

# ความเป็นมา

ตามมติคณะรัฐมนตรี เมื่อวันที่ 20 สิงหาคม 2534 อนุมัติให้กระทรวงเกษตรและสหกรณ์จัดตั้งสำนักงานเกษตรและสหกรณ์จังหวัด โดยให้มีการทดลองจัดตั้งใน 4 จังหวัด ได้แก่ เชียงใหม่ ชัยนาท ขอนแก่น และสงขลา ต่อมาในปี พ.ศ.2537 กระทรวงเกษตรและสหกรณ์ร่วมกับสำนักงาน ก.พ. ได้ทำการประเมินผล การปฏิบัติงานของสำนักงานเกษตรและสหกรณ์จังหวัดทั้ง 4 แห่ง ผลการปฏิบัติงานอยู่ในระดับที่น่าพอใจ คณะรัฐมนตรีจึงได้มีมติ เมื่อวันที่ 13 กันยายน 2537 เห็นชอบให้กระทรวงเกษตรและสหกรณ์ จัดตั้งสำนักงานเกษตรและสหกรณ์จังหวัดเป็นการถาวรได้

กระทรวงเกษตรและสหกรณ์ จึงได้จัดตั้งสำนักงานเกษตรและสหกรณ์จังหวัด ขึ้นเป็นราชการ ส่วนภูมิภาค สังกัดสำนักงานปลัดกระทรวงเกษตรและสหกรณ์ ตามพระราชกฤษฎีกาแบ่งส่วนราชการ สำนักงานปลัดกระทรวงเกษตรและสหกรณ์ พ.ศ. 2538 ประกาศในราชกิจจานุเบกษา ฉบับกฤษฎีกา เล่ม 112 ตอนที่ 6 ก ลงวันที่ 7 กุมภาพันธ์ 2538

## สำนักงานเกษตรและสหกรณ์จังหวัดเพชรบูรณ์ จัดตั้งขึ้นในปี พ.ศ. ๒๕๓๙



อาคารพาณิชย์ เลขที่ 380/5-6

ตำบลในเมือง อำเภอเมืองเมืองเพชรบูรณ์

ตั้งแต่วันที่ 28 มิถุนายน

2539 ถึง 31 สิงหาคม 2539



ศาลากลางจังหวัดเพชรบูรณ์ (หลังเก่า)อาคารด้านหลัง ตำบลในเมือง อำเภอเมืองเพชรบูรณ์

ตั้งแต่วันที่ 2 มิถุนายน 2539

ถึง 16 พฤศจิกายน 2543



ศาลากลางจังหวัดเพชรบูรณ์ (หลังเก่า)

ห้องประชุม 2 ตำบลในเมือง อำเภอเมืองเพชรบูรณ์

ตั้งแต่วันที่ 1 กันยายน 2539

ถึง 1 มิถุนายน 2541



อาคารพาณิชย์ เลขที่ 9/1-2 ข้างโรงพยาบาลเมืองเพชร ตำบลในเมือง อำเภอเมืองเพชรบูรณ์

ตั้งแต่วันที่ 17 พฤศจิกายน 2543ถึง

26 กันยายน 2553



ศาลากลางจังหวัดเพชรบูรณ์ ชั้น 4 (อาคาร 1)

ตำบลสะเตียง อำเภอเมืองเพชรบูรณ์

ตั้งแต่วันที่ 27 กันยายน 2553ถึง ปัจจุบัน

## สถานที่ตั้งหน่วยงาน

สำนักงานเกษตรและสหกรณ์จังหวัดเพชรบูรณ์

ศาลากลางจังหวัดเพชรบูรณ์ ชั้น 4 (อาคาร 1) เลขที่ 999 หมู่ที่ 5 ถนนสระบุรี – หล่มสัก  
ตำบลสะเตียง อำเภอเมืองเพชรบูรณ์ จังหวัดเพชรบูรณ์

โทรศัพท์ 0-5672-9770-2 โทรสาร 0-5672-9772

E-Mail : [paco\\_pnb@opsmoac.go.th](mailto:paco_pnb@opsmoac.go.th)

Website : [www.moac-info.net/Phetchabu](http://www.moac-info.net/Phetchabu)

# รายนามผู้ดำรงตำแหน่งเกษตรและสหกรณ์ จังหวัดเพชรบูรณ์



นายสืบศักดิ์ จารูเดชา  
ดำรงตำแหน่งตั้งแต่วันที่ 28 มิถุนายน 2539 ถึง 30 กันยายน 2541



นางประภา สุวรรณโชติ  
ดำรงตำแหน่งตั้งแต่วันที่ 1 มีนาคม 2542 ถึง 30 กันยายน 2543



นายสมบัติ มณฑาทอง  
ดำรงตำแหน่งตั้งแต่วันที่ 1 พฤศจิกายน 2543 ถึง 30 กันยายน 2545



นายชาญ เจียมกนกชัย  
ดำรงตำแหน่งตั้งแต่วันที่ 7 กุมภาพันธ์ 2546 ถึง 3 เมษายน 2546



นายชัชวาล ชลกุล  
ดำรงตำแหน่งตั้งแต่วันที่ 15 สิงหาคม 2546 ถึง 30 เมษายน 2546



นายเสรี สุภเมธีร์  
ดำรงตำแหน่งตั้งแต่วันที่ 22 มกราคม 2547 ถึง 30 กันยายน 2551



นายเสริมศักดิ์ หงส์นาค  
ดำรงตำแหน่งตั้งแต่วันที่ 20 ตุลาคม 2551 ถึง 30 กันยายน 2552



นายวิศิษฐ์ ชัยนูใหม่  
ดำรงตำแหน่งตั้งแต่วันที่ 5 พฤศจิกายน 2552 ถึง 30 กันยายน 2557



นายพีรยุทธ์ แสนศรี  
ดำรงตำแหน่งตั้งแต่วันที่ 1 ธันวาคม 2557 ถึง 30 กันยายน 2560



นางพรทิพา แก้วชนะ  
ดำรงตำแหน่งตั้งแต่วันที่ 29 พฤศจิกายน 2560 ถึง 30 กันยายน 2562



นางศศิธร กาหลง  
ดำรงตำแหน่งตั้งแต่วันที่ 20 ธันวาคม 2562 ถึง 14 ธันวาคม 2563



นางภัทรภร บุญอาบ  
ดำรงตำแหน่งตั้งแต่วันที่ 25 มกราคม 2564 ถึง 24 ธันวาคม 2565



นางสาวอุไรรัตน์ คำชื่นวงศ์  
ดำรงตำแหน่งตั้งแต่วันที่ 25 ธันวาคม 2565 ถึง ปัจจุบัน

**วิสัยทัศน์** “เป็นศูนย์กลางการบูรณาการ และขับเคลื่อน ยุทธศาสตร์พัฒนาการเกษตรและสหกรณ์ระดับ จังหวัด เพื่อให้เกษตรกรมีคุณภาพชีวิตที่ดี”

## พันธกิจ

1. เพิ่มประสิทธิภาพ การจัดทำยุทธศาสตร์การพัฒนาการเกษตรและสหกรณ์ และแผนปฏิบัติการมุ่งผลสัมฤทธิ์เพื่อแก้ไขปัญหาและพัฒนาเกษตรกร และการติดตามประเมินการดำเนินงานตามยุทธศาสตร์
2. สร้างความร่วมมือ ประสานเชื่อมโยงเครือข่ายหน่วยงาน และทุกองค์กร ภาครัฐในการพัฒนาการเกษตรและสหกรณ์สู่การปฏิบัติในพื้นที่
3. ส่งเสริมการบูรณาการ พัฒนาเศรษฐกิจฐานรากตามแนวทางปรัชญา เศรษฐกิจพอเพียงควบคู่กับการเพิ่มผลผลิตและคุณภาพสินค้าเกษตรที่สำคัญของ จังหวัด
4. ส่งเสริมให้บุคลากรมีการเรียนรู้อย่างต่อเนื่อง เพื่อเพิ่มสมรรถนะในการ ปฏิบัติงาน

## ค่านิยม CTRU

- C = ร่วมมือร่วมใจ (Collaboration)
- T = โปร่งใสเปิดเผย (Transparency)
- R = มุ่งผลสัมฤทธิ์ (Result Oriented)
- U = ทันสมัย ถูกต้อง (Update Accuracy)

## วัฒนธรรม

### องค์กร

## HOPE

- H : Honesty (มีคุณธรรม)
- O : Ownership (รับผิดชอบร่วมกัน)
- P : Prompt to change (พร้อมรับการเปลี่ยนแปลง)
- E : Establish (สร้างสรรค์)

## ภารกิจ/อำนาจหน้าที่

๑. ศึกษา วิเคราะห์ และจัดทำยุทธศาสตร์การพัฒนากิจการเกษตรและสหกรณ์ของจังหวัด แผนพัฒนาการเกษตรรายสินค้า แผนบูรณาการพัฒนากิจการเกษตรและสหกรณ์ของจังหวัด และการจัดทำงบประมาณด้านการเกษตรและสหกรณ์ของจังหวัด
๒. ศึกษา วิเคราะห์ และจัดทำแผนปฏิบัติการโครงการพัฒนากิจการเกษตรและสหกรณ์ของจังหวัด กำกับการบูรณาการ และติดตามการใช้งบประมาณของส่วนราชการในสังกัดกระทรวงเกษตรและสหกรณ์ในจังหวัด
๓. กำกับ ดูแล ควบคุม ประสาน ดำเนินงาน ติดตาม และประเมินผลสัมฤทธิ์ของการปฏิบัติงานตามแผนงานและโครงการพัฒนากิจการเกษตรและสหกรณ์ในจังหวัด
๔. ดำเนินงานโครงการพิเศษ โครงการพระราชดำริ งานช่วยเหลือเกษตรกร จากภัยพิบัติ การเตือนการระบาดของเฝ้าระวัง และเตือนภัยสินค้าเกษตรในจังหวัด
๕. กำกับดูแลควบคุม และพัฒนาข้าราชการและลูกจ้างในสังกัดกระทรวงเกษตรและสหกรณ์ในจังหวัด
๖. ประชาสัมพันธ์และเผยแพร่การพัฒนากิจการเกษตรและสหกรณ์ของจังหวัดให้เป็นศูนย์ข้อมูล และศูนย์แม่ข่ายข้อมูลด้านการเกษตรและสหกรณ์ของจังหวัด กำกับดูแลหน่วยงานในสังกัดกระทรวงเกษตรและสหกรณ์ ดำเนินการให้เป็นไปตามกฎหมาย
๗. ปฏิบัติงานร่วมกับหรือสนับสนุนการปฏิบัติงานของหน่วยงานอื่นที่เกี่ยวข้อง หรือที่ได้รับมอบหมาย

### ๑. กลุ่มยุทธศาสตร์พัฒนากิจการเกษตร

มีหน้าที่และรับผิดชอบในการจัดทำยุทธศาสตร์การพัฒนากิจการเกษตรของจังหวัด กลุ่มจังหวัดบูรณาการการจัดทำแผนงาน/โครงการ/งบประมาณของส่วนราชการสังกัดกระทรวงเกษตรและสหกรณ์ในจังหวัดและกลุ่มจังหวัด จัดทำแผนปฏิบัติการประจำปีด้านการเกษตรของจังหวัด บูรณาการการดำเนินงานของหน่วยงานตามแผนงานโครงการ ดำเนินงานตามนโยบายสำคัญของรัฐบาล รวมทั้งกำหนดแผนและการดำเนินโครงการที่มีความสำคัญ ซึ่งเป็นประเด็นเร่งด่วนและเหมาะสมกับสภาพเศรษฐกิจและสังคมของจังหวัด ติดตามประเมินผล แผนงาน โครงการและงบประมาณของหน่วยงานในสังกัด และปฏิบัติงานอื่นตามที่ได้รับมอบหมาย

### ๒. กลุ่มสารสนเทศการเกษตร

มีหน้าที่และความรับผิดชอบ ประชาสัมพันธ์และเผยแพร่การพัฒนากิจการเกษตรและสหกรณ์ของจังหวัดให้เป็นศูนย์ข้อมูลและศูนย์แม่ข่ายข้อมูลด้านการเกษตรและสหกรณ์ของจังหวัด และปฏิบัติงานอื่นตามที่ได้รับมอบหมาย

### ๓. กลุ่มช่วยเหลือเกษตรกรและโครงการพิเศษ

มีหน้าที่และรับผิดชอบในการจัดทำและประสานงานโครงการพระราชดำรินับเรื่องร้องทุกข์ การช่วยเหลือเกษตรกร งานภัยพิบัติ ปฏิบัติตามกฎหมายอื่นที่เกี่ยวข้องและปฏิบัติงานอื่นตามที่ได้รับมอบหมาย

### ๔. ฝ่ายบริหารทั่วไป

มีหน้าที่และรับผิดชอบในการบริหารงานทั่วไปของสำนักงาน การบริหารงานบุคคล ประสานการตรวจราชการของผู้ตรวจราชการกระทรวงเกษตรและสหกรณ์และผู้บริหารระดับสูงของกระทรวง

เกษตรและสหกรณ์ ประสานการดำเนินงานกับหน่วยงานสังกัดกระทรวงเกษตรและสหกรณ์ และหน่วยงานอื่นภายในจังหวัด และปฏิบัติงานอื่นตามที่ได้รับมอบหมาย

### โครงสร้าง/อัตรากำลัง

สำนักงานเกษตรและสหกรณ์จังหวัดเพชรบูรณ์ มีอัตรากำลังข้าราชการ จำนวน ๙ คน พนักงานราชการ จำนวน ๕ คน ลูกจ้างประจำ จำนวน ๑ คน และพนักงานจ้างเหมา จำนวน ๓ คน รวมทั้งสิ้น ๑๘ คน



## ส่วนที่ ๒ ข้อมูลทั่วไปจังหวัดเพชรบูรณ์

### ภูมิประเทศ

จังหวัดเพชรบูรณ์ มีลักษณะภูมิประเทศเป็นเทือกเขารูปเกือกม้ารอบพื้นที่ด้านเหนือของจังหวัด และมีแนวขนานกันไปทั้งสองข้างทั้งทิศตะวันออกและทิศตะวันตก พื้นที่ราบส่วนใหญ่เป็นพื้นที่ที่อยู่ตอนกลาง และอำเภอด้านใต้ของจังหวัดเป็นพื้นที่ลาดชัน มีแม่น้ำป่าสักเป็นแม่น้ำสายสำคัญที่สุดของจังหวัด ที่ไหลผ่านตอนกลางของจังหวัดจากทิศเหนือไปทิศใต้ ยาวประมาณ ๓๕๐ กิโลเมตร ซึ่งต้นน้ำเกิดจากภูเขาผาลาในจังหวัดเลย มีห้วยลำธารหลายสายเกิดจากภูเขาเพชรบูรณ์ แม่น้ำป่าสักไหลผ่านอำเภอหล่มเก่า หล่มสัก เมืองเพชรบูรณ์ หนองไผ่ บึงสามพัน วิเชียรบุรี และ ศรีเทพ

### อาณาเขต

เป็นจังหวัดที่มีแนวเขตติดต่อกันระหว่างภาคเหนือภาคตะวันออกเฉียงเหนือและภาคกลางประมาณเส้นรุ้งที่ ๑๖ องศาเหนือ กับ เส้นแวงที่ ๑๐๑ องศาตะวันออก มีพื้นที่ประมาณ ๗,๙๑๗,๗๖๐ ไร่ ส่วนที่กว้างที่สุดของจังหวัด จากด้านตะวันออกถึงตะวันตก กว้าง ๕๕ กิโลเมตร ส่วนที่ยาวที่สุดวัดจากเหนือสุดถึงใต้สุดยาว ๒๙๖ กิโลเมตร และสูงจากระดับน้ำทะเลประมาณ ๑๑๔ เมตร โดยอยู่ห่างจากกรุงเทพมหานคร ๓๔๙ กิโลเมตร ตามทางหลวงหมายเลข ๒๑

จังหวัดเพชรบูรณ์ มีอาณาเขตติดต่อกับจังหวัดใกล้เคียง ดังนี้

ทิศเหนือ	ติดต่อกับ	จังหวัดเลย
ทิศใต้	ติดต่อกับ	จังหวัดลพบุรี
ทิศตะวันออก	ติดต่อกับ	จังหวัดขอนแก่น และชัยภูมิ
ทิศตะวันตก	ติดต่อกับ	จังหวัดพิษณุโลก นครสวรรค์ และพิจิตร

### ภูมิอากาศ

จังหวัดเพชรบูรณ์ เป็นจังหวัดที่มีภูเขาล้อมรอบ ทำให้อากาศร้อนจัดในฤดูร้อน หนาวจัดในฤดูหนาว โดยเฉพาะพื้นที่อำเภอน้ำหนาว เขาค้อ และหล่มเก่า จะมีอากาศหนาวที่สุด และบนพื้นที่ภูเขาจะมีอากาศเย็นตลอดทั้งปี ในฤดูร้อนและฤดูฝน ฤดูร้อนเริ่มเดือนมีนาคม ถึง เมษายนฤดูฝนเริ่มเดือนพฤษภาคม ถึง ตุลาคม และฤดูหนาวเริ่มเดือนพฤศจิกายน ถึง กุมภาพันธ์ ของทุกปี

อุณหภูมิ/ความชื้นสัมพัทธ์/ปริมาณน้ำฝน ปี ๒๕๖๖ อุณหภูมิสูงสุด ๔๑.๖๐ อุณหภูมิต่ำสุด ๑๒.๕๐ เฉลี่ยทั้งปี ๒๙.๘๘ ความชื้นสัมพัทธ์สูงสุด ๙๙.๐๐ ความชื้นสัมพัทธ์ต่ำสุด ๒๗.๐๐ เฉลี่ยทั้งปี ๖๘.๕๕ ปริมาณน้ำฝนทั้งปี ๑,๐๔๒.๘๐ มิลลิเมตร และจำนวนวันฝนตกสะสมทั้งปี ๑๒๔ วัน

การปกครองและประชากร : แบ่งเขตการปกครองออกเป็น ๑๑ อำเภอ ๑๑๗ ตำบล ๑,๔๓๐ หมู่บ้าน ๓๑ ธันวาคม ๒๕๖๕ มีจำนวนครัวเรือนประมาณ ๓๖๘,๙๙๘ ครัวเรือน ประชากรรวม ๙๗๑,๓๘๓ คน และครัวเรือนเกษตรกร ๑๒๕,๖๓๑ ครัวเรือน คิดเป็นร้อยละ ๒๙.๑๒ ของครัวเรือนทั้งหมด

### รายได้ของประชากร จังหวัดเพชรบูรณ์ ในรอบ ๕ ปี (พ.ศ. ๒๕๖๐ - ๒๕๖๔)

จังหวัดเพชรบูรณ์ ได้จัดเก็บข้อมูลความจำเป็นพื้นฐาน (จปฐ.) ปี ๒๕๖๖ จะเห็นได้ว่าอำเภอที่มีรายได้มากที่สุด คือ อำเภอศรีเทพ จำนวน ๘๗,๔๙๒ บาท/คน/ปี และอำเภอที่มีรายได้น้อยที่สุด คือ อำเภอน้ำหนาว จำนวน ๗๐,๙๗๖ บาท/คน/ปี ตามตัวชี้วัดตามแผนพัฒนาฯ ฉบับที่ ๑๒ (พ.ศ.๒๕๖๐ - ๒๕๖๔)



รายได้เฉลี่ยต้องไม่น้อยกว่า ๓๘,๐๐๐ บาท/คน/ปี มีผู้ตกเกณฑ์ จำนวน ๑๒,๑๔๑ ครัวเรือน ตกเกณฑ์มากที่สุด คือ อำเภอวิเชียรบุรี จำนวน ๗,๔๒๓ ครัวเรือน และตกเกณฑ์น้อยที่สุด คือ อำเภอชนแดน จำนวน ๓๗ ครัวเรือน

#### รายได้เฉลี่ย (ต่อคน/ต่อปี)

ปี ๒๕๖๑	=	๗๔,๗๑๓ บาท
ปี ๒๕๖๒	=	๗๕,๕๗๔ บาท
ปี ๒๕๖๓	=	๗๕,๕๗๔ บาท
ปี ๒๕๖๔	=	๗๑,๔๙๖ บาท
ปี ๒๕๖๕	=	๗๑,๔๙๖ บาท
ปี ๒๕๖๖	=	๘๒,๗๕๘ บาท

**รายได้ประชากรจังหวัดเพชรบูรณ์ :** รายได้เฉลี่ยในปี ๒๕๖๖ ของแต่ละอำเภอ ดังนี้

- ลำดับที่ ๑ อำเภอวิเชียรบุรี ๙๒,๕๐๓ บาท/คน/ปี
- ลำดับที่ ๒ อำเภอบึงสามพัน ๘๗,๔๙๒ บาท/คน/ปี
- ลำดับที่ ๓ อำเภอเมืองเพชรบูรณ์ ๘๗,๓๕๕ บาท/คน/ปี
- ลำดับที่ ๔ อำเภอศรีเทพ ๘๕,๑๖๐ บาท/คน/ปี
- ลำดับที่ ๕ อำเภอเขาค้อ ๘๔,๕๒๖ บาท/คน/ปี
- ลำดับที่ ๖ อำเภอหนองไผ่ ๘๒,๗๗๙ บาท/คน/ปี
- ลำดับที่ ๗ อำเภอวังโป่ง ๘๒,๗๗๒ บาท/คน/ปี
- ลำดับที่ ๘ อำเภอชนแดน ๘๑,๓๖๘ บาท/คน/ปี
- ลำดับที่ ๙ อำเภอหล่มเก่า ๗๖,๘๘๕ บาท/คน/ปี
- ลำดับที่ ๑๐. อำเภอหล่มสัก ๗๒,๑๒๕ บาท/คน/ปี
- ลำดับที่ ๑๑. อำเภอน้ำหนาว ๗๐,๙๗๖ บาท/คน/ปี

**แหล่งน้ำธรรมชาติ :** ประกอบด้วยแหล่งน้ำประเภทต่าง ๆ ดังนี้

(๑) แหล่งน้ำผิวดิน ได้แก่ แม่น้ำ ลำธาร ห้วย คลอง บึง กระจายอยู่ทั่วไป

ในพื้นที่จังหวัดเพชรบูรณ์ และมีแม่น้ำที่สำคัญเพียงสายเดียว คือ แม่น้ำป่าสัก ต้นกำเนิดจากเขาพาลา จังหวัดเลย เป็นแม่น้ำสำคัญที่สุดของจังหวัด ไหลผ่านอำเภอหล่มเก่า หล่มสัก เมืองเพชรบูรณ์ หนองไผ่ บึงสามพัน วิเชียรบุรี และ ศรีเทพ คิดเป็นระยะทางประมาณ ๓๕๐ กิโลเมตร เดิมแม่น้ำป่าสักมีความอุดมสมบูรณ์เพราะมีน้ำใช้ในการเกษตรได้ตลอดทั้งปี แต่ปัจจุบันมีสภาพตื้นเขิน มีน้ำเฉพาะฤดูฝน ส่วนฤดูแล้งน้ำจะแห้งขาด เป็นตอๆ ไม่เพียงพอแก่การเพาะปลูก และมีห้วย ลำธาร คลอง ๑,๑๘๖ สาย มีสระ หนอง บึง ประมาณ ๒๖๒ แห่ง

(๒) แหล่งน้ำใต้ดิน มีสภาพน้ำใต้ดิน ดังนี้

- สภาพน้ำใต้ดินให้ปริมาณน้ำปานกลาง (๑๐๐ - ๒๐๐ แกลลอน/นาที) โดยทั่วไปน้ำมีคุณภาพดี แต่บางพื้นที่มีหินปูนเจือปนอยู่ด้วย ครอบคลุมพื้นที่บางส่วนของ อำเภอบึงสามพัน ชนแดน และ วิเชียรบุรี
- สภาพน้ำใต้ดินให้ปริมาณปานกลาง (๑๐๐ - ๒๐๐ แกลลอน/นาที) แต่มีคุณภาพต่ำ ครอบคลุมพื้นที่บางส่วนของ อำเภอหล่มเก่า น้ำหนาว หล่มสัก และ เมืองเพชรบูรณ์

- สภาพน้ำใต้ดินที่ให้ปริมาณน้ำน้อย (๑๐ - ๑๐๐ แกลลอน/นาท) โดยทั่วไปน้ำมีคุณภาพดีใช้ดื่มได้  
ครอบคลุมพื้นที่บางส่วนของ อำเภอชนแดน ศรีเทพหนองไผ่ หล่มสัก และ เมืองเพชรบูรณ์

#### **แหล่งน้ำ : โครงการชลประทานเพชรบูรณ์**

มีพื้นที่ได้รับประโยชน์ทั้งหมด ๕๓๕,๓๑๑ ไร่ คิดเป็นร้อยละ ๑๑.๙๔ ของพื้นที่เกษตรกรรมทั้งหมด  
จำแนกได้ดังนี้

(๑) อ่างเก็บน้ำขนาดกลาง ๑๑ อ่าง ๓ ฝ่าย ในพื้นที่ ๖ อำเภอ ๑๒ ตำบล สามารถเก็บน้ำ  
ได้ ๑๙๓.๗๔๕ ล้านลูกบาศก์เมตร พื้นที่ได้รับประโยชน์ทั้งสิ้น ๑๕๙,๙๙๐ ไร่ ผลการเพาะปลูก ปี ๒๕๖๕ จำนวน  
๑๕๐,๔๗๖ ไร่

(๒) โครงการอันเนื่องมาจากพระราชดำริฯ ๑๖ โครงการ อยู่ในพื้นที่อำเภอเขาค้อ ๑๓ โครงการ อำเภอ  
หนองไผ่ ๑ โครงการ อำเภอวิเชียรบุรี ๑ โครงการ และ อำเภอเมืองเพชรบูรณ์ ๑ โครงการ จำนวน ๗ ตำบล สามารถ  
เก็บน้ำได้ ๔.๘๑๖ ล้านลูกบาศก์เมตร มีพื้นที่ได้รับประโยชน์ทั้งสิ้น ๗,๒๐๐ ไร่

(๓) แหล่งเก็บน้ำขนาดเล็กและอื่นๆ มีพื้นที่ได้รับประโยชน์ ทั้งสิ้น ๓๗๙,๔๓๗ ไร่ ถ่ายโอนภารกิจ  
ในการดูแลบำรุงรักษาให้แก่องค์กรปกครองส่วนท้องถิ่น

#### **เศรษฐกิจของจังหวัดเพชรบูรณ์**

เศรษฐกิจของจังหวัดเพชรบูรณ์ (GPP) มีมูลค่า ๗๘,๕๔๔ ล้านบาท (ปี ๒๕๖๓) ลดลงจาก ๘๓,๕๒๖ ล้าน  
บาท ในปี ๒๕๖๒ เท่ากับ ๔,๙๘๒ ล้านบาท เป็นลำดับที่ ๕๓ ของประเทศ และเป็นลำดับที่ ๑๓ ของภาคเหนือ  
จำนวนประชากร ๙๗๘,๓๗๒ คน ๓๖๘,๙๘๘ครัวเรือน (ปี ๒๕๖๔) เป็นภาคการเกษตร ๑๐๗,๔๕๗ ครัวเรือน  
(ปี ๒๕๖๔) และเป็นแรงงานภาคเกษตรกร ๒๔๙,๘๕๑ คน (ปี ๒๕๖๔)

#### **มูลค่าของสินค้าเกษตรจังหวัดเพชรบูรณ์ :**

- ๑) ข้าวนาปี ผลผลิต ๖๐๗,๗๙๒ ตันฯ ละ ๘,๘๗๐ บาท คิดเป็น ๕,๓๑๒ ล้านบาท
- ๒) ข้าวนาปรัง ผลผลิต ๑๕,๑๗๑ ตันฯ ละ ๗,๙๑๐ บาท คิดเป็น ๑๒๐ ล้านบาท
- ๓) ข้าวโพดฤดูฝน ผลผลิต ๕๗๘,๘๓๗ ตันฯ ละ ๕,๙๙๐ บาท คิดเป็น ๓,๔๖๘ ล้านบาท
- ๔) อ้อยโรงงาน ผลผลิต ๕,๐๕๘,๙๔๕ ตันฯ ละ ๗๒๐ บาท คิดเป็น ๓,๖๓๒ ล้านบาท
- ๕) ถั่วเขียว ปริมาณผลผลิต ๑๙,๗๙๙ ตันฯ ละ ๒๓,๑๓๐ บาท คิดเป็นมูลค่า ๔๕๗.๙๕ ล้านบาท
- ๖) ยาสูบ ผลผลิต ๑๔,๗๖๔ ตันฯ ละ ๗,๐๘๕ บาทคิดเป็น ๘๑๔.๕ ล้านบาท
- ๗) มะขามหวาน ผลผลิต ๕๒,๒๑๕ ตันฯ ละ ๕๔,๔๘๐ บาท คิดเป็น ๒,๘๔๔.๖๗ ล้านบาท
- ๘) มะม่วง ผลผลิต ๑๖,๐๕๑ ตันฯ ละ ๑๗,๕๐๐ บาท คิดเป็น ๓๔๑.๐๐ ล้านบาท
- ๙) พืชผักอื่นๆ ผลผลิต ๑๑๙,๕๓๑ ตันฯ ละ ๑๗,๓๙๐ บาท คิดเป็น ๓,๒๙๖ ล้านบาท

#### **สัตว์เศรษฐกิจที่สำคัญ : ได้แก่**

- ๑) ไก่ จำนวนการเลี้ยง ๑๑,๗๒๓,๙๓๑ ตัว
- ๒) สุกร จำนวนการเลี้ยง ๓๗๙,๕๙๐ ตัว
- ๓) โคเนื้อ จำนวนการเลี้ยง ๖,๐๐๐ ตัว
- ๔) โคนม จำนวนการเลี้ยง ๒,๓๓๗ ตัว



**การใช้ที่ดิน :** จังหวัดเพชรบูรณ์ มีพื้นที่ทั้งสิ้น ๗,๙๑๗,๗๖๐ ไร่

จากข้อมูลการใช้ที่ดิน (Agri – Map analytic) ของกรมพัฒนาที่ดิน แบ่งเป็นพื้นที่ ดังนี้

๑. พื้นที่เกษตร ๔,๕๔๒,๑๔๓ ไร่ ร้อยละ ๕๗.๓๔
๒. พื้นที่ป่า ๒,๗๒๖,๕๐๘ ไร่ ร้อยละ ๓๔.๔๔
๓. พื้นที่น้ำ ๑๑๕,๐๖๐ ไร่ ร้อยละ ๑.๔๕
๔. พื้นที่ชุมชนและสิ่งปลูกสร้าง ๓๘๘,๕๕๕ ไร่ ร้อยละ ๔.๙๓
๕. พื้นที่เบ็ดเตล็ด ๑๔๕,๔๙๔ ไร่ ร้อยละ ๑.๘๙

**ทำการเกษตรที่เหมาะสม** ๒,๔๖๖,๗๒๘.๕๒ ไร่

**พื้นที่ทำการเกษตรที่ไม่เหมาะสม** ๓๗๙,๘๑๕.๔๑ ไร่

**ประกอบด้วย :** ข้าว ๒๗๑,๒๖๕.๐๙ ไร่

ข้าวโพด ๙๘,๐๗๙.๖๒ ไร่

อ้อย ๕๒๑.๘๗ ไร่

มันสำปะหลัง ๙,๙๕๗.๐๖

ยางพารา ๙๑.๗๗ ไร่

**การจัดสรรที่ดินในเขตปฏิรูปที่ดินเพื่อเกษตรกรรม** สำนักงานการปฏิรูปที่ดินจังหวัดเพชรบูรณ์ ได้จัดสรรพื้นที่ทำกินในเขตปฏิรูปที่ดินเพื่อเกษตรกรรมแก่เกษตรกร ตามพระราชกฤษฎีกากำหนดเขตปฏิรูปที่ดินภายในจังหวัดเพชรบูรณ์ จำนวน ๙ อำเภอ มีพื้นที่ประกาศ เขตทั้งสิ้น ๑,๘๗๗,๕๐๔ ไร่ จัดสรรแล้ว ๑๐๓,๖๔๙ แปลง ๑,๓๔๘,๐๒๔ ไร่ คงเหลือ ๕๒๙,๔๘๐ ไร่

๒. สหกรณ์การเกษตร

**สหกรณ์การเกษตร ในจังหวัด ๗๒ แห่ง** สมาชิก ๑๔๓,๙๘๔ ราย จำแนกเป็น สหกรณ์ภาคการเกษตร ๔๙ สหกรณ์ สมาชิก ๑๑๗,๖๕๗ ราย แยกเป็นสหกรณ์การเกษตร ๔๘ แห่ง สมาชิก ๑๑๗,๕๘๕ ราย สหกรณ์ประมง ๑ แห่ง สมาชิก ๗๒ ราย สหกรณ์นอกภาคการเกษตร ๒๓ แห่ง สมาชิก ๒๖,๓๒๗ ราย แยกเป็นสหกรณ์ออมทรัพย์ ๘ แห่ง สมาชิก ๒๐,๙๒๔ ราย สหกรณ์บริการ ๑๒ แห่ง ๓,๕๓๙ ราย สหกรณ์เครดิตยูเนี่ยน ๓ แห่ง สมาชิก ๑,๘๖๔ ราย

**กลุ่มเกษตรกร ๕๑ กลุ่ม** สมาชิก ๒,๐๙๓ รายจำแนกเป็น กลุ่มเกษตรกรทำนา ๒๔ กลุ่ม สมาชิก ๒,๐๙๓ ราย กลุ่มเกษตรกรทำไร่ ๕๑ กลุ่ม สมาชิก ๑,๒๕๑ ราย กลุ่มเกษตรกรทำสวน ๒ กลุ่ม สมาชิก ๘๒ ราย กลุ่มเกษตรกรเลี้ยงสัตว์ ๗ กลุ่ม สมาชิก ๔๑๐ ราย

อาสาสมัครเกษตร ๑,๔๓๘ ราย

วิสาหกิจชุมชน ๑,๐๒๕ กลุ่ม สมาชิก ๒๑,๓๕๖ ราย

เครือข่ายวิสาหกิจชุมชน ๑๓ กลุ่ม สมาชิก ๒๑๘ ราย

กลุ่มแม่บ้าน จำนวน ๖๔ แห่ง สมาชิก ๘๐๙ ราย

กลุ่มส่งเสริมอาชีพเกษตร จำนวน ๕๗ แห่ง สมาชิก ๖๕๔ ราย

กลุ่มยุวเกษตร จำนวน ๑๖ แห่ง สมาชิก ๒๒๘ ราย

กลุ่มวิสาหกิจชุมชน จำนวน ๑,๒๔๓ แห่ง สมาชิก

SF ทั้งหมด ๒๒๔ คน

YSF ทั้งหมด ๓๓๒ คน

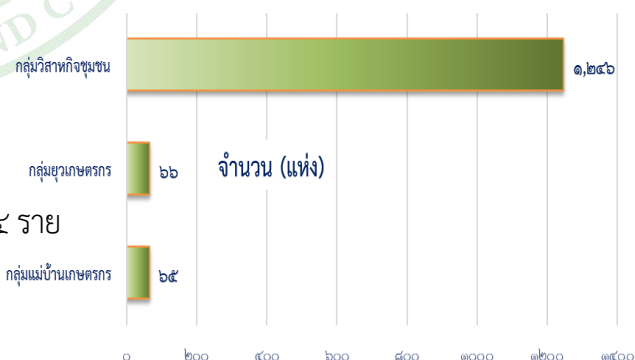

## รายงานผลการดำเนินงานประจำปีงบประมาณ 2566

### สำนักงานเกษตรและสหกรณ์จังหวัดเพชรบูรณ์ กลุ่มยุทธศาสตร์พัฒนาการเกษตร

1. การตรวจราชการของผู้ตรวจราชการกระทรวงเกษตรและสหกรณ์ เขต 17
2. การรายงานผลการดำเนินงานตามแผนตรวจราชการกระทรวงเกษตรและสหกรณ์
3. การจัดทำแผนพัฒนาการเกษตรและสหกรณ์ของจังหวัดเพชรบูรณ์ (พ.ศ. 2566 - 2570) ฉบับ ทบทวน ประจำปีงบประมาณ พ.ศ. 2568
4. การจัดทำแผนพัฒนาเทคโนโลยีและนวัตกรรม (พ.ศ. 2566 - 2570) และแผนประจำปี พ.ศ. 2566
5. ระบบส่งเสริมการเกษตรแบบแปลงใหญ่
6. การดำเนินงานโครงการขับเคลื่อนการเกษตรระดับหมู่บ้านสู่การผลิตสินค้าเกษตร มูลค่าสูง
7. โครงการขยายผลการพัฒนาด้านการเกษตรตามโครงการอันเนื่องมาจากพระราชดำริ ด้านการเกษตร  
ณ โรงเรียนตำรวจตระเวนชายแดนบ้านโป่งตะแบก ตำบลพุทธรบาท อำเภอชนแดน จังหวัดเพชรบูรณ์
8. แผนปฏิบัติการด้านการเกษตรและสหกรณ์ของจังหวัด และรายงานความก้าวหน้า ผลการดำเนินงานโครงการตามแผนปฏิบัติการด้านการเกษตรและสหกรณ์ของจังหวัด (รายไตรมาส) ประจำปีงบประมาณ พ.ศ. 2566
9. คณะกรรมการขับเคลื่อนงานด้านการเกษตรระดับจังหวัด (Single Command Province : SCP) และคณะทำงานขับเคลื่อนงานด้านการเกษตรระดับอำเภอ (Single Command District : SCD)
10. คณะอนุกรรมการพัฒนาการเกษตรและสหกรณ์ระดับจังหวัด (อพก.)
11. โครงการเพชรบูรณ์พอเพียง ระยะที่ 3 “คนเพชรบูรณ์ไม่ทิ้งใครไว้ข้างหลัง” ประจำปีงบประมาณ พ.ศ. 2566
12. โครงการส่งเสริมและพัฒนาสินค้าเกษตรชีวภาพ (สมุนไพร) ประจำปีงบประมาณ พ.ศ. 2566



## ๑. การตรวจราชการของผู้ตรวจราชการกระทรวงเกษตรและสหกรณ์ เขต ๑๗

สำนักงานเกษตรและสหกรณ์จังหวัดเพชรบูรณ์ ดำเนินการประชุมการตรวจราชการของผู้ตรวจราชการกระทรวงเกษตรและสหกรณ์ เขต ๑๗ เพื่อติดตามการดำเนินงานตามแผนงานและโครงการตามนโยบายที่สำคัญของกระทรวงเกษตรและสหกรณ์ และสอดคล้องกับแผนพัฒนาจังหวัด กลุ่มจังหวัด เพื่อให้การขับเคลื่อนด้านการเกษตรในระดับพื้นที่ มีประสิทธิภาพ เหมาะสม บูรณาการ ดังนี้

**วันที่ ๑๗ มกราคม ๒๕๖๖** นายขจร เราประเสริฐ ผู้ตรวจราชการกระทรวงเกษตรและสหกรณ์ เขตตรวจราชการที่ ๑๗ ประชุมชี้แจง แนวทางการตรวจราชการตามแผนการตรวจราชการและการขับเคลื่อนแบบบูรณาการในพื้นที่ของผู้ตรวจราชการกระทรวงเกษตรและสหกรณ์ ประจำปีงบประมาณ พ.ศ. ๒๕๖๖ ผ่านระบบประชุมทางไกลออนไลน์ Application ZOOM เพื่อชี้แจงแนวทางฯ และพิจารณาข้อมูลสินค้าเกษตรที่สำคัญของจังหวัด การตรวจราชการตามนโยบายกระทรวงเกษตรฯ พ.ศ. ๒๕๖๖ การขับเคลื่อนด้านการเกษตรในพื้นที่แบบมุ่งเป้า และการติดตามเร่งรัดแก้ไขความเดือดร้อนในพื้นที่ รวมถึงการตรวจราชการประจำปีงบประมาณ ของผู้ตรวจราชการสำนักนายกรัฐมนตรี

**วันที่ ๘ กุมภาพันธ์ ๒๕๖๖** นายขจร เราประเสริฐ ผู้ตรวจราชการกระทรวงเกษตรและสหกรณ์ เขตตรวจราชการที่ ๑๗ ประชุมติดตามผลการดำเนินงานตามแผนการตรวจราชการและการขับเคลื่อนแบบบูรณาการในพื้นที่ของผู้ตรวจราชการกระทรวงเกษตรและสหกรณ์ ประจำปีงบประมาณ พ.ศ. ๒๕๖๖ รอบที่ ๑ ผ่านระบบประชุมทางไกลออนไลน์ Application ZOOM เพื่อติดตามผลการดำเนินงานตามแผนการตรวจราชการฯ และผลการดำเนินงานตามแผนพัฒนาการเกษตรและสหกรณ์ระดับจังหวัด พร้อมทั้งเร่งรัดการสำรวจ การให้ความช่วยเหลือด้านภัยพิบัติ ปรับปรุง พัฒนา เพิ่มศักยภาพแหล่งท่องเที่ยวเชิงเกษตรให้เข้มแข็ง และวิเคราะห์ตรวจประเมินข้อมูลในประเด็นการตรวจฯ

**วันที่ ๒๙ พฤษภาคม ๒๕๖๖** นายขจร เราประเสริฐ ผู้ตรวจราชการกระทรวงเกษตรและสหกรณ์ เขตตรวจราชการที่ ๑๗ ประชุมติดตามผลการดำเนินงานตามแผนการตรวจราชการและการขับเคลื่อนแบบบูรณาการในระดับพื้นที่ ประจำปีงบประมาณ พ.ศ. ๒๕๖๖ “การขับเคลื่อนงานแบบมุ่งเป้า” ผ่านระบบประชุมทางไกลออนไลน์ Application ZOOM เพื่อติดตามผลการดำเนินงานฯ ประกอบด้วย

- การผลิตปุ๋ยอินทรีย์คุณภาพสูงและการผลิตปุ๋ยชีวภาพ ทดแทนปุ๋ยเคมี นำเสนอโดย สถานีพัฒนาที่ดินเพชรบูรณ์ สำนักงานเกษตรจังหวัดเพชรบูรณ์ และศูนย์วิจัยและพัฒนาการเกษตรเพชรบูรณ์
- การผลิตอาหารสัตว์ และอาหารสัตว์น้ำที่มีคุณภาพและราคาถูก นำเสนอโดย ปศุสัตว์จังหวัดเพชรบูรณ์ และประมงจังหวัดเพชรบูรณ์
- โครงการขับเคลื่อนการเกษตรระดับหมู่บ้านสู่การผลิตสินค้าเกษตรมูลค่าสูง นำเสนอโดย เกษตรและสหกรณ์จังหวัดเพชรบูรณ์

**วันที่ ๘ - ๙ สิงหาคม ๒๕๖๖** นายขจร เราประเสริฐ ผู้ตรวจราชการกระทรวงเกษตรและสหกรณ์ เขตตรวจราชการที่ ๑๗ ได้ลงพื้นที่จังหวัดเพชรบูรณ์ เพื่อประชุมการตรวจราชการและติดตามผลการดำเนินงานตามแผนการตรวจราชการและการขับเคลื่อนแบบบูรณาการในระดับพื้นที่ ของผู้ตรวจราชการกระทรวงเกษตรและสหกรณ์ ประจำปีงบประมาณ พ.ศ. ๒๕๖๖ รอบที่ ๒ ดังนี้

**วันที่ ๘ สิงหาคม ๒๕๖๖** ลงพื้นที่ติดตามผลการดำเนินงานโครงการส่งเสริมการนำนวัตกรรม การเกษตร กิจกรรมพัฒนาศูนย์ผลิตอาหารสัตว์ TMR แบบครบวงจร ณ ตำบลลานบ่า อำเภอหล่มสัก

และศูนย์วิจัยและพัฒนาอาหารสัตว์เพชรบูรณ์ อำเภอเมืองเพชรบูรณ์ จังหวัดเพชรบูรณ์ และโครงการขับเคลื่อนการเกษตรระดับหมู่บ้านสู่การผลิตสินค้าเกษตรมูลค่าสูง ณ บ้านนางิ้ว หมู่ที่ ๙ ตำบลนางิ้ว อำเภอเมืองเพชรบูรณ์ จังหวัดเพชรบูรณ์

วันที่ ๙ สิงหาคม ๒๕๖๖ นายจอร์ เราประเสริฐ ผู้ตรวจราชการกระทรวงเกษตรและสหกรณ์ เขตตรวจราชการที่ ๑๗ เข้าพบ นายชนก มากพันธุ์ รองผู้ว่าราชการจังหวัดเพชรบูรณ์ เพื่อหารือข้อราชการในการตรวจติดตามผลการดำเนินงานตามแผนการตรวจราชการและการขับเคลื่อนแบบบูรณาการในพื้นที่ จากนั้นเข้าประชุมติดตามผลการดำเนินงานตามแผนการตรวจราชการและการขับเคลื่อนแบบบูรณาการในพื้นที่ ประจำปีงบประมาณ ๒๕๖๖ รอบที่ ๒ ณ ห้องประชุมโครงการชลประทานเพชรบูรณ์ ตำบลป่าเลา อำเภอเมืองเพชรบูรณ์ จังหวัดเพชรบูรณ์



## ๒. การรายงานผลการดำเนินงานตามแผนตรวจราชการกระทรวงเกษตรและสหกรณ์

สำนักงานเกษตรและสหกรณ์จังหวัดเพชรบูรณ์ ดำเนินการรายงานผลการดำเนินงานตามแผนตรวจราชการกระทรวงเกษตรและสหกรณ์ เพื่อเป็นการติดตามความก้าวหน้าผลการดำเนินงานในพื้นที่จังหวัดเพชรบูรณ์ตามนโยบายของกระทรวงเกษตรและสหกรณ์ ดังนี้

### ๑. นโยบายสำคัญของกระทรวงเกษตรและสหกรณ์

- ๑.๑ การบริหารจัดการน้ำอย่างเป็นระบบ
- ๑.๒ การผลิตพันธุ์พืช พันธุ์สัตว์ ได้มาตรฐานให้เพียงพอ
- ๑.๓ การป้องกันโรคระบาด ทั้งในพืชและสัตว์
- ๑.๔ การลดต้นทุนการผลิต
- ๑.๕ การส่งเสริมอาชีพด้านพืช ปศุสัตว์และประมง
- ๑.๖ คุณภาพและมาตรฐานในการรับรองสินค้าเกษตร
- ๑.๗ การพัฒนาช่องทางการตลาด
- ๑.๘ การพัฒนาเกษตรกรเข้าสู่ Smart Farmer
- ๑.๙ การขับเคลื่อนศูนย์เทคโนโลยีเกษตรและนวัตกรรม (Agritech and Innovation Center : AIC)
- ๑.๑๐ ศูนย์เรียนรู้การเพิ่มประสิทธิภาพการผลิตสินค้าเกษตร (ศพก.)
- ๑.๑๑ โครงการอื่น ๆ ที่ได้รับมอบหมาย

ในการขับเคลื่อนแบบบูรณาการในพื้นที่ ให้เป็นไปตามรายสินค้าเกษตรที่สำคัญ ได้แก่

๒. กำกับ ติดตาม ดูแล แผนพัฒนาการเกษตรและสหกรณ์ระดับจังหวัด
๓. การตรวจราชการตามเหตุการณ์ สถานการณ์ที่กระทบต่อเกษตรกร หรือภัยพิบัติด้านการเกษตร
๔. การขับเคลื่อนด้านการเกษตรในพื้นที่ ตามคำสั่งกระทรวงเกษตรและสหกรณ์ ที่ ๑๓๖๔/๒๕๖๓ ลงวันที่ ๒๔ พฤศจิกายน พ.ศ. ๒๕๖๓ เรื่อง แต่งตั้งคณะกรรมการขับเคลื่อนแบบบูรณาการในระดับพื้นที่ ประจำเขตตรวจราชการของกระทรวงเกษตรและสหกรณ์ โดยมุ่งเป้าในเรื่อง ดังนี้

- ๔.๑ การผลิตปุ๋ยอินทรีย์คุณภาพสูง และปุ๋ยชีวภาพ ทดแทนปุ๋ยเคมี
- ๔.๒ การผลิตอาหารสัตว์และอาหารสัตว์น้ำที่มีคุณภาพและราคาถูก
- ๔.๓ โครงการขับเคลื่อนการเกษตรระดับหมู่บ้านสู่การผลิตสินค้าเกษตรมูลค่าสูง

ทั้งนี้ ในการขับเคลื่อนแบบบูรณาการในพื้นที่ ให้เป็นไปตามรายสินค้าเกษตรที่สำคัญ ในส่วนของจังหวัดเพชรบูรณ์ มีสินค้าสำคัญ จำนวน ๔ ชนิด ประกอบด้วย ข้าวนาปี มะขามหวาน ปลานิล และแพะเนื้อ โดยรายงานผลการดำเนินงานตามแบบรายงานผลการตรวจราชการและการขับเคลื่อนแบบบูรณาการในระดับพื้นที่ เป็นรายไตรมาส ๔ ไตรมาส ดังนี้

- ไตรมาสที่ ๑ ผลการดำเนินงาน ๑ ต.ค. ๖๕ – ๓๑ ธ.ค. ๖๕ รายงานภายในวันที่ ๗ ม.ค. ๖๖
- ไตรมาสที่ ๒ ผลการดำเนินงาน (สะสม) ๑ ต.ค. ๖๕ – ๓๑ มี.ค. ๖๖ รายงานภายในวันที่ ๗ เม.ย. ๖๖
- ไตรมาสที่ ๓ ผลการดำเนินงาน (สะสม) ๑ ต.ค. ๖๕ – ๓๐ มิ.ย. ๖๖ รายงานภายในวันที่ ๗ ก.ค. ๖๖
- ไตรมาสที่ ๔ ผลการดำเนินงาน (สะสม) ๑ ต.ค. ๖๕ – ๓๑ ก.ย. ๖๖ รายงานภายในวันที่ ๗ ต.ค. ๖๖
- ซึ่งดำเนินการเรียบร้อยแล้ว

### ๓. การจัดทำแผนพัฒนาการเกษตรและสหกรณ์ของจังหวัดเพชรบูรณ์ (พ.ศ. ๒๕๖๖ - ๒๕๗๐) ฉบับทบทวน ประจำปีงบประมาณ พ.ศ. ๒๕๖๘

สำนักงานเกษตรและสหกรณ์จังหวัดเพชรบูรณ์ ดำเนินการจัดทำแผนพัฒนาการเกษตรและสหกรณ์จังหวัดเพชรบูรณ์ (พ.ศ. ๒๕๖๖ - ๒๕๗๐) ฉบับทบทวน ประจำปีงบประมาณ พ.ศ. ๒๕๖๘ โดยคณะทำงานจัดทำแผนพัฒนาการเกษตรและสหกรณ์จังหวัดเพชรบูรณ์ ผ่านกลไกของคณะกรรมการขับเคลื่อนงานด้านการเกษตรจังหวัดเพชรบูรณ์ (Single Command Province : SCP) และคณะอนุกรรมการพัฒนาการเกษตรและสหกรณ์จังหวัดเพชรบูรณ์ เพื่อเป็นทิศทางการขับเคลื่อนงาน แนวทางและเป้าหมายของการพัฒนาด้านการเกษตรและสหกรณ์ของจังหวัดในอนาคต ที่มีความสอดคล้องกับยุทธศาสตร์ชาติ ๒๐ ปี (พ.ศ. ๒๕๖๑ - ๒๕๘๐) แผนแม่บทภายใต้ยุทธศาสตร์ชาติ ประเด็นการเกษตร (พ.ศ. ๒๕๖๑ - ๒๕๘๐) ยุทธศาสตร์เกษตรและสหกรณ์ ระยะ ๒๐ ปี (พ.ศ. ๒๕๖๐ - ๒๕๗๙) แผนพัฒนาเศรษฐกิจและสังคมแห่งชาติ ฉบับที่ ๑๓ (พ.ศ. ๒๕๖๖ - ๒๕๗๐) แผนพัฒนาภาคเหนือ แผนพัฒนากลุ่มจังหวัดภาคเหนือตอนล่าง ๑ แผนพัฒนาจังหวัดเพชรบูรณ์ และนโยบายอื่นๆ ที่เกี่ยวข้อง โดยแสดงถึงวิสัยทัศน์ ประเด็นยุทธศาสตร์ เป้าประสงค์ กลยุทธ์และโครงการในการพัฒนาภาคการเกษตรและสหกรณ์ โดยดำเนินงานดังนี้

**วันที่ ๑๘ พฤษภาคม ๒๕๖๖** ประชุมซักซ้อมการจัดทำแผนพัฒนาการเกษตรและสหกรณ์ของจังหวัด (พ.ศ.๒๕๖๖-๒๕๗๐) ฉบับทบทวนประจำปีงบประมาณ พ.ศ. ๒๕๖๘ ร่วมกับหน่วยงานสังกัดกระทรวงเกษตรและสหกรณ์จังหวัดเพชรบูรณ์ เพื่อจัดทำแผนพัฒนาการเกษตรและสหกรณ์ ของจังหวัดให้มีความสอดคล้องกับสถานการณ์ และยุทธศาสตร์ทุกระดับตลอดจนทิศทางนโยบายต่างๆ ที่เกี่ยวข้อง

**วันที่ ๒๐ กรกฎาคม ๒๕๖๖** ประชุมการจัดทำแผนพัฒนาการเกษตรและสหกรณ์จังหวัด (พ.ศ. ๒๕๖๖ - ๒๕๗๐) ฉบับทบทวนประจำปีงบประมาณ พ.ศ. ๒๕๖๘ ร่วมกับเจ้าหน้าที่สังกัดกระทรวงเกษตรและสหกรณ์จังหวัดเพชรบูรณ์ ที่เกี่ยวข้อง

**วันที่ ๑๗ สิงหาคม ๒๕๖๖** มีการประชุมเชิงปฏิบัติการเพื่อการจัดทำแผนพัฒนาการเกษตรและสหกรณ์ของจังหวัด (พ.ศ.๒๕๖๖ - ๒๕๗๐) ฉบับทบทวนประจำปีงบประมาณ พ.ศ. ๒๕๖๘ ผ่านระบบ Application Zoom ร่วมกับคณะทำงานจัดทำแผนพัฒนาการเกษตรและสหกรณ์จังหวัดเพชรบูรณ์ เพื่อประชุมปรึกษาหารือและพิจารณาร่างแผนพัฒนาการเกษตรและสหกรณ์ของจังหวัดฯ ให้มีความครอบคลุมทุกมิติ

**วันที่ ๒๒ สิงหาคม ๒๕๖๖** นำผลการดำเนินการประชุมเชิงปฏิบัติการฯ การจัดทำแผนพัฒนาการเกษตรฯ นำเสนอต่อที่ประชุมคณะกรรมการ SCP ในการประชุม ครั้งที่ ๗/๒๕๖๖ เพื่อรับทราบและปรับปรุงข้อมูลเพื่อนำเสนอคณะอนุกรรมการพัฒนาการเกษตรจังหวัดเพชรบูรณ์พิจารณาเห็นชอบต่อไป

**วันที่ ๓๐ สิงหาคม ๒๕๖๖** เสนอแผนพัฒนาการเกษตรและสหกรณ์ของจังหวัด (พ.ศ.๒๕๖๖ - ๒๕๗๐) ฉบับทบทวนประจำปีงบประมาณ พ.ศ. ๒๕๖๘ เสนอเข้าที่ประชุมคณะกรรมการพัฒนาการเกษตรและสหกรณ์จังหวัดเพชรบูรณ์ โดยที่ประชุมมีมติเห็นชอบแผนฯ ดังกล่าว และได้จัดส่งแผนฯ ในแบบรูปเล่มและไฟล์ดิจิทัล ไปยังกระทรวงเกษตรและสหกรณ์

# รูปภาพประกอบ

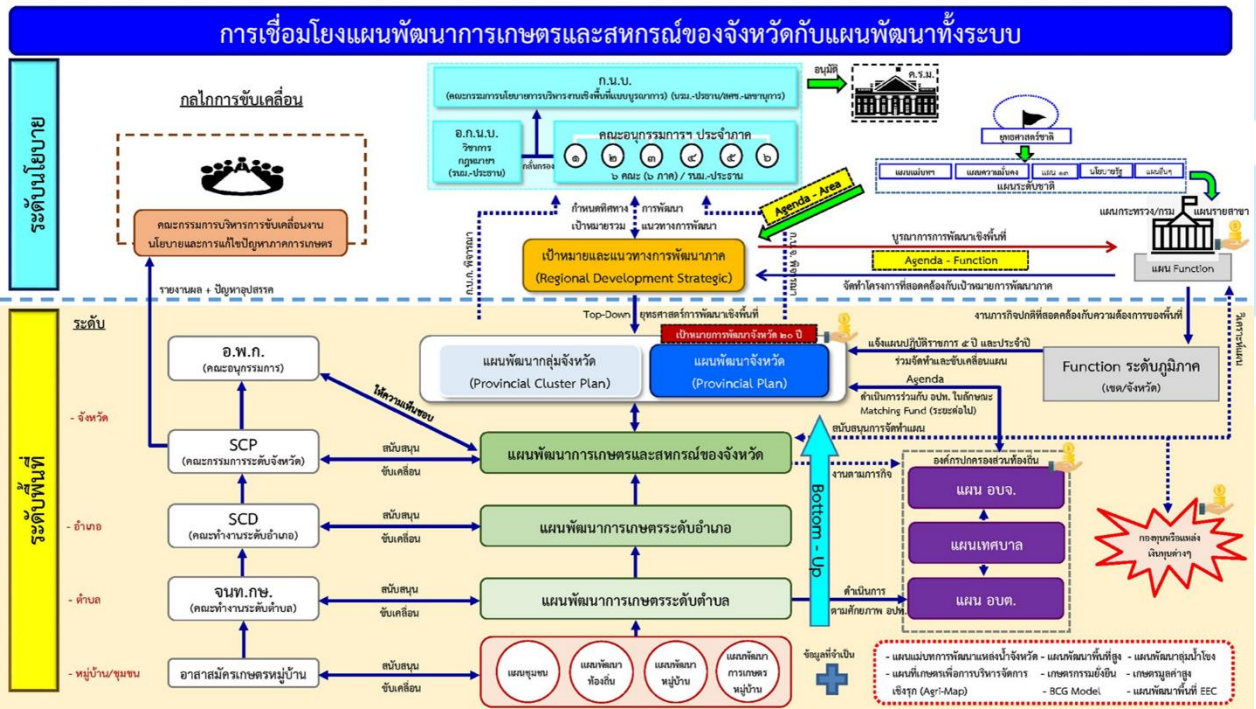

## กระบวนการจัดทำแผนพัฒนาการเกษตรและสหกรณ์ของจังหวัด (พ.ศ. 2566 - 2570) ฉบับทบทวน ประจำปีงบประมาณ พ.ศ. 2568

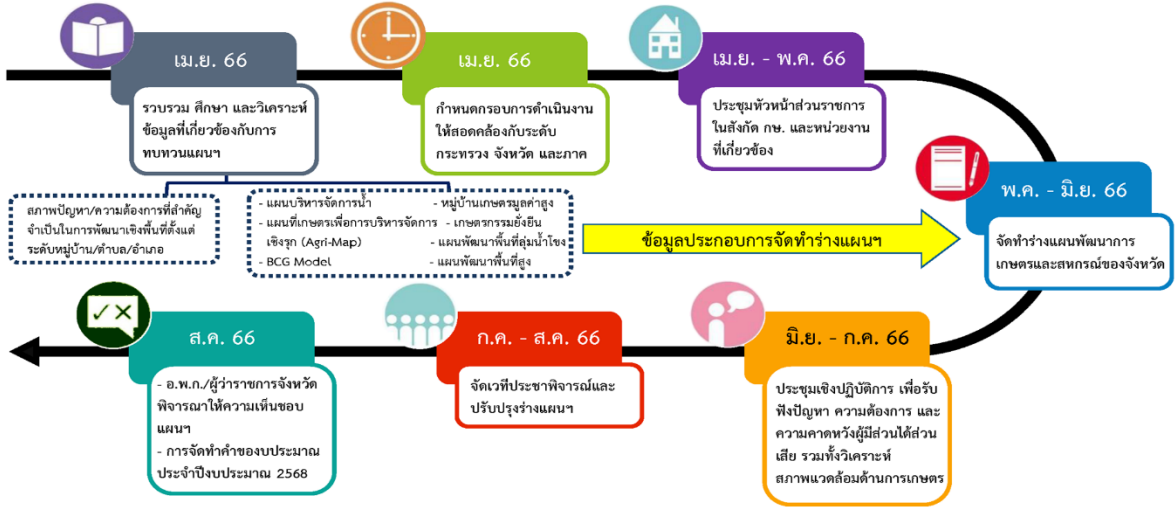

สำนักแผนงานและโครงการพิเศษ สำนักงานปลัดกระทรวงเกษตรและสหกรณ์



๔. การจัดทำแผนพัฒนาเทคโนโลยีและนวัตกรรม (พ.ศ. ๒๕๖๖ - ๒๕๗๐) และแผนประจำปี พ.ศ. ๒๕๖๖

สำนักงานเกษตรและสหกรณ์จังหวัดเพชรบูรณ์ ดำเนินการปรับปรุงแผนพัฒนาศูนย์เทคโนโลยีเกษตรและนวัตกรรมจังหวัดเพชรบูรณ์ (พ.ศ. ๒๕๖๖ - ๒๕๗๐) ให้สอดคล้องกับสภาพพื้นที่ของจังหวัดเพชรบูรณ์และสอดคล้องกับยุทธศาสตร์ชาติ ๒๐ ปี ยุทธศาสตร์กระทรวงเกษตรและสหกรณ์ ระยะ ๒๐ ปี แผนพัฒนาเศรษฐกิจและสังคมแห่งชาติฉบับที่ ๑๓ พร้อมทั้งจัดทำแผนปฏิบัติการ ๕ ปี ให้สอดคล้องกับแผนพัฒนาเศรษฐกิจและสังคมแห่งชาติ ฉบับที่ ๑๓ (พ.ศ.๒๕๖๖ - ๒๕๗๐)



๕. ระบบส่งเสริมการเกษตรแบบแปลงใหญ่

สำนักงานเกษตรและสหกรณ์จังหวัดเพชรบูรณ์ ได้รวบรวมข้อมูลกลุ่มเกษตรกรที่เข้าร่วมโครงการระบบส่งเสริมเกษตรแบบแปลงใหญ่ ตั้งแต่ ปี พ.ศ.๒๕๕๙ - ๒๕๖๖ มีแปลงใหญ่ทั้งสิ้นจำนวน ๑๐๖ แปลง แบ่งตามกลุ่มสินค้าแปลงใหญ่ ได้ ๘ กลุ่ม ได้แก่ (๑) ข้าว ๒๓ กลุ่ม (๒) พืชไร่ ๓๒ กลุ่ม (๓) ไม้ยืนต้น ๔ กลุ่ม (๔) ไม้ผล ๒๐ กลุ่ม (๕) พืชผักและสมุนไพร ๑๙ กลุ่ม (๖) หม่อนไหม ๑ กลุ่ม (๗) ประมง ๓ กลุ่ม (๘) ปศุสัตว์ ๔ กลุ่ม

ข้อมูลแปลงใหญ่ ชนิดสินค้ารายอำเภอของจังหวัดเพชรบูรณ์													
ที่	สินค้า	อำเภอ											รวม
		เมืองฯ	หล่มสัก	หล่มเก่า	เขาค้อ	ชนแดน	วังโป่ง	หนองไผ่	บึงสามพัน	วิเชียรบุรี	ศรีเทพ	น้ำหนาว	
๑	ข้าว	๗	๓	๒	-	๑	๔	๒	๑	๒	๑	-	๒๓
๒	ข้าวโพดเลี้ยงสัตว์	๓	๒	๑	-	๕	๑	๑	๑	๒	๒	-	๑๘
๓	มันสำปะหลัง	-	-	-	-	๒	-	๑	-	๒	๒	-	๗
๔	ฮ้อย	-	-	-	-	-	-	-	๓	-	๒	-	๕
๕	ถั่วเขียว	-	-	-	-	-	-	๒	-	-	-	-	๒
๖	สมุนไพร	-	๑	-	๑	-	-	-	-	-	-	๑	๓
๗	พืชผัก	๑	๖	๓	-	๑	๑	-	-	๑	-	-	๑๓
๘	มะม่วง	๑	-	-	-	-	๒	๑	-	-	-	-	๔
๙	ส้มโอ	-	๑	-	-	-	-	-	-	-	-	-	๑
๑๐	กล้วยน้ำว้า	-	-	๑	-	-	-	-	-	-	๑	-	๒
๑๑	หม่อนไหม	-	-	-	-	-	-	-	-	๑	-	-	๑
๑๒	มะขาม	๑	-	๖	-	๒	๑	-	-	-	-	-	๑๐
๑๓	ยางพารา	-	-	-	-	๑	-	๑	-	-	-	๑	๓
๑๔	แมคคาเดเมีย	-	-	-	๑	-	-	-	-	-	-	-	๑
๑๕	กาแฟ	-	-	-	-	-	-	-	-	-	๑	-	๑
๑๖	ทุเรียน	-	-	-	-	-	-	-	-	-	๑	-	๑
๑๗	มะละกอ	-	-	๑	-	-	-	-	-	-	-	-	๑
๑๘	ไม้เลื้อยหวาน	-	-	-	-	-	-	-	๑	-	-	-	๑
๑๙	ชมพูทับทิม	-	-	-	-	-	-	-	๑	-	-	-	๑
๒๐	โกโก้	๑	-	-	-	-	-	-	-	-	-	-	๑
๒๑	ปลานิล	๑	-	-	-	-	-	-	-	-	-	-	๑
๒๒	ปลาตะเพียน	๑	-	-	-	-	-	-	-	-	๑	-	๒
๒๓	โคเนื้อ	-	-	-	-	๒	-	-	-	-	-	-	๒
๒๔	โคนม	-	๑	-	-	-	-	-	-	-	๑	-	๒
รวม		๑๖	๑๔	๑๕	๒	๑๔	๙	๘	๗	๖	๑๑	๕	๑๐๖
พื้นที่ (ไร่)		๑๔,๓๗๕	๖,๙๒๒	๒๕,๑๒๐	๒๓๗	๑๖,๒๘๐	๗,๕๕๒	๖,๗๙๑	๓,๘๓๗	๔,๒๐๒	๖,๘๘๐	๑,๘๓๔	๕๔,๑๒๐
เกษตรกร (ราย)		๑,๐๕๑	๙๖๗	๘๐๒	๖๕	๗๕๙	๓๔๘	๓๖๘	๒๖๒	๓๐๓	๓๙๔	๒๕๓	๕,๕๖๒



## ๖. การดำเนินงานโครงการขับเคลื่อนการเกษตรระดับหมู่บ้านสู่การผลิตสินค้าเกษตรมูลค่าสูง

สำนักงานเกษตรและสหกรณ์จังหวัดเพชรบูรณ์ ดำเนินการขับเคลื่อนโครงการเกษตรระดับหมู่บ้านสู่การผลิตสินค้าเกษตรมูลค่าสูง มีความก้าวหน้า ดังนี้

๑. จัดประชุมชี้แจงแนวทางการดำเนินงานโครงการขับเคลื่อนการเกษตรระดับหมู่บ้านสู่การผลิตสินค้าเกษตรมูลค่าสูง เพื่อทบทวนวัตถุประสงค์ เป้าหมาย กลไกและกระบวนการดำเนินงานให้แก่คณะทำงานขับเคลื่อนงานด้านการเกษตรระดับอำเภอ (SCD) เพื่อสร้างการรับรู้และความเข้าใจให้สามารถดำเนินงานได้อย่างถูกต้องและมีประสิทธิภาพ เป็นไปในทิศทางเดียวกัน

๒. คณะทำงานขับเคลื่อนงานด้านการเกษตรระดับ (SCD) และหน่วยงานที่เกี่ยวข้องทำการพิจารณาทบทวนหมู่บ้านและชนิดสินค้าเป้าหมายในการดำเนินการโครงการฯ จากเดิม ๑๑ อำเภอ ๑๕ หมู่บ้าน สินค้าเกษตร ๑๕ รายการ ทบทวนปรับเป็น ๑๑ อำเภอ ๑๑ หมู่บ้าน สินค้าเกษตร ๑๑ รายการ เนื่องจากเมื่อมีการพิจารณาถึงศักยภาพของพื้นที่และความเป็นไปได้ในการจัดทำแผนธุรกิจ รวมถึงการเขียนโครงการเพื่อเสนอขอรับงบประมาณ ยังมีข้อจำกัดหลายประการ จึงพิจารณาทบทวนเพื่อให้การขับเคลื่อนงานมีประสิทธิภาพมากยิ่งขึ้น ซึ่งมีรายชื่อหมู่บ้านและชนิดสินค้าที่ผ่านการพิจารณาทบทวนแล้ว ดังนี้

ที่	อำเภอ	เดิม			ใหม่		
		ตำบล	หมู่บ้าน	ชนิดสินค้า	ตำบล	หมู่บ้าน	ชนิดสินค้า
๑	เมืองเพชรบูรณ์	ท่าพล	วังซอ	ผักอินทรีย์	นางั่ว	นางั่ว	โกโก้
		นายม	ปากห้วย	ข้าว			
๒	หล่มสัก	ลานบ่า	คลองสีพัน	ส้มโอ	ห้วยไร่	วังร่อง	พืชผักปลอดภัย
		ปากดุก	น้ำดุกใต้	กะหล่ำดอก			
๓	หนองไผ่	บ้านโกชน์	ซับชมพู	มะม่วง	กองทูล	วังชมโค	ถั่วเขียวผิวมัน
		วังโบสถ์	ไทรทอง	อินทผลัม			
๔	วิเชียรบุรี	ภูน้ำหยด	รวมทรัพย์	น้ำพริก	ซับน้อย	ซับปางช้าง	ข้าวโพดเลี้ยงสัตว์
		พุดเตย	พุดเตย	ผ้าทอกีกระตุก			
๕	หล่มเก่า	วังบาล	น้ำครั่งน้อย	เห็ด	ตาดกลอย	ตาดกลอยใต้	มะขามหวาน

ที่	อำเภอ	เดิม			ใหม่		
		ตำบล	หมู่บ้าน	ชนิดสินค้า	ตำบล	หมู่บ้าน	ชนิดสินค้า
๖	น้ำหนาว	โคกมน	โคกมน	สมุนไพร	น้ำหนาว	นาพ่อสอน	ข้าว
๗	เขาค้อ	สะเดาะพง	เสลี่ยงแห้ง ๑	แมคคาเด เมีย	สะเดาะ พง	เสลี่ยงแห้ง ๑	แมคคาเดเมีย
๘	วังโป่ง	ท้ายดง	ร่องตะแบก	แปรรูป หญ้าแฝก	ท้ายดง	วังกระดาศ เงิน	มะม่วง
๙	ชนแดน	ดงขุย	สว่างเนตร	แปรรูป สมุนไพร	พุทธบาท	บ้านโป่ง ตะแบก	มะขามหวาน
๑๐	บึงสามพัน	ศรีมิ่งคล	ศรีมิ่งคล	ขนมเปียะ	วังพิกุล	ซับปรังค์ ทอง	ไผ่
๑๑	ศรีเทพ	นาสนุ่น	เนินละคร	ผ้าทอ	นาสนุ่น	เนินละคร	ไส้เดือน
รวม		๑๕ หมู่บ้าน สินค้าเกษตร ๑๕ รายการ			๑๑ หมู่บ้าน สินค้าเกษตร ๑๑ รายการ		

๓. คณะทำงานขับเคลื่อนงานด้านการเกษตรระดับอำเภอ (SCD) และหน่วยงานที่เกี่ยวข้อง ประกอบด้วย ผู้นำชุมชน กรรมการหมู่บ้าน และอาสาสมัครเกษตรหมู่บ้าน ให้การสนับสนุนร่วมบูรณาการขับเคลื่อนการเกษตรระดับหมู่บ้านสู่การผลิตสินค้าเกษตรมูลค่าสูงในพื้นที่จังหวัดเพชรบูรณ์ โดยมีการดำเนินการดังนี้

๓.๑ จัดเวทีทบทวนแผนพัฒนาหมู่บ้าน โดยศึกษาข้อมูลพื้นฐานของหมู่บ้าน บริบทสังคม และแผนพัฒนาการเกษตรระดับอำเภอ ควบคู่กับการวิเคราะห์ศักยภาพของชุมชน เพื่อสะท้อนความต้องการของหมู่บ้านและประเด็นปัญหาสำคัญในการพัฒนา พร้อมทั้งเสนอแนะการเขียนข้อเสนอโครงการเพื่อขอรับการจัดสรรงบประมาณสนับสนุนจากจังหวัดและแหล่งงบประมาณอื่น ตลอดจนผลักดันให้เกิดการจัดทำแผนธุรกิจของกลุ่มเกษตรกรในกรณีที่มีความเข้มแข็งในการเป็นผู้ประกอบการ ซึ่งขณะนี้ดำเนินการเสร็จเรียบร้อยแล้ว

๓.๒ วิเคราะห์ศักยภาพในการจัดทำแผนพัฒนาหมู่บ้านและต่อยอดการจัดทำแผนธุรกิจของกลุ่มเกษตรกร ทั้ง ๑๑ หมู่บ้าน เพื่อหาความโดดเด่นและถอดบทเรียนการดำเนินงานเพื่อจัดทำเป็นต้นแบบ (Model) ขยายผลไปสู่เป้าหมายปีถัดไป ซึ่งขณะนี้ได้ดำเนินการจัดส่งแผนพัฒนาการเกษตรระดับหมู่บ้านทั้ง ๑๑ อำเภอและนำข้อมูลผ่านระบบ ระบบ NEXTCLOUD พร้อมทั้งจัดทำสรุปผลการดำเนินงานของทั้ง ๑๑ อำเภอ และ VTR เพื่อสรุปผลการดำเนินงานของแต่ละหมู่บ้าน

ลำดับ	ชื่ออำเภอ	ชื่อหมู่บ้าน	ผลการดำเนินงาน
๑	เมืองเพชรบูรณ์	หมู่ที่ ๙ นางิ้ว ต.นางิ้ว	- สินค้า โกโก้ - ทบทวนแผนพัฒนาหมู่บ้านฯ ๔ เม.ย. ๖๖ - Project idea โครงการก่อสร้างอาคารแปรรูปผลผลิตโกโก้ (งบประมาณ ๓,๒๓๓,๐๐๐ บาท)
๒	หล่มสัก	หมู่ที่ ๕ บ้านวังร่อง ต.ห้วยไร่	- สินค้า ผัก - ทบทวนแผนพัฒนาหมู่บ้านฯ ๒๔ พ.ค. ๖๖ - Project idea โครงการก่อสร้างอาคารแปรรูปจุลินทรีย์พร้อมห้องเย็นเพื่อเก็บผลผลิต (งบประมาณ ๓,๐๐๐,๐๐๐ บาท)
๓	หนองไผ่	หมู่ที่ ๑ วังซงโค ต.กองทุล	- สินค้า ถั่วเขียวผิวมัน - ทบทวนแผนพัฒนาหมู่บ้านฯ ๙ พ.ค. ๖๖ - Project idea โครงการส่งเสริมการผลิตเมล็ดพันธุ์ถั่วเขียวผิวมันชั้นดี (งบประมาณ ๑,๔๗๐,๙๕๐ บาท)
๔	วิเชียรบุรี	หมู่ที่ ๕ บ้านซับปางช้าง ต.ซับน้อย	- สินค้า ข้าวโพดเลี้ยงสัตว์ - ทบทวนแผนพัฒนาหมู่บ้านฯ ๗ เม.ย. ๖๖ - Project idea โครงการผลิตปุ๋ยใช้เองเพื่อลดต้นทุนการผลิต (งบประมาณ ๖๒๖,๐๐๐ บาท)
๕	หล่มเก่า	หมู่ที่ ๔ ตาดกลอยใต้ ต.ตาดกลอย	- สินค้า มะขามหวาน - ทบทวนแผนพัฒนาหมู่บ้านฯ ๒๙ พ.ค. ๖๖ - Project idea ยกระดับการเพิ่มประสิทธิภาพการผลิตมะขามหวาน (งบประมาณ ๑,๓๖๐,๐๐๐ บาท)
๖	น้ำหนาว	หมู่ที่ ๕ บ้านนาพอสอง ต.น้ำหนาว	- สินค้า ข้าว - ทบทวนแผนพัฒนาหมู่บ้านฯ ๒๙ พ.ค. ๖๖ - Project idea จำนวน ๓ โครงการ ได้แก่ ๑) โครงการผลิตเมล็ดพันธุ์ข้าวคุณภาพดี (งบประมาณ ๗,๕๐๐ บาท) ๒) โครงการส่งเสริมการรวมกลุ่มเกษตรกรเข้มแข็ง (งบประมาณ ๗,๕๐๐ บาท) ๓) โครงการส่งเสริมการลดต้นทุนการผลิตด้านการเกษตรเล็กใช้สารเคมี (งบประมาณ ๗,๕๐๐ บาท)

ลำดับ	ชื่ออำเภอ	ชื่อหมู่บ้าน	ผลการดำเนินงาน
๗	เขาค้อ	หมู่ที่ ๓ เสลียงแห้ง ต.สะเดาะพง	- สินค้า แมคคาเดเมีย - ทบทวนแผนพัฒนาหมู่บ้านฯ ๒๖ พ.ค. ๖๖ - จัดทำแผนงานโครงการแบบย่อ (Project idea)
๘	วังโป่ง	หมู่ที่ ๒ วังกระดาศเงิน ต.ท้ายดง	- สินค้า มะม่วง - ทบทวนแผนพัฒนาหมู่บ้านฯ ๑๓ มิ.ย. ๖๖ - Project idea โครงการเพิ่มประสิทธิภาพการผลิตและแปรรูปสินค้าเกษตร (งบประมาณ ๒๗๕,๒๖๐ บาท )
๙	ชนแดน	หมู่ที่ ๑๐ บ้านโป่งตะแบก ต.พุทธบาท	- สินค้า มะขามหวาน - ทบทวนแผนพัฒนาหมู่บ้านฯ ๑๓ มี.ค ๖๖ - Project idea โครงการเพิ่มประสิทธิภาพการผลิตและแปรรูปสินค้าเกษตร โดยระบบอบแห้งพลังงานแสงอาทิตย์ แบบเรือนกระจก (งบประมาณ ๓๘๐,๐๐๐ บาท)
๑๐	บึงสามพัน	หมู่ที่ ๒ ซับปรารงค์ทอง ต.วังพิกุล	- สินค้า ไม้ - ทบทวนแผนพัฒนาหมู่บ้านฯ ๓๐ พ.ค. ๖๖ - Project idea โครงการก่อสร้างอาคารคัดแยก เก็บผลผลิต และแปรรูปหน่อไม้ (งบประมาณ ๑,๐๑๐,๐๐๐ บาท)
๑๑	ศรีเทพ	หมู่ที่ ๑๒ เนินละคร ต.นาสนุ่น	- สินค้า ไข่เค็ม - ทบทวนแผนพัฒนาหมู่บ้านฯ ๒๓ พ.ค. ๖๖ - Project idea โครงการอบรมส่งเสริมการเลี้ยงไข่เค็มเพื่ออาชีพ (งบประมาณ ๒๐,๐๐๐ บาท)

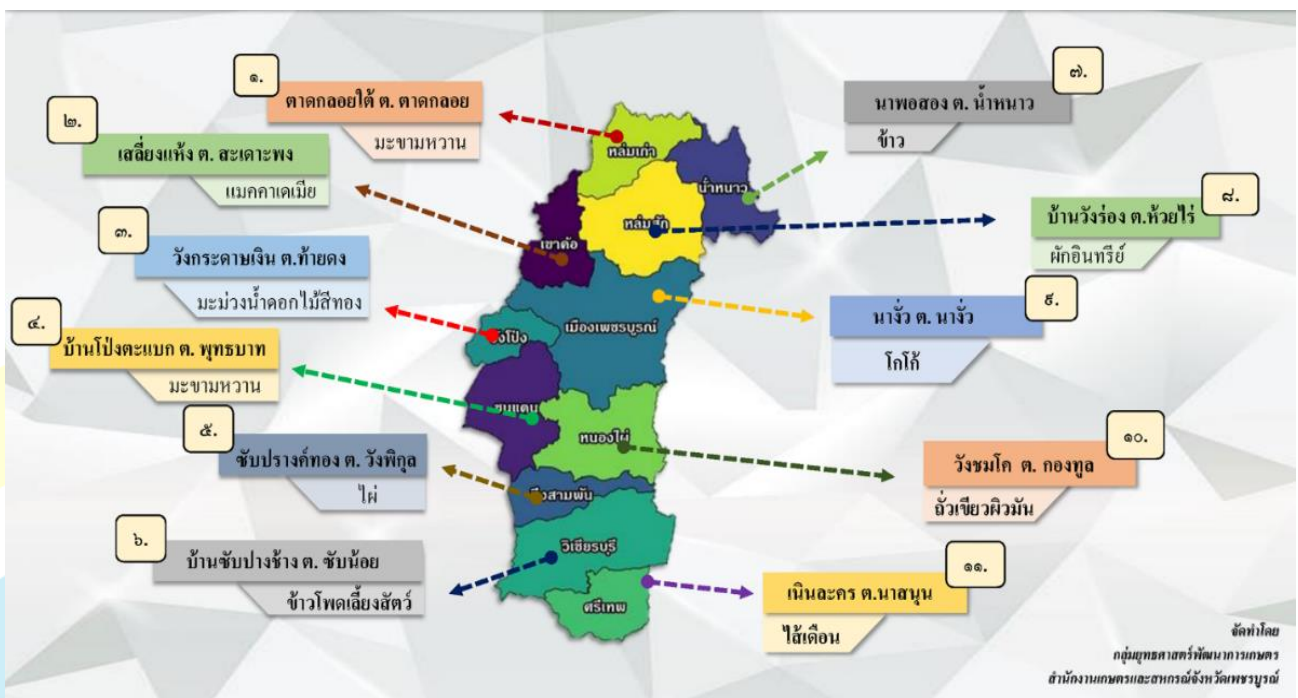



**๗. โครงการขยายผลการพัฒนาด้านการเกษตรตามโครงการอันเนื่องมาจากพระราชดำริด้านการเกษตร ณ โรงเรียนตำรวจตระเวนชายแดนบ้านโป่งตะแบก ตำบลพุทธบาท อำเภอชนแดน จังหวัดเพชรบูรณ์**

จังหวัดเพชรบูรณ์ ได้จัดสรรงบประมาณรายจ่ายประจำปี ๒๕๕๖ ของจังหวัดเพชรบูรณ์ ให้หน่วยงานสังกัดกระทรวงเกษตรและสหกรณ์จังหวัดเพชรบูรณ์ จำนวน ๙๐๐,๔๐๐ บาท เพื่อดำเนินโครงการขยายผลการพัฒนาด้านการเกษตร ตามโครงการอันเนื่องมาจากพระราชดำริด้านการเกษตร ในพื้นที่โรงเรียนตำรวจตระเวนชายแดนบ้านโป่งตะแบก ตำบลพุทธบาท อำเภอชนแดน จังหวัดเพชรบูรณ์ โดยมีกิจกรรม การฝึกอบรมถ่ายทอด องค์ความรู้ การจัดหาวัสดุอุปกรณ์เครื่องมือ การทำโรงเรือน การเพาะเลี้ยง การแปรรูป การสาธิตและถ่ายทอดองค์ความรู้การผลิตและการใช้สารอินทรีย์ (ปุ๋ยหมัก, น้ำหมักชีวภาพ) และการติดตามประเมินผลโครงการฯ เพื่อสนับสนุนให้ดำเนินการโครงการอาหารกลางวันเป็นไปอย่างมีประสิทธิภาพ และแก้ไขปัญหาประเด็นที่พบ และเพิ่มเติมให้นักเรียนและเกษตรกรชุมชนใกล้เคียง มีชีวิตความเป็นอยู่ที่ดีขึ้น โดยมีผลการดำเนินการ ดังนี้

๑. โครงการส่งเสริมการผลิตเห็ดฟางในตะกร้า ดำเนินการโดยสำนักงานเกษตรจังหวัดเพชรบูรณ์ งบประมาณ ๓๒,๐๐๐ บาท คิดเป็นร้อยละ ๓.๕๕ ของงบประมาณทั้งหมด

๒. โครงการส่งเสริมการใช้สารอินทรีย์ลดการใช้สารเคมีทางการเกษตร ในพื้นที่ขยายผลตามโครงการอันเนื่องมาจากพระราชดำริด้านการเกษตร บ้านโป่งตะแบก ตำบลพุทธบาท

จังหวัดเพชรบูรณ์ ดำเนินการโดยสถานีพัฒนาที่ดินเพชรบูรณ์ งบประมาณ ๑๔๘,๕๐๐ บาท คิดเป็นร้อยละ ๑๖.๔๙ ของงบประมาณทั้งหมด

๓. โครงการการผลิตอาหารสัตว์กิจกรรมการผลิตทางการเกษตรของสหกรณ์นักเรียน ดำเนินการโดยสำนักงานสหกรณ์จังหวัดเพชรบูรณ์ งบประมาณ ๕๐,๐๐๐ บาท คิดเป็นร้อยละ ๕.๕๖ ของงบประมาณทั้งหมด

๔. โครงการขยายผลการส่งเสริมอาชีพเพาะเลี้ยงสัตว์น้ำและพัฒนาการแปรรูปเพื่อเพิ่มมูลค่าผลผลิตสินค้าประมง ดำเนินการโดยสำนักงานประมงจังหวัดเพชรบูรณ์ งบประมาณ ๑๓๕,๑๐๐ บาท คิดเป็นร้อยละ ๑๕.๐๐ ของงบประมาณทั้งหมด

๕. โครงการการเลี้ยงไก่ไข่และไก่พื้นเมือง ดำเนินการโดยสำนักงานปศุสัตว์จังหวัดเพชรบูรณ์ งบประมาณ ๓๘,๘๐๐ บาท คิดเป็นร้อยละ ๔.๓๑ ของงบประมาณทั้งหมด

๖. โครงการการผลิตพืชผักในโรงเรือนเพื่อสนับสนุนโครงการเกษตรเพื่ออาหารกลางวัน ดำเนินการโดยศูนย์วิจัยเกษตรที่สูงเพชรบูรณ์ งบประมาณ ๔๕๐,๐๐๐ บาท คิดเป็นร้อยละ ๔๙.๙๘ ของงบประมาณทั้งหมด

๗. โครงการอำนวยการ ติดตาม และประเมินผล ดำเนินการโดยสำนักงานเกษตรและสหกรณ์จังหวัดเพชรบูรณ์ งบประมาณ ๔๖,๐๐๐ บาท คิดเป็นร้อยละ ๕.๑๑ ของงบประมาณทั้งหมด

### กลุ่มเป้าหมายที่เข้าร่วมกิจกรรม

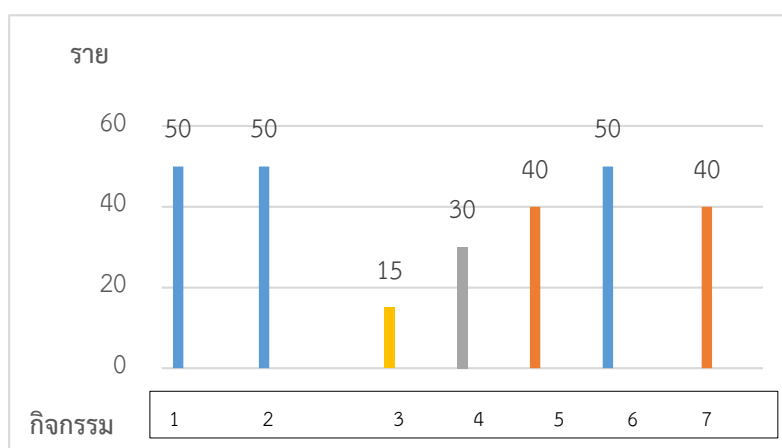

### ผลการดำเนินงาน

#### ๑. ข้อมูลทั่วไป

ผู้ตอบแบบสัมภาษณ์จำนวน ๔๐ ราย ประกอบด้วย เกษตรกร ๒๐ ราย ครู ๕ ราย และนักเรียน ๑๕ ราย ประกอบด้วยเพศชาย ๒๑ ราย (ร้อยละ ๕๒.๕๐) และเพศหญิง ๑๙ ราย (ร้อยละ ๔๗.๕๐)

ระดับการศึกษา ส่วนใหญ่พบว่าอยู่ระดับประถมศึกษา ๓๑ ราย (ร้อยละ ๗๗.๕๐) ระดับมัธยมศึกษา ๔ ราย (ร้อยละ ๑๐.๐๐) และระดับปริญญาตรี ๕ ราย (ร้อยละ ๑๒.๕๐)

ตำแหน่ง ของผู้ตอบแบบสัมภาษณ์ พบว่า กลุ่มเกษตรกรมีจำนวนมากที่สุด ๒๐ ราย (ร้อยละ ๕๐.๐๐) รองลงมาคือกลุ่มนักเรียน ๑๕ ราย (ร้อยละ ๓๗.๕๐) และ ครู ๕ ราย (ร้อยละ ๑๒.๕๐)

## ๒. ความพึงพอใจต่อการเข้าร่วมกิจกรรมในประเด็นต่างๆ

การอบรมและการนำไปใช้ประโยชน์ พบว่า ผู้เข้ารับการอบรมมีความพึงพอใจในความรู้ แนวคิด ทักษะต่างๆ และมีการนำไปใช้ประโยชน์ต่อในชีวิตประจำวัน โดยมีการน้อมนำหลักปรัชญา เศรษฐกิจพอเพียงไปใช้ในชีวิตประจำวัน เกษตรกรที่ร่วมโครงการมีการนำความรู้ที่ได้รับ ทั้งในด้าน ทำการเกษตรปลอดภัยและเกษตรอินทรีย์ ทำให้ลดค่าใช้จ่ายในชีวิตประจำวัน เช่น ค่าอาหาร เนื่องจาก ผลิตในครัวเรือนของตนเองได้ ในส่วนของโรงเรียนฯ สามารถลดค่าใช้จ่ายในเรื่องของอาหารกลางวัน และนักเรียนมีอาหารที่สะอาดปลอดภัยไว้รับประทาน รวมทั้งได้ฝึกทักษะในการทำการเกษตร แบบปลอดภัย ความเหมาะสมของโครงการ พบว่า ผู้เข้ารับการอบรมมีความพึงพอใจในโครงการ โดยผู้เข้ารับการอบรมส่วนใหญ่มีความพึงพอใจมาก เนื่องจาก การดำเนินการของโครงการมีความ สอดคล้องกับสถานการณ์ในปัจจุบัน และตรงกับความต้องการของประชาชนในพื้นที่ ด้านการประสานงานของเจ้าหน้าที่และหน่วยงานในการดำเนินโครงการมีความต่อเนื่องและชัดเจน อีกทั้ง สถานการณ์ในการฝึกอบรมมีความเหมาะสมเพราะอยู่กลางชุมชน ทำให้ผู้เข้ารับการอบรมสามารถเดินทาง มาเข้ารับการอบรมได้อย่างสะดวก

## ๓. ปัญหาอุปสรรคในการดำเนินการ

ในการดำเนินการโครงการ พบว่า สภาพอากาศในแต่ละพื้นที่ ที่ส่งผลต่อการเจริญเติบโต ของผลผลิต ทำให้ผลผลิตไม่ได้ตามที่คาดหวัง เช่น การออกดอกของเห็ดฟางที่ไม่สม่ำเสมอ และการดูแล เอาใจใส่ของเกษตรกร

## ๔. ข้อเสนอแนะ

พบว่า กลุ่มเป้าหมายต้องการให้มีการส่งเสริมโครงการในพื้นที่อย่างต่อเนื่อง เพราะการทำ การเกษตรแบบปลอดภัยเป็นการลดค่าใช้จ่ายในครอบครัว และสามารถนำความรู้ ไปต่อยอดได้ ซึ่งสอดคล้องกับแผนพัฒนาเด็กและเยาวชนในถิ่นทุรกันดาร



## ๘. แผนปฏิบัติการด้านการเกษตรและสหกรณ์ของจังหวัด และรายงานความก้าวหน้าผลการดำเนินงานโครงการตามแผนปฏิบัติการด้านการเกษตรและสหกรณ์ของจังหวัด (รายไตรมาส) ประจำปีงบประมาณ พ.ศ. ๒๕๖๖

ตามกฎกระทรวงการแบ่งส่วนราชการสำนักงานปลัดกระทรวงเกษตรและสหกรณ์ พ.ศ. ๒๕๕๒ ได้กำหนดให้สำนักงานเกษตรและสหกรณ์จังหวัด มีอำนาจหน้าที่ในการจัดทำแผนปฏิบัติการด้านการเกษตรและสหกรณ์ของจังหวัดในแต่ละปีงบประมาณ

สำนักงานปลัดกระทรวงเกษตรและสหกรณ์ ในฐานะหน่วยงานที่กำกับดูแลการดำเนินงานของสำนักงานเกษตรและสหกรณ์จังหวัด จึงได้กำหนดแนวทางการจัดทำแผนปฏิบัติการด้านการเกษตรและสหกรณ์ของจังหวัด ประจำปีงบประมาณ ให้ดำเนินการจัดทำแผนปฏิบัติการด้านการเกษตรและสหกรณ์ของจังหวัด และนำข้อมูลเข้าสู่ระบบแผนงาน/โครงการ โดยกำหนดให้ดำเนินการแล้วเสร็จภายในเดือนธันวาคมของทุกปี และสำนักงานเกษตรและสหกรณ์จังหวัด จะต้องนำข้อมูลสู่ระบบแผนงาน/โครงการ ซึ่งเป็นระบบงานย่อยภายใต้โครงการพัฒนาระบบฐานข้อมูลด้านการเกษตรและสหกรณ์ของจังหวัดตามระยะเวลาที่กำหนดในแต่ละปีงบประมาณ ให้ครบทุกหน่วยงานและมีความสอดคล้องกับแผนงาน โครงการ และวงเงินจัดสรรงบประมาณรายจ่ายประจำปีงบประมาณ

ปีงบประมาณ พ.ศ. ๒๕๖๖ หน่วยงานในสังกัดกระทรวงเกษตรและสหกรณ์ของจังหวัดเพชรบูรณ์ ได้รับการจัดสรรงบประมาณ เพื่อดำเนินงานโครงการภายในพื้นที่จังหวัดเพชรบูรณ์ จำนวน ๑๙ หน่วยงาน ๒๓๑ โครงการ งบประมาณ ๒๐๐,๖๒๓,๖๗๕.๖๔ บาท จำแนกดังนี้

### จำแนกตามแหล่งงบประมาณ

แหล่งงบประมาณ	จำนวนโครงการ	งบประมาณ (บาท)
งบภาคเหนือ	-	-
งบกลุ่มจังหวัด	-	-
งบจังหวัด	๑๑	๒,๙๙๘,๓๐๐.๐๐
งบปกติ (ส่วนราชการ)	๒๒๕	๑๕๕,๖๑๗,๓๔๑.๑๘
งบอื่นๆ	๒๘	๒๗,๙๒๐,๔๖๖.๑๓
รวมทั้งสิ้น	๒๖๔	๑๘๖,๕๓๖,๑๐๗.๓๑

### จำแนกตามด้านต่างๆ

ด้านต่างๆ	จำนวนโครงการ	งบประมาณ (บาท)
ด้านชลประทาน	๗๒	๑๓๑,๕๙๑,๐๑๔.๑๖
ด้านดิน	๑๓	๑๕,๓๖๒,๔๙๐.๐๐
ด้านพืช	๖๙	๑๓,๘๒๔,๐๓๔.๒๔



ด้านต่างๆ	จำนวนโครงการ	งบประมาณ (บาท)
ด้านกลุ่มเกษตรกร/ สหกรณ์	๕๑	๑๑,๓๙๐,๐๓๘.๐๖
ด้านปศุสัตว์	๒๒	๙,๐๗๕,๙๔๘.๖๙
ด้านประมง	๒๙	๕,๐๐๒,๗๐๒.๑๖
ด้านอื่นๆ	๘	๒๘๙,๘๘๐.๐๐
<b>รวมทั้งสิ้น</b>	<b>๒๖๔</b>	<b>๑๘๖,๕๓๖,๑๐๗.๙๑</b>

### จำแนกตามประเด็นการตรวจราชการ

ด้านต่างๆ	งบประมาณ (บาท)
๑. การบริหารจัดการน้ำอย่างเป็นระบบ	๑๓๑,๕๙๑,๐๑๔.๑๖
๒. การผลิตเมล็ดพันธุ์พืช พันธุ์สัตว์ ได้มาตรฐานให้เพียงพอ	๖๖๐,๒๐๐.๐๐
๓. การป้องกันโรคระบาดทั้งในพืชและในสัตว์	๑,๕๐๗,๐๐๐.๐๐
๔. การลดต้นทุนการผลิต	๗๔๑,๒๐๐.๐๐
๕. การส่งเสริมอาชีพด้านประมงและปศุสัตว์	๑,๗๖๕,๐๐๓.๐๐
๖. คุณภาพและมาตรฐานในการรับรองสินค้าเกษตร	๑๖๖,๗๕๗.๐๐
๗. การพัฒนาช่องทางตลาด	๔๐๙,๓๐๐.๐๐
๘. การพัฒนาเกษตรกรเข้าสู่ Smart Farmer	๑๐๗,๑๐๐.๐๐
๙. การขับเคลื่อนศูนย์เทคโนโลยีเกษตรและนวัตกรรม (AIC)	-
๑๐. ศูนย์การเรียนรู้เพิ่มประสิทธิภาพ การผลิตสินค้าเกษตร (ศพก.)	๖๘๒,๐๕๐.๐๐
๑๑. โครงการอื่น ๆ	๔๘,๙๐๖,๔๘๓.๑๖
<b>รวมทั้งสิ้น</b>	<b>๑๘๖,๕๓๖,๑๐๗.๙๑</b>

## ๙. คณะกรรมการขับเคลื่อนงานด้านการเกษตรระดับจังหวัด (Single Command Province : SCP) และคณะทำงานขับเคลื่อนงานด้านการเกษตรระดับอำเภอ (Single Command District : SCD)

ปัจจุบันภาคเกษตรของประเทศไทย ต้องเผชิญกับปัญหาที่เป็นข้อจำกัดหรือมีจุดอ่อนต่อการพัฒนาภาคเกษตรของประเทศไทย ทำให้การเกษตรดำเนินการไม่บรรลุเป้าหมายตามที่กำหนด เกษตรกรยังไม่สามารถหลุดพ้นจากความยากจน ไม่มีความมั่นคงในอาชีพของตนเอง แม้ว่าภาครัฐจะพยายามกำหนดมาตรการต่างๆ มาช่วยเหลือแก้ไขมาโดยตลอด แต่ก็ไม่สามารถแก้ไขได้อย่างต่อเนื่อง ซึ่งปัญหาสำคัญๆ ได้แก่ เกษตรกร ซึ่งเป็นปัจจัยหลักสำคัญต่อการทำการเกษตรพบว่า เกษตรกรของประเทศไทยจะเป็นผู้สูงวัย ขาดเทคโนโลยีหรือนวัตกรรม ทำให้การผลิตมีประสิทธิผลต่ำ ส่งผลกระทบต่อรายได้ การไม่มีที่ดินทำกินเป็นของตนเองจำเป็นต้องเช่าที่ดินเป็นที่ทำกิน จึงทำให้มีต้นทุนการผลิตที่สูง ในขณะที่สถาบันเกษตรกรก็ไม่มีประสิทธิภาพในการจัดการองค์การการทำงานที่ทันสมัยและขาดความเข้มแข็ง เกษตรกรไม่สามารถพึ่งพาตนเองได้ อีกทั้งการเกษตรของไทยยังขาดกระบวนการผลิต (ต้นน้ำ กลางน้ำ ปลายน้ำ) ที่มีคุณภาพ ไม่มีการศึกษาข้อมูลอย่างจริงจัง ขาดการร่วมมือ จึงทำให้เกษตรกรได้ผลผลิตออกมาไม่เป็นที่ต้องการของตลาด หรือไม่มีคุณภาพดีพอ กับความต้องการของตลาด รวมทั้งการทำงานของหน่วยงานภายในกระทรวงที่ยังต้องเพิ่มประสิทธิภาพในการบูรณาการเพื่อขับเคลื่อนภารกิจตอบสนองนโยบาย และความต้องการของทุกภาคส่วนเพิ่มขึ้น ซึ่งปัญหาดังกล่าวมีผลกระทบต่อเกษตรกรและภาคเกษตรของประเทศไทย แต่อย่างไรก็ตามภาคเกษตรของประเทศไทยยังมีจุดแข็งที่ภาครัฐสามารถนำมาใช้ในการกำหนดแนวทางและมาตรการช่วยเหลือเกษตรกรให้มีความเป็นอยู่ที่ดีและมีความมั่นคงในอาชีพขึ้นได้ ได้แก่ ภูมิศาสตร์ที่เหมาะสมในการทำเกษตร ซึ่งจะทำให้สามารถกำหนดแนวทางได้ว่าจะพัฒนาหรือช่วยเหลือเกษตรกร ได้อย่างไรในแต่ละพื้นที่ หรือการน้อมนำหลักปรัชญาเศรษฐกิจพอเพียงมาใช้ในการพัฒนาเกษตรกรรม รวมถึง การนำภูมิปัญญาในท้องถิ่นในแต่ละพื้นที่ที่กำหนดแนวทาง ในขณะที่เดียวกันสินค้าเกษตรไทยเป็นที่ต้องการของตลาดโลก และเป็นฐานสำคัญของการผลิตอื่นๆ ที่จะทำให้ประเทศไทยมีข้อได้เปรียบกว่าประเทศอื่นๆ ในโลก และการทำเกษตรที่มุ่งเกษตรกรรมยั่งยืน ซึ่งจะเป็นจุดแข็งที่สำคัญต่อการพัฒนาภาคเกษตรให้เกิดความมั่นคงต่อไปในอนาคต จากปัญหาและจุดแข็งดังกล่าว กระทรวงเกษตรและสหกรณ์ ซึ่งเป็นหน่วยงานที่สำคัญต่อการขับเคลื่อนพัฒนาการเกษตรของประเทศไทย ในแต่ละปีงบประมาณจะมีนโยบายที่สำคัญๆ เพื่อช่วยเหลือเกษตรกรให้มีความเป็นอยู่ที่ดีขึ้น โดยการยกระดับรายได้ของเกษตรกร และตอบสนองต่อความต้องการของตลาดในระดับต่างๆ ดังนั้น กระทรวงเกษตรและสหกรณ์จะต้องเร่งดำเนินการด้านนโยบายที่จะช่วยเหลือเกษตรกรและแก้ไขปัญหาเฉพาะหน้า ที่เกิดขึ้นในพื้นที่ ให้เกษตรกรประกอบอาชีพทางด้านเกษตรได้อย่างมั่นคง ซึ่งการดำเนินงานจะต้องมีการขับเคลื่อนอย่างเป็นเอกภาพ ทันท่วงทีและสถานการณ์ที่เกิดขึ้น หากดำเนินการไม่แล้วเสร็จจะก่อให้เกิดความเสียหายต่อภาคเกษตรได้ ประกอบกับกระทรวงเกษตรและสหกรณ์ได้กำหนดวิสัยทัศน์ ในปี ๒๕๖๖ - ๒๕๗๐ ไว้ว่า “เกษตรกรมีคุณภาพชีวิตที่ดี มีรายได้เพิ่มขึ้นไม่น้อยกว่าร้อยละ ๑๐ ต่อปี” เพื่อตอบสนองยุทธศาสตร์ชาติ ๒๐ ปี แผนแม่บทภายใต้ยุทธศาสตร์ชาติในประเด็นการเกษตร ๖ ด้าน ประกอบด้วย เกษตรอัตลักษณ์พื้นถิ่น เกษตรปลอดภัย เกษตรชีวภาพ เกษตรแปรรูป เกษตรอัจฉริยะ และการพัฒนาระบบนิเวศการเกษตร และการเตรียมรับแผนพัฒนาเศรษฐกิจและสังคมแห่งชาติ ฉบับที่ ๑ ซึ่งนำไปสู่การกำหนดแผนปฏิบัติการของกระทรวงเกษตรและสหกรณ์ ระยะ ๕ ปี (๒๕๖๖ - ๒๕๗๐) ตลอดจน

นำนโยบายรัฐบาลด้านการเกษตรและนโยบายของรัฐมนตรีว่าการกระทรวงเกษตรและสหกรณ์มา กำหนดแนวทางการช่วยเหลือภาคการเกษตร ที่จะทำให้สามารถบรรลุวิสัยทัศน์ที่ได้กำหนดไว้

ดังนั้น เพื่อให้เกิดความเป็นเอกภาพ เน้นให้เกิดการบูรณาการหน่วยงานในสังกัดระดับ พื้นที่ กระทรวงเกษตรและสหกรณ์จึงได้ออกคำสั่ง ที่ ๙๗๘/๒๕๖๔ ลงวันที่ ๒ พฤศจิกายน ๒๕๖๔ เรื่อง แต่งตั้งคณะกรรมการขับเคลื่อนงานด้านการเกษตรระดับจังหวัด คณะทำงานขับเคลื่อนงานด้านการเกษตรระดับอำเภอ และคณะกรรมการขับเคลื่อนงานด้านการเกษตรในเขตพื้นที่กรุงเทพมหานคร ขึ้น โดยในระดับจังหวัดมีองค์ประกอบ ได้แก่ เกษตรและสหกรณ์จังหวัดเป็นประธาน เกษตรจังหวัดเป็น รองประธาน หัวหน้าส่วนราชการในสังกัดกระทรวงเกษตรและสหกรณ์ ทั้งราชการส่วนภูมิภาคและ ส่วนกลางที่มีสำนักงานตั้งอยู่ในจังหวัด รวมถึงราชการส่วนกลางที่มีสำนักงานตั้งอยู่ในจังหวัดอื่นแต่มี หน้าที่รับผิดชอบในจังหวัดนั้นด้วย โดยมีหัวหน้ากลุ่มยุทธศาสตร์พัฒนาการเกษตร สำนักงานเกษตรและ สหกรณ์จังหวัดเป็นเลขานุการ

สำหรับในระดับอำเภอประกอบด้วย เกษตรอำเภอเป็นประธาน หัวหน้าส่วนราชการ ระดับอำเภอหรือเจ้าหน้าที่ของหน่วยงานในสังกัดกระทรวงเกษตรและสหกรณ์ ได้แก่ กรมประมง กรม ปศุสัตว์ กรมส่งเสริมการเกษตรกรมส่งเสริมสหกรณ์ และสำนักงานเกษตรและสหกรณ์จังหวัด โดยมี นักวิชาการส่งเสริมการเกษตร สำนักงานเกษตรอำเภอที่ได้รับมอบหมายจากประธานคณะทำงานฯ เป็น เลขานุการ

ซึ่งในปีงบประมาณ พ.ศ. ๒๕๖๖ สำนักงานเกษตรและสหกรณ์จังหวัดเพชรบูรณ์ ได้ดำเนินการประชุมคณะกรรมการขับเคลื่อนงานด้านการเกษตรระดับจังหวัด (Single Command Province : SCP) และคณะ -ทำงานขับเคลื่อนงานด้านการเกษตรระดับอำเภอ (Single Command District : SCD) ดังนี้

คณะกรรมการขับเคลื่อนงานด้านการเกษตรระดับจังหวัด (Single Command Province : SCP) ดำเนินการประชุม จำนวน ๑๐ ครั้ง มีการรายงานความก้าวหน้าตามนโยบายหลัก ๑๕ ด้าน และผลการดำเนินงานตามแผนการตรวจราชการของกระทรวงเกษตรและสหกรณ์ สรุปดังนี้

#### ๑. การบริหารจัดการน้ำอย่างเป็นระบบ แบ่งเป็น

๑.๑ โครงการจัดหาแหล่งน้ำและเพิ่มพื้นที่ชลประทาน โดยมีแหล่งน้ำเพิ่มขึ้น ๙ แห่ง มีปริมาณน้ำเก็บกักเพิ่มขึ้น ๑.๐๕ ล้าน ลบ.ม. พื้นที่ชลประทานเพิ่มขึ้น ๖,๒๔๑ ไร่

๑.๒ โครงการก่อสร้างแหล่งน้ำในไร่นานอกเขตชลประทาน ดำเนินการขุดบ่อจืด จำนวน ๘๐๐ บ่อ พื้นที่ได้รับประโยชน์เพิ่มขึ้น ๒,๔๐๐ ไร่

๑.๓ แผนพัฒนาโครงการอ่างเก็บน้ำของกลุ่มน้ำป่าสักในพื้นที่จังหวัดเพชรบูรณ์ โครงการ ชลประทานเพชรบูรณ์ ได้จัดทำแผนพัฒนาโครงการอ่างเก็บน้ำของกลุ่มน้ำป่าสัก ในพื้นที่จังหวัด เพชรบูรณ์ จำนวน ๗ อ่าง

#### ๒. การผลิตพันธุ์พืช พันธุ์สัตว์ ได้มาตรฐานให้เพียงพอ แบ่งเป็น

๒.๑ โครงการเสริมสร้างศักยภาพการผลิตเมล็ดพันธุ์ข้าวของศูนย์ข้าวชุมชน

๒.๒ โครงการพัฒนาศักยภาพกระบวนการผลิตสินค้าเกษตร โดยมีสัตว์พันธุ์ดี ที่ผลิตได้จากการผสมเทียมจำนวน ๒,๐๓๙ ตัว

### ๓. การป้องกันโรคระบาด ทั้งในพืชและสัตว์

๓.๑ โครงการประสิทธิภาพกระบวนการกำกับดูแลตามกฎหมายที่เกี่ยวข้องกับการป้องกันโรคระบาดพืช สัตว์

๓.๒ การดำเนินการแก้ไขเชื้อราในฝักมะขาม ได้มีการหารือแนวทางการศึกษาความเป็นไปได้ในการใช้เทคโนโลยีพลาสมาอุณหภูมิต่ำในการฆ่าเชื้อราในมะขามเพื่อยืดอายุการเก็บรักษา และเป็นการเพิ่มมูลค่าทางเศรษฐกิจให้มากขึ้น โดยเป็นความร่วมมือกันระหว่าง จังหวัดเพชรบูรณ์ หน่วยงานสังกัดกระทรวงเกษตรและสหกรณ์จังหวัดเพชรบูรณ์ หน่วยงานภายนอกที่เกี่ยวข้อง มหาวิทยาลัยราชภัฏเพชรบูรณ์ และมหาวิทยาลัยเทคโนโลยีราชมงคลล้านนา เข้ามาศึกษาวิจัยในเรื่องดังกล่าว ในพื้นที่จังหวัดเพชรบูรณ์ พร้อมทั้งตั้งคณะทำงานฯ เพื่อดำเนินการในส่วนที่เกี่ยวข้อง

#### ๔. การลดต้นทุนการผลิต แบ่งเป็น

๔.๑ โครงการส่งเสริมการเกษตรแปลงใหญ่ ด้านพืช ด้านข้าว และด้านปศุสัตว์

๔.๒ การผลิตปุ๋ยอินทรีย์คุณภาพสูง และการผลิตปุ๋ยชีวภาพ

๔.๓ การผลิตอาหารสัตว์ และสัตว์น้ำคุณภาพสูง ราคาถูก

#### ๕. การส่งเสริมอาชีพด้านพืช ปศุสัตว์และประมง แบ่งเป็น

๕.๑ โครงการพัฒนาเกษตรกรรมยั่งยืน (เกษตรผสมผสาน วนเกษตร)

๕.๒ โครงการขับเคลื่อนการเกษตรระดับหมู่บ้านสู่การผลิตสินค้าเกษตรมูลค่าสูง

๕.๓ โครงการส่งเสริมและพัฒนาสินค้าเกษตรชีวภาพ (สมุนไพร)

๕.๔ โครงการส่งเสริมและพัฒนาอาชีพ ภายใต้โครงการจัดที่ดินทำกินให้ชุมชนตาม

นโยบายรัฐบาล

๕.๕ โครงการขยายผลการพัฒนาด้านการเกษตร ตามโครงการอันเนื่องมาจากพระราชดำริในพื้นที่โรงเรียนตำรวจตระเวนชายแดนบ้านโป่งตะแบก ตำบลพุทธบาท อำเภอชนแดน จังหวัดเพชรบูรณ์ (งบจังหวัด)

#### ๖. คุณภาพและมาตรฐานในการรับรองสินค้าเกษตร

๖.๑ โครงการพัฒนาเกษตรกรรมยั่งยืน (ส่งเสริมเกษตรอินทรีย์) ด้านพืช ด้านข้าว ด้านปศุสัตว์

๖.๒ โครงการยกระดับคุณภาพมาตรฐานสินค้าเกษตร (ส่งเสริมเกษตร GAP) ด้านพืช

#### ๗. การพัฒนาช่องทางการตลาด

๗.๑) โครงการส่งเสริมและพัฒนาสินค้าเกษตรอัตลักษณ์พื้นถิ่น ด้านพืช ด้านข้าว

๗.๒) โครงการส่งเสริมและพัฒนาวิสาหกิจชุมชน

๗.๓) โครงการพัฒนาศักยภาพการดำเนินธุรกิจของสหกรณ์ กลุ่มเกษตรกร

และธุรกิจชุมชน

๗.๔) โครงการส่งเสริมและพัฒนาสถาบันเกษตรกร เพื่อรักษาและยกระดับชั้น ๑

๗.๕) โครงการยกระดับสถาบันเกษตรกรให้เป็นผู้ประกอบการธุรกิจเกษตร

#### ๘) การพัฒนาเกษตรกรเข้าสู่ Smart Farmer

๙) การขับเคลื่อนศูนย์เทคโนโลยีเกษตรและนวัตกรรม (Agritech and Innovation Center : AIC)

๑๐) ศูนย์เรียนรู้การเพิ่มประสิทธิภาพการผลิตสินค้าเกษตร (ศพก.)

- ๑๑) การดำเนินการตามนโยบายสำคัญของกระทรวงเกษตรและสหกรณ์ แบ่งเป็น
- ๑๑.๑) การประกันรายได้
  - ๑๑.๒) การส่งเสริมเกษตรพันธสัญญา
- ๑๒) ภาวะเศรษฐกิจการเกษตรปี ๒๕๖๕ และแนวโน้มปี ๒๕๖๖ จังหวัดเพชรบูรณ์
- ๑๓) การจัดทำแผนพัฒนาการเกษตรและสหกรณ์ของจังหวัด (พ.ศ. ๒๕๖๖ – ๒๕๗๐)

ฉบับทบทวน ประจำปีงบประมาณ พ.ศ. ๒๕๖๘



คณะกรรมการขับเคลื่อนงานด้านการเกษตรระดับอำเภอ (Single Command District : SCD) ดำเนินการประชุม มีการรายงานความก้าวหน้าขับเคลื่อนงานด้านการเกษตรระดับอำเภอ และพิจารณาโครงการต่างๆ อาทิเช่น ระบบส่งเสริมการเกษตรแบบแปลงใหญ่ ศูนย์เรียนรู้การเพิ่มประสิทธิภาพการผลิตสินค้าเกษตร (ศพก.) ศูนย์เครือข่ายศูนย์เรียนรู้การเพิ่มประสิทธิภาพการผลิตสินค้าเกษตร (ศพก.) และโครงการขับเคลื่อนการเกษตรระดับหมู่บ้านสู่การผลิตสินค้าเกษตรมูลค่าสูง เป็นต้น



## ๑๐. คณะอนุกรรมการพัฒนาการเกษตรและสหกรณ์ระดับจังหวัด (อพท.)

พระราชบัญญัติเศรษฐกิจการเกษตร พ.ศ. ๒๕๕๒ มาตรา ๔ ให้มีคณะกรรมการนโยบายและแผนพัฒนาการเกษตรและสหกรณ์ โดยมีอำนาจและหน้าที่พิจารณากำหนดนโยบายการเกษตรและแผนพัฒนาการเกษตรและสหกรณ์ให้สอดคล้องกับแผนพัฒนาเศรษฐกิจและสังคมแห่งชาติพิจารณากำหนดเขตเกษตรเศรษฐกิจติดตามและเร่งรัดการปฏิบัติงานรวมทั้งพิจารณาแก้ไขปัญหาและอุปสรรคตลอดจนข้อขัดข้องที่ทำให้นโยบายการเกษตรและพัฒนาการเกษตรไม่อาจบรรลุเป้าหมาย ตลอดจนเสนอแนะและให้ความเห็นต่อคณะรัฐมนตรีในเรื่องนโยบายและมาตรการในการวางแผนพัฒนาการเกษตรและสหกรณ์ และการปรับปรุงและแก้ไขภาวะเศรษฐกิจการเกษตรของประเทศ โดยตามมาตรา ๑๔ คณะกรรมการอาจแต่งตั้งคณะอนุกรรมการเพื่อพิจารณาหรือปฏิบัติการอย่างหนึ่งอย่างใดตามที่คณะกรรมการมอบหมายได้

กระทรวงเกษตรและสหกรณ์ โดยคณะกรรมการนโยบายและแผนพัฒนาการเกษตรและสหกรณ์ ได้แต่งตั้งคณะอนุกรรมการพัฒนาการเกษตรและสหกรณ์ระดับจังหวัด เพื่อให้การขับเคลื่อนการดำเนินงานพัฒนาการเกษตรและสหกรณ์ของจังหวัด เชื่อมโยงการตลาดนำการผลิตเป็นไปอย่างมีประสิทธิภาพ เกิดการบูรณาการอย่างมีเอกภาพในจังหวัดตอบสนองนโยบายรัฐบาลและส่งผลสัมฤทธิ์สู่เกษตรกรและประชาชนในพื้นที่มากขึ้น ในส่วนของจังหวัดเพชรบูรณ์มีคณะอนุกรรมการฯ จำนวนทั้งสิ้น ๓๗ ท่าน โดยมีผู้ว่าราชการจังหวัดเป็นประธานคณะอนุกรรมการฯ เกษตรและสหกรณ์จังหวัด เป็นฝ่ายเลขานุการคณะอนุกรรมการฯ อีกทั้ง ได้มีการแต่งตั้งที่ปรึกษาคณะอนุกรรมการพัฒนาการเกษตรและสหกรณ์ระดับจังหวัด ได้แก่ นายวุฒิชัย โรจน์ทิพย์รัก

ในปีงบประมาณ พ.ศ. ๒๕๖๖ สำนักงานเกษตรและสหกรณ์จังหวัดเพชรบูรณ์ ในฐานะฝ่ายเลขานุการคณะอนุกรรมการฯ ได้ดำเนินการจัดประชุมคณะอนุกรรมการพัฒนาการเกษตรและสหกรณ์ระดับจังหวัด จำนวน ๒ ครั้ง ดังนี้

ครั้งที่ ๑ จัดประชุมเมื่อวันที่ ๒๑ พฤศจิกายน ๒๕๖๕ เวลา ๑๕.๐๐ น. ณ ห้องมหาธาตุ ชั้น ๓ ศาลากลางจังหวัดเพชรบูรณ์ อาคาร ๑ โดยมีรองผู้ว่าราชการจังหวัดเพชรบูรณ์ นายชัชวาลย์ เบญจสิริวงศ์ เป็นประธาน มีการรายงานความก้าวหน้าตามนโยบายของกระทรวงเกษตรและสหกรณ์ และพิจารณา ๓ เรื่องได้แก่ ๑) การจัดทำปฏิทินผลผลิตสินค้าเกษตรรายเดือนระดับจังหวัด ประจำปี พ.ศ. ๒๕๖๕ ๒) การติดตามเร่งรัดแก้ไขปัญหาความเดือดร้อนในพื้นที่ และ ๓) โครงการพระราชดำริ



ครั้งที่ ๒ จัดประชุมเมื่อวันที่ ๓๐ สิงหาคม ๒๕๖๖ เวลา ๐๘.๓๐ น. ณ ห้องมหาธาตุ ชั้น ๓ ศาลากลางจังหวัดเพชรบูรณ์ อาคาร ๑ โดยมีรองผู้ว่าราชการจังหวัดเพชรบูรณ์ นายชัชวาลย์ เบญจสิริวงศ์ เป็นประธาน มีการรายงานความก้าวหน้าตามนโยบายของกระทรวงเกษตรและสหกรณ์ และพิจารณา ๒ เรื่อง ได้แก่ ๑) แต่งตั้งคณะกรรมการวิเคราะห์สถานการณ์ด้านการเกษตรและสหกรณ์เพื่อแปลงนโยบายไปสู่การปฏิบัติ และ ๒) แผนพัฒนาการเกษตรและสหกรณ์ของจังหวัดเพชรบูรณ์ (พ.ศ. ๒๕๖๖ - ๒๕๗๐) ฉบับทบทวน ประจำปีงบประมาณ พ.ศ. ๒๕๖๘



### ๑๑. โครงการเพชรบูรณ์พอเพียง ระยะที่ ๓ “คนเพชรบูรณ์ไม่ทิ้งใครไว้ข้างหลัง” ประจำปีงบประมาณ พ.ศ. ๒๕๖๖

จังหวัดเพชรบูรณ์ มุ่งเน้นการพัฒนาคุณภาพชีวิตของประชาชน ตามหลักปรัชญาของเศรษฐกิจพอเพียง โดยขับเคลื่อนภายใต้โครงการเพชรบูรณ์พอเพียง ผ่านมา ๒ ระยะแล้ว สำหรับปี พ.ศ. ๒๕๖๖ จังหวัดเพชรบูรณ์ ได้ขับเคลื่อนโครงการเพชรบูรณ์พอเพียง ระยะที่ ๓ “คนเพชรบูรณ์ไม่ทิ้งใครไว้ข้างหลัง” ประจำปีงบประมาณ พ.ศ. ๒๕๖๖ เพื่อมุ่งเป้าหมายให้ประชาชนคนเพชรบูรณ์ “กินอิ่ม นอนอุ่น ทุนดีชีวีพร้อม น้อมพัฒนา” มีความมั่นคงในการดำรงชีวิต บนพื้นฐาน ความพอเพียงในปัจจุบันพื้นฐาน ๔ ประการ การขับเคลื่อนโครงการเพชรบูรณ์พอเพียง ระยะที่ ๓ “คนเพชรบูรณ์ไม่ทิ้งใครไว้ข้างหลัง” พร้อมทั้ง ขับเคลื่อนนโยบายการจัดความยากจนและพัฒนาคนทุกช่วงวัยอย่างยั่งยืนตามหลักปรัชญาของเศรษฐกิจพอเพียง โดยมุ่งเป้าหมายการให้ความช่วยเหลือ ครัวร์เรือนยากจนที่ตกเกณฑ์ตามข้อมูล TPMAP ๕ มิติ โดยโครงการเพชรบูรณ์พอเพียง ระยะที่ ๓ “คนเพชรบูรณ์ไม่ทิ้งใครไว้ข้างหลัง” มีการบูรณาการจากทุกภาคส่วน ทั้งในระดับภูมิภาค ระดับท้องถิ่น ภาครัฐ และภาคีเครือข่าย ร่วมกันพัฒนาคุณภาพชีวิตของประชาชนคนเพชรบูรณ์ มีหน่วยราชการบูรณาการขับเคลื่อน จำนวน ๕๖ หน่วยงาน ๑๒๑ โครงการ ตามความมั่นคง ๕ ด้าน ประกอบด้วย

- ๑) ความมั่นคงด้านอาหาร มีการบูรณาการการทำงาน ๒๒ หน่วยงาน ๒๖ โครงการ
- ๒) ความมั่นคงด้านที่อยู่อาศัย มีการบูรณาการการทำงาน ๖ หน่วยงาน ๙ โครงการ
- ๓) ความมั่นคงด้านรายได้มีการบูรณาการการทำงาน ๑๕ หน่วยงาน ๔๑ โครงการ

๔) ความมั่นคงด้านสุขภาพ มีการบูรณาการการทำงาน ๔ หน่วยงาน ๑๒ โครงการ

๕) ความมั่นคงด้านสังคม มีการบูรณาการการทำงาน ๒๐ หน่วยงาน ๓๓ โครงการ

เพื่อนำไปสู่เป้าหมายเดียวกัน คือ ดำเนินการแก้ไขปัญหาความยากจน และความเหลื่อมล้ำ พร้อมกับพัฒนาคนทุกช่วงวัย โดยชี้เป้าหมายตามข้อมูล TPMAF ซึ่งมีบุคคล/ครัวเรือนเป้าหมาย จำนวน ๓,๘๐๑ ครัวเรือน และประชาชนในจังหวัดเพชรบูรณ์ จำนวน ๒๓๗,๙๖๕ ครัวเรือน ๑,๔๓๐ หมู่บ้าน ให้สามารถยกระดับคุณภาพชีวิต เสริมสร้างความมั่นคง อย่างเท่าเทียมกันได้โดยมุ่งเป้าหมายให้คนเพชรบูรณ์ “กินอิ่ม นอนอุ่น ทุนดี ชีวีพร้อม น้อมพัฒนา” และบรรลุวิสัยทัศน์จังหวัดเพชรบูรณ์ “ดินแดนแห่งความสุข ของคนอยู่และผู้มาเยือน”

โดยมีการจัดทำคำสั่งจังหวัดเพชรบูรณ์ เพื่อแต่งตั้งคณะทำงานฯ ในการขับเคลื่อนโครงการฯ ดังนี้

๑. คณะทำงานขับเคลื่อนโครงการฯ ทั้ง ๕ ด้าน ดังนี้

๑.๑ คณะทำงานที่ปรึกษา ประกอบด้วย เจ้าคณะจังหวัดเพชรบูรณ์ (ฝ่ายธรรมยุติกนิกาย ๑ รูป และฝ่ายมหานิกาย ๑ รูป) และคณะทำงานฝ่ายอำนวยการ ประกอบด้วย ผู้ว่าราชการจังหวัดเพชรบูรณ์ และรองผู้ว่าราชการจังหวัดเพชรบูรณ์ ทั้ง ๔ ท่าน

๑.๒ คณะทำงานขับเคลื่อนโครงการ ประกอบด้วย

๒. คณะทำงานเพื่อกำกับติดตามผลการปฏิบัติงานตามคำสั่งการของผู้ว่าราชการจังหวัดเพชรบูรณ์

๓. คณะทำงานจัดทำรายงานสรุปผลการขับเคลื่อนโครงการฯ

สำนักงานเกษตรและสหกรณ์จังหวัดเพชรบูรณ์ ในฐานะประธานคณะทำงานขับเคลื่อนโครงการฯ ความมั่นคงด้านอาหาร ได้ดำเนินการประสานหน่วยงานภายใต้ร่มความมั่นคงด้านอาหาร ในการจัดทำรายงานผลการดำเนินงานในแต่ละเดือน สรุปผลการขับเคลื่อนโครงการเพชรบูรณ์พอเพียง ความมั่นคงด้านอาหาร ประจำปีงบประมาณ พ.ศ. ๒๕๖๖ การจัดทำสถิติข้อมูลผู้บริหารจากโครงการเพชรบูรณ์พอเพียง การมอบใบประกาศเกียรติคุณแก่หัวหน้าส่วนราชการที่เกี่ยวข้องกับโครงการฯ เป็นต้น



## ๑๒. โครงการส่งเสริมและพัฒนาสินค้าเกษตรชีวภาพ (สมุนไพร) ประจำปีงบประมาณ พ.ศ. ๒๕๖๖

สำนักงานปลัดกระทรวงเกษตรและสหกรณ์ โดยกองนโยบายเทคโนโลยีเพื่อการเกษตรและเกษตรกรรมยั่งยืนได้จัดทำแผนการขับเคลื่อนและแผนปฏิบัติการสมุนไพรในเขตเมืองสมุนไพร ๑๔ จังหวัด รวมทั้งจังหวัดข้างเคียงที่เป็นพื้นที่กลุ่มเกษตรกร วิสาหกิจชุมชน สหกรณ์ ที่ปลูกสมุนไพรที่ต้องการพัฒนาการปลูกพืชสมุนไพรให้ได้มาตรฐาน ดังนั้น การจัดทำโครงการขับเคลื่อนและยกระดับการผลิตพืชสมุนไพรที่มีศักยภาพ จึงมีความสำคัญในการขับเคลื่อนการผลิตสมุนไพร โดยการพัฒนาพื้นที่การปลูกพืชสมุนไพรเชิงเศรษฐกิจในเมืองสมุนไพรและจังหวัดใกล้เคียง โดยที่เกษตรกรที่ปลูกพืชสมุนไพรสามารถรวมกลุ่มวิสาหกิจชุมชน หรือแปลงใหญ่ ปลูกพืชสมุนไพรที่ได้มาตรฐาน GAP หรือเกษตรอินทรีย์ และสามารถนำไปแปรรูปวัตถุดิบสมุนไพรเบื้องต้น เพื่อส่งขายหรือนำไปทำยาที่มีสารสำคัญที่ตรงความต้องการแหล่งจำหน่ายหรือในโรงพยาบาลหรือที่ได้มาตรฐาน GMP ซึ่งปัจจุบันกระทรวงสาธารณสุขได้เปิดแผนกดูแลผู้ป่วยนอก ด้วยการแพทย์แผนไทยคู่กับแผนปัจจุบัน และเปิดโรงพยาบาลการแพทย์แผนไทยและการแพทย์ผสมผสาน ทำให้มีความต้องการสมุนไพรเพิ่มมากขึ้น

สำนักงานเกษตรและสหกรณ์จังหวัดเพชรบูรณ์ จึงดำเนินงานโครงการส่งเสริมและพัฒนาสินค้าเกษตรชีวภาพ (สมุนไพร) ปีงบประมาณ พ.ศ. ๒๕๖๖ ภายใต้ยุทธศาสตร์ชาติ ด้านการสร้างความสามารถในการแข่งขัน แผนแม่บทย่อยเกษตรชีวภาพ เพื่อให้เกิดกระบวนการผลิตภัณฑ์เกษตรชีวภาพที่มีประสิทธิภาพ กำหนดพื้นที่ดำเนินการในจังหวัด มุ่งให้เกิดการขับเคลื่อนพัฒนาที่มีความเชื่อมโยงกับแผนปฏิบัติการด้านสมุนไพรแห่งชาติ ฉบับที่ ๒ พ.ศ. ๒๕๖๖ – ๒๕๗๐ เพื่อให้เกิดแนวทางการขับเคลื่อนที่ชัดเจนในการส่งเสริมการปลูกสมุนไพรที่ได้มาตรฐานและคุณภาพ รวมทั้งอำนวยความสะดวก ติดตาม ขับเคลื่อนการส่งเสริมผลิตผลของสมุนไพรที่มีศักยภาพ กลุ่มเกษตรกร วิสาหกิจชุมชน ที่ปลูกสมุนไพรที่ต้องการพัฒนาการปลูกพืชสมุนไพรให้ได้มาตรฐานและคุณภาพ รวมทั้ง ช่วยส่งเสริมให้เกษตรกรและกลุ่มเกษตรกรที่ทำแปลงสมุนไพร มีรายได้เพิ่มขึ้นสามารถปรับเปลี่ยนระบบการผลิตพืชสมุนไพรสู่เกษตรปลอดภัย เกษตรอินทรีย์ ซึ่งเป็นรูปแบบในการทำเกษตรกรรมยั่งยืน ส่งผลให้กลุ่มเกิดความเข้มแข็งทางด้านเศรษฐกิจ สังคมและสิ่งแวดล้อม โดยมีการดำเนินงานดังนี้

๑ แต่งตั้งคณะกรรมการขับเคลื่อนส่งเสริมและพัฒนาสินค้าเกษตรชีวภาพ (สมุนไพร) จังหวัดเพชรบูรณ์ และคณะทำงานส่งเสริมและพัฒนาสินค้าเกษตรชีวภาพ (สมุนไพร) ตามคำสั่งจังหวัดเพชรบูรณ์ ที่ ๑๒๓๖/๒๕๖๖ ลงวันที่ ๒๖ พฤษภาคม ๒๕๖๖

๒ จัดทำแผนปฏิบัติการพัฒนาสมุนไพรตามแนวทางเป้าหมายผลลัพธ์ที่สำคัญของโครงการ และสอดคล้องกับบริบทของพื้นที่

๓ คัดเลือกกลุ่มเกษตรกร วิสาหกิจชุมชนที่สนใจเข้าร่วมโครงการฯ ,มีเป้าหมาย ๓๐ ราย ซึ่งจังหวัดเพชรบูรณ์ ได้คัดเลือกวิสาหกิจชุมชนกลุ่มอาชีพขยายพันธุ์ไม้ผลไม้ดอก หมู่ที่ ๖ ตำบลซับสมบูน อำเภอวิเชียรบุรี จังหวัดเพชรบูรณ์

๔ จัดกิจกรรมตามแผนปฏิบัติการโครงการฯ แบ่งออกเป็น ๖ กิจกรรม ดังนี้

**กิจกรรมที่ ๑** การจัดเวทีวิเคราะห์พื้นที่และศักยภาพของเกษตรกรผู้ปลูกพืชสมุนไพร

- สร้างความเข้าใจร่วมกันในวัตถุประสงค์ของการจัดเวทีชุมชน
- วิเคราะห์พื้นที่ – คน – ชนิดพืชสมุนไพร
- กำหนดเป้าหมายร่วมกัน วางแผนการผลิตสมุนไพร และพัฒนาสินค้าผลิตภัณฑ์

### กิจกรรมที่ ๒ การจัดการกระบวนการเรียนรู้การเพิ่มประสิทธิภาพการผลิตพืชสมุนไพร

- การบริหารจัดการกลุ่ม
- การวางแผนการผลิต
- การเตรียมตัวจัดเตรียมข้อมูล/เอกสาร เพื่อการขอรับรองมาตรฐาน GAP
- ประโยชน์ของพืชสมุนไพร การนำไปใช้ประโยชน์เบื้องต้นการแปรรูปและ

#### พัฒนาผลิตภัณฑ์

### กิจกรรมที่ ๓ การศึกษาดูงานการผลิตพืชสมุนไพรที่มีคุณภาพ และได้รับการรับรอง

#### มาตรฐาน

### กิจกรรมที่ ๔ จัดทำแปลงจุดเรียนรู้เพิ่มประสิทธิภาพการผลิตสมุนไพร

### กิจกรรมที่ ๕ การสนับสนุนวิสาหกิจชุมชนด้านการแปรรูปสมุนไพรขั้นต้น

(วัสดุ อุปกรณ์ สาธิต ในการจัดเตรียมและการแปรรูปผลผลิตของวิสาหกิจ)

### กิจกรรมที่ ๖ การบริหารจัดการกิจกรรมส่งเสริมการผลิตพืชสมุนไพรขั้นต้น

- การติดตาม และรายงานความก้าวหน้า
- การประเมิน
- อำนวยความสะดวกดำเนินงานโครงการฯ

#### ผลการประเมินการฝึกอบรมและการศึกษาดูงานของเกษตรกรที่เข้าร่วมโครงการฯ

๑. เกษตรกรที่เข้าร่วมโครงการฯ มีจำนวน ๓๐ ราย แบ่งออกเป็น เพศชาย จำนวน ๑๑ ราย คิดเป็นร้อยละ ๓๖.๖๗ และเพศหญิง จำนวน ๑๙ ราย คิดเป็นร้อยละ ๖๓.๓๓

๒. อายุเกษตรกรที่เข้าร่วมโครงการฯ มีอายุเฉลี่ย ๕๓ ปี แบ่งออกเป็น ช่วงอายุ ๓๕ - ๔๕ ปี จำนวน ๑๐ ราย คิดเป็นร้อยละ ๓๓.๓๓ ช่วงอายุ ๔๖ - ๕๕ ปี จำนวน ๘ ราย คิดเป็นร้อยละ ๒๖.๖๗ และ ช่วงอายุ ๕๖ - ๖๐ ปีขึ้นไป จำนวน ๑๒ ราย คิดเป็นร้อยละ ๔๐.๐๐

รายการ	จำนวน (ราย)	ร้อยละ
<b>๑) เพศ</b>		
ชาย	๑๑	๓๖.๖๗
หญิง	๑๙	๖๓.๓๓
<b>รวม</b>	<b>๓๐</b>	<b>๑๐๐.๐๐</b>
<b>๒) อายุ</b>		
๓๕ - ๔๕ ปี	๑๐	๓๓.๓๓
๔๖ - ๕๕ ปี	๘	๒๖.๖๗
๕๖ - ๖๐ ปีขึ้นไป	๑๒	๔๐.๐๐
<b>รวม</b>	<b>๓๐</b>	<b>๑๐๐.๐๐</b>

๓. อาชีพเกษตรกรที่เข้าร่วมโครงการฯ พบว่า ส่วนใหญ่ประกอบอาชีพเกษตรกรรม (ทำนา ทำไร่ ) ในส่วนของการปลูกสมุนไพร (กระชาย) มีการได้แบ่งพื้นที่ไว้ปลูกสมุนไพร (กระชาย) จากการทำไร่ทำนา บางรายปลูกผสมผสานกับสวนมะขาม/สวนมะม่วง

๔. สรุปผลการประเมินการฝึกอบรมเกษตรกรที่เข้าร่วมโครงการ

๔.๑ เรื่อง การเตรียมตัวจัดเตรียมข้อมูล/เอกสาร เพื่อการขอรับรองมาตรฐาน GAP เนื้อหาการอบรมหลักสูตร มีดังนี้

(๑) GAP คือการปฏิบัติทางการเกษตรที่ดี และเหมาะสม

(๒) หลักเกณฑ์และวิธีการตรวจประเมินรับรองแหล่งผลิตพืช GAP มี

ข้อกำหนด ทั้งหมด ๘ ข้อ

(๓) แหล่งน้ำที่ใช้เพาะปลูกต้องเป็นน้ำประปาเท่านั้น

(๔) ต้องมีพื้นที่ปลูกใกล้กับโรงงานอุตสาหกรรม

(๕) การใช้วัตถุอันตรายทางการเกษตร ต้องใช้ตามคำแนะนำตามฉลากที่ขึ้น

ทะเบียนกับ

กรมวิชาการเกษตร

(๖) ผลผลิตที่เก็บเกี่ยวแล้ว ต้องไม่มีศัตรูพืชติดไปกับผลผลิต

(๗) มีการคัดแยกผลผลิตผลด้อยคุณภาพไว้ต่างหาก

(๘) ต้องมีการล้าง ทำความสะอาดภาชนะบรรจุ และอุปกรณ์ ทุกครั้งหลังการใช้

(๙) การขอการรับรอง GAP ไม่จำเป็นต้องมีการจดบันทึก

	ตัวแปร	n	mean	S.D.	t	sig	t-Test: Paired Two Sample for Means		
GAP	ก่อน	30	7.53	1.22	7.22	0.0000			
	หลัง	30	9.57	1.04			หลังเรียน	ก่อนเรียน	
							Mean	9.5667	7.533333333
							Variance	1.2195	1.498850575
							Observations	30.0000	30
							Pearson Correlation	0.1258	
							Hypothesized Mean Difference	0.0000	
							df	29.0000	
							t Stat	7.2219	
							P(T<=t) one-tail	0.0000	
							t Critical one-tail	1.6991	
							P(T<=t) two-tail	0.0000	
							t Critical two-tail	2.0452	

(๑๐) พืชสมุนไพร คือ มกษ.๓๕๐๒-๒๕๖๑

### ผลการประเมิน โดยใช้การวิเคราะห์สถิติ (Dependent T-Test)

พบว่า เกษตรกรมีความรู้ ความเข้าใจ เรื่อง การเตรียมตัว จัดเตรียมข้อมูล/เอกสาร เพื่อการขอรับรองมาตรฐาน GAP ของโครงการฯ ซึ่งก่อนการเข้ารับการฝึกอบรมเกษตรกรได้ทำแบบทดสอบ คะแนนเต็ม ๑๐ เกษตรกรทำได้คะแนนเฉลี่ย ๗.๕๓ คะแนน และหลังจากที่ได้รับการฝึกอบรมแล้ว

เกษตรกรมีความรู้เพิ่มเติม ได้คะแนนเฉลี่ย ๙.๕๗ คะแนน ( $๙.๕๗ - ๗.๕๓ = ๒.๐๔$ ) คิดเป็นร้อยละ ๒๐.๔๐ ที่มีความรู้เพิ่มขึ้น และมีค่า t Stat (ค่าทดสอบความแตกต่างของค่าเฉลี่ย) เท่ากับ ๗.๒๒

๔.๒ เรื่อง การเตรียมความพร้อมการจัดทำแผนธุรกิจ

เนื้อหาการอบรมหลักสูตร มีดังนี้

- (๑) แผนธุรกิจ คือ
- (๒) การเขียนแผนธุรกิจ มีกี่ขั้นตอน
- (๓) หลักในการพิจารณาสินเชื่อ
- (๔) การวิเคราะห์ความเป็นไปได้ทางธุรกิจ SWOT Analysis คือ
- (๕) ปัจจัยภายนอก คือ
- (๖) ต้นทุนคงที่ คือ
- (๗) จุดคุ้มทุน
- (๘) ส่วนประกอบทางการตลาด ๔P
- (๙) แหล่งเงินทุนที่เหมาะสมของเกษตรกร
- (๑๐) ประโยชน์ของแผนธุรกิจ

	ตัวแปร	n	mean	S.D.	t	sig	t-Test: Paired Two Sample for Means		
แผนธุรกิจ	ก่อน	30	8.2	1.76	4.89	0.0000			
	หลัง	30	9.83	0.38			หลังเรียน	ก่อนเรียน	
							Mean	9.8333	8.2000
							Variance	0.1437	3.1310
							Observations	30.0000	30.0000
							Pearson Correlation	-0.0514	
							Hypothesized Mean Difference	0.0000	
							df	29.0000	
							t Stat	4.8924	
							P(T<=t) one-tail	0.0000	
							t Critical one-tail	1.6991	
							P(T<=t) two-tail	0.0000	
							t Critical two-tail	2.0452	

### ผลการประเมิน โดยใช้การวิเคราะห์สถิติ (Dependent T-Test)

พบว่า เกษตรกรมีความรู้ ความเข้าใจ เรื่อง การเตรียมความพร้อมการจัดทำแผนธุรกิจ ซึ่งก่อนการเข้ารับการฝึกอบรมเกษตรกรได้ทำแบบทดสอบ คะแนนเต็ม ๑๐ เกษตรกรทำได้คะแนนเฉลี่ย ๘.๒๐ คะแนน และหลังจากที่ได้รับการฝึกอบรมแล้ว เกษตรกรมีความรู้เพิ่มเติม ได้คะแนนเฉลี่ย ๙.๘๓ คะแนน ( $๙.๘๓ - ๘.๒๐ = ๑.๖๓$ ) คิดเป็นร้อยละ ๑๖.๓๐ ที่มีความรู้เพิ่มขึ้น และมีค่า t Stat (ค่าทดสอบความแตกต่างของค่าเฉลี่ย) เท่ากับ ๔.๘๘

### ๔.๓ เรื่อง ประโยชน์ของพืชสมุนไพรและการนำไปใช้ประโยชน์เบื้องต้นและการแปรรูปและพัฒนา

ที่	รายการ	ระดับความพึงพอใจ					รวม	ค่าเฉลี่ย	ร้อยละ	S.D.	เกณฑ์การประเมิน
		5	4	3	2	1	N				
1	ได้รับประโยชน์ที่คาดหวังไว้ในการฝึกอบรมการแปรรูปฯ	14	16				30	4.47	89.33	0.50	มาก
2	มีความสนใจในการฝึกแปรรูปการเกษตร	11	19				30	4.37	87.33	0.48	มาก
3	ประโยชน์ที่ได้รับในการฝึกอบรม	13	17				30	4.43	88.67	0.50	มาก
4	ต้องการประกอบอาชีพตามที่ฝึกอบรม	14	15	1			30	4.43	88.67	0.56	มาก
5	ได้รับความรู้ ความเข้าใจ เกี่ยวกับหลักสูตรหลังอบรม	19	11				30	4.63	92.67	0.48	มากที่สุด
6	การบรรยายของวิทยากรโดยภาพรวม	11	18	1			30	4.33	86.67	0.54	มาก
7	อุปกรณ์และสื่อการสอนเหมาะสม	16	14				30	4.53	90.67	0.50	มากที่สุด
8	เนื้อหาสาระเอกสารเหมาะสม	12	17	1			30	4.37	87.33	0.55	มาก
9	การปฏิบัติตัวของเจ้าหน้าที่	10	19	1			30	4.30	86.00	0.53	มาก
10	ความเหมาะสมของสถานที่ฝึกอบรม	15	14	1			30	4.47	89.33	0.56	มาก
		135	160	5	0	0	300	4.43	88.67	0.52	มาก

#### ผลतिภักณ์ท์

หมายเหตุ : (มากที่สุด = ๔.๕๑ - ๕.๐๐ , มาก = ๓.๕๑ - ๔.๕๐ , ปานกลาง = ๒.๕๑ - ๓.๕๐ , น้อย = ๑.๕๑ - ๒.๕๐ และน้อยที่สุด = ๑.๐๐ - ๑.๕๐)

จากตาราง พบว่า ระดับความพึงพอใจของผู้เข้าร่วมโครงการฯ มีความพึงพอใจ อยู่ในระดับมาก ค่า S.D. (ส่วนเบี่ยงเบนมาตรฐาน เป็นค่าเฉลี่ยที่บอกว่า โดยเฉลี่ยจากข้อมูลแต่ละตัว) เฉลี่ยเท่ากับ ๐.๕๒ โดยมีค่าเฉลี่ยเท่ากับ ๔.๔๓ ร้อยละของความพึงพอใจเท่ากับ ๘๘.๖๗ และเมื่อพิจารณาเป็นรายข้อ พบว่า ข้อที่มีระดับความพึงพอใจมากที่สุด คือ ได้รับความรู้ ความเข้าใจ เกี่ยวกับหลักสูตรหลังอบรม มีค่าเฉลี่ยเท่ากับ ๔.๖๓ รองลงมาคือ อุปกรณ์และสื่อการสอนเหมาะสม มีค่าเฉลี่ยเท่ากับ ๔.๕๓ และได้รับประโยชน์ที่คาดหวังไว้ในการฝึกอบรมการแปรรูปฯ และความเหมาะสมของสถานที่ฝึกอบรม ค่าเฉลี่ยเท่ากับ ๔.๔๗ ตามลำดับ

๕. สรุปผลการประเมินการศึกษาดูงานของเกษตรกรที่เข้าร่วมโครงการ โดยใช้ค่าเฉลี่ยและค่าเบี่ยงเบนมาตรฐาน (T-test แบบ dependent : เป็นสถิติที่ใช้เปรียบเทียบค่าเฉลี่ย)

ที่	รายการ	ระดับความพึงพอใจ					รวม N	ค่าเฉลี่ย	ร้อยละ	S.D.	เกณฑ์การประเมิน
		5	4	3	2	1					
1	การประชาสัมพันธ์การจัดโครงการฝึกอบรม	16	9				25	4.64	92.80	0.48	มากที่สุด
2	ความเหมาะสมของสถานที่	17	8				25	4.68	93.60	0.47	มากที่สุด
3	ความเหมาะสมของระยะเวลาจัดกิจกรรมศึกษาดูงาน	10	15				25	4.40	88.00	0.49	มาก
4	การจัดลำดับขั้นตอนของกิจกรรม	12	13				25	4.48	89.60	0.50	มาก
5	วิทยากร คนที่ 1	20	5				25	4.80	96.00	0.40	มากที่สุด
6	วิทยากร คนที่ 2	21	4				25	4.84	96.80	0.37	มากที่สุด
7	วิทยากร คนที่ 3	21	4				25	4.84	96.80	0.37	มากที่สุด
8	โสตทัศนูปกรณ์	16	9				25	4.64	92.80	0.48	มากที่สุด
9	เจ้าหน้าที่สนับสนุน	15	10				25	4.60	92.00	0.49	มากที่สุด
10	อาหาร เครื่องดื่ม และที่พัก	14	11				25	4.56	91.20	0.50	มากที่สุด
11	ท่านได้รับความรู้ แนวคิด ทักษะและประสบการณ์ใหม่ๆ	19	6				25	4.76	95.20	0.43	มากที่สุด
12	ท่านสามารถนำสิ่งที่ได้จากการร่วมงานไปประยุกต์ใช้ได้	16	8	1			25	4.60	92.00	0.57	มากที่สุด
13	สิ่งที่ท่านได้รับจากกิจกรรมครั้งนี้ตรงตามความคาดหวังของท่านหรือไม่	16	8	1			25	4.60	92.00	0.57	มากที่สุด
14	ประโยชน์ที่ท่านได้รับจากโครงการ/กิจกรรม	19	5	1			25	4.72	94.40	0.53	มากที่สุด
15	ความพึงพอใจของท่านภาพรวมของโครงการ	18	7				25	4.72	94.40	0.45	มากที่สุด
		250	122	3	0	0	375	4.66	93.17	0.47	มากที่สุด

จากตาราง พบว่า ระดับความคิดเห็นของผู้เข้าร่วมโครงการฯ มีความพึงพอใจในการศึกษาดูงาน ณ ภูมิภาคเขต ศูนย์เรียนรู้สมุนไพรและภูมิปัญญาสุขภาพบางเดชะ จังหวัดปราจีนบุรี อยู่ในระดับมากที่สุด ค่า S.D. (ส่วนเบี่ยงเบนมาตรฐาน เป็นค่าเฉลี่ยที่บอกได้ว่า โดยเฉลี่ยจากข้อมูลแต่ละตัว) เฉลี่ยเท่ากับ ๐.๔๗ โดยมีค่าเฉลี่ยเท่ากับ ๔.๖๖ ร้อยละของความพึงพอใจเท่ากับ ๙๓.๑๗ และเมื่อพิจารณาเป็นรายข้อ พบว่า ข้อที่มีระดับความพึงพอใจมากที่สุด คือ วิทยากร มีค่าเฉลี่ยเท่ากับ ๔.๘๔ รองลงมาคือ ได้รับความรู้ แนวคิด ทักษะและประสบการณ์ใหม่ๆ มีค่าเฉลี่ยเท่ากับ ๔.๗๖ และมีความพึงพอใจในภาพรวมของโครงการฯ ค่าเฉลี่ยเท่ากับ ๔.๗๒ ตามลำดับ

จากผลการประเมินโครงการส่งเสริมและพัฒนาสินค้าเกษตรชีวภาพ(สมุนไพร)ในภาพรวมพบว่า โครงการสามารถบรรลุเป้าหมายที่ตั้งไว้ ดังนี้

➤ ด้านประสิทธิภาพ พบว่า โครงการสามารถดำเนินงานได้ตามแผนงาน งบประมาณ และระยะเวลาที่กำหนดไว้ ได้อย่างมีประสิทธิภาพ มีการติดตามและประเมินผลการดำเนินงานอย่างสม่ำเสมอ

➤ ด้านประสิทธิผล พบว่า โครงการสามารถบรรลุเป้าหมายเชิงปริมาณที่กำหนดไว้ เช่น จำนวนผู้เข้าร่วมโครงการ จำนวนการผลิตสมุนไพร เป็นต้น นอกจากนี้ โครงการยังสามารถบรรลุเป้าหมายเชิงคุณภาพที่กำหนดไว้ เช่น ความรู้ ความเข้าใจ ของเกษตรกรเกี่ยวกับสมุนไพร ความรู้ความเข้าใจในการผลิตพืชสมุนไพรที่มีคุณภาพและมาตรฐาน GAP การพัฒนาเศรษฐกิจของชุมชน เป็นต้น

➤ ด้านผลกระทบ พบว่า โครงการมีผลกระทบเชิงบวกต่อสังคมและสิ่งแวดล้อม เช่น ส่งเสริมเศรษฐกิจฐานราก อนุรักษ์ทรัพยากรธรรมชาติ ส่งเสริมสุขภาพของคนชุมชน เป็นต้น

อย่างไรก็ตาม ยังมีข้อเสนอแนะเพื่อพัฒนาโครงการในอนาคต เช่น การพัฒนาองค์ความรู้เกี่ยวกับสมุนไพรอย่างต่อเนื่อง การส่งเสริมและพัฒนาผลิตภัณฑ์แปรรูปสมุนไพร การสร้างความตระหนักรู้เกี่ยวกับความปลอดภัยในการใช้สมุนไพร และการแปรรูปสมุนไพร เป็นต้น

จากข้อมูลดังกล่าว แสดงให้เห็นว่าโครงการมีบทบาทสำคัญในการรวมกลุ่มและปรับเปลี่ยนระบบการผลิตสมุนไพรสู่เกษตรปลอดภัย ได้มาตรฐาน GAP การพัฒนาเศรษฐกิจฐานราก และการอนุรักษ์ทรัพยากรธรรมชาติ หน่วยงานควรเร่งดำเนินการพัฒนาโครงการอย่างต่อเนื่อง เพื่อให้บรรลุเป้าหมายที่กำหนดไว้ และเกิดประโยชน์สูงสุดต่อไป

### ภาพกิจกรรม



## กิจกรรมที่ ๑ การจัดเวทีวิเคราะห์พื้นที่และศักยภาพของเกษตรกรผู้ปลูกพืชสมุนไพร



## กิจกรรมที่ ๒ การจัดกระบวนการเรียนรู้การเพิ่มประสิทธิภาพการผลิตพืชสมุนไพร





กิจกรรมที่ ๓ การศึกษาดูงานการผลิตพืชสมุนไพรที่มีคุณภาพ และได้รับการรับรองมาตรฐาน



กิจกรรมที่ ๔ จัดทำแปลงจุดเรียนรู้เพิ่มประสิทธิภาพการผลิตสมุนไพร



กิจกรรมที่ ๕ การสนับสนุนวิสาหกิจชุมชนด้านการแปรรูปสมุนไพรขั้นต้น





กิจกรรมที่ ๖ การบริหารจัดการกิจกรรมส่งเสริมการผลิตพืชสมุนไพรขั้นต้น



## รายงานผลการดำเนินงานประจำปีงบประมาณ 2566

### สำนักงานเกษตรและสหกรณ์จังหวัดเพชรบูรณ์ กลุ่มสารสนเทศการเกษตร

1. ศูนย์ข้อมูลด้านการเกษตรและสหกรณ์จังหวัดเพชรบูรณ์
2. ประชาสัมพันธ์ข่าวสารด้านการเกษตรและสหกรณ์จังหวัดเพชรบูรณ์
3. โครงการส่งเสริมการบริโภคและใช้วัตถุดิบสินค้า Q
4. โครงการร้านอาหารวัตถุดิบปลอดภัยเลือกใช้สินค้า Q
5. การบริหารจัดการสินค้าเกษตรที่สำคัญของจังหวัดเพชรบูรณ์ ประจำปี 2566



### ๑. ศูนย์ข้อมูลด้านการเกษตรและสหกรณ์จังหวัดเพชรบูรณ์

สำนักงานเกษตรและสหกรณ์จังหวัดเพชรบูรณ์ ได้ดำเนินการจัดทำระบบฐานข้อมูล ภายใต้โครงการพัฒนาระบบฐานข้อมูลด้านการเกษตรและสหกรณ์ของจังหวัด [www.moac-info.net/Phetchabun](http://www.moac-info.net/Phetchabun)

ซึ่งสำนักงานปลัดกระทรวงเกษตรและสหกรณ์ว่าจ้างบริษัทที่ปรึกษา เมื่อปี ๒๕๔๗ ดำเนินการจัดทำระบบฐานข้อมูลด้านการเกษตรและสหกรณ์ของจังหวัด ประกอบด้วย ๖ ระบบงาน ได้แก่ ระบบบริการประชาชน/ระบบคลังข้อมูล/ระบบGIS/ระบบข้อมูลข้าราชการและหน่วยงาน/ระบบแผนงาน โครงการ/ระบบติดตามการใช้จ่ายงบประมาณในปีงบประมาณ ๒๕๖๖ สำนักแผนงานและโครงการพิเศษ ร่วมกับศูนย์เทคโนโลยีสารสนเทศและการสื่อสาร ได้พัฒนาระบบสารสนเทศขึ้นใหม่ และขอความร่วมมือสำนักงานเกษตรและสหกรณ์จังหวัด ใช้เว็บไซต์ของสำนักงานเกษตรและสหกรณ์จังหวัด ที่อยู่ภายใต้ระบบเว็บไซต์สำนักงานปลัดกระทรวงเกษตรและสหกรณ์ (<https://www.opsmoac.go.th/phetchabun-home>) เป็นช่องทางสื่อสารหลักในการเผยแพร่ประชาสัมพันธ์ข้อมูลด้านการเกษตรและสหกรณ์ของจังหวัด และได้มีหนังสือที่ กษ ๐๒๑๒/ว ๓๔๓๙ ลงวันที่ ๑๙ ธันวาคม ๒๕๖๒ แจ้งแนวทางการดำเนินงานและการรายงานผล ภายใต้การบริหารจัดการของศูนย์ข้อมูลด้านการเกษตรและสหกรณ์ของจังหวัด รวมทั้งได้จัดทำกรอบแนวทางการดำเนินงานและการรายงานผลของสำนักงานเกษตรและสหกรณ์จังหวัด ภายใต้การบริหารจัดการของศูนย์ข้อมูลฯ ประกอบด้วย ๓ กิจกรรม ดังนี้

๑. การจัดการข้อมูลเว็บไซต์สำนักงานเกษตรและสหกรณ์จังหวัด และข้อมูลพื้นฐานด้านการเกษตร ข้อมูลทั่วไปของจังหวัด (<https://www.opsmoac.go.th/phetchabun-home>) สำนักงานเกษตรและสหกรณ์จังหวัด ต้องดำเนินการจัดทำ และ/หรือปรับปรุงข้อมูลที่กำหนดให้ถูกต้องครบถ้วน อย่างสม่ำเสมอเป็นรายเดือน

ผลการดำเนินงาน สำนักงานเกษตรและสหกรณ์จังหวัดเพชรบูรณ์ บันทึกรายงานผลการดำเนินงานจัดทำและปรับปรุงข้อมูลฯ ผ่านทางระบบ Google Document เป็นรายเดือนทุกเดือน ดังนี้

- เว็บไซต์ สำนักงานเกษตรและสหกรณ์จังหวัดเพชรบูรณ์ [www.opsmoac.go.th/phetchabun-home](http://www.opsmoac.go.th/phetchabun-home)
- ระบบข้อมูลพื้นฐานด้านการเกษตร ข้อมูลทั่วไปของจังหวัดเพชรบูรณ์ <https://provinfo.opsmoac.go.th/>

## รายงานสรุปสถิติการใช้งานเว็บไซต์ เปรียบเทียบแต่ละหน้า ของเว็บไซต์ของสำนักงานเกษตรและสหกรณ์จังหวัดเพชรบูรณ์

ช่วงวันที่ ๑ ตุลาคม ๒๕๖๕ – ๓๐ กันยายน ๒๕๖๖

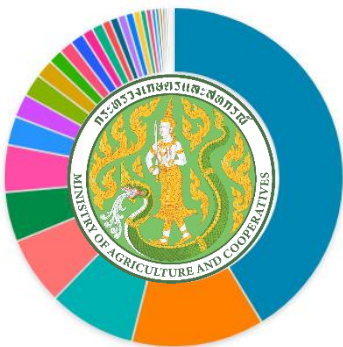

ลำดับ	หน้า	จำนวน	เปอร์เซ็นต์
1.	หน้าหลัก	2,374	43.21%
2.	ข่าวประชาสัมพันธ์	723	13.16%
3.	โครงการขององค์กร	473	8.61%
4.	ติดต่อเรา	364	6.63%
5.	ข่าวประชาสัมพันธ์	265	4.82%
6.	ข้อมูลสื่อและสถานการณ์	251	4.57%
7.	ผู้บริหาร	150	2.73%
8.	เทคโนโลยีและคู่มือเกษตรกรชาวป่าน	119	2.17%
9.	เอกสารเผยแพร่	116	2.11%
10.	เตือนภัยด้านเกษตร	91	1.66%
11.	ยุทธศาสตร์	70	1.27%
12.	ระเบียบ/คำสั่ง	66	1.20%
13.	บทความสั้นการเกษตร	66	1.20%
14.	แม่ฮ่องรับโตสต์	51	0.93%
15.	ประวัติความเป็นมา	51	0.93%
16.	แม่แป้ปฏิบัติการ	37	0.67%
17.	ภาพกิจกรรม	36	0.66%
18.	วิสัยทัศน์/พันธกิจ	35	0.64%
19.	ศิลปเกษตร	34	0.62%
20.	คู่มือประชาชน	29	0.53%
21.	ผลการดำเนินงาน	22	0.40%
22.	ข่าวประชาสัมพันธ์ข้อดีจ้าง	21	0.38%
23.	กลยุทธ์	14	0.25%
24.	สรุปผลข้อดีข้อจ้าง	10	0.18%
25.	ยุทธศาสตร์/แผนงาน	9	0.16%
26.	คำรับรองการปฏิบัติงานราชการ	6	0.11%
27.	คู่มือการปฏิบัติงาน	5	0.09%
28.	ปฏิทินกิจกรรม	2	0.04%
29.	เกียรติคุณพระพร	2	0.04%
29.	ข่าวสารสนเทศ	2	0.04%
		รวม	5,494 100%

## ข้อมูลพื้นฐานด้านการเกษตร ข้อมูลทั่วไป เพชรบูรณ์

**พื้นที่เกษตรกรรมรวม 4,566 ไร่**  
 GPP มูลค่า 78,544 ล้านบาทปี 2563 จำนวนประชากร 978,372 คน 368,998ครัวเรือนปี 2564 เป็นภาคการเกษตร 107,357 ครัวเรือนปี 2560 มีแรงงานภาคเกษตรกร 234,033 คนปี 2560 ปริมาณน้ำท่ารวมจังหวัด 58,020 ล้าน ลบ.ม. ปริมาณน้ำชลประทาน 42,420 มม. (1 ม.ค.-10 ต.ค. 66)

**สินค้าเด่น/OT**  
**ข้าวใช้เมล็ดหอม**  
 ข้าวใช้เมล็ดหอมเป็นข้าวที่มีลักษณะเด่นเป็นข้าวพื้นเมืองชนิดหนึ่งที่ตามน้ำมีปลูกสำหรับบริโภคในภาคการศึกษามากมายตาม สหกรณ์พืช ซึ่งผลิตขึ้นจากเป็นงาน สินค้าที่ขึ้นชื่อ ครอบคลุมพันธุ์ข้าว และอีกชนิดหนึ่ง

**ผลผลิตทางการผลิตสินค้าเกษตรด้านพืช (กก./ไร่)**

**ปี 66 มีงบประมาณเพื่อการพัฒนาการเกษตร เป็นงบประมาณของสำนักงานการคลังจังหวัด (Function Base) รวม 189,105 ล้านบาท**

**ปีงบประมาณ 2566/2568**

**ปีงบฯ 2566/2568**

๒. การจัดทำสรุปผลความพึงพอใจของผู้มารับบริการประจำปีของศูนย์ข้อมูลด้านการเกษตรและสหกรณ์ของจังหวัด ณ สำนักงานเกษตรและสหกรณ์จังหวัด เป็นประจำทุกเดือน พร้อมทั้งจัดทำสรุปรายงานผลการประเมินความพึงพอใจผู้มารับบริการประจำปี จำนวน ๑ ครั้ง โดยให้ตัดยอดข้อมูล ณ วันที่ ๑๖ กันยายน ๒๕๖๖

ผลการดำเนินงาน สำนักงานเกษตรและสหกรณ์จังหวัดเพชรบูรณ์ บันทึกรายงานสรุปผลความพึงพอใจของผู้มารับบริการประจำปีงบประมาณ พ.ศ. ๒๕๖๖ ของศูนย์ข้อมูลด้านการเกษตรและสหกรณ์ของจังหวัด จำนวน ๑ ครั้ง ผ่านทางระบบ Google Document ภายในเดือนกันยายน ๒๕๖๖

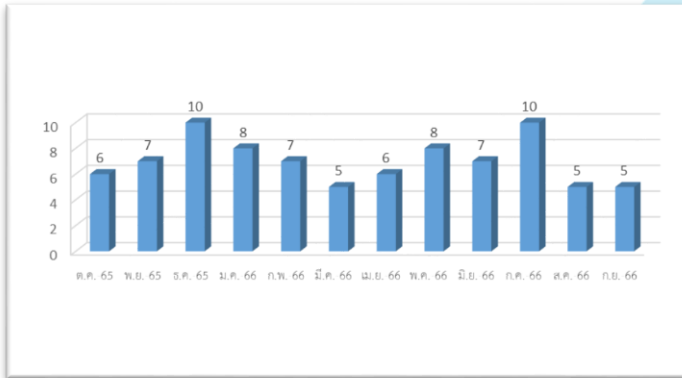

แบบรายงานผลการจัดทำสรุปผลความพึงพอใจของผู้มารับบริการประจำปีงบประมาณ 2566  
ของศูนย์ข้อมูลด้านการเกษตรและสหกรณ์จังหวัด  
สำนักงานเกษตรและสหกรณ์จังหวัดเพชรบูรณ์

๑. สรุปผลความพึงพอใจผู้รับบริการประจำเดือนกันยายน ๒๕๖๖

เดือนปี	ร้อยละของปริมาณ พึงพอใจของผู้รับบริการ ณ ศูนย์ข้อมูล (ร้อยละ)	จำนวนผู้รับบริการ ณ ศูนย์ข้อมูล (ราย)
ตุลาคม 2565	98.33	8
พฤศจิกายน 2565	98.57	7
ธันวาคม 2565	99.00	10
มกราคม 2566	99.38	8
กุมภาพันธ์ 2566	99.29	7
มีนาคม 2566	99.00	5
เมษายน 2566	98.33	6
พฤษภาคม 2566	98.75	8
มิถุนายน 2566	98.57	7
กรกฎาคม 2566	99.00	10
สิงหาคม 2566	98.00	5
กันยายน 2566	99.00	5
รวม	1185.22	84
เฉลี่ย	98.77	

จำนวนผู้รับบริการฯ (ราย)

๓. การจัดทำข้อมูลพื้นฐานด้านการเกษตรของจังหวัดเพชรบูรณ์ ในการสนับสนุนการตรวจราชการของคณะกรรมการและผู้บริหารของกระทรวงเกษตรและสหกรณ์

สำนักงานปลัดกระทรวงเกษตรและสหกรณ์ ได้แจ้งให้สำนักงานเกษตรและสหกรณ์จังหวัด จัดทำข้อมูลพื้นฐานของจังหวัด เพื่อเป็นข้อมูลสำหรับประกอบการลงพื้นที่การตรวจราชการของผู้บริหารระดับสูง และการประชุมคณะกรรมการอย่างเป็นทางการนอกสถานที่ในพื้นที่จังหวัดต่างๆ โดยให้ปรับปรุงข้อมูลให้เป็นปัจจุบัน (ตัดยอดข้อมูลทุกสิ้นเดือน) และจัดส่งให้ สำนักแผนงานและโครงการพิเศษ ภายในวันที่ ๕ ของทุกเดือนถัดไป และนำข้อมูลพื้นฐานด้านการเกษตรของจังหวัดเพชรบูรณ์ ขึ้นบนเว็บไซต์ สำนักงานเกษตรและสหกรณ์จังหวัดเพชรบูรณ์ (<https://www.opsmoac.go.th/phetchabun-home>)

**๒ ประชาสัมพันธ์ข่าวสารด้านการเกษตรและสหกรณ์จังหวัดเพชรบูรณ์**

ปีงบประมาณ พ.ศ. ๒๕๖๖ สำนักงานเกษตรและสหกรณ์จังหวัดเพชรบูรณ์ ได้ดำเนินการจัดทำสื่อประชาสัมพันธ์ที่ทันสมัยเพิ่มมากขึ้น เพื่อให้เข้าถึงกลุ่มเป้าหมายได้อย่างกว้างขวาง และง่ายต่อการเข้าถึงข้อมูลของเกษตรกรและประชาชนทั่วไป ผ่านช่องทางสื่อประชาสัมพันธ์

- หน้าเว็บสำนักงานเกษตรและสหกรณ์จังหวัดเพชรบูรณ์ : <https://www.opsmoac.go.th/phetchabun-home>
- หน้าเพจเฟซบุ๊กสำนักงานฯ : <https://www.facebook.com/moac.psn> ดังนี้

๑. พิธีฐานข่าว ข่าวประชาสัมพันธ์ สำนักงานเกษตรและสหกรณ์จังหวัดเพชรบูรณ์ ในการลงพื้นที่ตรวจ ติดตาม ประชุม สัมมนา และโครงการ/กิจกรรมต่างๆ ของข้าราชการ เจ้าหน้าที่ประจำสำนักงานเกษตรและสหกรณ์จังหวัดเพชรบูรณ์ จำนวน ๖๒๔ ข่าว



๒. ประชาสัมพันธ์ผ่านเว็บเพจ “<https://www.facebook.com/moac.psn/>” ข้อมูลสถานการณ์ด้านการเกษตร และข้อมูลที่เป็นประโยชน์กับเกษตรกร ตามมาตรการ พรบ.ข้อมูลข่าวสารฯ เป็นประจำทุกวัน โดยมีผู้ติดต่อสอบถามผ่านทาง INBOX จำนวน ๒๒ ราย และมีผู้ติดตามเว็บเพจ จำนวน ๓,๐๒๘ คน

๓. ประชาสัมพันธ์ผ่านเว็บเพจ “<https://www.opsmoac.go.th/phetchabun>” เป็นประจำทุกวัน จำนวน ๖๒๔ ข่าว เตือนภัยและสถานการณ์ ๒๕๓ ครั้ง มีผู้เยี่ยมชมเว็บไซต์ จำนวน ๓๑,๑๙๑ คน

๔. จัดรายการ “บอกข่าวเล่าเรื่องเกษตรและสหกรณ์” โดยมี สำนักงานเกษตรและสหกรณ์จังหวัดเพชรบูรณ์ เป็นผู้ดำเนินรายการ ร่วมกับหน่วยงานในสังกัดกระทรวงเกษตรและสหกรณ์ เพื่อประชาสัมพันธ์ข่าวสารด้านการเกษตรและสหกรณ์ที่สำคัญ ของกระทรวงเกษตรและสหกรณ์ ให้กับเกษตรกร/ประชาชนทั่วไปได้รับทราบข้อมูลข่าวสารทันต่อเหตุการณ์ ทุกวันพฤหัสบดี เวลา ๑๐.๑๐ - ๑๑.๐๐ น. ทางสถานีวิทยุกระจายเสียงแห่งประเทศไทย จังหวัดเพชรบูรณ์ คลื่นความถี่ FM ๑๐๒.๗๕ MHz และ AM ๘๔๖ KHz และทาง Live สด ของ สวท.เพชรบูรณ์ ในปี ๒๕๖๖ ได้จัดรายการ จำนวนทั้งสิ้น ๓๗ ครั้ง



๕) การจัดนิทรรศการของกระทรวงเกษตรและสหกรณ์ ภายใต้กรอบแนวคิด “ศาสตร์พระราชา สู่การพัฒนาอย่างยั่งยืน” ในงานมะขามหวาน นครบาลเพชรบูรณ์ ประจำปี ๒๕๖๖ ระหว่างวันที่ ๒๗ มกราคม - ๔ กุมภาพันธ์ ๒๕๖๗ จังหวัดเพชรบูรณ์ ได้จัดงานมะขามหวาน นครบาลเพชรบูรณ์ ประจำปี ๒๕๖๕ ระหว่างวันที่ ๒๗ มกราคม - ๔ กุมภาพันธ์ ๒๕๖๗ ณ บริเวณสนามหน้าศาลากลางจังหวัดเพชรบูรณ์ ส่วนราชการ สังกัดกระทรวงเกษตรและสหกรณ์ของจังหวัดเพชรบูรณ์ ได้จัดนิทรรศการภายใต้กรอบแนวคิด “ศาสตร์พระราชา สู่การพัฒนาอย่างยั่งยืน” เพื่อเปิดโอกาสให้ผู้มาเที่ยวชมงาน ประชาชน เกษตรกรและนักเรียน/นักศึกษา ได้มาเรียนรู้การทำเกษตรให้เหมาะสมกับพื้นที่ที่มีอยู่อย่างจำกัด เพื่อเป็นตัวอย่างการทำเกษตรตามหลักของศาสตร์พระราชา “เกษตรทฤษฎีใหม่” และ “เศรษฐกิจพอเพียง” เพื่อให้ผู้มาเที่ยวชมงาน สามารถนำความรู้ที่ได้รับจากการจัดนิทรรศการฯ ไปปฏิบัติตามความเหมาะสมของพื้นที่ตนเองได้ เพื่อประชาสัมพันธ์งานมะขามหวาน นครบาลเพชรบูรณ์ ประจำปี ๒๕๖๖ และงานของกระทรวงเกษตรและสหกรณ์

### วัตถุประสงค์

๑. เพื่อเป็นตัวอย่างการทำเกษตรตามหลักของศาสตร์พระราชา “เกษตรทฤษฎีใหม่” และ “เศรษฐกิจพอเพียง”

๒. เพื่อให้ประชาชน เกษตรกร นักเรียน/นักศึกษา และประชาชนที่มาเที่ยวชมงาน สามารถนำความรู้ที่ได้รับจากการจัดนิทรรศการฯ ไปปฏิบัติตามความเหมาะสมของตนเองได้

๓. เพื่อเป็นการประชาสัมพันธ์งานมะขามหวานนครบาลเพชรบูรณ์ ประจำปี ๒๕๖๖ และงานของกระทรวงเกษตรและสหกรณ์



### ๓ การบริหารจัดการสินค้าเกษตรที่สำคัญของจังหวัดเพชรบูรณ์ ประจำปี ๒๕๖๖

กระทรวงเกษตรและสหกรณ์ มอบหมายให้สำนักงานเกษตรและสหกรณ์จังหวัด ในฐานะเลขานุการคณะอนุกรรมการพัฒนาการเกษตรและสหกรณ์ระดับจังหวัด ประสานงานกับสำนักงานเศรษฐกิจการเกษตร และ สำนักงานเกษตรจังหวัด เพื่อดำเนินการประเมินข้อมูลสถานการณ์สินค้าเกษตรที่สำคัญและจัดทำรายงานสถานการณ์สินค้าเกษตรที่สำคัญของจังหวัด ตามห่วงฤดูกาลผลิต สำหรับใช้ประโยชน์ในการบริหารจัดการสินค้าเกษตรที่สำคัญของจังหวัดอย่างครบวงจร และสอดคล้องกับแนวทางการขับเคลื่อนนโยบายเรื่องการตลาดนำการผลิตของกระทรวงเกษตรและสหกรณ์ ดังนั้น เพื่อให้การดำเนินการประเมินข้อมูลสถานการณ์สินค้าเกษตรที่สำคัญและจัดทำรายงานสถานการณ์สินค้าเกษตรที่สำคัญของจังหวัดเพชรบูรณ์ เป็นไปอย่างมีประสิทธิภาพ มีการบูรณาการร่วมกัน จึงได้มีการแต่งตั้งคณะกรรมการบริหารจัดการสินค้าเกษตรที่สำคัญของจังหวัดเพชรบูรณ์ ภายใต้คณะอนุกรรมการพัฒนาการเกษตรและสหกรณ์จังหวัดเพชรบูรณ์ คำสั่งที่ ๙/๒๕๖๒ ลงวันที่ ๑๔ สิงหาคม ๒๕๖๒

ในปีงบประมาณ ๒๕๖๖ สำนักงานเกษตรและสหกรณ์จังหวัดเพชรบูรณ์ ได้จัดประชุมคณะกรรมการบริหารจัดการสินค้าเกษตรที่สำคัญของจังหวัดเพชรบูรณ์ จำนวน ๒ ครั้ง ตามแผนที่กำหนด คือ เดือนมีนาคม และ เดือนสิงหาคม ๒๕๖๖ พร้อมทั้ง ได้บันทึกข้อมูลสินค้าเกษตรที่สำคัญฯ ผ่านเว็บไซต์ <https://agripro.opsmoac.go.th> และรายงานผลการจัดทำข้อมูลการบริหารจัดการสินค้าเกษตรสำคัญฯ ให้คณะอนุกรรมการพัฒนาการเกษตรและสหกรณ์จังหวัดเพชรบูรณ์ และกระทรวงเกษตรและสหกรณ์ ทราบตามกำหนดผลการดำเนินงาน



#### ๔ โครงการส่งเสริมการบริโภคและใช้วัตถุดิบสินค้า Q

กระทรวงเกษตรและสหกรณ์ มียุทธศาสตร์ความปลอดภัยด้านอาหาร เพื่อยกระดับคุณภาพสินค้าเกษตรและอาหารทั้งที่ส่งออก

และบริโภคภายในประเทศของไทยให้มีมาตรฐานและความปลอดภัย

สอดคล้องกับข้อกำหนดขององค์กรระหว่างประเทศ โดยมีการบูรณาการงานของหน่วยงานที่เกี่ยวข้องในระดับ จังหวัด และมีนโยบายพัฒนาสินค้าเกษตรให้ได้คุณภาพมาตรฐานและความปลอดภัย เพื่อสร้างความมั่นใจให้กับผู้บริโภคและมุ่งเน้นการสร้างมูลค่าให้กับสินค้าเกษตร โดยการพัฒนาห่วงโซ่อุปทาน รวมทั้งมีกิจกรรมการสร้างแหล่งจำหน่ายสินค้าเกษตรคุณภาพมาตรฐานอาหารปลอดภัย สำนักงานมาตรฐานสินค้าเกษตรและอาหารแห่งชาติ (มกอช.) โดยกองรับรองมาตรฐาน จึงได้ดำเนินงานโครงการส่งเสริมการบริโภคและการใช้วัตถุดิบสินค้า Q และได้จัดสรรงบประมาณให้สำนักงานเกษตรและสหกรณ์ จังหวัดเพชรบูรณ์ จำนวน ๕,๓๐๐ บาท เพื่อส่งเสริมสถานที่จำหน่ายสินค้า Q ให้เป็นที่รู้จักและยอมรับของผู้บริโภค ส่งเสริมแหล่งผลิตสินค้า Q ในพื้นที่ ที่มีศักยภาพในการเข้าสู่ช่องทางจำหน่ายต่างๆ ประชาสัมพันธ์ให้ผู้บริโภคเข้าถึงสถานที่จำหน่าย และแหล่งผลิตสินค้า Q มากยิ่งขึ้น

จังหวัดเพชรบูรณ์ ได้มีคำสั่งจังหวัดเพชรบูรณ์ ที่ ๕๒๔/๒๕๖๒ ลงวันที่ ๘ มีนาคม ๒๕๖๒ เรื่อง แต่งตั้ง คณะทำงานตัดสินใจให้การรับรองและคณะทำงานตรวจรับรองโครงการร้านอาหารวัตถุดิบปลอดภัยเลือกใช้สินค้า Q และ โครงการส่งเสริมการบริโภคและใช้วัตถุดิบสินค้า Q คณะทำงานฯ ดำเนินการ ลงพื้นที่ออกตรวจติดตาม/ตรวจ จำหน่ายฯ (ตรวจติดตามร้านเดิมสถานที่ร้านใหม่ และตรวจรับรองร้านเดิมต่ออายุ) ผลการดำเนินงาน ดังนี้ สถานที่จำหน่ายวัตถุดิบสินค้า Q ตรวจติดตาม จำนวน ๑๔ แห่ง แยกเป็น ๕ อำเภอ ได้แก่

- ๑) อำเภอเมืองเพชรบูรณ์ จำนวน ๒ แห่ง ได้แก่ (๑) ร้านไข่แก้ว และ (๒) ภาณสิทธิ์ฟาร์ม
- ๒) อำเภอหล่มเก่า จำนวน ๒ แห่ง ได้แก่ (๑) ไร่นาสวนผสมมิตรชัยฟาร์ม และ (๒) ร้านป่าตู่ หมูอนามัย ไก่สด
- ๓) อำเภอชนแดน จำนวน ๕ แห่ง (๑) ร้านสหมิตร (๒) ไร่สุขวิวัฒน์ไฮโดรโปนิคส์ฟาร์ม (๓) สวนวิจิตรฟาร์ม (๔) ร้านข้าวครูเกษตรและ (๕) นางนุจรี สังกข์ทอง
- ๔) อำเภอหนองไผ่ จำนวน ๒ แห่ง น.ส.กัญจมาศ แก้วจินดา และนายจรูญ เมืองเจริญ
- ๖) อำเภอวิเชียรบุรี จำนวน ๓ แห่ง นายศุภชัย จรดล นางภัทริยา สุภี และนางชลพรรณ ทนทาน

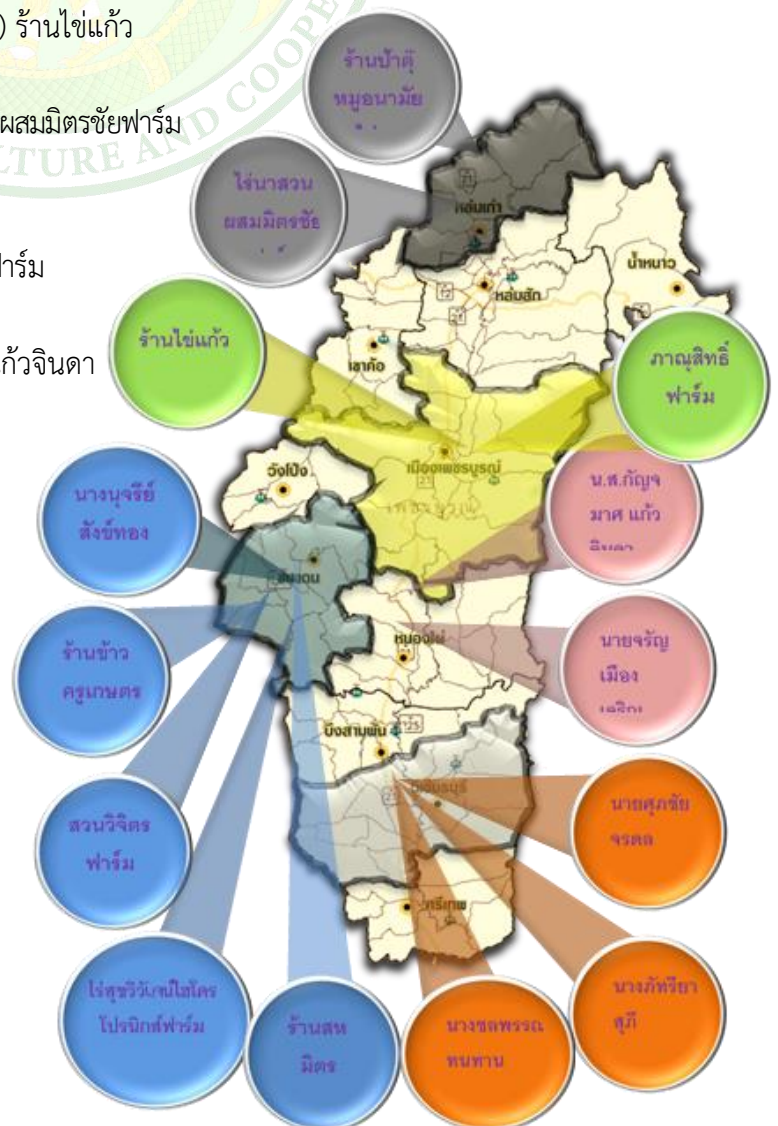

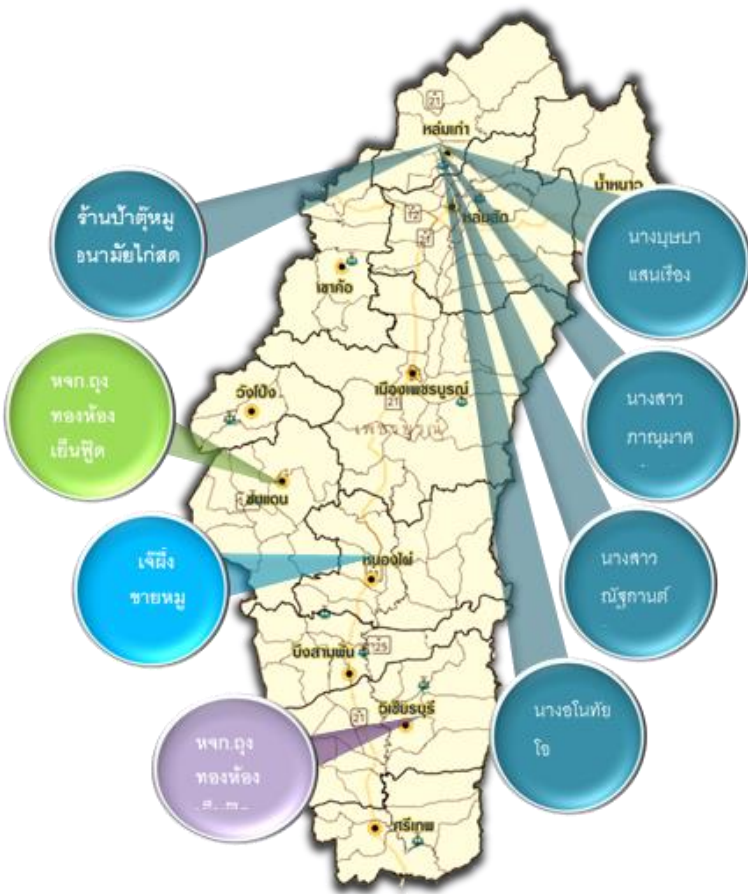

สถานที่จำหน่ายวัตถุดิบสินค้า Q ร้านใหม่ จำนวน ๘ แห่ง ๔ อำเภอ ดังนี้

- ๑) อำเภอหล่มเก่า ได้แก่ (๑) นางบุษบา แสนเรืองเดช (๒) นางสาวภาณุมาศ แก้วเสริม (๓) นางสาวญัฐกานต์ กิวัน (๔) นางรงค์ลักษณ์ แก้วอ่อน (๕) นางอโนทัย ไอ
- ๒) อำเภอชนแดน ได้แก่ หจก. กุงทองห้องเย็นฟู้ด
- ๓) อำเภอหนองไผ่ ได้แก่ เจ๊ผิงชาวยหมู
- ๔) อำเภอวิเชียรบุรี ได้แก่ หจก. กุงทองห้องเย็นฟู้ด

สถานที่จำหน่ายวัตถุดิบสินค้า Q ร้านเดิม ต่ออายุ จำนวน ๗ แห่ง แยกเป็น ๕ อำเภอ ดังนี้

- ๑) อำเภอเมืองเพชรบูรณ์ ได้แก่ นายกฤษฎา อินทรสุข
- ๒) อำเภอหล่มเก่า ได้แก่ ร้านเจ็ดวง
- ๓) อำเภอหล่มสัก ได้แก่ บ.เอสเค อินเตอร์ฟู้ด จำกัด
- ๔) อำเภอวิเชียรบุรี ได้แก่ (๑) นางเอี่ยม พรหมนอก (๒) นางทองสุนีย์ แก้วไสดา
- ๕) อำเภอศรีเทพ ได้แก่ (๑) ร้านสุภาพโก่สด (๒) ร้านใหม่โก่สด



## ๕ โครงการร้านอาหารวัตถุดิบปลอดภัยเลือกใช้สินค้า Q

สำนักงานมาตรฐานสินค้าเกษตรและอาหารแห่งชาติ (มกอช.) ได้ดำเนินงานตามนโยบายของกระทรวงเกษตรและสหกรณ์ ในการพัฒนาคุณภาพสินค้าเกษตรสู่มาตรฐาน โดยการส่งเสริมการนำมาตรฐาน ไปใช้และการเชื่อมโยงการผลิตการตลาดสินค้าเกษตร และได้จัดทำโครงการร้านอาหารวัตถุดิบปลอดภัย เลือกใช้สินค้า Q (Q Restaurant) เพื่อส่งเสริมการบริโภคและการใช้วัตถุดิบคุณภาพ ที่มีการผลิตตามมาตรฐานการปฏิบัติทางการเกษตรที่ดี (GAP) และมาตรฐานหลักเกณฑ์วิธีการที่ดีสำหรับการผลิต (GAP) เพิ่มช่องทางจำหน่ายให้กับสินค้าที่มีความปลอดภัย และสร้างแรงจูงใจให้เกษตรกรหรือผู้ประกอบการผลิตสินค้าที่มีความปลอดภัยเพิ่มมากขึ้น กองนโยบายมาตรฐานสินค้าเกษตรและอาหาร จึงได้ดำเนินงานโครงการฯ จัดสรรงบประมาณเป็นค่าใช้จ่ายสนับสนุนในการขับเคลื่อนโครงการ จำนวน ๒๘,๔๐๐ บาท

สำนักงานเกษตรและสหกรณ์จังหวัดเพชรบูรณ์ จึงได้มีคำสั่งจังหวัดเพชรบูรณ์ ที่ ๕๒๔/๒๕๖๒ ลงวันที่ ๘ มีนาคม ๒๕๖๒ เรื่อง แต่งตั้งคณะทำงานตัดสินใจให้การรับรองและคณะทำงานตรวจรับรองโครงการร้านอาหารวัตถุดิบปลอดภัยเลือกใช้สินค้า Q และ โครงการส่งเสริมการบริโภคและใช้วัตถุดิบสินค้า Q คณะทำงานฯ ดำเนินการลงพื้นที่ออกตรวจติดตาม/ตรวจรับรองสถานที่จำหน่ายฯ (ตรวจติดตามร้านเดิม ตรวจรับรองร้านใหม่ และตรวจรับรองร้านเดิมต่ออายุ) ผลการดำเนินงาน ดังนี้

ตรวจรับรองร้านอาหารเดิม ต่ออายุ จำนวน ๑๗ ร้าน

ตรวจรับรองร้านอาหารใหม่ ในพื้นที่ ๓ อำเภอ ๕ ร้าน ดังนี้

- ๑) อำเภอหล่มสัก ได้แก่ ร้าน On A Roll Cafe' & More
- ๒) อำเภอเขาค้อ ได้แก่ (๑) ร้านบ้านไร่สองเรา (๒) ร้านครัวคุณแอม (๓) ร้านโบราณนิยม
- ๓) อำเภอเมืองเพชรบูรณ์ ได้แก่ ร้านครัวริมฝาย



2. ร้านบ้านไร่สองเรา

3. ร้านครัวคุณแอม

4. ร้านโบราณนิยม



1. ร้าน On A Roll Cafe' & More

5. ร้านครัวริมฝาย



📍 **ตรวจรับรองร้านอาหารเดิม ต่ออายุ**

จำนวน ๑๗ ร้าน (ประสงค์เข้าร่วมโครงการ ต่ออายุ จำนวน ๑๗ ร้าน)

- 2. ร้านกลิ่นข้าวไร่
- 3. ครั้วคุณแต่น
- 4. ครั้วบ้านสวน
- 5. ครั้วปิ่นสุข
- 6. ครั้วปิ่นหยง
- 7. แทนรักทะเลหมอก

14. ร้านแดงน้อย 1

1. ร้านแดงชาม

11. ร้านสวนหล่ม

12. สวนอาหารบ้านหล่มหล่ม

15. ร้านตาแม่ 2

16. ร้านไทยรอยดี  
นิวซีแลนด์

17. ร้านนิวไถย่างบัว



1. ร้านกวงข้าวต้ม

2. ร้านไถย่างเขาสวน  
กวาง 1

3. ร้านครั้วเกษตร

4. ร้านแดงแทนเนื่อง

13. ร้านรุจี

14. เจ๊ไสวไถย่าง

15. สเด็กไทยเบล

16. สวนอาหารบ้าน  
บุญพน

📍 **ตรวจติดตามร้านอาหารเดิมจำนวน ๑๗ ร้าน**

(เปิดกิจการ จำนวน ๑๗ ร้าน)

11. ร้านสาริณี เรือนหล่ม

10. ร้านค้อดอยค้อด

7. ร้านเคอะบลูสกาย

8. ร้านมาลี

9. สวนอาหารหมื่นไร่



## ๖. การจัดทำปฏิทินผลผลิตสินค้าเกษตรรายเดือนระดับจังหวัด เพื่อการบริหารจัดการด้านความมั่นคงอาหาร และโภชนาการ ปี ๒๕๖๖

หน่วยงานที่เกี่ยวข้องดำเนินการจัดทำข้อมูลปฏิทินผลผลิตสินค้าเกษตรรายเดือนระดับจังหวัด ประจำปีเพาะปลูก พ.ศ.๒๕๖๖ โดยให้หน่วยงานที่เป็นผู้จัดทำข้อมูลปฏิทินผลผลิตสินค้าเกษตรรายเดือนระดับจังหวัดฯ (ด้านพืช : สำนักงานเกษตรจังหวัด ด้านประมง: สำนักงานประมงจังหวัด และด้านปศุสัตว์: สำนักงานปศุสัตว์จังหวัด) บันทึกข้อมูลตามคู่มือ โดยมีสำนักงานเกษตรและสหกรณ์จังหวัด ประสานงานหน่วยงานที่เกี่ยวข้อง สำนักงานเศรษฐกิจการเกษตรที่ ๑-๑๒ เป็นหน่วยงานให้คำแนะนำในการจัดทำและบันทึกข้อมูล โดยผ่านความเห็นชอบจากคณะกรรมการพัฒนาการเกษตรและสหกรณ์จังหวัด (อ.พ.ก.) และส่งสำนักงานเศรษฐกิจการเกษตร ตามกำหนด จากการบันทึกข้อมูล ได้ ชนิด จำแนกได้ดังนี้ด้านพืช ๒๐ ชนิดสินค้า (พืชไร่ ๖ ชนิด ,พืชสวน/ไม้ผล ๑๓ ชนิด,พืชอัตลักษณ์ ๑ ชนิด) ปศุสัตว์ ๑๕ ชนิดสินค้า และประมง ๙ ชนิดสินค้า :ซึ่งการจัดทำปฏิทินผลผลิตสินค้าเกษตรรายเดือนระดับจังหวัด เพื่อการบริหารจัดการด้านความมั่นคงอาหารและโภชนาการประจำปี มีประโยชน์ คือ เพื่อใช้ประโยชน์ในการวางแผนเรื่องความ มั่นคงอาหารและส่งเสริมเศรษฐกิจ ในชุมชนและท้องถิ่น ซึ่งข้อมูลประกอบด้วยชนิดสินค้า จำนวนเกษตรกร พื้นที่ผลิต คาดการณ์ผลผลิต และคาดการณ์การจัดการด้านการตลาด เป็นต้น สำหรับการจัดทำปฏิทินผลผลิตสินค้าเกษตรรายเดือนระดับจังหวัด สศก. ได้เริ่มดำเนินการมาตั้งแต่ปี ๒๕๖๑ โดยดำเนินการจัดทำปฏิทินผลผลิตสินค้าเกษตรให้แล้วเสร็จ ภายในวันที่ ๓๐ พฤศจิกายน ของทุกปี ซึ่งในปี ๒๕๖๔ ได้มี การปรับปรุงให้ครอบคลุมจำนวนชนิดสินค้ามากยิ่งขึ้นจากเดิม ทั้งสินค้ากลุ่มข้าว พืชไร่ พืชผัก สมุนไพรและเครื่องเทศ ไม้ผล ไม้ยืนต้น และแมลงเศรษฐกิจ โดยจะมีข้อมูลเชิงลึกถึงระดับตำบล (สินค้าพืช) และระดับอำเภอ (สินค้าปศุสัตว์ และประมง) ประกอบด้วย ปริมาณผลผลิตรายเดือน และรายปีของปีเพาะปลูกหรือปีการผลิตปัจจุบัน และการคาดการณ์ปริมาณผลผลิตในปีถัดไป นอกจากนี้ ยังระบุให้ทราบถึงจำนวนเกษตรกรที่ทำการเกษตรในระดับ ตำบล/อำเภอ เนื้อที่เพาะปลูกเนื้อที่เลี้ยงสัตว์น้ำในแต่ละชนิดสินค้า ผลผลิตต่อไร่ ตลอดจนการประเมินปริมาณการกระจายผลผลิตที่เกษตรกรผลิตได้ภายในจังหวัดและภายนอกจังหวัดอีกด้วย สำหรับการจัดทำปฏิทินผลผลิตสินค้าเกษตรรายเดือนระดับจังหวัด มีความสำคัญอย่างมาก เพราะจะช่วยให้ทราบว่า จังหวัดนั้นๆ มีผลผลิตสินค้าเกษตรชนิดใด และมีแหล่งผลิตอยู่ที่ตำบลใด หรือ อำเภอใด และที่สำคัญ ผลผลิตจะออกสู่ตลาดในช่วงเวลาใดทั้งในปีปัจจุบันและปีถัดไป ซึ่งจะช่วยในการกำหนดนโยบายการส่งเสริมการผลิตได้ตรงต่อสถานการณ์ที่เกิดขึ้นในแต่ละพื้นที่ ตลอดจนวางแผนการกระจายสินค้าในช่วงที่ผลผลิตออกสู่ตลาด รวมถึงการวางแผนการเพาะปลูกในปีถัดไป อันเป็นการสนับสนุนการสร้างความปลอดภัยทางอาหารทั้งในระดับท้องถิ่นและระดับประเทศ รวมถึงการแสดงให้เห็นถึงความมีอยู่ของอาหาร เพื่อสร้างความเชื่อมั่นให้กับประชาชน



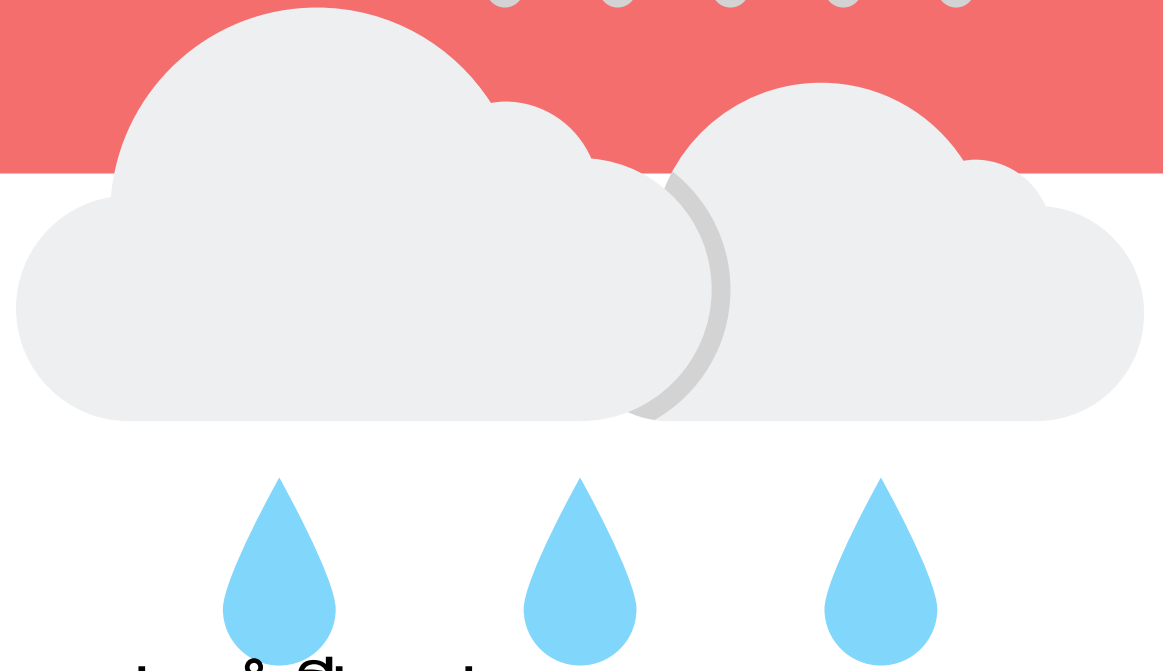
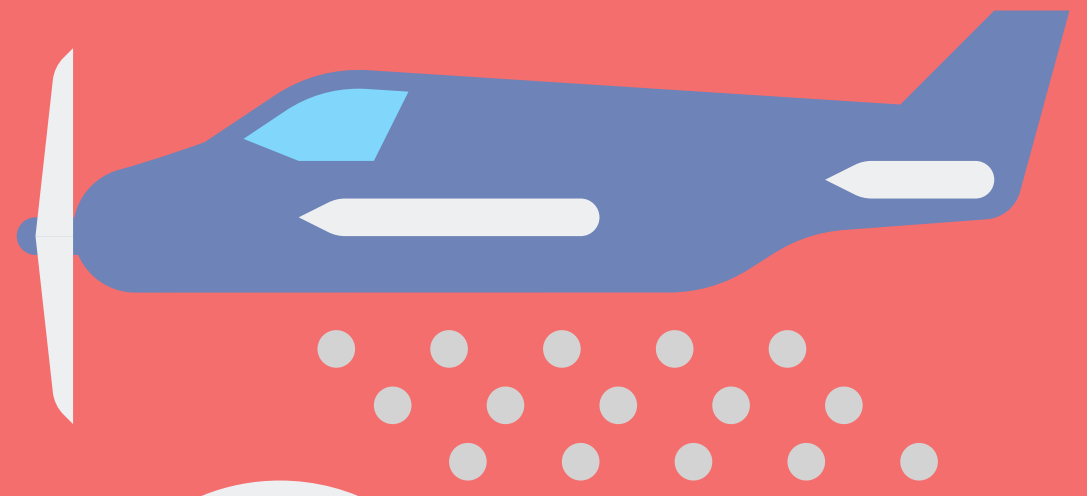

## รายงานผลการดำเนินงานประจำปีงบประมาณ 2566

สำนักงานเกษตรและสหกรณ์จังหวัดเพชรบูรณ์ กลุ่มช่วยเหลือเกษตรกรและโครงการพิเศษ

1. กองทุนหมุนเวียนเพื่อการกู้ยืมแก่เกษตรกรและผู้ยากจน จังหวัดเพชรบูรณ์
2. กิจกรรมการรวมกลุ่มภายใต้โครงการพัฒนาเกษตรกรรมยั่งยืน (เกษตรผสมผสาน) ประจำปีงบประมาณ พ.ศ. 2566 ศูนย์ติดตามและแก้ไขปัญหาภัยพิบัติด้านการเกษตรจังหวัดเพชรบูรณ์
3. โครงการคลินิกเกษตรเคลื่อนที่ในพระราชานุเคราะห์ สมเด็จพระบรมโอรสาธิราชฯ สยามมกุฎราชกุมาร ประจำปีงบประมาณ พ.ศ. 2566
4. ศูนย์ติดตามและแก้ไขปัญหาภัยพิบัติด้านการเกษตรจังหวัดเพชรบูรณ์
5. แก้ไขปัญหาไฟป่า - หมอกควัน
6. แผนเตรียมความพร้อมด้านอาหาร
7. กองทุนสงเคราะห์เกษตรกร
8. เกษตรพันธสัญญา
9. การจัดกิจกรรมวันพระบิดาแห่งฝนหลวง ประจำปี พ.ศ. 2565



ดังนี้

**๑. กองทุนหมุนเวียนเพื่อการกู้ยืมแก่เกษตรกรและผู้ยากจน จังหวัดเพชรบูรณ์**

**๑.๑ ข้อมูลสถานะลูกหนี้ กองทุนหมุนเวียนเพื่อการกู้ยืมแก่เกษตรกรและผู้ยากจน ทั้งหมด จำนวน ๑๕ ราย**

- อำเภอหล่มสัก จำนวน ๓ ราย
- อำเภอหล่มเก่า จำนวน ๒ ราย
- อำเภอศรีเทพ จำนวน ๒ ราย
- อำเภอวิเชียรบุรี จำนวน ๒ ราย
- อำเภอเมือง จำนวน ๒ ราย
- อำเภอชนแดน จำนวน ๔ ราย



**๑.๒. รายงานผลการติดตามช่วยเหลือ**

ติดตามลูกหนี้กองทุนหมุนเวียนเพื่อการกู้ยืมแก่เกษตรกรและผู้ยากจน จังหวัดเพชรบูรณ์ จำนวน ๑๕ ราย

**๑.๓ รายงานสถิติให้ความช่วยเหลือ เกษตรกรและผู้ยากจน ประจำปีงบประมาณ ๒๕๖๖**

เกษตรกรมาขอคำปรึกษา ขอรับการช่วยเหลือจากกองทุนหมุนเวียนฯ ณ สำนักงานเกษตรและสหกรณ์จังหวัดเพชรบูรณ์ จำนวน ๑๒ ราย เป็นเกษตรกรในพื้นที่อำเภอวิเชียรบุรี ๓ ราย อำเภอหล่มสัก ๒ ราย อำเภอชนแดน ๒ ราย อำเภอหนองไผ่ ๒ ราย อำเภอหล่มเก่า ๒ ราย อำเภอเมืองเพชรบูรณ์ ๑ ราย โดยเป็นเกษตรกรที่มีคุณสมบัติเป็นไปตามเงื่อนไขการให้ความช่วยเหลือกองทุนหมุนเวียนฯ และส่งเอกสารเพื่อวิเคราะห์คำขอกู้ จำนวน ๔ ราย อยู่ในพื้นที่อำเภอเมืองเพชรบูรณ์ อำเภอหล่มสัก อำเภอวิเชียรบุรี และอำเภอชนแดน



**๑.๔ การประชาสัมพันธ์**

- ประชาสัมพันธ์ ให้คำปรึกษาชี้แจง แนะนำ แก่เกษตรกร ณ สำนักงานเกษตรและสหกรณ์จังหวัดเพชรบูรณ์
- ร่วมจัดนิทรรศการประชาสัมพันธ์ในโครงการคลินิกเกษตรเคลื่อนที่ จำนวน ๔ ครั้ง

**๑.๕ ประชาสัมพันธ์ผ่านรายการวิทยุ สวท.จังหวัดเพชรบูรณ์**

ประชาสัมพันธ์ผ่านการจัดกิจกรรมฝึกอบรม/สัมมนาต่างๆ ของหน่วยงานสังกัดกระทรวงเกษตรและสหกรณ์จังหวัดเพชรบูรณ์

**๑.๖ รายงานผลการดำเนินงานการยื่นคำขอกู้เงิน**

- สำนักงานเกษตรและสหกรณ์จังหวัดเพชรบูรณ์ ได้ส่งเรื่องให้ธนาคารเพื่อการเกษตรและสหกรณ์การเกษตรจังหวัดเพชรบูรณ์ วิเคราะห์คำขอกู้ตามระเบียบกองทุนหมุนเวียนเพื่อการกู้ยืม



แก่เกษตรกร และผู้ยากจน พ.ศ.๒๕๕๖ ทั้งหมดจำนวน ๖ ราย โดยมีการขอกู้เงินเพื่อนำไปปลดปล่อยหนี้สิน รวมวงเงิน ๕,๓๑๒,๐๐๐ บาท ผลการพิจารณาของฝ่ายเลขานุการฯ คุณสมบัติของผู้ขอกู้เป็นไปตามหลักเกณฑ์เบื้องต้น สามารถจัดประชุมคณะกรรมการฯ เพื่อพิจารณาคำขอกู้ได้จำนวน ๓ ราย และยุติเรื่องเนื่องจากคุณสมบัติไม่เป็นไปตามหลักเกณฑ์เบื้องต้น จำนวน ๓ ราย



- จัดประชุมคณะกรรมการบริหารกองทุนหมุนเวียนเพื่อการกู้ยืมแก่เกษตรกรและผู้ยากจน (อบก.) ส่วนจังหวัดเพชรบูรณ์ จำนวน ๒ ครั้ง เมื่อวันที่ ๗ สิงหาคม และวันที่ ๒๕ สิงหาคม ๒๕๖๖ ณ ห้องประชุมพระพิรุณ สำนักงานเกษตรและสหกรณ์จังหวัดเพชรบูรณ์ ชั้น ๔ ศาลากลางจังหวัดเพชรบูรณ์ โดยมี นายชัชวาล เบญจสิริวงศ์ รองผู้ว่าราชการจังหวัดเพชรบูรณ์ เป็นประธานอนุกรรมการฯ เพื่อพิจารณาการขอกู้เงินกองทุนหมุนเวียนฯ ของเกษตรกรจำนวน ๓ ราย

#### ๑.๗ ผลการพิจารณาของคณะกรรมการ

คณะกรรมการบริหารกองทุนหมุนเวียนเพื่อการกู้ยืมแก่เกษตรกรและผู้ยากจน (อบก.) ส่วนจังหวัดเพชรบูรณ์ ได้มีการพิจารณาแล้วพบว่า เกษตรกรทั้ง ๓ ราย มีคุณสมบัติเป็นไป



การเบิกจ่าย	วงเงิน (บาท)	เบิกจ่าย (บาท)	คงเหลือ (บาท)
๑. ค่าเบี้ยประชุม	๒๑,๒๐๐	๒๑,๒๐๐	-
๒. ค่าใช้จ่ายในการประชุม	๓,๐๐๐	๒,๙๐๘.๕๐	๙๑.๕๐
๓. ค่าติดตาม	๖,๗๐๐	๖,๗๐๐	-
๔. ส่งหนังสือติดตามลูกหนี้	๑,๑๐๐	๑,๑๒๙	(๒๙)
<b>รวมทั้งสิ้น</b>	<b>๓๒,๐๐๐</b>	<b>๓๑,๙๓๗.๕๐</b>	<b>๖๒.๕๐</b>

#### ผลการเบิกจ่ายงบประมาณฯ สำนักงานเกษตรและสหกรณ์จังหวัดเพชรบูรณ์

มีงบประมาณคงเหลือโอนกลับส่วนกลาง ๖๒.๕๐ บาท และดอกเบี้ย ๘๖.๔๑ บาท รวม ๑๔๘.๙๑ บาท



## ๒. กิจกรรมการรวมกลุ่มภายใต้โครงการพัฒนาเกษตรกรรมยั่งยืน (เกษตรผสมผสาน) ประจำปีงบประมาณ พ.ศ. ๒๕๖๖

โครงการพัฒนาเกษตรกรรมยั่งยืน (เกษตรผสมผสาน) ปีงบประมาณ พ.ศ. ๒๕๖๖ ได้ดำเนินโครงการภายใต้แผนแม่บทภายใต้ยุทธศาสตร์ชาติ ประเด็นการเกษตร เป้าหมายระดับประเด็น : ผลิตภัณฑ์มวลรวมในประเทศสาขาเกษตรเพิ่มขึ้น แผนย่อยของแผนแม่บทฯ : เกษตรปลอดภัย เป้าหมายแผนแม่บทย่อย : สินค้าเกษตรปลอดภัยมีมูลค่าเพิ่มขึ้น โดยมีวัตถุประสงค์เพื่อขยายผลการดำเนินกิจกรรมเกษตรผสมผสานให้กับเกษตรกร ส่งเสริมให้เกษตรกรมีความรู้และทักษะ สามารถดำเนินกิจกรรมเกษตรผสมผสาน และพัฒนาผลผลิตทางการเกษตรให้ได้มาตรฐาน เพื่อสร้างมูลค่าและรายได้ให้กับเกษตรกร และเพิ่มศักยภาพ ในการดำเนินกิจกรรมการเกษตรผสมผสานให้กับเกษตรกรในรูปแบบกลุ่มเกษตรกร

สำนักงานเกษตรและสหกรณ์จังหวัดเพชรบูรณ์ ได้รับจัดสรรงบประมาณประจำปี พ.ศ. ๒๕๖๖ แผนงานยุทธศาสตร์การเกษตรสร้างมูลค่า โครงการพัฒนาเกษตรกรรมยั่งยืน กิจกรรมขับเคลื่อนเกษตรกรรมยั่งยืน ค่าใช้จ่ายโครงการพัฒนาเกษตรกรรมยั่งยืน (เกษตรผสมผสาน) จำนวนเงิน ๓๕,๐๐๐ บาท (สามหมื่นห้าพันบาทถ้วน) เพื่อดำเนินงานกิจกรรมการรวมกลุ่มภายใต้โครงการพัฒนาเกษตรกรรมยั่งยืน (เกษตรผสมผสาน) ดังนี้

๑) คัดเลือกกลุ่มเกษตรกร ที่มีการรวมตัวกันทำการเกษตรในรูปแบบเกษตรผสมผสาน และมีความสนใจเข้าสู่ระบบการรับรองมาตรฐานสินค้าเกษตร จำนวน ๑ กลุ่ม คือ กลุ่มเกษตรกรอินทรีย์วิถีชุมชน ตำบลบึงกระจับ อำเภอวิเชียรบุรี จังหวัดเพชรบูรณ์ มีสมาชิกจำนวน ๑๘ คน เพื่อจัดทำโครงการพัฒนาเกษตรกรรมยั่งยืน (เกษตรผสมผสาน) กิจกรรมการรวมกลุ่มและการสร้างเครือข่าย ปีงบประมาณ พ.ศ. ๒๕๖๖ เพื่อพัฒนาและเพิ่มประสิทธิภาพในการผลิตและจำหน่ายสินค้าเกษตรของกลุ่มเกษตรกรในการเข้าสู่ระบบการรับรองมาตรฐานสินค้าเกษตรต่อไป โดยคัดเลือกกลุ่มเกษตรกรเข้าร่วมโครงการฯ ตามหลักเกณฑ์ของกองนโยบายและเทคโนโลยีเพื่อการเกษตรและเกษตรกรรมยั่งยืน สำนักงานปลัดกระทรวงเกษตรและสหกรณ์ ดังนี้

(๑) เกษตรกรภายในกลุ่มทุกคนต้องทำการเกษตรในรูปแบบเกษตรผสมผสาน

(๒) เกษตรกรภายในกลุ่มทุกคนต้องมีความสนใจเข้าสู่ระบบการรับรองมาตรฐานสินค้าเกษตร

(๓) คัดเลือกเกษตรกรไม่น้อยกว่า ๑๕ คน และไม่เกิน ๒๐ คน โดยประธานหรือผู้นำกลุ่มต้องเป็นเกษตรกรที่เคยผ่านการอบรมจากศูนย์เครือข่ายปราชญ์ชาวบ้าน ในระหว่างปีงบประมาณ พ.ศ. ๒๕๕๐ - ๒๕๖๔ และดำเนินกิจกรรมทางการเกษตรภายในพื้นที่ใกล้เคียงกัน

(๔) เกษตรกรภายในกลุ่มทุกคนต้องสมัครใจในการดำเนินกิจกรรมร่วมกับกลุ่ม

๒) จัดทำโครงการฝึกอบรมเกษตรกร ที่เข้าร่วมกิจกรรมการรวมกลุ่มและการสร้างเครือข่ายภายใต้โครงการพัฒนาเกษตรกรรมยั่งยืน (เกษตรผสมผสาน) ประจำปีงบประมาณ พ.ศ. ๒๕๖๖ โดยมีวัตถุประสงค์ ดังนี้

(๑) ขยายผลการดำเนินกิจกรรมเกษตรผสมผสานให้กับเกษตรกร

(๒) ส่งเสริมให้เกษตรกรมีความรู้และทักษะ สามารถดำเนินกิจกรรมเกษตรผสมผสาน และพัฒนาผลผลิตทางการเกษตรให้ได้มาตรฐาน เพื่อสร้างมูลค่าและรายได้ให้กับเกษตรกร

(๓) เพิ่มศักยภาพในการดำเนินกิจกรรมการเกษตรผสมผสานให้กับเกษตรกร

**สถานที่ดำเนินการจัดฝึกอบรม** คือ ที่ทำการกลุ่ม “กลุ่มเกษตรกรอินทรีย์วิถีชุมชนตำบลบึงกระจับ” เลขที่ ๓๖ หมู่ที่ ๔ ตำบลบึงกระจับ อำเภอวิเชียรบุรี จังหวัดเพชรบูรณ์

**ระยะเวลาดำเนินการฝึกอบรม** วันที่ ๓๑ สิงหาคม – ๑ กันยายน ๒๕๖๖ โดยมีรายละเอียดเนื้อหาการอบรมฯ ดังนี้

(๑) วันที่ ๓๑ สิงหาคม ๒๕๖๖ ชี้แจงแนวทางการรวมกลุ่มและสร้างเครือข่ายภายใต้โครงการพัฒนาเกษตรกรรมยั่งยืน บรรยายการเพาะเลี้ยงสัตว์น้ำ การทำอาหารปลาเพื่อลดต้นทุนและสาธิตการทำอาหารปลาแบบอินทรีย์ การพัฒนาและยกระดับสินค้าประมงสู่มาตรฐาน

(๒) วันที่ ๑ กันยายน ๒๕๖๖ บรรยายเรื่อง การแปรรูปผลผลิตทางการเกษตรเพื่อเพิ่มมูลค่า สาธิตการแปรรูปผลผลิตทางการเกษตรเพื่อเพิ่มมูลค่า (ปลาต้มพริกและปลาต้ม) และการออกแบบบรรจุภัณฑ์



### ๓. โครงการคลินิกเกษตรเคลื่อนที่ในพระราชานุเคราะห์ สมเด็จพระบรมโอรสาธิราชฯ สยามมกุฎราชกุมาร ประจำปีงบประมาณ พ.ศ. ๒๕๖๖

การจัดตั้งคลินิกเกษตรเคลื่อนที่ เป็นวิธีการดำเนินงานอย่างหนึ่งที่สามารถทำให้การบริการทางวิชาการ และการถ่ายทอดเทคโนโลยีทางการเกษตรของกระทรวงเกษตรและสหกรณ์บรรลุผลสำเร็จตามภารกิจที่รับผิดชอบ โดยเป็นการปฏิบัติงานในเชิงรุกที่ทำให้เกษตรกรในพื้นที่เป้าหมายที่มีปัญหาได้รับบริการทางการเกษตรอย่างรวดเร็ว ท่วงถึงและครบถ้วน เช่น การวิเคราะห์ดิน การวินิจฉัย โรคพืช โรคสัตว์ โรคสัตว์น้ำ และการให้วัคซีนป้องกันโรค รวมถึงการถ่ายทอดเทคโนโลยีและฝึกอบรมความรู้ การเกษตรเสริมเพิ่มเติมควบคู่กันไปด้วย ซึ่งเป็นการดำเนินการ ในลักษณะบูรณาการการทำงานระหว่าง นักวิชาการเกษตรของหน่วยงานต่างๆ ในแต่ละสาขา ทั้งด้านพืช สัตว์ ประมง ดิน และน้ำ ฯลฯ พร้อมด้วยอุปกรณ์และเครื่องมือทางวิชาการด้านต่างๆ มาให้บริการในคลินิกเกษตร โดยสามารถเคลื่อนที่เข้าไปได้ถึงในระดับตำบล เพื่อให้เกษตรกรสามารถเข้ารับบริการทางการเกษตรได้อย่างถูกต้องครบถ้วนทุกด้านในคราวเดียวกัน

## วัตถุประสงค์

๑. เพื่อให้เกษตรกรที่มีปัญหาด้านการเกษตรในพื้นที่ห่างไกล สามารถเข้าถึงการบริการทางวิชาการ และได้รับการแก้ไขปัญหาด้านการเกษตรอย่างครบวงจรในคราวเดียวกัน

๒. เพื่อบูรณาการความร่วมมือระหว่างหน่วยงานวิชาการ หน่วยงานส่งเสริม และศูนย์เรียนรู้ การเพิ่มประสิทธิภาพการผลิตสินค้าเกษตร (ศพก.) ในการให้บริการและแก้ไขปัญหาทางการเกษตรร่วมกัน

กิจกรรมด้านคลินิกเกษตรที่เปิดให้บริการ ได้แก่

๑) คลินิกดิน (สถานีพัฒนาที่ดินเพชรบูรณ์) ให้คำปรึกษา ตรวจวิเคราะห์ วินิจฉัยและให้บริการด้านวิเคราะห์ ตรวจสอบดิน และปุ๋ย

๒) **คลินิกพืช** (ศูนย์วิจัยและพัฒนาการเกษตรเพชรบูรณ์ และศูนย์วิจัยเกษตรที่สูงเพชรบูรณ์) ให้คำปรึกษา ตรวจวิเคราะห์ วินิจฉัยและให้บริการด้านโรคและแมลง ศัตรูพืช วัชพืช การเก็บเกี่ยวพืช การผลิตเมล็ดพันธุ์ การคัดเลือกพันธุ์ การทดสอบความงอก การขาดธาตุอาหารพืช สารพิษตกค้าง วัตถุประสงค์ทางการเกษตร

๓) **คลินิกปศุสัตว์** (สำนักงานปศุสัตว์จังหวัดเพชรบูรณ์และศูนย์วิจัยและพัฒนาอาหารสัตว์เพชรบูรณ์) ให้คำปรึกษา ตรวจวิเคราะห์ วินิจฉัยโรคและการตรวจรักษา พยาบาลสัตว์ การให้วัคซีน ทำหมันสัตว์ การผสมเทียม การควบคุมโรคระบาดในสัตว์ การเลี้ยงสัตว์

๔) **คลินิกประมง** (สำนักงานประมงจังหวัดเพชรบูรณ์และศูนย์วิจัยและพัฒนาการเพาะเลี้ยงสัตว์น้ำจืดเพชรบูรณ์) ให้คำปรึกษา ตรวจวิเคราะห์ วินิจฉัยและรักษาโรคในสัตว์น้ำ การควบคุมโรคระบาดในสัตว์น้ำ การตรวจคุณภาพน้ำ และการเพาะเลี้ยงสัตว์น้ำ

๕) **คลินิกชลประทาน** (โครงการชลประทานเพชรบูรณ์) ให้คำปรึกษา แนะนำการบริหารจัดการน้ำ การพัฒนาแหล่งน้ำ และการให้น้ำแก่พืช

๖) **คลินิกสหกรณ์** (สำนักงานสหกรณ์จังหวัดเพชรบูรณ์) ให้คำปรึกษา แนะนำการจัดตั้งสหกรณ์ การบริหารงานในสหกรณ์ และให้ความรู้เกี่ยวกับระเบียบปฏิบัติต่างๆ เกี่ยวกับสหกรณ์

๗) **คลินิกบัญชี** (สำนักงานตรวจบัญชีสหกรณ์เพชรบูรณ์) ให้คำปรึกษา แนะนำการจัดทำบัญชีฟาร์ม บัญชีครัวเรือน

๘) **คลินิกกฎหมาย** (สำนักงานการปฏิรูปที่ดินจังหวัดเพชรบูรณ์) ให้คำปรึกษา แนะนำและประสานความรู้ด้านกฎหมายปฏิรูปที่ดิน เพื่อเกษตรกรกรรม และกฎหมายอื่น ๆ ที่เกี่ยวข้องกับการดำเนินงานของกระทรวงเกษตรและสหกรณ์

๙) **คลินิกข้าว** (ศูนย์วิจัยข้าวพิษณุโลก) ให้คำปรึกษา ตรวจวิเคราะห์ วินิจฉัยโรคที่เกิดในข้าว การป้องกันและกำจัดแมลงศัตรูข้าว การกำจัดวัชพืชในนาข้าว การลดต้นทุนการผลิตข้าว การใช้ข้าวพันธุ์ดี การตรวจสอบคุณภาพเมล็ดพันธุ์ข้าว การบริการตรวจรับรอง GAP ข้าว การแปรรูปและการใช้ประโยชน์จากข้าว

๑๐) **คลินิกหม่อนไหม** (ศูนย์หม่อนไหมเฉลิมพระเกียรติฯ เลย) ให้คำปรึกษา แนะนำการปลูกหม่อนเลี้ยงไหม พันธุ์หม่อนที่ควรปลูก การตัดแต่งกิ่งและการดูแลรักษาแปลงหม่อน การป้องกันกำจัดโรคและแมลงศัตรูหม่อน การดูแลรักษาผลหม่อนสุก และการทำชาใบหม่อน

๑๑) **คลินิกอื่น ๆ** ได้แก่ คลินิกบริหารศัตรูพืช (สำนักงานเกษตรจังหวัดเพชรบูรณ์) คลินิกยางพารา (การยางแห่งประเทศไทย สาขาจังหวัดเพชรบูรณ์) ศูนย์ส่งเสริมและพัฒนาอาชีพการเกษตร

จังหวัดเลย (เกษตรที่สูงเลย) ศูนย์บริการข้อมูลข่าวสารด้านการเกษตร (สำนักงานเกษตรและสหกรณ์ จังหวัดเพชรบูรณ์) และคลินิกสาธารณสุข ฯลฯ

สำนักงานเกษตรและสหกรณ์จังหวัดเพชรบูรณ์ ดำเนินการประเมินผลการให้บริการคลินิก และประเมินผลทางด้านวิชาการ โดยการสัมภาษณ์เกษตรกร เจ้าหน้าที่ที่ให้บริการคลินิก และการสังเกตการณ์ ของเจ้าหน้าที่ประเมินผล เสร็จแล้วรายงานสำนักงานปลัดกระทรวงเกษตรและสหกรณ์ และสำเนาผลต่อกรมส่งเสริมการเกษตร และสำนักงานเศรษฐกิจการเกษตรที่ ๑๒ นครสวรรค์ ในปีงบประมาณ พ.ศ. ๒๕๖๖ ได้ดำเนินการประเมินผลการให้บริการคลินิกฯ จำนวน ๔ ครั้ง ดังนี้

๑) ครั้งที่ ๑/๒๕๖๖ เมื่อวันที่ วันที่ ๒๘ ธันวาคม ๒๕๖๕ ณ โรงเรียนบ้านวังศาล หมู่ที่ ๑๑ ตำบลวังศาล อำเภอวังโป่ง จังหวัดเพชรบูรณ์ จำนวนเกษตรกรที่มาลงทะเบียน ๒๒๔ ราย

(๑.๑) สัมภาษณ์และประเมินความพึงพอใจเกษตรกรที่มาร่วมกิจกรรมฯ จำนวน ๒๕ ราย คิดเป็นร้อยละ ๑๑.๖๖ ของผู้ลงทะเบียน

(๑.๒) สัมภาษณ์และประเมินผลการดำเนินงานเจ้าหน้าที่ประจำคลินิกฯ จำนวน ๑๕ คลินิก

๒) ครั้งที่ ๒/๒๕๖๖ เมื่อวันที่ ๒๑ มีนาคม ๒๕๖๖ ณ องค์การบริหารส่วนตำบลวังขวาง อำเภอน้ำหนาว จังหวัดเพชรบูรณ์ จำนวนเกษตรกรที่มาลงทะเบียน ๒๔๗ ราย

(๒.๑) สัมภาษณ์และประเมินความพึงพอใจเกษตรกรที่มาร่วมกิจกรรมฯ จำนวน ๓๐ ราย คิดเป็นร้อยละ ๑๒.๑๕ ของผู้ลงทะเบียน

(๒.๒) สัมภาษณ์และประเมินผลการดำเนินงานเจ้าหน้าที่ประจำคลินิกฯ จำนวน ๑๖ คลินิก

๓) ครั้งที่ ๓/๒๕๖๕ วันที่ ๒๕ พฤษภาคม ๒๕๖๖ ณ หอประชุมที่ว่าการอำเภอศรีเทพ ตำบลสระกรวด อำเภอศรีเทพ จังหวัดเพชรบูรณ์ จำนวนเกษตรกรที่มาลงทะเบียน ๒๑๒ ราย

(๓.๑) สัมภาษณ์และประเมินความพึงพอใจเกษตรกรที่มาร่วมกิจกรรมฯ จำนวน ๒๕ ราย คิดเป็นร้อยละ ๑๑.๗๙ ของผู้ลงทะเบียน

(๓.๒) สัมภาษณ์และประเมินผลการดำเนินงานเจ้าหน้าที่ประจำคลินิกฯ จำนวน ๑๕ คลินิก

๔) ครั้งที่ ๔/๒๕๖๕ วันที่ ๒๖ กรกฎาคม ๒๕๖๖ ณ โรงเรียนบ้านโคกสำราญ ตำบลน้ำร้อน อำเภอวิเชียรบุรี จังหวัดเพชรบูรณ์ จำนวนเกษตรกรที่มาลงทะเบียน ๓๐๐ ราย

(๔.๑) สัมภาษณ์และประเมินความพึงพอใจเกษตรกรที่มาร่วมกิจกรรมฯ จำนวน ๓๕ ราย คิดเป็นร้อยละ ๑๑.๖๗ ของผู้ลงทะเบียน

(๔.๒) สัมภาษณ์และประเมินผลการดำเนินงานเจ้าหน้าที่ประจำคลินิกฯ จำนวน ๑๕ คลินิก



๔. ศูนย์ติดตามและแก้ไขปัญหาภัยพิบัติด้านการเกษตรจังหวัดเพชรบูรณ์

๑. ดำเนินการจัดประชุม คณะกรรมการศูนย์ติดตามและแก้ไขปัญหาภัยพิบัติด้านการเกษตร จังหวัดเพชรบูรณ์ เพื่อติดตามผลการดำเนินงานตามแนวการปฏิบัติงานของศูนย์ติดตามและแก้ไขปัญหาภัยพิบัติด้านการเกษตรจังหวัดฯ จำนวน ๑๒ ครั้ง

๒. ดำเนินงานตามแนวทางการเตรียมพร้อมรับสถานการณ์อุทกภัยในช่วงฤดูฝน ปี ๒๕๖๖ ดังนี้

๑) รวบรวมข้อมูล เพื่อจัดทำแผนป้องกันและบรรเทาสาธารณภัยด้านการเกษตร ในช่วงฤดูแล้งและฤดูฝน ปี ๒๕๖๖ ระดับจังหวัดเพชรบูรณ์ (๓ ระยะ ได้แก่ ก่อนเกิดภัย ขณะเกิดภัย หลังเกิดภัย)

๒) ประเมินพื้นที่ที่มีโอกาสเกิดน้ำท่วมในพื้นที่ทำการเกษตร ปี ๒๕๖๖ ของ จังหวัดเพชรบูรณ์ ซึ่งมีพื้นที่เสี่ยง ๙ อำเภอ ๗๔ ตำบล พื้นที่โอกาสเกิดน้ำท่วมขังมาก ๙๐,๔๕๒ ไร่ ปานกลาง ๑๖๐,๔๒๗ ไร่ รวม ๒๕๐,๘๗๙

๓. ดำเนินงานตามแนวทางการเตรียมการสถานการณ์ฝนแล้ง และฝนทิ้งช่วง ที่ส่งผลกระทบต่อด้านการเกษตรในพื้นที่จังหวัดเพชรบูรณ์

๑) จัดประชุมเตรียมความพร้อมในการรับสถานการณ์ ฝนแล้งและฝนทิ้งช่วง ปี ๒๕๖๖ จำนวน ๒ ครั้ง โดยมีนายชัชวาลย์ เบญจสิริวงศ์ รองผู้ว่าราชการจังหวัดเพชรบูรณ์ เป็นประธาน

๒) จัดทำสื่อในรูปแบบ Infographic และสโปตโฆษณา ประชาสัมพันธ์เชิงรุกให้เกษตรกรรับรู้และเข้าใจถึงสถานการณ์ที่กำลังจะเกิดขึ้นและเตรียมรับมือ ผ่านช่องทางต่างๆ อาทิ การประชุม คณะกรรมการตำบล/กำนัน/ผู้ใหญ่บ้านประจำเดือน เวทีการจัดอบรม เอกสารเผยแพร่วิทยุกระจายเสียง ในชุมชน พบว่า เกษตรกรมีการชะลอ การเริ่มต้นเพาะปลูกข้าวและพืชไร่ออกไปก่อน คิดเป็นร้อยละ ๖๐.๐๐



**แจ้งเตือน! เกษตรกร**

ประเทศไทย กำลังเข้าสู่ **เอลนีโญ**

สภาะของความแห้งแล้ง

คาดการณ์ฤดูฝนปี 2566

คาดการณ์ "ลำดับที่ 3 ของเดือนพฤษภาคม"

แต่! จะมีฝนทิ้งช่วง กลางเดือนมิถุนายน ถึง กรกฎาคม

วางแผนการเพาะปลูก

หลังระยะ "ฝนทิ้งช่วง"

ผลกระทบที่จะเกิดกับเกษตรกร

- พืชที่เพาะปลูกเสียหาย/ขาดทุน
- เงินชดเชยจากภาครัฐ ไม่คุ้มค่าลงทุน

กรมชลประทาน ส่งสารแจ้งเตือนการอุปโภคบริโภค

ทำให้น้ำอาจไม่เพียงพอต่อการทำการเกษตร

การใช้น้ำเพื่อการเกษตร ให้ใช้ "น้ำฝน" เป็นหลัก

**ข้อควรปฏิบัติ**

1. ติดตามสถานการณ์ การแจ้งเตือนจากกรม กว.กร. วิทยุ สื่อออนไลน์
2. เร่งเดินเพาะปลูก ข้าว ข้าวโพดเลี้ยงสัตว์ ป่าน้ำฝนแล้ว ด้วย เมื่อพบว่าฝนตกอย่างต่อเนื่องแล้ว
3. ดำเนินการปรับเปลี่ยนเป็นการปลูกพืชใช้น้ำน้อย ตามความต้องการของตลาด
4. ใช้น้ำอย่างคุ้มค่า

เช่น ข้าวโพดเลี้ยงสัตว์ ถั่วเขียวถั่วมัน

พืชใช้น้ำน้อย ๖ พืชตระกูลถั่ว ถั่วต่างๆ

ศูนย์ติดตามและแก้ไขปัญหาภัยพิบัติด้านการเกษตรจังหวัดเพชรบูรณ์

แจ้งเหตุผ่านสายด่วน ๑๖๖ หรือ โทร. ๐๖๖-๖๖๖๖๖๖๖๖

แจ้งเหตุผ่าน

๓) การวิเคราะห์พื้นที่เสี่ยงพื้นที่ที่มีโอกาส เกิดฝนทิ้งช่วงในพื้นที่ทำการเกษตร จังหวัดเพชรบูรณ์ ปี ๒๕๖๖ ซึ่งมีพื้นที่เสี่ยง ๑๑ อำเภอ ๙๘ ตำบล เนื้อที่ ๕๑๖,๗๓๖ ไร่ แยกเป็นความรุนแรงมาก ๒๕๗,๗๐๘ ไร่ ปานกลาง ๒๕๙,๐๒๘ ไร่

๔) วิเคราะห์พื้นที่ได้รับความเสียหายจากภัยฝนแล้ง/ฝนทิ้งช่วง จังหวัดเพชรบูรณ์ ย้อนหลัง ๓ ปี (๒๕๖๓ - ๒๕๖๕)

๔. จัดทำแผนปฏิบัติการช่วยเหลือเกษตรกรผู้ประสบภัยพิบัติด้านการเกษตร จังหวัดเพชรบูรณ์ จำนวน ๒ เรื่อง ได้แก่

๑) แผนป้องกันและบรรเทาสาธารณภัยด้านการเกษตรในช่วงฤดูแล้ง ปี ๒๕๖๕/๖๖

๒) แผนป้องกันและบรรเทาสาธารณภัยด้านการเกษตรในช่วงฤดูฝนจังหวัดเพชรบูรณ์ ปีงบประมาณ ๒๕๖๕

ความเสี่ยงภัยแล้ง		จำนวนพื้นที่เสี่ยง		จำนวนพื้นที่เสี่ยง	
ลำดับ	ตำบล	2563	2564	2565	รวม
1	บ้านคา (ต.บ.ค.)	-	2,472	56	2,528
2	คลองขุม (ต.ค.ข.)	224	1,904	-	2,128
3	ท่าลี่ (ต.ท.ล.)	-	1,305	235	1,540
4	บ้านโคกขี้เหล็ก (ต.บ.ค.ข.)	-	1,365	27	1,392
5	บ้านคาสาม (ต.บ.ค.ส.)	230	1,097	-	1,327
6	ท่าช้าง (ต.ท.ช.)	404	639	-	1,043
7	หนองบัว (ต.น.บ.)	-	151	159	310
8	วังจันทน์ (ต.ว.จ.)	142	-	118	260
9	นาหวาย (ต.น.ห.)	28	-	98	126
10	วังน้ำเย็น (ต.ว.น.)	-	11	10	21

ความเสี่ยงน้ำท่วมขัง		จำนวนพื้นที่เสี่ยง		จำนวนพื้นที่เสี่ยง	
ลำดับ	ตำบล	2563	2564	2565	รวม
1	บ้านคา (ต.บ.ค.)	-	2,472	56	2,528
2	คลองขุม (ต.ค.ข.)	224	1,904	-	2,128
3	ท่าลี่ (ต.ท.ล.)	-	1,305	235	1,540
4	บ้านโคกขี้เหล็ก (ต.บ.ค.ข.)	-	1,365	27	1,392
5	บ้านคาสาม (ต.บ.ค.ส.)	230	1,097	-	1,327
6	ท่าช้าง (ต.ท.ช.)	404	639	-	1,043

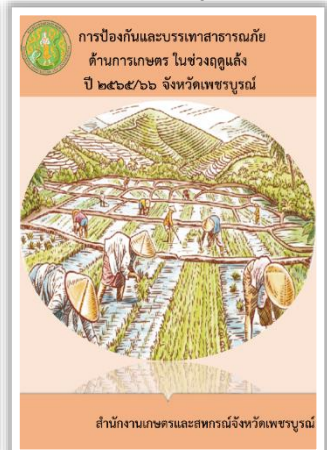
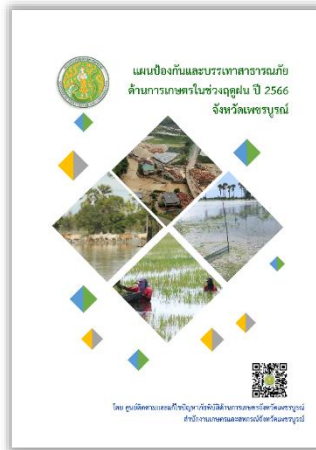

## ๕. แก้ไขปัญหาไฟป่า – หมอกควัน

### ๑. จัดทำแผนป้องกันและแก้ไขปัญหาการเผาในพื้นที่เกษตรกรรม ปี ๒๕๖๕/๖๖ จังหวัด

#### เพชรบูรณ์

#### วัตถุประสงค์

๑) เพื่อใช้เป็นกรอบแนวทางการดำเนินงานป้องกันและแก้ไข

ปัญหาการเผาในพื้นที่เกษตรกรรม ของหน่วยงานที่เกี่ยวข้อง

๒) เพื่อเตรียมความพร้อมให้กับส่วนราชการที่เกี่ยวข้องในการ

ดำเนินการเพื่อป้องกัน และแก้ไขปัญหาการเผาในพื้นที่

เกษตรกรรมอย่างเป็นระบบ รวดเร็ว และมีประสิทธิภาพ

#### มาตรการป้องกันและแก้ไขปัญหาการเผาในพื้นที่เกษตรกรรม

#### ๑) การป้องกัน

- สร้างการรับรู้แก่เกษตรกร โดยเฉพาะเกษตรกรในพื้นที่

เป้าหมาย ได้แก่ จัดทำสื่อประชาสัมพันธ์ จัดกิจกรรมรณรงค์การ

หยุดเผาในพื้นที่เกษตรกรรม และรณรงค์ส่งเสริมการใช้เศษวัสดุเพื่อทดแทนการเผา

- ส่งเสริมการจัดการเศษวัสดุการเกษตรและการปรับเปลี่ยนแนวทางการเพาะปลูกลดการเผา

แก่เกษตรกร

- โครงการส่งเสริมการใช้สารอินทรีย์ลดการใช้สารเคมีทางการเกษตร

- โครงการส่งเสริมการไถกลบและผลิตปุ๋ยอินทรีย์เพื่อลดการปล่อยก๊าซเรือนกระจก

- โครงการส่งเสริมระบบวนเกษตรในเขตปฏิรูปที่ดิน

- โครงการพัฒนาเกษตรกรรมยั่งยืน

- โครงการเฝ้าระวังการเผาซากพืช วัชพืช และวัสดุทางการเกษตรในเขตปฏิรูปที่ดิน

- การผลักดันมาตรฐานสินค้าเกษตรปลอดการเผา

- การส่งเสริมเกษตรกรตัดอ้อยสด

#### ๒) การยับยั้งเผชิญเหตุ

ติดตามและเฝ้าระวังจุดความร้อน (Hotspot) และพื้นที่เสี่ยงต่อการเกิดการเผาในพื้นที่

เกษตรกรรม และแจ้งเตือนสถานการณ์หมอกควัน

#### ๓) การแก้ไข/ฟื้นฟู

ส่วนราชการในสังกัดกระทรวงเกษตรและสหกรณ์ ร่วมถอดบทเรียนเหตุการณ์ไฟป่าหมอกควัน

การประชาสัมพันธ์สร้างการรับรู้ การปรับเปลี่ยนพฤติกรรม การบริหารจัดการในพื้นที่ และการยับยั้ง/

เผชิญเหตุเพื่อประเมินผลการปฏิบัติงานและทบทวนกำหนดแผนปฏิบัติการในปีถัดไป



## ๒. ตารางจุดความร้อน (Hotspot) ในพื้นที่จังหวัดเพชรบูรณ์ ปีงบประมาณ พ.ศ. ๒๕๖๖

ที่	อำเภอ	จุดความร้อนที่เกิดขึ้นในจังหวัดเพชรบูรณ์ ณ วันที่ ๓๑ พฤษภาคม ๒๕๖๖ (ระบบ VIIRS)						รวมสะสม ตั้งแต่ ๑ ม.ค. ๖๖
		ป่าอนุรักษ์	เขต สปก.	ป่าสงวนฯ	ริมทาง หลวง	เกษตร	อื่น ๆ	
๑	เมือง เพชรบูรณ์	๗๐๘	๓๙	๔๖๓	๘	๙๑	๓๒	๑,๓๔๑
๒	ชนแดน	๒	๑๒๐	๒๑๒	๔	๒๑๒	๒๔	๕๕๓
๓	หล่มสัก	๖๕๓	๖	๑๐๖	๕	๕๔	๕๑	๘๗๕
๔	วิเชียรบุรี	-	๑๗๔	๑๖๘	๔	๒๒๓	๔๕	๖๑๔
๕	ศรีเทพ	-	๑๐๑	๒๑	๕	๒๑๓	๑๔	๓๕๔
๖	หนองไผ่	๔๒	๙๘	๒๕๐	-	๙๗	๓๖	๕๒๓
๗	บึงสามพัน	๕	๑๐๙	๘๑	๓	๓๒	๑๖	๒๔๖
๘	หล่มเก่า	๑๘๘	๔๘	๒๖๔	๔	๑๒๗	๑๒๘	๗๕๙
๙	น้ำหนาว	๓๙๖	๑	๑๘๑	-	๙	๓๒	๖๑๙
๑๐	วังโป่ง	-	๓๒	๒๒	๑	๓๔	๒	๙๑
๑๑	เขาค้อ	๕๓	-	๘๓	๒	๓๑	๓๓	๒๓๐
รวมจุด Hotspot		๒,๐๗๕	๗๒๘	๑,๘๕๑	๓๖	๑,๑๐๒	๔๑๓	๖,๒๐๕

### ๓. การบริหารจัดการ

๑) ประกาศจังหวัดเพชรบูรณ์ ลงวันที่ ๒๔ กุมภาพันธ์ ๒๕๖๔ เรื่อง การ “ปิดป่า” โดยห้ามมิให้บุคคลใดเข้าไปในพื้นที่ป่าอนุรักษ์และป่าสงวนแห่งชาติในท้องที่จังหวัดเพชรบูรณ์

๒) ประกาศจังหวัดเพชรบูรณ์ ลงวันที่ ๑๒ เมษายน ๒๕๖๕ เรื่อง ขอความร่วมมือห้ามเผาโดยเด็ดขาด ระหว่างวันที่ ๑๗ - ๑๓๐ เมษายน ๒๕๖๕

๓) ประกาศจังหวัดเพชรบูรณ์ ลงวันที่ ๒๙ ธันวาคม ๒๕๖๕ เรื่อง กำหนดเขตควบคุมไฟป่าและขอความร่วมมือห้ามเผาโดยเด็ดขาดในท้องที่จังหวัดเพชรบูรณ์

๔) คำสั่งที่เกี่ยวข้องกับการป้องกันและเฝ้าระวังการเผาเศษซากพืชและเศษวัสดุการเกษตรในพื้นที่เกษตร ของหน่วยงานสังกัดกระทรวงเกษตรและสหกรณ์จังหวัดเพชรบูรณ์

๕) จัดตั้งศูนย์อำนวยการ/กองสนับสนุน/คณะกรรมการ/คณะทำงาน/ชุดปฏิบัติการ/ฯลฯ ที่เกี่ยวข้อง จำนวน ๒๗๓ ชุด (สำนักงานเกษตรจังหวัดเพชรบูรณ์)

๖) จัดให้มีศูนย์เรียนรู้แก่เกษตรกร ได้แก่ ศูนย์จัดการดินปุ๋ยชุมชน (ศดปช.) ศูนย์เรียนรู้การเพิ่มประสิทธิภาพการผลิตสินค้าเกษตร (ศพก.) จำนวน ๓๓๘ ศูนย์ (สำนักงานเกษตรจังหวัดเพชรบูรณ์)

๗) แผนการป้องกันและเฝ้าระวังการเผาเศษซากพืชและเศษวัสดุการเกษตรในพื้นที่เกษตรของหน่วยงานสังกัดกระทรวงเกษตรและสหกรณ์จังหวัดเพชรบูรณ์ ปีงบประมาณ พ.ศ. ๒๕๖๖

#### ๔. การป้องกัน การสร้างการรับรู้ และการรณรงค์ประชาสัมพันธ์

๑) จัดอบรมถ่ายทอดความรู้/ประชุมชี้แจงทำความเข้าใจกับชุมชน มีเกษตรกรเข้าร่วมทั้งหมด จำนวน ๕,๑๕๐ ราย และคาดการณ์ลดเผาได้ จำนวน ๑๓,๕๔๕ ไร่

๒) จัดงานรณรงค์ประชาสัมพันธ์/จัดนิทรรศการ จำนวน ๖๗ ครั้ง มีเกษตรกรเข้าร่วมจำนวน ๒,๖๒๕ ราย และคาดการณ์ลดเผาได้ จำนวน ๖,๒๖๒ ไร่

๓) ส่งเสริมการรวมกลุ่มและการสร้างเครือข่ายเกษตรกรปลอดการเผา โดยคัดเลือกและจัดเวทีชุมชน จำนวน ๔๒ ครั้ง เกษตรกร ๑,๘๔๐ ราย

#### ๕. การประชาสัมพันธ์ให้ความรู้ผ่านสื่อต่าง ๆ

๑) จัดทำเอกสาร/สื่อสิ่งพิมพ์ จำนวน ๗๒๘ ฉบับ

๒) ประชาสัมพันธ์ให้ความรู้ผ่านสื่อ Internet/Facebook/Social media จำนวน ๑,๑๒๕ ครั้ง

๓) จัดทำฐานเรียนรู้ด้านการหยุดเผา จำนวน ๔๒ แห่ง

๔) ติดตั้งป้ายประชาสัมพันธ์ จำนวน ๑๐๓ แห่ง

๕) ออกพื้นที่ตรวจเยี่ยมเกษตรกร จำนวน ๑๕๓ ครั้ง

#### ๖. การดำเนินการเพื่อป้องกันการเผา การดำเนินการเชิงพื้นที่ และส่งเสริมการใช้เทคโนโลยี

##### ทดแทนการเผา

๑) โถกกลบตอซัง จำนวน ๗๒๕ แปลง ลดการเผาได้ จำนวน ๑๗,๒๗๕ ไร่

๒) การแปรรูปเศษวัสดุ และลดการเผาได้ จำนวน ๓๖๔ แปลง จำนวนวัสดุที่ใช้แปรรูป ๗,๘๓๓,๕๕๐ กิโลกรัม ลดการเผาได้ จำนวน ๘,๓๙๐ ไร่

๓) การส่งเสริมมาตรฐานการปฏิบัติทางการเกษตรที่ดี (GAP) ลดการเผาได้ ๑๓,๙๖๒ ไร่

๔) การส่งเสริมมาตรฐานเกษตรอินทรีย์ ลดการเผาได้ จำนวน ๑,๓๖๘ ไร่

๕) การใช้เครื่องจักรกลการเกษตรเก็บเกี่ยวอ้อยทดแทนการเผา ลดการเผาได้จำนวน ๙๐๐ ไร่

๖) การทำวนเกษตร (โครงการระบบวนเกษตรในเขตปฏิรูปที่ดิน) ลดการเผาได้จำนวน ๕๐๐ ไร่

๗) จัดทำแนวกันไฟป้องกันพื้นที่เพาะปลูกและพื้นที่ชุมชน จำนวน ๓๘ แห่ง ระยะทาง ๒๐ กิโลเมตร

๘) โครงการเฝ้าระวังการเผาซากพืช วัชพืชและวัสดุทางการเกษตรในเขตปฏิรูปที่ดิน จำนวน ๒ ครั้ง เกษตรกรเข้าร่วมจำนวน ๘๐ ราย และลดการเผาได้ จำนวน ๘๐๐ ไร่

๙) ส่งเสริมการปลูกพืชทางเลือก เช่น ไม้ผล/ไม้ยืนต้น ทดแทน/แซมพื้นที่เพาะปลูกจำนวน ๖ แห่ง พื้นที่ดำเนินการ ๑๐๕ ไร่

#### ๗. การเฝ้าระวังและติดตามสถานการณ์พื้นที่เสี่ยง และการเผชิญเหตุ

๑) จัดชุดปฏิบัติการเคลื่อนที่เร็วออกตรวจพื้นที่ จำนวน ๘ ครั้ง

๒) ฝึกอบรมกับอาสาสมัครความร่วมมือในการป้องกันและควบคุมไฟ จำนวน ๓๒ ครั้ง



๓) การตรวจสอบการเผาในพื้นที่การเกษตร พบการเผา ๖๓๐ ครั้ง พื้นที่เผาไหม้ ๒,๖๒๙.๕๐ ไร่ (โดยประมาณ)

๔) ดำเนินการดับไฟไหม้ จำนวน ๕๔ ครั้ง พื้นที่ ๓๔๓ ไร่ (โดยประมาณ)

๕) แจ้งเหตุไปยังหน่วยงานที่เกี่ยวข้อง จำนวน ๕๒๔ ครั้ง

๖) ประสานและทำความเข้าใจกับเจ้าของแปลง จำนวน ๕๐๙ ครั้ง เกษตรกร ๕๐๙ ราย

## ๖. แผนเตรียมความพร้อมด้านอาหาร

กระทรวงเกษตรและสหกรณ์ ได้มีคำสั่งกระทรวงเกษตรและสหกรณ์ ที่ ๘๘๖/๒๕๖๑ เรื่อง จัดตั้งศูนย์อำนวยการเตรียมความพร้อมด้านอาหารกระทรวงเกษตรและสหกรณ์และศูนย์ประสานการปฏิบัติการเตรียมพร้อมด้านอาหาร (จังหวัด) ประกอบด้วย

๑. เกษตรและสหกรณ์จังหวัดเพชรบูรณ์ ประธาน

๒. เจ้าหน้าที่ศูนย์ฯ จำนวน ๑๙ หน่วยงาน ประกอบด้วย

๒.๑ หน่วยงานในสังกัดกระทรวงเกษตรและสหกรณ์ ๑๕ หน่วยงาน ได้แก่

(๑) สำนักงานเกษตรจังหวัดฯ

(๒) สำนักงานปศุสัตว์จังหวัดฯ

(๓) สำนักงานประมงจังหวัดฯ

(๔) โครงการชลประทานเพชรบูรณ์

(๕) ศูนย์วิจัยและพัฒนาการเกษตรเพชรบูรณ์

(๖) สถานีพัฒนาที่ดินเพชรบูรณ์

(๗) ศูนย์วิจัยข้าวพิษณุโลก

(๘) สำนักงานตรวจบัญชีสหกรณ์จังหวัดฯ

(๙) ศูนย์หม่อนไหมเฉลิมพระเกียรติฯ เลย

(๑๐) สำนักงานสหกรณ์จังหวัดฯ

(๑๑) ศูนย์ปฏิบัติการฝนหลวงภาคเหนือตอนล่าง

(๑๒) สำนักงานการปฏิรูปที่ดินเพชรบูรณ์

(๑๓) สำนักงานเศรษฐกิจการเกษตรที่ ๑๒

(๑๔) การยางแห่งประเทศไทยสาขาเพชรบูรณ์

(๑๕) อตก.

๒.๒ หน่วยงานภาคี ๔ หน่วยงาน ได้แก่ (๑) กระทรวงพาณิชย์ (๒) กระทรวงอุตสาหกรรม

(๓) กระทรวงสาธารณสุข (๔) กระทรวงมหาดไทย

๓. หัวหน้ากลุ่มช่วยเหลือเกษตรกรและโครงการพิเศษ สำนักงานเกษตรและสหกรณ์จังหวัดเพชรบูรณ์ เป็นกรรมการและเลขานุการฯ

### อำนาจหน้าที่

๑. สนับสนุนการขับเคลื่อนแผนเตรียมพร้อมด้านอาหาร และรายงานความต้องการด้านทรัพยากรอาหารไปยังศูนย์อำนวยการเตรียมพร้อมด้านอาหาร (กษ.)

๒. ประสานและขอความร่วมมือจากหน่วยงานราชการต่างๆที่เกี่ยวข้อง และหน่วยงานเอกชน เพื่อเตรียมความพร้อมรับสถานการณ์ตลอดเวลา

สำนักงานเกษตรและสหกรณ์จังหวัดเพชรบูรณ์ ได้ปรับปรุงฐานข้อมูลทรัพยากรด้านอาหาร เพื่อให้เกิดการเตรียมความพร้อมด้านอาหาร และสามารถสนับสนุนความต้องการของฝ่ายทหารเมื่อมีการร้องขอ ตามแผนฝึกกำลังและทรัพยากรเพื่อการป้องกันประเทศ จัดส่งให้สำนักแผนงานและโครงการพิเศษ สำนักงานปลัดกระทรวงเกษตรและสหกรณ์ เมื่อวันที่ ๒๙ มีนาคม ๒๕๖๖ ซึ่งข้อมูลประกอบด้วยสถานที่ตั้งโรงงานอุตสาหกรรมอาหาร โรงสี ร้านค้า ตลาด ชนิดสินค้าอาหาร สหกรณ์/วิสาหกิจชุมชน/กลุ่มเกษตรกร สินค้าประมงและผลิตภัณฑ์จากสัตว์น้ำ/อาหารสัตว์น้ำ ผลิตภัณฑ์จากปศุสัตว์และอาหารสัตว์ นม / ผลิตภัณฑ์จากนม และยานพาหนะ เครื่องจักรเครื่องมือ ทรัพยากรต่างๆ ของหน่วยงาน

### ๗. กองทุนสงเคราะห์เกษตรกร

กองทุนสงเคราะห์เกษตรกร ตั้งขึ้นเพื่อให้การดำเนินงานด้านการให้ความช่วยเหลือแก่เกษตรกร ดำเนินไปด้วยดี และมีประสิทธิภาพ จึงได้เสนอให้มีการตราพระราชบัญญัติขึ้นเสนอต่อสภานิติบัญญัติแห่งชาติเพื่อให้เป็นไปตามวัตถุประสงค์ดังกล่าวเรียกว่า "พระราชบัญญัติกองทุนสงเคราะห์เกษตรกร พ.ศ. ๒๕๑๗" และต่อมาได้ปรับปรุงแก้ไขพระราชบัญญัตินี้ดังกล่าวในปี พ.ศ. ๒๕๕๔ เป็น "พระราชบัญญัติกองทุนสงเคราะห์เกษตรกร พ.ศ. ๒๕๕๔" ซึ่งมีผลบังคับใช้ตั้งแต่วันที่ ๑๘ มีนาคม ๒๕๕๔ เป็นต้นไป เมื่อหน่วยงานของรัฐและองค์กรเกษตรกร มีความประสงค์จะขอใช้เงินกองทุนสงเคราะห์เกษตรกร เพื่อเป็นทุนหมุนเวียนและใช้จ่ายช่วยเหลือหรือส่งเสริมเกษตรกรในกิจการตามมาตรา ๗ แห่งพระราชบัญญัติกองทุนสงเคราะห์เกษตรกร พ.ศ. ๒๕๕๔

**วัตถุประสงค์** ส่งเสริมการผลิตผลผลิตเกษตรกรรมขั้นต้นหรือผลิตภัณฑ์อาหาร การส่งเสริมการตรวจสอบและรับรองมาตรฐานคุณภาพของผลิตผลเกษตรกรรมขั้นต้นหรือผลิตภัณฑ์อาหาร การรักษาเสถียรภาพของราคาและการจำหน่ายผลิตผลเกษตรกรรมขั้นต้นหรือผลิตภัณฑ์อาหาร การดำเนินการที่จำเป็นและเร่งด่วนเพื่อป้องกันและขจัดภัยอันจะเป็นผลเสียหายแก่เกษตรกร การศึกษาวิจัยเพื่อการพัฒนาการผลิต การแปรรูป หรือการตลาด ซึ่งผลิตผลเกษตรกรรมขั้นต้นหรือผลิตภัณฑ์อาหาร โดยให้เกษตรกรมีส่วนร่วมในการดำเนินการ และการติดตามผลการดำเนินการตามโครงการที่ได้รับการช่วยเหลือหรือส่งเสริมจากกองทุน

**สำนักงานเกษตรและสหกรณ์จังหวัดเพชรบูรณ์** ดำเนินการร่วมตรวจสอบการจัดซื้อโคของกลุ่มปศุสัตว์ หมู่ ๘ ตาบลท่าข้าม อําเภอชนแดน ร่วมกับปศุสัตว์อำเภอชนแดน จังหวัดเพชรบูรณ์ เมื่อวันที่ ๗ มิถุนายน ๒๕๖๖

## ๘. เกษตรพันธสัญญา

### พระราชบัญญัติส่งเสริมและพัฒนาระบบเกษตรพันธสัญญา พ.ศ. ๒๕๖๐

“ระบบเกษตรพันธสัญญา” หมายความว่า ระบบการผลิตผลหรือบริการทางการเกษตรที่เกิดขึ้นจากสัญญาการผลิตผลหรือบริการทางการเกษตรประเภทเดียวกันระหว่างผู้ประกอบการธุรกิจทางการเกษตรฝ่ายหนึ่งกับบุคคลธรรมดาซึ่งประกอบอาชีพเกษตรกรรมตั้งแต่สิบรายขึ้นไป หรือกับสหกรณ์การเกษตรหรือกลุ่มเกษตรกรตามกฎหมายว่าด้วยสหกรณ์ หรือกับวิสาหกิจชุมชนหรือเครือข่ายวิสาหกิจชุมชนตามกฎหมายว่าด้วยการส่งเสริมวิสาหกิจชุมชนซึ่งประกอบอาชีพเกษตรกรรมอีกฝ่ายหนึ่งที่มีเงื่อนไขในการผลิต จำหน่าย หรือจ้างผลิตผลหรือบริการทางการเกษตรอย่างหนึ่งอย่างใด โดยเกษตรกรตกลงที่จะผลิต จำหน่าย หรือรับจ้างผลิตผลหรือบริการทางการเกษตรตามจำนวน คุณภาพ ราคา หรือระยะเวลาที่กำหนดไว้ และผู้ประกอบการธุรกิจทางการเกษตร ตกลงที่จะซื้อผลิตผลดังกล่าวหรือจ่ายค่าตอบแทนตามที่กำหนดไว้ตามสัญญา โดยผู้ประกอบการธุรกิจทางการเกษตรเข้าไปมีส่วนร่วมในกระบวนการผลิต เช่น เป็นผู้กำหนดวิธีการผลิต จัดหาพันธุ์ เมล็ดพันธุ์ ผลิตภัณฑ์ทางการเกษตร หรือปัจจัยการผลิตให้แก่เกษตรกร

#### สำนักงานเกษตรและสหกรณ์จังหวัดเพชรบูรณ์ ดำเนินการ

- ๑) ประชาสัมพันธ์ ให้คำปรึกษาชี้แจง แนะนำ แก่เกษตรกร สำนักงานเกษตรและสหกรณ์จังหวัดเพชรบูรณ์
- ๒) ร่วมจัดนิทรรศการประชาสัมพันธ์ในโครงการคลินิกเกษตรเคลื่อนที่ จำนวน ๔ ครั้ง
- ๓) ประชาสัมพันธ์ผ่านการจัดกิจกรรมฝึกอบรม/สัมมนาต่างๆ ของหน่วยงานสังกัดกระทรวงเกษตรและสหกรณ์จังหวัดเพชรบูรณ์



## ๙. การจัดกิจกรรมวันพระบิดาแห่งฝนหลวง ประจำปี พ.ศ. ๒๕๖๕



คณะรัฐมนตรีได้มีมติเมื่อวันที่ ๒๐ สิงหาคม พุทธศักราช ๒๕๔๕ กำหนดให้วันที่ ๑๔ พฤศจิกายน ของทุกปี เป็นวันพระบิดาแห่งฝนหลวง เพื่อจารึกไว้ในประวัติศาสตร์ของชาติไทย ให้ประชาชนและอนุชนรุ่นหลังได้มีโอกาสแสดงความจงรักภักดี และน้อมรำลึกในพระมหากรุณาธิคุณของพระบาทสมเด็จพระบรมชนกาธิเบศร มหาภูมิพลอดุลยเดชมหาราช บรมนาถบพิตร “พระบิดาแห่งฝนหลวง”

**กระทรวงเกษตรและสหกรณ์** ได้กำหนดจัดพิธีถวายราชสักการะวางพานพุ่มดอกไม้สด ถวายแด่พระบาทสมเด็จพระบรมชนกาธิเบศร มหาภูมิพลอดุลยเดชมหาราช บรมนาถบพิตร “พระบิดาแห่งฝนหลวง” ในวันที่ ๑๔ พฤศจิกายน ๒๕๖๕ โดยพร้อมเพรียงกันทุกจังหวัดทั่วประเทศ

**สำนักงานเกษตรและสหกรณ์จังหวัดเพชรบูรณ์** จัดพิธีถวายราชสักการะวางพานพุ่มดอกไม้สด ถวายแด่พระบาทสมเด็จพระบรมชนกาธิเบศร มหาภูมิพลอดุลยเดชมหาราช บรมนาถบพิตร เนื่องในวันพระบิดาแห่งฝนหลวง ในวันจันทร์ที่ ๑๔ พฤศจิกายน ๒๕๖๕ ณ หอประชุมหอประชุมพัชรสหกรณ์ สำนักงานสหกรณ์จังหวัดเพชรบูรณ์ ตำบลสะเดียง อำเภอเมืองเพชรบูรณ์ จังหวัดเพชรบูรณ์ โดยมี นายกฤษณ์ คงเมือง ผู้ว่าราชการจังหวัดเพชรบูรณ์ เป็นประธานฯ

**วัตถุประสงค์** เพื่อให้ ข้าราชการ นักศึกษา และประชาชนทั่วไป ได้ถวายราชสักการะ และน้อมรำลึกในพระมหากรุณาธิคุณของพระบาทสมเด็จพระบรมชนกาธิเบศร มหาภูมิพลอดุลยเดชมหาราช บรมนาถบพิตร ในฐานะที่ทรงเป็น “พระบิดาแห่งฝนหลวง”

**กิจกรรมในวันงาน** มีกำหนดการ ดังนี้

ผู้เข้าร่วมงาน โดยมีข้าราชการ ศาล ทหาร ตำรวจ หัวหน้าส่วนราชการสังกัดกระทรวงเกษตรและสหกรณ์ และอาสาสมัครพลหลวงจังหวัดเพชรบูรณ์ เข้าร่วมพิธีฯ จำนวน ๖๐ คน ซึ่งได้ดำเนินการตามมาตรการการป้องกันการแพร่ระบาดของโรคติดเชื้อไวรัสโคโรนา ๒๐๑๙ (COVID-๑๙) ของจังหวัดเพชรบูรณ์



## รายงานการเงิน/งานอำนวยการ และงานบริหารทั่วไป

1. ผลการเบิกจ่ายเงินงบประมาณ ปีงบประมาณ 2565
2. งานอำนวยการและการบริหารทั่วไป

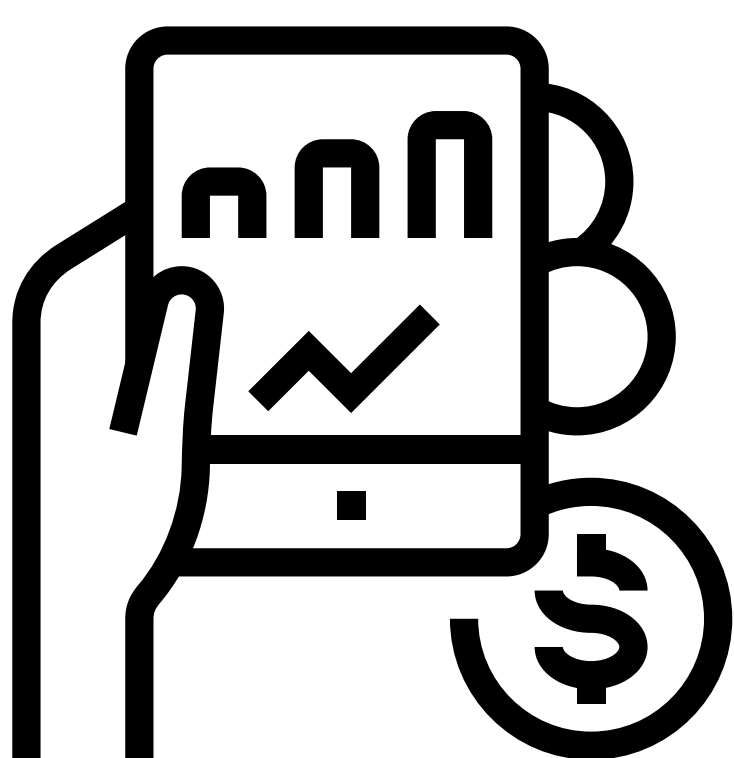

## ผลการเบิกจ่ายเงินงบประมาณ ปีงบประมาณ พ.ศ. ๒๕๖๖

งบประมาณ	งบประมาณ		
	ได้รับจัดสรร (บาท)	ผลการเบิกจ่าย (บาท)	ร้อยละ
<b>งบประมาณ ปี ๒๕๖๖ (งบปกติ)</b>			
<b>งบบุคลากร</b>	<b>๑,๖๓๖,๕๘๕.๐๐</b>	<b>๑,๖๓๖,๕๘๕.๐๐</b>	<b>๑๐๐.๐๐</b>
๑. ค่าตอบแทนพนักงานราชการ	๑,๔๐๐,๑๖๐.๐๐	๑,๔๐๐,๑๖๐.๐๐	๑๐๐.๐๐
๒. เงินเพิ่มค่าครองชีพพนักงานราชการ	๐๐.๐๐	๐๐.๐๐	๑๐๐.๐๐
๓. ค่าตอบแทนค่าเช่าบ้าน	๑๙๓,๖๗๗.๐๐	๑๙๓,๖๗๗.๐๐	๑๐๐.๐๐
๔. ค่าใช้สอยเงินสมทบประกันสังคม	๔๒,๗๘๘.๐๐	๔๒,๗๘๘.๐๐	๑๐๐.๐๐
<b>งบดำเนินงาน</b>	<b>๘๕๕,๒๗๑.๐๓</b>	<b>๘๕๕,๑๒๘.๙๙</b>	<b>๙๙.๘๗</b>
๑. ค่าตอบแทน (งบที่เบิกจากหมวดค่าตอบแทนทุกประเภท)	๐.๐๐	๐.๐๐	๑๐๐.๐๐
๒. ค่าใช้สอย (งบที่เบิกจากหมวดค่าใช้สอยทุกประเภท)	๖๓๕,๐๒๑.๕๗	๖๓๕,๐๒๑.๕๗	๑๐๐.๐๐
๓. ค่าวัสดุ	๘๑,๐๗๓.๔๓	๘๑,๐๗๓.๔๓	๑๐๐.๐๐
๔. ค่าสาธารณูปโภค	๑๐๒,๒๖๐.๒๑	๑๐๑,๑๕๒.๐๙	๙๘.๙๒
๕. ค่าวัสดุคอมพิวเตอร์ (ICT)	๒๖,๘๕๐.๐๐	๒๖,๘๕๐.๐๐	๑๐๐.๐๐
๖. ค่าบริการอินเทอร์เน็ต (ICT)	๑๐,๐๖๕.๘๒	๑๐,๐๓๑.๙๐	๙๙.๖๖
<b>งบลงทุนปกติ</b>	<b>๔,๒๐๐.๐๐</b>	<b>๔,๒๐๐.๐๐</b>	<b>๑๐๐.๐๐</b>
<b>ครุภัณฑ์คอมพิวเตอร์</b>			
๑. อุปกรณ์กระจายสัญญาณ (L๒ Swith)	๔,๒๐๐.๐๐	๔,๒๐๐.๐๐	๑๐๐.๐๐
<b>งบกลาง(ไม่มีเงินงวด)</b>	<b>๒๔๗,๗๑๖.๗๐</b>	<b>๒๔๗,๗๑๖.๗๐</b>	<b>๑๐๐.๐๐</b>
๑. ค่ารักษาพยาบาลข้าราชการ,บ้านญาติ,ลูกจ้าง	๔๑,๓๐๐.๐๐	๔๑,๓๐๐.๐๐	๑๐๐.๐๐
๓. เงินช่วยการศึกษาบุตร	๒๕,๒๕๐.๐๐	๒๕,๒๕๐.๐๐	๑๐๐.๐๐
๔. กบข.	๑๖๙,๔๖๕.๕๐	๑๖๙,๔๖๕.๕๐	๑๐๐.๐๐
๕. กสจ.	๑๑,๗๐๑.๒๐	๑๑,๗๐๑.๒๐	๑๐๐.๐๐
<b>งบประมาณเบิกจ่ายแทนกัน</b>	<b>๕๓,๗๐๐.๐๐</b>	<b>๕๓,๗๐๐.๐๐</b>	<b>๑๐๐.๐๐</b>
๑. ค่าใช้จ่ายในการส่งเสริมการบริโภคและวัตถุดิบสินค้า Q	๕,๓๐๐.๐๐	๕,๓๐๐.๐๐	๑๐๐.๐๐
๒. ค่าใช้จ่ายโครงการร้านอาหารวัตถุดิบปลอดภัยใช้สินค้า Q	๒๘,๔๐๐.๐๐	๒๘,๔๐๐.๐๐	๑๐๐.๐๐
๓. ค่าใช้จ่ายวันพระบิดาแห่งฝนหลวง	๒๐,๐๐๐.๐๐	๒๐,๐๐๐.๐๐	๑๐๐.๐๐
<b>รายจ่ายอื่น</b>	<b>๑๒๑,๔๖๐.๐๐</b>	<b>๑๒๑,๔๖๐.๐๐</b>	<b>๑๐๐.๐๐</b>
๑. ค่าใช้จ่ายสนับสนุนโครงการเกษตรกรรมยั่งยืน (เกษตรผสมผสาน)	๓๕,๐๐๐.๐๐	๓๕,๐๐๐.๐๐	๑๐๐.๐๐
๒. ค่าใช้จ่ายโครงการสนับสนุนการขับเคลื่อนงานด้านการเกษตรในระดับพื้นที่ ประจำปี ๒๕๖๖	๓๙,๑๔๐.๐๐	๓๙,๑๔๐.๐๐	๑๐๐.๐๐
๓. ค่าใช้จ่ายเพื่ออำนวยความสะดวกอื่นเนื่องมาจากพระราชดำริ	๑๐,๐๐๐.๐๐	๑๐,๐๐๐.๐๐	๑๐๐.๐๐
๔. ค่าใช้จ่ายขับเคลื่อนการเกษตรระดับหมู่บ้านสู่การผลิตสินค้าเกษตรมูลค่าสูง	๕๘,๖๐๐.๐๐	๕๘,๖๐๐.๐๐	๑๐๐.๐๐
๕. ค่าใช้จ่ายโครงการส่งเสริมและพัฒนาผลิตสินค้าชีวภาพ (สมุนไพร)	๘๒,๓๒๐.๐๐	๘๒,๓๒๐.๐๐	๑๐๐.๐๐
<b>รวมทุกกิจกรรม</b>	<b>๒,๗๗๔,๘๑๖.๐๓</b>	<b>๒,๗๗๓,๖๗๓.๙๙</b>	<b>๙๙.๙๖</b>



**กำกับ ดูแล ควบคุมการปฏิบัติงาน** การบริหารจัดการงานธุรการ งานงบประมาณ งานบริหารบุคคล งานการเงิน และบัญชี งานพัสดุ ครุภัณฑ์ และงานอื่นๆ ดังนี้

#### ๑. งานธุรการ

(๑) ลงทะเบียนหนังสือรับ	จำนวน	๒,๗๙๙	ฉบับ
(๒) ลงทะเบียนหนังสือส่ง	จำนวน	๑,๑๒๐	ฉบับ

#### ๒. งานงบประมาณ

(๑) จัดทำคำของบประมาณประจำปี	จำนวน	๑	ครั้ง
(๒) จัดทำแผน/ผลการปฏิบัติราชการของสำนักงานฯ	จำนวน	๑๒	ครั้ง

#### ๓. งานบริหารบุคคล

(๑) จัดทำสรุปผลการมาปฏิบัติราชการของเจ้าหน้าที่	จำนวน	๑๒	ครั้ง
(๒) จัดทำฐานข้อมูลบุคคลกรภาครัฐของจังหวัด	จำนวน	๑๔	ราย
(๓) รายงานผลการมอบอำนาจของผู้ว่าราชการจังหวัดฯ	จำนวน	๑๒	ครั้ง
(๔) จัดทำแบบประเมินผลการปฏิบัติราชการ	จำนวน	๑๔	ราย
(๕) จัดทำคำสั่งและประกาศของสำนักงานฯ	จำนวน	๑๒	ครั้ง
(๖) จัดประชุมสำนักงานฯ	จำนวน	๘	ครั้ง
(๗) จัดทำข้อมูลการเข้าฝึกอบรมของเจ้าหน้าที่	จำนวน	๑๕	ราย
(๘) จัดทำและรายงานผลการควบคุมภายใน	จำนวน	๒	ครั้ง
(๙) จัดทำมาตรการประหยัดพลังงานและรายงานผล	จำนวน	๑๒	ครั้ง
(๑๐) จัดทำข้อมูลการเข้าฝึกอบรมของเจ้าหน้าที่	จำนวน	๑๔	ราย

#### ๔. งานการเงินและบัญชี

(๑) วางฎีกาเบิกจ่ายในระบบ GFMS	จำนวน	๓๔๘	ฎีกา
(๒) รายงานแผน/ผลการปฏิบัติงานของสำนักงาน	จำนวน	๑๒	ครั้ง
(๓) จัดทำทะเบียนคุมการเบิกจ่ายเงินงบประมาณ	จำนวน	๓๔๘	ฎีกา
(๔) จัดทำทะเบียนคุมลูกหนี้เงินในงบประมาณ,เงินทดรองราชการ	จำนวน	๑๒	ครั้ง
(๕) จัดทำทะเบียนคุมการจ่ายเช็คเงินในงบประมาณ เงินทดรองราชการ,เงินนอกงบประมาณ	จำนวน	๓๕	ครั้ง
(๖) รายงานการเงินประจำเดือน	จำนวน	๑๒	ครั้ง
(๗) รายงานการตรวจสอบรายงานการขอเบิกเงินจากคลัง	จำนวน	๑๒	ครั้ง
(๘) รายงานการเบิกจ่ายประจำเดือน	จำนวน	๑๒	ครั้ง
(๙) รายงานการประเมินผลการปฏิบัติงานด้านบัญชีของส่วนราชการ	จำนวน	๑	รอบ
(๑๐) รายงานผลการใช้จ่ายงบประมาณประจำเดือน (M๒)	จำนวน	๑๒	ครั้ง

#### ๕. งานพัสดุและครุภัณฑ์

(๑) จัดซื้อจัดจ้างพัสดุทุกงบรายจ่าย	จำนวน	๑๒๑	ครั้ง
(๒) จำหน่ายครุภัณฑ์	จำนวน	๑	ครั้ง
(๓) จัดทำทะเบียนคุมทรัพย์สิน	จำนวน	๑	ครั้ง
(๔) ควบคุมการซ่อมบำรุงครุภัณฑ์	จำนวน	๑๒	ครั้ง
(๕) จัดทำทะเบียนคุมวัสดุน้ำมันฯ	จำนวน	๑๒	ครั้ง
(๖) บันทึกทะเบียนคุมการเบิกจ่ายวัสดุ	จำนวน	๑๕๒	ครั้ง