



แผนพัฒนาการเกษตรและสหกรณ์ของจังหวัดเพชรบูรณ์ (พ.ศ. 2566 - 2570)

ฉบับทบทวน ประจำปีงบประมาณ พ.ศ. 2568



สำนักงานเกษตรและสหกรณ์จังหวัดเพชรบูรณ์
สำนักงานปลัดกระทรวงเกษตรและสหกรณ์
สิงหาคม 2566

คำนำ

แผนพัฒนาการเกษตรและสหกรณ์ของจังหวัดเพชรบูรณ์ (พ.ศ. ๒๕๖๖ – ๒๕๗๐) ได้จัดทำขึ้นตามกรอบยุทธศาสตร์ชาติ ๒๐ ปี (พ.ศ. ๒๕๖๑ – ๒๕๘๐) แผนแม่บทภายใต้ยุทธศาสตร์ชาติ ประเด็นการเกษตร (พ.ศ. ๒๕๖๑ – ๒๕๘๐) ยุทธศาสตร์เกษตรและสหกรณ์ ระยะ ๒๐ ปี (พ.ศ. ๒๕๖๐ – ๒๕๗๙) แผนพัฒนาเศรษฐกิจและสังคมแห่งชาติ ฉบับที่ ๑๓ (พ.ศ. ๒๕๖๖ – ๒๕๗๐) เนื่องจากกระทรวงเกษตรและสหกรณ์เป็นกระทรวงหลักด้านเศรษฐกิจของประเทศ มีภารกิจที่สำคัญในด้านการวิจัยพัฒนาและถ่ายทอดเทคโนโลยีการเกษตร การพัฒนาโครงสร้างพื้นฐานเพื่อการผลิตทางการเกษตร การส่งเสริมการผลิตสินค้าเกษตรและอาหาร และการส่งเสริมสนับสนุนเกษตรกรและสถาบันเกษตรกรจึงกำหนดให้ทุกจังหวัดจัดทำแผนพัฒนาการเกษตรและสหกรณ์ของจังหวัด ซึ่งเป็นแผนระยะปานกลาง เพื่อใช้เป็นแผนพัฒนาที่จะนำนโยบายของรัฐบาลและของกระทรวงเกษตรและสหกรณ์ ไปแก้ไขปัญหาต่างๆ ที่เกี่ยวข้องกับการเกษตรและสหกรณ์ในระดับจังหวัดให้ตรงจุดหรือปัญหามากที่สุด รวมทั้งก่อให้เกิดการทำงานในแบบบูรณาการของหน่วยงานต่างๆ ซึ่งจะเกิดประโยชน์สูงสุดต่อการพัฒนาในภาพรวม

สำนักงานเกษตรและสหกรณ์จังหวัดเพชรบูรณ์ ได้ร่วมกับ หน่วยงานในสังกัดกระทรวงเกษตรและสหกรณ์ และหน่วยงานที่เกี่ยวข้อง จัดทำ “แผนพัฒนาการเกษตรและสหกรณ์ของจังหวัดเพชรบูรณ์ (พ.ศ. ๒๕๖๖ – ๒๕๗๐) ฉบับทบทวน ประจำปีงบประมาณ พ.ศ. ๒๕๖๘ เพื่อใช้เป็นแนวทางในการพัฒนา โดยในการจัดทำแผนพัฒนาการเกษตรดังกล่าว ได้นำข้อมูลที่เกี่ยวข้องกับการเกษตรในทุกมิติจากผู้ที่มีส่วนได้ – ส่วนเสีย ทั้งในภาคการเกษตรและนอกภาคการเกษตร นำมาประมวลผลและวิเคราะห์ศักยภาพของจังหวัดตามหลักทฤษฎี และจากกระบวนการมีส่วนร่วมของผู้ที่เกี่ยวข้อง ร่วมกันระดมความคิดเห็นในการวิเคราะห์ศักยภาพ จุดแข็ง จุดอ่อน โอกาส และข้อจำกัด (SWOT Analysis) และสังเคราะห์โดยจัดทำ TOWS Matrix เพื่อกำหนดกลยุทธ์ พร้อมทั้งได้กำหนดวิสัยทัศน์ พันธกิจและยุทธศาสตร์ในการพัฒนา เพื่อให้การพัฒนาภาคการเกษตรของจังหวัด มีความสอดคล้องเชื่อมโยงกับแนวทางการพัฒนาประเทศในอนาคตตามกรอบแผนพัฒนาเศรษฐกิจและสังคมแห่งชาติฉบับที่ ๑๓ อย่างเป็นระบบ สามารถนำไปจัดทำรายละเอียดในการเสนอขอรับการสนับสนุนงบประมาณเพื่อการพัฒนาภาคเกษตรและสหกรณ์ของจังหวัดต่อไป

ท้ายนี้ คณะผู้จัดทำขอขอบคุณผู้ที่เกี่ยวข้องทุกภาคส่วน ที่ให้การสนับสนุนการจัดทำแผนพัฒนาการเกษตรและสหกรณ์ของจังหวัดเพชรบูรณ์ เป็นอย่างดี และหวังเป็นอย่างยิ่งว่าจะเป็นประโยชน์ต่อการพัฒนาด้านการเกษตรและสหกรณ์ของจังหวัด และผู้สนใจนำไปใช้ประโยชน์

สำนักงานเกษตรและสหกรณ์จังหวัดเพชรบูรณ์
สิงหาคม ๒๕๖๖

สารบัญ

หน้า

คำนำ

สารบัญ

สารบัญตาราง

สารบัญภาพ

ส่วนที่ ๑ บทนำ

๑

ส่วนที่ ๒ ข้อมูลทั่วไปและข้อมูลด้านการเกษตรที่สำคัญของจังหวัดเพชรบูรณ์

๓๖

ส่วนที่ ๓ การวิเคราะห์สภาพแวดล้อมด้านการเกษตรและสหกรณ์ของจังหวัดเพชรบูรณ์

๖๗

๑. การวิเคราะห์สภาพแวดล้อมโดย McKinsey ๗-S Framework

๖๗

๒. การกำหนดกลยุทธ์ โดยใช้ TOWS Matrix

๗๓

ส่วนที่ ๔ แผนพัฒนาการเกษตรและสหกรณ์ของจังหวัดเพชรบูรณ์

ระยะ ๕ ปี (พ.ศ. ๒๕๖๖ - ๒๕๗๐)

๗๔

ส่วนที่ ๕ สรุปโครงการด้านการเกษตรและสหกรณ์ที่สำคัญ

ของจังหวัดเพชรบูรณ์ (พ.ศ. ๒๕๖๖ - ๒๕๗๐)

ภาคผนวก

- คำสั่งคณะกรรมการนโยบายและแผนพัฒนาการเกษตรและสหกรณ์ ที่ ๓/๒๕๖๒

เรื่อง แต่งตั้งคณะกรรมการพัฒนาการเกษตรและสหกรณ์ระดับจังหวัด

ลงวันที่ ๑๔ พฤษภาคม พ.ศ. ๒๕๖๒

ผ - ๑

- คำสั่งแต่งตั้งคณะกรรมการพัฒนาการเกษตรและสหกรณ์จังหวัดเพชรบูรณ์ ที่ ๑/๒๕๖๒

เรื่อง แต่งตั้งคณะกรรมการและผู้ทรงคุณวุฒิในคณะกรรมการพัฒนาการเกษตร

และสหกรณ์จังหวัดเพชรบูรณ์ ลงวันที่ ๒๑ พฤษภาคม พ.ศ. ๒๕๖๒

ผ - ๔

- คำสั่งแต่งตั้งคณะกรรมการพัฒนาการเกษตรและสหกรณ์จังหวัดเพชรบูรณ์ ที่ ๓/๒๕๖๒

เรื่อง แต่งตั้งทำงานจัดทำแผนพัฒนาการเกษตรและสหกรณ์จังหวัดเพชรบูรณ์

ลงวันที่ ๒๗ มิถุนายน พ.ศ. ๒๕๖๒

ผ - ๕

สารบัญตาราง

ตารางที่		หน้า
๑	ปริมาณน้ำฝน ปี ๒๕๖๐ - ๒๕๖๕	๓๗
๒	อุณหภูมิและความชื้นสัมพัทธ์สูงสุด ปี ๒๕๖๐ - ๒๕๖๖	๓๘
๓	การแบ่งเขตการปกครองของจังหวัด	๓๙
๔	ข้อมูลจำนวนประชากร และ จำนวนครัวเรือน	๓๙
๕	ผลิตภัณฑ์มวลรวมของจังหวัด	๔๒
๖	จำนวนผู้ที่ตกเกณฑ์รายได้เฉลี่ยในปี ๒๕๖๕	๔๓
๗	จำนวนครัวเรือนเกษตรกรและจำนวนแรงงานภาคการเกษตร	๔๔
๘	การจำแนกลักษณะการถือครอง	๔๕
๙	พื้นที่ปลูกข้าว	๔๖
๑๐	พื้นที่ปลูกข้าวโพด	๔๖
๑๑	พื้นที่ปลูกมันสำปะหลัง	๔๗
๑๒	พื้นที่ปลูกอ้อย	๔๗
๑๓	การจัดสรรที่ดินในเขตปฏิรูปที่ดินเพื่อเกษตรกรรม	๔๘
๑๔	โครงการชลประทานขนาดกลางและฝาย	๔๘
๑๕	โครงการชลประทานอันเนื่องมาจากพระราชดำริ	๔๙
๑๖	โครงการอ่างเก็บน้ำขนาดเล็ก (ถ่ายโอนให้องค์กรปกครองส่วนท้องถิ่น)	๕๐
๑๗	โครงการแหล่งน้ำในไร่นานอกเขตชลประทาน ปี ๒๕๕๐ - ๒๕๖๖	๕๒
๑๘	ข้อมูลบ่อบาดาลพื้นที่จังหวัดเพชรบูรณ์	๕๒
๑๙	สถานการณ์การผลิตพืชจังหวัดเพชรบูรณ์	๕๓
๒๐	ด้านการปลูกพืชเศรษฐกิจของจังหวัด ปีการผลิต ๒๕๖๕	๕๓
๒๑	ด้านการปศุสัตว์ของจังหวัด	๕๔
๒๒	ด้านการประมงของจังหวัด ปี ๒๕๖๕	๕๔
๒๓	ด้านการประมงของจังหวัด (ฟาร์มเลี้ยงจระเข้) ปี ๒๕๖๕	๕๕
๒๔	สรุปข้อมูลผู้ขึ้นทะเบียนผู้ทำการประมง (ทบ.๓) จังหวัดเพชรบูรณ์	๕๕
๒๕	ข้อมูลสินค้าเกษตรที่ได้รับรองสิ่งบ่งชี้ทางภูมิศาสตร์ (GI) ข้าวไร้ลืมผัว	๕๕
๒๖	ข้อมูลสินค้าเกษตรที่ได้รับรองสิ่งบ่งชี้ทางภูมิศาสตร์ (GI) มะขามหวาน	๕๖
๒๗	การรับรองมาตรฐานเกษตรอินทรีย์ และ PGS จังหวัดเพชรบูรณ์	๕๗
๒๘	การรับรองมาตรฐานเกษตร GAP และ SL จังหวัดเพชรบูรณ์	๕๘
๒๙	ฟาร์มมาตรฐานด้านปศุสัตว์	๕๘
๓๐	สหกรณ์ประจำปี ๒๕๖๖	๕๙
๓๑	กลุ่มเกษตรกรประจำปี ๒๕๖๖	๕๙
๓๒	ข้อมูลวิสาหกิจชุมชนและเครือข่ายวิสาหกิจชุมชน ประจำปี ๒๕๖๖	๕๙
๓๓	ข้อมูลกลุ่มแม่บ้านเกษตรกร จังหวัดเพชรบูรณ์ ประจำปี ๒๕๖๖	๖๐
๓๔	ข้อมูลกลุ่มยุวเกษตรกร จังหวัดเพชรบูรณ์ ประจำปี ๒๕๖๖	๖๐
๓๕	ข้อมูลสถาบันต่างๆ ในจังหวัดเพชรบูรณ์ ข้อมูลองค์กรชุมชนประมงท้องถิ่น	๖๑

๓๖	จำนวนอาสาสมัครเกษตรกรของจังหวัดเพชรบูรณ์	๖๒
๓๗	ข้อมูลจุดเรียนรู้โครงการส่งเสริมแนวทางเกษตรทฤษฎีใหม่	๖๒
๓๘	ข้อมูลแปลงใหญ่จังหวัดเพชรบูรณ์	๖๓
๓๙	ข้อมูลศูนย์เรียนรู้การเพิ่มประสิทธิภาพการผลิตสินค้าเกษตร	๖๔
๔๐	ข้อมูลจุดเรียนรู้โครงการส่งเสริมแนวทางเกษตรทฤษฎีใหม่ ปี ๒๕๖๔	๖๔
๔๑	การวิเคราะห์สภาพแวดล้อมโดย McKinsey ๗-S Framework	๖๗
๔๒	การวิเคราะห์สภาพแวดล้อมภายนอกโดย PESTEL Analysis	๗๐
๔๓	การกำหนดกลยุทธ์ โดยใช้ TOWS Matrix	๗๓

สารบัญญภาพ

ภาพที่		หน้า
๑	อาณาเขตติดต่อกับจังหวัดใกล้เคียง	๓๖
๒	แผนที่การใช้ประโยชน์ที่ดิน	๔๕
๓	แผนที่อ่างเก็บน้ำขนาดกลางและฝาย	๕๑

ส่วนที่ ๑

บทนำ

๑. ที่มา

๑.๑ รัฐธรรมนูญแห่งราชอาณาจักรไทย พ.ศ. ๒๕๕๐ มาตรา ๗๘ (๒) กำหนดให้รัฐต้องดำเนินการสนับสนุนให้จังหวัดมีแผนและงบประมาณเพื่อพัฒนาจังหวัด เพื่อประโยชน์ของประชาชนในพื้นที่ ประกอบกับมาตรา ๘๔(๘) กำหนดให้รัฐต้องดำเนินการตามแนวนโยบายด้านเศรษฐกิจ คือ คุ้มครองและรักษาผลประโยชน์ของเกษตรกรในการผลิตและการตลาด ส่งเสริมให้สินค้าเกษตรกรได้รับผลตอบแทนสูงสุด รวมทั้งส่งเสริมการรวมกลุ่มของเกษตรกรในรูปแบบของสภาเกษตรกร เพื่อวางแผนการเกษตรและรักษาผลประโยชน์ร่วมกันของเกษตรกร และมาตรา ๘๔(๑๔) รัฐต้องส่งเสริมอุตสาหกรรมแปรรูปผลผลิตทางการเกษตรเพื่อให้เกิดมูลค่าเพิ่มในทางเศรษฐกิจ รวมทั้งมาตรา ๘๕(๒) กำหนดให้รัฐดำเนินการกระจายการถือครองที่ดินอย่างเป็นธรรม และดำเนินการให้เกษตรกรมีกรรมสิทธิ์หรือสิทธิในที่ดิน เพื่อประกอบเกษตรกรรมอย่างทั่วถึงโดยการปฏิรูปที่ดินหรือวิธีอื่น รวมทั้งจัดหาแหล่งน้ำเพื่อให้เกษตรกรมีน้ำใช้อย่างพอเพียงและเหมาะสมแก่การเกษตร

๑.๒ ยุทธศาสตร์เกษตรและสหกรณ์ ระยะ ๒๐ ปี (พ.ศ. ๒๕๖๐ - ๒๕๗๙) มุ่งในการเสริมจุดแข็งและแก้ไขจุดอ่อนให้เอื้อต่อการพัฒนาภาคการเกษตรในระยะยาว เพื่อบรรลุวิสัยทัศน์ “เกษตรกรรมมั่นคง ภาคการเกษตรมั่งคั่ง ทรัพยากรการเกษตรยั่งยืน” โดยสร้างความเข้มแข็งให้กับเกษตรกรและสถาบันเกษตรกร เพิ่มประสิทธิภาพการผลิตและยกระดับมาตรฐานสินค้าเกษตร เพิ่มความสามารถในการแข่งขันภาคการเกษตรด้วยเทคโนโลยีและนวัตกรรม บริหารจัดการทรัพยากรการเกษตรและสิ่งแวดล้อมอย่างสมดุลและยั่งยืน และพัฒนาระบบบริหารจัดการภาครัฐ

๑.๓ กระทรวงเกษตรและสหกรณ์ ได้จัดทำแผนปฏิบัติการของกระทรวงเกษตรและสหกรณ์ ระยะ ๕ ปี (พ.ศ. ๒๕๖๖ - ๒๕๗๐) ตามแนวทางการขับเคลื่อนการดำเนินงานเพื่อบรรลุเป้าหมายยุทธศาสตร์ชาติ โดยทุกหน่วยงานในสังกัดกระทรวงเกษตรและสหกรณ์ ได้ร่วมกันพิจารณาภารกิจของหน่วยงานที่สอดคล้องเชื่อมโยงกับแผนในแต่ละระดับ รวมทั้งน่านโยบายสำคัญ และสถานการณ์สภาพแวดล้อมต่างๆ ที่เกี่ยวข้องกับบริบทของกระทรวงเกษตรและสหกรณ์ มากำหนดเป้าหมาย ตัวชี้วัด และแนวทางการดำเนินงานในการขับเคลื่อนภารกิจให้ได้ผลลัพธ์ตามที่กำหนด ตลอดจนพิจารณาความต่อเนื่องในการบริหารราชการแผ่นดินควบคู่กับการขับเคลื่อนนโยบายของรัฐบาล เพื่อให้เกิดผลอย่างเป็นรูปธรรม โดยแผนปฏิบัติการฯ จะเป็นกรอบแนวทางในการดำเนินงานของส่วนราชการ รัฐวิสาหกิจ และองค์การมหาชน รวมทั้งเป็นเครื่องมือสำหรับผู้บริหารในการกำกับ ดูแล และติดตามผลการดำเนินงานของโครงการ/กิจกรรมต่างๆ ในแต่ละผลผลิต ให้สามารถดำเนินการได้ตามเป้าหมายอย่างมีประสิทธิภาพ มีความคุ้มค่า เกิดประโยชน์สูงสุดต่อการบริหารราชการแผ่นดินในภาพรวม เพื่อมุ่งสู่การบรรลุผลสัมฤทธิ์ของเป้าหมายระดับชาติร่วมกันต่อไป

๒. ทิศทาง นโยบาย และยุทธศาสตร์ที่เกี่ยวข้องกับการจัดทำแผนพัฒนาการเกษตรและสหกรณ์

เพื่อให้การจัดทำแผนพัฒนาการเกษตรและสหกรณ์ของจังหวัด เป็นไปตามกรอบยุทธศาสตร์ชาติ ระยะ ๒๐ ปี แผนแม่บทภายใต้ยุทธศาสตร์ชาติ แผนการปฏิรูปประเทศ ยุทธศาสตร์เกษตรและสหกรณ์ ระยะ ๒๐ ปี กรอบแผนพัฒนาเศรษฐกิจและสังคมแห่งชาติ ฉบับที่ ๑๓ ยุทธศาสตร์การขับเคลื่อนประเทศไทยด้วยโมเดลเศรษฐกิจ BCG พ.ศ. ๒๕๖๔ - ๒๕๗๐ กรอบแผนพัฒนาภาค พ.ศ. ๒๕๖๖ - ๒๕๗๐ แผนปฏิบัติการของกระทรวงเกษตรและสหกรณ์ ระยะ ๕ ปี (พ.ศ. ๒๕๖๖ - ๒๕๗๐) นโยบายรัฐบาล นโยบายสำคัญของกระทรวงเกษตรและสหกรณ์ จึงกำหนดกรอบแนวคิดหลักในการจัดทำแผนพัฒนาการเกษตรและสหกรณ์ของจังหวัด

โดยมุ่งเน้นให้มีความเชื่อมโยง สอดคล้องกับนโยบาย ยุทธศาสตร์ และแผนพัฒนาในระดับต่างๆ ที่เกี่ยวข้องกับการเกษตร และสหกรณ์ ดังนี้

๒.๑ ยุทธศาสตร์ชาติ (พ.ศ. ๒๕๖๑ - ๒๕๘๐)^๑ มีวิสัยทัศน์ คือ “ประเทศไทยมีความมั่นคง มั่งคั่ง ยั่งยืน เป็นประเทศพัฒนาแล้ว ด้วยการพัฒนาตามหลักปรัชญาของเศรษฐกิจพอเพียง” โดยมีเป้าหมายการพัฒนาประเทศคือ “**ประเทศไทยมั่นคง ประชาชนมีความสุข เศรษฐกิจพัฒนาอย่างต่อเนื่อง สังคมเป็นธรรม ฐานทรัพยากรธรรมชาติยั่งยืน**” โดยยกระดับศักยภาพของประเทศในหลากหลายมิติ พัฒนาคนในทุกมิติและในทุกช่วงวัยให้เป็นคนดี เก่งและมีคุณภาพ สร้างโอกาสและความเสมอภาคทางสังคม สร้างการเติบโตบนคุณภาพชีวิตที่เป็นมิตรกับสิ่งแวดล้อม และมีภาครัฐของประชาชนเพื่อประชาชนและประโยชน์ส่วนรวม การพัฒนาประเทศในช่วงระยะเวลาของยุทธศาสตร์ชาติ จะมุ่งเน้นการสร้างสมดุลระหว่างการพัฒนาเศรษฐกิจ สังคม และสิ่งแวดล้อม ประกอบด้วย ๖ ยุทธศาสตร์ โดยมีความเกี่ยวข้องกับกระทรวงเกษตรและสหกรณ์ ๕ ยุทธศาสตร์ ได้แก่ (๐๑) ยุทธศาสตร์ชาติด้านความมั่นคง (๐๒) ยุทธศาสตร์ชาติด้านการสร้างความสามารถในการแข่งขัน (หลัก) (๐๔) ยุทธศาสตร์ชาติด้านการสร้างโอกาสและความเสมอภาคทางสังคม (๐๕) ยุทธศาสตร์ชาติด้านการสร้างการเติบโตบนคุณภาพชีวิตที่เป็นมิตรต่อสิ่งแวดล้อม และ (๐๖) ยุทธศาสตร์ชาติด้านการปรับสมดุลและพัฒนาระบบการบริหารจัดการภาครัฐ การประเมินผลการพัฒนาตามยุทธศาสตร์ชาติ ประกอบด้วย

- ๑) ความอยู่ดีมีสุขของคนไทยและสังคมไทย
- ๒) ขีดความสามารถในการแข่งขัน การพัฒนาเศรษฐกิจ และการกระจายรายได้
- ๓) การพัฒนาทรัพยากรมนุษย์ของประเทศ
- ๔) ความเท่าเทียมและความเสมอภาคของสังคม
- ๕) ความหลากหลายทางชีวภาพ คุณภาพสิ่งแวดล้อม และความยั่งยืนของทรัพยากรธรรมชาติ
- ๖) ประสิทธิภาพการบริหารจัดการและการเข้าถึงการให้บริการของภาครัฐ

๒.๒ แผนแม่บทภายใต้ยุทธศาสตร์ชาติ^๒ เป็นส่วนสำคัญในการถ่ายทอดเป้าหมายและประเด็นยุทธศาสตร์ของยุทธศาสตร์ชาติลงสู่แผนระดับต่างๆ ในลักษณะที่มีการบูรณาการและเชื่อมโยงระหว่างยุทธศาสตร์ชาติด้านที่เกี่ยวข้อง เพื่อให้หน่วยงานสามารถนำไปใช้เป็นกรอบในการดำเนินการที่เกี่ยวข้องให้บรรลุเป้าหมายการพัฒนาประเทศตามที่กำหนดไว้ในยุทธศาสตร์ชาติภายในปี ๒๕๘๐ โดยแผนแม่บทภายใต้ยุทธศาสตร์ชาติ มีทั้งหมด ๒๓ ฉบับ เกี่ยวข้องกับกระทรวงเกษตรและสหกรณ์ จำนวน ๑๕ ฉบับ ได้แก่ (๐๑) ความมั่นคง (๐๓) การเกษตร (หลัก) (๐๕) การท่องเที่ยว (๐๖) พื้นที่และเมืองน่าอยู่อัจฉริยะ (๐๗) โครงสร้างพื้นฐาน ระบบโลจิสติกส์ และดิจิทัล (๐๘) ผู้ประกอบการและวิสาหกิจขนาดกลางและขนาดย่อมยุคใหม่ (๐๙) เขตเศรษฐกิจพิเศษ (๑๕) พลังทางสังคม (๑๖) เศรษฐกิจฐานราก (๑๘) การเติบโตอย่างยั่งยืน (๑๙) การบริหารจัดการน้ำทั้งระบบ (๒๐) การบริการประชาชนและประสิทธิภาพภาครัฐ (๒๑) การต่อต้านการทุจริตและประพฤติมิชอบ (๒๒) กฎหมายและกระบวนการยุติธรรม และ (๒๓) การวิจัยและพัฒนานวัตกรรม ในแผนแม่บทภายใต้ยุทธศาสตร์ชาติประเด็น (๐๓) การเกษตร จะให้ความสำคัญกับการยกระดับการผลิตให้เข้าสู่คุณภาพมาตรฐานความปลอดภัย การใช้ประโยชน์จากความโดดเด่นและเอกลักษณ์ของสินค้าเกษตร รวมถึงความหลากหลายทางชีวภาพในแต่ละพื้นที่ การพัฒนาสินค้าเกษตรและการแปรรูปสินค้าเกษตร เพื่อสร้างมูลค่าและคุณค่าให้กับสินค้าเกษตร การประยุกต์ใช้เทคโนโลยีและนวัตกรรมสมัยใหม่ในการผลิตและการจัดทำฟาร์ม นอกจากนี้ ยังมีการสนับสนุนและส่งเสริมการพัฒนาระบบนิเวศของภาคเกษตร เพื่อเสริมสร้างให้การพัฒนามีการเติบโตอย่างต่อเนื่องและเข้มแข็ง ประกอบด้วย ๖ แผนย่อย โดยสรุป ดังนี้

^๑ สำนักงานสภาพัฒนาการเศรษฐกิจและสังคมแห่งชาติ. (๒๕๖๑, ตุลาคม). ยุทธศาสตร์ชาติ (พ.ศ. ๒๕๖๑ - ๒๕๘๐).

^๒ สำนักงานสภาพัฒนาการเศรษฐกิจและสังคมแห่งชาติ. (๒๕๖๖, มีนาคม). แผนแม่บทภายใต้ยุทธศาสตร์ชาติ (พ.ศ. ๒๕๖๑ - ๒๕๘๐).

๒.๒.๑ แผนย่อยเกษตรอัตลักษณ์พื้นถิ่น ประกอบด้วยแนวทางการพัฒนา ดังนี้

๑) ส่งเสริมและพัฒนาผลิตภัณฑ์เกษตรอัตลักษณ์พื้นถิ่น ด้วยการประยุกต์ใช้ภูมิปัญญา นวัตกรรม และเทคโนโลยีการพัฒนาระบบการผลิตและบรรจุภัณฑ์ ส่งเสริมการพัฒนาคุณภาพมาตรฐานที่ตอบสนองต่อความต้องการของผู้บริโภคที่หลากหลาย

๒) ส่งเสริมการพัฒนาและยกระดับความสามารถของเกษตรกรและชุมชนในการพัฒนาสินค้า เกษตรอัตลักษณ์พื้นถิ่น เพื่อสร้างรายได้ให้กับเกษตรกร และผู้ประกอบการวิสาหกิจชุมชนท้องถิ่นอย่างยั่งยืน

๓) สร้างอัตลักษณ์หรือนำเสนอเรื่องราวเกี่ยวกับแหล่งกำเนิดให้กับสินค้า สร้างความแตกต่าง และโดดเด่นของสินค้าในแต่ละท้องถิ่น และสร้างตราสินค้าของเกษตรอัตลักษณ์พื้นถิ่น รวมถึงการพัฒนา ระบบฐานข้อมูลเกษตรอัตลักษณ์ ตลอดจนใช้ประโยชน์จากเอกลักษณ์แต่ละพื้นที่ในการเชื่อมโยงไปสู่ภาคการผลิตอื่น เช่น การท่องเที่ยวและบริการ และส่งเสริมการบริโภคสินค้าเกษตรอัตลักษณ์พื้นถิ่นในระดับประเทศ และเพื่อการส่งออกไปยังตลาดโลก

เป้าหมาย สินค้าเกษตรอัตลักษณ์พื้นถิ่นมีมูลค่าเพิ่มขึ้น

ตัวชี้วัด อัตราการขยายตัวของมูลค่าของสินค้าเกษตรอัตลักษณ์พื้นถิ่น (เฉลี่ยร้อยละ)

๒.๒.๒ แผนย่อยเกษตรปลอดภัย ประกอบด้วยแนวทางการพัฒนา ดังนี้

๑) สนับสนุนการบริหารจัดการฐานทรัพยากรทางเกษตรและระบบการผลิตที่เป็นมิตรต่อสิ่งแวดล้อม ตลอดจนส่งเสริมการผลิตในระบบเกษตรกรรมยั่งยืน อาทิ เกษตรผสมผสาน เกษตรธรรมชาติ เกษตรอินทรีย์ เกษตรทฤษฎีใหม่ และวนเกษตร เป็นต้น เพื่อลดผลกระทบต่อสิ่งแวดล้อม ไม่มีการปนเปื้อนของ สารเคมีอันตรายในสินค้าเกษตรและอาหาร และสร้างความปลอดภัยและมั่นคงด้านอาหารในระดับครัวเรือน

๒) พัฒนาระบบคุณภาพมาตรฐานความปลอดภัยและระบบการตรวจรับรองคุณภาพจากสถาบันที่มีความน่าเชื่อถือ การพัฒนาระบบฐานข้อมูลผลผลิตเกษตรปลอดภัย สถาบันเกษตรกรและเกษตรกร ที่ผ่านการรับรองมาตรฐาน รวมถึงการพัฒนาคุณค่าทางโภชนาการของสินค้าเกษตรและอาหาร ตลอดจนพัฒนาระบบการตรวจสอบย้อนกลับให้เป็นที่ยอมรับกับความต้องการของตลาดทั้งในประเทศและต่างประเทศ

๓) ส่งเสริมและสนับสนุนเกษตรกร ชุมชน ท้องถิ่น รวมถึงผู้ประกอบการ ให้เข้าถึงแหล่งทุน และสามารถผลิตสินค้าเกษตรและอาหารที่มีคุณภาพมาตรฐาน ทั้งมาตรฐานที่เป็นขั้นพื้นฐานตามหลักการ ปฏิบัติที่ดีทางการเกษตร และพัฒนาต่อยอดไปจนถึงมาตรฐานขั้นสูง เช่น มาตรฐานเกษตรอินทรีย์ เป็นต้น ตลอดจนส่งเสริมการวิจัยพัฒนาสินค้า พร้อมทั้งดูแลการผลิตอาหารภายใต้มาตรฐานความปลอดภัย และการ คຸ້ມครอง ผู้บริโภคและการค้าระดับสากล

๔) สร้างความตระหนักรู้ของผู้ผลิตและผู้บริโภคถึงความสำคัญ of ความปลอดภัยเพื่อสุขภาพและโภชนาการที่เหมาะสม พัฒนาระบบฐานข้อมูลสินค้าด้านเกษตรปลอดภัย รวมถึงการส่งเสริมด้านการขยายตลาดการบริโภคสินค้าเกษตรและอาหารปลอดภัย

๕) สนับสนุนการท ำเกษตรอินทรีย์วิถีชาวบ้าน เพื่อต่อยอดสู่เกษตรอินทรีย์เชิงพาณิชย์ ควบคู่กับการขยายตลาดเกษตรอินทรีย์ทั้งในและต่างประเทศ

เป้าหมายที่ ๑ สินค้าเกษตรปลอดภัยมีมูลค่าเพิ่มขึ้น

ตัวชี้วัด อัตราการขยายตัวของมูลค่าของสินค้าเกษตร ปลอดภัยที่ได้รับการ รับรอง (เฉลี่ยร้อยละ)

เป้าหมายที่ ๒ ผลิตภัณฑ์เกษตรปลอดภัยของไทยได้รับการยอมรับด้านคุณภาพความปลอดภัย และคุณค่าทางโภชนาการสูงขึ้น

ตัวชี้วัด ดัชนีคุณภาพและความ ปลอดภัย ภายใต้ดัชนี ความมั่นคงทางอาหาร

๒.๒.๓ แผนย่อยเกษตรชีวภาพ ประกอบด้วยแนวทางการพัฒนา ดังนี้

๑) สนับสนุนการใช้ประโยชน์จากการอนุรักษ์ทรัพยากรชีวภาพ พันธุ์พืช พันธุ์สัตว์ และเชื้อจุลินทรีย์ เพื่อนำไปสู่การผลิตและขยายผลเพื่อสร้างมูลค่าเพิ่ม ตลอดจนการเชื่อมโยงไปสู่ภาคอุตสาหกรรม การท่องเที่ยวและบริการ

๒) ส่งเสริมและสนับสนุนการผลิต การแปรรูป และการพัฒนาสินค้าเกษตรและผลิตภัณฑ์ จากฐานเกษตรกรรม และฐานทรัพยากรชีวภาพ มีการยกระดับให้เกษตรกรเป็นผู้ประกอบการวิสาหกิจ การเกษตร ขนาดกลางและเล็กบนฐานทรัพยากรชีวภาพ ตลอดจนมีการใช้ฐานจากการทำเกษตรกรรมยั่งยืน ซึ่งเป็นระบบการผลิตที่คำนึงถึงระบบนิเวศ สภาพแวดล้อม และความหลากหลายทางชีวภาพเพื่อใช้ประโยชน์ และต่อยอดไปสู่ สินค้าเกษตรชีวภาพ ตลอดจนสนับสนุนให้มีการนำวัตถุดิบเหลือทิ้งทางการเกษตรมาใช้ใน อุตสาหกรรมและ พลังงานที่เกี่ยวข้องกับชีวภาพได้อย่างมีประสิทธิภาพ

๓) ส่งเสริมการปลูกพืชสมุนไพรให้เป็นพืชเศรษฐกิจตามความเหมาะสมของสภาพแวดล้อม ในแต่ละพื้นที่ มุ่งแปรรูปเพื่อป้อนในตลาดอุตสาหกรรมผลิตภัณฑ์เสริมอาหาร สินค้าประเภทโภชนาเภสัช ผลิตภัณฑ์ประเภทเวชสำอาง และผลิตภัณฑ์กลุ่มเครื่องสำอาง รวมถึงการสร้างมูลค่าเพิ่มจากผลิตภัณฑ์ สมุนไพร เพื่อสร้างมูลค่าเพิ่ม

๔) ส่งเสริมการทำตลาดผ่านการสร้างความรู้ความเข้าใจเกี่ยวกับผลิตภัณฑ์จากเกษตร ชีวภาพ ประโยชน์และสรรพคุณของสมุนไพรไทย โดยใช้โอกาสจากความต้องการของผู้บริโภคในปัจจุบันที่หันมาใส่ใจสุขภาพ และการรักษาสีเขียวสิ่งแวดล้อมทั้งตลาดภายในประเทศและต่างประเทศ รวมถึงการพัฒนาระบบ ฐานข้อมูล ด้านเกษตรชีวภาพ

เป้าหมายที่ ๑ สินค้าเกษตรชีวภาพมีมูลค่าเพิ่มขึ้น

ตัวชี้วัด อัตราการขยายตัวของมูลค่าของสินค้าเกษตรชีวภาพ (เฉลี่ยร้อยละ)

เป้าหมายที่ ๒ วิสาหกิจการเกษตรจากฐานชีวภาพและภูมิปัญญาท้องถิ่นมีการจัดตั้งทุกตำบล เพิ่มขึ้น

ตัวชี้วัด จำนวนวิสาหกิจการเกษตรขนาดกลางและเล็ก และผลิตภัณฑ์จากฐานชีวภาพ

๒.๒.๔ แผนย่อยเกษตรแปรรูป ประกอบด้วยแนวทางการพัฒนา ดังนี้

๑) ส่งเสริมการพัฒนาและใช้วัตถุดิบและผลิตผลทางการเกษตรที่เชื่อมโยงไปสู่กระบวนการแปรรูปในอุตสาหกรรมต่อเนื่องที่เกี่ยวข้อง เพื่อใช้เป็นวัตถุดิบในการแปรรูปเป็นผลิตภัณฑ์ใหม่ที่มีมูลค่าสูง โดยการนำเทคโนโลยีและนวัตกรรมมาประยุกต์ใช้ในกระบวนการผลิตตลอดห่วงโซ่อุปทานให้แก่เกษตรกรและสถาบันเกษตรกรเพื่อเพิ่มมูลค่าสินค้าเกษตร

๒) ส่งเสริมการแปรรูปโดยประยุกต์ใช้เทคโนโลยีและนวัตกรรม รวมถึงองค์ความรู้และ ภูมิปัญญาที่ทันสมัย มีประสิทธิภาพในการแปรรูป สร้างความแตกต่าง และเพิ่มมูลค่าในผลิตภัณฑ์และสินค้า เกษตร รวมทั้งการผลักดันเทคโนโลยีและนวัตกรรมการแปรรูปสินค้าเกษตรขั้นสูงที่มีคุณค่าเฉพาะ และ ผลิตภัณฑ์ คุณภาพสูงที่สอดคล้องกับความต้องการของตลาดไปสู่การผลิตเชิงพาณิชย์

๓) สนับสนุนการนำเทคโนโลยี นวัตกรรมสมัยใหม่มาใช้ในกระบวนการผลิตหลังการเก็บเกี่ยว และการแปรรูป อาทิ บรรจุภัณฑ์อัจฉริยะ ควบคุมคุณภาพและความปลอดภัย ติดตามผลิตภัณฑ์ระหว่างขนส่ง และยืดอายุของอาหารและสินค้าเกษตรในบรรจุภัณฑ์ เพื่อเพิ่มมูลค่าให้แก่สินค้า

๔) ส่งเสริมการสร้างตราสินค้า และขยายช่องทางการตลาดด้วยระบบเทคโนโลยีสารสนเทศ รวมทั้งให้ความสำคัญกับการสร้างเครื่องหมายทางการค้าและการปกป้องสิทธิในทรัพย์สินทางปัญญา

เป้าหมาย สินค้าเกษตรแปรรูปและผลิตภัณฑ์มีมูลค่าเพิ่มขึ้น

ตัวชี้วัด อัตราการขยายตัวของมูลค่าสินค้าเกษตรแปรรูปและผลิตภัณฑ์ (เฉลี่ยร้อยละ)

๒.๒.๕ แผนย่อยเกษตรอัจฉริยะ ประกอบด้วยแนวทางการพัฒนา ดังนี้

๑) ส่งเสริมการพัฒนาพันธุ์พืช พันธุ์สัตว์ ปัจจัยการผลิต เครื่องจักรกลและอุปกรณ์การเกษตร รวมทั้งเทคโนโลยีและนวัตกรรมการเกษตรแห่งอนาคต อาทิ เกษตรแม่นยำ เกษตรโน้ม และเกษตรแนวตั้ง เพื่อนำมาใช้ในกระบวนการผลิต และเพิ่มประสิทธิภาพการผลิตการเกษตรทั้งเชิงปริมาณและ คุณภาพ ตลอดจนเป็นมิตรกับสิ่งแวดล้อม รองรับผลกระทบจากการเปลี่ยนแปลงสภาพภูมิอากาศ และทดแทน แรงงานภาคเกษตรที่ลดลงและเข้าสู่สังคมสูงอายุ

๒) พัฒนาศักยภาพเกษตรกรในการเข้าถึงและใช้ประโยชน์จากเทคโนโลยีและนวัตกรรมทางการเกษตร การจัดการภาคเกษตรที่เป็นมิตรกับสิ่งแวดล้อม รวมถึงองค์ความรู้ด้านการผลิตและการตลาดต่างๆ ตลอดจนการใช้ประโยชน์จากเทคโนโลยีอวกาศและภูมิสารสนเทศ เทคโนโลยีดิจิทัล ฐานข้อมูล สารสนเทศทางการเกษตรต่างๆ เพื่อการวางแผนการเกษตร และพัฒนาเกษตรกรให้เป็นเกษตรกรอัจฉริยะที่มีขีดความสามารถในการแข่งขัน

๓) สนับสนุนและส่งเสริมการทำระบบฟาร์มอัจฉริยะ โดยการถ่ายทอดและสนับสนุนให้เข้าถึงองค์ความรู้และเทคโนโลยีแก่เกษตรกรในราคาที่สามารถเข้าถึงได้ ควบคู่กับการใช้เทคโนโลยีดิจิทัลและการใช้ประโยชน์จากข้อมูลในการวางแผนการปรับเปลี่ยนกระบวนการผลิตสินค้าที่สอดคล้องกับความต้องการของตลาด เพื่อเพิ่มผลผลิตการผลิต เพิ่มผลผลิตทางการเกษตรในเชิงมูลค่าและปริมาณต่อพื้นที่สูงสุด และทดแทนการผลิตดั้งเดิม

เป้าหมายที่ ๑ สินค้าที่ได้จากเทคโนโลยีสมัยใหม่/อัจฉริยะมีมูลค่าเพิ่มขึ้น

ตัวชี้วัด มูลค่าสินค้าที่มีการใช้เทคโนโลยีสมัยใหม่/อัจฉริยะ (เฉลี่ยร้อยละ)

เป้าหมายที่ ๒ ผลผลิตต่อหน่วยของฟาร์มหรือแปลงที่มีการใช้เทคโนโลยีสมัยใหม่/อัจฉริยะเพิ่มขึ้น

ตัวชี้วัด ผลผลิตต่อหน่วยของฟาร์มหรือแปลงที่มีการใช้เทคโนโลยีสมัยใหม่/อัจฉริยะ (เฉลี่ยร้อยละ)

๒.๒.๖ แผนย่อยการพัฒนาระบบนิเวศการเกษตร ประกอบด้วยแนวทางการพัฒนา ดังนี้

๑) เพิ่มประสิทธิภาพและการจัดการฐานทรัพยากรทางการเกษตร อนุรักษ์และรักษาฐานทรัพยากรทางการเกษตรที่สำคัญ เพื่อสนับสนุนการสร้างมูลค่าและความมั่นคงอาหาร อาทิ ทรัพยากรน้ำ ทรัพยากรดิน ให้มีความอุดมสมบูรณ์ การคุ้มครองที่ดินทางการเกษตร การจัดการน้ำเพื่อการเกษตรและชุมชนอย่างมีประสิทธิภาพ ตลอดจนใช้ประโยชน์จากฐานข้อมูลทรัพยากรทางการเกษตร เพื่อนำมาวางแผนการผลิตให้สอดคล้องกับข้อมูลสารสนเทศทางการเกษตร และนำไปสู่การบริหารจัดการพื้นที่เกษตรกรรมอย่าง เหมาะสมสอดคล้องกับแผนที่เกษตรเพื่อการบริหารจัดการเชิงรุก

๒) สร้างความมั่นคงอาหารให้กับครัวเรือนเกษตรกรและชุมชน โดยสร้างความมั่นคงด้านอาหารและโภชนาการให้เกิดขึ้นในระดับครัวเรือน ชุมชน ท้องถิ่น และประเทศ สนับสนุนให้ชุมชนทำการเกษตรของท้องถิ่น เพื่อเป็นแหล่งอาหารของชุมชน ลดการพึ่งพาอาหารจากภายนอก ส่งเสริมการทำเกษตรตามหลักการปรัชญาของเศรษฐกิจพอเพียง เพื่อให้ครัวเรือนสามารถพึ่งพาตนเองได้ และเป็นฐานในการพัฒนาเศรษฐกิจและสังคมอย่างยั่งยืน สนับสนุนให้หน่วยงานของรัฐหรือท้องถิ่นในพื้นที่มีบทบาทดำเนินการให้เกิด ความมั่นคงด้านอาหารในมิติต่างๆ รวมถึงการดูแลโภชนาการของประชาชนในทุกช่วงวัย สร้างเสถียรภาพ ด้านรายได้ของเกษตรกรและประชาชน เพื่อให้สามารถเข้าถึงอาหารอย่างเพียงพอและเหมาะสม รวมทั้งการมีมาตรการรองรับสำหรับผู้มีรายได้น้อยให้สามารถเข้าถึงสินค้าเกษตรและอาหารได้อย่างทั่วถึง การติดตามการเปลี่ยนแปลงของราคาอาหารและผลกระทบ

๓) พัฒนาระบบข้อมูลสารสนเทศ และการเฝ้าระวังและเตือนภัยสินค้าเกษตร ส่งเสริมให้มีการพัฒนาระบบฐานข้อมูลสารสนเทศการเกษตรที่มีมาตรฐานและครบวงจร ทั้งเรื่องเกษตรกร ข้อมูลอุปสงค์ และ

อุปทานสินค้าเกษตรที่มุ่งเน้นการตลาดนำการผลิต ข้อมูลพื้นที่เกษตรกรรม และข้อมูลมูลค่าสินค้าเกษตร รวมทั้ง การพัฒนาระบบติดตามเฝ้าระวังและวางระบบเตือนภัย และกลไกการจัดการปัญหาที่อาจจะเกิดขึ้นกับ สินค้า เกษตรและผลิตภัณฑ์ในมิติต่างๆ ทั้งด้านอุปสงค์และอุปทาน อาทิ เสถียรภาพราคาสินค้า กฎระเบียบ การค้า ระหว่างประเทศ ภัยพิบัติธรรมชาติ การเปลี่ยนแปลงสภาพภูมิอากาศ ความมั่นคงอาหาร โดยกำหนดมาตรการ รองรับ มาตรการเตือนภัย มาตรการการปรับตัว ระบบสำรองอาหารในภาวะวิกฤต และการประกันความเสี่ยง ให้ทันกับสถานการณ์ รวมทั้งให้เกษตรกรและผู้ประกอบการสามารถเข้าถึงข้อมูลได้ง่าย ตลอดจนเชื่อมโยงข้อมูล ระหว่างหน่วยงานที่มีประสิทธิภาพ วิเคราะห์แนวโน้มการผลิตสินค้าเกษตร

๔) ส่งเสริมการรวมกลุ่มเกษตรกร เพื่อสร้างความเข้มแข็งและพัฒนาเครือข่ายความร่วมมือ ระหว่างวิสาหกิจชุมชนและสหกรณ์ รวมถึงเชื่อมโยงไปถึงผู้ประกอบการ ภาคเอกชน และหน่วยงานที่เกี่ยวข้อง ในการพัฒนาด้านการผลิตและด้านการตลาดของสินค้าเกษตรและผลิตภัณฑ์ รวมทั้งสนับสนุนการขยายเครือข่าย ธุรกิจของวิสาหกิจชุมชนและสหกรณ์ และสนับสนุนให้มีโอกาสในการเข้าถึงแหล่งทุนภายใต้เงื่อนไขที่ผ่อนปรน มากขึ้น เพื่อยกระดับการพัฒนาเกษตรกรไปสู่การเป็นผู้ประกอบการเกษตรที่มีความเข้มแข็ง ตลอดจนการให้มี กลไกในการดูแลให้เกษตรกรได้รับประโยชน์จากการรวมกลุ่มและการเพิ่มมูลค่าสินค้าเกษตรอย่างแท้จริง

๕) วิจัยพัฒนาเทคโนโลยีและนวัตกรรมสนับสนุนภาคเกษตร สนับสนุนและส่งเสริมการวิจัย พื้นฐาน รวมถึงการวิจัยเชิงประยุกต์ในด้านต่างๆ เพื่อรองรับการพัฒนาการสร้างมูลค่าเพิ่มให้กับผลิตภัณฑ์ต่างๆ ทั้งในส่วนของปัจจัยการผลิต เทคโนโลยีการเกษตร เครื่องจักรกลและอุปกรณ์การเกษตร รวมถึงเทคโนโลยีและ นวัตกรรมผลิตภัณฑ์ที่รองรับกับบริบทการเปลี่ยนแปลงที่อาจจะเกิดขึ้นและส่งผลกระทบต่อภาคเกษตร และสามารถนำไปประยุกต์ใช้ในเชิงพาณิชย์ พัฒนาศักยภาพเกษตรกรในการเข้าถึงองค์ความรู้และเทคโนโลยีด้าน การผลิตและการตลาด เทคโนโลยีดิจิทัล และข้อมูลสารสนเทศ โดยใช้ประโยชน์จากศูนย์เรียนรู้การเพิ่ม ประสิทธิภาพ การผลิตสินค้าเกษตรในท้องถิ่น เพื่อพัฒนาการผลิตและยกระดับเป็นผู้ประกอบการธุรกิจเกษตร

๖) พัฒนาคุณภาพมาตรฐานสินค้าและผลิตภัณฑ์ ยกระดับการผลิตสินค้าและผลิตภัณฑ์ให้ มีคุณภาพมาตรฐาน สอดคล้องกับความต้องการของตลาดหรือกลุ่มผู้บริโภค รวมทั้งจัดให้มีระบบการตรวจ รับรอง คุณภาพมาตรฐานสินค้าเกษตรอย่างเพียงพอ มีขั้นตอนการตรวจสอบที่รวดเร็ว และมีราคาเหมาะสม รวมถึงการ วางระบบตรวจสอบย้อนกลับ เพื่อสร้างความเชื่อมั่นให้กับผู้บริโภค

๗) ส่งเสริมด้านการตลาดสินค้าเกษตรและผลิตภัณฑ์การเกษตร โดยใช้เทคโนโลยีและ เครื่องมือต่าง ๆ ในการส่งเสริมและขยายตลาดสินค้าเกษตรและผลิตภัณฑ์เกษตรในรูปแบบต่าง ๆ โดยการใช้ สื่อ แบบดั้งเดิมและบนอินเทอร์เน็ตทั้งในและต่างประเทศ การจัดนิทรรศการและงานแสดงสินค้า การรณรงค์ ให้ความรู้ความเข้าใจถึงคุณค่าหรือเรื่องราวของสินค้าเกษตรและผลิตภัณฑ์ และการสร้างตราสินค้าไทยให้เป็น ที่ยอมรับระดับสากล รวมทั้งสนับสนุนการใช้เทคโนโลยีนวัตกรรมและแนวคิดสร้างสรรค์ในการออกแบบ บรรจุ ภัณฑ์ให้มีความสวยงาม โดยคำนึงถึงประโยชน์ต่อการใช้งาน ความต้องการของผู้บริโภค และสิ่งแวดล้อม ตลอดจน ยกระดับการคุ้มครองทรัพย์สินทางปัญญาทั้งในและต่างประเทศตลอดห่วงโซ่การผลิต

๘) อำนวยความสะดวกทางการค้าและพัฒนาระบบโลจิสติกส์การเกษตร เพิ่มประสิทธิภาพ การให้บริการทางการค้าและอ อำนวยความสะดวกแก่ผู้ประกอบการให้มีความรวดเร็วและไม่เป็นภาระค่าใช้จ่าย ในการทำธุรกรรมทางการค้า รวมทั้งการพัฒนาด้านโลจิสติกส์การเกษตร เพื่อลดการสูญเสียระหว่างการขนส่ง ลดขั้นตอนและระยะเวลาในการส่งสินค้า ตลอดจนเตรียมความพร้อมของสถานที่เก็บรวบรวม/รักษาคุณภาพ สินค้าและผลิตภัณฑ์เกษตรที่ได้คุณภาพและมาตรฐาน

เป้าหมายที่ ๑ ประสิทธิภาพการผลิตสินค้าเกษตรต่อหน่วยมีการปรับตัวเพิ่มขึ้น

ตัวชี้วัด มูลค่าผลผลิตสินค้าเกษตรต่อหน่วย (เฉลี่ยร้อยละ)

เป้าหมายที่ ๒ สถาบันเกษตรกร (สหกรณ์ วิสาหกิจชุมชน และกลุ่มเป้าหมาย) ที่ขึ้นทะเบียน กับกระทรวงเกษตรและสหกรณ์มีความเข้มแข็งในระดับมาตรฐานเพิ่มขึ้น

ตัวชี้วัด สถาบันเกษตรกร (สหกรณ์ วิสาหกิจชุมชน และกลุ่มเกษตรกร) ที่ขึ้นทะเบียนกับกระทรวงเกษตรและสหกรณ์มีความเข้มแข็งในระดับมาตรฐาน (เฉลี่ยร้อยละ)

๒.๓ นโยบายและแผนระดับชาติว่าด้วยความมั่นคงแห่งชาติ (พ.ศ. ๒๕๖๖ – ๒๕๗๐)^๓ เป็นแผนระยะปานกลาง ๕ ปี รองรับการดำเนินการในห้วงที่สองของยุทธศาสตร์ชาติ โดยนโยบายและแผนระดับชาติว่าด้วยความมั่นคงแห่งชาติฉบับนี้มีความเชื่อมโยงและประสานสอดคล้องกับยุทธศาสตร์ชาติด้านความมั่นคง มีวัตถุประสงค์เพื่อเป็นกรอบทิศทางการดำเนินการป้องกัน แจ่งเตือน แก้ไข หรือระงับยับยั้งภัยคุกคามเพื่อธำรงไว้ซึ่งความมั่นคงแห่งชาติ ถ่ายทอดยุทธศาสตร์ชาติด้านความมั่นคงไปสู่การปฏิบัติได้อย่างเป็นรูปธรรมและเป็นไปตามเป้าหมายที่กำหนดไว้ และเพื่อให้หน่วยงานของรัฐใช้เป็นกรอบทิศทางการจัดทำและขับเคลื่อนแผนปฏิบัติการด้านต่าง ๆ แผนปฏิบัติราชการของหน่วยงาน แผนพัฒนาในระดับพื้นที่ ที่เกี่ยวข้องกับด้านความมั่นคงได้อย่างสอดคล้องและเป็นไปในทิศทางเดียวกัน

นโยบายและแผนระดับชาติว่าด้วยความมั่นคงแห่งชาติ(พ.ศ. ๒๕๖๖ – ๒๕๗๐) มีทั้งสิ้น ๑๗ นโยบาย แบ่งออกเป็น ๒ หมวด โดยมีส่วนเกี่ยวข้องกับกระทรวงเกษตรและสหกรณ์ ดังนี้

๑. หมวดประเด็นความมั่นคง เป็นประเด็นภัยคุกคามที่มีผลกระทบและแนวโน้มความเสี่ยงสูงต่อความมั่นคงแห่งชาติและผลประโยชน์แห่งชาติ

นโยบายและแผนความมั่นคงที่ ๙ การป้องกันและบรรเทาสาธารณภัย มีจุดมุ่งเน้นการจัดการความเสี่ยงสาธารณภัยที่สำคัญอันเกิดจากภัยธรรมชาติ และภัยที่เกิดจากการกระทำของมนุษย์และ/หรือเป็นภัยซ้ำซ้อน ให้สามารถแก้ไขปัญหที่เกิดขึ้นได้รวดเร็ว ทันต่อเหตุการณ์และยั่งยืน

เป้าหมาย การยกระดับการจัดการความเสี่ยงสาธารณภัยที่สำคัญอันเกิดจากภัยธรรมชาติและภัยที่เกิดจากการกระทำของมนุษย์ที่เกิดขึ้น และ/หรือ เป็นภัยซ้ำซ้อน (Compound Hazards) ไปสู่มาตรฐานตามหลักสากล

ตัวชี้วัด

๑ อัตราการเสียชีวิตจากภัยธรรมชาติ (อุทกภัย วาตภัย ภัยแล้ง) ต่อประชากร ๑๐๐,๐๐๐ คน ลดลงเมื่อเทียบกับค่าเฉลี่ยย้อนหลัง ๕ ปี

๒. จำนวนผู้ได้รับผลกระทบจากภัยธรรมชาติ (อุทกภัย วาตภัย ภัยแล้ง) ต่อประชากร ๑๐๐,๐๐๐ คน ลดลงเมื่อเทียบกับค่าเฉลี่ยย้อนหลัง ๕ ปี

๓. อัตราการเสียชีวิตจากภัยที่เกิดจากการกระทำของมนุษย์ (อัคคีภัย) ต่อประชากร ๑๐๐,๐๐๐ คน ลดลงเมื่อเทียบกับค่าเฉลี่ยย้อนหลัง ๕ ปี

๔. การแจ้งเตือนสาธารณภัยล่วงหน้าได้ทันสถานการณ์ภายในระยะเวลาที่กำหนด (เฉพาะภัยธรรมชาติ ๔ ภัย ได้แก่ อุทกภัย วาตภัย น้ำป่าไหลหลากและดินโคลนถล่ม และสึนามิ) ไม่ต่ำกว่าร้อยละ ๙๘ ของการเกิดภัยดังกล่าวทุกปี

๒. หมวดประเด็นศักยภาพความมั่นคง เป็นประเด็นเสริมสร้างศักยภาพและพัฒนาขีดความสามารถของประเทศในการป้องกันและแก้ไขประเด็นความมั่นคงให้มีประสิทธิภาพมากขึ้น รวม ๒ นโยบายและแผน ความมั่นคง ดังนี้

นโยบายและแผนความมั่นคงที่ ๑๔ การพัฒนาศักยภาพการเตรียมพร้อมแห่งชาติ และการบริหารจัดการวิกฤตการณ์ระดับชาติ มีจุดมุ่งเน้นการพัฒนาศักยภาพการเตรียมพร้อมเพื่อป้องกันและตอบสนองต่อภัยคุกคาม รวมทั้งการบูรณาการทรัพยากรของประเทศเพื่อใช้ในการเผชิญกับวิกฤตการณ์ระดับชาติ

เป้าหมายที่ ๑ การพัฒนาศักยภาพการเตรียมพร้อมสำหรับการระดมทรัพยากรที่จำเป็นเพื่อใช้ในกรณีประเทศเผชิญกับภัยคุกคามหรือวิกฤตการณ์ระดับชาติ

^๓ สำนักงานสภาความมั่นคงแห่งชาติ. (๒๕๖๖, มีนาคม). นโยบายและแผนระดับชาติว่าด้วยความมั่นคงแห่งชาติ (พ.ศ. ๒๕๖๖ – ๒๕๗๐)

ตัวชี้วัด การพัฒนาศักยภาพของกลไก การบริหารจัดการ และความพร้อมของทรัพยากร ที่จำเป็น เพื่อใช้สำหรับการระดมทรัพยากรในกรณีประเทศเผชิญกับภัยคุกคามหรือวิกฤตการณ์ระดับชาติ ร้อยละ ๘๕ ภายในปี ๒๕๗๐

นโยบายและแผนความมั่นคงที่ ๑๗ การเสริมสร้างความมั่นคงเชิงพื้นที่ มีจุดมุ่งเน้นการ ป้องกันและแก้ไขปัญหาความมั่นคงในพื้นที่เป้าหมายระดับตำบลเพื่อให้เกิดความมั่นคง มั่งคั่ง ยั่งยืนโดยขยาย แนวคิดของการพัฒนาพื้นที่เพื่อเสริมความมั่นคงของชาติและแผนตำบล มั่นคง มั่งคั่ง ยั่งยืน ให้เป็นรูปธรรม

เป้าหมาย พื้นที่เป้าหมายระดับตำบลที่มีปัญหาความมั่นคงสำคัญเร่งด่วนลดลง ผลสัมฤทธิ์ พื้นที่เป้าหมายระดับตำบลได้รับการแก้ไขปัญหาและพัฒนาให้ประชาชนมีคุณภาพชีวิตที่ดีและชุมชนมีความ เข้มแข็ง นำไปสู่ความมั่นคง มั่งคั่ง ยั่งยืน

ตัวชี้วัด พื้นที่เป้าหมายระดับตำบลทั้งประเทศตามที่จังหวัดประกาศมีปัญหาความมั่นคง สำคัญเร่งด่วนลดลงร้อยละ ๘๐ ภายในปี ๒๕๗๐

๒.๔ แผนพัฒนาเศรษฐกิจและสังคมแห่งชาติ ฉบับที่ ๑๓ (พ.ศ. ๒๕๖๖ - ๒๕๗๐)^๔ มุ่งหมายที่จะ เร่งเพิ่มศักยภาพของประเทศในการรับมือกับความเสี่ยงที่อาจส่งผลกระทบต่อฐานแรงและเสริมสร้างความสามารถในการ สร้างสรรค์ประโยชน์จากโอกาสที่เกิดขึ้นได้อย่างเหมาะสมและทันทั่วถึง การกำหนดทิศทางการพัฒนาประเทศ ใน ระยะของแผนพัฒนาฯ ฉบับที่ ๑๓ จึงมีวัตถุประสงค์เพื่อ **พลิกโฉมประเทศไทยสู่ “สังคมก้าวหน้า เศรษฐกิจ สร้างมูลค่าอย่างยั่งยืน”** ซึ่งหมายถึงการสร้างการเปลี่ยนแปลงที่ครอบคลุมตั้งแต่ระดับโครงสร้างนโยบายและกลไก เพื่อมุ่งเสริมสร้างสังคมที่ก้าวหน้าพลวัตของโลก และเกื้อหนุนให้คนไทยมีโอกาสที่จะพัฒนาตนเองได้อย่างเต็มศักยภาพ พร้อมกับการปรับโครงสร้างเศรษฐกิจไปสู่การขับเคลื่อนด้วยเทคโนโลยี นวัตกรรม และความคิดสร้างสรรค์ มีความ สามารถในการสร้างมูลค่าเพิ่มที่สูง และคำนึงถึงความยั่งยืนด้านสิ่งแวดล้อม ดังนั้น เพื่อถ่ายทอดเป้าหมายหลัก ไปสู่การขับเคลื่อนที่ชัดเจนในลักษณะของวาระการพัฒนา (Agenda) ที่เอื้อให้เกิดการทำงานร่วมกันของหลาย หน่วยงานและหลายภาคส่วนในการผลักดันการพัฒนาในเรื่องใดเรื่องหนึ่งให้เกิดผลได้อย่างเป็นรูปธรรม จึงได้กำหนด **หมุดหมายการพัฒนา จำนวน ๑๓ ประการ** ซึ่งเป็นการบ่งบอกถึงสิ่งที่ประเทศไทยปรารถนาจะ “เป็น” มุ่งหวังจะ “มี” หรือต้องการจะ “ขจัด” เพื่อสะท้อนประเด็นการพัฒนาที่มีลำดับความสำคัญสูงต่อการพลิกโฉมประเทศไทย สู่ “สังคมก้าวหน้า เศรษฐกิจสร้างมูลค่าอย่างยั่งยืน” และการบรรลุเป้าหมายหลักในช่วงระยะเวลา ๕ ปี ของ แผนพัฒนาฯ ฉบับที่ ๑๓ โดยมีหมุดหมายที่เกี่ยวข้องกับกระทรวงเกษตรและสหกรณ์ จำนวน ๑๑ หมุดหมาย ได้แก่

หมุดหมายที่ ๑ ไทยเป็นประเทศชั้นนำด้านสินค้าเกษตรและเกษตรแปรรูปมูลค่าสูง โดยสร้าง มูลค่าเพิ่มให้สินค้าเกษตรและเกษตรแปรรูป พัฒนาโครงสร้างพื้นฐานและระบบบริหารจัดการเพื่อคุณภาพ ความ มั่นคงอาหาร และความยั่งยืนของภาคเกษตร และเพิ่มศักยภาพและบทบาทของผู้ประกอบการเกษตรในฐานะ หุ้นส่วนเศรษฐกิจของห่วงโซ่อุปทานที่ได้รับส่วนแบ่งประโยชน์อย่างเหมาะสมและเป็นธรรม

หมุดหมายที่ ๒ ไทยเป็นจุดหมายของการท่องเที่ยวที่เน้นคุณภาพและความยั่งยืน โดยเปลี่ยนการ ท่องเที่ยวไทยเป็นการท่องเที่ยวคุณภาพสูงที่เชื่อมโยงกับอุตสาหกรรมและบริการที่มีศักยภาพอื่น ปรับโครงสร้าง การท่องเที่ยวให้พึ่งพานักท่องเที่ยวในประเทศและมีการกระจายโอกาสทางเศรษฐกิจมากขึ้น และการท่องเที่ยวไทย ต้องมีการบริหารจัดการอย่างยั่งยืนในทุกมิติ

หมุดหมายที่ ๕ ไทยเป็นประตูการค้าการลงทุนและยุทธศาสตร์ทางโลจิสติกส์ที่สำคัญของภูมิภาค โดยทำให้ประเทศไทยเป็นประตูการค้าและการลงทุน เป็นห่วงโซ่อุปทานของภูมิภาค และเป็นศูนย์กลางคมนาคม และโลจิสติกส์ของภูมิภาค

หมุดหมายที่ ๖ ไทยเป็นศูนย์กลางอุตสาหกรรมอิเล็กทรอนิกส์อัจฉริยะและอุตสาหกรรมดิจิทัล ของอาเซียน โดยอุตสาหกรรมไฟฟ้าและอิเล็กทรอนิกส์เป็นอุตสาหกรรมสำคัญของประเทศไทย ปัจจุบัน ประเทศไทยส่งออกเครื่องใช้ไฟฟ้าและอุปกรณ์อิเล็กทรอนิกส์เป็นอันดับที่ ๑๓ ของโลก และเป็นอันดับที่ ๔

^๔ สำนักงานสภาพัฒนาการเศรษฐกิจและสังคมแห่งชาติ. (๒๕๖๕, พฤศจิกายน). **แผนพัฒนาเศรษฐกิจและสังคมแห่งชาติ ฉบับที่ ๑๓ (พ.ศ. ๒๕๖๖ - ๒๕๗๐)**.

ของอาเซียน อีกทั้งความก้าวหน้าทางเทคโนโลยีในปัจจุบันได้มีการเปลี่ยนแปลงไปอย่างรวดเร็ว มีผลกระทบต่อ การเปลี่ยนแปลงพฤติกรรม รูปแบบธุรกิจ และนวัตกรรมใหม่ ๆ อย่างต่อเนื่อง ทำมูลค่าเศรษฐกิจดิจิทัล ภายในประเทศมีการขยายตัวเพิ่มขึ้น การส่งออกของอุตสาหกรรมอิเล็กทรอนิกส์อัจฉริยะของประเทศ เพิ่มขึ้น และ มูลค่าอุตสาหกรรมดิจิทัลและอุตสาหกรรมอิเล็กทรอนิกส์อัจฉริยะของประเทศมีการขยายตัวเพิ่มขึ้น

หมวดหมู่ที่ ๗ ไทยมีวิสาหกิจขนาดกลางและขนาดย่อมที่เข้มแข็ง มีศักยภาพสูง และสามารถ แข่งขันได้ โดยมีสภาพแวดล้อมที่เอื้ออำนวยต่อการเติบโตและแข่งขันได้ของ SME SME มีศักยภาพสูงในการดำเนิน ธุรกิจ สามารถ Scale up และปรับตัวเข้าสู่การแข่งขันใหม่ และ SME สามารถเข้าถึงและได้รับการส่งเสริมอย่างมี ประสิทธิภาพจากภาครัฐ

หมวดหมู่ที่ ๘ ไทยมีพื้นที่และเมืองอัจฉริยะที่น่าอยู่ ปลอดภัย เติบโตได้อย่างยั่งยืน โดยการเจริญ เติบโตทางเศรษฐกิจของภาคและการลงทุนในเขตเศรษฐกิจพิเศษขยายตัวเพิ่มขึ้น ความไม่เสมอภาคในการกระจาย รายได้ของภาคลดลง และการพัฒนาเมืองให้มีความน่าอยู่อย่างยั่งยืน มีความพร้อมในการรับมือและปรับตัวต่อการ เปลี่ยนแปลงทุกรูปแบบ เพื่อให้ประชาชนทุกกลุ่มมีคุณภาพชีวิตที่ดีอย่างทั่วถึง

หมวดหมู่ที่ ๙ ไทยมีความยากจนข้ามรุ่นลดลง และคนไทยทุกคนมีความคุ้มครองทางสังคมที่ เพียงพอ เหมาะสม โดยครัวเรือนยากจนข้ามรุ่นมีโอกาสในการเลื่อนสถานะทางเศรษฐกิจและสังคม และคนไทย ทุกช่วงวัยได้รับความคุ้มครองทางสังคมที่เพียงพอต่อการดำรงชีวิต

หมวดหมู่ที่ ๑๐ ไทยมีเศรษฐกิจหมุนเวียนและสังคมคาร์บอนต่ำ โดยการเพิ่มมูลค่าจากเศรษฐกิจ หมุนเวียนและการใช้ทรัพยากรอย่างมีประสิทธิภาพ การอนุรักษ์ ฟื้นฟู และใช้ประโยชน์จากทรัพยากรธรรมชาติ อย่างยั่งยืน และการสร้างสังคมคาร์บอนต่ำและยั่งยืน

หมวดหมู่ที่ ๑๑ ไทยสามารถลดความเสี่ยงและผลกระทบจากภัยธรรมชาติและการเปลี่ยนแปลง สภาพภูมิอากาศ โดยการลดความเสียหายและผลกระทบจากภัยธรรมชาติและ การเปลี่ยนแปลงสภาพภูมิอากาศ การลดความเสี่ยงจากภัยธรรมชาติและ การเปลี่ยนแปลงสภาพภูมิอากาศ และการสร้างภูมิคุ้มกันและการฟื้นตัวจาก การเปลี่ยนแปลงสภาพภูมิอากาศและภัยธรรมชาติ

หมวดหมู่ที่ ๑๒ ไทยมีกำลังคนสมรรถนะสูง มุ่งเรียนรู้อย่างต่อเนื่อง ตอบโจทย์การพัฒนาแห่ง อนาคต โดยคนไทยได้รับการพัฒนาอย่างเต็มศักยภาพในทุกช่วงวัย มีสมรรถนะที่จำเป็นสำหรับโลกยุคใหม่ มีคุณลักษณะตามบรรทัดฐานที่ดีของสังคม มีคุณธรรม จริยธรรม และมีภูมิคุ้มกันต่อการเปลี่ยนแปลงอย่างพลิกโฉม ฉับพลันของโลก สามารถดำรงชีวิตร่วมกันในสังคมได้อย่างสงบสุข กำลังคนมีสมรรถนะสูง สอดคล้องกับความต้องการ ของภาคการผลิตเป้าหมาย และสามารถสร้างงานอนาคต ประชาชนทุกกลุ่มเข้าถึงการเรียนรู้ตลอดชีวิต

หมวดหมู่ที่ ๑๓ ไทยมีภาครัฐที่ทันสมัย มีประสิทธิภาพ และตอบโจทย์ประชาชน โดยการบริการ ภาครัฐมีคุณภาพเข้าถึงได้ และภาครัฐที่มีขีดสมรรถนะสูงและคล่องตัว

๒.๕ แผนปฏิบัติการด้านการขับเคลื่อนการพัฒนาประเทศไทยด้วยโมเดลเศรษฐกิจ BCG พ.ศ. ๒๕๖๔ - ๒๕๗๐^๕ โมเดลเศรษฐกิจ BCG เป็นกลไกเร่งให้เกิดการพัฒนาอุตสาหกรรมเป้าหมายภายใต้ Thailand ๔.๐ ที่ ต้องการปรับเปลี่ยนรูปแบบการพัฒนาเศรษฐกิจจากการใช้ความได้เปรียบด้านทรัพยากรและแรงงาน ไปสู่เศรษฐกิจ ที่ขับเคลื่อนด้วยนวัตกรรมประสบความสำเร็จได้เร็วขึ้น ด้วยการระดมทรัพยากรและความสามารถของทุกภาคส่วน ในการมุ่งไปสู่เป้าหมายเดียวกัน การขับเคลื่อนการพัฒนาประเทศไทยด้วยโมเดลเศรษฐกิจ BCG พ.ศ. ๒๕๖๔ - ๒๕๗๐ เป็นการพัฒนาภายใต้ ๔ + ๑ สาขายุทธศาสตร์ คือ เกษตรและอาหาร สุขภาพและการแพทย์ พลังงาน วัสดุ และเคมีชีวภาพ การท่องเที่ยวและเศรษฐกิจสร้างสรรค์ และเศรษฐกิจหมุนเวียน ซึ่งมีศักยภาพจะเพิ่ม ผลผลิตมวลรวมภายในประเทศเพิ่มขึ้น ๑ ล้านล้านบาท จากฐานความหลากหลายของทรัพยากรชีวภาพ (Nature) วัฒนธรรม (Culture) และความเอื้อเพื่อแม่ (Nurture) ภายใต้กลไกจุดภาคี ซึ่งประกอบด้วย หน่วยงานภาครัฐ ภาคเอกชน สถาบันวิจัย/สถาบันการศึกษา และภาคประชาชน โดยมีวิสัยทัศน์ คือ เศรษฐกิจ

^๕ กระทรวงการอุดมศึกษา วิทยาศาสตร์ วิจัยและนวัตกรรม. (๒๕๖๕, กุมภาพันธ์). แผนปฏิบัติการด้านการขับเคลื่อนการ พัฒนาประเทศไทยด้วยโมเดลเศรษฐกิจ BCG พ.ศ. ๒๕๖๔ - ๒๕๗๐.

เติบโตอย่างมีคุณภาพและยั่งยืน ประชาชนมีรายได้ดี คุณภาพชีวิตดี รักษาและฟื้นฟูฐานทรัพยากรจากความหลากหลายทางชีวภาพให้มีคุณภาพที่ดี ด้วยการใช้ความรู้ เทคโนโลยี และนวัตกรรม ประกอบด้วย ๔ ยุทธศาสตร์ โดยเกี่ยวข้องกับกระทรวงเกษตรและสหกรณ์ทั้ง ๔ ยุทธศาสตร์ ได้แก่

ยุทธศาสตร์ที่ ๑ การสร้างความยั่งยืนของฐานทรัพยากรและความหลากหลายทางชีวภาพด้วยการจัดสมดุลระหว่างการอนุรักษ์ ฟื้นฟู และการใช้ประโยชน์

เน้นการนำความรู้ เทคโนโลยีและนวัตกรรม ไปบริหารจัดการให้เกิดความสมดุลระหว่างการอนุรักษ์ และการใช้ประโยชน์เพื่อความยั่งยืนของฐานทรัพยากรและความหลากหลายทางชีวภาพ ซึ่งเป็นทุนพื้นฐานต่อการพัฒนาเศรษฐกิจให้เติบโตเพื่อส่งต่อสู่คนรุ่นต่อไป รวมถึงส่งเสริมให้เกิดการปรับเปลี่ยนทัศนคติจากการมองว่า “Nature as Resource” เป็น “Nature as Source” ดังนั้น ธรรมชาติจึงไม่ใช่แค่เพียงทรัพยากรหรือปัจจัยการผลิตเท่านั้น แต่ธรรมชาติคือแหล่งกำเนิดของชีวิตและทุกสรรพสิ่งบนโลก เป็นพื้นฐานของความเป็นอยู่ที่ดีของมนุษย์ ด้วยเหตุนี้ จึงต้องรักษาสมดุลระหว่างการมีอยู่และใช้ไป รวมถึงการนำกลับมาใช้ซ้ำตามหลักการหมุนเวียน โดยมีแนวทางการดำเนินการ ดังนี้

๑. การพัฒนาคลังข้อมูลดิจิทัลความหลากหลายทางชีวภาพและวัฒนธรรมเพื่อการบริหารจัดการให้เกิดความสมดุลระหว่างการอนุรักษ์และใช้ประโยชน์
๒. การอนุรักษ์ ฟื้นฟูทรัพยากรด้วยนวัตกรรมทางเทคโนโลยีและนวัตกรรมทางสังคม
๓. การบริหารจัดการน้ำให้เกิดความยั่งยืนด้วยการอนุรักษ์ป่าต้นน้ำ และการพัฒนาแพลตฟอร์มเพื่อลดการใช้ ลดการสูญเสีย การนำกลับมาใช้ซ้ำ และยกระดับคุณภาพน้ำดื่ม น้ำใช้ให้สูงขึ้น
๔. การสร้างนักวิจัยรุ่นใหม่ในสาขาที่เกี่ยวข้องกับความหลากหลายทางชีวภาพ และการเพิ่มทักษะการบริหารจัดการทรัพยากรให้แก่ชุมชนและคนรุ่นใหม่

ยุทธศาสตร์ที่ ๒ การพัฒนาชุมชนและเศรษฐกิจฐานรากให้เข้มแข็งด้วยทุนทรัพยากร อัตลักษณ์ ความคิดสร้างสรรค์ และเทคโนโลยีสมัยใหม่

ใช้ศักยภาพของพื้นที่โดยการระเบิดจากภายใน เน้นการตอบสนองความต้องการในแต่ละพื้นที่เป็นอันดับแรก ควบคู่ไปกับการสร้างความเข้มแข็งในระดับพื้นที่ การดำรงไว้ซึ่งอัตลักษณ์ รวมถึงการใช้ประโยชน์จากความเข้มแข็งจากภายในอันประกอบด้วย “ความหลากหลายทางชีวภาพ” “ความหลากหลายทางวัฒนธรรม” และ “ความเอื้อเพื่อเผ่าแม่” มาต่อยอดและยกระดับมูลค่าในห่วงโซ่การผลิตสินค้าและบริการให้มีมูลค่าสูงขึ้น ด้วยการใช้ความคิดสร้างสรรค์ เทคโนโลยีสมัยใหม่ในการยกระดับมาตรฐาน สร้างคุณค่าใหม่ รวมถึงการนำหลักการของเศรษฐกิจหมุนเวียนมาใช้เพื่อการลดการใช้ทรัพยากร การดำเนินการดังกล่าวมุ่งหวังให้เกิดการพัฒนาที่นำไปสู่การเดินหน้าไปด้วยกัน และไม่ทิ้งใครไว้ข้างหลัง เป็นการเติบโตของทุกภาคส่วนไปพร้อมๆ กัน เพื่อเพิ่มโอกาสของชุมชนและผู้ประกอบการที่อยู่ในภูมิภาคได้รับการพัฒนา รวมถึงการเข้าถึงทรัพยากรได้อย่างทัดเทียมกันมากยิ่งขึ้น นอกจากนี้ ยังให้ความสำคัญกับการนำความรู้ เทคโนโลยีและนวัตกรรมมาเพิ่มโอกาสในการเข้าถึงบริการหรือแก้ปัญหาสุขภาพ ปัญหามลพิษ ยกระดับคุณภาพ ความปลอดภัยของอาหาร ตลอดจนการเสริมสร้างความสามารถในการพึ่งพิงแหล่งพลังงานทางเลือกในพื้นที่ได้เพิ่มขึ้น โดยมีแนวทางการดำเนินการ ดังนี้

๑. การพัฒนาเศรษฐกิจภูมิภาคให้เติบโตด้วยรูปแบบของระเบียบเศรษฐกิจ BCG
๒. การนำทุนทางทรัพยากรความหลากหลายทางชีวภาพและวัฒนธรรมไปสร้างอัตลักษณ์ของชุมชนเพื่อการพัฒนาเศรษฐกิจฐานราก
๓. การใช้ทรัพยากรด้านเศรษฐกิจชีวภาพ เศรษฐกิจหมุนเวียน และเศรษฐกิจสีเขียวในพื้นที่เพื่อสร้างเศรษฐกิจให้ชุมชน
๔. การพัฒนาและยกระดับผลิตภัณฑ์สินค้าและบริการมูลค่าสูงจากความหลากหลายทางชีวภาพด้วยการยกระดับมาตรฐาน การสร้างนวัตกรรม ตลอดจนการจัดการวัตถุดิบเหลือทิ้งจากการผลิตให้เป็นศูนย์

๕. การพัฒนาเศรษฐกิจฐานรากให้เติบโตด้วยการใช้เทคโนโลยีและนวัตกรรมแบบบูรณาการด้วยกลไกตลาด เช่น กลไกมหาวิทยาลัยสู่ตำบล อุทยานวิทยาศาสตร์ และคลัสเตอร์

๖. การพัฒนาตลาดและศักยภาพในการเข้าถึงตลาดทั้งในและนอกพื้นที่ด้วยการใช้อัตลักษณ์ความคิดสร้างสรรค์ และแพลตฟอร์มการเชื่อมโยงตลาด

๗. การยกระดับคุณภาพ ความปลอดภัยและมาตรฐานของอาหารท้องถิ่น (Street food/ วิสาหกิจชุมชน) ด้วย Food machinery และมาตรฐานการประกอบการที่ดี

๘. การสร้างและพัฒนาบุคลากรให้มีทักษะที่เอื้อต่อการพัฒนาเศรษฐกิจฐานรากทั้งระบบ เช่น การยกระดับประสิทธิภาพการผลิต การควบคุมความปลอดภัย ความคิดสร้างสรรค์ ระบบประกันคุณภาพ

ยุทธศาสตร์ที่ ๓ การยกระดับการพัฒนาอุตสาหกรรมภายใต้เศรษฐกิจ BCG ให้สามารถแข่งขันได้อย่างยั่งยืน

เน้นการยกระดับความสามารถในการแข่งขันของภาคการผลิตและบริการเดิมให้สามารถเติบโตได้อย่างต่อเนื่องด้วยการนำความรู้ เทคโนโลยีและนวัตกรรมมายกระดับประสิทธิภาพการผลิต ลดความสูญเสียในกระบวนการผลิตให้เป็นศูนย์ การหมุนเวียนทรัพยากรกลับมาใช้ หรือการนำไปสร้างมูลค่าเพิ่มตามหลักเศรษฐกิจหมุนเวียน ยกระดับมาตรฐานสู่การเป็นแหล่งผลิตและให้บริการที่มีคุณภาพ มีความปลอดภัย มีสุขอนามัยที่ดี ให้ความสำคัญกับระบบการผลิตที่เป็นมิตรต่อสิ่งแวดล้อม มาตรการผลิตที่ยั่งยืนเทียบเท่ามาตรฐานสากล รวมถึงการยกระดับผลิตภัณฑ์หรือบริการด้วยการใช้นวัตกรรมขั้นสูง เช่น ระบบการผลิตพีซในโรงงานอัจฉริยะ (Plan factory) การให้บริการด้านสุขภาพที่มีความแม่นยำสูง หรือการแพทย์เฉพาะบุคคล โดยมีเป้าหมายเพื่อเป็นผู้นำในการผลิตและการให้บริการทั้งในระดับประเทศและเวทีโลก โดยมีแนวทางการดำเนินการในแต่ละสาขายุทธศาสตร์ ดังนี้

๑. สาขาการเกษตรและอาหาร

๑) การปรับเปลี่ยนระบบการเกษตรสู่ประสิทธิภาพสูง มาตรฐานสูง และมูลค่าสูงด้วยการใช้การวิจัย เทคโนโลยีและนวัตกรรม (วทน.) สนับสนุนการยกระดับประสิทธิภาพการผลิตให้สูงขึ้น การผลิตสินค้าเกษตรพรีเมียม เกษตรปลอดภัย และเพิ่มความหลากหลายชนิดสินค้า

๒) การขับเคลื่อนเกษตรสู่การเป็นทั้ง B, C และ G ด้วยการบูรณาการในพื้นที่ (Area based)

๓) การแปรรูปสินค้าเกษตรขั้นสูง ด้วยการแปรรูปเป็นอาหารสุขภาพ อาหารทางการแพทย์ สารออกฤทธิ์ สำคัญเพื่อเป็นวัตถุดิบของอุตสาหกรรมต่อเนื่อง รวมถึงโปรตีนจากแมลงหรือพืช

๔) การยกระดับประสิทธิภาพการผลิตด้วยการนำแพลตฟอร์มดิจิทัล เทคโนโลยีขั้นสูง ระบบอัตโนมัติมาบริหารจัดการกระบวนการผลิต และการกระจายสินค้าสู่ผู้บริโภค

๕) ปรับปรุงกระบวนการผลิตสู่ระบบการผลิตสีเขียวและการผลิตที่ยั่งยืน ลดการสูญเสียระหว่างการผลิตและขยะอาหาร และการยกระดับกระบวนการผลิตด้วยเทคโนโลยีขั้นสูง

๖) การสร้างแบรนด์อาหารไทยในตลาดโลกด้วยการส่งเสริมการใช้วัตถุดิบไทย อัตลักษณ์วัฒนธรรมไทยและการเชื่อมโยงการท่องเที่ยว

๗) การลงทุนและยกระดับโครงสร้างพื้นฐานด้านนวัตกรรมอาหาร เช่น หน่วยวิเคราะห์ทดสอบด้านอาหารฟังก์ชัน โรงงานต้นแบบผลิตอาหารฟังก์ชันและสารประกอบ Functional ingredient มาตรฐาน GMP

๒. สาขาสุภาพและการแพทย์

๑) การสร้างและยกระดับความสามารถในการพัฒนาและผลิตวัคซีน ยา และชีววัตถุในการป้องกันและควบคุมโรคจากไวรัสและการเข้าสู่ตลาดสากล

๒) การยกระดับคุณภาพการรักษาสู่ระบบการแพทย์แม่นยำ ด้วยการส่งเสริมให้มีการให้บริการการแพทย์จีโนมิกส์ ผลิตภัณฑ์ทางการแพทย์ขั้นสูง (Advanced Therapy Medicinal Products, ATMPs)

๓) การเร่งรัดการพัฒนาเครื่องมือ และวัสดุทางการแพทย์ด้วยกลไกนวัตกรรมแบบวิศวกรรมย้อนกลับ

- ๔) การส่งเสริมการวิจัยทางคลินิก เพื่อรองรับการขึ้นทะเบียนผลิตภัณฑ์ทางการแพทย์และสุขภาพ ได้แก่ ยา วัคซีน อาหารสุขภาพ อาหารการแพทย์ เครื่องสำอาง เครื่องมือแพทย์ และวัสดุทางการแพทย์
- ๕) การส่งเสริมการสร้างตลาดด้วยกลไกการขึ้นทะเบียนนวัตกรรม Sandbox การจัดซื้อจัดจ้างภาครัฐ และปรับรูปแบบการจัดซื้อจากรายปีเป็น Multi-year procurement
- ๖) การสร้างบุคลากรที่มีความเชี่ยวชาญเพื่อรองรับอุตสาหกรรม และบริการการแพทย์ และสุขภาพ

๓. สาขาพลังงาน วัสดุ และเคมีชีวภาพ

- ๑) การสร้างโอกาสทางการตลาดแก่ผลิตภัณฑ์ชีวภาพให้แข่งขันอย่างเป็นธรรมด้วยกลไกการกำหนดราคาคาร์บอน การจัดสรรคาร์บอนเครดิต และการลดอุปสรรคในการเข้าสู่ตลาด
- ๒) การส่งเสริมการนำพืช ผลผลิต และวัสดุเหลือใช้ทางการเกษตรไปสร้างคุณค่าและมูลค่าเพิ่ม
- ๓) การใช้นวัตกรรมชีวภาพเพิ่มมูลค่าผลิตภัณฑ์และบริการ และการสร้างธุรกิจนวัตกรรมให้แก่ SMEs และการเชื่อมโยงห่วงโซ่มูลค่าของโลก

๔. สาขาการท่องเที่ยวและเศรษฐกิจสร้างสรรค์

- ๑) การผลักดันให้เกิดการนำโมเดลการท่องเที่ยวรูปแบบใหม่ เช่น Happy Model เพื่อกระจายรายได้อย่างทั่วถึงไปสู่เมืองท่องเที่ยวรอง ลดความเหลื่อมล้ำ และมุ่งสู่การพัฒนาอย่างยั่งยืน
- ๒) การส่งเสริมการท่องเที่ยวยั่งยืนและการท่องเที่ยวสีเขียว เพื่อรักษาสีเขียวเพื่อรักษาสิ่งแวดล้อมตามแนวทาง Happy Model
- ๓) การกระจายนักท่องเที่ยวสู่เมืองท่องเที่ยวรองด้วยการพัฒนาสินค้าและบริการในเมืองท่องเที่ยวรอง โดยใช้อัตลักษณ์ท้องถิ่น วัฒนธรรม พัฒนาเรื่องราว และการอำนวยความสะดวกและความปลอดภัย และพัฒนาองค์ความรู้ด้วย Digital Technology
- ๔) การขยายตลาดการท่องเที่ยวด้วยการส่งเสริมพัฒนาระบบการจ่ายเงินแบบ One Payment System เพื่ออำนวยความสะดวกและรวบรวมข้อมูลพฤติกรรมการใช้จ่าย รวมถึงพัฒนาดิจิทัลคอนเทนต์ที่นำเสนอจุดเด่นของประเทศไทยในด้านต่างๆ เช่น วัฒนธรรม
- ๕) การส่งเสริมการท่องเที่ยวคุณภาพสูงผ่านการจัดงานประชุมและนิทรรศการ กีฬา และอีเวนต์ (Event) ขนาดใหญ่

๕. เศรษฐกิจหมุนเวียน

- ๑) การพัฒนาเศรษฐกิจด้วยโอกาสการลงทุนและการสร้างตลาดด้วยโมเดลธุรกิจเศรษฐกิจหมุนเวียน
- ๒) การส่งเสริมงานวิจัย เทคโนโลยีและนวัตกรรม เพื่อให้เกิดการคิดค้นผลิตภัณฑ์และบริการใหม่จากการนำของเสียกลับมาใช้ใหม่
- ๓) การพัฒนาแพลตฟอร์มและโครงสร้างพื้นฐาน เพื่อส่งเสริมการขับเคลื่อนเศรษฐกิจหมุนเวียนอย่างเป็นระบบ
- ๔) การสร้างระบบกลไกการบริหารจัดการที่เอื้ออำนวยต่อการขับเคลื่อนเศรษฐกิจหมุนเวียนของประเทศ
- ๕) การสร้างกำลังคนที่มีความรู้และความเข้าใจ ผ่านการถ่ายทอดองค์ความรู้จากการอบรมหรือหลักสูตร รวมทั้งสร้างความตระหนักในการผลิตและบริการที่ยั่งยืนเพื่อขับเคลื่อนเศรษฐกิจหมุนเวียน

ยุทธศาสตร์ที่ ๔ การเสริมสร้างความสามารถในการตอบสนองต่อกระแสการเปลี่ยนแปลงของโลก

เน้นการสร้างภูมิคุ้มกัน และสร้างความสามารถในการตอบสนองต่อการเปลี่ยนแปลงของโลกอย่างเท่าทันเพื่อบรรเทาผลกระทบ รวมถึงเข้าถึงโอกาสจากการเปลี่ยนแปลงของบริบทโลกที่เกิดขึ้นได้รวดเร็วยิ่งขึ้น เป็นการปูทางสู่อนาคตด้วยการลงทุนโครงสร้างพื้นฐานในด้านต่างๆ โดยเฉพาะอย่างยิ่งโครงสร้างพื้นฐานด้านวิทยาศาสตร์และเทคโนโลยี โครงสร้างพื้นฐานด้านคุณภาพ เพื่อการสร้างความคุ้มค่าในอนาคตด้วยการนำวิทยาศาสตร์ เทคโนโลยีและ

นวัตกรรมไปเพิ่มศักยภาพของชุมชน ผู้ประกอบการ ปรับเปลี่ยนรูปแบบการผลิต/บริการเพื่อตอบสนอง ต่อความต้องการของตลาด รวมถึงสร้างการเติบโตอย่างมีคุณภาพ เป็นมิตรต่อสิ่งแวดล้อม และลดการปล่อยก๊าซเรือนกระจก เพื่อนำไปสู่สังคมคาร์บอนต่ำ นอกจากนี้ ต้องพัฒนากำลังคนเพื่อรองรับเศรษฐกิจ BCG ในอนาคต รวมถึงการวิจัยพัฒนาขั้นแนวหน้าเพื่อลดการพึ่งพาการนำเข้าเทคโนโลยีจากต่างประเทศ โดยมีแนวทางการดำเนินการ ดังนี้

๑. การยกระดับความสามารถของกำลังคนในสาขา BCG
๒. การลงทุนโครงสร้างพื้นฐานทางด้านวิทยาศาสตร์และเทคโนโลยี
๓. การลงทุนโครงสร้างพื้นฐานทางด้านคุณภาพ
๔. การพัฒนาเทคโนโลยีขั้นแนวหน้า

๒.๖ เป้าหมายและแนวทางการพัฒนาภาค พ.ศ. ๒๕๖๖ -๒๕๗๐^๖

ภาคเหนือ

มุ่งสู่การพัฒนาเป็นฐานเศรษฐกิจสร้างสรรค์ของประเทศ เชื่อมโยงกับอนุภูมิภาค และเติบโตอย่างยั่งยืน เพื่อพัฒนาไปสู่ การเป็น “ฐานเศรษฐกิจสร้างสรรค์ของประเทศ” เชื่อมโยงกับอนุภูมิภาค และเติบโตอย่างยั่งยืน โดยใช้ทุนทางวัฒนธรรมและภูมิปัญญาท้องถิ่นที่มีอัตลักษณ์ นวัตกรรม และความคิดสร้างสรรค์ในการเสริมสร้างความเข้มแข็งของเศรษฐกิจภายในภาค ให้มีการเจริญเติบโตได้อย่างเต็มศักยภาพ โดยมีแนวทางการพัฒนา ดังนี้

๑. ส่งเสริมการพัฒนาพื้นที่ระเบียงเศรษฐกิจพิเศษภาคเหนือ (NEC-Creative LANNA) ในจังหวัด เชียงใหม่ เชียงราย ลำพูน ลำปาง ให้เป็นพื้นที่เศรษฐกิจหลักของภาคและฐานเศรษฐกิจสร้างสรรค์ของประเทศ
๒. ยกระดับการท่องเที่ยวและบริการที่มีศักยภาพของภาคให้มีคุณภาพ สนับสนุนเศรษฐกิจสร้างสรรค์ และกระจายประโยชน์สู่ชุมชน
๓. พัฒนาการผลิตตามระบบเกษตรกรรมยั่งยืน เชื่อมโยงสู่อุตสาหกรรมแปรรูปมูลค่าสูง
๔. เสริมศักยภาพของเมือง พื้นที่เขตพัฒนาเศรษฐกิจพิเศษชายแดน และระบบโครงสร้างพื้นฐานโลจิสติกส์สำคัญของภาคเพื่อสร้างโอกาสทางเศรษฐกิจ และเอื้อต่อการอยู่อาศัย
๕. พัฒนาและยกระดับคุณภาพชีวิต เพื่อแก้ไขปัญหาความยากจน พัฒนาผู้สูงอายุ สู่การเป็นผู้สูงอายุที่มีศักยภาพ (Active Aging) และพัฒนาทักษะฝีมือแรงงาน เพื่อรองรับการพัฒนาเศรษฐกิจสร้างสรรค์
๖. บริหารจัดการทรัพยากรธรรมชาติ สิ่งแวดล้อม อย่างมีประสิทธิภาพ เพื่อให้เกิดความยั่งยืน

สภาพเศรษฐกิจสาขาเกษตรของภาคเหนือ

๑. พื้นที่ใช้ประโยชน์ทางการเกษตรส่วนใหญ่อยู่ในภาคเหนือตอนล่าง ในปี ๒๕๖๓ ภาคเหนือมีพื้นที่ใช้ประโยชน์ทางการเกษตร ๓๒.๕๒ ล้านไร่ คิดเป็นร้อยละ ๒๑.๘ ของพื้นที่ ใช้ประโยชน์ทางการเกษตรทั้งประเทศ โดยพื้นที่เกษตรของภาคเหนือส่วนใหญ่อยู่ในภาคเหนือตอนล่างซึ่งเป็นพื้นที่ราบ ๒๑.๘๓ ล้านไร่ คิดเป็นร้อยละ ๖๗.๑ ของพื้นที่ใช้ประโยชน์ทางการเกษตรภาคเหนือ ทำการผลิต พืชเศรษฐกิจที่สำคัญ ได้แก่ ข้าว อ้อยโรงงาน และมันสำปะหลัง ส่วนพื้นที่เกษตรของภาคเหนือตอนบน ๑๐.๖๘ ล้านไร่ หรือร้อยละ ๓๒.๙ ของพื้นที่ใช้ประโยชน์ทางการเกษตรภาคเหนือ ทำการผลิตพืชผัก และผลไม้ เป็นหลัก

๒. ภาคเหนือมีการขยายพื้นที่ชลประทานต่อเนื่อง ลดความเสี่ยงจากภาวะภัยแล้ง โดยในปี ๒๕๖๓ ภาคเหนือมีพื้นที่ชลประทานครอบคลุมพื้นที่ ๑๐.๑๓ ล้านไร่ เพิ่มขึ้นจากปี ๒๕๕๙ จำนวน ๑.๑๐ ล้านไร่ คิดเป็นสัดส่วนพื้นที่ชลประทานต่อพื้นที่เกษตรของภาคเหนือร้อยละ ๓๑.๑ ซึ่งสูงกว่าค่าเฉลี่ยของประเทศที่มีสัดส่วนร้อยละ ๒๓.๔ โดยพื้นที่ชลประทานของภาคส่วนใหญ่อยู่ในพื้นที่กลุ่มจังหวัดภาคเหนือตอนล่าง คิดเป็นสัดส่วนร้อยละ ๖๕.๗ ของพื้นที่ชลประทานทั้งภาค

^๖ สำนักงานสภาพัฒนาการเศรษฐกิจและสังคมแห่งชาติ. (๒๕๖๕, พฤศจิกายน). เป้าหมายและแนวทางการพัฒนาภาค พ.ศ. ๒๕๖๖ -๒๕๗๐.

๓. **ผลิตภาพแรงงานภาคเกษตรต่ำ เมื่อเทียบกับผลิตภาพแรงงานในสาขาการผลิตอื่น** โดยผลิตภาพแรงงานภาคเกษตรภาคเหนือในปี ๒๕๖๓ เท่ากับ ๓๕,๑๒๖.๐๕ บาทต่อคน ขณะที่ภาคอุตสาหกรรมเท่ากับ ๒๖๐,๓๓๔.๒๐ บาทต่อคน และภาคบริการเท่ากับ ๑๕๘,๓๓๐.๔๑ บาทต่อคน รวมทั้งมีมูลค่าทางเศรษฐกิจต่ำ โดยในปี ๒๕๖๓ ผลิตภัณฑภาคเกษตรของภาคเหนือมีมูลค่า ๓๐๑,๐๔๑ ล้านบาท คิดเป็นสัดส่วนร้อยละ ๒๔.๕ ของผลิตภัณฑมวลรวมภาคเหนือ

๔. **กระบวนการผลิตการเกษตรเริ่มปรับเปลี่ยนสู่การเกษตรสร้างมูลค่า** เกษตรกรมีการปรับกระบวนการผลิตสู่เกษตรปลอดภัย เกษตรอินทรีย์มากขึ้น ตามพฤติกรรมของผู้บริโภค ที่ใส่ใจในสุขภาพและสิ่งแวดล้อม และมีการใช้เทคโนโลยีในกระบวนการผลิต อาทิ การใช้โดรน (Drone) การใช้แอปพลิเคชัน (Application) ทดแทนแรงงานเกษตรที่สูงวัย ซึ่งจะเป็นการพัฒนาสู่ระบบเกษตรอัจฉริยะที่มีการบริหารจัดการการผลิตอย่างประสิทธิภาพ โดยในปี ๒๕๖๕ มีพื้นที่เกษตรอินทรีย์ ๔๘,๑๐๖.๙๐ ไร่ เพิ่มขึ้นจากปี ๒๕๖๔ ร้อยละ ๘.๔

๒.๗ **ยุทธศาสตร์เกษตรและสหกรณ์ ระยะ ๒๐ ปี (พ.ศ. ๒๕๖๐ - ๒๕๗๙)^๗** กระทรวงเกษตรและสหกรณ์ ได้จัดทำยุทธศาสตร์เกษตรและสหกรณ์ ระยะ ๒๐ ปี (พ.ศ. ๒๕๖๐ - ๒๕๗๙) เพื่อเป็นกรอบการพัฒนาการเกษตรของประเทศในระยะยาว ซึ่งสอดคล้องกับการพัฒนาที่สำคัญ ได้แก่ ยุทธศาสตร์ชาติ ๒๐ ปี แผนพัฒนาเศรษฐกิจและสังคมแห่งชาติ ฉบับที่ ๑๒ (พ.ศ. ๒๕๖๐ - ๒๕๖๔) แผนปฏิรูปของสภาขับเคลื่อนการปฏิรูปประเทศ (สปท.) และเป้าหมายการพัฒนาที่ยั่งยืน (Sustainable Development Goals: SDGs) ซึ่งเป็นเป้าหมายการพัฒนาในระดับโลกขององค์การสหประชาชาติ โดยยุทธศาสตร์เกษตรและสหกรณ์ ระยะ ๒๐ ปี (พ.ศ. ๒๕๖๐ - ๒๕๗๙) มุ่งในการเสริมจุดแข็งและแก้ไขจุดอ่อนให้เอื้อต่อการพัฒนาภาคการเกษตรในระยะยาว เพื่อบรรลุวิสัยทัศน์ “เกษตรกร มั่นคง ภาคการเกษตรมั่นคง ทรัพยากรการเกษตรยั่งยืน” โดยมียุทธศาสตร์และแนวทางการพัฒนา ดังนี้

ยุทธศาสตร์ที่ ๑ สร้างความเข้มแข็งให้กับเกษตรกรและสถาบันเกษตรกร โดยสร้างความเข้มแข็งให้กับเกษตรกรและสถาบันเกษตรกร Smart Farmer, Smart Group, Smart Enterprise เสริมสร้างความภาคภูมิใจและความมั่นคงในอาชีพเกษตรกรกร บริหารจัดการแรงงานภาคเกษตรโดยนวัตกรรมการและเทคโนโลยีมาประยุกต์ใช้

ยุทธศาสตร์ที่ ๒ เพิ่มประสิทธิภาพการผลิตและยกระดับมาตรฐานสินค้าเกษตร โดยพัฒนาประสิทธิภาพการผลิตและคุณภาพมาตรฐานสินค้า และส่งเสริมการเกษตรตลอดโซ่อุปทานสอดคล้องกับความต้องการของตลาด

ยุทธศาสตร์ที่ ๓ เพิ่มความสามารถในการแข่งขันภาคการเกษตรด้วยเทคโนโลยีและนวัตกรรม โดยพัฒนาเทคโนโลยีและนวัตกรรมเพื่อการขับเคลื่อนเกษตรให้สอดคล้องกับไทยแลนด์ ๔.๐ บริหารจัดการเทคโนโลยีสารสนเทศเพื่อการเกษตร และพัฒนาผลงานวิจัยด้านการเกษตรนำไปสู่การผลิตนวัตกรรมเชิงพาณิชย์

ยุทธศาสตร์ที่ ๔ บริหารจัดการทรัพยากรการเกษตรและสิ่งแวดล้อมอย่างสมดุลและยั่งยืน โดยบริหารจัดการทรัพยากรการเกษตรอย่างยั่งยืน และฟื้นฟูและอนุรักษ์ทรัพยากรการเกษตรให้สมดุลและยั่งยืน

ยุทธศาสตร์ที่ ๕ พัฒนาระบบบริหารจัดการภาครัฐ โดยพัฒนาบุคลากรเป็น Smart Officer และ Smart Researcher เชื่อมโยงระบบการทำงานของทุกหน่วยงานในกระทรวงเกษตรและสหกรณ์ และปรับปรุงและพัฒนากฎหมายด้านการเกษตร

๒.๘ **แผนปฏิบัติการราชการของกระทรวงเกษตรและสหกรณ์ ระยะ ๕ ปี (พ.ศ. ๒๕๖๖ - ๒๕๗๐)^๘** เป็นแผนหลักในการขับเคลื่อนภารกิจของกระทรวงเกษตรและสหกรณ์ไปสู่การปฏิบัติที่ชัดเจนและเป็นรูปธรรม เพื่อให้บรรลุเป้าหมายตามยุทธศาสตร์ชาติ แผนแม่บทภายใต้ยุทธศาสตร์ชาติ และแผนอื่นๆ ที่เกี่ยวข้อง รวมทั้งนำไปใช้เป็นข้อมูลประกอบการจัดทำงบประมาณรายจ่ายประจำปีงบประมาณ และนำไปใช้ในการติดตามและ

^๗ สำนักงานเศรษฐกิจการเกษตร. (๒๕๖๐, เมษายน). ยุทธศาสตร์เกษตรและสหกรณ์ ระยะ ๒๐ ปี (พ.ศ. ๒๕๖๐ - ๒๕๗๙).

^๘ กระทรวงเกษตรและสหกรณ์. (๒๕๖๕, เมษายน). แผนปฏิบัติการราชการของกระทรวงเกษตรและสหกรณ์ ระยะ ๕ ปี (พ.ศ. ๒๕๖๖ - ๒๕๗๐).

ประเมินผลโครงการสำคัญประจำปีงบประมาณ ตลอดจนผู้บริหารสามารถใช้เป็นเครื่องมือในการกำกับดูแล และติดตามผลการดำเนินงานของโครงการ/กิจกรรมต่างๆ ในแต่ละผลผลิตให้สามารถดำเนินการได้ตามเป้าหมายอย่างมีประสิทธิภาพ มีความคุ้มค่า เกิดประโยชน์สูงสุดต่อการบริหารราชการแผ่นดินในภาพรวม มีวิสัยทัศน์คือ “เกษตรกรไทยสู่เกษตรกรมูลค่าสูง เกษตรกรมีความมั่นคงในการประกอบอาชีพ ภาคเกษตรเติบโตอย่างยั่งยืน” โดยมีเป้าหมายผลิตภัณฑ่มวลรวมในประเทศสาขาเกษตรและเกษตรแปรรูปเพิ่มขึ้น ดัชนีความผาสุกของเกษตรกรเพิ่มขึ้น รายได้เงินสดสุทธิครัวเรือนเกษตรกรเพิ่มขึ้น ทรัพยากรการเกษตรได้รับการอนุรักษ์ พื้นฟู และใช้ประโยชน์อย่างคุ้มค่า รวมทั้งปริมาณการปล่อยก๊าซเรือนกระจกของภาคเกษตรลดลง ประกอบด้วย ประเด็นการพัฒนา ๒๒ แนวทางการพัฒนา ได้แก่

ประเด็นการพัฒนาที่ ๑ ยกระดับศักยภาพเกษตรกรและสถาบันเกษตรกรสู่ผู้ประกอบการธุรกิจเกษตร สมัยใหม่ มุ่งเน้นการพัฒนาองค์ความรู้และกระบวนการทางความคิดของเกษตรกรเพื่อไปสู่การเป็นเกษตรกรมืออาชีพ (Smart Farmer) รวมทั้งสนับสนุนคนรุ่นใหม่เข้าสู่ภาคการเกษตร (Young Smart Farmer) และยกระดับศักยภาพเกษตรกรและสถาบันเกษตรกรให้เป็นผู้ประกอบการธุรกิจเกษตร (Start up) และ SMEs เกษตร โดยส่งเสริม และสนับสนุนการเข้าถึงปัจจัยแหล่งเงินทุน และการปรับโครงสร้างหนี้สิน เพื่อสร้างความเข้มแข็งและ ลดความเหลื่อมล้ำทางสังคมตลอดจนงานวิจัย เทคโนโลยี และนวัตกรรมมาต่อยอดความคิด ในการพัฒนาการผลิตไปสู่การแปรรูปขั้นต้น/ขั้นสูง เพื่อสร้างเพิ่มมูลค่าสินค้าเกษตร และเพิ่มศักยภาพของเกษตรกรให้มีขีดความสามารถเป็นผู้ประกอบการธุรกิจเกษตรชั้นนำที่พร้อมสำหรับรองรับการแข่งขัน รวมทั้ง การเปลี่ยนแปลงและความท้าทายในอนาคต

ประเด็นการพัฒนาที่ ๒ ส่งเสริมและพัฒนาการผลิตสินค้าเกษตรและบริการมูลค่าสูง ให้ความสำคัญกับการยกระดับการผลิตและการแปรรูปผลผลิตทางการเกษตรสู่ผลิตภัณฑ์และบริการ มูลค่าสูง ที่มีศักยภาพการตลาดในอนาคต ปรับโครงสร้างการผลิตจากผลิตมากแต่สร้างรายได้น้อย (More for Less) ไปสู่การผลิตน้อยแต่สร้างรายได้มาก (Less for More) ด้วยการประยุกต์ใช้วิทยาศาสตร์ เทคโนโลยี และนวัตกรรม ในการเพิ่มมูลค่าให้กับสินค้าเกษตรตลอดห่วงโซ่คุณค่า ให้ได้คุณภาพ มาตรฐาน และปลอดภัย สามารถแข่งขันในตลาดได้ โดยการสนับสนุนปัจจัยการผลิตที่มีคุณภาพ ยกระดับมาตรฐานสินค้าเกษตร และการตรวจสอบย้อนกลับ การสร้างความตระหนักรู้เกี่ยวกับการผลิตและการบริโภคสินค้าเกษตรปลอดภัย รวมทั้งส่งเสริมและสนับสนุนการนำผลผลิตทางการเกษตรมาเป็นวัตถุดิบตั้งต้นในอุตสาหกรรมต่อเนื่องและอุตสาหกรรมขั้นสูงแห่งอนาคต ตลอดจนนำข้อได้เปรียบด้านความหลากหลายทางชีวภาพมาสร้างอัตลักษณ์ตราสินค้า และนำเสนอเรื่องราวแหล่งที่มาให้กับสินค้าเกษตรและบริการ เพื่อเชื่อมโยงสู่ภาคการผลิตและบริการอื่น การส่งเสริมการท่องเที่ยว รวมถึงการพัฒนาเขตเศรษฐกิจพิเศษ โดยเฉพาะพื้นที่ที่เป็นพื้นที่อุตสาหกรรมแห่งอนาคต

ประเด็นการพัฒนาที่ ๓ เพิ่มประสิทธิภาพในการบริหารจัดการทรัพยากรทางการเกษตร เน้นการรักษาความมั่นคงของฐานทรัพยากรและความหลากหลายทางชีวภาพ และการสร้างความสมดุลระหว่างการอนุรักษ์และการใช้ประโยชน์อย่างยั่งยืน การสร้างความมั่นคงทางอาหาร โดยส่งเสริมการทำเกษตรกรรมยั่งยืน ด้วยการผลิตและบริโภคสินค้าเกษตรที่รักษาระบบนิเวศและเป็นมิตรต่อสิ่งแวดล้อม ส่งเสริมให้เกษตรกรใช้สารเคมีทางการเกษตรอย่างถูกต้อง เหมาะสม และมีความปลอดภัย รวมทั้งการบริหารจัดการวัสดุเหลือใช้ทางการเกษตรอย่างคุ้มค่ามีประสิทธิภาพ เพื่อสร้างความสมดุลในการบริหารจัดการให้มีการใช้ทรัพยากรทางการเกษตรอย่างเหมาะสม รวมทั้งลดการปล่อยก๊าซเรือนกระจกและลดการเผาในพื้นที่เกษตร เพื่อนำไปสู่การสร้างการเติบโตได้อย่างมีคุณภาพ ตลอดจนสามารถบริหารจัดการสิ่งแวดล้อมและทรัพยากรทางการเกษตรได้อย่างยั่งยืน

ประเด็นการพัฒนาที่ ๔ พัฒนาโครงสร้างพื้นฐานและสิ่งอำนวยความสะดวกด้านการเกษตร มุ่งเน้นการพัฒนาโครงสร้างพื้นฐานและระบบนิเวศการเกษตรที่สนับสนุนการผลิต การแปรรูป การตลาด และ

การเพิ่มมูลค่าสินค้าเกษตรตลอดโซ่อุปทาน ทั้งการบริหารจัดการระบบโลจิสติกส์เกษตร รวมถึงการเพิ่มความสามารถในการแข่งขันภาคเกษตรด้วยงานวิจัย เทคโนโลยี และนวัตกรรมด้านการเกษตร โดยส่งเสริมการวิจัยและพัฒนาสินค้าเกษตรและผลิตภัณฑ์ให้มีความหลากหลาย การสร้างหลักประกัน เพื่อความมั่นคงทางการเกษตร อาทิ เกษตรพันธสัญญา การประกันภัยสินค้าเกษตร การส่งเสริมและพัฒนาระบบตลาดสินค้าเกษตร รวมทั้งการพัฒนาระบบเทคโนโลยีสารสนเทศการเกษตรและเชื่อมโยงข้อมูลอย่างเป็นระบบ ตลอดจนการพัฒนาและปรับปรุงกฎหมาย ระเบียบ ให้ทันสมัย เอื้อประโยชน์ต่อการพัฒนาภาคเกษตร

๒.๙ นโยบายรัฐบาลที่เกี่ยวข้องกับกระทรวงเกษตรและสหกรณ์^๙

พลเอก ประยุทธ์ จันทร์โอชา นายกรัฐมนตรี แถลงต่อรัฐสภา เมื่อวันที่ ๒๕ กรกฎาคม ๒๕๖๒ โดยคณะรัฐมนตรีได้แถลงนโยบายต่อรัฐสภาให้ทราบถึงแนวทางการบริหารราชการแผ่นดินที่รัฐบาลจะดำเนินการเพื่อพัฒนาประเทศไทยให้ก้าวไปข้างหน้าด้วยความมั่นคง สังคมไทยมีความสุข สัมคคี และเอื้ออาทร คนไทยมีคุณภาพ ชีวิตที่ดีขึ้นและมีความพร้อมที่จะดำเนินชีวิตในศตวรรษที่ ๒๑ เศรษฐกิจไทยมีความแข็งแกร่งและมีความสามารถในการแข่งขันสูงขึ้น ควบคู่ไปกับการดูแลสุขภาพธรรมชาติและสิ่งแวดล้อมตามหลักปรัชญาของเศรษฐกิจพอเพียง โดยมีนโยบายประกอบด้วย นโยบายหลัก ๑๒ ด้าน นโยบายเร่งด่วน ๑๒ เรื่อง โดยมีนโยบายหลักและนโยบายเร่งด่วนที่เกี่ยวข้องกับกระทรวงเกษตรและสหกรณ์ ดังนี้

๑. นโยบายหลัก ๘ ด้าน ประกอบด้วย นโยบายหลักที่ ๑ การปกป้องและเชิดชูสถาบันพระมหากษัตริย์ นโยบายหลักที่ ๔ การสร้างบทบาทของไทยในเวทีโลก นโยบายหลักที่ ๕ การพัฒนาเศรษฐกิจและความสามารถในการแข่งขันของไทย นโยบายหลักที่ ๖ การพัฒนาพื้นที่เศรษฐกิจและการกระจายความเจริญสู่ภูมิภาค นโยบายหลักที่ ๗ การพัฒนาสร้างความเข้มแข็งจากฐานราก นโยบายหลักที่ ๑๐ การฟื้นฟูทรัพยากรธรรมชาติและการรักษาสิ่งแวดล้อมเพื่อสร้างการเติบโตอย่างยั่งยืน นโยบายหลักที่ ๑๑ การปฏิรูปการบริหารจัดการภาครัฐ และนโยบายหลักที่ ๑๒ การป้องกันและปราบปรามการทุจริตและประพฤติมิชอบและกระบวนการยุติธรรม

๒. นโยบายเร่งด่วน ๑๐ เรื่อง ประกอบด้วย นโยบายเร่งด่วนที่ ๑ การแก้ไขปัญหาในการดำรงชีวิตของประชาชน นโยบายเร่งด่วนที่ ๓ มาตรการเศรษฐกิจ นโยบายเร่งด่วนที่ ๔ การให้ความช่วยเหลือเกษตรกรและพัฒนานวัตกรรม นโยบายเร่งด่วนที่ ๕ ยกระดับศักยภาพแรงงาน นโยบายเร่งด่วนที่ ๖ การวางรากฐานระบบเศรษฐกิจของประเทศสู่อนาคต นโยบายเร่งด่วนที่ ๗ เตรียมคนไทยสู่ศตวรรษที่ ๒๑ นโยบายเร่งด่วนที่ ๘ การแก้ไขปัญหาทุจริตและประพฤติมิชอบในวงราชการทั้งฝ่ายการเมืองและฝ่ายราชการประจำ นโยบายเร่งด่วนที่ ๙ การแก้ไขปัญหาเสถียรและสร้างความสงบสุขในพื้นที่ชายแดนภาคใต้ นโยบายเร่งด่วนที่ ๑๐ การพัฒนาระบบการให้บริการประชาชน และนโยบายเร่งด่วนที่ ๑๑ การจัดเตรียมมาตรการรองรับภัยแล้งและอุทกภัย

๒.๑๐ นโยบายสำคัญของกระทรวงเกษตรและสหกรณ์

๑. ยุทธศาสตร์และนโยบายของรัฐมนตรีกระทรวงเกษตรและสหกรณ์ รัฐมนตรีว่าการกระทรวงเกษตรและสหกรณ์ (ดร.เฉลิมชัย ศรีอ่อน) ได้มีแนวทางการพัฒนาเพื่อขับเคลื่อนด้านการเกษตรให้มีความยั่งยืนด้วยยุทธศาสตร์และแนวทางนโยบายหลัก ดังนี้

๑.๑ ยุทธศาสตร์ ๕ ประเด็น ประกอบด้วย

๑) ยุทธศาสตร์ตลาดนำการผลิต เร่งส่งเสริมด้านการตลาดให้กับเกษตรกร และผลักดันให้การผลิตสินค้าเกษตรของเกษตรกรมีคุณภาพและมาตรฐานตามที่ตลาดต้องการ โดยเข้าไปบริหารจัดการ หาดตลาดให้กับเกษตรกร ร่วมบูรณาการกับกระทรวงพาณิชย์ที่มีภารกิจหน้าที่ดูแลด้านการตลาดโดยตรง ร่วมกับทุกภาคส่วนที่เกี่ยวข้อง

๒) ยุทธศาสตร์เทคโนโลยีเกษตร ๔.๐ หลังจากนั้น ๔.๐ คงไม่เพียงพอ ต้องเร่งพัฒนาแสวงหาและเทคโนโลยีที่เหมาะสมและสอดคล้องกับสถานการณ์ของโลกที่มีการเปลี่ยนแปลงตลอดเวลา

^๙ คำแถลงนโยบายของคณะรัฐมนตรี พลเอก ประยุทธ์ จันทร์โอชา นายกรัฐมนตรี แถลงต่อรัฐสภา วันพฤหัสบดีที่ ๒๕ กรกฎาคม ๒๕๖๒. (๒๕๖๒, ๒๕ กรกฎาคม). ราชกิจจานุเบกษา เล่ม ๑๓๖ ตอนพิเศษ ๑๘๖ ง.

โดยพัฒนาควบคู่กับการวิจัยนวัตกรรม เพื่อนำมาประยุกต์ใช้ให้เกิดประโยชน์สูงสุดต่อเกษตรกรในการลดต้นทุน และเพิ่มมูลค่าสินค้าเกษตร

๓) ยุทธศาสตร์ ๓S คือ Safety-Security-Sustainability เป็นยุทธศาสตร์ที่สร้างความมั่นใจให้กับผู้บริโภค และสร้างความเข้มแข็งให้เกษตรกรอย่างยั่งยืน

๔) ยุทธศาสตร์การบริหารเชิงรุกแบบบูรณาการกับทุกภาคส่วน นอกจากบูรณาการทำงานร่วมกันภายในกระทรวงเกษตรและสหกรณ์แล้ว ต้องแสวงหาความร่วมมือจากภายนอก ทั้งหน่วยงานภาครัฐ ภาคเอกชน และภาคส่วนต่างๆ ที่เกี่ยวข้อง ต้องประสานการทำงาน ตั้งเป้าหมายและแนวทางการทำงานร่วมกันให้เกิดความชัดเจน เน้นการทำงานที่เข้าถึงเกษตรกรและประชาชนในพื้นที่เป็นสำคัญ

๕) ยุทธศาสตร์เกษตรกรยั่งยืนตามแนวทางศาสตร์พระราชา ใน ๒-๓ ปีที่ผ่านมา การขับเคลื่อนยุทธศาสตร์นี้ดำเนินการมาอย่างเข้มแข็งต่อเนื่อง การส่งเสริมเกษตรกรยั่งยืนสามารถเป็นภูมิคุ้มกันและสร้างความเข้มแข็งให้กับเกษตรกรได้เป็นอย่างดี

๑.๒ ปี ๒๕๖๖ มุ่งสร้างความเข้มแข็งให้กับภาคเกษตรกร

๑) สร้างความเข้มแข็งให้กับเกษตรกรและสถาบันเกษตรกร การพัฒนาคน เพื่อรองรับสิ่งต่างๆ ที่เป็นอนาคตของประเทศและของโลกเป็นสิ่งสำคัญ กระทรวงต้องเร่งพัฒนาสร้างความเข้มแข็งให้เกษตรกรและสถาบันเกษตรกร ยกตัวอย่าง กระทรวงกำหนดเป้าหมายจะยกระดับความเข้มแข็งขององค์กรกลุ่มสตรี โดยให้ กรมส่งเสริมการเกษตรกำหนดเป็นเป้าหมายการขับเคลื่อนงาน เป็นต้น เชื่อมั่นว่าหาก กระทรวง พัฒนาเกษตรกรและสถาบันเกษตรกรให้มีความเข้มแข็งแล้ว การขับเคลื่อนนโยบายต่างๆ ก็จะมีสัมฤทธิ์ผล

๒) เร่งผลักดันการลดการปลดปล่อยก๊าซเรือนกระจกในภาคเกษตร ขอให้ทุกหน่วยงานร่วมกันกำหนดเป้าหมายและวางแผนผลักดันมาตรการลดผลกระทบจากการเปลี่ยนแปลงสภาพภูมิอากาศ ลดการปลดปล่อยก๊าซเรือนกระจกและการบริหารจัดการคาร์บอนเครดิต ซึ่งทุกหน่วยงานมีภารกิจและมีส่วนรับผิดชอบ ในเรื่องนี้ คาดว่าในระยะเวลาไม่เกิน ๒-๓ ปีนี้ ประเทศต่างๆ จะมีมาตรการกีดกันทางการค้าที่อ้างอิงเงื่อนไข ที่เกี่ยวข้องกับการลดการปลดปล่อยก๊าซเรือนกระจกอย่างเต็มที่ ดังนั้น จึงต้องเร่งดำเนินการ โดยขอให้มองว่าเป็นโอกาสที่สำคัญในการเพิ่มรายได้ให้ภาคเกษตรโดยเฉพาะการบริหารจัดการคาร์บอนเครดิต และเพื่อให้สินค้าเกษตรของเราได้มาตรฐานสามารถส่งออกได้อย่างต่อเนื่อง และได้มอบแนวทางการทำงานในประเด็นที่เกี่ยวข้อง ดังนี้

(๑) เร่งหามาตรการลดการปลดปล่อยก๊าซมีเทนในการผลิต ที่เกิดขึ้นจากการผลิตทั้งพืช ปศุสัตว์และประมง ตามที่นักวิทยาศาสตร์ออกมาเตือนถึงผลกระทบต่อสภาพภูมิอากาศ ซึ่งอาจส่งผลกระทบต่อส่งออกสินค้าเกษตรของไทย จึงขอให้หน่วยงานที่เกี่ยวข้องเร่งดำเนินการหามาตรการต่างๆ และดำเนินการอย่างเป็นรูปธรรม เพื่อแสดงความพร้อมในการรองรับสถานการณ์โลกที่เปลี่ยนแปลงไป

(๒) ส่งเสริมการปลูกโกโก้ในพื้นที่ป่า โกโก้พืชเป็นเศรษฐกิจทางเลือกใหม่ ควรส่งเสริมการผลิตร่วมกับพืชชนิดอื่น ลดการปลูกพืชเชิงเดี่ยว และส่งเสริมการผลิตและแปรรูปให้มีคุณภาพตรงตามความต้องการของตลาด ลดการนำเข้า เนื่องจากประเทศไทยต้องนำเข้าโกโก้มูลค่าหลายหมื่นล้านบาท

(๓) ปัญหาการปลูกยางพาราในพื้นที่ไม่มีเอกสารสิทธิการใช้ที่ดิน (บัตรสีชมพู) ขอให้การยางแห่งประเทศไทยไปศึกษาว่าการรับรองพื้นที่ดังกล่าวจะเกี่ยวข้องหรือไม่เป็นไปตามมาตรการห้ามนำเข้าผลิตภัณฑ์ที่เชื่อมโยงการตัดไม้ทำลายป่าของสหภาพยุโรปหรือไม่ และพื้นที่ที่ปลูกไปแล้วต้องผลักดันการลดพื้นที่ปลูก ลด Supply ผลผลิตออกจากระบบ และจำแนกผลผลิตจากพื้นที่มีเอกสารสิทธิการใช้ที่ดิน (บัตรสีเขียว) และพื้นที่ไม่มีเอกสารสิทธิการใช้ที่ดิน (บัตรสีชมพู) ให้ชัดเจนไม่ให้ปะปนกัน ซึ่งต้องหามาตรการมารองรับและทำความเข้าใจกับเกษตรกร

(๔) การผลิตในพื้นที่ ส.ป.ก. ควรได้รับการยกเว้นจากมาตรการห้ามนำเข้าผลิตภัณฑ์ที่เชื่อมโยงการตัดไม้ทำลายป่าของสหภาพยุโรป เพราะเป็นพื้นที่ที่ภาครัฐออกเอกสารสิทธิ์ ขอให้ฝ่ายกฎหมายของสำนักงานการปฏิรูปที่ดินเพื่อเกษตรกรรมศึกษาความเป็นไปได้ในการขอรับการยกเว้น

๓) **เร่งประชาสัมพันธ์สร้างการรับรู้การดำเนินนโยบายของกระทรวงให้ทั่วถึง** ที่ผ่านมา สภาพปัญหาต่างๆ ของภาคเกษตรที่เกิดขึ้น สาเหตุสำคัญเกิดจากเกษตรกรและประชาชนยังไม่เข้าใจการทำงานของภาครัฐ ก่อให้เกิดแรงต้านการทำงาน ซึ่งอาจทำให้ไม่สามารถขับเคลื่อนงานได้สำเร็จ ดังนั้น จึงต้องเร่งประชาสัมพันธ์สร้างการรับรู้ให้เกษตรกรและประชาชนทั่วไปมีความเข้าใจการดำเนินงานของภาครัฐ โดยเฉพาะมาตรการต่างๆ ในด้านการเกษตร เช่น การเลี้ยงสัตว์ การจัดการน้ำ ปุ๋ย ดิน วิธีการปลูก การตัด การเก็บเกี่ยว การใช้พันธุ์พืชที่เหมาะสม เป้าหมายเพื่อให้ผลผลิตมีคุณภาพมาตรฐาน เกษตรกรจะเป็นผู้ได้รับประโยชน์โดยตรง ซึ่งต้องมีคณะทำงานบูรณาการด้านการประชาสัมพันธ์ เพื่อบริหารจัดการแก้ไขปัญหาดังกล่าวอย่างเร่งด่วน

๔) **พัฒนาเทคโนโลยีและนวัตกรรมทางการเกษตร** การส่งเสริมเทคโนโลยีและนวัตกรรมให้กับเกษตรกรเพื่อเพิ่มคุณภาพและมูลค่าสินค้า โดยกระทรวงเกษตรและสหกรณ์ได้จัดตั้งศูนย์เทคโนโลยีเกษตรและนวัตกรรม (Agritech and Innovation Center : AIC) ซึ่งร่วมบูรณาการกับสถาบันอุดมศึกษา ราชภัฏท้องถิ่น และองค์กรต่าง ๆ ทั้งนี้ ยังมีปัญหาเรื่องการไม่ได้รับจัดสรรงบประมาณ ดังนั้น หากมีแนวทางแก้ปัญหาในเรื่องงบประมาณได้ จะทำให้มีเทคโนโลยีและนวัตกรรมมาส่งเสริมให้เกษตรกรใช้ประโยชน์สามารถลดต้นทุนการผลิต การแปรรูปเพิ่มมูลค่าตรงตามความต้องการของตลาด เกษตรกรมีรายได้เพิ่มขึ้น ซึ่งจะเป็นการยกระดับ ภาคการเกษตรของไทย

๕) **ส่งเสริมเกษตรปลอดภัย** เนื่องจากเกษตรปลอดภัยคือหัวใจของการผลิต โดยกระทรวงเกษตรและสหกรณ์ต้องมีมาตรการที่ทำให้เกษตรกรและผู้บริโภคปลอดภัย การสร้างความมั่นใจให้กับผู้บริโภค ไม่ส่งเสริมให้ใช้วัตถุอันตรายทางการเกษตร ซึ่งใช้กันมากเป็นระยะเวลานาน กระทรวงต้องมีมาตรการที่เหมาะสมในการผลักดันให้การผลิตสินค้าเกษตรทุกชนิดได้มาตรฐานและมีความปลอดภัย

๖) **ผลักดันคำตอบแทนให้กับอาสาสมัครเกษตรหมู่บ้าน (อกม.)** ขอให้ทุกหน่วยงาน ให้ความสำคัญในการสร้างขวัญกำลังใจแก่อาสาสมัครเกษตรหมู่บ้านของทุกหน่วยงาน เนื่องจากอาสาสมัครเกษตรเป็นฟันเฟืองที่สำคัญมากในพื้นที่แต่ยังไม่มีคำตอบแทน ซึ่งกระทรวงจะผลักดันเรื่องนี้เพิ่มเติมที่ ในเบื้องต้นขอให้หน่วยงานที่เกี่ยวข้องสร้างขวัญกำลังใจ และแรงจูงใจในการทำงานให้กับอาสาสมัครเกษตรทุกคน

๗) **บริหารจัดการน้ำอย่างมีประสิทธิภาพ** การบริหารจัดการน้ำที่ดีต้องใช้น้ำอย่างมีคุณค่า ให้เกิดประโยชน์มากที่สุด ให้เกิดปัญหาน้อยที่สุด มีแผนการจัดการน้ำที่ดี ให้เกิดประโยชน์กับประเทศชาติกับเกษตรกรมากที่สุด ในสถานการณ์ฤดูฝนภาคใต้ปัจจุบัน ขอให้กรมชลประทานเตรียมพร้อมรับมือและประชาสัมพันธ์ให้ทั่วถึงเพื่อสร้างความอุ่นใจให้กับประชาชน เมื่อเกิดกรณีน้ำท่วมฉุกเฉิน รวมทั้งพื้นที่ที่ได้รับ ความเสียหายแล้ว ขอให้หน่วยงานที่เกี่ยวข้องเร่งดำเนินการเข้าช่วยเหลือเยียวยาผู้ได้รับผลกระทบและรายงาน ให้ผู้บริหารได้รับทราบทันที

๘) **เร่งขับเคลื่อน BCG Model** ไปสู่การปฏิบัติให้สัมฤทธิ์ผลตามเป้าหมายของนโยบายรัฐบาล เพื่อปรับเปลี่ยนระบบการเกษตรประเทศไทยไปสู่ ๓ สูง ได้แก่ ประสิทธิภาพสูง มาตรฐานสูง และรายได้สูง ซึ่งถือว่าเป็นการปรับเปลี่ยนภาคเกษตรที่สำคัญ ต้องมุ่งเน้นที่การสร้างความรู้ความเข้าใจให้กับเกษตรกรเกี่ยวกับเป้าหมายของนโยบาย แนวทางการปฏิบัติและประโยชน์ที่เกษตรกรจะได้รับ

๙) **ส่งเสริมความรู้พืชเศรษฐกิจใหม่ผลักดันไทยเป็นครัวโลก** โดยขอให้หน่วยงานที่เกี่ยวข้องพิจารณาคาดการณ์สถานการณ์ตลาดโลก ตลาดผู้บริโภคในอนาคตว่าแนวโน้มความต้องการสินค้าเกษตรและอาหาร เป็นอย่างไร กำหนดแผนการทำงานการส่งเสริมพืชเศรษฐกิจใหม่ที่มีมูลค่าสูง และสนับสนุน

เครื่องมือและองค์ความรู้ ที่เกี่ยวข้องเพื่อสร้างโอกาสให้กับเกษตรกร ซึ่งนอกจากพืชอาหารคนแล้วควรให้ความสำคัญกับพืชอาหารสัตว์ให้มากขึ้นเพราะประเทศไทยยังต้องนำเข้าวัตถุดิบอาหารสัตว์ในปริมาณและมูลค่าสูงมากในแต่ละปี ต้องเร่งหาวิธีการเพิ่มผลผลิตพืชอาหารสัตว์ในประเทศเพื่อลดการนำเข้าให้มากที่สุด

๑๐) ผลักดันให้กระทรวงเกษตรและสหกรณ์เป็นกระทรวงเศรษฐกิจอย่างแท้จริง
ภาคการเกษตรเป็นภาคเศรษฐกิจที่มีความสำคัญที่สุด ถึงแม้ตัวเลข GDP ภาคเกษตรอยู่ที่ประมาณร้อยละ ๘ ของ GDP ภาพรวมของประเทศ และมูลค่าผลิตภัณฑ์ที่ได้จากการแปรรูปสินค้าเกษตรจะไปเป็นตัวเลข GDP ของภาคอุตสาหกรรมก็ตาม แต่ภาคการเกษตรยังดำรงความสำคัญมากที่สุด การใช้งบประมาณในการแก้ไขปัญหาของ พี่น้องเกษตรกรที่ผ่านมา หลายฝ่ายอาจประเมินว่าสูงเกินไป แท้จริงแล้วไม่ได้สูงมากเมื่อเปรียบเทียบกับ การทำให้เศรษฐกิจฐานรากได้ขับเคลื่อนต่อไปได้ เนื่องจากมีประชากรกว่า ๓๐ ล้านคนที่อยู่ในครัวเรือนเกษตร ซึ่งเป็นทั้งผู้ผลิตและผู้บริโภคที่สำคัญ จึงขอให้ทุกหน่วยงานเร่งขับเคลื่อนภารกิจและนโยบายต่างๆ เพื่อให้เกษตรกรผลิตสินค้าเกษตรที่มีคุณภาพ มาตรฐาน มีมูลค่าสูง เพื่อเพิ่มรายได้ มีคุณภาพชีวิตที่ดีขึ้นยกระดับภาคการเกษตรให้เป็นภาคเศรษฐกิจที่สำคัญของประเทศต่อไป

๑๑) ปฏิบัติงานด้วยความโปร่งใส ตรวจสอบได้ โดยขอให้การบริหารและการปฏิบัติงานเป็นไปตามกฎหมาย ระเบียบ หลักเกณฑ์ต่างๆ อย่างเคร่งครัด ขอให้ข้าราชการกระทรวงเกษตรและสหกรณ์ทุกคนทำในสิ่งที่ถูกต้อง เพื่อภาพลักษณ์ที่ดี และเป็นประโยชน์ต่อพี่น้องเกษตรกรและประชาชน

๑๒) ให้ความสำคัญกับเกษตรกรเหมือนคนในครอบครัวเดียวกัน เนื่องจากปัญหาในภาคการเกษตรมีมาก บางปัญหาเรื้อรังสะสมมายาวนาน บางปัญหาเกิดจากความไม่รู้ไม่เข้าใจ บางปัญหาเกิดจากอัตรายึดมั่นปฏิบัติในแบบเดิมๆ ไม่ยอมเปลี่ยนแปลง ขอให้ทุกหน่วยงานในสังกัดกระทรวงร่วมกันบูรณาการกันแก้ไขปัญหาต่างๆ ให้ดีที่สุด ให้เต็มกำลังความสามารถ เมื่อแก้ไขปัญหาได้ ก็จะเป็นความภาคภูมิใจของพวกเรา ชาวกระทรวงเกษตรและสหกรณ์ทุกคน

๒. ปลัดกระทรวงเกษตรและสหกรณ์กล่าวขอบคุณและนำเสนอประเด็นที่เกี่ยวข้อง ดังนี้

๒.๑ การขับเคลื่อนนโยบายของรัฐมนตรีว่าการกระทรวงเกษตรและสหกรณ์
โดยหน่วยงานในสังกัดกระทรวงจะได้ร่วมกันขับเคลื่อน ๕ ยุทธศาสตร์และ ๑๕ นโยบายรวมทั้งนโยบายที่จะมุ่งเน้นดำเนินการในปี ๒๕๖๖ ของรัฐมนตรีว่าการกระทรวงเกษตรและสหกรณ์ไปสู่การปฏิบัติแบบบูรณาการร่วมกับหน่วยงานราชการและภาคีเครือข่ายต่าง ๆ ที่เกี่ยวข้องอย่างมีประสิทธิภาพและบรรลุเป้าหมายต่อไป

๒.๒ รายงานผลการดำเนินงานตามข้อสั่งการที่เกี่ยวข้อง ดังนี้

๑) การเลื่อนรอบระยะเวลาการเพาะปลูกในพื้นที่ลุ่มต่ำ ๑๐ ทุ่ง ขณะนี้กระทรวงเกษตรและสหกรณ์ ได้ส่งแผนการดำเนินงานให้คณะกรรมการทรัพยากรน้ำแห่งชาติทราบแล้ว

๒) การแก้ไขโรคใบด่างในมันสำปะหลัง มีคณะทำงานป้องกันและกำจัดโรคใบด่างมันสำปะหลัง ซึ่งมีรองปลัดกระทรวงเกษตรและสหกรณ์ หัวหน้ากลุ่มภารกิจด้านพัฒนาการผลิต เป็นประธานคณะทำงาน

๓) การดำเนินงานเรื่องคาร์บอนเครดิต ซึ่งจะเกี่ยวข้องกับการเผาต่อซังข้าวในอนาคต ขณะนี้กระทรวงเกษตรและสหกรณ์ได้ตั้งคณะทำงานกำหนดนโยบายขับเคลื่อนคาร์บอนเครดิตสำหรับภาคการเกษตร โดยมีรองปลัดกระทรวงเกษตรและสหกรณ์เป็นประธานคณะทำงาน

๒.๑๑ ประเด็นการพัฒนาจังหวัด/กลุ่มจังหวัด

๒.๑๒.๑ แผนพัฒนาจังหวัดเพชรบูรณ์ ๕ ปี (พ.ศ. ๒๕๖๖ – ๒๕๗๐)

เป้าหมายการพัฒนา

ดินแดนแห่งความสุขของคนอยู่และผู้มาเยือน

พันธกิจ

“จังหวัดเพชรบูรณ์มุ่งมั่นส่งเสริมการเกษตรปลอดภัยและสร้างเสริมมูลค่าเพิ่มสินค้าเกษตร พัฒนาและยกระดับการท่องเที่ยวทุกมิติ พร้อมยกระดับคุณภาพชีวิตและเสริมสร้างความมั่นคงของสังคม รวมทั้งรักษาความยั่งยืนของทรัพยากรธรรมชาติและสิ่งแวดล้อม และยกระดับขีดความสามารถทางเศรษฐกิจและการบริการภาครัฐ เพื่อมุ่งไปสู่การเป็นเมืองแห่งความสุขของคนอยู่และผู้มาเยือน”

ตำแหน่งทางยุทธศาสตร์ :ภาคเหนือ

๑. เกษตร : การพัฒนาเกษตรปลอดภัย และเกษตรมูลค่าสูง
๒. ท่องเที่ยว : ท่องเที่ยวธรรมชาติ ประวัติศาสตร์ วัฒนธรรม และธรณีวิทยา
๓. สังคม/คุณภาพชีวิต : ประชาชนชาวเพชรบูรณ์มีคุณภาพชีวิตที่ดี
๔. การค้า การลงทุน ศูนย์กลางเชื่อมโยงผ่านแนว : EWEC และ LIMEC
๕. อุตสาหกรรม : อุตสาหกรรมการเกษตร และอุตสาหกรรมสีเขียว

ประเด็นการพัฒนาที่ ๑ : การส่งเสริมเกษตรปลอดภัยและเกษตรอินทรีย์อย่างครบวงจร ตัวชี้วัด

- (๑) อัตราการขยายตัวของผลิตภัณฑ์มวลรวมภาคเกษตร เพิ่มขึ้น (ร้อยละ)
- (๒) จำนวนเกษตรกรที่เข้ากระบวนการรับรองมาตรฐานเกษตรอินทรีย์เพิ่มขึ้น (ราย)
- (๓) จำนวนเกษตรกรที่ผ่านการรับรองมาตรฐานเกษตรปลอดภัย (GAP) เพิ่มขึ้น (ราย/แปลง)
- (๔) จำนวนเกษตรกรที่ได้รับส่งเสริมด้านการตลาดตามนโยบาย "ตลาดนำการผลิต" เพิ่มขึ้น (กลุ่ม)
- (๕) จำนวนเกษตรกรที่ได้รับการส่งเสริมด้านการสร้างอาชีพเพิ่มขึ้น (กลุ่ม)

ประเด็นการพัฒนาที่ ๒ : ส่งเสริมและพัฒนาการท่องเที่ยวเพื่อสร้างเสริมมูลค่าเพิ่ม ตัวชี้วัด

- (๑) รายได้จากการท่องเที่ยวเพิ่มขึ้น (ร้อยละ)
- (๒) มูลค่าจำหน่ายผลผลิตภัณฑ์ OTOP ผลิตภัณฑ์ชุมชน และของฝากของที่ระลึกเพิ่มขึ้น (ร้อยละ)

ประเด็นการพัฒนาที่ ๓ : ยกระดับคุณภาพชีวิตและเสริมสร้างความมั่นคงอย่างเท่าเทียม ตัวชี้วัด

- (๑) อัตราการเข้าเรียนรวมระดับมัธยมศึกษาตอนปลายและอาชีวศึกษา (เทียบกับประชากรวัยเรียน อายุ ๑๕ -๑๗ ปี) (ร้อยละ)
- (๒) จำนวนปีการศึกษาเฉลี่ยของประชากรอายุ ๑๕ - ๕๙ ปี (ปี)
- (๓) คะแนนเฉลี่ยรวมผลการทดสอบ o-NET ระดับมัธยมศึกษาตอนปลายเพิ่มขึ้น (ร้อยละ)
- (๔) สัดส่วนแรงงานในระบบประกันสังคมต่อจำนวนแรงงานทั้งหมดเพิ่มขึ้น (ร้อยละ)
- (๕) โรงพยาบาลในสังกัดกระทรวงสาธารณสุขทุกแห่ง มีการพัฒนาคุณภาพตามมาตรฐาน HA อย่างต่อเนื่อง ร้อยละ ๑๐๐
- (๖) ร้อยละของหมู่บ้านที่ถนนสายหลักใช้การได้ตลอดปี (ร้อยละ)
- (๗) จำนวนผู้มีรายได้น้อยลดลง (ร้อยละ)
- (๘) จำนวนผู้เสียชีวิตจากเหตุอุบัติเหตุทางถนนลดลง (ต่อประชากรแสนคน) (ร้อยละ)
- (๙) จำนวนผู้สูงอายุมีอาชีพและรายได้เพิ่มขึ้น (ร้อยละ)
- (๑๐) จำนวนคนพิการมีอาชีพเพิ่มขึ้น (ร้อยละ)
- (๑๑) จำนวนคดียาเสพติดลดลง (ร้อยละ)
- (๑๒) ร้อยละความสำเร็จของการเตรียมพร้อมและตอบโต้การระบาดใหญ่ของโรคอุบัติใหม่

ประเด็นการพัฒนาที่ ๔ : การบริหารจัดการทรัพยากรธรรมชาติและสิ่งแวดล้อมอย่างยั่งยืน
ตัวชี้วัด

- (๑) อัตราการเปลี่ยนแปลงพื้นที่ป่าเพิ่มขึ้น (ร้อยละ)
- (๒) สัดส่วนปริมาณขยะที่กำจัดถูกต้องต่อปริมาณขยะที่เกิดขึ้น (ร้อยละ)
- (๓) อัตราการใช้พลังงานทดแทนแต่ละประเภทเพิ่มขึ้น (ร้อยละ)
- (๔) ปริมาณการปล่อยก๊าซเรือนกระจกลดลง (ร้อยละ)
- (๕) จำนวนของประชากรที่ประสบภัยแล้งลดลง (ร้อยละ)
- (๖) จำนวนของประชากรที่ประสบอุทกภัยลดลง (ร้อยละ)

ประเด็นการพัฒนาที่ ๕ : ยกระดับขีดความสามารถทางการแข่งขันทางเศรษฐกิจ
ตัวชี้วัด

- (๑) ผลิตภัณฑ์ที่ได้รับการรับรองมาตรฐานผลิตภัณฑ์เพิ่มขึ้น (ร้อยละ)
- (๒) ผลิตภาพแรงงานเพิ่มขึ้น (ร้อยละ)
- (๓) ผลิตภัณฑ์มวลรวมภาคการขนส่งสถานที่เก็บสินค้าเพิ่มขึ้น (ร้อยละ)

๒.๑๒.๒ แผนพัฒนากลุ่มจังหวัดภาคเหนือตอนล่าง ๑ (พ.ศ. ๒๕๖๖ – ๒๕๗๐)

เป้าหมายการพัฒนา

“เป็นศูนย์กลางเชื่อมโยงระเบียงเศรษฐกิจเหนือ – ใต้ (NSEC) กับระเบียงเศรษฐกิจตะวันออก – ตะวันตก (EWEC) ที่เข้มแข็ง”

ตัวชี้วัด

๑. มูลค่าผลิตภัณฑ์มวลรวมกลุ่มจังหวัดเพิ่มขึ้นร้อยละ ๒ ต่อปี
๒. มูลค่าผลิตภัณฑ์มวลรวมกลุ่มจังหวัดเฉลี่ยต่อหัวต่อปีเพิ่มขึ้นร้อยละ ๒ ต่อปี
๓. ค่าดัชนีความก้าวหน้าของคน (HAI) HAI) HAI) HAI) เฉลี่ยของกลุ่มจังหวัดต้องไม่น้อยกว่าค่าเฉลี่ยของปี ๒๕๖๒

ประเด็นการพัฒนาของกลุ่มจังหวัด

ประเด็นการพัฒนาที่ 1 ส่งเสริมการค้า การลงทุน โครงข่ายคมนาคมและสิ่งอำนวยความสะดวก
เพื่อดึงดูดการลงทุน

วัตถุประสงค์ : เพื่อพัฒนาขีดความสามารถในการสนับสนุนการค้าการลงทุนของกลุ่มจังหวัดภาคเหนือตอนล่าง ๑ และจังหวัดต่างๆ

ตัวชี้วัด

- ๑) อัตราการขยายตัวภาคอุตสาหกรรมเพิ่มขึ้นร้อยละ ๒ ต่อปี
- ๒) อัตราการขยายตัวภาคบริการเพิ่มขึ้นร้อยละ ๒ ต่อปี
- ๓) กำไรของวิสาหกิจชุมชนขนาดกลางและย่อม เพิ่มขึ้นร้อยละ ๓ ต่อปี
- ๔) มูลค่าการค้าชายแดนเพิ่มขึ้นร้อยละ ๒ ต่อปี

แนวทางการพัฒนา

๑) เสริมสร้างร่วมมือด้านการค้าและบริการกับจังหวัด กลุ่มจังหวัด ที่ใช้ประโยชน์จากระเบียงเศรษฐกิจ NSEC และ EWEC ประเทศเพื่อนบ้านและอนุภูมิภาคกลุ่มแม่น้ำโขง

๒) ผลักดันให้กลุ่มจังหวัดภาคเหนือตอนล่าง ๑ เป็นศูนย์กลางโลจิสติกส์และการคมนาคมในพื้นที่ระเบียงเศรษฐกิจ NSEC และ EWEC

๓) จัดตั้งศูนย์ประสานงานเพื่อดึงดูดการค้า การบริการ และการท่องเที่ยว

๔) สนับสนุนการพัฒนา Limec และสี่แยกอินโดจีน

๕) การพัฒนาการค้าชายแดนและความสัมพันธ์ระหว่างประเทศ

ประเด็นการพัฒนาที่ ๒ การพัฒนาการท่องเที่ยวที่ได้มาตรฐานและยั่งยืน เป็นศูนย์กลางการประชุมและจัดนิทรรศการ

วัตถุประสงค์ : เพื่อพัฒนากระบวนการท่องเที่ยวของกลุ่มจังหวัดให้สามารถขับเคลื่อนไปด้วยความเรียบร้อยและสอดคล้องกับการเป็น Mice city

ตัวชี้วัด

๑) จำนวนนักท่องเที่ยวเพิ่มขึ้นร้อยละ ๓

๒) รายได้จากการท่องเที่ยวเพิ่มขึ้นร้อยละ ๕

แนวทางการพัฒนา

๑) ผลักดันให้กลุ่มจังหวัดภาคเหนือตอนล่าง ๑ เป็นศูนย์กลางการประชุม การท่องเที่ยว และจัดนิทรรศการ ในพื้นที่ระเบียงเศรษฐกิจ NSEC และ EWEC

๒) จัดทาจุดประชาสัมพันธ์การท่องเที่ยว และจุดเช็คอินสถานที่ท่องเที่ยวที่สำคัญๆ ของกลุ่มจังหวัดภาคเหนือตอนล่าง ๑

๓) พัฒนาการท่องเที่ยวให้เชื่อมโยงกับจังหวัด กลุ่มจังหวัด ที่ใช้ประโยชน์จากระเบียงเศรษฐกิจ NSEC และ EWEC ประเทศเพื่อนบ้านและอนุภูมิภาคลุ่มแม่น้ำโขง

๔) ยกระดับการท่องเที่ยวกลุ่มจังหวัดภาคเหนือตอนล่าง ๑ สู่ระดับนานาชาติ

ประเด็นการพัฒนาที่ ๓ การเพิ่มประสิทธิภาพการผลิตและสร้างมูลค่าเพิ่มให้สินค้าเกษตร สอดคล้องกับการตลาดด้วยนวัตกรรมและเทคโนโลยี

วัตถุประสงค์ : เพื่อยกระดับปริมาณ คุณภาพและเพิ่มมูลค่าให้สินค้าเกษตร พร้อมทั้งมีตลาดรองรับครบถ้วน

ตัวชี้วัด

๑) อัตราการขยายตัวภาคเกษตรเพิ่มขึ้นร้อยละ ๒ ต่อปี

๒) จำนวนแปลง/ฟาร์มที่ผ่านมาตรฐาน GAP

๓) จำนวนไร่ที่ได้รับการรับรองเป็นเกษตรอินทรีย์

๔) จำนวนสินค้าเกษตรที่ได้รับการแปรรูปเพื่อเพิ่มมูลค่า (ผลิตภัณฑ์)

๕) จำนวนสินค้าเกษตรที่ได้รับการขึ้นทะเบียนสิ่งบ่งชี้ทางภูมิศาสตร์ GI

แนวทางการพัฒนา

๑) ยกระดับการพัฒนาการเกษตรให้เป็นระบบ ตั้งแต่การผลิตที่มีคุณภาพตามมาตรฐานเกษตรปลอดภัยและเกษตรอินทรีย์ การแปรรูปที่เพิ่มมูลค่า และการตลาดที่ครบวงจร

๒) ขยายพื้นที่ระบบชลประทานให้สามารถรองรับการเกษตร เช่น การจัดหาคลองไส้ไก่เพื่อดึงน้ำไปใช้ให้ทั่วถึง

๓) สนับสนุนการพัฒนานวัตกรรม เทคโนโลยี และนำมาใช้ในการบริหารจัดการอย่างเป็นระบบ

ประเด็นการพัฒนาที่ ๔ การพัฒนาทรัพยากรมนุษย์และสุขภาพครบวงจร

วัตถุประสงค์ : เพื่อพัฒนาคนในทุกมิติและทุกช่วงวัยของกลุ่มจังหวัดให้เป็นคนดี เก่ง มีคุณธรรม และสุขภาพดี

ตัวชี้วัด

๑) อัตราการว่างงานลดลง (ค่าฐาน ปี ๒๕๖๔ ร้อยละ ๑.๓๒)

๒) ร้อยละของผู้ป่วยนอกทั้งหมดที่ได้รับการบริการ ตรวจ วินิจฉัย รักษาโรค และฟื้นฟูสภาพ ด้วยศาสตร์การแพทย์แผนไทยและการแพทย์ทางเลือก

แนวทางการพัฒนา

๑) พัฒนาศักยภาพทรัพยากรมนุษย์ให้สามารถรองรับการพัฒนาในทุกด้านของกลุ่มจังหวัดภาคเหนือตอนล่าง ๑

๒) ผลักดันให้กลุ่มจังหวัดภาคเหนือตอนล่าง ๑ เป็นศูนย์กลางการแพทย์ และการแพทย์แผนไทย ความงาม และสมุนไพร ในภาคเหนือตอนล่าง และรองรับในพื้นที่ระเบียงเศรษฐกิจ NSEC และ EWEC

๓) ผลักดันให้กลุ่มจังหวัดภาคเหนือตอนล่าง ๑ เป็นศูนย์กลางการศึกษาในภาคเหนือตอนล่าง และรองรับในพื้นที่ระเบียงเศรษฐกิจ NSEC และ EWEC

ประเด็นการพัฒนาที่ ๕ การบริหารจัดการทรัพยากรธรรมชาติและสิ่งแวดล้อมอย่างยั่งยืน

วัตถุประสงค์ : เพื่อการเติบโตของกลุ่มจังหวัดภาคเหนือตอนล่าง ๑ บนคุณภาพชีวิตที่เป็นมิตรกับทรัพยากรธรรมชาติและสิ่งแวดล้อม

ตัวชี้วัด

๑) สัดส่วนพื้นที่ป่าไม้เทียบกับพื้นที่กลุ่มจังหวัดเพิ่มขึ้น (ร้อยละ)

๒) จำนวนจุดความร้อนสะสมลดลงร้อยละ ๒๐

แนวทางการพัฒนา

๑) ปรับปรุงระบบการจัดการน้ำ ป่าไม้ และสิ่งแวดล้อมอย่างจริงจัง

๒) พัฒนาระบบบริหารจัดการเตรียมความพร้อมในภาวะวิกฤต

๑.๑๒ แผนปฏิบัติการด้านอื่นๆ ที่เกี่ยวข้อง

๑.๑๒.๑ แผนปฏิบัติการด้านการพัฒนาระบบโลจิสติกส์ภาคการเกษตร (พ.ศ. ๒๕๖๖ - ๒๕๗๐)

วิสัยทัศน์ : ประเทศเป็นศูนย์กลางโลจิสติกส์เกษตรของภูมิภาคอาเซียน

เป้าหมาย : ลดต้นทุนและเพิ่มประสิทธิภาพโลจิสติกส์ภาคการเกษตร

ตัวชี้วัด

๑. ต้นทุนโลจิสติกส์สินค้าเกษตรที่สำคัญต่อยอดขายลดลงไม่น้อยกว่าร้อยละ ๓ ต่อปี

๒. มูลค่าการค้าเงินธุรกิจรวบรวมของสหกรณ์เพิ่มขึ้นไม่น้อยกว่าร้อยละ ๓ ต่อปี

๓. การอำนวยความสะดวกและให้บริการด้านโลจิสติกส์เกษตรเป็นไปตามระยะเวลา ที่กำหนดร้อยละ ๑๐๐

ประเด็นและแนวทางการพัฒนา ๑ : สร้างความเข้มแข็งให้กับเกษตรกร สถาบันเกษตรกร และผู้ประกอบการในการบริหารจัดการโลจิสติกส์เกษตร

ตัวชี้วัดย่อย

๑.๑ สหกรณ์มีความเข้มแข็งในระดับ ๑ และ ๒ อย่างน้อย ร้อยละ ๙๕

๑.๒ วิสาหกิจชุมชนและกลุ่มเกษตรกรมีความเข้มแข็ง ร้อยละ ๓๐

๑.๓ อัตราการขยายตัวของมูลค่าสินค้าเกษตรแปรรูปขยายตัวร้อยละ ๔ ต่อปี

แนวทางการพัฒนา

๑) ยกกระดับสถาบันเกษตรกรที่มีความเข้มแข็งให้เป็นผู้ประกอบการโลจิสติกส์เกษตร โดยสามารถประกอบธุรกิจรวบรวมผลผลิต เคลื่อนย้ายวัตถุดิบด้วยบรรจุภัณฑ์ที่เหมาะสม ให้บริการแปรรูปผลผลิต จัดเก็บและกระจายสินค้าเกษตรได้อย่างรวดเร็ว เป็นไปตามมาตรฐาน ที่ได้รับการยอมรับ รวมถึงส่งเสริมให้สถาบันเกษตรกรที่เป็นผู้ประกอบการโลจิสติกส์เกษตรสร้างแบรนด์ เป็นของตนเอง และขยายช่องทางการตลาดด้วยระบบเทคโนโลยีสารสนเทศ โดยให้ภาคเอกชน เข้ามามีส่วนร่วมสนับสนุนการเป็นผู้ประกอบการโลจิสติกส์เกษตร

๒) สนับสนุนองค์ความรู้ที่เกี่ยวข้องกับการบริหารจัดการโลจิสติกส์เกษตรให้กับเกษตรกร สถาบันเกษตรกร และผู้ประกอบการธุรกิจเกษตร โดยให้ความสำคัญกับกิจกรรมการรวบรวม คัดแยก เคลื่อนย้าย จัดเก็บ และกระจายสินค้า รวมถึงการพัฒนาบรรจุภัณฑ์เพื่อลดการสูญเสีย การพัฒนาทักษะ การบริหารจัดการฟาร์ม ตั้งแต่กิจกรรมหลังการเก็บเกี่ยว การแปรรูปสินค้าเกษตร และการขนส่งผลผลิตจนถึงมือผู้บริโภคปลายทาง เพื่อลดต้นทุนและเพิ่มมูลค่าให้กับผลผลิตสินค้าเกษตร

๓) สร้างและพัฒนาเกษตรกร สถาบันเกษตรกร และผู้ประกอบการธุรกิจเกษตรต้นแบบ ให้เป็นผู้ถ่ายทอดองค์ความรู้ความเชี่ยวชาญด้านการบริหารจัดการโลจิสติกส์เกษตรตั้งแต่กิจกรรมการรวบรวม การเคลื่อนย้าย การคัดแยก การจัดเก็บสินค้าเกษตรให้ได้คุณภาพมาตรฐาน กระบวนการยืดอายุสินค้าเกษตรด้วยบรรจุภัณฑ์ การแปรรูปสินค้าเกษตร การขนส่งและกระจายสินค้าอย่างถูกวิธีเพื่อลดการสูญเสียระหว่างทาง เพื่อให้เกษตรกร สถาบันเกษตรกร และผู้ประกอบการธุรกิจเกษตร เข้าใจและเข้าถึงองค์ความรู้ด้านการบริหารจัดการโลจิสติกส์เกษตรอย่างแพร่หลาย ซึ่งสามารถนำองค์ความรู้ที่ได้ไปประยุกต์ใช้เพื่อลดต้นทุนการสูญเสียระหว่างทางและสร้างมูลค่าเพิ่มของธุรกิจเกษตรได้อย่างยั่งยืน

๔) พัฒนาบุคลากรด้านโลจิสติกส์ให้มีความรู้ด้านการพัฒนาระบบโลจิสติกส์ ภาคการเกษตร โดยเน้นการพัฒนาบุคลากรภาครัฐให้มีความรู้ความเข้าใจเกี่ยวกับกิจกรรมโลจิสติกส์เกษตร ความจำเป็นด้านโครงสร้างพื้นฐานและสิ่งอำนวยความสะดวกด้านโลจิสติกส์เกษตร รวมถึงกระบวนการวางแผน และการบริหารจัดการโซ่อุปทานโลจิสติกส์สินค้าเกษตร เพื่อนำองค์ความรู้ที่ได้มาปรับปรุงและพัฒนากระบวนการทำงานด้านโลจิสติกส์เกษตรให้มีประสิทธิภาพเพิ่มขึ้น โดยร่วมมือกับภาคเอกชนที่มีความรู้ ความเชี่ยวชาญด้านการบริหารจัดการโลจิสติกส์เป็นอย่างดีมาสนับสนุนและต่อยอดทางความคิดให้กับบุคลากรภาครัฐและบุคลากรที่เกี่ยวข้องกับโลจิสติกส์เกษตร

ประเด็นและแนวทางการพัฒนา ๒ : พัฒนาโครงสร้างพื้นฐานและการอำนวยความสะดวกด้านโลจิสติกส์เกษตร

ตัวชี้วัดย่อย

๑. ด้านสินค้าเกษตร (พืช ประมง ปศุสัตว์) ได้รับการพัฒนาให้ได้มาตรฐานและเป็นที่ยอมรับจากต่างประเทศ จำนวน ๑๓๔ แห่ง

แนวทางการพัฒนา

๑) สนับสนุนโครงสร้างพื้นฐานและสิ่งอำนวยความสะดวกด้านโลจิสติกส์เกษตร อาทิ ห้องเย็น โกดังเก็บสินค้า และรถโพลีคลิฟท์ ให้แก่สถาบันเกษตรกร เพื่อสนับสนุนให้เป็นผู้ประกอบการธุรกิจเกษตร

๒) ยกระดับศูนย์รวบรวมและกระจายสินค้าเกษตรของสถาบันเกษตรกร และสร้างเครือข่ายสถาบันเกษตรกรให้เป็นฐานการรวบรวม กระจาย และเป็นจุดเชื่อมต่อการขนส่งสินค้าเกษตร ที่สำคัญในภูมิภาค โดยพัฒนาสถาบันเกษตรกรที่มีความพร้อมให้เป็นศูนย์รวบรวมและกระจายสินค้าเกษตร ที่สามารถติดตามสินค้าเกษตรได้ตลอดการขนส่ง พร้อมทั้งขยายเครือข่ายสถาบันเกษตรกรให้เป็นจุดรับส่งสินค้าเกษตร (Drop – off) ของจังหวัดและชุมชน เพื่อกระจายสินค้าไปยังผู้บริโภคปลายทางได้อย่างรวดเร็วและมีประสิทธิภาพรองรับการเป็นศูนย์กลางโลจิสติกส์ของประเทศและเป็นจุดเชื่อมต่อที่สำคัญของภูมิภาคอาเซียน

๓) พัฒนาตลาดกลางและเชื่อมโยงตลาดระดับต่าง ๆ โดยสนับสนุนให้มีการใช้ประโยชน์จากตลาดกลางของสหกรณ์ที่มีอยู่ให้เต็มประสิทธิภาพ และสร้างกลไกเชื่อมโยงเครือข่ายตลาดระดับต่าง ๆ ของภาครัฐและเอกชนทั้งในรูปแบบออนไลน์และออฟไลน์ให้กับเกษตรกร อาทิ ตลาดสหกรณ์ ตลาดเกษตรกร ตลาดท้องถิ่น ตลาดชุมชน พร้อมทั้งส่งเสริมให้เอกชนลงทุนพัฒนาตลาดกลางรองรับผลผลิตทางการเกษตร

๔) บูรณาการและผลักดันการใช้กลไกภาครัฐ อาทิ องค์กรตลาดเพื่อเกษตรกร องค์กรคลังสินค้า ทำหน้าที่ด้านการตลาดและให้บริการด้านโลจิสติกส์เกษตร ตลอดจนส่งเสริมการขายสินค้าเกษตรแบบออนไลน์และออฟไลน์ และจัดงานแสดงสินค้าทั้งในประเทศและต่างประเทศ

๕) ยกกระต๊อบโครงสร้างพื้นฐานและสิ่งอำนวยความสะดวกด้านโลจิสติกส์เกษตรเพื่อรองรับ การเป็น ศูนย์กลางการค้าของภูมิภาคอาเซียน โดยเพิ่มประสิทธิภาพการให้บริการ ณ ด่านสินค้าเกษตร ด้วยการลด ขั้นตอน-กระบวนการด้านพิธีการศุลกากร และลดระยะเวลาการเคลื่อนย้ายสินค้าผ่านด่าน ตลอดจนพัฒนา สิ่งอำนวยความสะดวกด้านโลจิสติกส์เกษตรให้เชื่อมโยงไร้รอยต่อ จัดตั้งศูนย์บริการ ด้านการเกษตร (Agricultural Service Provider: ASP) และสนับสนุนให้มี ศูนย์ กลาง โลจิสติกส์ สินค้าเกษตรครบวงจรของภูมิภาค (Hub & Spoke) เพื่อให้เกิดการเคลื่อนย้ายและการขนส่งสินค้าเกษตรอย่างต่อเนื่อง หลายรูปแบบ (Multimodal Transportation) ครอบคลุมการขนส่งทางน้ำ ทางบก ทางรถไฟ และทางอากาศภายในประเทศและเชื่อมโยง ระหว่างประเทศให้เป็นไปด้วยความสะดวก รวดเร็ว และลดการสูญเสีย ระหว่างทางได้อย่างมีประสิทธิภาพ

๖) เจริญและปรับปรุงกฎระเบียบที่เกี่ยวข้องกับโลจิสติกส์สินค้าเกษตร ตลอดจนส่งเสริม ความร่วมมือระหว่างประเทศ เพื่ออำนวยความสะดวกด้านการขนส่งสินค้าข้ามพรมแดนรองรับการเป็นศูนย์กลาง โลจิสติกส์ของประเทศ เช่น การเพิ่มด่านในพิธีสารว่าด้วยการนำเข้าส่งออกสินค้าเกษตรรายสินค้า และความ ร่วมมือในการสร้างจุดตรวจร่วม เพื่อตรวจปล่อยสินค้าบริเวณชายแดนไทยกับประเทศเพื่อนบ้าน เป็นต้น

ประเด็นและแนวทางการพัฒนา ๓ : ส่งเสริมการนำเทคโนโลยีและนวัตกรรมมาใช้ ในการขับเคลื่อนโลจิสติกส์ภาคการเกษตร

ตัวชี้วัดย่อย

๑. มูลค่าผลผลิตของฟาร์ม/แปลงที่นำเทคโนโลยีสมัยใหม่มาใช้ทั้งพืช ปศุสัตว์ ประมงเพิ่มขึ้นไม่ น้อยกว่าร้อยละ ๔ ต่อปี

แนวทางการพัฒนา

๑) จัดทำระบบฐานข้อมูลที่ ครอบคลุมทุกมิติและสอดคล้องกับการพัฒนาระบบโลจิสติกส์ ของประเทศ เพื่อเป็นข้อมูลประกอบการวางแผนและการบริหารจัดการโลจิสติกส์ภาคการเกษตร โดยสนับสนุน เกษตรกรและสถาบันเกษตรกรจัดเก็บข้อมูลต้นทุนโลจิสติกส์เกษตร รวมทั้งการพัฒนาแอปพลิเคชันรองรับ การจัดเก็บข้อมูล

๒) พัฒนาระบบการให้บริการโลจิสติกส์เกษตรผ่านทางอิเล็กทรอนิกส์ โดยบูรณาการ การทำงาน ร่วมกับหน่วยงานที่เกี่ยวข้องในกระบวนการด้านการนำเข้า-ส่งออกสินค้าเกษตร การพัฒนาระบบ National Single Window (NSW) ที่เชื่อมโยงข้อมูลหน่วยงานภาครัฐและเอกชนทั้งในและต่างประเทศในรูปแบบภาครัฐสู่ ภาครัฐ (Government to Government : G๒G) ภาครัฐสู่ ภาคธุรกิจ (Government to Business : G๒B) และภาคธุรกิจสู่ภาคธุรกิจ (Business to Business : B๒B) เพื่อให้สามารถดำเนินพิธีการข้ามพรมแดนแบบ เบ็ดเสร็จ ณ จุดเดียว (Single Stop Inspection – SSI) ทั้งในเรื่องของพิธีการศุลกากรการตรวจกักกันพืชและสัตว์ (Custom Immigration Quarantine – CIQ) ซึ่งเป็นการอำนวยความสะดวกแก่ผู้ประกอบการให้สามารถ เคลื่อนย้ายสินค้าผ่านแดนได้อย่างรวดเร็วและไม่เป็นภาระค่าใช้จ่าย ในการทำธุรกรรมทางการค้า

๓) ส่งเสริมการนำเทคโนโลยีและนวัตกรรมที่เหมาะสมมาใช้ในการอำนวยความสะดวก ด้านโลจิสติกส์เกษตร อาทิ การขนส่งด้วยระบบควบคุมอุณหภูมิด้วยโซ่ความเย็น (Cold Chain) และระบบติดตาม (Global Positioning System : GPS) การนำปัญญาประดิษฐ์ (Artificial Intelligence : AI) และแอปพลิเคชันต่าง ๆ มาใช้ในการบริหารจัดการคลังสินค้าและการขนส่ง การพัฒนาตลาดออนไลน์เชื่อมโยงกับกระทรวงพาณิชย์ รวมทั้ง สนับสนุนให้ภาคเอกชนใช้ระบบดิจิทัลในการโอนเงินซื้อขายสินค้า การตรวจสอบย้อนกลับสินค้าเกษตร เช่น Blockchain เป็นต้น

๔) ส่งเสริมการวิจัยและพัฒนาด้านเทคโนโลยีและนวัตกรรมที่เกี่ยวข้องกับโลจิสติกส์เกษตร รวมทั้งการวิจัยที่เกี่ยวข้องกับกระบวนการหลังการเก็บเกี่ยว การพัฒนาบรรจุภัณฑ์ การขนส่ง และการเก็บรักษา เพื่อนำมาใช้ประโยชน์ในลดการสูญเสีย และเพิ่มมูลค่าสินค้าเกษตร

๒.๑๒.๒ แผนปฏิบัติการด้านการพัฒนาพื้นที่สูงแบบโครงการหลวง ระยะ ๕ ปี (พ.ศ. ๒๕๖๖ - ๒๕๗๐)

วิสัยทัศน์ : “ชุมชนบนพื้นที่สูงอยู่ดีมีสุข ด้วยการพัฒนาอย่างมีส่วนร่วม มุ่งสู่การสร้างเศรษฐกิจชุมชนเป็นฐานรากพร้อมทั้งดูแลสุขภาพประชาชน สิ่งแวดล้อมอย่างยั่งยืน”

พันธกิจ

๑. การวิจัยเพื่อสนับสนุนการพัฒนาชุมชนบนพื้นที่สูง
๒. การพัฒนาและส่งเสริมอาชีพแก่เกษตรกร ที่เป็นมิตรกับสิ่งแวดล้อม
๓. การพัฒนาสังคมให้มีความเข้มแข็ง และพึ่งพาตนเอง ภายใต้ปรัชญาของเศรษฐกิจพอเพียง
๔. ฟื้นฟูความอุดมสมบูรณ์ของดิน รักษาคุณภาพน้ำและอนุรักษ์สิ่งแวดล้อม
๕. ประสานและร่วมมือกับภาคราชการและเอกชน ในการพัฒนาด้านต่างๆ

เป้าหมาย

๑. ชุมชนมีอาชีพที่มั่นคงและมีรายได้เพียงพอต่อการดำรงชีพ
๒. ชุมชนเข้มแข็ง สามารถบริหารจัดการชุมชนได้ด้วยตนเอง
๓. ชุมชนสามารถอนุรักษ์และฟื้นฟูทรัพยากรธรรมชาติและสิ่งแวดล้อมได้ด้วยชุมชนเอง และอยู่ร่วมกับป่าได้อย่างยั่งยืน

ตัวชี้วัด

๑. กลุ่มบ้านในพื้นที่พัฒนาแบบโครงการหลวงอย่างสมบูรณ์ ที่ประชาชนเป้าหมายส่วนใหญ่ มีรายได้สูงกว่าเส้นความยากจน ร้อยละ ๗๕
๒. คริวเรือนเกษตรกรในพื้นที่โครงการพัฒนาพื้นที่สูงแบบโครงการหลวงได้รับการรับรองมาตรฐานอาหารปลอดภัย เพิ่มขึ้น ร้อยละ ๑๐๐
๓. ชุมชนในพื้นที่โครงการพัฒนา พื้นที่สูงแบบโครงการหลวงมีการนำผลงานวิจัยไปใช้ประโยชน์ได้ในการพัฒนาและแก้ไขปัญหาของชุมชน ร้อยละ ๑๐๐
๔. ยกระดับการพัฒนากลุ่มบ้านไม่ต่ำกว่าระดับ B ได้ไม่น้อยกว่า ร้อยละ ๘๐
๕. ชุมชนในพื้นที่โครงการพัฒนาพื้นที่สูงแบบโครงการหลวง สามารถจัดทำแผนชุมชนและนำไปใช้พัฒนาร่วมกับองค์กรปกครองส่วนท้องถิ่นและหน่วยงาน ไม่น้อยกว่า ร้อยละ ๕๐ ของพื้นที่ทั้งหมด เพื่อให้ชุมชนเข้มแข็ง และสามารถบริหารจัดการชุมชนได้อย่างยั่งยืน
๖. ชุมชนได้รับการเพิ่มพื้นที่สีเขียวจากการกำหนดขอบเขตพื้นที่ป่าและพื้นที่ทำกิน ร้อยละ ๑๐๐ ของกลุ่มบ้าน

ยุทธศาสตร์ที่ ๑ การวิจัยสนับสนุนการพัฒนาชุมชนบนพื้นที่สูง

ตัวชี้วัด

๑. ร้อยละองค์ความรู้หรือนวัตกรรมจากงานวิจัยตามแผนแก้ปัญหาสำคัญรายประเด็น
๒. ร้อยละของโครงการวิจัยที่มีการนำไปใช้ประโยชน์ได้ตามเป้าหมาย

แนวทางการพัฒนา

๑. การวิจัยและพันธุ์พืชและสัตว์ใหม่ รวมถึงพันธุ์พืชท้องถิ่น และเทคโนโลยีการผลิต เพื่อเพิ่มโอกาสในการประกอบอาชีพ เพิ่มรายได้ และสร้างความสามารถในการแข่งขัน และรองรับการเปลี่ยนแปลง เช่น ความแปรปรวนภูมิอากาศบนพื้นที่สูงและการปรับตัว การแข่งขันด้านการตลาดสินค้าเกษตรบนพื้นที่สูง เป็นต้น

๒. การวิจัยเพื่ออนุรักษ์ ฟื้นฟู ใช้ประโยชน์ และแก้ไขปัญหาทรัพยากรธรรมชาติและสิ่งแวดล้อม และความหลากหลายทางชีวภาพ รวมทั้งยกระดับพืชท้องถิ่นที่สำคัญให้เป็นพืชเศรษฐกิจที่สามารถสร้างมูลค่าและรายได้ให้กับเกษตรกรบนพื้นที่สูง และการวิจัยพืชคู่วิถีชีวิตชุมชน เช่น บุกที่อยู่กับป่า

๓. การวิจัยแบบมีส่วนร่วมเพื่อพัฒนาความเข้มแข็งของชุมชนและสังคมแห่งการเรียนรู้บนพื้นที่สูงวิจัยและพัฒนาสร้างภูมิคุ้มกันให้กับสังคมบนพื้นที่สูงต่อผลกระทบการเปลี่ยนแปลงของสังคมต่อวัฒนธรรมท้องถิ่น และการวิจัยเพื่อเสริมสร้างและแก้ไขปัญหาของชุมชนบนฐานของทุนท้องถิ่น

๔. การยกระดับการดำเนินงานวิจัยและพัฒนาไปใช้ประโยชน์อย่างกว้างขวางด้วยกลไกและความร่วมมือของทุกภาคส่วน

ยุทธศาสตร์ที่ ๒ การพัฒนาส่งเสริมอาชีพและการตลาด

ตัวชี้วัด

๑. ร้อยละของครัวเรือนที่ได้รับการพัฒนาและส่งเสริมอาชีพ

๒. ร้อยละของครัวเรือนที่มีรายได้สูงกว่าเส้นความยากจน

๓. จำนวนครัวเรือนเกษตรกรที่ประกอบอาชีพในระบบที่เป็นมิตรต่อสิ่งแวดล้อม

แนวทางการพัฒนา

๑. ส่งเสริมและยกระดับการผลิตสู่ระบบเกษตรเป็นมิตรต่อสิ่งแวดล้อม ประณีต แม่นยำสูง และมูลค่าสูงด้วยการใช้เทคโนโลยีและนวัตกรรม

๒. ส่งเสริมและพัฒนาอาชีพทางเลือก เพื่อรองรับการเปลี่ยนแปลง และบริบทใหม่ๆ รวมทั้งการจัดทำฐานข้อมูลเกษตรกรและผลผลิต เพื่อกำหนดเป้าหมายการกระจายการพัฒนาและการเพิ่มประสิทธิภาพการผลิต และควบคุมการเคลื่อนย้ายแรงงาน

๓. ยกระดับคุณภาพสินค้าการเกษตร และผลิตผลผลิตภัณฑ์ สู่มาตรฐานความปลอดภัย และความเชื่อมั่นของผู้บริโภค

๔. เสริมสร้างความเข้มแข็งด้านการผลิตและตลาด ด้วยพัฒนาศักยภาพด้านการวางแผนการผลิตและการตลาด การสร้างเครือข่ายการตลาด พัฒนาช่องทางตลาดออนไลน์และการจัดการโลจิสติกส์ บนพื้นที่สูง

ยุทธศาสตร์ที่ ๓ การสร้างความเข้มแข็งของชุมชน

ตัวชี้วัด

๑. ร้อยละของกลุ่มแม่บ้านที่สามารถจัดทำแผนชุมชนที่มีคุณภาพ และขับเคลื่อนไปสู่การปฏิบัติ

๒. ร้อยละของกลุ่มบ้านที่มีผู้นำชุมชน เกษตรกรที่เข้มแข็ง

๓. ร้อยละของกลุ่มบ้านที่สถาบันเกษตรกรเข้มแข็ง

แนวทางการพัฒนา

๑. ส่งเสริมการนำปรัชญาของเศรษฐกิจพอเพียงไปปฏิบัติและประยุกต์ใช้ในระดับชุมชนให้ชุมชนอยู่ได้ในกรณีภัยพิบัติ และสร้างเครือข่ายกับชุมชนอื่นๆ

๒. ยกระดับการจัดทำแผนพัฒนาชุมชนที่มีคุณภาพด้วยหลักปรัชญาของเศรษฐกิจพอเพียง มีความเชื่อมโยงกับแผนพัฒนาตำบล อำเภอ จังหวัด และกลุ่มจังหวัด และส่งเสริมการนำไปใช้ประโยชน์ในการพัฒนาชุมชนร่วมกับหน่วยงานและภาคส่วนที่เกี่ยวข้อง

๓. เสริมสร้างศักยภาพของผู้นำชุมชน ผู้นำเกษตรกร สตรี และเยาวชน

๔. ยกระดับสถาบันเกษตรกรสู่มาตรฐาน เพื่อขับเคลื่อนการพัฒนาชุมชนและการตลาด

๕. เสริมสร้างความเข้มแข็งของชุมชนด้วยภูมิปัญญา วัฒนธรรม ประเพณีของชุมชน

๖. ส่งเสริมการศึกษาต่อเนื่องและการเสริมสร้างสุขภาวะที่ดีและเสริมสร้างสวัสดิการสังคม

๗. เสริมสร้างจิตอาสา และความรับผิดชอบต่อสังคมและชุมชนและความมั่นคงของชาติ
๘. การรักษาบำบัดฟื้นฟูสมรรถนะผู้ติดยาเสพติดและส่งเสริมอาชีพแก่ผู้ผ่านการบำบัดยาเสพติดที่ไม่กลับไปเสพซ้ำ

ยุทธศาสตร์ที่ ๔ อนุรักษ์และฟื้นฟูทรัพยากรธรรมชาติและสิ่งแวดล้อม

ตัวชี้วัด

๑. ร้อยละของกลุ่มบ้านที่มีการกำหนดขอบเขตพื้นที่ป่าและพื้นที่ทำกิน และจัดทำผังชุมชน
๒. ร้อยละของกลุ่มบ้านที่มีการใช้ประโยชน์พื้นที่ถูกต้องตามผังชุมชน หลักวิชาการ และกฎหมาย
๓. ร้อยละของกลุ่มบ้านที่มีระเบียบและคณะกรรมการและแผนการอนุรักษ์และฟื้นฟูทรัพยากรธรรมชาติและสิ่งแวดล้อม

แนวทางการพัฒนา

๑. ส่งเสริมและสนับสนุนการกำหนดขอบเขตพื้นที่ป่าและพื้นที่ทำกิน และจัดทำผังชุมชนอย่างมีส่วนร่วมและเป็นไปตามหลักวิชาการ และกฎหมาย
๒. ปลูกและฟื้นฟูป่าต้นน้ำลำธาร และระบบนิเวศ เพื่อเพิ่มพื้นที่สีเขียวบนพื้นที่สูง โดยกระบวนการมีส่วนร่วมของทุกภาคส่วน
๓. อนุรักษ์ดินและน้ำและฟื้นฟูความอุดมสมบูรณ์ของดินที่เสื่อมโทรม
๔. ฟื้นฟูแหล่งอาหารและความหลากหลายทางชีวภาพของชุมชน และพืชท้องถิ่นของชุมชน
๕. ส่งเสริมความเข้มแข็งของชุมชนในการอนุรักษ์และฟื้นฟูทรัพยากรธรรมชาติและสิ่งแวดล้อม โดยการวางแผน สร้างระเบียบและคณะกรรมการในการอนุรักษ์และฟื้นฟูทรัพยากรธรรมชาติและสิ่งแวดล้อม
๖. การพัฒนาพลังงานทางเลือก เพื่อสร้างความมั่นคงด้านน้ำ อาหาร พลังงาน และลด CO2

ยุทธศาสตร์ที่ ๕ การพัฒนาโครงสร้างพื้นฐานที่จำเป็น

ตัวชี้วัด

๑. ร้อยละของกลุ่มบ้านที่มีโครงสร้างพื้นฐาน (ไฟฟ้า น้ำ ถนน) ตามแผนการขอรับสนับสนุน
๒. ร้อยละของกลุ่มบ้านที่มีโครงสร้างพื้นฐานรองรับ Logistic และการตลาด (โรงรวบรวมผลผลิต คัดบรรจุ ห้องวิเคราะห์สาร ฯลฯ) ตามแผนการขอรับสนับสนุน
๓. ร้อยละของกลุ่มบ้านที่มีสัญญาณอินเทอร์เน็ตและโทรศัพท์ ตามแผนปฏิบัติการด้านการพัฒนาพื้นที่สูงแบบโครงการหลวง ระยะ ๕ ปี(๒๕๖๖ - ๒๕๗๐) ที่ตั้งไว้

แนวทางการพัฒนา

๑. พัฒนาโครงสร้างพื้นฐานที่จำเป็นต่อการดำรงชีวิต ได้แก่ ถนน ไฟฟ้า และพลังงานทางเลือกในชุมชน
๒. พัฒนาแหล่งน้ำขนาดเล็ก ระบบน้ำบาดาล และระบบกระจายน้ำเพื่อการอุปโภคบริโภคและการเกษตรที่สะอาดและเพียงพอ และการบริหารจัดการน้ำที่มีประสิทธิภาพ
๓. พัฒนาโครงสร้างพื้นฐานสนับสนุนการจัดการผลผลิตให้ได้คุณภาพมาตรฐานและลดต้นทุนการผลิต
๔. พัฒนาระบบโลจิสติกส์เพื่อสนับสนุนและลดต้นทุนการจัดการผลผลิต
๕. พัฒนาโครงข่ายและโครงสร้างพื้นฐานและอุปกรณ์รองรับระบบเทคโนโลยีดิจิทัลและโลจิสติกส์เพื่อกระจายองค์ความรู้ได้อย่างทั่วถึง สนับสนุนการตลาดออนไลน์และโลจิสติกส์บนพื้นที่สูง
๖. การประสานความร่วมมือกับภาคเอกชนในการลงทุนขยายเครือข่ายอินเทอร์เน็ตและโทรศัพท์
๗. พัฒนาและปรับปรุงโครงสร้างพื้นฐานให้ชุมชนใช้ประโยชน์ได้ รวมทั้งสร้างกระบวนการมีส่วนร่วมของชุมชนในการบริหารจัดการและบำรุงรักษาโครงสร้างพื้นฐานร่วมกับหน่วยงานที่เกี่ยวข้อง

ยุทธศาสตร์ที่ ๖ การเพิ่มประสิทธิภาพการบริหารจัดการ

ตัวชี้วัด

๑. ร้อยละของกลุ่มบ้านที่ได้รับการพัฒนาภายใต้แผนแม่บทการพัฒนา
๒. ร้อยละของงบประมาณที่ได้รับจัดสรรตามแผนปฏิบัติ
๓. ร้อยละของกลุ่มบ้านที่มีฐานข้อมูลเชิงพื้นที่ที่จำเป็นต่อการขับเคลื่อนการพัฒนา

แนวทางการพัฒนา

๑. ส่งเสริมและสนับสนุนการทำและขับเคลื่อนแผนแม่บทการพัฒนาของพื้นที่และกลุ่มบ้าน
๒. ยกระดับการบริหารจัดการการพัฒนาแบบเชิงพื้นที่อย่างบูรณาการของทุกภาคส่วน
๓. พัฒนาและยกระดับฐานข้อมูลกลางเชิงพื้นที่เพื่อเป็นเครื่องมือบูรณาการหน่วยงาน
เข้าทำงานในพื้นที่ และรองรับการพัฒนาแบบบูรณาการ
๔. ขับเคลื่อนระบบสารสนเทศในการติดตามและประเมินผลสัมฤทธิ์การดำเนินงาน รวมทั้งการ
ถอดบทเรียนเผยแพร่และส่งเสริมการแลกเปลี่ยนเรียนรู้
๕. การเสริมสร้างศักยภาพบุคลากรในการพัฒนาพื้นที่สูงแบบโครงการหลวง

๑.๑๒.๓. แผนปฏิบัติการด้านเกษตรอินทรีย์ พ.ศ. ๒๕๖๖-๒๕๗๐

สาระสำคัญของแผนปฏิบัติการด้านเกษตรอินทรีย์ พ.ศ. ๒๕๖๖-๒๕๗๐ ดังนี้

วิสัยทัศน์ “ประเทศไทยเป็นผู้นำเกษตรอินทรีย์ของภูมิภาคอาเซียน บนพื้นฐานการพัฒนาที่ยั่งยืนภายในปี ๒๕๗๐”

วัตถุประสงค์

(๑) เพื่อส่งเสริมระบบการผลิตเกษตรอินทรีย์ที่เป็นมิตรต่อสิ่งแวดล้อม สอดคล้องกับวิถีธรรมชาติรักษาความสมดุลให้กับระบบนิเวศ มีความปลอดภัย นำไปสู่ความเป็นอยู่และสุขภาพที่ดีของผู้ผลิตและผู้บริโภค

(๒) เพื่อยกระดับการผลิตเกษตรอินทรีย์ให้ได้มาตรฐานในระดับชุมชน ระดับประเทศ และระดับสากลให้เป็นที่ยอมรับของผู้บริโภคทั้งในและต่างประเทศ รวมทั้งเพิ่มความสามารถในการแข่งขันของภาคเกษตร

เป้าหมาย

สินค้าเกษตรอินทรีย์ของไทยมีคุณภาพและมาตรฐาน เป็นที่ยอมรับทั้งในระดับชุมชน ระดับประเทศและระดับสากล สามารถสร้างมูลค่าเพิ่มให้กับสินค้าเกษตรและยกระดับรายได้ให้เกษตรกร นำไปสู่ความเป็นอยู่และสุขภาพที่ดีอย่างยั่งยืน

ตัวชี้วัดและค่าเป้าหมาย คือ อัตราการขยายตัวของมูลค่าของสินค้าเกษตรอินทรีย์ที่ได้รับการรับรองเฉลี่ยร้อยละ ๕ ต่อปี

ประเด็นการพัฒนา

ประเด็นการพัฒนาที่ ๑ พัฒนาศักยภาพการผลิต และการบริหารจัดการตลอดโซ่อุปทานเกษตรอินทรีย์

เป้าหมาย

(๑) เกษตรกรมีความรู้ความเข้าใจกระบวนการผลิตสินค้าเกษตรอินทรีย์และปรับเปลี่ยนไปสู่งานทำเกษตรอินทรีย์เพิ่มขึ้น

(๒) การผลิตสินค้าเกษตรอินทรีย์และผลิตภัณฑ์ตลอดโซ่อุปทานมีประสิทธิภาพเพิ่มขึ้น

ตัวชี้วัดและค่าเป้าหมายประเด็นการพัฒนา

(๑) จำนวนเกษตรกรที่ผ่านการรับรองมาตรฐานเกษตรกรอินทรีย์ ไม่น้อยกว่า ๒๕๐,๐๐๐ ราย
ในปี ๒๕๗๐

(๒) พื้นที่เกษตรกรอินทรีย์เพิ่มขึ้นเป็น ๒.๐ ล้านไร่ ในปี ๒๕๗๐

แนวทางการพัฒนา

(๑) ถ่ายทอดความรู้เกี่ยวกับเกษตรกรอินทรีย์ตลอดโซ่อุปทานให้แก่เกษตรกรสถาบันเกษตรกร และผู้เกี่ยวข้อง

(๒) เสริมสร้างและพัฒนาศักยภาพด้านเกษตรกรอินทรีย์ให้กับบุคลากรผู้นำเกษตรกรในระดับชุมชนและท้องถิ่น

(๓) ส่งเสริมและสนับสนุนการจัดทำหลักสูตรความรู้พื้นฐานด้านเกษตรกรอินทรีย์

(๔) พัฒนาเกษตรกรรุ่นใหม่สู่เกษตรกรอินทรีย์

(๕) สร้างความเข้มแข็งให้กลุ่มเกษตรกรผลิตสินค้าเกษตรกรอินทรีย์

(๖) ส่งเสริมและสนับสนุนปัจจัยการผลิตเกษตรกรอินทรีย์แบบครบวงจร

(๗) พัฒนาและยกระดับการผลิต การแปรรูปสินค้าเกษตรกรอินทรีย์

(๘) สนับสนุนการบริหารจัดการระบบโลจิสติกส์ของสินค้าเกษตรกรอินทรีย์และผลิตภัณฑ์

หน่วยงานที่เกี่ยวข้อง

กระทรวงเกษตรและสหกรณ์ กระทรวงการอุดมศึกษา วิทยาศาสตร์ วิจัยและนวัตกรรม กระทรวงพาณิชย์ กระทรวงอุตสาหกรรม กระทรวงสาธารณสุข กระทรวงศึกษาธิการ กระทรวงมหาดไทย กระทรวงกลาโหม กระทรวงทรัพยากรธรรมชาติและสิ่งแวดล้อม สถาบันเกษตรกร ภาควิชาเครือข่ายเกษตรกรอินทรีย์ และภาคเอกชน

ประเด็นการพัฒนาที่ ๒ ยกระดับมาตรฐานและระบบการตรวจสอบรับรองเกษตรกรอินทรีย์ เป้าหมาย

มาตรฐานเกษตรกรอินทรีย์ไทย (มกษ. ๙๐๐๐) เป็นที่ยอมรับในระดับประเทศและระดับสากล

ตัวชี้วัดและค่าเป้าหมายประเด็นการพัฒนา

(๑) มาตรฐานและระบบการตรวจสอบรับรองด้านเกษตรกรอินทรีย์ของไทย เท่าเทียมกับมาตรฐาน และระบบการตรวจสอบรับรองเกษตรกรอินทรีย์ของอาเซียน ภายในปี ๒๕๗๐

(๒) จำนวนหน่วยตรวจสอบรับรองเกษตรกรอินทรีย์ที่ได้รับการรับรองระบบงานตามระบบสากล เพิ่มขึ้นอย่างน้อย ๕ แห่ง ภายในปี ๒๕๗๐

(๓) จำนวนหน่วยตรวจสอบรับรองของไทยขึ้นทะเบียนอยู่ในรายชื่อหน่วยตรวจสอบรับรอง ด้านเกษตรกรอินทรีย์กับประเทศคู่ค้าหลักอย่างน้อย ๒ แห่ง ภายในปี ๒๕๗๐

แนวทางการพัฒนา

(๑) ยกระดับมาตรฐานเกษตรกรอินทรีย์ไทยให้เทียบเท่ามาตรฐานเกษตรกรอินทรีย์ระดับภูมิภาค หรือระดับสากล

(๒) ยกระดับการตรวจสอบรับรองตามมาตรฐานเกษตรกรอินทรีย์

(๓) พัฒนาระบบตรวจสอบย้อนกลับสินค้าเกษตรกรอินทรีย์

หน่วยงานที่เกี่ยวข้อง

กระทรวงเกษตรและสหกรณ์ กระทรวงพาณิชย์ กระทรวงอุตสาหกรรม กระทรวงการ อุดมศึกษาวิทยาศาสตร์ วิจัยและนวัตกรรม กระทรวงสาธารณสุข กระทรวงดิจิทัลเพื่อเศรษฐกิจและสังคม เกษตรกรและสถาบันเกษตรกร ภาควิชาเครือข่าย ภาคประชาสังคม และภาคเอกชน

ประเด็นการพัฒนาที่ ๓ พัฒนาการตลาดและสร้างความตระหนักรู้เกี่ยวกับเกษตรอินทรีย์ เป้าหมาย

สร้างมูลค่าเพิ่มให้กับสินค้าเกษตรอินทรีย์ไทย เพิ่มช่องทางการตลาด และสร้างความเชื่อมั่นให้
สินค้าเกษตรอินทรีย์และผลิตภัณฑ์ของไทยให้เป็นที่ยอมรับของผู้บริโภคทั้งในประเทศและต่างประเทศ

ตัวชี้วัดและค่าเป้าหมายประเด็นการพัฒนา

(๑) มูลค่าการส่งออกสินค้าเกษตรอินทรีย์เพิ่มขึ้นไม่น้อยกว่าร้อยละ ๒๐ ต่อปี

(๒) ตลาดเกษตรอินทรีย์ที่ได้มาตรฐานหรือมีช่องทางยกระดับสู่มาตรฐานอินทรีย์อย่างน้อย
จังหวัดละ ๑ แห่ง

แนวทางการพัฒนา

(๑) ส่งเสริมและเชื่อมโยงตลาดสินค้าเกษตรอินทรีย์

(๒) ส่งเสริมและสนับสนุนการส่งออกสินค้าเกษตรอินทรีย์และผลิตภัณฑ์ในประชาคมอาเซียน
และประเทศคู่ค้าที่สำคัญ

(๓) ส่งเสริมการสร้างตราสินค้าเกษตรอินทรีย์ (Branding)

(๔) ราชสัมพันธ์หลังผลิตและจำหน่ายสินค้าเกษตรอินทรีย์ของไทยทั้งในประเทศและ

(๕) สร้างความตระหนักรู้เกี่ยวกับเกษตรอินทรีย์

หน่วยงานที่เกี่ยวข้อง

กระทรวงพาณิชย์ กระทรวงเกษตรและสหกรณ์ กระทรวงอุตสาหกรรม กระทรวงการ
อุดมศึกษาวิทยาศาสตร์ วิจัยและนวัตกรรม กระทรวงสาธารณสุข กระทรวงศึกษาธิการ กระทรวงมหาดไทย
กระทรวงการท่องเที่ยวและกีฬา กระทรวงการคลังสำนักนายกรัฐมนตรี สถาบันเกษตรกร ภาควิชาการเกษตร
อินทรีย์และภาคเอกชน

ประเด็นการพัฒนาที่ ๔ ส่งเสริมการวิจัย พัฒนาเทคโนโลยี นวัตกรรม และฐานข้อมูลเกษตร อินทรีย์

เป้าหมาย

ผลงานวิจัย เทคโนโลยี นวัตกรรมด้านเกษตรอินทรีย์ และฐานข้อมูลเกษตรอินทรีย์กลางได้รับการ
พัฒนาให้มีประสิทธิภาพ และสามารถนำไปใช้ประโยชน์ได้อย่างเป็นรูปธรรม

ตัวชี้วัดและค่าเป้าหมายประเด็นการพัฒนา

(๑) จำนวนงานวิจัยและนวัตกรรมเกี่ยวกับเกษตรอินทรีย์ถูกนำไปใช้ประโยชน์เพิ่มขึ้นร้อยละ ๑๐ ต่อปี

(๒) ฐานข้อมูลสินค้าเกษตรอินทรีย์กลางที่ครอบคลุมตลอดโซ่อุปทาน ๑ ระบบ ในปี ๒๕๗๐

แนวทางการพัฒนา

(๑) ส่งเสริมการวิจัยและพัฒนาเทคโนโลยีแลนวัตกรรมเกษตรอินทรีย์แบบมีส่วนร่วมตลอดโซ่
อุปทาน

(๒) พัฒนาและจัดการฐานข้อมูลเกษตรอินทรีย์

หน่วยงานที่เกี่ยวข้อง

กระทรวงการอุดมศึกษา วิทยาศาสตร์ วิจัยและนวัตกรรม กระทรวงเกษตรและสหกรณ์
กระทรวงพาณิชย์ กระทรวงศึกษาธิการ กระทรวงสาธารณสุข กระทรวงอุตสาหกรรม กระทรวงมหาดไทย
เกษตรกรและสถาบันเกษตรกร ภาควิชาการเกษตร ภาควิชาการพาณิชย์ และภาคเอกชน

๑.๑๒.๔ Thailand ๔.๐ ขับเคลื่อนอนาคตสู่ความมั่นคง มั่งคั่ง ยั่งยืน

“ไทยแลนด์ ๔.๐” เป็นวิสัยทัศน์เชิงนโยบายการพัฒนาเศรษฐกิจของประเทศไทย หรือ โมเดลพัฒนาเศรษฐกิจของรัฐบาล บนวิสัยทัศน์ที่ว่า “มั่นคง มั่งคั่ง และยั่งยืน” ที่มีภารกิจสำคัญในการขับเคลื่อนปฏิรูปประเทศด้านต่างๆ เพื่อปรับแก้ จัดระบบ ปรับทิศทาง และสร้างหนทางพัฒนาประเทศให้เจริญสามารถรับมือกับโอกาสและภัยคุกคามแบบใหม่ๆ ที่เปลี่ยนแปลงอย่างรวดเร็ว รุนแรงในศตวรรษที่ ๒๑ การพัฒนาประเทศภายใต้โมเดล “ประเทศไทย ๔.๐” จะสำเร็จ ใช้แนวทาง “สานพลังประชารัฐ” เป็นตัวการขับเคลื่อน โดยมุ่งเน้นการมีส่วนร่วมของภาคเอกชน ภาคการเงินการธนาคาร ภาคประชาชน ภาคสถาบันการศึกษา มหาวิทยาลัยและสถาบันวิจัยต่าง ๆ ร่วมกันระดมความคิด ผนึกกำลังกันขับเคลื่อนผ่านโครงการบันทึกความร่วมมือ กิจกรรม หรืองานวิจัยต่าง ๆ โดยการดำเนินงานของ”ประชารัฐ”

“ประเทศไทย ๔.๐” เป็นความมุ่งมั่นที่ต้องการปรับเปลี่ยนโครงสร้างเศรษฐกิจ ไปสู่ “Value-Based Economy” หรือ “เศรษฐกิจที่ขับเคลื่อนด้วยนวัตกรรม” โดยมีฐานคิดหลัก คือ เปลี่ยนจากการผลิตสินค้า “โภคภัณฑ์” ไปสู่สินค้าเชิง “นวัตกรรม” เปลี่ยนจากการขับเคลื่อนประเทศด้วยภาคอุตสาหกรรม ไปสู่การขับเคลื่อนด้วยเทคโนโลยี ความคิดสร้างสรรค์และนวัตกรรม เปลี่ยนจากการเน้นภาคการผลิตสินค้า ไปสู่การเน้นภาคบริการมากขึ้น ดังนั้น “ประเทศไทย ๔.๐” จึงควรมีการเปลี่ยนวิธีการทำที่มีลักษณะสำคัญ คือ เปลี่ยนจากการเกษตร แบบดั้งเดิมในปัจจุบันไปสู่การเกษตรสมัยใหม่ ที่เน้นการบริหารจัดการและเทคโนโลยี (Smart Farming) โดยเกษตรกรต้องร่ำรวยขึ้น และเป็นเกษตรกรแบบเป็นผู้ประกอบการ (Entrepreneur) เปลี่ยนจาก Traditional SMEs หรือ SMEs ที่มีอยู่และรัฐต้องให้ความช่วยเหลืออยู่ตลอดเวลา ไปสู่การเป็น Smart Enterprises และ Startups บริษัทเกิดใหม่ที่มีศักยภาพสูง เปลี่ยนจาก Traditional Services ซึ่งมีการสร้าง มูลค่าค่อนข้างต่ำ ไปสู่ High Value Services และเปลี่ยนจากแรงงานทักษะต่ำไปสู่แรงงานที่มีความรู้ ความเชี่ยวชาญ และทักษะสูง เพื่อให้เกิดผลจริงต้องมีการพัฒนา วิทยาการ ความคิดสร้างสรรค์ นวัตกรรม วิทยาศาสตร์ เทคโนโลยี และการวิจัยและพัฒนา แล้วต่อยอดในกลุ่มเทคโนโลยีและอุตสาหกรรมเป้าหมาย ดังนี้

(๑) กลุ่มอาหาร เกษตร และเทคโนโลยีชีวภาพ เช่น สร้างเส้นทางธุรกิจใหม่ (New Startups) ด้านเทคโนโลยีการเกษตร เทคโนโลยีอาหาร เป็นต้น

(๒) กลุ่มสาธารณสุข สุขภาพ และเทคโนโลยีทางการแพทย์ เช่น พัฒนาเทคโนโลยีสุขภาพ เทคโนโลยีการแพทย์ สปา เป็นต้น

(๓) กลุ่มเครื่องมือ อุปกรณ์อัจฉริยะ หุ่นยนต์ และระบบเครื่องกลที่ใช้ระบบอิเล็กทรอนิกส์ควบคุม เช่น เทคโนโลยีหุ่นยนต์ เป็นต้น

(๔) กลุ่มดิจิทัล เทคโนโลยีอินเทอร์เน็ตที่เชื่อมต่อและบังคับอุปกรณ์ต่าง ๆ ปัญญาประดิษฐ์และเทคโนโลยีสมองกลฝังตัว เช่น เทคโนโลยีด้านการเงิน อุปกรณ์เชื่อมต่อออนไลน์โดยไม่ต้องใช้คน เทคโนโลยีการศึกษา อี-มาร์เก็ตเพลส อี-คอมเมิร์ซ เป็นต้น

(๕) กลุ่มอุตสาหกรรมสร้างสรรค์ วัฒนธรรม และบริการที่มีมูลค่าสูง เช่น เทคโนโลยีการออกแบบ ธุรกิจไลฟ์สไตล์ เทคโนโลยีการท่องเที่ยว การเพิ่มประสิทธิภาพการบริการ เป็นต้น

การพัฒนาประเทศภายใต้โมเดล “ประเทศไทย ๔.๐” จะสำเร็จ ใช้แนวทาง “สานพลังประชารัฐ” เป็นตัวการขับเคลื่อน โดยมุ่งเน้นการมีส่วนร่วมของภาคเอกชน ภาคการเงินการธนาคาร ภาคประชาชน ภาคสถาบันการศึกษา มหาวิทยาลัยและสถาบันวิจัยต่าง ๆ ร่วมกันระดมความคิด ผนึกกำลังกันขับเคลื่อนผ่านโครงการ บันทึกความร่วมมือ กิจกรรม หรืองานวิจัยต่าง ๆ โดยการดำเนินงานของ”ประชารัฐ” กลุ่มต่าง ๆ อันได้แก่

กลุ่มที่ ๑ การยกระดับนวัตกรรมและผลิตภัณฑ์ การปรับแก้กฎหมายและกลไก
ภาครัฐ พัฒนาคลัสเตอร์ภาคอุตสาหกรรมแห่งอนาคต และการดึงดูดการลงทุน และการพัฒนาโครงสร้าง
พื้นฐาน

กลุ่มที่ ๒ การพัฒนาการเกษตรสมัยใหม่และการพัฒนาเศรษฐกิจฐานรากและประชารัฐ
กลุ่มที่ ๓ การส่งเสริมการท่องเที่ยวและไมล์ การสร้างรายได้ และการกระตุ้นการใช้
จ่ายภาครัฐ

กลุ่มที่ ๔ การศึกษาพื้นฐานและพัฒนาผู้นำ (โรงเรียนประชารัฐ) รวมทั้งการยกระดับ
คุณภาพวิชาชีพ

กลุ่มที่ ๕ การส่งเสริมการส่งออกและการลงทุนในต่างประเทศ รวมทั้งการส่งเสริม
กลุ่ม SMEs และผู้ประกอบการใหม่ (Start Up) ซึ่งแต่ละกลุ่มกำลังวางระบบและกำหนดแนวทางในการ
ขับเคลื่อนนโยบายอย่างเข้มข้น

๑.๑๒.๕ แนวทางการส่งเสริมการเกษตรที่เหมาะสมตามฐานข้อมูลแผนที่ เกษตรเชิงรุก (Agri-Map) จังหวัดเพชรบูรณ์

แนวทางการส่งเสริมการเกษตรที่เหมาะสมตามฐานข้อมูลแผนที่เกษตรเชิงรุก (Agri-Map)
๗๗ จังหวัด เพื่อใช้กำหนดทิศทางการดำเนินงานด้านบริหารจัดการด้านการเกษตรของแต่ละจังหวัด โดยมี
รายละเอียดสำคัญ ดังนี้ (๑) ข้อมูลทั่วไป ได้แก่ลักษณะทั่วไปของจังหวัด เช่น การแบ่งเขตการปกครอง สภาพ
พื้นที่ ทรัพยากรดิน การใช้ที่ดิน ภูมิอากาศ การขึ้นทะเบียนเกษตรกร เป็นต้น (๒) การวิเคราะห์พืชเศรษฐกิจ
หลักที่สำคัญ พิจารณาจากพืชที่มีพื้นที่ปลูกมากของจังหวัด ๔ ลำดับแรก ในพื้นที่เกษตรกรรมนอกเขตป่าไม้
ตามกฎหมาย โดยพิจารณาระดับความเหมาะสมของพื้นที่สำหรับพืชแต่ละชนิด ร่วมกับพื้นที่ปลูกปัจจุบัน (๓)
พืชเศรษฐกิจอนาคตไกล พิจารณาจากพืชทางเลือกที่แต่ละจังหวัดมีศักยภาพในการปลูก ปัจจุบัน ยังมีพื้นที่
ปลูกน้อย แต่ตลาดมีความต้องการสูง ราคาดีทั้งนี้รวมถึงพืช GI ของแต่ละจังหวัดด้วย (๔) แนวทางการส่งเสริม
การปลูกพืชเศรษฐกิจ กำหนดกิจกรรมหรือมาตรการส่งเสริมตามระดับ ความเหมาะสมของที่ดินโดยมีความ
สอดคล้องกับนโยบายที่สำคัญของกระทรวงเกษตรฯ เช่น โครงการแปลงใหญ่ โครงการเกษตรอินทรีย์หรือ
โครงการปรับเปลี่ยนการผลิต (Zoning by Agri-Map)

จังหวัดเพชรบูรณ์ พื้นที่ประมาณ ๑๒,๖๖๘.๔๑๖ ตารางกิโลเมตร หรือ ๗,๙๑๗,๗๖๐ ไร่ ตั้งอยู่
ในภาคเหนือของประเทศไทย ประกอบด้วย ๑๑ อำเภอ ๑๑๖ ตำบล มีเนื้อที่ชลประทาน ๘๗,๖๓๗ ไร่ (ร้อยละ
๑.๑๓ ของพื้นที่จังหวัด) กระจายอยู่ใน ๗ อำเภอ มีอ่างเก็บน้ำที่สำคัญ ๑๐ อ่าง มีศักยภาพในการเก็บกักน้ำได้
รวม ๑๘๐.๙๓ ล้านลูกบาศก์

เขตปฏิรูปที่ดินในพื้นที่จังหวัดเพชรบูรณ์มีเนื้อที่ ๑,๗๔๒,๓๓๙ ไร่ (ร้อยละ ๒๒.๐๑ ของพื้นที่
จังหวัด) โดยอำเภอที่มีพื้นที่เขตปฏิรูปที่ดินมากที่สุด ได้แก่ อำเภอวิเชียรบุรี อำเภอ빙สามพัน และอำเภอ
ศรีเทพตามลำดับ

พืชเศรษฐกิจสำคัญที่ปลูกมาก ๔ ลำดับแรก ได้แก่ ได้แก่ ข้าว อ้อยโรงงาน ข้าวโพดเลี้ยงสัตว์
และมันสำปะหลัง ตามลำดับ พืชเศรษฐกิจอนาคตไกลของจังหวัด ได้แก่ มะขามหวานเพชรบูรณ์ ข้าวไร้ลิ้มผิว
ถั่วเขียว ถั่วเหลือง ข้าวโพดหวาน ข้าวโพดฝักสด มะม่วงน้ำดอกไม้ ส้มโอ และพืชสมุนไพร

๑.๑๒.๖ แผนพัฒนาการชลประทานระดับจังหวัดเพชรบูรณ์

ยุทธศาสตร์ที่เกี่ยวข้อง

๑) แผนแม่บทการบริหารจัดการทรัพยากรน้ำ

แผนแม่บทการบริหารจัดการทรัพยากรน้ำดำเนินการโดยคณะกรรมการกำหนดนโยบาย
และการบริหารจัดการทรัพยากรน้ำ เดิมเรียกว่าแผนยุทธศาสตร์จัดการทรัพยากรน้ำมีระยะเวลาของการดำเนิน
แผนงานตามยุทธศาสตร์ ๑๒ ปี(พ.ศ.๒๕๕๘- พ.ศ.๒๕๖๙) ปัจจุบันได้ทำการปรับปรุงเป้าหมายตามแผน

ยุทธศาสตร์เดิมให้สอดคล้องกับยุทธศาสตร์ชาติ ๒๐ ปี(พ.ศ.๒๕๖๑ - พ.ศ.๒๕๘๐) โดยสำนักงานทรัพยากรน้ำแห่งชาติใช้ชื่อว่า แผนแม่บทการบริหารจัดการทรัพยากรน้ำแต่ยังคงมี ๖ ด้าน ได้แก่

- (๑) การจัดการน้ำอุปโภคบริโภค
- (๒) การสร้างความมั่นคงของน้ำภาคการผลิต
- (๓) การจัดการน้ำท่วมและอุทกภัย
- (๔) การจัดการคุณภาพน้ำ
- (๕) การอนุรักษ์ฟื้นฟูป่าต้นน้ำ
- (๖) การบริหารจัดการ

ยุทธศาสตร์กรมชลประทาน ๒๐ ปี(พ.ศ.๒๕๖๐- พ.ศ.๒๕๗๙)

กรมชลประทานมีวิสัยทัศน์คือ “องค์กรอัจฉริยะ ที่มุ่งสร้างความมั่นคงด้านน้ำ (Water Security) เพื่อเพิ่มคุณค่าการบริการ ภายในปีพ.ศ.๒๕๗๙” โดยมีพันธกิจ ดังนี้

- (๑) พัฒนาแหล่งน้ำและเพิ่มพื้นที่ชลประทานตามศักยภาพของกลุ่มน้ำให้เกิดความสมดุล
- (๒) บริหารจัดการน้ำอย่างบูรณาการให้เพียงพอ ทัวถึงและเป็นธรรม
- (๓) ดำเนินการป้องกันและบรรเทาภัยอันเกิดจากน้ำตามภารกิจอย่างเหมาะสม
- (๔) เสริมสร้างการมีส่วนร่วมในกระบวนการพัฒนาแหล่งน้ำและการบริหารจัดการน้ำ

ประเด็นยุทธศาสตร์ ดังนี้

- (๑) การพัฒนาแหล่งน้ำและเพิ่มพื้นที่ชลประทานตามศักยภาพลักษณะลุ่มน้ำ (Basin-based Approach)
- (๒) การเพิ่มประสิทธิภาพการบริหารจัดการน้ำอย่างบูรณาการ ตามวัตถุประสงค์การใช้น้ำ
- (๓) การป้องกันความเสียหายและสนับสนุนการบรรเทาภัยอันเกิดจากน้ำ
- (๔) การสร้างเครือข่าย และการมีส่วนร่วม (Networking and Participation) ของทุกภาคส่วนในการบริหารจัดการน้ำชลประทานในระดับพื้นที่ (Networking Collaboration Participation)
- (๕) การปรับเปลี่ยนสู่องค์กรอัจฉริยะ (Turnaround to Intelligent Organization)

๒) แผนการพัฒนาการชลประทานระยะ ๒๐ ปี(พ.ศ.๒๕๖๑- พ.ศ.๒๕๘๐)

ในการจัดทำแผนการดำเนินการระดับจังหวัด ได้นำโครงการที่มีผลการศึกษา สำรอง ออกแบบ และโครงการที่มีศักยภาพในการดำเนินการ มาทำการจัดเป็นแผนงานและงบประมาณ โดยจังหวัด เพชรบูรณ์มีโครงการพัฒนาแหล่งน้ำที่มีศักยภาพตามแผนการพัฒนาการชลประทานระยะ ๒๐ ปี (พ.ศ.๒๕๖๑- พ.ศ.๒๕๘๐) ที่อยู่ในแผนดำเนินการจำนวน ๑๔๙ โครงการ เป็นโครงการขนาดกลาง ๓๓ โครงการ และ ขนาดเล็ก ๑๑๖ โครงการ หากดำเนินการแล้วเสร็จตามแผนทั้งหมดจะสามารถเก็บกักน้ำได้เพิ่มอีก ๑๗๐.๓๖ ล้าน ลูกบาศก์เมตร และจะมีพื้นที่ชลประทานเพิ่มขึ้น ๒๘๒,๓๘๐ ไร่ วงเงินรวม ๑๒,๖๐๐.๘๘ ล้านบาท โดยสามารถสรุปตามระยะดำเนินการได้ดังนี้

(๑) โครงการตามแผนระยะสั้น (พ.ศ.๒๕๖๑ - พ.ศ.๒๕๖๕) มีโครงการที่ดำเนินการตามแผนระยะสั้น ๗๐ โครงการ เป็นโครงการขนาดกลาง ๑๘ โครงการและขนาดเล็ก ๕๒ โครงการ หากก่อสร้างแล้วเสร็จจะสามารถเก็บกักน้ำได้เพิ่มอีก ๖๑.๒๒ ล้านลูกบาศก์เมตร และเพิ่มพื้นที่ชลประทาน ๑๖๕,๓๘๐ ไร่ ใช้เงินงบประมาณสำหรับโครงการในแผนระยะสั้น ๖,๔๖๐.๙๐ ล้านบาท

(๒) โครงการตามแผนระยะกลาง (พ.ศ.๒๕๖๕ - พ.ศ.๒๕๗๐) มีโครงการที่ดำเนินการตามแผนระยะกลาง ๗๔ โครงการ เป็นโครงการขนาดกลาง ๑๐ โครงการ และขนาดเล็ก ๖๔ โครงการ หากก่อสร้างแล้วเสร็จจะสามารถเก็บกักน้ำได้เพิ่มอีก ๗๗.๙๔ ล้านลูกบาศก์เมตร และเพิ่มพื้นที่ชลประทาน ๙๓,๕๐๐ ไร่ ใช้เงินงบประมาณสำหรับโครงการในแผนระยะกลาง ๕,๒๕๓.๙๘ ล้านบาท

(๓) โครงการตามแผนระยะยาว (พ.ศ.๒๕๗๑ - พ.ศ.๒๕๘๐) มีโครงการที่ดำเนินการตามแผนระยะยาว ๕ โครงการ เป็นโครงการขนาดกลาง ๕ โครงการ หากก่อสร้างแล้วเสร็จจะสามารถเก็บกักน้ำได้เพิ่มอีก ๓๑.๒๐ ล้านลูกบาศก์เมตร และเพิ่มพื้นที่ชลประทาน ๒๓,๕๐๐ ไร่ ใช้เงินงบประมาณสำหรับโครงการในแผนระยะยาว ๘๘๖.๐๐ ล้านบาท

จังหวัดเพชรบูรณ์ ได้มีการดำเนินงานตามมาตรการรองรับฤดูแล้ง ปี ๒๕๖๕/๖๖ และการเตรียมรับสถานการณ์ฝนทิ้งช่วง ปี ๒๕๖๖ ดังนี้

โครงการชลประทานเพชรบูรณ์ได้สรุปการบริหารน้ำฤดูแล้ง ปี ๒๕๖๕/๖๖ และเตรียมรับมือฤดูฝน ปี ๒๕๖๖ โดยปฏิบัติตาม ๑๐ มาตรการรองรับฤดูแล้ง ปี ๒๕๖๕/๖๖ ตามนโยบายของกระทรวงเกษตรและสหกรณ์ คือ บริหารจัดการน้ำที่มีอยู่อย่างจำกัดรัดกุม โดยจัดลำดับความสำคัญในการจัดสรรน้ำเพื่อการอุปโภค-บริโภค และรักษานิเวศเป็นหลัก พร้อมเตรียมการให้การช่วยเหลือ จาก ๑๐ มาตรการฤดูแล้งสู่ ๖ แนวทางปฏิบัติ ดังนี้

๑) บริหารน้ำในอ่าง โดย ณ วันที่ ๑๖ พฤษภาคม ๒๕๖๖ น้ำในอ่างเก็บน้ำจังหวัดเพชรบูรณ์ มีอยู่ร้อยละ ๓๙.๓๗ คาดการณ์การใช้น้ำในช่วงเดือนพฤษภาคม-กรกฎาคม ประมาณ ๑๓.๓๓ ล้านลูกบาศก์เมตร หากคาดการณ์ว่าไม่มีฝนตกลงจนถึงต้นเดือนสิงหาคม คาดว่าจะมีน้ำอยู่ที่ร้อยละ ๓๒.๔๙ ประเมินว่าสามารถบริหารจัดการได้

๒) จัดหาแหล่งน้ำสำรอง ปัจจุบันมีแหล่งน้ำสำรอง ๔ แห่ง ได้แก่ แก้มลิงห้วยน้ำก้อ แก้มลิงห้วยขอนแก่นหนองนารี แก้มลิงศูนย์วิจัยอาหารสัตว์เพชรบูรณ์ ปัจจุบันมีน้ำสำรองประมาณ ๓ ล้านลูกบาศก์เมตร

๓) ตรวจสอบความต้องการ โดยมีแผนการใช้น้ำในช่วงเดือนพฤษภาคม - กรกฎาคม ๒๕๖๖ ของอ่างเก็บน้ำขนาดกลางจังหวัดเพชรบูรณ์ ประมาณ ๑๓.๓๓๐ ล้านลูกบาศก์เมตร ใช้เพื่อการเกษตร ๕.๕๕๐ ล้านลูกบาศก์เมตร เพื่ออุปโภค-บริโภค ๖.๓๐๐ ล้านลูกบาศก์เมตร และเพื่อรักษาระบบนิเวศ ๑.๔๘๐ ล้านลูกบาศก์เมตร มีการตรวจคุณภาพน้ำเพื่อใช้ในการประปา คือ อ่างเก็บน้ำห้วยป่าแดงและอ่างเก็บน้ำห้วยป่าเลา

๔) จัดสรรตามกิจกรรมหลัก เพื่อการอุปโภคบริโภคและรักษาระบบนิเวศเป็นหลัก

๕) สำรองน้ำเก็บกักไว้ต้นฤดูฝน ประชาสัมพันธ์ให้ประชาชนกักเก็บน้ำสำรอง

๖) ประเมินผลและประชาสัมพันธ์ มีการประชุมกลุ่มผู้ใช้น้ำตามแผนดำเนินการมาตรการรับมือฤดูฝน ปี ๒๕๖๖ จาก ๑๒ มาตรการ สู่ ๖ แนวทางปฏิบัติ ดังนี้

๑) เก็บกักเพิ่มประสิทธิภาพ ในปี ๒๕๖๖ เร่งเก็บกักน้ำให้ได้มากที่สุด มีการระบายน้ำเพื่อการรักษาระบบนิเวศเพียงเล็กน้อย

๒) คาดการณ์พื้นที่เสี่ยง พื้นที่เสี่ยงน้ำท่วมเป็นประจำ จำนวน ๕ จุด ได้แก่ ๑) ตำบลท่าแดง อำเภอหนองไผ่ ๒) ตำบลนายม อำเภอเมืองเพชรบูรณ์ ๓) ตำบลคงขุย อำเภอชนแดน ๔) ตำบลตาลเดี่ยว ๕) ตำบลปากดุก อำเภอหล่มสัก มีการวางแผนติดตั้งเครื่องสูบน้ำ เครื่องผลักดันน้ำ

๓) หลีกเลี่ยงสิ่งกีดขวาง ดำเนินการจัดการสิ่งกีดขวางทางน้ำ ทั้งวัชพืชที่กีดขวางทางน้ำ

๔) ระบบชลประทานเร่งระบาย อ่างเก็บน้ำทั้ง ๑๑ แห่ง สามารถกักเก็บน้ำได้จะไม่มีการระบายน้ำออก หากเกิดปัญหาพื้นที่ไหนเกิดน้ำท่วมจะเร่งระบายน้ำทันที

๕) Standby เครื่องมือเครื่องจักร โดยมีเครื่องสูบน้ำ เครื่องดันน้ำ รถบรรทุก เพื่อเตรียมการช่วยเหลือ และตรวจสอบความมั่นคงแข็งแรงของอาคารต่างๆ ให้พร้อมใช้งาน เช่น การปิด-เปิดทำนบดิน

๖) แจ้งเตือนและประชาสัมพันธ์ มีการประชุมกลุ่มผู้ใช้น้ำ เพื่อชี้แจงสร้างการรับรู้ความเข้าใจกับเกษตรกร และประชาสัมพันธ์ผ่าน Facebook ของหน่วยงาน

ส่วนที่ ๒

ข้อมูลทั่วไปและข้อมูลด้านการเกษตรที่สำคัญของจังหวัดเพชรบูรณ์

๑. ข้อมูลทั่วไปของจังหวัดเพชรบูรณ์

๑.๑ ข้อมูลด้านกายภาพของจังหวัด

๑.๑.๑ ลักษณะทางภูมิศาสตร์

๑) ที่ตั้ง ขนาดพื้นที่

จังหวัดเพชรบูรณ์ มีลักษณะภูมิประเทศเป็นเทือกเขารูปเกือกม้ารอบพื้นที่ด้านเหนือของจังหวัดและมีแนวขนานกันไปทั้งสองข้างทั้งทิศตะวันออกและทิศตะวันตก พื้นที่ราบส่วนใหญ่เป็นพื้นที่ที่อยู่ตอนกลางและอำเภอด้านใต้ของจังหวัด เป็นพื้นที่ลาดชันมีแม่น้ำป่าสักเป็นแม่น้ำสายสำคัญที่สุดของจังหวัดที่ไหลผ่านตอนกลางของจังหวัดจากทิศเหนือไปทิศใต้ยาวประมาณ ๓๕๐ กิโลเมตร ซึ่งต้นน้ำเกิดจากภูเขาผาหลาในจังหวัดเลยมีห้วยลำธารหลายสายเกิดจากภูเขาเพชรบูรณ์ แม่น้ำป่าสักไหลผ่านอำเภอหล่มเก่า อำเภอหล่มสัก อำเภอเมืองเพชรบูรณ์ อำเภอหนองไผ่ อำเภอบึงสามพัน อำเภอวิเชียรบุรี และอำเภอศรีเทพ

๒) อาณาเขต

เป็นจังหวัดที่มีแนวเขตติดต่อระหว่างภาคเหนือ ภาคตะวันออกเฉียงเหนือ และภาคกลาง ประมาณเส้นรุ้งที่๑๖ องศาเหนือ กับเส้นแวงที่ ๑๐๑ องศาตะวันออก มีพื้นที่ประมาณ ๗,๙๑๗,๗๖๐ ไร่ ส่วนที่กว้างที่สุดของจังหวัดจากด้านตะวันออกถึงตะวันตกกว้าง ๕๕ กิโลเมตร ส่วนที่ยาวที่สุดวัดจากเหนือสุดถึงใต้สุดยาว ๒๙๖ กิโลเมตรและสูงจากระดับน้ำทะเลประมาณ ๑๑๔ เมตร โดยอยู่ห่างจากกรุงเทพมหานคร ๓๔๙ กิโลเมตร ตามทางหลวงหมายเลข ๒๑

จังหวัดเพชรบูรณ์ มีอาณาเขตติดต่อกับจังหวัดใกล้เคียง ดังนี้

ทิศเหนือ ติดต่อกับ จังหวัดเลย

ทิศใต้ ติดต่อกับ จังหวัดลพบุรี

ทิศตะวันออก ติดต่อกับ จังหวัดขอนแก่น และจังหวัดชัยภูมิ

ทิศตะวันตก ติดต่อกับ จังหวัดพิษณุโลก จังหวัดนครสวรรค์ และจังหวัดพิจิตร



ภาพที่ ๑ อาณาเขตติดต่อกับจังหวัดใกล้เคียง

๓) สภาพพื้นที่และลักษณะดิน

ทรัพยากรดินของจังหวัดเพชรบูรณ์ แบ่งตามภูมิสัณฐาน ลักษณะทางธรณีวิทยา และวัตถุต้นกำเนิดดิน ได้ดังนี้

๓.๑) ที่ราบน้ำท่วมถึง (Flood plain) ที่ราบริมแม่น้ำหรือลำธาร หน้าฝนหรือหน้าน้ำ มักมีน้ำท่วมเป็นครั้งคราว เป็นสภาพพื้นที่ที่เกิดจากการทับถมของตะกอนน้ำพา และมีตะกอนเพิ่มมากขึ้นหลังน้ำท่วม

๓.๒) ที่ราบตะกอนน้ำพา (Alluvial plain เป็นบริเวณที่ได้รับอิทธิพลของแม่น้ำ หรือลำน้ำสาขาวัตถุต้นกำเนิดดินเป็นตะกอนน้ำพา (Alluvium) มีสภาพพื้นที่เป็นที่ราบขนาดใหญ่สองฝั่งแม่น้ำ

๓.๓) ที่ลาดเชิงเขา (Piedmont) เขา (Hill) ภูเขา (Mountain) มีสภาพพื้นที่เป็นลูกคลื่นลอนลาด ถึงเนินเขา ที่เกิดจากการที่หินผุพังสลายตัวอยู่กับที่ หรือถูกเคลื่อนย้ายโดยแรงโน้มถ่วงของโลกเป็นระยะทางใกล้ ๆ และถูกควบคุมด้วยลักษณะของโครงสร้างทางธรณีวิทยา ส่วนใหญ่มีหินที่เป็นวัตถุต้นกำเนิดดินปะปน ให้เห็นทั้งในหน้าตัดดินและลอยหน้า

๓.๔) พื้นที่ลาดชันเชิงซ้อน เป็นพื้นที่ที่มีความลาดชันมากกว่าร้อยละ ๓๕ ส่วนใหญ่เป็นภูเขาและเทือกเขาสูงสลับซับซ้อน ทรัพยากรดินมีความแตกต่างกันออกไปในแต่ละพื้นที่

๑.๑.๒ ลักษณะภูมิอากาศ

๑) ฤดูกาล

จังหวัดเพชรบูรณ์ เป็นจังหวัดที่มีภูเขาล้อมรอบ ทำให้อากาศร้อนจัดในฤดูร้อน หนาวจัดในฤดูหนาว โดยเฉพาะพื้นที่อำเภอน้ำหนาว อำเภอเขาค้อ และอำเภอหล่มเก่า จะมีอากาศหนาวที่สุด และบนพื้นที่ภูเขาจะมีอากาศเย็นตลอดทั้งปี ฤดูร้อนเริ่มเดือนมีนาคม ถึง เมษายน ฤดูฝนเริ่มเดือนพฤษภาคม ถึง ตุลาคม และฤดูหนาว เริ่มเดือนพฤศจิกายน ถึง กุมภาพันธ์ ของทุกปี

๒) ปริมาณน้ำฝน

ตารางที่ ๑ ปริมาณน้ำฝน ปี ๒๕๖๐ - ๒๕๖๖

ปี	ปริมาณน้ำฝน (มม.)
๒๕๖๐	๑,๓๗๖.๒๐
๒๕๖๑	๙๘๕.๘๐
๒๕๖๒	๑,๓๗๖.๒๐
๒๕๖๓	๙๘๕.๘๐
๒๕๖๔	๑,๐๓๘.๓๐
๒๕๖๕	๑,๐๘๑.๕๐
๒๕๖๖	๔๑๔.๖๐

ที่มา : สถานีอุตุนิยมวิทยาเพชรบูรณ์ ณ เดือนกรกฎาคม ๒๕๖๖

๓) อุณหภูมิและความชื้นสัมพัทธ์สูงสุด
ตารางที่ ๒ อุณหภูมิและความชื้นสัมพัทธ์สูงสุด ปี ๒๕๖๐ - ๒๕๖๖

ปี	อุณหภูมิ (°C)			ความชื้นสัมพัทธ์ (%)		
	สูงสุด	ต่ำสุด	เฉลี่ยทั้งปี	สูงสุด	ต่ำสุด	เฉลี่ยทั้งปี
๒๕๖๐	๔๑.๒๐	๑๑.๖๐	๒๘.๘๓	๙๘.๐๐	๑๘.๐๐	๖๗.๕๘
๒๕๖๑	๔๐.๖๐	๑๔.๘๐	๒๘.๔๔	๙๗.๐๐	๒๗.๐๐	๖๘.๐๔
๒๕๖๒	๔๒.๖๐	๑๒.๑๐	๒๙.๒๒	๙๗.๐๐	๒๑.๐๐	๖๔.๗๑
๒๕๖๓	๔๑.๓๐	๑๕.๖๐	๒๘.๓๕	๙๖.๐๐	๒๒.๐๐	๕๖.๖๗
๒๕๖๔	๔๑.๒๐	๑๑.๖๐	๒๘.๘๓	๙๘.๐๐	๑๘.๐๐	๖๗.๕๘
๒๕๖๕	๓๘.๗๐	๑๓.๕๐	๒๗.๒๐	๙๙.๐๐	๒๕.๐๐	๖๒.๐๐
๒๕๖๖	๔๑.๕๐	๑๒.๘๐	๒๗.๑๕	๘๖.๓๘	๔๖.๓๘	๖๗.๙๖

ที่มา :สถานีอุตุนิยมวิทยาเพชรบูรณ์ ณ เดือน กรกฎาคม ๒๕๖๖

๑.๑.๓ แหล่งน้ำธรรมชาติ (ที่มา : ที่ทำการปกครองจังหวัด และ สำนักงานทรัพยากรธรรมชาติและสิ่งแวดล้อมจังหวัดเพชรบูรณ์)

แหล่งน้ำธรรมชาติ ประกอบด้วยแหล่งน้ำประเภทต่าง ๆ ดังนี้

๑) แหล่งน้ำผิวดิน ได้แก่ แม่น้ำ ลำธาร ห้วย คลอง บึงกระจายกระจายอยู่ทั่วไปในพื้นที่จังหวัดเพชรบูรณ์ และมีแม่น้ำที่สำคัญเพียงสายเดียว คือแม่น้ำป่าสัก ต้นกำเนิดจากเขาผาลา จังหวัดเลย เป็นแม่น้ำสำคัญที่สุดของจังหวัด ไหลผ่านอำเภอหล่มเก่า อำเภอหล่มสัก อำเภอเมืองเพชรบูรณ์ อำเภอหนองไผ่ อำเภอ빙สามพัน อำเภอวิเชียรบุรี และอำเภอศรีเทพ คิดเป็นระยะทางประมาณ ๓๕๐ กิโลเมตร เดิมแม่น้ำป่าสักมีความอุดมสมบูรณ์เพราะมีน้ำใช้ในการเกษตรได้ตลอดทั้งปี แต่ปัจจุบันมีสภาพดินชั้นมีน้ำเฉพาะฤดูฝน ส่วนฤดูแล้งน้ำจะแห้งขาดเป็นตอน ๆ ไม่เพียงพอแก่การเพาะปลูก และมีห้วย ลำธาร คลอง ๑,๑๘๖ สาย มีสระ หนอง บึง ประมาณ ๒๖๒ แห่ง

๒) แหล่งน้ำใต้ดิน มีสภาพน้ำใต้ดินดังนี้

๒.๑) สภาพน้ำใต้ดินให้ปริมาณน้ำปานกลาง (๑๐๐ - ๒๐๐ แกลลอน/นาที่) โดยทั่วไปน้ำมีคุณภาพดีแต่บางพื้นที่มีหินปูนเจือปนอยู่ด้วย ครอบคลุมพื้นที่บางส่วนของอำเภอ빙สามพัน, อำเภอชนแดน และอำเภอวิเชียรบุรี

๒.๒) สภาพน้ำใต้ดินให้ปริมาณน้ำปานกลาง (๑๐๐ - ๒๐๐ แกลลอน/นาที่) แต่น้ำมีคุณภาพต่ำ ครอบคลุมพื้นที่บางส่วนของอำเภอหล่มเก่า, อำเภอหนองน้ำหนาว, อำเภอหล่มสัก และ อำเภอเมืองเพชรบูรณ์

๒.๓) สภาพน้ำใต้ดินที่ให้ปริมาณน้ำน้อย (๑๐ - ๑๐๐ แกลลอน/นาที่) โดยทั่วไปน้ำมีคุณภาพดีใช้ดื่มได้ครอบคลุมพื้นที่บางส่วนของอำเภอชนแดน, อำเภอศรีเทพ, อำเภอหนองไผ่, อำเภอหล่มสัก และอำเภอเมืองเพชรบูรณ์

๓) แม่น้ำป่าสัก ต้นน้ำเกิดจากภูขวางในเขตอำเภอด่านซ้าย จังหวัดเลย (ตอนต้นน้ำเรียก น้ำสัก) ไหลเข้าเขตจังหวัดเพชรบูรณ์ ผ่านเขตอำเภอหล่มเก่า อำเภอหล่มสัก อำเภอเมืองเพชรบูรณ์ อำเภอหนองไผ่ อำเภอ빙สามพัน อำเภอวิเชียรบุรี และอำเภอศรีเทพ เข้าเขตจังหวัดลพบุรี ความจุลำน้ำแม่ น้ำป่าสักตอนบน อำเภอหล่มเก่า ๓๖๖ ลูกบาศก์เมตร/วินาที อำเภอหล่มสัก ความจุลำน้ำ ๘๕ ลูกบาศก์เมตร/วินาที ตอนกลาง อำเภอเมืองเพชรบูรณ์ ความจุลำน้ำ ๑๙๐ ล้านลูกบาศก์เมตร/วินาที และตอนล่าง อ.วิเชียรบุรี ความจุลำน้ำ ๒๗๙.๑๐ ล้านลูกบาศก์เมตร/วินาที

๑.๑.๔ ทรัพยากรธรรมชาติที่สำคัญ (ที่มา : ที่ทำการปกครองจังหวัด และ สำนักงาน ทรัพยากรธรรมชาติและสิ่งแวดล้อมจังหวัดเพชรบูรณ์)

๑) ป่าสงวนแห่งชาติ จำนวน ๔ แห่ง ได้แก่ ป่าสงวนแห่งชาติป่าห้วยหินและป่าคลองติบ (อำเภอเมือง และอำเภอหนองไผ่) ป่าสงวนแห่งชาติห้วยน้ำโจนและป่าวังสาร (อำเภอเมืองเพชรบูรณ์) ป่าสงวน แห่งชาติลุ่มน้ำป่าสักฝั่งซ้าย (อำเภอหล่มสัก) และป่าสงวนแห่งชาติป่าวังโป่ง-ป่าชนแดน และป่าวังกำแพง (อำเภอชนแดน และ อำเภอวังโป่ง

๒) อุทยานแห่งชาติ จำนวน ๔ แห่ง ได้แก่ อุทยานแห่งชาติตาเดหมอก อุทยานแห่งชาติ พุ่งแสงหลวง อุทยานแห่งชาติน้ำหนาว และอุทยานแห่งชาติเขาค้อ

๑.๒ ข้อมูลด้านการปกครองของจังหวัด

๑.๒.๑ การแบ่งเขตการปกครอง

ตารางที่ ๓ การแบ่งเขตการปกครองของจังหวัด

อำเภอ	พื้นที่ ตร.กม.	ที่ว่าการอำเภอห่าง จากศาลากลาง จังหวัด (กม.)	จำนวน					
			ตำบล	หมู่บ้าน	เทศบาล เมือง	เทศบาล ตำบล	อบต.	อบจ.
๑. เมืองเพชรบูรณ์	๒,๒๘๑.๐๐	-	๑๗	๒๒๑	๑	๓	๑๕	๑
๒. หล่มสัก	๑,๕๓๕.๓๕	๔๔	๒๓	๒๕๑	๑	๑	๑๙	-
๓. หล่มเก่า	๙๒๗.๐๑	๕๗	๙	๙๙	-	๑	๙	-
๔. เขาค้อ	๘๒๐.๓๗	๔๗	๔	๖๑	-	๑	๔	-
๕. น้ำหนาว	๙๒๙.๕๔	๑๔๑	๔	๓๐	-	-	๔	-
๖. ชนแดน	๑,๑๕๗.๐๐	๕๒	๙	๑๓๙	-	๔	๘	-
๗. วังโป่ง	๕๔๓.๐๐	๗๐	๕	๖๔	-	๒	๕	-
๘. หนองไผ่	๑,๔๐๘.๖๐	๕๘	๑๓	๑๔๒	-	๖	๙	-
๙. บึงสามพัน	๔๘๙.๘๐	๘๔	๙	๑๒๓	-	๑	๙	-
๑๐. วิเชียรบุรี	๑,๖๓๒.๐๐	๑๐๗	๑๔	๑๙๒	๒	๑	๑๔	-
๑๑. ศรีเทพ	๘๑๐.๐๐	๑๒๒	๗	๑๐๖	-	๒	๖	-
รวม	๑๒,๕๓๓.๖๗	-	๑๑๔	๑,๔๒๘	๔	๒๒	๑๐๒	๑

ที่มา : ที่ทำการปกครองจังหวัดเพชรบูรณ์ พฤษภาคม ๒๕๖๖

๑.๒.๒ ข้อมูลจำนวนประชากร และ จำนวนครัวเรือน

ตารางที่ ๔ ข้อมูลจำนวนประชากร และ จำนวนครัวเรือน

ที่	อำเภอ	จำนวนประชากร (คน)			จำนวนครัวเรือน
		ชาย	หญิง	รวมทั้งสิ้น	
๑	เมืองเพชรบูรณ์	๙๙,๙๕๖	๑๐๓,๐๑๓	๒๐๒,๙๖๙	๘๖,๔๕๓
๒	หล่มสัก	๖๙,๖๙๗	๗๓,๔๔๑	๑๔๓,๑๓๘	๕๐,๓๑๘
๓	หล่มเก่า	๓๑,๖๘๐	๓๓,๔๔๐	๖๕,๑๒๐	๒๑,๖๖๗
๔	เขาค้อ	๒๐,๕๙๘	๒๐,๘๒๘	๔๑,๔๒๖	๑๕,๘๙๙
๕	น้ำหนาว	๙,๘๓๕	๙,๔๑๓	๑๙,๒๔๘	๗,๑๖๕
๖	ชนแดน	๓๙,๙๒๕	๓๙,๗๐๘	๗๙,๖๓๓	๒๙,๙๖๐
๗	วังโป่ง	๑๗,๒๘๑	๑๗,๙๗๒	๓๕,๒๕๓	๙,๔๗๑
๘	หนองไผ่	๔๙,๙๒๗	๕๕,๐๔๒	๑๐๕,๙๖๙	๓๙,๑๓๕

๙	บึงสามพัน	๓๐,๙๕๖	๓๑,๖๒๑	๖๒,๕๗๗	๓๐,๙๕๙
๑๐	วิเชียรบุรี	๖๓,๗๙๓	๖๖,๑๓๗	๑๒๙,๙๓๐	๔๕,๒๗๓
๑๑	ศรีเทพ	๓๔,๒๙๗	๓๕,๐๘๐	๖๙,๓๗๘	๒๔,๙๘๓
	รวม	๔๖๗,๙๔๕	๔๘๕,๖๙๕	๙๕๔,๐๐๑	๓๖๑,๒๗๓

ที่มา: ที่ทำการปกครองจังหวัดเพชรบูรณ์ ณ พฤษภาคม ๒๕๖๖

๑.๓ ข้อมูลด้านสังคมและวัฒนธรรม

จังหวัดเพชรบูรณ์ มีประชากรที่เป็นคนพื้นถิ่น พูดภาษาถิ่นที่แตกต่างกันแต่ละท้องถิ่น นอกจากนี้ยังมีประชากรที่อพยพจากส่วนต่างๆ ของประเทศไทยใช้ภาษาถิ่นเดิมของตน และชาวไทยภูเขาที่พูดภาษาของเผ่าม้ง จึงทำให้วัฒนธรรมทางภาษาถิ่นของเพชรบูรณ์มีความหลากหลาย ภาษาถิ่นที่ใช้กันในจังหวัดเพชรบูรณ์ ดังนี้

๑) กลุ่มภาษาหล่ม (ลาวหลวงพระบาง) เป็นภาษาถิ่น ที่ใช้กันในเขตอำเภอตอนบน ได้แก่ อำเภอหล่มเก่า อำเภอหล่มสัก อำเภอน้ำหนาว ประชากรในเขตพื้นที่นี้ส่วนใหญ่เป็นคนท้องถิ่นเดิม ภาษาพูดเป็นภาษาถิ่นดั้งเดิมครึ่งอพยพมาจากเมืองหลวงพระบาง ประเทศลาว ภาษาหล่มมีการใช้ศัพท์คล้ายกับภาษาไทยอีสาน แต่แตกต่างกันที่สำเนียง ภาษาหล่มจะมีสำเนียงคล้ายกับภาษาลาวที่ใช้พูดในเมืองหลวงพระบาง ในตำบลต่าง ๆ ในแต่ละอำเภอ สำเนียงพูดจะแตกต่างกันเล็กน้อย แต่สามารถสื่อสารกันได้เพราะใช้ศัพท์ใกล้เคียงกัน ปัจจุบันความสะดวกทางการคมนาคมและการใช้ภาษาไทยถิ่นกลาง จึงทำให้ภาษาไทยถิ่นกลางปะปนกับภาษาหล่ม เช่น พูดสำเนียงภาษาหล่มโดยใช้ศัพท์ภาษาไทยถิ่นภาคกลาง

๒) กลุ่มภาษาเพชรบูรณ์ กลุ่มภาษานี้จะพูดกันในเขตอำเภอเมืองเป็นภาษาที่มีสำเนียงเป็นเอกลักษณ์เฉพาะตัว คำศัพท์ที่ใช้มีทั้งภาษาถิ่นไทยกลาง และภาษาลาวหล่ม

๓) กลุ่มภาษาเพชรบูรณ์ตอนใต้ คือ ภาษาที่ใช้กันในเขตอำเภอตอนใต้ซึ่งได้แก่ อำเภอบึงสามพัน อำเภอวิเชียรบุรี อำเภอศรีเทพ ภาษาที่ใช้พูดจะแบ่งเป็น ๒ กลุ่ม คือ ภาษาถิ่นไทยภาคกลาง ซึ่งส่วนใหญ่จะเป็นคนท้องถิ่นเดิม และภาษาพูดอีกกลุ่มหนึ่งคือ ภาษาสืน ผู้พูดภาษานี้ส่วนใหญ่เป็นประชากรที่อพยพมาจากจังหวัดต่างๆ ของภาคอีสาน แต่ประชากรส่วนใหญ่สามารถพูดภาษาเพชรบูรณ์ตอนใต้ได้ทั้งสองกลุ่มภาษา คือ ภาษาไทยกลางและภาษาอีสาน

๑.๔ ข้อมูลโครงสร้างพื้นฐานและสาธารณูปโภค

๑.๔.๑ การคมนาคมขนส่ง

๑) เส้นทางถนน

จังหวัดเพชรบูรณ์ มีเส้นทางคมนาคมทางรถยนต์หลายเส้นทาง แต่ยังไม่มีเส้นทางคมนาคมรถไฟ สำหรับเส้นทางคมนาคมทางรถยนต์สายหลัก คือ ทางหลวงหมายเลข ๒๑ (สายสระบุรี-หล่มสัก) ซึ่งสามารถเชื่อมโยงจุดผ่านแดนถาวรสะพานมิตรภาพแม่น้ำโขงไทย - ลาว หรือด่านพรมแดน บ้านนากระเซิงที่ตั้งอยู่ในอำเภอท่าลี่ จังหวัดเลย โดยสามารถเชื่อมต่อกับเส้นทางกับทางหลวงหมายเลข ๔ Route ๔ (Laos) ของ สปป.ลาว ในแขวงไชยบุรี และสามารถเดินทางไปยังเมืองเมืองแก่นท้าวและ เมืองหลวงพระบาง อีกทั้งยังเป็นประตูไปสู่เมืองต่างๆ เพื่อการค้าและท่องเที่ยว ทั้งในลาว เวียดนามและจีน

ส่วนเส้นทางคมนาคมทางรถยนต์หลักอีกเส้นทางหนึ่ง คือ ทางหลวงหมายเลข ๑๒ ซึ่งเป็นทางหลวงและเป็นเส้นทางคมนาคมแนวพื้นที่เศรษฐกิจตะวันออก-ตะวันตก (East-West Economic Corridor) เชื่อมโยงประเทศพม่า-ไทย-ลาว-เวียดนาม ตามโครงการพัฒนาความร่วมมือทางเศรษฐกิจ ในอนุภูมิภาคลุ่มน้ำโขงหรือ GMS (Greater Mekong Sub region: GMS) ซึ่งสร้างโอกาสในการพัฒนาและได้รับประโยชน์จากการพัฒนาเศรษฐกิจ โดยเชื่อมต่อกับเมืองศูนย์กลางในกลุ่มจังหวัด (พิชณูโลก) ทั้งด้านการค้า การลงทุน และการท่องเที่ยว ในลักษณะ Supply และ/หรือ Value Chain โดยเชื่อมต่อกับแนวพื้นที่เศรษฐกิจเหนือ-ใต้

(North-South Economic Corridor) ไปยังประเทศจีน-พม่า/ลาว-ไทย ระยะทางประมาณ ๑,๒๕๐ กิโลเมตร ซึ่งผ่านสี่แยกอินโดจีนในพื้นที่จังหวัดพิษณุโลก

สำหรับเส้นทางเดินรถโดยสารประจำทางและรถขนาดเล็กในจังหวัดเพชรบูรณ์ มีเส้นทางเดินรถโดยสารและรถขนาดเล็กจำนวน ๘๗ เส้นทาง ดังนี้

เส้นทางเดินรถหมวด ๑ จำนวน ๒ เส้นทาง

เส้นทางเดินรถหมวด ๒ จำนวน ๒ เส้นทาง

เส้นทางเดินรถหมวด ๓ จำนวน ๒๘ เส้นทาง

เส้นทางเดินรถหมวด ๔ จำนวน ๒๘ เส้นทาง

เส้นทางเดินรถขนาดเล็ก จำนวน ๒๗ เส้นทาง ๑๑

๒) สนามบิน

จังหวัดเพชรบูรณ์ มีสนามบินอยู่ห่างจากตัวเมืองเพชรบูรณ์ไปทางเหนือ ประมาณ ๓๐ กิโลเมตร ซึ่งมีศักยภาพในการควบคุมการขนส่งทางอากาศในเขตรับผิดชอบให้เป็นไปตามกฎหมายระเบียบ ข้อบังคับ การให้บริการ และอำนวยความสะดวกความปลอดภัยแก่อากาศยาน ผู้โดยสาร และบุคคลอื่นที่ใช้บริการทำอากาศยาน รวมทั้งการขนส่งสินค้า สัมภาระ และไปรษณีย์ภัณฑ์ทางอากาศ แต่ปัจจุบันสนามบินดังกล่าวยังไม่มีเอกชนทำการขอเปิดใช้เชิงพาณิชย์ ทำให้ไม่มีเที่ยวบินพาณิชย์ให้บริการในพื้นที่

๑.๔.๒ ไฟฟ้า

จังหวัดเพชรบูรณ์ มีสำนักงานการไฟฟ้าส่วนภูมิภาค จำนวน ๑๖ แห่ง ดังนี้

๑) การไฟฟ้าส่วนภูมิภาค จังหวัดเพชรบูรณ์ ๑ แห่ง

๒) การไฟฟ้าส่วนภูมิภาคระดับอำเภอ จำนวน ๑๐ แห่ง ได้แก่ อำเภอเขาค้อ อำเภอชนแดน อำเภอวังโป่ง อำเภอหนองไผ่ อำเภอวิเชียรบุรี อำเภอบึงสามพัน อำเภอศรีเทพ อำเภอหล่มสัก อำเภอหล่มเก่า และอำเภอน้ำหนาว

๓) การไฟฟ้าระดับตำบล จำนวน ๕ แห่ง ได้แก่ ตำบลวังชมพู ตำบลพุเตย ตำบลบ้านกลาง ตำบลแคมป์สน และตำบลตาดกLOY

๑.๔.๓ ประปา

จังหวัดเพชรบูรณ์ มีการประปาส่วนภูมิภาคจำนวน ๕ สาขา ได้แก่ การประปาส่วนภูมิภาคสาขาเพชรบูรณ์ การประปาส่วนภูมิภาคสาขาหล่มสัก การประปาส่วนภูมิภาคสาขาชนแดน การประปาส่วนภูมิภาคสาขาหนองไผ่ และการประปาส่วนภูมิภาคสาขาวิเชียรบุรี มีประปาหมู่บ้านขององค์กรปกครองส่วนท้องถิ่นทั้งหมด ๒,๐๑๓ แห่ง

๑.๕ ข้อมูลด้านเศรษฐกิจ

๑.๕.๑ สภาพเศรษฐกิจ

ปี ๒๕๖๔ จังหวัดเพชรบูรณ์ มีผลิตภัณฑ์มวลรวมจังหวัด (GPP) จำนวน ๘๐,๑๙๙ ล้านบาท แยกเป็น ภาคการเกษตร ๒๗,๑๔๘ ล้านบาท คิดเป็นร้อยละ ๓๓.๘๕ และ นอกภาคเกษตร ๕๓,๐๕๑ ล้านบาท คิดเป็นร้อยละ ๖๖.๑๕

๑.๕.๒ ผลิตภัณฑ์มวลรวมของจังหวัด (GPP)

ตารางที่ ๕ ผลิตภัณฑ์มวลรวมของจังหวัด

สาขาการผลิต	มูลค่า (ล้านบาท)		
	พ.ศ. ๒๕๖๒	พ.ศ. ๒๕๖๓	พ.ศ. ๒๕๖๔
ภาคการเกษตร	๒๙,๙๖๙	๒๗,๐๙๕	๒๗,๑๔๘
เกษตรกรรม การป่าไม้ และการประมง	๒๙,๙๖๙	๒๗,๐๙๕	๒๗,๑๔๘
ภาคนอกเกษตร	๕๓,๖๓๘	๕๒,๔๕๗	๕๓,๐๕๑
การทำเหมืองแร่และเหมืองหิน	๙๕๘	๖๙๖	๘๖๔
การผลิตอุตสาหกรรม	๙,๙๘๙	๘,๕๒๗	๙,๘๓๕
การไฟฟ้า ก๊าซ และระบบปรับอากาศ	๑,๔๑๕	๑,๔๒๒	๑,๔๗๐
การประปา และการจัดการของเสีย	๑๘๖	๑๙๖	๒๘๘
การก่อสร้าง	๒,๘๖๒	๓,๑๖๒	๓,๑๒๕
การขายส่ง การขายปลีก การซ่อมยานยนต์และจักรยายนต์	๑๐,๙๘๑	๑๐,๓๓๕	๙,๖๔๒
การขนส่งและสถานที่เก็บสินค้า	๙๓๕	๙๒๔	๑,๑๓๙
ที่พักแรมและบริการด้านอาหาร	๕๓๑	๔๖๒	๔๑๕
ข้อมูลข่าวสารและการสื่อสาร	๖๖๐	๖๕๓	๗๔๑
การเงินและการประกันภัย	๕,๒๗๙	๕,๔๖๓	๕,๑๘๑
กิจกรรมเกี่ยวกับสงฆ์หรือมหรสพ	๓,๖๓๕	๔,๑๒๕	๓,๗๑๔
กิจกรรมวิชาชีพ วิทยาศาสตร์ และกิจกรรมทางวิชาการ	๒๓	๒๘	๒๘
กิจกรรมการบริหารและบริการสนับสนุนอื่นๆ	๑๕๑	๘๕	๕๙
การบริหารราชการ การป้องกันประเทศฯ	๕,๕๐๘	๕,๖๒๒	๕,๕๘๖
การศึกษา	๗,๓๐๒	๗,๓๓๕	๗,๕๙๔
กิจกรรมด้านสุขภาพ และงานสังคมสงเคราะห์	๒,๑๓๑	๒,๓๙๘	๒,๔๓๗
ศิลปะ ความบันเทิง และนันทนาการ	๒๗๗	๒๔๙	๒๗๙
การบริการด้านอื่นๆ	๘๑๕	๗๗๔	๖๕๔
ผลิตภัณฑ์มวลรวมจังหวัด (Gross Provincial Products)	๘๓,๖๐๗	๗๙,๕๕๒	๘๐,๑๙๙
ผลิตภัณฑ์จังหวัดเฉลี่ยต่อคน (GPP Per Capita, Baht)	๙๑,๒๗๘	๘๗,๓๐๔	๘๘,๔๘๕
จำนวนประชากร (๑,๐๐๐ คน)	๙๑๖	๙๑๑	๙๐๖

ที่มา : สำนักงานคลังจังหวัดเพชรบูรณ์ กรกฎาคม ๒๕๖๖

๑.๕.๓ แรงงานในจังหวัด (ที่มา : สำนักงานแรงงานจังหวัดเพชรบูรณ์)

จังหวัดเพชรบูรณ์ มีประชากรอายุ ๑๕ ปีขึ้นไป จำนวน ๙๗๘,๘๘๑ คน เป็นผู้ที่อยู่ในวัยกำลังแรงงาน จำนวน ๗๖๔,๙๓๘ คน คิดเป็นร้อยละ ๗๘.๑๔ ของจำนวนประชากรอายุ ๑๕ ปี ขึ้นไป และเป็นผู้ไม่อยู่ในวัยกำลังแรงงาน จำนวน ๒๑๓,๙๔๓ คน คิดเป็นร้อยละ ๒๑.๘๖ ของจำนวนประชากรอายุ ๑๕ ปี ขึ้นไป

การมีงานทำประกอบด้วย ผู้มีงานทำ จำนวน ๔๗๙,๑๗๐ คน พบว่า ทำงานในภาคเกษตรกรรม จำนวน ๒๓๖,๙๒๔ คน คิดเป็นร้อยละ ๔๙.๔๔ ของผู้มีงานทำทั้งหมด ส่วนผู้มีงานทำนอกภาคเกษตร จำนวน ๒๔๒,๒๔๖ คน คิดเป็นร้อยละ ๕๐.๕๖ ของผู้มีงานทำทั้งหมด

๑.๕.๔ รายได้ของประชากรจังหวัดเพชรบูรณ์ (พ.ศ.๒๕๕๙ - ๒๕๖๕)

จังหวัดเพชรบูรณ์ ได้จัดเก็บข้อมูลความจำเป็นพื้นฐาน (จปฐ.) ปี ๒๕๖๕ จะเห็นได้ว่าอำเภอที่มีรายได้มากที่สุด คือ อำเภอชนแดน จำนวน ๘๓,๐๓๑.๑๔ บาท/คน/ปี และอำเภอที่มีรายได้น้อยที่สุด คือ อำเภอน้ำหนาว จำนวน ๖๕,๐๐๙.๗๓ บาท/คน/ปี รายได้เฉลี่ยต้องไม่น้อยกว่า ๔๐,๐๐๐ บาท/คน/ปี มีผู้ตกเกณฑ์ในจังหวัดเพชรบูรณ์ จำนวน ๙๙๗ ราย ตกเกณฑ์มากที่สุด คือ อำเภอหล่มสัก จำนวน ๒๔๒ และและครัวเรือนที่ตกเกณฑ์น้อยที่สุด คืออำเภอชนแดน จำนวน ๕ ครัวเรือน

รายได้เฉลี่ย (ต่อคน/ต่อปี)

ปี ๒๕๕๙	=	๗๕,๗๙๐ บาท
ปี ๒๕๖๐	=	๗๔,๙๗๒ บาท
ปี ๒๕๖๑	=	๗๔,๗๑๓ บาท
ปี ๒๕๖๒	=	๗๕,๕๗๔ บาท
ปี ๒๕๖๓	=	๗๕,๕๗๔ บาท
ปี ๒๕๖๔	=	๗๑,๔๙๖ บาท
ปี ๒๕๖๕	=	๗๘,๐๘๕.๘๕ บาท

รายได้เฉลี่ย ปี ๒๕๖๕ ของแต่ละอำเภอ จากที่มีรายได้เฉลี่ย มากที่สุด ไปหา น้อยที่สุด

ลำดับที่ ๑	อำเภอชนแดน	๘๓,๐๓๑.๑๔ บาท/คน/ปี
ลำดับที่ ๒	อำเภอบึงสามพัน	๘๒,๗๗๕.๙๐ บาท/คน/ปี
ลำดับที่ ๓	อำเภอศรีเทพ	๘๒,๓๓๕.๘๕ บาท/คน/ปี
ลำดับที่ ๔	อำเภอวังโป่ง	๘๒,๐๔๗.๘๓ บาท/คน/ปี
ลำดับที่ ๕	อำเภอวิเชียรบุรี	๘๐,๖๗๑.๐๖ บาท/คน/ปี
ลำดับที่ ๖	อำเภอหล่มสัก	๘๐,๒๐๖.๕๙ บาท/คน/ปี
ลำดับที่ ๗	อำเภอหนองไผ่	๗๙,๒๙๓.๙๙ บาท/คน/ปี
ลำดับที่ ๘	อำเภอเมืองเพชรบูรณ์	๗๔,๕๔๒.๑๒ บาท/คน/ปี
ลำดับที่ ๙	อำเภอเขาค้อ	๗๓,๑๕๑.๒๘ บาท/คน/ปี
ลำดับที่ ๑๐	อำเภอหล่มเก่า	๖๘,๓๕๖.๙๑ บาท/คน/ปี
ลำดับที่ ๑๑	อำเภอน้ำหนาว	๖๕,๐๐๙.๗๓ บาท/คน/ปี

จำนวนผู้ที่ตกเกณฑ์รายได้เฉลี่ย ในปี ๒๕๖๕

ตารางที่ ๖ จำนวนผู้ที่ตกเกณฑ์รายได้เฉลี่ย ๔๐,๐๐๐ บาท/คน/ปี ๒๕๖๕

อำเภอ	จำนวน (คน)
เมืองเพชรบูรณ์	๙๗
ชนแดน	๕
หล่มสัก	๒๔๒
หล่มเก่า	๘๑
วิเชียรบุรี	๔๓
ศรีเทพ	๓๐
หนองไผ่	๒๔
บึงสามพัน	๒๐๐
น้ำหนาว	๒๓
วังโป่ง	๕๓
เขาค้อ	๑๙๙
รวมทั้งสิ้น	๙๙๗

ที่มา : สำนักงานพัฒนาชุมชนจังหวัดเพชรบูรณ์ ณ กรกฎาคม ๒๕๖๖

ตารางที่ ๗ จำนวนครัวเรือนเกษตรกรและจำนวนแรงงานภาคการเกษตร

ที่	อำเภอ	จำนวนครัวเรือนเกษตรกร
๑	เมืองเพชรบูรณ์	๗,๘๘๐
๒	ชนแดน	๑,๖๘๒
๓	หล่มสัก	๕,๑๙๕
๔	หล่มเก่า	๒,๕๙๙
๕	วิเชียรบุรี	๕,๗๗๖
๖	ศรีเทพ	๑,๑๙๓
๗	หนองไผ่	๔,๐๒๓
๘	บึงสามพัน	๔,๒๕๔
๙	น้ำหนาว	๙๙๖
๑๐	วังโป่ง	๑,๐๕๘
๑๑	เขาค้อ	๓๗๓
รวม		๓๕,๐๒๙

ที่มา : การขึ้นทะเบียนและปรับปรุงทะเบียนเกษตรกร วันที่ ๑ ตุลาคม ๖๕ - ๓๑ พฤษภาคม ๒๕๖๖
ระบบทะเบียนเกษตรกรกลาง กรมส่งเสริมการเกษตร ข้อมูล ณ วันที่ ๑ มิถุนายน ๒๕๖๖

๒.๒ การใช้ที่ดินเพื่อการเกษตร

สภาพการใช้ที่ดินปัจจุบันของจังหวัดเพชรบูรณ์ พื้นที่ทั้งหมด ๗.๙๑๗ ล้านไร่ เป็นพื้นที่เกษตรกรรม ๔.๕๖๖ ล้านไร่ (ร้อยละ ๕๗.๔๑ ของพื้นที่ทั้งหมด) แยกเป็น พื้นที่นา ๑.๓๐๖ ล้านไร่ พืชไร่ ๒.๓๖๑ ล้านไร่ ไม้ยืนต้น ๐.๔๕๐ ล้านไร่ ไม้ผล ๐.๓๗๘ ล้านไร่ พืชสวน ๐.๐๑๔ ล้านไร่ ไร่นาสวนเวียน ๐.๐๑๖ ล้านไร่ สถานที่เพาะเลี้ยงสัตว์น้ำ ๐.๐๐๗ ล้านไร่ และเกษตรผสมผสาน/ไร่นาสวนผสม ๐.๐๐๒ ล้านไร่ พื้นที่ป่าชุมชนและสิ่งปลูกสร้าง ๐.๓๗๐ ล้านไร่ (ร้อยละ ๔.๖๘ ของพื้นที่ทั้งหมด) พื้นที่ป่า ๒.๗๓๕ ล้านไร่ (ร้อยละ ๓๔.๖๖ ของพื้นที่ทั้งหมด) พื้นที่น้ำ ๐.๐๗๑ ล้านไร่ (ร้อยละ ๑.๒๔ ของพื้นที่ทั้งหมด) พื้นที่เบ็ดเตล็ด ๐.๑๕๓ ล้านไร่ (ร้อยละ ๒.๐๑ ของพื้นที่ทั้งหมด)

๒.๒.๑ ประเภทพื้นที่การเพาะปลูก

๑) การจำแนกตามลักษณะการถือครอง

ตารางที่ ๘ การจำแนกตามลักษณะการถือครอง

	จำแนกลักษณะถือครอง ๒๕๖๕							
	รวม		ของตนเองหรือครัวเรือน		เช่า		อื่นๆ	
	ครัวเรือน	เนื้อที่ปลูก	ครัวเรือน	เนื้อที่ปลูก	ครัวเรือน	เนื้อที่ปลูก	ครัวเรือน	เนื้อที่ปลูก
ข้าว	๘๑,๙๑๕.๐๐	๑,๒๕๖,๘๘๓.๑๒	๕๑,๖๑๔.๐๐	๖๒๕,๖๑๙.๐๖	๒๘,๓๒๙.๐๐	๔๒๐,๖๖๙.๙๔	๑๘,๕๔๘.๐๐	๒๑๐,๕๔๔.๑๒
พืชไร่	๕๑,๐๒๕.๐๐	๑,๒๑๐,๓๙๐.๗๘	๓๐,๘๖๙.๐๐	๕๙๙,๔๔๕.๖๘	๑๑,๐๖๖.๐๐	๑๘๐,๙๐๗.๘๕	๑๘,๓๑๐.๐๐	๔๕๐,๐๓๗.๒๕
พืชผัก	๓,๙๕๗.๐๐	๑๖,๐๐๕.๕๙	๒,๒๑๗.๐๐	๗,๔๐๓.๒๐	๗๔๕.๐๐	๒,๘๓๑.๕๒	๑,๑๑๓.๐๐	๕,๗๗๐.๘๗
ไม้ผล	๖,๒๕๐.๐๐	๗๑,๑๓๓.๔๔	๒,๘๔๔.๐๐	๒๗,๖๐๙.๘๐	๑๔๘.๐๐	๑,๑๙๓.๗๔	๓,๔๗๐.๐๐	๔๒,๓๖๙.๙๐
ไม้ยืนต้น	๓,๒๕๖.๐๐	๕๒,๕๕๗.๓๑	๙๔๖.๐๐	๙,๗๒๒.๓๔	๔๓.๐๐	๒๕๕.๙๐	๒,๓๓๐.๐๐	๔๒,๕๗๙.๐๗
ไม้ดอก	๒๑.๐๐	๔๙.๐๐	๑๑.๐๐	๒๕.๒๕	-	-	๑๐.๐๐	๒๓.๗๕
ไม้ประดับ	๗๓.๐๐	๑๘๒.๘๙	๖.๐๐	๔.๒๕	-	-	๖๗.๐๐	๑๗๘.๖๔
สมุนไพรรและเครื่องเทศ (อายุสั้น)	๒๕.๐๐	๔๙.๕๘	๙.๐๐	๘.๘๓	-	-	๑๖.๐๐	๔๐.๗๕
สมุนไพรรและเครื่องเทศ (อายุยาว)	๓๐๘.๐๐	๗๕๐.๘๑	๑๗๐.๐๐	๓๖๖.๙๖	๑๔.๐๐	๓๒.๖๔	๑๒๙.๐๐	๓๕๑.๒๑
ปศุสัตว์	๓๒.๐๐	๑๗๖.๕๐	๑๓.๐๐	๔๒.๖๑	๑.๐๐	๑๖.๐๐	๑๘.๐๐	๑๑๗.๘๙
เพาะเลี้ยงสัตว์น้ำ	๕๖.๐๐	๕๔.๓๑	๒๗.๐๐	๓๔.๐๖	๑.๐๐	๐.๒๕	๒๘.๐๐	๒๐.๐๐
แมลงเศรษฐกิจ	๕.๐๐	๓.๔๘	-	-	๑.๐๐	๐.๕๐	๔.๐๐	๒.๙๘
รวม	๑๔๖,๙๒๓.๐๐	๒,๖๐๘,๒๗๖.๘๑	๘๘,๗๒๖.๐๐	๑,๒๕๐,๒๘๒.๐๔	๔๐,๓๔๘.๐๐	๖๐๕,๙๐๘.๓๔	๔๔,๐๑๖.๐๐	๗๕๒,๐๘๖.๔๓

ที่มา : กรมส่งเสริมการเกษตร

๒) ข้อมูลพื้นที่ปลูกพืชเศรษฐกิจตามชั้นความเหมาะสมต่างๆ จังหวัดเพชรบูรณ์

ภาพที่ ๒ แผนที่การใช้ประโยชน์ที่ดิน

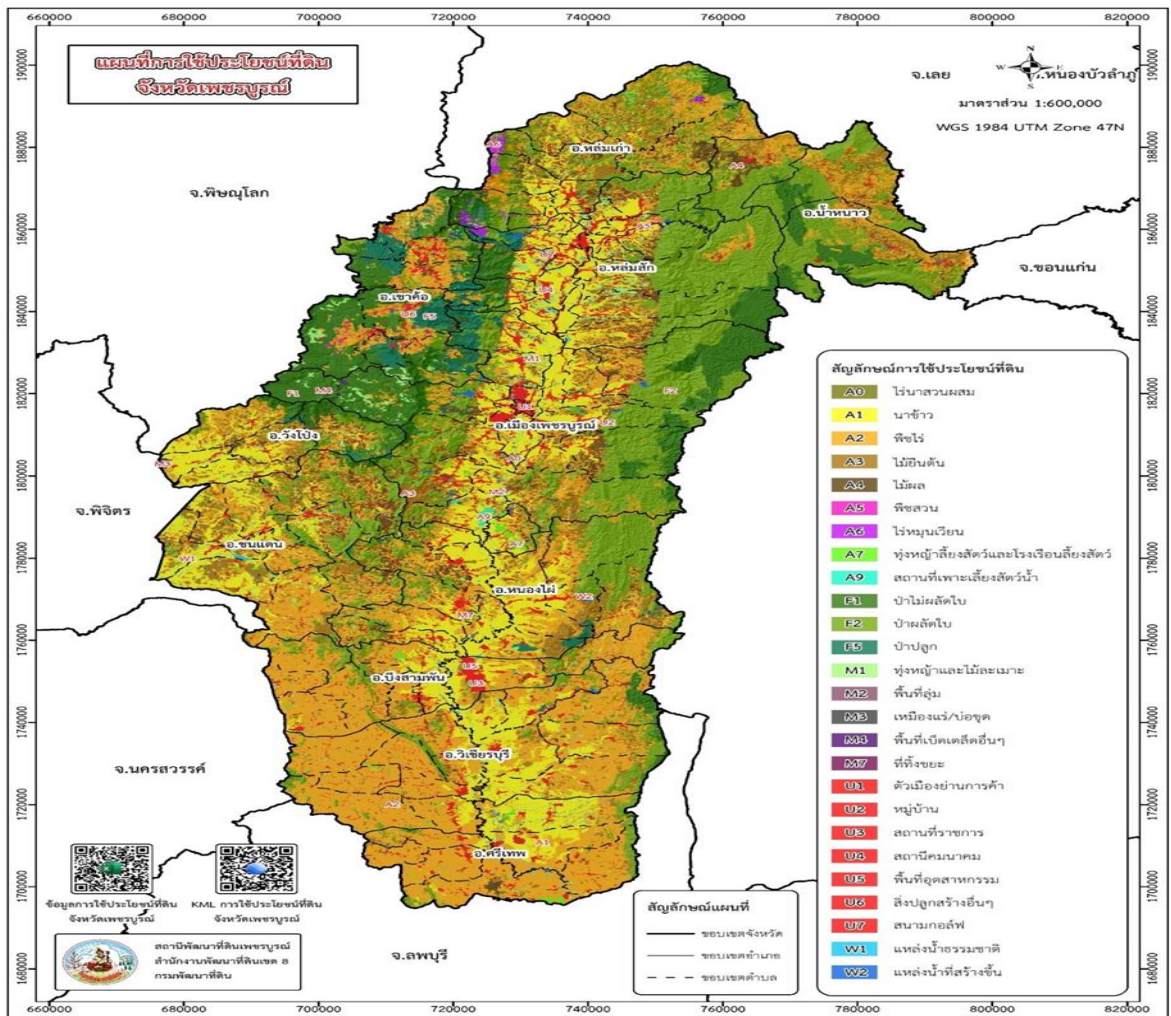

ตารางที่ ๙ พื้นที่ปลูกข้าว

ข้อมูลพื้นที่ปลูกข้าวตามชั้นความเหมาะสมต่าง ๆ จังหวัดเพชรบูรณ์					
ชั้นความเหมาะสม	S๑	S๒	S๓	N	รวม
จังหวัดเพชรบูรณ์	๖๙,๓๘๕	๙๔๑,๗๙๓	๑๕๕,๓๘๖	๑๐๐,๑๔๐	๑,๒๖๖,๗๐๔
อ.เขาค้อ	๑๕	๑,๐๕๕	๑๒๙	๓๗๒	๑,๕๗๑
อ.เมืองเพชรบูรณ์	๒๓,๖๖๕	๒๑๕,๔๕๓	๑๒,๖๒๘	๗,๓๖๕	๒๕๙,๑๑๑
อ.ชนแดน	๐.๑๒	๖๑,๕๒๘	๔๒,๕๗๓	๔๒,๘๕๕	๑๔๖,๙๕๗
อ.น้ำหนาว	-	-	-	-	-
อ.บึงสามพัน	๐.๐๕	๕๖,๖๑๘	๗,๒๖๘	๑,๒๕๗	๖๕,๑๔๓
อ.วังโป่ง	๒,๒๗๙	๕๒,๓๑๐	๓๓,๐๐๔	๕,๒๕๕	๙๒,๘๔๘
อ.วิเชียรบุรี		๑๓๐,๘๖๓	๙,๓๗๐	๘,๒๘๕	๑๔๘,๕๑๘
อ.ศรีเทพ		๗๖,๔๔๐	๑๗,๑๖๙	๖,๕๕๗	๑๐๐,๑๖๖
อ.หนองไผ่		๑๗๕,๙๙๒	๖,๓๔๑	๔,๘๖๘	๑๘๗,๒๐๑
อ.หล่มเก่า		๔๒,๒๑๕	๑๕,๕๘๕	๑๑,๖๔๐	๖๙,๔๔๐
อ.หล่มสัก	๔๓,๔๒๕	๑๒๙,๓๑๗	๑๑,๓๑๙	๑๑,๖๘๖	๑๙๕,๗๔๗

ตารางที่ ๑๐ พื้นที่ปลูกข้าวโพด

ข้อมูลพื้นที่ปลูกข้าวโพดตามชั้นความเหมาะสมต่างๆ จังหวัดเพชรบูรณ์					
ชั้นความเหมาะสม	S๑	S๒	S๓	N	รวม
จังหวัดเพชรบูรณ์	๑๑๙,๘๑๒	๑,๐๔๓	๑๘๙,๒๑๘	๑๕๖,๔๘๘	๔๖๖,๕๖๑
อ.เขาค้อ	๑,๗๕๙		๑๒	๒๙๗	๒,๐๖๗
อ.เมืองเพชรบูรณ์	๑๓,๖๕๗	๑๐	๕๕,๔๗๓	๑๒,๖๖๔	๘๑,๘๐๔
อ.ชนแดน	๑๒,๓๓๙	๖๒๘	๑๔,๒๓๕	๕๔,๔๖๑	๘๑,๖๖๓
อ.น้ำหนาว	๓		๐.๑		๓
อ.บึงสามพัน	๕,๖๕๘	๑๐๙	๑๔,๖๙๖	๑๑,๑๙๕	๓๑,๖๕๘
อ.วังโป่ง	๙,๘๑๘		๑๒,๓๔๐	๑๗,๖๓๗	๓๙,๗๙๕
อ.วิเชียรบุรี	๑๐,๑๔๙	๑๗๕	๘,๙๕๓	๖,๒๖๒	๒๕,๕๓๙
อ.ศรีเทพ	๒๘	๑๕	๑๐๐	๑๓๙	๒๘๒
อ.หนองไผ่	๑๙,๘๐๐		๔๙,๘๘๐	๓๒,๕๙๘	๑๐๒,๒๗๘
อ.หล่มเก่า	๓๘,๗๗๑		๑๑,๙๔๓	๑๐,๓๒๗	๖๑,๐๔๑
อ.หล่มสัก	๗,๘๓๑	๑๐๕	๒๑,๕๘๕	๑๐,๙๐๘	๔๐,๔๒๙

ตารางที่ ๑๑ พื้นที่ปลูกมันสำปะหลัง

ข้อมูลพื้นที่ปลูกมันสำปะหลังตามชั้นความเหมาะสมต่างๆ จังหวัดเพชรบูรณ์					
ชั้นความเหมาะสม	S๑	S๒	S๓	N	รวม
จังหวัดเพชรบูรณ์	๕,๗๙๖	๓๔,๙๘๕	๗๙,๕๓๙	๑๕๑,๖๒๖	๒๗๑,๙๔๕
อ.เขาค้อ	-	-	-	-	-
อ.เมืองเพชรบูรณ์	๒๙	๑๙๐	๒,๑๖๖	๒๙๖	๒,๖๘๑
อ.ชนแดน	๓๓๘	๒,๐๗๑	๕,๘๓๘	๑๕,๒๗๓	๒๓,๕๒๐
อ.น้ำหนาว	-	-	-	-	-
อ.บึงสามพัน	๘๒๗	๓,๙๕๓	๑๔,๓๙๔	๒๐,๔๐๒	๓๙,๕๗๖
อ.วังโป่ง	๘๗	๓๒	๑,๐๒๖	๒,๙๓๘	๔,๐๘๓
อ.วิเชียรบุรี	๒,๖๐๐	๑๙,๐๙๗	๒๓,๔๒๗	๖๒,๐๗๐	๑๐๗,๑๙๕
อ.ศรีเทพ	๖๖๑	๑,๒๓๕	๑๙,๗๕๘	๒๔,๓๑๖	๔๕,๙๗๐
อ.หนองไผ่	๑,๑๗๕	๘,๔๐๘	๑๒,๒๒๕	๒๕,๗๐๓	๔๗,๕๑๑
อ.หล่มเก่า	๗๘		๑๐	๗๙	๑๖๖
อ.หล่มสัก			๖๙๕	๕๔๘	๑,๒๔๓

ตารางที่ ๑๒ ข้อมูลพื้นที่ปลูกอ้อย

ข้อมูลพื้นที่ปลูกอ้อยตามชั้นความเหมาะสมต่างๆ จังหวัดเพชรบูรณ์					
ชั้นความเหมาะสม	S๑	S๒	S๓	N	รวม
จังหวัดเพชรบูรณ์	๖,๖๙๒	๒	๙,๒๔๘	๓๐,๕๖๙	๔๖,๕๑๑
อ.เขาค้อ	๔๓๒	-	๕	๒๙๑	๗๒๘
อ.เมืองเพชรบูรณ์	๖๕๓	-	๘๓๖	๔,๙๐๓	๖,๓๙๑
อ.ชนแดน	๓๗๒	-	๑,๑๖๗	๓,๐๙๓	๔,๖๓๑
อ.บึงสามพัน	๓๓๘	-	๔๔๗	๑,๗๑๗	๒,๕๐๒
อ.วังโป่ง	๓๙๓	-	๘๓๑	๒,๓๐๙	๓,๕๓๓
อ.วิเชียรบุรี	๑๐๕	-	๗๗๔	๒,๘๙๗	๓,๗๗๖
อ.ศรีเทพ	-	-	๑๑๗	๕๑๔	๖๓๑
อ.หนองไผ่	๔๘๑	-	๕,๐๖๑	๔,๑๑๑	๙,๖๕๓
อ.หล่มเก่า	๓,๘๑๗	-	๓	๒,๔๑๔	๖,๒๓๓
อ.หล่มสัก	๑๐๑	๒	๘	๘,๓๒๑	๘,๔๓๒

ที่มา : สถานีพัฒนาที่ดินเพชรบูรณ์

การจัดสรรที่ดินในเขตปฏิรูปที่ดินเพื่อเกษตรกรรม

สำนักงานการปฏิรูปที่ดินจังหวัดเพชรบูรณ์ ได้จัดสรรพื้นที่ทำกินในเขตปฏิรูปที่ดินเพื่อเกษตรกรรม แก่เกษตรกร ตามพระราชกฤษฎีกากำหนดเขตปฏิรูปที่ดินภายในจังหวัดเพชรบูรณ์ จำนวน ๙ อำเภอ มีพื้นที่ ประกาศเขตทั้งสิ้น ๑,๘๗๗,๕๐๔ ไร่ จัดสรรแล้ว ๑,๓๔๙,๗๒๑ ไร่ คงเหลือ ๑๗๕,๖๘๓ ไร่ แยกเป็นรายอำเภอ ดังนี้

ตารางที่ ๑๓ การจัดสรรที่ดินในเขตปฏิรูปที่ดินเพื่อเกษตรกรรม

อำเภอ	ตำบล	พื้นที่ประกาศเขต	พื้นที่กันออก	พื้นที่ดำเนินการ	จัดสรรแล้ว (แปลงเกษตร)			จัดสรรแล้ว (แปลงชุมชน)			จัดสรรแล้ว (รวม)			ร้อยละ	คงเหลือ (ไร่)
		(ไร่)	(ไร่)	(ไร่)	ราย	แปลง	ไร่	ราย	แปลง	ไร่	ราย	แปลง	ไร่		
๑. ชนแดน	๘	๒๘๑,๒๑๒	๖,๐๙๖	๒๗๕,๒๑๖	๙,๔๔๑	๑๐,๙๒๙	๒๑๖,๔๔๕	๑,๕๗๙	๑,๒๑๙	๑,๒๗๑	๑๑,๐๒๐	๑๒,๖๔๘	๒๑๗,๗๑๖	๗๙.๑๑	๕๗,๕๐๐
๒. บึงสามพัน	๙	๓๐๒,๔๗๐	๘๖,๙๒๕	๒๑๕,๕๔๕	๑๐,๑๐๐	๑๒,๓๕๕	๒๐๕,๓๐๙	๓,๒๒๐	๓,๔๙๑	๒,๘๗๖	๑๓,๒๒๐	๑๕,๘๘๖	๒๐๘,๒๐๕	๙๖.๕๙	๗,๓๔๐
๓. เมืองเพชรบูรณ์	๑๑	๘๔,๕๑๐	๓๒,๖๘๔	๕๑,๘๒๖	๒,๘๗๙	๓,๖๙๔	๔๓,๖๐๙	๙๓๓	๑,๐๕๕	๘๐๓	๓,๙๑๒	๔,๗๖๙	๔๔,๔๑๒	๕๒.๖๙	๗,๔๑๔
๔. วังโป่ง	๕	๑๔๗,๕๓๘	๓๐๓	๑๔๗,๒๓๕	๕,๐๕๕	๕,๙๗๑	๑๐๗,๑๖๘	๒,๗๘๐	๓,๐๐๐	๑,๘๒๐	๗,๘๒๕	๘,๙๗๑	๑๐๘,๙๘๘	๗๔.๐๒	๓๘,๒๔๗
๕. วิเชียรบุรี	๑๔	๕๑๓,๓๕๕	๗๗,๔๕๓	๔๓๕,๘๙๒	๑๘,๙๙๗	๒๒,๓๕๕	๓๘๙,๕๕๖	๗,๕๙๗	๘,๖๘๙	๕,๕๗๔	๒๖,๙๕๔	๓๑,๐๓๓	๓๙๕,๐๓๐	๙๐.๖๓	๔๐,๘๖๒
๖. ศรีเทพ	๗	๒๕๓,๒๑๐	๑๐๗,๗๗๒	๑๔๕,๔๓๘	๗,๕๘๓	๙,๑๔๑	๑๔๐,๘๓๒	๒,๑๒๖	๓,๐๗๒	๑,๘๗๗	๑๐,๔๐๙	๑๒,๒๘๓	๑๔๒,๖๓๙	๙๘.๐๘	๒,๗๗๑
๗. หนองไผ่	๑๒	๒๐๙,๘๘๐	๑๗,๖๙๐	๑๙๒,๑๙๐	๘,๐๕๗	๙,๗๙๒	๑๖๙,๑๘๔	๒,๑๘๘	๒,๒๘๘	๑,๘๗๓	๑๐,๑๕๕	๑๒,๐๔๐	๑๗๑,๐๕๗	๘๙.๐๐	๒๑,๑๓๓
๘. หล่มเก่า	๓	๕๑,๙๕๕	๙,๓๘๕	๔๒,๕๗๐	๒,๓๒๖	๒,๙๘๗	๔๒,๐๐๕	๘๒๐	๘๗๕	๔๔๘	๓,๑๔๖	๓,๘๖๒	๔๒,๕๕๓	๙๙.๗๓	๑๑๗
๙. หล่มสัก	๗	๓๓,๗๘๔	๑๓,๗๘๘	๑๙,๙๙๖	๑,๙๒๒	๒,๕๒๕	๑๘,๖๙๕	๔๓๑	๔๗๘	๕๒๖	๒,๓๕๓	๒,๙๗๙	๑๙,๒๒๑	๙๘.๖๔	๒๖๕
รวมทั้งสิ้น	๗๖	๑,๘๗๗,๕๐๔	๓๕๒,๑๐๖	๑,๕๒๕,๓๙๘	๖๖,๔๔๐	๗๙,๖๘๘	๑,๓๓๒,๗๐๓	๒๒,๕๔๔	๒๖,๖๒๗	๑๗,๐๑๘	๘๘,๙๘๘	๑๐๕,๒๗๕	๑,๓๔๙,๗๒๑	๘๘.๘๘	๑๗๕,๖๘๓

ที่มา : สำนักงานการปฏิรูปที่ดินจังหวัดเพชรบูรณ์ ณ พฤษภาคม ๒๕๖๖

๒.๓ แหล่งน้ำเพื่อการเกษตร

๒.๓.๑ พื้นที่ชลประทาน

แหล่งน้ำชลประทาน

โครงการชลประทานเพชรบูรณ์ มีพื้นที่ได้รับประโยชน์ทั้งหมด ๕๓๕,๓๑๑ ไร่ คิดเป็นร้อยละ ๑๑.๙๔ ของพื้นที่เกษตรกรรมทั้งหมดสามารถจำแนก ดังนี้

๑) โครงการชลประทาน มีอ่างเก็บน้ำขนาดกลาง ๑๑ อ่าง ๓ ฝ่าย ในพื้นที่ ๕ อำเภอ ๑๒ ตำบล สามารถเก็บน้ำได้ ๑๙๓,๗๔๕ ล้านลูกบาศก์เมตร พื้นที่ได้รับประโยชน์ทั้งสิ้น ๑๕๙,๙๙๐ ไร่ ดังนี้

ตารางที่ ๑๔ โครงการชลประทานขนาดกลางและฝ่าย

ชื่อโครงการ	ตำบล	อำเภอ	ความจุ (ล้าน ลบ.ม.)	พื้นที่รับประโยชน์ (ไร่)
โครงการชลประทานขนาดกลาง				
๑. อ่างเก็บน้ำห้วยป่าแดง	ป่าเลา	เมือง	๑๘.๗๔	๑๒,๙๓๗
๒. อ่างเก็บน้ำคลองเจ็ดยักษ์	นาป่า	เมือง	๗.๘๕	๖,๐๕๙
๓. อ่างเก็บน้ำห้วยขอนแก่น	ห้วยไร่	หล่มสัก	๓๓.๒๒	๓๑,๘๘๐
๔. อ่างเก็บน้ำห้วยป่าเลา	ป่าเลา	เมือง	๘.๔๐	๑,๐๙๔
๕. อ่างเก็บน้ำห้วยใหญ่	ห้วยใหญ่	เมือง	๑๓.๒๕	๘,๒๗๘
๖. อ่างเก็บน้ำห้วยนา	วังขมกู่	เมือง	๕.๖๕	๓,๖๐๐
๗. อ่างเก็บน้ำห้วยน้ำก้อ	น้ำก้อ	หล่มสัก	๒๐.๕๘	๑๓,๐๐๐
๘. อ่างเก็บน้ำคลองลำกง	วังท่าดี	หนองไผ่	๔๘.๕๑๕	๒๑,๐๐๐
๙. อ่างเก็บน้ำห้วยน้ำขุนใหญ่	น้ำขุน	หล่มสัก	๗.๕๒	๓,๕๐๐

ชื่อโครงการ	ตำบล	อำเภอ	ความจุ (ล้าน ลบ.ม.)	พื้นที่รับประโยชน์ (ไร่)
๑๐. อ่างเก็บน้ำห้วยเล็ง	โคกปรัง	วิเชียรบุรี	๑๗.๒๐	๑๐,๐๐๐
๑๑. อ่างเก็บน้ำท่าพล	ท่าพล	เมือง	๑๒.๘๒๐	๑๐,๐๐๐
ฝ่าย				
๑. ฝ่ายศรีจันทร์	ท่าอิบุญ	หล่มสัก	-	๕,๖๔๖
๒. ฝ่ายฝั่งซ้ายแม่น้ำป่าสัก	ห้วยไร่	หล่มสัก	-	๒๙,๗๓๐
๓. ฝ่ายวังโป่ง	วังโป่ง	วังโป่ง	-	๓,๒๖๖
รวม			๑๙๓.๗๔๕	๑๕๙,๙๙๐

๒) โครงการชลประทานอันเนื่องมาจากพระราชดำรินี้ในจังหวัดเพชรบูรณ์ มี ๑๖ โครงการ อยู่ในอำเภอเขาค้อ ๑๓ โครงการ อำเภอหนองไผ่ ๑ โครงการ อำเภอวิเชียรบุรี ๑ โครงการ อำเภอเมืองเพชรบูรณ์ ๑ โครงการ จำนวน ๗ ตำบล สามารถเก็บน้ำได้ ๔.๘๑๖ ล้านลูกบาศก์เมตร มีพื้นที่ได้รับประโยชน์ทั้งสิ้น ๗,๒๐๐ ไร่

ตารางที่ ๑๕ โครงการชลประทานอันเนื่องมาจากพระราชดำริ

ชื่อโครงการ	ตำบล	อำเภอ	ความจุ (ล้าน ลบ.ม.)	พื้นที่รับประโยชน์ (ไร่)
อ่างเก็บน้ำ				
๑. อ่างเก็บน้ำห้วยสะเดาะพง ๒	สะเดาะพง	เขาค้อ	๐.๑๕๐	๑,๒๕๐
๒. อ่างเก็บน้ำรัตนคำเที่ยง	ริมสีม่วง	เขาค้อ	๐.๑๘๑	อุบลโกค-บริโกค
๓. อ่างเก็บน้ำห้วยลึก	เขาค้อ	เขาค้อ	๑.๓๘๐	๔๐๐
๔. อ่างเก็บน้ำห้วยค้อ ๑	เขาค้อ	เขาค้อ	๐.๑๖๗	อุบลโกค-บริโกค
๕. อ่างเก็บน้ำรัตนัย ๑	เขาค้อ	เขาค้อ	๒.๐๒๐	๗๕๐
๖. อ่างเก็บน้ำหนองแม่นา	หนองแม่นา	เขาค้อ	๐.๔๙๕	๔๐๐
๗. อ่างเก็บน้ำกนกงาม	เขาค้อ	เขาค้อ	๐.๑๒๘	อุบลโกค-บริโกค
๘. อ่างเก็บน้ำบ้านทุ่งสมอ ๑	เขาค้อ	เขาค้อ	๐.๐๔๐	อุบลโกค-บริโกค
๙. อ่างเก็บน้ำบ้านทุ่งสมอ ๒	เขาค้อ	เขาค้อ	๐.๐๒๐	อุบลโกค-บริโกค
๑๐. อ่างเก็บน้ำบ้านทุ่งสมอ ๓	เขาค้อ	เขาค้อ	๐.๐๗๕	อุบลโกค-บริโกค
๑๑. อ่างเก็บน้ำบ้านทุ่งสมอ ๔	เขาค้อ	เขาค้อ	๐.๑๐๐	อุบลโกค-บริโกค
๑๒. อ่างเก็บน้ำพระตำหนัก	สะเดาะพง	เขาค้อ	๐.๐๖๐	อุบลโกค-บริโกค
ฝ่าย				
๑. ฝ่ายคลองวีณา	บัววัฒนา	หนองไผ่	-	๔๐๐
๒. ฝ่ายทดน้ำห้วยซิมน้อย	เข็กน้อย	เขาค้อ	-	อุบลโกค-บริโกค
๓. ฝ่ายห้วยเล็ง	โคกปรัง	วิเชียรบุรี	-	๑,๐๐๐
๔. ฝ่ายท่าพล	ท่าพล	เมือง	-	๓,๐๐๐
รวม			๔.๘๑๖	๗,๒๐๐

๓) โครงการชลประทานขนาดเล็กและอื่นๆ มีพื้นที่ได้รับประโยชน์ทั้งสิ้น ๓๐๔,๘๕๒ ไร่ ซึ่งได้ดำเนินการถ่ายโอนภารกิจในการดูแลบำรุงรักษาให้แก่องค์กรปกครองส่วนท้องถิ่น

ตารางที่ ๑๖ โครงการอ่างเก็บน้ำขนาดเล็ก (ถ่ายโอนให้องค์กรปกครองส่วนท้องถิ่น)

ชื่อโครงการ	หน่วยงานรับผิดชอบ	อำเภอ	ความจุ (ล้าน ลบ.ม.)
อ่างเก็บน้ำ			
๑. บ้านเข็กน้อย ๑	อบต.สะเดาะพง	เขาค้อ	๐.๐๙๐
๒. บ้านเข็กน้อย ๒	อบต.ริมสีม่วง	เขาค้อ	๐.๐๒๐
๓. บ้านเข็กน้อย ๓	อบต.เขาค้อ	เขาค้อ	๐.๑๒๒
๔. ห้วยอ้อลื้อ	อบต.เขาค้อ	เขาค้อ	๐.๓๒๙
๕. บ้านเล่าลื้อ	อบต.เขาค้อ	เขาค้อ	๐.๑๕๐
๖. บ้านฟองเพชร	อบต.หนองแม่นา	เขาค้อ	๐.๔๕๐
๗. ห้วยห้วย	อบต.เขาค้อ	เขาค้อ	๐.๒๙๐
๘. คลองห้วยทราย	อบต.เขาค้อ	เขาค้อ	๐.๑๒๐
๙. แก้มลิงบ้านบุญนวน	อบต.เขาค้อ	เขาค้อ	๑.๗๓๑
๑๐. ห้วยป่าห้อม	อบต.เขาค้อ	เขาค้อ	๐.๑๐๕
๑๑. บ้านนาเจริญ	อบต.เขาค้อ	เขาค้อ	๐.๑๓๐
๑๒. แก้มลิงหนองตะโกงาม	อบต.สะเดาะพง	เขาค้อ	๐.๐๘๔
๑๓. หนองจำบัง	อบต.นายม	เมืองเพชรบูรณ์	๐.๒๗๐
๑๔. ห้วยนาค	อบต.ห้วยสะแก	เมืองเพชรบูรณ์	๐.๕๐๐
๑๕. แก้มลิงห้วยชนเรือ	อบต.วังชมพู	เมืองเพชรบูรณ์	๐.๑๕๐
๑๖. ภูมิพระ	อบต.ท่าข้าม	ชนแดน	๐.๔๒๕
๑๗. คลองน้ำขึ้นน้ำลง	อบต.วังหิน	วังโป่ง	๐.๓๕๐
๑๘. ร่องตะแบก	อบต.วังโป่ง	วังโป่ง	๐.๑๘๐
๑๙. ห้วยน้ำใส	อบต.หล่มเก่า	หล่มเก่า	๐.๓๖๐
๒๐. ห้วยผักหวาน	อบต.ปากช่อง	หล่มสัก	๐.๐๗๐
๒๑. วังภูหนิบ	อบต.หล่มเก่า	หล่มเก่า	๐.๒๑๑
รวม			๖.๑๓๗

ที่มา : โครงการชลประทานเพชรบูรณ์ ณ กรกฎาคม ๒๕๖๖

ภาพที่ ๓ แผนที่อ่างเก็บน้ำขนาดกลางและฝาย

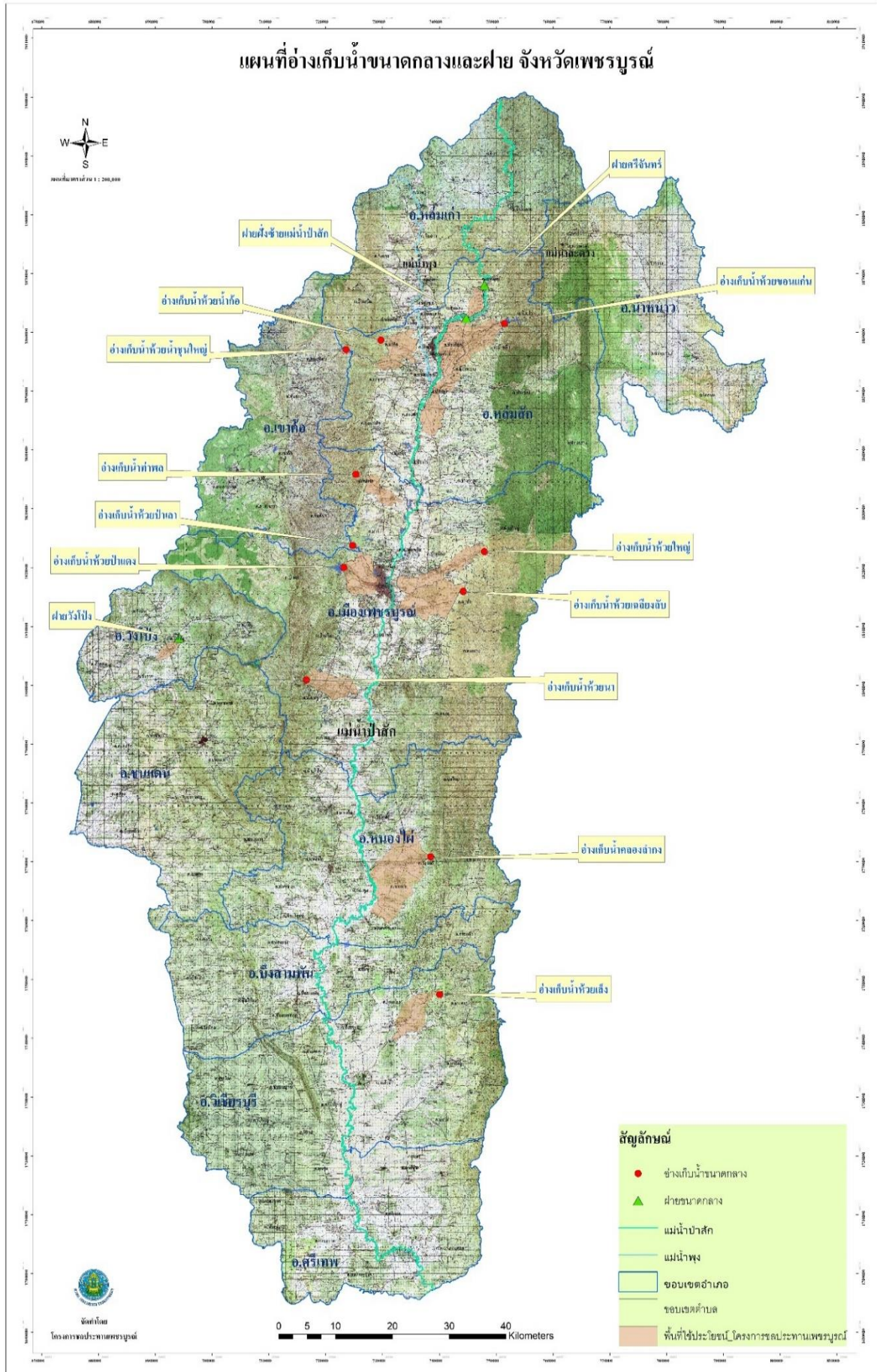

๒.๓.๒ โครงการแหล่งน้ำในไร่นานอกเขตชลประทาน

จังหวัดเพชรบูรณ์ได้ดำเนินโครงการแหล่งน้ำในไร่นานอกเขตชลประทาน มีวัตถุประสงค์เพื่อเพิ่มประสิทธิภาพการกักเก็บน้ำไว้ในพื้นที่ทำการเกษตร บรรเทาปัญหา ภัยแล้ง และเพื่อเพิ่มผลผลิตและรายได้ให้แก่เกษตรกร ดำเนินการตั้งแต่ปี ๒๕๕๐ - ๒๕๖๖ โดยมีจำนวนทั้งสิ้น ๑๓,๔๒๔ บ่อ รายละเอียด ดังนี้

ตารางที่ ๑๗ โครงการแหล่งน้ำในไร่นานอกเขตชลประทาน ปี ๒๕๕๐ - ๒๕๖๖

ที่	อำเภอ	ปี ๒๕๕๐	ปี ๒๕๕๑	ปี ๒๕๕๒	ปี ๒๕๕๓	ปี ๒๕๕๔	ปี ๒๕๕๕	ปี ๒๕๕๖	ปี ๒๕๕๗	ปี ๒๕๕๘	ปี ๒๕๕๙	ปี ๒๕๖๐	ปี ๒๕๖๑	ปี ๒๕๖๒	ปี ๒๕๖๓	ปี ๒๕๖๔	ปี ๒๕๖๕	ปี ๒๕๖๖	รวมทั้งสิ้น
		บ่อ	บ่อ	บ่อ	บ่อ	บ่อ	บ่อ	บ่อ	บ่อ	บ่อ	บ่อ	บ่อ	บ่อ	บ่อ	บ่อ	บ่อ	บ่อ	บ่อ	บ่อ
๑	เมืองเพชรบูรณ์	๑๐๖	๔๕	๓๐	๔๕	๑๓	๓๕	๒๐๐	๑๔๔	๑๕๐	๖๘	๑๐๐	๑๕๒	๑๑๙	๓๓	๑๒๒	๒๑๐	๗๒	๑,๗๒๘
๒	หล่มสัก	๑๐๖	๔๕	๙๐	๖๕	๓๔	๖๙	๓๒๐	๑๔๔	๒๐๐	๓๖	๒๔๙	๑๐๐	๑๑๔	๓๑	๘๕	๘๒	๒๖	๑,๘๕๖
๓	หล่มเก่า	๑๐๖	๕๐	๕๐	๔๕	๒๕	๕๔	๒๐๐	๑๔๐	๖๐	๕	๕๑	๕๒	๓๔	๘๕	๖๙	๕๐	๘๐	๑,๑๕๖
๔	หนองไผ่	๑๐๖	๔๕	๒๐	๒๕	๑๑	๒๓	๑๕๐	๒๓๔	๑๔๐	๔๐	๑๐๓	๑๓๗	๑๕๒	๑๓๕	๑๘๙	๑๕๓	๑๒๗	๑,๘๑๐
๕	บึงสามพัน	๑๐๖	๔๕	๔๐	๖๐	๑๕	๓๖	๒๐๐	๑๔๔	๑๓๐	๒๕	๖๐	๖๗	๘๔	๓๑	๘๒	๑๑๗	๘๕	๑,๓๖๗
๖	วิเชียรบุรี	๑๐๖	๔๕	๙๐	๕๕	๒๕	๓๗	๓๐๐	๒๓๘	๑๘๒	๓๓	๑๒๔	๑๒๒	๑๕๙	๑๔๘	๑๐๘	๒๒๙	๑๖๕	๒,๒๖๖
๗	ศรีเทพ	๑๐๔	๔๕	๒๐	๒๐	๑๐	๒๙	๑๓๐	๕๕	๘๘	๓๓	๕๒	๔๖	๘๙	๓๓	๓๒	๘๙	๘๕	๗๙๙
๘	วังโป่ง	๑๐๔	๔๕	๒๐	๒๕	๑๐	๒๐	๑๒๐	๖๖	๑๐๘	-	๒๔	๓๙	๓๐	๕๕	๖๑	๓๔	๖๐	๘๖๑
๙	ชนแดน	๑๐๔	๔๕	๓๐	๓๐	๑๓	๒๗	๑๘๐	๑๓๖	๑๑๒	๖๐	๔๗	๖๐	๑๓๙	๔๙	๓๑	๑๐๖	๘๐	๑,๒๘๙
๑๐	เขาค้อ	๖๘	-	-	-	-	-	-	-	-	-	-	-	-	-	-	-	-	๖๘
๑๑	น้ำหนาว	๑๐๔	-	-	-	-	-	-	-	-	-	-	-	-	-	-	-	-	๑๐๔
รวม		๑,๑๒๐	๔๔๐	๓๙๐	๓๗๐	๑๖๐	๓๓๐	๑,๘๐๐	๑,๓๐๐	๑,๑๐๐	๓๐๐	๘๐๐	๘๕๕	๙๑๐	๘๐๐	๘๗๙	๑,๑๐๐	๘๐๐	๑๓,๔๒๔

ที่มา : สถานีพัฒนาที่ดินเพชรบูรณ์

๒.๓.๓ ข้อมูลบ่อบาดาลพื้นที่จังหวัดเพชรบูรณ์

ตารางที่ ๑๘ ข้อมูลบ่อบาดาลพื้นที่จังหวัดเพชรบูรณ์

ที่	อำเภอ	การเกษตร บ่อ	อุปโภคบริโภค (บ่อ)	รวมทั้งสิ้น
๑	เมืองเพชรบูรณ์	๒๐	๒๑๐	๒๓๐
๒	หล่มสัก	๑๖	๓๐๗	๓๒๓
๓	หล่มเก่า	๑๕๔	๑๗๖	๓๓๐
๔	หนองไผ่	๑๖	๖๘	๘๔
๕	บึงสามพัน	๖	๑๗๓	๑๗๙
๖	วิเชียรบุรี	๑๒	๒๘๐	๒๙๒
๗	ศรีเทพ	๑	๑๔๙	๑๕๐
๘	วังโป่ง	๑๗	๑๑๐	๑๒๗
๙	ชนแดน	๕๖	๒๐๗	๒๖๓
๑๐	เขาค้อ	๒	๓๙	๔๑
๑๑	น้ำหนาว	๗	๗๐	๗๗
รวม		๓๐๗	๑,๗๘๙	๒,๐๙๖

ที่มา : กรมทรัพยากรน้ำบาดาล กรกฎาคม ๒๕๖๖

๒.๔ ข้อมูลสินค้าเกษตรที่สำคัญของจังหวัด

๒.๔.๑ ด้านการปลูกพืชเศรษฐกิจที่สำคัญของจังหวัด

ตารางที่ ๑๙ สถานการณ์การผลิตพืชจังหวัดเพชรบูรณ์

สถานการณ์การผลิตพืชจังหวัดเพชรบูรณ์ ปี ๒๕๖๕/๖๖					
กลุ่มพืช	จำนวนเกษตรกร (ราย)	พื้นที่เพาะปลูก (ไร่)	พื้นที่ เก็บเกี่ยว (ไร่)	ผลผลิตรวม (ตัน)	มูลค่า (ล้านบาท)
ข้าว	๙๒,๘๖๘	๑,๓๑๗,๒๔๖.๙๓	๑,๑๗๘,๑๑๕.๖๘	๘๕๐,๐๐๙	๗,๑๐๖
พืชไร่	๘๐,๙๔๕	๒,๐๓๙,๓๘๕.๕๘	๑,๔๖๕,๔๗๒.๓๘	๕,๐๙๘,๑๘๔	๑๖,๖๒๐
ไม้ผล	๑๙,๘๕๒	๑๕๔,๐๑๒.๕๐	๑๐๑,๕๐๖.๖๕	๘๗,๖๖๕.๕๓	๔,๓๖๕
ไม้ยืนต้น	๙,๕๖๙	๑๕๒,๓๘๗.๒๕	๕๖,๓๐๖.๖๐	๓๖,๑๒๓	๑๖๗
พืชผัก	๙,๕๗๙	๕๕,๒๕๕	๓๗,๓๒๐.๓๕	๖๓,๘๘๘	๑,๕๖๗
สมุนไพร	๒๔๓	๕๙๙.๗๒	๔๒๙	๗๖๙	๗๓
รวม	๒๑๓,๐๕๖	๓,๗๑๘,๘๘๖.๙๘	๒,๘๓๙,๑๕๐.๖๖	๖,๑๓๖,๖๔๘.๕๓	๒๙,๘๙๘

ที่มา : ระบบสารสนเทศการผลิตทางด้านการเกษตร กรมส่งเสริมการเกษตร ณ มิถุนายน ๒๕๖๖

ตารางที่ ๒๐ ด้านการปลูกพืชเศรษฐกิจของจังหวัด ปีการผลิต ๒๕๖๕

ที่	ชนิดพืช	จำนวน เกษตรกร (ราย)	เนื้อที่ เพาะปลูก (ไร่)	เนื้อเก็บเกี่ยว (ไร่)	ผลผลิตที่เก็บ เกี่ยวได้ (ตัน)	ผลผลิต เฉลี่ยต่อไร่ (ก.ก.)	ราคา เกษตรกรขาย ได้เฉลี่ย (บาท/ก.ก.)
๑	ข้าวนาปี	๘๑,๘๗๔	๑,๒๕๑,๙๑๖	๑,๑๐๕,๓๕๐.๘๓	๖๕๖,๑๘๔	๕๙๓.๖๕	๘.๓๓
๒	ข้าวโพดเลี้ยงสัตว์	๓๙,๕๓๔	๗๐๒,๒๓๘	๖๙๔,๖๔๑	๖๐๖,๓๑๓	๘๗๒.๘๔	๘.๓๑
๓	มันสำปะหลัง	๑๙,๐๙๙	๓๔๔,๐๘๕	๓๑๔,๑๗๕	๑,๐๙๙,๒๓๖	๓,๔๙๘	๒.๘๔
๔	อ้อยโรงงาน	๑๔,๖๖๘	๔๓๙,๒๒๒	๔๓๕,๘๗๔	๔,๒๑๓,๙๙๕	๙,๖๖๗.๙๐	๑.๑๓
๕	ถั่วเขียว	๘,๐๗๒	๑๙๓,๙๒๒	๑๖๖,๘๘๘	๒๗,๕๐๓	๑๖๔.๘๐	๒๗.๗๕
๖	ยางพารา	๓,๙๘๑	๙๒,๕๓๘	๗๖,๐๐๑	๑๑,๕๓๐	๑๕๑.๗๐	๒๕
๗	ยาสูบ	๒,๒๐๗	๑๔,๑๔๗	๑๔,๑๓๗	๔,๔๑๐	๓๑๒	๙๓.๗๔
๘	หอมแดง	๖๘๓	๒,๘๕๔	๑,๗๒๙	๕,๗๔๕	๓,๓๒๒.๗๒	๒๒.๕๑
๙	กระเทียม	๙๐๑	๒,๗๒๑	๑,๔๖๑	๒,๙๒๓	๒,๐๐๐.๖๘	๒๕.๖๖
๑๐	มะม่วงน้ำดอกไม้	๑,๕๘๕	๑๖,๔๙๘	๑๓,๗๔๔	๗,๔๑๓	๕๓๙.๓๖	๒๒.๐๒
๑๑	มะขามหวาน	๑๐,๗๖๙	๙๓,๔๗๒	๖๙,๒๐๐	๕๒,๘๕๔	๗๖๓.๗๙	๗๑
๑๒	กะหล่ำปลี	๔๘๘	๒,๓๙๗	๑,๕๗๐	๖,๐๐๔	๓๘๒๔.๒๐	๙.๑๑

ที่มา : สำนักงานเกษตรจังหวัดเพชรบูรณ์ ณ มิถุนายน 2566

๒.๔.๒ ด้านการปลูกสัตว์ของจังหวัด

ตารางที่ ๒๑ คริวเรือนเกษตรกรด้านปศุสัตว์

สถานที่เลี้ยงสัตว์ อื่นๆ	รวมเกษตรกรผู้เลี้ยงสัตว์/ปลูกพืชอาหารสัตว์ (ราย)	โคเนื้อ พันธุ์เมือง เพศผู้ (ตัว)	โคเนื้อ พันธุ์เมือง (แยกเกิด ถึงโตสาว) (ตัว)	โคเนื้อ พันธุ์เมือง เพศเมีย (ตั้งท้องแก่ ขึ้นไป) (ตัว)	รวมโคเนื้อ พันธุ์เมือง (ตัว)	เกษตรกรผู้เลี้ยงโคเนื้อ พันธุ์เมือง (ราย)	โคเนื้อ พันธุ์แท้ เพศผู้ (ตัว)	โคเนื้อ พันธุ์แท้ เพศเมีย (แยกเกิด ถึงโตสาว) (ตัว)	โคเนื้อ พันธุ์แท้ เพศเมีย (ตั้งท้องแก่ ขึ้นไป) (ตัว)	รวมโคเนื้อ พันธุ์แท้ (ตัว)	เกษตรกรผู้เลี้ยงโคเนื้อ พันธุ์แท้ (ราย)	โคเนื้อ ลูกผสม เพศผู้ (ตัว)	โคเนื้อ ลูกผสม เพศเมีย (แยกเกิด ถึงโตสาว) (ตัว)	โคเนื้อ ลูกผสม เพศเมีย (ตั้งท้องแก่ ขึ้นไป) (ตัว)	รวมโคเนื้อ ลูกผสม (ตัว)	เกษตรกรผู้เลี้ยงโคเนื้อ ลูกผสม (ราย)	โคเนื้อ ขุน (ตัว)	เกษตรกรผู้เลี้ยงโคเนื้อ ขุน (ราย)	จำนวนรวม โคเนื้อ ทั้งสิ้น (ตัว)	จำนวนรวมเกษตรกรผู้เลี้ยง โคเนื้อ ทั้งสิ้น (ราย)	โคผสม เพศเมีย (แยกเกิด ถึง 1 ปี) (ตัว)
เขาค้อ	1840	1563	1046	1177	3786	218	0	0	0	0	0	169	99	115	383	22	0	0	4169	242	15
ชนแดน	4241	921	1772	504	3197	180	52	67	178	297	13	1595	2539	2037	6171	401	3672	299	13337	874	0
น้ำหนาว	1513	69	158	57	284	23	0	0	0	0	0	17	30	23	70	6	0	0	354	29	0
ป่าสามพัน	2650	307	173	237	717	60	240	140	285	665	25	3661	2094	3248	9003	703	751	44	11136	813	0
เมืองเพชรบูรณ์	8265	1763	1269	1782	4814	320	81	140	147	368	27	5227	2738	4233	12198	998	578	45	17958	1378	26
วังโป่ง	2231	123	18	39	180	11	13	15	23	51	6	588	609	922	2119	163	41	5	2391	180	0
วิเชียรบุรี	5734	232	94	39	365	31	80	165	187	432	36	3234	3977	5003	12214	784	279	26	13290	873	34
ศรีเทพ	3109	529	1123	1143	2795	191	19	26	29	74	10	308	456	644	1408	105	5	1	4282	295	144
หนองไผ่	6664	241	245	280	766	81	11	21	32	64	12	1554	2131	2087	5772	416	139	19	6741	511	4
หล่มเก่า	7237	431	353	82	866	113	5	27	0	32	7	80	152	78	310	27	29	3	1237	143	7
หล่มสัก	9003	40	85	119	244	20	2	0	3	5	2	1957	2957	4294	9208	803	9	4	9466	833	209
รวม	52487	6219	6336	5459	18014	1248	503	601	884	1988	138	18390	17782	22684	58856	4428	5503	446	84361	6171	439

ที่มา : สำนักงานปศุสัตว์จังหวัดเพชรบูรณ์ ณ กรกฎาคม ๒๕๖๖

๒.๔.๓ ด้านการประมงของจังหวัด ปี ๒๕๖๕

ตารางที่ ๒๒ ด้านการประมงของจังหวัด ปี ๒๕๖๕

อำเภอ	ฟาร์มเลี้ยงแบบยังชีพ		ฟาร์มเลี้ยงแบบพาณิชย์		ข้อมูลเกษตรกร	
	จำนวน (ราย)	พื้นที่เลี้ยง (ไร่)	จำนวน (ราย)	พื้นที่เลี้ยง (ไร่)	เกษตรกร ทั้งหมด (ราย)	พื้นที่เลี้ยง รวม (ไร่)
เมืองเพชรบูรณ์	๑,๗๗๘	๒,๙๗๓.๘๙	๑๗๕	๒,๖๒๗.๑๒	๑,๙๕๓	๕,๖๐๑.๐๑
ชนแดน	๗๕๓	๗๙๙.๒๙	๒	๑.๒๕	๗๕๕	๘๐๐.๕๔
หล่มสัก	๑,๑๔๕	๑,๑๖๙.๕๐	๔๐	๘๒.๐๐	๑,๑๘๕	๑,๒๕๑.๕๐
หล่มเก่า	๒,๐๖๔	๑,๔๘๐.๑๕	๓	๑๐.๕๐	๒,๐๖๗	๑,๔๙๐.๖๕
วิเชียรบุรี	๗๙๗	๑,๐๗๑.๘๔	๔๐	๓๒.๒๕	๘๓๗	๑,๑๐๔.๐๙
ศรีเทพ	๑,๐๐๒	๘๗๗.๕๐	๕	๒๒.๗๗	๙๙๙	๙๐๐.๒๗
หนองไผ่	๗๓๖	๘๒๔.๔๗	๒๒	๓๐.๑๙	๗๕๗	๘๕๔.๖๖
ป่าสามพัน	๓๗๗	๓๒๖.๑๐	๑๖	๓๒๙.๑๒	๓๙๓	๖๙๕.๒๒
น้ำหนาว	๓๘	๓๑.๒๐	๐	๐.๐๐	๓๘	๓๑.๒๐
วังโป่ง	๔๒๕	๔๗๔.๓๒	๒	๑.๗๒	๔๒๖	๔๗๖.๐๔
เขาค้อ	๓๕๔	๒๘๑.๙๐	๑	๕.๐๐	๓๕๕	๒๘๖.๙๐
รวม	๙,๔๖๙	๑๐,๓๑๐.๑๖	๓๐๖	๓,๑๘๑.๙๒	๙,๗๗๕	๑๓,๔๙๒.๐๘

ที่มา : สำนักงานประมงจังหวัดเพชรบูรณ์ มิถุนายน ๒๕๖๖

ข้อมูลผู้ประกอบการฟาร์มเลี้ยงจระเข้

ตารางที่ ๒๓ ด้านการประมงของจังหวัด (ฟาร์มเลี้ยงจระเข้) ปี ๒๕๖๕

อำเภอ	วิเชียรบุรี	บึงสามพัน	ชนแดน	หนองไผ่	รวม
จำนวนฟาร์ม	๑	๒	๑	๒	๖
จำนวนจระเข้ (ตัว)	๒	๙	๑	๑๓	๒๕

ที่มา : สำนักงานประมงจังหวัดเพชรบูรณ์ มิถุนายน ๒๕๖๖

สรุปข้อมูลผู้ขึ้นทะเบียนผู้ทำการประมง (ทบ.๓) จังหวัดเพชรบูรณ์

ตารางที่ ๒๔ สรุปข้อมูลผู้ขึ้นทะเบียนผู้ทำการประมง (ทบ.๓) จังหวัดเพชรบูรณ์

ข้อมูลชาวประมงที่ขึ้นทะเบียน	จำนวนชาวประมงที่ขอขึ้นทะเบียน (ราย)
อำเภอหล่มสัก	๑,๐๘๐
อำเภอชนแดน	๕๗๒
อำเภอศรีเทพ	๔๖๔
อำเภอเมืองเพชรบูรณ์	๓๘๓
อำเภอหนองไผ่	๒๖๘
อำเภอหล่มเก่า	๒๕๗
อำเภอวังโป่ง	๑๔๕
อำเภอวิเชียรบุรี	๘๘
อำเภอเขาค้อ	๔๙
ชาวประมงจังหวัดอื่นๆ (ขึ้นทะเบียน จ.เพชรบูรณ์)	๒๕
อำเภอบึงสามพัน	-
อำเภอน้ำหนาว	-
รวม	๓,๓๓๑

ข้อมูล ณ วันที่ ๙ มิถุนายน ๒๕๖๖

ที่มา : สำนักงานประมงจังหวัดเพชรบูรณ์ มิถุนายน ๒๕๖๖

๒.๔.๔ ข้อมูลสินค้าเกษตรที่ได้รับรองสิ่งบ่งชี้ทางภูมิศาสตร์ (GI)

ตารางที่ ๒๕ ข้อมูลสินค้าเกษตรที่ได้รับรองสิ่งบ่งชี้ทางภูมิศาสตร์ (GI) ข้าวไร้ลิ้มผัว

รายชื่อผู้ผลิต/ผู้ประกอบการ ที่ได้รับการรับรองผลการตรวจประเมินควบคุมคุณภาพ																
ลำดับ	คำนำหน้า	ชื่อ	นามสกุล	ที่อยู่/สถานประกอบการ						ที่ตั้งแปลงเพาะปลูก				พื้นที่เพาะปลูก		
				เลขที่	หมู่	ตำบล	อำเภอ	จังหวัด	โทรศัพท์	ที่ตั้งหมู่	ตำบล	อำเภอ	จังหวัด	จำนวนแปลง	ไร่	งาน
๑	นางสาว	สุดารัตน์	บุญเพชร	๗๔	๗	หนองแม่นา	เขาค้อ	เพชรบูรณ์	๐๘๑-๓๗๗๘๕๒๓	๗	หนองแม่นา	เขาค้อ	เพชรบูรณ์	๑	๑	-
๒	นางสาว	ณัฐนันท์	ศิริพงษ์ขานสิทธิ์	๔๙	๕	หนองแม่นา	เขาค้อ	เพชรบูรณ์	๐๖๔-๐๐๔๙๖๙๖	๕	หนองแม่นา	เขาค้อ	เพชรบูรณ์	๑	๒	-
๓	นาย	ธวัชชัย	พรหมบุญ	๒๒	๒	หนองแม่นา	เขาค้อ	เพชรบูรณ์	๐๘๗-๐๑๘๕๐๕๐	๒	หนองแม่นา	เขาค้อ	เพชรบูรณ์	๑	๖	๒
๔	นาย	สุทธิพงษ์	พลสยาม	๗๑	๒	เขาค้อ	เขาค้อ	เพชรบูรณ์	๐๘๑-๕๓๕๒๓๔๘	๒	เขาค้อ	เขาค้อ	เพชรบูรณ์	๑	๖	-
													รวม	๔	๑๕	๒

ตารางที่ ๒๖ ข้อมูลสินค้าเกษตรที่ได้รับรองสิ่งบ่งชี้ทางภูมิศาสตร์ (GI) มะขามหวาน

ลำดับที่	คำนำหน้า	ชื่อ	สกุล	ที่อยู่/ที่ตั้งแปลง			จำนวนแปลง	จำนวนพื้นที่		ประเภทการขอ	ผลการตรวจประเมิน (ผ่าน/ไม่ผ่าน)	หมายเหตุ
				ตำบล	อำเภอ	จังหวัด		(ไร่)	(งาน)			
๑	บริษัท โนน งามมะรินด์ จำกัด			ป่าลา	เมืองเพชรบูรณ์	เพชรบูรณ์	-	-	-	ผู้ประกอบการ	ผ่าน	ต่ออายุ
๒	นาย	หวาง	จันทร์หา	ซับเปิบ	วังโป่ง	เพชรบูรณ์	๑	๖๐	๐	ผู้ผลิต	ผ่าน	ต่ออายุ
๓	นาย	แก้ว	ศรีคง	ริมสีมวง	เขาค้อ	เพชรบูรณ์	๑	๑๕	๐	ผู้ผลิต	ผ่าน	ต่ออายุ
๔	นาย	เปรย	มณีแก้ว	ริมสีมวง	เขาค้อ	เพชรบูรณ์	๑	๕	๐	ผู้ผลิต	ผ่าน	ต่ออายุ
๕	นางสาว	กนิษฐา	ฉินฉลิมวงษ์	ปากช่อง	หล่มสัก	เพชรบูรณ์	๔	๔๐	๐	ผู้ผลิต	ผ่าน	ต่ออายุ
๖	นาง	จำเนียร	สีห์หา	ปากช่อง	หล่มสัก	เพชรบูรณ์	๑	๕	๐	ผู้ผลิต	ผ่าน	ต่ออายุ
๗	นาย	สุวรรณ	จันทร์มา	ปากช่อง	หล่มสัก	เพชรบูรณ์	๓	๑๐๐	๐	ผู้ผลิต	ผ่าน	ต่ออายุ
๘	นางสาว	ประนอม	ธูปทอง	ปากช่อง	หล่มสัก	เพชรบูรณ์	๓	๓๗	๐	ผู้ผลิต	ผ่าน	ต่ออายุ
๙	นางสาว	สมสวย	จันทร์มา	ทำอัญญ	หล่มสัก	เพชรบูรณ์	๑	๑๔	๐	ผู้ผลิต	ผ่าน	ต่ออายุ
๑๐	นาง	บุญเคลือน	ทองป่วน	ศิลา	หล่มเก่า	เพชรบูรณ์	๑	๒๒	๐	ผู้ผลิต	ผ่าน	ต่ออายุ
๑๑	นาย	พรชัย	กัญญาประสิทธิ์	ศิลา	หล่มเก่า	เพชรบูรณ์	๑	๕	๐	ผู้ผลิต	ผ่าน	ต่ออายุ
๑๒	นาย	ระเบียบ	สีเสื่อ	นาข้า	หล่มเก่า	เพชรบูรณ์	๑	๔๘	๐	ผู้ผลิต	ผ่าน	ต่ออายุ
๑๓	นาง	หนูพิศ	ทองหล่อ	นาข้า	หล่มเก่า	เพชรบูรณ์	๑	๑๔	๐	ผู้ผลิต	ผ่าน	ต่ออายุ
๑๔	นางสาว	สมจิตร	สารมะโน	นาข้า	หล่มเก่า	เพชรบูรณ์	๑	๒๐	๐	ผู้ผลิต	ผ่าน	ต่ออายุ
๑๕	นาง	พิมพ์ชญา	ราศรี	นาข้า	หล่มเก่า	เพชรบูรณ์	๑	๖	๐	ผู้ผลิต	ผ่าน	ต่ออายุ
๑๖	นาง	บุญรัง	โสประดิษฐ์	นาข้า	หล่มเก่า	เพชรบูรณ์	๑	๔๒	๐	ผู้ผลิต	ผ่าน	ต่ออายุ
๑๗	นาง	บุญหลาย	เกษเมือง	นาข้า	หล่มเก่า	เพชรบูรณ์	๑	๑๔	๐	ผู้ผลิต	ผ่าน	ต่ออายุ
๑๘	นาง	เบงขร	แก้วเพิ่ม	นาข้า	หล่มเก่า	เพชรบูรณ์	๑	๒๐	๓	ผู้ผลิต	ผ่าน	ต่ออายุ
๑๙	นาง	ดิน	ทองงา	นาข้า	หล่มเก่า	เพชรบูรณ์	๑	๓๓	๐	ผู้ผลิต	ผ่าน	ต่ออายุ
๒๐	บริษัท เค ซี ฟู้ด แอนด์ เบฟเวอเรจ จำกัด			นาข้า	หล่มเก่า	เพชรบูรณ์	๑	๕	๐	ผู้ผลิตและผู้ประกอบการ	ผ่าน	ต่ออายุ
๒๑	บริษัท สารัช มาร์เก็ตติ้ง จำกัด			หล่มเก่า	หล่มเก่า	เพชรบูรณ์	๑	๑๐	๐.๙๐	ผู้ผลิตและผู้ประกอบการ	ผ่าน	ต่ออายุ
๒๒	นางสาว	หทัยรัตน์	ติฎทัย	ปากช่อง	หล่มสัก	เพชรบูรณ์	๒	๒๐	๐	ผู้ผลิต	ผ่าน	ขออนุญาตครั้งแรก
๒๓	นาย	ราชันย์	ปัญญาประสิทธิ์	ปากช่อง	หล่มสัก	เพชรบูรณ์	๑	๑๖	๐	ผู้ผลิต	ผ่าน	ขออนุญาตครั้งแรก
๒๔	นาง	บุญมา	อุตพิวย	ปากช่อง	หล่มสัก	เพชรบูรณ์	๔	๑	๐	ผู้ผลิต	ผ่าน	ขออนุญาตครั้งแรก
๒๕	นางสาว	รำไพโร	คาพัน	ปากช่อง	หล่มสัก	เพชรบูรณ์	๑	๒	๓	ผู้ผลิต	ผ่าน	ขออนุญาตครั้งแรก
๒๖	นาง	อัมพร	โชคบัณฑิต	ปากช่อง	หล่มสัก	เพชรบูรณ์	๑	๒	๓	ผู้ผลิต	ผ่าน	ขออนุญาตครั้งแรก
๒๗	นาย	คุณไกร	พทุธายอด	ปากช่อง	หล่มสัก	เพชรบูรณ์	๓	๑๗	๐	ผู้ผลิต	ผ่าน	ขออนุญาตครั้งแรก
๒๘	นาย	มุข	ทองดา	ปากช่อง	หล่มสัก	เพชรบูรณ์	๑	๓	๑	ผู้ผลิต	ผ่าน	ขออนุญาตครั้งแรก
๒๙	นาย	สรวิศ	ศรีป้อ	ปากช่อง	หล่มสัก	เพชรบูรณ์	๒	๑๖	๐	ผู้ผลิต	ผ่าน	ขออนุญาตครั้งแรก
๓๐	นาย	สมศักดิ์	ช่อวัด	ปากช่อง	หล่มสัก	เพชรบูรณ์	๓	๓๘	๐	ผู้ผลิต	ผ่าน	ขออนุญาตครั้งแรก
๓๑	นาง	จันทิญา	ราชโอม	ปากช่อง	หล่มสัก	เพชรบูรณ์	๒	๑๗	๐	ผู้ผลิต	ผ่าน	ขออนุญาตครั้งแรก
๓๒	นาย	ไพรวลัย	ชัยชนะ	ปากช่อง	หล่มสัก	เพชรบูรณ์	๑	๑๒	๐	ผู้ผลิต	ผ่าน	ขออนุญาตครั้งแรก
๓๓	นาง	คำคิด	ชัยวงษา	ปากช่อง	หล่มสัก	เพชรบูรณ์	๑	๖	๓	ผู้ผลิต	ผ่าน	ขออนุญาตครั้งแรก
๓๔	นาย	ธนวัฒน์	รุ่งสว่าง	ปากช่อง	หล่มสัก	เพชรบูรณ์	๑	๕	๐	ผู้ผลิต	ผ่าน	ขออนุญาตครั้งแรก
๓๕	นาง	วันเพ็ญ	แสนบุรี	ปากช่อง	หล่มสัก	เพชรบูรณ์	๑	๔	๒	ผู้ผลิต	ผ่าน	ขออนุญาตครั้งแรก
๓๖	นาย	สายยศ	ธิกะ	ปากช่อง	หล่มสัก	เพชรบูรณ์	๑	๑๐	๒	ผู้ผลิต	ผ่าน	ขออนุญาตครั้งแรก
๓๗	นางสาว	จันทร์ขจร	สารีศา	ปากช่อง	หล่มสัก	เพชรบูรณ์	๑	๑๑	๐	ผู้ผลิต	ผ่าน	ขออนุญาตครั้งแรก
๓๘	นาง	บุญเรือง	เกสร	ปากช่อง	หล่มสัก	เพชรบูรณ์	๑	๓	๑	ผู้ผลิต	ผ่าน	ขออนุญาตครั้งแรก
๓๙	นาย	เฮง	อุตพิวย	ปากช่อง	หล่มสัก	เพชรบูรณ์	๑	๑๘	๑	ผู้ผลิต	ผ่าน	ขออนุญาตครั้งแรก
๔๐	นาย	ภักดี	สังห์ทอง	ปากช่อง	หล่มสัก	เพชรบูรณ์	๑	๓๑	๐	ผู้ผลิต	ผ่าน	ขออนุญาตครั้งแรก
๔๑	นาย	ปฐมพงษ์	ทองดา	ปากช่อง	หล่มสัก	เพชรบูรณ์	๑	๑๕	๐	ผู้ผลิต	ผ่าน	ขออนุญาตครั้งแรก
๔๒	นาย	ไต้	ธิกะ	ปากช่อง	หล่มสัก	เพชรบูรณ์	๑	๕	๑	ผู้ผลิต	ผ่าน	ขออนุญาตครั้งแรก
๔๓	นาง	ลาบ	สายจันทร์ยนต์	ปากช่อง	หล่มสัก	เพชรบูรณ์	๑	๑๔	๓	ผู้ผลิต	ผ่าน	ขออนุญาตครั้งแรก
๔๔	นาง	เสาวลักษณ์	มิ่งมูล	ปากช่อง	หล่มสัก	เพชรบูรณ์	๑	๒๑	๓	ผู้ผลิต	ผ่าน	ขออนุญาตครั้งแรก
๔๕	นาง	สุภาพ	มุลละสิริวานิช	ทำอัญญ	หล่มสัก	เพชรบูรณ์	๑	๑๐	๑	ผู้ผลิต	ผ่าน	ขออนุญาตครั้งแรก
๔๖	บริษัท คิมมารินด์ จำกัด			น้ำก้อ	หล่มสัก	เพชรบูรณ์	๑	๑๕	๐	ผู้ผลิตและผู้ประกอบการ	ผ่าน	ขออนุญาตครั้งแรก
๔๗	นาง	นุจรี	สังข์ทอง	พทุธบาท	ชนแดน	เพชรบูรณ์	๑	๑๐	๐	ผู้ผลิต	ผ่าน	ขออนุญาตครั้งแรก
๔๘	นาง	สิรินา	ทองโงมท	พทุธบาท	ชนแดน	เพชรบูรณ์	๒	๔๒	๐	ผู้ผลิต	ผ่าน	ขออนุญาตครั้งแรก
๔๙	นางสาว	สมบัติ	สุกใส	พทุธบาท	ชนแดน	เพชรบูรณ์	๑	๓๙	๐	ผู้ผลิต	ผ่าน	ขออนุญาตครั้งแรก
๕๐	นาย	สมพงษ์	เข้าขาลี	ห้วยโป่ง	หนองไผ่	เพชรบูรณ์	๑	๖๐	๐	ผู้ผลิต	ผ่าน	ขออนุญาตครั้งแรก
รวมเนื้อที่ (แปลง/ไร่/งาน)							๖๗	๙๘๔	๐.๙๘			

๒.๔.๕ ข้อมูลการรับรองมาตรฐานสินค้าเกษตรปลอดภัยของจังหวัด

ตารางที่ ๒๗ การรับรองมาตรฐานเกษตรอินทรีย์ และ PGS จังหวัดเพชรบูรณ์

มาตรฐานฟาร์ม	จำนวนฟาร์ม	พื้นที่	หมายเหตุ
๑. ด้านข้าว GAP (ศูนย์วิจัยข้าวฯ)			
- ปี ๖๑ รายกลุ่ม จำนวน ๔ กลุ่ม รับรองแล้ว	๗๙ ราย ๗๙ แปลง	๑,๑๘๑.๕๐ ไร่	
- ปี ๖๒ รายกลุ่ม จำนวน ๑ กลุ่ม รับรองแล้ว	๓๖ ราย ๓๖ แปลง	๘๒๗.๐๐ ไร่	
- ปี ๖๓ รายกลุ่ม จำนวน ๒ กลุ่ม รอรับการตรวจรับรอง	๔๐ ราย ๔๐ แปลง	๓๗๑.๐๐ ไร่	
รวม	๑๕๕ ราย ๑๕๕ แปลง	๒,๓๗๙.๕๐ ไร่	
๒. ด้านพืชผัก/ผลไม้ (ศูนย์วิจัยและพัฒนาการเกษตรฯ)	๘๕๘ ราย ๑,๐๗๙ แปลง	๑๒,๐๙๐.๑๙๙ ไร่	
(ปรับปรุง ณ ๑๙ มิ.ย.๖๖)			
รวม	๘๕๘ ราย ๑,๐๗๙ แปลง	๑๒,๐๙๐.๑๙๙ ไร่	
๓. ด้านประมง (ศูนย์วิจัยเพาะเลี้ยงสัตว์น้ำจืดเพชรบูรณ์)	(ปรับปรุง ณ ๒๑ มิ.ย.๖๖)		
- GAP ปี ๒๕๖๑ (ใบรับรองมีอายุ)	๔ ราย	๖๔๐ ไร่ / ๓๙๓ บ่อ	
- GAP ปี ๒๕๖๒ (ใบรับรองมีอายุ)	๔ ราย	๗.๕ ไร่ / ๑๐ บ่อ	
- GAP ปี ๒๕๖๓ (ใบรับรองมีอายุ)	๙ ราย	๑๒.๕ ไร่ / ๑๔ บ่อ	
- GAP ปี ๒๕๖๔ (ใบรับรองมีอายุ)	๓๔ ราย	๓๘๙.๒ ไร่ / ๒๗๕ บ่อ	
- GAP ปี ๒๕๖๕ (ใบรับรองมีอายุ)	๒๒ ราย	๘๖.๓๗ ไร่ / ๔๙ บ่อ	
- GAP ปี ๒๕๖๖ (ใบรับรองมีอายุ)	๒๙ ราย	๖๑.๘ ไร่ / ๕๘ บ่อ	
รวม GAP	๑๐๒ ราย	๑,๑๙๗.๓๗ ไร่/๗๙๙ บ่อ	
- SL ปี ๒๕๖๓ (ใบรับรองมีอายุ)	๘๗ ราย	๘๖.๑๕ ไร่ / ๘๐ บ่อ	
- SL ปี ๒๕๖๔ (ใบรับรองมีอายุ)	๑๐๖ ราย	๗๙.๕ ไร่ / ๑๓๒ บ่อ	
- SL ปี ๒๕๖๕ (ใบรับรองมีอายุ)	๑ ราย	๐.๕ ไร่ / ๑ บ่อ	
รวม SL	๑๙๔ ราย	๑๖๖.๑๕ ไร่ / ๒๑๓ บ่อ	
มกษ. ๗๔๓๖ – ๒๕๖๓ (ใบรับรองมีอายุ)	๑๐ ราย	๔๒.๒๙๕ ไร่ / ๓๐ บ่อ	
รวม มกษ.	๑๐ ราย	๔๒.๒๙๕ ไร่ / ๓๐ บ่อ	
รวมด้านประมง	๓๐๖ ราย	๑,๔๐๕.๘๑๔๐ ไร่	
รวม ๑+๒+๓	๑,๓๑๙ ราย	๑๕,๘๗๕.๕๑๓๐ ไร่	
๔. ด้านปศุสัตว์ (สำนักงานปศุสัตว์จังหวัดเพชรบูรณ์)			
- ฟาร์มเลี้ยงไก่เนื้อ	๑๓๐ ฟาร์ม	๑๘,๖๒๙,๖๒๐ ตัว	
- ฟาร์มเลี้ยงไก่ไข่	๒๘ ฟาร์ม	๓๓๔,๖๗๑ ตัว	
- ฟาร์มไก่พันธุ์	๑๙ ฟาร์ม	๑,๒๔๗,๙๖๐ ตัว	
- ฟาร์มเป็ดพันธุ์	๕ ฟาร์ม	๓๒๕,๘๐๐ ตัว	
- ฟาร์มเป็ดเนื้อ	๑ ฟาร์ม	๕๕,๒๐๐ ตัว	
- สถานที่ฟักไข่สัตว์ปีก	๕ ฟาร์ม	๑,๓๒๕,๐๐๐ ฟอง/ ๙๓๗,๕๐๐ ฟอง	
- ฟาร์มเลี้ยงสุกร	๑๓๑ ฟาร์ม	๒๔๓,๗๕๔ ตัว	
- ฟาร์มโคนม	๕๖ ฟาร์ม	๑,๘๐๘ ตัว	
- ฟาร์มผึ้ง	๕ ฟาร์ม	๗๕๐ รัง	
รวมด้านปศุสัตว์	๓๘๐ ฟาร์ม	๒,๐๘๓๘,๘๑๓ ตัว ๑,๓๒๕,๐๐๐ ฟอง/ ๙๓๗,๕๐๐ ฟอง ๗๕๐ รัง	

จัดการข้อมูล ณ มิถุนายน ๒๕๖๖

ตารางที่ ๒๘ การรับรองมาตรฐานเกษตร GAP และ SL จังหวัดเพชรบูรณ์

ชนิดสินค้า	จำนวน	พื้นที่	หมายเหตุ
๑. ด้านข้าวอินทรีย์ (ศูนย์วิจัยข้าวฯ พิษณุโลก)			
- ปี ๖๒ รายเดี่ยว จำนวน ๑ ราย (T๓ ระยะให้การรับรอง)	๑ ราย ๓ แปลง	๑๒.๐๐ ไร่	รับรองแล้ว
- ปี ๖๓ รายกลุ่ม จำนวน ๑ กลุ่ม (T๓ ระยะให้การรับรอง)	๑๗ ราย ๑๗ แปลง	๑๐๖.๕๐ ไร่	รอรับการตรวจ
- ปี ๖๓ รายกลุ่ม จำนวน ๑ กลุ่ม (T๓ ระยะให้การรับรอง)	๑๐ ราย ๑๐ แปลง	๑๐๙.๐๐ ไร่	รอรับการตรวจ
รวม	๒๘ ราย ๓๐ แปลง	๒๒๗.๕๐ ไร่	
๒. ด้านพืชผัก/ผลไม้อินทรีย์ (ศูนย์วิจัยและพัฒนาการเกษตรฯ)	<i>(ปรับปรุง ณ ๑๙ มิ.ย.๖๖)</i>		
- รับรองแล้ว	๑๗ ราย	๒๒๐.๙๖๕๘ ไร่	
- ระยะปรับเปลี่ยน	๑๓ ราย	๓๓๓.๗๕๐๐ ไร่	
รวม	๓๐ ราย	๕๕๔.๗๑๕๘ ไร่	
๓. ด้านประมง <i>(ปรับปรุง ณ ๒๑ มิ.ย.๖๖)</i>			
- อินทรีย์ ปี ๒๕๖๑ (ใบรับรองมีอายุ)	๑ ราย	๓ ไร่ / ๒ บ่อ	
- อินทรีย์ ปี ๒๕๖๓ (ใบรับรองมีอายุ)	๑ ราย	๒,๐๖๙ ไร่/๑๕๐ บ่อ	
- อินทรีย์ ปี ๒๕๖๕ (ใบรับรองมีอายุ)	๑๕ ราย	๓๗.๕ ไร่ / ๑๗ บ่อ	
รวม	๑๗ ราย	๒,๑๐๙.๕ ไร่/๑๖๙ บ่อ	
รวม ๑+๒+๓	๗๕ ราย	๒,๘๙๑.๗๑๕๘ ไร่	
๔. ด้านพืชผัก/ผลไม้ PGS (สถานีพัฒนาที่ดินเพชรบูรณ์)			
- กลุ่มเกษตรกร (กลุ่มขั้นที่ ๑ กลุ่มเตรียมความพร้อม)	๗๘ ราย	๒๗๖.๒๐ ไร่	
- กลุ่มเกษตรกร (กลุ่มขั้นที่ ๒ กลุ่มที่พร้อมยกระดับ)	๕๐ ราย	๓๕๖.๐๐ ไร่	
- กลุ่มเกษตรกร (กลุ่มขั้นที่ ๓ กลุ่มที่ได้รับการรับรอง)	๗๕ ราย	๘๑๙.๔๐ ไร่	
รวม	๒๐๓ ราย	๑,๔๕๑.๖๐ ไร่	
๕. ด้านพืชผัก/ผลไม้ PGS (ส.ป.ก.เพชรบูรณ์)	๖๐ ราย	๔๕๐.๐๐ ไร่	
รวม	๖๐ ราย	๔๕๐.๐๐ ไร่	
รวม ๔+๕	๒๖๓	๑,๙๐๑.๖๐ ไร่	
รวม ๑+๒+๓+๔	๓๓๘ ราย	๔,๗๙๓.๓๑๕๘ ไร่	

จัดการข้อมูล ณ มิถุนายน ๒๕๖๖

ตารางที่ ๒๙ ฟาร์มมาตรฐานด้านปศุสัตว์

มาตรฐานฟาร์ม	จำนวนฟาร์ม	จำนวนตัว
- ฟาร์มเลี้ยงไก่เนื้อ	๑๓๐ ฟาร์ม	๑๘,๖๒๙,๖๒๐ ตัว
- ฟาร์มไก่เนื้อ	๒๘ ฟาร์ม	๓๓๔,๖๗๑ ตัว
- ฟาร์มไก่พันธุ์	๑๙ ฟาร์ม	๑,๒๔๗,๙๖๐ ตัว
- ฟาร์มเป็ดพันธุ์	๕ ฟาร์ม	๓๒๕,๘๐๐ ตัว
- ฟาร์มเป็ดเนื้อ	๑ ฟาร์ม	๕๕,๒๐๐ ตัว
- สถานที่ฟักไข่สัตว์ปีก	๕ ฟาร์ม	๕๕,๒๐๐ ตัว
		๙๓๗,๕๐๐ ฟอง
- ฟาร์มเลี้ยงสุกร	๑๓๑ ฟาร์ม	๒๔๓,๗๕๔ ตัว
- ฟาร์มโคนม	๕๖ ฟาร์ม	๑,๘๐๘ ตัว
- ฟาร์มผึ้ง	๕ ฟาร์ม	๗๕๐ รัง

จัดการข้อมูล ณ มิถุนายน ๒๕๖๖

๒.๕ สถาบันเกษตรกรและองค์กรเกษตรกร

สหกรณ์ประจำปี ๒๕๖๖

ตารางที่ ๓๐ สหกรณ์ประจำปี ๒๕๖๖

ประเภทสหกรณ์	จำนวน (แห่ง)	จำนวน (ราย)
สหกรณ์การเกษตร	๔๙	๑๑๗,๕๘๕
สหกรณ์ประมง	๑	๗๒
สหกรณ์ออมทรัพย์	๘	๒๐,๙๒๔
สหกรณ์บริการ	๑๒	๓,๕๓๙
สหกรณ์เครดิตยูเนี่ยน	๓	๑,๘๖๔
รวมทั้งสิ้น	๗๕	๑๔๐,๓๙๘

ที่มา : สำนักงานสหกรณ์จังหวัดเพชรบูรณ์ ณ มิถุนายน ๒๕๖๖

กลุ่มเกษตรกร ประจำปี ๒๕๖๖

ตารางที่ ๓๑ กลุ่มเกษตรกรประจำปี ๒๕๖๖

ประเภทกลุ่มเกษตรกร	จำนวน (แห่ง)	จำนวน (ราย)
กลุ่มเกษตรกรทำนา	๒๔	๒,๐๙๓
กลุ่มเกษตรกรทำไร่	๑๘	๑,๒๕๑
กลุ่มเกษตรกรทำสวน	๓	๑๐๒
กลุ่มเกษตรกรเลี้ยงสัตว์	๗	๔๑๐
รวมทั้งสิ้น	๕๔	๔,๐๕๖

ที่มา : สำนักงานสหกรณ์จังหวัดเพชรบูรณ์ ณ มิถุนายน ๒๕๖๖

สถาบันต่างๆ ในจังหวัด

ตารางที่ ๓๒ ข้อมูลวิสาหกิจชุมชนและเครือข่ายวิสาหกิจชุมชน ประจำปี ๒๕๖๖

ที่	อำเภอ	วิสาหกิจชุมชน		เครือข่ายวิสาหกิจชุมชน	
		จำนวน (แห่ง)	สมาชิก (ราย)	จำนวน (แห่ง)	สมาชิก (ราย)
๑	เมืองเพชรบูรณ์	๑๖๑	๓,๑๙๕	๑	๑๐
๒	หล่มสัก	๑๔๕	๓,๙๐๖	๑	๑๒
๓	หล่มเก่า	๑๐๘	๒,๙๗๗	-	-
๔	น้ำหนาว	๒๑	๓๕๙	-	-
๕	เขาค้อ	๔๔	๕๘๓	-	-
๖	หนองไผ่	๗๘	๑,๑๑๖	๔	๘๒
๗	ชนแดน	๑๙๔	๒,๘๖๒	๕	๘๗
๘	วังโป่ง	๔๒	๙๓๓	-	-
๙	บึงสามพัน	๕๕	๑,๐๖๙	๒	๒๗
๑๐	วิเชียรบุรี	๑๐๒	๒,๑๖๐	-	-
๑๑	ศรีเทพ	๕๗	๑,๙๘๒	-	-
	รวม	๑,๐๐๗	๒๑,๑๔๒	๑๓	๒๑๘

ที่มา : สำนักงานเกษตรจังหวัดเพชรบูรณ์ ณ มิถุนายน ๒๕๖๖

ตารางที่ ๓๓ ข้อมูลกลุ่มแม่บ้านเกษตรกร จังหวัดเพชรบูรณ์ ประจำปี ๒๕๖๖

ที่	อำเภอ	กลุ่มแม่บ้านเกษตรกร จำนวน (แห่ง)
๑	เมืองเพชรบูรณ์	๑๖
๒	หล่มสัก	๑๐
๓	หล่มเก่า	๒
๔	เขาค้อ	๑
๕	น้ำหนาว	๔
๖	ชนแดน	๕
๗	วังโป่ง	๖
๘	หนองไผ่	๒
๙	บึงสามพัน	๕
๑๐	วิเชียรบุรี	๗
๑๑	ศรีเทพ	๖
	รวมทั้งสิ้น	๖๔

ที่มา : สำนักงานเกษตรจังหวัดเพชรบูรณ์ ณ มิถุนายน ๒๕๖๖

ตารางที่ ๓๔ ข้อมูลกลุ่มยุวเกษตรกร จังหวัดเพชรบูรณ์ ประจำปี ๒๕๖๖

ที่	อำเภอ	กลุ่มยุวเกษตรกร จำนวน (แห่ง)
๑	เมืองเพชรบูรณ์	๒
๒	หล่มสัก	๒
๓	หล่มเก่า	๑
๔	เขาค้อ	๑
๕	น้ำหนาว	๑
๖	ชนแดน	๒
๗	วังโป่ง	๑
๘	หนองไผ่	๑
๙	บึงสามพัน	๑
๑๐	วิเชียรบุรี	๑
๑๑	ศรีเทพ	๓
	รวมทั้งสิ้น	๑๖

ที่มา : สำนักงานเกษตรจังหวัดเพชรบูรณ์ ณ มิถุนายน ๒๕๖๖

ตารางที่ ๓๕ ข้อมูลสถาบันต่างๆ ในจังหวัดเพชรบูรณ์ ข้อมูลองค์กรชุมชนประมงท้องถิ่น

ที่	ชื่อกลุ่มองค์กร	ที่ตั้ง			ประเภท	จำนวนสมาชิก (คน)
		ตำบล	อำเภอ	จังหวัด		
๑	วิสาหกิจชุมชนกลุ่มแปรรูปปลา	ห้วยสะแก	เมืองเพชรบูรณ์	เพชรบูรณ์	การแปรรูปสัตว์น้ำ	๑๒
๒	สหกรณ์ประมงบ้านระหาร	ห้วยสะแก	เมืองเพชรบูรณ์	เพชรบูรณ์	การเพาะเลี้ยงสัตว์น้ำ	๗๘
๓	กลุ่มชุมชนคนรักกีฬา ตำบลหนองแม่นา	หนองแม่นา	เขาค้อ	เพชรบูรณ์	การประมงน้ำจืด	๓๓
๔	วิสาหกิจชุมชนผลิตและแปรรูป แปลงใหญ่ปลานิล	ห้วยสะแก	เมืองเพชรบูรณ์	เพชรบูรณ์	การเพาะเลี้ยงสัตว์น้ำ	๔๗
๕	กลุ่มโครงการธนาคารสินค้าเกษตร แหล่งเก็บน้ำร่องแพบ	คลองกระจิง	ศรีเทพ	เพชรบูรณ์	การประมงน้ำจืด	๓๕
๖	กลุ่มผู้ใช้น้ำอ่างแก้มลิงบ้านบุญนวน	น้ำร้อน	เมืองเพชรบูรณ์	เพชรบูรณ์	การประมงน้ำจืด	๑๑๖
๗	กลุ่มประมงอ่างเก็บน้ำห้วยน้ำใส	หล่มเก่า	หล่มเก่า	เพชรบูรณ์	การประมงน้ำจืด	๒๗
๘	กลุ่มประมงท้องถิ่นอ่างเก็บน้ำห้วย ท่าพล	ท่าพล	เมืองเพชรบูรณ์	เพชรบูรณ์	การประมงน้ำจืด	๕๔
๙	กลุ่มเพาะเลี้ยงสัตว์น้ำ บ้านกองทุนที่ดิน	นาสนุ่น	ศรีเทพ	เพชรบูรณ์	การเพาะเลี้ยงสัตว์น้ำ	๓๐
๑๐	กลุ่มเพาะเลี้ยงสัตว์น้ำจืด	กันจุก	บึงสามพัน	เพชรบูรณ์	การเพาะเลี้ยงสัตว์น้ำ	๑๕
๑๑	กลุ่มประมงหนองแส บ้านโนนแดง	บึงคล้า	หล่มสัก	เพชรบูรณ์	การเพาะเลี้ยงสัตว์น้ำ	๔๕
๑๒	กลุ่มวังท่าดีอนุรักษ์ทรัพยากรสัตว์ น้ำเขื่อนท่าลาว	วังท่าดี	หนองไผ่	เพชรบูรณ์	การประมงน้ำจืด	๓๕
๑๓	กลุ่มเพาะพันธุ์และผลิตลูกพันธุ์สัตว์ น้ำจืดตำบลวังหิน	วังหิน	วังโป่ง	เพชรบูรณ์	การเพาะเลี้ยงสัตว์น้ำ	๑๕
๑๔	กลุ่มจัดการประมงในแหล่งน้ำ หนองขาม	บ้านดิว	หล่มสัก	เพชรบูรณ์	การประมงน้ำจืด	๕๑
๑๕	กลุ่มคนรักอ่างห้วยนา	วังชมพู	เมืองเพชรบูรณ์	เพชรบูรณ์	การประมงน้ำจืด	๓๖
๑๖	กลุ่มบริหารจัดการประมงแหล่งน้ำ หนองกัมคลาน	ข้างตะลูด	หล่มสัก	เพชรบูรณ์	การประมงน้ำจืด	๓๘
๑๗	กลุ่มบริหารจัดการแหล่งน้ำสักหลง	ลานบ่า	หล่มสัก	เพชรบูรณ์	การประมงน้ำจืด	๔๓
๑๘	กลุ่มอนุรักษ์แหล่งน้ำ อ่างเก็บน้ำน้ำ ขึ้นน้ำลง	วังหิน	วังโป่ง	เพชรบูรณ์	การประมงน้ำจืด	๘
๑๙	กลุ่มแปรรูปปลาบ้านวังร่อง	ห้วยไร่	หล่มสัก	เพชรบูรณ์	การแปรรูปสัตว์น้ำ	๑๓
๒๐	กลุ่มครัวหล่มเก่า รักษาสุขภาพ	บ้านเนิน	หล่มเก่า	เพชรบูรณ์	การแปรรูปสัตว์น้ำ	๒๓
๒๑	กลุ่มเพาะเลี้ยงปลาน้ำจืดบ้านห้วย ยางทอง	วังกวาง	น้ำหนาว	เพชรบูรณ์	การเพาะเลี้ยงสัตว์น้ำ	๒๑
รวม						๗๗๕

ตารางที่ ๓๖ จำนวนอาสาสมัครเกษตรของจังหวัดเพชรบูรณ์

อำเภอ	ครูบัญชี	หมอดินอาสา	ประมงอาสา	เศรษฐกิจการเกษตรอาสา	ครูช่าง	อาสาสมัคร ส.ป.ก.	อาสาสมัครเกษตรและสหกรณ์	อาสาสมัครปศุสัตว์	อาสาสมัครพันธุ์พืช	อาสาสมัครสหกรณ์	อาสาสมัครชลประทาน	ขบวนการอาสา	เกษตรหมู่บ้าน	สารวัตรเกษตรอาสา	ใหม่อาสา	Qอาสา	รวมสาขา	รวมบุคคล
																	(นับซ้ำ)	(ไม่นับซ้ำ)
เมืองเพชรบูรณ์	๑๘	๒๒๐	๓๑	๑	๓	๑๐	-	๒๓๗	๕	๓	๑๑	๑	๒๒๑	๘	-	๒	๗๗๑	๖๗๒
ชนแดน	๓	๑๓๙	๒๕	๑	-	๑๔	-	๑๗๒	๑๒	๓	-	๑	๓๐๕	๑	-	๒	๖๗๘	๕๓๕
หล่มสัก	๙	๒๕๔	๒๙	๑	-	๔	-	๕๓๓	๖	๒	๕	๑	๕๐๒	๑๔	-	๕	๑,๓๖๕	๑,๑๓๔
หล่มเก่า	๙	๙๙	๒๑	๑	-	๔	-	๙๗	๕	๓	-	-	๑๙๐	๑๓	๒	๔	๔๘๘	๓๖๗
วิเชียรบุรี	๕	๑๘๘	๓๐	๑	-	๕	-	๑๗๙	๙	๓	๒	๑	๑๙๒	๗	-	๒	๖๒๔	๕๑๖
ศรีเทพ	๖	๑๐๖	๕	๑	-	๑๐	-	๑๐๔	๑๑	๒	-	-	๑๔๖	๑	-	๓	๓๙๕	๓๒๖
หนองไผ่	๔	๑๔๒	๑๙	๑	๒	๑๓	-	๑๐๔	๖	๔	-	-	๑๙๑	๕	-	๒	๔๙๓	๔๔๑
บึงสามพัน	๓	๑๑๘	๑๐	๑	-	๔	-	๑๔๑	๕	๒	-	๑	๑๔๓	๕	๔	๑	๔๓๘	๓๗๓
น้ำหนาว	๑	๓๒	๒	๑	-	-	-	๒๘	๒	๒	-	-	๕๒	-	-	๑	๑๒๑	๑๐๘
วังโป่ง	๖	๖๔	๑	๑	-	๖	-	๖๙	๓	๒	-	๑	๖๖	๑๕	-	๒	๒๓๖	๒๑๑
เขาค้อ	๔	๗๑	-	๑	-	-	-	๖๖	๒	๒	๑	-	๘๖	๘	๑๓	๑	๒๕๕	๒๑๘
รวมทั้งสิ้น	๖๘	๑,๕๓๓	๑๗๓	๑๑	๕	๗๐	-	๑,๗๓๐	๖๖	๒๘	๑๙	๖	๒,๐๙๔	๗๗	๑๙	๒๕	๕,๘๒๔	๕,๙๐๑

ที่มา : สำนักงานเกษตรจังหวัดเพชรบูรณ์ ณ มิถุนายน ๒๕๖๖

ตารางที่ ๓๗ ข้อมูลจุดเรียนรู้โครงการส่งเสริมแนวทางเกษตรทฤษฎีใหม่

อำเภอ	จำนวน (ราย)
เมืองเพชรบูรณ์	๘
ชนแดน	๑๐
หล่มสัก	๔
หล่มเก่า	๙
วิเชียรบุรี	๑๒
ศรีเทพ	๔
หนองไผ่	๙
บึงสามพัน	๙
น้ำหนาว	-
วังโป่ง	๒
เขาค้อ	๓
รวมทั้งสิ้น	๗๐

ที่มา : สำนักงานเกษตรและสหกรณ์จังหวัดเพชรบูรณ์ ณ กรกฎาคม ๒๕๖๕

ข้อมูลการเกษตรแบบแปลงใหญ่ปี พ.ศ.๒๕๕๙ - ๒๕๖๖

จังหวัดเพชรบูรณ์ ได้เริ่มดำเนินการโครงการระบบส่งเสริมเกษตรแบบแปลงใหญ่ ตั้งแต่ ปี พ.ศ.๒๕๕๙ - ๒๕๖๖ มีแปลงใหญ่ทั้งสิ้นจำนวน ๑๐๕ แปลง ประกอบด้วย

- กรมส่งเสริมการเกษตร จำนวน ๗๒ แปลง
- กรมประมง จำนวน ๓ แปลง
- กรมปศุสัตว์ จำนวน ๔ แปลง
- กรมการข้าว จำนวน ๒๓ แปลง
- การยางแห่งประเทศไทย จำนวน ๓ แปลง

แบ่งตามกลุ่มสินค้าแปลงใหญ่ ได้ ๘ กลุ่ม ได้แก่ ๑) ข้าว ๒) พืชไร่ ๓) ไม้ยืนต้น ๔) ไม้ผล ๕) พืชผัก และ สมุนไพร ๖) หม่อนไหม ๗) ประมง ๘) ปศุสัตว์

ตารางที่ ๓๘ ข้อมูลแปลงใหญ่จังหวัดเพชรบูรณ์

ที่	สินค้า	อำเภอ											รวม
		เมืองฯ	หล่มสัก	หล่มเก่า	เขาค้อ	ชนแดน	วังโป่ง	หนองไผ่	บึงสามพัน	วิเชียรบุรี	ศรีเทพ	น้ำหนาว	
๑	ข้าว	๗	๓	๒	-	๑	๔	๒	๑	๒	๑	-	๒๓
๒	ข้าวโพดเลี้ยงสัตว์	๓	๒	๑	-	๕	๑	๑	๑	๒	๒	-	๑๘
๓	มันสำปะหลัง	-	-	-	-	๒	-	๑	-	๒	๒	-	๗
๔	อ้อย	-	-	-	-	-	-	-	๓	-	๒	-	๕
๕	ถั่วเขียว	-	-	-	-	-	-	๒	-	-	-	-	๒
๖	สมุนไพร	-	๑	-	๑	-	-	-	-	-	-	๑	๓
๗	พืชผัก	๑	๖	๓	-	๑	๑	-	-	-	๑	-	๑๓
๘	มะม่วง	๑	-	-	-	-	๒	๑	-	-	-	-	๔
๙	ส้มโอ	-	๑	-	-	-	-	-	-	-	-	-	๑
๑๐	กล้วยน้ำว้า	-	-	๑	-	-	-	-	-	-	-	๑	๒
๑๑	หม่อนไหม	-	-	-	-	-	-	-	-	-	๑	-	๑
๑๒	มะขาม	๑	-	๖	-	๒	๑	-	-	-	-	-	๑๐
๑๓	ยางพารา	-	-	-	-	๑	-	๑	-	-	-	๑	๓
๑๔	แมคคาเดเมีย	-	-	-	๑	-	-	-	-	-	-	-	๑
๑๕	กาแฟ	-	-	-	-	-	-	-	-	-	-	๑	๑
๑๖	ทุเรียน	-	-	-	-	-	-	-	-	-	-	๑	๑
๑๗	มะละกอ	-	-	๑	-	-	-	-	-	-	-	-	๑
๑๘	ไผ่เลี้ยงหวาน	-	-	-	-	-	-	-	๑	-	-	-	๑
๑๙	ชมพูทับทิม	-	-	-	-	-	-	-	๑	-	-	-	๑
๒๐	โกโก้	๑	-	-	-	-	-	-	-	-	-	-	๑
๒๑	ปลานิล	๑	-	-	-	-	-	-	-	-	-	-	๑
๒๒	ปลาตะเพียน	๑	-	-	-	-	-	-	-	-	๑	-	๒
๒๓	โคเนื้อ	-	-	-	-	๑	-	-	-	-	-	-	๑
๒๔	โคนม	-	๑	-	-	-	-	-	-	-	๑	-	๒
	รวม	๑๖	๑๔	๑๔	๒	๑๓	๙	๘	๗	๖	๑๑	๕	๑๐๕
	พื้นที่ (ไร่)	๑๔,๓๗๕	๖,๙๗๒	๒๕,๑๒๐	๒๓๗	๑๖,๒๘๐	๗,๔๙๒	๖,๗๙๑	๓,๘๓๗	๔,๒๐๒	๖,๘๘๐	๑,๙๓๔	๙๔,๑๒๐
	เกษตรกร (ราย)	๑,๐๕๑	๙๖๗	๘๐๒	๖๕	๖๕๑	๓๔๘	๓๖๘	๒๖๒	๓๐๓	๓๙๔	๒๕๓	๕,๔๖๔

ข้อมูล ณ มิถุนายน ๒๕๖๖

ข้อมูลศูนย์เรียนรู้การเพิ่มประสิทธิภาพการผลิตสินค้าเกษตร

ข้อมูลศูนย์เรียนรู้การเพิ่มประสิทธิภาพการผลิตสินค้าเกษตร (ศพก.) ศูนย์หลัก และ(ศพก.)

ศูนย์เครือข่าย

ตารางที่ ๓๙ ข้อมูลศูนย์เรียนรู้การเพิ่มประสิทธิภาพการผลิตสินค้าเกษตร

ที่	อำเภอ	ศพก. (ศูนย์)	ศพก. เครือข่าย (ศูนย์)
๑	เมืองเพชรบูรณ์	๑	๒๘
๒	หล่มสัก	๑	๒๙
๓	หล่มเก่า	๑	๑๖
๔	เขาค้อ	๑	๑๕
๕	น้ำหนาว	๑	๒๗
๖	ชนแดน	๑	๑๖
๗	วังโป่ง	๑	๑๘
๘	หนองไผ่	๑	๑๖
๙	บึงสามพัน	๑	๑๗
๑๐	วิเชียรบุรี	๑	๑๓
๑๑	ศรีเทพ	๑	๑๙
	รวมทั้งสิ้น	๑๑	๒๑๔

ที่มา : สำนักงานเกษตรจังหวัดเพชรบูรณ์ ณ มิถุนายน ๒๕๖๖

ตารางที่ ๔๐ ข้อมูลจุดเรียนรู้โครงการส่งเสริมแนวทางเกษตรทฤษฎีใหม่ ปี ๒๕๖๔

อำเภอ	จำนวน (ราย)
เมืองเพชรบูรณ์	๘
ชนแดน	๑๐
หล่มสัก	๔
หล่มเก่า	๙
วิเชียรบุรี	๑๒
ศรีเทพ	๔
หนองไผ่	๙
บึงสามพัน	๙
น้ำหนาว	-
วังโป่ง	๒
เขาค้อ	๓
รวมทั้งสิ้น	๗๐

ข้อมูลชุมชนท่องเที่ยว OTOP นวัตวิถี จังหวัดเพชรบูรณ์

จังหวัดเพชรบูรณ์ มีชุมชนท่องเที่ยว OTOP นวัตวิถี ทั้งหมด ๔๑ แห่ง ในพื้นที่ ๑๑ อำเภอ ๓๖ ตำบล ๔๑ หมู่บ้าน ดังนี้

- (๑) ชุมชนท่องเที่ยว OTOP นวัตวิถีบ้านห้วยโป่ง หมู่ที่ ๑ ตำบลบ้านหวาย อำเภอหล่มสัก
- (๒) ชุมชนท่องเที่ยว OTOP นวัตวิถีบ้านท่ากกแก หมู่ที่ ๔ ตำบลตาลเดี่ยว อำเภอหล่มสัก
- (๓) ชุมชนท่องเที่ยว OTOP นวัตวิถีบ้านดัว หมู่ที่ ๓ ตำบลบ้านดัว อำเภอหล่มสัก
- (๔) ชุมชนท่องเที่ยว OTOP นวัตวิถีบ้านวังร่อง หมู่ที่ ๘ ตำบลสักหลง อำเภอหล่มสัก
- (๕) ชุมชนท่องเที่ยว OTOP นวัตวิถีบ้านท่าช้าง หมู่ที่ ๒ ตำบลห้วยไร่ อำเภอหล่มสัก
- (๖) ชุมชนท่องเที่ยว OTOP นวัตวิถีบ้านน้ำคอกชลประทาน หมู่ที่ ๗ ตำบลปากคอก อำเภอหล่มสัก
- (๗) ชุมชนท่องเที่ยว OTOP นวัตวิถีบ้านยาวิ หมู่ที่ ๑ ตำบลวังชมภู อำเภอเมืองเพชรบูรณ์
- (๘) ชุมชนท่องเที่ยว OTOP นวัตวิถีบ้านยางหัวลม หมู่ที่ ๗ ตำบลวังชมภู อำเภอเมืองเพชรบูรณ์
- (๙) ชุมชนท่องเที่ยว OTOP นวัตวิถีบ้านน้ำร้อน หมู่ที่ ๒ ตำบลน้ำร้อน อำเภอเมืองเพชรบูรณ์
- (๑๐) ชุมชนท่องเที่ยว OTOP นวัตวิถีบ้านสะแกงาม หมู่ที่ ๘ ตำบลบ้านโตก อำเภอเมืองเพชรบูรณ์
- (๑๑) ชุมชนท่องเที่ยว OTOP นวัตวิถีบ้านโนนสะอาด หมู่ที่ ๘ ตำบลดงมูลเหล็ก อำเภอเมืองเพชรบูรณ์
- (๑๒) ชุมชนท่องเที่ยว OTOP นวัตวิถีบ้านนางัว หมู่ที่ ๓ ตำบลนางัว อำเภอเมืองเพชรบูรณ์
- (๑๓) ชุมชนท่องเที่ยว OTOP นวัตวิถีบ้านใหม่สามัคคี หมู่ที่ ๔ ตำบลห้วยโป่ง อำเภอหนองไผ่
- (๑๔) ชุมชนท่องเที่ยว OTOP นวัตวิถีบ้านวังเหว หมู่ที่ ๔ ตำบลยางงาม อำเภอหนองไผ่
- (๑๕) ชุมชนท่องเที่ยว OTOP นวัตวิถีบ้านซับชมภู หมู่ที่ ๘ ตำบลบ้านโคก อำเภอหนองไผ่
- (๑๖) ชุมชนท่องเที่ยว OTOP นวัตวิถีบ้านพาด หมู่ที่ ๔ ตำบลวังท่าดี อำเภอหนองไผ่
- (๑๗) ชุมชนท่องเที่ยว OTOP นวัตวิถีบ้านทรายทอง หมู่ที่ ๑๖ ตำบลพญาวัน อำเภอบึงสามพัน
- (๑๘) ชุมชนท่องเที่ยว OTOP นวัตวิถีบ้านซับไผ่เราะ หมู่ที่ ๓ ตำบลซับไม้แดง อำเภอบึงสามพัน
- (๑๙) ชุมชนท่องเที่ยว OTOP นวัตวิถีบ้านบึงสามพันล่าง หมู่ที่ ๕ ตำบลบึงสามพัน อำเภอบึงสามพัน
- (๒๐) ชุมชนท่องเที่ยว OTOP นวัตวิถีบ้านอยู่เรือ หมู่ที่ ๑๒ ตำบลหนองแจง อำเภอบึงสามพัน
- (๒๑) ชุมชนท่องเที่ยว OTOP นวัตวิถีบ้านหนองแม่เฒ่า หมู่ที่ ๖ ตำบลหนองแม่เฒ่า อำเภอเขาค้อ
- (๒๒) ชุมชนท่องเที่ยว OTOP นวัตวิถีบ้านเข็กน้อย หมู่ที่ ๔ ตำบลเข็กน้อย อำเภอเขาค้อ
- (๒๓) ชุมชนท่องเที่ยว OTOP นวัตวิถีบ้านเล่าลือ หมู่ที่ ๙ ตำบลเขาค้อ อำเภอเขาค้อ
- (๒๔) ชุมชนท่องเที่ยว OTOP นวัตวิถีบ้านสนสวย หมู่ที่ ๒ ตำบลหนองแม่เฒ่า อำเภอเขาค้อ
- (๒๕) ชุมชนท่องเที่ยว OTOP นวัตวิถีบ้านนาทราย หมู่ที่ ๓ ตำบลวังบาล อำเภอหล่มเก่า
- (๒๖) ชุมชนท่องเที่ยว OTOP นวัตวิถีบ้านไร่นาขี้หูด หมู่ที่ ๓ ตำบลนาแซง อำเภอหล่มเก่า
- (๒๗) ชุมชนท่องเที่ยว OTOP นวัตวิถีบ้านศรีสุขุม หมู่ที่ ๔ ตำบลหล่มเก่า อำเภอหล่มเก่า
- (๒๘) ชุมชนท่องเที่ยว OTOP นวัตวิถีบ้านเหมืองแบ่ง หมู่ที่ ๑๑ ตำบลวังบาล อำเภอหล่มเก่า
- (๒๙) ชุมชนท่องเที่ยว OTOP นวัตวิถีบ้านกุฎิพระ หมู่ที่ ๔ ตำบลท่าข้าม อำเภอชนแดน
- (๓๐) ชุมชนท่องเที่ยว OTOP นวัตวิถีบ้านเขาเพิ่มพัฒนา หมู่ที่ ๘ ตำบลซับพุทรา อำเภอชนแดน
- (๓๑) ชุมชนท่องเที่ยว OTOP นวัตวิถีบ้านหนองตาด หมู่ที่ ๕ ตำบลพุทไธยา อำเภอชนแดน
- (๓๒) ชุมชนท่องเที่ยว OTOP นวัตวิถีบ้านศรีเทพน้อย หมู่ที่ ๕ ตำบลศรีเทพ อำเภอศรีเทพ
- (๓๓) ชุมชนท่องเที่ยว OTOP นวัตวิถีบ้านบึงนาจาน หมู่ที่ ๖ ตำบลศรีเทพ อำเภอศรีเทพ
- (๓๔) ชุมชนท่องเที่ยว OTOP นวัตวิถีบ้านหลักเมือง หมู่ที่ ๑๓ ตำบลศรีเทพ อำเภอศรีเทพ
- (๓๕) ชุมชนท่องเที่ยว OTOP นวัตวิถีบ้านห้วยหญ้าเครือ หมู่ที่ ๑ ตำบลน้ำหนาว อำเภอ น้ำหนาว
- (๓๖) ชุมชนท่องเที่ยว OTOP นวัตวิถีบ้านดงคล้อ หมู่ที่ ๖ ตำบลวังกว้าง อำเภอ น้ำหนาว
- (๓๗) ชุมชนท่องเที่ยว OTOP นวัตวิถีบ้านโคกมน หมู่ที่ ๒ ตำบลโคกมน อำเภอ น้ำหนาว

- (๓๘) ชุมชนท่องเที่ยว OTOP นวัตวิถีบ้านวังไทรทองเหนือ หมู่ที่ ๗ ตำบลซับเปิบ อำเภอวังโป่ง
- (๓๙) ชุมชนท่องเที่ยว OTOP นวัตวิถีบ้านโนนตุมใต้ หมู่ที่ ๑๒ ตำบลวังโป่ง อำเภอวังโป่ง
- (๔๐) ชุมชนท่องเที่ยว OTOP นวัตวิถีบ้านสามแยก หมู่ที่ ๑ ตำบลสระประดู่ อำเภอวิเชียรบุรี
- (๔๑) ชุมชนท่องเที่ยว OTOP นวัตวิถีบ้านพุเตย หมู่ที่ ๓ ตำบลพุเตย อำเภอวิเชียรบุรี

ส่วนที่ ๓

การวิเคราะห์สภาพแวดล้อมด้านการเกษตรและสหกรณ์จังหวัดเพชรบูรณ์

การวิเคราะห์สภาพแวดล้อมด้านการเกษตรและสหกรณ์ของจังหวัดเพชรบูรณ์ เป็นการวิเคราะห์สภาพแวดล้อมภายในและภายนอกจังหวัดเพชรบูรณ์ ที่จะมีผลกระทบต่อการพัฒนาด้านการเกษตรและสหกรณ์ของจังหวัด ซึ่งข้อมูลที่ได้จากการวิเคราะห์ จะนำมาเป็นพื้นฐานในการกำหนดทิศทางการพัฒนาการเกษตรและสหกรณ์ ตามเครื่องมือที่ใช้ในการวิเคราะห์ ดังนี้

การวิเคราะห์สภาพแวดล้อมภายในโดย McKinsey ๗-S Framework

ซึ่งจะวิเคราะห์ว่ามี จุดแข็ง จุดอ่อน อย่างไรในปัจจุบันทั้ง ๗ ประการ ประกอบด้วย

๑. กลยุทธ์ (Strategy)
๒. โครงสร้างขององค์กร (Structure)
๓. ระบบการปฏิบัติงาน (System)
๔. บุคลากร (Staff)
๕. ทักษะ ความรู้ ความสามารถ (Skill)
๖. รูปแบบการบริหารจัดการ (Style)
๗. ค่านิยมร่วม (Shared Values)

ตารางที่ ๔๑ การวิเคราะห์สภาพแวดล้อมภายในโดย McKinsey ๗-S Framework

๗-S McKinsey	จุดแข็ง (Strength)	จุดอ่อน (Weakness)
ปัจจัยด้านกลยุทธ์ด้านการเกษตร (Strategy)		
การผลิต	S๑ จังหวัดมีนโยบายและให้ความสำคัญด้านการเกษตร โดยเฉพาะการผลิตสินค้าเกษตรมาตรฐานปลอดภัย และส่งเสริมการตลาดภายในจังหวัด	W๑ การพัฒนาด้านการเกษตร ยังไม่ครอบคลุมตลอดทั้งห่วงโซ่อุปทาน (Value Chain)
ทรัพยากร	S๒ จังหวัดให้ความสำคัญกับการพัฒนาโครงสร้างทรัพยากรการผลิตด้านการเกษตร โดยเฉพาะแหล่งน้ำ และที่ดินทำกินของเกษตรกร (คทช.) S๓ จังหวัดให้ความสำคัญและมีแนวทางการขับเคลื่อนเพื่อป้องกันและแก้ไขปัญหาด้านภัยพิบัติอย่างชัดเจน	
การบริหาร	S๔ จังหวัดกำหนดเป้าหมายการพัฒนา ระยะ ๒๐ ปี (พ.ศ. ๒๕๖๖-๒๕๘๕) ที่เกี่ยวข้องกับด้านการเกษตร (การท่องเที่ยว/เกษตรมูลค่าสูง/สิ่งแวดล้อม) S๕ จังหวัดมีนโยบายส่งเสริมการท่องเที่ยว โดยมีการจัดงานเทศกาลประจำปีทั้งระดับจังหวัดและระดับอำเภอ ซึ่งเกื้อหนุนต่อการจำหน่ายสินค้าเกษตร S๖ จังหวัดมุ่งเน้นการแก้ไขปัญหาและพัฒนาความมั่นคงโดยยึดหลักเศรษฐกิจพอเพียงแบบบูรณาการ ผ่านการขับเคลื่อนโครงการ “เพชรบูรณ์พอเพียง”	

๓-S McKinsey	จุดแข็ง (Strength)	จุดอ่อน (Weakness)
ปัจจัยด้านโครงสร้างองค์กรด้านการเกษตรของจังหวัด (Structure)		
<p>โครงสร้างการบริหารภาคการเกษตร</p>	<p>S๗ หน่วยงานภาคการเกษตรครอบคลุมทุกภารกิจที่เกี่ยวข้องตั้งอยู่ในพื้นที่</p> <p>S๘ มีศูนย์เทคโนโลยีเกษตรและนวัตกรรม (AIC) และเครือข่ายองค์ความรู้ภาคการเกษตรในพื้นที่</p> <p>S๙ มีศักยภาพในการรองรับการลงทุนด้านอุตสาหกรรมเกษตรและอาหาร</p> <p>S๑๐ มีระบบการบริหารจัดการน้ำในเขตพื้นที่ชลประทาน</p>	<p>W๒ อุตสาหกรรมแปรรูปสินค้าเกษตรไม่ครอบคลุม ทุกชนิดพืช และมีการกระจุกตัวบางช่วงเวลา</p> <p>W๓ รูปแบบการรวมกลุ่มเกษตรกร เป็นกลุ่มเฉพาะกิจ เพื่อเข้าถึงแหล่งเงินทุน แต่ไม่มีการดำเนินการอย่างต่อเนื่อง</p>
<p>โครงสร้างกายภาพจังหวัด</p>	<p>S๑๑ จังหวัดมีสถานที่ท่องเที่ยวแหล่งอารยธรรมสำคัญระดับโลก และมีภูมิประเทศมีศักยภาพเป็นแหล่งท่องเที่ยว ที่เอื้อต่อการส่งเสริมแหล่งท่องเที่ยวเชิงเกษตร</p> <p>S๑๒ มีเนื้อที่ใช้ประโยชน์ทางการเกษตรมากที่สุดในกลุ่มจังหวัดภาคเหนือตอนล่าง ๑</p> <p>S๑๓ มีแหล่งรวบรวมและกระจายสินค้าพืชผัก</p> <p>S๑๔ มีสินค้าเกษตรที่เป็นอัตลักษณ์และมีชื่อเสียงระดับประเทศ (ไถ่อย่างวิเชียรบุรี) และสิ่งบ่งชี้ทางภูมิศาสตร์ (GI) (มะขามหวาน, ข้าวเหนียวดำลิ้มผิว) ของจังหวัด</p> <p>S๑๕ มีเส้นทางถนนที่เชื่อมโยงระดับภูมิภาค (เหนือ กลาง และภาคตะวันออกเฉียงเหนือ)</p> <p>S๑๖ เป็นแหล่งเพาะปลูกพืชเศรษฐกิจสำคัญ (ข้าวโพดเลี้ยงสัตว์) มากที่สุดเป็นอันดับ ๑ ของประเทศ</p>	<p>W๔ พื้นที่ทำการเกษตรไม่มีเอกสารสิทธิ์</p> <p>W๕ เกษตรกรบางส่วนไม่มีพื้นที่ทำการเกษตรเป็นของตนเอง</p> <p>W๖ การขาดแคลนแรงงานด้านการเกษตร</p> <p>W๗ เกษตรกรส่วนใหญ่เป็นผู้สูงอายุ และไร้ทายาทการเกษตร</p> <p>W๘ มีพื้นที่เสี่ยงเกิดภัยแล้งมากที่สุดเป็นอันดับแรกของภาคเหนือ (๕๐๐,๐๐๐ กว่าไร่)</p>
ปัจจัยด้านการบริหารจัดการด้านการเกษตร (System)		
<p>ภาครัฐ</p>	<p>S๑๗ มีกลไกขับเคลื่อนงานด้านการเกษตรทั้งในเชิงนโยบาย (อ.พ.ก.) และการปฏิบัติเชิงพื้นที่ในระดับจังหวัด (SCP) และระดับอำเภอ (SCD) อย่างชัดเจน</p> <p>S๑๘ กลไกการส่งเสริมองค์ความรู้ด้านการเกษตรผ่านระบบศูนย์เรียนรู้ (ศพก.) และเกษตรกรต้นแบบที่หลากหลายและครอบคลุมทุกด้าน/ทุกอำเภอ</p>	<p>W๙ การบูรณาการภาคการเกษตรยังขาดความเข้มแข็ง</p> <p>W๑๐ มีการโยกย้าย/สับเปลี่ยนบุคลากรในสังกัดกระทรวงเกษตรและสหกรณ์บ่อยครั้ง ส่งผลให้การพัฒนาพื้นที่ไม่ต่อเนื่อง</p>
<p>เกษตรกร</p>	<p>S๑๙ มีระบบการพัฒนาเกษตรกรทั้งในรูปแบบการรวมกลุ่ม (ส่งเสริมการเกษตรแบบแปลงใหญ่/วิสาหกิจชุมชน/กลุ่มเกษตรกร/สหกรณ์) และระบบรายบุคคล (Smart Farmer/Young Smart Farmer) ในพื้นที่</p>	

๓-S McKinsey	จุดแข็ง (Strength)	จุดอ่อน (Weakness)
ปัจจัยด้านบุคลากรด้านการเกษตรของจังหวัด (Staff)		
เกษตรกร	S๒๐ Smart Farmer/Young Smart Farmer และอาสาสมัครเกษตรกร มีทักษะที่หลากหลาย และอยู่ครอบคลุมในพื้นที่ทุกอำเภอ	
ภาครัฐ	S๒๑ บุคลากรในสังกัดกระทรวงเกษตรและสหกรณ์ มีศักยภาพ ในการพัฒนางานด้านเกษตร และสหกรณ์ในจังหวัด	W๑๑ อัตรากำลังผู้ปฏิบัติงานตรวจ รับรอง มาตราฐานความปลอดภัยสินค้าเกษตรในพื้นที่ไม่เพียงพอต่อภารกิจที่ได้รับ
ปัจจัยด้านทักษะ ความรู้ ความสามารถ ด้านการเกษตร (Skill)		
เกษตรกร	S๒๒ เกษตรกรต้นแบบ Smart Farmer/Young Smart Farmer และอาสาสมัครเกษตรกร มีทักษะในการถ่ายทอดองค์ความรู้ ด้านการเกษตร และเทคโนโลยีและ นวัตกรรมทางการเกษตร	W๑๒ เกษตรกรส่วนใหญ่ขาดทักษะการเป็นผู้ประกอบการด้านการเกษตร W๑๓ เกษตรกรขาดทักษะด้านการบัญชี และการวิเคราะห์ด้านรายได้รายจ่าย
ภาครัฐ	S๒๓ บุคลากรในสังกัดของกระทรวงเกษตร มีความเชี่ยวชาญเฉพาะด้านและพร้อม ให้การสนับสนุนเกษตรกร	
ปัจจัยด้านแบบแผนหรือพฤติกรรมการบริหารจัดการด้านการเกษตร (Style)		
เกษตรกร	S๒๔ กลุ่มเกษตรกรและสถาบันเกษตรกรส่วนใหญ่ มีความเข้มแข็ง	W๑๔ รูปแบบการรวมกลุ่มเกษตรกร เป็นกลุ่ม เฉพาะกิจ เพื่อเข้าถึงแหล่งเงินทุน แต่ไม่มีการดำเนินการอย่างต่อเนื่องเพื่อสร้างความยั่งยืน W๑๕ เกษตรกรยังมุ่งเน้นด้านการผลิตเป็นสำคัญ และยังไม่ตระหนักถึงการเพิ่มมูลค่าสินค้า และผันตัวเป็นผู้ประกอบการด้านการเกษตร W๑๖ เกษตรกรยังไม่ตระหนักถึงความสำคัญของการจัดการด้านบัญชีฟาร์ม
ภาครัฐ	S๒๕ บุคลากรในสังกัดกระทรวงเกษตรและสหกรณ์ มีการกำหนดค่านิยมร่วมกัน HOPE	
ปัจจัยด้านพฤติกรรมโดยทั่วไปของเกษตรกรจังหวัด (Shared Values)		
เกษตรกร	S๒๖ เกษตรกรเริ่มตระหนักและมีแนวโน้ม ปรับรูปแบบการผลิตสินค้าเกษตรที่ปลอดภัยมากขึ้น	W๑๗ เกษตรกรทำการเกษตรแบบดั้งเดิม ส่วนใหญ่ขาดการยอมรับการใช้เทคโนโลยีสมัยใหม่ นิยมปลูกพืชเชิงเดี่ยว W๑๘ เกษตรกรเน้นผลิตในเชิงปริมาณ ไม่เน้นคุณภาพ W๑๙ เกษตรกรไม่นิยมรวมกลุ่ม W๒๐ เกษตรกรบางส่วนขาดความตระหนักรู้ถึงผลกระทบของการเผาพื้นที่เกษตร W๒๑ เกษตรกรไม่เปิดรับการปรับเปลี่ยนรูปแบบการผลิตตามคำแนะนำของภาครัฐ (นาเปียกสลับแห้ง ปุ๋ยสั่งตัด การปรับสายพันธุ์ ฯลฯ)

๗-S McKinsey	จุดแข็ง (Strength)	จุดอ่อน (Weakness)
ปัจจัยการผลิตด้านการเกษตร (ดิน น้ำ ปุ๋ย พันธุ์)		
	<p>S๑๗ ศักยภาพของพื้นที่เหมาะสมกับการผลิตสินค้าเกษตรที่หลากหลาย</p> <p>S๑๘ พื้นที่เกษตรของจังหวัดได้รับการรับรองมาตรฐานคุณภาพ สินค้าเกษตรปลอดภัย</p>	<p>W๑๒ พื้นที่เกษตรกรรมส่วนใหญ่ขาดแหล่งน้ำต้นทุน และระบบชลประทาน (อ่างเก็บน้ำขนาดกลาง-ใหญ่) ยังไม่ครอบคลุมทุกพื้นที่เพาะปลูกของจังหวัด</p> <p>W๑๓ ขาดการส่งเสริมการผลิตเมล็ดพันธุ์คุณภาพที่เหมาะสมกับพื้นที่ของจังหวัด (ภายนอก)</p>

การวิเคราะห์สภาพแวดล้อมภายนอกโดย PESTEL Analysis

๑. ปัจจัยด้านการเมืองและความมั่นคง (Political Factors) เช่น นโยบายของรัฐ ระบบการปกครอง เสถียรภาพด้านการเมือง ความร่วมมือระหว่างประเทศ
๒. ปัจจัยด้านเศรษฐกิจ (Economic Factors) เช่น การปรับอัตราภาษี อัตราดอกเบี้ย อัตราการจ้างงาน ภาวะทางเศรษฐกิจ
๓. ปัจจัยด้านสังคมและวัฒนธรรม (Social cultural Factors) เช่น เพศ อายุ ระดับการศึกษา ค่านิยม การบริโภคอุปโภค
๔. ปัจจัยด้านเทคโนโลยี (Technological Factors) เช่น เครื่องจักรกลทางการเกษตร เทคโนโลยีสารสนเทศ
๕. ปัจจัยด้านสิ่งแวดล้อม (Environment Factors) เช่น สภาพภูมิอากาศ ภูมิประเทศ ธรรมชาติ
๖. ปัจจัยด้านกฎหมาย (Law/Legal Factors) เช่น กฎหมายแรงงาน กฎหมายคุ้มครองผู้บริโภค ระเบียบข้อบังคับด้านธุรกิจ

ตารางที่ ๔๒ การวิเคราะห์สภาพแวดล้อมภายนอกโดย PESTEL Analysis

โอกาส (Opportunity)	อุปสรรค (Threats)
ด้านการเมืองและความมั่นคง (Political Factors)	
<p>O๑ มีแผนแม่บทภายใต้ยุทธศาสตร์ชาติประเด็นการเกษตรที่ชัดเจน และให้ความสำคัญกับการยกระดับการผลิตให้เข้าสู่คุณภาพมาตรฐานความปลอดภัย</p> <p>O๒ กระทรวงเกษตรและสหกรณ์ มีแผนยุทธศาสตร์และนโยบายซึ่งกำหนดเป้าหมายการพัฒนาครอบคลุมในทุกมิติ</p> <p>O๓ การผลักดันการพัฒนาย่างยั่งยืน Sustainable Development Goals : SDGs ร่วมกันของ ๑๙๓ ประเทศทั่วโลก</p> <p>O๔ มีแผนปฏิบัติการขับเคลื่อนยุทธศาสตร์การพัฒนาเกษตรอินทรีย์แห่งชาติ</p> <p>O๕ รัฐบาลมีผลักดันการใช้เทคโนโลยีและนวัตกรรม และระบบดิจิทัลในการบริหารจัดการในทุกภาคส่วนผ่านนโยบาย Thailand ๔.๐</p> <p>O๖ การผลักดันยุทธศาสตร์การบริหารเชิงรุกแบบบูรณาการกับทุกภาคส่วน โดยเฉพาะโมเดล “เกษตรทันสมัย พาณิชย์ทันสมัย”</p>	<p>T๑ การเมืองในปัจจุบันยังขาดเสถียรภาพและทิศทางที่ชัดเจน</p> <p>T๒ ผลจากสงครามระหว่างประเทศมหาอำนาจที่ส่งผลกระทบต่อปัจจัยการผลิตด้านการเกษตรที่นำเข้าจากต่างประเทศมีต้นทุนที่สูงขึ้น</p>

โอกาส (Opportunity)	อุปสรรค (Threats)
<p>O๗ กระทรวงเกษตรและสหกรณ์ เข้าร่วมลงนาม MOU การผลักดันการขับเคลื่อนเศรษฐกิจในรูปแบบ BCG Economy Model</p> <p>O๘ กระทรวงเกษตรและสหกรณ์ มีหน่วยงานประจำการ ในต่างประเทศ เพื่อขยายความร่วมมือในการพัฒนา ด้านการเกษตรและการส่งออกสินค้าระหว่างประเทศ</p>	
ด้านเศรษฐกิจ (Economic Factors)	
<p>O๙ อุตสาหกรรมเกษตรมีแนวโน้มจะขยายตัวอย่างต่อเนื่อง เพื่อรองรับความต้องการด้านอาหาร ที่ขยายตัวเพิ่มขึ้นตามบริบทโลก</p> <p>O๑๐ ประเทศไทยเป็นหนึ่งในผู้ผลิตเชิงพาณิชย์ ส่งออก อาหารสัตว์เลี้ยง มากเป็นอันดับ ๓ ของโลก</p> <p>O๑๑ ประเทศไทยส่งออกยางพาราเป็นอันดับ ๑ ของโลก</p> <p>O๑๒ ประเทศไทยส่งออกข้าวอันดับ ๓ ของโลก และเป็นแชมป์ข้าวหอมมะลิของโลก</p> <p>O๑๓ ประเทศไทยเป็นผู้ผลิตและส่งออกมันสำปะหลัง มากเป็นอันดับ ๓ ของโลก</p> <p>O๑๔ ประเทศไทยเป็นแชมป์ส่งออกผลไม้ไปจีน ครองส่วนแบ่งการตลาดร้อยละ ๔๐</p> <p>O๑๕ ประเทศไทยส่งออกน้ำตาล เป็นอันดับ ๒ ของโลก รองจากประเทศบราซิล</p>	<p>T๓ วัตถุดิบสำหรับผลิตอาหารสัตว์ส่วนใหญ่พึ่งพา การนำเข้า เช่น ปลาป่น และกากถั่วเหลือง ราคา วัตถุดิบมีแนวโน้มปรับตัวสูงขึ้น</p> <p>T๔ หนี้สินครัวเรือนเกษตร มีแนวโน้มเพิ่มมากขึ้น</p> <p>T๕ ระบบเศรษฐกิจแบบเปิดทำให้การแข่งขันทาง การตลาดสินค้าเกษตรรุนแรงขึ้น</p> <p>T๖ ต่างประเทศใช้นโยบายกีดกันทางการค้าสำหรับ สินค้าเกษตรโดยใช้มาตรการที่ไม่ใช่ภาษี</p> <p>T๗ นักลงทุนจากภายนอกสนับสนุนให้ทำการเกษตร โดยไม่คำนึงถึงความเหมาะสมของสภาพพื้นที่ (ภัยจากมิถุนาชีพชุกชวนให้ลงทุน)</p> <p>T๘ การลักลอบนำเข้าเนื้อสัตว์จากประเทศเพื่อนบ้าน ทำให้เกิดการแทรกแซงทางการตลาด</p>
ด้านสังคมและวัฒนธรรม (Social cultural Factors)	
<p>O๑๖ ตำนาน ประเพณี วัฒนธรรม และวิถีชีวิตชุมชน ของไทย (Soft Power) ได้รับความยอมรับในระดับโลก</p> <p>O๑๗ กระแสนิยมรักสุขภาพ หันมาบริโภคอาหารปลอดภัย</p> <p>O๑๘ กระแสการท่องเที่ยวเชิงสุขภาพเป็นที่นิยม เพิ่มขึ้น</p>	<p>T๙ สัดส่วนของแรงงานเกษตร อายุมากกว่า ๖๐ ปี เพิ่มขึ้น แรงงานอายุน้อย ลดลงอย่างมาก</p> <p>T๑๐ การเข้าสู่สังคมผู้สูงอายุ</p>
ด้านเทคโนโลยี (Technological Factors)	
<p>O๑๙ มีกลไกขับเคลื่อนงานด้านเทคโนโลยีการเกษตร ที่ชัดเจน ผ่านคณะกรรมการขับเคลื่อนนโยบาย เทคโนโลยีเกษตร ๔.๐</p> <p>O๒๐ มีการจัดทำข้อมูลกลาง เพื่อใช้ในการบริหารจัดการ ภาคการเกษตร โดยการจัดตั้ง “ศูนย์ข้อมูลเกษตร แห่งชาติ (National Agriculture Big-Data Center : NABC)</p> <p>O๒๑ มีการรวบรวมองค์ความรู้ งานวิชาการ งานวิจัย ที่เกี่ยวข้องด้านการเกษตร ผ่านศูนย์เทคโนโลยี เกษตรและนวัตกรรม (Agritech and Innovation</p>	<p>T๑๑ การแทรกแซงทางระบบดิจิทัลมีความรุนแรง ส่งผล ต่อการปรับตัวของเกษตรกรไทย ที่ยังไม่สามารถ ปรับตัวได้ทันต่อกระแสความเปลี่ยนแปลง</p> <p>T๑๒ เทคโนโลยีทางการเกษตรสมัยใหม่ยังมีราคาสูง ทำให้เกษตรกรเข้าถึงได้ยาก</p> <p>T๑๓ การหลอกลวง และกลโกงทางดิจิทัลเพิ่มมากขึ้น ซึ่งสามารถสร้างความเสียหายและส่งผลต่อการ เปิดรับเทคโนโลยีดิจิทัลของเกษตรกร</p>

โอกาส (Opportunity)	อุปสรรค (Threats)
Center : AIC) จำนวน ๑๖ กลุ่ม ๘๖๑ เรื่อง และ ศูนย์ความเป็นเลิศ (Center of Excellent : COE) จำนวน ๓๕ เรื่อง ครอบคลุมทุกพื้นที่ทั่วประเทศ	
ด้านสิ่งแวดล้อม (Environment Factors)	
O๒๒ กระแสนวัตกรรมสิ่งแวดล้อมของโลก O๒๓ กระแสการผลิตหรือการส่งเสริมนโยบายพลังงานสะอาด/พลังงานหมุนเวียน	T๑๔ Climate Change ปัญหาร้ายธรรมชาติ ทำให้ทรัพยากรธรรมชาติ ในบางพื้นที่ถูกทำลาย โดยเกิดจากอุทกภัย/ภัยแล้ง/การตัดไม้ทำลายป่า/การเผาพื้นที่ทางการเกษตร T๑๕ ปรากฏการณ์เอลนีโญทำให้เกิดภาวะฝนทิ้งช่วงในฤดูฝน และอุณหภูมิเพิ่มสูงขึ้น ทำให้เกิดผลกระทบต่อการทำการเกษตร T๑๖ การเกิดศัตรูระบาดในพืช โรคระบาดสัตว์ และโรคอุบัติใหม่
ด้านกฎหมาย (Law/Legal Factors)	
O๒๔ มีหน่วยงานกำกับดูแลที่เกี่ยวกับปัจจัยการผลิตด้านการเกษตร (สารวัตรเกษตร กวก./คณะกรรมการวัตถุอันตราย)	T๑๗ ข้อจำกัดในการพัฒนาการทำการเกษตรในพื้นที่ไม่มีเอกสารสิทธิ์ T๑๘ โครงการของหน่วยงานบางหน่วยงาน ไม่สามารถดำเนินการในบางพื้นที่ได้ เนื่องจากข้อจำกัดด้านกฎหมาย

ตารางที่ ๔๓ การกำหนดกลยุทธ์ โดยใช้ TOWS Matrix

	โอกาส (Opportunities : O)	อุปสรรค (Threats : T)
	<p>๑. การเชื่อมต่อนโยบายการพัฒนาภาคเกษตรในทุกมิติ ทั้งในประเทศและต่างประเทศ</p> <p>๒. มียุทธศาสตร์ที่เกี่ยวข้องสนับสนุนการพัฒนาภาคเกษตร อาทิ Thailand ๔.๐, BCG, SDG</p> <p>๓. ศักยภาพการเป็นฐานการผลิตและการส่งออกสินค้าเกษตรที่สำคัญ (ข้าว, ยางพารา, อาหารสัตว์, ผลไม้)</p> <p>๔. ศูนย์ AIC และศูนย์ COE มีครอบคลุมทั่วประเทศ</p> <p>๕. กระแสนวัตกรรมสิ่งแวดลอม และพลังงานสะอาด</p> <p>๗. Soft Power ของไทย ได้รับความนิยมในระดับโลก และเกิดกระแสความนิยมการท่องเที่ยวประเทศไทย</p>	<p>๑. การเมืองในปัจจุบันยังขาดทิศทางที่ชัดเจน</p> <p>๒. สงครามระหว่างประเทศมหาอำนาจส่งผลกระทบต่อต้นทุนการเกษตร</p> <p>๓. นโยบายกีดกันทางการค้าระหว่างประเทศ ส่งผลให้แข่งขันทางการตลาดสินค้าเกษตรมีความรุนแรงมากขึ้น</p> <p>๔. การเข้าสู่สังคมผู้สูงวัย ส่งผลให้แรงงานภาคเกษตรลดลง</p> <p>๕. การแทรกแซงด้านเทคโนโลยีดิจิทัลมีความรุนแรง</p> <p>๖. Climate Change และสถานการณ์เอลนีโญส่งผลกระทบต่อภาคเกษตรที่มีความรุนแรงมากขึ้น</p> <p>๗. ข้อจำกัดด้านกฎหมายในการพัฒนาภาคเกษตร</p>
จุดแข็ง (Strengths : S)	กลยุทธ์เชิงรุก	กลยุทธ์เชิงแก้ไข
<p>๑. จังหวัดมุ่งเป้าพัฒนาการผลิตสินค้าเกษตรปลอดภัย</p> <p>๒. จังหวัดให้ความสำคัญกับการพัฒนาทรัพยากรการเกษตร (แหล่งน้ำ)</p> <p>๓. ส่งเสริมการท่องเที่ยวเชิงวัฒนธรรมและสุขภาพ</p> <p>๔. มีการพัฒนาการเกษตรในรูปแบบเกษตรกรรมยั่งยืน</p> <p>๕. มีการขับเคลื่อนภาคเกษตรเพื่อสร้างมูลค่า</p> <p>๖. การบูรณาการเพื่อรับมือภัยพิบัติ</p> <p>๗. กลไกการขับเคลื่อนงานภาคเกษตรที่ครอบคลุมทุกมิติในทุกกระดับ</p>	<p>SO๑ การพัฒนาระบบการผลิตสินค้าเกษตรปลอดภัยเพื่อรองรับการท่องเที่ยวเชิงสุขภาพ</p> <p>SO๒ การสร้างมูลค่าสินค้าเกษตร ด้วยการแปรรูป โดยใช้เทคโนโลยี/นวัตกรรมและ Soft Power</p> <p>SO๓ การพัฒนารูปแบบการผลิตภาคเกษตรโดยยึดหลักเศรษฐกิจพอเพียง เพื่อความยั่งยืนและเป็นมิตรต่อสิ่งแวดล้อม</p> <p>SO๔ การเพิ่มประสิทธิภาพการบริหารจัดการงานภาคเกษตรด้วยระบบเทคโนโลยีดิจิทัล</p>	<p>ST๑ เพิ่มประสิทธิภาพกระบวนการผลิต โดยการใช้เทคโนโลยี/นวัตกรรมในการลดต้นทุนและเพิ่มผลผลิต</p> <p>ST๒ เพิ่มพื้นที่เกษตรกรรมยั่งยืนเพื่อลดผลกระทบจากภัยธรรมชาติ</p> <p>ST๓ การเพิ่มทักษะการใช้เทคโนโลยีดิจิทัลเพื่อรองรับแรงงานผู้สูงวัยภาคเกษตร</p>
จุดอ่อน (Weaknesses : W)	กลยุทธ์เชิงป้องกัน	กลยุทธ์เชิงรับ
<p>๑. การพัฒนาด้านการเกษตรยังไม่ครอบคลุมตลอดห่วงโซ่อุปทาน</p> <p>๒. สถาบันเกษตรกรยังขาดความเข้มแข็ง</p> <p>๓. เกษตรกรขาดทักษะเพื่อเพิ่มมูลค่าสินค้าเกษตร</p> <p>๔. เกษตรกรยึดรูปแบบการผลิตแบบเดิมและมุ่งเน้นปริมาณ ไม่เน้นคุณภาพ</p> <p>๕. เกษตรกรมีข้อจำกัดในการเข้าถึงเทคโนโลยี/นวัตกรรม</p> <p>๖. ข้อจำกัดด้านทรัพยากรการผลิตไม่เพียงพอ (แหล่งน้ำ, พันธุ์, ต้นทุน)</p>	<p>WO๑ สนับสนุนการรวมกลุ่มเกษตรกรให้สามารถเข้าถึงแหล่งทุนภาครัฐ เพื่อเพิ่มประสิทธิภาพการผลิต การแปรรูป และการตลาด</p> <p>WO๒ สร้างความเข้มแข็งแก่สถาบันเกษตรกร ด้วยการเพิ่มประสิทธิภาพบริหารจัดการอย่างเป็นระบบ</p> <p>WO๓ การเชื่อมโยงขยายผลองค์ความรู้เทคโนโลยี/นวัตกรรมด้านเกษตร จากศูนย์ AIC และ COE ไปสู่ศูนย์เรียนรู้การเกษตร</p>	<p>WT๑ การบริหารจัดการอย่างมีส่วนร่วมทุกภาคส่วนในระดับชุมชน เพื่อการแก้ไขและพัฒนาภาคการเกษตรอย่างเป็นระบบ</p>

ส่วนที่ ๔

แผนพัฒนาการเกษตรและสหกรณ์ของจังหวัดเพชรบูรณ์ (พ.ศ. ๒๕๖๖ - ๒๕๗๐) ฉบับทบทวน
ประจำปีงบประมาณ พ.ศ. ๒๕๖๘

๑. เป้าหมายการพัฒนาด้านการเกษตรและสหกรณ์ของจังหวัดเพชรบูรณ์

“เพชรบูรณ์เมืองเกษตรปลอดภัย ก้าวไกลด้วยเทคโนโลยีและนวัตกรรม” ประกอบด้วย
ประเด็นการพัฒนา ดังนี้

ประเด็นการพัฒนาที่ ๑ สร้างความเข้มแข็งให้กับเกษตรกรและสถาบันเกษตรกร

ประเด็นการพัฒนาที่ ๒ เพิ่มประสิทธิภาพการบริหารจัดการสินค้าเกษตรตลอดห่วงโซ่อุปทาน
และยกระดับมาตรฐานสินค้าเกษตรปลอดภัยสู่เกษตรอินทรีย์

ประเด็นการพัฒนาที่ ๓ เพิ่มความสามารถในการแข่งขันภาคการเกษตรด้วยเทคโนโลยีและ
นวัตกรรม

ประเด็นการพัฒนาที่ ๔ บริหารจัดการทรัพยากรการเกษตรและสิ่งแวดล้อมอย่างสมดุลและ
ยั่งยืน

๒. ตัวชี้วัดและค่าเป้าหมาย

๑. จำนวนรายได้ของเกษตรกรเพิ่มขึ้น ไม่น้อยกว่าร้อยละ ๑/ปี
๒. จำนวนเกษตรกรได้รับการอบรมพัฒนาเกษตรกรให้เป็น Smart Farmer ไม่น้อยกว่า ๒๐๐ ราย/ปี
๓. จำนวนเกษตรกรรุ่นใหม่ได้รับการอบรมพัฒนาเกษตรกรให้เป็น Young Smart Farmer
ไม่น้อยกว่า ๓๐ ราย/ปี
๔. สหกรณ์มีความเข้มแข็งระดับ ๑ และ ๒ อย่างน้อยร้อยละ ๙๐
๕. วิสาหกิจชุมชนและกลุ่มเกษตรกรมีความเข้มแข็ง ร้อยละ ๓๐
๖. จำนวนเกษตรกรที่ได้รับการส่งเสริมและพัฒนากิจกรรมวิสาหกิจชุมชนไม่น้อยกว่า ๒๐๐ ราย/ปี
๗. จำนวนชนิดสินค้าเกษตรปลอดภัย/เกษตรอินทรีย์ที่ต้นทุนลดลงมากกว่าร้อยละ ๑๐ อย่างน้อย
๘ ชนิดสินค้า/ปี
๘. จำนวนแปลง/ฟาร์ม ที่ยื่นขอรับการตรวจรับรองมาตรฐานเกษตรปลอดภัย/เกษตรอินทรีย์ไม่น้อยกว่า
๒๐ แปลง/ฟาร์ม/ปี
๑๐. จำนวนแปลง/ฟาร์ม ได้รับการรับรองมาตรฐานเกษตรปลอดภัย/เกษตรอินทรีย์ ไม่น้อยกว่า
๑๐ แปลง/ฟาร์ม/ปี
๑๑. จำนวนการนำผลงานวิจัยและพัฒนาด้านการเกษตร/เทคโนโลยีเกษตร ไปใช้ประโยชน์ไม่น้อยกว่า
๑๐ เรื่อง/ปี
๑๒. จำนวนเกษตรกรได้รับการอบรมพัฒนาด้านการเกษตร/เทคโนโลยีเกษตร ไม่น้อยกว่า ๕๐ ราย/ปี
๑๓. จำนวนของระบบส่งน้ำชลประทานได้รับการ ปรับปรุง/ซ่อมแซม ไม่น้อยกว่า ๑๐ แห่ง/ปี
๑๔. จำนวนแหล่งน้ำในไร่นานอกเขตชลประทาน มีจำนวนไม่น้อยกว่า ๑๐๐ บ่อ/ปี
๑๕. จำนวนพื้นที่ระบบอนุรักษ์ดินและน้ำบนพื้นที่สูง/ลุ่ม-ดอน ไม่น้อยกว่า ๗๕๐ ไร่/ปี

๓. ประเด็นการพัฒนาด้านการเกษตรและสหกรณ์ของจังหวัด

ประเด็นการพัฒนาที่ ๑ สร้างความเข้มแข็งให้กับเกษตรกรและสถาบันเกษตรกร

เป้าหมาย	<ol style="list-style-type: none">เกษตรกรได้รับการพัฒนาสามารถพึ่งพาตนเองได้ และภาคภูมิใจในการประกอบอาชีพสนับสนุนให้เกษตรกรและสถาบันเกษตรกรเป็นผู้ประกอบการธุรกิจเกษตรแบบมีอาชีพ (Smart Farmer)พัฒนาและเชื่อมโยงเครือข่ายในการประกอบอาชีพเกษตรกรกรม
ตัวชี้วัดและค่าเป้าหมาย	<ol style="list-style-type: none">จำนวนรายได้ของเกษตรกรเพิ่มขึ้น ไม่น้อยกว่าร้อยละ ๑/ปีจำนวนเกษตรกรได้รับการอบรมพัฒนาเกษตรกรให้เป็น Smart Farmer ไม่น้อยกว่า ๒๐๐ ราย/ปีจำนวนเกษตรกรรุ่นใหม่ได้รับการอบรมพัฒนาเกษตรกรให้เป็น Young Smart Farmer ไม่น้อยกว่า ๓๐ ราย/ปีสหกรณ์มีความเข้มแข็งระดับ ๑ และ ๒ อย่างน้อยร้อยละ ๙๐วิสาหกิจชุมชนและกลุ่มเกษตรกรมีความเข้มแข็ง ร้อยละ ๓๐จำนวนเกษตรกรที่ได้รับการส่งเสริมและพัฒนากิจการวิสาหกิจชุมชนไม่น้อยกว่า ๒๐๐ ราย/ปี
แนวทางการพัฒนา	<ol style="list-style-type: none">ส่งเสริมการสร้างมูลค่าเพิ่มสินค้าเกษตรให้สามารถแข่งขัน และสร้างความร่วมมือเชื่อมโยงเครือข่ายในและนอกจังหวัดส่งเสริมและพัฒนาองค์ความรู้เกษตรกรไปสู่เกษตรกรมีอาชีพ (Smart Farmer, Young Smart Farmer)สร้างและเชื่อมโยงเครือข่ายของเกษตรกร/กลุ่มเกษตรกรและสถาบันเกษตรกรกับศูนย์เรียนรู้และศูนย์เครือข่ายปราชญ์ชาวบ้าน และศูนย์ AIC

ประเด็นการพัฒนาที่ ๒ เพิ่มประสิทธิภาพการบริหารจัดการสินค้าเกษตรตลอดห่วงโซ่อุปทานและยกระดับมาตรฐานสินค้าเกษตรปลอดภัย สู่เกษตรกรอินทรีย์

เป้าหมาย	<ol style="list-style-type: none">เพิ่มประสิทธิภาพการผลิต และการบริหารจัดการห่วงโซ่อุปทานสินค้าเกษตรปรับเปลี่ยนกระบวนการผลิตสินค้าเกษตรให้ได้คุณภาพ และมาตรฐานปลอดภัย อย่างยั่งยืน
ตัวชี้วัดและค่าเป้าหมาย	<ol style="list-style-type: none">จำนวนชนิดสินค้าเกษตรปลอดภัย/เกษตรกรอินทรีย์ที่ต้นทุนลดลงมากกว่า ร้อยละ ๑๐ อย่างน้อย ๑๐ ชนิดสินค้า/ปีจำนวนแปลง/ฟาร์ม ที่ยื่นขอรับการตรวจรับรองมาตรฐานเกษตรปลอดภัย/เกษตรกรอินทรีย์ไม่น้อยกว่า ๒๐ แปลง/ฟาร์ม/ปีจำนวนแปลง/ฟาร์ม ได้รับการรับรองมาตรฐานเกษตรปลอดภัย/เกษตรกรอินทรีย์ไม่น้อยกว่า ๑๐ แปลง/ฟาร์ม/ปี
แนวทางการพัฒนา	<ol style="list-style-type: none">ส่งเสริมและสนับสนุนการบริหารจัดการห่วงโซ่อุปทานสินค้าเกษตรสู่อุตสาหกรรม แปรรูปผลิตภัณฑ์ส่งเสริมการทำเกษตรกรรมแบบปลอดภัย และสอดคล้องกับความต้องการของตลาดพัฒนาประสิทธิภาพระบบการผลิตสินค้าเกษตรปลอดภัยที่มีคุณภาพมาตรฐาน

๔. ส่งเสริมและสนับสนุนการบริหารจัดการห่วงโซ่อุปทานสินค้าเกษตรสู่
อุตสาหกรรม แปรรูปผลิตภัณฑ์

ประเด็นการพัฒนาที่ ๓ เพิ่มความสามารถในการแข่งขันภาคการเกษตรด้วยเทคโนโลยีและนวัตกรรม

- | | |
|-------------------------|--|
| เป้าหมาย | ๑. สนับสนุนการผลิตงาน/กิจกรรมด้านการวิจัย เทคโนโลยี นวัตกรรมด้านการเกษตร |
| | ๒. ผลักดันการนำผลงานวิจัย เทคโนโลยี นวัตกรรมด้านการเกษตร
ไปประยุกต์ใช้ในพื้นที่ |
| ตัวชี้วัดและค่าเป้าหมาย | ๑. จำนวนการนำผลงานวิจัยและพัฒนาด้านการเกษตร/เทคโนโลยีเกษตร ไปใช้
ประโยชน์ไม่น้อยกว่า ๑๐ เรื่อง/ปี |
| | ๒. จำนวนเกษตรกรได้รับการอบรมพัฒนาด้านการเกษตร/เทคโนโลยีเกษตร
ไม่น้อยกว่า ๕๐ ราย/ปี |
| แนวทางการพัฒนา | ๑. สนับสนุนให้มีการนำผลงานวิจัย เทคโนโลยีและนวัตกรรมไปใช้ประโยชน์
อย่างจริงจัง |
| | ๒. สนับสนุนการพัฒนาเกษตรกรกรรมด้วยงานวิจัย เทคโนโลยีเกษตร |

ประเด็นยุทธศาสตร์ที่ ๔ บริหารจัดการทรัพยากรการเกษตรและสิ่งแวดล้อมอย่างสมดุลและยั่งยืน

- | | |
|-------------------------|---|
| เป้าหมาย | ๑. สร้างสมดุลระหว่างการใช้และการอนุรักษ์ทรัพยากรทางธรรมชาติ และสิ่งแวดล้อม |
| | ๒. พัฒนาโครงสร้างพื้นฐานทางการเกษตร |
| | ๓. การบริหารจัดการทรัพยากรการผลิตทางการเกษตรมีประสิทธิภาพมากขึ้น |
| ตัวชี้วัดและค่าเป้าหมาย | ๑. จำนวนของระบบส่งน้ำชลประทานได้รับการ ปรับปรุง/ซ่อมแซม ไม่น้อยกว่า
๑๐ แห่ง/ปี |
| | ๒. จำนวนแหล่งน้ำในไร่นานอกเขตชลประทาน มีจำนวนไม่น้อยกว่า ๑๐๐ บ่อ/ปี |
| | ๓. จำนวนพื้นที่ระบบอนุรักษ์ดินและน้ำบนพื้นที่สูงลุ่มดอน ไม่น้อยกว่า ๗๕๐ ไร่/ปี |
| แนวทางการพัฒนา | ๑. ส่งเสริมการอนุรักษ์และฟื้นฟูทรัพยากรการผลิตทางการเกษตร |
| | ๒. ส่งเสริมการเกษตรที่เป็นมิตรต่อสิ่งแวดล้อม |
| | ๓. พัฒนาแหล่งน้ำและการบริหารจัดการทรัพยากรน้ำเพื่อการเกษตรให้เหมาะสม |
| | ๔. การบริหารจัดการพื้นที่ทำกินทางการเกษตร |

๔. แผนที่แสดงความสำเร็จของแผนพัฒนาการเกษตรและสหกรณ์ของจังหวัดเพชรบูรณ์ (พ.ศ. ๒๕๖๖ - ๒๕๗๐) กับแผน ๓ ระดับ

<p>แผนระดับ ๑</p>	<p>ยุทธศาสตร์ชาติ ด้านการสร้างความสามารถในการแข่งขัน</p> <ul style="list-style-type: none"> เป้าหมาย ประเทศไทยมีขีดความสามารถในการแข่งขันสูงขึ้น ประเด็น การเกษตรสร้างมูลค่า <p>- ประเด็นย่อย เกษตรอัตลักษณ์พื้นที่ เกษตรปลอดภัย เกษตรชีวภาพ เกษตรแปรรูปเกษตรอัจฉริยะ</p>			
<p>แผนระดับ ๒</p>	<p>ประเด็น การเกษตร</p> <ul style="list-style-type: none"> เป้าหมายประเด็นของแผนแม่บทฯ ผลิตภัณฑ์มวลรวมในประเทศในสาขาเกษตรเพิ่มขึ้น แผนย่อยของแผนแม่บทฯ เกษตรปลอดภัย <ul style="list-style-type: none"> เป้าหมายพัฒนา ส่งเสริมและสนับสนุนเกษตรกร ชุมชน ท้องถิ่น รวมถึงผู้ประกอบการ ให้สามารถผลิตสินค้าเกษตรและอาหารที่มีคุณภาพมาตรฐาน 	<p>แผนพัฒนาเศรษฐกิจและสังคมแห่งชาติ</p> <ul style="list-style-type: none"> หมุดหมายที่ ๑ ไทยเป็นประเทศชั้นนำด้านสินค้าเกษตรและเกษตรแปรรูปมูลค่าสูง เป้าหมายการพัฒนา มูลค่าเพิ่มของสินค้าเกษตรและเกษตรแปรรูปสูงขึ้น แนวทางการพัฒนา การยกระดับขีดความสามารถของเกษตรกรและสถาบันเกษตรกร 	<p>นโยบายและแผนระดับชาติ</p> <p>ว่าด้วยความมั่นคง</p> <p>นโยบายว่าด้วยความมั่นคงที่ ๙</p> <p>เป้าหมาย : การยกระดับการจัดการความเสี่ยงสาธารณสุขที่สำคัญอันเกิดจากภัยธรรมชาติ และภัยที่เกิดจากการกระทำของมนุษย์ที่เกิดขึ้น และ/หรือเป็นภัยซ้ำซ้อน (Compound Hazards) ไปสู่มาตรฐานตามหลักสากล</p> <p>นโยบายว่าด้วยความมั่นคงที่ ๑๔</p> <p>เป้าหมาย : การพัฒนาศักยภาพการเตรียมพร้อมสำหรับการระดมทรัพยากรที่จำเป็นเพื่อใช้ในกรณีที่เกิดภัยพิบัติกับภัยคุกคามหรือวิกฤตการณ์ระดับชาติ</p> <p>นโยบายว่าด้วยความมั่นคง ๑๗</p> <p>เป้าหมาย : พื้นที่เป้าหมายระดับตำบลที่มีปัญหาความมั่นคงสำคัญเร่งด่วนลดลง ผลสัมฤทธิ์พื้นที่เป้าหมายระดับตำบลได้รับการแก้ไขปัญหาระดับชาติ</p>	
<p>แผนระดับ ๓</p>	<p>แผนพัฒนาภาคเหนือ (พ.ศ. ๒๕๖๖ - ๒๕๗๐)</p> <p>มุ่งสู่การพัฒนาเป็นฐานเศรษฐกิจสร้างสรรค์ของประเทศ เชื่อมโยงกับอนุภูมิภาค และเติบโตอย่างยั่งยืน เพื่อพัฒนาไปสู่ การเป็น</p>	<p>แผนพัฒนาจังหวัดเพชรบูรณ์</p> <p>“ดินแดนแห่งความสุขของคนอยู่ และผู้มาเยือน”</p> <p>มุ่งมั่นส่งเสริมการเกษตรปลอดภัยและสร้างสรรค์มูลค่าเพิ่มสินค้าเกษตร พัฒนาและ</p>	<p>แผนปฏิบัติการของกระทรวงเกษตรและสหกรณ์</p> <p>ระยะ ๕ ปี (พ.ศ. ๒๕๖๖ - ๒๕๗๐)</p> <p>“เกษตรกรรมคุณภาพชีวิตที่ดี มีรายได้เพิ่มขึ้นไม่น้อยกว่าร้อยละ ๑๐ ต่อปี”</p>	<p>แผนปฏิบัติการด้านการขับเคลื่อนการพัฒนาประเทศไทยด้วยโมเดลเศรษฐกิจ BCG</p> <p>“เศรษฐกิจเติบโตอย่างมีคุณภาพและยั่งยืน ประชาชนมีรายได้ดี คุณภาพชีวิตดี รักษาและฟื้นฟูฐานทรัพยากรจากความหลากหลายทางชีวภาพให้</p>

	<p>“ฐานเศรษฐกิจสร้างสรรค์ของประเทศ” เชื่อมโยงกับภูมิภาค และเติบโตอย่างยั่งยืน โดยใช้ทุนทางวัฒนธรรมและภูมิปัญญาท้องถิ่นที่มีอัตลักษณ์ นวัตกรรม และความคิดสร้างสรรค์ในการเสริมสร้างความเข้มแข็งของเศรษฐกิจภายในภาค ให้มีการเจริญเติบโตได้อย่างเต็มศักยภาพ</p>	<p>ยกระดับการท่องเที่ยวทุกมิติ พร้อมยกระดับคุณภาพชีวิตและเสริมสร้างความเป็นคนของสังคม รวมทั้งรักษาความยั่งยืนของทรัพยากรธรรมชาติและสิ่งแวดล้อม และยกระดับขีดความสามารถทางเศรษฐกิจและการบริการภาครัฐ เพื่อมุ่งไปสู่การเป็นเมืองแห่งความสุขของผู้อยู่และผู้นมาเยือน</p>	<p>ยกระดับคุณภาพสินค้าเกษตรของจังหวัดเพชรบูรณ์ให้ได้การรับรองมาตรฐาน</p>	<p>มีคุณภาพที่ดี ด้วยการใช้ความรู้ เทคโนโลยี และนวัตกรรม” ยกระดับมาตรฐานสู่การเป็นแหล่งผลิตและให้บริการที่มีคุณภาพ มีความปลอดภัย มีสุขอนามัยที่ดี ให้ความสำคัญกับระบบการผลิตที่เป็นมิตรต่อสิ่งแวดล้อม</p>
--	---	---	--	---



<p>สาระสำคัญ แผนพัฒนา การเกษตรและ สหกรณ์ของ จังหวัดเพชรบูรณ์</p>	<p>เป้าประสงค์หลักการพัฒนาการเกษตรและสหกรณ์ของจังหวัดเพชรบูรณ์ “เพชรบูรณ์เมืองเกษตรปลอดภัย ก้าวไกลด้วยเทคโนโลยีและนวัตกรรม” ๑. สร้างความภาคภูมิใจในอาชีพเกษตรกรรม สามารถพึ่งพาตนเองได้ มีการถ่ายทอดความรู้ อย่างต่อเนื่องเกิดการรวมกลุ่มเกษตรกรและเชื่อมโยงเข้ากับภายนอกอย่างเข้มแข็ง ๒. ส่งเสริมความสามารถของเกษตรกรและสถาบันเกษตรกรในการยกระดับผลิตภาพ ประสิทธิภาพ คุณภาพ มาตรฐานรวมทั้งมูลค่าเพิ่มสินค้าเกษตร ให้ตอบสนองความต้องการของตลาด ๓. สร้างความสามารถในการแข่งขันของสินค้าเกษตร รวมทั้งพัฒนางานวิจัย เทคโนโลยีและนวัตกรรมมาใช้ประโยชน์ ๔. ส่งเสริมการบริหารจัดการทรัพยากรเกษตรและโครงสร้างพื้นฐานทางการเกษตรอย่างมีประสิทธิภาพรวมถึงการปรับตัวและการสร้างภูมิคุ้มกันภายใต้การเปลี่ยนแปลงสภาพภูมิอากาศ</p>	<p>ตัวชี้วัดและค่าเป้าหมาย</p> <ol style="list-style-type: none"> จำนวนรายได้ของเกษตรกรเพิ่มขึ้น ไม่น้อยกว่าร้อยละ ๑/ปี จำนวนเกษตรกรได้รับการพัฒนาเกษตรกรให้เป็น Smart Farmer ไม่น้อยกว่า ๒๐๐ ราย/ปี จำนวนเกษตรกรรุ่นใหม่ได้รับการอบรมพัฒนาเกษตรกรให้เป็น Young Smart Farmer ไม่น้อยกว่า ๓๐ ราย/ปี สหกรณ์มีความเข้มแข็งระดับ ๑ และ ๒ อย่างน้อยร้อยละ ๙๐ วิสาหกิจชุมชนและกลุ่มเกษตรกรมีความเข้มแข็ง ร้อยละ ๓๐ จำนวนเกษตรกรที่ได้รับการส่งเสริมและพัฒนาทักษะการวิสาหกิจชุมชนไม่น้อยกว่า ๒๐๐ ราย/ปี จำนวนชนิดสินค้าเกษตรปลอดภัย/เกษตรกรอินทรีย์ที่ต้นทุนลดลงมากกว่าร้อยละ ๑๐ อย่างน้อย ๘ ชนิดสินค้า/ปี จำนวนแปลง/ฟาร์ม ที่ยื่นขอรับการตรวจรับรองมาตรฐานเกษตรปลอดภัย/เกษตรกรอินทรีย์ไม่น้อยกว่า ๒๐ แปลง/ฟาร์ม/ปี จำนวนแปลง/ฟาร์ม ได้รับการรับรองมาตรฐานเกษตรปลอดภัย/เกษตรกรอินทรีย์ ไม่น้อยกว่า ๑๐ แปลง/ฟาร์ม/ปี จำนวนการนำผลงานวิจัยและพัฒนาด้านการเกษตร/เทคโนโลยีเกษตร ไปใช้ประโยชน์ไม่น้อยกว่า ๑๐ เรื่อง/ปี จำนวนเกษตรกรได้รับการอบรมพัฒนาด้านการเกษตร/เทคโนโลยีเกษตร ไม่น้อยกว่า ๕๐ ราย/ปี จำนวนของระบบส่งน้ำชลประทานได้รับการ ปรับปรุง/ซ่อมแซม ไม่น้อยกว่า ๑๐ แห่ง/ปี จำนวนแหล่งน้ำในไร่นานอกเขตชลประทาน มีจำนวนไม่น้อยกว่า ๑๐๐ บ่อ/ปี จำนวนพื้นที่ระบบอนุรักษ์ดินและน้ำบนพื้นที่สูง/ลุ่ม-ดอน ไม่น้อยกว่า ๗๕๐ ไร่/ปี
---	---	--

ประเด็นการพัฒนา ด้านการเกษตรและ สหกรณ์ของจังหวัดเพชรบูรณ์	๑ สร้างความเข้มแข็งให้กับเกษตรกร และสถาบันเกษตรกร	๒ เพิ่มประสิทธิภาพการบริหารจัดการ สินค้าเกษตรตลอดห่วงโซ่อุปทานและ ยกระดับมาตรฐานสินค้าเกษตรปลอดภัย สู่เกษตรกรอินทรีย์	๓ เพิ่มความสามารถในการแข่งขัน ภาคการเกษตรด้วยเทคโนโลยีและ นวัตกรรม	๔ บริหารจัดการทรัพยากรธรรมชาติและ สิ่งแวดล้อมอย่างสมดุลและยั่งยืน
---	--	--	--	--



โครงการสำคัญ	จำนวน ๗๒ โครงการ งบประมาณ ๑๐๐,๒๑๘,๗๓๔ บาท	จำนวน ๗๓ โครงการ งบประมาณ ๑๔๑,๓๐๙,๑๐๐ บาท	จำนวน ๑๑ โครงการ งบประมาณ ๒,๘๕๓,๕๒๐ บาท	จำนวน ๘๗ โครงการ งบประมาณ ๑๖๐,๓๖๑,๗๗๕ บาท
--------------	--	--	--	--

๕. แบบฟอร์มสรุปโครงการด้านการเกษตรและสหกรณ์ที่สำคัญของจังหวัด (พ.ศ. ๒๕๖๖ - พ.ศ. ๒๕๗๐)

จังหวัดเพชรบูรณ์

เป้าหมายการพัฒนาด้านการเกษตรและสหกรณ์ของจังหวัดเพชรบูรณ์

ประเด็นการพัฒนา	ตัวชี้วัดของประเด็นการพัฒนา	ค่าเป้าหมาย					รวม ๕ ปี
		พ.ศ. ๒๕๖๖	พ.ศ. ๒๕๖๗	พ.ศ. ๒๕๖๘	พ.ศ. ๒๕๖๙	พ.ศ. ๒๕๗๐	
ประเด็นการพัฒนาที่ ๑ : สร้างความเข้มแข็งให้กับเกษตรกรและสถาบันเกษตรกร	๑. จำนวนรายได้ของเกษตรกรเพิ่มขึ้น ไม่น้อยกว่าร้อยละ ๑/ปี	ไม่น้อยกว่าร้อยละ ๑	ไม่น้อยกว่าร้อยละ ๑	ไม่น้อยกว่าร้อยละ ๑	ไม่น้อยกว่าร้อยละ ๑	ไม่น้อยกว่าร้อยละ ๑	ไม่น้อยกว่าร้อยละ ๕
	๒. จำนวนเกษตรกรได้รับการอบรมพัฒนาเกษตรกรให้เป็น Smart Farmer ไม่น้อยกว่า ๒๐๐ ราย/ปี	ไม่น้อยกว่า ๒๐๐ ราย	ไม่น้อยกว่า ๒๐๐ ราย	ไม่น้อยกว่า ๒๐๐ ราย	ไม่น้อยกว่า ๒๐๐ ราย	ไม่น้อยกว่า ๒๐๐ ราย	ไม่น้อยกว่า ๑,๐๐๐ ราย
	๓. จำนวนเกษตรกรรุ่นใหม่ได้รับการอบรมพัฒนาเกษตรกรให้เป็น Young Smart Farmer ไม่น้อยกว่า ๓๐ ราย/ปี	ไม่น้อยกว่า ๓๐ ราย	ไม่น้อยกว่า ๓๐ ราย	ไม่น้อยกว่า ๓๐ ราย	ไม่น้อยกว่า ๓๐ ราย	ไม่น้อยกว่า ๓๐ ราย	ไม่น้อยกว่า ๑๕๐ ราย
	๔. สหกรณ์มีความเข้มแข็งระดับ ๑ และ ๒ อย่างน้อยร้อยละ ๙๐	อย่างน้อยร้อยละ ๙๕	อย่างน้อยร้อยละ ๙๕	อย่างน้อยร้อยละ ๙๐	อย่างน้อยร้อยละ ๙๐	อย่างน้อยร้อยละ ๙๐	อย่างน้อยร้อยละ ๙๒
	๕. วิสาหกิจชุมชนและกลุ่มเกษตรกรมีความเข้มแข็งร้อยละ ๓๐	ไม่น้อยกว่าระดับ ๓๐	ไม่น้อยกว่าระดับ ๓๐	ไม่น้อยกว่าระดับ ๓๐	ไม่น้อยกว่าระดับ ๓๐	ไม่น้อยกว่าระดับ ๓๐	ไม่น้อยกว่าระดับ ๓๐
	๖. จำนวนเกษตรกรที่ได้รับการส่งเสริมและพัฒนาจากวิสาหกิจชุมชนไม่น้อยกว่า ๒๐๐ ราย/ปี	ไม่น้อยกว่า ๒๐๐ ราย	ไม่น้อยกว่า ๒๐๐ ราย	ไม่น้อยกว่า ๒๐๐ ราย	ไม่น้อยกว่า ๒๐๐ ราย	ไม่น้อยกว่า ๒๐๐ ราย	ไม่น้อยกว่า ๒๐๐ ราย

ประเด็นการพัฒนา	ตัวชี้วัดของประเด็นการพัฒนา	ค่าเป้าหมาย					รวม ๕ ปี
		พ.ศ. ๒๕๖๖	พ.ศ. ๒๕๖๗	พ.ศ. ๒๕๖๘	พ.ศ. ๒๕๖๙	พ.ศ. ๒๕๗๐	
ประเด็นการพัฒนาที่ ๒ : เพิ่มประสิทธิภาพการบริหาร จัดการสินค้าเกษตรตลอด ห่วงโซ่อุปทานและยกระดับ มาตรฐานสินค้าเกษตร ปลอดภัยสู่เกษตรกรอินทรีย์	๑. จำนวนชนิดสินค้าเกษตรปลอดภัย/ เกษตรกรอินทรีย์ที่ต้นทุนลดลงมากกว่าร้อยละ ๑๐ อย่างน้อย ๑๐ ชนิดสินค้า/ปี	ลดลง ร้อยละ ๑๐ อย่างน้อย ๑๐ ชนิดสินค้า	ลดลง ร้อยละ ๑๐ อย่างน้อย ๑๐ ชนิดสินค้า	ลดลง ร้อยละ ๑๐ อย่างน้อย ๑๐ ชนิดสินค้า	ลดลง ร้อยละ ๑๐ อย่างน้อย ๑๐ ชนิดสินค้า	ลดลง ร้อยละ ๑๐ อย่างน้อย ๑๐ ชนิดสินค้า	ลดลง ร้อยละ ๑๐ อย่างน้อย ๕๐ ชนิดสินค้า
	๒. จำนวนแปลง/ฟาร์ม ที่ยื่นขอรับการตรวจ รับรองมาตรฐานเกษตรปลอดภัย/เกษตรกร อินทรีย์ไม่น้อยกว่า ๒๐ แปลง/ฟาร์ม/ปี	ไม่น้อยกว่า ๒๐ แปลง/ฟาร์ม	ไม่น้อยกว่า ๒๐ แปลง/ฟาร์ม	ไม่น้อยกว่า ๒๐ แปลง/ฟาร์ม	ไม่น้อยกว่า ๒๐ แปลง/ฟาร์ม	ไม่น้อยกว่า ๒๐ แปลง/ฟาร์ม	ไม่น้อยกว่า ๑๐๐ แปลง/ฟาร์ม
	๓. จำนวนแปลง/ฟาร์ม ได้รับการรับรอง มาตรฐานเกษตรปลอดภัย/เกษตรกรอินทรีย์ไม่ น้อยกว่า ๑๐ แปลง/ฟาร์ม/ปี	ไม่น้อยกว่า ๑๐ แปลง/ฟาร์ม	ไม่น้อยกว่า ๑๐ แปลง/ฟาร์ม	ไม่น้อยกว่า ๑๐ แปลง/ฟาร์ม	ไม่น้อยกว่า ๑๐ แปลง/ฟาร์ม	ไม่น้อยกว่า ๑๐ แปลง/ฟาร์ม	ไม่น้อยกว่า ๕๐ แปลง/ฟาร์ม
ประเด็นการพัฒนาที่ ๓ : เพิ่มความสามารถในการ แข่งขันภาคการเกษตรด้วย เทคโนโลยีและนวัตกรรม	๑. จำนวนการนำผลงานวิจัยและพัฒนาด้าน การเกษตร/เทคโนโลยีเกษตร ไปใช้ ประโยชน์ไม่น้อยกว่า ๑๐ เรื่อง/ปี	ไม่น้อยกว่า ๑๐ เรื่อง	ไม่น้อยกว่า ๑๐ เรื่อง	ไม่น้อยกว่า ๑๐ เรื่อง	ไม่น้อยกว่า ๑๐ เรื่อง	ไม่น้อยกว่า ๑๐ เรื่อง	ไม่น้อยกว่า ๑๐ เรื่อง
	๒. จำนวนเกษตรกรได้รับการอบรมพัฒนา ด้านการเกษตร/เทคโนโลยีเกษตร ไม่น้อย กว่า ๕๐ ราย/ปี	ไม่น้อยกว่า ๕๐ ราย	ไม่น้อยกว่า ๕๐ ราย	ไม่น้อยกว่า ๕๐ ราย	ไม่น้อยกว่า ๕๐ ราย	ไม่น้อยกว่า ๕๐ ราย	ไม่น้อยกว่า ๕๐ ราย
ประเด็นการพัฒนาที่ ๔ : บริหารจัดการทรัพยากร การเกษตรและสิ่งแวดล้อม อย่างสมดุลและยั่งยืน	๑. จำนวนของระบบส่งน้ำชลประทานได้รับการ การ ปรับปรุง/ซ่อมแซม ไม่น้อยกว่า ๑๐ แห่ง/ปี	ไม่น้อยกว่า ๑๐ แห่ง	ไม่น้อยกว่า ๑๐ แห่ง	ไม่น้อยกว่า ๑๐ แห่ง	ไม่น้อยกว่า ๑๐ แห่ง	ไม่น้อยกว่า ๑๐ แห่ง	ไม่น้อยกว่า ๕๐ แห่ง
	๒. จำนวนแหล่งน้ำในไร่นานอกเขต ชลประทาน มีจำนวนไม่น้อยกว่า ๑๐๐ บ่อ/ ปี	ไม่น้อยกว่า ๑๐๐ บ่อ	ไม่น้อยกว่า ๑๐๐ บ่อ	ไม่น้อยกว่า ๑๐๐ บ่อ	ไม่น้อยกว่า ๑๐๐ บ่อ	ไม่น้อยกว่า ๑๐๐ บ่อ	ไม่น้อยกว่า ๕๐๐ บ่อ
	๓. จำนวนพื้นที่ระบบอนุรักษ์ดินและน้ำบน พื้นที่สูง/คู่ม-ดอน ไม่น้อยกว่า ๗๕๐ ไร่/ปี	ไม่น้อยกว่า ๑,๐๐๐ ไร่	ไม่น้อยกว่า ๑,๐๐๐ ไร่	ไม่น้อยกว่า ๗๕๐ ไร่	ไม่น้อยกว่า ๗๕๐ ไร่	ไม่น้อยกว่า ๗๕๐ ไร่	ไม่น้อยกว่า ๔,๒๕๐ ไร่

ประเด็นการพัฒนาที่ ๑ สร้างความเข้มแข็งให้กับเกษตรกรและสถาบันเกษตรกร

ลำดับ	โครงการ	แหล่งงบประมาณ	หน่วยงานดำเนินการ	ค่าเป้าหมาย/งบประมาณ												รวม ๕ ปี งบประมาณ (บาท)	
				พ.ศ. ๒๕๖๖		พ.ศ. ๒๕๖๗		พ.ศ. ๒๕๖๘		พ.ศ. ๒๕๖๙		พ.ศ. ๒๕๗๐					
				เป้าหมาย	งบประมาณ (บาท)	เป้าหมาย	งบประมาณ (บาท)	เป้าหมาย	งบประมาณ (บาท)	เป้าหมาย	งบประมาณ (บาท)	เป้าหมาย	งบประมาณ (บาท)				
๑๔	โครงการพัฒนาพื้นที่สูงแบบโครงการหลวง	๒	สำนักงานปศุสัตว์จังหวัดเพชรบูรณ์	๑๒ ราย	๕๑,๓๐๐	๑๒ ราย	๕๑,๓๐๐	๑๒ ราย	๕๑,๓๐๐	๑๒ ราย	๕๑,๓๐๐	๑๒ ราย	๕๑,๓๐๐	๑๒ ราย	๕๑,๓๐๐	๒๕๖,๕๐๐	
๑๕	สนับสนุนโครงการอันเนื่องมาจากพระราชดำริ	๒	สำนักงานปศุสัตว์จังหวัดเพชรบูรณ์	๒๓๒ ราย	๑๒๑,๘๐๐	๒๓๒ ราย	๑๒๑,๘๐๐	๒๓๒ ราย	๑๒๑,๘๐๐	๒๓๒ ราย	๑๒๑,๘๐๐	๒๓๒ ราย	๑๒๑,๘๐๐	๒๓๒ ราย	๑๒๑,๘๐๐	๖๐๙,๐๐๐	
๑๖	โครงการส่งเสริมอาชีพประมง กิจกรรมส่งเสริมเกษตรกรผู้ใหม่ด้านการประมง	๒	สำนักงานประมงจังหวัดเพชรบูรณ์	๙๓ ราย	๑๖๖,๖๖๐	๙๓ ราย	๑๖๖,๖๖๐	๙๓ ราย	๑๖๖,๖๖๐	๙๓ ราย	๑๖๖,๖๖๐	๙๓ ราย	๑๖๖,๖๖๐	๙๓ ราย	๑๖๖,๖๖๐	๘๓๓,๓๐๐	
๑๗	กิจกรรมสนับสนุนโครงการพัฒนาอันเนื่องมาจากพระราชดำริ	๒	สำนักงานประมงจังหวัดเพชรบูรณ์	๖ ครั้ง	๑๐,๕๐๐	๖ ครั้ง	๑๐,๕๐๐	๖ ครั้ง	๑๐,๕๐๐	๖ ครั้ง	๑๐,๕๐๐	๖ ครั้ง	๑๐,๕๐๐	๖ ครั้ง	๑๐,๕๐๐	๕๒,๕๐๐	
๑๘	กิจกรรมหลักโครงการอันเนื่องมาจากพระราชดำริ	๒	ศูนย์วิจัยข้าวพิษณุโลก	๑ โครงการ	๒๕,๐๐๐	๑ โครงการ	๒๕,๐๐๐	๑ โครงการ	๒๕,๐๐๐	๑ โครงการ	๒๕,๐๐๐	๑ โครงการ	๒๕,๐๐๐	๑ โครงการ	๒๕,๐๐๐	๑๒๖,๐๐๐	
๑๙	โครงการพัฒนาการผลิตข้าวสาลีในนาขั้นบันได บ้านอุทัยเบิก ตำบลบาล อำเภอหล่มเก่า จังหวัดเพชรบูรณ์	๑	ศูนย์วิจัยข้าวพิษณุโลก	๒ โครงการ	-	๑,๑๓๗,๐๐๐	-	๑,๑๓๗,๐๐๐	๑ โครงการ	๒๖๖,๐๐๐	๑ โครงการ	๒๖๖,๐๐๐	๑ โครงการ	๒๖๖,๐๐๐	๑ โครงการ	๒๖๖,๐๐๐	๓,๕๒๓,๐๐๐
๒๐	โครงการส่งเสริมกิจกรรมด้านหม่อนไหมในพื้นที่โครงการกักเลี้ยงในพระดำริ สมเด็จพระเจ้าพี่นางเธอเจ้าฟ้ากัลยาณิวัฒนา กรมหลวงมหาดลพิษณุโลก	๒	ศูนย์หม่อนไหมเฉลิมพระเกียรติฯ เสย	๑ ศูนย์	๕,๐๐๐	๑ ศูนย์	๕,๐๐๐	๑ ศูนย์	๕,๐๐๐	๑ ศูนย์	๕,๐๐๐	๑ ศูนย์	๕,๐๐๐	๑ ศูนย์	๕,๐๐๐	๒๕,๐๐๐	
๒๑	โครงการผลิตสินค้าเกษตรเคลื่อนที่	๒	สถานีพัฒนาที่ดินเพชรบูรณ์	๖,๙๐๐ ราย	๑๑๓,๕๐๐	๖,๙๐๐ ราย	๑๑๓,๕๐๐	๖,๙๐๐ ราย	๑๑๓,๕๐๐	๖,๙๐๐ ราย	๑๑๓,๕๐๐	๖,๙๐๐ ราย	๑๑๓,๕๐๐	๖,๙๐๐ ราย	๑๑๓,๕๐๐	๕๑๘,๕๐๐	
๒๒	โครงการส่งเสริมและพัฒนาการท่องเที่ยววิถีเกษตร	๒	สำนักงานเกษตรจังหวัดเพชรบูรณ์	๑ แห่ง	๓,๐๐๐	๑ แห่ง	๓,๐๐๐	๑ แห่ง	๓,๐๐๐	๑ แห่ง	๓,๐๐๐	๑ แห่ง	๓,๐๐๐	๑ แห่ง	๓,๐๐๐	๑๖,๐๐๐	
๒๓	โครงการยกระดับศักยภาพเกษตรกรรุ่นใหม่และผู้ประกอบการ/สหกรณ์ชุมชนในการผลิต	๒	สำนักงานเกษตรจังหวัดเพชรบูรณ์	๑๕๐ ราย	๓๒๒,๐๕๐	๑๕๐ ราย	๓๒๒,๐๕๐	๑๕๐ ราย	๓๒๒,๐๕๐	๑๕๐ ราย	๓๒๒,๐๕๐	๑๕๐ ราย	๓๒๒,๐๕๐	๑๕๐ ราย	๓๒๒,๐๕๐	๑,๖๑๑,๒๕๐	
๒๔	โครงการสร้างความเข้มแข็งกลุ่มการผลิตสินค้าเกษตร	๒	สำนักงานเกษตรจังหวัดเพชรบูรณ์	๓๘๘ ราย	๑๖๒,๖๐๐	๓๘๘ ราย	๑๖๒,๖๐๐	๓๘๘ ราย	๑๖๒,๖๐๐	๓๘๘ ราย	๑๖๒,๖๐๐	๓๘๘ ราย	๑๖๒,๖๐๐	๓๘๘ ราย	๑๖๒,๖๐๐	๘๑๕,๐๐๐	
๒๕	โครงการพัฒนาเกษตรกรปราดเปรื่อง (Smart Farmer)	๒	สำนักงานเกษตรจังหวัดเพชรบูรณ์	๓๔๐ ราย	๒๘๘,๐๐๐	๓๔๐ ราย	๒๘๘,๐๐๐	๓๔๐ ราย	๒๘๘,๐๐๐	๓๔๐ ราย	๒๘๘,๐๐๐	๓๔๐ ราย	๒๘๘,๐๐๐	๓๔๐ ราย	๒๘๘,๐๐๐	๑,๔๕๑,๐๐๐	
๒๖	โครงการเสริมศักยภาพเกษตรกรรุ่นใหม่ (Young Smart Farmer) ฝึกอบรมเกษตรกร	๒	สำนักงานเกษตรจังหวัดเพชรบูรณ์	๒๐๐ ราย	๕,๔๕๕,๐๐๐	๒๐๐ ราย	๕,๔๕๕,๐๐๐	๒๐๐ ราย	๕,๔๕๕,๐๐๐	๒๐๐ ราย	๕,๔๕๕,๐๐๐	๒๐๐ ราย	๕,๔๕๕,๐๐๐	๒๐๐ ราย	๕,๔๕๕,๐๐๐	๒๗,๑๒๖,๐๐๐	
๒๗	กิจกรรมศูนย์บริการประชาชน	๒	สำนักงานการปฏิรูปที่ดินจังหวัดเพชรบูรณ์	๓,๕๕๐ ราย	๑๕๗,๒๐๐	๓,๕๕๐ ราย	๑๕๗,๒๐๐	๓,๕๕๐ ราย	๑๕๗,๒๐๐	๓,๕๕๐ ราย	๑๕๗,๒๐๐	๓,๕๕๐ ราย	๑๕๗,๒๐๐	๓,๕๕๐ ราย	๑๕๗,๒๐๐	๗๘๖,๐๐๐	

ประเด็นการพัฒนาที่ ๑ สร้างความเข้มแข็งให้กับเกษตรกรและสถาบันเกษตรกร

ลำดับ	โครงการ	แหล่งงบประมาณ	หน่วยงานดำเนินการ	ค่าเป้าหมาย/งบประมาณ												รวม ๕ ปี งบประมาณ (บาท)
				พ.ศ. ๒๕๖๖		พ.ศ. ๒๕๖๗		พ.ศ. ๒๕๖๘		พ.ศ. ๒๕๖๙		พ.ศ. ๒๕๗๐				
				เป้าหมาย	งบประมาณ (บาท)	เป้าหมาย	งบประมาณ (บาท)	เป้าหมาย	งบประมาณ (บาท)	เป้าหมาย	งบประมาณ (บาท)	เป้าหมาย	งบประมาณ (บาท)			
๒๘	โครงการคลินิกเกษตรเคลื่อนที่ - ออกหน่วยบริการคลินิกเกษตรเคลื่อนที่	๒	สำนักงานการปฏิรูปที่ดินจังหวัดเพชรบูรณ์	๔ ครั้ง	๗,๕๐๐	๔ ครั้ง	๗,๖๐๐	๔ ครั้ง	๗,๗๐๐	๔ ครั้ง	๗,๘๐๐	๔ ครั้ง	๗,๙๐๐	๒๑,๘๐๐	๓๘,๕๐๐	
๒๙	โครงการเพื่อการปฏิรูปที่ดินเพื่อเกษตรกรที่เร่งด่วนและเป็นภารกิจของ ส.ป.ก. -โครงการส่งเสริมระบบวนเกษตรใน	๒	สำนักงานการปฏิรูปที่ดินจังหวัดเพชรบูรณ์	๑๐๐ ราย	๑,๐๒๘,๕๒๐	๑๐๐ ราย	๑,๐๒๘,๕๒๐	๑๐๐ ราย	๑,๐๒๘,๕๒๐	๑๐๐ ราย	๑,๐๒๘,๕๒๐	๑๐๐ ราย	๑,๐๒๘,๕๒๐	๑,๐๒๘,๕๒๐	๕,๑๒๘,๖๐๐	
๓๐	โครงการเพื่อการปฏิรูปที่ดินเพื่อเกษตรกรที่เร่งด่วนและเป็นภารกิจของ ส.ป.ก. -โครงการพัฒนาผู้แทนเกษตรกร	๒	สำนักงานการปฏิรูปที่ดินจังหวัดเพชรบูรณ์	๒๒ ราย	๓๔,๓๔๐	๒๒ ราย	๓๔,๓๔๐	๒๒ ราย	๓๔,๓๔๐	๒๒ ราย	๓๔,๓๔๐	๒๒ ราย	๓๔,๓๔๐	๓๔,๓๔๐	๑๓๗,๓๖๐	
๓๑	โครงการตรวจสอบบัญชีฯ	๒	สำนักงานตรวจบัญชีสหกรณ์เพชรบูรณ์	๑๒๐ แห่ง	๑,๔๗๔,๘๕๐	๑๒๐ แห่ง	๑,๔๗๔,๘๕๐	๑๒๐ แห่ง	๑,๔๗๔,๘๕๐	๑๒๐ แห่ง	๑,๔๗๔,๘๕๐	๑๒๐ แห่ง	๑,๔๗๔,๘๕๐	๑,๔๗๔,๘๕๐	๗,๓๗๕,๒๕๐	
๓๒	โครงการตรวจสอบความถูกต้องในการทำธุรกรรมทางการเงินระหว่างสหกรณ์และ	๒	สำนักงานตรวจบัญชีสหกรณ์เพชรบูรณ์	๓ แห่ง	๕,๔๐๐	๓ แห่ง	๕,๔๐๐	๓ แห่ง	๕,๔๐๐	๓ แห่ง	๕,๔๐๐	๓ แห่ง	๕,๔๐๐	๕,๔๐๐	๒๘,๖๐๐	
๓๓	โครงการฝึกอบรมเศรษฐกิจการจับพื้นฐานแก่สมาชิกสหกรณ์	๒	สำนักงานตรวจบัญชีสหกรณ์เพชรบูรณ์	๑ แห่ง	๘,๔๐๐	๑ แห่ง	๘,๔๐๐	๑ แห่ง	๘,๔๐๐	๑ แห่ง	๘,๔๐๐	๑ แห่ง	๘,๔๐๐	๘,๔๐๐	๓๓,๖๐๐	
๓๔	โครงการพัฒนามาตรฐานการบัญชีแก่สหกรณ์และกลุ่มเกษตรกร	๒	สำนักงานตรวจบัญชีสหกรณ์เพชรบูรณ์	๓ แห่ง	๔,๘๐๐	๓ แห่ง	๔,๘๐๐	๓ แห่ง	๔,๘๐๐	๓ แห่ง	๔,๘๐๐	๓ แห่ง	๔,๘๐๐	๔,๘๐๐	๒๕,๖๐๐	
๓๕	โครงการเสริมสร้างการจัดทำบัญชีครัวเรือนเพื่อการจัดการเศรษฐกิจระดับครัวเรือน	๒	สำนักงานตรวจบัญชีสหกรณ์เพชรบูรณ์	๕๕๕ ราย	๑๒๓,๕๒๐	๕๕๕ ราย	๑๒๓,๕๒๐	๕๕๕ ราย	๑๒๓,๕๒๐	๕๕๕ ราย	๑๒๓,๕๒๐	๕๕๕ ราย	๑๒๓,๕๒๐	๕๕๕ ราย	๘๑๘,๑๐๐	
๓๖	โครงการยกระดับสถาบันเกษตรกรให้เป็นผู้ประกอบการธุรกิจเกษตร	๒	สำนักงานตรวจบัญชีสหกรณ์เพชรบูรณ์	๓ แห่ง	๔๔,๐๐๐	๓ แห่ง	๔๔,๐๐๐	๓ แห่ง	๔๔,๐๐๐	๓ แห่ง	๔๔,๐๐๐	๓ แห่ง	๔๔,๐๐๐	๔๔,๐๐๐	๒๒๒,๐๐๐	
๓๗	โครงการพัฒนาผลิตภัณฑ์และมาตรฐานสินค้าเกษตรและแปรรูป	๒	สำนักงานตรวจบัญชีสหกรณ์เพชรบูรณ์	๓ แห่ง	๙๘,๔๐๐	๓ แห่ง	๙๘,๔๐๐	๓ แห่ง	๙๘,๔๐๐	๓ แห่ง	๙๘,๔๐๐	๓ แห่ง	๙๘,๔๐๐	๙๘,๔๐๐	๓๙๓,๖๐๐	
๓๘	โครงการอาหารนมเพื่อเด็กและเยาวชน	๒	สำนักงานอุตสาหกรรมจังหวัดเพชรบูรณ์	๙๙ โรงเรียน	๑๙,๑๐๐	๙๙ โรงเรียน	๑๙,๑๐๐	๙๙ โรงเรียน	๑๙,๑๐๐	๙๙ โรงเรียน	๑๙,๑๐๐	๙๙ โรงเรียน	๑๙,๑๐๐	๑๙,๑๐๐	๗๕,๕๐๐	
๓๙	โครงการปรับปรุงข้อมูลทะเบียนเกษตรกร	๒	สำนักงานอุตสาหกรรมจังหวัดเพชรบูรณ์	๕๓๐๐ ราย	๑๕๙,๐๐๐	๕๓๐๐ ราย	๑๕๙,๐๐๐	๕๓๐๐ ราย	๑๕๙,๐๐๐	๕๓๐๐ ราย	๑๕๙,๐๐๐	๕๓๐๐ ราย	๑๕๙,๐๐๐	๑๕๙,๐๐๐	๖๓๕,๖๐๐	
๔๐	โครงการพัฒนาเกษตรกรปราดเปรื่อง (Smart Farmer)	๒	สำนักงานอุตสาหกรรมจังหวัดเพชรบูรณ์	๕๐ ราย	๒๓,๐๐๐	๕๐ ราย	๒๓,๐๐๐	๕๐ ราย	๒๓,๐๐๐	๕๐ ราย	๒๓,๐๐๐	๕๐ ราย	๒๓,๐๐๐	๒๓,๐๐๐	๑๑๕,๖๐๐	
๔๑	กิจกรรมส่งเสริมและสนับสนุนการเพาะเลี้ยงสัตว์น้ำ (คลินิกเคลื่อนที่)	๒	สำนักงานประมงจังหวัดเพชรบูรณ์	๔ ครั้ง	๘,๑๐๐	๔ ครั้ง	๘,๑๐๐	๔ ครั้ง	๘,๑๐๐	๔ ครั้ง	๘,๑๐๐	๔ ครั้ง	๘,๑๐๐	๘,๑๐๐	๓๒,๕๐๐	
๔๒	กิจกรรมเสวนาการประมง	๒	สำนักงานประมงจังหวัดเพชรบูรณ์	๙๕๐ ราย	๒,๔๐๐	๙๕๐ ราย	๒,๔๐๐	๙๕๐ ราย	๒,๔๐๐	๙๕๐ ราย	๒,๔๐๐	๙๕๐ ราย	๒,๔๐๐	๒,๔๐๐	๑๒,๖๐๐	

ประเด็นการพัฒนาที่ ๑ สร้างความเข้มแข็งให้กับเกษตรกรและสถาบันเกษตรกร

ลำดับ	โครงการ	แหล่งงบประมาณ	หน่วยงานดำเนินการ	ค่าเป้าหมาย/งบประมาณ												รวม ๕ ปี งบประมาณ (บาท)
				พ.ศ. ๒๕๖๖		พ.ศ. ๒๕๖๗		พ.ศ. ๒๕๖๘		พ.ศ. ๒๕๖๙		พ.ศ. ๒๕๗๐				
				เป้าหมาย	งบประมาณ (บาท)	เป้าหมาย	งบประมาณ (บาท)	เป้าหมาย	งบประมาณ (บาท)	เป้าหมาย	งบประมาณ (บาท)	เป้าหมาย	งบประมาณ (บาท)			
๕๙	โครงการฝึกอบรมผู้แทนเพื่อเกษตรกรที่เร่งด่วนและเป็นภารกิจของ ส.ป.ก. -โครงการพัฒนาผู้แทนเกษตรกร	๒	สำนักงานการปฏิรูปที่ดินจังหวัดเพชรบูรณ์	๒๒ ราย	๓๔,๓๔๐	๒๒ ราย	๓๔,๓๔๐	๒๒ ราย	๓๔,๓๔๐	๒๒ ราย	๓๔,๓๔๐	๒๒ ราย	๓๔,๓๔๐	๒๒ ราย	๓๔,๓๔๐	๑๗๑,๓๖๐
๖๐	โครงการสหกรณ์และกลุ่มเกษตรกรได้รับการส่งเสริมและพัฒนาให้มีความเข้มแข็งตามศักยภาพ	๒	สำนักงานสหกรณ์จังหวัดเพชรบูรณ์	๖๙ สหกรณ์	๓๖๑,๙๐๐	๖๙ สหกรณ์	๓๖๑,๙๐๐	๖๙ สหกรณ์	๓๖๑,๙๐๐	๖๙ สหกรณ์	๓๖๑,๙๐๐	๖๙ สหกรณ์	๓๖๑,๙๐๐	๖๙ สหกรณ์	๓๖๑,๙๐๐	๑,๘๐๙,๕๐๐
๖๑	โครงการช่วยเหลือด้านสินเชื่อเกษตรกรและกลุ่มเกษตรกร	๒	สำนักงานสหกรณ์จังหวัดเพชรบูรณ์	๔,๗๙๙ ราย	๑,๓๖๔,๗๒๒.๕๒	๔,๗๙๙ ราย	๑,๓๖๔,๗๒๒.๕๒	๔,๗๙๙ ราย	๑,๓๖๔,๗๒๒.๕๒	๔,๗๙๙ ราย	๑,๓๖๔,๗๒๒.๕๒	๔,๗๙๙ ราย	๑,๓๖๔,๗๒๒.๕๒	๔,๗๙๙ ราย	๑,๓๖๔,๗๒๒.๕๒	๖,๘๖๓,๖๖๔.๑๐
๖๒	โครงการศูนย์เรียนรู้การเพิ่มประสิทธิภาพการผลิตสินค้าเกษตร	๒	สำนักงานพัฒนาอาชีพสหกรณ์จังหวัดเพชรบูรณ์	๑๑ ศูนย์	๑๐๕,๐๕๐	๑๑ ศูนย์	๑๐๕,๐๕๐	๑๑ ศูนย์	๑๐๕,๐๕๐	๑๑ ศูนย์	๑๐๕,๐๕๐	๑๑ ศูนย์	๑๐๕,๐๕๐	๑๑ ศูนย์	๑๐๕,๐๕๐	๕๒๖,๒๕๐
๖๓	โครงการผลิตสินค้าเกษตรปลอดภัย	๒	สำนักงานปศุสัตว์จังหวัดเพชรบูรณ์	๔ ครั้ง	๒๗,๗๐๐	๔ ครั้ง	๒๗,๗๐๐	๔ ครั้ง	๒๗,๗๐๐	๔ ครั้ง	๒๗,๗๐๐	๔ ครั้ง	๒๗,๗๐๐	๔ ครั้ง	๒๗,๗๐๐	๑๓๑,๐๘๐
๖๔	โครงการพัฒนาศูนย์เรียนรู้การเพิ่มประสิทธิภาพการผลิตสินค้าเกษตร (ศพก.)	๒	สำนักงานปศุสัตว์จังหวัดเพชรบูรณ์	๑๑๐ ราย	๑๒๕,๑๐๐	๑๑๐ ราย	๑๒๕,๑๐๐	๑๑๐ ราย	๑๒๕,๑๐๐	๑๑๐ ราย	๑๒๕,๑๐๐	๑๑๐ ราย	๑๒๕,๑๐๐	๑๑๐ ราย	๑๒๕,๑๐๐	๖๒๕,๕๐๐
๖๕	โครงการศูนย์เรียนรู้การเพิ่มประสิทธิภาพการผลิตสินค้าเกษตร กิจกรรมศูนย์เรียนรู้การเพิ่มประสิทธิภาพการผลิตสินค้าประมง	๒	สำนักงานประมงจังหวัดเพชรบูรณ์	๒๒ ศูนย์	๑๓๕,๖๐๐	๒๒ ศูนย์	๑๓๕,๖๐๐	๒๒ ศูนย์	๑๓๕,๖๐๐	๒๒ ศูนย์	๑๓๕,๖๐๐	๒๒ ศูนย์	๑๓๕,๖๐๐	๒๒ ศูนย์	๑๓๕,๖๐๐	๖๗๘,๐๐๐
๖๖	โครงการก่อสร้างอาคารแปรรูปผลิตภัณฑ์วิสาหกิจชุมชนโกโก้นางัว อ.เมืองเพชรบูรณ์ จังหวัดเพชรบูรณ์	๑	สำนักงานเกษตรจังหวัดเพชรบูรณ์	-	-	-	-	-	-	-	-	-	-	-	-	๔,๐๘๓,๖๐๐
๖๗	โครงการก่อสร้างอาคารแปรรูปสินค้าพร้อมห้องเย็นเพื่อเก็บผลผลิต	๑	สำนักงานเกษตรจังหวัดเพชรบูรณ์	-	-	-	-	-	-	-	-	-	-	-	-	๕,๕๗๐,๐๐๐
๖๘	โครงการพัฒนาอาชีพภาคเกษตรแบบครบวงจร เพื่อสร้างมูลค่าสินค้าเกษตรในพื้นที่คห. จังหวัดเพชรบูรณ์	๑	สำนักงานสหกรณ์จังหวัดเพชรบูรณ์	๑๑๐ ราย	๑๒๕,๑๐๐	๑๑๐ ราย	๑๒๕,๑๐๐	๑๑๐ ราย	๑๒๕,๑๐๐	๑๑๐ ราย	๑๒๕,๑๐๐	๑๑๐ ราย	๑๒๕,๑๐๐	๑๑๐ ราย	๑๒๕,๑๐๐	๕,๐๘๓,๖๐๐
๖๙	โครงการงานประกวดโคเนื้อบึงสามพัน ครั้งที่ ๑๗	๑	สำนักงานปศุสัตว์จังหวัดเพชรบูรณ์	๑	๑๐๑,๐๐๐	๑	๑๐๑,๐๐๐	๑	๑๐๑,๐๐๐	๑	๑๐๑,๐๐๐	๑	๑๐๑,๐๐๐	๑	๑๐๑,๐๐๐	๑,๐๑๐,๐๐๐
๗๐	โครงการขยายผลการพัฒนาระบบการผลิตพืชอย่างยั่งยืนพื้นที่สูง เขาค้อร่วมกับเป่า	๑	ศูนย์วิจัยและพัฒนาการเกษตรเพชรบูรณ์	๑	๕,๗๑๘,๗๕๐	๑	๕,๗๑๘,๗๕๐	๑	๕,๗๑๘,๗๕๐	๑	๕,๗๑๘,๗๕๐	๑	๕,๗๑๘,๗๕๐	๑	๕,๗๑๘,๗๕๐	๕,๗๑๘,๗๕๐
๗๑	โครงการวิจัยพัฒนาการผลิตมะขามหวานคุณภาพจากกลุ่มน้ำป่าสักสู่ตลาดโลก	๑	ศูนย์วิจัยและพัฒนาการเกษตรเพชรบูรณ์	๑	๓,๗๐๐,๐๐๐	๑	๓,๗๐๐,๐๐๐	๑	๓,๗๐๐,๐๐๐	๑	๓,๗๐๐,๐๐๐	๑	๓,๗๐๐,๐๐๐	๑	๓,๗๐๐,๐๐๐	๓,๗๐๐,๐๐๐

ประเด็นการพัฒนาที่ ๒ เพิ่มประสิทธิภาพการบริหารจัดการสินค้าเกษตรตลอดห่วงโซ่มูลค่าเกษตรอินทรีย์

ลำดับ	โครงการ	ประเภทงบประมาณ	หน่วยงานดำเนินการ	ค่าเป้าหมาย/งบประมาณ										รวม ๕ ปี งบประมาณ (บาท)			
				พ.ศ. ๒๕๖๖		พ.ศ. ๒๕๖๗		พ.ศ. ๒๕๖๘		พ.ศ. ๒๕๖๙		พ.ศ. ๒๕๗๐					
				เป้าหมาย	งบประมาณ (บาท)	เป้าหมาย	งบประมาณ (บาท)	เป้าหมาย	งบประมาณ (บาท)	เป้าหมาย	งบประมาณ (บาท)	เป้าหมาย	งบประมาณ (บาท)				
๑	โครงการคัดเลือกสายพันธุ์ชาชาด้าในแหล่งปลูก	๒	ศูนย์วิจัยเกษตรที่สูงเพชรบูรณ์	๑ แปลง	๑๐๖,๕๐๓	๑ แปลง	๑๐๖,๕๐๓	๑ แปลง	๑๐๖,๕๐๓	๑ แปลง	๑๐๖,๕๐๓	๑ แปลง	๑๐๖,๕๐๓	๑ แปลง	๑๐๖,๕๐๓	๑๐๖,๕๐๓	๕๓๒,๕๑๕
๒	โครงการศึกษาเทคนิคการผลิตเพื่อใช้เป็นมาตรฐานสำหรับแปลงกระชายดำ	๒	ศูนย์วิจัยเกษตรที่สูงเพชรบูรณ์	๑ แปลง	๖๕,๙๕๖	๑ แปลง	๖๕,๙๕๖	๑ แปลง	๖๕,๙๕๖	๑ แปลง	๖๕,๙๕๖	๑ แปลง	๖๕,๙๕๖	๑ แปลง	๖๕,๙๕๖	๖๕,๙๕๖	๒๖๙,๙๖๐
๓	โครงการศึกษาความสัมพันธ์ของปัจจัยสิ่งแวดล้อมที่มีผลต่อการปลูกโกโก้ในพื้นที่ภาคเหนือตอนล่าง	๒	ศูนย์วิจัยเกษตรที่สูงเพชรบูรณ์	๑ แปลง	๑๗,๐๒๐	๑ แปลง	๑๗,๐๒๐	๑ แปลง	๑๗,๐๒๐	๑ แปลง	๑๗,๐๒๐	๑ แปลง	๑๗,๐๒๐	๑ แปลง	๑๗,๐๒๐	๑๗,๐๒๐	๘๕,๑๐๐
๔	โครงการทดสอบพันธุ์พืชเพื่อเพิ่มประสิทธิภาพ มะคาเดเมียในแหล่งต่างๆ	๒	ศูนย์วิจัยเกษตรที่สูงเพชรบูรณ์	๑ แปลง	๒๙,๘๙๐	๑ แปลง	๒๙,๘๙๐	๑ แปลง	๒๙,๘๙๐	๑ แปลง	๒๙,๘๙๐	๑ แปลง	๒๙,๘๙๐	๑ แปลง	๒๙,๘๙๐	๒๙,๘๙๐	๑๔๙,๕๕๐
๕	โครงการเปรียบเทียบสายพันธุ์มะคาเดเมียที่ได้จากการเพาะเมล็ดพันธุ์ Dec	๒	ศูนย์วิจัยเกษตรที่สูงเพชรบูรณ์	๑ แปลง	๔๑,๗๖๔	๑ แปลง	๔๑,๗๖๔	๑ แปลง	๔๑,๗๖๔	๑ แปลง	๔๑,๗๖๔	๑ แปลง	๔๑,๗๖๔	๑ แปลง	๔๑,๗๖๔	๔๑,๗๖๔	๒๐๘,๘๒๐
๖	โครงการการจัดการสวนมะคาเดเมียที่มีอายุมากกว่า ๓๐ ปี โดยวิธีการตัดแต่งกิ่ง	๒	ศูนย์วิจัยเกษตรที่สูงเพชรบูรณ์	๑ แปลง	๒๙,๘๙๐	๑ แปลง	๒๙,๘๙๐	๑ แปลง	๒๙,๘๙๐	๑ แปลง	๒๙,๘๙๐	๑ แปลง	๒๙,๘๙๐	๑ แปลง	๒๙,๘๙๐	๒๙,๘๙๐	๑๔๙,๕๕๐
๗	โครงการศึกษาวิธีการขยายพันธุ์ของมะคาเดเมียโดยการเสียบยอดกิ่งพันธุ์ดี	๒	ศูนย์วิจัยเกษตรที่สูงเพชรบูรณ์	๑ แปลง	๓๐,๑๙๖	๑ แปลง	๓๐,๑๙๖	๑ แปลง	๓๐,๑๙๖	๑ แปลง	๓๐,๑๙๖	๑ แปลง	๓๐,๑๙๖	๑ แปลง	๓๐,๑๙๖	๓๐,๑๙๖	๑๕๐,๙๘๐
๘	โครงการเปรียบเทียบพันธุ์แค้ตัดใบที่ให้ผลผลิตสูงในจังหวัดเพชรบูรณ์	๒	ศูนย์วิจัยเกษตรที่สูงเพชรบูรณ์	๑ แปลง	๗๔,๑๑๕	๑ แปลง	๗๔,๑๑๕	๑ แปลง	๗๔,๑๑๕	๑ แปลง	๗๔,๑๑๕	๑ แปลง	๗๔,๑๑๕	๑ แปลง	๗๔,๑๑๕	๗๔,๑๑๕	๓๗๐,๕๗๕
๙	โครงการเปรียบเทียบพันธุ์แค้ตัดต้นที่ให้ผลผลิตสูงในจังหวัดเพชรบูรณ์	๒	ศูนย์วิจัยเกษตรที่สูงเพชรบูรณ์	๑ แปลง	๗๑,๕๔๕	๑ แปลง	๗๑,๕๔๕	๑ แปลง	๗๑,๕๔๕	๑ แปลง	๗๑,๕๔๕	๑ แปลง	๗๑,๕๔๕	๑ แปลง	๗๑,๕๔๕	๗๑,๕๔๕	๓๕๗,๕๗๕
๑๐	โครงการประเมินความต้องการธาตุอาหารเพื่อ การจัดการธาตุอาหารของตะไคร้	๒	ศูนย์วิจัยเกษตรที่สูงเพชรบูรณ์	๑ แปลง	๕๖,๑๙๒	๑ แปลง	๕๖,๑๙๒	๑ แปลง	๕๖,๑๙๒	๑ แปลง	๕๖,๑๙๒	๑ แปลง	๕๖,๑๙๒	๑ แปลง	๕๖,๑๙๒	๕๖,๑๙๒	๒๘๐,๙๖๐
๑๑	โครงการจัดการฟริกโมโรเรียนอัจฉริยะ	๒	ศูนย์วิจัยเกษตรที่สูงเพชรบูรณ์	๑ แปลง	๑๓๔,๘๐๔	๑ แปลง	๑๓๔,๘๐๔	๑ แปลง	๑๓๔,๘๐๔	๑ แปลง	๑๓๔,๘๐๔	๑ แปลง	๑๓๔,๘๐๔	๑ แปลง	๑๓๔,๘๐๔	๑๓๔,๘๐๔	๖๗๕,๖๒๐
๑๒	โครงการศึกษาโภชนาการเบื้องต้นกับจัดแมลง ศัตรูพืชในคั้นน้ำและกักถ่ายลิ	๒	ศูนย์วิจัยเกษตรที่สูงเพชรบูรณ์	๑ แปลง	๑๐๐,๕๔๙	๑ แปลง	๑๐๐,๕๔๙	๑ แปลง	๑๐๐,๕๔๙	๑ แปลง	๑๐๐,๕๔๙	๑ แปลง	๑๐๐,๕๔๙	๑ แปลง	๑๐๐,๕๔๙	๑๐๐,๕๔๙	๕๐๒,๗๔๕
๑๓	โครงการศึกษาสถานการณ์ระดับของแมลงศัตรูกีการะท้อในพื้นที่ปลูกเป็นการค้า	๒	ศูนย์วิจัยเกษตรที่สูงเพชรบูรณ์	๑ แปลง	๑๓๑,๗๒๐	๑ แปลง	๑๓๑,๗๒๐	๑ แปลง	๑๓๑,๗๒๐	๑ แปลง	๑๓๑,๗๒๐	๑ แปลง	๑๓๑,๗๒๐	๑ แปลง	๑๓๑,๗๒๐	๑๓๑,๗๒๐	๖๕๘,๕๕๐
๑๔	โครงการวิจัยและพัฒนาฐานข้อมูลแมลง ศัตรูพืช	๒	ศูนย์วิจัยเกษตรที่สูงเพชรบูรณ์	๑ แปลง	๖๓,๔๕๓	๑ แปลง	๖๓,๔๕๓	๑ แปลง	๖๓,๔๕๓	๑ แปลง	๖๓,๔๕๓	๑ แปลง	๖๓,๔๕๓	๑ แปลง	๖๓,๔๕๓	๖๓,๔๕๓	๓๑๗,๒๖๕

ประเด็นการพัฒนาที่ ๒ เพิ่มประสิทธิภาพการบริหารจัดการสินค้าเกษตรตลอดห่วงโซ่มูลค่าและยกระดับมาตรฐานสินค้าเกษตรปลอดภัยสู่เกษตรกรอินทรีย์

ลำดับ	โครงการ	แหล่งงบประมาณ	หน่วยงานดำเนินการ	ค่าเป้าหมาย/งบประมาณ												รวม ๕ ปี งบประมาณ (บาท)
				พ.ศ. ๒๕๖๖		พ.ศ. ๒๕๖๗		พ.ศ. ๒๕๖๘		พ.ศ. ๒๕๖๙		พ.ศ. ๒๕๗๐				
				เป้าหมาย	งบประมาณ (บาท)	เป้าหมาย	งบประมาณ (บาท)	เป้าหมาย	งบประมาณ (บาท)	เป้าหมาย	งบประมาณ (บาท)	เป้าหมาย	งบประมาณ (บาท)			
๑๕	โครงการศึกษาการรวบรวมและศึกษาลักษณะประจำพันธุ์แตงกวา	๒	ศูนย์วิจัยเกษตรที่สูงเพชรบูรณ์	๑ แปลง	๙๕,๐๕๔	๑ แปลง	๙๕,๐๕๔	๑ แปลง	๙๕,๐๕๔	๑ แปลง	๙๕,๐๕๔	๑ แปลง	๙๕,๐๕๔	๑ แปลง	๙๕,๐๕๔	๕๗๕,๒๗๐
๑๖	โครงการศึกษาลักษณะประจำพันธุ์มะโสภาโต	๒	ศูนย์วิจัยเกษตรที่สูงเพชรบูรณ์	๑ แปลง	๒๙,๙๕๕	๑ แปลง	๒๙,๙๕๕	๑ แปลง	๒๙,๙๕๕	๑ แปลง	๒๙,๙๕๕	๑ แปลง	๒๙,๙๕๕	๑ แปลง	๒๙,๙๕๕	๑๔๙,๙๗๕
๑๗	โครงการรวบรวมและศึกษาลักษณะประจำพันธุ์กาแฟ	๒	ศูนย์วิจัยเกษตรที่สูงเพชรบูรณ์	๑ แปลง	๑๔,๙๗๒	๑ แปลง	๑๔,๙๗๒	๑ แปลง	๑๔,๙๗๒	๑ แปลง	๑๔,๙๗๒	๑ แปลง	๑๔,๙๗๒	๑ แปลง	๑๔,๙๗๒	๗๔,๙๖๐
๑๘	โครงการเพิ่มการผลิตสินค้าเกษตรอัตลักษณ์และพืชท้องถิ่น กาแฟพรีเมียม (อบรมเกษตรกร)	๒	ศูนย์วิจัยเกษตรที่สูงเพชรบูรณ์	๔๐ ราย	๑๑๐,๐๐๐	๔๐ ราย	๑๑๐,๐๐๐	๔๐ ราย	๑๑๐,๐๐๐	๔๐ ราย	๑๑๐,๐๐๐	๔๐ ราย	๑๑๐,๐๐๐	๔๐ ราย	๑๑๐,๐๐๐	๕๕๐,๐๐๐
๑๙	โครงการพัฒนาศักยภาพสินค้าเกษตร (งานผลิตพันธุ์พืชและปัจจัยการผลิต)	๒	ศูนย์วิจัยเกษตรที่สูงเพชรบูรณ์	๖ กิจกรรม	๓๙๔,๕๐๐	๖ กิจกรรม	๓๙๔,๕๐๐	๖ กิจกรรม	๓๙๔,๕๐๐	๖ กิจกรรม	๓๙๔,๕๐๐	๖ กิจกรรม	๓๙๔,๕๐๐	๖ กิจกรรม	๓๙๔,๕๐๐	๑,๙๗๗,๕๐๐
๒๐	โครงการเพิ่มประสิทธิภาพการผลิตอาโวคาโด	๒	ศูนย์วิจัยเกษตรที่สูงเพชรบูรณ์	๑ กิจกรรม	๑๒๗,๘๐๐	๑ กิจกรรม	๑๒๗,๘๐๐	๑ กิจกรรม	๑๒๗,๘๐๐	๑ กิจกรรม	๑๒๗,๘๐๐	๑ กิจกรรม	๑๒๗,๘๐๐	๑ กิจกรรม	๑๒๗,๘๐๐	๖๓๑,๐๐๐
๒๑	โครงการวิจัยใช้ประโยชน์เทคโนโลยีและแมลงศัตรูพืชเกษตรมูลค่า เพื่อลดการใช้สารเคมีในพื้นที่สูง	๒	ศูนย์วิจัยเกษตรที่สูงเพชรบูรณ์	๑๐๐ ราย	๑๕๐,๐๐๐	๑๐๐ ราย	๑๕๐,๐๐๐	๑๐๐ ราย	๑๕๐,๐๐๐	๑๐๐ ราย	๑๕๐,๐๐๐	๑๐๐ ราย	๑๕๐,๐๐๐	๑๐๐ ราย	๑๕๐,๐๐๐	๗๖๐,๐๐๐
๒๒	โครงการส่งเสริมเกษตรกรแบบแปลงใหญ่	๒	สำนักงานเกษตรจังหวัดเพชรบูรณ์	๘๙ แปลง	๒,๖๕๑,๔๐๐	๘๙ แปลง	๒,๖๕๑,๕๐๐	๘๙ แปลง	๒,๖๕๑,๕๐๐	๘๙ แปลง	๒,๖๕๑,๕๐๐	๘๙ แปลง	๒,๖๕๑,๕๐๐	๘๙ แปลง	๒,๖๕๑,๕๐๐	๑๓,๒๕๘,๐๐๐
๒๓	โครงการเพิ่มประสิทธิภาพการผลิตสินค้าเกษตร	๒	สำนักงานเกษตรจังหวัดเพชรบูรณ์	๔๑๒ ราย	๖๘๐,๙๘๐	๔๑๒ ราย	๖๘๑,๐๘๐	๔๑๒ ราย	๖๘๑,๑๘๐	๔๑๒ ราย	๖๘๑,๒๘๐	๔๑๒ ราย	๖๘๑,๓๘๐	๔๑๒ ราย	๖๘๑,๔๘๐	๓,๔๐๕,๙๐๐
๒๔	โครงการพัฒนาศักยภาพกระบวนการผลิตสินค้าเกษตร	๒	สำนักงานเกษตรจังหวัดเพชรบูรณ์	๔๐๔	๔๗๒,๔๐๐	๔๐๔	๔๗๒,๕๐๐	๔๐๔	๔๗๒,๖๐๐	๔๐๔	๔๗๒,๗๐๐	๔๐๔	๔๗๒,๘๐๐	๔๐๔	๔๗๒,๙๐๐	๒,๓๕๘,๐๐๐
๒๕	โครงการส่งเสริมพัฒนากระบวนการภายในสำหรับสินค้าเกษตร	๒	สำนักงานเกษตรจังหวัดเพชรบูรณ์	๑๐๐ ราย	๑๕,๕๐๐	๑๐๐ ราย	๑๕,๖๐๐	๑๐๐ ราย	๑๕,๗๐๐	๑๐๐ ราย	๑๕,๘๐๐	๑๐๐ ราย	๑๕,๙๐๐	๑๐๐ ราย	๑๕,๙๐๐	๗๘,๕๐๐
๒๖	กิจกรรมส่งเสริมเกษตรกรแบบแปลงใหญ่	๒	สำนักงานการปฏิบัติที่ต.วังหวัด	๑ แปลง	๓๙๘,๐๐๐	๑ แปลง	๓๙๘,๑๐๐	๑ แปลง	๓๙๘,๒๐๐	๑ แปลง	๓๙๘,๓๐๐	๑ แปลง	๓๙๘,๔๐๐	๑ แปลง	๓๙๘,๕๐๐	๑,๙๙๓,๐๐๐
๒๗	โครงการส่งเสริมสินค้าเกษตรที่สู่ระบบรับรองมาตรฐานเกษตร	๒	สำนักงานการปฏิบัติที่ต.วังหวัด	๒๐ ราย	๘๒,๔๕๐	๒๐ ราย	๘๒,๕๕๐	๒๐ ราย	๘๒,๖๕๐	๒๐ ราย	๘๒,๗๕๐	๒๐ ราย	๘๒,๘๕๐	๒๐ ราย	๘๒,๙๕๐	๕๑๒,๒๐๐
๒๘	โครงการเพื่อการปฏิรูปที่ดินเพื่อเกษตรกรรมที่เร่งด่วนและเป็นการถาวรของ ส.ป.ก. -โครงการส่งเสริมเกษตรกรอินทรีย์ในเขตปฏิรูปที่ดิน	๒	สำนักงานการปฏิบัติที่ต.วังหวัดเพชรบูรณ์	๙๕ ราย	๖๖๔,๑๓๐	๙๕ ราย	๖๖๔,๑๓๐	๙๕ ราย	๖๖๔,๑๓๐	๙๕ ราย	๖๖๔,๑๓๐	๙๕ ราย	๖๖๔,๑๓๐	๙๕ ราย	๖๖๔,๑๓๐	๓,๓๒๐,๖๕๐

ประเมินการพัฒนาที่ ๒ เพิ่มประสิทธิภาพการบริหารจัดการสินค้าเกษตรตลอดห่วงโซ่อุปทานและยกระดับมาตรฐานสินค้าเกษตรปลอดภัยสู่เกษตรกรอินทรีย์

ลำดับ	โครงการ	แหล่งงบประมาณ	หน่วยงานดำเนินการ	ค่าเป้าหมาย/งบประมาณ												รวม ๕ ปี งบประมาณ (บาท)
				พ.ศ. ๒๕๖๖		พ.ศ. ๒๕๖๗		พ.ศ. ๒๕๖๘		พ.ศ. ๒๕๖๙		พ.ศ. ๒๕๗๐				
				เป้าหมาย	งบประมาณ (บาท)	เป้าหมาย	งบประมาณ (บาท)	เป้าหมาย	งบประมาณ (บาท)	เป้าหมาย	งบประมาณ (บาท)	เป้าหมาย	งบประมาณ (บาท)			
๒๙	โครงการส่งเสริมเกษตรกรแบบแปลงใหญ่	๒	สำนักงานตรวจบัญชีสหกรณ์	๓๓ ราย	๒๑,๔๗๐	๓๓ ราย	๒๑,๖๗๐	๓๓ ราย	๒๑,๘๗๐	๓๓ ราย	๒๑,๘๗๐	๓๓ ราย	๒๑,๘๗๐	๓๓ ราย	๒๑,๘๗๐	๑๐๕,๓๕๐
๓๐	โครงการระบบส่งเสริมเกษตรกรแบบแปลงใหญ่	๒	สำนักงานส่งเสริมจังหวัดเพชรบูรณ์	๑๒ ครั้ง	๑๐๐,๒๐๐	๑๒ ครั้ง	๑๐๐,๒๐๐	๑๒ ครั้ง	๑๐๐,๒๐๐	๑๒ ครั้ง	๑๐๐,๒๐๐	๑๒ ครั้ง	๑๐๐,๒๐๐	๑๒ ครั้ง	๑๐๐,๒๐๐	๕๐๑,๐๐๐
๓๑	พัฒนาและบริหารจัดการทรัพยากรสัตว์น้ำ	๒	ศูนย์วิจัยและพัฒนาการเพาะเลี้ยงสัตว์น้ำ	๕,๘๐๐,๐๐๐	๔๖๖,๐๐๐	๕,๘๐๐,๐๐๐	๔๖๖,๐๐๐	๕,๘๐๐,๐๐๐	๔๖๖,๐๐๐	๕,๘๐๐,๐๐๐	๔๖๖,๐๐๐	๕,๘๐๐,๐๐๐	๔๖๖,๐๐๐	๕,๘๐๐,๐๐๐	๕,๘๐๐,๐๐๐	๒,๓๓๑,๐๐๐
๓๒	สนับสนุนโครงการหลวงด้านการประมง	๒	ศูนย์วิจัยและพัฒนาการเพาะเลี้ยงสัตว์น้ำ	๕๐,๐๐๐ ตัว	๓๒,๗๔๐	๕๐,๐๐๐ ตัว	๓๒,๗๔๐	๕๐,๐๐๐ ตัว	๓๒,๗๔๐	๕๐,๐๐๐ ตัว	๓๒,๗๔๐	๕๐,๐๐๐ ตัว	๓๒,๗๔๐	๕๐,๐๐๐ ตัว	๓๒,๗๔๐	๑๖๕,๗๐๐
๓๓	โครงการส่งเสริมอาชีพประมงกิจกรรมเยาวชนนักเพาะ	๒	ศูนย์วิจัยและพัฒนาการเพาะเลี้ยงสัตว์น้ำ	๑๐ ราย	๑๖,๖๐๐	๑๐ ราย	๑๖,๖๐๐	๑๐ ราย	๑๖,๖๐๐	๑๐ ราย	๑๖,๖๐๐	๑๐ ราย	๑๖,๖๐๐	๑๐ ราย	๑๖,๖๐๐	๘๓,๓๐๐
๓๔	โครงการส่งเสริมอาชีพประมงกิจกรรมพัฒนาคุณภาพเกษตรกร	๒	ศูนย์วิจัยและพัฒนาการเพาะเลี้ยงสัตว์น้ำ	๙๐ ราย	๘๓,๘๐๐	๙๐ ราย	๘๓,๘๐๐	๙๐ ราย	๘๓,๘๐๐	๙๐ ราย	๘๓,๘๐๐	๙๐ ราย	๘๓,๘๐๐	๙๐ ราย	๘๓,๘๐๐	๔๑๙,๓๐๐
๓๕	กิจกรรมทดสอบพันธุ์และปัจจัยการผลิต	๒	ศูนย์วิจัยข้าวพิษณุโลก	๑ กิจกรรม	๘๕,๐๐๐	๑ กิจกรรม	๘๕,๐๐๐	๑ กิจกรรม	๘๕,๐๐๐	๑ กิจกรรม	๘๕,๐๐๐	๑ กิจกรรม	๘๕,๐๐๐	๑ กิจกรรม	๘๕,๐๐๐	๔๒๖,๐๐๐
๓๖	ผลิตและกระจายเมล็ดพันธุ์ข้าว ขึ้นพันธุ์ดีหลัก	๒	ศูนย์วิจัยข้าวพิษณุโลก	๒๔๖.๑ ตัน	๗,๖๕๒,๒๖๐	๒๕๓.๔ ตัน	๗,๖๕๒,๒๖๐	๒๖๑.๐ ตัน	๗,๖๕๒,๒๖๐	๒๖๑.๐ ตัน	๗,๖๕๒,๒๖๐	๒๖๑.๐ ตัน	๗,๖๕๒,๒๖๐	๒๖๑.๐ ตัน	๗,๖๕๒,๒๖๐	๓๙,๒๖๓,๒๒๙
๓๗	โครงการระบบส่งเสริมเกษตรกรแบบแปลงใหญ่	๒	ศูนย์วิจัยข้าวพิษณุโลก	๑ แปลง	๓๑๖,๒๐๐	๑ แปลง	๓๑๖,๒๐๐	๑ แปลง	๓๑๖,๒๐๐	๑ แปลง	๓๑๖,๒๐๐	๑ แปลง	๓๑๖,๒๐๐	๑ แปลง	๓๑๖,๒๐๐	๑,๙๑๖,๒๐๐
๓๘	ระบบส่งเสริมเกษตรกรแบบแปลงใหญ่	๒	ศูนย์วิจัยและพัฒนาการเพาะเลี้ยงสัตว์น้ำ	๓๕ ราย	๘๗,๑๐๐	๓๕ ราย	๘๗,๑๐๐	๓๕ ราย	๘๗,๑๐๐	๓๕ ราย	๘๗,๑๐๐	๓๕ ราย	๘๗,๑๐๐	๓๕ ราย	๘๗,๑๐๐	๔๓๖,๕๐๐
๓๙	โครงการร้านอาหารวัตถุดิบปลอดภัยเลือกใช้สินค้า Q	๒	สำนักงานเกษตรและสหกรณ์จังหวัด	๒ กิจกรรม	๕๕,๘๐๐	๒ กิจกรรม	๕๕,๘๐๐	๒ กิจกรรม	๕๕,๘๐๐	๒ กิจกรรม	๕๕,๘๐๐	๒ กิจกรรม	๕๕,๘๐๐	๒ กิจกรรม	๕๕,๘๐๐	๒๗๗,๘๐๐
๔๐	โครงการส่งเสริมการบริโภคและการใช้วัตถุดิบคุณภาพ Q	๒	สำนักงานเกษตรและสหกรณ์จังหวัด	๓ กิจกรรม	๙,๘๐๐	๓ กิจกรรม	๙,๘๐๐	๓ กิจกรรม	๙,๘๐๐	๓ กิจกรรม	๙,๘๐๐	๓ กิจกรรม	๙,๘๐๐	๓ กิจกรรม	๙,๘๐๐	๕๙,๖๐๐
๔๑	โครงการส่งเสริมการปลูกพืชปลอดภัยจากสารเคมีในพื้นที่โครงการหลวงหัวน้ำขาว	๒	สำนักงานเกษตรจังหวัดเพชรบูรณ์	๓๐ ราย	๑๒๙,๙๐๐	๓๐ ราย	๑๒๙,๙๐๐	๓๐ ราย	๑๒๙,๙๐๐	๓๐ ราย	๑๒๙,๙๐๐	๓๐ ราย	๑๒๙,๙๐๐	๓๐ ราย	๑๒๙,๙๐๐	๖๕๐,๕๐๐
๔๒	โครงการส่งเสริมการปลูกผักสวนครัวอย่างปลอดภัยและส่งเสริมการใช้สารจากธรรมชาติกระตุ้นภูมิคุ้มกันพืช	๒	สำนักงานเกษตรจังหวัดเพชรบูรณ์	๑,๑๐๐ ราย	๔,๐๙๙,๓๐๐	๑,๑๐๐ ราย	๔,๐๙๙,๓๐๐	๑,๑๐๐ ราย	๔,๐๙๙,๓๐๐	๑,๑๐๐ ราย	๔,๐๙๙,๓๐๐	๑,๑๐๐ ราย	๔,๐๙๙,๓๐๐	๑,๑๐๐ ราย	๔,๐๙๙,๓๐๐	๒๐,๔๕๗,๐๐๐

ประเด็นการพัฒนาที่ ๒ เพิ่มประสิทธิภาพการบริหารจัดการสินค้าเกษตรตลอดห่วงโซ่อุปทานและยกระดับมาตรฐานสินค้าเกษตรปลอดภัยสู่เกษตรกรอินทรีย์

ลำดับ	โครงการ	แหล่งงบประมาณ	หน่วยงานดำเนินการ	คำเป้าหมาย/งบประมาณ												รวม ๕ ปี งบประมาณ (บาท)
				พ.ศ. ๒๕๖๖		พ.ศ. ๒๕๖๗		พ.ศ. ๒๕๖๘		พ.ศ. ๒๕๖๙		พ.ศ. ๒๕๗๐				
				เป้าหมาย	งบประมาณ (บาท)	เป้าหมาย	งบประมาณ (บาท)	เป้าหมาย	งบประมาณ (บาท)	เป้าหมาย	งบประมาณ (บาท)	เป้าหมาย	งบประมาณ (บาท)			
๔๓	โครงการส่งเสริมสินค้าเกษตรเข้าสู่ระบบรับรองมาตรฐานเกษตรปลอดภัย เกษตรอินทรีย์ และระบบตรวจสอบย้อนกลับ -กิจกรรมเตรียมความพร้อมเกษตรกรเข้าสู่ระบบรับรองมาตรฐานเกษตรปลอดภัยและการตรวจรับรองมาตรฐาน	๒	สำนักงานการปฏิรูปที่ดินจังหวัดเพชรบูรณ์	๒๐ ราย	๘๒,๔๕๐	๒๐ ราย	๘๒,๔๕๐	๒๐ ราย	๘๒,๔๕๐	๒๐ ราย	๘๒,๔๕๐	๒๐ ราย	๘๒,๔๕๐	๒๐ ราย	๘๒,๔๕๐	๕๑๒,๒๐๐
๔๔	โครงการเพื่อการปฏิรูปที่ดินเพื่อเกษตรกรรมที่เร่งด่วนและเป็นการกิจของ ส.ป.ก. -โครงการส่งเสริมเกษตรกรอินทรีย์ในเขตปฏิรูปที่ดิน	๒	สำนักงานการปฏิรูปที่ดินจังหวัดเพชรบูรณ์	๑๕ ราย	๖๖๔,๑๓๐	๑๕ ราย	๖๖๔,๑๓๐	๑๕ ราย	๖๖๔,๑๓๐	๑๕ ราย	๖๖๔,๑๓๐	๑๕ ราย	๖๖๔,๑๓๐	๑๕ ราย	๖๖๔,๑๓๐	๓,๓๒๐,๖๕๐
๔๕	โครงการเกษตรกรรมยั่งยืน	๒	ศูนย์วิจัยและพัฒนาการเกษตร	๔๖ แปลง	๖๕,๖๒๖	๕๑ แปลง	๗๒,๑๘๙	๕๖ แปลง	๗๘,๔๐๘	๕๑ แปลง	๗๒,๑๘๙	๕๖ แปลง	๗๘,๔๐๘	๕๑ แปลง	๗๒,๑๘๙	๔๐๐,๖๕๖
๔๖	โครงการปรับปรุงข้อมูลทะเบียนเกษตรกร กิจกรรม ปรับปรุงทะเบียนผู้เพาะเลี้ยงสัตว์น้ำ	๒	สำนักงานประมงจังหวัดเพชรบูรณ์	๑๖ ราย	๘,๐๐๐	๑๖ ราย	๘,๐๐๐	๑๖ ราย	๘,๐๐๐	๑๖ ราย	๘,๐๐๐	๑๖ ราย	๘,๐๐๐	๑๖ ราย	๘,๐๐๐	๘๐,๐๐๐
๔๗	ตรวจสอบและรับรองคุณภาพสินค้าประมง	๒	ศูนย์วิจัยและพัฒนาการประมง	๑๐๘ ฟาร์ม	๙๓,๕๐๐	๑๐๘ ฟาร์ม	๙๓,๕๐๐	๑๐๘ ฟาร์ม	๙๓,๕๐๐	๑๐๘ ฟาร์ม	๙๓,๕๐๐	๑๐๘ ฟาร์ม	๙๓,๕๐๐	๑๐๘ ฟาร์ม	๙๓,๕๐๐	๔๖๘,๐๐๐
๔๘	กิจกรรมเพิ่มประสิทธิภาพการขยายศักยภาพการผลิตเมล็ดพันธุ์ข้าวพันธุ์ดี	๒	ศูนย์วิจัยข้าวพิษณุโลก	๑ โครงการ	๑๕,๐๐๐	๑ โครงการ	๑๕,๐๐๐	๑ โครงการ	๑๕,๐๐๐	๑ โครงการ	๑๕,๐๐๐	๑ โครงการ	๑๕,๐๐๐	๑ โครงการ	๑๕,๐๐๐	๗๖,๐๐๐
๔๙	โครงการเกษตรอินทรีย์	๒	สำนักงานเกษตรจังหวัดเพชรบูรณ์	๑๔๐ ราย	๒๘๒,๐๐๐	๑๔๐ ราย	๒๘๒,๐๐๐	๑๔๐ ราย	๒๘๒,๐๐๐	๑๔๐ ราย	๒๘๒,๐๐๐	๑๔๐ ราย	๒๘๒,๐๐๐	๑๔๐ ราย	๒๘๒,๐๐๐	๑,๑๑๑,๐๐๐
๕๐	โครงการพัฒนาคุณภาพมาตรฐานสินค้าและบริการ	๒	สำนักงานเกษตรจังหวัดเพชรบูรณ์	๒๐ ราย	๙๔,๐๐๐	๒๐ ราย	๙๔,๐๐๐	๒๐ ราย	๙๔,๐๐๐	๒๐ ราย	๙๔,๐๐๐	๒๐ ราย	๙๔,๐๐๐	๒๐ ราย	๙๔,๐๐๐	๔๗๒,๐๐๐
๕๑	โครงการยกระดับคุณภาพสินค้าผู้มาตรฐาน	๒	ศูนย์วิจัยและพัฒนาการเกษตร	๑๓๓ แปลง	๓๒๒,๒๐๖	๑๓๓ แปลง	๓๒๒,๒๐๖	๑๓๓ แปลง	๓๒๒,๒๐๖	๑๓๓ แปลง	๓๒๒,๒๐๖	๑๓๓ แปลง	๓๒๒,๒๐๖	๑๓๓ แปลง	๓๒๒,๒๐๖	๑,๖๑๒,๐๓๐
๕๒	โครงการตรวจสอบรับรองคุณภาพสินค้าผู้ผลิต	๒	สำนักงานผู้ผลิตจังหวัดเพชรบูรณ์	๑๘๓ แห่ง	๓๕๙,๕๐๐	๑๘๓ แห่ง	๓๕๙,๕๐๐	๑๘๓ แห่ง	๓๕๙,๕๐๐	๑๘๓ แห่ง	๓๕๙,๕๐๐	๑๘๓ แห่ง	๓๕๙,๕๐๐	๑๘๓ แห่ง	๓๕๙,๕๐๐	๑,๗๕๘,๕๐๐
๕๓	โครงการพัฒนาส่งเสริมอุตสาหกรรมยาสูบผู้ผลิต	๒	สำนักงานผู้ผลิตจังหวัดเพชรบูรณ์	๑ แห่ง	๘,๘๐๐	๑ แห่ง	๘,๘๐๐	๑ แห่ง	๘,๘๐๐	๑ แห่ง	๘,๘๐๐	๑ แห่ง	๘,๘๐๐	๑ แห่ง	๘,๘๐๐	๔๔,๐๐๐
๕๔	โครงการยกระดับคุณภาพมาตรฐานสินค้าเกษตร กิจกรรม พัฒนาคุณภาพสินค้าประมงมาตรฐาน	๒	สำนักงานประมงจังหวัดเพชรบูรณ์	๓๔ ราย	๑๑,๙๐๐	๓๔ ราย	๑๑,๙๐๐	๓๔ ราย	๑๑,๙๐๐	๓๔ ราย	๑๑,๙๐๐	๓๔ ราย	๑๑,๙๐๐	๓๔ ราย	๑๑,๙๐๐	๕๙,๕๐๐

ประเด็นการพัฒนาที่ ๒ เพิ่มประสิทธิภาพการบริหารจัดการสินค้าเกษตรตลอดห่วงโซ่มูลค่าสินค้าเกษตรปลอดภัยสู่เกษตรกรอินทรีย์

ลำดับ	โครงการ	แหล่งงบประมาณ	หน่วยงานดำเนินการ	ค่าเป้าหมาย/งบประมาณ												รวม ๕ ปี งบประมาณ (บาท)
				พ.ศ. ๒๕๖๖		พ.ศ. ๒๕๖๗		พ.ศ. ๒๕๖๘		พ.ศ. ๒๕๖๙		พ.ศ. ๒๕๗๐		เป้าหมาย	งบประมาณ (บาท)	
				เป้าหมาย	งบประมาณ (บาท)	เป้าหมาย	งบประมาณ (บาท)	เป้าหมาย	งบประมาณ (บาท)	เป้าหมาย	งบประมาณ (บาท)	เป้าหมาย	งบประมาณ (บาท)			
๖๙	ความหลากหลายทางชีวภาพด้านปศุสัตว์	๒	ศวอ.เพชรบูรณ์	จัดทำแปลงรวบรวมพันธุ์พืชอาหารสัตว์ ๑ แปลง	๑๕,๑๐๐	จัดทำแปลงรวบรวมพันธุ์พืชอาหารสัตว์ ๑ แปลง	๑๕,๑๐๐	จัดทำแปลงรวบรวมพันธุ์พืชอาหารสัตว์ ๑ แปลง	๑๕,๑๐๐	จัดทำแปลงรวบรวมพันธุ์พืชอาหารสัตว์ ๑ แปลง	๑๕,๑๐๐	จัดทำแปลงรวบรวมพันธุ์พืชอาหารสัตว์ ๑ แปลง	๑๕,๑๐๐	๑๕,๕๐๐		
๗๐	โครงการส่งเสริมและพัฒนาอาชีพการแปรรูปผลิตภัณฑ์ด้านปศุสัตว์ จังหวัดเพชรบูรณ์	๑	สำนักงานปศุสัตว์จังหวัดเพชรบูรณ์				๑ โครงการ	๖๒๙,๔๙๕						๖๒๙,๔๙๕		
๗๑	โครงการเพิ่มประสิทธิภาพการลดต้นทุนเลี้ยงปลากินพืชระบบอินทรีย์วิถีเพชรบูรณ์	๑	สำนักงานประมงจังหวัดเพชรบูรณ์				๑ โครงการ	๑,๑๐๐,๐๐๐						๑,๑๐๐,๐๐๐		
	จำนวน ๓๑ โครงการ				๒๗,๖๖๘,๓๘๐		๒๗,๖๖๘,๓๘๐	๒๙,๗๒๐,๑๓๙			๒๙,๗๒๐,๑๓๙	๒๙,๗๒๐,๑๓๙	๒๙,๗๒๐,๑๓๙	๑๓๙,๕๗๙,๖๐๕		

หมายเหตุ : แหล่งงบประมาณได้แก่

- ๑ หมายถึง งบประมาณของจังหวัด/กลุ่มจังหวัด
- ๒ หมายถึง งบประมาณของกระทรวง/กรม
- ๓ หมายถึง งบประมาณขององค์กรปกครองส่วนท้องถิ่น
- ๔ หมายถึง งบประมาณอื่นๆ (เอกชน กองทุน เงินกู้)

แบบฟอร์มสรุปโครงการด้านการเกษตรและสหกรณ์ที่สำคัญของจังหวัด (พ.ศ. ๒๕๖๖ - ๒๕๗๐)

จังหวัดเพชรบูรณ์

ประเด็นการพัฒนาที่ ๓ เพิ่มความสามารถในการแข่งขันภาคการเกษตรด้วยเทคโนโลยีและนวัตกรรม

ลำดับ	โครงการ	แหล่งงบประมาณ	หน่วยงานดำเนินการ	ค่าเป้าหมาย/งบประมาณ												รวม ๕ ปี งบประมาณ (บาท)
				พ.ศ. ๒๕๖๖		พ.ศ. ๒๕๖๗		พ.ศ. ๒๕๖๘		พ.ศ. ๒๕๖๙		พ.ศ. ๒๕๗๐				
				เป้าหมาย	งบประมาณ (บาท)	เป้าหมาย	งบประมาณ (บาท)	เป้าหมาย	งบประมาณ (บาท)	เป้าหมาย	งบประมาณ (บาท)	เป้าหมาย	งบประมาณ (บาท)			
๑	โครงการเพิ่มประสิทธิภาพการผลิตและแปรรูปสินค้าเกษตรโดยระบบอบแห้งพลังงานแสงอาทิตย์	๒	สำนักงานเกษตรจังหวัดเพชรบูรณ์	๑ แห่ง	๒๔๗,๐๐๐	๑ แห่ง	๒๔๗,๑๐๐	๑ แห่ง	๒๔๗,๒๐๐	๑ แห่ง	๒๔๗,๓๐๐	๑ แห่ง	๒๔๗,๔๐๐	๑ แห่ง	๒๔๗,๕๐๐	๑,๒๓๖,๐๐๐
๒	โครงการส่งเสริมการใช้เครื่องจักรกลทางการเกษตร	๒	สำนักงานเกษตรจังหวัดเพชรบูรณ์	๕๐ ราย	๓๘,๑๐๐	๕๐ ราย	๓๘,๒๐๐	๕๐ ราย	๓๘,๓๐๐	๕๐ ราย	๓๘,๔๐๐	๕๐ ราย	๓๘,๕๐๐	๕๐ ราย	๓๘,๖๐๐	๑๙๑,๕๐๐
๓	บุคลากรภาครัฐด้านการค้าสัตว์	๒	ด่านกักกันสัตว์เพชรบูรณ์	๑ จังหวัด	๕๕๔,๙๕๐	๑ จังหวัด	๕๕๔,๙๕๐	๑ จังหวัด	๕๕๔,๙๕๐	๑ จังหวัด	๕๕๔,๙๕๐	๑ จังหวัด	๕๕๔,๙๕๐	๑ จังหวัด	๕๕๔,๙๕๐	๒,๙๖๔,๗๐๐
๔	กิจกรรมเฝ้าระวังเตือนภัยการระบาดของศัตรูข้าว	๒	ศูนย์วิจัยข้าวพิษณุโลก	๑ กิจกรรม	๕๒,๕๐๐	๑ กิจกรรม	๑๐๐,๐๐๐	๑ กิจกรรม	๑๕๐,๐๐๐	๑ กิจกรรม	๒๐๐,๐๐๐	๑ กิจกรรม	๒๕๐,๐๐๐	๑ กิจกรรม	๓๐๐,๐๐๐	๗๕๒,๕๐๐
๕	โครงการบริหารจัดการการผลิตสินค้าเกษตรตามแผนที่เกษตรเพื่อการบริหารจัดการเชิงรุก (Agri - Map)	๒	สำนักงานเกษตรจังหวัดเพชรบูรณ์	๒๐ ราย	๓๘๐,๐๐๐	๒๐ ราย	๓๘๐,๑๐๐	๒๐ ราย	๓๘๐,๒๐๐	๒๐ ราย	๓๘๐,๓๐๐	๒๐ ราย	๓๘๐,๔๐๐	๒๐ ราย	๓๘๐,๕๐๐	๑,๕๐๑,๐๐๐
๖	เพื่อการบริหารจัดการเชิงรุก (Agri - Map)	๒	สำนักงานตรวจบัญชีสหกรณ์เพชรบูรณ์	๔๙ ราย	๓๒,๙๕๐	๔๙ ราย	๓๓,๐๕๐	๔๙ ราย	๓๓,๑๕๐	๔๙ ราย	๓๓,๒๕๐	๔๙ ราย	๓๓,๓๕๐	๔๙ ราย	๓๓,๔๕๐	๑๖๕,๙๐๐
๗	โครงการพัฒนาเทคโนโลยีสารสนเทศและการสื่อสาร	๒	ด่านกักกันสัตว์เพชรบูรณ์	๑ จังหวัด	๑๙,๖๐๐	๑ จังหวัด	๑๙,๖๐๐	๑ จังหวัด	๑๙,๖๐๐	๑ จังหวัด	๑๙,๖๐๐	๑ จังหวัด	๑๙,๖๐๐	๑ จังหวัด	๑๙,๖๐๐	๙๘,๐๐๐
๘	โครงการปรับปรุงข้าวจังหวัดเพชรบูรณ์ (BCG)	๒	หน่วยงานร่วมบูรณาการในจังหวัดเพชรบูรณ์	๑ โครงการ	๕๓๐,๐๐๐	๑ โครงการ	๕๓๐,๐๐๐	๑ โครงการ	๕๓๐,๐๐๐	๑ โครงการ	๕๓๐,๐๐๐	๑ โครงการ	๕๓๐,๐๐๐	๑ โครงการ	๕๓๐,๐๐๐	๒,๖๕๐,๐๐๐
๙	โครงการส่งเสริมการแปรรูปสมุนไพรด้วยโรงอบพลังงานแสงอาทิตย์ต้นทุนต่ำ	๒	สำนักงานการปฏิรูปที่ดินเพื่อเกษตรกรรม	๑ แห่ง	๑๐๓,๐๐๐	๑ แห่ง	๑๐๓,๐๐๐	๑ แห่ง	๑๐๓,๐๐๐	๑ แห่ง	๑๐๓,๐๐๐	๑ แห่ง	๑๐๓,๐๐๐	๑ แห่ง	๑๐๓,๐๐๐	๖๒๓,๐๐๐
๑๐	พัฒนาเทคโนโลยีสารสนเทศและการสื่อสาร	๒	ศวอ.เพชรบูรณ์	๑๒ ครั้ง	๑๔,๑๐๐	๑๒ ครั้ง	๑๔,๑๐๐	๑๒ ครั้ง	๑๔,๑๐๐	๑๒ ครั้ง	๑๔,๑๐๐	๑๒ ครั้ง	๑๔,๑๐๐	๑๒ ครั้ง	๑๔,๑๐๐	๗๐,๕๐๐
๑๑	โครงการพัฒนาการผลิตข้าวกลสีในนาขั้นบันได บ้านอุทัยเบิก ตำบลวิบูลย์ อำเภอลำทะเมนชัย จังหวัดเพชรบูรณ์	๑	ศูนย์วิจัยข้าวพิษณุโลก	๑ โครงการ	-	๑,๑๓๗,๐๐๐	๑ โครงการ	๑,๑๓๗,๐๐๐	๑ โครงการ	๑,๑๓๗,๐๐๐	๑ โครงการ	๑,๑๓๗,๐๐๐	๑ โครงการ	๑,๑๓๗,๐๐๐	๑,๑๓๗,๐๐๐	
จำนวน ๑๑ โครงการ					๒,๐๐๒,๒๒๐		๓,๒๑๔,๑๒๐		๒,๙๕๓,๕๒๐		๒,๙๓๘,๙๒๐		๓,๑๒๗,๓๒๐		๑๔,๑๓๖,๑๐๐	

หมายเหตุ : แหล่งงบประมาณได้แก่

๑ หมายถึง งบประมาณของจังหวัด/กลุ่มจังหวัด

๒ หมายถึง งบประมาณของกระทรวง/กรม

๓ หมายถึง งบประมาณขององค์กรปกครองส่วนท้องถิ่น

๔ หมายถึง งบประมาณอื่นๆ (เอกชน กองทุน เงินกู้)

ประเด็นการพัฒนาที่ ๔ บริหารจัดการทรัพยากรธรรมชาติและสิ่งแวดล้อมอย่างสมดุลและยั่งยืน

ลำดับ	โครงการ	แหล่งงบประมาณ	หน่วยงานดำเนินการ	ค่าเป้าหมาย/งบประมาณ												รวม ๕ ปี งบประมาณ (บาท)
				พ.ศ. ๒๕๖๖		พ.ศ. ๒๕๖๗		พ.ศ. ๒๕๖๘		พ.ศ. ๒๕๖๙		พ.ศ. ๒๕๗๐				
				เป้าหมาย	งบประมาณ (บาท)	เป้าหมาย	งบประมาณ (บาท)	เป้าหมาย	งบประมาณ (บาท)	เป้าหมาย	งบประมาณ (บาท)	เป้าหมาย	งบประมาณ (บาท)			
๑๘	ปรับปรุงสะพาน คลองบ้านคลองส่งน้ำ MC กม.๑๐+๐๐๐ กว้าง ๖ ม. ยาว ๑๐ ม. อ่างเก็บน้ำห้วยขอมแสน โครงการชลประทานเพชรบูรณ์	๒	โครงการชลประทานเพชรบูรณ์	๑ แห่ง	๒,๐๐๐,๐๐๐	-	-	-	-	-	-	-	-	-	๒,๐๐๐,๐๐๐	
๑๙	ปรับปรุงก่อสร้างห้องนิรภัยเรียนรู้อาคารพิเศษใหม่ประยุกต์ อ่างเก็บน้ำรัตนอันเนื่องมาจากพระราชดำริ	๒	โครงการชลประทานเพชรบูรณ์	๑ แห่ง	๒,๐๐๐,๐๐๐	-	-	-	-	-	-	-	-	-	๒,๐๐๐,๐๐๐	
๒๐	แก้มลิงหนองตมใต้เก็บ ระยะที่ ๒ ปริมาตรเก็บกัก ๑๐๐,๐๐๐ ลบ.ม.	๒	โครงการชลประทานเพชรบูรณ์	๑ แห่ง	๔,๘๐๐,๐๐๐	-	-	-	-	-	-	-	-	-	๔,๘๐๐,๐๐๐	
๒๑	อาคารรับน้ำ แก้มลิงห้วยใหญ่ โครงการชลประทานเพชรบูรณ์	๒	โครงการชลประทานเพชรบูรณ์	๑ แห่ง	๒,๐๐๐,๐๐๐	-	-	-	-	-	-	-	-	-	๒,๐๐๐,๐๐๐	
๒๒	พืชน้ำในบึงกั้นตลิ่งห้วยน้ำพุ	๒	โครงการชลประทานเพชรบูรณ์	๑ แห่ง	๕๐,๐๐๐,๐๐๐	-	-	-	-	-	-	-	-	-	๕๐,๐๐๐,๐๐๐	
๒๓	ปรับปรุงก่อสร้างที่ทำการบ้านพักเจ้าหน้าที่โครงการอ่างเก็บน้ำรัตนอันเนื่องมาจากพระราชดำริ	๒	โครงการชลประทานเพชรบูรณ์	๑ แห่ง	๒,๐๐๐,๐๐๐	-	-	-	-	-	-	-	-	-	๒,๐๐๐,๐๐๐	
๒๔	แก้มลิงสระหลวง ปริมาตรเก็บกัก ๑๒๐,๐๐๐ ลบ.ม.	๒	โครงการชลประทานเพชรบูรณ์	๑ แห่ง	๘,๐๐๐,๐๐๐	-	-	-	-	-	-	-	-	-	๘,๐๐๐,๐๐๐	
๒๕	สถานีสูบน้ำด้วยไฟฟ้าและระบบส่งน้ำบ้านท่าอัญญา	๒	โครงการชลประทานเพชรบูรณ์	-	-	๑ แห่ง	๒๐,๐๐๐,๐๐๐	-	-	-	-	-	-	-	๒๐,๐๐๐,๐๐๐	
๒๖	อาคารป้องกันตลิ่งบ้านกองหลัด	๒	โครงการชลประทานเพชรบูรณ์	-	-	๑ แห่ง	๑๕,๐๐๐,๐๐๐	-	-	-	-	-	-	-	๑๕,๐๐๐,๐๐๐	
๒๗	อาคารป้องกันตลิ่งท้ายฝั่งซ้ายแม่น้ำป่าสัก (บ้านวังรุ)	๒	โครงการชลประทานเพชรบูรณ์	-	-	๑ แห่ง	๒๐,๐๐๐,๐๐๐	-	-	-	-	-	-	-	๒๐,๐๐๐,๐๐๐	
๒๘	ปรับปรุงงานดินและสปิลเวย์เชื่อมบ้านทุ่งเสมอ ๒	๒	โครงการชลประทานเพชรบูรณ์	-	-	๑ แห่ง	๕๐,๐๐๐,๐๐๐	-	-	-	-	-	-	-	๕๐,๐๐๐,๐๐๐	
๒๙	แก้มลิงโคกใหญ่พร้อมอาคารประกอบ ปริมาตรเก็บกัก ๓๐๐,๐๐๐ ลบ.ม.	๒	โครงการชลประทานเพชรบูรณ์	-	-	๑ แห่ง	๑๖,๐๐๐,๐๐๐	-	-	-	-	-	-	-	๑๖,๐๐๐,๐๐๐	
๓๐	สถานีสูบน้ำด้วยไฟฟ้าพร้อมระบบส่งน้ำบ้านวังจอน	๒	โครงการชลประทานเพชรบูรณ์	-	-	-	-	๑ แห่ง	-	-	-	-	-	-	-	
๓๑	แก้มลิงบ้านอีโคก	๒	โครงการชลประทานเพชรบูรณ์	-	-	-	-	๑ แห่ง	๓๐,๐๐๐,๐๐๐	-	-	-	-	-	๓๐,๐๐๐,๐๐๐	
๓๒	แก้มลิงคลองลำตาแลพร้อมอาคารประกอบ	๒	โครงการชลประทานเพชรบูรณ์	-	-	-	-	๑ แห่ง	๘,๕๐๐,๐๐๐	-	-	-	-	-	๘,๕๐๐,๐๐๐	

ประเด็นการพัฒนาที่ ๔ บริหารจัดการทรัพยากรบุคคลและสิ่งแวดล้อมอย่างสมดุลและยั่งยืน

ลำดับ	โครงการ	แหล่งงบประมาณ	หน่วยงานดำเนินการ	ค่าเป้าหมาย/งบประมาณ												รวม ๕ ปีงบประมาณ (บาท)
				พ.ศ. ๒๕๖๖		พ.ศ. ๒๕๖๗		พ.ศ. ๒๕๖๘		พ.ศ. ๒๕๖๙		พ.ศ. ๒๕๗๐				
				เป้าหมาย	งบประมาณ (บาท)	เป้าหมาย	งบประมาณ (บาท)	เป้าหมาย	งบประมาณ (บาท)	เป้าหมาย	งบประมาณ (บาท)	เป้าหมาย	งบประมาณ (บาท)			
๓๓	แก้มลิงบึงสามพันพร้อมอาคารประกอบ	๒	โครงการชลประทานเพชรบูรณ์	-	-	-	-	๑ แห่ง	๘,๐๐๐,๐๐๐	-	-	-	-	-	-	๘,๐๐๐,๐๐๐
๓๔	แก้มลิงคลองลำมะตอกพร้อมอาคารประกอบ	๒	โครงการชลประทานเพชรบูรณ์	-	-	-	-	๑ แห่ง	๑๐,๐๐๐,๐๐๐	-	-	-	-	-	-	๑๐,๐๐๐,๐๐๐
๓๕	แก้มลิงคลองบัวพร้อมอาคารประกอบ	๒	โครงการชลประทานเพชรบูรณ์	-	-	-	-	๑ แห่ง	๕,๐๐๐,๐๐๐	-	-	-	-	-	-	๕,๐๐๐,๐๐๐
๓๖	แก้มลิงคลองน้ำทิพย์พร้อมอาคารประกอบ	๒	โครงการชลประทานเพชรบูรณ์	-	-	-	-	๑ แห่ง	๕,๐๐๐,๐๐๐	-	-	-	-	-	-	๕,๐๐๐,๐๐๐
๓๗	อาคารป้องกันตลิ่งคลองบุง	๒	โครงการชลประทานเพชรบูรณ์	-	-	-	-	๑ แห่ง	๒๑,๐๐๐,๐๐๐	-	-	-	-	-	-	๒๑,๐๐๐,๐๐๐
๓๘	ปรับปรุงทิวทัศน์ดินและSpillway ที่อนุบ้านทุ่งสมอ ๓	๒	โครงการชลประทานเพชรบูรณ์	-	-	-	-	๑ แห่ง	๑๐,๐๐๐,๐๐๐	-	-	-	-	-	-	๑๐,๐๐๐,๐๐๐
๓๙	แก้มลิงบ้านนาแก้ว	๒	โครงการชลประทานเพชรบูรณ์	-	-	-	-	๑ แห่ง	๒๐,๐๐๐,๐๐๐	-	-	-	-	-	-	๒๐,๐๐๐,๐๐๐
๔๐	ปรับปรุงทิวทัศน์ดินและSpillway ที่อนุบ้านทุ่งสมอ ๑	๒	โครงการชลประทานเพชรบูรณ์	-	-	-	-	๑ แห่ง	๗,๕๐๐,๐๐๐	-	-	-	-	-	-	๗,๕๐๐,๐๐๐
๔๑	สถานีสูบน้ำด้วยไฟฟ้าพร้อมระบบส่งน้ำบ้านท่าพล	๒	โครงการชลประทานเพชรบูรณ์	-	-	-	-	-	-	-	-	๑ แห่ง	๒๐,๐๐๐,๐๐๐	-	-	๒๐,๐๐๐,๐๐๐
๔๒	แก้มลิงคลองซำแก้ว	๒	โครงการชลประทานเพชรบูรณ์	-	-	-	-	-	-	-	-	๑ แห่ง	๑๐,๐๐๐,๐๐๐	-	-	๑๐,๐๐๐,๐๐๐
๔๓	แก้มลิงรางรถไฟพร้อมอาคารประกอบ	๒	โครงการชลประทานเพชรบูรณ์	-	-	-	-	-	-	-	-	๑ แห่ง	๑๒,๐๐๐,๐๐๐	-	-	๑๒,๐๐๐,๐๐๐
๔๔	ฝายบ้านเขาขาวไปพร้อมระบบส่งน้ำตำบลโคกปรัง อำเภอวิเชียรบุรี จังหวัดเพชรบูรณ์	๒	โครงการชลประทานเพชรบูรณ์	-	-	-	-	-	-	-	-	๑ แห่ง	๒๐,๐๐๐,๐๐๐	-	-	๒๐,๐๐๐,๐๐๐
๔๕	แก้มลิงปัทมาพร้อมอาคารประกอบ ตำบลบึงสามพัน อำเภอวังสามพัน จังหวัดเพชรบูรณ์	๒	โครงการชลประทานเพชรบูรณ์	-	-	-	-	-	-	-	-	๑ แห่ง	๒๐,๐๐๐,๐๐๐	-	-	๒๐,๐๐๐,๐๐๐
๔๖	แก้มลิงบ้านพร้าวจังหวัดเพชรบูรณ์ ตำบลซับพุทรา อำเภอชนแดน จังหวัดเพชรบูรณ์	๒	โครงการชลประทานเพชรบูรณ์	-	-	-	-	-	-	-	-	๑ แห่ง	๒๐,๐๐๐,๐๐๐	-	-	๒๐,๐๐๐,๐๐๐
๔๗	แก้มลิงโคกใหญ่ ตำบลศิลา อำเภอหล่มเก่า จังหวัดเพชรบูรณ์	๒	โครงการชลประทานเพชรบูรณ์	-	-	-	-	-	-	-	-	๑ แห่ง	๒๐,๐๐๐,๐๐๐	-	-	๒๐,๐๐๐,๐๐๐
๔๘	พังก้าน้ำป้องกันตลิ่งห้วยม่วง ความยาว ๕๔๕ เมตร ตำบลนาแซง อำเภอหล่มเก่า จังหวัดเพชรบูรณ์	๒	โครงการชลประทานเพชรบูรณ์	-	-	-	-	-	-	-	-	๑ แห่ง	๔๐,๐๐๐,๐๐๐	-	-	๔๐,๐๐๐,๐๐๐

ประเด็นการพัฒนาที่ ๔ บริหารจัดการทรัพยากรบุคคลและสิ่งแวดล้อมอย่างสมดุลและยั่งยืน

ลำดับ	โครงการ	แหล่งงบประมาณ	หน่วยงานดำเนินการ	ค่าเป้าหมาย/งบประมาณ						รวม ๕ ปีงบประมาณ (บาท)
				พ.ศ. ๒๕๖๖		พ.ศ. ๒๕๖๗		พ.ศ. ๒๕๖๘		
				เป้าหมาย	งบประมาณ (บาท)	เป้าหมาย	งบประมาณ (บาท)	เป้าหมาย	งบประมาณ (บาท)	
๔๙	อ่างเก็บน้ำบ้านสนเปือย ตำบลตากลอย อำเภอลำดวน จ.สุรินทร์	๒	โครงการชลประทาน เพชรบูรณ์	-	-	๑ แห่ง	๑,๐๐๐,๐๐๐	-	-	๑,๐๐๐,๐๐๐
๕๐	สถานีสูบน้ำด้วยไฟฟ้าพร้อมระบบส่งน้ำ บ้านท่าไม้ทอง	๒	โครงการชลประทาน เพชรบูรณ์	-	-	๑ แห่ง	๙๕,๐๐๐,๐๐๐	-	-	๙๕,๐๐๐,๐๐๐
๕๑	ปรับปรุงสะพานคอนกรีตเสริมเหล็ก บริเวณหน้าฝายห้วยแดง	๒	โครงการชลประทาน เพชรบูรณ์	-	-	๑ แห่ง	๑๐,๐๐๐,๐๐๐	-	-	๑๐,๐๐๐,๐๐๐
๕๒	ปรับปรุงสะพานคอนกรีตเสริมเหล็ก ข้ามคลองส่งน้ำสายใหญ่ฝั่งขวา ฝายห้วยแดง	๒	โครงการชลประทาน เพชรบูรณ์	-	-	๑ แห่ง	๑๐,๐๐๐,๐๐๐	-	-	๑๐,๐๐๐,๐๐๐
๕๓	ฝายบ้านปากห้วยทอนแก่น	๒	โครงการชลประทาน เพชรบูรณ์	-	-	-	-	-	๑ แห่ง	๒๐,๐๐๐,๐๐๐
๕๔	ปรับปรุงสะพาน คสล. ข้ามคลอง ๑๙-LMC กม.๓+๖๕๐ อ่างเก็บน้ำห้วยป่าแดง กว้าง ๖.๐๐ ม. ยาว ๙๐๐ ม.	๒	โครงการชลประทาน เพชรบูรณ์	-	-	-	-	-	๑ แห่ง	๑,๙๐๐,๐๐๐
๕๕	ก่อสร้างอาคารบ้านพักบริเวณ (ทดแทนของเดิม) อ่างเก็บน้ำรัตนชัยอันเนื่องมาจากพระราชดำริ	๒	โครงการชลประทาน เพชรบูรณ์	-	-	-	-	-	๑ แห่ง	๑๐,๐๐๐,๐๐๐
๕๖	ก่อสร้างห้องน้ำและห้องสุขารวม สำหรับนักท่องเที่ยว อ่างเก็บน้ำรัตนชัยอันเนื่องมาจากพระราชดำริ	๒	โครงการชลประทาน เพชรบูรณ์	-	-	-	-	-	๑ แห่ง	๖๐๐,๐๐๐
๕๗	ก่อสร้างบ้านพักเจ้าหน้าที่ (ทดแทนของเดิม) พร้อมป้อมยาม อ่างเก็บน้ำรัตนชัยอันเนื่องมาจากพระราชดำริ	๒	โครงการชลประทาน เพชรบูรณ์	-	-	-	-	-	๑ แห่ง	๓,๐๐๐,๐๐๐
๕๘	งานป้องกันกำจัดขยะของตลาดลี้ดำนโน อ่างเก็บน้ำรัตนชัยอันเนื่องมาจากพระราชดำริ	๒	โครงการชลประทาน เพชรบูรณ์	-	-	-	-	-	๑ แห่ง	๔,๒๐๐,๐๐๐
๕๙	งานปรับปรุงภูมิทัศน์และซ่อมแซมบ้านพักนักรัตนชัยอันเนื่องมาจากพระราชดำริ	๒	โครงการชลประทาน เพชรบูรณ์	-	-	-	-	-	๑ แห่ง	๓,๐๐๐,๐๐๐
๖๐	งานปรับปรุงภูมิทัศน์และซ่อมแซมบ้านพักรับรอง อ่างเก็บน้ำห้วยขุนใหญ่	๒	โครงการชลประทาน เพชรบูรณ์	-	-	-	-	-	๑ แห่ง	๑๕,๐๐๐,๐๐๐
๖๑	งานปรับปรุงภูมิทัศน์และซ่อมแซมเสาเสาเอมประสงค์ บริเวณสันเขื่อนอ่างเก็บน้ำห้วยน้ำก่อ	๒	โครงการชลประทาน เพชรบูรณ์	-	-	-	-	-	๑ แห่ง	๔๐๐,๐๐๐
๖๒	ปรับปรุงสะพาน คสล. คลอง ๑๙-RMC กม. ๓+๖๕๐ กว้าง ๖ ม. ยาว ๖ ม. อ่างเก็บน้ำห้วยป่าแดง โครงการชลประทานเพชรบูรณ์	๒	โครงการชลประทาน เพชรบูรณ์	-	-	-	-	-	๑ แห่ง	๒,๕๐๐,๐๐๐

ประเด็นการพัฒนาที่ ๔ บริหารจัดการทรัพยากรบุคคลและสิ่งแวดล้อมอย่างสมดุลและยั่งยืน

ลำดับ	โครงการ	แหล่งงบประมาณ	หน่วยงานดำเนินการ	คำเป้าหมาย/งบประมาณ						รวม ๕ ปี งบประมาณ (บาท)
				พ.ศ. ๒๕๖๖		พ.ศ. ๒๕๖๗		พ.ศ. ๒๕๖๘		
				เป้าหมาย	งบประมาณ (บาท)	เป้าหมาย	งบประมาณ (บาท)	เป้าหมาย	งบประมาณ (บาท)	
๖๓	ชุดออกอ่างเก็บน้ำห้วยป่าแดง โครงการชลประทานเพชรบูรณ์ ปริมาณดิน ๓๕๕,๔๘๐ ลูกบาศก์เมตร	๒	โครงการชลประทานเพชรบูรณ์	-	-	-	-	๑ แห่ง	๒๐๕,๐๐๐,๐๐๐	๒๐๕,๐๐๐,๐๐๐
๖๔	ชุดออกอ่างเก็บน้ำห้วยป่าเถา โครงการชลประทานเพชรบูรณ์ ปริมาณดิน ๓๖๓,๐๐๐ ลูกบาศก์เมตร	๒	โครงการชลประทานเพชรบูรณ์	-	-	-	-	๑ แห่ง	๑๕,๕๐๐,๐๐๐	๑๕,๕๐๐,๐๐๐
๖๕	ชุดออกอ่างเก็บน้ำคลองเลี้ยวลับ โครงการชลประทานเพชรบูรณ์ ปริมาณดิน ๓๐๔,๗๐๐ ลูกบาศก์เมตร	๒	โครงการชลประทานเพชรบูรณ์	-	-	-	-	๑ แห่ง	๑๖,๓๐๐,๐๐๐	๑๖,๓๐๐,๐๐๐
๖๖	ชุดออกอ่างเก็บน้ำห้วยนา โครงการชลประทานเพชรบูรณ์ ปริมาณดิน ๓๘๔,๒๐๐ ลูกบาศก์เมตร	๒	โครงการชลประทานเพชรบูรณ์	-	-	-	-	๑ แห่ง	๒๑,๕๐๐,๐๐๐	๒๑,๕๐๐,๐๐๐
๖๗	ชุดออกอ่างเก็บน้ำห้วยใหญ่ โครงการชลประทานเพชรบูรณ์ ปริมาณดิน ๓๕๗,๐๐๐ ลูกบาศก์เมตร	๒	โครงการชลประทานเพชรบูรณ์	-	-	-	-	๑ แห่ง	๒๐,๕๐๐,๐๐๐	๒๐,๕๐๐,๐๐๐
๖๘	สถานีสูบน้ำด้วยไฟฟ้าพร้อมระบบส่งน้ำบ้านเนินคนธา	๒	โครงการชลประทานเพชรบูรณ์	-	-	-	-	๑ แห่ง	๓๕,๐๐๐,๐๐๐	๓๕,๐๐๐,๐๐๐
๖๙	สถานีสูบน้ำด้วยไฟฟ้าพร้อมระบบส่งน้ำหนองสง	๒	โครงการชลประทานเพชรบูรณ์	-	-	-	-	๑ แห่ง	๓๕,๐๐๐,๐๐๐	๓๕,๐๐๐,๐๐๐
๗๐	สถานีสูบน้ำด้วยไฟฟ้าพร้อมระบบส่งน้ำบ้านเม่น้ำ(๒)	๒	โครงการชลประทานเพชรบูรณ์	-	-	-	-	๑ แห่ง	๓๕,๐๐๐,๐๐๐	๓๕,๐๐๐,๐๐๐
๗๑	แก้มลิงหนองระหาร	๒	โครงการชลประทานเพชรบูรณ์	-	-	-	-	๑ แห่ง	๖,๐๐๐,๐๐๐	๖,๐๐๐,๐๐๐
๗๒	แก้มลิงบึงสามพันพร้อมอาคารประกอบ	๒	โครงการชลประทานเพชรบูรณ์	-	-	-	-	๑ แห่ง	๒๕,๐๐๐,๐๐๐	๒๕,๐๐๐,๐๐๐
๗๓	แก้มลิงโคกใหญ่พร้อมอาคารประกอบ ปริมาตรเก็บกัก ๓๐๐,๐๐๐ ลบ.ม.	๒	โครงการชลประทานเพชรบูรณ์	-	-	-	-	๑ แห่ง	๑๕,๐๐๐,๐๐๐	๑๕,๐๐๐,๐๐๐
๗๔	ฝายห้วยมัยำ ตำบลศิลา อำเภอท่งเม็ก จังหวัดเพชรบูรณ์	๒	โครงการชลประทานเพชรบูรณ์	-	-	-	-	๑ แห่ง	๒๐,๐๐๐,๐๐๐	๒๐,๐๐๐,๐๐๐
๗๕	ฝายป่าห้วยไคร้-ห้วยน้ำพุ ตำบลนาข้า อำเภอท่งเม็ก จังหวัดเพชรบูรณ์	๒	โครงการชลประทานเพชรบูรณ์	-	-	-	-	๑ แห่ง	๒๐,๐๐๐,๐๐๐	๒๐,๐๐๐,๐๐๐
๗๖	อ่างเก็บน้ำบ้านตะโกงาม ตำบลซันเป็น อำเภอวังโป่ง จังหวัดเพชรบูรณ์	๒	โครงการชลประทานเพชรบูรณ์	-	-	-	-	๑ แห่ง	๒๐,๐๐๐,๐๐๐	๒๐,๐๐๐,๐๐๐
๗๗	แก้มลิงห้วยมัยำ - เม็กชัย ตำบลนาป่า อำเภอเมือง จังหวัดเพชรบูรณ์	๒	โครงการชลประทานเพชรบูรณ์	-	-	-	-	๑ แห่ง	๒๐,๐๐๐,๐๐๐	๒๐,๐๐๐,๐๐๐

ประเด็นการพัฒนาที่ ๔ บริหารจัดการทรัพยากรธรรมชาติและสิ่งแวดล้อมอย่างสมดุลและยั่งยืน

ลำดับ	โครงการ	แหล่งงบประมาณ	หน่วยงานดำเนินการ	ค่าเป้าหมาย/งบประมาณ												รวม ๕ ปีงบประมาณ (บาท)
				พ.ศ. ๒๕๖๖		พ.ศ. ๒๕๖๗		พ.ศ. ๒๕๖๘		พ.ศ. ๒๕๖๙		พ.ศ. ๒๕๗๐		ปีเป้าหมาย	งบประมาณ (บาท)	
				เป้าหมาย	งบประมาณ (บาท)	เป้าหมาย	งบประมาณ (บาท)	เป้าหมาย	งบประมาณ (บาท)	เป้าหมาย	งบประมาณ (บาท)	เป้าหมาย	งบประมาณ (บาท)			
๔๓	โครงการส่งเสริมการค้าเป็นงานอันเนื่องมาจากพระราชดำริ -โครงการพัฒนาและรณรงค์การใช้ผ้าฝ้าย	๒	สำนักงานการปฏิรูปที่ดินเพื่อเกษตรกรรม	๑๕ ไร่ ๑๒๘,๐๐๐ ไร่	๕๗,๒๐๐	๑๕ ไร่ ๑๒๘,๐๐๐ ไร่	๕๗,๒๐๐	๑๕ ไร่ ๑๒๘,๐๐๐ ไร่	๕๗,๒๐๐	๑๕ ไร่ ๑๒๘,๐๐๐ ไร่	๕๗,๒๐๐	๑๕ ไร่ ๑๒๘,๐๐๐ ไร่	๕๗,๒๐๐	๒๘๖,๐๐๐		
๔๔	โครงการส่งเสริมการค้าเป็นงานอันเนื่องมาจากพระราชดำริ -กิจกรรมพัฒนา	๒	สำนักงานการปฏิรูปที่ดินเพื่อเกษตรกรรม	๑๕ ไร่ ๒๑,๑๒๕	๒๑,๑๒๕	๑๕ ไร่ ๒๑,๑๒๕	๒๑,๑๒๕	๑๕ ไร่ ๒๑,๑๒๕	๒๑,๑๒๕	๑๕ ไร่ ๒๑,๑๒๕	๒๑,๑๒๕	๑๕ ไร่ ๒๑,๑๒๕	๒๑,๑๒๕	๑๐๕,๖๒๕		
๔๕	โครงการเพื่อการปฏิรูปที่ดินเพื่อเกษตรกรรมที่เร่งด่วนและเป็นภารกิจของ	๒	สำนักงานการปฏิรูปที่ดินเพื่อเกษตรกรรม	๗๓ ไร่ ๒๔๔,๕๔๐	๒๔๔,๕๔๐	๗๓ ไร่ ๒๔๔,๕๔๐	๒๔๔,๕๔๐	๗๓ ไร่ ๒๔๔,๕๔๐	๒๔๔,๕๔๐	๗๓ ไร่ ๒๔๔,๕๔๐	๒๔๔,๕๔๐	๗๓ ไร่ ๒๔๔,๕๔๐	๒๔๔,๕๔๐	๑,๒๒๒,๗๐๐		
๔๖	โครงการก่อสร้างบ่อบาดล หอถังพร้อมระบบกระจายน้ำในเขตปฏิรูปที่ดิน	๒	สำนักงานการปฏิรูปที่ดินเพื่อเกษตรกรรม	๑ แห่ง ๑,๓๕๗,๐๐๐	๑,๓๕๗,๐๐๐	-	-	-	-	-	-	-	-	๑,๓๕๗,๐๐๐		
๔๗	โครงการเพิ่มผลผลิตกุ้งก้ามกรามและปลาตะเพียนขาว เพื่อความมั่นคงทางด้าน	๑	สำนักงานประมงจังหวัดเพชรบูรณ์	๑ โครงการ	๑,๓๐๕,๕๖๐	๑ โครงการ	๑,๓๐๕,๕๖๐	๑ โครงการ	๑,๓๐๕,๕๖๐	๑ โครงการ	๑,๓๐๕,๕๖๐	๑ โครงการ	๑,๓๐๕,๕๖๐	๑,๓๐๕,๕๖๐		
จำนวน ๗๖ โครงการ				๑๔๗,๔๕๑,๔๑๕	๑๔๕,๐๕๕,๓๑๕	๑๔๕,๐๕๕,๓๑๕	๑๔๕,๐๕๕,๓๑๕	๑๔๕,๐๕๕,๓๑๕	๑๔๕,๐๕๕,๓๑๕	๑๔๕,๐๕๕,๓๑๕	๑๔๕,๐๕๕,๓๑๕	๑๔๕,๐๕๕,๓๑๕	๑๔๕,๐๕๕,๓๑๕	๑,๕๗๙,๔๕๓,๒๓๕		

หมายเหตุ : แหล่งงบประมาณได้แก่

- ๑ หมายถึง งบประมาณของจังหวัด
- ๒ หมายถึง งบประมาณของกระทรวง/กรม
- ๓ หมายถึง งบประมาณขององค์กรปกครองส่วนท้องถิ่น
- ๔ หมายถึง งบประมาณอื่นๆ (เอกชน กองทุน เงินกู้)

แบบฟอร์มโครงการแบบย่อ (Project idea) ของโครงการสำคัญด้านการเกษตรและสหกรณ์ของจังหวัด
ประเด็นการพัฒนาที่ ๑ : สร้างความเข้มแข็งให้กับเกษตรกรและสถาบันเกษตรกร

๑. โครงการก่อสร้างอาคารแปรรูปผลิตภัณฑ์ วิสาหกิจชุมชนโกโก้ นางั่ว อ.เมืองเพชรบูรณ์ จังหวัด
เพชรบูรณ์

หัวข้อ	รายละเอียด
๑. ชื่อโครงการสำคัญ	โครงการก่อสร้างอาคารแปรรูปผลิตภัณฑ์ วิสาหกิจชุมชนโกโก้ นางั่ว อ.เมืองเพชรบูรณ์ จังหวัดเพชรบูรณ์
๒. แนวทางการพัฒนา	ส่งเสริมการสร้างมูลค่าเพิ่มสินค้าเกษตรให้สามารถแข่งขัน และสร้างความร่วมมือเชื่อมโยงเครือข่ายในและนอกจังหวัด
๓. หลักการและเหตุผล	<p>วิสาหกิจชุมชนโกโก้ นางั่ว ดำเนินการมาตั้งแต่ปี พ.ศ. ๒๕๖๓ โดยมีการปลูกในพื้นที่และรับซื้อผลผลิตโกโก้ผลสดจากเกษตรกรและสมาชิกในพื้นที่จังหวัดเพชรบูรณ์ และจังหวัดใกล้เคียง เพื่อนำมาแปรรูปเป็น ผลิตภัณฑ์แปรรูปจากโกโก้มีมูลค่าทางการตลาด 3 กลุ่มใหญ่ ๆ ได้แก่ 1.อุตสาหกรรมอาหาร เช่น เบเกอรี่ ขนม ช็อกโกแลต 2. อุตสาหกรรมเครื่องสำอาง เช่น ครีมทาผิว รองพื้น 3. อุตสาหกรรมยา เช่น สารต้านมะเร็ง ส่วนผลิตภัณฑ์ที่ทางกลุ่มนำผลผลิตโกโก้มาแปรรูปมีสินค้าต่างๆ อาทิ เช่น โกโก้แมส โกโก้บัตเตอร์ โกโก้พาวเดอร์ โกโก้ นิปส์ ช็อกโกแลตบาร์ สามารถช่วยเหลือเกษตรกร ที่ส่วนใหญ่ประสบปัญหาที่ถูกบริษัทส่งเสริมให้ซื้อต้นกล้าพันธุ์โกโก้มาปลูกแล้วไม่รับซื้อผลผลิต ทำให้เกษตรกรปล่อยทิ้งแปลงปลูกโกโก้เกิดความเสียหายให้แก่เกษตรกร นอกจากนี้วิสาหกิจชุมชนโกโก้ นางั่ว ยังสร้างรายได้ให้แก่ชุมชนตลอดจนลูกหลานเกษตรกรในพื้นที่ได้มีอาชีพและรายได้จากการมาทำกิจกรรมแปรรูปผลผลิตโกโก้ โดยไม่ต้องออกไปหางานทำนอกชุมชน</p> <p>ปัจจุบันการดำเนินงานของวิสาหกิจชุมชนโกโก้ นางั่ว เป็นการดำเนินงานในรูปแบบธุรกิจขนาดเล็ก มีกำลังการผลิตต่ำ ขาดอาคารแปรรูปที่เป็นมาตรฐาน ทำให้ขาดโอกาสในการขอการรับรองมาตรฐาน เช่น โรงหมัก โรงตาก โรงแปรรูปและจัดเก็บผลิตภัณฑ์ที่เป็นไปตามมาตรฐาน ออย.และ iso. สินค้าของทางกลุ่มจึงเป็นได้แค่ raw material (วัตถุดิบ) ไม่สามารถผลิตเป็น ผลิตภัณฑ์ที่สร้างมูลค่าสูงได้ จึงขาดโอกาสต่อยอดทางธุรกิจและยกระดับคุณภาพสินค้า ดังนั้นเพื่อยกระดับประสิทธิภาพและสร้างมูลค่าเพิ่มทางการแปรรูปผลผลิตโกโก้ของวิสาหกิจชุมชนโกโก้ นางั่ว ที่ยั่งยืน มีการพัฒนาและส่งเสริมการผลิต การแปรรูป การมีงานทำในชุมชน สถาบันครอบครัวของชุมชนที่มั่นคงมีคุณภาพชีวิตที่ดี ทางกลุ่มจึงมีความต้องการพัฒนาคุณภาพผลผลิตและ</p>

	การแปรรูปผลผลิตโกโก้เพื่อสร้างมูลค่าเพิ่ม เพื่อให้สอดคล้องกับกิจกรรมและวัตถุประสงค์ของโครงการให้มีประสิทธิภาพให้เกิดรูปธรรมและลดผลกระทบจากปัญหาต่างๆข้างต้นได้อย่างสูงสุดและยั่งยืนจึงได้จัดทำโครงการ ก่อสร้างอาคารแปรรูปผลผลิตโกโก้ วิสาหกิจชุมชนโกโก้ นางัว อ.เมืองเพชรบูรณ์ จังหวัดเพชรบูรณ์ เพื่อให้วิสาหกิจชุมชนโกโก้ นางัว สามารถดำเนินกิจการได้อย่างมีประสิทธิภาพและสร้างมูลค่าให้แก่เกษตรกรผู้ปลูกโกโก้และคนในชุมชนมีรายได้ที่ยั่งยืนและมีคุณภาพชีวิตที่ดีขึ้น
๔. วัตถุประสงค์ของโครงการ	๑. เพื่อสนับสนุนให้เกษตรกรมีความรู้ความเข้าใจในการพัฒนาผลผลิตโกโก้ให้มีคุณภาพ ๒. เพื่อพัฒนาคุณภาพผลิตภัณฑ์แปรรูปจากโกโก้ให้มีคุณภาพ ๓. เพื่อให้เกษตรกรผู้ปลูกโกโก้สามารถสร้างรายได้ที่มั่นคง สร้างรายได้ชุมชนที่ยั่งยืน
๕. ตัวชี้วัดและค่าเป้าหมาย	๑. เกษตรกรกลุ่มวิสาหกิจโกโก้ นางัว มีความรู้ด้านการพัฒนาผลผลิตโกโก้ให้มีคุณภาพและการแปรรูป เพิ่มขึ้นร้อยละ ๘๐ ๒. มีแหล่งเรียนรู้ด้านการสร้างมูลค่าเพิ่มและแปรรูปโกโก้ของอำเภอเมืองเพชรบูรณ์เพิ่มขึ้น ๑ แห่ง ๓. เกิดเครือข่ายเกษตรกรผู้ปลูกและแปรรูปโกโก้ในพื้นที่จังหวัดเพชรบูรณ์เพิ่มขึ้นจำนวน ๑ เครือข่าย
๖. พื้นที่เป้าหมาย	วิสาหกิจชุมชนโกโก้ นางัว อำเภอเมืองเพชรบูรณ์ จังหวัดเพชรบูรณ์
๗. กิจกรรมหลัก	ถ่ายทอดความรู้ และก่อสร้างอาคารแปรรูปผลิตภัณฑ์ ในการพัฒนาคุณภาพผลผลิตโกโก้ของกลุ่มได้
๗.๑ กิจกรรมหลักที่ ๑ งบประมาณ หน่วยงานรับผิดชอบ หน่วยงานที่เกี่ยวข้อง	กิจกรรมถ่ายทอดความรู้ฝึกอบรมเชิงปฏิบัติการ กิจกรรมพัฒนาคุณภาพสินค้าเกษตร ๗๓,๖๐๐ บาท สำนักงานเกษตรจังหวัดเพชรบูรณ์ กรมส่งเสริมการเกษตร สำนักงานเกษตรอำเภอเมืองเพชรบูรณ์
๗.๒ กิจกรรมหลักที่ ๒ งบประมาณ หน่วยงานรับผิดชอบ หน่วยงานที่เกี่ยวข้อง	ก่อสร้างอาคารสำหรับแปรรูปผลิตภัณฑ์โกโก้ ขนาด ๘ x ๑๗ เมตร ๔,๐๑๐,๐๐๐ บาท สำนักงานเกษตรจังหวัดเพชรบูรณ์ กรมส่งเสริมการเกษตร สำนักงานเกษตรอำเภอเมืองเพชรบูรณ์
๘. หน่วยงานดำเนินการ	สำนักงานเกษตรจังหวัดเพชรบูรณ์ / สำนักงานเกษตรอำเภอเมืองเพชรบูรณ์
๙. ระยะเวลาในการดำเนินโครงการ	ตุลาคม ๒๕๖๗ – กันยายน ๒๕๖๘
๙. งบประมาณ	งบประมาณ ๔,๐๘๓,๖๐๐ บาท แหล่งที่มาของงบประมาณ : งบพัฒนาจังหวัด
๑๐. ผลผลิต (Output)	๑. เกษตรกรสมาชิกกลุ่มวิสาหกิจชุมชนโกโก้ นางัว และเกษตรกรทั่วไปมีความรู้ความเข้าใจในการพัฒนาคุณภาพผลผลิตโกโก้ การพัฒนาผลิตภัณฑ์แปรรูปจากโกโก้จำนวน ๕๐ ราย ๒. มีอาคารแปรรูปผลิตภัณฑ์โกโก้ที่ได้มาตรฐาน อย. จำนวน ๑ แห่ง

	๓. มีเครือข่ายเกษตรกรผู้ปลูกและแปรรูปโกโก้ในพื้นที่จังหวัดเพชรบูรณ์ เพิ่มขึ้นจำนวน ๑ เครือข่าย
๑๑. ผลลัพธ์จากการดำเนินโครงการ (Outcome)	๑. มีอาคารสำหรับผลิตและแปรรูปผลิตภัณฑ์โกโก้ในเชิงการค้าอย่างยั่งยืน ๒. มีการจ้างแรงงานในชุมชน กลุ่มเกษตรกรมีความเข้มแข็งและสามารถพึ่งพาตนเองได้ ๓. เกษตรกรมีความรู้ด้านการพัฒนาผลผลิต การแปรรูปโกโก้ มีรายได้ อย่างยั่งยืน

๒. โครงการก่อสร้างอาคารแปรรูปพร้อมห้องเย็นเพื่อเก็บผลผลิต

หัวข้อ	รายละเอียด
๑. ชื่อโครงการสำคัญ	โครงการก่อสร้างอาคารแปรรูปพร้อมห้องเย็นเพื่อเก็บผลผลิต
๒. แนวทางการพัฒนา	ส่งเสริมการสร้างมูลค่าเพิ่มสินค้าเกษตรให้สามารถแข่งขัน และสร้างความร่วมมือเชื่อมโยงเครือข่ายในและนอกจังหวัด
๓. หลักการและเหตุผล	<p>บ้านวังร่อง หมู่ที่ ๕ ตำบลห้วยไร่ อำเภอหล่มสัก จังหวัดเพชรบูรณ์ เกษตรกรส่วนใหญ่มีอาชีพทำการเกษตรแบบใช้สารเคมี ต่อมาพบปัญหาในด้านสุขภาพของคนในชุมชนที่มีสารเคมีตกค้างในเส้นเลือด ผลเกิดจากที่คนในชุมชนใช้สารเคมีเป็นปัจจัยหลักในการทำการเกษตร อีกทั้งต้นทุนการผลิตสูง และราคาผลผลิตต่ำ ทำให้เกษตรกรมีหนี้สินเพิ่มขึ้นทุกปี จึงทำให้มีการรวมกลุ่มเกษตรกรที่เกิดจากปัญหาเดียวกัน ทั้งในด้านสุขภาพ ต้นทุน และราคาผลผลิต จัดตั้งกลุ่มวิสาหกิจชุมชนกลุ่มเกษตรกรอินทรีย์วังร่อง ร่วมทำการเกษตรอินทรีย์ โดยในปัจจุบันได้รับการรับรองมาตรฐานเกษตรอินทรีย์ จาก เลมอน ฟาร์ม และอยู่ระหว่างการขอรับรองมาตรฐาน PGS ของ สถานีพัฒนาที่ดิน</p> <p>ปัจจุบันการดำเนินงานของวิสาหกิจเกษตรกรอินทรีย์วังร่อง มีเกษตรกรเข้าร่วมเป็นสมาชิกเพิ่มมากขึ้น และมีตลาดรองรับสินค้าที่แน่นอน มีการส่งผลผลิตให้กับบริษัท เลมอน ฟาร์ม สัปดาห์ละ ๓ วัน โดยเป็นการแปรรูปแบบวันต่อวัน เนื่องจากไม่มีอาคารแปรรูปสินค้า ทั้งนี้เพื่อให้กลุ่มฯ สามารถดำเนินการผลิตได้อย่างต่อเนื่อง จึงมีความจำเป็นที่จะต้องก่อสร้างอาคารแปรรูปพร้อมห้องเย็นเพื่อเก็บผลผลิต ให้กลุ่มฯ สามารถเก็บผลผลิตไว้นาน อีกทั้ง ในอนาคตมีแนวโน้มที่จะมีการทำสัญญาส่งผลผลิตให้กับบริษัท เลมอน ฟาร์ม เป็นสัปดาห์ละ ๔ วัน และจะทำให้กลุ่มมีผลผลิตเพียงพอที่จะส่งไปขายยังตลาดยังแหล่งอื่นได้</p>
๔. วัตถุประสงค์ของโครงการ	๑. เพื่อรักษาคุณภาพผลผลิตทางการเกษตรและสร้างมูลค่าเพิ่ม ๒. เพื่อส่งเสริมและพัฒนาวิสาหกิจชุมชนให้มีเข้มแข็งสามารถพึ่งพาตนเองได้ ๓. เพื่อให้กลุ่มดำเนินธุรกิจได้อย่างยั่งยืน

๕. ตัวชี้วัดและค่าเป้าหมาย	๑. กลุ่มสามารถสร้างรายได้จากการจำหน่ายผลผลิตที่มีคุณภาพเพิ่มขึ้นอย่างน้อย ๑๐% ๒. เกษตรกรชุมชนมีความเข้มแข็งและสามารถพึ่งพาตนเองได้
๖. พื้นที่เป้าหมาย	บ้านวังร่อง หมู่ ๕ ตำบลห้วยไร่ อำเภอลำสนัก จังหวัดเพชรบูรณ์
๗. กิจกรรมหลัก	โครงการก่อสร้างอาคารแปรรูปบรรจุภัณฑ์พร้อมห้องเย็น
๗.๑ กิจกรรมหลักที่ ๑ งบประมาณ หน่วยงานรับผิดชอบ หน่วยงานที่เกี่ยวข้อง	งบประมาณ ๕,๔๗๐,๐๐๐ บาท สำนักงานเกษตรจังหวัดเพชรบูรณ์ กรมส่งเสริมการเกษตร สำนักงานเกษตรอำเภอลำสนัก
๘. หน่วยงานดำเนินการ	สำนักงานเกษตรจังหวัดเพชรบูรณ์ / สำนักงานเกษตรอำเภอลำสนัก
๙. ระยะเวลาในการดำเนินโครงการ	ตุลาคม ๒๕๖๗ – กันยายน ๒๕๖๘
๙. งบประมาณ	งบประมาณ ๕,๔๗๐,๐๐๐ บาท แหล่งที่มาของงบประมาณ : งบพัฒนาจังหวัด
๑๐. ผลผลิต (Output)	โครงการก่อสร้างอาคารแปรรูปบรรจุภัณฑ์พร้อมห้องเย็น เพื่อเก็บผลผลิต
๑๑. ผลลัพธ์จากการดำเนินโครงการ (Outcome)	๑. เกษตรกรสมาชิกกลุ่มวิสาหกิจชุมชนบ้านวังร่องและเกษตรกรทั่วไป มีสถานที่เก็บผลผลิตทางการเกษตรที่ได้มาตรฐาน เพื่อส่งไปยังตลาดปลายทาง ๒. กลุ่มเกษตรกรสามารถรวมกลุ่มเพื่อต่อรองและหาตลาดรองรับในการจำหน่ายผลผลิตและ กลุ่มเกษตรกรมีความเข้มแข็งและสามารถพึ่งพาตนเองได้

๓. โครงการพัฒนาอาชีพภาคเกษตรแบบครบวงจร เพื่อสร้างมูลค่าสินค้าเกษตร ในพื้นที่ คทช. จังหวัดเพชรบูรณ์

หัวข้อ	รายละเอียด
๑. ชื่อโครงการสำคัญ	โครงการพัฒนาอาชีพภาคเกษตรแบบครบวงจร เพื่อสร้างมูลค่าสินค้าเกษตร ในพื้นที่ คทช. จังหวัดเพชรบูรณ์
๒. แนวทางการพัฒนา	ส่งเสริมการสร้างมูลค่าเพิ่มสินค้าเกษตรให้สามารถแข่งขัน และสร้างความร่วมมือเชื่อมโยงเครือข่ายในและนอกจังหวัด
๓. หลักการและเหตุผล	นโยบายการจัดรูปที่ดินทำกินให้ชุมชนของรัฐบาล ภายใต้คณะกรรมการนโยบายที่ดินแห่งชาติ มีเจตนารมณ์เพื่อลดความเหลื่อมล้ำทางสังคม ให้มีโอกาสเข้าถึงบริการของรัฐ ในประเด็นการแก้ปัญหาการไร้ที่ดินทำกินของเกษตรกร และการรื้อกล้าเขตป่าสงวน โดยการกระจายสิทธิการถือครองให้แก่ผู้ที่ยุ่ในพื้นที่ที่ไม่ได้รื้อกล้า รักษาความมั่นคงของฐานทรัพยากรและสร้างสมดุลระหว่างการอนุรักษ์ตลอดจนการส่งเสริมพัฒนาอาชีพและการตลาดในพื้นที่เหล่านั้นให้ใช้ประโยชน์ได้อย่างสูงสุด

	<p>จากนโยบายดังกล่าวข้างต้น จังหวัดเพชรบูรณ์ โดยคณะทำงานส่งเสริมพัฒนาอาชีพและการตลาด จึงได้ขับเคลื่อนภารกิจเพื่อให้ประชาชนที่ได้รับสิทธิในพื้นที่สามารถใช้ประโยชน์จากพื้นที่เพื่อสร้างรายได้ ด้วยการส่งเสริมการพัฒนาอาชีพภาคการเกษตร มุ่งหวังให้เกษตรกรมีความรู้และทักษะในการผลิตสินค้าเกษตรเพื่อการยังชีพและต่อยอดสู่การเป็นผู้ผลิตอย่างมืออาชีพให้เกิดการสร้างรายได้ โดยยึดหลัก "เศรษฐกิจพอเพียง" บนพื้นฐานการผลิตที่ปลอดภัยและเป็นมิตรต่อสิ่งแวดล้อมสร้างความเข้มแข็งให้เกิดการรวมกลุ่มให้สามารถเข้าถึงแหล่งทุน เพื่อเสริมศักยภาพการผลิตต่อยอดไปสู่เกษตรกรเชิงพาณิชย์ เพิ่มมูลค่าภาคการเกษตร เชื่อมต่อไปยังการ พัฒนาจังหวัดในมิติที่เกี่ยวข้อง เช่น การท่องเที่ยว และการพัฒนาเศรษฐกิจในรูปแบบ BCG Economy Model และเพื่อให้การพัฒนาครบถ้วนทั้งระบบห่วงโซ่อุปทาน ต้องอาศัยการสร้างความร่วมมือจากทุกภาคส่วน ทั้งภาครัฐ ภาคเอกชน ภาควิชาการ และภาคประชาสังคม ดังนั้น การขับเคลื่อนภารกิจในครั้งนี้ จึงต้องมีระบบบริหารจัดการเพื่อเสริมประสิทธิภาพการดำเนินงานร่วมกัน อาทิ การกำหนดเป้าหมายร่วมกัน การใช้ระบบฐานข้อมูลร่วมกัน การแบ่งปันทรัพยากร เพื่อลดข้อจำกัดต่างๆ ให้การพัฒนาเป็นไปอย่างมีประสิทธิภาพ และเป็นต้นแบบเพื่อขยายผลในการขับเคลื่อนภารกิจการพัฒนาจังหวัดในมิติอื่นต่อไป</p>
<p>๔. วัตถุประสงค์ของโครงการ</p>	<p>๔.๑ เพื่อส่งเสริมองค์ความรู้และทักษะอาชีพภาคเกษตร ในพื้นที่ คทช. จังหวัดเพชรบูรณ์</p> <p>๔.๒ เพื่อสร้างความเข้มแข็งของเกษตรกรในการรวมกลุ่มยกระดับการสร้างมูลค่าเพิ่มของสินค้าเกษตร</p> <p>๔.๓ เพื่อเพิ่มประสิทธิภาพการบริหารจัดการเพื่อพัฒนาอาชีพและการตลาดในพื้นที่ คทช. จังหวัดเพชรบูรณ์</p>
<p>๕. ตัวชี้วัดและค่าเป้าหมาย</p>	<p>๕.๑ จำนวนเกษตรกรที่ได้รับการส่งเสริมองค์ความรู้และทักษะอาชีพภาคเกษตร ไม่น้อยกว่า ๑๒๐ ราย/ปี</p> <p>๕.๒ จำนวนกลุ่มเกษตรกรที่สามารถยกระดับการผลิตสินค้าเกษตรเพื่อเพิ่มมูลค่า ไม่น้อยกว่าปีละ ๔ กลุ่ม/ปี</p> <p>๕.๓ จำนวนเกษตรกรที่มีรายได้เพิ่มขึ้นไม่น้อยกว่าร้อยละ ๓๐ ต่อปี</p> <p>๕.๔ ระบบฐานข้อมูลการพัฒนาอาชีพภาคเกษตร (ภายใต้คณะทำงานส่งเสริมพัฒนาอาชีพและการตลาด จังหวัดเพชรบูรณ์) จำนวน ๑ ระบบ</p>
<p>๖. พื้นที่เป้าหมาย</p>	<p>พื้นที่ภายใต้นโยบายการจัดการรูปที่ดินทำกินให้ชุมชนของรัฐบาล จังหวัดเพชรบูรณ์ ๔ แห่ง ได้แก่ ป่าห้วยหินและป่าคลองตึบ ป่าลุ่มน้ำป่าสักฝั่งซ้าย ป่าห้วยน้ำโจนและป่าวังสาร ป่าวังโป่ง-ชนแดนและป่าวังกำแพง</p>
<p>๗. กิจกรรมหลัก</p>	<p>การพัฒนาอาชีพภาคเกษตรแบบครบวงจร เพื่อสร้างมูลค่าสินค้าเกษตรในพื้นที่ คทช. จังหวัดเพชรบูรณ์</p>
<p>๗.๑ กิจกรรมหลักที่ ๑ งบประมาณ หน่วยงานรับผิดชอบ</p>	<p>ส่งเสริมและพัฒนาอาชีพภาคเกษตร เพื่อเพิ่มประสิทธิภาพการผลิต ๑,๙๐๕,๐๐๐ บาท สำนักงานเกษตรจังหวัด, สำนักงานปศุสัตว์จังหวัด, สำนักงานประมง</p>

หน่วยงานที่เกี่ยวข้อง	จังหวัด,สำนักงานตรวจบัญชีสหกรณ์, สำนักงานพัฒนาฝีมือแรงงานจังหวัดสำนักงานสหกรณ์จังหวัด
๗.๒ กิจกรรมหลักที่ ๒ งบประมาณ หน่วยงานรับผิดชอบ หน่วยงานที่เกี่ยวข้อง	ส่งเสริมและสนับสนุนทรัพยากรเพื่อการผลิตที่ปลอดภัย ๒,๘๘๐,๐๐๐ บาท สถานีพัฒนาที่ดิน, ศูนย์วิจัยและพัฒนาการเกษตร สำนักงานสหกรณ์จังหวัด, สำนักงานเกษตรจังหวัด
๗.๓ กิจกรรมหลักที่ ๓ งบประมาณ หน่วยงานรับผิดชอบ หน่วยงานที่เกี่ยวข้อง	เสริมสร้างความเข้มแข็งของเกษตรกร เพื่อยกระดับการผลิตและสร้างมูลค่าสินค้าเกษตร ๑,๑๔๐,๐๐๐ บาท สำนักงานสหกรณ์จังหวัด สำนักงานเกษตรและสหกรณ์จังหวัด, สำนักงานเกษตรจังหวัด, สำนักงานปศุสัตว์จังหวัด, สำนักงานประมงจังหวัด
๗.๔ กิจกรรมหลักที่ ๔ งบประมาณ หน่วยงานรับผิดชอบ หน่วยงานที่เกี่ยวข้อง	พัฒนาการผลิตสินค้าเกษตรต่อยอดไปสู่การสร้างผลิตภัณฑ์ OTOP ๑,๐๕๐,๐๐๐ บาท สำนักงานพัฒนาชุมชนจังหวัด สำนักงานสหกรณ์จังหวัด, สำนักงานเกษตรจังหวัด, สำนักงานปศุสัตว์ จังหวัด,สำนักงานประมงจังหวัด
๗.๕ กิจกรรมหลักที่ ๕ งบประมาณ หน่วยงานรับผิดชอบ หน่วยงานที่เกี่ยวข้อง	การส่งเสริมการตลาด เพื่อพัฒนาอาชีพภาคเกษตรในพื้นที่ คทช. ๑,๕๓๐,๐๐๐ บาท สำนักงานพาณิชย์จังหวัด สำนักงานสหกรณ์จังหวัด, สำนักงานเกษตรจังหวัด, สำนักงานปศุสัตว์ จังหวัด,สำนักงานประมงจังหวัด
๗.๖ กิจกรรมหลักที่ ๖ งบประมาณ หน่วยงานรับผิดชอบ หน่วยงานที่เกี่ยวข้อง	การเพิ่มประสิทธิภาพการบริหารจัดการการพัฒนาอาชีพและการตลาด ในพื้นที่ คทช. ๕๗๕,๐๐๐ บาท สำนักงานสหกรณ์จังหวัด สำนักงานเกษตรและสหกรณ์จังหวัด
๘. หน่วยงานดำเนินการ	สำนักงานสหกรณ์จังหวัดเพชรบูรณ์
๙. ระยะเวลาในการดำเนินโครงการ	ระยะเวลา ๓ ปี (๒๕๖๘ - ๒๕๗๐)
๙. งบประมาณ	ระยะเวลา ๓ ปี (๒๕๖๘ - ๒๕๗๐) ปีงบประมาณ ๒๕๖๘ (งบพัฒนาจังหวัดเพชรบูรณ์) จำนวน ๓,๗๒๐,๐๐๐ บาท ปีงบประมาณ ๒๕๖๙ (งบพัฒนาจังหวัดเพชรบูรณ์) จำนวน ๒,๖๘๐,๐๐๐ บาท ปีงบประมาณ ๒๕๗๐ (งบพัฒนาจังหวัดเพชรบูรณ์) จำนวน ๒,๖๘๐,๐๐๐ บาท รวมเป็นงบประมาณทั้งสิ้น ๙,๐๘๐,๐๐๐ บาท
๑๐. ผลผลิต (Output)	๑๐.๑ เกษตรกรได้รับการส่งเสริมและพัฒนาอาชีพภาคเกษตร บนพื้นฐานการผลิตที่ปลอดภัยและเป็นมิตรต่อสิ่งแวดล้อม ๑๐.๒ เกษตรกรมีความเข้มแข็งและสามารถยกระดับการผลิตเพื่อสร้าง มูลค่าให้แก่สินค้าเกษตร ต่อยอดไปสู่การเกษตรเชิงพาณิชย์ ๑๐.๓ มีระบบบริหารจัดการเพื่อการพัฒนาอาชีพและการตลาดในพื้นที่ คทช. ที่มีประสิทธิภาพ

<p>๑๑. ผลลัพธ์จากการดำเนินโครงการ (Outcome)</p>	<p>๑๑.๑ ประชาชนในพื้นที่ คทช. มีทักษะการผลิตภาคเกษตรอย่างมืออาชีพ สามารถสร้างรายได้สู่ครัวเรือนและชุมชน และเป็นการเพิ่มมูลค่าผลิตภัณฑ์มวลรวมจังหวัด (GPP) ภาคเกษตร</p> <p>๑๑.๒ สร้างความมั่นคงด้านอาหาร บนพื้นฐานความปลอดภัยและเป็นมิตรต่อสิ่งแวดล้อม เพื่อต่อยอดการพัฒนาไปสู่การขับเคลื่อนเศรษฐกิจในรูปแบบ BCG Economy Model และการพัฒนาอย่างยั่งยืน</p> <p>๑๑.๓ สร้างต้นแบบการพัฒนาพื้นที่ เพื่อขยายผลไปสู่พื้นที่ คทช. แห่งใหม่</p> <p>๑๑.๔ เกษตรกรที่ผ่านการเข้าร่วมโครงการ ได้รับการต่อยอดการพัฒนาเกษตรกรไปสู่การเป็นเกษตรกรต้นแบบ (Smart Farmer/Young Smart Farmer)</p> <p>๑๑.๕ เกิดกระบวนการบริหารงานแบบมีส่วนร่วมทุกภาคส่วนอย่างมีประสิทธิภาพ</p>
---	---

๔. โครงการงานประกวดโคเนื้อบึงสามพัน ครั้งที่ ๑๗

หัวข้อ	รายละเอียด
๑. ชื่อโครงการสำคัญ	โครงการงานประกวดโคเนื้อบึงสามพัน ครั้งที่ ๑๗
๒. แนวทางการพัฒนา	ส่งเสริมการสร้างมูลค่าเพิ่มสินค้าเกษตรให้สามารถแข่งขัน และสร้างความร่วมมือเชื่อมโยงเครือข่ายในและนอกจังหวัด
๓. หลักการและเหตุผล	<p>งานประกวดโคเนื้อบึงสามพัน ครั้งที่ ๑๗ ส่งเสริมการตลาดส่งเสริมและสนับสนุนเกษตรกร ชุมชน ท้องถิ่น รวมถึงผู้ประกอบการให้สามารถผลิตสินค้าเกษตรและอาหารที่มีคุณภาพการประกวดโคเนื้อ คือการนำเอาโคที่แต่ละฟาร์มได้คัดเลือกแล้วว่าเป็นโคตัวที่ดีที่สุดของตนมาเปรียบเทียบกับโคของฟาร์มอื่น ๆ เพื่อค้นหาตัวที่ดีที่สุด โดยมีคนกลางคือกรรมการเป็นผู้ตัดสิน การประกวดโคเนื้อนี้มีความสำคัญต่อการพัฒนาโคเนื้อเป็นอย่างยิ่ง เพราะเป็นวิธีการที่จะทำให้ทราบว่าโคตัวใดเป็นโคที่มีลักษณะยอดเยี่ยม เหมาะสมที่จะนำไปใช้เป็นพ่อแม่พันธุ์ เพื่อพัฒนาพันธุ์โคให้เจริญรุดหน้าอย่างรวดเร็ว</p> <p>อย่างไรก็ตาม โคตัวที่มีลักษณะดีที่ชนะการประกวดใช้ว่าจะเป็นพ่อแม่พันธุ์ตัวที่ดีเสมอไป เพราะพ่อแม่พันธุ์ที่ดี นอกจากจะดีเฉพาะตัวแล้วยังจะต้องถ่ายทอดลักษณะดีไปสู่ลูกหลานอีกด้วย ดังนั้น ลูกที่ได้รับรางวัลในสนามประกวด จะเป็นตัวที่ทำคะแนนสะสมให้กับพ่อแม่ ยิ่งถ้าพ่อแม่ตัวใดมีลูกที่ชนะการประกวดในสนามหลายตัว พ่อแม่ตัวนั้นก็จะมีชื่อเสียงมีผู้ต้องการลูกไปเลี้ยงขยายพันธุ์ ถ้าเป็นพ่อพันธุ์ก็จะมีผู้ต้องการน้ำเชื้อไปใช้อย่างกว้างขวาง ทำให้พันธุ์กรรมของโคที่ดีกระจายออกไปอย่างรวดเร็ว ส่งผลต่อการพัฒนาพันธุ์โคเนื้อของประเทศในที่สุด</p> <p>อำเภอบึงสามพันได้พัฒนาการจัดงานประกวดโคเนื้อมาตั้งแต่</p>

	<p>ปี พ.ศ. ๒๕๔๙ จนเป็นที่ยอมรับให้เป็นสนามกลางการประกวดโคเนื้อในระบบสากลที่สำคัญอีกสนามหนึ่งของประเทศ และได้รับพระมหากรุณาธิคุณจากสมเด็จพระกนิษฐาธิราชเจ้า กรมสมเด็จพระเทพรัตนราชสุดาฯ สยามบรมราชกุมารี พระราชทานถ้วยรางวัลยอดเยี่ยม มาโดยตลอด จากการจัดงานประกวดโคเนื้อที่ผ่านมาสามารถส่งเสริมการพัฒนาอาชีพการเลี้ยงโคเนื้อของเกษตรกรในจังหวัดเพชรบูรณ์ให้เกิดความก้าวหน้า เกษตรกรมีการพัฒนาพันธุ์โคเนื้อที่ดีขึ้นสามารถจำหน่ายได้ราคาที่ดี เกษตรกรมีการรวมกลุ่มพัฒนาอาชีพการเลี้ยงโคเนื้อ เพื่อพัฒนาอาชีพการเลี้ยงโคเนื้อให้เกิดความเข้มแข็งและยั่งยืน สอดคล้องกับยุทธศาสตร์การพัฒนาของจังหวัดเพชรบูรณ์</p> <p>จากเหตุผลดังกล่าว อำเภอ빙สามพัน เห็นว่าการจัดงานประกวดโคเนื้อ จะเป็นประโยชน์ต่อเกษตรกรในภาพรวมหลายด้าน ตลอดจนจะเป็นการส่งเสริมการท่องเที่ยวของจังหวัดเพชรบูรณ์อีกทางหนึ่ง เพราะจะมีผู้คนจากทุกภาคของประเทศ ตลอดจนชาวต่างประเทศ เข้ามาร่วมงานเป็นจำนวนมาก จึงได้ร่วมกับชมรมโคเนื้อเพชรบูรณ์ ภาคเอกชนและหน่วยงานต่างๆ จัดทำโครงการงานประกวดโคเนื้อ빙สามพันครั้งที่ ๑๗ ขึ้น</p>
๔. วัตถุประสงค์ของโครงการ	<ol style="list-style-type: none">๑. เพื่อส่งเสริมความรู้และสนับสนุนการพัฒนาพันธุ์โคเนื้อของจังหวัดเพชรบูรณ์๒. เพื่อสร้างอาชีพและรายได้ที่มั่นคงแก่เกษตรกร๓. เพื่อส่งเสริมการท่องเที่ยวจังหวัดเพชรบูรณ์
๕. ตัวชี้วัดและค่าเป้าหมาย	จำนวนเกษตรกรได้รับองค์ความรู้การพัฒนาสายพันธุ์โคเนื้อไม่น้อยกว่า ๓๐๐ ราย
๖. พื้นที่เป้าหมาย	ตำบล빙สามพัน อำเภอ빙สามพัน จังหวัดเพชรบูรณ์
๗. กิจกรรมหลัก	งานประกวดโคเนื้อ빙สามพันและนิทรรศการ
๗.๑ กิจกรรมหลักที่ ๑ งบประมาณ หน่วยงานรับผิดชอบ หน่วยงานที่เกี่ยวข้อง	งานประกวดโคเนื้อ빙สามพันและนิทรรศการ ๑,๑๐๑,๐๐๐ บาท สำนักงานปศุสัตว์จังหวัดเพชรบูรณ์ ที่ว่ากล่าวอำเภอ빙สามพัน
๘. หน่วยงานดำเนินการ	สำนักงานปศุสัตว์จังหวัดเพชรบูรณ์
๙. ระยะเวลาในการดำเนินโครงการ	ตุลาคม ๒๕๖๗ – กันยายน ๒๕๖๘
๙. งบประมาณ	งบประมาณ ๑,๑๐๑,๐๐๐ บาท แหล่งที่มาของงบประมาณ : งบพัฒนาจังหวัด
๑๐. ผลผลิต (Output)	เกษตรกรได้รับองค์ความรู้การพัฒนาสายพันธุ์โคเนื้อ
๑๑. ผลลัพธ์จากการดำเนินโครงการ (Outcome)	<ol style="list-style-type: none">๑. ยกระดับมูลค่าเพิ่มสินค้าปศุสัตว์๒. เกษตรกรและผู้ประกอบการมีรายได้มากขึ้นและมีอาชีพที่มั่นคง๓. สินค้าและผลิตภัณฑ์ปศุสัตว์มีคุณภาพมากขึ้น๔. สนับสนุนการส่งเสริมการท่องเที่ยวของจังหวัดเพชรบูรณ์

๕. โครงการขยายผลการพัฒนาระบบการผลิตพืชอย่างยั่งยืนบนพื้นที่สูง เขาหัวโล้นภูทับเบิก (ทับเบิกโมเดล)

หัวข้อ	รายละเอียด
๑. ชื่อโครงการสำคัญ	โครงการขยายผลการพัฒนาระบบการผลิตพืชอย่างยั่งยืนบนพื้นที่สูง เขาหัวโล้นภูทับเบิก (ทับเบิกโมเดล)
๒. แนวทางการพัฒนา	ส่งเสริมการสร้างมูลค่าเพิ่มสินค้าเกษตรให้สามารถแข่งขัน และสร้างความร่วมมือเชื่อมโยงเครือข่ายในและนอกจังหวัด
๓. หลักการและเหตุผล	เกษตรกรบนภูทับเบิกส่วนใหญ่ใช้สารเคมีกำจัดศัตรูพืชเป็นจำนวนมากในการปลูกกะหล่ำปลี มีปัญหาการปนเปื้อนของสารเคมีในดินและน้ำบนพื้นที่ต้นน้ำส่วนใหญ่เกิดจากการใช้สารป้องกันกำจัดศัตรูพืชและปริมาณที่ไม่เหมาะสม เกษตรกรส่วนใหญ่ขาดความรู้ในการใช้สารป้องกันการกำจัดศัตรูพืชที่ถูกต้องและเหมาะสม ควรสนับสนุนให้เกษตรกรปรับเปลี่ยนมาปลูกพืชผักปลอดภัยภายใต้ระบบการรับรองมาตรฐานแหล่งผลิต GAP หรือมาตรฐานเกษตรอินทรีย์ เนื่องจากเป็นระบบมาตรฐานที่คำนึงถึงสภาพแวดล้อม รักษาสมดุลของธรรมชาติและความหลากหลายทางชีวภาพ
๔. วัตถุประสงค์ของโครงการ	<p>๑) เพื่อขยายผลต้นแบบระบบการผลิตพืชที่มีไม่ขึ้นต้นเป็นพืชหลักอย่างยั่งยืนเพื่อเพิ่มพื้นที่ป่าต้นน้ำบนพื้นที่สูงเขาหัวโล้นภูทับเบิก</p> <p>๒) เพื่อขยายผลต้นแบบระบบการผลิตพืชผักปลอดภัยและพืชผักอินทรีย์บนพื้นที่สูงเพื่อลดการใช้สารเคมีทางการเกษตรและเป็นมิตรกับสิ่งแวดล้อมภายใต้ระบบการรับรองแหล่งผลิตพืช GAP และเกษตรอินทรีย์ที่สามารถเชื่อมโยงจากแหล่งผลิตสู่ตลาดที่ยั่งยืน</p> <p>๓) เพื่อส่งเสริมและพัฒนาผลิตภัณฑ์และการแปรรูปสมุนไพรพร้อมใช้ เพื่อเพิ่มมูลค่าและเป็นอัตลักษณ์ของชุมชน ต่อยอดนวัตกรรมเป็นผลิตภัณฑ์เชิงพาณิชย์</p> <p>๔) เพื่อพัฒนาระบบการผลิตกาแฟเกรดพรีเมียมตั้งแต่การปลูกจนถึงผลิตภัณฑ์ในพื้นที่ภูทับเบิก</p>
๕. ตัวชี้วัดและค่าเป้าหมาย	<p>๑) เกษตรกรปลูกไม้ผลพันธุ์ดีเป็นพืชหลัก (มะคาเดเมีย อะโวคาโด กาแฟ) ไม่น้อยกว่า ๒๐๐ ไร่</p> <p>๒) เกษตรกรที่เข้าร่วมโครงการใช้ชีวภัณฑ์แก้ปัญหาโรคพืช ลดการใช้สารเคมี ไม่น้อยกว่าร้อยละ ๕๐</p> <p>๓) เกษตรกรไม่น้อยกว่า ๑๐๐ ราย มีการผลิตพืชปลอดภัย มุ่งสู่มาตรฐานอินทรีย์และ GAP</p> <p>๔) ได้ผลิตภัณฑ์การแปรรูปสมุนไพรสุขภาพ ๑ ตำรับ</p> <p>๕) ได้ผลิตภัณฑ์เจลฟ่อนคลายจากกระชายดำสำหรับหลังการออกกำลังกาย</p> <p>๑ ผลิตภัณฑ์</p> <p>๖) ได้ผลิตภัณฑ์กาแฟเกรดพรีเมียม ๑ ผลิตภัณฑ์</p>
๖. พื้นที่เป้าหมาย	บ้านทับเบิก ตำบลวังบาล อำเภอหล่มเก่า จังหวัดเพชรบูรณ์ บ้านหมากแข้ง ตำบลกกสะทอน อำเภอด่านซ้าย จังหวัดเลย
๗. กิจกรรมหลัก	
๗.๑ กิจกรรมหลักที่ ๑ งบประมาณ หน่วยงานรับผิดชอบ	การขยายผลระบบการผลิตพืชที่มีไม่ขึ้นต้นเป็นพืชหลักอย่างยั่งยืนบนพื้นที่สูงเขาหัวโล้นภูทับเบิกเพื่อเพิ่มพื้นที่ป่า

หน่วยงานที่เกี่ยวข้อง	
๗.๒ กิจกรรมหลักที่ ๒ งบประมาณ หน่วยงานรับผิดชอบ หน่วยงานที่เกี่ยวข้อง	การพัฒนาและขยายผลการผลิตพืชผักปลอดภัยและพืชผักอินทรีย์ มุ่งสู่มาตรฐานการรับรอง แหล่งผลิตพืช GAP และเกษตรอินทรีย์ เพื่อลดการใช้สารเคมีบนพื้นที่สูงภูทับเบิก
๗.๓ กิจกรรมหลักที่ ๓ งบประมาณ หน่วยงานรับผิดชอบ หน่วยงานที่เกี่ยวข้อง	พัฒนาผลิตภัณฑ์และการแปรรูปสมุนไพรพร้อมใช้ เพื่อเพิ่มมูลค่าและเป็นอัตลักษณ์ของชุมชน
๗.๔ กิจกรรมหลักที่ ๔ งบประมาณ หน่วยงานรับผิดชอบ หน่วยงานที่เกี่ยวข้อง	พัฒนาระบบการผลิตกาแฟเฉพาะถิ่นเกรดพรีเมียมตั้งแต่การปลูกจนถึงผลิตภัณฑ์เป็นอัตลักษณ์ของภูทับเบิก
๗.๕ กิจกรรมหลักที่ ๕ งบประมาณ หน่วยงานรับผิดชอบ หน่วยงานที่เกี่ยวข้อง	การติดตามและประเมินผล
๘. หน่วยงานดำเนินการ	<p>หน่วยงานผู้รับผิดชอบหลักของโครงการ</p> <ul style="list-style-type: none"> - ศูนย์วิจัยและพัฒนาการเกษตรเพชรบูรณ์ กรมวิชาการเกษตร - ศูนย์วิจัยเกษตรที่สูงเพชรบูรณ์ - ศูนย์วิจัยและพัฒนาการเกษตรเลย - กองวิจัยและพัฒนาวิทยาการหลังการเก็บเกี่ยวและแปรรูปผลิตผลเกษตร <p>หน่วยงานอื่นที่เกี่ยวข้องกับการดำเนินโครงการ</p> <ul style="list-style-type: none"> - สหกรณ์ผักปลอดภัยภูทับเบิก - สำนักงานสหกรณ์การเกษตรเพชรบูรณ์ - ศูนย์พัฒนาราชภูบนที่สูง จังหวัดเพชรบูรณ์ <p>สำนักงานเกษตรอำเภอหล่มเก่า</p>
๙. ระยะเวลาในการดำเนินโครงการ	ระยะเวลา ๓ ปี (๒๕๖๗ – ๒๕๖๙)
๙. งบประมาณ	๙,๗๑๘,๗๔๐ บาท
๑๐. ผลผลิต (Output)	<ul style="list-style-type: none"> - ปลูกไม้ผลพันธุ์ดี (มะคาเดเมีย) เป็นพืชหลักเพิ่มพื้นที่ป่าหัวไร่หนุทับเบิก ๑๐,๐๐๐ ต้น - ปลูกไม้ผลพันธุ์ดี (แปลงอะโวคาโด) เป็นพืชหลักเพิ่มพื้นที่ป่าหัวไร่หนุทับเบิก ๙๐๐ ต้น - ปลูกกาแฟพันธุ์ดี เป็นพืชหลักเพิ่มพื้นที่ป่าหัวไร่หนุทับเบิก ๒๐,๐๐๐ ต้น - ผลิตภัณฑ์การแปรรูปสมุนไพรซูเปอร์พร้อมดื่มเพื่อสุขภาพ ๑ ตำรับ - ผลิตภัณฑ์เจลผ่อนคลายจากกระชายดำสำหรับหลังการออกกำลังกาย ๑ ผลิตภัณฑ์ - ผลิตภัณฑ์กาแฟเกรดพรีเมียม ๑ ผลิตภัณฑ์

<p>๑๑. ผลลัพธ์จากการดำเนินโครงการ (Outcome)</p>	<p>-มีการนำองค์ความรู้ด้านระบบการผลิตพืชอย่างยั่งยืนบนพื้นที่สูงเขาหัวโล้น (ระบบการผลิตพืชที่มีไม้ยืนต้นเป็นพืชหลักบนพื้นที่สูงเพื่อเพิ่มพื้นที่ป่า ระบบการผลิตพืชผักปลอดภัยและพืชผัก อินทรีย์บนพื้นที่สูงเพื่อลดการใช้สารเคมี การพัฒนาผลิตภัณฑ์กาแฟและพืชสมุนไพรบนพื้นที่ สูงเพื่อเพิ่มมูลค่าและเป็นอัตลักษณ์ของชุมชน) ไปใช้ขยายผลในพื้นที่อื่น</p> <p>-พื้นที่ป่าไม้เพิ่มขึ้นในพื้นที่ป่าหัวโล้น สร้างสมดุลธรรมชาติ</p> <p>-เกษตรกร และผู้บริโภครักษาสุขภาพดีจากการได้รับประทานผักที่ปลอดภัย</p> <p>-เกษตรกร ผู้ประกอบการมีรายได้เพิ่มขึ้นจากการขายผลิตผลทางการเกษตร และจากการแปรรูปผลิตภัณฑ์เกษตรให้มีมูลค่าที่สูงขึ้น</p> <p>-ลดปัญหาการย้ายไปทำงานในเมืองใหญ่</p> <p>-มีนวัตกรรมจากเทคโนโลยีและภูมิปัญญาจากเกษตรกรและชาวบ้านพื้นที่สูงภูทับเบิก ได้แก่ ผลิตภัณฑ์เจลอ่อนคลายจากกระชายดำสำหรับหลังการออกกำลังกายผลิตภัณฑ์การแปรรูปสมุนไพรซูเปอร์ฟู้ดพร้อมดื่ม ผลิตภัณฑ์กาแฟเฉพาะถิ่นเกรดพรีเมียม</p>
---	--

๖. โครงการวิจัยพัฒนาการผลิตมะขามหวานคุณภาพจากลุ่มน้ำป่าสักสู่ตลาดโลก

หัวข้อ	รายละเอียด
๑. ชื่อโครงการสำคัญ	โครงการวิจัยพัฒนาการผลิตมะขามหวานคุณภาพจากลุ่มน้ำป่าสักสู่ตลาดโลก
๒. แนวทางการพัฒนา	ส่งเสริมการสร้างมูลค่าเพิ่มสินค้าเกษตรให้สามารถแข่งขัน และสร้างความร่วมมือเชื่อมโยงเครือข่ายในและนอกจังหวัด
๓. หลักการและเหตุผล	<p>มะขามหวานเป็นพืชอัตลักษณ์ของจังหวัดเพชรบูรณ์และเป็นพืชเศรษฐกิจในพื้นที่</p> <p>ที่สร้างรายได้ให้แก่จังหวัดเพชรบูรณ์ ในการส่งมะขามหวานออกจำหน่ายยังต่างประเทศโดยเฉพาะประเทศจีนนั้นแปลงต้องได้ใบรับรองแปลง GAP แต่การผลิตมะขามหวานยังพบปัญหา มะขามหวานยังไม่มีคุณภาพคือ เชื่อราในฝักมะขาม มะขามหวานรสชาติเปรี้ยว ขนาดฝักตกเกรดมีปริมาณมาก อีกทั้งแปลงที่ผ่านการรับรองแหล่งผลิตพืช (GAP) ยังมีน้อย ซึ่งปี ๒๕๖๕ แปลงมะขามที่ได้รับการรับรองแหล่งผลิต GAP พืชของจังหวัดเพชรบูรณ์ มีจำนวนทั้งหมด ๓๕๔ แปลง พื้นที่ ๕,๐๒๑ ไร่ ผลผลิตรวม ๔๐๗,๗๓๓ กิโลกรัม แต่ปี ๒๕๖๓ พื้นที่ปลูกมะขามในจังหวัดเพชรบูรณ์ มีพื้นที่ปลูกทั้งหมด ๑๐๙,๘๔๙ ไร่ พื้นที่ปลูกมะขามหวานที่ได้รองรับแหล่งผลิตพืชคิดเป็นร้อยละ ๔.๕๗ ของพื้นที่ปลูกมะขามหวานจังหวัดเพชรบูรณ์ ปัจจุบันสภาพปัญหาการผลิตมะขามหวานจังหวัดเพชรบูรณ์ ปัญหาที่พบในปัจจุบัน คือ โรค/แมลงระบาดเพิ่มขึ้น ราในฝักมะขาม แรงงานเก็บเกี่ยว (สูง/ขาดแคลน) ระบบตลาด จากปัญหาที่พบทำให้เกิดผลกระทบคือ ผลผลิตไม่พอจำหน่าย ต้นทุนเพิ่มสูงขึ้น ผลผลิตไม่ได้คุณภาพ ผลผลิตต่ำ</p>
๔. วัตถุประสงค์ของโครงการ	<p>๑. เพื่อพัฒนาการผลิตมะขามหวานในลุ่มน้ำป่าสักให้มีคุณภาพ</p> <p>๒. เพื่อลดปัญหาการขาดแคลนแรงงานในการเก็บเกี่ยวมะขาม</p>
๕. ตัวชี้วัดและค่าเป้าหมาย	๑. ถ่ายทอดเทคโนโลยีการผลิตมะขามหวานคุณภาพให้สมาชิกคัลส์เตอร์มะขามหวานเพชรบูรณ์ จำนวน ๕๐ ราย

	<p>๒. ได้ต้นฉบับบทความวิจัย เกี่ยวกับการพัฒนาเครื่องเก็บเกี่ยวมะขามแบบเขย่ากึ่ง จำนวน ๑ เรื่อง</p> <p>๓. ได้ต้นแบบผลิตภัณฑ์ หรือ เทคโนโลยี/กระบวนการ ใหม่ หรือนวัตกรรมทาง สังคม จำนวน ๒ ต้นแบบ และได้กระบวนการเทคโนโลยีการผลิตมะขามคุณภาพสู่ตลาดโลกใหม่ ๒ กระบวนการ</p>
๖. พื้นที่เป้าหมาย	แปลงปลูกมะขามหวานเกษตรกรของกลุ่มคัสเตอร์มะขามหวานจังหวัดเพชรบูรณ์
๗. กิจกรรมหลัก	
๗.๑ กิจกรรมหลักที่ ๑ งบประมาณ หน่วยงานรับผิดชอบ หน่วยงานที่เกี่ยวข้อง	ทดสอบและขยายผลเทคโนโลยีการผลิตมะขามหวานคุณภาพ
๗.๒ กิจกรรมหลักที่ ๒ งบประมาณ หน่วยงานรับผิดชอบ หน่วยงานที่เกี่ยวข้อง	ถอดบทเรียนการผลิตมะขามคุณภาพจากลุ่มน้ำป่าสักเพื่อการส่งออก
๗.๓ กิจกรรมหลักที่ ๓ งบประมาณ หน่วยงานรับผิดชอบ หน่วยงานที่เกี่ยวข้อง	วิจัยพัฒนาเครื่องเก็บเกี่ยวมะขาม แบบเขย่ากึ่ง
๘. หน่วยงานดำเนินการ	หน่วยงานผู้รับผิดชอบหลักของโครงการ <ul style="list-style-type: none">- ศูนย์วิจัยและพัฒนาการเกษตรเพชรบูรณ์ กรมวิชาการเกษตร หน่วยงานอื่นที่เกี่ยวข้องกับการดำเนินโครงการ <ul style="list-style-type: none">- ศูนย์วิจัยเกษตรวิศวกรรมขอนแก่นกองวิจัยพัฒนาปัจจัยการผลิตทางการเกษตร
๙. ระยะเวลาในการดำเนินโครงการ	ปี ๒๕๖๘-๒๕๗๐
๙. งบประมาณ	๓,๗๐๐,๐๐๐ บาท
๑๐. ผลผลิต (Output)	<p>๑. เกษตรกรมีความรู้การผลิตมะขามหวานคุณภาพอย่างน้อยร้อยละ ๗๐</p> <p>๒. ได้บทเรียนการผลิตมะขามคุณภาพจากลุ่มน้ำป่าสักเพื่อการส่งออก</p> <p>๓ ได้ต้นแบบอุปกรณ์การเก็บเกี่ยวมะขาม</p>
๑๑. ผลลัพธ์จากการดำเนินโครงการ (Outcome)	<p>๑. สมาชิกคัสเตอร์มะขามหวานเพชรบูรณ์ได้รับถ่ายทอดเทคโนโลยีการผลิตมะขามหวานคุณภาพจำนวน ๕๐ คน</p> <p>๒. ได้ตีพิมพ์บทความวิจัยเรื่องการพัฒนาเครื่องเก็บเกี่ยวมะขาม แบบเขย่ากึ่ง จำนวน ๑ เรื่อง</p> <p>๓. ต้นแบบภาคสนาม สวนมะขามหวานมีคุณภาพ</p> <p>๔. ต้นแบบ เครื่องเก็บเกี่ยวมะขาม แบบเขย่ากึ่ง</p> <p>๕. ได้กระบวนการผลิตมะขามคุณภาพสู่ตลาดโลก</p>

๗. การวิจัยและพัฒนาต้นแบบศูนย์ความเป็นเลิศด้านการผลิตมะขามหวานในพื้นที่ภาคเหนือตอนล่าง

หัวข้อ	รายละเอียด
๑. ชื่อโครงการสำคัญ	การวิจัยและพัฒนาต้นแบบศูนย์ความเป็นเลิศด้านการผลิตมะขามหวานในพื้นที่ภาคเหนือตอนล่าง
๒. แนวทางการพัฒนา	ส่งเสริมการสร้างมูลค่าเพิ่มสินค้าเกษตรให้สามารถแข่งขัน และสร้างความร่วมมือเชื่อมโยงเครือข่ายในและนอกจังหวัด
๓. หลักการและเหตุผล	การปลูกมะขามหวานในปัจจุบันก็มีประสบปัญหาหลายๆ ด้าน เช่น โรคแมลงเข้าทำลาย การใช้ปุ๋ยไม่ถูกต้อง การเก็บเกี่ยว ตลอดจนจนถึงการส่งออก เกษตรกรขาดแหล่งข้อมูลที่จะสามารถสอบถาม หรือค้นหาวิธีการแก้ปัญหา หรือเทคโนโลยีใหม่ๆ ในการผลิตมะขามหวานให้ได้ผลผลิตดี ทั้งปริมาณและคุณภาพ ดังนั้นจากผลงานวิจัยในพื้นที่ที่ผ่านมา ศูนย์วิจัยและพัฒนาการเกษตรเพชรบูรณ์ กรมวิชาการเกษตร เป็นหน่วยงานที่มีความเหมาะสมที่จะสร้างเป็นศูนย์ความเป็นเลิศด้านมะขามหวาน เพื่อช่วยแก้ปัญหาในพื้นที่ โดยแนวคิดในการพัฒนา คือยกระดับศูนย์วิจัยและพัฒนาการเกษตรเพชรบูรณ์ ให้เป็นศูนย์ความเป็นเลิศด้านมะขามหวาน เป็นแหล่งเรียนรู้และแหล่งการรวบรวมข้อมูลเทคโนโลยี สู่การนำไปใช้แก้ปัญหา หรือนำไปใช้เพื่อเพิ่มผลผลิต และคุณภาพมะขามหวานต่อไป
๔. วัตถุประสงค์ของโครงการ	<p>๑. เพื่อยกระดับศูนย์วิจัยเป็นศูนย์ความเป็นเลิศด้านมะขามหวานของพื้นที่ ภาคเหนือตอนล่าง</p> <p>๒. เพื่อให้บริการวิชาการ และถ่ายทอดเทคโนโลยีนวัตกรรมการผลิตมะขามหวานของพื้นที่ภาคเหนือตอนล่าง</p>
๕. ตัวชี้วัดและค่าเป้าหมาย	<p>๑. ได้ฐานข้อมูลการผลิตมะขามหวาน ๑ ฐานข้อมูล</p> <p>๒. ได้บุคลากรศูนย์วิจัยและพัฒนาการเกษตรเพชรบูรณ์ ที่มีศักยภาพถ่ายทอดองค์ความรู้ด้านมะขามหวานให้กับเกษตรกรได้ อย่างน้อย ๑๐ ราย</p> <p>๓. เกษตรกรและผู้สนใจได้รับการถ่ายทอดความรู้ในการผลิตมะขามหวาน จำนวน ๒๐๐ ราย</p>
๖. พื้นที่เป้าหมาย	<ul style="list-style-type: none"> - ศูนย์วิจัยและพัฒนาการเกษตรเพชรบูรณ์ - แปลงเกษตรกรรมมะขามหวาน อ. เมือง อ. หล่มสัก อ. หล่มเก่า และ อ. ชนแดน จังหวัดเพชรบูรณ์ - ศูนย์วิจัยและพัฒนาการเกษตรอุดรดิตถ์ - แปลงเกษตรกรรมมะขามหวาน อ. ฟากท่า และ อ. บ้านโคก จังหวัดอุดรดิตถ์ - ศูนย์วิจัยและพัฒนาการเกษตรพิจิตร
๗. กิจกรรมหลัก	
๗.๑ กิจกรรมหลักที่ ๑ งบประมาณ หน่วยงานรับผิดชอบ	การจัดทำฐานข้อมูลการผลิตมะขามหวานของเกษตรกร (ปี ๒๕๖๘-๗๐)

หน่วยงานที่เกี่ยวข้อง	
๗.๒ กิจกรรมหลักที่ ๒ งบประมาณ หน่วยงานรับผิดชอบ หน่วยงานที่เกี่ยวข้อง	การจัดตั้งศูนย์ความเป็นเลิศด้านมะขามหวาน (ปี ๒๕๖๘-๗๐)
๘. หน่วยงานดำเนินการ	<p>หน่วยงานผู้รับผิดชอบหลักของโครงการ</p> <ul style="list-style-type: none"> - ศูนย์วิจัยและพัฒนาการเกษตรเพชรบูรณ์ กรมวิชาการเกษตร <p>หน่วยงานอื่นที่เกี่ยวข้องกับการดำเนินโครงการ</p> <ul style="list-style-type: none"> - ศูนย์วิจัยและพัฒนาการเกษตรอุดรดิตถ์ <p>ศูนย์วิจัยและพัฒนาการเกษตรพิจิตร</p>
๙. ระยะเวลาในการดำเนินโครงการ	ปี ๒๕๖๘-๒๕๗๐
๙. งบประมาณ	๓,๑๑๑,๐๐๐ บาท
๑๐. ผลผลิต (Output)	<ol style="list-style-type: none"> ๑. ได้แปลงรวบรวมมะขามหวานพันธุ์การค้าและพันธุ์ใหม่และแปลงต้นแบบเทคโนโลยีการผลิตมะขามหวาน ๒. ได้แหล่งข้อมูล องค์ความรู้ เทคโนโลยีที่สามารถสืบค้นได้ด้วยระบบสารสนเทศ ๓. บุคลากรได้รับการพัฒนา จำนวน ๑๐ ราย ๔. เกษตรกร นักวิชาการ นักส่งเสริมการเกษตร ได้รับการถ่ายทอดเทคโนโลยีผ่านศูนย์ความเป็นเลิศจำนวน ๒๐๐ ราย
๑๑. ผลลัพธ์จากการดำเนินโครงการ (Outcome)	<ol style="list-style-type: none"> ๑. เกษตรกรในพื้นที่ เจ้าหน้าที่ภาครัฐที่เกี่ยวข้อง Young Smart Farmer นักวิจัยท้องถิ่น และนักเรียน นักศึกษา จำนวน ๒๐๐ ราย ได้รับการถ่ายทอดเทคโนโลยี นวัตกรรมเทคโนโลยีด้านมะขามหวาน เพื่อพัฒนาผลผลิตมะขามหวานให้มีคุณภาพ ๒. ได้ตีพิมพ์บทความวิจัยเรื่องการวิจัยและพัฒนาต้นแบบศูนย์ความเป็นเลิศด้านการผลิตมะขามหวานในพื้นที่ภาคเหนือตอนล่าง จำนวน ๑ เรื่อง

ประเด็นการพัฒนาที่ ๒ : เพิ่มประสิทธิภาพการบริหารจัดการสินค้าเกษตรตลอดห่วงโซ่อุปทานและยกระดับมาตรฐานสินค้าเกษตรปลอดภัยสู่เกษตรกรอินทรีย์

๑. โครงการส่งเสริมและพัฒนาอาชีพการแปรรูปผลิตภัณฑ์ด้านปศุสัตว์ จังหวัดเพชรบูรณ์

หัวข้อ	รายละเอียด
๑. ชื่อโครงการสำคัญ	โครงการส่งเสริมและพัฒนาอาชีพการแปรรูปผลิตภัณฑ์ด้านปศุสัตว์ จังหวัดเพชรบูรณ์
๒. แนวทางการพัฒนา	ส่งเสริมและสนับสนุนการบริหารจัดการห่วงโซ่อุปทานสินค้าเกษตรสู่อุตสาหกรรม แปรรูปผลิตภัณฑ์
๓. หลักการและเหตุผล	ตามแผนพัฒนาเศรษฐกิจและสังคมแห่งชาติ กำหนดให้สร้างความเข้มแข็งทางเศรษฐกิจและยุทธศาสตร์ชาติ ๒๐ ปี กำหนดให้มีการส่งเสริมประสิทธิภาพการผลิตสร้างมูลค่าภาคการเกษตร และเสริมสร้างตามทิศทางแผนพัฒนาเศรษฐกิจและสังคมแห่งชาติ ฉบับที่ ๑๒ ข้อ ๒ ด้านการสร้างความสามารถในการแข่งขันภายใต้ยุทธศาสตร์ชาติ ระยะ ๒๐ ปี (พ.ศ.๒๕๖๐-๒๕๖๙) ด้านความมั่นคง ข้อ ๒ (๒.๑) การส่งเสริมประสิทธิภาพการผลิต การสร้างมูลค่าภาคการเกษตรและเสริมสร้างความเข้มแข็งให้แก่เกษตรกรอย่างเป็นระบบสำนักงานปศุสัตว์จังหวัดเพชรบูรณ์ ได้เล็งเห็นถึงปริมาณความต้องการด้านการบริโภคสินค้าด้านการปศุสัตว์ ยังมีความต้องการในปริมาณที่เพิ่มขึ้น ในหลากหลายรูปแบบ การแปรรูปเป็นผลิตภัณฑ์ เพื่อการบริโภคในครัวเรือน และเพิ่มช่องทางการจำหน่าย จึงมีความจำเป็นอย่างยิ่งในสภาวะที่มีการแพร่ระบาดของโรคอุบัติใหม่ การถ่ายทอดความรู้เทคโนโลยีด้านการแปรรูปผลิตภัณฑ์สู่การยกระดับการผลิตที่ได้มาตรฐานตลอดจนการสนับสนุนปัจจัยการผลิตให้แก่กลุ่มเกษตรกร จึงมีความสำคัญยิ่ง
๔. วัตถุประสงค์ของโครงการ	๑. เพื่อสร้างความเข้มแข็งแก่เกษตรกร ๒. เพื่อส่งเสริมการผลิตและแปรรูปผลิตภัณฑ์เป็นอาหาร ๓. เพื่อเพิ่มรายได้ในครัวเรือนเกษตรกร
๕. ตัวชี้วัดและค่าเป้าหมาย	เกษตรกร แม่บ้านเกษตรกร ได้รับการฝึกอบรมตามหลักสูตรที่กำหนด จำนวน ๒๒๐ ราย
๖. พื้นที่เป้าหมาย	พื้นที่ ๑๑ อำเภอ ของจังหวัดเพชรบูรณ์
๗. กิจกรรมหลัก	จัดฝึกอบรมการแปรรูปผลิตภัณฑ์จากเนื้อสัตว์
๗.๑ กิจกรรมหลักที่ ๑ งบประมาณ หน่วยงานรับผิดชอบ หน่วยงานที่เกี่ยวข้อง	จัดฝึกอบรมการแปรรูปผลิตภัณฑ์จากเนื้อสัตว์ จำนวน ๒๒๐ ราย (อำเภอละ ๑ รุ่นๆ ละ ๒๐ ราย รวม ๑๑ รุ่นๆ ละ ๑ วัน) ตามหลักสูตรที่กำหนด ๖๒๙.๔๙๕.๐๐ บาท สำนักงานปศุสัตว์จังหวัดเพชรบูรณ์

๘. หน่วยงานดำเนินการ	สำนักงานปศุสัตว์จังหวัดเพชรบูรณ์
๙. ระยะเวลาในการดำเนินโครงการ	ตุลาคม ๒๕๖๗ – กันยายน ๒๕๖๘
๙. งบประมาณ	งบประมาณ ๖๒๙.๔๙๕.๐๐ บาท แหล่งที่มาของงบประมาณ : งบพัฒนากลุ่มจังหวัดภาคเหนือตอนล่าง ๑
๑๐. ผลผลิต (Output)	เกษตรกร แม่บ้านเกษตรกร จำนวน ๒๒๐ ราย ได้รับการฝึกอบรมแปรรูปผลิตภัณฑ์จากเนื้อสัตว์
๑๑. ผลลัพธ์จากการดำเนินโครงการ (Outcome)	เกษตรกร แม่บ้านเกษตรกร มีความรู้ สามารถนำไปพัฒนาเป็นผลิตภัณฑ์แปรรูปจำหน่ายเพิ่มเป็นรายได้ในครัวเรือน

๒. โครงการเพิ่มประสิทธิภาพการลดต้นทุนเลี้ยงปลาในพีชระบบอินทรีย์ วิถีเพชรบูรณ์

หัวข้อ	รายละเอียด
๑. ชื่อโครงการสำคัญ	เพิ่มประสิทธิภาพการลดต้นทุนเลี้ยงปลาในพีชระบบอินทรีย์ วิถีเพชรบูรณ์
๒. แนวทางการพัฒนา	ส่งเสริมการทำเกษตรกรรมแบบปลอดภัย และสอดคล้องกับความต้องการของตลาด
๓. หลักการและเหตุผล	<p>ตามนโยบายของรัฐบาล และแผนพัฒนาเศรษฐกิจและสังคมแห่งชาติ ฉบับที่ ๑๓ ในมิติภาคการผลิตและบริการ มีหมุดหมายให้ประเทศไทยเป็นประเทศชั้นนำด้านสินค้าเกษตรและเกษตรแปรรูปมูลค่าสูง มุ่งเน้นการใช้เทคโนโลยีเพื่อยกระดับการผลิตและเพิ่มมูลค่าสินค้าเกษตร พร้อมทั้งการขับเคลื่อนประเทศด้วยโมเดลเศรษฐกิจ BCG ภายใต้เศรษฐกิจชีวภาพ-เศรษฐกิจหมุนเวียน-เศรษฐกิจสีเขียว (Bio-Circular-Green Economy) มีการบูรณาการพัฒนาดังแต่ต้นน้ำ กลางน้ำ ถึงปลายน้ำ โดยใช้องค์ความรู้ทางด้านวิทยาศาสตร์เทคโนโลยีและนวัตกรรม สร้างมูลค่าเพิ่มจากฐานความหลากหลายของทรัพยากรชีวภาพ สำหรับในด้านการเกษตร หรือด้านการประมง เป้าหมายให้เกิดการพัฒนาที่มีความยั่งยืน ความมั่นคงปลอดภัยในด้านอาหาร ทั้งเพื่อการบริโภคภายในประเทศและการเป็นสินค้าส่งออก ภายใต้การตลาดนำการผลิต ซึ่งจะส่งผลให้เกษตรกรมีรายได้เพิ่มมากขึ้น และมีความเป็นอยู่ที่ดีขึ้น</p> <p>โครงการเพิ่มประสิทธิภาพการลดต้นทุนเลี้ยงปลาในพีชระบบอินทรีย์ วิถีเพชรบูรณ์ เป็นอีกโครงการหนึ่งที่จะสามารถสนับสนุนการพัฒนาเกษตรอินทรีย์ของจังหวัดเพชรบูรณ์ พร้อมทั้งการลดต้นทุนการผลิต เพื่อเพิ่มศักยภาพการผลิตด้านประมงให้ได้มาตรฐานปลอดภัยที่เป็นมิตรกับสิ่งแวดล้อม ตามวิสัยทัศน์ของจังหวัดเพชรบูรณ์ ดินแดนแห่งความสุขของคนอยู่และผู้มาเยือน “จังหวัดเพชรบูรณ์มุ่งส่งเสริมการเกษตรและสินค้าปลอดภัย พัฒนาและยกระดับการท่องเที่ยวเพื่อสร้างเสริมมูลค่าเพิ่ม พร้อมกับยกระดับคุณภาพชีวิตและเสริมสร้างความมั่นคงของสังคม รวมทั้งรักษาทรัพยากรธรรมชาติและสิ่งแวดล้อมให้มีความยั่งยืน เพื่อให้ไปสู่การเป็นเมืองแห่งความสุขของคนอยู่และผู้</p>

	<p>มาเยือน” นอกจากนั้นจังหวัดเพชรบูรณ์ได้มีประกาศมาตรฐานเกษตรอินทรีย์เพชรบูรณ์ (มก.พช.) เพื่อขับเคลื่อนการดำเนินงานมาตรฐานเกษตรอินทรีย์ของจังหวัดเพชรบูรณ์ให้ขยายวงกว้างออกไปมากยิ่งขึ้น เกษตรกรผู้เพาะเลี้ยงสัตว์น้ำมีอาหารที่ปลอดภัยเพื่อการบริโภคในครัวเรือน และจำหน่ายสินค้าประมงสร้างรายได้อย่างมั่นคง มั่งคั่ง ยั่งยืน</p>
๔. วัตถุประสงค์ของโครงการ	<p>๑. เพื่อให้เกษตรกรสามารถพึ่งพาตนเองได้ตามหลักปรัชญาเศรษฐกิจพอเพียง ลดรายจ่าย เพิ่มรายได้</p> <p>๒. เพื่อสร้างแหล่งเรียนรู้ด้านการเลี้ยงปลาในบ่อบินทรีย์ ให้เป็นแหล่งศึกษาหาความรู้ หรือเป็นจุดสาธิตด้านการเพาะเลี้ยงสัตว์น้ำระบบอินทรีย์วิถีเพชรบูรณ์ แก่เกษตรกรทั่วไปในชุมชน</p> <p>๓. เพื่อการลดต้นทุน และเพิ่มผลผลิตสัตว์น้ำอินทรีย์ให้เป็นแหล่งอาหารโปรตีนที่ปลอดภัย และสร้างรายได้เป็นอาชีพของเกษตรกร</p>
๕. ตัวชี้วัดและค่าเป้าหมาย	<p>๑. เกษตรกรมีความรู้เพิ่มขึ้น และมีความสามารถในการเลี้ยงปลาในบ่อบินทรีย์วิถีเพชรบูรณ์ อย่างน้อยร้อยละ ๙๕</p> <p>๒. เกษตรกรมีการลดต้นทุน และมีผลผลิตสัตว์น้ำจากการเลี้ยง เป็นแหล่งอาหารโปรตีนที่มีความปลอดภัยด้านอาหารเพื่อบริโภคในครัวเรือน หรือการจำหน่ายสร้างรายได้ อย่างน้อยร้อยละ ๙๐</p>
๖. พื้นที่เป้าหมาย	<p>เกษตรกรในเขตพื้นที่ทั้งหมด ๑๑ อำเภอ ของจังหวัดเพชรบูรณ์ ที่มีความต้องการ และเหมาะสมด้านการเลี้ยงปลาในบ่อบินทรีย์วิถีเพชรบูรณ์ อำเภอละ ๒๐-๓๐ ราย รวมเกษตรกรทั้งหมด จำนวน ๒๕๐ ราย</p>
๗. กิจกรรมหลัก	<p>๑. รับสมัครคัดเลือกเกษตรกรเป้าหมาย จำนวนเกษตรกร ๒๕๐ ราย ในเขตพื้นที่ ๑๑ อำเภอ ของจังหวัดเพชรบูรณ์</p> <p>๒. ฝึกอบรมให้ความรู้เชิงปฏิบัติการแก่เกษตรกร หลักสูตร การเลี้ยงปลาในบ่อบินทรีย์, การทำอาหารปลาแบบลดต้นทุน จำนวน ๑๑ รุ่นๆ ละ ๒๐-๓๐ ราย (รุ่นละ ๑ วัน) จำนวนเกษตรกรรวมทั้งหมด ๒๕๐ ราย</p> <p>๓. มอบวัสดุประกอบการฝึกอบรม (พันธุ์ปลาในบ่อบิน, รำละเอียด, ปลาป่น, กากน้ำตาล, พันธุ์พืชอาหารปลา, กระชั่งมุ้งไนลอนฟ้า, ตะกร้าพลาสติกให้อาหารปลา) ให้แก่เกษตรกรที่ผ่านการฝึกอบรมแล้ว จำนวน ๒๕๐ ราย</p> <p>๔. ติดตามให้ความรู้คำแนะนำแก่เกษตรกรในพื้นที่อย่างต่อเนื่อง รายละ ๓ ครั้ง จำนวน ๒๕๐ ราย รวม ๗๕๐ ครั้ง</p>
๗.๑ กิจกรรมหลักที่ ๑ งบประมาณ หน่วยงานรับผิดชอบ หน่วยงานที่เกี่ยวข้อง	<p>ชื่อกิจกรรม รับสมัครคัดเลือกเกษตรกรเป้าหมาย</p> <p>๑๕,๐๐๐ บาท</p> <p>ว่าที่ร้อยตรี ชัยรัตน์ พุ่มช่วย (ประมงจังหวัดเพชรบูรณ์)</p> <p>-</p>
๗.๒ กิจกรรมหลักที่ ๒ งบประมาณ หน่วยงานรับผิดชอบ หน่วยงานที่เกี่ยวข้อง	<p>ชื่อกิจกรรม ฝึกอบรมให้ความรู้เชิงปฏิบัติการ</p> <p>๙๗,๕๐๐ บาท</p> <p>ว่าที่ร้อยตรี ชัยรัตน์ พุ่มช่วย (ประมงจังหวัดเพชรบูรณ์)</p> <p>-</p>

<p>๗.๓ กิจกรรมหลักที่ ๓ งบประมาณ หน่วยงานรับผิดชอบ หน่วยงานที่เกี่ยวข้อง</p>	<p>ชื่อกิจกรรม มอบวัสดุประกอบการฝึกอบรม ๙๒๗,๕๐๐ บาท ว่าที่ร้อยตรี ชัยรัตน์ พุ่มช่วย (ประมงจังหวัดเพชรบูรณ์) -</p>
<p>๗.๓ กิจกรรมหลักที่ ๓ งบประมาณ หน่วยงานรับผิดชอบ หน่วยงานที่เกี่ยวข้อง</p>	<p>ชื่อกิจกรรม ติดตามให้ความรู้เกษตรกรในพื้นที่ ๖๐,๐๐๐.- บาท ว่าที่ร้อยตรี ชัยรัตน์ พุ่มช่วย (ประมงจังหวัดเพชรบูรณ์) -</p>
<p>๘. หน่วยงานดำเนินการ</p>	<p>สำนักงานประมงจังหวัดเพชรบูรณ์</p>
<p>๙. ระยะเวลาในการดำเนินโครงการ</p>	<p>๑ ตุลาคม ๒๕๖๗ – ๓๐ กันยายน ๒๕๖๘</p>
<p>๙. งบประมาณ</p>	<p>งบประมาณ ๑,๑๐๐,๐๐๐ บาท แหล่งที่มาของงบประมาณ : งบพัฒนาจังหวัด</p>
<p>๑๐. ผลผลิต (Output)</p>	<p>เกษตรกรที่เข้าร่วมโครงการ จำนวน ๒๕๐ ราย มีผลผลิตปลากินพีชที่มีความปลอดภัยด้านอาหารเพิ่มขึ้นต่อปี โดยคิดอัตราการรอด ๗๕% จาก ๒,๐๐๔ ตัว เหลือ ๑,๕๐๓ ตัวๆ ละ ๒๕๐ กรัม ประมาณ ๓๗๕.๗๕ กิโลกรัมต่อราย รวม ๒๕๐ ราย คิดเป็น ๙๓,๙๓๗.๕ กิโลกรัมๆ ละ ๔๐ บาท คิดเป็นมูลค่า ๓,๗๕๗,๕๐๐ บาท</p>
<p>๑๑. ผลลัพธ์จากการดำเนินโครงการ (Outcome)</p>	<p>๑. เกษตรกรสามารถดำเนินกิจกรรมการเลี้ยงปลากินพีชระบบอินทรีย์วิถีเพชรบูรณ์ อย่างต่อเนื่องยั่งยืน จำนวน ๒๕๐ ราย และขยายผลสู่เกษตรกรรายอื่นๆ ต่อไป ๒. เกษตรกรมีแหล่งอาหารโปรตีนที่มีความปลอดภัยด้านอาหารเพื่อการบริโภคในครัวเรือน หรือการจำหน่ายสร้างรายได้เป็นอาชีพ จำนวน ๒๕๐ ราย</p>

ประเด็นการพัฒนาที่ ๔ บริหารจัดการทรัพยากรการเกษตรและสิ่งแวดล้อมอย่างสมดุลและยั่งยืน

๑. โครงการเพิ่มผลผลิตกุ้งก้ามกรามและปลาตะเพียนขาว เพื่อความมั่นคงทางด้านอาหารอย่างยั่งยืน

หัวข้อ	รายละเอียด
๑. ชื่อโครงการสำคัญ	โครงการเพิ่มผลผลิตกุ้งก้ามกรามและปลาตะเพียนขาว เพื่อความมั่นคงทางด้านอาหารอย่างยั่งยืน
๒. แนวทางการพัฒนา	ส่งเสริมการอนุรักษ์และฟื้นฟูทรัพยากรการผลิตทางการเกษตร
๓. หลักการและเหตุผล	<p>ผลผลิตสัตว์น้ำจืดที่มีอยู่ตามแหล่งน้ำธรรมชาติโดยเฉพาะแหล่งน้ำปืดที่มีความสำคัญกับชุมชน เช่น อ่างเก็บน้ำขนาดเล็ก ห้วย และหนองบึงต่าง ๆ ถือได้ว่าเป็นแหล่งทรัพยากรประมงอันมีค่าที่ก่อให้เกิดแหล่งอาหารโปรตีน ก่อให้เกิดรายได้ใน ภาคประมงสำหรับชุมชน เมื่อประเทศไทยมีการพัฒนาทั้งด้านเศรษฐกิจและสังคมส่งผลให้ทรัพยากรประมงที่มีในแหล่งน้ำธรรมชาติ ได้ถูกนำขึ้นมาใช้ประโยชน์มากขึ้นเพื่อตอบสนองต่อการบริโภคสัตว์น้ำของประชากรของประเทศที่มีการเพิ่มขึ้นอย่างต่อเนื่องในแต่ละปีจนทำให้ทรัพยากรประมงนั้นมีแนวโน้มลดลง ซึ่งปัญหาดังกล่าวนี้นับวันจะทวีความรุนแรงเพิ่มขึ้นก่อปรกกับการทำการประมงอย่างขาดจิตสำนึกผิดกฎหมายด้วยการใช้เครื่องมือทำการประมงที่ทำลายพันธุ์สัตว์น้ำจนทำให้พันธุ์สัตว์น้ำลดลง สัตว์น้ำบางชนิดสูญพันธุ์ไปจากแหล่งน้ำธรรมชาติ สำนักงานประมงจังหวัดจึงได้ดำเนินการจัดทำโครงการเพิ่มผลผลิตปลาไทยและกุ้งก้ามกรามในแหล่งน้ำประมงชุมชนเพื่อถ่ายทอดองค์ความรู้ด้านการประมงให้ประชาชนที่อยู่บริเวณรอบแหล่งน้ำนั้นๆ ให้มีความรู้ ความสามารถ ในการดูแลรักษา และการบริหารจัดการแหล่งน้ำ เพื่อประชาชนจะได้นำความรู้ไปใช้ในการพัฒนาแหล่งน้ำในท้องถิ่นเพื่อเพิ่มผลผลิตด้านการประมงให้สูงขึ้นจากการดำเนินงานที่ผ่านมาของกรมประมงพบว่าสัตว์น้ำเศรษฐกิจที่มีมูลค่าสูงจะให้ผลตอบแทนต่อการลงทุนค่อนข้างสูงเช่นกัน ดังเช่น กุ้งก้ามกราม ปลานิล ปลายี่สกไทย เป็นต้น โดยเฉพาะ “กุ้งก้ามกราม” สามารถให้ผลตอบแทนดีกว่าสัตว์น้ำอื่น และกุ้งก้ามกรามสามารถอยู่อาศัยในธรรมชาติตามแม่น้ำลำคลองของแทบทุกพื้นที่ของประเทศไทย ในอดีตสามารถพบกุ้งชนิดนี้ได้อย่างชุกชุม ทำให้จับได้ปริมาณมากโดยเฉพาะในช่วงฤดูหนาว แต่ด้วยสภาพแวดล้อมที่เปลี่ยนแปลงไปทำให้กุ้งก้ามกรามที่เคยมีอยู่ตามแหล่งน้ำธรรมชาติมีจำนวนลดน้อยลง ในขณะที่ผู้บริโภคยังคงมีความต้องการในการนำกุ้งก้ามกรามมาประกอบอาหารอย่างต่อเนื่อง จากความต้องการที่มีมากแต่ปริมาณกลับมีน้อยลงในธรรมชาติ จึงมีความเหมาะสมที่จะมีการดำเนินโครงการเพิ่มผลผลิตกุ้งก้ามกรามและปลาตะเพียนขาว เพื่อความมั่นคง</p>

	ทางด้านอาหารอย่างยั่งยืน และรองรับความต้องการบริโภคโปรตีนจากสัตว์น้ำของผู้สูงวัยในอนาคตอันใกล้
๔. วัตถุประสงค์ของโครงการ	๑. เพื่อสร้างจิตสำนึกในการบริหารจัดการและการอนุรักษ์ทรัพยากรประมงให้เกิดความยั่งยืนแก่ประชาชนและผู้ประกอบการทำการประมง ๒. เพื่อให้ใช้แหล่งน้ำสาธารณะให้เกิดประโยชน์อย่างมีประสิทธิภาพสูงสุด และขับเคลื่อนให้องค์กรชุมชนเป็นผู้ดูแลรักษาให้มีสภาพดีและใช้ประโยชน์ได้อย่างต่อเนื่อง ๓. เพื่อสร้างอาชีพการทำการประมงที่ยั่งยืนและมีรายได้มั่นคง ๔. เป็นแหล่งอาหารโปรตีนที่ปลอดภัย ๕. เพื่อเป็นแหล่งท่องเที่ยวเชิงอนุรักษ์ด้านการประมง
๕. ตัวชี้วัดและค่าเป้าหมาย	๑. แหล่งน้ำตามโครงการฯ ได้รับการฟื้นฟูให้มีสภาพที่เหมาะสมต่อการเจริญเติบโตของปลาและกุ้งก้ามกรามเพิ่มขึ้น จำนวน ๒ แห่ง ๒. ชาวประมงมีรายได้เพิ่มขึ้นจากการทำการประมงใน แหล่งน้ำตามโครงการฯ ที่ได้รับการฟื้นฟูเพิ่มขึ้น ร้อยละ ๕
๖. พื้นที่เป้าหมาย	อ่าวเก็บน้ำห้วยท่าพล ตำบลท่าพล อำเภอเมืองเพชรบูรณ์ และอ่าวเก็บน้ำคลองลำกง ตำบลวังท่าดี อำเภอหนองไผ่ จังหวัดเพชรบูรณ์
๗. กิจกรรมหลัก	เพิ่มผลผลิตกุ้งก้ามกรามและปลาตะเพียนขาวในแหล่งน้ำชุมชน
๗.๑ กิจกรรมหลักที่ ๑ งบประมาณ หน่วยงานรับผิดชอบ หน่วยงานที่เกี่ยวข้อง	เพิ่มผลผลิตกุ้งก้ามกรามและปลาตะเพียนขาวในแหล่งน้ำชุมชน ๑,๓๐๕,๕๖๐ บาท สำนักงานประมงจังหวัดเพชรบูรณ์ -
๘. หน่วยงานดำเนินการ	สำนักงานประมงจังหวัดเพชรบูรณ์
๙. ระยะเวลาในการดำเนินโครงการ	ตุลาคม ๒๕๖๗ – กันยายน ๒๕๖๘
๙. งบประมาณ	งบประมาณ ๑,๓๐๕,๕๖๐ บาท แหล่งที่มาของงบประมาณ : งบพัฒนาจังหวัด
๑๐. ผลผลิต (Output)	๑. สมาชิกองค์กรชุมชนประมงท้องถิ่นที่เข้าร่วมโครงการฯ ได้รับการถ่ายทอดองค์ความรู้การบริหารจัดการทรัพยากรสัตว์น้ำ จำนวน ๘๙ ราย ๒. อ่าวเก็บน้ำห้วยท่าพล และอ่าวเก็บน้ำคลองลำกงมีผลผลิตสัตว์น้ำเพิ่มขึ้น และเป็นแหล่งอาหาร/แหล่งสร้างรายได้ของคนในชุมชน ๓. ระบบนิเวศวิทยาในอ่าวเก็บน้ำห้วยท่าพล และอ่าวเก็บน้ำคลองลำกง ความหลากหลายทางชีววิทยา และความอุดมสมบูรณ์ของทรัพยากรสัตว์น้ำ ไว้เป็นแหล่งอาหารโปรตีนของชุมชนอย่างยั่งยืน
๑๑. ผลลัพธ์จากการดำเนินโครงการ (Outcome)	๑. อ่าวเก็บน้ำห้วยท่าพล และอ่าวเก็บน้ำคลองลำกง ได้รับการฟื้นฟูมีสภาพที่เหมาะสมต่อการเจริญเติบโตของปลา และกุ้งก้ามกราม ๒. ชาวประมงมีรายได้เพิ่มขึ้นจากการทำการประมงในอ่าวเก็บน้ำห้วยท่าพล และอ่าวเก็บน้ำคลองลำกง ๓. การควบคุมการทำการประมงให้เป็นไปตาม พระราชกำหนดการประมง พ.ศ. ๒๕๕๘

ภาคผนวก



คำสั่งคณะกรรมการนโยบายและแผนพัฒนาการเกษตรและสหกรณ์
ที่ ๓ /๒๕๖๒
เรื่อง แต่งตั้งคณะกรรมการพัฒนาการเกษตรและสหกรณ์ระดับจังหวัด

ตามคำสั่งคณะกรรมการนโยบายและแผนพัฒนาการเกษตรและสหกรณ์ ที่ ๒/๒๕๖๒ ลงวันที่ ๑๗ เมษายน ๒๕๖๒ ได้แต่งตั้งคณะกรรมการพัฒนาการเกษตรและสหกรณ์ระดับจังหวัด เพื่อดำเนินการและปฏิบัติงานพัฒนาการเกษตรในระดับพื้นที่ ไว้แล้ว นั้น

เพื่อให้การดำเนินการและปฏิบัติงานพัฒนาการเกษตรในระดับพื้นที่ เป็นไปอย่างมีประสิทธิภาพยิ่งขึ้น คณะกรรมการนโยบายและแผนพัฒนาการเกษตรและสหกรณ์ อาศัยอำนาจตามความในมาตรา ๑๔ แห่งพระราชบัญญัติเศรษฐกิจการเกษตร พ.ศ. ๒๕๒๒ ให้ยกเลิกคำสั่งคณะกรรมการนโยบายและแผนพัฒนาการเกษตรและสหกรณ์ ดังกล่าวข้างต้น และแต่งตั้งคณะกรรมการพัฒนาการเกษตรและสหกรณ์ระดับจังหวัดขึ้นใหม่ โดยมีองค์ประกอบและอำนาจหน้าที่ ดังนี้

องค์ประกอบ

- | | |
|--|------------------|
| ๑. ผู้ว่าราชการจังหวัด | ประธานอนุกรรมการ |
| ๒. ผู้แทนหน่วยทหารกองทัพบกในพื้นที่ หรือผู้แทนกองอำนวยการรักษาความมั่นคงภายในราชอาณาจักร (กอ.รมน.) ในจังหวัด | อนุกรรมการ |
| ๓. ผู้บังคับการตำรวจภูธรจังหวัด | อนุกรรมการ |
| ๔. ปลัดจังหวัด | อนุกรรมการ |
| ๕. หัวหน้าสำนักงานจังหวัด | อนุกรรมการ |
| ๖. ท้องถิ่นจังหวัด | อนุกรรมการ |
| ๗. พาณิชย์จังหวัด | อนุกรรมการ |
| ๘. อุตสาหกรรมจังหวัด | อนุกรรมการ |
| ๙. ทรพยากรธรรมชาติและสิ่งแวดล้อมจังหวัด | อนุกรรมการ |
| ๑๐. ประธานสภาเกษตรกรจังหวัด | อนุกรรมการ |
| ๑๑. ประธานสภาอุตสาหกรรมจังหวัด | อนุกรรมการ |
| ๑๒. ประธานหอการค้าจังหวัด | อนุกรรมการ |
| ๑๓. ผู้แทนสถาบันการศึกษาด้านการเกษตรในพื้นที่จังหวัด | อนุกรรมการ |
| ๑๔. ผู้อำนวยการสำนักงานธนาคารเพื่อการเกษตรและสหกรณ์การเกษตร จังหวัด | อนุกรรมการ |
| ๑๕. ประมงจังหวัด | อนุกรรมการ |
| ๑๖. ปศุสัตว์จังหวัด | อนุกรรมการ |
| ๑๗. ผู้แทนหน่วยงานกรมการข้าวที่รับผิดชอบพื้นที่จังหวัด | อนุกรรมการ |
| ๑๘. ผู้แทนหน่วยงานกรมวิชาการเกษตรที่รับผิดชอบพื้นที่จังหวัด | อนุกรรมการ |
| ๑๙. ผู้แทนหน่วยงานกรมหม่อนไหมที่รับผิดชอบพื้นที่จังหวัด | อนุกรรมการ |

๒๐. ผู้อำนวยการ....

๒๐. ผู้อำนวยการโครงการชลประทานจังหวัด	อนุกรรมการ
๒๑. ผู้อำนวยการสถานีพัฒนาที่ดินพื้นที่จังหวัด	อนุกรรมการ
๒๒. ปฏิรูปที่ดินจังหวัด	อนุกรรมการ
๒๓. เกษตรจังหวัด	อนุกรรมการ
๒๔. สหกรณ์จังหวัด	อนุกรรมการ
๒๕. หัวหน้าสำนักงานตรวจบัญชีสหกรณ์	อนุกรรมการ
๒๖. ผู้อำนวยการสำนักงานเศรษฐกิจการเกษตรที่รับผิดชอบพื้นที่จังหวัด	อนุกรรมการ
๒๗. หัวหน้าส่วนราชการ และ/หรือ หัวหน้าหน่วยงานรัฐวิสาหกิจ ที่มีภารกิจเกี่ยวข้องในพื้นที่จังหวัดนั้น ตามที่ผู้ว่าราชการจังหวัดเห็นสมควร จำนวนไม่เกิน ๓ หน่วยงาน	อนุกรรมการ
๒๘. ผู้อำนวยการการยางแห่งประเทศไทยจังหวัด	อนุกรรมการ
๒๙. ผู้อำนวยการองค์การตลาดเพื่อเกษตรกร/ผู้แทนที่รับผิดชอบพื้นที่จังหวัด	อนุกรรมการ
๓๐. ผู้ทรงคุณวุฒิ ไม่เกิน ๒ ท่าน ซึ่งผู้ว่าราชการจังหวัดแต่งตั้ง	อนุกรรมการ
๓๑. ประธานกรรมการบริษัท ประชากรรัฐรักสามัคคีจังหวัด (วิสาหกิจเพื่อสังคม) จำกัด	อนุกรรมการ
๓๒. ประธานสมาพันธ์ SME ไทย จังหวัด	อนุกรรมการ
๓๓. ประธานกรรมการเครือข่ายศูนย์เรียนรู้การเพิ่มประสิทธิภาพ การผลิตสินค้าเกษตร (ศพก.) ระดับจังหวัด	อนุกรรมการ
๓๔. เกษตรและสหกรณ์จังหวัด	อนุกรรมการและเลขานุการ

อำนาจหน้าที่

๑. กำหนดยุทธศาสตร์ แผนงาน โครงการกิจกรรมพัฒนาการเกษตรและสหกรณ์ของจังหวัด ให้สอดคล้องกับนโยบาย (Agenda) และแนวทางการดำเนินงานการพัฒนาการเกษตรของกระทรวงเกษตรและสหกรณ์ เพื่อขับเคลื่อนภาคการเกษตรของประเทศไทย ให้เป็นไปตามนโยบายของรัฐบาล

๒. วางแผน ส่งเสริม สนับสนุนการผลิตสินค้าเกษตรให้ตรงตามความต้องการของตลาด (Demand Driven) ครอบคลุมกระบวนการผลิตทางการเกษตร รวมทั้งรายงานสถานการณ์การผลิตสินค้าเกษตร และคาดการณ์ปริมาณผลผลิตในพื้นที่อย่างต่อเนื่อง

๓. ประสานข้อมูลด้านการตลาด กับหน่วยงานที่เกี่ยวข้องทั้งภาครัฐและเอกชน เพื่อวางแผนการบริหารจัดการสินค้าเกษตรที่สำคัญ รวมถึงสนับสนุนให้มีการเจรจาซื้อขายผลผลิตระหว่างเกษตรกรและผู้ประกอบการ

๔. ประสานการแก้ไขปัญหาด้านการเกษตรและสหกรณ์ในจังหวัด (Area-based) กับหน่วยงานรัฐและเอกชนที่เกี่ยวข้อง

๕. ทำหน้าที่เป็นกลไกในการกำกับ ดูแล ขับเคลื่อนการดำเนินการตามนโยบายและแนวทางการพัฒนาการเกษตรของกระทรวงเกษตรและสหกรณ์ รวมทั้งแผนพัฒนาจังหวัดนั้น ๆ

๖. ติดตามและรายงานผลการดำเนินงานโครงการตามนโยบายที่สำคัญด้านการเกษตรและสหกรณ์ในจังหวัด ต่อคณะกรรมการบริหารการขับเคลื่อนงานนโยบายสำคัญและการแก้ไขปัญหาภาคเกษตร

๗. สื่อสาร ประชาสัมพันธ์ข้อมูลข่าวสารด้านการเกษตรและสหกรณ์ เพื่อสร้างความเข้าใจ ที่ถูกต้องเกี่ยวกับข้อเท็จจริงต่างๆ ที่เป็นประโยชน์ต่อเกษตรกรและผู้มีส่วนได้ส่วนเสีย

๘. แต่งตั้งคณะทำงาน และอื่นๆ ที่เกี่ยวข้องตามความจำเป็นและเหมาะสม

๙. ปฏิบัติงาน...

๘. ปฏิบัติงานอื่นๆ ตามที่กระทรวงเกษตรและสหกรณ์ และคณะกรรมการนโยบายและแผนพัฒนาการเกษตรและสหกรณ์มอบหมาย

ทั้งนี้ ตั้งแต่บัดนี้เป็นต้นไป

สั่ง ณ วันที่ ๑๕ พฤษภาคม พ.ศ. ๒๕๖๒



(นายกฤษฎา บุญราช)

รัฐมนตรีว่าการกระทรวงเกษตรและสหกรณ์
ประธานกรรมการนโยบายและแผนพัฒนาการเกษตรและสหกรณ์



คำสั่งคณะกรรมการพัฒนาการเกษตรและสหกรณ์จังหวัดเพชรบูรณ์

ที่ ๑ /๒๕๖๒

เรื่อง แต่งตั้งคณะกรรมการและผู้ทรงคุณวุฒิในคณะกรรมการพัฒนาการเกษตรและสหกรณ์จังหวัดเพชรบูรณ์

ตามคำสั่งคณะกรรมการนโยบายและแผนพัฒนาการเกษตรและสหกรณ์ ที่ ๓/๒๕๖๒ ลงวันที่ ๑๔ พฤษภาคม ๒๕๖๒ ได้แต่งตั้งคณะกรรมการพัฒนาการเกษตรและสหกรณ์ระดับจังหวัด เพื่อทำหน้าที่ดำเนินการและปฏิบัติงานพัฒนาการเกษตรและสหกรณ์ของจังหวัด ซึ่งได้กำหนดให้ผู้ว่าราชการจังหวัดแต่งตั้งหัวหน้าส่วนราชการ และ/หรือ หัวหน้าหน่วยงานรัฐวิสาหกิจ ที่มีภารกิจเกี่ยวข้องในพื้นที่จังหวัดเพชรบูรณ์ จำนวนไม่เกิน ๓ หน่วยงาน และผู้ทรงคุณวุฒิ ไม่เกิน ๒ ท่าน ในคณะกรรมการพัฒนาการเกษตรและสหกรณ์ระดับจังหวัด นั้น

คณะกรรมการพัฒนาการเกษตรและสหกรณ์จังหวัดเพชรบูรณ์ จึงขอแต่งตั้งคณะกรรมการและผู้ทรงคุณวุฒิ เพื่อปฏิบัติหน้าที่เป็นคณะกรรมการพัฒนาการเกษตรและสหกรณ์ระดับจังหวัด ดังต่อไปนี้

๑. หัวหน้าส่วนราชการ และ/หรือ หัวหน้าหน่วยงานรัฐวิสาหกิจ ที่มีภารกิจเกี่ยวข้องในพื้นที่จังหวัดเพชรบูรณ์ ได้แก่

- ๑) นายแพทย์สาธารณสุขจังหวัดเพชรบูรณ์
- ๒) ประชาสัมพันธ์จังหวัดเพชรบูรณ์
- ๓) ผู้อำนวยการศูนย์วิจัยและพัฒนาอาหารสัตว์เพชรบูรณ์

๒. ผู้ทรงคุณวุฒิ ได้แก่

- ๑) คณบดีคณะเทคโนโลยีการเกษตรและเทคโนโลยีอุตสาหกรรม มหาวิทยาลัยราชภัฏเพชรบูรณ์
- ๒) พัฒนาการจังหวัดเพชรบูรณ์

มีอำนาจหน้าที่ตามคำสั่งคณะกรรมการพัฒนาการเกษตรและสหกรณ์ระดับจังหวัดที่ ๓/๒๕๖๒ ลงวันที่ ๑๔ พฤษภาคม ๒๕๖๒

ทั้งนี้ ตั้งแต่บัดนี้เป็นต้นไป

สั่ง ณ วันที่ ๒๑ พฤษภาคม พ.ศ. ๒๕๖๒

(นายสืบศักดิ์ เอี่ยมวิจารณ์)
ผู้ว่าราชการจังหวัดเพชรบูรณ์



คำสั่งคณะกรรมการพัฒนาการเกษตรและสหกรณ์จังหวัดเพชรบูรณ์

ที่ ๓๓ /๒๕๖๒

เรื่อง แต่งตั้งคณะทำงานจัดทำแผนพัฒนาการเกษตรและสหกรณ์จังหวัดเพชรบูรณ์

ตามคำสั่งคณะกรรมการพัฒนาการเกษตรและสหกรณ์จังหวัดเพชรบูรณ์ ที่ ๒/๒๕๖๑ ลงวันที่ ๙ สิงหาคม ๒๕๖๑ แต่งตั้งคณะทำงานจัดทำแผนพัฒนาการเกษตรและสหกรณ์จังหวัดเพชรบูรณ์ เพื่อดำเนินการจัดทำแผนพัฒนาการเกษตรและสหกรณ์จังหวัดเพชรบูรณ์ โดยการบูรณาการจากหลายภาคส่วน ซึ่งมีวัตถุประสงค์เพื่อใช้เป็นกรอบและแนวทางในการขับเคลื่อนนโยบายสำคัญของกระทรวงเกษตรและสหกรณ์ ไปสู่การปฏิบัติในระดับพื้นที่ได้อย่างมีประสิทธิภาพ ไว้แล้ว นั้น

เพื่อให้การจัดทำแผนพัฒนาการเกษตรและสหกรณ์ในระดับพื้นที่ เป็นไปอย่างมีประสิทธิภาพยิ่งขึ้น คณะกรรมการพัฒนาการเกษตรและสหกรณ์จังหวัดเพชรบูรณ์ จึงอาศัยอำนาจตามความใน ข้อ ๘ ของคณะกรรมการพัฒนาการเกษตรและสหกรณ์ระดับจังหวัด ยกเลิกคำสั่งคณะกรรมการพัฒนาการเกษตรและสหกรณ์จังหวัดเพชรบูรณ์ ดังกล่าวข้างต้น และแต่งตั้งคณะทำงานจัดทำแผนพัฒนาการเกษตรและสหกรณ์จังหวัดเพชรบูรณ์ขึ้นใหม่ โดยมี องค์ประกอบและอำนาจหน้าที่ ดังนี้

- | | |
|---|----------------|
| ๑. เกษตรและสหกรณ์จังหวัดเพชรบูรณ์ | ประธานคณะทำงาน |
| ๒. เกษตรจังหวัดเพชรบูรณ์ หรือผู้แทน | คณะทำงาน |
| ๓. ปศุสัตว์จังหวัดเพชรบูรณ์ หรือผู้แทน | คณะทำงาน |
| ๔. สหกรณ์จังหวัดเพชรบูรณ์ หรือผู้แทน | คณะทำงาน |
| ๕. ปฏิรูปที่ดินจังหวัดเพชรบูรณ์ หรือผู้แทน | คณะทำงาน |
| ๖. ประมงจังหวัดเพชรบูรณ์ หรือผู้แทน | คณะทำงาน |
| ๗. ผู้อำนวยการโครงการชลประทานเพชรบูรณ์ หรือผู้แทน | คณะทำงาน |
| ๘. ผู้อำนวยการสถานีพัฒนาที่ดินเพชรบูรณ์ หรือผู้แทน | คณะทำงาน |
| ๙. หัวหน้าสำนักงานตรวจบัญชีสหกรณ์เพชรบูรณ์ หรือผู้แทน | คณะทำงาน |
| ๑๐. ผู้อำนวยการศูนย์วิจัยและพัฒนาการเกษตรเพชรบูรณ์ หรือผู้แทน | คณะทำงาน |
| ๑๑. ผู้อำนวยการศูนย์วิจัยเกษตรที่สูงเพชรบูรณ์ หรือผู้แทน | คณะทำงาน |
| ๑๒. ผู้อำนวยการศูนย์วิจัยและพัฒนาการเพาะเลี้ยงสัตว์น้ำจืดเพชรบูรณ์ หรือผู้แทน | คณะทำงาน |
| ๑๓. ผู้อำนวยการศูนย์วิจัยและพัฒนาอาหารสัตว์เพชรบูรณ์ หรือผู้แทน | คณะทำงาน |
| ๑๔. หัวหน้าด่านกักกันสัตว์เพชรบูรณ์ หรือผู้แทน | คณะทำงาน |
| ๑๕. ผู้อำนวยการการยางแห่งประเทศไทยสาขาเพชรบูรณ์ หรือผู้แทน | คณะทำงาน |
| ๑๖. อ.ต.ก. จังหวัดเพชรบูรณ์ หรือผู้แทน | คณะทำงาน |
| ๑๗. ผู้อำนวยการสำนักงานเศรษฐกิจการเกษตรที่ ๑๒ นครสวรรค์ หรือผู้แทน | คณะทำงาน |
| ๑๘. ผู้อำนวยการศูนย์วิจัยข้าวพิษณุโลก หรือผู้แทน | คณะทำงาน |
| ๑๙. ผู้อำนวยการศูนย์หม่อนไหมเฉลิมพระเกียรติฯ เลย์ หรือผู้แทน | คณะทำงาน |
| ๒๐. พาณิชยจังหวัดเพชรบูรณ์ หรือผู้แทน | คณะทำงาน |
| ๒๑. อุตสาหกรรมจังหวัดเพชรบูรณ์ หรือผู้แทน | คณะทำงาน |

/๒๒. ผู้อำนวยการ....

- | | |
|--|---------------------------------|
| ๒๒. ผู้อำนวยการวิทยาลัยเกษตรและเทคโนโลยีเพชรบูรณ์ หรือผู้แทน | คณะทำงาน |
| ๒๓. คณบดีคณะเทคโนโลยีการเกษตรและเทคโนโลยีอุตสาหกรรม
มหาวิทยาลัยราชภัฏเพชรบูรณ์ หรือผู้แทน | คณะทำงาน |
| ๒๔. ผู้อำนวยการสำนักงาน ธ.ก.ส จังหวัดเพชรบูรณ์ หรือผู้แทน | คณะทำงาน |
| ๒๕. ประธานสภาอุตสาหกรรมจังหวัดเพชรบูรณ์ หรือผู้แทน | คณะทำงาน |
| ๒๖. ประธานหอการค้าจังหวัดเพชรบูรณ์ หรือผู้แทน | คณะทำงาน |
| ๒๗. ประธานสภาเกษตรกรจังหวัดเพชรบูรณ์ หรือผู้แทน | คณะทำงาน |
| ๒๘. ประธานกรรมการเครือข่ายศูนย์เรียนรู้การเพิ่มประสิทธิภาพ
การผลิตสินค้าเกษตร (ศพก.) จังหวัดเพชรบูรณ์ | คณะทำงาน |
| ๒๙. หัวหน้ากลุ่มยุทธศาสตร์พัฒนาการเกษตร
สำนักงานเกษตรและสหกรณ์จังหวัดเพชรบูรณ์ | คณะทำงาน
และเลขานุการ |
| ๓๐. เจ้าหน้าที่กลุ่มยุทธศาสตร์พัฒนาการเกษตร
สำนักงานเกษตรและสหกรณ์จังหวัดเพชรบูรณ์ | คณะทำงานและ
ผู้ช่วยเลขานุการ |

มีอำนาจหน้าที่ ดังนี้

๑. ดำเนินการขับเคลื่อนตามนโยบายและแนวทางการดำเนินงานการพัฒนาการเกษตรของ
กระทรวงเกษตรและสหกรณ์
๒. จัดทำยุทธศาสตร์ แผนงาน โครงการกิจกรรมพัฒนาการเกษตรและสหกรณ์ของจังหวัด
ให้สอดคล้องกับนโยบายและแนวทางการดำเนินงานการพัฒนาการเกษตรของกระทรวงเกษตรและสหกรณ์
เพื่อขับเคลื่อนภาคการเกษตรของจังหวัด ให้เป็นไปตามนโยบายของรัฐบาล
๓. ร่วมติดตามและสรุปรายงานผลการดำเนินงานโครงการตามนโยบายสำคัญ ด้านการเกษตร
และสหกรณ์ในจังหวัด
๔. รวบรวมประเด็นปัญหาด้านการเกษตรและสหกรณ์ในจังหวัด เสนอคณะกรรมการ
พัฒนาการเกษตรและสหกรณ์ระดับจังหวัด
๕. รวบรวม และจัดทำข้อมูลข่าวสารด้านการเกษตรและสหกรณ์ ในการสร้างความเข้าใจ
ในทางที่ถูกต้องเกี่ยวกับข้อเท็จจริงต่างๆ ที่เป็นประโยชน์ต่อเกษตรกรและผู้มีส่วนได้ส่วนเสีย
๖. รายงานผลการดำเนินงาน ให้คณะกรรมการพัฒนาการเกษตรและสหกรณ์จังหวัดเพชรบูรณ์
และอื่นๆ ที่เกี่ยวข้องตามความจำเป็นและเหมาะสม
๗. ปฏิบัติงานอื่นๆ ตามที่คณะกรรมการพัฒนาการเกษตรและสหกรณ์จังหวัดเพชรบูรณ์ มอบหมาย
ทั้งนี้ ตั้งแต่บัดนี้เป็นต้นไป

สั่ง ณ วันที่ ๒๓ มิถุนายน พ.ศ. ๒๕๖๒



(นายสืบศักดิ์ เอี่ยมวิจารณ์)

ผู้ว่าราชการจังหวัดเพชรบูรณ์

ประธานคณะกรรมการพัฒนาการเกษตรและสหกรณ์จังหวัดเพชรบูรณ์