



แผนพัฒนาการเกษตรและสหกรณ์จังหวัดเพชรบุรี
(พ.ศ. ๒๕๖๖ – ๒๕๗๐)
ฉบับทบทวน ประจำปีงบประมาณ พ.ศ. ๒๕๖๘

สำนักงานเกษตรและสหกรณ์จังหวัดเพชรบุรี
สำนักงานปลัดกระทรวงเกษตรและสหกรณ์
สิงหาคม ๒๕๖๖

สำนักงานเกษตรและสหกรณ์จังหวัดเพชรบุรี

กลุ่มยุทธศาสตร์พัฒนาการเกษตร

โทร ๐๓๒ -๔๖๑ ๒๙๙ ต่อ ๑๖ , ๑๗

saraban_pbi@opsmoac.go.th

แผนปฏิบัติการสหประชาชาติว่าด้วยการพัฒนา (พ.ศ. ๒๕๖๖ – ๒๕๗๐) ฉบับทบทวน ปีงบประมาณ พ.ศ. ๒๕๖๘

แผนปฏิบัติการสหประชาชาติว่าด้วยการพัฒนา ปีงบประมาณ พ.ศ. ๒๕๖๖ – ๒๕๗๐) ฉบับทบทวน ปีงบประมาณ พ.ศ. ๒๕๖๘

คำนำ

การจัดทำแผนพัฒนาการเกษตรและสหกรณ์จังหวัดเพชรบุรี ในช่วงแผนพัฒนาเศรษฐกิจและสังคมแห่งชาติ ฉบับที่ ๑๓ (พ.ศ. ๒๕๖๖ – ๒๕๗๐) เป็นการดำเนินงานร่วมกับหลายภาคส่วน ในรูปคณะทำงานจัดทำแผนพัฒนาการเกษตรและสหกรณ์จังหวัดเพชรบุรี มีการทบทวนกรอบทิศทางในการพัฒนาการเกษตรและสหกรณ์ของจังหวัดเพชรบุรี ในด้านปัญหา ความต้องการ แนวทางการแก้ไขปัญหา ตามทิศทางการพัฒนาการเกษตรและการสหกรณ์ในแต่ละด้าน รวมทั้งวิเคราะห์สภาพแวดล้อมภายในโดย McKinsey ๗ – S Framework การวิเคราะห์สภาพแวดล้อมภายนอกโดย PESTEL Analysis และกำหนดกลยุทธ์เพื่อการพัฒนาโดย TOWS Matrix เพื่อนำมาจัดทำยุทธศาสตร์การพัฒนา ซึ่งจังหวัดเพชรบุรีเป็นจังหวัดที่มีศักยภาพด้านการเกษตรครบทุกด้าน ไม่ว่าจะเป็นด้านพืช ด้านปศุสัตว์ หรือด้านประมง เป็นแหล่งผลิตสินค้าเกษตรที่สำคัญในกลุ่มภาคกลางตอนล่าง ๒ (เพชรบุรี สมุทรสาคร สมุทรสงคราม และประจวบคีรีขันธ์) และระดับประเทศ จึงจำเป็นต้องมีการกำหนดยุทธศาสตร์พัฒนาด้านการเกษตรและสหกรณ์ของจังหวัด เพื่อให้สามารถพัฒนาได้อย่างต่อเนื่องและเกิดความยั่งยืน

สำหรับแผนพัฒนาการเกษตรและสหกรณ์จังหวัดเพชรบุรี (พ.ศ. ๒๕๖๖ – ๒๕๗๐) มีกระบวนการจัดทำยุทธศาสตร์การพัฒนาโดยมีแนวคิดเริ่มจากยุทธศาสตร์ชาติ ๒๐ ปี แผนแม่บทภายใต้ยุทธศาสตร์ชาติ แผนการปฏิรูปประเทศ แผนพัฒนาเศรษฐกิจและสังคมแห่งชาติ ฉบับที่ ๑๓ นโยบายรัฐบาล นโยบายกระทรวงเกษตรและสหกรณ์ แผนปฏิบัติการราชการของกระทรวงเกษตรและสหกรณ์ แผนพัฒนาภาคกลาง แผนพัฒนากลุ่มจังหวัดภาคกลางตอนล่าง ๒ และแผนพัฒนาจังหวัดเพชรบุรี มาสรุปเป็นทิศทางการพัฒนาด้านการเกษตรและสหกรณ์ของจังหวัด ในช่วง ๕ ปี พ.ศ. ๒๕๖๖ – ๒๕๗๐ ครอบคลุมภาพรวมทั้งหมด ได้แก่ พัฒนาศักยภาพการผลิตสินค้าเกษตร สินค้าปศุสัตว์ สินค้าประมง เพื่อตอบสนองความต้องการสินค้าอาหารปลอดภัยรองรับการเป็นเมืองเสียบึงแห่งอาหาร และเป็นครัวโลกของประเทศ การพัฒนาขีดความสามารถในการแข่งขันด้านการผลิต การแปรรูป การตลาด และโลจิสติกส์ด้วยเทคโนโลยีและนวัตกรรม รวมทั้งทำการผลิตสินค้าเกษตรที่เชื่อมโยงความต้องการของภาคการท่องเที่ยวและอุตสาหกรรม การปรับปรุงและพัฒนาโครงสร้างพื้นฐานเพื่อ การผลิต ทรัพยากรธรรมชาติ การผลิตที่เป็นมิตรกับสิ่งแวดล้อม เกษตรกรรมยั่งยืน การสร้างความเข้มแข็งให้กับเกษตรกรและองค์กรเกษตรกร และการส่งเสริมงานวิจัยด้านการเกษตรนำไปสู่การใช้ประโยชน์และต่อยอดเชิงพาณิชย์

ในการนี้ ใคร่ขอขอบคุณคณะทำงานจัดทำแผนพัฒนาการเกษตรและสหกรณ์จังหวัดเพชรบุรี หน่วยงานสังกัดกระทรวงเกษตรและสหกรณ์ ภาคการศึกษา ภาคเอกชน เกษตรกร และผู้มีส่วนเกี่ยวข้องทุกท่าน ที่ให้ความร่วมมือสนับสนุนต่อการดำเนินงานจัดทำแผนพัฒนาการเกษตรและสหกรณ์จังหวัดเพชรบุรี (พ.ศ. ๒๕๖๖ – ๒๕๗๐) ฉบับทบทวน ปีงบประมาณ พ.ศ. ๒๕๖๘ นี้ให้สำเร็จลุล่วงด้วยดี สำนักงานเกษตรและสหกรณ์จังหวัดเพชรบุรี หวังเป็นอย่างยิ่งว่าแผนพัฒนาการเกษตรและสหกรณ์จังหวัดเพชรบุรี (พ.ศ. ๒๕๖๖ – ๒๕๗๐) ฉบับทบทวน ปีงบประมาณ พ.ศ. ๒๕๖๘ จะเป็นประโยชน์ต่อการดำเนินงานพัฒนาด้านการเกษตรและสหกรณ์ของจังหวัด เกิดประโยชน์โดยตรงแก่เกษตรกรในการเพิ่มประสิทธิภาพการผลิต การเพิ่มมูลค่า การตลาด และการบริหารจัดการต่อไป

สำนักงานเกษตรและสหกรณ์จังหวัดเพชรบุรี

สิงหาคม ๒๕๖๖

สารบัญ

	หน้า
คำนำ	ก
ส่วนที่ ๑ บทนำ	๑
๑. ที่มา	๑
๒. ทิศทาง นโยบาย และยุทธศาสตร์ที่เกี่ยวข้องกับการจัดทำแผนพัฒนา การเกษตรและสหกรณ์	๑
๒.๑ ยุทธศาสตร์ชาติ ๒๐ ปี (พ.ศ. ๒๕๖๑ – ๒๕๘๐)	๒
๒.๒ แผนแม่บทภายใต้ยุทธศาสตร์ชาติ	๓
๒.๓ นโยบายและแผนระดับชาติว่าด้วยความมั่นคงแห่งชาติ (พ.ศ. ๒๕๖๖ – ๒๕๗๐)	๖
๒.๔ แผนพัฒนาเศรษฐกิจและสังคมแห่งชาติ ฉบับที่ ๑๓ (พ.ศ. ๒๕๖๖-๒๕๗๐)	๗
๒.๕ แผนปฏิบัติการด้านการขับเคลื่อนการพัฒนาประเทศไทย ด้วยโมเดลเศรษฐกิจ BCG พ.ศ. ๒๕๖๔ – ๒๕๗๐	๙
๒.๖ เป้าหมายและแนวทางการพัฒนาภาค พ.ศ. ๒๕๖๖ - ๒๕๗๐	๑๓
๒.๗ ยุทธศาสตร์เกษตรและสหกรณ์ ระยะ ๒๐ ปี (พ.ศ. ๒๕๖๐ – ๒๕๗๙)	๑๕
๒.๘ แผนปฏิบัติการด้านการเกษตรและสหกรณ์ (พ.ศ. ๒๕๖๖ – ๒๕๗๐)	๑๘
๒.๙ แผนปฏิบัติราชการของกระทรวงเกษตรและสหกรณ์ ระยะ ๕ ปี (พ.ศ. ๒๕๖๖ – ๒๕๗๐)	๑๙
๒.๑๐ นโยบายรัฐบาลที่เกี่ยวข้องกับกระทรวงเกษตรและสหกรณ์	๒๐
๒.๑๑ นโยบายสำคัญของกระทรวงเกษตรและสหกรณ์	๒๐
๒.๑๒ แผนพัฒนากลุ่มจังหวัดภาคกลางตอนล่าง ๒ พ.ศ. ๒๕๖๖ - ๒๕๗๐	๒๓
๒.๑๓ แผนพัฒนาการเกษตรและสหกรณ์กลุ่มจังหวัดภาคกลางตอนล่าง ๒ พ.ศ. ๒๕๖๖ – ๒๕๗๐	๓๒
๒.๑๔ แผนพัฒนาจังหวัดเพชรบุรี พ.ศ.๒๕๖๖ - ๒๕๗๐	๓๔
๒.๑๕ แผนอื่น ๆ ที่เกี่ยวข้อง	๓๗
ส่วนที่ ๒ ข้อมูลเพื่อการพัฒนาด้านการเกษตรและสหกรณ์ของจังหวัด	๔๖
๑. ข้อมูลทั่วไปของจังหวัด	๔๖
๒. ข้อมูลด้านกายภาพของจังหวัด	๔๘
๓. ข้อมูลด้านการปกครองของจังหวัด	๕๓
๔. ข้อมูลประชากร	๕๓
๕. ข้อมูลด้านสังคมและวัฒนธรรม	๕๔
๖. ข้อมูลโครงสร้างพื้นฐานและสาธารณูปโภค	๕๕
๗. เศรษฐกิจของจังหวัดเพชรบุรี	๕๖
๘. ข้อมูลด้านแรงงาน	๕๘
๙. ข้อมูลโรงงานอุตสาหกรรม	๕๘

สารบัญ

	หน้า
๑๐. ข้อมูลแหล่งท่องเที่ยว	๕๙
๑๑. ข้อมูลด้านชลประทาน	๖๓
๑๒. ข้อมูลด้านการเกษตร	๖๖
๑๓. ข้อมูลด้านการปศุสัตว์	๗๒
๑๔. ข้อมูลด้านการประมง	๗๓
๑๕. ข้อมูลด้านการสหกรณ์ สถาบันเกษตรกร และองค์กรเกษตรกร	๗๕
๑๖. ข้อมูล Smart Farmer , Young Smart Farmer และอาสาสมัครเกษตรกร ของจังหวัดเพชรบุรี	๘๒
๑๗. ข้อมูลส่งเสริมระบบเกษตรแปลงใหญ่จังหวัดเพชรบุรี	๘๔
๑๘. ข้อมูลศูนย์เรียนรู้การเพิ่มประสิทธิภาพการผลิตสินค้าเกษตร (ศพก.) และเครือข่าย	๘๖
๑๙. ข้อมูลการเก็บรักษาสินค้าเกษตรและกระจายสินค้า	๘๙
ส่วนที่ ๓ การวิเคราะห์สภาพแวดล้อมด้านการเกษตรและสหกรณ์ของจังหวัด	๙๑
การวิเคราะห์สภาพแวดล้อมภายในโดย McKinsey ๗-S Framework	๙๑
การวิเคราะห์สภาพแวดล้อมภายนอกโดย PESTEL Analysis	๙๔
การจัดทำ TOWS Matrix เพื่อกำหนดกลยุทธ์	๙๘
ส่วนที่ ๔ แผนพัฒนาการเกษตรและสหกรณ์จังหวัดเพชรบุรี พ.ศ.๒๕๖๖ – ๒๕๗๐	๑๐๔
๑. เป้าหมายการพัฒนาด้านการเกษตรและสหกรณ์ของจังหวัด	๑๐๔
๒. ตัวชี้วัดความสำเร็จตามเป้าหมายการพัฒนา	๑๐๔
๓. ประเด็นการพัฒนาด้านการเกษตรและสหกรณ์ของจังหวัด	๑๐๔
๔. แผนที่แสดงความสอดคล้องของแผนพัฒนาการเกษตรและสหกรณ์จังหวัดเพชรบุรี (พ.ศ. ๒๕๖๖ – ๒๕๗๐) กับแผน ๓ ระดับ	๑๑๔
๕. สรุปโครงการด้านการเกษตรและสหกรณ์ที่สำคัญของจังหวัด (พ.ศ. ๒๕๖๖ – ๒๕๗๐) จังหวัดเพชรบุรี	๑๒๑
ส่วนที่ ๕ โครงการแบบย่อ (Project idea) ปีงบประมาณ พ.ศ. ๒๕๖๘	๑๘๓
บรรณานุกรม	๒๓๔
ภาคผนวก	๒๓๕
คำสั่งแต่งตั้งคณะกรรมการจัดทำแผนพัฒนาการเกษตรและสหกรณ์ของจังหวัดเพชรบุรี	๒๓๖
ทำเนียบส่วนราชการสังกัดกระทรวงเกษตรและสหกรณ์ จังหวัดเพชรบุรี	๒๓๘
ภาพกิจกรรม	๒๔๒
คณะผู้จัดทำ	๒๔๗

สารบัญตาราง

		หน้า
ตารางที่ ๑	ปริมาณน้ำฝน ปี พ.ศ.๒๕๕๕ - ๒๕๖๕	๕๐
ตารางที่ ๒	อุณหภูมิและความชื้นสัมพัทธ์สูงสุด - ต่ำสุด (ข้อมูลย้อนหลัง ๑๐ ปี)	๕๑
ตารางที่ ๓	การแบ่งเขตการปกครองของจังหวัดเพชรบุรี	๕๓
ตารางที่ ๔	จำนวนประชากรของจังหวัดเพชรบุรี ปี ๒๕๖๕	๕๓
ตารางที่ ๕	ผลิตภัณฑ์มวลรวมจังหวัดเพชรบุรี (ณ ราคาที่แท้จริง)	๕๖
ตารางที่ ๖	จำนวนโรงงานจำแนกรายหมวดอุตสาหกรรมที่สำคัญของจังหวัดเพชรบุรี	๕๘
ตารางที่ ๗	โครงการแหล่งน้ำในไร่นานอกเขตชลประทาน ตั้งแต่ปี พ.ศ.๒๕๔๙ - ๒๕๖๖	๖๕
ตารางที่ ๘	ปริมาณเก็บกักน้ำในอ่างเก็บน้ำขนาดใหญ่และขนาดกลาง ข้อมูล ณ ๓๑ ธันวาคม ๒๕๖๕	๖๕
ตารางที่ ๙	แผนการจัดสรรน้ำและการเพาะปลูกพืชฤดูแล้ง ปี ๒๕๖๕-๖๖	๖๖
ตารางที่ ๑๐	การใช้ที่ดินเพื่อการเกษตรแยกตามรายอำเภอ จังหวัดเพชรบุรี ปี ๒๕๖๕	๖๖
ตารางที่ ๑๑	การสำรวจข้อมูลการเกษตรของระดับอำเภอ ปี ๒๕๖๔	๖๗
ตารางที่ ๑๒	จำนวนครุฑเรือนเกษตรกร ปี ๒๕๖๕	๖๗
ตารางที่ ๑๓	ด้านการปลูกพืชเศรษฐกิจของจังหวัด ปีการผลิต ๒๕๖๕	๖๘
ตารางที่ ๑๔	สินค้าเกษตรที่ได้รับรองสิ่งบ่งชี้ทางภูมิศาสตร์ (GI) จังหวัดเพชรบุรี	๖๘
ตารางที่ ๑๕	ข้อมูลมาตรฐาน Organic Thailand จังหวัดเพชรบุรี	๖๙
ตารางที่ ๑๖	ข้อมูลมาตรฐาน PGS จังหวัดเพชรบุรี	๗๐
ตารางที่ ๑๗	ข้อมูลมาตรฐาน GAP จังหวัดเพชรบุรี ปี ๒๕๖๖	๗๑
ตารางที่ ๑๘	จำนวนปริมาณสัตว์และมูลค่าผลผลิตปศุสัตว์จังหวัดเพชรบุรี ปี ๒๕๖๕	๗๒
ตารางที่ ๑๙	การขอขึ้นทะเบียนกลุ่มเกษตรกรด้านปศุสัตว์จังหวัดเพชรบุรี	๗๒
ตารางที่ ๒๐	โรงฆ่าสัตว์ โรงงานผลิตอาหารสัตว์ และสถานพยาบาลสัตว์ที่ได้รับอนุญาต จังหวัดเพชรบุรี	๗๓
ตารางที่ ๒๑	จำนวนเกษตรกรที่ขึ้นทะเบียนผู้เพาะเลี้ยงสัตว์น้ำ (แยกรายอำเภอ) ปี ๒๕๖๕	๗๓
ตารางที่ ๒๒	จำนวนที่ขึ้นทะเบียนผู้ทำการประมง (ทบ.๓)	๗๔
ตารางที่ ๒๓	ชนิดสัตว์น้ำที่สำคัญของจังหวัดเพชรบุรี ปี ๒๕๖๕	๗๔
ตารางที่ ๒๔	จำนวนสหกรณ์และจำนวนสมาชิก	๗๕
ตารางที่ ๒๕	จำนวนสหกรณ์ที่อยู่ในจังหวัดเพชรบุรี จำแนกตามประเภทสหกรณ์	๗๕
ตารางที่ ๒๖	จำนวนสหกรณ์ในจังหวัดเพชรบุรี แยกรายอำเภอ	๘๑
ตารางที่ ๒๗	จำนวนและสมาชิกสถาบันเกษตรกรจังหวัดเพชรบุรี ปี ๒๕๖๕	๘๒
ตารางที่ ๒๘	ข้อมูล Smart Farmer (SF) จังหวัดเพชรบุรี	๘๓
ตารางที่ ๒๙	ข้อมูลเกษตรกรต้นแบบ Smart Farmer (SFM) จังหวัดเพชรบุรี	๘๓
ตารางที่ ๓๐	ข้อมูล Young Smart Farmer จังหวัดเพชรบุรี	๘๓
ตารางที่ ๓๑	จำนวนอาสาสมัครเกษตร ปี ๒๕๖๕	๘๓
ตารางที่ ๓๒	ข้อมูลการส่งเสริมระบบเกษตรแปลงใหญ่จังหวัดเพชรบุรี (ปี ๒๕๕๘ - ๒๕๖๖)	๘๔

สารบัญตาราง

		หน้า
ตารางที่ ๓๓	ศูนย์เรียนรู้การเพิ่มประสิทธิภาพการผลิตสินค้าเกษตร (ศพก.) จังหวัดเพชรบุรี	๘๖
ตารางที่ ๓๔	ข้อมูลศูนย์เครือข่ายของศูนย์เรียนรู้การเพิ่มประสิทธิภาพการผลิตสินค้าเกษตร (ศพก.) จังหวัดเพชรบุรี	๘๗
ตารางที่ ๓๕	สถานที่เก็บสินค้า ประเภทโรงสี	๘๙
ตารางที่ ๓๖	การวิเคราะห์สภาพแวดล้อมภายใน โดย McKinsey ๗-s Framework	๙๑
ตารางที่ ๓๗	การวิเคราะห์สภาพแวดล้อมภายนอก โดย PESTEL Analysis	๙๔
ตารางที่ ๓๘	TOWS Matrix เพื่อกำหนดกลยุทธ์	๙๘

สารบัญแผนภาพ

	หน้า
โครงสร้างแผนพัฒนาการเกษตรและการสหกรณ์จังหวัดเพชรบุรี พ.ศ. ๒๕๖๖ – ๒๕๗๐	๑๑๓
ความสอดคล้องของแผนพัฒนาการเกษตรและสหกรณ์จังหวัดเพชรบุรี (พ.ศ.๒๕๖๖ – ๒๕๗๐) กับแผน ๓ ระดับ	๑๑๔

ส่วนที่ ๑

บทนำ

๑. ที่มา

๑.๑ รัฐธรรมนูญแห่งราชอาณาจักรไทย พ.ศ. ๒๕๖๐ มาตรา ๖๕ รัฐพึงจัดให้มียุทธศาสตร์ชาติเป็นเป้าหมายการพัฒนาประเทศอย่างยั่งยืนตามหลักธรรมาภิบาลเพื่อใช้เป็นกรอบในการจัดทำแผนต่างๆ ให้สอดคล้อง และบูรณาการกันเพื่อให้เกิดเป็นพลังผลักดันร่วมกันไปสู่เป้าหมายดังกล่าว ประกอบกับมาตรา ๗๒(๔) รัฐพึงจัดให้มีทรัพยากรน้ำที่มีคุณภาพและเพียงพอต่อการอุปโภคบริโภคของประชาชน รวมทั้งการประกอบเกษตรกรรม อุตสาหกรรม และการอื่น และมาตรา ๗๓ รัฐพึงจัดให้มีมาตรการหรือกลไกที่ช่วยให้เกษตรกรประกอบเกษตรกรรมได้อย่างมีประสิทธิภาพ ได้ผลผลิตที่มีปริมาณและคุณภาพสูง มีความปลอดภัย โดยใช้ต้นทุนต่ำและสามารถแข่งขันในตลาดได้ และพึงช่วยเหลือเกษตรกรผู้ยากไร้ให้มีที่ทำกินโดยการปฏิรูปที่ดินหรือวิธีอื่นใด รวมทั้งมาตรา ๗๕ (วรรค ๓) รัฐพึงส่งเสริม สนับสนุน ค้ำครอง และสร้างเสถียรภาพให้แก่ระบบสหกรณ์ประเภทต่างๆ และกิจการวิสาหกิจขนาดย่อมและขนาดกลางของประชาชนและชุมชน

๑.๒ ยุทธศาสตร์เกษตรและสหกรณ์ ระยะ ๒๐ ปี (พ.ศ. ๒๕๖๐ - ๒๕๗๙) มุ่งในการเสริมจุดแข็งและแก้ไขจุดอ่อนให้เอื้อต่อการพัฒนาภาคการเกษตรในระยะยาว เพื่อบรรลุวิสัยทัศน์ “เกษตรกรรมมั่นคง ภาคการเกษตรมั่งคั่ง ทรัพยากรการเกษตรยั่งยืน” โดยสร้างความเข้มแข็งให้กับเกษตรกรและสถาบันเกษตรกรเพิ่มประสิทธิภาพการผลิต และยกระดับมาตรฐานสินค้าเกษตร เพิ่มความสามารถในการแข่งขันภาคการเกษตรด้วยเทคโนโลยีและนวัตกรรม บริหารจัดการทรัพยากรการเกษตรและสิ่งแวดล้อมอย่างสมดุลและยั่งยืน และพัฒนาระบบบริหารจัดการภาครัฐ

๑.๓ กระทรวงเกษตรและสหกรณ์ ได้จัดทำแผนปฏิบัติการของกระทรวงเกษตรและสหกรณ์ ระยะ ๕ ปี (พ.ศ. ๒๕๖๖ - ๒๕๗๐) ตามแนวทางการขับเคลื่อนการดำเนินงานเพื่อบรรลุเป้าหมายยุทธศาสตร์ชาติ โดยทุกหน่วยงานในสังกัดกระทรวงเกษตรและสหกรณ์ ได้ร่วมกันพิจารณาภารกิจของหน่วยงานที่สอดคล้องเชื่อมโยงกับแผนในแต่ละระดับ รวมทั้งนำนโยบายสำคัญ และสถานการณ์สภาพแวดล้อมต่างๆ ที่เกี่ยวข้อง กับบริบทของกระทรวง เกษตรและสหกรณ์ มากำหนดเป้าหมาย ตัวชี้วัด และแนวทางการดำเนินงานในการขับเคลื่อนภารกิจให้ได้ผลลัพธ์ตามที่กำหนด ตลอดจนพิจารณาความต่อเนื่องในการบริหารราชการแผ่นดิน ควบคู่กับการขับเคลื่อนนโยบายของรัฐบาล เพื่อให้เกิดผลอย่างเป็นรูปธรรม โดยแผนปฏิบัติการฯ จะเป็นกรอบแนวทางในการดำเนินงานของ ส่วนราชการ รัฐวิสาหกิจ และองค์การมหาชน รวมทั้งเป็นเครื่องมือสำหรับผู้บริหารในการกำกับ ดูแล และติดตามผลการดำเนินงานของโครงการ/กิจกรรมต่างๆ ในแต่ละผลผลิตให้สามารถดำเนินการได้ตามเป้าหมายอย่างมีประสิทธิภาพ มีความคุ้มค่า เกิดประโยชน์สูงสุดต่อการบริหารราชการแผ่นดินในภาพรวม เพื่อมุ่งสู่การบรรลุผลสัมฤทธิ์ของเป้าหมายระดับชาติร่วมกันต่อไป

๒. ทิศทาง นโยบาย และยุทธศาสตร์ที่เกี่ยวข้องกับการจัดทำแผนพัฒนาการเกษตรและสหกรณ์

เพื่อให้การจัดทำแผนพัฒนาการเกษตรและสหกรณ์ของจังหวัด เป็นไปตามกรอบยุทธศาสตร์ชาติ ระยะ ๒๐ ปี แผนแม่บทภายใต้ยุทธศาสตร์ชาติ แผนการปฏิรูปประเทศ ยุทธศาสตร์เกษตรและสหกรณ์ ระยะ ๒๐ ปี กรอบแผนพัฒนาเศรษฐกิจและสังคมแห่งชาติ ฉบับที่ ๑๓ ยุทธศาสตร์การขับเคลื่อนประเทศไทยด้วยโมเดลเศรษฐกิจ BCG พ.ศ. ๒๕๖๔ - ๒๕๗๐ กรอบแผนพัฒนาภาค พ.ศ. ๒๕๖๖ - ๒๕๗๐ แผนปฏิบัติ

ราชการของกระทรวงเกษตรและสหกรณ์ ระยะ ๕ ปี (พ.ศ. ๒๕๖๖ - ๒๕๗๐) นโยบายรัฐบาล นโยบายสำคัญของกระทรวงเกษตรและสหกรณ์ จึงกำหนดกรอบแนวคิดหลักในการจัดทำแผนพัฒนาการเกษตรและสหกรณ์ของจังหวัด โดยมุ่งเน้นให้มีความเชื่อมโยง สอดคล้องกับนโยบาย ยุทธศาสตร์ และแผนพัฒนาในระดับต่างๆ ที่เกี่ยวข้องกับการเกษตรและสหกรณ์ ดังนี้

- ๒.๑ ยุทธศาสตร์ชาติ (พ.ศ.๒๕๖๑ - ๒๕๘๐)
- ๒.๒ แผนแม่บทภายใต้ยุทธศาสตร์ชาติ (พ.ศ.๒๕๖๖ - ๒๕๘๐) (ฉบับแก้ไขเพิ่มเติม)
- ๒.๓ นโยบายและแผนระดับชาติว่าด้วยความมั่นคงแห่งชาติ (พ.ศ.๒๕๖๖ - ๒๕๗๐)
- ๒.๔ แผนพัฒนาเศรษฐกิจและสังคมแห่งชาติ ฉบับที่ ๑๓ (พ.ศ.๒๕๖๖ - ๒๕๗๐)
- ๒.๕ แผนปฏิบัติการด้านการขับเคลื่อนการพัฒนาประเทศไทยด้วยโมเดลเศรษฐกิจ BCG พ.ศ.๒๕๖๔ - ๒๕๗๐
- ๒.๖ เป้าหมายและแนวทางการพัฒนาภาค พ.ศ.๒๕๖๖ - ๒๕๗๐
- ๒.๗ ยุทธศาสตร์เกษตรและสหกรณ์ ระยะ ๒๐ ปี (พ.ศ.๒๕๖๐ - ๒๕๗๙)
- ๒.๘ แผนปฏิบัติการด้านการเกษตรและสหกรณ์ (พ.ศ.๒๕๖๖ - ๒๕๗๐)
- ๒.๙ แผนปฏิบัติการราชการของกระทรวงเกษตรและสหกรณ์ ระยะ ๕ ปี (พ.ศ.๒๕๖๖ - ๒๕๗๐)
- ๒.๑๐ นโยบายรัฐบาลที่เกี่ยวข้องกับกระทรวงเกษตรและสหกรณ์
- ๒.๑๑ นโยบายสำคัญของกระทรวงเกษตรและสหกรณ์
- ๒.๑๒ แผนพัฒนาภูมิภาคจังหวัดภาคกลางตอนล่าง ๒ พ.ศ.๒๕๖๖ - ๒๕๗๐
- ๒.๑๓ แผนพัฒนาการเกษตรและสหกรณ์กลุ่มจังหวัดภาคกลางตอนล่าง ๒ พ.ศ.๒๕๖๖ - ๒๕๗๐
- ๒.๑๔ แผนพัฒนาจังหวัดเพชรบุรี พ.ศ.๒๕๖๖ - ๒๕๗๐
- ๒.๑๕ แผนอื่น ๆ ที่เกี่ยวข้อง

๒.๑ ยุทธศาสตร์ชาติ (พ.ศ. ๒๕๖๑ - ๒๕๘๐)^๑ มีวิสัยทัศน์ คือ “ประเทศไทยมีความมั่นคง มั่งคั่ง ยั่งยืน เป็นประเทศพัฒนาแล้ว ด้วยการพัฒนาตามหลักปรัชญาของเศรษฐกิจพอเพียง” โดยมีเป้าหมายการพัฒนาประเทศ คือ **“ประเทศชาติมั่นคง ประชาชนมีความสุข เศรษฐกิจพัฒนาอย่างต่อเนื่อง สังคมเป็นธรรม ฐานทรัพยากรธรรมชาติยั่งยืน”** โดยยกระดับศักยภาพของประเทศในหลากหลายมิติ พัฒนาคนในทุกมิติและในทุกช่วงวัยให้เป็นคนดี เก่งและมีคุณภาพ สร้างโอกาสและความเสมอภาคทางสังคม สร้างการเติบโตบนคุณภาพชีวิตที่เป็นมิตรกับสิ่งแวดล้อม และมีภาครัฐของประชาชนเพื่อประชาชนและประโยชน์ส่วนรวม การพัฒนาประเทศในช่วงระยะเวลาของยุทธศาสตร์ชาติ จะมุ่งเน้นการสร้างสมดุลระหว่างการพัฒนาเศรษฐกิจ สังคม และสิ่งแวดล้อม ประกอบด้วย ๖ ยุทธศาสตร์ โดยมีความเกี่ยวข้องกับการเกษตรและสหกรณ์ ๕ ยุทธศาสตร์ ได้แก่ (๐๑) ยุทธศาสตร์ชาติด้านความมั่นคง (๐๒) **ยุทธศาสตร์ชาติด้านการสร้างความสามารถในการแข่งขัน (หลัก)** (๐๔) ยุทธศาสตร์ชาติด้านการสร้างโอกาสและความเสมอภาคทางสังคม (๐๕) ยุทธศาสตร์ชาติด้านการสร้างการเติบโตบนคุณภาพชีวิตที่เป็นมิตรต่อสิ่งแวดล้อม และ (๐๖) ยุทธศาสตร์ชาติด้านการปรับสมดุลและพัฒนาระบบการบริหารจัดการภาครัฐ การประเมินผลการพัฒนาตามยุทธศาสตร์ชาติ ประกอบด้วย

- ๑) ความอยู่ดีมีสุขของคนไทยและสังคมไทย
- ๒) ชีตความสามารถในการแข่งขัน การพัฒนาเศรษฐกิจ และการกระจายรายได้
- ๓) การพัฒนาทรัพยากรมนุษย์ของประเทศ
- ๔) ความเท่าเทียมและความเสมอภาคของสังคม

^๑ สำนักงานสภาพัฒนาการเศรษฐกิจและสังคมแห่งชาติ. (๒๕๖๑, ตุลาคม). ยุทธศาสตร์ชาติ (พ.ศ. ๒๕๖๑-๒๕๘๐).

- ๕) ความหลากหลายทางชีวภาพ คุณภาพสิ่งแวดล้อม และความยั่งยืนของทรัพยากรธรรมชาติ
 ๖) ประสิทธิภาพการบริหารจัดการและการเข้าถึงการให้บริการของภาครัฐ

๒.๒ แผนแม่บทภายใต้ยุทธศาสตร์ชาติ (พ.ศ.๒๕๖๖ – ๒๕๘๐) (ฉบับแก้ไขเพิ่มเติม)^๒ เป็นส่วนสำคัญในการถ่ายทอดเป้าหมายและประเด็นยุทธศาสตร์ ของยุทธศาสตร์ชาติลงสู่แผนระดับต่างๆ ในลักษณะที่มีการบูรณาการและเชื่อมโยงระหว่างยุทธศาสตร์ชาติด้านที่เกี่ยวข้อง เพื่อให้หน่วยงานสามารถนำไปใช้เป็นกรอบในการดำเนินการที่เกี่ยวข้องให้บรรลุเป้าหมายการพัฒนาประเทศตามที่กำหนดไว้ในยุทธศาสตร์ชาติ ภายในปี ๒๕๘๐ โดยแผนแม่บทภายใต้ยุทธศาสตร์ชาติ มีทั้งหมด ๒๓ ประเด็น เกี่ยวข้องกับกระทรวงเกษตรและสหกรณ์ จำนวน ๑๕ ประเด็น ได้แก่ (๐๑) ความมั่นคง (๐๓) การเกษตร (หลัก) (๐๕) การท่องเที่ยว (๐๖) พื้นที่และเมืองน่าอยู่อัจฉริยะ (๐๗) โครงสร้างพื้นฐาน ระบบโลจิสติกส์ และดิจิทัล (๐๘) ผู้ประกอบการและวิสาหกิจขนาดกลางและขนาดย่อมยุคใหม่ (๐๙) เขตเศรษฐกิจพิเศษ (๑๕) พลังทางสังคม (๑๖) เศรษฐกิจฐานราก (๑๘) การเติบโตอย่างยั่งยืน (๑๙) การบริหารจัดการน้ำทั้งระบบ (๒๐) การบริการประชาชนและประสิทธิภาพภาครัฐ (๒๑) การต่อต้านการทุจริตและประพฤติมิชอบ (๒๒) กฎหมายและกระบวนการ ยุติธรรม และ (๒๓) การวิจัยและพัฒนานวัตกรรม ในแผนแม่บทภายใต้ยุทธศาสตร์ชาติประเด็น (๐๓) การเกษตร จะให้ความสำคัญกับการยกระดับการผลิตให้เข้าสู่คุณภาพมาตรฐานความปลอดภัย การใช้ประโยชน์จากความโดดเด่น และเอกลักษณ์ของสินค้าเกษตร รวมถึงความหลากหลายทางชีวภาพในแต่ละพื้นที่ การพัฒนาสินค้าเกษตรและการแปรรูปสินค้าเกษตร เพื่อสร้างมูลค่าและคุณค่าให้กับสินค้าเกษตร การประยุกต์ใช้เทคโนโลยีและนวัตกรรมสมัยใหม่ในการผลิตและการจัดทำฟาร์ม นอกจากนี้ ยังมีการสนับสนุนและส่งเสริมการพัฒนาระบบนิเวศของภาคเกษตร เพื่อเสริมสร้างให้การพัฒนามีการเติบโตอย่างต่อเนื่องและเข้มแข็ง ประกอบด้วย ๖ แผนย่อย โดยสรุป ดังนี้

๒.๒.๑ แผนย่อยเกษตรอัตลักษณ์พื้นถิ่น ประกอบด้วยแนวทางการพัฒนา ดังนี้

๑) ส่งเสริมและพัฒนาผลิตภัณฑ์เกษตรอัตลักษณ์พื้นถิ่น ด้วยการประยุกต์ใช้ภูมิปัญญา นวัตกรรม และเทคโนโลยีการพัฒนาระบบการผลิตและบรรจุภัณฑ์ ส่งเสริมการพัฒนาคุณภาพมาตรฐานที่ตอบสนองต่อความต้องการของผู้บริโภคที่หลากหลาย

๒) ส่งเสริมการพัฒนาและยกระดับความสามารถของเกษตรกรและชุมชนในการพัฒนาสินค้าเกษตรอัตลักษณ์พื้นถิ่น

๓) สร้างอัตลักษณ์หรือนำเสนอเรื่องราวเกี่ยวกับแหล่งกำเนิดให้กับสินค้า รวมทั้งการสร้าง ความแตกต่างและโดดเด่นของสินค้าในแต่ละท้องถิ่น และสร้างตราสินค้าของเกษตรอัตลักษณ์พื้นถิ่น ตลอดจนเชื่อมโยง ไปสู่ภาคการผลิตอื่น

เป้าหมาย สินค้าเกษตรอัตลักษณ์พื้นถิ่นมีมูลค่าเพิ่มขึ้น

ตัวชี้วัด อัตราการขยายตัวของมูลค่าของสินค้าเกษตรอัตลักษณ์พื้นถิ่น (เฉลี่ยร้อยละ)

๒.๒.๒ แผนย่อยเกษตรปลอดภัย ประกอบด้วยแนวทางการพัฒนา ดังนี้

๑) สนับสนุนการบริหารจัดการฐานทรัพยากรทางเกษตรและระบบการผลิตที่เป็นมิตร ต่อสิ่งแวดล้อม และส่งเสริมการผลิตในระบบเกษตรกรรมยั่งยืน

๒) พัฒนาระบบคุณภาพมาตรฐานความปลอดภัยและระบบการตรวจรับรองคุณภาพ จากสถาบันที่มีความน่าเชื่อถือในระดับต่างๆ พัฒนาคุณค่าทางโภชนาการของสินค้าเกษตรและอาหาร และ พัฒนาระบบการตรวจสอบย้อนกลับให้เป็นที่ยอมรับกับความต้องการของตลาดทั้งในประเทศและต่างประเทศ

๓) ส่งเสริมและสนับสนุนเกษตรกร ชุมชน ท้องถิ่น รวมถึงผู้ประกอบการ ให้สามารถผลิตสินค้าเกษตรและอาหารที่มีคุณภาพมาตรฐาน และส่งเสริมการวิจัยพัฒนาสินค้า

^๒ สำนักงานสภาพัฒนาการเศรษฐกิจและสังคมแห่งชาติ สำนักนายกรัฐมนตรื. (๒๕๖๖, มีนาคม). แผนแม่บทภายใต้ยุทธศาสตร์ ชาติ (พ.ศ. ๒๕๖๑-๒๕๘๐) (ฉบับแก้ไขเพิ่มเติม). ราชกิจจานุเบกษา เล่ม ๑๔๐ ตอนที่ ๕๑ ง.

๔) สร้างความตระหนักรู้ของผู้ผลิตและผู้บริโภคถึงความสำคัญของความปลอดภัย และการส่งเสริมด้านการขยายตลาดการบริโภคสินค้าเกษตรและอาหารปลอดภัย

๕) สนับสนุนการทำเกษตรอินทรีย์วิถีชาวบ้าน ควบคุมการขยายตลาดเกษตรอินทรีย์ทั้งใน และต่างประเทศ

เป้าหมายที่ ๑ สินค้าเกษตรปลอดภัยมีมูลค่าเพิ่มขึ้น

ตัวชี้วัด อัตราการขยายตัวของมูลค่าของสินค้าเกษตรปลอดภัย (เฉลี่ยร้อยละ)

เป้าหมายที่ ๒ ผลิตภัณฑ์เกษตรปลอดภัยของไทยได้รับการยอมรับด้านคุณภาพความปลอดภัย และคุณค่าทางโภชนาการสูงขึ้น

ตัวชี้วัด ดัชนีความเชื่อมั่นผู้บริโภคด้านคุณภาพและความปลอดภัยอาหาร

๒.๒.๓ แผนย่อยเกษตรชีวภาพ ประกอบด้วยแนวทางการพัฒนา ดังนี้

๑) สนับสนุนการใช้ประโยชน์จากการอนุรักษ์ทรัพยากรชีวภาพ พันธุ์พืช พันธุ์สัตว์ และ เชื้อจุลินทรีย์

๒) ส่งเสริมและสนับสนุนการผลิต การแปรรูป และการพัฒนาสินค้าเกษตรและ ผลิตภัณฑ์จากฐานเกษตรกรรมและฐานทรัพยากรชีวภาพ ยกกระดับให้เกษตรกรเป็นผู้ประกอบการวิสาหกิจ การเกษตรขนาดกลางและเล็ก และสนับสนุนให้มีการนำวัตถุดิบเหลือทิ้งทางการเกษตรมาใช้ในอุตสาหกรรม และพลังงานที่เกี่ยวข้องกับชีวภาพได้อย่างมีประสิทธิภาพ

๓) ส่งเสริมการปลูกพืชสมุนไพรให้เป็นพืชเศรษฐกิจตามความเหมาะสมของ สภาพแวดล้อมในแต่ละพื้นที่ มุ่งแปรรูปเพื่อป้อนในตลาดอุตสาหกรรมผลิตภัณฑ์เสริมอาหาร สินค้าประเภท โภชนาเภสัช ผลิตภัณฑ์ ประเภทเวชสำอาง และผลิตภัณฑ์กลุ่มเครื่องสำอาง

๔) ส่งเสริมการทำตลาดผ่านการสร้างความรู้ความเข้าใจเกี่ยวกับผลิตภัณฑ์จาก เกษตรชีวภาพ ตลอดจนประโยชน์และสรรพคุณของสมุนไพรไทย

เป้าหมายที่ ๑ สินค้าเกษตรชีวภาพมีมูลค่าเพิ่มขึ้น

ตัวชี้วัด อัตราการขยายตัวของมูลค่าของสินค้าเกษตรชีวภาพ (เฉลี่ยร้อยละ)

เป้าหมายที่ ๒ วิสาหกิจการเกษตรจากฐานชีวภาพและภูมิปัญญาท้องถิ่น มีการจัดตั้ง ทุกตำบล เพิ่มขึ้น

ตัวชี้วัด จำนวนวิสาหกิจการเกษตรขนาดกลางและเล็ก และผลิตภัณฑ์จากฐานชีวภาพ

๒.๒.๔ แผนย่อยเกษตรแปรรูป ประกอบด้วยแนวทางการพัฒนา ดังนี้

๑) ส่งเสริมการพัฒนาและใช้วัตถุดิบและผลิตผลทางการเกษตรที่เชื่อมโยงไปสู่ กระบวนการแปรรูปในอุตสาหกรรมต่อเนื่องที่เกี่ยวข้อง

๒) ส่งเสริมการแปรรูปโดยประยุกต์ใช้เทคโนโลยีและนวัตกรรม รวมถึงองค์ความรู้และ ภูมิปัญญาที่ทันสมัย มีประสิทธิภาพในการแปรรูป สร้างความแตกต่าง และเพิ่มมูลค่าในผลิตภัณฑ์และสินค้า เกษตร

๓) สนับสนุนการนำเทคโนโลยี นวัตกรรมสมัยใหม่มาใช้ในกระบวนการผลิตหลังการ เก็บเกี่ยว และการแปรรูป

๔) ส่งเสริมการสร้างตราสินค้า และขยายช่องทางการตลาดด้วยระบบเทคโนโลยี สารสนเทศ และการสร้างเครื่องหมายทางการค้าและการปกป้องสิทธิในทรัพย์สินทางปัญญา

เป้าหมาย สินค้าเกษตรแปรรูปและผลิตภัณฑ์มีมูลค่าเพิ่มขึ้น

ตัวชี้วัด อัตราการขยายตัวของมูลค่าสินค้าเกษตรแปรรูปและผลิตภัณฑ์ (เฉลี่ยร้อยละ)

๒.๒.๕ แผนย่อยเกษตรอัจฉริยะ ประกอบด้วยแนวทางการพัฒนา ดังนี้

๑) ส่งเสริมการพัฒนาพันธุ์พืช พันธุ์สัตว์ ปัจจัยการผลิต เครื่องจักรกลและอุปกรณ์การเกษตร รวมทั้งเทคโนโลยีและนวัตกรรมการเกษตรแห่งอนาคต

๒) พัฒนาศักยภาพเกษตรกรในการเข้าถึงและใช้ประโยชน์จากเทคโนโลยีและนวัตกรรมทางการเกษตร การจัดการภาคเกษตรที่เป็นมิตรกับสิ่งแวดล้อม องค์ความรู้ด้านการผลิตและการตลาด การใช้ประโยชน์ จากเทคโนโลยีอวกาศและภูมิสารสนเทศ เทคโนโลยีดิจิทัล ฐานข้อมูลสารสนเทศทางการเกษตรต่างๆ

๓) สนับสนุนและส่งเสริมการทำระบบฟาร์มอัจฉริยะ ควบคู่กับการใช้เทคโนโลยีดิจิทัล และการใช้ประโยชน์จากข้อมูลในการวางแผนการปรับเปลี่ยนกระบวนการผลิตสินค้าที่สอดคล้องกับความต้องการของตลาด

เป้าหมายที่ ๑ สินค้าที่ได้จากเทคโนโลยีสมัยใหม่/อัจฉริยะมีมูลค่าเพิ่มขึ้น

ตัวชี้วัด มูลค่าสินค้าที่มีการใช้เทคโนโลยีสมัยใหม่/อัจฉริยะ (เฉลี่ยร้อยละ)

เป้าหมายที่ ๒ ผลผลิตต่อหน่วยของฟาร์มหรือแปลงที่มีการใช้เทคโนโลยีสมัยใหม่/อัจฉริยะเพิ่มขึ้น

ตัวชี้วัด ผลผลิตต่อหน่วยของฟาร์มหรือแปลงที่มีการใช้เทคโนโลยีสมัยใหม่/อัจฉริยะ (เฉลี่ยร้อยละ)

๒.๒.๖ แผนย่อยการพัฒนาระบบนิเวศการเกษตร ประกอบด้วยแนวทางการพัฒนา ดังนี้

๑) เพิ่มประสิทธิภาพและการจัดการฐานทรัพยากรทางการเกษตร อนุรักษ์และรักษาฐานทรัพยากรทางการเกษตรที่สำคัญ การคุ้มครองที่ดินการเกษตร การจัดการน้ำเพื่อการเกษตรและชุมชนอย่างมีประสิทธิภาพ ตลอดจนใช้ประโยชน์จากฐานข้อมูลทรัพยากรทางการเกษตร และการบริหารจัดการพื้นที่เกษตรกรรมอย่างเหมาะสม

๒) สร้างความมั่นคงอาหารให้กับครัวเรือนเกษตรกรและชุมชน สนับสนุนให้ชุมชนทางการเกษตรของท้องถิ่น ส่งเสริมการทำเกษตรตามหลักการปรัชญาของเศรษฐกิจพอเพียง สนับสนุนให้หน่วยงานของรัฐหรือท้องถิ่นในพื้นที่มีบทบาทดำเนินการให้เกิดความมั่นคงด้านอาหารในมิติต่างๆ รวมถึงการดูแลโภชนาการของ ประชาชนในทุกช่วงวัย สร้างเสถียรภาพด้านรายได้ของเกษตรกรและประชาชน การมีมาตรการรองรับสำหรับผู้มีรายได้น้อยให้สามารถเข้าถึงสินค้าเกษตรและอาหารได้อย่างทั่วถึง และการติดตามการเปลี่ยนแปลงของราคาอาหาร และผลกระทบ

๓) พัฒนาระบบข้อมูลสารสนเทศ และการเฝ้าระวังและเตือนภัยสินค้าเกษตร ส่งเสริมให้มีการพัฒนาระบบฐานข้อมูลสารสนเทศการเกษตรที่มีมาตรฐานและครบวงจร ทั้งเรื่องเกษตรกร ข้อมูลอุปสงค์และอุปทานสินค้าเกษตรที่มุ่งเน้นการตลาดนำการผลิต ข้อมูลพื้นที่เกษตรกรรม ข้อมูลมูลค่าสินค้าเกษตร การพัฒนาระบบติดตามเฝ้าระวังและวางระบบเตือนภัย กลไกการจัดการปัญหาที่อาจเกิดขึ้นกับสินค้าเกษตร และผลิตภัณฑ์ในมิติต่างๆ ทั้งในด้านอุปสงค์และอุปทาน รวมทั้งให้เกษตรกรและผู้ใช้ประโยชน์สามารถเข้าถึงข้อมูลได้ง่าย ตลอดจน เชื่อมโยงข้อมูลระหว่างหน่วยงานที่มีประสิทธิภาพ วิเคราะห์แนวโน้มการผลิตสินค้าเกษตร

๔) ส่งเสริมการรวมกลุ่มเกษตรกรเชื่อมโยงไปถึงผู้ประกอบการ ภาคเอกชน และหน่วยงานที่เกี่ยวข้อง ในการพัฒนาด้านการผลิตและด้านการตลาดของสินค้าเกษตรและผลิตภัณฑ์ สนับสนุน

การขยายเครือข่าย ธุรกิจของวิสาหกิจชุมชนและสหกรณ์ สนับสนุนให้มีโอกาสในการเข้าถึงแหล่งทุนภายใต้เงื่อนไขที่ผ่อนปรนมากขึ้น และมีกลไกในการดูแลให้เกษตรกรได้รับประโยชน์จากการรวมกลุ่มและการเพิ่มมูลค่าสินค้าเกษตรอย่างแท้จริง

๕) วิจัยพัฒนาเทคโนโลยีและนวัตกรรมสนับสนุนภาคเกษตร สนับสนุนและส่งเสริมการวิจัยพื้นฐาน รวมถึงการวิจัยเชิงประยุกต์ในด้านต่างๆ พัฒนาศักยภาพเกษตรกรในการเข้าถึงองค์ความรู้และเทคโนโลยีด้านการผลิตและการตลาด เทคโนโลยีดิจิทัล และข้อมูลสารสนเทศ

๖) พัฒนาคุณภาพมาตรฐานสินค้าและผลิตภัณฑ์ ยกกระดับการผลิตสินค้าและผลิตภัณฑ์ให้มีคุณภาพมาตรฐาน สอดคล้องกับความต้องการของตลาดหรือกลุ่มผู้บริโภค จัดให้มีระบบการตรวจรับรองคุณภาพมาตรฐานสินค้าเกษตรอย่างเพียงพอ มีขั้นตอนการตรวจสอบที่รวดเร็ว และมีราคาเหมาะสม รวมถึงการวางระบบตรวจสอบย้อนกลับ

๗) ส่งเสริมด้านการตลาดสินค้าเกษตรและผลิตภัณฑ์การเกษตร โดยใช้เทคโนโลยีและเครื่องมือต่างๆ ในการส่งเสริมและขยายตลาดสินค้าเกษตรและผลิตภัณฑ์เกษตรในรูปแบบต่างๆ

๘) อำนวยความสะดวกทางการค้าและพัฒนาระบบโลจิสติกส์การเกษตร เพิ่มประสิทธิภาพการให้บริการทางการค้าและอำนวยความสะดวกแก่ผู้ประกอบการให้มีความรวดเร็วและไม่เป็นภาระค่าใช้จ่ายในการทำธุรกรรมทางการค้า และเตรียมความพร้อมของสถานที่เก็บรวบรวม/รักษาคุณภาพสินค้าและผลิตภัณฑ์เกษตรที่ได้คุณภาพและมาตรฐาน

เป้าหมายที่ ๑ ประสิทธิภาพการผลิตสินค้าเกษตรต่อหน่วยมีการปรับตัวเพิ่มขึ้น

ตัวชี้วัด มูลค่าผลผลิตสินค้าเกษตรต่อหน่วย (เฉลี่ยร้อยละ)

เป้าหมายที่ ๒ สถาบันเกษตรกร (สหกรณ์ วิสาหกิจชุมชน และกลุ่มเป้าหมาย) ที่ขึ้น

ทะเบียนกับกระทรวงเกษตรและสหกรณ์มีความเข้มแข็งในระดับมาตรฐานเพิ่มขึ้น

ตัวชี้วัด สถาบันเกษตรกร (สหกรณ์ วิสาหกิจชุมชน และกลุ่มเกษตรกร) ที่ขึ้นทะเบียน

กับกระทรวงเกษตรและสหกรณ์มีความเข้มแข็งในระดับมาตรฐาน (เฉลี่ยร้อยละ)

๒.๓ นโยบายและแผนระดับชาติว่าด้วยความมั่นคงแห่งชาติ (พ.ศ.๒๕๖๖ – ๒๕๗๐)^๓ ความมั่นคงถือเป็นรากฐานที่สำคัญต่อความอยู่รอดปลอดภัย ความเจริญก้าวหน้าของชาติและประชาชนอยู่ดีมีสุขปลอดภัยจากภัยคุกคามทุกรูปแบบ นโยบายและแผนระดับชาติว่าด้วยความมั่นคงแห่งชาติ (พ.ศ.๒๕๖๖ – ๒๕๗๐) ได้เสนอแผนไว้ ๑๗ ด้าน ภายใต้กรอบคิดความมั่นคงแบบองค์รวม และความมั่นคงของมนุษย์ ในบริบทความมั่นคงปัจจุบันและแนวโน้มภายในประเทศและต่างประเทศ โดยให้ความสำคัญกับการทำงานร่วมกันระหว่างหน่วยงานรัฐให้เป็นไปในทิศทางเดียวกัน ควบคู่กับการดำเนินงานที่ทุกภาคส่วนมีส่วนร่วมในงานความมั่นคง ตลอดจนการบริหารจัดการความเสี่ยงและการสร้างความสามารถในการกลับคืนสู่สภาพเดิมเพื่อให้พร้อมเผชิญปัญหาที่ส่งผลต่อความมั่นคงของประเทศ นโยบายและแผนระดับชาติว่าด้วยความมั่นคงแห่งชาติ (พ.ศ.๒๕๖๖ – ๒๕๗๐) มีนโยบาย ดังนี้

นโยบายและแผนความมั่นคงที่ ๑ การเสริมสร้างความมั่นคงของสถาบันหลักของชาติ

นโยบายและแผนความมั่นคงที่ ๒ การปกป้องอธิปไตยและผลประโยชน์ของชาติและการพัฒนาศักยภาพการป้องกันประเทศ

นโยบายและแผนความมั่นคงที่ ๓ การรักษาความมั่นคงและผลประโยชน์ของชาติพื้นที่ชายแดน

นโยบายและแผนความมั่นคงที่ ๔ การรักษาความมั่นคงและผลประโยชน์ของชาติทางทะเล

^๓ สำนักงานสภาความมั่นคงแห่งชาติ สำนักนายกรัฐมนตรี. (๒๕๖๖, มีนาคม). นโยบายและแผนระดับชาติว่าด้วยความมั่นคงแห่งชาติ (พ.ศ.๒๕๖๖ – ๒๕๗๐). ราชกิจจานุเบกษา เล่ม ๑๔๐ ตอนที่ ๒๑ ก.

- นโยบายและแผนความมั่นคงที่ ๕ การป้องกันและแก้ไขปัญหาจังหวัดชายแดนภาคใต้
- นโยบายและแผนความมั่นคงที่ ๖ การบริหารจัดการผู้หลบหนีเข้าเมืองและผู้โยกย้ายถิ่นฐานแบบไม่ปกติ
- นโยบายและแผนความมั่นคงที่ ๗ การป้องกันและแก้ไขปัญหาการค้ามนุษย์
- นโยบายและแผนความมั่นคงที่ ๘ การป้องกันปราบปราม และแก้ไขปัญหายาเสพติด
- นโยบายและแผนความมั่นคงที่ ๙ การป้องกันและบรรเทาสาธารณภัย
- นโยบายและแผนความมั่นคงที่ ๑๐ การป้องกันและแก้ไขปัญหาความมั่นคงทางไซเบอร์
- นโยบายและแผนความมั่นคงที่ ๑๑ การป้องกันและแก้ไขปัญหาการก่อการร้าย
- นโยบายและแผนความมั่นคงที่ ๑๒ การสร้างดุลยภาพระหว่างประเทศ
- นโยบายและแผนความมั่นคงที่ ๑๓ การบริหารจัดการภาวะฉุกเฉินด้านสาธารณสุขและโรคติดต่ออุบัติใหม่
- นโยบายและแผนความมั่นคงที่ ๑๔ การพัฒนาศักยภาพการเตรียมพร้อมแห่งชาติและการบริหารจัดการวิกฤตการณ์ระดับชาติ
- นโยบายและแผนความมั่นคงที่ ๑๕ การพัฒนาระบบข่าวกรองแห่งชาติ
- นโยบายและแผนความมั่นคงที่ ๑๖ การบูรณาการข้อมูลด้านความมั่นคง
- นโยบายและแผนความมั่นคงที่ ๑๗ การเสริมสร้างความมั่นคงเชิงพื้นที่

๒.๔ แผนพัฒนาเศรษฐกิจและสังคมแห่งชาติ ฉบับที่ ๑๓ (พ.ศ. ๒๕๖๖ - ๒๕๗๐)^๔ มุ่งหมายที่จะเร่งเพิ่มศักยภาพของประเทศในการรับมือกับความเสี่ยงที่อาจส่งผลกระทบต่อที่รุนแรงและเสริมสร้างความสามารถในการสร้างสรรค์ประโยชน์จากโอกาสที่เกิดขึ้นได้อย่างเหมาะสมและทันที่ การกำหนดทิศทางการพัฒนาประเทศ ในระยะของแผนพัฒนาฯ ฉบับที่ ๑๓ จึงมีวัตถุประสงค์เพื่อ **พลิกโฉมประเทศไทยสู่ “สังคมก้าวหน้า เศรษฐกิจสร้างมูลค่าอย่างยั่งยืน”** ซึ่งหมายถึงการสร้างการเปลี่ยนแปลงที่ครอบคลุมตั้งแต่ระดับโครงสร้างนโยบายและกลไก เพื่อมุ่งเสริมสร้างสังคมที่ก้าวหน้าพลวัตของโลก และเกื้อหนุนให้คนไทยมีโอกาสที่จะพัฒนาตนเองได้อย่างเต็มศักยภาพ พร้อมกับการปรับโครงสร้างเศรษฐกิจไปสู่การขับเคลื่อนด้วยเทคโนโลยี นวัตกรรม และความคิดสร้างสรรค์ มีความสามารถในการสร้างมูลค่าเพิ่มที่สูง และคำนึงถึงความยั่งยืนด้านสิ่งแวดล้อม ดังนั้น เพื่อถ่ายทอดเป้าหมายหลักไปสู่การขับเคลื่อนที่ชัดเจนในลักษณะของวาระการพัฒนา (Agenda) ที่เอื้อให้เกิดการทำงานร่วมกันของหลายหน่วยงานและหลายภาคส่วนในการผลักดันการพัฒนาในเรื่องใดเรื่องหนึ่งให้เกิดผลได้อย่างเป็นรูปธรรม จึงได้กำหนด **หมุดหมายการพัฒนา จำนวน ๑๓ ประการ** ซึ่งเป็นการบ่งบอกถึงสิ่งที่ประเทศไทยปรารถนาจะ “เป็น” มุ่งหวังจะ “มี” หรือต้องการจะ “ขจัด” เพื่อสะท้อนประเด็นการพัฒนาที่มีลำดับความสำคัญสูงต่อการพลิกโฉมประเทศไทยสู่ “สังคมก้าวหน้า เศรษฐกิจสร้างมูลค่าอย่างยั่งยืน” และการบรรลุเป้าหมายหลักในช่วงระยะเวลา ๕ ปี ของแผนพัฒนาฯ ฉบับที่ ๑๓ โดยมีหมุดหมายที่เกี่ยวข้องกับกระทรวงเกษตรและสหกรณ์ จำนวน ๑๑ หมุดหมาย ได้แก่

หมุดหมายที่ ๑ ไทยเป็นประเทศชั้นนำด้านสินค้าเกษตรและเกษตรแปรรูปมูลค่าสูง โดยสร้างมูลค่าเพิ่มให้สินค้าเกษตรและเกษตรแปรรูป พัฒนาโครงสร้างพื้นฐานและระบบบริหารจัดการเพื่อคุณภาพ ความมั่นคงอาหาร และความยั่งยืนของภาคเกษตร และเพิ่มศักยภาพและบทบาทของผู้ประกอบการเกษตรในฐานะหุ้นส่วนเศรษฐกิจของห่วงโซ่อุปทานที่ได้รับส่วนแบ่งประโยชน์อย่างเหมาะสมและเป็นธรรม

หมุดหมายที่ ๒ ไทยเป็นจุดหมายของการท่องเที่ยวที่เน้นคุณภาพและความยั่งยืน โดยเปลี่ยนการท่องเที่ยวไทยเป็นการท่องเที่ยวคุณภาพสูงที่เชื่อมโยงกับอุตสาหกรรมและบริการที่มีศักยภาพอื่น ปรับ

^๔ สำนักงานสภาพัฒนาการเศรษฐกิจและสังคมแห่งชาติ. (๒๕๖๔, ตุลาคม). **แผนพัฒนาเศรษฐกิจและสังคมแห่งชาติ ฉบับที่ ๑๓ (พ.ศ. ๒๕๖๖ - ๒๕๗๐).**

โครงสร้างการท่องเที่ยวให้พึ่งพานักท่องเที่ยวในประเทศและมีการกระจายโอกาสทางเศรษฐกิจมากขึ้น และการท่องเที่ยวไทยต้องมีการบริหารจัดการอย่างยั่งยืนในทุกมิติ

หมวดหมู่ที่ ๕ ไทยเป็นประตูการค้าการลงทุนและยุทธศาสตร์ทางโลจิสติกส์ที่สำคัญของภูมิภาค โดยทำให้ประเทศไทยเป็นประตูการค้าและการลงทุน เป็นห่วงโซ่อุปทานของภูมิภาค และเป็นศูนย์กลางคมนาคมและโลจิสติกส์ของภูมิภาค

หมวดหมู่ที่ ๖ ไทยเป็นฐานการผลิตอุปกรณ์อิเล็กทรอนิกส์อัจฉริยะที่สำคัญของโลก โดยมูลค่าเศรษฐกิจดิจิทัลภายในประเทศมีการขยายตัวเพิ่มขึ้น การส่งออกของอุตสาหกรรมอิเล็กทรอนิกส์อัจฉริยะของประเทศ เพิ่มขึ้น และมูลค่าอุตสาหกรรมดิจิทัลและอุตสาหกรรมอิเล็กทรอนิกส์อัจฉริยะของประเทศไทยมีการขยายตัวเพิ่มขึ้น

หมวดหมู่ที่ ๗ ไทยมีวิสาหกิจขนาดกลางและขนาดย่อมที่เข้มแข็ง มีศักยภาพสูง และสามารถแข่งขันได้ โดยมีสภาพแวดล้อมที่เอื้ออำนวยต่อการเติบโตและแข่งขันได้ของ SME SME มีศักยภาพสูงในการดำเนิน ธุรกิจ สามารถ Scale up และปรับตัวเข้าสู่การแข่งขันใหม่ และ SME สามารถเข้าถึงและได้รับการส่งเสริมอย่างมีประสิทธิภาพจากรัฐ

หมวดหมู่ที่ ๘ ไทยมีพื้นที่และเมืองอัจฉริยะที่น่าอยู่ ปลอดภัย เติบโตได้อย่างยั่งยืน โดยการเจริญเติบโตทางเศรษฐกิจของภาคและการลงทุนในเขตเศรษฐกิจพิเศษขยายตัวเพิ่มขึ้น ความไม่เสมอภาคในการกระจายรายได้ของภาคลดลง และการพัฒนาเมืองให้มีความน่าอยู่อย่างยั่งยืน มีความพร้อมในการรับมือและปรับตัวต่อการเปลี่ยนแปลงทุกรูปแบบ เพื่อให้ประชาชนทุกกลุ่มมีคุณภาพชีวิตที่ดีอย่างทั่วถึง

หมวดหมู่ที่ ๙ ไทยมีความยากจนข้ามรุ่นลดลง และคนไทยทุกคนมีความคุ้มครองทางสังคมที่เพียงพอ เหมาะสม โดยครัวเรือนยากจนข้ามรุ่นมีโอกาสในการเลื่อนสถานะทางเศรษฐกิจและสังคม และคนไทยทุกช่วงวัยได้รับความคุ้มครองทางสังคมที่เพียงพอต่อการดำรงชีวิต

หมวดหมู่ที่ ๑๐ ไทยมีเศรษฐกิจหมุนเวียนและสังคมคาร์บอนต่ำ โดยการเพิ่มมูลค่าจากเศรษฐกิจหมุนเวียนและการใช้ทรัพยากรอย่างมีประสิทธิภาพ การอนุรักษ์ ฟื้นฟู และใช้ประโยชน์จากทรัพยากรธรรมชาติอย่างยั่งยืน และการสร้างสังคมคาร์บอนต่ำและยั่งยืน

หมวดหมู่ที่ ๑๑ ไทยสามารถลดความเสี่ยงและผลกระทบจากภัยธรรมชาติและการเปลี่ยนแปลงสภาพภูมิอากาศ โดยการลดความเสียหายและผลกระทบจากภัยธรรมชาติและ การเปลี่ยนแปลงสภาพภูมิอากาศ การลดความเสี่ยงจากภัยธรรมชาติและ การเปลี่ยนแปลงสภาพภูมิอากาศ และการสร้างภูมิคุ้มกันและการฟื้นตัวจาก การเปลี่ยนแปลงสภาพภูมิอากาศและภัยธรรมชาติ

หมวดหมู่ที่ ๑๒ ไทยมีกำลังคนสมรรถนะสูง มุ่งเรียนรู้อย่างต่อเนื่อง ตอบโจทย์การพัฒนาแห่งอนาคต โดยคนไทยได้รับการพัฒนาอย่างเต็มศักยภาพในทุกช่วงวัย มีสมรรถนะที่จำเป็นสำหรับโลกยุคใหม่ มีคุณลักษณะตามบรรทัดฐานที่ดีของสังคม มีคุณธรรม จริยธรรม และมีภูมิคุ้มกันต่อการเปลี่ยนแปลงอย่างพลิกโฉม ฉับพลันของโลก สามารถดำรงชีวิตร่วมกันในสังคมได้อย่างสงบสุข กำลังคนมีสมรรถนะสูงสอดคล้องกับความต้องการของภาคการผลิตเป้าหมาย และสามารถสร้างงานอนาคต ประชาชนทุกกลุ่มเข้าถึงการเรียนรู้ตลอดชีวิต

หมวดหมู่ที่ ๑๓ ไทยมีภาครัฐที่ทันสมัย มีประสิทธิภาพ และตอบโจทย์ประชาชน โดยการบริการภาครัฐมีคุณภาพเข้าถึงได้ และภาครัฐที่มีขีดสมรรถนะสูงและคล่องตัว

๒.๕ แผนปฏิบัติการด้านการขับเคลื่อนการพัฒนาประเทศไทยด้วยโมเดลเศรษฐกิจ BCG พ.ศ. ๒๕๖๔ - ๒๕๗๐^๕ โมเดลเศรษฐกิจ BCG เป็นกลไกเร่งให้เกิดการพัฒนาอุตสาหกรรมเป้าหมายภายใต้ Thailand ๔.๐ ที่ต้องการปรับเปลี่ยนรูปแบบการพัฒนาเศรษฐกิจจากการใช้ความได้เปรียบด้านทรัพยากรและแรงงาน ไปสู่เศรษฐกิจที่ขับเคลื่อนด้วยนวัตกรรมประสบความสำเร็จได้เร็วขึ้น ด้วยการระดมทรัพยากรและความสามารถของทุกภาคส่วนในการมุ่งไปสู่เป้าหมายเดียวกัน การขับเคลื่อนการพัฒนาประเทศไทยด้วยโมเดลเศรษฐกิจ BCG พ.ศ. ๒๕๖๔ - ๒๕๗๐ เป็นการพัฒนาภายใต้ ๔ + ๑ สาขายุทธศาสตร์ คือ เกษตรและอาหาร สุขภาพและการแพทย์ พลังงาน วัสดุและเคมีชีวภาพ การท่องเที่ยวและเศรษฐกิจสร้างสรรค์ และเศรษฐกิจหมุนเวียน ซึ่งมีศักยภาพจะเพิ่มผลิตภัณฑ์มวลรวมภายในประเทศเพิ่มขึ้น ๑ ล้านล้านบาท จากฐานความหลากหลายของทรัพยากรชีวภาพ (Nature) วัฒนธรรม (Culture) และความเอื้อเพื่อเผื่อแผ่ (Nurture) ภายใต้กลไกจุดภาคี ซึ่งประกอบด้วยหน่วยงานภาครัฐ ภาคเอกชน สถาบันวิจัย/สถาบันการศึกษา และภาคประชาชน โดยมีวิสัยทัศน์ คือ เศรษฐกิจเติบโตอย่างมีคุณภาพและยั่งยืน ประชาชนมีรายได้ดี คุณภาพชีวิตดี รักษาและฟื้นฟูฐานทรัพยากรจากความหลากหลายทางชีวภาพให้มีคุณภาพที่ดี ด้วยการใช้ความรู้ เทคโนโลยี และนวัตกรรม ประกอบด้วย ๔ ยุทธศาสตร์ โดยเกี่ยวข้องกับกระทรวงเกษตรและสหกรณ์ทั้ง ๔ ยุทธศาสตร์ ได้แก่

ยุทธศาสตร์ที่ ๑ การสร้างความยั่งยืนของฐานทรัพยากรและความหลากหลายทางชีวภาพ ด้วยการจัดสมดุลระหว่างการอนุรักษ์ ฟื้นฟู และการใช้ประโยชน์

เน้นการนำความรู้ เทคโนโลยีและนวัตกรรม ไปบริหารจัดการให้เกิดความสมดุลระหว่างการอนุรักษ์ และการใช้ประโยชน์เพื่อความยั่งยืนของฐานทรัพยากรและความหลากหลายทางชีวภาพ ซึ่งเป็นทุนพื้นฐานต่อการพัฒนาเศรษฐกิจให้เติบโตเพื่อส่งต่อสู่คนรุ่นต่อไป รวมถึงส่งเสริมให้เกิดการปรับเปลี่ยนทัศนคติจากการมองว่า “Nature as Resource” เป็น “Nature as Source” ดังนั้น ธรรมชาติจึงไม่ใช่แค่เพียงทรัพยากรหรือปัจจัยการผลิตเท่านั้น แต่ธรรมชาติคือแหล่งกำเนิดของชีวิตและทุกสรรพสิ่งบนโลก เป็นพื้นฐานของความเป็นอยู่ที่ดีของมนุษย์ ด้วยเหตุนี้ จึงต้องรักษาสมดุลระหว่างการมีอยู่และใช้ไป รวมถึงการนำกลับมาใช้ซ้ำตามหลักการหมุนเวียน โดยมีแนวทางการดำเนินการ ดังนี้

๑. การพัฒนาคลังข้อมูลดิจิทัลความหลากหลายทางชีวภาพและวัฒนธรรมเพื่อการบริหารจัดการให้เกิดความสมดุลระหว่างการอนุรักษ์และใช้ประโยชน์
๒. การอนุรักษ์ ฟื้นฟูทรัพยากรด้วยนวัตกรรมทางเทคโนโลยีและนวัตกรรมทางสังคม
๓. การบริหารจัดการน้ำให้เกิดความยั่งยืนด้วยการอนุรักษ์ป่าต้นน้ำ และการพัฒนาแพลตฟอร์ม เพื่อลดการใช้ ลดการสูญเสีย การนำกลับมาใช้ซ้ำ และยกระดับคุณภาพน้ำดื่ม น้ำใช้ให้สูงขึ้น
๔. การสร้างนักวิจัยรุ่นใหม่ในสาขาที่เกี่ยวข้องกับความหลากหลายทางชีวภาพ และการเพิ่มทักษะการบริหารจัดการทรัพยากรให้แก่ชุมชนและคนรุ่นใหม่

ยุทธศาสตร์ที่ ๒ การพัฒนาชุมชนและเศรษฐกิจฐานรากให้เข้มแข็งด้วยทุนทรัพยากร อัตลักษณ์ ความคิดสร้างสรรค์ และเทคโนโลยีสมัยใหม่

ใช้ศักยภาพของพื้นที่โดยการระเบิดจากภายใน เน้นการตอบสนองความต้องการในแต่ละพื้นที่เป็นอันดับแรก ควบคู่ไปกับการสร้างความเข้มแข็งในระดับพื้นที่ การดำรงไว้ซึ่งอัตลักษณ์ รวมถึงการใช้ประโยชน์จากความเข้มแข็งจากภายในอันประกอบด้วย “ความหลากหลายทางชีวภาพ” “ความหลากหลายทางวัฒนธรรม” และ “ความเอื้อเพื่อเผื่อแผ่” มาต่อยอดและยกระดับมูลค่าในห่วงโซ่การผลิตสินค้าและบริการให้มีมูลค่าสูงขึ้น ด้วยการใช้ความคิดสร้างสรรค์ เทคโนโลยีสมัยใหม่ในการยกระดับมาตรฐาน สร้างคุณค่าใหม่

^๕ กระทรวงการอุดมศึกษา วิทยาศาสตร์ วิจัยและนวัตกรรม. (๒๕๖๕, กุมภาพันธ์). แผนปฏิบัติการด้านการขับเคลื่อนการพัฒนาประเทศไทยด้วยโมเดลเศรษฐกิจ BCG พ.ศ. ๒๕๖๔ - ๒๕๗๐.

รวมถึงการนำหลักการของเศรษฐกิจหมุนเวียนมาใช้เพื่อการลดการใช้ทรัพยากร การดำเนินการดังกล่าวมุ่งหวังให้เกิดการพัฒนาที่นำไปสู่การเดินหน้าไปด้วยกัน และไม่ทิ้งใครไว้ข้างหลัง เป็นการเติบโตของทุกภาคส่วนไปพร้อมๆ กัน เพื่อเพิ่มโอกาสของชุมชนและผู้ประกอบการที่อยู่ในภูมิภาคได้รับการพัฒนา รวมถึงการเข้าถึงทรัพยากรได้อย่างทัดเทียมกันมากยิ่งขึ้น นอกจากนี้ ยังให้ความสำคัญกับการนำความรู้ เทคโนโลยีและนวัตกรรม มาเพิ่มโอกาสในการเข้าถึงบริการหรือแก้ปัญหาสุขภาพ ปัญหามลพิษ ยกระดับคุณภาพ ความปลอดภัย ของอาหาร ตลอดจนการเสริมสร้างความสามารถในการพึ่งพิงแหล่งพลังงานทางเลือกในพื้นที่ได้เพิ่มขึ้น โดยมีแนวทางการดำเนินการ ดังนี้

๑. การพัฒนาเศรษฐกิจภูมิภาคให้เติบโตด้วยรูปแบบของระเบียบเศรษฐกิจ BCG
๒. การนำทุนทางทรัพยากรความหลากหลายทางชีวภาพและวัฒนธรรมไปสร้างอัตลักษณ์ของชุมชนเพื่อการพัฒนาเศรษฐกิจฐานราก
๓. การใช้ทรัพยากรด้านเศรษฐกิจชีวภาพ เศรษฐกิจหมุนเวียน และเศรษฐกิจสีเขียวในพื้นที่เพื่อสร้างเศรษฐกิจให้ชุมชน
๔. การพัฒนาและยกระดับผลิตภัณฑ์สินค้าและบริการมูลค่าสูงจากความหลากหลายทางชีวภาพด้วยการยกระดับมาตรฐาน การสร้างนวัตกรรม ตลอดจนการจัดการวัตถุดิบเหลือทิ้งจากการผลิตให้เป็นศูนย์
๕. การพัฒนาเศรษฐกิจฐานรากให้เติบโตด้วยการใช้เทคโนโลยีและนวัตกรรมแบบบูรณาการด้วยกลไกจุดภาคี เช่น กลไกมหาวิทยาลัยสู่ตำบล อุทยานวิทยาศาสตร์ และคลัสเตอร์
๖. การพัฒนาตลาดและศักยภาพในการเข้าถึงตลาดทั้งในและนอกพื้นที่ด้วยการใช้อัตลักษณ์ ความคิดสร้างสรรค์ และแพลตฟอร์มการเชื่อมโยงตลาด
๗. การยกระดับคุณภาพ ความปลอดภัยและมาตรฐานของอาหารท้องถิ่น (Street food/วิสาหกิจชุมชน) ด้วย Food machinery และมาตรฐานการประกอบการที่ดี
๘. การสร้างและพัฒนาบุคลากรให้มีทักษะที่เอื้อต่อการพัฒนาเศรษฐกิจฐานรากทั้งระบบ เช่น การยกระดับประสิทธิภาพการผลิต การควบคุมความปลอดภัย ความคิดสร้างสรรค์ ระบบประกันคุณภาพ

ยุทธศาสตร์ที่ ๓ การยกระดับการพัฒนาอุตสาหกรรมภายใต้เศรษฐกิจ BCG ให้สามารถแข่งขันได้อย่างยั่งยืน

เน้นการยกระดับความสามารถในการแข่งขันของภาคการผลิตและบริการเดิมให้สามารถเติบโตได้อย่างต่อเนื่องด้วยการนำความรู้ เทคโนโลยีและนวัตกรรมมายกระดับประสิทธิภาพการผลิต ลดความสูญเสียในกระบวนการผลิตให้เป็นศูนย์ การหมุนเวียนทรัพยากรกลับมาใช้ หรือการนำไปสร้างมูลค่าเพิ่มตามหลักเศรษฐกิจหมุนเวียน ยกระดับมาตรฐานสู่การเป็นแหล่งผลิตและให้บริการที่มีคุณภาพ มีความปลอดภัย มีสุขอนามัยที่ดี ให้ความสำคัญกับระบบการผลิตที่เป็นมิตรต่อสิ่งแวดล้อม มาตรฐานการผลิตที่ยั่งยืนเทียบเท่ามาตรฐานสากล รวมถึงการยกระดับผลิตภัณฑ์หรือบริการด้วยการใช้นวัตกรรมเข้มข้น เช่น ระบบการผลิตพีชในโรงเรือนอัจฉริยะ (Plan factory) การให้บริการด้านสุขภาพที่มีความแม่นยำสูง หรือการแพทย์เฉพาะบุคคล โดยมีเป้าหมายเพื่อเป็นผู้นำในการผลิตและการให้บริการทั้งในระดับประเทศและเวทีโลก โดยมีแนวทางการดำเนินการในแต่ละสาขายุทธศาสตร์ ดังนี้

๑. สาขาการเกษตรและอาหาร

- ๑) การปรับเปลี่ยนระบบการเกษตรสู่ประสิทธิภาพสูง มาตรฐานสูง และมูลค่าสูงด้วย

การใช้การวิจัย เทคโนโลยีและนวัตกรรม (วทน.) สนับสนุนการยกระดับประสิทธิภาพการผลิตให้สูงขึ้น การผลิตสินค้าเกษตรพรีเมียม เกษตรปลอดภัย และเพิ่มความหลากหลายชนิดสินค้า

๒) การขับเคลื่อนเกษตรสู่การเป็นทั้ง B, C และ G ด้วยการบูรณาการในพื้นที่ (Area based)

๓) การแปรรูปสินค้าเกษตรขั้นสูง ด้วยการแปรรูปเป็นอาหารสุขภาพ อาหารทางการแพทย์ สารออกฤทธิ์ สำคัญเพื่อเป็นวัตถุดิบของอุตสาหกรรมต่อเนื่อง รวมถึงโปรตีนจากแมลงหรือพืช

๔) การยกระดับประสิทธิภาพการผลิตด้วยการนำแพลตฟอร์มดิจิทัล เทคโนโลยีขั้นสูง ระบบอัตโนมัติมาใช้ในการจัดการกระบวนการผลิต และการกระจายสินค้าสู่ผู้บริโภค

๕) ปรับปรุงกระบวนการผลิตสู่ระบบการผลิตสีเขียวและการผลิตที่ยั่งยืน ลดการสูญเสียระหว่างการผลิตและขยะอาหาร และการยกระดับกระบวนการผลิตด้วยเทคโนโลยีขั้นสูง

๖) การสร้างแบรนด์อาหารไทยในตลาดโลกด้วยการส่งเสริมการใช้วัตถุดิบไทย อัตลักษณ์ วัฒนธรรมไทยและการเชื่อมโยงการท่องเที่ยว

๗) การลงทุนและยกระดับโครงสร้างพื้นฐานด้านนวัตกรรมอาหาร เช่น หน่วยวิเคราะห์ทดสอบ ด้านอาหารฟังก์ชัน โรงงานต้นแบบผลิตอาหารฟังก์ชันและสารประกอบ Functional ingredient มาตรฐาน GMP

๒. สาขาสุขภาพและการแพทย์

๑) การสร้างและยกระดับความสามารถในการพัฒนาและผลิตวัคซีน ยา และชีววัตถุในการป้องกันและควบคุมโรคจากไวรัสและการเข้าสู่ตลาดสากล

๒) การยกระดับคุณภาพการรักษาสู่ระบบการแพทย์แม่นยำ ด้วยการส่งเสริมให้มีการใช้บริการการแพทย์จีโนมิกส์ ผลิตภัณฑ์การแพทย์ขั้นสูง (Advanced Therapy Medicinal Products, ATMPs)

๓) การเร่งรัดการพัฒนาเครื่องมือ และวัสดุทางการแพทย์ด้วยกลไกนวัตกรรมแบบวิศวกรรมย้อนกลับ

๔) การส่งเสริมการวิจัยทางคลินิก เพื่อรองรับการขึ้นทะเบียนผลิตภัณฑ์ทางการแพทย์และสุขภาพ ได้แก่ ยา วัคซีน อาหารสุขภาพ อาหารการแพทย์ เครื่องสำอาง เครื่องมือแพทย์ และวัสดุทางการแพทย์

๕) การส่งเสริมการสร้างตลาดด้วยกลไกการขึ้นทะเบียนนวัตกรรม Sandbox การจัดซื้อจัดจ้างภาครัฐ และปรับรูปแบบการจัดซื้อจากรายปีเป็น Multi-year procurement

๖) การสร้างบุคลากรที่มีความเชี่ยวชาญเพื่อรองรับอุตสาหกรรม และบริการการแพทย์และสุขภาพ

๓. สาขาพลังงาน วัสดุ และเคมีชีวภาพ

๑) การสร้างโอกาสทางการตลาดแก่ผลิตภัณฑ์ชีวภาพให้แข่งขันอย่างเป็นธรรมด้วยกลไกการกำหนดราคาคาร์บอน การจัดสรรคาร์บอนเครดิต และการลดอุปสรรคในการเข้าสู่ตลาด

๒) การส่งเสริมการนำพืช ผลผลิต และวัสดุเหลือใช้ทางการเกษตรไปสร้างคุณค่าและมูลค่าเพิ่ม

๓) การใช้นวัตกรรมชีวภาพเพิ่มมูลค่าผลิตภัณฑ์และบริการ และการสร้างธุรกิจนวัตกรรมให้แก่ SMEs และการเชื่อมโยงห่วงโซ่มูลค่าของโลก

๔. สาขาการท่องเที่ยวและเศรษฐกิจสร้างสรรค์

๑) การผลักดันให้เกิดการนำโมเดลการท่องเที่ยวรูปแบบใหม่ เช่น Happy Model เพื่อ

กระจายรายได้อย่างทั่วถึงไปสู่เมืองท่องเที่ยวรอง ลดความเหลื่อมล้ำ และมุ่งสู่การพัฒนาอย่างยั่งยืน

๒) การส่งเสริมการท่องเที่ยวยั่งยืนและการท่องเที่ยวสีเขียว เพื่อรักษาสิ่งแวดล้อมตามแนวทาง Happy Model

๓) การกระจายนักท่องเที่ยวสู่เมืองท่องเที่ยวรองด้วยการพัฒนาสินค้าและบริการในเมืองท่องเที่ยวรอง โดยใช้อัตลักษณ์ท้องถิ่น วัฒนธรรม พัฒนาเรื่องราว และการอำนวยความสะดวกและความปลอดภัย และพัฒนาองค์ความรู้ด้วย Digital Technology

๔) การขยายตลาดการท่องเที่ยวด้วยการส่งเสริมพัฒนาระบบการจ่ายเงินแบบ One Payment System เพื่ออำนวยความสะดวกและรวบรวมข้อมูลพฤติกรรมผู้ใช้จ่าย รวมถึงพัฒนาดิจิทัลคอนเทนต์ที่นำเสนอจุดเด่นของประเทศไทยในด้านต่างๆ เช่น วัฒนธรรม

๕) การส่งเสริมการท่องเที่ยวคุณภาพสูงผ่านการจัดงานประชุมและนิทรรศการ กีฬา และอีเวนต์ (Event) ขนาดใหญ่

๕. เศรษฐกิจหมุนเวียน

๑) การพัฒนาเศรษฐกิจด้วยโอกาสการลงทุนและการสร้างตลาดด้วยโมเดลธุรกิจเศรษฐกิจหมุนเวียน

๒) การส่งเสริมงานวิจัย เทคโนโลยีและนวัตกรรม เพื่อให้เกิดการคิดค้นผลิตภัณฑ์และบริการใหม่จากการนำของเสียกลับมาใช้ใหม่

๓) การพัฒนาแพลตฟอร์มและโครงสร้างพื้นฐาน เพื่อส่งเสริมการขับเคลื่อนเศรษฐกิจหมุนเวียน อย่างเป็นระบบ

๔) การสร้างระบบกลไกการบริหารจัดการที่เอื้ออำนวยการขับเคลื่อนเศรษฐกิจหมุนเวียนของประเทศ

๕) การสร้างกำลังคนที่มีความรู้และความเข้าใจ ผ่านการถ่ายทอดองค์ความรู้จากการอบรมหรือหลักสูตร รวมทั้งสร้างความตระหนักในการผลิตและบริโภคที่ยั่งยืนเพื่อขับเคลื่อนเศรษฐกิจหมุนเวียน

ยุทธศาสตร์ที่ ๔ การเสริมสร้างความสามารถในการตอบสนองต่อกระแสการเปลี่ยนแปลงของโลก

เน้นการสร้างภูมิคุ้มกัน และสร้างความสามารถในการตอบสนองต่อการเปลี่ยนแปลงของโลกอย่างเท่าทันเพื่อบรรเทาผลกระทบ รวมถึงเข้าถึงโอกาสจากการเปลี่ยนแปลงของบริบทโลกที่เกิดขึ้นได้รวดเร็วยิ่งขึ้น เป็นการปูทางสู่อนาคตด้วยการลงทุนโครงสร้างพื้นฐานในด้านต่างๆ โดยเฉพาะอย่างยิ่งโครงสร้างพื้นฐานด้านวิทยาศาสตร์และเทคโนโลยี โครงสร้างพื้นฐานด้านคุณภาพ เพื่อการสร้างคุณค่าใหม่ในอนาคตด้วยการนำวิทยาศาสตร์ เทคโนโลยีและนวัตกรรมไปเพิ่มศักยภาพของชุมชน ผู้ประกอบการ ปรับเปลี่ยนรูปแบบการผลิต/บริการเพื่อตอบสนอง ต่อความต้องการของตลาด รวมถึงสร้างการเติบโตอย่างมีคุณภาพ เป็นมิตรต่อสิ่งแวดล้อม และลดการปล่อยก๊าซเรือนกระจกเพื่อนำไปสู่สังคมคาร์บอนต่ำ นอกจากนี้ ต้องพัฒนากำลังคนเพื่อรองรับเศรษฐกิจ BCG ในอนาคต รวมถึงการวิจัย พัฒนาขั้นแนวหน้าเพื่อลดการพึ่งพาการนำเข้าเทคโนโลยีจากต่างประเทศ โดยมีแนวทางการดำเนินการ ดังนี้

๑. การยกระดับความสามารถของกำลังคนในสาขา BCG
๒. การลงทุนโครงสร้างพื้นฐานทางด้านวิทยาศาสตร์และเทคโนโลยี
๓. การลงทุนโครงสร้างพื้นฐานทางด้านคุณภาพ
๔. การพัฒนาเทคโนโลยีขั้นแนวหน้า

๒.๖ เป้าหมายและแนวทางการพัฒนาภาค พ.ศ. ๒๕๖๖ – ๒๕๗๐^๖

ภาคกลาง

มุ่งสู่การพัฒนาเป็น “ฐานการผลิตสินค้าและบริการมูลค่าสูง” ที่เติบโตอย่างยั่งยืนบนศักยภาพของพื้นที่ ประกอบด้วยแนวทางการพัฒนา ดังนี้

๑. ยกระดับการผลิตสินค้าเกษตรและผลิตภัณฑ์เกษตรแปรรูปที่มีมูลค่าเพิ่มสูงได้มาตรฐานระดับสากล
๒. ส่งเสริมแหล่งท่องเที่ยวสำคัญและแหล่งท่องเที่ยวชุมชนให้เป็นจุดหมายของการท่องเที่ยวคุณภาพ
๓. พัฒนาระบบบริการส่งเสริมสุขภาพและการให้บริการทางการแพทย์ที่มีศักยภาพในการสร้างมูลค่าทางเศรษฐกิจให้ได้มาตรฐานในระดับสากล
๔. พัฒนาเมือง เขตพัฒนาเศรษฐกิจพิเศษชายแดนและเมืองชายแดน รวมทั้งพื้นที่ระเบียงเศรษฐกิจพิเศษภาคกลาง – ตะวันตก ให้เป็นศูนย์กลางการกระจายความเจริญทางเศรษฐกิจของภาคกลาง
๕. พัฒนาและยกระดับความสามารถในการแข่งขันของวิสาหกิจขนาดกลางและขนาดย่อมในอุตสาหกรรมและบริการแห่งอนาคตของภาคกลาง
๖. พัฒนาทรัพยากรธรรมชาติและแก้ไขปัญหาสิ่งแวดล้อม

สภาพเศรษฐกิจสาขาเกษตรของภาคกลาง

๑. ภาคกลางมีศักยภาพในการพัฒนาด้านการเกษตรที่หลากหลาย และเป็นสาขาที่รองรับกำลังแรงงานกว่าร้อยละ ๑๕.๐ ของกำลังแรงงานทั้งหมดของภาค (๘.๔๓ ล้านคน) ปี ๒๕๖๓ ภาคกลางมีพื้นที่ใช้ประโยชน์ทางการเกษตรรวมประมาณ ๑๗.๘๑ ล้านไร่ คิดเป็นร้อยละ ๑๑.๙ ของพื้นที่ใช้ประโยชน์ทางการเกษตรทั้งประเทศ และมีระบบชลประทานครอบคลุมพื้นที่ ๑๐.๒๘ ล้านไร่ คิดเป็นร้อยละ ๒๙.๔ ของพื้นที่ชลประทานทั้งประเทศ โดยพื้นที่ชลประทานโดยเปรียบเทียบอยู่ในระดับสูง เป็นผลเนื่องมาจากภาคกลางมีเขื่อนขนาดใหญ่ถึง ๖ เขื่อน ซึ่งมีความจุในการกักเก็บน้ำเพื่อการอุปโภคและบริโภครวม ๒๘,๙๕๖ ล้านลูกบาศก์เมตร ทำให้พื้นที่การเกษตรของภาคกลาง โดยเฉพาะพื้นที่ได้เขื่อนได้รับการจัดสรรน้ำเพื่อการเกษตรผ่านระบบชลประทานอย่างครอบคลุมทั่วถึง นอกจากนี้ ภาคกลางยังมีลักษณะภูมิประเทศและภูมิอากาศที่เอื้ออำนวยต่อการทำการเกษตร ทำให้เป็นแหล่งผลิตพืชผัก ผลไม้ ปศุสัตว์ และประมงหลากหลายชนิด รวมทั้งยังเป็นแหล่งอุตสาหกรรมแปรรูปการเกษตรที่เชื่อมโยงกับแหล่งผลิตสินค้าเกษตรทั้งในพื้นที่ภาคกลางและภาคอื่น ๆ ด้วยโครงข่ายของระบบโครงสร้างพื้นฐานที่มีการพัฒนารองรับอย่างครอบคลุมทั่วถึง มีสถาบันและศูนย์วิจัยการเกษตรกระจายตัวอยู่ในพื้นที่ อาทิ สถาบันวิทยาศาสตร์ข้าวแห่งชาติ ที่จังหวัดสุพรรณบุรี มีศูนย์วิจัยข้าวตั้งอยู่ในพื้นที่หลายจังหวัด ได้แก่ จังหวัดชัยนาท สุพรรณบุรี ปทุมธานี ราชบุรี และพระนครศรีอยุธยา นอกจากนี้ยังมีตลาดค้าส่งค้าปลีกสินค้าเกษตรเกษตรที่สำคัญในพื้นที่ เช่น ตลาดไท จังหวัดปทุมธานี ตลาดศรีเมือง จังหวัดราชบุรี ตลาดปลาสุพรรณ จังหวัดอ่างทอง และตลาดมหาชัย จังหวัดสมุทรสาคร เป็นต้น **มูลค่าผลิตภัณฑ์ภาคเกษตรภาคกลาง ณ ราคาประจำปี ๒๕๖๓ เท่ากับ ๒๑๖,๑๔๗ ล้านบาท** คิดเป็นสัดส่วนร้อยละ ๖.๐ ของมูลค่าผลิตภัณฑ์ภาค และร้อยละ ๑๕.๙ ของมูลค่าผลิตภัณฑ์ภาคเกษตรของประเทศ โดยร้อยละ ๕๘.๔ ของมูลค่าผลิตภัณฑ์สาขาเกษตรกรรมมาจากการเพาะปลูกพืช โดยเฉพาะพืชผัก ข้าว ไม้ผล และอ้อยโรงงาน ร้อยละ ๒๗.๐ มาจากการทำปศุสัตว์ เลี้ยงสุกร สัตว์ปีก ไก่เนื้อ และโคเนื้อ ขณะที่ร้อยละ ๑๓.๐ มาจากการทำประมงน้ำจืด และน้ำเค็ม และร้อยละ ๑.๖ มาจากการบริการทางการเกษตรและป่าไม้

^๖ สำนักงานสภาพัฒนาการเศรษฐกิจและสังคมแห่งชาติ. (๒๕๖๕, พฤศจิกายน). **เป้าหมายและแนวทางการพัฒนาภาค พ.ศ. ๒๕๖๖ – ๒๕๗๐.**

๒. แหล่งผลิตสินค้าเกษตรที่สำคัญของภาคกลาง ได้แก่ จังหวัดราชบุรี สุพรรณบุรี ประจวบคีรีขันธ์ กาญจนบุรี และนครปฐม โดยมีสัดส่วนมูลค่าการผลิตคิดเป็นร้อยละ ๑๕.๕ ร้อยละ ๑๑.๒ ร้อยละ ๑๐.๘ ร้อยละ ๑๐.๕ และร้อยละ ๙.๔ ตามลำดับ ทั้งนี้ การเพาะปลูกพืชที่สำคัญของภาค ได้แก่ ข้าว แหล่งปลูกที่สำคัญ ได้แก่ จังหวัดสุพรรณบุรี ชัยนาท และพระนครศรีอยุธยา คิดเป็นสัดส่วนพื้นที่เพาะปลูกข้าวนาปีร้อยละ ๓๓.๘ ของพื้นที่เกษตรกรรมภาคกลาง อ้อยโรงงาน แหล่งปลูกที่สำคัญได้แก่ จังหวัดกาญจนบุรี ลพบุรี และสุพรรณบุรี คิดเป็นสัดส่วนพื้นที่เพาะปลูกอ้อยโรงงานร้อยละ ๑๕.๓ ของพื้นที่เกษตรกรรมภาคกลาง สับปะรดโรงงาน แหล่งปลูกที่สำคัญ คือ จังหวัดประจวบคีรีขันธ์ คิดเป็นสัดส่วนพื้นที่เพาะปลูกสับปะรดโรงงานร้อยละ ๑.๔ ของพื้นที่เกษตรกรรมภาคกลาง นอกจากนี้ยังมีแหล่งผลิต **กล้วยไม้** เพื่อการส่งออกที่ทำรายได้และสร้างชื่อเสียงให้กับประเทศ ซึ่งจังหวัดที่มีเนื้อที่เก็บเกี่ยวและผลผลิตมากที่สุดของภาคและของประเทศ คือ จังหวัดนครปฐม รองลงมาคือ จังหวัดสมุทรสาคร คิดเป็นสัดส่วนของเนื้อที่เก็บเกี่ยวกล้วยไม้ร้อยละ ๐.๑ ของพื้นที่เกษตรภาคกลาง **ด้านปศุสัตว์** ได้แก่ **สุกร** เลี้ยงมากที่สุดที่จังหวัดราชบุรี รองลงมาได้แก่ ลพบุรี สุพรรณบุรี นครปฐม และสระบุรี **เป็ดเนื้อ** เลี้ยงมากที่สุดที่จังหวัดนครปฐม รองลงมาได้แก่ สระบุรี ลพบุรี กาญจนบุรี และราชบุรี **เป็ดไข่** เลี้ยงมากที่สุดที่จังหวัดสุพรรณบุรี รองลงมา ได้แก่ อ่างทอง นครปฐม ชัยนาท และพระนครศรีอยุธยา **ไก่เนื้อ** เลี้ยงมากที่สุดที่จังหวัดลพบุรี รองลงมา ได้แก่ กาญจนบุรี สระบุรี ราชบุรี สุพรรณบุรี และนครปฐม และ **ไก่ไข่** เลี้ยงมากที่สุดที่จังหวัดนครปฐม รองลงมา ได้แก่ สุพรรณบุรี พระนครศรีอยุธยา สระบุรี และกาญจนบุรี **โคนม** เลี้ยงมากที่สุดที่จังหวัดสระบุรี รองลงมา ได้แก่ ลพบุรี ราชบุรี กาญจนบุรี ประจวบคีรีขันธ์ และนครปฐม **โคเนื้อ** เลี้ยงมากที่สุดที่จังหวัดกาญจนบุรี รองลงมาได้แก่ เพชรบุรี ประจวบคีรีขันธ์ สุพรรณบุรี และราชบุรี สำหรับด้านประมง ภาคกลางมีศักยภาพในการทำการประมงทั้งน้ำจืดและน้ำเค็ม โดยจังหวัดที่มีมูลค่าผลิตภัณฑ์สาขาประมงและเพาะเลี้ยงสัตว์น้ำสูงที่สุดของภาค คือ จังหวัดประจวบคีรีขันธ์ รองลงมา ได้แก่ สมุทรสาคร สมุทรสงคราม และสมุทรปราการ

๓. ภาคกลางมีศักยภาพและระบบโครงสร้างพื้นฐานที่มีการพัฒนารองรับการทำเกษตร แต่พื้นที่ทำการเกษตรของภาคกลับมีแนวโน้มลดลงตามแรงผลักดันทางเศรษฐกิจ เมื่อเปรียบเทียบสัดส่วนพื้นที่ทำการเกษตรของภาคกลางต่อพื้นที่การเกษตรทั้งประเทศ ในระยะแผนพัฒนาฯ ฉบับที่ ๑๑ กับในช่วง ๔ ปีแรกของแผนพัฒนาฯ ฉบับที่ ๑๒ พบว่า ภาคกลางมีสัดส่วนพื้นที่เกษตรเฉลี่ยลดลงเล็กน้อย จากร้อยละ ๑๒.๑ ต่อปี เหลือร้อยละ ๑๒.๐ ต่อปี โดยมีอัตราการขยายตัวของพื้นที่ทำการเกษตรลดลงจากที่เคยขยายตัวเฉลี่ยร้อยละ ๐.๐๑ ต่อปี ในระยะแผนพัฒนาฯ ฉบับที่ ๑๑ เป็นลดลงเฉลี่ยร้อยละ ๐.๐๓ ต่อปี ในช่วง ๔ ปีที่ผ่านมาของแผนพัฒนาฯ ฉบับที่ ๑๒ ซึ่งจังหวัดที่มีพื้นที่เกษตรลดลงมากที่สุดคือ จังหวัดสมุทรปราการ รองลงมาคือ จังหวัดสมุทรสาคร โดยเฉพาะในปี ๒๕๖๓ พื้นที่เกษตรของจังหวัดสมุทรปราการลดลงถึงร้อยละ ๗.๔ ทั้งที่เป็นจังหวัดที่มีสัดส่วนพื้นที่ชลประทานต่อพื้นที่เกษตรสูงถึงร้อยละ ๑๖๙.๓ โดยพื้นที่ดังกล่าวถูกทดแทนด้วยการดำเนินกิจกรรมในภาคอุตสาหกรรม การค้าและบริการ รวมทั้งที่อยู่อาศัย แนวโน้มดังกล่าวสะท้อนให้เห็นว่าแรงกดดันทางเศรษฐกิจและประชากรที่ขยายตัวเพิ่มขึ้น เป็นปัจจัยที่ส่งผลโดยตรงต่อการเปลี่ยนแปลงการใช้ประโยชน์ที่ดินภาคการเกษตรที่ผลิตภาพการผลิตโดยเปรียบเทียบยังไม่สามารถแข่งขันกับภาคการผลิตในสาขาอื่น ๆ ได้

๔. เกษตรปลอดภัยและเกษตรอินทรีย์ในพื้นที่ยังมีสัดส่วนน้อย จากข้อมูลการตรวจรับรองเกษตรปลอดภัยและเกษตรอินทรีย์ของกรมวิชาการเกษตร ณ วันที่ ๕ ตุลาคม ๒๕๖๕ พบว่า ภาคกลางมีพื้นที่ได้รับการรับรองเกษตรปลอดภัยรวมทั้งสิ้น ๑๐๘,๗๔๘.๐๑ ไร่ คิดเป็นร้อยละ ๐.๖ ของพื้นที่ทำการเกษตรในภาคกลางทั้งหมด โดยในจำนวนดังกล่าว แบ่งออกเป็นพื้นที่ที่ได้รับการรับรองยังไม่หมดอายุ ๙๘,๓๑๖.๐๙ ไร่ และ

ทั้งหมดอายุ ๑๐,๔๓๑.๙๒ ไร่ ขณะที่พื้นที่ที่ผ่านการรับรองมาตรฐานเกษตรอินทรีย์มีจำนวน ๖๓,๘๕๒.๒๕ ไร่ คิดเป็นร้อยละ ๐.๔ ของพื้นที่ทำการเกษตรภาคกลาง โดยจังหวัดที่มีพื้นที่ได้รับการรับรองแหล่งผลิตสินค้าเกษตรปลอดภัยมากที่สุดในภาคกลาง คือ จังหวัดประจวบคีรีขันธ์ รองลงมาได้แก่ ราชบุรี ปทุมธานี นครปฐม และกาญจนบุรี ส่วนจังหวัดที่มีพื้นที่ได้รับการรับรองแหล่งผลิตสินค้าเกษตรอินทรีย์มากที่สุดคือ จังหวัดลพบุรี รองลงมาได้แก่ กาญจนบุรี นครปฐม และประจวบคีรีขันธ์ ทั้งนี้ ด้วยกระแสความต้องการสินค้าเกษตรปลอดภัย และเกษตรอินทรีย์ที่จะมีมากขึ้นในอนาคต อันเป็นผลเนื่องมาจากพฤติกรรมผู้บริโภคที่คำนึงถึงและให้ความสำคัญกับการดูแลสุขภาพเชิงป้องกัน จะส่งผลให้การสนับสนุนและส่งเสริมการทำเกษตรปลอดภัยและเกษตรอินทรีย์ยิ่งทวีความสำคัญและต้องดำเนินการขยายผลให้เท่าทันต่อตามความต้องการที่เพิ่มสูงขึ้นต่อไป

๕. ค่าจ้างแรงงานภาคการเกษตรปรับตัวสูงขึ้น โดยข้อมูลเปรียบเทียบในระยะแผนพัฒนาฯ ฉบับที่ ๑๑ กับในระยะ ๔ ปี ของแผนพัฒนาฯ ฉบับที่ ๑๒ พบว่า ค่าจ้างแรงงานเฉลี่ยภาคการเกษตรของภาคกลางปรับตัวสูงขึ้นจาก ๖,๕๙๔ บาทต่อเดือน เป็น ๗,๐๙๖ บาทต่อเดือน ในขณะที่เทคนิครูปแบบการทำ การเกษตรของภาคกลางยังเน้นการใช้แรงงานเข้มข้น จึงส่งผลให้ผลิตภาพการผลิตภาคการเกษตรโดย เปรียบเทียบต่ำกว่าสาขาการผลิตอื่น และส่งผลให้เกษตรกรมีการใช้ปุ๋ยและสารเคมีเพิ่มมากขึ้น เพื่อต้องการ เพิ่มผลผลิต ทำให้มีสารพิษตกค้างในผลผลิตและส่งผลกระทบต่อสิ่งแวดล้อม

สรุป การทำเกษตรภาคกลางยังเผชิญกับปัญหาสำคัญที่ต้องเร่งดำเนินการแก้ไข กล่าวคือ การใช้สารเคมีในกระบวนการผลิตเชิงพาณิชย์ส่งผลให้คุณภาพดินและแหล่งน้ำธรรมชาติเสื่อมโทรมลง รวมทั้งทำให้เกิดสารพิษตกค้างในผลผลิต การประสบปัญหาอุทกภัยและภัยแล้งซ้ำซากในหลายพื้นที่เพาะปลูก ของภาค การใช้ประโยชน์ที่ดินเพื่อเพาะปลูกพืชที่ไม่เหมาะสมและการเปลี่ยนแปลงพื้นที่เพาะปลูกไปเป็นพื้นที่ กิจกรรมในภาคอุตสาหกรรม การค้า การบริการ และที่อยู่อาศัยมากขึ้นตามแรงผลักดันทางเศรษฐกิจ นอกจากนี้ ต้นทุนการผลิตสินค้าเกษตรของภาคกลางยังมีแนวโน้มเพิ่มสูงขึ้นจากการขยับตัวของค่าจ้างแรงงาน รวมถึงค่าจ้างเหมาดำเนินการ อาทิ การจ้างเตรียมดิน บำรุงดูแลผลผลิต และการจ้างเก็บเกี่ยว ซึ่งเป็นผล เนื่องมาจากการขาดแคลนแรงงานจากการเข้าสู่สังคมสูงวัยของประชากรในพื้นที่ภาคกลาง ดังนั้น ในอนาคต การทำการเกษตรในพื้นที่ภาคกลางจำเป็นต้องปรับตัว โดยเฉพาะการปรับตัวให้สอดคล้องกับยุควิถีใหม่ (New Normal) หลังจากสถานการณ์การแพร่ระบาดของโรคติดต่อเชื้อไวรัสโคโรนา ๒๐๑๙ อาทิ การปรับจาก การผลิตแบบดั้งเดิมสู่การผลิตแบบใหม่ที่ประยุกต์ใช้เทคโนโลยีได้อย่างเหมาะสมกับบริบทของพื้นที่มากขึ้น ตลอดจนต้องให้ความสำคัญกับการผลิตที่ได้มาตรฐานความปลอดภัยและมาตรฐานอินทรีย์ เพื่อให้ได้สินค้าที่มี คุณภาพและสอดคล้องกับความต้องการของกระแสการบริโภคที่คำนึงถึงสุขภาพและการผลิตที่เป็นมิตรต่อ สิ่งแวดล้อม ร่วมกับการนำเทคโนโลยีดิจิทัลทางการเกษตรมาใช้ในการบริหารจัดการฟาร์มและควบคุมต้นทุน ลดความเสี่ยงจากการเปลี่ยนแปลงสภาพภูมิอากาศ วางแผนการผลิตและการตลาด รวมทั้งการให้ความสำคัญ กับการเพิ่มมูลค่าสินค้าเกษตร โดยเน้นการผลิตสินค้าเกษตรตามเอกลักษณ์และความโดดเด่นแต่ละพื้นที่

๒.๗ ยุทธศาสตร์เกษตรและสหกรณ์ ระยะ ๒๐ ปี (พ.ศ.๒๕๖๐ - ๒๕๗๙)^๗ มุ่งเน้นในการเสริมจุด แข็งและแก้ไขจุดอ่อนให้เอื้อต่อการพัฒนาภาคการเกษตรในระยะยาว เพื่อบรรลุวิสัยทัศน์ “**เกษตรกรรมมั่นคง ภาคการเกษตรมั่นคง ทรัพยากรการเกษตรยั่งยืน**” โดยสร้างความเข้มแข็งให้กับเกษตรกรและสถาบัน เกษตรกร เพิ่มประสิทธิภาพการผลิตและยกระดับมาตรฐานสินค้าเกษตร เพิ่มความสามารถในการแข่งขันภาค การเกษตรด้วยเทคโนโลยีและนวัตกรรม บริหารจัดการทรัพยากรการเกษตรและสิ่งแวดล้อมอย่างสมดุลและ ยั่งยืน และพัฒนาระบบบริหารจัดการภาครัฐ แต่ละประเด็นยุทธศาสตร์มีรายละเอียดดังนี้

^๗ กระทรวงเกษตรและสหกรณ์. (๒๕๖๐, เมษายน). ยุทธศาสตร์เกษตรและสหกรณ์ ระยะ ๒๐ ปี (พ.ศ.๒๕๖๐ - ๒๕๗๙).

ยุทธศาสตร์ที่ ๑ การสร้างความเข้มแข็งให้กับเกษตรกรและสถาบันเกษตรกร

เป้าหมาย

- ๑) รายได้เฉลี่ยของเกษตรกร ๓๙๐,๐๐๐ บาท/คน
- ๒) เกษตรกรทุกคนเป็น Smart Farmer
- ๓) สถาบันเกษตรกรมีความเข้มแข็งในระดับ ๑ และ ๒ ร้อยละ ๙๕

แนวทางการพัฒนา

- ๑) สร้างความเข้มแข็งให้กับเกษตรกรและสถาบันเกษตรกร Smart Farmer , Smart Group , Smart Enterprise
- ๒) เสริมสร้างความภาคภูมิใจและความมั่นคงในอาชีพเกษตรกร
- ๓) บริหารจัดการแรงงานภาคเกษตรโดยนำนวัตกรรมและเทคโนโลยีมาประยุกต์ใช้

ตัวชี้วัด

- ๑) รายได้ต่อหัวของเกษตรกร (บาท/คน)
- ๒) ร้อยละของเกษตรกรที่เป็น Smart Farmer ต่อเกษตรกรในวัยแรงงาน (อายุ ๑๘ – ๖๔ ปี)
- ๓) ร้อยละของสถาบันเกษตรกรที่มีความเข้มแข็งในระดับมาตรฐาน
 - ร้อยละความเข้มแข็งของสหกรณ์ ระดับ ๑ และ ๒
 - ร้อยละความเข้มแข็งของวิสาหกิจชุมชน
- ๔) จำนวนเกษตรกรที่เป็นสมาชิกสถาบันเกษตรกร
 - จำนวนสมาชิกสหกรณ์ภาคการเกษตรและกลุ่มเกษตรกร
 - จำนวนสมาชิกวิสาหกิจชุมชนด้านการเกษตร (เฉลี่ยกลุ่มละ ๑๕ คน)
- ๕) ดัชนีชี้วัดความผูกพันของเกษตรกร

ยุทธศาสตร์ที่ ๒ การเพิ่มประสิทธิภาพการผลิตและยกระดับมาตรฐานสินค้าเกษตร

เป้าหมาย

- ๑) GDP ภาคการเกษตรเพิ่มขึ้นไม่ต่ำกว่าร้อยละ ๓ ต่อปี
- ๒) ฟาร์ม โรงงาน และสถานประกอบการได้มาตรฐาน
- ๓) การทำเกษตรแบบแปลงใหญ่ ๙๐ ล้านไร่ จำนวน ๑๔,๖๐๐ แปลง

แนวทางการพัฒนา

- ๑) พัฒนาประสิทธิภาพการผลิตและคุณภาพมาตรฐานสินค้า
- ๒) ส่งเสริมการเกษตรตลอดโซ่อุปทานสอดคล้องกับความต้องการของตลาด

ตัวชี้วัด

- ๑) GDP ภาคการเกษตรเพิ่มขึ้น (ร้อยละต่อปี)
- ๒) ร้อยละของจำนวนฟาร์ม / โรงงาน / สถานประกอบการที่อยู่ในกำกับของกระทรวงเกษตรและสหกรณ์ที่มียื่นขอรับรองมาตรฐาน ผ่านการรับรองมาตรฐาน
 - ร้อยละจำนวนแปลง / ฟาร์ม : พืช / ประมง / ปศุสัตว์
 - ร้อยละจำนวนโรงงาน / สถานประกอบการ (GMP / อื่น ๆ) : พืช / ประมง / ปศุสัตว์
- ๓) จำนวนแปลงใหญ่ (พืชไร่ / พืชสวน / ปศุสัตว์ / ประมง)
- ๔) จำนวนพื้นที่ที่มีการปรับเปลี่ยนให้เหมาะสมกับการผลิตตาม Agri – Map
- ๕) อัตราการขยายตัวของมูลค่าการส่งออกสินค้าเกษตรและผลิตภัณฑ์

ยุทธศาสตร์ที่ ๓ การเพิ่มความสามารถในการแข่งขันภาคการเกษตรด้วยเทคโนโลยีและนวัตกรรม

เป้าหมาย

- ๑) งานวิจัย เทคโนโลยี และนวัตกรรม ได้รับการพัฒนาต่อยอดนำไปสู่การใช้ประโยชน์ ร้อยละ ๘๐
- ๒) เกษตรกรทุกคนเข้าถึงและนำงานวิจัย เทคโนโลยี และนวัตกรรม ไปใช้ประโยชน์ได้

แนวทางการพัฒนา

- ๑) พัฒนาเทคโนโลยีและนวัตกรรมเพื่อการขับเคลื่อนเกษตรให้สอดคล้องกับไทยแลนด์ ๔.๐
- ๒) บริหารจัดการเทคโนโลยีสารสนเทศเพื่อการเกษตร
- ๓) พัฒนาผลงานวิจัยด้านการเกษตรนำไปสู่การผลิตนวัตกรรมเชิงพาณิชย์

ตัวชี้วัด

- ๑) สัดส่วนงบประมาณงานวิจัยต่องบประมาณประจำปีของกระทรวงเกษตรและสหกรณ์
- ๒) ร้อยละงานวิจัย เทคโนโลยี และนวัตกรรมที่มีการพัฒนาต่อยอดเพื่อนำไปสู่การใช้ประโยชน์
- ๓) ร้อยละเกษตรกรและผู้รับบริการที่ได้รับการถ่ายทอดเทคโนโลยีสามารถนำไปประยุกต์ใช้

ยุทธศาสตร์ที่ ๔ การบริหารจัดการทรัพยากรการเกษตรและสิ่งแวดล้อมอย่างสมดุลและยั่งยืน

เป้าหมาย

- ๑) พื้นที่เกษตรกรรมยั่งยืน ๑๐ ล้านไร่
- ๒) พื้นที่การเกษตรได้รับการอนุรักษ์ปรับปรุงและฟื้นฟู ปีละ ๒ ล้านไร่
- ๓) พื้นที่ชลประทานมีจำนวน ๔๙.๕๒ ล้านไร่

แนวทางการพัฒนา

- ๑) บริหารจัดการทรัพยากรการเกษตรอย่างยั่งยืน
- ๒) ฟื้นฟูและอนุรักษ์ทรัพยากรการเกษตรให้สมดุลและยั่งยืน

ตัวชี้วัด

- ๑) จำนวนพื้นที่เกษตรกรรมยั่งยืน
- ๒) จำนวนพื้นที่การเกษตรที่ได้รับการอนุรักษ์ปรับปรุงและฟื้นฟู
- ๓) จำนวนพื้นที่ชลประทาน
- ๔) จำนวนพื้นที่ที่ได้รับประโยชน์จากแหล่งน้ำนอกเขตชลประทาน

ยุทธศาสตร์ที่ ๕ การพัฒนาระบบบริหารจัดการภาครัฐ

เป้าหมาย

- ๑) ข้าราชการทุกคนเป็น Smart Officer
- ๒) ปรับปรุงและพัฒนาโครงสร้างในกระทรวงเกษตรและสหกรณ์
- ๓) ปรับปรุงและพัฒนากฎหมายให้ทันสมัย

แนวทางการพัฒนา

- ๑) พัฒนาบุคลากรเป็น Smart Officer และ Smart Researcher
- ๒) เชื่อมโยงระบบการทำงานของทุกหน่วยงานในกระทรวงเกษตรและสหกรณ์
- ๓) ปรับปรุงและพัฒนากฎหมายด้านการเกษตร

ตัวชี้วัด

- ๑) ร้อยละของข้าราชการกระทรวงเกษตรและสหกรณ์เป็น Smart Officer

- ๒) จำนวนส่วนราชการในสังกัดกระทรวงเกษตรและสหกรณ์มีการปรับปรุงโครงสร้าง
- ๓) จำนวนกฎหมายที่ได้รับการยกร่าง / แก้ไข / ปรับปรุง
- จำนวนกฎหมายใหม่ที่จัดทำ
 - จำนวนกฎหมายที่มีการทบทวน แก้ไข ปรับปรุง

๒.๘ แผนปฏิบัติการด้านการเกษตรและสหกรณ์ (พ.ศ.๒๕๖๖ - ๒๕๗๐)^๕ เป็นแผนที่ให้ความสำคัญกับการสร้างเกษตรมูลค่าสูง การสร้างความมั่นคงในการประกอบอาชีพให้แก่เกษตรกร และการสร้างความเติบโตอย่างยั่งยืนให้แก่ภาคการเกษตร เพื่อให้เกิดการพัฒนาการเกษตรได้อย่างแท้จริงและนำไปสู่การบรรลุเป้าหมายของประเทศตามยุทธศาสตร์ชาติ อันจะเป็นส่วนสำคัญในการขับเคลื่อนการพัฒนาประเทศสู่ความมั่นคง มั่งคั่ง และยั่งยืน มีสาระสำคัญดังนี้

วิสัยทัศน์ “เกษตรไทยสู่เกษตรมูลค่าสูง เกษตรกรมีความมั่นคงในการประกอบอาชีพ ภาคเกษตรเติบโตอย่างยั่งยืน”

วัตถุประสงค์

๑. เพื่อเพิ่มศักยภาพของเกษตรกรและสถาบันเกษตรกรให้เป็นผู้ประกอบการเกษตรมืออาชีพ สามารถยกระดับผลผลิตภาพการผลิตภาคเกษตรให้สูงขึ้น ด้วยความร่วมมือเครือข่ายจากทุกภาคส่วน

๒. เพื่อเพิ่มขีดความสามารถในการแข่งขันของสินค้าเกษตรในระดับนานาชาติ ด้วยวิทยาศาสตร์ เทคโนโลยีและนวัตกรรม

๓. เพื่อส่งเสริมและพัฒนางานวิจัย เทคโนโลยีและนวัตกรรมด้านการเกษตร ควบคู่ไปกับภูมิปัญญาท้องถิ่น ให้สามารถใช้ประโยชน์/ต่อยอดในเชิงพาณิชย์ได้อย่างแท้จริง

๔. เพื่อพัฒนาโครงสร้างพื้นฐานและสิ่งอำนวยความสะดวกด้านการเกษตรให้เพียงพอและทั่วถึง

๕. เพื่อบริหารจัดการทรัพยากรทางการเกษตรอย่างมีประสิทธิภาพ และเกิดประโยชน์สูงสุด

๖. เพื่อสร้างความเข้มแข็งในระดับฐานรากให้สามารถพึ่งตนเองและลดความเหลื่อมล้ำในสังคม

เป้าหมาย

๑. ผลิตภัณฑ์มวลรวมในประเทศสาขาเกษตรและเกษตรแปรรูปเพิ่มขึ้น

๒. ดัชนีความผาสุกของเกษตรกรเพิ่มขึ้น

๓. รายได้เงินสดสุทธิครัวเรือนเกษตรกรเพิ่มขึ้น

๔. ทรัพยากรการเกษตรได้รับการอนุรักษ์ พื้นฟู และใช้ประโยชน์อย่างคุ้มค่า

๕. ปริมาณการปล่อยก๊าซเรือนกระจกของภาคเกษตรลดลง

ตัวชี้วัดและค่าเป้าหมาย

๑. อัตราการขยายตัวของผลิตภัณฑ์มวลรวมในประเทศสาขาเกษตรและเกษตรแปรรูปเพิ่มขึ้นไม่น้อยกว่าร้อยละ ๔.๕ ต่อปี

๒. ดัชนีความผาสุกของเกษตรกรเพิ่มขึ้นอยู่ที่ระดับ ๙๐ ภายในปี ๒๕๗๐

๓. รายได้เงินสดสุทธิครัวเรือนเกษตรกร ไม่ต่ำกว่า ๕๓๗,๐๐๐ บาทต่อครัวเรือน ภายในปี ๒๕๗๐

๔. ครัวเรือนเกษตรกรได้รับประโยชน์จากการบริหารจัดการน้ำรวม ๒,๓๗๖,๐๑๕ ครัวเรือน ภายในปี ๒๕๗๐

๕. พื้นที่เกษตรกรรมได้รับการบริหารจัดการด้วยเทคโนโลยีด้านการพัฒนาที่ดินให้เกิดความสมดุลและยั่งยืน ไม่น้อยกว่า ๑๐ ล้านไร่ ภายในปี ๒๕๗๐

๖. ลดการเผาในพื้นที่เกษตร จำนวน ๑,๔๗๐,๐๐๐ ไร่ ภายในปี ๒๕๗๐

^๕ สำนักงานเศรษฐกิจการเกษตร. (๒๕๖๕, ตุลาคม). แผนปฏิบัติการด้านการเกษตรและสหกรณ์ (พ.ศ. ๒๕๖๖ - ๒๕๗๐).

ประเด็นการพัฒนา

- ประเด็นการพัฒนาที่ ๑ ยกระดับศักยภาพเกษตรกรและสถาบันเกษตรกรสู่ผู้ประกอบการธุรกิจเกษตรสมัยใหม่
- ประเด็นการพัฒนาที่ ๒ ส่งเสริมและพัฒนาการผลิตสินค้าเกษตรและบริการมูลค่าสูง
- ประเด็นการพัฒนาที่ ๓ เพิ่มประสิทธิภาพในการบริหารจัดการทรัพยากรทางการเกษตร
- ประเด็นการพัฒนาที่ ๔ พัฒนาโครงสร้างพื้นฐานและสิ่งอำนวยความสะดวกด้านการเกษตร

๒.๙ แผนปฏิบัติการของกระทรวงเกษตรและสหกรณ์ ระยะ ๕ ปี (พ.ศ. ๒๕๖๖ - ๒๕๗๐)^๙

เป็นแผนหลักในการขับเคลื่อนภารกิจของกระทรวงเกษตรและสหกรณ์ไปสู่การปฏิบัติที่ชัดเจนและเป็นรูปธรรม เพื่อให้บรรลุเป้าหมายตามยุทธศาสตร์ชาติ แผนแม่บทภายใต้ยุทธศาสตร์ชาติ และแผนอื่นๆ ที่เกี่ยวข้อง รวมทั้งนำไปใช้เป็นข้อมูลประกอบการจัดทำงบประมาณรายจ่ายประจำปีงบประมาณ และนำไปใช้ในการติดตามและประเมินผลโครงการสำคัญประจำปีงบประมาณ ตลอดจนผู้บริหารสามารถใช้เป็นเครื่องมือในการกำกับดูแล และติดตามผลการดำเนินงานของโครงการ/กิจกรรมต่างๆ ในแต่ละผลผลิตให้สามารถดำเนินการได้ตามเป้าหมายอย่างมีประสิทธิภาพ มีความคุ้มค่า เกิดประโยชน์สูงสุดต่อการบริหารราชการแผ่นดินในภาพรวม มีวิสัยทัศน์ คือ “เกษตรกรมีคุณภาพชีวิตที่ดี มีรายได้เพิ่มขึ้นไม่น้อยกว่าร้อยละ ๑๐ ต่อปี” โดยมีเป้าหมายผลิตภัณท์มวลรวมในประเทศสาขาเกษตรเพิ่มขึ้น ผลิตภาพการผลิตของภาคเกษตรเพิ่มขึ้น รายได้เงินสดสุทธิครัวเรือนเกษตรกรเพิ่มขึ้น สถาบันเกษตรกร (สหกรณ์ วิสาหกิจชุมชน กลุ่มเกษตรกร) มีศักยภาพเพิ่มขึ้น และการบริหารจัดการทรัพยากรเพื่อการผลิตทางการเกษตรมีความสมดุล ประกอบด้วย ๕ ประเด็นการพัฒนา ๒๘ แนวทางการพัฒนา ได้แก่

ประเด็นการพัฒนาที่ ๑ เสริมสร้างความมั่นคงทางการเกษตร มีแนวทางการพัฒนา คือ การป้องกันและแก้ไขปัญหามีผลกระทบต่อความมั่นคงทางการเกษตร

ประเด็นการพัฒนาที่ ๒ ยกระดับขีดความสามารถในการแข่งขันของภาคเกษตร มีแนวทางการพัฒนา คือ เกษตรอัตลักษณ์พื้นถิ่น เกษตรปลอดภัย เกษตรชีวภาพ เกษตรแปรรูป เกษตรอัจฉริยะ การพัฒนาระบบ นิเวศการเกษตร ท่องเที่ยวเกษตรเชิงสร้างสรรค์และวัฒนธรรม โครงสร้างพื้นฐานและระบบโลจิสติกส์การเกษตร การสร้างความเข้มแข็งของสถาบันเกษตรกร (สหกรณ์ วิสาหกิจชุมชน กลุ่มเกษตรกร) ให้เป็นผู้ประกอบการยุคใหม่ และการพัฒนาการเกษตรในเขตเศรษฐกิจพิเศษ

ประเด็นการพัฒนาที่ ๓ สร้างความเสมอภาคและกระจายความเท่าเทียมทางสังคมเกษตร มีแนวทางการพัฒนา คือ การเสริมสร้างทุนทางสังคม การรองรับสังคมเกษตรสูงวัยเชิงรุก การยกระดับศักยภาพของเกษตรกรรายย่อยให้เป็นผู้ประกอบการธุรกิจ และการสร้างสภาพแวดล้อมและกลไกที่ส่งเสริมการพัฒนาเศรษฐกิจฐานราก

ประเด็นการพัฒนาที่ ๔ บริหารจัดการทรัพยากรการเกษตรและสิ่งแวดล้อมอย่างสมดุลและยั่งยืน มีแนวทางการพัฒนา คือ การพัฒนาพื้นที่เกษตรกรรมเชิงนิเวศ การสร้างการเติบโตอย่างยั่งยืนบนสังคมเศรษฐกิจ สีเขียว การสร้างการเติบโตอย่างยั่งยืนบนสังคมเศรษฐกิจภาคทะเล การสร้างการเติบโตอย่างยั่งยืนบนสังคมที่เป็นมิตรต่อสภาพภูมิอากาศ การจัดการมลพิษที่มีผลกระทบต่อสิ่งแวดล้อมและสารเคมีในภาคเกษตรทั้งระบบให้เป็นไปตามมาตรฐานสากล การพัฒนาการจัดการน้ำเชิงลุ่มน้ำทั้งระบบเพื่อเพิ่มความมั่นคงด้านน้ำของประเทศ การเพิ่ม ผลิตภาพของน้ำทั้งระบบในการใช้น้ำอย่างประหยัด รู้คุณค่า และสร้างมูลค่าเพิ่มจากการใช้น้ำให้ทัดเทียมกับระดับสากล

^๙ กระทรวงเกษตรและสหกรณ์. (๒๕๖๔, ตุลาคม). แผนปฏิบัติการของกระทรวงเกษตรและสหกรณ์ ระยะ ๕ ปี (พ.ศ. ๒๕๖๖ - ๒๕๗๐).

ประเด็นการพัฒนาที่ ๕ พัฒนาระบบการบริหารจัดการภาครัฐและงานวิจัยด้านการเกษตร มีแนวทางการพัฒนา คือ การพัฒนาบริการประชาชน การพัฒนาระบบบริหารงานภาครัฐ การสร้างและพัฒนาบุคลากรภาครัฐ การป้องกันการทุจริตและประพฤติมิชอบ การพัฒนากฎหมาย และการวิจัยและพัฒนาเทคโนโลยีและนวัตกรรมการเกษตร

๒.๑๐ นโยบายรัฐบาลที่เกี่ยวข้องกับกระทรวงเกษตรและสหกรณ์^{๑๐}

พลเอก ประยุทธ์ จันทร์โอชา นายกรัฐมนตรี แถลงต่อรัฐสภา เมื่อวันที่ ๒๕ กรกฎาคม ๒๕๖๒ โดยคณะรัฐมนตรีได้แถลงนโยบายต่อรัฐสภาให้ทราบถึงแนวทางการบริหารราชการแผ่นดินที่รัฐบาลจะดำเนินการเพื่อพัฒนาประเทศไทยให้ก้าวไปข้างหน้าด้วยความมั่นคง สังคมไทยมีความสุข สามัคคี และเอื้ออาทร คนไทยมีคุณภาพชีวิตที่ดีขึ้นและมีความพร้อมที่จะดำเนินชีวิตในศตวรรษที่ ๒๑ เศรษฐกิจไทยมีความแข็งแกร่งและมีความสามารถในการแข่งขันสูงขึ้น ควบคู่ไปกับการดูแลสุขภาพธรรมชาติและสิ่งแวดล้อมตามหลักปรัชญาของเศรษฐกิจพอเพียง โดยมีนโยบายประกอบด้วย นโยบายหลัก ๑๒ ด้าน นโยบายเร่งด่วน ๑๒ เรื่อง โดยมีนโยบายหลักและนโยบายเร่งด่วนที่เกี่ยวข้องกับกระทรวงเกษตรและสหกรณ์ ดังนี้

๑. นโยบายหลัก ๘ ด้าน ประกอบด้วย นโยบายหลักที่ ๑ การปกป้องและเชิดชูสถาบันพระมหากษัตริย์ นโยบายหลักที่ ๔ การสร้างบทบาทของไทยในเวทีโลก นโยบายหลักที่ ๕ การพัฒนาเศรษฐกิจและความสามารถในการแข่งขันของไทย นโยบายหลักที่ ๖ การพัฒนาพื้นที่เศรษฐกิจและการกระจายความเจริญสู่ภูมิภาค นโยบายหลักที่ ๗ การพัฒนาสร้างความเข้มแข็งจากฐานราก นโยบายหลักที่ ๑๐ การฟื้นฟูทรัพยากรธรรมชาติและการรักษาสิ่งแวดล้อมเพื่อสร้างการเติบโตอย่างยั่งยืน นโยบายหลักที่ ๑๑ การปฏิรูปการบริหารจัดการภาครัฐ และนโยบายหลักที่ ๑๒ การป้องกันและปราบปรามการทุจริตและประพฤติมิชอบและกระบวนการยุติธรรม

๒. นโยบายเร่งด่วน ๑๐ เรื่อง ประกอบด้วย นโยบายเร่งด่วนที่ ๑ การแก้ไขปัญหาในการดำรงชีวิตของประชาชน นโยบายเร่งด่วนที่ ๓ มาตรการเศรษฐกิจ นโยบายเร่งด่วนที่ ๔ การให้ความช่วยเหลือเกษตรกร และพัฒนานวัตกรรม นโยบายเร่งด่วนที่ ๕ ยกระดับศักยภาพแรงงาน นโยบายเร่งด่วนที่ ๖ การวางรากฐานระบบเศรษฐกิจของประเทศสู่อนาคต นโยบายเร่งด่วนที่ ๗ เตรียมคนไทยสู่ศตวรรษที่ ๒๑ นโยบายเร่งด่วนที่ ๘ การแก้ไขปัญหาทุจริตและประพฤติมิชอบในวงราชการทั้งฝ่ายการเมืองและฝ่ายราชการประจำ นโยบายเร่งด่วนที่ ๙ การแก้ไขปัญหายาเสพติดและสร้างความสงบสุขในพื้นที่ชายแดนภาคใต้ นโยบายเร่งด่วนที่ ๑๐ การพัฒนาระบบการให้บริการ ประชาชน และนโยบายเร่งด่วนที่ ๑๑ การจัดเตรียมมาตรการรองรับภัยแล้งและอุทกภัย

๒.๑๑ นโยบายสำคัญของกระทรวงเกษตรและสหกรณ์

๑. นโยบายรัฐมนตรีว่าการกระทรวงเกษตรและสหกรณ์ ประจำปีงบประมาณ พ.ศ. ๒๕๖๖
รัฐมนตรีว่าการกระทรวงเกษตรและสหกรณ์ (ดร.เฉลิมชัย ศรีอ่อน) ได้มอบนโยบายและหลักการทำงานเพื่อขับเคลื่อนงานกระทรวงเกษตรและสหกรณ์ ประจำปีงบประมาณ พ.ศ. ๒๕๖๖ เพื่อให้ผู้บริหารและเจ้าหน้าที่ของกระทรวงเกษตรและสหกรณ์รับทราบเป้าหมายและแนวทางการทำงานที่ชัดเจนต่อเนื่องจากการดำเนินงานในปีที่ผ่านมา โดยยึด ๕ ยุทธศาสตร์ และ ๑๕ นโยบาย เป็นกรอบในการทำงาน ปรับตัวตามสถานการณ์และเพิ่มทำงานในเชิงรุกมากขึ้น รวมทั้งปฏิบัติงานด้วยความโปร่งใส ตรวจสอบได้ ดังนี้

^{๑๐} คำแถลงนโยบายของคณะรัฐมนตรี พลเอก ประยุทธ์ จันทร์โอชา นายกรัฐมนตรี แถลงต่อรัฐสภา วันพฤหัสบดีที่ ๒๕ กรกฎาคม ๒๕๖๒. (๒๕๖๒, ๒๕ กรกฎาคม). ราชกิจจานุเบกษา เล่ม ๑๓๖ ตอนพิเศษ ๑๘๖ ง.

๑.๑ ยึดกรอบ ๕ ยุทธศาสตร์ และ ๑๕ นโยบายสำคัญ

๑) **ยุทธศาสตร์ตลาดนำการผลิต** เร่งส่งเสริมด้านการตลาดให้กับเกษตรกร และผลักดันให้การผลิตสินค้าเกษตรของเกษตรกรมีคุณภาพและมาตรฐานตามที่ตลาดต้องการ โดยเข้าไปบริหารจัดการ ตลาดให้กับเกษตรกร ร่วมบูรณาการกับกระทรวงพาณิชย์ที่มีภารกิจหน้าที่ดูแลด้านการตลาดโดยตรง ร่วมกับทุกภาคส่วนที่เกี่ยวข้อง

๒) **ยุทธศาสตร์เทคโนโลยีเกษตร ๔.๐** หลักจากนี้ ๔.๐ คงไม่เพียงพอ ต้องเร่งพัฒนาแสวงหาเทคโนโลยีที่เหมาะสม และสอดคล้องกับสถานการณ์ของโลกที่มีการเปลี่ยนแปลงตลอดเวลา โดยพัฒนาควบคู่กับการวิจัยนวัตกรรม เพื่อนำมาประยุกต์ใช้ให้เกิดประโยชน์สูงสุดต่อเกษตรกรในการลดต้นทุนและเพิ่มมูลค่าสินค้าเกษตร

๓) **ยุทธศาสตร์ ๓'S** คือ "Safety" ความปลอดภัยของอาหาร "Security" ความมั่นคง มั่งคั่ง ของภาคการเกษตรและอาหาร และ "Sustainability" ความยั่งยืนของภาคการเกษตร เป็นยุทธศาสตร์ที่สร้างความมั่นใจให้กับผู้บริโภค และสร้างความเข้มแข็งให้เกษตรกรอย่างยั่งยืน

๔) **ยุทธศาสตร์การบริหารเชิงรุกแบบบูรณาการกับทุกภาคส่วน** นอกจากบูรณาการทำงานร่วมกันภายในกระทรวงเกษตรและสหกรณ์แล้ว ต้องแสวงหาความร่วมมือจากภายนอก ทั้งหน่วยงานภาครัฐ ภาคเอกชน และภาคส่วนต่าง ๆ ที่เกี่ยวข้อง ต้องประสานการทำงาน ตั้งเป้าหมายและแนวทางการทำงานร่วมกันให้เกิดความชัดเจน เน้นการทำงานที่เข้าถึงเกษตรกรและประชาชนในพื้นที่เป็นสำคัญ

๕) **ยุทธศาสตร์เกษตรกรรมยั่งยืนตามแนวศาสตร์พระราช** ใน ๒ – ๓ ปีที่ผ่านมา การขับเคลื่อนยุทธศาสตร์นี้ดำเนินการมาอย่างเข้มแข็งต่อเนื่อง การส่งเสริมเกษตรกรรมยั่งยืนสามารถเป็นภูมิคุ้มกันและสร้างความเข้มแข็งให้กับเกษตรกรได้เป็นอย่างดี

๑.๒ แนวทางนโยบายหลัก ๑๕ ด้าน ประกอบด้วย

๑) **เร่งผลักดันนโยบาย “ตลาดนำการผลิต”** เป็นนโยบายหลักโดยเพิ่มช่องทางตลาดให้หลากหลาย ทั้งในรูปแบบตลาดออนไลน์ (แพลตฟอร์มรายสินค้าเพื่อรองรับ New Normal) ตลาดออฟไลน์ โมเดิร์นเทรด (Modern Trade) รถโมบาย ตลาดสด ตลาดชุมชน คาราวานสินค้า เกษตรพันธสัญญา และเคาน์เตอร์เทรด จัดกิจกรรมจับคู่ธุรกิจผู้ซื้อกับผู้ขายเพื่อสร้างเครือข่ายธุรกิจ โดยร่วมมืออย่างเข้มข้นกับกระทรวงพาณิชย์ ภายใต้โมเดล “เกษตร - พาณิชย์ทันสมัย”

๒) **การสร้างเสริมความเข้มแข็งให้สถาบันเกษตรกรและเศรษฐกิจฐานราก** โดยส่งเสริมให้เกษตรกรมีการแลกเปลี่ยนความรู้ ช่วยเหลือซึ่งกันและกัน สามารถเชื่อมโยงเครือข่ายเกษตรกรและสถาบันเกษตรกรได้อย่างมีประสิทธิภาพ ทำให้มีอำนาจต่อรองในการซื้อขายผลผลิต ส่งเสริมการแปรรูปสินค้าเกษตร เพื่อเป็นผลิตภัณฑ์เกษตร ชุมชน เชื่อมโยงกับตลาดชุมชน/ตลาดเกษตรกร ตลาดสีเขียว (Green Market) และ การท่องเที่ยวเชิงเกษตร สร้างเศรษฐกิจหมุนเวียนภายในชุมชน รวมทั้งพัฒนาบุคลากรให้มีความรู้ สามารถช่วยเหลือสมาชิกเกษตรกร เอื้อให้เกิดการพัฒนาในพื้นที่ ทั้งสังคม ชุมชน วัฒนธรรม สิ่งแวดล้อมและทรัพยากรธรรมชาติให้เข้มแข็งและยั่งยืน

๓) **การส่งเสริมสถาบันเกษตรกร ผู้ประกอบการ และ Start Up** เป็นหน่วยธุรกิจ ให้บริการทางการเกษตร (Agricultural Service Providers : ASP) เพื่อยกระดับสู่การให้บริการทางการเกษตร เช่น เทคโนโลยีในการดูแลรักษาการผลิตในการเตรียมดินและการเก็บเกี่ยว สำหรับให้บริการแก่พี่น้องเกษตรกรแบบครบวงจร

๔) การส่งเสริมเกษตรพันธสัญญา (Contract Farming) เพื่อสร้างความไว้วางใจและความร่วมมือในการพัฒนาศักยภาพการผลิตอย่างยั่งยืน ระหว่างเกษตรกรกับผู้ประกอบการ และร่วมกันยกระดับคุณภาพผลผลิต และแก้ปัญหาผลผลิตล้นตลาด

๕) การพัฒนาศูนย์เทคโนโลยีเกษตรและนวัตกรรม (AIC) เป็นแหล่งรวบรวมองค์ความรู้ด้านเทคโนโลยีทางการเกษตร สนับสนุนและส่งเสริมเทคโนโลยีเกษตร โดยเชื่อมโยงการทำงานกับ ศพก. เพื่อยกระดับสู่การทำเกษตรสมัยใหม่ และเกษตรแบบแม่นยำ (Precision Agriculture)

๖) การพัฒนาระบบโลจิสติกส์ด้านการเกษตร เพื่อตอบสนองต่อโซ่อุปทานที่เปลี่ยนแปลงไป โดยเฉพาะการค้าสินค้าเกษตรออนไลน์ที่ขยายตัวต่อเนื่อง เพื่อรักษาคุณภาพสินค้าเกษตรให้มีความสดใหม่และถึงมือผู้บริโภคอย่างรวดเร็ว รวมถึงพัฒนาระบบเชื่อมโยงทางอิเล็กทรอนิกส์ เพื่ออำนวยความสะดวกในการส่งออกและนำเข้าสินค้าเกษตร

๗) การบริหารจัดการน้ำอย่างเป็นระบบ มีการกระจายน้ำอย่างเหมาะสมและทั่วถึง รวมทั้งพัฒนาแหล่งน้ำในไร่นาของเกษตรกรและชุมชน เพื่อให้เกษตรกรมีน้ำเพียงพอสำหรับใช้ในการอุปโภคบริโภคและทำการเกษตร ตลอดจนป้องกันและบรรเทาปัญหาอุทกภัย

๘) การบริหารจัดการพื้นที่เกษตรกรรม เพื่อให้เกษตรกรสามารถใช้ประโยชน์จากที่ดินได้ตรงตามศักยภาพของที่ดิน และสอดคล้องกับความต้องการของตลาดมากที่สุด โดยกำหนดเขตความเหมาะสมในการทำเกษตรในแต่ละพื้นที่ที่เกิดประสิทธิภาพในการผลิตสูงสุดผ่านข้อมูล Agri - Map

๙) การส่งเสริมศูนย์เรียนรู้การเพิ่มประสิทธิภาพการผลิตสินค้าเกษตร (ศพก.) เพื่อป้อนเพาะเกษตรกรให้เป็น Smart Farmer ผ่านการถ่ายทอดเทคโนโลยีการผลิต การบริหารจัดการ และการตลาดแก่เกษตรกร รวมทั้งให้บริการทางวิชาการและเผยแพร่ข้อมูลข่าวสารในพื้นที่ โดยมีเกษตรกรต้นแบบเป็นผู้ถ่ายทอดความรู้และเป็นกลไกในการบูรณาการการทำงานของหน่วยงานต่างๆ ในการแก้ปัญหาและพัฒนาการเกษตรในระดับพื้นที่

๑๐) การประกันภัยพืชผล ให้ความคุ้มครองความเสียหายหรือความสูญเสียต่อพืชผลที่เอาประกันภัย ซึ่งเกิดจากภัยต่างๆ เช่น น้ำท่วม ภัยแล้ง ลมพายุ ลูกเห็บตก เป็นต้น ซึ่งจะช่วยสร้างเสถียรภาพทางรายได้และความมั่นคงในอาชีพให้แก่เกษตรกร รวมถึงการให้ความช่วยเหลือเยียวยาเกษตรกรที่ประสบภัยพิบัติทางธรรมชาติอย่างทันท่วงที

๑๑) การส่งเสริมเกษตรกรรมยั่งยืน เพื่อเป็นภูมิคุ้มกันและสร้างความมั่นคงแก่เกษตรกร ได้แก่ เกษตรทฤษฎีใหม่ เกษตรผสมผสาน เกษตรอินทรีย์ เกษตรธรรมชาติ และวนเกษตร ด้วยการลด ละ เลิก การใช้สารเคมี ประชาสัมพันธ์ให้เกษตรกรรับรู้เกี่ยวกับการใช้สารเคมีอย่างถูกต้อง และมีการพัฒนาอาหารของไทย ให้เป็นรูปแบบอาหารที่ปลอดภัยและมีกระบวนการผลิตที่เป็นมิตรกับสิ่งแวดล้อม เพื่อตอบสนองต่อความต้องการสินค้าเกษตรปลอดภัยใน ๕ร ได้แก่ โรงเรียน โรงแรม โรงพยาบาล เรือนจำ และร้านอาหาร

๑๒) การยกระดับขีดความสามารถในการแข่งขัน โดยการส่งเสริมผลิตภัณฑ์ที่มีเอกลักษณ์เฉพาะถิ่น สร้างแบรนด์ให้กับสินค้าเกษตรอัตลักษณ์ ส่งเสริมการแปรรูปสินค้าจากความหลากหลายทางชีวภาพ เช่น สมุนไพร แมลงเศรษฐกิจ ส่งเสริมสินค้าเกษตรที่มีศักยภาพทางด้านการตลาดในอนาคต ทั้งสินค้าอาหารอนาคต (Future Food) และสินค้าเกษตรที่ตอบสนองผู้บริโภคเฉพาะกลุ่ม (Functional Food) รวมทั้งสินค้าเกษตรเพื่อพลังงานและอุตสาหกรรมแห่งอนาคต

๑๓) การวิจัยและพัฒนา เพื่อตอบสนองการพัฒนาภาคเกษตรของประเทศไทยบนพื้นฐานด้านวิทยาศาสตร์ เทคโนโลยี และนวัตกรรม เพื่อนำมาประยุกต์ใช้ให้เกิดประโยชน์สูงสุดต่อเกษตรกรและผู้บริโภค

๑๔) การพัฒนาฐานข้อมูล Big Data ในการใช้ประโยชน์และเชื่อมโยงแลกเปลี่ยนกับหน่วยงานต่างๆ เพื่อการบริหารและช่วยให้เกษตรกรมีข้อมูลที่ดีและเพียงพอต่อการตัดสินใจที่ถูกต้องและเหมาะสม เพื่อการผลิตและการจำหน่ายผ่านแพลตฟอร์มออนไลน์

๑๕) การประกันรายได้ของเกษตรกรผู้ปลูกข้าว ยางพารา มันสำปะหลัง ปาล์ม-น้ำมัน และข้าวโพดเลี้ยงสัตว์

๑.๓ ปี ๒๕๖๖ มุ่งสร้างความเข้มแข็งให้กับภาคเกษตรกรรม

- ๑) สร้างความเข้มแข็งให้กับเกษตรกรและสถาบันเกษตรกร
- ๒) เร่งผลักดันการลดการปลดปล่อยก๊าซเรือนกระจกในภาคเกษตร
- ๓) เร่งประชาสัมพันธ์สร้างการรับรู้การดำเนินนโยบายของกระทรวงให้ทั่วถึง
- ๔) พัฒนาเทคโนโลยีและนวัตกรรมทางการเกษตร
- ๕) ส่งเสริมเกษตรปลอดภัย
- ๖) ผลักดันค่าตอบแทนให้กับอาสาสมัครเกษตรหมู่บ้าน (อกม.)
- ๗) บริหารจัดการน้ำอย่างมีประสิทธิภาพ
- ๘) เร่งขับเคลื่อน BCG Model
- ๙) ส่งเสริมความรู้พืชเศรษฐกิจใหม่ผลักดันไทยเป็นครัวโลก
- ๑๐) ผลักดันให้กระทรวงเกษตรและสหกรณ์เป็นกระทรวงเศรษฐกิจอย่างแท้จริง
- ๑๑) ปฏิบัติงานด้วยความโปร่งใส ตรวจสอบได้
- ๑๒) ให้ความสำคัญกับเกษตรกรเหมือนคนในครอบครัวเดียวกัน

๒. ปลัดกระทรวงเกษตรและสหกรณ์ ได้มอบแนวทางการขับเคลื่อนงานกระทรวงเกษตรและสหกรณ์ให้กับผู้บริหารและบุคลากรของส่วนราชการ/หน่วยงานในสังกัดกระทรวงเกษตรและสหกรณ์ ทั้งในส่วนกลางและส่วนภูมิภาค โดยสรุปเป็นแนวทางดำเนินงานหลักใน ๒ ด้าน ดังนี้

๒.๑ การขับเคลื่อนนโยบายของรัฐมนตรีว่าการกระทรวงเกษตรและสหกรณ์ โดยหน่วยงานในสังกัดกระทรวงจะได้ร่วมกันขับเคลื่อน ๕ ยุทธศาสตร์ และ ๑๕ นโยบาย รวมทั้งนโยบายที่จะมุ่งเน้นดำเนินการในปี ๒๕๖๖ ของรัฐมนตรีว่าการกระทรวงเกษตรและสหกรณ์ไปสู่การปฏิบัติแบบบูรณาการร่วมกับหน่วยงานราชการและภาคีเครือข่ายต่าง ๆ ที่เกี่ยวข้องอย่างมีประสิทธิภาพและบรรลุเป้าหมายต่อไป

๒.๒ รายงานผลการดำเนินงานตามข้อสั่งการที่เกี่ยวข้อง ดังนี้

- ๑) การเลื่อนรอบระยะเวลาการเพาะปลูกในพื้นที่ลุ่มต่ำ ๑๐ ทุ่ง
- ๒) การแก้ไขโรคใบด่างในมันสำปะหลัง
- ๓) การดำเนินงานเรื่องคาร์บอนเครดิต

๒.๑๒ แผนพัฒนากลุ่มจังหวัดภาคกลางตอนล่าง ๒ พ.ศ.๒๕๖๖ – ๒๕๗๐^{๑๑}
วิสัยทัศน์

“เพชรสมุทรคีรีมั่งคั่ง เศรษฐกิจเติบโต บนฐานทรัพยากรธรรมชาติและสิ่งแวดล้อมที่สมดุลและยั่งยืน”

^{๑๑} สำนักบริหารยุทธศาสตร์กลุ่มจังหวัดภาคกลางตอนล่าง ๒. (๒๕๖๕, พฤศจิกายน). แผนพัฒนากลุ่มจังหวัดภาคกลางตอนล่าง ๒ พ.ศ. ๒๕๖๖ - ๒๕๗๐ (จังหวัดสมุทรสาคร สมุทรสงคราม เพชรบุรี และประจวบคีรีขันธ์) (ฉบับทบทวน ประจำปีงบประมาณ พ.ศ. ๒๕๖๗).

โดยได้กำหนดค่านิยามเป้าหมายการพัฒนาไว้ดังนี้

เพชรสมุทรคีรีมั่งคั่ง หมายถึง กลุ่มจังหวัดภาคกลางตอนล่าง ๒ เพชรสมุทรคีรี มีการขยายตัวของผลิตภัณฑ์มวลรวมอย่างต่อเนื่อง

เศรษฐกิจเติบโต หมายถึง การเจริญเติบโตทางเศรษฐกิจมีเสถียรภาพและกระจายผลประโยชน์อย่างเป็นธรรม สินค้าในภาคการผลิตต่าง ๆ ของกลุ่มจังหวัดภาคกลางตอนล่าง ๒ มีมูลค่าสูงขึ้น โดยมีทุนเทคโนโลยีและใช้วัตถุดิบอย่างเหมาะสม

บนฐานทรัพยากรธรรมชาติและสิ่งแวดล้อมที่สมดุลและยั่งยืน หมายถึง การใช้ทรัพยากรธรรมชาติอย่างพอดี ไม่สร้างมลภาวะต่อสิ่งแวดล้อม มีการผลิตและการบริโภคเป็นมิตรต่อสิ่งแวดล้อม

พันธกิจ

๑. การเสริมสร้างความเข้มแข็ง การขยายตัวอย่างต่อเนื่อง และการแข่งขันได้สูงของระบบเศรษฐกิจจากฐานการเกษตรมูลค่าสูงมีคุณภาพ ปลอดภัยได้มาตรฐาน การท่องเที่ยวแบบครบวงจร และอุตสาหกรรมที่ยั่งยืน และให้เกิดการกระจายตัวของเศรษฐกิจ ลดความเหลื่อมล้ำให้แต่ละพื้นที่ได้รับประโยชน์จากการพัฒนาอย่างเท่าเทียมกัน และเพิ่มมากขึ้น

๒. การฟื้นฟูทรัพยากรธรรมชาติและสิ่งแวดล้อม และการส่งเสริมการใช้ประโยชน์อย่างรู้คุณค่า และสมดุลในขีดความสามารถของระบบนิเวศน์ และเป็นฐานการพัฒนาเศรษฐกิจและคุณภาพชีวิตที่ยั่งยืน และสอดคล้องกับทิศทางของประชาคมโลก

๓. สร้างและพัฒนาระบบโครงสร้างพื้นฐาน ทั้งทางบก ทางราง ทางน้ำ และทางอากาศ เชื่อมโยงในกลุ่มจังหวัด จังหวัดใกล้เคียง และภูมิภาคอาเซียน ทั้งด้านการค้า การคมนาคมขนส่ง การผลิต และการลงทุน

๔. เสริมสร้างความมั่นคง ปลอดภัยจากภัยและการเปลี่ยนแปลงทางด้านเศรษฐกิจ สังคม สิ่งแวดล้อมทั้งจากภายในกลุ่มจังหวัด ประเทศ และภายนอกประเทศ เติบโตอย่างต่อเนื่องบนคุณภาพชีวิตและการพัฒนาตามปรัชญาของเศรษฐกิจพอเพียง

ประเด็นการพัฒนาของกลุ่มจังหวัดภาคกลางตอนล่าง ๒

ประเด็นการพัฒนาที่ ๑ การยกระดับคุณภาพสินค้าเกษตรให้มีมูลค่าสูง และอุตสาหกรรมเกษตรที่เป็นมิตรกับสิ่งแวดล้อม

ประเด็นการพัฒนาที่ ๒ พัฒนาเป็นศูนย์กลางการท่องเที่ยวที่หลากหลายและได้มาตรฐานสากล

ประเด็นการพัฒนาที่ ๓ เพิ่มขีดความสามารถภาคอุตสาหกรรมและบริการด้วยเทคโนโลยีและนวัตกรรม

ประเด็นการพัฒนาที่ ๔ รักษา ฟื้นฟูทรัพยากรธรรมชาติและสิ่งแวดล้อมเพื่อการใช้ประโยชน์อย่างยั่งยืน

ประเด็นการพัฒนาที่ ๑ ยกระดับคุณภาพสินค้าเกษตรให้มีมูลค่าสูง และอุตสาหกรรมเกษตรที่เป็นมิตรกับสิ่งแวดล้อม

๑. วัตถุประสงค์

(๑) เพื่อพัฒนาระบบการผลิต การแปรรูป สินค้าเกษตร สินค้าอุตสาหกรรมเกษตร ผลิตภัณฑ์ชุมชน ท้องถิ่น และวิสาหกิจชุมชน ให้มีคุณภาพปลอดภัย และได้มาตรฐาน มีคุณค่า และนำเทคโนโลยี และนวัตกรรมมาพัฒนาสินค้าเพื่อให้สามารถเติบโต เป็นผลิตภัณฑ์ที่เป็นแบรนด์ในระดับส่งออกที่แข่งขันได้

(๒) เพื่อส่งเสริมเกษตรกร และผู้ประกอบการให้มีความรู้ทันเทคโนโลยีการผลิต การแปรรูปและการตลาดที่เปลี่ยนแปลงไป เป็นนักธุรกิจการเกษตรที่แข่งขันได้

(๓) เพื่อส่งเสริมการเติบโตของระบบเศรษฐกิจฐานราก การตลาดเพื่อช่องทางการจำหน่ายสินค้า วิสาหกิจชุมชน OTOP Micro SMEs และ SMEs ให้เติบโตอย่างต่อเนื่อง แข่งขันได้

(๔) เพื่อพัฒนาและผลักดันให้ผู้ประกอบการยุคใหม่ วิสาหกิจชุมชน วิสาหกิจขนาดกลางและขนาดย่อม เข้าสู่ระบบเศรษฐกิจได้มากขึ้น มีการลงทุนเพิ่มขึ้น และมีศักยภาพในการแข่งขัน ทั้งในประเทศ และในระดับสากลสูงขึ้น

(๕) เพื่อยกระดับอุตสาหกรรมของกลุ่มจังหวัดให้เป็นอุตสาหกรรมเชิงนิเวศน์ที่เป็นมิตรกับสิ่งแวดล้อมและมีศักยภาพในการสร้างสรรค์มูลค่าเศรษฐกิจด้วย BCG Model และเพชรสมุทรีโมเดล

๒. เป้าหมายและตัวชี้วัด

(๑) ร้อยละที่เพิ่มขึ้นของผลิตภัณฑ์มวลรวมภาคการเกษตร (ล้านบาท) เพิ่มขึ้นร้อยละ ๓ ต่อปี

(๒) ร้อยละที่เพิ่มขึ้นของเกษตรกรที่ผ่านการรับรองมาตรฐานสินค้าเกษตรปลอดภัยหรือเกษตรอินทรีย์ (แปลง) เพิ่มขึ้นร้อยละ ๓ ต่อปี

๓. แนวทางการพัฒนา

(๑) ส่งเสริมการผลิตสินค้าอัตลักษณ์พื้นถิ่น เกษตรปลอดภัย เกษตรแปรรูป และเกษตรอัจฉริยะที่สร้างมูลค่าสูง

มาตรการแนวปฏิบัติ

(๑) ส่งเสริมสนับสนุนเกษตรกรอัตลักษณ์ประจำถิ่น เกษตรที่มีศักยภาพของพื้นที่ ยกกระดับที่เป็นต้นทุนทางการเกษตรให้มีกระบวนการผลิตที่ได้มาตรฐาน เพื่อให้ได้ผลผลิตทางการเกษตรที่มีคุณภาพ และสนับสนุนการนำเทคโนโลยีมาแปรรูปสร้างมูลค่าเพิ่ม พร้อมทั้งสร้างโอกาสทางการตลาดภายใต้แบรนด์ “เพชรสมุทรีโมเดล”

(๒) ส่งเสริม สนับสนุน และพัฒนาบุคลากรทางการเกษตรให้มีทักษะการเป็นผู้ประกอบการ

(๓) สนับสนุน แหล่งเงินทุน เพื่อเพิ่มผู้ประกอบการทางการเกษตรให้เพิ่มมากขึ้น

(๔) ยกกระดับขีดความสามารถศูนย์กลางในการซื้อขายผลิตภัณฑ์และสินค้าเกษตรทั้งในรูปแบบออนไลน์ และออฟไลน์

(๕) นำร่องการสร้างนิคมอุตสาหกรรมเกษตรหรือเขตเศรษฐกิจพิเศษในกลุ่มจังหวัด

(๖) ส่งเสริม สนับสนุนเกษตรกร ๔.๐ ดิจิทัล และสนับสนุนผู้ประกอบการจากภาคการเกษตรยุคใหม่ เพื่อยกระดับเป็นนักธุรกิจการเกษตร

(๒) สร้างมูลค่าเพิ่มให้แก่สินค้าเกษตรมูลค่าสูงและวัสดุเหลือใช้ทางการเกษตร

มาตรการแนวปฏิบัติ

(๑) การลดต้นทุนการเกษตรตั้งแต่ต้นทุนการผลิต การตลาด ขนส่ง การบริหารจัดการ โดยการสร้างรูปแบบและแนวทางในการลดต้นทุน และเพิ่มผลิตภาพที่มีมูลค่าสูง เพื่อรองรับตลาดที่มีกำลังซื้อทั้งในและต่างประเทศ

(๒) พัฒนาระบบโลจิสติกส์และห่วงโซ่อุปทานภาคการเกษตร (พืช ประมง ปศุสัตว์ เกลือทะเล) ให้สามารถขนส่งสินค้าทั้งในประเทศและระหว่างประเทศได้ เชื่อมโยงระเบียงเศรษฐกิจตะวันออกและตะวันออก ในสภาวะวิกฤตที่ระบบตลาดหยุดชะงักจากผลกระทบของโควิด-19 รวมถึงเชื่อมโยงกับภาคการผลิตอื่นได้อย่างมีประสิทธิภาพ

(๓) พัฒนาระบบข้อมูล สารสนเทศ และฐานข้อมูลในการส่งเสริมการวิจัย และพัฒนา เพื่อสร้างนวัตกรรมการเกษตรมูลค่าสูง การสนับสนุนเกษตรกร กลุ่มเกษตรกรในการพัฒนาและแสวงหาโอกาส และช่องทางธุรกิจจากเกษตร

(๔) การบริหารจัดการของเสีย จากภาคการเกษตร

(๕) ปรับเปลี่ยนวิธีการผลิต เกื้อทะเล โดยการทำวิทยากร นวัตกรรมใหม่ๆ เพื่อให้มีคุณภาพได้มาตรฐาน และเพิ่มผลผลิต

๔. แผนงาน และโครงการที่สำคัญ

๑) แผนงานส่งเสริมการผลิตสินค้าอัตลักษณ์พื้นถิ่น เกษตรปลอดภัย เกษตรแปรรูป และเกษตรอัจฉริยะที่สร้างมูลค่าสูง

- โครงการยกระดับสินค้าเกษตรปลอดภัย สินค้าเกษตรอินทรีย์ เพื่อเศรษฐกิจมูลค่าสูง (กลุ่มพืช)
- โครงการยกระดับสินค้าเกษตรปลอดภัย สินค้าเกษตรอินทรีย์ เพื่อเศรษฐกิจมูลค่าสูง (กลุ่มปศุสัตว์)
- โครงการพัฒนาและส่งเสริมเศรษฐกิจระดับฐานรากมิติใหม่ในชุมชนประมงพื้นบ้าน

๒) แผนงานสร้างมูลค่าเพิ่มให้แก่สินค้าเกษตรมูลค่าสูงและวัสดุเหลือใช้ทางการเกษตร

- โครงการเพิ่มศักยภาพการผลิตและการตลาดพืชอัตลักษณ์พื้นถิ่น เพชรสมุทรคีรี

ประเด็นการพัฒนาที่ ๒ พัฒนาเป็นศูนย์กลางการท่องเที่ยวที่หลากหลายและได้มาตรฐานสากล

๑. วัตถุประสงค์

(๑) เพื่อเพิ่มขีดความสามารถในการแข่งขันด้านการท่องเที่ยว พัฒนาผู้ประกอบการและบุคลากรในแหล่งท่องเที่ยวให้มีขีดความสามารถสูง และการปรับตัวของอุตสาหกรรมการท่องเที่ยว ให้ทันการเปลี่ยนแปลงของกระแสโลกและความต้องการตลาด

(๒) เพื่อพัฒนาแหล่งท่องเที่ยว และเส้นทางท่องเที่ยวให้ทันสมัยเชื่อมโยงเส้นทางท่องเที่ยวที่สวยงาม และสร้างกิจกรรมท่องเที่ยวเชิงสุขภาพ เชิงกีฬา เชิงธุรกิจ เชิงวัฒนธรรม และเชิงนิเวศน์ เพื่อดึงดูดและรองรับนักท่องเที่ยวทั้งในและต่างประเทศ

(๓) เพิ่มรายได้จากการท่องเที่ยว และบริการการท่องเที่ยวของกลุ่มจังหวัดภาคกลางตอนล่าง ๒ จากระบบการท่องเที่ยวของชุมชนที่ได้มาตรฐานกระจายรายได้ สร้างงาน สร้างอาชีพ แก่ชุมชน ประชาชน

๒. เป้าหมายและตัวชี้วัด

(๑) ร้อยละที่เพิ่มขึ้นของรายได้จากการท่องเที่ยว (ล้านบาท) เพิ่มขึ้นร้อยละ ๕ ต่อปี

(๒) ร้อยละที่เพิ่มขึ้นของจำนวนนักท่องเที่ยว (คน) เพิ่มขึ้นร้อยละ ๕ ต่อปี

๓. แนวทางการพัฒนา

(๑) **ปรับปรุงและพัฒนาโครงสร้างพื้นฐานด้านการท่องเที่ยว แหล่งท่องเที่ยว การเข้าถึงแหล่งท่องเที่ยวและสิ่งอำนวยความสะดวกให้ได้มาตรฐาน และสนับสนุนการใช้เทคโนโลยีบริการเพื่อภาพลักษณ์ที่ทันสมัย**

มาตรการแนวปฏิบัติ

(๑) ยกระดับแหล่งท่องเที่ยวเพื่อให้ได้รับมาตรฐานระดับประเทศและนานาชาติ เน้นการสร้างค่านิยมใหม่ในการเป็นผู้ให้บริการต้อนรับนักท่องเที่ยวอย่างมีเมตตริจิต และมีอัตลักษณ์ พร้อมส่งเสริมและพัฒนาศักยภาพแหล่งท่องเที่ยวใหม่ๆ เช่นทำเทียบเรือในกลุ่มจังหวัดภาคกลางตอนล่าง ๒ ให้ได้มาตรฐาน และแหล่งท่องเที่ยวอื่นๆ ในกลุ่มจังหวัดภาคกลางตอนล่าง ๒ ที่มีความพร้อม โดยให้ประชาชนในทุกระดับ

เข้ามามีส่วนร่วมในการให้บริการนักท่องเที่ยว ทั้งในรูปแบบของโฮมสเตย์ ไกด์นำเที่ยว การจำหน่ายของที่ระลึก หรือการอำนวยความสะดวกในสถานที่ต่างๆ และส่งเสริมด้านสุขอนามัย

(๒) พัฒนาธุรกิจด้านการท่องเที่ยวให้มีมูลค่าสูง ด้วยอัตลักษณ์ และวัฒนธรรมไทย สร้างสรรค์คุณค่าทางเศรษฐกิจส่งเสริมปรับปรุงภูมิทัศน์ในพื้นที่ให้สามารถรองรับกิจกรรมการท่องเที่ยวเชิงกีฬา เช่น ปั่น วิ่ง วาย ตกปลา กอล์ฟ เซิร์ฟบอร์ด ซับบอร์ด (Supbord) พร้อมทั้งสร้างเส้นทางการเชื่อมโยงการท่องเที่ยวระหว่างกลุ่มจังหวัด

(๓) สร้างระบบการบริหารจัดการท่องเที่ยวทางธรรมชาติ และอนุรักษ์และฟื้นฟู ปรับปรุงแหล่งท่องเที่ยวที่มีสภาพเสื่อมโทรม และพัฒนาสร้างแหล่งท่องเที่ยวที่เป็นมิตรกับสิ่งแวดล้อมและรองรับนักท่องเที่ยวคุณภาพ

(๔) ส่งเสริมสร้างการรับรู้ แหล่งท่องเที่ยวทางธรรมชาติที่ได้รับการยกระดับเป็นแหล่งท่องเที่ยวระดับโลก สร้างช่องทางที่หลากหลายในการประชาสัมพันธ์แหล่งท่องเที่ยวที่ได้รับการท่องเที่ยวที่มีคุณค่า

(๕) พัฒนาแหล่งท่องเที่ยว สถานประกอบการ ที่พัก ร้านอาหาร ให้สามารถรองรับนักท่องเที่ยวทุกเพศทุกวัย

(๖) พัฒนาโครงสร้างพื้นฐานสิ่งอำนวยความสะดวกกีฬา รองรับกลุ่มเก็บทัวร์นิกกีฬา

(๒) พัฒนาศักยภาพผู้ประกอบการ บุคลากรในอุตสาหกรรมท่องเที่ยว และระบบการบริหารจัดการให้เป็นการท่องเที่ยวอัจฉริยะ

มาตรการแนวปฏิบัติ

(๑) พัฒนาศักยภาพบุคลากรทางการท่องเที่ยวท่องเที่ยว การท่องเที่ยวโดยชุมชนให้มีขีดความสามารถแข่งขัน และผู้ประกอบการรองรับอุตสาหกรรมท่องเที่ยว โดยใช้เทคโนโลยี นวัตกรรมด้านการท่องเที่ยวสู่ตลาดการท่องเที่ยว

(๒) พัฒนาธุรกิจด้านการท่องเที่ยวให้มีมูลค่าสูง ด้วยอัตลักษณ์และวัฒนธรรมไทย สร้างสรรค์คุณค่าทางเศรษฐกิจ และความหลากหลายของการท่องเที่ยว โดยเน้นการนำภูมิปัญญาท้องถิ่น วัฒนธรรม และวิถีชุมชน พัฒนาชุมชนสู่ฐานการเรียนรู้ที่มีชีวิต สู่กิจกรรมการท่องเที่ยวเชิงสร้างสรรค์ (Creative tourism) และการท่องเที่ยวเชิงอนุรักษ์ที่หลากหลาย

(๓) ส่งเสริมสนับสนุนประกอบการยกระดับมาตรฐานด้านสุขอนามัย (SHA Amazing Thailand Safety & Health Administration) ให้สร้างความเชื่อมั่นแก่นักท่องเที่ยว และสนับสนุนกำหนดมาตรการสร้างความเชื่อมั่น การให้บริการ การป้องกัน การดูแลรักษาความปลอดภัยด้านการท่องเที่ยว พัฒนาบุคลากรและเทคโนโลยีด้านการท่องเที่ยวให้มีความพร้อมในการรองรับนักท่องเที่ยว

(๔) เพื่อพัฒนามาตรฐานและการให้บริการเชิงคุณภาพให้สามารถแข่งขันได้อย่างยั่งยืน เน้นการสร้างคุณภาพของสินค้ารวมถึงสถานประกอบการได้นำมาตรฐานด้านการบริการท่องเที่ยว

(๕) ส่งเสริมการพัฒนาผลิตภัณฑ์ของที่ระลึกเพื่อการบริการนักท่องเที่ยว เน้นสินค้าบนฐานวัฒนธรรม และสินค้าภูมิปัญญาของท้องถิ่นเพื่อหนุนเสริมเศรษฐกิจฐานราก

(๖) ระบบบริหารจัดการด้านการท่องเที่ยวให้ได้มาตรฐาน เพื่อรองรับนักท่องเที่ยวที่เพิ่มขึ้นอย่างต่อเนื่อง ให้เติบโตเป็นเมืองน่าอยู่ น่าเที่ยว เมืองต้องห้ามพลาด เน้นการเตรียมพร้อมการบริการการท่องเที่ยวกลุ่มจังหวัดภาคกลางตอนล่าง ๒ ที่มีความปลอดภัย ถูกสุขลักษณะได้มาตรฐานของการจัดการ Amazing Thailand Safety & Health Administration (SHA) และมาตรฐานอื่นที่เกี่ยวข้องการ

ท่องเที่ยวระหว่างประเทศ พร้อมทั้งพัฒนาขีดความสามารถของผู้ประกอบการและผู้ให้บริการสามารถบริการได้อย่างถูกต้อง สอดคล้องกับวิถีชีวิตใหม่ (New normal) มีความเป็นสากล เพื่อให้เกิดความเชื่อมั่นและไว้วางใจจากผู้ใช้บริการ ยกย่องมาตรฐานอุตสาหกรรมท่องเที่ยวควบคู่กับมาตรการด้านสุขอนามัย

(๗) พัฒนาศักยภาพผู้ประกอบการและผู้ให้บริการท่องเที่ยวอัจฉริยะ โดยสร้างองค์ความรู้ด้านการท่องเที่ยวและให้รู้เท่าทันเทคโนโลยีใหม่ เพื่อการออกแบบพัฒนากระบวนการบริการที่นักท่องเที่ยวทั้งชาวไทยและชาวต่างชาติสามารถเข้าถึงได้ ด้วยความสะดวกรวดเร็ว มุ่งยกระดับในผู้ประกอบการอุตสาหกรรมท่องเที่ยวเป็นผู้ประกอบการอัจฉริยะ และส่งเสริม สนับสนุนการพัฒนาขีดความสามารถแก่ผู้ประกอบการ วิสาหกิจชุมชน ผู้ประกอบการท่องเที่ยวและโรงแรม ในการใช้เทคโนโลยีดิจิทัลเพื่อการพัฒนาบริการ และการสร้างโอกาสทางธุรกิจ และเชื่อมโยงตลาดออนไลน์ (แพลตฟอร์มออนไลน์) พร้อมทั้งยกระดับคุณภาพการบริการ service mind และการบริการใช้จ่ายไร้เงินสด

(๘) สร้างและพัฒนาศักยภาพ DMC และมัคคุเทศก์ ผู้รู้ เป็นนักเล่าเรื่อง โกดี้ ให้มีมาตรฐานสากลรองรับการท่องเที่ยวทั้งในระดับพรีเมียม การท่องเที่ยวเฉพาะกลุ่มเช่น นักท่องเที่ยวนานาชาติ ผจญภัย นิเวศน์ป่าเขา ดำน้ำ การท่องเที่ยวเพื่อการเรียนรู้ทางการเกษตร และศาสตร์พระราชชาติ เป็นต้น

(๙) สร้างความร่วมมือและบูรณาการกับสถานศึกษาในระดับอุดมศึกษา และอาชีวศึกษา ร่วมในการพัฒนาขีดความสามารถแก่คนรุ่นใหม่สู่ผู้ประกอบการท่องเที่ยวทันสมัย และพัฒนาทักษะของฝีมือแรงงานในกลุ่มจังหวัดภาคกลางตอนล่าง ๒ ไประดับนานาชาติ

(๑๐) ส่งเสริมการรวมกลุ่มของผู้ประกอบการด้านการท่องเที่ยว ทำการตลาดในประเทศและต่างประเทศ

(๓) ส่งเสริมกิจกรรมท่องเที่ยวที่หลากหลายเพื่อสร้างงาน สร้างรายได้ให้แก่ประชาชน

มาตรการแนวปฏิบัติ

(๑) ส่งเสริมการท่องเที่ยวเชิงสุขภาพ (Health & Wellness) เน้นพัฒนากลุ่มผู้ประกอบการผลิตภัณฑ์เชิงสุขภาพและท่องเที่ยวเชิงเกษตร

(๒) ส่งเสริมการพัฒนาการท่องเที่ยวทางทะเลรองรับผู้มีกำลังซื้อ การสนับสนุนการสร้างสรรคกิจกรรมที่มีคุณค่า เช่น การดำน้ำ การล่องเรือ การฮันนีมูน เป็นต้น

(๓) ส่งเสริมการท่องเที่ยวเชิงวัฒนธรรม เช่น กีฬาพื้นบ้าน ประเพณีพื้นบ้าน ประเพณีพื้นบ้านของกลุ่มชาติพันธุ์ของกลุ่มจังหวัดภาคกลางตอนล่าง ๒ สู่ปฏิทินการท่องเที่ยวระดับประเทศและภูมิภาค

(๔) ส่งเสริมผลิตภัณฑ์ท้องถิ่นที่มีมาตรฐาน เข้าสู่การท่องเที่ยวเชิงสุขภาพเพื่อสร้างตลาด สร้างงาน สร้างอาชีพ ให้ชุมชนเพื่อรองรับศูนย์กลางการท่องเที่ยวเชิงสุขภาพ

(๕) ส่งเสริมและสนับสนุนอุตสาหกรรมภาพถ่ายทำ Youtuber Blogger และภาพยนตร์ต่างประเทศในประเทศไทย

(๖) สนับสนุนการทำตลาดการท่องเที่ยวกลุ่มผู้สูงอายุ กลุ่มวัยทำงาน กลุ่มครอบครัว กลุ่มรักสุขภาพ ทั้งชาวไทยและต่างชาติ เพื่อการออกแบบกิจกรรมการท่องเที่ยวเฉพาะ ขยายวันเวลาท่องเที่ยวในแต่ละจังหวัดให้เพิ่มมากขึ้น

(๗) ส่งเสริมสนับสนุนกิจกรรมการท่องเที่ยวเชิงกีฬา เช่น ปั่น วิ่ง วาย่ ตกปลา กอล์ฟ เซิร์ฟบอร์ด ซึบบอร์ด (Sup board)

(๘) ส่งเสริมการประชาสัมพันธ์ให้กลุ่มจังหวัดภาคกลางตอนล่าง ๒ เป็น Sport Destination

(๙) ส่งเสริมการเป็นศูนย์กลางการจัดกิจกรรมการประชุม สัมมนา การท่องเที่ยวเพื่อเป็นรางวัล MICE ทุกระดับ S-M-L-XL

๔. แผนงาน

๑) แผนงานปรับปรุงและพัฒนาโครงสร้างพื้นฐานด้านการท่องเที่ยว แหล่งท่องเที่ยว การเข้าถึงแหล่งท่องเที่ยวและสิ่งอำนวยความสะดวกให้ได้มาตรฐาน และสนับสนุนการใช้เทคโนโลยีบริการเพื่อภาพลักษณ์ที่ทันสมัย

- โครงการปรับปรุงและพัฒนาโครงสร้างพื้นฐานด้านการท่องเที่ยวที่ได้มาตรฐานและทันสมัย กลุ่มจังหวัดภาคกลางตอนล่าง ๒

- โครงการเชื่อมโยงการท่องเที่ยวชายฝั่งทะเลตะวันตก (Thailand Riviera)

๒) แผนงานพัฒนาศักยภาพผู้ประกอบการ บุคลากรในอุตสาหกรรมการท่องเที่ยว และระบบการบริหารจัดการให้เป็นการท่องเที่ยวอัจฉริยะ

- โครงการพัฒนาศักยภาพด้านการท่องเที่ยวของกลุ่มจังหวัดภาคกลางตอนล่าง ๒

๓) แผนงานส่งเสริมกิจกรรมท่องเที่ยวที่หลากหลายเพื่อสร้างงาน สร้างรายได้ให้แก่ประชาชน

- โครงการมหกรรมท่องเที่ยววัฒนธรรม ประเพณีชาติพันธุ์ กลุ่มจังหวัดภาคกลางตอนล่าง ๒

- โครงการมหกรรมกีฬาเพชรสมุทรคีรี

ประเด็นการพัฒนานที่ ๓ เพิ่มขีดความสามารถภาคอุตสาหกรรมและบริการด้วยเทคโนโลยีและนวัตกรรม

๑. วัตถุประสงค์

(๑) เพื่อพัฒนาโครงสร้างพื้นฐานด้านคมนาคม และระบบโลจิสติกส์ พลังงาน ดิจิทัล ให้เพิ่มขึ้นอย่างต่อเนื่อง รองรับความต้องการของประชาชน อุตสาหกรรม และการท่องเที่ยว

(๒) เพื่อพัฒนาผู้ประกอบการค้า นักลงทุน นักธุรกิจ ผู้ประกอบการรุ่นใหม่ ให้มีศักยภาพสูงขึ้น สามารถแข่งขันทางการค้าได้

(๓) เพื่อสร้างโอกาสทางเศรษฐกิจจากการเชื่อมโยงการค้า การพัฒนาการค้าชายแดน และการพัฒนาการค้า การลงทุนกับประเทศเพื่อนบ้าน โดยเฉพาะด้านสิงขร

๒. เป้าหมายและตัวชี้วัด

(๑) ร้อยละที่เพิ่มขึ้นของผลิตภัณฑ์มวลรวมภาคอุตสาหกรรม (ล้านบาท) เพิ่มขึ้นร้อยละ ๔ ต่อปี

(๒) ร้อยละที่เพิ่มขึ้นของผลิตภัณฑ์มวลรวมภาคบริการ (ล้านบาท) เพิ่มขึ้นร้อยละ ๕ ต่อปี

(๓) ร้อยละที่เพิ่มขึ้นของผลิตภาพแรงงาน (บาท/คน/ปี) เพิ่มขึ้นร้อยละ ๒ ต่อปี

๓. แนวทางการพัฒนา

(๑) **พัฒนากำลังคนให้มีทักษะรองรับอุตสาหกรรมและบริการแห่งอนาคต เพื่อให้มีผลิตภาพแรงงานที่สูงขึ้น**

มาตรการแนวปฏิบัติ

(๑) พัฒนา/ส่งเสริมการสื่อสารให้เกิดการเข้าถึงและเข้าใจการเชื่อมโยงเทคโนโลยีที่มีเป้าหมายและวัตถุประสงค์ไปในทิศทางเดียวกันทั้งในระดับบุคคลและองค์กร

(๒) พัฒนาระบบเทคโนโลยีการสื่อสารทุกช่องทาง อาทิ website app facebook line ที่สามารถส่งเสริมการตลาด สร้างระบบบริหารจัดการการขนส่งที่เชื่อมโยงกับทุกเครือข่าย

(๓) ส่งเสริมให้ความรู้ผู้ประกอบการและประชาชนให้ทันต่อเทคโนโลยีสมัยใหม่

(๔) พัฒนาศักยภาพแรงงานในกลุ่มจังหวัดฯ ให้มีมาตรฐาน

(๒) สนับสนุนให้ผู้ประกอบการ SMEs นำเทคโนโลยีและนวัตกรรมต่อยอดจากภูมิปัญญา

มาตรการแนวปฏิบัติ

(๑) การเชื่อมโยงระบบเครือข่ายผู้ประกอบการให้เข้าถึงการส่งเสริมเทคโนโลยี อาทิ ด้านสุขอนามัย ความปลอดภัยตั้งแต่ระดับต้นน้ำถึงปลายน้ำ โดยให้พิจารณาถึงตัวแปรและข้อจำกัดตั้งแต่ปัจจุบันไปถึงอนาคต

(๒) นำเทคโนโลยีสื่อสารมาใช้ในการพัฒนาให้เกิดองค์ความรู้ในหน่วยงานระดับท้องถิ่นอย่างทั่วถึงและครอบคลุมทุกเครือข่าย ตั้งแต่ระดับบุคคล องค์กร ผู้มีส่วนได้ส่วนเสีย ฯลฯ เพื่อให้เทคโนโลยีง่ายต่อการใช้งานและสอดคล้องต่อประโยชน์ของทุกภาคส่วน

๔. แผนงาน

๑) แผนงานพัฒนากำลังคนให้มีทักษะรองรับอุตสาหกรรมและบริการแห่งอนาคต เพื่อให้มีผลิตภาพแรงงานที่สูงขึ้น

- โครงการพัฒนากำลังคนเพื่อรองรับเศรษฐกิจแห่งอนาคต

๒) แผนงานสนับสนุนให้ผู้ประกอบการ SMEs นำเทคโนโลยีและนวัตกรรมต่อยอดจากภูมิปัญญา

- โครงการส่งเสริมและพัฒนาธุรกิจขนาดย่อม

ประเด็นการพัฒนาที่ ๔ รักษา พื้นฟูทรัพยากรธรรมชาติและสิ่งแวดล้อมเพื่อการใช้ประโยชน์อย่างยั่งยืน

๑. วัตถุประสงค์

(๑) เพื่อแก้ไขและป้องกันความเสื่อมโทรมของทรัพยากรธรรมชาติ การลดลงของพื้นที่ป่าไม้ ทรัพยากรดินและน้ำเสื่อมโทรม ความหลากหลายทางชีวภาพถูกคุกคาม และการกัดเซาะชายฝั่งทะเลที่ได้รับการแก้ไขอย่างเหมาะสมกับสภาพพื้นที่

(๒) เพื่อเพิ่มพื้นที่ป่าไม้ ป่าชายเลน มีความอุดมสมบูรณ์ และความหลากหลายทางชีวภาพรองรับการพัฒนาคุณภาพชีวิตและการเป็นต้นทางของเศรษฐกิจที่ยั่งยืน

(๓) เพื่อส่งเสริมให้ทุกภาคส่วนมีส่วนร่วมในการบริหารจัดการการอนุรักษ์ฟื้นฟูทุนทางทรัพยากรธรรมชาติและสิ่งแวดล้อมอย่างต่อเนื่องรองรับการเปลี่ยนแปลงของสภาพอากาศที่มีความผันผวนและรุนแรง

(๔) เพื่อแก้ไขและป้องกันปัญหาอุทกภัยและภัยแล้งให้ลดลง

(๕) เพื่อเพิ่มประสิทธิภาพการจัดการขยะมูลฝอย มูลฝอยติดเชื้อ ของเสียอันตราย สารเคมีในภาคการเกษตรและการอุตสาหกรรม

๒. เป้าหมายและตัวชี้วัด

(๑) ร้อยละที่เพิ่มขึ้นของพื้นที่ป่าไม้ (ตารางกิโลเมตร) เพิ่มขึ้นร้อยละ ๐.๕ ต่อปี

(๒) ร้อยละที่เพิ่มขึ้นของพื้นที่ป่าชายเลน (ไร่) เพิ่มขึ้นร้อยละ ๕ ต่อปี

๓. แนวทางการพัฒนา

(๑) สนับสนุนการนำเทคโนโลยีและนวัตกรรมเพื่อใช้ในการป้องกันและแก้ไขปัญหาสิ่งแวดล้อมและภัยพิบัติ

มาตรการแนวปฏิบัติ

- (๑) ส่งเสริมให้มีการใช้พลังงานสะอาดในทุกกิจกรรมทางเศรษฐกิจ เพื่อลดผลกระทบต่อ การเปลี่ยนแปลงสภาพภูมิอากาศ
- (๒) เสริมสร้างศักยภาพการรับมือต่อการเปลี่ยนแปลงสภาพภูมิอากาศ
- (๓) เปลี่ยนแปลงกระบวนการผลิต สินค้า และบริการ ให้เป็นมิตรต่อสิ่งแวดล้อมตั้งแต่ต้นทาง ลดผลกระทบต่อสิ่งแวดล้อม โดยการนำนวัตกรรมมาใช้ในการบริหารจัดการ
- (๔) ส่งเสริมการใช้เกษตรอินทรีย์ และลดการใช้สารเคมีในการเกษตร
- (๕) การจัดทำฐานข้อมูลทรัพยากรธรรมชาติเพื่อพัฒนาการผลิต โดยมีระบบศูนย์ข้อมูลเข้าถึงระบบดิจิทัล
- (๖) ส่งเสริมการนำเศรษฐกิจชีวภาพ เศรษฐกิจหมุนเวียน และเศรษฐกิจสีเขียว (BCG) เพื่อยกระดับความสามารถในการแข่งขันอย่างยั่งยืน
- (๗) การสร้างเครือข่ายในการเฝ้าระวังและเตือนภัย เพื่อลดผลกระทบต่อให้กับประชาชน

(๒) สร้างการมีส่วนร่วมในการรักษา พื้นที่ทรัพยากรธรรมชาติและสิ่งแวดล้อมเพื่อการใช้ประโยชน์อย่างยั่งยืน

มาตรการแนวปฏิบัติ

- (๑) เพิ่มความอุดมสมบูรณ์ของระบบนิเวศน์ทางทะเล การปล่อยสัตว์น้ำ และการช่วยเหลือชีวิตสัตว์ทะเลหายาก และการเสริมสร้างแหล่งที่อยู่อาศัยของสัตว์ทะเล (บ้านปลา ธนาคารปู) เพื่อความมั่นคงทางอาหาร และสัตว์น้ำเพื่อการหมุนเวียนเศรษฐกิจ
- (๒) ส่งเสริม รักษา พื้นที่ ป่าชายเลน การปลูกป่าชายเลน การส่งเสริมการท่องเที่ยวจากป่าชายเลนเพื่อป้องกันการกัดเซาะชายฝั่ง ดูดซับคาร์บอนในบรรยากาศ และเป็นแหล่งอนุบาลสัตว์ทะเล เป็นแหล่งดูนกในระดับนานาชาติ เป็นแหล่งรองรับกอพยพ และยังเป็น การอนุรักษ์ภูมิปัญญาท้องถิ่นด้านการทำประมงชายฝั่ง/นาเกลือ ส่งเสริมการมีส่วนร่วมในรูปแบบป่าชุมชน การจัดการฐานข้อมูลชุมชนด้านทรัพยากรท้องถิ่น
- (๓) ส่งเสริมการรักษา พื้นที่ อนุรักษ์ทรัพยากรป่าไม้ และทรัพยากรธรรมชาติ ระบบนิเวศ และความหลากหลายทางชีวภาพของชนิดพันธุ์พืชและสัตว์เฉพาะถิ่น โดย
- (๔) ส่งเสริมการฝึกอบรมมัคคุเทศก์ท้องถิ่น เพื่อให้มีความรู้ความเข้าใจที่ถูกต้องเรื่องการอนุรักษ์สัตว์ทะเลหายาก ความหลากหลายทางชีวภาพในการสร้างการมีส่วนร่วมในการอนุรักษ์ทรัพยากรธรรมชาติของคนในท้องถิ่น
- (๕) สร้างความตระหนักและสำนึกหวงแหนให้กับประชาชนในท้องถิ่น ในการอนุรักษ์ทรัพยากรธรรมชาติ
- (๖) การจัดการทรัพยากรธรรมชาติและสิ่งแวดล้อมเพื่อหนุนเสริมการท่องเที่ยว การเกษตรมูลค่าสูง และความเป็นมาตรฐานสากลปฏิบัติ

(๓) การบริหารจัดการน้ำอย่างเป็นระบบทั้งลุ่มน้ำ เพื่อให้มีน้ำใช้อย่างเพียงพอและเหมาะสม

มาตรการแนวปฏิบัติ

(๑) การประสานความร่วมมือกับกรมชลประทาน กรมอุตุนิยมวิทยา สททช. กรมทรัพยากรน้ำ กรมทรัพยากรน้ำบาดาล คณะกรรมการลุ่มน้ำ เพื่อทราบสถานการณ์น้ำ

(๒) สร้างระบบการป้องกันรูก่ล่าของน้ำเค็มโดยค้ำนึ่งถึงด้านสังคมและเศรษฐกิจในพื้นที่ เพื่อใช้ในการบริหารจัดการน้ำขึ้น-น้ำลง

(๓) สร้างระบบการตรวจติดตามคุณภาพน้ำ ระดับน้ำ ปริมาณน้ำทั้งน้ำใต้ดินและน้ำผิวดิน

(๔) ส่งเสริมให้ทุกองค์กรปกครองท้องถิ่นมีระบบบำบัดน้ำเสียชุมชนที่สามารถรองรับน้ำเสียได้เพียงพอ

(๕) ส่งเสริมให้ลดการใช้สารเคมีในภาคการเกษตรและในครัวเรือน

(๖) สร้างความตระหนักให้ประชาชนรู้คุณค่าแหล่งน้ำ โดยการทำกิจกรรมต่าง ๆ เช่น วันอนุรักษ์แม่น้ำลำคลอง กิจกรรมลงแขกลงคลอง เป็นต้น

(๗) การบูรณาการฐานข้อมูลเพื่อสนับสนุนการตัดสินใจในการบริหารจัดการน้ำทั้งระบบ

(๘) การให้มีสื่อประชาสัมพันธ์ให้มวลชนในการมีส่วนร่วมของประชาชน

(๙) จัดทำแผนงานในการดูแล บำรุงรักษาลำน้ำ

(๑๐) การพัฒนาระบบการจัดการน้ำเพื่อสร้างความมั่นคงทางด้านการพัฒนาอุตสาหกรรม การท่องเที่ยว การพัฒนาเศรษฐกิจฐานราก และการพัฒนาเศรษฐกิจของกลุ่มจังหวัด

๔. แผนงาน

๑) แผนงานสนับสนุนการนำเทคโนโลยีและนวัตกรรมเพื่อใช้ในการป้องกันและแก้ไขปัญหาสิ่งแวดล้อมและภัยพิบัติ

- โครงการป้องกันและแก้ไขปัญหาสิ่งแวดล้อมและภัยพิบัติแบบครบวงจรด้วยเทคโนโลยีและการมีส่วนร่วม

๒) แผนงานสร้างการมีส่วนร่วมในการรักษา พื้นฟูทรัพยากรธรรมชาติและสิ่งแวดล้อมเพื่อการใช้ประโยชน์อย่างยั่งยืน

- โครงการอนุรักษ์ทรัพยากรธรรมชาติและสิ่งแวดล้อมเพื่อการใช้ประโยชน์อย่างยั่งยืน

๓) แผนงานการจัดการน้ำอย่างเป็นระบบทั้งลุ่มน้ำ เพื่อให้มีน้ำใช้อย่างเพียงพอและเหมาะสม

- โครงการบริหารจัดการน้ำทั้งระบบในลุ่มน้ำต่าง ๆ ในเขตภาคกลางตอนล่าง ๒

๒.๑๓ แผนพัฒนาการเกษตรและสหกรณ์กลุ่มจังหวัดภาคกลางตอนล่าง ๒ พ.ศ.๒๕๖๖ - ๒๕๗๐^{๑๒}

แผนพัฒนาการเกษตรและสหกรณ์กลุ่มจังหวัดภาคกลางตอนล่าง ๒ พ.ศ.๒๕๖๖ - ๒๕๗๐ มีเป้าหมาย “ยกระดับการผลิตและคุณภาพสินค้าเกษตรมูลค่าสูง และอุตสาหกรรมเกษตรที่เป็นมิตรกับสิ่งแวดล้อม” โดยมีตัวชี้วัดความสำเร็จตามเป้าหมาย ๓ ตัวชี้วัด ดังนี้

๑. อัตราการขยายตัวของผลิตภัณฑ์มวลรวมกลุ่มจังหวัดสาขาเกษตรและเกษตรแปรรูป เพิ่มขึ้นเฉลี่ยร้อยละ ๓
๒. ครัวเรือนเกษตรมีรายได้จากการเกษตรเพิ่มขึ้นไม่น้อยกว่าร้อยละ ๑๐ ต่อปี
๓. ทรัพยากรการเกษตรมีความสมดุลและยั่งยืนจากการบริหารจัดการที่มีประสิทธิภาพมากขึ้น

^{๑๓} สำนักงานจังหวัดเพชรบุรี. (๒๕๖๕, พฤศจิกายน). แผนพัฒนาจังหวัดเพชรบุรี พ.ศ.๒๕๖๖ - ๒๕๗๐ (ฉบับทบทวนประจำปีงบประมาณ พ.ศ. ๒๕๖๗).

ประเด็นการพัฒนาภาคการเกษตร เพื่อกระตุ้นการเติบโตของเศรษฐกิจการเกษตร และยกระดับรายได้ครัวเรือนเกษตรกรให้มีความมั่นคงและมั่งคั่ง บนฐานทรัพยากรที่มีความสมดุลยั่งยืน ประกอบด้วย

ประเด็นการพัฒนาที่ ๑ ยกระดับขีดความสามารถในการผลิต การตลาดและบริการ ด้วยเทคโนโลยี นวัตกรรมและความคิดสร้างสรรค์ ไปสู่เกษตรมูลค่าสูง มีแนวทางพัฒนาดังนี้

๑) ส่งเสริมการรวมกลุ่มการผลิตระบบแปลงใหญ่ เพื่อร่วมกันบริหารจัดการตลอดห่วงโซ่การผลิตและมุ่งยกระดับแปลงใหญ่ด้วยเทคโนโลยีการเกษตรสมัยใหม่ที่เชื่อมโยงสู่การตลาดรูปแบบต่าง ๆ รวมทั้งเชื่อมโยงสู่อุตสาหกรรมเกษตรและอาหาร

๒) พัฒนาขีดความสามารถของกลุ่มเกษตรกร สหกรณ์ประเภทการเกษตร หรือวิสาหกิจชุมชนที่มีความเข้มแข็งสามารถดำเนินธุรกิจการเกษตร หรือสร้างความร่วมมือกับผู้ประกอบการที่มีการแบ่งปันผลประโยชน์อย่างเหมาะสมและเป็นธรรม เช่น ธุรกิจการให้บริการด้านการเกษตร (Agricultural Service Provider) ธุรกิจเศรษฐกิจหมุนเวียน (Circular Economy) เพื่อนำวัสดุเหลือใช้ทางการเกษตรในพื้นที่เข้าสู่กระบวนการเพิ่มมูลค่า รวมทั้งธุรกิจพลังงานชีวมวลจากพืชพลังงานหรือวัสดุทางการเกษตร

๓) ยกระดับการแปรรูปผลผลิต โดยประยุกต์ใช้เทคโนโลยีและนวัตกรรมควบคู่กับภูมิปัญญาและอัตลักษณ์ของพื้นที่ เพื่อสร้างความแตกต่างและความโดดเด่นสอดคล้องกับความต้องการของผู้บริโภค

๔) พัฒนาแหล่งผลิตสินค้าเกษตรที่ขึ้นทะเบียนสิ่งบ่งชี้ทางภูมิศาสตร์ หรือ GI และสินค้าเกษตรอัตลักษณ์ของพื้นที่ รวมทั้งอาชีพที่เป็นวิถีชีวิตของชุมชน เชื่อมโยงสู่การท่องเที่ยวและบริการ เพื่อสร้างรายได้ให้แก่เกษตรกร ชุมชน และผู้ประกอบการในพื้นที่

๕) ส่งเสริมการใช้และการเข้าถึงเกษตรบริการ (Agricultural Service Provider : ASP) ด้านปัจจัยการผลิต/เทคโนโลยีสมัยใหม่ อาทิ การใช้ภาพถ่ายดาวเทียม เครื่องจักรกลการเกษตร เพื่อลดปัญหาแรงงานภาคเกษตรและเพิ่มผลผลิตการผลิต

๖) ส่งเสริมให้เกษตรกรเข้าสู่การเป็นสมาชิกของสถาบันเกษตรกร เพื่อขับเคลื่อนธุรกิจเกษตรให้ขยายตัวเพิ่มขึ้นในรูปแบบของการรวมกลุ่ม การผลิต และการตลาด

ประเด็นการพัฒนาที่ ๒ ยกระดับมาตรฐานคุณภาพสินค้าเกษตรและอาหารสู่มาตรฐานระดับสากล เพื่อเพิ่มขีดความสามารถในการแข่งขัน โดยมีแนวทางพัฒนาดังนี้

๑) ยกระดับมาตรฐานคุณภาพผลผลิตเกษตรและผลิตภัณฑ์จากการแปรรูปพืช ปศุสัตว์ และประมง โดยมีขั้นตอนการตรวจสอบที่รวดเร็วและราคาเหมาะสม ตลอดจนการวางระบบตรวจสอบย้อนกลับ รวมทั้งส่งเสริมตราสัญลักษณ์ “เพชรสมุทรคีรี” เพื่อสร้างความน่าเชื่อถือและเพิ่มโอกาสการขยายตลาด

๒) ขยายพื้นที่เกษตรอินทรีย์และยกระดับเกษตรอินทรีย์วิถีชาวบ้านสู่การทำเกษตรอินทรีย์เชิงพาณิชย์ที่ได้มาตรฐานเกษตรอินทรีย์ทั้งในระดับประเทศและระดับสากล

๓) ขยายพื้นที่การผลิตพืชที่ได้รับการรับรองตามหลักการปฏิบัติทางการเกษตรที่ดี (Good Agriculture Practices : GAP) เพื่อสร้างความปลอดภัยให้กับผู้บริโภคและรองรับการเติบโตของอุตสาหกรรมอาหารเพื่อสุขภาพ

๔) ยกระดับการเลี้ยงสัตว์/สัตว์น้ำเศรษฐกิจด้วยเทคโนโลยีและนวัตกรรม เพื่อเข้าสู่ระบบ

การเลี้ยงที่ได้มาตรฐานการส่งออก

๕) สนับสนุนการดำเนินงานของตลาดกลางสินค้าเกษตร ในการพัฒนาระบบการจัดการมาตรฐานและคุณภาพสินค้าเกษตร เพื่อขยายโอกาสทางการตลาดสินค้าเกษตรปลอดภัยและสร้างรายได้เพิ่มให้แก่เกษตรกร

ประเด็นการพัฒนาที่ ๓ เพิ่มประสิทธิภาพทรัพยากรการเกษตรและโครงสร้างพื้นฐานเพื่อรองรับการยกระดับขีดความสามารถในการแข่งขัน โดยมีแนวทางพัฒนาดังนี้

๑) พัฒนาระบบชลประทานให้เข้าถึงพื้นที่การเกษตร เพื่อรองรับแหล่งผลิตสินค้าเกษตร
 ๒) สนับสนุนแหล่งน้ำในไร่นา เพื่อเก็บกักน้ำไว้ใช้ได้ตลอดฤดูกาลเพาะปลูก
 ๓) พัฒนาพื้นที่ในเขตเกษตรกรรมศักยภาพต่ำ ด้วยการบริหารจัดการการผลิตสินค้าเกษตรตามแผนที่เกษตรเพื่อการบริหารจัดการเชิงรุก (Agri-Map) การจัดการดินและวัสดุเหลือใช้ทางการเกษตรด้วยเทคโนโลยีชีวภาพ

๔) พัฒนาเส้นทางการขนส่งสินค้าเกษตรจากฟาร์มของเกษตรกรสู่แหล่งรับซื้อ เพื่อลดความสูญเสียที่อาจเกิดขึ้นกับผลผลิตการเกษตร

๕) สร้างความร่วมมือกับหน่วยงานที่เกี่ยวข้องในการพัฒนาโครงข่ายระบบอินเทอร์เน็ตเพื่อให้เกษตรกรทุกพื้นที่สามารถเข้าถึงบริการได้สะดวกทุกเวลา

๒.๑๔ แผนพัฒนาจังหวัดเพชรบุรี พ.ศ.๒๕๖๖ – ๒๕๗๐^{๑๓}

วิสัยทัศน์ (Vision)

“เพชรบุรีเมืองต้นแบบตามศาสตร์พระราชาน่าอยู่ น่ากิน น่าเที่ยว สู่มืองสร้างสรรค์ระดับสากล อย่างยั่งยืน”

ตัวชี้วัดความสำเร็จตามเป้าหมายการพัฒนาจังหวัด

๑. มูลค่าผลิตภัณฑ์มวลรวมภาคเกษตรเพิ่มขึ้นร้อยละ ๐.๕
๒. รายได้จากการท่องเที่ยวจังหวัดเพชรบุรีเพิ่มขึ้นร้อยละ ๕
๓. จำนวนโครงสร้างพื้นฐานเชื่อมโยงการท่องเที่ยวได้รับการพัฒนาไม่น้อยกว่า ๕ แห่ง
๔. มูลค่าผลิตภัณฑ์มวลรวม GPP เพิ่มขึ้นไม่น้อยกว่าร้อยละ ๒
๕. ชุมชนต้นแบบขยายผลตามหลักปรัชญาเศรษฐกิจพอเพียงเพิ่มขึ้นไม่น้อยกว่า ๒ แห่ง
๖. รายได้สร้างอาชีพทุกช่วงวัยไม่น้อยกว่าร้อยละ ๐.๒
๗. ปริมาณขยะมูลฝอยชุมชนลดลงไม่น้อยกว่าร้อยละ ๕ ต่อปี
๘. ปริมาณพลังงานทางเลือก/พลังงานทดแทนเพิ่มขึ้นร้อยละ ๑๐ ต่อปี
๙. การจัดกิจกรรมการท่องเที่ยวหรือกิจกรรมการขับเคลื่อนเมืองสร้างสรรค์ ไม่น้อยกว่า ๓

ครั้ง/ปี

ประเด็นการพัฒนาของจังหวัด

ประเด็นการพัฒนาที่ ๑ การพัฒนาเศรษฐกิจแบบครบวงจร จากฐานการค้า การลงทุน การบริการ การท่องเที่ยว และการเกษตร สู่มืองต้นแบบอย่างยั่งยืน ด้วยนวัตกรรมและเทคโนโลยี

๑) วัตถุประสงค์

- (๑) เพื่อการสร้างโอกาสและเพิ่มรายได้ พัฒนาระบบการเกษตรสู่ระบบมาตรฐานและปลอดภัย เพิ่มมูลค่าในการผลิตให้มีคุณภาพ โดยการพัฒนาศักยภาพองค์กร/กลุ่ม

^{๑๓} สำนักงานจังหวัดเพชรบุรี. (๒๕๖๕, พฤศจิกายน). แผนพัฒนาจังหวัดเพชรบุรี พ.ศ.๒๕๖๖ – ๒๕๗๐ (ฉบับทบทวนประจำปีงบประมาณ พ.ศ. ๒๕๖๗).

ภาคการเกษตรและการจัดการสินค้าเกษตร

- (๒) เพื่อการส่งเสริมและพัฒนากิจกรรมการท่องเที่ยว พัฒนา/ปรับปรุงภูมิทัศน์แหล่งท่องเที่ยว
- (๓) การพัฒนาโครงสร้างพื้นฐานเพื่อเชื่อมโยงเส้นทางการค้า การลงทุนและการท่องเที่ยว
- (๔) การสร้างเศรษฐกิจแบบ BCG
- ๒) เป้าหมายและตัวชี้วัด
 - (๑) มูลค่าผลิตภัณฑ์มวลรวมภาคเกษตรเพิ่มขึ้นร้อยละ ๐.๕
 - (๒) รายได้จากการท่องเที่ยวจังหวัดเพชรบุรีเพิ่มขึ้นร้อยละ ๕
 - (๓) จำนวนโครงสร้างพื้นฐานเชื่อมโยงการท่องเที่ยวได้รับการพัฒนาไม่น้อยกว่า ๕ แห่ง
 - (๔) มูลค่าผลิตภัณฑ์มวลรวม GPP เพิ่มขึ้นไม่น้อยกว่าร้อยละ ๐.๕
- ๓) แนวทางการพัฒนา
 - (๑) ยกระดับการบูรณาการและพัฒนาฐานข้อมูลเชื่อมโยงด้านการท่องเที่ยว การค้า การลงทุน
 - (๒) สร้างความเข้มแข็งทางเศรษฐกิจในภาคอุตสาหกรรมการท่องเที่ยวอย่างเป็นมิตรกับสิ่งแวดล้อม
 - (๓) สนับสนุนการพัฒนาการเกษตรอัจฉริยะและเกษตรอุตสาหกรรมก้าวหน้าแบบครบวงจร
 - (๔) พัฒนาโครงสร้างพื้นฐานสาธารณูปโภครองรับการท่องเที่ยว
- ๔) แผนงานและโครงการสำคัญ
 - (๑) โครงการการพัฒนาภาคเกษตรสู่ความมั่นคง ยั่งยืน ด้วยนวัตกรรมและเทคโนโลยี
 - (๒) โครงการพัฒนาโครงสร้างพื้นฐานเพื่อสนับสนุนการค้า การลงทุน การบริการและการท่องเที่ยว

ประเด็นการพัฒนาที่ ๒ การเสริมสร้างความมั่นคง ความสงบเรียบร้อย ด้วยต้นทุนทางสังคม ประชาชนพึ่งตนเองได้อย่างยั่งยืน ด้วยศาสตร์พระราชา

- ๑) วัตถุประสงค์
 - (๑) สร้างความมั่นคงของชีวิตและสังคม ป้องกันการกระทำผิดกฎหมาย
 - (๒) พัฒนาศักยภาพการแก้ไขปัญหาเสพติด ประชาชนปลอดภัยอุ่นใจและเป็นสุข
 - (๓) การพัฒนาเพื่อลดความเหลื่อมล้ำในพื้นที่ชุมชนปลอดภัย
 - (๔) การปลูกฝังความรู้รักสามัคคี และเทิดทูนสถาบันหลักของชาติ
 - (๕) ส่งเสริมคุณภาพชีวิตกลุ่มเปราะบาง
- ๒) เป้าหมายและตัวชี้วัด
 - (๑) ชุมชนต้นแบบขยายผลตามหลักปรัชญาเศรษฐกิจพอเพียงเพิ่มขึ้นไม่น้อยกว่า ๒ แห่ง
 - (๒) รายได้สร้างอาชีพทุกช่วงวัยไม่น้อยกว่าร้อยละ ๐.๒
- ๓) แนวทางการพัฒนา
 - (๑) เสริมสร้างสังคมสุขภาวะอย่างมีคุณภาพ

- (๒) เสริมสร้างความมั่นคงและสงบเรียบร้อยด้วยกลไกภาคประชาสังคม
 - (๓) พัฒนาการบริหารแห่งรัฐขับเคลื่อนโมเดลเศรษฐกิจไทยแลนด์ ๔.๐ และรองรับสังคมดิจิทัล
 - (๔) พัฒนาบริการรัฐลดความเหลื่อมล้ำทางสังคม เพิ่มประสิทธิภาพภารกิจเชิงรุกทุกพื้นที่
 - (๕) สร้างสุขภาวะที่เข้มแข็งเท่าทันการเปลี่ยนแปลง
 - (๖) ส่งเสริมธรรมาภิบาลภาครัฐ
 - (๗) สร้างกระบวนการมีส่วนร่วม ขับเคลื่อนทุนทางสังคมด้วยศาสตร์พระราชา
- ๕) แผนงานและโครงการสำคัญ
- โครงการเสริมสร้างความมั่นคง ความสงบเรียบร้อย ด้วยต้นทุนทางสังคม ประชาชนพึ่งตนเองได้

ประเด็นการพัฒนาที่ ๓ การบริหารจัดการทรัพยากรธรรมชาติและสิ่งแวดล้อมอย่างสมดุล

และยั่งยืน

- ๑) วัตถุประสงค์
 - (๑) การพัฒนานวัตกรรมการจัดการขยะชุมชนและลดมลภาวะของเมือง
 - (๒) อนุรักษ์และฟื้นฟูทรัพยากรธรรมชาติและสิ่งแวดล้อม
 - (๓) การสร้างเครือข่ายบริหารจัดการทรัพยากรธรรมชาติและสิ่งแวดล้อม
- ๒) เป้าหมายและตัวชี้วัด
 - (๑) ปริมาณขยะมูลฝอยชุมชนลดลงไม่น้อยกว่าร้อยละ ๕ ต่อปี
 - (๒) ปริมาณพลังงานทางเลือก/พลังงานทดแทนเพิ่มขึ้นร้อยละ ๑๐ ต่อปี
- ๓) แนวทางการพัฒนา
 - (๑) การพัฒนาและบูรณาการฐานข้อมูลด้านทรัพยากรธรรมชาติและสิ่งแวดล้อม
 - (๒) อนุรักษ์ ฟื้นฟู และบริหารความเสี่ยงด้านทรัพยากรธรรมชาติ
 - (๓) พัฒนาระบบบริหารจัดการทรัพยากรธรรมชาติและสิ่งแวดล้อมอย่างมีส่วนร่วม
 - (๔) ส่งเสริมการจัดการพลังงาน การใช้ประโยชน์จากทรัพยากรอย่างรู้คุณค่ารองรับการพัฒนาเศรษฐกิจ
 - (๕) การพัฒนาเมืองน่าอยู่เป็นมิตรกับสิ่งแวดล้อม
- ๔) แผนงานและโครงการสำคัญ
 - โครงการการบริหารจัดการทรัพยากรธรรมชาติและสิ่งแวดล้อม

ประเด็นการพัฒนาที่ ๔ การพัฒนาแบบมีส่วนร่วมสู่เมืองสร้างสรรค์ระดับสากล ด้วยทุน

ทางศิลปะ วัฒนธรรม การท่องเที่ยว บนฐานทรัพยากร อัตลักษณ์ของท้องถิ่น และศักยภาพของพื้นที่

- ๑) วัตถุประสงค์
 - (๑) สร้างการรับรู้แบบมีส่วนร่วมสู่เมืองสร้างสรรค์ระดับสากล
 - (๒) พัฒนาและยกระดับทุนทางศิลปวัฒนธรรม การท่องเที่ยว อัตลักษณ์ของท้องถิ่น และศักยภาพของพื้นที่
- ๒) เป้าหมายและตัวชี้วัด
 - (๑) รายได้จากการท่องเที่ยวจังหวัดเพชรบุรีเพิ่มขึ้นร้อยละ ๕

(๒) การจัดกิจกรรมการท่องเที่ยวหรือกิจกรรมการขับเคลื่อนเมืองสร้างสรรค์ ไม่น้อยกว่า ๓ ครั้ง/ปี

๓) แนวทางการพัฒนา

(๑) การพัฒนาเมืองด้วยต้นทุนทางทรัพยากรและศักยภาพของพื้นที่

(๒) สร้างกลไกการมีส่วนร่วมภาคประชาสังคม เพื่อก้าวสู่เมืองสร้างสรรค์ระดับสากล

๔) แผนงานและโครงการสำคัญ

- โครงการการพัฒนาแบบมีส่วนร่วมสู่เมืองสร้างสรรค์ระดับสากล

๒.๑๕ แผนอื่น ๆ ที่เกี่ยวข้อง

๒.๑๕.๑ แผนพัฒนาการสหกรณ์ ฉบับที่ ๕ (พ.ศ.๒๕๖๖-๒๕๗๐) กรมส่งเสริมสหกรณ์

ยุทธศาสตร์ส่งเสริมสหกรณ์ ๒๕๗๙ - ๒๕๖๐.ศ.ปี พ ๒๐ ดังนี้

๑. การพัฒนาความเข้มแข็งสหกรณ์
๒. การพัฒนาขีดความสามารถบุคลากรให้มีความเป็นมืออาชีพด้านการสหกรณ์
๓. การสร้างภาพลักษณ์องค์กร
๔. การเพิ่มขีดความสามารถทางการแข่งขันของสหกรณ์
๕. การพัฒนาระบบเทคโนโลยีเพื่อการบริหารจัดการ และการกำกับดูแล
๖. สนับสนุนการจัดตั้งกองทุนรักษาเสถียรภาพของสหกรณ์
๗. การพัฒนาระบบคุณภาพมาตรฐานสากล
๘. การสร้างความยั่งยืนด้วยหลักธรรมาภิบาลและภูมิปัญญาสหกรณ์

๒.๑๕.๒ แผนปฏิบัติการด้านเกษตรอินทรีย์ (พ.ศ.๒๕๖๖-๒๕๗๐) ของสำนักงานเศรษฐกิจ

การเกษตร

วิสัยทัศน์ “ประเทศไทยเป็นผู้นำของภูมิภาคอาเซียน ในการพัฒนาเกษตรอินทรีย์สร้างมูลค่า บนพื้นฐาน การพัฒนาที่ยั่งยืน ภายในปี ๒๕๗๐”

ตัวชี้วัดและค่าเป้าหมาย

๑) สินค้าเกษตรอินทรีย์มีมูลค่าเพิ่มขึ้นร้อยละ ๓ ต่อปี

๒) จำนวนเกษตรกรที่ได้มาตรฐานเกษตรอินทรีย์ (PGS และ มกษ.๙๐๐๐)

มีไม่น้อยกว่า ๑.๓ แสนราย ในปี ๒๕๗๐

๓) พื้นที่เกษตรอินทรีย์มีไม่น้อยกว่า ๒.๐ ล้านไร่ ในปี ๒๕๗๐

๑) ประเด็นการพัฒนาที่ ๑ ส่งเสริมการวิจัย พัฒนาเทคโนโลยี นวัตกรรม และฐานข้อมูลเกษตรอินทรีย์

ตัวชี้วัดและค่าเป้าหมายประเด็นการพัฒนา

๑) จำนวนงานวิจัยและนวัตกรรมเกษตรอินทรีย์ถูกนำไปใช้ประโยชน์ไม่น้อยกว่า

๑๐ เรื่องต่อปี

๒) ฐานข้อมูลสินค้าเกษตรอินทรีย์ตลอดโซ่อุปทาน ๑ ระบบ ในปี ๒๕๗๐

๒) ประเด็นการพัฒนาที่ ๒ พัฒนาศักยภาพการผลิต และการบริหารจัดการตลอดโซ่อุปทานเกษตรอินทรีย์

ตัวชี้วัดและค่าเป้าหมายประเด็นการพัฒนา

๑) จำนวนเกษตรกรที่เข้าสู่กระบวนการเกษตรกรอินทรีย์ไม่น้อยกว่า ๑๐,๐๐๐ คนต่อปี

๒) จำนวนศูนย์เรียนรู้เกษตรกรอินทรีย์ครบวงจรในจังหวัดเป้าหมายจังหวัดละ ๑ แห่ง ในปี ๒๕๗๐

๓) จำนวนสถาบันเกษตรกรที่ทำหน้าที่รวบรวมและแปรรูปสินค้าเกษตรอินทรีย์เพิ่มขึ้นไม่น้อยกว่าร้อยละ ๑๐ ต่อปี

๓) ประเด็นการพัฒนาที่ ๓ ยกระดับมาตรฐานและระบบการตรวจสอบรับรองเกษตรกรอินทรีย์

ตัวชี้วัดและค่าเป้าหมายประเด็นการพัฒนา

๑) มาตรฐานและระบบการตรวจสอบรับรองด้านเกษตรกรอินทรีย์ของไทย เท่าเทียบกับมาตรฐานและระบบการตรวจสอบรับรองเกษตรกรอินทรีย์ของอาเซียน ภายในปี ๒๕๗๐

๒) จำนวนหน่วยตรวจสอบรับรองเกษตรกรอินทรีย์ที่ได้รับการรับรองระบบงานตามระบบสากล เพิ่มขึ้นอย่างน้อย ๕ แห่ง ภายในปี ๒๕๗๐

๓) จำนวนหน่วยตรวจสอบรับรองของไทยขึ้นทะเบียนอยู่ในรายชื่อหน่วยตรวจสอบรับรอง ด้านเกษตรกรอินทรีย์กับประเทศคู่ค้าหลักอย่างน้อย ๒ แห่ง ภายในปี ๒๕๗๐

๔) ประเด็นการพัฒนาที่ ๔ พัฒนาการตลาด และประชาสัมพันธ์ที่เกี่ยวข้องกับเกษตรกรอินทรีย์

ตัวชี้วัดและค่าเป้าหมายประเด็นการพัฒนา

๑) มูลค่าการส่งออกสินค้าเกษตรอินทรีย์เพิ่มขึ้นไม่ต่ำกว่าร้อยละ ๒๐ ต่อปี

๒) จำนวนกลุ่มเกษตรกร/วิสาหกิจชุมชนที่เกี่ยวข้องกับเกษตรกรอินทรีย์เข้าสู่ระบบตลาดออนไลน์ ไม่น้อยกว่าร้อยละ ๑๐ ต่อปี

๒.๑๕.๓ แผนปฏิบัติการด้านการพัฒนาระบบโลจิสติกส์ภาคการเกษตร พ.ศ.๒๕๖๖ - ๒๕๗๐ ของสำนักงานเศรษฐกิจการเกษตร

วิสัยทัศน์ ประเทศไทยเป็นศูนย์กลางโลจิสติกส์เกษตรของภูมิภาคอาเซียน

เป้าหมาย ลดต้นทุนและเพิ่มประสิทธิภาพโลจิสติกส์ภาคการเกษตร

ตัวชี้วัด

๑) ต้นทุนโลจิสติกส์สินค้าเกษตรที่สำคัญต่อยอดขายลดลงไม่น้อยกว่าร้อยละ ๓ ต่อปี

๒) มูลค่าการค้าเงินธุรกิจรวมของสหกรณ์เพิ่มขึ้นไม่น้อยกว่าร้อยละ ๓ ต่อปี

๓) การอำนวยความสะดวกและให้บริการด้านโลจิสติกส์เกษตรเป็นไปตามระยะเวลาที่กำหนด ร้อยละ ๑๐๐

ประเด็นการพัฒนา

๑) สร้างความเข้มแข็งให้กับเกษตรกร สถาบันเกษตรกร และผู้ประกอบการ ในการบริหารจัดการโลจิสติกส์เกษตร

ตัวชี้วัดย่อย :

๑.๑ สหกรณ์มีความเข้มแข็งในระดับ ๑ และ ๒ อย่างน้อย ร้อยละ ๙๕

๑.๒ วิสาหกิจชุมชนและกลุ่มเกษตรกรมีความเข้มแข็ง ร้อยละ ๓๐

๑.๓ อัตราการขยายตัวของมูลค่าสินค้าเกษตรแปรรูปขยายตัว ร้อยละ ๔ ต่อปี

๒) พัฒนาโครงสร้างพื้นฐานและการอำนวยความสะดวกด้านโลจิสติกส์เกษตร

ตัวชี้วัดย่อย : ด้านสินค้าเกษตร (พืช ประมง ปศุสัตว์) ได้รับการพัฒนาให้ได้มาตรฐานและเป็นที่ยอมรับจากต่างประเทศ จำนวน ๑๓๔ แห่ง

๓) ส่งเสริมการนาเทคโนโลยีและนวัตกรรมมาใช้ในการขับเคลื่อนโลจิสติกส์ภาคการเกษตร

ตัวชี้วัดย่อย : มูลค่าผลผลิตของฟาร์ม/แปลงที่นำเทคโนโลยีสมัยใหม่มาใช้ ทั้งพืช ปศุสัตว์ ประมง เพิ่มขึ้นไม่น้อยกว่าร้อยละ ๔ ต่อปี

๒.๑๕.๔ แผนปฏิบัติการด้านการดัดแปรสภาพอากาศ กรมฝนหลวงและการบินเกษตร ระยะ ๒๐ ปี

เป้าประสงค์ : พื้นที่ประสบภัยแล้งและภัยพิบัติได้รับการแก้ไข

แผนปฏิบัติการ ๓ ด้าน

ด้านที่ ๑ : เพิ่มประสิทธิภาพการป้องกันและแก้ไขปัญหากล้งและบรรเทาภัยพิบัติเชิงพื้นที่ แผนงานที่ ๑.๒ การสร้างความร่วมมือภาคประชาชนและภาครัฐสนับสนุนการปฏิบัติการฝนหลวง โครงการพัฒนาอาสาสมัครฝนหลวง

ด้านที่ ๒ : เพิ่มประสิทธิภาพการดัดแปรสภาพอากาศ

ด้านที่ ๓ : เพิ่มขีดความสามารถบริหารจัดการด้านการบิน

๒.๑๕.๕ แผนแม่บทการบริหารจัดการทรัพยากรน้ำ ลุ่มน้ำเพชรบุรี - ประจวบคีรีขันธ์ ๒๐ ปี (พ.ศ.๒๕๖๑ - ๒๕๘๐) (ฉบับทบทวน ปี พ.ศ. ๒๕๖๓)

วิสัยทัศน์

“ลุ่มน้ำเพชรบุรี - ประจวบคีรีขันธ์ มีการบริหารจัดการน้ำแบบมีส่วนร่วมอย่างเป็นระบบตามบริบทสังคมและสิ่งแวดล้อม เพื่อความสมดุลและยั่งยืน”

เป้าหมายในภาพรวม

เพื่อให้บรรลุตามวิสัยทัศน์ข้างต้น ได้กำหนดเป้าหมายในภาพรวมของแผนแม่บทการบริหารจัดการทรัพยากรน้ำลุ่มน้ำเพชรบุรี - ประจวบคีรีขันธ์ ไว้ ๖ ด้าน ดังนี้

ด้านที่ ๑ การจัดการน้ำอุปโภคบริโภค

ด้านที่ ๒ การสร้างความมั่นคงของน้ำภาคการผลิต

ด้านที่ ๓ การจัดการน้ำท่วมและอุทกภัย

ด้านที่ ๔ การจัดการคุณภาพน้ำ และอนุรักษ์ทรัพยากรน้ำ

ด้านที่ ๕ การอนุรักษ์ฟื้นฟูสภาพต้นน้ำที่เสื่อมโทรม และป้องกันการพังทลายของดิน

ด้านที่ ๖ การบริหารจัดการ

ด้านที่ ๑ การจัดการน้ำอุปโภคบริโภค

หลักการ : ภาพรวมความต้องการน้ำเพื่อการอุปโภคบริโภคของลุ่มน้ำเพชรบุรี - ประจวบคีรีขันธ์ มีแนวโน้มเพิ่มสูงมากขึ้นเนื่องจากการขยายตัวทางเศรษฐกิจการท่องเที่ยวบริการอุตสาหกรรม และการเพิ่มขึ้นของประชากร ดังนั้นเพื่อให้การพัฒนาด้านทรัพยากรน้ำสอดคล้องและสนับสนุนการเป้าหมายการพัฒนาของพื้นที่ตามแผนยุทธศาสตร์ชาติ ๒๐ ปี แผนแม่บทภายใต้ยุทธศาสตร์ชาติ แผนพัฒนาเศรษฐกิจและสังคมแห่งชาติ ฉบับ ๑๒

จึงจำเป็นต้องพัฒนาโครงสร้างพื้นที่ด้านสาธารณูปโภคโดยการขยายเขตการให้บริการ ประปาในพื้นที่เมืองหลัก แหล่งเศรษฐกิจ และแหล่งอุตสาหกรรม รวมถึงการจัดหาแหล่งน้ำ สำรองเพื่อรองรับการขยายตัวของเมืองและแหล่งท่องเที่ยวที่เพิ่มมากขึ้นในอนาคต รวมถึง การจัดหาแหล่งน้ำสำรองเพื่อรองรับการขยายตัวของเมืองที่เพิ่มมากขึ้นในอนาคต ควบคู่กับ มาตรการประหยัดน้ำในภาคบริการเพื่อให้เป็นมาตรฐานเดียวกับระดับนานาชาติ ในเมืองที่มี ปริมาณการใช้น้ำสูง รวมถึงจะต้องปรับปรุงประปาและพัฒนาน้ำดื่มได้มาตรฐานและราคา ที่เหมาะสม ภายในปี ๒๕๗๓ โดยพื้นที่ที่ประสบปัญหาการขาดแคลนน้ำเพื่อการอุปโภคและ บริโภค เช่น ตำบลหนองปรุง อำเภอเขาย้อย ตำบลท่าแร้งออก อำเภอบ้านแหลม ตำบล วังไคร้ อำเภอยาย่าง ตำบลห้วยลึก ตำบลไร่สะท้อน อำเภอบ้านลาด จังหวัดเพชรบุรี ตำบล บึงนคร อำเภอหัวหิน ตำบลสามร้อยยอด อำเภอสามร้อยยอด จังหวัดประจวบคีรีขันธ์

เป้าประสงค์: จัดหาน้ำสะอาดเพื่อการอุปโภคบริโภค รวมถึงพัฒนาน้ำดื่มให้ได้มาตรฐาน ในราคาที่ เหมาะสม ให้ครบทุกหมู่บ้าน พัฒนาขยายเขตการให้บริการน้ำประปา ให้แก่พื้นที่เศรษฐกิจ อุตสาหกรรมและแหล่งท่องเที่ยว ที่คาดว่าจะมีการขยายตัวในอนาคตตามเป้าหมายการ พัฒนาของแผนแม่บทภายใต้ยุทธศาสตร์ชาติ แผนพัฒนาเศรษฐกิจ และสังคมแห่งชาติ ฉบับ ที่ ๑๒ จัดหาแหล่งน้ำสำรองในพื้นที่ซึ่งขาดแคลนแหล่งน้ำต้นทุน รวมถึงการส่งเสริมการใช้น้ำ อย่างประหยัด

กลยุทธ์:

- ๑) พัฒนา ขยายเขต และเพิ่มประสิทธิภาพระบบประปาหมู่บ้าน โดยจัดหาแหล่งน้ำ และ ก่อสร้างระบบประปาให้ครอบคลุมทุกหมู่บ้านทั่วประเทศ และปรับปรุงระบบประปาเดิม ที่ชำรุด เพื่อให้ใช้งานได้
- ๒) พัฒนาระบบประปาเมือง/พื้นที่เศรษฐกิจ โดยการขยายเขตระบบประปา เพิ่มเขตจ่ายน้ำ สำหรับเมืองหลัก พื้นที่เศรษฐกิจพิเศษ และแหล่งท่องเที่ยวที่สำคัญ การจัดหาแหล่งน้ำ สำรองในพื้นที่ ซึ่งขาดแคลนแหล่งน้ำต้นทุน และลดการสูญเสียน้ำในระบบท่อส่งจ่าย น้ำประปา
- ๓) พัฒนาน้ำดื่มให้ได้มาตรฐานและราคาที่เหมาะสม โดยกำหนดมาตรฐานระบบประปา หมู่บ้าน การจำแนกระบบประปา แล้วดำเนินการปรับปรุงให้ได้มาตรฐาน ครบทุก หมู่บ้าน รวมทั้งพัฒนาน้ำบาดาลเพื่อสนับสนุนน้ำดื่มสะอาดให้โรงเรียน และชุมชน
- ๔) การประหยัดน้ำทุกภาคส่วน โดยส่งเสริมการลดการใช้น้ำในภาคครัวเรือน ภาคบริการ และภาคราชการ

ด้านที่ ๒ การสร้างความมั่นคงของน้ำภาคการผลิต

หลักการ : การผลิตภาคเกษตรกรรม อุตสาหกรรม และการท่องเที่ยว มีบทบาทสำคัญในการพัฒนา เศรษฐกิจของกลุ่มน้ำเพชรบุรี-ประจวบคีรีขันธ์ โดยภาคอุตสาหกรรมมีแนวโน้มเพิ่มศักยภาพ ด้วยนวัตกรรม พัฒนาพื้นที่เศรษฐกิจ ผลักดันขีดความสามารถในการแข่งขันด้านการผลิต การแปรรูปสินค้าเกษตรสู่ตลาดโลก ซึ่งจำเป็นต้องจัดหาแหล่งน้ำต้นทุนเพิ่มเติม โดยการ พัฒนาแหล่งน้ำและระบบกระจายน้ำ การผันน้ำเพื่อรองรับความเสี่ยงภัยแล้ง โดยพื้นที่ที่ ประสบภัยแล้ง เช่น ตำบลท่าแร้งออก อำเภอบ้านแหลม ตำบลวังไคร้ อำเภอยาย่าง ตำบล ห้วยลึก อำเภอบ้านลาด จังหวัดเพชรบุรี ตำบลเขาน้อย อำเภอปราณบุรี ตำบลชัยเกษม ตำบลแม่รำพึง ตำบลร่อนทอง ตำบลพงศ์ประศาสน์ อำเภอบางสะพาน จังหวัด

ประจวบคีรีขันธ์ และพัฒนาแหล่งน้ำทางเลือกควบคู่กับการพัฒนานวัตกรรมในการเพิ่มประสิทธิภาพการใช้น้ำ รวมถึงส่งเสริมการนำน้ำกลับมาใช้ใหม่ สำหรับภาคเกษตรกรรมมีการขยายตัวและมีเป้าหมายยกระดับคุณภาพชีวิตโดยการเพิ่มรายได้ มุ่งเน้นการปรับโครงสร้างเพื่อยกระดับมูลค่าสินค้าเกษตร ได้แก่ การส่งเสริมเกษตรปลอดภัย เกษตรอินทรีย์ การส่งเสริมการเกษตรแปรรูปที่พึ่งพาตนเองได้ ส่งเสริมการปลูกพืชมูลค่าสูงเพื่อให้สอดคล้องกับความต้องการของตลาด และการยกระดับมูลค่าสินค้าทางการเกษตรให้ได้มาตรฐาน สำหรับพื้นที่เกษตรชลประทานเน้นการเพิ่มประสิทธิภาพของโครงการชลประทานเดิม เพื่อเพิ่มพื้นที่ชลประทาน สำหรับพื้นที่เกษตรน้ำฝนเน้นการฟื้นฟูแหล่งน้ำธรรมชาติ การจัดหาแหล่งน้ำขนาดเล็ก แหล่งน้ำบ่อบาดาลขนาดใหญ่ การจัดการอนุรักษ์ดินและน้ำ การสนับสนุนแหล่งน้ำชุมชน และการปรับเปลี่ยนโครงสร้างการใช้น้ำในพื้นที่ไม่มีศักยภาพด้านน้ำ รวมถึงการส่งเสริมการทำนาแบบเปียกสลับแห้ง การปลูกพืชที่ใช้น้ำน้อย และการพัฒนาความรู้ให้เกษตรกรในการใช้น้ำเพื่อการเกษตร

เป้าประสงค์ : พัฒนาแหล่งเก็บกักน้ำและระบบส่งน้ำใหม่ให้เต็มศักยภาพ พร้อมทั้งการ จัดหาน้ำในพื้นที่เกษตรน้ำฝนเพื่อขยายโอกาสจากศักยภาพโครงการขนาดเล็กและลดความเสี่ยงในพื้นที่ที่ไม่มีศักยภาพ ลดความเสี่ยง/ความเสียหายลงร้อยละ ๕๐ รวมถึงการเพิ่มผลิตภาพและปรับโครงสร้างการใช้น้ำ โดยดำเนินการร่วมกับยุทธศาสตร์ชาติด้านการสร้างความสามารถในการแข่งขันและด้านการสร้างโอกาสและความเสมอภาคทางสังคมเพื่อยกระดับผลิตภาพด้านน้ำทั้งระบบ

- กลยุทธ์ :**
- ๑) การจัดการด้านความต้องการ โดยลดการใช้น้ำภาคการเกษตร นำน้ำกลับมาใช้ใหม่ในพื้นที่ชลประทาน รวมถึงการลดใช้น้ำในภาคอุตสาหกรรม
 - ๒) เพิ่มประสิทธิภาพโครงการแหล่งน้ำและระบบส่งน้ำเดิม โดยปรับปรุงประสิทธิภาพแหล่งน้ำระบบส่งน้ำ และเพิ่มปริมาณน้ำต้นทุนในแหล่งน้ำเดิม
 - ๓) การ จัดหาน้ำในพื้นที่เกษตรน้ำฝน เพื่อขยายโอกาสจากศักยภาพโครงการขนาดเล็ก และลดความเสี่ยงในพื้นที่ไม่มีศักยภาพ โดยการอนุรักษ์ พื้นฟู พัฒนาแหล่งน้ำและระบบกระจายน้ำ การ จัดระบบการพัฒนาแหล่งน้ำเพื่อการอนุรักษ์ดินและน้ำ สระน้ำในไร่นา และพัฒนาบ่อบาดาลเพื่อการเกษตร
 - ๔) พัฒนาแหล่งเก็บกักน้ำ/ระบบส่งน้ำใหม่ ด้วยการ พัฒนาแหล่งเก็บกักน้ำ พัฒนาระบบชลประทาน การเพิ่มปริมาณน้ำที่จัดการได้ รวมทั้งการพัฒนาแหล่งน้ำบาดาลขนาดใหญ่ที่มีศักยภาพ โดยคำนึงถึงผลกระทบต่อสิ่งแวดล้อม
 - ๕) พัฒนาระบบผันน้ำและระบบเชื่อมโยงแหล่งน้ำ ลดความขัดแย้งการใช้น้ำภาคการเกษตรและอุตสาหกรรม โดยพัฒนาโครงข่ายน้ำภายในประเทศ และการผันน้ำระหว่างประเทศ
 - ๖) การเพิ่มผลิตภาพมูลค่าภาคการผลิต โดยการส่งเสริมด้านการเกษตร พันธุ์พืช และการปลูกพืช ให้มีผลิตภาพสูงมากขึ้น ในพื้นที่ต้นแบบและขยายผลการดำเนินการไปสู่พื้นที่ที่ได้รับการพัฒนาแหล่งน้ำและระบบส่งน้ำแล้วต่อไป โดยดำเนินการร่วมกับยุทธศาสตร์ชาติด้านการสร้างความสามารถในการแข่งขัน และด้านการสร้างโอกาสและความเสมอภาคทางสังคมเพื่อยกระดับผลิตภาพด้านน้ำทั้งระบบ
 - ๗) การเพิ่มน้ำต้นทุนโดยปฏิบัติการฝนหลวง ให้อ่างเก็บน้ำและพื้นที่เกษตรกรรม

ด้านที่ ๓ การจัดการน้ำท่วมและอุทกภัย

หลักการ: พื้นที่ลุ่มน้ำเพชรบุรี-ประจวบคีรีขันธ์ ประสบปัญหาน้ำท่วมและอุทกภัยเนื่องจากฝนตกหนักและมีสภาพภูมิประเทศ การเปลี่ยนแปลงการใช้ประโยชน์ที่ดินในพื้นที่ลุ่มน้ำ เช่น การขยายตัวของชุมชนเมือง การรุกรานลำน้ำธรรมชาติ โดยพื้นที่ที่ประสบปัญหา เช่น ตำบลท่าแร้ง ตำบลท่าแร้ง ตำบลบางขุนไทร ตำบลบ้านแหลม อำเภอบ้านแหลม ตำบลท่าหูล ตำบลท่าลาด จังหวัดเพชรบุรี ตำบลสามกระชาย อำเภอกุยบุรี จังหวัดประจวบคีรีขันธ์ และการเพิ่มขึ้นของโครงสร้างพื้นฐานที่กีดขวางทำให้ประสิทธิภาพของการระบายน้ำลดลง พื้นที่ที่ประสบปัญหาน้ำท่วม ได้แก่ เขตอำเภอเมือง บ้านแหลม จังหวัดเพชรบุรี และเขตอำเภอบางขัน กุยบุรี หัวหิน ทัพสะแก บางสะพาน บางสะพานน้อย จังหวัดประจวบคีรีขันธ์ จึงจำเป็นต้องเร่งแก้ไขปัญหาพื้นที่ประสบภัยเดิมและวางแผนป้องกันอุทกภัยเพื่อลดความเสียหายที่อาจเกิดขึ้น โดยการวางระบบป้องกันน้ำท่วมและอุทกภัยที่มีประสิทธิภาพทั้งโครงสร้างและการบริหารจัดการ การจัดทำผังระบายน้ำทุกระดับ การบริหารพื้นที่น้ำท่วมและชะลอน้ำ นำเทคโนโลยีสารสนเทศมาใช้ในการจัดการป้องกันภัยพิบัติที่เป็นผลกระทบจากน้ำ รวมถึงการจัดระบบการจัดการน้ำในภาวะวิกฤต และการจัดการเชิงโครงสร้าง

เป้าประสงค์: เพิ่มประสิทธิภาพการระบายน้ำ การจัดระบบป้องกันน้ำท่วมชุมชนเมือง การจัดการพื้นที่น้ำท่วมและพื้นที่ชะลอน้ำ รวมทั้งการบรรเทาอุทกภัยในเชิงพื้นที่อย่างเป็นระบบ ในระดับลุ่มน้ำและพื้นที่วิกฤต (Area based) ลุ่มน้ำขนาดใหญ่ ลุ่มน้ำสาขา/ลดความเสี่ยงและความรุนแรงลงไม่น้อยกว่า ร้อยละ ๖๐

กลยุทธ์:

- ๑) การเพิ่มประสิทธิภาพการระบายน้ำ โดยการปรับปรุงสิ่งกีดขวางทางน้ำ การปรับปรุงลำน้ำธรรมชาติที่ตื้นเขิน เพื่อเพิ่มประสิทธิภาพการระบายน้ำ
- ๒) ป้องกันน้ำท่วมชุมชนเมือง โดยการจัดระบบป้องกันชุมชนเมือง การจัดทำผังน้ำ ผังการระบายน้ำ ในระดับลุ่มน้ำ จังหวัด และเมือง
- ๓) การจัดการพื้นที่น้ำท่วม/พื้นที่ชะลอน้ำ โดยการพัฒนาแก้มลิง พื้นที่ลุ่มต่ำรับน้ำนอง การพัฒนาอาคารบังค้ำน้ำ และสถานีสูบน้ำ เพื่อบรรเทาอุทกภัยในพื้นที่เฉพาะจุด
- ๔) การบรรเทาอุทกภัยเชิงพื้นที่อย่างเป็นระบบ ระดับลุ่มน้ำ/พื้นที่วิกฤต โดยจัดทำแผนและดำเนินการบรรเทาอุทกภัยในพื้นที่วิกฤต และดำเนินการตามลำดับความสำคัญ
- ๕) การสนับสนุนปรับตัวและเผชิญเหตุ

ด้านที่ ๔ การจัดการคุณภาพน้ำ และอนุรักษ์ทรัพยากรน้ำ

หลักการ: ปัจจุบันคุณภาพน้ำในแหล่งน้ำต่าง ๆ ของลุ่มน้ำเพชรบุรี-ประจวบคีรีขันธ์อยู่ในเกณฑ์ที่ไม่เสื่อมโทรมมากนัก แต่จากแนวทางการพัฒนาศักยภาพให้มีขีดความสามารถด้านการผลิตทั้งภาคการค้า การลงทุน และการท่องเที่ยว การขยายตัวของเมือง การใช้สารเคมีในการทำเกษตรกรรม และเกษตรกรรมที่มีการแปรรูปผลผลิต ทำให้มีแหล่งน้ำเสียตามกิจกรรมที่เพิ่มขึ้นด้วย ได้แก่ น้ำเสียจากชุมชน น้ำเสียจากอุตสาหกรรม และน้ำเสียจากเกษตรกรรม พื้นที่ประสบปัญหา เช่น ตำบลบางจาน อำเภอบางขัน เพชรบุรี ตำบลท่าช้าง อำเภอท่าช้าง จังหวัดเพชรบุรี ตำบลปอนอก อำเภอบางขันประจวบฯ ตำบลกุยบุรี อำเภอกุยบุรี จังหวัดประจวบคีรีขันธ์ ตามเป้าหมายสำคัญของแผนยุทธศาสตร์ชาติ ๒๐ ปี ได้กำหนดเป้าหมาย

ของการฟื้นฟู แม่น้ำ ลำคลอง และแหล่งน้ำทั่วประเทศ ตั้งแต่การสอบเขตรังวัด การกำหนดรูปแบบภูมิสถาปัตยกรรม การรื้อถอนสิ่งรุกล้ำลำน้ำ โดยเฉพาะแม่น้ำที่ผ่านชุมชนเมือง การจัดสรรน้ำเพื่อรักษาสมดุลระบบนิเวศ และการอนุรักษ์ฟื้นฟูแหล่งน้ำธรรมชาติระดับชาติ/นานาชาติ สำหรับการดำเนินการในกลุ่มน้ำเพชรบุรี-ประจวบคีรีขันธ์ ประกอบด้วย การป้องกันและลดการเกิดน้ำเสียที่ต้นทาง โดยผลักดันให้ชุมชนที่เกิดใหม่ต้องติดตั้งระบบบำบัดน้ำเสียในระดับครัวเรือนก่อนปล่อยลงสู่แหล่งน้ำ การก่อสร้างระบบบำบัดน้ำเสียและการนำน้ำกลับมาใช้ใหม่ โดยเฉพาะการจัดการน้ำเสียชุมชนที่มีต้นแบบจากโครงการพระราชดำริแหลมผักเบี้ย ควบคุมและเข้มงวดในการปล่อยน้ำเสียจากโรงงานอุตสาหกรรมลงสู่แม่น้ำ การจัดการน้ำภาคเกษตรกรรมโดยการเสริมสร้างและให้ความรู้แก่เกษตรกรเกี่ยวกับการใช้ปุ๋ยและสารเคมีกำจัดศัตรูพืชอย่างเหมาะสม การฟื้นฟูลำน้ำธรรมชาติสายสำคัญ แก้ไขปัญหาสิ่งรุกล้ำแม่น้ำ ลำคลองที่ไหลผ่านชุมชนเมือง รวมถึงการติดตามตรวจสอบคุณภาพน้ำอย่างต่อเนื่อง

เป้าประสงค์: พัฒนาและเพิ่มประสิทธิภาพระบบรวบรวมและระบบบำบัดน้ำเสียรวมของชุมชน การนำน้ำเสียกลับมาใช้ใหม่ ป้องกันและลดการเกิดน้ำเสียต้นทาง การควบคุมปริมาณการไหลของน้ำเพื่อรักษาระบบนิเวศ พร้อมทั้งฟื้นฟูแม่น้ำ ลำคลอง และแหล่งน้ำธรรมชาติที่มีความสำคัญในทุกมิติ เพื่อการอนุรักษ์ ฟื้นฟูและใช้ประโยชน์ทั่วประเทศ

กลยุทธ์:

- ๑) การป้องกันและลดการเกิดน้ำเสียที่ต้นทาง โดยลดปริมาณและความสกปรกของน้ำเสียชุมชน ณ แหล่งกำเนิด
- ๒) การเพิ่มประสิทธิภาพในการบำบัดและควบคุมการระบายน้ำเสียออกสู่สิ่งแวดล้อม โดยการพัฒนาและเพิ่มประสิทธิภาพระบบรวบรวม และระบบบำบัดน้ำเสียรวมของชุมชน
- ๓) การรักษาสมดุลของระบบนิเวศ โดยการจัดทำแผนการจัดสรรน้ำในกลุ่มน้ำหลัก
- ๔) การอนุรักษ์และฟื้นฟูแม่น้ำลำคลองและแหล่งน้ำธรรมชาติทั่วประเทศ โดยส่งเสริมให้ทุกภาคส่วนมีความเข้าใจ รู้คุณค่า และความสำคัญในการจัดการคุณภาพน้ำก่อนระบายออกสู่แม่น้ำลำคลอง การกำจัดวัชพืชและขยะมูลฝอยในแหล่งน้ำ การสำรวจรังวัด พิสูจน์ และสอบแนว พร้อมขึ้นทะเบียน การป้องกันแก้ไขปัญหาคารุกล้ำแนวเขต การอนุรักษ์ฟื้นฟูและพัฒนา รวมทั้งการจัดทำข้อกำหนดในการออกแบบทั้งเชิงภูมิสถาปัตยกรรมและวิศวกรรม เพื่อการอนุรักษ์ฟื้นฟูแม่น้ำลำคลอง และแหล่งน้ำธรรมชาติ

ด้านที่ ๕ การอนุรักษ์ฟื้นฟูสภาพป่าต้นน้ำและป่าบริเวณปากแม่น้ำที่เสื่อมโทรมและป้องกันการพังทลายของดิน

หลักการ: พื้นที่ป่าต้นน้ำเป็นพื้นที่ซึ่งมีความสำคัญในการดูดซับน้ำฝน เก็บรักษาความชุ่มชื้นและชะลอการไหลของน้ำ การบุกรุกพื้นที่ป่าต้นน้ำเพื่อเปลี่ยนแปลงสภาพป่าไปเป็นพื้นที่เกษตรกรรมและชุมชน ทำให้ความอุดมสมบูรณ์ของป่าต้นน้ำลดลงจนถึงมีสภาพเสื่อมโทรม ทำให้เกิดปัญหาน้ำท่วมฉับพลัน น้ำป่าไหลหลาก และปัญหาดินโคลนถล่มในพื้นที่ต้นน้ำ ส่วนพื้นที่กลางน้ำและพื้นที่ท้ายน้ำก็เกิดปัญหาอุทกภัย การขาดแคลนน้ำ การชะล้างพังทลายของดินในพื้นที่เกษตรและพื้นที่ลาดชัน ทำให้ความอุดมสมบูรณ์ของดินลดลง โครงสร้างของดินถูกทำลาย ความสามารถในการอุ้มน้ำของดินลดลง และตะกอนน้ำทำให้สภาพลำน้ำ อ่างเก็บน้ำตื้นเขิน เกิดการกัดเซาะบริเวณชายฝั่ง เช่น ตำบลปากทะเล ตำบลบางแก้ว อำเภอบ้าน

แหลม ตำบลท่ายาง อำเภอท่ายาง ตำบลหาดเจ้าสำราญ อำเภอเมืองเพชรบุรี ตำบลตำหรุ อำเภอบ้านลาด จังหวัดเพชรบุรี โดยลุ่มน้ำเพชรบุรี-ประจวบคีรีขันธ์ มีเป้าหมายฟื้นฟูป่าต้นน้ำ ป้องกันการบุกรุกทำลายป่า ลดการกัดเซาะในพื้นที่ต้นน้ำ การปลูกป่าเลียนแบบธรรมชาติทดแทนการปลูกพืชเชิงเดี่ยว และการปลูกหญ้าแฝก รวมถึงเข้มงวดในการปราบปรามการบุกรุกทำลายป่า การกำหนดขอบเขตให้ชัดเจน และการสร้างการมีส่วนร่วมในการอนุรักษ์ดินและพื้นที่ทรัพยากรป่าไม้

เป้าประสงค์: อนุรักษ์ พื้นที่ พื้นที่ป่าต้นน้ำที่เสื่อมโทรม การป้องกัน และลดการชะล้างพังทลายของดินในพื้นที่ต้นน้ำและพื้นที่ลาดชัน

กลยุทธ์: ๑) การอนุรักษ์พื้นที่ป่าต้นน้ำที่เสื่อมโทรม โดยการปลูกป่าและการสร้างฝายชะลอน้ำประเภทต่างๆ ในพื้นที่ป่าต้นน้ำ
๒) การป้องกันและลดการชะล้างพังทลายของดินในพื้นที่ต้นน้ำ การจัดทำระบบอนุรักษ์ดินและน้ำในพื้นที่เกษตรลาดชัน จัดทำแนวป่ากันชน การปลูกป่าเลียนแบบธรรมชาติทดแทนการปลูกพืชเชิงเดี่ยวและการปลูกหญ้าแฝก

ด้านที่ ๖ การบริหารจัดการ

หลักการ: ปัญหาทรัพยากรน้ำที่ผ่านมาทั้งปัญหาการขาดแคลนน้ำเพื่อการอุปโภคบริโภค น้ำเพื่อการผลิต ทั้งภาคเกษตรกรรมและอุตสาหกรรม ปัญหาน้ำท่วม ปัญหาคูณภาพน้ำทั้งน้ำเสียและน้ำเค็ม ปัญหาน้ำป่าไหลหลาก และการชะล้างพังทลายของดินในพื้นที่ต้นน้ำ จะเกิดบ่อยครั้งขึ้นและทวีความรุนแรงมากขึ้น ซึ่งเป็นผลมาจากการเปลี่ยนแปลงสภาพภูมิอากาศและที่สำคัญ คือ การบริหารจัดการที่ไม่มีเอกภาพทั้งระดับนโยบายและระดับปฏิบัติ ขาดข้อมูลในการวางแผน การตัดสินใจสั่งการ ขาดกฎหมาย แผนแม่บท และองค์กรที่กำกับดูแล ในภาพรวมการบริหารจัดการทรัพยากรน้ำทั้งระบบ ดังนั้น การบริหารจัดการทรัพยากรน้ำของประเทศให้มีประสิทธิภาพ สมดุล เป็นธรรม และสามารถแก้ไขปัญหาได้ทั้งระบบ จำเป็นต้องมีการปรับปรุง ทบทวน กฎหมาย ระเบียบข้อบังคับ ด้านทรัพยากรน้ำ การพัฒนาองค์กรการบริหารจัดการทรัพยากรน้ำทุกระดับ การจัดทำแผนการบริหารจัดการทรัพยากรน้ำ การติดตามและประเมินผล การพัฒนาระบบฐานข้อมูล รวมทั้งการประชาสัมพันธ์ พร้อมทั้งเสริมสร้างความเข้มแข็งให้กับองค์กรผู้ใช้น้ำและการมีส่วนร่วมของผู้มีส่วนได้ส่วนเสียทุกภาคส่วน

เป้าประสงค์: จัดตั้งองค์กรด้านการบริหารจัดการทรัพยากรน้ำ (คณะกรรมการทรัพยากรน้ำแห่งชาติ คณะกรรมการลุ่มน้ำ ฯลฯ) ปรับปรุงกฎหมายให้ทันสมัย ส่งเสริมความร่วมมือระหว่างประเทศเชื่อมโยงประเด็นการพัฒนาและการหาแหล่งเงินทุน พัฒนาระบบฐานข้อมูลประกอบการตัดสินใจ (คลังน้ำชาติ) สนับสนุนองค์กรลุ่มน้ำ สนับสนุนการแลกเปลี่ยนข้อมูลระหว่างภาครัฐและเอกชน การบริหารจัดการชลประทาน การศึกษาวิจัย เตรียมความพร้อม ส่งเสริมการประชาสัมพันธ์และการมีส่วนร่วมของประชาชนและภาคส่วนที่เกี่ยวข้อง สร้างจิตสำนึกในการอนุรักษ์ทรัพยากรน้ำ พัฒนางานวิจัย นวัตกรรม และเทคโนโลยี สนับสนุนการสร้างมูลค่าเพิ่มในภาคการบริการและการผลิต รวมถึงพัฒนารูปแบบเพื่อยกระดับการจัดการน้ำในพื้นที่ลุ่มน้ำ (เชื่อมโยงการตลาด พลังงาน การผลิต และของเสีย)

กลยุทธ์: ๑) การจัดทำ ปรับปรุง กฎหมาย และองค์กรด้านการบริหารจัดการทรัพยากรน้ำและน้ำบาดาล ได้แก่ การจัดทำ ปรับปรุง ทบทวน กฎหมาย ระเบียบข้อบังคับ ด้านทรัพยากรน้ำ การส่งเสริมพัฒนา

องค์กร การบริหารจัดการทรัพยากรน้ำ ในระดับชาติ/ระดับลุ่มน้ำ และพัฒนากลไกความร่วมมือระหว่างประเทศด้านทรัพยากรน้ำ

- ๒) การจัดทำแผนบริหารจัดการทรัพยากรน้ำ แผนแม่บทระดับลุ่มน้ำ และแผนปฏิบัติการ รวมทั้งการ
จัดทำแผนบริหารน้ำในสภาวะวิกฤตทุกลุ่มน้ำ ให้สอดคล้องกับยุทธศาสตร์ชาติและพระราชบัญญัติ
ทรัพยากรน้ำ
- ๓) การติดตามและประเมินผล ทั้งแผนงานภายใต้แผนแม่บท และการดำเนินงานของหน่วยงานและ
ประเมินผลกระทบบระดับแผนแม่บทภายใต้ยุทธศาสตร์ชาติ
- ๔) การพัฒนาระบบฐานข้อมูลสนับสนุนการตัดสินใจ โดยพัฒนาระบบข้อมูลทรัพยากรน้ำ น้ำบาดาล
และข้อมูลอื่นที่เกี่ยวข้อง การเพิ่มประสิทธิภาพการจัดการภัยพิบัติด้านน้ำ การจัดการอุทกภัย และ
การพัฒนาระบบติดตาม เฝ้าระวัง และแจ้งเตือนภัยคุณภาพน้ำและน้ำบาดาล เช่น การเพิ่ม
ประสิทธิภาพการพยากรณ์ฝนระยะสั้น การพยากรณ์น้ำหลากที่ลาดเชิงเขา (ลุ่มน้ำสาขา/ย่อย)
ข้อมูลแหล่งน้ำธรรมชาติ ศักยภาพน้ำบาดาลในชั้นรายละเอียด ข้อมูลคุณภาพน้ำในแหล่งน้ำต่างๆ
- ๕) การศึกษาวิจัยและพัฒนาการจัดการทรัพยากรน้ำ โดยศึกษา วิจัย พัฒนาเทคโนโลยี และนวัตกรรมที่
เกี่ยวกับทรัพยากรน้ำและน้ำบาดาลให้สามารถดำเนินการตามกลยุทธ์ที่เกี่ยวข้องได้อย่างมี
ประสิทธิภาพ เช่น การศึกษาวิจัยการประหยัดน้ำในทุกกิจกรรมการใช้น้ำ การลดการใช้น้ำ นำ
กลับมาใช้ใหม่ และการใช้น้ำซ้ำในภาคอุตสาหกรรม การศึกษาการใช้น้ำและมูลค่าน้ำภาคการผลิต
ต่างๆ
- ๖) การประชาสัมพันธ์และการมีส่วนร่วม โดยเสริมสร้างการรับรู้และประชาสัมพันธ์ นโยบาย
ยุทธศาสตร์ การบริหารจัดการทรัพยากรน้ำ และบูรณาการการมีส่วนร่วมในการบริหาร จัดการ
ทรัพยากรน้ำ ส่งเสริมการจัดการน้ำชุมชน และการจัดการภัยพิบัติด้านน้ำในระดับพื้นที่ลุ่มน้ำ
ประเทศ และระหว่างประเทศ

ส่วนที่ ๒

ข้อมูลเพื่อการพัฒนาด้านการเกษตรและสหกรณ์ของจังหวัด

๑. ข้อมูลทั่วไปของจังหวัด

◆ ความเป็นมาของจังหวัดเพชรบุรี

เพชรบุรีเป็นเมืองที่เคยรุ่งเรืองมาตั้งแต่สมัยโบราณและเป็นเมืองหน้าด่านที่สำคัญของไทยในกลุ่มหัวเมืองฝ่ายตะวันตก มีการติดต่อค้าขายกับต่างประเทศ มีหลักฐานชื่อเรียกปรากฏในหนังสือชาวต่างประเทศ เช่น ชาวฮอลันดาเรียกว่า “พิพรีย์” ชาวฝรั่งเศสเรียกว่า “พิพฟีล” และ “พิพรี” จึงสันนิษฐานกันว่าชื่อ “เมืองพริบพรี” ซึ่งเป็นชื่อเดิมของเมืองเพชรบุรี ซึ่งสอดคล้องกับ ชื่อวัดพริบพลีที่เป็นวัดเก่าแก่วัดหนึ่งของจังหวัด และที่วัดแห่งนี้ยังเป็นสถานที่ตั้งเสาชิงช้าอีกด้วย

เพชรบุรี (ศรีชัยวัชรบุรี) เป็นเมืองเก่าแก่มาแต่โบราณ เคยเป็นอาณาจักรเล็ก ๆ อาณาจักรหนึ่ง เพชรบุรีมีปรากฏเป็นหลักฐานมาตั้งแต่สมัยพระเจ้าชัยวรมันที่ ๗ เช่น พระปรางค์ ๕ ยอด ณ วัดมหาธาตุวรวิหาร และปราสาทหินศิลาแลง ณ วัดกำแพงแลง เป็นต้น โดยที่มาของชื่อเมืองนั้นอาจเรียกตามตำนานที่เล่าสืบกันมาว่าในสมัยโบราณเคยมีแสงระยิบระยับในเวลาค่ำคืนที่เขาแด่น ทำให้ชาวบ้านเข้าใจว่ามีเพชรพลอยบนเขานั้น จึงพากันไปค้นหาแต่ก็ไม่พบ จึงได้ออกค้นหาในเวลากลางวันแล้วใช้ปูนที่ใช้สำหรับกินหมากป้ายเป็นตำหนิไว้เพื่อมาค้นหาในเวลากลางวัน แต่ก็ไม่พบ บ้างก็ว่าเรียกตามชื่อของแม่น้ำเพชรบุรี เมืองเพชรบุรีมีศิลปวัตถุมากมาย เป็นหลักฐานที่แสดงว่าเพชรบุรีเคยเป็นบ้านเมืองที่มีผู้คนอาศัยอยู่เป็นชุมชนถาวรมาตั้งแต่สมัยทวารวดี เช่น ศิลปะปูนปั้น

ตั้งแต่สมัยสมเด็จพระเจ้าตากสินมหาราชจนถึงแผ่นดิน สมเด็จพระพุทธเลิศหล้านภาลัย ไทยยังคงทำสงครามกับพม่ามาโดยตลอด ซึ่งเจ้าเมืองและชาวเมืองเพชรบุรีก็ยังคงมีส่วนในการทำสงครามดังกล่าว จนเมื่อพม่าตกเป็นของอังกฤษ บทบาทของเมืองเพชรบุรีที่มีต่อเมืองหลวงและราชสำนักจึงค่อยๆ เปลี่ยนไป

พระบาทสมเด็จพระจอมเกล้าเจ้าอยู่หัวทรงโปรดปรานเมืองเพชรบุรี ตั้งแต่ครั้งยังทรงผนวชอยู่เมื่อขึ้นครองราชย์แล้ว โปรดให้สร้างพระราชวัง วัด และพระเจดีย์ใหญ่ขึ้นบนเขาเตี้ย ๆ ใกล้กับตัวเมืองและพระราชทานนามว่า “พระนครคีรี” ต่อมาในสมัยพระบาทสมเด็จพระจุลจอมเกล้าเจ้าอยู่หัว โปรดเกล้าฯ ให้สร้างพระราชวังอีกแห่งหนึ่งในตัวเมืองเพชรบุรี คือ “พระรามราชนิเวศน์” หรือที่เรียกกันภาษาชาวบ้านว่า “วังบ้านปืน” และด้วยความเชื่อที่ว่าอากาศชายทะเลและน้ำทะเล อาจบรรเทาอาการเจ็บป่วยได้ พระบาทสมเด็จพระมงกุฎเกล้าเจ้าอยู่หัวจึงโปรดเกล้าฯ ให้สร้างพระราชวัง “พระรามราชนิเวศน์มฤคทายวัน” ขึ้นที่ชายหาดชะอำเพื่อใช้เป็นที่พักรักษาพระองค์

ตราประจำ จังหวัดเพชรบุรี



เขาวัง หมายถึง เขาวังที่ตั้งของพระนครคีรี ซึ่ง ร. ๔ ทรงสร้าง และ
พระเจดีย์พระธาตุจอมเพชร นับเป็นเจดีย์คู่บ้านคูเมือง

ฝิ่นนา หมายถึง เมืองเกษตรกรรมและความอุดมสมบูรณ์

ต้นตาลโตนด หมายถึง ต้นไม้สัญลักษณ์ของจังหวัด

ดอกไม้ประจำจังหวัด : จังหวัดเพชรบุรี ไม่มีการกำหนดดอกไม้
ประจำจังหวัดอย่างเป็นทางการ แต่ได้ใช้ดอกกลิ่นทมเป็นสัญลักษณ์
เสมือนเป็นดอกไม้ประจำจังหวัดโดยตลอด



ต้นไม้ประจำจังหวัด : ต้นหว่า

ชื่อทั่วไป - หว่า

ชื่อสามัญ - Bo Tree, Sacred Fig Tree, Pipal Tree, peepul tree

ชื่อวิทยาศาสตร์ - Syzygiumcumini(L.) Skeels

วงศ์ - BORAGINACEAE

ชื่ออื่นๆ - หว่า, ห่าชี้แพะ

คำขวัญประจำ จังหวัดเพชรบุรี



๒. ข้อมูลด้านกายภาพของจังหวัด

๒.๑) ลักษณะทางภูมิศาสตร์

(๑) ที่ตั้ง ขนาดพื้นที่

จังหวัดเพชรบุรี มีเนื้อที่ประมาณ ๖,๒๒๕.๑๓๘ ตารางกิโลเมตร หรือ ๓,๘๙๐,๗๑๑ ไร่ ตั้งอยู่ทางตอนใต้ของภาคกลาง

(๒) อาณาเขตติดต่อจังหวัดใกล้เคียงและประเทศเพื่อนบ้าน ดังนี้

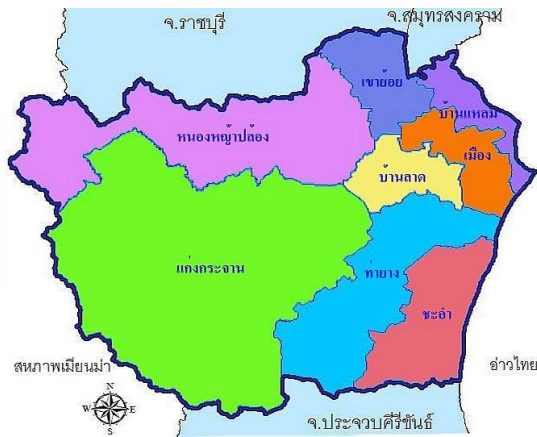

- ทิศเหนือ** ติดกับอำเภopakท้อ จังหวัดราชบุรี และอำเภอมัวพวา จังหวัดสมุทรสงคราม
- ทิศใต้** ติดกับอำเภอกำแพงเพชร จังหวัดประจวบคีรีขันธ์
- ทิศตะวันออก** ติดกับทะเลอ่าวไทย
- ทิศตะวันตก** ติดกับสาธารณรัฐสังคมนิยมแห่งประเทศไทย (พม่า)

๒.๒) ลักษณะภูมิประเทศ

ทางด้านทิศตะวันตกในเขตอำเภอแก่งกระจานและอำเภอหนองหญ้าปล้องมีลักษณะเป็นที่ราบสูงและภูเขาสูงชัน แล้วค่อย ๆ ลาดต่ำมาทางทิศตะวันออกเกิดเป็นสันปันน้ำแบ่งน้ำส่วนหนึ่งให้ไหลลงสู่ประเทศพม่าและอีกส่วนหนึ่งไหลมาทางทิศตะวันออกเป็นต้นน้ำของแม่น้ำเพชรบุรีและแม่น้ำปราณบุรี สภาพเช่นนี้ทำให้ทางทิศตะวันตกของจังหวัดเพชรบุรีอุดมสมบูรณ์ไปด้วยทรัพยากรธรรมชาติ ป่าไม้ และแร่ธาตุ แต่มีประชากรอาศัยอยู่น้อย เนื่องจากเป็นแดนกันดาร จะมีเพียงชาวกะเหรี่ยงและชาวกระเหรี่ยงที่อพยพข้ามแดนมาจากพม่าเข้ามาอาศัยเท่านั้น

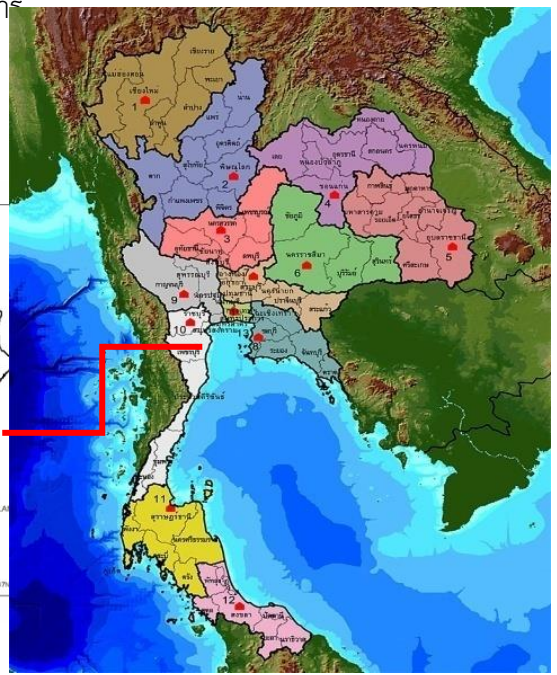
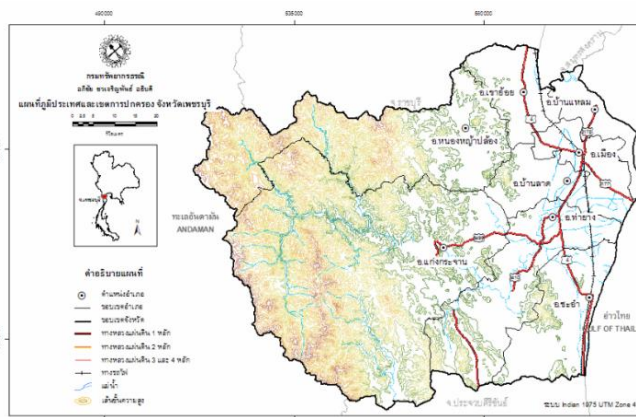

๒.๓) ลักษณะดิน (ที่มา:กรมพัฒนาที่ดิน)

กลุ่มชุดดินที่ ๒๑ ชุดดินเพชรบุรี (Petchaburi series: Pb) การจำแนกดิน Fine-silty, mixed, active, isohyperthermic Aquic Haplustalfs เกิดจากตะกอนน้ำพามาทับถมอยู่บนส่วนต่ำของเนินตะกอนรูปตะพักลำน้ำค่อนข้างใหม่หรือสันดินริมน้ำสภาพพื้นที่ ราบเรียบถึงค่อนข้างราบเรียบ มีความลาดชัน ๐-๒% การระบายน้ำ-เลว การไหลบ่าของน้ำบนผิวดิน-ช้า ซึมผ่านได้ของน้ำ-ช้า การแพร่กระจาย พบบริเวณ ที่ราบลุ่มภาคกลาง



ความลึก (ซม.)	อินทรีย์วัตถุ	ความจุ แลกเปลี่ยน แคตไอออน	ความอิ่มตัว เบส	ฟอสฟอรัส ที่เป็น ประโยชน์	โพแทสเซียม ที่เป็น ประโยชน์	ความอุดม สมบูรณ์
๐-๒๕	ปานกลาง	ต่ำ	ปานกลาง	ต่ำ	สูง	ปานกลาง
๒๕-๕๐	ต่ำ	สูง	ต่ำ	ต่ำ	ต่ำ	ต่ำ
๕๐-๑๐๐	ต่ำ	ต่ำ	ปานกลาง	ต่ำ	ต่ำ	ต่ำ

- การจัดเรียงชั้นดิน Ap-Bt ลักษณะและสมบัติดิน เป็นดินลึก

ดินบน เป็นดินร่วนปนทราย ดินร่วนหรือดินร่วนปนทรายแป้ง สีน้ำตาลหรือสีน้ำตาลปนเทา ปฏิกริยาดินเป็นกรดจัดถึงเป็นกรดเล็กน้อย (pH ๕.๕-๖.๕)

ดินบนตอนล่าง เป็นดินร่วนปนดินเหนียวหรือดินร่วนเหนียวปนทราย สีน้ำตาลหรือสีน้ำตาลปนเหลือง จะพบจุดประเล็กน้อยปฏิกริยาดิน เป็นกรดเล็กน้อย (pH ๖.๕)

ดินล่างตอนล่าง เป็นดินร่วนเหนียวปนทราย สีน้ำตาลปนเหลืองจุดประสีน้ำตาลเข้ม ปฏิกริยาดิน เป็นกรดปานกลาง (pH ๖.๐)

ข้อเสนอแนะในการใช้ประโยชน์ ทำนา ต้องมีการปรับปรุงบำรุงดิน โดยการใส่ปุ๋ยอินทรีย์ พักปุ๋ยคอก หรือปุ๋ยหมัก เพื่อปรับปรุงคุณสมบัติของดินทั้งทางกายภาพและทางเคมีให้ดีขึ้น ทำให้ดินมีความสามารถในการอุ้มน้ำได้ดีขึ้น และช่วยให้ดูดซับธาตุอาหารไว้ได้ดีขึ้น ไม่ถูกชะล้างไปได้โดยง่าย

๒.๔) ลักษณะภูมิอากาศ

◆ ฤดูกาล

จังหวัดเพชรบุรีอยู่ภายใต้อิทธิพลของลมมรสุมที่พัดเวียนเป็นประจำเป็นฤดูกาล ๒ ชนิดคือ พัดจากทิศตะวันออกเฉียงเหนือในฤดูหนาวเรียกว่าฤดูมรสุมตะวันออกเฉียงเหนือ ทำให้จังหวัดเพชรบุรีซึ่งอยู่ทางตอนบนของภาคใต้ฝั่งตะวันออกเฉียงเหนือในช่วงฤดูหนาวและมีอากาศเย็นเป็นครั้งคราวคล้ายคลึงกับภาคกลางแต่ในช่วงต้นฤดูอาจมีฝนตกชุกได้ส่วนมรสุมอีกชนิดหนึ่งคือมรสุมตะวันตกเฉียงใต้ลมนี้จะพัดประจำในฤดูฝนและเป็นลมที่พัดผ่านมหาสมุทรอินเดีย จึงทำให้ประเทศไทยมีฝนตกมาก แต่เนื่องจากจังหวัดเพชรบุรีอยู่หลังทิวเขาตะนาวศรี ซึ่งปิดกั้นทางลมนี้ไว้จึงเป็นที่อับฝนและมีฝนตกน้อยในช่วงฤดูฝนฝนส่วนใหญ่จะตกมากในช่วงฤดูหนาว คือระหว่างเดือนตุลาคมถึงพฤศจิกายน ฤดูกาลของจังหวัดเพชรบุรี พิจารณาตามลักษณะลมฟ้าอากาศของประเทศไทยแบ่งออกได้ดังนี้คือ

ฤดูร้อน เริ่มตั้งแต่กลางเดือนกุมภาพันธ์ถึงกลางเดือนพฤษภาคมอากาศจะร้อนอบอ้าวทั่วไปโดยมีเดือนเมษายนเป็นเดือนที่มีอากาศร้อนที่สุดในรอบปี

ฤดูฝน เริ่มตั้งแต่กลางเดือนพฤษภาคมถึงกลางเดือนตุลาคมเป็นระยะที่ลมมรสุม ตะวันตกเฉียงใต้พัดเข้าสู่ประเทศไทยอากาศจะชุ่มชื้นและมีฝนตกทั่วไปโดยมีฝนตกหนักในเดือนตุลาคม

ฤดูหนาว เริ่มตั้งแต่กลางเดือนตุลาคมถึงกลางเดือนกุมภาพันธ์ในระยะเวลาที่ลมมรสุม ตะวันออกเฉียงใต้พัดปกคลุมประเทศไทยทำให้อุณหภูมิลดลงทั่วไปและมีอากาศหนาวเย็นและอาจมีฝนได้ตามบริเวณชายฝั่งทะเล โดยเฉพาะในเดือนพฤศจิกายนมีฝนตกมาก ส่วนเดือนธันวาคมและมกราคมมีฝนตกน้อย และอากาศอยู่ในเกณฑ์เย็น

๒.๕) ปริมาณน้ำฝน (ย้อนหลังข้อมูล ๑๐ ปี)

ตารางที่ ๑ ปริมาณน้ำฝน ปี ๒๕๕๖-๒๕๖๕

ปี	ปริมาณน้ำฝน (มม.)
๒๕๕๖	๑,๑๓๘.๑
๒๕๕๗	๙๓๐.๕
๒๕๕๘	๗๙๔.๐
๒๕๕๙	๑,๑๓๓.๐
๒๕๖๐	๑,๕๐๐.๑
๒๕๖๑	๑,๐๔๗.๕
๒๕๖๒	๕๘๕.๖
๒๕๖๓	๙๑๔.๕
๒๕๖๔	๑,๐๔๒.๔
๒๕๖๕	๑,๑๓๒.๕

(ที่มา : สถานีอุตุนิยมวิทยาเพชรบุรี)

๒.๖) อุณหภูมิและความชื้นสัมพัทธ์

อุณหภูมิ เนื่องจากจังหวัดเพชรบุรีอยู่ทางตอนบนของภาคใต้ฝั่งตะวันออกลักษณะอากาศจึงคล้ายคลึงกับภาคกลางแต่เนื่องจากอยู่ใกล้ทะเลจึงได้รับไอน้ำและความชุ่มชื้นจากทะเลในฤดูมรสุมตะวันออกเฉียงเหนือที่พัดผ่านอ่าวไทยทำให้ไม่หนาวมากในฤดูหนาว และไม่ร้อนมากในฤดูร้อน

อุณหภูมิตั้งแต่เดือนวันที่ ๑ มกราคม ๒๕๖๕ ถึงวันที่ ๓๑ ธันวาคม ๒๕๖๕ อุณหภูมิต่ำสุดวัดได้ ๑๗.๖ องศาเซลเซียส และอุณหภูมิสูงสุดวัดได้ ๓๖.๕ องศาเซลเซียส เฉลี่ยประมาณ ๒๘.๑๓ องศาเซลเซียส และปริมาณน้ำฝนรวม ๑๑๓๒.๕ มิลลิเมตร จำนวนวันที่ฝนตกจำนวน ๑๒๓ วัน

ตารางที่ ๒ อุณหภูมิและความชื้นสัมพัทธ์สูงสุด-ต่ำสุด (ข้อมูลย้อนหลัง ๑๐ ปี)

ปี	อุณหภูมิ (°C)			ความชื้นสัมพัทธ์ (%)		
	สูงสุด	ต่ำสุด	เฉลี่ยทั้งปี	สูงสุด	ต่ำสุด	เฉลี่ยทั้งปี
๒๕๕๕	๓๗.๐	๒๐.๔	๒๘.๕๔	๙๘	๔๒	๗๐.๓๗
๒๕๕๖	๓๖.๗	๑๕.๕	๒๘.๔๐	๙๘	๓๘	๖๙.๙๔
๒๕๕๗	๓๖.๖	๑๒.๘	๒๘.๓๖	๙๙	๓๒	๗๕.๔๐
๒๕๕๘	๓๘.๘	๑๖.๗	๒๘.๗๑	๙๙	๓๘	๗๕.๙๙
๒๕๕๙	๓๘.๗	๑๕.๙	๒๘.๙๐	๙๙	๓๒	๗๖.๖๙
๒๕๖๐	๓๘.๕	๑๕.๖	๒๘.๔๔	๙๙	๓๙	๗๖.๖๗
๒๕๖๑	๓๗.๔	๑๘.๕	๒๗.๙๕	๙๙	๔๒	๗๘.๙๔
๒๕๖๒	๓๕.๗๕	๒๒.๗๒	๒๘.๙๙	๙๕.๓๓	๔๙.๖๗	๗๕.๙๗
๒๕๖๓	๓๗.๘	๑๘.๓	๒๘.๙๗	๙๙	๔๓	๗๖.๕๙
๒๕๖๔	๓๗.๙	๑๕.๐	๒๗.๙๙	๙๙	๔๐	๗๘.๐๓
๒๕๖๕	๓๖.๕	๑๗.๖	๒๘.๑๓	๑๐๐	๔๑	๗๗.๙๖

ที่มา:สถานีอุตุนิยมวิทยา, มกราคม ๒๕๖๖

๒.๗) ทรัพยากรธรรมชาติที่สำคัญ (ที่มา : ที่ทำการปกครองจังหวัด/สำนักงาน
ทรัพยากรธรรมชาติและสิ่งแวดล้อมจังหวัด)

๑. ป่าสงวนแห่งชาติ ในจังหวัดเพชรบุรี มีป่าสงวนแห่งชาติ จำนวน ๓๕ แห่ง ดังนี้

๑. บ้านทับคางบน เนื้อที่ ๙๖ ไร่
๒. ป่าชุมชนบ้านโป่งตาเพชร เนื้อที่ ๓๕๓ ไร่ ๓ งาน ๒๙ ตารางวา
๓. ป่าชุมชนบ้านเขากระปุก (แปลงที่ ๑-๓) เนื้อที่ ๑๑๒ ไร่ ๓ งาน ๙ ตารางวา
๔. ป่าชุมชนบ้านดงตากิต เนื้อที่ ๑๗๕ ไร่
๕. ป่าชุมชนบ้านลั่นช้าง เนื้อที่ ๖๐๐ ไร่
๖. ป่าชุมชนบ้านนากรวย เนื้อที่ ๑๖๒ ไร่
๗. ป่าชุมชนบ้านห้วยไผ่ เนื้อที่ ๒๘๐ ไร่
๘. ป่าชุมชนบ้านบ้านพุไทร เนื้อที่ ๒๗๐ ไร่
๙. ป่าชุมชนบ้านน้ำทรัพย์ เนื้อที่ ๑,๗๐๐ ไร่
๑๐. ป่าชุมชนบ้านห้วยเกษม เนื้อที่ ๓๒๑ ไร่
๑๑. ป่าชุมชนบ้านหนองมะกอก เนื้อที่ ๒๗๐ ไร่
๑๒. ป่าชุมชนบ้านโค้งตาบาง เนื้อที่ ๓,๒๗๖ ไร่
๑๓. ป่าชุมชนบ้านผาน้ำหยด เนื้อที่ ๑,๓๒๕ ไร่
๑๔. ป่าชุมชนบ้านพุพลูบน เนื้อที่ ๓๐๔ ไร่
๑๕. ป่าชุมชนบ้านพุน้ำร้อน เนื้อที่ ๓๔๗ ไร่

๑๖. ป่าชุมชนบ้านวังวน	เนื้อที่	๖๒๑ ไร่
๑๗. ป่าชุมชนบ้านหุบเขลา	เนื้อที่	๓๗๖ ไร่
๑๘. ป่าชุมชนบ้านสะแกงาม	เนื้อที่	๕๘๐ ไร่
๑๙. ป่าชุมชนบ้านพุลู่ล่าง	เนื้อที่	๑๕๐ ไร่
๒๐. ป่าชุมชนบ้านเขาบันได	เนื้อที่	๕๑๑ ไร่
๒๑. ป่าชุมชนบ้านหนองไผ่	เนื้อที่	๗๕ ไร่
๒๒. ป่าชุมชนบ้านถ้ำเสือ	เนื้อที่	๗๗๒ ไร่
๒๓. ป่าชุมชนบ้านหนองบัว	เนื้อที่	๓๓๒ ไร่
๒๔. ป่าชุมชนบ้านพุสวรรณ	เนื้อที่	๔,๙๗๕ ไร่
๒๕. ป่าชุมชนบ้านห้วยผาก	เนื้อที่	๘๗๘ ไร่ ๓ งาน ๕ ตารางวา
๒๖. ป่าชุมชนบ้านยางชุม	เนื้อที่	๕๓๒ ไร่
๒๗. ป่าชุมชนบ้านลำตะเคียน	เนื้อที่	๘,๖๕๕ ไร่
๒๘. ป่าชุมชนบ้านพุตุม	เนื้อที่	๑,๐๙๕ ไร่
๒๙. ป่าชุมชนบ้านห้วยสัตว์ใหญ่	เนื้อที่	๓๖ ไร่
๓๐. ป่าชุมชนบ้านสองพี่น้อง (แปลงที่ ๑-๔)	เนื้อที่	๑,๑๕๔ ไร่
๓๑. ป่าชุมชนบ้านหนองน้ำดำ	เนื้อที่	๒๓๗ ไร่
๓๒. ป่าชุมชนบ้านห้วยกระสังข์ (แปลงที่ ๑-๒)	เนื้อที่	๕๗๔ ไร่
๓๓. ป่าชุมชนบ้านห้วยปลาตุ๊ก(แปลง ๑-๒)	เนื้อที่	๓๘๑ ไร่
๓๔. โครงการป่าชุมชนในเขตป่าสงวนแห่งชาติป่าชุมชนโรงเรียนบ้านสามเรือน	เนื้อที่	๑,๕๔๒ ไร่
๓๕. ป่าชุมชนในเขตป่าสงวนแห่งชาติป่าชุมชนสำนักสงฆ์เขากระทิง	เนื้อที่	๒,๓๗๘ ไร่

๒. อุทยานแห่งชาติ (ที่มา:กรมป่าไม้) ของจังหวัดเพชรบุรี มี ๑ แห่งคือ อุทยานแห่งชาติแก่งกระจาน มีพื้นที่ครอบคลุมท้องที่อำเภอหนองหญ้าปล้อง อำเภอแก่งกระจาน จังหวัดเพชรบุรี และอำเภอหัวหิน จังหวัดประจวบคีรีขันธ์ เป็นอุทยานแห่งชาติที่มีพื้นที่มากที่สุดในประเทศไทย มีสภาพป่าที่อุดมสมบูรณ์ เป็นป่าต้นน้ำของแม่น้ำเพชรบุรีและแม่น้ำปราณบุรี และมีลักษณะเด่นทางธรรมชาติที่สำคัญหลายแห่ง เช่น ทะเลสาบ น้ำตก ถ้ำ หน้าผาที่สวยงาม มีเนื้อที่ประมาณ ๑,๘๒๑,๖๘๗.๘๔ ไร่ หรือ ๒,๙๑๔.๗๐ ตารางกิโลเมตร

๓. วนอุทยานแห่งชาติ ๒ แห่ง

- วนอุทยานเขานางพันธุรัต ตั้งอยู่ที่ตำบลชะอำ อำเภอชะอำ จังหวัดเพชรบุรี มีเนื้อที่ประมาณ ๒,๑๐๔.๓๙ ไร่ โดยกรมป่าไม้ได้ประกาศจัดตั้งเป็นวนอุทยาน เมื่อวันที่ ๒๕ กุมภาพันธ์ ๒๕๔๒
- วนอุทยานชะอำ ตั้งอยู่ที่ตำบลชะอำ อำเภอชะอำ จังหวัดเพชรบุรี อยู่ในเขตป่าสงวนแห่งชาติดอนมะทราง มีเนื้อที่ประมาณ ๒๓๓.๓๖ ไร่ กรมป่าไม้ได้ประกาศจัดตั้งเป็นวนอุทยาน เมื่อวันที่ ๔ มีนาคม ๒๕๓๕

๓. ข้อมูลด้านการปกครองของจังหวัด

๑) การแบ่งเขตการปกครอง (ที่มา :ปกครองจังหวัดเพชรบุรี)

การบริหารราชการส่วนกลาง ประกอบด้วยหน่วยงานสังกัดส่วนกลาง ซึ่งมาตั้งหน่วยปฏิบัติงานในพื้นที่ จำนวน ๘๔ ส่วนราชการ

การบริหารราชการส่วนภูมิภาค

- ระดับจังหวัด ประกอบด้วย ส่วนราชการประจำจังหวัด จำนวน ๓๒ ส่วนราชการ
- ระดับอำเภอ ประกอบด้วย ๘ อำเภอ (๙๓ ตำบล ๖๙๘ หมู่บ้าน) ได้แก่ อำเภอเมือง อำเภอชะอำ อำเภอท่ายาง อำเภอเขาย้อย อำเภอบ้านแหลม อำเภอบ้านลาด อำเภอหนองหญ้าปล้อง และอำเภอแก่งกระจาน

การบริหารราชการส่วนท้องถิ่น ประกอบด้วย องค์การบริหารส่วนจังหวัดเพชรบุรี เทศบาล ๑๕ แห่ง (เทศบาลเมือง ๒ แห่ง และเทศบาลตำบล ๑๓ แห่ง) และองค์การบริหารส่วนตำบล ๖๙ แห่ง

ตารางที่ ๓ การแบ่งเขตการปกครองของจังหวัดเพชรบุรี

อำเภอ	พื้นที่ (ตร.กม.)	ร้อยละ	ที่ว่าการอำเภอ ห่างจากศาลา กลางจังหวัด (กม.)	จำนวน			
				ตำบล	หมู่บ้าน	เทศบาล นคร/เมือง/ ตำบล	อบต.
๑.เมืองเพชรบุรี	๒๘๓.๙๐๐๘	๔	๐.๔	๒๔	๑๘๔	-/๑/๓	๑๗
๒.บ้านแหลม	๑๘๙.๘๘๔๘	๓	๑๒	๑๐	๗๓	-/-/๒	๙
๓.บ้านลาด	๒๙๘.๑๓๗๖	๕	๘	๑๘	๑๑๕	-/-/๑	๑๔
๔.เขาย้อย	๓๐๕.๖๔๘	๕	๒๒	๑๐	๕๗	-/-/๑	๗
๕.หนองหญ้าปล้อง	๑,๒๔๙.๘๐	๒๐	๓๓	๔	๓๑	-/-/-	๓
๖.ท่ายาง	๗๓๖.๖๖๗๒	๑๒	๑๗	๑๒	๑๑๙	-/-/๔	๙
๗.ชะอำ	๖๖๐.๖๖๒๔	๑๑	๔๐	๙	๑๘๓	-/๑/๒	๔
๘.แก่งกระจาน	๒,๕๐๐.๔๘	๔๐	๕๕	๖	๕๒	-/-/-	๖
รวม	๖,๒๒๕.๑๘๑	๑๐๐	-	๙๓	๖๙๘	-/๒/๑๓	๖๙

๔. ข้อมูลประชากร

ตารางที่ ๔ จำนวนประชากรของจังหวัดเพชรบุรี ปี ๒๕๖๕

ประเภท	อำเภอ								รวม
	เมือง	บ้าน แหลม	บ้านลาด	เขาย้อย	หนองหญ้า ปล้อง	ท่ายาง	ชะอำ	แก่ง กระจาน	
ชาย	๕๖,๙๔๔	๒๕,๖๑๑	๒๔,๖๖๒	๑๘,๖๖๔	๘,๒๑๙	๔๑,๒๕๖	๔๗,๙๖๕	๑๗,๔๙๙	๒๓๒,๖๐๑
หญิง	๖๔,๖๖๕	๒๖,๘๙๔	๒๗,๑๘๔	๑๙,๙๙๕	๘,๒๓๑	๔๔,๔๔๔	๕๐,๗๓๘	๑๖,๔๒๙	๒๕๐,๓๔๙
ครัวเรือน	๕๑,๖๑๙	๑๘,๐๖๙	๑๗,๘๖๒	๑๙,๒๑๐	๗,๐๕๘	๓๕,๓๘๑	๓๑,๑๐๗	๑๕,๘๔๔	๒๒๙,๐๙๒

ที่มา : ปกครองจังหวัดเพชรบุรี ณ วันที่ ๑๘ มกราคม ๒๕๖๖

๕. ข้อมูลด้านสังคมและวัฒนธรรม

ประชากรส่วนใหญ่นับถือศาสนาพุทธ ร้อยละ ๙๖.๖๗ ศาสนาอิสลาม ร้อยละ ๓.๒๖ และศาสนาคริสต์ ร้อยละ ๐.๐๗ นอกนั้นเป็นศาสนาอื่นๆ มีวัด ๒๖๙ วัด มัสยิด ๑๔ แห่ง โบสถ์คริสต์ ๘ แห่ง มีสภาวัฒนธรรม ๘๘ แห่ง (สภาวัฒนธรรมจังหวัด ๑ แห่ง สภาวัฒนธรรมอำเภอ ๘ แห่ง สภาวัฒนธรรมตำบล ๗๙ แห่ง) มีศูนย์วัฒนธรรม ๓ แห่ง (ศูนย์วัฒนธรรมจังหวัดเพชรบุรี ศูนย์วัฒนธรรมท้องถิ่นวัดภาคกลางและศูนย์วัฒนธรรมโรงเรียนคงคาราม) มีแหล่งโบราณคดี (โบราณสถาน-โบราณวัตถุ) ๒๙ แห่ง

กลุ่มชาติพันธุ์ในจังหวัดเพชรบุรี

ประชากรในจังหวัดเพชรบุรีมีความหลากหลายทางเชื้อชาติและเผ่าพันธุ์อันเป็นลักษณะเด่นของจังหวัดที่สืบทอดมาแต่โบราณกาล แบ่งตามสายเชื้อชาติได้ดังนี้

๑. คนไทยภาคกลางพื้นถิ่นจังหวัดเพชรบุรี ซึ่งเป็นส่วนใหญ่ของจังหวัดประกอบอาชีพเกษตรกรรมและทำการประมงเป็นหลัก

๒. ผู้ไทดำ หรือไทยทรงดำ เป็นกลุ่มชาติพันธุ์ไทยที่มีถิ่นฐานเดิมอยู่ในแคว้นสิบสองจุไทยหรือเมืองแถนหรือเดียนเบียนฟู ประเทศเวียดนาม ในปัจจุบัน ซึ่งมีที่ตั้งอยู่ในแถบแม่น้ำดำและแม่น้ำแดง ปัจจุบันอยู่ในเขตเวียดนามตอนเหนือเชื่อมต่อกับลาวและจีนตอนใต้ ผู้ไทดำหรือไทยทรงดำมีชื่อเดิมเรียกกันว่า ไทดำ (Black Tai) หรือผู้ไตดำ เพราะนิยมใส่เสื้อดำล้วน ซึ่งแตกต่างจากกลุ่มคนไทที่อยู่ใกล้เคียงกัน เช่น “ไทขาว”หรือ(White Tai) นิยมแต่งกายด้วยเสื้อผ้าสีขาว และไทแดง หรือ (Red Tai) ชอบใช้สีแดงขลิบและตกแต่งชายเสื้อ สีดำ เป็นต้น ไทดำกลุ่มนี้ได้ถูกกวาดต้อนเข้ามาในประเทศไทย ตั้งแต่สมัยกรุงธนบุรีและรัตนโกสินทร์ตอนต้น คนไทยภาคกลางเรียกกันว่า “ลาวทรงดำ” เพราะเข้าใจว่าเป็นพวกเดียวกับลาวและอพยพมาพร้อมกับลาวกลุ่มอื่น ๆ ต่อมาชื่อเดิมได้หดหายลง คำว่า “ดำ” หายไปนิยมเรียกกันในปัจจุบันว่า “ลาวทรง”หรือ “ลาวโซ่ง” ส่วนใหญ่อาศัยอยู่ในเขตอำเภอเขาย้อย

๓. ชาวไทยพวน บรรพบุรุษของคนไทยพวน ที่มาบปลาเค้า อำเภอท่ายาง จังหวัดเพชรบุรี เป็นกลุ่มชาติพันธุ์ที่เคยตั้งถิ่นฐานอยู่เมืองพวน เชียงขวาง ประเทศลาว แล้วถูกกวาดต้อนเข้ามาในไทยตั้งแต่ในสมัยกรุงธนบุรี บางส่วนกระจายตัวตั้งรกรากอยู่ในจังหวัดอื่น ๆ

๔. ชาวกะเหรี่ยง - กะหร่าง กะเหรี่ยงมีอยู่ ๒ กลุ่มในไทยคือกะเหรี่ยงสะกอและกะเหรี่ยงโปว์ ส่วนใหญ่จะพบกะเหรี่ยงสะกออยู่เพียงไม่กี่หมู่บ้านในเขตภาคกลางและภาคตะวันตก แต่ก็มีให้พบได้บ้างที่ป่าละอูและบางพื้นที่ในเขตจังหวัดเพชรบุรีที่ซึ่งกะเหรี่ยงสะกอถูกเรียกว่า กะหร่าง ในขณะที่เรียกกะเหรี่ยงโปว์ ว่า กะเหรี่ยง อาศัยอยู่ในเขตอำเภอแก่งกระจานไปทางตะวันตกประมาณ ๗๐-๘๐ กิโลเมตร มีประชากรชาวกะเหรี่ยงสะกอประมาณ ๔๐๐ คน ใช้เป็นภูมิลำเนา หมู่บ้านนี้ตั้งอยู่บนภูเขา เป็นหมู่บ้านสุดท้ายของชายแดนไทยทางตะวันตกโดยพื้นที่ดังกล่าวนี้ว่าเป็นพื้นที่ที่มีชาวกะเหรี่ยงอาศัยอยู่มาก คนเผ่านี้ยังยึดมั่นในขนบธรรมเนียมประเพณีดั้งเดิมและรักษาสืบทอดมาจนถึงปัจจุบันนี้ ประเพณีข้าวกะเหรี่ยงนี้เป็นประเพณีเกี่ยวกับการเรียกขวัญ หรือรับขวัญของบุคคลในครอบครัวที่ได้แยกย้ายกันไปทำมาหากินอยู่ที่อื่น

๖. ข้อมูลโครงสร้างพื้นฐานและสาธารณูปโภค

จังหวัดเพชรบุรี มีการคมนาคม และขนส่งติดต่อกับจังหวัดต่างๆ และกรุงเทพมหานคร อยู่ ๒ เส้นทาง คือ ทางรถยนต์และทางรถไฟในส่วนของทางรถยนต์ มีถนนสายหลักเพียงสายเดียว คือ ทางหลวงหมายเลข ๔ ถนนเพชรเกษม ซึ่งเป็นเส้นทางที่มีการจราจรคับคั่งมาก เพราะเป็นเส้นทางลงสู่ภาคใต้ ของประเทศ ทำให้เกิดปัญหาการคมนาคมขนส่ง สำหรับเส้นทางคมนาคมทางรถไฟ สามารถทำได้สะดวก เพราะมีขบวนรถไฟสายใต้ทุกขบวนผ่านจังหวัดเพชรบุรี เส้นทางเดินรถยนต์ระยะทางจากตัวจังหวัดเพชรบุรี (อำเภอเมืองเพชรบุรี) ไปยังอำเภอต่าง ๆ ในจังหวัด มีระยะทางดังต่อไปนี้

- อำเภอบ้านลาด	๖	กิโลเมตร
- อำเภอท่ายาง	๑๗	กิโลเมตร
- อำเภอชะอำ	๔๐	กิโลเมตร
- อำเภอบ้านแหลม	๑๒	กิโลเมตร
- อำเภอเขาย้อย	๒๒	กิโลเมตร
- อำเภอหนองหญ้าปล้อง	๓๕	กิโลเมตร
- อำเภอแก่งกระจาน	๕๒	กิโลเมตร

★ การคมนาคมขนส่ง

๑. ทางรถยนต์ สามารถเดินทางโดยรถยนต์ส่วนตัวได้ คือ

- เส้นทางกรุงเทพฯ (ปิ่นเกล้า-นครชัยศรี) - นครปฐม - ราชบุรี - เพชรบุรี ระยะทางประมาณ ๑๖๖ กิโลเมตร

- เส้นทางกรุงเทพฯ (ถนนพระราม ๒) - สมุทรสาคร-สมุทรสงคราม - เพชรบุรี ระยะทางประมาณ ๑๒๓ กิโลเมตร

- เส้นทางกรุงเทพฯ สมุทรสาคร สมุทรสงคราม เส้นทางคลองโคน - บางตะบูน ระยะทางประมาณ ๑๒๕ กิโลเมตร

- เส้นทางคมนาคมในจังหวัด

หมายเลข ๓๑๗๑	เพชรบุรี-เขาย้อย	ระยะทาง ๘ กิโลเมตร
หมายเลข ๓๑๗๒	ท่ายาง-เขาย้อย-สถานีรถไฟเขาย้อย	ระยะทาง ๔ กิโลเมตร
หมายเลข ๓๑๗๓	เพชรบุรี-เขาหลวง	ระยะทาง ๓ กิโลเมตร
หมายเลข ๓๑๗๔	เพชรบุรี-บ้านท่า	ระยะทาง ๔๑ กิโลเมตร
หมายเลข ๓๑๗๕	ท่ายาง-เขื่อนเพชร	ระยะทาง ๑๐ กิโลเมตร
หมายเลข ๓๑๗๖	เพชรบุรี-บ้านแหลม (ฝั่งตะวันตก)	ระยะทาง ๑๕ กิโลเมตร
หมายเลข ๓๑๗๗	เพชรบุรี-หาดเจ้าสำราญ	ระยะทาง ๑๗ กิโลเมตร
หมายเลข ๓๑๗๘	เพชรบุรี-บ้านแหลม (ฝั่งตะวันออก)	ระยะทาง ๑๕ กิโลเมตร
หมายเลข ๓๑๗๙	เพชรบุรี-บ้านลาด	ระยะทาง ๖ กิโลเมตร
หมายเลข ๓๑๘๗	เพชรบุรี-ปึกเตียน	ระยะทาง ๒๗ กิโลเมตร
หมายเลข ๓๔๙๙	เขื่อนเพชร-แก่งกระจาน	ระยะทาง ๒๗ กิโลเมตร
หมายเลข ๓๓๔๙	แยกหนองควง-หนองหญ้าปล้อง	ระยะทาง ๒๔ กิโลเมตร

๒. ทางรถไฟ มีขบวนรถขึ้น - ล่องผ่านจังหวัดเพชรบุรี วันละประมาณ ๒๔ ขบวน ระยะทาง ๑๖๗ กิโลเมตร จากกรุงเทพฯ สามารถขึ้นรถไฟได้ที่สถานีรถไฟกรุงเทพฯ (หัวลำโพง) และสถานีธนบุรี

(บางกอกน้อย) สถานีรถไฟที่สำคัญในเขตจังหวัดเพชรบุรี คือ สถานีเพชรบุรี สถานีเขาย้อย และสถานีชะอำ
๓. ทางอากาศ มีสนามบินบ่อฝ้าย อำเภอหัวหิน จังหวัดประจวบคีรีขันธ์ ซึ่งตั้งอยู่ห่างจาก อำเภอชะอำ ประมาณ ๒๐ กิโลเมตร หรือประมาณ ๖๐ กิโลเมตรจากตัวจังหวัดเพชรบุรี

★ **การไฟฟ้า** การให้บริการประชาชนด้านสาธารณูปโภคพลังงานไฟฟ้า อยู่ในความรับผิดชอบของการไฟฟ้าส่วนภูมิภาคจังหวัดเพชรบุรี มีสถานีจ่ายไฟ ๗ สถานี ได้แก่ เพชรบุรี ๑ ,เพชรบุรี ๒ ,เขาย้อย ๑, เขาย้อย ๒ ,แก่งกระจาน, ชะอำ ๑ และ ชะอำ ๒ (ที่มา: การไฟฟ้าส่วนภูมิภาค)

- ★ **ข้อมูลด้านกักกันของจังหวัด** (โปรดทำเครื่องหมาย)
- มีด่าน** ศุลกากร
- ตรวจพืช ที่ตั้ง ต.สามพระยา อ.ชะอำ จ.เพชรบุรี ไม่มี มี
- ตรวจประมง มีห้องปฏิบัติการตรวจเบื้องต้น ไม่มี มี
- ที่ตั้ง ด่านกักกันสัตว์น้ำ ไม่มี มี
- ปศุสัตว์ ที่ตั้ง ต.เขาใหญ่ อ.ชะอำ จ.เพชรบุรี มีห้องปฏิบัติการตรวจเบื้องต้น ไม่มี มี
- ที่ตั้งด่านกักกันสัตว์

๗. ข้อมูลเศรษฐกิจของจังหวัดเพชรบุรี

๑) ผลิตภัณฑ์มวลรวมของจังหวัดเพชรบุรี (GPP) ปี ๒๕๖๔

ในช่วงปี ๕ ปี (พ.ศ.๒๕๖๐ – พ.ศ.๒๕๖๔) ผลิตภัณฑ์มวลรวมจังหวัดเพชรบุรี (แบบปริมาณ ลูกโซ่) ขยายตัวร้อยละ ๒.๒ เป็นผลมาจากการขยายตัวของผลิตภัณฑ์ภาคเกษตร เฉลี่ยร้อยละ ๕.๘ และผลิตภัณฑ์นอกภาคเกษตรขยายตัวเฉลี่ยร้อยละ ๑.๙

สำหรับปี ๒๕๖๔ ผลิตภัณฑ์มวลรวมจังหวัดเพชรบุรี มูลค่า ๔๓,๗๖๗ ซึ่งประกอบด้วย ผลิตภัณฑ์มวลรวมภาคการเกษตร มูลค่า ๔,๖๗๙ ล้านบาท คิดเป็นสัดส่วนร้อยละ ๑๐.๗ โดยสินค้าเกษตรที่สำคัญ ได้แก่ ข้าว สับปะรด อ้อยโรงงาน มันสำปะหลังโรงงาน มะนาว ไข่ไก่ เนื้อโคเนื้อ และกุ้งขาวแวนนาไม ส่วนนอกภาคเกษตรมีผลิตภัณฑ์มวลรวม ๓๙,๐๘๘ ล้านบาท คิดเป็นสัดส่วนร้อยละ ๘๙.๓ ประกอบด้วยหมวดอุตสาหกรรม และหมวดบริการ

ตารางที่ ๕ ผลิตภัณฑ์มวลรวมจังหวัดเพชรบุรี (ณ ราคาที่แท้จริง)

รายการ	ปี ๒๕๖๐	ปี ๒๕๖๑	ปี ๒๕๖๒	ปี ๒๕๖๓	ปี ๒๕๖๔	ปี ๒๕๖๐ - ๒๕๖๔ การเปลี่ยนแปลง เฉลี่ยร้อยละ
ภาคเกษตร	๓,๘๒๑	๔,๓๙๗	๕,๕๕๖	๔,๗๑๐	๔,๖๗๙	๕.๘
นอกภาคเกษตร	๓๙,๐๘๐	๓๙,๑๙๕	๓๙,๘๙๖	๓๘,๔๖๗	๓๙,๐๘๘	๑.๙
ผลิตภัณฑ์ มวลรวมจังหวัด	๔๒,๙๐๑	๔๓,๕๙๒	๔๕,๔๕๒	๔๓,๑๗๗	๔๓,๗๖๗	๒.๒

ที่มา : สำนักงานสภาพัฒนาเศรษฐกิจและสังคมแห่งชาติ

๒) ภาวะเศรษฐกิจการเกษตรจังหวัดเพชรบุรี ในปี ๒๕๖๕

ภาคเกษตรกรรม ขยายตัวร้อยละ ๔.๒ เมื่อเทียบกับปีที่ผ่านมา โดยสาขาพืช ขยายตัวร้อยละ ๑๔.๒ สาขาปศุสัตว์ หดตัวร้อยละ ๓.๗ สาขาประมง หดตัวร้อยละ ๑๑.๘ สาขาบริการทางการเกษตร ขยายตัวร้อยละ ๒๓.๗ และสาขาป่าไม้ ขยายตัวร้อยละ ๑.๕ โดยมีสถานการณ์การผลิตแต่ละสาขา ดังต่อไปนี้

๑. สาขาพืช ขยายตัวร้อยละ ๑๔.๒ เมื่อเทียบกับปีที่ผ่านมา โดยมีปัจจัยสำคัญมาจากปริมาณน้ำต้นทุนในเขื่อนหลักมีเพียงพอต่อการเพาะปลูกพืช ปริมาณน้ำฝนที่เพิ่มขึ้นในปี ๒๕๖๕ รวมถึงสภาพอากาศที่เหมาะสม เอื้ออำนวยต่อการเจริญเติบโตของพืช โดยมีสถานการณ์การผลิตพืชที่สำคัญ ได้แก่ ข้าว มะนาว สับปะรด โรงงาน และอ้อยโรงงาน

๒. สาขาปศุสัตว์ หดตัวร้อยละ ๓.๗ เมื่อเทียบกับปีที่ผ่านมา เนื่องจากการลดลงของปริมาณผลผลิตสุกร ซึ่งเป็นสินค้าเกษตรที่สำคัญของสาขาปศุสัตว์ จากการระบาดของโรคอหิวาต์แอฟริกาในสุกร (ASF) ในช่วง ๒ ปี ที่ผ่านมา ทำให้ขาดแคลนพ่อพันธุ์แม่พันธุ์สุกร เกษตรกรชะลอการเลี้ยง โดยมีสถานการณ์การผลิตของสินค้าปศุสัตว์ที่สำคัญ ได้แก่ สุกร ไก่เนื้อ โคเนื้อ และนํ้านมดิบ

๓. สาขาประมง หดตัวร้อยละ ๑๑.๘ เมื่อเทียบกับปีที่ผ่านมา เนื่องจากการลดลงของปริมาณผลผลิตกุ้งขาวแวนนาไม จากการระบาดของโรคในกุ้งขาวทั้งที่มาจากเชื้อไวรัส และเชื้อแบคทีเรีย ทำให้ปริมาณผลผลิตกุ้งขาวแวนนาไมลดลง

๔. สาขาบริการทางการเกษตร ในปี ๒๕๖๕ ขยายตัวร้อยละ ๒๓.๗ เนื่องจากพื้นที่เพาะปลูกข้าวและพืชไร่เพิ่มขึ้น ส่งผลให้มีการใช้เครื่องมือเครื่องจักรกลในการบริการทางการเกษตร ด้านการเตรียมดิน และการเก็บเกี่ยวเพิ่มขึ้น

๕. สาขาป่าไม้ ในปี ๒๕๖๕ ขยายตัว ๑.๕ เนื่องจากกิจกรรมการปลูกและการตัดไม้เศรษฐกิจเพื่อจำหน่ายมากขึ้น เช่น ไม้ยูคาลิปตัส ไม้มีค่าทางเศรษฐกิจ การเก็บหาผลิตภัณฑ์จากป่า และการเผาถ่านไม้เพิ่มขึ้น

แนวโน้มเศรษฐกิจการเกษตร ปี ๒๕๖๖ คาดว่าภาคเกษตรจะขยายตัวในช่วงร้อยละ ๐.๕-๑.๔ โดยสาขาพืชคาดว่าจะขยายตัวอยู่ในช่วงร้อยละ ๐.๗-๑.๗ สาขาปศุสัตว์อยู่ในช่วงร้อยละ (-๐.๘)-๐.๒ สาขาประมงคาดว่าจะขยายตัวอยู่ในช่วงร้อยละ ๑.๕-๒.๕ สาขาบริการทางการเกษตร อยู่ในช่วงร้อยละ ๐.๕-๑.๕ และสาขาป่าไม้อยู่ในช่วงร้อยละ ๑.๐-๒.๐ สำหรับปัจจัยที่ช่วยสนับสนุนให้ภาคเกษตรขยายตัว ได้แก่ ปริมาณน้ำต้นทุนในเขื่อนหลักมีเพียงพอสำหรับการเพาะปลูก แนวโน้มเศรษฐกิจไทยปี ๒๕๖๖ และความต้องการบริโภคสินค้าเกษตรที่คาดว่าจะขยายตัวได้มากขึ้น การดำเนินนโยบายและมาตรการด้านการพัฒนาประสิทธิภาพการผลิต การขยายช่องทางการตลาด ทำให้เกษตรกรสามารถทำการผลิต และมีช่องทางในการจำหน่ายสินค้าเกษตรมากขึ้น อย่างไรก็ตาม ยังมีปัจจัยเสี่ยง ได้แก่ ความแปรปรวนของสภาพอากาศ และภัยธรรมชาติ ราคาปัจจัยการผลิตที่มีแนวโน้มสูงขึ้น รวมถึงการระบาดของโรคพืชและสัตว์ ทั้งในและต่างประเทศที่อาจส่งผลกระทบต่อการผลิตและความต้องการสินค้าเกษตรของไทย

(ที่มา: สำนักงานเศรษฐกิจการเกษตรที่ ๑๐ จังหวัดราชบุรี)

๘. ข้อมูลด้านแรงงาน

ในปี พ.ศ. ๒๕๖๕ จังหวัดเพชรบุรี มีประชากรที่เป็นผู้อยู่ในวัยทำงาน (ประชากรอายุ ๑๕ ปีขึ้นไป) จำนวน ๔๒๑,๗๗๑ คน เป็นผู้อยู่ในกำลังแรงงาน จำนวน ๒๙๖,๒๘๓ คน (ผู้มีงานทำ จำนวน ๒๙๒,๘๔๘ คน และผู้ว่างงาน จำนวน ๓,๔๓๕ คน)

จากจำนวนผู้มีงานทำ ๒๙๒,๘๔๘ คน หรือร้อยละ ๖๙.๔๓ ของผู้อยู่ในวันทำงาน พบว่าทำงานในภาคเกษตรกรรม มีจำนวน ๕๕,๔๖๙ คน (ร้อยละ ๑๘.๙๔) ของผู้มีงานทำทั้งหมด ส่วนผู้ทำงานนอกภาคเกษตรกรรม จำนวน ๒๓๗,๓๗๙ คน (ร้อยละ ๘๑.๐๖) ของผู้มีงานทำทั้งหมด เมื่อพิจารณาผู้มีงานทำจำแนกตามประเภทอุตสาหกรรมนอกภาคเกษตรกรรม ๕ อันดับ ได้แก่

๑) สาขาการขนส่งการขายปลีก	จำนวน ๓๐,๖๖๕ คน ร้อยละ ๑๒.๙๒
๒) สาขากิจกรรมโรงแรมและอาหาร	จำนวน ๑๖,๙๖๗ คน ร้อยละ ๗.๑๕
๓) สาขาการผลิต	จำนวน ๑๐,๐๘๒ คน ร้อยละ ๔.๒๕
๔) สาขาก่อสร้าง	จำนวน ๘,๐๐๑ คน ร้อยละ ๓.๓๗
๕) สาขาการขนส่ง	จำนวน ๒,๑๔๗ คน ร้อยละ ๐.๙๐

(ที่มา: สำนักงานสถิติจังหวัดเพชรบุรี, ไตรมาสที่ ๓, ๒๕๖๕)

๙. ข้อมูลโรงงานอุตสาหกรรม

ตารางที่ ๖ จำนวนโรงงานจำแนกรายหมวดอุตสาหกรรมที่สำคัญของจังหวัดเพชรบุรี

ลำดับที่	กลุ่มอุตสาหกรรม	จำนวนโรงงาน
๑	ผลิตภัณฑ์จากพืช	๒๓
๒	อุตสาหกรรมอาหาร	๕๑
๓	อุตสาหกรรมเครื่องดัด	๑
๔	อุตสาหกรรมสิ่งทอ	๑๖
๕	อุตสาหกรรมเครื่องแต่งกาย ยกเว้นรองเท้า	๓
๖	ผลิตภัณฑ์สัตว์และผลิตภัณฑ์จากสัตว์	๑
๗	แปรรูปไม้และผลิตภัณฑ์จากไม้	๒๑
๘	เครื่องเรือนหรือเครื่องตกแต่งในอาคารจากไม้ แก้ว ยาง หรือโลหะอื่น ๆ	๖
๙	ผลิตภัณฑ์กระดาษและผลิตภัณฑ์กระดาษ	๖
๑๐	การพิมพ์ การเย็บเล่ม ทำปกหรือทำแม่พิมพ์	๒
๑๑	เคมีภัณฑ์และผลิตภัณฑ์เคมี	๑๔
๑๒	ผลิตภัณฑ์จากปิโตรเลียม	๑๓
๑๓	ยางและผลิตภัณฑ์ยาง	๓
๑๔	ผลิตภัณฑ์พลาสติก	๓๒
๑๕	ผลิตภัณฑ์อลูมิเนียม	๔๑
๑๖	ผลิตโลหะขั้นมูลฐาน	๒๒
๑๗	ผลิตภัณฑ์โลหะ	๔๒
๑๘	ผลิตเครื่องจักรและเครื่องกล	๑๐
๑๙	ผลิตเครื่องใช้ไฟฟ้าและอุปกรณ์	๑๐
๒๐	ผลิตยานพาหนะและอุปกรณ์ รวมทั้งการซ่อมยานพาหนะและอุปกรณ์	๔๖
๒๑	การผลิตอื่นๆ	๑๗๗
	รวม	๕๕๐

ที่มา: อุตสาหกรรมจังหวัดเพชรบุรี, มีนาคม ๒๕๖๖

ข้อมูลกลุ่มอุตสาหกรรม <https://phetchaburi.industry.go.th/th>

๑๐. ข้อมูลแหล่งท่องเที่ยว

จังหวัดเพชรบุรีมีสภาพทางธรรมชาติและภูมิประเทศอันสวยงามหลากหลายทั้งภูเขา ป่าทึบ ที่ราบลุ่มแม่น้ำ ตลอดจนชายฝั่งทะเลด้านอ่าวไทย จึงส่งผลให้จังหวัดเพชรบุรีมีสถานที่ท่องเที่ยวมากมายและสมบูรณ์กว่าจังหวัดอื่นไม่ว่าจะเป็นชายหาด ทะเลอันสวยงาม น้ำตก ถ้ำ ป่า เขา ที่ยังคงธรรมชาติอันงดงาม ตลอดจนทะเลสาบน้ำจืด ขนาดใหญ่ที่อยู่ท่ามกลางธรรมชาติของแมกไม้

สถานที่ท่องเที่ยวในจังหวัดเพชรบุรี สามารถจำแนกได้เป็น ๓ ลักษณะ คือ

๑. สถานที่ท่องเที่ยวทางธรรมชาติ
๒. สถานที่ท่องเที่ยวทางศิลปวัฒนธรรม
๓. สถานที่ท่องเที่ยวทางด้านโบราณคดีและประวัติศาสตร์

ความโดดเด่นด้านการท่องเที่ยวของจังหวัดเพชรบุรี

- ◆ เป็นเมือง ๓ วัง ประกอบด้วย พระนครคีรี พระรามราชนิเวศน์ และพระราชนิเวศมฤคทายวัน
- ◆ เป็นเมือง ๓ ทะเล ประกอบด้วย ทะเลเมืงทราย ทะเลโคลน และทะเลหมอก
- ◆ เป็นเมือง ๓ รส ประกอบด้วย รสหวาน ของตาลโตนด รสเค็ม ของเกลือสมุทร และรสเปรี้ยว ของมะนาว

แหล่งท่องเที่ยวทางธรรมชาติ

ชายหาดชะอำ เป็นสถานที่ท่องเที่ยวทางธรรมชาติอยู่ห่างจากตัวเมืองเพชรบุรี ๔๑ กิโลเมตร แต่เดิมเป็นเพียงตำบลหนึ่งแต่ภายหลังจากที่หัวหินมีชื่อเสียง ที่ดินบริเวณชายทะเลถูกจับจองหมด เจ้านายและขุนนางสมัยนั้นจึงหาที่พักผ่อนแห่งใหม่ สมเด็จฯ กรมพระนราธิปประพันธ์พงศ์ได้เสด็จมาทรงพบว่าชายหาดชะอำเป็นชายหาดที่สวยงามไม่แพ้หัวหิน จึงทำให้ชะอำเป็นที่รู้จักตั้งแต่นั้นมา

หาดเจ้าสำราญ อยู่ห่างจากตัวเมืองเพชรบุรีประมาณ ๑๕ กิโลเมตร ในอดีตเป็นหาดที่มีความสะอาดสวยงามและเป็นสถานที่ที่กษัตริย์ในสมัยอยุธยาหลายพระองค์ รวมทั้งสมเด็จพระนเรศวรมหาราช และสมเด็จพระเอกาทศรถเคยเสด็จมาประทับแรม และในสมัยกรุงรัตนโกสินทร์ รัชกาลที่ ๖ ก็ทรงโปรดปรานที่แห่งนี้นักถึงกับทรงสร้างพระตำหนักเจ้าสำราญขึ้นด้วยเหตุนี้จึงได้ชื่อว่า “หาดเจ้าสำราญ”

หาดปึกเตียน เป็นสถานที่ที่อาจเรียกได้ว่าเป็นเพชรอีกแห่งหนึ่งของจังหวัดเพชรบุรี ที่มีความสวยงามของชายหาดและไม่มีผู้คนพลุกพล่าน หาดปึกเตียนตั้งอยู่ในอำเภอยาง่าง ห่างจากหาดเจ้าสำราญไปทางทิศใต้ประมาณ ๗ กิโลเมตร เป็นหาดที่ขาวสะอาดและกว้างขวางมาก

เขาทะโมน เป็นสถานที่ที่นักท่องเที่ยวที่ชอบปีนเขาชมถ้ำไม่ควรพลาดไปชมมีลักษณะเป็นลูกเขาคู่ขนาดเล็ก อยู่ในเขตตำบลท่าเสา อำเภอบ้านลาด มีถ้ำที่น่าชมคือ “ถ้ำพระยาแครง” และถ้ำอื่นๆ อีกหลายถ้ำ ที่ยอดเขานั้นมีพระพุทธรูปจำลองประดิษฐานอยู่

เขาย้อย อยู่ก่อนถึงตัวเมืองเพชรบุรีประมาณ ๑๕ กิโลเมตรที่มีถ้ำหลายถ้ำ สิ่งสำคัญที่อยู่ภายในถ้ำคือ พระพุทธรูปไสยาสน์และพระพุทธรูปจำลอง ติดกับเขาย้อยคือบ้านดอนทรายซึ่งมีดอกไม้สวยงามน่าชมมาก

ถ้ำเขาหลวง อยู่ห่างจากเขาวังประมาณ ๕ กิโลเมตร เป็นเขาสูงขนาดเล็กยอดสูงเพียง ๙๒ เมตร แต่มีถ้ำขนาดใหญ่สวยงามและสำคัญที่สุดของจังหวัดเพชรบุรีภายในถ้ำเป็นเหมือนห้องโถงใหญ่ มีแสงสว่างจากปากช่องบนเพดานถ้ำ รอบห้องโถงของถ้ำนั้นที่พระพุทธรูปใหญ่น้อยประดิษฐานอยู่มากมาย นอกจากนี้ยังมีหินงอกหินย้อยธรรมชาติสวยงามตระการตาเป็นอย่างยิ่ง

เขื่อนแก่งกระจาน อยู่ในเขตอำเภอแก่งกระจาน ห่างจากตัวเมืองเพชรบุรีประมาณ ๕๓ กิโลเมตร เป็นเขื่อนดินแห่งแรกของประเทศไทย สร้างขึ้นกั้นแม่น้ำเพชรบุรีทำให้เป็นทะเลสาบกว้างใหญ่ และอาจกล่าวได้ว่าเป็นทะเลสาบน้ำจืดที่ใหญ่ที่สุดของประเทศไทย การเดินทาง เส้นทางแรกไปทางอำเภอยาง่าง ต่อไปประมาณ ๓๐ กิโลเมตร ส่วนอีกเส้นทางหนึ่งไปตามทางหลวงหมายเลข ๕ ประมาณหลักกิโลเมตรที่ ๑๘๖ มีทางแยกขวา เข้าไปอีกประมาณ ๓๐ กิโลเมตร

อุทยานแห่งชาติแก่งกระจาน เป็นอุทยานแห่งชาติที่มีพื้นที่กว้างใหญ่ที่สุดในประเทศไทย ภายในอุทยานฯ นี้ มีจุดที่น่าสนใจหลายแห่ง ทั้งที่เป็นทะเลสาบกว้างใหญ่ประมาณ ๔๕ ตารางกิโลเมตร และความสงบในท่ามกลางความงดงามของหินผาบริเวณป่าสนเขาธรรมชาติเป็นจุดชมวิวที่สร้างความประทับใจสำหรับคนที่รักธรรมชาติ

เขาพะเนินทุ่ง เป็นยอดเขาสูงจากระดับน้ำทะเล ๑,๐๒๗ เมตร ที่ยอดเขาเป็นทุ่งหญ้า ในตอนเช้าตรู่ จะมีทะเลหมอกปกคลุมทั่วไป ห่างจากเขาพะเนินทุ่งออกไปประมาณ ๑๕ กิโลเมตร มีน้ำตกทอทิพย์เป็นน้ำตกที่มีความสูงถึง ๙ ชั้น

ชายทะเลอำเภอบ้านแหลม บางตะบูน บางแก้ว บางขุนไทร เป็นชายทะเลอำเภอบ้านแหลม สภาพชายฝั่งเป็นหาดโคลน เป็นแหล่งเพาะเลี้ยงหอยแครงที่ใหญ่ที่สุดในประเทศไทยที่ตำบลบางตะบูน มีการเก็บหอยแมลงภู่และหอยชนิดอื่น ๆ ที่ตำบลบางขุนไทร ส่วนที่ชายทะเลตำบลบางแก้วมีเศษ เปลือกหอยหรือ “กระซ้า” จำนวนมาก นำไปปนขายเป็นอาหารสัตว์ได้ ชายทะเลอำเภอบ้านแหลมเหมาะสำหรับการพักผ่อนหาประสบการณ์ในสิ่งแปลกใหม่

แหลมหลวง มีลักษณะเป็นปลายแหลมของหาดทราย ยื่นยาวออกไปในทะเลประมาณ ๒ กิโลเมตร เป็นชายทะเลภาคใต้แห่งเดียวที่สามารถชมได้ทั้งพระอาทิตย์ขึ้นและพระอาทิตย์ตก เป็นแหลมทรายที่ยาวที่สุดของประเทศ ได้ชื่อว่าเป็นทรายเม็ดแรกของอ่าวไทย ตั้งอยู่ในตำบลแหลมผักเบี้ย อำเภอบ้านแหลม ห่างจากตัวเมืองเพชรบุรีไป ๑๕ กิโลเมตร บนเส้นทางเดียวกับหาดเจ้าสำราญ โดยแยกซ้ายก่อนถึงหาดเจ้าสำราญ เล็กน้อย

คอชะออม เป็นแหล่งท่องเที่ยวชุมชน เป็นที่พักผ่อนของชุมชนริมแม่น้ำเพชรบุรีบริเวณสะพานข้ามแม่น้ำหน้าเขื่อนเพชร เหมาะสำหรับพาครอบครัว และเพื่อนฝูง ไปนั่งพักผ่อนเด็กๆ สามารถเล่นห่วงยางในแม่น้ำได้อย่างปลอดภัย เพราะน้ำตื้น

น้ำตกแม่กระดังลา เป็นน้ำตกที่มีความสมบูรณ์ของระบบนิเวศน์ มีน้ำตลอดทั้งปี การเดินทาง เข้าเที่ยวชมสะดวก ห่างจากเส้นทางหลัก (เพชรเกษม) ประมาณ ๓๐ กิโลเมตร ซึ่งใช้เส้นทางเดียวกันกับน้ำพุร้อนหนองหญ้าปล้อง ระยะทางเลนน้ำพุร้อนไป ๗ กิโลเมตร ถ้าเดินทางหน้าฝน ต้องใช้รถยนต์ขับเคลื่อน ๔ ล้อ เนื่องจากเส้นทางมีน้ำไหลผ่านถนนเป็นระยะๆ

แหล่งศึกษางานด้านศิลปะและวัฒนธรรม

ด้านสถาปัตยกรรม

ปราสาทวัดกำแพงแลง อยู่ในเขตอำเภอมือง เป็นโบราณสถานที่สร้างด้วยศิลาแลงฉาบปูน ประดับด้วยลายปูนปั้นลักษณะทางด้านศิลปกรรมไม่ว่าที่ปราสาทหรือปราสาท ล้วนแต่แสดงถึงรูปทรงและวัตถุของสถาปัตยกรรมแบบบายนในสมัยพระเจ้าชัยวรมันที่ ๗ ปัจจุบันเป็นที่ประดิษฐานของพระพุทธรูปที่ชื่อว่า “หลวงพ่อเพชร”

โบสถ์วัดกุฎีบางเค็ม วัดกุฎีตั้งอยู่เกือบถึงอำเภอเขาย้อย ตัวโบสถ์เป็นไม้มีขนาดใหญ่ที่สุดในบรรดาโบสถ์ไม้ที่มีอยู่ในจังหวัดเพชรบุรี เฉพาะส่วนที่กั้นฝาไม้ขนาดยาว ๗ ห้อง กว้าง ๓ ห้อง และมีมุขลดยื่นออกไปด้านหน้าและด้านหลังด้านละ ๑ ห้อง และทำเป็นพาไลอีก ๑ ห้อง โดยรอบอาคารหน้าบ้านจำหลักไม้และฝาแกะสลักไม้ซึ่งมีทั้งหมด

๒๐ แห่ง ถือว่าเป็นโบสถ์ที่มีฝาแกะสลักไม้ทั้งหลังเพียงแห่งเดียวเท่านั้น

ศาลาการเปรียญวัดใหญ่สุวรรณาราม ลักษณะเป็นอาคารไม้ที่สร้างในสมัยอยุธยา มีขนาดใหญ่ประมาณ ๑๐ ห้อง มีเสาแปดเหลี่ยมเรียงกัน ๔ แถวๆละ ๑๑ ต้น รวม ๔๔ ต้น ในศาลามีธรรมาส่นยอด ๒ หลัง หลังหนึ่งเป็นฝีมือช่างปัจจุบันส่วนอีกหลังหนึ่งมีสภาพชำรุดใช้การไม่ได้แล้วสร้างโดยช่างที่เป็นยอดฝีมือครั้งอยุธยา ซึ่งรัชกาลที่ ๕ ทรงชมว่างามเหลือพรรณนา เล่ากันว่าศาลานี้เดิมเป็นพระตำหนักของพระเจ้าเสือ แต่ได้พระราชทานให้สมเด็จพระสังฆราช แดงโณนำมาปลูกสร้างเป็นศาลาการเปรียญของวัด และสิ่งหนึ่งไม่สามารถหา ชมได้ง่ายนักในปัจจุบัน ก็คือ “หอไตรกลางน้ำ” เป็นหอไตรสามเสา ปลูกลงในสระน้ำ มีลักษณะเป็นเรือนไทย ฝากระดาน ๒ ห้อง หลังคามุงกระเบื้องดินเผา ไม่มีกั้นสาด ใช้เป็นที่เก็บพระไตรปิฎก

พระอุโบสถวัดมหาสมณาราม วัดมหาสมณารามหรือที่เรียกกันโดยทั่วไปว่า “วัดเขาวัง” มีพระอุโบสถเป็นอาคารทรงไทยขนาดกลาง หลังคาซ้อนสองชั้นมุงด้วยกระเบื้องเคลือบ มีช่อฟ้าใบระกาและหางหงส์เป็นทึงดงามยิ่ง หน้าบันมีภาพลายปูนปั้นเป็นสัญลักษณ์ของรัชกาลที่ ๔ เป็นรูปพระมหา-พิชัยมงกุฎ ตรงด้านหน้าและด้านหลังของพระอุโบสถ ทำเป็นศาลาขวางอยู่ชิดตัวกับตัวโบสถ์ ผนังก่อด้วยอิฐฉาบปูนทำเป็นช่องโค้งแหลม ลักษณะอย่างซุ้มประตูและที่แปลกตาก็คือ ใบเสมาหินอ่อนสลักกลวกลายเป็นรูปสี่เหลี่ยม ซึ่งเป็นแบบที่นิยมในสมัยรัชกาลที่ ๔

สถาปัตยกรรมพระนครคีรี เป็นสถาปัตยกรรมตะวันตกแบบนีโอคลาสสิกผสมกับสถาปัตยกรรมแบบจีน

อุทยานสวรรค์แก่งกระจาน เป็นอุทยานทางศาสนา ประกอบด้วย ประติมากรรมปูนปั้น พระพุทธรูปปางต่างๆ โดยเฉพาะองค์เจ้าแม่กวนอิมปางพันมือ ซึ่งแกะสลักจากไม้ ซึ่งเป็นไม้มีกลิ่นหอมจากเมืองจีนและเป็นปางแกะจากไม้หอมใหญ่ที่สุดในโลก อีกทั้งมีประวัติการจุดขององค์พระโพธิสัตว์อีกหลายพระองค์ ซึ่งมีแสดงไว้ในอุทยาน

ด้านประติมากรรม

ปูนปั้นวัดไผ่ล้อม ปูนปั้นหน้าบันโบสถ์วัดไผ่ล้อม มีลวดลายให้ชมด้านเดียวกันสองหน้าบัน ปั้นเป็นภาพปราสาท ๗ ชั้น ศาลา เจิงผา ภูเขา ต้นไม้ และภาพพระพุทธรูปปางต่างๆ ฝีมือการปั้นยอดเยี่ยมมาก ภาพปูนปั้นผนังด้านนี้เมื่อต้องแสงจะทำให้เกิดเงาสลับซับซ้อนดูลึกลับล้นเป็นชั้นช่อง แสดงถึงความ เป็นเลิศในแนวคิดและฝีมือช่างอย่างหาที่เปรียบมิได้

ปูนปั้นวัดใหญ่สุวรรณาราม เป็นรูปแบบสมัยอยุธยาตอนปลาย สืบเกิดจากลวดลายกนกอ่อนพลิ้ว แตกก้านแตกช่อ ออกลายประสานกลมกลืนกัน ภาพประกอบมักนิยมเป็นรูปครุฑ รูปนารายณ์ทรงครุฑและรูป นารายณ์เหยียบบ่าอสูรเป็นส่วนมาก

ปูนปั้นวัดเขาน้ำใส หน้าบันโบสถ์ด้านทิศตะวันออกมีศิลปะปูนปั้นเต็มหน้าบัน ปั้นเป็นรูปครุฑ ประกอบด้วยลายฟุ้งปลายสะบัดตั้งเปลวไฟ ถัดจากลายฟุ้งเป็นลายกนกก้านช่อหางโตพื้นประดับกระจก

ปูนปั้นฐานเสมาวัดสระบัว ฐานเสมาชั้นล่างเป็นภาพยักษ์แบกไม้มีอดันฐานเสมาชั้นบนส่วน ด้านข้างและด้านหลังปั้นเป็นคนพอกสิบสองภาษา สำหรับด้านหน้าโบสถ์ปั้นเป็นรูปพวกอมมนุษย์

ปูนปั้นวัดมหาธาตุวรวิหาร ปูนปั้นที่วิหารหลวงวัดนี้งามเด่นสง่าเป็นที่ตื่นตาตื่นใจยิ่งนัก เป็นฝีมือ ชั้นครูในสมัยรัตนโกสินทร์ของชาวเพชรบุรี

ปูนปั้นวัดพลับพลาย มีลายปูนปั้นที่ซุ้มประตูทางซ้ายมือเป็นภาพพญานาคเข้าห้องนางวารีรินทร์ ส่วน ซุ้มทางขวามือเป็นภาพวิรุณจำบังลม

ปูนปั้นวัดปากคลอง เป็นงานปูนปั้นที่แสดงให้เห็นถึงฝีมือและชั้นเชิงของช่างโดยเฉพาะภาพ เทพพนมและลายดอกไม้และที่น่าทึ่งก็คือ การลงสีในงานปูนปั้นซึ่งทำใ้ดูงดงามน่าชมยิ่งนัก

ใบเสมาวัดมหาธาตุวรวิหาร เป็นใบเสมาคู่ทำด้วยหินทรายแดง บนแท่นสูง ๑๒๐ ซม. จำหลัก ลวดลายเต็มทั้งแผ่น มีซุ้มเสมาแบบกุ่มข้าง ลายที่ฐานเสมาแกะสลักเป็นรูปดอกไม้เรียงกัน

ด้านจิตรกรรม

จิตรกรรมฝาผนังวัดใหญ่สุวรรณาราม มีลักษณะเป็นภาพเขียนเต็มผนัง ซึ่งบางส่วนลบเลือน เกือบหมดแต่ยังพอเห็นร่องรอยของความงดงามได้ศาสตราจารย์ศิลป์ พีระศรี กล่าวว่า “ช่างที่อยู่ในสมัยที่ ภาพเขียนเจริญถึงขีดสุดเท่านั้น จึงจะสามารถวาดภาพจิตรกรรมที่งดงามเช่นนี้ได้”

จิตรกรรมฝาผนังวัดท้ายตลาด ในพระอุโบสถมีภาพจิตรกรรมเต็มผนังด้านหน้าพระประธาน ผนังเหนือบานประตูจรดเพดาน เขียนเป็นภาพวัดพระศรีรัตนศาสดาราม

จิตรกรรมสมุดข่อยวัดพระรูป “สมุดข่อยหรือสมุดไทย” เป็นหนังสือที่ใช้กระดาษแผ่นเดียว ยาวติดต่อกันไปตลอดเล่มด้วยการพันกลับไปกลับมาเป็นเล่ม ซึ่งจะมีความหนา กว้าง หรือบางเท่าใด ก็ได้แล้วแต่ความ ต้องการ สามารถเขียนภาพประกอบทั้งที่เป็นลายเส้น และเป็นภาพระบายสีประเภทจิตรกรรมลงไปด้วย

แหล่งศึกษาทางโบราณคดีและประวัติศาสตร์

พระราชวัง

พระราชวังบนพระนครคีรี “เขาวัง” เป็นพระราชวังที่พระบาทสมเด็จพระจอมเกล้าเจ้าอยู่หัวทรง โปรดเกล้าฯ ให้สร้างขึ้น ตั้งอยู่บนเขาที่มียอดสูงประมาณ ๙๒ เมตร ริมถนนเพชรเกษมในเขตเทศบาลเมือง เพชรบุรี พระนครคีรีมีพระที่นั่งและกลุ่มอาคารตั้งอยู่บนยอดเขาใหญ่ ๓ ยอด กรมศิลปากรได้บูรณะ ปรับปรุงอาคารของพระราชวังด้านทิศตะวันตก และจัดตั้งเป็น “พิพิธภัณฑสถานแห่งชาติพระนครคีรี” และได้ประกาศให้พื้นที่ทั้งหมดเป็น “อุทยานประวัติศาสตร์พระนครคีรี”

พระรามราชนิเวศน์ “วังบ้านปืน” เป็นพระราชวังที่พระบาทสมเด็จพระจุลจอมเกล้าเจ้าอยู่หัว โปรดให้สร้างขึ้นตามแบบสถาปัตยกรรมยุโรป โดยยืมส่วนมาจากพระราชวังฤดูร้อนของพระเจ้าวิลเฮล์มไก เซอร์ แห่งเยอรมนี การก่อสร้างแล้วเสร็จในสมัยสมเด็จพระมงกุฎเกล้าเจ้าอยู่หัว และได้พระราชทานนาม ว่า “พระที่นั่งศรเพ็ชรปราสาท” ต่อมาทรงเปลี่ยนเป็นพระรามราชนิเวศน์

พระราชนิเวศน์มฤคทายวัน เป็นพระตำหนักที่ประทับริมทะเล ซึ่งพระบาทสมเด็จพระมงกุฎเกล้า เจ้าอยู่หัวทรงโปรดให้หรือพระตำหนักหาดเจ้าสำราญมาปลูกขึ้นใหม่ที่อำเภอชะอำ มีลักษณะเป็นอาคารไม้ หลังคาทรงปั้นหยา มุงกระเบื้องสีเหลืองไม้ไผ่สูง ประกอบด้วยพระที่นั่งใหญ่ ๓ องค์ ตัวอาคารเป็นไม้หัน หน้าเรียงขนานไปกับชายทะเล มีสะพานเป็นทางเดินเชื่อมระหว่างตำหนักแต่ละหลังและทางเดินไปสู่ ทะเลได้ ได้รับขนานนามว่า “พระราชนิเวศน์แห่งความรักและความหวัง”

วัด

วัดเขابันไดอิฐ อยู่ห่างจากเขาวังประมาณ ๒ กิโลเมตร เป็นสำนักวิปัสสนากรรมฐานที่มีชื่อเสียง มาตั้งแต่สมัยอยุธยาบนเขابันไดอิฐมีถ้ำเล็กใหญ่หลายคูหาอยู่ลึกลงไปใต้เขา ได้แก่ ถ้ำประทุน ถ้ำพระเจ้า เสือ และถ้ำพระพุทธรูปไสยาสน์ เป็นต้น

วัดกำแพงแลง วัดนี้เดิมเป็นเทวสถานในสมัยขอมสร้างตามลัทธิศาสนาพราหมณ์ เทวสถานี่สร้างขึ้นเดิมมีปราสาท ๕ หลัง ทำด้วยศิลาแลง ปัจจุบันเหลือเพียง ๔ หลัง ต่อมาเมื่ออิทธิพลของศาสนาพุทธแผ่ ขยายเข้ามา จึงได้แปลงเทวสถานแห่งนี้เป็นศาสนสถานในพุทธศาสนา

วัดท่าไชยศิริ เป็นวัดตั้งแต่สมัยอยุธยาเรียกกันว่า “วัดใต้” ตั้งอยู่บนฝั่งแม่น้ำเพชรบุรี น้ำตก บริเวณท่าน้ำของวัดนี้เชื่อกันว่าเป็นน้ำศักดิ์สิทธิ์ และเป็นน้ำที่นำไปใช้ประกอบพระราชพิธีพระบรม ราชาภิเษกของพระมหากษัตริย์ตามโบราณราชประเพณี

วัดมหาธาตุวรวิหาร เป็นวัดเก่าแก่อตั้งอยู่ฝั่งตะวันตกของแม่น้ำเพชรบุรี มีการแบ่งเขตพุทธาวาสออกจากสังฆาวาส ภายในวัดมีพระปรารงค์ห้ายอดซึ่งสันนิษฐานว่าคงจะเป็นพระเจดีย์ห้ายอดเช่นเดียวกับที่เมืองนครศรีธรรมราชแล้วมาดัดแปลงเป็นพระปรารงค์ในสมัยหลังที่น่าสนใจคือมีภาพปูนปั้น ซึ่งเป็นฝีมือช่างเมืองเพชรที่หาดูได้ยาก

วัดใหญ่สุวรรณาราม เป็นวัดเก่าแก่มีสาลาการเปรียญเป็นศาลาหลังยาวเสาแปดเหลี่ยม ประตูจำหลัก ไม้ลายก้านขดปิดทอง ในพระอุโบสถมีรูปหล่อของสมเด็จพระสังฆราช (แดง) ซึ่งเป็นผู้ปฏิสังขรณ์วัดนี้ ประดิษฐานไว้ที่หน้าพระประธาน

วัดกุฎี เป็นวัดในสมัยอยุธยา มีพระอุโบสถ สร้างด้วยไม้สักทั้งหลัง

วัดเขาตะเครา เป็นวัดอยู่ในอำเภอบ้านแหลมเป็นที่ประดิษฐานพระพุทธรูปปางมารวิชัยสูง ๒๙ นิ้ว หน้าตักกว้าง ๒๑ นิ้ว เรียกกันว่า **“หลวงพ่อเขาตะเครา”**

วัดสระบัว เป็นวัดตั้งอยู่เชิงเขาวังด้านตรงข้ามกับวิหารพระพุทธไสยาสน์

วัดเกาะแก้วสุทธาราม เป็นวัดในสมัยอยุธยาตอนปลาย มีธรรมาสน์ที่เป็นงานไม้แกะสลักชั้นเยี่ยมที่ฝีมือละเอียดประณีตงดงาม

วัดในกลาง เป็นวัดเก่าแก่อายุไม่น้อยกว่า ๒๕๐ ปี เป็นวัดที่ สมเด็จพระเจ้าตากสินมหาราช ทรงสร้างเพื่อถวายพระราชกุศลแด่พระมารดาซึ่งเป็นคนบ้านแหลม เจดีย์ อุโบสถแบบมหาอุด กุฎี ศาลาการเปรียญ หอระฆัง เป็นศิลปะสมัยอยุธยาตอนปลาย

วัดมหาสมณารามราชวรวิหาร หรือวัดเขาวัง ตั้งอยู่บนไหล่เขาด้านทิศตะวันออกในพระอุโบสถ มีภาพเขียนของชรัว อินโข่ง ช่างเขียนที่มีชื่อเสียงโด่งดังของเพชรบุรีฝากฝีมือไว้สวยงามมาก ตามผนังและเสาของพระอุโบสถ

วัดพระพุทธไสยาสน์ หรือ วัดพระนอน สันนิษฐานว่าเป็นวัดที่มีมาตั้งแต่สมัยกรุงศรีอยุธยา มีพระพุทธรูปนอนขนาดใหญ่องค์หนึ่งในจำนวน ๔ องค์ ที่มีอยู่ในเมืองไทย มีความยาวถึง ๔๓ เมตร ก่ออิฐถือปูนลงรักปิดทองเป็นพระพุทธรูปที่มีพุทธลักษณะงดงามยิ่ง

วัดเพชรพลี เดิมชื่อวัด ตรีภพลี เป็นวัดที่ ๙ ที่สร้างขึ้นในเมืองไทย มีความสำคัญต่อประวัติยุคแรกของพุทธศาสนาในไทยจากจารึกกลายสือไทย ในกระเบื้องจารและแผ่นหินทรายที่ขุดได้จากวัดตรีภพลี

วัดคงคารามวรวิหาร พระบาทสมเด็จพระนั่งเกล้าเจ้าอยู่หัว (รัชกาลที่ ๓) ทรงปฏิสังขรณ์แล้วสถาปนาขึ้นเป็นพระอารามหลวง

วัดเนรัญชราราม ได้รับการตั้งให้สอดคล้องกับชื่อวันพฤหัสบดีวันซึ่งสร้างโดยรัชกาลที่ ๖ ตามเรื่องราวในพุทธประวัติเกี่ยวกับแม่น้ำเนรัญชราและป่าอิสิปตมฤคทายวัน มีพระอุโบสถลักษณะทรงอินเดีย ไม่ค่อยพบในประเทศไทย

๑๑. ข้อมูลด้านชลประทาน

จังหวัดเพชรบุรี จัดอยู่ในกลุ่มจังหวัดภาคกลางกลุ่มตะวันตก ที่มีพื้นที่ทั้งหมด ๖,๒๒๕ ตารางกิโลเมตร หรือ ๓,๘๙๐,๗๑๑ ไร่ เป็นพื้นที่การเกษตร ๘๒๕,๖๑๒ ไร่ คิดเป็นร้อยละ ๒๑.๒๒ ของพื้นที่ทั้งจังหวัด มีพื้นที่อยู่ในเขตชลประทาน ๔๘๒,๒๕๑ ไร่ คิดเป็นร้อยละ ๕๘.๕๗ ของพื้นที่การเกษตร

๑) แหล่งน้ำธรรมชาติที่สำคัญ แม่น้ำเพชรบุรี เป็นแม่น้ำสายสำคัญของจังหวัดเพชรบุรี ต้นกำเนิดจากทิวเขาตะนาวศรี เขต อำเภอกำแพงแสน สามารถแยกเป็น ๓ ตอน คือ

๑. แม่น้ำเพชรบุรีตอนต้น โดยเริ่มจากต้นน้ำอ่างเก็บน้ำแก่งกระจาน ไหลผ่านหุบเขาและที่ราบสูงระยะทาง ๑๐๐ กิโลเมตร ประกอบด้วยลำห้วยสาขาสำคัญ เช่น ห้วยน้ำซับ ห้วยน้ำคะเมย ห้วยแม่ประโคน ห้วยแม่สะเรียง แม่น้ำบางกลอย ฯลฯ

๒. แม่น้ำเพชรบุรีตอนกลาง จากอ่างเก็บน้ำแก่งกระจาน -เขื่อนเพชร ระยะทาง ๖๕ กิโลเมตร มีลำห้วยสาขาสำคัญ คือ

- ห้วยแม่ประจันต์ ในฤดูน้ำหลากจะมีน้ำผ่านประมาณ ๔๐๐-๕๐๐ ลบ.ม./วินาที อยู่ทางฝั่งซ้ายของแม่น้ำเพชรบุรี ไหลจากทิศตะวันตกเฉียงเหนือไปทิศตะวันออกเฉียงใต้

- ห้วยผาก ในฤดูน้ำหลากมีน้ำผ่านประมาณ ๑๐๐-๑๕๐ ลบ.ม./วินาที อยู่ทางฝั่งขวาของแม่น้ำเพชรบุรี ไหลจากทิศใต้ไปทิศเหนือ

๓. แม่น้ำเพชรบุรีตอนล่าง จากเขื่อนเพชร -ปากน้ำเขตอำเภอบ้านแหลม ระยะทาง ๖๒ กิโลเมตร แม่น้ำช่วงนี้ไหลผ่านจังหวัดเพชรบุรี และอำเภอต่าง ๆ คือ อำเภอท่ายาง อำเภอบ้านลาด อำเภอเมืองเพชรบุรี อำเภอบ้านแหลม ในเขตอำเภอบ้านแหลมแม่น้ำแยกเป็น ๒ สาย สายหนึ่งเป็นแม่น้ำใหญ่ไหลลงทะเล ที่อำเภอบ้านแหลม (คลองบางลำพู) ส่วนอีกสายหนึ่งไหลลงทะเลที่อ่าวบางตะบูน (คลองบางครก)

๒) แหล่งน้ำชลประทานในเขตจังหวัดเพชรบุรี ได้แก่ อ่างเก็บน้ำขนาดใหญ่ อ่างเก็บน้ำขนาดกลางอันเนื่องมาจากพระราชดำริ อ่างเก็บน้ำขนาดเล็ก อันเนื่องมาจากพระราชดำริ อ่างเก็บน้ำขนาดเล็ก (ถ่ายโอน) อ่างเก็บน้ำขนาดเล็ก (ปชต.) สระเก็บน้ำ แหล่งน้ำในไร่นา (สถานีพัฒนาที่ดิน) สถานีสูบน้ำด้วยไฟฟ้า บ่อน้ำบาดาล **รวมทั้งสิ้น ๓,๖๐๖ แห่ง** ได้แก่

๑. อ่างเก็บน้ำขนาดใหญ่	๑ แห่ง
๒. อ่างเก็บน้ำขนาดกลาง อันเนื่องมาจากพระราชดำริ	๑๓ แห่ง
๓. อ่างเก็บน้ำขนาดเล็ก อันเนื่องมาจากพระราชดำริ	๒๓ แห่ง
๔. อ่างเก็บน้ำขนาดเล็ก (ถ่ายโอน)	๖๕ แห่ง
๕. อ่างเก็บน้ำขนาดเล็ก (ปชต.)	๒ แห่ง
๖. สระเก็บน้ำ	๙๘ แห่ง
๗. แหล่งน้ำในไร่นา (บ่อน้ำของ พต.)	๒,๔๖๒ แห่ง
๘. สถานีสูบน้ำด้วยไฟฟ้า	๑๒ แห่ง
๙. บ่อน้ำบาดาล	๙๓๐ แห่ง

๓) แหล่งน้ำนอกเขตชลประทานจังหวัดเพชรบุรี

โครงการแหล่งน้ำในไร่นานอกเขตชลประทาน ขนาดบ่อความจุ ๑,๒๖๐ ลบ.ม. ซึ่งอยู่ในความรับผิดชอบของสถานีพัฒนาที่ดินเพชรบุรี ตั้งแต่ปี ๒๕๔๙-๒๕๖๖ มีจำนวน ๒,๗๐๓ บ่อ รายละเอียดตามตารางที่ ๗

ตารางที่ ๗ โครงการแหล่งน้ำในไร่นานอกเขตชลประทาน ตั้งแต่ปี พ.ศ.๒๕๔๙-๒๕๖๖

ปีงบประมาณ	อ.เมือง	เขาย้อย	บ้านแหลม	บ้านลาด	ท่ายาง	ชะอำ	หนองหญ้าปล้อง	แก่งกระจาน	รวม
๒๕๔๙	๑๔	๑๕	๗	๔๐	๖๖	๔๐	๓๐	๑๐๐	๓๑๒
๒๕๕๑		๑๖		๒๐	๑๐๔	๓๐			๑๗๐
๒๕๕๒	๒๐		๖	๑๙	๓๑	๓๐	๑๐	๓๐	๑๔๖
๒๕๕๓		๒๐	๒	๒๒	๒๔	๑๐	๒๓	๔๙	๑๕๐
๒๕๕๔				๑๐	๑๐		๑๐	๑๐	๔๐
๒๕๕๕	๕	๑๓	๒๐	๓๐	๓๕		๕๗	๙๐	๒๕๐
๒๕๕๖	๓	๑๔	๔๗	๗๙	๗๑		๑๒๖	๑๖๐	๕๐๐
๒๕๕๗		๖๙		๒๖	๖๖		๑๓	๑๒๖	๓๐๐
๒๕๕๘		๘			๕๕	๕	๒๘	๔	๑๐๐
๒๕๕๙					๓๔	๘	๗	๑	๕๐
๒๕๖๐		๒๒		๑	๔๘	๑๘	๘	๓	๑๐๐
๒๕๖๑		๙		๑๑	๑	๒๗	๑๙	๒๓	๙๐
๒๕๖๒		๘			๑๗	๑๕	๑๐	๒๐	๗๐
๒๕๖๓		๒		๒๙	๕	๑๕	๓๐	๑๕	๙๖
๒๕๖๔		๓		๑๕	๒๗	๗	๓๖		๘๘
๒๕๖๕		๓		๒๙	๒๙	๑๘	๗๗	๖๐	๒๑๖
๒๕๖๖		๒			๖	๒	๗	๘	๒๕
รวม	๔๒	๒๐๔	๘๒	๓๓๑	๖๒๙	๒๒๕	๔๙๑	๖๙๙	๒,๗๐๓

ที่มา : สถานีพัฒนาที่ดินเพชรบุรี, กุมภาพันธ์ ๒๕๖๖

๔) ปริมาณเก็บกักน้ำในอ่างเก็บน้ำขนาดใหญ่และขนาดกลาง

- อ่างเก็บน้ำขนาดใหญ่ จำนวน ๑ แห่ง (ส่งน้ำให้กับพื้นที่ในเขตส่งน้ำจังหวัดเพชรบุรี)

ได้แก่ เขื่อนแก่งกระจาน ตั้งอยู่ที่อำเภอแก่งกระจาน สามารถเก็บกักน้ำได้ ๗๑๐ ล้าน ลบ.ม.

ปริมาณน้ำ ๔๙๓.๓๓๗๐ ล้านลบ.ม. ปริมาณน้ำใช้การได้ ๔๒๘.๓๓๗๐ ล้าน ลบ.ม. (ณ วันที่ ๓๑ ธันวาคม ๒๕๖๕)

- อ่างเก็บน้ำขนาดกลาง จำนวน ๑๓ แห่ง สถานการณ์น้ำในปัจจุบัน ดังนี้

ตารางที่ ๘ ปริมาณเก็บกักน้ำในอ่างเก็บน้ำขนาดใหญ่และขนาดกลาง (ข้อมูล ณ ๓๑ ธันวาคม ๒๕๖๕)

อำเภอ	อ่างเก็บน้ำ	ปริมาณน้ำ (ล้านลบ.ม)	ปริมาณน้ำใช้การได้
ชะอำ	ห้วยตะแบด	๓.๖๗๘๐	๓.๕๕๘๐
	ห้วยทราย	๑.๘๗๒๐	๑.๘๓๒๐
	บ้านทุ่งขาม	๗.๒๙๒๖	๖.๖๘๒๖
	ห้วยพุกหวาย	๐.๗๐๑๒	๐.๖๒๑๒
	โป่งทะเล	๐.๖๓๐๕	๐.๖๒๗๕
	หุบกะพง	๐.๕๖๐๐	๐.๕๕๐๐
ท่ายาง	ห้วยวังยาว	๐.๒๕๒๒	๐.๒๔๗๒
	ห้วยสามเขา	๓.๓๒๙๖	๓.๒๐๙๖
	ห้วยผาก	๒๒.๙๑๕๐	๑๙.๙๑๕๐
	ห้วยสงสัย	๓.๘๒๒๕	๓.๕๘๒๕
แก่งกระจาน	บ้านกระหรั่งสาม	๒.๓๖๑๐	๒.๑๔๑๐
เขาย้อย	ห้วยพุน้อย	๐.๑๓๓๗	๐.๑๒๓๗
หนองหญ้าปล้อง	ห้วยแม่ประจันต์	๓๑.๖๕๙๐	๒๙.๖๑๙๐

โดยหน่วยงานในสังกัดกรมชลประทาน และหน่วยงานที่เกี่ยวข้อง ได้ร่วมกันวางแผนการส่งน้ำ สำหรับปลูกพืชฤดูแล้ง ปี ๒๕๖๕/๖๖ ของจังหวัดเพชรบุรี รวม ๑๒๖,๐๘๐ ไร่ ดังนี้

ตารางที่ ๙ แผนการจัดสรรน้ำและการเพาะปลูกพืชฤดูแล้ง ปี ๒๕๖๕/๖๖

ชนิดพืช	โครงการชลประทาน เพชรบุรี	โครงการส่งน้ำและบำรุงรักษาเพชรบุรี	โครงการส่งน้ำและบำรุงรักษาแก่งกระจาน	โครงการส่งน้ำและบำรุงรักษาบุรีรัมย์	รวม (ไร่)
ข้าว (นาปรัง)	-	๑๐๐,๐๐๐	๖๐๐	-	๑๐๐,๖๐๐
พืชไร่	๔,๓๑๐	๕๐๐	-	-	๔,๘๑๐
พืชผัก	๓,๗๕๐	๕๐๐	๕,๔๐๐	-	๙,๖๕๐
ไม้ผล/ไม้ยืนต้น	๒,๕๒๐	๓,๐๐๐	๕,๕๐๐	-	๑๑,๐๒๐
รวม	๑๐,๕๘๐	๑๐๔,๐๐๐	๑๑,๐๒๐	-	๑๒๖,๐๘๐

ที่มา : โครงการชลประทานเพชรบุรี

๑๒. ข้อมูลด้านการเกษตร

๑) การใช้ประโยชน์และความเหมาะสมของดินเพื่อการเพาะปลูก (Agri-Map analytic) จังหวัดเพชรบุรี มีพื้นที่เหมาะสม รวม ๑,๒๐๙,๖๔๘.๐๙๑ ไร่ และ ไม่เหมาะสม รวม ๗๑๕,๖๓๖.๕๔๑ ไร่ โดยมีพืชเศรษฐกิจหลักๆ จำนวน ๓ ชนิด ดังนี้

๑. ข้าว พื้นที่เหมาะสม ๓๘๙,๑๗๗.๒๔ ไร่ ไม่เหมาะสม ๔,๐๖๔.๕๕๗ ไร่
๒. อ้อย พื้นที่เหมาะสม ๖๖,๔๒๔.๓๐๑ ไร่ ไม่เหมาะสม ๕๖.๑๘๔ ไร่
๓. สับปะรด พื้นที่เหมาะสม ๗๕๔,๐๔๖.๕๕๕ ไร่ ไม่เหมาะสม ๗๑๑,๕๑๕.๙ ไร่

(ที่มา.ภาพถ่ายดาวเทียม. สถานีพัฒนาที่ดิน, ๒๕๖๖)

๒) การใช้ที่ดินเพื่อการเกษตร

ตารางที่ ๑๐ การใช้ที่ดินเพื่อการเกษตรแยกตามรายอำเภอ จังหวัดเพชรบุรี ปี ๒๕๖๕

ชื่ออำเภอ	พื้นที่ทั้งหมด (ไร่)	พื้นที่ทำการเกษตร										รวมพื้นที่ทำการเกษตร	
		ที่นา		ไม้ผล/ไม้ยืนต้น		พืชไร่/พืชผัก/ไม้ดอก		พื้นที่นาเกลือ		เกษตรอื่นๆ			
		จำนวน (ไร่)	ร้อยละของพื้นที่เกษตร	จำนวน (ไร่)	ร้อยละของพื้นที่เกษตร	จำนวน (ไร่)	ร้อยละของพื้นที่เกษตร	จำนวน (ไร่)	ร้อยละของพื้นที่เกษตร	จำนวน (ไร่)	ร้อยละของพื้นที่เกษตร	จำนวน (ไร่)	ร้อยละของพื้นที่ทั้งหมด
เมืองเพชรบุรี	๑๓๗,๔๓๘	๘๑,๑๑๓	๕๙.๘๖	๒,๒๕๘	๒.๖๑	๒๓๘	๐.๒๘	๙๙๑	๐.๗๒	๑,๘๑๗	๑.๓๒	๘๖,๔๑๗	๖๒.๙๐
เขาย้อย	๑๙๑,๐๓๐	๕๑,๐๓๙	๒๖.๗๔	๖,๔๑๘	๓.๓๖	๒,๘๒๑	๑.๔๘	๐	๐.๐๐	๗,๐๘๔	๓.๖๖	๖๗,๓๖๒	๓๕.๒๖
หนองหญ้าปล้อง	๗๘๑,๑๒๔	๑,๘๖๓	๐.๒๓	๑๕,๘๖๓	๑.๖๖	๕๕,๕๖๙	๖.๖๗	๐	๐.๐๐	๗,๖๓๐	๐.๙๗	๘๐,๙๖๕	๑๐.๓๖
ชะอำ	๔๑๒,๘๘๙	๒๑,๑๑๒	๕.๑๒	๑๐,๘๘๗	๒.๖๔	๕๗,๐๑๙	๑๓.๘๒	๒๗.๐๐	๖.๕๖	๙,๓๑๕	๒.๒๖	๙๘,๓๖๐	๒๓.๘๒
ท่ายาง	๔๖๐,๔๑๗	๕๕,๕๔๑	๑๒.๑๙	๗๗,๙๔๗	๑๖.๙๓	๓๘,๕๕๗	๘.๓๖	๖๗,๕๐๔	๑๔.๖๖	๐	๐.๐๐	๑๖๐,๐๕๑	๓๔.๖๖
บ้านลาด	๑๘๖,๓๓๖	๕๖,๐๒๕	๓๐.๐๖	๑๕,๓๗๒	๘.๒๒	๑๙,๒๘๘	๑๐.๓๖	๔,๑๘๗	๒.๒๕	๐	๐.๐๐	๘๕,๖๗๒	๔๖.๐๖
บ้านแหลม	๑๑๘,๖๗๘	๑๖,๒๘๔	๑๓.๖๗	๕,๕๓๑	๔.๖๖	๗,๙๓๓	๖.๖๖	๒๙	๐.๐๒	๑๗,๗๙๘	๑๕.๐๖	๓๙,๖๗๖	๓๓.๔๖
แก่งกระจาน	๑,๕๖๒,๗๙๙	๒,๕๙๙	๐.๑๖	๗๒,๐๐๙	๔.๖๑	๕๕,๒๓๓	๓.๕๓	๔๔,๐๓๙	๒.๘๒	๓๓.๑๗	๐.๐๐	๑๔,๑๓๐	๐.๙๐
รวม	๓,๘๘๑,๗๑๑	๒,๕๕๕,๕๗๖	๖๖.๑๑	๒๐๘,๒๘๕	๕.๓๖	๒๓๒,๕๐๖	๖.๐๖	๒๘,๑๑๖	๐.๗๒	๗๘,๕๕๗	๒.๐๒	๓,๒๖๖,๖๓๐	๘๔.๑๘

ที่มา : สำนักงานเกษตรจังหวัดเพชรบุรี, กุมภาพันธ์ ๒๕๖๖

ตารางที่ ๑๑ การสำรวจข้อมูลการเกษตรของระดับอำเภอ ปี ๒๕๖๕

ชื่ออำเภอ	ประชากรทั้งหมดของอำเภอ (คน)	ครัวเรือนทั้งหมดของอำเภอ (ครัวเรือน)	ครัวเรือนเกษตรกร										รวมครัวเรือนเกษตรกร (ครัวเรือน)	จำนวนแรงงานภาคเกษตร (ราย)
			ทำนา (ครัวเรือน)	ทำไร่ (ครัวเรือน)	ปลูกไม้ผล ไม้ยืนต้น (ครัวเรือน)	ปลูกผัก (ครัวเรือน)	ปลูกไม้ดอก ไม้ประดับ (ครัวเรือน)	ปลูกพืชน้ำเลี้ยงสัตว์ (ครัวเรือน)	ประมง (ครัวเรือน)	ปลูกป่า โดยเอกชน (ครัวเรือน)	ทำนาเกลือ (ครัวเรือน)			
เมืองเพชรบุรี	๑๒๑,๖๐๙	๕๑,๖๑๙	๖,๐๕๘	๐	๗๐๑	๑๑๘	๕	๑๙๓	๒๑๔	๑	๑๗	๗,๓๐๕	๑๖,๗๔๘	
เขาย้อย	๓๘,๖๕๙	๑๙,๒๑๐	๓,๑๑๐	๑๗๗	๙๙๗	๑๘๓	๒๒	๑๔๖	๒๔๘	๐	๐	๔,๖๔๙	๖,๖๙๖	
หนองหญ้าปล้อง	๑๖,๔๕๐	๗,๐๕๘	๓๑๐	๑,๖๖๖	๘๙๐	๘๑๘	๓๐	๔๘	๙๘	๙๒	๐	๓,๗๕๑	๙,๒๐๓	
ชะอำ	๘๒,๒๕๓	๖๔,๐๔๙	๑,๓๗๘	๑,๕๙๑	๑,๓๓๙	๔๕๐	๒๗	๒๙๒	๒๕๕	๙๗	๑	๕,๕๑๐	๑๖,๑๖๒	
ท่ายาง	๘๕,๗๐๐	๓๕,๓๘๑	๔,๖๕๗	๑,๙๕๖	๖,๗๖๖	๓,๓๗๔	๔๕๘	๒๘๒	๓๓๑	๒๘	๐	๑๑,๔๙๐	๓๕,๔๖๙	
บ้านลาด	๕๑,๘๕๖	๑๗,๘๖๒	๕,๑๓๗	๕๑๔	๒,๖๐๑	๑,๐๙๕	๒๐	๑๘๙	๔๘	๗๕	๐	๙,๐๕๓	๒๔,๖๒๙	
บ้านแหลม	๕๒,๕๐๕	๑๘,๐๖๙	๖๕๔	๐	๕๕๖	๑๗	๐	๑๓๘	๑,๔๗๘	๕๐	๒๐๙	๓,๑๓๘	๘,๘๑๘	
แก่งกระจาน	๓๓,๙๒๘	๑๕,๘๔๔	๒๕๑	๑,๒๔๒	๓,๘๗๕	๑,๔๙๙	๒	๗๗๐	๕๑๖	๖๗๑	๐	๖,๖๗๑	๑๒,๑๒๔	
รวม	๔๘๒,๙๕๐	๒๒๙,๐๙๒	๒๑,๕๕๕	๗,๑๔๖	๑๗,๗๑๕	๗,๕๕๓	๕๖๔	๒,๐๕๘	๓,๑๘๘	๑,๐๑๔	๒๓๗	๕๑,๕๖๗	๑๒๙,๘๔๙	

* พื้นที่ทั้งหมดของอำเภอ และข้อมูลประชากร และจำนวนครัวเรือนทั้งหมดอ้างอิงจากข้อมูล ปี ๒๕๖๕ ของปกครองจังหวัด

ที่มา : สำนักงานเกษตรจังหวัดเพชรบุรี, กุมภาพันธ์ ๒๕๖๖

๓) ครัวเรือนเกษตรกร

ตารางที่ ๑๒ จำนวนครัวเรือนเกษตรกร ปี ๒๕๖๕

ชื่ออำเภอ	จำนวนครัวเรือนทั้งหมด	จำนวนครัวเรือนเกษตรกร	ร้อยละจำนวนครัวเรือนเกษตรกร/ครัวเรือนทั้งหมด	จำนวนแรงงานภาคเกษตร (ราย)
เมืองเพชรบุรี	๕๑,๖๑๙	๗,๓๐๕	๑๔.๑๕	๑๖,๗๔๘
เขาย้อย	๑๙,๒๑๐	๔,๖๔๙	๒๔.๒๐	๖,๖๙๖
หนองหญ้าปล้อง	๗,๐๕๘	๓,๗๕๑	๕๓.๑๕	๙,๒๐๓
ชะอำ	๖๔,๐๔๙	๕,๕๑๐	๘.๖๐	๑๖,๑๖๒
ท่ายาง	๓๕,๓๘๑	๑๑,๔๙๐	๓๒.๔๘	๓๕,๔๖๙
บ้านลาด	๑๗,๘๖๒	๙,๐๕๓	๕๐.๖๘	๒๔,๖๒๙
บ้านแหลม	๑๘,๐๖๙	๓,๑๓๘	๑๗.๓๗	๘,๘๑๘
แก่งกระจาน	๑๕,๘๔๔	๖,๖๗๑	๔๒.๑๐	๑๒,๑๒๔
รวม	๒๒๙,๐๙๒	๕๑,๕๖๗	๒๒.๕๑	๑๒๙,๘๔๙

ที่มา : สำนักงานเกษตรจังหวัดเพชรบุรี, กุมภาพันธ์ ๒๕๖๖

๔) ข้อมูลสินค้าเกษตรที่สำคัญของจังหวัดเพชรบุรี

ตารางที่ ๑๓ ด้านการปลูกพืชเศรษฐกิจของจังหวัด ปีการผลิต ๒๕๖๕

ชนิดพืช	จำนวน เกษตรกร (ครัวเรือน)	เนื้อที่เพาะปลูก (ไร่)	เนื้อที่ เก็บเกี่ยว (ไร่)	ปริมาณผลผลิต (ตัน)	ผลผลิต/ไร่ (กก.)	ราคาขาย ณ ไร่นา (บาท)/กก.
๑. ข้าวนาปี	๑๙,๕๕๕	๒๗๐,๕๙๖	๒๗๐,๕๙๖	๑๙๙,๑๘๘	๗๓๖	๘.๕๑
๒. ข้าวนาปรัง	๑๕,๖๘๙	๑๙๓,๖๕๖	๑๙๓,๖๕๖	๑๔๒,๘๒๑	๗๓๗	๘.๒๐
๓. อ้อยโรงงาน	๘๗๙	๕๕,๔๑๗	๔๗,๔๑๕	๓๗๙,๕๘๖	๘,๐๐๖	๒.๐๙
๔. สับปะรดปัตตาเวีย	๑,๙๐๓	๖๓,๘๘๒	๒๗,๕๕๕	๘๒,๔๓๒	๒,๙๙๒	๖.๒๓
๕. มะนาว	๖,๖๓๓	๓๘,๖๖๔	๒๘,๘๑๒	๕๔,๒๓๔	๑,๘๘๒	๓๙.๒๒
๖. กล้ายหอมทอง	๒,๐๖๓	๑๒,๓๖๙	๑๐,๐๗๓	๒๔,๘๐๓	๒,๔๖๒	๑๓.๙๙
๗. กล้ายน้ำว้า	๖,๑๖๓	๓๘,๔๗๐	๓๐,๓๘๙	๖๑,๐๐๑	๒,๐๐๗	๑๒.๕๐
๘. มะพร้าวแก่	๒,๔๑๓	๑๕,๙๕๓	๑๒,๖๙๒	๑๒,๒๗๑	๙๖๗	๑๑.๒๗
๙. ข้าวโพดเลี้ยงสัตว์	๑๔๕	๔,๒๐๖	๔,๒๐๖	๒,๔๙๘	๕๙๔	๙.๘๙
๑๐. ชมพูเพชรสายรุ้ง	๑๓๐	๒๑๒	๒๑๐	๒๙๒	๑,๓๙๐	๑๓๒.๘๐
๑๑. เกล็ดสมุทร	๒๓๗	๑๘,๘๑๖	๑๘,๘๑๖	๒๙๖,๔๑๒	๑๕,๗๕๓	๑.๘๐

ที่มา : สำนักงานเกษตรจังหวัดเพชรบุรี, กุมภาพันธ์ ๒๕๖๖

๕) ข้อมูลสินค้าเกษตรที่ได้รับรองสิ่งบ่งชี้ทางภูมิศาสตร์ (GI) จังหวัดเพชรบุรี

ตารางที่ ๑๔ สินค้าเกษตรที่ได้รับรองสิ่งบ่งชี้ทางภูมิศาสตร์ (GI) จังหวัดเพชรบุรี

ชนิดสินค้า	หน่วยนับ	จำนวน
ด้านพืช มะนาวเพชรบุรี (ทะเบียนเลขที่ : สช ๕๖๑๐๐๕๑ วันที่ขึ้นทะเบียน ๑๖ เมษายน ๒๕๕๑) ชมพูเพชร (ทะเบียนเลขที่ : สช ๕๓๑๐๐๓๔ วันที่ขึ้นทะเบียน ๑๗ เมษายน ๒๕๖๑)	ชนิด	๒
สินค้าแปรรูป น้ำตาลโตนดเมืองเพชร (ทะเบียนเลขที่ : สช ๕๖๑๐๐๘๔ วันที่ขึ้นทะเบียน ๑๖ เมษายน ๒๕๕๑) ขนมหม้อแกง (ทะเบียนเลขที่ : สช ๕๖๑๐๐๔๙ วันที่ขึ้นทะเบียน ๑ เมษายน ๒๕๕๒)	ชนิด	๒

๖) ข้อมูลมาตรฐานสินค้าเกษตรจังหวัดเพชรบุรี

ตารางที่ ๑๕ ข้อมูลมาตรฐาน Organic Thailand จังหวัดเพชรบุรี

มาตรฐาน	มาตรฐาน แต่ละชนิด	ผ่านการรับรอง ๓ ปี		ระยะปรับเปลี่ยนปีที่ ๑ , ปีที่ ๒						ผู้รับผิดชอบ	หมายเหตุ
				ปีที่ ๑		ปีที่ ๒		รวม ราย/กลุ่มระยะ ปรับเปลี่ยน (ราย/กลุ่ม)	รวม พื้นที่ ระยะ ปรับเปลี่ยน (ไร่)		
				จำนวน/ แปลง/กลุ่ม	พื้นที่ (ไร่)	จำนวน/ แปลง/กลุ่ม	พื้นที่ (ไร่)				
Organic Thailand	Organic Thailand พืช	๒ ราย	๓ ไร่ ๑ งาน ๑๘ ตารางวา	-	-	-	-	-	-	ศูนย์วิจัยและพัฒนา การเกษตรเพชรบุรี	
	Organic Thailand ข้าว (แบบเดี่ยว)	-	-	-	-	๑ ราย	๑๖ ไร่	๑ ราย	๑๖ ไร่	ศูนย์เมล็ดพันธุ์ ข้าวราชบุรี	
	Organic Thailand สำหรับวางอุ้งน	๑ ราย	๘๑ ไร่	-	-	-	-	-	-	สำนักงานประมง จังหวัดเพชรบุรี	
รวม		๓ ราย	๘๔ ไร่ ๑ งาน ๑๘ ตารางวา	-	-	๑ ราย	๑๖ ไร่	๑ ราย	๑๖ ไร่		

ที่มา : ศูนย์วิจัยและพัฒนาการเกษตรเพชรบุรี ศูนย์เมล็ดพันธุ์ข้าวราชบุรี และสำนักงานประมงจังหวัดเพชรบุรี ณ เดือนเมษายน ๒๕๖๖

ตารางที่ ๑๖ ข้อมูลมาตรฐาน PGS จังหวัดเพชรบุรี

มาตรฐาน	มาตรฐานแต่ละชนิด	ผ่านการรับรอง (ผ่านการรับรองปีที่ ๓)		ระยะปรับเปลี่ยนปีที่ ๑ , ปีที่ ๒ , ปีที่ ๓						ผู้รับผิดชอบ		
		จำนวน/ แปลง/กลุ่ม	พื้นที่ (ไร่)	ปีที่ ๑		ปีที่ ๒		ปีที่ ๓			รวม จำนวน/แปลง/ ระยะ ปรับเปลี่ยน (กลุ่ม/แปลง)	รวม พื้นที่ ระยะ ปรับเปลี่ยน (ไร่)
				จำนวน/ แปลง/กลุ่ม	พื้นที่ (ไร่)	จำนวน/ แปลง/กลุ่ม	พื้นที่ (ไร่)	จำนวน/ แปลง/กลุ่ม	พื้นที่ (ไร่)			
 PGS	SDGs PGS	๓ ราย ๖ แปลง	๗๙ ไร่ ๒ งาน	๒๗ ราย ๓๓ แปลง	๗๕๐ ไร่ ๑ งาน ๘๔ ตารางวา	๑๙ ราย ๒๔ แปลง	๓๖๐ ไร่ ๑ งาน ๓๖ ตารางวา	-	-	๔๖ ราย ๕๗ แปลง	๑,๑๑๐ ไร่ ๒ งาน ๑๒๐ ตารางวา	มหาวิทยาลัยราชภัฏเพชรบุรี สมาพันธ์เกษตรกรมัยยั่งยืน จังหวัดเพชรบุรี
	SCE PGS	๕ ราย ๕ แปลง	๑๑ ไร่ ๐ งาน ๑๐๐ ตารางวา	-	-	๓๓ ราย ๔๒ แปลง	๑๒๔ ไร่ ๑ งาน ๑๒๕ ตารางวา	๖ ราย ๖ แปลง	๑๕๐ ไร่	๓๙ ราย ๔๘ แปลง	๒๗๕ ไร่ ๑ งาน ๑๒๕ ตารางวา	สำนักงานเกษตรจังหวัด เพชรบุรี / บริษัทประชารัฐ รักสามัคคีเพชรบุรี จำกัด
รวม		๘ ราย ๑๑ แปลง	๙๐ ไร่ ๓ งาน ๐ ตารางวา	๒๗ ราย ๓๓ แปลง	๗๕๐ ไร่ ๑ งาน ๘๔ ตารางวา	๕๒ ราย ๖๖ แปลง	๔๘๔ ไร่ ๒ งาน ๑๖๑ ตารางวา	๖ ราย ๖ แปลง	๑๕๐ ไร่	๘๕ ราย ๑๐๕ แปลง	๑,๓๘๕ ไร่ ๓ งาน ๒๔๕ ตารางวา	

- หมายเหตุ : ๑. ระยะปรับเปลี่ยน คือ การปฏิบัติตามขั้นตอนของการทำเกษตรอินทรีย์ในแต่ละมาตรฐานภายในระยะเวลา ๓ ปี และเมื่อปฏิบัติตามขั้นตอนครบตามกำหนดระยะเวลาดังกล่าว เกษตรกรจะได้ใบรับรองมาตรฐานเกษตรอินทรีย์ ตามที่ได้สมัครไว้ในแต่ละมาตรฐาน
๒. ภาพรวมจำนวนเกษตรกรและพื้นที่ที่มีความซ้ำซ้อนกัน เนื่องจากเกษตรกร ๑ ราย สมัครไว้หลายมาตรฐาน
๓. ข้อมูลจากสถานีพัฒนาที่ดินเพชรบุรี, บริษัทประชารัฐรักสามัคคีเพชรบุรี จำกัด, สมาพันธ์เกษตรกรมัยยั่งยืนจังหวัดเพชรบุรี และสหกรณ์บริการสินค้าเกษตรอินทรีย์เพชรบุรี จำกัด (Co-Pop) ณ เดือนเมษายน ๒๕๖๖

ตารางที่ ๑๗ ข้อมูลมาตรฐาน GAP จังหวัดเพชรบุรี ปี ๒๕๖๖

มาตรฐาน	ผ่านการรับรอง (จำนวนแปลง/กลุ่ม)	พื้นที่ (ไร่)	ผู้รับผิดชอบ	หมายเหตุ
GAP พืช	๑๖๗ ราย ๒๖๕ แปลง	๑,๔๑๓ ไร่	ศูนย์วิจัยและพัฒนาการเกษตรเพชรบุรี	
GAP ข้าว	๔๖ ราย	๓๓๔ ไร่	ศูนย์เมล็ดพันธุ์ข้าวราชบุรี	
รวมด้านพืช	๒๑๓ ราย ๒๖๕ แปลง	๑,๗๔๗ ไร่		
GAP ประมง GAP มกษ.	๒๙๗ ฟาร์ม ๑๖ ฟาร์ม	๓,๒๓๙ ไร่ ๓ งาน ๙๒ ตารางวา	สำนักงานประมงจังหวัดเพชรบุรี	
รวมด้านประมง	๓๑๓ ฟาร์ม	๓,๒๓๙ ไร่ ๓ งาน ๙๒ ตารางวา		
GAP ปศุสัตว์	๓๓๘ ฟาร์ม		สำนักงานปศุสัตว์จังหวัดเพชรบุรี	
รวมด้านปศุสัตว์	๓๓๘ ฟาร์ม			
รวมทั้งพืช ประมง ปศุสัตว์	๒๑๓ ราย ๒๖๕ แปลง ๖๕๑ ฟาร์ม	๔,๙๘๖ ไร่ ๓ งาน ๙๒ ตารางวา		

ที่มา : สำนักงานประมงจังหวัดเพชรบุรี , สำนักงานปศุสัตว์จังหวัดเพชรบุรี , ศูนย์เมล็ดพันธุ์ข้าวราชบุรี , ศูนย์วิจัยและพัฒนาการเกษตรเพชรบุรี ณ เดือนเมษายน ๒๕๖๖

๑๓. ด้านการปลูกสัตว์ของจังหวัดเพชรบุรี

ตารางที่ ๑๘ จำนวนปริมาณสัตว์และมูลค่าผลผลิตปศุสัตว์จังหวัดเพชรบุรี ปี ๒๕๖๕

ชนิดสัตว์/ ผลผลิต	เกษตรกร (ราย)	จำนวนสัตว์ (ตัว)	มูลค่าปศุสัตว์ (บาท)	มูลค่าผลผลิต (บาท)	รวมมูลค่าทั้งสิ้น (บาท)
๑.โคเนื้อ	๔,๔๒๑	๒๕๑,๑๐๖	๖,๒๖๗,๔๔๖,๐๐๐.๐๐	๓๑๗,๖๗๑,๒๐๐.๐๐	๖,๕๘๕,๑๑๗,๒๐๐.๐๐
๒.โคนม	๓๖๓	๑๓,๕๗๙	๑๐๐,๒๒๔,๗๖๐.๐๐	๒๑,๒๘๓,๐๗๐.๐๐	๑๒๑,๕๐๗,๘๓๐.๐๐
๓.กระบือ	๑๓๐	๙๔๗	๑๘,๕๕๘,๐๐๐.๐๐	๑,๑๒๔,๘๐๐.๐๐	๑๙,๖๘๒,๘๐๐.๐๐
๔.แพะ	๘๔๖	๓๗,๖๐๔	๑๐๔,๓๕๔,๔๐๐.๐๐	๒๕,๕๒๓,๒๐๐.๐๐	๑๒๙,๘๗๗,๖๐๐.๐๐
๕.แกะ	๓๘	๑,๒๔๖	๓,๓๗๓,๗๐๐.๐๐	๒,๗๕๒,๐๐๐.๐๐	๖,๑๒๕,๗๐๐.๐๐
๖.ไก่เนื้อ	๒๒๑	๑,๖๓๒,๖๘๕	๑๕๕,๑๐๕,๐๗๕.๐๐	๘๒๗,๔๘๕,๕๗๕.๑๓	๙๘๒,๕๙๐,๖๕๐.๑๓
๗.ไก่ไข่	๘๕๐	๒๖๔,๗๒๐	๓๙,๗๙๐,๖๕๐.๐๐	๒๐๑,๗๓๓,๒๙๐.๐๘	๒๔๑,๕๒๓,๙๔๐.๐๘
๘.ไก่พื้นเมือง	๑๐,๐๔๒	๔๐๒,๕๕๗	๗๐๔,๕๔๗,๗๒๕.๐๐	๒,๐๑๒,๙๙๓,๕๐๐.๐๐	๒,๗๑๗,๕๔๑,๒๒๕.๐๐
๙.เป็ดเนื้อ	๑๕๓	๑๖,๘๖๐	๑๕,๗๕๖,๖๐๐.๐๐	๙๖,๓๐๕,๑๘๒.๖๐	๑๖๒,๐๖๒,๗๘๒.๖๐
๑๐.เป็ดไข่	๕๓๓	๑๘๒,๒๕๑	๕๗,๖๑๕,๖๙๐.๐๐	๒๐๖,๑๓๔,๖๔๔.๖๐	๒๖๓,๗๕๐,๓๓๔.๖๐
๑๑.สุกร	๑,๑๔๙	๑๒๒,๙๙๔	๑,๑๑๕,๐๕๓,๐๐๐.๐๐	๒,๐๑๐,๔๘๖,๐๒๐.๐๐	๓,๑๒๕,๕๓๙,๐๒๐.๐๐
รวม	๑๙,๗๓๑	๒,๙๒๖,๕๘๙	๘,๕๘๑,๘๒๕,๖๐๐.๐๐	๖,๔๒๓,๔๙๒,๔๘๒.๔๑	๑๕,๐๐๕,๓๑๘,๐๘๒.๔๑

*เกษตรกรรวม คือยอดเกษตรกรที่ขึ้นทะเบียนกับกรมปศุสัตว์ เกษตรกร 1 ราย อาจเลี้ยงสัตว์ได้หลายชนิด จึงไม่อาจใช้ผลรวมจำนวนได้
ที่มา : สำนักงานปศุสัตว์จังหวัดเพชรบุรี, กุมภาพันธ์ ๒๕๖๖

ตารางที่ ๑๙ การขอขึ้นทะเบียนกลุ่มเกษตรกรด้านปศุสัตว์จังหวัดเพชรบุรี

อำเภอ	ประเภทกลุ่ม/ชนิดสัตว์ ที่ขอขึ้นทะเบียน (กลุ่ม)									
	พืชอาหาร สัตว์	ไก่ พื้นเมือง	โคเนื้อ	โคขุน	โค พื้นเมือง	แพะ	แพะ- แกะ	ผู้ เลี้ยง	แปรรูป	รวม
๑. เมืองเพชรบุรี		๑	๔	๒	๑					๘
๒. เขาย้อย			๑		๓					๔
๓. แก่งกระจาน	๑		๓			๒				๖
๔. บ้านลาด			๑	๑	๑					๓
๕. ท่ายาง		๑	๔	๕	๒	๔				๑๖
๖. ชะอำ		๑		๒	๑	๕	๑			๑๐
๗. บ้านแหลม			๒		๑	๑			๑	๕
๘. นองหญ้าปล้อง	๑		๓		๑	๑		๑		๗
รวม	๒	๓	๑๘	๑๐	๑๐	๑๓	๑	๑	๑	๕๙

ที่มา : สำนักงานปศุสัตว์จังหวัดเพชรบุรี, กุมภาพันธ์ ๒๕๖๖

ตารางที่ ๒๐ โรงฆ่าสัตว์ที่โรงงานผลิตอาหารสัตว์ และสถานพยาบาลสัตว์ที่ได้รับอนุญาต จังหวัดเพชรบุรี

อำเภอ	ประเภทโรงฆ่าสัตว์ (แห่ง)					โรงงานผลิตอาหารสัตว์ (แห่ง)	สถานพยาบาลสัตว์ (แห่ง)
	สุกร-โค	สุกร	โค	ไก่	รวม		
๑. เมือง		๔	๓	๓	๑๐		๑๕
๒. เขาย้อย		๒			๒	๕	
๓. แก่งกระจาน			๑		๑		
๔. บ้านลาด		๓	๑		๔		๒
๕. ท่ายาง		๒	๑	๒	๕	๓	๕
๖. ชะอำ		๕	๒	๓	๑๐	๑	๖
๗. บ้านแหลม			๓	๓	๖		๒
๘. หนองหญ้าปล้อง		๑			๑		
รวม	๐	๑๗	๑๑	๑๑	๓๙	๙	๓๐

ที่มา : สำนักงานปศุสัตว์จังหวัดเพชรบุรี, กุมภาพันธ์ ๒๕๖๖

๑๔. ด้านการประมงของจังหวัด

๑) จำนวนเกษตรกรที่ขึ้นทะเบียนผู้เพาะเลี้ยงสัตว์น้ำ (ทบ.๑) จำนวน ๑,๙๒๘ ราย
๒,๐๐๑ ฟาร์ม พื้นที่เลี้ยง ๓๑,๖๑๒.๖๐ ไร่

ตารางที่ ๒๑ จำนวนเกษตรกรที่ขึ้นทะเบียนผู้เพาะเลี้ยงสัตว์น้ำ (แยกรายอำเภอ) ปี ๒๕๖๕

ที่	อำเภอ	จำนวนเกษตรกร (ราย)	จำนวนฟาร์ม (ฟาร์ม)	พื้นที่เลี้ยง (ไร่)
๑	แก่งกระจาน	๖๗	๖๘	๖๘.๙๖
๒	เขาย้อย	๒๑๗	๒๑๙	๖,๔๐๘.๘๑
๓	ชะอำ	๓๓	๓๓	๑,๔๕๕.๗๗
๔	ท่ายาง	๑๒๓	๑๒๗	๕,๔๖๖.๓๕
๕	บ้านลาด	๗๖	๗๘	๑,๗๑๑.๒๐
๖	บ้านแหลม	๑,๐๐๑	๑,๐๔๓	๒๑,๘๓๑.๕๑
๗	เมืองเพชรบุรี	๓๘๓	๔๐๕	๒,๕๑๘.๖๐
๘	หนองหญ้าปล้อง	๒๘	๒๘	๑๒.๐๖
	รวม	๑,๙๒๘	๒,๐๐๑	๓๑,๖๑๒.๖๐

ที่มา : สำนักงานประมงจังหวัดเพชรบุรี, กุมภาพันธ์ ๒๕๖๖

๒) ข้อมูลทะเบียนผู้ประกอบการด้านการประมง (ทบ.๒)

- เกษตรกรที่ขึ้นทะเบียน จำนวน ๑๖๑ ราย

๑) ผู้ค้าปัจจัยการผลิตสัตว์น้ำ	จำนวน ๒ ราย
๒) แพ/พ่อค้าคนกลาง/ผู้รวบรวม	จำนวน ๑๐๘ ราย
๓) สถานประกอบการแปรรูปเบื้องต้น	จำนวน ๑๗ ราย
๔) สถานประกอบการห้องเย็น	จำนวน ๒ ราย
๕) สถานประกอบการแปรรูปพื้นเมือง	จำนวน ๒๔ ราย
๖) ผู้นำเข้า-ส่งออกสัตว์น้ำ	จำนวน ๕ ราย
๗) โรงงานผลิตอาหารสัตว์น้ำ	จำนวน ๑ ราย
๘) โรงงานแปรรูปสัตว์น้ำและผลิตภัณฑ์	จำนวน ๒ ราย

๓) ข้อมูลทะเบียนผู้ทำการประมง (ทบ.๓) จำนวน ๒,๗๑๒ ราย

ตารางที่ ๒๒ จำนวนที่ขึ้นทะเบียนผู้ทำการประมง (ทบ.๓)

ลำดับ	อำเภอ	จำนวนผู้ขึ้นทะเบียน (ราย)
๑	แก่งกระจาน	๒๑๖
๒	เขาย้อย	๑
๓	ชะอำ	๒๙๐
๔	ท่ายาง	๓๖
๕	บ้านลาด	๓
๖	บ้านแหลม	๑,๗๙๑
๗	เมืองเพชรบุรี	๒๗๖
๘	หนองหญ้าปล้อง	๙๙
รวม		๒,๗๑๒

๔) ข้อมูลปริมาณผลผลิตด้านการประมงของจังหวัดเพชรบุรี

ตารางที่ ๒๓ ชนิดสัตว์น้ำที่สำคัญของจังหวัดเพชรบุรี ปี ๒๕๖๕

ชนิดสัตว์น้ำ	จำนวนเกษตรกร (ราย)	พื้นที่เลี้ยง (ไร่)	ปริมาณผลผลิต (ตัน)
กุ้งขาวแวนนาไม	๖๑๑	๑๑,๖๒๖.๑๗	๖,๐๐๐
ปลากะพงขาว	๔๒	๓๔๘.๕๐	๑๘๐
ปลาน้ำจืด	๖๗๒	๓,๔๓๖.๙๐	๑,๖๐๐
หอยแครง	๒๔๓	๘,๘๒๖.๔๐	๖,๑๐๐
หอยแมลงภู่	๕๒๑	๘,๖๔๓.๘๒	๘,๑๐๐
รวม	๒,๐๘๙	๓๒,๘๘๑.๗๙	๒๑,๙๘๐

ที่มา:สำนักงานประมงจังหวัดเพชรบุรี, กุมภาพันธ์ ๒๕๖๖

๑๕. ข้อมูลด้านการสหกรณ์ สถาบันเกษตรกร และองค์กรเกษตรกร

๑) ประเภทสหกรณ์และจำนวนสมาชิกภายในจังหวัดเพชรบุรี

ตารางที่ ๒๔ จำนวนสหกรณ์และจำนวนสมาชิก

ประเภทสหกรณ์	จำนวนสหกรณ์ (แห่ง)	จำนวนสมาชิก (ราย)
สหกรณ์ภาคการเกษตร	๒๖	๕๖,๓๐๘
๑.สหกรณ์การเกษตร	๒๒	๕๒,๗๑๕
๒.สหกรณ์ประมง	๒	๔๔๑
๓.สหกรณ์นิคม	๒	๓,๑๕๒
สหกรณ์นอกภาคการเกษตร	๖๓	๑๔๔,๐๕๖
๔.สหกรณ์ออมทรัพย์	๘	๑๕,๗๙๖
๕.สหกรณ์บริการ	๘	๑,๒๑๘
๖.สหกรณ์เครดิตยูเนี่ยน	๔๗	๑๒๗,๐๔๒
รวม	๘๙	๒๐๐,๓๖๔

ที่มา : สหกรณ์จังหวัดเพชรบุรี, สิงหาคม ๒๕๖๖

ตารางที่ ๒๕ จำนวนสหกรณ์ที่อยู่ในจังหวัดเพชรบุรี จำแนกตามประเภทสหกรณ์

ลำดับ	ชื่อสหกรณ์	ที่อยู่
สหกรณ์การเกษตร		
๑	สหกรณ์การเกษตรชะอำ จำกัด	๗/๔ ถนนบ่อตาลักษ์ อ.ชะอำ จ.เพชรบุรี ๗๖๑๒๐
๒	สหกรณ์การเกษตรหุบกะพง จำกัด	๙๙ หมู่ ๘ ต.เขาใหญ่ อ.ชะอำ จ.เพชรบุรี ๗๖๑๒๐
๓	สหกรณ์การเกษตรท่าช้าง จำกัด	๑๕๗/๕๗ ม.๕ ต.ท่าช้าง อ.ท่าช้าง จ.เพชรบุรี ๗๖๑๓๐
๔	สหกรณ์การเกษตรเมืองเพชรบุรี จำกัด	๑๒๓ ถนนราชดำเนิน ต.คลองกระแซง อ.เมือง จ.เพชรบุรี ๗๖๐๐๐
๕	สหกรณ์การเกษตรบ้านลาด จำกัด	๙๑ หมู่ ๗ ต.บ้านลาด อ.บ้านลาด จ.เพชรบุรี ๗๖๑๕๐
๖	สหกรณ์ผู้ใช้น้ำหนองปรังสามัคคี จำกัด	๔ หมู่ ๑ ต.หนองปรัง อ.เขาย้อย จ.เพชรบุรี ๗๖๑๔๐
๗	สหกรณ์การเกษตรเกลือทะเลไทยเพชรบุรี จำกัด	๑๘๒/๖ หมู่ ๙ ต.บ้านแหลม อ.บ้านแหลม จ.เพชรบุรี ๗๖๑๑๐

ลำดับ	ชื่อสหกรณ์	ที่อยู่
สหกรณ์การเกษตร		
๘	สหกรณ์การเกษตรเขาย้อย จำกัด	๗๐/๓ หมู่ ๓ ต.สระพัง อ.เขาย้อย จ.เพชรบุรี ๗๖๑๔๐
๙	สหกรณ์ผู้ใช้น้ำทรงธรรม จำกัด	๑๗ หมู่ ๒ ต.หนองชุมพลเหนือ อ.เขาย้อย จ.เพชรบุรี ๗๖๑๔๐
๑๐	สหกรณ์การเกษตรหนองหญ้าปล้อง จำกัด	๑๕๕ หมู่ ๔ ต.หนองหญ้าปล้อง อ.หนองหญ้าปล้อง จ.เพชรบุรี ๗๖๑๖๐
๑๑	สหกรณ์ผู้ใช้น้ำหนองเตียน จำกัด	๒๗๖/๒ หมู่ ๒ ต.ท่าไม้รวก อ.ท่ายาง จ.เพชรบุรี ๗๖๑๓๐
๑๒	สหกรณ์การเกษตรกรลัดหลวง จำกัด	หมู่ ๑๓ ต.เขากระปุก อ.ท่ายาง จ.เพชรบุรี ๗๖๑๓๐
๑๓	สหกรณ์โคนมชะอำ-ห้วยทราย จำกัด	๖๙๙/๒๙ ถนนเพชรเกษม อ.ชะอำ จ.เพชรบุรี ๗๖๑๒๐
๑๔	ชุมนุมสหกรณ์จังหวัดเพชรบุรี จำกัด	๑๒๓ ถนนราชดำเนิน ต.คลองกระแซง อ. เมือง จ.เพชรบุรี ๗๖๐๐๐
๑๕	สหกรณ์การเกษตรดอนขุนห้วย จำกัด	๑๙๒ หมู่ ๕ ต.ดอนขุนห้วย อ.ชะอำ จ.เพชรบุรี ๗๖๑๒๐
๑๖	สหกรณ์ผู้ใช้น้ำดอนทราย จำกัด	๗๘ หมู่ ๒ ต.ทับคาง อ.เขาย้อย จ.เพชรบุรี ๗๖๑๔๐
๑๗	สหกรณ์ผู้ใช้น้ำแม่ประจันต์ จำกัด	๑๐ หมู่ ๒ ต.ท่าแลง อ.ท่ายาง จ.เพชรบุรี ๗๖๑๓๐
๑๘	สหกรณ์การเกษตรตำบลไร่ส้ม จำกัด	อบต.ไร่ส้ม หมู่ ๒ ถนนเพชรเกษม ต.ไร่ส้ม อ.เมืองเพชรบุรี จ.เพชรบุรี ๗๖๐๐๐
๑๙	สหกรณ์ผลิตปุ๋ยอินทรีย์หมอดิน จำกัด	หมู่ ๓ ต.บ้านในดง อ.ท่ายาง จ.เพชรบุรี ๗๖๑๓๐
๒๐	สหกรณ์ผลิตปุ๋ยอินทรีย์ หนองหญ้าปล้อง จำกัด	๑๐๗ หมู่ ๓ ต.ท่าตะคร้อ อ.หนองหญ้า ปล้อง จ.เพชรบุรี ๗๖๑๖๐
๒๑	สหกรณ์การเกษตรเพื่อการตลาดลูกค้า จ.ก.ส. เพชรบุรี จำกัด	๕๙ ถนนราชวิถี ต.คลองกระแซง อ.เมือง จ.เพชรบุรี ๗๖๐๐๐
๒๒	ชุมนุมสหกรณ์เกลือทะเลไทย จำกัด	๑๘๒/๓ ม.๙ ต.บ้านแหลม อ.บ้านแหลม จ.เพชรบุรี ๗๖๑๑๐

ลำดับ	ชื่อสหกรณ์	ที่อยู่
สหกรณ์ประมง		
๒๓	สหกรณ์การประมงบ้านแหลม จำกัด	๗๒/๑ หมู่ ๘ ต.บ้านแหลม อ.บ้านแหลม จ.เพชรบุรี ๗๖๑๑๐
๒๔	สหกรณ์ประมงชายฝั่งบ้านแหลม จำกัด	ที่ว่าการอำเภอบ้านแหลม หมู่ ๔ ต.บ้าน แหลม อ.บ้านแหลม จ.เพชรบุรี ๗๖๑๑๐
สหกรณ์นิคม		
๒๕	สหกรณ์นิคมชะอำ จำกัด	๔๗ หมู่ ๖ ต.หนองศาลา อ.ชะอำ จ.เพชรบุรี ๗๖๑๒๐
๒๖	สหกรณ์นิคมท่าทราย จำกัด	๒๖/๒ หมู่ ๗ ถนนเพชรเกษม ต.ท่าทราย อ.ท่าทราย จ.เพชรบุรี ๗๖๑๓๐
สหกรณ์บริการ		
๒๗	สหกรณ์บริการบ้านมั่งคั่งพร้อมเพรียง ทรัพย์ จำกัด	อบต.ช่องสะแก ต.ช่องสะแก อ.เมือง จ.เพชรบุรี ๗๖๐๐๐
๒๘	สหกรณ์เคหสถานบ้านทรัพย์มั่นคง จำกัด	๒๙๒ หมู่ ๙ ต.บ้านแหลม อ.บ้านแหลม จ.เพชรบุรี ๗๖๑๑๐
๒๙	สหกรณ์บริการสินค้าเกษตรอินทรีย์ เพชรบุรี จำกัด	ตลาดดงยาง หมู่ ๔ ต.ถ้ำรงค์ อ.บ้านลาด จ.เพชรบุรี ๗๖๑๕๐
๓๐	สหกรณ์เคหสถานบ้านมั่นคงตำบลบ้าน แหลม จำกัด	๒๙๐ หมู่ ๙ ต.บ้านแหลม อ.บ้านแหลม จ.เพชรบุรี ๗๖๑๑๐
๓๑	สหกรณ์เคหสถานบ้านมั่นคงเจริญทรัพย์ จำกัด	๑๗๑ หมู่ ๒ ต.ช่องสะแก อ.เมือง จ.เพชรบุรี ๗๖๐๐๐
๓๒	สหกรณ์ชุมชนเศรษฐกิจมั่นคงท่าทราย จำกัด	๔๐๓/๑ หมู่ ๑ ต.ท่าทราย อ.ท่าทราย จ.เพชรบุรี ๗๖๑๓๐
๓๓	สหกรณ์บริการเดินรถเพชรบุรี จำกัด	๑๔๗ หมู่ ๒ ต.บ้านกุ่ม อ.เมือง จ.เพชรบุรี ๗๖๐๐๐
๓๔	สหกรณ์เคหสถานบ้านมั่นคงตำบลหนอง โสน จำกัด	๑๙๘ หมู่ ๑ ต.หนองโสน อ.เมือง จ.เพชรบุรี ๗๖๐๐๐
สหกรณ์ออมทรัพย์		
๓๕	สหกรณ์ออมทรัพย์มณฑลทหารบกที่ ๑๕ จำกัด	๑๒๑ ถนนราชดำเนิน ต.คลองกระแซง อ.เมือง จ.เพชรบุรี ๗๖๐๐๐
๓๖	สหกรณ์ออมทรัพย์พนักงานชลประทาน ซีเมนต์ จำกัด	๑ ถนนชลประทานซีเมนต์ อ.ชะอำ จ.เพชรบุรี ๗๖๑๒๐
๓๗	สหกรณ์ออมทรัพย์โรงพยาบาลเพชรบุรี จำกัด	๕๓ ถนนรถไฟ ต.คลองกระแซง อ.เมือง จ.เพชรบุรี ๗๖๐๐๐

ลำดับ	ชื่อสหกรณ์	ที่อยู่
สหกรณ์ออมทรัพย์		
๓๘	สหกรณ์ออมทรัพย์หนึ่งเจ็ดตำรวจตระเวนชายแดน จำกัด	๑๒๘๑ ค่ายพระรามหก ถนนเพชรเกษม อ.ชะอำ จ.เพชรบุรี ๗๖๑๒๐
๓๙	สหกรณ์ออมทรัพย์กองบังคับการสนับสนุนทางอากาศ จำกัด	๑๒๘๐ ค่ายนเรศวร ถนนเพชรเกษม อ.ชะอำ จ.เพชรบุรี ๗๖๑๒๐
๔๐	สหกรณ์ออมทรัพย์ครูเพชรบุรี จำกัด	๘๙ หมู่ ๖ ถนนเพชรเกษม ต.บ้านหม้อ อ.เมือง จังหวัดเพชรบุรี ๗๖๐๐๐
๔๑	สหกรณ์ออมทรัพย์ตำรวจเพชรบุรี จำกัด	๖๖ ถนนราชวิถี ต.คลองกระแซง อ.เมือง จังหวัดเพชรบุรี ๗๖๐๐๐
๔๒	สหกรณ์ออมทรัพย์สาธารณสุขเพชรบุรี จำกัด	๒/๖๕-๖๗ ศูนย์การค้าสามชาวเพชร หมู่ ๑ ต.ไร่ส้ม อ.เมือง จังหวัดเพชรบุรี ๗๖๐๐๐
สหกรณ์เครดิตยูเนียน		
๔๓	สหกรณ์เครดิตยูเนียนโรงเรียนวัดหนองแก จำกัด	๒๓๑/๒ หมู่ ๕ ต.ไร่สะท้อน อ.บ้านลาด จ.เพชรบุรี ๗๖๑๕๐
๔๔	สหกรณ์เครดิตยูเนียนวังตะโกพัฒนา จำกัด	๑๐๑ หมู่ ๒ ต.วังตะโก อ.เมือง จ.เพชรบุรี ๗๖๐๐๐
๔๕	สหกรณ์เครดิตยูเนียนวัดป่าแป้น จำกัด	๘๖/๑ หมู่ ๓ ต.บ้านลาด อ.บ้านลาด จ.เพชรบุรี ๗๖๑๕๐
๔๖	สหกรณ์เครดิตยูเนียนวัดนาพรม จำกัด	๑๙๑ หมู่ ๘ ต.นาพันสาม อ.เมือง จ.เพชรบุรี ๗๖๐๐๐
๔๗	สหกรณ์เครดิตยูเนียนบ้านใหม่สามัคคี จำกัด	๑๔ หมู่ ๑๑ ต.บ้านกุ่ม อ.เมือง จ.เพชรบุรี ๗๖๐๐๐
๔๘	สหกรณ์เครดิตยูเนียนเขื่อนเพชรโค้งข่อย จำกัด	๓๕๙/๑ หมู่ ๙ ต.ท่าคอย อ.ท่ายาง จ.เพชรบุรี ๗๖๑๓๐
๔๙	สหกรณ์เครดิตยูเนียนท่าขามสามัคคี จำกัด	๒๐๖ หมู่ ๑ ต.ท่าคอย อ.ท่ายาง จ.เพชรบุรี ๗๖๑๓๐
๕๐	สหกรณ์เครดิตยูเนียนบ้านช่อง จำกัด	๙๙ หมู่ ๗ ต.หนองกระเจ็ด อ.บ้านลาด จ.เพชรบุรี ๗๖๑๕๐
๕๑	สหกรณ์เครดิตยูเนียนหนองจอก จำกัด	๑๔๙ หมู่ ๕ ต.หนองจอก อ.ท่ายาง จ.เพชรบุรี ๗๖๑๓๐
๕๒	สหกรณ์เครดิตยูเนียนรวมน้ำใจท่ายาง จำกัด	๒๕๙/๑๘ หมู่ ๑ ต.ท่ายาง อ.ท่ายาง จ.เพชรบุรี ๗๖๑๓๐
๕๓	สหกรณ์เครดิตยูเนียนวัดยางเขาย้อย จำกัด	๑๐๐ หมู่ ๕ ต.เขาย้อย อ.เขาย้อย จ.เพชรบุรี ๗๖๑๔๐

ลำดับ	ชื่อสหกรณ์	ที่อยู่
สหกรณ์ยูเนียน		
๕๔	สหกรณ์เครดิตยูเนียนโพธิ์ลอยพัฒนา จำกัด	๑๗๔ หมู่ ๙ ต.หนองกระปุ อ.บ้านลาด จ.เพชรบุรี ๗๖๑๕๐
๕๕	สหกรณ์เครดิตยูเนียนห้วยทรายเหนือ จำกัด	๑๑๕๓/๒ ถนนชนนิเวศน์ อ.ชะอำ จ.เพชรบุรี ๗๖๑๒๐
๕๖	สหกรณ์เครดิตยูเนียนวัดใหม่ประเสริฐ จำกัด	๔๒/๒๘ หมู่ ๖ ต.บ้านลาด จ.เพชรบุรี ๗๖๑๕๐
๕๗	สหกรณ์เครดิตยูเนียนบ้านนายาง จำกัด	๕๓ หมู่ ๓ ต.นายาง อ.ชะอำ จ.เพชรบุรี ๗๖๑๒๐
๕๘	สหกรณ์เครดิตยูเนียนหนองขานาง จำกัด	๓๐๙ หมู่ ๕ ต.ท่าคอย อ.ท่ายาง จ.เพชรบุรี ๗๖๑๓๐
๕๙	สหกรณ์เครดิตยูเนียนธรรมรังษี จำกัด	๕๑ หมู่ ๕ ต.หนองพลับ อ.เมือง จ.เพชรบุรี ๗๖๐๐๐
๖๐	สหกรณ์เครดิตยูเนียนบ้านทับคาง จำกัด	๑๐๐ หมู่ ๓ ต.ทับคาง อ.เขาย้อย จ.เพชรบุรี ๗๖๑๔๐
๖๑	สหกรณ์เครดิตยูเนียนศาลาเขื่อน จำกัด	๑๓๓ หมู่ ๑ ต.ตำหุ อ.บ้านลาด จ.เพชรบุรี ๗๖๑๕๐
๖๒	สหกรณ์เครดิตยูเนียนบ้านหนองกระทุ่มพัฒนา จำกัด	๑๑/๒ หมู่ ๔ ต.วังไคร้ อ.ท่ายาง จ.เพชรบุรี ๗๖๑๓๐
๖๓	สหกรณ์เครดิตยูเนียนห้วยท่าช้าง จำกัด	๖๔ หมู่ ๕ ต.ห้วยท่าช้าง อ.เขาย้อย จ.เพชรบุรี ๗๖๑๔๐
๖๔	สหกรณ์เครดิตยูเนียนบ้านห้วยเสือสามัคคี จำกัด	๑๐๓/๑ หมู่ ๒ ต.วังไคร้ อ.ท่ายาง จ.เพชรบุรี ๗๖๑๓๐
๖๕	สหกรณ์เครดิตยูเนียนบ้านช่องวังจันทร์ จำกัด	๑๙๙ หมู่ ๓ ต.วังจันทร์ อ.แก่งกระจาน จ.เพชรบุรี ๗๖๑๗๐
๖๖	สหกรณ์เครดิตยูเนียนวัดกุ่มสามัคคี จำกัด	๙ หมู่ ๒ ต.บ้านหาด อ.บ้านลาด จ.เพชรบุรี ๗๖๑๕๐
๖๗	สหกรณ์เครดิตยูเนียนบ้านทานสามัคคี จำกัด	๓๙/๒ หมู่ ๒ ต.บ้านทาน อ.บ้านลาด จ.เพชรบุรี ๗๖๑๕๐
๖๘	สหกรณ์เครดิตยูเนียนบ้านเนินทราย จำกัด	๘ หมู่ ๕ ต.นายาง อ.ชะอำ จ.เพชรบุรี ๗๖๑๒๐
๖๙	สหกรณ์เครดิตยูเนียนโรงเรียนบ้านท่าโล่ จำกัด	๑๕๑ หมู่ ๔ ต.ยางหย่อง อ.ท่ายาง จ.เพชรบุรี ๗๖๑๓๐

ลำดับ	ชื่อสหกรณ์	ที่อยู่
สหกรณ์เครดิตยูเนียน		
๗๐	สหกรณ์เครดิตยูเนียนบ้านหนองบัว จำกัด	๕๔/๕ หมู่ ๗ ต.ท่ายาง อ.ท่ายาง จ.เพชรบุรี ๗๖๑๓๐
๗๑	สหกรณ์เครดิตยูเนียนบ้านสมอกล จำกัด	๗๗/๒ หมู่ ๕ ต.หาดเจ้าสำราญ อ.เมือง จ.เพชรบุรี ๗๖๐๐๐
๗๒	สหกรณ์เครดิตยูเนียนวัดหนองมะกอก พัฒนา จำกัด	๓๐๕ หมู่ ๒ ต.วังจันทร์ อ.แก่งกระจาน จ.เพชรบุรี ๗๖๑๗๐
๗๓	สหกรณ์เครดิตยูเนียนชุมชนเมืองเพชรบุรี จำกัด	๓๔/๒ ซ.เจตนจำลอง ๓/๑ ถ.บริพัตร ต.ท่าราบ อ.เมือง จ.เพชรบุรี ๗๖๐๐๐
๗๔	สหกรณ์เครดิตยูเนียนโรงเข้พัฒนา จำกัด	๓๔/๑ หมู่ ๔ ต.โรงเข้ อ.บ้านลาด จ.เพชรบุรี ๗๖๑๕๐
๗๕	สหกรณ์เครดิตยูเนียนบ้านหนองเกตุ จำกัด	๖๕ หมู่ ๔ ต.หนองจอก อ.ท่ายาง จ.เพชรบุรี ๗๖๑๓๐
๗๖	สหกรณ์เครดิตยูเนียนบ้านน้ำทรัพย์ จำกัด	๑๒ หมู่ ๙ ต.แก่งกระจาน อ.แก่งกระจาน จ.เพชรบุรี ๗๖๑๗๐
๗๗	สหกรณ์เครดิตยูเนียนตำบลไร่ใหม่พัฒนา จำกัด	๔๓/๔ หมู่ ๔ ต.ไร่ใหม่พัฒนา อ.ชะอำ จ.เพชรบุรี ๗๖๑๒๐
๗๘	สหกรณ์เครดิตยูเนียนไร่โคกพัฒนา จำกัด	๘๐ หมู่ ๓ ต.ไร่โคก อ.บ้านลาด จ.เพชรบุรี ๗๖๑๕๐
๗๙	สหกรณ์เครดิตยูเนียนหนองหญ้าปล้อง จำกัด	๔๔๔ ม.๔ ต.หนองหญ้าปล้อง อ.หนองหญ้าปล้อง จ.เพชรบุรี ๗๖๑๖๐
๘๐	สหกรณ์เครดิตยูเนียนเพชรคีรี จำกัด	๔๐๕-๔๐๖ ม.๑ ต.ไร่ส้ม อ.เมือง จ.เพชรบุรี ๗๖๐๐๐
๘๑	สหกรณ์เครดิตยูเนียนทุ่งเพ็ญ บางครก จำกัด	๑๑๓ หมู่ ๗ ต.บางครก อ.บ้านแหลม จ.เพชรบุรี ๗๖๑๑๐
๘๒	สหกรณ์เครดิตยูเนียนบางเก่า-ชะอำ จำกัด	๙ ม.๙ ต.บางเก่า อ.ชะอำ จ.เพชรบุรี ๗๖๑๒๐
๘๓	สหกรณ์เครดิตยูเนียนมหาวิทยาลัยราชภัฏ เพชรบุรี จำกัด	๓๘ ม.๘ ต.นาุ้ง อ.เมือง จ.เพชรบุรี ๗๖๐๐๐
๘๔	สหกรณ์เครดิตยูเนียนไร่ส้ม จำกัด	๔๗ ม. ๔ ต.ไร่ส้ม อ.เมือง จ.เพชรบุรี ๗๖๐๐๐
๘๕	สหกรณ์เครดิตยูเนียนวัดเขาปากช่อง ตำบลท่าแลง จำกัด	๑๐๙ ม.๗ ต.ท่าแลง อ.ท่ายาง จ.เพชรบุรี ๗๖๑๓๐
๘๖	สหกรณ์เครดิตยูเนียนสองพี่น้องร่วมใจ จำกัด	๕๘ ม.๑ ต.สองพี่น้อง อ.แก่งกระจาน จ.เพชรบุรี ๗๖๑๗๐

ลำดับ	ชื่อสหกรณ์	ที่อยู่
สหกรณ์เครดิตยูเนี่ยน		
๘๗	สหกรณ์เครดิตยูเนี่ยนหนองปรong จำกัด	๘๕ ม. ๔ ต.หนองปรong อ.เขาย้อย จ.เพชรบุรี ๗๖๑๔๐
๘๘	สหกรณ์เครดิตยูเนี่ยนหนองศาลา จำกัด	๓๑ ม.๑ ต.หนองศาลา อ.ชะอำ จ.เพชรบุรี ๗๖๑๒๐
๘๙	สหกรณ์เครดิตยูเนี่ยนบางตะบูน จำกัด	๕ หมู่ ๓ ต.บางตะบูน อ.บ้านแหลม จ.เพชรบุรี ๗๖๑๑๐

ที่มา : สำนักงานสหกรณ์จังหวัดเพชรบุรี , สิงหาคม ๒๕๖๖

ตารางที่ ๒๖ จำนวนสหกรณ์ในจังหวัดเพชรบุรี แยกรายอำเภอ

ที่	ประเภทสหกรณ์	เมือง เพชรบุรี	เขา ย้อย	บ้าน แหลม	หนอง หญ้า ปล้อง	ท่า ยาง	ชะอำ	แก่ง กระจาน	บ้าน ลาด	รวม
๑	สหกรณ์การเกษตร	๔	๔	๒	๒	๕	๔	-	๑	๒๒
๒	สหกรณ์นิคม	-	-	-	-	๑	๑	-	-	๒
๓	สหกรณ์ประมง	-	-	๒	-	-	-	-	-	๒
๔	สหกรณ์ออมทรัพย์	๕	-	-	-	-	๓	-	-	๘
๕	สหกรณ์บริการ	๔	-	๒	-	๑	-	-	๑	๘
๖	สหกรณ์เครดิตยูเนี่ยน	๙	๔	๒	๑	๑๑	๖	๔	๑๐	๔๗
รวม		๒๒	๘	๘	๓	๑๘	๑๔	๔	๑๒	๘๙

ที่มา : สำนักงานสหกรณ์จังหวัดเพชรบุรี , สิงหาคม ๒๕๖๖

๑.๑) การจัดชั้นมาตรฐานคุณภาพสหกรณ์ในจังหวัด (เฉพาะสหกรณ์การเกษตร) รวม ๒๒ แห่ง
ดังนี้

๑. ผ่าน จำนวน ๑๕ แห่ง

๒. ไม่ผ่าน จำนวน ๕ แห่ง

(ไม่นำมาจัดมาตรฐาน ๒)

๑.๒) มูลค่าธุรกิจสหกรณ์ รวม ๑๗,๙๗๗.๔๑ ล้านบาท (ข้อมูล ณ วันที่ ๓๐ กันยายน ๒๕๖๕)

๑. ธุรกิจสหกรณ์ ๑๗,๙๔๒,๗๐๗,๖๐๖.๖๓ บาท

๒. กลุ่มเกษตรกร ๓๔,๗๐๕,๐๓๑.๐๐ บาท

ที่มา : สหกรณ์จังหวัดเพชรบุรี , กุมภาพันธ์ ๒๕๖๖

๒) ประเภทสถาบันเกษตรกรจังหวัดเพชรบุรี

ตารางที่ ๒๗ จำนวนและสมาชิกสถาบันเกษตรกรจังหวัดเพชรบุรี ปี ๒๕๖๕

ที่	สถาบันเกษตรกร	จำนวน (กลุ่ม)	จำนวน (คน)
๑	วิสาหกิจชุมชน	๔๐๙	๖,๓๑๒
๒	กลุ่มส่งเสริมอาชีพเกษตร	๔๕	๖๒๘
๓	กลุ่มแม่บ้านเกษตรกร	๕๗	๖๙๖
๔	กลุ่มยุวเกษตรกร	๓๙	๕๖๒
๕	กลุ่มเกษตรกร	๕๑	๓,๕๗๙
๖	เครือข่ายวิสาหกิจชุมชน	๔	๖๕
รวมทั้งหมด		๖๐๕	๑๑,๘๔๒

ที่มา : สำนักงานเกษตรจังหวัดเพชรบุรี, กุมภาพันธ์ ๒๕๖๖

๑๖. ข้อมูล Smart Farmer , Young Smart Farmer และอาสาสมัครเกษตรกรของจังหวัดเพชรบุรี

จังหวัดเพชรบุรี ได้ดำเนินการส่งเสริมและพัฒนาเกษตรกรรุ่นใหม่เพื่อทดแทนเกษตรกรที่มีอายุมากขึ้น เพื่อพัฒนาให้เป็นเกษตรกรต้นแบบในหลาย ๆ สาขา โดยการดำเนินงานจากหน่วยงานต่าง ๆ ในสังกัดกระทรวงเกษตรและสหกรณ์ ซึ่งมีเกษตรกร Smart Farmer (SF) เกษตรกรต้นแบบ Smart Farmer (SFM) และเกษตรกรรุ่นใหม่ Young Smart Farmer (YSF) รายละเอียดตามตารางที่ ๒๘

ตารางที่ ๒๘ ข้อมูล Smart Farmer (SF) จังหวัดเพชรบุรี

ที่	หน่วยงาน	Smart Farmer (SF)						รวม SF
		ปี ๒๕๖๐	ปี ๒๕๖๑	ปี ๒๕๖๒	ปี ๒๕๖๓	ปี ๒๕๖๔	ปี ๒๕๖๕	
๑	สนง.เกษตรจังหวัดเพชรบุรี	-	๔๓๙	๑๔๘	๑๔๑	๑๒๐	๑๐๓	๙๕๑
๒	สนง.ปศุสัตว์จังหวัดเพชรบุรี	๖๐	๖๐	๖๐	๓๐	๒๐	๑๐	๒๔๐
๓	สนง.ประมงจังหวัดเพชรบุรี	๒๐๐	๑๕๐	๑๕๐	๕๐	-	-	๕๕๐
๔	สนง.สหกรณ์จังหวัดเพชรบุรี	๗๑	๔๙	๕๘	-	-	-	๑๗๘
๕	สนง.การปฏิรูปที่ดินจังหวัดเพชรบุรี	-	๕๐	๔๐	๔๔	๑๕	-	๑๔๙
๖	ศูนย์เมล็ดพันธุ์ข้าวราชบุรี	๑๐๐	๑๘๘	๑๘๔	๑๓๕	๖๖	-	๖๗๓
รวม		๔๓๑	๙๓๖	๖๔๐	๔๐๐	๒๒๑	๑๑๓	๒,๗๔๑

ที่มา : สำนักงานเกษตรจังหวัดเพชรบุรี , ๒๕๖๖

ตารางที่ ๒๙ ข้อมูลเกษตรกรต้นแบบ Smart Farmer (SFM) จังหวัดเพชรบุรี

ที่	หน่วยงาน	เกษตรกรต้นแบบ Smart Farmer (SFM)						รวม SFM
		ปี ๒๕๖๐	ปี ๒๕๖๑	ปี ๒๕๖๒	ปี ๒๕๖๓	ปี ๒๕๖๔	ปี ๒๕๖๕	
๑	สนง.เกษตรจังหวัดเพชรบุรี	-	๘๑	๑๗	๒๑	๑๖	๓๘	๑๗๓
๒	สนง.ปศุสัตว์จังหวัดเพชรบุรี	๒๐	๒๐	๒๐	๕๐	๑๐	๓๐	๑๕๐
๓	สนง.ประมงจังหวัดเพชรบุรี	๓	๓	๓	๓	-	-	๑๒
๔	สนง.สหกรณ์จังหวัดเพชรบุรี	๑๗	๖	๕	-	-	-	๒๘
๕	สนง.การปฏิรูปที่ดินจังหวัดเพชรบุรี	-	๑	๑	๑	๒	-	๕
๖	ศูนย์เมล็ดพันธุ์ข้าวราชบุรี	๗	๔๗	๔๗	-	-	-	๑๐๑
รวม		๔๗	๑๕๘	๙๓	๗๕	๒๘	๖๘	๔๖๙

ที่มา : สำนักงานเกษตรจังหวัดเพชรบุรี , ๒๕๖๖

ตารางที่ ๓๐ ข้อมูล Young Smart Farmer จังหวัดเพชรบุรี

ที่	หน่วยงาน	เกษตรกรรุ่นใหม่ Young Smart Farmer (YSF) (อายุ ๑๗ - ๔๕ ปี)						รวม
		ปี ๒๕๖๐	ปี ๒๕๖๑	ปี ๒๕๖๒	ปี ๒๕๖๓	ปี ๒๕๖๔	ปี ๒๕๖๕	
๑	สำนักงานเกษตรจังหวัดเพชรบุรี	๓๐	๓๕	๔๐	๒๐	๓๓	๔๐	๑๙๘
๒	สำนักงานปศุสัตว์จังหวัดเพชรบุรี	-	๒	๒	๑๐	๑๐	๑๐	๓๔
๓	สำนักงานสหกรณ์จังหวัดเพชรบุรี	-	-	๒	-	-	-	๒
๔	ศูนย์เมล็ดพันธุ์ข้าวราชบุรี	-	-	๒	-	-	-	๒
รวม		๓๐	๓๗	๔๖	๓๐	๔๓	๕๐	๒๓๖

ที่มา : สำนักงานเกษตรจังหวัดเพชรบุรี , ๒๕๖๖

ตารางที่ ๓๑ จำนวนอาสาสมัครเกษตร ปี ๒๕๖๕

อำเภอ	ครู บัญชี	หมอดินอาสา	ประมงอาสา	เศรษฐกรอาสา	การเกษตรอาสา	ครู ยาง	อาสาสมัคร ปฏิรูปที่ดิน	อาสาสมัคร สัตว์	อาสาสมัคร ฟน หลวง	อาสาสมัคร สหกรณ์	อาสาสมัคร ชล	อาสาสมัคร ประทาน	ชาวนาอาสา	เกษตรหมู่บ้าน	สารวัตรเกษตรอาสา	ใหม่อาสา	Q อาสา	รวมสาขา (นับซ้ำ)	รวมบุคคล (ไม่นับซ้ำ)
เมืองเพชรบุรี	๑๔	๑๖๔	๑๘	๑	๐	๐	๑๕	๘	๑๑	๔๕	๑	๑๘๐	๑๐	๐	๐	๐	๐	๔๖๗	๓๖๘
เขาย้อย	๖	๖๘	๒๔	๑	๐	๘	๑๒	๘	๐	๗	๑	๕๗	๔๑	๐	๐	๐	๐	๒๓๓	๑๘๙
หนองหญ้าปล้อง	๔	๓๖	๒	๑	๐	๔	๑๐	๔	๐	๒	๐	๔๒	๑๓	๐	๐	๐	๐	๑๑๘	๑๐๑
ชะอำ	๔	๗๘	๑๖	๑	๐	๒	๓๐	๕	๐	๒๖	๑	๗๔	๓๕	๑	๐	๐	๐	๒๗๓	๒๓๕
ท่ายาง	๑๐	๑๓๗	๑๘	๑	๐	๔	๑๗	๘	๑	๓๑	๑	๑๔๙	๕๒	๐	๐	๐	๐	๔๒๙	๓๗๑

อำเภอ	ครู บัญชี	หมอดิน อาสา	ประมง อาสา	เศรษฐกิจ การ เกษตร อาสา	ครู ยาง	อาสา สมัคร ปฏิรูป ที่ดินฯ	อาสาปศุ สัตว์	อาสา ฝน หลวง	อาสา สมัคร สหกรณ์	อาสา สมัครชล ประทาน	ชวาณา อาสา	เกษตร หมู่บ้าน	สารวัตร เกษตร อาสา	ไหม อาสา	Q อาสา	รวม สาขา (นับซ้ำ)	รวม บุคคล ไม่นับซ้ำ)
บ้านลาด	๑๒	๑๔๑	๔	๑	๐	๐	๒๑	๑๒	๐	๓๐	๑	๑๑๘	๑๗	๐	๐	๓๕๗	๒๙๗
บ้านแหลม	๗	๕๕	๒๓	๑	๐	๐	๑๖	๗	๓	๙๑๖	๑	๗๓	๓	๐	๐	๒๐๕	๑๖๕
แก่งกระจาน	๖	๖๐	๑	๑	๐	๐	๒๒	๑๑	๐	๔	๐	๖๗	๙	๐	๐	๑๘๑	๑๕๔
รวมทั้งสิ้น	๒๓	๗๓๙	๑๐๖	๘	๐	๑๘	๑๔๓	๖๓	๑๕	๑๖๑	๖	๗๖๐	๑๘๐	๑	๐	๒,๒๖๓	๑,๘๘๐

ที่มา : สำนักงานเกษตรจังหวัดเพชรบุรี, ๑๐ กุมภาพันธ์ ๒๕๖๖

๑๗. ข้อมูลส่งเสริมระบบเกษตรแปลงใหญ่จังหวัดเพชรบุรี

โครงการส่งเสริมระบบเกษตรแปลงใหญ่จังหวัดเพชรบุรี มีจำนวนทั้งสิ้น ๕๒ แปลง พื้นที่รวมทั้งสิ้น ๔๕,๘๗๓.๐๕ ไร่ จำนวนเกษตรกร รวมทั้งสิ้น ๒,๕๒๙ คน มีรายละเอียดดังนี้

ตารางที่ ๓๒ ข้อมูลการส่งเสริมระบบเกษตรแปลงใหญ่จังหวัดเพชรบุรี (ปี ๒๕๕๘-๒๕๖๖) แยกรายแปลง

ที่	ชนิด	อำเภอ	ตำบล	พื้นที่ (ไร่)	จำนวน เกษตรกร (คน)	ปีที่ เข้าร่วม
๑	ข้าว	เมืองเพชรบุรี	หนองขนาน	๓,๒๐๐.๐๐	๒๐๐	๒๕๕๙
๒	ข้าว	เมืองเพชรบุรี	นาพันสาม	๑,๙๑๖.๓๐	๗๕	๒๕๖๐
๓	ข้าว	เมืองเพชรบุรี	บางจาน	๑,๐๔๓.๐๐	๓๒	๒๕๖๐
๔	ข้าว	เมืองเพชรบุรี	ช่องสะแก	๙๔๙.๐๐	๔๑	๒๕๖๐
๕	ข้าว	เมืองเพชรบุรี	บางจาก	๘๙๘.๐๐	๓๗	๒๕๖๐
๖	ข้าว	เมืองเพชรบุรี	โพไร่หวาน	๘๔๔.๐๐	๓๖	๒๕๖๐
๗	ข้าว	เมืองเพชรบุรี	ต้นมะพร้าว	๘๐๙.๗๕	๓๘	๒๕๖๐
๘	ข้าว	เมืองเพชรบุรี	หนองพลับ	๗๑๑.๐๐	๓๑	๒๕๖๐
๙	ข้าว	เมืองเพชรบุรี	บ้านกุ่ม	๕๑๑.๗๕	๓๑	๒๕๖๐
๑๐	ข้าว	เมืองเพชรบุรี	ดอนยาง	๔๗๖.๗๕	๔๓	๒๕๖๑
๑๑	ข้าว	บ้านลาด	ไร่มะขาม , ถ้ำรงค์ , หนองกระเจ็ด	๙๖๑.๐๐	๔๙	๒๕๕๙
๑๒	ข้าว	บ้านลาด	ไร่โคก	๓๔๓.๐๐	๔๐	๒๕๕๙
๑๓	ข้าว	บ้านลาด	ห้วยข้อง	๖๙๐.๐๐	๓๓	๒๕๖๐
๑๔	ข้าว	บ้านลาด	ไร่สะท้อน	๓๗๗.๐๐	๓๔	๒๕๖๐
๑๕	ข้าว	บ้านลาด	หนองกะปุ	๓๘๗.๐๐	๓๐	๒๕๖๐

ที่	ชนิด	อำเภอ	ตำบล	พื้นที่ (ไร่)	จำนวนเกษตรกร (คน)	ปีที่เข้าร่วม
๑๖	ข้าว	บ้านลาด	สมอพลือ, ท่าเสน	๕๖๔.๐๐	๔๒	๒๕๖๐
๑๗	ข้าว	บ้านลาด	โรงเข้	๓๐๑.๐๐	๓๑	๒๕๖๐
๑๘	ข้าว	บ้านลาด	บ้านทาน	๓๒๖.๐๐	๕๒	๒๕๖๐
๑๙	ข้าว	บ้านแหลม	บางขุนไทร	๑,๖๐๐.๐๐	๕๓	๒๕๖๐
๒๐	ข้าว	บ้านแหลม	บ้านแหลม	๑,๔๗๕.๐๐	๕๒	๒๕๖๐
๒๑	ข้าว	บ้านแหลม	บางครก	๑,๔๖๓.๐๐	๕๖	๒๕๖๐
๒๒	ข้าว	บ้านแหลม	ท่าร้าง, ท่าร้างออก	๑,๑๐๐.๐๐	๖๖	๒๕๖๐
๒๓	ข้าว	บ้านแหลม	ปากทะเล	๗๕๓.๐๐	๓๘	๒๕๖๐
๒๔	ข้าว	บ้านแหลม	บางแก้ว	๗๐๒.๐๐	๓๒	๒๕๖๐
๒๕	ข้าว	ท่ายาง	ท่าไม้รวก	๑,๒๔๑.๐๐	๕๒	๒๕๕๘
๒๖	ข้าว	ท่ายาง	หนองจอก	๑,๒๐๐.๐๐	๗๐	๒๕๕๙
๒๗	ข้าว	ท่ายาง	วังไคร้	๙๒๖.๐๐	๗๔	๒๕๕๙
๒๘	ข้าว	ท่ายาง	ท่าคอย	๓๗๙.๐๐	๓๑	๒๕๖๐
๒๙	ข้าว	เขาย้อย	หนองชุมพล	๙๙๘.๒๕	๖๕	๒๕๖๐
๓๐	ข้าว	เขาย้อย	ทับคาง	๙๗๒.๐๐	๕๔	๒๕๖๐
๓๑	ข้าว	เขาย้อย	บางเค็ม	๓๙๒.๒๕	๔๓	๒๕๖๐
๓๒	ข้าว	ชะอำ	หนองศาลา	๙๒๙.๐๐	๗๕	๒๕๖๑
๓๓	กล้วยหอมทอง	บ้านลาด	ตำหฺร	๑,๒๗๔.๐๐	๓๘	๒๕๖๐
๓๔	กล้วยหอมทอง	บ้านลาด	ถ้ำรงค์	๑,๐๑๔.๐๐	๔๔	๒๕๖๐
๓๕	กล้วยหอมทอง	ท่ายาง	ท่ายาง, ท่าไม้รวก	๘๘๙.๐๐	๒๓๑	๒๕๖๐
๓๖	กล้วยน้ำว้า	ท่ายาง	กัลดีหลวง	๕๒๔.๒๕	๒๐	๒๕๖๑
๓๗	สับปะรด	หนองหญ้าปล้อง	หนองหญ้าปล้อง	๑,๔๘๗.๒๕	๓๙	๒๕๖๐
๓๘	สับปะรด	ท่ายาง	เขากระปุก	๘๙๔.๐๐	๓๑	๒๕๖๑
๓๙	สับปะรด	ชะอำ	ดอนขุนห้วย	๓๖๔.๐๐	๓๓	๒๕๖๒
๔๐	อ้อยโรงงาน	ท่ายาง	เขากระปุก	๑,๑๐๒.๐๐	๓๑	๒๕๖๐
๔๑	อ้อยโรงงาน	ท่ายาง	ท่าไม้รวก	๓๐๐.๐๐	๒๐	๒๕๖๐
๔๒	อ้อยโรงงาน	หนองหญ้าปล้อง	หนองหญ้าปล้อง	๑,๔๘๒.๐๐	๓๐	๒๕๖๑
๔๓	เกลือทะเล	บ้านแหลม	บางแก้ว, แหลมผักเปีย	๔,๒๘๔.๐๐	๕๘	๒๕๖๐
๔๔	โคเนื้อ	แก่งกระจาน	พุสสวรรค์	๓๕๐.๐๐	๒๒	๒๕๖๐
๔๕	โคขุน	เมืองเพชรบุรี	หนองขนาน	๕๘.๐๐	๓๐	๒๕๖๐
๔๖	หญ้าเนเปียร์	แก่งกระจาน	แก่งกระจาน	๓๑๐.๐๐	๓๑	๒๕๖๐

ที่	ชนิด	อำเภอ	ตำบล	พื้นที่ (ไร่)	จำนวนเกษตรกร (คน)	ปีที่เข้าร่วม
๔๗	มะพร้าว	บ้านแหลม	บางครก	๖๑๓.๐๐	๓๗	๒๕๖๐
๔๘	มะนาว	แก่งกระจาน	วังจันทร์, พุสสวรรค์	๓๐๐.๐๐	๕๐	๒๕๕๙
๔๙	ชมพูเพชรสายรุ้ง	เมืองเพชรบุรี	บ้านกุ่ม	๒๘.๐๐	๓๔	๒๕๖๔
๕๐	ถั่วลิสง	เขาย้อย	หนองชุมพล/สระพัง	๓๐๙.๕๐	๕๔	๒๕๖๕
๕๑	ฝั่จโพรง	แก่งกระจาน	แก่งกระจาน	๓๐๐.๐๐	๓๐	๒๕๖๕
๕๒	ทุเรียน	แก่งกระจาน	ป่าเต็ง	๕๕๑.๐๐	๓๐	๒๕๖๖
รวม				๔๕,๕๗๓.๐๕	๒,๕๒๙	

ที่มา : สำนักงานเกษตรจังหวัดเพชรบุรี, ๒๕๖๖

๑๘. ศูนย์เรียนรู้การเพิ่มประสิทธิภาพการผลิตสินค้าเกษตร

๑) ศูนย์เรียนรู้การเพิ่มประสิทธิภาพการผลิตสินค้าเกษตร (ศพก.) ศูนย์หลัก

จังหวัดเพชรบุรี มีศูนย์เรียนรู้การเพิ่มประสิทธิภาพการผลิตสินค้าเกษตร (ศพก.)

ศูนย์หลัก ๘ ศูนย์ รายละเอียดดังนี้

ตารางที่ ๓๓ ศูนย์เรียนรู้การเพิ่มประสิทธิภาพการผลิตสินค้าเกษตร (ศพก.) จังหวัดเพชรบุรี

อำเภอ	เจ้าของศูนย์	ที่ตั้ง	สินค้า	เทคโนโลยีเด่น
เมืองเพชรบุรี	นายสมพงษ์ หล้าทอง	ตำบลหนองขนาน อำเภอเมือง จังหวัดเพชรบุรี	ข้าว	การผลิตเมล็ดพันธุ์
ท่ายาง	นายสรนันท์ ทนทาน	ตำบลท่าไม้รวก อำเภอท่ายาง จังหวัดเพชรบุรี	ข้าว	การผลิตเมล็ดพันธุ์ การใช้สารชีวภัณฑ์ และการลดต้นทุนการผลิต
บ้านลาด	นายบรรพต มามาก	ตำบลไร่มะขาม อำเภอบ้านลาด จังหวัดเพชรบุรี	ข้าว	การผลิตเมล็ดพันธุ์ การใช้สารชีวภัณฑ์ การบริหารจัดการพื้นที่และ ทรัพยากร
บ้านแหลม	นายอ่อน ชูทอง	ตำบลบางแก้ว อำเภอบ้านแหลม จังหวัดเพชรบุรี	ข้าว	เศรษฐกิจพอเพียง การใช้สารชีวภัณฑ์

อำเภอ	เจ้าของศูนย์	ที่ตั้ง	สินค้า	เทคโนโลยีเด่น
เขาย้อย	นายเครือ จินแส	ตำบลบางเค็ม อำเภอเขาย้อย จังหวัดเพชรบุรี	พืชผัก	การผลิตผักปลอดภัย การใช้สารชีวภัณฑ์ การลดต้นทุนการผลิต
ชะอำ	พลตรี สมปอง พราหมณี	ตำบลนายาง อำเภอชะอำ จังหวัดเพชรบุรี	ข้าว	เศรษฐกิจพอเพียง การใช้สารชีวภัณฑ์
หนองหญ้า ปล้อง	นายรัตนพงศ์ นิมवाद	ตำบลหนองหญ้าปล้อง อำเภอหนองหญ้าปล้อง จังหวัดเพชรบุรี	ไม้ผล/ สับปะรด	การผลิตอย่างมีคุณภาพ การใช้สารชีวภัณฑ์ การลดต้นทุนการผลิต
แก่งกระจาน	นายคำรณ ศรีแจ้	ตำบลพุทธสวรรค์ อำเภอแก่งกระจาน จังหวัดเพชรบุรี	ไม้ผล/ สับปะรด	การใช้สารชีวภัณฑ์ การลดต้นทุนการผลิต

ที่มา : สำนักงานเกษตรจังหวัดเพชรบุรี, ๒๕๖๖

การดำเนินงานศูนย์เรียนรู้การเพิ่มประสิทธิภาพการผลิตสินค้าเกษตร (ศพก.) ในแต่ละอำเภอจะมีศูนย์เครือข่ายครอบคลุมทุกด้าน ได้แก่ ด้านพืช ปศุสัตว์ ประมง บัญชี สหกรณ์ ภูมิรูปที่ดิน ดิน และปุ๋ย ชลประทาน และด้านเศรษฐกิจพอเพียง รายละเอียดดังนี้

ตารางที่ ๓๔ ข้อมูลศูนย์เครือข่ายของศูนย์เรียนรู้การเพิ่มประสิทธิภาพการผลิตสินค้าเกษตร (ศพก.) จังหวัดเพชรบุรี

ที่	อำเภอ	ที่	ชื่อศูนย์เครือข่าย	ที่อยู่	ชื่อเกษตรกร	เบอร์โทรศัพท์	เทคโนโลยีเด่น
๑	เขาย้อย	๔	ศูนย์เรียนรู้การปลูกผักอินทรีย์	หมู่ ๖ ตำบลหนองชุมพล อำเภอเขาย้อย จังหวัดเพชรบุรี	นายเครือ จินแส	๐๘๙- ๐๘๔๙๙๓๕	การปลูกผักอินทรีย์/พืชผักปลอดภัย
		๕	ศูนย์เรียนรู้การปลูกไม้ตัดดอกตำบลสระพัง	หมู่ ๒ ตำบลสระพัง อำเภอเขาย้อย จังหวัด เพชรบุรี	นายวิเชียร ศรีสะอาด	๐๘๖- ๐๕๑๑๐๘๕	การผลิตไม้ตัดดอก
		๖	ศูนย์เรียนรู้เศรษฐกิจพอเพียง อ.เขาย้อย	หมู่ ๖ ตำบลบางเค็ม อำเภอ เขาย้อย จังหวัดเพชรบุรี	นางสุภาวดี ปิยนุสรณ์	๐๘๕- ๔๒๗๙๔๒๒	เกษตรทฤษฎีใหม่/ เกษตรผสมผสาน
๒	เมือง เพชรบุรี	๑	ศูนย์เรียนรู้เศรษฐกิจพอเพียงตำบลนาพันสาม	หมู่ ๘ ตำบลนาพันสาม อำเภอเมืองเพชรบุรี จังหวัดเพชรบุรี	นายแก้ว เอี่ยมสะอาด	๐๘๗- ๙๘๒๘๐๙๓	เศรษฐกิจพอเพียง
		๒	ศูนย์ผลิตพันธุ์ข้าวชุมชนตำบลบางจาก	๑๑๒ หมู่ ๖ ตำบลบางจาก อำเภอเมืองเพชรบุรี จังหวัดเพชรบุรี	นางหทัยรัตน์ ปิ่นเศียร	๐๘๑- ๙๘๖๘๓๙๙	การผลิตข้าว
		๓	ศูนย์ถ่ายทอดเทคโนโลยีการพัฒนาที่ดินตำบลบ้านหม้อ	หมู่ ๖ ตำบลบ้านหม้อ อำเภอเมือง จังหวัดเพชรบุรี	นายสุกิจ กลืนกรุ่น	๐๙๕- ๕๕๔๒๖๕๒	การปรับปรุงบำรุงดิน

ที่	อำเภอ	ที่	ชื่อศูนย์เครือข่าย	ที่อยู่	ชื่อเกษตรกร	เบอร์โทรศัพท์	เทคโนโลยีเด่น
๓	ท่ายาง	๑๓	วิสาหกิจชุมชนกรีนโดมอนต์	หมู่ ๖ ตำบลท่าคอย อำเภอท่ายาง จังหวัดเพชรบุรี	นางสาวสอิ่ง น้อยคำ	๐๙๐- ๔๓๕๕๘๙๒	การปลูกไม้ผล
		๑๔	กลุ่มเกษตรกรปลูกกล้วยหอมตำบลท่าไม้รวก	หมู่ ๗ ตำบลท่าไม้รวก อำเภอท่ายาง จังหวัดเพชรบุรี	นายวิวิชัย กรีธาธร	๐๘๙- ๘๓๖๙๗๗๒	การผลิต กล้วยหอมทอง ปลอดสารพิษ
		๑๕	วิสาหกิจชุมชนผักพื้นบ้านในดง	หมู่ ๔ ตำบลในดง อำเภอท่ายาง จังหวัดเพชรบุรี	นายชัยรัตน์ สีนาค	๐๙๘- ๙๕๐๓๖๗๑	การผลิตพืชผัก
๔	ชะอำ	๗	กลุ่มหม่อนกินผลชะอำ	ตำบลชะอำ อำเภอชะอำ จังหวัดเพชรบุรี	นางวรรณ แสงเจริญวัฒนะ	๐๘๕- ๑๒๑๒๔๙๖	เกษตรทฤษฎีใหม่/ เกษตรผสมผสาน
		๘	กลุ่มผู้ปลูกผักหุบกะพง	หมู่ ๘ ตำบลเขาใหญ่ อำเภอชะอำ จังหวัด เพชรบุรี	นางขวัญเรือน บุศภัก	๐๘๒- ๓๖๒๕๘๐๘	เกษตรทฤษฎีใหม่/ เกษตรผสมผสาน
		๙	ศูนย์เรียนรู้สหกรณ์การเกษตรหุบกะพง จำกัด	หมู่ ๘ ตำบลเขาใหญ่ อำเภอชะอำ จังหวัด เพชรบุรี	นายยงยุทธ เชื้อสัจย์	๐๓๒- ๔๗๑๒๘๖	เกษตรทฤษฎีใหม่/ เกษตรผสมผสาน
๕	บ้านลาด	๑๖	ศูนย์ข้าวชุมชนตำบลสมอพลี	หมู่ ๔ ตำบลสมอพลี อำเภอบ้านลาด จังหวัดเพชรบุรี	นางสาวนิตา เอี่ยมจันทร์	๐๘๑- ๙๔๓๑๙๔๗	ผลิตข้าว
		๑๗	วิสาหกิจชุมชนศูนย์ข้าวชุมชนตำบลไร่สะท้อน	หมู่ ๕ ตำบลไร่สะท้อน อำเภอบ้านลาด จังหวัดเพชรบุรี	นายประสงค์ หอมชื่น	๐๘๑- ๐๑๙๕๕๔๕	ผลิตข้าว
		๑๘	วิสาหกิจชุมชนทองม้วนน้ำตาลโตนด	หมู่ ๙ ตำบลหนองกะปูล อำเภอบ้านลาด จังหวัดเพชรบุรี	น.ส.เอกรัตน์ แผนเจริญ	๐๘๙- ๐๖๘๕๗๑๙	การแปรรูปผลผลิต ทางการเกษตร
๖	หนองหญ้าปล้อง	๑๐	วิสาหกิจชุมชนเห็ดเงินล้านสามเรือน	หมู่ ๔ ตำบลท่าตะคร้อ อำเภอหนองหญ้าปล้อง จังหวัดเพชรบุรี	นายวัฒนา ช่อผกา	๐๘๗- ๐๐๐๗๕๐๕	การผลิตและแปรรูปเห็ด
		๑๑	ศูนย์เรียนรู้เกษตรทฤษฎีใหม่ตำบลหนองหญ้าปล้อง	หมู่ ๙ ตำบลหนองหญ้าปล้อง อำเภอหนองหญ้าปล้อง จังหวัดเพชรบุรี	นางฐานิญา พลีไพร	๐๖๔- ๗๘๕๒๖๕๔	เกษตรผสมผสาน
		๑๒	ศูนย์การจัดการฟาร์มโคเนื้อ	หมู่ ๒ ตำบลยางน้ำกลัดเหนือ อำเภอหนองหญ้าปล้อง จังหวัดเพชรบุรี	นายจวน เสนติบั้ง	๐๙๖- ๓๔๐๗๑๔๘	การผลิตโคเนื้อ
๗	บ้านแหลม	๑๙	ศูนย์เรียนรู้เศรษฐกิจพอเพียงบ้านดอนผิงแดด	หมู่ ๕ ตำบลบางขุนไทร อำเภอบ้านแหลม จังหวัดเพชรบุรี	นายชาญ ทับสี	๐๙๓- ๑๙๐๓๓๘๕	การเพิ่ม ประสิทธิภาพและ ลดต้นทุนการผลิต
		๒๐	ศูนย์เรียนรู้เศรษฐกิจพอเพียงตำบลบ้านแหลม	หมู่ ๙ ตำบลบ้านแหลม อำเภอบ้านแหลม จังหวัดเพชรบุรี	นายรังสรรค์ สรรพุดม	๐๘๑- ๑๗๑๗๓๐๐	การเพิ่ม ประสิทธิภาพและ ลดต้นทุนการผลิต

ที่	อำเภอ	ที่	ชื่อศูนย์เครือข่าย	ที่อยู่	ชื่อเกษตรกร	เบอร์โทรศัพท์	เทคโนโลยีเด่น
		๒๑	ศูนย์เรียนรู้เศรษฐกิจพอเพียงตำบลท่าแร่จอก	หมู่ ๓ ตำบลท่าแร่จอก อำเภอบ้านแหลม จังหวัดเพชรบุรี	นายราวี หวังขาว	๐๘๖- ๗๗๖๐๐๐๔	การเพิ่ม ประสิทธิภาพและ ลดต้นทุนการผลิต
๘	แก่ง กระเจาน	๒๒	ศูนย์เรียนรู้การ พัฒนาที่ดิน	หมู่ ๒ ตำบลสองพี่น้อง อำเภอแก่งกระเจาน จังหวัดเพชรบุรี	นายไวพจน์ จันทร์นาคา	๐๘๖- ๑๗๘๐๐๖๕	การจัดการดิน
		๒๓	ศูนย์เรียนรู้การ เกษตรทฤษฎีใหม่ อำเภอแก่งกระเจาน	หมู่ ๓ ตำบลวังจันทร์ อำเภอแก่งกระเจาน จังหวัดเพชรบุรี	นายวิรัตน์ นุชอ่อง	๐๘๗- ๔๑๕๖๗๑๓	เกษตรทฤษฎีใหม่/ เกษตรผสมผสาน
		๒๔	ศูนย์เรียนรู้ การเกษตรวังจันทร์	หมู่ ๖ ตำบลวังจันทร์ อำเภอแก่งกระเจาน จังหวัดเพชรบุรี	นายคงเดช บัวเจริญ	๐๘๙- ๕๔๗๑๖๕๕	เกษตรทฤษฎีใหม่/ เกษตรผสมผสาน

ที่มา : สำนักงานเกษตรจังหวัดเพชรบุรี, ๒๕๖๕

๑๙. การเก็บรักษาสินค้าเกษตรและกระจายสินค้า

๑) ข้อมูลด้านการเก็บรักษาสินค้าเกษตร

สถานที่เก็บรักษาสินค้าขนาดใหญ่ในจังหวัดเพชรบุรี จะเป็นโกดังเก็บรักษาสินค้าข้าวที่ออกตามฤดูกาล ดังนี้

ตารางที่ ๓๕ สถานที่เก็บสินค้า ประเภทโรงสี

ที่	อำเภอ	จำนวนโรงสี
๑	เมืองเพชรบุรี	๑๒
๒	เขาย้อย	๙
๓	ท่ายาง	๗
๔	ชะอำ	๓
๕	บ้านลาด	๕
	รวม	๓๖

ที่มา: สำนักงานพาณิชย์จังหวัดเพชรบุรี, ๒๕๖๖

๒) โครงสร้างการตลาด และศูนย์กลางการตลาดที่สำคัญ เป็นที่จำหน่ายสินค้าอุปโภค-บริโภค มี ๔ ประเภท ดังนี้

๑. ห้างสรรพสินค้า/ซูเปอร์มาร์เก็ต/พลาซ่า/Outlet มีจำนวน ๓๒ แห่ง ในพื้นที่จังหวัดเพชรบุรี
๒. ตลาดกลางพืชผลการเกษตร ที่ได้รับการสนับสนุนจาก กรมส่งเสริมสหกรณ์ กระทรวงเกษตรและสหกรณ์ จำนวน ๒ แห่ง

๑) ตลาดกลางพืชผลการเกษตรของสหกรณ์การเกษตรบ้านลาด จำกัด ตั้งอยู่ที่ตำบลบ้านลาด อำเภอบ้านลาด จังหวัดเพชรบุรี โทร.๐๓๒-๔๙๑-๑๒๖๘

๒) ตลาดกลางพืชผลการเกษตรของสหกรณ์การเกษตรท่ายาง จำกัด สำนักงานตั้งอยู่ที่ ๑๕๗/๕๗ หมู่ ๕ ตำบลท่ายาง (หนองบัว) อำเภอท่ายาง จังหวัดเพชรบุรี โทร. ๐๓๒-๔๖๑-๑๕๓๔

๓. ตลาดสดจังหวัดเพชรบุรี จำนวน ๑๑ แห่ง ดังนี้

- ๑) ตลาดสด สำนักงานทรัพย์สินฯ ถนนพานิชเจริญ ต.ท่าราบ อ.เมือง จ.เพชรบุรี
- ๒) ตลาดอนามัย สำนักงานทรัพย์สินฯ ถ.มาตยาวงศ์ ต.ท่าราบ อ.เมือง จ.เพชรบุรี
- ๓) ตลาดสดเทศบาลท่ายาง ม.๑ ถ.สายใหญ่สายกลาง ต.ท่ายาง อ.ท่ายาง จ.เพชรบุรี
- ๔) ตลาดเอกชนคุณสำรวย ทองเทศ เลขที่ ๑๕๐ ม.๑ ซอย ๑๐ อ.ท่ายาง จ.เพชรบุรี
- ๕) ตลาดเทศบาลเมืองชะอำ ถ.ราษฎร์พลี ต.ชะอำ อ.ชะอำ จ.เพชรบุรี
- ๖) ตลาดน้ำเพชร (ใหม่) ใกล้วัดต้นสน ม.๒ ต.บ้านแหลม อ.บ้านแหลม จ.เพชรบุรี
- ๗) ตลาดน้ำเพชร (เก่า) ม.๓ ต.บ้านแหลม อ.บ้านแหลม จ.เพชรบุรี
- ๘) ตลาดสดเทศบาลตำบลเขาย้อย ม.๕ ต.เขาย้อย อ.เขาย้อย จ.เพชรบุรี
- ๙) ตลาดสดสหกรณ์การเกษตรบ้านลาด ตั้งอยู่ ม.๗ ต.บ้านลาด อ.บ้านลาด จ.เพชรบุรี
- ๑๐) ตลาดใหม่ (แม่แตงไทย) ม.๒ ต.บ้านแหลม อ.บ้านแหลม จ.เพชรบุรี
- ๑๑) ตลาดเพชรน้ำหนึ่ง ม.๒ ต.บ้านแหลม อ.บ้านแหลม จ.เพชรบุรี

๔. ตลาดนัด (ที่มา:สำนักงานพาณิชย์จังหวัดเพชรบุรี)

ตั้งอยู่ตามพื้นที่อำเภอต่างๆ จะขายสินค้าเฉพาะวันนัดเท่านั้น เปิดจำหน่ายเป็นประจำ ทุกสัปดาห์ๆ ละ ๑ - ๒ ครั้ง

ส่วนที่ ๓

การวิเคราะห์สภาพแวดล้อมด้านการเกษตรและสหกรณ์ของจังหวัด

จังหวัดเพชรบุรี ได้แต่งตั้งแต่งตั้งคณะทำงานจัดทำแผนพัฒนาการเกษตรและสหกรณ์ของจังหวัด เพชรบุรี ซึ่งประกอบด้วยหน่วยงานในสังกัดกระทรวงเกษตรและสหกรณ์ของจังหวัดเพชรบุรี หน่วยงานนอก สังกัดกระทรวงเกษตรและสหกรณ์ ภาคเอกชน และภาคการศึกษา เพื่อระดมความคิดในการวิเคราะห์ ศักยภาพและสภาพแวดล้อมภายในและภายนอกจังหวัดที่มีผลกระทบต่อการพัฒนาด้านการเกษตรและ สหกรณ์ ซึ่งข้อมูลที่ได้จากการวิเคราะห์จะนำมาเป็นพื้นฐานในการกำหนดทิศทางการพัฒนาการเกษตรและ สหกรณ์ โดยใช้เครื่องมือที่ใช้ในการวิเคราะห์ McKinsey ๗-S Framework และ PESTEL Analysis ดังนี้

การวิเคราะห์สภาพแวดล้อมภายในโดย McKinsey ๗-S Framework

ซึ่งจะวิเคราะห์ว่ามี จุดแข็ง จุดอ่อน อย่างไรในปัจจุบันทั้ง ๗ ประการ ประกอบด้วย

๑. กลยุทธ์ (Strategy)
๒. โครงสร้างขององค์กร (Structure)
๓. ระบบการปฏิบัติงาน (System)
๔. บุคลากร (Staff)
๕. ทักษะ ความรู้ ความสามารถ (Skill)
๖. รูปแบบการบริหารจัดการ (Style)
๗. ค่านิยมร่วม (Shared Values)

ตารางที่ ๓๖ การวิเคราะห์สภาพแวดล้อมภายในโดย McKinsey ๗-S Framework

๗-S Framework	จุดแข็ง (Strength)	จุดอ่อน (Weakness)
กลยุทธ์ (Strategy)	<ol style="list-style-type: none">๑. มีลักษณะทางกายภาพที่มีความเหมาะสมต่อการทำเกษตร๒. เป็นแหล่งผลิตสินค้าเกษตรครบทุกด้าน คือ พืช สัตว์ ประมง และมีความสามารถในการนำสินค้าเกษตรไปแปรรูป และได้รับการกำหนดให้เป็นจุดยืนตามตำแหน่งทางยุทธศาสตร์ของจังหวัด/กลุ่มจังหวัด๓. มีโครงสร้างพื้นฐานด้านการเกษตรที่เอื้อต่อการเกษตร เช่น เขื่อน อ่างเก็บน้ำ และระบบชลประทาน มีแม่น้ำเพชรบุรี มีสภาพดินที่เหมาะสมในการทำเกษตร (Zoning) มีความอุดมสมบูรณ์และความหลากหลายทางด้านทรัพยากร ได้แก่ ป่าไม้ ป่าชายเลน ภูเขา ชายทะเล แม่น้ำ	<ol style="list-style-type: none">๑. โครงสร้างพื้นฐานทางการเกษตร ยังไม่ครอบคลุมทั้งพื้นที่และการบริหารจัดการที่ดี เช่น ระบบชลประทานในการบริหารจัดการน้ำ และการปรับปรุงบำรุงดิน๒. สภาพดินมีความเสื่อมโทรมจากการใช้สารเคมีในการผลิต ทรัพยากรชายฝั่งทะเล มีความเสื่อมโทรม มีการประกอบธุรกิจที่ไม่เห็นคุณค่าและให้ความสำคัญในการอนุรักษ์ทรัพยากร ธรรมชาติและสิ่งแวดล้อม๓. พื้นที่ทำการเกษตรลดลงเนื่องจากชุมชนเมือง ที่อยู่อาศัย และอุตสาหกรรม ท้องเที่ยวเพิ่มขึ้น

๗-S Framework	จุดแข็ง (Strength)	จุดอ่อน (Weakness)
กลยุทธ์ (Strategy) (ต่อ)	๔. มีโครงการพระราชดำริ พระราชประสงค์ ในพื้นที่จังหวัดเพชรบุรี ครบทุกด้าน เป็น แหล่งศึกษาเรียนรู้ให้แก่เกษตรกรในการ ดำเนินตามแนวหลักปรัชญาของเศรษฐกิจ พอเพียง	
โครงสร้างของ องค์กร (Structure)	<p>๑. ประชากรส่วนใหญ่ของจังหวัดประกอบ อาชีพเกษตรกร</p> <p>๒. มีหน่วยงานที่รับผิดชอบงานด้านเกษตร และสหกรณ์ในพื้นที่ครบทุกด้าน</p> <p>๓. มีศูนย์เรียนรู้ต่างๆ เช่น ศูนย์ AIC ซึ่ง เชื่อมโยงกับศูนย์เรียนรู้การเพิ่ม ประสิทธิภาพการผลิตสินค้าเกษตร (ศพก.) ศูนย์ข้าวชุมชน ศูนย์จัดการศัตรูพืชชุมชน ตำบล ศูนย์จัดการดินปุ๋ยชุมชน ศูนย์การ เรียนรู้ด้านการสหกรณ์ ศูนย์เรียนรู้ เศรษฐกิจพอเพียง ศูนย์ปราชญ์ชาวบ้านใน พื้นที่ที่สามารถใช้เป็นต้นแบบ/สถานที่ใน การแลกเปลี่ยนเรียนรู้และพัฒนาเกษตรกร ให้เป็น Smart Farmer , Young Smart Farmer</p> <p>๔. มีตลาดกลางค้าส่งสินค้าเกษตร จำนวน ๒ ตลาด ซึ่งสามารถรองรับสินค้าเกษตร ของจังหวัดและจังหวัดใกล้เคียงได้ และมี ตลาด Modern Trade ในห้างสรรพสินค้า แมคโคร โรบินสัน โลตัส และบิ๊กซี นอกจากนี้ยังมีภาคเอกชนที่พร้อมสนับสนุน พื้นที่จัดจำหน่าย เช่น บัมน้ำมัน โรงแรม</p> <p>๕. มีโรงงานแปรรูปอยู่ในจังหวัดเพชรบุรี และ ในพื้นที่จังหวัดติดต่อกัน เช่น จังหวัด ประจวบคีรีขันธ์ จังหวัดราชบุรี จังหวัด สมุทรสงคราม จังหวัดสมุทรสาคร</p>	<p>๑. เกษตรกรส่วนใหญ่เป็นเกษตรกรรายย่อย ขาดการรวมกลุ่ม และ/หรือขาดการ บริหารจัดการที่เข้มแข็ง ทำให้ไม่มีอำนาจ ในการต่อรองทางการตลาด</p> <p>๒. เกษตรกรในบางอำเภอไม่มีเอกสารสิทธิ์ ในที่ดิน ทำให้เสียสิทธิ์ในการช่วยเหลือ ของภาครัฐ</p> <p>๓. หน่วยงานด้านการเกษตรมีที่ตั้งอยู่ห่างกัน และอยู่ในหลายอำเภอ ทำให้เกษตรกร ติดต่อประสานงานค่อนข้างลำบาก</p>
ระบบการ ปฏิบัติงาน (System)	๑. มีการทำงานแบบบูรณาการร่วมกัน มีภาคี เครือข่ายและแหล่งงบประมาณที่พร้อมให้ การสนับสนุนการดำเนินงานในพื้นที่	๑. เกษตรกรที่มีระบบการผลิตแบบพืช เชิงเดี่ยว (โดยเฉพาะพื้นที่ปลูกข้าว , สับปะรด และอ้อยโรงงาน) ทำให้มี ความเสี่ยงด้านราคา

๗-S Framework	จุดแข็ง (Strength)	จุดอ่อน (Weakness)
ระบบการปฏิบัติงาน (System)	๒. การบริหารจัดการพื้นที่เกษตรกรรม (Zoning by Agri-Map)	๒. เกษตรกรขาดการวางแผนการผลิต ทำให้ปริมาณไม่ตรงกับความต้องการของตลาด ๓. ขาดแคลนแรงงานภาคเกษตรที่มีคุณภาพ เนื่องจากการเข้าสู่สังคมผู้สูงอายุ และแรงงานส่วนใหญ่เป็นแรงงานต่างด้าว ๔. การประชาสัมพันธ์สินค้าเกษตรของจังหวัด หรือการสร้างเครือข่ายไม่แพร่หลาย ๕. ขาดช่องทางประชาสัมพันธ์ศูนย์ AIC ทำให้เกษตรกรเข้าใจบทบาทของศูนย์ AIC ในการพัฒนาเกษตรกร
บุคลากร (Staff)	๑. มีสหกรณ์การเกษตรที่เข้มแข็ง ในอำเภอต่าง ๆ ๒. มีเกษตรกรต้นแบบ Smart Farmer , Young Smart Farmer ๓. มีปราชญ์เกษตร อาสาสมัครเกษตรในพื้นที่ที่เป็นที่เลี้ยงให้กับเกษตรกรได้	๑. บุคลากรภาครัฐในระดับพื้นที่ (อำเภอ, ตำบล) มีไม่เพียงพอ ทำให้ไม่สามารถเข้าถึงเกษตรกรได้อย่างทั่วถึง ๒. เกษตรกรส่วนใหญ่อยู่ในสังคมสูงวัย ขณะที่แรงงานทดแทนเกษตรกรสูงวัยลดลง
ทักษะความรู้ความสามารถ (Skill)	๑. มีบุคลากรที่มีองค์ความรู้และความเชี่ยวชาญทางด้านเกษตร ๒. มีเกษตรกรต้นแบบที่มีความเชี่ยวชาญเฉพาะด้านในอาชีพของตนเอง มีองค์ความรู้ และภูมิปัญญาท้องถิ่น	๑. เกษตรกรส่วนใหญ่ไม่นำความรู้ไปประยุกต์ใช้ ไม่มีทักษะด้านเทคโนโลยีและนวัตกรรม
รูปแบบการบริหารจัดการ (Style)	๑. มีการบริหารจัดการแบบมีส่วนร่วมทั้งภาครัฐ ภาคเอกชน ภาคการศึกษา และเกษตรกรที่ขับเคลื่อนด้านการเกษตร เช่น คณะกรรมการ กรอ. , คณะ อพก. , SCP และ SCD ฯ	๑. เกษตรกรมีต้นทุนการผลิตสูง เนื่องจากการทำเกษตรในพื้นที่ไม่เหมาะสม ขาดการบริหารจัดการที่ดี การใช้สารเคมีในการผลิตที่ไม่ถูกต้องเหมาะสม ๒. การผลิตสินค้าเกษตรส่วนใหญ่ยังเป็นการผลิตแบบปฐมภูมิ ใช้ภูมิปัญญาท้องถิ่น ไม่ได้นำเทคโนโลยีไปใช้ในการแปรรูป พัฒนาบรรจุภัณฑ์ เพื่อเพิ่มมูลค่าให้กับสินค้าเกษตร ๓. เกษตรกรส่วนใหญ่ยังไม่สามารถเข้าถึงแหล่งข้อมูลสารสนเทศของหน่วยงานที่เป็นประโยชน์ในการทำเกษตร

๗-S Framework	จุดแข็ง (Strength)	จุดอ่อน (Weakness)
ค่านิยมร่วม (Shared Values)	<p>๑. มีสินค้าเกษตรอัตลักษณ์และสินค้าเกษตรที่สำคัญของจังหวัด ได้แก่ มะนาวแป้น ตาลโตนด ชมพูเพชรสายรุ้ง สับปะรดพันธุ์เพชรบุรี (สับปะรดฉีกตา) กล้วยหอมทอง กุ้งขาว ปลานิล หอยแมลงภู่ หอยเสียบ สาหร่ายพวงองุ่น สาหร่ายผักกาดทะเล โคนื้อ/โคขุน และเกลือทะเล ซึ่งมีช่องทางในการพัฒนาและสามารถเป็นสินค้าสร้างรายได้ให้กับจังหวัดได้</p> <p>๒. เกษตรกรประกอบอาชีพเกษตรและได้รับการพัฒนาโดยยึดหลักปรัชญาของเศรษฐกิจพอเพียงเนื่องจากมีความภาคภูมิใจที่เป็นเมืองศาสตร์พระราชา</p>	<p>๑. สังคมเกษตรมีการสืบทอดทายาททางการเกษตรจากรุ่นสู่รุ่นลดลง</p> <p>๒. ผลตอบแทนภาคเกษตรไม่สัมพันธ์กับค่าครองชีพ จึงเปลี่ยนไปประกอบอาชีพที่มีผลตอบแทนสูงกว่า</p> <p>๓. การปรับเปลี่ยนทัศนคติของเกษตรกรให้ทำเกษตรสมัยใหม่ทำได้ยาก</p>

การวิเคราะห์สภาพแวดล้อมภายนอกโดย PESTEL Analysis

- ปัจจัยด้านการเมืองและกฎหมาย (Political Factors) เช่น นโยบายของรัฐ ระบบการปกครอง เสถียรภาพด้านการเมือง ความร่วมมือระหว่างประเทศ
- ปัจจัยด้านเศรษฐกิจ (Economic Factors) เช่น การปรับอัตราภาษี อัตราดอกเบี้ย อัตราการจ้างงาน ภาวะทางเศรษฐกิจ
- ปัจจัยด้านสังคมและวัฒนธรรม (Social cultural Factors) เช่น เพศ อายุ ระดับการศึกษา ค่านิยมการบริโภคอุปโภค
- ปัจจัยด้านเทคโนโลยี (Technological Factors) เช่น เครื่องจักรกลทางการเกษตร เทคโนโลยีสารสนเทศ
- ปัจจัยด้านกฎหมาย (Law/Legal Factors) เช่น กฎหมายแรงงาน กฎหมายคุ้มครองผู้บริโภค ระเบียบข้อบังคับด้านธุรกิจ
- ปัจจัยด้านสิ่งแวดล้อม (Environment Factors) เช่น สภาพภูมิอากาศ ภูมิประเทศ ธรรมชาติ

ตารางที่ ๓๗ การวิเคราะห์สภาพแวดล้อมภายนอกโดย PESTEL Analysis

โอกาส (Opportunity)	อุปสรรค (Threats)
<p><u>ด้านการเมือง (Political Factors)</u></p> <p>๑. เป้าหมายการพัฒนาที่ยั่งยืน (Sustainable Development Goals : SDGs) มุ่งมั่นที่จะขจัดความหิวโหยและความอดอยากทุกรูปแบบ ซึ่งเกี่ยวข้องกับการส่งเสริมเกษตรอย่างยั่งยืน โดยจะช่วยให้เกษตรกรขนาดเล็กได้รับการพัฒนามากขึ้น สามารถเข้าถึงแหล่งที่ดิน-ทำกิน เทคโนโลยีและตลาดอย่างเท่าเทียม</p>	<p>๑. การเปลี่ยนแปลงด้านการเมือง อาจส่งผลกระทบต่อนโยบายและแผนพัฒนาด้านต่าง ๆ รวมทั้งการขับเคลื่อนการดำเนินงานด้านการเกษตร</p>

โอกาส (Opportunity)	อุปสรรค (Threats)
<p><u>ด้านการเมือง (Political Factors)</u> (ต่อ)</p> <p>๒. รัฐบาลได้ประกาศให้การขับเคลื่อนประเทศด้วยโมเดลเศรษฐกิจใหม่ (BCG : Bio-Circular-Green Economy) เพื่อการพัฒนาที่ยั่งยืน</p> <p>๓. กระทรวงเกษตรและสหกรณ์มีนโยบายยกระดับขีดความสามารถในการแข่งขันสินค้าเกษตร โดยสร้างความร่วมมือกับสภาอุตสาหกรรมแห่งประเทศไทย และAIC ในสถาบันการศึกษา ทั้ง ๗๗ แห่ง ในการเชื่อมโยงฐานข้อมูลการวิจัยและพัฒนาด้านวิทยาศาสตร์ เทคโนโลยีและนวัตกรรม เพื่อขับเคลื่อนสินค้าเกษตรไปสู่อุตสาหกรรมเกษตรมูลค่าสูง อาทิ การพัฒนาเกษตรอัจฉริยะ ความร่วมมือโครงการตลาดกลางสินค้าเกษตรเพชรบุรีโมเดล</p> <p>๔. แผนพัฒนาการท่องเที่ยวให้ความสำคัญกับการบูรณาการร่วมกันของทุกภาคส่วนในการขับเคลื่อนแผนพัฒนาการท่องเที่ยวแห่งชาติ ฉบับที่ ๓ (ปี ๒๕๖๖-๒๕๗๐) ซึ่งมีความเชื่อมโยงกับการท่องเที่ยวเชิงเกษตรที่ขยายตัวมากขึ้น</p> <p>๕. กระทรวงเกษตรและสหกรณ์ได้จัดทำโครงการยกระดับแปลงใหญ่ด้วยเกษตรสมัยใหม่และเชื่อมโยงตลาด เพื่อให้เกษตรกรมีการนำเทคโนโลยีและนวัตกรรมที่มีความหลากหลายและเหมาะสม มาประยุกต์ใช้ในการพัฒนาประสิทธิภาพการผลิต</p>	
<p><u>ด้านเศรษฐกิจ (Economic Factors)</u></p> <p>๑. จังหวัดเพชรบุรีเป็นเครือข่ายเมืองสร้างสรรค์ด้านอาหารของยูเนสโก ซึ่งเป็นโอกาสในการเชื่อมโยงเศรษฐกิจการท่องเที่ยวของจังหวัดให้เติบโตมากขึ้น</p> <p>๒. อุตสาหกรรมแห่งอนาคต ซึ่งใช้ผลผลิตทางการเกษตรเป็นวัตถุดิบตั้งต้น มีแนวโน้มการเติบโตมากขึ้น เช่น อุตสาหกรรมอาหารเพื่อสุขภาพ อุตสาหกรรมชีวภาพ อุตสาหกรรม</p>	<p>๑. การแข่งขันทางการค้าในตลาดโลก ทำให้ภาคเกษตรต้องปรับตัวอยู่ตลอดเวลา ในขณะที่เกษตรกรส่วนใหญ่อยู่ในช่วงสูงวัย</p> <p>๒. ความผันผวนของราคาสินค้าเกษตรส่งผลกระทบต่อรายได้และการลงทุนของเกษตรกร</p> <p>๓. ความผันผวนของเศรษฐกิจโลกและภาวะสงครามในต่างประเทศ ส่งผลกระทบต่อราคาล้างงานและปุ๋ยเคมีที่สูงขึ้น ทำให้ต้นทุน</p>

โอกาส (Opportunity)	อุปสรรค (Threats)
ยาและเวชภัณฑ์ เป็นต้น	<p>การผลิตสินค้าเกษตรสูงขึ้นด้วย</p> <p>๔. เนื้อที่ใช้ประโยชน์ทางการเกษตรของเกษตรกรจังหวัดเพชรบุรี ประมาณร้อยละ ๖๐ ไม่ใช่เนื้อที่ของตนเอง (สำนักงานเศรษฐกิจการเกษตร : สถิติการเกษตรของประเทศไทย ปี ๒๕๖๔)</p>
<p><u>ด้านสังคมและวัฒนธรรม (Social cultural Factors)</u></p> <p>๑. กระแสการบริโภคเพื่อสุขภาพ ทำให้ผู้บริโภคทั้งในและต่างประเทศให้ความสำคัญต่อประโยชน์และความปลอดภัยของอาหารมากขึ้น</p> <p>๒. กระแสนิยมการท่องเที่ยวเชิงสุขภาพ เชิงอนุรักษ์ เชิงวัฒนธรรม (ผืนป่าแก่งกระจานได้รับการขึ้นทะเบียนเป็นมรดกโลกทางธรรมชาติ) และท่องเที่ยวเชิงเกษตร ทำให้มีโอกาสนในการส่งเสริมและพัฒนาแหล่งผลิต/ผลผลิตด้านการเกษตรให้เป็นแหล่งวัตถุดิบเพื่อรองรับการท่องเที่ยว</p> <p>๓. การระบาดของเชื้อไวรัสโคโรนา ๒๐๑๙ ส่งผลให้ก้าวเข้าสู่สังคมดิจิทัลที่มีการแข่งขันเพื่อให้ทันต่อพฤติกรรมของผู้บริโภคที่เปลี่ยนแปลงไป</p>	<p>๑. การขยายตัวของชุมชนและภาคอุตสาหกรรม รวมถึงการเปลี่ยนแปลงวิถีชีวิตทำให้พื้นที่เกษตรลดลง</p> <p>๒. ภาคเกษตร ภาคอุตสาหกรรม และภาคบริการ ยังต้องพึ่งพาแรงงานจากประเทศเพื่อนบ้าน จึงได้รับผลกระทบจากการเคลื่อนย้ายแรงงานตลอดเวลา</p>
<p><u>ด้านเทคโนโลยี (Technological Factors)</u></p> <p>๑. การใช้เทคโนโลยีเพื่อพัฒนาตลาดระบบออนไลน์ ทำให้ผู้ซื้อเข้าถึงสินค้าได้ง่ายและรวดเร็ว รวมทั้งสามารถลดต้นทุนทางการตลาดของผู้ขาย และสร้างโอกาสต่อยอดให้ผู้เล่นในตลาดในรูปแบบของแพลตฟอร์มต่าง ๆ</p> <p>๒. การพัฒนาด้านเทคโนโลยีและนวัตกรรมทางการเกษตรเพื่อลดต้นทุนการผลิตมีเพิ่มมากขึ้น</p>	<p>๑. ผลงานวิจัยด้านเทคโนโลยีและนวัตกรรมส่วนใหญ่ยังไม่ถูกนำไปประยุกต์ใช้เพื่อสร้างมูลค่าเพิ่มให้กับผลผลิตทางการเกษตร</p> <p>๒. การเปลี่ยนแปลงของเทคโนโลยีและนวัตกรรมเป็นอุปสรรคต่อการเรียนรู้ของเกษตรกรสูงวัย</p>
<p><u>ด้านกฎหมาย (Law/Legal Factors)</u></p> <p>๑. กระทรวงเกษตรและสหกรณ์มีระบบเกษตรพันธสัญญาเพื่อสร้างความเป็นธรรมระหว่างเกษตรกรผู้ผลิตและผู้ประกอบการหรือผู้ซื้อ</p> <p>๒. กระทรวงเกษตรและสหกรณ์มี พ.ร.บ.กองทุนสงเคราะห์เกษตรกร พ.ศ.๒๕๕๔ และ พ.ร.บ.การบริหารทุนหมุนเวียน พ.ศ.๒๕๕๘ สำหรับกองทุน</p>	<p>๑. พระราชบัญญัติว่าด้วยอัตรา พ.ศ.๒๕๓๕ และฉบับแก้ไขเพิ่มเติม (กรณีแบนสารเคมี การเกษตร ๒ ชนิด คือ พาราควอต คลอร์ไพริฟอส และจำกัดการใช้ คือ ไกลโฟเซต) ทำให้เกษตรกรต้องหาสารทดแทน ส่งผลให้ต้นทุนการผลิตสูงขึ้น</p>

โอกาส (Opportunity)	อุปสรรค (Threats)
<p>หมุนเวียนเพื่อการกู้ยืมแก่เกษตรกรและผู้ยากจน เพื่อช่วยเหลือเกษตรกรและกลุ่มเกษตรกร</p> <p>๓. กฎหมาย "ปลดล็อก" ภัยซง ภัยชงา และกระท่อม มีผลบังคับใช้ ทำให้ประชาชนสามารถปลูกพืชนี้ได้ ในครัวเรือนและเชิงพาณิชย์</p>	
<p><u>ด้านสิ่งแวดล้อม</u> (Environment Factors)</p> <p>๑. สภาพภูมิประเทศและสภาพภูมิอากาศ เหมาะสม ต่อการทำการเกษตร</p>	<p>๑. การเปลี่ยนแปลงภูมิอากาศโลก (ภาวะโลกร้อน) ส่งผลให้เกิดความผันผวนของสภาพอากาศและฤดูกาล รวมถึงสถานการณ์ภัยพิบัติ ภัยธรรมชาติ อาทิ ภัยแล้ง อุทกภัย วัตภัย โรคระบาดในพืชและสัตว์ ทำให้ผลผลิตด้านการเกษตรได้รับผลกระทบทั้งเชิงปริมาณและคุณภาพ</p> <p>๒. การรุกรานของน้ำเค็มสร้างความเสียหายต่อพื้นที่การเกษตร</p>

การจัดทำ TOWS Matrix เพื่อกำหนดกลยุทธ์

ตารางที่ ๓๘ TOWS Matrix เพื่อกำหนดกลยุทธ์

ปัจจัยภายนอก	S จุดแข็ง (ภายใน)	W จุดอ่อน (ภายใน)
	<p>S จุดแข็ง (ภายใน)</p> <ol style="list-style-type: none"> ๑. มีลักษณะทางกายภาพที่มีความเหมาะสมต่อการทำเกษตร ๒. เป็นแหล่งผลิตสินค้าเกษตรครบทุกด้าน คือ พืช สัตว์ ประมง และมีความสามารถในการนำสินค้าเกษตรไปแปรรูป และกำหนดให้เป็นจุดยืนตามตำแหน่งทางยุทธศาสตร์ของจังหวัด/กลุ่มจังหวัด ๓. มีโครงสร้างพื้นฐานด้านการเกษตรที่เอื้อต่อการเกษตร เช่น เขื่อน อ่างเก็บน้ำ และระบบชลประทาน มีแม่น้ำเพชรบุรี มีสภาพดินที่เหมาะสมในการทำเกษตร มีความหลากหลายและความอุดมสมบูรณ์ทางด้านทรัพยากร ๔. ประชากรส่วนใหญ่ของจังหวัดประกอบอาชีพเกษตรกรรม ๕. มีหน่วยงานที่รับผิดชอบงานด้านเกษตรและสหกรณ์ในพื้นที่ครบทุกด้าน ๖. มีศูนย์เรียนรู้ต่างๆ เช่น ศูนย์ AIC ซึ่งเชื่อมโยงกับศูนย์ศวก. และศูนย์เรียนรู้ต่างๆ ในพื้นที่ ที่สามารถใช้เป็นต้นแบบ/สถานที่ในการแลกเปลี่ยนเรียนรู้และพัฒนาเกษตรกร ๗. มีตลาดกลางค้าส่งสินค้าเกษตร จำนวน ๒ ตลาด ซึ่งสามารถรองรับสินค้าเกษตรของจังหวัดและจังหวัดใกล้เคียงได้ ๘. มีโรงงานแปรรูปอยู่ในจังหวัดเพชรบุรีและในพื้นที่จังหวัดติดต่อกัน เช่น ประจวบคีรีขันธ์ ราชบุรี สมุทรสงคราม สมุทรสาคร ๙. มีการทำงานแบบบูรณาการร่วมกัน มีภาคีเครือข่าย และแหล่งงบประมาณที่พร้อมให้การสนับสนุนการดำเนินงานในพื้นที่ ๑๐. การบริหารจัดการพื้นที่เกษตรกรรม (Zoning by Agri – Map) ๑๑. มีสหกรณ์เกษตรกรที่เข้มแข็งตั้งอยู่ในอำเภอต่างๆ ๑๒. มีเกษตรกรต้นแบบ Smart Farmer , Young Smart Farmer ๑๓. มีปราชญ์เกษตร อาสาสมัครเกษตรกรในพื้นที่ที่เป็นที่เลี้ยงให้กับเกษตรกรได้ ๑๔. มีบุคลากรที่มีองค์ความรู้และความเชี่ยวชาญ ทางด้านการเกษตร ๑๕. เกษตรกรมีความเชี่ยวชาญเฉพาะด้านในอาชีพของตนเอง มีองค์ความรู้และภูมิปัญญาท้องถิ่น ๑๖. มีสินค้าเกษตรที่เป็นเอกลักษณ์ของจังหวัด ซึ่งมีช่องทางในการพัฒนา และสามารถเป็นสินค้าสร้างรายได้ให้กับจังหวัดได้ ๑๗. โครงการพระราชดำริด้านต่างๆ ในพื้นที่ของจังหวัด ส่งผลให้การประกอบอาชีพของเกษตรกรได้รับการพัฒนาและยึดตามหลักปรัชญาของเศรษฐกิจพอเพียง และมีความภาคภูมิใจที่เป็นเมืองศาสตร์พระราชา 	<p>W จุดอ่อน (ภายใน)</p> <ol style="list-style-type: none"> ๑. โครงสร้างพื้นฐานทางการเกษตร ยังไม่ครอบคลุมทั้งพื้นที่และการบริหารจัดการที่ดี เช่น ระบบชลประทานในการบริหารจัดการน้ำ และการปรับปรุงบำรุงดิน ๒. สภาพดินมีความเสื่อมโทรมจากการใช้สารเคมี ทรัพยากรชายฝั่งทะเลมีความเสื่อมโทรม มีการประกอบธุรกิจที่ไม่เห็นคุณค่าในการอนุรักษ์ทรัพยากร ธรรมชาติและสิ่งแวดล้อม ๓. พื้นที่ทำการเกษตรลดลงเนื่องจากชุมชนเมือง ที่อยู่อาศัย และอุตสาหกรรมท่องเที่ยวเพิ่มขึ้น ๔. เกษตรกรส่วนใหญ่เป็นเกษตรกรรายย่อย ขาดการรวมกลุ่ม และ/หรือขาดการบริหารจัดการที่เข้มแข็ง ทำให้ไม่มีอำนาจในการต่อรองทางการตลาด ๕. เกษตรกรในบางอำเภอไม่มีเอกสารสิทธิ์ในที่ดิน ทำให้เสียสิทธิ์ในการช่วยเหลือของภาครัฐ ๖. หน่วยงานด้านการเกษตรที่มีตั้งอยู่คนละที่ ทำให้เกษตรกรติดต่อประสานงานค่อนข้างลำบาก ๗. เกษตรกรที่มีระบบการผลิตแบบพืชเชิงเดี่ยว มีความเสี่ยงด้านราคา และขาดการวางแผนการผลิต ๘. ขาดแคลนแรงงานภาคเกษตรที่มีคุณภาพ และแรงงานส่วนใหญ่เป็นแรงงานต่างด้าว ๙. การประชาสัมพันธ์สินค้าเกษตรของจังหวัด หรือการสร้างเครือข่ายไม่แพร่หลาย ๑๐. ขาดช่องทางประชาสัมพันธ์ศูนย์ AIC ทำให้เกษตรกรไม่เข้าใจบทบาทของ AIC ในการพัฒนาเกษตรกร ๑๑. บุคลากรภาครัฐในระดับพื้นที่ (อำเภอ, ตำบล) มีไม่เพียงพอ ทำให้ไม่สามารถเข้าถึงเกษตรกรได้อย่างทั่วถึง ๑๒. เกษตรกรส่วนใหญ่อยู่ในสังคมสูงอายุ ขณะที่แรงงานทดแทนเกษตรกรสูงวัยลดลง ๑๓. เกษตรกรส่วนใหญ่ขาดการนำความรู้ไปประยุกต์ใช้ทักษะด้านเทคโนโลยีและนวัตกรรมมีน้อย ๑๔. เกษตรกรมีต้นทุนในการทำเกษตรที่สูง เนื่องจากทำการเกษตรในพื้นที่ที่ไม่เหมาะสม ขาดการบริหารจัดการที่ดี การใช้สารเคมีไม่ถูกต้องเหมาะสม ๑๕. การผลิตสินค้าเกษตรส่วนใหญ่ยังเป็นการผลิตแบบปฐมภูมิ ไม่นำเทคโนโลยีไปใช้ในการแปรรูป พัฒนาบรรจุภัณฑ์เพื่อเพิ่มมูลค่าให้กับสินค้าเกษตร ๑๖. เกษตรกรส่วนใหญ่ไม่สามารถเข้าถึงแหล่งข้อมูลสารสนเทศของหน่วยงานที่เป็นประโยชน์ในการทำเกษตร ๑๗. สังคมเกษตรมีการสืบทอดทายาททาง การเกษตรจากรุ่นสู่รุ่นลดลง ๑๘. ผลตอบแทนภาคเกษตรไม่สัมพันธ์กับค่าครองชีพ จึงเปลี่ยนไปประกอบอาชีพที่มีผลตอบแทนสูงกว่า ๑๙. การปรับเปลี่ยนทัศนคติของเกษตรกรให้ทำเกษตรสมัยใหม่ทำได้ยาก

O โอกาส (ภายนอก)	ทิศทางเชิงรุก (SO)	ทิศทางเชิงแก้ไข (WO)
<p>๑. เป้าหมายการพัฒนาที่ยั่งยืน (SDGs) มุ่งมั่นที่จะจัดความห่วงใยและความอดอยากทุกรูปแบบ ซึ่งเกี่ยวข้องกับ การส่งเสริมเกษตรอย่างยั่งยืน โดยให้เกษตรกรราย ขนาดเล็กได้รับการพัฒนามากขึ้น สามารถเข้าถึง แหล่ง ที่ดินทำกิน เทคโนโลยีและตลาดอย่าง เท่าเทียม</p> <p>๒. รัฐบาลได้ประกาศให้การขับเคลื่อนประเทศด้วยโมเดล เศรษฐกิจใหม่ (BCG) เพื่อการพัฒนาที่ยั่งยืน</p> <p>๓. กษ. มีนโยบายยกระดับขีดความสามารถในการแข่งขัน สินค้าเกษตรโดยสร้างความร่วมมือกับสภาอุตสาหกรรม แห่งประเทศไทย และ AC ๓๗ แห่ง ในสถาบันการศึกษา เพื่อเชื่อมโยงฐานข้อมูลการวิจัยและพัฒนาด้าน วิทยาศาสตร์ เทคโนโลยีและนวัตกรรมเพื่อขับเคลื่อน สินค้าเกษตรไปสู่อุตสาหกรรมเกษตรมูลค่าสูง</p> <p>๔. แผนพัฒนาการท่องเที่ยวให้ความสำคัญกับกรบูรณาการ ของทุกภาคส่วนเพื่อขับเคลื่อนแผนพัฒนาการท่องเที่ยว แห่งชาติ ฉบับที่ ๓ (ปี ๒๕๖๖-๒๕๗๐) ซึ่งมีความเชื่อมโยง กับการท่องเที่ยวเชิงเกษตรที่ขยายตัวมากขึ้น</p> <p>๕. กษ. ได้จัดทำโครงการยกระดับแปลงใหญ่ด้วยเกษตร สมัยใหม่และเชื่อมโยงตลาด เพื่อให้เกษตรกรมีกรรมนำ เทคโนโลยีและนวัตกรรมที่มีความหลากหลาย และ เหมาะสมมาใช้ในการพัฒนาประสิทธิภาพการผลิต</p> <p>๖. จังหวัดเพชรบุรีเป็นศรีอ่าวเมืองสร้างสรรค์ด้านอาหาร ของยูเนสโก ซึ่งเป็นโอกาสในการเชื่อมโยงเศรษฐกิจการ ท่องเที่ยวของจังหวัดให้เติบโตมากขึ้น</p> <p>๗. อุตสาหกรรมแห่งอนาคต ซึ่งใช้ผลผลิตทางการเกษตร เป็นวัตถุดิบตั้งต้น มีแนวโน้มการเติบโตมากขึ้น เช่น อุตสาหกรรมอาหารเพื่อสุขภาพ อุตสาหกรรมชีวภาพ อุตสาหกรรมยาและเวชภัณฑ์ เป็นต้น</p> <p>๘. กระแสการบริโภคเพื่อสุขภาพ ทำให้ผู้บริโภคทั้งใน และ ต่างประเทศให้ความสำคัญต่อประโยชน์และความ ปลอดภัยของอาหารมากขึ้น</p> <p>๙. กระแสนิยมการท่องเที่ยวเชิงสุขภาพ เชิงอนุรักษ์ เชิงวัฒนธรรม และท่องเที่ยวเชิงเกษตร ทำให้มีโอกาส ในการส่งเสริมและพัฒนาแหล่งผลิต/ผลผลิตเกษตรเพื่อ รองรับการท่องเที่ยว</p> <p>๑๐. การระบาดของเชื้อไวรัสโคโรนา ๒๐๑๙ ส่งผลให้ ก้าวเข้าสู่สังคมดิจิทัลที่มีการแข่งขันเพื่อให้นักต่อ พชติกรรมของผู้บริโภคที่เปลี่ยนแปลงไป</p> <p>๑๑. การใช้เทคโนโลยีเพื่อพัฒนาตลาดระบบออนไลน์ทำให้ ผู้ซื้อเข้าถึงสินค้าได้ง่ายและรวดเร็ว รวมทั้งสามารถ ลดต้นทุนทางการตลาดของผู้ขาย</p> <p>๑๒. การพัฒนาเทคโนโลยีและนวัตกรรมการเกษตรเพื่อ ลดต้นทุนการผลิตมีเพิ่มมากขึ้น</p> <p>๑๓. กษ. มีระบบการเกษตรพันธสัญญาเพื่อสร้างความ เป็นธรรมระหว่างเกษตรกรและผู้ประกอบการ/ผู้ซื้อ</p> <p>๑๔. กษ. มี พรบ.กองทุนสงเคราะห์เกษตรกร และ พรบ. การบริหารทุนชุมชนเวียน เพื่อช่วยเหลือเกษตรกรและ กลุ่มเกษตรกร</p> <p>๑๕. กฎหมายปลดล็อก ให้สามารถปลูกกัญชง กัญชา และ กระท่อมได้</p> <p>๑๖. สภาพภูมิประเทศและสภาพภูมิอากาศเหมาะสม ต่อการทำเกษตร</p>	<p>ทิศทางเชิงรุก (SO)</p> <p>S๑๘,๑๕-๑๖ O๑-๙ ส่งเสริมเกษตรมูลค่าสูงของ เกษตรอัตลักษณ์ เกษตรปลอดภัย เกษตรอินทรีย์ เกษตรชีวภาพ BCG เกษตรแปรรูปผลิตภัณฑ์ทาง การเกษตรจากภูมิปัญญา เทคโนโลยีและนวัตกรรม เชื่อมโยงโอกาสจากอุตสาหกรรมอนาคต, จาก การท่องเที่ยวด้านต่างๆ และรองรับการเป็นเมือง สร้างสรรค์ด้านอาหารของ UNESCO และการเป็น ครัวโลก</p> <p>S๑-๑๓,๑๖ O๑-๑๒ ส่งเสริมการทำเกษตร สมัยใหม่ เกษตรอัจฉริยะที่มีศักยภาพสูงให้ได้ มาตรฐาน รวมไปถึงการแปรรูปและพัฒนา บรรลุภัณฑ์ การสร้างเครือข่าย เพื่อ ความสามารถในการแข่งขัน</p> <p>S๔-๖,๙,๑๒-๑๕,๑๗ O๓,๕,๑๐-๑๒ พัฒนา เกษตรกร/กลุ่มเกษตรกรให้เป็นมืออาชีพ จากการเรียนรู้ผ่านโครงการอันเนื่องมาจาก พระราชดำริ, ศูนย์ AIC ศูนย์เรียนรู้ต่าง ๆ และปราชญ์ชาวบ้าน เพื่อสร้างความเข้มแข็ง ในระบบฐานเศรษฐกิจ</p> <p>S๖-๙,๑๖ O๑-๑๒ ส่งเสริมการวิจัยเพื่อ พัฒนาสินค้าเกษตรที่สำคัญทางเศรษฐกิจ เพื่อ รองรับการท่องเที่ยวและสร้างโอกาสเชื่อมโยง ทั้งในประเทศและต่างประเทศ</p> <p>S๖,๙,๑๒,๑๕-๑๖ O๔,๖,๙ ส่งเสริมการ ท่องเที่ยวเชิงเกษตร ท่องเที่ยวเชิงอนุรักษ์ ท่องเที่ยวเชิงสุขภาพ เพื่อยกระดับเกษตรกรให้ เป็นผู้ประกอบการเกษตร Startup</p> <p>S๔-๖,๙,๑๒-๑๕ O๑-๑๖ พัฒนาศักยภาพ บุคลากรด้านการเกษตร (เจ้าหน้าที่ ประชาญ์- เกษตร อาสาสมัครเกษตร) เพื่อขับเคลื่อน การดำเนินงานด้านการเกษตรและสหกรณ์ให้ มีประสิทธิภาพ</p> <p>S๕,๙,๑๔ O๑-๑๖ ขับเคลื่อนแผนพัฒนา การเกษตรและสหกรณ์จังหวัดเพชรบุรี สู่ การปฏิบัติผ่านแผนงาน/โครงการอย่างมี ประสิทธิภาพ โดย Single Command ทำหน้าที่บูรณาการ ผลักดันและเชื่อมโยง แผนงาน/โครงการไปสู่แหล่งงบประมาณต่างๆ อย่างมีประสิทธิภาพ</p>	<p>ทิศทางเชิงแก้ไข (WO)</p> <p>W๑,๗,๑๓-๑๖ O๑-๑๒,๑๘ เพิ่ม ประสิทธิภาพการผลิต การแปรรูป การพัฒนาบรรจุภัณฑ์ ให้สอดคล้องกับ ความ ต้องการของตลาดและเพิ่มศักยภาพระบบ การคมนาคมและระบบโลจิสติกส์ ด้วย เทคโนโลยีและนวัตกรรม</p> <p>W๘,๑๒-๑๓,๑๗-๑๘ O๑-๓,๕,๑๐-๑๒,๑๘ สร้างทายาทเกษตรกร พัฒนา Smart Farmer, Young Smart Farmer โดยใช้ เทคโนโลยีและนวัตกรรมเพื่อการบริหาร จัดการและทดแทนแรงงานภาคเกษตร</p> <p>W๔,๖-๙,๑๔-๑๕ O๑-๑๔ สร้างความ เข้มแข็งให้เกษตรกร องค์กรเกษตรกร สถาบันเกษตรกร ด้วยกระบวนการสร้าง เครือข่ายและการรวมกลุ่มตามนโยบายของ รัฐบาล</p> <p>W๙,๑๘ O๓,๑๐-๑๑ พัฒนาการตลาดให้เป็น digital market ผ่านระบบ e-commerce</p> <p>W๑๕-๑๖ O๑,๓,๑๐-๑๒ พัฒนาความร่วมมือ ทางเทคโนโลยี สารสนเทศและการสื่อสาร เพื่อให้ทุกกลุ่มเป้าหมายสามารถเข้าถึง สารสนเทศการเกษตร</p> <p>W๕,๑๐-๑๑,๑๖ O๑-๓,๑๐-๑๔ เพิ่มประสิทธิภาพการบริหารจัดการด้าน การเกษตรและสหกรณ์โดยจัดตั้งจุดบริการ ด้านการเกษตร One Stop Service เพื่อให้ เกษตรกรสามารถใช้บริการได้ครบทุกมิติ</p>

T ภัยคุกคาม (ภายนอก)	ทิศทางเชิงป้องกัน (ST)	ทิศทางเชิงรับ (WT)
<p>๑. การเปลี่ยนแปลงด้านการเมือง อาจส่งผลกระทบต่อนโยบายและแผนพัฒนาต่างๆ รวมทั้งการขับเคลื่อนการดำเนินงานด้านการเกษตร</p> <p>๒. การแข่งขันทางการค้าในตลาดโลกทำให้เกษตรกรต้องปรับตัวอยู่ตลอดเวลา ขณะที่เกษตรกรส่วนใหญ่อยู่ในช่วงสูงวัย</p> <p>๓. ความผันผวนของราคาสินค้าเกษตรส่งผลกระทบต่อรายได้และการลงทุนของเกษตรกร</p> <p>๔. ความผันผวนของเศรษฐกิจโลกและภาวะสงครามในต่างประเทศ ส่งผลต่อราคาพลังงานและปุ๋ยเคมีที่สูงขึ้น ทำให้ต้นทุนการผลิตสินค้าเกษตรสูงขึ้นด้วย</p> <p>๕. เนื้อที่ใช้ประโยชน์ทางการเกษตรของเกษตรกรจังหวัดเพชรบุรี ประมาณร้อยละ ๖๐ ไม่ใช่เนื้อที่ของตนเอง</p> <p>๖. การขยายตัวของชุมชนและภาคอุตสาหกรรม รวมทั้งการเปลี่ยนแปลงวิถีชีวิตทำให้พื้นที่เกษตรลดลง</p> <p>๗. ภาคเกษตร ภาคอุตสาหกรรม และภาคบริการ ยังต้องพึ่งพาแรงงานจากประเทศเพื่อนบ้าน จึงได้รับผลกระทบจากการเคลื่อนย้ายแรงงานตลอดเวลา</p> <p>๘. ผลงานวิจัยด้านเทคโนโลยีและนวัตกรรม ส่วนใหญ่ยังไม่ถูกนำไปประยุกต์ใช้เพื่อสร้างมูลค่าเพิ่มให้กับผลผลิตทางการเกษตร</p> <p>๙. การเปลี่ยนแปลงของเทคโนโลยีและนวัตกรรมเป็นอุปสรรคต่อการเรียนรู้ของเกษตรกรสูงวัย</p> <p>๑๐. พระราชบัญญัติว่าด้วยอัตรา พ.ศ. ๒๕๓๕ และฉบับแก้ไขเพิ่มเติม (กรณีแบนสารเคมีกำจัดศัตรูพืช ๒ ชนิด คือ พาราควอต คลอร์ไพริฟอส และจำกัดการใช้ คือ ไกลโฟเซต) ทำให้เกษตรกรต้องหาสารทดแทน ส่งผลให้ต้นทุนการผลิตสูงขึ้น</p> <p>๑๑. การเปลี่ยนแปลงภูมิอากาศโลก (ภาวะโลกร้อน) ส่งผลให้เกิดความผันผวนของสภาพอากาศ รวมถึงสถานการณ์ภัยพิบัติ ภัยธรรมชาติ อาทิ ภัยแล้ง อุทกภัย วาตภัย โรคระบาดในพืชและสัตว์ ทำให้ผลผลิตด้านการเกษตรได้รับผลกระทบทั้งเชิงปริมาณและคุณภาพ</p> <p>๑๒. การรุกรานของน้ำเค็มสร้างความเสียหายต่อพื้นที่การเกษตร</p>	<p>S๑-๒,๑๐,๑๕-๑๖ T๒-๔,๘-๙,๑๑ ส่งเสริมแหล่งผลิตอาหารให้มีความอุดมสมบูรณ์พร้อมรับนักท่องเที่ยวให้สามารถสร้างตลาดจากการท่องเที่ยวและตลาดออนไลน์ที่มีแนวโน้มที่สูงขึ้น</p> <p>S๔,๖,๑๓-๑๕,๑๖ T๑-๒,๖-๑๐ ส่งเสริมการเรียนรู้และสร้างสรรคนวัตกรรมทางการเกษตรเพื่อการพึ่งตนเองและความมั่นคงทางอาหารที่ยั่งยืน</p> <p>S๑-๖,๙-๑๐,๑๒-๑๖ T๒-๔,๑๑-๑๒ ส่งเสริมเกษตรกรมัยยั่งยืนโดยยึดหลักปรัชญาเศรษฐกิจพอเพียง เพื่อลดรายจ่าย เพิ่มรายได้ และเพิ่มความมั่นคงด้านอาหาร ลดความเสี่ยงของเศรษฐกิจที่ชะลอตัว วิกฤตธรรมชาติและสิ่งแวดล้อม รวมถึงโรคระบาด</p> <p>S๖-๙,๑๒ T๘-๙,๑๑-๑๒ ส่งเสริมงานวิจัยเทคโนโลยีและนวัตกรรมสู่เกษตรกรเพื่อลดต้นทุนการผลิตและสร้างมูลค่าเพิ่มให้กับผลผลิต</p>	<p>W๑-๒ T๑๑-๑๒ เพิ่มประสิทธิภาพการบริหารจัดการดิน น้ำ และทรัพยากรธรรมชาติสิ่งแวดล้อม ให้เหมาะสมกับการเพาะปลูกเพื่อรองรับการเปลี่ยนแปลงสภาพภูมิอากาศ ภัยธรรมชาติ และน้ำเค็มรุกพื้นที่เกษตรกร</p> <p>W๔,๗-๘,๑๒-๑๔ T๒,๗,๙ สร้างเกษตรกรต้นแบบ เกษตรกรรุ่นใหม่ และพัฒนาแรงงานภาคการเกษตร เพื่อป้องกันการเคลื่อนย้ายแรงงานออกจากภาคการเกษตรไปสู่ภาคการผลิตอื่น</p> <p>W๔,๗,๑๘ T๓-๔ ส่งเสริมการรวมกลุ่มและเพิ่มประสิทธิภาพการบริหารจัดการสถาบันเกษตรกรให้มีความเข้มแข็ง เพื่อลดผลกระทบจากราคาสินค้าเกษตรตกต่ำและภาวะเศรษฐกิจที่ผันผวน</p> <p>W๑๒-๑๔ T๒-๔,๘-๙ ส่งเสริมการใช้ภูมิปัญญาท้องถิ่นร่วมกับเทคโนโลยีที่ทันสมัยในการผลิตสินค้าเกษตรให้ได้คุณภาพ พัฒนาสู่เกษตรมูลค่าสูงที่สามารถแข่งขันได้ในตลาดในประเทศและต่างประเทศ</p> <p>W๕,๑๔ T๕,๑๑ การบริหารจัดการที่ดินเพื่อเกษตรกร เพื่อการเข้าถึงแหล่งเงินทุน การเข้าสู่ระบบรองรับมาตรฐานความปลอดภัยด้านการผลิต และการให้ความช่วยเหลือต่างๆ ตามนโยบายของภาครัฐ</p>

แนวโน้มการเปลี่ยนแปลงที่ส่งผลกระทบต่อพัฒนาภาคการเกษตร

- (๑) ผลกระทบจากการแพร่ระบาดของโรคอุบัติใหม่
 - พฤติกรรมการบริโภคที่เปลี่ยนแปลงไป ถือเป็นทั้งโอกาสและอุปสรรคสำหรับสินค้าเกษตรเกษตรกรที่เข้าถึงเทคโนโลยีดิจิทัลสามารถใช้ประโยชน์ในการขยายตลาดใหม่ด้วยการจำหน่ายสินค้าเกษตรแบบออนไลน์ และผู้บริโภคซื้อสินค้าออนไลน์มากขึ้น
 - การบริโภคพืชผักในตลาดในพื้นที่หรือตลาดในประเทศเป็นหลัก
- (๒) การเปลี่ยนแปลงของเศรษฐกิจโลก
 - ความขัดแย้งระหว่างประเทศ และภาวะสงครามรัสเซียกับยูเครน
 - ตลาดการเงินโลกมีความผันผวน ส่งผลต่ออัตราแลกเปลี่ยนระหว่างประเทศ
 - มาตรการกีดกันทางการค้าที่ไม่ใช่ภาษี ทำให้ต้องเร่งพัฒนาขีดความสามารถในการแข่งขันลดการพึ่งพาจากต่างประเทศ
- (๓) ความก้าวหน้าทางเทคโนโลยี
 - การสร้างสรรค์เทคโนโลยีและนวัตกรรม ปัญญาประดิษฐ์ (AI) กระบวนการทำงานอัตโนมัติโดยหุ่นยนต์ เพื่อทดแทนการใช้แรงงานมนุษย์ การใช้สินทรัพย์ดิจิทัลเพื่อเป็นสื่อกลางในการชำระค่าสินค้าและบริการ การสร้างชุมชนโลกเสมือนจริง (Metaverse) เพื่อให้คนได้มาปฏิสัมพันธ์และสามารถทำกิจกรรมต่าง ๆ ร่วมกัน
 - การนำเทคโนโลยี Internet of Things มาใช้ในการบริการจัดการฟาร์ม
 - การจำหน่ายสินค้าเกษตรหรือบริการผ่านทางออนไลน์ (E – Commerce Platforms)
 - การปรับเปลี่ยนไปสู่สังคมไร้เงินสด (Cashless Society)
- (๔) การเป็นสังคมผู้สูงอายุและการขาดแคลนแรงงานภาคเกษตร
 - หัวหน้าครัวเรือนเกษตรมีอายุ ๖๐ ปีขึ้นไป มีสัดส่วนสูงถึงร้อยละ ๔๔ ของหัวหน้าครัวเรือนเกษตรทั้งหมด
 - กำลังแรงงานภาคการเกษตรลดลง ประสิทธิภาพการผลิตลดลง ต้องพึ่งพาแรงงานข้ามชาติมากขึ้น
 - เกษตรกรสูงวัยมีผลต่อการเรียนรู้ใหม่ ๆ การเข้าถึงและยอมรับเทคโนโลยีและนวัตกรรม รวมถึงการปรับตัวให้เข้ากับสถานการณ์ต่าง ๆ
- (๕) การขยายตัวของความเป็นเมือง
 - การขยายตัวก่อให้เกิดประโยชน์ทางเศรษฐกิจ สามารถเข้าถึงโอกาสทางเศรษฐกิจ ความสะดวกรวดเร็วด้านการคมนาคมขนส่ง การเข้าถึงข้อมูลข่าวสารและระบบสาธารณสุขไปทั่ว แต่หากขาดการจัดการที่ดี ก็จะทำให้เกิดปัญหาการกระจุกตัวและความเหลื่อมล้ำทางสังคมได้
 - พื้นที่ทางการเกษตรลดลง และจำนวนเกษตรกรลดลง
 - เกษตรกรปรับรูปแบบการผลิตไปสู่สินค้าเกษตรที่มีคุณภาพ มีการแปรรูปสินค้าเป็นผลิตภัณฑ์ใหม่ รวมทั้งปรับปรุงพื้นที่เกษตรให้เป็นแหล่งท่องเที่ยว
- (๖) การเปลี่ยนแปลงของสภาพภูมิอากาศ
 - สภาพภูมิอากาศมีความแปรปรวนและขยายในวงกว้างมากขึ้น และส่งผลกระทบต่อภาคการเกษตรเป็นอย่างมาก
 - เกิดการระบาดของโรคพืช โรคสัตว์ และภัยพิบัติทางธรรมชาติที่บ่อยครั้งขึ้น

(๗) การปล่อยก๊าซเรือนกระจก

- ภาคการเกษตรถือเป็นภาคการผลิตที่เป็นส่วนสำคัญในการปล่อยก๊าซเรือนกระจก โดยเฉพาะการปลูกข้าว การเลี้ยงสัตว์ ดังนั้นต้องเร่งปรับตัวเพื่อลดปริมาณการปล่อยก๊าซเรือนกระจกอย่างจริงจัง เนื่องจากประเทศคู่ค้าอาจมีการออกกฎระเบียบทางการค้าใหม่ ๆ ที่มุ่งเน้นประเด็น Net Zero

(๘) กระแสการเติบโตแบบสีเขียว (Green Growth)

- การพัฒนาเศรษฐกิจ สังคม และสิ่งแวดล้อม จะดำเนินการควบคู่ไปกับการเติบโตแบบสีเขียว เพื่อก่อให้เกิดความสมดุลและยั่งยืน เช่น พลังงานสีเขียว เมืองสีเขียว ผลิตภัณฑ์สีเขียว การบริการสีเขียว

จากการวิเคราะห์ข้อมูลศักยภาพของจังหวัดเพชรบุรี สภาพแวดล้อมภายในและภายนอกของจังหวัด และแนวโน้มการเปลี่ยนแปลงที่ส่งผลต่อการพัฒนาภาคการเกษตร พบว่า ด้านการเกษตร ปศุสัตว์ และประมง ถือว่าเป็นศักยภาพที่สำคัญของจังหวัดเพราะมีความอุดมสมบูรณ์และเหมาะสมทั้งสภาพพื้นที่ดินและน้ำ มีระบบชลประทานที่ครอบคลุมทั้งจังหวัด เป็นแหล่งผลิตสินค้าทางการเกษตรที่สำคัญ ประชาชนส่วนใหญ่อยู่ในภาคเกษตรกรรม โดยปี ๒๕๖๖ จังหวัดเพชรบุรี มีพื้นที่ทำการเกษตรทั้งสิ้น ๘๒๒,๖๓๐ ไร่ โดยมีพื้นที่ทำนามากที่สุด ๒๘๕,๕๗๖ ไร่ คิดเป็นร้อยละ ๓๔.๗๑ ของพื้นที่การเกษตรทั้งหมด รองลงมาเป็นพื้นที่ทำไร่ ๒๓๑,๔๐๖ ไร่ คิดเป็นร้อยละ ๒๘.๑๓ พื้นที่ปลูกไม้ผลไม่ยืนต้น ๒๐๘,๒๘๕ ไร่ คิดเป็นร้อยละ ๒๕.๓๒ พื้นที่ทำการเกษตรอื่นๆ ๗๘,๕๔๗ ไร่ คิดเป็นร้อยละ ๙.๕๕ และพื้นที่ทำนาเกลือ ๑๘,๘๑๖ ไร่ คิดเป็นร้อยละ ๒.๒๙ ซึ่งผลผลิตทางการเกษตรของจังหวัดที่สำคัญๆ หลายชนิด เช่น ข้าว สับปะรด มะนาว กล้วย อ้อยโรงงาน เกลือทะเล ด้านปศุสัตว์ของจังหวัดเพชรบุรีเป็นจังหวัดอันดับต้นๆ ของประเทศในการเลี้ยงโคเนื้อเพื่อจำหน่าย และมีการทำปศุสัตว์ที่สำคัญๆ อีกหลายชนิด เช่น โคนม สุกร แพะ และสัตว์ปีก โดยมีการเลี้ยงทั้งในรูปแบบรายย่อยและในรูปแบบฟาร์ม ด้านประมงและแปรรูป จังหวัดเพชรบุรีเป็นจังหวัดที่มีพื้นที่ติดต่อกับชายฝั่งทะเลด้านตะวันออกติดต่อกับอ่าวไทย ตั้งแต่อำเภอบ้านแหลมจนถึงอำเภอชะอำ รวมระยะทางประมาณ ๘๒ กิโลเมตร ทำให้อาชีพการประมงเป็นอาชีพที่มีความสำคัญและสร้างรายได้ให้กับจังหวัดสูงมาก และยังเป็นแหล่งเพาะเลี้ยงหอยแครงที่สำคัญของประเทศ จึงนับได้ว่าจังหวัดเพชรบุรีเป็นแหล่งผลิตอาหารที่สำคัญของประเทศไทย ซึ่งไม่ใช่เพียงแค่ด้านการผลิตที่มีอย่างหลากหลาย จังหวัดเพชรบุรีมีตลาดกลางสินค้าเกษตร จำนวน ๒ แห่ง ที่สามารถรองรับสินค้าในจังหวัดและสามารถกระจายสินค้าไปยังทั่วประเทศ นอกจากนี้ในปี ๒๕๖๔ จังหวัดเพชรบุรี ได้รับการคัดเลือกจาก UNESCO ให้เป็นเมืองสร้างสรรค์ด้านอาหาร (City of Gastronomy) โดยเน้นให้น้ำหนักในเรื่องของเมือง ๓ รส คือ รสเปรี้ยวจากมะนาวแป้น รสเค็มจากเกลือทะเล และรสหวานจากน้ำตาลโตนด เมืองเพชร จึงถือเป็นโอกาสอันดีในการที่จะพัฒนาด้านการเกษตรเพื่อรับรองด้านอาหารและการท่องเที่ยว โดยสนับสนุนในเรื่องวัตถุดิบปลอดภัยทั้งพืช ปศุสัตว์ และประมง

ซึ่งจากจุดแข็งของพื้นที่และโอกาสของจังหวัด สามารถพัฒนาจังหวัดเพชรบุรีเป็นศูนย์กลางของด้านการเกษตร โดยมุ่งเน้นการพัฒนาศักยภาพของเกษตรกรไปสู่ระบบ Smart Farmer , Young Smart Farmer มุ่งพัฒนาด้านเทคโนโลยีและนวัตกรรมทางการเกษตร การผลิตในระบบมาตรฐานของสินค้าเกษตร เพื่อยกระดับความสามารถในการแข่งขัน ส่งเสริมเกษตรกรรมยั่งยืน ส่งเสริมการแปรรูปผลิตภัณฑ์ซึ่งจะช่วยยกระดับคุณภาพสินค้าให้เป็นเกษตรมูลค่าสูง การรวมกลุ่มและเครือข่าย พัฒนาสร้างความเข้มแข็งให้แก่เกษตรกรและสถาบันเกษตรกรตามนโยบายรัฐบาล เพื่อให้เกษตรกรในจังหวัดเพชรบุรีมีคุณภาพชีวิตที่ดี

การพัฒนาด้านการเกษตรและสหกรณ์ของจังหวัดเพชรบุรี ในระยะ ๕ ปี พ.ศ. ๒๕๖๖ – ๒๕๗๐ โดยมียุทธศาสตร์จังหวัดเพชรบุรีเป็นกลไกการขับเคลื่อนการพัฒนาที่สอดคล้องกับความสามารถได้เปรียบ รวมถึงนโยบายต่างๆ ของภาครัฐ การพัฒนาโครงสร้างพื้นฐานการเกษตร การบริหารจัดการน้ำ การเพิ่มประสิทธิภาพการผลิตและการแปรรูปสินค้าเกษตรที่ครอบคลุมถึงการปศุสัตว์และการประมง โดยใช้เทคโนโลยีและนวัตกรรม การปรับเปลี่ยนภาคการเกษตรไปสู่เกษตรอัจฉริยะ (Smart Farmer-Smart Officer-Smart Agriculture) และเกษตรมูลค่าสูง การพัฒนาด้านการเกษตรและการท่องเที่ยวเพื่อรองรับการเป็นเมืองสร้างสรรค์ด้านอาหารของ UNESCO (City of Gastronomy) การพัฒนาการท่องเที่ยวในเขตพัฒนาการท่องเที่ยวฝั่งทะเลตะวันตก (The Royal Coast หรือ Thailand Riviera) รวมถึงการพัฒนาไปสู่การเป็น MICE CITY ที่จังหวัดเพชรบุรีมีความพร้อมและมีศักยภาพในการเป็นจุดหมายปลายทางเพื่อรองรับการจัดกิจกรรมการท่องเที่ยว เพื่อเชื่อมโยงไปสู่การส่งเสริมการค้า การลงทุน โดยการสร้างผู้ประกอบการเกษตรรุ่นใหม่ (Startup) ในธุรกิจเกษตรกลุ่มต่าง ๆ

การวิเคราะห์ศักยภาพด้านการเกษตร สามารถสรุปทิศทางพัฒนาภาคเกษตรของจังหวัดเพชรบุรี ได้ดังนี้

๑. การพัฒนาศักยภาพของเกษตรกรเพื่อให้เป็น Smart Farmer และ Young Smart Farmer การสร้างและพัฒนาผู้ประกอบการเกษตร การสร้างความเข้มแข็งให้วิสาหกิจชุมชน กลุ่มเกษตรกร และสหกรณ์ การยกระดับสถาบันเกษตรกรสู่ผู้ประกอบการธุรกิจเกษตรสมัยใหม่ รวมถึงการสนับสนุนให้เข้าถึงแหล่งเงินทุน

๒. พัฒนาศักยภาพการผลิตสินค้าเกษตรอัตลักษณ์ เกษตรปลอดภัย เกษตรอินทรีย์ เกษตรชีวภาพ เกษตรแปรรูป เพื่อยกระดับคุณภาพสินค้าให้เป็นเกษตรมูลค่าสูง ส่งเสริมการทำเกษตร BCG ส่งเสริมระบบเกษตรกรรมยั่งยืน เพื่อตอบสนองความต้องการสินค้าเกษตรปลอดภัยรองรับการเป็นเมืองสร้างสรรค์ด้านอาหารของ UNESCO , Thailand Riviera , MICE CITY และรองรับการเป็นครัวโลกของประเทศไทย รวมถึงเพื่อการพัฒนาที่ยั่งยืน SDGs ของประเทศไทยและสหประชาชาติ

๓. การพัฒนาขีดความสามารถในการแข่งขันภาคเกษตร การผลิต การแปรรูป การตลาดออนไลน์/ออฟไลน์ และโลจิสติกส์ ด้วยเทคโนโลยีและนวัตกรรม ข้อมูลสารสนเทศเพื่อการวางแผน รวมทั้งผลิตสินค้าเกษตรที่เชื่อมโยงความต้องการของภาคการท่องเที่ยวและอุตสาหกรรม โดยใช้กลไกตลาดนำการผลิต ภายใต้ความร่วมมือ “เกษตรผลิต พาณิชย์ตลาด” และภายใต้โมเดล “เกษตร – พาณิชย์ทันสมัย”

๔. การปรับปรุงและพัฒนาโครงสร้างพื้นฐานเพื่อการผลิต เช่น ระบบชลประทาน รวมถึงการบริหารจัดการน้ำที่ดี ทรัพยากรดิน ทรัพยากรธรรมชาติและสิ่งแวดล้อม การผลิตที่เป็นมิตรกับสิ่งแวดล้อม Zero Waste รวมถึงส่งเสริมคาร์บอนเครดิตเพื่อการลดการปล่อยก๊าซเรือนกระจกในภาคการเกษตร

๕. การส่งเสริมงานวิจัย เทคโนโลยีและนวัตกรรมด้านการเกษตร นำไปสู่การใช้ประโยชน์และหรือต่อยอดในเชิงพาณิชย์

ส่วนที่ ๔

แผนพัฒนาการเกษตรและสหกรณ์จังหวัดเพชรบุรี

๑. เป้าหมายการพัฒนาด้านการเกษตรและสหกรณ์ของจังหวัด

“แหล่งผลิตสินค้าเกษตรมีคุณภาพด้วยเทคโนโลยีและนวัตกรรม บนพื้นฐานหลักปรัชญาของเศรษฐกิจพอเพียง เพื่อเป็นเมืองเสปียงแห่งอาหาร ภายในปี ๒๕๗๐”

๒. ตัวชี้วัดความสำเร็จตามเป้าหมายการพัฒนา

๑. มูลค่าผลิตภัณฑ์มวลรวมของจังหวัด สาขาเกษตรและเกษตรแปรรูปเพิ่มขึ้น ไม่น้อยกว่าร้อยละ ๒ ต่อปี
๒. รายได้เงินสดสุทธิของครัวเรือนเกษตรกร เพิ่มขึ้นไม่ต่ำกว่าร้อยละ ๑.๕ ภายในปี ๒๕๗๐
๓. มีธุรกิจเกษตร Start up ปีละ ๑๐๐ ราย
๔. ทรัพยากรดินและน้ำ รวมถึงระบบชลประทาน ได้รับการพัฒนาไม่น้อยกว่า ๑๐๐ แห่งต่อปี และมีพื้นที่ที่ได้รับการพัฒนา/รับประโยชน์ไม่น้อยกว่า ๒๐๐,๐๐๐ ไร่
๕. ลดการเผาในพื้นที่เกษตร จำนวน ๑,๐๐๐ ไร่ต่อปี

๓. ประเด็นการพัฒนาด้านการเกษตรและสหกรณ์ของจังหวัด

- ยุทธศาสตร์ที่ ๑ ยกระดับศักยภาพเกษตรกรและสถาบันเกษตรกรสู่ผู้ประกอบการธุรกิจเกษตร
- ยุทธศาสตร์ที่ ๒ ส่งเสริมและพัฒนาการผลิตสินค้าเกษตรและบริการมูลค่าสูง
- ยุทธศาสตร์ที่ ๓ เพิ่มประสิทธิภาพในการบริหารจัดการทรัพยากรทางการเกษตรและโครงสร้างพื้นฐานด้านการเกษตร

ประเด็นการพัฒนาที่ ๑ ยกระดับศักยภาพเกษตรกรและสถาบันเกษตรกรสู่ผู้ประกอบการธุรกิจเกษตร

มุ่งเน้นการพัฒนาองค์ความรู้และกระบวนการทางความคิดของเกษตรกรเพื่อไปสู่การเป็นเกษตรกรมืออาชีพ (Smart Farmer) รวมทั้งสนับสนุนคนรุ่นใหม่เข้าสู่ภาคการเกษตร (Young Smart Farmer) และยกระดับศักยภาพเกษตรกรและสถาบันเกษตรกรให้เป็นผู้ประกอบการธุรกิจเกษตร (Startup) โดยส่งเสริมและสนับสนุนการเข้าถึงปัจจัยแหล่งเงินทุน และการปรับโครงสร้างหนี้สิน เพื่อสร้างความเข้มแข็งและลดความเหลื่อมล้ำทางสังคม ตลอดจนนางานวิจัย เทคโนโลยีและนวัตกรรม มาต่อยอดความคิดในการพัฒนาการผลิตไปสู่การแปรรูปขั้นต้น/ขั้นสูง เพื่อสร้างเพิ่มมูลค่าสินค้าเกษตร และเพิ่มศักยภาพของเกษตรกรให้มีขีดความสามารถเป็นผู้ประกอบการธุรกิจเกษตรชั้นนำที่พร้อมสำหรับรองรับการแข่งขันรวมทั้งการเปลี่ยนแปลงและความท้าทายในอนาคต

วัตถุประสงค์

เกษตรกรและสถาบันเกษตรกรเป็นผู้ประกอบการเกษตรที่มีความสามารถในการบริหารจัดการสินค้าเกษตรตลอดโซ่อุปทาน และมีความสามารถในการแข่งขันสูง

ค่าเป้าหมายและตัวชี้วัด

๑. จำนวนสหกรณ์ภาคการเกษตร ชั้น ๑ ตามเกณฑ์การจัดระดับความเข้มแข็งสหกรณ์เพิ่มขึ้นอย่างน้อยปีละ ๒ สหกรณ์การเกษตร

๒. จำนวนวิสาหกิจชุมชน ระดับดี ตามเกณฑ์การจัดระดับความเข้มแข็งวิสาหกิจชุมชนเพิ่มขึ้นอย่างน้อยปีละ ๕ วิสาหกิจชุมชน

๓. จำนวนกลุ่มเกษตรกร ชั้น ๑ ตามเกณฑ์การจัดระดับความเข้มแข็งกลุ่มเกษตรกรเพิ่มขึ้นอย่างน้อย ๒ กลุ่มต่อปี

๔. จำนวนผู้ประกอบการธุรกิจเกษตรที่ได้รับการพัฒนา อย่างน้อยปีละ ๑๐๐ ราย

๕. จำนวนสถาบันเกษตรกรที่ให้บริการทางการเกษตร เพิ่มขึ้นอย่างน้อยปีละ ๑ แห่ง

แนวทางการพัฒนา

๑. เสริมสร้างองค์ความรู้และพัฒนาทักษะผู้ประกอบการเกษตร โดยเสริมสร้างองค์ความรู้สมัยใหม่ และพัฒนาทักษะให้กับเกษตรกรและสถาบันเกษตรกรอย่างต่อเนื่อง ทั้งในด้านการใช้เทคโนโลยีและนวัตกรรมด้านการเกษตร การผลิตและแปรรูปสินค้าเกษตรที่มีศักยภาพและมีแนวโน้มเติบโตที่ดีในอนาคต พัฒนาต่อยอดองค์ความรู้และทักษะในการบริหารจัดการฟาร์ม และการดำเนินธุรกิจการเกษตรในยุคดิจิทัล เพื่อยกระดับความสามารถเกษตรกรไปเป็น Smart Farmer โดยให้ความสำคัญกับการจัดการศึกษาเพื่อพัฒนาความเป็นผู้ประกอบการ รวมทั้งพัฒนาทักษะพื้นฐานที่จำเป็นโดยเฉพาะที่เกี่ยวข้องกับเทคโนโลยีและพัฒนาผู้ประกอบการในทุกระดับให้มีจิตวิญญาณของการเป็นผู้ประกอบการ สามารถขับเคลื่อนธุรกิจด้วยเทคโนโลยี นวัตกรรม และความคิดสร้างสรรค์ในการพัฒนาเพิ่มมูลค่าธุรกิจ รวมทั้งเพิ่มช่องทางและโอกาสในการเข้าถึงข้อมูลข่าวสารและแหล่งความรู้ที่ทันสมัยในรูปแบบต่างๆ และการใช้เทคโนโลยีผ่านอินเทอร์เน็ตให้กับเกษตรกรและสถาบันเกษตรกร เพื่อเพิ่มโอกาสใหม่ทางการค้าออนไลน์และเพิ่มทางเลือกในการเพิ่มรายได้ให้กับครัวเรือนเกษตรกรและสถาบันเกษตรกร เกษตรกรรายย่อย และเกษตรกรรุ่นใหม่ ตลอดจนเพิ่มบทบาทเกษตรกรสูงวัยด้านเศรษฐกิจและสังคม โดยส่งเสริมการนำความรู้ประสบการณ์ และภูมิปัญญา ที่สั่งสมมาตลอดช่วงชีวิตถ่ายทอดสู่คนรุ่นหลัง เพื่อเสริมสร้างศักยภาพของชุมชนในการพึ่งตนเองเพื่อสร้างความเป็นธรรมและลดความเหลื่อมล้ำในระดับเศรษฐกิจฐานราก

๒. ส่งเสริมการรวมกลุ่มเพื่อสร้างความเข้มแข็งให้เกษตรกรและสถาบันเกษตรกร โดยส่งเสริมการรวมกลุ่มของเกษตรกรรายย่อย และยกระดับสถาบันเกษตรกร (สหกรณ์ วิสาหกิจชุมชน กลุ่มเกษตรกร) ให้เป็น “ผู้ประกอบการยุคใหม่” ที่ก้าวทันและใช้ประโยชน์จากเทคโนโลยี นวัตกรรม และความคิดสร้างสรรค์ ในการสร้างมูลค่าให้กับสินค้าเกษตรและบริการ การบริหารจัดการสินค้าเกษตรตลอดโซ่อุปทาน โดยการส่งเสริมและสนับสนุนความรู้เกี่ยวกับกระบวนการผลิต การพัฒนาผลิตภัณฑ์ ด้วยเทคโนโลยีและนวัตกรรม การส่งเสริมและพัฒนาสถาบันเกษตรกรต้นแบบ เพื่อให้กิจการของสถาบันเกษตรกรมีความเข้มแข็งและพึ่งพาตนเองได้ และจัดหาช่องทางตลาดทั้งในและต่างประเทศ เพื่อพัฒนาไปสู่การเป็นผู้ประกอบการธุรกิจ เกษตรมีอาชีพรองรับการเกษตรสมัยใหม่ พร้อมทั้งยกระดับการมีส่วนร่วมของภาคีเครือข่ายของผู้ประกอบการธุรกิจเกษตรให้เกิดการสร้างพลังทางสังคมและการรวมตัวของภาคส่วนต่างๆ เพื่อเป็นกำลังสำคัญในการพัฒนาภาคเกษตร รวมทั้งการปรับตัวสู่ธุรกิจรูปแบบใหม่ๆ ในการขับเคลื่อนธุรกิจทางการเกษตร

๓. ส่งเสริมและสร้างแรงจูงใจในการประกอบอาชีพเกษตรกรกรรม โดยมุ่งเน้นสร้างองค์ความรู้และแรงจูงใจให้ลูกหลานเกษตรกร เกษตรกรรุ่นใหม่ หรือคนรุ่นใหม่ที่สนใจประกอบอาชีพเกษตรกรมาให้เข้ามา

ทำการเกษตรเพิ่มมากขึ้นและสามารถพัฒนาตนเองไปสู่การเป็นผู้ประกอบการธุรกิจเกษตรที่มีศักยภาพ โดยสนับสนุนสินเชื่อดอกเบี้ยต่ำเพื่อการลงทุนในเทคโนโลยีการผลิตขั้นสูง พร้อมทั้งถ่ายทอดองค์ความรู้ให้กับเกษตรกรรุ่นใหม่อย่างต่อเนื่อง พัฒนาแรงงานเกษตรกรรุ่นใหม่เข้าสู่ภาคเกษตรเพื่อทดแทนแรงงานเกษตรสูงวัย รวมทั้งส่งเสริมการสร้างเกษตรกรรุ่นใหม่แบบและเกษตรกรรุ่นใหม่ที่ได้ประกอบอาชีพด้านการเกษตรในลักษณะผู้ประกอบการที่มีการปรับเปลี่ยนวิธีทำการเกษตรจากรูปแบบเดิมไปสู่การทำเกษตรสมัยใหม่และการเกษตรแม่นยำสูงที่เน้นการผลิตสินค้าเกษตรด้วยการบริหารจัดการ นวัตกรรมและเทคโนโลยีสมัยใหม่เข้ามาปรับใช้ในการผลิตเพื่อเพิ่มประสิทธิภาพการผลิต ลดการใช้แรงงาน ลดต้นทุนการผลิต บริหารจัดการปัจจัยการผลิตและกิจการที่มีอยู่อย่างคุ้มค่า ก่อให้เกิดรายได้ที่มั่นคงและสามารถพึ่งพาตนเองได้อย่างยั่งยืนในที่สุด รวมถึงสร้างจิตสำนึกให้เกษตรกรรุ่นใหม่หลักปรัชญาของเศรษฐกิจพอเพียงและศาสตร์พระราชามาใช้เป็นกรอบแนวทางในการประกอบอาชีพให้ครอบคลุมทุกครัวเรือน กลุ่มเกษตรกรเครือข่ายเกษตรกร และสถาบันเกษตรกร โดยใช้หลักพอประมาณ ความมีเหตุผล มีภูมิคุ้มกัน และพึ่งพาตนเอง

๔. สร้างและพัฒนากำลังคนคุณภาพในภาคเกษตร โดยมุ่งพัฒนาศักยภาพของเจ้าหน้าที่ภาครัฐ ภาคเอกชน ภาคการศึกษา ผู้ประกอบการ และเกษตรกร เพื่อให้มีความรู้ความสามารถรอบด้าน และความเชี่ยวชาญเฉพาะด้าน มีทักษะที่จำเป็นเพื่อรองรับการขับเคลื่อนการพัฒนาภาคเกษตรและการผลิตที่เกี่ยวข้องในอนาคต อาทิ ความสามารถในการนำเทคโนโลยีดิจิทัลและนวัตกรรมไปใช้ประโยชน์ในการสร้างโอกาสทางเศรษฐกิจ การพัฒนางานวิจัยเพื่อเพิ่มขีดความสามารถในการแข่งขันให้แก่ภาคเกษตรและอุตสาหกรรมเกษตร ตลอดจนการเตรียมความพร้อมรองรับการเปลี่ยนแปลงและความท้าทายต่างๆ ที่จะเกิดขึ้นในอนาคต เช่น ปัญหาขาดแคลนแรงงานภาคเกษตร ปัญหาแรงงานต่างด้าวและการค้ามนุษย์ เป็นต้น

๕. สนับสนุนการเข้าถึงแหล่งเงินทุนและแก้ไขปัญหาหนี้สินเกษตรกร โดยส่งเสริมและสนับสนุนให้เกษตรกรและสถาบันเกษตรกร สามารถเข้าถึงแหล่งเงินทุนได้อย่างสะดวกและมีประสิทธิภาพ ปรับปรุงกฎหมาย หลักเกณฑ์ ระเบียบ และข้อกำหนดที่เกี่ยวข้องกับการอนุมัติสินเชื่อให้มีความรวดเร็ว การกำหนดอัตราดอกเบี้ยที่เหมาะสมและเป็นธรรม รวมทั้งจัดตั้งศูนย์ให้คำปรึกษาแนะนำช่วยเหลือแก้ปัญหาหนี้สินและการถูกฟ้องร้องดำเนินคดีของเกษตรกร การสร้างวินัยทางการเงินเพื่อสร้างความเข้มแข็งให้กับเกษตรกร ตลอดจนเสริมสร้างองค์ความรู้ด้านการประกอบธุรกิจ ความเข้าใจเรื่องการเงินอย่างต่อเนื่อง รวมทั้งการเขียนแผนประกอบธุรกิจและทำบัญชีรายได้ เพื่อเป็นปัจจัยเสริมในการเข้าถึงแหล่งทุนได้มากขึ้น

โครงการสำคัญ

๑. โครงการพัฒนาเกษตรกรปราดเปรื่อง (Smart Farmer) และยกระดับศักยภาพเกษตรกรรุ่นใหม่และผู้ประกอบการ (สำนักงานเกษตรจังหวัดเพชรบุรี)
๒. โครงการยกระดับอาสาสมัครเกษตรกร (หน่วยงานในสังกัด กษ. ที่มีอาสาสมัครเกษตรกร)
๓. โครงการส่งเสริมการจัดตั้งและบริหารจัดการวิสาหกิจเกษตรกรฐานชีวภาพและภูมิปัญญาท้องถิ่น (สำนักงานเกษตรจังหวัดเพชรบุรี)
๔. โครงการส่งเสริมและพัฒนาสหกรณ์และกลุ่มเกษตรกร (สำนักงานสหกรณ์จังหวัดเพชรบุรี)
๕. โครงการส่งเสริมการดำเนินงานอันเนื่องมาจากพระราชดำริ (หน่วยงานในสังกัด กษ.)

๖. โครงการสรรหาปราชญ์เกษตรกรของแผ่นดิน / การประกวดแปลงใหญ่ดีเด่น / การประกวด ศพก. ดีเด่น / การประกวดเกษตรกรต้นแบบ / การประกวดวิสาหกิจชุมชน, กลุ่มแม่บ้านเกษตรกรดีเด่น (หน่วยงานในสังกัด กษ.)

๗. โครงการช่วยเหลือด้านหนี้สินสมาชิกสหกรณ์และกลุ่มสหกรณ์ (สำนักงานสหกรณ์จังหวัด เพชรบุรี)

๘. กองทุนหมุนเวียนเพื่อการกู้ยืมแก่เกษตรกรและผู้ยากจน / กองทุนสงเคราะห์เกษตรกร (สำนักงานเกษตรและสหกรณ์จังหวัดเพชรบุรี)

ประเด็นการพัฒนาที่ ๒ ส่งเสริมและพัฒนาการผลิตสินค้าเกษตรและบริการมูลค่าสูง

ให้ความสำคัญกับการยกระดับการผลิตและแปรรูปผลผลิตทางการเกษตรสู่ผลิตภัณฑ์และบริการมูลค่าสูงที่มี ศักยภาพการตลาดในอนาคต ปรับโครงสร้างการผลิตจากผลิตมากแต่สร้างรายได้น้อย (More for Less) ไปสู่การผลิต น้อยแต่สร้างรายได้มาก (Less for More) ด้วยการประยุกต์ใช้วิทยาศาสตร์ เทคโนโลยีและนวัตกรรมในการเพิ่มมูลค่า ให้กับสินค้าเกษตรตลอดห่วงโซ่คุณค่า ให้ได้คุณภาพมาตรฐาน มีความปลอดภัย สามารถแข่งขันในตลาดได้ โดยการสนับสนุนปัจจัยการผลิตที่มีคุณภาพ ยกระดับมาตรฐานสินค้าเกษตร และการตรวจสอบย้อนกลับ การสร้างความตระหนักรู้เกี่ยวกับการผลิตและการบริโภคสินค้าเกษตรปลอดภัย รวมทั้งส่งเสริมและสนับสนุนการนำผลผลิต ทางการเกษตรมาเป็นวัตถุดิบตั้งต้นในอุตสาหกรรม ตลอดจนนำข้อได้เปรียบด้านความหลากหลายทางชีวภาพมา สร้างอัตลักษณ์ ตรายี่ห้อ และนำเสนอเรื่องราวแหล่งที่มาให้กับสินค้าเกษตรและบริการ เพื่อเชื่อมโยงสู่ภาคการผลิต และบริการอื่น การส่งเสริมการท่องเที่ยว

วัตถุประสงค์

สินค้าเกษตรและบริการมีคุณภาพสูง มาตรฐานสูง ปลอดภัยสูง และมูลค่าสูง

ค่าเป้าหมายและตัวชี้วัด

๑. มูลค่าสินค้าเกษตรอัตลักษณ์พื้นถิ่น เกษตรชีวภาพ เกษตรปลอดภัย และเกษตรแปรรูป เพิ่มขึ้น ไม่น้อยกว่าร้อยละ ๒ ต่อปี

๒. มูลค่าผลผลิตของฟาร์ม/แปลงที่นำเทคโนโลยีสมัยใหม่มาใช้ทั้งพืช ปศุสัตว์ ประมง เพิ่มขึ้น อย่างน้อยปีละ ๒๔ ฟาร์ม/แปลง

๓. จำนวนสินค้า/แปลง ที่ได้รับมาตรฐาน GAP , อินทรีย์ , PGS เพิ่มขึ้นปีละ ๕๐๐ ราย

แนวทางการพัฒนา

๑. ส่งเสริมและสนับสนุนปัจจัยการผลิตที่มีคุณภาพมาตรฐาน โดยพัฒนาและจัดหาปัจจัยการผลิต ให้มีคุณภาพและมีปริมาณเพียงพอต่อความต้องการของเกษตรกรและสถาบันเกษตรกร ทั้งเมล็ดพันธุ์ พันธุ์ ปศุสัตว์ พันธุ์สัตว์น้ำ ปุ๋ย ยาป้องกันหรือกำจัดศัตรูพืช สารชีวภัณฑ์ป้องกันและกำจัดศัตรูพืช สารปรับปรุง บำรุงดิน จุลินทรีย์ที่ใช้ในการเพิ่มประสิทธิภาพการผลิต วัคซีนป้องกันโรคระบาด รวมทั้งสนับสนุน องค์ความรู้ในการใช้ปัจจัยการผลิตอย่างถูกวิธีและมีความเหมาะสมเพื่อให้เกิดการใช้ประโยชน์อย่างรู้คุณค่า มีความปลอดภัยต่อผู้ผลิต ผู้บริโภค และเป็นมิตรกับสิ่งแวดล้อม ตลอดจนสนับสนุนการเข้าถึงทรัพยากรและ ปัจจัยการผลิตที่สะดวก รวดเร็ว และเข้าถึงได้ง่าย

๒. พัฒนาและยกระดับการผลิต การแปรรูปสินค้าเกษตร และบริการมูลค่าสูง

๒.๑ ส่งเสริมการผลิต การแปรรูป และการบริการ ที่มีคุณภาพ มาตรฐาน และความปลอดภัย ตลอดโซ่อุปทาน ด้วยการปรับโครงสร้างการผลิตจากผลิตมากแต่สร้างรายได้น้อย (More for Less) ไปสู่การผลิตน้อยแต่สร้างรายได้มาก (Less for More) การปรับเปลี่ยนการปลูกพืชในพื้นที่ที่ไม่เหมาะสมไปสู่การผลิตสินค้าเกษตรที่มูลค่าเพิ่มสูง การทำการเกษตรสร้างสรรค์หรือเกษตรประณีต รวมทั้งการผลิตที่เกิดจากการนำจุดแข็งของความหลากหลายทางชีวภาพและความหลากหลายทางวัฒนธรรมมาเป็นส่วนหนึ่งในการสร้างมูลค่าเพิ่ม ส่งเสริมการผลิตสินค้าเกษตรและผลิตภัณฑ์ที่ตอบโจทย์ความต้องการของตลาด โดยเน้นการประยุกต์ใช้วิทยาศาสตร์ เทคโนโลยีและนวัตกรรม ตลอดจนส่งเสริมการบริการมูลค่าสูง อาทิ ธรรมชาติบำบัด (Naturopathy) หรือการดูแลสุขภาพด้วยวิถีทางธรรมชาติ เช่น ดิ่ท็อกซ์ อโรมาเธอราปี และการนวดหรือสปาสมุนไพร เป็นต้น

๒.๒ สร้างมูลค่าเพิ่มสินค้าเกษตร โดยอาศัยข้อได้เปรียบด้านความหลากหลายทางชีวภาพที่สามารถพัฒนาต่อยอดโครงสร้างธุรกิจการเกษตรด้วยการสร้างมูลค่าเพิ่ม เน้นเกษตรคุณภาพสูงและขับเคลื่อนการเกษตรด้วยเทคโนโลยีและนวัตกรรมที่ให้ความสำคัญกับการเพิ่มผลผลิตการผลิตทั้งเชิงปริมาณและมูลค่า และความหลากหลายของสินค้าเกษตรเพื่อรักษาฐานรายได้เดิมและสร้างฐานอนาคตใหม่ที่สร้างรายได้สูง รวมถึงส่งเสริมการสร้างตราสินค้า (Branding) และเรื่องราวแหล่งกำเนิดสินค้า (Storytelling) ทั้งเกษตรอัตลักษณ์พื้นถิ่น เกษตรปลอดภัย เกษตรชีวภาพ เกษตรแปรรูป และเกษตรอัจฉริยะ เพื่อให้เกษตรกรมีรายได้สูงขึ้น

๓. ยกระดับมาตรฐานสินค้าเกษตรและสามารถตรวจสอบย้อนกลับ สร้างความเข้าใจให้กับผู้ผลิตถึงแหล่งที่มา ชนิด ปริมาณ คุณภาพ ตลอดจนการเก็บรักษาวัตถุดิบ ก่อนเข้าสู่กระบวนการแปรรูปเพื่อให้วัตถุดิบที่เข้าสู่กระบวนการผลิตมีคุณภาพ มาตรฐาน และปลอดภัยต่อผู้บริโภค รวมทั้งจัดให้มีการตรวจรับรองคุณภาพมาตรฐานสินค้าเกษตรอย่างเพียงพอ มีขั้นตอนการตรวจสอบที่รวดเร็ว และมีราคาเหมาะสม เป็นการสร้างความเชื่อมั่นด้านความปลอดภัยให้แก่ผู้บริโภค โดยเฉพาะกลุ่มสินค้าเกษตรอินทรีย์ที่มีศักยภาพในการใช้ระบบตรวจสอบย้อนกลับเพื่อต่อยอดและขยายโอกาสทางการตลาดทั้งในและต่างประเทศ

๔. ส่งเสริมและพัฒนาการผลิตสินค้าเกษตรที่เชื่อมโยงกับอุตสาหกรรม พัฒนาและต่อยอดจากอุตสาหกรรมเดิมที่มีศักยภาพในกลุ่มอาหาร เกษตร และเทคโนโลยีชีวภาพ (Food, Agriculture & Bio-Tech) ซึ่งเป็นการใช้เทคโนโลยีทางการเกษตร (Agritech) เทคโนโลยีอาหาร (Foodtech) มาแปรรูปในอุตสาหกรรมให้เป็นผลิตภัณฑ์ใหม่ที่มีมูลค่าสูง ด้วยการส่งเสริมและสนับสนุนการนำผลผลิตทางการเกษตรมาเป็นวัตถุดิบตั้งต้น อาทิ สมุนไพรแปรรูป ผลิตภัณฑ์อาหารแปรรูปที่ใช้โปรตีนทางเลือก ผลิตภัณฑ์อาหารเพื่อสุขภาพ อาหารฟังก์ชัน (Functional food) อาหารเสริมและวิตามิน เพื่อเพิ่มมูลค่าสินค้าเกษตรและตอบสนองพฤติกรรมผู้บริโภคที่เปลี่ยนแปลงไป ตลอดจนการใช้เทคโนโลยีชีวภาพ (Biotechnology) ในการปรับปรุงพันธุ์พืช พันธุ์สัตว์เพื่อใช้ประโยชน์สำหรับการพัฒนาต่อยอดและสร้างมูลค่าเพิ่มในอนาคต

๕. สร้างความตระหนักรู้เกี่ยวกับการผลิตและการบริโภคสินค้าเกษตรที่มีคุณภาพและมีความปลอดภัย เพื่อให้ผู้ผลิตและผู้บริโภคเกิดความตระหนักในการทำการเกษตรที่มีคุณภาพและปลอดภัยตระหนักถึงความสำคัญของกระบวนการผลิตที่ดีตลอดโซ่อุปทาน เช่น GAP, GMP มาตรฐานเกษตรอินทรีย์ และ HACCP เป็นต้น รวมทั้งสร้างความรู้ ความเข้าใจ และแรงจูงใจในการปรับเปลี่ยนรูปแบบการทำเกษตรของเกษตรกร ตลอดจนสนับสนุนการสร้างชุมชนต้นแบบการพัฒนาสินค้าเกษตรปลอดภัย และส่งเสริม

ประชาสัมพันธ์ถึงความแตกต่างของสินค้าเกษตรที่ผลิตตามมาตรฐานกับสินค้าเกษตรทั่วไป รวมทั้งสนับสนุนให้ผู้บริโภคเลือกบริโภคสินค้าที่มีคุณภาพและมีความปลอดภัย

๖. ส่งเสริมการท่องเที่ยวเชิงเกษตร เป็นการสนับสนุนให้คนในท้องถิ่นมีส่วนร่วมในการพัฒนาชุมชนของตนเองให้เข้มแข็งโดยส่งเสริมการท่องเที่ยวเชิงเกษตรที่เน้นภูมิปัญญาท้องถิ่นซึ่งสืบทอดต่อกันมาหลายชั่วอายุคน ด้วยการถ่ายทอดเรื่องราวและข้อสังเกตความโดดเด่นของวิถีชีวิตชุมชนดั้งเดิมที่เน้นความเรียบง่ายออกมาเป็นผลิตภัณฑ์และบริการ มาสร้างเสน่ห์ให้พื้นที่ท่องเที่ยวเกิดความประทับใจ พร้อมส่งเสริมการจำหน่ายสินค้าที่เกิดจากภูมิปัญญาของคนในชุมชน ตลอดจนสร้างเครือข่ายการมีส่วนร่วมของท้องถิ่น/ชุมชน เพื่อเชื่อมโยงวิถีชีวิต วัฒนธรรม ภูมิปัญญา สินค้าของชุมชนให้มีคุณภาพมาตรฐาน ปลอดภัย บรรลุภัณฑ์นำใช้หยิบจับง่าย รวมทั้งเชื่อมโยงเส้นทางท่องเที่ยวในพื้นที่ และส่งเสริมการท่องเที่ยวที่เป็นมิตรกับสิ่งแวดล้อม การท่องเที่ยวเชิงสร้างสรรค์และวัฒนธรรมที่เชื่อมโยงกับการผลิตและการบริการในภาคเกษตร เพื่อส่งเสริมการท่องเที่ยวอย่างยั่งยืนบนพื้นฐานของความสมบูรณ์ของทรัพยากรธรรมชาติและสิ่งแวดล้อม อัตลักษณ์ของสังคมและชุมชน ศิลปวัฒนธรรม และการบริหารจัดการนักท่องเที่ยวอย่างมีประสิทธิภาพ

โครงการสำคัญ

๑. โครงการยกระดับคุณภาพมาตรฐานสินค้าเกษตร GAP / PGS / เกษตรอินทรีย์ (หน่วยงานในสังกัดกระทรวงเกษตรและสหกรณ์)
๒. โครงการส่งเสริมและพัฒนาคุณภาพสับปะรดเพื่อการบริโภคผลสด (สำนักงานเกษตรจังหวัดเพชรบุรี)
๓. โครงการส่งเสริมและพัฒนาคุณภาพการผลิตไม้ผล (มะนาว ทูเรียน) (สำนักงานเกษตรจังหวัดเพชรบุรี)
๔. โครงการส่งเสริมการผลิตข้าวปลอดภัย (สำนักงานเกษตรจังหวัดเพชรบุรี)
๕. โครงการส่งเสริมการปลูกผักปลอดภัยเพื่อสุขภาพที่ดีของเกษตรกรภายในชุมชน (สำนักงานเกษตรจังหวัดเพชรบุรี)
๖. โครงการยกระดับการเลี้ยงโคเนื้อเข้าสู่มาตรฐานเกษตรปลอดภัยและพัฒนาการแปรรูปผลิตภัณฑ์ปศุสัตว์เชื่อมโยงการตลาดเพื่อเศรษฐกิจมูลค่าสูง (สำนักงานปศุสัตว์จังหวัด ๔ จังหวัด กลุ่มภาคกลางตอนล่าง ๒)
๗. โครงการส่งเสริมและถ่ายทอดองค์ความรู้การเพาะเลี้ยงสาหร่ายพวงองุ่นเชิงพาณิชย์ เพื่อเสริมสร้างธุรกิจชุมชนประมงและประมงชายฝั่งเพชรบุรี (ศูนย์วิจัยและพัฒนาการเพาะเลี้ยงสัตว์น้ำชายฝั่งเพชรบุรี)
๘. โครงการส่งเสริมเกษตรแบบแปลงใหญ่ (หน่วยงานในสังกัดกระทรวงเกษตรและสหกรณ์)
๙. โครงการส่งเสริมการแปรรูปสินค้าเกษตร (หน่วยงานในสังกัดกระทรวงเกษตรและสหกรณ์)
๑๐. โครงการเสริมสร้างศักยภาพการผลิตเมล็ดพันธุ์ข้าวของศูนย์ข้าวชุมชน (ศูนย์เมล็ดพันธุ์ข้าวราชบุรี)
๑๑. โครงการยกระดับสินค้าเกษตรสู่ความยั่งยืน ด้วยนวัตกรรม เทคโนโลยี และอัตลักษณ์พื้นถิ่นเพชรสมุทรคีรี (สำนักงานพาณิชย์จังหวัด ๔ จังหวัด กลุ่มภาคกลางตอนล่าง ๒)
๑๒. โครงการส่งเสริมการท่องเที่ยวเชิงเกษตร (สำนักงานเกษตรจังหวัดเพชรบุรี)

ประเด็นการพัฒนาที่ ๓ เพิ่มประสิทธิภาพในการบริหารจัดการทรัพยากรทางการเกษตรและ โครงสร้างพื้นฐานด้านการเกษตร

เน้นการรักษาความมั่นคงของฐานทรัพยากรและความหลากหลายทางชีวภาพ การพัฒนาโครงสร้างพื้นฐานและระบบนิเวศการเกษตร การสร้างความสมดุลระหว่างการอนุรักษ์และการใช้ประโยชน์อย่างยั่งยืน การสร้างความมั่นคงทางอาหาร โดยส่งเสริมการทำเกษตรกรรมยั่งยืน ด้วยการผลิตและบริโภคสินค้าเกษตรที่รักษาระบบนิเวศและเป็นมิตรต่อสิ่งแวดล้อม ส่งเสริมให้เกษตรกรใช้สารเคมีทางการเกษตรอย่างถูกต้องเหมาะสม และมีความปลอดภัย การบริหารจัดการวัสดุเหลือใช้ทางการเกษตรอย่างคุ้มค่ามีประสิทธิภาพ เพื่อสร้างความสมดุลในการบริหารจัดการให้มีการใช้ทรัพยากรทางการเกษตรอย่างเหมาะสม รวมทั้งลดการปล่อยก๊าซเรือนกระจกและลดการเผาในพื้นที่เกษตร เพื่อนำไปสู่การสร้างการเติบโตได้อย่างมีคุณภาพ ตลอดจนสามารถบริหารจัดการสิ่งแวดล้อมและทรัพยากรทางการเกษตรได้อย่างยั่งยืน

วัตถุประสงค์

๑. ใช้ประโยชน์ทรัพยากรทางการเกษตรอย่างเต็มประสิทธิภาพ และสร้างมูลค่าเพิ่มให้กับวัสดุเหลือใช้ ทางการเกษตร
๒. เกษตรกรและสถาบันเกษตรกร สามารถใช้ประโยชน์โครงสร้างพื้นฐานและระบบนิเวศการเกษตรได้อย่างทั่วถึงและมีความสะดวก

ค่าเป้าหมายและตัวชี้วัด

๑. พื้นที่เกษตรกรรมได้รับการบริหารจัดการด้วยเทคโนโลยีด้านการพัฒนาที่ดินให้เกิดความสมดุลและยั่งยืน ไม่น้อยกว่าปีละ ๕,๐๐๐ ไร่
๒. ส่งเสริมการลดการเผาในพื้นที่เกษตร ไม่น้อยกว่าปีละ ๑,๐๐๐ ไร่
๓. พื้นที่เกษตรกรรมได้รับการบริหารจัดการน้ำ ไม่น้อยกว่าปีละ ๒๐๐,๐๐๐ ไร่
๔. การนำวัสดุเหลือใช้ทางการเกษตรมาสร้างมูลค่าเพิ่มเป็นสินค้าหรือผลิตภัณฑ์ใหม่ ไม่น้อยกว่าปีละ ๒ ผลิตภัณฑ์

แนวทางการพัฒนา

๑. ส่งเสริมการผลิตและบริโภคสินค้าเกษตรที่รักษาระบบนิเวศและเป็นมิตรต่อสิ่งแวดล้อม เพื่อสร้างความมั่นคงทางอาหารและพลังงาน ให้เกิดการเข้าถึงอาหารที่มีอย่างเพียงพอสำหรับการบริโภคอาหารมีความปลอดภัยและมีคุณค่าทางโภชนาการเหมาะสมตามความต้องการตามวัยเพื่อการมีสุขภาพที่ดี รวมทั้งการมีระบบการผลิตที่เกื้อหนุน รักษาความสมดุลของระบบนิเวศและความคงอยู่ของฐานทรัพยากรอาหารทางธรรมชาติ ทั้งในภาวะปกติหรือเกิดภัยพิบัติ โดยส่งเสริมการทำเกษตรกรรมยั่งยืน ซึ่งเป็นระบบเกษตรที่ครอบคลุมวิถีชีวิตเกษตรกร กระบวนการผลิต และการจัดการทุกรูปแบบ เพื่อให้เกิดความสมดุลทางเศรษฐกิจ สังคม สิ่งแวดล้อม และระบบนิเวศ เช่น เกษตรผสมผสาน เกษตรธรรมชาติ เกษตรอินทรีย์ เกษตรทฤษฎีใหม่ และวนเกษตร เป็นต้น รวมทั้งกำหนดให้ผลิตผลิตภัณฑ์เกษตรและอาหารที่เป็นมิตรต่อสิ่งแวดล้อม และส่งเสริมการเปลี่ยนแปลงเทคโนโลยีการผลิตให้เป็นมิตรต่อสิ่งแวดล้อม และมีมาตรการเพื่อจำกัดการใช้เทคโนโลยีหรือเครื่องจักรที่ไม่เป็นมิตรต่อสิ่งแวดล้อมตามช่วงเวลาที่เหมาะสม

๒. ส่งเสริมให้เกษตรกรใช้สารเคมีทางการเกษตรอย่างถูกต้อง เหมาะสม และมีความปลอดภัย โดยบริหารจัดการการใช้สารเคมีในภาคเกษตรทั้งระบบ อาทิ การปฏิบัติทางการเกษตรที่ดีและเหมาะสม เพื่อป้องกันการแพร่กระจายของสารเคมีเกษตรออกสู่สิ่งแวดล้อม ได้แก่ น้ำใต้ดิน แม่น้ำ ลำคลอง แหล่งน้ำ

ทะเล การชะล้าง และตกค้างในดิน รวมทั้งการฟุ้งกระจายในอากาศ รวมทั้งส่งเสริมให้เกษตรกรปรับเปลี่ยนวิธีการทำการเกษตรและส่งเสริมการใช้สารเคมีอย่างถูกต้องปลอดภัย รวมทั้งปรับเปลี่ยนมาทำการเกษตรที่ไม่ใช้สารเคมีและเกษตรอินทรีย์ โดยการใช้สารชีวภัณฑ์ทดแทนในการป้องกันกำจัดศัตรูพืช เพื่อลดต้นทุนการผลิตและสร้างมูลค่าเพิ่มให้กับสินค้าเกษตร

๓. ส่งเสริมการบริหารจัดการวัสดุเหลือใช้ทางการเกษตรอย่างเต็มประสิทธิภาพ (Zero Waste) โดยการบริหารจัดการของเสีย/ขยะจากฟาร์ม/แปลงเกษตรอย่างเป็นระบบ เพื่อหยุดการเผาและลดผลกระทบต่อสิ่งแวดล้อม ด้วยการนำวัสดุเหลือใช้ทางการเกษตรมาใช้ประโยชน์อย่างคุ้มค่า โดยนำกลับมาแปรรูปเป็นผลิตภัณฑ์อื่นๆ เพื่อสร้างมูลค่าเพิ่ม เช่น เพอร์นิเจอร์ ภาชนะหรือบรรจุภัณฑ์ แผ่นไฟเบอร์บอร์ด ของตกแต่งบ้าน เป็นต้น รวมทั้งส่งเสริมและสนับสนุนการใช้ผลผลิต ของเหลือ หรือผลพลอยได้ทางการเกษตรมาใช้เป็นพลังงานทดแทน พลังงานชีวภาพ/ชีวมวล เพื่อใช้ในระดับครัวเรือน/ชุมชน เช่น มูลสัตว์นำมาทำแก๊สชีวภาพ

๔. สร้างความสมดุลในการใช้ทรัพยากรทางการเกษตร

๔.๑ การสร้างจิตสำนึกในการอนุรักษ์และใช้ประโยชน์จากทรัพยากรทางการเกษตรและทรัพยากรธรรมชาติอย่างสมดุลและยั่งยืน

๔.๒ สนับสนุนการเข้าถึงที่ดิน ทรัพยากร และปัจจัยการผลิต โดยส่งเสริมให้เกษตรกรมีที่ดินทำกินด้วยการบริหารจัดการที่ดินทำกินแก่เกษตรกรรายย่อยและผู้ด้อยโอกาส การจัดที่ดินให้แก่เกษตรกรในเขตปฏิรูปที่ดิน ปรับปรุงแผนที่แปลงที่ดิน ตรวจสอบที่ดิน ปรับปรุงฐานข้อมูลศูนย์บริการประชาชน เพื่อลดความเหลื่อมล้ำทางรายได้

๔.๓ การจัดการน้ำทั้งระบบเพื่อให้เกิดความสมดุลทั้งด้านการจัดหา การใช้ และการอนุรักษ์ เพื่อบริหารจัดการน้ำให้สามารถแก้ไขปัญหาภัยแล้ง น้ำท่วม การขาดแคลนน้ำภาคการผลิต น้ำอุปโภค บริโภค และเพิ่มประสิทธิภาพแหล่งน้ำ ปรับปรุงทางน้ำ ทางผันน้ำ พื้นที่รับน้ำนองเขตการใช้ประโยชน์ที่ดิน และการจัดทำแผนป้องกันและบรรเทาสาธารณภัยด้านการเกษตร โดยมีการประเมินความเสี่ยง พร้อมทั้งติดตาม ฝ้าระวัง ประกาศ และแจ้งเตือนภัยหน่วยงานในพื้นที่ให้ฝ้าระวัง และเตรียมพร้อมอยู่ตลอดเวลา รวมถึงการพัฒนา เพิ่มประสิทธิภาพ อนุรักษ์ พื้นฟูแหล่งน้ำ ระบบกระจายน้ำ และเชื่อมโยงวางระบบเครือข่ายน้ำ/ลุ่มน้ำ ทั้งในและนอกเขตชลประทาน และการก่อสร้างแหล่งน้ำและระบบส่งน้ำเพื่อชุมชน/ชนบท การปรับปรุงงานชลประทาน เพื่อเพิ่มประสิทธิภาพส่งน้ำ ระบายน้ำในพื้นที่ชลประทานเดิม การจัดหาแหล่งน้ำและเพิ่มพื้นที่ชลประทาน รวมทั้งบำรุงรักษางานชลประทาน เพื่อส่งน้ำระบายน้ำให้พื้นที่เพาะปลูก รวมถึงปฏิบัติการทำฝนเพื่อเพิ่มปริมาณน้ำในพื้นที่เกษตร แก้ไขภาวะภัยแล้งให้แก่เกษตรกร และการปฏิบัติการฝนหลวง

๕. ลดการปล่อยก๊าซเรือนกระจก โดยส่งเสริมการหยุดการเผาในพื้นที่การเกษตร การลดการปล่อยก๊าซคาร์บอนไดออกไซด์ และก๊าซเรือนกระจกจากกระบวนการผลิตในภาคเกษตร ด้วยการถ่ายทอดความรู้ และพัฒนาศักยภาพเกษตรกร สถาบันเกษตรกร และธุรกิจที่เกี่ยวข้อง ให้มีขีดความสามารถในการปรับตัวเพื่อรองรับการเปลี่ยนแปลงสภาพภูมิอากาศ พัฒนาองค์ความรู้ และเทคโนโลยี โดยความร่วมมือจากทุกภาคส่วน เพื่อสนับสนุนการปรับตัวต่อการเปลี่ยนแปลงสภาพภูมิอากาศ การมีส่วนร่วมในการบรรเทาการปล่อยก๊าซเรือนกระจกในระดับที่สอดคล้องกับบริบทของภาคเกษตร

๖. พัฒนาโครงสร้างพื้นฐานทางการเกษตร เพื่ออำนวยความสะดวกและเอื้อต่อการบริหารจัดการสินค้าเกษตรและผลิตภัณฑ์ตลอดโซ่อุปทานอย่างมีประสิทธิภาพ โดยมุ่งเน้นการสร้างเสริมความเข้มแข็งให้กับ

เกษตรกร สถาบันเกษตรกร และผู้ประกอบการ การยกระดับศูนย์รวบรวมและกระจายสินค้าเกษตรของสถาบันเกษตรกร ส่งเสริมการนำเทคโนโลยีและนวัตกรรมมาใช้ในการขับเคลื่อนภาคการเกษตร

๗. ส่งเสริมและพัฒนาตลาดสินค้าเกษตร โดยมุ่งส่งเสริมและเพิ่มโอกาสการขยายตลาดสินค้าเกษตร โดยสร้างร่วมมือกับแพลตฟอร์มออนไลน์ต่าง ๆ รวมไปถึงสนับสนุนการถ่ายทอดความรู้ในการจำหน่ายสินค้าเกษตรและผลิตภัณฑ์ผ่านระบบพาณิชย์อิเล็กทรอนิกส์ (E-Commerce) เพื่อให้มีความรู้ คำปรึกษา และคำแนะนำแก่เกษตรกร สถาบันเกษตรกร ผู้ประกอบการธุรกิจเกษตรขนาดกลางและขนาดย่อมในการดำเนินธุรกิจตลาดอิเล็กทรอนิกส์ได้อย่างมีประสิทธิภาพ รวมทั้งการประชาสัมพันธ์ การจัดแสดงสินค้าและผลิตภัณฑ์เกษตรมูลค่าสูง เพื่อรักษาตลาดเดิมและเจาะตลาดใหม่ ผ่านการสร้างร่วมมือด้านการค้าและการเจรจาทางการค้า พร้อมทั้งการสร้างเครือข่ายธุรกิจเกษตร รวมถึงการสร้างเชื่อมั่นให้กับสินค้าและบริการให้สามารถแข่งขันได้ ตลอดจนส่งเสริมและกระตุ้นการใช้สินค้าและบริการที่ผลิตเพื่อเพิ่มมูลค่าการค้า กระจายรายได้สู่เศรษฐกิจฐานรากให้มากขึ้น

โครงการสำคัญ

๑. โครงการบริหารจัดการน้ำจังหวัดเพชรบุรี (หน่วยงานสังกัดกรมชลประทาน)
๒. โครงการอนุรักษ์ดินและน้ำในพื้นที่ลุ่ม – ดอน – สูง (สถานีพัฒนาที่ดินเพชรบุรี)
๓. โครงการบริหารจัดการที่ดินทำกินแก่เกษตรกรรายย่อยและผู้ด้อยโอกาส (สำนักงานการปฏิรูปที่ดินจังหวัดเพชรบุรี)
๔. โครงการป้องกันกำจัดหนอนหัวดำมะพร้าวในตาลโตนดด้วยวิธีผสมผสานแบบครอบคลุมพื้นที่ (สำนักงานเกษตรจังหวัดเพชรบุรี)
๕. โครงการเพิ่มประสิทธิภาพพืชเศรษฐกิจสู่ BCG ครบวงจร (สำนักงานเกษตรจังหวัดเพชรบุรี)
๖. โครงการอนุรักษ์ทรัพยากรสัตว์น้ำเศรษฐกิจ พื้นฟูแหล่งผลิตอาหารด้านประมง เสริมสร้างความมั่นคงและการใช้ประโยชน์อย่างยั่งยืน (ศูนย์วิจัยและพัฒนาพันธุกรรมสัตว์น้ำเพชรบุรี)
๗. โครงการแก้ไขปัญหาการแพร่ระบาดของปลาหมอสีคางดำในพื้นที่จังหวัดเพชรบุรี (สำนักงานประมงจังหวัดเพชรบุรี)
๘. โครงการรณรงค์สร้างการรับรู้ลดเผาตอซัง (สำนักงานเกษตรจังหวัดเพชรบุรี/สถานีพัฒนาที่ดินเพชรบุรี)
๙. โครงการตลาดกลางสินค้าเกษตรเพชรบุรี (สำนักงานสหกรณ์จังหวัดเพชรบุรี , หน่วยงานในสังกัดกระทรวงฯ และหน่วยงานที่เกี่ยวข้อง)
๑๐. โครงการตลาดเกษตรกร/ตลาดสีเขียว (สำนักงานเกษตรจังหวัดเพชรบุรี/สำนักงานเกษตรและสหกรณ์จังหวัดเพชรบุรี/สำนักงานปศุสัตว์จังหวัดเพชรบุรี/สำนักงานประมงจังหวัดเพชรบุรี)
๑๑. โครงการมหกรรมสินค้าเกษตรอัตลักษณ์พื้นถิ่น เพชรสมุทรคีรี (สำนักงานเกษตรจังหวัด ๔ จังหวัด กลุ่มจังหวัดภาคกลางตอนล่าง ๒)
๑๒. โครงการยกระดับสินค้าเกษตร สินค้าอัตลักษณ์พื้นถิ่น และ Soft Power สู่มังคังยั่งยืนด้วยนวัตกรรมและเทคโนโลยี (สำนักงานพาณิชย์จังหวัดเพชรบุรี)

โครงสร้างแผนพัฒนาการเกษตรและสหกรณ์จังหวัดเพชรบุรี พ.ศ. ๒๕๖๖ - ๒๕๗๐

เป้าหมายการพัฒนา →

แหล่งผลิตสินค้าเกษตรมีคุณภาพด้วยเทคโนโลยีและนวัตกรรม บนฐานหลักปรัชญาของเศรษฐกิจพอเพียง เพื่อเป็นเมืองเสปียงแห่งอาหาร ภายในปี ๒๕๗๐

ตัวชี้วัดและค่าเป้าหมาย →

- ๑. มูลค่าผลิตภัณฑ์มวลรวมภาคเกษตรเพิ่มขึ้นร้อยละ ๒ ต่อปี
- ๒. รายได้เงินสดสุทธิของครัวเรือนเกษตรกร ไม่น้อยกว่าร้อยละ ๑.๕ ภายในปี ๒๕๗๐
- ๓. มีธุรกิจเกษตร Start up ปีละ ๑๐๐ ราย
- ๔. ทรัพยากรดินและน้ำ รวมถึงระบบชลประทาน ได้รับการพัฒนาไม่น้อยกว่า ๑๐๐ แห่งต่อปี และมีพื้นที่ได้รับการพัฒนา/รับประโยชน์ ไม่น้อยกว่า ๒๐๐,๐๐๐ ไร่
- ๕. ลดการเผาในพื้นที่เกษตร จำนวน ๑,๐๐๐ ไร่ต่อปี

ประเด็นการพัฒนา

แนวทางการพัฒนา

โครงการสำคัญ

๑. ยกระดับศักยภาพเกษตรกรและสถาบันเกษตรกรสู่ผู้ประกอบการธุรกิจเกษตร

- ๑. เสริมสร้างองค์ความรู้และพัฒนาทักษะผู้ประกอบการเกษตร
- ๒. ส่งเสริมการรวมกลุ่มเพื่อสร้างความเข้มแข็งให้เกษตรกรและสถาบันเกษตรกร
- ๓. ส่งเสริมและสร้างแรงจูงใจในการประกอบอาชีพเกษตรกรกรม
- ๔. สร้างและพัฒนากำลังคนคุณภาพในภาคเกษตร
- ๕. สนับสนุนการเข้าถึงแหล่งเงินทุนและแก้ไขปัญหาหนี้สินเกษตรกร

- ๑. โครงการพัฒนาเกษตรกรปราดเปรื่อง (Smart Farmer) และยกระดับศักยภาพเกษตรกรรุ่นใหม่และผู้ประกอบการ
- ๒. โครงการยกระดับอาสาสมัครเกษตรกร
- ๓. โครงการส่งเสริมการจัดตั้งและบริหารจัดการวิสาหกิจเกษตรฐานชีวภาพและภูมิปัญญาท้องถิ่น
- ๔. โครงการส่งเสริมและพัฒนาสหกรณ์และกลุ่มเกษตรกร
- ๕. โครงการส่งเสริมการค้าเงินงานอันเนื่องมาจากพระราชดำริ
- ๖. โครงการสหกรณ์สหกรณ์ของแผ่นดิน / การประกวดแปลงใหญ่ดีเด่น / ศพก.ดีเด่น/ เกษตรกรต้นแบบ / วิสาหกิจชุมชน, กลุ่มแม่บ้านเกษตรกรดีเด่น
- ๗. โครงการช่วยเหลือด้านหนี้สินสมาชิกสหกรณ์และกลุ่มสหกรณ์
- ๘. กองทุนหมุนเวียนเพื่อการกู้ยืมแก่เกษตรกรและผู้ยากจน / กองทุนสงเคราะห์เกษตรกร

๒. ส่งเสริมและพัฒนาการผลิตสินค้าเกษตรและบริการมูลค่า

- ๑. ส่งเสริมและสนับสนุนการผลิตที่มีคุณภาพมาตรฐาน
- ๒. พัฒนาและยกระดับการผลิต การแปรรูปสินค้าเกษตรและบริการมูลค่าสูง
- ๓. ยกระดับมาตรฐานสินค้าเกษตรและสามารถตรวจสอบย้อนกลับ
- ๔. ส่งเสริมและพัฒนาการผลิตสินค้าเกษตรที่เชื่อมโยงกับอุตสาหกรรมอนาคต
- ๕. สร้างความตระหนักรู้เกี่ยวกับการผลิตและการบริโภคสินค้าเกษตรที่มีคุณภาพ และมีความปลอดภัย
- ๖. ส่งเสริมการท่องเที่ยวเชิงเกษตร

- ๑. โครงการยกระดับคุณภาพมาตรฐานสินค้าเกษตร GAP / PGS / เกษตรอินทรีย์
- ๒. โครงการส่งเสริมและพัฒนาคุณภาพสับปะรดเพื่อการบริโภคผลสด
- ๓. โครงการส่งเสริมและพัฒนาคุณภาพการผลิตไม้ผล (มะนาว ทุเรียน)
- ๔. โครงการส่งเสริมการผลิตข้าวปลอดภัย
- ๕. โครงการส่งเสริมการปลูกผักปลอดภัยเพื่อสุขภาพที่ดีของเกษตรกรภายในชุมชน
- ๖. โครงการยกระดับการเลี้ยงโคนเนื้อเข้าสู่มาตรฐานเกษตรปลอดภัยและพัฒนาการแปรรูปผลิตภัณฑ์ปศุสัตว์เชื่อมโยงการตลาดเพื่อเศรษฐกิจมูลค่าสูง
- ๗. โครงการส่งเสริมและถ่ายทอดองค์ความรู้การเพาะเลี้ยงสาหร่ายพวงองุ่นเชิงพาณิชย์ เพื่อเสริมสร้างธุรกิจชุมชนประมงและประมงชายฝั่งเพชรบุรี
- ๘. โครงการส่งเสริมเกษตรแบบแปลงใหญ่
- ๙. โครงการส่งเสริมการแปรรูปสินค้าเกษตร
- ๑๐. โครงการเสริมสร้างศักยภาพการผลิตเมล็ดพันธุ์ข้าวของศูนย์ข้าวชุมชน
- ๑๑. โครงการยกระดับสินค้าเกษตรสู่ความยั่งยืน ด้วยนวัตกรรม เทคโนโลยี และอัตลักษณ์พื้นถิ่นเพชรบุรี
- ๑๒. โครงการส่งเสริมการท่องเที่ยวเชิงเกษตร

๑. ยกระดับศักยภาพเกษตรกรและสถาบันเกษตรกรสู่ผู้ประกอบการธุรกิจเกษตร

๓. เพิ่มประสิทธิภาพในการบริหารจัดการทรัพยากรทางการเกษตรและโครงสร้างพื้นฐานทางการเกษตร

- ๑. ส่งเสริมการผลิตและบริโภคสินค้าเกษตรที่รักษาระบบนิเวศและเป็นมิตรกับสิ่งแวดล้อม
- ๒. ส่งเสริมให้เกษตรกรใช้สารเคมีทางการเกษตรอย่างถูกต้อง เหมาะสมและมีความปลอดภัย
- ๓. ส่งเสริมการบริหารจัดการวัสดุเหลือใช้ทางการเกษตรอย่างเต็มประสิทธิภาพ
- ๔. สร้างความสมดุลในการใช้ทรัพยากรทางการเกษตร
- ๕. ลดการปล่อยก๊าซเรือนกระจก
- ๖. พัฒนาโครงสร้างพื้นฐานทางการเกษตร
- ๗. ส่งเสริมและพัฒนาตลาดสินค้าเกษตร

- ๑. โครงการบริหารจัดการน้ำจังหวัดเพชรบุรี
- ๒. โครงการอนุรักษ์ดินและน้ำในพื้นที่ลุ่ม-ดอน-สูง
- ๓. โครงการบริหารจัดการที่ดินทำกินแก่เกษตรกร รายย่อยและผู้ด้อยโอกาส
- ๔. โครงการป้องกันกำจัดหอนหัวด้วงมะพร้าวในตาลโตนดด้วยวิธีผสมผสานแบบครอบคลุมพื้นที่
- ๕. โครงการเพิ่มประสิทธิภาพพืชเศรษฐกิจ BCG ครบวงจร
- ๖. โครงการอนุรักษ์ทรัพยากรสัตว์น้ำเศรษฐกิจ ฟันฟุแหล่งผลิตอาหารด้านประมง เสริมสร้างกรมมั่นคงและการใช้ประโยชน์อย่างยั่งยืน
- ๗. โครงการแก้ไขปัญหาการแพร่ระบาดของปลานอมอสังคางในพื้นที่จังหวัดเพชรบุรี
- ๘. โครงการรณรงค์สร้างการรับรู้ลดเผาตอซัง
- ๙. โครงการตลาดกลางสินค้าเกษตรเพชรบุรี
- ๑๐. โครงการตลาดเกษตรกร/ตลาดสีเขียว
- ๑๑. โครงการมทรมสินค้าเกษตรอัตลักษณ์พื้นถิ่น เพชรบุรี
- ๑๒. โครงการยกระดับสินค้าเกษตร สินค้าอัตลักษณ์พื้นถิ่น และ Soft Power สู่ความมั่งคั่งยั่งยืน ด้วยนวัตกรรมและเทคโนโลยี

๔. แผนที่แสดงความสอดคล้องของแผนพัฒนาการเกษตรและสหกรณ์ของจังหวัดเพชรบุรี (พ.ศ. ๒๕๖๖ - ๒๕๗๐) กับแผน ๓ ระดับ

แผนระดับ ๑	ยุทธศาสตร์ชาติ ด้านความสามารถในการแข่งขัน
	<ul style="list-style-type: none"> ● เป้าหมาย ประเทศไทยมีขีดความสามารถในการแข่งขันสูงขึ้น ● ประเด็น การเกษตรสร้างมูลค่า <ul style="list-style-type: none"> - ประเด็นย่อย เกษตรอัตลักษณ์พื้นถิ่น เกษตรปลอดภัย เกษตรชีวภาพ เกษตรแปรรูป เกษตรอัจฉริยะ



แผนแม่บทภายใต้ยุทธศาสตร์ชาติ	แผนพัฒนาเศรษฐกิจและสังคมแห่งชาติ
ประเด็น การเกษตร	
<ul style="list-style-type: none"> ● เป้าหมายประเด็นของแผนแม่บทฯ <ol style="list-style-type: none"> ๑. ผลิตภัณฑ์มวลรวมในประเทศในสาขาเกษตรเพิ่มขึ้น ๒. ผลิตภาพการผลิตของภาคเกษตรเพิ่มขึ้น ● แผนย่อยของแผนแม่บทฯ แผนย่อยเกษตรอัตลักษณ์พื้นถิ่น <ul style="list-style-type: none"> - เป้าหมายแผนย่อย สินค้าเกษตรอัตลักษณ์พื้นถิ่นมีมูลค่าเพิ่มขึ้น - แนวทางการพัฒนา <ol style="list-style-type: none"> ๑). ส่งเสริมและพัฒนาผลิตภัณฑ์เกษตรอัตลักษณ์พื้นถิ่น ๒). ส่งเสริมการพัฒนาและยกระดับความสามารถของเกษตรกรและชุมชน ๓). สร้างอัตลักษณ์หรือนำเสนอเรื่องราวเกี่ยวกับแห่งกำเนิดให้กับสินค้า ● แผนย่อยของแผนแม่บทฯ แผนย่อยเกษตรปลอดภัย <ul style="list-style-type: none"> - เป้าหมายแผนย่อย <ol style="list-style-type: none"> ๑). สินค้าเกษตรปลอดภัยมีมูลค่าเพิ่มขึ้น ๒. ผลิตภัณฑ์เกษตรปลอดภัยของไทยได้รับการยอมรับด้านคุณภาพความปลอดภัยและคุณค่าทางโภชนาการสูงขึ้น - แนวทางการพัฒนา <ol style="list-style-type: none"> ๑). สนับสนุนการบริหารจัดการฐานทรัพยากรทางเกษตรและระบบการผลิตที่เป็นมิตรต่อ 	<ul style="list-style-type: none"> ● เป้าหมายหลัก การปรับโครงสร้างภาคการผลิตและบริการสู่เศรษฐกิจฐานนวัตกรรม ● หมายเหตุที่ ๑ ไทยเป็นประเทศชั้นนำด้านสินค้าเกษตรและเกษตรแปรรูปมูลค่าสูง <ul style="list-style-type: none"> - เป้าหมายระดับหมายเหตุ มูลค่าเพิ่มของสินค้าเกษตรและเกษตรแปรรูปสูงขึ้น. - กลยุทธ์ที่ ๑ การประยุกต์ใช้เทคโนโลยีและนวัตกรรมแบบมุ่งเป้า <ul style="list-style-type: none"> - กลยุทธ์ย่อยที่ ๑ <ul style="list-style-type: none"> - สนับสนุนการวิจัยพัฒนาเทคโนโลยีและนวัตกรรมการผลิตและแปรรูปแบบมุ่งเป้า - ส่งเสริมและขยายผลงานวิจัยจากหน่วยงานวิจัย มหาวิทยาลัย สถาบันอาชีวศึกษา ภาคเอกชน และองค์กรเกษตรกร - กลยุทธ์ที่ ๒ การส่งเสริมการผลิตและการตลาดของสินค้าเกษตรและเกษตรแปรรูปที่มีมูลค่าเพิ่มสูง <ul style="list-style-type: none"> - กลยุทธ์ย่อยที่ ๒ <ul style="list-style-type: none"> - ส่งเสริมการพัฒนาและทำธุรกิจผลิตภัณฑ์เกษตรแปรรูปมูลค่าเพิ่มสูงที่มีตลาดในอนาคต - กำหนดแผนที่นำทางการพัฒนาและส่งเสริมผลิตภัณฑ์ชีวภาพ - ส่งเสริมให้เกษตรกรประยุกต์ใช้วิทยาศาสตร์ ข้อมูล และอัตลักษณ์ท้องถิ่น - ผนึกให้เกิดการบริโภคสินค้าเกษตรที่ปลอดภัย - ส่งเสริมและสนับสนุนให้ส่วนราชการมีการใช้สินค้าเกษตรที่มีคุณภาพ - กลยุทธ์ที่ ๓ การขยายผลเกษตรยั่งยืนที่เป็นมิตรกับสิ่งแวดล้อมและมีมูลค่าเพิ่มสูง <ul style="list-style-type: none"> - กลยุทธ์ย่อยที่ ๓ <ul style="list-style-type: none"> - ส่งเสริมการทำเกษตรยั่งยืนที่ตระหนักถึงผลกระทบต่อสิ่งแวดล้อม - สนับสนุนปัจจัยการผลิตที่จำเป็น - จัดให้มีการบริหารอนุรักษ์ มนุษย์พันธุ์ พืชพันธุ์พื้นถิ่น สัตว์น้ำ และปะการัง

	<p>สิ่งแวดล้อม</p> <p>๒) พัฒนาระบบคุณภาพมาตรฐานปลอดภัยและระบบการตรวจรับรองคุณภาพจากสถาบันที่มีความน่าเชื่อถือในระดับต่างๆ</p> <p>๓) ส่งเสริมและสนับสนุนเกษตรกร. ชุมชน ท้องถิ่น. รวมถึงผู้ประกอบการ. ให้สามารถผลิตสินค้าเกษตรและอาหารที่มีคุณภาพมาตรฐาน</p> <p>● แผนย่อยของแผนแม่บทฯ แผนย่อยเกษตรชีวภาพ</p> <p>- เป้าหมายแผนย่อย</p> <p>๑) สินค้าเกษตรชีวภาพมีมูลค่าเพิ่มขึ้น</p> <p>๒) วิสาหกิจเกษตรจากฐานชีวภาพและภูมิปัญญาท้องถิ่นมีการจัดตั้งทุกตำบลเพิ่มขึ้น</p> <p>- แนวทางการพัฒนา</p> <p>๑) สนับสนุนการใช้ประโยชน์จากการอนุรักษ์ทรัพยากรชีวภาพ พันธุ์พืช. พันธุ์สัตว์. และเชื้อจุลินทรีย์</p> <p>๒) ส่งเสริมและสนับสนุนการผลิต. การแปรรูป. และการพัฒนาสินค้าเกษตรและผลิตภัณฑ์</p> <p>๓) ส่งเสริมการปลูกพืชสมุนไพรให้เป็นพืชเศรษฐกิจตามความเหมาะสมของสภาพแวดล้อมในแต่ละพื้นที่</p> <p>๔) ส่งเสริมการทำตลาดผ่านการสร้างความเข้าใจเกี่ยวกับผลิตภัณฑ์จากเกษตรชีวภาพ</p> <p>● แผนย่อยของแผนแม่บทฯ แผนย่อยเกษตรแปรรูป</p> <p>- เป้าหมายแผนย่อย สินค้าเกษตรแปรรูปและผลิตภัณฑ์มีมูลค่าเพิ่มขึ้น</p> <p>- แนวทางการพัฒนา</p> <p>๑) ส่งเสริมการพัฒนาและใช้วัตถุดิบและผลิตผลทางการเกษตรที่เชื่อมโยงไปสู่กระบวนการแปรรูป... ในอุตสาหกรรม</p> <p>๒) ส่งเสริมการแปรรูปโดยประยุกต์ใช้เทคโนโลยีและนวัตกรรม</p> <p>๓) สนับสนุนการนำเทคโนโลยี. นวัตกรรมสมัยใหม่มาใช้ในกระบวนการผลิตหลังการเก็บเกี่ยว และ... การแปรรูป</p> <p>๔) ส่งเสริมการสร้างตราสินค้า และขยายช่องทางการตลาดด้วยระบบเทคโนโลยีสารสนเทศ</p> <p>● แผนย่อยของแผนแม่บทฯ แผนย่อยเกษตรอัจฉริยะ</p> <p>- เป้าหมายแผนย่อย</p> <p>๑) สินค้าที่ได้จากเทคโนโลยีสมัยใหม่/อัจฉริยะ มีมูลค่าเพิ่มขึ้น</p> <p>๒) ผลผลิตต่อหน่วยของฟาร์มหรือแปลงที่มีการใช้เทคโนโลยีสมัยใหม่/อัจฉริยะเพิ่มขึ้น</p> <p>- แนวทางการพัฒนา</p> <p>๑) ส่งเสริมการพัฒนาพันธุ์พืช. พันธุ์สัตว์. ปัจจัยการผลิต. เครื่องจักรกลและอุปกรณ์การเกษตร</p> <p>๒) พัฒนาศักยภาพเกษตรกรในการเข้าถึงและใช้ประโยชน์จากเทคโนโลยีและนวัตกรรมทาง</p>	<p>- ขยายผลแบบอย่างความสำเร็จในการจัดการ</p> <p>- เป้าหมายระดับหมุดหมาย การพัฒนาโครงสร้างพื้นฐานและระบบบริหารจัดการเพื่อคุณภาพ. ความมั่นคงอาหาร. และความยั่งยืนของภาคเกษตร</p> <p>- กลยุทธ์ที่ ๔ การพัฒนาระบบบริหารจัดการน้ำเพื่อเกษตรให้มีความสมดุล</p> <p>- กลยุทธ์ย่อยที่ ๔</p> <p>.. ส่งเสริมและผลักดันการเพิ่มพื้นที่ป่าต้นน้ำป่าเศรษฐกิจ</p> <p>- เร่งพัฒนาและฟื้นฟูระบบชลประทาน</p> <p>- ดำเนินการให้มีการจัดการตะกอน</p> <p>- บริหารจัดการและวางแผนการใช้น้ำอย่างเป็นระบบและสมดุล</p> <p>- กลยุทธ์ที่ ๕ การส่งเสริมให้เอกชนลงทุนพัฒนาตลาดกลาง/ตลาดออนไลน์สินค้าเกษตร</p> <p>- กลยุทธ์ย่อยที่ ๕</p> <p>....</p>
--	--	--

	<p>การเกษตร</p> <p>๓). สนับสนุนและส่งเสริมการทำระบบฟาร์มอัจฉริยะ</p> <ul style="list-style-type: none"> ● แผนย่อยของแผนแม่บทฯ แผนย่อยการพัฒนาาระบบนิเวศการเกษตร <ul style="list-style-type: none"> - เป้าหมายแผนย่อย <ul style="list-style-type: none"> ๑). ประสิทธิภาพการผลิตสินค้าเกษตรต่อหน่วยมีการปรับตัวเพิ่มขึ้น ๒). สถาบันเกษตรกร (สหกรณ์ วิสาหกิจชุมชน และกลุ่มเป้าหมาย) ที่ขึ้นทะเบียนกับกระทรวงเกษตรและ... สหกรณ์มีความเข้มแข็งในระดับมาตรฐานเพิ่มขึ้น - แนวทางการพัฒนา <ul style="list-style-type: none"> ๑). เพิ่มประสิทธิภาพและการจัดการฐานทรัพยากรทางการเกษตร ๒). สร้างความมั่นคงอาหารให้กับครัวเรือนเกษตรกรและชุมชน ๓). พัฒนาระบบข้อมูลสารสนเทศ และการเฝ้าระวังและเตือนภัยสินค้าเกษตร ๔). ส่งเสริมการรวมกลุ่มเกษตรกร ๕). วิจัยพัฒนาเทคโนโลยีและนวัตกรรมสนับสนุนภาคเกษตร ๖). พัฒนาคุณภาพมาตรฐานสินค้าและผลิตภัณฑ์การเกษตร ๗). ส่งเสริมด้านการตลาดสินค้าเกษตรและผลิตภัณฑ์การเกษตร ๘). อำนวยความสะดวกทางการค้าและพัฒนาระบบโลจิสติกส์การเกษตร <p>*หมายเหตุ เลือกประเด็นหลักได้ ๑ ประเด็น</p> 	
--	---	--



<p>แผนระดับ ๓</p>	<p>เป้าหมายและแนวทางการพัฒนาภาคกลาง</p> <p>เป้าหมาย : “ฐานการผลิตสินค้าและบริการมูลค่าสูง” ที่เติบโตอย่างยั่งยืนบนศักยภาพของพื้นที่</p> <p>แนวทางการพัฒนา</p> <ol style="list-style-type: none"> ยกระดับการผลิตสินค้าเกษตรและผลิตภัณฑ์เกษตรแปรรูปที่มีมูลค่าเพิ่มสูงได้มาตรฐานระดับสากล ส่งเสริมแหล่งท่องเที่ยวสำคัญและแหล่งท่องเที่ยวชุมชนให้เป็นจุดหมายของการท่องเที่ยวคุณภาพ พัฒนาระบบบริการส่งเสริมสุขภาพและการ 	<p>แผนพัฒนาจังหวัดเพชรบุรี</p> <p>วิสัยทัศน์ : เพชรบุรีเมืองต้นแบบตามศาสตร์พระราชา นวัตกรรม นวัตกรรม นวัตกรรม สู่เมืองสร้างสรรค์ระดับสากลอย่างยั่งยืน</p> <p>ตัวชี้วัด :</p> <ol style="list-style-type: none"> มูลค่าผลิตภัณฑ์มวลรวมภาคเกษตรเพิ่มขึ้นร้อยละ ๑.๕ รายได้จากการท่องเที่ยวจังหวัดเพชรบุรีเพิ่มขึ้นร้อยละ ๕ จำนวนโครงสร้างพื้นฐานเชื่อมโยงการท่องเที่ยวได้รับการพัฒนาไม่น้อยกว่า ๕ แห่ง 	<p>แผนปฏิบัติการด้านการเกษตรและสหกรณ์ พ.ศ. ๒๕๖๖ - ๒๕๗๐</p> <p>วิสัยทัศน์ : เกษตรไทยสู่เกษตรมูลค่าสูง เกษตรกรมีความมั่นคงในภาพประกอบอาชีพ ภาคเกษตรเติบโตอย่างยั่งยืน</p> <p>เป้าหมาย</p> <ol style="list-style-type: none"> ผลิตภัณฑ์มวลรวมในประเทศสาขาเกษตรและเกษตรแปรรูปเพิ่มขึ้น ดัชนีความพึงพอใจของเกษตรกรเพิ่มขึ้น รายได้เงินสดสุทธิครัวเรือนเกษตรกรเพิ่มขึ้น 	<p>แผนปฏิบัติการด้านการขับเคลื่อนการพัฒนาประเทศไทยด้วยโมเดลเศรษฐกิจ BCG</p> <p>วิสัยทัศน์ : “เศรษฐกิจเติบโตอย่างมีคุณภาพและยั่งยืน ประชาชนมีรายได้ดี คุณภาพชีวิตดี รักษาและฟื้นฟูฐานทรัพยากรจากความหลากหลาย ทางชีวภาพให้มีคุณภาพที่ดี ด้วยการใช้ความรู้ เทคโนโลยี และนวัตกรรม”</p> <p>การยกระดับการพัฒนาอุตสาหกรรมภายใต้เศรษฐกิจ BCG ให้สามารถแข่งขันได้อย่างยั่งยืน</p> <p>ยุทธศาสตร์</p> <ol style="list-style-type: none"> การสร้างคามยั่งยืนของฐานทรัพยากรและ
--------------------------	---	---	---	--

	<p>ให้บริการทางการแพทย์ที่มีศักยภาพในการสร้างมูลค่าทางเศรษฐกิจให้ได้มาตรฐานในระดับสากล</p> <p>๔. พัฒนาเมือง เขตพัฒนาเศรษฐกิจพิเศษชายแดน และเมืองชายแดน รวมทั้งพื้นที่ระเบียบเศรษฐกิจพิเศษ ภาคกลาง - ตะวันตก ให้เป็นศูนย์กลางการกระจายความเจริญทางเศรษฐกิจของภาคกลาง</p> <p>๕. พัฒนาและยกระดับความสามารถในการแข่งขันของวิสาหกิจขนาดกลางและขนาดย่อมในอุตสาหกรรมและบริการแห่งอนาคตของภาคกลาง</p> <p>๖. พื้นที่ทรัพยากรธรรมชาติและแก้ไขปัญหาสิ่งแวดล้อม</p>	<p>๔. มูลค่าผลิตภัณฑ์มวลรวม GPP เพิ่มขึ้นไม่น้อยกว่าร้อยละ ๒</p> <p>๕. ชุมชนต้นแบบขยายผลตามหลักปรัชญาเศรษฐกิจพอเพียงเพิ่มขึ้นไม่น้อยกว่า ๒ แห่ง</p> <p>๖. รายได้สร้างอาชีพทุกช่วงวัยไม่น้อยกว่าร้อยละ ๑.๒</p> <p>๗. ปริมาณขยะมูลฝอยชุมชนลดลงไม่น้อยกว่าร้อยละ ๕ ต่อปี</p> <p>๘. ปริมาณพลังงานทางเลือก/พลังงานทดแทนเพิ่มขึ้นร้อยละ ๑๑ ต่อปี</p> <p>๙. การจัดกิจกรรมการท่องเที่ยวหรือกิจกรรมการขับเคลื่อนเมืองสร้างสรรค์ ไม่น้อยกว่า ๓ ครั้ง/ปี</p> <p>ประเด็นการพัฒนา</p> <p>๑. การพัฒนาเศรษฐกิจแบบครบวงจร จากฐานการก้าว การลงทุน การบริการ การท่องเที่ยว และการเกษตร ผู้ความมั่งคั่งยั่งยืน ด้วยนวัตกรรมและเทคโนโลยี</p> <p>แนวทางการพัฒนา</p> <p>(๑) ยกระดับการบูรณาการและพัฒนาฐานข้อมูลเชื่อมโยง ด้านการท่องเที่ยว การค้าการลงทุน</p> <p>(๒) สร้างความเข้มแข็งทางเศรษฐกิจในภาคอุตสาหกรรม การท่องเที่ยวอย่างเป็นมิตรกับสิ่งแวดล้อม</p> <p>(๓) สนับสนุนการพัฒนาการเกษตรอัจฉริยะและเกษตรอุตสาหกรรมก้าวหน้าแบบครบวงจร</p> <p>(๔) พัฒนาโครงสร้างพื้นฐานสาธารณูปโภครองรับการท่องเที่ยว</p> <p><u>แผนงานและโครงการ</u></p> <p>- โครงการการพัฒนาภาคเกษตรสู่ความมั่นคง ยั่งยืน ด้วยนวัตกรรมและเทคโนโลยี</p> <p>- โครงการพัฒนาโครงสร้างพื้นฐานเพื่อสนับสนุนการค้า การลงทุน การบริการและการท่องเที่ยว</p> <p>๒. การเสริมสร้างความมั่นคง ความสงบเรียบร้อย ด้วยต้นทุน ทางสังคม ประชาชนพึ่งตนเองได้อย่างยั่งยืน ด้วยศาสตร์พระราชา</p> <p>แนวทางการพัฒนา</p> <p>(๑) เสริมสร้างสังคมสุขภาวะอย่างมีคุณภาพ</p> <p>(๒) เสริมสร้างความมั่นคงและสงบเรียบร้อยด้วยกลไกภาคประชาสังคม</p>	<p>๔๒) ทรัพยากรการเกษตรได้รับการอนุรักษ์ พื้นฟู และใช้ประโยชน์อย่างคุ้มค่า</p> <p>๕๒) ปริมาณการปล่อยก๊าซเรือนกระจกของภาคเกษตรลดลง</p> <p>ตัวชี้วัดและค่าเป้าหมาย</p> <p>๑) อัตราการขยายตัวของผลิตภัณฑ์มวลรวมในประเทศสาขาเกษตรและเกษตรแปรรูปเพิ่มขึ้นไม่น้อยกว่าร้อยละ ๔.๕ ต่อปี</p> <p>๒) ดัชนีความผูกพันของเกษตรกรเพิ่มขึ้นอยู่ที่ระดับ ๙๑ ภายในปี ๒๕๗๐</p> <p>๓) รายได้เงินสดสุทธิครัวเรือนเกษตรกร ไม่ต่ำกว่า ๕๓๗,๐๐๐ บาทต่อครัวเรือน ภายในปี ๒๕๗๐</p> <p>๔) ครัวเรือนเกษตรกรได้รับประโยชน์จากการบริหารจัดการน้ำรวม ๒,๑๗๖,๑๑๕ ครัวเรือน ภายในปี ๒๕๗๐</p> <p>๕) พื้นที่เกษตรกรรมได้รับการบริหารจัดการด้วยเทคโนโลยีด้านการพัฒนาที่ดินให้เกิดความสมดุลและยั่งยืน ไม่น้อยกว่า ๑๑ ล้านไร่ ภายในปี ๒๕๗๐</p> <p>๖) ลดการเผาในที่ที่เกษตร จำนวน ๑,๔๗๐,๐๐๐ ไร่ ภายในปี ๒๕๗๐</p> <p>ประเด็นการพัฒนา</p> <p>๑) ยกระดับศักยภาพเกษตรกรและสถาบันเกษตรกรสู่ผู้ประกอบการธุรกิจเกษตรสมัยใหม่</p> <p>๒) ส่งเสริมและพัฒนาการผลิตสินค้าเกษตรและบริการมูลค่าสูง</p> <p>๓) เพิ่มประสิทธิภาพในการบริหารจัดการทรัพยากรทางการเกษตร</p> <p>๔) พัฒนาโครงสร้างพื้นฐานและสิ่งอำนวยความสะดวกด้านภาคเกษตร</p>	<p>ความหลากหลายทางชีวภาพด้วย การจัดสมดุลระหว่างการอนุรักษ์ พื้นฟู และการใช้ประโยชน์</p> <p>๒) การพัฒนาชุมชนและเศรษฐกิจฐานรากให้เข้มแข็งด้วยทุนทรัพยากร อัตลักษณ์ ความคิดสร้างสรรค์ และเทคโนโลยีสมัยใหม่</p> <p>๓) การยกระดับการพัฒนาอุตสาหกรรมภายใต้เศรษฐกิจ BCG ให้สามารถแข่งขันได้อย่างยั่งยืน</p> <p>๔) การเสริมสร้างความสามารถในการตอบสนองต่อกระแสการเปลี่ยนแปลงของโลก</p>
--	---	--	--	--

		<p>(๓) พัฒนาการบริหารแห่งรัฐขั้นเคลื่อนโมเดลเศรษฐกิจไทยแลนด์ ๔.๐ และรองรับสังคมดิจิทัล</p> <p>(๔) พัฒนาการบริการรัฐลดความเหลื่อมล้ำทางสังคม เพิ่มประสิทธิภาพภารกิจเชิงรุกทุกพื้นที่</p> <p>(๕) สร้างสุขภาวะที่เข้มแข็งเท่าทันการเปลี่ยนแปลง</p> <p>(๖) ส่งเสริมธรรมาภิบาลภาครัฐ</p> <p>(๗) สร้างกระบวนการมีส่วนร่วม ชั้นเคลื่อนทุนทางสังคม ด้วยศาสตร์พระราชา</p> <p><i>แผนงานและโครงการ</i></p> <p>- โครงการเสริมสร้างความมั่นคง ความสงบเรียบร้อย ด้วยต้นทุนทางสังคม ประชาชน พึ่งตนเองได้</p> <p>- ๓. การบริหารจัดการทรัพยากรธรรมชาติและสิ่งแวดล้อมอย่างสมดุลและยั่งยืน</p> <p>แนวทางการพัฒนา</p> <p>(๑) การพัฒนาและบูรณาการฐานข้อมูลด้านทรัพยากรธรรมชาติและสิ่งแวดล้อม</p> <p>(๒) อนุรักษ์ ป่าไม้ และบริหารความเสี่ยงด้านทรัพยากรธรรมชาติ</p> <p>(๓) พัฒนาระบบบริหารจัดการทรัพยากรธรรมชาติและสิ่งแวดล้อมอย่างมีส่วนร่วม</p> <p>(๔) ส่งเสริมการจัดการพลังงาน ภายใต้ประโยชน์จากทรัพยากรอย่างรู้คุณค่ารองรับการพัฒนาศรษฐกิจ</p> <p>(๕) การพัฒนาเมืองนำอยู่เป็นมิตรกับสิ่งแวดล้อม</p> <p><i>แผนงานและโครงการ</i></p> <p>- โครงการการบริหารจัดการทรัพยากรธรรมชาติและสิ่งแวดล้อม</p> <p>- ๔. การพัฒนาแบบมีส่วนร่วมสู่เมืองสร้างสรรค์ระดับสากล ด้วยทุนทางศิลปะ วัฒนธรรม การท่องเที่ยว ฐานทรัพยากร อัตลักษณ์ท้องถิ่น และศักยภาพของพื้นที่</p> <p>แนวทางการพัฒนา</p> <p>(๑) การพัฒนาเมืองด้วยต้นทุนทางทรัพยากรและศักยภาพของพื้นที่</p> <p>(๒) สร้างกลไกการมีส่วนร่วมภาคประชาสังคมเพื่อก้าวสู่เมืองสร้างสรรค์ระดับสากล</p> <p><i>แผนงานและโครงการ</i></p> <p>- โครงการการพัฒนาแบบมีส่วนร่วมสู่เมืองสร้างสรรค์ระดับสากล</p>		
--	--	---	--	--

<p>สาระสำคัญ แผนพัฒนา การเกษตร และสหกรณ์ ของจังหวัด</p>	<p>เป้าหมายการพัฒนาด้านการเกษตรและสหกรณ์ของจังหวัด</p> <p>แหล่งผลิตสินค้าเกษตรมีคุณภาพด้วยเทคโนโลยีและนวัตกรรม บนพื้นฐานหลักปรัชญา ของเศรษฐกิจพอเพียง เพื่อเป็นเมืองเสียบึงแห่งอาหาร ภายในปี ๒๕๗๐</p>	<p>ตัวชี้วัดความสำเร็จตามเป้าหมายการพัฒนา (ให้ระบุทั้งตัวชี้วัดและค่าเป้าหมาย)</p> <ol style="list-style-type: none"> มูลค่าผลิตภัณฑ์มวลรวมของจังหวัด สาขาเกษตรและเกษตรแปรรูปเพิ่มขึ้น ไม่น้อยกว่าร้อยละ ๒ ต่อปี รายได้เงินสดสุทธิของครัวเรือนเกษตรกร ไม่น้อยกว่าร้อยละ ๑.๕ ภายในปี ๒๕๗๐ มีธุรกิจเกษตร Start up ปีละ ๑๐๐ ราย ทรัพยากรดินและน้ำ รวมถึงระบบชลประทาน ได้รับการพัฒนาไม่น้อยกว่า ๑๐๐ แห่งต่อปี และมีพื้นที่ที่ได้รับการพัฒนา/รับประโยชน์ไม่น้อยกว่า ๒๐๐,๐๐๐ ไร่ ลดการเผาในพื้นที่เกษตร จำนวน ๑,๐๐๐ ไร่ต่อปี
---	--	---

<p>ประเด็น การพัฒนาด้าน การเกษตรและ สหกรณ์ของ จังหวัด</p>	<p>ยกระดับศักยภาพเกษตรกรและสถาบันเกษตรกร สู่ผู้ประกอบการธุรกิจเกษตร</p>	<p>ส่งเสริมและพัฒนาการผลิตสินค้าเกษตรและ บริการมูลค่าสูง</p>	<p>เพิ่มประสิทธิภาพในการบริหารจัดการทรัพยากร ทางการเกษตรและโครงสร้างพื้นฐานด้านการเกษตร</p>
---	---	--	---

<p>โครงการ สำคัญ</p>	<ol style="list-style-type: none"> โครงการพัฒนาเกษตรกรปราดเปรื่อง (Smart Farmer) และยกระดับศักยภาพเกษตรกรรุ่นใหม่ และผู้ประกอบการ โครงการยกระดับอาสาสมัครเกษตรกร โครงการส่งเสริมการจัดตั้งและบริหารจัดการ วิสาหกิจเกษตรฐานชีวภาพและภูมิปัญญาท้องถิ่น โครงการส่งเสริมและพัฒนาสหกรณ์และกลุ่ม เกษตรกร 	<ol style="list-style-type: none"> โครงการยกระดับคุณภาพมาตรฐานสินค้าเกษตร GAP / PGS / เกษตรอินทรีย์ โครงการส่งเสริมและพัฒนาคุณภาพสับปะรดเพื่อการ บริโภคผลสด โครงการส่งเสริมและพัฒนาคุณภาพการผลิตไม้ผล (มะนาว ทุเรียน) โครงการส่งเสริมการผลิตข้าวปลอดภัย โครงการส่งเสริมการปลูกผักปลอดภัยเพื่อสุขภาพที่ดี 	<ol style="list-style-type: none"> โครงการบริหารจัดการน้ำจังหวัดเพชรบุรี โครงการอนุรักษ์ดินและน้ำในพื้นที่ลุ่ม-ดอน-สูง โครงการบริหารจัดการที่ดินทำกินแก่เกษตรกร รายย่อยและผู้ด้อยโอกาส โครงการป้องกันกำจัดหนอนหัวดำมะพร้าวใน ตาลโตนด้วยวิธีผสมผสานแบบครอบคลุมพื้นที่ โครงการเพิ่มประสิทธิภาพพืชเศรษฐกิจสู่ BCG ครบวงจร
--------------------------	--	---	---

	<p>๕. โครงการส่งเสริมการดำเนินงานอันเนื่องมาจากพระราชดำริ</p> <p>๖. โครงการสรรหาปราชญ์เกษตรกรของแผ่นดิน / การประกวดแปลงใหญ่ดีเด่น / การประกวด ศพก.ดีเด่น / การประกวดเกษตรกรต้นแบบ / การประกวดวิสาหกิจชุมชน,กลุ่มแม่บ้านเกษตรกรดีเด่น</p> <p>๗. โครงการช่วยเหลือด้านหนี้สินสมาชิกสหกรณ์และกลุ่มสหกรณ์</p> <p>๘. กองทุนหมุนเวียนเพื่อการกู้ยืมแก่เกษตรกรและผู้ยากจน / กองทุนสงเคราะห์เกษตรกร</p>	<p>ของเกษตรกรภายในชุมชน</p> <p>๖. โครงการยกระดับการเลี้ยงโคเนื้อเข้าสู่มาตรฐานเกษตรปลอดภัยและพัฒนาการแปรรูปผลิตภัณฑ์ปศุสัตว์เชื่อมโยงการตลาดเพื่อเศรษฐกิจมูลค่าสูง</p> <p>๗. โครงการส่งเสริมและถ่ายทอดองค์ความรู้การเพาะเลี้ยงสาหร่ายพวงองุ่นเชิงพาณิชย์ เพื่อเสริมสร้างธุรกิจชุมชนประมงและประมงชายฝั่งเพชรบุรี</p> <p>๘. โครงการส่งเสริมเกษตรแบบแปลงใหญ่</p> <p>๙. โครงการส่งเสริมการแปรรูปสินค้าเกษตร</p> <p>๑๐. โครงการเสริมสร้างศักยภาพการผลิตเมล็ดพันธุ์ข้าวของศูนย์ข้าวชุมชน</p> <p>๑๑. โครงการยกระดับสินค้าเกษตรสู่ความยั่งยืน ด้วยนวัตกรรม เทคโนโลยี และอัตลักษณ์พื้นถิ่นเพชรบุรี</p> <p>๑๒. โครงการส่งเสริมการท่องเที่ยวเชิงเกษตร</p>	<p>๖. โครงการอนุรักษ์ทรัพยากรสัตว์น้ำเศรษฐกิจ พื้นฟูแหล่งผลิตอาหารด้านประมง เสริมสร้างความมั่นคงและการใช้ประโยชน์อย่างยั่งยืน</p> <p>๗. โครงการแก้ไขปัญหาการแพร่ระบาดของปลาหมอสีคางดำในพื้นที่จังหวัดเพชรบุรี</p> <p>๘. โครงการรณรงค์สร้างการรับรู้ลดเผาตอซัง</p> <p>๙. โครงการตลาดกลางสินค้าเกษตรเพชรบุรี</p> <p>๑๐. โครงการตลาดเกษตรกร/ตลาดสีเขียว</p> <p>๑๑. โครงการมหรรมสินค้าเกษตรอัตลักษณ์พื้นถิ่นเพชรบุรี</p> <p>๑๒. โครงการยกระดับสินค้าเกษตร สินค้าอัตลักษณ์พื้นถิ่น และ Soft Power สู่ความมั่นคงยั่งยืน ด้วยนวัตกรรมและเทคโนโลยี</p>
--	--	--	--

๕. สรุปโครงการด้านการเกษตรและสหกรณ์ที่สำคัญของจังหวัด (พ.ศ. ๒๕๖๖ - พ.ศ. ๒๕๗๐) จังหวัดเพชรบุรี

เป้าหมายการพัฒนาด้านการเกษตรและสหกรณ์ของจังหวัดเพชรบุรี

ประเด็นการพัฒนา	ตัวชี้วัดของประเด็นการพัฒนา	ค่าเป้าหมาย					
		พ.ศ. ๒๕๖๖	พ.ศ. ๒๕๖๗	พ.ศ. ๒๕๖๘	พ.ศ. ๒๕๖๙	พ.ศ. ๒๕๗๐	รวม ๕ ปี
ประเด็นการพัฒนา ที่ ๑	๑. จำนวนสหกรณ์ภาคการเกษตร ชั้น ๑ ตามเกณฑ์การจัดระดับความเข้มแข็ง สหกรณ์เพิ่มขึ้น (แห่ง)	๒	๒	๒	๒	๒	๑๐
	๒. จำนวนวิสาหกิจชุมชน ระดับดี ตามเกณฑ์การจัดระดับความเข้มแข็ง วิสาหกิจชุมชนเพิ่มขึ้น (แห่ง)	๕	๕	๕	๕	๕	๒๕
	๓. จำนวนกลุ่มเกษตรกร ชั้น ๑ ตามเกณฑ์การจัดระดับความเข้มแข็งกลุ่ม เกษตรกรเพิ่มขึ้น (แห่ง)	๒	๒	๒	๒	๒	๑๐
	๔. จำนวนผู้ประกอบการธุรกิจเกษตรได้รับการพัฒนา (ราย)	๑๐๐	๑๐๐	๑๐๐	๑๐๐	๑๐๐	๕๐๐
	๕. จำนวนสถาบันเกษตรกรที่ให้บริการทางการเกษตรเพิ่มขึ้น (แห่ง)	๑	๑	๑	๑	๑	๕
ประเด็นการพัฒนา ที่ ๒	๑. มูลค่าสินค้าเกษตรอัตลักษณ์พื้นถิ่น เกษตรชีวภาพ เกษตรปลอดภัยและ เกษตรแปรรูปเพิ่มขึ้น (ร้อยละ)	๒	๒	๒	๒	๒	๒
	๒. มูลค่าผลผลิตของฟาร์ม/แปลงที่นำเทคโนโลยีสมัยใหม่มาใช้ทั้งพืช ปศุสัตว์ ประมงเพิ่มขึ้น (ฟาร์ม/แปลง)	๒๕	๒๕	๒๕	๒๕	๒๕	๑๒๕
	๓. จำนวนสินค้า/แปลง ที่ได้รับมาตรฐานเพิ่มขึ้น (แปลง)	๕๐๐	๕๐๐	๕๐๐	๕๐๐	๕๐๐	๒,๕๐๐
ประเด็นการพัฒนา ที่ ๓	๑. พื้นที่เกษตรกรรมได้รับการบริหารจัดการด้วยเทคโนโลยีด้านการพัฒนา ที่ดินให้เกิดความสมดุลและยั่งยืน (ไร่)	๕,๐๐๐	๕,๐๐๐	๕,๐๐๐	๕,๐๐๐	๕,๐๐๐	๑๒๕,๐๐๐
	๒. ส่งเสริมการตลาดการเผาในพื้นที่เกษตร (ไร่)	๑,๐๐๐	๑,๐๐๐	๑,๐๐๐	๑,๐๐๐	๑,๐๐๐	๕,๐๐๐
	๓. พื้นที่เกษตรกรรมได้รับการบริหารจัดการน้ำ (ไร่)	๒๐๐,๐๐๐	๒๐๐,๐๐๐	๒๐๐,๐๐๐	๒๐๐,๐๐๐	๒๐๐,๐๐๐	๒๐๐,๐๐๐
	๔. การนำวัสดุเหลือใช้ทางการเกษตรมาสร้างมูลค่าเพิ่มเป็นสินค้าหรือ ผลิตภัณฑ์ใหม่ (ผลิตภัณฑ์)	๒	๒	๒	๒	๒	๑๐

ประเด็นการพัฒนาที่ ๑ ยกระดับศักยภาพเกษตรกรและสถาบันเกษตรกรสู่ผู้ประกอบการเกษตร

ที่	โครงการสำคัญ	แหล่งงบประมาณ	หน่วยดำเนินการ	งบประมาณดำเนินการ (บาท)					รวม ๕ ปี
				พ.ศ.๒๕๖๖	พ.ศ.๒๕๖๗	พ.ศ.๒๕๖๘	พ.ศ.๒๕๖๙	พ.ศ.๒๕๗๐	
๑	โครงการส่งเสริมการดำเนินงานอันเนื่องมาจากพระราชดำริ	งบปกติ	สนง.เกษตรจังหวัดเพชรบุรี	๒๘๖,๔๐๐	๒๘๖,๔๐๐	๒๘๖,๔๐๐	๒๘๖,๔๐๐	๒๘๖,๔๐๐	๑,๔๓๒,๐๐๐
๒	โครงการพัฒนาเกษตรกรปราดเปรื่อง (Smart Farmer)	งบปกติ	สนง.เกษตรจังหวัดเพชรบุรี	๑๔๑,๐๐๐	๑๔๑,๐๐๐	๑๔๑,๐๐๐	๑๔๑,๐๐๐	๑๔๑,๐๐๐	๗๐๕,๐๐๐
๓	โครงการสร้างความเข้มแข็งกลุ่มการผลิตด้านการเกษตร	งบปกติ	สนง.เกษตรจังหวัดเพชรบุรี	๙๕,๐๐๐	๙๕,๐๐๐	๙๕,๐๐๐	๙๕,๐๐๐	๙๕,๐๐๐	๔๗๕,๐๐๐
๔	โครงการส่งเสริมและพัฒนาวิสาหกิจชุมชน	งบปกติ	สนง.เกษตรจังหวัดเพชรบุรี	๑๗๘,๑๕๐	๑๗๘,๑๕๐	๑๗๘,๑๕๐	๑๗๘,๑๕๐	๑๗๘,๑๕๐	๘๙๐,๗๕๐
๕	โครงการศูนย์เรียนรู้การเพิ่มประสิทธิภาพการผลิตสินค้าเกษตร	งบปกติ	สนง.เกษตรจังหวัดเพชรบุรี	๑,๐๐๐,๕๐๐	๑,๐๐๐,๕๐๐	๑,๐๐๐,๕๐๐	๑,๐๐๐,๕๐๐	๑,๐๐๐,๕๐๐	๕,๐๐๒,๕๐๐
๖	กิจกรรมพัฒนาเกษตรกร	งบปกติ	สนง.เกษตรจังหวัดเพชรบุรี	๕๗,๓๖๕	๕๗,๓๖๕	๕๗,๓๖๕	๕๗,๓๖๕	๕๗,๓๖๕	๒๘๖,๘๒๕
๗	กิจกรรมเพิ่มประสิทธิภาพการบริหารจัดการด้านการเกษตรและสหกรณ์	งบปกติ	สนง.เกษตรจังหวัดเพชรบุรี	๓๙,๙๕๐	๓๙,๙๕๐	๓๙,๙๕๐	๓๙,๙๕๐	๓๙,๙๕๐	๑๙๙,๗๕๐
๘	โครงการส่งเสริมการใช้เครื่องจักรกลทางการเกษตร	งบปกติ	สนง.เกษตรจังหวัดเพชรบุรี	๒๙,๗๐๐	๒๙,๗๐๐	๒๙,๗๐๐	๒๙,๗๐๐	๒๙,๗๐๐	๑๔๘,๕๐๐
๙	โครงการส่งเสริมการจัดตั้งและบริหารจัดการวิสาหกิจเกษตรฐานชีวภาพและภูมิปัญญาท้องถิ่น	งบปกติ	สนง.เกษตรจังหวัดเพชรบุรี	๑๓๓,๖๕๐	๑๓๓,๖๕๐	๑๓๓,๖๕๐	๑๓๓,๖๕๐	๑๓๓,๖๕๐	๖๖๘,๒๕๐
๑๐	โครงการส่งเสริมการใช้เครื่องจักรกลทางการเกษตร	งบปกติ	ศูนย์ส่งเสริมและพัฒนาการเกษตรจังหวัดเพชรบุรี	๑๖๒,๑๐๐	๑๖๒,๑๐๐	๑๖๒,๑๐๐	๑๖๒,๑๐๐	๑๖๒,๑๐๐	๘๑๐,๕๐๐
๑๑	โครงการพัฒนาเกษตรกรปราดเปรื่อง (Smart Farmer)	งบปกติ	สนง.ปศุสัตว์จังหวัดเพชรบุรี	๒๐,๕๐๐	๒๐,๕๐๐	๒๐,๕๐๐	๒๐,๕๐๐	๒๐,๕๐๐	๑๐๒,๕๐๐

ที่	โครงการ/กิจกรรม	แหล่ง งบประมาณ	หน่วยดำเนินการ	งบประมาณดำเนินการ (บาท)					รวม ๕ ปี
				พ.ศ.๒๕๖๖	พ.ศ.๒๕๖๗	พ.ศ.๒๕๖๘	พ.ศ.๒๕๖๙	พ.ศ.๒๕๗๐	
๑๒	โครงการส่งเสริมการดำเนินงานอันเนื่องมาจากพระราชดำริ	งบปกติ	ศูนย์ส่งเสริมและพัฒนากาเกษตรจังหวัดเพชรบุรี	๓๔,๐๐๐	๓๔,๐๐๐	๓๔,๐๐๐	๓๔,๐๐๐	๓๔,๐๐๐	๑๗๐,๐๐๐
๑๓	โครงการอันเนื่องมาจากพระราชดำริ (สัตว์ที่ให้บริการผ่าตัดทำหมันภายใต้โครงการสัตว์ปลอดโรคฯ)	งบปกติ	สนง.ปศุสัตว์จังหวัดเพชรบุรี	๔๕๓,๖๒๐	๔๕๓,๖๒๐	๔๕๓,๖๒๐	๔๕๓,๖๒๐	๔๕๓,๖๒๐	๒,๒๖๘,๑๐๐
๑๔	โครงการศูนย์เรียนรู้การเพิ่มประสิทธิภาพการผลิตสินค้าเกษตร	งบปกติ	สนง.ปศุสัตว์จังหวัดเพชรบุรี	๖๓,๐๐๐	๖๓,๐๐๐	๖๓,๐๐๐	๖๓,๐๐๐	๖๓,๐๐๐	๓๑๕,๐๐๐
๑๕	โครงการส่งเสริมการดำเนินงานอันเนื่องมาจากพระราชดำริ	งบปกติ	สนง.ประมงจังหวัดเพชรบุรี	๔๒,๐๐๐	๔๒,๐๐๐	๔๒,๐๐๐	๔๒,๐๐๐	๔๒,๐๐๐	๒๑๐,๐๐๐
๑๖	โครงการพัฒนาและส่งเสริมอาชีพด้านการประมงตามแนวทางเศรษฐกิจพอเพียงกิจกรรมคลินิกเกษตรเคลื่อนที่	งบปกติ	สนง.ประมงจังหวัดเพชรบุรี	๕,๐๐๐	๕,๐๐๐	๕,๐๐๐	๕,๐๐๐	๕,๐๐๐	๒๕,๐๐๐
๑๗	โครงการพัฒนาอาชีพและส่งเสริมและส่งเสริมความเข้มแข็งของชุมชนประมงกิจกรรมพัฒนาอาชีพชุมชนประมง	งบปกติ	สนง.ประมงจังหวัดเพชรบุรี	๓๐๖,๐๐๐	๓๐๖,๐๐๐	๓๐๖,๐๐๐	๓๐๖,๐๐๐	๓๐๖,๐๐๐	๑,๕๓๐,๐๐๐
๑๘	โครงการศูนย์เรียนรู้การเพิ่มประสิทธิภาพการผลิตสินค้าเกษตร	งบปกติ	สนง.ประมงจังหวัดเพชรบุรี	๖๒,๘๐๐	๖๒,๘๐๐	๖๒,๘๐๐	๖๒,๘๐๐	๖๒,๘๐๐	๓๑๔,๐๐๐
๑๙	กิจกรรมส่งเสริมเกษตรกรทฤษฎีใหม่ด้านการประมง	งบปกติ	สนง.ประมงจังหวัดเพชรบุรี	๑๔,๐๐๐	๑๔,๐๐๐	๑๔,๐๐๐	๑๔,๐๐๐	๑๔,๐๐๐	๗๐,๐๐๐
๒๐	พัฒนาศักยภาพเกษตรกรด้านประมง	งบปกติ	สนง.ประมงจังหวัดเพชรบุรี	๔,๐๐๐	๔,๐๐๐	๔,๐๐๐	๔,๐๐๐	๔,๐๐๐	๒๐,๐๐๐
๒๑	กิจกรรมคลินิกเกษตรเคลื่อนที่ฯ	งบปกติ	สนง.การปฏิรูปจังหวัดที่ดินเพชรบุรี	๖,๐๐๐	๖,๐๐๐	๖,๐๐๐	๖,๐๐๐	๖,๐๐๐	๓๐,๐๐๐
๒๒	โครงการพัฒนาผู้แทนเกษตรกร	งบปกติ	สนง.การปฏิรูปจังหวัดที่ดินเพชรบุรี	๒๖,๙๐๐	๒๖,๙๐๐	๒๖,๙๐๐	๒๖,๙๐๐	๒๖,๙๐๐	๑๓๔,๕๐๐

ที่	โครงการ/กิจกรรม	แหล่ง งบประมาณ	หน่วยดำเนินการ	งบประมาณดำเนินการ (บาท)					
				พ.ศ.๒๕๖๖	พ.ศ.๒๕๖๗	พ.ศ.๒๕๖๘	พ.ศ.๒๕๖๙	พ.ศ.๒๕๗๐	รวม ๕ ปี
๒๓	โครงการพัฒนาธุรกิจชุมชนในเขตปฏิรูปที่ดิน	งบปกติ	สนง.การปฏิรูป จังหวัดที่ดินเพชรบุรี	๗๘,๖๖๐	๗๘,๖๖๐	๗๘,๖๖๐	๗๘,๖๖๐	๗๘,๖๖๐	๓๙๓,๓๐๐
๒๔	โครงการส่งเสริมและพัฒนาเกษตรทฤษฎีใหม่ในเขตปฏิรูปที่ดิน	งบปกติ	สนง.การปฏิรูป จังหวัดที่ดินเพชรบุรี	๑๐๑,๔๘๐	๑๐๑,๔๘๐	๑๐๑,๔๘๐	๑๐๑,๔๘๐	๑๐๑,๔๘๐	๕๐๗,๔๐๐
๒๕	โครงการพัฒนาวิสาหกิจชุมชน	งบปกติ	สนง.ตรวจบัญชี สหกรณ์เพชรบุรี	๒๖,๖๐๐	๒๖,๖๐๐	๒๖,๖๐๐	๒๖,๖๐๐	๒๖,๖๐๐	๑๓๓,๐๐๐
๒๖	โครงการพัฒนาเกษตรกรรมยั่งยืน (เกษตรผสมผสาน)	งบปกติ	สนง.ตรวจบัญชี สหกรณ์เพชรบุรี	๑๓,๘๕๐	๑๓,๘๕๐	๑๓,๘๕๐	๑๓,๘๕๐	๑๓,๘๕๐	๖๙,๒๕๐
๒๗	โครงการอันเนื่องมาจากพระราชดำริ	งบปกติ	สนง.ตรวจบัญชี สหกรณ์เพชรบุรี	๔๙,๔๕๐	๔๙,๔๕๐	๔๙,๔๕๐	๔๙,๔๕๐	๔๙,๔๕๐	๒๔๗,๒๕๐
๒๘	โครงการพัฒนาเกษตรกรรมยั่งยืน (เกษตรทฤษฎีใหม่)	งบปกติ	สนง.ตรวจบัญชี สหกรณ์เพชรบุรี	๑๐,๘๙๐	๑๐,๘๙๐	๑๐,๘๙๐	๑๐,๘๙๐	๑๐,๘๙๐	๕๔,๔๕๐
๒๙	สหกรณ์และกลุ่มเกษตรกรได้รับการส่งเสริม และพัฒนาตามศักยภาพ	งบปกติ	สนง.สหกรณ์ จังหวัดเพชรบุรี	๑,๕๓๐,๒๐๐	๑,๕๓๐,๒๐๐	๑,๕๓๐,๒๐๐	๑,๕๓๐,๒๐๐	๑,๕๓๐,๒๐๐	๗,๖๕๑,๐๐๐
๓๐	พัฒนาสหกรณ์/ กลุ่มเกษตรกรในพื้นที่ โครงการอันเนื่องมาจากพระราชดำริ	งบปกติ	สนง.สหกรณ์ จังหวัดเพชรบุรี	๙๘,๐๐๐	๙๘,๐๐๐	๙๘,๐๐๐	๙๘,๐๐๐	๙๘,๐๐๐	๔๙๐,๐๐๐
๓๑	โครงการช่วยเหลือด้านหนี้สินสมาชิก สหกรณ์และกลุ่มเกษตรกร	งบปกติ	สนง.สหกรณ์ จังหวัดเพชรบุรี	๒,๐๐๖,๘๕๑	๒,๐๐๖,๘๕๑	๒,๐๐๖,๘๕๑	๒,๐๐๖,๘๕๑	๒,๐๐๖,๘๕๑	๑๐,๐๓๔,๒๕๕
๓๒	โครงการพัฒนาศักยภาพการดำเนินธุรกิจ ของสหกรณ์กลุ่มเกษตรกรและธุรกิจชุมชน	งบปกติ	สนง.สหกรณ์ จังหวัดเพชรบุรี	๑๒,๗๐๐	๑๒,๗๐๐	๑๒,๗๐๐	๑๒,๗๐๐	๑๒,๗๐๐	๖๓,๕๐๐
๓๓	โครงการยกระดับสถาบันเกษตรกรให้เป็นผู้ ประกอบธุรกิจเกษตรกร	งบปกติ	สนง.สหกรณ์ จังหวัดเพชรบุรี	๑๘,๕๐๐	๑๘,๕๐๐	๑๘,๕๐๐	๑๘,๕๐๐	๑๘,๕๐๐	๙๒,๕๐๐
๓๔	โครงการพัฒนาศักยภาพการดำเนินธุรกิจ ของสหกรณ์กลุ่มเกษตรกรและธุรกิจชุมชน	งบปกติ	สนง.สหกรณ์ จังหวัดเพชรบุรี	๑๒,๗๐๐	๑๒,๗๐๐	๑๒,๗๐๐	๑๒,๗๐๐	๑๒,๗๐๐	๖๓,๕๐๐
๓๕	พัฒนาคณะกรรมการสหกรณ์เข้มแข็ง ทั้งคณะ	งบปกติ	ศูนย์ถ่ายทอด เทคโนโลยีการ สหกรณ์ที่ ๑๖	๓๙,๖๐๐	๓๙,๖๐๐	๓๙,๖๐๐	๓๙,๖๐๐	๓๙,๖๐๐	๑๙๘,๐๐๐

ที่	โครงการ/กิจกรรม	แหล่งงบประมาณ	หน่วยดำเนินการ	งบประมาณดำเนินการ (บาท)					
				พ.ศ.๒๕๖๖	พ.ศ.๒๕๖๗	พ.ศ.๒๕๖๘	พ.ศ.๒๕๖๙	พ.ศ.๒๕๗๐	รวม ๕ ปี
๓๖	พัฒนาสมาชิกสร้างการมีส่วนร่วมในการสร้างความเข้มแข็งของสหกรณ์	งบปกติ	ศูนย์ถ่ายทอดเทคโนโลยีการสหกรณ์ที่ ๑๖	๓๐,๑๖๐	๓๐,๑๖๐	๓๐,๑๖๐	๓๐,๑๖๐	๓๐,๑๖๐	๑๕๐,๘๐๐
๓๗	การดำเนินงานอันเนื่องมาจากพระราชดำริ	งบปกติ	ศูนย์หมอนไหมเฉลิมพระเกียรติสมเด็จพระนางเจ้าสิริกิติ์ฯ	๑๙๙,๗๐๐	๑๙๙,๗๐๐	๑๙๙,๗๐๐	๑๙๙,๗๐๐	๑๙๙,๗๐๐	๙๙๘,๕๐๐
๓๘	โครงการศูนย์เรียนรู้การเพิ่มประสิทธิภาพการผลิตสินค้าเกษตร	งบปกติ	สถานีพัฒนาที่ดินเพชรบุรี	๖๖,๔๐๐	๖๖,๔๐๐	๖๖,๔๐๐	๖๖,๔๐๐	๖๖,๔๐๐	๓๓๒,๐๐๐
๓๙	โครงการอันเนื่องมาจากพระราชดำริ	งบปกติ	สถานีพัฒนาที่ดินเพชรบุรี	๑,๕๓๐,๐๐๐	๑,๕๓๐,๐๐๐	๑,๕๓๐,๐๐๐	๑,๕๓๐,๐๐๐	๑,๕๓๐,๐๐๐	๗,๖๕๐,๐๐๐
๔๐	เพิ่มประสิทธิภาพการใช้ประโยชน์ที่ดินในพื้นที่โครงการ ๑ ตำบลฯ	งบปกติ	สถานีพัฒนาที่ดินเพชรบุรี	๙๘,๐๐๐	๙๘,๐๐๐	๙๘,๐๐๐	๙๘,๐๐๐	๙๘,๐๐๐	๔๙๐,๐๐๐
๔๑	โครงการพัฒนาเกษตรกรรมยั่งยืน (เกษตรผสมผสาน) กิจกรรมรวมกลุ่ม	งบปกติ	สนง.เกษตรและสหกรณ์จังหวัดเพชรบุรี	๓๐,๐๐๐	๓๐,๐๐๐	๓๐,๐๐๐	๓๐,๐๐๐	๓๐,๐๐๐	๑๕๐,๐๐๐
๔๒	โครงการพัฒนาเกษตรกรรมยั่งยืน (เกษตรทฤษฎีใหม่)	งบปกติ	สนง.เกษตรและสหกรณ์จังหวัดเพชรบุรี						
๔๓	โครงการอันเนื่องมาจากพระราชดำริ (คลินิกเกษตรเคลื่อนที่ฯ)	งบปกติ	สนง.เกษตรและสหกรณ์จังหวัดเพชรบุรี	๑๐,๐๐๐	๑๐,๐๐๐	๑๐,๐๐๐	๑๐,๐๐๐	๑๐,๐๐๐	๕๐,๐๐๐
๔๔	โครงการร่วมพัฒนาพื้นที่กอบัญชาการตำรวจตระเวนชายแดนเพื่อดำเนินงานตาม "หลักปรัชญาของเศรษฐกิจพอเพียง ค่ายนเรศวร อ.ชะอำ"	งบปกติ	สนง.เกษตรและสหกรณ์จังหวัดเพชรบุรี	๑๐,๐๐๐	๑๐,๐๐๐	๑๐,๐๐๐	๑๐,๐๐๐	๑๐,๐๐๐	๕๐,๐๐๐
๔๕	โครงการศูนย์การพัฒนาห้วยทรายอันเนื่องมาจากพระราชดำริ อ.ชะอำ	งบปกติ	สนง.เกษตรและสหกรณ์จังหวัดเพชรบุรี	๑๐,๐๐๐	๑๐,๐๐๐	๑๐,๐๐๐	๑๐,๐๐๐	๑๐,๐๐๐	๕๐,๐๐๐

ที่	โครงการ/กิจกรรม	แหล่ง งบประมาณ	หน่วยดำเนินการ	งบประมาณดำเนินการ (บาท)					
				พ.ศ.๒๕๖๖	พ.ศ.๒๕๖๗	พ.ศ.๒๕๖๘	พ.ศ.๒๕๖๙	พ.ศ.๒๕๗๐	รวม ๕ ปี
๔๖	โครงการฟาร์มทะเลตัวอย่างในสมเด็จพระนางเจ้าพระบรมราชินีนาถ ใน ร.๙	งบปกติ	สนง.เกษตรและสหกรณ์จังหวัดเพชรบุรี	๒๐,๐๐๐	๒๐,๐๐๐	๒๐,๐๐๐	๒๐,๐๐๐	๒๐,๐๐๐	๑๐๐,๐๐๐
๔๗	กองทุนหมุนเวียนเพื่อการกู้ยืมแก่เกษตรกรและผู้ยากจน	งบปกติ	สนง.เกษตรและสหกรณ์จังหวัดเพชรบุรี	๒๔๓,๖๐๐	๒๔๓,๖๐๐	๒๔๓,๖๐๐	๒๔๓,๖๐๐	๒๔๓,๖๐๐	๑,๒๑๘,๐๐๐
๔๘	โครงการส่งเสริมการดำเนินงานอันเนื่องมาจากพระราชดำริ	งบปกติ	ศูนย์วิจัยและพัฒนาการเกษตรเพชรบุรี	๙๘๕,๐๐๐	๙๘๕,๐๐๐	๙๘๕,๐๐๐	๙๘๕,๐๐๐	๙๘๕,๐๐๐	๔,๙๒๕,๐๐๐
๔๙	โครงการพัฒนาเกษตรกรปราดเปรื่อง (Smart Farmer)	งบปกติ	ศูนย์เมล็ดพันธุ์ข้าวราชบุรี	๒๘,๔๖๐	๒๘,๔๖๐	๒๘,๔๖๐	๒๘,๔๖๐	๒๘,๔๖๐	๑๔๒,๓๐๐
๕๐	โครงการศูนย์ศึกษาการพัฒนาห้วยทรายฯ	งบปกติ	ศูนย์วิจัยและพัฒนาประมงน้ำจืดเพชรบุรี	๓๕,๑๐๐	๓๕,๑๐๐	๓๕,๑๐๐	๓๕,๑๐๐	๓๕,๑๐๐	๑๗๕,๕๐๐
๕๑	โครงการตามพระราชประสงค์หุบกะพง	งบปกติ	ศูนย์วิจัยและพัฒนาประมงน้ำจืดเพชรบุรี	๑๙,๑๐๐	๑๙,๑๐๐	๑๙,๑๐๐	๑๙,๑๐๐	๑๙,๑๐๐	๙๕,๕๐๐
๕๒	โครงการร่วมพัฒนาพื้นที่ค้ายนเรศวร	งบปกติ	ศูนย์วิจัยและพัฒนาประมงน้ำจืดเพชรบุรี	๔๑,๑๐๐	๔๑,๑๐๐	๔๑,๑๐๐	๔๑,๑๐๐	๔๑,๑๐๐	๒๐๕,๕๐๐
๕๓	โครงการพัฒนาศักยภาพ Young Smart Farmer	งบจังหวัด	สำนักงานเกษตรจังหวัดเพชรบุรี	-	-	๔๘๔,๗๐๐	-	-	๔๘๔,๗๐๐
	รวมงบประมาณประเด็นการพัฒนาที่ ๑			๑๐,๕๑๗,๗๓๖.-	๑๐,๕๑๗,๗๓๖.-	๑๑,๐๐๒,๔๓๖.-	๑๐,๕๑๗,๗๓๖.-	๑๐,๕๑๗,๗๓๖.-	๕๓,๐๗๓,๓๘๐.-

ประเด็นการพัฒนาที่ ๒ ส่งเสริมและพัฒนาการผลิตสินค้าเกษตรและบริการมูลค่าสูง

ที่	โครงการ/กิจกรรม	แหล่ง งบประมาณ	หน่วยดำเนินการ	งบประมาณดำเนินการ (บาท)					
				พ.ศ.๒๕๖๖	พ.ศ.๒๕๖๗	พ.ศ.๒๕๖๘	พ.ศ.๒๕๖๙	พ.ศ.๒๕๗๐	รวม ๕ ปี
๑	โครงการระบบส่งเสริมเกษตรแบบแปลงใหญ่	งบปกติ	สนง.เกษตร จังหวัดเพชรบุรี	๒๓๓,๒๐๐	๒๓๓,๒๐๐	๒๓๓,๒๐๐	๒๓๓,๒๐๐	๒๓๓,๒๐๐	๑,๑๖๖,๐๐๐
๒	โครงการยกระดับคุณภาพมาตรฐานสินค้าเกษตร	งบปกติ	สนง.เกษตร จังหวัดเพชรบุรี	๑๐๖,๘๐๐	๑๐๖,๘๐๐	๑๐๖,๘๐๐	๑๐๖,๘๐๐	๑๐๖,๘๐๐	๕๓๔,๐๐๐
๓	โครงการพัฒนาเกษตรกรรมยั่งยืน	งบปกติ	สนง.เกษตร จังหวัดเพชรบุรี	๔๖,๑๑๐	๔๖,๑๑๐	๔๖,๑๑๐	๔๖,๑๑๐	๔๖,๑๑๐	๒๓๐,๕๕๐
๔	โครงการเพิ่มประสิทธิภาพการผลิตสินค้าเกษตร	งบปกติ	สนง.เกษตร จังหวัดเพชรบุรี	๑๓๗,๖๓๐	๑๓๗,๖๓๐	๑๓๗,๖๓๐	๑๓๗,๖๓๐	๑๓๗,๖๓๐	๖๘๘,๑๕๐
๕	โครงการส่งเสริมและพัฒนาการท่องเที่ยววิถีเกษตร	งบปกติ	สนง.เกษตร จังหวัดเพชรบุรี	๓,๐๐๐	๓,๐๐๐	๓,๐๐๐	๓,๐๐๐	๓,๐๐๐	๑๕,๐๐๐
๖	โครงการสร้างมูลค่าเพิ่มจากวัสดุเหลือใช้ทางการเกษตร	งบปกติ	สนง.เกษตร จังหวัดเพชรบุรี	๑๐๐,๔๐๐	๑๐๐,๔๐๐	๑๐๐,๔๐๐	๑๐๐,๔๐๐	๑๐๐,๔๐๐	๕๐๒,๐๐๐
๗	โครงการส่งเสริมการใช้สารชีวภัณฑ์และแมลงศัตรูธรรมชาติทดแทนสารเคมีทางการเกษตร	งบปกติ	สนง.เกษตร จังหวัดเพชรบุรี	๑๒๙,๐๐๐	๑๒๙,๐๐๐	๑๒๙,๐๐๐	๑๒๙,๐๐๐	๑๒๙,๐๐๐	๖๔๕,๐๐๐
๘	โครงการส่งเสริมและพัฒนาสินค้าเกษตรชีวภาพ	งบปกติ	สนง.เกษตร จังหวัดเพชรบุรี	๙๗,๕๐๐	๙๗,๕๐๐	๙๗,๕๐๐	๙๗,๕๐๐	๙๗,๕๐๐	๔๘๗,๕๐๐
๙	โครงการส่งเสริมการแปรรูปสินค้าเกษตร	งบปกติ	สนง.เกษตร จังหวัดเพชรบุรี	๒๑,๐๐๐	๒๑,๐๐๐	๒๑,๐๐๐	๒๑,๐๐๐	๒๑,๐๐๐	๑๐๕,๐๐๐
๑๐	โครงการส่งเสริมเคหกิจเกษตรในครัวเรือนเกษตรสูงวัย	งบปกติ	สนง.เกษตร จังหวัดเพชรบุรี	๔๔,๐๐๐	๔๔,๐๐๐	๔๔,๐๐๐	๔๔,๐๐๐	๔๔,๐๐๐	๒๒๐,๐๐๐
๑๐	โครงการส่งเสริมและพัฒนาเกษตรชีวภาพ	งบปกติ	ศูนย์ส่งเสริมและ พัฒนาการเกษตร จังหวัดเพชรบุรี	๓๐,๐๐๐	๓๐,๐๐๐	๓๐,๐๐๐	๓๐,๐๐๐	๓๐,๐๐๐	๑๕๐,๐๐๐
๑๒	โครงการยกระดับคุณภาพมาตรฐานสินค้าเกษตร	งบปกติ	สนง.ประมง จังหวัดเพชรบุรี	๓,๕๐๐	๓,๕๐๐	๓,๕๐๐	๓,๕๐๐	๓,๕๐๐	๑๗,๕๐๐

ที่	โครงการ/กิจกรรม	แหล่ง งบประมาณ	หน่วยดำเนินการ	งบประมาณดำเนินการ (บาท)					
				พ.ศ.๒๕๖๖	พ.ศ.๒๕๖๗	พ.ศ.๒๕๖๘	พ.ศ.๒๕๖๙	พ.ศ.๒๕๗๐	รวม ๕ ปี
๑๓	โครงการพัฒนาศักยภาพด้านประมง	งบปกติ	สนง.ประมง จังหวัดเพชรบุรี	๓๐,๐๐๐	๓๐,๐๐๐	๓๐,๐๐๐	๓๐,๐๐๐	๓๐,๐๐๐	๑๕๐,๐๐๐
๑๔	โครงการพัฒนาเกษตรกรรมยั่งยืน	งบปกติ	สนง.ปศุสัตว์ จังหวัดเพชรบุรี	๑๑๙,๖๐๐	๑๑๙,๖๐๐	๑๑๙,๖๐๐	๑๑๙,๖๐๐	๑๑๙,๖๐๐	๕๙๘,๐๐๐
๑๕	โครงการพัฒนาศักยภาพการปศุสัตว์	งบปกติ	สนง.ปศุสัตว์ จังหวัดเพชรบุรี	๑,๐๘๑,๖๕๐	๑,๐๘๑,๖๕๐	๑,๐๘๑,๖๕๐	๑,๐๘๑,๖๕๐	๑,๐๘๑,๖๕๐	๕,๔๐๘,๒๕๐
๑๖	โครงการพัฒนาศักยภาพกระบวนการผลิต สินค้าเกษตร	งบปกติ	สนง.ปศุสัตว์ จังหวัดเพชรบุรี	๗๗๑,๙๐๐	๗๗๑,๙๐๐	๗๗๑,๙๐๐	๗๗๑,๙๐๐	๗๗๑,๙๐๐	๓,๘๕๙,๕๐๐
๑๗	โครงการระบบส่งเสริมเกษตรแบบแปลง ใหญ่	งบปกติ	สนง.ปศุสัตว์ จังหวัดเพชรบุรี	๒๖,๘๐๐	๒๖,๘๐๐	๒๖,๘๐๐	๒๖,๘๐๐	๒๖,๘๐๐	๑๓๔,๐๐๐
๑๘	โครงการยกระดับคุณภาพมาตรฐานสินค้า เกษตร	งบปกติ	สนง.ปศุสัตว์ จังหวัดเพชรบุรี	๒๘๘,๘๐๐	๒๘๘,๘๐๐	๒๘๘,๘๐๐	๒๘๘,๘๐๐	๒๘๘,๘๐๐	๑,๔๔๔,๐๐๐
๑๙	กิจกรรมเฝ้าระวังป้องกันควบคุมบำบัดและ ชันสูตรโรคสัตว์	งบปกติ	ด่านกักกันสัตว์ เพชรบุรี	๑,๓๒๕,๖๐๐	๑,๓๒๕,๖๐๐	๑,๓๒๕,๖๐๐	๑,๓๒๕,๖๐๐	๑,๓๒๕,๖๐๐	๖,๖๒๘,๐๐๐
๒๐	โครงการยกระดับคุณภาพมาตรฐานสินค้า เกษตร	งบปกติ	สนง.การปฏิรูป ที่ดินจังหวัดเพชรบุรี	๗,๕๐๐	๗,๕๐๐	๗,๕๐๐	๗,๕๐๐	๗,๕๐๐	๓๗,๕๐๐
๒๑	โครงการส่งเสริม การดำเนินงานอัน เนื่องมาจากพระราชดำริ - กิจกรรมพัฒนาและส่งเสริมศิลปหัตถกรรม	งบปกติ	สนง.การปฏิรูป ที่ดินที่ จังหวัด เพชรบุรี	๒๑,๐๕๐	๒๑,๐๕๐	๒๑,๐๕๐	๒๑,๐๕๐	๒๑,๐๕๐	๑๐๕,๒๕๐
๒๒	กิจกรรมอนุรักษ์พันธุกรรมพืช	งบปกติ	สนง.การปฏิรูป ที่ดินจังหวัดเพชรบุรี	๒๖,๐๐๐	๒๖,๐๐๐	๒๖,๐๐๐	๒๖,๐๐๐	๒๖,๐๐๐	๑๓๐,๐๐๐
๒๓	โครงการส่งเสริมการแปรรูปสินค้าเกษตร	งบปกติ	สนง.สหกรณ์ จังหวัดเพชรบุรี	๔๔,๑๐๐	๔๔,๑๐๐	๔๔,๑๐๐	๔๔,๑๐๐	๔๔,๑๐๐	๒๒๐,๕๐๐
๒๔	โครงการ ยกระดับคุณภาพมาตรฐานสินค้า เกษตร	งบปกติ	สนง.สหกรณ์ จังหวัดเพชรบุรี	๖๗,๐๐๐	๖๗,๐๐๐	๖๗,๐๐๐	๖๗,๐๐๐	๖๗,๐๐๐	๓๓๕,๐๐๐

ที่	โครงการ/กิจกรรม	แหล่ง งบประมาณ	หน่วยดำเนินการ	งบประมาณดำเนินการ (บาท)					
				พ.ศ.๒๕๖๖	พ.ศ.๒๕๖๗	พ.ศ.๒๕๖๘	พ.ศ.๒๕๖๙	พ.ศ.๒๕๗๐	รวม ๕ ปี
๒๕	โครงการระบบส่งเสริมเกษตรแบบแปลงใหญ่	งบปกติ	สนง.สหกรณ์ จังหวัดเพชรบุรี	๕,๑๐๐	๕,๑๐๐	๕,๑๐๐	๕,๑๐๐	๕,๑๐๐	๒๕,๕๐๐
๒๖	ส่งเสริมและพัฒนามูลค่าสินค้าเกษตร ด้านหม่อนไหม	งบปกติ	ศูนย์หม่อนไหมเฉลิม พระเกียรติสมเด็จพระ นางเจ้าสิริกิติ์ฯ	๒๙,๓๐๐	๒๙,๓๐๐	๒๙,๓๐๐	๒๙,๓๐๐	๒๙,๓๐๐	๑๔๖,๕๐๐
๒๗	โครงการระบบส่งเสริมเกษตรแบบแปลงใหญ่	งบปกติ	สถานีพัฒนาที่ดิน เพชรบุรี	๔๔,๕๑๐	๔๔,๕๑๐	๔๔,๕๑๐	๔๔,๕๑๐	๔๔,๕๑๐	๒๒๒,๕๕๐
๒๘	โครงการบริหารจัดการการผลิตสินค้าเกษตร ตามแผนที่เกษตรเพื่อการบริหารจัดการเชิง รุก (Agri-Map)	งบปกติ	สถานีพัฒนาที่ดิน เพชรบุรี	๘๑๐,๐๐๐	๘๑๐,๐๐๐	๘๑๐,๐๐๐	๘๑๐,๐๐๐	๘๑๐,๐๐๐	๔,๐๕๐,๐๐๐
๒๙	โครงการระบบส่งเสริมเกษตรแบบแปลงใหญ่	งบปกติ	ศูนย์เมล็ดพันธุ์ข้าว ราชบุรี	๖๘๙,๔๐๐	๖๘๙,๔๐๐	๖๘๙,๔๐๐	๖๘๙,๔๐๐	๖๘๙,๔๐๐	๓,๔๔๗,๐๐๐
๓๐	โครงการเสริมสร้างศักยภาพการผลิตเมล็ด พันธุ์ข้าวของศูนย์ข้าวชุมชน	งบปกติ	ศูนย์เมล็ดพันธุ์ข้าว ราชบุรี	๘๑๐,๕๐๐	๘๑๐,๕๐๐	๘๑๐,๕๐๐	๘๑๐,๕๐๐	๘๑๐,๕๐๐	๔,๐๕๒,๕๐๐
๓๑	โครงการขับเคลื่อนการเกษตรระดับหมู่บ้าน สู่การผลิตสินค้าเกษตรมูลค่าสูง	งบปกติ	สนง.เกษตรและ สหกรณ์จังหวัดเพชรบุรี	๓๑,๖๐๐	๓๑,๖๐๐	๓๑,๖๐๐	๓๑,๖๐๐	๓๑,๖๐๐	๑๕๘,๐๐๐
๓๒	โครงการเสริมสร้างการจัดทำบัญชีครัวเรือน เพื่อการจัดการเศรษฐกิจระดับครัวเรือน	งบปกติ	สนง.ตรวจบัญชี สหกรณ์เพชรบุรี	๔๙,๓๖๐	๔๙,๓๖๐	๔๙,๓๖๐	๔๙,๓๖๐	๔๙,๓๖๐	๒๔๖,๘๐๐
๓๓	โครงการส่งเสริมการแปรรูปสินค้าเกษตร	งบปกติ	สนง.ตรวจบัญชี สหกรณ์เพชรบุรี	๔,๒๐๐	๔,๒๐๐	๔,๒๐๐	๔,๒๐๐	๔,๒๐๐	๒๑,๐๐๐
๓๔	โครงการระบบส่งเสริมการเกษตรแบบแปลงใหญ่	งบปกติ	สนง.ตรวจบัญชี สหกรณ์เพชรบุรี	๒๓๖,๗๐๐	๒๓๖,๗๐๐	๒๓๖,๗๐๐	๒๓๖,๗๐๐	๒๓๖,๗๐๐	๑,๑๘๓,๕๐๐
๓๕	โครงการบริหารจัดการการผลิตสินค้าเกษตร ตามแผนที่เกษตรเพื่อการบริหารจัดการเชิงรุก (Agri-Map)	งบปกติ	สนง.ตรวจบัญชี สหกรณ์เพชรบุรี	๑๖,๗๕๐	๑๖,๗๕๐	๑๖,๗๕๐	๑๖,๗๕๐	๑๖,๗๕๐	๘๓,๗๕๐
๓๖	โครงการศูนย์เรียนรู้การเพิ่มประสิทธิภาพ การผลิตสินค้าเกษตร	งบปกติ	สนง.ตรวจบัญชี สหกรณ์เพชรบุรี	๕๓,๖๐๐	๕๓,๖๐๐	๕๓,๖๐๐	๕๓,๖๐๐	๕๓,๖๐๐	๒๖๘,๐๐๐

ที่	โครงการ/กิจกรรม	แหล่งงบประมาณ	หน่วยดำเนินการ	งบประมาณดำเนินการ (บาท)					
				พ.ศ.๒๕๖๖	พ.ศ.๒๕๖๗	พ.ศ.๒๕๖๘	พ.ศ.๒๕๖๙	พ.ศ.๒๕๗๐	รวม ๕ ปี
๓๗	โครงการศูนย์เรียนรู้การเพิ่มประสิทธิภาพการผลิตสินค้าเกษตร	งบปกติ	ศูนย์วิจัยและพัฒนาการเกษตรเพชรบุรี	๓๙๓,๘๐๐	๓๙๓,๘๐๐	๓๙๓,๘๐๐	๓๙๓,๘๐๐	๓๙๓,๘๐๐	๑,๙๖๙,๐๐๐
๓๘	โครงการระบบส่งเสริมเกษตรแบบแปลงใหญ่	งบปกติ	ศูนย์วิจัยและพัฒนาการเกษตรเพชรบุรี	๙๓,๕๐๐	๙๓,๕๐๐	๙๓,๕๐๐	๙๓,๕๐๐	๙๓,๕๐๐	๔๖๗,๕๐๐
๓๙	โครงการส่งเสริมและพัฒนาสินค้าเกษตรชีวภาพ	งบปกติ	ศูนย์วิจัยและพัฒนาการเกษตรเพชรบุรี	๑๐๕,๐๐๐	๑๐๕,๐๐๐	๑๐๕,๐๐๐	๑๐๕,๐๐๐	๑๐๕,๐๐๐	๕๒๕,๐๐๐
๔๐	กิจกรรม ผลิตพันธุ์พืชและปัจจัยการผลิตอื่นๆ (ชมพู่ มะนาว มะม่วง สับปะรด อ้อย มันสำปะหลัง)	งบปกติ	ศูนย์วิจัยและพัฒนาการเกษตรเพชรบุรี	๑,๘๐๗,๐๙๐	๑,๘๐๗,๐๙๐	๑,๘๐๗,๐๙๐	๑,๘๐๗,๐๙๐	๑,๘๐๗,๐๙๐	๙,๐๓๕,๔๕๐
๔๑	กิจกรรมจดทะเบียนตรวจตรวจสอบใบรับรองแหล่งผลิตพืช - ตรวจรับรองแหล่งผลิต GAP พืช	งบปกติ	ศูนย์วิจัยและพัฒนาการเกษตรเพชรบุรี	๑๙๒,๒๗๐	๑๙๒,๒๗๐	๑๙๒,๒๗๐	๑๙๒,๒๗๐	๑๙๒,๒๗๐	๙๖๑,๓๕๐
๔๒	โครงการพัฒนาเกษตรกรอินทรีย์ - ตรวจรับรองแหล่งผลิตพืชอินทรีย์	งบปกติ	ศูนย์วิจัยและพัฒนาการเกษตรเพชรบุรี	๒๒,๑๘๐	๒๒,๑๘๐	๒๒,๑๘๐	๒๒,๑๘๐	๒๒,๑๘๐	๑๑๐,๙๐๐
๔๓	การจัดการอาหารสัตว์เพื่อแก้ไขปัญหาคุณภาพน้ำนมดิบในฟาร์มเกษตรกร (FMMU)	งบปกติ	ศูนย์วิจัยและพัฒนาอาหารสัตว์เพชรบุรี	๑๑๕,๘๐๐	๑๑๕,๘๐๐	๑๑๕,๘๐๐	๑๑๕,๘๐๐	๑๑๕,๘๐๐	๕๗๙,๐๐๐
๔๔	ผลิตพันธุ์พืชอาหารสัตว์	งบปกติ	ศูนย์วิจัยและพัฒนาอาหารสัตว์เพชรบุรี	๔๑,๖๐๐	๔๑,๖๐๐	๔๑,๖๐๐	๔๑,๖๐๐	๔๑,๖๐๐	๒๐๘,๐๐๐
๔๕	พัฒนาอาชีพผลิตพืชอาหารสัตว์	งบปกติ	ศูนย์วิจัยและพัฒนาอาหารสัตว์เพชรบุรี	๔๘๐,๑๐๐	๔๘๐,๑๐๐	๔๘๐,๑๐๐	๔๘๐,๑๐๐	๔๘๐,๑๐๐	๒,๔๐๐,๕๐๐
๔๖	พัฒนาความมั่นคงด้านเสบียงสัตว์	งบปกติ	ศูนย์วิจัยและพัฒนาอาหารสัตว์เพชรบุรี	๓๒๘,๖๐๐	๓๒๘,๖๐๐	๓๒๘,๖๐๐	๓๒๘,๖๐๐	๓๒๘,๖๐๐	๑,๖๔๓,๐๐๐

ที่	โครงการ/กิจกรรม	แหล่ง งบประมาณ	หน่วยดำเนินการ	งบประมาณดำเนินการ (บาท)					
				พ.ศ.๒๕๖๖	พ.ศ.๒๕๖๗	พ.ศ.๒๕๖๘	พ.ศ.๒๕๖๙	พ.ศ.๒๕๗๐	รวม ๕ ปี
๔๗	บริการวิเคราะห์คุณภาพอาหารสัตว์	งบปกติ	ศูนย์วิจัยและ พัฒนาอาหารสัตว์ เพชรบุรี	๕,๓๒๙,๐๐๐	๕,๓๒๙,๐๐๐	๕,๓๒๙,๐๐๐	๕,๓๒๙,๐๐๐	๕,๓๒๙,๐๐๐	๒๖,๖๔๕,๐๐๐
๔๘	โครงการ ยกระดับคุณภาพมาตรฐานสินค้า เกษตร กิจกรรมหลัก พัฒนาคุณภาพสินค้า ประมงสู่มาตรฐาน	งบปกติ	ศูนย์วิจัยและ พัฒนาพันธุกรรม สัตว์น้ำเพชรบุรี	๗๘,๐๐๐	๗๘,๐๐๐	๗๘,๐๐๐	๗๘,๐๐๐	๗๘,๐๐๐	๓๙๐,๐๐๐
๔๙	โครงการ พัฒนาศักยภาพด้านการประมง กิจกรรมหลัก เพิ่มผลผลิตสัตว์น้ำ	งบปกติ	ศูนย์วิจัยและ พัฒนาพันธุกรรม สัตว์น้ำเพชรบุรี	๘๑๖,๔๐๐	๘๑๖,๔๐๐	๘๑๖,๔๐๐	๘๑๖,๔๐๐	๘๑๖,๔๐๐	๔,๐๘๒,๐๐๐
๕๐	โครงการ พัฒนาศักยภาพด้านการประมง กิจกรรมหลัก ส่งเสริมและสนับสนุนงาน ประมง	งบปกติ	ศูนย์วิจัยและ พัฒนาพันธุกรรม สัตว์น้ำเพชรบุรี	๑,๓๗๐,๓๐๐	๑,๓๗๐,๓๐๐	๑,๓๗๐,๓๐๐	๑,๓๗๐,๓๐๐	๑,๓๗๐,๓๐๐	๖,๘๕๑,๕๐๐
๕๑	โครงการยกระดับคุณภาพมาตรฐานสินค้า เกษตร	งบปกติ	ศูนย์วิจัยและ พัฒนาประมง น้ำจืดเพชรบุรี	๒๓๕,๑๐๐	๒๓๕,๑๐๐	๒๓๕,๑๐๐	๒๓๕,๑๐๐	๒๓๕,๑๐๐	๑,๑๗๕,๕๐๐
๕๒	โครงการฟื้นฟูทรัพยากรพันธุ์ปลาและสัตว์ น้ำจืดของไทย	งบปกติ	ศูนย์วิจัยและ พัฒนาประมง น้ำจืดเพชรบุรี	๖๐,๐๐๐	๖๐,๐๐๐	๖๐,๐๐๐	๖๐,๐๐๐	๖๐,๐๐๐	๓๐๐,๐๐๐
๕๓	กิจกรรมการพัฒนาการเพาะเลี้ยงสัตว์น้ำ และพรรณไม้น้ำ(งานพระราชฐาน)	งบปกติ	ศูนย์วิจัยและ พัฒนาประมง น้ำจืดเพชรบุรี	๓๐๐,๐๐๐	๓๐๐,๐๐๐	๓๐๐,๐๐๐	๓๐๐,๐๐๐	๓๐๐,๐๐๐	๑,๕๐๐,๐๐๐
๕๔	โครงการยกระดับคุณภาพมาตรฐานสินค้า เกษตร	งบปกติ	ศูนย์วิจัยและ พัฒนาประมง ชายฝั่งเพชรบุรี	๓๕๓,๑๐๐	๓๕๓,๑๐๐	๓๕๓,๑๐๐	๓๕๓,๑๐๐	๓๕๓,๑๐๐	๑,๗๖๕,๕๐๐
๕๕	เฝ้าระวัง ป้องกัน ควบคุมโรคและเชื้อดื้อยา ในสัตว์น้ำและผลิตภัณฑ์	งบปกติ	ศูนย์วิจัยและ พัฒนาประมง ชายฝั่งเพชรบุรี	๔๓,๕๔๐	๔๓,๕๔๐	๔๓,๕๔๐	๔๓,๕๔๐	๔๓,๕๔๐	๒๑๗,๗๐๐

ที่	โครงการ/กิจกรรม	แหล่ง งบประมาณ	หน่วยดำเนินการ	งบประมาณดำเนินการ (บาท)					
				พ.ศ.๒๕๖๖	พ.ศ.๒๕๖๗	พ.ศ.๒๕๖๘	พ.ศ.๒๕๖๙	พ.ศ.๒๕๗๐	รวม ๕ ปี
๕๖	โครงการร้านอาหารวัตถุดิบปลอดภัย เลือกใช้สินค้า Q (Q Restaurant)	งบอื่น (มกอช.)	สนง.เกษตรและ สหกรณ์จังหวัด เพชรบุรี	๔๒,๖๐๐	๔๒,๖๐๐	๔๒,๖๐๐	๔๒,๖๐๐	๔๒,๖๐๐	๒๑๓,๐๐๐
๕๗	โครงการส่งเสริมการบริโภคและใช้วัตถุดิบ สินค้า Q	งบอื่น (มกอช.)	สนง.เกษตรและ สหกรณ์จังหวัด เพชรบุรี	๕,๓๐๐	๕,๓๐๐	๕,๓๐๐	๕,๓๐๐	๕,๓๐๐	๒๖,๕๐๐
๕๘	โครงการจัดทำซั้งเชือกสำหรับแหล่ง อาศัยสัตว์น้ำ	งบอื่นๆ (เงินกู้)	สนง.ประมง จังหวัดเพชรบุรี	๒,๐๙๒,๙๕๐	-	-	-	-	๒,๐๙๒,๙๕๐
๕๙	โครงการพัฒนาและส่งเสริมเศรษฐกิจ ระดับฐานรากมิติใหม่ในชุมชนประมงพื้นบ้าน	งบกลุ่ม จังหวัด	สนง.ประมง จังหวัดเพชรบุรี	๒๓๗,๔๐๐	-	-	-	-	๒๓๗,๔๐๐
๖๐	พัฒนาศักยภาพการผลิตมะนาวครบวงจร	งบจังหวัด	สนง.เกษตร จังหวัดเพชรบุรี สนง.เกษตรและ สหกรณ์จังหวัด เพชรบุรี สนง.พาณิชย์ จังหวัดเพชรบุรี	-	-	๑,๐๐๐,๐๐๐	-	๘๐๐,๐๐๐	๑,๘๐๐,๐๐๐
๖๑	โครงการแปรรูปสินค้าเกษตรเพื่อเพิ่มมูลค่า เมือง ๓รส (เกลือ มะนาวแป้น น้ำตาลโตนด)	งบจังหวัด	สนง.เกษตร จังหวัดเพชรบุรี	-	๓๐๐,๐๐๐	-	-	-	๓๐๐,๐๐๐
๖๒	โครงการเพิ่มศักยภาพการผลิตสินค้าเกษตร ปลอดภัยตอบโจทย์เมืองเสปียงอาหาร (ข้าว กล้วยหอม)	งบจังหวัด	สนง.เกษตร จังหวัดเพชรบุรี	-	๑,๒๕๙,๐๐๐	-	-	-	๑,๒๕๙,๐๐๐
๖๓	โครงการเพิ่มประสิทธิภาพการผลิตทุเรียน	งบจังหวัด	สนง.เกษตร จังหวัดเพชรบุรี	-	๑,๐๙๒,๐๐๐	-	-	-	๑,๐๙๒,๐๐๐
๖๔	ส่งเสริมการจัดการศัตรูพืชไร้ด้วยวิธี ผสมผสาน (ข้าวโพด)	งบจังหวัด	สนง.เกษตร จังหวัดเพชรบุรี	-	๓๘๖,๐๐๐	-	-	-	๓๘๖,๐๐๐

ที่	โครงการ/กิจกรรม	แหล่ง งบประมาณ	หน่วยดำเนินการ	งบประมาณดำเนินการ (บาท)					
				พ.ศ.๒๕๖๖	พ.ศ.๒๕๖๗	พ.ศ.๒๕๖๘	พ.ศ.๒๕๖๙	พ.ศ.๒๕๗๐	รวม ๕ ปี
๖๕	โครงการยกระดับขมพูเพชรสายรุ้ง สู้ BCG ครบวงจร	งบจังหวัด	สนง.เกษตร จังหวัดเพชรบุรี	-	๑,๑๒๔,๐๐๐	-	-	-	๑,๑๒๔,๐๐๐
๖๖	โครงการส่งเสริมการปลูกพืชอาหารสัตว์	งบจังหวัด	สนง.เกษตร จังหวัดเพชรบุรี	-	๑,๓๗๙,๒๐๐	-	-	-	๑,๓๗๙,๒๐๐
๖๗	โครงการยกระดับสินค้าเกษตรเกษตร ปลอดภัย	งบกลุ่ม จังหวัด	สนง.เกษตร จังหวัดเพชรบุรี มหาวิทยาลัย ราชภัฏเพชรบุรี	-	-	๘๑๘,๐๐๐	-	-	๘๑๘,๐๐๐
๖๘	ยกระดับนวัตกรรมและเทคโนโลยีการผลิต ด้วยระบบเกษตรอัจฉริยะ	งบจังหวัด	สนง.เกษตร จังหวัดเพชรบุรี ศูนย์วิจัยและ พัฒนาการเกษตร มหาวิทยาลัย ราชภัฏเพชรบุรี และสถาบันการศึกษา ในจังหวัด	-	-	๑,๐๐๐,๐๐๐	-	๑,๐๐๐,๐๐๐	๒,๐๐๐,๐๐๐
๖๙	โครงการยกระดับศักยภาพการผลิตปศุสัตว์ ครบวงจร รองรับการเป็นเมืองแห่งเสปียง อาหาร	งบจังหวัด	สนง.ปศุสัตว์ จังหวัดเพชรบุรี	-	๕,๔๘๙,๕๐๐	-	-	-	๕,๔๘๙,๕๐๐
๗๐	โครงการเสริมสร้างศักยภาพผู้นำเกษตรกร เพื่อป้องกันและบรรเทาภัยพิบัติด้านปศุสัตว์	งบกลุ่ม จังหวัด	สนง.ปศุสัตว์ จังหวัดเพชรบุรี	-	๑,๖๖๔,๐๐๐	-	-	-	๑,๖๖๔,๐๐๐
๗๑	โครงการไถ่ชีวิตโค-กระบือ ถวายเป็นพระ ราชกุศลในโอกาสวันเฉลิมพระชนมพรรษา สมเด็จพระนางเจ้าสิริกิติ์ พระบรมราชินีนาถ พระบรมราชชนนีพันปีหลวง	งบจังหวัด	สนง.ปศุสัตว์ จังหวัดเพชรบุรี	-	-	๓,๕๓๐,๐๐๐	-	-	๓,๕๓๐,๐๐๐
๗๒	โครงการส่งเสริมและพัฒนาคุณภาพ สัตว์ประรดเพื่อการบริโภคผลสด	งบจังหวัด	สำนักงานเกษตร จังหวัดเพชรบุรี	-	-	๔,๔๔๔,๐๐๐	-	-	๔,๔๔๔,๐๐๐

ที่	โครงการ/กิจกรรม	แหล่ง งบประมาณ	หน่วยดำเนินการ	งบประมาณดำเนินการ (บาท)					
				พ.ศ.๒๕๖๖	พ.ศ.๒๕๖๗	พ.ศ.๒๕๖๘	พ.ศ.๒๕๖๙	พ.ศ.๒๕๗๐	รวม ๕ ปี
๗๓	โครงการส่งเสริมและพัฒนาคุณภาพการผลิตไม้ผล (มะนาว ทุเรียน)	งบจังหวัด	สำนักงานเกษตร จังหวัดเพชรบุรี	-	-	๔,๑๓๐,๐๐๐	-	-	๔,๑๓๐,๐๐๐
๗๔	โครงการส่งเสริมการผลิตข้าวปลอดภัย	งบจังหวัด	สำนักงานเกษตร จังหวัดเพชรบุรี	-	-	๑,๔๑๕,๐๐๐	-	-	๑,๔๑๕,๐๐๐
๗๕	โครงการส่งเสริมการปลูกผักปลอดภัยเพื่อ สุขภาพที่ดีของเกษตรกรภายในชุมชน	งบจังหวัด	สำนักงานเกษตร จังหวัดเพชรบุรี	-	-	๖๔๐,๐๐๐	-	-	๖๔๐,๐๐๐
๗๖	ส่งเสริมและถ่ายทอดองค์ความรู้การ เพาะเลี้ยงสาหร่ายพวงองุ่นเชิงพาณิชย์ เพื่อ เสริมสร้างธุรกิจชุมชนประมงและประมง ชายฝั่งเพชรบุรี	งบจังหวัด	สนง.ประมง จังหวัดเพชรบุรี	-	-	๖,๒๖๗,๔๐๐	-	-	๖,๒๖๗,๔๐๐
๘๐	โครงการยกระดับการเลี้ยงโคเนื้อเข้าสู่ มาตรฐานเกษตรปลอดภัยและพัฒนาการ แปรรูปผลิตภัณฑ์ปศุสัตว์เชื่อมโยงการตลาด เพื่อเศรษฐกิจมูลค่าสูง	งบกลุ่ม จังหวัด	สนง.ปศุสัตว์จังหวัด ในกลุ่มจังหวัดภาค กลางตอนล่าง ๒	-	-	๔,๓๗๘,๐๐๐	-	-	๔,๓๗๘,๐๐๐
๘๒	โครงการจัดการความรู้การวิจัยและ ถ่ายทอดเพื่อยกระดับศักยภาพการผลิต เกลือทะเลคุณภาพสูงและการใช้ประโยชน์ ผลพลอยได้จากกระบวนการผลิต	สภา การวิจัย แห่งชาติ (วช.)	มหาวิทยาลัย ราชภัฏเพชรบุรี	-	-	๗๐๐,๐๐๐	-	-	๗๐๐,๐๐๐
รวมงบประมาณประเด็นการพัฒนาที่ ๒				๒๒,๑๒๘,๗๙๐.-	๓๒,๘๕๐,๑๔๐.-	๒๕,๕๐๔,๔๐๐.-	๑๙,๗๕๖,๔๔๐.-	๒๑,๕๕๖,๔๔๐.-	๑๒๑,๗๙๖,๒๑๐.-

ประเด็นการพัฒนาที่ ๓ เพิ่มประสิทธิภาพในการบริหารจัดการทรัพยากรทางการเกษตรและโครงสร้างพื้นฐานด้านการเกษตร

ที่	โครงการ/กิจกรรม	แหล่งงบประมาณ	หน่วยดำเนินการ	งบประมาณดำเนินการ (บาท)					รวม ๕ ปี
				พ.ศ.๒๕๖๖	พ.ศ.๒๕๖๗	พ.ศ.๒๕๖๘	พ.ศ.๒๕๖๙	พ.ศ.๒๕๗๐	
๑	ขุดลอกตะกอนดินอ่างเก็บน้ำทุ่งขาม ตำบลไร่ใหม่พัฒนา อำเภอลำดวน	งบปกติ	โครงการชลประทานเพชรบุรี	๔๙๖,๐๐๐	-	-	-	-	๔๙๖,๐๐๐
๒	ขุดลอกตะกอนดินอ่างเก็บน้ำห้วยทรายหุบกระพง ตำบลเขาใหญ่ อำเภอลำดวน	งบปกติ	โครงการชลประทานเพชรบุรี	๔๘๐,๐๐๐	-	-	-	-	๔๘๐,๐๐๐
๓	ขุดลอกตะกอนดินอ่างเก็บน้ำหนองไก่เถื่อน ตำบลห้วยลึก อำเภอบ้านลาด	งบปกติ	โครงการชลประทานเพชรบุรี	๔๗๐,๐๐๐	-	-	-	-	๔๗๐,๐๐๐
๔	ขุดลอกตะกอนดินอ่างเก็บน้ำห้วยหึ่ง ตำบลหนองปรัง อำเภอลำดวน	งบปกติ	โครงการชลประทานเพชรบุรี	๔๘๐,๐๐๐	-	-	-	-	๔๘๐,๐๐๐
๕	ขุดลอกตะกอนดินอ่างเก็บน้ำห้วยใหญ่ ตำบลทับคาง อำเภอลำดวน	งบปกติ	โครงการชลประทานเพชรบุรี	๔๐๐,๐๐๐	-	-	-	-	๔๐๐,๐๐๐
๖	ขุดลอกตะกอนดินอ่างเก็บน้ำเขานันไค ตำบลหนองหญ้าปล้อง อำเภอนองหญ้าปล้อง	งบปกติ	โครงการชลประทานเพชรบุรี	๕๐๐,๐๐๐	-	-	-	-	๕๐๐,๐๐๐
๗	ขุดลอกตะกอนดินอ่างเก็บน้ำห้วยตาจาง ตำบลเขากระปุก อำเภอท่ายาง	งบปกติ	โครงการชลประทานเพชรบุรี	๓๕๐,๐๐๐	-	-	-	-	๓๕๐,๐๐๐
๘	ระบบท่อส่งน้ำพร้อมอาคารประกอบเพชรบุรี - หัวหิน จังหวัดเพชรบุรี	งบปกติ	โครงการชลประทานเพชรบุรี	๑๑๑,๕๖๓,๔๗๘.๙๖	-	-	-	-	๑๑๑,๕๖๓,๔๗๘.๙๖
๙	ปรับปรุงอ่างเก็บน้ำห้วยตะแปด	งบปกติ	โครงการชลประทานเพชรบุรี	๓๔,๕๕๘,๖๐๐	-	-	-	-	๓๔,๕๕๘,๖๐๐

ที่	โครงการ/กิจกรรม	แหล่ง งบประมาณ	หน่วย ดำเนินการ	งบประมาณดำเนินการ (บาท)					
				พ.ศ.๒๕๖๖	พ.ศ.๒๕๖๗	พ.ศ.๒๕๖๘	พ.ศ.๒๕๖๙	พ.ศ.๒๕๗๐	รวม ๕ ปี
๑๐	ซ่อมแซมบำรุงรักษาชลประทานตาม ข้อเสนอของเกษตรกรผู้ใช้น้ำชลประทาน	งบปกติ	โครงการ ชลประทาน เพชรบุรี	๑,๐๐๐,๐๐๐	-	-	-	-	๑,๐๐๐,๐๐๐
๑๑	บริหารการส่งน้ำ โครงการชลประทาน เพชรบุรี พื้นที่ ๖๖,๗๕๒ ไร่	งบปกติ	โครงการ ชลประทาน เพชรบุรี	๒๗๒,๐๐๐	-	-	-	-	๒๗๒,๐๐๐
๑๒	ซ่อมแซมคลองส่งน้ำฝากทดน้ำ ห้วยป่าแดง ปริมาณ ๕,๐๒๐ ตม.	งบปกติ	โครงการ ชลประทาน เพชรบุรี	๒,๘๕๘,๘๘๘.๕๕	-	-	-	-	๒,๘๕๘,๘๘๘.๕๕
๑๓	ซ่อมแซมคลองส่งน้ำอ่างเก็บน้ำกระ หรงสาม ปริมาณ ๕,๐๒๐ ตม.	งบปกติ	โครงการ ชลประทาน เพชรบุรี	๒,๘๕๘,๘๘๘.๗๐	-	-	-	-	๒,๘๕๘,๘๘๘.๗๐
๑๔	ซ่อมแซมอ่างเก็บน้ำห้วยสัตว์ใหญ่	งบปกติ	โครงการชลประทาน เพชรบุรี	๙๕๐,๐๐๐	-	-	-	-	๙๕๐,๐๐๐
๑๕	ซ่อมแซมอ่างเก็บน้ำห้วยหิ่ง	งบปกติ	โครงการชลประทาน เพชรบุรี	๑,๔๒๘,๐๐๐	-	-	-	-	๑,๔๒๘,๐๐๐
๑๖	ซ่อมแซมระบบส่งน้ำอ่างเก็บน้ำโปร่ง ทะลุ	งบปกติ	โครงการชลประทาน เพชรบุรี	๑,๔๔๙,๙๙๖.๐๕	-	-	-	-	๑,๔๔๙,๙๙๖.๐๕
๑๗	ซ่อมแซมคลองส่งน้ำอ่างเก็บน้ำทุ่งขาม ๑L-LMC ในช่วง กม.๑+๐๐๐	งบปกติ	โครงการ ชลประทาน เพชรบุรี	๒,๘๕๗,๗๔๑.๖๐	-	-	-	-	๒,๘๕๗,๗๔๑.๖๐
๑๘	บำรุงรักษาทางลำเลียงใหญ่ ระยะทาง ๗.๖๖ กม.	งบปกติ	โครงการชลประทาน เพชรบุรี	๑,๐๓๕,๑๗๒.๓๖	-	-	-	-	๑,๐๓๕,๑๗๒.๓๖
๑๙	บำรุงรักษาโครงการชลประทานเพชรบุรี	งบปกติ	โครงการ ชลประทาน เพชรบุรี	๕,๙๓๙,๑๐๐	-	-	-	-	๕,๙๓๙,๑๐๐

ที่	โครงการ/กิจกรรม	แหล่งงบประมาณ	หน่วยดำเนินการ	งบประมาณดำเนินการ (บาท)					
				พ.ศ.๒๕๖๖	พ.ศ.๒๕๖๗	พ.ศ.๒๕๖๘	พ.ศ.๒๕๖๙	พ.ศ.๒๕๗๐	รวม ๕ ปี
๒๐	ซ่อมแซมอ่างเก็บน้ำห้วยท่าช้าง	งบปกติ	โครงการชลประทานเพชรบุรี	๙๕๑,๐๐๐	-	-	-	-	๙๕๑,๐๐๐
๒๑	ซ่อมแซมอ่างเก็บน้ำหนองไถ่เลื่อน	งบปกติ	โครงการชลประทานเพชรบุรี	๑,๔๒๕,๓๑๐	-	-	-	-	๑,๔๒๕,๓๑๐
๒๒	เพิ่มประสิทธิภาพการกักเก็บน้ำผิวน้ำหยดอันเนื่องมาจากพระราชดำริ	งบปกติ	โครงการชลประทานเพชรบุรี	๓๒,๓๖๑,๕๐๐	-	-	-	-	๓๒,๓๖๑,๕๐๐
๒๓	เพิ่มประสิทธิภาพระบบน้ำพร้อมส่วนประกอบโครงการฟาร์มทะเลตัวอย่างฯ	งบปกติ	โครงการชลประทานเพชรบุรี	๗,๔๐๘,๗๐๐	-	-	-	-	๗,๔๐๘,๗๐๐
๒๔	ก่อสร้างบ้านพักคนงาน ๘ ครอบครัว และปรับพื้นที่ จำนวน ๒ หลัง	งบปกติ	โครงการชลประทานเพชรบุรี	๑๒,๘๒๗,๕๑๑.๑๖	-	-	-	-	๑๒,๘๒๗,๕๑๑.๑๖
๒๕	ซ่อมแซมอาคารประกอบระบบส่งน้ำอ่างเก็บน้ำวังยาว	งบปกติ	โครงการชลประทานเพชรบุรี	๔๗๖,๑๘๙.๗๒	-	-	-	-	๔๗๖,๑๘๙.๗๒
๒๖	ซ่อมแซมห้วงงานอาคารประกอบพร้อมส่วนประกอบอื่น ๆ	งบปกติ	โครงการชลประทานเพชรบุรี	๙๖๐,๐๐๐	-	-	-	-	๙๖๐,๐๐๐
๒๗	ซ่อมแซมบำรุงรักษาอาคารชลประทานตามข้อเสนอของเกษตรกรผู้ใช้น้ำชลประทาน	งบปกติ	โครงการส่งน้ำและบำรุงรักษาแก่งกระจาน	๑,๐๐๐,๐๐๐	-	-	-	-	๑,๐๐๐,๐๐๐
๒๘	ซ่อมแซมเสาว์ระดับน้ำอ่างเก็บน้ำแก่งกระจานและส่วนประกอบอื่น	งบปกติ	โครงการส่งน้ำและบำรุงรักษาแก่งกระจาน	๑๔๓,๐๐๐	-	-	-	-	๑๔๓,๐๐๐
๒๙	ระบบระบายน้ำท้ายเขื่อน underdrain แบบก้างปลา ของอ่างเก็บน้ำห้วยแม่ประจันต์	งบปกติ	โครงการส่งน้ำและบำรุงรักษาแก่งกระจาน	๙๕๓,๐๐๐	-	-	-	-	๙๕๓,๐๐๐
๓๐	ซ่อมแซมท่อส่งน้ำและอาคารประกอบของระบบส่งน้ำอ่างเก็บน้ำห้วยผากเป็นช่วงๆ	งบปกติ	โครงการส่งน้ำและบำรุงรักษาแก่งกระจาน	๑,๔๓๐,๐๐๐	-	-	-	-	๑,๔๓๐,๐๐๐

ที่	โครงการ/กิจกรรม	แหล่ง งบประมาณ	หน่วย ดำเนินการ	งบประมาณดำเนินการ (บาท)					
				พ.ศ.๒๕๖๖	พ.ศ.๒๕๖๗	พ.ศ.๒๕๖๘	พ.ศ.๒๕๖๙	พ.ศ.๒๕๗๐	รวม ๕ ปี
๓๑	ซ่อมแซมหินทิ้งท้ายอาคารส่งน้ำลงลำน้ำ เดิม อ่างเก็บน้ำห้วยแม่ประจันต์	งบปกติ	โครงการส่งน้ำ และบำรุงรักษา แก่งกระเจาน	๑,๒๖๙,๘๖๔.๑๙	-	-	-	-	๑,๒๖๙,๘๖๔.๑๙
๓๒	บริหารการส่งน้ำ โครงการส่งน้ำและ บำรุงรักษาแก่งกระเจาน พื้นที่รับ ประโยชน์ ๓๑,๒๒๕ ไร่	งบปกติ	โครงการส่งน้ำ และบำรุงรักษา แก่งกระเจาน	๓๓๖,๔๐๐	-	-	-	-	๓๓๖,๔๐๐
๓๓	บำรุงรักษาหัวงานระบบผันน้ำพื้นที่ ๑๐ ไร่ และท่อส่งน้ำระบบผันน้ำจากอ่างเก็บ น้ำบ้านหนองเสือ-บ้านเขากระปุก	งบปกติ	โครงการส่งน้ำ และบำรุงรักษา แก่งกระเจาน	๑๔๘,๐๐๐	-	-	-	-	๑๔๘,๐๐๐
๓๔	บำรุงรักษาหัวงานเขื่อนห้วยผาก พื้นที่ ๑๕๐ ไร่ และระบบท่อส่งน้ำ พื้นที่รับ ประโยชน์ ๔,๖๘๔ ไร่	งบปกติ	โครงการส่งน้ำ และบำรุงรักษา แก่งกระเจาน	๕๗๓,๗๐๐	-	-	-	-	๕๗๓,๗๐๐
๓๕	บำรุงรักษาหัวงานเขื่อนห้วยแม่ประจันต์ พื้นที่ ๓๗๐ ไร่ พื้นที่รับประโยชน์ ๒๖,๕๔๑ ไร่	งบปกติ	โครงการส่งน้ำ และบำรุงรักษา แก่งกระเจาน	๗๘๔,๙๐๐	-	-	-	-	๗๘๔,๙๐๐
๓๖	บำรุงรักษาหัวเขื่อนงานแก่งกระเจาน พื้นที่ ๓,๐๕๘ ไร่ พื้นที่รับประโยชน์ ๓๙๐,๑๒๒ ไร่	งบปกติ	โครงการส่งน้ำ และบำรุงรักษา แก่งกระเจาน	๖,๔๘๗,๔๐๐	-	-	-	-	๖,๔๘๗,๔๐๐
๓๗	บำรุงรักษาระบบท่อส่งน้ำและอาคาร ประกอบของอ่างเก็บน้ำห้วยแม่ประจันต์	งบปกติ	โครงการส่งน้ำ และบำรุงรักษา แก่งกระเจาน	๒๙๔,๐๐๐	-	-	-	-	๒๙๔,๐๐๐
๓๘	ซ่อมแซมหินทิ้งท้ายอาคารส่งน้ำลงลำน้ำ เดิม อ่างเก็บน้ำห้วยผาก	งบปกติ	โครงการส่งน้ำ และบำรุงรักษา แก่งกระเจาน	๑,๒๑๘,๘๖๕.๖๙	-	-	-	-	๑,๒๑๘,๘๖๕.๖๙
๓๙	ขุดลอกลำห้วยแม่ประจันต์ บริเวณฝายท่าตะคร้อ	งบปกติ	โครงการส่งน้ำ และบำรุงรักษา แก่งกระเจาน	๔๙๗,๔๐๐	-	-	-	-	๔๙๗,๔๐๐

ที่	โครงการ/กิจกรรม	แหล่ง งบประมาณ	หน่วย ดำเนินการ	งบประมาณดำเนินการ (บาท)					
				พ.ศ.๒๕๖๖	พ.ศ.๒๕๖๗	พ.ศ.๒๕๖๘	พ.ศ.๒๕๖๙	พ.ศ.๒๕๗๐	รวม ๕ ปี
๔๐	ขุดลอกลำห้วยแม่ประจันต์ บริเวณฝายคู้งตะเคียน	งบปกติ	โครงการส่งน้ำ และบำรุงรักษา แก่งกระเจาน	๔๙๗,๔๐๐	-	-	-	-	๔๙๗,๔๐๐
๔๑	บำรุงรักษาระบบบ่อส่งน้ำและอาคาร ประกอบของโครงการจัดหาน้ำเพื่อ ช่วยเหลือราษฎรในพื้นที่	งบปกติ	โครงการส่งน้ำ และบำรุงรักษา แก่งกระเจาน	๕๓๒,๗๐๐	-	-	-	-	๕๓๒,๗๐๐
๔๒	ก่อสร้างบ้านพักข้าราชการระดับอาวุโส และชำนาญการ จำนวน ๒ หลัง	งบปกติ	โครงการส่งน้ำ และบำรุงรักษา แก่งกระเจาน	๓,๐๗๐,๐๐๐	-	-	-	-	๓,๐๗๐,๐๐๐
๔๓	ซ่อมแซมระบบไฟฟ้า พร้อม ส่วนประกอบอื่นของห้วงงานเขื่อนห้วย แม่ประจันต์	งบปกติ	โครงการส่งน้ำ และบำรุงรักษา แก่งกระเจาน	๕๐๐,๐๐๐	-	-	-	-	๕๐๐,๐๐๐
๔๔	ซ่อมแซมบ้านพักคนงาน ๑๐ ครอบครัว (แถวที่ ๑๐)	งบปกติ	โครงการส่งน้ำ และบำรุงรักษา แก่งกระเจาน	๑,๙๒๐,๐๐๐	-	-	-	-	๑,๙๒๐,๐๐๐
๔๕	ขุดลอกลำห้วยแม่ประจันต์ บริเวณฝายทุ่งเคล็ด	งบปกติ	โครงการส่งน้ำ และบำรุงรักษา แก่งกระเจาน	๔๙๗,๔๐๐	-	-	-	-	๔๙๗,๔๐๐
๔๖	ขุดลอกลำห้วยแม่ประจันต์ บริเวณฝายหนองรี	งบปกติ	โครงการส่งน้ำ และบำรุงรักษา แก่งกระเจาน	๔๙๗,๔๐๐	-	-	-	-	๔๙๗,๔๐๐
๔๗	ซ่อมแซมแพสูบน้ำและอุปกรณ์ประกอบ ของโครงการจัดหาน้ำเพื่อช่วยเหลือ ราษฎร ในพื้นที่	งบปกติ	โครงการส่งน้ำ และบำรุงรักษา แก่งกระเจาน	๒,๐๐๐,๐๐๐	-	-	-	-	๒,๐๐๐,๐๐๐
๔๘	ขุดลอกลำห้วยแม่ประจันต์ บริเวณฝายหนองไผ่	งบปกติ	โครงการส่งน้ำ และบำรุงรักษา แก่งกระเจาน	๔๙๗,๔๐๐	-	-	-	-	๔๙๗,๔๐๐

ที่	โครงการ/กิจกรรม	แหล่งงบประมาณ	หน่วยดำเนินการ	งบประมาณดำเนินการ (บาท)					
				พ.ศ.๒๕๖๖	พ.ศ.๒๕๖๗	พ.ศ.๒๕๖๘	พ.ศ.๒๕๖๙	พ.ศ.๒๕๗๐	รวม ๕ ปี
๔๙	ซ่อมแซมบ้านพักชั้นตรี จำนวน ๑ หลัง	งบปกติ	โครงการส่งน้ำและบำรุงรักษาแก่งกระเจาน	-	๑,๐๐๐,๐๐๐	-	-	-	๑,๐๐๐,๐๐๐
๕๐	ท่อระบายน้ำ รับน้ำเข้าแม่น้ำเพชรสายเก่า (บ้านไร่หลวง) พร้อมอาคารประกอบ	งบปกติ	โครงการส่งน้ำและบำรุงรักษาแก่งกระเจาน	-	๓,๕๐๐,๐๐๐	-	-	-	๓,๕๐๐,๐๐๐
๕๑	ซ่อมแซมอาคารที่ทำการห้วยงาน ห้วยงานเขื่อนแม่ประจันต์ โครงการส่งน้ำและบำรุงรักษาแก่งกระเจาน	งบปกติ	โครงการส่งน้ำและบำรุงรักษาแก่งกระเจาน	-	๑,๐๐๐,๐๐๐	-	-	-	๑,๐๐๐,๐๐๐
๕๒	ซ่อมแซมบ้านพักคนงาน ๑๐ ครอบครัว (แถวที่ ๒) โครงการส่งน้ำและบำรุงรักษาแก่งกระเจาน	งบปกติ	โครงการส่งน้ำและบำรุงรักษาแก่งกระเจาน	-	๓,๐๐๐,๐๐๐	-	-	-	๓,๐๐๐,๐๐๐
๕๓	อาคารป้องกันตลิ่งลำห้วยแม่ประจันต์ (บ้านท่าตะคร้อ) ระยะที่ ๒ ความยาว ๒,๐๐๐ เมตร	งบปกติ	โครงการส่งน้ำและบำรุงรักษาแก่งกระเจาน	-	๑๐๐,๐๐๐,๐๐๐	-	-	-	๑๐๐,๐๐๐,๐๐๐
๕๔	ปรับปรุงระบบท่อส่งน้ำอ่างเก็บน้ำห้วยผากอันเนื่องมาจากพระราชดำริ โดยขยายแนวท่อส่งน้ำ ๒R-LMP	งบปกติ	โครงการส่งน้ำและบำรุงรักษาแก่งกระเจาน	-	๓๐,๐๐๐,๐๐๐	-	-	-	๓๐,๐๐๐,๐๐๐
๕๕	ซ่อมแซมบำรุงรักษาอาคารชลประทานตามข้อเสนอของเกษตรกรผู้ใช้น้ำชลประทาน	งบปกติ	โครงการส่งน้ำและบำรุงรักษาแก่งกระเจาน	-	๑,๐๐๐,๐๐๐	-	-	-	๑,๐๐๐,๐๐๐
๕๖	ก่อสร้างโรงฆ่าหมูและคลังน้ำมัน	งบปกติ	โครงการส่งน้ำและบำรุงรักษาแก่งกระเจาน	-	๔,๕๐๐,๐๐๐	-	-	-	๔,๕๐๐,๐๐๐
๕๗	บริหารการส่งน้ำ โครงการส่งน้ำและบำรุงรักษาแก่งกระเจาน พื้นที่ชลประทาน ๓๑,๒๒๕ ไร่	งบปกติ	โครงการส่งน้ำและบำรุงรักษาแก่งกระเจาน	-	๓๖๐,๐๐๐	-	-	-	๓๖๐,๐๐๐

ที่	โครงการ/กิจกรรม	แหล่ง งบประมาณ	หน่วย ดำเนินการ	งบประมาณดำเนินการ (บาท)					
				พ.ศ.๒๕๖๖	พ.ศ.๒๕๖๗	พ.ศ.๒๕๖๘	พ.ศ.๒๕๖๙	พ.ศ.๒๕๗๐	รวม ๕ ปี
๕๘	ซ่อมแซมคลังน้ำมัน หัวงานเขื่อนห้วย ผาก	งบปกติ	โครงการส่งน้ำ และบำรุงรักษา แก่งกระเจาน	-	๑,๐๐๐,๐๐๐	-	-	-	๑,๐๐๐,๐๐๐
๕๙	ขุดลอกอ่างเก็บน้ำจ้างเหมา อ่างเก็บน้ำ ห้วยผากพร้อมอาคารประกอบ	งบปกติ	โครงการส่งน้ำ และบำรุงรักษา แก่งกระเจาน	-	๑๒,๐๐๐,๐๐๐	-	-	-	๑๒,๐๐๐,๐๐๐
๖๐	ท่อระบายน้ำ รับน้ำเข้าอ่างเก็บน้ำห้วย แม่ประจันต์ (บ้านพุไทร) พร้อมอาคาร ประกอบ	งบปกติ	โครงการส่งน้ำ และบำรุงรักษา แก่งกระเจาน	-	๓,๐๐๐,๐๐๐	-	-	-	๓,๐๐๐,๐๐๐
๖๑	ซ่อมแซมทางเดินไปแพสูบน้ำจากอ่าง เก็บน้ำห้วยผาก - อ่างเก็บน้ำบ้านหนอง เสือ - บ้านเขากะปุก	งบปกติ	โครงการส่งน้ำ และบำรุงรักษา แก่งกระเจาน	-	๓๐๐,๐๐๐	-	-	-	๓๐๐,๐๐๐
๖๒	อาคารป้องกันตลิ่งด้านท้ายอาคาร ระบายลงลำน้ำเดิม แห่งที่ ๒ เชื่อมแก่ง กระเจาน ระยะทาง ๑๘๐ เมตร	งบปกติ	โครงการส่งน้ำ และบำรุงรักษา แก่งกระเจาน	-	๑๒,๕๐๐,๐๐๐	-	-	-	๑๒,๕๐๐,๐๐๐
๖๓	อาคารป้องกันตลิ่งลำห้วยแม่ประจันต์ (บ้านทุ่งเคล็ด) ระยะทาง ๒๐๐ เมตร	งบปกติ	โครงการส่งน้ำ และบำรุงรักษา แก่งกระเจาน	-	๑๓,๘๓๐,๐๐๐	-	-	-	๑๓,๘๓๐,๐๐๐
๖๔	กำจัดวัชพืชและสิ่งกีดขวางทางน้ำด้วย เครื่องจักร ลำห้วยแม่ประจันต์ เหนือ- ท้าย ฝ่ายทุ่งเคล็ด	งบปกติ	โครงการส่งน้ำ และบำรุงรักษา แก่งกระเจาน	-	๕๐๐,๐๐๐	-	-	-	๕๐๐,๐๐๐
๖๕	ซ่อมแซมระบบไฟฟ้า พร้อม ส่วนประกอบอื่น ของหัวงานเขื่อนห้วย ผาก	งบปกติ	โครงการส่งน้ำ และบำรุงรักษา แก่งกระเจาน	-	๕๐๐,๐๐๐	-	-	-	๕๐๐,๐๐๐
๖๖	กำจัดวัชพืชและสิ่งกีดขวางทางน้ำลำ ห้วยแม่ประจันต์ เหนือ-ท้าย ฝ่ายหนอง ไผ่ ปริมาณ ๑๔,๕๐๐ ตัน	งบปกติ	โครงการส่งน้ำ และบำรุงรักษา แก่งกระเจาน	-	๕๐๐,๐๐๐	-	-	-	๕๐๐,๐๐๐

ที่	โครงการ/กิจกรรม	แหล่ง งบประมาณ	หน่วย ดำเนินการ	งบประมาณดำเนินการ (บาท)					
				พ.ศ.๒๕๖๖	พ.ศ.๒๕๖๗	พ.ศ.๒๕๖๘	พ.ศ.๒๕๖๙	พ.ศ.๒๕๗๐	รวม ๕ ปี
๖๗	บำรุงรักษาหัวงานเขื่อนแก่งกระจาน พื้นที่ ๓,๐๕๘ ไร่	งบปกติ	โครงการส่งน้ำ และบำรุงรักษา แก่งกระจาน	-	๖,๙๓๒,๗๐๐	-	-	-	๖,๙๓๒,๗๐๐
๖๘	กำจัดวัชพืชและสิ่งกีดขวางทางน้ำลำ ห้วยแม่ประจันต์ เหนือ-ท้าย ฝ่ายท่า ตะคร้อ ปริมาณ ๑๔,๕๐๐ ต้น	งบปกติ	โครงการส่งน้ำ และบำรุงรักษา แก่งกระจาน	-	๕๐๐,๐๐๐	-	-	-	๕๐๐,๐๐๐
๖๙	บำรุงรักษาหัวงานเขื่อนห้วยผาก พื้นที่ ๑๕๐ ไร่ และระบบท่อส่งน้ำ	งบปกติ	โครงการส่งน้ำ และบำรุงรักษา แก่งกระจาน	-	๖๑๓,๙๐๐	-	-	-	๖๑๓,๙๐๐
๗๐	บำรุงรักษาระบบท่อส่งน้ำและอาคาร ประกอบของโครงการจัดหาไฟฟ้าเพื่อ ช่วยเหลือราษฎร	งบปกติ	โครงการส่งน้ำ และบำรุงรักษา แก่งกระจาน	-	๑,๐๐๐,๐๐๐	-	-	-	๑,๐๐๐,๐๐๐
๗๑	บำรุงรักษาหัวงานระบบผันน้ำ และท่อ น้ำส่งน้ำระบบผันน้ำจากอ่างเก็บน้ำห้วย ผากอ่างเก็บน้ำบ้านหนองเสือบ้านเขาระบุก	งบปกติ	โครงการส่งน้ำ และบำรุงรักษา แก่งกระจาน	-	๑,๕๘,๔๐๐	-	-	-	๑,๕๘,๔๐๐
๗๒	บำรุงรักษาระบบท่อส่งน้ำและอาคาร ประกอบของอ่างเก็บน้ำห้วยแม่ประจันต์	งบปกติ	โครงการส่งน้ำ และบำรุงรักษา แก่งกระจาน	-	๓๑๔,๖๐๐	-	-	-	๓๑๔,๖๐๐
๗๓	ซ่อมแซมลาดเขื่อนด้านเหนือน้ำบริเวณ Dike No ๑ ของเขื่อนแก่งกระจาน	งบปกติ	โครงการส่งน้ำ และบำรุงรักษา แก่งกระจาน	-	๒๐,๐๐๐,๐๐๐	-	-	-	๒๐,๐๐๐,๐๐๐
๗๔	ซ่อมแซมหินทิ้งบริเวณด้านหน้าอาคาร ระบายน้ำ อ่างเก็บน้ำห้วยแม่ประจันต์	งบปกติ	โครงการส่งน้ำ และบำรุงรักษา แก่งกระจาน	-	๙๐๐,๐๐๐	-	-	-	๙๐๐,๐๐๐
๗๕	ซ่อมแซมป้อมยามและอาคารประกอบ จำนวน ๖ แห่ง	งบปกติ	โครงการส่งน้ำ และบำรุงรักษา แก่งกระจาน	-	๑,๐๐๐,๐๐๐	-	-	-	๑,๐๐๐,๐๐๐

ที่	โครงการ/กิจกรรม	แหล่งงบประมาณ	หน่วยดำเนินการ	งบประมาณดำเนินการ (บาท)					
				พ.ศ.๒๕๖๖	พ.ศ.๒๕๖๗	พ.ศ.๒๕๖๘	พ.ศ.๒๕๖๙	พ.ศ.๒๕๗๐	รวม ๕ ปี
๗๖	ซ่อมแซมอาคารที่ทำการ ห้างงานเขื่อนห้วยผาก	งบปกติ	โครงการส่งน้ำและบำรุงรักษาแก่งกระเจาน	-	๑,๐๐๐,๐๐๐	-	-	-	๑,๐๐๐,๐๐๐
๗๗	ซ่อมแซมศาลาเอนกประสงค์และส่วนประกอบอื่น	งบปกติ	โครงการส่งน้ำและบำรุงรักษาแก่งกระเจาน	-	๑,๐๐๐,๐๐๐	-	-	-	๑,๐๐๐,๐๐๐
๗๘	บำรุงรักษาห้วงงานเขื่อนห้วยแม่ประจันต์ พื้นที่ ๓๗๐ ไร่	งบปกติ	โครงการส่งน้ำและบำรุงรักษาแก่งกระเจาน	-	๘๓๙,๙๐๐	-	-	-	๘๓๙,๙๐๐
๗๙	กำจัดวัชพืชและสิ่งกีดขวางทางน้ำลำห้วยแม่ประจันต์ เหนือ-ท้าย ฝ่ายหนองรี ปริมาณ ๑๔,๕๐๐ ต้น	งบปกติ	โครงการส่งน้ำและบำรุงรักษาแก่งกระเจาน	-	๕๐๐,๐๐๐	-	-	-	๕๐๐,๐๐๐
๘๐	กำจัดวัชพืชและสิ่งกีดขวางทางน้ำลำน้ำแม่ น้ำเพชรบุรีสายเก่า ปริมาณ ๔,๐๐๐ ต้น	งบปกติ	โครงการส่งน้ำและบำรุงรักษาแก่งกระเจาน	-	๑๕๐,๐๐๐	-	-	-	๑๕๐,๐๐๐
๘๑	ซ่อมแซมลาดเขื่อนหลักด้านเหนือน้ำของเขื่อนแก่งกระเจาน	งบปกติ	โครงการส่งน้ำและบำรุงรักษาแก่งกระเจาน	-	๔๐,๐๐๐,๐๐๐	-	-	-	๔๐,๐๐๐,๐๐๐
๘๒	ซ่อมแซมระบบท่อส่งน้ำและอาคารประกอบของโครงการจัดหาน้ำเพื่อช่วยเหลือราษฎร	งบปกติ	โครงการส่งน้ำและบำรุงรักษาแก่งกระเจาน	-	๓,๐๐๐,๐๐๐	-	-	-	๓,๐๐๐,๐๐๐
๘๓	ปรับปรุงถนนฝั่งขวา ของอ่างเก็บน้ำห้วยแม่ประจันต์ ระยะทาง ๑.๐๐ กม.	งบปกติ	โครงการส่งน้ำและบำรุงรักษาแก่งกระเจาน	-	๕,๐๐๐,๐๐๐	-	-	-	๕,๐๐๐,๐๐๐
๘๔	ปรับปรุงถนนภายในห้วงงานเขื่อนแม่ประจันต์ ระยะทาง ๑.๘๐ กม.	งบปกติ	โครงการส่งน้ำและบำรุงรักษาแก่งกระเจาน	-	๑๐,๐๐๐,๐๐๐	-	-	-	๑๐,๐๐๐,๐๐๐

ที่	โครงการ/กิจกรรม	แหล่งงบประมาณ	หน่วยดำเนินการ	งบประมาณดำเนินการ (บาท)					
				พ.ศ.๒๕๖๖	พ.ศ.๒๕๖๗	พ.ศ.๒๕๖๘	พ.ศ.๒๕๖๙	พ.ศ.๒๕๗๐	รวม ๕ ปี
๘๕	ปรับปรุงถนนฝั่งซ้าย ของอ่างเก็บน้ำห้วยแม่ประจันต์ พร้อมหินเรียงป้องกัน การกัดเซาะ และอาคารประกอบ	งบปกติ	โครงการส่งน้ำและบำรุงรักษาแก่งกระจาน	-	๓๐,๐๐๐,๐๐๐	-	-	-	๓๐,๐๐๐,๐๐๐
๘๖	ปรับปรุงระบบท่อส่งน้ำอ่างเก็บน้ำห้วยผากอันเนื่องมาจากพระราชดำริ โดยขยายแนวท่อส่งน้ำ ๒L-LMP	งบปกติ	โครงการส่งน้ำและบำรุงรักษาแก่งกระจาน	-	๘,๐๐๐,๐๐๐	-	-	-	๘,๐๐๐,๐๐๐
๘๗	ปรับปรุงระบบท่อส่งน้ำอ่างเก็บน้ำห้วยผากอันเนื่องมาจากพระราชดำริ โดยขยายแนวท่อส่งน้ำ ๑R-LMP	งบปกติ	โครงการส่งน้ำและบำรุงรักษาแก่งกระจาน	-	๖,๐๐๐,๐๐๐	-	-	-	๖,๐๐๐,๐๐๐
๘๘	อาคารป้องกันตลิ่งลำห้วยแม่ประจันต์ ระยะที่ ๒ (บ้านหนองไผ่) ระยะทาง ๘๐๐ เมตร	งบปกติ	โครงการส่งน้ำและบำรุงรักษาแก่งกระจาน	-	๔๐,๐๐๐,๐๐๐	-	-	-	๔๐,๐๐๐,๐๐๐
๘๙	เพิ่มประสิทธิภาพการเก็บกักน้ำและระบายน้ำเขื่อนแม่ประจันต์(ระยะที่ ๕)	งบปกติ	โครงการส่งน้ำและบำรุงรักษาแก่งกระจาน	-	๑๐๐,๐๐๐,๐๐๐	-	-	-	๑๐๐,๐๐๐,๐๐๐
๙๐	ขุดลอกอ่างเก็บน้ำจ้างเหมา อ่างเก็บน้ำห้วยแม่ประจันต์ บริเวณหมู่ ๒ บ้านยางน้ำกลัดเหนือพร้อมอาคารประกอบ	งบปกติ	โครงการส่งน้ำและบำรุงรักษาแก่งกระจาน	-	๑๓๗,๐๐๐,๐๐๐	-	-	-	๑๓๗,๐๐๐,๐๐๐
๙๑	ปรับปรุงระบบท่อส่งน้ำอ่างเก็บน้ำห้วยผากอันเนื่องมาจากพระราชดำริ โดยขยายแนวท่อส่งน้ำ ๓L-LMP	งบปกติ	โครงการส่งน้ำและบำรุงรักษาแก่งกระจาน	-	๓,๖๐๐,๐๐๐	-	-	-	๓,๖๐๐,๐๐๐
๙๒	สถานีสูบน้ำด้วยไฟฟ้าพร้อมระบบส่งน้ำบ้านพุไทร หมู่ ๖ บ้านพุไทร	งบปกติ	โครงการส่งน้ำและบำรุงรักษาแก่งกระจาน	-	๓๐,๐๐๐,๐๐๐	-	-	-	๓๐,๐๐๐,๐๐๐
๙๓	ซ่อมแซมอาคารที่ทำการคลังพัสดุ หน่วยงานเขื่อนแม่ประจันต์	งบปกติ	โครงการส่งน้ำและบำรุงรักษาแก่งกระจาน	-	๑,๐๐๐,๐๐๐	-	-	-	๑,๐๐๐,๐๐๐

ที่	โครงการ/กิจกรรม	แหล่ง งบประมาณ	หน่วย ดำเนินการ	งบประมาณดำเนินการ (บาท)					
				พ.ศ.๒๕๖๖	พ.ศ.๒๕๖๗	พ.ศ.๒๕๖๘	พ.ศ.๒๕๖๙	พ.ศ.๒๕๗๐	รวม ๕ ปี
๙๔	ค่าซ่อมแซมและบำรุงรักษาโครงการชลประทาน	งบปกติ	โครงการส่งน้ำและบำรุงรักษาแก่งกระจาน	-	๓๐๐,๐๐๐	-	-	-	๓๐๐,๐๐๐
๙๕	ซ่อมแซมจุดจ่ายน้ำท้ายเขื่อนแก่งกระจาน สำหรับช่วยเหลือเกษตรกรและราษฎรในพื้นที่	งบปกติ	โครงการส่งน้ำและบำรุงรักษาแก่งกระจาน	-	๑,๐๐๐,๐๐๐	-	-	-	๑,๐๐๐,๐๐๐
๙๖	ปรับปรุงถนนทดแทนอ่างเก็บน้ำห้วยผาก ช่วงที่ ๑ ระยะทาง ๓.๐๐ กม.	งบปกติ	โครงการส่งน้ำและบำรุงรักษาแก่งกระจาน	-	๑๕,๐๐๐,๐๐๐	-	-	-	๑๕,๐๐๐,๐๐๐
๙๗	ปรับปรุงถนนภายในห้วงงานเขื่อนแก่งกระจานระยะทาง ๒.๒๐ กม.	งบปกติ	โครงการส่งน้ำและบำรุงรักษาแก่งกระจาน	-	๑๔,๘๔๐,๐๐๐	-	-	-	๑๔,๘๔๐,๐๐๐
๙๘	ก่อสร้างซุ้มทางเข้าและประตูเพื่อรักษาความปลอดภัย พร้อมส่วนประกอบอื่น	งบปกติ	โครงการส่งน้ำและบำรุงรักษาแก่งกระจาน	-	๓,๐๐๐,๐๐๐	-	-	-	๓,๐๐๐,๐๐๐
๙๙	ปรับปรุงโครงการจัดหาน้ำเพื่อช่วยเหลือราษฎร	งบปกติ	โครงการส่งน้ำและบำรุงรักษาแก่งกระจาน	-	๒๐,๐๙๓,๐๐๐	-	-	-	๒๐,๐๙๓,๐๐๐
๑๐๐	ซ่อมแซมบ้านพักข้าราชการ ๑ หลัง หน่วยงานเขื่อนแม่ประจันต์	งบปกติ	โครงการส่งน้ำและบำรุงรักษาแก่งกระจาน	-	๒,๐๐๐,๐๐๐	-	-	-	๒,๐๐๐,๐๐๐
๑๐๑	กำจัดวัชพืชและสิ่งกีดขวางทางน้ำลำห้วยผาก ปริมาณ ๒๔,๐๐๐ ต้น	งบปกติ	โครงการส่งน้ำและบำรุงรักษาแก่งกระจาน	-	๗๐๐,๐๐๐	-	-	-	๗๐๐,๐๐๐
๑๐๒	ซ่อมแซมระบบผันน้ำจากอ่างห้วยผาก-อ่างเก็บน้ำบ้านหนองเสือ-บ้านเขากระปุก	งบปกติ	โครงการส่งน้ำและบำรุงรักษาแก่งกระจาน	-	๒,๕๐๐,๐๐๐	-	-	-	๒,๕๐๐,๐๐๐

ที่	โครงการ/กิจกรรม	แหล่งงบประมาณ	หน่วยดำเนินการ	งบประมาณดำเนินการ (บาท)					
				พ.ศ.๒๕๖๖	พ.ศ.๒๕๖๗	พ.ศ.๒๕๖๘	พ.ศ.๒๕๖๙	พ.ศ.๒๕๗๐	รวม ๕ ปี
๑๐๓	ก่อสร้างที่ทำการ พื้นที่ใช้สอย ๕๙๐ ตร.ม.	งบปกติ	โครงการส่งน้ำและบำรุงรักษาแก่งกระเจาน	-	๑๕,๐๐๐,๐๐๐	-	-	-	๑๕,๐๐๐,๐๐๐
๑๐๔	ปรับปรุง GATE VALVE ขนาด ๑.๖๐ เมตร อ่างเก็บน้ำแม่ประจันต์	งบปกติ	โครงการส่งน้ำและบำรุงรักษาแก่งกระเจาน	-	๒๐,๐๐๐,๐๐๐	-	-	-	๒๐,๐๐๐,๐๐๐
๑๐๕	ปรับปรุงตัวอักษรชื่อเขื่อนแก่งกระเจาน บริเวณลาดเขื่อน	งบปกติ	โครงการส่งน้ำและบำรุงรักษาแก่งกระเจาน	-	๑๐,๖๑๐,๐๐๐	-	-	-	๑๐,๖๑๐,๐๐๐
๑๐๖	เพิ่มประสิทธิภาพความจุการเก็บกักอ่างเก็บน้ำห้วยแม่ประจันต์อันเนื่องมาจากพระราชดำริ ระยะที่ ๑	งบปกติ	โครงการส่งน้ำและบำรุงรักษาแก่งกระเจาน	-	๒๐๐,๐๐๐,๐๐๐	-	-	-	๒๐๐,๐๐๐,๐๐๐
๑๐๗	อาคารป้องกันตลิ่งอ่างเก็บน้ำแก่งกระเจาน (บ้านท่าเรือ) ระยะทาง ๓๐๐ เมตร	งบปกติ	โครงการส่งน้ำและบำรุงรักษาแก่งกระเจาน	-	๒๐,๗๑๐,๐๐๐	-	-	-	๒๐,๗๑๐,๐๐๐
๑๐๘	กำจัดวัชพืชและสิ่งกีดขวางทางน้ำลำห้วยแม่ประจันต์ เหนือ-ท้าย ฝายคู้งตะเคียน ปริมาณ ๑๔,๕๐๐ ต้น	งบปกติ	โครงการส่งน้ำและบำรุงรักษาแก่งกระเจาน	-	๕๐๐,๐๐๐	-	-	-	๕๐๐,๐๐๐
๑๐๙	ปรับปรุงอาคารที่ทำการ บ้านพัก และอาคารประกอบอื่น จำนวน ๗ แห่ง ภายในห้วงงานเขื่อนแก่งกระเจาน	งบปกติ	โครงการส่งน้ำและบำรุงรักษาแก่งกระเจาน	-	๑๑,๒๐๐,๐๐๐	-	-	-	๑๑,๒๐๐,๐๐๐
๑๑๐	เขื่อนป้องกันการกัดเซาะตลิ่งลำห้วยแม่ประจันต์ (บ้านหนองมะกอก)	งบปกติ	โครงการส่งน้ำและบำรุงรักษาแก่งกระเจาน	-	-	๕๐,๐๐๐,๐๐๐	-	-	๕๐,๐๐๐,๐๐๐
๑๑๑	เขื่อนป้องกันการกัดเซาะตลิ่งลำห้วยแม่ประจันต์(หลังบ้านนายเที่ยง)	งบปกติ	โครงการส่งน้ำและบำรุงรักษาแก่งกระเจาน	-	-	๕๐,๐๐๐,๐๐๐	-	-	๕๐,๐๐๐,๐๐๐

ที่	โครงการ/กิจกรรม	แหล่ง งบประมาณ	หน่วย ดำเนินการ	งบประมาณดำเนินการ (บาท)					
				พ.ศ.๒๕๖๖	พ.ศ.๒๕๖๗	พ.ศ.๒๕๖๘	พ.ศ.๒๕๖๙	พ.ศ.๒๕๗๐	รวม ๕ ปี
๑๑๒	เชื่อมป้องกันกากัดเซาะตลิ่งลำห้วยแม่ ประจันต์(บ้านโป่งตาเพชร)	งบปกติ	โครงการส่งน้ำ และบำรุงรักษา แก่งกระจาน	-	-	๕๐,๐๐๐,๐๐๐	-	-	๕๐,๐๐๐,๐๐๐
๑๑๓	เชื่อมป้องกันกากัดเซาะตลิ่งลำห้วยแม่ ประจันต์(บ้านแม่ประจันต์)	งบปกติ	โครงการส่งน้ำ และบำรุงรักษา แก่งกระจาน	-	-	๕๐,๐๐๐,๐๐๐	-	-	๕๐,๐๐๐,๐๐๐
๑๑๔	เชื่อมป้องกันกากัดเซาะตลิ่งลำห้วยแม่ ประจันต์ บ้านหนองหญ้าปล้อง (ชั้นซอส)	งบปกติ	โครงการส่งน้ำ และบำรุงรักษา แก่งกระจาน	-	-	-	๕๐,๐๐๐,๐๐๐	-	๕๐,๐๐๐,๐๐๐
๑๑๕	แก้มลิงด้านเหนืออ่างเก็บน้ำ ห้วยแม่ประจันต์ (เขาดกน้ำ)	งบปกติ	โครงการส่งน้ำ และบำรุงรักษา แก่งกระจาน	-	-	-	-	๕,๐๐๐,๐๐๐	๕,๐๐๐,๐๐๐
๑๑๖	แก้มลิงด้านเหนืออ่างเก็บน้ำ ห้วยแม่ประจันต์ (วังส้มปล้อย)	งบปกติ	โครงการส่งน้ำ และบำรุงรักษา แก่งกระจาน	-	-	-	-	๕,๐๐๐,๐๐๐	๕,๐๐๐,๐๐๐
๑๑๗	งานก่อสร้างอาคารบังคับน้ำลำห้วยผาก พร้อมอาคารประกอบ	งบปกติ	โครงการส่งน้ำ และบำรุงรักษา แก่งกระจาน	-	-	-	-	๕๐,๐๐๐,๐๐๐	๕๐,๐๐๐,๐๐๐
๑๑๘	ซ่อมแซมห้วงงานอาคารประกอบพร้อม ส่วนประกอบอื่น	งบปกติ	โครงการส่งน้ำ และบำรุงรักษา เพชรบุรี	๑,๔๒๙,๙๔๙.๐๓	-	-	-	-	๑,๔๒๙,๙๔๙.๐๓
๑๑๙	ซ่อมแซมหม้อแปลงไฟฟ้าและระบบ สายส่ง	งบปกติ	โครงการส่งน้ำ และบำรุงรักษา เพชรบุรี	๑,๘๐๐,๐๐๐	-	-	-	-	๑,๘๐๐,๐๐๐
๑๒๐	จ้างเหมาบำรุงรักษาคลองส่งน้ำ ๑ ขวา- สายใหญ่ฝั่งขวา ๑ (คลองสายหัวหิน)	งบปกติ	โครงการส่งน้ำ และบำรุงรักษา เพชรบุรี	๙๒๙,๐๐๐	-	-	-	-	๙๒๙,๐๐๐

ที่	โครงการ/กิจกรรม	แหล่ง งบประมาณ	หน่วย ดำเนินการ	งบประมาณดำเนินการ (บาท)					
				พ.ศ.๒๕๖๖	พ.ศ.๒๕๖๗	พ.ศ.๒๕๖๘	พ.ศ.๒๕๖๙	พ.ศ.๒๕๗๐	รวม ๕ ปี
๑๒๑	บริหารการส่งน้ำ พื้นที่ ๓๙๐,๑๒๒ ไร่	งบปกติ	โครงการส่งน้ำ และบำรุงรักษา เพชรบุรี	๑,๖๘๒,๒๐๐	-	-	-	-	๑,๖๘๒,๒๐๐
๑๒๒	บำรุงรักษาหัวงานและคลองส่งน้ำสาย ใหญ่สายชอย พื้นที่ ๓๙๐,๑๒๒ ไร่	งบปกติ	โครงการส่งน้ำ และบำรุงรักษา เพชรบุรี	๔,๓๓๑,๗๐๐	-	-	-	-	๔,๓๓๑,๗๐๐
๑๒๓	บำรุงรักษาทางลำเลียงใหญ่ คลองส่งน้ำ ๒ ซ้าย-สายใหญ่ฝั่งซ้าย	งบปกติ	โครงการส่งน้ำ และบำรุงรักษา เพชรบุรี	๕๐๐,๐๐๐	-	-	-	-	๕๐๐,๐๐๐
๑๒๔	ซ่อมแซมคอนกรีตตาดคลองส่งน้ำ ๒ ซ้าย-สายใหญ่ฝั่งซ้าย ปริมาณ ๕,๕๐๐ ตารางเมตร	งบปกติ	โครงการส่งน้ำ และบำรุงรักษา เพชรบุรี	๑,๙๗๕,๒๘๔	-	-	-	-	๑,๙๗๕,๒๘๔
๑๒๕	ซ่อมแซมอาคารน้ำตกทดน้ำ คลองส่งน้ำ ๒ ขวา-สายใหญ่ ๑ จำนวน ๒ แห่ง กม.๑+๒๐๐ และ กม.๖+๐๒๕	งบปกติ	โครงการส่งน้ำ และบำรุงรักษา เพชรบุรี	๙๖๖,๘๒๒.๐๙	-	-	-	-	๙๖๖,๘๒๒.๐๙
๑๒๖	ซ่อมแซมคอนกรีตตาดคลองส่งน้ำ ๑ ขวา-๑ ขวา-สายใหญ่ ๒ ปริมาณ ๒,๕๐๐ ตารางเมตร	งบปกติ	โครงการส่งน้ำ และบำรุงรักษา เพชรบุรี	๒,๓๘๒,๘๐๖.๗๘	-	-	-	-	๒,๓๘๒,๘๐๖.๗๘
๑๒๗	ซ่อมแซมคอนกรีตตาดคลองส่งน้ำ ๑ ขวา-๑ ขวา-สายใหญ่ ๒ ปริมาณ ๒,๕๐๐ ตารางเมตร	งบปกติ	โครงการส่งน้ำ และบำรุงรักษา เพชรบุรี	๒,๓๘๒,๖๐๖.๗๘	-	-	-	-	๒,๓๘๒,๖๐๖.๗๘
๑๒๘	ซ่อมแซมอาคารท่อบริเวณกลางคลอง ระบายน้ำ D.๕	งบปกติ	โครงการส่งน้ำ และบำรุงรักษา เพชรบุรี	๓,๓๕๔,๕๖๘.๖๕	-	-	-	-	๓,๓๕๔,๕๖๘.๖๕
๑๒๙	ขุดลอกตะกอนดินคลองส่งน้ำ ฝายส่งน้ำ ฯ ที่ ๑ ปริมาณดิน ๓๒,๐๐๐ ลูกบาศก์เมตร	งบปกติ	โครงการส่งน้ำ และบำรุงรักษา เพชรบุรี	๕,๒๔๓,๐๐๐	-	-	-	-	๕,๒๔๓,๐๐๐

ที่	โครงการ/กิจกรรม	แหล่งงบประมาณ	หน่วยดำเนินการ	งบประมาณดำเนินการ (บาท)					
				พ.ศ.๒๕๖๖	พ.ศ.๒๕๖๗	พ.ศ.๒๕๖๘	พ.ศ.๒๕๖๙	พ.ศ.๒๕๗๐	รวม ๕ ปี
๑๓๐	ซ่อมแซมคอนกรีตตาดคลองส่งน้ำสายใหญ่ ๒ ปริมาณ ๑๗,๕๐๐ ตารางเมตร พร้อมอาคารประกอบ	งบปกติ	โครงการส่งน้ำและบำรุงรักษาเพชรบุรี	๗,๖๒๒,๔๕๐.๑๘	-	-	-	-	๗,๖๒๒,๔๕๐.๑๘
๑๓๑	ซ่อมแซมคอนกรีตตาดคลองส่งน้ำสายใหญ่ ๓ (เป็นช่วงๆ) ปริมาณ ๘,๕๐๐ ตารางเมตร	งบปกติ	โครงการส่งน้ำและบำรุงรักษาเพชรบุรี	๓,๘๐๐,๗๗๒.๙๙	-	-	-	-	๓,๘๐๐,๗๗๒.๙๙
๑๓๒	ซ่อมแซมท่อส่งน้ำเข้าบ้านพร้อมอาคารประกอบอื่นๆ ฝ่ายส่งน้ำที่ ๑	งบปกติ	โครงการส่งน้ำและบำรุงรักษาเพชรบุรี	๔๘๒,๗๔๓.๕๑	-	-	-	-	๔๘๒,๗๔๓.๕๑
๑๓๓	ซ่อมแซมบำรุงรักษาระบบชลประทานตามข้อเสนอของเกษตรกรผู้ใช้น้ำชลประทาน	งบปกติ	โครงการส่งน้ำและบำรุงรักษาเพชรบุรี	๑,๐๐๐,๐๐๐	-	-	-	-	๑,๐๐๐,๐๐๐
๑๓๔	ซ่อมแซมอาคารน้ำตกทดน้ำ คลองส่งน้ำสายใหญ่ ๒ จำนวน ๓ แห่ง กม๒+๐๐๐, กม.๔+๕๐๐ และ กม.๕+๕๐๐	งบปกติ	โครงการส่งน้ำและบำรุงรักษาเพชรบุรี	๑,๔๕๒,๙๖๙	-	-	-	-	๑,๔๕๒,๙๖๙
๑๓๕	ซ่อมแซมคอนกรีตตาดคลองส่งน้ำสายใหญ่ฝั่งซ้าย ปริมาณ ๘,๕๐๐ ตารางเมตร	งบปกติ	โครงการส่งน้ำและบำรุงรักษาเพชรบุรี	๒,๘๑๗,๖๔๓.๗๗	-	-	-	-	๒,๘๑๗,๖๔๓.๗๗
๑๓๖	ซ่อมแซมบำรุงรักษาเครื่องกวนบานระบาย ปตร.คลองส่งน้ำสายใหญ่ฝั่งซ้าย จำนวน ๑๒ แห่ง	งบปกติ	โครงการส่งน้ำและบำรุงรักษาเพชรบุรี	๓,๒๙๗,๘๗๗.๔๐	-	-	-	-	๓,๒๙๗,๘๗๗.๔๐
๑๓๗	ขุดลอกตะกอนดินคลองส่งน้ำ ฝ่ายส่งน้ำฯ ที่ ๔ ปริมาณดิน ๑๘,๕๐๐ ลูกบาศก์เมตร	งบปกติ	โครงการส่งน้ำและบำรุงรักษาเพชรบุรี	๓,๔๙๙,๙๙๖	-	-	-	-	๓,๔๙๙,๙๙๖
๑๓๘	ซ่อมแซมคอนกรีตตาดคลองส่งน้ำสายใหญ่ ๑ ปริมาณ ๑๒,๒๐๐ ตารางเมตร พร้อมอาคารประกอบ	งบปกติ	โครงการส่งน้ำและบำรุงรักษาเพชรบุรี	๕,๙๒๖,๑๐๑	-	-	-	-	๕,๙๒๖,๑๐๑

ที่	โครงการ/กิจกรรม	แหล่ง งบประมาณ	หน่วย ดำเนินการ	งบประมาณดำเนินการ (บาท)					
				พ.ศ.๒๕๖๖	พ.ศ.๒๕๖๗	พ.ศ.๒๕๖๘	พ.ศ.๒๕๖๙	พ.ศ.๒๕๗๐	รวม ๕ ปี
๑๓๙	ซ่อมแซมอาคารน้ำตกทดน้ำ คลองส่งน้ำ ๑ ขวา-สายใหญ่ ๒ จำนวน ๑ แห่ง กม. ๒+๓๐๐	งบปกติ	โครงการส่งน้ำ และบำรุงรักษา เพชรบุรี	๔๘๔,๐๐๐	-	-	-	-	๔๘๔,๐๐๐
๑๔๐	ซ่อมแซมคอนกรีตตาดคลองส่งน้ำ ๑ ซ้าย-สายใหญ่ ๓ กม.๕+๐๐๐ ถึง กม. ๕+๗๐๐	งบปกติ	โครงการส่งน้ำ และบำรุงรักษา เพชรบุรี	๙๕๓,๘๓๑.๗๖	-	-	-	-	๙๕๓,๘๓๑.๗๖
๑๔๑	ขุดลอกตะกอนดินคลองส่งน้ำ ฝ่ายส่งน้ำ ฯ ที่ ๓ ปริมาณดิน ๑๓,๐๐๐ ลูกบาศก์ เมตร	งบปกติ	โครงการส่งน้ำ และบำรุงรักษา เพชรบุรี	๒,๘๕๙,๔๖๕	-	-	-	-	๒,๘๕๙,๔๖๕
๑๔๒	ซ่อมแซมระบบป้องกันการกัดเซาะของ อาคารผันน้ำคลองส่งน้ำสายใหญ่ฝั่งซ้าย กม.๒๔+๔๑๖	งบปกติ	โครงการส่งน้ำ และบำรุงรักษา เพชรบุรี	๘๗๘,๓๕๕.๑๒	-	-	-	-	๘๗๘,๓๕๕.๑๒
๑๔๓	ซ่อมแซมคอนกรีตตาดคลองส่งน้ำ ๑ ซ้าย-สายใหญ่ ๓ กม.๑๒+๗๐๐ ถึง กม. ๑๔+๒๐๐	งบปกติ	โครงการส่งน้ำ และบำรุงรักษา เพชรบุรี	๑,๓๕๗,๑๒๗.๗๔	-	-	-	-	๑,๓๕๗,๑๒๗.๗๔
๑๔๔	ซ่อมแซมคอนกรีตตาดคลองส่งน้ำ ๒ ขวา-๑ ซ้าย-สายใหญ่ ๓ กม.๐+๐๐๐ ถึง กม.๑+๐๐๐	งบปกติ	โครงการส่งน้ำ และบำรุงรักษา เพชรบุรี	๙๔๙,๗๑๙.๔๘	-	-	-	-	๙๔๙,๗๑๙.๔๘
๑๔๕	ซ่อมแซมคอนกรีตตาดคลองส่งน้ำ ๙ ขวา-๑ ซ้าย-สายใหญ่ ๓ กม.๑+๐๖๐ ถึง กม.๒+๐๒๕	งบปกติ	โครงการส่งน้ำ และบำรุงรักษา เพชรบุรี	๘๙๙,๓๕๕.๑๒	-	-	-	-	๘๙๙,๓๕๕.๑๒
๑๔๖	ซ่อมแซมคอนกรีตตาดคลองส่งน้ำ ๓ ขวา-สายใหญ่ฝั่งซ้าย ปริมาณ ๔,๐๐๐ ตารางเมตร	งบปกติ	โครงการส่งน้ำ และบำรุงรักษา เพชรบุรี	๑,๒๒๓,๓๗๘.๒๐	-	-	-	-	๑,๒๒๓,๓๗๘.๒๐
๑๔๗	ซ่อมแซมคอนกรีตตาดคลองส่งน้ำ ๒ ซ้าย-สายใหญ่ ๓ (เป็นช่วงๆ) ปริมาณ ๗,๕๐๐ ตารางเมตร	งบปกติ	โครงการส่งน้ำ และบำรุงรักษา เพชรบุรี	๒,๙๗๙,๓๖๖.๔๔	-	-	-	-	๒,๙๗๙,๓๖๖.๔๔

ที่	โครงการ/กิจกรรม	แหล่ง งบประมาณ	หน่วย ดำเนินการ	งบประมาณดำเนินการ (บาท)					
				พ.ศ.๒๕๖๖	พ.ศ.๒๕๖๗	พ.ศ.๒๕๖๘	พ.ศ.๒๕๖๙	พ.ศ.๒๕๗๐	รวม ๕ ปี
๑๔๘	อาคารป้องกันตลิ่งแม่น้ำเพชรบุรี ช่วงเหนือเขื่อนเพชรบุรี ความยาวรวม ๑,๓๐๐ เมตร	งบปกติ	โครงการส่งน้ำ และบำรุงรักษา เพชรบุรี	๙๕๗,๕๖๗,๘๒๗	-	-	-	-	๙๕๗,๕๖๗,๘๒๗
๑๔๙	ประตูระบายน้ำคลองเวทัวโน	งบปกติ	โครงการส่งน้ำ และบำรุงรักษา เพชรบุรี	๒๓,๕๘๓,๔๔๒	-	-	-	-	๒๓,๕๘๓,๔๔๒
๑๕๐	ประตูระบายน้ำคลองบางทะเลตุ้วโน	งบปกติ	โครงการส่งน้ำ และบำรุงรักษา เพชรบุรี	๒๖,๙๖๑,๙๕๕	-	-	-	-	๒๖,๙๖๑,๙๕๕
๑๕๑	ขุดลอกตะกอนดินคลองส่งน้ำ ฝายส่งน้ำ ฯ ที่ ๒ ปริมาณดิน ๘,๖๐๐ ลูกบาศก์ เมตร	งบปกติ	โครงการส่งน้ำ และบำรุงรักษา เพชรบุรี	๑,๙๑๖,๐๐๐	-	-	-	-	๑,๙๑๖,๐๐๐
๑๕๒	ซ่อมแซมคอนกรีตตาดคลองส่งน้ำ ๒ ขวา-สายใหญ่ฝั่งซ้าย ปริมาณ ๒,๕๐๐ ตารางเมตร	งบปกติ	โครงการส่งน้ำ และบำรุงรักษา เพชรบุรี	๗๕๘,๗๕๑.๗๔	-	-	-	-	๗๕๘,๗๕๑.๗๔
๑๕๓	ซ่อมแซมคอนกรีตตาดคลองส่งน้ำ ๗ ขวา-๑ ซ้าย-สายใหญ่ ๓ กม.๒+๖๐๐ ถึง กม.๓+๙๙๐	งบปกติ	โครงการส่งน้ำ และบำรุงรักษา เพชรบุรี	๑,๓๖๕,๐๙๕.๕๕	-	-	-	-	๑,๓๖๕,๐๙๕.๕๕
๑๕๔	ซ่อมแซมท่อส่งน้ำเข้าอาคาร พร้อมอาคาร อื่นๆ ฝายส่งน้ำที่ ๔	งบปกติ	โครงการส่งน้ำ และบำรุงรักษา เพชรบุรี	๑,๑๔๖,๗๓๘	-	-	-	-	๑,๑๔๖,๗๓๘
๑๕๕	กำจัดวัชพืชคลองส่งน้ำ ๑ ขวา-สายใหญ่ ๑ (สายเก่า) ปริมาณ ๓๙๕ ไร่	งบปกติ	โครงการส่งน้ำ และบำรุงรักษา เพชรบุรี	๑,๒๙๓,๓๕๙	-	-	-	-	๑,๒๙๓,๓๕๙
๑๕๖	กำจัดวัชพืชคลองส่งน้ำ ๒ ขวา-สายใหญ่ ๑ ปริมาณ ๑๕๐ ไร่	งบปกติ	โครงการส่งน้ำ และบำรุงรักษา เพชรบุรี	๔๙๙,๙๖๕	-	-	-	-	๔๙๙,๙๖๕

ที่	โครงการ/กิจกรรม	แหล่ง งบประมาณ	หน่วย ดำเนินการ	งบประมาณดำเนินการ (บาท)					
				พ.ศ.๒๕๖๖	พ.ศ.๒๕๖๗	พ.ศ.๒๕๖๘	พ.ศ.๒๕๖๙	พ.ศ.๒๕๗๐	รวม ๕ ปี
๑๕๗	กำจัดวัชพืชคลองส่งน้ำสายใหญ่ ๒ ปริมาณ ๑๒๐ ไร่	งบปกติ	โครงการส่งน้ำ และบำรุงรักษา เพชรบุรี	๔๐๐,๐๐๐	-	-	-	-	๔๐๐,๐๐๐
๑๕๘	กำจัดวัชพืชหน้าเขื่อนเพชร ปริมาณ ๙๐ ไร่	งบปกติ	โครงการส่งน้ำ และบำรุงรักษา เพชรบุรี	๓๐๐,๐๐๐	-	-	-	-	๓๐๐,๐๐๐
๑๕๙	กำจัดวัชพืชคลองส่งน้ำ ๑ ขวา-สายใหญ่ ๑ (สายใหม่) ปริมาณ ๒๗๐ ไร่	งบปกติ	โครงการส่งน้ำ และบำรุงรักษา เพชรบุรี	๘๗๖,๕๓๐	-	-	-	-	๘๗๖,๕๓๐
๑๖๐	กำจัดวัชพืชคลองส่งน้ำสายใหญ่ ๑ ปริมาณ ๑๓๕ ไร่	งบปกติ	โครงการส่งน้ำ และบำรุงรักษา เพชรบุรี	๔๓๘,๙๘๐	-	-	-	-	๔๓๘,๙๘๐
๑๖๑	กำจัดวัชพืชคลองส่งน้ำ ๓ ขวา-สายใหญ่ ฝั่งซ้าย ปริมาณ ๓๐ ไร่	งบปกติ	โครงการส่งน้ำ และบำรุงรักษา เพชรบุรี	๑๑๐,๐๐๐	-	-	-	-	๑๑๐,๐๐๐
๑๖๒	กำจัดวัชพืชคลองส่งน้ำสายใหญ่ฝั่งซ้าย ปริมาณ ๑๒๐ ไร่	งบปกติ	โครงการส่งน้ำ และบำรุงรักษา เพชรบุรี	๕๐๐,๐๐๐	-	-	-	-	๕๐๐,๐๐๐
๑๖๓	ขุดลอกคลองโดยรถขุดจ้างเหมา แก้มลิง คลองส่งน้ำสายใหญ่ ๑	งบปกติ	โครงการส่งน้ำ และบำรุงรักษา เพชรบุรี	๔๙๑,๐๐๐	-	-	-	-	๔๙๑,๐๐๐
๑๖๔	ขุดลอกคลองโดยรถขุดจ้างเหมา บ่อยืม ฝั่งซ้ายและขวา คลองส่งน้ำ ๒ ขวา-๒ ขวา-สายใหญ่ ๑	งบปกติ	โครงการส่งน้ำ และบำรุงรักษา เพชรบุรี	๔๐๐,๐๐๐	-	-	-	-	๔๐๐,๐๐๐
๑๖๕	ขุดลอกคลองโดยรถขุดจ้างเหมา บ่อยืม คลองส่งน้ำสายใหญ่ ๓	งบปกติ	โครงการส่งน้ำ และบำรุงรักษา เพชรบุรี	๗๑๔,๑๙๙.๖๐	-	-	-	-	๗๑๔,๑๙๙.๖๐

ที่	โครงการ/กิจกรรม	แหล่ง งบประมาณ	หน่วย ดำเนินการ	งบประมาณดำเนินการ (บาท)					
				พ.ศ.๒๕๖๖	พ.ศ.๒๕๖๗	พ.ศ.๒๕๖๘	พ.ศ.๒๕๖๙	พ.ศ.๒๕๗๐	รวม ๕ ปี
๑๖๖	ขุดลอกคลองโดยรถขุดจ้งหมา บ่อยืม คลองส่งน้ำสายใหญ่ ๒	งบปกติ	โครงการส่งน้ำ และบำรุงรักษา เพชรบุรี	๔๙๒,๐๐๐	-	-	-	-	๔๙๒,๐๐๐
๑๖๗	ขุดลอกคลองโดยรถขุดจ้งหมา บ่อยืม ฝั่งขวาคลองส่งน้ำ ๑ ซ้าย-สายใหญ่ ๓	งบปกติ	โครงการส่งน้ำ และบำรุงรักษา เพชรบุรี	๓๘๐,๐๐๐	-	-	-	-	๓๘๐,๐๐๐
๑๖๘	ขุดลอกคลองโดยรถขุดจ้งหมา บ่อยืม ฝั่งซ้ายคลองส่งน้ำ ๗ ขวา-๑ ซ้าย-สาย ใหญ่ ๓	งบปกติ	โครงการส่งน้ำ และบำรุงรักษา เพชรบุรี	๓๐๐,๐๐๐	-	-	-	-	๓๐๐,๐๐๐
๑๖๙	ค่าควบคุมงานจ้งหมา จังหวัดเพชรบุรี	งบปกติ	โครงการส่งน้ำ และบำรุงรักษา เพชรบุรี	๓๔,๔๐๐	-	-	-	-	๓๔,๔๐๐
๑๗๐	ปรับปรุงสะพานคอนกรีตเสริมเหล็ก คลองส่งน้ำสายใหญ่ฝั่งซ้าย กม. ๒๘+๔๔๐	งบปกติ	โครงการส่งน้ำ และบำรุงรักษา เพชรบุรี	๒,๐๘๖,๑๒๐	-	-	-	-	๒,๐๘๖,๑๒๐
๑๗๑	ซ่อมแซม ปตร.คันกั้นน้ำเค็มเบอร์ ๑ พื้นที่ ๑๕,๐๐๐ ไร่	งบปกติ	โครงการส่งน้ำ และบำรุงรักษา เพชรบุรี	๑,๔๙๙,๙๐๕	-	-	-	-	๑,๔๙๙,๙๐๕
๑๗๒	ซ่อมแซม ปตร.คันกั้นน้ำเค็มเบอร์ ๒ พื้นที่ ๑๐,๐๐๐ ไร่	งบปกติ	โครงการส่งน้ำ และบำรุงรักษา เพชรบุรี	๙๙๖,๐๐๙.๒๔	-	-	-	-	๙๙๖,๐๐๙.๒๔
๑๗๓	ปรับปรุงท่อลอดถนน คลองส่งน้ำ ๑ ขวา-๑ ขวา-สายใหญ่ ๒ กม.๓+๒๖๕	งบปกติ	โครงการส่งน้ำ และบำรุงรักษา เพชรบุรี	๑,๙๓๗,๗๒๒.๓๑	-	-	-	-	๑,๙๓๗,๗๒๒.๓๑
๑๗๔	ปรับปรุงอาคารน้ำตกตัววี คลองส่งน้ำ สายใหญ่ ๓ และ คลองส่งน้ำ ๓ ขวา- สายใหญ่ ๓ จำนวน ๓ แห่ง	งบปกติ	โครงการส่งน้ำ และบำรุงรักษา เพชรบุรี	๒,๖๗๑,๐๕๕.๖๖	-	-	-	-	๒,๖๗๑,๐๕๕.๖๖

ที่	โครงการ/กิจกรรม	แหล่ง งบประมาณ	หน่วย ดำเนินการ	งบประมาณดำเนินการ (บาท)					
				พ.ศ.๒๕๖๖	พ.ศ.๒๕๖๗	พ.ศ.๒๕๖๘	พ.ศ.๒๕๖๙	พ.ศ.๒๕๗๐	รวม ๕ ปี
๑๗๕	ปรับปรุง ปตร.ปากคลองส่งน้ำ ๑ ขวา-๑ ขวา-๑ ขวา-สายใหญ่ ๒	งบปกติ	โครงการส่งน้ำ และบำรุงรักษา เพชรบุรี	๑,๙๔๑,๖๐๓.๗๘	-	-	-	-	๑,๙๔๑,๖๐๓.๗๘
๑๗๖	ปรับปรุงเสริมขอบคอนกรีตคลองส่งน้ำ ๒ ซ้าย-สายใหญ่ ๓	งบปกติ	โครงการส่งน้ำและ บำรุงรักษา เพชรบุรี	๕,๕๐๕,๒๘๗.๘๓	-	-	-	-	๕,๕๐๕,๒๘๗.๘๓
๑๗๗	ปรับปรุง ปตร.ปากคลองธรรมชาติโพ พระ-บางแก้ว	งบปกติ	โครงการส่งน้ำ และบำรุงรักษา เพชรบุรี	๙๕๓,๙๙๙.๔๑	-	-	-	-	๙๕๓,๙๙๙.๔๑
๑๗๘	ปรับปรุงคลองส่งน้ำ ๒ ซ้าย-๕ ขวา-๑ ซ้าย-สายใหญ่ ๓ ความยาว ๒.๙๐ กิโลเมตร	งบปกติ	โครงการส่งน้ำ และบำรุงรักษา เพชรบุรี	๗,๓๓๙,๖๘๔.๕๑	-	-	-	-	๗,๓๓๙,๖๘๔.๕๑
๑๗๙	ปรับปรุงระบบท่อส่งน้ำ คลองส่งน้ำ ๑ ขวา-สายใหญ่ ๑ ความยาว ๕๔๐ เมตร	งบปกติ	โครงการส่งน้ำ และบำรุงรักษา เพชรบุรี	๒๐,๑๔๔,๒๔๐.๐๔	-	-	-	-	๒๐,๑๔๔,๒๔๐.๐๔
๑๘๐	ปรับปรุงอาคารรับน้ำคลองส่งน้ำ ๑ ขวา สายใหญ่ ๑ กม.๒๘+๓๘๒ พร้อม ส่วนประกอบอื่น	งบปกติ	โครงการส่งน้ำ และบำรุงรักษา เพชรบุรี	๓๓,๘๙๖,๒๒๕.๕๕	-	-	-	-	๓๓,๘๙๖,๒๒๕.๕๕
๑๘๑	ปรับปรุงคลองส่งน้ำ ๒ ขวา-สายใหญ่ ๑ พร้อมอาคารประกอบ กม.๐+๐๐๐ ถึง กม.๘+๐๐๐	งบปกติ	โครงการส่งน้ำ และบำรุงรักษา เพชรบุรี	๑๔,๔๑๕,๙๖๓.๔	-	-	-	-	๑๔,๔๑๕,๙๖๓.๔
๑๘๒	ปรับปรุงอาคารอัดน้ำกลางคลองส่งน้ำ สายใหญ่ฝั่งซ้าย จำนวน ๓ แห่ง	งบปกติ	โครงการส่งน้ำ และบำรุงรักษา เพชรบุรี	๑๑,๓๗๐,๐๘๔.๕๕	-	-	-	-	๑๑,๓๗๐,๐๘๔.๕๕
๑๘๓	ปรับปรุงตาดคอนกรีตคลองส่งน้ำสาย ใหญ่ฝั่งซ้าย พร้อมอาคารประกอบ ระยะ ๒	งบปกติ	โครงการส่งน้ำ และบำรุงรักษา เพชรบุรี	๒๕,๘๑๘,๑๒๗.๗๙	-	-	-	-	๒๕,๘๑๘,๑๒๗.๗๙

ที่	โครงการ/กิจกรรม	แหล่ง งบประมาณ	หน่วย ดำเนินการ	งบประมาณดำเนินการ (บาท)					
				พ.ศ.๒๕๖๖	พ.ศ.๒๕๖๗	พ.ศ.๒๕๖๘	พ.ศ.๒๕๖๙	พ.ศ.๒๕๗๐	รวม ๕ ปี
๑๘๔	เพิ่มประสิทธิภาพการส่งน้ำและระบายน้ำ คลองส่งน้ำ ๑ ขวาศายใหญ่ ๑ (สายเก่า+สายใหม่) พร้อมอาคารประกอบ ระยะที่ ๑	งบปกติ	โครงการส่งน้ำและบำรุงรักษาเพชรบุรี	๕๗,๖๑๐,๙๘๑.๓๗	-	-	-	-	๕๗,๖๑๐,๙๘๑.๓๗
๑๘๕	เพิ่มประสิทธิภาพการส่งน้ำและระบายน้ำ คลองส่งน้ำสายใหญ่ฝั่งขวา ๑ ระยะที่ ๒ พร้อมอาคารประกอบ	งบปกติ	โครงการส่งน้ำและบำรุงรักษาเพชรบุรี	๑๖๓,๙๗๓,๙๖๖.๓๒	-	-	-	-	๑๖๓,๙๗๓,๙๖๖.๓๒
๑๘๖	ซ่อมแซมทีมงานอาคารประกอบพร้อมส่วนประกอบอื่น ฝ่ายส่งน้ำที่ ๓	งบปกติ	โครงการส่งน้ำและบำรุงรักษาเพชรบุรี	-	๑,๕๐๐,๐๐๐	-	-	-	๑,๕๐๐,๐๐๐
๑๘๗	ซ่อมแซมทีมงานอาคารประกอบพร้อมส่วนประกอบอื่น ฝ่ายส่งน้ำที่ ๔	งบปกติ	โครงการส่งน้ำและบำรุงรักษาเพชรบุรี	-	๑,๐๐๐,๐๐๐	-	-	-	๑,๐๐๐,๐๐๐
๑๘๘	ปรับปรุงทีมงานอาคารประกอบ พร้อมส่วนประกอบอื่น	งบปกติ	โครงการส่งน้ำและบำรุงรักษาเพชรบุรี	-	๑,๓๐๐,๐๐๐	-	-	-	๑,๓๐๐,๐๐๐
๑๘๙	ซ่อมแซมอาคารที่ทำการฝ่ายส่งน้ำฯ ที่ ๑ และอาคารประกอบอื่น	งบปกติ	โครงการส่งน้ำและบำรุงรักษาเพชรบุรี	-	๒,๕๐๐,๐๐๐	-	-	-	๒,๕๐๐,๐๐๐
๑๙๐	บำรุงรักษาหัวงานและคลองส่งน้ำสายใหญ่สายชอย พื้นที่ ๓๙๐,๑๒๒ ไร่	งบปกติ	โครงการส่งน้ำและบำรุงรักษาเพชรบุรี	-	๔,๑๐๐,๐๐๐	-	-	-	๔,๑๐๐,๐๐๐
๑๙๑	บริหารการส่งน้ำ พื้นที่ชลประทาน ๓๙๐,๑๒๒ ไร่	งบปกติ	โครงการส่งน้ำและบำรุงรักษาเพชรบุรี	-	๑,๘๐๐,๐๐๐	-	-	-	๑,๘๐๐,๐๐๐
๑๙๒	โครงการจ้างเหมาบำรุงรักษาคลองส่งน้ำ ๑ ขวา-สายใหญ่ฝั่งขวา ๑ (คลองสายหัวหิน)	งบปกติ	โครงการส่งน้ำและบำรุงรักษาเพชรบุรี	-	๑,๒๑๒,๐๐๐	-	-	-	๑,๒๑๒,๐๐๐

ที่	โครงการ/กิจกรรม	แหล่ง งบประมาณ	หน่วย ดำเนินการ	งบประมาณดำเนินการ (บาท)					
				พ.ศ.๒๕๖๖	พ.ศ.๒๕๖๗	พ.ศ.๒๕๖๘	พ.ศ.๒๕๖๙	พ.ศ.๒๕๗๐	รวม ๕ ปี
๑๙๓	ขุดลอกตะกอนดินคลองส่งน้ำ ฝายส่งน้ำฯ ที่ ๑	งบปกติ	โครงการส่งน้ำ และบำรุงรักษา เพชรบุรี	-	๓,๕๐๐,๐๐๐	-	-	-	๓,๕๐๐,๐๐๐
๑๙๔	ซ่อมแซมคอนกรีตตาดคลองส่งน้ำ ๓ ขวา-๑ ซ้าย-สายใหญ่ ๓ ความยาว ๓.๑๐ กิโลเมตร	งบปกติ	โครงการส่งน้ำ และบำรุงรักษา เพชรบุรี	-	๖,๕๐๐,๐๐๐	-	-	-	๖,๕๐๐,๐๐๐
๑๙๕	ขุดลอกตะกอนดินคลองส่งน้ำ ฝายส่งน้ำฯ ที่ ๓	งบปกติ	โครงการส่งน้ำ และบำรุงรักษา เพชรบุรี	-	๓,๔๗๕,๐๐๐	-	-	-	๓,๔๗๕,๐๐๐
๑๙๖	ขุดลอกตะกอนดินคลองส่งน้ำ ฝายส่งน้ำฯ ที่ ๔	งบปกติ	โครงการส่งน้ำ และบำรุงรักษา เพชรบุรี	-	๓,๕๐๐,๐๐๐	-	-	-	๓,๕๐๐,๐๐๐
๑๙๗	ซ่อมแซมบำรุงรักษาเครื่องก้วานบาน ระบาย ปตร.คลองส่งน้ำ ฝายส่งน้ำฯ ที่ ๑ จำนวน ๑๕ แห่ง	งบปกติ	โครงการส่งน้ำ และบำรุงรักษา เพชรบุรี	-	๔,๐๐๐,๐๐๐	-	-	-	๔,๐๐๐,๐๐๐
๑๙๘	ซ่อมแซมท่อส่งน้ำเข้านา พร้อมอาคาร ประกอบอื่นๆ ฝายส่งน้ำฯ ที่ ๑ จำนวน ๔๐ แห่ง	งบปกติ	โครงการส่งน้ำ และบำรุงรักษา เพชรบุรี	-	๓,๐๐๐,๐๐๐	-	-	-	๓,๐๐๐,๐๐๐
๑๙๙	ซ่อมแซมคอนกรีตตาดคลองส่งน้ำ ๑ ซ้าย-สายใหญ่ ๓ ความยาว ๑.๘๐ กิโลเมตร	งบปกติ	โครงการส่งน้ำ และบำรุงรักษา เพชรบุรี	-	๔,๐๐๐,๐๐๐	-	-	-	๔,๐๐๐,๐๐๐
๒๐๐	ซ่อมแซมคอนกรีตตาดคลองส่งน้ำสาย ใหญ่ฝั่งซ้าย ความยาว ๑.๐๐ กิโลเมตร	งบปกติ	โครงการส่งน้ำ และบำรุงรักษา เพชรบุรี	-	๔,๑๓๐,๐๐๐	-	-	-	๔,๑๓๐,๐๐๐
๒๐๑	ซ่อมแซมคอนกรีตตาดคลองส่งน้ำสาย ใหญ่ ๓ ความยาว ๒.๒๐ กิโลเมตร	งบปกติ	โครงการส่งน้ำ และบำรุงรักษา เพชรบุรี	-	๔,๕๐๐,๐๐๐	-	-	-	๔,๕๐๐,๐๐๐

ที่	โครงการ/กิจกรรม	แหล่ง งบประมาณ	หน่วย ดำเนินการ	งบประมาณดำเนินการ (บาท)					
				พ.ศ.๒๕๖๖	พ.ศ.๒๕๖๗	พ.ศ.๒๕๖๘	พ.ศ.๒๕๖๙	พ.ศ.๒๕๗๐	รวม ๕ ปี
๒๐๒	ซ่อมแซม ปตร.คั่นกั้นน้ำเค็มเบอร์ ๒	งบปกติ	โครงการส่งน้ำ และบำรุงรักษา เพชรบุรี	-	๔,๐๐๐,๐๐๐	-	-	-	๔,๐๐๐,๐๐๐
๒๐๓	ซ่อมแซมคอนกรีตตาดคลองส่งน้ำสาย ใหญ่ ๑ เป็นช่วงๆ ความยาว ๑.๕๐ กิโลเมตร พร้อมอาคารประกอบ	งบปกติ	โครงการส่งน้ำ และบำรุงรักษา เพชรบุรี	-	๖,๕๐๐,๐๐๐	-	-	-	๖,๕๐๐,๐๐๐
๒๐๔	ขุดลอกตะกอนดินคลองส่งน้ำ ฝ่ายส่งน้ำ ๆ ที่ ๒	งบปกติ	โครงการส่งน้ำ และบำรุงรักษา เพชรบุรี	-	๒,๐๐๐,๐๐๐	-	-	-	๒,๐๐๐,๐๐๐
๒๐๕	ซ่อมแซมคอนกรีตตาดคลองส่งน้ำ ๒ ซ้าย-สายใหญ่ฝั่งซ้าย พร้อมอาคาร ประกอบอื่นๆ	งบปกติ	โครงการส่งน้ำ และบำรุงรักษา เพชรบุรี	-	๒,๗๑๐,๐๐๐	-	-	-	๒,๗๑๐,๐๐๐
๒๐๖	ซ่อมแซมคอนกรีตตาดคลองส่งน้ำ ๒ ซ้าย-สายใหญ่ ๓ ความยาว ๑.๐๐ กิโลเมตร	งบปกติ	โครงการส่งน้ำ และบำรุงรักษา เพชรบุรี	-	๓,๖๐๐,๐๐๐	-	-	-	๓,๖๐๐,๐๐๐
๒๐๗	ซ่อมแซม ปตร.คั่นกั้นน้ำเค็มเบอร์ ๑ โครงการส่งน้ำและบำรุงรักษาเพชรบุรี	งบปกติ	โครงการส่งน้ำ และบำรุงรักษา เพชรบุรี	-	๑,๗๑๐,๐๐๐	-	-	-	๑,๗๑๐,๐๐๐
๒๐๘	ซ่อมแซมคอนกรีตตาดคลองส่งน้ำ ๑ ขวา-๒ ขวา-สายใหญ่ ๑ พร้อมอาคาร ประกอบ	งบปกติ	โครงการส่งน้ำ และบำรุงรักษา เพชรบุรี	-	๙,๕๐๐,๐๐๐	-	-	-	๙,๕๐๐,๐๐๐
๒๐๙	ซ่อมแซมคั่นคลองฝั่งซ้าย คลองส่งน้ำ ๕ ขวา-๑ ซ้าย-สายใหญ่ ๓ ความยาว ๒.๐๐ กิโลเมตร	งบปกติ	โครงการส่งน้ำ และบำรุงรักษา เพชรบุรี	-	๒,๔๐๐,๐๐๐	-	-	-	๒,๔๐๐,๐๐๐
๒๑๐	ซ่อมแซมท่อส่งน้ำเข้านา พร้อมอาคาร ประกอบอื่นๆ จำนวน ๑๕ แห่ง คลอง ส่งน้ำสายใหญ่ฝั่งซ้าย	งบปกติ	โครงการส่งน้ำ และบำรุงรักษา เพชรบุรี	-	๑,๑๐๐,๐๐๐	-	-	-	๑,๑๐๐,๐๐๐

ที่	โครงการ/กิจกรรม	แหล่ง งบประมาณ	หน่วย ดำเนินการ	งบประมาณดำเนินการ (บาท)					
				พ.ศ.๒๕๖๖	พ.ศ.๒๕๖๗	พ.ศ.๒๕๖๘	พ.ศ.๒๕๖๙	พ.ศ.๒๕๗๐	รวม ๕ ปี
๒๑๑	ซ่อมแซมระบบสูบน้ำ สถานีสูบน้ำเขื่อนเพชร-หัวหิน	งบปกติ	โครงการส่งน้ำและบำรุงรักษาเพชรบุรี	-	๑,๒๐๐,๐๐๐	-	-	-	๑,๒๐๐,๐๐๐
๒๑๒	ซ่อมแซมคันคลองระบายน้ำ D.๙ ระยะทาง ๕.๕ กิโลเมตร	งบปกติ	โครงการส่งน้ำและบำรุงรักษาเพชรบุรี	-	๔,๙๐๐,๐๐๐	-	-	-	๔,๙๐๐,๐๐๐
๒๑๓	ซ่อมแซมคันคลองส่งน้ำสายใหญ่ ๒ ระยะทาง ๑.๕ กิโลเมตร	งบปกติ	โครงการส่งน้ำและบำรุงรักษาเพชรบุรี	-	๑,๓๐๐,๐๐๐	-	-	-	๑,๓๐๐,๐๐๐
๒๑๔	ซ่อมแซมท่อส่งน้ำเข้านา พร้อมอาคารประกอบอื่นๆ จำนวน ๑๑ แห่ง คลองส่งน้ำ ๑ ซ้าย-สายใหญ่ฝั่งซ้าย	งบปกติ	โครงการส่งน้ำและบำรุงรักษาเพชรบุรี	-	๗๒๐,๐๐๐	-	-	-	๗๒๐,๐๐๐
๒๑๕	ซ่อมแซมอาคารระบายน้ำลงคลองระบายน้ำ D.๙ จำนวน ๘ แห่ง	งบปกติ	โครงการส่งน้ำและบำรุงรักษาเพชรบุรี	-	๖๙๖,๐๐๐	-	-	-	๖๙๖,๐๐๐
๒๑๖	ซ่อมแซมคันคลองส่งน้ำ ๑ ขวา-สายใหญ่ฝั่งซ้าย ระยะทาง ๑.๒๐ กิโลเมตร	งบปกติ	โครงการส่งน้ำและบำรุงรักษาเพชรบุรี	-	๑,๒๒๐,๐๐๐	-	-	-	๑,๒๒๐,๐๐๐
๒๑๗	ซ่อมแซมคันคลองส่งน้ำ ๑ ขวา-สายใหญ่ฝั่งซ้าย ระยะทาง ๑.๐๐ กิโลเมตร	งบปกติ	โครงการส่งน้ำและบำรุงรักษาเพชรบุรี	-	๑,๓๑๐,๐๐๐	-	-	-	๑,๓๑๐,๐๐๐
๒๑๘	ซ่อมแซมอาคารควบคุม ปตร. จำนวน ๘ แห่ง ในเขตฝายส่งน้ำฯ ที่ ๔	งบปกติ	โครงการส่งน้ำและบำรุงรักษาเพชรบุรี	-	๓,๔๐๐,๐๐๐	-	-	-	๓,๔๐๐,๐๐๐
๒๑๙	ซ่อมแซมคอนกรีตตาดคลองส่งน้ำสายใหญ่ ๒ เป็นช่วงๆ ความยาว ๓.๐๐ กิโลเมตร พร้อมอาคารประกอบ	งบปกติ	โครงการส่งน้ำและบำรุงรักษาเพชรบุรี	-	๙,๕๐๐,๐๐๐	-	-	-	๙,๕๐๐,๐๐๐

ที่	โครงการ/กิจกรรม	แหล่งงบประมาณ	หน่วยดำเนินการ	งบประมาณดำเนินการ (บาท)					
				พ.ศ.๒๕๖๖	พ.ศ.๒๕๖๗	พ.ศ.๒๕๖๘	พ.ศ.๒๕๖๙	พ.ศ.๒๕๗๐	รวม ๕ ปี
๒๒๐	ซ่อมแซมคันคลองระบายน้ำ D.๓ ระยะทาง ๗.๐๐ กิโลเมตร	งบปกติ	โครงการส่งน้ำและบำรุงรักษาเพชรบุรี	-	๓,๐๐๐,๐๐๐	-	-	-	๓,๐๐๐,๐๐๐
๒๒๑	ซ่อมแซมคันคลองระบายน้ำ D.๖ ระยะทาง ๓.๐๐ กิโลเมตร	งบปกติ	โครงการส่งน้ำและบำรุงรักษาเพชรบุรี	-	๑,๐๐๐,๐๐๐	-	-	-	๑,๐๐๐,๐๐๐
๒๒๒	ซ่อมแซมคันคลองระบายน้ำ D.๔ ระยะทาง ๓.๐๐ กิโลเมตร	งบปกติ	โครงการส่งน้ำและบำรุงรักษาเพชรบุรี	-	๑,๐๐๐,๐๐๐	-	-	-	๑,๐๐๐,๐๐๐
๒๒๓	ซ่อมแซมคันคลองระบายน้ำ คลองอินเตอร์ฯ ระยะทาง ๑๐.๐๐ กิโลเมตร	งบปกติ	โครงการส่งน้ำและบำรุงรักษาเพชรบุรี	-	๓,๕๐๐,๐๐๐	-	-	-	๓,๕๐๐,๐๐๐
๒๒๔	ซ่อมแซมคันคลองส่งน้ำ ๒ ขวา-สายใหญ่ ๑ เป็นช่วงๆ ระยะทาง ๓.๕๐ กิโลเมตร	งบปกติ	โครงการส่งน้ำและบำรุงรักษาเพชรบุรี	-	๑,๖๐๐,๐๐๐	-	-	-	๑,๖๐๐,๐๐๐
๒๒๕	ซ่อมแซมอาคารท่อน้ำ คลองส่งน้ำสายใหญ่ ๑ กม.๔+๕๐๐	งบปกติ	โครงการส่งน้ำและบำรุงรักษาเพชรบุรี	-	๓๐๐,๐๐๐	-	-	-	๓๐๐,๐๐๐
๒๒๖	ซ่อมแซมคันคลองส่งน้ำสายใหญ่ ๒ เป็นช่วงๆ ระยะทาง ๕.๐๐ กิโลเมตร	งบปกติ	โครงการส่งน้ำและบำรุงรักษาเพชรบุรี	-	๓,๖๐๐,๐๐๐	-	-	-	๓,๖๐๐,๐๐๐
๒๒๗	ซ่อมแซมคันคลองส่งน้ำ ๑ ซ้าย-สายใหญ่ ๑ เป็นช่วงๆ ระยะทาง ๒.๕๐ กิโลเมตร	งบปกติ	โครงการส่งน้ำและบำรุงรักษาเพชรบุรี	-	๑,๓๐๐,๐๐๐	-	-	-	๑,๓๐๐,๐๐๐
๒๒๘	ซ่อมแซมคันคลองส่งน้ำ ๑ ขวา-๑ ขวา-สายใหญ่ ๒ ระยะทาง ๕.๐๐ กิโลเมตร	งบปกติ	โครงการส่งน้ำและบำรุงรักษาเพชรบุรี	-	๒,๕๐๐,๐๐๐	-	-	-	๒,๕๐๐,๐๐๐

ที่	โครงการ/กิจกรรม	แหล่ง งบประมาณ	หน่วย ดำเนินการ	งบประมาณดำเนินการ (บาท)					
				พ.ศ.๒๕๖๖	พ.ศ.๒๕๖๗	พ.ศ.๒๕๖๘	พ.ศ.๒๕๖๙	พ.ศ.๒๕๗๐	รวม ๕ ปี
๒๒๙	ซ่อมแซมอาคารควบคุม ปตร.คั่นกั้น น้ำเค็มเบอร์ ๒ กม.๑๑+๘๕๐	งบปกติ	โครงการส่งน้ำ และบำรุงรักษา เพชรบุรี	-	๗๐๐,๐๐๐	-	-	-	๗๐๐,๐๐๐
๒๓๐	ซ่อมแซมอาคารควบคุม ปตร.คั่นกั้น น้ำเค็มเบอร์ ๒ กม.๑๓+๓๐๐	งบปกติ	โครงการส่งน้ำ และบำรุงรักษา เพชรบุรี	-	๗๐๐,๐๐๐	-	-	-	๗๐๐,๐๐๐
๒๓๑	ซ่อมแซมอาคารควบคุม ปตร.คั่นกั้น น้ำเค็มเบอร์ ๒ กม.๑๘+๒๒๖ (D.๓)	งบปกติ	โครงการส่งน้ำ และบำรุงรักษา เพชรบุรี	-	๓๐๐,๐๐๐	-	-	-	๓๐๐,๐๐๐
๒๓๒	ซ่อมแซมอาคารควบคุม ปตร.คั่นกั้น น้ำเค็มเบอร์ ๒ กม.๑๙+๔๘๘ (D.๑)	งบปกติ	โครงการส่งน้ำ และบำรุงรักษา เพชรบุรี	-	๒๐๐,๐๐๐	-	-	-	๒๐๐,๐๐๐
๒๓๓	ซ่อมแซมบำรุงรักษาระบบชลประทาน ตามข้อเสนอของเกษตรกรผู้ใช้น้ำ ชลประทาน จำนวน ๒๕ รายการ	งบปกติ	โครงการส่งน้ำ และบำรุงรักษา เพชรบุรี	-	๑,๐๐๐,๐๐๐	-	-	-	๑,๐๐๐,๐๐๐
๒๓๔	ค่าซ่อมแซมและบำรุงรักษาโครงการ ชลประทาน	งบปกติ	โครงการส่งน้ำ และบำรุงรักษา เพชรบุรี	-	๙,๙๘๐,๐๐๐	-	-	-	๙,๙๘๐,๐๐๐
๒๓๕	ชุดลอกคลองโดยรถขุดจ้างเหมา บ่อยืม คลองส่งน้ำสายใหญ่ ๑	งบปกติ	โครงการส่งน้ำ และบำรุงรักษา เพชรบุรี	-	๑,๕๐๐,๐๐๐	-	-	-	๑,๕๐๐,๐๐๐
๒๓๖	ชุดลอกคลองโดยรถขุดจ้างเหมา บ่อยืม ฝั่งซ้ายคลองส่งน้ำ ๑ ขวา-๓ ขวา-๑ ซ้าย-สายใหญ่ ๓	งบปกติ	โครงการส่งน้ำ และบำรุงรักษา เพชรบุรี	-	๓๑๕,๐๐๐	-	-	-	๓๑๕,๐๐๐
๒๓๗	ชุดลอกคลองโดยรถขุดจ้างเหมา บ่อยืม คลองส่งน้ำสายใหญ่ ๒	งบปกติ	โครงการส่งน้ำ และบำรุงรักษา เพชรบุรี	-	๑,๕๐๐,๐๐๐	-	-	-	๑,๕๐๐,๐๐๐

ที่	โครงการ/กิจกรรม	แหล่ง งบประมาณ	หน่วย ดำเนินการ	งบประมาณดำเนินการ (บาท)					
				พ.ศ.๒๕๖๖	พ.ศ.๒๕๖๗	พ.ศ.๒๕๖๘	พ.ศ.๒๕๖๙	พ.ศ.๒๕๗๐	รวม ๕ ปี
๒๓๘	ขุดลอกคลองโดยรถขุดจ้างเหมา บ่อเยี่ยม คลองส่งน้ำ ๑ ขวา-สายใหญ่ ๒	งบปกติ	โครงการส่งน้ำ และบำรุงรักษา เพชรบุรี	-	๑,๕๐๐,๐๐๐	-	-	-	๑,๕๐๐,๐๐๐
๒๓๙	ขุดลอกคลองโดยรถขุดจ้างเหมา บ่อเยี่ยม คลองส่งน้ำ ๑ ขวา-๑ ขวา-สายใหญ่ ๒	งบปกติ	โครงการส่งน้ำ และบำรุงรักษา เพชรบุรี	-	๑,๕๐๐,๐๐๐	-	-	-	๑,๕๐๐,๐๐๐
๒๔๐	ขุดลอกคลองโดยรถขุดจ้างเหมา บ่อเยี่ยม คลองส่งน้ำ ๒ ขวา-สายใหญ่ ๑	งบปกติ	โครงการส่งน้ำ และบำรุงรักษา เพชรบุรี	-	๑,๕๐๐,๐๐๐	-	-	-	๑,๕๐๐,๐๐๐
๒๔๑	ขุดลอกคลองโดยรถขุดจ้างเหมา บ่อเยี่ยม คลองส่งน้ำ ๑ ขวา-๒ ขวา-สายใหญ่ ๑	งบปกติ	โครงการส่งน้ำ และบำรุงรักษา เพชรบุรี	-	๑,๕๐๐,๐๐๐	-	-	-	๑,๕๐๐,๐๐๐
๒๔๒	ขุดลอกคลองโดยรถขุดจ้างเหมา บ่อเยี่ยม คลองส่งน้ำ ๑ ซ้าย-๒ ขวา-สายใหญ่ ๑	งบปกติ	โครงการส่งน้ำ และบำรุงรักษา เพชรบุรี	-	๑,๕๐๐,๐๐๐	-	-	-	๑,๕๐๐,๐๐๐
๒๔๓	ขุดลอกคลองโดยรถขุดจ้างเหมา แก้มลิง ฝั่งขวาคลองส่งน้ำ ๑ ขวา-๑ ขวา-๑ ขวา-สายใหญ่ ๒	งบปกติ	โครงการส่งน้ำ และบำรุงรักษา เพชรบุรี	-	๓,๐๐๐,๐๐๐	-	-	-	๓,๐๐๐,๐๐๐
๒๔๔	ขุดลอกคลองโดยรถขุดดำเนินการเอง คลองระบายน้ำ D.๒	งบปกติ	โครงการส่งน้ำ และบำรุงรักษา เพชรบุรี	-	๕๐๐,๐๐๐	-	-	-	๕๐๐,๐๐๐
๒๔๕	ขุดลอกคลองโดยรถขุดดำเนินการเอง คลองระบายน้ำ D.๑๘	งบปกติ	โครงการส่งน้ำ และบำรุงรักษา เพชรบุรี	-	๑,๕๐๐,๐๐๐	-	-	-	๑,๕๐๐,๐๐๐
๒๔๖	ขุดลอกคลองโดยรถขุดดำเนินการเอง คลองระบายน้ำ D.๙	งบปกติ	โครงการส่งน้ำ และบำรุงรักษา เพชรบุรี	-	๑,๕๐๐,๐๐๐	-	-	-	๑,๕๐๐,๐๐๐

ที่	โครงการ/กิจกรรม	แหล่ง งบประมาณ	หน่วย ดำเนินการ	งบประมาณดำเนินการ (บาท)					
				พ.ศ.๒๕๖๖	พ.ศ.๒๕๖๗	พ.ศ.๒๕๖๘	พ.ศ.๒๕๖๙	พ.ศ.๒๕๗๐	รวม ๕ ปี
๒๔๗	ขุดลอกคลองโดยรถขุดดำเนินการเอง คลองระบายน้ำ D.๕	งบปกติ	โครงการส่งน้ำ และบำรุงรักษา เพชรบุรี	-	๕๐๐,๐๐๐	-	-	-	๕๐๐,๐๐๐
๒๔๘	ขุดลอกคลองโดยรถขุดดำเนินการเอง คลองระบายน้ำ D.๑	งบปกติ	โครงการส่งน้ำ และบำรุงรักษา เพชรบุรี	-	๕๐๐,๐๐๐	-	-	-	๕๐๐,๐๐๐
๒๔๙	ขุดลอกคลองโดยรถขุดดำเนินการเอง คลองระบายน้ำ D.๒๗	งบปกติ	โครงการส่งน้ำ และบำรุงรักษา เพชรบุรี	-	๑,๐๐๐,๐๐๐	-	-	-	๑,๐๐๐,๐๐๐
๒๕๐	ขุดลอกคลองโดยรถขุดดำเนินการเอง คลองส่งน้ำ ๓ ขวา-สายใหญ่ ๓	งบปกติ	โครงการส่งน้ำ และบำรุงรักษา เพชรบุรี	-	๘๕๐,๐๐๐	-	-	-	๘๕๐,๐๐๐
๒๕๑	ขุดลอกคลองโดยรถขุดดำเนินการเอง แก้มลิงคลองส่งน้ำ ๑ ขวา-สายใหญ่ ๑ (สายใหม่)	งบปกติ	โครงการส่งน้ำ และบำรุงรักษา เพชรบุรี	-	๔๘๐,๐๐๐	-	-	-	๔๘๐,๐๐๐
๒๕๒	ขุดลอกคลองโดยรถขุดดำเนินการเอง คลองระบายน้ำ D.๑๔	งบปกติ	โครงการส่งน้ำ และบำรุงรักษา เพชรบุรี	-	๑,๐๐๐,๐๐๐	-	-	-	๑,๐๐๐,๐๐๐
๒๕๓	ขุดลอกคลองโดยเรือขุดดำเนินการเอง แก้มลิงกักน้ำบ้านในคู้ง	งบปกติ	โครงการส่งน้ำ และบำรุงรักษา เพชรบุรี	-	๑,๕๐๐,๐๐๐	-	-	-	๑,๕๐๐,๐๐๐
๒๕๔	ขุดลอกคลองโดยเรือขุดดำเนินการเอง คลองระบายน้ำ D.๒๖	งบปกติ	โครงการส่งน้ำ และบำรุงรักษา เพชรบุรี	-	๑,๐๐๐,๐๐๐	-	-	-	๑,๐๐๐,๐๐๐
๒๕๕	ปรับปรุงสะพานคอนกรีตเสริมเหล็ก คลองส่งน้ำสายใหญ่ ๒ กม.๗+๒๙๗	งบปกติ	โครงการส่งน้ำ และบำรุงรักษา เพชรบุรี	-	๓,๐๐๐,๐๐๐	-	-	-	๓,๐๐๐,๐๐๐

ที่	โครงการ/กิจกรรม	แหล่ง งบประมาณ	หน่วย ดำเนินการ	งบประมาณดำเนินการ (บาท)					
				พ.ศ.๒๕๖๖	พ.ศ.๒๕๖๗	พ.ศ.๒๕๖๘	พ.ศ.๒๕๖๙	พ.ศ.๒๕๗๐	รวม ๕ ปี
๒๕๖	ปรับปรุงสะพานคอนกรีตเสริมเหล็ก คลองส่งน้ำ ๑ ซ้าย-สายใหญ่ ๓ กม. ๒๕+๔๒๕	งบปกติ	โครงการส่งน้ำ และบำรุงรักษา เพชรบุรี	-	๓,๐๐๐,๐๐๐	-	-	-	๓,๐๐๐,๐๐๐
๒๕๗	ซ่อมแซมสะพานไม้ คลองส่งน้ำ ๒ ซ้าย- สายใหญ่ฝั่งซ้าย จำนวน ๓ แห่ง	งบปกติ	โครงการส่งน้ำ และบำรุงรักษา เพชรบุรี	-	๘๐๐,๐๐๐	-	-	-	๘๐๐,๐๐๐
๒๕๘	ปรับปรุงสะพานคอนกรีตเสริมเหล็ก คลองส่งน้ำสายใหญ่ ๓ กม.๔+๕๐๐	งบปกติ	โครงการส่งน้ำ และบำรุงรักษา เพชรบุรี	-	๓,๐๐๐,๐๐๐	-	-	-	๓,๐๐๐,๐๐๐
๒๕๙	ซ่อมแซมสะพานไม้ คลองระบายน้ำ D.๑ ฝั่งซ้าย จำนวน ๒ แห่ง	งบปกติ	โครงการส่งน้ำ และบำรุงรักษา เพชรบุรี	-	๕๐๐,๐๐๐	-	-	-	๕๐๐,๐๐๐
๒๖๐	ปรับปรุงสะพานคอนกรีตเสริมเหล็ก คลองส่งน้ำ ๓ ขวา-สายใหญ่ฝั่งซ้าย กม. ๔+๗๐๐	งบปกติ	โครงการส่งน้ำ และบำรุงรักษา เพชรบุรี	-	๒,๓๐๐,๐๐๐	-	-	-	๒,๓๐๐,๐๐๐
๒๖๑	ปรับปรุงสะพานคอนกรีตเสริมเหล็ก คลองส่งน้ำสายใหญ่ ๒ กม.๑๐+๐๐๐	งบปกติ	โครงการส่งน้ำ และบำรุงรักษา เพชรบุรี	-	๓,๐๐๐,๐๐๐	-	-	-	๓,๐๐๐,๐๐๐
๒๖๒	ปรับปรุงสะพานคอนกรีตเสริมเหล็ก คลองส่งน้ำ ๑ ซ้าย-สายใหญ่ ๓ กม. ๒๖+๘๐๐	งบปกติ	โครงการส่งน้ำ และบำรุงรักษา เพชรบุรี	-	๓,๐๐๐,๐๐๐	-	-	-	๓,๐๐๐,๐๐๐
๒๖๓	ปรับปรุงสะพานคอนกรีตเสริมเหล็ก คลองส่งน้ำ ๒ ซ้าย-สายใหญ่ ๓ กม. ๙+๕๐๐	งบปกติ	โครงการส่งน้ำ และบำรุงรักษา เพชรบุรี	-	๒,๓๐๐,๐๐๐	-	-	-	๒,๓๐๐,๐๐๐
๒๖๔	ปรับปรุงสะพานคอนกรีตเสริมเหล็ก คลองส่งน้ำสายใหญ่ ๑ กม.๙+๘๐๐	งบปกติ	โครงการส่งน้ำ และบำรุงรักษา เพชรบุรี	-	๓,๐๐๐,๐๐๐	-	-	-	๓,๐๐๐,๐๐๐

ที่	โครงการ/กิจกรรม	แหล่ง งบประมาณ	หน่วย ดำเนินการ	งบประมาณดำเนินการ (บาท)					
				พ.ศ.๒๕๖๖	พ.ศ.๒๕๖๗	พ.ศ.๒๕๖๘	พ.ศ.๒๕๖๙	พ.ศ.๒๕๗๐	รวม ๕ ปี
๒๖๕	ปรับปรุงสะพานคอนกรีตเสริมเหล็ก คลองส่งน้ำ ๑๐ ขวา-๑ ซ้าย-สายใหญ่ ๓ กม.๐+๔๐๐	งบปกติ	โครงการส่งน้ำ และบำรุงรักษา เพชรบุรี	-	๓,๐๐๐,๐๐๐	-	-	-	๓,๐๐๐,๐๐๐
๒๖๖	ปรับปรุงสะพานคอนกรีตเสริมเหล็ก คลองส่งน้ำสายใหญ่ ๑ กม.๑๓+๓๐๐	งบปกติ	โครงการส่งน้ำ และบำรุงรักษา เพชรบุรี	-	๓,๐๐๐,๐๐๐	-	-	-	๓,๐๐๐,๐๐๐
๒๖๗	ซ่อมแซมสะพานไม้ คลองส่งน้ำ ๑ ซ้าย- สายใหญ่ ๓ กม.๖+๓๕๐	งบปกติ	โครงการส่งน้ำ และบำรุงรักษา เพชรบุรี	-	๕๐๐,๐๐๐	-	-	-	๕๐๐,๐๐๐
๒๖๘	ซ่อมแซมสะพานไม้ คลองส่งน้ำ ๖ ขวา- ๑ ซ้าย-สายใหญ่ ๓ กม.๕+๓๕๐	งบปกติ	โครงการส่งน้ำ และบำรุงรักษา เพชรบุรี	-	๕๐๐,๐๐๐	-	-	-	๕๐๐,๐๐๐
๒๖๙	ซ่อมแซมสะพานไม้ คลองระบายน้ำ D.๒๖ กม.๔+๕๐๐	งบปกติ	โครงการส่งน้ำ และบำรุงรักษา เพชรบุรี	-	๖๐๐,๐๐๐	-	-	-	๖๐๐,๐๐๐
๒๗๐	ปรับปรุงสะพานคอนกรีตเสริมเหล็ก คลองส่งน้ำ ๑ ขวา-๑ ขวา-สายใหญ่ ๒ กม.๐+๒๔๐	งบปกติ	โครงการส่งน้ำ และบำรุงรักษา เพชรบุรี	-	๓,๐๐๐,๐๐๐	-	-	-	๓,๐๐๐,๐๐๐
๒๗๑	ปรับปรุงสะพานคอนกรีตเสริมเหล็ก คลองส่งน้ำ ๒ ขวา-สายใหญ่ ๑ กม. ๗+๓๘๐	งบปกติ	โครงการส่งน้ำ และบำรุงรักษา เพชรบุรี	-	๓,๐๐๐,๐๐๐	-	-	-	๓,๐๐๐,๐๐๐
๒๗๒	บำรุงรักษาทางลำเลียงใหญ่ คลองส่งน้ำ สายใหญ่ ๒ ระยะทาง ๑.๗๐ กิโลเมตร	งบปกติ	โครงการส่งน้ำ และบำรุงรักษา เพชรบุรี	-	๘๕๐,๐๐๐	-	-	-	๘๕๐,๐๐๐
๒๗๓	กำจัดวัชพืชหน้าเขื่อนเพชร ปริมาณ ๙๐ ไร่	งบปกติ	โครงการส่งน้ำ และบำรุงรักษา เพชรบุรี	-	๓๐๐,๐๐๐	-	-	-	๓๐๐,๐๐๐

ที่	โครงการ/กิจกรรม	แหล่ง งบประมาณ	หน่วย ดำเนินการ	งบประมาณดำเนินการ (บาท)					
				พ.ศ.๒๕๖๖	พ.ศ.๒๕๖๗	พ.ศ.๒๕๖๘	พ.ศ.๒๕๖๙	พ.ศ.๒๕๗๐	รวม ๕ ปี
๒๗๔	กำจัดวัชพืชคันกั้นน้ำเค็มเบอร์ ๒ ปริมาณ ๕๕,๐๐๐ ต้น	งบปกติ	โครงการส่งน้ำ และบำรุงรักษา เพชรบุรี	-	๒,๐๐๐,๐๐๐	-	-	-	๒,๐๐๐,๐๐๐
๒๗๕	กำจัดวัชพืชคลองส่งน้ำสายใหญ่ฝั่งซ้าย ปริมาณ ๑๒๐ ไร่	งบปกติ	โครงการส่งน้ำ และบำรุงรักษา เพชรบุรี	-	๕๐๐,๐๐๐	-	-	-	๕๐๐,๐๐๐
๒๗๖	กำจัดวัชพืชคลองระบายน้ำ จำนวน ๕ สาย ฝายส่งน้ำฯ ที่ ๔ ปริมาณ ๔๐,๐๐๐ ต้น	งบปกติ	โครงการส่งน้ำ และบำรุงรักษา เพชรบุรี	-	๑,๕๐๐,๐๐๐	-	-	-	๑,๕๐๐,๐๐๐
๒๗๗	กำจัดวัชพืชและขุดลอกตะกอนดิน ทรบ.คันกั้นน้ำเค็มเบอร์ ๑ ฝั่งตะวันตก ปริมาณ ๓๐ ไร่	งบปกติ	โครงการส่งน้ำ และบำรุงรักษา เพชรบุรี	-	๑๐๐,๐๐๐	-	-	-	๑๐๐,๐๐๐
๒๗๘	กำจัดวัชพืชคลองส่งน้ำ ๓ ขวา-สายใหญ่ ฝั่งซ้าย ปริมาณ ๓๐ ไร่	งบปกติ	โครงการส่งน้ำ และบำรุงรักษา เพชรบุรี	-	๑๑๐,๐๐๐	-	-	-	๑๑๐,๐๐๐
๒๗๙	กำจัดวัชพืชบ่อยืมฝั่งซ้าย คลองส่งน้ำ สายใหญ่ฝั่งซ้าย (คลอง ๒ in ๑) ปริมาณ ๖,๘๐๐ ต้น โดยเครื่องจักร	งบปกติ	โครงการส่งน้ำ และบำรุงรักษา เพชรบุรี	-	๒๓๕,๐๐๐	-	-	-	๒๓๕,๐๐๐
๒๘๐	กำจัดวัชพืชคลองระบายน้ำ D.๑ ฝั่งซ้าย ปริมาณ ๔,๔๐๐ ต้น โดยเครื่องจักร	งบปกติ	โครงการส่งน้ำ และบำรุงรักษา เพชรบุรี	-	๑๕๔,๐๐๐	-	-	-	๑๕๔,๐๐๐
๒๘๑	กำจัดวัชพืชคลองระบายน้ำ D.๒ ฝั่งซ้าย ปริมาณ ๑,๕๐๐ ต้น โดยเครื่องจักร	งบปกติ	โครงการส่งน้ำ และบำรุงรักษา เพชรบุรี	-	๕๔,๐๐๐	-	-	-	๕๔,๐๐๐
๒๘๒	กำจัดวัชพืชคลองระบายน้ำ D.๓ ฝั่งซ้าย ปริมาณ ๓,๐๐๐ ต้น โดยเครื่องจักร	งบปกติ	โครงการส่งน้ำ และบำรุงรักษา เพชรบุรี	-	๑๐๕,๐๐๐	-	-	-	๑๐๕,๐๐๐

ที่	โครงการ/กิจกรรม	แหล่ง งบประมาณ	หน่วย ดำเนินการ	งบประมาณดำเนินการ (บาท)					
				พ.ศ.๒๕๖๖	พ.ศ.๒๕๖๗	พ.ศ.๒๕๖๘	พ.ศ.๒๕๖๙	พ.ศ.๒๕๗๐	รวม ๕ ปี
๒๘๓	กำจัดวัชพืชคลองระบายน้ำ D.๔ ฝั่งซ้าย ปริมาณ ๒,๔๐๐ ต้น โดยเครื่องจักร	งบปกติ	โครงการส่งน้ำ และบำรุงรักษา เพชรบุรี	-	๘๓,๐๐๐	-	-	-	๘๓,๐๐๐
๒๘๔	กำจัดวัชพืชคลองส่งน้ำ ๑ ขวา-สายใหญ่ ๑ (สายเก่า) ปริมาณ ๔๕๐ ไร่	งบปกติ	โครงการส่งน้ำ และบำรุงรักษา เพชรบุรี	-	๑,๕๐๐,๐๐๐	-	-	-	๑,๕๐๐,๐๐๐
๒๘๕	กำจัดวัชพืชคลองส่งน้ำสายใหญ่ ๑ ปริมาณ ๒๐๐ ไร่	งบปกติ	โครงการส่งน้ำ และบำรุงรักษา เพชรบุรี	-	๗๐๐,๐๐๐	-	-	-	๗๐๐,๐๐๐
๒๘๖	กำจัดวัชพืชคลองส่งน้ำสายใหญ่ ๒ ปริมาณ ๑๕๐ ไร่	งบปกติ	โครงการส่งน้ำ และบำรุงรักษา เพชรบุรี	-	๕๐๐,๐๐๐	-	-	-	๕๐๐,๐๐๐
๒๘๗	กำจัดวัชพืชคลองส่งน้ำ ๒ ขวา-สายใหญ่ ๑ ปริมาณ ๑๘๐ ไร่	งบปกติ	โครงการส่งน้ำ และบำรุงรักษา เพชรบุรี	-	๖๐๐,๐๐๐	-	-	-	๖๐๐,๐๐๐
๒๘๘	ปรับปรุงคลองส่งน้ำ ๕ ขวา-๑ ซ้าย-สาย ใหญ่ ๓ พร้อมอาคารประกอบ ความ ยาว ๘.๔๐ กิโลเมตร	งบปกติ	โครงการส่งน้ำ และบำรุงรักษา เพชรบุรี	-	๓๐,๐๐๐,๐๐๐	-	-	-	๓๐,๐๐๐,๐๐๐
๒๘๙	ปรับปรุงคลองส่งน้ำ ๑ ขวา-๑ ขวา-สาย ใหญ่ ๒ พร้อมอาคารประกอบ ความ ยาว ๖.๐๐ กิโลเมตร	งบปกติ	โครงการส่งน้ำ และบำรุงรักษา เพชรบุรี	-	๑๘,๐๐๐,๐๐๐	-	-	-	๑๘,๐๐๐,๐๐๐
๒๙๐	ปรับปรุงป้องกันกัดเซาะปากคลอง ระบายน้ำ D.๙ จำนวน ๑ แห่ง	งบปกติ	โครงการส่งน้ำ และบำรุงรักษา เพชรบุรี	-	๒๕,๐๐๐,๐๐๐	-	-	-	๒๕,๐๐๐,๐๐๐
๒๙๑	ปรับปรุง ปตร.กลางคลองส่งน้ำสายใหญ่ ๒ กม.๑๒+๕๐๐	งบปกติ	โครงการส่งน้ำ และบำรุงรักษา เพชรบุรี	-	๑,๐๐๐,๐๐๐	-	-	-	๑,๐๐๐,๐๐๐

ที่	โครงการ/กิจกรรม	แหล่ง งบประมาณ	หน่วย ดำเนินการ	งบประมาณดำเนินการ (บาท)					
				พ.ศ.๒๕๖๖	พ.ศ.๒๕๖๗	พ.ศ.๒๕๖๘	พ.ศ.๒๕๖๙	พ.ศ.๒๕๗๐	รวม ๕ ปี
๒๙๒	ปรับปรุง ทรบ.กลางคลองส่งน้ำสายใหญ่ ๑ กม.๖+๖๐๐	งบปกติ	โครงการส่งน้ำ และบำรุงรักษา เพชรบุรี	-	๑,๕๐๐,๐๐๐	-	-	-	๑,๕๐๐,๐๐๐
๒๙๓	ปรับปรุงคูส่งน้ำคลองส่งน้ำ ๑ ซ้าย-สาย ใหญ่ ๑ พร้อมอาคารประกอบ ความ ยาว ๑.๒๐ กิโลเมตร	งบปกติ	โครงการส่งน้ำ และบำรุงรักษา เพชรบุรี	-	๔,๕๐๐,๐๐๐	-	-	-	๔,๕๐๐,๐๐๐
๒๙๔	ปรับปรุง ทรบ. ปากคลองระบายน้ำ D.๑๙ จำนวน ๑ แห่ง	งบปกติ	โครงการส่งน้ำ และบำรุงรักษา เพชรบุรี	-	๓,๐๐๐,๐๐๐	-	-	-	๓,๐๐๐,๐๐๐
๒๙๕	ปรับปรุงคลองส่งน้ำ ๒ ขวา-๒ ขวา-สาย ใหญ่ ๑ พร้อมอาคารประกอบ ความ ยาว ๓.๕๐ กิโลเมตร	งบปกติ	โครงการส่งน้ำ และบำรุงรักษา เพชรบุรี	-	๔,๐๐๐,๐๐๐	-	-	-	๔,๐๐๐,๐๐๐
๒๙๖	ปรับปรุงถนนคันคลองระบายน้ำ D.๙ ระยะทาง ๑๔ กิโลเมตร	งบปกติ	โครงการส่งน้ำ และบำรุงรักษา เพชรบุรี	-	๓๕,๐๐๐,๐๐๐	-	-	-	๓๕,๐๐๐,๐๐๐
๒๙๗	ปรับปรุง ทรบ.กลางคลองระบายน้ำ D.๕ กม.๕+๑๓๖	งบปกติ	โครงการส่งน้ำ และบำรุงรักษา เพชรบุรี	-	๑,๕๐๐,๐๐๐	-	-	-	๑,๕๐๐,๐๐๐
๒๙๘	ปรับปรุงคลองส่งน้ำ ๒ ซ้าย-๑ ขวา-สาย ใหญ่ ๑ ความยาว ๓.๕๐ กิโลเมตร พร้อมอาคารประกอบ	งบปกติ	โครงการส่งน้ำ และบำรุงรักษา เพชรบุรี	-	๑๐,๐๐๐,๐๐๐	-	-	-	๑๐,๐๐๐,๐๐๐
๒๙๙	เสริมขอบคอนกรีตาดคลองส่งน้ำสาย ใหญ่ ๒ ความยาว ๑.๐๐ กิโลเมตร พร้อมอาคารประกอบ ระยะที่ ๑	งบปกติ	โครงการส่งน้ำ และบำรุงรักษา เพชรบุรี	-	๖,๐๐๐,๐๐๐	-	-	-	๖,๐๐๐,๐๐๐
๓๐๐	เพิ่มประสิทธิภาพการระบายน้ำ คลอง ส่งน้ำสายใหญ่ฝั่งขวา ๑ ระยะที่ ๓ พร้อมอาคารประกอบ	งบปกติ	โครงการส่งน้ำ และบำรุงรักษา เพชรบุรี	-	๒๐๐,๐๐๐,๐๐๐	-	-	-	๒๐๐,๐๐๐,๐๐๐

ที่	โครงการ/กิจกรรม	แหล่ง งบประมาณ	หน่วย ดำเนินการ	งบประมาณดำเนินการ (บาท)					
				พ.ศ.๒๕๖๖	พ.ศ.๒๕๖๗	พ.ศ.๒๕๖๘	พ.ศ.๒๕๖๙	พ.ศ.๒๕๗๐	รวม ๕ ปี
๓๐๑	เพิ่มประสิทธิภาพการระบายน้ำ คลอง ส่งน้ำ ๑ ขวา-สายใหญ่ ๑ (สายเก่า+สาย ใหม่) พร้อมอาคารประกอบ	งบปกติ	โครงการส่งน้ำ และบำรุงรักษา เพชรบุรี	-	๗๐,๐๐๐,๐๐๐	-	-	-	๗๐,๐๐๐,๐๐๐
๓๐๒	ประตูระบายน้ำบ้านในคิ่ง พร้อม ส่วนประกอบอื่น จำนวน ๓ แห่ง	งบปกติ	โครงการส่งน้ำ และบำรุงรักษา เพชรบุรี	-	๙๘,๐๐๐,๐๐๐	-	-	-	๙๘,๐๐๐,๐๐๐
๓๐๓	ประตูระบายน้ำคลองอินเตอร์ฯ โครงการส่งน้ำและบำรุงรักษาเพชรบุรี	งบปกติ	โครงการส่งน้ำ และบำรุงรักษา เพชรบุรี	-	๗,๐๐๐,๐๐๐	-	-	-	๗,๐๐๐,๐๐๐
๓๐๔	ประตูระบายน้ำคลองระบายน้ำ D.๓ กม.๑๔+๒๐๐	งบปกติ	โครงการส่งน้ำ และบำรุงรักษา เพชรบุรี	-	๓๘๕,๐๐๐,๐๐๐	-	-	-	๓๘๕,๐๐๐,๐๐๐
๓๐๕	งานดาดคอนกรีตคลองส่งน้ำ ๑ ขวา-๒ ซ้าย-สายใหญ่ฝั่งซ้าย พร้อมอาคาร ประกอบ ความยาว ๔.๗๐ กิโลเมตร	งบปกติ	โครงการส่งน้ำ และบำรุงรักษา เพชรบุรี	-	-	๒๐,๐๐๐,๐๐๐	-	-	๒๐,๐๐๐,๐๐๐
๓๐๖	งานดาดคอนกรีตคลองส่งน้ำสายใหญ่ฝั่ง ซ้าย พร้อมอาคารประกอบ ระยะที่ ๓	งบปกติ	โครงการส่งน้ำ และบำรุงรักษา เพชรบุรี	-	-	๒๐,๐๐๐,๐๐๐	-	-	๒๐,๐๐๐,๐๐๐
๓๐๗	งานเสริมขอบคอนกรีตคลองส่งน้ำสาย ใหญ่ ๓	งบปกติ	โครงการส่งน้ำ และบำรุงรักษา เพชรบุรี	-	-	๑๒,๕๐๐,๐๐๐	-	-	๑๒,๕๐๐,๐๐๐
๓๐๘	งานดาดคอนกรีตคลองส่งน้ำสายใหญ่ฝั่ง ซ้าย พร้อมอาคารประกอบ ระยะที่ ๔	งบปกติ	โครงการส่งน้ำ และบำรุงรักษา เพชรบุรี	-	-	-	๒๐,๐๐๐,๐๐๐	-	๒๐,๐๐๐,๐๐๐
๓๐๙	งานเสริมขอบคอนกรีตคอคองส่งน้ำ สายใหญ่ ๒ พร้อมอาคารประกอบ ระยะที่ ๒	งบปกติ	โครงการส่งน้ำ และบำรุงรักษา เพชรบุรี	-	-	-	๕,๐๐๐,๐๐๐	-	๕,๐๐๐,๐๐๐

ที่	โครงการ/กิจกรรม	แหล่ง งบประมาณ	หน่วย ดำเนินการ	งบประมาณดำเนินการ (บาท)					
				พ.ศ.๒๕๖๖	พ.ศ.๒๕๖๗	พ.ศ.๒๕๖๘	พ.ศ.๒๕๖๙	พ.ศ.๒๕๗๐	รวม ๕ ปี
๓๑๐	งานปรับปรุงคลองส่งน้ำ ๓ ขวา-สายใหญ่ฝั่งซ้าย พร้อมอาคารประกอบ	งบปกติ	โครงการส่งน้ำและบำรุงรักษาเพชรบุรี	-	-	-	๑๐,๐๐๐,๐๐๐	-	๑๐,๐๐๐,๐๐๐
๓๑๑	งานปรับปรุงไซฟอนคลองส่งน้ำ ๑ ขวา-๓ ขวา-๑ ซ้าย-สายใหญ่ ๓	งบปกติ	โครงการส่งน้ำและบำรุงรักษาเพชรบุรี	-	-	-	๑๐,๐๐๐,๐๐๐	-	๑๐,๐๐๐,๐๐๐
๓๑๒	บำรุงรักษาหัวงาน	งบปกติ	สถานีทดลองการใช้น้ำชลประทานที่ ๖ (เพชรบุรี)	๙๕,๕๐๐	-	-	-	-	๙๕,๕๐๐
๓๑๓	ศึกษาการเพิ่มประสิทธิภาพแปลงเรียนรู้การให้น้ำชลประทานกับพืช	งบปกติ	สถานีทดลองการใช้น้ำชลประทานที่ ๖ (เพชรบุรี)	๒๐๐,๐๐๐	-	-	-	-	๒๐๐,๐๐๐
๓๑๔	ศึกษาค่าสัมประสิทธิ์การใช้น้ำของพืชในเขตพื้นที่	งบปกติ	สถานีทดลองการใช้น้ำชลประทานที่ ๖ (เพชรบุรี)	๑๘๕,๐๐๐	-	-	-	-	๑๘๕,๐๐๐
๓๑๕	ศึกษาเพื่อเพิ่มศักยภาพด้านการใช้น้ำชลประทานของพืชภายใต้เกษตรกรทฤษฎีใหม่และเกษตรกรปลอดภัย	งบปกติ	สถานีทดลองการใช้น้ำชลประทานที่ ๖ (เพชรบุรี)	๔๕๐,๐๐๐	-	-	-	-	๔๕๐,๐๐๐
๓๑๖	ศึกษาและสาธิตการใช้น้ำชลประทานกับพืชเศรษฐกิจ	งบปกติ	สถานีทดลองการใช้น้ำชลประทานที่ ๖ (เพชรบุรี)	๑๙๐,๐๐๐	-	-	-	-	๑๙๐,๐๐๐
๓๑๗	ซ่อมแซมถนนลาดยาง	งบปกติ	สถานีทดลองการใช้น้ำชลประทานที่ ๖ (เพชรบุรี)	๗๕๐,๘๕๐	-	-	-	-	๗๕๐,๘๕๐
๓๑๘	อ่างเก็บน้ำห้วยแม่ประจันต์อันเนื่องมาจากพระราชดำริ (ระบบส่งน้ำพร้อมอาคารประกอบ)	งบปกติ	สมงก่อสร้างชลประทานขนาดกลางที่ ๑๔	๖๕,๙๓๗,๓๔๕(๒๕)	-	-	-	-	๖๕,๙๓๗,๓๔๕(๒๕)

ที่	โครงการ/กิจกรรม	แหล่ง งบประมาณ	หน่วย ดำเนินการ	งบประมาณดำเนินการ (บาท)					
				พ.ศ.๒๕๖๖	พ.ศ.๒๕๖๗	พ.ศ.๒๕๖๘	พ.ศ.๒๕๖๙	พ.ศ.๒๕๗๐	รวม ๕ ปี
๓๑๙	อ่างเก็บน้ำห้วยแม่ประจันต์อันเนื่องมาจากพระราชดำริ (ระบบส่งน้ำพร้อมอาคารประกอบ ฝั่งซ้าย)	งบปกติ	สมงก่อสร้างชลประทานขนาดกลางที่ ๑๔	๑๐๐,๐๐๐,๐๐๐	๑๐๐,๐๐๐,๐๐๐	๑๐๐,๐๐๐,๐๐๐	-	-	๓๐๐,๐๐๐,๐๐๐
๓๒๐	ประตูระบายน้ำบ้านท่าหัวลบ ตำบลวังไคร้ อำเภอท่ายาง	งบปกติ	สมงก่อสร้างชลประทานขนาดกลางที่ ๑๔	-	๑๐๐,๐๐๐,๐๐๐	๑๕๐,๐๐๐,๐๐๐	๒๐๐,๐๐๐,๐๐๐	-	๕๕๐,๐๐๐,๐๐๐
๓๒๑	งานปรับปรุงจัดรูปที่ดิน คูส่งน้ำสาย ๒๕(๒๒L-๑R) พื้นที่ ๒๔๐ ไร่	งบปกติ	สมงจัดรูปที่ดินและจัดระบบน้ำเพื่อเกษตรกรรมที่ ๒๙	๓๗๑๐,๐๐๐	-	-	-	-	๓๗๑๐,๐๐๐
๓๒๒	งานปรับปรุงจัดรูปที่ดิน คูส่งน้ำสาย ๒๙(๒๒L-๑R) พื้นที่ ๔๐๐ ไร่	งบปกติ	สมงจัดรูปที่ดินและจัดระบบน้ำเพื่อเกษตรกรรมที่ ๒๙	๔,๕๕๐,๐๐๐	-	-	-	-	๔,๕๕๐,๐๐๐
๓๒๓	งานปรับปรุงจัดรูปที่ดิน คูส่งน้ำสาย ๓๑(๒๒L-๑R) พื้นที่ ๕๐๐ ไร่	งบปกติ	สมงจัดรูปที่ดินและจัดระบบน้ำเพื่อเกษตรกรรมที่ ๒๙	๕,๙๕๐,๐๐๐	-	-	-	-	๕,๙๕๐,๐๐๐
๓๒๔	งานปรับปรุงจัดรูปที่ดิน คูส่งน้ำสาย ๒๒๕(๑R) พื้นที่ ๔๕๐ ไร่	งบปกติ	สมงจัดรูปที่ดินและจัดระบบน้ำเพื่อเกษตรกรรมที่ ๒๙	๘,๐๓๐,๐๐๐	-	-	-	-	๘,๐๓๐,๐๐๐
๓๒๕	งานปรับปรุงจัดรูปที่ดิน คูส่งน้ำสาย ๒๗(๒๒L-๑R) พื้นที่ ๕๔๐ ไร่	งบปกติ	สมงจัดรูปที่ดินและจัดระบบน้ำเพื่อเกษตรกรรมที่ ๒๙	๕,๖๙๐,๐๐๐	-	-	-	-	๕,๖๙๐,๐๐๐
๓๒๖	ปรับปรุงคลองส่งน้ำ RMC.๓ สาย ๐๒,๐๔(๑R-RMC.๓) และ ๐๐๒(RMC.๓) พื้นที่ ๓๗๔ ไร่	งบปกติ	สมงจัดรูปที่ดินและจัดระบบน้ำเพื่อเกษตรกรรมที่ ๒๙	๗,๖๑๐,๐๐๐	-	-	-	-	๗,๖๑๐,๐๐๐
๓๒๗	งานปรับปรุงจัดรูปที่ดิน คูส่งน้ำสาย ๓๓(๒๒L-๑R) พื้นที่ ๔๐๐ ไร่	งบปกติ	สมงจัดรูปที่ดินและจัดระบบน้ำเพื่อเกษตรกรรมที่ ๒๙	๖,๐๗๐,๐๐๐	-	-	-	-	๖,๐๗๐,๐๐๐

ที่	โครงการ/กิจกรรม	แหล่ง งบประมาณ	หน่วย ดำเนินการ	งบประมาณดำเนินการ (บาท)					
				พ.ศ.๒๕๖๖	พ.ศ.๒๕๖๗	พ.ศ.๒๕๖๘	พ.ศ.๒๕๖๙	พ.ศ.๒๕๗๐	รวม ๕ ปี
๓๒๘	ปรับปรุงจัดรูปที่ดินคู่งน้ำสาย ๔๓(๒๒L-๑R) พื้นที่ ๓๕๐ ไร่	งบปกติ	สมงจัดรูปที่ดินและจัดระบบน้ำเพื่อเกษตรกรรมที่ ๒๙	-	๑,๕๑๐,๐๐๐	-	-	-	๑,๕๑๐,๐๐๐
๓๒๙	ปรับปรุงจัดรูปที่ดินคู่งน้ำสาย ๑๐(๒๓L-๑R) พื้นที่ ๒๖๐ ไร่	งบปกติ	สมงจัดรูปที่ดินและจัดระบบน้ำเพื่อเกษตรกรรมที่ ๒๙	-	๑,๙๗๐,๐๐๐	-	-	-	๑,๙๗๐,๐๐๐
๓๓๐	ปรับปรุงจัดรูปที่ดินคู่งน้ำสาย ๒(๔L-๒๒L-๑R) พื้นที่ ๒๘๐ ไร่	งบปกติ	สมงจัดรูปที่ดินและจัดระบบน้ำเพื่อเกษตรกรรมที่ ๒๙	-	๒,๐๒๐,๐๐๐	-	-	-	๒,๐๒๐,๐๐๐
๓๓๑	ปรับปรุงจัดรูปที่ดินคู่งน้ำสาย ๔(๔L-๒๒L-๑R) พื้นที่ ๔๐๐ ไร่	งบปกติ	สมงจัดรูปที่ดินและจัดระบบน้ำเพื่อเกษตรกรรมที่ ๒๙	-	๒,๑๓๐,๐๐๐	-	-	-	๒,๑๓๐,๐๐๐
๓๓๒	ปรับปรุงจัดรูปที่ดินคู่งน้ำสาย ๖(๔L-๒๒L-๑R) พื้นที่ ๒๗๐ ไร่	งบปกติ	สมงจัดรูปที่ดินและจัดระบบน้ำเพื่อเกษตรกรรมที่ ๒๙	-	๒,๒๓๐,๐๐๐	-	-	-	๒,๒๓๐,๐๐๐
๓๓๓	ปรับปรุงจัดรูปที่ดินคู่งน้ำสาย ๖(๒๓L-๑R) พื้นที่ ๒๕๐ ไร่	งบปกติ	สมงจัดรูปที่ดินและจัดระบบน้ำเพื่อเกษตรกรรมที่ ๒๙	-	๒,๐๒๐,๐๐๐	-	-	-	๒,๐๒๐,๐๐๐
๓๓๔	ปรับปรุงจัดรูปที่ดินคู่งน้ำสาย ๒๒๓(๑R) พื้นที่ ๓๐๐ ไร่	งบปกติ	สมงจัดรูปที่ดินและจัดระบบน้ำเพื่อเกษตรกรรมที่ ๒๙	-	๒,๑๔๐,๐๐๐	-	-	-	๒,๑๔๐,๐๐๐
๓๓๕	ปรับปรุงจัดรูปที่ดินคู่งน้ำสาย ๔(๕L-๒๒L-๑R) พื้นที่ ๓๐๐ ไร่	งบปกติ	สมงจัดรูปที่ดินและจัดระบบน้ำเพื่อเกษตรกรรมที่ ๒๙	-	๒,๐๖๐,๐๐๐	-	-	-	๒,๐๖๐,๐๐๐
๓๓๖	ปรับปรุงจัดรูปที่ดิน คู่งน้ำสาย ๖(๕L-๒๒L-๑R) พื้นที่ ๓๐๐ ไร่	งบปกติ	สมงจัดรูปที่ดินและจัดระบบน้ำเพื่อเกษตรกรรมที่ ๒๙	-	๒,๐๖๐,๐๐๐	-	-	-	๒,๐๖๐,๐๐๐

ที่	โครงการ/กิจกรรม	แหล่ง งบประมาณ	หน่วย ดำเนินการ	งบประมาณดำเนินการ (บาท)					
				พ.ศ.๒๕๖๖	พ.ศ.๒๕๖๗	พ.ศ.๒๕๖๘	พ.ศ.๒๕๖๙	พ.ศ.๒๕๗๐	รวม ๕ ปี
๓๓๗	ปรับปรุงจัดรูปที่ดิน คู่งน้ำสาย ๘(๕L-๒๒L-๑R) พื้นที่ ๒๕๐ ไร่	งบปกติ	สมงจัดรูปที่ดินและจัดระบบน้ำเพื่อเกษตรกรรมที่ ๒๙	-	๒,๐๖๐,๐๐๐	-	-	-	๒,๐๖๐,๐๐๐
๓๓๘	ปรับปรุงจัดรูปที่ดิน คู่งน้ำสาย ๒(๑L-๒๒L-๑R) และ สาย ๔(๑L-๒๒L-๑R) พื้นที่ ๑,๐๐๐ ไร่	งบปกติ	สมงจัดรูปที่ดินและจัดระบบน้ำเพื่อเกษตรกรรมที่ ๒๙	-	๑๐,๐๐๐,๐๐๐	-	-	-	๑๐,๐๐๐,๐๐๐
๓๓๙	ปรับปรุงจัดรูปที่ดิน คู่งน้ำสาย ๒(๒๐L-๑R) และ สาย ๔(๒๐L-๑R) พื้นที่ ๑,๑๐๐ ไร่	งบปกติ	สมงจัดรูปที่ดินและจัดระบบน้ำเพื่อเกษตรกรรมที่ ๒๙	-	๑๒,๐๐๐,๐๐๐	-	-	-	๑๒,๐๐๐,๐๐๐
๓๔๐	ปรับปรุงจัดรูปที่ดิน คู่งน้ำสาย ๒(๒L-๒๒L-๑R) และ สาย ๔(๒L-๒๒L-๑R) พื้นที่ ๑,๒๐๐ ไร่	งบปกติ	สมงจัดรูปที่ดินและจัดระบบน้ำเพื่อเกษตรกรรมที่ ๒๙	-	๑๕,๐๐๐,๐๐๐	-	-	-	๑๕,๐๐๐,๐๐๐
๓๔๑	ปรับปรุงจัดระบบน้ำโครงการส่งน้ำและบำรุงรักษาเพชรบุรี พื้นที่ ๑,๙๕๐ ไร่	งบปกติ	สมงจัดรูปที่ดินและจัดระบบน้ำเพื่อเกษตรกรรมที่ ๒๙	-	๑๐,๐๐๐,๐๐๐	-	-	-	๑๐,๐๐๐,๐๐๐
๓๔๒	งานจัดระบบน้ำโครงการอ่างเก็บน้ำห้วยผากอันเนื่องมาจากพระราชดำริ ระยะที่ ๓	งบปกติ	สมงจัดรูปที่ดินและจัดระบบน้ำเพื่อเกษตรกรรมที่ ๒๙	-	-	๑๕,๐๐๐,๐๐๐	-	-	๑๕,๐๐๐,๐๐๐
๓๔๓	ปรับปรุงจัดรูปที่ดิน คู่งน้ำสาย ๑๙.๑,๑๙.๒,๑๙.๔(๑R-๒๑L-๑R) พื้นที่ ๒๐๐ ไร่	งบปกติ	สมงจัดรูปที่ดินและจัดระบบน้ำเพื่อเกษตรกรรมที่ ๒๙	-	-	๔,๐๐๐,๐๐๐	-	-	๔,๐๐๐,๐๐๐
๓๔๔	ปรับปรุงจัดรูปที่ดิน คู่งน้ำสาย ๒๑.๑,๒๑.๒,๒๑.๓,๒๑.๕(๑R-๒๑L-๑R) พื้นที่ ๒๐๐ ไร่	งบปกติ	สมงจัดรูปที่ดินและจัดระบบน้ำเพื่อเกษตรกรรมที่ ๒๙	-	-	๔,๐๐๐,๐๐๐	-	-	๔,๐๐๐,๐๐๐
๓๔๕	ปรับปรุงจัดรูปที่ดิน คู่งน้ำสาย ๒๓.๑,๒๓.๒,๒๓.๓,๒๓.๔(๑R-๒๑L-๑R) พื้นที่ ๑๘๐ ไร่	งบปกติ	สมงจัดรูปที่ดินและจัดระบบน้ำเพื่อเกษตรกรรมที่ ๒๙	-	-	๔,๐๐๐,๐๐๐	-	-	๔,๐๐๐,๐๐๐

ที่	โครงการ/กิจกรรม	แหล่ง งบประมาณ	หน่วย ดำเนินการ	งบประมาณดำเนินการ (บาท)					
				พ.ศ.๒๕๖๖	พ.ศ.๒๕๖๗	พ.ศ.๒๕๖๘	พ.ศ.๒๕๖๙	พ.ศ.๒๕๗๐	รวม ๕ ปี
๓๔๖	ปรับปรุงจัดรูปที่ดิน คู่งน้ำสาย ๒๕.๒,๒๕.๒.๑(๑R-๒๑L-๑R) พื้นที่ ๒๑๐ ไร่	งบปกติ	สงมจัดรูปที่ดินและ จัดระบบน้ำเพื่อ เกษตรกรรมที่ ๒๙	-	-	๔,๐๐๐,๐๐๐	-	-	๔,๐๐๐,๐๐๐
๓๔๗	ปรับปรุงจัดรูปที่ดิน คู่งน้ำสาย ๓L พื้นที่ ๓๐๐ ไร่	งบปกติ	สงมจัดรูปที่ดินและ จัดระบบน้ำเพื่อ เกษตรกรรมที่ ๒๙	-	-	๘,๐๐๐,๐๐๐	-	-	๘,๐๐๐,๐๐๐
๓๔๘	ปรับปรุงจัดรูปที่ดิน คู่งน้ำสาย ๕L พื้นที่ ๓๐๐ ไร่	งบปกติ	สงมจัดรูปที่ดินและ จัดระบบน้ำเพื่อ เกษตรกรรมที่ ๒๙	-	-	๘,๐๐๐,๐๐๐	-	-	๘,๐๐๐,๐๐๐
๓๔๙	ปรับปรุงจัดรูปที่ดิน คู่งน้ำสาย ๑(๔L- ๒๒L-๑R) พื้นที่ ๖๐๐ ไร่	งบปกติ	สงมจัดรูปที่ดินและ จัดระบบน้ำเพื่อ เกษตรกรรมที่ ๒๙	-	-	๘,๐๐๐,๐๐๐	-	-	๘,๐๐๐,๐๐๐
๓๕๐	ปรับปรุงจัดรูปที่ดิน คู่งน้ำสาย ๓(๔L- ๒๒L-๑R) พื้นที่ ๕๐๐ ไร่	งบปกติ	สงมจัดรูปที่ดินและ จัดระบบน้ำเพื่อ เกษตรกรรมที่ ๒๙	-	-	๘,๐๐๐,๐๐๐	-	-	๘,๐๐๐,๐๐๐
๓๕๑	ปรับปรุงจัดรูปที่ดิน คู่งน้ำสาย ๕(๔L- ๒๒L-๑R) พื้นที่ ๓๔๐ ไร่	งบปกติ	สงมจัดรูปที่ดินและ จัดระบบน้ำเพื่อ เกษตรกรรมที่ ๒๙	-	-	-	๘,๐๐๐,๐๐๐	-	๘,๐๐๐,๐๐๐
๓๕๒	ปรับปรุงจัดรูปที่ดิน คู่งน้ำสาย ๗(๔L- ๒๒L-๑R) พื้นที่ ๔๕๕ ไร่	งบปกติ	สงมจัดรูปที่ดินและ จัดระบบน้ำเพื่อ เกษตรกรรมที่ ๒๙	-	-	-	๘,๐๐๐,๐๐๐	-	๘,๐๐๐,๐๐๐
๓๕๓	ปรับปรุงจัดรูปที่ดิน คู่งน้ำสาย ๙(๔L- ๒๒L-๑R) พื้นที่ ๖๐๐ ไร่	งบปกติ	สงมจัดรูปที่ดินและ จัดระบบน้ำเพื่อ เกษตรกรรมที่ ๒๙	-	-	-	๘,๐๐๐,๐๐๐	-	๘,๐๐๐,๐๐๐
๓๕๔	ปรับปรุงจัดรูปที่ดิน คู่งน้ำสาย ๑๑(๔L-๒๒L-๑R) พื้นที่ ๖๐๐ ไร่	งบปกติ	สงมจัดรูปที่ดินและ จัดระบบน้ำเพื่อ เกษตรกรรมที่ ๒๙	-	-	-	๘,๐๐๐,๐๐๐	-	๘,๐๐๐,๐๐๐

ที่	โครงการ/กิจกรรม	แหล่ง งบประมาณ	หน่วย ดำเนินการ	งบประมาณดำเนินการ (บาท)					
				พ.ศ.๒๕๖๖	พ.ศ.๒๕๖๗	พ.ศ.๒๕๖๘	พ.ศ.๒๕๖๙	พ.ศ.๒๕๗๐	รวม ๕ ปี
๓๕๕	ปรับปรุงจัดรูปที่ดิน คู่งน้ำสาย ๒๒๗(๑R) พื้นที่ ๒๐๐ ไร่	งบปกติ	สมงจัดรูปที่ดินและ จัดระบบน้ำเพื่อ เกษตรกรรมที่ ๒๙	-	-	-	๘,๐๐๐,๐๐๐	-	๘,๐๐๐,๐๐๐
๓๕๖	ปรับปรุงจัดรูปที่ดิน คู่งน้ำสาย ๒๑๓(๑R) พื้นที่ ๑๕๐ ไร่	งบปกติ	สมงจัดรูปที่ดินและ จัดระบบน้ำเพื่อ เกษตรกรรมที่ ๒๙	-	-	-	๘,๐๐๐,๐๐๐	-	๘,๐๐๐,๐๐๐
๓๕๗	ปรับปรุงจัดรูปที่ดิน คู่งน้ำสาย ๒๒๙(๑R) ระยะที่ ๑ พื้นที่ ๒๐๐ ไร่	งบปกติ	สมงจัดรูปที่ดินและ จัดระบบน้ำเพื่อ เกษตรกรรมที่ ๒๙	-	-	-	๕,๐๐๐,๐๐๐	-	๕,๐๐๐,๐๐๐
๓๕๘	งานจัดระบบน้ำโครงการส่งน้ำและ บำรุงรักษาเพชรบุรี คลอง ๑L-RMC.๓	งบปกติ	สมงจัดรูปที่ดินและ จัดระบบน้ำเพื่อ เกษตรกรรมที่ ๒๙	-	-	-	๒๐,๐๐๐,๐๐๐	-	๒๐,๐๐๐,๐๐๐
๓๕๙	ปรับปรุงจัดรูปที่ดิน คู่งน้ำสาย ๒๒๙(๑R) ระยะที่ ๒ พื้นที่ ๒๐๐ ไร่	งบปกติ	สมงจัดรูปที่ดินและ จัดระบบน้ำเพื่อ เกษตรกรรมที่ ๒๙	-	-	-	-	๕,๐๐๐,๐๐๐	๕,๐๐๐,๐๐๐
๓๖๐	ปรับปรุงจัดรูปที่ดิน คู่งน้ำสาย ๒๑๕(๑R) ระยะที่ ๑ พื้นที่ ๑๕๐ ไร่	งบปกติ	สมงจัดรูปที่ดินและ จัดระบบน้ำเพื่อ เกษตรกรรมที่ ๒๙	-	-	-	-	๕,๐๐๐,๐๐๐	๕,๐๐๐,๐๐๐
๓๖๑	ปรับปรุงจัดรูปที่ดิน คู่งน้ำสาย ๒๑๗(๑R) ระยะที่ ๑ พื้นที่ ๒๐๐ ไร่	งบปกติ	สมงจัดรูปที่ดินและ จัดระบบน้ำเพื่อ เกษตรกรรมที่ ๒๙	-	-	-	-	๕,๐๐๐,๐๐๐	๕,๐๐๐,๐๐๐
๓๖๒	ปรับปรุงจัดรูปที่ดิน คู่งน้ำสาย ๒๑๙(๑R) ระยะที่ ๑ พื้นที่ ๓๐๐ ไร่	งบปกติ	สมงจัดรูปที่ดินและ จัดระบบน้ำเพื่อ เกษตรกรรมที่ ๒๙	-	-	-	-	๕,๐๐๐,๐๐๐	๕,๐๐๐,๐๐๐
๓๖๓	ปรับปรุงจัดรูปที่ดิน คู่งน้ำสาย ๒๒๑(๑R) ระยะที่ ๑ พื้นที่ ๒๓๐ ไร่	งบปกติ	สมงจัดรูปที่ดินและ จัดระบบน้ำเพื่อ เกษตรกรรมที่ ๒๙	-	-	-	-	๕,๐๐๐,๐๐๐	๕,๐๐๐,๐๐๐

ที่	โครงการ/กิจกรรม	แหล่งงบประมาณ	หน่วยดำเนินการ	งบประมาณดำเนินการ (บาท)					
				พ.ศ.๒๕๖๖	พ.ศ.๒๕๖๗	พ.ศ.๒๕๖๘	พ.ศ.๒๕๖๙	พ.ศ.๒๕๗๐	รวม ๕ ปี
๓๖๔	ปรับปรุงจัดรูปที่ดิน คู่งน้ำสาย ๑๘(๒๐L-๑R) ระยะที่ ๑ พื้นที่ ๒๐๐ ไร่	งบปกติ	สมงจัดรูปที่ดินและจัดระบบน้ำเพื่อเกษตรกรรมที่ ๒๙	-	-	-	-	๕,๐๐๐,๐๐๐	๕,๐๐๐,๐๐๐
๓๖๕	ปรับปรุงจัดรูปที่ดิน คู่งน้ำสาย ๒๑(๒๐L-๑R) ระยะที่ ๑ พื้นที่ ๒๐๐ ไร่	งบปกติ	สมงจัดรูปที่ดินและจัดระบบน้ำเพื่อเกษตรกรรมที่ ๒๙	-	-	-	-	๕,๐๐๐,๐๐๐	๕,๐๐๐,๐๐๐
๓๖๖	จัดรูปที่ดินโครงการส่งน้ำและบำรุงรักษาราชบุรีฝั่งขวา คลอง ๑R-๑R ระยะที่ ๑	งบปกติ	สมงจัดรูปที่ดินและจัดระบบน้ำเพื่อเกษตรกรรมที่ ๒๙	-	-	-	-	๒๐,๐๐๐,๐๐๐	๒๐,๐๐๐,๐๐๐
๓๖๗	งานจัดระบบน้ำโครงการอ่างเก็บน้ำห้วยแม่ประจันต์อันเนื่องมาจากพระราชดำริ ระยะที่ ๑	งบปกติ	สมงจัดรูปที่ดินและจัดระบบน้ำเพื่อเกษตรกรรมที่ ๒๙	-	-	-	-	๑๕,๐๐๐,๐๐๐	๑๕,๐๐๐,๐๐๐
๓๖๘	ปรับปรุงจัดรูปที่ดิน คู่งน้ำสาย ๑๓(๒๐L-๑R) ระยะที่ ๑ พื้นที่ ๒๐๐ ไร่	งบปกติ	สมงจัดรูปที่ดินและจัดระบบน้ำเพื่อเกษตรกรรมที่ ๒๙	-	-	-	-	๕,๐๐๐,๐๐๐	๕,๐๐๐,๐๐๐
๓๖๙	ระบบอนุรักษ์ดินและน้ำในพื้นที่เสี่ยงภัยทางการเกษตร	งบปกติ	สถานีพัฒนาที่ดินเพชรบุรี	๕๑๒,๐๐๐	๕๑๒,๐๐๐	๕๑๒,๐๐๐	๕๑๒,๐๐๐	๕๑๒,๐๐๐	๒,๕๖๐,๐๐๐
๓๗๐	ระบบอนุรักษ์ดินและน้ำในพื้นที่การพัฒนาคุณภาพดินในพื้นที่จัดการปัญหาที่ดินทำกิน	งบปกติ	สถานีพัฒนาที่ดินเพชรบุรี	๔,๘๘๗,๘๐๐	๔,๘๘๗,๘๐๐	๔,๘๘๗,๘๐๐	๔,๘๘๗,๘๐๐	๔,๘๘๗,๘๐๐	๒๔,๔๓๙,๐๐๐
๓๗๑	ธนาคารปุ๋ยอินทรีย์	งบปกติ	สถานีพัฒนาที่ดินเพชรบุรี	๗๘,๔๐๐	๗๘,๔๐๐	๗๘,๔๐๐	๗๘,๔๐๐	๗๘,๔๐๐	๓๙๒,๐๐๐
๓๗๒	ปรับปรุงคุณภาพดิน ส่งเสริมการเพิ่มผลผลิตพืชในพื้นที่ ดินเปรี้ยว	งบปกติ	สถานีพัฒนาที่ดินเพชรบุรี	๒,๒๕๐	๒,๒๕๐	๒,๒๕๐	๒,๒๕๐	๒,๒๕๐	๑๑,๒๕๐
๓๗๓	ปรับปรุงคุณภาพดิน ส่งเสริมการปรับปรุงพื้นที่ดินกรด	งบปกติ	สถานีพัฒนาที่ดินเพชรบุรี	๑๕,๐๐๐	๑๕,๐๐๐	๑๕,๐๐๐	๑๕,๐๐๐	๑๕,๐๐๐	๗๕,๐๐๐
๓๗๔	ฟื้นฟูและป้องกันการชะล้างพังทลายของดิน : ผลิตกล้าหญ้าแฝกเพื่อปลูก	งบปกติ	สถานีพัฒนาที่ดินเพชรบุรี	๒,๑๒๔,๐๐๐	๒,๑๒๔,๐๐๐	๒,๑๒๔,๐๐๐	๒,๑๒๔,๐๐๐	๒,๑๒๔,๐๐๐	๑๐,๖๒๐,๐๐๐

ที่	โครงการ/กิจกรรม	แหล่ง งบประมาณ	หน่วย ดำเนินการ	งบประมาณดำเนินการ (บาท)					
				พ.ศ.๒๕๖๖	พ.ศ.๒๕๖๗	พ.ศ.๒๕๖๘	พ.ศ.๒๕๖๙	พ.ศ.๒๕๗๐	รวม ๕ ปี
๓๗๕	ฟื้นฟูและป้องกันการชะล้างพังทลาย ของดิน : ผลิตกล้าหญ้าแฝกเพื่อแจกจ่าย	งบปกติ	สถานีพัฒนา ที่ดินเพชรบุรี	๖๖๔,๓๐๐	๖๖๔,๓๐๐	๖๖๔,๓๐๐	๖๖๔,๓๐๐	๖๖๔,๓๐๐	๓,๓๒๑,๕๐๐
๓๗๖	จัดระบบอนุรักษ์ดินและน้ำบนพื้นที่ลุ่ม - ดอน - สูง	งบปกติ	สถานีพัฒนา ที่ดินเพชรบุรี	๓,๔๘๒,๗๖๐	๓,๔๘๒,๗๖๐	๓,๔๘๒,๗๖๐	๓,๔๘๒,๗๖๐	๓,๔๘๒,๗๖๐	๑๗,๔๑๓,๘๐๐
๓๗๗	โครงการพัฒนาส่งเสริมการผลิตและการ ใช้สารอินทรีย์ชีวภาพ	งบปกติ	สถานีพัฒนา ที่ดินเพชรบุรี	๖๑๘,๖๕๐	๖๑๘,๖๕๐	๖๑๘,๖๕๐	๖๑๘,๖๕๐	๖๑๘,๖๕๐	๓,๐๙๓,๒๕๐
๓๗๘	โครงการก่อสร้างแหล่งน้ำในไร่นา นอก เขตชลประทาน ขนาด ๑,๒๖๐ ลบ.ม	งบปกติ	สถานีพัฒนา ที่ดินเพชรบุรี	๕๑๕,๐๐๐	๕๑๕,๐๐๐	๕๑๕,๐๐๐	๕๑๕,๐๐๐	๕๑๕,๐๐๐	๒,๕๗๕,๐๐๐
๓๗๙	โครงการส่งเสริมการเพิ่มประสิทธิภาพ การใช้น้ำในระดับไร่นา	งบปกติ	สนง.เกษตร จังหวัดเพชรบุรี	๔๔,๐๐๐	๔๔,๐๐๐	๔๔,๐๐๐	๔๔,๐๐๐	๔๔,๐๐๐	๒๒๐,๐๐๐
๓๘๐	โครงการส่งเสริมการหยุดเผาในพื้นที่ การเกษตร	งบปกติ	สนง.เกษตร จังหวัดเพชรบุรี	๕๐,๐๐๐	๕๐,๐๐๐	๕๐,๐๐๐	๕๐,๐๐๐	๕๐,๐๐๐	๒๕๐,๐๐๐
๓๘๑	โครงการบริหารจัดการทรัพยากรประมง กิจกรรมจัดระเบียบการประมง	งบปกติ	สนง.ประมง จังหวัดเพชรบุรี	๑๘๒,๖๐๐	๑๘๒,๖๐๐	๑๘๒,๖๐๐	๑๘๒,๖๐๐	๑๘๒,๖๐๐	๙๑๓,๐๐๐
๓๘๒	โครงการส่งเสริมและพัฒนาอาชีพเพื่อ แก้ไขปัญหาที่ดินทำกินของเกษตรกร	งบปกติ	สนง.ประมง จังหวัดเพชรบุรี	๙๓,๒๐๐	๙๓,๒๐๐	๙๓,๒๐๐	๙๓,๒๐๐	๙๓,๒๐๐	๔๖๖,๐๐๐
๓๘๓	โครงการขึ้นข้อมูลทะเบียนและปรับปรุง ทะเบียนเกษตรกร	งบปกติ	สนง.ประมง จังหวัดเพชรบุรี	๒,๐๐๐	๒,๐๐๐	๒,๐๐๐	๒,๐๐๐	๒,๐๐๐	๑๐,๐๐๐
๓๘๔	โครงการจัดการปัญหาแรงงานต่างด้าว และการค้ามนุษย์ด้านการประมง	งบปกติ	สนง.ประมง จังหวัดเพชรบุรี	๗๒,๐๐๐	๗๒,๐๐๐	๗๒,๐๐๐	๗๒,๐๐๐	๗๒,๐๐๐	๓๖๐,๐๐๐
๓๘๕	โครงการส่งเสริม และพัฒนาอาชีพเพื่อ แก้ไขปัญหาที่ดินทำกินของเกษตรกร	งบปกติ	สนง.ปศุสัตว์ จังหวัดเพชรบุรี	๗๔,๕๐๐	๗๔,๕๐๐	๗๔,๕๐๐	๗๔,๕๐๐	๗๔,๕๐๐	๓๗๒,๕๐๐
๓๘๖	กิจกรรมพัฒนาและรณรงค์การใช้ หญ้า แฝก	งบปกติ	สมงการปฏิรูปที่ดิน จังหวัด เพชรบุรี	๑๓,๕๐๐	๑๓,๕๐๐	๑๓,๕๐๐	๑๓,๕๐๐	๑๓,๕๐๐	๖๗,๕๐๐
๓๘๗	โครงการบริหารจัดการที่ดินทำกินแก่ เกษตรกรรายย่อยและผู้ด้อยโอกาส - กิจกรรมจัดที่ดินรัฐ	งบปกติ	สนง.การปฏิรูป ที่ดินจังหวัด เพชรบุรี	๔๖๖,๖๘๐	๔๖๖,๖๘๐	๔๖๖,๖๘๐	๔๖๖,๖๘๐	๔๖๖,๖๘๐	๒,๓๓๓,๔๐๐

ที่	โครงการ/กิจกรรม	แหล่ง งบประมาณ	หน่วย ดำเนินการ	งบประมาณดำเนินการ (บาท)					
				พ.ศ.๒๕๖๖	พ.ศ.๒๕๖๗	พ.ศ.๒๕๖๘	พ.ศ.๒๕๖๙	พ.ศ.๒๕๗๐	รวม ๕ ปี
๓๘๘	ศูนย์บริการประชาชน	งบปกติ	สนง.การปฏิรูป จังหวัดที่ดิน เพชรบุรี	๑๖๑,๐๐๐	๑๖๑,๐๐๐	๑๖๑,๐๐๐	๑๖๑,๐๐๐	๑๖๑,๐๐๐	๘๐๕,๐๐๐
๓๘๙	โครงการบริหารจัดการที่ดินเอกชน	งบอื่นๆ (กองทุนสปก.)	สนง.การปฏิรูป ที่ดินจังหวัด เพชรบุรี	๒๒,๑๒๐	๒๒,๑๒๐	๒๒,๑๒๐	๒๒,๑๒๐	๒๒,๑๒๐	๑๑๐,๖๐๐
๓๙๐	โครงการตรวจสอบที่ดินในเขตปฏิรูป	งบอื่นๆ (กองทุนสปก.)	สนง.การปฏิรูป ที่ดินจังหวัด เพชรบุรี	๒๑๘,๓๐๐	๒๑๘,๓๐๐	๒๑๘,๓๐๐	๒๑๘,๓๐๐	๒๑๘,๓๐๐	๑,๐๙๑,๕๐๐
๓๙๑	โครงการการพัฒนาเกษตรกรรมยั่งยืน ในตำบล	งบปกติ	สนง.เกษตรและ สหกรณ์จังหวัด เพชรบุรี	-	-	-	-	-	-
๓๙๒	โครงการการพัฒนาเกษตรกรรมยั่งยืน ในเมือง ระดับจังหวัด	งบปกติ	สนง.เกษตรและ สหกรณ์จังหวัด เพชรบุรี	-	-	-	-	-	-
๓๙๓	การส่งเสริมและพัฒนาแบรนด์จังหวัด เพชรบุรี	งบปกติ	สนง.เกษตรและ สหกรณ์จังหวัด เพชรบุรี	-	-	-	-	-	-
๓๙๔	การบริหารความหลากหลายทางชีวภาพ	งบปกติ	ศูนย์วิจัยและ พัฒนาการ เกษตรเพชรบุรี	๑,๐๐๐,๐๐๐	๑,๐๐๐,๐๐๐	๑,๐๐๐,๐๐๐	๑,๐๐๐,๐๐๐	๑,๐๐๐,๐๐๐	๕,๐๐๐,๐๐๐
๓๙๕	พัฒนาต้นแบบการถ่ายทอดเทคโนโลยี อาหารสัตว์	งบปกติ	ศูนย์วิจัยและ พัฒนาอาหาร สัตว์เพชรบุรี	๕๐,๐๐๐	๕๐,๐๐๐	๕๐,๐๐๐	๕๐,๐๐๐	๕๐,๐๐๐	๒๕๐,๐๐๐
๓๙๖	ส่งเสริมการทำปุ๋ยอินทรีย์	งบปกติ	ศูนย์วิจัยและ พัฒนาอาหาร สัตว์เพชรบุรี	๑๘,๕๐๐	๑๘,๕๐๐	๑๘,๕๐๐	๑๘,๕๐๐	๑๘,๕๐๐	๙๒,๕๐๐

ที่	โครงการ/กิจกรรม	แหล่ง งบประมาณ	หน่วย ดำเนินการ	งบประมาณดำเนินการ (บาท)					
				พ.ศ.๒๕๖๖	พ.ศ.๒๕๖๗	พ.ศ.๒๕๖๘	พ.ศ.๒๕๖๙	พ.ศ.๒๕๗๐	รวม ๕ ปี
๓๙๗	การติดตามประเมินผลมาตรการ สืบเนื่องจากการออกประกาศกรม ประมง (น้ำแดง)	งบปกติ	ศูนย์วิจัยและ พัฒนาประมง น้ำจืดเพชรบุรี	๒๖,๑๐๐	๒๖,๑๐๐	๒๖,๑๐๐	๒๖,๑๐๐	๒๖,๑๐๐	๑๓๐,๕๐๐
๓๙๘	การแพร่กระจายและศึกษาผลกระทบ ของสัตว์น้ำต่างถิ่นที่รุกราน (หมอสีคางดำ)	งบปกติ	ศูนย์วิจัยและ พัฒนาประมง น้ำจืดเพชรบุรี	๔๒,๐๐๐	๔๒,๐๐๐	๔๒,๐๐๐	๔๒,๐๐๐	๔๒,๐๐๐	๒๑๐,๐๐๐
๓๙๙	การดูแลรักษาของกลาง (สัตว์น้ำ)	งบปกติ	ศูนย์วิจัยและ พัฒนาประมง น้ำจืดเพชรบุรี	๘๐,๐๐๐	๘๐,๐๐๐	๘๐,๐๐๐	๘๐,๐๐๐	๘๐,๐๐๐	๔๐๐,๐๐๐
๔๐๐	การประเมินเพิ่มผลผลิตสัตว์น้ำต่อหน่วย การประมง (CPUE)	งบปกติ	ศูนย์วิจัยและ พัฒนาประมง น้ำจืดเพชรบุรี	๒๒,๐๐๐	๒๒,๐๐๐	๒๒,๐๐๐	๒๒,๐๐๐	๒๒,๐๐๐	๑๑๐,๐๐๐
๔๐๑	ฟื้นฟูและอนุรักษ์สัตว์น้ำหายากใกล้สูญ พันธุ์ (ปลาเวียน)	งบปกติ	ศูนย์วิจัยและ พัฒนาประมง น้ำจืดเพชรบุรี	๕๐,๐๐๐	๕๐,๐๐๐	๕๐,๐๐๐	๕๐,๐๐๐	๕๐,๐๐๐	๒๕๐,๐๐๐
๔๐๒	เพิ่มผลผลิตสัตว์น้ำ	งบปกติ	ศูนย์วิจัยและ พัฒนาประมง น้ำจืดเพชรบุรี	๗๗,๐๐๐	๗๗,๐๐๐	๗๗,๐๐๐	๗๗,๐๐๐	๗๗,๐๐๐	๓๘๕,๐๐๐
๔๐๓	ผลิตลูกพันธุ์สัตว์น้ำ	งบปกติ	ศูนย์วิจัยและ พัฒนาประมง น้ำจืดเพชรบุรี	๑๔๔,๙๐๐	๑๔๔,๙๐๐	๑๔๔,๙๐๐	๑๔๔,๙๐๐	๑๔๔,๙๐๐	๗๒๔,๕๐๐
๔๐๔	การประเมินผลจับสัตว์น้ำจากการทำ การประมงในแหล่งน้ำจืดด้วย การวาง สมุดปูม	งบปกติ	ศูนย์วิจัยและ พัฒนาประมงน้ำ จืดเพชรบุรี	๙๖,๐๐๐	๙๖,๐๐๐	๙๖,๐๐๐	๙๖,๐๐๐	๙๖,๐๐๐	๔๘๐,๐๐๐
๔๐๕	โครงการบริหารจัดการทรัพยากรประมง	งบปกติ	ศูนย์วิจัยและ พัฒนาประมง ชายฝั่งเพชรบุรี	๑๓๗,๔๐๐	๑๓๗,๔๐๐	๑๓๗,๔๐๐	๑๓๗,๔๐๐	๑๓๗,๔๐๐	๖๘๗,๐๐๐

ที่	โครงการ/กิจกรรม	แหล่ง งบประมาณ	หน่วย ดำเนินการ	งบประมาณดำเนินการ (บาท)					
				พ.ศ.๒๕๖๖	พ.ศ.๒๕๖๗	พ.ศ.๒๕๖๘	พ.ศ.๒๕๖๙	พ.ศ.๒๕๗๐	รวม ๕ ปี
๔๐๖	โครงการป้องกันและแก้ไขปัญหาการทำ การประมงที่ผิดกฎหมาย	งบปกติ	หน่วยป้องกันและ ปราบปรามประมงทะเล บ้านแหลม (เพชรบุรี)	๒๗๕,๐๐๐	๒๗๕,๐๐๐	๒๗๕,๐๐๐	๒๗๕,๐๐๐	๒๗๕,๐๐๐	๑,๓๗๕,๐๐๐
๔๐๗	โครงการจัดการปัญหาแรงงานต่างด้าว และการค้ามนุษย์ด้านการประมง	งบปกติ	หน่วยป้องกันและ ปราบปรามประมงทะเล บ้านแหลม (เพชรบุรี)	๑๒๐,๐๐๐	๑๒๐,๐๐๐	๑๒๐,๐๐๐	๑๒๐,๐๐๐	๑๒๐,๐๐๐	๖๐๐,๐๐๐
๔๐๘	โครงการบริหารจัดการทรัพยากรประมง	งบปกติ	ศูนย์วิจัยและ พัฒนาพันธุ์กรรม สัตว์น้ำเพชรบุรี	๖๑,๖๐๐	๖๑,๖๐๐	๖๑,๖๐๐	๖๑,๖๐๐	๖๑,๖๐๐	๓๐๘,๐๐๐
๔๐๙	โครงการสร้างเครือข่ายบริการ เครื่องจักรกลทางการเกษตรร่วมกับ ชุมชน	งบปกติ	ศูนย์ส่งเสริมและ พัฒนาการเกษตร จังหวัดเพชรบุรี	๗๐,๘๐๐	๗๐,๘๐๐	๗๐,๘๐๐	๗๐,๘๐๐	๗๐,๘๐๐	๓๕๔,๐๐๐
๔๑๐	โครงการพัฒนาประสิทธิภาพโลจิสติกส์ เกษตรเพื่อลดการสูญเสีย	งบปกติ	สนง.เกษตร จังหวัดเพชรบุรี	๒๓,๐๐๐	๒๓,๐๐๐	๒๓,๐๐๐	๒๓,๐๐๐	๒๓,๐๐๐	๑๑๕,๐๐๐
๔๑๑	โครงการขึ้นข้อมูลทะเบียนและปรับปรุง ทะเบียนเกษตรกร	งบปกติ	สนง.เกษตร จังหวัดเพชรบุรี	๑๘๙,๙๐๐	๑๘๙,๙๐๐	๑๘๙,๙๐๐	๑๘๙,๙๐๐	๑๘๙,๙๐๐	๙๔๙,๕๐๐
๔๑๒	โครงการส่งเสริมนวัตกรรมและ เทคโนโลยีระบบบริหารจัดการแปลง เกษตรด้วยระบบเกษตรอัจฉริยะ (Handy Sense)	งบปกติ	ศูนย์ส่งเสริมและ พัฒนาการ เกษตรจังหวัด เพชรบุรี	๒๕,๙๕๐	๒๕,๙๕๐	๒๕,๙๕๐	๒๕,๙๕๐	๒๕,๙๕๐	๑๒๙,๗๕๐
๔๑๓	โครงการส่งเสริมการพัฒนาระบบตลาด ภายในสำหรับสินค้าเกษตร	งบปกติ	ศูนย์เมล็ดพันธุ์ ข้าวราชบุรี	๓,๕๐๐	๓,๕๐๐	๓,๕๐๐	๓,๕๐๐	๓,๕๐๐	๑๗,๕๐๐
๔๑๔	ปรับปรุงพันธุ์และอนุรักษ์ความ หลากหลายทางชีวภาพพืชอาหารสัตว์	งบปกติ	ศูนย์วิจัยและ พัฒนาอาหาร สัตว์เพชรบุรี	๒๒,๕๐๐	๒๒,๕๐๐	๒๒,๕๐๐	๒๒,๕๐๐	๒๒,๕๐๐	๑๑๒,๕๐๐
๔๑๕	โครงการขึ้นข้อมูลทะเบียนและปรับปรุง ทะเบียนเกษตรกร	งบปกติ	สนง.ปศุสัตว์ จังหวัดเพชรบุรี	๔๓,๖๐๐	๔๓,๖๐๐	๔๓,๖๐๐	๔๓,๖๐๐	๔๓,๖๐๐	๒๑๘,๐๐๐

ที่	โครงการ/กิจกรรม	แหล่ง งบประมาณ	หน่วย ดำเนินการ	งบประมาณดำเนินการ (บาท)					
				พ.ศ.๒๕๖๖	พ.ศ.๒๕๖๗	พ.ศ.๒๕๖๘	พ.ศ.๒๕๖๙	พ.ศ.๒๕๗๐	รวม ๕ ปี
๔๑๖	พัฒนาเทคโนโลยีอาหารสัตว์	งบปกติ	ศูนย์วิจัยและ พัฒนาอาหาร สัตว์เพชรบุรี	๑๘,๕๐๐	๑๘,๕๐๐	๑๘,๕๐๐	๑๘,๕๐๐	๑๘,๕๐๐	๙๒,๕๐๐
๔๑๗	การประยุกต์ใช้เทคโนโลยีอัจฉริยะใน การผลิตสับปะรดผลสด	งบปกติ	ศูนย์วิจัยและ พัฒนาการเกษตร เพชรบุรี	๑๘๙,๒๕๐	๑๘๙,๒๕๐	๑๘๙,๒๕๐	๑๘๙,๒๕๐	๑๘๙,๒๕๐	๙๔๖,๒๕๐
๔๑๘	ตรวจปัจจัยการผลิต/ศัตรูพืช ออก ใบรับรอง และควบคุมกำกับดูแลตาม พ.ร.บ.	งบปกติ	ศูนย์วิจัยและ พัฒนาการเกษตร เพชรบุรี	๑๑๑,๘๐๐	๑๑๑,๘๐๐	๑๑๑,๘๐๐	๑๑๑,๘๐๐	๑๑๑,๘๐๐	๕๕๙,๐๐๐
๔๑๙	การพัฒนาศักยภาพงานวิชาการเกษตร “สับปะรด”	งบปกติ	ศูนย์วิจัยและ พัฒนาการเกษตร เพชรบุรี	๒๕๐,๐๐๐	๒๕๐,๐๐๐	๒๕๐,๐๐๐	๒๕๐,๐๐๐	๒๕๐,๐๐๐	๑,๒๕๐,๐๐๐
๔๒๐	การเปรียบเทียบพันธุ์สับปะรดสำหรับ การแปรรูปผลผลิตสูงในแหล่งผลิต	งบอื่นๆ (สกว.)	ศูนย์วิจัยและ พัฒนาการเกษตร เพชรบุรี	๑๙๘,๗๓๐	๑๙๘,๗๓๐	-	-	-	๓๙๗,๔๖๐
๔๒๑	การเปรียบเทียบพันธุ์สับปะรดสำหรับ บริโภคสดเพื่อการส่งออกในแหล่งผลิต	งบอื่นๆ (สกว.)	ศูนย์วิจัยและ พัฒนาการเกษตร เพชรบุรี	๑๙๘,๗๓๐	๑๙๘,๗๓๐	-	-	-	๓๙๗,๔๖๐
๔๒๒	การคัดเลือกพันธุ์เบื้องต้นสับปะรดสำหรับการ แปรรูป และสับปะรดสำหรับบริโภคสดที่ ทนทานต่อโรคเน่าจากเชื้อรา Phytophthora	งบอื่นๆ (สกว.)	ศูนย์วิจัยและ พัฒนาการ เกษตรเพชรบุรี	๑๕๑,๗๒๖	๑๕๑,๗๒๖	-	-	-	๓๐๓,๔๕๒
๔๒๓	ทดสอบเทคโนโลยีการผลิตสับปะรด โรงงานพันธุ์ปดตาเวียโดยไขพันธุ์ คัดเลือกที่ตรงตามพันธุ์	งบอื่นๆ (สกว.)	ศูนย์วิจัยและ พัฒนาการ เกษตรเพชรบุรี	๓๙๒,๔๘๖	๓๙๒,๔๘๖	-	-	-	๗๘๔,๙๗๒
๔๒๔	ทดสอบเทคโนโลยีการผลิตสับปะรด โรงงานพันธุ์เพชรบุรี ๒ ที่เหมาะสมกับ พื้นที่ จ.เพชรบุรี และ จ.ประจวบคีรีขันธ์	งบอื่นๆ (สกว.)	ศูนย์วิจัยและ พัฒนาการ เกษตรเพชรบุรี	๑๖๔,๒๐๓	๑๖๔,๒๐๓	-	-	-	๓๒๘,๔๐๖

ที่	โครงการ/กิจกรรม	แหล่ง งบประมาณ	หน่วย ดำเนินการ	งบประมาณดำเนินการ (บาท)					
				พ.ศ.๒๕๖๖	พ.ศ.๒๕๖๗	พ.ศ.๒๕๖๘	พ.ศ.๒๕๖๙	พ.ศ.๒๕๗๐	รวม ๕ ปี
๔๒๕	ทดสอบเทคโนโลยีการจัดการคุณภาพ สับปะรดบริโภคผลสดพันธุ์ MD๒ ที่ เหมาะสมกับพื้นที่จังหวัดเพชรบุรี	งบอื่นๆ (สกสว.)	ศูนย์วิจัยและ พัฒนาการ เกษตรเพชรบุรี	๖๐๔,๘๑๙	๖๐๔,๘๑๙	-	-	-	๑,๒๑๓,๖๓๗
๔๒๖	ทดสอบเทคโนโลยีการผลิตกล้วยน้ำว้าที่ เหมาะสมกับพื้นที่จังหวัดเพชรบุรี	งบอื่นๆ (สกสว.)	ศูนย์วิจัยและพัฒนา การเกษตรเพชรบุรี	๒๘๒,๔๔๗	๒๘๒,๔๔๗	-	-	-	๕๖๔,๘๙๔
๔๒๗	การเพิ่มประสิทธิภาพการผลิตข้าวโพด เลี้ยงสัตว์ และการป้องกันกำจัดหนอน กระทิงข้าวโพดลายจุด ด้วยวิธีผสมผสาน	งบอื่นๆ (สกสว.)	ศูนย์วิจัยและ พัฒนาการ เกษตรเพชรบุรี	๑๗๔,๒๔๓	๑๗๔,๒๔๓	-	-	-	๓๔๘,๔๘๖
๔๒๘	งานปรับปรุงถนนคันคลองระบายน้ำ D๑๘ ต. โพไร่หวาน อ.เมืองเพชรบุรี จ.เพชรบุรี	งบจังหวัด	โครงการส่งน้ำและ บำรุงรักษาเพชรบุรี	๔,๓๕๐,๐๐๐	-	-	-	-	๔,๓๕๐,๐๐๐
๔๒๙	โครงการเพิ่มศักยภาพพืชเศรษฐกิจสู่ BCG ครบวงจร	งบจังหวัด	สนง.กษ.จังหวัด เพชรบุรี	-	๖,๘๘๔,๔๗๕	-	-	-	๖,๘๘๔,๔๗๕
๔๓๐	โครงการแก้ไขปัญหาการแพร่ระบาดของ ของปลาหมอสีคางดำในพื้นที่จังหวัด เพชรบุรี	งบจังหวัด	สำนักงาน ประมงจังหวัด เพชรบุรี	-	-	๖๕๒,๕๐๐	-	-	๖๕๒,๕๐๐
๔๓๑	โครงการอนุรักษ์ทรัพยากรสัตว์น้ำ เศรษฐกิจ พื้นฟูแหล่งผลิตอาหารด้าน ประมง เสริมสร้างความมั่นคงและการ ใช้ประโยชน์อย่างยั่งยืน	งบจังหวัด	ศูนย์วิจัยและ พัฒนา พันธุกรรมสัตว์ น้ำเพชรบุรี	-	-	๓,๗๗๗,๐๐๐	-	-	๓,๗๗๗,๐๐๐
๔๓๒	โครงการป้องกันกำจัดหนอนหัวดำ มะพร้าวในตาลโตนดด้วยวิธีผสมผสาน แบบครอบคลุมพื้นที่	งบจังหวัด	สำนักงานเกษตร จังหวัดเพชรบุรี	-	-	๖๑๒,๐๐๐	-	-	๖๑๒,๐๐๐
๔๓๓	โครงการยกระดับสินค้าเกษตร สินค้า อัตลักษณ์พื้นถิ่น และ Soft Power สู่ ความมั่งคั่ง ยั่งยืน ด้วยนวัตกรรมและ เทคโนโลยี	งบจังหวัด	สำนักงาน พาณิชย์จังหวัด เพชรบุรี	-	-	๒,๖๓๐,๐๐๐	-	-	๒,๖๓๐,๐๐๐

๔๓๔	โครงการส่งเสริมและเชื่อมโยงสินค้า ขนมหวานเมืองเพชรและของดีจังหวัด เพชรบุรีสู่แดนใต้	งบจังหวัด	สำนักงาน พาณิชย์จังหวัด เพชรบุรี	-	-	๑,๑๗๐,๐๐๐	-	-	๑,๑๗๐,๐๐๐
๔๓๕	โครงการมหกรรมสินค้าเกษตรอัตลักษณ์ พื้นถิ่น เพชรสมุทรคีรี	งบกลุ่ม จังหวัด	สนง.เกษตร จังหวัด ในกลุ่ม จังหวัดภาคกลาง ตอนล่าง ๒	-	-	๑,๒๐๐,๐๐๐	-	-	๑,๒๐๐,๐๐๐
๔๓๖	โครงการยกระดับสินค้าเกษตรสู่ความ ยั่งยืน ด้วยนวัตกรรม เทคโนโลยี และอัตลักษณ์พื้นถิ่นเพชรสมุทรคีรี	งบกลุ่ม จังหวัด	สนง.พาณิชย์ จังหวัดในกลุ่ม จังหวัดภาคกลาง ตอนล่าง ๒	-	-	๑๑,๗๕๐,๓๙๐	-	-	๑๑,๗๕๐,๓๙๐
	รวมงบประมาณประเด็นการพัฒนาที่ ๓					๑๖,๑๒๐,๓๙๐	๑๖,๑๒๐,๓๙๐	๑๖,๑๒๐,๓๙๐	๑๖,๑๒๐,๓๙๐
	รวมงบประมาณทั้งหมด					๑๖,๑๒๐,๓๙๐	๑๖,๑๒๐,๓๙๐	๑๖,๑๒๐,๓๙๐	๑๖,๑๒๐,๓๙๐

งบพัฒนาจังหวัดเพชรบุรี
ประจำปีงบประมาณ พ.ศ. ๒๕๖๘

แบบสรุปโครงการแบบย่อ (Project Brief)

ประเด็นการพัฒนาของจังหวัด การพัฒนาเศรษฐกิจแบบครบวงจร จากฐานการค้า การลงทุน การบริการ การท่องเที่ยว และการเกษตร สู่ความมั่นคงยั่งยืน ด้วยนวัตกรรมและเทคโนโลยี

หัวข้อ	รายละเอียด
๑. ชื่อโครงการ	ส่งเสริมและพัฒนาคุณภาพการผลิตไม้ผล (มะนาว ทูเรียน)
๒. ความสำคัญของโครงการ หลักการและเหตุผล	<p>สภาพปัญหา / ความต้องการ : มะนาวและทุเรียนเป็นเศรษฐกิจที่สำคัญของจังหวัดเพชรบุรี ปัจจุบันเกษตรกรผู้ปลูกมะนาวในจังหวัดเพชรบุรีพบว่า มีปัญหาการผลิตหลายด้าน เช่น การระบาดของโรคแมลง ทำให้มีการใช้สารเคมีในปริมาณมากส่งผลเสียต่อสุขภาพของเกษตรกรและสิ่งแวดล้อม และเกษตรกรบางส่วนมีการใช้ปุ๋ยเคมีเกินความจำเป็น ไม่ถูกสูตร ไม่ถูกอัตรา ไม่สอดคล้องกับเวลาที่เหมาะสมในการให้ปุ๋ยแก่พืช ทำให้ต้นทุนการผลิตสูง สำหรับทุเรียนเป็นไม้ผลเศรษฐกิจหนึ่งที่สามารถสร้างรายได้ให้กับเกษตรกรโดยเฉพาะในพื้นที่อำเภอแก่งกระจาน อำเภอหนองหญ้าปล้อง และอำเภอท่ายาง แต่ปัจจุบันเกษตรกรยังขาดความรู้ด้านการผลิต เช่น การตัดแต่งผล ไม้ผล การโยงผล การเก็บเกี่ยวทุเรียน การป้องกันกำจัดโรคแมลง การควบคุมทรงพุ่มในทุเรียน เป็นต้น ซึ่งปัญหาเหล่านี้ส่งผลต่อปริมาณ คุณภาพผลผลิต รายได้และโอกาสในการผลิตเพื่อส่งออก</p> <p>จากปัญหาดังกล่าวสามารถแก้ไขได้โดยการจัดอบรมถ่ายทอดความรู้ให้เกษตรกรมีความรู้ความเข้าใจในหลักการปฏิบัติที่ถูกต้อง การฝึกปฏิบัติในแปลง การศึกษาดูงานจากเกษตรกรที่ประสบความสำเร็จ หรือเทคโนโลยีการผลิตใหม่ๆ เพื่อให้เกษตรกรเกิดแนวคิดสามารถนำองค์ความรู้มาประยุกต์ใช้ต่อไปได้</p> <p>ความเร่งด่วน : (ระดับความจำเป็นเร่งด่วน) : เพื่อส่งเสริมให้เกษตรกรสามารถผลิตมะนาว ทุเรียนให้ปลอดภัย ตอบโจทย์จังหวัดเพชรบุรีซึ่งเป็นเมืองแห่งเสปียงอาหาร เป็นเมืองน่ากิน น่าอยู่ น่าเที่ยว ให้มีความสำคัญในการพัฒนาสินค้าเกษตรให้มีคุณภาพปลอดภัย</p>
๓. วัตถุประสงค์ของโครงการ	<p>๑. เพื่อเพิ่มขีดความสามารถของเกษตรกรในการผลิตไม้ผลคุณภาพดีให้มีปริมาณและคุณภาพสอดคล้องกับความต้องการของตลาด โดยใช้ต้นทุนการผลิตที่เหมาะสม</p> <p>๒. เพื่อสร้างความเข้มแข็งให้กับกลุ่มผู้ผลิตไม้ผลมะนาวและทุเรียน เกิดการเชื่อมโยงเครือข่ายด้านการผลิตและการตลาด</p>
๔. ตัวชี้วัดและค่าเป้าหมาย	<p>๑. จำนวนแปลงเรียนรู้เทคโนโลยีการผลิตมะนาว/ทุเรียนคุณภาพดี รวม ๖ แปลง</p> <p>๒. จำนวนเกษตรกรผู้ผลิตมะนาว/ทุเรียนคุณภาพได้รับการพัฒนา รวม ๑๒๐ ราย</p> <p>๓. เกษตรกรร้อยละ ๗๐ ยอมรับเทคโนโลยีเทคโนโลยีการผลิตมะนาว/ทุเรียนและนำไปปฏิบัติ</p>

๔. พื้นที่เป้าหมาย	อ.ท่ายาง อ.แก่งกระจาน อ.บ้านลาด อ.หนองหญ้าปล้อง จ.เพชรบุรี
๕. กิจกรรมหลัก	
๕.๑ กิจกรรมหลักที่ ๑ งบประมาณ ผู้รับผิดชอบ หน่วยงานที่เกี่ยวข้อง	การจัดเวทีส่งเสริมการรวมกลุ่ม ถ่ายทอดความรู้และวิเคราะห์ศักยภาพตนเอง/กลุ่ม/พื้นที่/ชุมชน จำนวน ๑ ครั้ง ครั้งละ ๑ วัน/กลุ่ม กลุ่มละ ๒๐ ราย รวมทั้งสิ้น ๖ กลุ่ม (๑๒๐ ราย) ๓๔,๘๐๐ บาท สำนักงานเกษตรจังหวัดเพชรบุรี และสำนักงานเกษตรอำเภอ -
๕.๒ กิจกรรมหลักที่ ๒ งบประมาณ ผู้รับผิดชอบ หน่วยงานที่เกี่ยวข้อง	ถ่ายทอดความรู้การพัฒนาคุณภาพการผลิตไม้ผล จำนวน ๔ ครั้ง ครั้งละ ๑ วัน/กลุ่ม กลุ่มละ ๒๐ ราย รวมทั้งสิ้น ๖ กลุ่ม (๑๒๐ ราย) ๗๐๕,๗๒๐ บาท สำนักงานเกษตรจังหวัดเพชรบุรี และสำนักงานเกษตรอำเภอ -
๕.๓ กิจกรรมหลักที่ ๓ งบประมาณ ผู้รับผิดชอบ หน่วยงานที่เกี่ยวข้อง	จัดทำแปลงเรียนรู้เทคโนโลยีการผลิตไม้ผลคุณภาพ จำนวน ๖ แปลง ๓๕๑,๒๒๐ บาท สำนักงานเกษตรจังหวัดเพชรบุรี และสำนักงานเกษตรอำเภอ -
๕.๔ กิจกรรมหลักที่ ๔ งบประมาณ ผู้รับผิดชอบ หน่วยงานที่เกี่ยวข้อง	ส่งเสริมการจัดตั้งกองทุนปุ๋ยเพื่อการผลิตไม้ผลคุณภาพ ๕๔๐,๐๐๐ บาท สำนักงานเกษตรจังหวัดเพชรบุรี และสำนักงานเกษตรอำเภอ -
๕.๕ กิจกรรมหลักที่ ๕ งบประมาณ ผู้รับผิดชอบ หน่วยงานที่เกี่ยวข้อง	การจัดเวทีถอดบทเรียนแนวทางการพัฒนากลุ่ม จำนวน ๑ ครั้ง ครั้งละ ๑ วัน/กลุ่ม กลุ่มละ ๒๐ ราย รวมทั้งสิ้น ๖ กลุ่ม (๑๒๐ ราย) ๘๒,๘๐๐ บาท สำนักงานเกษตรจังหวัดเพชรบุรี และสำนักงานเกษตรอำเภอ -
๕.๖ กิจกรรมหลักที่ ๖.๑ งบประมาณ ผู้รับผิดชอบ หน่วยงานที่เกี่ยวข้อง	สัมมนาเชิงปฏิบัติการเทคนิคการทำตลาดออนไลน์ ๑ ครั้ง (๒ วัน) รวม ๕๐ ราย ๑๕๒,๘๐๐ บาท สำนักงานเกษตรจังหวัดเพชรบุรี และสำนักงานเกษตรอำเภอ -
กิจกรรมหลักที่ ๖.๒ งบประมาณ ผู้รับผิดชอบ หน่วยงานที่เกี่ยวข้อง	สัมมนาเชิงปฏิบัติการพัฒนาการออกแบบตราสินค้าและบรรจุภัณฑ์ ๑ ครั้ง (๒ วัน) รวม ๒๔ ราย ๘๒,๗๐๐ บาท สำนักงานเกษตรจังหวัดเพชรบุรี และสำนักงานเกษตรอำเภอ -

<p>๕.๗ กิจกรรมหลักที่ ๗.๑</p> <p>งบประมาณ ผู้รับผิดชอบ หน่วยงานที่เกี่ยวข้อง</p> <p>กิจกรรมหลักที่ ๗.๒</p> <p>งบประมาณ ผู้รับผิดชอบ หน่วยงานที่เกี่ยวข้อง</p> <p>๕.๘ กิจกรรมหลักที่ ๘</p> <p>งบประมาณ ผู้รับผิดชอบ หน่วยงานที่เกี่ยวข้อง</p> <p>๕.๙ กิจกรรมหลักที่ ๙</p> <p>งบประมาณ ผู้รับผิดชอบ หน่วยงานที่เกี่ยวข้อง</p>	<p>จัดนิทรรศการและงานแสดงสินค้าผลิตภัณฑ์เด่นกลุ่มองค์กรเกษตรกร จังหวัดเพชรบุรี ณ ศูนย์การค้าในเขต กทม. และปริมณฑล</p> <p>๑,๕๘๔,๙๖๐ บาท</p> <p>สำนักงานเกษตรจังหวัดเพชรบุรี และสำนักงานเกษตรอำเภอ</p> <p>-</p> <p>พัฒนาตลาดเกษตรกรให้เกิดรูปแบบที่เป็นอัตลักษณ์</p> <p>๒๕๐,๐๐๐ บาท</p> <p>สำนักงานเกษตรจังหวัดเพชรบุรี และสำนักงานเกษตรอำเภอ</p> <p>-</p> <p>ศึกษาดูงานเพิ่มประสิทธิภาพการผลิตทุเรียน ๑ ครั้ง (๓ วัน ๒ คืน) ในพื้นที่ จ.จันทบุรี เป้าหมายเกษตรกรและเจ้าหน้าที่ จำนวน ๔๐ ราย</p> <p>๒๓๐,๐๐๐ บาท</p> <p>สำนักงานเกษตรจังหวัดเพชรบุรี และสำนักงานเกษตรอำเภอ</p> <p>-</p> <p>การอำนวยความสะดวกและการประเมินผล</p> <p>๑๑๕,๐๐๐ บาท</p> <p>สำนักงานเกษตรจังหวัดเพชรบุรี และสำนักงานเกษตรอำเภอ</p> <p>-</p>
<p>๖. หน่วยงานดำเนินงาน</p>	<p>สำนักงานเกษตรจังหวัดเพชรบุรี</p>
<p>๗. ระยะเวลาในการดำเนินงาน</p>	<p>๑ ปี เริ่มต้นปี ตุลาคม ๒๕๖๗ สิ้นสุดปี กันยายน ๒๕๖๘</p>
<p>๘. งบประมาณ</p>	<p>๔,๑๓๐,๐๐๐.- บาท (สี่ล้านหนึ่งแสนสามหมื่นบาทถ้วน)</p>
<p>๙. ผลผลิต (output)</p>	<p>๑. เกษตรกรสามารถผลิตไม้ผลคุณภาพดีให้มีปริมาณและคุณภาพ สอดคล้องกับความต้องการของตลาด โดยใช้ต้นทุนการผลิตที่เหมาะสม</p> <p>๒. กลุ่มผู้ผลิตไม้ผล มะนาวและทุเรียนมีความเข้มแข็ง และเกิดการ เชื่อมโยงเครือข่ายด้านการผลิตและการตลาด</p>
<p>๑๐. ผลที่คาดว่าจะได้รับ (Outcome)</p>	<p>๑. มีการรวมกลุ่มพัฒนาคุณภาพไม้ผลและเกิดการเชื่อมโยงเครือข่ายนำไปสู่ การพัฒนาการผลิตสินค้าที่มีคุณภาพตรงตามความต้องการของตลาด</p> <p>๒. การถ่ายทอดเทคโนโลยีการผลิตไม้ผล ส่งผลให้เกษตรกรสามารถนำ เทคโนโลยีมาปรับใช้อย่างถูกต้องและเหมาะสม ลดต้นทุนการผลิตต่อ หน่วยพื้นที่ลง ทำให้ไม้ผลมีปริมาณผลผลิตคุณภาพดีสูงขึ้นมากกว่าร้อยละ ๗๐ ของผลผลิต เกษตรกรสามารถจำหน่ายได้ในราคาที่สูงขึ้น</p> <p>๓. มีกองทุนหมุนเวียนปัจจัยการผลิตเพื่อการพัฒนาคุณภาพไม้ผล ในแต่ละ กลุ่มจะมีเงินกองทุนให้สมาชิกกู้ยืมเพื่อการพัฒนาคุณภาพไม้ผลอย่าง ต่อเนื่อง</p> <p>๔. เสริมสร้างให้สมาชิกกลุ่มฯ มีความมุ่งมั่นและมีความพร้อมที่จะพัฒนา กลุ่มฯ ให้มีความเข้มแข็งทั้งด้านการจัดการการผลิตและการตลาดรวมทั้งพัฒนา เครือข่ายของกลุ่มฯ ในระดับตำบล-อำเภอ-จังหวัด</p>

แบบสรุปโครงการแบบย่อ (Project Brief)

ประเด็นการพัฒนาของจังหวัด การพัฒนาเศรษฐกิจแบบครบวงจร จากฐานการค้า การลงทุน การบริการ การท่องเที่ยว และการเกษตร สู่ความมั่นคงยั่งยืน ด้วยนวัตกรรมและเทคโนโลยี

หัวข้อ	รายละเอียด
๑. ชื่อโครงการ	ส่งเสริมและพัฒนาคุณภาพสับปะรดเพื่อการบริโภคผลสด
๒. ความสำคัญของโครงการ หลักการและเหตุผล	<p>สภาพปัญหา / ความต้องการ : จังหวัดเพชรบุรีเป็นหนึ่งใน ๒๐ จังหวัดที่มีผลผลิตส่งโรงงาน และเป็นพืชเศรษฐกิจที่สำคัญของจังหวัด ซึ่งในปี ๒๕๖๖ มีพื้นที่เก็บเกี่ยวประมาณ ๑๙,๕๑๙ ไร่ ผลผลิตที่ออกสู่ตลาด ๕๘,๕๘๑ ตัน ผลผลิตเฉลี่ย ๓,๐๑๗ ตัน/ไร่ โดยมีพื้นที่ปลูกใน ๖ อำเภอ ได้แก่ อำเภอเขาชัย้อย อำเภอหนองหญ้าปล้อง อำเภอชะอำ อำเภอท่ายาง อำเภอบ้านลาด และอำเภอแก่งกระจาน โดยส่วนใหญ่เกษตรกรจะปลูกสับปะรดเพื่อส่งโรงงานอุตสาหกรรมเป็นหลัก เพื่อนำไปใช้เป็นวัตถุดิบในการแปรรูปเป็นสับปะรดกระป๋อง น้ำสับปะรด สับปะรดแช่แข็ง และแปรรูปเป็นสับปะรดกวน เป็นต้น ซึ่งสถานการณ์ด้านการผลิตสับปะรดในฤดูกาลผลิตที่ผ่านมา เกษตรกรผู้ผลิตสับปะรดโรงงานประสบปัญหาคือ เกษตรกรยังขาดความรู้ด้านการผลิตส่งผลให้ผลผลิตต่อไร่ต่ำ และปัญหาโรคเหี่ยวที่แพร่ระบาด รวมถึงราคาสับปะรดตกต่ำ ในช่วงผลผลิตสับปะรดออกสู่ตลาดพร้อมกันเป็นจำนวนมากในช่วงเดือนเมษายน – มิถุนายน และเดือนตุลาคม – ธันวาคมของทุกปี ส่งผลให้เกิดภาวะผลผลิตล้นตลาดและราคาตกต่ำ ในขณะที่สับปะรดบริโภคผลสด มีราคาจำหน่ายสูงกว่า ๒ – ๑๐ เท่า และเป็นที่ต้องการของตลาด</p> <p>ดังนั้น เพื่อเป็นการแก้ไขปัญหาด้านการผลิตสับปะรดแก่เกษตรกรที่ผ่านมา จึงจำเป็นต้องจัดกระบวนการเรียนรู้เพื่อให้เกษตรกรมีความรู้ด้านการผลิตสับปะรดเพื่อการบริโภคผลสดที่ถูกต้อง เหมาะสม และมีคุณภาพ เพื่อให้เป็นที่ต้องการของตลาดทั้งในและต่างประเทศ รวมถึงเป็นการสร้างชื่อเสียงและเงินตราเข้าสู่จังหวัด และที่สำคัญเกษตรกรผู้ปลูกสับปะรดมีความเป็นอยู่ที่ดีขึ้นสามารถประกอบอาชีพการปลูกสับปะรดต่อไปได้อย่างมั่นคงและยั่งยืน</p> <p>ความเร่งด่วน : (ระบุระดับความจำเป็นเร่งด่วน) : เพื่อเป็นการส่งเสริมความรู้แก่ผู้ผลิตสับปะรดผลสดในจังหวัดเพชรบุรี และเป็นการแก้ไขปัญหาในระยะยาว จึงจำเป็นต้องให้ความรู้เรื่องการจัดการคุณภาพผลผลิตสับปะรด การพัฒนาผลผลิต การวางแผนการกระจายผลผลิต และการตลาดแก่ผู้ปลูกสับปะรดเพื่อบริโภคผลสด</p>
๓. วัตถุประสงค์ของโครงการ	<p>๑. เพิ่มขีดความสามารถของเกษตรกรในการผลิตสับปะรดเพื่อการบริโภคผลสดอย่างมีคุณภาพ สอดคล้องกับความต้องการของตลาด โดยใช้ต้นทุนการผลิตที่เหมาะสม</p> <p>๒. เพื่อสร้างความเข้มแข็งให้กับกลุ่มผู้ผลิตสับปะรด และเกิดการเชื่อมโยงเครือข่ายด้านการผลิตและการตลาด</p>

<p>๔. ตัวชี้วัดและค่าเป้าหมาย</p>	<p>๑. จำนวนแปลงเรียนรู้เทคโนโลยีการผลิตสับปะรดเพื่อการบริโภคผลสด รวม ๔ แปลง ๒. จำนวนเกษตรกรผู้ผลิตสับปะรดเพื่อการบริโภคผลสด รวม ๓๐ ราย ๓. เกษตรกรร้อยละ ๗๐ ยอมรับเทคโนโลยีการผลิตสับปะรดเพื่อการบริโภคผลสดและนำไปปฏิบัติ</p>
<p>๔. พื้นที่เป้าหมาย</p>	<p>อ.ชะอำ และ อ.หนองหญ้าปล้อง จ.เพชรบุรี</p>
<p>๕. กิจกรรมหลัก</p>	
<p>๕.๑ กิจกรรมหลักที่ ๑</p> <p>งบประมาณ ผู้รับผิดชอบ หน่วยงานที่เกี่ยวข้อง</p> <p>๕.๒ กิจกรรมหลักที่ ๒</p> <p>งบประมาณ ผู้รับผิดชอบ หน่วยงานที่เกี่ยวข้อง</p> <p>๕.๓ กิจกรรมหลักที่ ๓</p> <p>งบประมาณ ผู้รับผิดชอบ หน่วยงานที่เกี่ยวข้อง</p> <p>๕.๔ กิจกรรมหลักที่ ๔</p> <p>งบประมาณ ผู้รับผิดชอบ หน่วยงานที่เกี่ยวข้อง</p> <p>๕.๕ กิจกรรมหลักที่ ๕.๑</p> <p>งบประมาณ ผู้รับผิดชอบ หน่วยงานที่เกี่ยวข้อง</p> <p>กิจกรรมหลักที่ ๕.๒</p> <p>งบประมาณ ผู้รับผิดชอบ หน่วยงานที่เกี่ยวข้อง</p>	<p>การจัดเวทีส่งเสริมการรวมกลุ่ม ถ่ายทอดความรู้และวิเคราะห์ศักยภาพตนเอง/กลุ่ม/พื้นที่/ชุมชน จำนวน ๑ ครั้ง ครั้งละ ๑ วัน/กลุ่ม กลุ่มละ ๑๕ ราย รวมทั้งสิ้น ๒ กลุ่ม (๓๐ ราย)</p> <p>๘,๗๐๐ บาท สำนักงานเกษตรจังหวัดเพชรบุรี และสำนักงานเกษตรอำเภอก</p> <p>-</p> <p>การถ่ายทอดความรู้และฝึกปฏิบัติ เรื่อง การผลิตสับปะรดเพื่อการบริโภคผลสดที่ถูกต้อง เหมาะสม และมีคุณภาพ จำนวน ๔ ครั้ง ครั้งละ ๑ วัน/กลุ่ม กลุ่มละ ๑๕ ราย รวมทั้งสิ้น ๒ กลุ่ม (๓๐ ราย)</p> <p>๑๑๙,๐๔๐ บาท สำนักงานเกษตรจังหวัดเพชรบุรี และสำนักงานเกษตรอำเภอก</p> <p>-</p> <p>จัดทำแปลงเรียนรู้เทคโนโลยีการเพิ่มประสิทธิภาพการผลิตสับปะรดเพื่อการบริโภคผลสด จำนวน ๔ จุดๆ ละ ๒ ไร่</p> <p>๑,๕๕๐,๐๐๐ บาท สำนักงานเกษตรจังหวัดเพชรบุรี และสำนักงานเกษตรอำเภอก</p> <p>-</p> <p>การจัดเวทีถอดบทเรียนแนวทางการพัฒนากลุ่ม จำนวน ๑ ครั้ง ครั้งละ ๑ วัน/กลุ่ม กลุ่มละ ๑๕ ราย รวมทั้งสิ้น ๒ กลุ่ม (๓๐ ราย)</p> <p>๒๓,๗๐๐ บาท สำนักงานเกษตรจังหวัดเพชรบุรี และสำนักงานเกษตรอำเภอก</p> <p>-</p> <p>สัมมนาเชิงปฏิบัติการเทคนิคการทำตลาดออนไลน์ ๑ ครั้ง (๒ วัน) รวม ๒๐ ราย ๗๙,๓๐๐ บาท สำนักงานเกษตรจังหวัดเพชรบุรี และสำนักงานเกษตรอำเภอก</p> <p>-</p> <p>สัมมนาเชิงปฏิบัติการพัฒนาการออกแบบตราสินค้าและบรรจุภัณฑ์ ๑ ครั้ง (๒ วัน) รวม ๒๐ ราย</p> <p>๗๔,๓๐๐ บาท สำนักงานเกษตรจังหวัดเพชรบุรี และสำนักงานเกษตรอำเภอก</p> <p>-</p>

<p>๕.๖ กิจกรรมหลักที่ ๖.๑ งบประมาณ ผู้รับผิดชอบ หน่วยงานที่เกี่ยวข้อง</p> <p>กิจกรรมหลักที่ ๖.๒ งบประมาณ ผู้รับผิดชอบ หน่วยงานที่เกี่ยวข้อง</p> <p>กิจกรรมหลักที่ ๖.๓ งบประมาณ ผู้รับผิดชอบ หน่วยงานที่เกี่ยวข้อง</p> <p>๕.๗ กิจกรรมหลักที่ ๗ งบประมาณ ผู้รับผิดชอบ หน่วยงานที่เกี่ยวข้อง</p> <p>๕.๘ กิจกรรมหลักที่ ๘ งบประมาณ ผู้รับผิดชอบ หน่วยงานที่เกี่ยวข้อง</p>	<p>มหกรรมตลาดสินค้าเกษตรจังหวัดเพชรบุรี ณ ศูนย์การค้าในจังหวัดเพชรบุรี ๕๒๐,๐๐๐ บาท สำนักงานเกษตรจังหวัดเพชรบุรี และสำนักงานเกษตรอำเภอ</p> <p>-</p> <p>มหกรรมตลาดสินค้าเกษตรเชื่อมโยงสู่ตลาดภายนอกจังหวัด ณ ศูนย์การค้าในเขต กทม. และปริมณฑล ๑,๕๘๔,๙๖๐ บาท สำนักงานเกษตรจังหวัดเพชรบุรี และสำนักงานเกษตรอำเภอ</p> <p>-</p> <p>พัฒนาตลาดเกษตรกรให้เกิดรูปแบบที่เป็นอัตลักษณ์ ๒๕๐,๐๐๐ บาท สำนักงานเกษตรจังหวัดเพชรบุรี และสำนักงานเกษตรอำเภอ</p> <p>-</p> <p>ศึกษาดูงานเพิ่มประสิทธิภาพการผลิตสับปะรด ๑ ครั้ง (๓ วัน ๒ คืน) ในพื้นที่ จ.ระยอง เป้าหมายเกษตรกรและเจ้าหน้าที่ จำนวน ๔๐ ราย ๒๑๐,๐๐๐ บาท สำนักงานเกษตรจังหวัดเพชรบุรี และสำนักงานเกษตรอำเภอ</p> <p>-</p> <p>การอำนวยความสะดวกและการประเมินผล ๒๔,๐๐๐ บาท สำนักงานเกษตรจังหวัดเพชรบุรี และสำนักงานเกษตรอำเภอ</p> <p>-</p>
<p>๖. หน่วยงานดำเนินงาน</p>	<p>สำนักงานเกษตรจังหวัดเพชรบุรี</p>
<p>๗. ระยะเวลาในการดำเนินงาน</p>	<p>๑ ปี เริ่มต้นปี ตุลาคม ๒๕๖๗ สิ้นสุดปี กันยายน ๒๕๖๘</p>
<p>๘. งบประมาณ</p>	<p>๔,๔๔๔,๐๐๐.- บาท (สี่ล้านสี่แสนสี่หมื่นสี่พันบาทถ้วน)</p>
<p>๙. ผลผลิต (output)</p>	<p>๑. เกษตรกรสามารถผลิตสับปะรดเพื่อการบริโภคผลสดให้มีปริมาณและคุณภาพสอดคล้องกับความต้องการของตลาด โดยใช้ต้นทุนการผลิตที่เหมาะสม</p> <p>๒. กลุ่มผู้ผลิตสับปะรดเพื่อการบริโภคผลสดมีความเข้มแข็ง และเกิดการเชื่อมโยงเครือข่ายด้านการผลิต และการตลาด</p>
<p>๑๐. ผลที่คาดว่าจะได้รับ (Outcome)</p>	<p>๑. มีการรวมกลุ่มพัฒนาคุณภาพสับปะรดเพื่อการบริโภคผลสด และเชื่อมโยงถึงกันและกันในแต่ละกลุ่มนำไปสู่การพัฒนาการผลิตและการตลาดในภาพรวม</p> <p>๒. การถ่ายทอดเทคโนโลยีการผลิตสับปะรดเพื่อการบริโภคผลสดอย่างมีคุณภาพ ส่งผลให้เกษตรกรได้มีการนำเทคโนโลยีไปปรับใช้อย่างถูกต้องและเหมาะสม และต้นทุนการผลิตต่อหน่วยพื้นที่ลดลง ทำให้สับปะรดมีปริมาณผลผลิตคุณภาพ มากกว่าร้อยละ ๗๐ ของผลผลิต และเกษตรกร</p>

	<p>สามารถจำหน่ายได้ในราคาที่สูงขึ้น</p> <p>๓. เสริมสร้างให้สมาชิกกลุ่มฯ มีความมุ่งมั่นและมีความพร้อมที่จะพัฒนากลุ่มให้มีความเข้มแข็งทั้งด้านการจัดการการผลิตและการตลาดรวมทั้งพัฒนาเครือข่ายของกลุ่มฯ ในระดับตำบล-อำเภอ-จังหวัด</p>
--	--

แบบสรุปโครงการแบบย่อ (Project Brief)

ประเด็นการพัฒนาของจังหวัด การพัฒนาเศรษฐกิจแบบครบวงจร จากฐานการค้า การลงทุน การบริการ การท่องเที่ยว และการเกษตร สู่ความมั่นคงยั่งยืน ด้วยนวัตกรรมและเทคโนโลยี

หัวข้อ	รายละเอียด
๑. ชื่อโครงการ	ส่งเสริมการผลิตข้าวปลอดภัย
๒. ความสำคัญของโครงการ หลักการและเหตุผล	<p>สภาพปัญหา / ความต้องการ : จังหวัดเพชรบุรี มีพื้นที่ทำการเกษตรทั้งหมด ๘๒๒,๖๓๐ ไร่ ซึ่งมีพื้นที่ปลูกข้าว จำนวน ๒๖๗,๘๑๒ ไร่ คิดเป็นพื้นที่ทำการเกษตรร้อยละ ๓๒.๕๖ ของพื้นที่ทำการเกษตรทั้งหมด ซึ่งจากข้อมูลดังกล่าวพบว่า เกษตรกรส่วนใหญ่ประกอบอาชีพการทำนาเป็นอาชีพหลัก รวมทั้งยังเป็นแหล่งรายได้ที่สำคัญของภาคการเกษตรและอุตสาหกรรมเป็นจำนวนมาก มีความสำคัญในหลายมิติ ทั้งด้านเศรษฐกิจ สังคมวัฒนธรรม สิ่งแวดล้อมและความมั่นคงทางอาหาร</p> <p>สำนักงานเกษตรจังหวัดเพชรบุรี มีภารกิจยกระดับการผลิต เพิ่มขีดความสามารถด้านการผลิตข้าวของเกษตรกร ให้เข้าสู่คุณภาพ มาตรฐานความปลอดภัย การใช้ประโยชน์จากความโดดเด่นและเอกลักษณ์ของสินค้าเกษตร รวมถึงความหลากหลายทางชีวภาพในแต่ละพื้นที่ การพัฒนาสินค้าเกษตรและการแปรรูปสินค้าเกษตร เพื่อสร้างมูลค่าและคุณค่าให้กับสินค้าเกษตรการประยุกต์ใช้เทคโนโลยีและนวัตกรรมสมัยใหม่ในการผลิตและการจัดการฟาร์ม เพื่อพัฒนาเกษตรกรสามารถนำองค์ความรู้ไปประยุกต์ใช้พัฒนาแบบครบวงจร</p> <p>ความเร่งด่วน : (ระบุระดับความจำเป็นเร่งด่วน) : มีความจำเป็นต้องส่งเสริมสนับสนุนให้เกษตรกร เพิ่มประสิทธิภาพการผลิตข้าว โดยส่งเสริมให้ความรู้ด้านการจัดระบบการผลิตข้าว ส่งเสริมการลดต้นทุนการผลิต ส่งเสริมการผลิตเมล็ดพันธุ์ข้าวเพื่อกระจายพันธุ์ดีให้ชาวนาในชุมชน ส่งเสริมและให้ความรู้กระบวนการผลิตข้าวตามระบบ GAP สร้างความตระหนักในการใช้สารเคมีและการใช้ปัจจัยการผลิตอย่างถูกต้องเหมาะสม รวมทั้งสนับสนุนให้กลุ่มศูนย์ข้าวชุมชน/กลุ่มวิสาหกิจชุมชน มีการเชื่อมโยงการผลิตการตลาด เพื่อเพิ่มมูลค่าการจำหน่ายข้าวให้สูงขึ้น</p>
๓. วัตถุประสงค์ของโครงการ	<p>๑. เพื่อให้เกษตรกรผู้ปลูกข้าวมีความรู้ความเข้าใจเกี่ยวกับการผลิตข้าวปลอดภัย และเกิดการปรับเปลี่ยนพฤติกรรมปลูกข้าวของเกษตรกร</p> <p>๒. เพื่อเพิ่มช่องทางการตลาดข้าวปลอดภัยให้กับผู้บริโภคได้เข้าถึงเพิ่มขึ้น</p>
๔. ตัวชี้วัดและค่าเป้าหมาย	<p>๑. จำนวนแปลงเรียนรู้เทคโนโลยีการผลิตข้าวปลอดภัย รวม ๘ แปลง</p> <p>๒. จำนวนเกษตรกรผู้ปลูกข้าว รวม ๑๒๐ ราย</p> <p>๓. เกษตรกรร้อยละ ๗๐ ยอมรับเทคโนโลยีเทคโนโลยีการผลิตข้าวปลอดภัยและนำไปปฏิบัติ</p>

๔. พื้นที่เป้าหมาย	ทุกอำเภอใน จ.เพชรบุรี
๕. กิจกรรมหลัก	
๕.๑ กิจกรรมหลักที่ ๑ งบประมาณ ผู้รับผิดชอบ หน่วยงานที่เกี่ยวข้อง	การจัดเวทีส่งเสริมการรวมกลุ่ม ถ่ายทอดความรู้และวิเคราะห์ศักยภาพตนเอง/กลุ่ม/พื้นที่/ชุมชน จำนวน ๑ ครั้ง ครั้งละ ๑ วัน/กลุ่ม กลุ่มละ ๑๕ ราย รวมทั้งสิ้น ๘ กลุ่ม (๑๒๐ ราย) ๓๔,๘๐๐ บาท สำนักงานเกษตรจังหวัดเพชรบุรี และสำนักงานเกษตรอำเภอ -
๕.๒ กิจกรรมหลักที่ ๒ งบประมาณ ผู้รับผิดชอบ หน่วยงานที่เกี่ยวข้อง	ถ่ายทอดความรู้การส่งเสริมการผลิตข้าวปลอดภัย จำนวน ๔ ครั้ง ครั้งละ ๑ วัน/กลุ่ม กลุ่มละ ๑๕ ราย รวมทั้งสิ้น ๘ กลุ่ม (๑๒๐ ราย) ๕๗๕,๗๔๐ บาท สำนักงานเกษตรจังหวัดเพชรบุรี และสำนักงานเกษตรอำเภอ -
๕.๓ กิจกรรมหลักที่ ๓ งบประมาณ ผู้รับผิดชอบ หน่วยงานที่เกี่ยวข้อง	จัดทำแปลงเรียนรู้เทคโนโลยีการผลิตข้าวปลอดภัย จำนวน ๘ แปลง ๒๔๐,๐๐๐ บาท สำนักงานเกษตรจังหวัดเพชรบุรี และสำนักงานเกษตรอำเภอ -
๕.๔ กิจกรรมหลักที่ ๔ งบประมาณ ผู้รับผิดชอบ หน่วยงานที่เกี่ยวข้อง	การจัดเวทีถอดบทเรียนแนวทางการพัฒนากลุ่ม จำนวน ๑ ครั้ง ครั้งละ ๑ วัน/กลุ่ม กลุ่มละ ๑๕ ราย รวมทั้งสิ้น ๘ กลุ่ม (๑๒๐ ราย) ๙๔,๘๐๐ บาท สำนักงานเกษตรจังหวัดเพชรบุรี และสำนักงานเกษตรอำเภอ -
๕.๕ กิจกรรมหลักที่ ๕.๑ งบประมาณ ผู้รับผิดชอบ หน่วยงานที่เกี่ยวข้อง	สัมมนาเชิงปฏิบัติการเทคนิคการทำตลาดออนไลน์ ๑ ครั้ง (๒ วัน) รวม ๕๐ ราย ๑๕๒,๘๐๐ บาท สำนักงานเกษตรจังหวัดเพชรบุรี และสำนักงานเกษตรอำเภอ -
กิจกรรมหลักที่ ๕.๒ งบประมาณ ผู้รับผิดชอบ หน่วยงานที่เกี่ยวข้อง	สัมมนาเชิงปฏิบัติการพัฒนาการออกแบบตราสินค้าและบรรจุภัณฑ์ ๑ ครั้ง (๒ วัน) รวม ๒๔ ราย ๘๒,๗๐๐ บาท สำนักงานเกษตรจังหวัดเพชรบุรี และสำนักงานเกษตรอำเภอ -
๕.๖ กิจกรรมหลักที่ ๖ งบประมาณ ผู้รับผิดชอบ หน่วยงานที่เกี่ยวข้อง	ศึกษาดูงานการผลิตและการตลาดข้าวปลอดภัย ณ จังหวัดมุกดาหาร ๑ ครั้ง (๔ วัน ๓ คืน) เป้าหมายเกษตรกรและเจ้าหน้าที่ จำนวน ๒๐ ราย ๑๖๕,๑๖๐ บาท สำนักงานเกษตรจังหวัดเพชรบุรี และสำนักงานเกษตรอำเภอ -

๕.๗ กิจกรรมหลักที่ ๗ งบประมาณ ผู้รับผิดชอบ หน่วยงานที่เกี่ยวข้อง	การอำนวยการและการประเมินผล ๖๙,๐๐๐ บาท สำนักงานเกษตรจังหวัดเพชรบุรี และสำนักงานเกษตรอำเภอ -
๖. หน่วยงานดำเนินงาน	สำนักงานเกษตรจังหวัดเพชรบุรี
๗. ระยะเวลาในการดำเนินงาน	๑ ปี เริ่มต้นปี ตุลาคม ๒๕๖๗ สิ้นสุดปี กันยายน ๒๕๖๘
๘. งบประมาณ	๑,๔๑๕,๐๐๐.- บาท (หนึ่งล้านสี่แสนหนึ่งหมื่นห้าพันบาทถ้วน)
๙. ผลผลิต (output)	๑. เกษตรกรสามารถผลิตข้าวให้มีปริมาณและคุณภาพสอดคล้องกับความต้องการของตลาด โดยใช้ต้นทุนการผลิตที่เหมาะสม ๒. กลุ่มผู้ผลิตข้าวมีความเข้มแข็ง และเกิดการเชื่อมโยงเครือข่ายด้านการผลิตและการตลาด
๑๐. ผลที่คาดว่าจะได้รับ (Outcome)	๑. มีการรวมกลุ่มผู้ผลิตข้าวปลอดภัยเพื่อปรับเปลี่ยนพฤติกรรมการทำงานข้าวของเกษตรกรและเชื่อมโยงตลาดของชุมชนในภาพรวม ๒. การถ่ายทอดเทคโนโลยีการผลิตข้าวปลอดภัยตามมาตรฐาน GAP / มาตรฐานอินทรีย์ PGS ส่งผลให้เกษตรกรได้นำความรู้ เทคโนโลยีไปปรับใช้อย่างถูกต้องและเหมาะสม ทำให้ช่วยลดต้นทุนการผลิต ทำให้ผลผลิตคุณภาพดีสูงขึ้น ๓. เสริมสร้างให้สมาชิกกลุ่มฯ มีความมุ่งมั่นและมีความพร้อมที่จะพัฒนากลุ่มให้มีความเข้มแข็งทั้งด้านการจัดการการผลิตและการตลาดรวมทั้งพัฒนาเครือข่ายของกลุ่มฯ ในระดับตำบล-อำเภอ-จังหวัด

แบบสรุปโครงการแบบย่อ (Project Brief)

ประเด็นการพัฒนาของจังหวัด การพัฒนาเศรษฐกิจแบบครบวงจร จากฐานการค้า การลงทุน การบริการ การท่องเที่ยว และการเกษตร สู้ความมั่งคั่งยั่งยืน ด้วยนวัตกรรมและเทคโนโลยี

หัวข้อ	รายละเอียด
๑. ชื่อโครงการ	ส่งเสริมการปลูกผักปลอดภัยเพื่อสุขภาพที่ดีของเกษตรกรภายในชุมชน
๒. ความสำคัญของโครงการ หลักการและเหตุผล	<p>สภาพปัญหา / ความต้องการ : จังหวัดเพชรบุรี มีพื้นที่ทำการเกษตรทั้งสิ้น ๘๒๕,๖๑๒ ไร่ โดยมีพื้นที่ปลูกพืชผัก: ๗๓,๖๓๐.๕๐ ไร่ ซึ่งการส่งเสริมการผลิตสินค้าเกษตรปลอดภัยเป็นนโยบายสำคัญของกระทรวงเกษตรและสหกรณ์ โดยเน้นการผลิตตามแนวทางเกษตรอินทรีย์ในการผลิตสินค้าเกษตรด้วยหลักธรรมชาติ หลีกเลี่ยงการใช้ปัจจัยการผลิตจากการสังเคราะห์ ไม่ใช้สารเคมี ปุ๋ยเคมี ฮอร์โมนสังเคราะห์ และไม่ใช้พืชที่มีการตัดแปรพันธุกรรม (GMOs) มีการจัดการผลผลิต และแปรรูปเพื่อรักษาสภาพและคุณภาพเกษตรอินทรีย์ในทุกขั้นตอน เพื่อคุณภาพและความปลอดภัยด้านอาหารของผู้เกี่ยวข้องทั้งผู้ผลิต/ผู้บริโภค และกระบวนการผลิตที่เป็นมิตรต่อสิ่งแวดล้อม ซึ่งสอดคล้องกับกระแสโลกในปัจจุบัน</p> <p>ปัจจุบัน จังหวัดเพชรบุรี มีเกษตรกรที่ผ่านการรับรองมาตรฐานเกษตรอินทรีย์ด้านพืช จำนวน ๓ ราย พื้นที่ ๕๕ ไร่ ๓ งาน ๒๕ ตารางวา ได้แก่</p> <ol style="list-style-type: none"> ๑) นางศศิณันท์ บริวัตรประเสริฐ ชนิดสินค้าที่ผ่านการรับรอง คือ อินทผลัม ๒) นางสาววิภารัตน์ ฤทธิเลิศ ชนิดสินค้าที่ผ่านการรับรอง คือ ไม้ผลผสมผสาน ๓) นายกฤษณะ คมกฤษ ชนิดสินค้าที่ผ่านการรับรอง คือ พืชผัก นอกจากนี้ ยังมีเกษตรกรที่ผ่านมาตรฐานเกษตรอินทรีย์แบบการรับรองตนเอง (PGS) มาตรฐาน SDGs PGS จำนวน ๓ ราย พื้นที่ ๗๙ ไร่ ๒ งาน และมีเกษตรกรอยู่ในระยะปรับเปลี่ยน ปีที่ ๒ จำนวน ๑๙ ราย พื้นที่ ๓๖๐ ไร่ โดยมีหลายหน่วยงานได้ให้การสนับสนุน อาทิ บริษัทประชารัฐรักสามัคคีเพชรบุรี จำกัด มหาวิทยาลัยราชภัฏเพชรบุรี ร่วมกับหน่วยงานในสังกัดกระทรวงเกษตรและสหกรณ์ของจังหวัดเพชรบุรี แต่ก็ยังมีจำนวนที่ไม่มากเท่าที่ควร โดยอาจจะมาจากหลายสาเหตุ เช่น เกษตรกรคุ้นเคยกับการทำเกษตรโดยพึ่งพาสารเคมี เกษตรกรยังไม่เห็นความสำคัญในการผลิตสินค้าเกษตรตามแนวทางเกษตรอินทรีย์ เนื่องจากราคาไม่ได้แตกต่างจากสินค้าเกษตรที่พึ่งพาสารเคมี มีขั้นตอนในการขอมาตรฐานที่ยุ่งยากหลายขั้นตอน เป็นต้น <p>ดังนั้น สำนักงานเกษตรจังหวัดเพชรบุรี จึงต้องการพัฒนากระบวนการผลิตสินค้าเกษตรปลอดภัยแก่เกษตรกรภายในจังหวัด ซึ่งเริ่มตั้งแต่กระบวนการผลิต โดยการน้อมนำหลักปรัชญาของเศรษฐกิจพอเพียง มาประยุกต์ใช้ในการผลิตสินค้าเกษตรตามแนวทางเกษตรอินทรีย์ ให้สอดคล้องกับบริบทของชุมชน สามารถพึ่งพาตนเองได้ มีภูมิคุ้มกัน เกิดความเข้มแข็ง ต้นทุนการผลิตลดลง มีแหล่งเรียนรู้ด้านการผลิตสินค้าเกษตรตามแนวทางเกษตรอินทรีย์ มีการบริหารจัดการการตลาดและการรวมกลุ่ม โดยใช้กระบวนการมีส่วนร่วมของทุกภาค</p>

	<p>ส่วนที่เกี่ยวข้อง จากบุคลากรที่มีความรู้ ความสามารถ และมีส่วนเกี่ยวข้องกับการพัฒนา เพื่อเพิ่มช่องทางในการจำหน่ายผลผลิตมากขึ้น ส่งผลให้เกษตรกรมีรายได้เพิ่มขึ้น มีความมั่นคงในอาชีพ และสามารถบริหารจัดการทรัพยากรทางการเกษตรอย่างสมดุลและยั่งยืน</p> <p>ความเร่งด่วน : (ระดับความจำเป็นเร่งด่วน) : เกษตรกรบางส่วนยังขาดความรู้ในการผลิตสินค้าเกษตรตามแนวทางเกษตรอินทรีย์ เพราะเกษตรกรคุ้นเคยกับการทำเกษตรโดยพึ่งพาสารเคมี อีกทั้งเกษตรกรยังไม่เห็นความสำคัญในการผลิตสินค้าเกษตรตามแนวทางเกษตรอินทรีย์ เนื่องจากราคาไม่ได้แตกต่างจากสินค้าเกษตรที่พึ่งพาสารเคมี รวมถึงขั้นตอนในการขอมาตรฐานที่ยู่งยากหลายขั้นตอน</p>
๓. วัตถุประสงค์ของโครงการ	<p>๑. เพื่อส่งเสริมการปลูกผักโดยไม่ใช้สารเคมีแก่เกษตรกรในจังหวัดเพชรบุรี</p> <p>๒. เพื่อให้ประชาชนในพื้นที่มีผักปลอดสารเคมีบริโภคในครัวเรือนและชุมชน พร้อมกับมีรายได้จากการปลูกผักโดยไม่ใช้สารเคมี</p>
๔. ตัวชี้วัดและค่าเป้าหมาย	<p>๑. จำนวนแปลงเรียนรู้เทคโนโลยีการผลิตผักโดยไม่ใช้สารเคมี รวม ๓ แปลง</p> <p>๒. จำนวนเกษตรกรผู้ปลูกผัก รวม ๔๕ ราย</p> <p>๓. เกษตรกรร้อยละ ๗๐ ยอมรับเทคโนโลยีเทคโนโลยีการผลิตผักโดยไม่ใช้สารเคมี และนำไปปฏิบัติ</p>
๔. พื้นที่เป้าหมาย	อำเภอเมืองเพชรบุรี อำเภอบ้านลาด และอำเภอชะอำ จ.เพชรบุรี
๕. กิจกรรมหลัก	
๕.๑ กิจกรรมหลักที่ ๑	<p>การจัดเวทีส่งเสริมการรวมกลุ่ม ถ่ายทอดความรู้และวิเคราะห์ศักยภาพตนเอง/กลุ่ม/พื้นที่/ชุมชน จำนวน ๑ ครั้ง ครั้งละ ๑ วัน/กลุ่ม กลุ่มละ ๑๕ ราย รวมทั้งสิ้น ๓ กลุ่ม (๔๕ ราย)</p> <p>งบประมาณ ผู้รับผิดชอบ หน่วยงานที่เกี่ยวข้อง</p> <p>๑๓,๐๕๐ บาท สำนักงานเกษตรจังหวัดเพชรบุรี และสำนักงานเกษตรอำเภอบ้านลาด</p>
๕.๒ กิจกรรมหลักที่ ๒	<p>การถ่ายทอดความรู้และฝึกปฏิบัติ เรื่อง การผลิตพืชผักที่มีคุณภาพและปลอดภัยภายในชุมชน จำนวน ๔ ครั้ง ครั้งละ ๑ วัน/กลุ่ม กลุ่มละ ๑๕ ราย รวมทั้งสิ้น ๓ กลุ่ม (๔๕ ราย)</p> <p>งบประมาณ ผู้รับผิดชอบ หน่วยงานที่เกี่ยวข้อง</p> <p>๒๔๔,๔๖๐ บาท สำนักงานเกษตรจังหวัดเพชรบุรี และสำนักงานเกษตรอำเภอบ้านลาด</p>
๕.๓ กิจกรรมหลักที่ ๓	<p>จัดทำแปลงเรียนรู้การผลิตผักปลอดภัยไม่ใช้สารเคมี จำนวน ๓ แปลง</p> <p>งบประมาณ ผู้รับผิดชอบ หน่วยงานที่เกี่ยวข้อง</p> <p>๗๔,๗๖๐ บาท สำนักงานเกษตรจังหวัดเพชรบุรี และสำนักงานเกษตรอำเภอบ้านลาด</p>
๕.๔ กิจกรรมหลักที่ ๔	<p>การจัดเวทีถอดบทเรียนแนวทางการพัฒนากลุ่ม จำนวน ๑ ครั้ง ครั้งละ ๑ วัน/กลุ่ม กลุ่มละ ๑๕ ราย รวมทั้งสิ้น ๓ กลุ่ม (๔๕ ราย)</p> <p>งบประมาณ</p> <p>๓๕,๕๕๐ บาท</p>

ผู้รับผิดชอบ หน่วยงานที่เกี่ยวข้อง ๕.๕ กิจกรรมหลักที่ ๕.๑ งบประมาณ ผู้รับผิดชอบ หน่วยงานที่เกี่ยวข้อง กิจกรรมหลักที่ ๕.๒ งบประมาณ ผู้รับผิดชอบ หน่วยงานที่เกี่ยวข้อง ๕.๖ กิจกรรมหลักที่ ๖ งบประมาณ ผู้รับผิดชอบ หน่วยงานที่เกี่ยวข้อง ๕.๗ กิจกรรมหลักที่ ๗ งบประมาณ ผู้รับผิดชอบ หน่วยงานที่เกี่ยวข้อง	สำนักงานเกษตรจังหวัดเพชรบุรี และสำนักงานเกษตรอำเภอ - สัมมนาเชิงปฏิบัติการเทคนิคการทำตลาดออนไลน์ ๑ ครั้ง (๒ วัน) รวม ๒๐ ราย ๗๙,๓๐๐ บาท สำนักงานเกษตรจังหวัดเพชรบุรี และสำนักงานเกษตรอำเภอ - สัมมนาเชิงปฏิบัติการพัฒนาการออกแบบตราสินค้าและบรรจุภัณฑ์ ๑ ครั้ง (๒ วัน) รวม ๒๐ ราย ๗๔,๓๐๐ บาท สำนักงานเกษตรจังหวัดเพชรบุรี และสำนักงานเกษตรอำเภอ - ศึกษาดูงานการผลิตและการตลาดผักปลอดภัย จ.นครราชสีมา (๒ วัน ๑ คืน) เป้าหมายเกษตรกรและเจ้าหน้าที่ จำนวน ๒๐ ราย ๗๗,๕๘๐ บาท สำนักงานเกษตรจังหวัดเพชรบุรี และสำนักงานเกษตรอำเภอ - การอำนวยความสะดวกและการประเมินผล ๔๑,๐๐๐ บาท สำนักงานเกษตรจังหวัดเพชรบุรี และสำนักงานเกษตรอำเภอ -
๖. หน่วยงานดำเนินงาน	สำนักงานเกษตรจังหวัดเพชรบุรี
๗. ระยะเวลาในการดำเนินงาน	๑ ปี เริ่มต้นปี ตุลาคม ๒๕๖๗ สิ้นสุดปี กันยายน ๒๕๖๘
๘. งบประมาณ	๖๔๐,๐๐๐.- บาท (หกแสนสี่หมื่นบาทถ้วน)
๙. ผลผลิต (output)	๑. เกษตรกรสามารถผลิตผักให้มีปริมาณและคุณภาพสอดคล้องกับความต้องการของตลาด โดยใช้ต้นทุนการผลิตที่เหมาะสม ๒. กลุ่มผู้ผลิตผักมีความเข้มแข็ง และเกิดการเชื่อมโยงเครือข่ายด้านการผลิตและการตลาด
๑๐. ผลที่คาดว่าจะได้รับ (Outcome)	๑. มีการรวมกลุ่มผลิตผักปลอดภัย และเชื่อมโยงตลาดของชุมชนในภาพรวม ๒. การถ่ายทอดเทคโนโลยีการผลิตผักปลอดภัยตามมาตรฐาน GAP / มาตรฐานอินทรีย์ PGS ส่งผลให้เกษตรกรได้นำความรู้ เทคโนโลยีไปปรับใช้อย่างถูกต้องและเหมาะสม ทำให้ช่วยลดต้นทุนการผลิต ทำให้ผลผลิตคุณภาพดีสูงขึ้น ๓. เสริมสร้างให้สมาชิกกลุ่มฯ มีความมุ่งมั่นและมีความพร้อมที่จะพัฒนากลุ่มให้มีความเข้มแข็งทั้งด้านการจัดการการผลิตและการตลาดรวมทั้งพัฒนาเครือข่ายของกลุ่มฯ ในระดับตำบล-อำเภอ-จังหวัด

แบบสรุปโครงการแบบย่อ (Project Brief)

ประเด็นการพัฒนาของจังหวัด การพัฒนาเศรษฐกิจแบบครบวงจร จากฐานการค้า การลงทุน การบริการ การท่องเที่ยว และการเกษตร สู่ความมั่นคงยั่งยืน ด้วยนวัตกรรมและเทคโนโลยี

หัวข้อ	รายละเอียด
๑. ชื่อโครงการ	โครงการป้องกันกำจัดหนอนหัวด้ามะพร้าวในตาลโตนดด้วยวิธีผสมผสานแบบครอบคลุมพื้นที่
๒. ความสำคัญของโครงการ หลักการและเหตุผล	<p>สภาพปัญหา / ความต้องการ : จังหวัดเพชรบุรี มีต้นตาลโตนด จำนวน ๓๓๗,๒๓๐ ต้น กระจายอยู่ทั่วพื้นที่ของทั้ง ๘ อำเภอ ซึ่งพบมากในพื้นที่ อำเภอเมืองเพชรบุรี อำเภอบ้านลาด และอำเภอชะอำ โดยต้นที่ให้ผลผลิต มีทั้งหมด ๒๓๑,๕๒๖ ต้น หรือร้อยละ ๖๘.๖๕ ของจำนวนต้นตาลทั้งหมด เป็นพืชเศรษฐกิจที่มีความเกี่ยวข้องกับวิถีชีวิตของคนเมืองเพชร ตาลโตนด นับเป็นสัญลักษณ์ของจังหวัดเพชรบุรี เพราะเมื่อเดินทางผ่านจังหวัด เพชรบุรีจะพบทุ่งนาเขียวขจีที่มีตาลโตนดขึ้นอยู่เรียงรายทั้งต้นเล็กต้นใหญ่ และผลิตผลจากตาลโตนดโดยเฉพาะน้ำตาลโตนดยังเป็นส่วนผสมที่สำคัญ ในการทำขนมหวานเมืองเพชรที่มีชื่อเสียงตั้งแต่อดีตจนถึงปัจจุบัน ซึ่งในปี ๒๕๖๑ น้ำตาลโตนดเมืองเพชรเป็นสินค้าที่ได้รับขึ้นทะเบียนสิ่งบ่งชี้ทางภูมิ สาสตร์ (GI) อีกด้วย ปัจจุบันประเทศไทยมีแนวโน้มจะเข้าสู่ภาวะเอลนีโญ ในช่วงเดือนมิถุนายนถึงสิงหาคม ๒๕๖๖ ซึ่งส่งผลให้ไทยอาจเผชิญปัญหา ฝนทิ้งช่วงตั้งแต่เดือนพฤษภาคมถึงเดือนกรกฎาคม และอาจทำให้ไทย ประสบภัยแล้งรุนแรงมากขึ้น ด้วยสภาวะดังกล่าวทำให้การระบาดของ ศัตรูพืชตระกูลปาล์ม ได้แก่ หนอนหัวด้ามะพร้าว ทวีความรุนแรงขึ้น โดย พืชอาหารของหนอนหัวด้ามะพร้าว ได้แก่ มะพร้าว ตาลโตนด อินทผลัม หมาก ปาล์มน้ำมัน ปาล์มประดับต่าง ๆ สถานการณ์การระบาดของหนอน หัวด้ามะพร้าวในตาลโตนดทั้งแปลงของเกษตรกร และพื้นที่อื่นๆ พบการ เข้าทำลายของหนอนหัวด้ามะพร้าวในพื้นที่อำเภอบ้านลาด จำนวน ๖,๕๒๑ ต้น และอำเภอเมืองเพชรบุรี จำนวน ๗,๘๑๕ ต้น รวมทั้งสิ้น จำนวน ๑๔,๓๓๖ ต้น คิดเป็นร้อยละ ๔.๒๕ ของจำนวนต้นตาลโตนดทั้งหมดใน จังหวัดเพชรบุรี การระบาดของหนอนหัวด้ามะพร้าวในต้นตาลโตนด พบ มากในพื้นที่ที่ไม่มีการใช้ประโยชน์จากตาลโตนด เช่น พื้นที่รกร้าง พื้นที่ของ นายทุนที่ปล่อยทิ้งร้าง ซึ่งการจะเข้าไปควบคุมการระบาดทำได้ยาก ทำให้ เป็นแหล่งอาศัยและแหล่งขยายพันธุ์ของหนอนหัวด้ามะพร้าว ดังนั้น เพื่อ ป้องกันการระบาดของหนอนหัวด้ามะพร้าวในตาลโตนดไม่ให้ขยายเป็นวง กว้างและส่งผลกระทบต่อผลผลิตและภาพลักษณ์ของเพชรบุรีเมืองแห่ง ตาลโตนด จึงควรดำเนินการสร้างการรับรู้และป้องกันกำจัดหนอนหัวด้า มะพร้าวโดยใช้วิธีผสมผสานแบบครอบคลุมพื้นที่การระบาดทั้งหมด เน้น ความร่วมมือของหน่วยงานที่เกี่ยวข้อง โดยต้องสื่อสารให้ชัดเจนและเป็น แนวทางเดียวกันเพื่อให้เกิดความเข้าใจกับผู้มีส่วนได้ส่วนเสียทุกภาคส่วน</p>

	<p>ความเร่งด่วน : (ระบุระดับความจำเป็นเร่งด่วน) : เพื่อสร้างการรับรู้ให้กับผู้ใช้ประโยชน์จากตาลโตนดและผู้เกี่ยวข้องทราบถึงวิธีการเฝ้าระวังป้องกัน และกำหนดหนอนหัวด้ามะพร้าวในตาลโตนด ด้วยวิธีผสมผสานแบบครอบคลุมพื้นที่โดยการมีส่วนร่วมอย่างยั่งยืน ซึ่งจะเป็นการเผยแพร่ความรู้ที่เกิดจากการบูรณาการร่วมกันระหว่างหน่วยงานภาครัฐ เอกชน และกลุ่มเกษตรกร รวมถึงประโยชน์ที่เกษตรกรและสังคมจะได้รับ เพื่อให้เกิดความเข้าใจที่ถูกต้อง เกิดความรู้ เกิดการต่อยอดถ่ายทอดความรู้ทางการเกษตรอันจะเป็นประโยชน์ต่อการพัฒนาอาชีพของเกษตรกรและการอนุรักษ์ตาลโตนดของจังหวัดเพชรบุรีต่อไป</p>
๓. วัตถุประสงค์ของโครงการ	<p>๑. เพื่อสร้างการรับรู้ถึงความเสียหายจากการระบาดของหนอนหัวด้ามะพร้าวในตาลโตนด</p> <p>๒. เพื่อควบคุม กำจัด และตัดวงจรหนอนหัวด้ามะพร้าวในตาลโตนดไม่ให้แพร่ระบาดเป็นวงกว้าง</p>
๔. ตัวชี้วัดและค่าเป้าหมาย	<p>๑. เกษตรกรและผู้ได้รับประโยชน์จากตาลโตนดได้รับความรู้การจัดการหนอนหัวด้ามะพร้าวในตาลโตนดด้วยวิธีผสมผสานและตระหนักถึงผลกระทบที่เกิดจากหนอนหัวด้ามะพร้าว จำนวน ๙๐ ราย</p> <p>๒. มีเครือข่ายกลุ่มผู้ได้รับประโยชน์จากตาลโตนดในการเฝ้าระวังและป้องกันกำจัดหนอนหัวด้ามะพร้าวในตาลโตนด จำนวน ๑ เครือข่าย</p>
๕. พื้นที่เป้าหมาย	ทุกอำเภอในจังหวัดเพชรบุรี
๕. กิจกรรมหลัก	
๕.๑ กิจกรรมหลักที่ ๑	<p>สัมมนาเชิงปฏิบัติการเตรียมความพร้อมและจัดทำแผน ปฏิบัติงานโครงการ ๑ วัน ๖๐ ราย</p> <p>งบประมาณ ๔๓,๒๐๐ บาท</p> <p>ผู้รับผิดชอบ สำนักงานเกษตรจังหวัดเพชรบุรี และสำนักงานเกษตรอำเภอ</p> <p>หน่วยงานที่เกี่ยวข้อง -</p>
๕.๒ กิจกรรมหลักที่ ๒	<p>อบรมถ่ายทอดความรู้การการป้องกันกำจัดหนอนหัวด้ามะพร้าวในตาลโตนด ๑ วัน ๙๐ ราย</p> <p>งบประมาณ ๗๔,๔๐๐ บาท</p> <p>ผู้รับผิดชอบ สำนักงานเกษตรจังหวัดเพชรบุรี และสำนักงานเกษตรอำเภอ</p> <p>หน่วยงานที่เกี่ยวข้อง -</p>
๕.๓ กิจกรรมหลักที่ ๓	<p>จัดเวทีแลกเปลี่ยนเรียนรู้เพื่อสร้างเครือข่ายในการเฝ้าระวังและป้องกันกำจัดหนอนหัวด้ามะพร้าวในตาลโตนด ๑ วัน ๔๐ ราย</p> <p>งบประมาณ ๒๔,๘๐๐ บาท</p> <p>ผู้รับผิดชอบ สำนักงานเกษตรจังหวัดเพชรบุรี และสำนักงานเกษตรอำเภอ</p> <p>หน่วยงานที่เกี่ยวข้อง -</p>
๕.๔ กิจกรรมหลักที่ ๔.๑	<p>จัดงานวันสาธิต “เทคโนโลยีการป้องกันกำจัดหนอนหัวด้ามะพร้าวในตาลโตนด” จำนวน ๑ ครั้ง</p> <p>งบประมาณ ๘๘,๖๐๐ บาท</p>

<p>ผู้รับผิดชอบ หน่วยงานที่เกี่ยวข้อง</p> <p>กิจกรรมหลักที่ ๔.๒</p> <p>งบประมาณ</p> <p>ผู้รับผิดชอบ หน่วยงานที่เกี่ยวข้อง</p> <p>๕.๕ กิจกรรมหลักที่ ๕</p> <p>งบประมาณ</p> <p>ผู้รับผิดชอบ หน่วยงานที่เกี่ยวข้อง</p> <p>๕.๖ กิจกรรมหลักที่ ๖</p> <p>งบประมาณ</p> <p>ผู้รับผิดชอบ หน่วยงานที่เกี่ยวข้อง</p>	<p>สำนักงานเกษตรจังหวัดเพชรบุรี และสำนักงานเกษตรอำเภอ</p> <p>-</p> <p>จัดทำป้ายประชาสัมพันธ์ “หนอนหัวดำมะพร้าวในตาลโตนด” ๒.๕ x ๔ เมตร พร้อมติดตั้ง ป้ายละ ๓,๐๐๐ บาท จำนวน ๙ ป้าย</p> <p>๒๗,๐๐๐ บาท</p> <p>สำนักงานเกษตรจังหวัดเพชรบุรี และสำนักงานเกษตรอำเภอ</p> <p>-</p> <p>การผลิตศัตรูธรรมชาติของศูนย์จัดการศัตรูพืชชุมชน จำนวน ๔ ศูนย์</p> <p>๓๑๖,๐๐๐ บาท</p> <p>สำนักงานเกษตรจังหวัดเพชรบุรี และสำนักงานเกษตรอำเภอ</p> <p>-</p> <p>ติดตามให้คำแนะนำและประเมินผลโครงการ</p> <p>๓๘,๐๐๐ บาท</p> <p>สำนักงานเกษตรจังหวัดเพชรบุรี และสำนักงานเกษตรอำเภอ</p> <p>-</p>
๖. หน่วยงานดำเนินงาน	สำนักงานเกษตรจังหวัดเพชรบุรี
๗. ระยะเวลาในการดำเนินงาน	๑ ปี เริ่มต้นปี ตุลาคม ๒๕๖๗ สิ้นสุดปี กันยายน ๒๕๖๘
๘. งบประมาณ	๖๑๒,๐๐๐.- บาท (หกแสนหนึ่งหมื่นสองพันบาทถ้วน)
๙. ผลผลิต (output)	<p>๑. เกษตรกรและผู้ได้รับประโยชน์จากตาลโตนด ไม่น้อยกว่าร้อยละ ๘๐ มีความรู้ ความเข้าใจในการจัดการหนอนหัวดำมะพร้าวในตาลโตนด ด้วยวิธีผสมผสาน</p> <p>๒. เกิดเครือข่ายกลุ่มผู้ได้รับประโยชน์จากตาลโตนดในการเฝ้าระวังและป้องกันกำจัดหนอนหัวดำมะพร้าวในตาลโตนด อย่างน้อย ๑ เครือข่าย</p>
๑๐. ผลที่คาดว่าจะได้รับ (Outcome)	<p>๑. พื้นที่การระบาดของหนอนหัวดำมะพร้าวในตาลโตนดลดลง</p> <p>๒. เกิดการมีส่วนร่วมของเกษตรกรและผู้ได้รับประโยชน์จากตาลโตนด ในการดูแล ควบคุมและจัดการหนอนหัวดำมะพร้าวในตาลโตนด</p>

แบบสรุปโครงการแบบย่อ (Project Brief)

ประเด็นการพัฒนาของจังหวัด การพัฒนาเศรษฐกิจแบบครบวงจร จากฐานการค้า การลงทุน การบริการ การท่องเที่ยว และการเกษตร สู่ความมั่นคงยั่งยืน ด้วยนวัตกรรมและเทคโนโลยี

หัวข้อ	รายละเอียด
๑. ชื่อโครงการ	โครงการพัฒนาศักยภาพ Young Smart farmer
๒. ความสำคัญของโครงการ หลักการและเหตุผล	<p>สภาพปัญหา / ความต้องการ : กรมส่งเสริมการเกษตร โดยสำนักงานเกษตรจังหวัดเพชรบุรี ได้ดำเนินงานสร้างและพัฒนาเกษตรกรรุ่นใหม่ตามนโยบายพัฒนาเกษตรกรปราดเปรื่อง (Smart Farmer) โดยมีการแบ่งช่วงอายุของกลุ่มเกษตรกรรุ่นใหม่ คือ อายุ ๑๗ - ๔๕ ปี และยกระดับการพัฒนาเกษตรกรรุ่นใหม่ให้เป็น Young Smart Farmer เน้นกระบวนการแลกเปลี่ยนเรียนรู้และการสร้างเครือข่าย โดยให้เกษตรกรเป็นศูนย์กลางการเรียนรู้และออกแบบการเรียนรู้ด้วยตนเอง และมีเจ้าหน้าที่ส่งเสริมการเกษตรเป็นผู้จัดการเรียนรู้ มีเป้าหมายหลักในการพัฒนาเกษตรกรรุ่นใหม่ให้มีความ สามารถด้านการเกษตร ทดแทนเกษตรกรผู้สูงอายุ และสร้างแรงจูงใจให้คนรุ่นใหม่หันมาประกอบอาชีพเกษตรกรรม โดยนำเทคโนโลยีสมัยใหม่มาประยุกต์ใช้ เพื่อเพิ่มประสิทธิภาพการผลิตและการตลาด จนเป็นเกษตรกร มีอาชีพ เป็นผู้นำทางการเกษตรในท้องถิ่น และสร้างเครือข่ายความร่วมมือในการขับเคลื่อนงานส่งเสริมการเกษตรและองค์กรเกษตรกรให้มีความเข้มแข็ง ดำเนินกิจกรรมที่เกี่ยวข้องกับการเกษตรได้อย่างมีประสิทธิภาพ จนทำให้ชุมชนเติบโตทางเศรษฐกิจจากฐานการเกษตร</p> <p>ดังนั้น จึงจำเป็นต้องพัฒนาเกษตรกรให้ก้าวสู่สังคมเกษตรรูปแบบใหม่จากผู้ผลิตอย่างเดียวเป็นผู้ประกอบการเกษตร พัฒนาศักยภาพและขีดความสามารถของเกษตรกรที่เป็น Young Smart Farmer ให้เป็นผู้ประกอบการเกษตรชั้นนำที่มีความสามารถแข่งขันได้ สามารถปรับตัวรองรับเศรษฐกิจยุคใหม่ได้อย่างเหมาะสม เป็นต้นแบบในการประกอบอาชีพด้านการเกษตรให้แก่เกษตรกรรายอื่น ๆ ตลอดจนการเชื่อมโยงเครือข่ายผู้ประกอบการเกษตรชั้นนำในการทำงานร่วมกันและการแลกเปลี่ยนองค์ความรู้เพื่อประกอบอาชีพด้านการเกษตรได้อย่างมีประสิทธิภาพ</p> <p>ความเร่งด่วน : (ระดับความจำเป็นเร่งด่วน) : การพัฒนาเกษตรกรรุ่นใหม่ Young Smart Farmer สู่ความเป็นผู้นำด้านการเกษตร และมีเครือข่ายเกษตรกรต้นแบบที่มีการแลกเปลี่ยนเรียนรู้ร่วมกัน และเป็นแหล่งเรียนรู้ จะทำให้เกิดการสร้างแรงจูงใจและสามารถถ่ายทอดองค์ความรู้ใน การประกอบอาชีพให้แก่เยาวชนเกษตรกร และบุคคลทั่วไปในการสืบสานต่ออาชีพเกษตรกรรม</p>
๓. วัตถุประสงค์ของโครงการ	<p>๑. เพื่อพัฒนาศักยภาพเกษตรกรรุ่นใหม่ให้เป็น Young Smart Farmer</p> <p>๒. เพื่อสร้างเครือข่ายเกษตรกรต้นแบบที่มีการแลกเปลี่ยนเรียนรู้ร่วมกัน</p>
๔. ตัวชี้วัดและค่าเป้าหมาย	<p>๑. เกษตรกรรุ่นใหม่พัฒนาเป็น Young Smart Farmer จำนวน ๕๐ ราย</p> <p>๒. มีเครือข่ายกลุ่มเกษตรกรต้นแบบที่มีการแลกเปลี่ยนเรียนรู้ร่วมกันจำนวน ๑ เครือข่าย</p>
๕. พื้นที่เป้าหมาย	ทุกอำเภอในจังหวัดเพชรบุรี

๕. กิจกรรมหลัก	
๕.๑ กิจกรรมหลักที่ ๑	การจัดเวทีสัมมนาเชิงปฏิบัติการ ถ่ายทอดความรู้และวิเคราะห์ศักยภาพตนเอง ๑ วัน ๕๐ ราย
งบประมาณ	๒๙,๕๐๐ บาท
ผู้รับผิดชอบ	สำนักงานเกษตรจังหวัดเพชรบุรี และสำนักงานเกษตรอำเภอ
หน่วยงานที่เกี่ยวข้อง	-
๕.๒ กิจกรรมหลักที่ ๒	เวทีเชื่อมโยงเครือข่าย Young Smart farmer ระดับจังหวัดเพชรบุรี จำนวน ๓ ครั้ง ครั้งละ ๑ วัน ๕๐ ราย
งบประมาณ	๕๓,๕๐๐ บาท
ผู้รับผิดชอบ	สำนักงานเกษตรจังหวัดเพชรบุรี และสำนักงานเกษตรอำเภอ
หน่วยงานที่เกี่ยวข้อง	-
๕.๓ กิจกรรมหลักที่ ๓	ศึกษาดูงานพัฒนาศักยภาพ Young Smart farmer ณ จังหวัด ประจวบคีรีขันธ์ ๒ วัน ๑ คืน ๕๐ ราย
งบประมาณ	๑๒๑,๗๐๐ บาท
ผู้รับผิดชอบ	สำนักงานเกษตรจังหวัดเพชรบุรี และสำนักงานเกษตรอำเภอ
หน่วยงานที่เกี่ยวข้อง	-
๕.๔ กิจกรรมหลักที่ ๔.๑	จัดนิทรรศการ Young Smart farmer จังหวัดเพชรบุรี ณ ศูนย์การค้าใน จังหวัดเพชรบุรี
งบประมาณ	๒๑๐,๐๐๐ บาท
ผู้รับผิดชอบ	สำนักงานเกษตรจังหวัดเพชรบุรี และสำนักงานเกษตรอำเภอ
หน่วยงานที่เกี่ยวข้อง	-
กิจกรรมหลักที่ ๔.๒	ถอดองค์ความรู้ Young Smart farmer จังหวัดเพชรบุรี
งบประมาณ	๗๐,๐๐๐ บาท
ผู้รับผิดชอบ	สำนักงานเกษตรจังหวัดเพชรบุรี และสำนักงานเกษตรอำเภอ
หน่วยงานที่เกี่ยวข้อง	-
๖. หน่วยงานดำเนินงาน	สำนักงานเกษตรจังหวัดเพชรบุรี
๗. ระยะเวลาในการดำเนินงาน	๑ ปี เริ่มต้นปี ตุลาคม ๒๕๖๗ สิ้นสุดปี กันยายน ๒๕๖๘
๘. งบประมาณ	๔๘๔,๗๐๐.- บาท (สี่แสนแปดหมื่นสี่พันเจ็ดร้อยบาทถ้วน)
๙. ผลผลิต (output)	๑. จำนวนเกษตรกรรุ่นใหม่ที่ได้รับการอบรมและพัฒนาศักยภาพให้เป็น Young Smart Farmer จำนวน ๕๐ ราย ๒. มีการแลกเปลี่ยนเรียนรู้ในเครือข่ายกลุ่มเกษตรกรต้นแบบ จำนวน ๑ เครือข่าย
๑๐. ผลที่คาดว่าจะได้รับ (Outcome)	เกษตรกรสามารถพัฒนาอาชีพด้านการเกษตรของตนเองได้ มีการวางแผนการ ผลิตที่มีประสิทธิภาพสอดคล้องกับพื้นที่และสินค้า ทำให้ผลผลิตมีคุณภาพดี ได้ มาตรฐาน ตรงตามความต้องการและปลอดภัยต่อผู้บริโภค มุ่งสู่การเป็น Smart Product ส่งผลให้มีรายได้เพิ่มขึ้น

แบบฟอร์มโครงการแบบย่อ (Project Brief) ของโครงการสำคัญภายใต้งบประมาณของจังหวัด

ประเด็นการพัฒนาจังหวัด การพัฒนาความมั่นคงด้านเศรษฐกิจจากรากฐานการท่องเที่ยว การค้า การบริการ และการเกษตรแบบครบวงจร

หัวข้อ	รายละเอียด
๑. ชื่อโครงการสำคัญ	โครงการได้ชีวิตโค-กระบือ ถวายเป็นพระราชกุศลในโอกาสวันเฉลิมพระชนมพรรษาสมเด็จพระนางเจ้าสิริกิติ์ พระบรมราชินีนาถ พระบรมราชชนนีพันปีหลวง
๒. ชื่อแผน	การพัฒนาความมั่นคงด้านเศรษฐกิจจากรากฐานการท่องเที่ยว การค้า การบริการ และการเกษตรแบบครบวงจร
๓. แนวทางการพัฒนา	<ul style="list-style-type: none"> - เป้าหมายการพัฒนาประเทศ ตามกรอบยุทธศาสตร์ชาติ ระยะ ๒๐ ปี “ประเทศชาติมั่นคง ประชาชนมีความสุข เศรษฐกิจพัฒนาอย่างต่อเนื่อง สังคมเป็นธรรม ฐานทรัพยากรธรรมชาติยั่งยืน” โดยยกระดับศักยภาพของประเทศในหลากหลายมิติ พัฒนาคนในทุกมิติและในทุกช่วงวัยให้เป็นคนดี เก่ง และมีคุณภาพ สร้างโอกาสและความเสมอภาค ทางสังคม สร้างการเติบโตบนคุณภาพชีวิตที่เป็นมิตรกับสิ่งแวดล้อม และมีภาครัฐของประชาชนเพื่อประชาชนและประโยชน์ส่วนรวม โดยการประเมินผลการพัฒนาตามยุทธศาสตร์ชาติ - ตามกรอบยุทธศาสตร์กรมปศุสัตว์ที่ ๒ พัฒนาศักยภาพความเข้มแข็งให้แก่เกษตรกร องค์กร และสถาบันเกษตรกร ที่มุ่งส่งเสริม และถ่ายทอดทักษะตลอดจนองค์ความรู้ด้านปศุสัตว์ เพื่อสร้างความมั่นคง และมั่นคงทางเศรษฐกิจให้กับอาชีพเกษตรกรโดยเฉพาะเกษตรกรรายย่อย - กรอบยุทธศาสตร์กรมปศุสัตว์ที่ ๓ เพิ่มขีดความสามารถด้านการผลิตปศุสัตว์ให้สมดุล ยั่งยืน และแข่งขันได้อย่างไร้ขีดจำกัด เน้นพัฒนากระบวนการผลิตให้ได้มาตรฐาน ปลอดภัย มีประสิทธิภาพในการผลิต เพื่อสินค้าและผลิตภัณฑ์การปศุสัตว์ที่ได้มาตรฐาน มีคุณภาพ และมีความปลอดภัยต่อผู้บริโภค - ยุทธศาสตร์การพัฒนาจังหวัดเพชรบุรี พ.ศ.๒๕๖๖-๒๕๗๐ “เพชรบุรีเมืองต้นแบบตามศาสตร์พระราชา น่าน้อย น่านกิน สู่มืองสร้างสรรค์ระดับสากลอย่างยั่งยืน” ประเด็นการพัฒนาที่ ๑ การพัฒนาเศรษฐกิจแบบครบวงจรจากรากฐานการค้า การลงทุน การบริการ การท่องเที่ยวและการเกษตร สู่มั่นคงยั่งยืนด้วยนวัตกรรมและเทคโนโลยี - ยุทธศาสตร์การพัฒนาจังหวัดเพชรบุรี ประเด็นการพัฒนาเกษตรอัจฉริยะและเกษตรอุตสาหกรรมก้าวหน้าแบบครบวงจร - แผนพัฒนาจังหวัดเพชรบุรี ยุทธศาสตร์ที่ ๑ การพัฒนาความมั่นคงด้านเศรษฐกิจจากรากฐานการท่องเที่ยว การค้า การบริการ และการเกษตรแบบครบวงจร - การพัฒนาอาชีพให้แก่เกษตรกร โดยใช้หลักปรัชญาเศรษฐกิจพอเพียง เป็นการสร้างโอกาสและช่วยยกระดับรายได้ให้เกษตรกรมีความเป็นอยู่ที่ดีขึ้น ได้อย่างมั่นคง

๔. หลักการและเหตุผล

- โครงการธนาคารโค-กระบือ เพื่อเกษตรกร ตามพระราชดำริ ได้เริ่มดำเนินการตั้งแต่ปี พ.ศ.๒๕๒๒ โดยพระมหากษัตริย์คุณของพระบาทสมเด็จพระบรมชนกาธิเบศร มหาภูมิพลอดุลยเดชมหาราช บรมนาถบพิตร ได้ทรงทราบว่า มีราษฎรในพื้นที่โครงการพัฒนาที่ราบเชิงเขา จังหวัดปราจีนบุรี ตามพระราชดำริ ต้องเช่าโค-กระบือมาใช้แรงงานจำนวนมากในราคาแพง และเมื่อจำหน่ายผลผลิตทางการเกษตรแล้วแทบไม่เหลืออะไรเลย เพราะเงินที่ได้ต้องจ่ายเป็นค่าเช่าโค-กระบือ เสียเกือบหมด จึงทรงมีพระมหากษัตริย์คุณโปรดเกล้า ให้กรมปศุสัตว์จัดตั้งธนาคารโค-กระบือเพื่อช่วยเหลือเกษตรกรผู้ยากจนได้มีโอกาสมี โค-กระบือ ไว้ใช้แรงงานเป็นของตนเอง โดยการให้ยืมเพื่อการผลิตหรือ วิธีการอื่นในราคาถูกโดยทรงดำริว่า “โค-กระบือ เป็นเครื่องมือสำคัญในการประกอบอาชีพของเกษตรกรไทย แต่เกษตรกรผู้ประกอบอาชีพทำนาส่วนใหญ่ไม่มีโค-กระบือเป็นของตนเอง ต้องเช่าผู้อื่นมาถ้าได้มี โครงการธนาคารโค-กระบือจะสามารถช่วยเหลือเกษตรกร โดยให้ยืมเพื่อการผลิต หรือให้เช่าซื้อ เพื่อเป็นของตนเอง” กรมปศุสัตว์ จึงได้นำกระบือของกรมปศุสัตว์จำนวน ๒๘๐ ตัว ไปให้ความช่วยเหลือเกษตรกรผู้ยากจน ในพื้นที่โครงการพัฒนาที่ราบเชิงเขา จังหวัดปราจีนบุรีตามพระราชดำริเป็นครั้งแรกเมื่อปีพ.ศ. ๒๕๒๒ การดำเนินโครงการธนาคารโค-กระบือ เพื่อเกษตรกรตามพระราชดำริ ได้มีการพัฒนาและขยายการดำเนินงานครอบคลุมไปทั่วประเทศจนถึงปัจจุบัน โดยเปิดโอกาสประชาชนทั่วไปร่วมแสดงมุทิตาจิต บริจาคหรือไถ่ชีวิตโค-กระบือ เพื่อถวายเป็นพระราชกุศลพระบาทสมเด็จพระเจ้าอยู่หัว การไถ่ชีวิตโค-กระบือเพื่อเสด็จพระราชกุศลในโครงการธนาคารโค-กระบือ เพื่อเกษตรกรตามพระราชดำริเป็นชีวิตทานบารมีอันยิ่งใหญ่ เป็นการต่อชีวิตโค-กระบือ ที่อยู่ในวัยเจริญพันธุ์ให้รอดพ้นจากความตายเฉพาหน้าและมีชีวิตยืนยาวต่อไป

- ในการดำเนินการโครงการธนาคารโค-กระบือ เพื่อเกษตรกรตามพระราชดำริให้ประสบความสำเร็จตามวัตถุประสงค์ของโครงการนั้น จำเป็นจะต้องให้เกษตรกรที่เข้าร่วมโครงการมีความรู้ความเข้าใจในการเลี้ยงโค การดูแลสุขภาพโคอย่างถูกต้องตามหลักวิชาการ การติดตามให้คำแนะนำของเจ้าหน้าที่กับเกษตรกรอย่างสม่ำเสมอและต่อเนื่อง ซึ่งจะส่งผลให้การดำเนินโครงการธนาคารโค-กระบือ เพื่อเกษตรกรตามพระราชดำริ ประสบผลสำเร็จตามวัตถุประสงค์และเกิดความยั่งยืนของโครงการ เกษตรกรมีรายได้เพิ่มขึ้น ได้มีปุ๋ยคอกจากมูลโคทดแทนการใช้ปุ๋ยเคมี เพิ่มความอุดมสมบูรณ์ของดินและช่วยลดต้นทุนการผลิตในการทำเกษตร รวมทั้งเพื่อเป็นการสืบทอดปณิธานตามแนวปรัชญาเศรษฐกิจพอเพียง ตามโครงการธนาคารโค-กระบือเพื่อเกษตรกร

	ตามพระราชดำริ ซึ่งพระบาทสมเด็จพระบรมชนกาธิเบศร มหาภูมิพลอดุลยเดชมหาราช บรมนาถบพิตร ทรงพระราชทาน เพื่อช่วยเหลือแก่เกษตรกรผู้ยากจน ได้มีโอกาสใช้โคกระบือที่พระราชทานไปใช้เพื่อให้มีรายได้มากขึ้น และมีความร่วมเย็นผาสุกในการดำรงชีพตลอดไป
๕. วัตถุประสงค์ของโครงการ	<p>๑. เพื่อเป็นการเฉลิมพระเกียรติสมเด็จพระนางเจ้าสิริกิติ์ พระบรมราชินีนาถ พระบรมราชชนนีพันปีหลวง เนื่องในโอกาสสมหามงคลเฉลิมพระชนมพรรษา ๙๓ พรรษา เพื่อน้อมสำนึกในพระมหากรุณาธิคุณที่ทรงมีพระเมตตาต่อกรมปศุสัตว์</p> <p>๒. เพื่อส่งเสริมให้เกษตรกรมีอาชีพ มีรายได้ มีโอกาสมีโค-กระบือไว้ใช้แรงงานและสามารถนำโค-กระบือไปใช้ประโยชน์ในการเพิ่มผลผลิตทางการเกษตรภายใต้หลักเกณฑ์ของโครงการธนาคารโค-กระบือเพื่อเกษตรกร ตามพระราชดำริ</p> <p>๓. เพื่อเป็นการสร้างความรู้ ความเข้าใจ การเลี้ยงการดูแลสุขภาพโคที่ถูกต้องตามหลักวิชาการให้แก่เกษตรกรผู้เข้าร่วมโครงการธนาคารโค-กระบือ เพื่อเกษตรกรตามพระราชดำริ อย่างต่อเนื่อง</p>
๖. ตัวชี้วัดและค่าเป้าหมาย	<p>๑. จัดงานพิธีไถ่ชีวิตโค-กระบือ ถวายเป็นพระราชกุศลในโอกาสวันเฉลิมพระชนมพรรษาสมเด็จพระนางเจ้าสิริกิติ์ พระบรมราชินีนาถ พระบรมราชชนนีพันปีหลวง จำนวน ๑ ครั้ง</p> <p>๒. เกษตรกรได้รับมอบโค ๙๔ ราย มอบโค จำนวน ๙๔ ตัว</p> <p>๓. เกษตรกรผู้เลี้ยงโค-กระบือ มีความรู้ ความเข้าใจที่ถูกต้องในการเลี้ยงและการดูแลสุขภาพโค จำนวน ๖๐๐ ราย</p>
๗. พื้นที่เป้าหมาย	อำเภอในพื้นที่จังหวัดเพชรบุรี
๘. กิจกรรมหลัก	งานพิธีไถ่ชีวิตโค-กระบือ ถวายเป็นพระราชกุศลในโอกาสวันเฉลิมพระชนมพรรษาสมเด็จพระนางเจ้าสิริกิติ์ พระบรมราชินีนาถ พระบรมราชชนนีพันปีหลวง
๘.๑ กิจกรรมหลักที่ ๑	<p>กิจกรรมที่ ๑ : จัดพิธีไถ่ชีวิตโค-กระบือ จำนวน ๙๔ ตัว</p> <p>จัดงานพิธีไถ่ชีวิตโค-กระบือ ถวายเป็นพระราชกุศลในโอกาสวันเฉลิมพระชนมพรรษาสมเด็จพระนางเจ้าสิริกิติ์ พระบรมราชินีนาถ พระบรมราชชนนีพันปีหลวง</p> <ul style="list-style-type: none"> - มอบโคให้แก่เกษตรกร จำนวน ๙๔ ตัว - จัดฝึกอบรมให้ความรู้ สนับสนุนให้เกษตรกรโครงการธนาคารโค-กระบือ ตามพระราชดำริ มีการจัดการสุขภาพสัตว์อย่างถูกวิธี จำนวน ๙๔ ราย <p>๒,๙๐๘,๐๐๐ บาท (สองล้านเก้าแสนแปดพันบาทถ้วน)</p> <p>สำนักงานปศุสัตว์จังหวัดเพชรบุรี</p> <p>ศูนย์วิจัยและพัฒนาอาหารสัตว์เพชรบุรี , ด่านกักกันสัตว์เพชรบุรี</p>
งบประมาณ ผู้รับผิดชอบ หน่วยงานที่เกี่ยวข้อง	
๘.๒ กิจกรรมหลักที่ ๒	<p>กิจกรรมที่ ๒ : การถ่ายทอดองค์ความรู้ในการเลี้ยงโค</p> <ul style="list-style-type: none"> - การถ่ายทอดองค์ความรู้และเทคโนโลยีการเลี้ยง การจัดการแปลงพืช

<p>งบประมาณ ผู้รับผิดชอบ หน่วยงานที่เกี่ยวข้อง</p>	<p>อาหารสัตว์และการดูแลสุขภาพโคเนื้อให้กับเกษตรกรโครงการธนาคาร-กระบือ เพื่อเกษตรกรตามพระราชดำริ จำนวน ๖๐๐ ราย ตามพื้นที่ของเกษตรกรอำเภอ จำนวน ๘ อำเภอ ๆ ละ ๑ ครั้งๆ ทั้งหมด จำนวน ๘ ครั้ง</p> <ul style="list-style-type: none"> - สนับสนุนให้เกษตรกรโครงการธนาคารโค-กระบือ ตามพระราชดำริ มีการจัดการสุขภาพสัตว์อย่างถูกวิธี จำนวน ๖๐๐ ราย - ติดตามตรวจเยี่ยมและการดูแลสุขภาพปศุสัตว์ของโครงการธนาคารโค-กระบือ เพื่อเกษตรกรตามพระราชดำริ <p>๖๒๒,๐๐๐ บาท (หกแสนสองหมื่นสองพันบาทถ้วน) สำนักงานปศุสัตว์จังหวัดเพชรบุรี ศูนย์วิจัยและพัฒนาอาหารสัตว์เพชรบุรี</p>
<p>๙. หน่วยงานดำเนินการ</p>	<p>สำนักงานปศุสัตว์จังหวัดเพชรบุรี</p>
<p>๑๐. ระยะเวลาในการ ดำเนินโครงการ</p>	<p>ระยะเวลา ๑ ปี ตั้งแต่ ตุลาคม ๒๕๖๗ - กันยายน ๒๕๖๘</p>
<p>๑๑. งบประมาณ</p>	<p>๓,๕๓๐,๐๐๐ บาท (สามล้านห้าแสนสามหมื่นบาทถ้วน)</p>
<p>๑๒. ผลผลิต (Output)</p>	<ol style="list-style-type: none"> ๑. งานพิธีไถ่ชีวิตโค-กระบือ เพื่อถวายเป็นพระราชกุศลในโอกาสวันเฉลิมพระชนมพรรษาสมเด็จพระนางเจ้าสิริกิติ์ พระบรมราชินีนาถ พระบรมราชชนนีพันปีหลวง จำนวน ๑ ครั้ง ๒. เกษตรกรในพื้นที่จังหวัดเพชรบุรี ได้รับ โค - กระบือ จำนวน ๙๔ ตัว ๓. เกษตรกรโครงการธนาคารโค-กระบือ ตามพระราชดำริ มีความรู้ในการเลี้ยงโค มีการจัดการสุขภาพสัตว์อย่างถูกวิธี มีการบริหารจัดการแปลงพืชอาหารสัตว์ได้อย่างเหมาะสม จำนวน ๖๐๐ ราย
<p>๑๓. ผลลัพธ์จากการ ดำเนินโครงการ (Outcome)</p>	<ol style="list-style-type: none"> ๑. เกษตรกรสำนึกในพระมหากรุณาธิคุณของพระบาทสมเด็จพระเจ้าอยู่หัวที่ทรงพระราชทานโครงการที่มีคุณประโยชน์อย่างมหาศาลแก่ปวงชนชาวไทย ๒. เกษตรกรมีอาชีพ มีรายได้ มีโค-กระบือไว้ใช้แรงงานและสามารถนำโค-กระบือไปใช้ประโยชน์ในการเพิ่มผลผลิตทางการเกษตร ภายใต้หลักเกณฑ์ของโครงการธนาคารโค-กระบือเพื่อเกษตรกร ตามพระราชดำริ ๓. เกษตรกรมีความรู้ ความเข้าใจ เกี่ยวกับการเลี้ยงโคที่ถูกต้อง มีการจัดการแปลงพืชอาหารสัตว์ได้อย่างเหมาะสม ๔. โค-กระบือ มีสุขภาพแข็งแรง ใช้แรงงานด้านการเกษตรได้อย่างมีประสิทธิภาพ ลดการเช่าโค-กระบือ และใช้มูลโคในการทำปุ๋ยคอก ลดต้นทุนในการทำเกษตร

แบบฟอร์มโครงการแบบย่อ (Project Brief) ของโครงการสำคัญภายใต้งบประมาณของจังหวัด

ประเด็นการพัฒนาจังหวัด : การพัฒนาความมั่นคงด้านเศรษฐกิจจากฐานการท่องเที่ยว การค้า การบริการ และการเกษตรแบบครบวงจร

หัวข้อ	รายละเอียด
๑. ชื่อโครงการสำคัญ	โครงการยกระดับสินค้าเกษตร สินค้าอัตลักษณ์พื้นถิ่น และ Soft Power สู่มั่นคงยั่งยืน ด้วยนวัตกรรมและเทคโนโลยี
๒. ชื่อแผนงาน	การพัฒนาสินค้า และช่องทางการจำหน่าย
๓. แนวทางการพัฒนา	การพัฒนาเศรษฐกิจแบบครบวงจร จากฐานรากการค้า การลงทุน การบริการ การท่องเที่ยว และการเกษตร สู่มั่นคงยั่งยืน ด้วยนวัตกรรมและเทคโนโลยี
๔. หลักการและเหตุผล	<p>ยุทธศาสตร์ชาติ ๒๐ ปี (พ.ศ. ๒๕๖๑ – ๒๕๘๐) ยุทธศาสตร์ชาติที่ ๒ ด้านการสร้างความสามารถในการแข่งขัน มีเป้าหมายการพัฒนาที่มุ่งเน้นการยกระดับศักยภาพของประเทศในหลากหลายมิติ บนพื้นฐานแนวคิด ๓ ประการ ได้แก่ ๑) “ต่อยอดอดีต” ๒) “ปรับปัจจุบัน” ๓) “สร้างคุณค่าใหม่ในอนาคต” มีความเกี่ยวข้องกับการนำนโยบายและยุทธศาสตร์ไปปฏิบัติในพื้นที่ โดยเชื่อมโยงกับ แผนพัฒนาเศรษฐกิจและสังคมแห่งชาติ ฉบับที่ ๑๓ (พ.ศ. ๒๕๖๖ – ๒๕๗๐) ในการกำหนดทิศทางและเป้าหมายการพัฒนาประเทศที่ต้องการมุ่งเน้นและบรรลุในห้วงเวลาของแผน เป้าหมายหลักในการพัฒนา ในเป้าหมายที่ ๑ การปรับโครงสร้างภาคการผลิตและบริการสู่เศรษฐกิจฐานนวัตกรรม มุ่งยกระดับขีดความสามารถในการแข่งขันของภาคการผลิตและบริการสำคัญ ผ่านการผลักดันส่งเสริมการสร้างมูลค่าเพิ่มโดยใช้นวัตกรรม เทคโนโลยี และความคิดสร้างสรรค์ ที่ตอบโจทย์พัฒนาการของสังคมยุคใหม่และเป็นมิตรต่อสิ่งแวดล้อม พร้อมทั้งให้ความสำคัญกับการเชื่อมโยงเศรษฐกิจท้องถิ่นและผู้ประกอบการรายย่อยกับห่วงโซ่มูลค่าของภาคการผลิตและบริการเป้าหมาย รวมถึงพัฒนาระบบนิเวศที่ส่งเสริมการค้าการลงทุนและนวัตกรรม</p> <p>ผู้ว่าราชการจังหวัดเพชรบุรีมีนโยบายในการขับเคลื่อนพัฒนาจังหวัด เพชรบุรีเป็น “เมืองแห่งเสปียงอาหาร” ภายใต้เครือข่ายเมืองสร้างสรรค์ด้านอาหารของ UNESCO มีเป้าหมายเพื่อพัฒนานวัตกุดิอบอาหาร การผลิต การแปรรูปอาหาร การตลาดและการจำหน่าย และการส่งเสริมการท่องเที่ยว โดยใช้องค์ความรู้และงานวิจัยต่าง ๆ จากสถาบันการศึกษาที่มีอยู่ในจังหวัดเพชรบุรีเป็นส่วนหนึ่งในการขับเคลื่อน โดยสำนักงานพาณิชย์จังหวัดเพชรบุรีได้รับการแต่งตั้งเป็นคณะทำงานสนับสนุนการขับเคลื่อนการพัฒนาจังหวัดเพชรบุรีเป็นเมืองแห่งเสปียงอาหารด้านการตลาดและจำหน่าย การพาณิชย์ถือเป็นปัจจัยสำคัญในการสร้างความเข้มแข็งให้กับระบบเศรษฐกิจของจังหวัดและการค้า เป็นส่วนหนึ่งที่สร้างรายได้ให้กับจังหวัดเป็นมูลค่ามาก ซึ่งนับวันมีความสำคัญมากขึ้น</p>

หัวข้อ	รายละเอียด
	<p>จังหวัดเพชรบุรี เป็นแหล่งผลิตสินค้าเกษตร ประมง ปศุสัตว์ ผลิตภัณฑ์ชุมชน และขนมไทยที่สำคัญและมีศักยภาพ มีสินค้าที่ได้รับการขึ้นทะเบียนเป็นสินค้าสิ่งบ่งชี้ทางภูมิศาสตร์ (Geographical Indications : GI) ได้แก่ ชมพูเพชร มะนาวเพชรบุรี น้ำตาลโตนดเมืองเพชร ขนมหม้อแกงเมืองเพชร รวมทั้งเป็นแหล่งท่องเที่ยวที่สำคัญและมีชื่อเสียงระดับประเทศ การส่งเสริมด้านการตลาดและการประชาสัมพันธ์ให้แก่ผู้บริโภครับรู้ถึงแหล่งที่มาและแหล่งผลิตของสินค้าเป็นปัจจัยสำคัญในการส่งเสริมให้ผู้ประกอบการสามารถเพิ่มช่องทางการตลาด รวมถึงเป็นการเพิ่มความเชื่อมั่นให้แก่ผู้บริโภคและสามารถเชื่อมโยงตลาดไปสู่ภูมิภาคอื่นได้ ส่งผลให้สินค้าและผลิตภัณฑ์ของจังหวัดเพชรบุรีเป็นที่รู้จักมากขึ้น สร้างมูลค่าเพิ่มให้แก่สินค้าเกษตร ประมง ปศุสัตว์และผลิตภัณฑ์ชุมชนอย่างยั่งยืน รวมทั้งเป็นการส่งเสริมนโยบาย soft power สร้างการรับรู้วัฒนธรรมด้านอาหารของจังหวัดเพชรบุรีที่มีศักยภาพด้านวัตถุดิบ ถือเป็นมรดกอันล้ำค่าในการปรุงอาหารทั้งอาหารคาวและอาหารหวาน ทำให้จังหวัดเพชรบุรีได้รับการขนานนามว่า “เมืองเพชร เมือง ๓ รส”</p>
<p>๕. วัตถุประสงค์ของโครงการ</p>	<p>๑) เพื่อเพิ่มช่องทางการตลาดและขยายโอกาสทางการค้า รวมถึงเพิ่มขีดความสามารถในการแข่งขันและส่งเสริมการอุปโภค บริโภคผลผลิตทางการเกษตร สินค้าอัตลักษณ์พื้นถิ่น สินค้า soft power ของจังหวัดเพชรบุรี</p> <p>๒) เพื่อสร้างการรับรู้และเผยแพร่ประชาสัมพันธ์ภาพลักษณ์สินค้าเกษตร สินค้าอัตลักษณ์พื้นถิ่น สินค้า soft power ของจังหวัดเพชรบุรี ให้เป็นที่รู้จักอย่างแพร่หลาย</p> <p>๓) เพื่อสร้างช่องทางการตลาดรูปแบบ Online หรือ Digital Platform</p>
<p>๖. ตัวชี้วัดและค่าเป้าหมาย</p>	<p>๑) มียอดจำหน่ายและยอดสั่งซื้อในการจัดกิจกรรมฯ ไม่น้อยกว่าร้อยละ ๑๕๐ ของงบประมาณที่ได้รับจัดสรร</p> <p>๒) ร้อยละความพึงพอใจของเกษตรกร/กลุ่มวิสาหกิจชุมชนและผู้ประกอบการจังหวัดเพชรบุรีที่เข้าร่วมโครงการฯ ไม่น้อยกว่าร้อยละ ๘๐</p>
<p>๗. พื้นที่เป้าหมาย</p>	<p>กรุงเทพมหานคร จังหวัดปริมณฑล หรือในจังหวัดอื่นที่มีศักยภาพ จำนวน ๒ ครั้ง</p>
<p>๘. กิจกรรมหลัก</p>	<p>โครงการเพิ่มมูลค่าสินค้า และช่องทางการจำหน่าย สินค้าเกษตร สินค้าอัตลักษณ์พื้นถิ่น และ Soft power จังหวัดเพชรบุรี</p>
<p>๘.๑ กิจกรรมหลักที่ ๑</p> <p>งบประมาณ ผู้รับผิดชอบ</p>	<p>จัดกิจกรรมจัดงานแสดงและจำหน่ายสินค้าเกษตร สินค้าอัตลักษณ์พื้นถิ่น และ Soft power จังหวัดเพชรบุรีในกรุงเทพฯ และจังหวัดปริมณฑล หรือจังหวัดอื่นที่มีศักยภาพ จำนวน ๒ ครั้งๆ ละ ๕ วัน จำนวนไม่น้อยกว่า ๕๐ คูหา</p> <p>๒,๖๓๐,๐๐๐ บาท</p> <p>สำนักงานพาณิชย์จังหวัดเพชรบุรี</p>
<p>๙. หน่วยงานดำเนินการ</p>	<p>สำนักงานพาณิชย์จังหวัดเพชรบุรี</p>

หัวข้อ	รายละเอียด
๑๐. ระยะเวลาในการดำเนินโครงการ	ปีงบประมาณ พ.ศ. ๒๕๖๘
๑๑. งบประมาณ	๒,๖๓๐,๐๐๐ บาท
๑๒. ผลผลิต (Output)	<p>๑) ผู้ประกอบการจังหวัดเพชรบุรีมีรายได้จากการจำหน่ายสินค้าและบริการเพิ่มขึ้น</p> <p>๒) ผลผลิตทางการเกษตร สินค้าอัตลักษณ์ และSoft power ของจังหวัดเพชรบุรีเป็นที่รู้จักและบริโภคอย่างแพร่หลายและมีความเชื่อมั่นของสินค้าเพิ่มขึ้น</p> <p>๓) ประชาสัมพันธ์ เผยแพร่ สินค้าเกษตร สินค้าอัตลักษณ์พื้นถิ่น และSoft power จังหวัดเพชรบุรี</p>
๑๓. ผลลัพธ์จากการดำเนินโครงการ (Outcome)	<p>๑) เกษตรกร/กลุ่มวิสาหกิจชุมชนและผู้ประกอบการจังหวัดเพชรบุรี มีรายได้ และช่องทางการตลาดเพิ่มขึ้นอย่างน้อย ๑ ช่องทาง</p> <p>๒) ผู้ประกอบการ/ลูกค้า มีความพึงพอใจไม่น้อยกว่าร้อยละ ๘๐</p>

แบบฟอร์มโครงการแบบย่อ (Project Brief) ของโครงการสำคัญภายใต้งบประมาณของจังหวัด

ประเด็นการพัฒนาจังหวัด : การพัฒนาความมั่นคงด้านเศรษฐกิจจากรากฐานการท่องเที่ยว การค้า การบริการ และการเกษตรแบบครบวงจร

หัวข้อ	รายละเอียด
๑. ชื่อโครงการสำคัญ	โครงการส่งเสริมและเชื่อมโยงสินค้าขนมหวานเมืองเพชรและของดีจังหวัดเพชรบุรีสู่แดนใต้
๒. ชื่อแผนงาน	การพัฒนาสินค้า และช่องทางการจำหน่ายสินค้าขนมหวานเมืองเพชรสู่แดนใต้
๓. แนวทางการพัฒนา	การพัฒนาเศรษฐกิจแบบครบวงจร จากรากฐานการค้า การลงทุน การบริการ การท่องเที่ยว และการเกษตร สู่ความมั่นคงยั่งยืน ด้วยนวัตกรรมและเทคโนโลยี
๔. หลักการและเหตุผล	<p>ผู้ว่าราชการจังหวัดเพชรบุรีมีนโยบายในการขับเคลื่อนพัฒนาจังหวัดเพชรบุรีเป็น “เมืองแห่งเสปียงอาหาร” ภายใต้เครือข่ายเมืองสร้างสรรค์ด้านอาหารของ UNESCO มีเป้าหมายเพื่อพัฒนาวัตถุดิบอาหาร การผลิต การแปรรูปอาหาร การตลาดและการจำหน่าย และการส่งเสริมการท่องเที่ยว โดยใช้องค์ความรู้และงานวิจัยต่าง ๆ จากสถาบันการศึกษาที่มีอยู่ในจังหวัดเพชรบุรีเป็นส่วนหนึ่งในการขับเคลื่อน โดยสำนักงานพาณิชย์จังหวัดเพชรบุรีได้รับการแต่งตั้งเป็นคณะทำงานสนับสนุนการขับเคลื่อนการพัฒนาจังหวัดเพชรบุรีเป็นเมืองแห่งเสปียงอาหารด้านการตลาดและจำหน่าย การพาณิชย์ถือเป็นปัจจัยสำคัญในการสร้างความเข้มแข็งให้กับระบบเศรษฐกิจของจังหวัดและการค้าเป็นส่วนหนึ่งที่สร้างรายได้ให้กับจังหวัดเป็นมูลค่ามาก ซึ่งนับวันมากขึ้น</p> <p>จังหวัดเพชรบุรี ขึ้นชื่อเรื่อง ขนมเมืองเพชร เป็นคำที่ใช้เรียกขนมที่มีชื่อเสียงและเป็นเอกลักษณ์ของจังหวัดเพชรบุรีซึ่งมีหลายชนิด ตั้งแต่อดีตจนถึงปัจจุบัน ขนมที่เป็นเอกลักษณ์ของเพชรบุรีคือขนมที่ทำมาจากตาลโตนด และเป็นแหล่งผลิตขนมไทยที่สำคัญและมีศักยภาพ มีสินค้าที่ได้รับการขึ้นทะเบียนเป็นสินค้าสิ่งบ่งชี้ทางภูมิศาสตร์ (Geographical Indications : GI) คือน้ำตาลโตนดเมืองเพชร ขนมหม้อแกงเมืองเพชร การส่งเสริมด้านการตลาดและการประชาสัมพันธ์ให้แก่ผู้บริโภครับรู้ถึงแหล่งที่มาและแหล่งผลิตของสินค้าเป็นปัจจัยสำคัญในการส่งเสริมให้ผู้ประกอบการสามารถเพิ่มช่องทางการตลาด รวมถึงเป็นการเพิ่มความเชื่อมั่นให้แก่ผู้บริโภคและสามารถเชื่อมโยงตลาดไปสู่ภูมิภาคอื่นได้ ส่งผลให้สินค้าและผลิตภัณฑ์ของจังหวัดเพชรบุรีเป็นที่รู้จักมากขึ้น สร้างมูลค่าเพิ่มให้แก่สินค้า รวมทั้งเป็นการส่งเสริมนโยบาย soft power และสินค้าอัตลักษณ์ สร้างการรับรู้วัฒนธรรมด้านอาหารของจังหวัดเพชรบุรีที่มีศักยภาพด้านวัตถุดิบ ถือเป็นมรดกอันล้ำค่าในการปรุงอาหารทั้งอาหารคาวและอาหารหวาน ทำให้จังหวัดเพชรบุรีได้รับการขนานนามว่า “เมืองเพ็ชร เมือง ๓ รส”</p> <p>จังหวัดเพชรบุรี มีนโยบายในการพัฒนาภาคเกษตรสู่ความมั่นคง ยั่งยืน ด้วยนวัตกรรมและเทคโนโลยี จึงต้องดำเนินกิจกรรมที่เกี่ยวกับประชาสัมพันธ์สร้าง</p>

หัวข้อ	รายละเอียด
	การรับรู้ให้สินค้าขนมหวานเมืองเพชรเป็นที่รู้จักอย่างแพร่หลายมากยิ่งขึ้น รวมทั้งต้องจัดกิจกรรมแสดงและจำหน่ายสินค้าขนมหวานเมืองเพชร อันจะส่งผลให้เกษตรกรและผู้ประกอบการมีศักยภาพด้านการตลาดเพิ่มขึ้น เกษตรกรและผู้ประกอบการมีช่องทางการจำหน่ายสินค้าและมีรายได้เพิ่มขึ้น
๕. วัตถุประสงค์ของโครงการ	๑) เพื่อเพิ่มช่องทางการตลาดและขยายโอกาสทางการค้า รวมถึงเพิ่มขีดความสามารถในการแข่งขันสินค้าขนมหวานเมืองเพชรและของดีจังหวัดเพชรบุรี ๒) เพื่อสร้างการรับรู้และเผยแพร่ประชาสัมพันธ์ภาพลักษณ์สินค้าขนมหวานเมืองเพชร รวมถึงวัฒนธรรมด้านอาหารของจังหวัดเพชรบุรี ให้เป็นที่รู้จักอย่างแพร่หลาย
๖. ตัวชี้วัดและค่าเป้าหมาย	๑) มียอดจำหน่ายและยอดสั่งซื้อในการจัดกิจกรรมฯ ไม่น้อยกว่าร้อยละ ๑๕๐ ของงบประมาณที่ได้รับจัดสรร ๒) ร้อยละความพึงพอใจของเกษตรกร ผู้ผลิตและผู้ประกอบการสินค้าขนมหวานเมืองเพชร ที่เข้าร่วมโครงการฯ ไม่น้อยกว่าร้อยละ ๘๐
๗. พื้นที่เป้าหมาย	จังหวัดเพชรบุรี และจังหวัดในภาคใต้ที่มีศักยภาพ
๘. กิจกรรมหลัก	การจัดงานจำหน่ายสินค้าและเชื่อมโยงสินค้าขนมหวานเมืองเพชรสู่แดนใต้
๘.๑ กิจกรรมหลักที่ ๑ งบประมาณ ผู้รับผิดชอบ	จัดกิจกรรมจัดงานจำหน่ายสินค้าและเชื่อมโยงสินค้ากลุ่มขนมหวานเมืองเพชรบุรี และของดีจังหวัดเพชรบุรี ในจังหวัดภาคใต้ จำนวน ๑ ครั้ง ๕ วัน จำนวนไม่น้อยกว่า ๓๐ คูหา ๑,๑๗๐,๐๐๐บาท สำนักงานพาณิชย์จังหวัดเพชรบุรี
๙. หน่วยงานดำเนินการ	สำนักงานพาณิชย์จังหวัดเพชรบุรี
๑๐. ระยะเวลาในการดำเนินโครงการ	ปีงบประมาณ พ.ศ. ๒๕๖๘
๑๑. งบประมาณ	๑,๑๗๗,๐๐๐บาท
๑๒. ผลผลิต (Output)	๑) เกษตรกร ผู้ผลิตและผู้ประกอบการสินค้าขนมหวานเมืองเพชร และสินค้าของดีจังหวัดเพชรบุรี มีรายได้จากการจำหน่ายสินค้าและบริการเพิ่มขึ้น ๒) สินค้าขนมหวานเมืองเพชร และสินค้าของดีจังหวัดเพชรบุรีเป็นที่รู้จักและบริโภคอย่างแพร่หลายและมีความเชื่อมั่นของสินค้าเพิ่มขึ้น ๓) ประชาสัมพันธ์ เผยแพร่ สินค้าขนมหวานเมืองเพชร และของดีจังหวัดเพชรบุรี สู่เมืองสร้างสรรค์ของยูเนสโกและแหล่งท่องเที่ยวจังหวัดเพชรบุรี
๑๓. ผลลัพธ์จากการดำเนินโครงการ (Outcome)	๑) เกษตรกร ผู้ผลิตและผู้ประกอบการสินค้าขนมหวานเมืองเพชร มีรายได้และช่องทางการตลาดเพิ่มขึ้นอย่างน้อย ๑ ช่องทาง ๒) ผู้ประกอบการ/คู่ค้า มีความพึงพอใจไม่น้อยกว่าร้อยละ ๘๐

แบบฟอร์มโครงการแบบย่อ (Project Brief) ของโครงการสำคัญภายใต้งบประมาณของจังหวัด
 ประเด็นการพัฒนาจังหวัด : การบริหารจัดการทรัพยากรธรรมชาติและสิ่งแวดล้อมอย่างสมดุลและยั่งยืน

หัวข้อ	รายละเอียด
๑. ชื่อโครงการสำคัญ	แก้ไขปัญหาการแพร่ระบาดของปลาหมอสีคางดำในพื้นที่จังหวัดเพชรบุรี
๒. ชื่อแผนงาน	การบริหารจัดการทรัพยากรธรรมชาติและสิ่งแวดล้อม
๓. แนวทางการพัฒนา	การพัฒนาระบบบริหารจัดการทรัพยากรธรรมชาติและสิ่งแวดล้อมอย่างมีส่วนร่วม
๔. หลักการและเหตุผล	<p>แผนพัฒนาเศรษฐกิจและสังคมแห่งชาติ ฉบับที่ ๑๒ ประเด็นยุทธศาสตร์ที่ ๓ การสร้างความเข้มแข็งทางเศรษฐกิจและแข่งขันได้อย่างยั่งยืน</p> <p>นโยบายรัฐบาล การรักษาความมั่นคงของฐานทรัพยากร และการสร้างสมดุลระหว่างการอนุรักษ์ และการใช้ประโยชน์อย่างยั่งยืน</p> <p>นโยบายประเทศไทย ๔.๐ ให้ความสำคัญในการยกระดับศักยภาพการแข่งขันและให้ความสำคัญในการพัฒนาที่มุ่งสู่การเปลี่ยนผ่านประเทศไทย จากประเทศที่มีรายได้ปานกลางไปสู่ประเทศที่มีรายได้สูง มีความมั่นคง และยั่งยืน สังคมอยู่ร่วมกันอย่างมีความสุข และนำไปสู่การบรรลุวิสัยทัศน์ระยะยาว “มั่นคง มั่งคั่ง ยั่งยืน” ของประเทศ</p> <p>แผนพัฒนาภาคกลาง พ.ศ. ๒๕๖๖ - ๒๕๗๐ พื้นฟูทรัพยากรธรรมชาติและแก้ไขปัญหาสิ่งแวดล้อม</p> <p>แผนพัฒนากลุ่มจังหวัดภาคกลางตอนล่าง ๒ พ.ศ. ๒๕๖๖ - ๒๕๗๐ รักษาพื้นฟูทรัพยากร ธรรมชาติและสิ่งแวดล้อมอย่างสมดุลและยั่งยืน</p> <p>ประเด็นการพัฒนาของจังหวัดเพชรบุรี การบริหารจัดการทรัพยากรธรรมชาติและสิ่งแวดล้อมอย่างสมดุลและยั่งยืน</p> <p>ปัญหาการแพร่ระบาดของปลาหมอสีคางดำ (Sarotherodon melanotheron) ในพื้นที่จังหวัดเพชรบุรี นับว่าเป็นปัญหาสำคัญ สาเหตุเกิดจากการหลุดรอดของปลาหมอสีคางดำลงไปสู่แหล่งน้ำธรรมชาติและเกิดการแพร่ขยายพันธุ์เป็นจำนวนมาก และจากข้อมูลชีววิทยาของปลาหมอสีคางดำ พบว่า ตัวผู้เป็นผู้ออมไข่เลี้ยงลูก ส่วนตัวเมียไม่อมไข่จึงออกลูกได้ตลอด ไม่ต้องเลี้ยงลูก ซึ่งพฤติกรรมนี้ทำให้ปลาหมอสีคางดำสามารถสืบพันธุ์วางไข่ได้รวดเร็ว ประกอบกับรูปแบบการเลี้ยงสัตว์น้ำของเกษตรกรเป็นวิธีเลี้ยงสัตว์น้ำแบบกึ่งธรรมชาติ โดยใช้วิธีการนำน้ำจากแหล่งน้ำธรรมชาติเข้าสู่บ่อเลี้ยงและไม่มีการกรองน้ำเข้าบ่อเพราะต้องการลูกพันธุ์สัตว์น้ำจำพวกลูกหอย ลูกปู และลูกปลาจากธรรมชาติเข้ามาสู่บ่อเลี้ยง และซื้อลูกสัตว์น้ำมาปล่อยเสริม เพื่อเพิ่มปริมาณสัตว์น้ำที่เลี้ยงจึงเป็นแหล่งแพร่ขยายพันธุ์ของปลาหมอสีคางดำที่ติบ่อเลี้ยง ปัญหาที่ตามมาคือ เมื่อเกษตรกรสูบน้ำจากภายนอกเข้ามาสู่ระบบการเลี้ยงในบ่อจะมีปลาหมอสีคางดำหลุดรอดเข้าไปแย่งกินอาหารรวมถึงกินลูกพันธุ์สัตว์น้ำที่เกษตรกรซื้อมาปล่อยเสริมทำให้ผลผลิตสัตว์น้ำที่ต้องการลดน้อยลง อีกทั้งปลาหมอสีคางดำขายได้ราคาต่ำเพียงกิโลกรัมละ ๔-๖ บาท จึงไม่เป็นที่ต้องการของเกษตรกรผู้เลี้ยงสัตว์น้ำและต้องการกำจัดปลาหมอสี</p>

	<p>คางคางออกจากกระบบการเลี้ยง เกษตรกรต้องซื้อคางคาง (ซาโปนิน) มาใช้ในการกำจัดออกจากกระบบการเลี้ยง ซึ่งคางคางในท้องตลาดมีราคาที่สูงถึงกิโลกรัมละ ๕๐-๖๐ บาท จากสภาพปัญหานี้เกษตรกรผู้เพาะเลี้ยงสัตว์น้ำจึงเรียกร้องให้ภาครัฐช่วยเหลือสนับสนุนคางคาง เพื่อตัดวงจรชีวิตของปลาหมอสีคางคางในบ่อเลี้ยงสัตว์น้ำ รวมถึงมีความต้องการให้กำจัดปลาหมอสีคางคางในแหล่งน้ำธรรมชาติ</p> <p>จากการสำรวจเกษตรกรผู้เพาะเลี้ยงสัตว์น้ำที่ได้รับผลกระทบจากการแพร่ระบาดของปลา หมอสีคางคางหลุดรอดเข้าไปกินลูกสัตว์น้ำในบ่อเพาะเลี้ยงสัตว์น้ำพบว่า มีเกษตรกรผู้เพาะเลี้ยงสัตว์น้ำที่ได้รับผลกระทบ จำนวนประมาณ ๕๐ ฟาร์ม รวมเนื้อที่เลี้ยงพื้นที่ประมาณ ๔,๐๐๐ ไร่ มีปริมาณปลาหมอสีคางคางที่พบในบ่อเลี้ยงเฉลี่ย ๒๐๐,๐๐๐ กิโลกรัม นอกจากนี้ผลการประเมินความชุกชุมของปลาหมอสีคางคางในแหล่งน้ำธรรมชาติโดยเครื่องมือประมงประเภท อวนล้อม ข่าย และแห ในเขตพื้นที่จังหวัดเพชรบุรีพบว่าคลองธรรมชาติสายหลักในตำบลบ้านแหลม ตำบลบางตะบูน ตำบลบางตะบูนออก ตำบลแหลมผักเบี้ย ตำบลบางแก้ว อำเภอบ้านแหลม ตำบล หาดเจ้าสำราญ ตำบลนาพันสาม ตำบลสามะโรง จังหวัดเพชรบุรี มีปริมาณการแพร่พันธุ์ของปลาหมอสีคางคางจำนวนมาก ตลอดจนพบในแหล่งน้ำธรรมชาติในพื้นที่ตำบลเขาย้อย ตำบลบางเค็ม และตำบลหนองปลาไหล อำเภอยาย้อย จังหวัดเพชรบุรี</p> <p>การแก้ปัญหาการแพร่ระบาดของปลาหมอสีคางคางในเขตพื้นที่จังหวัดจังหวัดเพชรบุรี จึงมีความจำเป็นเร่งด่วนที่ภาครัฐต้องมีมาตรการจัดการโดยเร็ว เพื่อแก้ไขปัญหาให้สำเร็จอย่างทันที่ทั้งด้านผลกระทบต่อเกษตรกรผู้เพาะเลี้ยงสัตว์น้ำ และระบบนิเวศในแหล่งน้ำธรรมชาติ ประกอบกับที่ประชุมคณะกรรมการทรัพยากรทางทะเลและชายฝั่งจังหวัดเพชรบุรี มีการเสนอปัญหาจากการแพร่ขยายพันธุ์ของปลาหมอสีคางคางในพื้นที่จังหวัดเพชรบุรี และพบการแพร่ขยายพันธุ์ในบ่อเลี้ยงสัตว์น้ำของเกษตรกร ส่งผลกระทบต่อและสร้างความเสียหายให้เกษตรกรเป็นอย่างมาก จึงเสนอให้มีการจัดหาพันธุ์ปลาอะพงขาวปล่อยลงแหล่งน้ำบริเวณที่ได้รับผลกระทบเพื่อเป็นตัดวงจรชีวิตของปลาหมอสีคางคางในแหล่งน้ำธรรมชาติและแก้ไขปัญหาความเดือดร้อนดังกล่าว จึงเห็นควรจัดทำโครงการแก้ไขปัญหาการแพร่ระบาดของปลาหมอสีคางคางที่ส่งผลกระทบต่อเกษตรกรผู้เพาะเลี้ยงสัตว์น้ำและระบบนิเวศในแหล่งน้ำธรรมชาติพื้นที่จังหวัดเพชรบุรี</p>
<p>๕. วัตถุประสงค์ของโครงการ</p>	<ol style="list-style-type: none"> ๑. เพื่อกำจัดปลาหมอสีคางคางที่แพร่ระบาดในแหล่งน้ำธรรมชาติให้ได้มากที่สุด ในเวลาอันรวดเร็ว ๒. เพื่อลดผลกระทบและความเสียหายให้กับเกษตรกรผู้เพาะเลี้ยงสัตว์น้ำจากการแพร่ระบาดของปลาหมอสีคางคาง ๓. เพื่อเป็นการอนุรักษ์ทรัพยากรสัตว์น้ำ และป้องกันอันตรายมิให้เกิดแก่สัตว์น้ำ และระบบนิเวศของแหล่งน้ำจากการแพร่ระบาดของปลาหมอสีคางคาง ๔. เพื่อเป็นการตัดวงจรชีวิตของปลาหมอสีคางคางในแหล่งน้ำและบ่อเลี้ยงสัตว์น้ำของเกษตรกร

<p>๖. ตัวชี้วัดและค่าเป้าหมาย</p>	<p>ตัวชี้วัด</p> <p>เชิงปริมาณ :</p> <ol style="list-style-type: none"> ๑. มีการจัดงานรณรงค์ร่วมกำจัดปลาหมอสีคางดำในพื้นที่จังหวัดเพชรบุรี ๒. ปล่อยปลากระพงขาวเพื่อกำจัดปลาหมอสีคางดำในแหล่งน้ำธรรมชาติ ๓. ร่วมกันกำจัดปลาหมอสีคางดำในแหล่งน้ำธรรมชาติโดยใช้เครื่องมือประมง ๔. สนับสนุนกากขา (ซาโปนิน) เพื่อใช้กำจัดปลาหมอสีคางดำในบ่อเลี้ยงสัตว์น้ำของเกษตรกร <p>เชิงคุณภาพ :</p> <ol style="list-style-type: none"> ๑. ลดปริมาณการแพร่ระบาดของปลาหมอสีคางดำในแหล่งน้ำธรรมชาติในเขตพื้นที่ที่ได้รับผลกระทบและบ่อเลี้ยงของเกษตรกรในพื้นที่จังหวัดเพชรบุรี ๒. เพื่อควบคุมลูกปลาหมอสีคางดำในแหล่งน้ำธรรมชาติ <p>เป้าหมาย :</p> <ol style="list-style-type: none"> ๑. จัดงานรณรงค์ร่วมกำจัดปลาหมอสีคางดำในพื้นที่จังหวัดเพชรบุรี จำนวน ๑ ครั้ง ๒. ปล่อยปลากระพงขาวเพื่อกำจัดปลาหมอสีคางดำในแหล่งน้ำธรรมชาติ จำนวน ๕๐,๐๐๐ ตัว ๓. ร่วมกันกำจัดปลาหมอสีคางดำในแหล่งน้ำธรรมชาติโดยใช้เครื่องมือประมง จำนวน ๔ ครั้ง ๔. สนับสนุนกากขา (ซาโปนิน) เพื่อใช้กำจัดปลาหมอสีคางดำในบ่อเลี้ยงสัตว์น้ำของเกษตรกร จำนวน ๒๐๐ ถุง (๒,๐๐๐ กิโลกรัม)
<p>๗. พื้นที่เป้าหมาย</p>	<p>บริเวณพื้นที่ตำบลหาดเจ้าสำราญ นาพันสาม ส้มมะโรง อำเภอเมืองเพชรบุรี, ตำบลแหลมผักเบี้ย ตำบลบางแก้ว ตำบล บ้านแหลมตำบลบางตะบูน ตำบลบางตะบูนออก อำเภอบ้านแหลม, ตำบลเขาย้อย ตำบลบางเค็ม ตำบลหนองปลาไหล อำเภอเขาย้อย จังหวัดเพชรบุรี</p>
<p>๘. กิจกรรมหลัก</p>	<p>ควบคุมและกำจัดปลาหมอสีคางดำในพื้นที่จังหวัดเพชรบุรี</p> <ol style="list-style-type: none"> ๑. จัดงานรณรงค์ร่วมกำจัดปลาหมอสีคางดำในพื้นที่จังหวัดเพชรบุรี จำนวน ๑ ครั้ง ๒. ปล่อยพันธุ์ปลากระพงขาว เพื่อควบคุมและกำจัดปลาหมอสีคางดำในแหล่งน้ำธรรมชาติ จำนวน ๕๐,๐๐๐ ตัว ๓. ร่วมกันกำจัดปลาหมอสีคางดำในแหล่งน้ำธรรมชาติโดยใช้เครื่องมือประมง จำนวน ๔ ครั้ง ๔. สนับสนุนกากขา (ซาโปนิน) เพื่อใช้กำจัดปลาหมอสีคางดำในบ่อเลี้ยงสัตว์น้ำของเกษตรกร จำนวน ๒๐๐ ถุง (๒,๐๐๐ กิโลกรัม)
<p>๙. หน่วยงานดำเนินการ</p>	<p>หน่วยงานผู้รับผิดชอบหลักของโครงการ</p> <ol style="list-style-type: none"> ๑. สำนักงานประมงจังหวัดเพชรบุรี ๒. หน่วยงานสังกัดกรมประมงในจังหวัดเพชรบุรี ๓. สำนักงานประมงอำเภอ

	<p>๔. องค์กรชุมชนประมงท้องถิ่น</p> <p>๕. องค์กรปกครองส่วนท้องถิ่น</p>
๑๐. ระยะเวลาในการดำเนินโครงการ	เริ่มต้นเดือนตุลาคม ๒๕๖๗ สิ้นสุดเดือนกันยายน ๒๕๖๘
๑๑. งบประมาณ	<p>งบประมาณ ๖๕๒,๕๐๐ บาท</p> <p>แหล่งที่มาของงบประมาณ งบพัฒนาจังหวัดเพชรบุรี</p>
๑๒. ผลผลิต (Output)	<p>๑. มีการจัดงานรณรงค์ร่วมกำจัดปลาทอมสีคางดำในพื้นที่จังหวัดเพชรบุรี จำนวน ๑ ครั้ง</p> <p>๒. ปล่อยปลากระพงขาวเพื่อกำจัดปลาทอมสีคางดำในแหล่งน้ำธรรมชาติ จำนวน ๕๐,๐๐๐ ตัว</p> <p>๓. ร่วมกันกำจัดปลาทอมสีคางดำในแหล่งน้ำธรรมชาติโดยใช้เครื่องมือประมง จำนวน ๔ ครั้ง</p> <p>๔. สนับสนุนกากชา (ซาโปนิน) เพื่อใช้กำจัดปลาทอมสีคางดำในบ่อเลี้ยงสัตว์น้ำของเกษตรกร จำนวน ๒๐๐ ถุง (๒,๐๐๐ กิโลกรัม)</p>
๑๓. ผลลัพธ์จากการดำเนินโครงการ (Outcome)	<p>๑. ลดปริมาณการแพร่ระบาดของปลาทอมสีคางดำในแหล่งน้ำธรรมชาติในเขตพื้นที่ที่ได้รับผลกระทบในพื้นที่จังหวัดเพชรบุรี</p> <p>๒. กำจัดชนิดพันธุ์สัตว์น้ำที่แพร่ระบาดในบ่อเลี้ยงสัตว์น้ำของเกษตรกรผู้เพาะเลี้ยงสัตว์น้ำให้ได้ผลผลิตสัตว์น้ำที่ต้องการเพิ่มขึ้น</p> <p>๓. ลดผลกระทบและความเสียหายให้กับเกษตรกร โดยใช้กากชา (ซาโปนิน) ตัดวงจรชีวิตของปลาทอมสีคางดำในบ่อเลี้ยงสัตว์น้ำ</p>

แบบฟอร์มโครงการแบบย่อ (Project Brief) ของโครงการสำคัญภายใต้งบประมาณของจังหวัด

ประเด็นการพัฒนาจังหวัด การบริหารจัดการทรัพยากรธรรมชาติ และสิ่งแวดล้อมอย่างสมดุลและยั่งยืน

หัวข้อ	รายละเอียด
๑. ชื่อโครงการสำคัญ	ส่งเสริมและถ่ายทอดองค์ความรู้การเพาะเลี้ยงสาหร่ายพวงองุ่นเชิงพาณิชย์ เพื่อเสริมสร้างธุรกิจชุมชนประมงและประมงชายฝั่งเพชรบุรี
๒. ชื่อแผนงาน	การพัฒนาภาคการเกษตร สู้ความมั่งคั่ง ยั่งยืน ด้วยนวัตกรรมและเทคโนโลยี
๓. แนวทางการพัฒนา	การพัฒนาเศรษฐกิจแบบครบวงจรจากฐานการค้า การลงทุน การบริการ การท่องเที่ยวและการเกษตร สู้ความมั่งคั่งยั่งยืนด้วยนวัตกรรมและเทคโนโลยี
๔. หลักการและเหตุผล	<p>จังหวัดเพชรบุรี เป็นแหล่งผลิตอาหารด้านประมงที่มีความหลากหลาย ทั้งน้ำจืดและน้ำเค็ม มีทรัพยากรสัตว์น้ำที่มีคุณค่าและมีความสำคัญทางเศรษฐกิจ นอกจากนี้ยังมีสาหร่ายทะเล เช่น สาหร่ายพวงองุ่น ที่จัดเป็นสาหร่ายเศรษฐกิจชนิดใหม่ ที่ศูนย์วิจัยและพัฒนาการเพาะเลี้ยงสัตว์น้ำชายฝั่งเพชรบุรีได้วิจัยพัฒนาเทคนิคการเพาะเลี้ยงตั้งแต่ปี ๒๕๕๗ ในรูปแบบแผงแขวนในบ่อดิน โดยใช้บ่อเลี้ยงสัตว์น้ำที่มีอยู่เดิม ซึ่งในปัจจุบันมีการใช้บ่อพักน้ำนาเกลือเลี้ยงสาหร่ายร่วมกับการทำเกลือทะเลได้อีกด้วย ก่อนที่ฟาร์มทะเลตัวอย่างในสมเด็จพระนางเจ้าสิริกิติ์ พระบรมราชินีนาถ เพชรบุรี นำมาขยายผลเชิงพาณิชย์สู่เกษตรกรและผู้สนใจ</p> <p>จากการสำรวจของศูนย์ฯ ในปี ๒๕๖๔ มีเกษตรกรทำฟาร์มเลี้ยงสาหร่ายพวงองุ่นเชิงพาณิชย์ ในตำบลตำบลหาดเจ้าสำราญ ตำบลแหลมผักเบี้ย ตำบลบางแก้ว และตำบลปากทะเล จังหวัดเพชรบุรี จำนวน ๔๘ ฟาร์ม พื้นที่รวม ๓๒๔.๕ ไร่ ผลผลิตปากบ่อรวม ๓๘๒,๗๕๐ กิโลกรัม/ปี ผลผลิตปากบ่อรวมเฉลี่ย ๑,๑๙๗.๙๗ กิโลกรัม/ไร่ ราคาสาหร่ายพวงองุ่นเกรดบริโภค ขายส่งเฉลี่ย ๑๐๕.๙๕ บาท/กิโลกรัม ราคาขายปลีกเฉลี่ย ๑๓๕.๙ บาท/กิโลกรัม รายได้สูงสุด ๓,๐๖๐,๐๐๐ บาท/ฟาร์ม/ปี รายได้ต่ำสุด ๗,๕๐๐ บาท/ฟาร์ม/ปี รายได้เฉลี่ย ๕๘๔,๙๘๗ บาท/ฟาร์ม/ปี รายได้รวมของเกษตรกรจังหวัดเพชรบุรี ๒๖,๙๐๙,๔๐๐ บาท/ปี</p> <p>นอกจากนี้ มีการเลี้ยงสาหร่ายพวงองุ่นในพื้นที่จังหวัดตรัง จำนวน ๓ ราย มีการเลี้ยงสาหร่ายพวงองุ่น ๓ รูปแบบ ได้แก่ การหว่านต้นพันธุ์ในกระชัง การแขวนแผงเลี้ยงในกระชัง และการใส่ตะกร้าเลี้ยงในถังขนาด ๕๐๐ ลิตร จำหน่ายผลผลิตผ่านช่องทางออนไลน์ ตลาดนัด งานนิทรรศการ และจำหน่ายปลีก โดยมีราคาจำหน่าย ๑๕๐ - ๓๐๐ บาท/กิโลกรัม สร้างรายได้ ๕,๐๐๐ - ๑๐,๐๐๐ บาท/เดือน</p> <p>เกษตรกรผู้เลี้ยงสาหร่ายพวงองุ่นในจังหวัดกระบี่ จำนวน ๖๘ ราย บริเวณอ่าวเหนา อำเภออ่าวลึก จำนวน ๕๔ ราย และบริเวณคลองใสไต่ะดำ อำเภออ่าวลึก จำนวน ๑๔ ราย มีรูปแบบการเลี้ยงสาหร่ายพวงองุ่น ๒ รูปแบบ ได้แก่ หว่านในกระชัง และแขวนแผงเลี้ยงในกระชัง จำหน่ายผลผลิตผ่านช่องทางออนไลน์ ตลาดนัด งานนิทรรศการ และจำหน่ายปลีก โดยมีราคาจำหน่าย ๑๐๐ - ๑๕๐ บาท/กิโลกรัม สร้างรายได้ ๕,๐๐๐ - ๑๕,๐๐๐ บาท/เดือน และสร้างรายได้ให้อาชีพตัดแต่งสาหร่ายพวงองุ่น (๒ - ๕ คนต่อฟาร์ม) ๓๐๐ บาทต่อคนต่อวัน และจากผลติดตามประเมินผลโดยกลุ่มติดตามประเมินผล ส่วนถ่ายทอดเทคโนโลยีการ</p>

	<p>ประมง กรมประมง พบว่าขนาดพื้นที่ ๑ ไร่ จากต้นพันธุ์สาหร่ายพวงองุ่นเริ่มต้น ๔๐ กิโลกรัมต่อไร่ ใช้ระยะเวลาเลี้ยง ๔๕ วัน สามารถทยอยเก็บเกี่ยวผลผลิตได้ มีต้นทุนรวม ๖๗,๘๕๘.๔๒ บาทต่อไร่ต่อปี (ต้นทุนคงที่ ๑๖.๑๑% และต้นทุนผันแปร ๘๓.๘๙%) ได้ผลผลิตเฉลี่ย ๗๙๔.๒๕ กิโลกรัมต่อไร่ มีกำไรสุทธิ ๖๓.๕๖ บาทต่อกิโลกรัม มีอัตราผลตอบแทนจากเงินลงทุน (Return of Investment : ROI) สูงถึง ๕๒.๔๑๔ %</p> <p>นอกจากนี้ศูนย์วิจัยและพัฒนาการเพาะเลี้ยงสัตว์น้ำชายฝั่งเพชรบุรีได้ดำเนินการจัดตั้งกลุ่มผู้เลี้ยงสาหร่ายเพชรบุรี เพื่อเสริมสร้างความเข้มแข็งของธุรกิจชุมชนประมงและประมงชายฝั่ง ทั้งยังมีงานวิจัยที่บูรณาการร่วมกับสถาบันการศึกษาต่าง ๆ ในเรื่องเกี่ยวกับกระบวนการเพาะเลี้ยงสาหร่ายที่มีความปลอดภัยต่อผู้บริโภค การทำแห้งสาหร่าย การยืดอายุการเก็บรักษา คุณค่าทางโภชนาการและการพัฒนาผลิตภัณฑ์ เผยแพร่อย่างต่อเนื่อง</p> <p>เห็นได้ว่าการเพาะเลี้ยงสาหร่ายพวงองุ่นเริ่มแพร่หลายและมีผู้นิยมบริโภคมากขึ้นเนื่องจากมีคุณค่าทางโภชนาการสูง ทั้งเกษตรกรหรือผู้สนใจทั่วไปสามารถประกอบเป็นอาชีพหลักและอาชีพเสริมได้ ในรูปแบบของผู้เพาะเลี้ยงสาหร่ายหรือผู้จัดจำหน่าย ซึ่งจะเป็นเพิ่มรายได้ของเกษตรกร เพิ่มผลผลิตสาหร่ายและพัฒนาผลิตภัณฑ์ต่าง ๆ จากสาหร่าย ได้ในอนาคต จึงจำเป็นต้องส่งเสริมและถ่ายทอดองค์ความรู้การเพาะเลี้ยงสาหร่ายพวงองุ่น สู่ความมั่นคงยั่งยืนตลอดไป</p>
<p>๕. วัตถุประสงค์ของโครงการ</p>	<ol style="list-style-type: none"> ๑. เพื่อส่งเสริมและถ่ายทอดองค์ความรู้การเพาะเลี้ยงสาหร่ายพวงองุ่นเชิงพาณิชย์ให้แก่เกษตรกรผู้เพาะเลี้ยงสัตว์น้ำชายฝั่งและผู้สนใจทั่วไป ทั้งทางตรงและทางอ้อม ๒. เพื่อเพิ่มผลผลิตของสาหร่ายและรายได้ของเกษตรกรหรือผู้สนใจทั่วไป ๓. เพื่อสร้างงาน สร้างอาชีพให้แก่สูง เกษตรกรหรือผู้สนใจทั่วไปตลอดจนผู้จบการศึกษาด้านประมง การเพาะเลี้ยงสัตว์น้ำหรือสาขาอื่นๆที่เกี่ยวข้อง ๔. เพื่อเสริมสร้างธุรกิจชุมชนประมงและประมงชายฝั่งให้มีความเข้มแข็ง สามารถใช้ประโยชน์จากสาหร่ายพวงองุ่นได้อย่างยั่งยืน ๕. เพื่อเสริมสร้างการมีส่วนร่วม การสร้างเครือข่ายระหว่างหน่วยงานราชการ ชุมชน เกษตรกรผู้ประกอบอาชีพด้านประมง
<p>๖. ตัวชี้วัดและค่าเป้าหมาย</p>	<ol style="list-style-type: none"> ๑. เกษตรกรได้รับถ่ายทอดองค์ความรู้ด้านการเพาะเลี้ยงและการแปรรูปสาหร่ายพวงองุ่นเชิงพาณิชย์ และฟาร์มมาตรฐาน มกษ. ๗๔๓๔-๒๕๖๒ จำนวนไม่น้อยกว่า ๓๐ ราย ได้ผลิตภัณฑ์ต้นแบบสาหร่ายพวงองุ่นแปรรูป ๑ ชนิด ๒. เกษตรกรได้รับถ่ายทอดองค์ความรู้ฯ สามารถดำเนินการจนฟาร์มได้มาตรฐาน มกษ. ๗๔๓๔-๒๕๖๒ จำนวนไม่น้อยกว่า ๑๕ ราย ๓. ได้ต้นพันธุ์สาหร่ายพวงองุ่นที่จะสนับสนุนการเพาะเลี้ยงแก่เกษตรกร อย่างน้อย ๓,๐๐๐ กิโลกรัม
<p>๗. พื้นที่เป้าหมาย</p>	<ol style="list-style-type: none"> ๑. ศูนย์วิจัยและพัฒนาการเพาะเลี้ยงสัตว์น้ำชายฝั่งเพชรบุรี ตำบลแหลมผักเบี้ย อำเภอบ้านแหลม จังหวัดเพชรบุรี ๒. กลุ่มประมงพัฒนาสาหร่ายทะเลเพชรบุรี ตำบลแหลมผักเบี้ย อำเภอบ้านแหลม จังหวัดเพชรบุรี

<p>๘. กิจกรรมหลัก</p>	<p>แนวทางและวิธีการดำเนินงาน</p> <p>๑. ดำเนินการเพาะเลี้ยงสาหร่ายพวงองุ่นในบ่อดินของศูนย์วิจัยและพัฒนาการเพาะเลี้ยงสัตว์น้ำชายฝั่งเพชรบุรี จำนวน ๖ บ่อ และการจัดการหลังการเก็บเกี่ยว จำนวน ๑ จุด โดยปรับปรุงบ่อดินและโรงเรือนตามแบบรูปรายการเพื่อให้สามารถบริหารจัดการการเพาะเลี้ยงสาหร่ายพวงองุ่น ได้อย่างมีประสิทธิภาพ และสามารถใช้เป็นต้นแบบให้แก่เกษตรกรผู้เพาะเลี้ยงสาหร่ายได้</p> <p>๒. ถ่ายทอดองค์ความรู้ด้านการเพาะเลี้ยง การแปรรูปสาหร่ายพวงองุ่นเชิงพาณิชย์ และฟาร์มมาตรฐาน มกษ. ๗๔๓๔-๒๕๖๒ ให้แก่เกษตรกรผู้เพาะเลี้ยงสาหร่ายในพื้นที่ชายฝั่งของจังหวัดเพชรบุรี จนได้ผลิตภัณฑ์ต้นแบบสาหร่ายพวงองุ่นแปรรูป</p> <p>๓. ส่งเสริมและสนับสนุนการเพาะเลี้ยงสาหร่ายพวงองุ่นเชิงพาณิชย์สำหรับเกษตรกรผู้ได้รับการถ่ายทอดองค์ความรู้ดังกล่าว ซึ่งมีความพร้อมของสถานที่เพาะเลี้ยง สภาพแวดล้อม ปริมาณน้ำและคุณภาพน้ำที่มีความเหมาะสม ตลอดจนด้านปัจจัยการผลิตทั้งเงินทุนและวัสดุอุปกรณ์ และมีความประสงค์ต้องการเพาะเลี้ยงสาหร่ายพวงองุ่นเชิงพาณิชย์ไม่น้อยกว่า ๑๕ ราย ซึ่งนำต้นพันธุ์สาหร่ายที่ได้จากการเพาะเลี้ยงภายในศูนย์ฯ ไปเลี้ยงตามหลักวิชาการตามบัญชีรายชื่อผู้มีความประสงค์ด้านพันธุ์สาหร่ายของจังหวัดเพชรบุรี หรือตามบัญชีรายชื่อเกษตรกรที่ได้ขึ้นทะเบียนผู้เพาะเลี้ยงสาหร่ายของจังหวัดเพชรบุรี</p> <p>๔. การติดตามและประเมินผล</p>
<p>ผู้รับผิดชอบ</p> <p>หน่วยงานที่เกี่ยวข้อง</p>	<p>๑. นายประพัฒน์ กอสวัสดิ์พัฒน์ ผู้อำนวยการศูนย์วิจัยและพัฒนาการเพาะเลี้ยงสัตว์น้ำชายฝั่งเพชรบุรี</p> <p>๒. นักวิชาการประมงปฏิบัติการ</p> <p>๓. นักวิชาการประมงปฏิบัติการ</p> <p>๔. นายพรเทพ คูเหมาะ เจ้าพนักงานประมงชำนาญงานศูนย์วิจัยและพัฒนาการเพาะเลี้ยงสัตว์น้ำชายฝั่งเพชรบุรี</p> <p>สำนักงานประมงจังหวัดเพชรบุรี</p> <p>สำนักงานประมงอำเภอบ้านแหลม</p> <p>มหาวิทยาลัยเกษตรศาสตร์</p> <p>กลุ่มประมงพัฒนาสาหร่ายทะเลเพชรบุรี</p>
<p>๙. หน่วยงานดำเนินการ</p>	<p>ศูนย์วิจัยและพัฒนาการเพาะเลี้ยงสัตว์น้ำชายฝั่งเพชรบุรี</p> <p>ตำบลแหลมผักเบี้ย อำเภอบ้านแหลม จังหวัดเพชรบุรี</p>
<p>๑๐. ระยะเวลาในการดำเนินโครงการ</p>	<p>ตุลาคม ๒๕๖๖ ถึง กันยายน ๒๕๖๗</p>
<p>๑๑. งบประมาณ</p>	<p>๖,๒๖๗,๔๐๐ บาท</p> <p>(หกล้านสองแสนหกหมื่นเจ็ดพันสี่ร้อยบาทถ้วน)</p>

<p>๑๒. ผลผลิต (Output)</p>	<p>๑. เกษตรกรได้รับถ่ายทอดองค์ความรู้ด้านการเพาะเลี้ยงและการแปรรูปสาหร่ายพวงองุ่นเชิงพาณิชย์ และฟาร์มมาตรฐาน มกษ. ๗๔๓๔-๒๕๖๒ จำนวนไม่น้อยกว่า ๓๐ ราย ได้ผลิตภัณฑ์ต้นแบบสาหร่ายพวงองุ่นแปรรูป ๑ ชนิด</p> <p>๒. เกษตรกรที่ฟาร์มได้มาตรฐาน มกษ. ๗๔๓๔-๒๕๖๒ จำนวนไม่น้อยกว่า ๑๕ ราย</p> <p>๓. ต้นพันธุ์สาหร่ายพวงองุ่น อย่างน้อย ๓,๐๐๐ กิโลกรัม</p>
<p>๑๓. ผลลัพธ์จากการดำเนินโครงการ (Outcome)</p>	<p>๑. เกษตรกรที่เข้าร่วมโครงการ มีองค์ความรู้ด้านการเพาะเลี้ยงและการแปรรูปสาหร่ายพวงองุ่นเชิงพาณิชย์ สามารถนำไปปฏิบัติจนได้ฟาร์มสาหร่ายพวงองุ่นมาตรฐาน มกษ. ๗๔๓๔-๒๕๖๒ ตลอดจนเกิดการพัฒนารูปร่างของชุมชนประมงและประมงชายฝั่งเพชรบุรี สุขความมั่งคั่งยั่งยืน</p> <p>๒. การมีส่วนร่วมและการสร้างเครือข่ายในการขับเคลื่อนของหน่วยงานประมงและกลุ่มประมงพัฒนาสาหร่ายทะเลจังหวัดเพชรบุรี ในการพัฒนาการเพาะเลี้ยงสาหร่ายพวงองุ่น ตลอดจนการเพาะเลี้ยงสาหร่ายทะเลชนิดต่าง ๆ ต่อไปในอนาคตของเกษตรกรจังหวัดเพชรบุรี</p> <p>๓. ธุรกิจที่เกี่ยวกับสาหร่ายพวงองุ่น ได้รับความนิยมเพิ่มมากขึ้นทั้งภายในและภายนอกจังหวัดเพชรบุรี ซึ่งนอกจากเกษตรกรจะมีรายได้เพิ่มขึ้นจากการจำหน่ายสาหร่ายพวงองุ่น ยังจะก่อให้เกิดธุรกิจหรืออาชีพต่อเนื่องต่าง ๆ เช่น การขนส่งสาหร่าย การรับจ้างคัดตัดแต่งสาหร่าย พ่อค้าคนกลาง เป็นต้น</p>

แบบฟอร์มโครงการแบบย่อ (Project Brief) ของโครงการสำคัญภายใต้งบประมาณของจังหวัด

ประเด็นการพัฒนาจังหวัด การบริหารจัดการทรัพยากรธรรมชาติ และสิ่งแวดล้อมอย่างสมดุลและยั่งยืน

หัวข้อ	รายละเอียด
๑. ชื่อโครงการสำคัญ	อนุรักษ์ทรัพยากรสัตว์น้ำเศรษฐกิจ พื้นฟูแหล่งผลิตอาหารด้านประมง เสริมสร้างความมั่นคงและการใช้ประโยชน์อย่างยั่งยืน
๒. ชื่อแผนงาน	การบริหารจัดการทรัพยากรธรรมชาติและสิ่งแวดล้อม
๓. แนวทางการพัฒนา	อนุรักษ์ พื้นฟู และบริหารความเสี่ยงด้านทรัพยากรธรรมชาติ
๔. หลักการและเหตุผล	<p>จังหวัดเพชรบุรี เป็นแหล่งผลิตอาหารด้านประมงที่มีความหลากหลาย ทั้งในพื้นที่น้ำจืดและพื้นที่น้ำเค็ม มีทรัพยากรสัตว์น้ำที่มีคุณค่าและมีความสำคัญทางเศรษฐกิจ ได้แก่ ปูม้า กุ้งก้ามกราม ปลากระพงขาว เป็นต้น จากสถิติการประมงปริมาณและมูลค่าสัตว์น้ำ (ปูม้า) จากการทำการประมงพาณิชย์ที่ขึ้นทำเทียบเรือจังหวัดเพชรบุรี ในปี ๒๕๖๓ มีปริมาณ ๑๔๐ ตัน คิดเป็นมูลค่า ๒๗.๖๑๒ ล้านบาท ในปี ๒๕๖๔ มีปริมาณ ๘๓ ตัน คิดเป็นมูลค่า ๑๕.๓๖๗ ล้านบาท และในปี ๒๕๖๕ มีปริมาณ ๖๓ ตัน คิดเป็นมูลค่า ๑๒.๙๘๐ ล้านบาท จะเห็นได้ว่าผลผลิตปูม้าจากการทำการประมงพาณิชย์มีการลดลงอย่างต่อเนื่อง และจากสถิติผลการจับสัตว์น้ำจืดจากธรรมชาติ ปริมาณและมูลค่าสัตว์น้ำจืด (กุ้งก้ามกราม) ที่จับได้จากธรรมชาติของจังหวัดเพชรบุรี ในปี ๒๕๖๓ มีปริมาณ ๒.๗๓ ตัน คิดเป็นมูลค่า ๐.๘๘๗ ล้านบาท ในปี ๒๕๖๔ มีปริมาณ ๒.๔๔ ตัน คิดเป็นมูลค่า ๐.๗๘๔ ล้านบาท และในปี ๒๕๖๕ มีปริมาณ ๒.๘๕ ตัน คิดเป็นมูลค่า ๐.๘๐๘ ล้านบาท จะเห็นได้ว่าผลผลิตที่ได้มีปริมาณน้อย ซึ่งเป็นผลจากการใช้ประโยชน์หรือการทำการประมงโดยไม่มี การผลิตทดแทนหรือมีการผลิตทดแทนในปริมาณที่น้อยกว่าการทำการประมงหรือการนำทรัพยากรสัตว์น้ำในธรรมชาติมาใช้ประโยชน์เพื่อการบริโภค ซึ่งในอนาคตมีความเป็นไปได้ว่าปริมาณทรัพยากรสัตว์น้ำจากแหล่งผลิตอาหารด้านประมงทั้งน้ำจืดและน้ำเค็มของจังหวัดเพชรบุรีอาจไม่เพียงพอต่อการใช้ประโยชน์หรือหมดไปจากระบบนิเวศ</p> <p>นอกจากนี้ จากสถานการณ์การระบาดของปลาหมอสีคางดำ ซึ่งเป็นสัตว์น้ำต่างถิ่นที่รุกรานในทะเลเขตนครพนมต่างถิ่นที่ควรป้องกัน ควบคุม และกำจัดของประเทศ ไทย โดยพบปริมาณมากในพื้นที่จังหวัดเพชรบุรีทั้งบริเวณแหล่งน้ำจืด และบริเวณชายฝั่งทะเลแถบจังหวัดเพชรบุรี ปัจจุบันส่งผลกระทบต่อที่อยู่อาศัยของสัตว์น้ำประจำถิ่น สัตว์น้ำเศรษฐกิจ ระบบนิเวศทางทะเลและชายฝั่ง ตลอดจนบ่อเลี้ยงสัตว์น้ำของเกษตรกร พบพื้นที่เลี้ยงที่ได้รับผลกระทบมากกว่า ๕๖,๘๕๗ ไร่ จำนวน ๕๗๕ ฟาร์ม ส่งผลทำให้ผลผลิตกุ้งทะเลลดลงร้อยละ ๓๐-๕๐ เกษตรกรมีรายได้ลดลงเหลือเพียง ๔,๕๐๐-๖,๓๐๐ บาท/ไร่ จากเดิมที่เคยมีรายได้เฉลี่ย ๙,๐๐๐ บาท/ไร่ คิดเป็นมูลค่าความเสียหายทั้งสิ้นไม่ต่ำกว่า ๑๕๐-๓๕๐ ล้านบาท/ปี (ข้อมูลจากการสำรวจของกองวิจัยและพัฒนาประมงน้ำจืด, ๒๕๖๐) และจากการที่ปลาหมอสีคางดำมีการขยายพันธุ์และเพิ่มจำนวนประชากรได้อย่างรวดเร็วและขยายพื้นที่เพิ่มขึ้น แนวโน้มที่</p>

	<p>จะส่งผลกระทบต่อเกษตรกรและระบบนิเวศของแหล่งน้ำตามชายฝั่งเพิ่มมากขึ้น จาก รายงานสถานการณ์ด้านทรัพยากรทางทะเลและชายฝั่ง และการกัดเซาะชายฝั่ง ประจำปี พ.ศ. ๒๕๖๔ จังหวัดเพชรบุรี พบปลาหมอสีคางดำระบาดในแม่น้ำลำคลอง ทั้งคลองสายหลักและคลองย่อยในพื้นที่ตำบลบางตะบูน ตำบลปากทะเล ตำบลบาง แก้ว ตำบลแหลมผักเบี้ย อำเภอบ้านแหลม ทำให้สัตว์น้ำชนิดอื่นในธรรมชาติลด น้อยลงอย่างรวดเร็ว ส่งผลกระทบต่อสัตว์น้ำเศรษฐกิจ</p>
<p>๕. วัตถุประสงค์ของ โครงการ</p>	<ol style="list-style-type: none"> ๑. เพื่ออนุรักษ์ ฟื้นฟู และเพิ่มทรัพยากรสัตว์น้ำเศรษฐกิจ คืนความสมดุลทางระบบ นิเวศให้แก่แม่น้ำเพชรบุรี ตลอดจนพื้นที่ทางทะเลและชายฝั่งจังหวัดเพชรบุรี ๒. เพื่อลดการแพร่ระบาดของประชากรสัตว์น้ำต่างถิ่น (ปลาหมอสีคางดำ) ในพื้นที่ ทางทะเลและชายฝั่ง ๓. เพื่อเสริมสร้างการมีส่วนร่วม สร้างเครือข่ายระหว่างหน่วยงานราชการ ชุมชน เกษตรกรผู้ประกอบการอาชีพทำการประมง
<p>๖. ตัวชี้วัดและค่า เป้าหมาย</p>	<ol style="list-style-type: none"> ๑. ผลิตลูกปูม้าขนาด ๑-๑.๕ เซนติเมตร ปล่อยคืนสู่ทะเลและชายฝั่งเพชรบุรี จำนวนไม่น้อย กว่า ๔ ครั้งต่อปี (ครั้งละไม่น้อยกว่า ๑๕๐,๐๐๐ ตัว) รวมทั้งสิ้นไม่น้อยกว่า ๖๐๐,๐๐๐ ตัวต่อปี ๒. ผลิตลูกปลากะพงขาวขนาด ๒.๕ นิ้ว ปล่อยคืนสู่ทะเลและชายฝั่งเพชรบุรี จำนวนไม่น้อย กว่า ๔ ครั้งต่อปี (ครั้งละไม่น้อยกว่า ๕๐,๐๐๐ ตัว) รวมทั้งสิ้นไม่น้อยกว่า ๒๐๐,๐๐๐ ตัว ต่อปี ๓. ผลิตลูกกุ้งก้ามกราม ขนาด ๐.๕-๑.๐ เซนติเมตร ปล่อยคืนสู่แม่น้ำเพชรบุรี จำนวน ไม่น้อยกว่า ๓ ครั้งต่อปี (ครั้งละไม่น้อยกว่า ๕๐๐,๐๐๐ ตัว) รวมทั้งสิ้นไม่น้อย กว่า ๑,๕๐๐,๐๐๐ ตัวต่อปี
<p>๗. พื้นที่เป้าหมาย</p>	<ol style="list-style-type: none"> ๑. ธนาคารปูม้าหาดเจ้าสำราญ-แหลมผักเบี้ย ต.หาดเจ้าสำราญ อ.เมือง จ.เพชรบุรี ๒. ธนาคารปูม้า ต.บางแก้ว อ.บ้านแหลม จ.เพชรบุรี ๓. ธนาคารปูม้าชุมชนคลองเทียน ต.ชะอำ อ.ชะอำ จังหวัดเพชรบุรี ๔. กลุ่มอนุรักษ์ทรัพยากรแม่น้ำเพชร (กุ้งก้ามกราม) ณ บริเวณ หมู่ ๕ ต.บางครก อ. บ้านแหลม จ.เพชรบุรี

<p>๘. กิจกรรมหลัก</p>	<p>การอนุรักษ์ ป่าไม้ และเพิ่มทรัพยากรสัตว์น้ำที่มีความสำคัญและมีมูลค่าทางเศรษฐกิจ คำนึงความสมดุลทางระบบนิเวศให้แก่แม่น้ำเพชรบุรี พื้นที่ทางทะเลและชายฝั่งจังหวัดเพชรบุรี ตลอดจนลดการแพร่ระบาดของประชากรสัตว์น้ำต่างถิ่น (ปลาหมอสีคางดำ) โดยมีการอนุรักษ์และฟื้นฟูทรัพยากรสัตว์น้ำ ๓ ชนิด ได้แก่ ปูม้า ปลากระพงขาว และกุ้งก้ามกราม เพื่อเสริมสร้างความมั่นคงทางอาหารด้านประมงของจังหวัดเพชรบุรี</p> <p>แนวทางและวิธีการดำเนินงาน</p> <p>๑. ปูม้า</p> <p>๑.๑ ประสานงานร่วมกับหน่วยงานประมงในพื้นที่ ผู้นำชุมชน ผู้นำท้องถิ่น ตลอดจนธนาคารปูม้าชุมชน เพื่อรวบรวมแม่พันธุ์ปูม้าไข่นอกกระดอง</p> <p>๑.๒ ดำเนินการเพาะฟักและอนุบาลปูม้าในบ่อดินขนาด ๘๐๐ ตารางเมตร จำนวน ๖ บ่อ โดยทำการเพาะฟักและอนุบาล ๔ ครั้ง</p> <p>๑.๓ ดำเนินกิจกรรมการปล่อยลูกปูม้าคืนสู่ทะเลและชายฝั่งเพชรบุรีจำนวน ๔ ครั้งๆ ละ ไม่น้อยกว่า ๑๕๐,๐๐๐ ตัว รวมทั้งสิ้น ๖๐๐,๐๐๐ ตัว</p> <p>๒. ปลากระพงขาว</p> <p>๒.๑ ประสานหน่วยงานประมงหรือหน่วยงานที่เกี่ยวข้องเพื่อนำลูกปลากระพงขาวแรกฟักมาอนุบาล</p> <p>๒.๒ ดำเนินการอนุบาลลูกปลากระพงขาวในถังพลาสติกขนาด ๓,๐๐๐ ลิตร จำนวน ๔ ครั้ง</p> <p>๒.๓ ดำเนินกิจกรรมการปล่อยลูกปูม้าคืนสู่ทะเลและชายฝั่งเพชรบุรีจำนวน ๔ ครั้งๆ ละ ไม่น้อยกว่า ๕๐,๐๐๐ ตัว รวมทั้งสิ้น ๒๐๐,๐๐๐ ตัว</p> <p>๓. กุ้งก้ามกราม</p> <p>๓.๑ ประสานงานร่วมกับหน่วยงานประมงในพื้นที่ ผู้นำชุมชน ผู้นำท้องถิ่น ตลอดจนกลุ่มอนุรักษ์ทรัพยากรแม่น้ำเพชร (กุ้งก้ามกราม) เพื่อรวบรวมแม่พันธุ์กุ้งก้ามกรามจากแม่น้ำเพชรบุรี</p> <p>๓.๒ ดำเนินการเพาะฟักและอนุบาลกุ้งก้ามกรามในระบบเพาะฟักของศูนย์วิจัยและพัฒนาพันธุ์กรรมสัตว์น้ำเพชรบุรี จำนวน ๓ ครั้ง</p> <p>๓.๓ ดำเนินกิจกรรมการปล่อยลูกกุ้งก้ามกรามคืนสู่แม่น้ำเพชรบุรี จำนวน ๓ ครั้งๆ ละ ไม่น้อยกว่า ๕๐๐,๐๐๐ ตัว รวมทั้งสิ้น ๑,๕๐๐,๐๐๐ ตัว</p>
<p>๘.๑ กิจกรรมหลักที่ ๑ งบประมาณ ผู้รับผิดชอบ หน่วยงานที่เกี่ยวข้อง</p>	<p>เพิ่มผลผลิตปูม้า คืนทรัพยากรมูลค่าสูงสู่ทะเลและชายฝั่ง ๑,๖๐๖,๐๐๐ บาท (หนึ่งล้านหกแสนหกพันบาทถ้วน)</p> <p>นายสาธิต คำผิง นักวิชาการประมงชำนาญการ นางธีรภัทร์ ตงวัฒนากร ผอ.ศูนย์วิจัยและพัฒนาพันธุ์กรรมสัตว์น้ำเพชรบุรี ศูนย์วิจัยและพัฒนาพันธุ์กรรมสัตว์น้ำเพชรบุรี ศูนย์วิจัยและพัฒนาการเพาะเลี้ยงสัตว์น้ำชายฝั่งเพชรบุรี สำนักงานประมงจังหวัดเพชรบุรี สำนักงานประมงอำเภอเมืองเพชรบุรี สำนักงานประมงอำเภอบ้านแหลม</p>

	<p>สำนักงานประมงอำเภอชะอำ ธนาคารปูม้าหาดเจ้าสำราญ-แหลมผักเบี้ย ต. หาดเจ้าสำราญ อ.เมือง จ.เพชรบุรี ธนาคารปูม้า ต.บางแก้ว อ.บ้านแหลม จ. เพชรบุรี ธนาคารปูม้าชุมชนคลองเทียน ต.ชะอำ อ.ชะอำ จังหวัดเพชรบุรี</p>
<p>๘.๒ กิจกรรมหลักที่ ๒</p> <p>งบประมาณ ผู้รับผิดชอบ หน่วยงานที่เกี่ยวข้อง</p>	<p>ฟื้นฟูสัตว์น้ำเศรษฐกิจ (ปลากะพงขาว) ลดการแพร่ระบาดของสัตว์น้ำต่างถิ่น (ปลาหมอสีคางดำ) ๑,๔๗๒,๐๐๐ บาท (หนึ่งล้านสี่แสนเจ็ดหมื่นสองพันบาทถ้วน)</p> <p>นายสาธิต คำผิง นักวิชาการประมงชำนาญการ นางธีรภัทร์ ตงวัฒนากร ผอ.ศูนย์วิจัยและพัฒนาพันธุ์กรรมสัตว์น้ำเพชรบุรี ศูนย์วิจัยและพัฒนาพันธุ์กรรมสัตว์น้ำเพชรบุรี ศูนย์วิจัยและพัฒนาการเพาะเลี้ยงสัตว์น้ำชายฝั่งเพชรบุรี สำนักงานประมงจังหวัดเพชรบุรี สำนักงานประมงอำเภอเมืองเพชรบุรี สำนักงานประมงอำเภอบ้านแหลม สำนักงานประมงอำเภอชะอำ ธนาคารปูม้าหาดเจ้าสำราญ-แหลมผักเบี้ย ต. หาดเจ้าสำราญ อ.เมือง จ.เพชรบุรี ธนาคารปูม้า ต.บางแก้ว อ.บ้านแหลม จ. เพชรบุรี ธนาคารปูม้าชุมชนคลองเทียน ต.ชะอำ อ.ชะอำ จังหวัดเพชรบุรี</p>
<p>๘.๓ กิจกรรมหลักที่ ๓</p> <p>งบประมาณ ผู้รับผิดชอบ หน่วยงานที่เกี่ยวข้อง</p>	<p>อนุรักษ์พันธุ์กรรมกึ่งก้ามกรามแม่น้ำเพชร ฟื้นฟูแหล่งผลิตอาหารด้านประมง ๖๔๙,๐๐๐ บาท (หกแสนเก้าหมื่นเก้าพันบาทถ้วน)</p> <p>นายสาธิต คำผิง นักวิชาการประมงชำนาญการ นางฐิติดา จันทน์นาค เจ้าพนักงานประมงชำนาญงาน นางธีรภัทร์ ตงวัฒนากร ผอ.ศูนย์วิจัยและพัฒนาพันธุ์กรรมสัตว์น้ำเพชรบุรี ศูนย์วิจัยและพัฒนาพันธุ์กรรมสัตว์น้ำเพชรบุรี ศูนย์วิจัยและพัฒนาการเพาะเลี้ยงสัตว์น้ำชายฝั่งเพชรบุรี สำนักงานประมงจังหวัดเพชรบุรี สำนักงานประมงอำเภอเมืองเพชรบุรี สำนักงานประมงอำเภอบ้านแหลม กลุ่มอนุรักษ์ทรัพยากรแม่น้ำเพชร (กึ่งก้ามกราม)</p>
<p>๙. หน่วยงาน ดำเนินการ</p>	<p>ศูนย์วิจัยและพัฒนาพันธุ์กรรมสัตว์น้ำเพชรบุรี</p>
<p>๑๐. ระยะเวลาในการ ดำเนินโครงการ</p>	<p>ตุลาคม ๒๕๖๗ ถึง กันยายน ๒๕๖๘</p>
<p>๑๑. งบประมาณ</p>	<p>๓,๗๗๗,๐๐๐ บาท (สามล้านเจ็ดแสนเจ็ดหมื่นเจ็ดพันบาทถ้วน) แหล่งที่มาของงบประมาณ (งบพัฒนาจังหวัด)</p>
<p>๑๒. ผลผลิต (Output)</p>	<p>๑. ผลิตลูกปูม้าขนาด ๑-๑.๕ เซนติเมตร ปล่อยคืนสู่ทะเลและชายฝั่งเพชรบุรี จำนวนไม่น้อยกว่า ๔ ครั้งต่อปี (ครั้งละไม่น้อยกว่า ๑๕๐,๐๐๐ ตัว) รวมทั้งสิ้นไม่น้อยกว่า ๖๐๐,๐๐๐ ตัวต่อปี</p>

	<p>๒. ผลิตลูกปมู้าขนาด ๒.๕ นิ้ว ปล่อยคีนสู่ทะเลและชายฝั่งเพชรบุรี จำนวนไม่น้อยกว่า ๔ ครั้งต่อปี (ครั้งละไม่น้อยกว่า ๕๐,๐๐๐ ตัว) รวมทั้งสิ้นไม่น้อยกว่า ๒๐๐,๐๐๐ ตัวต่อปี</p> <p>๓. ผลิตลูกกุ้งก้ามกราม ขนาด ๐.๕-๑.๐ เซนติเมตร ปล่อยคีนสู่แม่น้ำเพชรบุรี จำนวนไม่น้อยกว่า ๓ ครั้งต่อปี (ครั้งละไม่น้อยกว่า ๕๐๐,๐๐๐ ตัว) รวมทั้งสิ้นไม่น้อยกว่า ๑,๕๐๐,๐๐๐ ตัวต่อปี</p>
<p>๑๓. ผลลัพธ์จากการดำเนินโครงการ (Outcome)</p>	<p>๑. การมีส่วนร่วมของหน่วยงานประมงในพื้นที่จังหวัดเพชรบุรีเพื่อร่วมกันอนุรักษ์ฟื้นฟูแหล่งผลิตสัตว์น้ำ ได้แก่ ทรัพยากรปมู้า ปลากระพงขาวและกุ้งก้ามกราม เพื่อการใช้ประโยชน์อย่างยั่งยืน</p> <p>๒. ทรัพยากรปมู้าในทะเลและชายฝั่งเพชรบุรีเพิ่มขึ้นไม่น้อยกว่า ๖๐๐,๐๐๐ ตัวต่อปี และทรัพยากรปลากระพง เพิ่มขึ้นไม่น้อยกว่า ๒๐๐,๐๐๐ ตัวต่อปี และกุ้งก้ามกรามในแม่น้ำเพชรบุรีเพิ่มขึ้นไม่น้อยกว่า ๑,๕๐๐,๐๐๐ ตัว จากการปล่อยคีนสู่ธรรมชาติ</p> <p>๓. การมีส่วนร่วมของผู้นำชุมชน/ผู้นำท้องถิ่น ผู้ประกอบอาชีพประมงพื้นบ้าน ผู้ประกอบอาชีพประมงชายฝั่ง กลุ่มอนุรักษ์ทรัพยากรแม่น้ำเพชร (กุ้งก้ามกราม) ตลอดจนธนาคารปมู้าในพื้นที่จังหวัดเพชรบุรี เพื่อช่วยกันอนุรักษ์และฟื้นฟูทรัพยากรปมู้า ปลากระพงขาวและกุ้งก้ามกราม</p> <p>๔. สามารถลดการแพร่ระบาดของสัตว์น้ำต่างถิ่น (ปลาหมอสีคางดำ)</p>

งบลุ่มจังหวัดภาคกลางตอนล่าง ๒

ประจำปีงบประมาณ พ.ศ. ๒๕๖๘

แบบฟอร์มโครงการแบบย่อ (Project Brief) ของโครงการสำคัญภายใต้งบประมาณของกลุ่มจังหวัด
 ประเด็นการพัฒนากลุ่มจังหวัด ยกระดับคุณภาพสินค้าเกษตรให้มีมูลค่าสูง และอุตสาหกรรมการเกษตรที่เป็น
 มิตรกับสิ่งแวดล้อม

หัวข้อ	รายละเอียด
๑. ชื่อโครงการสำคัญ	โครงการยกระดับการเลี้ยงโคเนื้อเข้าสู่มาตรฐานเกษตรปลอดภัยและพัฒนาการแปรรูปผลิตภัณฑ์ ปศุสัตว์เชื่อมโยงการตลาด เพื่อเศรษฐกิจมูลค่าสูง
๒. ชื่อแผนงาน	ส่งเสริมการผลิตสินค้าอัตลักษณ์พื้นถิ่น เกษตรปลอดภัย เกษตรแปรรูป และเกษตรอัจฉริยะที่สร้างมูลค่าสูง
๓. แนวทางการพัฒนา	ยกระดับคุณภาพสินค้าเกษตรให้มีมูลค่าสูง และอุตสาหกรรมการเกษตรที่เป็นมิตรกับสิ่งแวดล้อม
๔. หลักการและเหตุผล	<p>ตามยุทธศาสตร์ชาติ ๒๐ ปี ยุทธศาสตร์ที่ ๒ ด้านการสร้างขีดความสามารถในการแข่งขัน ประเด็นแผนย่อยเกษตรปลอดภัย เพื่อสร้างความตระหนักแก่ผู้ผลิตและผู้บริโภคทั่วโลกในเรื่องความสำคัญของมาตรฐานระบบการจัดการความปลอดภัยของอาหาร จูงใจและวางกรอบให้เกษตรกรและผู้ผลิตทำการผลิตสินค้าที่สอดคล้องกับมาตรฐาน และเข้าสู่ระบบมาตรฐานการจัดการคุณภาพทางการเกษตรที่ได้รับการรับรองจากองค์กรภาครัฐหรือสถาบันที่มีความน่าเชื่อถือ สอดคล้องกับแผนแม่บทภายใต้ยุทธศาสตร์ชาติ (พ.ศ.๒๕๖๖-๒๕๘๐) ประเด็นที่ (๐๓) ด้านการเกษตร โดยมุ่งเน้นการยกระดับการผลิตให้เข้าสู่คุณภาพมาตรฐานความปลอดภัย นอกจากนี้ ยังมีการสนับสนุนและส่งเสริม การพัฒนาระบบนิเวศของภาคเกษตร เพื่อเสริมสร้างให้การพัฒนาได้มีการเติบโตอย่างต่อเนื่องและเข้มแข็ง ตามแผนพัฒนาเศรษฐกิจและสังคมแห่งชาติ ฉบับที่ ๑๓ : หมายความว่า ๑ ไทยเป็นประเทศชั้นนำด้านสินค้าเกษตรและเกษตรแปรรูปมูลค่าสูง</p> <p>ยุทธศาสตร์กลุ่มจังหวัด : ตามแผนพัฒนากลุ่มจังหวัดภาคกลางตอนล่าง ๒ (พ.ศ.๒๕๖๖-๒๕๗๐) ประเด็นการพัฒนาของกลุ่มจังหวัดที่ ๑ : ยกระดับคุณภาพสินค้าเกษตรให้มีมูลค่าสูง และอุตสาหกรรมการเกษตรที่เป็นมิตรกับสิ่งแวดล้อม ซึ่งแนวทางการดำเนินโครงการในโครงการยกระดับการเลี้ยงโคเนื้อเข้าสู่มาตรฐานเกษตรปลอดภัยและพัฒนาการแปรรูปผลิตภัณฑ์ปศุสัตว์ เพื่อเศรษฐกิจมูลค่าสูงนี้ ทำให้ผลผลิตด้านปศุสัตว์ที่ออกมามีคุณภาพปลอดภัย เพิ่มศักยภาพให้เกษตรกรมีความสามารถที่จะบริหารจัดการฟาร์มตามมาตรฐานที่รับรองโดยกรมปศุสัตว์ เพื่อยกระดับคุณภาพสินค้าปศุสัตว์ตลอดจนต่อยอดไปสู่การแปรรูปผลผลิต การสร้างผลิตภัณฑ์ให้มีมูลค่าที่สูงขึ้นต่อไป</p>
๕. วัตถุประสงค์ของโครงการ	<p>๑. เพื่อให้เกษตรกรที่เลี้ยงโคเนื้อในกลุ่มจังหวัดภาคกลางตอนล่าง ๒ มีการบริหารจัดการระบบการป้องกันโรคและการเลี้ยงที่เหมาะสม (Good Farming Management ; GFM)</p> <p>๒. เพื่อสร้างผลิตภัณฑ์และแปรรูปผลผลิตด้านปศุสัตว์</p>

	<p>๓. เพื่อสร้างรายได้ให้เกษตรกร</p> <p>๔. เพื่อให้กลุ่มจังหวัดภาคกลางตอนล่าง ๒ เป็นแหล่งผลิตและจำหน่ายผลิตภัณฑ์ปศุสัตว์ปลอดภัย</p>
๖. ตัวชี้วัดและค่าเป้าหมาย	<p>๑. กลุ่มเกษตรกรผู้เลี้ยงโคเนื้อ จำนวน ๒๒๐ ราย ในพื้นที่กลุ่มจังหวัดภาคกลางตอนล่าง ๒ ที่เข้าร่วมควรมีความรู้ ความเข้าใจการเลี้ยงสัตว์ระบบ (Good Farming Management ; GFM) ไม่ต่ำกว่าร้อยละ ๗๐</p> <p>๒. กลุ่มเกษตรกรได้รับการอบรมเพื่อแปรรูปผลิตภัณฑ์สินค้าปศุสัตว์ จำนวน ๕๐ ราย</p> <p>๓. ชิ้นงานผลิตภัณฑ์สินค้าปศุสัตว์ ๔ ชนิด</p> <p>๔. กลุ่มเกษตรกรด้านปศุสัตว์ วิสาหกิจชุมชน สหกรณ์ ผู้ประกอบการธุรกิจด้านปศุสัตว์ ในพื้นที่กลุ่มจังหวัดภาคกลางตอนล่าง ๒ นำสินค้ามาจัดงานมหกรรม มีรายได้จากการจำหน่ายสินค้าในงานไม่น้อยกว่า ๓๐ % ของรายได้ปกติ</p>
๗. พื้นที่เป้าหมาย	ในพื้นที่จังหวัดเพชรบุรี จังหวัดประจวบคีรีขันธ์ จังหวัดสมุทรสงคราม จังหวัดสมุทรสาคร
๘. กิจกรรมหลัก	ยกระดับการเลี้ยงโคเนื้อเข้าสู่มาตรฐานเกษตรปลอดภัยและพัฒนาการแปรรูปผลิตภัณฑ์ ปศุสัตว์เชื่อมโยงการตลาด เพื่อเศรษฐกิจมูลค่าสูง
๘.๑ กิจกรรมหลักที่ ๑ งบประมาณ ผู้รับผิดชอบ หน่วยงานที่เกี่ยวข้อง	<p>อบรมเชิงปฏิบัติการด้านแปรรูปผลิตภัณฑ์ด้านปศุสัตว์</p> <p>๓๗๔,๗๐๐ (สามแสนเจ็ดหมื่นสี่พันเจ็ดร้อยบาทถ้วน)</p> <p>สำนักงานปศุสัตว์จังหวัดในกลุ่มจังหวัดภาคกลางตอนล่าง ๒ มหาวิทยาลัยศิลปากร วิทยาเขตสารสนเทศเพชรบุรี</p>
๘.๒ กิจกรรมหลักที่ ๒ งบประมาณ ผู้รับผิดชอบ หน่วยงานที่เกี่ยวข้อง	<p>จัดงานมหกรรมด้านปศุสัตว์ “เพชรสมุทรคีรีสืบสาน ประเพณีวัวลาน อาหารสร้างสรรค์”</p> <p>๓,๑๘๓,๖๐๐ (สามล้านหนึ่งแสนแปดหมื่นสามพันหกร้อยบาทถ้วน)</p> <p>สำนักงานปศุสัตว์จังหวัดในกลุ่มจังหวัดภาคกลางตอนล่าง ๒ ด่านกักกันสัตว์เพชรบุรี , ศูนย์วิจัยและพัฒนาอาหารสัตว์เพชรบุรี</p>
๘.๓ กิจกรรมหลักที่ ๓ งบประมาณ ผู้รับผิดชอบ หน่วยงานที่เกี่ยวข้อง	<p>อบรมให้ความรู้ระบบฟาร์มที่มีระบบการป้องกันโรคและการเลี้ยงสัตว์ที่เหมาะสม (Good Farming Management ; GFM)</p> <p>๘๑๙,๗๐๐ (แปดแสนหกหมื่นแปดพันเจ็ดร้อยบาทถ้วน)</p> <p>สำนักงานปศุสัตว์จังหวัดในกลุ่มจังหวัดภาคกลางตอนล่าง ๒ มหาวิทยาลัยราชภัฏเพชรบุรี</p>
๙. หน่วยงานดำเนินการ	สำนักงานปศุสัตว์จังหวัดในกลุ่มจังหวัดภาคกลางตอนล่าง ๒ ในพื้นที่จังหวัดเพชรบุรี จังหวัดประจวบคีรีขันธ์ จังหวัดสมุทรสงคราม จังหวัดสมุทรสาคร
๑๐. ระยะเวลาในการดำเนินโครงการ	ระยะเวลา ๑ ปี เริ่มต้น ตุลาคม ๒๕๖๗ - กันยายน ๒๕๖๘
๑๑. งบประมาณ	๔,๓๗๘,๐๐๐ (สี่ล้านสามแสนเจ็ดหมื่นแปดพันบาทถ้วน)

<p>๑๒. ผลผลิต (Output)</p>	<p>๑. เกษตรกรผู้เลี้ยงโคเนื้อ ในพื้นที่กลุ่มจังหวัดภาคกลางตอนล่าง ๒ มีความรู้ความเข้าใจการเลี้ยงสัตว์ระบบ (Good Farming Management ; GFM) จำนวน ๒๒๐ ราย</p> <p>๒. กลุ่มเกษตรกรที่เข้ารับการฝึกอบรม มีความรู้ ด้านการแปรรูปผลิตภัณฑ์สินค้าปศุสัตว์ จำนวน ๕๐ ราย</p> <p>๓. ผลิตภัณฑ์สินค้าแปรรูปจากปศุสัตว์ จำนวน ๔ ชิ้น</p> <p>๔. กลุ่มเกษตรกรมีรายได้เพิ่มขึ้นและมั่นคง มีตลาดรองรับสินค้าปศุสัตว์</p>
<p>๑๓. ผลลัพธ์จากการดำเนินโครงการ (Outcome)</p>	<p>๑. ยกระดับการเลี้ยงโคเนื้อ ให้มีคุณภาพ มีมาตรฐานรับรอง</p> <p>๒. ส่งเสริมอาชีพปศุสัตว์ตามหลักความปลอดภัยทางชีวภาพ</p> <p>๓. เกิดเครือข่ายกลุ่มเกษตรกร เครือข่ายการตลาดของผู้ประกอบการและผู้บริโภค กลุ่มเกษตรกรและการตลาดที่มีความเข้มแข็ง พึ่งพาตนเองได้</p> <p>๔. เพิ่มรายได้จากการแปรรูปผลผลิตและการพัฒนาผลิตภัณฑ์</p> <p>๕. ประชาสัมพันธ์สินค้าและผลิตภัณฑ์ด้านปศุสัตว์</p>

การจัดทำแบบสรุปโครงการแบบย่อ (Project Brief) ของทุกโครงการภายใต้งบประมาณของกลุ่มจังหวัด
แบบสรุปโครงการแบบย่อ (Project Brief)
 ประเด็นการพัฒนากลุ่มจังหวัด ยกระดับคุณภาพสินค้าเกษตรให้มีมูลค่าสูง และอุตสาหกรรมการเกษตรที่เป็น
 มิตรกับสิ่งแวดล้อม
 แผนงาน ส่งเสริมการผลิตสินค้าอัตลักษณ์พื้นถิ่น เกษตรปลอดภัย เกษตรแปรรูป และเกษตรอัจฉริยะ ที่สร้างมูลค่าสูง

หัวข้อ	รายละเอียด
๑. ชื่อโครงการ	มหกรรมสินค้าเกษตรอัตลักษณ์พื้นถิ่น เพชรบูรณ์ศรี
๒. ความสำคัญของโครงการ/ หลักการและเหตุผล	<p>สภาพปัญหา / ความต้องการ : จากประเด็นการพัฒนาของกลุ่มจังหวัดภาคกลางตอนล่าง ๒ คือ ยกระดับคุณภาพสินค้าเกษตรให้มีมูลค่าสูง และอุตสาหกรรมการเกษตรที่เป็นมิตรกับสิ่งแวดล้อม แผนงาน ส่งเสริมการผลิตสินค้าอัตลักษณ์พื้นถิ่น เกษตรปลอดภัย เกษตรแปรรูป และเกษตรอัจฉริยะ ที่สร้างมูลค่าสูง กลุ่มจังหวัดภาคกลางตอนล่าง ๒ ได้แก่ สมุทรสาคร สมุทรสงคราม เพชรบุรี และประจวบคีรีขันธ์ มีสินค้าเกษตรที่หลากหลายทั้งกลุ่ม พืชผัก ผลไม้ ประมง และปศุสัตว์ สินค้าสดและแปรรูปที่มีคุณภาพ ซึ่งสินค้าเกษตรอัตลักษณ์พื้นถิ่นที่สร้างมูลค่าทางเศรษฐกิจให้แก่กลุ่มจังหวัดภาคกลางตอนล่าง ๒ อาทิเช่น มะพร้าวน้ำหอม ส้มโอ ชมพูเพชรสายรุ้ง ทูเรียนปาละอู เป็นสินค้าที่สร้างชื่อเสียง และสร้างมูลค่าทางเศรษฐกิจรวมหลักพันล้านบาทต่อปี</p> <p>โดยสำนักงานเกษตรจังหวัดในกลุ่มจังหวัดภาคกลางตอนล่าง ๒ ได้มีพัฒนาความรู้ด้านกระบวนการผลิตเป็นหลัก แต่อย่างไรก็ตามสินค้าอัตลักษณ์เหล่านี้ถึงแม้จะมีชื่อเสียง แต่ก็ควรจะมีการประชาสัมพันธ์ให้ประชาชนทั่วไปทราบกันอย่างแพร่หลายมากขึ้น เพื่อพัฒนาทั้งในด้านการผลิตให้ได้คุณภาพมาตรฐาน และการตลาดที่ตรงกับความต้องการของผู้บริโภค ซึ่งจะส่งผลให้การพัฒนาด้านเศรษฐกิจการค้ำมีความเคลื่อนไหวไปในแนวทางที่ดีขึ้น รวมทั้งสร้างความเข้มแข็งและเพิ่มรายได้ให้แก่เกษตรกรตามยุทธศาสตร์ของประเทศ</p> <p>ความเร่งด่วน : (ระบุระดับความจำเป็นเร่งด่วน) : สินค้าที่มีอัตลักษณ์เฉพาะถิ่นและเรื่องราว จากแหล่งกำเนิดสินค้า (story) ของกลุ่มจังหวัดภาคกลางตอนล่าง ๒ ที่ทำให้สินค้ามีความแตกต่างจากสินค้าที่ผลิตจากแหล่งอื่น ๆ เป็นจุดเด่นและสร้างโอกาสทางการแข่งขัน</p>
๓. วัตถุประสงค์ของโครงการ	<p>๑. เพื่อสร้างโอกาสและเพิ่มช่องทางการจำหน่ายสินค้าเกษตรอัตลักษณ์พื้นถิ่น</p> <p>๒. เพื่อสร้างรายได้เพิ่มขึ้นให้แก่เกษตรกร ผู้ประกอบการวิสาหกิจชุมชนและเครือข่าย/SMEs ในกลุ่มจังหวัดภาคกลางตอนล่าง ๒</p>
๔. ตัวชี้วัดและค่าเป้าหมาย	รายได้จากการจำหน่ายสินค้าเพิ่มขึ้นร้อยละ ๒๐
๕. พื้นที่เป้าหมาย	กรุงเทพฯ/ปริมณฑล

๖. กิจกรรมหลัก	
๖.๑ กิจกรรมหลักที่ ๑ งบประมาณ ผู้รับผิดชอบหน่วยงาน ที่เกี่ยวข้อง	จัดงานมหกรรมสินค้าเกษตรอัตลักษณ์พื้นถิ่น เพชรสมุทรคีรี ๑,๒๐๐,๐๐๐ บาท สำนักงานเกษตรจังหวัด กลุ่มจังหวัดภาคกลางตอนล่าง ๒
๗. หน่วยงานดำเนินงาน	สำนักงานเกษตรจังหวัด กลุ่มจังหวัดภาคกลางตอนล่าง ๒
๘. ระยะเวลาในการดำเนินงาน	๑ ปี เริ่มต้นปี ตุลาคม ๒๕๖๗ สิ้นสุดปี กันยายน ๒๕๖๘
๙. งบประมาณ	๑,๒๐๐,๐๐๐ บาท
๑๐. ผลผลิต (output)	๑. มีการจัดงานมหกรรมสินค้าเกษตรอัตลักษณ์พื้นถิ่น เพชรสมุทรคีรี ๑ ครั้ง ๒. เกษตรกร ผู้ประกอบการ วิสาหกิจชุมชนและเครือข่าย /SMEs ในกลุ่มจังหวัดภาคกลางตอนล่าง ๒ ได้เข้าร่วมจัดจำหน่ายในงาน
๑๑. ผลที่คาดว่าจะได้รับ (Outcome)	เป็นการประชาสัมพันธ์เผยแพร่สินค้าที่มีศักยภาพให้เป็นที่รู้จักมากขึ้นและเป็นการนำสินค้า เข้าสู่ตลาดใหม่จากกลุ่มจังหวัดภาคกลางตอนล่าง ๒ ไปยังนอกกลุ่มจังหวัด รวมทั้งเพิ่มประสบการณ์ด้านตลาดให้แก่เกษตรกร ผู้ประกอบการ วิสาหกิจชุมชนและเครือข่ายผู้ผลิต

แบบฟอร์มโครงการแบบย่อ (Project Brief) ของโครงการสำคัญภายใต้งบประมาณของกลุ่มจังหวัด
 ประเด็นการพัฒนากลุ่มจังหวัดกลุ่มจังหวัดภาคกลางตอนล่าง ๒
 ประเด็นการพัฒนาที่ ๑ ยกระดับคุณภาพสินค้าเกษตรให้มีมูลค่าสูง และอุตสาหกรรมเกษตรที่เป็นมิตรกับ
 สิ่งแวดล้อม

หัวข้อ	รายละเอียด
๑. ชื่อโครงการสำคัญ	โครงการยกระดับสินค้าเกษตรสู่ความยั่งยืน ด้วยนวัตกรรม เทคโนโลยี และ อัตลักษณ์พื้นถิ่นเพชรบูรณ์ศรี
๒. ชื่อแผนงาน	ส่งเสริมการผลิตสินค้าอัตลักษณ์ เกษตรปลอดภัย เกษตรแปรรูปและเกษตร อัจฉริยะที่สร้างมูลค่าสูง
๓. แนวทางการพัฒนา	ส่งเสริมการผลิตสินค้าอัตลักษณ์พื้นถิ่น เกษตรปลอดภัย เกษตรแปรรูปและ เกษตรอัจฉริยะที่สร้างมูลค่าสูง
๔. หลักการและเหตุผล	(๑.๑) ที่มา : (ระบุ เช่น มติ ครม. นโยบายรัฐบาล ยุทธศาสตร์ชาติ แผนพัฒนา เศรษฐกิจและสังคมแห่งชาติ แผนพัฒนาภาค แผนพัฒนากลุ่มจังหวัด) (๑.๑.๑) ยุทธศาสตร์ชาติระยะ ๒๐ ปี ยุทธศาสตร์ที่ ๒ ยุทธศาสตร์ชาติด้าน การสร้างความสามารถในการแข่งขัน มีเป้าหมายการพัฒนาที่มุ่งเน้นการ ยกระดับศักยภาพของประเทศในหลากหลายมิติ บนพื้นฐาน แนวคิด ๓ ประการ ได้แก่ (๑) “ต่อยอดอดีต” โดยมองกลับไปที่รากเหง้าทางเศรษฐกิจ อัตลักษณ์ วัฒนธรรม ประเพณี วิถีชีวิต และจุดเด่นทางทรัพยากรธรรมชาติที่หลากหลาย รวมทั้งความได้เปรียบเชิงเปรียบเทียบของประเทศในด้านอื่น ๆ นำมา ประยุกต์ ผสมผสานกับเทคโนโลยีและนวัตกรรม เพื่อให้สอดคล้องกับบริบทของเศรษฐกิจ และสังคมโลกสมัยใหม่ (๒) “ปรับปัจจุบัน” เพื่อปูทางสู่นาคต ผ่านการพัฒนา โครงสร้างพื้นฐานของประเทศในมิติต่าง ๆ ทั้งโครงข่ายระบบคมนาคมและขนส่ง โครงสร้างพื้นฐานวิทยาศาสตร์ เทคโนโลยี และดิจิทัล และการปรับสภาพ แวดล้อม ให้เอื้อต่อการพัฒนาอุตสาหกรรมและบริการอนาคต และ (๓) “สร้างคุณค่า ใหม่ ในอนาคต” ด้วยการเพิ่มศักยภาพของผู้ประกอบการ พัฒนาคู่มือใหม่ รวมถึงปรับ รูปแบบธุรกิจ เพื่อตอบสนองต่อความต้องการของตลาด ผสมผสานกับยุทธศาสตร์ ที่ รองรับอนาคต บนพื้นฐานของการต่อยอดอดีตและปรับปัจจุบัน พร้อมทั้งการส่งเสริม และสนับสนุนจากภาครัฐ ให้ประเทศไทยสามารถสร้างฐานรายได้และการจ้างงานใหม่ ขยายโอกาสทางการค้าและการลงทุนในเวทีโลก ควบคู่ไปกับการยกระดับรายได้และ การกินดีอยู่ดี รวมถึงการเพิ่มขึ้นของคนชั้นกลางและลดความเหลื่อมล้ำของคนใน ประเทศได้ในคราวเดียวกัน (๑.๑.๒) แผนแม่บทภายใต้ยุทธศาสตร์ชาติ (พ.ศ. ๒๕๖๖ - ๒๕๘๐) ประเด็น (๓) ประเด็นการเกษตร ภาคเกษตรเป็นภาคการผลิตที่มีความสำคัญต่อเศรษฐกิจของ ประเทศไทย ที่มีความเกี่ยวข้องกับ ประชากรประมาณ ๒๔ ล้านคน แต่ที่ผ่านมา การพัฒนาภาคเกษตรมีความท้าทายหลายด้าน ทั้งการพัฒนา ศักยภาพการผลิต การรักษาเสถียรภาพราคาสินค้า และการพัฒนาคุณภาพมาตรฐาน ตลอดจน การยกระดับ คุณภาพชีวิตของเกษตรกร ซึ่งภายใต้กรอบยุทธศาสตร์การพัฒนา

	<p>ของประเทศในระยะ ๒๐ ปี ที่มุ่งยกระดับ ประเทศให้ก้าวพ้นจากกับดักรายได้ปานกลางไปสู่ประเทศพัฒนาแล้ว จึงทำให้ภาคการเกษตรมีความจำเป็นที่จะต้องให้ความสำคัญกับการยกระดับความสามารถในการแข่งขัน ควบคู่กับการสร้างความมั่นคงทางอาหาร และสร้างรายได้ให้กับประเทศ โดยอาศัยจุดเด่นทั้งเอกลักษณ์และความโดดเด่นของสินค้าเกษตร รวมถึงการใช้ ประโยชน์จากความหลากหลายทางชีวภาพของไทย พร้อมทั้งประยุกต์ใช้เทคโนโลยีและนวัตกรรม และ ภูมิปัญญาในการพัฒนาและสร้างมูลค่าสินค้าเกษตร ตลอดจนการบริหารจัดการระบบนิเวศตลอดห่วงโซ่ การผลิต ตั้งแต่การผลิต การแปรรูป การตลาด การบริโภค รวมถึงด้านโลจิสติกส์ และการเชื่อมโยงไปยัง ภาคการผลิตอื่น เช่น การท่องเที่ยวและบริการ เพื่อเพิ่มประสิทธิภาพ สร้างการเจริญเติบโตอย่างมีเสถียรภาพ และกระจายรายได้ให้กับภาคเกษตรของไทย</p> <p>(๑.๑.๓) แผนพัฒนาภาคกลาง ยุทธศาสตร์ที่ ๓ ยกระดับการผลิตสินค้าเกษตรและอุตสาหกรรมโดยใช้นวัตกรรม เทคโนโลยี และความคิดสร้างสรรค์ เพื่อให้สามารถแข่งขันได้อย่างยั่งยืน</p> <p>(๑.๑.๔) แผนพัฒนากลุ่มจังหวัด ประเด็นการพัฒนาที่ ๑ ยกระดับคุณภาพสินค้าเกษตรให้มีมูลค่าสูง และอุตสาหกรรมการเกษตรที่เป็นมิตรกับสิ่งแวดล้อม</p> <p>(๑.๒) สรุปสาระสำคัญ</p> <p>สภาพปัญหา / ความต้องการ : ด้วยผลผลิตการเกษตรส่วนใหญ่เป็นสินค้าขั้นปฐมที่มีมูลค่าเพิ่มต่ำ เมื่อต้องเผชิญกับการแข่งขันกับประเทศที่มีต้นทุนการผลิตต่ำกว่า รวมทั้งกระแสการเปลี่ยนแปลงสภาพภูมิอากาศและกระแสการบริโภคสินค้าเกษตรปลอดภัยจะทำให้ภาคการเกษตรของเพชรบูรณ์ (จังหวัดเพชรบุรี ประจวบคีรีขันธ์ สมุทรสาคร สมุทรสงคราม) สูญเสียความสามารถด้านการแข่งขัน ดังนั้น เพื่อหลีกเลี่ยงการสูญเสียความสามารถในการแข่งขันของภาคเกษตร การเกษตรของผู้ผลิต ผู้ประกอบการของเพชรบูรณ์จะต้องเปลี่ยนเป้าหมายจากการตลาดที่เน้นการแข่งขันด้านราคาไปสู่การสร้างมูลค่าเพิ่มให้แก่สินค้าเกษตรที่เน้นคุณภาพ ส่งผลให้หน่วยงานที่เกี่ยวข้องในห่วงโซ่มูลค่า ต้นน้ำ และกลางน้ำ มีแผนงานโครงการในการส่งเสริมพัฒนาประสิทธิภาพด้านการผลิตและการแปรรูปผลิตภัณฑ์ มากมาย อาทิ โครงการยกระดับคุณภาพมาตรฐานสินค้าเกษตร ,โครงการส่งเสริมการใช้สารชีวภัณฑ์ และแมลงศัตรูธรรมชาติทดแทนสารเคมี ,โครงการส่งเสริมและพัฒนาสินค้าเกษตรอัตลักษณ์พื้นถิ่น โครงการส่งเสริมการใช้เครื่องจักรกลทางการเกษตร ฯลฯ เพื่อเป็นการส่งเสริมบูรณาการร่วมกันทั้งระบบ สำนักงานพาณิชย์กลุ่มจังหวัดภาคกลางตอนล่าง ๒ จึงมีแผนในการส่งเสริมด้านการตลาด (ปลายน้ำ) จึงได้จัดทำ “โครงการยกระดับสินค้าเกษตรสู่ความยั่งยืน ด้วยนวัตกรรม เทคโนโลยี และอัตลักษณ์พื้นถิ่นเพชรบูรณ์” ที่สามารถสร้างความรู้ความเข้าใจด้านการตลาด ช่องทางการตลาด รวมทั้งการทำตลาดและเชื่อมโยงตลาดทั้งในประเทศและต่างประเทศ เพื่อส่งเสริมและพัฒนาเกษตรกรไทยได้อย่างยั่งยืน</p>
--	--

๕. วัตถุประสงค์ของโครงการ	๑) เพื่อสร้างโอกาสทางการตลาดและช่องทางการค้าให้กับผู้ประกอบการ สร้างมูลค่าการค้าระหว่างจังหวัดและระหว่างประเทศเพิ่มมากขึ้น ๒) เพื่อเพิ่มขีดความสามารถทางการแข่งขัน ส่งเสริมการเตรียมความพร้อมผู้ประกอบการในพื้นที่ให้พร้อมเข้าสู่ตลาดต่างประเทศ ๓) เพื่อสร้างโอกาส และเพิ่มช่องทางการตลาดทั้งในประเทศและต่างประเทศ ให้กับผู้ประกอบการส่งออก กลุ่มเกษตรกร ผู้ผลิต ผู้ประกอบการ กลุ่มจังหวัดภาคกลางตอนล่าง ๒ ๔) เพื่อสร้างรายได้ และเชื่อมโยงเครือข่ายทางการค้าให้กับผู้ประกอบการส่งออก กลุ่มเกษตรกร ผู้ผลิต ผู้ประกอบการ กลุ่มจังหวัดภาคกลางตอนล่าง ๒
๖. ตัวชี้วัดและค่าเป้าหมาย	๑) เกิดมูลค่าการค้าไม่น้อยกว่า ๑๒ ล้านบาท ๒) มีคู่ค้าเจรจาธุรกิจการค้าไม่น้อยกว่า ๑๕ คู่ ๓) ผู้ประกอบการที่เข้าร่วมโครงการมีความพึงพอใจไม่น้อยกว่า ร้อยละ ๘๕
๗. พื้นที่เป้าหมาย	ในพื้นที่กลุ่มจังหวัดภาคกลางตอนล่าง ๒ และนอกพื้นที่กลุ่มจังหวัดภาคกลางตอนล่าง ๒
๘. กิจกรรมหลัก	ระบุแนวทางและวิธีการดำเนินงานที่เป็นกิจกรรมหลักที่ส่งผลให้โครงการบรรลุวัตถุประสงค์
๘.๑ กิจกรรมหลักที่ ๑ งบประมาณ ผู้รับผิดชอบ หน่วยงานที่เกี่ยวข้อง	กิจกรรมการอบรมเชิงปฏิบัติการ (Workshop) ด้านการตลาดสมัยใหม่ ๕๐ วิทยากร ๓๓๐,๐๐๐ บาท สนง. พาณิชยจังหวัดเพชรบุรี สนง.พาณิชยกลุ่มจังหวัดภาคกลางตอนล่าง ๒
๘.๒ กิจกรรมหลักที่ ๒ งบประมาณ ผู้รับผิดชอบ หน่วยงานที่เกี่ยวข้อง	จัดงานแสดงและจำหน่ายสินค้า/เจรจาจับคู่ธุรกิจ (จัดในพื้นที่กลุ่มจังหวัดภาคกลางตอนล่าง๒) ๕๐ คูหา ๒,๕๗๕,๖๒๕ บาท สนง. พาณิชยจังหวัดสมุทรสงคราม สนง.พาณิชยกลุ่มจังหวัดภาคกลางตอนล่าง ๒
๘.๓ กิจกรรมหลักที่ ๓ งบประมาณ ผู้รับผิดชอบ หน่วยงานที่เกี่ยวข้อง	จัดงานแสดงและจำหน่ายสินค้า/เจรจาจับคู่ธุรกิจ (จัดนอกพื้นที่กลุ่มจังหวัดภาคกลางตอนล่าง๒) ๕๐ คูหา ๓,๐๖๙,๑๒๕ บาท สนง. พาณิชยจังหวัดสมุทรสาคร สนง.พาณิชยกลุ่มจังหวัดภาคกลางตอนล่าง ๒
๘.๔ กิจกรรมหลักที่ ๔ งบประมาณ ผู้รับผิดชอบ หน่วยงานที่เกี่ยวข้อง	กิจกรรมจัดงานจำหน่ายสินค้าและเชื่อมโยงสินค้ากลุ่มธุรกิจโรงแรมและสปา ๔๐ คูหา ๒,๘๗๔,๑๒๕ บาท สนง. พาณิชยจังหวัดสมุทรสาคร สนง.พาณิชยกลุ่มจังหวัดภาคกลางตอนล่าง ๒
๘.๕ กิจกรรมหลักที่ ๕ งบประมาณ	กิจกรรมจ้างเหมาบริการส่งเสริมผู้ประกอบการอาหารและเครื่องดื่มเข้าร่วมงาน THAIFEX - Anuga Asia ๑๐ คูหา ๑,๕๓๕,๔๒๕ บาท

ผู้รับผิดชอบ หน่วยงานที่เกี่ยวข้อง	สนง. พาณิชย์จังหวัดเพชรบุรี สนง.พาณิชย์กลุ่มจังหวัดภาคกลางตอนล่าง ๒
๘.๖ กิจกรรมหลักที่ ๖ งบประมาณ ผู้รับผิดชอบ หน่วยงานที่เกี่ยวข้อง	กิจกรรมเจรจาธุรกิจการค้า (Online Business Matching) เพื่อเปิดตลาด ต่างประเทศสำหรับผู้ประกอบการที่มีความพร้อมในการส่งออกผ่านทูตพาณิชย์ ๑,๒๔๓,๙๙๐ บาท สนง. พาณิชย์จังหวัดประจวบคีรีขันธ์ สนง.พาณิชย์กลุ่มจังหวัดภาคกลางตอนล่าง ๒
๙. หน่วยงานดำเนินการ	สนง.พาณิชย์กลุ่มจังหวัดภาคกลางตอนล่าง ๒
๑๐. ระยะเวลาในการดำเนิน โครงการ	เริ่มต้นปี ตุลาคม ๒๕๖๗ สิ้นสุดปี กันยายน ๒๕๖๘
๑๑. งบประมาณ	๑๑,๗๕๐,๓๙๐ บาท (งบกลุ่มจังหวัดภาคกลางตอนล่าง ๒)
๑๒. ผลผลิต (Output)	ผู้ผลิต ผู้ประกอบการมีความรู้ความเข้าใจด้านการตลาด ช่องทางการตลาด รวมทั้งการทำการตลาดและเชื่อมโยงตลาดทั้งในประเทศและต่างประเทศ และมี รายได้เพิ่มขึ้น
๑๓. ผลลัพธ์จากการดำเนิน โครงการ (Outcome)	๑. ผู้ผลิต ผู้ประกอบการเพชรสมุทรีคีรี มีรายได้เพิ่มมากขึ้น ๒. ผู้ผลิต ผู้ประกอบการเพชรสมุทรีคีรี เพิ่มช่องทางการค้าระหว่างจังหวัดและ ระหว่างประเทศเพิ่มมากขึ้น ๓. ผู้ผลิต ผู้ประกอบการเพชรสมุทรีคีรี เป็นที่รู้จักในวงกว้างมากขึ้น

บรรณานุกรม

กระทรวงการอุดมศึกษา วิทยาศาสตร์ วิจัยและนวัตกรรม. แผนปฏิบัติการด้านการขับเคลื่อนการพัฒนาประเทศด้วยโมเดลเศรษฐกิจ BCG พ.ศ. ๒๕๖๔ - ๒๕๗๐. กุมภาพันธ์ ๒๕๖๕.

กระทรวงเกษตรและสหกรณ์. แผนปฏิบัติการของกระทรวงเกษตรและสหกรณ์ ระยะ ๕ ปี พ.ศ. ๒๕๖๖ - ๒๕๗๐). กรุงเทพมหานคร : สำนักงานปลัดกระทรวงเกษตรและสหกรณ์. ตุลาคม ๒๕๖๔.

กระทรวงเกษตรและสหกรณ์, สำนักงานเศรษฐกิจการเกษตร. ยุทธศาสตร์เกษตรและสหกรณ์ ระยะ ๒๐ ปี (พ.ศ.๒๕๖๐ - ๒๕๗๙). กรุงเทพฯ. เมษายน ๒๕๖๐.

สำนักงานจังหวัดเพชรบุรี. แผนพัฒนาจังหวัดเพชรบุรี พ.ศ.๒๕๖๖ - ๒๕๗๐ (ฉบับทบทวนประจำปีงบประมาณ พ.ศ. ๒๕๖๗. จังหวัดเพชรบุรี : กลุ่มยุทธศาสตร์และข้อมูลเพื่อการพัฒนาจังหวัด สำนักงานจังหวัดเพชรบุรี. พฤศจิกายน ๒๕๖๕.

สำนักงานสภาพัฒนาการเศรษฐกิจและสังคมแห่งชาติ สำนักงานนายกรัฐมนตรี. นโยบายและแผนระดับชาติ ว่าด้วยความมั่นคงแห่งชาติ (พ.ศ. ๒๕๖๖ - ๒๕๗๐). มีนาคม ๒๕๖๖. ราชกิจจานุเบกษา เล่ม ๑๔๐ ตอน ๒๑ ก.

สำนักงานสภาพัฒนาการเศรษฐกิจและสังคมแห่งชาติ. แผนพัฒนาเศรษฐกิจและสังคมแห่งชาติ ฉบับที่ ๑๓ (พ.ศ. ๒๕๖๖ - ๒๕๗๐). ตุลาคม ๒๕๖๔.

_____. แผนแม่บทภายใต้ยุทธศาสตร์ชาติ (พ.ศ.๒๕๖๑ - ๒๕๘๐) (ฉบับแก้ไขเพิ่มเติม). มีนาคม ๒๕๖๒. ราชกิจจานุเบกษา เล่ม ๑๔๐ ตอนที่ ๕๑ ง.

_____. เป้าหมายและแนวทางการพัฒนาภาค พ.ศ. ๒๕๖๖ - ๒๕๗๐. พฤศจิกายน ๒๕๖๕.

_____. ยุทธศาสตร์ชาติ (พ.ศ.๒๕๖๑ - ๒๕๘๐). ตุลาคม ๒๕๖๑.

สำนักงานเศรษฐกิจการเกษตร. แผนปฏิบัติการด้านการเกษตรและสหกรณ์ พ.ศ. ๒๕๖๖ - ๒๕๗๐). กรุงเทพฯ. ตุลาคม ๒๕๖๕.

สำนักงานเศรษฐกิจการเกษตรที่ ๑๐. แผนพัฒนาการเกษตรและสหกรณ์กลุ่มจังหวัดภาคกลางตอนล่าง ๒ พ.ศ. ๒๕๖๖ - ๒๕๗๐. ราชบุรี. มิถุนายน ๒๕๖๖.

สำนักบริหารยุทธศาสตร์กลุ่มจังหวัดภาคกลางตอนล่าง ๒. แผนพัฒนากลุ่มจังหวัดภาคกลางตอนล่าง ๒ พ.ศ. ๒๕๖๖ - ๒๕๗๐ (จังหวัดสมุทรสาคร สมุทรสงคราม เพชรบุรี และประจวบคีรีขันธ์) (ฉบับทบทวน ประจำปีงบประมาณ พ.ศ. ๒๕๖๗). เพชรบุรี. พฤศจิกายน ๒๕๖๕.

สำนักเลขาธิการคณะรัฐมนตรี. คำแถลงนโยบายของคณะรัฐมนตรี พลเอก ประยุทธ์ จันทร์โอชา. สำนักพิมพ์คณะรัฐมนตรีและราชกิจจานุเบกษา. กรุงเทพฯ. กรกฎาคม ๒๕๖๒.

ภาคผนวก

- คำสั่งคณะกรรมการจัดทำแผนยุทธศาสตร์พัฒนาการเกษตรและสหกรณ์
จังหวัดเพชรบุรี
- ทำเนียบส่วนราชการสังกัดกระทรวงเกษตรและสหกรณ์
- ภาพกิจกรรมการจัดประชุมคณะกรรมการจัดทำแผนฯ เพื่อพิจารณา
ทบทวน (ร่าง) แผนพัฒนาการเกษตรและสหกรณ์จังหวัดเพชรบุรี
พ.ศ. ๒๕๖๖ – ๒๕๗๐ (พ.ศ. ๒๕๖๖ – ๒๕๗๐) ฉบับทบทวน
ปีงบประมาณ พ.ศ. ๒๕๖๘
- ภาพกิจกรรมการจัดประชุมรับฟังความคิดเห็น (ร่าง) แผนพัฒนา
การเกษตรและสหกรณ์จังหวัดเพชรบุรี (พ.ศ. ๒๕๖๖ – ๒๕๗๐)
ฉบับทบทวน ปีงบประมาณ พ.ศ. ๒๕๖๘



คำสั่งคณะกรรมการพัฒนาการเกษตรและสหกรณ์จังหวัดเพชรบุรี

ที่ ๖/๒๕๖๖

เรื่อง แต่งตั้งคณะทำงานจัดทำแผนพัฒนาการเกษตรและสหกรณ์ของจังหวัดเพชรบุรี

ตามที่กระทรวงเกษตรและสหกรณ์ ได้กำหนดให้สำนักงานเกษตรและสหกรณ์จังหวัด มีบทบาทหน้าที่ในการจัดทำยุทธศาสตร์การพัฒนาการเกษตรและสหกรณ์ของจังหวัดและกลุ่มจังหวัด ศึกษาแนวทาง/ทบทวนและปรับปรุงแผนปฏิบัติการประจำปีของจังหวัดและกลุ่มจังหวัด การเสนอแผนงาน/โครงการด้านการเกษตรและสหกรณ์บรรจุไว้ในแผนพัฒนาจังหวัด/กลุ่มจังหวัด เพื่อเป็นกรอบในการดำเนินงานและจัดทำคำของบประมาณของหน่วยงานในสังกัดกระทรวงเกษตรและสหกรณ์ ตลอดจนการพัฒนาและส่งเสริมด้านการเกษตรและสหกรณ์ตามศักยภาพของพื้นที่ นั้น

เพื่อให้การดำเนินงานจัดทำแผนพัฒนาการเกษตรและสหกรณ์ของจังหวัดเพชรบุรี มีประสิทธิภาพและเกิดผลสัมฤทธิ์อย่างเป็นรูปธรรม อาศัยอำนาจตามความในข้อ ๘ ของคำสั่งคณะกรรมการนโยบายและแผนพัฒนาการเกษตรและสหกรณ์ ที่ ๓/๒๕๖๒ ลงวันที่ ๑๔ พฤษภาคม ๒๕๖๒ จึงแต่งตั้งคณะทำงานจัดทำแผนพัฒนาการเกษตรและสหกรณ์ของจังหวัดเพชรบุรี โดยมีองค์ประกอบและอำนาจหน้าที่ ดังนี้

- | | |
|---|----------------|
| ๑. เกษตรและสหกรณ์จังหวัดเพชรบุรี | ประธานคณะทำงาน |
| ๒. เกษตรจังหวัดเพชรบุรี หรือผู้แทน | คณะทำงาน |
| ๓. ปศุสัตว์จังหวัดเพชรบุรี หรือผู้แทน | คณะทำงาน |
| ๔. ประมงจังหวัดเพชรบุรี หรือผู้แทน | คณะทำงาน |
| ๕. สหกรณ์จังหวัดเพชรบุรี หรือผู้แทน | คณะทำงาน |
| ๖. ปฎิรูปที่ดินจังหวัดเพชรบุรี หรือผู้แทน | คณะทำงาน |
| ๗. ผู้อำนวยการสำนักงานเศรษฐกิจการเกษตรที่ ๑๐
จังหวัดราชบุรี หรือผู้แทน | คณะทำงาน |
| ๘. หัวหน้าสำนักงานตรวจบัญชีสหกรณ์เพชรบุรี หรือผู้แทน | คณะทำงาน |
| ๙. ผู้อำนวยการสถานีพัฒนาที่ดินเพชรบุรี หรือผู้แทน | คณะทำงาน |
| ๑๐. ผู้อำนวยการศูนย์วิจัยและพัฒนาการเกษตรเพชรบุรี หรือผู้แทน | คณะทำงาน |
| ๑๑. ผู้อำนวยการโครงการชลประทานเพชรบุรี หรือผู้แทน | คณะทำงาน |
| ๑๒. ผู้อำนวยการโครงการส่งน้ำและบำรุงรักษาเพชรบุรี หรือผู้แทน | คณะทำงาน |
| ๑๓. ผู้อำนวยการโครงการส่งน้ำและบำรุงรักษาแก่งกระจาน หรือผู้แทน | คณะทำงาน |
| ๑๔. ผู้อำนวยการศูนย์วิจัยและพัฒนาประมงน้ำจืดเพชรบุรี หรือผู้แทน | คณะทำงาน |
| ๑๕. ผู้อำนวยการศูนย์วิจัยและพัฒนาอาหารสัตว์เพชรบุรี หรือผู้แทน | คณะทำงาน |
| ๑๖. ผู้อำนวยการศูนย์ถ่ายทอดเทคโนโลยีการสหกรณ์ที่ ๑๖ หรือผู้แทน | คณะทำงาน |

๑๗. ผู้อำนวยการศูนย์วิจัยและพัฒนาพันธุ์กรรมสัตว์น้ำเพชรบุรี หรือผู้แทน คณะทำงาน
๑๘. ผู้อำนวยการศูนย์วิจัยและพัฒนาการเพาะเลี้ยงสัตว์น้ำชายฝั่งเพชรบุรี หรือผู้แทน คณะทำงาน
๑๙. ผู้อำนวยการศูนย์ส่งเสริมและพัฒนาอาชีพการเกษตรจังหวัดเพชรบุรี หรือผู้แทน คณะทำงาน
๒๐. ผู้อำนวยการศูนย์เมล็ดพันธุ์ข้าวราชบุรี หรือผู้แทน คณะทำงาน
๒๑. ผู้อำนวยการการยางแห่งประเทศไทยจังหวัดประจวบคีรีขันธ์ หรือผู้แทน คณะทำงาน
๒๒. ผู้อำนวยการศูนย์หม่อนไหมเฉลิมพระเกียรติสมเด็จพระนางเจ้าสิริกิติ์ พระบรมราชินีนาถ กาญจนบุรี หรือผู้แทน คณะทำงาน
๒๓. อธิการบดี มหาวิทยาลัยราชภัฏเพชรบุรี หรือผู้แทน คณะทำงาน
๒๔. พาณิชยจังหวัดเพชรบุรี หรือผู้แทน คณะทำงาน
๒๕. อุตสาหกรรมจังหวัดเพชรบุรี หรือผู้แทน คณะทำงาน
๒๖. ประธานหอการค้าจังหวัดเพชรบุรี หรือผู้แทน คณะทำงาน
๒๗. ประธานสภาอุตสาหกรรมจังหวัดเพชรบุรี หรือผู้แทน คณะทำงาน
๒๘. ประธานสภาเกษตรกรจังหวัดเพชรบุรี หรือผู้แทน คณะทำงาน
๒๙. หัวหน้ากลุ่มยุทธศาสตร์พัฒนาการเกษตร สำนักงานเกษตรและสหกรณ์จังหวัดเพชรบุรี เลขานุการ
๓๐. เจ้าหน้าที่รับผิดชอบงานยุทธศาสตร์พัฒนาการเกษตร สำนักงานเกษตรและสหกรณ์จังหวัดเพชรบุรี ผู้ช่วยเลขานุการ

ให้คณะทำงานดังกล่าวมีอำนาจหน้าที่ ดังต่อไปนี้

๑. รวบรวม ศึกษา และวิเคราะห์ข้อมูลเชิงนโยบาย ข้อมูลพื้นฐานทั่วไปและข้อมูลด้านการเกษตรและสหกรณ์ของจังหวัด
๒. พิจารณากำหนดยุทธศาสตร์ แนวทางและแผนงานพัฒนาการเกษตรและสหกรณ์ให้เป็นไปตามนโยบายการพัฒนาการเกษตรและสหกรณ์ในทุกระดับ
๓. พิจารณา ปรับปรุง แก้ไข (ร่าง) แผนพัฒนาการเกษตรและสหกรณ์ของจังหวัดเพชรบุรี
๔. บูรณาการแผนงาน/โครงการ และบูรณาการส่วนราชการที่เกี่ยวข้องในการขับเคลื่อนแผนพัฒนาการเกษตรและสหกรณ์ของจังหวัดเพชรบุรี ให้มีประสิทธิภาพและเกิดผลสัมฤทธิ์อย่างเป็นรูปธรรม
๕. รายงานผลการดำเนินงาน ปัญหา อุปสรรค และข้อเสนอแนะต่อคณะอนุกรรมการพัฒนาการเกษตรและสหกรณ์ระดับจังหวัด
๖. ปฏิบัติงานอื่น ๆ ตามที่คณะอนุกรรมการพัฒนาการเกษตรและสหกรณ์ระดับจังหวัดมอบหมาย

ทั้งนี้ ตั้งแต่บัดนี้เป็นต้นไป

สั่ง ณ วันที่ ๑๑ เมษายน พ.ศ. ๒๕๖๖

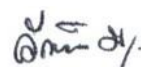

(นางวันเทัญ มังศรี)

รองผู้ว่าราชการจังหวัด ปฏิบัติราชการแทน

ผู้ว่าราชการจังหวัดเพชรบุรี

**ทำเนียบหัวหน้าส่วนราชการสังกัดกระทรวงเกษตรและสหกรณ์
จังหวัดเพชรบุรี**

ที่อยู่หน่วยงาน	เบอร์โทรศัพท์/E-mail
สำนักงานเกษตรและสหกรณ์จังหวัดเพชรบุรี ๗๗ หมู่ ๑๐ ตำบลท่ายาง อำเภอท่ายาง จังหวัดเพชรบุรี ๗๖๑๓๐	สำนักงาน : ๐๓๒-๔๖๑๒๙๙
	โทรสาร : -
	E-mail : saraban_pbi@opsmoac.go.th
สำนักงานเกษตรจังหวัดเพชรบุรี หมู่ ๖ ถนนเพชรเกษม ตำบลบ้านหม้อ อำเภอเมือง จังหวัดเพชรบุรี ๗๖๐๐๐	สำนักงาน : ๐๓๒-๔๘๘๐๕๕
	โทรสาร : ๐๓๒-๔๘๘๐๕๖
	E-mail : phetphaburi@doae.go.th
สำนักงานประมงจังหวัดเพชรบุรี ๒๗๕ หมู่ ๒ ตำบลธงชัย อำเภอเมือง จังหวัดเพชรบุรี ๗๖๐๐๐	สำนักงาน : ๐๓๒-๔๒๖๐๓๒
	โทรสาร : ๐๓๒-๔๒๔๐๒๑
	E-mail : fpo-phetchaburi@dof.in.th
สำนักงานปศุสัตว์จังหวัดเพชรบุรี ตำบลธงชัย อำเภอเมือง จังหวัดเพชรบุรี ๗๖๐๐๐	สำนักงาน : ๐๓๒-๔๒๕๔๙๖
	โทรสาร : ๐๓๒-๔๒๔๙๐๙
	E-mail : pvlo_pbr@dld.go.th
สำนักงานสหกรณ์จังหวัดเพชรบุรี ๓ หมู่ ๑ ตำบลไร่ส้ม อำเภอเมือง จังหวัดเพชรบุรี ๗๖๐๐๐	สำนักงาน : ๐๓๒-๔๒๔๓๐๗
	โทรสาร : ๐๓๒-๔๒๕๒๖๐
	E-mail : cpd_phetchaburi@cpd.go.th
สำนักงานการปฏิรูปที่ดินจังหวัดเพชรบุรี ๓๑๓ หมู่ ๒ ตำบลธงชัย อำเภอเมือง จังหวัดเพชรบุรี ๗๖๐๐๐	สำนักงาน : ๐๓๒-๔๐๒๓๑๔
	โทรสาร : ๐๓๒ - ๔๐๒๓๑๔ กติ ๑๑๒
	E-mail : phetchaburi@alro.go.th
สำนักงานตรวจบัญชีสหกรณ์เพชรบุรี ๒๕๓ หมู่ ๒ ตำบลธงชัย อำเภอเมือง จังหวัดเพชรบุรี ๗๖๐๐๐	สำนักงาน : ๐๓๒-๔๒๘๐๘๑
	โทรสาร : ๐๓๒-๔๒๘๐๘๑
	E-mail : cadpb@cad.go.th
สถานีพัฒนาที่ดินเพชรบุรี ๘๑ หมู่ ๙ ตำบลบางเก่า อำเภอชะอำ จังหวัดเพชรบุรี ๗๖๑๒๐	สำนักงาน : ๐๓๒-๕๐๓๐๓๕
	โทรสาร : ๐๓๒-๕๐๓๐๓๖
	E-mail : pbio๑@ladd.go.th
ศูนย์วิจัยและพัฒนาการเกษตรเพชรบุรี ๖๐ หมู่ ๓ ตำบลสามพระยา อำเภอชะอำ จังหวัดเพชรบุรี ๗๖๑๒๐	สำนักงาน : ๐๓๒-๗๗๒๘๕๒-๓
	โทรสาร : ๐๓๒-๗๗๒๘๕๓
	E-mail : ptsc2016@yahoo.com
ศูนย์วิจัยและพัฒนาอาหารสัตว์เพชรบุรี ๖๘ หมู่ ๓ ตำบลสามพระยา อำเภอชะอำ จังหวัดเพชรบุรี ๗๖๑๒๐	สำนักงาน : ๐๓๒-๕๙๔๐๕๒
	โทรสาร : ๐๓๒-๕๙๔๐๕๒
	E-mail : ncpb_pbr@dld.go.th

ที่อยู่หน่วยงาน	เบอร์โทรศัพท์/E-mail
ศูนย์วิจัยและพัฒนาประมงน้ำจืดเพชรบุรี ตำบลท่าคอย อำเภอท่ายาง จังหวัดเพชรบุรี ๗๖๑๓๐	สำนักงาน : ๐๓๒-๔๑๖๕๒๑-๒ โทรศัพท์ : ๐๓๒-๔๑๖๕๒๒ E-mail : petchaburifish@hotmail.com
โครงการชลประทานเพชรบุรี ๗๗/๑๕ หมู่ ๑๐ ตำบลท่ายาง อำเภอท่ายาง จังหวัดเพชรบุรี ๗๖๑๓๐	สำนักงาน : ๐๓๒-๔๖๑๓๐๘ โทรศัพท์ : ๐๓๒-๗๗๑๐๘๘ E-mail : petch@mail.rid.go.th
โครงการส่งน้ำและบำรุงรักษาเพชรบุรี ๓๐๘ หมู่ ๖ ตำบลท่ายาง อำเภอท่ายาง จังหวัดเพชรบุรี ๗๖๑๓๐	สำนักงาน : ๐๓๒-๔๑๖๗๐๐- ๗ โทรศัพท์ : ๐๓๒-๔๑๖๗๐๐ ต่อ ๑๕ E-mail : irrnakaotog@hotmail.com
โครงการส่งน้ำและบำรุงรักษาแก่งกระจาน หมู่ ๑ ตำบลแก่งกระจาน อำเภอแก่งกระจาน จังหวัดเพชรบุรี ๗๖๑๗๐	สำนักงาน : ๔๕๙๑๘๗ โทรศัพท์ : ๔๕๙๑๘๔ E-mail : devilchomb๕@gmail.com
สำนักงานจัดรูปที่ดินและจัดระบบน้ำเพื่อ เกษตรกรรมที่ ๒๙ ๗๖ หมู่ ๔ ตำบลหนองปรัง อำเภอเขาย้อย จังหวัดเพชรบุรี ๗๖๑๔๐	สำนักงาน : ๐๓๒-๔๔๖๖๙๖-๗ โทรศัพท์ : ๐๓๒-๔๔๖๖๙๖ E-mail : lpectch@mail.rid.go.th
สถานีทดลองการใช้น้ำชลประทานที่ ๖ (เพชรบุรี) ตำบลดอนขุนห้วย อำเภอชะอำ จังหวัดเพชรบุรี ๗๖๑๓๐	สำนักงาน : ๐๓๒-๔๔๙๓๙๘ โทรศัพท์ : ๐๓๒-๔๔๙๓๙๘ E-mail : stationphet@gmail.com
หน่วยป้องกันและปราบปรามประมงน้ำจืด เขื่อนแก่งกระจานเพชรบุรี ๑๒๙ หมู่ ๘ ตำบลแก่งกระจาน อำเภอแก่งกระจาน จังหวัดเพชรบุรี ๗๖๑๗๐	สำนักงาน : ๐๓๒-๗๗๒๓๒๐ โทรศัพท์ : ๐๓๒-๗๗๒๓๒๐ E-mail: kaengkrachan@windowslive.com
ด่านกักกันสัตว์เพชรบุรี ๒๓๓ หมู่ ๒ ตำบลเขาใหญ่ อำเภอชะอำ จังหวัดเพชรบุรี ๗๖๑๒๐	สำนักงาน : ๐๓๒-๔๗๑๐๙๘ โทรศัพท์ : ๐๓๒-๔๗๑๐๙๘ E-mail : qspb_pbr@dld.go.th
ศูนย์วิจัยและพัฒนาพันธุกรรมสัตว์น้ำเพชรบุรี ตำบลแหลมผักเบี้ย อำเภอบ้านแหลม จังหวัดเพชรบุรี ๗๖๑๑๐	สำนักงาน : ๐๓๒-๗๗๐๗๔๘ โทรศัพท์ : ๐๓๒-๗๗๐๗๔๙ E-mail : genetic.phetchaburi@gmail.com
ศูนย์วิจัยและพัฒนาการเพาะเลี้ยงสัตว์น้ำชายฝั่ง เพชรบุรี ๑๒๒ หมู่ ๑ ตำบลแหลมผักเบี้ย อำเภอบ้านแหลม จังหวัดเพชรบุรี ๗๖๑๑๐	สำนักงาน : ๐๓๒-๗๗๐๘๒๐ โทรศัพท์ : ๐๓๒-๗๗๐๗๕๐ E-mail : cf_phetchaburi@hotmail.com

ที่อยู่หน่วยงาน	เบอร์โทรศัพท์/E-mail
หน่วยป้องกันและปราบปรามประมงทะเล เพชรบุรี หมู่ ๔ ตำบลบ้านแหลม อำเภอบ้านแหลม จังหวัดเพชรบุรี ๗๖๑๑๐	สำนักงาน : ๐๓๒-๔๘๑๐๑๒ โทรศัพท์ : ๐๓๒-๔๘๑๐๑๒ E-mail : badboy_kook@hotmail.com
ศูนย์ส่งเสริมและพัฒนาอาชีพการเกษตรจังหวัด เพชรบุรี (จักรกลเกษตร) ๑๑๕๐/๑๒ ตำบลชะอำ อำเภอชะอำ จังหวัดเพชรบุรี ๗๖๑๒๐	สำนักงาน : ๐๓๒-๕๐๘๐๒๒ โทรศัพท์ : ๐๓๒-๕๐๘๐๒๒ E-mail : aepd๐๔@gmail.com
ศูนย์ถ่ายทอดเทคโนโลยีการสหกรณ์ที่ ๑๖ หมู่ ๘ ตำบลเขาใหญ่ อำเภอชะอำ จังหวัดเพชรบุรี ๗๖๑๒๐	สำนักงาน : ๐๓๒-๔๗๑๕๗๒ โทรศัพท์ : ๐๓๒-๔๗๑๕๗๕ E-mail : cpd_ccttd๑๖@cpd.go.th
ศูนย์สาธิตสหกรณ์โครงการหุบกะพง หมู่ ๘ ตำบลเขาใหญ่ อำเภอชะอำ จังหวัดเพชรบุรี ๗๖๑๒๐	สำนักงาน : ๐๓๒-๔๗๑๑๐๐ โทรศัพท์ : ๐๓๒-๔๗๑๕๔๓ E-mail : hubkapong@hotmail.com
หัวหน้าหน่วยส่งเสริมหม่อนไหมเพชรบุรี ศูนย์เรียนรู้ ด้านหม่อนไหมเฉลิมพระเกียรติ หมู่ที่ ๕ ตำบลดอนขุนห้วย อำเภอชะอำ จังหวัดเพชรบุรี ๗๖๑๒๐	สำนักงาน : ๐๓๒-๖๑๑๐๔๘ มือถือ : ๐๘-๒๖๗๐-๒๗๓๖ E-mail : -

**ทำเนียบหัวหน้าส่วนราชการสังกัดกระทรวงเกษตรและสหกรณ์
จังหวัดประจวบคีรีขันธ์ ที่รับผิดชอบจังหวัดเพชรบุรี**

ที่อยู่หน่วยงาน	เบอร์โทรศัพท์/E-mail
สำนักงานก่อสร้างชลประทานขนาดกลางที่ ๑๔ กองพัฒนาแหล่งน้ำขนาดกลาง ๑๙๘ หมู่ ๘ ตำบลทับใต้ อำเภอหัวหิน จังหวัดประจวบคีรีขันธ์ ๗๗๑๑๐	สำนักงาน : ๐๓๒-๕๑๐๐๓๐ โทรศัพท์ : ๐๓๒-๕๑๐๐๓๑ E-mail : spk-๑๔@hotmail.com
สำนักงานการยางแห่งประเทศไทย จังหวัดประจวบคีรีขันธ์ ๕๓/๑๑-๑๒ ตำบลเกาะหลัก อำเภอเมือง จังหวัดประจวบคีรีขันธ์ ๗๗๐๐๐	สำนักงาน : ๐๓๒-๖๐๔๘๖๑ โทรศัพท์ : ๐๓๒-๖๐๔๘๖๒ E-mail : orfpaj@rubber.mail.go.th

ทำเนียบหัวหน้าส่วนราชการสังกัดกระทรวงเกษตรและสหกรณ์
จังหวัดราชบุรี ที่รับผิดชอบจังหวัดเพชรบุรี

ที่อยู่หน่วยงาน	เบอร์โทรศัพท์/E-mail
สำนักงานเศรษฐกิจการเกษตรที่ ๑๐ จังหวัดราชบุรี ๘ ถนนเสือป่า ตำบลหน้าเมือง อำเภอเมือง จังหวัดเพชรบุรี ๗๐๐๐๐	สำนักงาน : ๐๓๒ - ๓๓๗๙๕๑
	โทรสาร : ๐๓๒ - ๓๓๗๙๕๑
	E-mail : zone๑๐@oae.go.th
ศูนย์เมล็ดพันธุ์ข้าวราชบุรี ๙๙ หมู่ ๗ ตำบลห้วยไผ่ อำเภอเมือง จังหวัดราชบุรี ๗๐๐๐๐	สำนักงาน : ๐๓๒- ๙๑๙๙๓๙
	โทรสาร : ๐๓๒- ๙๑๙๙๔๙
	E-mail: rbr_rse@ricethailand.go.th
สำนักงานองค์การตลาดเพื่อเกษตรกร จังหวัดราชบุรี ๔๓/๑๑ ตำบลหน้าเมือง อำเภอเมือง จังหวัดราชบุรี ๗๐๐๐๐	สำนักงาน : ๐๓๒-๓๒๓๓๓๘
	โทรสาร : ๐๓๒-๓๒๓๓๓๘
	E-mail : -

ทำเนียบหัวหน้าส่วนราชการสังกัดกระทรวงเกษตรและสหกรณ์
จังหวัดชุมพร ที่รับผิดชอบจังหวัดเพชรบุรี

ที่อยู่หน่วยงาน	เบอร์โทรศัพท์/E-mail
ศูนย์หม่อนไหมเฉลิมพระเกียรติสมเด็จพระนางเจ้าสิริกิติ์ พระบรมราชินีนาถ เขต ๕ จังหวัดชุมพร ๑๓ หมู่ ๔ ตำบลสลูย์ อำเภอท่าแซะ จังหวัดชุมพร ๘๖๑๔๐	สำนักงาน : ๐๗๗ ๖๑๑ ๐๖๔
	โทรสาร : -
	E-mail : -

ทำเนียบหัวหน้าส่วนราชการสังกัดกระทรวงเกษตรและสหกรณ์
จังหวัดสุราษฎร์ธานี ที่รับผิดชอบจังหวัดเพชรบุรี

ที่อยู่หน่วยงาน	เบอร์โทรศัพท์/E-mail
ศูนย์ปฏิบัติการฝนหลวงภาคใต้ ๑๐๐ หมู่ ๙ ตำบลมะลวน อำเภอพุนพิน จังหวัดสุราษฎร์ธานี ๘๔๑๓๐	สำนักงาน : ๐๗๗-๙๕๓๐๖๒
	โทรสาร : ๐๗๗-๙๕๐๐๑๓
	E-mail : south_royalrain@hotmail.com

ภาพกิจกรรม

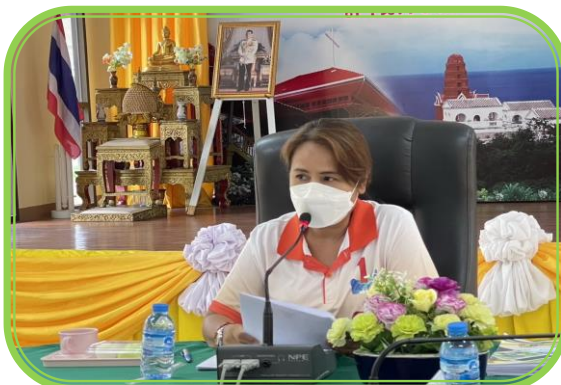

สำนักงานเกษตรและสหกรณ์จังหวัดเพชรบุรี จัดประชุมคณะกรรมการจัดทำแผนพัฒนาการเกษตร และสหกรณ์จังหวัดเพชรบุรี เมื่อวันที่ ๙ สิงหาคม ๒๕๖๖ เวลา ๑๓.๓๐ - ๑๖.๓๐ น. ณ ห้องประชุมสำนักงานเกษตรและสหกรณ์ จังหวัดเพชรบุรี อำเภอท่ายาง จังหวัดเพชรบุรี เพื่อร่วมกันพิจารณาทบทวน ปรับปรุงแก้ไข (ร่าง) แผนพัฒนาการเกษตรและสหกรณ์จังหวัด เพชรบุรี (พ.ศ. ๒๕๖๖ - ๒๕๗๐) ฉบับทบทวน ปีงบประมาณ พ.ศ. ๒๕๖๘



ภาพกิจกรรม

สำนักงานเกษตรและสหกรณ์จังหวัดเพชรบุรี จัดประชุมสัมมนารับฟังความคิดเห็น (ร่าง) แผนพัฒนาการเกษตรและสหกรณ์จังหวัดเพชรบุรี (พ.ศ. ๒๕๖๖ - ๒๕๗๐) ฉบับทบทวน ประจำปีงบประมาณ พ.ศ. ๒๕๖๘ เมื่อวันที่พฤหัสบดีที่ ๑๗ สิงหาคม ๒๕๖๖ เวลา ๐๘.๓๐ - ๑๖.๓๐ น. ณ ห้องประชุมสำนักงานเกษตรและสหกรณ์จังหวัดเพชรบุรี อำเภอท่ายาง จังหวัดเพชรบุรี เพื่อรับฟังความคิดเห็น ข้อเสนอ ข้อเสนอแนะ และข้อวิจารณ์ (ร่าง) แผนพัฒนาการเกษตรและสหกรณ์ฯ จากผู้มีส่วนได้เสีย รวม ๘๐ ราย





ภาพกิจกรรมประชุมสัมมนารับฟังความคิดเห็น (ร่าง) แผนพัฒนาการเกษตรและสหกรณ์จังหวัดเพชรบุรี
(พ.ศ. ๒๕๖๖ - ๒๕๗๐) ฉบับทบทวน ประจำปีงบประมาณ พ.ศ. ๒๕๖๘



ภาพกิจกรรมประชุมสัมมนาฯรับฟังความคิดเห็น (ร่าง) แผนพัฒนาการเกษตรและสหกรณ์จังหวัดเพชรบุรี (พ.ศ. ๒๕๖๖ - ๒๕๗๐) ฉบับทบทวน ประจำปีงบประมาณ พ.ศ. ๒๕๖๘

ภาพกิจกรรม

สำนักงานเกษตรและสหกรณ์จังหวัดเพชรบุรี จัดประชุมคณะอนุกรรมการพัฒนาการเกษตรและสหกรณ์จังหวัดเพชรบุรี ในวันพุธที่ ๓๐ สิงหาคม ๒๕๖๖ เวลา ๑๔.๐๐ - ๑๗.๐๐ น. ณ ห้องประชุมสำนักงานเกษตรและสหกรณ์จังหวัดเพชรบุรี เพื่อพิจารณาให้ความเห็นชอบแผนพัฒนาการเกษตรและสหกรณ์จังหวัดเพชรบุรี (พ.ศ. ๒๕๖๖ - ๒๕๗๐) ฉบับทบทวน ประจำปีงบประมาณ พ.ศ. ๒๕๖๘



คณะผู้จัดทำ

ที่ปรึกษา

นางสาวศิริวรรณ เครือเล็ก

เกษตรและสหกรณ์จังหวัดเพชรบุรี

ผู้จัดทำ

คณะทำงานจัดทำแผนพัฒนาการเกษตรและสหกรณ์จังหวัดเพชรบุรี

นางสาวสุกัญญา จัตตุพรพงษ์

หัวหน้ากลุ่มยุทธศาสตร์พัฒนาการเกษตร
สำนักงานเกษตรและสหกรณ์จังหวัดเพชรบุรี

นางสาววรรณวิสา บัวสุวรรณ

เจ้าหน้าที่วิเคราะห์นโยบายและแผน
สำนักงานเกษตรและสหกรณ์จังหวัดเพชรบุรี