



แผนพัฒนาการเกษตรและสหกรณ์จังหวัดเพชรบุรี
(พ.ศ. ๒๕๖๖ – ๒๕๗๐)
ฉบับทบทวน ประจำปีงบประมาณ พ.ศ. ๒๕๖๙

สำนักงานเกษตรและสหกรณ์จังหวัดเพชรบุรี
สำนักงานปลัดกระทรวงเกษตรและสหกรณ์
กรกฎาคม ๒๕๖๗

สำนักงานเกษตรและสหกรณ์จังหวัดเพชรบุรี

กลุ่มยุทธศาสตร์พัฒนาการเกษตร

โทร ๐๓๒ -๔๖๑ ๒๙๙ ต่อ ๑๖ , ๑๗

saraban_pbi@opsmoac.go.th

แผนปฏิบัติการสหประชาชาติว่าด้วยการพัฒนา (พ.ศ. ๒๕๖๖ – ๒๕๗๐) ฉบับทบทวน ปีงบประมาณ พ.ศ. ๒๕๖๙

แผนปฏิบัติการสหประชาชาติว่าด้วยการพัฒนา ปีงบประมาณ พ.ศ. ๒๕๖๖ – ๒๕๗๐) ฉบับทบทวน ปีงบประมาณ พ.ศ. ๒๕๖๙

คำนำ

การจัดทำแผนพัฒนาการเกษตรและสหกรณ์จังหวัดเพชรบุรี ในช่วงแผนพัฒนาเศรษฐกิจและสังคมแห่งชาติ ฉบับที่ ๑๓ (พ.ศ. ๒๕๖๖ – ๒๕๗๐) เป็นการดำเนินงานร่วมกับหลายภาคส่วน ในรูปคณะทำงานจัดทำแผนพัฒนาการเกษตรและสหกรณ์จังหวัดเพชรบุรี มีการทบทวนกรอบทิศทางในการพัฒนาการเกษตรและสหกรณ์ของจังหวัดเพชรบุรี ในด้านปัญหา ความต้องการ แนวทางการแก้ไขปัญหา ตามทิศทางการพัฒนาการเกษตรและการสหกรณ์ในแต่ละด้าน รวมทั้งวิเคราะห์สภาพแวดล้อมภายในโดย McKinsey ๗ – S Framework การวิเคราะห์สภาพแวดล้อมภายนอกโดย PESTEL Analysis และกำหนดกลยุทธ์เพื่อการพัฒนาโดย TOWS Matrix เพื่อนำมาจัดทำยุทธศาสตร์การพัฒนา ซึ่งจังหวัดเพชรบุรีเป็นจังหวัดที่มีศักยภาพด้านการเกษตรครบทุกด้าน ไม่ว่าจะเป็นด้านพืช ด้านปศุสัตว์ หรือด้านประมง เป็นแหล่งผลิตสินค้าเกษตรที่สำคัญในกลุ่มภาคกลางตอนล่าง ๒ (เพชรบุรี สมุทรสาคร สมุทรสงคราม และประจวบคีรีขันธ์) และระดับประเทศ จึงจำเป็นต้องมีการกำหนดยุทธศาสตร์พัฒนาด้านการเกษตรและสหกรณ์ของจังหวัด เพื่อให้สามารถพัฒนาได้อย่างต่อเนื่องและเกิดความยั่งยืน

สำหรับแผนพัฒนาการเกษตรและสหกรณ์จังหวัดเพชรบุรี (พ.ศ. ๒๕๖๖ – ๒๕๗๐) มีกระบวนการจัดทำยุทธศาสตร์การพัฒนาโดยมีแนวคิดเริ่มจากยุทธศาสตร์ชาติ ๒๐ ปี แผนแม่บทภายใต้ยุทธศาสตร์ชาติ แผนการปฏิรูปประเทศ แผนพัฒนาเศรษฐกิจและสังคมแห่งชาติ ฉบับที่ ๑๓ นโยบายรัฐบาล นโยบายกระทรวงเกษตรและสหกรณ์ แผนปฏิบัติการของกระทรวงเกษตรและสหกรณ์ แผนพัฒนาภาคกลาง แผนพัฒนาภูมิภาคจังหวัดภาคกลางตอนล่าง ๒ และแผนพัฒนาจังหวัดเพชรบุรี มาสรุปเป็นทิศทางการพัฒนาด้านการเกษตรและสหกรณ์ของจังหวัด ในช่วง ๕ ปี พ.ศ. ๒๕๖๖ – ๒๕๗๐ ครอบคลุมภาพรวมทั้งหมด ได้แก่ พัฒนาศักยภาพการผลิตสินค้าเกษตร สินค้าปศุสัตว์ สินค้าประมง เพื่อตอบสนองความต้องการสินค้าอาหารปลอดภัยรองรับการเป็นเมืองเสียบึงแห่งอาหาร และเป็นครัวโลกของประเทศ การพัฒนาขีดความสามารถในการแข่งขันด้านการผลิต การแปรรูป การตลาด และโลจิสติกส์ด้วยเทคโนโลยีและนวัตกรรม รวมทั้งทำการผลิตสินค้าเกษตรที่เชื่อมโยงความต้องการของภาคการท่องเที่ยวและอุตสาหกรรม การปรับปรุงและพัฒนาโครงสร้างพื้นฐานเพื่อการผลิต ทรัพยากรธรรมชาติ การผลิตที่เป็นมิตรกับสิ่งแวดล้อม เกษตรกรรมยั่งยืน การสร้างความเข้มแข็งให้กับเกษตรกรและองค์กรเกษตรกร และการส่งเสริมงานวิจัยด้านการเกษตรนำไปสู่การใช้ประโยชน์และต่อยอดเชิงพาณิชย์

ในการนี้ ใคร่ขอขอบคุณคณะทำงานจัดทำแผนพัฒนาการเกษตรและสหกรณ์จังหวัดเพชรบุรี หน่วยงานสังกัดกระทรวงเกษตรและสหกรณ์ ภาคการศึกษา ภาคเอกชน เกษตรกร และผู้มีส่วนเกี่ยวข้องทุกท่าน ที่ให้ความร่วมมือสนับสนุนต่อการดำเนินงานจัดทำแผนพัฒนาการเกษตรและสหกรณ์จังหวัดเพชรบุรี (พ.ศ. ๒๕๖๖ – ๒๕๗๐) ฉบับทบทวน ประจำปีงบประมาณ พ.ศ. ๒๕๖๙ นี้ให้สำเร็จลุล่วงด้วยดี สำนักงานเกษตรและสหกรณ์จังหวัดเพชรบุรี หวังเป็นอย่างยิ่งว่าแผนพัฒนาการเกษตรและสหกรณ์จังหวัดเพชรบุรี (พ.ศ. ๒๕๖๖ – ๒๕๗๐) ฉบับทบทวน ประจำปีงบประมาณ พ.ศ. ๒๕๖๙ จะเป็นประโยชน์ต่อการดำเนินงานพัฒนาด้านการเกษตรและสหกรณ์ของจังหวัด เกิดประโยชน์โดยตรงแก่เกษตรกรในการเพิ่มประสิทธิภาพการผลิต การเพิ่มมูลค่า การตลาด และการบริหารจัดการต่อไป

สำนักงานเกษตรและสหกรณ์จังหวัดเพชรบุรี

กรกฎาคม ๒๕๖๙

สารบัญ

	หน้า
คำนำ	ก
ส่วนที่ ๑ บทนำ	๑
๑. ที่มา	๑
๒. ทิศทาง นโยบาย และยุทธศาสตร์ที่เกี่ยวข้องกับการจัดทำแผนพัฒนา การเกษตรและสหกรณ์	๑
๒.๑ ยุทธศาสตร์ชาติ ๒๐ ปี (พ.ศ. ๒๕๖๑ – ๒๕๘๐)	๒
๒.๒ แผนแม่บทภายใต้ยุทธศาสตร์ชาติ	๔
๒.๓ นโยบายและแผนระดับชาติว่าด้วยความมั่นคงแห่งชาติ (พ.ศ. ๒๕๖๖ – ๒๕๗๐)	๗
๒.๔ แผนพัฒนาเศรษฐกิจและสังคมแห่งชาติ ฉบับที่ ๑๓ (พ.ศ. ๒๕๖๖-๒๕๗๐)	๘
๒.๕ แผนปฏิบัติการด้านการขับเคลื่อนการพัฒนาประเทศไทย ด้วยโมเดลเศรษฐกิจ BCG พ.ศ. ๒๕๖๔ – ๒๕๗๐	๑๐
๒.๖ เป้าหมายและแนวทางการพัฒนาภาค พ.ศ. ๒๕๖๖ - ๒๕๗๐	๑๔
๒.๗ ยุทธศาสตร์เกษตรและสหกรณ์ ระยะ ๒๐ ปี (พ.ศ. ๒๕๖๐ – ๒๕๗๙)	๑๗
๒.๘ แผนปฏิบัติการด้านการเกษตรและสหกรณ์ (พ.ศ. ๒๕๖๖ – ๒๕๗๐)	๑๙
๒.๙ แผนปฏิบัติราชการของกระทรวงเกษตรและสหกรณ์ ระยะ ๕ ปี (พ.ศ. ๒๕๖๖ – ๒๕๗๐)	๒๐
๒.๑๐ นโยบายรัฐบาลที่เกี่ยวข้องกับกระทรวงเกษตรและสหกรณ์	๒๑
๒.๑๑ นโยบายสำคัญของกระทรวงเกษตรและสหกรณ์	๒๔
๒.๑๒ แผนพัฒนากลุ่มจังหวัดภาคกลางตอนล่าง ๒ พ.ศ. ๒๕๖๖ - ๒๕๗๐	๒๘
๒.๑๓ แผนพัฒนาการเกษตรและสหกรณ์กลุ่มจังหวัดภาคกลางตอนล่าง ๒ พ.ศ. ๒๕๖๖ – ๒๕๗๐	๓๖
๒.๑๔ แผนพัฒนาจังหวัดเพชรบุรี พ.ศ.๒๕๖๖ - ๒๕๗๐	๓๘
๒.๑๕ แผนอื่น ๆ ที่เกี่ยวข้อง	๔๑
ส่วนที่ ๒ ข้อมูลเพื่อการพัฒนาด้านการเกษตรและสหกรณ์ของจังหวัด	๕๐
๑. ข้อมูลทั่วไปของจังหวัด	๕๐
๒. ข้อมูลด้านกายภาพของจังหวัด	๕๒
๓. ข้อมูลด้านการปกครองของจังหวัด	๕๗
๔. ข้อมูลประชากร	๕๗
๕. ข้อมูลด้านสังคมและวัฒนธรรม	๕๘
๖. ข้อมูลโครงสร้างพื้นฐานและสาธารณูปโภค	๕๙
๗. เศรษฐกิจของจังหวัดเพชรบุรี	๖๐
๘. ข้อมูลด้านแรงงาน	๖๒
๙. ข้อมูลโรงงานอุตสาหกรรม	๖๒

สารบัญ

	หน้า
๑๐. ข้อมูลแหล่งท่องเที่ยว	๖๓
๑๑. ข้อมูลด้านชลประทาน	๖๘
๑๒. ข้อมูลด้านการเกษตร	๗๐
๑๓. ข้อมูลด้านการปศุสัตว์	๗๗
๑๔. ข้อมูลด้านการประมง	๗๘
๑๕. ข้อมูลด้านการสหกรณ์ สถาบันเกษตรกร และองค์กรเกษตรกร	๘๐
๑๖. ข้อมูล Smart Farmer , Young Smart Farmer และอาสาสมัครเกษตรกร ของจังหวัดเพชรบุรี	๘๘
๑๗. ข้อมูลส่งเสริมระบบเกษตรแปลงใหญ่จังหวัดเพชรบุรี	๘๙
๑๘. ข้อมูลศูนย์เรียนรู้การเพิ่มประสิทธิภาพการผลิตสินค้าเกษตร (ศพก.) และเครือข่าย	๙๓
๑๙. ข้อมูลการเก็บรักษาสินค้าเกษตรและกระจายสินค้า	๙๖
ส่วนที่ ๓ การวิเคราะห์สภาพแวดล้อมด้านการเกษตรและสหกรณ์ของจังหวัด	๙๘
การวิเคราะห์สภาพแวดล้อมภายในโดย McKinsey ๗-S Framework	๙๘
การวิเคราะห์สภาพแวดล้อมภายนอกโดย PESTEL Analysis	๑๐๑
การจัดทำ TOWS Matrix เพื่อกำหนดกลยุทธ์	๑๐๕
ส่วนที่ ๔ แผนพัฒนาการเกษตรและสหกรณ์จังหวัดเพชรบุรี พ.ศ.๒๕๖๖ – ๒๕๗๐	๑๑๑
๑. เป้าหมายการพัฒนาด้านการเกษตรและสหกรณ์ของจังหวัด	๑๑๑
๒. ตัวชี้วัดความสำเร็จตามเป้าหมายการพัฒนา	๑๑๑
๓. ประเด็นการพัฒนาด้านการเกษตรและสหกรณ์ของจังหวัด	๑๑๑
๔. แผนที่แสดงความสอดคล้องของแผนพัฒนาการเกษตรและสหกรณ์จังหวัดเพชรบุรี (พ.ศ. ๒๕๖๖ – ๒๕๗๐) กับแผน ๓ ระดับ	๑๒๑
๕. สรุปโครงการด้านการเกษตรและสหกรณ์ที่สำคัญของจังหวัด (พ.ศ. ๒๕๖๖ – ๒๕๗๐) จังหวัดเพชรบุรี	๑๒๗
ส่วนที่ ๕ โครงการแบบย่อ (Project idea) ปีงบประมาณ พ.ศ. ๒๕๖๘	๑๗๕
บรรณานุกรม	๒๐๗
ภาคผนวก	๒๐๘
คำสั่งแต่งตั้งคณะกรรมการจัดทำแผนพัฒนาการเกษตรและสหกรณ์ของจังหวัดเพชรบุรี	๒๐๙
ทำเนียบส่วนราชการสังกัดกระทรวงเกษตรและสหกรณ์ จังหวัดเพชรบุรี	๒๑๑
ภาพกิจกรรม	๒๑๕
คณะผู้จัดทำ	๒๒๐

สารบัญตาราง

		หน้า
ตารางที่ ๑	ปริมาณน้ำฝน ปี พ.ศ.๒๕๕๖ – ๒๕๖๖	๕๔
ตารางที่ ๒	อุณหภูมิและความชื้นสัมพัทธ์สูงสุด – ต่ำสุด (ข้อมูลย้อนหลัง ๑๐ ปี)	๕๕
ตารางที่ ๓	การแบ่งเขตการปกครองของจังหวัดเพชรบุรี	๕๗
ตารางที่ ๔	จำนวนประชากรของจังหวัดเพชรบุรี ปี ๒๕๖๖	๕๘
ตารางที่ ๕	ผลิตภัณฑ์มวลรวมจังหวัดเพชรบุรี (ณ ราคาที่แท้จริง)	๖๐
ตารางที่ ๖	จำนวนโรงงานจำแนกรายหมวดอุตสาหกรรมที่สำคัญของจังหวัดเพชรบุรี	๖๒
ตารางที่ ๗	โครงการแหล่งน้ำในไร่นานอกเขตชลประทาน ตั้งแต่ปี พ.ศ.๒๕๔๙ – ๒๕๖๖	๖๙
ตารางที่ ๘	ปริมาณเก็บกักน้ำในอ่างเก็บน้ำขนาดใหญ่และขนาดกลาง ข้อมูล ณ ๓๑ มกราคม ๒๕๖๗	๖๙
ตารางที่ ๙	แผนการจัดสรรน้ำและการเพาะปลูกพืชฤดูแล้ง ปี ๒๕๖๖/๖๗	๗๐
ตารางที่ ๑๐	การใช้ที่ดินเพื่อการเกษตรแยกตามรายอำเภอ จังหวัดเพชรบุรี ปี ๒๕๖๖	๗๑
ตารางที่ ๑๑	การสำรวจข้อมูลการเกษตรของระดับอำเภอ ปี ๒๕๖๖	๗๑
ตารางที่ ๑๒	จำนวนครุว์เรือนเกษตรกร ปี ๒๕๖๖	๗๒
ตารางที่ ๑๓	ด้านการปลูกพืชเศรษฐกิจของจังหวัด ปีการผลิต ๒๕๖๖	๗๒
ตารางที่ ๑๔	สินค้าเกษตรที่ได้รับรองสิ่งบ่งชี้ทางภูมิศาสตร์ (GI) จังหวัดเพชรบุรี	๗๓
ตารางที่ ๑๕	ข้อมูลมาตรฐาน Organic Thailand จังหวัดเพชรบุรี	๗๔
ตารางที่ ๑๖	ข้อมูลมาตรฐาน PGS จังหวัดเพชรบุรี	๗๕
ตารางที่ ๑๗	ข้อมูลมาตรฐาน GAP จังหวัดเพชรบุรี ปี ๒๕๖๖	๗๖
ตารางที่ ๑๘	จำนวนปริมาณสัตว์และมูลค่าผลผลิตปศุสัตว์จังหวัดเพชรบุรี ปี ๒๕๖๖	๗๗
ตารางที่ ๑๙	การขอขึ้นทะเบียนกลุ่มเกษตรกรด้านปศุสัตว์จังหวัดเพชรบุรี	๗๗
ตารางที่ ๒๐	โรงฆ่าสัตว์ โรงงานผลิตอาหารสัตว์ และสถานพยาบาลสัตว์ที่ได้รับอนุญาต จังหวัดเพชรบุรี	๗๘
ตารางที่ ๒๑	จำนวนเกษตรกรที่ขึ้นทะเบียนผู้เพาะเลี้ยงสัตว์น้ำ (แยกรายอำเภอ) ปี ๒๕๖๖	๗๘
ตารางที่ ๒๒	จำนวนที่ขึ้นทะเบียนผู้ทำการประมง (ทบ.๓)	๗๙
ตารางที่ ๒๓	ชนิดสัตว์น้ำที่สำคัญของจังหวัดเพชรบุรี ปี ๒๕๖๖	๗๙
ตารางที่ ๒๔	จำนวนสหกรณ์และจำนวนสมาชิก	๘๐
ตารางที่ ๒๕	จำนวนสหกรณ์ที่อยู่ในจังหวัดเพชรบุรี จำแนกตามประเภทสหกรณ์	๘๑
ตารางที่ ๒๖	จำนวนสหกรณ์ในจังหวัดเพชรบุรี แยกรายอำเภอ	๘๗
ตารางที่ ๒๗	จำนวนและสมาชิกสถาบันเกษตรกรจังหวัดเพชรบุรี ปี ๒๕๖๖	๘๗
ตารางที่ ๒๘	ข้อมูล Smart Farmer (SF) จังหวัดเพชรบุรี	๘๘
ตารางที่ ๒๙	ข้อมูลเกษตรกรต้นแบบ Smart Farmer (SFM) จังหวัดเพชรบุรี	๘๘
ตารางที่ ๓๐	ข้อมูล Young Smart Farmer จังหวัดเพชรบุรี	๘๙
ตารางที่ ๓๑	จำนวนอาสาสมัครเกษตร ปี ๒๕๖๖	๘๙
ตารางที่ ๓๒	ข้อมูลการส่งเสริมระบบเกษตรแปลงใหญ่จังหวัดเพชรบุรี (ปี ๒๕๕๘ – ๒๕๖๗)	๙๐

สารบัญตาราง

		หน้า
ตารางที่ ๓๓	การส่งเสริมระบบเกษตรแปลงใหญ่จังหวัดเพชรบุรี (ปี ๒๕๕๙ – ๒๕๖๗)	๙๒
ตารางที่ ๓๔	ศูนย์เรียนรู้การเพิ่มประสิทธิภาพการผลิตสินค้าเกษตร (ศพก.) จังหวัดเพชรบุรี	๙๓
ตารางที่ ๓๕	ข้อมูลศูนย์เครือข่ายของศูนย์เรียนรู้การเพิ่มประสิทธิภาพการผลิตสินค้าเกษตร (ศพก.) จังหวัดเพชรบุรี	๙๔
ตารางที่ ๓๖	สถานที่เก็บสินค้า ประเภทโรงสี	๙๖
ตารางที่ ๓๗	การวิเคราะห์สภาพแวดล้อมภายใน โดย McKinsey ๗-s Framework	๙๘
ตารางที่ ๓๘	การวิเคราะห์สภาพแวดล้อมภายนอก โดย PESTEL Analysis	๑๐๒
ตารางที่ ๓๙	TOWS Matrix เพื่อกำหนดกลยุทธ์	๑๐๕

สารบัญแผนภาพ

	หน้า
โครงสร้างแผนพัฒนาการเกษตรและการสหกรณ์จังหวัดเพชรบุรี พ.ศ. ๒๕๖๖ – ๒๕๗๐	๑๒๐
ความสอดคล้องของแผนพัฒนาการเกษตรและสหกรณ์จังหวัดเพชรบุรี (พ.ศ.๒๕๖๖ – ๒๕๗๐) กับแผน ๓ ระดับ	๑๒๑

ส่วนที่ ๑

บทนำ

๑. ที่มา

๑.๑ รัฐธรรมนูญแห่งราชอาณาจักรไทย พ.ศ. ๒๕๖๐ มาตรา ๖๕ รัฐพึงจัดให้มียุทธศาสตร์ชาติเป็นเป้าหมายการพัฒนาประเทศอย่างยั่งยืนตามหลักธรรมาภิบาลเพื่อใช้เป็นกรอบในการจัดทำแผนต่างๆ ให้สอดคล้อง และบูรณาการกันเพื่อให้เกิดเป็นพลังผลักดันร่วมกันไปสู่เป้าหมายดังกล่าว ประกอบกับมาตรา ๗๒(๔) รัฐพึงจัดให้มีทรัพยากรน้ำที่มีคุณภาพและเพียงพอต่อการอุปโภคบริโภคของประชาชน รวมทั้งการประกอบเกษตรกรรม อุตสาหกรรม และการอื่น และมาตรา ๗๓ รัฐพึงจัดให้มีมาตรการหรือกลไกที่ช่วยให้เกษตรกรประกอบเกษตรกรรมได้อย่างมีประสิทธิภาพ ได้ผลผลิตที่มีปริมาณและคุณภาพสูง มีความปลอดภัย โดยใช้ต้นทุนต่ำและสามารถแข่งขันในตลาดได้ และพึงช่วยเหลือเกษตรกรผู้ยากไร้ให้มีที่ทำกินโดยการปฏิรูปที่ดินหรือวิธีอื่นใด รวมทั้งมาตรา ๗๕ (วรรค ๓) รัฐพึงส่งเสริม สนับสนุน ค้ำครอง และสร้างเสถียรภาพให้แก่ระบบสหกรณ์ประเภทต่างๆ และกิจการวิสาหกิจขนาดย่อมและขนาดกลางของประชาชนและชุมชน

๑.๒ ยุทธศาสตร์เกษตรและสหกรณ์ ระยะ ๒๐ ปี (พ.ศ. ๒๕๖๐ - ๒๕๗๙) มุ่งในการเสริมจุดแข็งและแก้ไขจุดอ่อนให้เอื้อต่อการพัฒนาภาคการเกษตรในระยะยาว เพื่อบรรลุวิสัยทัศน์ “เกษตรกรรมมั่นคง ภาคการเกษตรมั่งคั่ง ทรัพยากรการเกษตรยั่งยืน” โดยสร้างความเข้มแข็งให้กับเกษตรกรและสถาบันเกษตรกรเพิ่มประสิทธิภาพการผลิต และยกระดับมาตรฐานสินค้าเกษตร เพิ่มความสามารถในการแข่งขันภาคการเกษตรด้วยเทคโนโลยีและนวัตกรรม บริหารจัดการทรัพยากรการเกษตรและสิ่งแวดล้อมอย่างสมดุลและยั่งยืน และพัฒนาระบบบริหารจัดการภาครัฐ

๑.๓ กระทรวงเกษตรและสหกรณ์ ได้จัดทำแผนปฏิบัติการของกระทรวงเกษตรและสหกรณ์ ระยะ ๕ ปี (พ.ศ. ๒๕๖๖ - ๒๕๗๐) ตามแนวทางการขับเคลื่อนการดำเนินงานเพื่อบรรลุเป้าหมายยุทธศาสตร์ชาติ โดยทุกหน่วยงานในสังกัดกระทรวงเกษตรและสหกรณ์ ได้ร่วมกันพิจารณาภารกิจของหน่วยงานที่สอดคล้อง เชื่อมโยงกับแผนในแต่ละระดับ รวมทั้งนำนโยบายสำคัญ และสถานการณ์สภาพแวดล้อมต่างๆ ที่เกี่ยวข้อง กับบริบทของกระทรวง เกษตรและสหกรณ์ มากำหนดเป้าหมาย ตัวชี้วัด และแนวทางการดำเนินงานในการขับเคลื่อนภารกิจให้ได้ผลลัพธ์ตามที่กำหนด ตลอดจนพิจารณาความต่อเนื่องในการบริหารราชการแผ่นดิน ควบคู่กับการขับเคลื่อนนโยบายของรัฐบาล เพื่อให้เกิดผลอย่างเป็นรูปธรรม โดยแผนปฏิบัติการฯ จะเป็นกรอบแนวทางในการดำเนินงานของ ส่วนราชการ รัฐวิสาหกิจ และองค์การมหาชน รวมทั้งเป็นเครื่องมือสำหรับผู้บริหารในการกำกับ ดูแล และติดตามผลการดำเนินงานของโครงการ/กิจกรรมต่างๆ ในแต่ละผลผลิต ให้สามารถดำเนินการได้ตามเป้าหมายอย่างมีประสิทธิภาพ มีความคุ้มค่า เกิดประโยชน์สูงสุดต่อการบริหารราชการแผ่นดินในภาพรวม เพื่อมุ่งสู่การบรรลุผลสัมฤทธิ์ของเป้าหมายระดับชาติร่วมกันต่อไป

๒. ทิศทาง นโยบาย และยุทธศาสตร์ที่เกี่ยวข้องกับการจัดทำแผนพัฒนาการเกษตรและสหกรณ์

เพื่อให้การจัดทำแผนพัฒนาการเกษตรและสหกรณ์ของจังหวัด เป็นไปตามกรอบยุทธศาสตร์ชาติ ระยะ ๒๐ ปี แผนแม่บทภายใต้ยุทธศาสตร์ชาติ แผนการปฏิรูปประเทศ ยุทธศาสตร์เกษตรและสหกรณ์ ระยะ ๒๐ ปี กรอบแผนพัฒนาเศรษฐกิจและสังคมแห่งชาติ ฉบับที่ ๑๓ ยุทธศาสตร์การขับเคลื่อนประเทศไทยด้วยโมเดลเศรษฐกิจ BCG พ.ศ. ๒๕๖๔ - ๒๕๗๐ กรอบแผนพัฒนาภาค พ.ศ. ๒๕๖๖ - ๒๕๗๐ แผนปฏิบัติ

ราชการของกระทรวงเกษตรและสหกรณ์ ระยะ ๕ ปี (พ.ศ. ๒๕๖๖ - ๒๕๗๐) นโยบายรัฐบาล นโยบายสำคัญของกระทรวงเกษตรและสหกรณ์ จึงกำหนดกรอบแนวคิดหลักในการจัดทำแผนพัฒนาการเกษตรและสหกรณ์ของจังหวัด โดยมุ่งเน้นให้มีความเชื่อมโยง สอดคล้องกับนโยบาย ยุทธศาสตร์ และแผนพัฒนาในระดับต่างๆ ที่เกี่ยวข้องกับการเกษตรและสหกรณ์ ดังนี้

- ๒.๑ ยุทธศาสตร์ชาติ (พ.ศ.๒๕๖๑ - ๒๕๘๐)
- ๒.๒ แผนแม่บทภายใต้ยุทธศาสตร์ชาติ (พ.ศ.๒๕๖๖ - ๒๕๘๐) (ฉบับแก้ไขเพิ่มเติม)
- ๒.๓ นโยบายและแผนระดับชาติว่าด้วยความมั่นคงแห่งชาติ (พ.ศ.๒๕๖๖ - ๒๕๗๐)
- ๒.๔ แผนพัฒนาเศรษฐกิจและสังคมแห่งชาติ ฉบับที่ ๑๓ (พ.ศ.๒๕๖๖ - ๒๕๗๐)
- ๒.๕ แผนปฏิบัติการด้านการขับเคลื่อนการพัฒนาประเทศไทยด้วยโมเดลเศรษฐกิจ BCG พ.ศ.๒๕๖๔ - ๒๕๗๐
- ๒.๖ เป้าหมายและแนวทางการพัฒนาภาค พ.ศ.๒๕๖๖ - ๒๕๗๐
- ๒.๗ ยุทธศาสตร์เกษตรและสหกรณ์ ระยะ ๒๐ ปี (พ.ศ.๒๕๖๐ - ๒๕๗๙)
- ๒.๘ แผนปฏิบัติการด้านการเกษตรและสหกรณ์ (พ.ศ.๒๕๖๖ - ๒๕๗๐)
- ๒.๙ แผนปฏิบัติการราชการของกระทรวงเกษตรและสหกรณ์ ระยะ ๕ ปี (พ.ศ.๒๕๖๖ - ๒๕๗๐)
- ๒.๑๐ นโยบายรัฐบาลที่เกี่ยวข้องกับกระทรวงเกษตรและสหกรณ์
- ๒.๑๑ นโยบายสำคัญของกระทรวงเกษตรและสหกรณ์
- ๒.๑๒ แผนพัฒนาภูมิภาคจังหวัดภาคกลางตอนล่าง ๒ พ.ศ.๒๕๖๖ - ๒๕๗๐
- ๒.๑๓ แผนพัฒนาการเกษตรและสหกรณ์กลุ่มจังหวัดภาคกลางตอนล่าง ๒ พ.ศ.๒๕๖๖ - ๒๕๗๐
- ๒.๑๔ แผนพัฒนาจังหวัดเพชรบุรี พ.ศ.๒๕๖๖ - ๒๕๗๐
- ๒.๑๕ แผนอื่น ๆ ที่เกี่ยวข้อง

๒.๑ ยุทธศาสตร์ชาติ (พ.ศ. ๒๕๖๑ - ๒๕๘๐)^๑ มีวิสัยทัศน์ คือ “ประเทศไทยมีความมั่นคง มั่งคั่ง ยั่งยืน เป็นประเทศพัฒนาแล้ว ด้วยการพัฒนาตามหลักปรัชญาของเศรษฐกิจพอเพียง” โดยมีเป้าหมายการพัฒนาประเทศ คือ “**ประเทศไทยมั่นคง ประชาชนมีความสุข เศรษฐกิจพัฒนาอย่างต่อเนื่อง สังคมเป็นธรรม ฐานทรัพยากรธรรมชาติยั่งยืน**” โดยยกระดับศักยภาพของประเทศในหลากหลายมิติ พัฒนาคนในทุกมิติและในทุกช่วงวัยให้เป็นคนดี เก่งและมีคุณภาพ สร้างโอกาสและความเสมอภาคทางสังคม สร้างการเติบโตบนคุณภาพชีวิตที่เป็นมิตรกับสิ่งแวดล้อม และมีภาครัฐของประชาชนเพื่อประชาชนและประโยชน์ส่วนรวม การพัฒนาประเทศในช่วงระยะเวลาของยุทธศาสตร์ชาติ จะมุ่งเน้นการสร้างสมดุลระหว่างการพัฒนาเศรษฐกิจ สังคม และสิ่งแวดล้อม ประกอบด้วย ๖ ยุทธศาสตร์ โดยมีความเกี่ยวข้องกับการเกษตรและสหกรณ์ ๕ ยุทธศาสตร์ ได้แก่ (๐๑) ยุทธศาสตร์ชาติด้านความมั่นคง (๐๒) **ยุทธศาสตร์ชาติด้านการสร้างความสามารถในการแข่งขัน (หลัก)** (๐๔) ยุทธศาสตร์ชาติด้านการสร้างโอกาสและความเสมอภาคทางสังคม (๐๕) ยุทธศาสตร์ชาติด้านการสร้างการเติบโตบนคุณภาพชีวิตที่เป็นมิตรต่อสิ่งแวดล้อม และ (๐๖) ยุทธศาสตร์ชาติด้านการปรับสมดุลและพัฒนาระบบการบริหารจัดการภาครัฐ

(๐๒) ด้านการสร้างความสามารถในการแข่งขัน

ยุทธศาสตร์ชาติ

๑. การเกษตรสร้างมูลค่า ให้ความสำคัญกับการเพิ่มผลผลิตการผลิตทั้งเชิงปริมาณและมูลค่า และความหลากหลายของสินค้าเกษตร ประกอบด้วย(๑) เกษตรอัตลักษณ์พื้นถิ่น (๒) เกษตรปลอดภัย (๓) เกษตรชีวภาพ (๔) เกษตรแปรรูป และ (๕) เกษตรอัจฉริยะ

^๑ สำนักงานสภาพัฒนาการเศรษฐกิจและสังคมแห่งชาติ. (๒๕๖๑, ตุลาคม). **ยุทธศาสตร์ชาติ (พ.ศ. ๒๕๖๑-๒๕๘๐)**.

นโยบายของรัฐบาล

- การสร้างรายได้ในภาคการเกษตร โดยใช้หลักการตลาดนำ นวัตกรรมเสริม เพิ่มรายได้

ยุทธศาสตร์ชาติ

๒. อุตสาหกรรมและบริการแห่งอนาคตโดยสร้างอุตสาหกรรมและบริการแห่งอนาคตที่ขับเคลื่อนประเทศไทยไปสู่ประเทศพัฒนาแล้ว ด้วยนวัตกรรมและเทคโนโลยีแห่งอนาคต ประกอบด้วย (๑) อุตสาหกรรมชีวภาพ (๒) อุตสาหกรรมและบริการการแพทย์ครบวงจร (๓) อุตสาหกรรมและบริการดิจิทัลข้อมูลและปัญญาประดิษฐ์ (๔) อุตสาหกรรมและบริการขนส่ง และโลจิสติกส์ และ (๕) อุตสาหกรรมความมั่นคงของประเทศ

นโยบายของรัฐบาล

- การส่งเสริมการพัฒนาเศรษฐกิจใหม่ อาทิ การพัฒนาเศรษฐกิจดิจิทัล อุตสาหกรรมเทคโนโลยีขั้นสูง อุตสาหกรรมสีเขียว และอุตสาหกรรมความมั่นคงของประเทศ รวมทั้งการวิจัยพัฒนาเทคโนโลยีและนวัตกรรมในประเทศ เพื่อให้เป็นเครื่องยนต์ใหม่ในการขับเคลื่อนเศรษฐกิจและยกระดับศักยภาพการแข่งขันของประเทศ

ยุทธศาสตร์ชาติ

๓. สร้างความหลากหลายด้านการท่องเที่ยวโดยรักษาการเป็นจุดหมายปลายทางที่สำคัญของการท่องเที่ยวระดับโลกที่ดึงดูดนักท่องเที่ยวทุกระดับ และเพิ่มสัดส่วนของนักท่องเที่ยวที่มีคุณภาพสูง ประกอบด้วย (๑) ท่องเที่ยวเชิงสร้างสรรค์และวัฒนธรรม (๒) ท่องเที่ยวเชิงธุรกิจ (๓) ท่องเที่ยวเชิงสุขภาพ ความงามและแพทย์แผนไทย (๔) ท่องเที่ยวสำราญทางน้ำ และ (๕) ท่องเที่ยวเชื่อมโยงภูมิภาค

นโยบายของรัฐบาล

- การสร้างรายได้จากการท่องเที่ยวเพื่อกระตุ้นเศรษฐกิจและสร้างงานให้กับประชาชน
- สร้างความมั่นใจและความประทับใจกับประเทศไทยในระยะยาว

ยุทธศาสตร์ชาติ

๔. โครงสร้างพื้นฐาน เชื่อมไทย เชื่อมโลก ครอบคลุมถึงโครงสร้างพื้นฐานทางกายภาพในด้านโครงข่ายคมนาคม พื้นที่ และเมือง รวมถึงเทคโนโลยี ตลอดจนโครงสร้างพื้นฐานทางเศรษฐกิจ โดย (๑) เชื่อมโยงโครงข่ายคมนาคมไร้รอยต่อ (๒) สร้างและพัฒนาเขตเศรษฐกิจพิเศษ (๓) เพิ่มพื้นที่และเมืองเศรษฐกิจ (๔) พัฒนาโครงสร้างพื้นฐานเทคโนโลยีสมัยใหม่ และ (๕) รักษาและเสริมสร้างเสถียรภาพทางเศรษฐกิจมหภาค

นโยบายของรัฐบาล

การลงทุนในโครงสร้างพื้นฐานด้านการขนส่ง ทั้งทางถนน ทางน้ำ ทางราง และทางอากาศ เชื่อมต่อการเดินทางและการขนส่งด้วยราคาและบริการที่เป็นธรรม เหมาะสมกับค่าครองชีพ เพื่ออำนวยความสะดวกให้ประชาชน เปิดประตูค้าขาย และเปิดโอกาสของประเทศให้เพิ่มขึ้น และสร้างประโยชน์จากสินทรัพย์ของประเทศและประชาชน เพื่อตอบสนองต่อความต้องการสินค้าและบริการรูปแบบใหม่ของโลก

ยุทธศาสตร์ชาติ

พัฒนาเศรษฐกิจบนพื้นฐานผู้ประกอบการยุคใหม่ สร้างและพัฒนาผู้ประกอบการยุคใหม่ที่มีทักษะและจิตวิญญาณของการเป็นผู้ประกอบการที่มีความสามารถในการแข่งขันและมีอัตลักษณ์

ชัดเจน โดย (๑) สร้างผู้ประกอบการอัจฉริยะ (๒) สร้างโอกาสเข้าถึงบริการทางการเงิน (๓) สร้างโอกาสเข้าถึงตลาด (๔) สร้างโอกาสเข้าถึงข้อมูล และ (๕) ปรับบทบาทและโอกาสการเข้าถึงบริการภาครัฐ

นโยบายของรัฐบาล

- การจัดทำ Matching Fund ซึ่งเป็นการลงทุนร่วมกันระหว่างรัฐบาลและเอกชน เพื่อลงทุนพัฒนา Start-up ที่มีศักยภาพให้เติบโตและแข่งขันได้

การประเมินผลการพัฒนาตามยุทธศาสตร์ชาติ ประกอบด้วย

- ๑) ความอยู่ดีมีสุขของคนไทยและสังคมไทย
- ๒) ชีตความสามารถในการแข่งขัน การพัฒนาเศรษฐกิจ และการกระจายรายได้
- ๓) การพัฒนาทรัพยากรมนุษย์ของประเทศ
- ๔) ความเท่าเทียมและความเสมอภาคของสังคม
- ๕) ความหลากหลายทางชีวภาพ คุณภาพสิ่งแวดล้อม และความยั่งยืนของทรัพยากรธรรมชาติ
- ๖) ประสิทธิภาพการบริหารจัดการและการเข้าถึงการให้บริการของภาครัฐ

๒.๒ แผนแม่บทภายใต้ยุทธศาสตร์ชาติ (พ.ศ.๒๕๖๖ – ๒๕๘๐) (ฉบับแก้ไขเพิ่มเติม)^๒ เป็นส่วนสำคัญในการถ่ายทอดเป้าหมายและประเด็นยุทธศาสตร์ ของยุทธศาสตร์ชาติลงสู่แผนระดับต่างๆ ในลักษณะที่มีการบูรณาการและเชื่อมโยงระหว่างยุทธศาสตร์ชาติด้านที่เกี่ยวข้อง เพื่อให้หน่วยงานสามารถนำไปใช้ประกอบการดำเนินการที่เกี่ยวข้องให้บรรลุเป้าหมายการพัฒนาประเทศตามที่กำหนดไว้ในยุทธศาสตร์ชาติ ภายในปี ๒๕๘๐ โดยแผนแม่บทภายใต้ยุทธศาสตร์ชาติ มีทั้งหมด ๒๓ ประเด็น เกี่ยวข้องกับกระทรวงเกษตรและสหกรณ์ จำนวน ๑๕ ประเด็น ได้แก่ (๐๑) ความมั่นคง (๐๓) การเกษตร (หลัก) (๐๕) การท่องเที่ยว (๐๖) พื้นที่และเมืองน่าอยู่อัจฉริยะ (๐๗) โครงสร้างพื้นฐาน ระบบโลจิสติกส์ และดิจิทัล (๐๘) ผู้ประกอบการและวิสาหกิจขนาดกลางและขนาดย่อมยุคใหม่ (๐๙) เขตเศรษฐกิจพิเศษ (๑๕) พลังทางสังคม (๑๖) เศรษฐกิจฐานราก (๑๘) การเติบโตอย่างยั่งยืน (๑๙) การบริหารจัดการน้ำทั้งระบบ (๒๐) การบริการประชาชนและประสิทธิภาพภาครัฐ (๒๑) การต่อต้านการทุจริตและประพฤติมิชอบ (๒๒) กฎหมายและกระบวนการ ยุติธรรม และ (๒๓) การวิจัยและพัฒนานวัตกรรม ในแผนแม่บทภายใต้ยุทธศาสตร์ชาติประเด็น (๐๓) การเกษตร จะให้ความสำคัญกับการยกระดับการผลิตให้เข้าสู่คุณภาพมาตรฐานความปลอดภัย การใช้ประโยชน์จากความโดดเด่น และเอกลักษณ์ของสินค้าเกษตร รวมถึงความหลากหลายทางชีวภาพในแต่ละพื้นที่ การพัฒนาสินค้าเกษตรและการแปรรูปสินค้าเกษตร เพื่อสร้างมูลค่าและคุณค่าให้กับสินค้าเกษตร การประยุกต์ใช้เทคโนโลยีและนวัตกรรมสมัยใหม่ในการผลิตและการจัดทำฟาร์ม นอกจากนี้ ยังมีการสนับสนุนและส่งเสริมการพัฒนาระบบนิเวศของภาคเกษตร เพื่อเสริมสร้างให้การพัฒนาได้มีการเติบโตอย่างต่อเนื่องและเข้มแข็ง ประกอบด้วย ๖ แผนย่อย โดยสรุป ดังนี้

๒.๒.๑ แผนย่อยเกษตรอัตลักษณ์พื้นถิ่น ประกอบด้วยแนวทางการพัฒนา ดังนี้

๑) ส่งเสริมและพัฒนาผลิตภัณฑ์เกษตรอัตลักษณ์พื้นถิ่น ด้วยการประยุกต์ใช้ภูมิปัญญา นวัตกรรม และเทคโนโลยีการพัฒนาระบบการผลิตและบรรจุภัณฑ์ ส่งเสริมการพัฒนาคุณภาพมาตรฐานที่ตอบสนองต่อความต้องการของผู้บริโภคที่หลากหลาย

๒) ส่งเสริมการพัฒนาและยกระดับความสามารถของเกษตรกรและชุมชนในการพัฒนาสินค้าเกษตรอัตลักษณ์พื้นถิ่น

๓) สร้างอัตลักษณ์หรือนำเสนอเรื่องราวเกี่ยวกับแหล่งกำเนิดให้กับสินค้า รวมทั้งการสร้าง ความแตกต่างและโดดเด่นของสินค้าในแต่ละท้องถิ่น และสร้างตราสินค้าของเกษตรอัตลักษณ์พื้นถิ่น ตลอดจน เชื่อมโยง ไปสู่ภาคการผลิตอื่น

^๒ สำนักงานสภาพัฒนาการเศรษฐกิจและสังคมแห่งชาติ สำนักนายกรัฐมนตรื. (๒๕๖๖, มีนาคม). แผนแม่บทภายใต้ยุทธศาสตร์ชาติ (พ.ศ. ๒๕๖๑-๒๕๘๐) (ฉบับแก้ไขเพิ่มเติม). ราชกิจจานุเบกษา เล่ม ๑๔๐ ตอนที่ ๕๑ ง.

เป้าหมาย สินค้าเกษตรอัตลักษณ์พื้นถิ่นมีมูลค่าเพิ่มขึ้น

ตัวชี้วัด อัตราการขยายตัวของมูลค่าของสินค้าเกษตรอัตลักษณ์พื้นถิ่น (เฉลี่ยร้อยละ)

๒.๒.๒ แผนย่อยเกษตรปลอดภัย ประกอบด้วยแนวทางการพัฒนา ดังนี้

๑) สนับสนุนการบริหารจัดการฐานทรัพยากรทางเกษตรและระบบการผลิตที่เป็นมิตรต่อสิ่งแวดล้อม และส่งเสริมการผลิตในระบบเกษตรกรรมยั่งยืน

๒) พัฒนาระบบคุณภาพมาตรฐานความปลอดภัยและระบบการตรวจรับรองคุณภาพจากสถาบันที่มีความน่าเชื่อถือในระดับต่างๆ พัฒนาคุณค่าทางโภชนาการของสินค้าเกษตรและอาหาร และพัฒนาระบบการตรวจสอบย้อนกลับให้เป็นที่ยอมรับกับความต้องการของตลาดทั้งในประเทศและต่างประเทศ

๓) ส่งเสริมและสนับสนุนเกษตรกร ชุมชน ท้องถิ่น รวมถึงผู้ประกอบการ ให้สามารถผลิตสินค้าเกษตรและอาหารที่มีคุณภาพมาตรฐาน และส่งเสริมการวิจัยพัฒนาสินค้า

๔) สร้างความตระหนักรู้ของผู้ผลิตและผู้บริโภคถึงความสำคัญของความปลอดภัย และการส่งเสริมด้านการขยายตลาดการบริโภคสินค้าเกษตรและอาหารปลอดภัย

๕) สนับสนุนการทำเกษตรอินทรีย์วิถีชาวบ้าน ควบคุมการขยายตลาดเกษตรอินทรีย์ทั้งในและต่างประเทศ

เป้าหมายที่ ๑ สินค้าเกษตรปลอดภัยมีมูลค่าเพิ่มขึ้น

ตัวชี้วัด อัตราการขยายตัวของมูลค่าของสินค้าเกษตรปลอดภัย (เฉลี่ยร้อยละ)

เป้าหมายที่ ๒ ผลิตภัณฑ์เกษตรปลอดภัยของไทยได้รับการยอมรับด้านคุณภาพความปลอดภัย และคุณค่าทางโภชนาการสูงขึ้น

ตัวชี้วัด ดัชนีความเชื่อมั่นผู้บริโภคด้านคุณภาพและความปลอดภัยอาหาร

๒.๒.๓ แผนย่อยเกษตรชีวภาพ ประกอบด้วยแนวทางการพัฒนา ดังนี้

๑) สนับสนุนการใช้ประโยชน์จากการอนุรักษ์ทรัพยากรชีวภาพ พันธุ์พืช พันธุ์สัตว์ และเชื้อจุลินทรีย์

๒) ส่งเสริมและสนับสนุนการผลิต การแปรรูป และการพัฒนาสินค้าเกษตรและผลิตภัณฑ์จากฐานเกษตรกรรมและฐานทรัพยากรชีวภาพ ยกกระดับให้เกษตรกรเป็นผู้ประกอบการวิสาหกิจการเกษตรขนาดกลางและเล็ก และสนับสนุนให้มีการนำวัตถุดิบเหลือทิ้งทางการเกษตรมาใช้ในอุตสาหกรรมและพลังงานที่เกี่ยวข้องกับชีวภาพได้อย่างมีประสิทธิภาพ

๓) ส่งเสริมการปลูกพืชสมุนไพรให้เป็นพืชเศรษฐกิจตามความเหมาะสมของสภาพแวดล้อมในแต่ละพื้นที่ มุ่งแปรรูปเพื่อป้อนในตลาดอุตสาหกรรมผลิตภัณฑ์เสริมอาหาร สินค้าประเภทโภชนาเภสัช ผลิตภัณฑ์ ประเภทเวชสำอาง และผลิตภัณฑ์กลุ่มเครื่องสำอาง

๔) ส่งเสริมการทำตลาดผ่านการสร้างความรู้ความเข้าใจเกี่ยวกับผลิตภัณฑ์จากเกษตรชีวภาพ ตลอดจนประโยชน์และสรรพคุณของสมุนไพรไทย

เป้าหมายที่ ๑ สินค้าเกษตรชีวภาพมีมูลค่าเพิ่มขึ้น

ตัวชี้วัด อัตราการขยายตัวของมูลค่าของสินค้าเกษตรชีวภาพ (เฉลี่ยร้อยละ)

เป้าหมายที่ ๒ วิสาหกิจการเกษตรจากฐานชีวภาพและภูมิปัญญาท้องถิ่น มีการจัดตั้งทุกตำบล เพิ่มขึ้น

ตัวชี้วัด จำนวนวิสาหกิจการเกษตรขนาดกลางและเล็ก และผลิตภัณฑ์จากฐานชีวภาพ

๒.๒.๔ แผนย่อยเกษตรแปรรูป ประกอบด้วยแนวทางการพัฒนา ดังนี้

๑) ส่งเสริมการพัฒนาและใช้วัตถุดิบและผลิตผลทางการเกษตรที่เชื่อมโยงไปสู่กระบวนการแปรรูปในอุตสาหกรรมต่อเนื่องที่เกี่ยวข้อง

๒) ส่งเสริมการแปรรูปโดยประยุกต์ใช้เทคโนโลยีและนวัตกรรม รวมถึงองค์ความรู้และภูมิปัญญาที่ทันสมัย มีประสิทธิภาพในการแปรรูป สร้างความแตกต่าง และเพิ่มมูลค่าในผลิตภัณฑ์และสินค้าเกษตร

๓) สนับสนุนการนำเทคโนโลยี นวัตกรรมสมัยใหม่มาใช้ในกระบวนการผลิตหลังการเก็บเกี่ยว และการแปรรูป

๔) ส่งเสริมการสร้างตราสินค้า และขยายช่องทางการตลาดด้วยระบบเทคโนโลยีสารสนเทศ และการสร้างเครื่องหมายทางการค้าและการปกป้องสิทธิในทรัพย์สินทางปัญญา

เป้าหมาย สินค้าเกษตรแปรรูปและผลิตภัณฑ์มีมูลค่าเพิ่มขึ้น

ตัวชี้วัด อัตราการขยายตัวของมูลค่าสินค้าเกษตรแปรรูปและผลิตภัณฑ์ (เฉลี่ยร้อยละ)

๒.๒.๕ แผนย่อยเกษตรอัจฉริยะ ประกอบด้วยแนวทางการพัฒนา ดังนี้

๑) ส่งเสริมการพัฒนาพันธุ์พืช พันธุ์สัตว์ ปัจจัยการผลิต เครื่องจักรกลและอุปกรณ์การเกษตร รวมทั้งเทคโนโลยีและนวัตกรรมการเกษตรแห่งอนาคต

๒) พัฒนาศักยภาพเกษตรกรในการเข้าถึงและใช้ประโยชน์จากเทคโนโลยีและนวัตกรรมทางการเกษตร การจัดการภาคเกษตรที่เป็นมิตรกับสิ่งแวดล้อม องค์ความรู้ด้านการผลิตและการตลาด การใช้ประโยชน์ จากเทคโนโลยีอวกาศและภูมิสารสนเทศ เทคโนโลยีดิจิทัล ฐานข้อมูลสารสนเทศทางการเกษตรต่างๆ

๓) สนับสนุนและส่งเสริมการทำระบบฟาร์มอัจฉริยะ ควบคู่กับการใช้เทคโนโลยีดิจิทัล และการใช้ประโยชน์จากข้อมูลในการวางแผนการปรับเปลี่ยนกระบวนการผลิตสินค้าที่สอดคล้องกับความต้องการของตลาด

เป้าหมายที่ ๑ สินค้าที่ได้จากเทคโนโลยีสมัยใหม่/อัจฉริยะมีมูลค่าเพิ่มขึ้น

ตัวชี้วัด มูลค่าสินค้าที่มีการใช้เทคโนโลยีสมัยใหม่/อัจฉริยะ (เฉลี่ยร้อยละ)

เป้าหมายที่ ๒ ผลผลิตต่อหน่วยของฟาร์มหรือแปลงที่มีการใช้เทคโนโลยีสมัยใหม่/อัจฉริยะเพิ่มขึ้น

ตัวชี้วัด ผลผลิตต่อหน่วยของฟาร์มหรือแปลงที่มีการใช้เทคโนโลยีสมัยใหม่/อัจฉริยะ (เฉลี่ยร้อยละ)

๒.๒.๖ แผนย่อยการพัฒนาระบบนิเวศการเกษตร ประกอบด้วยแนวทางการพัฒนา ดังนี้

๑) เพิ่มประสิทธิภาพและการจัดการฐานทรัพยากรทางการเกษตร อนุรักษ์และรักษาฐานทรัพยากรทางการเกษตรที่สำคัญ การคุ้มครองที่ดินการเกษตร การจัดการน้ำเพื่อการเกษตรและชุมชนอย่างมีประสิทธิภาพ ตลอดจนใช้ประโยชน์จากฐานข้อมูลทรัพยากรทางการเกษตร และการบริหารจัดการพื้นที่เกษตรกรรมอย่างเหมาะสม

๒) สร้างความมั่นคงอาหารให้กับครัวเรือนเกษตรกรและชุมชน สนับสนุนให้ชุมชนทางการเกษตรของท้องถิ่น ส่งเสริมการทำเกษตรตามหลักการปรัชญาของเศรษฐกิจพอเพียง สนับสนุนให้หน่วยงานของรัฐหรือท้องถิ่นในพื้นที่มีบทบาทดำเนินการให้เกิดความมั่นคงด้านอาหารในมิติต่างๆ รวมถึงการดูแลโภชนาการของ ประชาชนในทุกช่วงวัย สร้างเสถียรภาพด้านรายได้ของเกษตรกรและประชาชน การมี

มาตรการรองรับสำหรับผู้มีรายได้น้อยให้สามารถเข้าถึงสินค้าเกษตรและอาหารได้อย่างทั่วถึง และการติดตามการเปลี่ยนแปลงของราคาอาหาร และผลกระทบ

๓) พัฒนาระบบข้อมูลสารสนเทศ และการเฝ้าระวังและเตือนภัยสินค้าเกษตร ส่งเสริมให้มีการพัฒนาระบบฐานข้อมูลสารสนเทศการเกษตรที่มีมาตรฐานและครบวงจร ทั้งเรื่องเกษตรกร ข้อมูลอุปสงค์และอุปทานสินค้าเกษตรที่มุ่งเน้นการตลาดนำการผลิต ข้อมูลพื้นที่เกษตรกรรวม ข้อมูลมูลค่าสินค้าเกษตร การพัฒนาระบบติดตามเฝ้าระวังและวางระบบเตือนภัย กลไกการจัดการปัญหาที่อาจเกิดขึ้นกับสินค้าเกษตร และผลิตภัณฑ์ในมิติต่างๆ ทั้งในด้านอุปสงค์และอุปทาน รวมทั้งให้เกษตรกรและผู้ใช้ประโยชน์สามารถเข้าถึงข้อมูลได้ง่าย ตลอดจน เชื่อมโยงข้อมูลระหว่างหน่วยงานที่มีประสิทธิภาพ วิเคราะห์แนวโน้มการผลิตสินค้าเกษตร

๔) ส่งเสริมการรวมกลุ่มเกษตรกรเชื่อมโยงไปถึงผู้ประกอบการ ภาคเอกชน และหน่วยงานที่เกี่ยวข้อง ในการพัฒนาด้านการผลิตและด้านการตลาดของสินค้าเกษตรและผลิตภัณฑ์ สนับสนุนการขยายเครือข่าย ธุรกิจของวิสาหกิจชุมชนและสหกรณ์ สนับสนุนให้มีโอกาสในการเข้าถึงแหล่งทุนภายใต้เงื่อนไขที่ผ่อนปรนมากขึ้น และมีกลไกในการดูแลให้เกษตรกรได้รับประโยชน์จากการรวมกลุ่มและการเพิ่มมูลค่าสินค้าเกษตรอย่างแท้จริง

๕) วิจัยพัฒนาเทคโนโลยีและนวัตกรรมสนับสนุนภาคเกษตร สนับสนุนและส่งเสริมการวิจัยพื้นฐาน รวมถึงการวิจัยเชิงประยุกต์ในด้านต่างๆ พัฒนาศักยภาพเกษตรกรในการเข้าถึงองค์ความรู้และเทคโนโลยีด้านการผลิตและการตลาด เทคโนโลยีดิจิทัล และข้อมูลสารสนเทศ

๖) พัฒนาคุณภาพมาตรฐานสินค้าและผลิตภัณฑ์ ยกกระตือรือร้นการผลิตสินค้าและผลิตภัณฑ์ให้มีคุณภาพมาตรฐาน สอดคล้องกับความต้องการของตลาดหรือกลุ่มผู้บริโภค จัดให้มีระบบการตรวจรับรองคุณภาพมาตรฐานสินค้าเกษตรอย่างเพียงพอ มีขั้นตอนการตรวจสอบที่รวดเร็ว และมีราคาเหมาะสม รวมถึงการวางระบบตรวจสอบย้อนกลับ

๗) ส่งเสริมด้านการตลาดสินค้าเกษตรและผลิตภัณฑ์การเกษตร โดยใช้เทคโนโลยีและเครื่องมือต่างๆ ในการส่งเสริมและขยายตลาดสินค้าเกษตรและผลิตภัณฑ์เกษตรในรูปแบบต่างๆ

๘) อำนวยความสะดวกทางการค้าและพัฒนาระบบโลจิสติกส์การเกษตร เพิ่มประสิทธิภาพการให้บริการทางการค้าและอำนวยความสะดวกแก่ผู้ประกอบการให้มีความรวดเร็วและไม่เป็นภาระค่าใช้จ่ายในการทำธุรกรรมทางการค้า และเตรียมความพร้อมของสถานที่เก็บรวบรวม/รักษาคุณภาพสินค้าและผลิตภัณฑ์เกษตรที่ได้คุณภาพและมาตรฐาน

เป้าหมายที่ ๑ ประสิทธิภาพการผลิตสินค้าเกษตรต่อหน่วยมีการปรับตัวเพิ่มขึ้น

ตัวชี้วัด มูลค่าผลผลิตสินค้าเกษตรต่อหน่วย (เฉลี่ยร้อยละ)

เป้าหมายที่ ๒ สถาบันเกษตรกร (สหกรณ์ วิสาหกิจชุมชน และกลุ่มเป้าหมาย) ที่ขึ้น

ทะเบียนกับกระทรวงเกษตรและสหกรณ์มีความเข้มแข็งในระดับมาตรฐานเพิ่มขึ้น

ตัวชี้วัด สถาบันเกษตรกร (สหกรณ์ วิสาหกิจชุมชน และกลุ่มเกษตรกร) ที่ขึ้นทะเบียน

กับกระทรวงเกษตรและสหกรณ์มีความเข้มแข็งในระดับมาตรฐาน (เฉลี่ยร้อยละ)

๒.๓ นโยบายและแผนระดับชาติว่าด้วยความมั่นคงแห่งชาติ (พ.ศ.๒๕๖๖ - ๒๕๗๐)^๓ ความมั่นคงถือเป็นรากฐานที่สำคัญต่อความอยู่รอดปลอดภัย ความเจริญก้าวหน้าของชาติและประชาชนอยู่ดีมีสุขปลอดภัยจากภัยคุกคามทุกรูปแบบ นโยบายและแผนระดับชาติว่าด้วยความมั่นคงแห่งชาติ (พ.ศ.๒๕๖๖ - ๒๕๗๐) ได้เสนอแผนไว้ ๑๗ ด้าน ภายใต้กรอบคิดความมั่นคงแบบองค์รวม และความมั่นคงของมนุษย์ ใน

^๓ สำนักงานสภาความมั่นคงแห่งชาติ สำนักงานนายกรัฐมนตรี. (๒๕๖๖, มีนาคม). นโยบายและแผนระดับชาติว่าด้วยความมั่นคงแห่งชาติ (พ.ศ.๒๕๖๖ - ๒๕๗๐). ราชกิจจานุเบกษา เล่ม ๑๔๐ ตอนที่ ๒๑ ก.

บริบทความมั่นคงปัจจุบันและแนวโน้มภายในประเทศและต่างประเทศ โดยให้ความสำคัญกับการทำงานร่วมกันระหว่างหน่วยงานรัฐให้เป็นไปในทิศทางเดียวกัน ควบคู่กับการดำเนินงานที่ทุกภาคส่วนมีส่วนร่วมในงานความมั่นคง ตลอดจนการบริหารจัดการความเสี่ยงและการสร้างความสามารถในการกลับคืนสู่สภาพเดิม เพื่อให้พร้อมเผชิญปัญหาที่ส่งผลกระทบต่อความมั่นคงของประเทศ นโยบายและแผนระดับชาติว่าด้วยความมั่นคงแห่งชาติ (พ.ศ.๒๕๖๖ – ๒๕๗๐) มีนโยบาย ดังนี้

- นโยบายและแผนความมั่นคงที่ ๑ การเสริมสร้างความมั่นคงของสถาบันหลักของชาติ
- นโยบายและแผนความมั่นคงที่ ๒ การปกป้องอธิปไตยและผลประโยชน์ของชาติและการพัฒนาศักยภาพการป้องกันประเทศ
- นโยบายและแผนความมั่นคงที่ ๓ การรักษาความมั่นคงและผลประโยชน์ของชาติพื้นที่ชายแดน
- นโยบายและแผนความมั่นคงที่ ๔ การรักษาความมั่นคงและผลประโยชน์ของชาติทางทะเล
- นโยบายและแผนความมั่นคงที่ ๕ การป้องกันและแก้ไขปัญหาจังหวัดชายแดนภาคใต้
- นโยบายและแผนความมั่นคงที่ ๖ การบริหารจัดการผู้หลบหนีเข้าเมืองและผู้โยกย้ายถิ่นฐานแบบไม่ปกติ
- นโยบายและแผนความมั่นคงที่ ๗ การป้องกันและแก้ไขปัญหาการค้ามนุษย์
- นโยบายและแผนความมั่นคงที่ ๘ การป้องกันปราบปราม และแก้ไขปัญหายาเสพติด
- นโยบายและแผนความมั่นคงที่ ๙ การป้องกันและบรรเทาสาธารณภัย
- นโยบายและแผนความมั่นคงที่ ๑๐ การป้องกันและแก้ไขปัญหาความมั่นคงทางไซเบอร์
- นโยบายและแผนความมั่นคงที่ ๑๑ การป้องกันและแก้ไขปัญหาการก่อการร้าย
- นโยบายและแผนความมั่นคงที่ ๑๒ การสร้างดุลยภาพระหว่างประเทศ
- นโยบายและแผนความมั่นคงที่ ๑๓ การบริหารจัดการภาวะฉุกเฉินด้านสาธารณสุขและโรคติดต่ออุบัติใหม่
- นโยบายและแผนความมั่นคงที่ ๑๔ การพัฒนาศักยภาพการเตรียมพร้อมแห่งชาติและการบริหารจัดการวิกฤตการณ์ระดับชาติ
- นโยบายและแผนความมั่นคงที่ ๑๕ การพัฒนาระบบข่าวกรองแห่งชาติ
- นโยบายและแผนความมั่นคงที่ ๑๖ การบูรณาการข้อมูลด้านความมั่นคง
- นโยบายและแผนความมั่นคงที่ ๑๗ การเสริมสร้างความมั่นคงเชิงพื้นที่

๒.๔ แผนพัฒนาเศรษฐกิจและสังคมแห่งชาติ ฉบับที่ ๑๓ (พ.ศ. ๒๕๖๖ - ๒๕๗๐)^๔ มุ่งหมายที่จะเร่งเพิ่มศักยภาพของประเทศในการรับมือกับความเสี่ยงที่อาจส่งผลกระทบต่อฐานแรงและเสริมสร้างความสามารถในการสร้างสรรค์ประโยชน์จากโอกาสที่เกิดขึ้นได้อย่างเหมาะสมและทันทั่วถึง การกำหนดทิศทางการพัฒนาประเทศ ในระยะของแผนพัฒนาฯ ฉบับที่ ๑๓ จึงมีวัตถุประสงค์เพื่อ **พลิกโฉมประเทศไทยสู่ “สังคมก้าวหน้า เศรษฐกิจสร้างมูลค่าอย่างยั่งยืน”** ซึ่งหมายถึงการสร้างการเปลี่ยนแปลงที่ครอบคลุมตั้งแต่ระดับโครงสร้างนโยบายและกลไก เพื่อมุ่งเสริมสร้างสังคมที่ก้าวทันพลวัตของโลก และเกื้อหนุนให้คนไทยมีโอกาสที่จะพัฒนาตนเองได้อย่างเต็มศักยภาพ พร้อมกับการปรับโครงสร้างเศรษฐกิจไปสู่การขับเคลื่อนด้วยเทคโนโลยี นวัตกรรม และความคิดสร้างสรรค์ มีความสามารถในการสร้างมูลค่าเพิ่มที่สูง และคำนึงถึงความยั่งยืนด้านสิ่งแวดล้อม ดังนั้น เพื่อถ่ายทอดเป้าหมายหลักไปสู่การขับเคลื่อนที่ชัดเจนในลักษณะของวาระการพัฒนา (Agenda) ที่เอื้อให้เกิดการทำงานร่วมกันของหลายหน่วยงานและหลายภาคส่วนในการผลักดันการพัฒนาใน

^๔ สำนักงานสภาพัฒนาการเศรษฐกิจและสังคมแห่งชาติ. (๒๕๖๔, ตุลาคม). แผนพัฒนาเศรษฐกิจและสังคมแห่งชาติ ฉบับที่ ๑๓ (พ.ศ. ๒๕๖๖ - ๒๕๗๐).

เรื่องใดเรื่องหนึ่งให้เกิดผลได้อย่างเป็นรูปธรรม จึงได้กำหนด **หมุดหมายการพัฒนา** จำนวน ๑๓ ประการ ซึ่งเป็น การบ่งบอกถึงสิ่งที่ประเทศไทยปรารถนาจะ “เป็น” มุ่งหวังจะ “มี” หรือต้องการจะ “ขจัด” เพื่อสะท้อน ประเด็นการพัฒนาที่มีลำดับความสำคัญสูงต่อการพลิกโฉมประเทศไทยสู่ “สังคมก้าวหน้า เศรษฐกิจสร้าง มูลค่าอย่างยั่งยืน” และการบรรลุเป้าหมายหลักในช่วงระยะเวลา ๕ ปี ของแผนพัฒนาฯ ฉบับที่ ๑๓ โดยมี หมุดหมายที่เกี่ยวข้องกับกระทรวงเกษตรและสหกรณ์ จำนวน ๑๑ หมุดหมาย ได้แก่

หมุดหมายที่ ๑ ไทยเป็นประเทศชั้นนำด้านสินค้าเกษตรและเกษตรแปรรูปมูลค่าสูง โดย สร้างมูลค่าเพิ่มให้สินค้าเกษตรและเกษตรแปรรูป พัฒนาโครงสร้างพื้นฐานและระบบบริหารจัดการเพื่อ คุณภาพ ความมั่นคงอาหาร และความยั่งยืนของภาคเกษตร และเพิ่มศักยภาพและบทบาทของผู้ประกอบการ เกษตรในฐานะหุ้นส่วนเศรษฐกิจของห่วงโซ่อุปทานที่ได้รับส่วนแบ่งประโยชน์อย่างเหมาะสมและเป็นธรรม

หมุดหมายที่ ๒ ไทยเป็นจุดหมายของการท่องเที่ยวที่เน้นคุณภาพและความยั่งยืน โดยเปลี่ยน การท่องเที่ยวไทยเป็นการท่องเที่ยวคุณภาพสูงที่เชื่อมโยงกับอุตสาหกรรมและบริการที่มีศักยภาพอื่น ปรับ โครงสร้างการท่องเที่ยวให้พึ่งพานักท่องเที่ยวในประเทศและมีการกระจายโอกาสทางเศรษฐกิจมากขึ้น และ การท่องเที่ยวไทยต้องมีการบริหารจัดการอย่างยั่งยืนในทุกมิติ

หมุดหมายที่ ๕ ไทยเป็นประตูการค้าการลงทุนและยุทธศาสตร์ทางโลจิสติกส์ที่สำคัญของ ภูมิภาค โดยทำให้ประเทศไทยเป็นประตูการค้าและการลงทุน เป็นห่วงโซ่อุปทานของภูมิภาค และเป็น ศูนย์กลางคมนาคมและโลจิสติกส์ของภูมิภาค

หมุดหมายที่ ๖ ไทยเป็นฐานการผลิตอุปกรณ์อิเล็กทรอนิกส์อัจฉริยะที่สำคัญของโลก โดย มูลค่าเศรษฐกิจดิจิทัลภายในประเทศมีการขยายตัวเพิ่มขึ้น การส่งออกของอุตสาหกรรมอิเล็กทรอนิกส์อัจฉริยะ ของประเทศ เพิ่มขึ้น และมูลค่าอุตสาหกรรมดิจิทัลและอุตสาหกรรมอิเล็กทรอนิกส์อัจฉริยะของประเทศมีการ ขยายตัวเพิ่มขึ้น

หมุดหมายที่ ๗ ไทยมีวิสาหกิจขนาดกลางและขนาดย่อมที่เข้มแข็ง มีศักยภาพสูง และ สามารถแข่งขันได้ โดยมีสภาพแวดล้อมที่เอื้ออำนวยต่อการเติบโตและแข่งขันได้ของ SME SME มีศักยภาพสูง ในการดำเนิน ธุรกิจ สามารถ Scale up และปรับตัวเข้าสู่การแข่งขันใหม่ และ SME สามารถเข้าถึงและได้รับการ ส่งเสริมอย่างมีประสิทธิภาพจากภาครัฐ

หมุดหมายที่ ๘ ไทยมีพื้นที่และเมืองอัจฉริยะที่น่าอยู่ ปลอดภัย เติบโตได้อย่างยั่งยืน โดย การเจริญเติบโตทางเศรษฐกิจของภาคและการลงทุนในเขตเศรษฐกิจพิเศษขยายตัวเพิ่มขึ้น ความไม่เสมอภาค ในการกระจายรายได้ของภาคลดลง และการพัฒนาเมืองให้มีความน่าอยู่อย่างยั่งยืน มีความพร้อมในการรับมือ และปรับตัวต่อการเปลี่ยนแปลงทุกรูปแบบ เพื่อให้ประชาชนทุกกลุ่มมีคุณภาพชีวิตที่ดีอย่างทั่วถึง

หมุดหมายที่ ๙ ไทยมีความยากจนข้ามรุ่นลดลง และคนไทยทุกคนมีความคุ้มครองทาง สังคมที่เพียงพอ เหมาะสม โดยครัวเรือนยากจนข้ามรุ่นมีโอกาสในการเลื่อนสถานะทางเศรษฐกิจและสังคม และคนไทยทุกช่วงวัยได้รับความคุ้มครองทางสังคมที่เพียงพอต่อการดำรงชีวิต

หมุดหมายที่ ๑๐ ไทยมีเศรษฐกิจหมุนเวียนและสังคมคาร์บอนต่ำ โดยการเพิ่มมูลค่าจาก เศรษฐกิจหมุนเวียนและการใช้ทรัพยากรอย่างมีประสิทธิภาพ การอนุรักษ์ ฟื้นฟู และใช้ประโยชน์จาก ทรัพยากรธรรมชาติอย่างยั่งยืน และการสร้างสังคมคาร์บอนต่ำและยั่งยืน

หมุดหมายที่ ๑๑ ไทยสามารถลดความเสี่ยงและผลกระทบจากภัยธรรมชาติและการเปลี่ยนแปลง สภาพภูมิอากาศ โดยการลดความเสียหายและผลกระทบจากภัยธรรมชาติและการเปลี่ยนแปลงสภาพ

ภูมิอากาศ การลดความเสี่ยงจากภัยธรรมชาติและ การเปลี่ยนแปลงสภาพภูมิอากาศ และการสร้างภูมิคุ้มกันและ การฟื้นตัวจาก การเปลี่ยนแปลงสภาพภูมิอากาศและภัยธรรมชาติ

หมวดหมู่ที่ ๑๒ ไทยมีกำลังคนสมรรถนะสูง มุ่งเรียนรู้อย่างต่อเนื่อง ตอบโจทย์การพัฒนา แห่งอนาคต โดยคนไทยได้รับการพัฒนาอย่างเต็มศักยภาพในทุกช่วงวัย มีสมรรถนะที่จำเป็นสำหรับโลก ยุคใหม่ มีคุณลักษณะตามบรรทัดฐานที่ดีของสังคม มีคุณธรรม จริยธรรม และมีภูมิคุ้มกันต่อการเปลี่ยนแปลง อย่างพลิกโฉม ฉบับปล้นของโลก สามารถดำรงชีวิตร่วมกันในสังคมได้อย่างสงบสุข กำลังคนมีสมรรถนะสูง สอดคล้องกับความต้องการของภาคการผลิตเป้าหมาย และสามารถสร้างงานอนาคต ประชาชนทุกกลุ่มเข้าถึง การเรียนรู้ตลอดชีวิต

หมวดหมู่ที่ ๑๓ ไทยมีภาครัฐที่ทันสมัย มีประสิทธิภาพ และตอบโจทย์ประชาชน โดยการ บริการภาครัฐมีคุณภาพเข้าถึงได้ และภาครัฐที่มีขีดสมรรถนะสูงและคล่องตัว

๒.๕ แผนปฏิบัติการด้านการขับเคลื่อนการพัฒนาประเทศไทยด้วยโมเดลเศรษฐกิจ BCG พ.ศ. ๒๕๖๔ - ๒๕๗๐^๕ โมเดลเศรษฐกิจ BCG เป็นกลไกเร่งให้เกิดการพัฒนาอุตสาหกรรมเป้าหมายภายใต้ Thailand ๔.๐ ที่ต้องการปรับเปลี่ยนรูปแบบการพัฒนาเศรษฐกิจจากการใช้ความได้เปรียบด้านทรัพยากรและ แรงงาน ไปสู่เศรษฐกิจที่ขับเคลื่อนด้วยนวัตกรรมประสบความสำเร็จได้เร็วขึ้น ด้วยการระดมทรัพยากรและ ความสามารถของทุกภาคส่วนในการมุ่งไปสู่เป้าหมายเดียวกัน การขับเคลื่อนการพัฒนาประเทศไทยด้วยโมเดล เศรษฐกิจ BCG พ.ศ. ๒๕๖๔ - ๒๕๗๐ เป็นการพัฒนาภายใต้ ๔ + ๑ สาขายุทธศาสตร์ คือ เกษตรและ อาหาร สุขภาพและการแพทย์ พลังงาน วัสดุและเคมีชีวภาพ การท่องเที่ยวและเศรษฐกิจสร้างสรรค์ และ เศรษฐกิจหมุนเวียน ซึ่งมีศักยภาพจะเพิ่มผลิตภัณท์มวลรวมภายในประเทศเพิ่มขึ้น ๑ ล้านล้านบาท จาก ฐานความหลากหลายของทรัพยากรชีวภาพ (Nature) วัฒนธรรม (Culture) และความเอื้อเพื่อเพื่อแม่ (Nurture) ภายใต้กลไกจุดภาคี ซึ่งประกอบด้วยหน่วยงานภาครัฐ ภาคเอกชน สถาบันวิจัย/สถาบัน การศึกษา และภาคประชาชน โดยมีวิสัยทัศน์ คือ เศรษฐกิจเติบโตอย่างมีคุณภาพและยั่งยืน ประชาชนมีรายได้ดี คุณภาพชีวิตดี รักษาและฟื้นฟูฐานทรัพยากรจากความหลากหลายทางชีวภาพให้มีคุณภาพที่ดี ด้วยการใช้ความรู้ เทคโนโลยี และนวัตกรรม ประกอบด้วย ๔ ยุทธศาสตร์ โดยเกี่ยวข้องกับกระทรวงเกษตรและสหกรณ์ทั้ง ๔ ยุทธศาสตร์ ได้แก่

ยุทธศาสตร์ที่ ๑ การสร้างความยั่งยืนของฐานทรัพยากรและความหลากหลายทางชีวภาพ ด้วยการจัดสมดุลระหว่างการอนุรักษ์ ฟื้นฟู และการใช้ประโยชน์

เน้นการนำความรู้ เทคโนโลยีและนวัตกรรม ไปบริหารจัดการให้เกิดความสมดุลระหว่างการอนุรักษ์ และ การใช้ประโยชน์เพื่อความยั่งยืนของฐานทรัพยากรและความหลากหลายทางชีวภาพ ซึ่งเป็น ทุนพื้นฐานต่อการพัฒนาเศรษฐกิจให้เติบโตเพื่อส่งต่อสู่คนรุ่นต่อไป รวมถึงส่งเสริมให้เกิดการปรับเปลี่ยน ทัศนคติจากการมองว่า “Nature as Resource” เป็น “Nature as Source” ดังนั้น ธรรมชาติจึงไม่ใช่แค่ เพียงทรัพยากรหรือปัจจัยการผลิตเท่านั้น แต่ธรรมชาติคือแหล่งกำเนิดของชีวิตและทุกสรรพสิ่งบนโลก เป็น พื้นฐานของความเป็นอยู่ที่ดีของมนุษย์ ด้วยเหตุนี้ จึงต้องรักษาสมดุลระหว่างการมีอยู่และใช้ไป รวมถึงการนำ กลับมาใช้ซ้ำตามหลักการหมุนเวียน โดยมีแนวทางการดำเนินการ ดังนี้

๑. การพัฒนาคลังข้อมูลดิจิทัลความหลากหลายทางชีวภาพและวัฒนธรรมเพื่อ การบริหารจัดการให้เกิดความสมดุลระหว่างการอนุรักษ์และใช้ประโยชน์

๒. การอนุรักษ์ ฟื้นฟูทรัพยากรด้วยนวัตกรรมทางเทคโนโลยีและนวัตกรรมทางสังคม

^๕ กระทรวงการอุดมศึกษา วิทยาศาสตร์ วิจัยและนวัตกรรม. (๒๕๖๕, กุมภาพันธ์). แผนปฏิบัติการด้านการขับเคลื่อน การพัฒนาประเทศไทยด้วยโมเดลเศรษฐกิจ BCG พ.ศ. ๒๕๖๔ - ๒๕๗๐.

๓. การบริหารจัดการน้ำให้เกิดความยั่งยืนด้วยการอนุรักษ์ป่าต้นน้ำ และการพัฒนาแพลตฟอร์ม เพื่อลดการใช้ ลดการสูญเสีย การนำกลับมาใช้ซ้ำ และยกระดับคุณภาพน้ำดื่ม น้ำใช้ให้สูงขึ้น

๔. การสร้างนักวิจัยรุ่นใหม่ในสาขาที่เกี่ยวข้องกับความหลากหลายทางชีวภาพ และการเพิ่มทักษะการบริหารจัดการทรัพยากรให้แก่ชุมชนและคนรุ่นใหม่

ยุทธศาสตร์ที่ ๒ การพัฒนาชุมชนและเศรษฐกิจฐานรากให้เข้มแข็งด้วยทุนทรัพยากร อัตลักษณ์ ความคิดสร้างสรรค์ และเทคโนโลยีสมัยใหม่

ใช้ศักยภาพของพื้นที่โดยการระเบิดจากภายใน เน้นการตอบสนองความต้องการในแต่ละพื้นที่เป็นอันดับแรก ควบคู่ไปกับการสร้างความเข้มแข็งในระดับพื้นที่ การดำรงไว้ซึ่งอัตลักษณ์ รวมถึงการใช้ประโยชน์จากความเข้มแข็งจากภายในอันประกอบด้วย “ความหลากหลายทางชีวภาพ” “ความหลากหลายทางวัฒนธรรม” และ “ความเอื้อเพื่อเอื้อแก่” มาต่อยอดและยกระดับมูลค่าในห่วงโซ่การผลิตสินค้าและบริการให้มีมูลค่าสูงขึ้น ด้วยการใช้ความคิดสร้างสรรค์ เทคโนโลยีสมัยใหม่ในการยกระดับมาตรฐาน สร้างคุณค่าใหม่ รวมถึงการนำหลักการของเศรษฐกิจหมุนเวียนมาใช้เพื่อการลดการใช้ทรัพยากร การดำเนินการดังกล่าวมุ่งหวังให้เกิดการพัฒนาที่นำไปสู่การเดินหน้าไปด้วยกัน และไม่ทิ้งใครไว้ข้างหลัง เป็นการเติบโตของทุกภาคส่วนไปพร้อมๆ กัน เพื่อเพิ่มโอกาสของชุมชนและผู้ประกอบการที่อยู่ในภูมิภาคได้รับการพัฒนา รวมถึงการเข้าถึงทรัพยากรได้อย่างทัดเทียมกันมากยิ่งขึ้น นอกจากนี้ ยังให้ความสำคัญกับการนำความรู้ เทคโนโลยีและนวัตกรรมมาเพิ่มโอกาสในการเข้าถึงบริการหรือแก้ปัญหาสุขภาพ ปัญหามลพิษ ยกระดับคุณภาพ ความปลอดภัยของอาหาร ตลอดจนการเสริมสร้างความสามารถในการพึ่งพิงแหล่งพลังงานทางเลือกในพื้นที่ได้เพิ่มขึ้น โดยมีแนวทางการดำเนินการ ดังนี้

๑. การพัฒนาเศรษฐกิจภูมิภาคให้เติบโตด้วยรูปแบบของระเบียบเศรษฐกิจ BCG
๒. การนำทุนทางทรัพยากรความหลากหลายทางชีวภาพและวัฒนธรรมไปสร้างอัตลักษณ์ของชุมชนเพื่อการพัฒนาเศรษฐกิจฐานราก
๓. การใช้ทรัพยากรด้านเศรษฐกิจชีวภาพ เศรษฐกิจหมุนเวียน และเศรษฐกิจสีเขียวในพื้นที่เพื่อสร้างเศรษฐกิจให้ชุมชน
๔. การพัฒนาและยกระดับผลิตภัณฑ์สินค้าและบริการมูลค่าสูงจากความหลากหลายทางชีวภาพด้วยการยกระดับมาตรฐาน การสร้างนวัตกรรม ตลอดจนการจัดการวัตถุดิบเหลือทิ้งจากการผลิตให้เป็นศูนย์
๕. การพัฒนาเศรษฐกิจฐานรากให้เติบโตด้วยการใช้เทคโนโลยีและนวัตกรรมแบบบูรณาการด้วยกลไกจุดภาคี เช่น กลไกมหาวิทยาลัยสู่ตำบล อุทยานวิทยาศาสตร์ และคลัสเตอร์
๖. การพัฒนาตลาดและศักยภาพในการเข้าถึงตลาดทั้งในและนอกพื้นที่ด้วยการใช้อัตลักษณ์ ความคิดสร้างสรรค์ และแพลตฟอร์มการเชื่อมโยงตลาด
๗. การยกระดับคุณภาพ ความปลอดภัยและมาตรฐานของอาหารท้องถิ่น (Street food/วิสาหกิจชุมชน) ด้วย Food machinery และมาตรฐานการประกอบการที่ดี
๘. การสร้างและพัฒนาบุคลากรให้มีทักษะที่เอื้อต่อการพัฒนาเศรษฐกิจฐานรากทั้งระบบ เช่น การยกระดับประสิทธิภาพการผลิต การควบคุมความปลอดภัย ความคิดสร้างสรรค์ ระบบประกันคุณภาพ

ยุทธศาสตร์ที่ ๓ การยกระดับการพัฒนาอุตสาหกรรมภายใต้เศรษฐกิจ BCG ให้สามารถแข่งขันได้อย่างยั่งยืน

เน้นการยกระดับความสามารถในการแข่งขันของภาคการผลิตและบริการเดิมให้สามารถเติบโตได้อย่างต่อเนื่องด้วยการนำความรู้ เทคโนโลยีและนวัตกรรมมายกระดับประสิทธิภาพการผลิต ลดความสูญเสีย

ในกระบวนการผลิตให้เป็นศูนย์ การหมุนเวียนทรัพยากรกลับมาใช้ หรือการนำไปสร้างมูลค่าเพิ่มตามหลัก เศรษฐกิจหมุนเวียน ยกย่องมาตรฐานสู่การเป็นแหล่งผลิตและให้บริการที่มีคุณภาพ มีความปลอดภัย มี สุขอนามัยที่ดี ให้ความสำคัญกับระบบการผลิตที่เป็นมิตรต่อสิ่งแวดล้อม มาตรการผลิตที่ยั่งยืนเทียบเท่า มาตรฐานสากล รวมถึงการยกระดับผลิตภัณฑ์หรือบริการด้วยการใช้นวัตกรรมเข้มข้น เช่น ระบบการผลิตพืช ในโรงเรือนอัจฉริยะ (Plan factory) การให้บริการด้านสุขภาพที่มีความแม่นยำสูง หรือการแพทย์เฉพาะบุคคล โดยมีเป้าหมายเพื่อเป็นผู้นำในการผลิตและการให้บริการทั้งในระดับประเทศและเวทีโลก โดยมีแนวทาง การดำเนินการในแต่ละสาขาวิทยาศาสตร์ ดังนี้

๑. สาขาการเกษตรและอาหาร

๑) การปรับเปลี่ยนระบบการเกษตรสู่ประสิทธิภาพสูง มาตรฐานสูง และมูลค่าสูงด้วย การใช้การวิจัย เทคโนโลยีและนวัตกรรม (วทน.) สนับสนุนการยกระดับประสิทธิภาพการผลิตให้สูงขึ้น การผลิต สินค้าเกษตรพรีเมียม เกษตรปลอดภัย และเพิ่มความหลากหลายชนิดสินค้า

๒) การขับเคลื่อนเกษตรสู่การเป็นทั้ง B, C และ G ด้วยการบูรณาการในพื้นที่ (Area based)

๓) การแปรรูปสินค้าเกษตรขั้นสูง ด้วยการแปรรูปเป็นอาหารสุขภาพ อาหารทางการแพทย์ สารออกฤทธิ์ สำคัญเพื่อเป็นวัตถุดิบของอุตสาหกรรมต่อเนื่อง รวมถึงโปรตีนจากแมลงหรือพืช

๔) การยกระดับประสิทธิภาพการผลิตด้วยการนำแพลตฟอร์มดิจิทัล เทคโนโลยีขั้นสูง ระบบอัตโนมัติมาใช้บริหารจัดการกระบวนการผลิต และการกระจายสินค้าสู่ผู้บริโภค

๕) ปรับปรุงกระบวนการผลิตสู่ระบบการผลิตสีเขียวและการผลิตที่ยั่งยืน ลดการ สูญเสียระหว่างการผลิตและขยะอาหาร และการยกระดับกระบวนการผลิตด้วยเทคโนโลยีขั้นสูง

๖) การสร้างแบรนด์อาหารไทยในตลาดโลกด้วยการส่งเสริมการใช้วัตถุดิบไทย อัตลักษณ์ วัฒนธรรมไทยและการเชื่อมโยงการท่องเที่ยว

๗) การลงทุนและยกระดับโครงสร้างพื้นฐานด้านนวัตกรรมอาหาร เช่น หน่วยวิเคราะห์ ทดสอบ ด้านอาหารฟังก์ชัน โรงงานต้นแบบผลิตอาหารฟังก์ชันและสารประกอบ Functional ingredient มาตรฐาน GMP

๒. สาขาสุขภาพและการแพทย์

๑) การสร้างและยกระดับความสามารถในการพัฒนาและผลิตวัคซีน ยา และชีววัตถุใน การป้องกันและควบคุมโรคจากไวรัสและการเข้าสู่ตลาดสากล

๒) การยกระดับคุณภาพการรักษาสู่ระบบการแพทย์แม่นยำ ด้วยการส่งเสริมให้มีการใช้ บริการการแพทย์จีโนมิกส์ ผลิตภัณฑ์ทางการแพทย์ขั้นสูง (Advanced Therapy Medicinal Products, ATMPs)

๓) การเร่งรัดการพัฒนาเครื่องมือ และวัสดุทางการแพทย์ด้วยกลไกนวัตกรรมแบบ วิศวกรรมย้อนกลับ

๔) การส่งเสริมการวิจัยทางคลินิก เพื่อรองรับการขึ้นทะเบียนผลิตภัณฑ์ทางการแพทย์และ สุขภาพ ได้แก่ ยา วัคซีน อาหารสุขภาพ อาหารการแพทย์ เครื่องสำอาง เครื่องมือแพทย์ และวัสดุทางการแพทย์

๕) การส่งเสริมการสร้างตลาดด้วยกลไกการขึ้นทะเบียนนวัตกรรม Sandbox การจัดซื้อ จัดจ้างภาครัฐ และปรับรูปแบบการจัดซื้อจากรายปีเป็น Multi-year procurement

๖) การสร้างบุคลากรที่มีความเชี่ยวชาญเพื่อรองรับอุตสาหกรรม และบริการการแพทย์ และสุขภาพ

๓. สาขาลังงาน วัสดุ และเคมีชีวภาพ

- ๑) การสร้างโอกาสทางการตลาดแก่ผลิตภัณฑ์ชีวภาพให้แข่งขันอย่างเป็นธรรมด้วยกลไกการกำหนดราคาคาร์บอน การจัดสรรคาร์บอนเครดิต และการลดอุปสรรคในการเข้าสู่ตลาด
- ๒) การส่งเสริมการนำพืช ผลผลิต และวัสดุเหลือใช้ทางการเกษตรไปสร้างคุณค่าและมูลค่าเพิ่ม
- ๓) การใช้นวัตกรรมชีวภาพเพิ่มมูลค่าผลิตภัณฑ์และบริการ และการสร้างธุรกิจนวัตกรรมให้แก่ SMEs และการเชื่อมโยงห่วงโซ่มูลค่าของโลก

๔. สาขาการท่องเที่ยวและเศรษฐกิจสร้างสรรค์

- ๑) การผลักดันให้เกิดการนำโมเดลการท่องเที่ยวรูปแบบใหม่ เช่น Happy Model เพื่อกระจายรายได้อย่างทั่วถึงไปสู่เมืองท่องเที่ยวรอง ลดความเหลื่อมล้ำ และมุ่งสู่การพัฒนาอย่างยั่งยืน
- ๒) การส่งเสริมการท่องเที่ยวยั่งยืนและการท่องเที่ยวสีเขียว เพื่อรักษาสีเขียวตามแนวทาง Happy Model
- ๓) การกระจายนักท่องเที่ยวสู่เมืองท่องเที่ยวรองด้วยการพัฒนาสินค้าและบริการในเมืองท่องเที่ยวรอง โดยใช้อัตลักษณ์ท้องถิ่น วัฒนธรรม พัฒนาเรื่องราว และการอำนวยความสะดวกและความปลอดภัย และพัฒนาองค์ความรู้ด้วย Digital Technology
- ๔) การขยายตลาดการท่องเที่ยวด้วยการส่งเสริมพัฒนาระบบการชำระเงินแบบ One Payment System เพื่ออำนวยความสะดวกและรวบรวมข้อมูลพฤติกรรมผู้ใช้จ่าย รวมถึงพัฒนาดิจิทัลคอนเทนต์ที่นำเสนอจุดเด่นของประเทศไทยในด้านต่างๆ เช่น วัฒนธรรม
- ๕) การส่งเสริมการท่องเที่ยวคุณภาพสูงผ่านการจัดงานประชุมและนิทรรศการ กีฬา และอีเวนต์ (Event) ขนาดใหญ่

๕. เศรษฐกิจหมุนเวียน

- ๑) การพัฒนาเศรษฐกิจด้วยโอกาสการลงทุนและการสร้างตลาดด้วยโมเดลธุรกิจเศรษฐกิจหมุนเวียน
- ๒) การส่งเสริมงานวิจัย เทคโนโลยีและนวัตกรรม เพื่อให้เกิดการคิดค้นผลิตภัณฑ์และบริการใหม่จากการนำของเสียกลับมาใช้ใหม่
- ๓) การพัฒนาแพลตฟอร์มและโครงสร้างพื้นฐาน เพื่อส่งเสริมการขับเคลื่อนเศรษฐกิจหมุนเวียน อย่างเป็นระบบ
- ๔) การสร้างระบบกลไกการบริหารจัดการที่เอื้ออำนวยต่อการขับเคลื่อนเศรษฐกิจหมุนเวียนของประเทศ
- ๕) การสร้างกำลังคนที่มีความรู้และความเข้าใจ ผ่านการถ่ายทอดองค์ความรู้จากการอบรมหรือหลักสูตร รวมทั้งสร้างความตระหนักในการผลิตและบริการที่ยั่งยืนเพื่อขับเคลื่อนเศรษฐกิจหมุนเวียน

ยุทธศาสตร์ที่ ๔ การเสริมสร้างความสามารถในการตอบสนองต่อกระแสการเปลี่ยนแปลงของโลก

เน้นการสร้างภูมิคุ้มกัน และสร้างความสามารถในการตอบสนองต่อการเปลี่ยนแปลงของโลกอย่างเท่าทันเพื่อบรรเทาผลกระทบ รวมถึงเข้าถึงโอกาสจากการเปลี่ยนแปลงของบริบทโลกที่เกิดขึ้นได้รวดเร็วยิ่งขึ้น เป็นการปูทางสู่อนาคตด้วยการลงทุนโครงสร้างพื้นฐานในด้านต่างๆ โดยเฉพาะอย่างยิ่งโครงสร้างพื้นฐานด้านวิทยาศาสตร์และเทคโนโลยี โครงสร้างพื้นฐานด้านคุณภาพ เพื่อการสร้างคุณค่าใหม่ในอนาคตด้วย

การนำวิทยาศาสตร์ เทคโนโลยีและนวัตกรรมไปเพิ่มศักยภาพของชุมชน ผู้ประกอบการ ปรับเปลี่ยนรูปแบบการผลิต/บริการเพื่อตอบสนอง ต่อความต้องการของตลาด รวมถึงสร้างการเติบโตอย่างมีคุณภาพ เป็นมิตรต่อสิ่งแวดล้อม และลดการปล่อยก๊าซเรือนกระจกเพื่อนำไปสู่สังคมคาร์บอนต่ำ นอกจากนี้ ต้องพัฒนากำลังคนเพื่อรองรับเศรษฐกิจ BCG ในอนาคต รวมถึงการวิจัย พัฒนาชิ้นส่วนหน้าเพื่อลดการพึ่งพาการนำเข้าเทคโนโลยีจากต่างประเทศ โดยมีแนวทางการดำเนินการ ดังนี้

๑. การยกระดับความสามารถของกำลังคนในสาขา BCG
๒. การลงทุนโครงสร้างพื้นฐานทางด้านวิทยาศาสตร์และเทคโนโลยี
๓. การลงทุนโครงสร้างพื้นฐานทางด้านคุณภาพ
๔. การพัฒนาเทคโนโลยีชิ้นส่วนหน้า

๒.๖ เป้าหมายและแนวทางการพัฒนาภาค พ.ศ. ๒๕๖๖ – ๒๕๗๐^๖

ภาคกลาง

มุ่งสู่การพัฒนาเป็น “ฐานการผลิตสินค้าและบริการมูลค่าสูง” ที่เติบโตอย่างยั่งยืนบนศักยภาพของพื้นที่ ประกอบด้วยแนวทางการพัฒนา ดังนี้

๑. ยกระดับการผลิตสินค้าเกษตรและผลิตภัณฑ์เกษตรแปรรูปที่มีมูลค่าเพิ่มสูงได้มาตรฐานระดับสากล
๒. ส่งเสริมแหล่งท่องเที่ยวสำคัญและแหล่งท่องเที่ยวชุมชนให้เป็นจุดหมายของการท่องเที่ยวคุณภาพ
๓. พัฒนาระบบบริการส่งเสริมสุขภาพและการให้บริการทางการแพทย์ที่มีศักยภาพในการสร้างมูลค่าทางเศรษฐกิจให้ได้มาตรฐานในระดับสากล
๔. พัฒนาเมือง เขตพัฒนาเศรษฐกิจพิเศษชายแดนและเมืองชายแดน รวมทั้งพื้นที่ระเบียงเศรษฐกิจพิเศษภาคกลาง – ตะวันตก ให้เป็นศูนย์กลางการกระจายความเจริญทางเศรษฐกิจของภาคกลาง
๕. พัฒนาและยกระดับความสามารถในการแข่งขันของวิสาหกิจขนาดกลางและขนาดย่อมในอุตสาหกรรมและบริการแห่งอนาคตของภาคกลาง
๖. พื้นฟูทรัพยากรธรรมชาติและแก้ไขปัญหาสิ่งแวดล้อม

สภาพเศรษฐกิจสาขาเกษตรของภาคกลาง

๑. ภาคกลางมีศักยภาพในการพัฒนาด้านการเกษตรที่หลากหลาย และเป็นสาขาที่รองรับกำลังแรงงานกว่าร้อยละ ๑๕.๐ ของกำลังแรงงานทั้งหมดของภาค (๘.๔๓ ล้านคน) ปี ๒๕๖๓ ภาคกลางมีพื้นที่ใช้ประโยชน์ทางการเกษตรรวมประมาณ ๑๗.๘๑ ล้านไร่ คิดเป็นร้อยละ ๑๑.๙ ของพื้นที่ใช้ประโยชน์ทางการเกษตรทั่วประเทศ และมีระบบชลประทานครอบคลุมพื้นที่ ๑๐.๒๘ ล้านไร่ คิดเป็นร้อยละ ๒๙.๔ ของพื้นที่ชลประทานทั่วประเทศ โดยพื้นที่ชลประทานโดยเปรียบเทียบอยู่ในระดับสูง เป็นผลเนื่องมาจากภาคกลางมีเขื่อนขนาดใหญ่ถึง ๖ เขื่อน ซึ่งมีความจุในการกักเก็บน้ำเพื่อการอุปโภคและบริโภครวม ๒๘,๙๕๖ ล้านลูกบาศก์เมตร ทำให้พื้นที่การเกษตรของภาคกลาง โดยเฉพาะพื้นที่ได้เขื่อนได้รับการจัดสรรน้ำเพื่อการเกษตรผ่านระบบชลประทานอย่างครอบคลุมทั่วถึง นอกจากนี้ ภาคกลางยังมีลักษณะภูมิประเทศและภูมิอากาศที่เอื้ออำนวยต่อการทำการเกษตร ทำให้เป็นแหล่งผลิตพืชผัก ผลไม้ ปศุสัตว์ และประมงหลากหลายชนิด รวมทั้งยังเป็นแหล่งอุตสาหกรรมแปรรูปการเกษตรที่เชื่อมโยงกับแหล่งผลิตสินค้าเกษตรทั้งในพื้นที่ภาคกลางและภาคอื่น ๆ ด้วยโครงข่ายของระบบโครงสร้างพื้นฐานที่มีการพัฒนารองรับ

^๖ สำนักงานสภาพัฒนาการเศรษฐกิจและสังคมแห่งชาติ. (๒๕๖๕, พฤศจิกายน). เป้าหมายและแนวทางการพัฒนาภาค พ.ศ.๒๕๖๖ - ๒๕๗๐.

อย่างครอบคลุมทั่วถึง มีสถาบันและศูนย์วิจัยการเกษตรกระจายตัวอยู่ในพื้นที่ อาทิ สถาบันวิทยาศาสตร์ข้าวแห่งชาติ ที่จังหวัดสุพรรณบุรี มีศูนย์วิจัยข้าวตั้งอยู่ในพื้นที่หลายจังหวัด ได้แก่ จังหวัดชัยนาท สุพรรณบุรี ปทุมธานี ราชบุรี และพระนครศรีอยุธยา นอกจากนี้ยังมีตลาดค้าส่งค้าปลีกสินค้าเกษตรเกษตรที่สำคัญในพื้นที่ เช่น ตลาดไท จังหวัดปทุมธานี ตลาดศรีเมือง จังหวัดราชบุรี ตลาดปลาสุพรรณ จังหวัดอ่างทอง และตลาดมหาชัย จังหวัดสมุทรสาคร เป็นต้น **มูลค่าผลิตภัณฑ์ภาคเกษตรภาคกลาง ณ ราคาประจำปี ๒๕๖๓ เท่ากับ ๒๑๖,๑๔๗ ล้านบาท** คิดเป็นสัดส่วนร้อยละ ๖.๐ ของมูลค่าผลิตภัณฑ์ภาค และร้อยละ ๑๕.๙ ของมูลค่าผลิตภัณฑ์ภาคเกษตรของประเทศ โดยร้อยละ ๕๘.๔ ของมูลค่าผลิตภัณฑ์สาขาเกษตรกรรมมาจากการเพาะปลูกพืช โดยเฉพาะพืชผัก ข้าว ไม้ผล และอ้อยโรงงาน ร้อยละ ๒๗.๐ มาจากการทำปศุสัตว์ เลี้ยงสุกร สัตว์ปีก ไก่เนื้อ และโคเนื้อ ขณะที่ร้อยละ ๑๓.๐ มาจากการทำประมงน้ำจืด และน้ำเค็ม และร้อยละ ๑.๖ มาจากการบริการทางการเกษตรและป่าไม้

๒. แหล่งผลิตสินค้าเกษตรที่สำคัญของภาคกลาง ได้แก่ จังหวัดราชบุรี สุพรรณบุรี ประจวบคีรีขันธ์ กาญจนบุรี และนครปฐม โดยมีสัดส่วนมูลค่าการผลิตคิดเป็นร้อยละ ๑๕.๕ ร้อยละ ๑๑.๒ ร้อยละ ๑๐.๘ ร้อยละ ๑๐.๕ และร้อยละ ๙.๔ ตามลำดับ ทั้งนี้ การเพาะปลูกพืชที่สำคัญของภาค ได้แก่ ข้าว แหล่งปลูกที่สำคัญ ได้แก่ จังหวัดสุพรรณบุรี ชัยนาท และพระนครศรีอยุธยา คิดเป็นสัดส่วนพื้นที่เพาะปลูกข้าวนาปีร้อยละ ๓๓.๘ ของพื้นที่เกษตรกรรมภาคกลาง อ้อยโรงงาน แหล่งปลูกที่สำคัญได้แก่ จังหวัดกาญจนบุรี ลพบุรี และสุพรรณบุรี คิดเป็นสัดส่วนพื้นที่เพาะปลูกอ้อยโรงงานร้อยละ ๑๕.๓ ของพื้นที่เกษตรกรรมภาคกลาง สับปะรดโรงงาน แหล่งปลูกที่สำคัญ คือ จังหวัดประจวบคีรีขันธ์ คิดเป็นสัดส่วนพื้นที่เพาะปลูกสับปะรดโรงงานร้อยละ ๑.๔ ของพื้นที่เกษตรกรรมภาคกลาง นอกจากนี้ยังมีแหล่งผลิต **กล้วยไม้** เพื่อการส่งออกที่ทำรายได้และสร้างชื่อเสียงให้กับประเทศ ซึ่งจังหวัดที่มีเนื้อที่เก็บเกี่ยวและผลผลิตมากที่สุดของภาคและของประเทศ คือ จังหวัดนครปฐม รองลงมาคือ จังหวัดสมุทรสาคร คิดเป็นสัดส่วนของเนื้อที่เก็บเกี่ยวกล้วยไม้ร้อยละ ๐.๑ ของพื้นที่เกษตรภาคกลาง **ด้านปศุสัตว์** ได้แก่ **สุกร** เลี้ยงมากที่สุดที่จังหวัดราชบุรี รองลงมาได้แก่ ลพบุรี สุพรรณบุรี นครปฐม และสระบุรี **เป็ดเนื้อ** เลี้ยงมากที่สุดที่จังหวัดนครปฐม รองลงมาได้แก่ สระบุรี ลพบุรี กาญจนบุรี และราชบุรี **เป็ดไข่** เลี้ยงมากที่สุดที่จังหวัดสุพรรณบุรี รองลงมา ได้แก่ อ่างทอง นครปฐม ชัยนาท และพระนครศรีอยุธยา **ไก่เนื้อ** เลี้ยงมากที่สุดที่จังหวัดลพบุรี รองลงมา ได้แก่ กาญจนบุรี สระบุรี ราชบุรี สุพรรณบุรี และนครปฐม และ **ไก่ไข่** เลี้ยงมากที่สุดที่จังหวัดนครปฐม รองลงมา ได้แก่ สุพรรณบุรี พระนครศรีอยุธยา สระบุรี และกาญจนบุรี **โคนม** เลี้ยงมากที่สุดที่จังหวัดสระบุรี รองลงมา ได้แก่ ลพบุรี ราชบุรี กาญจนบุรี ประจวบคีรีขันธ์ และนครปฐม **โคเนื้อ** เลี้ยงมากที่สุดที่จังหวัดกาญจนบุรี รองลงมาได้แก่ เพชรบุรี ประจวบคีรีขันธ์ สุพรรณบุรี และราชบุรี สำหรับด้านประมง ภาคกลางมีศักยภาพในการทำการประมงทั้งน้ำจืดและน้ำเค็ม โดยจังหวัดที่มีมูลค่าผลิตภัณฑ์สาขาประมงและเพาะเลี้ยงสัตว์น้ำสูงที่สุดของภาค คือ จังหวัดประจวบคีรีขันธ์ รองลงมา ได้แก่ สมุทรสาคร สมุทรสงคราม และสมุทรปราการ

๓. ภาคกลางมีศักยภาพและระบบโครงสร้างพื้นฐานที่มีการพัฒนารองรับการทำเกษตร แต่พื้นที่ทำการเกษตรของภาคกลับมีแนวโน้มลดลงตามแรงผลักดันทางเศรษฐกิจ เมื่อเปรียบเทียบกับสัดส่วนพื้นที่ทำการเกษตรของภาคกลางต่อพื้นที่การเกษตรทั้งประเทศ ในระยะแผนพัฒนาฯ ฉบับที่ ๑๑ กับในช่วง ๔ ปีแรกของแผนพัฒนาฯ ฉบับที่ ๑๒ พบว่า ภาคกลางมีสัดส่วนพื้นที่เกษตรเฉลี่ยลดลงเล็กน้อย จากร้อยละ ๑๒.๑ ต่อปี เหลือร้อยละ ๑๒.๐ ต่อปี โดยมีอัตราการขยายตัวของพื้นที่ทำการเกษตรลดลงจากที่เคยขยายตัวเฉลี่ยร้อยละ ๐.๐๑ ต่อปี ในระยะแผนพัฒนาฯ ฉบับที่ ๑๑ เป็นลดลงเฉลี่ยร้อยละ ๐.๐๓ ต่อปี ในช่วง ๔ ปีที่ผ่านมาของแผนพัฒนาฯ ฉบับที่ ๑๒ ซึ่งจังหวัดที่มีพื้นที่เกษตรลดลงมากที่สุดคือ จังหวัดสมุทรปราการ รองลงมาคือ

จังหวัดสมุทรสาคร โดยเฉพาะในปี ๒๕๖๓ พื้นที่เกษตรของจังหวัดสมุทรปราการลดลงถึงร้อยละ ๗.๔ ทั้งที่เป็นจังหวัดที่มีสัดส่วนพื้นที่ชลประทานต่อพื้นที่เกษตรสูงถึงร้อยละ ๑๖๙.๓ โดยพื้นที่ดังกล่าวถูกทดแทนด้วยการดำเนินกิจกรรมในภาคอุตสาหกรรม การค้าและบริการ รวมทั้งที่อยู่อาศัย แนวโน้มดังกล่าวสะท้อนให้เห็นว่าแรงกดดันทางเศรษฐกิจและประชากรที่ขยายตัวเพิ่มขึ้น เป็นปัจจัยที่ส่งผลโดยตรงต่อการเปลี่ยนแปลงการใช้ประโยชน์ที่ดินภาคการเกษตรที่ผลิตภาพการผลิตโดยเปรียบเทียบยังไม่สามารถแข่งขันกับภาคการผลิตในสาขาอื่น ๆ ได้

๔. เกษตรปลอดภัยและเกษตรอินทรีย์ในพื้นที่ยังมีสัดส่วนน้อย จากข้อมูลการตรวจรับรองเกษตรปลอดภัยและเกษตรอินทรีย์ของกรมวิชาการเกษตร ณ วันที่ ๕ ตุลาคม ๒๕๖๕ พบว่า ภาคกลางมีพื้นที่ได้รับการรับรองเกษตรปลอดภัยรวมทั้งสิ้น ๑๐๘,๗๔๘.๐๑ ไร่ คิดเป็นร้อยละ ๐.๖ ของพื้นที่ทำการเกษตรในภาคกลางทั้งหมด โดยในจำนวนดังกล่าว แบ่งออกเป็นพื้นที่ที่การรับรองยังไม่หมดอายุ ๙๘,๓๑๖.๐๙ ไร่ และที่หมดอายุ ๑๐,๔๓๑.๙๒ ไร่ ขณะที่พื้นที่ที่ผ่านการรับรองมาตรฐานเกษตรอินทรีย์มีจำนวน ๖๓,๘๕๒.๒๕ ไร่ คิดเป็นร้อยละ ๐.๔ ของพื้นที่ทำการเกษตรภาคกลาง โดยจังหวัดที่มีพื้นที่ได้รับการรับรองแหล่งผลิตสินค้าเกษตรปลอดภัยมากที่สุดในภาคกลาง คือ จังหวัดประจวบคีรีขันธ์ รองลงมาได้แก่ ราชบุรี ปทุมธานี นครปฐม และกาญจนบุรี ส่วนจังหวัดที่มีพื้นที่ได้รับการรับรองแหล่งผลิตสินค้าเกษตรอินทรีย์มากที่สุดคือ จังหวัดลพบุรี รองลงมาได้แก่ กาญจนบุรี นครปฐม และประจวบคีรีขันธ์ ทั้งนี้ ด้วยกระแสความต้องการสินค้าเกษตรปลอดภัยและเกษตรอินทรีย์ที่จะมีมากขึ้นในอนาคต อันเป็นผลเนื่องมาจากพฤติกรรมผู้บริโภคที่คำนึงถึงและให้ความสำคัญกับการดูแลสุขภาพเชิงป้องกัน จะส่งผลให้การสนับสนุนและส่งเสริมการทำเกษตรปลอดภัยและเกษตรอินทรีย์ยิ่งทวีความสำคัญและต้องดำเนินการขยายผลให้เท่าทันต่อตามความต้องการที่เพิ่มสูงขึ้นต่อไป

๕. ค่าจ้างแรงงานภาคการเกษตรปรับตัวสูงขึ้น โดยข้อมูลเปรียบเทียบในระยะแผนพัฒนาฯ ฉบับที่ ๑๑ กับในระยะ ๔ ปี ของแผนพัฒนาฯ ฉบับที่ ๑๒ พบว่า ค่าจ้างแรงงานเฉลี่ยภาคการเกษตรของภาคกลางปรับตัวสูงขึ้นจาก ๖,๕๙๔ บาทต่อเดือน เป็น ๗,๐๙๖ บาทต่อเดือน ในขณะที่เทคนิครูปแบบการทำเกษตรของภาคกลางยังเน้นการใช้แรงงานเข้มข้น จึงส่งผลให้ผลิตภาพการผลิตภาคการเกษตรโดยเปรียบเทียบต่ำกว่าสาขาการผลิตอื่น และส่งผลให้เกษตรกรมีการใช้ปุ๋ยและสารเคมีเพิ่มมากขึ้น เพื่อต้องการเพิ่มผลผลิต ทำให้มีสารพิษตกค้างในผลผลิตและส่งผลกระทบต่อสิ่งแวดล้อม

สรุป การทำเกษตรภาคกลางยังเผชิญกับปัญหาสำคัญที่ต้องเร่งดำเนินการแก้ไข กล่าวคือ การใช้สารเคมีในกระบวนการผลิตเชิงพาณิชย์ที่ส่งผลให้คุณภาพดินและแหล่งน้ำธรรมชาติเสื่อมโทรมลงรวมทั้งทำให้เกิดสารพิษตกค้างในผลผลิต การประสบปัญหาอุทกภัยและภัยแล้งซ้ำซากในหลายพื้นที่เพาะปลูกของภาค การใช้ประโยชน์ที่ดินเพื่อเพาะปลูกพืชที่ไม่เหมาะสมและการเปลี่ยนแปลงพื้นที่เพาะปลูกไปเป็นพื้นที่กิจกรรมในภาคอุตสาหกรรม การค้า การบริการ และที่อยู่อาศัยมากขึ้นตามแรงผลักดันทางเศรษฐกิจ นอกจากนี้ ต้นทุนการผลิตสินค้าเกษตรของภาคกลางยังมีแนวโน้มเพิ่มสูงขึ้นจากการขยับตัวของค่าจ้างแรงงาน รวมถึงค่าจ้างเหมาดำเนินการ อาทิ การจ้างเตรียมดิน บำรุงดูแลผลผลิต และการจ้างเก็บเกี่ยว ซึ่งเป็นผลเนื่องมาจากการขาดแคลนแรงงานจากการเข้าสู่สังคมสูงวัยของประชากรในพื้นที่ภาคกลาง ดังนั้น ในอนาคตการทำเกษตรในพื้นที่ภาคกลางจำเป็นต้องปรับตัว โดยเฉพาะการปรับตัวให้สอดคล้องกับยุควิถีใหม่ (New Normal) หลังจากสถานการณ์การแพร่ระบาดของโรคติดต่อเชื้อไวรัสโคโรนา ๒๐๑๙ อาทิ การปรับจากการผลิตแบบดั้งเดิมสู่การผลิตแบบใหม่ที่ประยุกต์ใช้เทคโนโลยีได้อย่างเหมาะสมกับบริบทของพื้นที่มากขึ้น ตลอดจนต้องให้ความสำคัญกับการผลิตที่ได้มาตรฐานความปลอดภัยและมาตรฐานอินทรีย์ เพื่อให้ได้สินค้าที่มีคุณภาพและสอดคล้องกับความต้องการของกระแสการบริโภคที่คำนึงถึงสุขภาพและการผลิตที่เป็นมิตรต่อ

สิ่งแวดล้อม ร่วมกับการนำเทคโนโลยีดิจิทัลทางการเกษตรมาใช้ในการบริหารจัดการฟาร์มและควบคุมต้นทุน ลดความเสี่ยงจากการเปลี่ยนแปลงสภาพภูมิอากาศ วางแผนการผลิตและการตลาด รวมทั้งการให้ความสำคัญกับการเพิ่มมูลค่าสินค้าเกษตร โดยเน้นการผลิตสินค้าเกษตรตามเอกลักษณ์และความโดดเด่นแต่ละพื้นที่

๒.๗ ยุทธศาสตร์เกษตรและสหกรณ์ ระยะ ๒๐ ปี (พ.ศ.๒๕๖๐ – ๒๕๗๙)^๗ มุ่งเน้นในการเสริมจุดแข็งและแก้ไขจุดอ่อนให้เอื้อต่อการพัฒนาภาคการเกษตรในระยะยาว เพื่อบรรลุวิสัยทัศน์ “เกษตรกรรมมั่นคง ภาคการเกษตรมั่งคั่ง ทรัพยากรการเกษตรยั่งยืน” โดยสร้างความเข้มแข็งให้กับเกษตรกรและสถาบันเกษตรกร เพิ่มประสิทธิภาพการผลิตและยกระดับมาตรฐานสินค้าเกษตร เพิ่มความสามารถในการแข่งขันภาคการเกษตรด้วยเทคโนโลยีและนวัตกรรม บริหารจัดการทรัพยากรการเกษตรและสิ่งแวดล้อมอย่างสมดุลและยั่งยืน และพัฒนาระบบบริหารจัดการภาครัฐ แต่ละประเด็นยุทธศาสตร์มีรายละเอียดดังนี้

ยุทธศาสตร์ที่ ๑ การสร้างความเข้มแข็งให้กับเกษตรกรและสถาบันเกษตรกร

เป้าหมาย

- ๑) รายได้เฉลี่ยของเกษตรกร ๓๙๐,๐๐๐ บาท/คน
- ๒) เกษตรกรทุกคนเป็น Smart Farmer
- ๓) สถาบันเกษตรกรมีความเข้มแข็งในระดับ ๑ และ ๒ ร้อยละ ๙๕

แนวทางการพัฒนา

- ๑) สร้างความเข้มแข็งให้กับเกษตรกรและสถาบันเกษตรกร Smart Farmer , Smart Group , Smart Enterprise
- ๒) เสริมสร้างความภาคภูมิใจและความมั่นคงในอาชีพเกษตรกรกรม
- ๓) บริหารจัดการแรงงานภาคเกษตรโดยนำนวัตกรรมและเทคโนโลยีมาประยุกต์ใช้

ตัวชี้วัด

- ๑) รายได้ต่อหัวของเกษตรกร (บาท/คน)
- ๒) ร้อยละของเกษตรกรที่เป็น Smart Farmer ต่อเกษตรกรในวัยแรงงาน (อายุ ๑๘ – ๖๔ ปี)
- ๓) ร้อยละของสถาบันเกษตรกรที่มีความเข้มแข็งในระดับมาตรฐาน
 - ร้อยละความเข้มแข็งของสหกรณ์ ระดับ ๑ และ ๒
 - ร้อยละความเข้มแข็งของวิสาหกิจชุมชน
- ๔) จำนวนเกษตรกรที่เป็นสมาชิกสถาบันเกษตรกร
 - จำนวนสมาชิกสหกรณ์ภาคการเกษตรและกลุ่มเกษตรกร
 - จำนวนสมาชิกวิสาหกิจชุมชนด้านการเกษตร (เฉลี่ยกลุ่มละ ๑๕ คน)
- ๕) ดัชนีชี้วัดความผาสุกของเกษตรกร

ยุทธศาสตร์ที่ ๒ การเพิ่มประสิทธิภาพการผลิตและยกระดับมาตรฐานสินค้าเกษตร

เป้าหมาย

- ๑) GDP ภาคการเกษตรเพิ่มขึ้นไม่ต่ำกว่าร้อยละ ๓ ต่อปี
- ๒) ฟาร์ม โรงงาน และสถานประกอบการได้มาตรฐาน
- ๓) การทำเกษตรแบบแปลงใหญ่ ๙๐ ล้านไร่ จำนวน ๑๔,๖๐๐ แปลง

แนวทางการพัฒนา

- ๑) พัฒนาประสิทธิภาพการผลิตและคุณภาพมาตรฐานสินค้า
- ๒) ส่งเสริมการเกษตรตลอดโซ่อุปทานสอดคล้องกับความต้องการของตลาด

^๗ กระทรวงเกษตรและสหกรณ์. (๒๕๖๐, เมษายน). ยุทธศาสตร์เกษตรและสหกรณ์ ระยะ ๒๐ ปี (พ.ศ.๒๕๖๐ – ๒๕๗๙).

ตัวชี้วัด

- ๑) GDP ภาคการเกษตรเพิ่มขึ้น (ร้อยละต่อปี)
- ๒) ร้อยละของจำนวนฟาร์ม / โรงงาน / สถานประกอบการที่อยู่ในกำกับของกระทรวงเกษตรและสหกรณ์ที่ยื่นขอรับรองมาตรฐาน ผ่านการรับรองมาตรฐาน
 - ร้อยละจำนวนแปลง / ฟาร์ม : พืช / ประมง / ปศุสัตว์
 - ร้อยละจำนวนโรงงาน / สถานประกอบการ (GMP / อื่น ๆ) : พืช / ประมง / ปศุสัตว์
- ๓) จำนวนแปลงใหญ่ (พืชไร่ / พืชสวน / ปศุสัตว์ / ประมง)
- ๔) จำนวนพื้นที่ที่มีการปรับเปลี่ยนให้เหมาะสมกับการผลิตตาม Agri – Map
- ๕) อัตราการขยายตัวของมูลค่าการส่งออกสินค้าเกษตรและผลิตภัณฑ์

ยุทธศาสตร์ที่ ๓ การเพิ่มความสามารถในการแข่งขันภาคการเกษตรด้วยเทคโนโลยีและนวัตกรรม

เป้าหมาย

- ๑) งานวิจัย เทคโนโลยี และนวัตกรรม ได้รับการพัฒนาต่อยอดนำไปสู่การใช้ประโยชน์ ร้อยละ ๘๐
- ๒) เกษตรกรทุกคนเข้าถึงและนำงานวิจัย เทคโนโลยี และนวัตกรรม ไปใช้ประโยชน์ได้

แนวทางพัฒนา

- ๑) พัฒนาเทคโนโลยีและนวัตกรรมเพื่อการขับเคลื่อนเกษตรให้สอดคล้องกับไทยแลนด์ ๔.๐
- ๒) บริหารจัดการเทคโนโลยีสารสนเทศเพื่อการเกษตร
- ๓) พัฒนาผลงานวิจัยด้านการเกษตรนำไปสู่การผลิตนวัตกรรมเชิงพาณิชย์

ตัวชี้วัด

- ๑) สัดส่วนงบประมาณงานวิจัยต่องบประมาณประจำปีของกระทรวงเกษตรและสหกรณ์
- ๒) ร้อยละงานวิจัย เทคโนโลยี และนวัตกรรมที่มีการพัฒนาต่อยอดเพื่อนำไปสู่การใช้ประโยชน์
- ๓) ร้อยละเกษตรกรและผู้รับบริการที่ได้รับการถ่ายทอดเทคโนโลยีสามารถนำไปประยุกต์ใช้

ยุทธศาสตร์ที่ ๔ การบริหารจัดการทรัพยากรการเกษตรและสิ่งแวดล้อมอย่างสมดุลและยั่งยืน

เป้าหมาย

- ๑) พื้นที่เกษตรกรรมยั่งยืน ๑๐ ล้านไร่
- ๒) พื้นที่การเกษตรได้รับการอนุรักษ์ปรับปรุงและฟื้นฟู ปีละ ๒ ล้านไร่
- ๓) พื้นที่ชลประทานมีจำนวน ๔๙.๕๒ ล้านไร่

แนวทางการพัฒนา

- ๑) บริหารจัดการทรัพยากรการเกษตรอย่างยั่งยืน
- ๒) ฟื้นฟูและอนุรักษ์ทรัพยากรการเกษตรให้สมดุลและยั่งยืน

ตัวชี้วัด

- ๑) จำนวนพื้นที่เกษตรกรรมยั่งยืน
- ๒) จำนวนพื้นที่การเกษตรได้รับการอนุรักษ์ปรับปรุงและฟื้นฟู
- ๓) จำนวนพื้นที่ชลประทาน
- ๔) จำนวนพื้นที่ที่ได้รับประโยชน์จากแหล่งน้ำนอกเขตชลประทาน

ยุทธศาสตร์ที่ ๕ การพัฒนาระบบบริหารจัดการภาครัฐ

เป้าหมาย

- ๑) ข้าราชการทุกคนเป็น Smart Officer
- ๒) ปรับปรุงและพัฒนาโครงสร้างในกระทรวงเกษตรและสหกรณ์
- ๓) ปรับปรุงและพัฒนากฎหมายให้ทันสมัย

แนวทางการพัฒนา

- ๑) พัฒนาบุคลากรเป็น Smart Officer และ Smart Researcher
- ๒) เชื่อมโยงระบบการทำงานของทุกหน่วยงานในกระทรวงเกษตรและสหกรณ์
- ๓) ปรับปรุงและพัฒนากฎหมายด้านการเกษตร

ตัวชี้วัด

- ๑) ร้อยละของข้าราชการกระทรวงเกษตรและสหกรณ์เป็น Smart Officer
- ๒) จำนวนส่วนราชการในสังกัดกระทรวงเกษตรและสหกรณ์มีการปรับปรุงโครงสร้าง
- ๓) จำนวนกฎหมายที่ได้รับการยกร่าง / แก้ไข / ปรับปรุง
 - จำนวนกฎหมายใหม่ที่ทำ
 - จำนวนกฎหมายที่มีการทบทวน แก้ไข ปรับปรุง

๒.๘ แผนปฏิบัติการด้านการเกษตรและสหกรณ์ (พ.ศ.๒๕๖๖ - ๒๕๗๐)^๘ เป็นแผนที่ให้ความสำคัญกับการสร้างเกษตรมูลค่าสูง การสร้างความมั่นคงในการประกอบอาชีพให้แก่เกษตรกร และการสร้างความเติบโตอย่างยั่งยืนให้แก่ภาคการเกษตร เพื่อให้เกิดการพัฒนาการเกษตรได้อย่างแท้จริงและนำไปสู่การบรรลุเป้าหมายของประเทศตามยุทธศาสตร์ชาติ อันจะเป็นส่วนสำคัญในการขับเคลื่อนการพัฒนาประเทศสู่ความมั่นคง มั่งคั่ง และยั่งยืน มีสาระสำคัญดังนี้

วิสัยทัศน์ “เกษตรไทยสู่เกษตรมูลค่าสูง เกษตรกรมีความมั่นคงในการประกอบอาชีพ ภาคเกษตรเติบโตอย่างยั่งยืน”

วัตถุประสงค์

๑. เพื่อเพิ่มศักยภาพของเกษตรกรและสถาบันเกษตรกรให้เป็นผู้ประกอบการเกษตรมืออาชีพ สามารถยกระดับผลิตภาพการผลิตภาคเกษตรให้สูงขึ้น ด้วยความร่วมมือเครือข่ายจากทุกภาคส่วน
๒. เพื่อเพิ่มขีดความสามารถในการแข่งขันของสินค้าเกษตรในระดับนานาชาติ ด้วยวิทยาศาสตร์ เทคโนโลยีและนวัตกรรม
๓. เพื่อส่งเสริมและพัฒนางานวิจัย เทคโนโลยีและนวัตกรรมด้านการเกษตร ควบคู่ไปกับภูมิปัญญาท้องถิ่น ให้สามารถใช้ประโยชน์/ต่อยอดในเชิงพาณิชย์ได้อย่างแท้จริง
๔. เพื่อพัฒนาโครงสร้างพื้นฐานและสิ่งอำนวยความสะดวกด้านการเกษตรให้เพียงพอและทั่วถึง
๕. เพื่อบริหารจัดการทรัพยากรทางการเกษตรอย่างมีประสิทธิภาพ และเกิดประโยชน์สูงสุด
๖. เพื่อสร้างความเข้มแข็งในระดับฐานรากให้สามารถพึ่งตนเองและลดความเหลื่อมล้ำในสังคม

เป้าหมาย

๑. ผลิตภัณฑ่มวลรวมในประเทศสาขาเกษตรและเกษตรแปรรูปเพิ่มขึ้น
๒. ดัชนีความผาสุกของเกษตรกรเพิ่มขึ้น
๓. รายได้เงินสดสุทธิครัวเรือนเกษตรกรเพิ่มขึ้น
๔. ทรัพยากรการเกษตรได้รับการอนุรักษ์ ฟื้นฟู และใช้ประโยชน์อย่างคุ้มค่า

^๘ สำนักงานเศรษฐกิจการเกษตร. (๒๕๖๕, ตุลาคม). แผนปฏิบัติการด้านการเกษตรและสหกรณ์ (พ.ศ. ๒๕๖๖ - ๒๕๗๐).

๕. ปริมาณการปล่อยก๊าซเรือนกระจกของภาคเกษตรลดลง

ตัวชี้วัดและค่าเป้าหมาย

๑. อัตราการขยายตัวของผลิตภัณฑ์มวลรวมในประเทศสาขาเกษตรและเกษตรแปรรูปเพิ่มขึ้นไม่น้อยกว่าร้อยละ ๔.๕ ต่อปี

๒. ดัชนีความผาสุกของเกษตรกรเพิ่มขึ้นอยู่ที่ระดับ ๙๐ ภายในปี ๒๕๗๐

๓. รายได้เงินสดสุทธิครัวเรือนเกษตรกร ไม่ต่ำกว่า ๕๓๗,๐๐๐ บาทต่อครัวเรือน ภายในปี ๒๕๗๐

๔. ครัวเรือนเกษตรกรได้รับประโยชน์จากการบริหารจัดการน้ำรวม ๒,๓๗๖,๐๑๕ ครัวเรือน ภายในปี ๒๕๗๐

๕. พื้นที่เกษตรกรรมได้รับการบริหารจัดการด้วยเทคโนโลยีด้านการพัฒนาที่ดินให้เกิดความสมดุลและยั่งยืน ไม่น้อยกว่า ๑๐ ล้านไร่ ภายในปี ๒๕๗๐

๖. ลดการเผาในพื้นที่เกษตร จำนวน ๑,๔๗๐,๐๐๐ ไร่ ภายในปี ๒๕๗๐

ประเด็นการพัฒนา

ประเด็นการพัฒนาที่ ๑ ยกระดับศักยภาพเกษตรกรและสถาบันเกษตรกรสู่ผู้ประกอบการธุรกิจเกษตรสมัยใหม่

ประเด็นการพัฒนาที่ ๒ ส่งเสริมและพัฒนาการผลิตสินค้าเกษตรและบริการมูลค่าสูง

ประเด็นการพัฒนาที่ ๓ เพิ่มประสิทธิภาพในการบริหารจัดการทรัพยากรทางการเกษตร

ประเด็นการพัฒนาที่ ๔ พัฒนาโครงสร้างพื้นฐานและสิ่งอำนวยความสะดวกด้านการเกษตร

๒.๙ แผนปฏิบัติการของกระทรวงเกษตรและสหกรณ์ ระยะ ๕ ปี (พ.ศ. ๒๕๖๖ - ๒๕๗๐)^๙

เป็นแผนหลักในการขับเคลื่อนภารกิจของกระทรวงเกษตรและสหกรณ์ไปสู่การปฏิบัติที่ชัดเจนและเป็นรูปธรรม เพื่อให้บรรลุเป้าหมายตามยุทธศาสตร์ชาติ แผนแม่บทภายใต้ยุทธศาสตร์ชาติ และแผนอื่นๆ ที่เกี่ยวข้อง รวมทั้งนำไปใช้เป็นข้อมูลประกอบการจัดทำงบประมาณรายจ่ายประจำปีงบประมาณ และนำไปใช้ในการติดตามและประเมินผลโครงการสำคัญประจำปีงบประมาณ ตลอดจนผู้บริหารสามารถใช้เป็นเครื่องมือในการกำกับดูแล และติดตามผลการดำเนินงานของโครงการ/กิจกรรมต่างๆ ในแต่ละผลผลิตให้สามารถดำเนินการได้ตามเป้าหมายอย่างมีประสิทธิภาพ มีความคุ้มค่า เกิดประโยชน์สูงสุดต่อการบริหารราชการแผ่นดินในภาพรวม มีวิสัยทัศน์ คือ “เกษตรกรมีคุณภาพชีวิตที่ดี มีรายได้เพิ่มขึ้นไม่น้อยกว่าร้อยละ ๑๐ ต่อปี” โดยมีเป้าหมายผลิตภัณฑ์มวลรวมในประเทศสาขาเกษตรเพิ่มขึ้น ผลผลิตทางการผลิตของภาคเกษตรเพิ่มขึ้น รายได้เงินสดสุทธิครัวเรือนเกษตรกรเพิ่มขึ้น สถาบันเกษตรกร (สหกรณ์ วิสาหกิจชุมชน กลุ่มเกษตรกร) มีศักยภาพเพิ่มขึ้น และการบริหารจัดการทรัพยากรเพื่อการผลิตทางการเกษตรมีความสมดุล ประกอบด้วย ๕ ประเด็นการพัฒนา ๒๘ แนวทางการพัฒนา ได้แก่

ประเด็นการพัฒนาที่ ๑ เสริมสร้างความมั่นคงทางการเกษตร มีแนวทางการพัฒนา คือ การป้องกันและแก้ไขปัญหามีผลกระทบต่อความมั่นคงทางการเกษตร

ประเด็นการพัฒนาที่ ๒ ยกระดับขีดความสามารถในการแข่งขันของภาคเกษตร มีแนวทางการพัฒนา คือ เกษตรอัตลักษณ์พื้นถิ่น เกษตรปลอดภัย เกษตรชีวภาพ เกษตรแปรรูป เกษตรอัจฉริยะ การพัฒนาระบบ นิเวศการเกษตร ท่องเที่ยวเกษตรเชิงสร้างสรรค์และวัฒนธรรม โครงสร้างพื้นฐานและระบบโลจิสติกส์การเกษตร การสร้างความเข้มแข็งของสถาบันเกษตรกร (สหกรณ์ วิสาหกิจชุมชน กลุ่มเกษตรกร) ให้เป็นผู้ประกอบการยุคใหม่ และการพัฒนาการเกษตรในเขตเศรษฐกิจพิเศษ

^๙ กระทรวงเกษตรและสหกรณ์. (๒๕๖๔, ตุลาคม). แผนปฏิบัติการของกระทรวงเกษตรและสหกรณ์ ระยะ ๕ ปี (พ.ศ. ๒๕๖๖ - ๒๕๗๐).

ประเด็นการพัฒนาที่ ๓ สร้างความเสมอภาคและกระจายความเท่าเทียมทางสังคมเกษตร มีแนวทางการพัฒนา คือ การเสริมสร้างทุนทางสังคม การรองรับสังคมเกษตรสูงวัยเชิงรุก การยกระดับศักยภาพของเกษตรกรรายย่อยให้เป็นผู้ประกอบการธุรกิจ และการสร้างสภาพแวดล้อมและกลไกที่ส่งเสริมการพัฒนาเศรษฐกิจฐานราก

ประเด็นการพัฒนาที่ ๔ บริหารจัดการทรัพยากรการเกษตรและสิ่งแวดล้อมอย่างสมดุลและยั่งยืน มีแนวทางการพัฒนา คือ การพัฒนาพื้นที่เกษตรกรรมเชิงนิเวศ การสร้างการเติบโตอย่างยั่งยืนบนสังคมเศรษฐกิจ สีเขียว การสร้างการเติบโตอย่างยั่งยืนบนสังคมเศรษฐกิจภาคทะเล การสร้างการเติบโตอย่างยั่งยืนบนสังคมที่เป็นมิตรต่อสภาพภูมิอากาศ การจัดการมลพิษที่มีผลกระทบต่อสิ่งแวดล้อมและสารเคมีในภาคเกษตรทั้งระบบให้เป็นไปตามมาตรฐานสากล การพัฒนาการจัดการน้ำเชิงลุ่มน้ำทั้งระบบเพื่อเพิ่มความมั่นคงด้านน้ำของประเทศ การเพิ่ม ผลผลิตภาพของน้ำทั้งระบบในการใช้น้ำอย่างประหยัด รู้คุณค่า และสร้างมูลค่าเพิ่มจากการใช้น้ำให้ทัดเทียมกับระดับสากล

ประเด็นการพัฒนาที่ ๕ พัฒนาระบบการบริหารจัดการภาครัฐและงานวิจัยด้านการเกษตร มีแนวทางการพัฒนา คือ การพัฒนาบริการประชาชน การพัฒนาระบบบริหารงานภาครัฐ การสร้างและพัฒนาบุคลากรภาครัฐ การป้องกันการทุจริตและประพฤติมิชอบ การพัฒนากฎหมาย และการวิจัยและพัฒนาเทคโนโลยีและนวัตกรรมการเกษตร

๒.๑๐ นโยบายรัฐบาลที่เกี่ยวข้องกับกระทรวงเกษตรและสหกรณ์^{๑๐}

นายเศรษฐา ทวีสิน นายกรัฐมนตรี แถลงต่อรัฐสภา เมื่อวันที่ ๑๑ กันยายน ๒๕๖๖ โดยคณะรัฐมนตรีได้แถลงนโยบายต่อรัฐสภาให้ทราบถึงแนวทางการบริหารราชการแผ่นดินที่รัฐบาลจะดำเนินการเพื่อพัฒนาประเทศไทยตามยุทธศาสตร์และนโยบายของรัฐบาล ที่มุ่งมั่นจะสร้างความสามัคคี โปร่งดอง ให้เกิดขึ้นในสังคมไทย ซึ่งจะนำไปสู่ความร่วมมือกันในการพัฒนาเศรษฐกิจ สังคม และการเมืองการปกครองของประเทศ ให้ก้าวหน้าเพื่อประโยชน์สุขของประชาชนชาวไทยทุกคน โดยมีนโยบายที่เกี่ยวข้องกับกระทรวงเกษตรและสหกรณ์ ดังนี้

๑. ระบบเศรษฐกิจคือภาคการเกษตร ประชากรจำนวนไม่น้อย ของประเทศไทยกว่า ๑๐ ล้านคน หรือราว ๑ ใน ๓ ของกำลังแรงงาน อยู่ในภาคนี้ที่ทำงานหนัก เพื่อเลี้ยงชีพ แต่กลับสะท้อนออกมาเป็นมูลค่าเพียงร้อยละ ๗ ต่อ GDP ซึ่งสะท้อนให้เห็นว่า รูปแบบการทำการเกษตรที่ยังคงพึ่งพาวิถีจักรกรรมชาติและมีประสิทธิภาพของผลผลิตต่ำ แต่ค่าใช้จ่ายในการผลิตมีแนวโน้มเพิ่มสูงขึ้นเรื่อย ๆ ส่งผลให้เกษตรกรไทยมีหนี้สินเฉลี่ยครัวเรือนสูงกว่า ๓ แสนบาท

๒. กรอบนโยบายในการบริหารและพัฒนาประเทศตามกรอบความเร่งด่วน ได้แก่ **กรอบระยะสั้น รัฐบาลมีความจำเป็นที่จะต้องกระตุ้นการใช้จ่าย** จุดประกายให้เครื่องยนต์ทางเศรษฐกิจกลับมาเติบโตอีกครั้ง ประกอบกับการเร่งแก้ไขปัญหาเฉพาะหน้าของประชาชนอย่างเร่งด่วนและรวดเร็ว **กรอบระยะกลางและระยะยาว รัฐบาลจะเสริมขีดความสามารถให้กับประชาชน** ผ่านการสร้างรายได้ ลดรายจ่าย สร้างโอกาส ลดความเหลื่อมล้ำ และสร้างคุณภาพชีวิตที่ดีขึ้น ให้กับประชาชนทุกคน

๓. นโยบายการแก้ปัญหาหนี้สินทั้งในภาคเกษตร ภาคธุรกิจ และภาคประชาชน รัฐบาลจะลดภาระพี่น้องเกษตรกรด้วยการพักหนี้เกษตรกรตามเงื่อนไขและคุณสมบัติที่เหมาะสม รวมถึงมาตรการช่วยประคองภาระหนี้สินและต้นทุนทางการเงินสำหรับภาคประชาชนที่ครอบคลุม ถึงผู้ประกอบการวิสาหกิจขนาดกลางและขนาดย่อม (SMEs) ที่ได้รับผลกระทบจากโควิด-๑๙ ให้ได้มีโอกาสในการฟื้นตัวและ

^{๑๐} สำนักเลขาธิการคณะรัฐมนตรี. (๒๕๖๖, กันยายน). คำแถลงนโยบายของคณะรัฐมนตรี นายเศรษฐา ทวีสิน นายกรัฐมนตรี แถลงต่อรัฐสภา วันจันทร์ที่ ๑๑ กันยายน ๒๕๖๖. สำนักพิมพ์คณะรัฐมนตรีและราชกิจจานุเบกษา.

กลับมาดำเนินธุรกิจได้อีกครั้ง นอกจากนี้ รัฐบาลจะมีมาตรการ ในการแก้ไขปัญหาหนี้สินของกลุ่มอื่น ๆ ภายใต้ปรัชญาที่จะไม่ขัดต่อวินัยทางการเงินและไม่ทำให้เกิดภาวะภัยทางจริยธรรม (Moral Hazard) ของผู้มีภาระหนี้สิน

๔. ภาคการเกษตร รัฐบาลจะสร้างรายได้ในภาคการเกษตร โดยใช้หลักการ **ตลาดนำ นวัตกรรมเสริม เพิ่มรายได้** โดยการสนับสนุนการเพิ่มประสิทธิภาพ และผลิตภาพของภาคการเกษตร ควบคู่ไปด้วยกัน จะมีการบูรณาการองค์ความรู้ด้านการบริหารจัดการน้ำให้มีประสิทธิภาพเพื่อตอบสนองต่อความต้องการน้ำในแต่ละพื้นที่ ใช้การบริหารจัดการแปลงเกษตรด้วยนวัตกรรมเกษตรแม่นยำ (Precision Farming) การวิจัย พัฒนาพันธุ์ เพื่อเพิ่มผลผลิต และเพิ่มมูลค่าผลตอบแทนต่อไร่ให้สูงขึ้น ตลอดจนการหาตลาดให้สินค้าเกษตรได้ขายในราคาที่เหมาะสม สนับสนุนให้เปลี่ยนแปลงการปลูกพืชให้เหมาะสมกับสภาพแวดล้อมทางธรรมชาติและเศรษฐกิจ และการแปรรูปผลผลิตทางการเกษตรให้มีมูลค่าสูงขึ้น

๕. รัฐบาลจะฟื้นชีวิตอุตสาหกรรมประมงให้กลับมาเป็นแหล่งรายได้ที่สำคัญของประชาชนอีกครั้งด้วยการแก้ไขข้อกฎหมายและการบังคับใช้กฎหมายให้เหมาะสมอันเป็นการบริหารจัดการทรัพยากรทางทะเลให้อยู่กับประเทศอย่างยั่งยืน

๖. การบริหารจัดการภาคการเกษตรที่ครบถ้วนทุกด้านตั้งแต่ดิน น้ำ พันธุ์พืช พันธุ์สัตว์ กลไกราคา แหล่งเงินทุน นวัตกรรม และกรรมสิทธิ์ที่ดินของเกษตรกรผู้ปลูกพืช ผู้เลี้ยงปศุสัตว์ และกลุ่มประมง มีเป้าหมายทำให้รายได้ของเกษตรกรทั้งประเทศเพิ่มขึ้น อย่างมีนัยสำคัญภายในระยะเวลา ๔ ปี

๗. รัฐบาลจะดูแลรักษาทรัพยากรและสิ่งแวดล้อมของประเทศซึ่งเป็นปัจจัยที่สำคัญในการพัฒนาประเทศและส่งผลกระทบต่อสุขภาพของประชาชน ส่งเสริมและเร่งฟื้นฟูความสมบูรณ์ของดินและน้ำ คีนสุธรรมชาติ รักษาความสมดุลของระบบนิเวศและอนุรักษ์ความหลากหลายพันธุ์สัตว์ป่า แก้ไขปัญหาความเสื่อมโทรมและมลภาวะเพื่อคืนสิ่งแวดล้อมที่ดีให้แก่คนไทย พร้อมทั้งวางแผน รับมือและป้องกันวิกฤตด้านสิ่งแวดล้อมที่กำลังจะเกิดขึ้นในอนาคต รัฐบาลจะแก้ปัญหา ด้านสิ่งแวดล้อมที่เป็นวาระแห่งชาติโดยเฉพาะเรื่องฝุ่นควัน PM๒.๕ ที่ทวีความรุนแรงขึ้นทุกปี และส่งผลกระทบต่อสุขภาพของประชาชนทุกคนด้วยการสร้างแรงจูงใจทางเศรษฐกิจทั้งทางบวกและทางลบในภาคเกษตรกรรม ใช้ข้อมูลจากดาวเทียมเพื่อประเมินผลและติดตามการบังคับใช้กฎหมาย

๘. เป้าหมายการพัฒนาที่ยั่งยืนของสหประชาชาติรัฐบาลจะมุ่งลดความเหลื่อมล้ำในสังคมไทย การส่งเสริมความเป็นอยู่ที่ดีสำหรับทุกคนอาทิ ความปลอดภัยทางถนน การลดอัตราการเจ็บป่วย และการเสียชีวิตก่อนวัยอันควรการสร้างการแข่งขันที่เป็นธรรม ควบคู่กับการสร้างสันติภาพและการปกป้องสิทธิมนุษยชน นอกจากนี้ รัฐบาลจะสานต่อนโยบาย Carbon Neutrality เพื่อให้ประเทศไทยเป็นผู้นำของอาเซียน ในด้านการลดการปล่อยก๊าซคาร์บอนไดออกไซด์สู่ชั้นบรรยากาศ การพัฒนาที่ยั่งยืนจะเปิดประตูบานใหญ่สู่การค้าโลก

สำนักงานเศรษฐกิจการเกษตร สรุปลโยบายรัฐบาล นายเศรษฐา ทวีสิน นายกรัฐมนตรีที่เกี่ยวข้องกับกระทรวงเกษตรและสหกรณ์ ดังนี้

นโยบายพิทักษ์รักษาไว้ซึ่งสถาบันพระมหากษัตริย์ สร้างความเข้าใจที่ถูกต้อง และเผยแพร่ข้อมูลเกี่ยวกับการปฏิบัติพระราชกรณียกิจของสถาบันพระมหากษัตริย์

ระยะสั้น : แก้ไขปัญหาเฉพาะหน้า

๑. การพักชำระหนี้เกษตรกรตามเงื่อนไขและคุณสมบัติที่เหมาะสม และมาตรการช่วย

ประกอบภาระหนี้สิน

๒. การส่งเสริมการผลิต การใช้พลังงานสะอาดและพลังงานหมุนเวียน

ระยะกลาง และระยะยาว : สร้างรายได้ สร้างโอกาส และสร้างคุณภาพชีวิต

การบริหารจัดการภาคเกษตรที่ครบถ้วนทุกด้าน ตั้งแต่ดิน น้ำ พันธุ์พืช พันธุ์สัตว์ กลไก ราคา แหล่งเงินทุน นวัตกรรมและกรรมสิทธิ์ที่ดินของเกษตรกรผู้ปลูกพืช ผู้เลี้ยงปศุสัตว์ และกลุ่มประมง

๑. ทูตเศรษฐกิจเชิงรุก เพื่อเปิดประตูการค้าสู่ตลาดใหม่ๆ และเร่งเจรจาครอบคลุมร่วมมือทางการค้า (FTA)

๒. การพัฒนาเศรษฐกิจใหม่ อาทิ เศรษฐกิจดิจิทัล อุตสาหกรรมสีเขียว การพัฒนาต่อยอดเศรษฐกิจพิเศษ และระบียงเศรษฐกิจทั้ง ๔ ภาค ให้มีประสิทธิภาพ รวมทั้งการพัฒนาเศรษฐกิจการค้าที่ถูกกฎหมายตามแนวชายแดน

๓. การสร้างรายได้ภาคการเกษตร โดยใช้หลักการ ตลาดนำ นวัตกรรมเสริม เพิ่มรายได้

- การสนับสนุนการเพิ่มประสิทธิภาพ และผลิตภาพของภาคการเกษตร
- การบูรณาการองค์ความรู้ด้านการบริหารจัดการน้ำให้มีประสิทธิภาพ
- การบริหารจัดการแปลงเกษตรด้วยนวัตกรรมเกษตรแม่นยำ (Precision Farming)
- การวิจัย พัฒนาพันธุ์ เพื่อเพิ่มผลผลิต และเพิ่มมูลค่าผลตอบแทนต่อไร่ให้สูงขึ้น
- การหาตลาดให้สินค้าเกษตรได้ขายในราคาที่เหมาะสม
- การสนับสนุนให้เปลี่ยนแปลงการปลูกพืชให้เหมาะสมกับสภาพแวดล้อมทาง

ธรรมชาติ และเศรษฐกิจ

- การแปรรูปผลผลิตทางการเกษตรให้มีมูลค่าสูงขึ้น
- การฟื้นชีวิตอุตสาหกรรมประมงให้กลับมาเป็นแหล่งรายได้ รวมทั้งการแก้ไขข้อ

กฎหมาย และการบังคับใช้กฎหมายที่เกี่ยวข้องกับอุตสาหกรรมประมงให้เหมาะสม

๔. การสร้างและขยายโอกาส

- การเร่งดำเนินการให้ประชาชนมีสิทธิในที่ดิน และพิจารณาเอกสารสิทธิ์การใช้

ประโยชน์ให้เป็นโฉนด

- การยกเลิกและปรับปรุงกฎหมายที่ไม่จำเป็น
- การกำหนดให้มีสัดส่วนการปลูกไม้ยืนต้นให้เหมาะสมกับประเภท และลักษณะของพื้นที่
- การส่งเสริมให้เจ้าของที่ดินหรือชุมชนโดยรอบได้รับประโยชน์จากการเพิ่มพูนของ

ระบบนิเวศ การขายคาร์บอนเครดิตอย่างยุติธรรม และได้รับการยอมรับจากระดับสากล

๕. สร้างคุณภาพชีวิตที่ดี

- การนำพื้นที่ของหน่วยงานทหารที่เกินความจำเป็นมาใช้ให้เป็นประโยชน์ต่อ

ประชาชน โดยเฉพาะการใช้เพื่อการเกษตร

- ส่งเสริมและเร่งฟื้นฟูความอุดมสมบูรณ์ของดินและน้ำคืนสู่ธรรมชาติ
- การแก้ไขปัญหาด้านสิ่งแวดล้อมที่เป็นวาระแห่งชาติโดยเฉพาะเรื่องฝุ่นควัน PM๒.๕

รวมถึงข้อมูลจากดาวเทียมเพื่อประเมินผลและติดตามการบังคับใช้กฎหมาย การสานต่อนโยบาย Carbon Neutrality และการลดการปล่อยก๊าซคาร์บอนไดออกไซด์

(https://generalplan.cad.go.th/download/Notice/๒๕๖๖/๒๐๒๓๐๙๒๘_V๑๕๙.pdf)

๒.๑๑ นโยบายสำคัญของกระทรวงเกษตรและสหกรณ์

(<https://www.moac.go.th/news-preview-๔๕๑๖๕๑๗๕๑๖๑๖>)

รัฐมนตรีว่าการกระทรวงเกษตรและสหกรณ์ ร้อยเอก ธรรมนัส พรหมเผ่า มอบนโยบายปฏิบัติงาน ย้ำชัด! ต้องขับเคลื่อนนโยบายของรัฐบาลด้านการเกษตรให้เป็นผลสำเร็จ เกษตรกรต้องกินดีอยู่ดี ครอบคลุมกระทรวงเกษตรต้องทำงานเข้มแข็ง พร้อมแก้ปัญหาช่วยเหลือและพัฒนา เดินหน้ายกระดับมิสเตอร์สินค้าเกษตรในทุกชนิด

โดยในวันที่ ๑๓ กันยายน ๒๕๖๖ ร้อยเอก ธรรมนัส พรหมเผ่า รัฐมนตรีว่าการกระทรวงเกษตรและสหกรณ์ พร้อมด้วย นายไชยา พรหมา รัฐมนตรีช่วยว่าการกระทรวงเกษตรและสหกรณ์ และนายอนุชานาคาศัย รัฐมนตรีช่วยว่าการกระทรวงเกษตรและสหกรณ์ มอบนโยบายขับเคลื่อนงานกระทรวงเกษตรและสหกรณ์ โดยมีนายประยูร อินสกุล ปลัดกระทรวงเกษตรและสหกรณ์ กล่าวรายงาน มีคณะผู้บริหารระดับสูงทุกหน่วยงานในสังกัดกระทรวงเกษตรและสหกรณ์เข้าร่วม ณ ห้องประชุมธารทิพย์ ๐๑ ชั้น ๔ อาคาร ๙๙ ปีหม่อมหลวงชูชาติ กำภู กรมชลประทานสามเสน พร้อมนี้ได้เปิดการประชุมผ่านระบบการประชุมทางไกลออนไลน์ Application Zoom และทาง Facebook Live กระทรวงเกษตรและสหกรณ์ เพื่อให้เจ้าหน้าที่กระทรวงเกษตรและสหกรณ์และทุกหน่วยงานทั้งส่วนกลาง ส่วนภูมิภาค และต่างประเทศ รวมกว่า ๗,๓๐๐ คน ตลอดจนสื่อมวลชนรับฟังอย่างทั่วถึง

โอกาสนี้ รัฐมนตรีว่าการกระทรวงเกษตรและสหกรณ์ กล่าวว่า ภารกิจของกระทรวงเกษตรและสหกรณ์ มีความสำคัญอย่างมากในการดูแลพี่น้องเกษตรกร สถาบันเกษตรกร ให้อยู่ดีมีสุข มีรายได้อย่างมั่นคง ภาคเกษตรไทยจะต้องแข็งแกร่ง มีศักยภาพการแข่งขันที่ทัดเทียมหรือดีกว่าสินค้าเกษตรต่างประเทศ โดยมีนโยบายและงานหลักสำคัญ โดยเฉพาะอย่างยิ่งประการแรกคือ การขับเคลื่อนนโยบายรัฐบาลด้านการเกษตรที่นายกรัฐมนตรีได้แถลงเมื่อวันที่ ๑๑-๑๒ กันยายน ๒๕๖๖ ไปสู่การปฏิบัติให้เป็นผลสำเร็จ

นอกจากนี้ ยังมีนโยบายและงานสำคัญที่จะเร่งผลักดันดำเนินการในประเด็นต่าง ๆ ดังนี้

- เน้นการสร้างวิธีการทำงานสู่การปฏิบัติ ได้แก่

๑) การจัดตั้งศูนย์บริการประชาชนภาคการเกษตรโดยเป็นศูนย์บริการร่วม เพื่ออำนวยความสะดวกแก่ประชาชน และพี่น้องเกษตรกร เพื่อให้สามารถติดต่อสอบถาม ขอทราบข้อมูล และรับเรื่องร้องเรียน คลายทุกข์ให้แก่พี่น้องเกษตรกร ณ ศูนย์บริการร่วมเพียงแห่งเดียว

๒) สร้างครอบครัวเกษตร บูรณาการงานเข้มแข็งเน้นการทำงานของคนทุกหน่วยงาน ต้องทำงานเป็น Team Work ให้มีศักยภาพเพื่อการทำงานระบบที่มีประสิทธิภาพ มุ่งมั่น ร่วมแรงร่วมใจบรรลุเป้าหมายให้สำเร็จ

๓) ขับเคลื่อนภารกิจ ยกระดับ MR.สินค้าเกษตร โดยฟื้นฟู ยกระดับการทำงานของ MR. สินค้าเกษตร อีกครั้ง สินค้าเกษตรทุกชนิดต้องมีผู้รับผิดชอบ เน้นงานเชิงรุก สร้างกลไกการทำงานร่วมกันในทุกสินค้า แก้ปัญหาถูกจุด ทั้งด้านสินค้าล้นตลาด ราคาตกต่ำ การลักลอบนำเข้าแบบครบวงจรตั้งแต่ต้นทาง กลางทาง และปลายทาง

- **การรับมือภัยธรรมชาติ** จะต้องวางแผนมาตรการต่าง ๆ อย่างชัดเจน รับมือตั้งแต่การป้องกัน การแก้ไข และการฟื้นฟู เมื่อประสบเหตุภัยแล้ง หรือภัยพิบัติทางธรรมชาติทุกชนิด

- **ปราบปรามการลักลอบนำเข้าสินค้าเกษตรผิดกฎหมาย** โดยถือเป็นการประกาศสงครามสินค้าเกษตรเถื่อนอย่างจริงจัง เข้มงวดยิ่งขึ้น เพื่อไม่ให้กระทบต่อราคาผลผลิตในประเทศ เข้มงวดในการตรวจสอบสต็อกในประเทศเพื่อควบคุมในการนำเข้า การกักตุน และเก็งกำไร โดยเฉพาะช่วงก่อนที่ผลผลิตออกสู่ตลาด

- ยกระดับสินค้าเกษตร เสริมศักยภาพเกษตรกร ได้แก่

๑) ผลักดันส่งเสริมการเพิ่มมูลค่าสินค้าเกษตรสร้าง ๑ ท้องถิ่น ๑ สินค้าเกษตรมูลค่าสูง เนื่องจากภาคเกษตรเป็นภาคเศรษฐกิจที่สำคัญ มีประชากรอยู่ในภาคเกษตรจำนวนมาก แต่ยังขาดการพัฒนาที่เหมาะสม เกษตรกรบางส่วนยังทำเกษตรแบบดั้งเดิมที่จึงมีรายได้ต่ำ จึงเน้นแนวทางในการปรับเปลี่ยนไปสู่การปลูกพืชที่มีมูลค่าทางเศรษฐกิจสูงขึ้น

๒) ส่งเสริมเกษตรกร/สถาบันเกษตรกรเป็นผู้ให้บริการทางการเกษตรครบวงจร (Agricultural Service Provider) โดยเกษตรกร สถาบันเกษตรกร สามารถเป็นเจ้าของเครื่องมือเครื่องจักรกลของตนเองพร้อมเป็นผู้ให้บริการด้านธุรกิจเกษตรด้วยเทคโนโลยีและนวัตกรรมที่ทันสมัย ซึ่งตอบโจทย์กลุ่มประชากรภาคเกษตรยุคใหม่

- การจัดการทรัพยากรทางการเกษตร ทำการเกษตรที่ใส่ใจสิ่งแวดล้อม (Go Green) ด้วย BCG / Carbon Credit จะต้องทำการเกษตรที่ลดภาระต่อสิ่งแวดล้อม เกษตรที่เป็นมิตรต่อสิ่งแวดล้อม การใส่ปุ๋ยที่เหมาะสม การกำจัดแมลงศัตรูพืชที่ถูกต้อง การลดปริมาณปุ๋ยเคมีและยาฆ่าแมลง มีการผลิตสินค้าเกษตรที่ปลอดภัย

- การอำนวยความสะดวกด้านการเกษตร ได้แก่

๑) พัฒนาระบบการประกันภัยภาคการเกษตร ซึ่งเป็นอีกหนึ่งในนโยบายสำคัญของการพัฒนาภาคการเกษตรอย่างยั่งยืน บริหารจัดการความเสี่ยงเพื่อช่วยให้เกษตรกรมีรายได้ที่แน่นอน โดยจะเดินหน้าต่อยอด พัฒนาสร้างระบบประกันภัยให้แก่พี่น้องเกษตรกรไทย

๒) อำนวยความสะดวก สนับสนุนให้บริการเครื่องมือทางการเกษตรที่ให้แก่เกษตรกรสามารถเช่า/ยืม เครื่องมือเครื่องจักรกลด้านการเกษตรที่เหมาะสมต่อการการผลิต

“ผมมีความภาคภูมิใจ ที่ได้กลับมาทำงาน และรับใช้พี่น้องเกษตรกรอีกครั้ง ซึ่งแนวทางการทำงาน และนโยบายของกระทรวงเกษตรและสหกรณ์ที่ผมจะขับเคลื่อนและผลักดันนั้น จะไม่ใช่มีเพียงนโยบายที่กล่าวไปข้างต้น ยังมีอีกหลายนโยบายและแนวทางปฏิบัติต่าง ๆ ที่จะครอบคลุม เพื่อช่วยเหลือช่วยแก้ปัญหาพี่น้องเกษตรกร และพัฒนาภาคเกษตร ซึ่งทุกนโยบายและทุกการทำงานจะเป็นไปอย่างจริงจัง เกิดผลเป็นรูปธรรมชัดเจนและต้องเกิดจากความร่วมมือร่วมใจทำงานอย่างบูรณาการที่ทีมเวิร์ค แบบครอบครัวไปด้วยกัน เพื่อพี่น้องเกษตรกรกินดี อยู่ดี มีรายได้ มีอาชีพที่มั่นคง สินค้าเกษตรมูลค่าสูง ทรัพยากรเกษตรยั่งยืน และภาคเกษตรไทยคือผู้นำสินค้าเกษตรในตลาดโลก” รัฐมนตรีว่าการกระทรวงเกษตรฯ กล่าว

ด้านนายไชยา พรหมา รัฐมนตรีช่วยว่าการกระทรวงเกษตรและสหกรณ์ กล่าวว่า จากที่รัฐมนตรีว่าการกระทรวงเกษตรและสหกรณ์ได้มอบนโยบายนั้นครบถ้วนทุกประการ การทำงานของพวกเราทุกคนคงสบายใจที่เราถึงแม้จะมาจากต่างพรรคแต่พวกเราก็มีเป้าหมายเดียวกัน จะทำงานร่วมกันแบบบูรณาการ มีเป้าหมายในการให้บริการประชาชนให้ขับเคลื่อนไปสู่ความสำเร็จ แต่ถ้าปราศจากฟันเฟืองในการขับเคลื่อนของกระทรวงก็จะไม่สามารถบรรลุได้ จึงขอให้ทุกท่านทำงานร่วมกันด้วยความสบายใจ

นายอนุชา นาคาศัย รัฐมนตรีช่วยว่าการกระทรวงเกษตรและสหกรณ์ กล่าวว่า พร้อมปฏิบัติหน้าที่ตามนโยบายต่าง ๆ ที่รัฐมนตรีว่าการกระทรวงเกษตรและสหกรณ์ได้มอบหมาย ซึ่งนับว่าเป็นนโยบายที่ดีครอบคลุมสนองงานนโยบายรัฐบาลสำหรับนโยบายการทำงานแบบบูรณาการในหน่วยงานให้เป็นครอบครัวเกษตรนั้น ถือเป็นสร้างมิติใหม่ที่จะขับเคลื่อนพัฒนาภาคเกษตรให้พี่น้องเกษตรกรมีชีวิตความเป็นอยู่ที่ดีขึ้น รายได้เพิ่มขึ้น ทั้งนี้ยินดีที่จะได้ร่วมงานกันสนองงานนโยบายรัฐบาลและขอขอบคุณ ทุกท่านไว้ล่วงหน้าที่จะร่วมมือกับขับเคลื่อนงายไปสู่เป้าหมาย

ปลัดกระทรวงเกษตรและสหกรณ์ นายประยูร อินสกุล ได้มอบแนวทางการปฏิบัติงานให้แก่ผู้บริหารและเจ้าหน้าที่ ประจำปีงบประมาณ พ.ศ. ๒๕๖๗ เมื่อวันที่ ๑๒ มกราคม ๒๕๖๗ โดยมุ่งขับเคลื่อนการดำเนินงานตามนโยบายทั้งในส่วนกลางและภูมิภาคอย่างมีประสิทธิภาพ

(<https://www.moac.go.th/news-preview-๔๖๑๘๙๑๗๙๑๕๕๘>)

นายประยูร อินสกุล ปลัดกระทรวงเกษตรและสหกรณ์ เปิดเผยภายหลังเป็นประธานการประชุมมอบแนวทางการปฏิบัติงานของสำนักงานปลัดกระทรวงเกษตรและสหกรณ์ (สป.กษ.) ประจำปีงบประมาณ พ.ศ. ๒๕๖๗ โดยมีเจ้าหน้าที่ทุกหน่วยงานในสังกัด สป.กษ. ทั้งส่วนกลางและส่วนภูมิภาคทั่วประเทศ รวมทั้งที่ปรึกษาการเกษตรต่างประเทศ ๑๑ แห่งเข้าร่วมประชุม ณ ห้องประชุม ๑๓๔-๑๓๕ กระทรวงเกษตรและสหกรณ์ และผ่านระบบการประชุมออนไลน์ ว่าการประชุมดังกล่าวมีวัตถุประสงค์เพื่อให้เจ้าหน้าที่ทุกหน่วยงานในสังกัด สป.กษ. สามารถขับเคลื่อนการดำเนินงานและขับเคลื่อนนโยบายของรัฐมนตรีว่าการกระทรวงเกษตรและสหกรณ์ทั้งในส่วนกลางและระดับภูมิภาคได้อย่างมีประสิทธิภาพ โดยในปีงบประมาณ พ.ศ. ๒๕๖๗ เป็นปีที่ สป.กษ. ต้องเร่งขับเคลื่อนการดำเนินงานตามนโยบายของรัฐมนตรีว่าการกระทรวงเกษตรและสหกรณ์ (ร้อยเอก ธรรมนัส พรหมเผ่า) และรัฐมนตรีช่วยว่าการกระทรวงเกษตรและสหกรณ์ทั้ง ๒ ท่าน ในประเด็นที่เกี่ยวข้องให้บรรลุเป้าหมาย ดังนั้นทุกหน่วยงานจึงต้องสนับสนุนการดำเนินงานของผู้บริหาร ผลักดันภารกิจตามกฎหมาย และเร่งพัฒนาการบริหารจัดการภายใน โดยเฉพาะการพัฒนาคนให้มีศักยภาพและปฏิบัติงานได้อย่างมีประสิทธิภาพ โดยแนวทางการปฏิบัติงานของ สป.กษ. ในปีงบประมาณ พ.ศ. ๒๕๖๗ ที่ต้องมุ่งเน้น มีดังนี้

๑. ผลักดันการขับเคลื่อนการดำเนินงานโครงการอันเนื่องมาจากพระราชดำริ

๒. เร่งขับเคลื่อนนโยบายของรัฐมนตรีว่าการกระทรวงเกษตรและสหกรณ์ ๙ นโยบาย ๘ ข้อสั่งการ อาทิ การผลักดัน ๕ นโยบายด้านต่างประเทศเพื่อผลักดันสินค้าเกษตรที่มีคุณภาพมุ่งสู่ตลาดต่างประเทศ การเร่งขยายผลการขับเคลื่อนศูนย์บริการเกษตรพิรุณราช เป็นต้น

๓. การสนับสนุนการตรวจราชการนอกสถานที่และการประชุม ครม. สัญจรของ รมว.กษ. และ รมช.กษ. ทั้ง ๒ ท่าน

๔. การประชาสัมพันธ์สร้างการรับรู้การทำงานของกระทรวงทั้งส่วนกลางและจังหวัด เพื่อให้เกิดความเป็นเอกภาพและเป็นไปในทิศทางเดียวกัน

๕. การเตรียมการรองรับและการแก้ปัญหาภัยพิบัติด้านการเกษตร และการป้องกันและแก้ไขปัญหาฝุ่นพิษ (PM ๒.๕) โดยเฉพาะการให้ความช่วยเหลือเกษตรกรจากสถานการณ์ภัยพิบัติด้านการเกษตร และการป้องกันและแก้ไขปัญหาฝุ่นพิษ (PM ๒.๕) ในระดับพื้นที่

นอกจากนี้ ปลัดกระทรวงเกษตรและสหกรณ์ ยังได้มอบแนวทางในการปรับปรุงการบริหารจัดการภายในสำนักงานปลัดกระทรวงเกษตรและสหกรณ์ ประกอบด้วย

๑. การปรับปรุงโครงสร้างและอัตรากำลังของ สป.กษ.

๒. คิววีการทำงานใหม่ๆ ที่ตอบโจทย์นโยบายของรัฐบาลและของท่านรัฐมนตรี

๓. การเร่งรัดการปฏิบัติงานและการเบิกจ่ายงบประมาณ

๔. การสร้างความเข้มแข็งให้ผู้ปฏิบัติงาน

๕. การเน้นย้ำให้บุคลากรเร่งพัฒนาตนเองให้มีทักษะและความรู้ที่ทันสมัยอยู่เสมอ

การมอบหมายผู้บริหารกระทรวงทำภารกิจตามนโยบาย รมว.กษ.

- 1 จัดตั้งศูนย์บริการประชาชนภาคการเกษตร (รองปลัดฯ พิรพันธุ์ คอกอง)
- 2 ขับเคลื่อนภารกิจ ยกระดับ MR, สินค้าเกษตร (รองปลัดฯ อภัย สุทธิสังข์)
- 3 ป้องกัน แก้ไข พันฟู รับมือภัยแล้ง/ภัยพิบัติทางธรรมชาติ (รองปลัดฯ เศรษฐเกียรติ กระจ่างวงษ์)
- 4 ปรับปรามการลักลอบนำเข้าสินค้าเกษตรผิดกฎหมาย (รองปลัดฯ อภัย สุทธิสังข์)
- 5 ผลักดันสินค้าเกษตรและบริการมูลค่าสูง 1 ท้องถิ่น 1 สินค้าเกษตรมูลค่าสูง (รองปลัดฯ อภัย สุทธิสังข์)
- 6 ส่งเสริมเกษตรกร/สถาบันเกษตรกรเป็นผู้ให้บริการทางการเกษตรแบบครบวงจร (รองปลัดฯ สุรเดช สมิเปรม)
- 7 ทำการเกษตรที่ใส่ใจสิ่งแวดล้อม (Go Green) ด้วย BCG/Carbon Credit (รองปลัดฯ พิรพันธุ์ คอกอง)
- 8 สร้างระบบประกันภัย เกษตรกรไทย สุขใจถ้วนหน้า (เลขาธิการ สศก.)
- 9 บริการทางการเกษตรที่ใช้ เลือกใช้ให้เหมาะสม (รองปลัดฯ พิรพันธุ์ คอกอง)

ข้อสั่งการสำคัญ

- 1 เปลี่ยน ส.ป.ก. เป็นโหนด (รองปลัดฯ เศรษฐเกียรติ กระจ่างวงษ์)
- 2 โครงการสร้างอาชีพ สร้างรายได้เกษตรกร ที่ได้รับการพักชำระหนี้ (รองปลัดฯ อภัย สุทธิสังข์)
- 3 โครงการจัดงานมหกรรมพืชสวนโลก จังหวัดอุดรธานี พ.ศ. 2569 (รองปลัดฯ เศรษฐเกียรติ กระจ่างวงษ์)
- 4 การขยายผลการดำเนินโครงการ อันเนื่องมาจากพระราชดำริ (รองปลัดฯ พิรพันธุ์ คอกอง)
- 5 การแก้ไขปัญหาค่าการกำประมง (รองปลัดฯ อภัย สุทธิสังข์)
- 6 การพัฒนาพันธุ์พืชและพันธุ์สัตว์ (รองปลัดฯ อภัย สุทธิสังข์)
- 7 การเปิด/ขยายตลาดสินค้าเกษตรต่างประเทศ (ปรับบทบาทของทูตเกษตร) (รองปลัดฯ เศรษฐเกียรติ กระจ่างวงษ์)
- 8 การลงพื้นที่ตรวจราชการ ของ รมว.กษ. และ รษ.กษ. (หัวหน้าผู้ตรวจราชการ กษ.)

๒.๑๒ แผนพัฒนาภูมิภาคจังหวัดภาคกลางตอนล่าง ๒ พ.ศ.๒๕๖๖ – ๒๕๗๐^{๑๑}

วิสัยทัศน์

“เพชรสมุทรคีรีมั่งคั่ง เศรษฐกิจเติบโต บนฐานทรัพยากรธรรมชาติและสิ่งแวดล้อมที่สมดุลและยั่งยืน”

โดยได้กำหนดค่านิยมเป้าหมายการพัฒนาไว้ดังนี้

เพชรสมุทรคีรีมั่งคั่ง หมายถึง กลุ่มจังหวัดภาคกลางตอนล่าง ๒ เพชรสมุทรคีรี มีการขยายตัวของผลิตภัณฑ์มวลรวมอย่างต่อเนื่อง

เศรษฐกิจเติบโต หมายถึง การเจริญเติบโตทางเศรษฐกิจมีเสถียรภาพและกระจายผลประโยชน์อย่างเป็นธรรม สินค้าในภาคการผลิตต่าง ๆ ของกลุ่มจังหวัดภาคกลางตอนล่าง ๒ มีมูลค่าสูงขึ้น โดยมีทุนเทคโนโลยีและใช้วัตถุดิบอย่างเหมาะสม

บนฐานทรัพยากรธรรมชาติและสิ่งแวดล้อมที่สมดุลและยั่งยืน หมายถึง การใช้ทรัพยากรธรรมชาติอย่างพอดี ไม่สร้างมลภาวะต่อสิ่งแวดล้อม มีการผลิตและการบริโภคเป็นมิตรต่อสิ่งแวดล้อม

พันธกิจ

๑. การเสริมสร้างความเข้มแข็ง การขยายตัวอย่างต่อเนื่อง และการแข่งขันได้สูงของระบบเศรษฐกิจจากฐานการเกษตรมูลค่าสูงมีคุณภาพ ปลอดภัยได้มาตรฐาน การท่องเที่ยวแบบครบวงจร และอุตสาหกรรมที่ยั่งยืน และให้เกิดการกระจายตัวของเศรษฐกิจ ลดความเหลื่อมล้ำให้แต่ละพื้นที่ได้รับประโยชน์จากการพัฒนาอย่างเท่าเทียมกัน และเพิ่มมากขึ้น

๒. การฟื้นฟูทรัพยากรธรรมชาติและสิ่งแวดล้อม และการส่งเสริมการใช้ประโยชน์อย่างรู้คุณค่า และสมดุลในขีดความสามารถของระบบนิเวศน์ และเป็นฐานการพัฒนาเศรษฐกิจและคุณภาพชีวิตที่ยั่งยืน และสอดคล้องกับทิศทางของประชาคมโลก

๓. สร้างและพัฒนาระบบโครงสร้างพื้นฐาน ทั้งทางบก ทางราง ทางน้ำ และทางอากาศ เชื่อมโยงในกลุ่มจังหวัด จังหวัดใกล้เคียง และภูมิภาคอาเซียน ทั้งด้านการค้า การคมนาคมขนส่ง การผลิต และการลงทุน

๔. เสริมสร้างความมั่นคง ปลอดภัยจากภัยและการเปลี่ยนแปลงทางด้านเศรษฐกิจ สังคม สิ่งแวดล้อมทั้งจากภายในกลุ่มจังหวัด ประเทศ และภายนอกประเทศ เติบโตอย่างต่อเนื่องบนคุณภาพชีวิตและการพัฒนาตามปรัชญาของเศรษฐกิจพอเพียง

ประเด็นการพัฒนาของกลุ่มจังหวัดภาคกลางตอนล่าง ๒

ประเด็นการพัฒนาที่ ๑ การยกระดับคุณภาพสินค้าเกษตรให้มีมูลค่าสูง และอุตสาหกรรมเกษตรที่เป็นมิตรกับสิ่งแวดล้อม

ประเด็นการพัฒนาที่ ๒ พัฒนาเป็นศูนย์กลางการท่องเที่ยวที่หลากหลายและได้มาตรฐานสากล

ประเด็นการพัฒนาที่ ๓ เพิ่มขีดความสามารถภาคอุตสาหกรรมและบริการด้วยเทคโนโลยีและนวัตกรรม

ประเด็นการพัฒนาที่ ๔ รักษา ฟื้นฟูทรัพยากรธรรมชาติและสิ่งแวดล้อมเพื่อการใช้ประโยชน์อย่างยั่งยืน

^{๑๑} สำนักบริหารยุทธศาสตร์กลุ่มจังหวัดภาคกลางตอนล่าง ๒. (๒๕๖๕, พฤศจิกายน). แผนพัฒนาภูมิภาคจังหวัดภาคกลางตอนล่าง ๒ พ.ศ. ๒๕๖๖ - ๒๕๗๐ (จังหวัดสมุทรสาคร สมุทรสงคราม เพชรบุรี และประจวบคีรีขันธ์) (ฉบับทบทวนประจำปีงบประมาณ พ.ศ. ๒๕๖๘).

ประเด็นการพัฒนาที่ ๑ ยกระดับคุณภาพสินค้าเกษตรให้มีมูลค่าสูง และอุตสาหกรรมเกษตรที่เป็นมิตรกับสิ่งแวดล้อม

๑. วัตถุประสงค์

(๑) เพื่อพัฒนาระบบการผลิต การแปรรูป สินค้าเกษตร สินค้าอุตสาหกรรมเกษตร ผลิตภัณฑ์ชุมชน ท้องถิ่น และวิสาหกิจชุมชน ให้มีคุณภาพปลอดภัย และได้มาตรฐาน มีคุณค่า และนำเทคโนโลยี และนวัตกรรมมาพัฒนาสินค้าเพื่อให้สามารถเติบโต เป็นผลิตภัณฑ์ที่เป็นแบรนด์ในระดับส่งออกที่แข่งขันได้

(๒) เพื่อส่งเสริมเกษตรกร และผู้ประกอบการให้มีความรู้ทันเทคโนโลยีการผลิต การแปรรูปและการตลาดที่เปลี่ยนแปลงไป เป็นนักธุรกิจการเกษตรที่แข่งขันได้

(๓) เพื่อส่งเสริมการเติบโตของระบบเศรษฐกิจฐานราก การตลาดเพื่อช่องทางการจำหน่ายสินค้าวิสาหกิจชุมชน OTOP Micro SMEs และ SMEs ให้เติบโตอย่างต่อเนื่อง แข่งขันได้

(๔) เพื่อพัฒนาและผลักดันให้ผู้ประกอบการยุคใหม่ วิสาหกิจชุมชน วิสาหกิจขนาดกลางและขนาดย่อม เข้าสู่ระบบเศรษฐกิจได้มากขึ้น มีการลงทุนเพิ่มขึ้น และมีศักยภาพในการแข่งขัน ทั้งในประเทศและในระดับสากลสูงขึ้น

(๕) เพื่อยกระดับอุตสาหกรรมของกลุ่มจังหวัดให้เป็นอุตสาหกรรมเชิงนิเวศน์ที่เป็นมิตรกับสิ่งแวดล้อมและมีศักยภาพในการสร้างสรรค์มูลค่าเศรษฐกิจด้วย BCG Model และเพชรสมุทรคีรีโมเดล

๒. เป้าหมายและตัวชี้วัด

(๑) ร้อยละที่เพิ่มขึ้นของผลิตภัณฑ์มวลรวมภาคการเกษตร (ล้านบาท) เพิ่มขึ้นร้อยละ ๓ ต่อปี

(๒) ร้อยละที่เพิ่มขึ้นของเกษตรกรที่ผ่านการรับรองมาตรฐานสินค้าเกษตรปลอดภัยหรือเกษตรอินทรีย์ (แปลง) เพิ่มขึ้นร้อยละ ๓ ต่อปี

๓. แนวทางการพัฒนา

(๑) ส่งเสริมการผลิตสินค้าอัตลักษณ์พื้นถิ่น เกษตรปลอดภัย เกษตรแปรรูป และเกษตรอัจฉริยะที่สร้างมูลค่าสูง

มาตรการแนวปฏิบัติ

(๑) ส่งเสริมสนับสนุนเกษตรกรอัตลักษณ์ประจำถิ่น เกษตรที่มีศักยภาพของพื้นที่ ยกระดับที่เป็นต้นทุนทางการเกษตรให้มีกระบวนการผลิตที่ได้มาตรฐาน เพื่อให้ได้ผลผลิตทางการเกษตรที่มีคุณภาพ และสนับสนุนการนำเทคโนโลยีมาแปรรูปสร้างมูลค่าเพิ่ม พร้อมทั้งการสร้างโอกาสทางการตลาดภายใต้แบรนด์ “เพชรสมุทรคีรี”

(๒) ส่งเสริม สนับสนุน และพัฒนาบุคลากรทางการเกษตรให้มีทักษะการเป็นผู้ประกอบการ

(๓) สนับสนุน แหล่งเงินทุน เพื่อเพิ่มผู้ประกอบการทางการเกษตรให้เพิ่มมากขึ้น

(๔) ยกระดับขีดความสามารถศูนย์กลางในการซื้อขายผลิตภัณฑ์และสินค้าเกษตรทั้งในรูปแบบออนไลน์ และออฟไลน์

(๕) นำร่องการสร้างนิคมอุตสาหกรรมเกษตรหรือเขตเศรษฐกิจพิเศษในกลุ่มจังหวัด

(๖) ส่งเสริม สนับสนุนเกษตรกร ๔.๐ ดิจิทัล และสนับสนุนผู้ประกอบการจากภาคการเกษตรยุคใหม่ เพื่อยกระดับเป็นนักธุรกิจการเกษตร

(๒) สร้างมูลค่าเพิ่มให้แก่สินค้าเกษตรมูลค่าสูงและวัสดุเหลือใช้ทางการเกษตร

มาตรการแนวปฏิบัติ

(๑) การลดต้นทุนการเกษตรตั้งแต่ต้นทุนการผลิต การตลาด ขนส่ง การบริหารจัดการ โดยการสร้างรูปแบบและแนวทางในการลดต้นทุน และเพิ่มผลิตภาพที่มีมูลค่าสูง เพื่อรองรับตลาดที่มีกำลังซื้อทั้งในและต่างประเทศ

(๒) พัฒนาระบบโลจิสติกส์และห่วงโซ่อุปทานภาคการเกษตร (พืช ประมง ปศุสัตว์ เกลือทะเล) ให้สามารถขนส่งสินค้าทั้งในประเทศและระหว่างประเทศได้ เชื่อมโยงระเบียงเศรษฐกิจตะวันตกและตะวันออก ในสภาวะวิกฤตที่ระบบตลาดหยุดชะงักจากผลกระทบของโคโรนาไวรัส ๒๐๑๙ รวมถึงเชื่อมโยงกับภาคการผลิตอื่นได้อย่างมีประสิทธิภาพ

(๓) พัฒนาระบบข้อมูล สารสนเทศ และฐานข้อมูลในการส่งเสริมการวิจัย และพัฒนา เพื่อสร้างนวัตกรรมการเกษตรมูลค่าสูง การสนับสนุนเกษตรกร กลุ่มเกษตรกรในการพัฒนาและแสวงหาโอกาส และช่องทางธุรกิจจากเกษตร

(๔) การบริหารจัดการของเสีย จากภาคการเกษตร

(๕) ปรับเปลี่ยนวิธีการผลิต เกลือทะเล โดยการทำวิทยาการ นวัตกรรมใหม่ๆ เพื่อให้มีคุณภาพได้มาตรฐาน และเพิ่มผลผลิต

๔. แผนงาน และโครงการที่สำคัญ

๑) แผนงานส่งเสริมการผลิตสินค้าอัตลักษณ์พื้นถิ่น เกษตรปลอดภัย เกษตรแปรรูป และเกษตรอัจฉริยะที่สร้างมูลค่าสูง

- โครงการยกระดับสินค้าเกษตรปลอดภัย สินค้าเกษตรอินทรีย์ เพื่อเศรษฐกิจมูลค่าสูง (กลุ่มพืช)
- โครงการยกระดับสินค้าเกษตรปลอดภัย สินค้าเกษตรอินทรีย์ เพื่อเศรษฐกิจมูลค่าสูง (กลุ่มปศุสัตว์)
- โครงการพัฒนาและส่งเสริมเศรษฐกิจระดับฐานรากมิติใหม่ในชุมชนประมงพื้นบ้าน

๒) แผนงานสร้างมูลค่าเพิ่มให้แก่สินค้าเกษตรมูลค่าสูงและวัสดุเหลือใช้ทางการเกษตร

- โครงการเพิ่มศักยภาพการผลิตและการตลาดพืชอัตลักษณ์พื้นถิ่น เพชรสมุทรคีรี

ประเด็นการพัฒนาที่ ๒ พัฒนาเป็นศูนย์กลางการท่องเที่ยวที่หลากหลายและได้มาตรฐานสากล

๑. วัตถุประสงค์

(๑) เพื่อเพิ่มขีดความสามารถในการแข่งขันด้านการท่องเที่ยว พัฒนาผู้ประกอบการและบุคลากรในแหล่งท่องเที่ยวให้มีขีดความสามารถสูง และการปรับตัวของอุตสาหกรรมการท่องเที่ยว ให้ทันการเปลี่ยนแปลงของกระแสโลกและความต้องการตลาด

(๒) เพื่อพัฒนาแหล่งท่องเที่ยว และเส้นทางการท่องเที่ยวให้ทันสมัยเชื่อมโยงเส้นทางการท่องเที่ยวที่สวยงาม และสร้างกิจกรรมท่องเที่ยวเชิงสุขภาพ เชิงกีฬา เชิงธุรกิจ เชิงวัฒนธรรม และเชิงนิเวศน์ เพื่อดึงดูดและรองรับนักท่องเที่ยวทั้งในและต่างประเทศ

(๓) เพิ่มรายได้จากการท่องเที่ยว และบริการการท่องเที่ยวของกลุ่มจังหวัดภาคกลางตอนล่าง ๒ จากระบบการท่องเที่ยวของชุมชนที่ได้มาตรฐานกระจายรายได้ สร้างงาน สร้างอาชีพ แก่ชุมชน ประชาชน

๒. เป้าหมายและตัวชี้วัด

- (๑) ร้อยละที่เพิ่มขึ้นของรายได้จากการท่องเที่ยว (ล้านบาท) เพิ่มขึ้นร้อยละ ๕ ต่อปี
- (๒) ร้อยละที่เพิ่มขึ้นของจำนวนนักท่องเที่ยว (คน) เพิ่มขึ้นร้อยละ ๕ ต่อปี

๓. แนวทางการพัฒนา

(๑) ปรับปรุงและพัฒนาโครงสร้างพื้นฐานด้านการท่องเที่ยว แหล่งท่องเที่ยว การเข้าถึงแหล่งท่องเที่ยว และสิ่งอำนวยความสะดวกให้ได้มาตรฐาน และสนับสนุนการใช้เทคโนโลยีบริการเพื่อภาพลักษณ์ที่ทันสมัย

มาตรการแนวปฏิบัติ

(๑) ยกกระดับแหล่งท่องเที่ยวเพื่อให้ได้รับมาตรฐานระดับประเทศและนานาชาติ เน้นการสร้างค่านิยมใหม่ในการเป็นผู้ให้บริการต้อนรับนักท่องเที่ยวอย่างมีเมตริจิต และมีอัตลักษณ์ พร้อมส่งเสริมและพัฒนาศักยภาพแหล่งท่องเที่ยวใหม่ๆ เช่นท่าเทียบเรือในกลุ่มจังหวัดภาคกลางตอนล่าง ๒ ให้ได้มาตรฐาน และแหล่งท่องเที่ยวอื่นๆ ในกลุ่มจังหวัดภาคกลางตอนล่าง ๒ ที่มีความพร้อม โดยให้ประชาชนในทุกกระดับเข้ามามีส่วนร่วมในการให้บริการนักท่องเที่ยว ทั้งในรูปแบบของโฮมสเตย์ ไกด์นำเที่ยว การจำหน่ายของที่ระลึก หรือการอำนวยความสะดวกในสถานที่ต่างๆ และส่งเสริมด้านสุขอนามัย

(๒) พัฒนารัฐกิจด้านการท่องเที่ยวให้มีมูลค่าสูง ด้วยอัตลักษณ์ และวัฒนธรรมไทย สร้างสรรค์คุณค่าทางเศรษฐกิจส่งเสริมปรับปรุงภูมิทัศน์ในพื้นที่ที่สามารถรองรับกิจกรรมการท่องเที่ยวเชิงกีฬา เช่น ปั่น วิ่ง วาย ตกปลา กอล์ฟ เซิร์ฟบอร์ด ซับบอร์ด (Supbord) พร้อมทั้งสร้างเส้นทางการเชื่อมโยงการท่องเที่ยวระหว่างกลุ่มจังหวัด

(๓) สร้างระบบการบริหารจัดการท่องเที่ยวทางธรรมชาติ และอนุรักษ์และฟื้นฟู ปรับปรุงแหล่งท่องเที่ยวที่มีสภาพเสื่อมโทรม และพัฒนาสร้างแหล่งท่องเที่ยวที่เป็นมิตรกับสิ่งแวดล้อมและรองรับนักท่องเที่ยวคุณภาพ

(๔) ส่งเสริมสร้างการรับรู้ แหล่งท่องเที่ยวทางธรรมชาติที่ได้รับการยกระดับเป็นแหล่งท่องเที่ยวมรดกโลก สร้างช่องทางที่หลากหลายในการประชาสัมพันธ์แหล่งท่องเที่ยวที่ได้รับการท่องเที่ยวที่มีคุณค่า

(๕) พัฒนาแหล่งท่องเที่ยว สถานประกอบการ ที่พัก ร้านอาหาร ให้สามารถรองรับนักท่องเที่ยวทุกเพศทุกวัย

(๖) พัฒนาโครงสร้างพื้นฐานสิ่งอำนวยความสะดวกกีฬา รองรับกลุ่มเก็บตัวนักกีฬา

(๒) พัฒนาศักยภาพผู้ประกอบการ บุคลากรในอุตสาหกรรมท่องเที่ยว และระบบการบริหารจัดการให้เป็นการท่องเที่ยวอัจฉริยะ

มาตรการแนวปฏิบัติ

(๑) พัฒนาศักยภาพบุคลากรทางการท่องเที่ยวท่องเที่ยว การท่องเที่ยวโดยชุมชนให้มีขีดความสามารถแข่งขัน และผู้ประกอบการรองรับอุตสาหกรรมท่องเที่ยว โดยใช้เทคโนโลยี นวัตกรรมด้านการท่องเที่ยวสู่ตลาดการท่องเที่ยว

(๒) พัฒนารัฐกิจด้านการท่องเที่ยวให้มีมูลค่าสูง ด้วยอัตลักษณ์และวัฒนธรรมไทย สร้างสรรค์คุณค่าทางเศรษฐกิจ และความหลากหลายของการท่องเที่ยว โดยเน้นการนำภูมิปัญญาท้องถิ่น วัฒนธรรม และวิถีชุมชน พัฒนาชุมชนสู่ฐานการเรียนรู้ที่มีชีวิต สู่กิจกรรมการท่องเที่ยวเชิงสร้างสรรค์ (Creative tourism) และการท่องเที่ยวเชิงอนุรักษ์ที่หลากหลาย

(๓) ส่งเสริมสนับสนุนผู้ประกอบการยกระดับมาตรฐานด้านสุขอนามัย (SHA Amazing Thailand Safety & Health Administration) ให้สร้างความเชื่อมั่นแก่นักท่องเที่ยว และสนับสนุนกำหนดมาตรการสร้างความเชื่อมั่น การให้บริการ การป้องกัน การดูแลรักษาความปลอดภัยด้านการท่องเที่ยว พัฒนาบุคลากรและเทคโนโลยีด้านการท่องเที่ยวให้มีความพร้อมในการรองรับนักท่องเที่ยว

(๔) เพื่อพัฒนามาตรฐานและการให้บริการเชิงสุขภาพให้สามารถแข่งขันได้อย่างยั่งยืน เน้นการสร้างคุณภาพของสินค้ารวมถึงสถานประกอบการได้นำมาตรฐานด้านการบริการท่องเที่ยว

(๕) ส่งเสริมการพัฒนาผลิตภัณฑ์ของที่ระลึกเพื่อการบริการนักท่องเที่ยว เน้นสินค้าบนฐานวัฒนธรรม และสินค้าภูมิปัญญาของท้องถิ่นเพื่อหนุนเสริมเศรษฐกิจฐานราก

(๖) ระบบบริหารจัดการด้านการท่องเที่ยวให้ได้มาตรฐาน เพื่อรองรับนักท่องเที่ยวที่เพิ่มขึ้นอย่างต่อเนื่อง ให้เติบโตเป็นเมืองน่าอยู่ น่าเที่ยว เมืองต้องห้ามพลาด เน้นการเตรียมพร้อมการบริการการท่องเที่ยวของกลุ่มจังหวัดภาคกลางตอนล่าง ๒ ที่มีความปลอดภัย ถูกสุขลักษณะได้มาตรฐานของการจัดการ Amazing Thailand Safety & Health Administration (SHA) และมาตรฐานอื่นที่เกี่ยวข้องการท่องเที่ยวระหว่างประเทศ พร้อมทั้งพัฒนาขีดความสามารถของผู้ประกอบการและผู้ให้บริการสามารถบริการได้อย่างถูกต้อง สอดคล้องกับวิถีชีวิตใหม่ (New normal) มีความเป็นสากล เพื่อให้เกิดความเชื่อมั่นและไว้วางใจจากผู้ใช้บริการ ยกย่องมาตรฐานอุตสาหกรรมท่องเที่ยวควบคู่กับมาตรการด้านสุขอนามัย

(๗) พัฒนาศักยภาพผู้ประกอบการและผู้ให้บริการท่องเที่ยวอัจฉริยะ โดยสร้างองค์ความรู้ด้านการท่องเที่ยวและให้รู้เท่าทันเทคโนโลยีใหม่ เพื่อการออกแบบพัฒนากระบวนการบริการที่นักท่องเที่ยวทั้งชาวไทยและชาวต่างชาติสามารถเข้าถึงได้ ด้วยความสะดวกรวดเร็ว มุ่งยกระดับในผู้ประกอบการอุตสาหกรรมท่องเที่ยวเป็นผู้ประกอบการอัจฉริยะ และส่งเสริม สนับสนุนการพัฒนาขีดความสามารถแก่ผู้ประกอบการ วิสาหกิจชุมชน ผู้ประกอบการท่องเที่ยวและโรงแรม ในการใช้เทคโนโลยีดิจิทัลเพื่อการพัฒนาบริการ และการสร้างโอกาสทางธุรกิจ และเชื่อมโยงตลาดออนไลน์ (แพลตฟอร์มออนไลน์) พร้อมทั้งยกระดับคุณภาพการบริการ service mind และการบริการใช้จ่ายไร้เงินสด

(๘) สร้างและพัฒนาศักยภาพ DMC และมัคคุเทศก์ ผู้รู้ เป็นนักร้องเรื่อง โทด์ ให้มีมาตรฐานสากลรองรับการท่องเที่ยวทั้งในระดับพรีเมียม การท่องเที่ยวเฉพาะกลุ่มเช่น นักท่องเที่ยวนานาชาติ ผจญภัย นิเวศน์ป่าเขา ดำน้ำ การท่องเที่ยวเพื่อการเรียนรู้ทางการเกษตร และศาสตร์พระราชา เป็นต้น

(๙) สร้างความร่วมมือและบูรณาการกับสถานศึกษาในระดับอุดมศึกษา และอาชีวศึกษา ร่วมในการพัฒนาขีดความสามารถแก่คนรุ่นใหม่สู่ผู้ประกอบการท่องเที่ยวทันสมัย และพัฒนาทักษะของฝีมือแรงงานในกลุ่มจังหวัดภาคกลางตอนล่าง ๒ ไประดับนานาชาติ

(๑๐) ส่งเสริมการรวมกลุ่มของผู้ประกอบการด้านการท่องเที่ยว ทำการตลาดในประเทศและต่างประเทศ

(๓) ส่งเสริมกิจกรรมท่องเที่ยวที่หลากหลายเพื่อสร้างงาน สร้างรายได้ให้แก่ประชาชน

มาตรการแนวปฏิบัติ

(๑) ส่งเสริมการท่องเที่ยวเชิงสุขภาพ (Health & Wellness) เน้นพัฒนากลุ่มผู้ประกอบการผลิตภัณฑ์เชิงสุขภาพและท่องเที่ยวเชิงเกษตร

(๒) ส่งเสริมการพัฒนาการท่องเที่ยวทางทะเลรองรับผู้มีกำลังซื้อ การสนับสนุนการสร้างสรรคกิจกรรมที่มีคุณค่า เช่น การดำน้ำ การล่องเรือ การฮันนีมูน เป็นต้น

(๓) ส่งเสริมการท่องเที่ยวเชิงวัฒนธรรม เช่น กีฬาพื้นบ้าน ประเพณีพื้นบ้าน ประเพณีพื้นบ้านของกลุ่มชาติพันธุ์ของกลุ่มจังหวัดภาคกลางตอนล่าง ๒ สู่ปฏิทินการท่องเที่ยวระดับประเทศและภูมิภาค

(๔) ส่งเสริมผลิตภัณฑ์ท้องถิ่นที่มีมาตรฐาน เข้าสู่การท่องเที่ยวเชิงสุขภาพเพื่อสร้างตลาด สร้างงาน สร้างอาชีพ ให้ชุมชนเพื่อรองรับศูนย์กลางการท่องเที่ยวเชิงสุขภาพ

(๕) ส่งเสริมและสนับสนุนอุตสาหกรรมการทำ You tuber Blogger และภาพยนตร์ต่างประเทศในประเทศไทย

(๖) สนับสนุนการทำตลาดการท่องเที่ยวกลุ่มผู้สูงอายุ กลุ่มวัยทำงาน กลุ่มครอบครัว กลุ่มรักสุขภาพ ทั้งชาวไทยและต่างชาติ เพื่อการออกแบบกิจกรรมการท่องเที่ยวเฉพาะ ขยายวันเวลาท่องเที่ยวในแต่ละจังหวัดให้เพิ่มมากขึ้น

(๗) ส่งเสริมสนับสนุนกิจกรรมการท่องเที่ยวเชิงกีฬา เช่น ปั่น วิ่ง ว่าย ตกปลา กอล์ฟ เซิร์ฟบอร์ด ซับบอร์ด (Sup board)

(๘) ส่งเสริมการประชาสัมพันธ์ให้กลุ่มจังหวัดภาคกลางตอนล่าง ๒ เป็น Sport Destination

(๙) ส่งเสริมการเป็นศูนย์กลางการจัดกิจกรรมการประชุม สัมมนา การท่องเที่ยวเพื่อเป็นรางวัล MICE ทุกกระดับ S-M-L-XL

๔. แผนงาน

๑) แผนงานปรับปรุงและพัฒนาโครงสร้างพื้นฐานด้านการท่องเที่ยว แหล่งท่องเที่ยว การเข้าถึงแหล่งท่องเที่ยวและสิ่งอำนวยความสะดวกให้ได้มาตรฐาน และสนับสนุนการใช้เทคโนโลยีบริการเพื่อภาพลักษณ์ที่ทันสมัย

- โครงการปรับปรุงและพัฒนาโครงสร้างพื้นฐานด้านการท่องเที่ยวที่ได้มาตรฐานและทันสมัย กลุ่มจังหวัดภาคกลางตอนล่าง ๒

- โครงการเชื่อมโยงการท่องเที่ยวชายฝั่งทะเลตะวันตก (Thailand Riviera)

๒) แผนงานพัฒนาศักยภาพผู้ประกอบการ บุคลากรในอุตสาหกรรมการท่องเที่ยว และระบบการบริหารจัดการให้เป็นการท่องเที่ยวอัจฉริยะ

- โครงการพัฒนาศักยภาพด้านการท่องเที่ยวของกลุ่มจังหวัดภาคกลางตอนล่าง ๒

๓) แผนงานส่งเสริมกิจกรรมท่องเที่ยวที่หลากหลายเพื่อสร้างงาน สร้างรายได้ให้แก่ประชาชน

- โครงการมหกรรมท่องเที่ยววัฒนธรรม ประเพณีชาติพันธุ์ กลุ่มจังหวัดภาคกลางตอนล่าง ๒

- โครงการมหกรรมกีฬาเพชรสมุทรคีรี

ประเด็นการพัฒนาที่ ๓ เพิ่มขีดความสามารถภาคอุตสาหกรรมและบริการด้วยเทคโนโลยีและนวัตกรรม

๑. วัตถุประสงค์

(๑) เพื่อพัฒนาโครงสร้างพื้นฐานด้านคมนาคม และระบบโลจิสติกส์ พลังงาน ดิจิทัล ให้เพิ่มขึ้นอย่างต่อเนื่อง รองรับความต้องการของประชาชน อุตสาหกรรม และการท่องเที่ยว

(๒) เพื่อพัฒนาผู้ประกอบการค้า นักลงทุน นักธุรกิจ ผู้ประกอบการรุ่นใหม่ ให้มีศักยภาพสูงขึ้น สามารถแข่งขันทางการค้าได้

(๓) เพื่อสร้างโอกาสทางเศรษฐกิจจากการเชื่อมโยงการค้า การพัฒนาการค้าชายแดน และการพัฒนาการค้า การลงทุนกับประเทศเพื่อนบ้าน โดยเฉพาะด้านสิงขร

๒. เป้าหมายและตัวชี้วัด

(๑) ร้อยละที่เพิ่มขึ้นของผลิตภัณฑ์มวลรวมภาคอุตสาหกรรม (ล้านบาท) เพิ่มขึ้นร้อยละ ๔ ต่อปี

(๒) ร้อยละที่เพิ่มขึ้นของผลิตภัณฑ์มวลรวมภาคบริการ (ล้านบาท) เพิ่มขึ้นร้อยละ ๕ ต่อปี

(๓) ร้อยละที่เพิ่มขึ้นของผลิตภาพแรงงาน (บาท/คน/ปี) เพิ่มขึ้นร้อยละ ๒ ต่อปี

๓. แนวทางการพัฒนา

(๑) พัฒนากำลังคนให้มีทักษะรองรับอุตสาหกรรมและบริการแห่งอนาคต เพื่อให้มีผลิตภาพแรงงานที่สูงขึ้น

มาตรการแนวปฏิบัติ

(๑) พัฒนา/ส่งเสริมการสื่อสารให้เกิดการเข้าถึงและเข้าใจการเชื่อมโยงเทคโนโลยีที่มี

เป้าหมายและวัตถุประสงค์ไปในทิศทางเดียวกันทั้งในระดับบุคคลและองค์กร

(๒) พัฒนาระบบเทคโนโลยีการสื่อสารทุกช่องทาง อาทิ website app facebook line ที่สามารถส่งเสริมการตลาด สร้างระบบบริหารจัดการการขนส่งที่เชื่อมโยงกับทุกเครือข่าย

(๓) ส่งเสริมให้ความรู้ผู้ประกอบการและประชาชนให้ทันต่อเทคโนโลยีสมัยใหม่

(๔) พัฒนาศักยภาพแรงงานในกลุ่มจังหวัดฯ ให้มีมาตรฐาน

**(๒) สนับสนุนให้ผู้ประกอบการ SMEs นำเทคโนโลยีและนวัตกรรมต่อยอดจากภูมิปัญญา
มาตรการแนวปฏิบัติ**

(๑) การเชื่อมโยงระบบเครือข่ายผู้ประกอบการให้เข้าถึงการส่งเสริมเทคโนโลยี อาทิ ด้าน สุขอนามัย ความปลอดภัยตั้งแต่ระดับต้นน้ำถึงปลายน้ำ โดยให้พิจารณาถึงตัวแปรและข้อจำกัดตั้งแต่ ปัจจุบันไปถึงอนาคต

(๒) นำเทคโนโลยีสื่อสารมาใช้ในการพัฒนาให้เกิดองค์ความรู้ในหน่วยงานระดับท้องถิ่นอย่างทั่วถึงและครอบคลุมทุกเครือข่าย ตั้งแต่ระดับบุคคล องค์กร ผู้มีส่วนได้ส่วนเสีย ฯลฯ เพื่อให้เทคโนโลยีง่ายต่อการใช้งานและสอดคล้องต่อประโยชน์ของทุกภาคส่วน

๔. แผนงาน

๑) แผนงานพัฒนากำลังคนให้มีทักษะรองรับอุตสาหกรรมและบริการแห่งอนาคต เพื่อให้มีผลิตภาพแรงงานที่สูงขึ้น

- โครงการพัฒนากำลังคนเพื่อรองรับเศรษฐกิจแห่งอนาคต

๒) แผนงานสนับสนุนให้ผู้ประกอบการ SMEs นำเทคโนโลยีและนวัตกรรมต่อยอดจากภูมิปัญญา

- โครงการส่งเสริมและพัฒนาธุรกิจขนาดย่อม

ประเด็นการพัฒนาที่ ๔ รักษา พื้นฟูทรัพยากรธรรมชาติและสิ่งแวดล้อมเพื่อการใช้ประโยชน์อย่างยั่งยืน

๑. วัตถุประสงค์

(๑) เพื่อแก้ไขและป้องกันความเสื่อมโทรมของทรัพยากรธรรมชาติ การลดลงของพื้นที่ป่าไม้ ทรัพยากรดินและน้ำเสื่อมโทรม ความหลากหลายทางชีวภาพถูกคุกคาม และการกัดเซาะชายฝั่งทะเลที่ได้รับการแก้ไขอย่างเหมาะสมกับสภาพพื้นที่

(๒) เพื่อเพิ่มพื้นที่ป่าไม้ ป่าชายเลน มีความอุดมสมบูรณ์ และความหลากหลายทางชีวภาพรองรับการพัฒนาคุณภาพชีวิตและการเป็นต้นทางของเศรษฐกิจที่ยั่งยืน

(๓) เพื่อส่งเสริมให้ทุกภาคส่วนมีส่วนร่วมในการบริหารจัดการการอนุรักษ์ฟื้นฟูทางทรัพยากรธรรมชาติและสิ่งแวดล้อมอย่างต่อเนื่องรองรับการเปลี่ยนแปลงของสภาพอากาศที่มีความผันผวนและรุนแรง

(๔) เพื่อแก้ไขและป้องกันปัญหาอุทกภัยและภัยแล้งให้ลดลง

(๕) เพื่อเพิ่มประสิทธิภาพการจัดการขยะมูลฝอย มูลฝอยติดเชื้อ ของเสียอันตราย สารเคมีในภาคการเกษตรและการอุตสาหกรรม

๒. เป้าหมายและตัวชี้วัด

(๑) ร้อยละที่เพิ่มขึ้นของพื้นที่ป่าไม้ (ตารางกิโลเมตร) เพิ่มขึ้นร้อยละ ๐.๕ ต่อปี

(๒) ร้อยละที่เพิ่มขึ้นของพื้นที่ป่าชายเลน (ไร่) เพิ่มขึ้นร้อยละ ๕ ต่อปี

๓. แนวทางการพัฒนา

(๑) สนับสนุนการนำเทคโนโลยีและนวัตกรรมเพื่อใช้ในการป้องกันและแก้ไขปัญหาสิ่งแวดล้อมและภัยพิบัติ

มาตรการแนวปฏิบัติ

(๑) ส่งเสริมให้มีการใช้พลังงานสะอาดในทุกกิจกรรมทางเศรษฐกิจ เพื่อลดผลกระทบต่อ การเปลี่ยนแปลงสภาพภูมิอากาศ

(๒) เสริมสร้างศักยภาพการรับมือต่อการเปลี่ยนแปลงสภาพภูมิอากาศ

(๓) เปลี่ยนแปลงกระบวนการผลิต สินค้า และบริการ ให้เป็นมิตรต่อสิ่งแวดล้อมตั้งแต่ต้นทาง ลดผลกระทบต่อสิ่งแวดล้อม โดยการนำนวัตกรรมมาใช้ในการบริหารจัดการ

(๔) ส่งเสริมการใช้เกษตรอินทรีย์ และลดการใช้สารเคมีในการเกษตร

(๕) การจัดทำฐานข้อมูลทรัพยากรธรรมชาติเพื่อพัฒนาการผลิต โดยมีระบบศูนย์ข้อมูลเข้าถึงระบบดิจิทัล

(๖) ส่งเสริมการนำเศรษฐกิจชีวภาพ เศรษฐกิจหมุนเวียน และเศรษฐกิจสีเขียว (BCG) เพื่อยกระดับความสามารถในการแข่งขันอย่างยั่งยืน

(๗) การสร้างเครือข่ายในการเฝ้าระวังและเตือนภัย เพื่อลดผลกระทบต่อประชาชน

(๒) สร้างการมีส่วนร่วมในการรักษา ฟื้นฟูทรัพยากรธรรมชาติและสิ่งแวดล้อมเพื่อการใช้ประโยชน์อย่างยั่งยืน

มาตรการแนวปฏิบัติ

(๑) เพิ่มความอุดมสมบูรณ์ของระบบนิเวศน์ทางทะเล การปล่อยสัตว์น้ำ และการช่วยเหลือชีวิตสัตว์ทะเลหายาก และการเสริมสร้างแหล่งที่อยู่อาศัยของสัตว์ทะเล (บ้านปลา ธนาคารปู) เพื่อความมั่นคงทางอาหาร และสัตว์น้ำเพื่อการหมุนเวียนเศรษฐกิจ

(๒) ส่งเสริม รักษา ฟื้นฟู ป่าชายเลน การปลูกป่าชายเลน การส่งเสริมการท่องเที่ยวจากป่าชายเลนเพื่อป้องกันการกัดเซาะชายฝั่ง ดูดซับคาร์บอนในบรรยากาศ และเป็นแหล่งอนุบาลสัตว์ทะเล เป็นแหล่งทุนในระดับนานาชาติ เป็นแหล่งรองรับกอพยพ และยังเป็นการอนุรักษ์ภูมิปัญญาท้องถิ่นด้านการทำประมงชายฝั่ง/นาเกลือ ส่งเสริมการมีส่วนร่วมในรูปแบบป่าชุมชน การจัดการฐานข้อมูลชุมชนด้านทรัพยากรท้องถิ่น

(๓) ส่งเสริมการรักษา ฟื้นฟู อนุรักษ์ทรัพยากรป่าไม้ และทรัพยากรธรรมชาติ ระบบนิเวศ และความหลากหลายทางชีวภาพของชนิดพันธุ์พืชและสัตว์เฉพาะถิ่น โดย

(๔) ส่งเสริมการฝึกอบรมมัคคุเทศก์ท้องถิ่น เพื่อให้มีความรู้ความเข้าใจที่ถูกต้องเรื่องการอนุรักษ์สัตว์ทะเลหายาก ความหลากหลายทางชีวภาพในการสร้างการมีส่วนร่วมในการอนุรักษ์ทรัพยากรธรรมชาติของคนในท้องถิ่น

(๕) สร้างความตระหนักและสำนึกหวงแหนให้กับประชาชนในท้องถิ่น ในการอนุรักษ์ทรัพยากรธรรมชาติ

(๖) การจัดการทรัพยากรธรรมชาติและสิ่งแวดล้อมเพื่อหมุนเวียนการท่องเที่ยว การเกษตรมูลค่าสูง และความเป็นมาตรฐานสากลปฏิบัติ

(๓) การบริหารจัดการน้ำอย่างเป็นระบบทั้งลุ่มน้ำ เพื่อให้มีน้ำใช้อย่างเพียงพอและเหมาะสม

มาตรการแนวปฏิบัติ

- (๑) การประสานความร่วมมือกับกรมชลประทาน กรมอุตุนิยมวิทยา สทนช. กรมทรัพยากรน้ำ กรมทรัพยากรน้ำบาดาล คณะกรรมการลุ่มน้ำ เพื่อทราบสถานการณ์น้ำ
- (๒) สร้างระบบการป้องกันรูก่ล่าของน้ำเค็มโดยคำนึงถึงด้านสังคมและเศรษฐกิจในพื้นที่ เพื่อใช้ในการบริหารจัดการน้ำขึ้น-น้ำลง
- (๓) สร้างระบบการตรวจติดตามคุณภาพน้ำ ระดับน้ำ ปริมาณน้ำทั้งน้ำใต้ดินและน้ำผิวดิน
- (๔) ส่งเสริมให้ทุกองค์กรปกครองท้องถิ่นมีระบบบำบัดน้ำเสียชุมชนที่สามารถรองรับน้ำเสียได้เพียงพอ
- (๕) ส่งเสริมให้ลดการใช้สารเคมีในภาคการเกษตรและในครัวเรือน
- (๖) สร้างความตระหนักให้ประชาชนรู้คุณค่าแหล่งน้ำ โดยการทำกิจกรรมต่าง ๆ เช่น วันอนุรักษ์แม่น้ำลำคลอง กิจกรรมลงแขกลงคลอง เป็นต้น
- (๗) การบูรณาการฐานข้อมูลเพื่อสนับสนุนการตัดสินใจในการบริหารจัดการน้ำทั้งระบบ
- (๘) การให้มีสื่อประชาสัมพันธ์ให้มวลชนในการมีส่วนร่วมของประชาชน
- (๙) จัดทำแผนงานในการดูแล บำรุงรักษาลำน้ำ
- (๑๐) การพัฒนาระบบการจัดการน้ำเพื่อสร้างความมั่นคงทางด้านการพัฒนาอุตสาหกรรม การท่องเที่ยว การพัฒนาเศรษฐกิจฐานราก และการพัฒนาเศรษฐกิจของกลุ่มจังหวัด

๔. แผนงาน

- ๑) แผนงานสนับสนุนการนำเทคโนโลยีและนวัตกรรมเพื่อใช้ในการป้องกันและแก้ไขปัญหาสิ่งแวดล้อมและภัยพิบัติ
 - โครงการป้องกันและแก้ไขปัญหาสิ่งแวดล้อมและภัยพิบัติแบบครบวงจรด้วยเทคโนโลยีและการมีส่วนร่วม
- ๒) แผนงานสร้างการมีส่วนร่วมในการรักษา พื้นฟูทรัพยากรธรรมชาติและสิ่งแวดล้อมเพื่อการใช้ประโยชน์อย่างยั่งยืน
 - โครงการอนุรักษ์ทรัพยากรธรรมชาติและสิ่งแวดล้อมเพื่อการใช้ประโยชน์อย่างยั่งยืน
- ๓) แผนงานการจัดการน้ำอย่างเป็นระบบทั้งลุ่มน้ำ เพื่อให้มีน้ำใช้อย่างเพียงพอและเหมาะสม
 - โครงการบริหารจัดการน้ำทั้งระบบในลุ่มน้ำต่าง ๆ ในเขตภาคกลางตอนล่าง ๒

๒.๑๓ แผนพัฒนาการเกษตรและสหกรณ์กลุ่มจังหวัดภาคกลางตอนล่าง ๒ พ.ศ.๒๕๖๖ - ๒๕๗๐^{๑๒}

แผนพัฒนาการเกษตรและสหกรณ์กลุ่มจังหวัดภาคกลางตอนล่าง ๒ พ.ศ.๒๕๖๖ - ๒๕๗๐ มีเป้าหมาย “ยกระดับการผลิตและคุณภาพสินค้าเกษตรมูลค่าสูง และอุตสาหกรรมเกษตรที่เป็นมิตรกับสิ่งแวดล้อม” โดยมีตัวชี้วัดความสำเร็จตามเป้าหมาย ๓ ตัวชี้วัด ดังนี้

๑. อัตราการขยายตัวของผลิตภัณฑ์มวลรวมกลุ่มจังหวัดสาขาเกษตรและเกษตรแปรรูปเพิ่มขึ้นเฉลี่ยร้อยละ ๓
๒. ครัวเรือนเกษตรมีรายได้จากการเกษตรเพิ่มขึ้นไม่น้อยกว่าร้อยละ ๑๐ ต่อปี
๓. ทรัพยากรการเกษตรมีความสมดุลและยั่งยืนจากการบริหารจัดการที่มีประสิทธิภาพมากขึ้น

^{๑๒} สำนักงานจังหวัดเพชรบุรี. (๒๕๖๕, พฤศจิกายน). แผนพัฒนาจังหวัดเพชรบุรี พ.ศ.๒๕๖๖ - ๒๕๗๐ (ฉบับทบทวนประจำปีงบประมาณ พ.ศ. ๒๕๖๕).

ประเด็นการพัฒนาภาคการเกษตร เพื่อกระตุ้นการเติบโตของเศรษฐกิจการเกษตร และยกระดับรายได้ครัวเรือนเกษตรกรให้มีความมั่นคงและมั่งคั่ง บนฐานทรัพยากรที่มีความสมดุลยั่งยืน ประกอบด้วย

ประเด็นการพัฒนาที่ ๑ ยกระดับขีดความสามารถในการผลิต การตลาดและบริการ ด้วยเทคโนโลยี นวัตกรรมและความคิดสร้างสรรค์ ไปสู่เกษตรมูลค่าสูง มีแนวทางพัฒนาดังนี้

๑) ส่งเสริมการรวมกลุ่มการผลิตระบบแปลงใหญ่ เพื่อร่วมกันบริหารจัดการตลอดห่วงโซ่การผลิตและมุ่งยกระดับแปลงใหญ่ด้วยเทคโนโลยีการเกษตรสมัยใหม่ที่เชื่อมโยงสู่การตลาดรูปแบบต่าง ๆ รวมทั้งเชื่อมโยงสู่อุตสาหกรรมเกษตรและอาหาร

๒) พัฒนาขีดความสามารถของกลุ่มเกษตรกร สหกรณ์ประเภทการเกษตร หรือวิสาหกิจชุมชนที่มีความเข้มแข็งสามารถดำเนินธุรกิจการเกษตร หรือสร้างความร่วมมือกับผู้ประกอบการที่มีการแบ่งปันผลประโยชน์อย่างเหมาะสมและเป็นธรรม เช่น ธุรกิจการให้บริการด้านการเกษตร (Agricultural Service Provider) ธุรกิจเศรษฐกิจหมุนเวียน (Circular Economy) เพื่อนำวัสดุเหลือใช้ทางการเกษตรในพื้นที่เข้าสู่กระบวนการเพิ่มมูลค่า รวมทั้งธุรกิจพลังงานชีวมวลจากพืชพลังงานหรือวัสดุทางการเกษตร

๓) ยกระดับการแปรรูปผลผลิต โดยประยุกต์ใช้เทคโนโลยีและนวัตกรรมควบคู่กับภูมิปัญญาและอัตลักษณ์ของพื้นที่ เพื่อสร้างความแตกต่างและความโดดเด่นสอดคล้องกับความต้องการของผู้บริโภค

๔) พัฒนาแหล่งผลิตสินค้าเกษตรที่ขึ้นทะเบียนสิ่งบ่งชี้ทางภูมิศาสตร์ หรือ GI และสินค้าเกษตรอัตลักษณ์ของพื้นที่ รวมทั้งอาชีพที่เป็นวิถีชีวิตของชุมชน เชื่อมโยงสู่การท่องเที่ยวและบริการ เพื่อสร้างรายได้ให้แก่เกษตรกร ชุมชน และผู้ประกอบการในพื้นที่

๕) ส่งเสริมการใช้และการเข้าถึงเกษตรบริการ (Agricultural Service Provider : ASP) ด้านปัจจัยการผลิต/เทคโนโลยีสมัยใหม่ อาทิ การใช้ภาพถ่ายดาวเทียม เครื่องจักรกลการเกษตร เพื่อลดปัญหาแรงงานภาคเกษตรและเพิ่มผลผลิตการผลิต

๖) ส่งเสริมให้เกษตรกรเข้าสู่การเป็นสมาชิกของสถาบันเกษตรกร เพื่อขับเคลื่อนธุรกิจเกษตรให้ขยายตัวเพิ่มขึ้นในรูปแบบของการรวมกลุ่ม การผลิต และการตลาด

ประเด็นการพัฒนาที่ ๒ ยกระดับมาตรฐานคุณภาพสินค้าเกษตรและอาหารสู่มาตรฐานระดับสากล เพื่อเพิ่มขีดความสามารถในการแข่งขัน โดยมีแนวทางพัฒนาดังนี้

๑) ยกระดับมาตรฐานคุณภาพผลผลิตเกษตรและผลิตภัณฑ์จากการแปรรูปพืช ปศุสัตว์ และประมง โดยมีขั้นตอนการตรวจสอบที่รวดเร็วและราคาเหมาะสม ตลอดจนการวางระบบตรวจสอบย้อนกลับ รวมทั้งส่งเสริมตราสัญลักษณ์ “เพชรสมุทรคีรี” เพื่อสร้างความน่าเชื่อถือและเพิ่มโอกาสการขยายตลาด

๒) ขยายพื้นที่เกษตรอินทรีย์และยกระดับเกษตรอินทรีย์วิถีชาวบ้านสู่การทำเกษตรอินทรีย์เชิงพาณิชย์ที่ได้มาตรฐานเกษตรอินทรีย์ทั้งในระดับประเทศและระดับสากล

๓) ขยายพื้นที่การผลิตพืชที่ได้รับการรับรองตามหลักการปฏิบัติทางการเกษตรที่ดี (Good Agriculture Practices : GAP) เพื่อสร้างความปลอดภัยให้กับผู้บริโภคและรองรับการเติบโตของอุตสาหกรรมอาหารเพื่อสุขภาพ

๔) ยกระดับการเลี้ยงสัตว์/สัตว์น้ำเศรษฐกิจด้วยเทคโนโลยีและนวัตกรรม เพื่อเข้าสู่ระบบการเลี้ยงที่ได้มาตรฐานการส่งออก

๕) สนับสนุนการดำเนินงานของตลาดกลางสินค้าเกษตร ในการพัฒนาระบบการจัดการมาตรฐานและคุณภาพสินค้าเกษตร เพื่อขยายโอกาสทางการตลาดสินค้าเกษตรปลอดภัยและสร้างรายได้เพิ่มให้แก่เกษตรกร

ประเด็นการพัฒนาที่ ๓ เพิ่มประสิทธิภาพทรัพยากรการเกษตรและโครงสร้างพื้นฐานเพื่อรองรับการยกระดับขีดความสามารถในการแข่งขัน โดยมีแนวทางพัฒนาดังนี้

๑) พัฒนาระบบชลประทานให้เข้าถึงพื้นที่การเกษตร เพื่อรองรับแหล่งผลิตสินค้าเกษตร
 ๒) สนับสนุนแหล่งน้ำในไร่นา เพื่อเก็บกักน้ำไว้ใช้ได้ตลอดฤดูกาลเพาะปลูก
 ๓) พัฒนาพื้นที่ในเขตเกษตรกรรมศักยภาพต่ำ ด้วยการบริหารจัดการการผลิตสินค้าเกษตรตามแผนที่เกษตรเพื่อการบริหารจัดการเชิงรุก (Agri-Map) การจัดการดินและวัสดุเหลือใช้ทางการเกษตรด้วยเทคโนโลยีชีวภาพ

๔) พัฒนาเส้นทางการขนส่งสินค้าเกษตรจากฟาร์มของเกษตรกรสู่แหล่งรับซื้อ เพื่อลดความสูญเสียที่อาจเกิดขึ้นกับผลผลิตการเกษตร

๕) สร้างความร่วมมือกับหน่วยงานที่เกี่ยวข้องในการพัฒนาโครงข่ายระบบอินเทอร์เน็ตเพื่อให้เกษตรกรทุกพื้นที่สามารถเข้าถึงบริการได้สะดวกตลอดเวลา

๒.๑๔ แผนพัฒนาจังหวัดเพชรบุรี พ.ศ.๒๕๖๖ - ๒๕๗๐^{๑๓}

วิสัยทัศน์ (Vision)

“เพชรบุรีเมืองต้นแบบตามศาสตร์พระราชาน่าอยู่ น่ากิน น่าเที่ยว สู่มืองสร้างสรรค์ระดับสากล อย่างยั่งยืน”

ตัวชี้วัดความสำเร็จตามเป้าหมายการพัฒนาจังหวัด

๑. มูลค่าผลิตภัณฑ์มวลรวมภาคเกษตรเพิ่มขึ้นร้อยละ ๐.๕
๒. รายได้จากการท่องเที่ยวจังหวัดเพชรบุรีเพิ่มขึ้นร้อยละ ๕
๓. จำนวนโครงสร้างพื้นฐานเชื่อมโยงการท่องเที่ยวได้รับการพัฒนาไม่น้อยกว่า ๕ แห่ง
๔. มูลค่าผลิตภัณฑ์มวลรวม GPP เพิ่มขึ้นไม่น้อยกว่าร้อยละ ๒
๕. ชุมชนต้นแบบขยายผลตามหลักปรัชญาเศรษฐกิจพอเพียงเพิ่มขึ้นไม่น้อยกว่า ๒ แห่ง
๖. รายได้สร้างอาชีพทุกช่วงวัยไม่น้อยกว่าร้อยละ ๐.๒
๗. ปริมาณขยะมูลฝอยชุมชนลดลงไม่น้อยกว่าร้อยละ ๕ ต่อปี
๘. ปริมาณพลังงานทางเลือก/พลังงานทดแทนเพิ่มขึ้นร้อยละ ๑๐ ต่อปี
๙. การจัดกิจกรรมการท่องเที่ยวหรือกิจกรรมการขับเคลื่อนเมืองสร้างสรรค์ ไม่น้อยกว่า ๓

ครั้ง/ปี

ประเด็นการพัฒนาของจังหวัด

ประเด็นการพัฒนาที่ ๑ การพัฒนาเศรษฐกิจแบบครบวงจร จากฐานการค้า การลงทุน การบริการ การท่องเที่ยว และการเกษตร สู่มืองมั่งคั่งยั่งยืน ด้วยนวัตกรรมและเทคโนโลยี

๑) วัตถุประสงค์

- (๑) เพื่อการสร้างโอกาสและเพิ่มรายได้ พัฒนาระบบการเกษตรสู่ระบบมาตรฐานและปลอดภัย เพิ่มมูลค่าในการผลิตให้มีคุณภาพ โดยการพัฒนาศักยภาพองค์กร/กลุ่มภาคการเกษตรและการจัดการสินค้าเกษตร

^{๑๓} สำนักงานจังหวัดเพชรบุรี. (๒๕๖๕, พฤศจิกายน). แผนพัฒนาจังหวัดเพชรบุรี พ.ศ.๒๕๖๖ - ๒๕๗๐ (ฉบับทบทวนประจำปีงบประมาณ พ.ศ. ๒๕๖๗).

- (๒) เพื่อการส่งเสริมและพัฒนากิจกรรมการท่องเที่ยว พัฒนา/ปรับปรุงภูมิทัศน์แหล่งท่องเที่ยว
- (๓) การพัฒนาโครงสร้างพื้นฐานเพื่อเชื่อมโยงเส้นทางการค้า การลงทุนและการท่องเที่ยว
- (๔) การสร้างเศรษฐกิจแบบ BCG
- ๒) เป้าหมายและตัวชี้วัด
 - (๑) มูลค่าผลิตภัณฑ์มวลรวมภาคเกษตรเพิ่มขึ้นร้อยละ ๐.๕
 - (๒) รายได้จากการท่องเที่ยวจังหวัดเพชรบุรีเพิ่มขึ้นร้อยละ ๕
 - (๓) จำนวนโครงสร้างพื้นฐานเชื่อมโยงการท่องเที่ยวได้รับการพัฒนาไม่น้อยกว่า ๕ แห่ง
 - (๔) มูลค่าผลิตภัณฑ์มวลรวม GPP เพิ่มขึ้นไม่น้อยกว่าร้อยละ ๐.๕
- ๓) แนวทางการพัฒนา
 - (๑) ยกระดับการบูรณาการและพัฒนาฐานข้อมูลเชื่อมโยงด้านการท่องเที่ยว การค้า การลงทุน
 - (๒) สร้างความเข้มแข็งทางเศรษฐกิจในภาคอุตสาหกรรมการท่องเที่ยวอย่างเป็นมิตรกับสิ่งแวดล้อม
 - (๓) สนับสนุนการพัฒนาการเกษตรอัจฉริยะและเกษตรอุตสาหกรรมก้าวหน้าแบบครบวงจร
 - (๔) พัฒนาโครงสร้างพื้นฐานสาธารณูปโภครองรับการท่องเที่ยว
- ๔) แผนงานและโครงการสำคัญ
 - (๑) โครงการการพัฒนาภาคเกษตรสู่ความมั่นคง ยั่งยืน ด้วยนวัตกรรมและเทคโนโลยี
 - (๒) โครงการพัฒนาโครงสร้างพื้นฐานเพื่อสนับสนุนการค้า การลงทุน การบริการและการท่องเที่ยว

ประเด็นการพัฒนาที่ ๒ การเสริมสร้างความมั่นคง ความสงบเรียบร้อย ด้วยต้นทุนทางสังคม ประชาชนพึ่งตนเองได้อย่างยั่งยืน ด้วยศาสตร์พระราชา

- ๑) วัตถุประสงค์
 - (๑) สร้างความมั่นคงของชีวิตและสังคม ป้องกันการกระทำผิดกฎหมาย
 - (๒) พัฒนาศักยภาพการแก้ไขปัญหาเสพติด ประชาชนปลอดภัยอุ่นใจและเป็นสุข
 - (๓) การพัฒนาเพื่อลดความเหลื่อมล้ำสู่พื้นที่ชุมชนปลอดภัย
 - (๔) การปลูกฝังความรู้รักสามัคคี และเทิดทูนสถาบันหลักของชาติ
 - (๕) ส่งเสริมคุณภาพชีวิตกลุ่มเปราะบาง
- ๒) เป้าหมายและตัวชี้วัด
 - (๑) ชุมชนต้นแบบขยายผลตามหลักปรัชญาเศรษฐกิจพอเพียงเพิ่มขึ้นไม่น้อยกว่า ๒ แห่ง
 - (๒) รายได้สร้างอาชีพทุกช่วงวัยไม่น้อยกว่าร้อยละ ๐.๒
- ๓) แนวทางการพัฒนา
 - (๑) เสริมสร้างสังคมสุขภาวะอย่างมีคุณภาพ
 - (๒) เสริมสร้างความมั่นคงและสงบเรียบร้อยด้วยกลไกภาคประชาสังคม

- (๓) พัฒนาการบริหารแห่งรัฐขับเคลื่อนโมเดลเศรษฐกิจไทยแลนด์ ๔.๐ และรองรับสังคมดิจิทัล
 - (๔) พัฒนาบริการรัฐลดความเหลื่อมล้ำทางสังคม เพิ่มประสิทธิภาพภารกิจเชิงรุกทุกพื้นที่
 - (๕) สร้างสุขภาวะที่เข้มแข็งเท่าทันการเปลี่ยนแปลง
 - (๖) ส่งเสริมธรรมาภิบาลภาครัฐ
 - (๗) สร้างกระบวนการมีส่วนร่วม ขับเคลื่อนทุนทางสังคมด้วยศาสตร์พระราชา
- ๕) แผนงานและโครงการสำคัญ
- โครงการเสริมสร้างความมั่นคง ความสงบเรียบร้อย ด้วยต้นทุนทางสังคม ประชาชนพึ่งตนเองได้

ประเด็นการพัฒนาที่ ๓ การบริหารจัดการทรัพยากรธรรมชาติและสิ่งแวดล้อมอย่างสมดุล

และยั่งยืน

- ๑) วัตถุประสงค์
 - (๑) การพัฒนานวัตกรรมการจัดการขยะชุมชนและลดมลภาวะของเมือง
 - (๒) อนุรักษ์และฟื้นฟูทรัพยากรธรรมชาติและสิ่งแวดล้อม
 - (๓) การสร้างเครือข่ายบริหารจัดการทรัพยากรธรรมชาติและสิ่งแวดล้อม
- ๒) เป้าหมายและตัวชี้วัด
 - (๑) ปริมาณขยะมูลฝอยชุมชนลดลงไม่น้อยกว่าร้อยละ ๕ ต่อปี
 - (๒) ปริมาณพลังงานทางเลือก/พลังงานทดแทนเพิ่มขึ้นร้อยละ ๑๐ ต่อปี
- ๓) แนวทางการพัฒนา
 - (๑) การพัฒนาและบูรณาการฐานข้อมูลด้านทรัพยากรธรรมชาติและสิ่งแวดล้อม
 - (๒) อนุรักษ์ ฟื้นฟู และบริหารความเสี่ยงด้านทรัพยากรธรรมชาติ
 - (๓) พัฒนาระบบบริหารจัดการทรัพยากรธรรมชาติและสิ่งแวดล้อมอย่างมีส่วนร่วม
 - (๔) ส่งเสริมการจัดการพลังงาน การใช้ประโยชน์จากทรัพยากรอย่างรู้คุณค่ารองรับการพัฒนาเศรษฐกิจ
 - (๕) การพัฒนาเมืองน่าอยู่เป็นมิตรกับสิ่งแวดล้อม
- ๔) แผนงานและโครงการสำคัญ
 - โครงการการบริหารจัดการทรัพยากรธรรมชาติและสิ่งแวดล้อม

ประเด็นการพัฒนาที่ ๔ การพัฒนาแบบมีส่วนร่วมสู่เมืองสร้างสรรค์ระดับสากล ด้วยทุนทางศิลปะ วัฒนธรรม การท่องเที่ยว บนฐานทรัพยากร อัตลักษณ์ของท้องถิ่น และศักยภาพของพื้นที่

- ๑) วัตถุประสงค์
 - (๑) สร้างการรับรู้แบบมีส่วนร่วมสู่เมืองสร้างสรรค์ระดับสากล
 - (๒) พัฒนาและยกระดับทุนทางศิลปวัฒนธรรม การท่องเที่ยว อัตลักษณ์ของท้องถิ่น และศักยภาพของพื้นที่
- ๒) เป้าหมายและตัวชี้วัด
 - (๑) รายได้จากการท่องเที่ยวจังหวัดเพชรบุรีเพิ่มขึ้นร้อยละ ๕
 - (๒) การจัดกิจกรรมการท่องเที่ยวหรือกิจกรรมการขับเคลื่อนเมืองสร้างสรรค์ ไม่น้อยกว่า ๓ ครั้ง/ปี

- ๓) แนวทางการพัฒนา
- (๑) การพัฒนาเมืองด้วยต้นทุนทางทรัพยากรและศักยภาพของพื้นที่
 - (๒) สร้างกลไกการมีส่วนร่วมภาคประชาสังคม เพื่อก้าวสู่เมืองสร้างสรรค์ระดับสากล
- ๔) แผนงานและโครงการสำคัญ
- โครงการการพัฒนาแบบมีส่วนร่วมสู่เมืองสร้างสรรค์ระดับสากล

๒.๑๕ แผนอื่น ๆ ที่เกี่ยวข้อง

๒.๑๕.๑ แผนพัฒนาการสหกรณ์ ฉบับที่ ๕ (พ.ศ.๒๕๖๖-๒๕๗๐) กรมส่งเสริมสหกรณ์

ยุทธศาสตร์ส่งเสริมสหกรณ์ ๒๕๗๙ - ๒๕๖๐.ศ.ปี พ ๒๐ ดังนี้

๑. การพัฒนาความเข้มแข็งสหกรณ์
๒. การพัฒนาขีดความสามารถบุคลากรให้มีความเป็นมืออาชีพด้านการสหกรณ์
๓. การสร้างภาพลักษณ์องค์กร
๔. การเพิ่มขีดความสามารถทางการแข่งขันของสหกรณ์
๕. การพัฒนาระบบเทคโนโลยีเพื่อการบริหารจัดการ และการกำกับดูแล
๖. สนับสนุนการจัดตั้งกองทุนรักษาเสถียรภาพของสหกรณ์
๗. การพัฒนาระบบคุณภาพมาตรฐานสากล
๘. การสร้างความยั่งยืนด้วยหลักธรรมาภิบาลและภูมิปัญญาสหกรณ์

๒.๑๕.๒ แผนปฏิบัติการด้านเกษตรอินทรีย์ (พ.ศ.๒๕๖๖-๒๕๗๐) ของสำนักงานเศรษฐกิจ

การเกษตร

วิสัยทัศน์ “ประเทศไทยเป็นผู้นำของภูมิภาคอาเซียน ในการพัฒนาเกษตรอินทรีย์ สร้างมูลค่า บนพื้นฐาน การพัฒนาที่ยั่งยืน ภายในปี ๒๕๗๐”

ตัวชี้วัดและค่าเป้าหมาย

- ๑) สินค้าเกษตรอินทรีย์มีมูลค่าเพิ่มขึ้นร้อยละ ๓ ต่อปี
- ๒) จำนวนเกษตรกรที่ได้มาตรฐานเกษตรอินทรีย์ (PGS และ มกษ.๙๐๐๐) มีไม่น้อยกว่า ๑.๓ แสนราย ในปี ๒๕๗๐
- ๓) พื้นที่เกษตรอินทรีย์มีไม่น้อยกว่า ๒.๐ ล้านไร่ ในปี ๒๕๗๐

๑) ประเด็นการพัฒนาที่ ๑ ส่งเสริมการวิจัย พัฒนาเทคโนโลยี นวัตกรรม และฐานข้อมูลเกษตรอินทรีย์

ตัวชี้วัดและค่าเป้าหมายประเด็นการพัฒนา

- ๑) จำนวนงานวิจัยและนวัตกรรมเกษตรอินทรีย์ถูกนำไปใช้ประโยชน์ไม่น้อยกว่า ๑๐ เรื่องต่อปี

๒) ฐานข้อมูลสินค้าเกษตรอินทรีย์ตลอดโซ่อุปทาน ๑ ระบบ ในปี ๒๕๗๐

๒) ประเด็นการพัฒนาที่ ๒ พัฒนาศักยภาพการผลิต และการบริหารจัดการตลอดโซ่อุปทานเกษตรอินทรีย์

ตัวชี้วัดและค่าเป้าหมายประเด็นการพัฒนา

- ๑) จำนวนเกษตรกรที่เข้าสู่กระบวนการเกษตรอินทรีย์ไม่น้อยกว่า ๑๐,๐๐๐ คนต่อปี
- ๒) จำนวนศูนย์เรียนรู้เกษตรอินทรีย์ครบวงจรในจังหวัดเป้าหมายจังหวัดละ ๑ แห่ง ในปี ๒๕๗๐

๓) จำนวนสถาบันเกษตรกรที่ทำหน้าที่รวบรวมและแปรรูปสินค้าเกษตรอินทรีย์เพิ่มขึ้นไม่น้อยกว่าร้อยละ ๑๐ ต่อปี

๓) ประเด็นการพัฒนาที่ ๓ ยกระดับมาตรฐานและระบบการตรวจสอบรับรองเกษตรอินทรีย์

ตัวชี้วัดและค่าเป้าหมายประเด็นการพัฒนา

๑) มาตรฐานและระบบการตรวจสอบรับรองด้านเกษตรอินทรีย์ของไทยเท่าเทียมกับมาตรฐานและระบบการตรวจสอบรับรองเกษตรอินทรีย์ของอาเซียน ภายในปี ๒๕๗๐

๒) จำนวนหน่วยตรวจสอบรับรองเกษตรอินทรีย์ที่ได้รับการรับรองระบบงานตามระบบสากล เพิ่มขึ้นอย่างน้อย ๕ แห่ง ภายในปี ๒๕๗๐

๓) จำนวนหน่วยตรวจสอบรับรองของไทยขึ้นทะเบียนอยู่ในรายชื่อหน่วยตรวจสอบรับรอง ด้านเกษตรอินทรีย์กับประเทศคู่ค้าหลักอย่างน้อย ๒ แห่ง ภายในปี ๒๕๗๐

๔) ประเด็นการพัฒนาที่ ๔ พัฒนาการตลาด และประชาสัมพันธ์ที่เกี่ยวข้องกับเกษตรอินทรีย์

ตัวชี้วัดและค่าเป้าหมายประเด็นการพัฒนา

๑) มูลค่าการส่งออกสินค้าเกษตรอินทรีย์เพิ่มขึ้นไม่ต่ำกว่าร้อยละ ๒๐ ต่อปี

๒) จำนวนกลุ่มเกษตรกร/วิสาหกิจชุมชนที่เกี่ยวข้องกับเกษตรอินทรีย์เข้าสู่ระบบตลาดออนไลน์ ไม่น้อยกว่าร้อยละ ๑๐ ต่อปี

๒.๑๕.๓ แผนปฏิบัติการด้านการพัฒนาระบบโลจิสติกส์ภาคการเกษตร พ.ศ.๒๕๖๖ - ๒๕๗๐ ของสำนักงานเศรษฐกิจการเกษตร

วิสัยทัศน์ ประเทศไทยเป็นศูนย์กลางโลจิสติกส์เกษตรของภูมิภาคอาเซียน

เป้าหมาย ลดต้นทุนและเพิ่มประสิทธิภาพโลจิสติกส์ภาคการเกษตร

ตัวชี้วัด

๑) ต้นทุนโลจิสติกส์สินค้าเกษตรที่สำคัญต่อยอดขายลดลงไม่น้อยกว่าร้อยละ ๓ ต่อปี

๒) มูลค่าการค้าเงินธุรกิจรวมของสหกรณ์เพิ่มขึ้นไม่น้อยกว่าร้อยละ ๓ ต่อปี

๓) การอำนวยความสะดวกและให้บริการด้านโลจิสติกส์เกษตรเป็นไปตามระยะเวลาที่กำหนด ร้อยละ ๑๐๐

ประเด็นการพัฒนา

๑) สร้างความเข้มแข็งให้กับเกษตรกร สถาบันเกษตรกร และผู้ประกอบการ ในการบริหารจัดการโลจิสติกส์เกษตร

ตัวชี้วัดย่อย :

๑.๑ สหกรณ์มีความเข้มแข็งในระดับ ๑ และ ๒ อย่างน้อย ร้อยละ ๙๕

๑.๒ วิสาหกิจชุมชนและกลุ่มเกษตรกรมีความเข้มแข็ง ร้อยละ ๓๐

๑.๓ อัตราการขยายตัวของมูลค่าสินค้าเกษตรแปรรูปขยายตัว ร้อยละ ๔ ต่อปี

๒) พัฒนาโครงสร้างพื้นฐานและการอำนวยความสะดวกด้านโลจิสติกส์เกษตร

ตัวชี้วัดย่อย : ด้านสินค้าเกษตร (พืช ประมง ปศุสัตว์) ได้รับการพัฒนาให้ได้

มาตรฐานและเป็นที่ยอมรับจากต่างประเทศ จำนวน ๑๓๔ แห่ง

๓) ส่งเสริมการนาเทคโนโลยีและนวัตกรรมมาใช้ในการขับเคลื่อนโลจิสติกส์ภาค
การเกษตร

ตัวชี้วัดย่อย : มูลค่าผลผลิตของฟาร์ม/แปลงที่นำเทคโนโลยีสมัยใหม่มาใช้
ทั้งพืช ปศุสัตว์ ประมง เพิ่มขึ้นไม่น้อยกว่าร้อยละ ๔ ต่อปี

**๒.๑๕.๔ แผนปฏิบัติการด้านการดัดแปรสภาพอากาศ กรมฝนหลวงและการบินเกษตร
ระยะ ๒๐ ปี**

เป้าประสงค์ : พื้นที่ประสบภัยแล้งและภัยพิบัติได้รับการแก้ไข

แผนปฏิบัติการ ๓ ด้าน

ด้านที่ ๑ : เพิ่มประสิทธิภาพการป้องกันและแก้ไขปัญหาภัยแล้งและบรรเทา
ภัยพิบัติเชิงพื้นที่ แผนงานที่ ๑.๒ การสร้างความร่วมมือภาคประชาชนและภาครัฐสนับสนุนการปฏิบัติการ
ฝนหลวง โครงการพัฒนาอาสาสมัครฝนหลวง

ด้านที่ ๒ : เพิ่มประสิทธิภาพการดัดแปรสภาพอากาศ

ด้านที่ ๓ : เพิ่มขีดความสามารถบริหารจัดการด้านการบิน

**๒.๑๕.๕ แผนแม่บทการบริหารจัดการทรัพยากรน้ำ ลุ่มน้ำเพชรบุรี - ประจวบคีรีขันธ์
๒๐ ปี (พ.ศ.๒๕๖๑ - ๒๕๘๐) (ฉบับทบทวน ปี พ.ศ. ๒๕๖๓)**

วิสัยทัศน์

“ลุ่มน้ำเพชรบุรี - ประจวบคีรีขันธ์ มีการบริหารจัดการน้ำแบบมีส่วนร่วมอย่างเป็นระบบ
ตามบริบทสังคมและสิ่งแวดล้อม เพื่อความสมดุลและยั่งยืน”

เป้าหมายในภาพรวม

เพื่อให้บรรลุตามวิสัยทัศน์ข้างต้น ได้กำหนดเป้าหมายในภาพรวมของแผนแม่บท
การบริหารจัดการทรัพยากรน้ำลุ่มน้ำเพชรบุรี - ประจวบคีรีขันธ์ ไว้ ๖ ด้าน ดังนี้

ด้านที่ ๑ การจัดการน้ำอุปโภคบริโภค

ด้านที่ ๒ การสร้างความมั่นคงของน้ำภาคการผลิต

ด้านที่ ๓ การจัดการน้ำท่วมและอุทกภัย

ด้านที่ ๔ การจัดการคุณภาพน้ำ และอนุรักษ์ทรัพยากรน้ำ

ด้านที่ ๕ การอนุรักษ์ฟื้นฟูสภาพต้นน้ำที่เสื่อมโทรม และป้องกันการพังทลายของดิน

ด้านที่ ๖ การบริหารจัดการ

ด้านที่ ๑ การจัดการน้ำอุปโภคบริโภค

หลักการ : ภาพรวมความต้องการน้ำเพื่อการอุปโภคบริโภคของกลุ่มน้ำเพชรบุรี - ประจวบคีรีขันธ์ มี
แนวโน้มเพิ่มสูงมากขึ้นเนื่องจากการขยายตัวทางเศรษฐกิจการท่องเที่ยวบริการ
อุตสาหกรรม และการเพิ่มขึ้นของประชากร ดังนั้นเพื่อให้การพัฒนาด้านทรัพยากรน้ำ
สอดคล้องและสนับสนุนการเป้าหมายการพัฒนาของพื้นที่ตามแผนยุทธศาสตร์ชาติ ๒๐ ปี
แผนแม่บทภายใต้ยุทธศาสตร์ชาติ แผนพัฒนาเศรษฐกิจและสังคมแห่งชาติ ฉบับ ๑๒
จึงจำเป็นต้องพัฒนาโครงสร้างพื้นที่ด้านสาธารณูปโภคโดยการขยายเขตการให้บริการ
ประปาในพื้นที่เมืองหลัก แหล่งเศรษฐกิจ และแหล่งอุตสาหกรรม รวมถึงจัดหาแหล่งน้ำ
สำรองเพื่อรองรับการขยายตัวของเมืองและแหล่งท่องเที่ยวที่เพิ่มมากขึ้นในอนาคต รวมถึง

การจัดการแหล่งน้ำสำรองเพื่อรองรับการขยายตัวของเมืองที่เพิ่มมากขึ้นในอนาคต ควบคู่กับมาตรการประหยัดน้ำในภาคบริการเพื่อให้เป็นมาตรฐานเดียวกับระดับนานาชาติ ในเมืองที่มีปริมาณการใช้น้ำสูง รวมถึงจะต้องปรับปรุงประปาและพัฒนาน้ำดื่มได้มาตรฐานและราคาที่เหมาะสม ภายในปี ๒๕๗๓ โดยพื้นที่ที่ประสบปัญหาการขาดแคลนน้ำเพื่อการอุปโภคและบริโภค เช่น ตำบลหนองปรัง อำเภอยะโฮง ตำบลท่าแร้งออก อำเภอบ้านแหลม ตำบลวังไคร้ อำเภอท่ายาง ตำบลห้วยลึก ตำบลไร่สะท้อน อำเภอบ้านลาด จังหวัดเพชรบุรี ตำบลบึงนคร อำเภอหัวหิน ตำบลสามร้อยยอด อำเภอสามร้อยยอด จังหวัดประจวบคีรีขันธ์

เป้าประสงค์: จัดหาน้ำสะอาดเพื่อการอุปโภคบริโภค รวมถึงพัฒนาน้ำดื่มได้มาตรฐาน ในราคาที่เหมาะสม ให้ครบทุกหมู่บ้าน พัฒนาขยายเขตการให้บริการน้ำประปา ให้แก่พื้นที่เศรษฐกิจอุตสาหกรรมและแหล่งท่องเที่ยว ที่คาดว่าจะมีการขยายตัวในอนาคตตามเป้าหมายการพัฒนาของแผนแม่บทภายใต้ยุทธศาสตร์ชาติ แผนพัฒนาเศรษฐกิจ และสังคมแห่งชาติ ฉบับที่ ๑๒ จัดหาแหล่งน้ำสำรองในพื้นที่ซึ่งขาดแคลนแหล่งน้ำต้นทุน รวมถึงการส่งเสริมการใช้น้ำอย่างประหยัด

- กลยุทธ์:**
- ๑) พัฒนา ขยายเขต และเพิ่มประสิทธิภาพระบบประปาหมู่บ้าน โดยจัดหาแหล่งน้ำ และก่อสร้างระบบประปาให้ครอบคลุมทุกหมู่บ้านทั่วประเทศ และปรับปรุงระบบประปาเดิมที่ชำรุด เพื่อให้ใช้งานได้
 - ๒) พัฒนาระบบประปาเมือง/พื้นที่เศรษฐกิจ โดยการขยายเขตระบบประปา เพิ่มเขตจ่ายน้ำสำหรับเมืองหลัก พื้นที่เศรษฐกิจพิเศษ และแหล่งท่องเที่ยวที่สำคัญ การจัดหาแหล่งน้ำสำรองในพื้นที่ ซึ่งขาดแคลนแหล่งน้ำต้นทุน และลดการสูญเสียในระบบท่อส่งจ่ายน้ำประปา
 - ๓) พัฒนาน้ำดื่มได้มาตรฐานและราคาที่เหมาะสม โดยกำหนดมาตรฐานระบบประปาหมู่บ้าน การจำแนกระบบประปา แล้วดำเนินการปรับปรุงให้ได้มาตรฐาน ครบทุกหมู่บ้าน รวมทั้งพัฒนาน้ำบาดาลเพื่อสนับสนุนน้ำดื่มสะอาดให้โรงเรียน และชุมชน
 - ๔) การประหยัดน้ำทุกภาคส่วน โดยส่งเสริมการลดการใช้น้ำในภาคครัวเรือน ภาคบริการ และภาคราชการ

ด้านที่ ๒ การสร้างความมั่นคงของน้ำภาคการผลิต

หลักการ : การผลิตภาคเกษตรกรรม อุตสาหกรรม และการท่องเที่ยว มีบทบาทสำคัญในการพัฒนาเศรษฐกิจของกลุ่มน้ำเพชรบุรี-ประจวบคีรีขันธ์ โดยภาคอุตสาหกรรมมีแนวโน้มเพิ่มศักยภาพด้วยนวัตกรรม พัฒนาพื้นที่เศรษฐกิจ ผลักดันขีดความสามารถในการแข่งขันด้านการผลิต การแปรรูปสินค้าเกษตรสู่ตลาดโลก ซึ่งจำเป็นต้องจัดหาแหล่งน้ำต้นทุนเพิ่มเติม โดยการพัฒนาแหล่งน้ำและระบบกระจายน้ำ การผันน้ำเพื่อรองรับความเสี่ยงภัยแล้ง โดยพื้นที่ที่ประสบภัยแล้ง เช่น ตำบลท่าแร้งออก อำเภอบ้านแหลม ตำบลวังไคร้ อำเภอท่ายาง ตำบลห้วยลึก อำเภอบ้านลาด จังหวัดเพชรบุรี ตำบลเขาน้อย อำเภอประจวบคีรีขันธ์ ตำบลชัยเกษม ตำบลแม่รำพึง ตำบลร่อนทอง ตำบลพงศ์ประศาสน์ อำเภอบางสะพาน จังหวัดประจวบคีรีขันธ์ และพัฒนาแหล่งน้ำทางเลือกควบคู่กับการพัฒนานวัตกรรมในการเพิ่มประสิทธิภาพการใช้น้ำ รวมถึงส่งเสริมการนำน้ำกลับมาใช้ใหม่ สำหรับภาคเกษตรกรรมมีการขยายตัวและมีเป้าหมายยกระดับคุณภาพชีวิตโดยการเพิ่มรายได้ มุ่งเน้นการปรับ

โครงสร้างเพื่อยกระดับมูลค่าสินค้าเกษตร ได้แก่ การส่งเสริมเกษตรปลอดภัย เกษตรอินทรีย์ การส่งเสริมการเกษตรแปรรูปที่พึ่งพาตนเองได้ ส่งเสริมการปลูกพืชมูลค่าสูงเพื่อให้สอดคล้องกับความต้องการของตลาด และการยกระดับมูลค่าสินค้าทางการเกษตรให้ได้มาตรฐาน สำหรับพื้นที่เกษตรชลประทานเน้นการเพิ่มประสิทธิภาพของโครงการชลประทานเดิม เพื่อเพิ่มพื้นที่ชลประทาน สำหรับพื้นที่เกษตรน้ำฝนเน้นการฟื้นฟูแหล่งน้ำธรรมชาติ การจัดหาแหล่งน้ำขนาดเล็ก แหล่งน้ำบ่อบาดาลขนาดใหญ่ การจัดการอนุรักษ์ดินและน้ำ การสนับสนุนแหล่งน้ำชุมชน และการปรับเปลี่ยนโครงสร้างการใช้น้ำในพื้นที่ไม่มีศักยภาพด้านน้ำ รวมถึงการส่งเสริมการทำนาแบบเปียกสลับแห้ง การปลูกพืชที่ใช้น้ำน้อย และการพัฒนาความรู้ให้เกษตรกรในการใช้น้ำเพื่อการเกษตร

เป้าประสงค์ : พัฒนาแหล่งเก็บกักน้ำและระบบส่งน้ำใหม่ให้เต็มศักยภาพ พร้อมทั้งการจัดการน้ำในพื้นที่เกษตรน้ำฝนเพื่อขยายโอกาสจากศักยภาพโครงการขนาดเล็กและลดความเสี่ยงในพื้นที่ที่ไม่มีศักยภาพ ลดความเสี่ยง/ความเสียหายลงร้อยละ ๕๐ รวมถึงการเพิ่มผลิตภาพและปรับโครงสร้างการใช้น้ำ โดยดำเนินการร่วมกับยุทธศาสตร์ชาติด้านการสร้างความสามารถในการแข่งขันและด้านการสร้างโอกาสและความเสมอภาคทางสังคมเพื่อยกระดับผลิตภาพด้านน้ำทั้งระบบ

- กลยุทธ์ :**
- ๑) การจัดการด้านความต้องการ โดยลดการใช้น้ำภาคการเกษตร นำน้ำกลับมาใช้ใหม่ในพื้นที่ชลประทาน รวมถึงการลดใช้น้ำในภาคอุตสาหกรรม
 - ๒) เพิ่มประสิทธิภาพโครงการแหล่งน้ำและระบบส่งน้ำเดิม โดยปรับปรุงประสิทธิภาพแหล่งน้ำระบบส่งน้ำ และเพิ่มปริมาณน้ำต้นทุนในแหล่งน้ำเดิม
 - ๓) การจัดการน้ำในพื้นที่เกษตรน้ำฝน เพื่อขยายโอกาสจากศักยภาพโครงการขนาดเล็ก และลดความเสี่ยงในพื้นที่ไม่มีศักยภาพ โดยการอนุรักษ์ ฟื้นฟู พัฒนาแหล่งน้ำและระบบกระจายน้ำ การจัดระบบการพัฒนาแหล่งน้ำเพื่อการอนุรักษ์ดินและน้ำ สระน้ำในไร่นา และพัฒนาบ่อบาดาลเพื่อการเกษตร
 - ๔) พัฒนาแหล่งเก็บกักน้ำ/ระบบส่งน้ำใหม่ ด้วยการพัฒนาแหล่งเก็บกักน้ำ พัฒนาระบบชลประทาน การเพิ่มปริมาณน้ำที่จัดการได้ รวมทั้งการพัฒนาแหล่งน้ำบาดาลขนาดใหญ่ที่มีศักยภาพ โดยคำนึงถึงผลกระทบต่อสิ่งแวดล้อม
 - ๕) พัฒนาระบบผันน้ำและระบบเชื่อมโยงแหล่งน้ำ ลดความขัดแย้งการใช้น้ำภาคการเกษตรและอุตสาหกรรม โดยพัฒนาโครงข่ายน้ำภายในประเทศ และการผันน้ำระหว่างประเทศ
 - ๖) การเพิ่มผลิตภาพมูลค่าภาคการผลิต โดยการส่งเสริมด้านการเกษตร พันธุ์พืช และการปลูกพืช ให้มีผลิตภาพสูงมากขึ้น ในพื้นที่ต้นแบบและขยายผลการดำเนินการไปสู่พื้นที่ที่ได้รับการพัฒนาแหล่งน้ำและระบบส่งน้ำแล้วต่อไป โดยดำเนินการร่วมกับยุทธศาสตร์ชาติด้านการสร้างความสามารถในการแข่งขัน และด้านการสร้างโอกาสและความเสมอภาคทางสังคมเพื่อยกระดับผลิตภาพด้านน้ำทั้งระบบ
 - ๗) การเพิ่มน้ำต้นทุนโดยปฏิบัติการฝนหลวง ให้อ่างเก็บน้ำและพื้นที่เกษตรกรรม

ด้านที่ ๓ การจัดการน้ำท่วมและอุทกภัย

หลักการ: พื้นที่ลุ่มน้ำเพชรบุรี-ประจวบคีรีขันธ์ ประสบปัญหาน้ำท่วมและอุทกภัยเนื่องจากฝนตกหนัก และมีสภาพภูมิประเทศ การเปลี่ยนแปลงการใช้ประโยชน์ที่ดินในพื้นที่ลุ่มน้ำ เช่น การ

ขยายตัวของชุมชนเมือง การรุกรานน้ำธรรมชาติ โดยพื้นที่ที่ประสบปัญหา เช่น ตำบลท่า
 แร้งออก ตำบลท่าแร้ง ตำบลบางขุนไทร ตำบลบ้านแหลม อำเภอบ้านแหลม ตำบลตำหรุ
 อำเภอบ้านลาด จังหวัดเพชรบุรี ตำบลสามกระทาย อำเภอกุยบุรี จังหวัดประจวบคีรีขันธ์
 และการเพิ่มขึ้นของโครงสร้างพื้นฐานที่กีดขวางทำให้ประสิทธิภาพของการระบายน้ำลดลง
 พื้นที่ที่ประสบปัญหาน้ำท่วม ได้แก่ เขตอำเภอเมือง บ้านแหลม จังหวัดเพชรบุรี และเขต
 อำเภอปราณบุรี กุยบุรี หัวหิน ทัพสะแก บางสะพาน บางสะพานน้อย จังหวัด
 ประจวบคีรีขันธ์ จึงจำเป็นต้องเร่งแก้ไขปัญหาพื้นที่ประสบภัยเดิมและวางแผนป้องกัน
 อุทกภัยเพื่อลดความเสียหายที่อาจเกิดขึ้น โดยการวางระบบป้องกันน้ำท่วมและอุทกภัยที่มี
 ประสิทธิภาพทั้งโครงสร้างและการบริหารจัดการ การจัดทำผังระบายน้ำทุกระดับ การ
 บริหารพื้นที่น้ำท่วมและชะลอน้ำ นำเทคโนโลยีสารสนเทศมาใช้ในการจัดการป้องกันภัย
 พิบัติที่เป็นผลกระทบจากน้ำ รวมถึงการจัดระบบการจัดการน้ำในภาวะวิกฤต และการ
 จัดการเชิงโครงสร้าง

เป้าประสงค์: เพิ่มประสิทธิภาพการระบายน้ำ การจัดระบบป้องกันน้ำท่วมชุมชนเมือง การจัดการพื้นที่น้ำ
 ท่วมและพื้นที่ชะลอน้ำ รวมทั้งการบรรเทาอุทกภัยในเชิงพื้นที่อย่างเป็นระบบ ในระดับลุ่ม
 น้ำและพื้นที่วิกฤต (Area based) ลุ่มน้ำขนาดใหญ่ ลุ่มน้ำสาขา/ลดความเสี่ยงและความ
 รุนแรงลงไม่น้อยกว่า ร้อยละ ๖๐

กลยุทธ์:

- ๑) การเพิ่มประสิทธิภาพการระบายน้ำ โดยการปรับปรุงสิ่งกีดขวางทางน้ำ การปรับปรุงลำน้ำ
 ธรรมชาติที่ตื้นเขิน เพื่อเพิ่มประสิทธิภาพการระบายน้ำ
- ๒) ป้องกันน้ำท่วมชุมชนเมือง โดยการจัดระบบป้องกันชุมชนเมือง การจัดทำผังน้ำ ผังการ
 ระบายน้ำ ในระดับลุ่มน้ำ จังหวัด และเมือง
- ๓) การจัดการพื้นที่น้ำท่วม/พื้นที่ชะลอน้ำ โดยการพัฒนาแก้มลิง พื้นที่ลุ่มต่ำรับน้ำนอง การ
 พัฒนาอาคารบังคับน้ำ และสถานีสูบน้ำ เพื่อบรรเทาอุทกภัยในพื้นที่เฉพาะจุด
- ๔) การบรรเทาอุทกภัยเชิงพื้นที่อย่างเป็นระบบ ระดับลุ่มน้ำ/พื้นที่วิกฤต โดยจัดทำแผนและ
 ดำเนินการบรรเทาอุทกภัยในพื้นที่วิกฤต และดำเนินการตามลำดับความสำคัญ
- ๕) การสนับสนุนปรับตัวและเผชิญเหตุ

ด้านที่ ๔ การจัดการคุณภาพน้ำ และอนุรักษ์ทรัพยากรน้ำ

หลักการ: ปัจจุบันคุณภาพน้ำในแหล่งน้ำต่าง ๆ ของลุ่มน้ำเพชรบุรี-ประจวบคีรีขันธ์อยู่ในเกณฑ์ที่ไม่
 เสื่อมโทรมมากนัก แต่จากแนวทางการพัฒนาศักยภาพให้มีขีดความสามารถในการผลิต
 ทั้งภาคการค้า การลงทุน และการท่องเที่ยว การขยายตัวของเมือง การใช้สารเคมีในการทำ
 เกษตรกรรม และเกษตรกรรมที่มีการแปรรูปผลผลิต ทำให้มีแหล่งน้ำเสียตามกิจกรรมที่
 เพิ่มขึ้นด้วย ได้แก่ น้ำเสียจากชุมชน น้ำเสียจากอุตสาหกรรม และน้ำเสียจากเกษตรกรรม
 พื้นที่ประสบปัญหา เช่น ตำบลบางจาน อำเภอเมืองเพชรบุรี ตำบลท่ายาง อำเภوتا
 ยาง จังหวัดเพชรบุรี ตำบลบ่อนอก อำเภอเมืองประจวบฯ ตำบลกุยบุรี อำเภอกุยบุรี จังหวัด
ประจวบคีรีขันธ์ ตามเป้าหมายสำคัญของแผนยุทธศาสตร์ชาติ ๒๐ ปี ได้กำหนดเป้าหมาย
 ของการฟื้นฟู แม่น้ำ ลำคลอง และแหล่งน้ำทั่วประเทศ ตั้งแต่การสอบเขตรังวัด การกำหนด
 รูปแบบภูมิสถาปัตยกรรม การรื้อถอนสิ่งรุกรานน้ำ โดยเฉพาะแม่น้ำที่ผ่านชุมชนเมือง การ
 จัดสรรน้ำเพื่อรักษาสมดุลระบบนิเวศ และการอนุรักษ์ฟื้นฟูแหล่งน้ำธรรมชาติระดับชาติ/

นานาชาติ สำหรับการดำเนินการในกลุ่มน้ำเพชรบุรี-ประจวบคีรีขันธ์ ประกอบด้วย การป้องกันและลดการเกิดน้ำเสียที่ต้นทาง โดยผลักดันให้ชุมชนที่เกิดใหม่ต้องติดตั้งระบบบำบัดน้ำเสียในระดับครัวเรือนก่อนปล่อยลงสู่แหล่งน้ำ การก่อสร้างระบบบำบัดน้ำเสียและการนำน้ำกลับมาใช้ใหม่ โดยเฉพาะการจัดการน้ำเสียชุมชนที่มีต้นแบบจากโครงการพระราชดำริ แหลมผักเป็ด ควบคุมและเข้มงวดในการปล่อยน้ำเสียจากโรงงานอุตสาหกรรมลงสู่แม่น้ำ การจัดการน้ำภาคเกษตรกรรมโดยการเสริมสร้างและให้ความรู้แก่เกษตรกรเกี่ยวกับการใช้ปุ๋ยและสารเคมีกำจัดศัตรูพืชอย่างเหมาะสม การฟื้นฟูลำน้ำธรรมชาติสายสำคัญ แก้ไขปัญหาสิ่งรุกรานแม่น้ำ ลำคลองที่ไหลผ่านชุมชนเมือง รวมถึงการติดตามตรวจสอบคุณภาพน้ำอย่างต่อเนื่อง

เป้าประสงค์: พัฒนาและเพิ่มประสิทธิภาพระบบรวบรวมและระบบบำบัดน้ำเสียรวมของชุมชน การนำน้ำเสียกลับมาใช้ใหม่ ป้องกันและลดการเกิดน้ำเสียต้นทาง การควบคุมปริมาณการไหลของน้ำเพื่อรักษาระบบนิเวศ พร้อมทั้งฟื้นฟูแม่น้ำ ลำคลอง และแหล่งน้ำธรรมชาติที่มีความสำคัญในทุกมิติ เพื่อการอนุรักษ์ ฟื้นฟูและใช้ประโยชน์ทั่วประเทศ

กลยุทธ์:

- ๑) การป้องกันและลดการเกิดน้ำเสียที่ต้นทาง โดยลดปริมาณและความสกปรกของน้ำเสียชุมชน ณ แหล่งกำเนิด
- ๒) การเพิ่มประสิทธิภาพในการบำบัดและควบคุมการระบายน้ำเสียออกสู่สิ่งแวดล้อม โดยการพัฒนาและเพิ่มประสิทธิภาพระบบรวบรวม และระบบบำบัดน้ำเสียรวมของชุมชน
- ๓) การรักษาสมาคมของระบบนิเวศ โดยการจัดทำแผนการจัดการน้ำในกลุ่มน้ำหลัก
- ๔) การอนุรักษ์และฟื้นฟูแม่น้ำลำคลองและแหล่งน้ำธรรมชาติทั่วประเทศ โดยส่งเสริมให้ทุกภาคส่วนมีความเข้าใจ รู้คุณค่า และความสำคัญในการจัดการคุณภาพน้ำก่อนระบายออกสู่แม่น้ำลำคลอง การกำจัดวัชพืชและขยะมูลฝอยในแหล่งน้ำ การสำรวจรังวัด พิสูจน์ และสอบแนว พร้อมขึ้นทะเบียน การป้องกันแก้ไขปัญหาการรุกรานแนวเขต การอนุรักษ์ฟื้นฟูและพัฒนา รวมทั้งการจัดทำข้อกำหนดในการออกแบบทั้งเชิงภูมิสถาปัตยกรรมและวิศวกรรม เพื่อการอนุรักษ์ฟื้นฟูแม่น้ำลำคลอง และแหล่งน้ำธรรมชาติ

ด้านที่ ๕ การอนุรักษ์ฟื้นฟูสภาพป่าต้นน้ำและป่าบริเวณปากแม่น้ำที่เสื่อมโทรมและป้องกันการพังทลายของดิน

หลักการ: พื้นที่ป่าต้นน้ำเป็นพื้นที่ซึ่งมีความสำคัญในการดูดซับน้ำฝน เก็บรักษาความชุ่มชื้นและชะลอการไหลของน้ำ การบุกรุกพื้นที่ป่าต้นน้ำเพื่อเปลี่ยนแปลงสภาพป่าไปเป็นพื้นที่เกษตรกรรมและชุมชน ทำให้ความอุดมสมบูรณ์ของป่าต้นน้ำลดลงจนถึงมีสภาพเสื่อมโทรม ทำให้เกิดปัญหาน้ำท่วมฉับพลัน น้ำป่าไหลหลาก และปัญหาดินโคลนถล่มในพื้นที่ต้นน้ำ ส่วนพื้นที่กลางน้ำและพื้นที่ท้ายน้ำก็เกิดปัญหาอุทกภัย การขาดแคลนน้ำ การชะล้างพังทลายของดินในพื้นที่เกษตรและพื้นที่ลาดชัน ทำให้ความอุดมสมบูรณ์ของดินลดลง โครงสร้างของดินถูกทำลาย ความสามารถในการอุ้มน้ำของดินลดลง และตะกอนน้ำทำให้สภาพลำน้ำ อ่างเก็บน้ำตื้นเขิน เกิดการกัดเซาะบริเวณชายฝั่ง เช่น ตำบลปากทะเล ตำบลบางแก้ว อำเภอบ้านแหลม ตำบลท่ายาง อำเภอท่ายาง ตำบลหาดเจ้าสำราญ อำเภอเมืองเพชรบุรี ตำบลท่าหรุ อำเภอบ้านลาด จังหวัดเพชรบุรี โดยกลุ่มน้ำเพชรบุรี-ประจวบคีรีขันธ์ มีเป้าหมายฟื้นฟูป่าต้นน้ำ ป้องกันการบุกรุกทำลายป่า ลดการกัดเซาะในพื้นที่ต้นน้ำ การปลูกป่าเลียนแบบ

ธรรมชาติทดแทนการปลูกพืชเชิงเดี่ยว และการปลูกหญ้าแฝก รวมถึงเข้มงวดในการปราบปรามการบุกรุกทำลายป่า การกำหนดขอบเขตให้ชัดเจน และการสร้างการมีส่วนร่วมในการอนุรักษ์ดินและพื้นที่ทรัพยากรป่าไม้

เป้าประสงค์: อนุรักษ์ พื้นที่ พื้นที่ป่าต้นน้ำที่เสื่อมโทรม การป้องกัน และลดการชะล้างพังทลายของดินในพื้นที่ต้นน้ำและพื้นที่ลาดชัน

กลยุทธ์:

- ๑) การอนุรักษ์พื้นที่ป่าต้นน้ำที่เสื่อมโทรม โดยการปลูกป่าและการสร้างฝายชะลอน้ำประเภทต่างๆ ในพื้นที่ป่าต้นน้ำ
- ๒) การป้องกันและลดการชะล้างพังทลายของดินในพื้นที่ต้นน้ำ การจัดทำระบบอนุรักษ์ดินและน้ำในพื้นที่เกษตรลาดชัน จัดทำแนวป่ากันชน การปลูกป่าเลียนแบบธรรมชาติทดแทนการปลูกพืชเชิงเดี่ยวและการปลูกหญ้าแฝก

ด้านที่ ๖ การบริหารจัดการ

หลักการ: ปัญหาทรัพยากรน้ำที่ผ่านมามีปัญหาการขาดแคลนน้ำเพื่อการอุปโภคบริโภค น้ำเพื่อการผลิต ทั้งภาคเกษตรกรรมและอุตสาหกรรม ปัญหาน้ำท่วม ปัญหาคุณภาพน้ำทั้งน้ำเสียและน้ำเค็ม ปัญหาน้ำป่าไหลหลาก และการชะล้างพังทลายของดินในพื้นที่ต้นน้ำ จะเกิดบ่อยครั้งขึ้นและทวีความรุนแรงมากขึ้น ซึ่งเป็นผลมาจากการเปลี่ยนแปลงสภาพภูมิอากาศและที่สำคัญ คือ การบริหารจัดการที่ไม่มีเอกภาพทั้งระดับนโยบายและระดับปฏิบัติ ขาดข้อมูลในการวางแผน การตัดสินใจสั่งการ ขาดกฎหมาย แผนแม่บท และองค์กรที่กำกับดูแล ในภาพรวมการบริหารจัดการทรัพยากรน้ำทั้งระบบ ดังนั้น การบริหารจัดการทรัพยากรน้ำของประเทศให้มีประสิทธิภาพ สมดุล เป็นธรรม และสามารถแก้ไขปัญหาได้ทั้งระบบ จำเป็นต้องมีการปรับปรุง ทบทวน กฎหมาย ระเบียบข้อบังคับ ด้านทรัพยากรน้ำ การพัฒนาองค์กรการบริหารจัดการทรัพยากรน้ำทุกระดับ การจัดทำแผนการบริหารจัดการทรัพยากรน้ำ การติดตามและประเมินผล การพัฒนาระบบฐานข้อมูล รวมทั้งการประชาสัมพันธ์ พร้อมทั้งเสริมสร้างความเข้มแข็งให้กับองค์กรผู้ใช้น้ำ และการมีส่วนร่วมของผู้มีส่วนได้ส่วนเสียทุกภาคส่วน

เป้าประสงค์: จัดตั้งองค์กรด้านการบริหารจัดการทรัพยากรน้ำ (คณะกรรมการทรัพยากรน้ำแห่งชาติ คณะกรรมการลุ่มน้ำ ฯลฯ) ปรับปรุงกฎหมายให้ทันสมัย ส่งเสริมความร่วมมือระหว่างประเทศเชื่อมโยงประเด็นการพัฒนาและการหาแหล่งเงินทุน พัฒนาระบบฐานข้อมูลประกอบการตัดสินใจ (คลังน้ำชาติ) สนับสนุนองค์กรลุ่มน้ำ สนับสนุนการแลกเปลี่ยนข้อมูลระหว่างภาครัฐและเอกชน การบริหารจัดการชลประทาน การศึกษาวิจัย เตรียมความพร้อม ส่งเสริมการประชาสัมพันธ์และการมีส่วนร่วมของประชาชนและภาคส่วนที่เกี่ยวข้อง สร้างจิตสำนึกในการอนุรักษ์ทรัพยากรน้ำ พัฒนางานวิจัย นวัตกรรม และเทคโนโลยี สนับสนุนการสร้างมูลค่าเพิ่มในภาคการบริการและการผลิต รวมถึงพัฒนารูปแบบเพื่อยกระดับการจัดการน้ำในพื้นที่และลุ่มน้ำ (เชื่อมโยงการตลาด พลังงาน การผลิต และของเสีย)

กลยุทธ์:

- ๑) การจัดทำ ปรับปรุง กฎหมาย และองค์กรด้านการบริหารจัดการทรัพยากรน้ำและน้ำบาดาล ได้แก่ การจัดทำ ปรับปรุง ทบทวน กฎหมาย ระเบียบข้อบังคับ ด้านทรัพยากรน้ำ การส่งเสริมพัฒนาองค์กร การบริหารจัดการทรัพยากรน้ำ ในระดับชาติ/ระดับลุ่มน้ำ และพัฒนากลไกความร่วมมือระหว่างประเทศด้านทรัพยากรน้ำ

- ๒) การจัดทำแผนบริหารจัดการทรัพยากรน้ำ แผนแม่บทระดับลุ่มน้ำ และแผนปฏิบัติการ รวมทั้งการจัดทำแผนบริหารน้ำในสภาวะวิกฤตทุกลุ่มน้ำ ให้สอดคล้องกับยุทธศาสตร์ชาติ และพระราชบัญญัติทรัพยากรน้ำ
- ๓) การติดตามและประเมินผล ทั้งแผนงานภายใต้แผนแม่บท และการดำเนินงานของหน่วยงานและประเมินผลกระทบระดับแผนแม่บทภายใต้ยุทธศาสตร์ชาติ
- ๔) การพัฒนาระบบฐานข้อมูลสนับสนุนการตัดสินใจ โดยพัฒนาฐานข้อมูลทรัพยากรน้ำ น้ำบาดาล และข้อมูลอื่นที่เกี่ยวข้อง การเพิ่มประสิทธิภาพการจัดการภัยพิบัติด้านน้ำ การจัดการอุทกภัย และการพัฒนาระบบติดตาม เฝ้าระวัง และแจ้งเตือนภัยคุณภาพน้ำ และน้ำบาดาล เช่น การเพิ่มประสิทธิภาพการพยากรณ์ฝนระยะสั้น การพยากรณ์น้ำหลาก ที่ลาดเชิงเขา (ลุ่มน้ำสาขา/ย่อย) ข้อมูลแหล่งน้ำธรรมชาติ ศักยภาพน้ำบาดาลในชั้นรายละเอียด ข้อมูลคุณภาพน้ำในแหล่งน้ำต่างๆ
- ๕) การศึกษาวิจัยและพัฒนาการจัดการทรัพยากรน้ำ โดยศึกษา วิจัย พัฒนาเทคโนโลยี และนวัตกรรมที่เกี่ยวกับทรัพยากรน้ำและน้ำบาดาลให้สามารถดำเนินการตามกลยุทธ์ที่เกี่ยวข้องได้อย่างมีประสิทธิภาพ เช่น การศึกษาวิจัยการประหยัดน้ำในทุกกิจกรรมการใช้น้ำ การลดการใช้น้ำกลับมาใช้ใหม่ และการใช้น้ำซ้ำในภาคอุตสาหกรรม การศึกษาการใช้น้ำและมูลค่าน้ำภาคการผลิตต่างๆ
- ๖) การประชาสัมพันธ์และการมีส่วนร่วม โดยเสริมสร้างการรับรู้และประชาสัมพันธ์ นโยบาย ยุทธศาสตร์ การบริหารจัดการทรัพยากรน้ำ และบูรณาการการมีส่วนร่วมในการบริหารจัดการทรัพยากรน้ำ ส่งเสริมการจัดการน้ำชุมชน และการจัดการภัยพิบัติด้านน้ำในระดับพื้นที่ลุ่มน้ำ ประเทศ และระหว่างประเทศ

ส่วนที่ ๒

ข้อมูลเพื่อการพัฒนาด้านการเกษตรและสหกรณ์ของจังหวัด

๑. ข้อมูลทั่วไปของจังหวัด

◆ ความเป็นมาของจังหวัดเพชรบุรี

เพชรบุรีเป็นเมืองที่เคยรุ่งเรืองมาตั้งแต่สมัยโบราณและเป็นเมืองหน้าด่านที่สำคัญของไทยในกลุ่มหัวเมืองฝ่ายตะวันตก มีการติดต่อค้าขายกับต่างประเทศ มีหลักฐานชื่อเรียกปรากฏในหนังสือชาวต่างประเทศ เช่น ชาวฮอลันดาเรียกว่า “พิพรีย์” ชาวฝรั่งเศสเรียกว่า “พิพฟีล” และ “พิพรี” จึงสันนิษฐานกันว่าชื่อ “เมืองพริบพรี” ซึ่งเป็นชื่อเดิมของเมืองเพชรบุรี ซึ่งสอดคล้องกับ ชื่อวัดพริบพลีที่เป็นวัดเก่าแก่วัดหนึ่งของจังหวัด และที่วัดแห่งนี้ยังเป็นสถานที่ตั้งเสาชิงช้าอีกด้วย

เพชรบุรี (ศรีชัยวัชรบุรี) เป็นเมืองเก่าแก่มาแต่โบราณ เคยเป็นอาณาจักรเล็ก ๆ อาณาจักรหนึ่ง เพชรบุรีมีปรากฏเป็นหลักฐานมาตั้งแต่สมัยพระเจ้าชัยวรมันที่ ๗ เช่น พระปรางค์ ๕ ยอด ณ วัดมหาธาตุวรวิหาร และปราสาทหินศิลาแลง ณ วัดกำแพงแลง เป็นต้น โดยที่มาของชื่อเมืองนั้นอาจเรียกตามตำนานที่เล่าสืบกันมาว่าในสมัยโบราณเคยมีแสงระยิบระยับในเวลาค่ำคืนที่เขาแด่น ทำให้ชาวบ้านเข้าใจว่ามีเพชรพลอยบนเขานั้น จึงพากันไปค้นหาแต่ก็ไม่พบ จึงได้ออกค้นหาในเวลากลางวันแล้วใช้ปูนที่ใช้สำหรับกินหมากป้ายเป็นตำหนิไว้เพื่อมาค้นหาในเวลากลางวัน แต่ก็ไม่พบ บ้างก็ว่าเรียกตามชื่อของแม่น้ำเพชรบุรี เมืองเพชรบุรีมีศิลปวัตถุมากมาย เป็นหลักฐานที่แสดงว่าเพชรบุรีเคยเป็นบ้านเมืองที่มีผู้คนอาศัยอยู่เป็นชุมชนถาวรมาตั้งแต่สมัยทวารวดี เช่น ศิลปะปูนปั้น

ตั้งแต่สมัยสมเด็จพระเจ้าตากสินมหาราชจนถึงแผ่นดิน สมเด็จพระพุทธเลิศหล้านภาลัย ไทยยังคงทำสงครามกับพม่ามาโดยตลอด ซึ่งเจ้าเมืองและชาวเมืองเพชรบุรีก็ยังคงมีส่วนในการทำสงครามดังกล่าว จนเมื่อพม่าตกเป็นของอังกฤษ บทบาทของเมืองเพชรบุรีที่มีต่อเมืองหลวงและราชสำนักจึงค่อยๆ เปลี่ยนไป

พระบาทสมเด็จพระจอมเกล้าเจ้าอยู่หัวทรงโปรดปรานเมืองเพชรบุรี ตั้งแต่ครั้งยังทรงผนวชอยู่เมื่อขึ้นครองราชย์แล้ว โปรดให้สร้างพระราชวัง วัด และพระเจดีย์ใหญ่ขึ้นบนเขาเตี้ย ๆ ใกล้กับตัวเมืองและพระราชทานนามว่า “พระนครคีรี” ต่อมาในสมัยพระบาทสมเด็จพระจุลจอมเกล้าเจ้าอยู่หัว โปรดเกล้าฯ ให้สร้างพระราชวังอีกแห่งหนึ่งในตัวเมืองเพชรบุรี คือ “พระรามราชนิเวศน์” หรือที่เรียกกันภาษาชาวบ้านว่า “วังบ้านปืน” และด้วยความเชื่อที่ว่าอากาศชายทะเลและน้ำทะเล อาจบรรเทาอาการเจ็บป่วยได้ พระบาทสมเด็จพระมงกุฎเกล้าเจ้าอยู่หัวจึงโปรดเกล้าฯ ให้สร้างพระราชวัง “พระรามราชนิเวศน์มฤคทายวัน” ขึ้นที่ชายหาดชะอำเพื่อใช้เป็นที่พักรักษาพระองค์

ตราประจำ จังหวัดเพชรบุรี



เขาวัง หมายถึง เขาวังที่ตั้งของพระนครคีรี ซึ่ง ร. ๔ ทรงสร้าง และ
พระเจดีย์พระธาตุจอมเพชร นับเป็นเจดีย์คู่บ้านคู่เมือง

ผิมนา หมายถึง เมืองเกษตรกรรมและความอุดมสมบูรณ์

ต้นตาลโตนต หมายถึง ต้นไม้สัญลักษณ์ของจังหวัด

ดอกไม้ประจำจังหวัด : จังหวัดเพชรบุรี ไม่มีการกำหนดดอกไม้
ประจำจังหวัดอย่างเป็นทางการ แต่ได้ใช้ดอกกลิ่นหอมเป็นสัญลักษณ์
เสมือนเป็นดอกไม้ประจำจังหวัดโดยตลอด



ต้นไม้ประจำจังหวัด : ต้นหว่า

ชื่อทั่วไป - หว่า

ชื่อสามัญ - Bo Tree, Sacred Fig Tree, Pipal Tree, peepul tree

ชื่อวิทยาศาสตร์ - Syzygiumcumini(L.) Skeels

วงศ์ - BORAGINACEAE

ชื่ออื่นๆ - หว่า, ห่าชี้แพะ

คำขวัญประจำ จังหวัดเพชรบุรี



๒. ข้อมูลด้านกายภาพของจังหวัด

๒.๑) ลักษณะทางภูมิศาสตร์

(๑) ที่ตั้ง ขนาดพื้นที่

จังหวัดเพชรบุรี มีเนื้อที่ประมาณ ๖,๒๒๕.๑๓๘ ตารางกิโลเมตร หรือ ๓,๘๙๐,๗๑๑ ไร่ ตั้งอยู่ทางตอนใต้ของภาคกลาง

(๒) อาณาเขตติดต่อจังหวัดใกล้เคียงและประเทศเพื่อนบ้าน ดังนี้

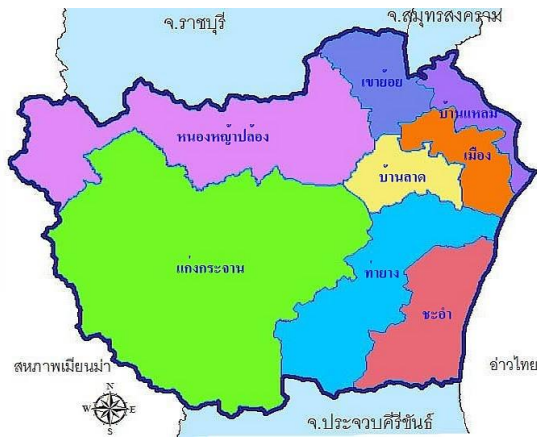

- ทิศเหนือ** ติดกับอำเภopakท้อ จังหวัดราชบุรี และอำเภอมัวพวา จังหวัดสมุทรสงคราม
- ทิศใต้** ติดกับอำเภอกำแพงเพชร จังหวัดประจวบคีรีขันธ์
- ทิศตะวันออก** ติดกับทะเลอ่าวไทย
- ทิศตะวันตก** ติดกับสาธารณรัฐสังคมนิยมแห่งประเทศไทย เมียนมาร์ (พม่า)

๒.๒) ลักษณะภูมิประเทศ

ทางด้านทิศตะวันตกในเขตอำเภอแก่งกระจานและอำเภอหนองหญ้าปล้องมีลักษณะเป็นที่ราบสูงและภูเขาสูงชัน แล้วค่อย ๆ ลาดต่ำมาทางทิศตะวันออกเกิดเป็นสันปันน้ำแบ่งน้ำส่วนหนึ่งให้ไหลลงสู่ประเทศพม่าและอีกส่วนหนึ่งไหลมาทางทิศตะวันออกเป็นต้นน้ำของแม่น้ำเพชรบุรีและแม่น้ำปราณบุรี สภาพเช่นนี้ทำให้ทางทิศตะวันตกของจังหวัดเพชรบุรีอุดมสมบูรณ์ไปด้วยทรัพยากรธรรมชาติ ป่าไม้ และแร่ธาตุ แต่มีประชากรอาศัยอยู่น้อย เนื่องจากเป็นแดนกันดาร จะมีเพียงชาวกะเหรี่ยงและชาวกระหังที่อพยพข้ามแดนมาจากพม่าเข้ามาอาศัยเท่านั้น

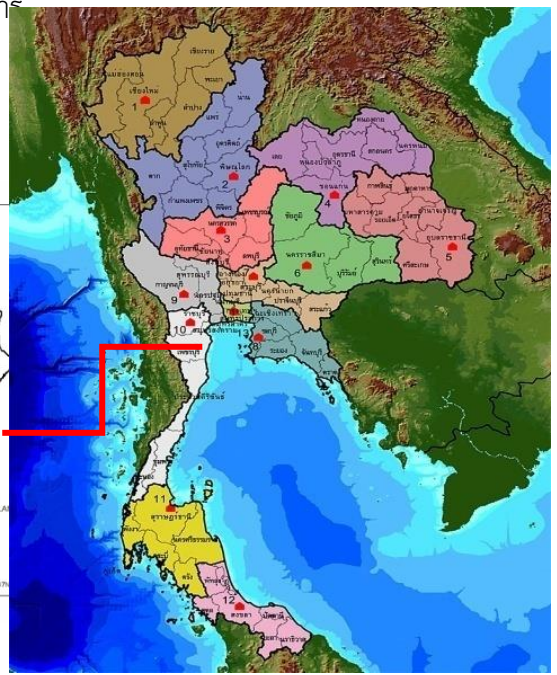
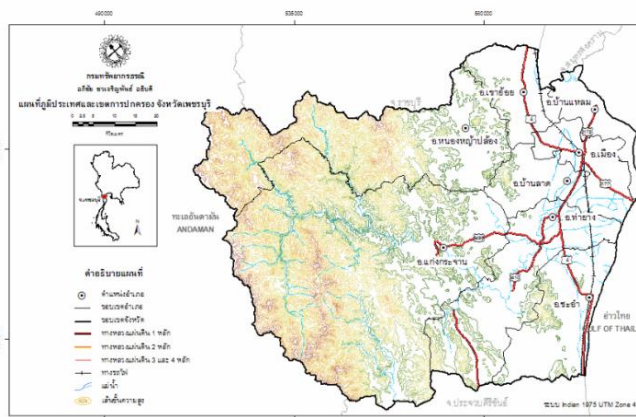

๒.๓) ลักษณะดิน (ที่มา:กรมพัฒนาที่ดิน)

กลุ่มชุดดินที่ ๒๑ ชุดดินเพชรบุรี (Petchaburi series: Pb) การจำแนกดิน Fine-silty, mixed, active, isohyperthermic Aquic Haplustalfs เกิดจากตะกอนน้ำพามาทับถมอยู่บนส่วนต่ำของเนินตะกอนรูปตะพักลำน้ำค่อนข้างใหม่หรือสันดินริมน้ำสภาพพื้นที่ ราบเรียบถึงค่อนข้างราบเรียบ มีความลาดชัน ๐-๒% การระบายน้ำ-เลว การไหลบ่าของน้ำบนผิวดิน-ช้า ซึมผ่านได้ของน้ำ-ช้า การแพร่กระจาย พบบริเวณ ที่ราบลุ่มภาคกลาง



ความลึก (ซม.)	อินทรีย์วัตถุ	ความจุ แลกเปลี่ยน แคตไอออน	ความอิ่มตัว เบส	ฟอสฟอรัส ที่เป็น ประโยชน์	โพแทสเซียม ที่เป็น ประโยชน์	ความอุดม สมบูรณ์
๐-๒๕	ปานกลาง	ต่ำ	ปานกลาง	ต่ำ	สูง	ปานกลาง
๒๕-๕๐	ต่ำ	สูง	ต่ำ	ต่ำ	ต่ำ	ต่ำ
๕๐-๑๐๐	ต่ำ	ต่ำ	ปานกลาง	ต่ำ	ต่ำ	ต่ำ

- การจัดเรียงชั้นดิน Ap-Bt ลักษณะและสมบัติดิน เป็นดินลึก

ดินบน เป็นดินร่วนปนทราย ดินร่วนหรือดินร่วนปนทรายแป้ง สีน้ำตาลหรือสีน้ำตาลปนเทา ปฏิกริยาดินเป็นกรดจัดถึงเป็นกรดเล็กน้อย (pH ๕.๕-๖.๕)

ดินบนตอนล่าง เป็นดินร่วนปนดินเหนียวหรือดินร่วนเหนียวปนทราย สีน้ำตาลหรือสีน้ำตาลปนเหลือง จะพบจุดประเล็กน้อยปฏิกริยาดิน เป็นกรดเล็กน้อย (pH ๖.๕)

ดินล่างตอนล่าง เป็นดินร่วนเหนียวปนทราย สีน้ำตาลปนเหลืองจุดประสีน้ำตาลเข้ม ปฏิกริยาดิน เป็นกรดปานกลาง (pH ๖.๐)

ข้อเสนอแนะในการใช้ประโยชน์ ทำนา ต้องมีการปรับปรุงบำรุงดิน โดยการใส่ปุ๋ยอินทรีย์ พักปุ๋ยคอก หรือปุ๋ยหมัก เพื่อปรับปรุงคุณสมบัติของดินทั้งทางกายภาพและทางเคมีให้ดีขึ้น ทำให้ดินมีความสามารถในการอุ้มน้ำได้ดีขึ้น และช่วยให้ดูดซับธาตุอาหารไว้ได้ดีขึ้น ไม่ถูกชะล้างไปได้โดยง่าย

๒.๔) ลักษณะภูมิอากาศ

◆ ฤดูกาล

จังหวัดเพชรบุรีอยู่ภายใต้อิทธิพลของลมมรสุมที่พัดเวียนเป็นประจำเป็นฤดูกาล ๒ ชนิดคือ พัดจากทิศตะวันออกเฉียงเหนือในฤดูหนาวเรียกว่าฤดูมรสุมตะวันออกเฉียงเหนือ ทำให้จังหวัดเพชรบุรีซึ่งอยู่ทางตอนบนของภาคใต้ฝั่งตะวันออกเฉียงเหนือในช่วงฤดูหนาวและมีอากาศเย็นเป็นครั้งคราวคล้ายคลึงกับภาคกลางแต่ในช่วงต้นฤดูอาจมีฝนตกชุกได้ส่วนมรสุมอีกชนิดหนึ่งคือมรสุมตะวันตกเฉียงใต้ลมนี้จะพัดประจำในฤดูฝนและเป็นลมที่พัดผ่านมหาสมุทรอินเดีย จึงทำให้ประเทศไทยมีฝนตกมาก แต่เนื่องจากจังหวัดเพชรบุรีอยู่หลังทิวเขาตะนาวศรี ซึ่งปิดกั้นทางลมนี้ไว้จึงเป็นที่อับฝนและมีฝนตกน้อยในช่วงฤดูฝนฝนส่วนใหญ่จะตกมากในช่วงฤดูหนาว คือระหว่างเดือนตุลาคมถึงพฤศจิกายน ฤดูกาลของจังหวัดเพชรบุรี พิจารณาตามลักษณะลมฟ้าอากาศของประเทศไทยแบ่งออกได้ดังนี้คือ

ฤดูร้อน เริ่มตั้งแต่กลางเดือนกุมภาพันธ์ถึงกลางเดือนพฤษภาคมอากาศจะร้อนอบอ้าวทั่วไปโดยมีเดือนเมษายนเป็นเดือนที่มีอากาศร้อนที่สุดในรอบปี

ฤดูฝน เริ่มตั้งแต่กลางเดือนพฤษภาคมถึงกลางเดือนตุลาคมเป็นระยะที่ลมมรสุม ตะวันตกเฉียงใต้พัดเข้าสู่ประเทศไทยอากาศจะชุ่มชื้นและมีฝนตกทั่วไปโดยมีฝนตกหนักในเดือนตุลาคม

ฤดูหนาว เริ่มตั้งแต่กลางเดือนตุลาคมถึงกลางเดือนกุมภาพันธ์ในระยะเวลาที่ลมมรสุม ตะวันออกเฉียงใต้พัดปกคลุมประเทศไทยทำให้อุณหภูมิลดลงทั่วไปและมีอากาศหนาวเย็นและอาจมีฝนได้ตามบริเวณชายฝั่งทะเล โดยเฉพาะในเดือนพฤศจิกายนมีฝนตกมาก ส่วนเดือนธันวาคมและมกราคมมีฝนตกน้อย และอากาศอยู่ในเกณฑ์เย็น

๒.๕) ปริมาณน้ำฝน (ย้อนหลังข้อมูล ๑๐ ปี)

ตารางที่ ๑ ปริมาณน้ำฝน ปี ๒๕๕๗-๒๕๖๖

ปี	ปริมาณน้ำฝน (มม.)
๒๕๕๗	๙๓๐.๕
๒๕๕๘	๗๙๔.๐
๒๕๕๙	๑,๑๓๓.๐
๒๕๖๐	๑,๕๐๐.๑
๒๕๖๑	๑,๐๔๗.๕
๒๕๖๒	๕๘๕.๖
๒๕๖๓	๙๑๔.๕
๒๕๖๔	๑,๐๔๒.๔
๒๕๖๕	๑,๑๓๒.๕
๒๕๖๖	๔๕๒.๔

(ที่มา : สถานีอุตุนิยมวิทยาเพชรบุรี)

๒.๖) อุณหภูมิและความชื้นสัมพัทธ์

อุณหภูมิ เนื่องจากจังหวัดเพชรบุรีอยู่ทางตอนบนของภาคใต้ฝั่งตะวันออกลักษณะอากาศจึงคล้ายคลึงกับภาคกลางแต่เนื่องจากอยู่ใกล้ทะเลจึงได้รับไอน้ำและความชุ่มชื้นจากทะเลในฤดูมรสุมตะวันออกเฉียงเหนือที่พัดผ่านอ่าวไทยทำให้ไม่หนาวมากในฤดูหนาว และไม่ร้อนมากในฤดูร้อน

อุณหภูมิตั้งแต่เดือนวันที่ ๑ มกราคม ๒๕๖๖ ถึงวันที่ ๓๑ ธันวาคม ๒๕๖๖ อุณหภูมิต่ำสุดวัดได้ ๑๕.๕ องศาเซลเซียส และอุณหภูมิสูงสุดวัดได้ ๓๖.๗ องศาเซลเซียส อุณหภูมิเฉลี่ยทั้งปี ๒๘.๔ องศาเซลเซียส และปริมาณน้ำฝนรวม ๔๕๒.๔ มิลลิเมตร จำนวนวันที่ฝนตกจำนวน ๘๑ วัน

ตารางที่ ๒ อุณหภูมิและความชื้นสัมพัทธ์สูงสุด-ต่ำสุด (ข้อมูลย้อนหลัง ๑๐ ปี)

ปี	อุณหภูมิ (°C)			ความชื้นสัมพัทธ์ (%)		
	สูงสุด	ต่ำสุด	เฉลี่ยทั้งปี	สูงสุด	ต่ำสุด	เฉลี่ยทั้งปี
๒๕๕๖	๓๖.๗	๑๕.๕	๒๘.๔๐	๙๘	๓๘	๖๙.๙๔
๒๕๕๗	๓๖.๖	๑๒.๘	๒๘.๓๖	๙๙	๓๒	๗๕.๔๐
๒๕๕๘	๓๘.๘	๑๖.๗	๒๘.๗๑	๙๙	๓๘	๗๕.๙๙
๒๕๕๙	๓๘.๗	๑๕.๙	๒๘.๙๐	๙๙	๓๒	๗๖.๖๙
๒๕๖๐	๓๘.๕	๑๕.๖	๒๘.๔๔	๙๙	๓๙	๗๖.๖๗
๒๕๖๑	๓๗.๔	๑๘.๕	๒๗.๙๕	๙๙	๔๒	๗๘.๙๔
๒๕๖๒	๓๕.๗๕	๒๒.๗๒	๒๘.๙๙	๙๕.๓๓	๔๙.๖๗	๗๕.๙๗
๒๕๖๓	๓๗.๘	๑๘.๓	๒๘.๙๗	๙๙	๔๓	๗๖.๕๙
๒๕๖๔	๓๗.๙	๑๕.๐	๒๗.๙๙	๙๙	๔๐	๗๘.๐๓
๒๕๖๕	๓๖.๕	๑๗.๖	๒๘.๑๓	๑๐๐	๔๑	๗๗.๙๖
๒๕๖๖	๓๖.๗	๑๕.๕	๒๘.๔๐	๙๘	๓๘	๖๙.๙๔

ที่มา:สถานีอุตุนิยมวิทยา, มกราคม ๒๕๖๗

๒.๗) ทรัพยากรธรรมชาติที่สำคัญ (ที่มา : ที่ทำการปกครองจังหวัด/สำนักงาน
ทรัพยากรธรรมชาติและสิ่งแวดล้อมจังหวัด)

๑. ป่าสงวนแห่งชาติ ในจังหวัดเพชรบุรี มีป่าสงวนแห่งชาติ จำนวน ๓๕ แห่ง ดังนี้

๑. บ้านทับคางบน เนื้อที่ ๙๖ ไร่
๒. ป่าชุมชนบ้านโป่งตาเพชร เนื้อที่ ๓๕๓ ไร่ ๓ งาน ๒๙ ตารางวา
๓. ป่าชุมชนบ้านเขากระปุก (แปลงที่ ๑-๓) เนื้อที่ ๑๑๒ ไร่ ๓ งาน ๙ ตารางวา
๔. ป่าชุมชนบ้านดงตากิต เนื้อที่ ๑๗๕ ไร่
๕. ป่าชุมชนบ้านลั่นช้าง เนื้อที่ ๖๐๐ ไร่
๖. ป่าชุมชนบ้านนากรวย เนื้อที่ ๑๖๒ ไร่
๗. ป่าชุมชนบ้านห้วยไผ่ เนื้อที่ ๒๘๐ ไร่
๘. ป่าชุมชนบ้านบ้านพุไทร เนื้อที่ ๒๗๐ ไร่
๙. ป่าชุมชนบ้านน้ำทรัพย์ เนื้อที่ ๑,๗๐๐ ไร่
๑๐. ป่าชุมชนบ้านห้วยเกษม เนื้อที่ ๓๒๑ ไร่
๑๑. ป่าชุมชนบ้านหนองมะกอก เนื้อที่ ๒๗๐ ไร่
๑๒. ป่าชุมชนบ้านโค้งตาบาง เนื้อที่ ๓,๒๗๖ ไร่
๑๓. ป่าชุมชนบ้านผาน้ำหยด เนื้อที่ ๑,๓๒๕ ไร่
๑๔. ป่าชุมชนบ้านพุพลูบน เนื้อที่ ๓๐๔ ไร่
๑๕. ป่าชุมชนบ้านพุน้ำร้อน เนื้อที่ ๓๔๗ ไร่

๑๖. ป่าชุมชนบ้านวังวน	เนื้อที่ ๖๒๑ ไร่
๑๗. ป่าชุมชนบ้านหุบเขลา	เนื้อที่ ๓๗๖ ไร่
๑๘. ป่าชุมชนบ้านสะแกงาม	เนื้อที่ ๕๘๐ ไร่
๑๙. ป่าชุมชนบ้านพุลู่ง	เนื้อที่ ๑๕๐ ไร่
๒๐. ป่าชุมชนบ้านเขabinไค	เนื้อที่ ๕๑๑ ไร่
๒๑. ป่าชุมชนบ้านหนองไผ่	เนื้อที่ ๗๕ ไร่
๒๒. ป่าชุมชนบ้านถ้ำเสือ	เนื้อที่ ๗๗๒ ไร่
๒๓. ป่าชุมชนบ้านหนองบัว	เนื้อที่ ๓๓๒ ไร่
๒๔. ป่าชุมชนบ้านพุทธวรรค์	เนื้อที่ ๔,๙๗๕ ไร่
๒๕. ป่าชุมชนบ้านห้วยผาก	เนื้อที่ ๘๗๘ ไร่ ๓ งาน ๕ ตารางวา
๒๖. ป่าชุมชนบ้านยางชุม	เนื้อที่ ๕๓๒ ไร่
๒๗. ป่าชุมชนบ้านลำตะเคียน	เนื้อที่ ๘,๖๕๕ ไร่
๒๘. ป่าชุมชนบ้านพุตุม	เนื้อที่ ๑,๐๙๕ ไร่
๒๙. ป่าชุมชนบ้านห้วยสัตว์ใหญ่	เนื้อที่ ๓๖ ไร่
๓๐. ป่าชุมชนบ้านสองพี่น้อง (แปลงที่ ๑-๔)	เนื้อที่ ๑,๑๕๔ ไร่
๓๑. ป่าชุมชนบ้านหนองน้ำดำ	เนื้อที่ ๒๓๗ ไร่
๓๒. ป่าชุมชนบ้านห้วยกระสังข์ (แปลงที่ ๑-๒)	เนื้อที่ ๕๗๔ ไร่
๓๓. ป่าชุมชนบ้านห้วยปลาตุ๊ก(แปลง ๑-๒)	เนื้อที่ ๓๘๑ ไร่
๓๔. โครงการป่าชุมชนในเขตป่าสงวนแห่งชาติป่าชุมชนโรงเรียนบ้านสามเรือน	เนื้อที่ ๑,๕๔๒ ไร่
๓๕. ป่าชุมชนในเขตป่าสงวนแห่งชาติป่าชุมชนสำนักสงฆ์เขากระทิง	เนื้อที่ ๒,๓๗๘ ไร่

๒. อุทยานแห่งชาติ (ที่มา:กรมป่าไม้) ของจังหวัดเพชรบุรี มี ๑ แห่งคือ อุทยานแห่งชาติแก่งกระจาน มีพื้นที่ครอบคลุมท้องที่อำเภอหนองหญ้าปล้อง อำเภอแก่งกระจาน จังหวัดเพชรบุรี และอำเภอหัวหิน จังหวัดประจวบคีรีขันธ์ เป็นอุทยานแห่งชาติที่มีพื้นที่มากที่สุดในประเทศไทย มีสภาพป่าที่อุดมสมบูรณ์ เป็นป่าต้นน้ำของแม่น้ำเพชรบุรีและแม่น้ำปราณบุรี และมีลักษณะเด่นทางธรรมชาติที่สำคัญหลายแห่ง เช่น ทะเลสาบ น้ำตก ถ้ำ หน้าผาที่สวยงาม มีเนื้อที่ประมาณ ๑,๘๒๑,๖๘๗.๘๔ ไร่ หรือ ๒,๙๑๔.๗๐ ตารางกิโลเมตร

๓. วนอุทยานแห่งชาติ ๒ แห่ง

- วนอุทยานเขานางพันธุรัต ตั้งอยู่ที่ตำบลชะอำ อำเภอชะอำ จังหวัดเพชรบุรี มีเนื้อที่ประมาณ ๒,๑๐๔.๓๙ ไร่ โดยกรมป่าไม้ได้ประกาศจัดตั้งเป็นวนอุทยาน เมื่อวันที่ ๒๕ กุมภาพันธ์ ๒๕๔๒
- วนอุทยานชะอำ ตั้งอยู่ที่ตำบลชะอำ อำเภอชะอำ จังหวัดเพชรบุรี อยู่ในเขตป่าสงวนแห่งชาติดอนมะทราง มีเนื้อที่ประมาณ ๒๓๓.๓๖ ไร่ กรมป่าไม้ได้ประกาศจัดตั้งเป็นวนอุทยาน เมื่อวันที่ ๔ มีนาคม ๒๕๓๕

๓. ข้อมูลด้านการปกครองของจังหวัด

๑) การแบ่งเขตการปกครอง (ที่มา :ปกครองจังหวัดเพชรบุรี)

การบริหารราชการส่วนกลาง ประกอบด้วยหน่วยงานสังกัดส่วนกลาง ซึ่งมาตั้งหน่วยปฏิบัติงานในพื้นที่ จำนวน ๘๔ ส่วนราชการ

การบริหารราชการส่วนภูมิภาค

- ระดับจังหวัด ประกอบด้วย ส่วนราชการประจำจังหวัด จำนวน ๓๒ ส่วนราชการ
- ระดับอำเภอ ประกอบด้วย ๘ อำเภอ (๙๓ ตำบล ๖๙๘ หมู่บ้าน) ได้แก่ อำเภอเมือง อำเภอชะอำ อำเภอท่ายาง อำเภอเขาย้อย อำเภอบ้านแหลม อำเภอบ้านลาด อำเภอหนองหญ้าปล้อง และอำเภอแก่งกระจาน

การบริหารราชการส่วนท้องถิ่น ประกอบด้วย องค์การบริหารส่วนจังหวัดเพชรบุรี เทศบาล ๑๕ แห่ง (เทศบาลเมือง ๒ แห่ง และเทศบาลตำบล ๑๓ แห่ง) และองค์การบริหารส่วนตำบล ๖๙ แห่ง

ตารางที่ ๓ การแบ่งเขตการปกครองของจังหวัดเพชรบุรี

อำเภอ	พื้นที่ (ตร.กม.)	ร้อยละ	ที่ว่าการอำเภอ ห่างจากศาลา กลางจังหวัด (กม.)	จำนวน			
				ตำบล	หมู่บ้าน	เทศบาล นคร/เมือง/ ตำบล	อบต.
๑.เมืองเพชรบุรี	๒๘๓.๙๐๐๘	๔	๐.๔	๒๔	๑๘๔	-/๑/๓	๑๗
๒.บ้านแหลม	๑๘๙.๘๘๔๘	๓	๑๒	๑๐	๗๓	-/-/๒	๙
๓.บ้านลาด	๒๙๘.๑๓๗๖	๕	๘	๑๘	๑๑๕	-/-/๑	๑๔
๔.เขาย้อย	๓๐๕.๖๔๘	๕	๒๒	๑๐	๕๗	-/-/๑	๗
๕.หนองหญ้าปล้อง	๑,๒๔๙.๘๐	๒๐	๓๓	๔	๓๑	-/-/-	๓
๖.ท่ายาง	๗๓๖.๖๖๗๒	๑๒	๑๗	๑๒	๑๑๙	-/-/๔	๙
๗.ชะอำ	๖๖๐.๖๖๒๔	๑๑	๔๐	๙	๑๘๓	-/๑/๒	๔
๘.แก่งกระจาน	๒,๕๐๐.๔๘	๔๐	๕๕	๖	๕๒	-/-/-	๖
รวม	๖,๒๒๕.๑๘๑	๑๐๐	-	๙๓	๖๙๘	-/๒/๑๓	๖๙

๔. ข้อมูลประชากร

ตารางที่ ๔ จำนวนประชากรของจังหวัดเพชรบุรี ปี ๒๕๖๖

ประเภท	อำเภอ								รวม
	เมือง	บ้าน แหลม	บ้านลาด	เขาย้อย	หนองหญ้า ปล้อง	ท่ายาง	ชะอำ	แก่ง กระจาน	
ชาย	๕๖,๙๒๔	๒๕,๕๓๖	๒๔,๖๖๗	๑๘,๖๖๘	๘,๒๖๓	๔๑,๒๓๗	๔๐,๐๕๙	๑๗,๕๑๘	๒๓๒,๘๗๒
หญิง	๖๔,๗๑๓	๒๖,๖๕๘	๒๗,๑๗๔	๑๙,๙๖๐	๘,๒๕๒	๔๔,๓๗๒	๔๓,๐๘๓	๑๖,๕๘๔	๒๕๐,๗๙๖
ครัวเรือน	๕๒,๓๗๒	๑๘,๓๒๕	๑๘,๑๑๑	๒๐,๐๗๖	๗,๒๐๖	๓๕,๘๙๐	๖๕,๔๔๐	๑๖,๑๔๑	๒๓๓,๕๖๑

ที่มา : ปกครองจังหวัดเพชรบุรี ณ มกราคม ๒๕๖๗

๕. ข้อมูลด้านสังคมและวัฒนธรรม

ประชากรส่วนใหญ่นับถือศาสนาพุทธ ร้อยละ ๙๖.๖๗ ศาสนาอิสลาม ร้อยละ ๓.๒๖ และศาสนาคริสต์ ร้อยละ ๐.๐๗ นอกนั้นเป็นศาสนาอื่นๆ มีวัด ๒๖๙ วัด มัสยิด ๑๔ แห่ง โบสถ์คริสต์ ๘ แห่ง มีสภาวัฒนธรรม ๘๘ แห่ง (สภาวัฒนธรรมจังหวัด ๑ แห่ง สภาวัฒนธรรมอำเภอ ๘ แห่ง สภาวัฒนธรรมตำบล ๗๙ แห่ง) มีศูนย์วัฒนธรรม ๓ แห่ง (ศูนย์วัฒนธรรมจังหวัดเพชรบุรี ศูนย์วัฒนธรรมท้องถิ่นวัดภาคกลางและศูนย์วัฒนธรรมโรงเรียนคณาการาม) มีแหล่งโบราณคดี (โบราณสถาน-โบราณวัตถุ) ๒๙ แห่ง

กลุ่มชาติพันธุ์ในจังหวัดเพชรบุรี

ประชากรในจังหวัดเพชรบุรีมีความหลากหลายทางเชื้อชาติและเผ่าพันธุ์อันเป็นลักษณะเด่นของจังหวัดที่สืบทอดมาแต่โบราณกาล แบ่งตามสายเชื้อชาติได้ดังนี้

๑. คนไทยภาคกลางพื้นถิ่นจังหวัดเพชรบุรี ซึ่งเป็นส่วนใหญ่ของจังหวัดประกอบอาชีพเกษตรกรรมและทำการประมงเป็นหลัก

๒. ผู้ไทดำ หรือไทยทรงดำ เป็นกลุ่มชาติพันธุ์ไทยที่มีถิ่นฐานเดิมอยู่ในแคว้นสิบสองจุไทยหรือเมืองแถนหรือเตียนเบียนฟู ประเทศเวียดนาม ในปัจจุบัน ซึ่งมีที่ตั้งอยู่ในแถบแม่น้ำดำและแม่น้ำแดง ปัจจุบันอยู่ในเขตเวียดนามตอนเหนือเชื่อมต่อกับลาวและจีนตอนใต้ ผู้ไทดำหรือไทยทรงดำมีชื่อเดิมเรียกกันว่า ไทดำ (Black Tai) หรือผู้ไตดำ เพราะนิยมใส่เสื้อดำล้วน ซึ่งแตกต่างจากกลุ่มคนไทที่อยู่ใกล้เคียงกัน เช่น “ไทขาว”หรือ(White Tai) นิยมแต่งกายด้วยเสื้อผ้าสีขาว และไทแดง หรือ (Red Tai) ชอบใช้สีแดงขลิบและตกแต่งชายเสื้อ สีดำ เป็นต้น ไทดำกลุ่มนี้ได้ถูกกวาดต้อนเข้ามาในประเทศไทย ตั้งแต่สมัยกรุงธนบุรีและรัตนโกสินทร์ตอนต้น คนไทยภาคกลางเรียกกันว่า “ลาวทรงดำ” เพราะเข้าใจว่าเป็นพวกเดียวกับลาวและอพยพมาพร้อมกับลาวกลุ่มอื่น ๆ ต่อมาชื่อเดิมได้หดหายลง คำว่า “ดำ” หายไปนิยมเรียกกันในปัจจุบันว่า “ลาวทรง”หรือ “ลาวโซ่ง” ส่วนใหญ่อาศัยอยู่ในเขตอำเภอเขาย้อย

๓. ชาวไทยพวน บรรพบุรุษของคนไทยพวน ที่มาบปลาเค้า อำเภอท่ายาง จังหวัดเพชรบุรี เป็นกลุ่มชาติพันธุ์ที่เคยตั้งถิ่นฐานอยู่เมืองพวน เขียงขวาง ประเทศลาว แล้วถูกกวาดต้อนเข้ามาในไทยตั้งแต่ในสมัยกรุงธนบุรี บางส่วนกระจายตัวตั้งรกรากอยู่ในจังหวัดอื่น ๆ

๔. ชาวกะเหรี่ยง - กะหร่าง กะเหรี่ยงมีอยู่ ๒ กลุ่มในไทยคือกะเหรี่ยงสะกอและกะเหรี่ยงโปว์ ส่วนใหญ่จะพบกะเหรี่ยงสะกออยู่เพียงไม่กี่หมู่บ้านในเขตภาคกลางและภาคตะวันตก แต่ก็มีให้พบได้บ้างที่ป่าละอูและบางพื้นที่ในเขตจังหวัดเพชรบุรีที่ซึ่งกะเหรี่ยงสะกอถูกเรียกว่า กะหร่าง ในขณะที่เรียกกะเหรี่ยงโปว์ ว่า กะเหรี่ยง อาศัยอยู่ในเขตอำเภอแก่งกระจานไปทางตะวันตกประมาณ ๗๐-๘๐ กิโลเมตร มีประชากรชาวกะเหรี่ยงสะกอประมาณ ๔๐๐ คน ใช้เป็นภูมิลำเนา หมู่บ้านนี้ตั้งอยู่บนภูเขา เป็นหมู่บ้านสุดท้ายของชายแดนไทยทางตะวันตกโดยพื้นที่ดังกล่าวนี้ว่าเป็นพื้นที่ที่มีชาวกะเหรี่ยงอาศัยอยู่มาก คนเผ่านี้ยังยึดมั่นในขนบธรรมเนียมประเพณีดั้งเดิมและรักษาสืบทอดมาจนถึงปัจจุบันนี้ ประเพณีข้าวกะเหรี่ยงนี้เป็นประเพณีเกี่ยวกับการเรียกขวัญ หรือรับขวัญของบุคคลในครอบครัวที่ได้แยกย้ายกันไปทำมาหากินอยู่ที่อื่น

๖. ข้อมูลโครงสร้างพื้นฐานและสาธารณูปโภค

จังหวัดเพชรบุรี มีการคมนาคม และขนส่งติดต่อกับจังหวัดต่างๆ และกรุงเทพมหานคร อยู่ ๒ เส้นทาง คือ ทางรถยนต์และทางรถไฟในส่วนของทางรถยนต์ มีถนนสายหลักเพียงสายเดียว คือ ทางหลวงหมายเลข ๔ ถนนเพชรเกษม ซึ่งเป็นเส้นทางที่มีการจราจรคับคั่งมาก เพราะเป็นเส้นทางลงสู่ภาคใต้ ของประเทศ ทำให้เกิดปัญหาการคมนาคมขนส่ง สำหรับเส้นทางคมนาคมทางรถไฟ สามารถทำได้สะดวก เพราะมีขบวนรถไฟสายใต้ทุกขบวนผ่านจังหวัดเพชรบุรี เส้นทางเดินรถยนต์ระยะทางจากตัวจังหวัดเพชรบุรี (อำเภอเมืองเพชรบุรี) ไปยังอำเภอต่าง ๆ ในจังหวัด มีระยะทางดังต่อไปนี้

- อำเภอบ้านลาด	๖	กิโลเมตร
- อำเภอท่ายาง	๑๗	กิโลเมตร
- อำเภอชะอำ	๔๐	กิโลเมตร
- อำเภอบ้านแหลม	๑๒	กิโลเมตร
- อำเภอเขาย้อย	๒๒	กิโลเมตร
- อำเภอหนองหญ้าปล้อง	๓๕	กิโลเมตร
- อำเภอแก่งกระจาน	๕๒	กิโลเมตร

★ การคมนาคมขนส่ง

๑. ทางรถยนต์ สามารถเดินทางโดยรถยนต์ส่วนตัวได้ คือ

- เส้นทางกรุงเทพฯ (ปิ่นเกล้า-นครชัยศรี) - นครปฐม - ราชบุรี - เพชรบุรี ระยะทางประมาณ ๑๖๖ กิโลเมตร

- เส้นทางกรุงเทพฯ (ถนนพระราม ๒) - สมุทรสาคร-สมุทรสงคราม - เพชรบุรี ระยะทางประมาณ ๑๒๓ กิโลเมตร

- เส้นทางกรุงเทพฯ สมุทรสาคร สมุทรสงคราม เส้นทางคลองโคน - บางตะบูน ระยะทางประมาณ ๑๒๕ กิโลเมตร

- เส้นทางคมนาคมในจังหวัด

หมายเลข ๓๑๗๑	เพชรบุรี-เขาย้อย	ระยะทาง ๘ กิโลเมตร
หมายเลข ๓๑๗๒	ท่ายาง-เขาย้อย-สถานีรถไฟเขาย้อย	ระยะทาง ๔ กิโลเมตร
หมายเลข ๓๑๗๓	เพชรบุรี-เขาหลวง	ระยะทาง ๓ กิโลเมตร
หมายเลข ๓๑๗๔	เพชรบุรี-บ้านท่า	ระยะทาง ๔๑ กิโลเมตร
หมายเลข ๓๑๗๕	ท่ายาง-เขื่อนเพชร	ระยะทาง ๑๐ กิโลเมตร
หมายเลข ๓๑๗๖	เพชรบุรี-บ้านแหลม (ฝั่งตะวันตก)	ระยะทาง ๑๕ กิโลเมตร
หมายเลข ๓๑๗๗	เพชรบุรี-หาดเจ้าสำราญ	ระยะทาง ๑๗ กิโลเมตร
หมายเลข ๓๑๗๘	เพชรบุรี-บ้านแหลม (ฝั่งตะวันออก)	ระยะทาง ๑๕ กิโลเมตร
หมายเลข ๓๑๗๙	เพชรบุรี-บ้านลาด	ระยะทาง ๖ กิโลเมตร
หมายเลข ๓๑๘๗	เพชรบุรี-ปึกเตียน	ระยะทาง ๒๗ กิโลเมตร
หมายเลข ๓๔๙๙	เขื่อนเพชร-แก่งกระจาน	ระยะทาง ๒๗ กิโลเมตร
หมายเลข ๓๓๔๙	แยกหนองควง-หนองหญ้าปล้อง	ระยะทาง ๒๔ กิโลเมตร

๒. ทางรถไฟ มีขบวนรถขึ้น - ล่องผ่านจังหวัดเพชรบุรี วันละประมาณ ๒๔ ขบวน ระยะทาง ๑๖๗ กิโลเมตร จากกรุงเทพฯ สามารถขึ้นรถไฟได้ที่สถานีรถไฟกรุงเทพฯ (หัวลำโพง) และสถานีธนบุรี (บางกอกน้อย) สถานีรถไฟที่สำคัญในเขตจังหวัดเพชรบุรี คือ สถานีเพชรบุรี สถานีเขาย้อย และสถานีชะอำ

๓. ทางอากาศ มีสนามบินบ่อฝ้าย อำเภอหัวหิน จังหวัดประจวบคีรีขันธ์ ซึ่งตั้งอยู่ห่างจาก อำเภอชะอำ ประมาณ ๒๐ กิโลเมตร หรือประมาณ ๖๐ กิโลเมตรจากตัวจังหวัดเพชรบุรี

★ **การไฟฟ้า** การให้บริการประชาชนด้านสาธารณูปโภคพลังงานไฟฟ้า อยู่ในความรับผิดชอบของการไฟฟ้าส่วนภูมิภาคจังหวัดเพชรบุรี มีสถานีจ่ายไฟ ๗ สถานี ได้แก่ เพชรบุรี ๑ ,เพชรบุรี ๒ ,เขาย้อย ๑, เขาย้อย ๒ ,แก่งกระจาน, ชะอำ ๑ และ ชะอำ ๒ (ที่มา: การไฟฟ้าส่วนภูมิภาค)

★ **ข้อมูลด้านกักกันของจังหวัด** (โปรดทำเครื่องหมาย)

- มีด่าน** ศาลากลาง ที่ตั้ง..... ประเภท (ด่านชายแดน ท่าเรือ ท่าอากาศยาน คนเดินเท้า อื่นๆ)
- ตรวจพืช ที่ตั้ง ต.สามพระยา อ.ชะอำ จ.เพชรบุรี
 ประเภท..สถานกักกันพืช..... ไม่มี มี
- ตรวจประมง ที่ตั้ง ม.๔ ต.แหลมผักเบี้ย อ.บ้านแหลม จ.เพชรบุรี....
 ประเภท.ด่านตรวจประมงเพชรบุรี..... ไม่มี มี
- ปศุสัตว์ ที่ตั้ง ต.เขาใหญ่ อ.ชะอำ จ.เพชรบุรี.....
 ประเภท.ด่านกักกันสัตว์..... ไม่มี มี

๗. ข้อมูลเศรษฐกิจของจังหวัดเพชรบุรี

๑) ผลิตภัณฑ์มวลรวมจังหวัด (Gross Provincial Products : GPP)

จากข้อมูลสำนักงานคณะกรรมการพัฒนาการเศรษฐกิจและสังคมแห่งชาติ (สศช.) ปี พ.ศ. ๒๕๖๕ จังหวัดเพชรบุรี มีมูลค่าผลิตภัณฑ์มวลรวมจังหวัด (GPP) เท่ากับ ๗๘,๕๒๗ ล้านบาท เพิ่มขึ้นจากปีที่ผ่านมา ๖,๑๒๑ ล้านบาท ประกอบด้วย ภาคเกษตร มูลค่า ๑๑,๑๓๘ ล้านบาท และนอกภาคเกษตร มูลค่า ๖๗,๓๘๙ ล้านบาท โดยมีภาคบริการเป็นสาขาหลักในการขับเคลื่อนเศรษฐกิจของจังหวัด คิดเป็นสัดส่วน ร้อยละ ๕๙.๒๒ รองลงมา คืออุตสาหกรรมการผลิต มีสัดส่วนร้อยละ ๒๖.๖๐ และภาคเกษตร มีสัดส่วนร้อยละ ๑๔.๑๘ รายได้เฉลี่ยต่อหัว ๑๕๖,๒๖๑ บาท/คน/ปี

ตารางที่ ๕ ผลิตภัณฑ์มวลรวมจังหวัดเพชรบุรี (ณ ราคาที่แท้จริง)

รายการ	ปี ๒๕๖๑	ปี ๒๕๖๒	ปี ๒๕๖๓	ปี ๒๕๖๔	ปี ๒๕๖๕	ปี ๒๕๖๑ - ๒๕๖๕ การเปลี่ยนแปลง เฉลี่ยร้อยละ
ภาคเกษตร	๔,๓๙๗	๕,๕๕๖	๔,๕๕๒	๔,๔๖๓	๔,๘๔๒	๔.๑๖
นอกภาคเกษตร	๓๙,๑๙๕	๓๙,๘๙๖	๓๘,๔๙๓	๓๘,๔๙๖	๔๑,๐๖๔	๐.๙๖
ผลิตภัณฑ์มวลรวมจังหวัด	๔๓,๕๙๒	๔๕,๔๕๒	๔๒,๙๘๕	๔๒,๙๕๙	๔๕,๙๐๖	๑.๐๔

ที่มา : สำนักงานสภาพัฒนาการเศรษฐกิจและสังคมแห่งชาติ, พฤษภาคม ๒๕๖๗

๒) ภาวะเศรษฐกิจการเกษตรจังหวัดเพชรบุรี ในปี ๒๕๖๖

ภาคเกษตรกรรม ขยายตัวร้อยละ ๑.๒ เมื่อเทียบกับปีที่ผ่านมา โดยสาขาปศุสัตว์ขยายตัวร้อยละ ๙.๓ สาขาป่าไม้ขยายตัวร้อยละ ๑.๑ สาขาพืชหดตัวร้อยละ ๓.๒ สาขาประมงหดตัวร้อยละ ๑.๑ และสาขาบริการทางการเกษตรหดตัวร้อยละ ๓.๖ โดยมีสถานการณ์การผลิตแต่ละสาขา ดังต่อไปนี้

๑. สาขาปศุสัตว์ ขยายตัวร้อยละ ๙.๓ เมื่อเทียบกับปีที่ผ่านมา เนื่องจากเกษตรกรมีการบริหารจัดการฟาร์มปศุสัตว์ที่ดี มีการดูแลฝูงสัตว์โรคระบาดในสัตว์อย่างเข้มงวดและต่อเนื่อง ประกอบกับสำนักงานปศุสัตว์จังหวัด มีโครงการส่งเสริมให้เกษตรกรได้รับการรับรองมาตรฐานการผลิตเพิ่มขึ้นอย่างต่อเนื่องโดยผลผลิตปศุสัตว์ที่สำคัญที่เพิ่มขึ้น ได้แก่ โคเนื้อ สุกร ไก่เนื้อ และนํ้านมดิบ ในขณะที่ผลผลิตปศุสัตว์ที่สำคัญที่ลดลง ได้แก่ ไข่ไก่

๒. สาขาพืช หดตัวร้อยละ ๓.๒ เมื่อเทียบกับปีที่ผ่านมา เนื่องจากได้รับผลกระทบจากการเข้าสู่ปรากฏการณ์เอลนีโญ ทำให้สภาพอากาศแปรปรวน อุณหภูมิและร้อนจัดในช่วงกลางปี อีกทั้งปริมาณน้ำฝนน้อยกว่าปีที่ผ่านมาและปริมาณน้ำต้นทุนจากเขื่อนหลักเพื่อใช้ในการเกษตรมีจำกัด ประกอบกับต้นทุนการผลิตที่มีแนวโน้มสูงขึ้นอย่างต่อเนื่อง เกษตรกรจึงปรับลดปัจจัยการผลิตลง เพื่อลดต้นทุนการผลิต ทำให้พืชเจริญเติบโตไม่เต็มที่ โดยผลผลิตที่สำคัญที่ลดลง ได้แก่ ข้าวรวม สับปะรดปัตตาเวีย มะนาว และปาล์มน้ำมัน ในขณะที่ผลผลิตพืชที่สำคัญเพิ่มขึ้น ได้แก่ อ้อยโรงงาน และมันสำปะหลังโรงงาน

๓. สาขาประมง หดตัวร้อยละ ๑.๑ เมื่อเทียบกับปีที่ผ่านมา เนื่องจากต้นทุนการผลิตสูงขึ้น เกษตรกรลดปริมาณการเลี้ยงลง ประกอบกับสภาพอากาศแปรปรวน ส่งผลให้ปริมาณผลผลิตลดลง และบางส่วนปรับเปลี่ยนไปเลี้ยงสัตว์น้ำชนิดอื่นแทน โดยผลผลิตประมงที่สำคัญที่ลดลง ได้แก่ กุ้งขาวแวนนาไม

๔. สาขาบริการทางการเกษตร หดตัวร้อยละ ๓.๖ เนื่องจากการใช้บริการเตรียมดิน และการเก็บเกี่ยวผลผลิตด้วยเครื่องจักรกลลดลงตามพื้นที่เพาะปลูกและเก็บเกี่ยวพืชสำคัญที่ลดลง เช่น ข้าว สับปะรดโรงงาน เป็นต้น

๕. สาขาป่าไม้ ในปี ๒๕๖๖ ขยายตัว ๑.๑ เนื่องจากปริมาณและมูลค่าการส่งออกของไม้ส่งออกและผลิตภัณฑ์ไม้ส่งออกมีแนวโน้มเพิ่มขึ้นอย่างต่อเนื่อง จึงทำให้งิจกรรมการปลูกและการตัดไม้เศรษฐกิจ เช่น ไม้ยูคาลิปตัส ไม้ยางพารา ไม้สัก และไม้อื่น ๆ เพื่อจำหน่ายเพิ่มขึ้น

แนวโน้มเศรษฐกิจการเกษตร ปี ๒๕๖๗

ภาวะเศรษฐกิจการเกษตรจังหวัดเพชรบุรี ในปี ๒๕๖๗ คาดว่าจะอยู่ในช่วงร้อยละ (-๐.๗)-๐.๓ เมื่อเทียบกับปีที่ผ่านมา โดยสาขาพืชคาดว่าจะอยู่ในช่วงร้อยละ (-๓.๕) -(-๒.๕) สาขาปศุสัตว์คาดว่าจะอยู่ในช่วงร้อยละ ๐.๔-๑.๔ สาขาบริการทางการเกษตรคาดว่าจะอยู่ในช่วงร้อยละ (-๓.๑)-(-๒.๑) และสาขาป่าไม้ คาดว่าจะอยู่ในช่วงร้อยละ ๑.๐ -๒.๐ โดยมีปัจจัยการผลิตสนับสนุนที่คาดว่าจะส่งผลกระทบต่อภาคเกษตรได้แก่ การดำเนินนโยบายและมาตรการของภาครัฐ โดยเน้นให้เกษตรกรมีการใช้นวัตกรรมและเทคโนโลยีเสริมการพัฒนาคุณภาพสินค้าให้ได้มาตรฐานตรงตามความต้องการและเป็นที่ยอมรับของผู้บริโภค และการส่งเสริมการทำเกษตรมูลค่าสูงเพื่อเพิ่มรายได้ อย่างไรก็ตามยังมีปัจจัยเสี่ยง เช่น ราคาปัจจัยการผลิตที่ยังคงอยู่ในระดับสูง ปรากฏการณ์เอลนีโญที่ส่งผลต่อปริมาณน้ำที่ใช้ในภาคเกษตรลดลง ความแปรปรวนของสภาพอากาศ อุณหภูมิที่สูงขึ้น ปริมาณน้ำฝนที่ลดลง และการเกิดภัยพิบัติทางธรรมชาติ

(ที่มา: สำนักงานเศรษฐกิจการเกษตรที่ ๑๐ จังหวัดราชบุรี)

๘. ข้อมูลด้านแรงงาน

ในปี พ.ศ. ๒๕๖๖ จังหวัดเพชรบุรี มีประชากรที่เป็นผู้อยู่ในวัยทำงาน (ประชากรอายุ ๑๕ ปีขึ้นไป) จำนวน ๔๒๓,๑๐๑ คน เป็นผู้อยู่ในกำลังแรงงาน จำนวน ๒๙๓,๐๖๑ คน (ผู้มีงานทำ จำนวน ๒๙๐,๘๖๒ คน และผู้ว่างงาน จำนวน ๒,๑๑๙ คน)

จากจำนวนผู้มีงานทำ ๒๙๐,๘๖๒ คน หรือร้อยละ ๖๘.๗๕ ของผู้อยู่ในวัยทำงาน พบว่าทำงาน ในภาคเกษตรกรรม มีจำนวน ๗๖,๘๙๗ คน (ร้อยละ ๒๖.๔๔) ของผู้มีงานทำทั้งหมด ส่วนผู้ทำงานนอกภาคเกษตรกรรม จำนวน ๒๑๓,๙๖๕ คน (ร้อยละ ๗๓.๕๖) ของผู้มีงานทำทั้งหมด เมื่อพิจารณาผู้มีงานทำจำแนกตามประเภทอุตสาหกรรมนอกภาคเกษตรกรรม ๕ อันดับ ได้แก่

๑) การขายส่งและการขายปลีก	จำนวน ๕๕,๒๒๓ คน ร้อยละ ๒๕.๘๑
๒) การผลิต	จำนวน ๓๕,๔๕๒ คน ร้อยละ ๑๖.๕๗
๓) ที่พักแรมและบริการด้านอาหาร	จำนวน ๓๓,๘๐๓ คน ร้อยละ ๑๕.๘๐
๔) การก่อสร้าง	จำนวน ๒๐,๔๗๐ คน ร้อยละ ๙.๕๗
๕) สาขากิจกรรมบริการด้านอื่นๆ	จำนวน ๑๖,๕๐๐ คน ร้อยละ ๗.๗๑

(ที่มา: สำนักงานแรงงานจังหวัดเพชรบุรี, สำนักงานสถิติจังหวัดเพชรบุรี ไตรมาสที่ ๔, ๒๕๖๖)

๙. ข้อมูลโรงงานอุตสาหกรรม

ตารางที่ ๖ จำนวนโรงงานจำแนกรายหมวดอุตสาหกรรมที่สำคัญของจังหวัดเพชรบุรี

ลำดับที่	กลุ่มอุตสาหกรรม	จำนวนโรงงาน
๑	ผลิตภัณฑ์จากพืช	๒๒
๒	อุตสาหกรรมอาหาร	๕๑
๓	อุตสาหกรรมเครื่องตี	๒
๔	อุตสาหกรรมสิ่งทอ	๑๕
๕	อุตสาหกรรมเครื่องแต่งกาย ยกเว้นรองเท้า	๓
๖	ผลิตหนังสัตว์และผลิตภัณฑ์จากหนังสัตว์	๑
๗	แปรรูปไม้และผลิตภัณฑ์จากไม้	๒๒
๘	เครื่องเรือนหรือเครื่องตกแต่งในอาคารจากไม้ แก้ว ยาง หรือโลหะอื่น ๆ	๕
๙	ผลิตภัณฑ์กระดาษและผลิตภัณฑ์กระดาษ	๗
๑๐	การพิมพ์ การเย็บเล่ม ทำปกหรือทำแม่พิมพ์	๒
๑๑	เคมีภัณฑ์และผลิตภัณฑ์เคมี	๑๕
๑๒	ผลิตภัณฑ์จากปิโตรเลียม	๑๔
๑๓	ยางและผลิตภัณฑ์ยาง	๓
๑๔	ผลิตภัณฑ์พลาสติก	๓๒
๑๕	ผลิตภัณฑ์อลูมิเนียม	๓๘
๑๖	ผลิตโลหะขั้นมูลฐาน	๒๒
๑๗	ผลิตภัณฑ์โลหะ	๔๒
๑๘	ผลิตเครื่องจักรและเครื่องกล	๑๐
๑๙	ผลิตเครื่องใช้ไฟฟ้าและอุปกรณ์	๙
๒๐	ผลิตยานพาหนะและอุปกรณ์ รวมทั้งการซ่อมยานพาหนะและอุปกรณ์	๔๕

ลำดับที่	กลุ่มอุตสาหกรรม	จำนวนโรงงาน
๒๑	การผลิตอื่นๆ	๑๗๖
	รวม	๕๓๖๔๐

ที่มา: อุตสาหกรรมจังหวัดเพชรบุรี, มีนาคม ๒๕๖๗

ข้อมูลกลุ่มอุตสาหกรรม <https://phetchaburi.industry.go.th/th>

๑๐. ข้อมูลแหล่งท่องเที่ยว

จังหวัดเพชรบุรีมีสภาพทางธรรมชาติและภูมิประเทศอันสวยงามหลากหลายทั้งภูเขา ป่าทึบ ที่ราบลุ่มแม่น้ำ ตลอดจนชายฝั่งทะเลด้านอ่าวไทย จึงส่งผลให้จังหวัดเพชรบุรีมีสถานที่ท่องเที่ยวมากมายและสมบูรณ์กว่าจังหวัดอื่นไม่ว่าจะเป็นชายหาด ทะเลอันสวยงาม น้ำตก ถ้ำ ป่า เขา ที่ยังคงธรรมชาติอันงดงาม ตลอดจนทะเลสาบน้ำจืด ขนาดใหญ่ที่อยู่ท่ามกลางธรรมชาติของแมกไม้

สถานที่ท่องเที่ยวในจังหวัดเพชรบุรี สามารถจำแนกได้เป็น ๓ ลักษณะ คือ

๑. สถานที่ท่องเที่ยวทางธรรมชาติ
๒. สถานที่ท่องเที่ยวทางศิลปวัฒนธรรม
๓. สถานที่ท่องเที่ยวทางด้านโบราณคดีและประวัติศาสตร์

ความโดดเด่นด้านการท่องเที่ยวของจังหวัดเพชรบุรี

- ◆ เป็นเมือง ๓ วัง ประกอบด้วย พระนครคีรี พระรามราชนิเวศน์ และพระราชนิเวศมฤคทายวัน
- ◆ เป็นเมือง ๓ ทะเล ประกอบด้วย ทะเลเมืงทราย ทะเลโคลน และทะเลหมอก
- ◆ เป็นเมือง ๓ รส ประกอบด้วย รสหวาน ของตาลโตนด รสเค็ม ของเกลือสมุทร และรสเปรี้ยว ของมะนาว

แหล่งท่องเที่ยวทางธรรมชาติ

ชายหาดชะอำ เป็นสถานที่ท่องเที่ยวทางธรรมชาติอยู่ห่างจากตัวเมืองเพชรบุรี ๔๑ กิโลเมตร แต่เดิมเป็นเพียงตำบลหนึ่งแต่ภายหลังจากที่หัวหินมีชื่อเสียง ที่ดินบริเวณชายทะเลถูกจับจองหมด เจ้านายและขุนนางสมัยนั้นจึงหาที่พักผ่อนแห่งใหม่ สมเด็จฯ กรมพระนราธิปประพันธ์พงศ์ได้เสด็จมาทรงพบว่าชายหาดชะอำเป็นชายหาดที่สวยงามไม่แพ้หัวหิน จึงทำให้ชะอำเป็นที่รู้จักตั้งแต่นั้นมา

หาดเจ้าสำราญ อยู่ห่างจากตัวเมืองเพชรบุรีประมาณ ๑๕ กิโลเมตร ในอดีตเป็นหาดที่มีความสะอาดสวยงามและเป็นสถานที่ที่กษัตริย์ในสมัยอยุธยาหลายพระองค์ รวมทั้งสมเด็จพระนเรศวรมหาราช และสมเด็จพระเอกาทศรถเคยเสด็จมาประทับแรม และในสมัยกรุงรัตนโกสินทร์ รัชกาลที่ ๖ ก็ทรงโปรดปรานที่แห่งนั้นมากถึงกับทรงสร้างพระตำหนักเจ้าสำราญขึ้นด้วยเหตุนี้จึงได้ชื่อว่า “หาดเจ้าสำราญ”

หาดปึกเตียน เป็นสถานที่อาจเรียกได้ว่าเป็นเพชรอีกแห่งหนึ่งของจังหวัดเพชรบุรี ที่มีความสวยงามของชายหาดและไม่มีผู้คนพลุกพล่าน หาดปึกเตียนตั้งอยู่ในอำเภอท่ายาง ห่างจากหาดเจ้าสำราญไปทางทิศใต้ประมาณ ๗ กิโลเมตร เป็นหาดที่ขาวสะอาดและกว้างขวางมาก

เขาทะโมน เป็นสถานที่ที่นักท่องเที่ยวที่ชอบปีนเขาชมถ้ำไม่ควรพลาดไปชมมีลักษณะเป็นลูกเขานขนาดเล็ก อยู่ในเขตตำบลท่าเสา อำเภอบ้านลาด มีถ้ำที่น่าชมคือ “ถ้ำพระยาแครง” และถ้ำอื่นๆ อีกหลายถ้ำ ที่ยอดเขานั้นมีพระพุทธรูปจำลองประดิษฐานอยู่

เขาย้อย อยู่ก่อนถึงตัวเมืองเพชรบุรีประมาณ ๑๕ กิโลเมตรที่มีถ้ำหลายถ้ำ สิ่งสำคัญที่อยู่ภายในถ้ำคือ พระพุทธรูปไสยาสน์และพระพุทธรูปจำลอง ติดกับเขาย้อยคือบ้านดอนทรายซึ่งมีดอกไม้สวยงามน่าชมมาก

ถ้ำเขาหลวง อยู่ห่างจากเขาวังประมาณ ๕ กิโลเมตร เป็นเขาลูกขนาดเล็กยอดสูงเพียง ๙๒ เมตร แต่มีถ้ำขนาดใหญ่สวยงามและสำคัญที่สุดของจังหวัดเพชรบุรีภายในถ้ำเป็นเหมือนห้องโถงใหญ่ มีแสงสว่างจากปากช่องบนเพดานถ้ำ รอบห้องโถงของถ้ำนั้นที่พระพุทธรูปใหญ่น้อยประดิษฐานอยู่มากมาย นอกจากนี้ยังมีหินงอกหินย้อยธรรมชาติสวยงามตระการตาเป็นอย่างยิ่ง

เขื่อนแก่งกระจาน อยู่ในเขตอำเภอแก่งกระจาน ห่างจากตัวเมืองเพชรบุรีประมาณ ๕๓ กิโลเมตร เป็นเขื่อนดินแห่งแรกของประเทศไทย สร้างขึ้นกั้นแม่น้ำเพชรบุรีทำให้เป็นทะเลสาบกว้างใหญ่ และอาจกล่าวได้ว่าเป็นทะเลสาบน้ำจืดที่ใหญ่ที่สุดของประเทศไทย การเดินทาง เส้นทางแรกไปทางอำเภอท่ายางต่อไปประมาณ ๓๐ กิโลเมตร ส่วนอีกเส้นทางหนึ่งไปตามทางหลวงหมายเลข ๕ ประมาณหลักกิโลเมตรที่ ๑๘๖ มีทางแยกขวา เข้าไปอีกประมาณ ๓๐ กิโลเมตร

อุทยานแห่งชาติแก่งกระจาน เป็นอุทยานแห่งชาติที่มีพื้นที่กว้างใหญ่ที่สุดในประเทศไทย ภายในอุทยานฯ นี้ มีจุดที่น่าสนใจหลายแห่ง ทั้งที่เป็นทะเลสาบกว้างใหญ่ประมาณ ๔๕ ตารางกิโลเมตร และความสงบในท่ามกลางความงดงามของหินผาบริเวณป่าสนเขาธรรมชาติเป็นจุดชมวิวที่สร้างความประทับใจสำหรับคนที่รักธรรมชาติ

เขาพะเนินทุ่ง เป็นยอดเขาสูงจากระดับน้ำทะเล ๑,๐๒๗ เมตร ที่ยอดเขาเป็นทุ่งหญ้า ในตอนเช้าตรู่จะมีทะเลหมอกปกคลุมทั่วไป ห่างจากเขาพะเนินทุ่งออกไปประมาณ ๑๕ กิโลเมตร มีน้ำตกทอทิพย์เป็นน้ำตกที่มีความสูงถึง ๙ ชั้น

ชายทะเลอำเภอบ้านแหลม บางตะบูน บางแก้ว บางขุนไทร เป็นชายทะเลอำเภอบ้านแหลม สภาพชายฝั่งเป็นหาดโคลน เป็นแหล่งเพาะเลี้ยงหอยแครงที่ใหญ่ที่สุดในประเทศไทยที่ตำบลบางตะบูน มีการเก็บหอยแมลงภู่และหอยชนิดอื่น ๆ ที่ตำบลบางขุนไทร ส่วนที่ชายทะเลตำบลบางแก้วมีเศษ เปลือกหอยหรือ “กระซ้า” จำนวนมาก นำไปปนขายเป็นอาหารสัตว์ได้ ชายทะเลอำเภอบ้านแหลมเหมาะสำหรับการพักผ่อนหาประสบการณ์ในสิ่งแปลกใหม่

แหลมหลวง มีลักษณะเป็นปลายแหลมของหาดทราย ยื่นยาวออกไปในทะเลประมาณ ๒ กิโลเมตร เป็นชายทะเลภาคใต้แห่งเดียวที่สามารถชมได้ทั้งพระอาทิตย์ขึ้นและพระอาทิตย์ตก เป็นแหลมทรายที่ยาวที่สุดของประเทศ ได้ชื่อว่าเป็นทรายเม็ดแรกของอ่าวไทย ตั้งอยู่ในตำบลแหลมผักเบี้ย อำเภอบ้านแหลม ห่างจากตัวเมืองเพชรบุรีไป ๑๕ กิโลเมตร บนเส้นทางเดียวกับหาดเจ้าสำราญ โดยแยกซ้ายก่อนถึงหาดเจ้าสำราญเล็กน้อย

คอชะออม เป็นแหล่งท่องเที่ยวชุมชน เป็นที่พักผ่อนของชุมชนริมแม่น้ำเพชรบุรีบริเวณสะพานข้ามแม่น้ำหน้าเขื่อนเพชร เหมาะสำหรับพาครอบครัว และเพื่อนฝูง ไปนั่งพักผ่อนเด็กๆ สามารถเล่นห่วงยางในแม่น้ำได้อย่างปลอดภัย เพราะน้ำตื้น

น้ำตกแม่กระดังลา เป็นน้ำตกที่มีความสมบูรณ์ของระบบนิเวศน์ มีน้ำตลอดทั้งปี การเดินทาง เข้าเที่ยวชมสะดวก ห่างจากเส้นทางหลัก (เพชรเกษม) ประมาณ ๓๐ กิโลเมตร ซึ่งใช้เส้นทางเดียวกันกับน้ำพุร้อนหนองหญ้าปล้อง ระยะทางเลยน้ำพุร้อนไป ๗ กิโลเมตร ถ้าเดินทางหน้าฝน ต้องใช้รถยนต์ขับเคลื่อน ๔ ล้อ เนื่องจากเส้นทางมีน้ำไหลผ่านถนนเป็นระยะๆ

แหล่งศึกษางานด้านศิลปะและวัฒนธรรม

ด้านสถาปัตยกรรม

ปราสาทวัดกำแพงแลง อยู่ในเขตอำเภอมือง เป็นโบราณสถานที่ยังคงสภาพเดิมอยู่ด้วยศิลปะแบบขอม ปูนปั้นลักษณะทางด้านศิลปกรรมไม่ว่าที่ปราสาทหรือปราสาท ล้วนแต่แสดงถึงรูปทรงและวัตถุประสงค์ของสถาปัตยกรรมแบบ

ในสมัยพระเจ้าชัยวรมันที่ ๗ ปัจจุบันเป็นที่ประดิษฐานของพระพุทธรูปที่ชื่อว่า “หลวงพ่อเพชร”

โบสถ์วัดกุฎีบางเค็ม วัดกุฎีตั้งอยู่เกือบถึงอำเภอเขาย้อย ตัวโบสถ์เป็นไม้มีขนาดใหญ่ที่สุดในบรรดาโบสถ์ไม้ที่มีอยู่ในจังหวัดเพชรบุรี เฉพาะส่วนที่กั้นฝาไม้ขนาดยาว ๗ ห้อง กว้าง ๓ ห้อง และมีมุขลอยยื่นออกไปด้านหน้าและด้านหลังด้านละ ๑ ห้อง และทำเป็นพาไลอีก ๑ ห้อง โดยรอบอาคารหน้าบ้านจำหลักไม้และฝาแกะสลักไม้ซึ่งมีทั้งหมด ๒๐ แฉก ถือว่าเป็นโบสถ์ที่มีฝาแกะสลักไม้ทั้งหลังเพียงแห่งเดียวเท่านั้น

ศาลาการเปรียญวัดใหญ่สุวรรณาราม ลักษณะเป็นอาคารไม้ที่สร้างในสมัยอยุธยา มีขนาดใหญ่ประมาณ ๑๐ ห้อง มีเสาแปดเหลี่ยมเรียงกัน ๔ แถวๆละ ๑๑ ต้น รวม ๔๔ ต้น ในศาลามีธรรมาสันยอด ๒ หลัง หลังหนึ่งเป็นฝีมือช่างปัจจุบันส่วนอีกหลังหนึ่งมีสภาพชำรุดใช้การไม่ได้แล้วสร้างโดยช่างที่เป็นยอดฝีมือครั้งอยุธยา ซึ่งรัชกาลที่ ๕ ทรงชมว่างามเหลือพรรณนา เล่ากันว่าศาลานี้เดิมเป็นพระตำหนักของพระเจ้าเสือ แต่ได้พระราชทานให้สมเด็จพระสังฆราชแต่งโขนมาปลูกสร้างเป็นศาลาการเปรียญของวัด และสิ่งหนึ่งไม่สามารถหา ชมได้ง่ายนักในปัจจุบัน ก็คือ “หอไตรกลางน้ำ” เป็นหอไตรสามเสา ปลูกลงในสระน้ำ มีลักษณะเป็นเรือนไทย ฝากระดาน ๒ ห้อง หลังคามุงกระเบื้องดินเผา ไม่มีกั้นเสา ใช้เป็นที่เก็บพระไตรปิฎก

พระอุโบสถวัดมหาสมณาราม วัดมหาสมณารามหรือที่เรียกกันโดยทั่วไปว่า “วัดเขาวัง” มีพระอุโบสถเป็นอาคารทรงไทยขนาดกลาง หลังคาซ้อนสองชั้นมุงด้วยกระเบื้องเคลือบ มีข้อฟ้าใบระกาและหางหงส์เป็นทึงดงามยิ่ง หน้าบันมีภาพลายปูนปั้นเป็นสัญลักษณ์ของรัชกาลที่ ๔ เป็นรูปพระมหา-พิชัยมงกุฎตรงด้านหน้าและด้านหลังของพระอุโบสถ ทำเป็นศาลาขวางอยู่ชิดตัวกับตัวโบสถ์ ผนังก่อด้วยอิฐฉาบปูนทำเป็นช่องโค้งแหลม ลักษณะอย่างซุ้มประตูและที่แปลกตาก็คือ ใบเสมาหินอ่อนสลักลวดลายเป็นรูปสี่เหลี่ยมซึ่งเป็นแบบที่นิยมในสมัยรัชกาลที่ ๔

สถาปัตยกรรมพระนครคีรี เป็นสถาปัตยกรรมตะวันตกแบบนีโอคลาสสิกผสมกับสถาปัตยกรรมแบบจีน

อุทยานสวรรค์แก่งกระจาน เป็นอุทยานทางศาสนา ประกอบด้วย ประติมากรรมปูนปั้นพระพุทธรูปปางต่างๆ โดยเฉพาะองค์เจ้าแม่กวนอิมปางพันมือ ซึ่งแกะสลักจากไม้ ซึ่งเป็นไม้มีกลิ่นหอมจากเมืองจีนและเป็นปางแกะจากไม้หอมใหญ่ที่สุดในโลก อีกทั้งมีประวัติการจุติขององค์พระโพธิสัตว์อีกหลายพระองค์ ซึ่งมีแสดงไว้ในอุทยาน

ด้านประติมากรรม

ปูนปั้นวัดไผ่ล้อม ปูนปั้นหน้าบันโบสถ์วัดไผ่ล้อม มีลวดลายให้ชมด้านเดียวกันสองหน้าบัน ปั้นเป็นภาพปราสาท ๗ ชั้น ศาลา เจิงผา ภูเขา ต้นไม้ และภาพพระพุทธรูปปางต่างๆ ฝีมือการปั้นยอดเยี่ยมมาก ภาพปูนปั้นผนังด้านนี้เมื่อต้องแสงจะทำให้เกิดเงาสลับซับซ้อนดูลึกลดหล่นเป็นชั้นช่อง แสดงถึงความ เป็นเลิศในแนวคิดและฝีมือช่างอย่างหาที่เปรียบมิได้

ปูนปั้นวัดใหญ่สุวรรณาราม เป็นรูปแบบสมัยอยุธยาตอนปลาย สันเกตจากลวดลายกนกอ่อนพลิ้ว แตกก้านแตกช่อ ออกลายประสานกลมกลืนกัน ภาพประกอบมักนิยมเป็นรูปครุฑ รูปนารายณ์ทรงครุฑและรูปนารายณ์เหยียบบ่าอสูรเป็นส่วนมาก

ปูนปั้นวัดเขาย้อย หน้าบันโบสถ์ด้านทิศตะวันออกมีศิลปะปูนปั้นเต็มหน้าบัน ปั้นเป็นรูปครุฑ ประกอบด้วยลายพุ่มปลายสะบัดตั้งเปลวไฟ ถัดจากลายพุ่มเป็นลายกนกก้านช่อหางโตพื้นประดับกระจก

ปูนปั้นฐานเสมาวัดสระบัว ฐานเสมาชั้นล่างเป็นภาพยักษ์แบกไม้มีต้นฐานเสมาชั้นบนส่วน ด้านข้างและด้านหลังปั้นเป็นคนพอกสิบสองภาษา สำหรับด้านหน้าโบสถ์ปั้นเป็นรูปพวกอมมนุษย์

ปูนปั้นวัดมหาธาตุวรวิหาร ปูนปั้นที่วิหารหลวงวัดนี้งามเด่นสง่าเป็นที่ตื่นตาตื่นใจยิ่งนัก เป็นฝีมือชั้นครูในสมัยรัตนโกสินทร์ของชาวเพชรบุรี

ปูนปั้นวัดพลับพลายชัย มีลายปูนปั้นที่ซุ้มประตูทางซ้ายมือเป็นภาพพญามานเข้าห้องนางวรินทร์ ส่วนซุ้มทางขวามือเป็นภาพวิรุญจำบังลม

ปูนปั้นวัดปากคลอง เป็นงานปูนปั้นที่แสดงให้เห็นถึงฝีมือและชั้นเชิงของช่างโดยเฉพาะภาพเทพพนมและลายดอกไม้และที่นาที่ทั้งก็คือ การลงสีในงานปูนปั้นซึ่งทำได้งดงามน่าชมยิ่งนัก

ใบเสมาวัดมหาธาตุวรวิหาร เป็นใบเสมาคู่ทำด้วยหินทรายแดง บนแท่นสูง ๑๒๐ ซม. จำหลักลวดลายเต็มทั้งแผ่น มีซุ้มเสมาแบบกุบช้าง ลายที่ฐานเสมาแกะสลักเป็นรูปดอกไม้เรียงกัน

ด้านจิตรกรรม

จิตรกรรมฝาผนังวัดใหญ่สุวรรณาราม มีลักษณะเป็นภาพเขียนเต็มผนัง ซึ่งบางส่วนลบเลือนเกือบหมดแต่ยังพอเห็นร่องรอยของความงดงามได้ศาสตราจารย์ศิลป์ พีระศรี กล่าวว่า “ช่างที่อยู่ในสมัยที่ภาพเขียนเจริญถึงขีดสุดเท่านั้น จึงจะสามารถวาดภาพจิตรกรรมที่งดงามเช่นนี้ได้”

จิตรกรรมฝาผนังวัดท้ายตลาด ในพระอุโบสถมีภาพจิตรกรรมเต็มผนังด้านหน้าพระประธานผนังเหนือบานประตูจรดเพดาน เขียนเป็นภาพวัดพระศรีรัตนศาสดาราม

จิตรกรรมสมุดข่อยวัดพระรูป “สมุดข่อยหรือสมุดไทย” เป็นหนังสือที่ใช้กระดาษแผ่นเดียวยาวติดต่อกันไปตลอดเล่มด้วยการพันกลับไปกลับมาเป็นเล่ม ซึ่งจะมีความหนา กว้าง หรือบางเท่าใด ก็ได้แล้วแต่ความต้องการ สามารถเขียนภาพประกอบทั้งที่เป็นลายเส้น และเป็นภาพระบายสีประเภทจิตรกรรมลงไปด้วย

แหล่งศึกษาทางโบราณคดีและประวัติศาสตร์

พระราชวัง

พระราชวังบนพระนครคีรี “เขาวัง” เป็นพระราชวังที่พระบาทสมเด็จพระจอมเกล้าเจ้าอยู่หัวทรงโปรดเกล้าฯ ให้สร้างขึ้น ตั้งอยู่บนเขาที่มียอดสูงประมาณ ๙๒ เมตร ริมถนนเพชรเกษมในเขตเทศบาลเมืองเพชรบุรี พระนครคีรีมีพระที่นั่งและกลุ่มอาคารตั้งอยู่บนยอดเขาใหญ่ ๓ ยอด กรมศิลปากรได้บูรณะปรับปรุงอาคารของพระราชวังด้านทิศตะวันตก และจัดตั้งเป็น “พิพิธภัณฑสถานแห่งชาติพระนครคีรี” และได้ประกาศให้พื้นที่ทั้งหมดเป็น “อุทยานประวัติศาสตร์พระนครคีรี”

พระรามราชนิเวศน์ “วังบ้านปืน” เป็นพระราชวังที่พระบาทสมเด็จพระจุลจอมเกล้าเจ้าอยู่หัวโปรดให้สร้างขึ้นตามแบบสถาปัตยกรรมยุโรป โดยยืมส่วนมาจากพระราชวังฤดูร้อนของพระเจ้าวิลเฮล์มไกเซอร์ แห่งเยอรมนี การก่อสร้างแล้วเสร็จในสมัยสมเด็จพระมงกุฎเกล้าเจ้าอยู่หัว และได้พระราชทานนามว่า “พระที่นั่งศรเพ็ชรปราสาท” ต่อมาทรงเปลี่ยนเป็นพระรามราชนิเวศน์

พระราชานิเวศน์มฤคทายวัน เป็นพระตำหนักที่ประทับริมทะเล ซึ่งพระบาทสมเด็จพระมงกุฎเกล้าเจ้าอยู่หัวทรงโปรดให้หรือพระตำหนักหาดเจ้าสำราญมาปลูกขึ้นใหม่ที่อำเภอชะอำ มีลักษณะเป็นอาคารไม้หลังคาทรงปั้นหยา มุงกระเบื้องสีเหลืองมไต้ถุนสูง ประกอบด้วยพระที่นั่งใหญ่ ๓ องค์ ตัวอาคารเป็นไม้หันหน้าเรียงขนานไปกับชายทะเล มีสะพานเป็นทางเดินเชื่อมระหว่างตำหนักแต่ละหลังและทางเดินไปสู่ทะเลได้ ได้รับขนานนามว่า “พระราชานิเวศน์แห่งความรักและความหวัง”

วัด

วัดเขาวังไคอิฐ อยู่ห่างจากเขาวังประมาณ ๒ กิโลเมตร เป็นสำนักวิปัสสนากรรมฐานที่มีชื่อเสียงมาตั้งแต่สมัยอยุธยาบนเขาวังไคอิฐมีถ้ำเล็กใหญ่หลายคูหาอยู่ลึกลงไปใต้เขา ได้แก่ ถ้ำประทุน ถ้ำพระเจ้าเสือ และถ้ำพระพุทไธยาสน์ เป็นต้น

วัดกำแพงแลง วัดนี้เดิมเป็นเทวสถานในสมัยขอมสร้างตามลัทธิศาสนาพราหมณ์ เทวสถานทีสร้างขึ้นเดิมมีปราสาท ๕ หลัง ทำด้วยศิลาแลง ปัจจุบันเหลือเพียง ๔ หลัง ต่อมาเมื่ออิทธิพลของศาสนาพุทธแผ่ขยายเข้ามา จึงได้แปลงเทวสถานแห่งนี้เป็นศาสนาสถานในพุทธศาสนา

วัดท่าไชยศิริ เป็นวัดตั้งแต่สมัยอยุธยาเรียกกันว่า “วัดไต้” ตั้งอยู่บนฝั่งแม่น้ำเพชรบุรี น้ำตกบริเวณทำน้ำของวัดนี้เชื่อกันว่าเป็นน้ำศักดิ์สิทธิ์ และเป็นน้ำที่นำไปใช้ประกอบพระราชพิธีพระบรมราชาภิเษกของพระมหากษัตริย์ตามโบราณราชประเพณี

วัดมหาธาตุวรวิหาร เป็นวัดเก่าแก่ตั้งอยู่ฝั่งตะวันตกของแม่น้ำเพชรบุรี มีการแบ่งเขตพุทธวาสออกจากสังฆวาส ภายในวัดมีพระปรมาภิไธยย่อซึ่งสันนิษฐานว่าคงจะเป็นพระเจดีย์ห้ายอดเช่นเดียวกับที่เมืองนครศรีธรรมราชแล้วมาดัดแปลงเป็นพระปรมาภิไธยย่อในสมัยหลังที่น่าสนใจคือมีภาพปูนปั้น ซึ่งเป็นฝีมือช่างเมืองเพชรที่หาดูได้ยาก

วัดใหญ่สุวรรณาราม เป็นวัดเก่าแก่มีศาลาการเปรียญเป็นศาลาหลังยาวเสาแปดเหลี่ยม ประตูจำหลัก ไม้ลายก้านขดปิดทอง ในพระอุโบสถมีรูปหล่อของสมเด็จพระสังฆราช (แดงโม) ซึ่งเป็นผู้ปฏิสังขรณ์วัดนี้ ประดิษฐานไว้ที่หน้าพระประธาน

วัดกุฎี เป็นวัดในสมัยอยุธยา มีพระอุโบสถ สร้างด้วยไม้สักทั้งหลัง

วัดเขาตะเครา เป็นวัดอยู่ในอำเภอบ้านแหลมเป็นที่ประดิษฐานพระพุทธรูปปางมารวิชัยสูง ๒๙ นิ้ว หน้าตักกว้าง ๒๑ นิ้ว เรียกกันว่า “หลวงพ่อเขาตะเครา”

วัดสระบัว เป็นวัดตั้งอยู่เชิงเขาวังด้านตรงข้ามกับวิหารพระพุทธไสยาสน์

วัดเกาะแก้วสุทธาราม เป็นวัดในสมัยอยุธยาตอนปลาย มีธรรมาสน์ที่เป็นงานไม้แกะสลักชั้นเยี่ยมที่ฝีมือละเอียดประณีตงดงาม

วัดในกลาง เป็นวัดเก่าแก่อายุไม่น้อยกว่า ๒๕๐ ปี เป็นวัดที่ สมเด็จพระเจ้าตากสินมหาราช ทรงสร้างเพื่อถวายพระราชกุศลแด่พระมารดาซึ่งเป็นคนบ้านแหลม เจดีย์ อุโบสถแบบมหาอุด กุฎี ศาลาการเปรียญ หอระฆัง เป็นศิลปะสมัยอยุธยาตอนปลาย

วัดมหาสมณารามราชวรวิหาร หรือวัดเขาวัง ตั้งอยู่บนไหล่เขาด้านทิศตะวันออกในพระอุโบสถมีภาพเขียนของขรัว อินโข่ง ช่างเขียนที่มีชื่อเสียงโด่งดังของเพชรบุรีฝาผนังฝีมือไว้สวยงามมาก ตามผนังและเสาของพระอุโบสถ

วัดพระพุทธไสยาสน์ หรือ วัดพระนอน สันนิษฐานว่าเป็นวัดที่มีมาตั้งแต่สมัยกรุงศรีอยุธยา มีพระพุทธรูปนอนขนาดใหญ่องค์หนึ่งในจำนวน ๔ องค์ ที่มีอยู่ในเมืองไทย มีความยาวถึง ๔๓ เมตร ก่ออิฐถือปูนลงรักปิดทองเป็นพระพุทธรูปที่มีพุทธลักษณะงดงามยิ่ง

วัดเพชรพลี เดิมชื่อวัด ตรีภพลี เป็นวัดที่ ๙ ที่สร้างขึ้นในเมืองไทย มีความสำคัญต่อประวัติยุคแรกๆของพุทธศาสนาในไทยจากจารึกลายสือไทย ในกระเบื้องจารและแผ่นหินทรายที่ขุดได้จากวัดตรีภพลี

วัดคงคารามวรวิหาร พระบาทสมเด็จพระนั่งเกล้าเจ้าอยู่หัว (รัชกาลที่ ๓) ทรงปฏิสังขรณ์แล้วสถาปนาขึ้นเป็นพระอารามหลวง

วัดเนรัญชราราม ได้รับการตั้งให้สอดคล้องกับชื่อวังมฤคทายวันซึ่งสร้างโดยรัชกาลที่ ๖ ตามเรื่องราวในพุทธประวัติเกี่ยวกับแม่น้ำเนรัญชราและป่าอิสิปตนมฤคทายวัน มีพระอุโบสถลักษณะทรงอินเดีย ไม่ค่อยพบในประเทศไทย

๑๑. ข้อมูลด้านชลประทาน

จังหวัดเพชรบุรี จัดอยู่ในกลุ่มจังหวัดภาคกลางกลุ่มตะวันตก ที่มีพื้นที่ทั้งหมด ๖,๒๒๕ ตารางกิโลเมตร หรือ ๓,๘๙๐,๗๑๑ ไร่ เป็นพื้นที่การเกษตร ๘๒๕,๖๑๒ ไร่ คิดเป็นร้อยละ ๒๑.๒๒ ของพื้นที่ทั้งจังหวัด มีพื้นที่อยู่ในเขตชลประทาน ๔๘๒,๒๕๑ ไร่ คิดเป็นร้อยละ ๕๘.๕๗ ของพื้นที่การเกษตร

๑) แหล่งน้ำธรรมชาติที่สำคัญ แม่น้ำเพชรบุรี เป็นแม่น้ำสายสำคัญของจังหวัดเพชรบุรี ต้นกำเนิดจากทิวเขาตะนาวศรี เขต อำเภอกำแพงแสน สามารถแยกเป็น ๓ ตอน คือ

๑. แม่น้ำเพชรบุรีตอนต้น โดยเริ่มจากต้นน้ำอ่างเก็บน้ำแก่งกระจาน ไหลผ่านหุบเขาและที่ราบสูงระยะทาง ๑๐๐ กิโลเมตร ประกอบด้วยลำห้วยสาขาสำคัญ เช่น ห้วยน้ำซับ ห้วยน้ำคะเมย ห้วยแม่ประโคน ห้วยแม่สะเรียง แม่น้ำบางกลอย ฯลฯ

๒. แม่น้ำเพชรบุรีตอนกลาง จากอ่างเก็บน้ำแก่งกระจาน -เขื่อนเพชร ระยะทาง ๖๕ กิโลเมตร มีลำห้วยสาขาสำคัญ คือ

- ห้วยแม่ประจันต์ ในฤดูน้ำหลากจะมีน้ำผ่านประมาณ ๔๐๐-๕๐๐ ลบ.ม./วินาที อยู่ห่างฝั่งซ้ายของแม่น้ำเพชรบุรี ไหลจากทิศตะวันตกเฉียงเหนือไปทิศตะวันออกเฉียงใต้

- ห้วยผาก ในฤดูน้ำหลากมีน้ำผ่านประมาณ ๑๐๐-๑๕๐ ลบ.ม./วินาที อยู่ห่างฝั่งขวาของแม่น้ำเพชรบุรี ไหลจากทิศใต้ไปทิศเหนือ

๓. แม่น้ำเพชรบุรีตอนล่าง จากเขื่อนเพชร -ปากน้ำเขตอำเภอบ้านแหลม ระยะทาง ๖๒ กิโลเมตร แม่น้ำช่วงนี้ไหลผ่านจังหวัดเพชรบุรี และอำเภอต่าง ๆ คือ อำเภotáวายง อำเภอบ้านลาด อำเภอเมืองเพชรบุรี อำเภอบ้านแหลม ในเขตอำเภอบ้านแหลมแม่น้ำแยกเป็น ๒ สาย สายหนึ่งเป็นแม่น้ำใหญ่ไหลลงทะเล ที่อ่าวบ้านแหลม (คลองบางลำพู) ส่วนอีกสายหนึ่งไหลลงทะเลที่อ่าวบางตะบูน (คลองบางครก)

๒) แหล่งน้ำชลประทานในเขตจังหวัดเพชรบุรี ได้แก่ อ่างเก็บน้ำขนาดใหญ่ อ่างเก็บน้ำขนาดกลางอันเนื่องมาจากพระราชดำริ อ่างเก็บน้ำขนาดเล็ก อันเนื่องมาจากพระราชดำริ อ่างเก็บน้ำขนาดเล็ก (ถ่ายโอน) อ่างเก็บน้ำขนาดเล็ก (โครงการหมู่บ้านป้องกันตนเองชายแดน) สระเก็บน้ำ แหล่งน้ำในไร่นา (สถานีพัฒนาที่ดิน) สถานีสูบน้ำด้วยไฟฟ้า บ่อน้ำบาดาล **รวมทั้งสิ้น ๓,๖๐๖ แห่ง** ได้แก่

๑. อ่างเก็บน้ำขนาดใหญ่	๑ แห่ง
๒. อ่างเก็บน้ำขนาดกลาง อันเนื่องมาจากพระราชดำริ	๑๓ แห่ง
๓. อ่างเก็บน้ำขนาดเล็ก อันเนื่องมาจากพระราชดำริ	๒๓ แห่ง
๔. อ่างเก็บน้ำขนาดเล็ก (ถ่ายโอน)	๖๕ แห่ง
๕. อ่างเก็บน้ำขนาดเล็ก (โครงการหมู่บ้านป้องกันตนเองชายแดน)	๒ แห่ง
๖. สระเก็บน้ำ	๙๘ แห่ง
๗. แหล่งน้ำในไร่นา (บ่อน้ำของ พต.)	๒,๔๖๒ แห่ง
๘. สถานีสูบน้ำด้วยไฟฟ้า	๑๒ แห่ง
๙. บ่อน้ำบาดาล	๙๓๐ แห่ง

๓) แหล่งน้ำนอกเขตชลประทานจังหวัดเพชรบุรี

โครงการแหล่งน้ำในไร่นานอกเขตชลประทาน ขนาดบ่อความจุ ๑,๒๖๐ ลบ.ม. ซึ่งอยู่ในความรับผิดชอบของสถานีพัฒนาที่ดินเพชรบุรี ตั้งแต่ปี ๒๕๔๙-๒๕๖๖ มีจำนวน ๒,๗๐๓ บ่อ รายละเอียดตามตารางที่ ๗

ตารางที่ ๗ โครงการแหล่งน้ำในไร่นานอกเขตชลประทาน ตั้งแต่ปี พ.ศ.๒๕๔๙-๒๕๖๖

ปีงบประมาณ	อ.เมือง	เขาย้อย	บ้านแหลม	บ้านลาด	ท่ายาง	ชะอำ	หนองหญ้าปล้อง	แก่งกระจาน	รวม
๒๕๔๙	๑๔	๑๕	๗	๔๐	๖๖	๔๐	๓๐	๑๐๐	๓๑๒
๒๕๕๑		๑๖		๒๐	๑๐๔	๓๐			๑๗๐
๒๕๕๒	๒๐		๖	๑๙	๓๑	๓๐	๑๐	๓๐	๑๔๖
๒๕๕๓		๒๐	๒	๒๒	๒๔	๑๐	๒๓	๔๙	๑๕๐
๒๕๕๔				๑๐	๑๐		๑๐	๑๐	๔๐
๒๕๕๕	๕	๑๓	๒๐	๓๐	๓๕		๕๗	๙๐	๒๕๐
๒๕๕๖	๓	๑๔	๔๗	๗๙	๗๑		๑๒๖	๑๖๐	๕๐๐
๒๕๕๗		๖๙		๒๖	๖๖		๑๓	๑๒๖	๓๐๐
๒๕๕๘		๘			๕๕	๕	๒๘	๔	๑๐๐
๒๕๕๙					๓๔	๘	๗	๑	๕๐
๒๕๖๐		๒๒		๑	๔๘	๑๘	๘	๓	๑๐๐
๒๕๖๑		๙		๑๑	๑	๒๗	๑๙	๒๓	๙๐
๒๕๖๒		๘			๑๗	๑๕	๑๐	๒๐	๗๐
๒๕๖๓		๒		๒๙	๕	๑๕	๓๐	๑๕	๙๖
๒๕๖๔		๓		๑๕	๒๗	๗	๓๖		๘๘
๒๕๖๕		๓		๒๙	๒๙	๑๘	๗๗	๖๐	๒๑๖
๒๕๖๖		๒			๖	๒	๗	๘	๒๕
รวม	๔๒	๒๐๔	๘๒	๓๓๑	๖๒๙	๒๒๕	๔๙๑	๖๙๙	๒,๗๐๓

ที่มา : สถานีพัฒนาที่ดินเพชรบุรี, กุมภาพันธ์ ๒๕๖๗

๔) ปริมาณเก็บกักน้ำในอ่างเก็บน้ำขนาดใหญ่และขนาดกลาง

- อ่างเก็บน้ำขนาดใหญ่ จำนวน ๑ แห่ง (ส่งน้ำให้กับพื้นที่ในเขตส่งน้ำจังหวัดเพชรบุรี)

ได้แก่ เขื่อนแก่งกระจาน ตั้งอยู่ที่อำเภอแก่งกระจาน สามารถเก็บกักน้ำได้ ๗๑๐ ล้าน ลบ.ม. ปริมาณน้ำ ๔๙๓.๓๓๗๐ ล้านลบ.ม. ปริมาณน้ำใช้การได้ ๔๒๘.๓๓๗๐ ล้าน ลบ.ม. (ณ วันที่ ๓๑ ธันวาคม ๒๕๖๕)

- อ่างเก็บน้ำขนาดกลาง จำนวน ๑๓ แห่ง สถานการณ์น้ำในปัจจุบัน ดังนี้

ตารางที่ ๘ ปริมาณเก็บกักน้ำในอ่างเก็บน้ำขนาดใหญ่และขนาดกลาง (ข้อมูล ณ ๓๑ มกราคม ๒๕๖๗)

อำเภอ	อ่างเก็บน้ำ	ปริมาณน้ำ (ล้านลบ.ม)	ปริมาณน้ำใช้การได้
ชะอำ	ห้วยตะแปด ต.สามพระยา	๑.๐๖๘๔	๐.๙๓๘๔
	ห้วยทราย ต.สามพระยา	๐.๔๗๒๐	๐.๔๓๒๐
	บ้านทุ่งขาม ต.ไร่ใหม่พัฒนา	๑.๗๔๒๔	๑.๑๓๒๔
	ห้วยพุทไธย ต.ห้วยทรายเหนือ	๐.๓๒๓๐	๐.๒๔๓๐
	โป่งทะเล ต.ดอนขุนห้วย	๐.๓๖๑๕	๐.๓๕๘๕
	หุบกะพง ต.เขาใหญ่	๐.๐๓๕๘	๐.๐๒๕๘

อำเภอ	อ่างเก็บน้ำ	ปริมาณน้ำ (ล้านลบ.ม)	ปริมาณน้ำใช้การได้
ท่ายาง	ห้วยวังยาว ต.ท่าคอย	๐.๐๗๖๐	๐.๐๗๑๐
	ห้วยสามเขา ต.เขากระปุก	๑.๑๔๘๔	๑.๐๒๘๔
	ห้วยผาก ต.กัลป์หลวง	๖.๑๐๐๐	๓.๑๐๐๐
	ห้วยสงสัย ต.เขากระปุก	๑.๕๘๘๐	๑.๓๘๘๐
แก่งกระจาน	บ้านกระหรั่งสาม ต.ป่าเต็ง	๑.๐๐๒๕	๐.๗๘๒๕
เขาย้อย	ห้วยพุน้อย ต.ทับคาง	๐.๐๑๔๒	๐.๐๐๔๒
หนองหญ้าปล้อง	ห้วยแม่ประจันต์ ต.หนองหญ้าปล้อง	๒๕.๔๖๐๐	๒๓.๔๒๐๐

หน่วยงานในสังกัดกรมชลประทาน และหน่วยงานที่เกี่ยวข้อง ได้ร่วมกันวางแผนการส่งน้ำสำหรับปลูกพืชฤดูแล้ง ปี ๒๕๖๖/๖๗ ของจังหวัดเพชรบุรี รวม ๙๕,๘๔๗ ไร่ ดังนี้

ตารางที่ ๙ แผนการจัดสรรน้ำและการเพาะปลูกพืชฤดูแล้ง ปี ๒๕๖๖/๖๗

ชนิดพืช	โครงการชลประทานเพชรบุรี	โครงการส่งน้ำและบำรุงรักษาเพชรบุรี	โครงการส่งน้ำและบำรุงรักษาแก่งกระจาน	โครงการส่งน้ำและบำรุงรักษาบุรีรัมย์	รวม (ไร่)
ข้าว (นาปรัง)	-	-	-	๗๓,๘๔๙	๗๓,๘๔๙
พืชไร่	๒,๗๑๕	-	-	-	๒,๗๑๕
พืชผัก	๑,๔๘๕	-	-	-	๑,๔๘๕
ไม้ผล/ไม้ยืนต้น	๒,๗๖๖	๑๒,๐๐๐	๑,๘๐๐	๕๐๖	๑๗,๐๗๒
รวม	๖,๙๖๖	๑๒,๐๐๐	๑,๘๐๐	๗๔,๓๕๕	๙๕,๘๔๗

ที่มา : โครงการชลประทานเพชรบุรี

๑๒. ข้อมูลด้านการเกษตร

๑) การใช้ประโยชน์และความเหมาะสมของดินเพื่อการเพาะปลูก (Agri-Map analytic) จังหวัดเพชรบุรี มีพืชเศรษฐกิจหลักๆ จำนวน ๓ ชนิด มีพื้นที่เหมาะสม รวม ๑,๒๐๘,๑๓๔.๔๐๗ ไร่ และพื้นที่ไม่เหมาะสม รวม ๖๖๔,๒๔๔.๕๔๗ ไร่ ดังนี้

- ข้าว พื้นที่เหมาะสม ๓๘๙,๑๗๗.๒๔ ไร่ ไม่เหมาะสม ๔,๐๖๔.๔๕๗ ไร่
- สับปะรด พื้นที่เหมาะสม ๗๕๔,๐๔๖.๕๕๕ ไร่ ไม่เหมาะสม ๕๙๘,๒๒๙.๐๐ ไร่
- อ้อยโรงงาน พื้นที่เหมาะสม ๖๔,๙๑๐.๖๑๒ ไร่ ไม่เหมาะสม ๖๑,๙๕๑.๐๙ ไร่

(ที่มา : ภาพถ่ายดาวเทียม. สถานีพัฒนาที่ดิน, ๒๕๖๓)

๒) การใช้ที่ดินเพื่อการเกษตร
 ตารางที่ ๑๐ การใช้ที่ดินเพื่อการเกษตรแยกตามรายอำเภอ จังหวัดเพชรบุรี ปี ๒๕๖๖

ชื่ออำเภอ	พื้นที่ทั้งหมด (ไร่)	พื้นที่ทำการเกษตร										รวมพื้นที่ทำการเกษตร	
		ที่นา		ไม้ผล/ไม้ยืนต้น		พืชไร่/พืชผัก/ไม้ดอก		พื้นที่นาเกลือ		เกษตรอื่นๆ		จำนวน (ไร่)	ร้อยละของพื้นที่ทั้งหมด
		จำนวน (ไร่)	ร้อยละของพื้นที่เกษตร	จำนวน (ไร่)	ร้อยละของพื้นที่เกษตร	จำนวน (ไร่)	ร้อยละของพื้นที่เกษตร	จำนวน (ไร่)	ร้อยละของพื้นที่เกษตร	จำนวน (ไร่)	ร้อยละของพื้นที่เกษตร		
เมืองเพชรบุรี	๑๗๗,๔๓๘	๗๙,๔๑๑	๔๓.๘๖	๒,๐๔๘	๑.๑๕	๒๐๒	๐.๑๑	๘๙๖	๐.๕๐	๒,๑๐๗	๑.๑๙	๘๔,๖๖๔	๔๗.๗๑
เขาย้อย	๑๙๑,๐๓๐	๔๘,๑๑๓	๒๕.๑๘	๖,๙๖๗	๓.๖๕	๑๐,๘๑๑	๕.๖๖	๐	๐	๖,๙๕๑	๓.๖๑	๖๔,๘๔๑	๓๓.๙๓
หนองหญ้าปล้อง	๗๘๑,๑๒๔	๑,๘๖๓	๐.๒๔	๑๕,๘๖๓	๒.๐๓	๑๙,๖๐	๒.๕๑	๕๕,๕๖๙	๗.๑๑	๖๘,๖๓๐	๘.๗๘	๘๐,๙๒๕	๑๐.๓๖
ชะอำ	๔๑๒,๘๘๙	๒๑,๑๑๒	๕.๑๒	๑๐,๘๘๗	๒.๖๓	๑๑,๐๗	๒.๖๗	๕๗,๐๑๙	๑๓.๘๑	๕๗,๐๑๙	๑๓.๘๑	๙๘,๓๖๐	๒๓.๘๒
ท่ายาง	๔๖๐,๔๑๗	๔๘,๗๘๒	๑๐.๕๙	๒๔,๓๓	๐.๕๓	๗๙,๙๔๗	๑๗.๓๖	๖๗,๕๐๔	๑๔.๖๖	๐	๐	๑๙,๓๐๕	๔.๒๑
บ้านลาด	๑๘๖,๓๓๖	๕๖,๐๒๕	๓๐.๐๖	๗๐,๒๘	๓๗.๖๖	๑๕,๓๗๒	๘.๒๒	๔,๑๘๗	๒.๒๔	๐	๐	๕,๑๙๙	๒.๗๙
บ้านแหลม	๑๑๘,๖๗๘	๑๔,๐๖๐	๑๑.๘๖	๒๐,๐๗	๑๖.๙๑	๕,๕๓๑	๔.๖๖	๗,๘๙	๐.๐๖	๒,๕๔๘	๒.๑๕	๓๐,๑๓๒	๒๕.๓๖
แก่งกระจาน	๑,๕๖๒,๗๙๙	๒,๓๗๖	๐.๑๕	๑,๘๐	๐.๐๑	๗๑,๖๑๐	๔.๕๘	๕๕,๓๒	๐.๓๕	๔๓,๗๑๓	๒.๘๐	๑๓๑,๘๓๖	๘.๔๔
รวม	๓,๘๙๐,๗๑๑	๒๗๑,๗๔๒	๗.๐๑	๓๓,๕๓	๐.๘๖	๒๐๘,๒๒๕	๕.๓๖	๒๓๓,๑๕๔	๖.๐๑	๒๘,๗๑๑	๐.๗๓	๗๘,๗๑๑	๒.๐๒

ที่มา : สำนักงานเกษตรจังหวัดเพชรบุรี, กุมภาพันธ์ ๒๕๖๗

ตารางที่ ๑๑ การสำรวจข้อมูลการเกษตรของระดับอำเภอ ปี ๒๕๖๖

ชื่ออำเภอ	พื้นที่ทั้งหมดของอำเภอ (ไร่)	พื้นที่ทำการเกษตร									รวมพื้นที่ทำการเกษตร (ไร่)	พื้นที่ป่าสงวน (ไร่)	ที่อยู่อาศัย (ไร่)	พื้นที่รับน้ำชลประทาน (ไร่)	พื้นที่อื่นๆ (ไร่)
		ที่นา	ทำไร่	ไม้ผล/ไม้ยืนต้น	ปลูกผัก	ไม้ดอกไม้ประดับ	ทุ่งหญ้าเลี้ยงสัตว์	บ่อเลี้ยงปลา	ปลูกป่าโดยเอกชน	นาเกลือ					
เมืองเพชรบุรี	๑๗๗,๔๓๘	๗๙,๔๑๑	๐	๒,๐๔๘	๒๐๒	๐	๔๙๔	๑,๕๐๖	๑๐๗	๘๙๖	๘๔,๖๖๔	๐	๕๙,๐๓๘	๘๗,๑๓๑	๑๖,๕๒๕
เขาย้อย	๑๙๑,๐๓๐	๔๘,๑๑๓	๑,๘๕๕	๖,๙๖๗	๕๔๑	๒๕	๓๐๙	๖,๖๔๒	๐	๐	๖๔,๘๔๑	๑๖,๙๗๑	๒๒,๗๕๔	๖๕,๓๙๘	๘๖,๘๖๐
หนองหญ้าปล้อง	๗๘๑,๑๒๔	๑,๘๖๓	๕๒,๓๖๔	๑๕,๘๖๓	๒,๘๕๕	๓๕๐	๓๘๐	๑๕๒	๗,๐๙๘	๐	๘๐,๙๒๕	๖๗๒,๑๙๓	๗,๙๕๕	๐	๒๐,๙๙๑
ชะอำ	๔๑๒,๘๘๙	๒๑,๑๑๒	๕๑,๖๑๐	๑๐,๘๘๗	๕,๒๒๗	๑๘๒	๔,๓๐๐	๙๖๕	๔,๐๕๐	๒๗	๙๘,๓๖๐	๑๖,๙๘๕	๗๑,๖๗๓	๙๗,๘๔๗	๒๒,๘๐๔
ท่ายาง	๔๖๐,๔๑๗	๔๘,๗๘๒	๕๕,๗๗๒	๗๙,๙๔๗	๑๑,๙๘๘	๗๔๔	๑,๔๐๔	๑,๗๒๔	๑,๑๗๗	๐	๒๐๐,๕๓๘	๑๓๔,๖๕๙	๓๒,๕๓๐	๑๑๔,๙๔๗	๓๕,๗๗๐
บ้านลาด	๑๘๖,๓๓๖	๕๖,๐๒๕	๑,๘๑๗	๑๕,๓๗๒	๒,๓๔๐	๓๐	๔๓๓	๕๕	๓,๖๔๖	๐	๗๙,๗๑๘	๕๔,๒๑๗	๒๔,๙๘๔	๘๙,๒๘๘	๔,๖๔๐
บ้านแหลม	๑๑๘,๖๗๘	๑๔,๐๖๐	๒,๕๒๐	๕,๕๓๑	๒๙	๐	๒๑๑	๑๙,๙๒๗	๙,๙๙๔	๑๗,๗๘๘	๓๐,๐๗๐	๘,๕๙๒	๑๗,๒๐๔	๓๗,๒๔๒	๐
แก่งกระจาน	๑,๕๖๒,๗๙๙	๒,๓๗๖	๓๕,๙๑๑	๗๑,๖๑๐	๗,๗๗๑	๓๑	๖,๗๘๐	๓๘๖	๖,๙๗๓	๐	๑๓๑,๘๓๖	๑,๓๕๐,๒๐๗	๑๗,๓๘๕	๐	๓,๑๓๖
รวม	๓,๘๙๐,๗๑๑	๒๗๑,๗๔๒	๒๐๐,๘๓๙	๒๐๘,๒๒๕	๓๐,๙๕๓	๑,๓๖๒	๑๔,๓๑๑	๓๑,๓๕๕	๓๓,๐๔๕	๑๘,๗๑๑	๘๐๐,๕๕๓	๒,๒๕๓,๘๖๒	๒๕๓,๕๒๓	๔๙๑,๘๕๓	๑๙๐,๗๒๖

ที่มา : สำนักงานเกษตรจังหวัดเพชรบุรี, กุมภาพันธ์ ๒๕๖๗

๓) คริวเรือนเกษตรกร

ตารางที่ ๑๒ จำนวนคริวเรือนเกษตรกร ปี ๒๕๖๖

ชื่ออำเภอ	จำนวนคริวเรือนทั้งหมด	จำนวนคริวเรือนเกษตรกร	ร้อยละจำนวนคริวเรือนเกษตรกร/คริวเรือนทั้งหมด	จำนวนแรงงานภาคเกษตร (ราย)
เมืองเพชรบุรี	๔๙,๘๔๓	๗,๔๐๖	๑๔.๘๖	๑๖,๗๔๘
เขาย้อย	๒๐,๐๒๕	๔,๗๒๕	๒๓.๖๐	๗,๙๘๔
หนองหญ้าปล้อง	๖,๙๙๔	๓,๗๕๑	๕๓.๖๓	๙,๒๐๓
ชะอำ	๒๖,๕๑๒	๖,๘๐๕	๒๕.๖๗	๒๐,๐๒๑
ท่ายาง	๓๕,๘๔๓	๑๑,๔๙๐	๓๒.๐๖	๓๕,๔๖๙
บ้านลาด	๑๗,๘๓๕	๙,๐๕๓	๕๐.๗๖	๒๔,๖๒๙
บ้านแหลม	๑๔,๔๑๐	๓,๑๓๘	๒๑.๗๘	๘,๘๑๘
แก่งกระจาน	๑๖,๐๗๑	๖,๗๘๓	๔๒.๒๑	๑๒,๒๓๓
รวม	๑๘๗,๕๓๓	๕๓,๑๕๑	๒๘.๓๔	๑๓๕,๑๐๕

หมายเหตุ: 1 คริวเรือนเกษตรกรอาจทำการเกษตรได้มากกว่า 1 อย่าง ทำให้มีผลต่อผลรวมของคริวเรือนเกษตรกรที่ไม่รวมการนับคริวเรือนซ้ำ
ที่มา : สำนักงานเกษตรจังหวัดเพชรบุรี, กุมภาพันธ์ ๒๕๖๗

๔) ข้อมูลสินค้าเกษตรที่สำคัญของจังหวัดเพชรบุรี

ตารางที่ ๑๓ ด้านการปลูกพืชเศรษฐกิจของจังหวัด ปีการผลิต ๒๕๖๖

ชนิดพืช	จำนวนเกษตรกร (คริวเรือน)	เนื้อที่เพาะปลูก (ไร่)	เนื้อที่เก็บเกี่ยว (ไร่)	ปริมาณผลผลิต (ตัน)	ผลผลิต/ไร่ (กก.)	ราคาขาย ณ ไร่นา (บาท)/กก.	มูลค่าสินค้า (ล้านบาท)
๑. ข้าวนาปี	๑๙,๖๕๓	๒๖๖,๖๒๐	๒๖๖,๖๒๐	๑๙๖,๓๘๖	๗๓๗	๑๑.๐๓	๒,๑๖๖
๒. ข้าวนาปรัง	๑๔,๕๘๗	๑๗๕,๖๒๒	๑๗๕,๕๗๔	๑๒๘,๒๑๙	๗๓๐	๙.๓๓	๑,๑๙๖
๓. อ้อยโรงงาน	๕๔๒	๕๖,๗๙๔	๕๕,๕๑๖	๔๖๕,๘๐๓	๘,๓๙๐	๑.๘๐	๘๓๘
๔. สับปะรดโรงงาน	๑,๘๗๑	๖๙,๕๑๘	๔๖,๑๓๒	๑๓๓,๖๘๔	๒,๘๙๕	๗.๙๙	๑,๐๖๘
๕. มะนาว	๖,๗๑๓	๓๙,๗๙๘	๓๓,๒๔๑	๕๓,๗๐๙	๑,๖๑๖	๗๕.๔๑	๔,๐๕๐
๖. กลั้วหอมทอง	๑,๘๗๕	๑๐,๕๖๖	๙,๔๑๘	๒๓,๑๗๘	๒,๔๖๑	๑๕.๘๑	๓๖๖
๗. กลั้วย่น้ำว้า	๖,๑๖๙	๓๖,๖๘๗	๒๘,๖๕๓	๕๒,๖๘๓	๑,๘๓๙	๑๑.๙๖	๖๓๐
๘. มะพร้าวแก่	๒,๓๓๙	๑๔,๑๒๘	๑๓,๓๓๙	๑๑,๑๔๘	๘๓๖	๑๐.๘๗	๑๒๑
๙. ข้าวโพดเลี้ยงสัตว์	๑๔๐	๔,๙๒๔	๔,๙๑๑	๒,๕๙๖	๕๒๙	๙.๑๑	๒๔
๑๐. ชมพูเพชรสายรุ้ง	๑๕๖	๒๓๓	๒๒๙	๒๖๔	๑,๑๕๓	๑๒๙.๐๕	๓๔
๑๑. เกลือสมุทร	๒๓๓	๑๘,๗๒๑	๑๘,๗๒๑	๒๙๙,๔๖๕	๑๕,๙๙๖	๑.๘๐	๕๓๙

ที่มา : สำนักงานเกษตรจังหวัดเพชรบุรี, กุมภาพันธ์ ๒๕๖๗

๕) ข้อมูลสินค้าเกษตรที่ได้รับรองสิ่งบ่งชี้ทางภูมิศาสตร์ (GI) จังหวัดเพชรบุรี

ตารางที่ ๑๔ สินค้าเกษตรที่ได้รับรองสิ่งบ่งชี้ทางภูมิศาสตร์ (GI) จังหวัดเพชรบุรี

ชนิดสินค้า	หน่วยนับ	จำนวน
<u>ด้านพืช</u> มะนาวเพชรบุรี (ทะเบียนเลขที่ : สช ๕๖๑๐๐๐๕๑ วันที่ขึ้นทะเบียน ๑๖ เมษายน ๒๕๕๑) ชมพู่เพชร (ทะเบียนเลขที่ : สช ๕๓๑๐๐๐๓๔ วันที่ขึ้นทะเบียน ๑๗ เมษายน ๒๕๖๑) กล้วยหอมทอง (ทะเบียนเลขที่ : สช ๖๗๑๐๐๒๒๔ วันที่ขึ้นทะเบียน ๒๗ กันยายน ๒๕๖๑)	ชนิด	๓
<u>สินค้าแปรรูป</u> น้ำตาลโตนดเมืองเพชร (ทะเบียนเลขที่: สช ๕๖๑๐๐๐๘๔ วันที่ขึ้นทะเบียน ๑๖ เมษายน ๒๕๕๑) ขนมหม้อแกง (ทะเบียนเลขที่: สช ๕๖๑๐๐๐๔๙ วันที่ขึ้นทะเบียน ๑ เมษายน ๒๕๕๒)	ชนิด	๒

๖) ข้อมูลมาตรฐานสินค้าเกษตรจังหวัดเพชรบุรี

ตารางที่ ๑๕ ข้อมูลมาตรฐาน Organic Thailand จังหวัดเพชรบุรี

มาตรฐาน	มาตรฐานแต่ละชนิด	ผ่านการรับรอง		ผู้รับผิดชอบ	หมายเหตุ
		จำนวน/แปลง/กลุ่ม	พื้นที่ (ไร่)		
Organic Thailand	Organic Thailand พืช	๔ ราย	๑๔ ไร่ ๑ งาน ๙๖ ตารางวา	ศูนย์วิจัยและพัฒนาการเกษตรเพชรบุรี	
	Organic Thailand ข้าว (แบบเดี่ยว)	๑ ราย	๒๕ ไร่	ศูนย์เมล็ดพันธุ์ข้าวราชบุรี	
	Organic Thailand สำหรับพวงอวุ่น	๓ ราย	๙๕ ไร่ ๒ งาน	สำนักงานประมงจังหวัดเพชรบุรี	
รวม		๘ ราย	๑๓๔ ไร่ ๓ งาน ๙๖ ตารางวา		

ที่มา : ศูนย์วิจัยและพัฒนาการเกษตรเพชรบุรี ศูนย์เมล็ดพันธุ์ข้าวราชบุรี และสำนักงานประมงจังหวัดเพชรบุรี ณ เดือนเมษายน ๒๕๖๗

ตารางที่ ๑๖ ข้อมูลมาตรฐาน PGS จังหวัดเพชรบุรี

มาตรฐาน	มาตรฐานแต่ละชนิด	ผ่านการรับรอง (ผ่านการรับรองปีที่ ๓)		ระยะปรับเปลี่ยนปีที่ ๑ , ปีที่ ๒ , ปีที่ ๓						ผู้รับผิดชอบ		
		จำนวน/ แปลง/กลุ่ม	พื้นที่ (ไร่)	ปีที่ ๑		ปีที่ ๒		ปีที่ ๓			รวม จำนวน/แปลง/ ระยะ ปรับเปลี่ยน (กลุ่ม/แปลง)	รวม พื้นที่ ระยะ ปรับเปลี่ยน (ไร่)
				จำนวน/ แปลง/กลุ่ม	พื้นที่ (ไร่)	จำนวน/ แปลง/กลุ่ม	พื้นที่ (ไร่)	จำนวน/ แปลง/กลุ่ม	พื้นที่ (ไร่)			
 PGS	SDGs PGS	๓ ราย ๖ แปลง	๗๙ ไร่ ๒ งาน	๒๗ ราย ๓๓ แปลง	๗๕๐ ไร่ ๑ งาน ๘๔ ตารางวา	๑๙ ราย ๒๔ แปลง	๓๖๐ ไร่ ๑ งาน ๓๖ ตารางวา	-	-	๔๖ ราย ๕๗ แปลง	๑,๑๑๐ ไร่ ๒ งาน ๑๒๐ ตารางวา	มหาวิทยาลัยราชภัฏ เพชรบุรี สมาพันธ์เกษตรกรมัยยั้ง จังหวัดเพชรบุรี
	SCE PGS	๕ ราย ๕ แปลง	๑๑ ไร่ ๐ งาน ๑๐๐ ตารางวา	-	-	๓๓ ราย ๔๒ แปลง	๑๒๔ ไร่ ๑ งาน ๑๒๕ ตารางวา	๖ ราย ๖ แปลง	๑๕๐ ไร่	๓๙ ราย ๔๘ แปลง	๒๗๕ ไร่ ๑ งาน ๑๒๕ ตารางวา	สำนักงานเกษตรจังหวัด เพชรบุรี / บริษัทประชารัฐ รักสามัคคีเพชรบุรี จำกัด
รวม		๘ ราย ๑๑ แปลง	๙๐ ไร่ ๓ งาน ๐ ตารางวา	๒๗ ราย ๓๓ แปลง	๗๕๐ ไร่ ๑ งาน ๘๔ ตารางวา	๕๒ ราย ๖๖ แปลง	๔๘๔ ไร่ ๒ งาน ๑๖๑ ตารางวา	๖ ราย ๖ แปลง	๑๕๐ ไร่	๘๕ ราย ๑๐๕ แปลง	๑,๓๘๕ ไร่ ๓ งาน ๒๔๕ ตารางวา	

- หมายเหตุ : ๑. ระยะปรับเปลี่ยน คือ การปฏิบัติตามขั้นตอนของการทำเกษตรอินทรีย์ในแต่ละมาตรฐานภายในระยะเวลา ๓ ปี และเมื่อปฏิบัติตามขั้นตอนครบตามกำหนดระยะเวลาดังกล่าว เกษตรกรจะได้ใบรับรองมาตรฐานเกษตรอินทรีย์ ตามที่ได้สมัครไว้ในแต่ละมาตรฐาน
๒. ภาพรวมจำนวนเกษตรกรและพื้นที่ที่มีความซ้ำซ้อนกัน เนื่องจากเกษตรกร ๑ ราย สมัครไว้หลายมาตรฐาน
๓. ข้อมูลจากสถานีพัฒนาที่ดินเพชรบุรี, บริษัทประชารัฐรักสามัคคีเพชรบุรี จำกัด, สมาพันธ์เกษตรกรมัยยั้งจังหวัดเพชรบุรี และสหกรณ์บริการสินค้าเกษตรอินทรีย์เพชรบุรี จำกัด (Co-Pop) ณ เดือนเมษายน ๒๕๖๗

ตารางที่ ๑๗ ข้อมูลมาตรฐาน GAP จังหวัดเพชรบุรี

มาตรฐาน	ผ่านการรับรอง (จำนวนแปลง/กลุ่ม)	พื้นที่ (ไร่)	ผู้รับผิดชอบ	หมายเหตุ
GAP พืช	๒๕๒ ราย ๓๕๐ แปลง	๑,๗๙๒ ไร่ ๒ งาน ๔ ตารางวา	ศูนย์วิจัยและพัฒนาการเกษตรเพชรบุรี	
GAP ข้าว	๖๕ ราย	๖๖๐ ไร่	ศูนย์เมล็ดพันธุ์ข้าวราชบุรี	
รวมด้านพืช	๓๑๗ ราย ๓๕๐ แปลง	๒,๔๕๒ ไร่ ๒ งาน ๔ ตารางวา		
GAP ประมง GAP มกษ.	๒๑๓ ฟาร์ม ๘๘ ฟาร์ม	๓,๒๓๙ ไร่ ๑ งาน ๑๙ ตารางวา	สำนักงานประมงจังหวัดเพชรบุรี	
รวมด้านประมง	๓๐๑ ฟาร์ม	๓,๒๓๙ ไร่ ๑ งาน ๑๙ ตารางวา		
GAP ปศุสัตว์	๓๒๕ ฟาร์ม		สำนักงานปศุสัตว์จังหวัดเพชรบุรี	
รวมด้านปศุสัตว์	๓๒๕ ฟาร์ม			
รวมทั้งพืช ประมง ปศุสัตว์	๓๑๗ ราย ๓๕๐ แปลง ๖๒๖ ฟาร์ม	๕,๖๙๑ ไร่ ๓ งาน ๒๓ ตารางวา		

ที่มา : สำนักงานประมงจังหวัดเพชรบุรี , สำนักงานปศุสัตว์จังหวัดเพชรบุรี , ศูนย์เมล็ดพันธุ์ข้าวราชบุรี , ศูนย์วิจัยและพัฒนาการเกษตรเพชรบุรี ณ เดือนเมษายน ๒๕๖๗

๑๓. ด้านการปศุสัตว์ของจังหวัดเพชรบุรี

ตารางที่ ๑๘ จำนวนปริมาณสัตว์และมูลค่าผลผลิตปศุสัตว์จังหวัดเพชรบุรี ปี ๒๕๖๖

ชนิดสัตว์/ ผลผลิต	เกษตรกร (ราย)	จำนวนสัตว์ (ตัว)	มูลค่าปศุสัตว์ (บาท)	มูลค่าผลผลิต (บาท)	รวมมูลค่าทั้งสิ้น (บาท)
๑. โคเนื้อ	๑๔,๗๗๘	๒๕๑,๗๓๗	๕,๖๓๔,๗๖๙,๐๐๐	๓๒๓,๐๗๔,๔๐๐	๕,๙๕๗,๘๔๓,๔๐๐.๐๐
๒. สุกร	๑,๑๔๙	๑๒๖,๑๐๒	๑,๑๔๒,๔๕๘,๒๐๐	๓๓๘,๓๔๒,๙๘๔	๑,๔๘๐,๘๐๑,๑๘๔.๐๐
๓. ไก่เนื้อ	๒๑๖	๒,๒๔๘,๙๑๓	๒๑๓,๖๔๖,๗๓๕	๑,๑๓๙,๘๐๕,๓๓๑	๑,๓๕๓,๔๕๒,๐๖๖.๒๓
๔. ไก่พื้นเมือง	๑๐,๐๕๖	๔๐๓,๗๙๖	๗๐,๖๖๔,๓๐๐	๒๐๑,๘๘๘,๐๐๐	๒๗๒,๕๕๒,๓๐๐.๐๐
๕. เป็ดไข่	๕๒๕	๑๘๑,๑๕๓	๕๔,๒๑๙,๓๙๐	๑๘๔,๑๘๘,๗๘๗	๒๓๘,๔๐๘,๑๗๖.๖๐
๖. ไก่ไข่	๘๔๔	๒๔๐,๑๐๐	๓๖,๐๑๕,๐๐๐	๑๘๒,๕๕๑,๒๔๘	๒๑๘,๖๐๖,๒๔๘.๐๐
๗. ไก่ผสม	๔๒๙	๑๔,๘๐๔	๑๐๘,๖๔๖,๑๒๘	๖๓๗,๖๘๐	๑๐๙,๒๘๓,๘๐๗.๙๗
๘. เป็ดเนื้อ	๑๕๐	๑๗,๖๕๙	๖,๓๖๑,๗๔๐	๔,๗๑๖,๘๑๖	๑๐๑,๐๗๘,๕๕๕.๖๐
๙. กระจับปี่	๑๒๘	๘๓๐	๑๖,๑๖๔,๐๐๐	๙๙๙,๔๐๐	๑๗,๑๖๓,๔๐๐.๐๐
๑๐. แกะ	๔๒	๑,๔๔๔	๓,๙๐๓,๔๐๐	๓,๐๔๙,๖๐๐	๖,๙๕๓,๐๐๐.๐๐
๑๑. แพะ	๘๖๕	๔๓,๕๑๖	๒,๔๑๕,๐๐๐	๗๒๓,๒๐๐	๓,๑๓๘,๒๐๐.๐๐
รวม	* ๒๐,๒๑๕	๓,๕๓๐,๐๕๔	๗,๒๘๙,๒๖๒,๘๙๓	๒,๔๗๐,๐๒๗,๔๔๕	๙,๗๕๙,๒๙๐,๓๓๘

*เกษตรกรรวม คือยอดเกษตรกรที่ขึ้นทะเบียนกับกรมปศุสัตว์ เกษตรกร 1 ราย อาจเลี้ยงสัตว์ได้หลายชนิด จึงไม่อาจใช้ผลรวมจำนวนได้
ที่มา : สำนักงานปศุสัตว์จังหวัดเพชรบุรี, กุมภาพันธ์ ๒๕๖๗

ตารางที่ ๑๙ การขอขึ้นทะเบียนกลุ่มเกษตรกรด้านปศุสัตว์จังหวัดเพชรบุรี

อำเภอ	ประเภทกลุ่ม / ชนิดสัตว์ที่ขอขึ้นทะเบียน (กลุ่ม)											รวม
	พืช อาหาร สัตว์	ไก่ พื้นเมือง	โคเนื้อ	โคขุน	แพะ	แพะ- แกะ	ผึ้ง	แปรรูป	โคนม	สุกร	ผสมผสาน	
เมือง เพชรบุรี	๒	๑	๕	๓						๑		๑๒
เขาย้อย			๕									๕
แก่ง กระจาน			๔		๒				๑			๗
บ้านลาด			๒	๑								๓
ท่ายาง		๑	๘	๖	๖						๑	๒๒
ชะอำ		๒	๓	๒	๖	๑						๑๔
บ้านแหลม			๖		๑							๗
หนองหญ้า ปล้อง	๑		๔		๒		๑					๘
รวม	๓	๔	๓๗	๑๒	๑๗	๑	๑	๐	๑	๑	๑	๗๘

ที่มา : สำนักงานปศุสัตว์จังหวัดเพชรบุรี, กุมภาพันธ์ ๒๕๖๗

ตารางที่ ๒๐ โรงฆ่าสัตว์ โรงงานผลิตอาหารสัตว์ และสถานพยาบาลสัตว์ที่ได้รับอนุญาต จังหวัดเพชรบุรี

อำเภอ	ประเภทโรงฆ่าสัตว์ (แห่ง)				โรงงานผลิตอาหารสัตว์ (แห่ง)	สถานพยาบาลสัตว์ (แห่ง)
	สุกร	โค	ไก่	รวม		
เมืองเพชรบุรี	๔	๓	๓	๑๐	๐	๑๑
เขาย้อย	๒	๐	๐	๒	๕	๐
แก่งกระจาน	๐	๑	๐	๑	๐	๐
บ้านลาด	๓	๑	๐	๔	๐	๒
ท่ายาง	๒	๑	๒	๕	๓	๕
ชะอำ	๖	๒	๒	๑๐	๑	๖
บ้านแหลม	๐	๓	๓	๖	๐	๒
หนองหญ้า ปล้อง	๑	๐	๐	๑	๐	๐
รวม	๑๘	๑๑	๑๐	๓๙	๙	๒๖

ที่มา : สำนักงานปศุสัตว์จังหวัดเพชรบุรี, กุมภาพันธ์ ๒๕๖๗

๑๔. ด้านการประมงของจังหวัด

๑) จำนวนเกษตรกรที่ขึ้นทะเบียนผู้เพาะเลี้ยงสัตว์น้ำ (ทบ.๑) จำนวน ๒,๒๗๑ ราย ๒,๓๘๒ ฟาร์ม พื้นที่เลี้ยง ๓๖,๒๒๙.๓ ไร่

ตารางที่ ๒๑ จำนวนเกษตรกรที่ขึ้นทะเบียนผู้เพาะเลี้ยงสัตว์น้ำ (แยกรายอำเภอ) ปี ๒๕๖๖

ที่	อำเภอ	จำนวนเกษตรกร (ราย)	จำนวนฟาร์ม (ฟาร์ม)	พื้นที่เลี้ยง (ไร่)
๑	แก่งกระจาน	๑๐๔	๑๐๕	๙๘.๕๙
๒	เขาย้อย	๒๓๒	๒๓๗	๖,๕๑๒.๗๑
๓	ชะอำ	๓๗	๓๗	๑๔๐.๓
๔	ท่ายาง	๑๔๐	๑๔๓	๔๒๖.๒
๕	บ้านลาด	๘๒	๘๔	๗๙.๓
๖	บ้านแหลม	๑,๑๙๙	๑,๒๗๓	๒๕,๙๓๖.๗๙
๗	เมืองเพชรบุรี	๔๔๙	๔๗๕	๓,๐๒๓.๓๘
๘	หนองหญ้าปล้อง	๒๘	๒๘	๑๒.๐๖
รวม		๒,๒๗๑	๒,๓๘๒	๓๖,๒๒๙.๓

ที่มา : สำนักงานประมงจังหวัดเพชรบุรี, พฤษภาคม ๒๕๖๗

๒) ข้อมูลทะเบียนผู้ประกอบการด้านการประมง (ทบ.๒)

- จำนวนสถานประกอบการทั้งหมด ๓๒๖ สถานประกอบการ

๑) ผู้ค้าปัจจัยการผลิตสัตว์น้ำ	จำนวน ๖	สถานประกอบการ
๒) แพ/พ่อค้าคนกลาง/ผู้รวบรวม	จำนวน ๒๑๒	สถานประกอบการ
๓) สถานประกอบการแปรรูปเบื้องต้น	จำนวน ๓๒	สถานประกอบการ
๔) สถานประกอบการห้องเย็น	จำนวน ๓	สถานประกอบการ
๕) สถานประกอบการแปรรูปพื้นเมือง	จำนวน ๔๓	สถานประกอบการ
๖) ผู้นำเข้า - ส่งออกสัตว์น้ำ	จำนวน ๑๕	สถานประกอบการ
๗) โรงงานแปรรูปสัตว์น้ำและผลิตภัณฑ์	จำนวน ๒	สถานประกอบการ
๘) โรงงานผลิตอาหารสัตว์น้ำ	จำนวน ๔	สถานประกอบการ
๙) ผู้ประกอบกิจการเกี่ยวกับสัตว์น้ำอื่นๆ	จำนวน ๓	สถานประกอบการ

๓) ข้อมูลทะเบียนผู้ทำการประมง (ทบ.๓) จำนวน ๒,๗๑๘ ราย ดังนี้

ตารางที่ ๒๒ จำนวนที่ขึ้นทะเบียนผู้ทำการประมง (ทบ.๓)

ลำดับ	อำเภอ	จำนวนผู้ขึ้นทะเบียน (ราย)
๑	แก่งกระจาน	๒๑๙
๒	เขาย้อย	๔
๓	ชะอำ	๒๖๕
๔	ท่ายาง	๓๘
๕	บ้านลาด	๔
๖	บ้านแหลม	๑,๕๑๑
๗	เมืองเพชรบุรี	๒๗๗
๘	หนองหญ้าปล้อง	๑๐๐
รวม		๒,๗๑๘

ที่มา : สำนักงานประมงจังหวัดเพชรบุรี, กุมภาพันธ์ ๒๕๖๗

๔) ข้อมูลปริมาณผลผลิตด้านการประมงของจังหวัดเพชรบุรี

ตารางที่ ๒๓ ชนิดสัตว์น้ำที่สำคัญของจังหวัดเพชรบุรี ปี ๒๕๖๖

ชนิดสัตว์น้ำ	จำนวนเกษตรกร (ราย)	พื้นที่เลี้ยง (ไร่)	ปริมาณผลผลิต (ตัน)	มาตรฐานฟาร์ม GAP (ฟาร์ม)
กุ้งขาวแวนนาไม	๙๐๒	๒๕,๘๗๑.๓๒	๕,๗๗๗.๔๒๐	GAP กรมประมง ๒๐๘ ราย GAP มกษ.๘๒ ราย คิดเป็นพื้นที่เลี้ยง ๓,๒๐๒.๑ ไร่
ปลากะพงขาว	๒๖	๓๓๓.๓๕	๔๕๐	GAP มกษ. ๑ ราย คิดเป็นพื้นที่เลี้ยง ๑๘ ไร่

ชนิดสัตว์น้ำ	จำนวนเกษตรกร (ราย)	พื้นที่เลี้ยง (ไร่)	ปริมาณผลผลิต (ตัน)	มาตรฐานฟาร์ม GAP (ฟาร์ม)
ปลาน้ำจืด	๘๖๐	๗,๗๔๙.๑๓	๓,๒๐๐	GAP กรมประมง ๑๔ ราย GAP มกษ. ๓ ราย คิดเป็นพื้นที่เลี้ยง ๑,๕๒๗.๘๕ ไร่
หอยแครง	๒๑๖	๙,๕๓๖.๖๐	๒,๓๒๖	-
หอยแมลงภู่	๔๒๖	๘,๐๐๑.๒๒	๓,๙๐๗	-
รวม	๒,๕๐๒	๒๕,๒๘๖.๙๕	๙,๔๓๓	GAP กรมประมง ๒๒ ราย GAP มกษ. ๖ ราย คิดเป็นพื้นที่เลี้ยง ๑,๕๒๗.๘๕ ไร่

ที่มา:สำนักงานประมงจังหวัดเพชรบุรี, กุมภาพันธ์ ๒๕๖๗

๑๕. ข้อมูลด้านการสหกรณ์ สถาบันเกษตรกร และองค์กรเกษตรกร

๑) ประเภทสหกรณ์และจำนวนสมาชิกภายในจังหวัดเพชรบุรี

ตารางที่ ๒๔ จำนวนสหกรณ์และจำนวนสมาชิก

ประเภทสหกรณ์	จำนวนสหกรณ์ (แห่ง)	จำนวนสมาชิก (ราย)
สหกรณ์ภาคการเกษตร	๒๖	๕๖,๓๐๘
๑.สหกรณ์การเกษตร	๒๒	๕๒,๗๑๕
๒.สหกรณ์ประมง	๒	๔๔๑
๓.สหกรณ์นิคม	๒	๓,๑๕๒
สหกรณ์นอกภาคการเกษตร	๖๓	๑๔๔,๐๕๖
๔.สหกรณ์ออมทรัพย์	๘	๑๕,๗๙๖
๕.สหกรณ์บริการ	๘	๑,๒๑๘
๖.สหกรณ์เครดิตยูเนียน	๔๗	๑๒๗,๐๔๒
รวม	๘๙	๒๐๐,๓๖๔

ที่มา : สหกรณ์จังหวัดเพชรบุรี, สิงหาคม ๒๕๖๖

ตารางที่ ๒๕ จำนวนสหกรณ์ที่อยู่ในจังหวัดเพชรบุรี จำแนกตามประเภทสหกรณ์

ลำดับ	ชื่อสหกรณ์	ที่อยู่
สหกรณ์การเกษตร		
๑	สหกรณ์การเกษตรชะอำ จำกัด	๗/๔ ถนนบ่อตาลักษณะ อ.ชะอำ จ.เพชรบุรี ๗๖๑๒๐
๒	สหกรณ์การเกษตรหุบกะพง จำกัด	๙๙ หมู่ ๘ ต.เขาใหญ่ อ.ชะอำ จ.เพชรบุรี ๗๖๑๒๐
๓	สหกรณ์การเกษตรท่ายาง จำกัด	๑๕๗/๕๗ ม.๕ ต.ท่ายาง อ.ท่ายาง จ.เพชรบุรี ๗๖๑๓๐
๔	สหกรณ์การเกษตรเมืองเพชรบุรี จำกัด	๑๒๓ ถนนราชดำเนิน ต.คลองกระแซง อ.เมือง จ.เพชรบุรี ๗๖๐๐๐
๕	สหกรณ์การเกษตรบ้านลาด จำกัด	๙๑ หมู่ ๗ ต.บ้านลาด อ.บ้านลาด จ.เพชรบุรี ๗๖๑๕๐
๖	สหกรณ์ผู้ใช้น้ำหนองปรังสามัคคี จำกัด	๔ หมู่ ๑ ต.หนองปรัง อ.เขาย้อย จ.เพชรบุรี ๗๖๑๔๐
๗	สหกรณ์การเกษตรเกลือทะเลไทยเพชรบุรี จำกัด	๑๘๒/๖ หมู่ ๙ ต.บ้านแหลม อ.บ้านแหลม จ.เพชรบุรี ๗๖๑๑๐
๘	สหกรณ์การเกษตรเขาย้อย จำกัด	๗๐/๓ หมู่ ๓ ต.สระพัง อ.เขาย้อย จ.เพชรบุรี ๗๖๑๔๐
๙	สหกรณ์ผู้ใช้น้ำทรงธรรม จำกัด	๑๗ หมู่ ๒ ต.หนองชุมพลเหนือ อ.เขาย้อย จ.เพชรบุรี ๗๖๑๔๐
๑๐	สหกรณ์การเกษตรหนองหญ้าปล้อง จำกัด	๑๕๕ หมู่ ๔ ต.หนองหญ้าปล้อง อ.หนองหญ้าปล้อง จ.เพชรบุรี ๗๖๑๖๐
๑๑	สหกรณ์ผู้ใช้น้ำหนองเตียน จำกัด	๒๗๖/๒ หมู่ ๒ ต.ท่าไม้รวก อ.ท่ายาง จ.เพชรบุรี ๗๖๑๓๐
๑๒	สหกรณ์การเกษตรรถลัดหลวง จำกัด	หมู่ ๑๓ ต.เขากระปุก อ.ท่ายาง จ.เพชรบุรี ๗๖๑๓๐
๑๓	สหกรณ์โคนมชะอำ-ห้วยทราย จำกัด	๖๙๙/๒๙ ถนนเพชรเกษม อ.ชะอำ จ.เพชรบุรี ๗๖๑๒๐
๑๔	ชุมนุมสหกรณ์จังหวัดเพชรบุรี จำกัด	๑๒๓ ถนนราชดำเนิน ต.คลองกระแซง อ.เมือง จ.เพชรบุรี ๗๖๐๐๐
๑๕	สหกรณ์การเกษตรดอนขุนห้วย จำกัด	๑๙๒ หมู่ ๕ ต.ดอนขุนห้วย อ.ชะอำ จ.เพชรบุรี ๗๖๑๒๐

ลำดับ	ชื่อสหกรณ์	ที่อยู่
สหกรณ์การเกษตร		
๑๖	สหกรณ์ผู้ใช้น้ำดอนทราย จำกัด	๗๘ หมู่ ๒ ต.ทับคาง อ.เขาย้อย จ.เพชรบุรี ๗๖๑๔๐
๑๗	สหกรณ์ผู้ใช้น้ำแม่ประจันต์ จำกัด	๑๐ หมู่ ๒ ต.ท่าแลง อ.ท่ายาง จ.เพชรบุรี ๗๖๑๓๐
๑๘	สหกรณ์การเกษตรตำบลไร่ส้ม จำกัด	อบต.ไร่ส้ม หมู่ ๒ ถนนเพชรเกษม ต.ไร่ส้ม อ.เมืองเพชรบุรี จ.เพชรบุรี ๗๖๐๐๐
๑๙	สหกรณ์ผลิตปุ๋ยอินทรีย์หมอดิน จำกัด	หมู่ ๓ ต.บ้านในดง อ.ท่ายาง จ.เพชรบุรี ๗๖๑๓๐
๒๐	สหกรณ์ผลิตปุ๋ยอินทรีย์ หนองหญ้าปล้อง จำกัด	๑๐๗ หมู่ ๓ ต.ท่าตะคร้อ อ.หนองหญ้า ปล้อง จ.เพชรบุรี ๗๖๑๖๐
๒๑	สหกรณ์การเกษตรเพื่อการตลาดลูกค้า ธ.ก.ส. เพชรบุรี จำกัด	๕๙ ถนนราชวิถี ต.คลองกระแซง อ.เมือง จ.เพชรบุรี ๗๖๐๐๐
๒๒	ชุมนุมสหกรณ์เกลือทะเลไทย จำกัด	๑๘๒/๓ ม.๙ ต.บ้านแหลม อ.บ้านแหลม จ.เพชรบุรี ๗๖๑๑๐
สหกรณ์ประมง		
๒๓	สหกรณ์การประมงบ้านแหลม จำกัด	๗๒/๑ หมู่ ๘ ต.บ้านแหลม อ.บ้านแหลม จ.เพชรบุรี ๗๖๑๑๐
๒๔	สหกรณ์ประมงชายฝั่งบ้านแหลม จำกัด	ที่ว่าการอำเภอบ้านแหลม หมู่ ๔ ต.บ้าน แหลม อ.บ้านแหลม จ.เพชรบุรี ๗๖๑๑๐
สหกรณ์นิคม		
๒๕	สหกรณ์นิคมชะอำ จำกัด	๔๗ หมู่ ๖ ต.หนองศาลา อ.ชะอำ จ.เพชรบุรี ๗๖๑๒๐
๒๖	สหกรณ์นิคมท่ายาง จำกัด	๒๖/๒ หมู่ ๗ ถนนเพชรเกษม ต.ท่ายาง อ.ท่ายาง จ.เพชรบุรี ๗๖๑๓๐
สหกรณ์บริการ		
๒๗	สหกรณ์บริการบ้านมั่งคั่งพร้อมเพรียง ทรัพย์ จำกัด	อบต.ช่องสะแก ต.ช่องสะแก อ.เมือง จ.เพชรบุรี ๗๖๐๐๐
๒๘	สหกรณ์เคหสถานบ้านทรัพย์มั่นคง จำกัด	๒๙๒ หมู่ ๙ ต.บ้านแหลม อ.บ้านแหลม จ.เพชรบุรี ๗๖๑๑๐
๒๙	สหกรณ์บริการสินค้าเกษตรอินทรีย์ เพชรบุรี จำกัด	ตลาดดงยาง หมู่ ๔ ต.ถ้ำรงค์ อ.บ้านลาด จ.เพชรบุรี ๗๖๑๕๐
๓๐	สหกรณ์เคหสถานบ้านมั่นคงตำบลบ้าน แหลม จำกัด	๒๙๐ หมู่ ๙ ต.บ้านแหลม อ.บ้านแหลม จ.เพชรบุรี ๗๖๑๑๐

ลำดับ	ชื่อสหกรณ์	ที่อยู่
สหกรณ์บริการ		
๓๑	สหกรณ์เคหะสถานบ้านมั่นคงเจริญทรัพย์ จำกัด	๑๗๑ หมู่ ๒ ต.ช่องสะแก อ.เมือง จ.เพชรบุรี ๗๖๐๐๐
๓๒	สหกรณ์ชุมชนเศรษฐกิจมั่นคงทำยาง จำกัด	๔๐๓/๑ หมู่ ๑ ต.ทำยาง อ.ทำยาง จ.เพชรบุรี ๗๖๑๓๐
๓๓	สหกรณ์บริการเดินรถเพชรบุรี จำกัด	๑๔๗ หมู่ ๒ ต.บ้านกุ่ม อ.เมือง จ.เพชรบุรี ๗๖๐๐๐
๓๔	สหกรณ์เคหะสถานบ้านมั่นคงตำบลหนองโสน จำกัด	๑๔๘ หมู่ ๑ ต.หนองโสน อ.เมือง จ.เพชรบุรี ๗๖๐๐๐
สหกรณ์ออมทรัพย์		
๓๕	สหกรณ์ออมทรัพย์มณฑลทหารบกที่ ๑๕ จำกัด	๑๒๑ ถนนราชดำเนิน ต.คลองกระแซง อ.เมือง จ.เพชรบุรี ๗๖๐๐๐
๓๖	สหกรณ์ออมทรัพย์พนักงานชลประทานซีเมนต์ จำกัด	๑ ถนนชลประทานซีเมนต์ อ.ชะอำ จ.เพชรบุรี ๗๖๑๒๐
๓๗	สหกรณ์ออมทรัพย์โรงพยาบาลเพชรบุรี จำกัด	๕๓ ถนนรถไฟ ต.คลองกระแซง อ.เมือง จ.เพชรบุรี ๗๖๐๐๐
๓๘	สหกรณ์ออมทรัพย์หนึ่งเจ็ดตำรวจตระเวนชายแดน จำกัด	๑๒๘๑ ค่ายพระรามหก ถนนเพชรเกษม อ.ชะอำ จ.เพชรบุรี ๗๖๑๒๐
๓๙	สหกรณ์ออมทรัพย์กองบังคับการสนับสนุนทางอากาศ จำกัด	๑๒๘๐ ค่ายนเรศวร ถนนเพชรเกษม อ.ชะอำ จ.เพชรบุรี ๗๖๑๒๐
๔๐	สหกรณ์ออมทรัพย์ครูเพชรบุรี จำกัด	๘๙ หมู่ ๖ ถนนเพชรเกษม ต.บ้านหม้อ อ.เมือง จังหวัดเพชรบุรี ๗๖๐๐๐
๔๑	สหกรณ์ออมทรัพย์ตำรวจเพชรบุรี จำกัด	๖๖ ถนนราชวิถี ต.คลองกระแซง อ.เมือง จังหวัดเพชรบุรี ๗๖๐๐๐
๔๒	สหกรณ์ออมทรัพย์สาธารณสุขเพชรบุรี จำกัด	๒/๖๕-๖๗ ศูนย์การค้าสามชาวเพชร หมู่ ๑ ต.ไร่ส้ม อ.เมือง จังหวัดเพชรบุรี ๗๖๐๐๐
สหกรณ์เครดิตยูเนียน		
๔๓	สหกรณ์เครดิตยูเนียนโรงเรียนวัดหนองแก จำกัด	๒๓๑/๒ หมู่ ๕ ต.ไร่สะท้อน อ.บ้านลาด จ.เพชรบุรี ๗๖๑๕๐
๔๔	สหกรณ์เครดิตยูเนียนวังตะโกพัฒนา จำกัด	๑๐๑ หมู่ ๒ ต.วังตะโก อ.เมือง จ.เพชรบุรี ๗๖๐๐๐
๔๕	สหกรณ์เครดิตยูเนียนวัดป่าแป้น จำกัด	๘๖/๑ หมู่ ๓ ต.บ้านลาด อ.บ้านลาด จ.เพชรบุรี ๗๖๑๕๐

ลำดับ	ชื่อสหกรณ์	ที่อยู่
สหกรณ์เครดิตยูเนียน		
๔๖	สหกรณ์เครดิตยูเนียนวัดนาพรหม จำกัด	๑๙๑ หมู่ ๘ ต.นาพันสาม อ.เมือง จ.เพชรบุรี ๗๖๐๐๐
๔๗	สหกรณ์เครดิตยูเนียนบ้านใหม่สามัคคี จำกัด	๑๔ หมู่ ๑๑ ต.บ้านกุ่ม อ.เมือง จ.เพชรบุรี ๗๖๐๐๐
๔๘	สหกรณ์เครดิตยูเนียนเขื่อนเพชรโค้งข่อย จำกัด	๓๕๙/๑ หมู่ ๙ ต.ท่าคอย อ.ท่ายาง จ.เพชรบุรี ๗๖๑๓๐
๔๙	สหกรณ์เครดิตยูเนียนท่าขามสามัคคี จำกัด	๒๐๖ หมู่ ๑ ต.ท่าคอย อ.ท่ายาง จ.เพชรบุรี ๗๖๑๓๐
๕๐	สหกรณ์เครดิตยูเนียนบ้านช่อง จำกัด	๙๙ หมู่ ๗ ต.หนองกระเจ็ด อ.บ้านลาด จ.เพชรบุรี ๗๖๑๕๐
๕๑	สหกรณ์เครดิตยูเนียนหนองจอก จำกัด	๑๔๙ หมู่ ๕ ต.หนองจอก อ.ท่ายาง จ.เพชรบุรี ๗๖๑๓๐
๕๒	สหกรณ์เครดิตยูเนียนรวมน้ำใจท่ายาง จำกัด	๒๕๙/๑๘ หมู่ ๑ ต.ท่ายาง อ.ท่ายาง จ.เพชรบุรี ๗๖๑๓๐
๕๓	สหกรณ์เครดิตยูเนียนวัดยางเขาย้อย จำกัด	๑๐๐ หมู่ ๕ ต.เขาย้อย อ.เขาย้อย จ.เพชรบุรี ๗๖๑๔๐
๕๔	สหกรณ์เครดิตยูเนียนโพธิ์ลอยพัฒนา จำกัด	๑๗๔ หมู่ ๙ ต.หนองกระปุ อ.บ้านลาด จ.เพชรบุรี ๗๖๑๕๐
๕๕	สหกรณ์เครดิตยูเนียนห้วยทรายเหนือ จำกัด	๑๑๕๓/๒ ถนนชนนิเวศน์ อ.ชะอำ จ.เพชรบุรี ๗๖๑๒๐
๕๖	สหกรณ์เครดิตยูเนียนวัดใหม่ประเสริฐ จำกัด	๔๒/๒๘ หมู่ ๖ ต.บ้านลาด จ.เพชรบุรี ๗๖๑๕๐
๕๗	สหกรณ์เครดิตยูเนียนบ้านนายาง จำกัด	๕๓ หมู่ ๓ ต.นายาง อ.ชะอำ จ.เพชรบุรี ๗๖๑๒๐
๕๘	สหกรณ์เครดิตยูเนียนหนองขานาง จำกัด	๓๐๙ หมู่ ๕ ต.ท่าคอย อ.ท่ายาง จ.เพชรบุรี ๗๖๑๓๐
๕๙	สหกรณ์เครดิตยูเนียนธรรมรังษี จำกัด	๕๑ หมู่ ๕ ต.หนองพลับ อ.เมือง จ.เพชรบุรี ๗๖๐๐๐
๖๐	สหกรณ์เครดิตยูเนียนบ้านทับคาง จำกัด	๑๐๐ หมู่ ๓ ต.ทับคาง อ.เขาย้อย จ.เพชรบุรี ๗๖๑๔๐
๖๑	สหกรณ์เครดิตยูเนียนศาลาเขื่อน จำกัด	๑๓๓ หมู่ ๑ ต.ตำหรุ อ.บ้านลาด จ.เพชรบุรี ๗๖๑๕๐

ลำดับ	ชื่อสหกรณ์	ที่อยู่
สหกรณ์เครดิตยูเนียน		
๖๒	สหกรณ์เครดิตยูเนียนบ้านหนองกระทุ่มพัฒนา จำกัด	๑๑/๒ หมู่ ๔ ต.วังไคร้ อ.ท่ายาง จ.เพชรบุรี ๗๖๑๓๐
๖๓	สหกรณ์เครดิตยูเนียนห้วยท่าช้าง จำกัด	๖๔ หมู่ ๕ ต.ห้วยท่าช้าง อ.เขาย้อย จ.เพชรบุรี ๗๖๑๔๐
๖๔	สหกรณ์เครดิตยูเนียนบ้านห้วยเสือสามัคคี จำกัด	๑๐๓/๑ หมู่ ๒ ต.วังไคร้ อ.ท่ายาง จ.เพชรบุรี ๗๖๑๓๐
๖๕	สหกรณ์เครดิตยูเนียนบ้านช่องวังจันทร์ จำกัด	๑๙๙ หมู่ ๓ ต.วังจันทร์ อ.แก่งกระจาน จ.เพชรบุรี ๗๖๑๗๐
๖๖	สหกรณ์เครดิตยูเนียนวัดกุ่มสามัคคี จำกัด	๙ หมู่ ๒ ต.บ้านหาด อ.บ้านลาด จ.เพชรบุรี ๗๖๑๕๐
๖๗	สหกรณ์เครดิตยูเนียนบ้านทานสามัคคี จำกัด	๓๙/๒ หมู่ ๒ ต.บ้านทาน อ.บ้านลาด จ.เพชรบุรี ๗๖๑๕๐
๖๘	สหกรณ์เครดิตยูเนียนบ้านเนินทราย จำกัด	๘ หมู่ ๕ ต.นายาง อ.ชะอำ จ.เพชรบุรี ๗๖๑๒๐
๖๙	สหกรณ์เครดิตยูเนียนโรงเรียนบ้านท่าโล่ จำกัด	๑๕๑ หมู่ ๔ ต.ยางหย่อง อ.ท่ายาง จ.เพชรบุรี ๗๖๑๓๐
๗๐	สหกรณ์เครดิตยูเนียนบ้านหนองบัว จำกัด	๕๔/๕ หมู่ ๗ ต.ท่ายาง อ.ท่ายาง จ.เพชรบุรี ๗๖๑๓๐
๗๑	สหกรณ์เครดิตยูเนียนบ้านสมอกลก จำกัด	๗๗/๒ หมู่ ๕ ต.หาดเจ้าสำราญ อ.เมือง จ.เพชรบุรี ๗๖๐๐๐
๗๒	สหกรณ์เครดิตยูเนียนวัดหนองมะกอกพัฒนา จำกัด	๓๐๕ หมู่ ๒ ต.วังจันทร์ อ.แก่งกระจาน จ.เพชรบุรี ๗๖๑๗๐
๗๓	สหกรณ์เครดิตยูเนียนชุมชนเมืองเพชรบุรี จำกัด	๓๔/๒ ซ.เจตนจำลอง ๓/๑ ถ.บริพัตร ต.ท่าราบ อ.เมือง จ.เพชรบุรี ๗๖๐๐๐
๗๔	สหกรณ์เครดิตยูเนียนโรงเข้พัฒนา จำกัด	๓๔/๑ หมู่ ๔ ต.โรงเข้ อ.บ้านลาด จ.เพชรบุรี ๗๖๑๕๐
๗๕	สหกรณ์เครดิตยูเนียนบ้านหนองเกตุ จำกัด	๖๕ หมู่ ๔ ต.หนองจอก อ.ท่ายาง จ.เพชรบุรี ๗๖๑๓๐
๗๖	สหกรณ์เครดิตยูเนียนบ้านน้ำทรัพย์ จำกัด	๑๒ หมู่ ๙ ต.แก่งกระจาน อ.แก่งกระจาน จ.เพชรบุรี ๗๖๑๗๐
๗๗	สหกรณ์เครดิตยูเนียนตำบลไร่ใหม่พัฒนา จำกัด	๔๓/๔ หมู่ ๔ ต.ไร่ใหม่พัฒนา อ.ชะอำ จ.เพชรบุรี ๗๖๑๒๐

ลำดับ	ชื่อสหกรณ์	ที่อยู่
สหกรณ์เครดิตยูเนียน		
๗๘	สหกรณ์เครดิตยูเนียนไรโคกพัฒนา จำกัด	๘๐ หมู่ ๓ ต.ไรโคก อ.บ้านลาด จ.เพชรบุรี ๗๖๑๕๐
๗๙	สหกรณ์เครดิตยูเนียนหนองหญ้าปล้อง จำกัด	๔๔๔ ม.๔ ต.หนองหญ้าปล้อง อ.หนองหญ้าปล้อง จ.เพชรบุรี ๗๖๑๖๐
๘๐	สหกรณ์เครดิตยูเนียนเพชรศิรี จำกัด	๔๐๕-๔๐๖ ม.๑ ต.ไร่ส้ม อ.เมือง จ.เพชรบุรี ๗๖๐๐๐
๘๑	สหกรณ์เครดิตยูเนียนทุ่งเพ็ญ บางครก จำกัด	๑๑๓ หมู่ ๗ ต.บางครก อ.บ้านแหลม จ.เพชรบุรี ๗๖๑๑๐
๘๒	สหกรณ์เครดิตยูเนียนบางเก่า-ชะอำ จำกัด	๙ ม.๙ ต.บางเก่า อ.ชะอำ จ.เพชรบุรี ๗๖๑๒๐
๘๓	สหกรณ์เครดิตยูเนียนมหาวิทยาลัยราชภัฏ เพชรบุรี จำกัด	๓๘ ม.๘ ต.นาุ้ง อ.เมือง จ.เพชรบุรี ๗๖๐๐๐
๘๔	สหกรณ์เครดิตยูเนียนไร่ส้ม จำกัด	๔๗ ม. ๔ ต.ไร่ส้ม อ.เมือง จ.เพชรบุรี ๗๖๐๐๐
๘๕	สหกรณ์เครดิตยูเนียนวัดเขาปากช่อง ตำบลท่าแลง จำกัด	๑๐๙ ม.๗ ต.ท่าแลง อ.ท่ายาง จ.เพชรบุรี ๗๖๑๓๐
๘๖	สหกรณ์เครดิตยูเนียนสองพี่น้องร่วมใจ จำกัด	๕๘ ม.๑ ต.สองพี่น้อง อ.แก่งกระจาน จ.เพชรบุรี ๗๖๑๗๐
๘๗	สหกรณ์เครดิตยูเนียนหนองปรัง จำกัด	๘๕ ม. ๔ ต.หนองปรัง อ.เขาย้อย จ.เพชรบุรี ๗๖๑๔๐
๘๘	สหกรณ์เครดิตยูเนียนหนองศาลา จำกัด	๓๑ ม.๑ ต.หนองศาลา อ.ชะอำ จ.เพชรบุรี ๗๖๑๒๐
๘๙	สหกรณ์เครดิตยูเนียนบางตะบูน จำกัด	๕ หมู่ ๓ ต.บางตะบูน อ.บ้านแหลม จ.เพชรบุรี ๗๖๑๑๐

ที่มา : สำนักงานสหกรณ์จังหวัดเพชรบุรี , สิงหาคม ๒๕๖๖

ตารางที่ ๒๖ จำนวนสหกรณ์ในจังหวัดเพชรบุรี แยกรายอำเภอ

ที่	ประเภทสหกรณ์	เมือง เพชรบุรี	เขา ย้อย	บ้าน แหลม	หนอง หญ้า ปล้อง	ท่า ยาง	ชะอำ	แก่ง กระจาน	บ้าน ลาด	รวม
๑	สหกรณ์การเกษตร	๔	๔	๒	๒	๕	๔	-	๑	๒๒
๒	สหกรณ์นิคม	-	-	-	-	๑	๑	-	-	๒
๓	สหกรณ์ประมง	-	-	๒	-	-	-	-	-	๒
๔	สหกรณ์ออมทรัพย์	๕	-	-	-	-	๓	-	-	๘
๕	สหกรณ์บริการ	๔	-	๒	-	๑	-	-	๑	๘
๖	สหกรณ์เครดิตยูเนี่ยน	๙	๔	๒	๑	๑๑	๖	๔	๑๐	๔๗
รวม		๒๒	๘	๘	๓	๑๘	๑๔	๔	๑๒	๘๙

ที่มา : สำนักงานสหกรณ์จังหวัดเพชรบุรี , สิงหาคม ๒๕๖๖

๑.๑) การจัดขึ้นมาตรฐานคุณภาพสหกรณ์ในจังหวัด (เฉพาะสหกรณ์การเกษตร) รวม ๒๒ แห่ง
ดังนี้

๑. ผ่าน จำนวน ๑๒ แห่ง

๒. ไม่ผ่าน จำนวน ๘ แห่ง

(ไม่นำมาจัดมาตรฐาน ๒)

๑.๒) มูลค่าธุรกิจสหกรณ์ รวม ๑๙,๙๖๕.๘๓ ล้านบาท (ข้อมูล ณ วันที่ ๓๑ ธันวาคม ๒๕๖๖)

๑. ธุรกิจสหกรณ์ ๑๙,๙๖๗,๑๗๖,๖๒๓.๕๒ บาท

๒. กลุ่มเกษตรกร ๓๘,๖๕๔,๔๗๘.๐๐ บาท

๒) ประเภทสถาบันเกษตรกรจังหวัดเพชรบุรี

ตารางที่ ๒๗ จำนวนและสมาชิกสถาบันเกษตรกรจังหวัดเพชรบุรี ปี ๒๕๖๖

ที่	สถาบันเกษตรกร	จำนวน (กลุ่ม)	จำนวน (คน)
๑	วิสาหกิจชุมชน	๔๔๕	๖,๖๙๓
๒	กลุ่มส่งเสริมอาชีพเกษตรกร	๔๖	๘๓๐
๓	กลุ่มแม่บ้านเกษตรกร	๕๘	๔๗๑
๔	กลุ่มยุวเกษตรกร	๔๑	๒๑๘
๕	กลุ่มเกษตรกร	๕๑	๓,๕๗๙
๖	เครือข่ายวิสาหกิจชุมชน	๔	๖๕
รวมทั้งสิ้น		๖๔๕	๑๑,๘๕๖

ที่มา : สำนักงานเกษตรจังหวัดเพชรบุรี, กุมภาพันธ์ ๒๕๖๗

๑๖. ข้อมูล Smart Farmer , Young Smart Farmer และอาสาสมัครเกษตรกรของ จังหวัดเพชรบุรี

จังหวัดเพชรบุรี ได้ดำเนินการส่งเสริมและพัฒนาเกษตรกรรุ่นใหม่เพื่อทดแทนเกษตรกรที่มีอายุมากขึ้น เพื่อพัฒนาให้เป็นเกษตรกรต้นแบบในหลาย ๆ สาขา โดยการดำเนินงานจากหน่วยงานต่าง ๆ ในสังกัดกระทรวงเกษตรและสหกรณ์ ซึ่งมีเกษตรกร Smart Farmer (SF) เกษตรกรต้นแบบ Smart Farmer (SFM) และเกษตรกรรุ่นใหม่ Young Smart Farmer (YSF) รายละเอียดตามตารางที่ ๒๙

ตารางที่ ๒๘ ข้อมูล Smart Farmer (SF) จังหวัดเพชรบุรี

ที่	หน่วยงาน	Smart Farmer (SF)							รวม SF
		ปี ๒๕๖๐	ปี ๒๕๖๑	ปี ๒๕๖๒	ปี ๒๕๖๓	ปี ๒๕๖๔	ปี ๒๕๖๕	ปี ๒๕๖๖	
๑	สนง.เกษตรจังหวัดเพชรบุรี	-	๔๓๙	๑๔๘	๑๔๑	๑๒๐	๑๐๓	๘๘	๑,๐๓๙
๒	สนง.ปศุสัตว์จังหวัดเพชรบุรี	๖๐	๖๐	๖๐	๓๐	๒๐	๑๐	๑๐	๒๕๐
๓	สนง.ประมงจังหวัดเพชรบุรี	๒๐๐	๑๕๐	๑๕๐	๕๐	-	-	-	๕๕๐
๔	สนง.สหกรณ์จังหวัดเพชรบุรี	๗๑	๔๙	๕๘	-	-	-	-	๑๘๙
๕	สนง.การปฏิรูปที่ดินจังหวัดเพชรบุรี	-	๕๐	๔๐	๔๔	๑๕	-	-	๑๙๙
๖	ศูนย์เมล็ดพันธุ์ข้าวราชบุรี	๑๐๐	๑๘๘	๑๘๔	๑๓๕	๖๖	-	๑๙๔	๘๖๗
รวม		๔๓๑	๙๓๖	๖๔๐	๔๐๐	๒๒๑	๑๑๓	๒๙๒	๓,๐๓๓

ที่มา : สำนักงานเกษตรจังหวัดเพชรบุรี , ๒๕๖๖

ตารางที่ ๒๙ ข้อมูลเกษตรกรต้นแบบ Smart Farmer (SFM) จังหวัดเพชรบุรี

ที่	หน่วยงาน	เกษตรกรต้นแบบ Smart Farmer (SFM)							รวม SFM
		ปี ๒๕๖๐	ปี ๒๕๖๑	ปี ๒๕๖๒	ปี ๒๕๖๓	ปี ๒๕๖๔	ปี ๒๕๖๕	ปี ๒๕๖๖	
๑	สนง.เกษตรจังหวัดเพชรบุรี	-	๘๑	๑๗	๒๑	๑๖	๓๘	๔	๑๗๘
๒	สนง.ปศุสัตว์จังหวัดเพชรบุรี	๒๐	๒๐	๒๐	๕๐	๑๐	๓๐	๓๐	๑๘๐
๓	สนง.ประมงจังหวัดเพชรบุรี	๓	๓	๓	๓	-	-	-	๑๒
๔	สนง.สหกรณ์จังหวัดเพชรบุรี	๑๗	๖	๕	-	-	-	-	๒๘
๕	สนง.การปฏิรูปที่ดินจังหวัดเพชรบุรี	-	๑	๑	๑	๒	-	-	๕
๖	ศูนย์เมล็ดพันธุ์ข้าวราชบุรี	๗	๔๗	๔๗	-	-	-	-	๑๐๑
รวม		๔๗	๑๕๘	๙๓	๗๕	๒๘	๖๘	๓๔	๕๐๓

ที่มา : สำนักงานเกษตรจังหวัดเพชรบุรี , ๒๕๖๖

ตารางที่ ๓๐ ข้อมูล Young Smart Farmer จังหวัดเพชรบุรี

ที่	หน่วยงาน	เกษตรกรรุ่นใหม่ Young Smart Farmer (YSF) (อายุ ๑๗ - ๔๕ ปี)							รวม
		ปี ๒๕๖๐	ปี ๒๕๖๑	ปี ๒๕๖๒	ปี ๒๕๖๓	ปี ๒๕๖๔	ปี ๒๕๖๕	ปี ๒๕๖๖	
๑	สำนักงานเกษตรจังหวัดเพชรบุรี	๓๐	๓๕	๔๐	๒๐	๓๓	๔๐	๔๓	๒๔๑
๒	สำนักงานปศุสัตว์จังหวัดเพชรบุรี	-	๒	๒	๑๐	๑๐	๑๐	๑๐	๔๔
๓	สำนักงานสหกรณ์จังหวัดเพชรบุรี	-	-	๒	-	-	-	-	๒
๔	ศูนย์เมล็ดพันธุ์ข้าวราชบุรี	-	-	๒	-	-	-	-	๒
รวม		๓๐	๓๗	๔๖	๓๐	๔๓	๕๐	๕๓	๒๘๙

ที่มา : สำนักงานเกษตรจังหวัดเพชรบุรี , ๒๕๖๖

ตารางที่ ๓๑ จำนวนอาสาสมัครเกษตร ปี ๒๕๖๖

อำเภอ	ครู บัญชี	หมอดินอาสา	ประมงอาสา	เศรษฐกรเกษตรอาสา	ครู ยาง	อาสาสมัครปฏิรูปที่ดินฯ	อาสาสมัครเกษตรและสหกรณ์	อาสาปศุสัตว์	อาสาฝนหลวง	อาสาสมัครสหกรณ์	อาสาสมัครชลประทาน	ขบวนการอาสา	เกษตรหมู่บ้าน	สารวัตรเกษตรอาสา	ไหมอาสา	Qอาสา	รวมสาขา (นับซ้ำ)	รวมบุคคล (ไม่นับซ้ำ)
เมืองเพชรบุรี	๑๕	๑๖๗	๑๘	๑	๐	๐	๐	๑๕	๘	๑๑	๕๘	๑	๑๘๐	๑๐	๐	๐	๔๘๔	๓๗๙
เขาย้อย	๖	๖๘	๒๔	๑	๐	๑๐	๐	๑๒	๘	๐	๘	๑	๗๐	๔๑	๐	๐	๒๕๐	๑๙๗
หนองหญ้า	๕	๓๖	๒	๑	๑	๔	๐	๙	๔	๐	๒	๐	๔๕	๔๓	๐	๐	๑๕๓	๑๓๑
ชะอำ	๔	๗๘	๑๖	๑	๐	๒	๐	๒๙	๕	๐	๓๐	๑	๙๒	๓๕	๑	๐	๒๙๗	๒๕๘
ท่ายาง	๑๑	๑๓๗	๑๘	๑	๐	๔	๐	๑๙	๘	๑	๓๖	๑	๑๖๑	๕๒	๐	๐	๔๔๗	๓๘๓
บ้านลาด	๑๕	๑๔๒	๔	๑	๐	๐	๐	๑๙	๑๒	๐	๓๔	๑	๑๕๖	๑๗	๐	๐	๔๐๓	๓๓๕
บ้านแหลม	๗	๕๑	๒๓	๑	๐	๐	๐	๑๖	๗	๓	๑๗	๑	๘๕	๓	๐	๐	๒๑๔	๑๗๓
แก่งกระจาน	๖	๖๐	๑	๑	๑	๐	๐	๒๓	๑๑	๐	๔	๐	๗๖	๙	๐	๐	๑๙๑	๑๖๑
รวมทั้งสิ้น	๖๙	๗๓๙	๑๐๖	๘	๒	๒๐	๐	๑๔๒	๖๓	๑๕	๑๘๙	๖	๘๖๕	๒๑๐	๑	๐	๒,๔๓๙	๒,๐๑๗

ที่มา : สำนักงานเกษตรจังหวัดเพชรบุรี, พฤษภาคม ๒๕๖๗

๑๗. ข้อมูลส่งเสริมระบบเกษตรแปลงใหญ่จังหวัดเพชรบุรี

โครงการส่งเสริมระบบเกษตรแปลงใหญ่จังหวัดเพชรบุรี ดำเนินการตั้งแต่ปี พ.ศ. ๒๕๕๘ ถึงปัจจุบัน พ.ศ. ๒๕๖๗ มีจำนวนทั้งสิ้น ๕๔ แปลง มีพื้นที่รวมทั้งสิ้น ๔๖,๓๑๐.๐๕ ไร่ เกษตรกรรวมทั้งสิ้น ๒,๖๑๙ คน จำนวนชนิดสินค้า ๑๕ ชนิดสินค้า ดังนี้

- | | | | |
|---------------|---------|----------------|--------|
| - ข้าว | ๓๔ แปลง | - กล้วยน้ำว้า | ๑ แปลง |
| - กล้วยหอมทอง | ๓ แปลง | - เกลือทะเล | ๑ แปลง |
| - สับปะรด | ๓ แปลง | - หลู่เนเปียร์ | ๑ แปลง |
| - อ้อยโรงงาน | ๓ แปลง | - โคน้ำ | ๑ แปลง |
| - มะนาว | ๑ แปลง | - โคนุ่น | ๑ แปลง |

- มะพร้าว ๑ แปลง
- ชมพู่เพชรสายรุ้ง ๑ แปลง
- ถั่วลิสง ๑ แปลง
- ผั้วโปรง ๑ แปลง
- ผัก ๑ แปลง

ตารางที่ ๓๒ ข้อมูลการส่งเสริมระบบเกษตรแปลงใหญ่จังหวัดเพชรบุรี (ปี ๒๕๕๘-๒๕๖๗) แยกรายแปลง

ที่	ชนิด	อำเภอ	ตำบล	พื้นที่ (ไร่)	จำนวนเกษตรกร (คน)	ปีที่เข้าร่วม
๑	ข้าว	เมืองเพชรบุรี	หนองขนาน	๓,๒๐๐.๐๐	๒๐๐	๒๕๕๙
๒	ข้าว	เมืองเพชรบุรี	นาพันสาม	๑,๙๑๖.๓๐	๗๕	๒๕๖๐
๓	ข้าว	เมืองเพชรบุรี	บางจาน	๑,๐๔๓.๐๐	๓๒	๒๕๖๐
๔	ข้าว	เมืองเพชรบุรี	ช่องสะแก	๙๔๙.๐๐	๔๑	๒๕๖๐
๕	ข้าว	เมืองเพชรบุรี	บางจาก	๘๙๘.๐๐	๓๗	๒๕๖๐
๖	ข้าว	เมืองเพชรบุรี	โพไร่หวาน	๘๔๔.๐๐	๓๖	๒๕๖๐
๗	ข้าว	เมืองเพชรบุรี	ต้นมะพร้าว	๘๐๙.๗๕	๓๘	๒๕๖๐
๘	ข้าว	เมืองเพชรบุรี	หนองพลับ	๗๑๑.๐๐	๓๑	๒๕๖๐
๙	ข้าว	เมืองเพชรบุรี	บ้านกุ่ม	๕๑๑.๗๕	๓๑	๒๕๖๐
๑๐	ข้าว	เมืองเพชรบุรี	ดอนยาง	๔๗๖.๗๕	๔๓	๒๕๖๑
๑๑	ข้าว	บ้านลาด	ไร่มะขาม , ถ้ำรงค์ , หนองกระเจ็ด	๙๖๑.๐๐	๔๙	๒๕๕๙
๑๒	ข้าว	บ้านลาด	ไร่โคก	๓๔๓.๐๐	๔๐	๒๕๕๙
๑๓	ข้าว	บ้านลาด	ห้วยช้าง	๖๙๐.๐๐	๓๓	๒๕๖๐
๑๔	ข้าว	บ้านลาด	ไร่สะท้อน	๓๗๗.๐๐	๓๔	๒๕๖๐
๑๕	ข้าว	บ้านลาด	หนองกะปุ	๓๘๗.๐๐	๓๐	๒๕๖๐
๑๖	ข้าว	บ้านลาด	สมอพลี, ท่าเสน	๕๖๔.๐๐	๔๒	๒๕๖๐
๑๗	ข้าว	บ้านลาด	โรงเข้	๓๐๑.๐๐	๓๑	๒๕๖๐
๑๘	ข้าว	บ้านลาด	บ้านทาน	๓๒๖.๐๐	๕๒	๒๕๖๐
๑๙	ข้าว	บ้านแหลม	บางขุนไทร	๑,๖๐๐.๐๐	๕๓	๒๕๖๐
๒๐	ข้าว	บ้านแหลม	บ้านแหลม	๑,๔๗๕.๐๐	๕๒	๒๕๖๐
๒๑	ข้าว	บ้านแหลม	บางครก	๑,๔๖๓.๐๐	๕๖	๒๕๖๐
๒๒	ข้าว	บ้านแหลม	ท่าร้าง, ท่าร้างออก	๑,๑๐๐.๐๐	๖๖	๒๕๖๐
๒๓	ข้าว	บ้านแหลม	ปากทะเล	๗๕๓.๐๐	๓๘	๒๕๖๐
๒๔	ข้าว	บ้านแหลม	บางแก้ว	๗๐๒.๐๐	๓๒	๒๕๖๐
๒๕	ข้าว	ท่ายาง	ท่าไม้รวก	๑,๒๔๑.๐๐	๕๒	๒๕๕๘
๒๖	ข้าว	ท่ายาง	หนองจอก	๑,๒๐๐.๐๐	๗๐	๒๕๕๙

ที่	ชนิด	อำเภอ	ตำบล	พื้นที่ (ไร่)	จำนวนเกษตรกร (คน)	ปีที่เข้าร่วม
๒๗	ข้าว	ท่ายาง	วังไคร้	๙๒๖.๐๐	๗๔	๒๕๕๙
๒๘	ข้าว	ท่ายาง	ท่าคอย	๓๗๙.๐๐	๓๑	๒๕๖๐
๒๙	ข้าว	เขาย้อย	หนองชุมพล	๙๙๘.๒๕	๖๕	๒๕๖๐
๓๐	ข้าว	เขาย้อย	ทับคาง	๙๗๒.๐๐	๕๔	๒๕๖๐
๓๑	ข้าว	เขาย้อย	บางเค็ม	๓๙๒.๒๕	๔๓	๒๕๖๐
๓๒	ข้าว	ชะอำ	หนองศาลา	๙๒๙.๐๐	๗๕	๒๕๖๑
๓๓	กล้วยหอมทอง	บ้านลาด	ตำหรุ	๑,๒๗๔.๐๐	๓๘	๒๕๖๐
๓๔	กล้วยหอมทอง	บ้านลาด	ถ้ำรงค์	๑,๐๑๔.๐๐	๔๔	๒๕๖๐
๓๕	กล้วยหอมทอง	ท่ายาง	ท่ายาง, ท่าไม้รวก	๘๘๙.๐๐	๒๓๑	๒๕๖๐
๓๖	กล้วยน้ำว้า	ท่ายาง	กัลดีหลวง	๕๒๔.๒๕	๒๐	๒๕๖๑
๓๗	สับปะรด	หนองหญ้าปล้อง	หนองหญ้าปล้อง	๑,๔๘๗.๒๕	๓๙	๒๕๖๐
๓๘	สับปะรด	ท่ายาง	เขากระปุก	๘๙๔.๐๐	๓๑	๒๕๖๑
๓๙	สับปะรด	ชะอำ	ดอนขุนห้วย	๓๖๔.๐๐	๓๓	๒๕๖๒
๔๐	อ้อยโรงงาน	ท่ายาง	เขากระปุก	๑,๑๐๒.๐๐	๓๑	๒๕๖๐
๔๑	อ้อยโรงงาน	ท่ายาง	ท่าไม้รวก	๓๐๐.๐๐	๒๐	๒๕๖๐
๔๒	อ้อยโรงงาน	หนองหญ้าปล้อง	หนองหญ้าปล้อง	๑,๔๘๒.๐๐	๓๐	๒๕๖๑
๔๓	เกลือทะเล	บ้านแหลม	บางแก้ว, แหลมผักเปีย	๔,๒๘๔.๐๐	๕๘	๒๕๖๐
๔๔	โคเนื้อ	แก่งกระจาน	พุสสวรรค์	๓๕๐.๐๐	๒๒	๒๕๖๐
๔๕	โคขุน	เมืองเพชรบุรี	หนองขนาน	๕๘.๐๐	๓๐	๒๕๖๐
๔๖	หญ้าเนเปียร์	แก่งกระจาน	แก่งกระจาน	๓๑๐.๐๐	๓๑	๒๕๖๐
๔๗	มะพร้าว	บ้านแหลม	บางครก	๖๑๓.๐๐	๓๗	๒๕๖๐
๔๘	มะนาว	แก่งกระจาน	วังจันทร์, พุสสวรรค์	๓๐๐.๐๐	๕๐	๒๕๕๙
๔๙	ชมพู่เพชรสายรุ้ง	เมืองเพชรบุรี	บ้านกุ่ม	๒๘.๐๐	๓๔	๒๕๖๔
๕๐	ถั่วลิสง	เขาย้อย	หนองชุมพล/สระพัง	๓๐๙.๕๐	๕๔	๒๕๖๕
๕๑	ฝรั่ง	แก่งกระจาน	แก่งกระจาน	๓๐๐.๐๐	๓๐	๒๕๖๕
๕๒	ทุเรียน	แก่งกระจาน	ป่าเต็ง	๕๕๑.๐๐	๓๐	๒๕๖๖
๕๓	ข้าว	ท่าช้าง	บ้านลาด	๗๐๕.๕๐	๕๘	๒๕๖๗
๕๔	ผัก	เขาใหญ่	ชะอำ	๓๑.๕๐	๓๒	๒๕๖๗
รวม				๔๖,๓๑๐.๐๕	๒,๖๑๙	

ที่มา : สำนักงานเกษตรจังหวัดเพชรบุรี, กุมภาพันธ์ ๒๕๖๗

ตารางที่ ๓๓ การส่งเสริมระบบเกษตรแปลงใหญ่จังหวัดเพชรบุรี (ปี ๒๕๕๙-๒๕๖๗)

ชนิดสินค้า	จำนวนแปลง / ที่ตั้ง	พื้นที่	จำนวนเกษตรกร
ข้าว	๓๓ (เมืองฯ ๑๐ บ้านลาด ๙ บ้านแหลม ๖ ท่ายาง ๔ เขาย้อย ๓ ชะอำ ๑ แปลง)	๒๙,๓๑๗.๗ ๕	๑,๔๗๗
กล้วยหอมทอง	๓ (บ้านลาด ๒ ท่ายาง ๑ แปลง)	๒,๔๘๘.๐๐	๑๐๔
กล้วยน้ำว้า	๑ (ท่ายาง)	๖๖๓.๗๕	๓๔
สับปะรด	๓ (หนองหญ้าปล้อง ๑ ท่ายาง ๑ ชะอำ ๑ แปลง)	๓,๒๐๓	๑๐๒
อ้อยโรงงาน	๓ (ท่ายาง ๒ หนองหญ้าปล้อง ๑ แปลง)	๓,๔๘๐	๙๔
เกลือทะเล	๑ (บ้านแหลม)	๘๑๒.๒๕	๓๓
โคเนื้อ	๒ (แก่งกระจาน ๑, เมือง ๑)	๓๗๕	๔๐
โคขุน	๒ (เมืองฯ ๑, แก่งกระจาน ๑)	๓๐๐	๒๙
หญ้าเนเปียร์	๑ (แก่งกระจาน)	๓๐๐	๓๖
มะพร้าวแก่	๑ (บ้านแหลม)	๕๘๕.๕๐	๓๘
มะนาว	๑ (ท่ายาง)	๒๑๓.๒๕	๓๓
ชมพู	๑ (เมืองเพชรบุรี)	๔๖.๗๕	๓๔
ถั่วลิสง	๑ (เขาย้อย)	๖๓๖.๒๕	๕๔
ผึ้งโพรง	๑ (แก่งกระจาน)	๓๑๔	๓๐
ทุเรียน	๑ (แก่งกระจาน)	๕๕๑	๓๐
ผัก	๑ (ชะอำ)	๓๑.๕๐	๓๒

ที่มา : สำนักงานเกษตรจังหวัดเพชรบุรี, กุมภาพันธ์ ๒๕๖๗

๑๘. ศูนย์เรียนรู้การเพิ่มประสิทธิภาพการผลิตสินค้าเกษตร

๑) ศูนย์เรียนรู้การเพิ่มประสิทธิภาพการผลิตสินค้าเกษตร (ศพก.) ศูนย์หลัก

จังหวัดเพชรบุรี มีศูนย์เรียนรู้การเพิ่มประสิทธิภาพการผลิตสินค้าเกษตร (ศพก.)

ศูนย์หลัก ๘ ศูนย์ รายละเอียดดังนี้

ตารางที่ ๓๔ ศูนย์เรียนรู้การเพิ่มประสิทธิภาพการผลิตสินค้าเกษตร (ศพก.) จังหวัดเพชรบุรี

อำเภอ	เจ้าของศูนย์	ที่ตั้ง	สินค้า	เทคโนโลยีเด่น
เมืองเพชรบุรี	นายสมพงษ์ หล้าทอง	ตำบลหนองขนาน อำเภอเมือง จังหวัดเพชรบุรี	ข้าว	การผลิตเมล็ดพันธุ์
ท่ายาง	นายสรนันท์ ทนทาน	ตำบลท่าไม้รวก อำเภอท่ายาง จังหวัดเพชรบุรี	ข้าว	การผลิตเมล็ดพันธุ์ การใช้สารชีวภัณฑ์ และการลดต้นทุนการผลิต
บ้านลาด	นายบรรพต มามาก	ตำบลไร่มะขาม อำเภอบ้านลาด จังหวัดเพชรบุรี	ข้าว	การผลิตเมล็ดพันธุ์ การใช้สารชีวภัณฑ์ การบริหารจัดการพื้นที่และ ทรัพยากร
บ้านแหลม	นายอ่อน ชูทอง	ตำบลบางแก้ว อำเภอบ้านแหลม จังหวัดเพชรบุรี	ข้าว	เศรษฐกิจพอเพียง การใช้สารชีวภัณฑ์
เขาย้อย	นายเครือ จินแส	ตำบลหนองชุมพลเหนือ อำเภอเขาย้อย จังหวัดเพชรบุรี	พืชผัก	การผลิตผักปลอดภัย การใช้สารชีวภัณฑ์ การลดต้นทุนการผลิต
ชะอำ	ดร.ตัดทอง พรหมณี	ตำบลนายาง อำเภอชะอำ จังหวัดเพชรบุรี	ข้าว	เศรษฐกิจพอเพียง การใช้สารชีวภัณฑ์
หนองหญ้าปล้อง	นายรัตนพงศ์ นิมवाद	ตำบลหนองหญ้าปล้อง อำเภอหนองหญ้าปล้อง จังหวัดเพชรบุรี	ไม้ผล/ สับปะรด	การผลิตอย่างมีคุณภาพ การใช้สารชีวภัณฑ์ การลดต้นทุนการผลิต
แก่งกระจาน	นายคำรณ ศรีแจ้	ตำบลพุนสุวรรค์ อำเภอแก่งกระจาน จังหวัดเพชรบุรี	ไม้ผล/ สับปะรด	การใช้สารชีวภัณฑ์ การลดต้นทุนการผลิต

ที่มา : สำนักงานเกษตรจังหวัดเพชรบุรี, ๒๕๖๗

การดำเนินงานศูนย์เรียนรู้การเพิ่มประสิทธิภาพการผลิตสินค้าเกษตร (ศพก.) ในแต่ละอำเภอจะมีศูนย์เครือข่ายครอบคลุมทุกตำบล ได้แก่ ด้านพืช ปศุสัตว์ ประมง บัญชี สหกรณ์ ภูมิรูปที่ดิน ดิน และปุ๋ย ชลประทาน และด้านเศรษฐกิจพอเพียง รายละเอียดดังนี้

ตารางที่ ๓๕ ข้อมูลศูนย์เครือข่ายของศูนย์เรียนรู้การเพิ่มประสิทธิภาพการผลิตสินค้าเกษตร (ศพก.) จังหวัดเพชรบุรี

ที่	อำเภอ	ที่	ชื่อศูนย์เครือข่าย	ที่อยู่	ชื่อเกษตรกร	เบอร์โทรศัพท์	เทคโนโลยีเด่น
๑	เขาย้อย	๑	ศูนย์เรียนรู้สหกรณ์การเกษตรเขาย้อย จำกัด	หมู่ ๓ ตำบลสระพัง อำเภอเขาย้อย จังหวัดเพชรบุรี	นายทินเปรี้ยวหวาน	๐๘๙ - ๒๐๒๘๘๙๕	การรวมกลุ่มของเกษตรกร
		๒	ศูนย์เรียนรู้การปลูกไม้ตัดดอกตำบลสระพัง	หมู่ ๒ ตำบลสระพัง อำเภอเขาย้อย จังหวัดเพชรบุรี	นายวิเชียรศรีสอาด	๐๘๖-๐๕๑๑๐๘๕	การผลิตไม้ตัดดอก
		๓	ศูนย์เรียนรู้เศรษฐกิจพอเพียง อ.เขาย้อย	หมู่ ๖ ตำบลบางเค็ม อำเภอเขาย้อย จังหวัดเพชรบุรี	นางสุภาวดีปิยนุสรณ์	๐๘๕-๔๒๗๙๔๒๒	เกษตรทฤษฎีใหม่/เกษตรผสมผสาน
๒	เมืองเพชรบุรี	๔	ศูนย์เรียนรู้เศรษฐกิจพอเพียงตำบลนาพันสาม	หมู่ ๘ ตำบลนาพันสาม อำเภอเมืองเพชรบุรี จังหวัดเพชรบุรี	นายแก้วเอี่ยมสะอาด	๐๘๗-๙๘๒๘๐๘๓	เศรษฐกิจพอเพียง
		๕	ศูนย์ผลิตพันธุ์ข้าวชุมชนตำบลบางจาก	๑๑๒ หมู่ ๖ ตำบลบางจาก อำเภอเมืองเพชรบุรี จังหวัดเพชรบุรี	นางหทัยรัตน์ปิ่นเศียร	๐๘๑-๙๘๖๘๓๙๙	การผลิตข้าว
		๖	ศูนย์ถ่ายทอดเทคโนโลยีการพัฒนาที่ดินตำบลบ้านหม้อ	หมู่ ๖ ตำบลบ้านหม้อ อำเภอเมือง จังหวัดเพชรบุรี	นายสุกิจกลินกรุ่น	๐๙๕-๕๕๔๒๖๕๒	การปรับปรุงบำรุงดิน
๓	ท่ายาง	๗	วิสาหกิจชุมชนกรีนโดมอนด์	หมู่ ๖ ตำบลท่าคอย อำเภอท่ายาง จังหวัดเพชรบุรี	นางสาวสอิ่งน้อยคำ	๐๙๐-๔๓๕๕๘๙๒	การปลูกไม้ผล
		๘	กลุ่มเกษตรกรปลูกกล้วยหอมตำบลท่าไม้รวก	หมู่ ๗ ตำบลท่าไม้รวก อำเภอท่ายาง จังหวัดเพชรบุรี	นายวิวิชัยกรีธาธร	๐๘๙-๘๓๖๙๗๗๒	การผลิตกล้วยหอมทองปลอดสารพิษ
		๙	วิสาหกิจชุมชนผักพื้นบ้านในดง	หมู่ ๔ ตำบลในดง อำเภอท่ายาง จังหวัดเพชรบุรี	นายชัยรัตน์สีนาค	๐๙๘-๙๕๐๓๖๗๑	การผลิตพืชผัก
๔	ชะอำ	๑๐	กลุ่มหม่อนกินผลชะอำ	ตำบลชะอำ อำเภอชะอำ จังหวัดเพชรบุรี	นางวรรณแสงเจริญวัฒน์	๐๘๕-๑๒๑๒๔๙๖	เกษตรทฤษฎีใหม่/เกษตรผสมผสาน
		๑๑	กลุ่มผู้ปลูกผักหุบกะพง	หมู่ ๘ ตำบลเขาใหญ่ อำเภอชะอำ จังหวัดเพชรบุรี	นางขวัญเรือนบุศภัค	๐๘๒-๓๖๒๕๘๐๘	เกษตรทฤษฎีใหม่/เกษตรผสมผสาน
		๑๒	ศูนย์เรียนรู้สหกรณ์การเกษตรหุบกะพง จำกัด	หมู่ ๘ ตำบลเขาใหญ่ อำเภอชะอำ จังหวัดเพชรบุรี	นายยงยุทธชื้อสัตรู	๐๓๒-๔๗๑๒๘๖	เกษตรทฤษฎีใหม่/เกษตรผสมผสาน

ที่	อำเภอ	ที่	ชื่อศูนย์เครือข่าย	ที่อยู่	ชื่อเกษตรกร	เบอร์โทรศัพท์	เทคโนโลยีเด่น
๕	บ้านลาด	๑๓	ศูนย์ข้าวชุมชนตำบลสมอพลี	หมู่ ๔ ตำบลสมอพลี อำเภอบ้านลาด จังหวัดเพชรบุรี	นางสาวนิตา เอี่ยมจันทร์	๐๘๑- ๙๔๓๑๙๔๗	ผลิตข้าว
		๑๔	วิสาหกิจชุมชนศูนย์ข้าวชุมชนตำบลไร่สะท้อน	หมู่ ๕ ตำบลไร่สะท้อน อำเภอบ้านลาด จังหวัดเพชรบุรี	นายประสงค์ หอมชื่น	๐๘๑- ๐๑๙๕๕๔๕	ผลิตข้าว
		๑๕	วิสาหกิจชุมชนทองม้วนน้ำตาลโตนด	หมู่ ๙ ตำบลหนองกะปูล อำเภอบ้านลาด จังหวัดเพชรบุรี	น.ส.เอกรัตน์ แผนเจริญ	๐๘๙- ๐๖๘๕๗๑๙	การแปรรูปผลผลิต ทางการเกษตร
๖	หนองหญ้าปล้อง	๑๖	วิสาหกิจชุมชนเห็ดเงินล้านสามเรือน	หมู่ ๔ ตำบลท่าตะคร้อ อำเภอหนองหญ้าปล้อง จังหวัดเพชรบุรี	นายวัฒนา ช่อมภา	๐๘๗- ๐๐๐๗๕๐๕	การผลิตและแปรรูปเห็ด
		๑๗	ศูนย์เรียนรู้เกษตรทฤษฎีใหม่ตำบลหนองหญ้าปล้อง	หมู่ ๙ ตำบลหนองหญ้าปล้อง อำเภอหนองหญ้าปล้อง จังหวัดเพชรบุรี	นางฐานิญา พลีไพร	๐๖๔- ๗๘๕๒๖๕๔	เกษตรผสมผสาน
		๑๘	ศูนย์การจัดการฟาร์มโคเนื้อ	หมู่ ๒ ตำบลยางน้ำกลัดเหนือ อำเภอหนองหญ้าปล้อง จังหวัดเพชรบุรี	นายจวน เสนติบั้ง	๐๙๖- ๓๔๐๗๑๔๘	การผลิตโคเนื้อ
๗	บ้านแหลม	๑๙	ศูนย์เรียนรู้เศรษฐกิจพอเพียงบ้านดอนผิงแดด	หมู่ ๕ ตำบลบางขุนไทร อำเภอบ้านแหลม จังหวัดเพชรบุรี	นายชาญ ทับสี	๐๙๓- ๑๙๐๓๓๘๕	การเพิ่ม ประสิทธิภาพและ ลดต้นทุนการผลิต
		๒๐	ศูนย์เรียนรู้เศรษฐกิจพอเพียงตำบลบ้านแหลม	หมู่ ๙ ตำบลบ้านแหลม อำเภอบ้านแหลม จังหวัดเพชรบุรี	นายรังสรรค์ สรรพุดม	๐๘๑- ๑๗๑๗๓๐๐	การเพิ่ม ประสิทธิภาพและ ลดต้นทุนการผลิต
		๒๑	ศูนย์เรียนรู้เศรษฐกิจพอเพียงตำบลท่าแร้งออก	หมู่ ๓ ตำบลท่าแร้ง อำเภอบ้านแหลม จังหวัดเพชรบุรี	นายราวี หวังขาว	๐๘๖- ๗๘๖๐๐๐๔	การเพิ่ม ประสิทธิภาพและ ลดต้นทุนการผลิต
๘	แก่งกระจาน	๒๒	ศูนย์เรียนรู้การพัฒนาที่ดิน	หมู่ ๒ ตำบลสองพี่น้อง อำเภอแก่งกระจาน จังหวัดเพชรบุรี	นายไวยจน์ จันทร์นาคา	๐๘๖- ๑๗๘๐๐๖๕	การจัดการดิน
		๒๓	ศูนย์เรียนรู้การเกษตรทฤษฎีใหม่อำเภอแก่งกระจาน	หมู่ ๓ ตำบลวังจันทร์ อำเภอแก่งกระจาน จังหวัดเพชรบุรี	นายวิรัตน์ นุชอ่อง	๐๘๗- ๔๑๕๖๗๑๓	เกษตรทฤษฎีใหม่/ เกษตรผสมผสาน
		๒๔	ศูนย์เรียนรู้การเกษตรวังจันทร์	หมู่ ๖ ตำบลวังจันทร์ อำเภอแก่งกระจาน จังหวัดเพชรบุรี	นายคงเดช บัวเจริญ	๐๘๙- ๕๔๗๑๖๕๕	เกษตรทฤษฎีใหม่/ เกษตรผสมผสาน

ที่มา : สำนักงานเกษตรจังหวัดเพชรบุรี, ๒๕๖๖

๑๙. การเก็บรักษาสินค้าเกษตรและกระจายสินค้า

๑) ข้อมูลด้านการเก็บรักษาสินค้าเกษตร

สถานที่เก็บรักษาสินค้าขนาดใหญ่ในจังหวัดเพชรบุรี จะเป็นโกดังเก็บรักษาสินค้าข้าวที่ออกตามฤดูกาล ดังนี้

ตารางที่ ๓๖ สถานที่เก็บสินค้า ประเภทโรงสี

ที่	อำเภอ	จำนวนโรงสี
๑	เมืองเพชรบุรี	๑๒
๒	เขาย้อย	๙
๓	ท่ายาง	๗
๔	ชะอำ	๓
๕	บ้านลาด	๕
	รวม	๓๖

ที่มา: สำนักงานพาณิชย์จังหวัดเพชรบุรี, ๒๕๖๖

๒) โครงสร้างการตลาด และศูนย์กลางการตลาดที่สำคัญ เป็นที่จำหน่ายสินค้าอุปโภค-บริโภค มี ๔ ประเภท ดังนี้

๑. ห้างสรรพสินค้า/ซูเปอร์มาร์เก็ต/พลาซ่า/Outlet มีจำนวน ๓๒ แห่ง ในพื้นที่จังหวัดเพชรบุรี

๒. ตลาดกลางพืชผลการเกษตร ที่ได้รับการสนับสนุนจาก กรมส่งเสริมสหกรณ์ กระทรวงเกษตรและสหกรณ์ จำนวน ๒ แห่ง

๑) ตลาดกลางพืชผลการเกษตรของสหกรณ์การเกษตรบ้านลาด จำกัด ตั้งอยู่ที่ตำบลบ้านลาด อำเภอบ้านลาด จังหวัดเพชรบุรี โทร.๐๓๒-๔๙๑-๑๒๖๘

๒) ตลาดกลางพืชผลการเกษตรของสหกรณ์การเกษตรท่ายาง จำกัด สำนักงานตั้งอยู่ที่ ๑๕๗/๕๗ หมู่ ๕ ตำบลท่ายาง (หนองบัว) อำเภอท่ายาง จังหวัดเพชรบุรี โทร. ๐๓๒-๔๖๑-๑๕๓๔

๓. ตลาดสดจังหวัดเพชรบุรี จำนวน ๑๑ แห่ง ดังนี้

๑) ตลาดสด สำนักงานทรัพย์สินฯ ถนนพานิชเจริญ ต.ท่าราบ อ.เมือง จ.เพชรบุรี

๒) ตลาดอนามัย สำนักงานทรัพย์สินฯ ถ.มาตยวงค์ ต.ท่าราบ อ.เมือง จ.เพชรบุรี

๓) ตลาดสดเทศบาลท่ายาง ม.๑ ถ.สายใหญ่สายกลาง ต.ท่ายาง อ.ท่ายาง จ.เพชรบุรี

๔) ตลาดเอกชนคุณสำรวย ทองเทศ เลขที่ ๑๕๐ ม.๑ ซอย ๑๐ อ.ท่ายาง จ.เพชรบุรี

๕) ตลาดเทศบาลเมืองชะอำ ถ.ราษฎร์พลี ต.ชะอำ อ.ชะอำ จ.เพชรบุรี

๖) ตลาดน้ำเพชร (ใหม่) ใกล้วัดต้นสน ม.๒ ต.บ้านแหลม อ.บ้านแหลม จ.เพชรบุรี

๗) ตลาดน้ำเพชร (เก่า) ม.๓ ต.บ้านแหลม อ.บ้านแหลม จ.เพชรบุรี

๘) ตลาดสดเทศบาลตำบลเขาย้อย ม.๕ ต.เขาย้อย อ.เขาย้อย จ.เพชรบุรี

- ๙) ตลาดสดสหกรณ์การเกษตรบ้านลาด ตั้งอยู่ ม.๗ ต.บ้านลาด อ.บ้านลาด จ.เพชรบุรี
- ๑๐) ตลาดใหม่ (แม่แตงไทย) ม.๒ ต.บ้านแหลม อ.บ้านแหลม จ.เพชรบุรี
- ๑๑) ตลาดเพชรน้ำหนึ่ง ม.๒ ต.บ้านแหลม อ.บ้านแหลม จ.เพชรบุรี

๔. ตลาดนัด (ที่มา:สำนักงานพาณิชย์จังหวัดเพชรบุรี)

ตั้งอยู่ตามพื้นที่อำเภอต่างๆ จะขายสินค้าเฉพาะวันนัดเท่านั้น เปิดจำหน่ายเป็นประจำทุกสัปดาห์ ละ ๑ - ๒ ครั้ง

ส่วนที่ ๓

การวิเคราะห์สภาพแวดล้อมด้านการเกษตรและสหกรณ์ของจังหวัด

จังหวัดเพชรบุรี ได้แต่งตั้งคณะทำงานจัดทำแผนพัฒนาการเกษตรและสหกรณ์ของจังหวัด เพชรบุรี ซึ่งประกอบด้วยหน่วยงานในสังกัดกระทรวงเกษตรและสหกรณ์ของจังหวัดเพชรบุรี หน่วยงานนอก สังกัดกระทรวงเกษตรและสหกรณ์ ภาคเอกชน และภาคการศึกษา เพื่อระดมความคิดในการวิเคราะห์ ศักยภาพและสภาพแวดล้อมภายในและภายนอกจังหวัดที่มีผลกระทบต่อการพัฒนาด้านการเกษตรและ สหกรณ์ ซึ่งข้อมูลที่ได้จากการวิเคราะห์จะนำมาเป็นพื้นฐานในการกำหนดทิศทางการพัฒนาการเกษตรและ สหกรณ์ โดยใช้เครื่องมือที่ใช้ในการวิเคราะห์ McKinsey ๗-S Framework และ PESTEL Analysis ดังนี้

การวิเคราะห์สภาพแวดล้อมภายในโดย McKinsey ๗-S Framework

ซึ่งจะวิเคราะห์ว่ามี จุดแข็ง จุดอ่อน อย่างไรในปัจจุบันทั้ง ๗ ประการ ประกอบด้วย

๑. กลยุทธ์ (Strategy)
๒. โครงสร้างขององค์กร (Structure)
๓. ระบบการปฏิบัติงาน (System)
๔. บุคลากร (Staff)
๕. ทักษะ ความรู้ ความสามารถ (Skill)
๖. รูปแบบการบริหารจัดการ (Style)
๗. ค่านิยมร่วม (Shared Values)

ตารางที่ ๓๗ การวิเคราะห์สภาพแวดล้อมภายในโดย McKinsey ๗-S Framework

๗-S Framework	จุดแข็ง (Strength)	จุดอ่อน (Weakness)
กลยุทธ์ (Strategy)	<ol style="list-style-type: none">๑. จังหวัดเพชรบุรี เป็นเมืองสร้างสรรค์ด้าน อาหารของ UNESCO เป็นแหล่งผลิต สินค้าเกษตรครบทุกด้าน คือ พืช สัตว์ ประมง และได้รับการกำหนดให้เป็นจุดยืน ตามตำแหน่งทางยุทธศาสตร์ของจังหวัด/ กลุ่มจังหวัด๒. ในพื้นที่ Zoning มีลักษณะทางกายภาพ ที่มีความเหมาะสมต่อการทำเกษตร มี โครงสร้างพื้นฐานด้านการเกษตร มีระบบ ชลประทานที่เอื้อต่อเกษตรกรรม๓. มีความอุดมสมบูรณ์และความหลากหลาย ทางด้านทรัพยากร ได้แก่ ป่าไม้ ป่าชายเลน ภูเขา ชายทะเล แม่น้ำ	<ol style="list-style-type: none">๑. การบริหารจัดการน้ำ การกระจายน้ำ ในพื้นที่เกษตรกรรม ไม่เพียงพอต่อความ ต้องการของเกษตรกร เนื่องจากปริมาณ น้ำต้นทุนของจังหวัดแปรผันตามลักษณะ ภูมิอากาศในแต่ละปี๒. สภาพดินบางพื้นที่มีความเสื่อมโทรมจาก ธรรมชาติและจากการใช้สารเคมีในการ ผลิต๓. ทรัพยากรชายฝั่งทะเลมีความเสื่อมโทรม มีการประกอบธุรกิจที่ไม่เห็นคุณค่าและ ไม่ให้ความสำคัญในการอนุรักษ์ทรัพยากร ธรรมชาติและสิ่งแวดล้อม๔. พื้นที่ทำการเกษตรลดลงเนื่องจากชุมชน เมือง ที่อยู่อาศัย และอุตสาหกรรม ท้องเที่ยวเพิ่มขึ้น

๗-S Framework	จุดแข็ง (Strength)	จุดอ่อน (Weakness)
กลยุทธ์ (Strategy) (ต่อ)	๔. มีโครงการพระราชดำริ พระราชประสงค์ ในพื้นที่จังหวัดเพชรบุรี ครบทุกด้าน เป็น แหล่งศึกษาเรียนรู้ให้แก่เกษตรกรในการ ดำเนินตามแนวหลักปรัชญาของเศรษฐกิจ พอเพียง	๕. แผนงานโครงการตามกลยุทธ์ไม่ได้รับ การสนับสนุนงบประมาณตามกระบวนการงาน ที่จะเป็น หรือการสนับสนุนงบประมาณ ไม่ครบวงจรตามแผนงานที่กำหนดไว้
โครงสร้างของ องค์กร (Structure)	<p>๑. ประชากรส่วนใหญ่ของจังหวัดประกอบ อาชีพเกษตรกรรม</p> <p>๒. มีหน่วยงานที่รับผิดชอบงานด้านเกษตร และสหกรณ์ในพื้นที่ครบทุกด้าน</p> <p>๓. มีศูนย์เรียนรู้ต่างๆ เช่น ศูนย์ AIC ซึ่ง เชื่อมโยงกับศูนย์เรียนรู้การเพิ่ม ประสิทธิภาพการผลิตสินค้าเกษตร (ศพก.) ศูนย์ข้าวชุมชน ศูนย์จัดการศัตรูพืชชุมชน ตำบล ศูนย์จัดการดินปุ๋ยชุมชน ศูนย์การ เรียนรู้ด้านการสหกรณ์ ศูนย์เรียนรู้ เศรษฐกิจพอเพียง ศูนย์ปราชญ์ชาวบ้านใน พื้นที่ที่สามารถใช้เป็นต้นแบบ/สถานที่ใน การแลกเปลี่ยนเรียนรู้และพัฒนาเกษตรกร ให้เป็น Smart Farmer , Young Smart Farmer</p> <p>๔. มีตลาดกลางค้าส่งสินค้าเกษตร จำนวน ๒ ตลาด ซึ่งสามารถรองรับสินค้าเกษตร ของจังหวัดและจังหวัดใกล้เคียงได้ และมี ตลาด Modern Trade ในห้างสรรพสินค้า แมคโคร โรบินสัน โลตัส และบิ๊กซี นอกจากนี้ยังมีภาคเอกชนที่พร้อมสนับสนุน พื้นที่จัดจำหน่าย เช่น บัมน้ำมัน โรงแรม</p> <p>๕. มีโรงงานแปรรูปอยู่ในจังหวัดเพชรบุรี และ ในพื้นที่จังหวัดติดต่อกัน เช่น จังหวัด ประจวบคีรีขันธ์ จังหวัดราชบุรี จังหวัด สมุทรสงคราม จังหวัดสมุทรสาคร</p>	<p>๑. เกษตรกรส่วนใหญ่เป็นเกษตรกรรายย่อย ขาดการรวมกลุ่ม และ/หรือขาดการ บริหารจัดการที่เข้มแข็ง ทำให้ไม่มีอำนาจ ในการต่อรองทางการตลาด</p> <p>๒. เกษตรกรในบางอำเภอไม่มีเอกสารสิทธิ์ ในที่ดิน ทำให้เสียสิทธิ์ในการช่วยเหลือ ของภาครัฐ</p> <p>๓. หน่วยงานด้านการเกษตรมีที่ตั้งอยู่ห่างกัน และอยู่ในหลายอำเภอ ทำให้เกษตรกร ติดต่อประสานงานค่อนข้างลำบาก</p> <p>๔. การสื่อสารภายในเพื่อสร้างการรับรู้ ความเข้าใจทิศทางองค์กรและแผนปฏิบัติ ของราชการที่ชัดเจนสู่ผู้ปฏิบัติยัง ไม่เพียงพอ</p>
ระบบการ ปฏิบัติงาน (System)	๑. มีการทำงานแบบบูรณาการร่วมกัน มีภาคี เครือข่ายและแหล่งงบประมาณที่พร้อมให้ การสนับสนุนการดำเนินงานในพื้นที่	๑. เกษตรกรที่มีระบบการผลิตแบบพืช เชิงเดี่ยว (โดยเฉพาะพื้นที่ปลูกข้าว , สับปะรด และอ้อยโรงงาน) ทำให้มี ความเสี่ยงด้านราคา

๗-S Framework	จุดแข็ง (Strength)	จุดอ่อน (Weakness)
ระบบการปฏิบัติงาน (System)	๒. การบริหารจัดการพื้นที่เกษตรกรรม (Zoning by Agri-Map) เพื่อให้การผลิตเหมาะสมสอดคล้องกับศักยภาพของพื้นที่และตลาด	๒. เกษตรกรขาดการวางแผนการผลิต ทำให้ปริมาณไม่ตรงกับความต้องการของตลาด ๓. ขาดแคลนแรงงานภาคเกษตรที่มีคุณภาพ และแรงงานส่วนใหญ่เป็นแรงงานต่างด้าว ๔. การประชาสัมพันธ์สินค้าเกษตรของจังหวัด หรือการสร้างเครือข่ายไม่แพร่หลาย ๕. การเชื่อมโยงของระบบฐานข้อมูลรวมยังไม่สามารถใช้งานได้เต็มประสิทธิภาพ ทำให้สิ้นเปลืองทรัพยากรในการปฏิบัติงาน
บุคลากร (Staff)	๑. มีสหกรณ์การเกษตรที่เข้มแข็ง ในอำเภอต่าง ๆ รวมถึงกลุ่มเกษตรกร วิสาหกิจชุมชน ๒. มีเกษตรกรต้นแบบ Smart Farmer , Young Smart Farmer ๓. มีปราชญ์เกษตร อาสาสมัครเกษตรในพื้นที่ที่เป็นพี่เลี้ยงให้กับเกษตรกรได้	๑. บุคลากรภาครัฐในระดับพื้นที่ (อำเภอ, ตำบล) มีไม่เพียงพอ ทำให้ไม่สามารถเข้าถึงเกษตรกรได้อย่างทั่วถึง ๒. เจ้าหน้าที่บางส่วนยังขาดประสบการณ์ ประกอบกับมีการเกษียณอายุ การโยกย้ายเจ้าหน้าที่ มีผลต่อการปฏิบัติงานไม่ต่อเนื่อง ๓. เกษตรกรส่วนใหญ่อยู่ในสังคมสูงวัย ขณะที่แรงงานทดแทนเกษตรกรสูงวัยลดลง
ทักษะความรู้ความสามารถ (Skill)	๑. มีบุคลากรที่มีองค์ความรู้และความเชี่ยวชาญทางด้านเกษตร ๒. มีเกษตรกรต้นแบบที่มีความเชี่ยวชาญเฉพาะด้านในอาชีพของตนเอง มีองค์ความรู้ และภูมิปัญญาท้องถิ่น	๑. เกษตรกรส่วนใหญ่ไม่นำความรู้ไปประยุกต์ใช้ ไม่มีทักษะด้านเทคโนโลยีและนวัตกรรม ๒. บุคลากรภาครัฐ ยังขาดทักษะความชำนาญในด้านการใช้เทคโนโลยีในด้านการใช้สื่อ การประชาสัมพันธ์ การถ่ายทอดข้อมูลความรู้ผ่านเทคโนโลยี นอกจากนี้เครื่องมือและอุปกรณ์บางอย่างล้าสมัย ไม่เอื้อต่อการปฏิบัติงาน
รูปแบบการบริหารจัดการ (Style)	๑. มีการบริหารจัดการแบบมีส่วนร่วมทั้งภาครัฐ ภาคเอกชน ภาคการศึกษา และเกษตรกร ที่ขับเคลื่อนด้านการเกษตร เช่น คณะกรรมการ กรอ. , คณะ อพก. , SCP และ SCD ฯ	๑. เกษตรกรมีต้นทุนการผลิตสูง เนื่องจากทำการเกษตรในพื้นที่ที่ไม่เหมาะสม ขาดการบริหารจัดการที่ดี การใช้สารเคมีในการผลิตที่ไม่ถูกต้องเหมาะสม

๗-S Framework	จุดแข็ง (Strength)	จุดอ่อน (Weakness)
รูปแบบการบริหารจัดการ (Style) (ต่อ)		<p>๒. การผลิตสินค้าเกษตรส่วนใหญ่ยังเป็นการผลิตแบบปฐมภูมิ ใช้ภูมิปัญญาท้องถิ่น ไม่ได้นำเทคโนโลยีไปใช้ในการแปรรูป พัฒนาบรรจุภัณฑ์ เพื่อเพิ่มมูลค่าให้กับสินค้าเกษตร</p> <p>๓. เกษตรกรส่วนใหญ่ยังไม่สามารถเข้าถึงแหล่งข้อมูลสารสนเทศของหน่วยงานที่เป็นประโยชน์ในการทำเกษตร</p>
ค่านิยมร่วม (Shared Values)	<p>๑. มีสินค้าเกษตรอัตลักษณ์และสินค้าเกษตรที่สำคัญของจังหวัด ได้แก่ มะนาวแป้น ตาลโตนด ชมพูเพชรสายรุ้ง สับปะรดพันธุ์เพชรบุรี กัลฉวยหอมทอง กุ้งขาว ปลานิล หอยแมลงภู่ หอยเสียบ สำหรับพวงองุ่น สำหรับฝักกาดทะเล โคนี้อ/โคขุน และเกลือทะเล ซึ่งมีช่องทางในการพัฒนา และสามารถเป็นสินค้าสร้างรายได้ให้กับจังหวัดได้</p> <p>๒. เกษตรกรประกอบอาชีพเกษตรและได้รับการพัฒนาโดยยึดหลักปรัชญาของเศรษฐกิจพอเพียงเนื่องจากมีความภาคภูมิใจที่เป็นเมืองศาสตร์พระราชา</p>	<p>๑. สังคมเกษตรมีการสืบทอดทายาททางการเกษตรจากรุ่นสู่รุ่นลดลง</p> <p>๒. ผลตอบแทนภาคเกษตรไม่สัมพันธ์กับค่าครองชีพ จึงเปลี่ยนไปประกอบอาชีพที่มีผลตอบแทนสูงกว่า</p> <p>๓. การปรับเปลี่ยนทัศนคติของเกษตรกรให้ทำเกษตรสมัยใหม่ทำได้ยาก</p>

การวิเคราะห์สภาพแวดล้อมภายนอกโดย PESTEL Analysis

๑. ปัจจัยด้านการเมืองและกฎหมาย (Political Factors) เช่น นโยบายของรัฐ ระบบการปกครอง เสถียรภาพด้านการเมือง ความร่วมมือระหว่างประเทศ
๒. ปัจจัยด้านเศรษฐกิจ (Economic Factors) เช่น การปรับอัตราภาษี อัตราดอกเบี้ย อัตราการจ้างงาน ภาวะทางเศรษฐกิจ
๓. ปัจจัยด้านสังคมและวัฒนธรรม (Social cultural Factors) เช่น เพศ อายุ ระดับการศึกษา ค่านิยมการบริโภคอุปโภค
๔. ปัจจัยด้านเทคโนโลยี (Technological Factors) เช่น เครื่องจักรกลทางการเกษตร เทคโนโลยีสารสนเทศ
๕. ปัจจัยด้านกฎหมาย (Law/Legal Factors) เช่น กฎหมายแรงงาน กฎหมายคุ้มครองผู้บริโภค ระเบียบข้อบังคับด้านธุรกิจ
๖. ปัจจัยด้านสิ่งแวดล้อม (Environment Factors) เช่น สภาพภูมิอากาศ ภูมิประเทศ ธรรมชาติ

ตารางที่ ๓๘ การวิเคราะห์สภาพแวดล้อมภายนอกโดย PESTEL Analysis

โอกาส (Opportunity)	อุปสรรค (Threats)
<p><u>ด้านการเมือง</u> (Political Factors)</p> <p>๑. เป้าหมายการพัฒนาที่ยั่งยืน (Sustainable Development Goals : SDGs) มุ่งมั่นที่จะขจัดความหิวโหยและความอดอยากทุกรูปแบบ ซึ่งเกี่ยวข้องกับการส่งเสริมเกษตรอย่างยั่งยืน โดยจะช่วยให้เกษตรกรขนาดเล็กได้รับการพัฒนามากขึ้น สามารถเข้าถึงแหล่งที่ดินทำกิน เทคโนโลยี และตลาดอย่างเท่าเทียม</p> <p>๒. รัฐบาลได้ประกาศให้การขับเคลื่อนประเทศ ด้วยโมเดลเศรษฐกิจใหม่ (BCG : Bio-Circular-Green Economy) เพื่อการพัฒนาที่ยั่งยืน</p> <p>๓. กระทรวงเกษตรและสหกรณ์มีนโยบายตลาดนำนวัตกรรมเสริม เพิ่มรายได้ นโยบาย ๑ ท้องถิ่น ๑ สินค้าเกษตรมูลค่าสูง เพื่อยกระดับขีดความสามารถในการแข่งขันสินค้าเกษตร เพื่อขับเคลื่อนสินค้าและบริการไปสู่เกษตรมูลค่าสูง</p> <p>๔. แผนพัฒนาการท่องเที่ยวให้ความสำคัญกับการบูรณาการร่วมกันของทุกภาคส่วนในการขับเคลื่อนแผนพัฒนาการท่องเที่ยวแห่งชาติ ฉบับที่ ๓ (ปี ๒๕๖๖-๒๕๗๐) ซึ่งมีความเชื่อมโยงกับการท่องเที่ยวเชิงเกษตรที่ขยายตัวมากขึ้น</p> <p>๕. กระทรวงเกษตรและสหกรณ์ได้จัดทำโครงการยกระดับแปลงใหญ่ด้วยเกษตรสมัยใหม่และเชื่อมโยงตลาดเพื่อให้เกษตรกรมีการนำเทคโนโลยีและนวัตกรรมที่มีความหลากหลายและเหมาะสมมาประยุกต์ใช้ในการพัฒนาประสิทธิภาพการผลิต</p>	<p>๑. การเปลี่ยนแปลงด้านการเมือง อาจส่งผลกระทบต่อนโยบายและแผนพัฒนาต่างๆ รวมทั้งการขับเคลื่อนการดำเนินงานด้านการเกษตร</p>
<p><u>ด้านเศรษฐกิจ</u> (Economic Factors)</p> <p>๑. จังหวัดเพชรบุรีเป็นเครือข่ายเมืองสร้างสรรค์ด้านอาหารของยูเนสโก ซึ่งเป็นโอกาสในการเชื่อมโยงเศรษฐกิจการท่องเที่ยวของจังหวัดให้เติบโตมากขึ้น</p> <p>๒. อุตสาหกรรมแห่งอนาคต ซึ่งใช้ผลผลิตทางการเกษตรเป็นวัตถุดิบตั้งต้น มีแนวโน้มการเติบโตมากขึ้น เช่น อุตสาหกรรมอาหารเพื่อสุขภาพ</p>	<p>๑. การแข่งขันทางการค้าในตลาดโลก ทำให้ภาคเกษตรต้องปรับตัวอยู่ตลอดเวลา ในขณะที่เกษตรกรส่วนใหญ่อยู่ในช่วงสูงวัยก้าวไม่ทันการเปลี่ยนแปลง</p> <p>๒. ความผันผวนของราคาสินค้าเกษตรส่งผลกระทบต่อรายได้และการลงทุนของเกษตรกร ความผันผวนของเศรษฐกิจโลกและภาวะสงครามใน</p>

โอกาส (Opportunity)	อุปสรรค (Threats)
<p>อุตสาหกรรมชีวภาพ อุตสาหกรรมยาและเวชภัณฑ์ เป็นต้น</p>	<p>ต่างประเทศ ส่งผลกระทบต่อราคาพลังงานและปุ๋ยเคมีที่สูงขึ้น ทำให้ต้นทุนการผลิตสินค้าเกษตรสูงขึ้นด้วย</p> <p>๓. เนื้อที่ใช้ประโยชน์ทางการเกษตรของเกษตรกรจังหวัดเพชรบุรี ประมาณร้อยละ ๖๐ ไม่ใช่เนื้อที่ของตนเอง (สำนักงานเศรษฐกิจการเกษตร : สถิติการเกษตรของประเทศไทย ปี ๒๕๖๔)</p>
<p><u>ด้านสังคมและวัฒนธรรม (Social cultural Factors)</u></p> <p>๑. กระแสการบริโภคเพื่อสุขภาพ ทำให้ผู้บริโภคทั้งในและต่างประเทศให้ความสำคัญต่อประโยชน์และความปลอดภัยของอาหารมากขึ้น</p> <p>๒. กระแสนิยมการท่องเที่ยวเชิงสุขภาพ เชิงอนุรักษ์เชิงวัฒนธรรม (ผืนป่าแก่งกระจานได้รับการขึ้นทะเบียนเป็นมรดกโลกทางธรรมชาติ) และท่องเที่ยวเชิงเกษตร ทำให้มีโอกาสนในการส่งเสริมและพัฒนาแหล่งผลิต/ผลผลิตด้านการเกษตรให้เป็นแหล่งวัตถุดิบเพื่อรองรับการท่องเที่ยว</p> <p>๓. ประเทศไทยก้าวเข้าสู่สังคมดิจิทัลที่มีการแข่งขันเพื่อให้ทันต่อพฤติกรรมของผู้บริโภคที่เปลี่ยนแปลงไป</p>	<p>๑. การขยายตัวของชุมชนและภาคอุตสาหกรรม รวมถึงการเปลี่ยนแปลงวิถีชีวิตทำให้พื้นที่เกษตรลดลง</p> <p>๒. ภาคเกษตร ภาคอุตสาหกรรม และภาคบริการ ยังต้องพึ่งพาแรงงานจากประเทศเพื่อนบ้าน จึงได้รับผลกระทบจากการเคลื่อนย้ายแรงงานตลอดเวลา</p>
<p><u>ด้านเทคโนโลยี (Technological Factors)</u></p> <p>๑. การใช้เทคโนโลยีเพื่อพัฒนาตลาดระบบออนไลน์ ทำให้ผู้ซื้อเข้าถึงสินค้าได้ง่ายและรวดเร็ว รวมทั้งสามารถลดต้นทุนทางการตลาดของผู้ขาย และสร้างโอกาสต่อยอดให้มีผู้เล่นในตลาดในรูปแบบของแพลตฟอร์มต่างๆ</p> <p>๒. การพัฒนาด้านเทคโนโลยีและนวัตกรรมทางการเกษตรเพื่อลดต้นทุนการผลิตมีเพิ่มมากขึ้น</p>	<p>๑. ผลงานวิจัยด้านเทคโนโลยีและนวัตกรรมส่วนใหญ่ยังไม่ถูกนำไปประยุกต์ใช้เพื่อสร้างมูลค่าเพิ่มให้กับผลผลิตทางการเกษตร</p> <p>๒. การเปลี่ยนแปลงของเทคโนโลยีและนวัตกรรมเป็นอุปสรรคต่อการเรียนรู้ของเกษตรกรสูงวัย</p>
<p><u>ด้านกฎหมาย (Law/Legal Factors)</u></p> <p>๑. กระทรวงเกษตรและสหกรณ์มีระบบเกษตรพันธสัญญาเพื่อสร้างความเป็นธรรมระหว่างเกษตรกรผู้ผลิตและผู้ประกอบการหรือผู้ซื้อ</p> <p>๒. กระทรวงเกษตรและสหกรณ์มี พ.ร.บ.กองทุนสงเคราะห์เกษตรกร พ.ศ.๒๕๕๔ และ พ.ร.บ.การบริหารกองทุนหมุนเวียน พ.ศ.๒๕๕๘ สำหรับกองทุนหมุนเวียนเพื่อการกู้ยืมแก่เกษตรกรและผู้ยากจนเพื่อช่วยเหลือเกษตรกรและกลุ่มเกษตรกร</p>	<p>๑. พระราชบัญญัติว่าด้วยอัตรา พ.ศ.๒๕๓๕ และฉบับแก้ไขเพิ่มเติม (กรณีแบนสารเคมีการเกษตร ๒ ชนิด คือ พาราควอต คลอร์ไพริฟอส และจำกัดการใช้ คือ ไกลโฟเซต) ทำให้เกษตรกรต้องหาสารทดแทนส่งผลให้ต้นทุนการผลิตสูงขึ้น</p>

โอกาส (Opportunity)	อุปสรรค (Threats)
<p>๓. กฎหมาย "ปลดล็อก" ภัยซุง ภัยภูเขา และกระท่อม มีผลบังคับใช้ ทำให้ประชาชนสามารถปลูกพืชนี้ได้ ในครัวเรือนและเชิงพาณิชย์</p>	<p>๒. เขตการค้าเสรี FTA WTO ส่งผลกระทบ เนื่องจากการผลิตภายในประเทศที่ต้นทุนการผลิตสูงขึ้น เมื่อเทียบกับคู่แข่ง</p>
<p><u>ด้านสิ่งแวดล้อม</u> (Environment Factors)</p> <p>๑. สภาพภูมิประเทศและสภาพภูมิอากาศเหมาะสมต่อการทำการเกษตร</p>	<p>๑. การเปลี่ยนแปลงภูมิอากาศโลก (ภาวะโลกร้อน) ส่งผลให้เกิดความผันผวนของสภาพอากาศและฤดูกาล รวมถึงสถานการณ์ภัยพิบัติภัยธรรมชาติ อาทิ ภัยแล้ง อุทกภัย วาตภัย โรคระบาดในพืชและสัตว์ ทำให้ผลิตผลด้านการเกษตรได้รับผลกระทบทั้งเชิงปริมาณและคุณภาพ</p> <p>๒. การรुक้ำของน้ำเค็มสร้างความเสียหายต่อพื้นที่การเกษตร</p>

การจัดทำ TOWS Matrix เพื่อกำหนดกลยุทธ์
 ตารางที่ ๓๙ TOWS Matrix เพื่อกำหนดกลยุทธ์

<p style="text-align: center;">ปัจจัยภายใน</p> <p style="text-align: center;">ปัจจัยภายนอก</p>	<p style="text-align: center;">S จุดแข็ง (ภายใน)</p> <p>๑. จังหวัดเพชรบุรีเป็นเมืองสร้างสรรค์ด้านอาหารของ UNESCO มีสินค้าเกษตรครบทุกด้าน คือ พืช สัตว์ ประมง และได้รับการกำหนดให้เป็นจุดยืนตามตำแหน่งทางยุทธศาสตร์ของจังหวัด/กลุ่มจังหวัด</p> <p>๒. มีลักษณะทางกายภาพที่มีความเหมาะสมต่อการทำเกษตร โดยในพื้นที่ Zoning ที่เหมาะสม มีโครงสร้างพื้นฐานด้านการเกษตร มีระบบชลประทาน ที่เอื้อต่อการเกษตร</p> <p>๓. มีความอุดมสมบูรณ์และความหลากหลายทางด้านทรัพยากร ได้แก่ ป่าไม้ ป่าชายเลน ภูเขา ชายทะเล แม่น้ำ</p> <p>๔. ประชากรส่วนใหญ่ของจังหวัดประกอบอาชีพเกษตรกรรม</p> <p>๕. มีหน่วยงานที่รับผิดชอบงานด้านเกษตรและสหกรณ์ในพื้นที่ครบทุกด้าน</p> <p>๖. มีศูนย์เรียนรู้ต่างๆ เช่น ศูนย์ AIC ซึ่งเชื่อมโยงกับศูนย์ศพก. และศูนย์เรียนรู้ต่างๆ ในพื้นที่ ที่สามารถใช้เป็นต้นแบบ/สถานที่ในการแลกเปลี่ยนเรียนรู้และพัฒนาเกษตรกร</p> <p>๗. มีตลาดกลางค้าส่งสินค้าเกษตร จำนวน ๒ ตลาด ซึ่งสามารถรองรับสินค้าเกษตรของจังหวัดและจังหวัดใกล้เคียงได้</p> <p>๘. มีโรงงานแปรรูปอยู่ในจังหวัดเพชรบุรีและในพื้นที่จังหวัดติดต่อกัน เช่น ประจวบคีรีขันธ์ ราชบุรี สมุทรสงคราม สมุทรสาคร</p> <p>๙. มีการทำงานแบบบูรณาการร่วมกัน มีภาคีเครือข่ายและแหล่งงบประมาณที่พร้อมให้การสนับสนุนการดำเนินงานในพื้นที่</p> <p>๑๐. การบริหารจัดการพื้นที่เกษตรกรรม (Zoning by Agri – Map) เพื่อให้การผลิตเหมาะสมสอดคล้องกับศักยภาพของพื้นที่และตลาด</p> <p>๑๑. มีสหกรณ์การเกษตรที่เข้มแข็งตั้งอยู่ในอำเภอต่างๆ รวมถึงกลุ่มเกษตรกร วิสาหกิจชุมชน</p> <p>๑๒. มีเกษตรกรต้นแบบ Smart Farmer , Young Smart Farmer</p> <p>๑๓. มีปราชญ์เกษตร อาสาสมัครเกษตรในพื้นที่ที่เป็นที่เลี้ยงให้กับเกษตรกรได้</p> <p>๑๔. มีบุคลากรที่มีองค์ความรู้และความเชี่ยวชาญทางด้านเกษตร</p> <p>๑๕. เกษตรกรมีความเชี่ยวชาญเฉพาะด้านในอาชีพของตนเอง มีองค์ความรู้และภูมิปัญญาท้องถิ่น</p> <p>๑๖. มีสินค้าเกษตรที่เป็นเอกลักษณ์ของจังหวัด ซึ่งมีช่องทางในการพัฒนา และสามารถเป็นสินค้าสร้างรายได้ให้กับจังหวัดได้</p> <p>๑๗. โครงการพระราชดำริด้านต่างๆ ในพื้นที่ของจังหวัด ส่งผลให้การประกอบอาชีพของเกษตรกรได้รับการพัฒนาและยึดตามหลักปรัชญาของเศรษฐกิจพอเพียงและมีความภาคภูมิใจที่เป็นเมืองศาสตร์พระราชฯ</p>	<p style="text-align: center;">W จุดอ่อน (ภายใน)</p> <p>๑. การบริหารจัดการน้ำ การกระจายน้ำในพื้นที่เกษตรกรรม ไม่เพียงพอต่อความต้องการของเกษตรกร เนื่องจากปริมาณน้ำต้นทุนของจังหวัดแปรผันตามลักษณะภูมิอากาศในแต่ละปี</p> <p>๒. สภาพดินบางพื้นที่ที่มีความเสื่อมโทรมจากธรรมชาติ และจากการใช้สารเคมีในการผลิต</p> <p>๓. ทรัพยากรชายฝั่งทะเลมีความเสื่อมโทรม</p> <p>๔. พื้นที่ทำการเกษตรลดลงเนื่องจากชุมชนเมืองที่อยู่อาศัย และอุตสาหกรรมท่องเที่ยวเพิ่มขึ้น</p> <p>๕. แผนงานโครงการตามกลยุทธ์ไม่ได้รับการสนับสนุนงบประมาณตามกระบวนการที่จะเป็น</p> <p>๖. เกษตรกรส่วนใหญ่เป็นเกษตรกรรายย่อย ขาดการรวมกลุ่ม หรือขาดการบริหารจัดการที่เข้มแข็ง</p> <p>๗. เกษตรกรในบางอำเภอไม่มีเอกสารสิทธิ์ในที่ดิน ทำให้เสียสิทธิ์ในการช่วยเหลือของภาครัฐ</p> <p>๘. หน่วยงานด้านการเกษตรมีที่ตั้งอยู่คนละที่ ทำให้เกษตรกรติดต่อประสานงานค่อนข้างลำบาก</p> <p>๙. เกษตรกรที่มีระบบการผลิตแบบพืชเชิงเดี่ยวมีความเสี่ยงด้านราคา และขาดการวางแผนการผลิต</p> <p>๑๐. ขาดแคลนแรงงานภาคเกษตรที่มีคุณภาพ และแรงงานส่วนใหญ่เป็นแรงงานต่างด้าว</p> <p>๑๑. เกษตรกรส่วนใหญ่อยู่ในสังคมสูงอายุ ขณะที่แรงงานทดแทนเกษตรกรสูงวัยลดลง</p> <p>๑๒. การประชาสัมพันธ์สินค้าเกษตรของจังหวัด หรือการสร้างเครือข่ายไม่แพร่หลาย</p> <p>๑๓. การเชื่อมโยงของระบบฐานข้อมูลรวม ยังไม่สามารถใช้งานได้เต็มประสิทธิภาพ</p> <p>๑๔. บุคลากรภาครัฐในระดับพื้นที่ (อำเภอ, ตำบล) มีไม่เพียงพอ ทำให้ไม่สามารถเข้าถึงเกษตรกรได้อย่างทั่วถึง</p> <p>๑๕. การสื่อสารภายในองค์กรเพื่อสร้างการรับรู้ทิศทางแผนปฏิบัติของราชการ ผู้ปฏิบัติยังไม่เพียงพอ</p> <p>๑๖. เจ้าหน้าที่บางส่วนยังขาดประสบการณ์ประกอบกับมีการเกษียณอายุ การโยกย้ายเจ้าหน้าที่ มีผลต่อการปฏิบัติงานที่ไม่ต่อเนื่อง</p> <p>๑๗. บุคลากรภาครัฐขาดทักษะในด้านการใช้เทคโนโลยี การใช้สื่อ การประชาสัมพันธ์ การถ่ายทอดผ่านเทคโนโลยี นอกจากนี้เครื่องมือและอุปกรณ์บางอย่างล้าสมัย ไม่เอื้อต่อการปฏิบัติงาน</p> <p>๑๘. เกษตรกรส่วนใหญ่ขาดการนำความรู้ไปประยุกต์ใช้ ทักษะด้านเทคโนโลยีและนวัตกรรมมีน้อย</p> <p>๑๙. เกษตรกรมีต้นทุนในการทำการเกษตรที่สูง ขาดการบริหารจัดการที่ดี การใช้สารเคมีไม่ถูกต้องเหมาะสม</p> <p>๒๐. การพัฒนาผลิตภัณฑ์สินค้าเกษตรมีค่อนข้างน้อย ไม่นำเทคโนโลยีไปใช้ในการแปรรูป พัฒนาบรรจุภัณฑ์</p> <p>๒๑. ผลตอบแทนภาคเกษตรไม่สัมพันธ์กับค่าครองชีพ จึงเปลี่ยนไปประกอบอาชีพที่มีผลตอบแทนสูงกว่า</p> <p>๒๒. การปรับเปลี่ยนทัศนคติของเกษตรกรให้ทำเกษตรสมัยใหม่ทำได้ยาก</p>
--	---	---

O โอกาส (ภายนอก)	ทิศทางเชิงรุก (SO)	ทิศทางเชิงแก้ไข (WO)
<p>๑. การพัฒนาที่ยั่งยืน (SDGs) มุ่งมั่นที่จะจัดความวิหัยและความอดอยากทุกรูปแบบ ซึ่งเกี่ยวข้องกับการส่งเสริมเกษตรกรรมขนาดเล็กได้รับการพัฒนามากขึ้น สามารถเข้าถึงแหล่งที่ดินทำกิน เทคโนโลยีและตลาดอย่างเท่าเทียม</p> <p>๒. รัฐบาลได้ประกาศให้การขับเคลื่อนประเทศด้วยโมเดลเศรษฐกิจใหม่ (BCG) เพื่อการพัฒนาที่ยั่งยืน</p> <p>๓. กษ. มีนโยบายตลาดนำ นวัตกรรมเสริม เพิ่มรายได้ นโยบาย ๑ ท้องถิ่น ๑ สินค้าเกษตรมูลค่าสูง เพื่อยกระดับขีดความสามารถ ในการแข่งขันสินค้าเกษตร</p> <p>๔. แผนพัฒนาการท่องเที่ยวให้ความสำคัญกับการบูรณาการของทุกภาคส่วนเพื่อขับเคลื่อนแผนพัฒนาการท่องเที่ยวแห่งชาติ ฉบับที่ ๓ (ปี ๒๕๖๖-๒๕๗๐) ซึ่งมีความเชื่อมโยงกับการท่องเที่ยวเชิงเกษตรที่ขยายตัวมากขึ้น</p> <p>๕. กษ. จัดทำโครงการยกระดับแปลงใหญ่ด้วยเกษตรสมัยใหม่และเชื่อมโยงตลาด เพื่อให้เกษตรกรมีการนำเทคโนโลยีและนวัตกรรมที่มีความหลากหลาย และเหมาะสมมาใช้</p> <p>๖. จังหวัดเพชรบุรีเป็นเครือข่ายเมืองสร้างสรรค์ด้านอาหารของยูเนสโก ซึ่งเป็นโอกาสในการเชื่อมโยงเศรษฐกิจการท่องเที่ยวให้เติบโตมากขึ้น</p> <p>๗. อุตสาหกรรมแห่งอนาคต ซึ่งใช้ผลผลิตทางการเกษตรเป็นวัตถุดิบตั้งต้น มีแนวโน้มการเติบโตมากขึ้น เช่น อุตสาหกรรมอาหารที่สุขภาพ อุตสาหกรรมชีวภาพ อุตสาหกรรมยาและเวชภัณฑ์ เป็นต้น</p> <p>๘. กระแสการบริโภคเพื่อสุขภาพ ทำให้ผู้บริโภคทั้งในและต่างประเทศให้ความสำคัญต่อประโยชน์และความปลอดภัยของอาหารมากขึ้น</p> <p>๙. กระแสนิยมการท่องเที่ยวเชิงสุขภาพ เชิงอนุรักษ์ เชิงวัฒนธรรม และท่องเที่ยวเชิงเกษตร ทำให้มีโอกาสในการส่งเสริมและพัฒนาแหล่งผลิต/ผลผลิตเกษตรเพื่อรองรับการท่องเที่ยว</p> <p>๑๐. ประเทศไทยก้าวเข้าสู่สังคมดิจิทัลที่มีการแข่งขันเพื่อให้ทันต่อพฤติกรรมของผู้บริโภคที่เปลี่ยนแปลงไป</p> <p>๑๑. การใช้เทคโนโลยีเพื่อพัฒนาตลาดระบบออนไลน์ ทำให้ผู้ซื้อเข้าถึงสินค้าได้ง่ายและรวดเร็ว รวมทั้งสามารถลดต้นทุนทางการตลาดของผู้ขาย</p> <p>๑๒. การพัฒนาเทคโนโลยีและนวัตกรรมการเกษตร เพื่อลดต้นทุนการผลิตมีเพิ่มมากขึ้น</p> <p>๑๓. กษ. มีระบบการเกษตรพันธสัญญาเพื่อสร้างความเป็นธรรมระหว่างเกษตรกรและผู้ประกอบการ/ผู้ซื้อ</p> <p>๑๔. กษ. มี พ.ร.บ.กองทุนสงเคราะห์เกษตรกร และ พ.ร.บ.การบริหารกองทุนหมุนเวียน เพื่อช่วยเหลือเกษตรกรและกลุ่มเกษตรกร</p> <p>๑๕. กฎหมายปลดล็อก ให้สามารถปลูกกล้วยงักัญชา และกระท่อมได้</p> <p>๑๖. สภาพภูมิประเทศและสภาพภูมิอากาศเหมาะสมต่อการทำการเกษตร</p>	<p>S๑-๑๐,๑๕-๑๖ O๑-๙ ส่งเสริมเกษตรมูลค่าสูงของเกษตรกรอัตลักษณ์ เกษตรปลอดภัย เกษตรอินทรีย์ เกษตรชีวภาพ BCG เกษตรแปรรูปผลิตภัณฑ์ทางการเกษตรจากภูมิปัญญา เทคโนโลยีและนวัตกรรม เชื่อมโยงโอกาสจากอุตสาหกรรมอนาคต การท่องเที่ยว - เชี่ยวชาญต่างๆ และรองรับการเป็นเมืองสร้างสรรค์ด้านอาหารของ UNESCO และการเป็นครัวโลก</p> <p>S๑-๑๓,๑๖ O๑-๑๒ ส่งเสริมการทำเกษตรสมัยใหม่ เกษตรอัจฉริยะที่มีศักยภาพสูงให้ได้มาตรฐาน รวมไปถึงการแปรรูปและพัฒนาบรรจุภัณฑ์ การสร้างเครือข่าย เพื่อเพิ่มขีดความสามารถในการแข่งขัน</p> <p>S๔-๖,๙,๑๒-๑๕,๑๗ O๓,๕,๑๐-๑๒ พัฒนาเกษตรกร/กลุ่มเกษตรกรให้เป็นมืออาชีพจากการเรียนรู้ผ่านโครงการอันเนื่องมาจากพระราชดำริ , ศูนย์ AIC ศูนย์เรียนรู้ต่าง ๆ และปราชญ์ชาวบ้าน เพื่อสร้างความเข้มแข็งในระบบฐานเศรษฐกิจ</p> <p>S๖,๙,๑๖ O๑-๑๒ ส่งเสริมการวิจัยเพื่อพัฒนาสินค้าเกษตรที่สำคัญทางเศรษฐกิจ เพื่อรองรับการท่องเที่ยวและสร้างโอกาสเชื่อมโยงทั้งในประเทศและต่างประเทศ</p> <p>S๑,๓๖,๑๒,๑๕-๑๖ O๔,๖,๘-๙ ยกระดับเกษตรกรให้เป็นผู้ประกอบการเกษตร Startup ด้านการท่องเที่ยวเชิงเกษตร ท่องเที่ยวเชิงสุขภาพ และท่องเที่ยวเชิงอนุรักษ์</p> <p>S๔-๖,๙,๑๒-๑๕ O๑-๕ พัฒนาศักยภาพบุคลากรด้านการเกษตร (เจ้าหน้าที่ ประชาชน-เกษตรกร อาสาสมัครเกษตร) เพื่อขับเคลื่อนการดำเนินงานด้านการเกษตรและสหกรณ์ให้มีประสิทธิภาพ</p> <p>S๕,๙,๑๔ O๑-๑๖ ขับเคลื่อนแผนพัฒนาการเกษตรและสหกรณ์จังหวัดเพชรบุรีสู่การปฏิบัติผ่านแผนงาน/โครงการอย่างมีประสิทธิภาพ โดย Single Command ทำหน้าที่บูรณาการ ผลักดันและเชื่อมโยงแผนงาน/โครงการไปสู่แหล่งงบประมาณต่างๆ อย่างมีประสิทธิภาพ</p>	<p>W๑-๒,๖,๙,๑๗-๒๐ O๑-๓,๕-๖,๑๑-๑๒,๑๖ เพิ่มประสิทธิภาพการผลิต การแปรรูป การพัฒนาบรรจุภัณฑ์ ด้วยเทคโนโลยีและนวัตกรรมเพื่อให้สอดคล้องกับความต้องการของตลาด</p> <p>W๖,๙-๑๑,๑๘-๒๒ O๑-๓,๕,๑๐-๑๒ สร้างทายาทเกษตรกร พัฒนา Smart Farmer, Young Smart Farmer โดยใช้เทคโนโลยีและนวัตกรรมเพื่อการบริหารจัดการและทดแทนแรงงานภาคเกษตร</p> <p>W๖,๙-๑๑,๑๘-๒๒ O๑-๑๔ สร้างความเข้มแข็งให้เกษตรกร องค์กรเกษตรกร สถาบันเกษตรกร ด้วยกระบวนการสร้างเครือข่ายและการรวมกลุ่มตามนโยบายของรัฐบาล</p> <p>W๑๒-๑๓ O๓,๑๐-๑๑ พัฒนาตลาดให้เป็น digital market ผ่านระบบ e-commerce</p> <p>W๑๓,๑๕,๑๗ O๑,๓,๑๐-๑๒ พัฒนาความพร้อมทางเทคโนโลยี สารสนเทศและการสื่อสารเพื่อให้ทุกกลุ่มเป้าหมายสามารถเข้าถึงสารสนเทศการเกษตร</p> <p>W๕,๘,๑๓-๑๗ O๓,๕-๖,๑๐-๑๔ เพิ่มประสิทธิภาพการบริหารจัดการด้านการเกษตรและสหกรณ์โดยจัดตั้งจุดบริการด้านการเกษตร One Stop Service เพื่อให้เกษตรกรสามารถใช้บริการได้ครบทุกมิติ</p>

T ภัยคุกคาม (ภายนอก)	ทิศทางเชิงป้องกัน (ST)	ทิศทางเชิงรับ (WT)
<p>๑. การเปลี่ยนแปลงด้านการเมือง อาจส่งผลกระทบต่อนโยบายและแผนพัฒนาต่างๆ รวมทั้งการขับเคลื่อนการดำเนินงานด้านการเกษตร</p> <p>๒. การแข่งขันทางการค้าในตลาดโลกทำให้เกษตรกรต้องปรับตัวอยู่ตลอดเวลา ขณะที่เกษตรกรส่วนใหญ่อยู่ในช่วงสูงวัย</p> <p>๓. ความผันผวนของราคาสินค้าเกษตรส่งผลกระทบต่อรายได้และการลงทุนของเกษตรกร</p> <p>๔. ความผันผวนของเศรษฐกิจโลกและภาวะสงครามในต่างประเทศ ส่งผลต่อราคาพลังงานและปุ๋ยเคมีที่สูงขึ้น ทำให้ต้นทุนการผลิตสินค้าเกษตรสูงขึ้นด้วย</p> <p>๕. เนื้อที่ใช้ประโยชน์ทางการเกษตรของเกษตรกรจังหวัดเพชรบุรี ประมาณร้อยละ ๖๐ ไม่ใช่เนื้อที่ของตนเอง</p> <p>๖. การขยายตัวของชุมชนและภาคอุตสาหกรรม รวมทั้งการเปลี่ยนแปลงวิถีชีวิตทำให้พื้นที่เกษตรลดลง</p> <p>๗. ภาคเกษตร ภาคอุตสาหกรรม และภาคบริการ ยังต้องพึ่งพาแรงงานจากประเทศเพื่อนบ้าน จึงได้รับผลกระทบจากการเคลื่อนย้ายแรงงานตลอดเวลา</p> <p>๘. ผลงานวิจัยด้านเทคโนโลยีและนวัตกรรม ส่วนใหญ่ยังไม่ถูกนำไปประยุกต์ใช้เพื่อสร้างมูลค่าเพิ่มให้กับผลผลิตทางการเกษตร</p> <p>๙. การเปลี่ยนแปลงของเทคโนโลยีและนวัตกรรม เป็นอุปสรรคต่อการเรียนรู้ของเกษตรกรสูงวัย ก้าวไม่ทันต่อการเปลี่ยนแปลง</p> <p>๑๐. พระราชบัญญัติว่าด้วยอัตรา พ.ศ. ๒๕๓๕ และฉบับแก้ไขเพิ่มเติม ทำให้เกษตรกรต้องหาสารทดแทน ส่งผลให้ต้นทุนการผลิตสูงขึ้น</p> <p>๑๑. เขตการค้าเสรี FTA WTO ส่งผลกระทบต่อเนื่องจากการผลิตภายในประเทศที่ต้นทุนการผลิตสูงขึ้น เมื่อเทียบกับคู่แข่ง</p> <p>๑๒. การเปลี่ยนแปลงภูมิอากาศโลก (ภาวะโลกร้อน) ส่งผลให้เกิดความผันผวนของสภาพอากาศ รวมถึงสถานการณ์ภัยพิบัติภัยธรรมชาติ อาทิ ภัยแล้ง อุทกภัย วาตภัย โรคระบาดในพืชและสัตว์ ทำให้ผลิตผล ด้านการเกษตรได้รับผลกระทบ ทั้งเชิงปริมาณ และคุณภาพ</p> <p>๑๓. การรุกรานของน้ำเค็มสร้างความเสียหายต่อพื้นที่การเกษตร</p>	<p>S๑-๒,๗,๑๐,๑๖ T๒-๔,๘-๙,๑๒ ส่งเสริมแหล่งผลิตอาหารให้มีความอุดมสมบูรณ์พร้อมรับนักท่องเที่ยว สามารถสร้างตลาดจากการท่องเที่ยวและตลาดออนไลน์ที่มีแนวโน้มที่สูงขึ้น</p> <p>S๔,๖,๑๑-๑๖ T๑-๒,๖-๑๐ ส่งเสริมการเรียนรู้และสร้างสรรคนวัตกรรมทางการเกษตรเพื่อการพึ่งตนเองและความมั่นคงทางอาหารที่ยั่งยืน</p> <p>S๑-๖,๑๐,๑๒-๑๗ T๒-๔,๑๐-๑๓ ส่งเสริมเกษตรกรมั่งคั่งยั่งยืนโดยยึดหลักปรัชญาเศรษฐกิจพอเพียง เพื่อลดรายจ่าย เพิ่มรายได้ และเพิ่มความมั่นคงด้านอาหาร ลดความเสี่ยงของเศรษฐกิจที่ชะลอตัว วิกฤตธรรมชาติและสิ่งแวดล้อม รวมถึงโรคระบาด</p> <p>S๖,๙,๑๒ T๘-๙ ส่งเสริมงานวิจัยเทคโนโลยีและนวัตกรรมสู่เกษตรกรเพื่อลดต้นทุนการผลิตและสร้างมูลค่าเพิ่มให้กับสินค้าเกษตร</p>	<p>W๑-๓ T๑๒-๑๓ เพิ่มประสิทธิภาพการบริหารจัดการดิน น้ำ และทรัพยากรธรรมชาติสิ่งแวดล้อม ให้เหมาะสมกับการเพาะปลูกเพื่อรองรับการเปลี่ยนแปลงสภาพภูมิอากาศ ภัยธรรมชาติ และน้ำเค็มรุกพื้นที่เกษตรกร</p> <p>W๖,๙-๑๑,๑๘-๒๑ T๒,๖-๗,๙ สร้างเกษตรกรต้นแบบ เกษตรกรรุ่นใหม่ และพัฒนาแรงงานภาคการเกษตร เพื่อป้องกันการเคลื่อนย้ายแรงงานออกจากภาคการเกษตรไปสู่ภาคการผลิตอื่น</p> <p>W๑๘-๒๒ T๒-๔,๘-๙ ส่งเสริมการใช้ภูมิปัญญาท้องถิ่นร่วมกับเทคโนโลยีที่ทันสมัยในการผลิตสินค้าเกษตรให้ได้คุณภาพ พัฒนาสู่เกษตรมูลค่าสูงที่สามารถแข่งขันได้ในตลาด</p> <p>W๗,๑๙ T๕,๑๐,๑๒-๑๓ การบริหารจัดการที่ดินเพื่อเกษตรกร เพื่อการเข้าถึงแหล่งเงินทุน การเข้าสู่ระบบรองรับมาตรฐานความปลอดภัยด้านการผลิต และการให้ความช่วยเหลือต่างๆ ตามนโยบายของภาครัฐ</p>

แนวโน้มการเปลี่ยนแปลงที่ส่งผลกระทบต่อพัฒนาภาคการเกษตร

- (๑) ผลกระทบจากการแพร่ระบาดของโรคติดต่ออุบัติใหม่
 - พฤติกรรมการบริโภคที่เปลี่ยนแปลงไป ถือเป็นทั้งโอกาสและอุปสรรคสำหรับสินค้าเกษตร เกษตรกรที่เข้าถึงเทคโนโลยีดิจิทัลสามารถใช้ประโยชน์ในการขยายตลาดใหม่ด้วยการจำหน่ายสินค้าเกษตรแบบออนไลน์ และผู้บริโภคซื้อสินค้าออนไลน์มากขึ้น
 - การบริโภคพืชผักในตลาดในพื้นที่หรือตลาดในประเทศเป็นหลัก
- (๒) การเปลี่ยนแปลงของเศรษฐกิจโลก
 - ความขัดแย้งระหว่างประเทศ ภาวะสงครามรัสเซียกับยูเครน และอิหร่านกับอิสราเอล
 - ตลาดการเงินโลกมีความผันผวน ภาวะเงินเฟ้อ ส่งผลต่ออัตราแลกเปลี่ยนระหว่างประเทศ
 - มาตรการกีดกันทางการค้าที่ไม่ใช่ภาษี ทำให้ต้องเร่งพัฒนาขีดความสามารถในการแข่งขัน ลดการพึ่งพาจากต่างประเทศ
- (๓) ความก้าวหน้าทางเทคโนโลยี
 - การสร้างสรรค์เทคโนโลยีและนวัตกรรม ปัญญาประดิษฐ์ (AI) กระบวนการทำงานอัตโนมัติ โดยหุ่นยนต์ เพื่อทดแทนการใช้แรงงานมนุษย์ การใช้สินทรัพย์ดิจิทัลเพื่อเป็นสื่อกลางในการชำระค่าสินค้าและบริการ การสร้างชุมชนโลกเสมือนจริง (Metaverse) เพื่อให้คนได้มาปฏิสัมพันธ์และสามารถทำกิจกรรมต่าง ๆ ร่วมกัน
 - การนำเทคโนโลยี Internet of Things มาใช้ในการบริการจัดการฟาร์ม
 - การจำหน่ายสินค้าเกษตรหรือบริการผ่านทางออนไลน์ (E – Commerce Platforms)
 - การปรับเปลี่ยนไปสู่สังคมไร้เงินสด (Cashless Society)
- (๔) การเป็นสังคมผู้สูงอายุและการขาดแคลนแรงงานภาคเกษตร
 - หัวหน้าครัวเรือนเกษตรมีอายุ ๖๐ ปีขึ้นไป มีสัดส่วนสูงถึงร้อยละ ๔๔ ของหัวหน้าครัวเรือนเกษตรทั้งหมด
 - กำลังแรงงานภาคการเกษตรลดลง ประสิทธิภาพการผลิตลดลง ต้องพึ่งพาแรงงานข้ามชาติมากขึ้น
 - เกษตรกรสูงวัยมีผลต่อการเรียนรู้ใหม่ ๆ การเข้าถึงและยอมรับเทคโนโลยีและนวัตกรรม รวมถึงการปรับตัวให้เข้ากับสถานการณ์ต่าง ๆ
- (๕) การขยายตัวของความเป็นเมือง
 - การขยายตัวก่อให้เกิดประโยชน์ทางเศรษฐกิจ สามารถเข้าถึงโอกาสทางเศรษฐกิจ ความสะดวกรวดเร็วด้านการคมนาคมขนส่ง การเข้าถึงข้อมูลข่าวสารและระบบสาธารณสุขไปทั่ว แต่หากขาดการจัดการที่ดี ก็จะทำให้เกิดปัญหาการกระจุกตัวและความเหลื่อมล้ำทางสังคมได้
 - พื้นที่ทางการเกษตรลดลง และจำนวนเกษตรกรลดลง
 - เกษตรกรปรับรูปแบบการผลิตไปสู่สินค้าเกษตรที่มีคุณภาพ มีการแปรรูปสินค้าเป็นผลิตภัณฑ์ใหม่ รวมทั้งปรับปรุงพื้นที่เกษตรให้เป็นแหล่งท่องเที่ยว
- (๖) การเปลี่ยนแปลงของสภาพภูมิอากาศ
 - สภาพภูมิอากาศมีความแปรปรวนและขยายในวงกว้างมากขึ้น และส่งผลกระทบต่อภาคการเกษตรเป็นอย่างมาก (เอลนีโญ – ลานีญา)
 - เกิดการระบาดของโรคพืช โรคสัตว์ และภัยพิบัติทางธรรมชาติที่บ่อยครั้งขึ้น

(๗) การปล่อยก๊าซเรือนกระจก

- ภาคการเกษตรถือเป็นภาคการผลิตที่เป็นส่วนสำคัญในการปล่อยก๊าซเรือนกระจก โดยเฉพาะการปลูกข้าว การเลี้ยงสัตว์ ดังนั้นต้องเร่งปรับตัวเพื่อลดปริมาณการปล่อยก๊าซเรือนกระจกอย่างจริงจัง เนื่องจากประเทศคู่ค้าอาจมีการออกกฎระเบียบทางการค้าใหม่ ๆ ที่มุ่งเน้นประเด็น Net Zero

(๘) กระแสการเติบโตแบบสีเขียว (Green Growth)

- การพัฒนาเศรษฐกิจ สังคม และสิ่งแวดล้อม จะดำเนินการควบคู่ไปกับการเติบโตแบบสีเขียว เพื่อก่อให้เกิดความสมดุลและยั่งยืน เช่น พลังงานสีเขียว เมืองสีเขียว ผลิตภัณฑ์สีเขียว การบริการสีเขียว

จากการวิเคราะห์ข้อมูลศักยภาพของจังหวัดเพชรบุรี สภาพแวดล้อมภายในและภายนอกของจังหวัด และแนวโน้มการเปลี่ยนแปลงที่ส่งผลต่อการพัฒนาภาคการเกษตร พบว่า ด้านการเกษตร ปศุสัตว์ และประมง ถือว่าเป็นศักยภาพที่สำคัญของจังหวัดเพราะมีความอุดมสมบูรณ์และเหมาะสมทั้งสภาพพื้นที่ดินและน้ำ มีระบบชลประทานที่ครอบคลุมทั้งจังหวัด เป็นแหล่งผลิตสินค้าทางการเกษตรที่สำคัญ ประชาชนส่วนใหญ่อยู่ในภาคเกษตรกรรม โดยปี ๒๕๖๖ จังหวัดเพชรบุรี มีพื้นที่ทำการเกษตรทั้งสิ้น ๘๑๐,๕๕๓ ไร่ โดยมีพื้นที่ทำนามากที่สุด ๒๗๑,๗๔๒ ไร่ คิดเป็นร้อยละ ๓๓.๕๓ ของพื้นที่การเกษตรทั้งหมด รองลงมาเป็นพื้นที่ทำไร่ ๒๓๓,๑๕๔ ไร่ คิดเป็นร้อยละ ๒๘.๗๖ พื้นที่ปลูกไม้ผลไม่ยืนต้น ๒๐๘,๒๒๕ ไร่ คิดเป็นร้อยละ ๒๕.๖๙ พื้นที่ทำการเกษตรอื่นๆ ๗๘,๗๑๑ ไร่ คิดเป็นร้อยละ ๙.๗๑ และพื้นที่ทำนาเกลือ ๑๘,๗๒๑ ไร่ คิดเป็นร้อยละ ๒.๓๑ ซึ่งผลผลิตทางการเกษตรของจังหวัดที่สำคัญๆ หลายชนิด เช่น ข้าว สับปะรด มะนาว กล้วย อ้อยโรงงาน เกลือทะเล ด้านปศุสัตว์ของจังหวัดเพชรบุรีเป็นจังหวัดอันดับต้นๆ ของประเทศในการเลี้ยงโคเนื้อเพื่อจำหน่าย และมีการทำปศุสัตว์ที่สำคัญๆ อีกหลายชนิด เช่น สุกร ไก่เนื้อ/ไก่พื้นเมือง เป็ดไข่/เป็ดเนื้อ ไก่ชน และแพะ-แกะ โดยมีการเลี้ยงทั้งในรูปแบบรายย่อยและในรูปแบบฟาร์ม ด้านประมงและแปรรูป จังหวัดเพชรบุรีเป็นจังหวัดที่มีพื้นที่ติดต่อกับชายฝั่งทะเลด้านตะวันออกติดต่อกับอ่าวไทย ตั้งแต่อำเภอบ้านแหลมจนถึงอำเภอชะอำ รวมระยะทางประมาณ ๘๒ กิโลเมตร ทำให้อาชีพการประมงเป็นอาชีพที่มีความสำคัญและสร้างรายได้ให้กับจังหวัดสูงมาก จึงนับได้ว่าจังหวัดเพชรบุรีเป็นแหล่งผลิตอาหารที่สำคัญของประเทศไทย ซึ่งไม่ใช่เพียงแค่ด้านการผลิตที่มีอย่างหลากหลาย จังหวัดเพชรบุรีมีตลาดกลางสินค้าเกษตร จำนวน ๒ แห่ง ที่สามารถรองรับสินค้าในจังหวัดและสามารถกระจายสินค้าไปทั่วประเทศ นอกจากนี้จังหวัดเพชรบุรีได้รับการคัดเลือกจาก UNESCO ให้เป็นเมืองสร้างสรรค์ด้านอาหาร (City of Gastronomy) เน้นให้น้ำหนักในเรื่องของเมือง ๓ รส คือ รสเปรี้ยวจากมะนาวแป้น รสเค็มจากเกลือทะเล และรสหวานจากน้ำตาลโตนดเมืองเพชร จึงถือเป็นโอกาสอันดีในการที่จะพัฒนาด้านการเกษตรเพื่อรับรองด้านอาหารและการท่องเที่ยว โดยสนับสนุนในเรื่องวัตถุดิบปลอดภัยทั้งพืช ปศุสัตว์ และประมง

ซึ่งจากจุดแข็งของพื้นที่และโอกาสของจังหวัด สามารถพัฒนาจังหวัดเพชรบุรีเป็นศูนย์กลางด้านการเกษตร โดยมุ่งเน้นการพัฒนาศักยภาพของเกษตรกรไปสู่ระบบ Smart Farmer , Young Smart Farmer มุ่งพัฒนาด้านเทคโนโลยีและนวัตกรรมทางการเกษตร การผลิตในระบบมาตรฐานของสินค้าเกษตร เพื่อยกระดับความสามารถในการแข่งขัน ส่งเสริมเกษตรกรรายย่อย ส่งเสริมการแปรรูปผลิตภัณฑ์ซึ่งจะช่วยยกระดับสินค้าให้เป็นเกษตรมูลค่าสูง การรวมกลุ่มและเครือข่าย พัฒนาสร้างความเข้มแข็งให้แก่เกษตรกรและสถาบันเกษตรกรตามนโยบายรัฐบาล เพื่อให้เกษตรกรในจังหวัดเพชรบุรีมีคุณภาพชีวิตที่ดี

การพัฒนาด้านการเกษตรและสหกรณ์ของจังหวัดเพชรบุรี ในระยะ ๕ ปี พ.ศ. ๒๕๖๖ – ๒๕๗๐ มียุทธศาสตร์จังหวัดเพชรบุรีเป็นกลไกการขับเคลื่อนการพัฒนาที่สอดคล้องกับความได้เปรียบ รวมถึงนโยบายต่างๆ ของภาครัฐ การพัฒนาโครงสร้างพื้นฐานการเกษตร การบริหารจัดการน้ำ การเพิ่มประสิทธิภาพการผลิตและการแปรรูปสินค้าเกษตรที่ครอบคลุมถึงการแปรรูปและการประมง โดยใช้เทคโนโลยีและนวัตกรรม การปรับเปลี่ยนภาคการเกษตรไปสู่เกษตรกรอัจฉริยะ (Smart Farmer–Smart Officer–Smart Agriculture) และเกษตรมูลค่าสูง การพัฒนาด้านการเกษตรและการท่องเที่ยวเพื่อรองรับการเป็นเมืองสร้างสรรค์ด้านอาหารของ UNESCO (City of Gastronomy) การพัฒนาการท่องเที่ยวในเขตพัฒนาการท่องเที่ยวฝั่งทะเลตะวันตก (The Royal Coast หรือ Thailand Riviera) รวมถึงการพัฒนาไปสู่การเป็น MICE CITY ที่จังหวัดเพชรบุรีมีความพร้อมและมีศักยภาพในการเป็นจุดหมายปลายทางเพื่อรองรับการจัดกิจกรรมการท่องเที่ยว เพื่อเชื่อมโยงไปสู่การส่งเสริมการค้า การลงทุน โดยการสร้างผู้ประกอบการเกษตรรุ่นใหม่ (Startup) ในธุรกิจเกษตรกลุ่มต่าง ๆ

จากการวิเคราะห์ศักยภาพด้านการเกษตร สามารถสรุปทิศทางการพัฒนาภาคเกษตรของจังหวัดเพชรบุรี ได้ดังนี้

๑. การพัฒนาศักยภาพของเกษตรกรเพื่อให้เป็น Smart Farmer และ Young Smart Farmer การสร้างและพัฒนาผู้ประกอบการเกษตร การสร้างความเข้มแข็งให้วิสาหกิจชุมชน กลุ่มเกษตรกร และสหกรณ์ การยกระดับสถาบันเกษตรกรสู่ผู้ประกอบการธุรกิจเกษตรสมัยใหม่ รวมถึงการสนับสนุนให้เข้าถึงแหล่งเงินทุน

๒. พัฒนาศักยภาพการผลิตสินค้าเกษตรอัตลักษณ์ เกษตรปลอดภัย เกษตรอินทรีย์ เกษตรชีวภาพ เกษตรแปรรูป เพื่อยกระดับคุณภาพสินค้าให้เป็นเกษตรมูลค่าสูง ส่งเสริมการทำเกษตร BCG ส่งเสริมระบบเกษตรกรรมยั่งยืน เพื่อตอบสนองความต้องการสินค้าเกษตรปลอดภัยรองรับการเป็นเมืองสร้างสรรค์ด้านอาหารของ UNESCO , Thailand Riviera , MICE CITY และรองรับการเป็นครัวโลกของประเทศไทย รวมถึงเพื่อการพัฒนาที่ยั่งยืน SDGs ของประเทศไทยและสหประชาชาติ

๓. การพัฒนาขีดความสามารถในการแข่งขันภาคเกษตร การผลิต การแปรรูป การตลาดออนไลน์/ออฟไลน์ และโลจิสติกส์ ด้วยเทคโนโลยีและนวัตกรรม ข้อมูลสารสนเทศเพื่อการวางแผน รวมทั้งผลิตสินค้าเกษตรที่เชื่อมโยงความต้องการของภาคการท่องเที่ยวและอุตสาหกรรม ตามนโยบาย “ตลาดนำ นวัตกรรมเสริม เพิ่มรายได้” โดยใช้กลไกภายใต้ความร่วมมือ “เกษตรผลิต พาณิชย์ตลาด”

๔. การปรับปรุงและพัฒนาโครงสร้างพื้นฐานเพื่อการผลิต เช่น ระบบชลประทาน รวมถึงการบริหารจัดการน้ำที่ดี ทรัพยากรดิน ทรัพยากรธรรมชาติและสิ่งแวดล้อม การผลิตที่เป็นมิตรกับสิ่งแวดล้อม Zero Waste รวมถึงส่งเสริมคาร์บอนเครดิตเพื่อการลดการปล่อยก๊าซเรือนกระจกในภาคการเกษตร

๕. การส่งเสริมการใช้ประโยชน์จากงานวิจัย เทคโนโลยีและนวัตกรรมด้านการเกษตร เชื่อมโยงระหว่างภาคการศึกษา ภาครัฐ และเกษตรกร โดยเผยแพร่พร้อมแนะแนวทางต่าง ๆ ให้เกษตรกรสามารถเข้าถึงและสามารถนำไปต่อยอดพัฒนาได้

ส่วนที่ ๔

แผนพัฒนาการเกษตรและสหกรณ์จังหวัดเพชรบุรี

๑. เป้าหมายการพัฒนาด้านการเกษตรและสหกรณ์ของจังหวัด

“ยกระดับคุณภาพสินค้าเกษตรด้วยเทคโนโลยีและนวัตกรรม บนพื้นฐานหลักปรัชญาของเศรษฐกิจพอเพียง สู่เป้าหมายการพัฒนาอย่างยั่งยืน”

๒. ตัวชี้วัดความสำเร็จตามเป้าหมายการพัฒนา

๑. มูลค่าผลิตภัณฑ์มวลรวมของจังหวัด สาขาเกษตรและเกษตรแปรรูปเพิ่มขึ้น ไม่น้อยกว่าร้อยละ ๒ ต่อปี
๒. รายได้เงินสดสุทธิของครัวเรือนเกษตรกร เพิ่มขึ้นไม่ต่ำกว่าร้อยละ ๑.๕ ภายในปี ๒๕๗๐
๓. มีธุรกิจเกษตร Start up ด้านพืช ปศุสัตว์ ประมง แปรรูป และอื่นๆ เพิ่มขึ้นปีละ ๔๐ ราย
๔. ทรัพยากรดินและน้ำ รวมถึงระบบชลประทาน ได้รับการพัฒนา ปรับปรุงและซ่อมแซม ไม่น้อยกว่า ๑๐๐ แห่งต่อปี และมีพื้นที่ที่ได้รับการพัฒนา ปรับปรุงและซ่อมแซม/รับประโยชน์ไม่น้อยกว่า ๒๐๐,๐๐๐ ไร่
๕. ลดการเผาในพื้นที่เกษตร ร้อยละ ๕๐ จากข้อมูลพื้นที่การเผาปีก่อน

๓. ประเด็นการพัฒนาด้านการเกษตรและสหกรณ์ของจังหวัด

- ยุทธศาสตร์ที่ ๑ ยกระดับศักยภาพเกษตรกรและสถาบันเกษตรกรสู่ผู้ประกอบการธุรกิจเกษตร
- ยุทธศาสตร์ที่ ๒ ส่งเสริมและพัฒนาการผลิตสินค้าเกษตรและบริการมูลค่าสูง
- ยุทธศาสตร์ที่ ๓ เพิ่มประสิทธิภาพในการบริหารจัดการทรัพยากรทางการเกษตรและโครงสร้างพื้นฐานด้านการเกษตร

ประเด็นการพัฒนาที่ ๑ ยกระดับศักยภาพเกษตรกรและสถาบันเกษตรกรสู่ผู้ประกอบการธุรกิจเกษตร

มุ่งเน้นการพัฒนาองค์ความรู้และกระบวนการทางความคิดของเกษตรกรเพื่อไปสู่การเป็นเกษตรกรมืออาชีพ (Smart Farmer) รวมทั้งสนับสนุนคนรุ่นใหม่เข้าสู่ภาคการเกษตร (Young Smart Farmer) และยกระดับศักยภาพเกษตรกรและสถาบันเกษตรกรให้เป็นผู้ประกอบการธุรกิจเกษตร (Startup) โดยส่งเสริมและสนับสนุนการเข้าถึงปัจจัยแหล่งเงินทุน และการปรับโครงสร้างหนี้สิน เพื่อสร้างความเข้มแข็งและลดความเหลื่อมล้ำทางสังคม เพื่อสร้างเพิ่มมูลค่าสินค้าเกษตร และเพิ่มศักยภาพของเกษตรกรให้มีขีดความสามารถเป็นผู้ประกอบการธุรกิจเกษตรที่พร้อมสำหรับรองรับการแข่งขัน รวมทั้งการเปลี่ยนแปลงและความท้าทายในอนาคต

วัตถุประสงค์

เกษตรกรและสถาบันเกษตรกรเป็นผู้ประกอบการเกษตรที่มีความสามารถในการบริหารจัดการสินค้าเกษตรตลอดโซ่อุปทาน และมีความสามารถในการแข่งขัน

คำเป้าหมายและตัวชี้วัด

๑. จำนวนสหกรณ์ภาคการเกษตร ชั้น ๑ ตามเกณฑ์การจัดระดับความเข้มแข็งสหกรณ์เพิ่มขึ้นอย่างน้อยปีละ ๒ สหกรณ์การเกษตร
๒. จำนวนวิสาหกิจชุมชน ระดับดี ตามเกณฑ์การจัดระดับความเข้มแข็งวิสาหกิจชุมชนเพิ่มขึ้นอย่างน้อยปีละ ๕ วิสาหกิจชุมชน
๓. จำนวนกลุ่มเกษตรกร ชั้น ๑ ตามเกณฑ์การจัดระดับความเข้มแข็งกลุ่มเกษตรกรเพิ่มขึ้นอย่างน้อย ๒ กลุ่มต่อปี
๔. จำนวนผู้ประกอบการธุรกิจเกษตรที่ได้รับการพัฒนา อย่างน้อยปีละ ๔๐ ราย
๕. จำนวนสถาบันเกษตรกรที่ให้บริการทางการเกษตร เพิ่มขึ้นอย่างน้อยปีละ ๑ แห่ง

แนวทางการพัฒนา

๑. เสริมสร้างองค์ความรู้และพัฒนาทักษะผู้ประกอบการเกษตร โดยเสริมสร้างองค์ความรู้สมัยใหม่ และพัฒนาทักษะให้กับเกษตรกรและสถาบันเกษตรกรอย่างต่อเนื่อง ทั้งในด้านการใช้เทคโนโลยีและนวัตกรรมด้านการเกษตร การผลิตและแปรรูปสินค้าเกษตรที่มีศักยภาพและมีแนวโน้มเติบโตที่ดีในอนาคต พัฒนาต่อยอดองค์ความรู้และทักษะในการบริหารจัดการฟาร์ม และการดำเนินธุรกิจการเกษตรในยุคดิจิทัล เพื่อยกระดับความสามารถเกษตรกรไปเป็น Smart Farmer โดยให้ความสำคัญกับการจัดการศึกษาเพื่อพัฒนาความเป็นผู้ประกอบการ รวมทั้งพัฒนาทักษะพื้นฐานที่จำเป็นโดยเฉพาะที่เกี่ยวข้องกับเทคโนโลยีและพัฒนาผู้ประกอบการในทุกระดับให้มีจิตวิญญาณของการเป็นผู้ประกอบการ สามารถขับเคลื่อนธุรกิจด้วยเทคโนโลยี นวัตกรรม และความคิดสร้างสรรค์ในการพัฒนาเพิ่มมูลค่าธุรกิจ รวมทั้งเพิ่มช่องทางและโอกาสในการเข้าถึงข้อมูลข่าวสารและแหล่งความรู้ที่ทันสมัยในรูปแบบต่างๆ และการใช้เทคโนโลยีผ่านอินเทอร์เน็ตให้กับเกษตรกรและสถาบันเกษตรกร เพื่อเพิ่มโอกาสใหม่ทางการค้าออนไลน์ และเพิ่มทางเลือกในการเพิ่มรายได้ให้กับครัวเรือนเกษตรกรและสถาบันเกษตรกร เกษตรกรรายย่อย และเกษตรกรรุ่นใหม่ ตลอดจนเพิ่มบทบาทเกษตรกรสูงวัยด้านเศรษฐกิจและสังคม โดยส่งเสริมการนำความรู้ประสบการณ์ และภูมิปัญญา ที่สั่งสมมาตลอดช่วงชีวิตถ่ายทอดสู่คนรุ่นหลัง เพื่อเสริมสร้างศักยภาพของชุมชนในการพึ่งตนเองเพื่อสร้างความเป็นธรรมและลดความเหลื่อมล้ำในระดับเศรษฐกิจฐานราก

๒. ส่งเสริมการรวมกลุ่มเพื่อสร้างความเข้มแข็งให้เกษตรกรและสถาบันเกษตรกร โดยส่งเสริมการรวมกลุ่มของเกษตรกรรายย่อย และยกระดับสถาบันเกษตรกร (สหกรณ์ วิสาหกิจชุมชน กลุ่มเกษตรกร) ให้เป็น “ผู้ประกอบการยุคใหม่” ที่ก้าวทันและใช้ประโยชน์จากเทคโนโลยี นวัตกรรม และความคิดสร้างสรรค์ ในการสร้างมูลค่าให้กับสินค้าเกษตรและบริการ การบริหารจัดการสินค้าเกษตรตลอดโซ่อุปทาน โดยการส่งเสริมและสนับสนุนความรู้เกี่ยวกับกระบวนการผลิต การพัฒนาผลิตภัณฑ์ ด้วยเทคโนโลยีและนวัตกรรม การส่งเสริมและพัฒนาสถาบันเกษตรกรต้นแบบ เพื่อให้กิจการของสถาบันเกษตรกรมีความเข้มแข็งและพึ่งพาตนเองได้ และจัดหาช่องทางตลาดทั้งในประเทศ เพื่อพัฒนาไปสู่การเป็นผู้ประกอบการธุรกิจเกษตรมืออาชีพรองรับการเกษตรสมัยใหม่ พร้อมทั้งยกระดับการมีส่วนร่วมของภาคีเครือข่ายของผู้ประกอบการธุรกิจเกษตรให้เกิดการสร้างพลังทางสังคมและการรวมตัวของภาคส่วนต่างๆ เพื่อเป็นกำลังสำคัญในการพัฒนาภาคเกษตร รวมทั้งการปรับตัวสู่ธุรกิจรูปแบบใหม่ๆ ในการขับเคลื่อนธุรกิจทางการเกษตร

๓. ส่งเสริมและสร้างแรงจูงใจในการประกอบอาชีพเกษตรกร โดยมุ่งเน้นสร้างองค์ความรู้และแรงจูงใจให้ลูกหลานเกษตรกร เกษตรกรรุ่นใหม่ หรือคนรุ่นใหม่ที่สนใจประกอบอาชีพเกษตรกรให้เข้ามา

ทำการเกษตรเพิ่มมากขึ้น และสามารถพัฒนาตนเองไปสู่การเป็นผู้ประกอบการธุรกิจเกษตรที่มีศักยภาพ โดยสนับสนุนสินเชื่อดอกเบี้ยต่ำเพื่อการลงทุนในเทคโนโลยีการผลิต พร้อมทั้งถ่ายทอดองค์ความรู้ให้กับเกษตรกรรุ่นใหม่อย่างต่อเนื่อง พัฒนาแรงงานเกษตรกรรุ่นใหม่เข้าสู่ภาคเกษตรเพื่อทดแทนแรงงานเกษตรสูงวัย รวมทั้งส่งเสริมการสร้างเกษตรกรรุ่นใหม่แบบและเกษตรกรรุ่นใหม่ที่ได้ประกอบอาชีพด้านการเกษตรในลักษณะผู้ประกอบการที่มีการปรับเปลี่ยนวิธีทำการเกษตรจากรูปแบบเดิมไปสู่การทำเกษตรสมัยใหม่และการเกษตรแม่นยำสูงที่เน้นการผลิตสินค้าเกษตรด้วยการบริหารจัดการ นวัตกรรมและเทคโนโลยีสมัยใหม่เข้ามาปรับใช้ในการผลิตเพื่อเพิ่มประสิทธิภาพการผลิต ลดการใช้แรงงาน ลดต้นทุนการผลิต บริหารจัดการปัจจัยการผลิตและกิจการที่มีอยู่อย่างคุ้มค่า ก่อให้เกิดรายได้ที่มั่นคงและสามารถพึ่งพาตนเองได้อย่างยั่งยืนในที่สุด รวมถึงสร้างจิตสำนึกให้เกษตรกรรุ่นใหม่นำหลักปรัชญาของเศรษฐกิจพอเพียงและศาสตร์พระราชามาใช้เป็นกรอบแนวทางในการประกอบอาชีพให้ครอบคลุมทุกครัวเรือน กลุ่มเกษตรกรเครือข่ายเกษตรกร และสถาบันเกษตรกร โดยใช้หลักพอประมาณ ความมีเหตุผล มีภูมิคุ้มกัน และพึ่งพาตนเอง

๔. สร้างและพัฒนากำลังคนคุณภาพในภาคเกษตร โดยมุ่งพัฒนาศักยภาพของเจ้าหน้าที่ภาครัฐ ภาคเอกชน ภาคการศึกษา ผู้ประกอบการ และเกษตรกร เพื่อให้มีความรู้ความสามารถรอบด้าน และความเชี่ยวชาญเฉพาะด้าน มีทักษะที่จำเป็นเพื่อรองรับการขับเคลื่อนการพัฒนาภาคเกษตรและการผลิตที่เกี่ยวข้อง อาทิ ความสามารถในการนำเทคโนโลยีดิจิทัลและนวัตกรรมไปใช้ประโยชน์ในการสร้างโอกาสทางเศรษฐกิจ การพัฒนางานวิจัยเพื่อเพิ่มขีดความสามารถในการแข่งขันให้แก่ภาคเกษตรและอุตสาหกรรมเกษตร ตลอดจนการเตรียมความพร้อมรองรับการเปลี่ยนแปลงและความท้าทายต่างๆ ที่จะเกิดขึ้นในอนาคต เช่น ปัญหาขาดแคลนแรงงานภาคเกษตร ปัญหาแรงงานต่างด้าวและการค้ามนุษย์ เป็นต้น

๕. สนับสนุนการเข้าถึงแหล่งเงินทุนและแก้ไขปัญหาหนี้สินเกษตรกร โดยส่งเสริมและสนับสนุนให้เกษตรกรและสถาบันเกษตรกร สามารถเข้าถึงแหล่งเงินทุนได้อย่างสะดวกและมีประสิทธิภาพ ปรับปรุงกฎหมาย หลักเกณฑ์ ระเบียบ และข้อกำหนดที่เกี่ยวข้องกับการอนุมัติสินเชื่อให้มีความรวดเร็ว การกำหนดอัตราดอกเบี้ยที่เหมาะสมและเป็นธรรม รวมทั้งให้คำปรึกษาแนะนำช่วยเหลือแก้ปัญหาหนี้สินและการถูกฟ้องร้องดำเนินคดีของเกษตรกร การสร้างวินัยทางการเงินเพื่อสร้างความเข้มแข็งให้กับเกษตรกร ตลอดจนเสริมสร้างองค์ความรู้ด้านการประกอบธุรกิจ ความเข้าใจเรื่องการเงินอย่างต่อเนื่อง รวมทั้งการเขียนแผนประกอบธุรกิจและทำบัญชีรายได้ เพื่อเป็นปัจจัยเสริมในการเข้าถึงแหล่งเงินทุนได้มากขึ้น

โครงการสำคัญ

๑. โครงการยกระดับมาตรฐานสินค้าเกษตร สร้างเกษตรกรสู่ผู้ประกอบการธุรกิจเกษตร (สำนักงานปศุสัตว์จังหวัดเพชรบุรี)
๒. โครงการพัฒนาเกษตรกรปราดเป็รื่อง (Smart Farmer) และยกระดับศักยภาพเกษตรกรรุ่นใหม่และผู้ประกอบการ (สำนักงานเกษตรจังหวัดเพชรบุรี)
๓. โครงการส่งเสริมอาสาสมัครเกษตรกร (หน่วยงานในสังกัด กษ. ที่มีอาสาสมัครเกษตรกร)
๔. โครงการส่งเสริมการจัดตั้งและบริหารจัดการวิสาหกิจเกษตรฐานชีวภาพและภูมิปัญญาท้องถิ่น (สำนักงานเกษตรจังหวัดเพชรบุรี)
๕. โครงการส่งเสริมและพัฒนาสหกรณ์และกลุ่มเกษตรกร (สำนักงานสหกรณ์จังหวัดเพชรบุรี)
๖. โครงการส่งเสริมการดำเนินงานอันเนื่องมาจากพระราชดำริ (หน่วยงานในสังกัด กษ.)

๗. โครงการสรรหาปราชญ์เกษตรของแผ่นดิน / การประกวดแปลงใหญ่ดีเด่น / การประกวดศพก.ดีเด่น / การประกวดเกษตรกรต้นแบบ / การประกวดวิสาหกิจชุมชน, กลุ่มแม่บ้านเกษตรกรดีเด่น (หน่วยงานในสังกัด กษ.)

๘. โครงการช่วยเหลือด้านหนี้สินสมาชิกสหกรณ์และกลุ่มสหกรณ์ และพักชำระหนี้ (สำนักงานสหกรณ์จังหวัดเพชรบุรี)

๙. กองทุนหมุนเวียนเพื่อการกู้ยืมแก่เกษตรกรและผู้ยากจน / กองทุนสงเคราะห์เกษตรกร (สำนักงานเกษตรและสหกรณ์จังหวัดเพชรบุรี)

ประเด็นการพัฒนาที่ ๒ ส่งเสริมและพัฒนาการผลิตสินค้าเกษตรและบริการมูลค่าสูง

ให้ความสำคัญกับการยกระดับการผลิตและแปรรูปผลผลิตทางการเกษตรสู่ผลิตภัณฑ์และบริการมูลค่าสูงที่มีศักยภาพการตลาดในอนาคต ปรับโครงสร้างการผลิตจากผลิตมากแต่สร้างรายได้น้อย (More for Less) ไปสู่การผลิตน้อยแต่สร้างรายได้มาก (Less for More) ด้วยการประยุกต์ใช้วิทยาศาสตร์ เทคโนโลยีและนวัตกรรมในการเพิ่มมูลค่าให้กับสินค้าเกษตรตลอดห่วงโซ่คุณค่า ให้ได้คุณภาพมาตรฐาน มีความปลอดภัย สามารถแข่งขันในตลาดได้ โดยการสนับสนุนปัจจัยการผลิตที่มีคุณภาพ ยกระดับมาตรฐานสินค้าเกษตร และการตรวจสอบย้อนกลับ การสร้างความตระหนักรู้เกี่ยวกับการผลิตและการบริโภคสินค้าเกษตรปลอดภัย รวมทั้งส่งเสริมและสนับสนุนการนำผลผลิตทางการเกษตรมาเป็นวัตถุดิบตั้งต้นในอุตสาหกรรม ตลอดจนนำข้อได้เปรียบด้านความหลากหลายทางชีวภาพมาสร้างอัตลักษณ์ ตราสินค้า และนำเสนอเรื่องราวแหล่งที่มาให้กับสินค้าเกษตรและบริการ เพื่อเชื่อมโยงสู่ภาคการผลิตและบริการอื่น การส่งเสริมการท่องเที่ยว

วัตถุประสงค์

สินค้าเกษตรและบริการมีคุณภาพสูง มาตรฐานสูง ปลอดภัยสูง และมูลค่าสูง

ค่าเป้าหมายและตัวชี้วัด

๑. มูลค่าสินค้าเกษตรอัตลักษณ์พื้นถิ่น เกษตรชีวภาพ เกษตรปลอดภัย และเกษตรแปรรูป เพิ่มขึ้นไม่น้อยกว่าร้อยละ ๒ ต่อปี

๒. มูลค่าผลผลิตของฟาร์ม/แปลงที่นำเทคโนโลยีสมัยใหม่มาใช้ทั้งพืช ปศุสัตว์ ประมง เพิ่มขึ้นอย่างน้อยปีละ ๒๔ ฟาร์ม/แปลง

๓. จำนวนสินค้า/แปลง ที่ได้รับมาตรฐาน GAP , อินทรีย์ , PGS เพิ่มขึ้นปีละ ๑๐๐ ราย

แนวทางการพัฒนา

๑. ส่งเสริมและสนับสนุนปัจจัยการผลิตที่มีคุณภาพมาตรฐาน โดยพัฒนาและจัดหาปัจจัยการผลิตให้มีคุณภาพและมีปริมาณเพียงพอต่อความต้องการของเกษตรกรและสถาบันเกษตรกร ทั้งเมล็ดพันธุ์ พันธุ์ปศุสัตว์ พันธุ์สัตว์น้ำ ปุ๋ย ยาป้องกันหรือกำจัดศัตรูพืช สารชีวภัณฑ์ป้องกันและกำจัดศัตรูพืช สารปรับปรุงบำรุงดิน จุลินทรีย์ที่ใช้ในการเพิ่มประสิทธิภาพการผลิต วัคซีนป้องกันโรคระบาด รวมทั้งสนับสนุนองค์ความรู้ในการใช้ปัจจัยการผลิตอย่างถูกวิธีและมีความเหมาะสมเพื่อให้เกิดการใช้ประโยชน์อย่างรู้คุณค่า มีความปลอดภัยต่อผู้ผลิต ผู้บริโภค และเป็นมิตรกับสิ่งแวดล้อม ตลอดจนสนับสนุนการเข้าถึงทรัพยากรและปัจจัยการผลิตที่สะดวก รวดเร็ว และเข้าถึงได้ง่าย

๒. พัฒนาและยกระดับการผลิต การแปรรูปสินค้าเกษตรและบริการมูลค่าสูง

๒.๑ ส่งเสริมการผลิต การแปรรูป และการบริการ ที่มีคุณภาพ มาตรฐาน และความปลอดภัย ตลอดโซ่อุปทาน ด้วยการปรับโครงสร้างการผลิตจากผลิตมากแต่สร้างรายได้น้อย (More for Less) ไปสู่การผลิตน้อยแต่สร้างรายได้มาก (Less for More) การปรับเปลี่ยนการปลูกพืชในพื้นที่ที่ไม่เหมาะสมไปสู่การผลิตสินค้าเกษตรที่มีมูลค่าเพิ่มสูง การทำการเกษตรสร้างสรรค์หรือเกษตรประณีต รวมทั้งการผลิตที่เกิดจากการนำจุดแข็งของความหลากหลายทางชีวภาพและความหลากหลายทางวัฒนธรรมมาเป็นส่วนหนึ่งในการสร้างมูลค่าเพิ่ม ส่งเสริมการผลิตสินค้าเกษตรและผลิตภัณฑ์ที่ตอบโจทย์ความต้องการของตลาด โดยเน้นการประยุกต์ใช้วิทยาศาสตร์ เทคโนโลยีและนวัตกรรม ตลอดจนส่งเสริมการบริการมูลค่าสูง อาทิ ธรรมชาติบำบัด (Naturopathy) หรือการดูแลสุขภาพด้วยวิถีทางธรรมชาติ เช่น ดีท็อกซ์ อโรมาเธอราปี และการนวดหรือสปาสมุนไพร เป็นต้น

๒.๒ สร้างมูลค่าเพิ่มสินค้าเกษตร โดยอาศัยข้อได้เปรียบด้านความหลากหลายทางชีวภาพที่สามารถพัฒนาต่อยอดโครงสร้างธุรกิจการเกษตรด้วยการสร้างมูลค่าเพิ่ม เน้นเกษตรคุณภาพสูงและขับเคลื่อนการเกษตรด้วยเทคโนโลยีและนวัตกรรมในการเพิ่มผลผลิตการผลิตทั้งเชิงปริมาณและมูลค่า เพื่อรักษารายได้เดิมและสร้างรายได้สูงขึ้น รวมถึงส่งเสริมการสร้างตราสินค้า (Branding) และเรื่องราวแหล่งกำเนิดสินค้า (Storytelling) ทั้งเกษตรอัตลักษณ์พื้นถิ่น เกษตรปลอดภัย เกษตรชีวภาพ เกษตรแปรรูป และเกษตรอัจฉริยะ เพื่อให้เกษตรกรมีรายได้สูงขึ้น

๓. ยกระดับมาตรฐานสินค้าเกษตรและสามารถตรวจสอบย้อนกลับ สร้างความเข้าใจถึงแหล่งที่มา ชนิด ปริมาณ คุณภาพ ตลอดจนการเก็บรักษาวัตถุดิบ ก่อนเข้าสู่กระบวนการแปรรูปเพื่อให้วัตถุดิบที่เข้าสู่กระบวนการผลิตมีคุณภาพ มาตรฐาน และปลอดภัยต่อผู้บริโภค รวมทั้งจัดให้มีการตรวจรับรองคุณภาพมาตรฐานสินค้าเกษตรอย่างเพียงพอ มีขั้นตอนการตรวจสอบที่รวดเร็ว และมีราคาเหมาะสม เป็นการสร้างความเชื่อมั่นด้านความปลอดภัยให้แก่ผู้บริโภค โดยเฉพาะกลุ่มสินค้าเกษตรอินทรีย์ที่มีศักยภาพในการใช้ระบบตรวจสอบย้อนกลับเพื่อต่อยอดและขยายโอกาสทางการตลาดทั้งในและต่างประเทศ

๔. ส่งเสริมและพัฒนาการผลิตสินค้าเกษตรที่เชื่อมโยงกับอุตสาหกรรม พัฒนาและต่อยอดจากอุตสาหกรรมเดิมที่มีศักยภาพในกลุ่มอาหาร เกษตร และเทคโนโลยีชีวภาพ (Food, Agriculture & Bio-Tech) ซึ่งเป็นการใช้เทคโนโลยีทางการเกษตร (Agritech) เทคโนโลยีอาหาร (Foodtech) มาแปรรูปในอุตสาหกรรมให้เป็นผลิตภัณฑ์ใหม่ที่มีมูลค่าสูง ด้วยการส่งเสริมและสนับสนุนการนำผลผลิตทางการเกษตรมาเป็นวัตถุดิบตั้งต้น อาทิ สมุนไพรแปรรูป ผลิตภัณฑ์อาหารแปรรูปที่ใช้โปรตีนทางเลือก ผลิตภัณฑ์อาหารเพื่อสุขภาพ อาหารฟังก์ชัน (Functional food) อาหารเสริมและวิตามิน เพื่อเพิ่มมูลค่าสินค้าเกษตรและตอบสนองพฤติกรรมผู้บริโภคที่เปลี่ยนแปลงไป ตลอดจนการใช้เทคโนโลยีชีวภาพ (Biotechnology) ในการปรับปรุงพันธุ์พืช พันธุ์สัตว์เพื่อใช้ประโยชน์สำหรับการพัฒนาต่อยอดและสร้างมูลค่าเพิ่มในอนาคต

๕. สร้างความตระหนักรู้เกี่ยวกับการผลิตและการบริโภคสินค้าเกษตรที่มีคุณภาพและมีความปลอดภัย เพื่อให้ผู้ผลิตและผู้บริโภคเกิดความตระหนักในการทำการเกษตรที่มีคุณภาพและปลอดภัย ตระหนักถึงความสำคัญของกระบวนการผลิตที่ดีตลอดโซ่อุปทาน เช่น GAP, GMP มาตรฐานเกษตรอินทรีย์ และ HACCP เป็นต้น รวมทั้งสร้างความรู้ ความเข้าใจ และแรงจูงใจในการปรับเปลี่ยนรูปแบบการทำเกษตรของเกษตรกร ตลอดจนสนับสนุนการสร้างชุมชนต้นแบบการพัฒนาสินค้าเกษตรปลอดภัย และส่งเสริมประชาสัมพันธ์ถึงความแตกต่างของสินค้าเกษตรที่ผลิตตามมาตรฐานกับสินค้าเกษตรทั่วไป รวมทั้งสนับสนุนให้ผู้บริโภคเลือกบริโภคสินค้าที่มีคุณภาพและมีความปลอดภัย

๖. ส่งเสริมการท่องเที่ยวเชิงเกษตร เป็นการสนับสนุนให้คนในท้องถิ่นมีส่วนร่วมในการพัฒนาชุมชนของตนเองให้เข้มแข็งโดยส่งเสริมการท่องเที่ยวเชิงเกษตรที่เน้นภูมิปัญญาท้องถิ่นซึ่งสืบทอดต่อกันมาหลายชั่วอายุคน ด้วยการถ่ายทอดเรื่องราวและข้ออัตลักษณ์ความโดดเด่นของวิถีชีวิตชุมชนดั้งเดิมที่เน้นความเรียบง่ายออกมาเป็นผลิตภัณฑ์และบริการ มาสร้างเสน่ห์ให้พื้นที่ท่องเที่ยวเกิดความประทับใจ พร้อมส่งเสริมการจำหน่ายสินค้าที่เกิดจากภูมิปัญญาของคนในชุมชน ตลอดจนสร้างเครือข่ายการมีส่วนร่วมของท้องถิ่น/ชุมชน เพื่อเชื่อมโยงวิถีชีวิต วัฒนธรรม ภูมิปัญญา สินค้าของชุมชนให้มีคุณภาพมาตรฐาน ปลอดภัย บรรลุจุดมุ่งหมายให้หยิบจับง่าย รวมทั้งเชื่อมโยงเส้นทางท่องเที่ยวในพื้นที่ และส่งเสริมการท่องเที่ยวที่เป็นมิตรกับสิ่งแวดล้อม การท่องเที่ยวเชิงสร้างสรรค์และวัฒนธรรมที่เชื่อมโยงกับการผลิตและการบริการในภาคเกษตร เพื่อส่งเสริมการท่องเที่ยวอย่างยั่งยืนบนพื้นฐานของความสมบูรณ์ของทรัพยากรธรรมชาติและสิ่งแวดล้อม อัตลักษณ์ของสังคมและชุมชน ศิลปวัฒนธรรม และการบริหารจัดการนักท่องเที่ยวอย่างมีประสิทธิภาพ

โครงการสำคัญ

๑. โครงการส่งเสริมและพัฒนาคุณภาพกล้วยหอม (หอมทอง หอมกะเหรี่ยง) เพื่อการส่งออก (สำนักงานเกษตรจังหวัดเพชรบุรี)
๒. โครงการเพิ่มประสิทธิภาพการผลิตไม้ผล ข้าว และสินค้าเกษตรแปรรูป ให้ได้มาตรฐานสอดคล้องกับความต้องการของตลาดทั้งในและต่างประเทศ (สำนักงานเกษตรจังหวัดเพชรบุรี)
๓. โครงการยกระดับคุณภาพมาตรฐานสินค้าเกษตร GAP / PGS / เกษตรอินทรีย์ (หน่วยงานในสังกัดกระทรวงเกษตรและสหกรณ์)
๔. โครงการพัฒนาภาคการเกษตรสู่ความมั่นคง ยั่งยืน ด้วยนวัตกรรมและเทคโนโลยี (สำนักงานปศุสัตว์จังหวัดเพชรบุรี)
๕. โครงการขับเคลื่อนการเกษตรระดับหมู่บ้านสู่การผลิตสินค้าเกษตรมูลค่าสูง (สำนักงานเกษตรและสหกรณ์จังหวัดเพชรบุรี และหน่วยงานในสังกัดกระทรวงฯ)
๖. โครงการสินค้าเกษตรและบริการมูลค่าสูง ๑ ท้องถิ่น ๑ สินค้าเกษตรมูลค่าสูง (สำนักงานเกษตรและสหกรณ์จังหวัดเพชรบุรี และหน่วยงานในสังกัดกระทรวงฯ)
๗. โครงการส่งเสริมเกษตรแบบแปลงใหญ่ (หน่วยงานในสังกัดกระทรวงเกษตรและสหกรณ์)
๘. โครงการเสริมสร้างศักยภาพการผลิตเมล็ดพันธุ์ข้าวของศูนย์ข้าวชุมชน (ศูนย์เมล็ดพันธุ์ข้าวราชบุรี)
๙. โครงการส่งเสริมและพัฒนาศักยภาพแหล่งท่องเที่ยวเชิงเกษตรต้นแบบจังหวัดเพชรบุรี (สำนักงานเกษตรจังหวัดเพชรบุรี)

ประเด็นการพัฒนาที่ ๓ เพิ่มประสิทธิภาพในการบริหารจัดการทรัพยากรทางการเกษตรและ
โครงสร้างพื้นฐานด้านการเกษตร

มุ่งเน้นการพัฒนาโครงสร้างพื้นฐานและระบบนิเวศการเกษตรที่สนับสนุนการผลิต การแปรรูป การตลาด และการเพิ่มมูลค่าสินค้าเกษตรตลอดโซ่อุปทาน ทั้งการบริหารจัดการระบบโลจิสติกส์เกษตร การสร้างหลักประกันเพื่อความมั่นคงทางการเกษตร อาทิ เกษตรพันธสัญญา การประกันภัยสินค้าเกษตร การส่งเสริมและพัฒนาระบบตลาดสินค้าเกษตร เน้นการรักษาความมั่นคงของฐานทรัพยากรและความ

หลากหลายทางชีวภาพ การสร้างความสมดุลระหว่างการอนุรักษ์และการใช้ประโยชน์อย่างยั่งยืน โดยส่งเสริมการทำเกษตรกรรมยั่งยืน การผลิตและบริโภคสินค้าเกษตรที่รักษาระบบนิเวศและเป็นมิตรต่อสิ่งแวดล้อม การบริหารจัดการวัสดุเหลือใช้ทางการเกษตรอย่างคุ้มค่ามีประสิทธิภาพ ลดการปล่อยก๊าซเรือนกระจกและลดการเผาในพื้นที่เกษตร ตลอดจนสามารถบริหารจัดการสิ่งแวดล้อมและทรัพยากรทางการเกษตรได้อย่างยั่งยืน

วัตถุประสงค์

๑. ใช้ประโยชน์ทรัพยากรทางการเกษตรอย่างเต็มประสิทธิภาพ และสร้างมูลค่าเพิ่มให้กับวัสดุเหลือใช้ทางการเกษตร
๒. เกษตรกรและสถาบันเกษตรกร สามารถใช้ประโยชน์โครงสร้างพื้นฐานและระบบนิเวศทางการเกษตรได้อย่างทั่วถึงและมีความสะดวก

ค่าเป้าหมายและตัวชี้วัด

๑. พื้นที่เกษตรกรรมได้รับการบริหารจัดการด้วยเทคโนโลยีการพัฒนาดินให้เกิดความสมดุลและยั่งยืน ไม่น้อยกว่าปีละ ๕,๐๐๐ ไร่
๒. ส่งเสริมลดการเผาในพื้นที่เกษตร ลดลงร้อยละ ๕๐ จากพื้นที่เผาปีก่อน
๓. พื้นที่เกษตรกรรมได้รับการบริหารจัดการน้ำ ไม่น้อยกว่าปีละ ๒๐๐,๐๐๐ ไร่
๔. การนำวัสดุเหลือใช้ทางการเกษตรมาสร้างมูลค่าเพิ่มเป็นสินค้าหรือผลิตภัณฑ์ใหม่ ไม่น้อยกว่าปีละ ๒ ผลิตภัณฑ์

แนวทางการพัฒนา

๑. สร้างความสมดุลในการใช้ทรัพยากรทางการเกษตร

๑.๑ การสร้างจิตสำนึกในการอนุรักษ์และใช้ประโยชน์จากทรัพยากรทางการเกษตรและทรัพยากรธรรมชาติอย่างสมดุลและยั่งยืน

๑.๒ สนับสนุนการเข้าถึงที่ดิน ทรัพยากร และปัจจัยการผลิต โดยส่งเสริมให้เกษตรกรมีที่ดินทำกินด้วยการบริหารจัดการที่ดินทำกินแก่เกษตรกรรายย่อยและผู้ด้อยโอกาส การจัดที่ดินให้แก่เกษตรกรในเขตปฏิรูปที่ดิน ปรับปรุงแผนที่แปลงที่ดิน ตรวจสอบที่ดิน ปรับปรุงฐานข้อมูลศูนย์บริการประชาชน เพื่อลดความเหลื่อมล้ำทางรายได้

๑.๓ การจัดการน้ำทั้งระบบเพื่อให้เกิดความสมดุลทั้งด้านการจัดหา การใช้ และการอนุรักษ์ เพื่อบริหารจัดการน้ำให้สามารถแก้ไขปัญหาภัยแล้ง น้ำท่วม การขาดแคลนน้ำภาคการผลิต น้ำอุปโภคบริโภค และเพิ่มประสิทธิภาพแหล่งน้ำ ปรับปรุงทางน้ำ ทางผันน้ำ พื้นที่รับน้ำนองเขตการใช้ประโยชน์ที่ดิน และการจัดทำแผนป้องกันและบรรเทาสาธารณภัยด้านการเกษตร โดยมีการประเมินความเสี่ยง พร้อมทั้งติดตาม เฝ้าระวัง ประกาศ และแจ้งเตือนภัยหน่วยงานในพื้นที่ให้เฝ้าระวัง และเตรียมพร้อมอยู่ตลอดเวลา รวมถึงการพัฒนา เพิ่มประสิทธิภาพ อนุรักษ์ พื้นฟูแหล่งน้ำ ระบบกระจายน้ำ และเชื่อมโยงวางระบบเครือข่ายน้ำ/ลุ่มน้ำ ทั้งในและนอกเขตชลประทาน และการก่อสร้างแหล่งน้ำและระบบส่งน้ำเพื่อชุมชน การปรับปรุงงานชลประทาน เพื่อเพิ่มประสิทธิภาพส่งน้ำ ระบายน้ำในพื้นที่ชลประทานเดิม การจัดหาแหล่งน้ำและเพิ่มพื้นที่ชลประทาน รวมทั้งบำรุงรักษางานชลประทาน เพื่อส่งน้ำระบายน้ำในพื้นที่เพาะปลูก รวมถึงปฏิบัติการทำฝนเพื่อเพิ่มปริมาณน้ำในพื้นที่เกษตร แก้ไขภาวะภัยแล้งให้แก่เกษตรกร และการปฏิบัติการฝนหลวง

๒. พัฒนาโครงสร้างพื้นฐานทางการเกษตร เพื่ออำนวยความสะดวกและเอื้อต่อการบริหารจัดการสินค้าเกษตรและผลิตภัณฑ์ตลอดโซ่อุปทานอย่างมีประสิทธิภาพ โดยมุ่งเน้นการสร้าง ความเข้มแข็งให้กับเกษตรกร สถาบันเกษตรกร และผู้ประกอบการ การยกระดับศูนย์รวบรวมและกระจายสินค้าเกษตรของสถาบันเกษตรกร ส่งเสริมการนำเทคโนโลยีและนวัตกรรมมาใช้ในการขับเคลื่อนภาคการเกษตร

๓. ส่งเสริมและพัฒนาตลาดสินค้าเกษตร โดยมุ่งส่งเสริมและเพิ่มโอกาสการขยายตลาดสินค้าเกษตร โดยสร้างความร่วมมือกับแพลตฟอร์มออนไลน์ต่าง ๆ รวมไปถึงสนับสนุนการถ่ายทอดความรู้ในการจำหน่ายสินค้าเกษตรและผลิตภัณฑ์ผ่านระบบพาณิชย์อิเล็กทรอนิกส์ (E-Commerce) เพื่อให้มีความรู้ คำปรึกษา และคำแนะนำแก่เกษตรกร สถาบันเกษตรกร ผู้ประกอบการธุรกิจเกษตรขนาดกลางและขนาดย่อมในการดำเนินธุรกิจตลาดอิเล็กทรอนิกส์ได้อย่างมีประสิทธิภาพ รวมทั้งการประชาสัมพันธ์ การจัดแสดงสินค้าและผลิตภัณฑ์เกษตรมูลค่าสูง เพื่อรักษาตลาดเดิมและเจาะตลาดใหม่ ผ่านการสร้างความร่วมมือด้านการค้าและการเจรจาทางการค้า พร้อมทั้งการสร้างเครือข่ายธุรกิจเกษตร กระจายรายได้สู่เศรษฐกิจฐานรากให้มากขึ้น

๔. ส่งเสริมการผลิตและบริโภคสินค้าเกษตรที่รักษาระบบนิเวศและเป็นมิตรต่อสิ่งแวดล้อม ให้เกิดการเข้าถึงอาหารที่มีอย่างเพียงพอสำหรับการบริโภค อาหารมีความปลอดภัยและมีคุณค่าทางโภชนาการ รวมทั้งการมีระบบการผลิตที่เกื้อหนุน รักษาความสมดุลของระบบนิเวศ ทั้งในภาวะปกติหรือเกิดภัยพิบัติ โดยส่งเสริมการทำเกษตรกรรมยั่งยืน ซึ่งเป็นระบบเกษตรที่ครอบคลุมวิถีชีวิตเกษตรกร กระบวนการผลิต และการจัดการทุกรูปแบบเพื่อให้เกิดความสมดุลทางเศรษฐกิจ สังคม สิ่งแวดล้อม และระบบนิเวศ เช่น เกษตรผสมผสาน เกษตรธรรมชาติ เกษตรอินทรีย์ เกษตรทฤษฎีใหม่ และวนเกษตร เป็นต้น

๕. ส่งเสริมให้เกษตรกรใช้สารเคมีทางการเกษตรอย่างถูกต้อง เหมาะสม และมีความปลอดภัย โดยบริหารจัดการการใช้สารเคมีในภาคเกษตร อาทิ การปฏิบัติทางการเกษตรที่ดีและเหมาะสม เพื่อป้องกันการแพร่กระจายของสารเคมีเกษตรออกสู่สิ่งแวดล้อม ได้แก่ น้ำใต้ดิน แม่น้ำ ลำคลอง แหล่งน้ำทะเล การชะล้าง ตกค้างในดิน และการฟุ้งกระจายในอากาศ รวมทั้งส่งเสริมให้เกษตรกรปรับเปลี่ยนวิธีการทำการเกษตรและส่งเสริมการใช้สารเคมีอย่างถูกต้องปลอดภัย เกษตรอินทรีย์ โดยการใช้สารชีวภัณฑ์ทดแทนในการป้องกันกำจัดศัตรูพืช เพื่อลดต้นทุนการผลิตและสร้างมูลค่าเพิ่มให้กับสินค้าเกษตร

๖. ส่งเสริมการบริหารจัดการวัสดุเหลือใช้ทางการเกษตรอย่างเต็มประสิทธิภาพ (Zero Waste) โดยการบริหารจัดการของเสีย/ขยะจากฟาร์ม/แปลงเกษตรอย่างเป็นระบบ เพื่อหยุดการเผาและลดผลกระทบต่อสิ่งแวดล้อม ด้วยการนำวัสดุเหลือใช้ทางการเกษตรมาใช้ประโยชน์อย่างคุ้มค่า โดยนำกลับมาแปรรูปเป็นผลิตภัณฑ์อื่นๆ เพื่อสร้างมูลค่าเพิ่ม เช่น เฟอร์นิเจอร์ ภาชนะหรือบรรจุภัณฑ์ แผ่นไฟเบอร์บอร์ด ของตกแต่งบ้าน เป็นต้น รวมทั้งส่งเสริมและสนับสนุนการใช้ผลผลิต ของเหลือ หรือผลพลอยได้ทางการเกษตรมาใช้เป็นพลังงานทดแทน พลังงานชีวภาพ/ชีวมวล เพื่อใช้ในระดับครัวเรือน/ชุมชน เช่น มูลสัตว์นำมาทำแก๊สชีวภาพ

๗. ลดการปล่อยก๊าซเรือนกระจก โดยส่งเสริมการหยุดการเผาในพื้นที่การเกษตร การลดการปล่อยก๊าซคาร์บอนไดออกไซด์ และก๊าซเรือนกระจกจากกระบวนการผลิตในภาคเกษตร ด้วยการถ่ายทอดความรู้ และพัฒนาศักยภาพเกษตรกร สถาบันเกษตรกร และธุรกิจที่เกี่ยวข้อง ให้มีขีดความสามารถในการปรับตัวเพื่อรองรับการเปลี่ยนแปลงสภาพภูมิอากาศ พัฒนาองค์ความรู้ และเทคโนโลยี โดยความร่วมมือจากทุกภาคส่วน เพื่อสนับสนุนการปรับตัวต่อการเปลี่ยนแปลงสภาพภูมิอากาศ การมีส่วนร่วมในการบรรเทาการปล่อยก๊าซเรือนกระจกในระดับที่สอดคล้องกับบริบทของภาคเกษตร

โครงการสำคัญ

๑. โครงการบริหารจัดการน้ำจังหวัดเพชรบุรี (หน่วยงานสังกัดกรมชลประทาน)
๒. โครงการบรรเทาอุทกภัยตอนล่างอันเนื่องมาจากพระราชดำริ จังหวัดเพชรบุรี (โครงการชลประทานเพชรบุรี)
๓. โครงการพัฒนาแหล่งน้ำเพื่อช่วยเหลือราษฎรในพื้นที่ตำบลหนองกะปุก (โครงการชลประทานเพชรบุรี)
๔. โครงการก่อสร้างอาคารฝายน้ำล้นแบบ FLOOD WAY ในพื้นที่กันเขตของอ่างเก็บน้ำห้วยผากฯ พร้อมขุดลอก (โครงการส่งน้ำและบำรุงรักษาแก่งกระจาน)
๕. โครงการอนุรักษ์ดินและน้ำในพื้นที่ลุ่ม – ดอน – สูง (สถานีพัฒนาที่ดินเพชรบุรี)
๖. โครงการบริหารจัดการที่ดินทำกินแก่เกษตรกรรายย่อยและผู้ด้อยโอกาส (สำนักงานการปฏิรูปที่ดินจังหวัดเพชรบุรี)
๗. โครงการแก้ไขปัญหาการแพร่ระบาดของปลาหมอหางดำในพื้นที่กลุ่มจังหวัดภาคกลางตอนล่าง ๒ (สำนักงานประมงจังหวัดในกลุ่มภาคกลางตอนล่าง ๒)
๘. โครงการเสริมสร้างความมั่นคงด้านอาหารประมงในกลุ่มจังหวัดภาคกลางตอนล่าง ๒ (สำนักงานประมงจังหวัดในกลุ่มภาคกลางตอนล่าง ๒)
๙. โครงการรณรงค์สร้างการรับรู้ลดเผาตอซัง (สำนักงานเกษตรจังหวัดเพชรบุรี/สถานีพัฒนาที่ดินเพชรบุรี)
๑๐. โครงการตลาดเกษตรกร/ตลาดสีเขียว และตลาดออนไลน์ (สำนักงานเกษตรจังหวัดเพชรบุรี/สำนักงานเกษตรและสหกรณ์จังหวัดเพชรบุรี/สำนักงานปศุสัตว์จังหวัดเพชรบุรี/สำนักงานประมงจังหวัดเพชรบุรี)

โครงสร้างแผนพัฒนาการเกษตรและสหกรณ์จังหวัดเพชรบุรี พ.ศ. ๒๕๖๖ - ๒๕๗๐

เป้าหมายการพัฒนา →

แหล่งผลิตสินค้าเกษตรมีคุณภาพด้วยเทคโนโลยีและนวัตกรรม บนฐานหลักปรัชญาของเศรษฐกิจพอเพียง เพื่อเป็นเมืองเสปียงแห่งอาหาร ภายในปี ๒๕๗๐

ตัวชี้วัดและค่าเป้าหมาย →

๑. มูลค่าผลิตภัณฑ์มวลรวมภาคเกษตรเพิ่มขึ้นร้อยละ ๒ ต่อปี
๒. รายได้เงินสดสุทธิของครัวเรือนเกษตรกร ไม่น้อยกว่าร้อยละ ๑.๕ ภายในปี ๒๕๗๐
๓. มีธุรกิจเกษตร Start up ด้านพืช ปศุสัตว์ ประมง แปรรูป และอื่นๆ ปีละ ๔๐๐ ราย
๔. ทรัพยากรดินและน้ำ รวมถึงระบบชลประทาน ได้รับการพัฒนาไม่น้อยกว่า ๑๐๐ แห่งต่อปี และมีพื้นที่ได้รับการพัฒนา/รับประโยชน์ ไม่น้อยกว่า ๒๐๐,๐๐๐ ไร่
๕. ลดการเผาในพื้นที่เกษตร ลดร้อยละ ๕๐ จากพื้นที่เผาปีก่อน

ประเด็นการพัฒนา

แนวทางการพัฒนา

โครงการสำคัญ

๑. ยกระดับศักยภาพเกษตรกรและสถาบันเกษตรกรสู่ผู้ประกอบการธุรกิจเกษตร

๑. เสริมสร้างองค์ความรู้และพัฒนาทักษะผู้ประกอบการเกษตร
๒. ส่งเสริมการรวมกลุ่มเพื่อสร้างความเข้มแข็งให้เกษตรกรและสถาบันเกษตรกร
๓. ส่งเสริมและสร้างแรงจูงใจในการประกอบอาชีพเกษตรกรรม
๔. สร้างและพัฒนากำลังคนคุณภาพในภาคเกษตร
๕. สนับสนุนการเข้าถึงแหล่งเงินทุนและแก้ไขปัญหาหนี้สินเกษตรกร

๑. โครงการยกระดับมาตรฐานสินค้าเกษตร สร้างเกษตรกรสู่ผู้ประกอบการธุรกิจเกษตร
๒. โครงการพัฒนาเกษตรกรปราดเปรื่อง (Smart Farmer) และยกระดับศักยภาพเกษตรกรรุ่นใหม่และผู้ประกอบการ
๓. โครงการส่งเสริมอาสาสมัครเกษตรกร
๔. โครงการส่งเสริมการจัดตั้งและบริหารจัดการวิสาหกิจเกษตรฐานชีวภาพและภูมิปัญญาท้องถิ่น
๕. โครงการส่งเสริมและพัฒนาสหกรณ์และกลุ่มเกษตรกร

๖. โครงการส่งเสริมการค้าแรงงานอันเนื่องมาจากพระราชดำริ
๗. โครงการสรรหาปราชญ์เกษตรของแผ่นดิน / การประกวด ศพท. แปลงใหญ่ / เกษตรกรต้นแบบ / วิสาหกิจชุมชน / กลุ่มแม่บ้าน
๘. โครงการช่วยเหลือด้านหนี้สินสมาชิกสหกรณ์และกลุ่มสหกรณ์และฟาร์มฯ
๙. กองทุนชุมชนวัยเยาว์เพื่อการกู้ยืมแก่เกษตรกรและผู้ยากจน / กองทุนสงเคราะห์เกษตรกร

๒. ส่งเสริมและพัฒนากิจการผลิตสินค้าเกษตรและบริการมูลค่าสูง

๑. ส่งเสริมและสนับสนุนการผลิตที่มีคุณภาพมาตรฐาน
๒. พัฒนาและยกระดับการผลิต การแปรรูปสินค้าเกษตรและบริการมูลค่าสูง
๓. ยกระดับมาตรฐานสินค้าเกษตรและสามารถตรวจสอบย้อนกลับ
๔. ส่งเสริมและพัฒนาการผลิตสินค้าเกษตรที่เชื่อมโยงกับอุตสาหกรรมอนาคต
๕. สร้างความตระหนักเกี่ยวกับการผลิตและการบริโภคสินค้าเกษตรที่มีคุณภาพ และมีความปลอดภัย
๖. ส่งเสริมการท่องเที่ยวเชิงเกษตร

๑. โครงการส่งเสริมและพัฒนาคุณภาพพลั้วหอม (หอมทอง หอมกะเหรี่ยง) เพื่อการส่งออก
๒. โครงการเพิ่มประสิทธิภาพการผลิตไม้ผล ข้าว และสินค้าเกษตรแปรรูปให้ได้มาตรฐาน
๓. สอดคล้องกับความต้องการของตลาดทั้งในและต่างประเทศ
๔. โครงการยกระดับคุณภาพมาตรฐานสินค้าเกษตร GAP / PGS / เกษตรอินทรีย์
๕. โครงการพัฒนาภาคการเกษตรสู่ความมั่นคง ยั่งยืน ด้วยนวัตกรรมและเทคโนโลยี
๖. โครงการเสริมสร้างศักยภาพการผลิตเมล็ดพันธุ์ข้าวของศูนย์ข้าวชุมชน

๗. โครงการสินค้าเกษตรและบริการมูลค่าสูง ๑ ท้องถิ่น ๑ สินค้า เกษตรมูลค่าสูง
๘. โครงการขับเคลื่อนการเกษตรระดับหมู่บ้านสู่การผลิตสินค้าเกษตรมูลค่าสูง
๙. โครงการส่งเสริมเกษตรแบบแปลงใหญ่
๑๐. โครงการส่งเสริมและพัฒนาศักยภาพแหล่งท่องเที่ยวเชิงเกษตร

๓. เพิ่มประสิทธิภาพในการบริหารจัดการทรัพยากรทางการเกษตรและโครงสร้างพื้นฐานทางการเกษตร

๑. สร้างความสมดุลในการใช้ทรัพยากรทางการเกษตร
๒. พัฒนาโครงสร้างพื้นฐานทางการเกษตร
๓. ส่งเสริมและพัฒนาตลาดสินค้าเกษตร
๔. ส่งเสริมการผลิตและบริโภคสินค้าเกษตรที่รักษาระบบนิเวศและเป็นมิตรกับสิ่งแวดล้อม
๕. ส่งเสริมให้เกษตรกรใช้สารเคมีทางการเกษตรอย่างถูกต้อง เหมาะสมและมีความปลอดภัย
๖. ส่งเสริมการบริหารจัดการวัสดุเหลือใช้ทางการเกษตรอย่างเต็มประสิทธิภาพ
๗. ลดการปล่อยก๊าซเรือนกระจก

๑. โครงการบริหารจัดการน้ำจังหวัดเพชรบุรี
๒. โครงการบรรเทาอุทกภัยตอนล่างอันเนื่องมาจากพระราชดำริจังหวัดเพชรบุรี
๓. โครงการพัฒนาแหล่งน้ำเพื่อช่วยเหลือราษฎรในพื้นที่ตำบลหนองกะปูล
๔. โครงการก่อสร้างอาคารฝายน้ำล้นแบบ FLOOD WAY ในพื้นที่กันเขตของอ่างเก็บน้ำห้วยผากฯ พร้อมชุดลอก
๕. โครงการอนุรักษ์ดินและน้ำในพื้นที่ลุ่ม - ตอน - สูง

๖. โครงการบริหารจัดการที่ดินทำกินแก่เกษตรกรรายย่อยและผู้ด้อยโอกาส
๗. โครงการแก้ไขปัญหาการแพร่ระบาดของปลาหมอหางดำ
๘. โครงการเสริมสร้างความมั่นคงด้านอาหารประมง
๙. โครงการรณรงค์สร้างการรับรู้ลดเผาตอซัง
๑๐. โครงการตลาดเกษตรกร/ตลาดสีเขียว และตลาดออนไลน์

๔. แผนที่แสดงความสอดคล้องของแผนพัฒนาการเกษตรและสหกรณ์ของจังหวัดเพชรบุรี (พ.ศ. ๒๕๖๖ - ๒๕๗๐) กับแผน ๓ ระดับ

แผนระดับ ๑	ยุทธศาสตร์ชาติ ด้านความสามารถในการแข่งขัน <ul style="list-style-type: none"> ● เป้าหมาย ประเทศไทยมีขีดความสามารถในการแข่งขันสูงขึ้น ● ประเด็น การเกษตรสร้างมูลค่า <ul style="list-style-type: none"> - ประเด็นย่อย เกษตรอัตลักษณ์พื้นถิ่น เกษตรปลอดภัย เกษตรชีวภาพ เกษตรแปรรูป เกษตรอัจฉริยะ
-------------------	---



แผนระดับ ๒	แผนแม่บทภายใต้ยุทธศาสตร์ชาติ ประเด็น การเกษตร	แผนพัฒนาเศรษฐกิจและสังคมแห่งชาติ
	<ul style="list-style-type: none"> ● เป้าหมายประเด็นของแผนแม่บทฯ <ol style="list-style-type: none"> ๑. ผลิตภัณฑ์มวลรวมในประเทศในสาขาเกษตรเพิ่มขึ้น ๒. ผลผลิตภาพการผลิตของภาคเกษตรเพิ่มขึ้น ● แผนย่อยของแผนแม่บทฯ แผนย่อยเกษตรอัตลักษณ์พื้นถิ่น <ul style="list-style-type: none"> - เป้าหมายแผนย่อย สินค้าเกษตรอัตลักษณ์พื้นถิ่นมีมูลค่าเพิ่มขึ้น - แนวทางการพัฒนา <ol style="list-style-type: none"> ๑). ส่งเสริมและพัฒนาผลิตภัณฑ์เกษตรอัตลักษณ์พื้นถิ่น ๒). ส่งเสริมการพัฒนาและยกระดับความสามารถของเกษตรกรและชุมชน ๓). สร้างอัตลักษณ์หรือนำเสนอเรื่องราวเกี่ยวกับแหล่งกำเนิดให้กับสินค้า ● แผนย่อยของแผนแม่บทฯ แผนย่อยเกษตรปลอดภัย <ul style="list-style-type: none"> - เป้าหมายแผนย่อย <ol style="list-style-type: none"> ๑). สินค้าเกษตรปลอดภัยมีมูลค่าเพิ่มขึ้น ๒). ผลิตภัณฑ์เกษตรปลอดภัยของไทยได้รับการยอมรับด้านคุณภาพความปลอดภัยและคุณค่าทางโภชนาการสูงขึ้น - แนวทางการพัฒนา <ol style="list-style-type: none"> ๑). สนับสนุนการบริหารจัดการฐานทรัพยากรทางเกษตรและระบบการผลิตที่เป็นมิตรต่อสิ่งแวดล้อม ๒). พัฒนาระบบคุณภาพมาตรฐานปลอดภัยและระบบการตรวจรับรองคุณภาพจากสถาบันที่มีความน่าเชื่อถือในระดับต่างๆ ๓). ส่งเสริมและสนับสนุนเกษตรกร ชุมชน ท้องถิ่น รวมถึงผู้ประกอบการ ให้สามารถผลิตสินค้าเกษตรและอาหารที่มีคุณภาพมาตรฐาน ● แผนย่อยของแผนแม่บทฯ แผนย่อยเกษตรชีวภาพ <ul style="list-style-type: none"> - เป้าหมายแผนย่อย <ol style="list-style-type: none"> ๑). สินค้าเกษตรชีวภาพมีมูลค่าเพิ่มขึ้น 	<ul style="list-style-type: none"> ● เป้าหมายหลัก การปรับโครงสร้างภาคการผลิตและบริการสู่เศรษฐกิจฐานนวัตกรรม ● หมายเหตุที่ ๑ ไทยเป็นประเทศชั้นนำด้านสินค้าเกษตรและเกษตรแปรรูปมูลค่าสูง <ul style="list-style-type: none"> - เป้าหมายระดับหมายเหตุ มูลค่าเพิ่มของสินค้าเกษตรและเกษตรแปรรูปสูงขึ้น - กลยุทธ์ที่ ๑ การประยุกต์ใช้เทคโนโลยีและนวัตกรรมแบบมุ่งเป้า <ul style="list-style-type: none"> - กลยุทธ์ย่อยที่ ๑ <ul style="list-style-type: none"> - สนับสนุนการวิจัยพัฒนาเทคโนโลยีและนวัตกรรมการผลิตและแปรรูปแบบมุ่งเป้า - ส่งเสริมและขยายผลงานวิจัยจากหน่วยงานวิจัย มหาวิทยาลัย สถาบันอาชีวศึกษา ภาคเอกชน และองค์กรเกษตรกร - กลยุทธ์ที่ ๒ การส่งเสริมการผลิตและการตลาดของสินค้าเกษตรและเกษตรแปรรูปที่มีมูลค่าเพิ่มสูง <ul style="list-style-type: none"> - กลยุทธ์ย่อยที่ ๒ <ul style="list-style-type: none"> - ส่งเสริมการพัฒนาและทำธุรกิจผลิตภัณฑ์เกษตรแปรรูปมูลค่าเพิ่มสูงที่มีตลาดในอนาคต - กำหนดแผนที่นำทางการพัฒนาและส่งเสริมผลิตภัณฑ์ชีวภาพ - ส่งเสริมให้เกษตรกรประยุกต์ใช้วิทยาศาสตร์ ข้อมูล และอัตลักษณ์ท้องถิ่น - รณรงค์ให้เกิดการบริโภคสินค้าเกษตรที่ปลอดภัย - ส่งเสริมและสนับสนุนให้ส่วนราชการมีการใช้สินค้าเกษตรที่มีคุณภาพ - กลยุทธ์ที่ ๓ การขยายผลเกษตรยั่งยืนที่เป็นมิตรกับสิ่งแวดล้อมและมีมูลค่าเพิ่มสูง <ul style="list-style-type: none"> - กลยุทธ์ย่อยที่ ๓ <ul style="list-style-type: none"> - ส่งเสริมการทำเกษตรยั่งยืนที่ตระหนักถึงผลกระทบต่อสิ่งแวดล้อม - สนับสนุนปัจจัยการผลิตที่จำเป็น - จัดให้มีการรณรงค์ประชาสัมพันธ์ เผยแพร่ถึงพื้นที่เพาะปลูก สัตว์น้ำ และปศุสัตว์ - ขยายผลแบบอย่างความสำเร็จในการจัดการ - เป้าหมายระดับหมายเหตุ การพัฒนาโครงสร้างพื้นฐานและระบบบริหารจัดการเพื่อคุณภาพ ความมั่นคงอาหาร และความยั่งยืนของภาคเกษตร - กลยุทธ์ที่ ๔ การพัฒนาระบบบริหารจัดการน้ำเพื่อการเกษตรให้มีความสมดุล - กลยุทธ์ย่อยที่ ๔ <ul style="list-style-type: none"> - ส่งเสริมและผลักดันการเพิ่มพื้นที่ปาดน้ำป่าเศรษฐกิจ

	<p>๒). วิสาหกิจการเกษตรจากฐานชีวภาพและภูมิปัญญาท้องถิ่นมีการจัดตั้งทุกตำบลเพิ่มขึ้น</p> <ul style="list-style-type: none"> - แนวทางการพัฒนา <ol style="list-style-type: none"> ๑). สนับสนุนการใช้ประโยชน์จากการอนุรักษ์ทรัพยากรชีวภาพ พันธุ์พืช พันธุ์สัตว์ และเชื้อจุลินทรีย์ ๒). ส่งเสริมและสนับสนุนการผลิต, การแปรรูป, และการพัฒนาสินค้าเกษตรและผลิตภัณฑ์ ๓). ส่งเสริมการปลูกพืชสมุนไพรให้เป็นพืชเศรษฐกิจตามความเหมาะสมของสภาพแวดล้อมในแต่ละพื้นที่ ๔). ส่งเสริมการทำตลาดผ่านการสร้างความสำเร็จเกี่ยวกับผลิตภัณฑ์จากเกษตรชีวภาพ ● แผนย่อยของแผนแม่บทฯ แผนย่อยเกษตรแปรรูป <ul style="list-style-type: none"> - เป้าหมายแผนย่อย สินค้าเกษตรแปรรูปและผลิตภัณฑ์มีมูลค่าเพิ่มขึ้น - แนวทางการพัฒนา <ol style="list-style-type: none"> ๑). ส่งเสริมการพัฒนาและใช้วัตถุดิบและผลิตผลทางการเกษตรที่เชื่อมโยงไปสู่กระบวนการแปรรูป... ในอุตสาหกรรม ๒). ส่งเสริมการแปรรูปโดยประยุกต์ใช้เทคโนโลยีและนวัตกรรม ๓). สนับสนุนการนำเทคโนโลยี นวัตกรรมสมัยใหม่มาใช้ในกระบวนการผลิตหลังการเก็บเกี่ยวและ... การแปรรูป ๔). ส่งเสริมการสร้างตราสินค้า และขยายช่องทางการตลาดด้วยระบบเทคโนโลยีสารสนเทศ ● แผนย่อยของแผนแม่บทฯ แผนย่อยเกษตรอัจฉริยะ <ul style="list-style-type: none"> - เป้าหมายแผนย่อย <ol style="list-style-type: none"> ๑). สินค้าที่ได้จากเทคโนโลยีสมัยใหม่/อัจฉริยะ มีมูลค่าเพิ่มขึ้น ๒). ผลผลิตต่อหน่วยของฟาร์มหรือแปลงที่มีการใช้เทคโนโลยีสมัยใหม่/อัจฉริยะเพิ่มขึ้น - แนวทางการพัฒนา <ol style="list-style-type: none"> ๑). ส่งเสริมการพัฒนาพันธุ์พืช พันธุ์สัตว์ ปัจจัยการผลิต เครื่องจักรกลและอุปกรณ์การเกษตร ๒). พัฒนาศักยภาพเกษตรกรในการเข้าถึงและใช้ประโยชน์จากเทคโนโลยีและนวัตกรรมทางการเกษตร ๓). สนับสนุนและส่งเสริมการทำระบบฟาร์มอัจฉริยะ ● แผนย่อยของแผนแม่บทฯ แผนย่อยการพัฒนาระบบนิเวศการเกษตร <ul style="list-style-type: none"> - เป้าหมายแผนย่อย <ol style="list-style-type: none"> ๑). ประสิทธิภาพการผลิตสินค้าเกษตรต่อหน่วยมีการปรับตัวเพิ่มขึ้น ๒). สถาบันเกษตรกร (สหกรณ์ วิสาหกิจชุมชน และกลุ่มเป้าหมาย) ที่ขึ้นทะเบียนกับกระทรวงเกษตรและสหกรณ์มีความเข้มแข็งในระดับมาตรฐานเพิ่มขึ้น - แนวทางการพัฒนา <ol style="list-style-type: none"> ๑). เพิ่มประสิทธิภาพและการจัดการฐานทรัพยากรทางการเกษตร ๒). สร้างความมั่นคงอาหารให้กับครัวเรือนเกษตรกรและชุมชน ๓). พัฒนาระบบข้อมูลสารสนเทศ และการเฝ้าระวังและเตือนภัยสินค้าเกษตร ๔). ส่งเสริมการรวมกลุ่มเกษตรกร 	<ul style="list-style-type: none"> - เร่งพัฒนาและฟื้นฟูระบบชลประทาน - ดำเนินการให้มีการจัดการตะกอน - บริหารจัดการและวางแผนการใช้น้ำอย่างเป็นระบบและสมดุล - กลยุทธ์ที่ ๕ การส่งเสริมให้เอกชนลงทุนพัฒนาตลาดกลาง/ตลาดออนไลน์สินค้าเกษตร - กลยุทธ์ย่อยที่ ๕ <p>.....</p>
--	---	---

	<p>๕) วิจัยพัฒนาเทคโนโลยีและนวัตกรรมสนับสนุนภาคเกษตร ๖) พัฒนาคุณภาพมาตรฐานสินค้าและผลิตภัณฑ์การเกษตร ๗) ส่งเสริมด้านการตลาดสินค้าเกษตรและผลิตภัณฑ์การเกษตร ๘) อำนวยความสะดวกทางการค้าและพัฒนาระบบโลจิสติกส์การเกษตร *หมายเหตุ เลือกประเด็นหลักได้ ๑ ประเด็น</p>	
--	--	--



<p>แผนระดับ ๓</p>	<p>เป้าหมายและแนวทางการพัฒนาภาคกลาง</p> <p>เป้าหมาย : “ฐานการผลิตสินค้าและบริการมูลค่าสูง” ที่เติบโตอย่างยั่งยืนบนศักยภาพของพื้นที่</p> <p>แนวทางการพัฒนา</p> <ol style="list-style-type: none"> ยกระดับการผลิตสินค้าเกษตรและผลิตภัณฑ์เกษตรแปรรูปที่มีมูลค่าเพิ่มสูงได้มาตรฐานระดับสากล ส่งเสริมแหล่งท่องเที่ยวสำคัญและแหล่งท่องเที่ยวชุมชนให้เป็นจุดหมายของการท่องเที่ยวคุณภาพ พัฒนาระบบบริการส่งเสริมสุขภาพและการให้บริการทางการแพทย์ที่มีศักยภาพในการสร้างมูลค่าทางเศรษฐกิจให้ได้มาตรฐานในระดับสากล พัฒนาเมือง เขตพัฒนาเศรษฐกิจพิเศษชายแดนและเมืองชายแดน รวมทั้งพื้นที่ระเบียงเศรษฐกิจพิเศษ ภาคกลาง – ตะวันตก ให้เป็นศูนย์กลางกระจายความเจริญทางเศรษฐกิจของภาคกลาง พัฒนาและยกระดับความสามารถในการแข่งขันของวิสาหกิจขนาดกลางและขนาดย่อมในอุตสาหกรรมและบริการแห่งอนาคตของภาคกลาง ฟื้นฟูทรัพยากรธรรมชาติและแก้ปัญหาสังแวดล้อม 	<p>แผนพัฒนาจังหวัดเพชรบุรี</p> <p>วิสัยทัศน์ : เพชรบุรีเมืองต้นแบบตามศาสตร์พระราชา นวัตกรรม นวัตกรรม นวัตกรรม สู่เมืองสร้างสรรค์ระดับสากลอย่างยั่งยืน</p> <p>ตัวชี้วัด :</p> <ol style="list-style-type: none"> มูลค่าผลิตภัณฑ์มวลรวมภาคเกษตรเพิ่มขึ้นร้อยละ ๑.๕ รายได้จากการท่องเที่ยวจังหวัดเพชรบุรีเพิ่มขึ้น ร้อยละ ๕ จำนวนโครงสร้างพื้นฐานเชื่อมโยงการท่องเที่ยวได้รับการพัฒนาไม่น้อยกว่า ๕ แห่ง มูลค่าผลิตภัณฑ์มวลรวม GPP เพิ่มขึ้นไม่น้อยกว่า ร้อยละ ๒ ชุมชนต้นแบบขยายผลตามหลักปรัชญาเศรษฐกิจพอเพียงเพิ่มขึ้นไม่น้อยกว่า ๒ แห่ง รายได้สร้างอาชีพทุกช่วงวัยไม่น้อยกว่าร้อยละ ๑.๒ ปริมาณขยะมูลฝอยชุมชนลดลงไม่น้อยกว่าร้อยละ ๕ ต่อปี ปริมาณพลังงานทางเลือก/พลังงานทดแทนเพิ่มขึ้น ร้อยละ ๑๑ ต่อปี การจัดกิจกรรมการท่องเที่ยวหรือกิจกรรมการขับเคลื่อนเมืองสร้างสรรค์ ไม่น้อยกว่า ๓ ครั้ง/ปี <p>ประเด็นการพัฒนา</p> <ol style="list-style-type: none"> การพัฒนาเศรษฐกิจแบบครบวงจร ฐานฐานการค้า การลงทุน การบริการ การท่องเที่ยว และการเกษตร สู่ความยั่งยืน ยั่งยืน ยั่งยืน และเทคโนโลยี <p>แนวทางการพัฒนา</p> <ol style="list-style-type: none"> ยกระดับการบูรณาการและพัฒนาระบบข้อมูลเชื่อมโยง ด้านการท่องเที่ยว การค้าการลงทุน สร้างความเข้มแข็งทางเศรษฐกิจในภาคอุตสาหกรรม การท่องเที่ยวอย่างยั่งยืนกับสิ่งแวดล้อม สนับสนุนการพัฒนาการเกษตรอัจฉริยะและเกษตร 	<p>แผนปฏิบัติการด้านการเกษตรและสหกรณ์ พ.ศ. ๒๕๖๖ - ๒๕๗๐</p> <p>วิสัยทัศน์ : เกษตรไทยสู่เกษตรมูลค่าสูง เกษตรกรมีความมั่นคงในการประกอบอาชีพ ภาคเกษตรเติบโตอย่างยั่งยืน</p> <p>เป้าหมาย</p> <ol style="list-style-type: none"> ผลิตภัณฑ์มวลรวมในประเทศสาขาเกษตรและเกษตรแปรรูปเพิ่มขึ้น ดัชนีความผูกพันของเกษตรกรเพิ่มขึ้น รายได้เงินสดสุทธิครัวเรือนเกษตรกรเพิ่มขึ้น ทรัพยากรการเกษตรได้รับการอนุรักษ์ พื้นฟู และใช้ประโยชน์อย่างคุ้มค่า ปริมาณการปล่อยก๊าซเรือนกระจกของภาคเกษตรลดลง <p>ตัวชี้วัดและค่าเป้าหมาย</p> <ol style="list-style-type: none"> อัตราการขยายตัวของผลิตภัณฑ์มวลรวมในประเทศสาขาเกษตรและเกษตรแปรรูปเพิ่มขึ้นไม่น้อยกว่าร้อยละ ๔.๕ ต่อปี ดัชนีความผูกพันของเกษตรกรเพิ่มขึ้นที่ระดับ ๙๐ ภายในปี ๒๕๗๐ รายได้เงินสดสุทธิครัวเรือนเกษตรกร ไม่ต่ำกว่า ๕๓๗,๐๐๐ บาทต่อครัวเรือน ภายในปี ๒๕๗๐ ครัวเรือนเกษตรกรได้รับประโยชน์จากการบริหารจัดการน้ำรวม ๒,๓๗๑,๐๑๕ ครัวเรือน ภายในปี ๒๕๗๐ พื้นที่เกษตรกรรมได้รับการบริหารจัดการด้วยเทคโนโลยีด้านการพัฒนาที่ดินให้เกิดความสมดุลและยั่งยืน ไม่น้อยกว่า ๑๑ ล้านไร่ ภายในปี ๒๕๗๐ ลดการเผาในที่ที่เกษตร จำนวน ๑,๔๗๐,๐๐๐ ไร่ ภายในปี ๒๕๗๐ <p>ประเด็นการพัฒนา</p>	<p>แผนปฏิบัติการด้านการขับเคลื่อนการพัฒนาประเทศไทยด้วยโมเดลเศรษฐกิจ BCG</p> <p>วิสัยทัศน์ : “เศรษฐกิจเติบโตอย่างมีคุณภาพและยั่งยืน ประชาชนมีรายได้ดี คุณภาพชีวิตดี รักษาและฟื้นฟูฐานทรัพยากรจากความหลากหลาย ทางชีวภาพให้มีความอุดมสมบูรณ์ ด้วยการใช้ความรู้ เทคโนโลยี และนวัตกรรม”</p> <p>การยกระดับการพัฒนาอุตสาหกรรมภายใต้เศรษฐกิจ BCG ให้สามารถแข่งขันได้อย่างยั่งยืน</p> <p>ยุทธศาสตร์</p> <ol style="list-style-type: none"> การสร้างความยั่งยืนของฐานทรัพยากรและความหลากหลายทางชีวภาพด้วย การจัดสมดุลระหว่างการอนุรักษ์ พื้นฟู และการใช้ประโยชน์ การพัฒนาชุมชนและเศรษฐกิจฐานรากให้เข้มแข็งด้วยทุนทรัพยากร อัตลักษณ์ ความคิดสร้างสรรค์ และเทคโนโลยีสมัยใหม่ การยกระดับการพัฒนาอุตสาหกรรมภายใต้เศรษฐกิจ BCG ให้สามารถแข่งขันได้อย่างยั่งยืน การเสริมสร้างความสามารถในการตอบสนองต่อกระแสการเปลี่ยนแปลงของโลก
--------------------------	--	--	---	--

		<p>อุตสาหกรรมก้าวหน้าแบบครบวงจร (๔) พัฒนาโครงสร้างพื้นฐานสาธารณูปโภครองรับ การท่องเที่ยว <u>แผนงานและโครงการ</u> .. โครงการพัฒนาภาคเกษตรสู่ความมั่นคง ยั่งยืน ด้วยนวัตกรรมและเทคโนโลยี .. โครงการพัฒนาโครงสร้างพื้นฐานเพื่อสนับสนุนการค้า การลงทุน การบริการและการท่องเที่ยว ๒. การเสริมสร้างความมั่นคง ความสงบเรียบร้อย ด้วยต้นทุน ทางสังคม ประชาชนพึ่งตนเองได้อย่างยั่งยืน ด้วยศาสตร์พระราชา แนวทางการพัฒนา (๑) เสริมสร้างสังคมสุขภาวะอย่างมีคุณภาพ (๒) เสริมสร้างความมั่นคงและสงบเรียบร้อยด้วยกลไก ภาคประชาสังคม (๓) พัฒนาการบริหารแห่งรัฐขับเคลื่อนโมเดลเศรษฐกิจ ไทยแลนด์ ๔.๐ และรองรับสังคมดิจิทัล (๔) พัฒนารัฐสวัสดิการลดความเหลื่อมล้ำทางสังคม เพิ่มประสิทธิภาพภารกิจเชิงรุกทุกพื้นที่ (๕) สร้างสุขภาวะที่เข้มแข็งเท่าทันการเปลี่ยนแปลง (๖) ส่งเสริมธรรมาภิบาลภาครัฐ (๗) สร้างกระบวนการมีส่วนร่วม ขับเคลื่อนทุนทางสังคม ด้วยศาสตร์พระราชา <u>แผนงานและโครงการ</u> .. โครงการเสริมสร้างความมั่นคง ความสงบเรียบร้อย ด้วยต้นทุนทางสังคม ประชาชน พึ่งตนเองได้ .๓. การบริหารจัดการทรัพยากรธรรมชาติและ สิ่งแวดล้อมอย่างสมดุลและยั่งยืน แนวทางการพัฒนา (๑) การพัฒนาและบูรณาการฐานข้อมูลด้าน ทรัพยากรธรรมชาติและสิ่งแวดล้อม (๒) อนุรักษ์ ป่าไม้ และบริหารความเสี่ยงด้าน ทรัพยากรธรรมชาติ (๓) พัฒนาระบบบริหารจัดการทรัพยากรธรรมชาติและ สิ่งแวดล้อมอย่างมีส่วนร่วม (๔) ส่งเสริมการจัดการพลังงาน การใช้ประโยชน์จาก ทรัพยากรอย่างรู้คุณค่ารองรับการพัฒนาเศรษฐกิจ (๕) การพัฒนาเมืองน่าอยู่เป็นมิตรกับสิ่งแวดล้อม <u>แผนงานและโครงการ</u> .. โครงการการบริหารจัดการทรัพยากรธรรมชาติและ สิ่งแวดล้อม</p>	<p>๑) ยกระดับศักยภาพเกษตรกรและสถาบัน เกษตรกรสู่ผู้ประกอบการเกษตรสมัยใหม่ ๒) ส่งเสริมและพัฒนาการผลิตสินค้าเกษตรและ บริการมูลค่าสูง ๓) เพิ่มประสิทธิภาพในการบริหารจัดการ ทรัพยากรทางการเกษตร ๔) พัฒนาโครงสร้างพื้นฐานและสิ่งอำนวยความสะดวก สะกดด้านการเกษตร</p>	
--	--	---	---	--

		<p>.๔. การพัฒนาแบบมีส่วนร่วมสู่เมืองสร้างสรรค์ระดับสากล ด้วย ทุนทางศิลปะ วัฒนธรรม การท่องเที่ยว บนฐานทรัพยากรอัต ลักษณ์ของท้องถิ่น และศักยภาพของพื้นที่ แนวทางการพัฒนา (๑). การพัฒนาเมืองด้วยต้นทุนทางทรัพยากรและ ศักยภาพของพื้นที่ (๒). สร้างกลไกการมีส่วนร่วมภาคประชาสังคมเพื่อก้าวสู่ เมืองสร้างสรรค์ระดับสากล แผนงานและโครงการ - โครงการการพัฒนาแบบมีส่วนร่วมสู่เมืองสร้างสรรค์ ระดับสากล</p>		
--	--	---	--	--



<p>สาระสำคัญ แผนพัฒนา การเกษตร และสหกรณ์ ของจังหวัด</p>	<p>เป้าหมายการพัฒนาด้านการเกษตรและสหกรณ์ของจังหวัด ยกระดับคุณภาพสินค้าเกษตรด้วยเทคโนโลยีและนวัตกรรม บนพื้นฐานหลัก ปรัชญาของเศรษฐกิจพอเพียง สู่เป้าหมายการพัฒนาอย่างยั่งยืน</p>	<p>ตัวชี้วัดความสำเร็จตามเป้าหมายการพัฒนา (ให้ระบุทั้งตัวชี้วัดและค่าเป้าหมาย)</p> <ol style="list-style-type: none"> มูลค่าผลิตภัณฑ์มวลรวมของจังหวัด สาขาเกษตรและเกษตรแปรรูปเพิ่มขึ้น ไม่น้อยกว่าร้อยละ ๒ ต่อปี รายได้เงินสดสุทธิของครัวเรือนเกษตรกร เพิ่มขึ้นไม่ต่ำกว่าร้อยละ ๑.๕ ภายในปี ๒๕๗๐ มีธุรกิจเกษตร Start up ด้านพืช ปศุสัตว์ ประมง แปรรูป และอื่นๆ เพิ่มขึ้นปีละ ๔๐ ราย ทรัพยากรดินและน้ำ รวมถึงระบบชลประทาน ได้รับการพัฒนา ปรับปรุงและซ่อมแซม ไม่น้อยกว่า ๑๐๐ แห่งต่อปี และมีพื้นที่ที่ได้รับการพัฒนา ปรับปรุงและซ่อมแซม/รับประโยชน์ไม่น้อยกว่า ๒๐๐,๐๐๐ ไร่ ลดการเผาในพื้นที่เกษตร ร้อยละ ๕๐ จากข้อมูลพื้นที่การเผาปีก่อน
---	---	---



<p>ประเด็น การพัฒนาด้าน การเกษตรและ สหกรณ์ของ จังหวัด</p>	<p>ยกระดับศักยภาพเกษตรกรและสถาบันเกษตรกร ผู้ประกอบการธุรกิจเกษตร</p>	<p>ส่งเสริมและพัฒนาการผลิตสินค้าเกษตรและ บริการมูลค่าสูง</p>	<p>เพิ่มประสิทธิภาพในการบริหารจัดการทรัพยากร ทางการเกษตรและโครงสร้างพื้นฐานด้านการเกษตร</p>
---	--	--	---



<p style="text-align: center;">โครงการ สำคัญ</p>	<p>๑. โครงการยกระดับมาตรฐานสินค้าเกษตร สร้างเกษตรกรสู่ผู้ประกอบการธุรกิจเกษตร (สำนักงานปศุสัตว์จังหวัดเพชรบุรี)</p> <p>๒. โครงการพัฒนาเกษตรกรปราดเปรี๊อง (Smart Farmer) และยกระดับศักยภาพเกษตรกรรุ่นใหม่และผู้ประกอบการ (สำนักงานเกษตรจังหวัดเพชรบุรี)</p> <p>๓. โครงการส่งเสริมอาสาสมัครเกษตรกร (หน่วยงานในสังกัด กษ. ที่มีอาสาสมัครเกษตรกร)</p> <p>๔. โครงการส่งเสริมการจัดตั้งและบริหารจัดการวิสาหกิจเกษตรฐานชีวภาพและภูมิปัญญาท้องถิ่น (สำนักงานเกษตรจังหวัดเพชรบุรี)</p> <p>๕. โครงการส่งเสริมและพัฒนาสหกรณ์และกลุ่มเกษตรกร (สำนักงานสหกรณ์จังหวัดเพชรบุรี)</p> <p>๖. โครงการส่งเสริมการดำเนินงานอันเนื่องมาจากพระราชดำริ (หน่วยงานในสังกัด กษ.)</p> <p>๗. โครงการสรรหาปราชญ์เกษตรของแผ่นดิน / การประกวดแปลงใหญ่ดีเด่น / การประกวด ศพก.ดีเด่น / การประกวดเกษตรกรต้นแบบ / การประกวดวิสาหกิจชุมชน, กลุ่มแม่บ้านเกษตรกรดีเด่น (หน่วยงานในสังกัด กษ.)</p> <p>๘. โครงการช่วยเหลือด้านหนี้สินสมาชิกสหกรณ์และกลุ่มสหกรณ์ และพักชำระหนี้ (สำนักงานสหกรณ์จังหวัดเพชรบุรี)</p> <p>๙. กองทุนหมุนเวียนเพื่อการกู้ยืมแก่เกษตรกรและผู้ยากจน / กองทุนสงเคราะห์เกษตรกร (สำนักงานเกษตรและสหกรณ์จังหวัดเพชรบุรี)</p>	<p>๑. โครงการส่งเสริมและพัฒนาคุณภาพกล้วยหอม (หอมทอง หอมมะเที๋ยง) เพื่อการส่งออก (สำนักงานเกษตรจังหวัดเพชรบุรี)</p> <p>๒. โครงการเพิ่มประสิทธิภาพการผลิตไม้ผล ข้าว และสินค้าเกษตรแปรรูป ให้ได้มาตรฐานสอดคล้องกับความต้องการของตลาดทั้งในและต่างประเทศ (สำนักงานเกษตรจังหวัดเพชรบุรี)</p> <p>๓. โครงการยกระดับคุณภาพมาตรฐานสินค้าเกษตร GAP / PGS / เกษตรอินทรีย์ (หน่วยงานในสังกัดกระทรวงเกษตรและสหกรณ์)</p> <p>๔. โครงการพัฒนาภาคการเกษตรสู่ความมั่นคง ยั่งยืน ด้วยนวัตกรรมและเทคโนโลยี (สำนักงานปศุสัตว์ จังหวัดเพชรบุรี)</p> <p>๕. โครงการขับเคลื่อนการเกษตรระดับหมู่บ้านสู่การผลิตสินค้าเกษตรมูลค่าสูง (สำนักงานเกษตรและสหกรณ์จังหวัดเพชรบุรี และหน่วยงานในสังกัดกระทรวงฯ)</p> <p>๖. โครงการสินค้าเกษตรและบริการมูลค่าสูง ๑ ท้องถิ่น ๑ สินค้าเกษตรมูลค่าสูง (สำนักงานเกษตรและสหกรณ์จังหวัดเพชรบุรี และหน่วยงานในสังกัดกระทรวงฯ)</p> <p>๗. โครงการส่งเสริมเกษตรแบบแปลงใหญ่ (หน่วยงานในสังกัดกระทรวงเกษตรและสหกรณ์)</p> <p>๘. โครงการเสริมสร้างศักยภาพการผลิตเมล็ดพันธุ์ข้าวของศูนย์ข้าวชุมชน (ศูนย์เมล็ดพันธุ์ข้าวราชบุรี)</p> <p>๙. โครงการส่งเสริมและพัฒนาศักยภาพแหล่งท่องเที่ยวเชิงเกษตรต้นแบบจังหวัดเพชรบุรี (สำนักงานเกษตรจังหวัดเพชรบุรี)</p>	<p>๑. โครงการบริหารจัดการน้ำจังหวัดเพชรบุรี (หน่วยงานสังกัดกรมชลประทาน)</p> <p>๒. โครงการบรรเทาอุทกภัยตอนล่างอันเนื่องมาจากพระราชดำริ จังหวัดเพชรบุรี (โครงการชลประทานเพชรบุรี)</p> <p>๓. โครงการพัฒนาแหล่งน้ำเพื่อช่วยเหลือราษฎรในพื้นที่ตำบลหนองกะบู่ (โครงการชลประทานเพชรบุรี)</p> <p>๔. โครงการก่อสร้างอาคารฝายน้ำล้นแบบ FLOOD WAY ในพื้นที่กันเขตของอ่างเก็บน้ำห้วยผากฯ พร้อมขุดลอก (โครงการส่งน้ำและบำรุงรักษาแก่งกระจาน)</p> <p>๕. โครงการอนุรักษ์ดินและน้ำในพื้นที่ลุ่ม – ตอน – สูง (สถานีพัฒนาที่ดินเพชรบุรี)</p> <p>๖. โครงการบริหารจัดการที่ดินทำกินแก่เกษตรกรรายย่อยและผู้ด้อยโอกาส (สำนักงานการปฏิรูปที่ดินจังหวัดเพชรบุรี)</p> <p>๗. โครงการแก้ไขปัญหาการแพร่ระบาดของปลาหมอคางคกในพื้นที่กลุ่มจังหวัดภาคกลางตอนล่าง ๒ (สำนักงานประมงจังหวัดในกลุ่มภาคกลางตอนล่าง ๒)</p> <p>๘. โครงการเสริมสร้างความมั่นคงด้านอาหารประมงในกลุ่มจังหวัดภาคกลางตอนล่าง ๒ (สำนักงานประมงจังหวัดในกลุ่มภาคกลางตอนล่าง ๒)</p> <p>๙. โครงการรณรงค์สร้างการรับรู้ลดเผาตอซัง (สำนักงานเกษตรจังหวัดเพชรบุรี/สถานีพัฒนาที่ดินเพชรบุรี)</p> <p>๑๐. โครงการตลาดเกษตรกร/ตลาดสีเขียว และตลาดออนไลน์ (สำนักงานเกษตรจังหวัดเพชรบุรี/สำนักงานเกษตรและสหกรณ์จังหวัดเพชรบุรี/สำนักงานปศุสัตว์จังหวัดเพชรบุรี/สำนักงานประมงจังหวัดเพชรบุรี)</p>
---	---	--	--

๕. สรุปโครงการด้านการเกษตรและสหกรณ์ที่สำคัญของจังหวัด (พ.ศ. ๒๕๖๖ - พ.ศ. ๒๕๗๐) จังหวัดเพชรบุรี

เป้าหมายการพัฒนาด้านการเกษตรและสหกรณ์ของจังหวัดเพชรบุรี

ประเด็นการพัฒนา	ตัวชี้วัดของประเด็นการพัฒนา	ค่าเป้าหมาย					
		พ.ศ. ๒๕๖๖	พ.ศ. ๒๕๖๗	พ.ศ. ๒๕๖๘	พ.ศ. ๒๕๖๙	พ.ศ. ๒๕๗๐	รวม ๕ ปี
ประเด็นการพัฒนา ที่ ๑	๑. จำนวนสหกรณ์ภาคการเกษตร ชั้น ๑ ตามเกณฑ์การจัดระดับความเข้มแข็งสหกรณ์เพิ่มขึ้น (แห่ง)	๒	๒	๒	๒	๒	๑๐
	๒. จำนวนวิสาหกิจชุมชน ระดับดี ตามเกณฑ์การจัดระดับความเข้มแข็งวิสาหกิจชุมชนเพิ่มขึ้น (แห่ง)	๕	๕	๕	๕	๕	๒๕
	๓. จำนวนกลุ่มเกษตรกร ชั้น ๑ ตามเกณฑ์การจัดระดับความเข้มแข็งกลุ่มเกษตรกรเพิ่มขึ้น (แห่ง)	๒	๒	๒	๒	๒	๑๐
	๔. จำนวนผู้ประกอบการธุรกิจเกษตรได้รับการพัฒนา (ราย)	๔๐	๔๐	๔๐	๔๐	๔๐	๓๘๐
	๕. จำนวนสถาบันเกษตรกรที่ให้บริการทางการเกษตรเพิ่มขึ้น (แห่ง)	๑	๑	๑	๑	๑	๕
ประเด็นการพัฒนา ที่ ๒	๑. มูลค่าสินค้าเกษตรอัตลักษณ์พื้นถิ่น เกษตรชีวภาพ เกษตรปลอดภัยและเกษตรแปรรูปเพิ่มขึ้น (ร้อยละ)	๒	๒	๒	๒	๒	๒
	๒. มูลค่าผลผลิตของฟาร์ม/แปลงที่นำเทคโนโลยีสมัยใหม่มาใช้ทั้งพืช ปศุสัตว์ ประมงเพิ่มขึ้น (ฟาร์ม/แปลง)	๒๕	๒๕	๒๕	๒๔	๒๔	๑๒๕
	๓. จำนวนสินค้า/แปลง ที่ได้รับมาตรฐานเพิ่มขึ้น (แปลง)	๑๐๐	๑๐๐	๑๐๐	๑๐๐	๑๐๐	๑,๗๐๐
ประเด็นการพัฒนา ที่ ๓	๑. พื้นที่เกษตรกรรมได้รับการบริหารจัดการด้วยเทคโนโลยีด้านการพัฒนาที่ดินให้เกิดความสมดุลและยั่งยืน (ไร่)	๕,๐๐๐	๕,๐๐๐	๕,๐๐๐	๕,๐๐๐	๕,๐๐๐	๑๒๕,๐๐๐
	๒. ส่งเสริมการลดการเผาในพื้นที่เกษตร (ไร่)	๑,๐๐๐	๑,๐๐๐	๑,๐๐๐	๕๐๐	๒๕๐	๓,๗๕๐
	๓. พื้นที่เกษตรกรรมได้รับการบริหารจัดการน้ำ (ไร่)	๒๐๐,๐๐๐	๒๐๐,๐๐๐	๒๐๐,๐๐๐	๒๐๐,๐๐๐	๒๐๐,๐๐๐	๒๐๐,๐๐๐
	๔. การนำวัสดุเหลือใช้ทางการเกษตรมาสร้างมูลค่าเพิ่มเป็นสินค้าหรือผลิตภัณฑ์ใหม่ (ผลิตภัณฑ์)	๒	๒	๒	๒	๒	๑๐

ประเด็นการพัฒนาที่ ๑ ยกระดับศักยภาพเกษตรกรและสถาบันเกษตรกรสู่ผู้ประกอบการเกษตร

ที่	โครงการสำคัญ	แหล่งงบประมาณ	หน่วยดำเนินการ	งบประมาณดำเนินการ (บาท)					รวม ๕ ปี
				พ.ศ.๒๕๖๖	พ.ศ.๒๕๖๗	พ.ศ.๒๕๖๘	พ.ศ.๒๕๖๙	พ.ศ.๒๕๗๐	
๑	โครงการส่งเสริมการดำเนินงานอันเนื่องมาจากพระราชดำริ	งบปกติ	สนง.เกษตรจังหวัดเพชรบุรี	๒๘๖,๔๐๐	๑๓๖,๔๐๐	๑๓๖,๔๐๐	๑๓๖,๔๐๐	๑๓๖,๔๐๐	๘๓๒,๐๐๐
๒	โครงการพัฒนาเกษตรกรปราดเปรื่อง (Smart Farmer)	งบปกติ	สนง.เกษตรจังหวัดเพชรบุรี	๑๔๑,๐๐๐	๘๐,๐๐๐	๘๐,๐๐๐	๘๐,๐๐๐	๘๐,๐๐๐	๔๖๑,๐๐๐
๓	โครงการสร้างความเข้มแข็งกลุ่มการผลิตด้านการเกษตร	งบปกติ	สนง.เกษตรจังหวัดเพชรบุรี	๙๕,๐๐๐	๔๓,๑๐๐	๔๓,๑๐๐	๔๓,๑๐๐	๔๓,๑๐๐	๒๖๗,๐๐๐
๔	โครงการส่งเสริมและพัฒนาวิสาหกิจชุมชน	งบปกติ	สนง.เกษตรจังหวัดเพชรบุรี	๑๗๘,๑๕๐	๑๒๐,๐๐๐	๑๒๐,๐๐๐	๑๒๐,๐๐๐	๑๒๐,๐๐๐	๖๕๘,๑๕๐
๕	โครงการศูนย์เรียนรู้การเพิ่มประสิทธิภาพการผลิตสินค้าเกษตร	งบปกติ	สนง.เกษตรจังหวัดเพชรบุรี	๑,๐๐๐,๕๐๐	๒๒๖,๗๐๐	๒๒๖,๗๐๐	๒๒๖,๗๐๐	๒๒๖,๗๐๐	๑,๙๐๗,๓๐๐
๖	กิจกรรมพัฒนาเกษตรกร	งบปกติ	สนง.เกษตรจังหวัดเพชรบุรี	๕๗,๓๖๕	๔๗,๒๐๐	๔๗,๒๐๐	๔๗,๒๐๐	๔๗,๒๐๐	๒๖๖,๑๖๕
๗	กิจกรรมเพิ่มประสิทธิภาพการบริหารจัดการด้านการเกษตรและสหกรณ์	งบปกติ	สนง.เกษตรจังหวัดเพชรบุรี	๓๙,๙๕๐	๖,๐๐๐	๖,๐๐๐	๖,๐๐๐	๖,๐๐๐	๖๓,๙๕๐
๘	โครงการส่งเสริมการใช้เครื่องจักรกลทางการเกษตร	งบปกติ	สนง.เกษตรจังหวัดเพชรบุรี	๒๙,๗๐๐	๑๕,๕๕๐	๑๕,๕๕๐	๑๕,๕๕๐	๑๕,๕๕๐	๙๑,๙๐๐
๙	โครงการส่งเสริมการจัดตั้งและบริหารจัดการวิสาหกิจเกษตรฐานชีวภาพและภูมิปัญญาท้องถิ่น	งบปกติ	สนง.เกษตรจังหวัดเพชรบุรี	๑๓๓,๖๕๐	๘๐,๐๐๐	๘๐,๐๐๐	๘๐,๐๐๐	๘๐,๐๐๐	๔๕๓,๖๕๐
๑๐	โครงการส่งเสริมการดำเนินงานอันเนื่องมาจากพระราชดำริ	งบปกติ	ศูนย์ส่งเสริมและพัฒนาการเกษตรจังหวัดเพชรบุรี	๓๔,๐๐๐	๔๔,๐๐๐	๓๔,๐๐๐	๓๔,๐๐๐	๓๔,๐๐๐	๑๕๖,๐๐๐
๑๑	โครงการ พัฒนาเกษตรกรปราดเปรื่อง (Smart Farmer)	งบปกติ	สนง.ปศุสัตว์จังหวัดเพชรบุรี	๒๐,๕๐๐	-	๑๕,๐๐๐	๑๕,๐๐๐	๑๕,๐๐๐	๖๕,๕๐๐

ที่	โครงการ/กิจกรรม	แหล่ง งบประมาณ	หน่วยดำเนินการ	งบประมาณดำเนินการ (บาท)					
				พ.ศ.๒๕๖๖	พ.ศ.๒๕๖๗	พ.ศ.๒๕๖๘	พ.ศ.๒๕๖๙	พ.ศ.๒๕๗๐	รวม ๕ ปี
๑๒	โครงการอันเนื่องมาจากพระราชดำริ (สัตว์ที่ได้รับบริการผ่าตัดทำหมันภายใต้ โครงการสัตว์ปลอดโรคฯ)	งบปกติ	สนง.ปศุสัตว์ จังหวัดเพชรบุรี	๔๕๓,๖๒๐	๔๐๓,๔๐๐	๔๐๓,๔๐๐	๔๐๓,๔๐๐	๔๐๓,๔๐๐	๒,๐๖๗,๒๒๐
๑๓	โครงการศูนย์เรียนรู้การเพิ่มประสิทธิภาพ การผลิตสินค้าเกษตร	งบปกติ	สนง.ปศุสัตว์ จังหวัดเพชรบุรี	๖๓,๐๐๐	-	๖๓,๐๐๐	๖๓,๐๐๐	๖๓,๐๐๐	๒๕๒,๐๐๐
๑๔	โครงการส่งเสริมการดำเนินงาน อันเนื่องมาจากพระราชดำริ	งบปกติ	สนง.ประมง จังหวัดเพชรบุรี	๔๒,๐๐๐	๒๔,๔๐๐	๒๔,๔๐๐	๒๔,๔๐๐	๒๔,๔๐๐	๑๓๙,๐๐๐
๑๕	โครงการคลินิกเกษตรเคลื่อนที่ฯ	งบปกติ	สนง.ประมง จังหวัดเพชรบุรี	๕,๐๐๐	๕,๐๐๐	๕,๐๐๐	๕,๐๐๐	๕,๐๐๐	๒๕,๐๐๐
๑๖	โครงการพัฒนาอาชีพและส่งเสริมและ ส่งเสริมความเข้มแข็งของชุมชนประมง กิจกรรมพัฒนาอาชีพชุมชนประมง	งบปกติ	สนง.ประมง จังหวัดเพชรบุรี	๓๐๖,๐๐๐	๓๐๖,๐๐๐	๓๐๖,๐๐๐	๓๐๖,๐๐๐	๓๐๖,๐๐๐	๑,๕๓๐,๐๐๐
๑๗	โครงการศูนย์เรียนรู้การเพิ่มประสิทธิภาพ การผลิตสินค้าเกษตร	งบปกติ	สนง.ประมง จังหวัดเพชรบุรี	๖๒,๘๐๐	๖,๘๐๐	๖,๘๐๐	๖,๘๐๐	๖,๘๐๐	๙๐,๐๐๐
๑๘	พัฒนาศักยภาพเกษตรกรด้านประมง	งบปกติ	สนง.ประมง จังหวัดเพชรบุรี	๔,๐๐๐	-	๔,๐๐๐	๔,๐๐๐	๔,๐๐๐	๑๖,๐๐๐
๑๙	โครงการคลินิกเกษตรเคลื่อนที่ฯ	งบปกติ	สนง.การปฏิรูป จังหวัดที่ดิน เพชรบุรี	๖,๐๐๐	๖,๐๐๐	๖,๐๐๐	๖,๐๐๐	๖,๐๐๐	๓๐,๐๐๐
๒๐	โครงการคลินิกเกษตรเคลื่อนที่ เฉลิมพระเกียรติฯ ๗๒ พรรษา (กรกฎาคม ๒๕๖๗)	งบปกติ	สนง.การปฏิรูป จังหวัดที่ดิน เพชรบุรี	-	๑๐,๐๐๐	-	-	-	๑๐,๐๐๐
๒๑	โครงการพัฒนาผู้แทนเกษตรกร	งบปกติ	สนง.การปฏิรูป จังหวัดที่ดินเพชรบุรี	๒๖,๙๐๐	๕๕,๖๖๐	๕๕,๖๖๐	๕๕,๖๖๐	๕๕,๖๖๐	๒๔๙,๕๔๐
๒๒	โครงการพัฒนาธุรกิจชุมชนในเขต ปฏิรูปที่ดิน	งบอื่นๆ (กองทุนสปก.)	สนง.การปฏิรูป จังหวัดที่ดิน เพชรบุรี	๗๘,๖๖๐	๒๔๙,๑๘๐	๒๔๙,๑๘๐	๒๔๙,๑๘๐	๒๔๙,๑๘๐	๑,๐๗๕,๓๘๐

ที่	โครงการ/กิจกรรม	แหล่ง งบประมาณ	หน่วยดำเนินการ	งบประมาณดำเนินการ (บาท)					
				พ.ศ.๒๕๖๖	พ.ศ.๒๕๖๗	พ.ศ.๒๕๖๘	พ.ศ.๒๕๖๙	พ.ศ.๒๕๗๐	รวม ๕ ปี
๒๓	โครงการส่งเสริม การดำเนินงานอันเนื่อง มาจากพระราชดำริ - กิจกรรมพัฒนาและส่งเสริมศิลปหัตถกรรม	งบปกติ	สนง.การปฏิรูป จังหวัดที่ดิน เพชรบุรี	๒๑,๐๕๐	๒๙,๗๓๐	๒๙,๗๓๐	๒๙,๗๓๐	๒๙,๗๓๐	๑๓๙,๙๗๐
๒๔	โครงการศูนย์เรียนรู้การเพิ่มประสิทธิภาพ การผลิตสินค้าเกษตร	งบปกติ	ศูนย์วิจัยและ พัฒนา การเกษตรเพชรบุรี	๓๙๓,๘๐๐	๑๔๖,๔๕๐	๑๔๖,๔๕๐	๑๔๖,๔๕๐	๑๔๖,๔๕๐	๙๗๙,๖๐๐
๒๕	โครงการส่งเสริมการดำเนินงาน อันเนื่องมาจากพระราชดำริ	งบปกติ	ศูนย์วิจัยและ พัฒนา การเกษตรเพชรบุรี	๙๘๕,๐๐๐	๖๗๘,๘๒๕	๖๗๘,๘๒๕	๖๗๘,๘๒๕	๖๗๘,๘๒๕	๓,๗๐๐,๓๐๐
๒๖	โครงการศูนย์เรียนรู้การเพิ่มประสิทธิภาพ การผลิตสินค้าเกษตร	งบปกติ	สนง.ตรวจบัญชี สหกรณ์เพชรบุรี	๕๓,๖๐๐	๕๓,๖๐๐	๕๓,๖๐๐	๕๓,๖๐๐	๕๓,๖๐๐	๒๖๘,๐๐๐
๒๗	โครงการพัฒนาวิสาหกิจชุมชน	งบปกติ	สนง.ตรวจบัญชี สหกรณ์เพชรบุรี	๒๖,๖๐๐	๑๒,๘๐๐	๑๒,๘๐๐	๑๒,๘๐๐	๑๒,๘๐๐	๗๗,๘๐๐
๒๘	โครงการอันเนื่องมาจากพระราชดำริ	งบปกติ	สนง.ตรวจบัญชี สหกรณ์เพชรบุรี	๔๙,๔๕๐	๗,๖๐๐,๐๐๐	๗,๖๐๐,๐๐๐	๗,๖๐๐,๐๐๐	๗,๖๐๐,๐๐๐	๓๐,๔๔๙,๔๕๐
๒๙	สหกรณ์และกลุ่มเกษตรกรได้รับการส่งเสริม และพัฒนาตามศักยภาพ	งบปกติ	สนง.สหกรณ์ จังหวัดเพชรบุรี	๑,๕๓๐,๒๐๐	๔,๐๙๕,๘๕๐	๔,๐๙๕,๘๕๐	๔,๐๙๕,๘๕๐	๔,๐๙๕,๘๕๐	๑๗,๙๑๓,๖๐๐
๓๐	พัฒนาสหกรณ์/ กลุ่มเกษตรกรในพื้นที่ โครงการอันเนื่องมาจากพระราชดำริ	งบปกติ	สนง.สหกรณ์ จังหวัดเพชรบุรี	๙๘,๐๐๐	๔๕๔,๒๕๐	๔๕๔,๒๕๐	๔๕๔,๒๕๐	๔๕๔,๒๕๐	๑,๙๑๕,๐๐๐
๓๑	โครงการช่วยเหลือด้านหนี้สินสมาชิก สหกรณ์และกลุ่มเกษตรกร	งบปกติ	สนง.สหกรณ์ จังหวัดเพชรบุรี	๒,๐๐๖,๘๕๑	-	-	-	-	๒,๐๐๖,๘๕๑
๓๒	โครงการพัฒนาศักยภาพการดำเนินธุรกิจ ของสหกรณ์กลุ่มเกษตรกรและธุรกิจชุมชน	งบปกติ	สนง.สหกรณ์ จังหวัดเพชรบุรี	๑๒,๗๐๐	-	๑๒,๗๐๐	๑๒,๗๐๐	๑๒,๗๐๐	๕๐,๘๐๐
๓๓	โครงการยกระดับสถาบันเกษตรกรให้เป็น ผู้ประกอบการธุรกิจเกษตรกร	งบปกติ	สนง.สหกรณ์ จังหวัดเพชรบุรี	๑๘,๕๐๐	-	๑๘,๕๐๐	๑๘,๕๐๐	๑๘,๕๐๐	๗๔,๐๐๐

ที่	โครงการ/กิจกรรม	แหล่ง งบประมาณ	หน่วยดำเนินการ	งบประมาณดำเนินการ (บาท)					
				พ.ศ.๒๕๖๖	พ.ศ.๒๕๖๗	พ.ศ.๒๕๖๘	พ.ศ.๒๕๖๙	พ.ศ.๒๕๗๐	รวม ๕ ปี
๓๔	พัฒนาคณะกรรมการสหกรณ์เข้มแข็ง ทั้งคณะ	งบปกติ	ศูนย์ถ่ายทอด เทคโนโลยี การสหกรณ์ที่ ๑๖	๓๙,๖๐๐	๑๐๔,๔๐๐	๑๐๔,๔๐๐	๑๐๔,๔๐๐	๑๐๔,๔๐๐	๔๕๗,๒๐๐
๓๕	พัฒนาสมาชิกสร้างการมีส่วนร่วมใน การสร้างความเข้มแข็งของสหกรณ์	งบปกติ	ศูนย์ถ่ายทอด เทคโนโลยี การสหกรณ์ที่ ๑๖	๓๐,๑๖๐	๔๔,๐๐๐	๔๔,๐๐๐	๔๔,๐๐๐	๔๔,๐๐๐	๒๐๖,๑๖๐
๓๖	กิจกรรมอันเนื่องมาจากพระราชดำริ	งบปกติ	ศูนย์หม่อนไหม เฉลิมพระเกียรติ สมเด็จพระนางเจ้า สิริกิติ์ฯ	๑๙๙,๗๐๐	๗๑,๕๒๐	๗๑,๕๒๐	๗๑,๕๒๐	๗๑,๕๒๐	๔๘๕,๗๘๐
๓๗	โครงการศูนย์เรียนรู้การเพิ่มประสิทธิภาพ การผลิตสินค้าเกษตร	งบปกติ	สถานีพัฒนาที่ดิน เพชรบุรี	๖๖,๔๐๐	-	๖๖,๔๐๐	๖๖,๔๐๐	๖๖,๔๐๐	๒๖๕,๖๐๐
๓๘	โครงการอันเนื่องมาจากพระราชดำริ	งบปกติ	สถานีพัฒนาที่ดิน เพชรบุรี	๑,๕๓๐,๐๐๐	๙๔๘,๐๐๐	๙๔๘,๐๐๐	๙๔๘,๐๐๐	๙๔๘,๐๐๐	๕,๓๒๒,๐๐๐
๓๙	โครงการอันเนื่องมาจากพระราชดำริ (คลินิกเกษตรเคลื่อนที่ฯ)	งบปกติ	สนง.เกษตรและ สหกรณ์จังหวัด เพชรบุรี	๑๐,๐๐๐	๑๗,๐๐๐	๑๐,๐๐๐	๑๐,๐๐๐	๑๐,๐๐๐	๕๗,๐๐๐
๔๐	โครงการร่วมพัฒนาพื้นที่กองบัญชาการ ตำรวจตระเวนชายแดนเพื่อดำเนินงานตาม "หลักปรัชญาของเศรษฐกิจพอเพียง ค่ายนเรศวร อ.ชะอำ"	งบปกติ	สนง.เกษตรและ สหกรณ์จังหวัด เพชรบุรี	๑๐,๐๐๐	๑๐,๐๐๐	๑๐,๐๐๐	๑๐,๐๐๐	๑๐,๐๐๐	๕๐,๐๐๐
๔๑	โครงการศูนย์การพัฒนาห้วยทราย อันเนื่องมาจากพระราชดำริ อ.ชะอำ	งบปกติ	สนง.เกษตรและ สหกรณ์จังหวัด เพชรบุรี	๑๐,๐๐๐	-	๑๐,๐๐๐	๑๐,๐๐๐	๑๐,๐๐๐	๔๐,๐๐๐
๔๒	โครงการฟาร์มทะเลตัวอย่างในสมเด็จพระ นางเจ้าพระบรมราชินีนาถ ใน ร.๙	งบปกติ	สนง.เกษตรและ สหกรณ์จังหวัด เพชรบุรี	๒๐,๐๐๐	๑๐,๐๐๐	๑๐,๐๐๐	๑๐,๐๐๐	๑๐,๐๐๐	๖๐,๐๐๐

ที่	โครงการ/กิจกรรม	แหล่ง งบประมาณ	หน่วยดำเนินการ	งบประมาณดำเนินการ (บาท)					
				พ.ศ.๒๕๖๖	พ.ศ.๒๕๖๗	พ.ศ.๒๕๖๘	พ.ศ.๒๕๖๙	พ.ศ.๒๕๗๐	รวม ๕ ปี
๔๓	กองทุนหมุนเวียนเพื่อการกู้ยืมแก่เกษตรกรและผู้ยากจน	งบอื่น (กองทุน หมุนเวียนฯ)	สนง.เกษตรและ สหกรณ์จังหวัด เพชรบุรี	๒๔๓,๖๐๐	๒๓๘,๐๐๐	๒๓๘,๐๐๐	๒๓๘,๐๐๐	๒๓๘,๐๐๐	๑,๑๙๕,๖๐๐
๔๔	โครงการพัฒนาเกษตรกรปราดเปรื่อง (Smart Farmer)	งบปกติ	ศูนย์เมล็ดพันธุ์ข้าว ราชบุรี	๒๘,๔๖๐	-	๒๘,๔๖๐	๒๘,๔๖๐	๒๘,๔๖๐	๑๑๓,๘๔๐
๔๕	โครงการศูนย์ศึกษาการพัฒนาห้วยทรายฯ	งบปกติ	ศูนย์วิจัยและ พัฒนาประมงน้ำ จืดเพชรบุรี	๓๕,๑๐๐	๓๘,๕๐๐	๓๘,๕๐๐	๓๘,๕๐๐	๓๘,๕๐๐	๑๘๙,๑๐๐
๔๖	โครงการตามพระราชประสงค์หุบกะพง	งบปกติ	ศูนย์วิจัยและ พัฒนาประมงน้ำ จืดเพชรบุรี	๑๙,๑๐๐	๙,๐๐๐	๙,๐๐๐	๙,๐๐๐	๙,๐๐๐	๕๕,๑๐๐
๔๗	โครงการร่วมพัฒนาพื้นที่ค่ายนเรศวร	งบปกติ	ศูนย์วิจัยและ พัฒนาประมงน้ำ จืดเพชรบุรี	๔๑,๑๐๐	๑๙,๓๐๐	๑๙,๓๐๐	๑๙,๓๐๐	๑๙,๓๐๐	๑๑๘,๓๐๐
๔๘	โครงการเสริมสร้างศักยภาพผู้นำเกษตรกร เพื่อป้องกันและบรรเทาภัยพิบัติด้านปศุสัตว์	งบกลุ่ม จังหวัด	สนง.ปศุสัตว์ จังหวัดเพชรบุรี	-	๑,๖๖๔,๐๐๐	-	-	-	๑,๖๖๔,๐๐๐
๔๙	โครงการพัฒนาศักยภาพ Young Smart Farmer	งบจังหวัด	สำนักงานเกษตร จังหวัดเพชรบุรี	-	-	๔๘๔,๗๐๐	-	-	๔๘๔,๗๐๐
๕๐	โครงการยกระดับมาตรฐานสินค้าเกษตร สร้างเกษตรกรสู่ผู้ประกอบการธุรกิจเกษตร	งบกลุ่ม จังหวัด	สนง.ปศุสัตว์ในกลุ่ม จังหวัดภาคกลาง ตอนล่าง ๒	-	-	-	๑๙๒,๐๐๐	-	๑๙๒,๐๐๐
รวมงบประมาณประเด็นการพัฒนาที่ ๑				๑๐,๕๔๓,๑๖๖.-	๑๘,๐๙๖,๖๑๕.-	๑๗,๑๒๒,๓๗๕.-	๑๖,๘๒๙,๖๗๕.-	๑๖,๖๓๗,๖๗๕.-	๗๙,๒๑๙,๕๐๖.-

ประเด็นการพัฒนาที่ ๒ ส่งเสริมและพัฒนากาการผลิตสินค้าเกษตรและบริการมูลค่าสูง

ที่	โครงการ/กิจกรรม	แหล่งงบประมาณ	หน่วยดำเนินการ	งบประมาณดำเนินการ (บาท)					รวม ๕ ปี
				พ.ศ.๒๕๖๖	พ.ศ.๒๕๖๗	พ.ศ.๒๕๖๘	พ.ศ.๒๕๖๙	พ.ศ.๒๕๗๐	
๑	โครงการระบบส่งเสริมเกษตรแบบแปลงใหญ่	งบปกติ	สนง.เกษตรจังหวัดเพชรบุรี	๒๓๓,๒๐๐	๖๖,๑๒๐	๖๖,๑๒๐	๖๖,๑๒๐	๖๖,๑๒๐	๔๙๗,๖๘๐
๒	โครงการยกระดับคุณภาพมาตรฐานสินค้าเกษตร	งบปกติ	สนง.เกษตรจังหวัดเพชรบุรี	๑๐๖,๘๐๐	๔๙,๘๐๐	๔๙,๘๐๐	๔๙,๘๐๐	๔๙,๘๐๐	๓๐๖,๐๐๐
๓	โครงการเพิ่มประสิทธิภาพการผลิตสินค้าเกษตร	งบปกติ	สนง.เกษตรจังหวัดเพชรบุรี	๑๓๗,๖๓๐	๔๔,๐๐๐	๔๔,๐๐๐	๔๔,๐๐๐	๔๔,๐๐๐	๓๑๓,๖๓๐
๔	โครงการส่งเสริมและพัฒนากาการท่องเที่ยววิถีเกษตร	งบปกติ	สนง.เกษตรจังหวัดเพชรบุรี	๓,๐๐๐	๓๘,๕๐๐	๓๘,๕๐๐	๓๘,๕๐๐	๓๘,๕๐๐	๑๕๗,๐๐๐
๕	โครงการส่งเสริมและพัฒนาสินค้าเกษตรชีวภาพ	งบปกติ	สนง.เกษตรจังหวัดเพชรบุรี	๙๗,๕๐๐	๗๓,๐๐๐	๗๓,๐๐๐	๗๓,๐๐๐	๗๓,๐๐๐	๓๘๙,๕๐๐
๖	โครงการส่งเสริมการแปรรูปสินค้าเกษตร	งบปกติ	สนง.เกษตรจังหวัดเพชรบุรี	๒๑,๐๐๐	-	๒๑,๐๐๐	๒๑,๐๐๐	๒๑,๐๐๐	๘๔,๐๐๐
๗	โครงการส่งเสริมเคหกิจเกษตรในครัวเรือนเกษตรสูงวัย	งบปกติ	สนง.เกษตรจังหวัดเพชรบุรี	๔๔,๐๐๐	๒๒,๖๐๐	๒๒,๖๐๐	๒๒,๖๐๐	๒๒,๖๐๐	๑๓๘,๔๐๐
๘	โครงการพัฒนาศักยภาพกระบวนการผลิตสินค้าเกษตร	งบปกติ	สนง.เกษตรจังหวัดเพชรบุรี	-	๕๐,๐๐๐	๕๐,๐๐๐	๕๐,๐๐๐	๕๐,๐๐๐	๒๐๐,๐๐๐
๙	โครงการส่งเสริมและพัฒนาเกษตรชีวภาพ	งบปกติ	ศูนย์ส่งเสริมและพัฒนาการเกษตรจังหวัดเพชรบุรี	๓๐,๐๐๐	-	๓๐,๐๐๐	๓๐,๐๐๐	๓๐,๐๐๐	๑๒๐,๐๐๐
๑๐	โครงการ ๑ อำเภอ ๑ แปลงเกษตรอัจฉริยะ	งบปกติ	ศูนย์ส่งเสริมและพัฒนาการเกษตรจังหวัดเพชรบุรี	๒๕,๙๕๐	๑๙,๐๐๐	๑๙,๐๐๐	๑๙,๐๐๐	๑๙,๐๐๐	๑๐๑,๙๕๐
๑๑	โครงการสร้างเครือข่ายบริการเครื่องจักรกลทางการเกษตรร่วมกับชุมชน	งบปกติ	ศูนย์ส่งเสริมและพัฒนาการเกษตรจังหวัดเพชรบุรี	๗๐,๘๐๐	๑๒๗,๔๕๐	๑๐๗,๔๕๐	๑๐๗,๔๕๐	๑๐๗,๔๕๐	๕๐๐,๖๐๐
๑๒	โครงการส่งเสริมการใช้เครื่องจักรกลทางการเกษตร	งบปกติ	ศูนย์ส่งเสริมและพัฒนาการเกษตรจังหวัดเพชรบุรี	๑๕๔,๖๐๐	๒๓๑,๙๐๐	๒๓๑,๙๐๐	๒๓๑,๙๐๐	๒๓๑,๙๐๐	๒๓๑,๙๐๐

ที่	โครงการ/กิจกรรม	แหล่ง งบประมาณ	หน่วยดำเนินการ	งบประมาณดำเนินการ (บาท)					
				พ.ศ.๒๕๖๖	พ.ศ.๒๕๖๗	พ.ศ.๒๕๖๘	พ.ศ.๒๕๖๙	พ.ศ.๒๕๗๐	รวม ๕ ปี
๑๓	โครงการยกระดับคุณภาพมาตรฐานสินค้า เกษตร	งบปกติ	สนง.ประมง จังหวัดเพชรบุรี	๓,๕๐๐	๘,๓๐๐	๘,๓๐๐	๘,๓๐๐	๘,๓๐๐	๓๖,๗๐๐
๑๔	โครงการพัฒนาศักยภาพด้านประมง	งบปกติ	สนง.ประมง จังหวัดเพชรบุรี	๓๐,๐๐๐	๒๖๖,๐๐๐	๓๐,๐๐๐	๓๐,๐๐๐	๓๐,๐๐๐	๓๘๖,๐๐๐
๑๕	โครงการพัฒนาศักยภาพการปศุสัตว์	งบปกติ	สนง.ปศุสัตว์ จังหวัดเพชรบุรี	๑,๐๘๑,๖๕๐	๘๗๓,๒๐๐	๘๗๓,๒๐๐	๘๗๓,๒๐๐	๘๗๓,๒๐๐	๔,๕๗๔,๔๕๐
๑๖	โครงการพัฒนาศักยภาพกระบวนการผลิต สินค้าเกษตร	งบปกติ	สนง.ปศุสัตว์ จังหวัดเพชรบุรี	๗๗๑,๙๐๐	๘๖๐,๖๕๐	๘๖๐,๖๕๐	๘๖๐,๖๕๐	๘๖๐,๖๕๐	๔,๒๑๔,๕๐๐
๑๗	โครงการระบบส่งเสริมเกษตรแบบ แปลงใหญ่	งบปกติ	สนง.ปศุสัตว์ จังหวัดเพชรบุรี	๒๖,๘๐๐	-	๒๖,๘๐๐	๒๖,๘๐๐	๒๖,๘๐๐	๑๐๗,๒๐๐
๑๘	โครงการยกระดับคุณภาพมาตรฐานสินค้า เกษตร	งบปกติ	สนง.ปศุสัตว์ จังหวัดเพชรบุรี	๒๘๘,๘๐๐	๒๔๒,๕๖๐	๒๔๒,๕๖๐	๒๔๒,๕๖๐	๒๔๒,๕๖๐	๑,๒๕๙,๐๔๐
๑๙	กิจกรรมเฝ้าระวังป้องกันควบคุมบำบัดและ ชันสูตรโรคสัตว์	งบปกติ	ด่านกักกันสัตว์ เพชรบุรี	๑,๗๒๕,๖๐๐	๑,๕๗๖,๐๐๐	๑,๕๗๐,๐๐๐	๑,๕๗๖,๐๐๐	๑,๕๗๖,๐๐๐	๗,๖๐๕,๖๐๐
๒๐	โครงการยกระดับคุณภาพมาตรฐานสินค้า เกษตร	งบปกติ	สนง.การปฏิรูป ที่ดินจังหวัดเพชรบุรี	๗,๕๐๐	๒,๒๕๐	๒,๒๕๐	๒,๒๕๐	๒,๒๕๐	๑๖,๕๐๐
๒๑	กิจกรรมอนุรักษ์พันธุกรรมพืช	งบปกติ	สนง.การปฏิรูป ที่ดินจังหวัดเพชรบุรี	๒๖,๐๐๐	๒๘,๐๐๐	๒๘,๐๐๐	๒๘,๐๐๐	๒๘,๐๐๐	๑๓๘,๐๐๐
๒๒	โครงการส่งเสริมและพัฒนาสินค้าเกษตร ชีวภาพ	งบปกติ	สนง.การปฏิรูป ที่ดินจังหวัดเพชรบุรี	-	๑๑๕,๓๐๐	๑๑๕,๓๐๐	๑๑๕,๓๐๐	๑๑๕,๓๐๐	๔๖๑,๒๐๐
๒๓	โครงการส่งเสริมการแปรรูปสินค้าเกษตร	งบปกติ	สนง.สหกรณ์ จังหวัดเพชรบุรี	๔๔,๑๐๐	๘๐,๐๐๐	๘๐,๐๐๐	๘๐,๐๐๐	๘๐,๐๐๐	๓๖๔,๐๐๐
๒๔	โครงการยกระดับคุณภาพมาตรฐานสินค้า เกษตร	งบปกติ	สนง.สหกรณ์ จังหวัดเพชรบุรี	๖๗,๐๐๐	๘๒,๔๘๐	๘๒,๔๘๐	๘๒,๔๘๐	๘๒,๔๘๐	๓๙๖,๙๒๐

ที่	โครงการ/กิจกรรม	แหล่ง งบประมาณ	หน่วยดำเนินการ	งบประมาณดำเนินการ (บาท)					
				พ.ศ.๒๕๖๖	พ.ศ.๒๕๖๗	พ.ศ.๒๕๖๘	พ.ศ.๒๕๖๙	พ.ศ.๒๕๗๐	รวม ๕ ปี
๒๕	โครงการระบบส่งเสริมเกษตรแบบ แปลงใหญ่	งบปกติ	สนง.สหกรณ์ จังหวัดเพชรบุรี	๕,๑๐๐	๑๗,๕๕๐	๑๗,๕๕๐	๑๗,๕๕๐	๑๗,๕๕๐	๗๕,๓๐๐
๒๖	โครงการส่งเสริมและพัฒนาสินค้าเกษตรอัต ลักษณ์พื้นถิ่นในสถาบันเกษตรกร (ผลไม้)	งบปกติ	สนง.สหกรณ์ จังหวัดเพชรบุรี	-	๗๓,๔๕๐				๗๓,๔๕๐
๒๗	ถ่ายทอดเทคโนโลยีด้านการผลิตยาง “การกรีดยางอย่างถูกวิธี”	งบปกติ	การยางแห่ง ประเทศไทยจังหวัด ประจวบคีรีขันธ์	๒๓,๕๐๐	๒๙,๑๓๘	๒๙,๑๓๘	๒๙,๑๓๘	๒๙,๑๓๘	๑๔๐,๐๕๒
๒๘	ส่งเสริมและพัฒนามูลค่าสินค้าเกษตร ด้านหม่อนไหม	งบปกติ	ศูนย์หม่อนไหมเฉลิม พระเกียรติสมเด็จพระ นางเจ้าสิริกิติ์ฯ	๒๙,๓๐๐	๑๐,๐๐๐	๑๐,๐๐๐	๑๐,๐๐๐	๑๐,๐๐๐	๖๙,๓๐๐
๒๙	โครงการระบบส่งเสริมเกษตรแบบ แปลงใหญ่	งบปกติ	สถานีพัฒนาที่ดิน เพชรบุรี	๔๔,๕๑๐	๓๒,๘๐๐	๓๒,๘๐๐	๓๒,๘๐๐	๓๒,๘๐๐	๑๗๕,๗๑๐
๓๐	โครงการบริหารจัดการการผลิตสินค้า เกษตรตามแผนที่เกษตรเพื่อการบริหาร จัดการ เชิงรุก (Agri-Map)	งบปกติ	สถานีพัฒนาที่ดิน เพชรบุรี	๘๑๐,๐๐๐	๙๘๙,๖๗๐	๙๘๙,๖๗๐	๙๘๙,๖๗๐	๙๘๙,๖๗๐	๔,๗๖๘,๖๘๐
๓๑	โครงการระบบส่งเสริมเกษตรแบบ แปลงใหญ่	งบปกติ	ศูนย์เมล็ดพันธุ์ ข้าวราชบุรี	๖๘๙,๔๐๐	๕๕๔,๓๕๐	๕๕๔,๓๕๐	๕๕๔,๓๕๐	๕๕๔,๓๕๐	๒,๙๐๖,๘๐๐
๓๒	โครงการเสริมสร้างศักยภาพการผลิตเมล็ด พันธุ์ข้าวของศูนย์ข้าวชุมชน	งบปกติ	ศูนย์เมล็ดพันธุ์ ข้าวราชบุรี	๘๑๐,๕๐๐	๖๐๗,๔๓๐	๖๐๗,๔๓๐	๖๐๗,๔๓๐	๖๐๗,๔๓๐	๓,๒๔๐,๒๒๐
๓๓	โครงการขับเคลื่อนการเกษตรระดับหมู่บ้าน สู่การผลิตสินค้าเกษตรมูลค่าสูง	งบปกติ	สนง.เกษตรและ สหกรณ์จังหวัด เพชรบุรี	๓๑,๖๐๐	๓๒,๓๐๐	๓๒,๓๐๐	๓๒,๓๐๐	๓๒,๓๐๐	๑๖๐,๘๐๐
๓๔	โครงการเสริมสร้างการจัดการจัดทำบัญชีครัวเรือน เพื่อการจัดการเศรษฐกิจระดับครัวเรือน	งบปกติ	สนง.ตรวจบัญชี สหกรณ์เพชรบุรี	๔๙,๓๖๐	๓๗,๒๕๐	๓๗,๒๕๐	๓๗,๒๕๐	๓๗,๒๕๐	๒๑,๔๐๐
๓๕	โครงการส่งเสริมการแปรรูปสินค้าเกษตร	งบปกติ	สนง.ตรวจบัญชี สหกรณ์เพชรบุรี	๔,๒๐๐	๔,๓๐๐	๔,๓๐๐	๔,๓๐๐	๔,๓๐๐	๗๓๘,๙๔๐

ที่	โครงการ/กิจกรรม	แหล่ง งบประมาณ	หน่วยดำเนินการ	งบประมาณดำเนินการ (บาท)					
				พ.ศ.๒๕๖๖	พ.ศ.๒๕๖๗	พ.ศ.๒๕๖๘	พ.ศ.๒๕๖๙	พ.ศ.๒๕๗๐	รวม ๕ ปี
๓๖	โครงการระบบส่งเสริมการเกษตร แบบแปลงใหญ่	งบปกติ	สนง.ตรวจบัญชี สหกรณ์เพชรบุรี	๒๓๖,๗๐๐	๑๒๕,๕๖๐	๑๒๕,๕๖๐	๑๒๕,๕๖๐	๑๒๕,๕๖๐	๗๓๘,๙๔๐
๓๗	โครงการบริหารจัดการการผลิตสินค้า เกษตรตามแผนที่เกษตรเพื่อบริหารจัดการ เชิงรุก(Agri-Map)	งบปกติ	สนง.ตรวจบัญชี สหกรณ์เพชรบุรี	๑๖,๗๕๐	๑๑,๗๕๐	๑๑,๗๕๐	๑๑,๗๕๐	๑๑,๗๕๐	๖๓,๗๕๐
๓๘	โครงการระบบส่งเสริมเกษตรแบบ แปลงใหญ่	งบปกติ	ศูนย์วิจัยและ พัฒนาการเกษตร เพชรบุรี	๙๓,๕๐๐	-	๙๓,๕๐๐	๙๓,๕๐๐	๙๓,๕๐๐	๓๗๔,๐๐๐
๓๙	โครงการส่งเสริมและพัฒนาสินค้าเกษตร ชีวภาพ	งบปกติ	ศูนย์วิจัยและ พัฒนาการเกษตร เพชรบุรี	๑๐๕,๐๐๐	๔๙,๗๐๐	๔๙,๗๐๐	๔๙,๗๐๐	๔๙,๗๐๐	๓๐๓,๘๐๐
๔๐	กิจกรรม ผลิตพันธุ์พืชและปัจจัยการผลิต อื่นๆ (ชมพู่ มะนาว มะม่วง สับปะรด อ้อย มันสำปะหลัง)	งบปกติ	ศูนย์วิจัยและ พัฒนาการเกษตร เพชรบุรี	๑,๘๐๗,๐๙๐	๗๙๗,๕๕๐	๗๙๗,๕๕๐	๗๙๗,๕๕๐	๗๙๗,๕๕๐	๔,๙๙๗,๒๙๐
๔๑	กิจกรรมจดทะเบียนตรวจตรวจสอบ ใบรับรองแหล่งผลิตพืช - ตรวจรับรองแหล่งผลิต GAP พืช	งบปกติ	ศูนย์วิจัยและ พัฒนาการเกษตร เพชรบุรี	๑๙๒,๒๗๐	๑๓๒,๗๕๐	๑๓๒,๗๕๐	๑๓๒,๗๕๐	๑๓๒,๗๕๐	๗๒๓,๒๗๐
๔๒	โครงการพัฒนาเกษตรกรอินทรีย์ - ตรวจรับรองแหล่งผลิตพืชอินทรีย์	งบปกติ	ศูนย์วิจัยและ พัฒนาการเกษตร เพชรบุรี	๒๒,๑๘๐	๘,๓๓๐	๘,๓๓๐	๘,๓๓๐	๘,๓๓๐	๕๕,๕๐๐
๔๓	การประยุกต์ใช้เทคโนโลยีอัจฉริยะใน การผลิตสับปะรดผลสด	งบปกติ	ศูนย์วิจัยและ พัฒนาการเกษตร เพชรบุรี	๑๘๙,๒๕๐	๒๑๙,๒๕๐	๒๑๙,๒๕๐	๒๑๙,๒๕๐	๒๑๙,๒๕๐	๑,๐๖๖,๒๕๐
๔๔	ตรวจปัจจัยการผลิต/ศัตรูพืช ออกใบรับรอง และควบคุมกำกับดูแลตาม พ.ร.บ.	งบปกติ	ศูนย์วิจัยและ พัฒนาการเกษตร เพชรบุรี	๑๑๑,๘๐๐	๑๑๖,๑๕๐	๑๑๖,๑๕๐	๑๑๖,๑๕๐	๑๑๖,๑๕๐	๕๗๖,๔๐๐

ที่	โครงการ/กิจกรรม	แหล่ง งบประมาณ	หน่วยดำเนินการ	งบประมาณดำเนินการ (บาท)					
				พ.ศ.๒๕๖๖	พ.ศ.๒๕๖๗	พ.ศ.๒๕๖๘	พ.ศ.๒๕๖๙	พ.ศ.๒๕๗๐	รวม ๕ ปี
๔๕	การพัฒนาศักยภาพงานวิชาการเกษตร “สืบประดับ”	งบปกติ	ศูนย์วิจัยและพัฒนา การเกษตรเพชรบุรี	๒๕๐,๐๐๐	๑๑๖,๗๓๐	๑๑๖,๗๓๐	๑๑๖,๗๓๐	๑๑๖,๗๓๐	๗๑๖,๙๒๐
๔๖	การเปรียบเทียบพันธุ์สับประดับสำหรับ การแปรรูปผลผลิตสูงในแหล่งผลิต	งบอื่นๆ (สกสว.)	ศูนย์วิจัยและพัฒนา การเกษตรเพชรบุรี	๑๙๘,๗๓๐	๑๕๒,๗๘๘	-	-	-	๓๕๑,๕๑๘
๔๗	การวิจัยและพัฒนาเทคโนโลยีการชักนำ การออกดอกของมะม่วงเบา	งบอื่นๆ (สกสว.)	ศูนย์วิจัยและพัฒนา การเกษตรเพชรบุรี	-	๒๐,๘๔๘	-	-	-	๒๐,๘๔๘
๔๘	การเปรียบเทียบพันธุ์มันเทศเนื้อสีเหลือง สำหรับบริโภคสด	งบอื่นๆ (สกสว.)	ศูนย์วิจัยและพัฒนา การเกษตรเพชรบุรี	-	๔๗,๐๖๒	-	-	-	๔๗,๐๖๒
๔๙	การปรับปรุงพันธุ์มันสำปะหลังเพื่อบริโภค : การเปรียบเทียบในท้องถิ่นไร่เกษตรกร (ลูกผสมปี ๒๕๖๒)	งบอื่นๆ (สกสว.)	ศูนย์วิจัยและ พัฒนาการเกษตร เพชรบุรี	-	๕๒,๑๑๙	-	-	-	๕๒,๑๑๙
๕๐	การเปรียบเทียบพันธุ์สับประดับสำหรับ บริโภคสดเพื่อการส่งออกในแหล่งผลิต	งบอื่นๆ (สกสว.)	ศูนย์วิจัยและพัฒนา การเกษตรเพชรบุรี	๑๙๘,๗๓๐	๑๕๒,๗๘๘	-	-	-	๓๕๑,๕๑๘
๕๑	การคัดเลือกพันธุ์เบื้องต้นสับประดับสำหรับ การแปรรูป และสับประดับสำหรับบริโภคสดที่ ทนทานต่อโรคเน่าจากเชื้อรา Phytophthora	งบอื่นๆ (สกสว.)	ศูนย์วิจัยและ พัฒนาการเกษตร เพชรบุรี	๑๕๑,๗๒๖	๑๒๙,๓๘๗	-	-	-	๒๘๑,๑๑๓
๕๒	ทดสอบเทคโนโลยีการผลิตสับประดับโรงงาน พันธุ์ตาดาวเวียโดยไขพันธุ์คัดเลือกที่ตรงตาม พันธุ์	งบอื่นๆ (สกสว.)	ศูนย์วิจัยและ พัฒนาการเกษตร เพชรบุรี	๓๙๒,๔๘๖	๑๙๖,๑๓๘	-	-	-	๕๘๘,๖๒๔
๕๓	ทดสอบเทคโนโลยีการผลิตสับประดับ โรงงาน พันธุ์เพชรบุรี ๒ ที่เหมาะสมกับพื้นที่ จ.เพชรบุรี และ จ.ประจวบคีรีขันธ์	งบอื่นๆ (สกสว.)	ศูนย์วิจัยและ พัฒนาการเกษตร เพชรบุรี	๑๖๔,๒๐๓	๙๕,๘๖๒	-	-	-	๒๖๐,๐๖๕
๕๔	ทดสอบเทคโนโลยีการจัดการคุณภาพ สับประดับบริโภคผลสดพันธุ์ MD๒ ที่ เหมาะสมกับพื้นที่จังหวัดเพชรบุรี	งบอื่นๆ (สกสว.)	ศูนย์วิจัยและ พัฒนาการเกษตร เพชรบุรี	๖๐๔,๘๑๙	๒๗๘,๙๖๐	-	-	-	๘๘๓,๗๗๙
๕๕	ทดสอบเทคโนโลยีการผลิตกล้วยน้ำว้าที่ เหมาะสมกับพื้นที่จังหวัดเพชรบุรี	งบอื่นๆ (สกสว.)	ศูนย์วิจัยและพัฒนา การเกษตรเพชรบุรี	๒๘๒,๔๔๗	๑๓๘,๖๖๙	-	-	-	๔๒๑,๑๑๖

ที่	โครงการ/กิจกรรม	แหล่ง งบประมาณ	หน่วยดำเนินการ	งบประมาณดำเนินการ (บาท)					
				พ.ศ.๒๕๖๖	พ.ศ.๒๕๖๗	พ.ศ.๒๕๖๘	พ.ศ.๒๕๖๙	พ.ศ.๒๕๗๐	รวม ๕ ปี
๕๖	การเพิ่มประสิทธิภาพการผลิตข้าวโพดเลี้ยงสัตว์ และการป้องกันกำจัดหนอนกระทู้ข้าวโพดลายจุด ด้วยวิธีผสมผสาน	งบอื่นๆ (สกสว.)	ศูนย์วิจัยและ พัฒนาการเกษตร เพชรบุรี	๑๗๔,๒๔๓	๙๒,๑๙๔	-	-	-	๒๖๖,๔๓๗
๕๗	การจัดการอาหารสัตว์เพื่อแก้ไขปัญหาคุณภาพน้ำนมดิบในฟาร์มเกษตรกร (FMMU)	งบปกติ	ศูนย์วิจัยและ พัฒนาอาหารสัตว์ เพชรบุรี	๑๑๕,๘๐๐	๗๔,๕๐๐	๗๔,๕๐๐	๗๔,๕๐๐	๗๔,๕๐๐	๔๑๓,๘๐๐
๕๘	ผลิตพันธุ์พืชอาหารสัตว์	งบปกติ	ศูนย์วิจัยและพัฒนา อาหารสัตว์เพชรบุรี	๔๑,๖๐๐	๒๘๕,๑๐๐	๒๘๕,๑๐๐	๒๘๕,๑๐๐	๒๘๕,๑๐๐	๑,๑๘๒,๐๐๐
๕๙	พัฒนาอาชีพผลิตพืชอาหารสัตว์	งบปกติ	ศูนย์วิจัยและพัฒนา อาหารสัตว์เพชรบุรี	๔๘๐,๑๐๐	๔๘๐,๑๐๐	๔๘๐,๑๐๐	๔๘๐,๑๐๐	๔๘๐,๑๐๐	๒,๔๐๐,๕๐๐
๖๐	พัฒนาความมั่นคงด้านเสบียงสัตว์	งบปกติ	ศูนย์วิจัยและพัฒนา อาหารสัตว์เพชรบุรี	๓๒๘,๖๐๐	๒๒๐,๙๐๐	๒๒๐,๙๐๐	๒๒๐,๙๐๐	๒๒๐,๙๐๐	๑,๒๑๒,๒๐๐
๖๑	บริการวิเคราะห์คุณภาพอาหารสัตว์	งบปกติ	ศูนย์วิจัยและพัฒนา อาหารสัตว์เพชรบุรี	๕,๓๒๙,๐๐๐	๒๔๓,๐๐๐	๒๔๓,๐๐๐	๒๔๓,๐๐๐	๒๔๓,๐๐๐	๖,๓๐๑,๐๐๐
๖๒	พัฒนาต้นแบบการถ่ายทอดเทคโนโลยีอาหารสัตว์	งบปกติ	ศูนย์วิจัยและพัฒนา อาหารสัตว์เพชรบุรี	๕๐,๐๐๐	๔๒,๕๐๐	๔๒,๕๐๐	๔๒,๕๐๐	๔๒,๕๐๐	๒๒๐,๐๐๐
๖๓	ปรับปรุงพันธุ์และอนุรักษ์ความหลากหลายทางชีวภาพพืชอาหารสัตว์	งบปกติ	ศูนย์วิจัยและพัฒนา อาหารสัตว์เพชรบุรี	๒๒,๕๐๐	๑๖,๘๐๐	๑๖,๘๐๐	๑๖,๘๐๐	๑๖,๘๐๐	๘๙,๗๐๐
๖๔	พัฒนาเทคโนโลยีอาหารสัตว์	งบปกติ	ศูนย์วิจัยและ พัฒนาอาหารสัตว์ เพชรบุรี	๑๘,๕๐๐	-	๑๘,๕๐๐	๑๘,๕๐๐	๑๘,๕๐๐	๗๔,๐๐๐
๖๕	โครงการ ยกระดับคุณภาพมาตรฐานสินค้าเกษตร กิจกรรมหลัก พัฒนาคุณภาพสินค้าประมงสู่มาตรฐาน	งบปกติ	ศูนย์วิจัยและ พัฒนาพันธกรรม สัตว์น้ำเพชรบุรี	๗๘,๐๐๐	๖๙,๒๐๐	๖๙,๒๐๐	๖๙,๒๐๐	๖๙,๒๐๐	๓๕๕,๘๐๐
๖๖	โครงการ พัฒนาศักยภาพด้านการประมง กิจกรรมหลัก เพิ่มผลผลิตสัตว์น้ำ	งบปกติ	ศูนย์วิจัยและ พัฒนาพันธกรรม สัตว์น้ำเพชรบุรี	๘๑๖,๔๐๐	๔๒๔,๙๐๐	๔๒๔,๙๐๐	๔๒๔,๙๐๐	๔๒๔,๙๐๐	๒,๕๑๖,๐๐๐

ที่	โครงการ/กิจกรรม	แหล่ง งบประมาณ	หน่วยดำเนินการ	งบประมาณดำเนินการ (บาท)					
				พ.ศ.๒๕๖๖	พ.ศ.๒๕๖๗	พ.ศ.๒๕๖๘	พ.ศ.๒๕๖๙	พ.ศ.๒๕๗๐	รวม ๕ ปี
๖๗	โครงการพัฒนาศักยภาพด้านการประมง กิจกรรมหลัก ส่งเสริมและสนับสนุนงาน ประมง	งบปกติ	ศูนย์วิจัยและ พัฒนาพันธุ์กรรม สัตว์น้ำเพชรบุรี	๑,๓๗๐,๓๐๐	๖๖๑,๘๐๐	๖๖๑,๘๐๐	๖๖๑,๘๐๐	๖๖๑,๘๐๐	๔,๐๑๗,๕๐๐
๖๘	โครงการยกระดับคุณภาพมาตรฐานสินค้า เกษตร	งบปกติ	ศูนย์วิจัยและ พัฒนาประมง น้ำจืดเพชรบุรี	๒๓๕,๑๐๐	๑๐๕,๐๐๐	๑๐๕,๐๐๐	๑๐๕,๐๐๐	๑๐๕,๐๐๐	๖๕๕,๑๐๐
๖๙	โครงการฟื้นฟูทรัพยากรพันธุ์ปลาและ สัตว์น้ำจืดของไทย	งบปกติ	ศูนย์วิจัยและ พัฒนาประมง น้ำจืดเพชรบุรี	๖๐,๐๐๐	-	๖๐,๐๐๐	๖๐,๐๐๐	๖๐,๐๐๐	๒๔๐,๐๐๐
๗๐	กิจกรรมการพัฒนาการเพาะเลี้ยงสัตว์น้ำ และพรรณไม้น้ำ(งานพระราชฐาน)	งบปกติ	ศูนย์วิจัยและ พัฒนาประมง น้ำจืดเพชรบุรี	๓๐๐,๐๐๐	-	๓๐๐,๐๐๐	๓๐๐,๐๐๐	๓๐๐,๐๐๐	๑,๒๐๐,๐๐๐
๗๑	ผลิตลูกพันธุ์สัตว์น้ำ	งบปกติ	ศูนย์วิจัยและ พัฒนาประมง น้ำจืดเพชรบุรี	๑๔๔,๙๐๐	๒,๕๘๘,๕๓๐	๒,๕๘๘,๕๓๐	๒,๕๘๘,๕๓๐	๒,๕๘๘,๕๓๐	๑๐,๔๘๓,๑๘๐
๗๒	การประเมินผลจับสัตว์น้ำจากการทำการ ประมงในแหล่งน้ำจืดด้วยการวางสมุดปูม	งบปกติ	ศูนย์วิจัยและ พัฒนาการเพาะเลี้ยง สัตว์น้ำชายฝั่งเพชรบุรี	๙๖,๐๐๐	๓๕,๐๐๐	๓๕,๐๐๐	๓๕,๐๐๐	๓๕,๐๐๐	๒๓๖,๐๐๐
๗๓	โครงการยกระดับคุณภาพมาตรฐานสินค้า เกษตร	งบปกติ	ศูนย์วิจัยและ พัฒนาการเพาะเลี้ยง สัตว์น้ำชายฝั่งเพชรบุรี	๓๕๓,๑๐๐	๑๙๙,๙๗๕	๑๙๙,๙๗๕	๑๙๙,๙๗๕	๑๙๙,๙๗๕	๑,๑๕๓,๐๐๐
๗๔	เฝ้าระวัง ป้องกัน ควบคุมโรคและเชื้อดื้อยา ในสัตว์น้ำและผลิตภัณฑ์	งบปกติ	ศูนย์วิจัยและ พัฒนาประมง ชายฝั่งเพชรบุรี	๔๓,๕๔๐	๑๑,๒๔๐	๑๑,๒๔๐	๑๑,๒๔๐	๑๑,๒๔๐	๘๘,๕๐๐
๗๕	โครงการร้านอาหารวัตถุดิบปลอดภัย เลือกใช้สินค้า Q (Q Restaurant)	งบอื่นๆ (มกอช.)	สนง.เกษตรและ สหกรณ์จังหวัด เพชรบุรี	๔๒,๖๐๐	๔๒,๖๐๐	๔๒,๖๐๐	๔๒,๖๐๐	๔๒,๖๐๐	๒๑๓,๐๐๐

ที่	โครงการ/กิจกรรม	แหล่ง งบประมาณ	หน่วยดำเนินการ	งบประมาณดำเนินการ (บาท)					
				พ.ศ.๒๕๖๖	พ.ศ.๒๕๖๗	พ.ศ.๒๕๖๘	พ.ศ.๒๕๖๙	พ.ศ.๒๕๗๐	รวม ๕ ปี
๗๖	โครงการส่งเสริมการบริโภคและใช้วัตถุดิบ สินค้า Q	งบอื่นๆ (มกอช.)	สนง.เกษตรและสหกรณ์ จังหวัดเพชรบุรี	๕,๓๐๐	๕,๓๐๐	๕,๓๐๐	๕,๓๐๐	๕,๓๐๐	๒๖,๕๐๐
๗๗	โครงการจัดทำซั้งเชื้อสำหรับแหล่งอาศัย สัตว์น้ำ	งบอื่นๆ (เงินกู้)	สนง.ประมง จังหวัดเพชรบุรี	๒,๐๙๒,๙๕๐	-	-	-	-	๒,๐๙๒,๙๕๐
๗๘	โครงการพัฒนาและส่งเสริมเศรษฐกิจระดับ ฐานรากมิติใหม่ในชุมชนประมงพื้นบ้าน	งบกลุ่ม จังหวัด	สนง.ประมง จังหวัดเพชรบุรี	๒๓๗๔,๔๐๐	-	-	-	-	๒๓๗๔,๔๐๐
๗๙	โครงการแปรรูปสินค้าเกษตรเพื่อเพิ่มมูลค่า เมือง ๓ รส (เกลือ มะนาวแป้น น้ำตาลโตนด)	งบจังหวัด	สนง.เกษตร จังหวัดเพชรบุรี	-	๓๐๐,๐๐๐	-	-	-	๓๐๐,๐๐๐
๘๐	โครงการเพิ่มศักยภาพการผลิตสินค้าเกษตร ปลอดภัยตอบโจทย์เมืองเสปียงอาหาร (ข้าว กล้วยหอม)	งบจังหวัด	สนง.เกษตร จังหวัดเพชรบุรี	-	๑,๑๐๐,๐๐๐	-	-	-	๑,๑๐๐,๐๐๐
๘๑	โครงการยกระดับชมพูเพชรสายรุ้ง สู้ BCG ครบวงจร	งบจังหวัด	สนง.เกษตร จังหวัดเพชรบุรี	-	๙๐๘,๗๐๐	-	-	-	๙๐๘,๗๐๐
๘๒	พัฒนาศักยภาพการผลิตพืชตามพื้นที่จังหวัด เพชรบุรี	งบจังหวัด	ศูนย์วิจัยและพัฒนาการ เกษตรเพชรบุรี	-	๑,๓๗๔,๕๐๐	-	-	-	๑,๓๗๔,๕๐๐
๘๓	พัฒนาศักยภาพการผลิตมะนาวครบวงจร	งบจังหวัด	สนง.เกษตรจ.เพชรบุรี สนง.เกษตรและ สหกรณ์จ.เพชรบุรี สนง.พาณิชย์ จ.เพชรบุรี	-	-	๑,๐๐๐,๐๐๐	-	๘๐๐,๐๐๐	๑,๘๐๐,๐๐๐
๘๔	โครงการยกระดับสินค้าเกษตรเกษตร ปลอดภัย	งบกลุ่ม จังหวัด	สนง.เกษตร จังหวัดเพชรบุรี มหาวิทยาลัย ราชภัฏเพชรบุรี	-	-	๘๑๘,๐๐๐	-	-	๘๑๘,๐๐๐
๘๕	โครงการยกระดับศักยภาพการผลิตปศุสัตว์ ครบวงจรรองรับการเป็นเมืองแห่งเสปียงอาหาร	งบจังหวัด	สนง.ปศุสัตว์ จังหวัดเพชรบุรี	-	๒,๐๘๐,๖๐๐	-	-	-	๒,๐๘๐,๖๐๐

ที่	โครงการ/กิจกรรม	แหล่ง งบประมาณ	หน่วยดำเนินการ	งบประมาณดำเนินการ (บาท)					
				พ.ศ.๒๕๖๖	พ.ศ.๒๕๖๗	พ.ศ.๒๕๖๘	พ.ศ.๒๕๖๙	พ.ศ.๒๕๗๐	รวม ๕ ปี
๘๖	โครงการไถ่ชีวิตโค-กระบือ ถวายเป็นพระราชกุศลในโอกาสวันเฉลิมพระชนมพรรษาสมเด็จพระนางเจ้าสิริกิติ์ พระบรมราชินีนาถ พระบรมราชชนนีพันปีหลวง	งบจังหวัด	สนง.ปศุสัตว์ จังหวัดเพชรบุรี	-	-	๓,๕๓๐,๐๐๐	-	-	๓,๕๓๐,๐๐๐
๘๗	ยกระดับนวัตกรรมและเทคโนโลยีการผลิตด้วยระบบเกษตรอัจฉริยะ	งบจังหวัด	สนง.เกษตร จังหวัดเพชรบุรี ศูนย์วิจัยและ พัฒนาการเกษตร เพชรบุรี มหาวิทยาลัย ราชภัฏเพชรบุรี และสถาบันการศึกษา ในจังหวัด	-	-	๑,๐๐๐,๐๐๐	-	๑,๐๐๐,๐๐๐	๒,๐๐๐,๐๐๐
๘๘	โครงการส่งเสริมและพัฒนาคุณภาพ สับปะรดเพื่อการบริโภคผลสด	งบจังหวัด	สนง.เกษตร จังหวัดเพชรบุรี	-	-	๔,๔๔๔,๐๐๐	-	-	๔,๔๔๔,๐๐๐
๘๙	โครงการส่งเสริมและพัฒนาคุณภาพ การผลิตไม้ผล (มะนาว ทุเรียน)	งบจังหวัด	สนง.เกษตร จังหวัดเพชรบุรี	-	-	๔,๑๓๐,๐๐๐	-	-	๔,๑๓๐,๐๐๐
๙๐	โครงการส่งเสริมการผลิตข้าวปลอดภัย	งบจังหวัด	สนง.เกษตร จังหวัดเพชรบุรี	-	-	๑,๔๑๕,๐๐๐	-	-	๑,๔๑๕,๐๐๐
๙๑	โครงการส่งเสริมการปลูกผักปลอดภัยเพื่อ สุขภาพที่ดีของเกษตรกรภายในชุมชน	งบจังหวัด	สนง.เกษตร จังหวัดเพชรบุรี	-	-	๖๔๐,๐๐๐	-	-	๖๔๐,๐๐๐
๙๒	ส่งเสริมและถ่ายทอดองค์ความรู้การเพาะ เลี้ยงสาหร่ายพวงองุ่นเชิงพาณิชย์ เพื่อเสริมสร้างธุรกิจชุมชนประมงและ ประมงชายฝั่งเพชรบุรี	งบจังหวัด	ศูนย์วิจัยและ พัฒนาการ เพาะเลี้ยงสัตว์น้ำ ชายฝั่งเพชรบุรี	-	-	๖,๒๖๗,๔๐๐	-	-	๖,๒๖๗,๔๐๐
๙๓	ส่งเสริมและยกระดับด้านการตลาดเพื่อสร้าง แบรนด์และความเชื่อมั่นสินค้าทุเรียนเมืองเพชร	งบจังหวัด	สนง.พาณิชย์ จังหวัดเพชรบุรี	-	๔๙๗,๔๐๐	-	-	-	๔๙๗,๔๐๐

ที่	โครงการ/กิจกรรม	แหล่ง งบประมาณ	หน่วยดำเนินการ	งบประมาณดำเนินการ (บาท)					
				พ.ศ.๒๕๖๖	พ.ศ.๒๕๖๗	พ.ศ.๒๕๖๘	พ.ศ.๒๕๖๙	พ.ศ.๒๕๗๐	รวม ๕ ปี
๙๔	โครงการยกระดับสินค้าเกษตร สินค้า อัตลักษณ์พื้นถิ่น และ Soft Power สู่อุตสาหกรรม มั่นคง ยั่งยืน ด้วยนวัตกรรมและเทคโนโลยี	งบจังหวัด	สนง.พาณิชย์ จังหวัดเพชรบุรี	-	๑,๗๙๖,๒๐๐	-	-	-	๑,๗๙๖,๒๐๐
๙๕	โครงการยกระดับสินค้าเกษตรสู่ความยั่งยืน ด้วยนวัตกรรม เทคโนโลยี และอัตลักษณ์ พื้นถิ่นเพชรสมุทรคีรี	งบกลุ่ม จังหวัด	สนง.พาณิชย์ จังหวัดในกลุ่ม จังหวัดภาคกลาง ตอนล่าง ๒	-	-	๑๑,๗๕๐,๓๙๐	-	-	๑๑,๗๕๐,๓๙๐
๙๖	โครงการการจัดการความรู้การวิจัยและ ถ่ายทอดเพื่อยกระดับศักยภาพการผลิต เกลือทะเลคุณภาพสูงและการใช้ประโยชน์ ผลพลอยได้จากกระบวนการผลิต	สภา การวิจัย แห่งชาติ (วช.)	มหาวิทยาลัย ราชภัฏเพชรบุรี	-	-	๗๐๐,๐๐๐	-	-	๗๐๐,๐๐๐
๙๗	โครงการยกระดับการเลี้ยงโคเนื้อเข้าสู่ มาตรฐานเกษตรปลอดภัยและพัฒนาการ แปรรูปผลิตภัณฑ์ปศุสัตว์เชื่อมโยงการตลาด เพื่อเศรษฐกิจมูลค่าสูง	งบกลุ่ม จังหวัด	สนง.ปศุสัตว์ จังหวัดในกลุ่ม จังหวัดภาคกลาง ตอนล่าง ๒	-	-	๔,๓๗๘,๐๐๐	-	-	๔,๓๗๘,๐๐๐
๙๘	โครงการยกระดับคุณภาพสินค้าเกษตร เพื่อสร้างมูลค่าทางเศรษฐกิจ	งบกรม. สัญญา	สำนักงานเกษตร จังหวัดเพชรบุรี	-	๖,๒๘๖,๐๐๐	-	-	-	๖,๒๘๖,๐๐๐
๙๙	โครงการจังหวัดเพชรบุรีร่วมใจ ปลอดภัย จากโรคพิษสุนัขบ้า	งบกรม. สัญญา	สนง.ปศุสัตว์ จังหวัดเพชรบุรี	-	๖,๓๙๔,๐๐๐	-	-	-	๕,๘๕๗,๐๐๐
๑๐๐	โครงการพัฒนาภาคการเกษตรสู่ความมั่นคง ยั่งยืน ด้วยนวัตกรรมและเทคโนโลยี	งบจังหวัด	สำนักงานปศุสัตว์ จังหวัดเพชรบุรี	-	-	-	๑๕๘,๕๐๐	-	๑๕๘,๕๐๐
๑๐๑	โครงการส่งเสริมและพัฒนาศักยภาพแหล่ง ท่องเที่ยวเชิงเกษตรต้นแบบจังหวัดเพชรบุรี	งบจังหวัด	สนง.เกษตร จังหวัดเพชรบุรี	-	-	-	๙๖๗,๙๐๐	-	๙๖๗,๙๐๐
๑๐๒	โครงการเพิ่มประสิทธิภาพการผลิตไม้ผล ข้าว และ สินค้าเกษตรแปรรูปให้ได้มาตรฐานสอดคล้องกับ ความต้องการของตลาดทั้งในและต่างประเทศ	งบจังหวัด	สนง.เกษตร จังหวัดเพชรบุรี	-	-	-	๔,๙๗๖,๐๐๐	-	๔,๙๗๖,๐๐๐

ที่	โครงการ/กิจกรรม	แหล่ง งบประมาณ	หน่วยดำเนินการ	งบประมาณดำเนินการ (บาท)					
				พ.ศ.๒๕๖๖	พ.ศ.๒๕๖๗	พ.ศ.๒๕๖๘	พ.ศ.๒๕๖๙	พ.ศ.๒๕๗๐	รวม ๕ ปี
๑๐๓	โครงการส่งเสริมการเลี้ยงชันโรงเพื่อสร้างอาชีพและเพิ่มผลผลิตสินค้าเกษตร	งบจังหวัด	สนง.เกษตร จังหวัดเพชรบุรี	-	-	-	๓๑๐,๔๐๐	-	๓๑๐,๔๐๐
๑๐๔	โครงการส่งเสริมและพัฒนาคุณภาพกล้วยหอม (หอมทอง หอมกะเหรี่ยง) เพื่อการส่งออก	งบจังหวัด	สนง.เกษตร จังหวัดเพชรบุรี	-	-	-	๗,๘๕๕,๐๐๐	-	๗,๘๕๕,๐๐๐
๑๐๕	แก้ไขปัญหาการแพร่ระบาดของปลาหมอคางดำในพื้นที่กลุ่มจังหวัดภาคกลางตอนล่าง ๒	งบกลุ่ม จังหวัด	สนง.ประมง จังหวัดเพชรบุรี สนง.ประมงจังหวัด ในกลุ่มจังหวัด ภาคกลางตอนล่าง ๒	-	-	-	๔,๐๐๐,๐๐๐	-	๔,๐๐๐,๐๐๐
๑๐๖	เสริมสร้างความมั่นคงด้านอาหารประมงในกลุ่มจังหวัดภาคกลางตอนล่าง ๒	งบกลุ่ม จังหวัด	สนง.ประมงจ.เพชรบุรี สนง.ประมงจ.ใน กลุ่มจังหวัด ภาคกลาง ตอนล่าง ๒	-	-	-	๓,๔๖๔,๐๐๐	-	๓,๔๖๔,๐๐๐
๑๐๘	โครงการมทรกรรมมะพร้าวและผลิตภัณฑ์แปรรูปจากมะพร้าวเพชรสมุทรคีรี	งบกลุ่ม จังหวัด	สนง.เกษตรจ. สมุทรสาคร สนง.เกษตรจังหวัด กลุ่มจังหวัดภาคกลาง ตอนล่าง ๒	-	-	-	๑,๖๘๖,๐๐๐	-	๑,๖๘๖,๐๐๐
รวมงบประมาณประเด็นการพัฒนาที่ ๒				๒๔,๕๙๐,๔๑๔.-	๓๖,๔๑๒,๘๑๘.-	๕๔,๖๑๒,๗๔๓.-	๓๗,๙๕๗,๗๕๓.-	๑๖,๓๓๙,๙๕๓.-	๒๐๘,๓๔๖,๘๖๑.-

ประเด็นการพัฒนาคที่ ๓ เพิ่มประสิทธิภาพในการบริหารจัดการทรัพยากรทางการเกษตรและโครงสร้างพื้นฐานด้านการเกษตร

ที่	โครงการ/กิจกรรม	แหล่งงบประมาณ	หน่วยดำเนินการ	งบประมาณดำเนินการ (บาท)					รวม ๕ ปี
				พ.ศ.๒๕๖๖	พ.ศ.๒๕๖๗	พ.ศ.๒๕๖๘	พ.ศ.๒๕๖๙	พ.ศ.๒๕๗๐	
๑	ขุดลอกตะกอนดินอ่างเก็บน้ำทุ่งขาม ตำบลไร่ใหม่พัฒนา อำเภอลำดวน	งบปกติ	โครงการชลประทาน เพชรบุรี	๔๕๐,๐๐๐	-	-	-	-	๔๕๐,๐๐๐
๒	ขุดลอกตะกอนดินอ่างเก็บน้ำห้วยทรายหุบกระพง ตำบลเขาใหญ่ อำเภอลำดวน	งบปกติ	โครงการชลประทาน เพชรบุรี	๔๘๐,๐๐๐	-	-	-	-	๔๘๐,๐๐๐
๓	ขุดลอกตะกอนดินอ่างเก็บน้ำหนองไก่เถื่อน ตำบลห้วยลึก อำเภอบ้านลาด	งบปกติ	โครงการชลประทาน เพชรบุรี	๔๗๐,๐๐๐	-	-	-	-	๔๗๐,๐๐๐
๔	ขุดลอกตะกอนดินอ่างเก็บน้ำห้วยหึ่ง ตำบลหนองปรัง อำเภอลำดวน	งบปกติ	โครงการชลประทาน เพชรบุรี	๔๘๐,๐๐๐	-	-	-	-	๔๘๐,๐๐๐
๕	ขุดลอกตะกอนดินอ่างเก็บน้ำห้วยใหญ่ ตำบลทับค้าง อำเภอลำดวน	งบปกติ	โครงการชลประทาน เพชรบุรี	๔๐๐,๐๐๐	-	-	-	-	๔๐๐,๐๐๐
๖	ขุดลอกตะกอนดินอ่างเก็บน้ำเขานันไค ตำบลหนองหญ้าปล้อง อำเภอนาทอง	งบปกติ	โครงการชลประทาน เพชรบุรี	๕๐๐,๐๐๐	-	-	-	-	๕๐๐,๐๐๐
๗	ขุดลอกตะกอนดินอ่างเก็บน้ำห้วยตาจาง ตำบลเขากะปุก อำเภอนาทอง	งบปกติ	โครงการชลประทาน เพชรบุรี	๓๕๐,๐๐๐	-	-	-	-	๓๕๐,๐๐๐
๘	ระบบท่อส่งน้ำพร้อมอาคารประกอบ เพชรบุรี - หัวหิน จังหวัดเพชรบุรี	งบปกติ	โครงการชลประทาน เพชรบุรี	๑๑๑,๕๖๓,๔๗๘.๙๖	-	-	-	-	๑๑๑,๕๖๓,๔๗๘.๙๖
๙	ปรับปรุงอ่างเก็บน้ำห้วยตะแปด	งบปกติ	โครงการชลประทาน เพชรบุรี	๓๔,๕๕๘,๖๐๐	-	-	-	-	๓๔,๕๕๘,๖๐๐
๑๐	ซ่อมแซมบำรุงรักษาชลประทานตามข้อเสนอของเกษตรกรผู้ใช้น้ำชลประทาน	งบปกติ	โครงการชลประทาน เพชรบุรี	๑,๐๐๐,๐๐๐	-	-	-	-	๑,๐๐๐,๐๐๐
๑๑	บริหารการส่งน้ำ โครงการชลประทาน เพชรบุรี พื้นที่ ๖๖,๗๕๒ ไร่	งบปกติ	โครงการชลประทาน เพชรบุรี	๒๗๒,๐๐๐	-	-	-	-	๒๗๒,๐๐๐
๑๒	ซ่อมแซมคลองส่งน้ำฝากทอนน้ำห้วยป่าแดง ปริมาณ ๕,๐๒๐ ตรม.	งบปกติ	โครงการชลประทาน เพชรบุรี	๒,๘๕๘,๙๘๙.๕๕	-	-	-	-	๒,๘๕๘,๙๘๙.๕๕

ที่	โครงการ/กิจกรรม	แหล่ง งบประมาณ	หน่วย ดำเนินการ	งบประมาณดำเนินการ (บาท)					รวม ๕ ปี
				พ.ศ.๒๕๖๖	พ.ศ.๒๕๖๗	พ.ศ.๒๕๖๘	พ.ศ.๒๕๖๙	พ.ศ.๒๕๗๐	
๑๓	ซ่อมแซมคลองส่งน้ำอ่างเก็บน้ำกระ หรั่งสาม ปริมาณ ๕,๐๒๐ ตรม.	งบปกติ	โครงการชลประทาน เพชรบุรี	๒,๘๕๘,๘๒๒.๗๐	-	-	-	-	๒,๘๕๘,๘๒๒.๗๐
๑๔	ซ่อมแซมอ่างเก็บน้ำห้วยสัตว์ใหญ่	งบปกติ	โครงการชลประทาน เพชรบุรี	๙๕๐,๐๐๐	-	-	-	-	๙๕๐,๐๐๐
๑๕	ซ่อมแซมอ่างเก็บน้ำห้วยหึ่ง	งบปกติ	โครงการชลประทาน เพชรบุรี	๑,๔๒๘,๐๐๐	-	-	-	-	๑,๔๒๘,๐๐๐
๑๖	ซ่อมแซมระบบส่งน้ำอ่างเก็บน้ำโปร่ง ทะเล	งบปกติ	โครงการชลประทาน เพชรบุรี	๑,๔๔๙,๙๙๖.๐๕	-	-	-	-	๑,๔๔๙,๙๙๖.๐๕
๑๗	ซ่อมแซมคลองส่งน้ำอ่างเก็บน้ำทุ่งขาม ๑L-LMC ในช่วง กม.๑+๐๐๐	งบปกติ	โครงการชลประทาน เพชรบุรี	๒,๘๕๗,๗๔๑.๖๐	-	-	-	-	๒,๘๕๗,๗๔๑.๖๐
๑๘	บำรุงรักษาทางลำเลียงใหญ่ ระยะทาง ๗.๖๖ กม.	งบปกติ	โครงการชลประทาน เพชรบุรี	๑,๐๓๕,๑๗๒.๓๖	-	-	-	-	๑,๐๓๕,๑๗๒.๓๖
๑๙	บำรุงรักษาโครงการชลประทานเพชรบุรี	งบปกติ	โครงการชลประทาน เพชรบุรี	๕,๙๓๙,๑๐๐	-	-	-	-	๕,๙๓๙,๑๐๐
๒๐	ซ่อมแซมอ่างเก็บน้ำห้วยท่าช้าง	งบปกติ	โครงการชลประทาน เพชรบุรี	๙๕๑,๐๐๐	-	-	-	-	๙๕๑,๐๐๐
๒๑	ซ่อมแซมอ่างเก็บน้ำหนองไก่อ่เลื่อน	งบปกติ	โครงการชลประทาน เพชรบุรี	๑,๔๒๕,๓๑๐	-	-	-	-	๑,๔๒๕,๓๑๐
๒๒	เพิ่มประสิทธิภาพการกักเก็บน้ำผาน้ำ หยดอันเนื่องมาจากพระราชดำริ	งบปกติ	โครงการชลประทาน เพชรบุรี	๓๒,๓๖๑,๕๐ ๐	-	-	-	-	๓๒,๓๖๑,๕๐๐
๒๓	เพิ่มประสิทธิภาพระบบน้ำพร้อมส่วนประกอบ โครงการฟาร์มทะเลตัวอย่างฯ	งบปกติ	โครงการชลประทาน เพชรบุรี	๗,๔๐๘,๗๐๐	-	-	-	-	๗,๔๐๘,๗๐๐
๒๔	ก่อสร้างบ้านพักคนงาน ๘ ครอบครัว และปรับพื้นที่ จำนวน ๒ หลัง	งบปกติ	โครงการชลประทาน เพชรบุรี	๑๒,๘๒๗,๕๑๑.๑ ๖	-	-	-	-	๑๒,๘๒๗,๕๑๑.๑๖
๒๕	ซ่อมแซมอาคารประกอบระบบส่งน้ำอ่าง เก็บน้ำวังยาว	งบปกติ	โครงการชลประทาน เพชรบุรี	๔๗๖,๑๘๙.๗ ๒	-	-	-	-	๔๗๖,๑๘๙.๗๒

ที่	โครงการ/กิจกรรม	แหล่ง งบประมาณ	หน่วย ดำเนินการ	งบประมาณดำเนินการ (บาท)					รวม ๕ ปี
				พ.ศ.๒๕๖๖	พ.ศ.๒๕๖๗	พ.ศ.๒๕๖๘	พ.ศ.๒๕๖๙	พ.ศ.๒๕๗๐	
๒๖	ซ่อมแซมห้วงงานอาคารประกอบพร้อม ส่วนประกอบอื่น ๆ	งบปกติ	โครงการชลประทาน เพชรบุรี	๙๖๐,๐๐๐	-	-	-	-	๙๖๐,๐๐๐
๒๗	บำรุงรักษาโครงการชลประทานเพชรบุรี	งบปกติ	โครงการชลประทาน เพชรบุรี	-	๕,๙๓๙,๑๐๐	-	-	-	๕,๙๓๙,๑๐๐
๒๘	บริหารการส่งน้ำ พื้นที่ ๖๖,๗๕๒ ไร่	งบปกติ	โครงการชลประทาน เพชรบุรี	-	๒๕๗,๓๐๐	-	-	-	๒๕๗,๓๐๐
๒๙	เพิ่มประสิทธิภาพเก็บกักอ่างเก็บน้ำ หนองโรงพร้อมส่วนประกอบ อ่างก่อย่าง	งบปกติ	โครงการชลประทาน เพชรบุรี	-	๑๐,๐๐๐,๐๐๐	-	-	-	๑๐,๐๐๐,๐๐๐
๓๐	ปรับปรุงอ่างเก็บน้ำล้นช้างพร้อมระบบ ส่งน้ำ ตำบลยางน้ำกลัดเหนือ	งบปกติ	โครงการชลประทาน เพชรบุรี	-	๒๓,๐๐๐,๐๐๐	-	-	-	๒๓,๐๐๐,๐๐๐
๓๑	ซ่อมแซมระบบสูบน้ำให้พื้นที่ขยายผล ศูนย์ฯ ห้วยทราย ตำบลชะอำ	งบปกติ	โครงการชลประทาน เพชรบุรี	-	๑,๐๐๐,๐๐๐	-	-	-	๑,๐๐๐,๐๐๐
๓๒	ซ่อมแซมระบบกระจายน้ำพื้นที่โครงการ ตามพระราชประสงค์ดอนขุนห้วย	งบปกติ	โครงการชลประทาน เพชรบุรี	-	๑,๐๐๐,๐๐๐	-	-	-	๑,๐๐๐,๐๐๐
๓๓	ซ่อมแซมระบบท่อผันน้ำเครื่องข่าย อ่างเก็บน้ำ (อ่างพวง) อันเนื่องมาจาก พระราชดำริ ตำบลสามพระยา	งบปกติ	โครงการชลประทาน เพชรบุรี	-	๑,๐๐๐,๐๐๐	-	-	-	๑,๐๐๐,๐๐๐
๓๔	ซ่อมแซมระบบท่อส่งน้ำอ่างเก็บน้ำ ทุ่งขามอันเนื่องมาจากพระราชดำริ ตำบลไร่ใหม่พัฒนา	งบปกติ	โครงการชลประทาน เพชรบุรี	-	๗๐๐,๐๐๐	-	-	-	๗๐๐,๐๐๐
๓๕	ปรับปรุงระบบส่งน้ำอ่างเก็บน้ำ ห้วยสงสัย ตำบลเขากระปุก	งบปกติ	โครงการชลประทาน เพชรบุรี	-	๓๐,๐๐๐,๐๐๐	-	-	-	๓๐,๐๐๐,๐๐๐
๓๖	ซ่อมแซมอ่างเก็บน้ำพุน้อย ตำบลทับคา อำเภอเขาย้อย	งบปกติ	โครงการชลประทาน เพชรบุรี	-	๒,๒๐๐,๐๐๐	-	-	-	๒,๒๐๐,๐๐๐
๓๗	ซ่อมแซมอ่างเก็บน้ำผาน้ำหยด ตำบลห้วยซ้อง	งบปกติ	โครงการชลประทาน เพชรบุรี	-	๒,๐๐๐,๐๐๐	-	-	-	๒,๐๐๐,๐๐๐

ที่	โครงการ/กิจกรรม	แหล่ง งบประมาณ	หน่วย ดำเนินการ	งบประมาณดำเนินการ (บาท)					รวม ๕ ปี
				พ.ศ.๒๕๖๖	พ.ศ.๒๕๖๗	พ.ศ.๒๕๖๘	พ.ศ.๒๕๖๙	พ.ศ.๒๕๗๐	
๓๘	ซ่อมแซมอ่างเก็บน้ำห้วยไม้ตาย ตำบลไร่ใหม่พัฒนา	งบปกติ	โครงการชลประทาน เพชรบุรี	-	๑,๔๙๗,๐๐๐	-	-	-	๑,๔๙๗,๐๐๐
๓๙	ซ่อมแซมห้วยงานอาคารประกอบพร้อม ส่วนประกอบอื่น ตำบลท่ายาง	งบปกติ	โครงการชลประทาน เพชรบุรี	-	๑,๐๐๐,๐๐๐	-	-	-	๑,๐๐๐,๐๐๐
๔๐	ซ่อมแซมบำรุงรักษาระบบชลประทาน ตามข้อเสนอของเกษตรกรผู้ใช้น้ำชลประทาน	งบปกติ	โครงการชลประทาน เพชรบุรี	-	๑,๐๐๐,๐๐๐	-	-	-	๑,๐๐๐,๐๐๐
๔๑	ค่าซ่อมแซมและบำรุงรักษาโครงการ ชลประทาน ตำบลท่าคอย	งบปกติ	โครงการชลประทาน เพชรบุรี	-	๗,๑๙๕,๐๐๐	-	-	-	๗,๑๙๕,๐๐๐
๔๒	บำรุงรักษาทางลำเลียงใหญ่ ระยะทาง ๗.๖๖ กิโลเมตร อำเภอท่ายาง	งบปกติ	โครงการชลประทาน เพชรบุรี	-	๑,๐๙๖,๐๐๐	-	-	-	๑,๐๙๖,๐๐๐
๔๓	กำจัดวัชพืชด้วยแรงคนดำเนินการเอง อ่างเก็บน้ำห้วยไม้ตาย ปริมาณ ๓๐ ไร่ ตำบลไร่ใหม่พัฒนา	งบปกติ	โครงการชลประทาน เพชรบุรี	-	๓๐๓,๔๐๐	-	-	-	๓๐๓,๔๐๐
๔๔	อาคารบังคับน้ำพร้อมอาคารประกอบ บ้านหนองเสือ ตำบลเขากระบูก	งบปกติ	โครงการชลประทาน เพชรบุรี	-	๒๙,๔๒๓,๐๐๐	-	-	-	๒๙,๔๒๓,๐๐๐
๔๕	สถานีสูบน้ำด้วยไฟฟ้าพร้อมระบบส่งน้ำ บ้านหลังเนิน ตำบลวังไคร้	งบปกติ	โครงการชลประทาน เพชรบุรี	-	๒๕,๐๐๐,๐๐๐	-	-	-	๒๕,๐๐๐,๐๐๐
๔๖	ซ่อมแซมบำรุงรักษาอาคารชลประทาน ตามข้อเสนอของเกษตรกรผู้ใช้น้ำ ชลประทาน	งบปกติ	โครงการส่งน้ำ และบำรุงรักษา แก่งกระเจาน	๑,๐๐๐,๐๐๐	-	-	-	-	๑,๐๐๐,๐๐๐
๔๗	ซ่อมแซมเสาวัดระดับน้ำอ่างเก็บน้ำ แก่งกระเจานและส่วนประกอบอื่น	งบปกติ	โครงการส่งน้ำ และบำรุงรักษา แก่งกระเจาน	๑๔๓,๐๐๐	-	-	-	-	๑๔๓,๐๐๐
๔๘	ระบบระบายน้ำท้ายเขื่อน underdrain แบบก้างปลา ของอ่างเก็บน้ำ ห้วยแม่ประจันต์	งบปกติ	โครงการส่งน้ำ และบำรุงรักษา แก่งกระเจาน	๙๕๓,๐๐๐	-	-	-	-	๙๕๓,๐๐๐

ที่	โครงการ/กิจกรรม	แหล่ง งบประมาณ	หน่วย ดำเนินการ	งบประมาณดำเนินการ (บาท)					
				พ.ศ.๒๕๖๖	พ.ศ.๒๕๖๗	พ.ศ.๒๕๖๘	พ.ศ.๒๕๖๙	พ.ศ.๒๕๗๐	รวม ๕ ปี
๔๙	ซ่อมแซมท่อส่งน้ำและอาคารประกอบ ของระบบส่งน้ำอ่างเก็บน้ำห้วยผาก เป็นช่วงๆ	งบปกติ	โครงการส่งน้ำ และบำรุงรักษา แก่งกระเจา	๑,๔๓๐,๐๐๐	-	-	-	-	๑,๔๓๐,๐๐๐
๕๐	ซ่อมแซมหินทิ้งท้ายอาคารส่งน้ำ ลงลำน้ำเดิม อ่างเก็บน้ำห้วยแม่ประจันต์	งบปกติ	โครงการส่งน้ำ และบำรุงรักษา แก่งกระเจา	๑,๒๖๙,๘๖๔. ๑๙	-	-	-	-	๑,๒๖๙,๘๖๔.๑๙
๕๑	บริหารการส่งน้ำ โครงการส่งน้ำและ บำรุงรักษาแก่งกระเจา พื้นที่รับ ประโยชน์ ๓๑,๒๒๕ ไร่	งบปกติ	โครงการส่งน้ำ และบำรุงรักษา แก่งกระเจา	๓๓๖,๔๐๐	-	-	-	-	๓๓๖,๔๐๐
๕๒	บำรุงรักษาหัวงานระบบผันน้ำพื้นที่ ๑๐ ไร่ และท่อส่งน้ำระบบผันน้ำจากอ่างเก็บ น้ำบ้านหนองเสือ-บ้านเขากระปุก	งบปกติ	โครงการส่งน้ำ และบำรุงรักษา แก่งกระเจา	๑๔๘,๐๐๐	-	-	-	-	๑๔๘,๐๐๐
๕๓	บำรุงรักษาหัวงานเขื่อนห้วยผาก พื้นที่ ๑๕๐ ไร่ และระบบท่อส่งน้ำ พื้นที่รับ ประโยชน์ ๔,๖๘๔ ไร่	งบปกติ	โครงการส่งน้ำ และบำรุงรักษา แก่งกระเจา	๕๗๓,๗๐๐	-	-	-	-	๕๗๓,๗๐๐
๕๔	บำรุงรักษาหัวงานเขื่อนห้วยแม่ประจันต์ พื้นที่ ๓๗๐ ไร่ พื้นที่รับประโยชน์ ๒๖,๕๔๑ ไร่	งบปกติ	โครงการส่งน้ำ และบำรุงรักษา แก่งกระเจา	๗๘๔,๙๐๐	-	-	-	-	๗๘๔,๙๐๐
๕๕	บำรุงรักษาหัวเขื่อนงานแก่งกระเจา พื้นที่ ๓,๐๕๘ ไร่ พื้นที่รับประโยชน์ ๓๙๐,๑๒๒ ไร่	งบปกติ	โครงการส่งน้ำ และบำรุงรักษา แก่งกระเจา	๖,๔๘๗,๔๐๐	-	-	-	-	๖,๔๘๗,๔๐๐
๕๖	บำรุงรักษาขารบบท่อส่งน้ำและอาคาร ประกอบของอ่างเก็บน้ำห้วยแม่ประจันต์	งบปกติ	โครงการส่งน้ำ และบำรุงรักษา แก่งกระเจา	๒๙๔,๐๐๐	-	-	-	-	๒๙๔,๐๐๐
๕๗	ซ่อมแซมหินทิ้งท้ายอาคารส่งน้ำลงลำน้ำ เดิม อ่างเก็บน้ำห้วยผาก	งบปกติ	โครงการส่งน้ำ และบำรุงรักษา แก่งกระเจา	๑,๒๑๘,๘๖๕.๖๙	-	-	-	-	๑,๒๑๘,๘๖๕.๖๙

ที่	โครงการ/กิจกรรม	แหล่ง งบประมาณ	หน่วย ดำเนินการ	งบประมาณดำเนินการ (บาท)					
				พ.ศ.๒๕๖๖	พ.ศ.๒๕๖๗	พ.ศ.๒๕๖๘	พ.ศ.๒๕๖๙	พ.ศ.๒๕๗๐	รวม ๕ ปี
๕๘	ชุดลอกลำห้วยแม่ประจันต์ บริเวณฝายท่าตะคร้อ	งบปกติ	โครงการส่งน้ำ และบำรุงรักษา แก่งกระเจาน	๔๙๗,๔๐๐	-	-	-	-	๔๙๗,๔๐๐
๕๙	ชุดลอกลำห้วยแม่ประจันต์ บริเวณฝายคู้ตะเคียน	งบปกติ	โครงการส่งน้ำ และบำรุงรักษา แก่งกระเจาน	๔๙๗,๔๐๐	-	-	-	-	๔๙๗,๔๐๐
๖๐	บำรุงรักษาระบบบ่อส่งน้ำและอาคาร ประกอบของโครงการจัดหาน้ำเพื่อ ช่วยเหลือราษฎรในพื้นที่	งบปกติ	โครงการส่งน้ำ และบำรุงรักษา แก่งกระเจาน	๕๓๒,๗๐๐	-	-	-	-	๕๓๒,๗๐๐
๖๑	ก่อสร้างบ้านพักข้าราชการระดับอาวุโส และชำนาญการ จำนวน ๒ หลัง	งบปกติ	โครงการส่งน้ำ และบำรุงรักษา แก่งกระเจาน	๓,๐๗๐,๐๐๐	-	-	-	-	๓,๐๗๐,๐๐๐
๖๒	ซ่อมแซมระบบไฟฟ้า พร้อม ส่วนประกอบอื่นของห้วงงานเขื่อนห้วย แม่ประจันต์	งบปกติ	โครงการส่งน้ำ และบำรุงรักษา แก่งกระเจาน	๕๐๐,๐๐๐	-	-	-	-	๕๐๐,๐๐๐
๖๓	ซ่อมแซมบ้านพักคนงาน ๑๐ ครอบครัว (แถวที่ ๑๐)	งบปกติ	โครงการส่งน้ำ และบำรุงรักษา แก่งกระเจาน	๑,๙๒๐,๐๐๐	-	-	-	-	๑,๙๒๐,๐๐๐
๖๔	ชุดลอกลำห้วยแม่ประจันต์ บริเวณฝายทุ่งเคล็ด	งบปกติ	โครงการส่งน้ำ และบำรุงรักษา แก่งกระเจาน	๔๙๗,๔๐๐	-	-	-	-	๔๙๗,๔๐๐
๖๕	ชุดลอกลำห้วยแม่ประจันต์ บริเวณฝายหนองรี	งบปกติ	โครงการส่งน้ำ และบำรุงรักษา แก่งกระเจาน	๔๙๗,๔๐๐	-	-	-	-	๔๙๗,๔๐๐
๖๖	ซ่อมแซมแพสูบน้ำและอุปกรณ์ประกอบ ของโครงการจัดหาน้ำเพื่อช่วยเหลือ ราษฎร ในพื้นที่	งบปกติ	โครงการส่งน้ำ และบำรุงรักษา แก่งกระเจาน	๒,๐๐๐,๐๐๐	-	-	-	-	๒,๐๐๐,๐๐๐

ที่	โครงการ/กิจกรรม	แหล่งงบประมาณ	หน่วยดำเนินการ	งบประมาณดำเนินการ (บาท)					
				พ.ศ.๒๕๖๖	พ.ศ.๒๕๖๗	พ.ศ.๒๕๖๘	พ.ศ.๒๕๖๙	พ.ศ.๒๕๗๐	รวม ๕ ปี
๖๗	ชุดลอกลำห้วยแม่ประจันต์ บริเวณฝายหนองไผ่	งบปกติ	โครงการส่งน้ำและบำรุงรักษาแก่งกระเจาน	๔๙๗,๔๐๐	-	-	-	-	๔๙๗,๔๐๐
๖๘	บริหารการส่งน้ำ พื้นที่รับประโยชน์ ๓๑,๒๒๕ ไร่	งบปกติ	โครงการส่งน้ำและบำรุงรักษาแก่งกระเจาน	-	๓๓๖,๔๐๐	-	-	-	๓๓๖,๔๐๐
๖๙	บำรุงรักษาหัวงานเขื่อนแก่งกระเจาน พื้นที่ ๓,๐๕๘ ไร่ พื้นที่รับประโยชน์ ๓๙๐,๑๒๒ ไร่	งบปกติ	โครงการส่งน้ำและบำรุงรักษาแก่งกระเจาน	-	๖,๔๘๗,๔๐๐	-	-	-	๖,๔๘๗,๔๐๐
๗๐	บำรุงรักษาหัวงานเขื่อนห้วยแม่ประจันต์ พื้นที่ ๓๗๐ ไร่ พื้นที่รับประโยชน์ ๒๖,๕๔๑ ไร่	งบปกติ	โครงการส่งน้ำและบำรุงรักษาแก่งกระเจาน	-	๓๘๔,๙๐๐	-	-	-	๓๘๔,๙๐๐
๗๑	บำรุงรักษาหัวงานเขื่อนห้วยผาก พื้นที่ ๑๕๐ ไร่และระบบท่อส่งน้ำ พื้นที่รับประโยชน์ ๔,๖๘๔ ไร่	งบปกติ	โครงการส่งน้ำและบำรุงรักษาแก่งกระเจาน	-	๕๓๓,๗๐๐	-	-	-	๕๓๓,๗๐๐
๗๒	บำรุงรักษาระบบท่อส่งน้ำและอาคารประกอบของโครงการจัดหาน้ำเพื่อช่วยเหลือราษฎรในพื้นที่ตำบลแก่งกระเจานและตำบลวังจันทร์ อันเนื่องมาจากพระราชดำริ	งบปกติ	โครงการส่งน้ำและบำรุงรักษาแก่งกระเจาน	-	๕๓๒,๗๐๐	-	-	-	๕๓๒,๗๐๐
๗๓	บำรุงรักษาหัวงานระบบผันน้ำ พื้นที่ ๑๐ ไร่ และท่อส่งน้ำระบบผันน้ำจากอ่างเก็บน้ำห้วยผาก อ่างเก็บน้ำบ้านหนองเสือ-บ้านเขากระปุก พื้นที่รับประโยชน์ ๔๐๔ ไร่	งบปกติ	โครงการส่งน้ำและบำรุงรักษาแก่งกระเจาน	-	๑๔๘,๐๐๐	-	-	-	๑๔๘,๐๐๐
๗๔	บำรุงรักษาระบบท่อส่งน้ำและอาคารประกอบของอ่างเก็บน้ำห้วยแม่ประจันต์	งบปกติ	โครงการส่งน้ำและบำรุงรักษาแก่งกระเจาน	-	๒๙๔,๐๐๐	-	-	-	๒๙๔,๐๐๐

ที่	โครงการ/กิจกรรม	แหล่ง งบประมาณ	หน่วย ดำเนินการ	งบประมาณดำเนินการ (บาท)					
				พ.ศ.๒๕๖๖	พ.ศ.๒๕๖๗	พ.ศ.๒๕๖๘	พ.ศ.๒๕๖๙	พ.ศ.๒๕๗๐	รวม ๕ ปี
๗๕	เชื่อมป้องกันกากัดเซาะตลิ่งลำห้วยแม่ ประจันต์ (บ้านหนองมะกอก)	งบปกติ	โครงการส่งน้ำ และบำรุงรักษา แก่งกระจาน	-	-	๕๐,๐๐๐,๐๐๐	-	-	๕๐,๐๐๐,๐๐๐
๗๖	เชื่อมป้องกันกากัดเซาะตลิ่งลำห้วยแม่ ประจันต์(หลังบ้านนายเที่ยง)	งบปกติ	โครงการส่งน้ำ และบำรุงรักษา แก่งกระจาน	-	-	๕๐,๐๐๐,๐๐๐	-	-	๕๐,๐๐๐,๐๐๐
๗๗	เชื่อมป้องกันกากัดเซาะตลิ่ง ลำห้วยแม่ประจันต์ (บ้านโปร่งตาเพชร)	งบปกติ	โครงการส่งน้ำ และบำรุงรักษา แก่งกระจาน	-	-	๕๐,๐๐๐,๐๐๐	-	-	๕๐,๐๐๐,๐๐๐
๗๘	เชื่อมป้องกันกากัดเซาะตลิ่ง ลำห้วยแม่ประจันต์ (บ้านแม่ประจันต์)	งบปกติ	โครงการส่งน้ำ และบำรุงรักษา แก่งกระจาน	-	-	๕๐,๐๐๐,๐๐๐	-	-	๕๐,๐๐๐,๐๐๐
๗๙	เชื่อมป้องกันกากัดเซาะตลิ่ง ลำห้วยแม่ประจันต์ บ้านหนองหญ้าปล้อง (ชั้นซอส)	งบปกติ	โครงการส่งน้ำ และบำรุงรักษา แก่งกระจาน	-	-	-	๕๐,๐๐๐,๐๐๐	-	๕๐,๐๐๐,๐๐๐
๘๐	แก้มลิงด้านเหนืออ่างเก็บน้ำ ห้วยแม่ประจันต์ (เขาดกน้ำ)	งบปกติ	โครงการส่งน้ำ และบำรุงรักษา แก่งกระจาน	-	-	-	-	๕,๐๐๐,๐๐๐	๕,๐๐๐,๐๐๐
๘๑	แก้มลิงด้านเหนืออ่างเก็บน้ำ ห้วยแม่ประจันต์ (วังส้มปล่อย)	งบปกติ	โครงการส่งน้ำ และบำรุงรักษา แก่งกระจาน	-	-	-	-	๕,๐๐๐,๐๐๐	๕,๐๐๐,๐๐๐
๘๒	งานก่อสร้างอาคารบังคับน้ำลำห้วยผาก พร้อมอาคารประกอบ	งบปกติ	โครงการส่งน้ำ และบำรุงรักษา แก่งกระจาน	-	-	-	-	๕๐,๐๐๐,๐๐๐	๕๐,๐๐๐,๐๐๐
๘๓	ซ่อมแซมทีมงานอาคารประกอบพร้อม ส่วนประกอบอื่น	งบปกติ	โครงการส่งน้ำ และบำรุงรักษา เพชรบุรี	๑,๔๒๙,๙๔๙. ๐๓	-	-	-	-	๑,๔๒๙,๙๔๙.๐๓

ที่	โครงการ/กิจกรรม	แหล่งงบประมาณ	หน่วยดำเนินการ	งบประมาณดำเนินการ (บาท)					
				พ.ศ.๒๕๖๖	พ.ศ.๒๕๖๗	พ.ศ.๒๕๖๘	พ.ศ.๒๕๖๙	พ.ศ.๒๕๗๐	รวม ๕ ปี
๘๔	ซ่อมแซมหม้อแปลงไฟฟ้าและระบบสายส่ง	งบปกติ	โครงการส่งน้ำและบำรุงรักษาเพชรบุรี	๑,๘๐๐,๐๐๐	-	-	-	-	๑,๘๐๐,๐๐๐
๘๕	จ้างเหมาบำรุงรักษาคลองส่งน้ำ ๑ ขวา-สายใหญ่ฝั่งขวา ๑ (คลองสายหัวหิน)	งบปกติ	โครงการส่งน้ำและบำรุงรักษาเพชรบุรี	๙๒๙,๐๐๐	-	-	-	-	๙๒๙,๐๐๐
๘๖	บริหารการส่งน้ำ พื้นที่ ๓๙๐,๑๒๒ ไร่	งบปกติ	โครงการส่งน้ำและบำรุงรักษาเพชรบุรี	๑,๖๘๒,๒๐๐	-	-	-	-	๑,๖๘๒,๒๐๐
๘๗	บำรุงรักษาหัวงานและคลองส่งน้ำสายใหญ่สายขอย พื้นที่ ๓๙๐,๑๒๒ ไร่	งบปกติ	โครงการส่งน้ำและบำรุงรักษาเพชรบุรี	๔,๓๓๑,๗๐๐	-	-	-	-	๔,๓๓๑,๗๐๐
๘๘	บำรุงรักษาทางลำเลียงใหญ่ คลองส่งน้ำ ๒ ซ้าย-สายใหญ่ฝั่งซ้าย	งบปกติ	โครงการส่งน้ำและบำรุงรักษาเพชรบุรี	๕๐๐,๐๐๐	-	-	-	-	๕๐๐,๐๐๐
๘๙	ซ่อมแซมคอนกรีตตาดคลองส่งน้ำ ๒ ซ้าย-สายใหญ่ฝั่งซ้าย ปริมาณ ๕,๕๐๐ ตารางเมตร	งบปกติ	โครงการส่งน้ำและบำรุงรักษาเพชรบุรี	๑,๙๗๕,๒๘๔	-	-	-	-	๑,๙๗๕,๒๘๔
๙๐	ซ่อมแซมอาคารน้ำตกทดน้ำ คลองส่งน้ำ ๒ ขวา-สายใหญ่ ๑ จำนวน ๒ แห่ง กม.๑+๒๐๐ และ กม.๖+๐๒๕	งบปกติ	โครงการส่งน้ำและบำรุงรักษาเพชรบุรี	๙๖๖,๘๒๒.๐ ๙	-	-	-	-	๙๖๖,๘๒๒.๐๙
๙๑	ซ่อมแซมคอนกรีตตาดคลองส่งน้ำ ๑ ขวา-๑ ขวา-๑ ขวา-สายใหญ่ ๒ ปริมาณ ๒,๕๐๐ ตารางเมตร	งบปกติ	โครงการส่งน้ำและบำรุงรักษาเพชรบุรี	๒,๓๘๒,๘๐๖. ๗๘	-	-	-	-	๒,๓๘๒,๘๐๖.๗๘
๙๒	ซ่อมแซมคอนกรีตตาดคลองส่งน้ำ ๑ ขวา-๑ ขวา-สายใหญ่ ๒ ปริมาณ ๒,๕๐๐ ตารางเมตร	งบปกติ	โครงการส่งน้ำและบำรุงรักษาเพชรบุรี	๒,๓๘๒,๖๐๖. ๗๘	-	-	-	-	๒,๓๘๒,๖๐๖.๗๘

ที่	โครงการ/กิจกรรม	แหล่งงบประมาณ	หน่วยดำเนินการ	งบประมาณดำเนินการ (บาท)					
				พ.ศ.๒๕๖๖	พ.ศ.๒๕๖๗	พ.ศ.๒๕๖๘	พ.ศ.๒๕๖๙	พ.ศ.๒๕๗๐	รวม ๕ ปี
๙๓	ซ่อมแซมอาคารที่รองรับน้ำกลางคลองระบายน้ำ D.๕	งบปกติ	โครงการส่งน้ำและบำรุงรักษาเพชรบุรี	๓๓๕๔,๕๖๘.๖๕	-	-	-	-	๓๓๕๔,๕๖๘.๖๕
๙๔	ขุดลอกตะกอนดินคลองส่งน้ำ ฝ่ายส่งน้ำฯ ที่ ๑ ปริมาณดิน ๓๒,๐๐๐ ลูกบาศก์เมตร	งบปกติ	โครงการส่งน้ำและบำรุงรักษาเพชรบุรี	๕,๒๔๓,๐๐๐	-	-	-	-	๕,๒๔๓,๐๐๐
๙๕	ซ่อมแซมคอนกรีตตาดคลองส่งน้ำสายใหญ่ ๒ ปริมาณ ๑๗,๕๐๐ ตารางเมตร พร้อมอาคารประกอบ	งบปกติ	โครงการส่งน้ำและบำรุงรักษาเพชรบุรี	๗,๖๒๒,๔๕๐.๑๘	-	-	-	-	๗,๖๒๒,๔๕๐.๑๘
๙๖	ซ่อมแซมคอนกรีตตาดคลองส่งน้ำสายใหญ่ ๓ (เป็นช่วงๆ) ปริมาณ ๘,๕๐๐ ตารางเมตร	งบปกติ	โครงการส่งน้ำและบำรุงรักษาเพชรบุรี	๓,๘๐๐,๓๗๒.๙๙	-	-	-	-	๓,๘๐๐,๓๗๒.๙๙
๙๗	ซ่อมแซมท่อส่งน้ำเข้านาพร้อมอาคารประกอบอื่นๆ ฝ่ายส่งน้ำฯ ที่ ๑	งบปกติ	โครงการส่งน้ำและบำรุงรักษาเพชรบุรี	๔,๘๒๓,๔๓๕.๑	-	-	-	-	๔,๘๒๓,๔๓๕.๑
๙๘	ซ่อมแซมบำรุงรักษาระบบชลประทานตามข้อเสนอของเกษตรกรผู้ใช้น้ำชลประทาน	งบปกติ	โครงการส่งน้ำและบำรุงรักษาเพชรบุรี	๑,๐๐๐,๐๐๐	-	-	-	-	๑,๐๐๐,๐๐๐
๙๙	ซ่อมแซมอาคารน้ำตกทดน้ำ คลองส่งน้ำสายใหญ่ ๒ จำนวน ๓ แห่ง กม.๒+๐๐๐, กม.๔+๕๐๐ และ กม.๕+๕๐๐	งบปกติ	โครงการส่งน้ำและบำรุงรักษาเพชรบุรี	๑,๔๕๒,๙๖๙	-	-	-	-	๑,๔๕๒,๙๖๙
๑๐๐	ซ่อมแซมคอนกรีตตาดคลองส่งน้ำสายใหญ่ฝั่งซ้าย ปริมาณ ๘,๕๐๐ ตารางเมตร	งบปกติ	โครงการส่งน้ำและบำรุงรักษาเพชรบุรี	๒,๘๑๗,๖๔๓.๗๗	-	-	-	-	๒,๘๑๗,๖๔๓.๗๗
๑๐๑	ซ่อมแซมบำรุงรักษาเครื่องกวนบานระบาย ปตร.คลองส่งน้ำสายใหญ่ฝั่งซ้าย จำนวน ๑๒ แห่ง	งบปกติ	โครงการส่งน้ำและบำรุงรักษาเพชรบุรี	๓,๒๙๗,๘๓๗.๔๐	-	-	-	-	๓,๒๙๗,๘๓๗.๔๐

ที่	โครงการ/กิจกรรม	แหล่งงบประมาณ	หน่วยดำเนินการ	งบประมาณดำเนินการ (บาท)					
				พ.ศ.๒๕๖๖	พ.ศ.๒๕๖๗	พ.ศ.๒๕๖๘	พ.ศ.๒๕๖๙	พ.ศ.๒๕๗๐	รวม ๕ ปี
๑๐๒	ขุดลอกตะกอนดินคลองส่งน้ำ ฝายส่งน้ำ ฯ ที่ ๔ ปริมาณดิน ๑๘,๕๐๐ ลูกบาศก์เมตร	งบปกติ	โครงการส่งน้ำและบำรุงรักษาเพชรบุรี	๓,๘๙๙,๙๙๖	-	-	-	-	๓,๘๙๙,๙๙๖
๑๐๓	ซ่อมแซมคอนกรีตตาดคลองส่งน้ำสายใหญ่ ๑ ปริมาณ ๑๒,๒๐๐ ตารางเมตร พร้อมอาคารประกอบ	งบปกติ	โครงการส่งน้ำและบำรุงรักษาเพชรบุรี	๕,๙๒๖,๑๐๑	-	-	-	-	๕,๙๒๖,๑๐๑
๑๐๔	ซ่อมแซมอาคารน้ำตกหน้า คลองส่งน้ำ ๑ ขวา-สายใหญ่ ๒ จำนวน ๑ แห่ง กม. ๒+๓๐๐	งบปกติ	โครงการส่งน้ำและบำรุงรักษาเพชรบุรี	๔๘๔,๐๐๐	-	-	-	-	๔๘๔,๐๐๐
๑๐๕	ซ่อมแซมคอนกรีตตาดคลองส่งน้ำ ๑ ซ้าย-สายใหญ่ ๓ กม.๕+๐๐๐ ถึง กม. ๕+๗๐๐	งบปกติ	โครงการส่งน้ำและบำรุงรักษาเพชรบุรี	๙๕๓,๘๓๑.๗๖	-	-	-	-	๙๕๓,๘๓๑.๗๖
๑๐๖	ขุดลอกตะกอนดินคลองส่งน้ำ ฝายส่งน้ำ ฯ ที่ ๓ ปริมาณดิน ๑๓,๐๐๐ ลูกบาศก์เมตร	งบปกติ	โครงการส่งน้ำและบำรุงรักษาเพชรบุรี	๒,๘๕๙,๔๖๕	-	-	-	-	๒,๘๕๙,๔๖๕
๑๐๗	ซ่อมแซมระบบป้องกันการกัดเซาะของอาคารผันน้ำคลองส่งน้ำสายใหญ่ฝั่งซ้าย กม.๒๔+๔๑๖	งบปกติ	โครงการส่งน้ำและบำรุงรักษาเพชรบุรี	๘๗๘,๓๕๕.๑๒	-	-	-	-	๘๗๘,๓๕๕.๑๒
๑๐๘	ซ่อมแซมคอนกรีตตาดคลองส่งน้ำ ๑ ซ้าย-สายใหญ่ ๓ กม.๑๒+๗๐๐ ถึง กม. ๑๔+๒๐๐	งบปกติ	โครงการส่งน้ำและบำรุงรักษาเพชรบุรี	๑,๓๓๗,๑๒๗.๗๔	-	-	-	-	๑,๓๓๗,๑๒๗.๗๔
๑๐๙	ซ่อมแซมคอนกรีตตาดคลองส่งน้ำ ๒ ขวา-๑ ซ้าย-สายใหญ่ ๓ กม.๐+๐๐๐ ถึง กม.๑+๐๐๐	งบปกติ	โครงการส่งน้ำและบำรุงรักษาเพชรบุรี	๙๔๙,๗๑๙.๔๘	-	-	-	-	๙๔๙,๗๑๙.๔๘
๑๑๐	ซ่อมแซมคอนกรีตตาดคลองส่งน้ำ ๙ ขวา-๑ ซ้าย-สายใหญ่ ๓ กม.๑+๐๖๐ ถึง กม.๒+๐๒๕	งบปกติ	โครงการส่งน้ำและบำรุงรักษาเพชรบุรี	๘๙๙,๓๕๕.๑๒	-	-	-	-	๘๙๙,๓๕๕.๑๒

ที่	โครงการ/กิจกรรม	แหล่ง งบประมาณ	หน่วย ดำเนินการ	งบประมาณดำเนินการ (บาท)					
				พ.ศ.๒๕๖๖	พ.ศ.๒๕๖๗	พ.ศ.๒๕๖๘	พ.ศ.๒๕๖๙	พ.ศ.๒๕๗๐	รวม ๕ ปี
๑๑๑	ซ่อมแซมคอนกรีตตาดคลองส่งน้ำ ๓ ขวา-สายใหญ่ฝั่งซ้าย ปริมาณ ๔,๐๐๐ ตารางเมตร	งบปกติ	โครงการส่งน้ำ และบำรุงรักษา เพชรบุรี	๑,๒๒๓,๓๗๗.๒๐	-	-	-	-	๑,๒๒๓,๓๗๗.๒๐
๑๑๒	ซ่อมแซมคอนกรีตตาดคลองส่งน้ำ ๒ ซ้าย-สายใหญ่ ๓ (เป็นช่วงๆ) ปริมาณ ๗,๕๐๐ ตารางเมตร	งบปกติ	โครงการส่งน้ำ และบำรุงรักษา เพชรบุรี	๒,๗๗๑,๗๖๖.๔๔	-	-	-	-	๒,๗๗๑,๗๖๖.๔๔
๑๑๓	อาคารป้องกันตลิ่งแม่น้ำเพชรบุรี ช่วงเหนือเขื่อนเพชรบุรี ความยาวรวม ๑,๓๐๐ เมตร	งบปกติ	โครงการส่งน้ำ และบำรุงรักษา เพชรบุรี	๙,๕๗๕,๖๗๗.๒๒๗	-	-	-	-	๙,๕๗๕,๖๗๗.๒๒๗
๑๑๔	ประตูระบายน้ำคลองเวชตัวใน	งบปกติ	โครงการส่งน้ำ และบำรุงรักษา เพชรบุรี	๒๓,๕๘๓,๔๔๒	-	-	-	-	๒๓,๕๘๓,๔๔๒
๑๑๕	ประตูระบายน้ำคลองบางทะลุตัวใน	งบปกติ	โครงการส่งน้ำ และบำรุงรักษา เพชรบุรี	๒๖,๙๖๑,๙๕๕.๒๕	-	-	-	-	๒๖,๙๖๑,๙๕๕.๒๕
๑๑๖	ชุดลอกตะกอนดินคลองส่งน้ำ ฝายส่งน้ำ ๆ ที่ ๒ ปริมาณดิน ๘,๖๐๐ ลูกบาศก์ เมตร	งบปกติ	โครงการส่งน้ำ และบำรุงรักษา เพชรบุรี	๑,๙๑๖,๐๐๐	-	-	-	-	๑,๙๑๖,๐๐๐
๑๑๗	ซ่อมแซมคอนกรีตตาดคลองส่งน้ำ ๒ ขวา-สายใหญ่ฝั่งซ้าย ปริมาณ ๒,๕๐๐ ตารางเมตร	งบปกติ	โครงการส่งน้ำ และบำรุงรักษา เพชรบุรี	๗,๕๘๗,๕๑๗.๔	-	-	-	-	๗,๕๘๗,๕๑๗.๔
๑๑๘	ซ่อมแซมคอนกรีตตาดคลองส่งน้ำ ๗ ขวา-๑ ซ้าย-สายใหญ่ ๓ กม.๒+๖๐๐ ถึง กม.๓+๙๙๐	งบปกติ	โครงการส่งน้ำ และบำรุงรักษา เพชรบุรี	๑,๓๖๕,๐๙๕.๕๕	-	-	-	-	๑,๓๖๕,๐๙๕.๕๕
๑๑๙	ซ่อมแซมท่อส่งน้ำเข้านา พร้อมอาคาร อื่นๆ ฝายส่งน้ำที่ ๔	งบปกติ	โครงการส่งน้ำ และบำรุงรักษา เพชรบุรี	๑,๑๔๖,๗๓๘	-	-	-	-	๑,๑๔๖,๗๓๘

ที่	โครงการ/กิจกรรม	แหล่ง งบประมาณ	หน่วย ดำเนินการ	งบประมาณดำเนินการ (บาท)					
				พ.ศ.๒๕๖๖	พ.ศ.๒๕๖๗	พ.ศ.๒๕๖๘	พ.ศ.๒๕๖๙	พ.ศ.๒๕๗๐	รวม ๕ ปี
๑๒๐	กำจัดวัชพืชคลองส่งน้ำ ๑ ขวา-สายใหญ่ ๑ (สายเก่า) ปริมาณ ๓๙๕ ไร่	งบปกติ	โครงการส่งน้ำ และบำรุงรักษา เพชรบุรี	๑,๒๙๓,๓๕๙	-	-	-	-	๑,๒๙๓,๓๕๙
๑๒๑	กำจัดวัชพืชคลองส่งน้ำ ๒ ขวา-สายใหญ่ ๑ ปริมาณ ๑๕๐ ไร่	งบปกติ	โครงการส่งน้ำ และบำรุงรักษา เพชรบุรี	๔๙๙,๙๖๕	-	-	-	-	๔๙๙,๙๖๕
๑๒๒	กำจัดวัชพืชคลองส่งน้ำสายใหญ่ ๒ ปริมาณ ๑๒๐ ไร่	งบปกติ	โครงการส่งน้ำ และบำรุงรักษา เพชรบุรี	๔๐๐,๐๐๐	-	-	-	-	๔๐๐,๐๐๐
๑๒๓	กำจัดวัชพืชหน้าเขื่อนเพชร ปริมาณ ๙๐ ไร่	งบปกติ	โครงการส่งน้ำ และบำรุงรักษา เพชรบุรี	๓๐๐,๐๐๐	-	-	-	-	๓๐๐,๐๐๐
๑๒๔	กำจัดวัชพืชคลองส่งน้ำ ๑ ขวา-สายใหญ่ ๑ (สายใหม่) ปริมาณ ๒๗๐ ไร่	งบปกติ	โครงการส่งน้ำ และบำรุงรักษา เพชรบุรี	๘๗๖,๕๓๐	-	-	-	-	๘๗๖,๕๓๐
๑๒๕	กำจัดวัชพืชคลองส่งน้ำสายใหญ่ ๑ ปริมาณ ๑๓๕ ไร่	งบปกติ	โครงการส่งน้ำ และบำรุงรักษา เพชรบุรี	๔๓๘,๙๘๐	-	-	-	-	๔๓๘,๙๘๐
๑๒๖	กำจัดวัชพืชคลองส่งน้ำ ๓ ขวา-สายใหญ่ ฝั่งซ้าย ปริมาณ ๓๐ ไร่	งบปกติ	โครงการส่งน้ำ และบำรุงรักษา เพชรบุรี	๑๑๐,๐๐๐	-	-	-	-	๑๑๐,๐๐๐
๑๒๗	กำจัดวัชพืชคลองส่งน้ำสายใหญ่ฝั่งซ้าย ปริมาณ ๑๒๐ ไร่	งบปกติ	โครงการส่งน้ำ และบำรุงรักษา เพชรบุรี	๕๐๐,๐๐๐	-	-	-	-	๕๐๐,๐๐๐
๑๒๘	ขุดลอกคลองโดยรถขุดจ้างเหมา แก้มลิงคลองส่งน้ำสายใหญ่ ๑	งบปกติ	โครงการส่งน้ำ และบำรุงรักษา เพชรบุรี	๔๙๑,๐๐๐	-	-	-	-	๔๙๑,๐๐๐

ที่	โครงการ/กิจกรรม	แหล่ง งบประมาณ	หน่วย ดำเนินการ	งบประมาณดำเนินการ (บาท)					
				พ.ศ.๒๕๖๖	พ.ศ.๒๕๖๗	พ.ศ.๒๕๖๘	พ.ศ.๒๕๖๙	พ.ศ.๒๕๗๐	รวม ๕ ปี
๑๒๙	ชุดลอกคลองโดยรถขุดจ้างเหมา บ่อยืมฝั่งซ้ายและขวา คลองส่งน้ำ ๒ ขวา-๒ ขวา-สายใหญ่ ๑	งบปกติ	โครงการส่งน้ำ และบำรุงรักษา เพชรบุรี	๔๐๐,๐๐๐	-	-	-	-	๔๐๐,๐๐๐
๑๓๐	ชุดลอกคลองโดยรถขุดจ้างเหมา บ่อยืมคลองส่งน้ำสายใหญ่ ๓	งบปกติ	โครงการส่งน้ำ และบำรุงรักษา เพชรบุรี	๗๑๔,๑๙๙.๖๐	-	-	-	-	๗๑๔,๑๙๙.๖๐
๑๓๑	ชุดลอกคลองโดยรถขุดจ้างเหมา บ่อยืมคลองส่งน้ำสายใหญ่ ๒	งบปกติ	โครงการส่งน้ำ และบำรุงรักษา เพชรบุรี	๔๙๒,๐๐๐	-	-	-	-	๔๙๒,๐๐๐
๑๓๒	ชุดลอกคลองโดยรถขุดจ้างเหมา บ่อยืมฝั่งขวาคลองส่งน้ำ ๑ ซ้าย-สาย ใหญ่ ๓	งบปกติ	โครงการส่งน้ำ และบำรุงรักษา เพชรบุรี	๓๘๐,๐๐๐	-	-	-	-	๓๘๐,๐๐๐
๑๓๓	ชุดลอกคลองโดยรถขุดจ้างเหมา บ่อยืมฝั่งซ้ายคลองส่งน้ำ ๗ ขวา-๑ ซ้าย- สายใหญ่ ๓	งบปกติ	โครงการส่งน้ำ และบำรุงรักษา เพชรบุรี	๓๐๐,๐๐๐	-	-	-	-	๓๐๐,๐๐๐
๑๓๔	ค่าควบคุมงานจ้างเหมา จังหวัดเพชรบุรี	งบปกติ	โครงการส่งน้ำ และบำรุงรักษา เพชรบุรี	๓๔,๔๐๐	-	-	-	-	๓๔,๔๐๐
๑๓๕	ปรับปรุงสะพานคอนกรีตเสริมเหล็ก คลองส่งน้ำสายใหญ่ฝั่งซ้าย กม. ๒๘+๔๔๐	งบปกติ	โครงการส่งน้ำ และบำรุงรักษา เพชรบุรี	๒,๐๘๖,๑๒๐	-	-	-	-	๒,๐๘๖,๑๒๐
๑๓๖	ซ่อมแซม ปตร.คันกันน้ำเค็มเบอร์ ๑ พื้นที่ ๑๕,๐๐๐ ไร่	งบปกติ	โครงการส่งน้ำ และบำรุงรักษา เพชรบุรี	๑,๔๙๙,๙๐๕	-	-	-	-	๑,๔๙๙,๙๐๕
๑๓๗	ซ่อมแซม ปตร.คันกันน้ำเค็มเบอร์ ๒ พื้นที่ ๑๐,๐๐๐ ไร่	งบปกติ	โครงการส่งน้ำ และบำรุงรักษา เพชรบุรี	๙๙๖,๐๐๙.๒๔	-	-	-	-	๙๙๖,๐๐๙.๒๔

ที่	โครงการ/กิจกรรม	แหล่งงบประมาณ	หน่วยดำเนินการ	งบประมาณดำเนินการ (บาท)					
				พ.ศ.๒๕๖๖	พ.ศ.๒๕๖๗	พ.ศ.๒๕๖๘	พ.ศ.๒๕๖๙	พ.ศ.๒๕๗๐	รวม ๕ ปี
๑๓๘	ปรับปรุงท่อลอดถนน คลองส่งน้ำ ๑ ขวา-๑ ขวา-สายใหญ่ ๒ กม.๓+๒๖๕	งบปกติ	โครงการส่งน้ำ และบำรุงรักษา เพชรบุรี	๑,๙๓๗,๗๒๒,๓๓๑	-	-	-	-	๑,๙๓๗,๗๒๒,๓๓๑
๑๓๙	ปรับปรุงอาคารน้ำตกตัววี คลองส่งน้ำ สายใหญ่ ๓ และ คลองส่งน้ำ ๓ ขวา- สายใหญ่ ๓ จำนวน ๓ แห่ง	งบปกติ	โครงการส่งน้ำ และบำรุงรักษา เพชรบุรี	๒,๖๗๑,๐๕๕,๖๖๖	-	-	-	-	๒,๖๗๑,๐๕๕,๖๖๖
๑๔๐	ปรับปรุง ปตร.ปากคลองส่งน้ำ ๑ ขวา-๑ ขวา-๑ ขวา-สายใหญ่ ๒	งบปกติ	โครงการส่งน้ำ และบำรุงรักษา เพชรบุรี	๑,๙๔๑,๖๐๓,๗๙๘	-	-	-	-	๑,๙๔๑,๖๐๓,๗๙๘
๑๔๑	ปรับปรุงเสริมขอบคอนกรีต คลองส่งน้ำ ๒ ซ้าย-สายใหญ่ ๓	งบปกติ	โครงการส่งน้ำและ บำรุงรักษา เพชรบุรี	๕,๕๐๕,๒๘๗,๘๘๓	-	-	-	-	๕,๕๐๕,๒๘๗,๘๘๓
๑๔๒	ปรับปรุง ปตร.ปากคลองธรรมชาติ โพพระ-บางแก้ว	งบปกติ	โครงการส่งน้ำ และบำรุงรักษา เพชรบุรี	๙๕๓,๙๙๙,๔๑๑	-	-	-	-	๙๕๓,๙๙๙,๔๑๑
๑๔๓	ปรับปรุงคลองส่งน้ำ ๒ ซ้าย-๕ ขวา-๑ ซ้าย-สายใหญ่ ๓ ความยาว ๒.๙๐ กิโลเมตร	งบปกติ	โครงการส่งน้ำ และบำรุงรักษา เพชรบุรี	๗,๓๓๗,๖๘๔,๕๕๑	-	-	-	-	๗,๓๓๗,๖๘๔,๕๕๑
๑๔๔	ปรับปรุงระบบท่อส่งน้ำ คลองส่งน้ำ ๑ ขวา-สายใหญ่ ๑ ความยาว ๕๔๐ เมตร	งบปกติ	โครงการส่งน้ำ และบำรุงรักษา เพชรบุรี	๒๐,๑๔๔,๙๒๔,๐๐๔	-	-	-	-	๒๐,๑๔๔,๙๒๔,๐๐๔
๑๔๕	ปรับปรุงอาคารรับน้ำคลองส่งน้ำ ๑ ขวา สายใหญ่ ๑ กม.๒๘+๓๘๒ พร้อมส่วนประกอบอื่น	งบปกติ	โครงการส่งน้ำ และบำรุงรักษา เพชรบุรี	๓๓๗,๘๖๒,๒๕๕,๕๕๕	-	-	-	-	๓๓๗,๘๖๒,๒๕๕,๕๕๕
๑๔๖	ปรับปรุงคลองส่งน้ำ ๒ ขวา-สายใหญ่ ๑ พร้อมอาคารประกอบ กม.๐+๐๐๐ ถึง กม.๘+๐๐๐	งบปกติ	โครงการส่งน้ำ และบำรุงรักษา เพชรบุรี	๑๔,๔๑๕,๙๔๖,๗๑๔	-	-	-	-	๑๔,๔๑๕,๙๔๖,๗๑๔

ที่	โครงการ/กิจกรรม	แหล่ง งบประมาณ	หน่วย ดำเนินการ	งบประมาณดำเนินการ (บาท)					
				พ.ศ.๒๕๖๖	พ.ศ.๒๕๖๗	พ.ศ.๒๕๖๘	พ.ศ.๒๕๖๙	พ.ศ.๒๕๗๐	รวม ๕ ปี
๑๔๗	ปรับปรุงอาคารอัดน้ำกลางคลองส่งน้ำสายใหญ่ฝั่งซ้าย จำนวน ๓ แห่ง	งบปกติ	โครงการส่งน้ำและบำรุงรักษาเพชรบุรี	๑๑,๓๗๐,๐๘๔.๔๕	-	-	-	-	๑๑,๓๗๐,๐๘๔.๔๕
๑๔๘	ปรับปรุงตาดคอนกรีตคลองส่งน้ำสายใหญ่ฝั่งซ้าย พร้อมอาคารประกอบ ระยะ ๒	งบปกติ	โครงการส่งน้ำและบำรุงรักษาเพชรบุรี	๒๕,๘๘๘,๑๒๗.๗๙	-	-	-	-	๒๕,๘๘๘,๑๒๗.๗๙
๑๔๙	เพิ่มประสิทธิภาพการส่งน้ำและระบายน้ำ คลองส่งน้ำ ๑ ขวา-สายใหญ่ ๑ (สายเก่า+สายใหม่) พร้อมอาคารประกอบ ระยะที่ ๑	งบปกติ	โครงการส่งน้ำและบำรุงรักษาเพชรบุรี	๕๗,๖๑๐,๙๘๑.๓๗	-	-	-	-	๕๗,๖๑๐,๙๘๑.๓๗
๑๕๐	เพิ่มประสิทธิภาพการส่งน้ำและระบายน้ำ คลองส่งน้ำสายใหญ่ฝั่งขวา ๑ ระยะที่ ๒ พร้อมอาคารประกอบ	งบปกติ	โครงการส่งน้ำและบำรุงรักษาเพชรบุรี	๑๖,๓๗๗,๓๘๒.๓๒	-	-	-	-	๑๖,๓๗๗,๓๘๒.๓๒
๑๕๑	บำรุงรักษาหัวงานและคลองส่งน้ำสายใหญ่สายขอย พื้นที่ ๓๙๐,๑๒๒ ไร่	งบปกติ	โครงการส่งน้ำและบำรุงรักษาเพชรบุรี	-	๔,๑๐๐,๐๐๐	-	-	-	๔,๑๐๐,๐๐๐
๑๕๒	บริหารการส่งน้ำ พื้นที่ชลประทาน ๓๙๐,๑๒๒ ไร่	งบปกติ	โครงการส่งน้ำและบำรุงรักษาเพชรบุรี	-	๑,๖๘๒,๒๐๐	-	-	-	๑,๖๘๒,๒๐๐
๑๕๓	โครงการจ้างเหมาบำรุงรักษาคลองส่งน้ำ ๑ ขวา-สายใหญ่ฝั่งขวา ๑ (คลองสายหัวหิน)	งบปกติ	โครงการส่งน้ำและบำรุงรักษาเพชรบุรี	-	๙๓๔,๖๐๐	-	-	-	๙๓๔,๖๐๐
๑๕๔	กำจัดวัชพืชหน้าเขื่อนเพชร ปริมาณ ๙๐ ไร่	งบปกติ	โครงการส่งน้ำและบำรุงรักษาเพชรบุรี	-	๓๐๐,๐๐๐,๐๐๐	-	-	-	๓๐๐,๐๐๐,๐๐๐
๑๕๕	กำจัดวัชพืชคลองส่งน้ำสายใหญ่ฝั่งซ้าย ปริมาณ ๑๒๐ ไร่	งบปกติ	โครงการส่งน้ำและบำรุงรักษาเพชรบุรี	-	๕๐๐,๐๐๐,๐๐๐	-	-	-	๕๐๐,๐๐๐,๐๐๐

ที่	โครงการ/กิจกรรม	แหล่งงบประมาณ	หน่วยดำเนินการ	งบประมาณดำเนินการ (บาท)					
				พ.ศ.๒๕๖๖	พ.ศ.๒๕๖๗	พ.ศ.๒๕๖๘	พ.ศ.๒๕๖๙	พ.ศ.๒๕๗๐	รวม ๕ ปี
๑๕๖	กำจัดวัชพืชคลองส่งน้ำ ๓ ขวา-สายใหญ่ ฝั่งซ้าย ปริมาณ ๓๐ ไร่	งบปกติ	โครงการส่งน้ำ และบำรุงรักษา เพชรบุรี	-	๑๑๐,๐๐๐,๐๐๐	-	-	-	๑๑๐,๐๐๐,๐๐๐
๑๕๗	กำจัดวัชพืชคลองส่งน้ำ ๑ ขวา-สายใหญ่ ๑ (สายเก่า) ปริมาณ ๓๙๕ ไร่	งบปกติ	โครงการส่งน้ำ และบำรุงรักษา เพชรบุรี	-	๑,๒๘๔,๐๐๐	-	-	-	๓๐,๐๐๐,๐๐๐
๑๕๘	กำจัดวัชพืชคลองส่งน้ำสายใหญ่ ๑ ปริมาณ ๑๓๕ ไร่	งบปกติ	โครงการส่งน้ำ และบำรุงรักษา เพชรบุรี	-	๔๓๙,๐๐๐	-	-	-	๑,๐๐๐,๐๐๐
๑๕๙	กำจัดวัชพืชคลองส่งน้ำสายใหญ่ ๒ ปริมาณ ๑๒๐ ไร่	งบปกติ	โครงการส่งน้ำ และบำรุงรักษา เพชรบุรี	-	๔๐๐,๐๐๐	-	-	-	๓๖๐,๐๐๐
๑๖๐	กำจัดวัชพืชคลองส่งน้ำ ๒ ขวา-สายใหญ่ ๑ ปริมาณ ๑๕๐ ไร่	งบปกติ	โครงการส่งน้ำ และบำรุงรักษา เพชรบุรี	-	๕๐๐,๐๐๐,๐๐๐	-	-	-	๕๐๐,๐๐๐,๐๐๐
๑๖๑	งานตัดคอนกรีตคลองส่งน้ำ ๑ ขวา-๒ ซ้าย-สายใหญ่ฝั่งซ้าย พร้อมอาคาร ประกอบ ความยาว ๔.๗๐ กิโลเมตร	งบปกติ	โครงการส่งน้ำ และบำรุงรักษา เพชรบุรี	-	-	๒๐,๐๐๐,๐๐๐	-	-	๒๐,๐๐๐,๐๐๐
๑๖๒	งานตัดคอนกรีตคลองส่งน้ำสายใหญ่ฝั่ง ซ้าย พร้อมอาคารประกอบ ระยะที่ ๓	งบปกติ	โครงการส่งน้ำ และบำรุงรักษา เพชรบุรี	-	-	๒๐,๐๐๐,๐๐๐	-	-	๒๐,๐๐๐,๐๐๐
๑๖๓	งานเสริมขอบคอนกรีตคลองส่งน้ำสาย ใหญ่ ๓	งบปกติ	โครงการส่งน้ำ และบำรุงรักษา เพชรบุรี	-	-	๑๒,๕๐๐,๐๐๐	-	-	๑๒,๕๐๐,๐๐๐
๑๖๔	งานตัดคอนกรีตคลองส่งน้ำสายใหญ่ฝั่ง ซ้าย พร้อมอาคารประกอบ ระยะที่ ๔	งบปกติ	โครงการส่งน้ำ และบำรุงรักษา เพชรบุรี	-	-	-	๒๐,๐๐๐,๐๐๐	-	๒๐,๐๐๐,๐๐๐

ที่	โครงการ/กิจกรรม	แหล่ง งบประมาณ	หน่วย ดำเนินการ	งบประมาณดำเนินการ (บาท)					
				พ.ศ.๒๕๖๖	พ.ศ.๒๕๖๗	พ.ศ.๒๕๖๘	พ.ศ.๒๕๖๙	พ.ศ.๒๕๗๐	รวม ๕ ปี
๑๖๕	งานเสริมขอบคอนกรีตคาคองส่งน้ำ สายใหญ่ ๒ พร้อมอาคารประกอบ ระยะที่ ๒	งบปกติ	โครงการส่งน้ำ และบำรุงรักษา เพชรบุรี	-	-	-	๕,๐๐๐,๐๐๐	-	๕,๐๐๐,๐๐๐
๑๖๖	งานปรับปรุงคลองส่งน้ำ ๓ ขวา-สาย ใหญ่ฝั่งซ้าย พร้อมอาคารประกอบ	งบปกติ	โครงการส่งน้ำ และบำรุงรักษา เพชรบุรี	-	-	-	๑๐,๐๐๐,๐๐๐	-	๑๐,๐๐๐,๐๐๐
๑๖๗	งานปรับปรุงคลองส่งน้ำ ๓ ขวา-สาย ใหญ่ฝั่งซ้าย พร้อมอาคารประกอบ	งบปกติ	โครงการส่งน้ำ และบำรุงรักษา เพชรบุรี	-	-	-	๑๐,๐๐๐,๐๐๐	-	๑๐,๐๐๐,๐๐๐
๑๖๘	งานปรับปรุงไซฟอนคลองส่งน้ำ ๑ ขวา- ๓ ขวา-๑ ซ้าย-สายใหญ่ ๓	งบปกติ	โครงการส่งน้ำ และบำรุงรักษา เพชรบุรี	-	-	-	๑๐,๐๐๐,๐๐๐	-	๑๐,๐๐๐,๐๐๐
๑๖๙	บำรุงรักษาหัวงาน	งบปกติ	สถานีทดลองการใช้ น้ำชลประทานที่ ๖ (เพชรบุรี)	๙๕,๕๐๐	-	-	-	-	๙๕,๕๐๐
๑๗๐	ศึกษาการเพิ่มประสิทธิภาพแปลงเรียนรู้ การให้น้ำชลประทานกับพืช	งบปกติ	สถานีทดลองการใช้ น้ำชลประทานที่ ๖ (เพชรบุรี)	๒๐๐,๐๐๐	-	-	-	-	๒๐๐,๐๐๐
๑๗๑	ศึกษาค่าสัมประสิทธิ์การใช้น้ำของพืชใน เขตพื้นที่	งบปกติ	สถานีทดลองการใช้ น้ำชลประทานที่ ๖ (เพชรบุรี)	๑๘๕,๐๐๐	-	-	-	-	๑๘๕,๐๐๐
๑๗๒	ศึกษาเพื่อเพิ่มศักยภาพด้านการใช้น้ำ ชลประทานของพืชภายใต้เกษตรทฤษฎี ใหม่และเกษตรปลอดภัย	งบปกติ	สถานีทดลองการใช้ น้ำชลประทานที่ ๖ (เพชรบุรี)	๔๕๐,๐๐๐	-	-	-	-	๔๕๐,๐๐๐
๑๗๓	ศึกษาและสาธิตการใช้น้ำชลประทาน กับพืชเศรษฐกิจ	งบปกติ	สถานีทดลองการใช้ น้ำชลประทานที่ ๖ (เพชรบุรี)	๑๙๐,๐๐๐	-	-	-	-	๑๙๐,๐๐๐

ที่	โครงการ/กิจกรรม	แหล่ง งบประมาณ	หน่วย ดำเนินการ	งบประมาณดำเนินการ (บาท)					
				พ.ศ.๒๕๖๖	พ.ศ.๒๕๖๗	พ.ศ.๒๕๖๘	พ.ศ.๒๕๖๙	พ.ศ.๒๕๗๐	รวม ๕ ปี
๑๗๔	ซ่อมแซมถนนลาดยาง	งบปกติ	สถานีทดลองการใช้น้ำชลประทานที่ ๖ (เพชรบุรี)	๗๕๐,๘๕๐	-	-	-	-	๗๕๐,๘๕๐
๑๗๕	บำรุงรักษาหัวงาน	งบปกติ	สถานีทดลองการใช้น้ำชลประทานที่ ๖ (เพชรบุรี)	-	๙๕,๕๐๐	-	-	-	๙๕,๕๐๐
๑๗๖	อ่างเก็บน้ำห้วยแม่ประจันต์อันเนื่องมาจากพระราชดำริ (ระบบส่งน้ำพร้อมอาคารประกอบ)	งบปกติ	สมงก่อสร้างชลประทานขนาดกลางที่ ๑๔	๖๕,๙๓๙,๓๔๕.๒๕	-	-	-	-	๖๕,๙๓๙,๓๔๕.๒๕
๑๗๗	อ่างเก็บน้ำห้วยแม่ประจันต์อันเนื่องมาจากพระราชดำริ (ระบบส่งน้ำพร้อมอาคารประกอบ ฝิ่งซ้าย)	งบปกติ	สมงก่อสร้างชลประทานขนาดกลางที่ ๑๔	๓๐๐,๐๐๐,๐๐๐	๓๐๐,๐๐๐,๐๐๐	๓๐๐,๐๐๐,๐๐๐	-	-	๓๐๐,๐๐๐,๐๐๐
๑๗๘	งานปรับปรุงจัดรูปที่ดิน คูส่งน้ำสาย ๒๕(๒๒L-๑R) พื้นที่ ๒๔๐ ไร่	งบปกติ	สมงจัดรูปที่ดินและจัดระบบน้ำเพื่อเกษตรกรรมที่ ๒๙	๓๗๗๑๐,๐๐๐	-	-	-	-	๓๗๗๑๐,๐๐๐
๑๗๙	งานปรับปรุงจัดรูปที่ดิน คูส่งน้ำสาย ๒๙(๒๒L-๑R) พื้นที่ ๔๐๐ ไร่	งบปกติ	สมงจัดรูปที่ดินและจัดระบบน้ำเพื่อเกษตรกรรมที่ ๒๙	๔,๕๕๐,๐๐๐	-	-	-	-	๔,๕๕๐,๐๐๐
๑๘๐	งานปรับปรุงจัดรูปที่ดิน คูส่งน้ำสาย ๓๑(๒๒L-๑R) พื้นที่ ๕๐๐ ไร่	งบปกติ	สมงจัดรูปที่ดินและจัดระบบน้ำเพื่อเกษตรกรรมที่ ๒๙	๕,๙๕๐,๐๐๐	-	-	-	-	๕,๙๕๐,๐๐๐
๑๘๑	งานปรับปรุงจัดรูปที่ดิน คูส่งน้ำสาย ๒๒๕(๑R) พื้นที่ ๔๕๐ ไร่	งบปกติ	สมงจัดรูปที่ดินและจัดระบบน้ำเพื่อเกษตรกรรมที่ ๒๙	๘,๐๓๐,๐๐๐	-	-	-	-	๘,๐๓๐,๐๐๐
๑๘๒	งานปรับปรุงจัดรูปที่ดิน คูส่งน้ำสาย ๒๗(๒๒L-๑R) พื้นที่ ๕๔๐ ไร่	งบปกติ	สมงจัดรูปที่ดินและจัดระบบน้ำเพื่อเกษตรกรรมที่ ๒๙	๕,๖๙๐,๐๐๐	-	-	-	-	๕,๖๙๐,๐๐๐

ที่	โครงการ/กิจกรรม	แหล่ง งบประมาณ	หน่วย ดำเนินการ	งบประมาณดำเนินการ (บาท)					
				พ.ศ.๒๕๖๖	พ.ศ.๒๕๖๗	พ.ศ.๒๕๖๘	พ.ศ.๒๕๖๙	พ.ศ.๒๕๗๐	รวม ๕ ปี
๑๘๓	ปรับปรุงคลองส่งน้ำ RMC.๓ สาย ๐๒,๐๔(๑R-RMC.๓) และ ๐๐๒(RMC.๓) พื้นที่ ๓๗๔ ไร่	งบปกติ	สมงจัดรูปที่ดินและจัดระบบน้ำเพื่อเกษตรกรรมที่ ๒๙	๗,๖๑๐,๐๐๐	-	-	-	-	๗,๖๑๐,๐๐๐
๑๘๔	งานปรับปรุงจัดรูปที่ดิน คูส่งน้ำสาย ๓๓(๒๒L-๑R) พื้นที่ ๔๐๐ ไร่	งบปกติ	สมงจัดรูปที่ดินและจัดระบบน้ำเพื่อเกษตรกรรมที่ ๒๙	๖,๐๗๐,๐๐๐	-	-	-	-	๖,๐๗๐,๐๐๐
๑๘๕	ปรับปรุงจัดรูปที่ดิน คูส่งน้ำสาย ๑๐(๒๓L-๑R) พื้นที่ ๒๖๐ ไร่	งบปกติ	สมงจัดรูปที่ดินและจัดระบบน้ำเพื่อเกษตรกรรมที่ ๒๙	-	๑,๘๗๐,๐๐๐	-	-	-	๑,๘๗๐,๐๐๐
๑๘๖	ปรับปรุงจัดรูปที่ดิน คูส่งน้ำสาย ๒(๔L-๒๒L-๑R) พื้นที่ ๒๘๐ ไร่	งบปกติ	สมงจัดรูปที่ดินและจัดระบบน้ำเพื่อเกษตรกรรมที่ ๒๙	-	๒,๐๒๐,๐๐๐	-	-	-	๒,๐๒๐,๐๐๐
๑๘๗	ปรับปรุงจัดรูปที่ดิน คูส่งน้ำสาย ๔(๔L-๒๒L-๑R) พื้นที่ ๔๐๐ ไร่	งบปกติ	สมงจัดรูปที่ดินและจัดระบบน้ำเพื่อเกษตรกรรมที่ ๒๙	-	๒,๑๓๐,๐๐๐	-	-	-	๒,๑๓๐,๐๐๐
๑๘๘	ปรับปรุงจัดรูปที่ดิน คูส่งน้ำสาย ๖(๔L-๒๒L-๑R) พื้นที่ ๒๗๐ ไร่	งบปกติ	สมงจัดรูปที่ดินและจัดระบบน้ำเพื่อเกษตรกรรมที่ ๒๙	-	๒,๒๓๐,๐๐๐	-	-	-	๒,๒๓๐,๐๐๐
๑๘๙	ปรับปรุงจัดรูปที่ดิน คูส่งน้ำสาย ๖(๒๓L-๑R) พื้นที่ ๒๕๐ ไร่	งบปกติ	สมงจัดรูปที่ดินและจัดระบบน้ำเพื่อเกษตรกรรมที่ ๒๙	-	๒,๐๒๐,๐๐๐	-	-	-	๒,๐๒๐,๐๐๐
๑๙๐	ปรับปรุงจัดรูปที่ดิน คูส่งน้ำสาย ๒๒๓(๑R) พื้นที่ ๓๐๐ ไร่	งบปกติ	สมงจัดรูปที่ดินและจัดระบบน้ำเพื่อเกษตรกรรมที่ ๒๙	-	๒,๑๔๐,๐๐๐	-	-	-	๒,๑๔๐,๐๐๐
๑๙๑	ปรับปรุงจัดรูปที่ดิน คูส่งน้ำสาย ๔(๕L-๒๒L-๑R) พื้นที่ ๓๐๐ ไร่	งบปกติ	สมงจัดรูปที่ดินและจัดระบบน้ำเพื่อเกษตรกรรมที่ ๒๙	-	๒,๐๖๐,๐๐๐	-	-	-	๒,๐๖๐,๐๐๐

ที่	โครงการ/กิจกรรม	แหล่ง งบประมาณ	หน่วย ดำเนินการ	งบประมาณดำเนินการ (บาท)					
				พ.ศ.๒๕๖๖	พ.ศ.๒๕๖๗	พ.ศ.๒๕๖๘	พ.ศ.๒๕๖๙	พ.ศ.๒๕๗๐	รวม ๕ ปี
๑๙๒	ปรับปรุงจัดรูปที่ดิน คู่งน้ำสาย ๖(๕L-๒๒L-๑R) พื้นที่ ๓๐๐ ไร่	งบปกติ	สนงจัดรูปที่ดินและ จัดระบบน้ำเพื่อ เกษตรกรรมที่ ๒๙	-	๒,๐๖๐,๐๐๐	-	-	-	๒,๐๖๐,๐๐๐
๑๙๓	ปรับปรุงจัดรูปที่ดิน คู่งน้ำสาย ๘(๕L-๒๒L-๑R) พื้นที่ ๒๕๐ ไร่	งบปกติ	สนงจัดรูปที่ดินและ จัดระบบน้ำเพื่อ เกษตรกรรมที่ ๒๙	-	๒,๐๖๐,๐๐๐	-	-	-	๒,๐๖๐,๐๐๐
๑๙๔	ปรับปรุงจัดรูปที่ดิน คู่งน้ำสาย ๔๗(๒๒L-๑R) พื้นที่ ๓๕๐ ไร่	งบปกติ	สนงจัดรูปที่ดินและ จัดระบบน้ำเพื่อ เกษตรกรรมที่ ๒๙	-	๑,๕๑๐,๐๐๐	-	-	-	๑,๕๑๐,๐๐๐
๑๙๕	ปรับปรุงจัดรูปที่ดินคู่งน้ำสาย ๒(๑L-๒๒L-๑R) และ๔(๑L-๒๒L-๑R) พื้นที่ ๖๕๐ ไร่	งบปกติ	สนงจัดรูปที่ดินและ จัดระบบน้ำเพื่อ เกษตรกรรมที่ ๒๙	-	๗,๙๕๐,๐๐๐	-	-	-	๗,๙๕๐,๐๐๐
๑๙๖	งานจัดระบบน้ำโครงการอ่างเก็บน้ำห้วย ผากอันเนื่องมาจากพระราชดำริ ระยะที่ ๓	งบปกติ	สนงจัดรูปที่ดินและ จัดระบบน้ำเพื่อ เกษตรกรรมที่ ๒๙	-	-	๑๕,๐๐๐,๐๐๐	-	-	๑๕,๐๐๐,๐๐๐
๑๙๗	ปรับปรุงจัดรูปที่ดิน คู่งน้ำสาย ๑๙.๑,๑๙.๒,๑๙.๔(๑R-๒๑L-๑R) พื้นที่ ๒๐๐ ไร่	งบปกติ	สนงจัดรูปที่ดินและ จัดระบบน้ำเพื่อ เกษตรกรรมที่ ๒๙	-	-	๔,๐๐๐,๐๐๐	-	-	๔,๐๐๐,๐๐๐
๑๙๘	ปรับปรุงจัดรูปที่ดิน คู่งน้ำสาย ๒๑.๑,๒๑.๒,๒๑.๓,๒๑.๕(๑R-๒๑L-๑R) พื้นที่ ๒๐๐ ไร่	งบปกติ	สนงจัดรูปที่ดินและ จัดระบบน้ำเพื่อ เกษตรกรรมที่ ๒๙	-	-	๔,๐๐๐,๐๐๐	-	-	๔,๐๐๐,๐๐๐
๑๙๙	ปรับปรุงจัดรูปที่ดิน คู่งน้ำสาย ๒๓.๑,๒๓.๒,๒๓.๓,๒๓.๔(๑R-๒๑L-๑R) พื้นที่ ๑๘๐ ไร่	งบปกติ	สนงจัดรูปที่ดินและ จัดระบบน้ำเพื่อ เกษตรกรรมที่ ๒๙	-	-	๔,๐๐๐,๐๐๐	-	-	๔,๐๐๐,๐๐๐
๒๐๐	ปรับปรุงจัดรูปที่ดิน คู่งน้ำสาย ๒๕.๒,๒๕.๒.๑(๑R-๒๑L-๑R) พื้นที่ ๒๑๐ ไร่	งบปกติ	สนงจัดรูปที่ดินและ จัดระบบน้ำเพื่อ เกษตรกรรมที่ ๒๙	-	-	๔,๐๐๐,๐๐๐	-	-	๔,๐๐๐,๐๐๐

ที่	โครงการ/กิจกรรม	แหล่ง งบประมาณ	หน่วย ดำเนินการ	งบประมาณดำเนินการ (บาท)					
				พ.ศ.๒๕๖๖	พ.ศ.๒๕๖๗	พ.ศ.๒๕๖๘	พ.ศ.๒๕๖๙	พ.ศ.๒๕๗๐	รวม ๕ ปี
๒๐๑	ปรับปรุงจัดรูปที่ดิน คู่งน้ำสาย ๓L พื้นที่ ๓๐๐ ไร่	งบปกติ	สนงจัดรูปที่ดินและ จัดระบบน้ำเพื่อ เกษตรกรรมที่ ๒๙	-	-	๘,๐๐๐,๐๐๐	-	-	๘,๐๐๐,๐๐๐
๒๐๒	ปรับปรุงจัดรูปที่ดิน คู่งน้ำสาย ๕L พื้นที่ ๓๐๐ ไร่	งบปกติ	สนงจัดรูปที่ดินและ จัดระบบน้ำเพื่อ เกษตรกรรมที่ ๒๙	-	-	๘,๐๐๐,๐๐๐	-	-	๘,๐๐๐,๐๐๐
๒๐๓	ปรับปรุงจัดรูปที่ดิน คู่งน้ำสาย ๑ (๔L-๒๒L-๑R) พื้นที่ ๖๐๐ ไร่	งบปกติ	สนงจัดรูปที่ดินและ จัดระบบน้ำเพื่อ เกษตรกรรมที่ ๒๙	-	-	๘,๐๐๐,๐๐๐	-	-	๘,๐๐๐,๐๐๐
๒๐๔	ปรับปรุงจัดรูปที่ดิน คู่งน้ำสาย ๓ (๔L-๒๒L-๑R) พื้นที่ ๕๐๐ ไร่	งบปกติ	สนงจัดรูปที่ดินและ จัดระบบน้ำเพื่อ เกษตรกรรมที่ ๒๙	-	-	๘,๐๐๐,๐๐๐	-	-	๘,๐๐๐,๐๐๐
๒๐๕	ปรับปรุงจัดรูปที่ดิน คู่งน้ำสาย ๕ (๔L-๒๒L-๑R) พื้นที่ ๓๔๐ ไร่	งบปกติ	สนงจัดรูปที่ดินและ จัดระบบน้ำเพื่อ เกษตรกรรมที่ ๒๙	-	-	-	๘,๐๐๐,๐๐๐	-	๘,๐๐๐,๐๐๐
๒๐๖	ปรับปรุงจัดรูปที่ดิน คู่งน้ำสาย ๗ (๔L-๒๒L-๑R) พื้นที่ ๔๕๕ ไร่	งบปกติ	สนงจัดรูปที่ดินและ จัดระบบน้ำเพื่อ เกษตรกรรมที่ ๒๙	-	-	-	๘,๐๐๐,๐๐๐	-	๘,๐๐๐,๐๐๐
๒๐๗	ปรับปรุงจัดรูปที่ดิน คู่งน้ำสาย ๙ (๔L-๒๒L-๑R) พื้นที่ ๖๐๐ ไร่	งบปกติ	สนงจัดรูปที่ดินและ จัดระบบน้ำเพื่อ เกษตรกรรมที่ ๒๙	-	-	-	๘,๐๐๐,๐๐๐	-	๘,๐๐๐,๐๐๐
๒๐๘	ปรับปรุงจัดรูปที่ดิน คู่งน้ำสาย ๑๑ (๔L-๒๒L-๑R) พื้นที่ ๖๐๐ ไร่	งบปกติ	สนงจัดรูปที่ดินและ จัดระบบน้ำเพื่อ เกษตรกรรมที่ ๒๙	-	-	-	๘,๐๐๐,๐๐๐	-	๘,๐๐๐,๐๐๐
๒๐๙	ปรับปรุงจัดรูปที่ดิน คู่งน้ำสาย ๒๒๗(๑R) พื้นที่ ๒๐๐ ไร่	งบปกติ	สนงจัดรูปที่ดินและ จัดระบบน้ำเพื่อ เกษตรกรรมที่ ๒๙	-	-	-	๘,๐๐๐,๐๐๐	-	๘,๐๐๐,๐๐๐

ที่	โครงการ/กิจกรรม	แหล่ง งบประมาณ	หน่วย ดำเนินการ	งบประมาณดำเนินการ (บาท)					
				พ.ศ.๒๕๖๖	พ.ศ.๒๕๖๗	พ.ศ.๒๕๖๘	พ.ศ.๒๕๖๙	พ.ศ.๒๕๗๐	รวม ๕ ปี
๒๑๐	ปรับปรุงจัดรูปที่ดิน คู่งน้ำสาย ๒๑๓(๑R) พื้นที่ ๑๕๐ ไร่	งบปกติ	สนงจัดรูปที่ดินและ จัดระบบน้ำเพื่อ เกษตรกรรมที่ ๒๙	-	-	-	๘,๐๐๐,๐๐๐	-	๘,๐๐๐,๐๐๐
๒๑๑	ปรับปรุงจัดรูปที่ดิน คู่งน้ำสาย ๒๒๙(๑R) ระยะที่ ๑ พื้นที่ ๒๐๐ ไร่	งบปกติ	สนงจัดรูปที่ดินและ จัดระบบน้ำเพื่อ เกษตรกรรมที่ ๒๙	-	-	-	๕,๐๐๐,๐๐๐	-	๕,๐๐๐,๐๐๐
๒๑๒	งานจัดระบบน้ำโครงการส่งน้ำและ บำรุงรักษาเพชรบุรี คลอง ๑L-RMC.๓	งบปกติ	สนงจัดรูปที่ดินและ จัดระบบน้ำเพื่อ เกษตรกรรมที่ ๒๙	-	-	-	๒๐,๐๐๐,๐๐๐	-	๒๐,๐๐๐,๐๐๐
๒๑๓	ปรับปรุงจัดรูปที่ดิน คู่งน้ำสาย ๒๒๙(๑R) ระยะที่ ๒ พื้นที่ ๒๐๐ ไร่	งบปกติ	สนงจัดรูปที่ดินและ จัดระบบน้ำเพื่อ เกษตรกรรมที่ ๒๙	-	-	-	-	๕,๐๐๐,๐๐๐	๕,๐๐๐,๐๐๐
๒๑๔	ปรับปรุงจัดรูปที่ดิน คู่งน้ำสาย ๒๑๕(๑R) ระยะที่ ๑ พื้นที่ ๑๕๐ ไร่	งบปกติ	สนงจัดรูปที่ดินและ จัดระบบน้ำเพื่อ เกษตรกรรมที่ ๒๙	-	-	-	-	๕,๐๐๐,๐๐๐	๕,๐๐๐,๐๐๐
๒๑๕	ปรับปรุงจัดรูปที่ดิน คู่งน้ำสาย ๒๑๓(๑R) ระยะที่ ๑ พื้นที่ ๒๐๐ ไร่	งบปกติ	สนงจัดรูปที่ดินและ จัดระบบน้ำเพื่อ เกษตรกรรมที่ ๒๙	-	-	-	-	๕,๐๐๐,๐๐๐	๕,๐๐๐,๐๐๐
๒๑๖	ปรับปรุงจัดรูปที่ดิน คู่งน้ำสาย ๒๑๙(๑R) ระยะที่ ๑ พื้นที่ ๓๐๐ ไร่	งบปกติ	สนงจัดรูปที่ดินและ จัดระบบน้ำเพื่อ เกษตรกรรมที่ ๒๙	-	-	-	-	๕,๐๐๐,๐๐๐	๕,๐๐๐,๐๐๐
๒๑๗	ปรับปรุงจัดรูปที่ดิน คู่งน้ำสาย ๒๒๑(๑R) ระยะที่ ๑ พื้นที่ ๒๓๐ ไร่	งบปกติ	สนงจัดรูปที่ดินและ จัดระบบน้ำเพื่อ เกษตรกรรมที่ ๒๙	-	-	-	-	๕,๐๐๐,๐๐๐	๕,๐๐๐,๐๐๐
๒๑๘	ปรับปรุงจัดรูปที่ดิน คู่งน้ำสาย ๑๙(๒๐L-๑R) ระยะที่ ๑ พื้นที่ ๒๐๐ ไร่	งบปกติ	สนงจัดรูปที่ดินและ จัดระบบน้ำเพื่อ เกษตรกรรมที่ ๒๙	-	-	-	-	๕,๐๐๐,๐๐๐	๕,๐๐๐,๐๐๐

ที่	โครงการ/กิจกรรม	แหล่ง งบประมาณ	หน่วย ดำเนินการ	งบประมาณดำเนินการ (บาท)					
				พ.ศ.๒๕๖๖	พ.ศ.๒๕๖๗	พ.ศ.๒๕๖๘	พ.ศ.๒๕๖๙	พ.ศ.๒๕๗๐	รวม ๕ ปี
๒๑๙	ปรับปรุงจัดรูปที่ดิน คู่งน้ำสาย ๒๑(๒๐L-๑R) ระยะที่ ๑ พื้นที่ ๒๐๐ ไร่	งบปกติ	สมงจัดรูปที่ดินและ จัดระบบน้ำเพื่อ เกษตรกรรมที่ ๒๙	-	-	-	-	๕,๐๐๐,๐๐๐	๕,๐๐๐,๐๐๐
๒๒๐	จัดรูปที่ดินโครงการส่งน้ำและ บำรุงรักษาธาราขบุรีฝั่งขวา คลอง ๑R-๑R ระยะที่ ๑	งบปกติ	สมงจัดรูปที่ดินและ จัดระบบน้ำเพื่อ เกษตรกรรมที่ ๒๙	-	-	-	-	๒๐,๐๐๐,๐๐๐	๒๐,๐๐๐,๐๐๐
๒๒๑	งานจัดระบบน้ำโครงการอ่างเก็บน้ำห้วย แม่ประจันต์อันเนื่องมาจากพระราชดำริ ระยะที่ ๑	งบปกติ	สมงจัดรูปที่ดินและ จัดระบบน้ำเพื่อ เกษตรกรรมที่ ๒๙	-	-	-	-	๑๕,๐๐๐,๐๐๐	๑๕,๐๐๐,๐๐๐
๒๒๒	ปรับปรุงจัดรูปที่ดิน คู่งน้ำสาย ๑๓(๒๐L-๑R) ระยะที่ ๑ พื้นที่ ๒๐๐ ไร่	งบปกติ	สมงจัดรูปที่ดินและ จัดระบบน้ำเพื่อ เกษตรกรรมที่ ๒๙	-	-	-	-	๕,๐๐๐,๐๐๐	๕,๐๐๐,๐๐๐
๒๒๓	ระบบอนุรักษ์ดินและน้ำในพื้นที่ เสี่ยงภัยทางการเกษตร	งบปกติ	สถานีพัฒนา ที่ดินเพชรบุรี	๕๑๒,๐๐๐	๓๒๐,๐๐๐	๕๑๒,๐๐๐	๕๑๒,๐๐๐	๕๑๒,๐๐๐	๒,๓๖๘,๐๐๐
๒๒๔	ระบบอนุรักษ์ดินและน้ำในพื้นที่การ พัฒนาคุณภาพดินในพื้นที่จัดการปัญหา ที่ดินทำกิน	งบปกติ	สถานีพัฒนา ที่ดินเพชรบุรี	๔,๘๘๗,๘๐๐	๒,๙๕๐,๐๐๐	๒,๙๕๐,๐๐๐	๒,๙๕๐,๐๐๐	๒,๙๕๐,๐๐๐	๑๖,๖๘๗,๘๐๐
๒๒๕	ระบบอนุรักษ์ดินและน้ำในพื้นที่ลุ่ม- ดอน- สูง	งบปกติ	สถานีพัฒนา ที่ดินเพชรบุรี	๔,๓๐๔,๕๖๐	๔๐๐,๐๐๐	๔๐๐,๐๐๐	๔๐๐,๐๐๐	๔๐๐,๐๐๐	๕,๙๐๔,๕๖๐
๒๒๖	ระบบอนุรักษ์ดินและน้ำชุมชนบน พื้นที่สูง	งบปกติ	สถานีพัฒนา ที่ดินเพชรบุรี	๕๙๗,๓๐๐	๔๐๐,๐๐๐	๔๐๐,๐๐๐	๔๐๐,๐๐๐	๔๐๐,๐๐๐	๒,๑๙๗,๓๐๐
๒๒๗	โครงการก่อสร้างแหล่งน้ำในไร่นา นอก เขตชลประทาน ขนาด ๑,๒๖๐ ลบ.ม	งบปกติ	สถานีพัฒนา ที่ดินเพชรบุรี	๕๑๕,๐๐๐	๕๘๘,๐๐๐	๕๘๘,๐๐๐	๕๘๘,๐๐๐	๕๘๘,๐๐๐	๒,๘๖๗,๐๐๐
๒๒๘	ธนาคารปุ๋ยอินทรีย์	งบปกติ	สถานีพัฒนา ที่ดินเพชรบุรี	๗๘,๔๐๐	๔๕,๙๕๐	๔๕,๙๕๐	๔๕,๙๕๐	๔๕,๙๕๐	๑๖๒,๒๐๐
๒๒๙	ปรับปรุงคุณภาพดิน ส่งเสริมการเพิ่ม ผลผลิตพืชในพื้นที่ ดินเปรี้ยว	งบปกติ	สถานีพัฒนา ที่ดินเพชรบุรี	๒,๒๕๐	๑,๕๐๐	๑,๕๐๐	๑,๕๐๐	๑,๕๐๐	๘,๒๕๐

ที่	โครงการ/กิจกรรม	แหล่ง งบประมาณ	หน่วย ดำเนินการ	งบประมาณดำเนินการ (บาท)					รวม ๕ ปี
				พ.ศ.๒๕๖๖	พ.ศ.๒๕๖๗	พ.ศ.๒๕๖๘	พ.ศ.๒๕๖๙	พ.ศ.๒๕๗๐	
๒๓๐	ปรับปรุงคุณภาพดิน ส่งเสริมการ ปรับปรุงพื้นที่ดินกรด	งบปกติ	สถานีพัฒนา ที่ดินเพชรบุรี	๑๕,๐๐๐	๑๐,๕๐๐	๑๐,๕๐๐	๑๐,๕๐๐	๑๐,๕๐๐	๕๗,๐๐๐
๒๓๑	ฟื้นฟูและป้องกันการชะล้างพังทลาย ของดิน : ผลิตกล้าหญ้าแฝกเพื่อปลูก	งบปกติ	สถานีพัฒนา ที่ดินเพชรบุรี	๒,๑๒๔,๐๐๐	๑,๒๙๖,๐๐๐	๑,๒๙๖,๐๐๐	๑,๒๙๖,๐๐๐	๑,๒๙๖,๐๐๐	๗,๓๐๘,๐๐๐
๒๓๒	ฟื้นฟูและป้องกันการชะล้างพังทลาย ของดิน : ผลิตกล้าหญ้าแฝกเพื่อส่งเสริม	งบปกติ	สถานีพัฒนา ที่ดินเพชรบุรี	๖๖๔,๓๐๐	๔๖๗,๒๐๐	๔๖๗,๒๐๐	๔๖๗,๒๐๐	๔๖๗,๒๐๐	๒,๕๓๓,๑๐๐
๒๓๓	โครงการพัฒนาส่งเสริมการผลิตและ การใช้สารอินทรีย์ชีวภาพ	งบปกติ	สถานีพัฒนา ที่ดินเพชรบุรี	๖๑๘,๖๕๐	๕๕,๓๑๓	๕๕,๓๑๓	๕๕,๓๑๓	๕๕,๓๑๓	๘๓๙,๙๐๒
๒๓๔	โครงการส่งเสริมการใช้สารอินทรีย์ลด การใช้สารเคมีทางการเกษตร	งบปกติ	สถานีพัฒนา ที่ดินเพชรบุรี	๕๘๗,๑๕๐	๓๑๒,๓๐๐	๓๑๒,๓๐๐	๓๑๒,๓๐๐	๓๑๒,๓๐๐	๑,๘๓๖,๓๕๐
๒๓๕	เพิ่มประสิทธิภาพการใช้ประโยชน์ที่ดิน ในพื้นที่โครงการ ๑ ตำบลฯ	งบปกติ	สถานีพัฒนา ที่ดินเพชรบุรี	๙๘,๐๐๐	๗๐,๐๐๐	๙๘,๐๐๐	๙๘,๐๐๐	๙๘,๐๐๐	๔๖๒,๐๐๐
๒๓๖	โครงการส่งเสริมการเพิ่มประสิทธิภาพ การใช้น้ำในระดับไร่นา	งบปกติ	สนง.เกษตร จังหวัดเพชรบุรี	๔๔,๐๐๐	๑๒,๕๐๐	๑๒,๕๐๐	๑๒,๕๐๐	๑๒,๕๐๐	๙๔,๐๐๐
๒๓๗	โครงการส่งเสริมการหยุดเผาในพื้นที่ การเกษตร	งบปกติ	สนง.เกษตร จังหวัดเพชรบุรี	๕๐,๐๐๐	๖๓,๘๕๐	๖๓,๘๕๐	๖๓,๘๕๐	๖๓,๘๕๐	๓๐๕,๔๐๐
๒๓๘	โครงการพัฒนาเกษตรกรรมยั่งยืน	งบปกติ	สนง.เกษตร จังหวัดเพชรบุรี	๔๖,๑๑๐	๗,๕๙๐	๗,๕๙๐	๗,๕๙๐	๗,๕๙๐	๗๖,๔๗๐
๒๓๙	โครงการสร้างมูลค่าเพิ่มจากวัสดุเหลือใช้ ทางการเกษตร	งบปกติ	สนง.เกษตร จังหวัดเพชรบุรี	๑๐๐,๔๐๐	๔๒,๔๐๐	๔๒,๔๐๐	๔๒,๔๐๐	๔๒,๔๐๐	๒๗๐,๐๐๐
๒๔๐	โครงการส่งเสริมการใช้สารชีวภัณฑ์และ แมลงศัตรูธรรมชาติทดแทนสารเคมี ทางการเกษตร	งบปกติ	สนง.เกษตร จังหวัดเพชรบุรี	๑๒๙,๐๐๐	๘๕,๘๐๐	๘๕,๘๐๐	๘๕,๘๐๐	๘๕,๘๐๐	๔๗๒,๒๐๐
๒๔๑	โครงการพัฒนาประสิทธิภาพโลจิสติกส์ เกษตรเพื่อลดการสูญเสีย	งบปกติ	สนง.เกษตร จังหวัดเพชรบุรี	๒๓,๐๐๐	๒๐,๕๐๐	๒๐,๕๐๐	๒๐,๕๐๐	๒๐,๕๐๐	๑๐๕,๐๐๐
๒๔๒	โครงการขึ้นข้อมูลทะเบียนและปรับปรุง ทะเบียนเกษตรกร	งบปกติ	สนง.เกษตร จังหวัดเพชรบุรี	๑๘๙,๙๐๐	๙๐,๖๗๕	๙๐,๖๗๕	๙๐,๖๗๕	๙๐,๖๗๕	๕๕๒,๖๐๐

ที่	โครงการ/กิจกรรม	แหล่ง งบประมาณ	หน่วย ดำเนินการ	งบประมาณดำเนินการ (บาท)					
				พ.ศ.๒๕๖๖	พ.ศ.๒๕๖๗	พ.ศ.๒๕๖๘	พ.ศ.๒๕๖๙	พ.ศ.๒๕๗๐	รวม ๕ ปี
๒๔๓	โครงการบริหารจัดการทรัพยากรประมง กิจกรรมจัดระเบียบการประมง	งบปกติ	สนง.ประมง จังหวัดเพชรบุรี	๑๘๒,๖๐๐	๑๐,๐๐๐	๑๐,๐๐๐	๑๐,๐๐๐	๑๐,๐๐๐	๒๒๒,๖๐๐
๒๔๔	กิจกรรมส่งเสริมเกษตรกรทฤษฎีใหม่ ด้านการประมง	งบปกติ	สนง.ประมง จังหวัดเพชรบุรี	๑๔,๐๐๐	๑๐,๐๔๕	๑๐,๐๔๕	๑๐,๐๔๕	๑๐,๐๔๕	๕๔,๑๘๐
๒๔๕	โครงการส่งเสริมและพัฒนาอาชีพเพื่อ แก้ไขปัญหาที่ดินทำกินของเกษตรกร	งบปกติ	สนง.ประมง จังหวัดเพชรบุรี	๙๓,๒๐๐	-	๙๓,๒๐๐	๙๓,๒๐๐	๙๓,๒๐๐	๓๖๒,๘๐๐
๒๔๖	โครงการขึ้นข้อมูลทะเบียนและปรับปรุง ทะเบียนเกษตรกร	งบปกติ	สนง.ประมง จังหวัดเพชรบุรี	๒,๐๐๐	๓,๐๐๐	๓,๐๐๐	๓,๐๐๐	๓,๐๐๐	๑๔,๐๐๐
๒๔๗	โครงการจัดการปัญหาแรงงานต่างด้าว และการค้ามนุษย์ด้านการประมง	งบปกติ	สนง.ประมง จังหวัดเพชรบุรี	๗๒,๐๐๐	๗๒,๐๐๐	๗๒,๐๐๐	๗๒,๐๐๐	๗๒,๐๐๐	๓๖๐,๐๐๐
๒๔๘	โครงการป้องกันและแก้ไขปัญหาการทำ การประมงผิดกฎหมาย	งบปกติ	สนง.ประมง จังหวัดเพชรบุรี	๓๒,๖๐๐	๑๖,๓๓๕	๑๖,๓๓๕	๑๖,๓๓๕	๑๖,๓๓๕	๙๗,๙๔๐
๒๔๙	โครงการส่งเสริมและพัฒนาอาชีพเพื่อ แก้ไขปัญหาที่ดินทำกินของเกษตรกร	งบปกติ	สนง.ปศุสัตว์ จังหวัดเพชรบุรี	๗๔,๕๐๐	-	๗๔,๕๐๐	๗๔,๕๐๐	๗๔,๕๐๐	๒๙๘,๐๐๐
๒๕๐	โครงการพัฒนาเกษตรกรมัยยั่งยืน	งบปกติ	สนง.ปศุสัตว์ จังหวัดเพชรบุรี	๑๑๙,๖๐๐	๑๒๑,๗๐๐	๑๒๑,๗๐๐	๑๒๑,๗๐๐	๑๒๑,๗๐๐	๖๐๖,๔๐๐
๒๕๑	โครงการขึ้นข้อมูลทะเบียนและปรับปรุง ทะเบียนเกษตรกร	งบปกติ	สนง.ปศุสัตว์ จังหวัดเพชรบุรี	๔๓,๖๐๐	๒๓,๔๐๐	๒๓,๔๐๐	๒๓,๔๐๐	๒๓,๔๐๐	๑๓๗,๒๐๐
๒๕๒	กิจกรรมพัฒนาและรณรงค์ การใช้หญ้าแฝก	งบปกติ	สมงกรมปฏิรูปที่ดิน จังหวัดเพชรบุรี	๑๓,๕๐๐	๖,๕๐๐	๖,๕๐๐	๖,๕๐๐	๖,๕๐๐	๓๙,๕๐๐
๒๕๓	โครงการบริหารจัดการที่ดินทำกินแก่ เกษตรกรรายย่อยและผู้ด้อยโอกาส - กิจกรรมจัดที่ดินรัฐ	งบปกติ	สนง.การปฏิรูป ที่ดินจังหวัด เพชรบุรี	๔๖๖,๖๘๐	๒๒๗,๖๙๐	๒๒๗,๖๙๐	๒๒๗,๖๙๐	๒๒๗,๖๙๐	๑,๓๗๗,๔๕๐
๒๕๔	โครงการส่งเสริมและพัฒนาเกษตรกร ทฤษฎีใหม่ในเขตปฏิรูปที่ดิน	งบปกติ	สนง.การปฏิรูป ที่ดินจังหวัด เพชรบุรี	๑๐๑,๔๘๐	๘๔,๔๒๐	๘๔,๔๒๐	๘๔,๔๒๐	๘๔,๔๒๐	๔๓๙,๑๖๐

ที่	โครงการ/กิจกรรม	แหล่ง งบประมาณ	หน่วย ดำเนินการ	งบประมาณดำเนินการ (บาท)					
				พ.ศ.๒๕๖๖	พ.ศ.๒๕๖๗	พ.ศ.๒๕๖๘	พ.ศ.๒๕๖๙	พ.ศ.๒๕๗๐	รวม ๕ ปี
๒๕๕	ศูนย์บริการประชาชน	งบปกติ	สนง.การปฏิรูป ที่ดินจังหวัด เพชรบุรี	๑๖๑,๐๐๐	๒๒๕,๖๐๐	๒๒๕,๖๐๐	๒๒๕,๖๐๐	๒๒๕,๖๐๐	๑,๐๖๓,๔๐๐
๒๕๖	โครงการส่งเสริมระบบวนเกษตรในเขต ปฏิรูปที่ดิน	งบอื่นๆ (กองทุนสปก.)	สนง.การปฏิรูป ที่ดินจังหวัด เพชรบุรี	๑๗๔,๔๐๓	๑๑๑,๖๔๒	๑๑๑,๖๔๒	๑๑๑,๖๔๒	๑๑๑,๖๔๒	๖๒๐,๙๗๑
๒๕๗	โครงการบริหารจัดการที่ดินเอกชน	งบอื่นๆ (กองทุนสปก.)	สนง.การปฏิรูป ที่ดินจังหวัด เพชรบุรี	๒๒,๑๒๐	๑๕,๓๐๐	๑๕,๓๐๐	๑๕,๓๐๐	๑๕,๓๐๐	๘๓,๓๒๐
๒๕๘	โครงการตรวจสอบที่ดินในเขตปฏิรูป	งบอื่นๆ (กองทุนสปก.)	สนง.การปฏิรูป ที่ดินจังหวัด เพชรบุรี	๒๑๘,๓๐๐	๕๘,๗๖๐	๕๘,๗๖๐	๕๘,๗๖๐	๕๘,๗๖๐	๔๕๓,๓๔๐
๒๕๙	โครงการปรับปรุง/ออกโฉนดเพื่อ การเกษตร	งบอื่นๆ (กองทุนสปก.)	สนง.การปฏิรูป ที่ดินจังหวัด เพชรบุรี	-	๕๗,๙๔๐	๕๗,๙๔๐	๕๗,๙๔๐	๕๗,๙๔๐	๒๓๑,๗๖๐
๒๖๐	จัดที่ดินชุมชน	งบอื่นๆ (กองทุนสปก.)	สนง.การปฏิรูปที่ดิน จังหวัดเพชรบุรี	-	๕๗,๗๑๐	๕๗,๗๑๐	๕๗,๗๑๐	๕๗,๗๑๐	๒๓๐,๘๔๐
๒๖๑	โครงการพัฒนาเกษตรกรรมยั่งยืน (เกษตรทฤษฎีใหม่)	งบปกติ	สนง.ตรวจบัญชี สหกรณ์เพชรบุรี	๑๐,๘๙๐	๗,๓๑๐	๗,๓๑๐	๗,๓๑๐	๗,๓๑๐	๔๐,๑๓๐
๒๖๒	โครงการพัฒนาเกษตรกรรมยั่งยืน (เกษตรผสมผสาน)	งบปกติ	สนง.ตรวจบัญชี สหกรณ์เพชรบุรี	๑๓,๘๕๐	๑๒,๕๐๐	๑๒,๕๐๐	๑๒,๕๐๐	๑๒,๕๐๐	๖๓,๘๕๐
๒๖๓	โครงการพัฒนาเกษตรกรรมยั่งยืน (เกษตรผสมผสาน) กิจกรรมรวมกลุ่ม	งบปกติ	สนง.เกษตรและ สหกรณ์จังหวัด เพชรบุรี	๓๐,๐๐๐	-	๓๐,๐๐๐	๓๐,๐๐๐	๓๐,๐๐๐	๑๒๐,๐๐๐
๒๖๔	โครงการพัฒนาเกษตรกรรมยั่งยืน (เกษตรทฤษฎีใหม่)	งบปกติ	สนง.เกษตรและ สหกรณ์จังหวัด เพชรบุรี	-	-	-	-	-	-

ที่	โครงการ/กิจกรรม	แหล่ง งบประมาณ	หน่วย ดำเนินการ	งบประมาณดำเนินการ (บาท)					
				พ.ศ.๒๕๖๖	พ.ศ.๒๕๖๗	พ.ศ.๒๕๖๘	พ.ศ.๒๕๖๙	พ.ศ.๒๕๗๐	รวม ๕ ปี
๒๖๕	โครงการการพัฒนาเกษตรกรรมยั่งยืน ระดับตำบล	งบปกติ	สนง.เกษตรและ สหกรณ์จังหวัด เพชรบุรี	-	-	-	-	-	-
๒๖๖	โครงการการพัฒนาเกษตรกรรมยั่งยืน ในเมือง ระดับจังหวัด	งบปกติ	สนง.เกษตรและ สหกรณ์จังหวัด เพชรบุรี	-	-	-	-	-	-
๒๖๗	การส่งเสริมและพัฒนาแบรนด์ จังหวัดเพชรบุรี	งบ ภาคเอกชน	สนง.เกษตรและ สหกรณ์จังหวัด เพชรบุรี	๑๗,๑๐๐	-	-	-	-	๑๗,๑๐๐
๒๖๘	การบริหารความหลากหลายทางชีวภาพ	งบปกติ	ศูนย์วิจัยและ พัฒนาการ เกษตรเพชรบุรี	๑,๐๐๐,๐๐๐	๑๑๖,๗๓๐	๑๑๖,๗๓๐	๑๑๖,๗๓๐	๑๑๖,๗๓๐	๑,๔๖๖,๙๒๐
๒๖๙	ส่งเสริมการทำปศุสัตว์อินทรีย์	งบปกติ	ศูนย์วิจัยและ พัฒนาอาหาร สัตว์เพชรบุรี	๑๘,๕๐๐	๑๔,๑๐๐	๑๔,๑๐๐	๑๔,๑๐๐	๑๔,๑๐๐	๗๔,๙๐๐
๒๗๐	การติดตามประเมินผลมาตรการ สืบเนื่องจากการออกประกาศกรม ประมง (น้ำแดง)	งบปกติ	ศูนย์วิจัยและ พัฒนาประมง น้ำจืดเพชรบุรี	๒๖,๑๐๐	๑๔,๓๐๐	๑๔,๓๐๐	๑๔,๓๐๐	๑๔,๓๐๐	๘๖,๓๐๐
๒๗๑	การแพร่กระจายและศึกษาผลกระทบ ของสัตว์น้ำต่างถิ่นที่รุกราน (หมอสีคางดำ)	งบปกติ	ศูนย์วิจัยและ พัฒนาประมง น้ำจืดเพชรบุรี	๔๒,๐๐๐	๘,๘๘๐	๘,๘๘๐	๘,๘๘๐	๘,๘๘๐	๗๗,๕๒๐
๒๗๒	การดูแลรักษาของกลาง (สัตว์น้ำ)	งบปกติ	ศูนย์วิจัยและ พัฒนาประมง น้ำจืดเพชรบุรี	๘๐,๐๐๐	๘๐,๐๐๐	๘๐,๐๐๐	๘๐,๐๐๐	๘๐,๐๐๐	๔๐๐,๐๐๐
๒๗๓	การประเมินเพิ่มผลผลิตสัตว์น้ำต่อหน่วย การประมง (CPUE)	งบปกติ	ศูนย์วิจัยและ พัฒนาประมง น้ำจืดเพชรบุรี	๒๒,๐๐๐	๙,๕๐๐	๙,๕๐๐	๙,๕๐๐	๙,๕๐๐	๖๐,๐๐๐

ที่	โครงการ/กิจกรรม	แหล่ง งบประมาณ	หน่วย ดำเนินการ	งบประมาณดำเนินการ (บาท)					
				พ.ศ.๒๕๖๖	พ.ศ.๒๕๖๗	พ.ศ.๒๕๖๘	พ.ศ.๒๕๖๙	พ.ศ.๒๕๗๐	รวม ๕ ปี
๒๗๔	ฟื้นฟูและอนุรักษ์สัตว์น้ำหายากใกล้สูญพันธุ์ (ปลาเวียน)	งบปกติ	ศูนย์วิจัยและพัฒนาประมงน้ำจืดเพชรบุรี	๕๐,๐๐๐	๓๐,๔๒๐	๓๐,๔๒๐	๓๐,๔๒๐	๓๐,๔๒๐	๑๗๑,๖๘๐
๒๗๕	โครงการบริหารจัดการทรัพยากรประมง	งบปกติ	ศูนย์วิจัยและพัฒนาการทะเลเลี้ยงสัตว์น้ำชายฝั่งเพชรบุรี	๑๓๗,๔๐๐	๗๒,๕๐๐	๗๒,๕๐๐	๗๒,๕๐๐	๗๒,๕๐๐	๔๒๗,๔๐๐
๒๗๖	โครงการป้องกันและแก้ไขปัญหาการทำประมงที่ผิดกฎหมาย	งบปกติ	หน่วยป้องกันและปราบปรามประมงทะเลบ้านแหลม (เพชรบุรี)	๒๗๕,๐๐๐	๒๗๕,๐๐๐	๒๗๕,๐๐๐	๒๗๕,๐๐๐	๒๗๕,๐๐๐	๑,๓๗๕,๐๐๐
๒๗๗	โครงการจัดการปัญหาแรงงานต่างด้าวและการค้ามนุษย์ด้านการประมง	งบปกติ	หน่วยป้องกันและปราบปรามประมงทะเลบ้านแหลม (เพชรบุรี)	๑๒๐,๐๐๐	๑๑๒,๐๐๐	๑๑๒,๐๐๐	๑๑๒,๐๐๐	๑๑๒,๐๐๐	๕๖๘,๐๐๐
๒๗๘	โครงการบริหารจัดการทรัพยากรประมง	งบปกติ	ศูนย์วิจัยและพัฒนาพันธุกรรมสัตว์น้ำเพชรบุรี	๖๑,๖๐๐	๓๐,๘๐๐	๓๐,๘๐๐	๓๐,๘๐๐	๓๐,๘๐๐	๑๘๕,๘๐๐
๒๗๙	โครงการส่งเสริมการพัฒนาระบบตลาดภายในสำหรับสินค้าเกษตร	งบปกติ	ศูนย์เมล็ดพันธุ์ข้าวราชบุรี	๓,๕๐๐	-	๓,๕๐๐	๓,๕๐๐	๓,๕๐๐	๑๔,๐๐๐
๒๘๐	งานปรับปรุงถนนคันคลองระบายน้ำ D๑๘ ต.โพไร่หวาน อ.เมืองเพชรบุรี จ.เพชรบุรี	งบจังหวัด	โครงการส่งน้ำและบำรุงรักษาเพชรบุรี	๔,๓๕๐,๐๐๐	-	-	-	-	๔,๓๕๐,๐๐๐
๒๘๑	โครงการแก้ไขปัญหาการแพร่ระบาดของปลาหมอสีคางดำในพื้นที่จังหวัดเพชรบุรี	งบจังหวัด	สำนักงานประมงจังหวัดเพชรบุรี	-	-	๖๕๒,๕๐๐	-	-	๖๕๒,๕๐๐
๒๘๒	โครงการอนุรักษ์ทรัพยากรสัตว์น้ำเศรษฐกิจ ฟื้นฟูแหล่งผลิตอาหารด้านประมง เสริมสร้างความมั่นคงและการใช้ประโยชน์อย่างยั่งยืน	งบจังหวัด	ศูนย์วิจัยและพัฒนาพันธุกรรมสัตว์น้ำเพชรบุรี	-	-	๓,๗๗๗,๐๐๐	-	-	๓,๗๗๗,๐๐๐

ที่	โครงการ/กิจกรรม	แหล่ง งบประมาณ	หน่วย ดำเนินการ	งบประมาณดำเนินการ (บาท)					
				พ.ศ.๒๕๖๖	พ.ศ.๒๕๖๗	พ.ศ.๒๕๖๘	พ.ศ.๒๕๖๙	พ.ศ.๒๕๗๐	รวม ๕ ปี
๒๘๓	โครงการป้องกันกำจัดหนองหัวตำมะพร้าวในตาลโตนดด้วยวิธีผสมผสานแบบครอบคลุมพื้นที่	งบจังหวัด	สำนักงานเกษตรจังหวัดเพชรบุรี	-	-	๖๑๒,๐๐๐	-	-	๖๑๒,๐๐๐
๒๘๔	โครงการส่งเสริมและเชื่อมโยงสินค้าขนมหวานเมืองเพชรและของดีจังหวัดเพชรบุรีสู่แดนใต้	งบจังหวัด	สำนักงานพาณิชย์จังหวัดเพชรบุรี	-	-	๑,๑๗๐,๐๐๐	-	-	๑,๑๗๐,๐๐๐
๒๘๕	โครงการมทรรณสินค้าเกษตรอัตลักษณ์พื้นถิ่น เพชรสมุทรคีรี	งบกลุ่มจังหวัด	สนง.เกษตรจังหวัด ในกลุ่มจังหวัดภาคกลางตอนล่าง ๒	-	-	๑,๒๐๐,๐๐๐	-	-	๑,๒๐๐,๐๐๐
๒๘๖	โครงการปรับปรุงซ่อมแซมทำเทียบเรือประมงบ้านโตนดน้อย หมู่ ๑๒ ตำบลหนองขนาน อำเภอเมืองเพชรบุรี จังหวัดเพชรบุรี	งบกรม. สัตยูจร	สำนักงานประมงจังหวัดเพชรบุรี	-	๒,๖๘๒,๐๐๐	-	-	-	๒,๖๘๒,๐๐๐
๒๘๗	โครงการก่อสร้างอาคารฝายน้ำล้นแบบ FLOOD WAY ในพื้นที่กันเขตของอ่างเก็บน้ำห้วยผากฯ พร้อมชุดลอก	งบกรม. สัตยูจร	โครงการส่งน้ำและบำรุงรักษาแก่งกระเจาน	-	๙,๕๐๐,๐๐๐	-	-	-	๙,๕๐๐,๐๐๐
๒๘๘	โครงการเพิ่มปริมาณน้ำต้นทุนอ่างเก็บน้ำหนองไก่อเลื้อย อันเนื่องมาจากพระราชดำริ	งบกรม. สัตยูจร	โครงการชลประทานเพชรบุรี	-	๔๐,๐๐๐,๐๐๐	-	-	-	๔๐,๐๐๐,๐๐๐
๒๘๙	โครงการประตุระบายน้ำคลองอรรถสิทธิ์พร้อมส่วนประกอบ	งบกรม. สัตยูจร	โครงการชลประทานเพชรบุรี	-	๓๐,๐๐๐,๐๐๐	-	-	-	๓๐,๐๐๐,๐๐๐
๒๙๐	โครงการเพิ่มประสิทธิภาพการระบายน้ำคลองบางจากและคลองปากง่าม	งบกรม. สัตยูจร	โครงการชลประทานเพชรบุรี	-	๕,๐๐๐,๐๐๐	-	-	-	๕,๐๐๐,๐๐๐

ที่	โครงการ/กิจกรรม	แหล่ง งบประมาณ	หน่วย ดำเนินการ	งบประมาณดำเนินการ (บาท)					
				พ.ศ.๒๕๖๖	พ.ศ.๒๕๖๗	พ.ศ.๒๕๖๘	พ.ศ.๒๕๖๙	พ.ศ.๒๕๗๐	รวม ๕ ปี
๒๙๑	โครงการอาคารบังคับน้ำห้วยตาเทียบ	งบกรม. สัญญา	โครงการ ชลประทาน เพชรบุรี	-	๒๐,๐๐๐,๐๐๐	-	-	-	๒๐,๐๐๐,๐๐๐
๒๙๒	โครงการจัดหาน้ำให้ศูนย์เพาะเลี้ยงม้า และสัตว์ทดลอง สภากาชาดไทย	งบกรม. สัญญา	โครงการ ชลประทาน เพชรบุรี	-	๓๕,๐๐๐,๐๐๐	-	-	-	๓๕,๐๐๐,๐๐๐
๒๙๓	สถานีสูบน้ำด้วยไฟฟ้าพร้อมอาคาร ประกอบสนับสนุนโรงเรียนเพชรบุรี ปัญญานุกูล พื้นที่รับประโยชน์ ๗๕ ไร่	งบกรม. สัญญา	โครงการ ชลประทาน เพชรบุรี	-	๓๐,๐๐๐,๐๐๐	-	-	-	๓๐,๐๐๐,๐๐๐
๒๙๔	โครงการพัฒนาแหล่งน้ำเพื่อช่วยเหลือ ราษฎรในพื้นที่ตำบลหนองกะปูล	งบกรม. สัญญา	โครงการ ชลประทาน เพชรบุรี	-	๑๔๕,๐๐๐,๐๐๐	-	-	-	๑๔๕,๐๐๐,๐๐๐
๒๙๕	โครงการเพิ่มประสิทธิภาพการเก็บกักน้ำ เก็บน้ำหนองเปราะ จังหวัดเพชรบุรี	งบกรม. สัญญา	โครงการ ชลประทาน เพชรบุรี	-	๓๕,๐๐๐,๐๐๐	-	-	-	๓๕,๐๐๐,๐๐๐
	รวมงบประมาณประเด็นการพัฒนาที่ ๓			๙๒๗,๐๐๑,๓๓๐.๘๒.-	๒,๐๖๑,๑๕๕,๓๖๐.๐๐.-	๔๓๒,๔๕๘,๘๖๐.๐๐.-	๑๘๗,๕๔๗,๓๖๐.๐๐.-	๑๔๕,๕๔๗,๓๖๐.๐๐.-	๓,๗๕๒,๗๑๐,๒๗๐.๘๒.-
	รวมงบประมาณทั้งหมด			๙๖๒,๑๓๔,๙๑๐.๘๒.-	๒,๑๑๕,๖๕๕,๗๑๐.๐๐.-	๕๐๔,๑๙๓,๗๑๘.๐๐.-	๒๔๒,๓๓๔,๗๒๘.๐๐.-	๑๗๗,๕๒๗,๗๒๘.๐๐.-	๔,๐๔๐,๒๗๖,๖๓๗.๘๒.-

งบพัฒนาจังหวัดเพชรบุรี
ประจำปีงบประมาณ พ.ศ. ๒๕๖๙

แบบ จ.๑-๑
(Project Brief รายโครงการ)

แบบฟอร์มโครงการแบบย่อ (Project Brief) ของโครงการสำคัญภายใต้งบประมาณของจังหวัด
ประเด็นการพัฒนาจังหวัด การพัฒนาเศรษฐกิจแบบครบวงจรจากฐานการเกษตร การอุตสาหกรรม
การบริการสู่ความมั่นคง ยั่งยืน ด้วยนวัตกรรมและเทคโนโลยี

หัวข้อ	รายละเอียด
๑. ชื่อโครงการสำคัญ	โครงการส่งเสริมและพัฒนาคุณภาพกล้วยหอม (หอมทอง หอมกะเหรี่ยง) เพื่อการส่งออก
๒. ชื่อแผนงาน	ส่งเสริมการพัฒนาจังหวัดและกลุ่มจังหวัดแบบบูรณาการ
๓. แนวทางการพัฒนา	สนับสนุนการพัฒนาการเกษตรปลอดภัย เกษตรอัจฉริยะ และเกษตรอุตสาหกรรม ก้าวหน้าแบบครบวงจร
๔. หลักการและเหตุผล	<p>จังหวัดเพชรบุรี เป็นแหล่งผลิตสินค้าทางการเกษตรที่หลากหลาย มีสินค้าเกษตรที่สร้างรายได้ ส่งขายทั้งในประเทศและต่างประเทศที่สำคัญคือกล้วยหอมทองซึ่งมีพื้นที่ปลูกประมาณ ๙,๗๖๕ ไร่ ปลูกมากในอำเภอท่ายางและอำเภอบ้านลาด โดยผลผลิตส่วนหนึ่งส่งออกไปประเทศญี่ปุ่นปีละมากกว่า ๒,๐๐๐ ตันมีมูลค่ามากกว่า ๒๐๐ ล้านบาท มีพื้นที่ปลูกประมาณ ๙,๗๖๕ ไร่ ๑,๘๘๑ ครัวเรือน ปลูกมากในอำเภอท่ายางและบ้านลาด</p> <p>แต่เกษตรกรส่วนใหญ่ยังขาดความรู้ทางการผลิตที่ถูกต้องและเหมาะสม อีกทั้งยังไม่มีความตื่นตัวและความเชื่อมั่น ในการนำเอาวิชาการและเทคโนโลยีใหม่ๆ ไปปรับปรุงการผลิตของตนเองให้มีประสิทธิภาพสูงขึ้น และเกษตรกรบางกลุ่มยังไม่เห็นความสำคัญในการปรับปรุงและพัฒนาคุณภาพผลผลิต ปัญหาสำคัญของการผลิตส่วนใหญ่ คือเรื่องการจัดการสวน คุณภาพของผลผลิต และสารพิษตกค้าง โรคแมลงศัตรูพืช ซึ่งมักจะตรวจพบสารพิษตกค้าง โรคและแมลงในผลผลิตอยู่เป็นระยะ ทำให้ผลผลิตมีปัญหาในด้านการส่งออกเพราะคุณภาพผลผลิตไม่ตรงตามเกณฑ์มาตรฐานที่กำหนด นอกจากนี้ปัญหาที่พบคือ พื้นที่ที่ปลูกกล้วยให้ผลผลิตต่อพื้นที่ต่ำ เกษตรกรส่วนใหญ่จะปลูกกล้วยหอมเป็นพืชแซม เมื่อพืชหลักเติบโตอย่างเต็มที่จึงต้องเลิกปลูกกล้วยหอม จึงทำให้ปริมาณการผลิตยังไม่คงที่ส่งผลต่อคุณภาพและปริมาณของผลผลิตไม่ตรงกับความต้องการของตลาด</p> <p>สำนักงานเกษตรจังหวัดเพชรบุรี จึงกำหนดแนวทางการพัฒนากล้วยหอมทอง กล้วยหอมกะเหรี่ยงให้มีคุณภาพสูง โดยการจัดทำโครงการส่งเสริมและพัฒนาคุณภาพกล้วยหอม (หอมทอง หอมกะเหรี่ยง) เพื่อการส่งออก ให้การผลิตกล้วยหอมทองเพียงพอต่อผู้บริโภคในประเทศและมีคุณภาพตามเกณฑ์การส่งออก เป็นการสร้างรายได้ให้เกษตรกรเพิ่มขึ้น จากมูลค่าผลผลิตทางการเกษตรที่เพิ่มสูงขึ้น หากไม่ดำเนินการจะทำให้จังหวัดเพชรบุรีเสียโอกาสในการสร้างรายได้ และโอกาสการพัฒนาด้านเศรษฐกิจเป็นอย่างมาก</p>
๕. วัตถุประสงค์ของโครงการ	เพื่อพัฒนาเกษตรกรผู้ผลิตกล้วยหอม (หอมทองและหอมกะเหรี่ยง) ให้สามารถเพิ่มปริมาณและคุณภาพ และมีมาตรฐานสอดคล้องกับความต้องการของตลาดโดยใช้ต้นทุนการผลิตที่เหมาะสม

<p>๖. ตัวชี้วัดและค่าเป้าหมาย</p>	<p>๑. เกษตรกรผู้เข้าร่วมโครงการจำนวน ๑๐๐ ราย พื้นที่ ๓๐๐ ไร่ ได้รับการถ่ายทอดความรู้และพัฒนาทักษะในการผลิตกล้วยหอม (หอมทองและกะเหรี่ยง) คุณภาพดีสอดคล้องกับความต้องการของตลาดและได้มาตรฐานการส่งออก</p> <p>๒. แปลงเรียนรู้ต้นแบบการผลิตกล้วยหอม(หอมทองและกะเหรี่ยง) เพื่อการส่งออก จำนวน ๑๐๐ แปลง</p>
<p>๗. พื้นที่เป้าหมาย</p>	<p>กลุ่มผู้ผลิตกล้วยหอม ในพื้นที่อำเภอท่ายาง บ้านลาด แก่งกระจาน</p>
<p>๘. กิจกรรมหลัก ๘.๑ กิจกรรมหลักที่ ๑</p>	<p>ระบุแนวทางและวิธีการดำเนินงานที่เป็นกิจกรรมหลักที่ส่งผลให้โครงการบรรลุวัตถุประสงค์การถ่ายทอดเทคโนโลยีการผลิตกล้วยหอมคุณภาพเพื่อการส่งออก และการแปรรูปผลผลิตแก่ เกษตรกรเป้าหมาย ๑๐๐ ราย ๓ ครั้ง โดยการบรรยายให้ความรู้ พร้อมการฝึกปฏิบัติเพิ่มทักษะ มีประเด็นการเรียนรู้ ดังนี้</p>
<p>งบประมาณ ผู้รับผิดชอบ หน่วยงานที่เกี่ยวข้อง</p>	<p>๑. การปรับปรุงบำรุงดิน และการเพิ่มจำนวนอินทรีย์วัตถุในดิน (สถานีพัฒนาที่ดินเพชรบุรี)</p> <p>๒. มาตรฐานการผลิตตามระบบ GAP (ศูนย์วิจัยและพัฒนาการเกษตรเพชรบุรี)</p> <p>๓. เทคโนโลยีการผลิต Smart Farm การใช้เครื่องจักรกล ระบบน้ำ (ศูนย์ส่งเสริมและพัฒนาอาชีพการเกษตรจังหวัดเพชรบุรี)</p> <p>๔. การจัดการโรคและแมลงศัตรูพืช (สำนักงานเกษตรจังหวัดเพชรบุรี)</p> <p>๕. การให้ความรู้และส่งเสริมเรื่องการรวมกลุ่ม/การบริหารจัดการรวมกลุ่ม (สำนักงานสหกรณ์จังหวัดเพชรบุรี)</p> <p>๖. การพัฒนาทักษะด้านการแปรรูปสินค้าเกษตร สร้างมูลค่าเพิ่มและการพัฒนาบรรจุภัณฑ์ ให้มีเอกลักษณ์ตรงตามความต้องการของผู้บริโภค (สำนักงานเกษตรจังหวัดเพชรบุรี)</p> <p>๑๕๓,๗๐๐ บาท สำนักงานเกษตรจังหวัดเพชรบุรี สถานีพัฒนาที่ดินเพชรบุรี ศูนย์วิจัยและพัฒนาการเกษตรเพชรบุรี ศูนย์ส่งเสริมและพัฒนาอาชีพการเกษตรจังหวัดเพชรบุรี สำนักงานสหกรณ์จังหวัดเพชรบุรี</p>
<p>๘.๒ กิจกรรมหลักที่ ๒</p> <p>งบประมาณ ผู้รับผิดชอบ หน่วยงานที่เกี่ยวข้อง</p>	<p>จัดทำแปลงต้นแบบการผลิตกล้วยหอมคุณภาพเพื่อการส่งออก จำนวน ๑๐๐ แปลง โดย การสนับสนุนปัจจัยการผลิตในการปลูกบางส่วน เช่น พันธุ์กล้วย ปุ๋ย อุปกรณ์วางระบบน้ำ เป็นต้น โดยเจ้าหน้าที่ส่งเสริมการเกษตรเป็นที่เลี้ยงคอยติดตามให้คำแนะนำแก่เกษตรกร</p> <p>๗,๖๓๖,๐๐๐ บาท สำนักงานเกษตรจังหวัดเพชรบุรี ศูนย์ส่งเสริมและพัฒนาอาชีพการเกษตรจังหวัดเพชรบุรี</p>
<p>๘.๓ กิจกรรมหลักที่ ๓</p> <p>งบประมาณ ผู้รับผิดชอบ หน่วยงานที่เกี่ยวข้อง</p>	<p>การประชุมสัมมนาเจ้าหน้าที่ผู้รับผิดชอบ ๒๕ ราย ๓ ครั้ง โดยการรับฟังการบรรยายจากผู้เชี่ยวชาญด้านการปลูกกล้วยหอม เพื่อให้เจ้าหน้าที่ที่มีความรู้ และพร้อมที่จะเป็นพี่เลี้ยง คอยติดตามให้คำแนะนำแก่เกษตรกรต่อไป</p> <p>๓๖,๓๐๐ บาท สำนักงานเกษตรจังหวัดเพชรบุรี ศูนย์วิจัยและพัฒนาการเกษตรเพชรบุรี</p>

<p>๘.๔ กิจกรรมหลักที่ ๔</p> <p>งบประมาณ ผู้รับผิดชอบ หน่วยงานที่เกี่ยวข้อง</p>	<p>การลงนามความร่วมมือ MOU ซื้อขายผลผลิต ระหว่างเกษตรกร และผู้ประกอบการ รวมเป้าหมาย ๖๐ ราย ๑ ครั้ง</p> <p>๒๙,๐๐๐ บาท</p> <p>สำนักงานเกษตรจังหวัดเพชรบุรี</p> <p>สำนักงานพาณิชย์จังหวัดเพชรบุรี สำนักงานสหกรณ์จังหวัดเพชรบุรี</p>
<p>๙. หน่วยงานดำเนินการ</p>	<p>สำนักงานเกษตรจังหวัดเพชรบุรี</p>
<p>๑๐. ระยะเวลาในการดำเนินโครงการ</p>	<p>ตุลาคม ๒๕๖๘ – กันยายน ๒๕๖๙</p>
<p>๑๑. งบประมาณ</p>	<p>๗,๘๕๕,๐๐๐ บาท จากงบพัฒนาจังหวัดเพชรบุรี</p>
<p>๑๒. ผลผลิต (Output)</p>	<p>๑. เกษตรกร ๑๐๐ ราย พื้นที่ ๓๐๐ ไร่ ได้รับการพัฒนามีความรู้ ทักษะและความสามารถผลิตกล้วยหอม (หอมทองและกะเหรี่ยง) เพื่อการส่งออกทำให้มีผลผลิตที่มีคุณภาพ</p> <p>๒. แปลงเรียนรู้ต้นแบบการผลิตกล้วยหอม (หอมทองและกะเหรี่ยง) เพื่อการส่งออก กระจายอยู่ในพื้นที่ จำนวน ๑๐๐ แปลง พื้นที่ ๓๐๐ ไร่</p> <p>๓. ปริมาณผลผลิตกล้วยหอม (หอมทองและหอมกะเหรี่ยง) คุณภาพดีเพิ่มมากขึ้น สามารถตอบสนองความต้องการของตลาดส่งออกได้สอดคล้องกับความต้องการของตลาดไม่น้อยกว่า ๑,๕๐๐ ตัน</p>
<p>๑๓. ผลลัพธ์จากการดำเนินโครงการ (Outcome)</p>	<p>๑. การถ่ายทอดความรู้และพัฒนาทักษะในการผลิตกล้วยหอม (หอมทองและกะเหรี่ยง) แก่เกษตรกรส่งผลให้ผู้เข้าร่วมโครงการนำความรู้ที่ได้รับไปปรับใช้อย่างถูกต้อง เหมาะสม ทำให้ช่วยลดต้นทุนการผลิต มีปริมาณผลผลิตเพิ่มมากขึ้น และผลผลิตได้คุณภาพดี</p> <p>๒. เกษตรกรเจ้าของแปลงเรียนรู้ต้นแบบการผลิตกล้วยหอม (หอมทองและกะเหรี่ยง) เพื่อการส่งออก สามารถเป็นวิทยากรให้ความรู้แก่ผู้สนใจปลูกกล้วยหอม (หอมทองและหอมกะเหรี่ยง) ได้</p> <p>๓. เกษตรกรผู้ปลูกกล้วยหอม (หอมทองและหอมกะเหรี่ยง) มีรายได้เพิ่มขึ้น จากผลผลิตที่มีคุณภาพ</p>

แบบฟอร์มโครงการแบบย่อ (Project Brief) ของโครงการสำคัญภายใต้งบประมาณของจังหวัด
ประเด็นการพัฒนาจังหวัด การพัฒนาเศรษฐกิจแบบครบวงจรจากฐานการเกษตร การอุตสาหกรรม
การบริการสู่ความมั่งคั่ง ยั่งยืน ด้วยนวัตกรรมและเทคโนโลยี

หัวข้อ	รายละเอียด
๑. ชื่อโครงการสำคัญ	โครงการเพิ่มประสิทธิภาพการผลิตไม้ผล ข้าว และสินค้าเกษตรแปรรูป ให้ได้มาตรฐานสอดคล้องกับความต้องการของตลาดทั้งในและต่างประเทศ
๒. ชื่อแผนงาน	ส่งเสริมการพัฒนาจังหวัดและกลุ่มจังหวัดแบบบูรณาการ
๓. แนวทางการพัฒนา	สนับสนุนการพัฒนาการเกษตรปลอดภัย เกษตรอัจฉริยะ และเกษตรอุตสาหกรรมก้าวหน้าแบบครบวงจร
๔. หลักการและเหตุผล	<p>จังหวัดเพชรบุรี เป็นแหล่งผลิตสินค้าทางการเกษตรที่หลากหลาย มีพื้นที่เพาะปลูกมากที่สุด คือ ข้าว พื้นที่ ๒๗๕,๑๑๓ ไร่ ได้ผลผลิตปีละกว่า ๒๗๐,๐๐๐ ตัน คิดเป็นมูลค่าประมาณ ๑,๔๐๐ ล้านบาท มีจำนวนเกษตรกรผู้ปลูกข้าวทั้งหมด ๑๙,๖๕๓ ราย เกษตรกรที่มีศักยภาพ และสนใจในระบบการผลิต GAP ประมาณร้อยละ ๒๐ หรือ ๓,๙๓๐ ราย มีเกษตรกรได้ GAP แล้ว ๒๑๓ ราย นอกจากนี้ยังมีสินค้าเกษตรที่สร้างรายได้ส่งขายทั้งในประเทศ และต่างประเทศ คือ กล้วยหอมทอง ส่งออกไปญี่ปุ่น ปีละกว่า ๕,๐๐๐ ตัน มูลค่ารวมกว่า ๒๕๐ ล้านบาท มีพื้นที่ปลูกประมาณ ๙,๗๖๕ ไร่ ๑,๘๘๑ ครัวเรือน มีจำนวนเกษตรกรผู้ปลูกกล้วยหอม ทั้งหมด ๑,๘๘๑ ราย เกษตรกรที่มีศักยภาพ และสนใจในระบบการผลิต GAP ประมาณร้อยละ ๒๐ หรือ ๓๗๖ ราย มีเกษตรกรได้ GAP แล้ว ๘๗ ราย ปลูกมากในอำเภอท่ายางและบ้านลาด ในส่วนของมะนาวพื้นที่การปลูก จำนวน ๓๙,๗๖๔.๑๓ ไร่ เกษตรกร ๗,๔๑๘ ครัวเรือน พื้นที่เก็บเกี่ยว ๓๓,๘๗๗.๑๓ ไร่ ผลผลิตเฉลี่ย ๒.๐๒ ตันต่อไร่ ปลูกมากในอำเภอท่ายาง แก่งกระจาน บ้านลาด และหนองหญ้าปล้อง แต่เกษตรกรยังขาดความรู้ความเข้าใจในขั้นตอนการปลูก การดูแลรักษาที่ถูกต้อง เช่น การตัดแต่งผล-ไว้ผล-การโยงผล-การตัดเก็บเกี่ยวผลทุเรียน การป้องกันกำจัดโรคแมลง การควบคุมทรงพุ่มในทุเรียน เป็นต้น อีกทั้ง เกษตรกรผู้ปลูกไม้ผลส่วนใหญ่ยังไม่ได้เข้าสู่กระบวนการผลิตสินค้าเกษตรปลอดภัย พบปัญหาโรคและแมลงศัตรูพืช การจัดการดินและปุ๋ย เทคนิคการเพิ่มประสิทธิภาพผลผลิต รวมไปถึงต้นทุนค่าดูแลบำรุงรักษาที่เพิ่มมากขึ้น</p> <p>จากเหตุผลและความจำเป็นดังกล่าว สำนักงานเกษตรจังหวัดเพชรบุรี ซึ่งมีภารกิจในการส่งเสริมและพัฒนาให้เกษตรกรมีความรู้ทักษะและความชำนาญในการเพิ่มประสิทธิภาพการผลิตสินค้าเกษตรให้มีคุณภาพดี จึงมีความจำเป็นที่จะต้องพัฒนาเกษตรกรให้สามารถผลิตสินค้าเกษตรที่มีคุณภาพ มีความปลอดภัย และได้มาตรฐาน ในขณะที่เดียวกันก็สามารถขยายฐานการส่งออกออกสู่ตลาดต่างประเทศได้ตลอดทั้งปี รวมถึงการส่งเสริมการแปรรูปสินค้าเกษตรเพื่อลด</p>

	<p>ปัญหา ลดกระทบ จากสินค้าเกษตรล้นตลาด ดังนั้น จึงได้จัดทำโครงการเพิ่มประสิทธิภาพการผลิตไม้ผล ข้าว และสินค้าเกษตรแปรรูป ให้ได้มาตรฐาน สอดคล้องกับความต้องการของตลาดทั้งในและต่างประเทศ ทั้งนี้ เพื่อให้เกิดการพัฒนาการผลิตอย่างยั่งยืน และเกษตรกรได้เล็งเห็นความสำคัญของการเพิ่มมูลค่าสินค้าเกษตรต่อไป</p>
๕. วัตถุประสงค์ของโครงการ	<p>๑. เพื่อพัฒนาเกษตรกรผู้ผลิตผลไม้ ข้าวและสินค้าแปรรูปให้สามารถเพิ่มปริมาณและคุณภาพและมีมาตรฐานสอดคล้องกับความต้องการของตลาด โดยใช้ต้นทุนการผลิตที่เหมาะสม</p> <p>๒. เพื่อสร้างความเข้มแข็งให้กับกลุ่มเกษตรกร สามารถจัดตั้ง ดูแล บริหารกลุ่มได้ด้วยตนเองอย่างเป็นระบบ</p>
๖. ตัวชี้วัดและค่าเป้าหมาย	<p>๑. จำนวนแปลงสาธิตเทคโนโลยีการผลิตมะนาว/ทุเรียนคุณภาพดี รวม ๕ แปลง</p> <p>๒. จำนวนแปลงเรียนรู้เทคโนโลยีการผลิตข้าวคุณภาพดี รวม ๑๐ แปลง</p> <p>๓. เกษตรกรผู้ผลิตข้าว ไม้ผล และกลุ่มแปรรูป ร้อยละ ๗๐ ที่เข้าร่วมโครงการนำไปใช้ประโยชน์ในการผลิตและการแปรรูป</p> <p>๔. จัดงานส่งเสริมการตลาดและการประชาสัมพันธ์สินค้าเกษตรคุณภาพปลอดภัย ได้มาตรฐาน ๑ ครั้ง</p>
๗. พื้นที่เป้าหมาย	<p>ทุกอำเภอในจังหวัดเพชรบุรี</p> <p>๑. เกษตรกรผู้ปลูกไม้ผล ในจังหวัดเพชรบุรีที่รวมตัวเป็นกลุ่มผู้ผลิตไม้ผลคุณภาพ</p> <ul style="list-style-type: none"> - ทุเรียน มะนาว จำนวน ๕ กลุ่ม (เกษตรกร ๑๕๐ ราย) - กล้วยหอม ๑๐๐ ราย <p>๒. เกษตรกรผู้ปลูกข้าว จำนวน ๑๐ กลุ่ม จำนวน ๒๕๐ ราย</p> <p>๓. กลุ่มแปรรูปผลผลิตการเกษตรโดยคัดเลือกกลุ่มแม่บ้านเกษตรกร/วิสาหกิจชุมชนที่มีความสนใจและมีศักยภาพทางด้านการแปรรูปผลผลิตการเกษตร จำนวน ๕ กลุ่ม รวม ๗๕ ราย</p>
๘. กิจกรรมหลัก	<p>ระบุแนวทางและวิธีการดำเนินงานที่เป็นกิจกรรมหลักที่ส่งผลให้โครงการบรรลุวัตถุประสงค์</p>
๘.๑ กิจกรรมหลักที่ ๑	<p>ส่งเสริมและพัฒนาคุณภาพไม้ผลให้มีคุณภาพ (ทุเรียน มะนาว) จำนวน ๕ กลุ่ม/ ๑๕๐ ราย โดยการจัดอบรม รวม ๕ ครั้ง</p>
งบประมาณ ผู้รับผิดชอบ หน่วยงานที่เกี่ยวข้อง	<p>๑,๘๕๑,๒๐๐ บาท</p> <p>สำนักงานเกษตรจังหวัดเพชรบุรี</p> <p>-</p>
๘.๒ กิจกรรมหลักที่ ๒	<p>การจัดทำแปลงสาธิตเทคโนโลยีการผลิตไม้ผลคุณภาพ (ทุเรียน มะนาว) ๕ แปลง</p>
งบประมาณ ผู้รับผิดชอบ หน่วยงานที่เกี่ยวข้อง	<p>๑๑๒,๕๐๐ บาท</p> <p>สำนักงานเกษตรจังหวัดเพชรบุรี</p> <p>-</p>
๘.๓ กิจกรรมหลักที่ ๓	<p>ส่งเสริมการผลิตข้าวคุณภาพปลอดภัยและได้มาตรฐาน จำนวน ๑๐ กลุ่ม/ ๒๐๐ ราย โดยการจัดอบรม รวม ๕ ครั้ง</p>
งบประมาณ	<p>๖๕๒,๐๐๐ บาท</p>

ผู้รับผิดชอบ หน่วยงานที่เกี่ยวข้อง	สำนักงานเกษตรจังหวัดเพชรบุรี -
๘.๔ กิจกรรมหลักที่๔ งบประมาณ ผู้รับผิดชอบ หน่วยงานที่เกี่ยวข้อง	การจัดทำแปลงเรียนรู้การเพิ่มประสิทธิภาพการผลิตข้าว ๑๐ แปลง ๑๒๕,๐๐๐ บาท สำนักงานเกษตรจังหวัดเพชรบุรี -
๘.๕ กิจกรรมหลักที่๕ งบประมาณ ผู้รับผิดชอบ หน่วยงานที่เกี่ยวข้อง	ส่งเสริมการผลิตกล้วยหอมคุณภาพปลอดภัยและได้มาตรฐาน เป้าหมาย ๑๐๐ ราย ๑๖๖,๔๐๐ บาท สำนักงานเกษตรจังหวัดเพชรบุรี -
๘.๖ กิจกรรมหลักที่๖ งบประมาณ ผู้รับผิดชอบ หน่วยงานที่เกี่ยวข้อง	สร้างมูลค่าเพิ่มให้กับผลผลิตการเกษตรโดยการแปรรูป อบรม เป้าหมาย ๗๕ ราย ๔ ครั้ง ๓๘๓,๖๐๐ บาท สำนักงานเกษตรจังหวัดเพชรบุรี -
๘.๗ กิจกรรมหลักที่๗ งบประมาณ ผู้รับผิดชอบ หน่วยงานที่เกี่ยวข้อง	ส่งเสริมด้านการตลาดและการประชาสัมพันธ์ จำหน่ายจัดงานประชาสัมพันธ์ สินค้าเกษตรคุณภาพ ปลอดภัย ได้มาตรฐาน ๑,๕๐๐,๐๐๐ บาท สำนักงานเกษตรจังหวัดเพชรบุรี -
๘.๘ กิจกรรมหลักที่๘ งบประมาณ ผู้รับผิดชอบ หน่วยงานที่เกี่ยวข้อง	การอำนวยความสะดวกและการประเมินผลโครงการ ๑๘๕,๓๐๐ บาท สำนักงานเกษตรจังหวัดเพชรบุรี -
๙. หน่วยงานดำเนินการ	สำนักงานเกษตรจังหวัดเพชรบุรี
๑๐. ระยะเวลาในการ ดำเนินโครงการ	ตุลาคม ๒๕๖๘ ถึง กันยายน ๒๕๖๙
๑๑. งบประมาณ	๔,๙๗๖,๐๐๐ บาท
๑๒. ผลผลิต (Output)	๑. เกษตรกรผู้ปลูกไม้ผล (ทุเรียน มะนาว) จำนวน ๕ กลุ่ม/ ๑๕๐ ราย ได้รับการถ่ายทอดความรู้ด้านการเพิ่มประสิทธิภาพการผลิต และนำความรู้ที่ได้รับไปปฏิบัติได้อย่างถูกต้องและเหมาะสม ๒. แปลงสาธิตการผลิตไม้ผลคุณภาพ (ทุเรียน มะนาว) กระจายอยู่ในพื้นที่และเจ้าของแปลงสามารถเป็นวิทยากรให้ความรู้แก่ผู้สนใจจำนวน ๕ แปลง ๓. เกษตรกรผู้ปลูกข้าว ในพื้นที่จังหวัดเพชรบุรี จำนวน ๑๐ กลุ่ม/ ๒๕๐ ราย ได้รับการถ่ายทอดความรู้ด้านการเพิ่มประสิทธิภาพการผลิต และนำความรู้ที่ได้รับไปปฏิบัติได้อย่างถูกต้องและเหมาะสม ๔. แปลงเรียนรู้การผลิตข้าวคุณภาพดี กระจายอยู่ในพื้นที่และเจ้าของแปลงสามารถ

	<p>เป็นวิทยากรให้ความรู้แก่ผู้สนใจจำนวน ๑๐ แปลง</p> <p>๕. เกษตรกรผู้ปลูกกล้วยหอม ในพื้นที่อำเภอท่ายาง บ้านลาดและแก่งกระจาน จำนวน ๑๐๐ ราย ได้รับการพัฒนาสู่ระบบมาตรฐาน GAP</p> <p>๖. กลุ่มแปรรูปผลผลิตการเกษตร ในพื้นที่จังหวัดเพชรบุรี จำนวน ๕ กลุ่ม รวม ๗๕ ราย ได้รับการพัฒนาความรู้ และสามารถสร้างมูลค่าเพิ่มให้กับผลผลิตทางการเกษตรโดยการแปรรูป</p>
<p>๑๓. ผลลัพธ์จากการดำเนินโครงการ (Outcome)</p>	<p>๑. การรวมกลุ่มพัฒนาคุณภาพไม้ผลและเชื่อมโยงถึงกันในแต่ละกลุ่ม นำไปสู่การพัฒนาการผลิตและการตลาดของชุมชนในภาพรวม</p> <p>๒. การถ่ายทอดเทคโนโลยีการผลิตไม้ผลตามระบบการจัดการคุณภาพ GAP ส่งผลให้เกษตรกรได้นำเทคโนโลยีไปปรับใช้อย่างถูกต้องและเหมาะสม ทำให้ช่วยลดต้นทุนการผลิต มีปริมาณผลผลิตคุณภาพดีสูงขึ้น นำไปสู่ราคาขายสูงขึ้นอีกด้วย</p> <p>๓. เกษตรกรผู้ปลูกข้าว ในพื้นที่จังหวัดเพชรบุรีมีการใช้สารชีวภัณฑ์และแมลงศัตรูธรรมชาติทดแทนการใช้สารเคมี</p> <p>๔. กองทุนหมุนเวียนปัจจัยการผลิตเพื่อการพัฒนาคุณภาพไม้ผล ในแต่ละกลุ่มฯ จะมีเงินกองทุนไม่ต่ำกว่า ๓๐๐,๐๐๐ บาท ให้สมาชิกกู้ยืมเพื่อการพัฒนาคุณภาพไม้ผลอย่างต่อเนื่อง</p> <p>๕. กลุ่มมีความเข้มแข็งทั้งด้านการจัดการการผลิตและการตลาดรวมทั้งพัฒนาเครือข่ายของกลุ่มฯ ในระดับตำบล-อำเภอ-จังหวัด</p>

แบบฟอร์มโครงการแบบย่อ (Project Brief) ของโครงการสำคัญภายใต้งบประมาณของจังหวัด
ประเด็นการพัฒนาจังหวัด การพัฒนาเศรษฐกิจแบบครบวงจรจากฐานการเกษตร การอุตสาหกรรม
การบริการสู่ความมั่งคั่ง ยั่งยืน ด้วยนวัตกรรมและเทคโนโลยี

หัวข้อ	รายละเอียด
๑. ชื่อโครงการสำคัญ	โครงการส่งเสริมการเลี้ยงชันโรงเพื่อสร้างอาชีพและเพิ่มผลผลิตสินค้าเกษตร
๒. ชื่อแผนงาน	ส่งเสริมการพัฒนาจังหวัดและกลุ่มจังหวัดแบบบูรณาการ
๓. แนวทางการพัฒนา	สนับสนุนการพัฒนาการเกษตรปลอดภัย เกษตรอัจฉริยะ และเกษตร อุตสาหกรรมก้าวหน้าแบบครบวงจร
๔. หลักการและเหตุผล	<p>จังหวัดเพชรบุรีเป็นจังหวัดที่ประชากรส่วนใหญ่มีอาชีพเกษตรกรรมเป็นหลัก สภาพพื้นที่ที่มีความเหมาะสมกับการปลูกพืชที่หลากหลายชนิด โดยเฉพาะมะพร้าว และไม้ผลอีกหลายชนิด มีความหลากหลายทางการเกษตร ซึ่งการเลี้ยงชันโรงสามารถส่งเสริมการเลี้ยงได้ในพืชหลายชนิด การเลี้ยงชันโรงสามารถทำได้ง่ายและเพิ่มรายได้ให้กับผู้เลี้ยง สามารถพัฒนาผลผลิตสินค้าเกษตรให้มีปริมาณและมูลค่าเพิ่มขึ้น โดยใช้เป็นตัวผสมเกสร ทำให้ผลผลิตเพิ่มขึ้น จึงสามารถใช้เป็นอาชีพเสริมหรืออาชีพหลัก เพื่อสร้างรายได้ เป็นการสนับสนุนให้เกิดการสร้างงานและสร้างรายได้ในท้องถิ่นและชุมชน ทั้งในระยะสั้นและระยะยาวโดยให้ความสำคัญกับการพัฒนาทักษะอาชีพด้านเกษตรและอาหาร รวมถึงการพัฒนาทักษะอาชีพเพื่อรองรับสังคมในอนาคต ซึ่งตรงยุทธศาสตร์ชาติ ประเด็นยุทธศาสตร์ที่ ๕ ด้านการเติบโตบนคุณภาพชีวิตเป็นมิตรต่อสิ่งแวดล้อม</p> <p>ความเร่งด่วน ด่วนมาก: จังหวัดเพชรบุรี เป็นจังหวัดที่มีศักยภาพการผลิตสินค้าเกษตรที่สำคัญ โดยเฉพาะไม้ผล จึงมีแนวทางส่งเสริมการเลี้ยงชันโรงเพื่อผสมเกสรและสร้างอาชีพใหม่ เพื่อสร้างรายได้สู่ชุมชนอย่างยั่งยืน โดยมุ่งเน้นการพัฒนาคุณภาพไม้ผล อย่างมีคุณภาพและมีมาตรฐาน ส่งเสริมพัฒนาสินค้าใหม่และแปรรูปสินค้าให้หลากหลาย เพิ่มช่องทางการตลาดให้มากขึ้น เป็นต้นแบบให้ผู้ที่สนใจไว้ศึกษาดูงาน ซึ่งชันโรงนั้นยังเป็นสัญลักษณ์บ่งบอกว่าสิ่งแวดล้อมในบริเวณที่มีชันโรงอาศัยอยู่นั้น ปลอดภัยและปลอดภัยสารเคมี ซึ่งในอนาคตสามารถพัฒนาเป็นแหล่งปลูกเกษตรปลอดภัยหรือเกษตรอินทรีย์ได้</p>
๕. วัตถุประสงค์ของโครงการ	<p>๑. เพื่อถ่ายทอดความรู้การเลี้ยงชันโรงให้กับเกษตรกรและผู้สนใจ</p> <p>๒. เพื่อเป็นแหล่งเรียนรู้การเลี้ยงชันโรงในพื้นที่</p>
๖. ตัวชี้วัดและค่าเป้าหมาย	<p>๑. เกษตรกรที่เข้าร่วมโครงการ จำนวน ๕๐ ราย มีความรู้สามารถในการเลี้ยงชันโรง</p> <p>๒. จุดเรียนรู้การเลี้ยงชันโรงในพื้นที่ ๑ จุด</p>
๗. พื้นที่เป้าหมาย	เกษตรกร จำนวน ๕๐ ราย ในอำเภอบ้านแหลม และอำเภอเขาย้อย
๘. กิจกรรมหลัก	ระบุแนวทางและวิธีการดำเนินงานที่เป็นกิจกรรมหลักที่ส่งผลให้โครงการบรรลุวัตถุประสงค์

๘.๑ กิจกรรมหลักที่ ๑ งบประมาณ ผู้รับผิดชอบ หน่วยงานที่เกี่ยวข้อง	กิจกรรม จัดอบรมถ่ายทอดความรู้เรื่องการเลี้ยงชันโรง ๔๒,๙๐๐ บาท สำนักงานเกษตรจังหวัดเพชรบุรี
๘.๒ กิจกรรมหลักที่ ๒ งบประมาณ ผู้รับผิดชอบ หน่วยงานที่เกี่ยวข้อง	กิจกรรม สนับสนุนวัสดุอุปกรณ์ในการเลี้ยงชันโรง ๒๖๗,๕๐๐ บาท สำนักงานเกษตรจังหวัดเพชรบุรี
๙. หน่วยงานดำเนินการ	สำนักงานเกษตรจังหวัดเพชรบุรี
๑๐. ระยะเวลาในการ ดำเนินโครงการ	ตุลาคม ๒๕๖๘ ถึง กันยายน ๒๕๖๙
๑๑. งบประมาณ	๓๑๐,๔๐๐ บาท
๑๒. ผลผลิต (Output)	๑. เกษตรกร ๕๐ ราย ได้เรียนรู้การเลี้ยงชันโรงเพื่อผสมเกสรและการผลิต น้ำหวานชันโรงในพื้นที่ ๒. มีจุดเรียนรู้การเลี้ยงชันโรงเพื่อผสมเกสรและผลิตน้ำหวานชันโรงให้กับ เกษตรกรในพื้นที่ ๑ จุด
๑๓. ผลลัพธ์จากการ ดำเนินโครงการ (Outcome)	๑. เกษตรกรผู้เข้าร่วมโครงการนำความรู้เรื่องการเลี้ยงชันโรงเพื่อเพิ่มรายได้และ ผลผลิตทางการเกษตร ๒. มีผลิตภัณฑ์จากชันโรงเพื่อจำหน่ายสร้างรายได้แก่เกษตรกร

**แบบฟอร์มโครงการแบบย่อ (Project Brief) ของทุกโครงการภายใต้งบประมาณของจังหวัด
ประเด็นการพัฒนาจังหวัดเพชรบุรี การพัฒนาแบบมีส่วนร่วมสู่เมืองสร้างสรรค์ระดับสากล ด้วยทุนทางศิลปะ
วัฒนธรรม การท่องเที่ยว บนฐานทรัพยากร อัตลักษณ์ของท้องถิ่นและศักยภาพของพื้นที่**

หัวข้อ	รายละเอียด
๑. ชื่อโครงการ	โครงการส่งเสริมและพัฒนาศักยภาพแหล่งท่องเที่ยวเชิงเกษตรต้นแบบจังหวัดเพชรบุรี
๒. ชื่อแผนงาน	ส่งเสริมการพัฒนาจังหวัดและกลุ่มจังหวัดแบบบูรณาการ
๓. แนวทางการพัฒนา	๑. การพัฒนาแหล่งท่องเที่ยวธรรมชาติ ๒. เพิ่มประสิทธิภาพทางการตลาดด้านการท่องเที่ยว
๔. หลักการและเหตุผล	<p>จากนโยบายรัฐบาลได้ให้ความสำคัญต่อการท่องเที่ยวเชิงเกษตรของประเทศไทยเพื่อเป็นการกระตุ้นเศรษฐกิจตามวิถีชีวิตของเกษตรกรและกลุ่มเกษตรกร ในส่วนการดำเนินงานส่งเสริมและพัฒนาศักยภาพการท่องเที่ยวเชิงเกษตรมีจุดมุ่งหมายเพื่อยกระดับจากฟาร์มเกษตรกรหน่วยราชการและแหล่งศึกษาดูงานด้านการเกษตรที่มีศักยภาพให้เป็นแหล่งท่องเที่ยวเชิงเกษตรที่มีความพร้อมในการรองรับนักท่องเที่ยว มีกิจกรรมด้านการเกษตรที่ปรับปรุงเป็นกิจกรรมด้านการท่องเที่ยวอย่างโดดเด่นเป็นเอกลักษณ์ นอกจากนี้ยังพัฒนาให้แหล่งท่องเที่ยวเชิงเกษตรให้เป็นศูนย์กลางการเชื่อมโยงวิถีชีวิตวัฒนธรรมภูมิปัญญาและสินค้าของชุมชน เพื่อให้เกิดการสร้างงานสร้างรายได้และลดความเหลื่อมล้ำของชุมชนและเป็นทางเลือกให้แก่นักท่องเที่ยวในการเดินทางท่องเที่ยว</p> <p>จังหวัดเพชรบุรีจัดเป็นเมืองหลักสำหรับการท่องเที่ยว และมีการพัฒนาแหล่งท่องเที่ยวให้มีความพร้อมในการรองรับนักท่องเที่ยวซึ่งปัจจุบันแหล่งท่องเที่ยวเชิงเกษตรเริ่มได้รับความนิยมจากนักท่องเที่ยวเพิ่มขึ้นตามลำดับ นอกจากนี้ยังพบว่าแหล่งท่องเที่ยวเชิงเกษตรที่ประสบความสำเร็จเป็นอย่างดีส่วนใหญ่มักได้รับการส่งเสริมและพัฒนาทั้งในด้านศักยภาพพัฒนากิจกรรมด้านการท่องเที่ยว การเชื่อมโยงเส้นทางการท่องเที่ยวในพื้นที่ การสร้างเครือข่ายกับชุมชน รวมทั้งได้รับการส่งเสริมด้านการตลาดและประชาสัมพันธ์อย่างต่อเนื่อง</p> <p>ความเร่งด่วน : ด่วนมาก : เนื่องจากจังหวัดเพชรบุรี มีศักยภาพทางการเกษตรสูง มีพื้นที่เหมาะสมสำหรับพัฒนาเป็นแหล่งท่องเที่ยวเชิงเกษตร อีกทั้งนโยบายรัฐบาลยังให้ความสำคัญกับการสร้างรายได้จากการท่องเที่ยว สำนักงานเกษตรจังหวัดเพชรบุรี จึงได้จัดทำโครงการส่งเสริมและพัฒนาศักยภาพแหล่งท่องเที่ยวเชิงเกษตรต้นแบบจังหวัดเพชรบุรีขึ้น เพื่อให้ได้แหล่งท่องเที่ยวที่มีความพร้อมรองรับนักท่องเที่ยวกลุ่มที่สนใจวิถีชีวิตแบบสังคมเกษตรกรรม และสร้างกลุ่มเกษตรกรให้มีศักยภาพในการเป็นแหล่งท่องเที่ยวเชิงเกษตรที่มีความโดดเด่นเป็นที่สนใจของนักท่องเที่ยวเพิ่มขึ้น หากไม่ดำเนินการจะทำให้เสียโอกาสด้านการท่องเที่ยวของจังหวัด</p>

๕. วัตถุประสงค์ของโครงการ	๑. เพื่อส่งเสริมและพัฒนาแหล่งท่องเที่ยวเชิงเกษตรให้มีศักยภาพในการรองรับนักท่องเที่ยวชาวไทยชาวต่างชาติ/ ๒. เพื่อยกระดับแหล่งท่องเที่ยวเชิงเกษตรต้นแบบให้ได้คุณภาพมาตรฐาน ๓. เพื่อประชาสัมพันธ์ท่องเที่ยวเชิงเกษตรของจังหวัดเพชรบุรีให้เป็นที่รู้จักมากขึ้น
๖. ตัวชี้วัดและค่าเป้าหมาย	๑. วิสาหกิจชุมชน เกษตรกร ผู้ประกอบการด้านท่องเที่ยวได้รับการพัฒนาความรู้ความสามารถทักษะในการบริหารจัดการแหล่งท่องเที่ยวเชิงเกษตร จำนวน ๕๐ ราย ๒. พัฒนาแหล่งท่องเที่ยวเชิงเกษตรต้นแบบ จำนวน ๑ แห่ง ๓. พัฒนาแหล่งท่องเที่ยวเชิงเกษตร จำนวน แห่ง ๗
๗. พื้นที่เป้าหมาย	กลุ่มวิสาหกิจชุมชน เกษตรกร ผู้ประกอบการด้านท่องเที่ยวในพื้นที่จังหวัดเพชรบุรี จำนวน ๕๐ ราย และกลุ่มท่องเที่ยวเชิงเกษตร ๘ กลุ่ม
๘. กิจกรรมหลัก	
๘.๑ กิจกรรมหลักที่ ๑ งบประมาณ ผู้รับผิดชอบ หน่วยงานที่เกี่ยวข้อง	อบรมเพิ่มทักษะในการบริหารจัดการแหล่งท่องเที่ยวเชิงเกษตร เป้าหมาย ๕๐ ราย อบรมฯ ๒ ครั้ง ๖๑,๙๐๐ บาท สำนักงานเกษตรจังหวัดเพชรบุรี สำนักงานท่องเที่ยวและกีฬาจังหวัดเพชรบุรี
๘.๒ กิจกรรมหลักที่ ๒ งบประมาณ ผู้รับผิดชอบ หน่วยงานที่เกี่ยวข้อง	พัฒนาแหล่งท่องเที่ยวเชิงเกษตร ๑ อำเภอ ๑ แห่ง ๑) จัดจ้างทำจุดต้อนรับนักท่องเที่ยวและจุดถ่ายภาพที่ระลึก (จุดเช็คอิน) และปรับปรุงภูมิทัศน์ เป็นเงิน ๓๒๐,๐๐๐ ดังนี้ - ค่าจ้างเหมาทำและติดตั้ง ป้ายชื่อแหล่งท่องเที่ยวและจุดถ่ายภาพที่ระลึก พร้อมตราสัญลักษณ์ท่องเที่ยวเชิงเกษตร - ป้าย “ท่องเที่ยวเชิงเกษตร ยินดีต้อนรับ” - ป้าย “ฐานเรียนรู้” ภายในแหล่งท่องเที่ยว พร้อมตราสัญลักษณ์ท่องเที่ยวเชิงเกษตรและตรากรมส่งเสริมการเกษตร - ป้ายบอกเล่าเรื่องราวแหล่งท่องเที่ยว ๒) จัดทำสื่อวีดิทัศน์ความยาวไม่เกิน ๕ นาที ของแหล่งท่องเที่ยว ๘ แห่งๆละ ๒๕,๐๐๐ บาท เป็นเงิน ๒๐๐,๐๐๐ บาท ๓) จัดทำชุดนิทรรศการ ประชาสัมพันธ์กลุ่มและข้อมูลการท่องเที่ยว จำนวน ๑๖ ชุดๆละ ๓,๕๐๐ บาทเป็นเงิน ๕๖,๐๐๐ บาท ๔) การอำนวยความสะดวกและการประเมินผล ๒๐,๐๐๐ บาท ๕๙๖,๐๐๐ บาท สำนักงานเกษตรจังหวัดเพชรบุรี สำนักงานพัฒนาชุมชนจังหวัดเพชรบุรี
๘.๓ กิจกรรมหลักที่ ๓	ยกระดับแหล่งท่องเที่ยวเชิงเกษตรต้นแบบ ๑) จัดจ้างทำแผ่นพับประชาสัมพันธ์ จำนวน ๑๐,๐๐๐ แผ่น งบประมาณ ๙๐,๐๐๐ บาท ๒) จัดทำป้ายแผนที่เชื่อมโยงเส้นทางท่องเที่ยวเพื่อแสดงจุดท่องเที่ยวในจังหวัดเพชรบุรี งบประมาณ ๑๐,๐๐๐ บาท

<p>งบประมาณ ผู้รับผิดชอบ หน่วยงานที่เกี่ยวข้อง</p>	<p>๓) จัดทำป้ายแบ็คดรอป สำหรับประชาสัมพันธ์แหล่งท่องเที่ยว จำนวน ๒ ชุด เป็นเงิน ๕๐,๐๐๐ บาท</p> <p>๑๕๐,๐๐๐ บาท สำนักงานเกษตรจังหวัดเพชรบุรี -</p>
<p>๘.๔ กิจกรรมหลักที่ ๔</p> <p>งบประมาณ ผู้รับผิดชอบ หน่วยงานที่เกี่ยวข้อง</p>	<p>จัดทำโปรแกรม agri tour ประชาสัมพันธ์แหล่งท่องเที่ยวเชิงเกษตร และจัดทำข้อมูลเส้นทางเชื่อมโยงแหล่งท่องเที่ยวเชิงเกษตรที่มีศักยภาพ พร้อมให้บริการและต้อนรับนักท่องเที่ยว เชื่อมโยงไปยังแหล่งท่องเที่ยวอื่น จำนวน ๘ แห่ง</p> <p>๑๖๐,๐๐๐ บาท สำนักงานเกษตรจังหวัดเพชรบุรี สำนักงานท่องเที่ยวและกีฬาจังหวัดเพชรบุรี สำนักงานพัฒนาชุมชนจังหวัดเพชรบุรี</p>
<p>๙. หน่วยงานดำเนินงาน</p>	<p>สำนักงานเกษตรจังหวัดเพชรบุรี</p>
<p>๑๐. ระยะเวลาในการดำเนินงาน</p>	<p>ตุลาคม ๒๕๖๘ – กันยายน ๒๕๖๙</p>
<p>๑๑. งบประมาณ</p>	<p>๙๖๗,๙๐๐ บาท (เก้าแสนหกหมื่นเจ็ดพันเก้าร้อยบาทถ้วน)</p>
<p>๑๒. ผลผลิต (Output)</p>	<p>๑. วิสาหกิจชุมชน เกษตรกร ผู้ประกอบการด้านท่องเที่ยวได้รับการพัฒนาศักยภาพให้มีความพร้อมในการรองรับนักท่องเที่ยว</p> <p>๒. แหล่งท่องเที่ยวเชิงเกษตรให้ได้คุณภาพมาตรฐานจำนวน ๑ แห่ง</p> <p>๓. แหล่งท่องเที่ยวเชิงเกษตรได้รับการพัฒนา จำนวน ๗ แห่ง</p>
<p>๑๓. ผลลัพธ์จากการดำเนินโครงการ (Outcome)</p>	<p>๑. วิสาหกิจชุมชน เกษตรกร ผู้ประกอบการด้านท่องเที่ยวในพื้นที่จังหวัดเพชรบุรีได้รับพัฒนาความรู้ ความสามารถ ทักษะในการบริหารจัดการแหล่งท่องเที่ยวเชิงเกษตรและนำความรู้ที่ได้รับจากการอบรมไปใช้เพื่อเป็นแนวทางการพัฒนาแหล่งท่องเที่ยวเชิงเกษตร</p> <p>๒. มีแหล่งท่องเที่ยวเชิงเกษตรที่ได้คุณภาพมาตรฐาน เป็นต้นแบบเพื่อพัฒนาแหล่งท่องเที่ยวเชิงเกษตรในจังหวัดเพชรบุรี</p> <p>๓. เกิดการเชื่อมโยงเครือข่ายแหล่งท่องเที่ยวเชิงเกษตรเกิดความเข้มแข็ง สร้างรายได้เพิ่มมากขึ้นให้แก่คนในชุมชน</p>

**แบบฟอร์มโครงการแบบย่อ (Project Brief) ของโครงการสำคัญภายใต้งบประมาณของจังหวัด
ประเด็นการพัฒนาจังหวัด การพัฒนาจังหวัดเพชรบุรีเป็นเมืองแห่งเสียบึงอาหาร**

หัวข้อ	รายละเอียด
๑. ชื่อโครงการสำคัญ	โครงการพัฒนาภาคการเกษตรสู่ความมั่นคง ยั่งยืน ด้วยนวัตกรรมและเทคโนโลยี
๒. ชื่อแผน	การพัฒนาเศรษฐกิจแบบครบวงจรจากฐานการค้า การลงทุน การบริการ การท่องเที่ยวและการเกษตร สู่ความมั่นคงยั่งยืนด้วยนวัตกรรมและเทคโนโลยี
๓. แนวทางการพัฒนา	<p>- เป้าหมายการพัฒนาประเทศ ตามกรอบยุทธศาสตร์ชาติ ระยะ ๒๐ ปี</p> <p>“ประเทศไทยมีมั่นคง ประชาชนมีความสุข เศรษฐกิจพัฒนาอย่างต่อเนื่อง สังคมเป็นธรรม ฐานทรัพยากรธรรมชาติยั่งยืน” ตามกรอบยุทธศาสตร์กรมปศุสัตว์ที่ ๒ พัฒนาศักยภาพความเข้มแข็งให้แก่เกษตรกร องค์กร และสถาบันเกษตรกร ที่มุ่งส่งเสริม และถ่ายทอดทักษะ ตลอดจนองค์ความรู้ด้านปศุสัตว์ เพื่อสร้างความมั่นคงและมั่นคงทางเศรษฐกิจให้กับอาชีพเกษตรกรโดยเฉพาะเกษตรกรรายย่อย กรอบยุทธศาสตร์กรมปศุสัตว์ที่ ๓ เพิ่มขีดความสามารถด้านการผลิตปศุสัตว์ให้สมดุล ยั่งยืน และแข่งขันได้อย่างไร้ขีดจำกัด เน้นพัฒนากระบวนการผลิตให้ได้มาตรฐานปลอดภัย มีประสิทธิภาพในการผลิต เพื่อสินค้าและผลิตภัณฑ์การปศุสัตว์ที่ได้มาตรฐาน มีคุณภาพ และมีความปลอดภัยต่อผู้บริโภค</p> <p>- แผนพัฒนาเศรษฐกิจและสังคมแห่งชาติ ฉบับที่ ๑๓ (พ.ศ. ๒๕๖๖ – ๒๕๗๐)</p> <p>หมุดหมายที่ ๑ ไทยเป็นประเทศชั้นนำด้านสินค้าเกษตรและเกษตรแปรรูปมูลค่าสูง มีความเชื่อมโยงกับ เป้าหมายหลักของแผนพัฒนาฯ ฉบับที่ ๑๓ ทั้ง ๕ เป้าหมาย ได้แก่ เป้าหมายที่ ๑) การปรับโครงสร้างภาค การผลิตและบริการสู่เศรษฐกิจฐานนวัตกรรม โดยยกระดับให้มีขีดความสามารถในการแข่งขัน และเศรษฐกิจ ท้องถิ่น และผู้ประกอบการรายย่อยสามารถเชื่อมโยงกับห่วงโซ่มูลค่า ของภาคการผลิตและบริการเป้าหมาย</p> <p>- เป้าหมายการพัฒนาภาค มุ่งสู่การเป็น “ฐานการผลิตสินค้าและบริการมูลค่าสูง” ที่เติบโตอย่างยั่งยืนบนศักยภาพของพื้นที่ ยกกระตือรือร้นการผลิตสินค้าเกษตร และผลิตภัณฑ์เกษตรแปรรูปที่มีมูลค่าเพิ่มสูงได้ มาตรฐานระดับสากล โดยมีแนวทางการพัฒนาที่สำคัญ ดังนี้ เพิ่มประสิทธิภาพการบริหารจัดการสินค้าเกษตรตลอดห่วงโซ่มูลค่าด้วย เทคโนโลยีดิจิทัล โดยการสร้างปัจจัยแวดล้อมที่ เอื้อและจูงใจให้ภาคเอกชนเข้ามาร่วมลงทุนพัฒนาตลาดกลาง ภูมิภาค/ตลาดในชุมชน รวมถึงการพัฒนาช่องทางตลาดออนไลน์สินค้าเกษตร และพัฒนาตลาดค้าส่งค้าปลีก สินค้าเกษตรที่สำคัญในพื้นที่เพื่อนำไปสู่การเป็นศูนย์รวบรวมและกระจายสินค้าเกษตรของประเทศและรองรับ การเติบโตของธุรกิจ e-Commerce</p> <p>- ยุทธศาสตร์การพัฒนาจังหวัดเพชรบุรี พ.ศ.๒๕๖๖-๒๕๗๐ “ เพชรบุรีเมืองต้นแบบตามศาสตร์พระราชา นำอยู่ นำกิน สู่เมืองสร้างสรรค์ระดับสากลอย่างยั่งยืน ”</p> <p>ประเด็นการพัฒนาที่ ๑ การพัฒนาเศรษฐกิจแบบครบวงจรจากฐานการค้า</p>

	<p>การลงทุน การบริการ การท่องเที่ยวและการเกษตร ส่งความมั่นคงยั่งยืนด้วยนวัตกรรมและเทคโนโลยี</p> <p>- แผนพัฒนาจังหวัดเพชรบุรี ยุทธศาสตร์ที่ ๑ การพัฒนาความมั่นคงด้านเศรษฐกิจจากรากฐานการท่องเที่ยว การค้า การบริการ และการเกษตรแบบครบวงจร</p> <p>ประเด็นการพัฒนาเกษตรอัจฉริยะและเกษตรอุตสาหกรรมก้าวหน้าแบบครบวงจร</p>
<p>๔. หลักการและเหตุผล</p>	<p>- ปัจจุบันจังหวัดเพชรบุรี มีเกษตรกรผู้เลี้ยงโคขุนเป็นจำนวนมาก โดยจะจัดซื้อจัดหา โคโครงร่างมาจากพื้นที่อื่น ๆ และไม่สามารถควบคุมคุณภาพของโคได้ ซึ่งส่งผลกระทบต่อคุณภาพของโคขุน ราคาขาย และไม่ตรงตามความต้องการของตลาด</p> <p>- จังหวัดเพชรบุรี มีกลุ่มเกษตรกรผู้เลี้ยงโคเนื้อที่เข้าร่วมเป็นเครือข่ายสมาชิกของสหกรณ์ โดยกระจายตัวอยู่ในพื้นที่ต่างๆ เช่น นิคมสหกรณ์ท่ายาง นิคมสหกรณ์ชะอำ นอกจากนี้ยังมีกลุ่มวิสาหกิจชุมชนผู้เลี้ยงโคเนื้อที่ขึ้นทะเบียนกับกรมปศุสัตว์ด้วย ทั้งนี้กลุ่มเกษตรกรดังกล่าวนี้ มีการเลี้ยงโคเนื้อทั้งในรูปแบบ โคขุน โคแม่พันธุ์ เป็นอาชีพอยู่แล้ว แต่ยังขาดความรู้ ความเข้าใจ ขาดการส่งเสริมในการบริหารจัดการฟาร์ม ทั้งนี้โคเนื้อต้นน้ำในจังหวัดเพชรบุรียังมีจำนวนน้อย และตลาดยังมีความต้องการสูง</p> <p>ดังนั้น จึงมีความจำเป็นที่จะต้องเร่งสร้างฟาร์มโคเนื้อต้นน้ำ พัฒนามาตรฐาน และคุณภาพของโคเนื้อต้นน้ำ ในพื้นที่จังหวัดเพชรบุรี ให้มีปริมาณเพียงพอและสนองต่อความต้องการของตลาด รวมทั้งสามารถเพิ่มช่องทางการตลาด เพื่อจำหน่ายลูกโคหรือโคโครงร่าง ไปยังจังหวัดต่างๆ ได้อีกด้วย ทั้งนี้กลุ่มเกษตรกรในเครือข่ายสหกรณ์มีโคแม่พันธุ์เป็นต้นทุนเดิมอยู่แล้ว จึงสะดวกในการส่งเสริมต่อยอดอาชีพได้ทันที ปัจจัยสำคัญในการเลี้ยงสัตว์ ต้นทุนสำคัญนอกจากพันธุ์สัตว์ คือ อาหารสัตว์ ซึ่งมีผลต่อการเจริญเติบโตของสัตว์ และเป็นต้นทุนหลัก ซึ่งปัจจุบันมีต้นทุนที่สูง เนื่องจากปัจจัยของสภาวะเศรษฐกิจ จึงได้จัดทำโครงการส่งเสริมการผลิตอาหารคุณภาพ ต้นทุนต่ำ พัฒนาและเพิ่มมูลค่าวัตถุดิบผลพลอยได้ทางการเกษตรเป็นวัตถุดิบอาหารสัตว์ และก่อให้เกิดนวัตกรรมที่มีมูลค่าสามารถนำไปใช้ได้อย่างกว้างขวาง เป็นการส่งเสริมพัฒนาโคเนื้อต้นน้ำจังหวัดเพชรบุรี ให้มีกระบวนการผลิตได้มาตรฐาน มีประสิทธิภาพ นำใช้วัตถุดิบฐานทรัพยากรธรรมชาติในพื้นที่เพื่อลดต้นทุน และส่งเสริมการรวมกลุ่ม เพื่อสร้างอำนาจการต่อรอง สร้างความเข้มแข็งให้เกษตรกร</p>
<p>๕. วัตถุประสงค์ของโครงการ</p>	<ol style="list-style-type: none"> ๑. เพื่อถ่ายทอดองค์ความรู้และเทคโนโลยีการผลิตและพัฒนาเลี้ยงโคเนื้อต้นน้ำ ให้มีปริมาณและคุณภาพ ตลอดจนการบริหารจัดการที่ถูกต้อง ๒. เพื่อถ่ายทอดองค์ความรู้และเทคโนโลยีการผลิตอาหารสัตว์ลดต้นทุน โดยมีระบบการผลิตและใช้ต้นทุนการที่เหมาะสม ๓. เพื่อถ่ายทอดองค์ความรู้การรวมกลุ่มเกษตรกรและการบริหารกลุ่มเกษตรกร เพื่อสร้างอำนาจการต่อรอง สร้างความเข้มแข็งให้กลุ่มเกษตรกร
<p>๖. ตัวชี้วัดและค่าเป้าหมาย</p>	<ol style="list-style-type: none"> ๑. เกษตรกรได้รับการถ่ายทอดเทคโนโลยีการเลี้ยงโคเนื้อ และระบบการผลิตโคเนื้อต้นน้ำ จำนวน ๑๐๐ ราย

	๒.เกษตรกรได้รับการถ่ายทอดเทคโนโลยี การผลิตอาหารสัตว์ลดต้นทุน การรวมกลุ่มเกษตรกรและการบริหารกลุ่มเกษตรกร จำนวน ๑๐๐ ราย
๗. พื้นที่เป้าหมาย	กลุ่มเกษตรกรผู้เลี้ยงโคเนื้อ ในเครือข่ายสหกรณ์ในพื้นที่จังหวัดเพชรบุรี
๘. กิจกรรมหลัก	กิจกรรมส่งเสริมศักยภาพการผลิตโคต้นน้ำพันธุ์ดี ด้วยเทคโนโลยีสู้อาชีพที่ยั่งยืน
๘.๑ กิจกรรมหลักที่ ๑	<p>กิจกรรมที่ ๑ : ส่งเสริมการเลี้ยงโคเนื้อต้นน้ำ</p> <p>การถ่ายทอดองค์ความรู้และเทคโนโลยีการผลิตโคเนื้อต้นน้ำ จำนวน ๑ หลักสูตร/รุ่น จำนวน ๑ รุ่น ๆ ละ ๑๐๐ คน (ผู้เข้ารับการถ่ายทอดเทคโนโลยี รวม ๑๐๐คน)</p> <ul style="list-style-type: none"> - หลักสูตร การเลี้ยงโคเนื้อแม่พันธุ์เพื่อผลิตลูก - หลักสูตร การเลี้ยงลูกโคเนื้อถึงหย่านมเพื่อเข้าขุน <p>๘๐,๐๐๐ บาท</p> <p>สำนักงานปศุสัตว์จังหวัดเพชรบุรี ศูนย์วิจัยและพัฒนาอาหารสัตว์เพชรบุรี สหกรณ์จังหวัดเพชรบุรี</p>
งบประมาณ ผู้รับผิดชอบ หน่วยงานที่เกี่ยวข้อง	
๘.๘ กิจกรรมหลักที่ ๒	<p>กิจกรรมหลักที่ ๒ : ส่งเสริมการผลิตอาหารสัตว์ลดต้นทุน การบริหารจัดการกลุ่มเกษตรกร</p> <p>การถ่ายทอดองค์ความรู้ นวัตกรรม และเทคโนโลยีการผลิตอาหารสัตว์ลดต้นทุน การรวมกลุ่มและการบริหารจัดการกลุ่มเกษตรกร จำนวน ๒ หลักสูตร/รุ่น จำนวน ๑ รุ่น ๆ ละ ๑๐๐ คน (ผู้เข้ารับการถ่ายทอดเทคโนโลยี รวม ๑๐๐ คน)</p> <ul style="list-style-type: none"> - หลักสูตร การผลิตอาหารสัตว์ลดต้นทุนด้วยการใช้ผลพลอยได้ทางการเกษตร - หลักสูตร การรวมกลุ่ม ,การบริหารจัดการกลุ่ม <p>๗๘,๕๐๐ บาท</p> <p>สำนักงานปศุสัตว์จังหวัดเพชรบุรี ศูนย์วิจัยและพัฒนาอาหารสัตว์เพชรบุรี สหกรณ์จังหวัดเพชรบุรี</p>
งบประมาณ ผู้รับผิดชอบ หน่วยงานที่เกี่ยวข้อง	
๙. หน่วยงานดำเนินการ	สำนักงานปศุสัตว์จังหวัดเพชรบุรี
๑๐. ระยะเวลาในการดำเนินโครงการ	ปีงบประมาณ ๒๕๖๙
๑๑. งบประมาณ	๑๕๘,๕๐๐ บาท (หนึ่งแสนห้าหมื่นแปดพันห้าร้อยบาทถ้วน)
๑๒. ผลผลิต (Output)	<ol style="list-style-type: none"> ๑. เกษตรกรได้รับการถ่ายทอดเทคโนโลยีการเลี้ยงและผลิตโคเนื้อต้นน้ำ ๒. เกษตรกรได้รับการถ่ายทอดเทคโนโลยีการผลิตอาหารสัตว์ลดต้นทุน ๓. เกษตรกรได้รับความรู้ ขั้นตอน วิธีการรวมกลุ่มและการบริหารจัดการกลุ่มเกษตรกร
๑๓. ผลลัพธ์จากการดำเนินโครงการ (Outcome)	<ol style="list-style-type: none"> ๑. เกษตรกรมีความรู้ ความเข้าใจ เกี่ยวกับการผลิตโคต้นน้ำ และสามารถประยุกต์ใช้เทคโนโลยีทางการสืบพันธุ์ และการจัดการสุขภาพ เพื่อการผลิตโคเนื้อต้นน้ำได้อย่างปลอดภัยทั้งสิ่งแวดล้อม เกษตรกรและผู้บริโภค ๒. เกษตรกรมีความรู้ ความเข้าใจ เกี่ยวกับคุณภาพอาหารสัตว์ การประเมินคุณภาพอาหารสัตว์เบื้องต้น เทคโนโลยีการผลิตอาหารสัตว์คุณภาพดี และสามารถเลือกใช้

	<p>วัตถุประสงค์ผลพลอยได้ทางการเกษตรในพื้นที่มาประกอบเป็นสูตรอาหารเลี้ยงสัตว์เพื่อลดต้นทุนได้</p> <p>๓. เกษตรกรมีความรู้ ความเข้าใจ ในการรวมกลุ่มเกษตรกร การบริหารจัดการกลุ่ม ตลอดจนสามารถประยุกต์ใช้เทคโนโลยีในการจัดการสู่การเป็นฟาร์มโคนอ์ต้นน้ำมาตรฐาน สร้างอาชีพให้เกิดความยั่งยืนได้</p>
--	---

งบลุ่มจังหวัดภาคกลางตอนล่าง ๒

ประจำปีงบประมาณ พ.ศ. ๒๕๖๙

แบบ กจ.๑-๑
(Project Brief รายการโครงการ)

การจัดทำแบบสรุปโครงการแบบย่อ (Project Brief) ของทุกโครงการภายใต้งบประมาณของกลุ่มจังหวัด
ประเด็นการพัฒนาของกลุ่มจังหวัด ยุกระดับคุณภาพสินค้าเกษตรให้มีมูลค่าสูง และอุตสาหกรรมเกษตร
ที่เป็นมิตรกับสิ่งแวดล้อม

หัวข้อ	รายละเอียด
๑. ชื่อโครงการ	โครงการมหารมมะพร้าวและผลิตภัณฑ์แปรรูปจากมะพร้าวเพชรสมุทรคีรี
๒. ชื่อแผนงาน	ส่งเสริมการผลิตสินค้าอัตลักษณ์พื้นถิ่น เกษตรปลอดภัย เกษตรแปรรูป และเกษตร อัจฉริยะ ที่สร้างมูลค่าสูง
๓. แนวทางการพัฒนา	แนวทางการพัฒนาที่ ๑.๑ ส่งเสริมการผลิตสินค้าอัตลักษณ์พื้นถิ่น เกษตรปลอดภัย เกษตรแปรรูป และเกษตรอัจฉริยะที่สร้างมูลค่าสูง
๔. หลักการและเหตุผล	<p>สภาพปัญหา / ความต้องการ : การส่งเสริมการผลิตและการตลาดมะพร้าว ของกลุ่มจังหวัดภาคกลางตอนล่าง ๒ ได้แก่ สมุทรสาคร สมุทรสงคราม เพชรบุรี และประจวบคีรีขันธ์ ที่ผ่านมามีการพัฒนาความรู้ด้านกระบวนการผลิตเป็นหลัก สาเหตุสำคัญเกิดจากขาดการประชาสัมพันธ์สร้างการรับรู้ให้ประชาชนทั่วไปทราบ ถึงคุณภาพของมะพร้าว “เพชรสมุทรคีรี” อย่างแพร่หลาย ประกอบกับการตลาด ส่วนใหญ่จะเป็นการขายภายในจังหวัดของตนเอง เป้าหมายเป็นผู้บริโภคภายใน กลุ่มจังหวัดภาคกลางตอนล่าง ๒ เป็นการขายรายเดียว ยังไม่มีการรวมกลุ่มในภาพ ของกลุ่มจังหวัดภาคกลางตอนล่าง ๒ ซึ่งทำให้สูญเสียโอกาสทางการตลาด และ การสร้างรายได้ให้กับเกษตรกรและภาพรวมของเศรษฐกิจของกลุ่มจังหวัด</p> <p>ตามปัญหาดังกล่าวข้างต้น และจากการติดตามประเมินผล รวมถึงการ สอบถามเกษตรกร ผู้มีส่วนได้ส่วนเสีย โดยเจ้าหน้าที่ส่งเสริมการเกษตรในระดับ พื้นที่นั้น ทำให้ทราบว่าผู้บริโภคยังคงมีความต้องการบริโภคมะพร้าว และ ผลิตภัณฑ์แปรรูปจากมะพร้าวจำนวนมาก แต่ยังคงขาดการเข้าถึงข้อมูลแหล่งผลิต ที่เชื่อถือได้ ทำให้ได้ของที่มีการแอบอ้างสวมรอย และไม่ได้คุณภาพ จึงต้องการให้ หน่วยงานภาครัฐหรือผู้มีส่วนเกี่ยวข้องช่วยประชาสัมพันธ์แหล่งผลิต ช่องทางการ จัดจำหน่าย รวมถึงเรื่องราว Story ของสินค้ามะพร้าว “เพชรสมุทรคีรี” ให้ ผู้บริโภครับทราบอย่างทั่วถึง</p> <p>ความเร่งด่วน : (ระบุระดับความจำเป็นเร่งด่วน) : ด่วนมาก โดยที่งบประมาณ ปกติที่ได้รับจากกรมส่งเสริมการเกษตรมีจำกัด ไม่สามารถดำเนินการตามแนวทาง พัฒนาที่ได้กล่าวมาข้างต้นได้อย่างมีประสิทธิภาพ จึงกำหนดโครงการมหารม มะพร้าวและผลิตภัณฑ์แปรรูปจากมะพร้าวเพชรสมุทรคีรี ไว้ในแผนปฏิบัติการ ประจำปีงบประมาณ พ.ศ. ๒๕๖๙ หากไม่มีการขับเคลื่อนโครงการดังกล่าวจะทำให้ เกษตรกรเสียโอกาสทางการตลาด เสียโอกาสในการสร้างมูลค่าสินค้าเกษตร และ สูญเสียรายได้</p>

๕. วัตถุประสงค์ของโครงการ	<p>๑. เพื่อสร้างรายได้เพิ่มขึ้นให้แก่เกษตรกร ผู้ประกอบการวิสาหกิจชุมชนและเครือข่าย/SMEs ผู้ผลิตมะพร้าว ผลิตภัณฑ์แปรรูปจากมะพร้าว ในกลุ่มจังหวัดภาคกลางตอนล่าง ๒</p> <p>๒. เพื่อประชาสัมพันธ์สินค้ามะพร้าว ผลิตภัณฑ์แปรรูปจากมะพร้าว ในกลุ่มจังหวัดภาคกลางตอนล่าง ๒ ให้เป็นที่รู้จักมากขึ้น</p>
๖. ตัวชี้วัดและค่าเป้าหมาย	รายได้จากการจำหน่ายสินค้าเพิ่มขึ้นร้อยละ ๒๐
๗. พื้นที่เป้าหมาย	กรุงเทพฯ/ปริมณฑล
๘. กิจกรรมหลักที่ ๑.๑	มหกรรมสินค้าเกษตรอัตลักษณ์พื้นถิ่น เพชรสมุทรคีรี
๘.๑ กิจกรรมหลักที่ ๑ งบประมาณ ผู้รับผิดชอบ หน่วยงานที่เกี่ยวข้อง	<p>จัดงานมหกรรมมะพร้าวและผลิตภัณฑ์แปรรูปจากมะพร้าวเพชรสมุทรคีรี</p> <p>๑,๖๘๖,๐๐๐ บาท</p> <p>สำนักงานเกษตรจังหวัดสมุทรสาคร</p> <p>สำนักงานเกษตรจังหวัด กลุ่มจังหวัดภาคกลางตอนล่าง ๒</p>
๙. หน่วยงานดำเนินงาน	สำนักงานเกษตรจังหวัดสมุทรสาคร
๑๐. ระยะเวลาในการดำเนินงาน	๑ ปี เริ่มต้นปี ตุลาคม ๒๕๖๘ สิ้นสุดปี กันยายน ๒๕๖๙
๑๑. งบประมาณ	๑,๖๘๖,๐๐๐ บาท
๑๒. ผลผลิต (output)	<p>๑. มีการจัดงานมหกรรมมะพร้าวและผลิตภัณฑ์แปรรูปจากมะพร้าว เพชรสมุทรคีรี จำนวน ๑ ครั้ง</p> <p>๒. สินค้ามะพร้าว ผลิตภัณฑ์แปรรูปจากมะพร้าว ของกลุ่มจังหวัดภาคกลาง-ตอนล่าง ๒ เป็นที่รู้จักมากขึ้น</p>
๑๓. ผลลัพธ์จากการดำเนินโครงการ (Outcome)	<p>๑. เป็นการประชาสัมพันธ์เผยแพร่สินค้าที่มีศักยภาพให้เป็นที่รู้จักมากขึ้นและเป็น การนำสินค้า เข้าสู่ตลาดใหม่จากกลุ่มจังหวัดภาคกลางตอนล่าง ๒ ไปยังนอกกลุ่มจังหวัด รวมทั้งเพิ่มประสบการณ์ด้านตลาดให้แก่เกษตรกร ผู้ประกอบการวิสาหกิจชุมชนและเครือข่ายผู้ผลิต</p> <p>๒. เกษตรกร ผู้ประกอบการ วิสาหกิจชุมชนและเครือข่าย /SMEs ผู้ผลิตมะพร้าว ผลิตภัณฑ์แปรรูปจากมะพร้าว มีรายได้เพิ่มมากขึ้น มีช่องทางการตลาดเพิ่มขึ้น</p>

แบบฟอร์มโครงการแบบย่อ (Project Brief) ของโครงการสำคัญภายใต้งบประมาณของกลุ่มจังหวัด
ประเด็นการพัฒนากลุ่มจังหวัด การยกระดับคุณภาพสินค้าเกษตรให้มีมูลค่าสูง และอุตสาหกรรมเกษตร
ที่เป็นมิตรกับสิ่งแวดล้อม

หัวข้อ	รายละเอียด
๑. ชื่อโครงการสำคัญ	โครงการยกระดับมาตรฐานสินค้าเกษตร สร้างเกษตรกรสู่ผู้ประกอบการธุรกิจเกษตร
๒. ชื่อแผนงาน	แผนงานยุทธศาสตร์ส่งเสริมการพัฒนาจังหวัดและกลุ่มจังหวัดแบบบูรณาการ
๓. แนวทางการพัฒนา	ส่งเสริมการผลิตสินค้าอัตลักษณ์พื้นถิ่น เกษตรปลอดภัย เกษตรแปรรูปและเกษตรอัจฉริยะที่สร้างมูลค่าสูง
๔. หลักการและเหตุผล	<p>๑. ยุทธศาสตร์ชาติระยะ ๒๐ ปี ยุทธศาสตร์ที่ ๒ ยุทธศาสตร์ชาติด้านการสร้างความสามารถในการแข่งขัน มีเป้าหมายการพัฒนาที่มุ่งเน้นการยกระดับศักยภาพของประเทศในหลากหลายมิติ บนพื้นฐาน แนวคิด ๓ ประการ ได้แก่</p> <p>๑) “ต่อยอดอดีต” โดยมองกลับไปที่รากเหง้าทางเศรษฐกิจ อัตลักษณ์ วัฒนธรรม ประเพณี วิถีชีวิต และจุดเด่นทางทรัพยากรธรรมชาติ ที่หลากหลาย รวมทั้งความได้เปรียบเชิงเปรียบเทียบของประเทศในด้านอื่น ๆ นำมาประยุกต์ผสมผสานกับเทคโนโลยีและนวัตกรรม เพื่อให้สอดคล้องกับบริบทของเศรษฐกิจและสังคมโลกสมัยใหม่</p> <p>๒) “ปรับปัจจุบัน” เพื่อปูทางสู่อนาคต ผ่านการพัฒนา โครงสร้างพื้นฐานของประเทศในมิติต่าง ๆ ทั้งโครงข่ายระบบคมนาคมและขนส่ง โครงสร้างพื้นฐานวิทยาศาสตร์ เทคโนโลยี และดิจิทัล และการปรับสภาพแวดล้อม ให้เอื้อต่อการพัฒนาอุตสาหกรรมและบริการอนาคต และ</p> <p>๓) “สร้างคุณค่าใหม่ ในอนาคต” ด้วยการเพิ่มศักยภาพของผู้ประกอบการพัฒนาคนรุ่นใหม่ รวมถึงปรับรูปแบบธุรกิจ เพื่อตอบสนองต่อความต้องการของตลาด ผสมผสานกับยุทธศาสตร์ ที่รองรับอนาคต บนพื้นฐานของการต่อยอดอดีตและปรับปัจจุบัน พร้อมทั้งการส่งเสริม และสนับสนุนจากภาครัฐ ให้ประเทศไทยสามารถสร้างฐานรายได้และการจ้างงานใหม่ ขยายโอกาสทางการค้าและการลงทุนในเวทีโลก ควบคู่ไปกับการยกระดับรายได้และ การกินดีอยู่ดี รวมถึงการเพิ่มขึ้นของคนชั้นกลางและลดความเหลื่อมล้ำของคน ในประเทศได้ในคราวเดียวกัน</p> <p>๒. แผนแม่บทภายใต้ยุทธศาสตร์ชาติ (พ.ศ. ๒๕๖๖ - ๒๕๘๐) ประเด็น (๓) ประเด็นการเกษตร ภาคเกษตรเป็นภาคการผลิตที่มีความสำคัญต่อเศรษฐกิจของประเทศไทย ที่มีความเกี่ยวข้องกับ ประชากรประมาณ ๒๔ ล้านคน แต่ที่ผ่านมา</p>

	<p>การพัฒนาภาคเกษตรมีความท้าทายหลายด้าน ทั้งการพัฒนา ศักยภาพการผลิต การรักษาสถียรภาพราคาสินค้า และการพัฒนาคุณภาพมาตรฐาน ตลอดจน การยกระดับ คุณภาพชีวิตของเกษตรกร ซึ่งภายใต้กรอบยุทธศาสตร์การพัฒนา ของประเทศในระยะ ๒๐ ปี ที่มุ่งยกระดับ ประเทศให้ก้าวพ้นจากกับดักรายได้ ปานกลางไปสู่ประเทศพัฒนาแล้ว จึงทำให้ภาคการเกษตรมีความจำเป็นที่จะต้อง ให้ความสำคัญกับการยกระดับความสามารถในการแข่งขัน ควบคู่กับการสร้าง ความมั่นคงทางอาหาร และสร้างรายได้ให้กับประเทศ โดยอาศัยจุดเด่นทั้ง เอกสิทธิ์และความโดดเด่นของสินค้าเกษตร รวมถึงการใช้ ประโยชน์จาก ความหลากหลายทางชีวภาพของไทย พร้อมทั้งประยุกต์ใช้เทคโนโลยีและ นวัตกรรม และภูมิปัญญาในการพัฒนา และสร้างมูลค่าสินค้าเกษตร ตลอดจน การบริหารจัดการระบบนิเวศตลอดห่วงโซ่ การผลิต ตั้งแต่การผลิต การแปรรูป การตลาด การบริโภค รวมถึงด้านโลจิสติกส์ และการเชื่อมโยงไปยัง ภาคการผลิต อื่น เช่น การท่องเที่ยวและบริการ เพื่อเพิ่มประสิทธิภาพ สร้างการเจริญเติบโต อย่างมีเสถียรภาพ และกระจายรายได้ให้กับ ภาคเกษตรของไทย</p> <p>๓. แผนพัฒนาภาคกลาง ยุทธศาสตร์ที่ ๓ ยกระดับการผลิตสินค้าเกษตรและ อุตสาหกรรมโดยใช้นวัตกรรม เทคโนโลยี และความคิดสร้างสรรค์ เพื่อให้สามารถ แข่งขันได้อย่างยั่งยืน</p> <p>๔. แผนพัฒนาภูมิภาคจังหวัด ประเด็นการพัฒนาที่ ๑ ยกระดับคุณภาพสินค้าเกษตร ให้มีมูลค่าสูง และอุตสาหกรรมเกษตรที่เป็นมิตรกับสิ่งแวดล้อม</p>
<p>๕. วัตถุประสงค์ของ โครงการ</p>	<p>๑. เพื่อให้เกษตรกรที่มีศักยภาพในการผลิตสินค้าเกษตรที่มีมาตรฐานรับรอง มี ความรู้ความเข้าใจด้านการตลาด ช่องทางการตลาด รวมทั้งการทำการตลาดและ เชื่อมโยงตลาดทั้งในประเทศและต่างประเทศ</p> <p>๒. เพื่อสร้างโอกาสทางการตลาดและช่องทางการค้าให้กับเกษตรกร สร้างมูลค่า การค้าระหว่างจังหวัดและระหว่างประเทศเพิ่มมากขึ้น</p>
<p>๖. ตัวชี้วัดและค่า เป้าหมาย</p>	<p>๑. เกษตรกรที่เข้ารับการอบรม จำนวน ๕๐ ราย มีความรู้ความเข้าใจด้าน การตลาด ช่องทางการตลาด</p> <p>๒. เกษตรกรที่เข้ารับการอบรมทุกคน สามารถสร้างโอกาสทางการตลาดหรือ ช่องทางการค้าให้กับสินค้าได้ ไม่น้อยกว่า ๑ ช่องทาง</p>
<p>๗. พื้นที่เป้าหมาย</p>	<p>พื้นที่ในกลุ่มจังหวัดภาคกลางตอนล่าง ๒</p>
<p>๘. กิจกรรมหลัก</p>	<p>การฝึกอบรมเชิงปฏิบัติการ (Workshop) ด้านการตลาดสินค้าเกษตร</p>
<p>๘.๑ กิจกรรม งบประมาณ ผู้รับผิดชอบ หน่วยงานที่เกี่ยวข้อง</p>	<p>กิจกรรมการอบรมเชิงปฏิบัติการ (Workshop) ด้านการตลาดสมัยใหม่ ๑๙๒,๐๐๐ บาท สำนักงานปศุสัตว์จังหวัดเพชรบุรี สำนักงานปศุสัตว์จังหวัดในกลุ่มจังหวัดภาคกลางตอนล่าง ๒</p>
<p>๙. หน่วยงานดำเนินการ</p>	<p>สำนักงานปศุสัตว์จังหวัดในกลุ่มจังหวัดภาคกลางตอนล่าง ๒</p>
<p>๑๐. ระยะเวลาในการ ดำเนินโครงการ</p>	<p>ปีงบประมาณ ๒๕๖๙</p>

๑๑. งบประมาณ	๑๙๒,๐๐๐ บาท (หนึ่งแสนเก้าหมื่นสองพันบาทถ้วน)
๑๒. ผลผลิต (Output)	<p>๑. เกษตรกรมีความรู้ความเข้าใจด้านการตลาด ช่องทางการตลาด รวมทั้งการทำการตลาดและเชื่อมโยงตลาดทั้งในประเทศและต่างประเทศ สามารถนำไปพัฒนาเป็นผู้ประกอบการธุรกิจการเกษตรได้</p> <p>๒. เกษตรกรสามารถสร้างโอกาสทางการตลาดและช่องทางการค้าให้กับเกษตรกร สร้างมูลค่าการค้าระหว่างจังหวัดและระหว่างประเทศเพิ่มมากขึ้น</p>
๑๓. ผลลัพธ์จากการดำเนินโครงการ (Outcome)	<p>๑. ส่งเสริมให้มีการผลิตสินค้าเกษตรที่ได้รับรองมาตรฐาน มีคุณภาพ ปลอดภัยต่อผู้บริโภคมากขึ้นเพิ่มขึ้น</p> <p>๒. เกิดการเชื่อมโยงเครือข่ายทางการค้าให้กับผู้ประกอบการส่งออก กลุ่มเกษตรกร ผู้ผลิต ผู้ประกอบการ กลุ่มจังหวัดภาคกลางตอนล่าง ๒</p>

แบบฟอร์มโครงการแบบย่อ (Project Brief) ของโครงการสำคัญภายใต้งบประมาณของกลุ่มจังหวัด
ประเด็นการพัฒนาจังหวัด : รักษา ฟื้นฟู ทรัพยากรธรรมชาติและสิ่งแวดล้อม เพื่อการใช้ประโยชน์อย่างยั่งยืน

หัวข้อ	รายละเอียด
ชื่อโครงการสำคัญ	แก้ไขปัญหาการแพร่ระบาดของปลาหมอคางค้ำในพื้นที่กลุ่มจังหวัดภาคกลาง ตอนล่าง ๒
ชื่อแผนงาน	แผนงานยุทธศาสตร์ส่งเสริมการพัฒนาจังหวัดและกลุ่มจังหวัดแบบบูรณาการ
แนวทางการพัฒนา	ฟื้นฟูทรัพยากรธรรมชาติและแก้ไขปัญหาสิ่งแวดล้อม
หลักการและเหตุผล	<p>แผนพัฒนาเศรษฐกิจและสังคมแห่งชาติ ฉบับที่ ๑๒ : ประเด็นยุทธศาสตร์ที่ ๓ การสร้างความเข้มแข็งทางเศรษฐกิจและแข่งขันได้อย่างยั่งยืน</p> <p>นโยบายรัฐบาล : การรักษาความมั่นคงของฐานทรัพยากร และการสร้างสมดุล ระหว่างการอนุรักษ์ และการใช้ประโยชน์อย่างยั่งยืน</p> <p>นโยบายประเทศไทย ๔.๐ : ให้ความสำคัญในการยกระดับศักยภาพการแข่งขัน และให้ความสำคัญในการพัฒนาที่มุ่งสู่การเปลี่ยนผ่านประเทศไทย จากประเทศที่ มีรายได้ปานกลางไปสู่ประเทศที่มีรายได้สูง มีความมั่นคง และยั่งยืน สังคมอยู่ ร่วมกันอย่างมีความสุข และนำไปสู่การบรรลุวิสัยทัศน์ระยะยาว “มั่นคง มั่งคั่ง ยั่งยืน” ของประเทศ</p> <p>แผนพัฒนาภาคกลาง พ.ศ. ๒๕๖๖ – ๒๕๗๐ : ฟื้นฟูทรัพยากรธรรมชาติและแก้ไข ปัญหาสิ่งแวดล้อม</p> <p>เป้าหมายการพัฒนาภาคกลางตอนล่าง ๒ พ.ศ. ๒๕๖๖ – ๒๕๗๐ : เพชรสมุทรศรีมั่งคั่ง เศรษฐกิจเติบโต บนฐานทรัพยากรธรรมชาติและสิ่งแวดล้อม ที่สมดุลและยั่งยืน</p> <p>ประเด็นการพัฒนาที่ ๔ : รักษา ฟื้นฟู ทรัพยากร ธรรมชาติและสิ่งแวดล้อมอย่าง สมดุลและยั่งยืน</p> <p>ปลาหมอคางค้ำ หรือ Black chin tilapia (<i>Sarotherodon melanotheron</i> Rüppell, ๑๘๕๒) มีถิ่นกำเนิดในทวีปแอฟริกา ตั้งแต่ประเทศมอริทาเนียถึง ประเทศแคเมอรูน ส่วนในประเทศไทยเริ่มมีรายงานพบปลาหมอคางค้ำแพร่ ระบาดในช่วงปี พ.ศ.๒๕๖๐ – ๒๕๖๑ และพบปัญหาการแพร่ระบาดของปลาหมอ คางค้ำในพื้นที่เลี้ยงกุ้งทะเล จากนั้นในช่วงปี พ.ศ. ๒๕๖๓ – ๒๕๖๔ พบมีการแพร่ กระจายเป็นวงกว้างเพิ่มขึ้น และจากการรวบรวมข้อมูลในปี พ.ศ. ๒๕๖๖ พบมี การแพร่ระบาดเพิ่มขึ้นอีก ๖ จังหวัด รวมเป็น ๑๓ จังหวัด ประกอบด้วย จันทบุรี และระยอง ราชบุรี กรุงเทพมหานคร สมุทรปราการ สมุทรสาคร สมุทรสงคราม เพชรบุรี ประจวบคีรีขันธ์ ชุมพร สุราษฎร์ธานี นครศรีธรรมราช และสงขลา</p> <p>เนื่องจากปลาหมอคางค้ำมีความสามารถในการปรับตัวเข้ากับสภาพแวดล้อม ของประเทศไทยได้ดี ทั้งสามารถทนความเค็มได้มากกว่า ๓๐ พีพีที และอยู่ในน้ำ ที่มีปริมาณออกซิเจนละลาย ระดับต่ำได้ จึงส่งผลให้มีการแพร่กระจายและ</p>

	<p>ขยายประชากรได้ทั้งในระบบนิเวศน้ำกร่อย น้ำเค็ม และน้ำจืดที่มีพื้นที่ติดต่อกับชายฝั่งทะเล ประกอบกับปลาหมอคางคามีการแพร่ขยายพันธุ์ได้รวดเร็วตั้งแต่อายุเพียง ๓ - ๔ เดือน อีกทั้งมีพฤติกรรมในการดูแลลูกในระยะวัยอ่อน ส่งผลให้ประชากรมีอัตราการรอดตายที่สูงมาก มีศักยภาพในการแข่งขันกับสัตว์น้ำพื้นเมือง สามารถเพิ่มและขยายจำนวนประชากรได้อย่างรวดเร็ว จึงทำให้ ใน ๖ ปีที่ผ่านมา ประชากรหมอคางคามีแนวโน้มเพิ่มขึ้นในทุกพื้นที่และเป็นชนิดพันธุ์เด่นแทนที่ชนิดพันธุ์สัตว์น้ำพื้นเมืองในหลายพื้นที่ ทำให้ประชากรสัตว์น้ำเดิมลดจำนวนและประชากรลดน้อยลง ปัจจุบันสถานการณ์การแพร่ระบาดมีแนวโน้มจะขยายขอบเขตไปรุกรานชนิดพันธุ์ท้องถิ่นในพื้นที่อื่นๆ ส่งผลกระทบให้เกิดความเสียหายต่อระบบนิเวศและทรัพยากรสัตว์น้ำในธรรมชาติ จึงมีความจำเป็นต้องมีมาตรการ และแนวทางในการดำเนินการแก้ไขและบรรเทาสภาพปัญหาที่มีประสิทธิภาพเพื่อแก้ไขปัญหาด้านผลกระทบต่อเกษตรกรผู้เพาะเลี้ยงสัตว์น้ำ และระบบนิเวศในแหล่งน้ำธรรมชาติ ควบคุม ลดจำนวนและแก้ไขปัญหาไม่ให้เกิดการแพร่ระบาดของปลาหมอคางค้ำ และส่งเสริมให้มีการนำไปใช้ประโยชน์ต่อไป</p>
<p>วัตถุประสงค์ของโครงการ</p>	<ol style="list-style-type: none"> ๑. เพื่อควบคุม กำจัด และลดประชากรปลาหมอคางค้ำที่แพร่ระบาดในพื้นที่ของกลุ่มจังหวัด ภาคกลางตอนล่าง ๒ (เพชรบุรี ประจวบคีรีขันธ์ สมุทรสงคราม และสมุทรสาคร) ๒. จัดทำมาตรการเพื่อป้องกันและแก้ไขปัญหาการแพร่ระบาดของปลาหมอคางค้ำในพื้นที่ของกลุ่มจังหวัดภาคกลางตอนล่าง ๒ (เพชรบุรี ประจวบคีรีขันธ์ สมุทรสงคราม และสมุทรสาคร) ๓. สร้างเครือข่ายความร่วมมือของทุกภาคส่วนในพื้นที่ (ภาคประชาชน ภาครัฐ ภาคเอกชน) ในการบูรณาการป้องกัน ควบคุมและกำจัดปลาหมอคางค้ำ
<p>ตัวชี้วัดและค่าเป้าหมาย</p>	<ol style="list-style-type: none"> ๑. กำจัดปลาหมอคางค้ำออกจากระบบนิเวศแหล่งน้ำและบ่อเลี้ยงของเกษตรกร ไม่น้อยกว่า ๒๐,๐๐๐ กิโลกรัม ๒. ปริมาณปลาหมอคางค้ำในพื้นที่กลุ่มจังหวัดภาคกลางตอนล่าง ๒ มีจำนวนลดลงไม่น้อยกว่าร้อยละ ๔๐ ๓. มีเครือข่ายในการบูรณาการป้องกัน ควบคุม และกำจัดปลาหมอคางค้ำในพื้นที่ของกลุ่มจังหวัดภาคกลางตอนล่าง ๒ ทั้ง ๔ จังหวัดๆละ ๑ เครือข่าย ๔. เกษตรกรหรือประชาชนมีความรู้ความเข้าใจเกี่ยวกับการป้องกันและแก้ไขปัญหาการแพร่ระบาดของปลาหมอคางค้ำ ไม่น้อยกว่าร้อยละ ๔๐
<p>พื้นที่เป้าหมาย</p>	<p>พื้นที่กลุ่มจังหวัดภาคกลางตอนล่าง ๒ (เพชรบุรี ประจวบคีรีขันธ์ สมุทรสงคราม และสมุทรสาคร)</p>
<p>กิจกรรมหลัก</p>	<p>แก้ไขปัญหาการแพร่ระบาดของปลาหมอคางค้ำในพื้นที่กลุ่มจังหวัดภาคกลางตอนล่าง ๒</p>
<p>๘.๑ กิจกรรมที่ ๑</p>	<p>ควบคุมและกำจัดปลาหมอคางค้ำในพื้นที่ของกลุ่มจังหวัดภาคกลางตอนล่าง ๒ (เพชรบุรี ประจวบคีรีขันธ์ สมุทรสงคราม และสมุทรสาคร) ๒,๙๐๓,๐๐๐ บาท</p>

งบประมาณ ผู้รับผิดชอบ หน่วยงานที่เกี่ยวข้อง	สำนักงานประมงจังหวัดเพชรบุรี สำนักงานประมงจังหวัดประจวบคีรีขันธ์ สำนักงานประมงจังหวัดสมุทรสงคราม สำนักงานประมงจังหวัดสมุทรสาคร องค์กรชุมชนประมงท้องถิ่น / องค์กรปกครองส่วนท้องถิ่น
๘.๒ กิจกรรมที่ ๒ งบประมาณ ผู้รับผิดชอบ หน่วยงานที่เกี่ยวข้อง	การนำปลาหมอคางดำที่กำจัดออกจากระบบนิเวศไปใช้ประโยชน์ ๓๑๗,๐๐๐ บาท สำนักงานประมงจังหวัดเพชรบุรี สำนักงานประมงจังหวัดประจวบคีรีขันธ์ สำนักงานประมงจังหวัดสมุทรสงคราม สำนักงานประมงจังหวัดสมุทรสาคร องค์กรชุมชนประมงท้องถิ่น / องค์กรปกครองส่วนท้องถิ่น
๘.๓ กิจกรรมที่ ๓ งบประมาณ ผู้รับผิดชอบ หน่วยงานที่เกี่ยวข้อง	การสำรวจและเฝ้าระวังการแพร่ระบาดของปลาหมอคางดำในพื้นที่ของกลุ่ม จังหวัดภาคกลางตอนล่าง ๒ (เพชรบุรี ประจวบคีรีขันธ์ สมุทรสงคราม และ สมุทรสาคร) ๒๕๐,๐๐๐ บาท สำนักงานประมงจังหวัดเพชรบุรี สำนักงานประมงจังหวัดประจวบคีรีขันธ์ สำนักงานประมงจังหวัดสมุทรสงคราม สำนักงานประมงจังหวัดสมุทรสาคร องค์กรชุมชนประมงท้องถิ่น / องค์กรปกครองส่วนท้องถิ่น
๘.๔ กิจกรรมที่ ๔ งบประมาณ ผู้รับผิดชอบ หน่วยงานที่เกี่ยวข้อง	การสร้างความรู้ความเข้าใจและสร้างเครือข่ายบูรณาการควบคุมและกำจัดปลา หมอคางดำ ๔๕๐,๐๐๐ บาท สำนักงานประมงจังหวัดเพชรบุรี สำนักงานประมงจังหวัดประจวบคีรีขันธ์ สำนักงานประมงจังหวัดสมุทรสงคราม สำนักงานประมงจังหวัดสมุทรสาคร องค์กรชุมชนประมงท้องถิ่น / องค์กรปกครองส่วนท้องถิ่น
๙. หน่วยงานดำเนินการ	สำนักงานประมงจังหวัดเพชรบุรี สำนักงานประมงจังหวัดประจวบคีรีขันธ์ สำนักงานประมงจังหวัดสมุทรสงคราม สำนักงานประมงจังหวัดสมุทรสาคร
๑๐. ระยะเวลาในการ ดำเนินโครงการ	เริ่มต้นเดือนตุลาคม ๒๕๖๘ สิ้นสุดเดือนกันยายน ๒๕๖๙
๑๑. งบประมาณ	งบประมาณ ๔,๐๐๐,๐๐๐ บาท (สี่ล้านบาทถ้วน) แหล่งที่มาของงบประมาณ งบกลุ่มจังหวัดภาคกลางตอนล่าง ๒

๑๒. ผลผลิต (Output)	<p>๑. มีการกำจัดปลาหมอคางค้ำออกจากระบบแหล่งน้ำธรรมชาติและบ่อเลี้ยงของเกษตรกรไม่น้อยกว่า ๒๐,๐๐๐ กิโลกรัม</p> <p>๒. ปริมาณปลาหมอคางค้ำในพื้นที่กลุ่มจังหวัดภาคกลางตอนล่าง ๒ มีจำนวนลดลงไม่น้อยกว่าร้อยละ ๔๐</p> <p>๓. มีเครือข่ายในการบูรณาการป้องกัน ควบคุม และกำจัดปลาหมอคางค้ำในพื้นที่ของกลุ่มจังหวัดภาคกลางตอนล่าง ๒ ทั้ง ๔ จังหวัด</p> <p>๔. เกษตรกรหรือประชาชนมีความรู้ความเข้าใจเกี่ยวกับการป้องกันและแก้ไขปัญหาการแพร่ระบาดของปลาหมอคางค้ำ ไม่น้อยกว่าร้อยละ ๔๐</p>
๑๓. ผลลัพธ์จากการดำเนินโครงการ (Outcome)	<p>๑. ลดปริมาณการแพร่ระบาดของปลาหมอคางค้ำในพื้นที่ของกลุ่มจังหวัดภาคกลางตอนล่าง ๒ (เพชรบุรี ประจวบคีรีขันธ์ สมุทรสงคราม และสมุทรสาคร)</p> <p>๒. ควบคุมการแพร่ระบาดของปลาหมอคางค้ำในพื้นที่ของกลุ่มจังหวัดภาคกลางตอนล่าง ๒ ให้อยู่ในวงจำกัดไม่ให้เกิดผลกระทบต่อระบบนิเวศแหล่งน้ำ ชาวประมง และเกษตรกรผู้เพาะเลี้ยงสัตว์น้ำ</p>

แบบฟอร์มโครงการแบบย่อ (Project Brief) ของโครงการสำคัญภายใต้งบประมาณของกลุ่มจังหวัด
ประเด็นการพัฒนาของกลุ่มจังหวัด : รักษา ฟื้นฟู ทรัพยากร ธรรมชาติและสิ่งแวดล้อมอย่างสมดุลและยั่งยืน

หัวข้อ	รายละเอียด
๑. ชื่อโครงการสำคัญ	เสริมสร้างความมั่นคงด้านอาหารประมงในกลุ่มจังหวัดภาคกลางตอนล่าง ๒
๒. ชื่อแผนงาน	แผนงานยุทธศาสตร์ส่งเสริมการพัฒนาจังหวัดและกลุ่มจังหวัดแบบบูรณาการ
๓. แนวทางการพัฒนา	ฟื้นฟูทรัพยากรธรรมชาติและแก้ไขปัญหาสิ่งแวดล้อม
๔. หลักการและเหตุผล	<p>ประเทศไทยมีทุนทางทรัพยากรธรรมชาติและสิ่งแวดล้อมที่ดีซึ่งเป็นพื้นฐานที่สำคัญต่อการพัฒนา เศรษฐกิจที่ยั่งยืนและการมีคุณภาพชีวิตที่ดีของประชาชน ทั้งนี้หากมีการดำเนินกิจกรรมทางเศรษฐกิจที่มีการใช้ประโยชน์จากทรัพยากรธรรมชาติที่มากเกินไป ทั้งในมิติด้านการผลิตและการบริโภค ซึ่งก่อให้เกิดของเสีย และมลพิษในระดับที่เกินกว่าความสามารถในการรองรับของระบบนิเวศในพื้นที่ จนส่งผลกระทบต่อทรัพยากรธรรมชาติและสิ่งแวดล้อมของประเทศ เสื่อมโทรมลงนั้น อาจส่งผลกระทบต่อพัฒนาเศรษฐกิจและสังคมของชาติในระยะยาวอย่างหลีกเลี่ยงไม่ได้ โดยการมุ่งพัฒนาทางเศรษฐกิจในระยะหลายสิบปีที่ผ่านมา อาจกล่าวได้ว่าเป็นการพัฒนาที่มุ่งเน้นผลประโยชน์จากการเติบโตทางเศรษฐกิจจนขาดการคำนึงถึงความยั่งยืนของการใช้ทรัพยากรธรรมชาติและขีดความสามารถของระบบนิเวศที่เพียงพอ และประสิทธิภาพ การใช้ทรัพยากรในการผลิตสินค้าและบริการยังอยู่ในระดับต่ำ มีการใช้ทรัพยากรอย่างสิ้นเปลือง และสร้างมูลค่าเพิ่มได้น้อยกว่าที่ควร จึงส่งผลให้ทรัพยากรธรรมชาติของไทยเสื่อมโทรมอย่างรวดเร็วและต่อเนื่อง ในขณะที่ปัญหาสิ่งแวดล้อมจากของเสียและมลพิษทวีความรุนแรงมากขึ้น ซึ่งเป็นความท้าทายต่อการบรรลุเป้าหมายการพัฒนาที่ยั่งยืนที่เป็นหนึ่งในปัจจัยกำหนดความสำเร็จที่สำคัญต่อการบรรลุวิสัยทัศน์ ของการพัฒนาภายใต้ยุทธศาสตร์ชาติ</p> <p>ทรัพยากรสัตว์น้ำเป็นทรัพยากรธรรมชาติของชาติอย่างหนึ่งที่มีความสำคัญยิ่งต่อสิ่งมีชีวิตโดยเฉพาะมนุษย์ได้จับสัตว์น้ำขึ้นมาใช้ประโยชน์และบริโภคอย่างมากในแต่ละวัน เพื่อตอบสนองความต้องการ เนื่องจากเป็นส่วนหนึ่งของปัจจัยสี่ที่มีความจำเป็น และมีความสำคัญต่อการดำรงชีวิต ปัจจุบันมีประชากรเพิ่มมากขึ้น การจับสัตว์น้ำมาใช้ประโยชน์ก็เพิ่มมากขึ้นจนเป็นสาเหตุที่ทำให้การทำการประมงเกินศักยภาพการผลิต อีกสาเหตุที่สำคัญคือการลักลอบทำการประมงด้วยวิธีที่ผิดกฎหมาย และเป็นการนำสัตว์น้ำมาใช้ประโยชน์อย่างไม่คุ้มค่าทำให้เกิดการสูญเสียของทรัพยากรสัตว์น้ำอย่างมาก แม้ว่าทางราชการได้ออกกฎระเบียบ มาตรการต่างๆ มาควบคุมในการบริหารจัดการทรัพยากรสัตว์น้ำมาเป็นเวลานาน ทรัพยากรสัตว์น้ำของประเทศยังอยู่ในสภาพเสื่อมโทรมและยังทวีความรุนแรงการดำเนินงานที่ผ่านมาภาครัฐโดยกรมประมงได้ใช้มาตรการอย่างเข้มข้น เพื่อที่จะดูแลจัดการทรัพยากรสัตว์น้ำในแหล่งน้ำธรรมชาติเพื่อให้คงอยู่ในระดับรักษาความสมดุลและมี</p>

	<p>เพิ่มมากขึ้นโดยดำเนินการทั้งการจัดทำวิจัย การปล่อยเสริมพันธุ์ สัตว์น้ำ การจัดสร้างที่อยู่อาศัยของสัตว์น้ำ การออกมาตรการควบคุมการทำประมงให้อยู่ในกฎระเบียบของกฎหมาย ตลอดทั้งการเฝ้าระวังตรวจปราบปรามผู้ลักลอบทำการประมงที่ผิดกฎหมาย แต่ผลผลิตสัตว์น้ำก็ยังคงอยู่ในระดับ ลดน้อยถอยลงเรื่อยมา การจับสัตว์น้ำจากธรรมชาติ อย่างไรก็ตามหน่วยงานที่เกี่ยวข้องต้องเร่งฟื้นฟูทรัพยากรประมง เช่น การเพิ่มผลผลิตสัตว์น้ำในแหล่งน้ำธรรมชาติ การจัดสร้างที่อยู่อาศัยให้สัตว์น้ำ และการแก้ไขปัญหาการทำประมงทะเลอย่างจริงจังและต่อเนื่อง จึงคาดว่าในระยะยาวน่าจะส่งผลให้ทรัพยากรประมงทะเล มีการฟื้นตัวดีขึ้น</p> <p>ความเร่งด่วน :</p> <ol style="list-style-type: none"> 1. การลดลงของทรัพยากรสัตว์น้ำด้วยวิธีการทำการประมงที่มีประสิทธิภาพ การเพิ่มขึ้นของเครื่องมือทำการประมง การใช้แรงงานต่างด้าวมาช่วยทำการประมง ฯลฯ ทำให้ทรัพยากรประมงและสภาพแวดล้อมทางทะเลเสื่อมโทรมลงอย่างรุนแรง 2. การขาดการมีส่วนร่วมในการบริหารจัดการทรัพยากรประมง จึงต้องส่งเสริมสนับสนุนให้องค์กรชุมชนประมงท้องถิ่น องค์กรปกครองส่วนท้องถิ่น และชาวประมงมีส่วนร่วมในการอนุรักษ์และบริหารจัดการทรัพยากรประมง 3. ชาวประมงพื้นบ้าน ต้องการให้หน่วยงานที่เกี่ยวข้องแก้ไขปัญหาการลดลงของทรัพยากรสัตว์น้ำ และเพิ่มทรัพยากรสัตว์น้ำบริเวณชายฝั่งทะเล จึงต้องมีการเพิ่มทรัพยากรสัตว์น้ำด้วยวิธีการที่เหมาะสมสอดคล้องกับพื้นที่ที่มีศักยภาพแตกต่างกันในแต่ละจังหวัด และฟื้นฟูแหล่งอาศัยของสัตว์น้ำให้มีความอุดมสมบูรณ์
<p>๕. วัตถุประสงค์ของโครงการ</p>	<ol style="list-style-type: none"> 1. เพิ่มพื้นที่และฟื้นฟูระบบนิเวศชายฝั่งทะเล เพิ่มปริมาณสัตว์น้ำชายฝั่ง เกิดเป็นระบบนิเวศใหม่ให้ผลผลิตเพิ่มขึ้นตามระบบห่วงโซ่อาหาร 2. พัฒนาแหล่งทำการประมงบริเวณชายฝั่งทะเลให้มีความอุดมสมบูรณ์ เป็นแหล่งอาศัยเลี้ยงตัวของสัตว์น้ำวัยอ่อน 3. ส่งเสริมสนับสนุนให้องค์กรชุมชนประมงท้องถิ่น องค์กรปกครองส่วนท้องถิ่น และชาวประมง มีส่วนร่วมในการบริหารจัดการทรัพยากรประมง
<p>๖. ตัวชี้วัดและค่าเป้าหมาย</p>	<p>ตัวชี้วัด</p> <p>เชิงปริมาณ :</p> <ol style="list-style-type: none"> 1. มีซั้งเชือกที่เป็นแหล่งอาศัยสำหรับสัตว์น้ำ จำนวน ๘๖๐ ชุด 2. มีพันธุ์สัตว์น้ำที่ปล่อยลงสู่บริเวณชายฝั่งทะเล จำนวน ๓๖๐,๐๐๐ ตัว <p>เชิงคุณภาพ :</p> <ol style="list-style-type: none"> 1. การเพิ่มพื้นที่แหล่งอาศัยสัตว์น้ำส่งผลต่อการเพิ่มปริมาณและชนิดของสัตว์น้ำในบริเวณพื้นที่ชายฝั่งทะเลของจังหวัดเพชรบุรี ประจวบคีรีขันธ์ สมุทรสาคร และสมุทรสงคราม 2. เป็นแหล่งทำการประมงชายฝั่งที่มีประสิทธิภาพ สามารถลดต้นทุนการผลิตลดปัญหาความขัดแย้งของชาวประมง 3. ทุกภาคส่วนมีบทบาทและหน้าที่ร่วมกันในการอนุรักษ์ทรัพยากรประมง

	<p>๔. บริเวณพื้นที่ชายฝั่งทะเลของจังหวัดเพชรบุรี ประจวบคีรีขันธ์ สมุทรสาคร และสมุทรสงครามได้รับการจัดการและฟื้นฟู โดยเฉพาะชนิดพันธุ์และจำนวนสัตว์น้ำเศรษฐกิจ ได้แก่ ปลากระพงขาว, ปลานวลจันทร์ทะเล, ปูม้า และปูทะเล (ปูดำ) ให้คงความอุดมสมบูรณ์</p> <p>เป้าหมาย :</p> <p>๑. เพิ่มพื้นที่และฟื้นฟูแหล่งที่อยู่อาศัยของสัตว์น้ำ โดยการจัดทำซึ่งเชือกสำหรับเป็นแหล่งอาศัยสัตว์น้ำ พร้อมนำไปจัดวางในทะเลตามพิกัดที่กำหนด จำนวน ๙๖๐ ชุด</p> <p>๒. เพิ่มปริมาณและชนิดของสัตว์น้ำเศรษฐกิจ โดยการปล่อยพันธุ์สัตว์น้ำ ได้แก่ ปลากระพงขาว ปลานวลจันทร์ทะเล ปูม้า และปูทะเล (ปูดำ) ลงบริเวณชายฝั่งทะเล จำนวน ๓๖๐,๐๐๐ ตัว</p>
<p>๗. พื้นที่เป้าหมาย</p>	<p>จังหวัดสมุทรสาคร บริเวณชายฝั่งทะเลอำเภอเมืองสมุทรสาคร จังหวัดสมุทรสาคร</p> <p>จังหวัดสมุทรสงคราม บริเวณชายฝั่งทะเลอำเภอเมืองสมุทรสงคราม จังหวัดสมุทรสงคราม</p> <p>จังหวัดเพชรบุรี บริเวณชายฝั่งทะเลอำเภอบ้านแหลม, เมืองเพชรบุรี, ท่ายาง และชะอำ จังหวัดเพชรบุรี</p> <p>จังหวัดประจวบคีรีขันธ์ บริเวณชายฝั่งทะเลอำเภอเมือง, ปรานบุรี, กุยบุรี, ทับสะแก, บางสะพาน จังหวัดประจวบคีรีขันธ์</p>
<p>๘. กิจกรรมหลัก</p>	<p>เสริมสร้างความมั่นคงด้านอาหารประมงในพื้นที่ชายฝั่งทะเลกลุ่มจังหวัดภาคกลางตอนล่าง ๒</p>
<p>๘.๑ กิจกรรมหลักที่ ๑</p> <p>งบประมาณ ผู้รับผิดชอบ</p> <p>หน่วยงานที่เกี่ยวข้อง</p>	<p>จัดทำซึ่งเชือกสำหรับแหล่งอาศัยสัตว์น้ำ</p> <p>๒,๐๘๐,๐๐๐ บาท</p> <p>สำนักงานประมงจังหวัดเพชรบุรี สำนักงานประมงจังหวัดประจวบคีรีขันธ์ สำนักงานประมงจังหวัดสมุทรสงคราม สำนักงานประมงจังหวัดสมุทรสาคร</p> <p>องค์กรชุมชนประมงท้องถิ่น / องค์กรปกครองส่วนท้องถิ่น</p>
<p>๘.๒ กิจกรรมหลักที่ ๒</p> <p>งบประมาณ ผู้รับผิดชอบ</p> <p>หน่วยงานที่เกี่ยวข้อง</p>	<p>เพิ่มผลผลิตสัตว์น้ำในแหล่งน้ำธรรมชาติ</p> <p>๑,๓๘๔,๐๐๐ บาท</p> <p>สำนักงานประมงจังหวัดเพชรบุรี สำนักงานประมงจังหวัดประจวบคีรีขันธ์ สำนักงานประมงจังหวัดสมุทรสงคราม สำนักงานประมงจังหวัดสมุทรสาคร</p> <p>องค์กรชุมชนประมงท้องถิ่น / องค์กรปกครองส่วนท้องถิ่น</p>

<p>๙. หน่วยงาน ดำเนินการ</p>	<p>หน่วยงานผู้รับผิดชอบหลักของโครงการ สำนักงานประมงจังหวัดเพชรบุรี สำนักงานประมงจังหวัดประจวบคีรีขันธ์ สำนักงานประมงจังหวัดสมุทรสงคราม สำนักงานประมงจังหวัดสมุทรสาคร</p>
<p>๑๐. ระยะเวลาในการ ดำเนินโครงการ</p>	<p>เริ่มต้นเดือนตุลาคม ๒๕๖๘ สิ้นสุดเดือนกันยายน ๒๕๖๙</p>
<p>๑๑. งบประมาณ</p>	<p>งบประมาณ ๓,๔๖๔,๐๐๐ บาท แหล่งที่มาของงบประมาณ งบกลุ่มจังหวัดภาคกลางตอนล่าง ๒</p>
<p>๑๒. ผลผลิต (Output)</p>	<p>๑. มีซั้งเชือกที่เป็นแหล่งอาศัยสำหรับสัตว์น้ำ จำนวน ๙๖๐ ชุด ๒. มีพันธุ์สัตว์น้ำที่ปล่อยลงสู่บริเวณชายฝั่งทะเล จำนวน ๓๖๐,๐๐๐ ตัว</p>
<p>๑๓. ผลลัพธ์จากการ ดำเนินโครงการ (Outcome)</p>	<p>ผลลัพธ์ : ๑. บริเวณชายฝั่งทะเลมีความอุดมสมบูรณ์ของทรัพยากรสัตว์น้ำเพิ่มขึ้น และ ชาวประมงพื้นบ้านจับสัตว์น้ำได้เพิ่มมากขึ้น ๒. ชาวประมงพื้นบ้านสามารถประกอบอาชีพทำการประมงได้อย่างมั่นใจ ลดความ เสี่ยงในการออกเรือประมงจับสัตว์น้ำทะเล ๓. ชาวประมงมีรายได้จากการประกอบอาชีพทำการประมงมากขึ้น กล่าวคือ ชาวประมงออกเรือจับสัตว์น้ำทะเลแต่ละครั้งลงทุนประมาณ ๘๐๐-๑,๒๐๐ บาท สามารถจับสัตว์น้ำทะเลขายได้เงินประมาณ ๒,๕๐๐-๓,๐๐๐ บาท หักค่าใช้จ่ายแล้ว เหลือรายได้ประมาณ ๑,๕๐๐-๑,๘๐๐ บาท/ครั้ง ๑ เดือนออกเรือประมาณ ๒๐-๒๕ วัน สรุปรวมรายได้เฉลี่ยประมาณ ๓๓,๐๐๐ บาท/เดือน ผลสัมฤทธิ์ : เป็นการเพิ่มพื้นที่และฟื้นฟูแหล่งอาศัยให้กับสัตว์น้ำ เพิ่มปริมาณสัตว์ น้ำทะเล ทำให้บริเวณพื้นที่ชายฝั่งทะเลมีความอุดมสมบูรณ์ ชาวประมงพื้นบ้านจับ สัตว์น้ำได้เพิ่มมากขึ้น และมีอาชีพที่มั่นคง มีคุณภาพชีวิตที่ดีขึ้นจากการประกอบ อาชีพทำการประมง ผลประโยชน์ : กลุ่มเป้าหมายที่จะได้รับประโยชน์จากการดำเนินงานตามแผนงาน/ โครงการ ได้แก่ ชาวประมงพื้นบ้านที่ดำเนินโครงการฯ ในจังหวัดเพชรบุรี ประจวบคีรีขันธ์ สมุทรสาคร และสมุทรสงคราม จำนวน ๗๕๐ คน และ ผู้ประกอบการ จำนวน ๑๖๘ คน ความคุ้มค่าด้านงบประมาณ : โครงการพัฒนาและส่งเสริมเศรษฐกิจระดับฐานราก มิติใหม่ในชุมชนประมงพื้นบ้าน กิจกรรมหลัก เสริมสร้างศักยภาพด้านประมงใน พื้นที่ชายฝั่งทะเล ใช้เงินงบประมาณ ๓,๔๖๐,๐๐๐ บาท หากประมวลจากรายได้ ของชาวประมงพื้นบ้าน ๑ เดือน และ ๑ ปี จำนวนเรือประมงในพื้นที่ดำเนิน โครงการฯ จำนวน ๗๕๐ ลำ จับสัตว์น้ำได้เฉลี่ยวันละ ๕ กิโลกรัม/ลำ/วัน รวม จำนวน ๓,๗๕๐ กิโลกรัม/วัน ขายได้เฉลี่ยกิโลกรัมละ ๕๐ บาท เป็นเงิน ๑๘๗,๕๐๐ บาท/วัน จำนวน ๒๐ ครั้ง/เดือน เป็นเงิน ๓,๗๕๐,๐๐๐ บาท/เดือน รวมเฉลี่ยทั้งปี เป็นเงิน ๔๕,๐๐๐,๐๐๐ บาท</p>

	<p>ความคุ้มค่าเชิงเศรษฐกิจ : แหล่งทำการประมงหน้าบ้านของชาวประมงพื้นบ้านได้รับการฟื้นฟูและพัฒนาทำให้ปริมาณสัตว์น้ำทะเลเพิ่มขึ้น การประกอบอาชีพทำการประมงทางทะเลมั่นคง มากขึ้น ชาวประมงพื้นบ้านมีจิตสำนึกด้านการอนุรักษ์มากขึ้น มีแหล่งทำการประมงแน่นอนใกล้บ้าน ประหยัดค่าใช้จ่าย (ค่าน้ำมันเชื้อเพลิง) ในการทำประมง คุณภาพสัตว์น้ำที่จับได้มีสภาพที่ดี สด ตลาดต้องการราคาดี มีอำนาจต่อรองมากขึ้น</p> <p>ความคุ้มค่าเชิงสังคม : ก่อนการดำเนินโครงการฯ ชาวประมงพื้นบ้านต้องออกเรือไปจับสัตว์น้ำในท้องทะเลที่ห่างไกล ความเสี่ยงที่จะจับสัตว์น้ำทะเลไม่ได้จำนวนมาก เป้าหมายที่กำหนดไว้มีสูง การลงทุนค่าใช้จ่ายสูง (ค่าน้ำมันเชื้อเพลิง) ห่างไกลครอบครัว ไม่ค่อยมีเวลาอยู่กับครอบครัว เนื่องจากบางครั้งต้องออกจับสัตว์น้ำนานติดต่อกันหลายวัน แต่เมื่อมีการดำเนินโครงการฯ ระยะทางห่างจากชายฝั่งทะเล ๓ - ๕ กิโลเมตร มีปริมาณสัตว์น้ำทะเลเพิ่มขึ้น ไม่ต้องเสี่ยงมาก จำนวนเงินที่ลงทุนแต่ละครั้งลดลง มีรายได้ที่มั่นคง มีเวลาอยู่กับครอบครัวมากขึ้น ครอบครัวมีความอบอุ่น มีอาชีพที่มั่นคง</p>
--	---

บรรณานุกรม

กระทรวงการอุดมศึกษา วิทยาศาสตร์ วิจัยและนวัตกรรม. แผนปฏิบัติการด้านการขับเคลื่อนการพัฒนาประเทศด้วยโมเดลเศรษฐกิจ BCG พ.ศ. ๒๕๖๔ – ๒๕๗๐. กุมภาพันธ์ ๒๕๖๕.

กระทรวงเกษตรและสหกรณ์. แผนปฏิบัติการของกระทรวงเกษตรและสหกรณ์ ระยะ ๕ ปี พ.ศ. ๒๕๖๖ – ๒๕๗๐). กรุงเทพมหานคร : สำนักงานปลัดกระทรวงเกษตรและสหกรณ์. ตุลาคม ๒๕๖๔.

กระทรวงเกษตรและสหกรณ์, สำนักงานเศรษฐกิจการเกษตร. ยุทธศาสตร์เกษตรและสหกรณ์ ระยะ ๒๐ ปี (พ.ศ.๒๕๖๐ – ๒๕๗๙). กรุงเทพฯ. เมษายน ๒๕๖๐.

สำนักงานจังหวัดเพชรบุรี. แผนพัฒนาจังหวัดเพชรบุรี พ.ศ.๒๕๖๖ – ๒๕๗๐ (ฉบับทบทวนประจำปีงบประมาณ พ.ศ. ๒๕๖๘. จังหวัดเพชรบุรี : กลุ่มยุทธศาสตร์และข้อมูลเพื่อการพัฒนาจังหวัด สำนักงานจังหวัดเพชรบุรี. พฤศจิกายน ๒๕๖๕.

สำนักงานสภาความมั่นคงแห่งชาติ สำนักงานนายกรัฐมนตรี. นโยบายและแผนระดับชาติ ว่าด้วยความมั่นคงแห่งชาติ (พ.ศ. ๒๕๖๖ – ๒๕๗๐). มีนาคม ๒๕๖๖. ราชกิจจานุเบกษา เล่ม ๑๔๐ ตอน ๒๑ ก.

สำนักงานสภาพัฒนาการเศรษฐกิจและสังคมแห่งชาติ. แผนพัฒนาเศรษฐกิจและสังคมแห่งชาติ ฉบับที่ ๑๓ (พ.ศ. ๒๕๖๖ – ๒๕๗๐). ตุลาคม ๒๕๖๔.

_____. แผนแม่บทภายใต้ยุทธศาสตร์ชาติ (พ.ศ.๒๕๖๑ – ๒๕๘๐) (ฉบับแก้ไขเพิ่มเติม). มีนาคม ๒๕๖๒. ราชกิจจานุเบกษา เล่ม ๑๔๐ ตอนที่ ๕๑ ง.

_____. เป้าหมายและแนวทางการพัฒนาภาค พ.ศ. ๒๕๖๖ – ๒๕๗๐. พฤศจิกายน ๒๕๖๕.

_____. ยุทธศาสตร์ชาติ (พ.ศ.๒๕๖๑ - ๒๕๘๐). ตุลาคม ๒๕๖๑.

สำนักงานเศรษฐกิจการเกษตร. แผนปฏิบัติการด้านการเกษตรและสหกรณ์ พ.ศ. ๒๕๖๖ – ๒๕๗๐. กรุงเทพฯ. ตุลาคม ๒๕๖๕.

สำนักงานเศรษฐกิจการเกษตรที่ ๑๐. แผนพัฒนาการเกษตรและสหกรณ์กลุ่มจังหวัดภาคกลางตอนล่าง ๒ พ.ศ. ๒๕๖๖ – ๒๕๗๐. ราชบุรี. มิถุนายน ๒๕๖๖.

สำนักบริหารยุทธศาสตร์กลุ่มจังหวัดภาคกลางตอนล่าง ๒. แผนพัฒนากลุ่มจังหวัดภาคกลางตอนล่าง ๒ พ.ศ. ๒๕๖๖ – ๒๕๗๐ (จังหวัดสมุทรสาคร สมุทรสงคราม เพชรบุรี และประจวบคีรีขันธ์) (ฉบับทบทวน ประจำปีงบประมาณ พ.ศ. ๒๕๖๘). เพชรบุรี. พฤศจิกายน ๒๕๖๕.

สำนักเลขาธิการคณะรัฐมนตรี. คำแถลงนโยบายของคณะรัฐมนตรี นายเศรษฐา ทวีสิน นายกรัฐมนตรี แถลงต่อรัฐสภา วันจันทร์ที่ ๑๑ กันยายน ๒๕๖๖. สำนักพิมพ์คณะรัฐมนตรี และราชกิจจานุเบกษา. กรุงเทพฯ. กันยายน ๒๕๖๖.

<https://www.moac.go.th/news-preview-๔๕๑๖๙๑๗๙๑๖๑๖>

<https://www.moac.go.th/news-preview-๔๖๑๘๙๑๗๙๑๕๕๘>

ภาคผนวก

- คำสั่งคณะกรรมการจัดทำแผนยุทธศาสตร์พัฒนาการเกษตรและสหกรณ์ จังหวัดเพชรบุรี
- ทำเนียบส่วนราชการสังกัดกระทรวงเกษตรและสหกรณ์
- ภาพกิจกรรม การจัดประชุมคณะกรรมการจัดทำแผนฯ เพื่อพิจารณา ทบทวน (ร่าง) แผนพัฒนาการเกษตรและสหกรณ์จังหวัดเพชรบุรี พ.ศ. ๒๕๖๖ – ๒๕๗๐ (พ.ศ. ๒๕๖๖ – ๒๕๗๐) ฉบับทบทวน ปีงบประมาณ พ.ศ. ๒๕๖๙
- ภาพกิจกรรม การจัดประชุมคณะกรรมการจัดทำแผนฯ และภาคีเครือข่าย เพื่อประชาพิจารณ์(ร่าง) แผนพัฒนาการเกษตรและสหกรณ์จังหวัด เพชรบุรี พ.ศ. ๒๕๖๖ – ๒๕๗๐ (พ.ศ. ๒๕๖๖ – ๒๕๗๐) ฉบับทบทวน ปีงบประมาณ พ.ศ. ๒๕๖๙
- ภาพกิจกรรม การจัดประชุมส่วนราชการในสังกัดกระทรวงเกษตรและ สหกรณ์ เพื่อร่วมกันจัดทำโครงการตามกรอบยุทธศาสตร์ เพื่อขอรับการ สนับสนุนงบประมาณจากจังหวัด/กลุ่มจังหวัดภาคกลางตอนล่าง ๒ เพื่อ บรรจุในแผนปฏิบัติราชการประจำปีงบประมาณ พ.ศ. ๒๕๖๙



คำสั่งคณะกรรมการพัฒนาการเกษตรและสหกรณ์จังหวัดเพชรบุรี

ที่ ๖/๒๕๖๖

เรื่อง แต่งตั้งคณะทำงานจัดทำแผนพัฒนาการเกษตรและสหกรณ์ของจังหวัดเพชรบุรี

ตามที่กระทรวงเกษตรและสหกรณ์ ได้กำหนดให้สำนักงานเกษตรและสหกรณ์จังหวัด มีบทบาทหน้าที่ในการจัดทำยุทธศาสตร์การพัฒนาการเกษตรและสหกรณ์ของจังหวัดและกลุ่มจังหวัด ศึกษาแนวทาง/ทบทวนและปรับปรุงแผนปฏิบัติการประจำปีของจังหวัดและกลุ่มจังหวัด การเสนอแผนงาน/โครงการด้านการเกษตรและสหกรณ์บรรจุไว้ในแผนพัฒนาจังหวัด/กลุ่มจังหวัด เพื่อเป็นกรอบในการดำเนินงานและจัดทำค่าของงบประมาณของหน่วยงานในสังกัดกระทรวงเกษตรและสหกรณ์ ตลอดจนการพัฒนาและส่งเสริมด้านการเกษตรและสหกรณ์ตามศักยภาพของพื้นที่ นั้น

เพื่อให้การดำเนินงานจัดทำแผนพัฒนาการเกษตรและสหกรณ์ของจังหวัดเพชรบุรี มีประสิทธิภาพและเกิดผลสัมฤทธิ์อย่างเป็นรูปธรรม อาศัยอำนาจตามความในข้อ ๘ ของคำสั่งคณะกรรมการนโยบายและแผนพัฒนาการเกษตรและสหกรณ์ ที่ ๓/๒๕๖๒ ลงวันที่ ๑๔ พฤษภาคม ๒๕๖๒ จึงแต่งตั้งคณะทำงานจัดทำแผนพัฒนาการเกษตรและสหกรณ์ของจังหวัดเพชรบุรี โดยมีองค์ประกอบและอำนาจหน้าที่ ดังนี้

- | | |
|---|----------------|
| ๑. เกษตรและสหกรณ์จังหวัดเพชรบุรี | ประธานคณะทำงาน |
| ๒. เกษตรจังหวัดเพชรบุรี หรือผู้แทน | คณะทำงาน |
| ๓. ปศุสัตว์จังหวัดเพชรบุรี หรือผู้แทน | คณะทำงาน |
| ๔. ประมงจังหวัดเพชรบุรี หรือผู้แทน | คณะทำงาน |
| ๕. สหกรณ์จังหวัดเพชรบุรี หรือผู้แทน | คณะทำงาน |
| ๖. ปฏิรูปที่ดินจังหวัดเพชรบุรี หรือผู้แทน | คณะทำงาน |
| ๗. ผู้อำนวยการสำนักงานเศรษฐกิจการเกษตรที่ ๑๐
จังหวัดราชบุรี หรือผู้แทน | คณะทำงาน |
| ๘. หัวหน้าสำนักงานตรวจบัญชีสหกรณ์เพชรบุรี หรือผู้แทน | คณะทำงาน |
| ๙. ผู้อำนวยการสถานีพัฒนาที่ดินเพชรบุรี หรือผู้แทน | คณะทำงาน |
| ๑๐. ผู้อำนวยการศูนย์วิจัยและพัฒนาการเกษตรเพชรบุรี หรือผู้แทน | คณะทำงาน |
| ๑๑. ผู้อำนวยการโครงการชลประทานเพชรบุรี หรือผู้แทน | คณะทำงาน |
| ๑๒. ผู้อำนวยการโครงการส่งน้ำและบำรุงรักษาเพชรบุรี หรือผู้แทน | คณะทำงาน |
| ๑๓. ผู้อำนวยการโครงการส่งน้ำและบำรุงรักษาแก่งกระจาน หรือผู้แทน | คณะทำงาน |
| ๑๔. ผู้อำนวยการศูนย์วิจัยและพัฒนาประมงน้ำจืดเพชรบุรี หรือผู้แทน | คณะทำงาน |
| ๑๕. ผู้อำนวยการศูนย์วิจัยและพัฒนาอาหารสัตว์เพชรบุรี หรือผู้แทน | คณะทำงาน |

๑๖. ผู้อำนวยการศูนย์ถ่ายทอดเทคโนโลยีการสหกรณ์ที่ ๑๖ หรือผู้แทน คณะทำงาน
๑๗. ผู้อำนวยการศูนย์วิจัยและพัฒนาพันธุ์กรรมสัตว์น้ำเพชรบุรี หรือผู้แทน คณะทำงาน
๑๘. ผู้อำนวยการศูนย์วิจัยและพัฒนาการเพาะเลี้ยงสัตว์น้ำชายฝั่งเพชรบุรี หรือผู้แทน คณะทำงาน
๑๙. ผู้อำนวยการศูนย์ส่งเสริมและพัฒนาอาชีพการเกษตรจังหวัดเพชรบุรี หรือผู้แทน คณะทำงาน
๒๐. ผู้อำนวยการศูนย์เมล็ดพันธุ์ข้าวราชบุรี หรือผู้แทน คณะทำงาน
๒๑. ผู้อำนวยการการยางแห่งประเทศไทยจังหวัดประจวบคีรีขันธ์ หรือผู้แทน คณะทำงาน
๒๒. ผู้อำนวยการศูนย์หม่อนไหมเฉลิมพระเกียรติสมเด็จพระนางเจ้าสิริกิติ์ พระบรมราชินีนาถ กาญจนบุรี หรือผู้แทน คณะทำงาน
๒๓. อธิการบดี มหาวิทยาลัยราชภัฏเพชรบุรี หรือผู้แทน คณะทำงาน
๒๔. พาณิชยจังหวัดเพชรบุรี หรือผู้แทน คณะทำงาน
๒๕. อุตสาหกรรมจังหวัดเพชรบุรี หรือผู้แทน คณะทำงาน
๒๖. ประธานหอการค้าจังหวัดเพชรบุรี หรือผู้แทน คณะทำงาน
๒๗. ประธานสภาอุตสาหกรรมจังหวัดเพชรบุรี หรือผู้แทน คณะทำงาน
๒๘. ประธานสภาเกษตรกรจังหวัดเพชรบุรี หรือผู้แทน คณะทำงาน
๒๙. หัวหน้ากลุ่มยุทธศาสตร์พัฒนาการเกษตร สำนักงานเกษตรและสหกรณ์จังหวัดเพชรบุรี คณะทำงานและ เลขานุการ
๓๐. เจ้าหน้าที่รับผิดชอบงานยุทธศาสตร์พัฒนาการเกษตร สำนักงานเกษตรและสหกรณ์จังหวัดเพชรบุรี คณะทำงานและ ผู้ช่วยเลขานุการ

ให้คณะทำงานดังกล่าวมีอำนาจหน้าที่ ดังต่อไปนี้

๑. รวบรวม ศึกษา และวิเคราะห์ข้อมูลเชิงนโยบาย ข้อมูลพื้นฐานทั่วไปและข้อมูลด้านการเกษตรและสหกรณ์ของจังหวัด
๒. พิจารณากำหนดยุทธศาสตร์ แนวทางและแผนงานพัฒนาการเกษตรและสหกรณ์ให้เป็นไปตามนโยบายการพัฒนาการเกษตรและสหกรณ์ในทุกระดับ
๓. พิจารณา ปรับปรุง แก้ไข (ร่าง) แผนพัฒนาการเกษตรและสหกรณ์ของจังหวัดเพชรบุรี
๔. บูรณาการแผนงาน/โครงการ และบูรณาการส่วนราชการที่เกี่ยวข้องในการขับเคลื่อนแผนพัฒนาการเกษตรและสหกรณ์ของจังหวัดเพชรบุรี ให้มีประสิทธิภาพและเกิดผลสัมฤทธิ์อย่างเป็นรูปธรรม
๕. รายงานผลการดำเนินงาน ปัญหา อุปสรรค และข้อเสนอแนะต่อคณะกรรมการพัฒนาการเกษตรและสหกรณ์ระดับจังหวัด
๖. ปฏิบัติงานอื่น ๆ ตามที่คณะกรรมการพัฒนาการเกษตรและสหกรณ์ระดับจังหวัดมอบหมาย

ทั้งนี้ ตั้งแต่บัดนี้เป็นต้นไป

สั่ง ณ วันที่ ๑๑ เมษายน พ.ศ. ๒๕๖๖

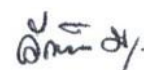

(นางวันเทัญ มังศรี)

รองผู้ว่าราชการจังหวัด ปฏิบัติราชการแทน

ผู้ว่าราชการจังหวัดเพชรบุรี

**ทำเนียบหัวหน้าส่วนราชการสังกัดกระทรวงเกษตรและสหกรณ์
จังหวัดเพชรบุรี**

ที่อยู่หน่วยงาน	เบอร์โทรศัพท์/E-mail
สำนักงานเกษตรและสหกรณ์จังหวัดเพชรบุรี ๗๗ หมู่ ๑๐ ตำบลท่าแยง อำเภอท่าแยง จังหวัดเพชรบุรี ๗๖๑๓๐	สำนักงาน : ๐๓๒-๔๖๑๒๙๙
	โทรสาร : -
	E-mail : saraban_pbi@opsmoac.go.th
สำนักงานเกษตรจังหวัดเพชรบุรี หมู่ ๖ ถนนเพชรเกษม ตำบลบ้านหม้อ อำเภอเมือง จังหวัดเพชรบุรี ๗๖๐๐๐	สำนักงาน : ๐๓๒-๔๘๘๐๕๕
	โทรสาร : ๐๓๒-๔๘๘๐๕๖
	E-mail : phetphaburi@doae.go.th
สำนักงานประมงจังหวัดเพชรบุรี ๒๗๕ หมู่ ๒ ตำบลธงชัย อำเภอเมือง จังหวัดเพชรบุรี ๗๖๐๐๐	สำนักงาน : ๐๓๒-๔๒๖๐๓๒
	โทรสาร : ๐๓๒-๔๒๔๐๒๑
	E-mail : fpo-phetchaburi@dof.in.th
สำนักงานปศุสัตว์จังหวัดเพชรบุรี ตำบลธงชัย อำเภอเมือง จังหวัดเพชรบุรี ๗๖๐๐๐	สำนักงาน : ๐๓๒-๔๒๕๔๙๖
	โทรสาร : ๐๓๒-๔๒๔๙๐๙
	E-mail : pvlo_pbr@dld.go.th
สำนักงานสหกรณ์จังหวัดเพชรบุรี ๓ หมู่ ๑ ตำบลไร่ส้ม อำเภอเมือง จังหวัดเพชรบุรี ๗๖๐๐๐	สำนักงาน : ๐๓๒-๔๒๔๓๐๗
	โทรสาร : ๐๓๒-๔๒๕๒๖๐
	E-mail : cpd_phetchaburi@cpd.go.th
สำนักงานการปฏิรูปที่ดินจังหวัดเพชรบุรี ๓๑๓ หมู่ ๒ ตำบลธงชัย อำเภอเมือง จังหวัดเพชรบุรี ๗๖๐๐๐	สำนักงาน : ๐๓๒-๔๐๒๓๑๔
	โทรสาร : ๐๓๒ - ๔๐๒๓๑๔ กิต ๑๑๒
	E-mail : phetchaburi@alro.go.th
สำนักงานตรวจบัญชีสหกรณ์เพชรบุรี ๒๕๓ หมู่ ๒ ตำบลธงชัย อำเภอเมือง จังหวัดเพชรบุรี ๗๖๐๐๐	สำนักงาน : ๐๓๒-๔๒๘๐๘๑
	โทรสาร : ๐๓๒-๔๒๘๐๘๑
	E-mail : cadpb@cad.go.th
สถานีพัฒนาที่ดินเพชรบุรี ๘๑ หมู่ ๙ ตำบลบางเก่า อำเภอชะอำ จังหวัดเพชรบุรี ๗๖๑๒๐	สำนักงาน : ๐๓๒-๕๐๓๐๓๕
	โทรสาร : ๐๓๒-๕๐๓๐๓๖
	E-mail : pbio๑@ladd.go.th
ศูนย์วิจัยและพัฒนาการเกษตรเพชรบุรี ๖๐ หมู่ ๓ ตำบลสามพระยา อำเภอชะอำ จังหวัดเพชรบุรี ๗๖๑๒๐	สำนักงาน : ๐๓๒-๗๗๒๘๕๒-๓
	โทรสาร : ๐๓๒-๗๗๒๘๕๓
	E-mail : ptsc2016@yahoo.com
ศูนย์วิจัยและพัฒนาอาหารสัตว์เพชรบุรี ๖๘ หมู่ ๓ ตำบลสามพระยา อำเภอชะอำ จังหวัดเพชรบุรี ๗๖๑๒๐	สำนักงาน : ๐๓๒-๕๙๔๐๕๒
	โทรสาร : ๐๓๒-๕๙๔๐๕๒
	E-mail : ncpb_pbr@dld.go.th

ที่อยู่หน่วยงาน	เบอร์โทรศัพท์/E-mail
ศูนย์วิจัยและพัฒนาประมงน้ำจืดเพชรบุรี ตำบลท่าคอย อำเภอท่ายาง จังหวัดเพชรบุรี ๗๖๑๓๐	สำนักงาน : ๐๓๒-๔๑๖๕๒๑-๒ โทรศัพท์ : ๐๓๒-๔๑๖๕๒๒ E-mail : petchaburifish@hotmail.com
โครงการชลประทานเพชรบุรี ๗๗/๑๕ หมู่ ๑๐ ตำบลท่ายาง อำเภอท่ายาง จังหวัดเพชรบุรี ๗๖๑๓๐	สำนักงาน : ๐๓๒-๔๖๑๓๐๘ โทรศัพท์ : ๐๓๒-๗๗๑๐๘๘ E-mail : petch@mail.rid.go.th
โครงการส่งน้ำและบำรุงรักษาเพชรบุรี ๓๐๘ หมู่ ๖ ตำบลท่ายาง อำเภอท่ายาง จังหวัดเพชรบุรี ๗๖๑๓๐	สำนักงาน : ๐๓๒-๔๑๖๗๐๐- ๗ โทรศัพท์ : ๐๓๒-๔๑๖๗๐๐ ต่อ ๑๕ E-mail : irrnakaotog@hotmail.com
โครงการส่งน้ำและบำรุงรักษาแก่งกระจาน หมู่ ๑ ตำบลแก่งกระจาน อำเภอแก่งกระจาน จังหวัดเพชรบุรี ๗๖๑๗๐	สำนักงาน : ๔๕๕๑๘๗ โทรศัพท์ : ๔๕๕๑๘๔ E-mail : devilchomb๕@gmail.com
สำนักงานจัดรูปที่ดินและจัดระบบน้ำเพื่อ เกษตรกรรมที่ ๒๙ ๗๖ หมู่ ๔ ตำบลหนองปรัง อำเภอเขาย้อย จังหวัดเพชรบุรี ๗๖๑๔๐	สำนักงาน : ๐๓๒-๔๔๖๖๙๖-๗ โทรศัพท์ : ๐๓๒-๔๔๖๖๙๖ E-mail : lpectch@mail.rid.go.th
สถานีทดลองการใช้น้ำชลประทานที่ ๖ (เพชรบุรี) ตำบลดอนขุนห้วย อำเภอชะอำ จังหวัดเพชรบุรี ๗๖๑๓๐	สำนักงาน : ๐๓๒-๔๔๙๓๙๘ โทรศัพท์ : ๐๓๒-๔๔๙๓๙๘ E-mail : stationphet@gmail.com
หน่วยป้องกันและปราบปรามประมงน้ำจืด เขื่อนแก่งกระจานเพชรบุรี ๑๒๙ หมู่ ๘ ตำบลแก่งกระจาน อำเภอแก่งกระจาน จังหวัดเพชรบุรี ๗๖๑๗๐	สำนักงาน : ๐๓๒-๗๗๒๓๒๐ โทรศัพท์ : ๐๓๒-๗๗๒๓๒๐ E-mail: kaengkrachan@windowslive.com
ด่านกักกันสัตว์เพชรบุรี ๒๓๓ หมู่ ๒ ตำบลเขาใหญ่ อำเภอชะอำ จังหวัดเพชรบุรี ๗๖๑๒๐	สำนักงาน : ๐๓๒-๔๗๑๐๙๘ โทรศัพท์ : ๐๓๒-๔๗๑๐๙๘ E-mail : qspb_pbr@dld.go.th
ศูนย์วิจัยและพัฒนาพันธุกรรมสัตว์น้ำเพชรบุรี ตำบลแหลมผักเบี้ย อำเภอบ้านแหลม จังหวัดเพชรบุรี ๗๖๑๑๐	สำนักงาน : ๐๓๒-๗๗๐๗๔๘ โทรศัพท์ : ๐๓๒-๗๗๐๗๔๙ E-mail : genetic.phetchaburi@gmail.com
ศูนย์วิจัยและพัฒนาการเพาะเลี้ยงสัตว์น้ำชายฝั่ง เพชรบุรี ๑๒๒ หมู่ ๑ ตำบลแหลมผักเบี้ย อำเภอบ้านแหลม จังหวัดเพชรบุรี ๗๖๑๑๐	สำนักงาน : ๐๓๒-๗๗๐๘๒๐ โทรศัพท์ : ๐๓๒-๗๗๐๗๕๐ E-mail : cf_phetchaburi@hotmail.com

ที่อยู่หน่วยงาน	เบอร์โทรศัพท์/E-mail
หน่วยป้องกันและปราบปรามประมงทะเล เพชรบุรี หมู่ ๔ ตำบลบ้านแหลม อำเภอบ้านแหลม จังหวัดเพชรบุรี ๗๖๑๑๐	สำนักงาน : ๐๓๒-๔๘๑๐๑๒ โทรศัพท์ : ๐๓๒-๔๘๑๐๑๒ E-mail : badboy_kook@hotmail.com
ศูนย์ส่งเสริมและพัฒนาอาชีพการเกษตรจังหวัด เพชรบุรี (จักรกลเกษตร) ๑๑๕๐/๑๒ ตำบลชะอำ อำเภอชะอำ จังหวัดเพชรบุรี ๗๖๑๒๐	สำนักงาน : ๐๓๒-๕๐๘๐๒๒ โทรศัพท์ : ๐๓๒-๕๐๘๐๒๒ E-mail : aepd๐๔@gmail.com
ศูนย์ถ่ายทอดเทคโนโลยีการสหกรณ์ที่ ๑๖ หมู่ ๘ ตำบลเขาใหญ่ อำเภอชะอำ จังหวัดเพชรบุรี ๗๖๑๒๐	สำนักงาน : ๐๓๒-๔๗๑๕๗๒ โทรศัพท์ : ๐๓๒-๔๗๑๕๗๕ E-mail : cpd_ccttd๑๖@cpd.go.th
ศูนย์สาธิตสหกรณ์โครงการหุบกะพง หมู่ ๘ ตำบลเขาใหญ่ อำเภอชะอำ จังหวัดเพชรบุรี ๗๖๑๒๐	สำนักงาน : ๐๓๒-๔๗๑๑๐๐ โทรศัพท์ : ๐๓๒-๔๗๑๕๔๓ E-mail : hubkapong@hotmail.com
หัวหน้าหน่วยส่งเสริมหม่อนไหมเพชรบุรี ศูนย์เรียนรู้ ด้านหม่อนไหมเฉลิมพระเกียรติ หมู่ที่ ๕ ตำบลดอนขุนห้วย อำเภอชะอำ จังหวัดเพชรบุรี ๗๖๑๒๐	สำนักงาน : ๐๓๒-๖๑๑๐๔๘ มือถือ : ๐๘-๒๖๗๐-๒๗๓๖ E-mail : -

**ทำเนียบหัวหน้าส่วนราชการสังกัดกระทรวงเกษตรและสหกรณ์
จังหวัดประจวบคีรีขันธ์ ที่รับผิดชอบจังหวัดเพชรบุรี**

ที่อยู่หน่วยงาน	เบอร์โทรศัพท์/E-mail
สำนักงานก่อสร้างชลประทานขนาดกลางที่ ๑๔ กองพัฒนาแหล่งน้ำขนาดกลาง ๑๔๘ หมู่ ๘ ตำบลทับใต้ อำเภอหัวหิน จังหวัดประจวบคีรีขันธ์ ๗๗๑๑๐	สำนักงาน : ๐๓๒-๕๑๐๐๓๐ โทรศัพท์ : ๐๓๒-๕๑๐๐๓๑ E-mail : spk-๑๔@hotmail.com
สำนักงานการยางแห่งประเทศไทย จังหวัดประจวบคีรีขันธ์ ๑๙ ตำบลประจวบ อำเภอเมืองประจวบคีรีขันธ์ จังหวัดประจวบคีรีขันธ์ ๗๗๐๐๐	สำนักงาน : ๐๓๒-๖๐๔๘๖๑ โทรศัพท์ : ๐๓๒-๖๐๔๘๖๒ E-mail : orfpaj@rubber.mail.go.th

ทำเนียบหัวหน้าส่วนราชการสังกัดกระทรวงเกษตรและสหกรณ์
จังหวัดราชบุรี ที่รับผิดชอบจังหวัดเพชรบุรี

ที่อยู่หน่วยงาน	เบอร์โทรศัพท์/E-mail
สำนักงานเศรษฐกิจการเกษตรที่ ๑๐ จังหวัดราชบุรี ๘ ถนนเสือป่า ตำบลหน้าเมือง อำเภอเมือง จังหวัดเพชรบุรี ๗๐๐๐๐	สำนักงาน : ๐๓๒ - ๓๓๗๙๕๕๑
	โทรสาร : ๐๓๒ - ๓๓๗๙๕๕๑
	E-mail : zone๑๐@oae.go.th
ศูนย์เมล็ดพันธุ์ข้าวราชบุรี ๙๙ หมู่ ๗ ตำบลห้วยไผ่ อำเภอเมือง จังหวัดราชบุรี ๗๐๐๐๐	สำนักงาน : ๐๓๒- ๙๑๙๙๓๙
	โทรสาร : ๐๓๒- ๙๑๙๙๔๙
	E-mail: rbr_rse@ricethailand.go.th
สำนักงานองค์การตลาดเพื่อเกษตรกร จังหวัดราชบุรี ๔๓/๑๑ ตำบลหน้าเมือง อำเภอเมือง จังหวัดราชบุรี ๗๐๐๐๐	สำนักงาน : ๐๓๒-๓๒๓๓๓๓๘
	โทรสาร : ๐๓๒-๓๒๓๓๓๓๘
	E-mail : -

ทำเนียบหัวหน้าส่วนราชการสังกัดกระทรวงเกษตรและสหกรณ์
จังหวัดกาญจนบุรี ที่รับผิดชอบจังหวัดเพชรบุรี

ที่อยู่หน่วยงาน	เบอร์โทรศัพท์/E-mail
ศูนย์หม่อนไหมเฉลิมพระเกียรติสมเด็จพระนาง- เจ้าสิริกิติ์ พระบรมราชินีนาถ กาญจนบุรี ตู้ ปณ.๔๓ อำเภอเมืองกาญจนบุรี จังหวัดกาญจนบุรี ๗๑๐๐๐	สำนักงาน : ๐๓๔-๙๑๙๗๐๗
	โทรสาร : ๐๓๔-๙๑๙๗๐๗
	E-mail : qssc_kri@qsds.go.th

ทำเนียบหัวหน้าส่วนราชการสังกัดกระทรวงเกษตรและสหกรณ์
จังหวัดสุราษฎร์ธานี ที่รับผิดชอบจังหวัดเพชรบุรี

ที่อยู่หน่วยงาน	เบอร์โทรศัพท์/E-mail
ศูนย์ปฏิบัติการฝนหลวงภาคใต้ ๑๐๐ หมู่ ๙ ตำบลมะลวน อำเภอพุนพิน จังหวัดสุราษฎร์ธานี ๘๔๑๓๐	สำนักงาน : ๐๗๗-๙๕๓๐๖๒
	โทรสาร : ๐๗๗-๙๕๐๐๑๓
	E-mail : south_royalrain@hotmail.com

ภาพกิจกรรม



สำนักงานเกษตรและสหกรณ์จังหวัดเพชรบุรี จัดประชุมคณะกรรมการจัดทำแผนพัฒนาการเกษตร และสหกรณ์จังหวัดเพชรบุรี ครั้งที่ ๑/๒๕๖๗ เมื่อวันที่ ๓๐ เมษายน ๒๕๖๗ เวลา ๐๙.๓๐ – ๑๒.๐๐ น. ณ ห้องประชุมสำนักงานเกษตรและสหกรณ์จังหวัดเพชรบุรี อำเภอท่ายาง จังหวัดเพชรบุรี เพื่อร่วมกันพิจารณาทบทวน ปรับปรุง แก้ไข (ร่าง) แผนพัฒนาการเกษตรและสหกรณ์ เพชรบุรี (พ.ศ. ๒๕๖๖ – ๒๕๗๐) ฉบับทบทวน ปีงบประมาณ พ.ศ. ๒๕๖๙



ภาพกิจกรรม

สำนักงานเกษตรและสหกรณ์จังหวัดเพชรบุรี จัดประชุมคณะทำงานจัดทำแผนพัฒนาการเกษตรและสหกรณ์จังหวัดเพชรบุรี และภาคีเครือข่าย ครั้งที่ ๒/๒๕๖๗ เมื่อวันศุกร์ที่ ๑๗ พฤษภาคม ๒๕๖๗ เวลา ๐๙.๓๐ - ๑๖.๐๐ น. ณ ห้องประชุมสำนักงานเกษตรและสหกรณ์จังหวัดเพชรบุรี อำเภอท่ายาง จังหวัดเพชรบุรี เพื่อประชาพิจารณ์ (ร่าง) แผนพัฒนาการเกษตรและสหกรณ์จังหวัดเพชรบุรี (พ.ศ. ๒๕๖๖ - ๒๕๗๐) ฉบับทบทวนปีงบประมาณ พ.ศ. ๒๕๖๙



ภาพกิจกรรม (ต่อ)

การจัดประชุมคณะทำงานฯ ครั้งที่ ๒/๒๕๖๗



ภาพกิจกรรม

สำนักงานเกษตรและสหกรณ์จังหวัดเพชรบุรี จัดประชุมส่วนราชการในสังกัดกระทรวงเกษตรและสหกรณ์ เมื่อวันที่พฤหัสบดีที่ ๖ มิถุนายน ๒๕๖๗ เวลา ๑๐.๐๐ น. ณ ห้องประชุมสำนักงานเกษตรและสหกรณ์จังหวัดเพชรบุรี อำเภอท่ายาง จังหวัดเพชรบุรี เพื่อร่วมกันพิจารณาและจัดทำโครงการตามกรอบยุทธศาสตร์การพัฒาที่เกี่ยวข้อง เพื่อขอรับการสนับสนุนงบประมาณจากจังหวัด/กลุ่มจังหวัดภาคกลางตอนล่าง ๒ เพื่อบรรจุในแผนปฏิบัติราชการประจำปีงบประมาณ พ.ศ. ๒๕๖๙ โดยท่านรองผู้ว่าราชการจังหวัดเพชรบุรี (นางวันเพ็ญ มังศรี) เป็นประธานการประชุม



ภาพกิจกรรม (ต่อ)

การประชุมส่วนราชการในสังกัดกระทรวงเกษตรและสหกรณ์ เพื่อจัดทำโครงการฯ



คณะผู้จัดทำ

ที่ปรึกษา

นางสาวศิริวรรณ เครือเล็ก

เกษตรและสหกรณ์จังหวัดเพชรบุรี

ผู้จัดทำ

คณะทำงานจัดทำแผนพัฒนาการเกษตรและสหกรณ์จังหวัดเพชรบุรี

นางสาวสุกัญญา จัตตุพรพงษ์

หัวหน้ากลุ่มยุทธศาสตร์พัฒนาการเกษตร
สำนักงานเกษตรและสหกรณ์จังหวัดเพชรบุรี

นางสาววรรณวิสา บัวสุวรรณ

เจ้าหน้าที่วิเคราะห์นโยบายและแผน
สำนักงานเกษตรและสหกรณ์จังหวัดเพชรบุรี