

คำนำ



สำนักงานเกษตรและสหกรณ์จังหวัดเพชรบุรี เป็นหน่วยงานราชการบริหารส่วนภูมิภาค สังกัดสำนักงานปลัดกระทรวงเกษตรและสหกรณ์ มีบทบาทหน้าที่สำคัญในด้านการจัดทำยุทธศาสตร์ แผนงานการพัฒนาการเกษตรและสหกรณ์ บูรณาการ กำกับ ดูแล ควบคุม ประสาน ดำเนินการประชาสัมพันธ์และ เผยแพร่ การพัฒนาการเกษตรและสหกรณ์ของจังหวัดให้เป็นศูนย์ข้อมูลและศูนย์แม่ข่ายข้อมูลด้านการเกษตรและสหกรณ์ของจังหวัด และการปฏิบัติงานร่วมกับหน่วยงานอื่น ๆ ที่เกี่ยวข้อง ตลอดจนงานช่วยเหลือเกษตรกร งานภัยพิบัติ การเตือนการระบาดและเฝ้าระวัง และเตือนภัยสินค้าเกษตรในจังหวัด

ในปีงบประมาณ ๒๕๖๕ สำนักงานเกษตรและสหกรณ์จังหวัดเพชรบุรี ได้ดำเนินการรวบรวมจัดทำรายงานประจำปี ผลการดำเนินงานในรอบ ๑ ปี ที่ผ่านมา เพื่อเผยแพร่ ประชาสัมพันธ์ ภารกิจตามบทบาทภารกิจที่ได้รับมอบหมาย ซึ่งสอดคล้องกับประเด็นยุทธศาสตร์ของกระทรวงเกษตรและสหกรณ์ จังหวัดและกลุ่มจังหวัด เพื่อให้เกษตรกรและประชาชนในพื้นที่ มีคุณภาพชีวิตที่ดีขึ้น และหวังเป็นอย่างยิ่งว่ารายงานฉบับนี้ จะเป็นประโยชน์สำหรับผู้สนใจ หากมีข้อมูลขาดตกบกพร่อง คลาดเคลื่อนประการใด ต้องขออภัยมา ณ ที่นี้ และยินดีน้อมรับความคิดเห็นเพื่อปรับปรุงแก้ไขให้ดียิ่งขึ้นในโอกาสต่อไป

กลุ่มสารสนเทศการเกษตร
สำนักงานเกษตรและสหกรณ์จังหวัดเพชรบุรี
กุมภาพันธ์ ๒๕๖๖



สารบัญ

	หน้า
ประวัติความเป็นมา “สำนักงานเกษตรและสหกรณ์จังหวัดเพชรบุรี”	๑
ทำเนียบผู้บริหาร	๒
หน่วยงานในสังกัดกระทรวงเกษตรและสหกรณ์	๓
โครงสร้างอัตรากำลัง ปีงบประมาณ ๒๕๖๕	๔
อำนาจหน้าที่ความรับผิดชอบ	๕
ข้อมูลทั่วไปจังหวัดเพชรบุรี	
ความเป็นมา	๖
ลักษณะทางภูมิศาสตร์	๗
ลักษณะภูมิประเทศ	๘
ลักษณะภูมิอากาศ	๘
ผลการดำเนินงานประจำปี พ.ศ. ๒๕๖๕	
ฝ่ายบริหารทั่วไป	
๑. งานสารบรรณ	๑๐
๒. งานพัสดุ	๑๐
๓. งานบริหารทั่วไป	๑๐
๔. งานการเงินและบัญชี	๑๒
- การเบิกจ่ายงบประมาณ ประจำปี ๒๕๖๕	
กลุ่มยุทธศาสตร์พัฒนาการเกษตร	
๑. โครงการตามแผนการตรวจราชการของกระทรวงเกษตรและสหกรณ์ ประจำปี ๒๕๖๕	๑๓
๒. แผนพัฒนาการเกษตรและสหกรณ์จังหวัดเพชรบุรี (พ.ศ.๒๕๖๑ - ๒๕๖๕)	
ฉบับทบทวน ปี พ.ศ.๒๕๖๕	๑๕
๓. แผนพัฒนาการเกษตรรายสินค้าเกษตรอินทรีย์จังหวัดเพชรบุรี ๔ปี (พ.ศ.๒๕๖๒-๒๕๖๕)	๑๖
๔. แผนพัฒนาการเกษตรและสหกรณ์จังหวัดเพชรบุรี (พ.ศ.๒๕๖๖ - ๒๕๗๐)	
ฉบับทบทวนปี พ.ศ.๒๕๖๕	๑๗
๕. แผนพัฒนาเทคโนโลยีเกษตรและนวัตกรรมจังหวัดเพชรบุรี (พ.ศ.๒๕๖๖-๒๕๗๐)	๑๘
๖. แผนบริหารจัดการสินค้าเกษตรที่สำคัญของจังหวัดเพชรบุรี ปี ๒๕๖๕	๑๙
๗. ผลการขับเคลื่อนภารกิจด้านการเกษตรและสหกรณ์ของจังหวัดผ่านกลไกคณะกรรมการพัฒนาการเกษตรและสหกรณ์ ระดับจังหวัด	๒๐
๘. ผลการดำเนินงานโครงการตามแผนปฏิบัติการด้านการเกษตรและสหกรณ์จังหวัดเพชรบุรี	๒๐
๙. ผลการดำเนินงานตามนโยบายสำคัญของกระทรวงเกษตรและสหกรณ์ ปี ๒๕๖๕	๒๒
๑๐. แผนงาน/โครงการขับเคลื่อนเกษตรกรรมยั่งยืน ประจำปี ๒๕๖๕ จังหวัดเพชรบุรี	๔๓

สารบัญ (ต่อ)

	หน้า
๑๑. โครงการพัฒนาเกษตรกรรมยั่งยืนในเมือง ระดับจังหวัด ปี ๒๕๖๕	๔๕
๑๒. โครงการพัฒนาเกษตรกรรมยั่งยืนระดับตำบล จังหวัดเพชรบุรี ปี ๒๕๖๕	๔๘
๑๓. โครงการขับเคลื่อนการเกษตรระดับหมู่บ้านสู่การผลิตสินค้าเกษตรมูลค่าสูง	๕๒
๑๔. โครงการ ๑ ตำบล ๑ กลุ่มเกษตรทฤษฎีใหม่	๕๔
๑๕. โครงการพัฒนาเกษตรกรรมยั่งยืนปี พ.ศ.๒๕๖๕ กิจกรรมการรวมกลุ่มและการสร้างเครือข่าย	๕๖
๑๖. การสรรหาปราชญ์เกษตรของแผ่นดิน ระดับจังหวัดเพชรบุรี	๖๐
๑๗. สรุปรายงานผลการดำเนินงานคลินิกเกษตรเคลื่อนที่ในพระราชานุเคราะห์ฯ ปี พ.ศ.๒๕๖๕	๖๕
กลุ่มช่วยเหลือเกษตรกรและโครงการพิเศษ	
๑. การดำเนินงานและประสานโครงการพระราชดำริ	๖๗
๑.๑ โครงการร่วมพัฒนาพื้นที่กองบัญชาการตำรวจตระเวนชายแดน เพื่อดำเนินงานตาม “หลักปรัชญาของเศรษฐกิจพอเพียง”	๖๗
๑.๒ โครงการคลินิกเกษตรเคลื่อนที่ในพระราชานุเคราะห์ฯ	๗๐
๒. งานรับเรื่องราวร้องทุกข์ การช่วยเหลือเกษตรกร งานภัยพิบัติ	๗๒
๓. งานพระราชบัญญัติส่งเสริมและพัฒนาระบบเกษตรพันธสัญญา	๗๙
๔. งานศูนย์ประสานการขอรับบริการฝนหลวง	๘๐
๕. งานอื่น ๆ	
- การจัดนิทรรศการ	๘๑
กลุ่มสารสนเทศข้อมูลการเกษตร	
๑. การบริหารจัดการข้อมูลข่าวสารด้านการเกษตรและสหกรณ์ของจังหวัด	๘๓
๒. การประชาสัมพันธ์และเผยแพร่ข้อมูลข่าวสารด้านการเกษตรและสหกรณ์ของจังหวัด	๘๔
๓. การจัดทำข้อมูลรายสินค้าเพื่อการวางแผนพัฒนาการเกษตรและสหกรณ์ จังหวัดเพชรบุรี สินค้า “กล้วยหอมทอง”	๘๖
๔. โครงการตรวจรับรองร้านอาหารวัตถุดิบปลอดภัยเลือกใช้สินค้า Q (Q Restaurant)	๘๖
๕. โครงการส่งเสริมการบริโภคและการใช้วัตถุดิบสินค้า Q ปี ๒๕๖๔	๘๗
๖. ตลาดเกษตรกร	๙๑
๗. งานอื่น ๆ	
- ควบคุมระบบการประชุมออนไลน์ผ่าน Application ต่าง ๆ	๙๒
บรรณานุกรม	๙๓
คณะผู้จัดทำ	๙๔

ประวัติความเป็นมา

สำนักงานเกษตรและสหกรณ์จังหวัดเพชรบุรี ใช้พื้นที่เดิมของศูนย์ไร่นาสีนาสาธิตเพชรบุรี เมื่อครั้งตั้งขึ้นตามข้อผูกพันของธนาคารโลก ซึ่งทางรัฐบาลได้ขอกู้มาสร้างเขื่อนแก่งกระจาน ดำเนินการสร้างเมื่อปี พ.ศ. ๒๕๑๐ มีเนื้อที่ประมาณ ๔๔ ไร่ ซึ่งแบ่งเป็นบริเวณที่ทำการโรงปฏิบัติการ โรงเก็บพืช คุรุภัณฑ์ และบ้านพักประมาณ ๑๐ ไร่ ส่วนที่เหลือเป็นที่ทำการทดลองและทดสอบ ตั้งอยู่ทางด้านใต้ของบริเวณที่ทำการสหกรณ์นิคมท่าทราย จำกัด อำเภอท่าทราย จังหวัดเพชรบุรี ห่างจากถนนเพชรเกษมประมาณ ๑.๕ กม. และมีหน้าที่ตามข้อตกลง กับธนาคารโลกให้ทำการทดลองศึกษาหาทางแก้ปัญหาการเกษตร ตลอดจนวิธีการปรับปรุงดิน สภาพการผลิตและการใช้น้ำในเขตโครงการชลประทานเพชรบุรี ซึ่งโครงการนี้เป็นส่วนหนึ่งของงานศูนย์เกษตรในเขตโครงการคันคูนน้ำ

เมื่อเริ่มดำเนินการทางสำนักงานปลัดกระทรวงเกษตรและสหกรณ์ เป็นผู้รับผิดชอบทางด้านบริหารส่วนทางด้านวิชาการอยู่ในความดูแลของกองวิทยาการกรมการข้าว ซึ่งมีนายสมมาตร ธรรมานวงศ์ และนายเคลื่อน ทองแสง เจ้าหน้าที่ของกรมการข้าวเป็นที่ปรึกษา และได้ส่งให้นายบุญรอด ทองดอนพุ่ม เจ้าหน้าที่ของกรมการข้าวมาดูแลส่วนวิชาการ การบริหารงานและการเบิกจ่ายเป็นเอกเทศ เบิกจ่ายในส่วนกลางที่กระทรวงเกษตรและสหกรณ์ ต่อมาสำนักงานปลัดกระทรวง ได้ส่งนายปรีชา อร่ามวิทย์ นักวิชาการเกษตร มาร่วมปฏิบัติงานกับเจ้าหน้าที่กรมการข้าว งานส่วนใหญ่ในช่วงนั้นเกี่ยวกับการทดลอง ทดสอบการปลูกข้าว และการปลูกพืชฤดูแล้ง เช่น การปลูกข้าวนาปรัง, ถั่วเขียว, ถั่วเหลือง จนกระทั่งใน ปี ๒๕๑๒ ได้มีการนำพันธุ์พืชที่ทำการทดสอบแล้ว ไปปลูกในที่ดินของเกษตรกรจากปี ๒๕๑๕-๒๕๓๘

และในปี ๒๕๓๘ เป็นปีที่โครงการไร่นาสีนาสาธิตเพชรบุรี ได้เปลี่ยนชื่อเป็น สำนักงานเกษตรและสหกรณ์จังหวัดเพชรบุรี ซึ่งกระทรวงเกษตรและสหกรณ์ จัดตั้งขึ้นเป็นหน่วยงานราชการส่วนภูมิภาค สังกัดสำนักงานปลัดกระทรวงเกษตรและสหกรณ์ ตามพระราชกฤษฎีกาแบ่งส่วนราชการ



สถานที่ตั้งสำนักงาน

เลขที่ ๗๗ หมู่ ๑๐ ตำบลท่าทราย อำเภอท่าทราย จังหวัดเพชรบุรี ๗๖๑๓๐

โทรศัพท์ ๐๓๒-๔๖๑๒๙๙ โทรสาร ๐๓๒-๔๖๑๓๐๐

Website : <https://www.opsmoac.go.th/phetchaburi>

E-mail address : paco_pbi@opsmoac.go.th



: เกษตรและสหกรณ์จังหวัดเพชรบุรี



ทำเนียบผู้บริหาร สำนักงานเกษตรและสหกรณ์จังหวัดเพชรบุรี

ที่	ชื่อ - สกุล	ระยะเวลาการดำรงตำแหน่ง
๑	นายณรงค์ พูลศิลป์	เม.ย. ๒๕๓๘ - ก.ย. ๒๕๔๓
๒	นายวิฑูรย์ วรรณระภูติ	ต.ค. ๒๕๔๓ - ก.ย. ๒๕๔๕
๓	นางวรรณช ปัจฉิมะศิริ	ก.พ. ๒๕๔๖ - พ.ค. ๒๕๔๗
๔	นายณรงค์ ศรีพุ่ม	พ.ค. ๒๕๔๗ - ก.ย. ๒๕๕๑
๕	นายวิทยา เฟื่องนรพัฒน์	ต.ค. ๒๕๕๑ - ก.ย. ๒๕๕๖
๖	นายยุทธนา สมบูรณ์จิตต์	ม.ค. ๒๕๕๗ - ก.ย. ๒๕๕๙
๗	นายเสกสรร ประสิทธิ์กุลไพศาล	ม.ค. ๒๕๖๐ - ต.ค. ๒๕๖๐
๘	นายสุรัญญ์ ฤทธิขาบ	ธ.ค. ๒๕๖๐ - ธ.ค. ๒๕๖๑
๙	นายไพศาล แสงหิรัญ	ธ.ค. ๒๕๖๑ - ก.ย. ๒๕๖๓
๑๐	นางสาวศิริวรรณ เครือเล็ก	ธ.ค. ๒๕๖๓ - ปัจจุบัน



หน่วยงานสังกัดกระทรวงเกษตรและสหกรณ์ในจังหวัดเพชรบุรี

จำนวน ๑๒ กรม ๒๗ หน่วยงาน ดังนี้

สำนักงานปลัดกระทรวงเกษตรและสหกรณ์

๑. สำนักงานเกษตรและสหกรณ์จังหวัดเพชรบุรี

กรมชลประทาน

๑. โครงการชลประทานเพชรบุรี
๒. โครงการส่งน้ำและบำรุงรักษาเพชรบุรี
๓. สถานีทดลองการใช้น้ำชลประทานที่ ๖ (เพชรบุรี)
๔. สำนักงานจัดรูปที่ดินและจัดระบบน้ำเพื่อเกษตรกรรมที่ ๒๙
๕. โครงการส่งน้ำและบำรุงรักษาแก่งกระจาน
๖. สำนักงานก่อสร้างชลประทานขนาดกลางที่ ๑๔

กรมตรวจบัญชีสหกรณ์

๑. สำนักงานตรวจบัญชีสหกรณ์เพชรบุรี
๒. สำนักงานตรวจบัญชีสหกรณ์ที่ ๑๐

กรมประมง

๑. สำนักงานประมงจังหวัดเพชรบุรี
๒. ศูนย์วิจัยและพัฒนาประมงน้ำจืดเพชรบุรี
๓. หน่วยป้องกันและปราบปรามประมงน้ำจืดเขื่อนแก่งกระจาน
๔. ศูนย์วิจัยและพัฒนาพันธุ์กรรมสัตว์น้ำเพชรบุรี
๕. ศูนย์วิจัยและพัฒนาการเพาะเลี้ยงสัตว์น้ำชายฝั่งเพชรบุรี
๖. หน่วยป้องกันและปราบปรามประมงทะเลเพชรบุรี

กรมปศุสัตว์

๑. สำนักงานปศุสัตว์จังหวัดเพชรบุรี
๒. ศูนย์วิจัยและพัฒนาอาหารสัตว์เพชรบุรี
๓. ด่านกักกันสัตว์เพชรบุรี

กรมพัฒนาที่ดิน

สถานีพัฒนาที่ดินเพชรบุรี

กรมวิชาการเกษตร

ศูนย์วิจัยและพัฒนาการเกษตรเพชรบุรี

กรมส่งเสริมการเกษตร

๑. สำนักงานเกษตรจังหวัดเพชรบุรี
๒. ศูนย์ส่งเสริมและพัฒนาอาชีพการเกษตรจังหวัดเพชรบุรี

กรมส่งเสริมสหกรณ์

๑. สำนักงานสหกรณ์จังหวัดเพชรบุรี
๒. ศูนย์ถ่ายทอดเทคโนโลยีการสหกรณ์ที่ ๑๖

กรมการข้าว

ศูนย์เมล็ดพันธุ์ข้าวราชบุรี

สำนักงานการปฏิรูปที่ดินเพื่อเกษตรกรรม

สำนักงานการปฏิรูปที่ดินจังหวัดเพชรบุรี

สำนักงานเศรษฐกิจการเกษตร

สำนักงานเศรษฐกิจการเกษตร ที่ ๑๐ จังหวัดราชบุรี





โครงสร้างอัตรากำลังสำนักงานเกษตรและสหกรณ์จังหวัดเพชรบุรี



นางสาวศิริวรรณ เครือเล็ก
เกษตรและสหกรณ์จังหวัดเพชรบุรี

ฝ่ายบริหารทั่วไป



นางสาวศศิมา เปลิยนสมย์
เจ้าพนักงานธุรการชำนาญงาน
หัวหน้าฝ่ายบริหารทั่วไป

กลุ่มช่วยเหลือเกษตรกรและโครงการพิเศษ



นางพิมพ์นิภา กลัดเข็มเพชร
นักวิเคราะห์นโยบายและแผนชำนาญการ
หัวหน้ากลุ่มช่วยเหลือเกษตรกร

กลุ่มยุทธศาสตร์พัฒนาการเกษตร



นางสาวสุกัญญา จิตพรพงษ์
นักวิเคราะห์นโยบายและแผนชำนาญการพิเศษ
หัวหน้ากลุ่มยุทธศาสตร์พัฒนาการเกษตร

กลุ่มสารสนเทศการเกษตร



นางสาวสกลภัทร ไชยคำ
นักวิเคราะห์นโยบายและแผนชำนาญการ
หัวหน้ากลุ่มสารสนเทศการเกษตร



นางรัชณี เกตุรัตน์
เจ้าหน้าที่บริหารงานและบัญชีชำนาญงาน



นายภูงศ์ สอาดนง
เจ้าหน้าที่วิเคราะห์นโยบายและแผน



นายสุทธิพันธุ์ ลิ้มงูร
นักวิเคราะห์นโยบายและแผนชำนาญการ
นักวิเคราะห์นโยบายและแผนปฏิบัติการ



นางนันทนา สองสี
นักวิเคราะห์นโยบายและแผนปฏิบัติการ



นางสาววันเพ็ญ วารีเพชร
เจ้าหน้าที่บันทึกข้อมูล



นางสาวนิรนุช นาคอ่วมคำ
เจ้าหน้าที่วิเคราะห์นโยบายและแผน



นายประพจน์ แก้วออน
เจ้าหน้าที่วิเคราะห์นโยบายและแผน



นางอุษณีย์ ตันบริกัณฑ์
เจ้าหน้าที่วิเคราะห์นโยบายและแผน



นางสาววรรณวิสา บัวสุวรรณ
เจ้าหน้าที่วิเคราะห์นโยบายและแผน



นางสาวกุลิสรา อนุเดวรินทร์
ลูกจ้างจ้างเหมา



นางสาวรัตนาดี ริกษารักษ์
ลูกจ้างจ้างเหมา



นางสาวสุราสิณี จาดสี
ลูกจ้างจ้างเหมา



นางสาวมนัญญา ชุ่มรอด
ลูกจ้างจ้างเหมา



นางรัตติยา รุ่งเรือง
ลูกจ้างจ้างเหมา (การโรง)



นายประสงค์ พูลสมบัติ
ลูกจ้างจ้างเหมา (พร.)



นายเจษฎา เสมเดียน
ลูกจ้างจ้างเหมา (พร.)



นายณรงค์ เพชรแยม
ลูกจ้างจ้างเหมา (ยาม)



นายวิเชียร มีถาวร
ลูกจ้างจ้างเหมา (ยาม)



นางอำพร ปัญญา
ลูกจ้างจ้างเหมา (คนสวน)



นายแก้ว พัดทอง
ลูกจ้างจ้างเหมา (คนสวน)

จำนวนอัตรากำลัง

ข้าราชการ ๙ อัตรา
พนักงานราชการ ๕ อัตรา
ลูกจ้างจ้างเหมา ๑๑ อัตรา



อำนาจหน้าที่ ความรับผิดชอบ

อำนาจหน้าที่

สำนักงานเกษตรและสหกรณ์จังหวัด เป็นกลไกในการขับเคลื่อนงานตามนโยบายในส่วนภูมิภาค ซึ่งอาศัยอำนาจหน้าที่ตามกฎหมายกระทรวง

๑. ศึกษา วิเคราะห์ และจัดทำยุทธศาสตร์การพัฒนากิจการเกษตรและสหกรณ์จังหวัด และกลุ่มจังหวัด แผนพัฒนาการเกษตรรายสินค้า แผนบูรณาการพัฒนากิจการเกษตรและสหกรณ์ของจังหวัด และการจัดทำงบประมาณด้านการเกษตรและสหกรณ์จังหวัด

๒. ศึกษา วิเคราะห์ และจัดทำแผนปฏิบัติการโครงการพัฒนากิจการเกษตรและสหกรณ์จังหวัด และกำกับการบูรณาการและติดตามการใช้งบประมาณของส่วนราชการในสังกัดกระทรวง

๓. กำกับ ดูแล ควบคุม ประสาน ดำเนินการและติดตามประเมินผลสัมฤทธิ์ของการปฏิบัติงานตามแผนงานและโครงการพัฒนากิจการเกษตรและสหกรณ์ในจังหวัด

๔. ดำเนินงานโครงการพิเศษ โครงการพระราชดำริ งานช่วยเหลือเกษตรกร งานภัยพิบัติ แจ้างเตือนการระบาดของเฝ้าระวัง และเตือนภัยสินค้าเกษตร

๕. กำกับ ดูแล ควบคุม และพัฒนา ข้าราชการและลูกจ้างประจำ ในสังกัดกระทรวงเกษตรและสหกรณ์จังหวัด

๖. ประชาสัมพันธ์เผยแพร่การพัฒนากิจการเกษตรและสหกรณ์ของจังหวัดเป็นศูนย์แม่ข่ายข้อมูลด้านการเกษตรและสหกรณ์ของจังหวัด

๗. กำกับ ดูแลหน่วยงานในสังกัดกระทรวงให้ดำเนินการให้เป็นไปตามกฎหมาย

๘. ดำเนินการให้เป็นไปตามที่กฎหมายกำหนด

๙. ปฏิบัติงานร่วมกับหรือสนับสนุนการปฏิบัติงานของหน่วยงานอื่นที่เกี่ยวข้องหรือที่ได้รับมอบหมาย

เขตพื้นที่ความรับผิดชอบ

สำนักงานเกษตรและสหกรณ์จังหวัดเพชรบุรี มีพื้นที่ความรับผิดชอบในจังหวัด ได้แก่ อำเภอเมืองเพชรบุรี อำเภอบ้านแหลม อำเภอเขาย้อย อำเภอหนองหญ้าปล้อง อำเภอแก่งกระจาน อำเภอชะอำ อำเภอท่ายาง และ อำเภอบ้านลาด รวม ๘ อำเภอ



ข้อมูลทั่วไปของจังหวัดจังหวัดเพชรบุรี

ประวัติความเป็นมา

เพชรบุรี เป็นเมืองที่เคยรุ่งเรืองมาตั้งแต่สมัยโบราณและเป็นเมืองหน้าด่านที่สำคัญของไทยในกลุ่มหัวเมืองฝ่ายตะวันตก มีการติดต่อค้าขายกับต่างประเทศ มีหลักฐานชื่อเรียกปรากฏในหนังสือชาวต่างประเทศ เช่น ชาวฮอลันดาเรียกว่า “พิพริย์” ชาวฝรั่งเศสเรียกว่า “พิพพิล” และ “พิพรี” จึงสันนิษฐานกันว่าชื่อ “เมืองพริบพรี” ซึ่งเป็นชื่อเดิมของเมืองเพชรบุรี ซึ่งสอดคล้องกับชื่อวัดพริบพลี ที่เป็นวัดเก่าแก่ วัดหนึ่งของจังหวัด และที่วัดแห่งนี้ยังเป็นสถานที่ตั้งเสาชิงช้างอีกด้วย

เพชรบุรี (ศรีชัยวัชรบุรี) เป็นเมืองเก่าแก่มาแต่โบราณ เคยเป็นอาณาจักรเล็ก ๆ อาณาจักรหนึ่ง เพชรบุรีมีปรากฏเป็นหลักฐานมาตั้งแต่สมัยพระเจ้าชัยวรมันที่ ๗ เช่น พระปรางค์ ๕ ยอด ณ วัดมหาธาตุวรวิหาร และปราสาทหินศิลาแลง ณ วัดกำแพงแลง เป็นต้น โดยที่มาของชื่อเมืองนั้นอาจเรียกตามตำนานที่เล่าสืบกันมาว่า ในสมัยโบราณเคยมีแสงระยิบระยับในเวลาค่ำคืนที่เขาด่น ทำให้ชาวบ้านเข้าใจว่ามีเพชรพลอยบนเขานั้น จึงพากันไปค้นหาแต่ก็ไม่พบ จึงได้ออกค้นหาในเวลากลางคืนแล้วใช้ปูนที่ใช้สำหรับกินหมากป้ายเป็นตำหนิไว้เพื่อมาค้นหาในเวลากลางวัน แต่ก็ไม่พบ บ้างก็ว่าเรียกตามชื่อของแม่น้ำเพชรบุรี เมืองเพชรบุรี มีศิลปวัตถุมากมาย เป็นหลักฐานที่แสดงว่าเพชรบุรีเคยเป็นบ้านเมืองที่มีผู้คนอาศัยอยู่เป็นชุมชนถาวรมาตั้งแต่สมัยทวารวดี เช่น ศิลปะปูนปั้น

ตราจังหวัดเพชรบุรี



ธงประจำจังหวัดเพชรบุรี



ความหมายของตราจังหวัดเพชรบุรี

ต้นตาลโตนดมีมากในจังหวัดนี้มาตั้งแต่สมัยโบราณ ให้น้ำตาลที่มีรสหวานแหลม เป็นที่ขึ้นชื่อกันทั่วไปผืนนาปลูกข้าวหมายถึงข้าวพันธุ์ดี อาชีพและความอุดมสมบูรณ์ของจังหวัด ส่วนเทือกเขาสามยอดเบื้องหลัง คือ **เขาวัง** ซึ่งพระบาทสมเด็จพระจอมเกล้าเจ้าอยู่หัวโปรดเกล้าฯ ให้สร้างเจดีย์พระธาตุจอมเพชร ครอบเจดีย์องค์เก่าสมัยขอมเอาไว้บนยอดเขาลูกกลาง ทรงสร้างพระปรางค์ใหญ่ และพระที่นั่งจตุเวทย์กาพจน์ไว้บนยอดเขาลูกซ้าย และเป็นสัญลักษณ์ของจังหวัด



คำขวัญประจำจังหวัดเพชรบุรี

เขาวังคู่บ้าน



ขนมหวานเมืองพระ



เลิศล้ำศิลปะ



แดนธรรมะ



ทะเลงาม



ต้นไม้ประจำจังหวัดเพชรบุรี

ต้นหว่า



- ชื่อทั่วไป - หว่า
- ชื่อสามัญ - Bo Tree, Sacred Fig Tree, Pipal Tree, peepul tree
- ชื่อวิทยาศาสตร์ - Syzygium cumini (L.) Skeels
- วงศ์ - BORAGINACEAE
- ชื่ออื่นๆ - หว่า, ห่าชี้แพะ

๑.๑ ลักษณะทางภูมิศาสตร์

๑) ที่ตั้งขนาดพื้นที่จังหวัดเพชรบุรี มีเนื้อที่ประมาณ ๖,๒๒๕.๑๓๘ ตารางกิโลเมตร หรือ ๓,๘๙๕,๕๗๖ ไร่ ตั้งอยู่ทางตอนใต้ของภาคกลาง

๒) อาณาเขตติดต่อจังหวัดใกล้เคียงและประเทศเพื่อนบ้าน ดังนี้

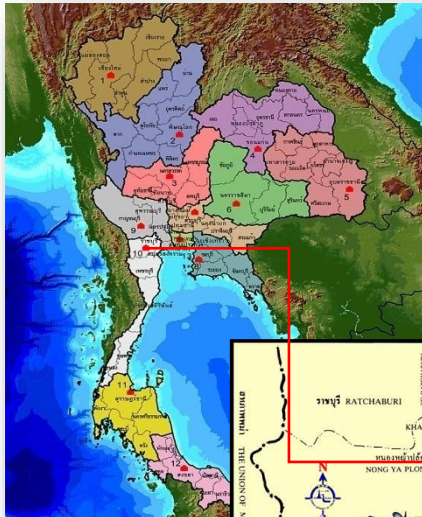

- ทิศเหนือ** ติดกับอำเภอปากท่อ จังหวัดราชบุรี และอำเภออัมพวา จังหวัดสมุทรสงคราม
- ทิศใต้** ติดกับอำเภอหัวหินจังหวัดประจวบคีรีขันธ์
- ทิศตะวันออก** ติดกับทะเลอ่าวไทย
- ทิศตะวันตก** ติดกับสาธารณรัฐสังคมนิยมแห่งประเทศไทย (พม่า)

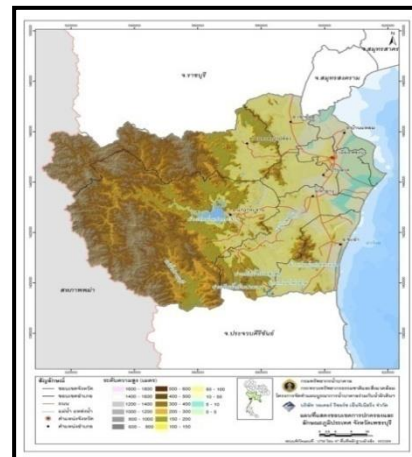
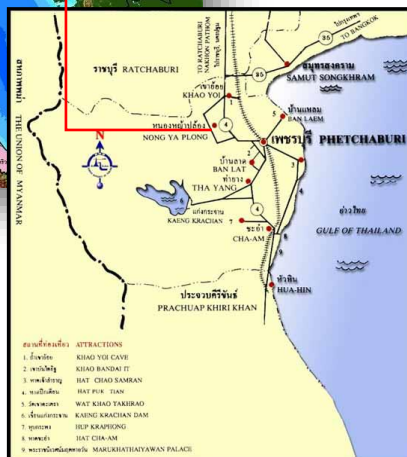

๑.๒ ลักษณะภูมิประเทศ

ทางด้านทิศตะวันตกในเขตอำเภอแก่งกระจานและอำเภอหนองหญ้าปล้องมีลักษณะเป็นที่ราบสูงและภูเขาสูงชัน แล้วค่อย ๆ ลาดต่ำมาทางทิศตะวันออกเกิดเป็นสันปันน้ำแบ่งน้ำส่วนหนึ่งให้ไหลลงสู่ประเทศพม่าและอีกส่วนหนึ่งไหลมาทางทิศตะวันออก

เป็นต้นน้ำของแม่น้ำเพชรบุรีและแม่น้ำปราณบุรี สภาพเช่นนี้ทำให้ทางทิศตะวันตกของจังหวัดเพชรบุรีอุดมสมบูรณ์ไปด้วยทรัพยากรธรรมชาติ ป่าไม้ และแร่ธาตุ แต่มีประชากรอาศัยอยู่น้อย เนื่องจากเป็นแดนกันดารจะมีเพียงชาวกะเหรี่ยงและชาวกระหังที่อพยพข้ามแดน มาจากพม่าเข้ามาอาศัยเท่านั้น



๑.๓ ลักษณะภูมิอากาศ

จังหวัดเพชรบุรี อยู่ภายใต้อิทธิพลของลมมรสุมที่พัดเวียนเป็นประจำเป็นฤดูกาล ๒ ชนิด คือพัดจากทิศตะวันออกเฉียงเหนือในฤดูหนาว เรียกว่าลมมรสุมตะวันออกเฉียงเหนือ ทำให้จังหวัดเพชรบุรี ซึ่งอยู่ทางตอนบนของภาคใต้ฝั่งตะวันออกมีฝนน้อยในช่วงฤดูหนาวและมีอากาศเย็นเป็นครั้งคราว แต่ในช่วงต้นฤดูอาจมีฝนตกชุกได้ ส่วนมรสุมอีกชนิดคือมรสุมตะวันตกเฉียงใต้จะพัดประจำในฤดูฝน และเป็นลมที่ผ่านมหาสมุทรอินเดียทำให้ประเทศไทยมีฝนตกมาก แต่เนื่องจากจังหวัดเพชรบุรีอยู่หลังทิวเขาตะนาวศรี ซึ่งปิดกั้นทางลมนี้ไว้ จึงเป็นที่อับฝนและมีฝนตกน้อยในช่วงฤดูฝน ส่วนใหญ่จะตกมาในช่วงฤดูหนาว คือ ระหว่างเดือนตุลาคม ถึงพฤศจิกายน สำหรับช่วงเวลาที่เหมาะสมกับการท่องเที่ยวมากที่สุด คือ ช่วงเดือนธันวาคม-เมษายน แบ่งฤดูกาลเป็น ๓ ฤดู

- ⇒ ฤดูร้อน เริ่มตั้งแต่กลางเดือนกุมภาพันธ์ - กลางเดือนพฤษภาคม
- ⇒ ฤดูฝน เริ่มตั้งแต่กลางเดือนพฤษภาคม - กลางเดือนตุลาคม
- ⇒ ฤดูหนาว เริ่มตั้งแต่กลางเดือนตุลาคม - กลางเดือนกุมภาพันธ์

อุณหภูมิ จังหวัดเพชรบุรี อุณหภูมิเฉลี่ยทั้งปี ๒๘.๑๓ องศา สูงสุด ๓๖.๕ องศา ต่ำสุดเฉลี่ย ๑๗.๖ องศา

ปริมาณน้ำฝน ปริมาณน้ำฝนสะสม ตั้งแต่วันที่ ๑ มกราคม ๒๕๖๕ ถึง ๓๑ ธันวาคม ๒๕๖๕ รวม ๑,๑๓๒.๕ มิลลิเมตร มีฝนตก จำนวน ๑๒๓ วัน ปริมาณน้ำฝนสูงสุด ๑๐๕.๔ มิลลิเมตร เมื่อวันที่ ๙ ตุลาคม ๒๕๖๔

ผลการดำเนินงาน ปีงบประมาณ พ.ศ.2565

ฝ่ายบริหารงานทั่วไป

๑. งานสารบรรณ

- ปฏิบัติงานสารบรรณ งานบันทึกข้อมูลและงานหนังสือราชการ
- ปฏิบัติงานเกี่ยวกับการรับ-ส่งหนังสือ และสืบค้นเอกสาร
 - รับหนังสือ จำนวน ๒,๙๓๕ เรื่อง
 - ออกเลขหนังสือ จำนวน ๑,๐๙๔ เรื่อง
 - ออกคำสั่ง จำนวน ๔๕ เรื่อง
- ปฏิบัติงานหนังสือราชการในระบบสารบรรณอิเล็กทรอนิกส์ของกระทรวงเกษตรและสหกรณ์

๒. งานพัสดุ

- ปฏิบัติงานการจัดซื้อจัดจ้างวัสดุ ครุภัณฑ์ ของสำนักงานเกษตรและสหกรณ์จังหวัด และงานโครงการจังหวัด โดยวิธีเจาะจง เบิกจ่ายจากงบประมาณของสำนักงาน
- ปฏิบัติงานจัดซื้อจัดจ้าง จ้างเหมาบริการ ของสำนักงานในระบบ e-GP (๕,๐๐๐ บาท ขึ้นไป)
- ปฏิบัติงานการจัดทะเบียนคุมทรัพย์สินของสำนักงานให้ถูกต้องเป็นไปตามระเบียบสำนักนายกรัฐมนตรีว่าด้วยการพัสดุ
 - ตรวจสอบการลงทะเบียนพัสดุ ครุภัณฑ์ และรายงานวัสดุคงเหลือประจำปี รวมถึงการจำหน่ายครุภัณฑ์ประจำปี (ถ้ามี) ให้เป็นไปตามระเบียบของทางราชการ
 - ปฏิบัติงานควบคุมภายใน งานอาคารสถานที่ งานยานพาหนะและขนส่ง และงานอื่นตามที่ได้รับมอบหมาย

๓. บริหารงานทั่วไป

- ปฏิบัติงานด้านงานบุคคล จัดเก็บ บันทึกแฟ้มประวัติข้าราชการ (ก.พ.๗) ตลอดจนพนักงานราชการ
- ปฏิบัติงานการเจ้าหน้าที่ การฝึกอบรม แต่งตั้ง โยกย้าย เลื่อนระดับ เลื่อนขึ้นเงินเดือนข้าราชการ
- ประเมินผลการปฏิบัติงาน และเลื่อนค่าตอบแทนพนักงานราชการ
- ปฏิบัติงานควบคุมและรายงานด้านการใช้พลังงานของสำนักงาน
- ปฏิบัติงานควบคุมรายงานผลการปฏิบัติราชการ สรุปวันลาข้าราชการ พนักงานราชการ และลูกจ้าง
- ปฏิบัติงานจัดทำบัตรประจำตัวข้าราชการ และพนักงานราชการ

➢ จัดกิจกรรมให้ข้าราชการ พนักงานราชการ และเจ้าหน้าที่ของสำนักงานเกษตรและสหกรณ์จังหวัด เพชรบุรี มีส่วนร่วมในการสร้างจิตสำนึกที่ดี มีจริยธรรมที่ดี ในการปฏิบัติราชการ



นางสาวศิริวรรณ เครือเล็ก เกษตรและสหกรณ์จังหวัดเพชรบุรี นำข้าราชการ พนักงานและเจ้าหน้าที่ สำนักงานเกษตรและสหกรณ์จังหวัดเพชรบุรี เข้าร่วมกิจกรรมโครงการรณรงค์วันต่อต้านคอร์รัปชันสากล (ประเทศไทย) ภายใต้แนวคิด “กระทรวงเกษตรและสหกรณ์ใส่สะอาด ร่วมต้านการทุจริต (Zero tolerance & Clean MOAC)” ผ่านระบบ Zoom Meeting ณ ห้องประชุมสำนักงานเกษตรและสหกรณ์จังหวัดเพชรบุรี

NO GIFT POLICY

เกษตรและสหกรณ์จังหวัดเพชรบุรี

ขอร่วมเสริมสร้างวัฒนธรรมองค์กร
ที่โปร่งใสและซบเคื่อนธรรมาภิบาล
ในการปฏิบัติงานของหน่วยงานภาครัฐ
ด้วยการส่งเสริมนโยบาย

งดให้ งดรับ

ของขวัญและของกำนัลทุกชนิดจากการปฏิบัติหน้าที่

(โดยแสดงความปรารถนาดีต่อกันผ่านบัตรอวยพรหรือสื่อออนไลน์)

ที่ปรึกษา : เกษตรและสหกรณ์จังหวัดเพชรบุรี จัดทำโดย : กลุ่มสารสนเทศราชการ
เว็บไซต์ : <https://www.opsmoac.go.th>, E-mail : paco_pb@opsmoac.go.th

นางสาวศิริวรรณ เครือเล็ก
เกษตรและสหกรณ์จังหวัดเพชรบุรี



ร่วมกิจกรรมจิตอาสา เนื่องในโอกาสวันสำคัญของชาติไทย "เราทำความดี ด้วยหัวใจ"

๔. งานการเงินและบัญชี

การปฏิบัติงานเกี่ยวกับงานทางการเงินและบัญชี ดำเนินการในด้านงบประมาณ การจัดทำแผนปฏิบัติงานจากทุกกลุ่ม/ฝ่าย เพื่อจัดทำแผนปฏิบัติราชการของสำนักงานเกษตรและสหกรณ์จังหวัดเพชรบุรี การจัดทำคำของบประมาณรายจ่ายประจำปี และจัดทำรายงานทางการเงินประจำเดือน เป็นต้น จัดทำคำขออนุมัติเบิกจ่ายเงิน รับจ่ายเงิน ออกใบเสร็จรับเงิน ทางการเงินและบัญชี ออกใบสำคัญรับเงิน จัดทำฎีกาเบิกจ่ายเงิน และดำเนินการต่าง ๆ ตลอดจนการเบิกจ่ายเงิน รับและนำส่งเงิน ปรับปรุงบัญชี ล้างลูกหนี้เงินยืมผ่านระบบ GFMIS ตรวจร่างหนังสือโต้ตอบเกี่ยวกับการเงิน การบัญชี การงบประมาณ จัดทำหนังสือรับรองภาษีหัก ณ ที่จ่าย

๔.๑ การเบิกจ่ายงบประมาณ ประจำปีงบประมาณ พ.ศ. ๒๕๖๕

รายการ	ได้รับจัดสรร	เบิกจ่าย	คงเหลือ	ร้อยละที่ เบิกจ่าย
๑.๑ งบบุคลากร	๑,๔๗๘,๖๔๐	๑,๔๗๘,๖๔๐	-	๑๐๐
- ค่าตอบแทนพนักงานราชการ	๑,๔๔๒,๐๔๐	๑,๔๔๒,๐๔๐	-	๑๐๐
- ค่าประกันสังคม	๓๖,๖๐๐	๓๖,๖๐๐	-	๑๐๐
๑.๒ งบดำเนินงาน (บูรณาการ)	๑,๗๓๗,๙๑๑	๑,๗๓๗,๙๑๑	-	๑๐๐
- ค่าตอบแทน	๓๖,๒๐๐	๓๖,๒๐๐	-	๑๐๐
- ค่าใช้สอย	๑,๒๓๐,๐๑๘	๑,๒๓๐,๐๑๘	-	๑๐๐
- ค่าวัสดุ	๒๕๘,๑๔๖	๒๕๘,๑๔๖	-	๑๐๐
- ค่าสาธารณูปโภค	๒๑๓,๕๐๗	๒๑๓,๕๐๗	-	๑๐๐
๑.๓ งบดำเนินงาน (IT)	๖๕,๕๑๐	๖๕,๕๑๐	-	๑๐๐
- ค่าวัสดุ (วัสดุคอมพิวเตอร์)	๗,๗๕๐	๗,๗๕๐	-	๑๐๐
- ค่าสาธารณูปโภค (อินเทอร์เน็ต)	๕๗,๗๖๐	๕๗,๗๖๐	-	๑๐๐
๑.๔ งบรายจ่ายอื่น	๕๒๒,๒๔๕	๕๒๒,๒๓๓	๑๒	๙๙.๙๙
- โครงการพระราชดำริ	๓๐,๐๐๐	๓๐,๐๐๐	-	๑๐๐
- โครงการพัฒนาเกษตรกรรมยั่งยืน	๑๔๐,๑๔๕	๑๔๐,๑๔๕	-	๑๐๐
- โครงการขับเคลื่อนงานด้านการเกษตร	๓๕๒,๑๐๐	๓๕๒,๐๕๘	๔๒	๙๙.๙๙
๑.๕ งบเบิกแทนกัน	๖๐,๗๐๐	๖๐,๗๐๐	-	๑๐๐
- โครงการส่งเสริมการบริโภคและใช้วัตถุดิบสินค้า Q	๙,๐๐๐	๙,๐๐๐	-	๑๐๐
- โครงการร้านอาหารวัตถุดิบปลอดภัยเลือกใช้สินค้า Q	๕๑,๗๐๐	๕๑,๗๐๐	-	๑๐๐
๑.๗ งบลงทุน (ครุภัณฑ์)	๓๘,๕๐๐	๓๘,๕๐๐	-	๑๐๐
- คอมพิวเตอร์ ชนิดตั้งโต๊ะ	๓๘,๕๐๐	๓๘,๕๐๐	-	๑๐๐
รวมทั้งสิ้น	๓,๙๐๙,๘๐๖	๓,๙๐๙,๗๓๔	๗๒	๑๐๐

กลุ่มยุทธศาสตร์พัฒนาการเกษตร

๑. โครงการตามแผนการตรวจราชการกระทรวงเกษตรและสหกรณ์ ประจำปีงบประมาณ ๒๕๖๕

ตามคำสั่งกระทรวงเกษตรและสหกรณ์ ที่ ๑๙๑/๒๕๖๕ ลงวันที่ ๑๖ มีนาคม ๒๕๖๕ เรื่องมอบหมาย เขตตรวจราชการและการตรวจติดตามเร่งรัดการปฏิบัติงาน จังหวัดเพชรบุรี เขตตรวจราชการที่ ๔ รับผิดชอบ โดย นางกุลฤดี พัฒนะอิ่ม ผู้ตรวจราชการกระทรวงเกษตรและสหกรณ์ และมีหน้าที่รับผิดชอบการตรวจราชการ เขตตรวจราชการที่ ๓ กลุ่มจังหวัดภาคกลางตอนล่าง ๑ และกลุ่มจังหวัดภาคกลางตอนล่าง ๒

ผู้ตรวจราชการกระทรวงเกษตรและสหกรณ์ เขต ๔ (นางกุลฤดี พัฒนะอิ่ม) ได้ตรวจติดตามงาน/โครงการตามแผนการตรวจราชการกระทรวงเกษตรและสหกรณ์ ประจำปีงบประมาณ พ.ศ. ๒๕๖๕ เพื่อติดตามความก้าวหน้าผลการดำเนินงานตามแผนการตรวจราชการและการขับเคลื่อนแบบบูรณาการในพื้นที่ ดังนี้

๑. นโยบายกระทรวงเกษตรและสหกรณ์

- ๑.๑ การบริหารจัดการน้ำอย่างเป็นระบบ
- ๑.๒ การป้องกันโรคระบาด ทั้งในพืชและสัตว์
- ๑.๓ การพัฒนาช่องทางการตลาด
- ๑.๔ คุณภาพและมาตรฐานในการรับรองสินค้าเกษตร
- ๑.๕ การลดต้นทุนการผลิต
- ๑.๖ การส่งเสริมอาชีพด้านประมงและด้านปศุสัตว์
- ๑.๗ การผลิตเมล็ดพันธุ์
- ๑.๘ ศูนย์ข้อมูลด้านการเกษตร (Big Data)
- ๑.๙ การพัฒนาเกษตรกรเข้าสู่ Smart Farmer
- ๑.๑๐ การขับเคลื่อนศูนย์เทคโนโลยีเกษตรกรรมและนวัตกรรม (Agritech and Innovation Center : AIC)
- ๑.๑๑ ปรับปรุงแผนพัฒนาการเกษตรและสหกรณ์ระดับจังหวัด
- ๑.๑๒ ศูนย์เรียนรู้การเพิ่มประสิทธิภาพการผลิตสินค้าเกษตร (ศพก.)
- ๑.๑๓ โครงการอื่นๆ ที่ได้รับมอบหมาย

๒. สินค้าเกษตรที่สำคัญของจังหวัด ประจำปีงบประมาณ ๒๕๖๕ แบ่งประเภทเป็นรายสินค้าพืช ได้แก่ ข้าวนาปี สับปะรดโรงงาน มะพร้าว (ผลแก่) และพืชสมุนไพร สินค้าประมง ได้แก่ ปลาสด และกุ้งขาว และสินค้าปศุสัตว์ ได้แก่ โคเนื้อ ไก่เนื้อ และสุกร

๓. ข้อมูลพื้นฐานของจังหวัด

๓.๑ ข้อมูลด้านการเกษตรของจังหวัด เช่น พื้นที่เกษตรกรรม สถานการณ์ด้านทรัพยากรการผลิตและแนวโน้มพืชเศรษฐกิจที่สำคัญ สัตว์เศรษฐกิจที่สำคัญ สินค้าเด่น/สินค้า GI และสหกรณ์การเกษตรและกลุ่มเกษตรกร เป็นต้น

๓.๒ ข้อมูลการรับรองมาตรฐานสินค้าเกษตรปลอดภัยของจังหวัด ได้แก่ พื้นที่การทำเกษตรอินทรีย์ และการรับรอง GAP

๓.๓ งบประมาณ (Function Base/Area Base)

๓.๔ โครงการที่สำคัญ

๓.๕ สถานการณ์การผลิตและราคาสินค้าเกษตรที่สำคัญ

๓.๖ สถานการณ์และการช่วยเหลือภัยพิบัติด้านการเกษตร

๓.๗ ปัญหา/ข้อเรียกร้องที่เกิดขึ้นในจังหวัด/แนวทางการแก้ไข

๓.๘ ข้อมูลอื่นๆ เช่น ข้อมูลกองทุนช่วยเหลือเกษตรกร เป็นต้น

➔ สรุปผลการตรวจราชการของผู้ตรวจราชการกระทรวงเกษตรและสหกรณ์ ประจำปีงบประมาณ พ.ศ. ๒๕๖๕ (นางกุลฤดี พัฒนะอิ่ม) จำนวน ๓ ครั้ง ดังนี้

★ ครั้งที่ ๑ เมื่อวันที่ ๗ เมษายน ๒๕๖๕



นางกุลฤดี พัฒนะอิ่ม ผู้ตรวจราชการกระทรวงเกษตรและสหกรณ์ เป็นประธานการประชุมการตรวจราชการและการขับเคลื่อนแบบบูรณาการในระดับพื้นที่ของผู้ตรวจราชการกระทรวงเกษตรและสหกรณ์ ประจำปีงบประมาณ พ.ศ. ๒๕๖๕ รอบที่ ๑ เขตตรวจราชการ ที่ ๔ ผ่านระบบ Zoom Meeting พร้อมหัวหน้าส่วนราชการในสังกัดกระทรวงเกษตรและสหกรณ์ จ.เพชรบุรี

★ ครั้งที่ ๒ เมื่อวันที่ ๒๖ พฤษภาคม ๒๕๖๕



นางกุลฤดี พัฒนะอิ่ม ผู้ตรวจราชการกระทรวงเกษตรและสหกรณ์ เป็นประธานการประชุมตรวจติดตามงานตามนโยบายสำคัญและการขับเคลื่อนแบบบูรณาการในพื้นที่ของผู้ตรวจราชการกระทรวงเกษตรและสหกรณ์จังหวัดเพชรบุรี ครั้งที่ ๑/๒๕๖๕ ณ ห้องประชุมสำนักงานเกษตรและสหกรณ์จังหวัดเพชรบุรี อ.ท่ายาง จ.เพชรบุรี

★ ครั้งที่ ๓ เมื่อวันที่ ๘ กันยายน ๒๕๖๕



นางกุลฤดี พัฒนะอิ่ม ผู้ตรวจราชการกระทรวงเกษตรและสหกรณ์ เป็นประธานการประชุมการตรวจราชการและการขับเคลื่อนแบบบูรณาการในระดับพื้นที่ของผู้ตรวจราชการกระทรวงเกษตรและสหกรณ์ ประจำปีงบประมาณ พ.ศ. ๒๕๖๕ รอบที่ ๒ เขตตรวจราชการที่ ๔ ณ ห้องประชุมโครงการชลประทานเพชรบุรี (เขาลาวง) อ.ท่ายาง จ.เพชรบุรี และตรวจติดตามงานแปลงใหญ่โคขุน ต.หนองขนาน อ.เมือง จ.เพชรบุรี

๒. แผนพัฒนาการเกษตรและสหกรณ์จังหวัดเพชรบุรี (พ.ศ.๒๕๖๑ – ๒๕๖๕) ฉบับทบทวน ปี พ.ศ.๒๕๖๕

กลุ่มยุทธศาสตร์พัฒนาการเกษตร ได้ดำเนินการปรับปรุงแก้ไขแผนพัฒนาการเกษตรและสหกรณ์จังหวัดเพชรบุรี (พ.ศ.๒๕๖๑ – ๒๕๖๕) ฉบับทบทวนปี พ.ศ.๒๕๖๕ โดยให้คณะทำงานจัดทำแผนยุทธศาสตร์พัฒนาการเกษตรและสหกรณ์จังหวัดเพชรบุรี ได้ดำเนินการพิจารณาปรับปรุงแก้ไขแผนฯ ดังกล่าว โดยผ่านความเห็นชอบจากคณะอนุกรรมการพัฒนาการเกษตรและสหกรณ์ระดับจังหวัดเพชรบุรี เรียบร้อยแล้ว และได้จัดส่งแผนพัฒนาการเกษตรและสหกรณ์จังหวัดเพชรบุรี (พ.ศ.๒๕๖๑ – ๒๕๖๕) ฉบับทบทวนปี พ.ศ.๒๕๖๕ ให้กระทรวงเกษตรและสหกรณ์ และหัวหน้าส่วนราชการสังกัดกระทรวงเกษตรและสหกรณ์ทราบ เมื่อวันที่ ๑๑ มีนาคม ๒๕๖๕

วิสัยทัศน์

“เพชรบุรี แหล่งผลิตสินค้าเกษตรได้มาตรฐาน ตามปรัชญาเศรษฐกิจพอเพียง”

พันธกิจ

- พัฒนาและส่งเสริมการใช้ทรัพยากรการผลิตและโครงสร้างพื้นฐานการเกษตรอย่างมีประสิทธิภาพ
- ส่งเสริมการผลิตสินค้าเกษตรที่ได้มาตรฐาน เป็นมิตรกับสิ่งแวดล้อม สร้างนวัตกรรมเพื่อสนองความต้องการของตลาด และสร้างมูลค่าเพิ่ม
- เสริมสร้างความเข้มแข็งให้เกษตรกร และองค์กรเกษตรกร และสนับสนุนให้มีการประยุกต์ใช้ปรัชญาเศรษฐกิจพอเพียง

๔. ส่งเสริมการวิจัย พัฒนา และถ่ายทอดเทคโนโลยีการเกษตรที่เหมาะสม

๕. เพิ่มประสิทธิภาพการบริหารจัดการด้านเกษตรและสหกรณ์

เป้าประสงค์

- ทรัพยากรการผลิต และโครงสร้างพื้นฐานการเกษตรได้รับการพัฒนา
- ผลผลิตทางการเกษตรเพิ่มขึ้นและได้มาตรฐาน
- สินค้าเกษตรมีมูลค่าเพิ่มขึ้น ตรงตามความต้องการของตลาด
- เกษตรกรมีคุณภาพชีวิตที่ดี สถาบันเกษตรกรมีความเข้มแข็ง
- การบริหารจัดการมีประสิทธิภาพ มีการบูรณาการเชิงรุก

ประเด็นยุทธศาสตร์

ยุทธศาสตร์ที่ ๑ การเพิ่มศักยภาพทรัพยากรการผลิตและโครงสร้างพื้นฐานทางการเกษตร

ยุทธศาสตร์ที่ ๒ การเพิ่มประสิทธิภาพการผลิต

ยุทธศาสตร์ที่ ๓ การเพิ่มมูลค่าสินค้าเกษตรและเพิ่มประสิทธิภาพการตลาด

ยุทธศาสตร์ที่ ๔ การเพิ่มความเข้มแข็งของเกษตรกร และองค์กรเกษตรกร

ยุทธศาสตร์ที่ ๕ การเพิ่มประสิทธิภาพการบริหารจัดการ

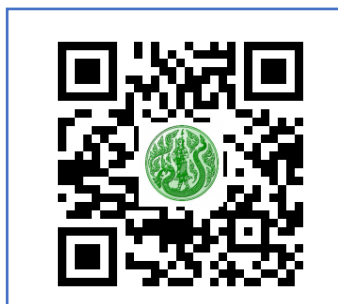

๓. แผนพัฒนาการเกษตรรายสินค้าเกษตรอินทรีย์จังหวัดเพชรบุรี ๔ ปี พ.ศ. ๒๕๖๒ – ๒๕๖๕ (ฉบับทบทวนปี พ.ศ. ๒๕๖๕)

กลุ่มยุทธศาสตร์พัฒนาการเกษตร ได้ดำเนินการปรับปรุงแก้ไขแผนพัฒนาการเกษตรรายสินค้าเกษตรอินทรีย์จังหวัดเพชรบุรี ๔ ปี พ.ศ. ๒๕๖๒ – ๒๕๖๕ (ฉบับทบทวนปี พ.ศ. ๒๕๖๕) โดยให้คณะทำงานจัดทำแผนพัฒนาการเกษตรรายสินค้าเกษตรอินทรีย์จังหวัดเพชรบุรี ได้ดำเนินการพิจารณาปรับปรุงแก้ไขแผนฯ ดังกล่าว โดยผ่านความเห็นชอบจากคณะกรรมการพัฒนาการเกษตรและสหกรณ์ระดับจังหวัดเพชรบุรี เรียบร้อยแล้ว และได้จัดส่งแผนพัฒนาการเกษตรรายสินค้าเกษตรอินทรีย์จังหวัดเพชรบุรี ๔ ปี พ.ศ. ๒๕๖๒ – ๒๕๖๕ (ฉบับทบทวนปี พ.ศ. ๒๕๖๕) ให้กระทรวงเกษตรและสหกรณ์ และหัวหน้าส่วนราชการสังกัดกระทรวงเกษตรและสหกรณ์ ทราบเมื่อวันที่ ๔ เมษายน ๒๕๖๕

วิสัยทัศน์

“เพชรบุรีเป็นแหล่งผลิตสินค้าเกษตรอินทรีย์ตามหลักปรัชญาเศรษฐกิจพอเพียง”

พันธกิจ

๑. ส่งเสริมและปรับทัศนคติด้านเกษตรอินทรีย์ให้แก่ผู้ผลิตและผู้บริโภคตามแนวปรัชญาเศรษฐกิจพอเพียง
๒. ส่งเสริมพัฒนาองค์ความรู้และนวัตกรรมเกษตรอินทรีย์
๓. เสริมสร้างสภาพแวดล้อม สนับสนุนโครงสร้างพื้นฐาน ปัจจัยการผลิต ระบบนิเวศ ในการพัฒนาเกษตรอินทรีย์ทั้งเดี่ยวและกลุ่ม
๔. ส่งเสริมการผลิต การบริโภค การแปรรูป การตลาดและพัฒนาเครือข่ายเกษตรอินทรีย์ทั้งการผลิต และการแปรรูป
๕. ส่งเสริมการใช้ระบบสารสนเทศ การประชาสัมพันธ์ การตลาด และการบริหารจัดการแบบ พึ่งพา กัน อย่างยั่งยืน

วัตถุประสงค์

๑. เพื่อสร้างความเข้าใจและการยอมรับในเรื่องการเกษตรอินทรีย์ให้แก่ผู้ผลิตและผู้บริโภคในจังหวัด
๒. เพื่อสร้างและพัฒนาความรู้และนวัตกรรมเกษตรอินทรีย์ให้แก่ผู้ผลิตและผู้บริโภคในจังหวัด
๓. เพื่อเพิ่มพื้นที่และปริมาณการผลิตเกษตรอินทรีย์ในจังหวัด
๔. เพื่อเพิ่มการค้าและการบริโภคสินค้าเกษตรอินทรีย์ในจังหวัด
๕. เพื่อให้สินค้าเกษตรอินทรีย์ที่ได้รับการรับรองมาตรฐาน เป็นที่ยอมรับของผู้บริโภค

เป้าประสงค์

๑. ประชาชนในจังหวัดเพชรบุรีรับรู้และมีส่วนร่วมในการขับเคลื่อนเกษตรอินทรีย์อย่างกว้างขวาง
๒. มีการบริหารจัดการองค์ความรู้ ฐานข้อมูลเกษตรอินทรีย์ และปรับปรุงข้อมูลให้มีความทันสมัย
๓. เพื่อพัฒนาและเชื่อมโยงระบบการผลิตด้านพืช ด้านปศุสัตว์ ด้านประมง และการแปรรูป เพื่อเพิ่มศักยภาพการผลิตและสร้างความยั่งยืน
๔. เพื่อให้เกิดการยอมรับระบบการรับรองแบบมีส่วนร่วม (PGS) , เกษตรอินทรีย์ โดยมีตราสัญลักษณ์เกษตรอินทรีย์ของจังหวัดเพชรบุรีเพื่อใช้ร่วมกัน และให้มีตลาดรองรับสินค้า และบริการเกษตรอินทรีย์

ยุทธศาสตร์

- ยุทธศาสตร์ที่ ๑ การสร้างการรับรู้ การมีส่วนร่วม และเผยแพร่องค์ความรู้และนวัตกรรม เกษตรอินทรีย์
- ยุทธศาสตร์ที่ ๒ การพัฒนาการผลิตสินค้าและบริการ การแปรรูปเพื่อเพิ่มมูลค่าสินค้า เกษตรอินทรีย์
- ยุทธศาสตร์ที่ ๓ การพัฒนาการตลาดสินค้าและบริการ และการรับรองมาตรฐาน เกษตรอินทรีย์
- ยุทธศาสตร์ที่ ๔ การขับเคลื่อนเกษตรอินทรีย์ การแปรรูป เพื่อเพิ่มศักยภาพการผลิตและสร้างความยั่งยืน



๔. แผนพัฒนาการเกษตรและสหกรณ์จังหวัดเพชรบุรี (พ.ศ.๒๕๖๖-๒๕๗๐) ฉบับทบทวนปี พ.ศ.๒๕๖๕

กลุ่มยุทธศาสตร์พัฒนาการเกษตร ได้ดำเนินการปรับปรุงแก้ไขแผนพัฒนาการเกษตรและสหกรณ์จังหวัดเพชรบุรี (พ.ศ.๒๕๖๖ – ๒๕๗๐) ฉบับทบทวนปี พ.ศ.๒๕๖๕ โดยให้คณะทำงานจัดทำแผนยุทธศาสตร์พัฒนาการเกษตรและสหกรณ์จังหวัดเพชรบุรี ได้ดำเนินการพิจารณาปรับปรุงแก้ไขแผนฯ ดังกล่าว โดยผ่านความเห็นชอบจากคณะอนุกรรมการพัฒนาการเกษตรและสหกรณ์ระดับจังหวัดเพชรบุรี เรียบร้อยแล้ว และได้จัดส่งแผนพัฒนาการเกษตรและสหกรณ์จังหวัดเพชรบุรี (พ.ศ.๒๕๖๖ – ๒๕๗๐) ฉบับทบทวนปี พ.ศ.๒๕๖๕ ให้กระทรวงเกษตรและสหกรณ์ และหัวหน้าส่วนราชการสังกัดกระทรวงเกษตรและสหกรณ์ ทราบเมื่อวันที่ ๑๗ สิงหาคม ๒๕๖๕

วิสัยทัศน์

“แหล่งผลิตสินค้าเกษตรมีคุณภาพด้วยนวัตกรรมและหลักปรัชญาของเศรษฐกิจพอเพียง เพื่อเป็นเมืองเสปียงแห่งอาหาร”

วัตถุประสงค์

๑. เพื่อเพิ่มศักยภาพของเกษตรกรและสถาบันเกษตรกรให้เป็นผู้ประกอบการเกษตรมีอาชีพ สามารถยกระดับสินค้าเกษตรให้สูงขึ้นด้วยความร่วมมือของเครือข่ายจากทุกภาคส่วน
๒. เพิ่มขีดความสามารถในการแข่งขันของสินค้าเกษตรในระดับประเทศและต่างประเทศ
๓. เพื่อส่งเสริมและพัฒนางานวิจัย เทคโนโลยีและนวัตกรรมด้านการเกษตร ควบคู่ไปกับภูมิปัญญาท้องถิ่น ให้สามารถใช้ประโยชน์และต่อยอดในเชิงพาณิชย์ได้อย่างแท้จริง
๔. เพื่อพัฒนาโครงสร้างพื้นฐานและสิ่งอำนวยความสะดวกด้านการเกษตรให้เพียงพอและทั่วถึง
๕. เพื่อบริหารจัดการทรัพยากรทางการเกษตรอย่างมีประสิทธิภาพและเกิดประโยชน์สูงสุด ตลอดถึงทรัพยากรธรรมชาติและสิ่งแวดล้อม
๖. เพื่อสร้างความเข้มแข็งในระดับฐานรากให้สามารถพึ่งตนเองและลดความเหลื่อมล้ำในสังคม

เป้าหมาย

๑. ผลผลิตภักดิ์มวลรวมภาคเกษตรเพิ่มขึ้น
๒. รายได้เงินสดสุทธิของครัวเรือนเกษตรกรเพิ่มขึ้น
๓. ทรัพยากรการเกษตรได้รับการฟื้นฟูและใช้ประโยชน์อย่างคุ้มค่า

ตัวชี้วัดและค่าเป้าหมาย

๑. มูลค่าผลิตภัณฑ์มวลรวมภาคเกษตรเพิ่มขึ้นร้อยละ ๐.๕ ต่อปี
๒. รายได้เงินสดสุทธิของครัวเรือนเกษตรกร เพิ่มขึ้นไม่น้อยกว่าร้อยละ ๑๐ ภายในปี ๒๕๗๐
๓. ทรัพยากรดินและน้ำรวมถึงระบบชลประทาน ได้รับการพัฒนาไม่น้อยกว่า ๑๐ แห่งต่อปี และมีพื้นที่ที่ได้รับการพัฒนา/รับประโยชน์ ๓,๐๐๐ ไร่ต่อปี

ประเด็นยุทธศาสตร์

- ยุทธศาสตร์ที่ ๑ ยกระดับศักยภาพเกษตรกรและสถาบันเกษตรกรสู่ผู้ประกอบการธุรกิจเกษตร
- ยุทธศาสตร์ที่ ๒ ส่งเสริมและพัฒนาการผลิตสินค้าเกษตรและบริการมูลค่าสูง
- ยุทธศาสตร์ที่ ๓ เพิ่มประสิทธิภาพในการบริหารจัดการทรัพยากรทางการเกษตร
- ยุทธศาสตร์ที่ ๔ พัฒนาโครงสร้างพื้นฐานและสิ่งอำนวยความสะดวกด้านการเกษตร



๕. แผนพัฒนาเทคโนโลยีเกษตรและนวัตกรรมจังหวัดเพชรบุรี (พ.ศ. ๒๕๖๖ – ๒๕๗๐)

กลุ่มยุทธศาสตร์พัฒนาการเกษตร ดำเนินการจัดทำแผนพัฒนาเทคโนโลยีเกษตรและนวัตกรรมจังหวัดเพชรบุรี (พ.ศ. ๒๕๖๖ – ๒๕๗๐) โดยให้คณะกรรมการบริหารศูนย์เทคโนโลยีเกษตรและนวัตกรรม (AIC) จังหวัดเพชรบุรี พิจารณาปรับปรุงแก้ไขแผนฯ ดังกล่าว โดยผ่านความเห็นชอบจากคณะกรรมการพัฒนาการเกษตรและสหกรณ์ระดับจังหวัดเพชรบุรี เรียบร้อยแล้ว และได้จัดส่งแผนพัฒนาเทคโนโลยีเกษตรและนวัตกรรมจังหวัดเพชรบุรี (พ.ศ. ๒๕๖๖ – ๒๕๗๐) ให้กระทรวงเกษตรและสหกรณ์ และคณะกรรมการบริหารศูนย์เทคโนโลยีเกษตรและนวัตกรรม (AIC) จังหวัดเพชรบุรี ทราบเมื่อวันที่ ๓๐ พฤศจิกายน ๒๕๖๕

วิสัยทัศน์

“AIC เพชรบุรี เป็นศูนย์การเรียนรู้ถ่ายทอดเทคโนโลยีและนวัตกรรมเพื่อเกษตรกรก้าวเข้าสู่ยุคเกษตร ๔.๐”

พันธกิจ

- ๑) แหล่งรวบรวมเทคโนโลยีทางการเกษตร และภูมิปัญญาทางการเกษตร รวมถึงนวัตกรรมด้านการเกษตร
- ๒) แหล่งบริการองค์ความรู้และแหล่งเรียนรู้รูปแบบใหม่ที่ทันสมัยและอย่างสร้างสรรค์ในด้านเทคโนโลยีและนวัตกรรมด้านการเกษตร
- ๓) พัฒนาความคิดสร้างสรรค์ การคิดวิเคราะห์และการสร้างนวัตกรรมเทคโนโลยีด้านการเกษตร
- ๔) ส่งเสริมการพัฒนาเทคโนโลยีเกษตร การประดิษฐ์นวัตกรรม รวมทั้งเครื่องจักรกลเกษตร
- ๕) จัดอบรมบ่มเพาะเกษตรกร แหล่งเรียนรู้ และสนับสนุน Smart Farmer รวมถึง Young Smart Farmer
- ๖) ผลักดันเทคโนโลยีทางการเกษตรและนวัตกรรมทางการเกษตร ผ่านการวิจัย การพัฒนา การลงทุน การแปรรูป และการบริหารจัดการเชิงพาณิชย์
- ๗) ออกแบบ และจัดทำแผนส่งเสริมการใช้ประโยชน์จากเทคโนโลยี และนวัตกรรม เพื่อสร้างความได้เปรียบในการแข่งขันของภาคการเกษตร กลุ่มเกษตรกร สถาบันเกษตรกร และเกษตรกร รวมถึงประสาน อำนวยความสะดวก เชื้อจูงใจ และติดตามประเมินผลการดำเนินงานตามแผนงานที่กำหนด
- ๘) พัฒนา เสริมสร้างการเชื่อมโยงความร่วมมือจากภาครัฐ ภาคเอกชน ในความร่วมมือด้านเทคโนโลยีและนวัตกรรมทางการเกษตรในพื้นที่จังหวัดและภูมิภาค

เป้าประสงค์หลักการพัฒนาเทคโนโลยีและนวัตกรรม (Goals)

- ๑) เพื่อพัฒนาขีดความสามารถในการแข่งขันภาคการเกษตรด้วยเทคโนโลยี และนวัตกรรม
- ๒) เพื่อสนับสนุน และส่งเสริมเทคโนโลยีเกษตร การประดิษฐ์นวัตกรรม รวมทั้งเครื่องจักรกลเกษตร
- ๓) เพื่อเป็นศูนย์อบรมบ่มเพาะเกษตรกร ผู้นำสถาบันเกษตรกร Smart Farmer, Young Smart Farmer STARTUP เกษตร และ SME เกษตร ภายในจังหวัด
- ๔) เพื่อผลักดันงานเทคโนโลยีและนวัตกรรมผ่านการวิจัย การพัฒนา การลงทุน การแปรรูป และการบริหารจัดการเชิงพาณิชย์

ประเด็นยุทธศาสตร์

- ประเด็นยุทธศาสตร์ที่ ๑ เทคโนโลยีและนวัตกรรมทางการเกษตร
- ประเด็นยุทธศาสตร์ที่ ๒ วิจัยนวัตกรรมทางการเกษตร
- ประเด็นยุทธศาสตร์ที่ ๓ การแปรรูปผลิตภัณฑ์และการตลาดด้านการเกษตร
- ประเด็นยุทธศาสตร์ที่ ๔ การบ่มเพาะเกษตรกรและพัฒนาผู้นำสถาบันเกษตรกร



๖. แผนบริหารจัดการสินค้าเกษตรที่สำคัญของจังหวัดเพชรบุรี ปี ๒๕๖๕

กลุ่มยุทธศาสตร์พัฒนาการเกษตร ดำเนินการจัดทำแผนบริหารจัดการสินค้าเกษตรที่สำคัญของจังหวัดเพชรบุรี ซึ่งในปีงบประมาณ ๒๕๖๕ ทำเรื่อง “กล้วยหอมทอง” โดยได้ผ่านการพิจารณาปรับปรุงแก้ไขจากคณะทำงานจัดทำแผนพัฒนาการเกษตรรายสินค้ากล้วยหอมทองจังหวัดเพชรบุรี ประจำปี ๒๕๖๕ เมื่อวันที่ ๒๐ กันยายน ๒๕๖๕ เรียบร้อยแล้ว รายละเอียดดังนี้

วิสัยทัศน์

“จังหวัดเพชรบุรีเป็นแหล่งผลิตกล้วยหอมทองมีคุณภาพ ปลอดภัย ได้มาตรฐานเพื่อจำหน่ายภายในประเทศและการส่งออกไปยังต่างประเทศอย่างครบวงจร”

พันธกิจ

๑. ผลิตกล้วยหอมทองเพื่อการส่งออกให้ตอบสนองต่อความต้องการของผู้บริโภคทั้งในและต่างประเทศ
๒. ส่งเสริมการผลิต การบริโภค การแปรรูป การตลาดแก่เกษตรกร
๓. เพิ่มศักยภาพพืชเศรษฐกิจ (กล้วยหอมทอง) สู่ BCG ครบวงจร
๔. สร้างความเข้มแข็งของเกษตรกรต้นแบบ (Smart Farmer) และพัฒนาการรวมกลุ่มการสร้างเครือข่ายการผลิตกล้วยหอมทอง

เป้าประสงค์

๑. เพื่อให้ผลิตภัณฑ์กล้วยหอมทองที่ได้รับการรับรองมาตรฐาน เป็นที่ยอมรับของผู้บริโภคทั้งในและต่างประเทศ
๒. เพื่อเพิ่มศักยภาพการผลิตกล้วยหอมทองของจังหวัดเพชรบุรีสู่ BCG
๓. เพื่อเพิ่มการจำหน่ายการแปรรูปผลิตภัณฑ์และการบริโภคกล้วยหอมทองของจังหวัดเพชรบุรี

ยุทธศาสตร์

- ยุทธศาสตร์ที่ ๑ การเพิ่มประสิทธิภาพการผลิต
 ยุทธศาสตร์ที่ ๒ การเพิ่มมูลค่าผลิตภัณฑ์กล้วยหอมทองและเพิ่มประสิทธิภาพการตลาด
 ยุทธศาสตร์ที่ ๓ การสร้างความเข้มแข็งของเกษตรกรและเครือข่าย

แผนงาน/โครงการ ๑ โครงการ

โครงการเพิ่มศักยภาพพืชเศรษฐกิจเพชรบุรี (กล้วยหอมทอง) สู่ BCG ครบวงจร ปีงบประมาณ ๒๕๖๗ งบประมาณ ๒,๒๘๘,๕๐๐ บาท



๗. ผลการขับเคลื่อนภารกิจด้านการเกษตรและสหกรณ์ของจังหวัดผ่านกลไกคณะกรรมการพัฒนาการเกษตรและสหกรณ์ระดับจังหวัด

๑. นำเรียนผู้ว่าราชการจังหวัด เพื่อพิจารณาให้ความเห็นชอบและสั่งการมอบหมายหน่วยงานที่เกี่ยวข้อง ดังนี้

- (๑) แผนพัฒนาการเกษตรและสหกรณ์จังหวัดเพชรบุรี (พ.ศ.๒๕๖๖ – ๒๕๗๐) ฉบับทบทวนปี พ.ศ.๒๕๖๕
- (๒) แผนพัฒนาการเกษตรรายสินค้าเกษตรอินทรีย์จังหวัดเพชรบุรี ๔ ปี พ.ศ. ๒๕๖๒ – ๒๕๖๕ (ฉบับทบทวนปี พ.ศ. ๒๕๖๕)
- (๓) (ร่าง) คำสั่งคณะกรรมการศูนย์เรียนรู้การเพิ่มประสิทธิภาพการผลิตสินค้าเกษตร (ศพก.) ระดับอำเภอ ปี ๒๕๖๕
- (๔) รายงานผลการดำเนินงานโครงการตามแผนปฏิบัติการด้านการเกษตรและสหกรณ์ของจังหวัดเพชรบุรีปี ๒๕๖๕ ไตรมาสที่ ๑ – ๔

๒. จัดประชุมคณะกรรมการพัฒนาการเกษตรและสหกรณ์ระดับจังหวัด

ครั้งที่ ๑/๒๕๖๕ เมื่อวันศุกร์ที่ ๙ กันยายน ๒๕๖๕ ณ ห้องประชุมโรงเรียนอาหารนานาชาติ ชั้น ๕ มหาวิทยาลัยราชภัฏเพชรบุรี เพื่อประชุมการตรวจราชการและติดตามงานนโยบายรัฐมนตรีว่าการกระทรวงเกษตรและสหกรณ์ (นายอลงกรณ์ พลบุตร) โดยมีนายธรรมนุญ ศรีวรรณนะ รองผู้ว่าราชการจังหวัดเพชรบุรี เป็นประธานการประชุม

๘. ผลการดำเนินงานโครงการตามแผนปฏิบัติการด้านการเกษตรและสหกรณ์ของจังหวัดเพชรบุรี ประจำปี ๒๕๖๕

๑. ยุทธศาสตร์กระทรวงเกษตรและสหกรณ์ จำนวน ๕ ยุทธศาสตร์ ดังนี้

- ยุทธศาสตร์ที่ ๑ สร้างความเข้มแข็งให้กับเกษตรกรและสถาบันเกษตรกร
- ยุทธศาสตร์ที่ ๒ เพิ่มประสิทธิภาพการบริหารจัดการสินค้าเกษตรตลอดโซ่อุปทาน
- ยุทธศาสตร์ที่ ๓ เพิ่มความสามารถในการแข่งขันภาคการเกษตรด้วยเทคโนโลยีและนวัตกรรม
- ยุทธศาสตร์ที่ ๔ บริหารจัดการทรัพยากรการเกษตรและสิ่งแวดล้อมอย่างสมดุลและยั่งยืน
- ยุทธศาสตร์ที่ ๕ พัฒนาระบบบริหารจัดการภาครัฐ

๒. ความก้าวหน้าการดำเนินงาน/โครงการตามแผนปฏิบัติการด้านการเกษตรและสหกรณ์

หน่วยงานในสังกัดกระทรวงเกษตรและสหกรณ์จังหวัดเพชรบุรี จำนวน ๑๓ กรม ๒๖ หน่วยงาน มีโครงการที่ดำเนินงาน จำนวน ๒๓๗ โครงการ งบประมาณรวม ๘๖๗,๔๓๔,๓๔๓.๙๒ บาท อยู่ระหว่างดำเนินงาน ๓ โครงการ คิดเป็นร้อยละ ๘๕.๕๓ดำเนินการแล้วเสร็จ ๒๓๔ โครงการ ผลการเบิกจ่าย ๖๙๗,๐๘๗,๐๑๕.๕๔ บาท คิดเป็นร้อยละ ๙๕.๑๑ ซึ่งแยกเป็น

๒.๑ งบประมาณปกติ จำนวน ๒๑๓ โครงการ งบประมาณ ๘๓๓,๗๕๑,๖๕๑.๑๘ บาท อยู่ระหว่าง
ดำเนินงาน ๓ โครงการ คิดเป็นร้อยละ ๘๕.๕๓ ดำเนินการแล้วเสร็จ ๒๑๐ โครงการ ผลการเบิกจ่าย
๗๙๐,๒๙๐,๘๒๔.๒๖ บาท คิดเป็นร้อยละ ๙๔.๗๙

ยุทธศาสตร์ กระทรวง และ สหกรณ์ที่	จำนวน หน่วย งาน	จำนวนโครงการ/ งบประมาณ		ผลการดำเนินงาน					
				งาน/โครงการ				งบประมาณ	
		โครงการ	งบประมาณ	ยังไม่	กำลัง	ร้อยละ	เสร็จ	เบิกจ่าย	ร้อยละ
๑	๑๔	๕๗	๑๔,๑๘๒,๓๒๖.๑๒	-	-	-	๕๗	๑๔,๑๘๒,๒๗๗.๗๗	๑๐๐
๒	๑๓	๔๙	๔๑,๕๘๒,๘๕๘.๕๙	-	-	-	๔๙	๔๑,๕๗๓,๓๘๙.๔๑	๙๙.๙๘
๓	๖	๑๔	๑๐,๖๒๕,๖๐๒.๓๗	-	๑	๑๐๐.๐๐	๑๓	๙,๙๓๓,๙๕๓.๗๗	๙๓.๔๙
๔	๑๒	๙๒	๗๕๔,๒๖๔,๐๗๖.๑๐	-	๑	๖๕.๐๐	๙๑	๗๒๑,๘๙๓,๓๐๓.๓๑	๙๕.๗๑
๕	๑	๑	๑๓,๐๙๖,๗๘๘.๐๐	-	๑	๙๑.๖	-	๒,๗๐๗,๙๐๐.๐๐	๒๐.๖๘
รวม		๒๑๓	๘๓๓,๗๕๑,๖๕๑.๑๘	-	๓	๙๕.๕๓	๒๑๐	๗๙๐,๒๙๐,๘๒๔.๒๖	๙๔.๗๙

หมายเหตุ : * งบประมาณที่ยังไม่ได้เบิกจ่ายได้ส่งคืนกลับกรมปศุสัตว์แล้ว

** ขอกันเงินงบประมาณปี พ.ศ. ๒๕๖๕ ไว้เบิกเหลือในปี

*** อยู่ระหว่างดำเนินการก่อสร้างงวดที่ ๑ (ยังไม่มีเบิกจ่ายงบประมาณ ๑๐,๓๘๘,๘๘๘ บาท)

๒.๒ งบประมาณกลุ่มจังหวัด จำนวน ๑ โครงการ งบประมาณ ๔๕๘,๘๐๐.๐๐ บาท

ยุทธศาสตร์ กระทรวง และ สหกรณ์ที่	จำนวน หน่วย งาน	จำนวนโครงการ/ งบประมาณ		ผลการดำเนินงาน					
				งาน/โครงการ				งบประมาณ	
		โครงการ	งบประมาณ	ยังไม่	กำลัง	ร้อยละ	เสร็จ	เบิกจ่าย	ร้อยละ
๒	๑	๑	๔๕๐,๘๐๐.๐๐	-	-	-	๑	๔๕๐,๓๒๕.๐๐	๙๙.๘๙
รวม		๑	๔๕๐,๘๐๐.๐๐	-	-	-	๑	๔๕๐,๓๒๕.๐๐	๙๙.๘๙

๒.๓ งบประมาณอื่นๆ (มกอช./ขกสทกรมฉุฉฉฉหรือจำเป็น/งบเงินกู้/งบกลาง กปร./สทสว./กองทุน
สปก.) จำนวน ๒๓ โครงการ งบประมาณ ๗๗,๘๐๐,๖๘๘.๙๗ บาท ดำเนินการแล้วเสร็จ ๒๓ โครงการ ผลการ
เบิกจ่าย ๗๖,๖๙๒,๗๑๙.๖๖ บาท คิดเป็นร้อยละ ๙๘.๕๘

ยุทธศาสตร์ กระทรวง และสหกรณ์ ที่	จำนวน หน่วย งาน	จำนวนโครงการ/งบประมาณ		ผลการดำเนินงาน					
				งาน/โครงการ				งบประมาณ	
		โครงการ	งบประมาณ	ยังไม่	กำลัง	ร้อยละ	เสร็จ	เบิกจ่าย	ร้อยละ
๑	๒	๘	๘๒๓,๓๗๒.๐๐	-	-	-	๘	๖๙๑,๔๙๕.๐๐	๘๓.๙๘
๒	๑	๒	๖๐,๗๐๐.๐๐	-	-	-	๒	๖๐,๗๐๐.๐๐	๑๐๐
๓	๑	๘	๑,๗๒๔,๘๒๗.๐๐	-	-	-	๘	๑,๖๑๘,๒๑๕.๓๐	๙๓.๘๒
๔	๔	๕	๗๕,๑๙๑,๗๘๘.๙๗	-	-	-	๕	๗๔,๓๒๒,๗๘๔.๓๖	๙๘.๘๔
รวม		๒๓	๗๗,๘๐๐,๖๘๘.๙๗	-	-	-	๒๓	๗๖,๖๙๒,๗๑๙.๖๖	๙๘.๕๘

๙. ผลการดำเนินงานตามนโยบายสำคัญของกระทรวงเกษตรและสหกรณ์ ปี ๒๕๖๕

➔ ๑. การบริหารจัดการแหล่งน้ำทั้งระบบ

ผลการเบิกจ่ายงบประมาณรวม

งบประมาณทั้งหมด ๑๒๒,๒๕๘,๔๒๕.๐๐ บาท เบิกจ่ายแล้ว ๑๒๒,๒๕๘,๔๒๕.๐๐ บาท คิดเป็นร้อยละ ๑๐๐

๑. การเพิ่มพื้นที่ชลประทาน (ก่อสร้างแหล่งน้ำ) จำนวน ๔ แห่ง ดำเนินการเสร็จเรียบร้อยแล้ว งบประมาณ ๑๑๘,๒๖๒,๔๒๕.๐๐ บาท เบิกจ่ายแล้ว ๑๑๘,๒๖๒,๔๒๕.๐๐ บาท คิดเป็นร้อยละ ๑๐๐ คือ

- (๑) สถานีสูบน้ำด้วยไฟฟ้าพร้อมระบบส่งน้ำ พื้นที่ชลประทาน ๒,๐๐๐ ไร่ คลองส่งน้ำสายใหญ่ ฝิ่งซ้าย บ้านห้วยตะแกละ ตำบลท่าแลง อำเภอยาง่าง จังหวัดเพชรบุรี
- (๒) ประตูระบายน้ำกลางคลองระบายน้ำ D๙ กม.๑๔+๓๒๙ (ปตร.มาบปลาเค้า) โครงการบรรเทาอุทกภัยพื้นที่ลุ่มน้ำเพชรบุรีตอนล่าง
- (๓) ฝายห้วยเกษม พื้นที่รับประโยชน์ ๑,๕๐๐ ไร่ ตำบลยางน้ำกลัดเหนือ อำเภอนองหญ้าปล้อง จังหวัดเพชรบุรี
- (๔) สถานีสูบน้ำด้วยไฟฟ้าพร้อมระบบส่งน้ำห้วยช่อง-บ้านทาน ตำบลท่าแลง อำเภอยาง่าง จังหวัดเพชรบุรี

๒. กำหนดพื้นที่การเพาะปลูกพืชฤดูฝน ปี ๒๕๖๕ (โครงการส่งน้ำและบำรุงรักษาเพชรบุรี) รวมพื้นที่ ๒๕๕,๐๐๐ ไร่ โดยกำหนดส่งน้ำเพื่อเพาะปลูกพืชในฤดูฝน เริ่มส่งน้ำในเขตพื้นที่ลุ่มอำเภอมืองเพชรบุรี อำเภอบ้านแหลม และอำเภอยาย้อย ที่รับน้ำจากปลายคลองส่งน้ำ วันที่ ๑๖ กรกฎาคม - ๙ ธันวาคม ๒๕๖๕ และส่งน้ำให้กับพื้นที่ทั่วไปเขตอำเภอยาย้อย อำเภอยาง่าง อำเภอบ้านลาด และอำเภอมืองเพชรบุรี ในวันที่ ๑ สิงหาคม - ๙ ธันวาคม ๒๕๖๕ ดังนี้

- ข้าวนาปี ๒๕๐,๐๐๐ ไร่	ผลการส่งน้ำ ๒๕๙,๔๑๙ ไร่
- พืชไร่พืชผัก ๑,๐๐๐ ไร่	ผลการส่งน้ำ ๑,๐๐๐ ไร่
- ไม้ผล ๓,๐๐๐ ไร่	ผลการส่งน้ำ ๓,๐๐๐ ไร่
- บ่อกัก-บ่อปลา ๑,๐๐๐ ไร่	ผลการส่งน้ำ ๑,๐๐๐ ไร่

ดำเนินการส่งน้ำแล้ว จำนวน ๒๖๔,๔๑๙ ไร่ ดำเนินการได้เกินเป้าหมายร้อยละ ๓.๖๙

๓. โครงการแหล่งน้ำในไร่นานอกเขตชลประทาน ขนาด ๑,๒๖๐ ลบ.ม. (สถานีพัฒนาที่ดินเพชรบุรี) เป้าหมาย ๒๑๖ แห่ง และเกษตรกรได้ใช้ประโยชน์น้ำในสระ ๒๑๖ ครัวเรือน ดำเนินการแล้ว ๒๑๖ แห่ง คิดเป็นร้อยละ ๑๐๐ งบประมาณ ๓,๙๙๖,๐๐๐.๐๐ บาท เบิกจ่ายแล้ว ๓,๙๙๖,๐๐๐.๐๐ บาท คิดเป็นร้อยละ ๑๐๐ ดังนี้

๑) อำเภอยาย้อย	จำนวน ๓ แห่ง
๒) อำเภอแก่งกระจาน	จำนวน ๖๐ แห่ง
๓) อำเภอยาย้อย	จำนวน ๑๘ แห่ง
๔) อำเภอนองหญ้าปล้อง	จำนวน ๗๗ แห่ง
๕) อำเภอยาง่าง	จำนวน ๒๙ แห่ง
๖) อำเภอบ้านลาด	จำนวน ๒๙ แห่ง

➔ ๒. ส่งเสริมเกษตรกรรมยั่งยืน

ผลการเบิกจ่ายงบประมาณ

งบประมาณทั้งหมด ๑,๐๘๔,๒๔๙.๐๐ บาท เบิกจ่ายแล้ว ๑,๐๘๔,๒๔๙.๐๐ บาท คิดเป็นร้อยละ ๑๐๐

๑. เกษตรทฤษฎีใหม่

๑) ส่งเสริมความรู้ด้านการเพาะเลี้ยงสัตว์น้ำและสนับสนุนพันธุ์สัตว์น้ำ (สำนักงานประมงจังหวัดเพชรบุรี) เป้าหมาย ๔๐ ราย และสนับสนุนพันธุ์ปลาชนิด ขนาด ๕-๗ ซม. ทยอยละ ๘๐๐ ตัว และอาหารปลา กินพืช ทยอยละ ๑ กระสอบ ดำเนินการเสร็จเรียบร้อยแล้ว

๒) ชักซ้อมการจัดทำบัญชีแก่ครัวบัญชี (สำนักงานตรวจบัญชีสหกรณ์เพชรบุรี) เป้าหมาย ๑ ราย คือ นางสาวเบญจมาภรณ์ อินทร์จักร ตำบลวังจันทร์ อำเภอแก่งกระจาน จังหวัดเพชรบุรี ดำเนินการเสร็จเรียบร้อยแล้ว

๓) อบรมการจัดทำบัญชีต้นทุนประกอบอาชีพแก่เกษตรกร (สำนักงานตรวจบัญชีสหกรณ์เพชรบุรี) เป้าหมาย ๒๗ ราย ดำเนินการแล้ว ๒๗ ราย คิดเป็นร้อยละ ๑๐๐

๔) กำกับ แนะนำ และติดตามจัดทำบัญชีต้นทุนประกอบอาชีพแก่เกษตรกร (สำนักงานตรวจบัญชีสหกรณ์เพชรบุรี) เป้าหมาย ๑๙ ราย ดำเนินการแล้ว ๑๙ ราย คิดเป็นร้อยละ ๑๐๐

๕) พัฒนาผู้นำเครือข่ายเศรษฐกิจพอเพียงและพัฒนาผลิตภัณฑ์และการตลาดกลุ่มเครือข่าย (สำนักงานปศุสัตว์จังหวัดเพชรบุรี) ถ่ายทอดความรู้และอบรมเพื่อให้เกษตรกรในโครงการที่เป็นผู้นำตามธรรมชาติตามหลักสูตรผู้นำหลักปรัชญาเศรษฐกิจพอเพียง มีความสามารถคิดได้ ทำเป็น แก้ปัญหาได้ เป้าหมาย จำนวน ๑๕๓ ราย ดำเนินการ ๑๕๕ ราย ดำเนินการได้เกินเป้าหมายร้อยละ ๑.๓๑

๖) ส่งเสริมและพัฒนาเกษตรทฤษฎีใหม่ในเขตปฏิรูปที่ดิน (สำนักงานการปฏิรูปที่ดินจังหวัดเพชรบุรี) เป้าหมาย ๖๐ ราย เกษตรกรในเขตปฏิรูปที่ดินอำเภอหนองหญ้าปล้องและอำเภอเขาย้อย ดำเนินการอบรมเกษตรกรหลักสูตรการเพิ่มมูลค่าและเชื่อมโยงตลาดแบบเกษตรทฤษฎีใหม่ การรวมกลุ่มและการสร้างเครือข่าย และการจัดตั้งกลุ่มเกษตรกร พร้อมสนับสนุนปัจจัยการผลิต เช่น ปุ๋ยอินทรีย์ เมล็ดพันธุ์ วัสดุระบบน้ำ เป็นต้น ให้กับเกษตรกรชั้นที่ ๑ อำเภอเขาย้อย จำนวน ๒๕ ราย และเกษตรกรชั้นที่ ๒ อำเภอหนองหญ้าปล้อง จำนวน ๒๔ ราย ดำเนินการเสร็จเรียบร้อยแล้ว

ปัญหา/อุปสรรค ในการดำเนินงาน

- การนัดหมายเกษตรกรเพื่อเข้ารับการฝึกอบรมด้านบัญชี ค่อนข้างลำบาก
- เกษตรกรยังไม่ให้ความสนใจเกี่ยวกับการจัดทำบัญชีรับ-จ่าย และต้นทุนประกอบอาชีพเท่าที่ควร เนื่องจากเกษตรกรส่วนใหญ่เป็นผู้สูงอายุ
- เนื่องจากสถานการณ์โควิดทำให้เข้าถึงเกษตรกรยากมากขึ้น

๒. วนเกษตร

การส่งเสริมระบบวนเกษตรในเขตปฏิรูปที่ดิน (สำนักงานการปฏิรูปที่ดินจังหวัดเพชรบุรี) เป้าหมาย จำนวน ๒๐ ราย พื้นที่ ๒๐๐ ไร่ เกษตรกรในเขตปฏิรูปที่ดินอำเภอหนองหญ้าปล้องและอำเภอท่ายาง จำนวน ๒๐ ราย จัดฝึกอบรมและศึกษาดูงาน ดำเนินการเสร็จเรียบร้อยแล้ว ดังนี้

☞ วันที่ ๒๖ ธันวาคม ๒๕๖๔ รับฟังการบรรยายความรู้เกี่ยวกับเกษตรกรรมยั่งยืน/วนเกษตร พบ.ป่าไม้ ไม้ ๓ อย่าง ประโยชน์ ๔ อย่าง การปลูกไม้ ๕ ระดับ การแปรรูปผลผลิตทางการเกษตร การตลาดและบรรจุภัณฑ์” โดยนางอัมพร อาภาศิริกุล ณ อัมพร ออร์แกนิกฟาร์ม อำเภอมวกเหล็ก จังหวัดสระบุรี

☞ วันที่ ๒๗ ธันวาคม ๒๕๖๔ รับฟังการบรรยายความรู้เกี่ยวกับทำเกษตรแบบผสมผสานการปลูกพืชระยะสั้น/พืชทดแทนรายได้จากการเปลี่ยนรูปแบบการผลิต ฝึกปฏิบัติการขยายพันธุ์ไม้ การดูแล (ไม้ผลและไม้ยืนต้น) และการเลือกพันธุ์ไม้ยืนต้นให้เหมาะสมกับพืชเกษตร การปลูกพืชระยะสั้น/พืชทดแทนรายได้จากการเปลี่ยนรูปแบบการผลิต (ปรับเปลี่ยนเป็นแบบวนเกษตร) พร้อมทั้งเยี่ยมชมแปลงเกษตรโดย นายปรีชา พิลาวัณ ณ ไร่แก่นเกษตร อำเภอมวกเหล็ก จังหวัดสระบุรี

สนับสนุนต้นไม้แก่เกษตรกรที่เข้าร่วมโครงการฯ เกษตรกรในเขตปฏิรูปที่ดินอำเภอท่ายาง และอำเภอหนองหญ้าปล้อง จังหวัดเพชรบุรี

☞ ดำเนินการสนับสนุนต้นไม้ (ต้นทุเรียน) ให้กับเกษตรกรอำเภอท่ายาง และเกษตรกรอำเภอหนองหญ้าปล้อง เสร็จเรียบร้อยแล้ว

๓. เกษตรอินทรีย์

(๑) การยกระดับคุณภาพมาตรฐานสินค้าพืช ตรวจสอบร่องแหล่งผลิตพืชอินทรีย์ (ศูนย์วิจัยและพัฒนาการเกษตรเพชรบุรี) เป้าหมาย ๑๘ แปลง ดำเนินการแล้ว ๑๙ แปลง ดำเนินการได้เกินเป้าหมายร้อยละ ๕.๕๖

(๒) การตรวจเก็บตัวอย่างพืชอินทรีย์เพื่อวิเคราะห์หาสารเคมีตกค้าง (ศูนย์วิจัยและพัฒนาการเกษตรเพชรบุรี) จำนวน ๒ ตัวอย่าง ดำเนินการแล้ว ๒ ตัวอย่าง คิดเป็นร้อยละ ๑๐๐

(๓) การอบรมเกษตรกรเข้าสู่มาตรฐานเกษตรอินทรีย์ (รายใหม่) (สำนักงานเกษตรจังหวัดเพชรบุรี) เป้าหมาย ๑๗ ราย ดำเนินการแล้ว ๑๗ ราย คิดเป็นร้อยละ ๑๐๐

(๔) การอบรมเกษตรกรเข้าสู่มาตรฐานเกษตรอินทรีย์และศึกษาดูงาน (รายเดิมปี ๒๕๖๔) (สำนักงานเกษตรจังหวัดเพชรบุรี) เป้าหมาย ๑๕ ราย ดำเนินการแล้ว ๑๕ ราย คิดเป็นร้อยละ ๑๐๐

(๕) ติดตาม ให้คำปรึกษา ประเมินแปลงเบื้องต้น และสนับสนุนปัจจัยการผลิตเกษตรอินทรีย์ (สำนักงานเกษตรจังหวัดเพชรบุรี) เป้าหมาย ๓๒ แปลง ดำเนินการแล้ว ๓๒ แปลง คิดเป็นร้อยละ ๑๐๐

(๖) การส่งเสริมปศุสัตว์อินทรีย์ (สำนักงานปศุสัตว์จังหวัดเพชรบุรี) ฝึกอบรมเชิงปฏิบัติการหลักสูตรส่งเสริมการทำปศุสัตว์อินทรีย์ เป้าหมาย ๒๐ ราย ดำเนินการแล้ว ๒๐ ราย คิดเป็นร้อยละ ๑๐๐

(๗). การเตรียมความพร้อมเข้าสู่ระบบการรับรองเกษตรอินทรีย์แบบมีส่วนร่วม (PGS) ด้านปศุสัตว์ (สำนักงานปศุสัตว์จังหวัดเพชรบุรี) เป้าหมาย ๔ แห่ง ดำเนินการแล้ว ๔ แห่ง คิดเป็นร้อยละ ๑๐๐ ดังนี้

๑. นางสาวสุกีสาศ์ มัยขุนทด บ้านเลขที่ ๑๓/๑ หมู่ ๗ ตำบลท่าไม้รวก อำเภอท่ายาง จังหวัดเพชรบุรี สนับสนุนปลายข้าวอินทรีย์ ๑๖๐ กิโลกรัม และร่ำอ่อนอินทรีย์ ๑๑๒ กิโลกรัม

๒. นางสาวรัชชอุฉิง ทรงกำพล บ้านเลขที่ ๖๘ หมู่ ๗ ตำบลช่องสะแก อำเภอเมืองเพชรบุรี จังหวัดเพชรบุรี สนับสนุนปลายข้าวอินทรีย์ ๑๐๐ กิโลกรัม และร่ำอ่อนอินทรีย์ ๑๖๔ กิโลกรัม

๓. นายไตรทศ ธนเดชวินทร์ บ้านเลขที่ ๕๙/๕ หมู่ ๑ ตำบลธงชัย อำเภอเมืองเพชรบุรี จังหวัดเพชรบุรี สนับสนุนไก่ไข่สาว ๑๕ ตัว และขุนขาว ๗๖ กิโลกรัม

๔. นายเสรี ไคว้ไต้ บ้านเลขที่ ๕๑๙ หมู่ ๓ ตำบลท่าคอย อำเภอท่ายาง จังหวัดเพชรบุรี สนับสนุนไก่ไข่สาว ๑๘ ตัว และขุนขาว ๖๔ กิโลกรัม

(๘) การตรวจติดตามเยี่ยมเยียนโครงการส่งเสริมการผลิตข้าวอินทรีย์ (ศูนย์เมล็ดพันธุ์ข้าวราชบุรี) เป้าหมาย ๑ กลุ่ม คือ กลุ่มส่งเสริมการผลิตข้าวอินทรีย์ ศีรีวงศ์-ดงยาง สมาชิก ๙ ราย ๑๔ แปลง พื้นที่ ๑๑๙ ไร่ ๒ งาน ปลูกข้าวไรซ์เบอร์รี่ ขาวดอกมะลิ ๑๐๕ ชัยนาท ๑ และมะลินิลสุรินทร์ ได้รับการรับรองการผลิตข้าวอินทรีย์ ปี ๒๕๖๔ ปัจจุบันคงเหลือ ๘ ราย ๑๐ แปลง พื้นที่ ๗๘ ไร่ ผลิตข้าว กข๗๙ ขาวดอกมะลิ ๑๐๕ ไรซ์เบอร์รี่ กข๘๓ กข๘๗ ชัยนาท ๑ และมะลินิลสุรินทร์ ในปี ๒๕๖๕ คณะทบทวนฯ ได้ดำเนินการตรวจประเมินผลของกลุ่มส่งเสริมการผลิตข้าวอินทรีย์ ศีรีวงศ์-ดงยาง ผ่านตามเกณฑ์มาตรฐานการผลิตข้าวอินทรีย์ปี ๒๕๖๕ เรียบร้อยแล้ว

(๙) การปลูกข้าวอินทรีย์รายเดี่ยว (ศูนย์เมล็ดพันธุ์ข้าวราชบุรี) เป้าหมาย ๕ ราย พื้นที่ ๖๙ ไร่

ได้รับการรับรองการผลิตข้าวอินทรีย์ ปี ๒๕๖๓ คือ

๑. พลตรีสมปอง พรหมณี หมู่ ๒ ตำบลนายาง อำเภอชะอำ จังหวัดเพชรบุรี จำนวน ๑๖ ไร่ ปลูกข้าวพันธุ์ปทุมธานี ๑ ไม่ผ่านการตรวจประเมินตามเกณฑ์มาตรฐานการผลิตข้าวอินทรีย์ ปี ๒๕๖๕ ในข้อการปนเปื้อน (แนวกันชน)

อยู่ระหว่างระยะปรับเปลี่ยน ปี ๑

๒. นายบรรพต มามาก หมู่ ๕ ตำบลถ้ำรงค์ อำเภอบ้านลาด จังหวัดเพชรบุรี จำนวน ๒ ไร่ ปลูกข้าวพันธุ์ช่อสะแก ในปี ๒๕๖๕ รอเข้าตรวจประเมินเนื่องจากรอเกษตรกรปลูกข้าว

แปลงใหม่ปี ๒๕๖๕

๓. นายบุญญพัฒน์ อยู่ใจเย็น หมู่ ๕ ตำบลบางจาก อำเภอเมือง จังหวัดเพชรบุรี จำนวน ๘ ไร่ ปลูกข้าวพันธุ์ไรซ์เบอร์รี่ (ยกเลิกขอการรับรอง)

๔. นายวิโรจน์ พันธุ์นนท์ หมู่ ๒ ตำบลห้วยซ้อง อำเภอบ้านลาด จังหวัดเพชรบุรี จำนวน ๒ ไร่ ปลูกข้าวพันธุ์ไรซ์เบอร์รี่ (ตรวจแปลงใหม่ ปี ๒๕๖๕) ดำเนินการตรวจครั้งที่ ๑ ระยะปลูกผ่านเรียบร้อยแล้ว และรอตรวจสอบอีกครั้งที่ ๒ ช่วงเก็บเกี่ยวผลผลิต

๕. นางสาวคำรัสสิริ ถิริงกูร หมู่ ๕ ตำบลธงชัย อำเภอเมือง จังหวัดเพชรบุรี จำนวน ๑๘.๕ ไร่ ปลูกข้าวพันธุ์กข๕๗ กข ๔๙ กข๓๑ ผ่านตามเกณฑ์มาตรฐานการผลิตข้าวอินทรีย์ ปี ๒๕๖๕

๔. เกษตรปลอดภัย

GAP ด้านพืช ๓๖๓ แปลง ข้าว ๘ แปลง ปศุสัตว์ ๒๐๔ แห่ง ประมง ๒๓ ราย

๑) การตรวจสอบเพื่อรับรองมาตรฐานตามระบบการจัดการคุณภาพ GAP (ศูนย์วิจัยและพัฒนาการเกษตรเพชรบุรี) เป้าหมาย ๓๐๕ แปลง ดำเนินการแล้ว ๓๑๐ แปลง ดำเนินการได้เกินเป้าหมายร้อยละ ๑.๖๔

๒) การตรวจเก็บตัวอย่างพืชเพื่อตรวจวิเคราะห์สารพิษตกค้าง (ศูนย์วิจัยและพัฒนาการเกษตรเพชรบุรี) จำนวน ๑๒ ตัวอย่าง ดำเนินการแล้ว ๑๓ ตัวอย่าง ดำเนินการได้เกินเป้าหมายร้อยละ ๘.๓๓

๓) การอบรมเกษตรกรเข้าสู่มาตรฐาน GAP และศึกษาดูงาน (สำนักงานเกษตรจังหวัดเพชรบุรี) เป้าหมาย ๕๘ ราย ดำเนินการแล้ว ๕๘ ราย คิดเป็นร้อยละ ๑๐๐

๔) การติดตามให้คำปรึกษา ประเมินแปลงเบื้องต้น และสนับสนุนการจัดการและพัฒนาผลผลิตสินค้าเกษตร GAP ในขั้นต้น (สำนักงานเกษตรจังหวัดเพชรบุรี) เป้าหมาย ๕๘ แปลง ดำเนินการแล้ว ๕๘ แปลง คิดเป็นร้อยละ ๑๐๐

๕) การยกระดับคุณภาพมาตรฐานสินค้าข้าว ตรวจสอบและรับรองระบบมาตรฐานข้าว (GAP Grain) (ศูนย์เมล็ดพันธุ์ข้าวราชบุรี) เป้าหมาย ๘ แปลง ๓๖๗ ราย ดำเนินการจัดอบรมตรวจรับรอง คือ มาตรฐานข้าว GAP เสร็จเรียบร้อยแล้ว

แปลงใหญ่ข้าวหนองจอก อำเภอท่ายาง / แปลงใหญ่ข้าวบางแก้ว อำเภอบ้านแหลม

แปลงใหญ่ข้าวหนองพลับ อำเภอเมืองเพชรบุรี / แปลงใหญ่ข้าวช่อสะแก อำเภอเมืองเพชรบุรี

แปลงใหญ่ข้าวนาพันสาม อำเภอเมืองเพชรบุรี / แปลงใหญ่ข้าวดอนยาง อำเภอเมืองเพชรบุรี

แปลงใหญ่ข้าวสมอพลือ ท่าเสา อำเภอบ้านลาด / แปลงใหญ่ข้าวห้วยซ้อง อำเภอบ้านลาด

๖) การตรวจติดตามและตรวจต่ออายุ สถานประกอบการที่ได้รับการตรวจประเมินมาตรฐานฟาร์ม GAP (สำนักงานปศุสัตว์จังหวัดเพชรบุรี) เป้าหมาย ๑๔๓ แห่ง ดำเนินการแล้ว ๒๔๗ แห่ง ดำเนินการได้เกินเป้าหมายร้อยละ ๗๒.๗๓

๗) การตรวจสอบและรับรองคุณภาพสินค้าประมง (ศูนย์วิจัยและพัฒนาประมงน้ำจืดเพชรบุรี/ศูนย์วิจัยและพัฒนาการเพาะเลี้ยงสัตว์น้ำชายฝั่งเพชรบุรี) เป้าหมาย ๒๓ ราย ดำเนินการแล้ว ๕๖ ราย ดำเนินการได้เกินเป้าหมายร้อยละ ๑๔๓.๔๗

๕. โครงการ ๑ ตำบล ๑ กลุ่มเกษตรกรทฤษฎีใหม่

๑) มอบปัจจัยการผลิตแก่เกษตรกรที่เข้าร่วมโครงการส่งเสริมเกษตรกรทฤษฎีใหม่ กิจกรรมพัฒนาเกษตรกร (สำนักงานปศุสัตว์จังหวัดเพชรบุรี) จำนวน ๑๔ ราย ในพื้นที่ ๗ อำเภอ ปัจจัยการผลิตประกอบด้วย พันธุ์ไก่ไข่ รายละเอียด ๑๐ ตัว, อาหารไก่ไข่ ๑ ถัง (๓๐ กิโลกรัม), ที่ให้อาหาร ๑ อัน และที่ใส่น้ำ ๑ อัน

๒) สนับสนุนพันธุ์ปลา (สำนักงานประมงจังหวัดเพชรบุรี) กรณีที่เกษตรกรได้รับผลกระทบจากน้ำท่วมและน้ำป่าไหลหลาก ตำบลบ้านกุ่ม อำเภอเมืองเพชรบุรี จำนวน ๕ ราย เป็นปลาตะเพียน ๑,๐๐ ตัว อยู่ระหว่างดำเนินการขอสนับสนุนพันธุ์ปลาของศูนย์วิจัยและพัฒนาประมงน้ำจืดเพชรบุรี จะดำเนินการให้แล้วเสร็จภายในเดือนธันวาคม ๒๕๖๕



๓. การพัฒนาช่องทางการตลาด

ผลการเบิกจ่ายงบประมาณ

งบประมาณทั้งหมด จำนวน ๔๔,๐๐๐.๐๐ บาท เบิกจ่ายแล้ว ๔๔,๐๐๐.๐๐ บาท คิดเป็นร้อยละ ๑๐๐

๑. ส่งเสริมการพัฒนาระบบตลาดภายในสำหรับสินค้าเกษตร (สำนักงานเกษตรจังหวัดเพชรบุรี) ดำเนินการพัฒนาคำแนะนำและศักยภาพในการจัดการธุรกิจเกษตรและโลจิสติกส์ จำนวน ๒๐ ราย ณ ตลาดกลางสหกรณ์การเกษตรบ้านลาด อำเภอบ้านลาด จังหวัดเพชรบุรี ดำเนินการแล้ว ๒๐ ราย คิดเป็นร้อยละ ๑๐๐

๒. ส่งเสริมการพัฒนาตลาด (สำนักงานเกษตรจังหวัดเพชรบุรี) ในการบริหารจัดการพื้นที่ จำหน่ายสินค้าและการบรรจุภัณฑ์ที่โดดเด่น ณ ตลาดกลางสหกรณ์การเกษตรบ้านลาด อำเภอบ้านลาด จังหวัดเพชรบุรี ดำเนินการเสร็จเรียบร้อยแล้ว

๓. ส่งเสริมการแปรรูปเพื่อเพิ่มมูลค่าให้กับสินค้าเกษตร (ศูนย์หม่อนไหมเฉลิมพระเกียรติสมเด็จพระนางเจ้าสิริกิติ์ พระบรมราชินีนาถ กาญจนบุรี) ส่งเสริมการผลิตผ้าไหมไทยตรานกยูงพระราชทาน จำนวน ๓ แห่ง คือ

(๑) กลุ่มทอผ้ากะเหรี่ยงโปว์บ้านสองพี่น้อง ตำบลสองพี่น้อง อำเภอแก่งกระจาน จังหวัดเพชรบุรี

(๒) กลุ่มทอผ้าดอนขุนห้วย ตำบลดอนขุนห้วย อำเภอชะอำ จังหวัดเพชรบุรี

(๓) กลุ่มศิลปาชีพทอผ้าบ้านโป่งลึก บางกลอย ตำบลห้วยแม่เพรียง อำเภอแก่งกระจาน จังหวัดเพชรบุรี เป้าหมายผลิตผ้าไหมไทยตรานกยูงพระราชทาน ๔๒๐ เมตร ดำเนินการ ๕๖๘.๔๘ เมตร ดำเนินการได้เกินเป้าหมายร้อยละ ๓๕.๓๕

๔. แนะนำและส่งเสริมการพัฒนาตลาด (สำนักงานเกษตรและสหกรณ์จังหวัดเพชรบุรี) ในการบริหารจัดการพื้นที่ จำหน่ายสินค้า และการบรรจุภัณฑ์ที่โดดเด่น ณ ตลาดหลังจวนผู้ว่าราชการจังหวัดเพชรบุรี อำเภอเมืองเพชรบุรี จังหวัดเพชรบุรี เปิดวันอังคาร

๕. แนะนำ ส่งเสริม สหกรณ์นำสินค้ามาจำหน่าย (สำนักงานสหกรณ์จังหวัดเพชรบุรี)

(๑) ตลาดออนไลน์ จำนวน ๓ สหกรณ์ คือ

๑.๑ สหกรณ์การเกษตรหุบกะพง จำกัด เข้าร่วมจำหน่ายผลิตภัณฑ์ป่านศรนารายณ์ หุบกะพง ผ่านตลาดออนไลน์ โดยสมัครขายใน Lazada seller , เพจป่านศรนารายณ์สหกรณ์การเกษตรหุบกะพง เช่น กระจ่าสะพายข้าง , ป่านศรนารายณ์หุบกะพง, กระจ่าถือทรงเหลี่ยม ป่านศรนารายณ์หุบกะพง , กระจ่าถือผู้หญิง ขนาดกลาง , กระจ่าถือมีโบว์ , หมวกปีกกว้าง , รองเท้า , ที่ใส่แก้ว เป็นต้น

๑.๒ สหกรณ์นิคมชะอำ จำกัด เข้าร่วมจำหน่ายสินค้าผ่านตลาดออนไลน์ โดยขายใน Facebook และ Line ได้แก่ ผักเกษตรอินทรีย์ ของกลุ่มเกษตรอินทรีย์นิคมสหกรณ์ชะอำ เช่น ผักบุ้ง คื่นห่อ ถั่วฝักยาว แตงกวา มะเขือเทศ กวางตุ้งฮ่องเต้ กระจ่างใบ ผักสลัดกรีนโอ๊ค เรดโอ๊ค

๑.๓ สหกรณ์การเกษตรบ้านลาด จำกัด เข้าร่วมจำหน่ายสินค้าผ่านตลาดออนไลน์ โดยสมัครขายใน Facebook Line และ <http://www.sahakornthai.com/banlad> จำนวน ๔ รายการ ดังนี้

๑) กลัวยหอมทอง

๒) น้ำตาลโตนด

๓) ข้าวสาร (บรรจุ ๕๐ กิโลกรัม /บรรจุ ๕ กิโลกรัม /บรรจุ ๑ กิโลกรัม)

๔) กลัวยกวน (กลัวยหอมทอง)

(๒) สหกรณ์นิคมท่ายางจำกัด และสหกรณ์นิคมชะอำ จำกัด รวบรวมผลผลิตจากสมาชิกเพื่อจำหน่าย มีการจำหน่ายผักปลอดภัยวิถีอินทรีย์ ของกลุ่มเกษตรกรอินทรีย์สหกรณ์นิคมท่ายาง จำกัด ทุกวันพุธ (เช้า) ณ ตลาดกลางการเกษตร (หนองบัว) และวันอังคาร/วันพุธ (เช้า) ณ สำนักงานเทศบาลท่ายาง อำเภอท่ายาง จังหวัดเพชรบุรี

(๓) สหกรณ์การเกษตรท่ายาง จำกัด มีการผลิตและแปรรูปกล้วยหอมทอง เป็นกล้วยอบพลังงาน แสงอาทิตย์ ซึ่งสหกรณ์ได้ดำเนินการผลิตและจำหน่ายแล้ว ณ ร้านค้าสหกรณ์ และมีการวางจำหน่าย ณ ร้านมิลเลนด ของสหกรณ์โคนมชะอำ-ห้วยทราย จำกัด

(๔) สหกรณ์นิคมชะอำ จำกัด รวบรวมผลผลิตจากสมาชิกสหกรณ์เพื่อจำหน่าย มีการจำหน่าย ผักปลอดภัยวิถีอินทรีย์ ณ ร้านมิลเลนด ของสหกรณ์โคนมชะอำ-ห้วยทราย จำกัด

๖. โครงการตลาดกลางสินค้าเกษตรเพชรบุรีโมเดล (คณะกรรมการบริหารศูนย์ AIC จังหวัดเพชรบุรี) ทานที่ปรึกษารัฐมนตรีว่าการกระทรวงเกษตรและสหกรณ์ (นายอลงกรณ์ พลบุตร) และทีมงาน ได้ลงพื้นที่ จังหวัดเพชรบุรี เมื่อวันที่ ๒๓ พฤษภาคม ๒๕๖๔ ณ ตลาดกลางการเกษตรท่ายาง และตลาดกลางการเกษตร บ้านลาด เพื่อติดตามงานการค้าขายของแม่ค้าในตลาดกลางทั้ง ๒ แห่งของจังหวัดเพชรบุรี เพื่อหารือแนวทางการจัดทำ “เพชรบุรีโมเดล” ด้านตลาดกลางการเกษตรออนไลน์ ส่งเสริมการตลาดด้วยระบบ E-commerce มีผลการดำเนินงานดังนี้

(๑) กระทรวงเกษตรและสหกรณ์ มีคำสั่งที่ พิเศษ/๒๕๖๔ ลงวันที่ ๒๕ สิงหาคม ๒๕๖๔ เรื่อง แต่งตั้งคณะทำงานที่ปรึกษารัฐมนตรีว่าการกระทรวงเกษตรและสหกรณ์เพื่อขับเคลื่อนโครงการตลาดกลางสินค้าเกษตรเพชรบุรีโมเดล โดยมีคณะทำงานจากทุกภาคส่วน มีการจัดประชุมคณะทำงานขับเคลื่อนโครงการตลาดกลางสินค้าเกษตรเพชรบุรีโมเดล จำนวน ๒ ครั้ง

- ครั้งที่ ๔/๒๕๖๔ วันศุกร์ที่ ๘ ตุลาคม พ.ศ. ๒๕๖๔ ผ่านระบบ Zoom

- ครั้งที่ ๑/๒๕๖๕ วันจันทร์ที่ ๑๗ มกราคม พ.ศ. ๒๕๖๕ ณ ห้องประชุมใหญ่คณะเทคโนโลยี

การเกษตร ชั้น ๒ มหาวิทยาลัยราชภัฏเพชรบุรี และผ่านระบบประชุมออนไลน์ Zoom

(๒) แต่งตั้งคณะทำงานฯ ขับเคลื่อนในแต่ละด้าน เพื่อให้การดำเนินงานขับเคลื่อนตลาดกลางสินค้าเกษตรเพชรบุรีโมเดล มีความคล่องตัว รวดเร็ว มุ่งผลสัมฤทธิ์ตามโครงการ ดังนี้

- ด้านเกลือทะเลไทย
- ด้านพืช กลุ่มเกษตรกรอินทรีย์ เกษตรปลอดภัย
- ด้านพืช กลุ่มพืชสมุนไพรและผลิตภัณฑ์สมุนไพรเพชรบุรี
- ด้านพืช กลุ่มข้าว
- ด้านการปศุสัตว์ กลุ่มผู้เลี้ยงโคขุน
- ด้านน้ำ

(๓) จัดทำ Road Map เพชรบุรีโมเดล ระยะ ๕ ปี (พ.ศ.๒๕๖๖-๒๕๗๐) ของโครงการตลาดกลางสินค้าเกษตรเพชรบุรีโมเดล และคณะย่อย ๖ ด้าน เพื่อเป็นแนวทางในการขับเคลื่อนการพัฒนาสินค้าเกษตรของจังหวัดเพชรบุรี ในระยะ ๕ ปี ร่วมกันต่อไป เสร็จเรียบร้อยแล้ว



Road Map ระยะ ๕ ปี

➔ ๔. การพัฒนาเกษตรกรปราดเปรื่อง Smart Farmer และ Young Smart Farmer

ผลการเบิกจ่ายงบประมาณ

จำนวน ๑๙๔,๓๓๐.๐๐ บาท เบิกจ่ายแล้ว ๑๙๔,๓๓๐.๐๐ บาท คิดเป็นร้อยละ ๑๐๐

Smart Farmer จำนวน ๑๓๘ ราย (ด้านพืช ๘๐ ราย ด้านปศุสัตว์ ๔๐ ราย และตรวจบัญชี ๑๘ ราย)
และ Young Smart Farmer จำนวน ๕๐ ราย (ด้านพืช ๔๐ ราย และด้านปศุสัตว์ ๑๐ ราย)

๑. การพัฒนาเกษตรกรปราดเปรื่อง (Smart Farmer) (สำนักงานเกษตรจังหวัดเพชรบุรี) เป้าหมาย ๘๐ ราย ดำเนินการแล้ว ๘๐ ราย คิดเป็นร้อยละ ๑๐๐

๒. การพัฒนาเกษตรกรรุ่นใหม่ให้เป็น Young Smart Farmer (สำนักงานเกษตรจังหวัดเพชรบุรี) เป้าหมาย ๔๐ ราย ดำเนินการแล้ว ๔๐ ราย คิดเป็นร้อยละ ๑๐๐

๓. อบรมหลักสูตรเพิ่มศักยภาพการดำเนินงานศูนย์บ่มเพาะเกษตรกรรุ่นใหม่ (สำนักงานเกษตรจังหวัดเพชรบุรี) เป้าหมาย ๑๐ ราย ดำเนินการแล้ว ๑๐ ราย คิดเป็นร้อยละ ๑๐๐

๔. สนับสนุนวัสดุการเกษตรเพื่อการพัฒนาผู้ประกอบการเกษตรชั้นนำ (สำนักงานเกษตรจังหวัดเพชรบุรี) เป้าหมาย ๑ แห่ง ดำเนินการแล้ว ๑ แห่ง คิดเป็นร้อยละ ๑๐๐

๕. การสร้างเกษตรกรปราดเปรื่อง (Smart Farmer) โดยการถ่ายทอดเทคโนโลยีการเลี้ยงปศุสัตว์ให้กับเกษตรกร และอาสาปศุสัตว์ รวมทั้งส่งเสริมแหล่งเรียนรู้และสร้างเครือข่ายการผลิตชุมชนต้นแบบ (สำนักงานปศุสัตว์จังหวัดเพชรบุรี) เป้าหมาย ๔๐ ราย ดำเนินการแล้ว ๔๐ ราย คิดเป็นร้อยละ ๑๐๐

๖. การสร้างผู้นำเยาวชนเกษตรกรด้านปศุสัตว์ (Young Smart Farmer) (สำนักงานปศุสัตว์จังหวัดเพชรบุรี) เป้าหมาย ๑๐ ราย ดำเนินการแล้ว ๑๐ ราย คิดเป็นร้อยละ ๑๐๐

๗. การพัฒนาเกษตรกรเข้าสู่ Smart Farmer (สำนักงานตรวจบัญชีสหกรณ์เพชรบุรี) การคัดเลือกอาสาสมัครกรดีเด่น ด้านบัญชี เป้าหมาย ๑ ราย ดำเนินการเสร็จเรียบร้อยแล้ว คิดเป็นร้อยละ ๑๐๐ คือ นายจรูญ นวลพลอย ตำบลห้วยทรายเหนือ อำเภอชะอำ จังหวัดเพชรบุรี

➔ ๕. การผลิตและการตลาดข้าวครบวงจร

ผลการเบิกจ่ายงบประมาณ

จำนวน ๗๔,๐๐๐.๐๐ บาท เบิกจ่ายแล้ว ๗๔,๐๐๐.๐๐ บาท คิดเป็นร้อยละ ๑๐๐

๑. กำหนดพื้นที่เป้าหมายส่งเสริมการปลูกข้าว ปี ๒๕๖๕/๖๖ รอบที่ ๑ (นาปี) เป้าหมาย ๒๙๐,๐๙๐ ไร่ แยกเป็น ข้าวหอมมะลิ ๒๐๐ ไร่ ข้าวหอมไทย ๙,๒๐๐ ไร่ ข้าวเจ้า ๒๘๐,๘๙๐ ไร่ และข้าวตลาดเฉพาะ ๕๐๐ ไร่ โดยแยกเป็นรายอำเภอ ดังนี้

ที่	อำเภอ	ข้าวหอมมะลิ	ข้าวหอมไทย	ข้าวเจ้า	ข้าวตลาดเฉพาะ	รวม
๑	แก่งกระจาน	-	-	๒,๕๐๐	-	๒,๕๐๐
๒	เขาย้อย	๒๐๐	๑,๘๐๐	๔๙,๗๐๐	๒๐๐	๕๑,๙๐๐
๓	ชะอำ	-	๒,๓๐๐	๒๑,๑๐๐	-	๒๓,๔๐๐
๔	ท่ายาง	-	-	๕๑,๘๐๐	-	๕๑,๘๐๐
๕	บ้านลาด	-	๖๐๐	๕๖,๑๐๐	-	๕๖,๗๐๐
๖	บ้านแหลม	-	๗๐๐	๑๗,๙๐๐	-	๑๘,๖๐๐
๗	เมืองเพชรบุรี	-	๓,๖๐๐	๗๙,๙๐๐	๓๐๐	๘๓,๘๐๐
๘	หนองหญ้าปล้อง	-	๒๐๐	๑,๘๐๐	-	๒,๐๐๐
รวม		๒๐๐	๙,๒๐๐	๒๘๐,๘๙๐	๕๐๐	๒๙๐,๗๐๐

๒. การขึ้นทะเบียนเกษตรกรผู้ปลูกข้าว ปี ๒๕๖๕/๖๖ รอบที่ ๑ (นาปี) (สำนักงานเกษตรจังหวัดเพชรบุรี) ขณะนี้มีผู้ขึ้นทะเบียนผู้ปลูกข้าวในปี ๑๓,๒๖๒ ครัวเรือน พื้นที่ ๒๐๓,๕๖๙.๐๖ ไร่ ณ วันที่ ๓ ตุลาคม ๒๕๖๕

๓. ดำเนินการส่งเสริมและเพิ่มศักยภาพในการผลิตข้าวพันธุ์ กข๔๓ และข้าวเจ้าพื้นนุ่ม กข๗๙ (ศูนย์เมล็ดพันธุ์ข้าวราชบุรี)

- จัดประชุมของหน่วยงานภาคีร่วมกับผู้นำกลุ่มแปลงใหญ่ จำนวน ๑ ครั้ง ดำเนินการเสร็จแล้ว

- จัดเวทีด้านการผลิตเมล็ดพันธุ์ และ GAP ด้าน ICS และประชุมเชื่อมโยงตลาดจำนวน ๘ กลุ่ม ๑๗๓ ราย พื้นที่ ๒,๖๒๒ ไร่ เพื่อการวางแผนการผลิต และเพิ่มประสิทธิภาพในการผลิตมีการจัดการคุณภาพของผลผลิตให้ได้มาตรฐาน และมีตลาดครบวงจรรองรับที่ชัดเจน ดำเนินการเสร็จเรียบร้อยแล้ว ดังนี้

ที่	ชื่อกลุ่ม	จำนวนสมาชิก (ราย)	พื้นที่ (ไร่)	พันธุ์ ข้าว
๑	นาแปลงใหญ่ตำบลบางเค็ม	๑๘	๒๓๓	กข ๗๙
๒	นาแปลงใหญ่ตำบลทับคา	๒๓	๓๕๑	กข ๗๙
๓	นาแปลงใหญ่ตำบลหนองชุมพล	๒๔	๓๔๓	กข ๗๙
๔	นาแปลงใหญ่อำเภอเมืองเมืองเพชรบุรี	๒๕	๓๐๘	กข ๗๙
๕	ศูนย์ข้าวชุมชนตำบลธงชัย	๑๖	๔๕๗	กข ๗๙
๖	กลุ่มหมู่ ๙ บ้านทุ่งนาคลองตาแพ่ง	๑๐	๒๐๐	กข ๗๙
๗	กลุ่มวิสาหกิจชุมชนศูนย์ข้าวชุมชนตำบลวังไคร้	๓๖	๕๒๓	กข ๗๙
๘	ศูนย์ข้าวชุมชนไร่ส้มเวียงคอย	๒๑	๒๐๗	กข ๔๓
รวม		๑๗๓	๒,๖๒๒	



๖. การลดต้นทุนการผลิต

ผลการเบิกจ่ายงบประมาณรวม

งบประมาณทั้งหมด ๑,๒๕๑,๕๕๕.๐๐ บาท เบิกจ่ายแล้ว ๑,๒๕๑,๕๕๕.๐๐ บาท คิดเป็นร้อยละ ๑๐๐

๑. ใช้งบจ่ายที่เหมาะสม

- ส่งเสริมและพัฒนาการใช้สารอินทรีย์ลดการใช้สารเคมีทางการเกษตร (สถานีพัฒนาที่ดินเพชรบุรี) สนับสนุนการใช้พืชปุ๋ยสดปรับปรุงบำรุงดิน ดังนี้

๑) เมล็ดพันธุ์พืชปุ๋ยสด (ปอเทือง) จำนวน ๑๔ ตัน ดำเนินการ ๑๔ ตัน คิดเป็นร้อยละ ๑๐๐

๒) การผลิตน้ำหมักชีวภาพ ๑๑,๘๐๐ ขวด ดำเนินการ ๑๑,๘๐๐ ขวด คิดเป็นร้อยละ ๑๐๐

๓) การปลูกพืชปุ๋ยสดปรับปรุงบำรุงดิน จำนวนพื้นที่ ๑,๖๓๕ ไร่ ดำเนินการ ๑,๖๓๕ ไร่ คิดเป็นร้อยละ ๑๐๐

๔) โกลบตอซังเพื่อเพิ่มอินทรีย์วัตถุในดิน จำนวน ๑๕๐ ไร่ ดำเนินการ ๑๕๐ ไร่ คิดเป็นร้อยละ ๑๐๐

๒. การส่งเสริมการเพิ่มมูลค่าสินค้าและการใช้เครื่องจักรกลทางการเกษตรทดแทนแรงงาน

- การใช้เทคโนโลยีการผลิตและการใช้เครื่องจักรกลทางการเกษตร (สำนักงานเกษตรจังหวัดเพชรบุรี) อบรมให้ความรู้ทางเทคนิคเครื่องจักรกลเกษตรที่รองรับการบริการซ่อมแซมดูแล เป้าหมาย ๕๐ ราย เกษตรกรกลุ่มแปลงใหญ่, ศพท., Young Smart Farmer เพื่อพัฒนาความรู้ในด้านเทคนิคการใช้และการบำรุงรักษาเครื่องจักรกลการเกษตร และสร้างช่างเกษตรประจำท้องถิ่น ดำเนินการเสร็จเรียบร้อยแล้ว

๓. ส่งเสริมการเกษตรแบบแปลงใหญ่

ดำเนินงานตั้งแต่ปีพ.ศ. ๒๕๕๙ - ๒๕๖๕ จำนวน ๕๑ แปลง มีพื้นที่รวม ๔๕,๐๕๑.๕๕ ไร่ เกษตรกร ๒,๕๐๒ ราย ชนิดสินค้า ๑๔ ชนิดสินค้า ได้แก่ ข้าว ๓๒ แปลง, มะนาว ๑ แปลง, กลัวยหอมทอง ๓ แปลง, มะพร้าว ๑ แปลง, สับปะรด ๓ แปลง, อ้อยโรงงาน ๓ แปลง, กล้วยเนเปียร์ ๑ แปลง, โคนเนื่อ ๑ แปลง,

โคขุน ๑ แปลง, เกลือทะเล ๑ แปลง, กล้วยน้ำว่า ๑ แปลง, ชมพู่เพชรสายรุ้ง ๑ แปลง, ถั่วลิสง ๑ แปลง และ ผึ้งโพรง ๑ แปลง

๑. บริหารจัดการถ่ายทอดความรู้ให้เกษตรกร (สำนักงานเกษตรจังหวัดเพชรบุรี) เป้าหมาย ๓ แปลง อำเภอเมืองเพชรบุรี อำเภอเขาย้อย อำเภอแก่งกระจาน ดำเนินการ ๓ แปลง คิดเป็นร้อยละ ๑๐๐

๒. ส่งเสริมการสร้างมูลค่าเพิ่มสินค้าเกษตร (สำนักงานเกษตรจังหวัดเพชรบุรี) แปลงใหญ่ ปี ๒๕๖๓, ๒๕๖๔ เป้าหมาย ๑ แปลง คือ แปลงใหญ่ชมพู่เพชรสายรุ้ง อำเภอเมืองเพชรบุรี ดำเนินการเสร็จเรียบร้อยแล้ว

๓. ส่งเสริมการจัดทำแปลงเรียนรู้เพิ่มประสิทธิภาพการผลิต (สำนักงานเกษตรจังหวัดเพชรบุรี) แปลงใหญ่ปี ๒๕๖๕ เป้าหมาย ๒ แปลง ดำเนินการเสร็จเรียบร้อยแล้ว

(๑) แปลงใหญ่ถั่วลิสง หมู่ ๑, ๔, ๕, ๖, ๗ ตำบลหนองชุมพล หมู่ ๒ ตำบลสระพัง อำเภอเขาย้อย จังหวัดเพชรบุรี

(๒) แปลงใหญ่ผึ้งโพรง หมู่ ๑๔ ตำบลแก่งกระจาน อำเภอแก่งกระจาน จังหวัดเพชรบุรี

๔. จัดประชุมเชื่อมโยงการดำเนินงานคณะกรรมการเครือข่าย ศพก. และ แปลงใหญ่ (สำนักงานเกษตรจังหวัดเพชรบุรี) เป้าหมาย ๔ ครั้ง ดำเนินการ ๔ ครั้ง คิดเป็นร้อยละ ๑๐๐

๕. ส่งเสริมและให้ความรู้ด้านดิน (สถานีพัฒนาที่ดินเพชรบุรี) ณ ตำบลหนองชุมพล อำเภอเขาย้อย จังหวัดเพชรบุรี ดังนี้

(๑) ผลิตน้ำหมักชีวภาพ จำนวน ๒,๐๐๐ ลิตร ดำเนินการ ๒,๐๐๐ ลิตร คิดเป็นร้อยละ ๑๐๐

(๒) บริการวิเคราะห์ดินและให้คำแนะนำการจัดการดิน-น้ำ-พืช จำนวน ๘ ตัวอย่าง ดำเนินการ ๘ ตัวอย่าง คิดเป็นร้อยละ ๑๐๐

๖. จัดเวทีชุมชนให้กับแปลงใหญ่ข้าว (ศูนย์เมล็ดพันธุ์ข้าวราชบุรี) เป้าหมาย ๑ กลุ่ม คือ กลุ่มข้าวแปลงใหญ่ตำบลดอนยาง อำเภอเมืองเพชรบุรี จังหวัดเพชรบุรี กิจกรรมจัดเวทีชุมชนและกิจกรรมจัดประชุมให้แก่กลุ่มดำเนินการเสร็จเรียบร้อยแล้ว

๗. อบรมการจัดทำบัญชีแก่ครัวบัญชี (สำนักงานตรวจบัญชีสหกรณ์เพชรบุรี) เป้าหมาย ๑๔ ราย ดำเนินการ ๑๔ ราย คิดเป็นร้อยละ ๑๐๐

๘. อบรมการจัดทำบัญชีต้นทุนประกอบอาชีพแก่เกษตรกร (สำนักงานตรวจบัญชีสหกรณ์เพชรบุรี) เป้าหมาย ๕๗๗ ราย ดำเนินการ ๕๗๗ ราย คิดเป็นร้อยละ ๑๐๐

๙. กำกับ แนะนำ และติดตามจัดทำบัญชีต้นทุนประกอบอาชีพแก่เกษตรกร (สำนักงานตรวจบัญชีสหกรณ์เพชรบุรี) เป้าหมาย ๔๐๔ ราย ดำเนินการ ๔๐๔ ราย คิดเป็นร้อยละ ๑๐๐

๑๐. ส่งเสริมและพัฒนาด้านสุขภาพสัตว์ (สำนักงานปศุสัตว์จังหวัดเพชรบุรี) เป้าหมาย ๒ แปลง คือ แปลงใหญ่โคเนื้อ ตำบลพุสวรรค์ อำเภอแก่งกระจาน และแปลงใหญ่โคขุน อำเภอเมืองเพชรบุรี จังหวัดเพชรบุรี ดำเนินการ ๒ แปลง คิดเป็นร้อยละ ๑๐๐

๑๑. อบรมหลักสูตรการแปรรูปผลิตภัณฑ์ปศุสัตว์เพื่อสร้างมูลค่าเพิ่ม (สำนักงานปศุสัตว์จังหวัดเพชรบุรี) เป้าหมาย ๑ แปลง คือ แปลงใหญ่โคเนื้อ ตำบลพุสวรรค์ อำเภอแก่งกระจาน จังหวัดเพชรบุรี ดำเนินการเสร็จเรียบร้อยแล้ว

๑๒. ติดตามประเมินผลโครงการระบบส่งเสริมการเกษตรแบบแปลงใหญ่ (สำนักงานเศรษฐกิจการเกษตรเขตที่ ๑๐ จังหวัดราชบุรี) แปลงใหญ่ ปี ๒๕๕๙ - ๒๕๖๒ จำนวน ๘๔ ราย ดำเนินการแล้วเสร็จ

๗. การบริหารจัดการประมงอย่างยั่งยืน

ผลการเบิกจ่ายงบประมาณ

งบประมาณทั้งหมด ๘๐๖,๙๐๐.๐๐ บาท เบิกจ่ายแล้ว ๘๐๖,๙๐๐.๐๐ บาท คิดเป็นร้อยละ ๑๐๐

๑. การแก้ไขปัญหาการทำประมงผิดกฎหมาย (สำนักงานประมงจังหวัดเพชรบุรีกับด่านตรวจประมงเพชรบุรี)
 - (๑) การบูรณาการตรวจสอบเรือประมงที่ทำเทียบเรือ (กลุ่มปกติ กลุ่มเฝ้าระวัง กลุ่มเสี่ยง) เป้าหมาย ๑,๕๐๐ ครั้ง ดำเนินการ ๑,๕๕๑ ครั้ง ดำเนินการได้เกินเป้าหมายร้อยละ ๓.๔๐
 - (๒) การบูรณาการตรวจสอบเรือประมงระหว่างทำการประมง เป้าหมาย ๑๔ ครั้ง ดำเนินการ ๑๔ ครั้ง คิดเป็นร้อยละ ๑๐๐
 ๒. การช่วยเหลือเยียวยาและบรรเทาผลกระทบจากการแก้ไขปัญหาการทำประมงผิดกฎหมาย
 - (๑) การนำเรือประมงออกนอกระบบ จำนวน ๑๓๓ ลำ ดังนี้
 - ๑) ดำเนินการตรวจสอบและยืนยันเรือประมงที่ประสงค์ออกนอกระบบ จำนวน ๑๑๔ ลำ
 - ๒) ดำเนินการตรวจสอบเรือประมงไม่ประสงค์นำเรือออกนอกระบบ/ขายไปแล้ว/ทำลายไปแล้ว/เปลี่ยนประเภทเรือ จำนวน ๑๙ ลำ
 - ๓) อยู่ระหว่างการดำเนินงานของคณะทำงานตรวจสอบและประเมินสภาพเรือประมงที่สงค์เข้าร่วมโครงการนำเรือประมงนอกระบบเพื่อการจัดการทรัพยากรประมงทะเลที่ยั่งยืน
 - (๒) เสริมสร้างการมีส่วนร่วมการฟื้นฟูทรัพยากรสัตว์น้ำโดยองค์กรชุมชนท้องถิ่น สนับสนุนงบประมาณ (เงินอุดหนุน) ให้กับองค์กรชุมชนประมงท้องถิ่นภายใต้โครงการพัฒนาอาชีพและส่งเสริมความเข้มแข็งของชุมชนประมง (กิจกรรมพัฒนาอาชีพชุมชนประมง) อำเภอบ้านแหลม อำเภอท่ายาง และอำเภอแก่งกระจาน จำนวน ๕ ชุมชน ดำเนินการแล้ว ๕ ชุมชน คิดเป็นร้อยละ ๑๐๐
- ข้อเสนอแนะ ชาวประมงขอให้พิจารณาสนับสนุนโครงการพัฒนาอาชีพและส่งเสริมความเข้มแข็งของชุมชนประมงอย่างต่อเนื่อง เนื่องจากเป็นโครงการที่ดี สามารถแก้ไขปัญหาในพื้นที่ได้จริง พัฒนาอาชีพประมงให้กับชุมชนมีรายได้เพิ่มขึ้น และมีคุณภาพที่ดีขึ้นได้อย่างยั่งยืน

๘. การแก้ปัญหาเฉพาะหน้าให้เกษตรกร

ผลการเบิกจ่ายงบประมาณ

งบประมาณทั้งหมด ๑,๓๕๑,๗๐๕.๐๐ บาท เบิกจ่ายแล้ว ๑,๓๕๑,๗๐๕.๐๐ บาท คิดเป็นร้อยละ ๑๐๐

- ๑) การควบคุมและป้องกันโรคด้านพืช (สำนักงานเกษตรจังหวัดเพชรบุรี) ณ วันที่ ๒๑ กรกฎาคม ๒๕๖๕

สถานการณ์การระบาดของศัตรูพืช

ข้อมูลจากระบบรายงานสถานการณ์ระบาดของศัตรูพืชของพืชเศรษฐกิจหลัก จำนวน ๙ ชนิด ได้แก่ ข้าว มันสำปะหลัง มะพร้าว ทูเรียน สับปะรด อ้อย ข้าวโพด ลำไย และยางพารา พบการระบาด ดังนี้

ศัตรูมะพร้าว จำนวน ๓ ชนิด ได้แก่

 - หนอนหัวดำมะพร้าว พื้นที่ ๒๕๓.๕ ไร่ (อำเภอเมืองเพชรบุรี, เขาย้อย, ชะอำ, บ้านแหลม และอำเภอท่ายาง)
 - แมลงค้ำหนามมะพร้าว พื้นที่ ๑๘๖ ไร่ (อำเภอเมืองเพชรบุรี, เขาย้อย, ชะอำ, บ้านแหลม และอำเภอท่ายาง)
 - ตัวมดมะพร้าว พื้นที่ ๖๖ ไร่ (อำเภอเขาย้อย และอำเภอชะอำ)

ศัตรูมันสำปะหลัง จำนวน ๑ ชนิด ได้แก่ โรคใบด่าง พื้นที่ ๒๐๓ ไร่ (อำเภอท่ายางและชะอำ)

ศัตรูอ้อย จำนวน ๑ ชนิด ได้แก่ โรคใบขาวอ้อย พื้นที่ ๒๐๐ ไร่ (อำเภอชะอำ)

แนวทางการควบคุมป้องกันการระบาดของศัตรูพืช ดำเนินการ ดังนี้

 - ๑) จัดทำชาวประชาสัมพันธ์และแจ้งเตือนการระบาดของศัตรูพืช ประชาสัมพันธ์ทางเพจเฟซบุ๊ก “กลุ่มอารักขาพืช สำนักงานเกษตรจังหวัดเพชรบุรี” ปิดประกาศ ณ สำนักงานเกษตรอำเภอ ศพก. ศจช. ศดปช. กลุ่มไลน์ต่างๆ ออกม. และ สวท. เพชรบุรี

๒) สำนักงานเกษตรอำเภอบันทึกข้อมูลสถานการณ์การระบาดของศัตรูพืชในระบบรายงานของกรมส่งเสริมการเกษตรทุกสัปดาห์

๓) ลงพื้นที่ติดตาม เยี่ยมเยียน สำรวจแปลง และให้คำแนะนำการจัดการศัตรูพืชแก่เกษตรกรอย่างสม่ำเสมอ ในรูปแบบของคลินิกพืช

๔) ศูนย์จัดการศัตรูพืชชุมชนผลิตขยายศัตรูธรรมชาติและเชื้อจุลินทรีย์ เพื่อนำไปใช้ในแปลงอย่างต่อเนื่อง

๕) ประสานศูนย์ส่งเสริมเทคโนโลยีการเกษตรด้านอารักขาพืชจังหวัดสุพรรณบุรี ขอสนับสนุนแตนเบียน และสารชีวภัณฑ์ ได้แก่ เชื้อราเมตาไรเซียม ให้เกษตรกรนำไปใช้ป้องกันกำจัด

๒) การควบคุมและป้องกันโรคด้านปศุสัตว์ (สำนักงานปศุสัตว์จังหวัดเพชรบุรี)

๑. โรคไข้หวัดนกในประเทศไทย ฝ้าระวังเชิงรับและเชิงรุก ไม่พบผลบวก

๒. โรคพิษสุนัขบ้า ไม่มีการแจ้งพบสัตว์ป่วยสงสัย ตัวอย่างหัวสุนัขและแมวจากการฝ้าระวังเชิงรุก ไม่พบผลบวก และมีการรณรงค์การฉีดวัคซีนป้องกันโรคพิษสุนัขบ้า แต่มีปัญหาที่อพท.จัดซื้อวัคซีนไม่ได้

๓. โรคคอตีบแอฟริกาในสุกร (AFS) จังหวัดเพชรบุรีไม่พบการระบาดของโรค โดยมีการเก็บหัวสุกรไปตรวจจากโรงฆ่าสุกร สถานที่จำหน่ายสุกรและมีการฝ้าระวังโรคอย่างใกล้ชิด มีการช่วยเหลือเกษตรกรในการชดเชยกรณีฉุกเฉินเป็นเงิน ๕,๗๐๐,๐๐๐ บาท ในพื้นที่ ๔ อำเภอ ๑๗ ตำบล ได้รับการชดเชยแล้ว ๒๓ ราย คงเหลือเกษตรกรที่ยังไม่ได้รับการชดเชยอีก ๕ ราย สุกร ๑๒๕ ตัว เป็นเงิน ๔๖๐,๐๐๐ บาทเศษ

๔. โรคล้มปัสกิ้น ไม่พบการระบาดในพื้นที่มาแล้วเป็นเวลา ๒๐๐ วัน และประกาศยุติเขตโรคระบาดไปเมื่อวันที่ ๒๔ พฤษภาคม ๒๕๖๕ และการดำเนินการช่วยเหลือเกษตรกรผู้ประสบภัยพิบัติกรณีฉุกเฉินจำนวน ๕๗๙ ราย โคจำนวน ๗๖๔ ตัว รวมเป็นเงินทั้งสิ้น ๑๗,๓๐๐๒,๐๐๐ บาท

๕. โรคปากและเท้าเปื่อย ในพื้นที่อำเภอชะอำไม่พบการระบาดมาแล้ว ๑๘๔ วัน อำเภอแก่งกระจานไม่พบการระบาดมาแล้ว ๑๔๘ วัน

๓) การควบคุมและป้องกันโรคด้านประมง (ศูนย์วิจัยและพัฒนาการเพาะเลี้ยงสัตว์น้ำชายฝั่งเพชรบุรี)

- บริการฝ้าระวังโรคระบาดในกุ้งทะเล และให้คำแนะนำเพื่อป้องกันการเกิดโรคระบาดภายในฟาร์ม โดยได้เก็บตัวอย่างกุ้งทะเลในพื้นที่จังหวัดเพชรบุรี เป้าหมาย ๗๙๒ ตัวอย่าง ดำเนินการแล้ว ๙๘๑ ตัวอย่าง ดำเนินการได้เกินเป้าหมายร้อยละ ๒๓.๘๖

๔) การจัดสรรที่ดิน

๑. การบริหารจัดการที่ดินทำกินแก่เกษตรกรรายย่อยและผู้ด้อยโอกาส (สำนักงานการปฏิรูปที่ดินจังหวัดเพชรบุรี) เกษตรกรได้รับสิทธิ เข้าทำประโยชน์ในที่ดินในเขตปฏิรูปที่ดิน พื้นที่อำเภอเขาย้อย อำเภอหนองหญ้าปล้อง อำเภอท่ายาง และอำเภอชะอำ คือ กิจกรรมจัดที่ดินรัฐ พื้นที่โอนสิทธิ - มรดกสิทธิ (แบ่งแปลง) ไร่ ๑๘๐ ไร่ และสอบสวนสิทธิ ๓๓ ราย อยู่ระหว่างดำเนินการ

๒. โครงการส่งเสริมและพัฒนาอาชีพเพื่อแก้ไขปัญหาที่ดินทำกินของเกษตรกร (สำนักงานสหกรณ์จังหวัดเพชรบุรี)

(๑) จัดประชุมคณะทำงานด้านการส่งเสริมพัฒนาอาชีพและการตลาดภายใต้คณะอนุกรรมการนโยบายที่ดินจังหวัด จำนวน ๔ ครั้ง ดำเนินการ ๔ ครั้ง คิดเป็นร้อยละ ๑๐๐

(๒) แนะนำส่งเสริมบูรณาการร่วมกันระหว่างหน่วยงานและติดตามการส่งเสริมและพัฒนาอาชีพภายใต้โครงการจัดที่ดินทำกินให้ชุมชนในพื้นที่โครงการตามนโยบายรัฐบาล จำนวน ๒ พื้นที่ คือ พื้นที่ป่าสงวนแห่งชาติป่ายางหัก - เขานุ่ม และพื้นที่ป่าชายเลนบ้านบางอินทร์ หมู่ ๘ ตำบลบางขุนไทร อำเภอบ้านแหลม จังหวัดเพชรบุรี

๕) การแก้ไขปัญหาหนี้สินของเกษตรกร (สำนักงานเกษตรและสหกรณ์จังหวัดเพชรบุรี)

๑. ช่วงเดือนตุลาคม ๒๕๖๔ – กันยายน ๒๕๖๕ มีผู้มาขอรับบริการ จำนวน ๘๑ ราย ตรวจสอบแล้ว เข้าหลักเกณฑ์สามารถรับเรื่องส่งต่อ ธ.ก.ส.ได้ จำนวน ๑๓ ราย

๒. จังหวัดเพชรบุรี มีลูกหนี้กองทุนหมุนเวียนเพื่อการกู้ยืมแก่เกษตรกรและผู้ยากจน ลูกหนี้ ทั้งหมด ๒๑๐ ราย คงเหลือลูกหนี้ จำนวน ๙๙ ราย เป็นเงิน ๘๙,๗๔๕,๔๙๘.๐๐ บาท เป็นหนี้ปกติ จำนวน ๒๙ ราย เป็นหนี้ค้างชำระหนี้ จำนวน ๗๐ ราย

งบประมาณ จำนวน ๑๔๙,๘๘๓.๐๐ บาท เบิกจ่ายแล้ว ๑๑๙,๓๐๕.๐๐ บาท คิดเป็นร้อยละ ๗๙.๕๙ งบประมาณคงเหลือ ๓๐,๕๗๘ บาท และได้โอนคืนส่วนกลางเรียบร้อยแล้ว เมื่อวันที่ ๒๖ กันยายน ๒๕๖๕

ปัญหา/อุปสรรค ในการดำเนินงาน

๑. ระยะเวลาการดำเนินงานไม่เป็นไปตามกรอบ เช่น ธ.ก.ส.รับเรื่องแล้วต้องดำเนินการให้เสร็จภายใน ๒๐ วัน แต่ไม่สามารถดำเนินการได้ เนื่องจากเอกสารไม่ครบ หรือลูกค้าหาหลักทรัพย์ค้ำประกันมาเพิ่มไม่ได้ ส่งผลให้ช่วงเวลาที่เจ้าหน้าที่กำหนดให้ลูกหนี้ชำระเงิน ในหนังสือใกล้เคียงใกล้ครบกำหนด หรือเลยเวลา ทำให้ต้องดำเนินการใกล้เคียงใหม่ ซึ่งเจ้าหน้าที่บางรายอาจไม่ยินยอม

๒. ลูกหนี้ส่วนใหญ่ไม่ส่งชำระหนี้เมื่อมีรายได้จะนำเงินไปชำระหนี้ส่วนอื่นก่อน เพราะเห็นว่าหนี้กองทุนฯ มีระยะเวลาชำระหนี้ยาวถึง ๒๐ ปี และบางรายเมื่อลงพื้นที่ติดตามพบว่ามีอาการย้ายไปทำมาหากินต่างจังหวัด และเบอร์โทรศัพท์ของเดิมไม่สามารถติดต่อได้

๙. ข้อมูลสารสนเทศด้านการเกษตร

ผลการเบิกจ่ายงบประมาณ

งบประมาณทั้งหมด ๗๕๖,๐๙๐.๐๐ บาท เบิกจ่ายแล้ว ๗๕๖,๐๙๐.๐๐ บาท คิดเป็นร้อยละ ๑๐๐

๑) โครงการปรับปรุงทะเบียนเกษตรกร

๑. การปรับปรุงข้อมูลทะเบียนเกษตรกรด้านพืช (สำนักงานเกษตรจังหวัดเพชรบุรี) เกษตรกรได้รับการสำรวจ/ปรับปรุงและขึ้นทะเบียนเกษตรกร เป้าหมาย ๓๐,๐๐๐ ครัวเรือน ดำเนินการ ๒๘,๗๕๑ ครัวเรือน คิดเป็นร้อยละ ๙๕.๘๔

๒. การปรับปรุงข้อมูลทะเบียนเกษตรกรผู้เพาะเลี้ยงสัตว์น้ำ (สำนักงานประมงจังหวัดเพชรบุรี) เกษตรกรผู้เลี้ยงสัตว์ที่ได้รับการสำรวจ/ปรับปรุงและขึ้นทะเบียนเกษตรกรผู้เลี้ยงสัตว์ เป้าหมาย ๒,๕๑๖ ฟาร์ม ดำเนินการ ๑,๙๘๕ ฟาร์ม คิดเป็นร้อยละ ๗๘.๙๐

๓. การปรับปรุงข้อมูลทะเบียนเกษตรกรผู้เพาะเลี้ยงสัตว์ (สำนักงานปศุสัตว์จังหวัดเพชรบุรี) เกษตรกรผู้เลี้ยงสัตว์ที่ได้รับการสำรวจ/ปรับปรุงและขึ้นทะเบียนเกษตรกรผู้เลี้ยงสัตว์ เป้าหมาย ๑๖,๘๐๐ ราย ดำเนินการ ๒๐,๙๓๐ ราย ดำเนินการได้เกินเป้าหมายร้อยละ ๒๔.๕๘

๒) ตรวจสอบศักยภาพ พื้นที่โดยใช้ Agri-Map เพื่อจัดทำ Zoning

๑. จัดทำระบบอนุรักษ์ดินและน้ำ ปรับเปลี่ยนกิจกรรมการผลิตในพื้นที่ที่ไม่เหมาะสมตาม Agri Map และปรับปรุงและเพิ่มศักยภาพการผลิตในพื้นที่ดินที่มีปัญหา (สถานีพัฒนาที่ดินเพชรบุรี) เป้าหมาย ๓๒๐ ไร่ กิจกรรมปรับเปลี่ยนเป็นแบบระบบยกร่องสวน ดำเนินการแล้ว ๓๒๐ ไร่ ดำเนินการเสร็จเรียบร้อยแล้ว

- ตำบลท่าแลง อำเภอท่ายาง จังหวัดเพชรบุรี จำนวน ๑๐๐ ไร่ เดิมปลูกข้าว ปรับเปลี่ยนเป็นเกษตรผสมผสาน

- ตำบลวังจันทร์ อำเภอแก่งกระจาน จังหวัดเพชรบุรี จำนวน ๑๐๐ ไร่ เดิมปลูกข้าว ปรับเปลี่ยนเป็นเกษตรผสมผสาน

- ตำบลห้วยทรายเหนือ ตำบลหนองศาลา ตำบลนายาง ตำบลเขาใหญ่ อำเภอชะอำ จังหวัดเพชรบุรี จำนวน ๑๒๐ ไร่ เดิมปลูกข้าว ปรับเปลี่ยนเป็นเกษตรผสมผสาน

๒. อบรมการจัดทำบัญชีต้นทุนประกอบอาชีพแก่เกษตรกร (สำนักงานตรวจบัญชีสหกรณ์เพชรบุรี) เป้าหมาย ๑๓ ราย ดำเนินการ ๑๓ ราย คิดเป็นร้อยละ ๑๐๐

๓. กำกับ แนะนำ และติดตามจัดทำบัญชีต้นทุนประกอบอาชีพแก่เกษตรกร (สำนักงานตรวจบัญชีสหกรณ์เพชรบุรี) เป้าหมาย ๙ ราย ดำเนินการ ๙ ราย คิดเป็นร้อยละ ๑๐๐

๑๐. พัฒนาศูนย์เรียนรู้การเพิ่มประสิทธิภาพการผลิตสินค้าเกษตร (ศพก.)

ผลการเบิกจ่ายงบประมาณ

งบประมาณทั้งหมด ๘๔๒,๕๐๐.๐๐ บาท เบิกจ่ายแล้ว ๘๔๒,๕๐๐.๐๐ บาท คิดเป็นร้อยละ ๑๐๐

การดำเนินงานศูนย์เรียนรู้การเพิ่มประสิทธิภาพการผลิตสินค้าเกษตร (ศพก.) ประเภทศูนย์หลัก ๘ ศูนย์ และประเภทศูนย์เครือข่าย จำนวน ๒๔ ศูนย์ ครอบคลุมทุกด้าน ได้แก่ ด้านพืช ปศุสัตว์ ประมง บัญชี สหกรณ์ ปฏิรูปที่ดิน พัฒนาที่ดิน ชลประทาน และด้านเศรษฐกิจพอเพียง

๑. พัฒนาแหล่งเรียนรู้ การให้บริการของ ศพก. ข้อมูล ข่าวสาร/การให้บริการด้านการเกษตร ทั้งศูนย์หลักและศูนย์เครือข่ายอื่นๆ (สำนักงานเกษตรจังหวัดเพชรบุรี) เป้าหมาย ๓๒ ศูนย์ ดำเนินการ ๓๒ ศูนย์ คิดเป็นร้อยละ ๑๐๐

๒. พัฒนาเกษตรกรอบรมให้ความรู้กับเกษตรกรผู้นำและประธานศูนย์เครือข่าย ศพก. (สำนักงานเกษตรจังหวัดเพชรบุรี) เป้าหมาย ๓๒๐ ราย ดำเนินการ ๓๒๐ ราย คิดเป็นร้อยละ ๑๐๐

๓. จัดงานวันถ่ายทอดเทคโนโลยีเพื่อเริ่มต้นฤดูกาลผลิตใหม่(Field day) (สำนักงานเกษตรจังหวัดเพชรบุรี) เป้าหมาย ๒ ครั้ง ณ อำเภอหนองหญ้าปล้อง และอำเภอบ้านลาด ดำเนินการเสร็จเรียบร้อยแล้ว

๔. ประชุมคณะกรรมการเครือข่ายศพก. ระดับจังหวัด/อำเภอ ทั้งรูปแบบ online และแบบปกติ (สำนักงานเกษตรจังหวัดเพชรบุรี) เป้าหมาย ๑๐๑ ราย ดำเนินการ ๑๐๑ ราย คิดเป็นร้อยละ ๑๐๐

๕. พัฒนาศักยภาพการดำเนินงานและการให้บริการของศูนย์จัดการศัตรูพืชชุมชน (ศจช.) (สำนักงานเกษตรจังหวัดเพชรบุรี) อบรมให้ความรู้กับเกษตรกร เพื่อพัฒนาและยกระดับคุณภาพ ศจช. และสนับสนุนวัสดุผลิตปัจจัยควบคุมศัตรูพืช เป้าหมาย ๘ ศูนย์ ดำเนินการแล้ว ๘ ศูนย์ คิดเป็นร้อยละ ๑๐๐

๖. พัฒนาศูนย์เครือข่ายศูนย์จัดการดินปุ๋ยชุมชน (ศดปช.) (สำนักงานเกษตรจังหวัดเพชรบุรี) เป้าหมาย ๖ ศูนย์ ดำเนินการแล้ว ๖ ศูนย์ คิดเป็นร้อยละ ๑๐๐

๗. พัฒนาแปลงเรียนรู้ ศพก.หลัก (สำนักงานประมงจังหวัดเพชรบุรี) เป้าหมาย ๘ ศูนย์ ดำเนินการแล้ว ๘ ศูนย์ คิดเป็นร้อยละ ๑๐๐

๘. พัฒนาแปลงเรียนรู้ ศพก.เครือข่ายด้านประมง (รายใหม่ ปี ๒๕๖๔) (สำนักงานประมงจังหวัดเพชรบุรี) เป้าหมาย ๘ ศูนย์ ดำเนินการแล้ว ๘ ศูนย์ คิดเป็นร้อยละ ๑๐๐

๙. พัฒนาและยกระดับ ศพก.เครือข่ายด้านประมง (รายเดิม) (สำนักงานประมงจังหวัดเพชรบุรี) พื้นที่อำเภอเมืองเพชรบุรี อำเภอบ้านแหลม และอำเภอบ้านลาด เป้าหมาย ๔ ราย วางแผนสนับสนุนปัจจัย ช่วงเดือนสิงหาคม – กันยายน ๒๕๖๕

๑๐. ฝึกอบรมเพิ่มประสิทธิภาพเกษตรกรเครือข่าย ศพก. ด้านปศุสัตว์และถ่ายทอดความรู้ให้เกษตรกรผู้เลี้ยงสัตว์ (สำนักงานปศุสัตว์จังหวัดเพชรบุรี) เป้าหมาย ๘๐ ราย ดำเนินการแล้ว ๘๐ ราย คิดเป็นร้อยละ ๑๐๐

๑๑. พัฒนา/ปรับปรุงฐานเรียนรู้การพัฒนาที่ดิน (สถานีพัฒนาที่ดินเพชรบุรี) เป้าหมาย ๘ ศูนย์ ดำเนินการแล้ว ๘ ศูนย์ คิดเป็นร้อยละ ๑๐๐

๑๒. ประชาสัมพันธ์การใช้ประโยชน์แอปพลิเคชัน “รู้จริงเรื่องพืชกับกรมวิชาการเกษตร” (ศูนย์วิจัยและพัฒนาการเกษตรเพชรบุรี) เป้าหมาย ๒๔ ครั้ง ดำเนินการแล้ว ๒๔ ครั้ง คิดเป็นร้อยละ ๑๐๐

๑๓. ขยายผลการเพาะเลี้ยงแหวนแดงให้กับเกษตรกรเครือข่าย ศพก. (ศูนย์วิจัยและพัฒนาการเกษตรเพชรบุรี) เป้าหมาย ๑๖ ราย ดำเนินการแล้ว ๑๖ ราย คิดเป็นร้อยละ ๑๐๐

๑๔. พัฒนาศักยภาพของศพก.และศพก.เครือข่าย (ศูนย์หม่อนไหมเฉลิมพระเกียรติสมเด็จพระนางเจ้าสิริกิติ์ พระบรมราชินีนาถ กาญจนบุรี) จำนวน ๑ แห่ง คือ กลุ่มทอผ้ากะเหรี่ยงโปว์บ้านสองพี่น้อง ตำบลสองพี่น้อง อำเภอกำแพงกระเจาน จังหวัดเพชรบุรี ดำเนินการเสร็จเรียบร้อยแล้ว

๑๕. สนับสนุนการจัดงานวันถ่ายทอดเทคโนโลยีเพื่อเริ่มต้นฤดูกาลผลิตใหม่ (Field Day) และกิจกรรมจัดนิทรรศการให้ความรู้ด้านสหกรณ์ร่วมกับหน่วยงานต่าง ๆ (สำนักงานสหกรณ์จังหวัดเพชรบุรี) เป้าหมาย ๒ ครั้ง ดำเนินการเสร็จเรียบร้อยแล้ว

๑๖. สนับสนุนวิทยากรถ่ายทอดความรู้เรื่อง การสหกรณ์ การรวมกลุ่ม และกิจกรรมกลุ่มรูปแบบสหกรณ์ และสื่อประชาสัมพันธ์ด้านสหกรณ์ เพื่อเผยแพร่ในศูนย์ ศพก. (สำนักงานสหกรณ์จังหวัดเพชรบุรี) เป้าหมาย ๘ ศูนย์ ดำเนินการแล้ว ๘ ศูนย์ คิดเป็นร้อยละ ๑๐๐

๑๗. การพัฒนาปรับปรุงฐาน/แหล่งเรียนรู้ ด้านการทำบัญชี (สำนักงานตรวจบัญชีสหกรณ์เพชรบุรี) จัดให้มีครูประจำศูนย์ เพื่อให้บริการในศูนย์หลักและศูนย์เครือข่าย เป้าหมาย ๘ ศูนย์ ดำเนินการแล้ว ๘ ศูนย์ คิดเป็นร้อยละ ๑๐๐



๑๑. ศูนย์เทคโนโลยีเกษตรและนวัตกรรม (Agri-technology and innovation center : AIC)

ผลการเบิกจ่ายงบประมาณ

จำนวน ๕๖,๐๐๐.๐๐ บาท เบิกจ่ายแล้ว ๕๖,๐๐๐.๐๐ บาท คิดเป็นร้อยละ ๑๐๐

จังหวัดเพชรบุรี มีศูนย์เทคโนโลยีเกษตรและนวัตกรรม AIC จังหวัดเพชรบุรี ตั้งอยู่ภายในคณะเทคโนโลยีการเกษตร มหาวิทยาลัยราชภัฏเพชรบุรี และได้เปิดศูนย์เทคโนโลยีเกษตรและนวัตกรรม AIC จังหวัดเพชรบุรี เมื่อวันที่ ๑๐ สิงหาคม ๒๕๖๓ ณ ห้องประชุมเอกศักดิ์บุตรลับ อาคารสุเมธตันติเวชกุล มหาวิทยาลัยราชภัฏเพชรบุรี โดยมีนายจรินทร์ ลักษณะวิศิษฎ์ รองนายกรัฐมนตรีและรัฐมนตรีว่าการกระทรวงพาณิชย์ เป็นประธาน และมีศูนย์ความเป็นเลิศ AIC จังหวัด จำนวน ๒ ศูนย์ คือ

- ศูนย์ความเป็นเลิศ AIC เกลือทะเล จังหวัดเพชรบุรี
- ศูนย์ความเป็นเลิศ AIC เกษตรอินทรีย์ จังหวัดเพชรบุรี

ผลการดำเนินงาน

๑. ดำเนินการรวบรวมข้อมูลเทคโนโลยีเกษตรและนวัตกรรมของจังหวัดเพชรบุรี Innovation Catalog AIC จำนวน ๓๗ เรื่อง ดังนี้

๑. เครื่องจักรกลเกษตร
๒. เครื่องบด สับสมุนไพร
๓. IoT ดิน น้ำ อุณหภูมิ แร่ธาตุต่างๆ
๔. IoT การเพาะเห็ด ควบคุมอุณหภูมิ น้ำ
๕. โซลาร์เซลล์บริหารจัดการน้ำ
๖. ไซอินทรีย์
๗. สารกำจัดแมลงอินทรีย์
๘. แปรรูป (สับปะรด มะม่วง มะพร้าว ทูเรียน ขนุน แดงโม วานหางจรเข้ ข้าว)
๙. การพัฒนาผลิตภัณฑ์เครื่องสำอางและสปาจากสารสกัดสมุนไพร
๑๐. การผลิตเชื้อเพลิงชีวมวลจากวัสดุเหลือใช้
๑๑. การปรับปรุงกระบวนการผลิตและพัฒนาผลิตภัณฑ์จากของเหลือจากการผลิตมะพร้าวอบแห้ง

๑๒. การพัฒนาเอนไซม์สับปะรดเพื่อใช้ในการเลี้ยงสัตว์น้ำสัตว์บก
๑๓. ไซร์ปตาลโตนด
๑๔. การเพิ่มประสิทธิภาพการผลิตผลผลิตทางการเกษตร เกษตรอินทรีย์
๑๕. การพัฒนาปัจจัยการผลิตเกลือทะเลเพื่อเพิ่มคุณภาพและลดต้นทุนการผลิต
๑๖. การพัฒนาแอปพลิเคชันสำหรับวางแผนการผลิตและการตลาดเพื่อพัฒนาเกษตรกรทำเกลือ
๑๗. พัฒนาระบบ IoT For Smart Farm เพื่อส่งเสริมสมรรถนะครู ในการจัดกิจกรรมการเรียนรู้ การสอนสะเต็มศึกษา (STEM Education)
๑๘. ปุ๋ยขี้แดดและปุ๋ยชีวภาพสำหรับการปลูกพืชเลี้ยงสัตว์ระบบเกษตรอินทรีย์
๑๙. พัฒนาแพลตฟอร์มการวิเคราะห์เส้นทางการอุปโภค – บริโภคสินค้าเกลือทะเล ด้วยเทคนิคชีวกลไกเซลล์
๒๐. การพัฒนาระบบบูรณาการ G-Agro, GISAgro และ Platform ของ GISTDA เพื่อการแก้ไขปัญหาเกลือทั้งระบบ
๒๑. ศูนย์ความเป็นเลิศด้านเกษตรอัจฉริยะ เกษตรอินทรีย์ (ศูนย์เรียนรู้การเกษตรตามหลักปรัชญาเศรษฐกิจพอเพียง, การเป็นต้นแบบการบริหารจัดการทรัพยากรให้เกิดประโยชน์สูงสุด, ถ่ายทอดความรู้การให้น้ำระบบอัตโนมัติด้วยพลังงานแสงอาทิตย์, ระบบเกษตรผสมผสาน, โรงเรือนอัจฉริยะ, โต๊ะปลูกผักอัจฉริยะ)
๒๒. ศูนย์ความเป็นเลิศด้านเกลือทะเล (ผลิตภัณฑ์แปรรูปจากเกลือทะเล, แผ่นวัดสีเกลือ, สิ่งประดิษฐ์และเครื่องจักรกลที่ใช้ในนาเกลือ รถบดเกลือ , รถขนเกลือแบบสายพาน, เทคโนโลยี และแอปพลิเคชันในการบริหารจัดการสินค้า)
๒๓. พัฒนาแพลตฟอร์มเชิงบูรณาการผลิตเกลือทะเลเพื่อการพัฒนาหมู่บ้านดอกเกลือสู่สากล
๒๔. การเพิ่มขีดความสามารถชุมชนนาเกลือทะเลในการบริหารจัดการพื้นที่นาเกลือทะเลสู่ มรดกเกษตรโลก
๒๕. การพัฒนาเครื่องซ็อนดอกเกลือด้วยระบบ Wireless Control
๒๖. รูปแบบการสื่อสารบูรณาการเพื่อส่งเสริมการตลาดผลิตภัณฑ์จากเกลือทะเลไทย
๒๗. การพัฒนาความสามารถด้านการตลาดและนวัตกรรมการแปรรูปผลิตภัณฑ์เกลือทะเลเชิงอุตสาหกรรม
๒๘. การผลิตเกลือทะเลระบบโรงเรือนอัจฉริยะ
๒๙. การพัฒนาระบบลำเลียงเกลือ
๓๐. การพัฒนาระบบการเก็บเกี่ยวตาลโตนดความเสี่ยงต่ำ (หุ่นช่วยเก็บตาล)
๓๑. การใช้เทคโนโลยี exogenous enzyme ในอาหารสัตว์น้ำ
๓๒. การพัฒนาเครื่องสกัดน้ำมันของอาหารประเภททอดสำหรับครัวเรือน
๓๓. การพัฒนาปัจจัยการผลิตสับปะรดเพื่อเพิ่มคุณภาพและลดต้นทุนการผลิต
๓๔. โจ๊กปลายข้าวไรซ์เบอร์รี่ โจ๊กข้าวกล้องงอก
๓๕. นวัตกรรมฟาร์มอัจฉริยะเพื่อเพิ่มประสิทธิภาพการผลิต (IoT ดิน น้ำ อุณหภูมิ แร่ธาตุต่างๆ)
๓๖. รูปแบบการสื่อสารบูรณาการเพื่อส่งเสริมการตลาดผลิตภัณฑ์จากเกลือทะเล
๒. เกษตรกรได้รับการถ่ายทอดเทคโนโลยีและนวัตกรรมของ AIC ผ่าน ศพก. จำนวน ๘ แห่ง ดังนี้
- | | |
|-------------------------|---|
| ศพก. อำเภอยะโฮ่ย | หมู่ ๒ ตำบลบางเค็ม อำเภอยะโฮ่ย จังหวัดเพชรบุรี |
| ศพก. อำเภอท่ายาง | หมู่ ๒ ตำบลท่าไม้รวก อำเภอท่ายาง จังหวัดเพชรบุรี |
| ศพก. อำเภอเมืองเพชรบุรี | หมู่ ๒ ตำบลหนองขนาน อำเภอเมืองเพชรบุรี จังหวัดเพชรบุรี |
| ศพก. อำเภอหนองหญ้าปล้อง | หมู่ ๓ ตำบลหนองหญ้าปล้อง อำเภอหนองหญ้าปล้อง จังหวัดเพชรบุรี |
| ศพก. อำเภอชะอำ | หมู่ ๒ ตำบลนายาง อำเภอชะอำ จังหวัดเพชรบุรี |

- ศพก. อำเภอบ้านลาด หมู่ ๕ ตำบลถ้ำรงค์ อำเภอบ้านลาด จังหวัดเพชรบุรี
 ศพก. อำเภอแก่งกระจาน หมู่ ๓ ตำบลพุทธสวรรค์ อำเภอแก่งกระจาน จังหวัดเพชรบุรี
 ศพก. อำเภอบ้านแหลม หมู่ ๖ ตำบลบางแก้ว อำเภอบ้านแหลม จังหวัดเพชรบุรี

๓. ศพก. มีการใช้เทคโนโลยีและนวัตกรรมที่ได้รับจาก AIC

- ศพก.อำเภอชะอำ จังหวัดเพชรบุรี เรื่อง เกษตรปลอดภัย การใช้ระบบน้ำพลังงานแสงอาทิตย์
- ศพก.อำเภอบ้านลาด จังหวัดเพชรบุรี เรื่อง การแปรรูปข้าว การใช้ระบบน้ำพลังงานแสงอาทิตย์ การพัฒนาการบรรจุภัณฑ์
- ศพก.เครือข่ายบ้านแหลม จังหวัดเพชรบุรี เรื่อง เกลือทะเล เครื่องจักรกลที่ใช้ในนาเกลือ รถบดเกลือ รถขนเกลือ

๔. เกิดการใช้นวัตกรรมและเกษตรสมัยใหม่ในมิติขยายผลสู่เกษตรกรแปลงใหญ่ หรือเกษตรกรที่มีความพร้อม ดังนี้

- ระบบน้ำอัจฉริยะ ณ กลุ่มวิสาหกิจชุมชนเกษตรกรอินทรีย์วิถีพอเพียงตำบลช่องสะแก อำเภอเมืองเพชรบุรี จังหวัดเพชรบุรี
 - แพลตฟอร์มสินค้าเกษตรออนไลน์ข้าวอินทรีย์ เช่น ข้าวกล้อง, สับ, โจ๊ก, ชา เป็นต้น ณ ศพก. อำเภอบ้านลาด จังหวัดเพชรบุรี และกลุ่มสัมพันธ์เกษตรกรอินทรีย์เพชรบุรี อำเภอท่ายาง จังหวัดเพชรบุรี
 - พัฒนา Young Smart Farmer ณ วิสาหกิจชุมชนวัยหวาน ตำบลไร่ใหม่พัฒนา อำเภอชะอำ จังหวัดเพชรบุรี และเครือข่ายเกษตรกรรุ่นใหม่ จังหวัดเพชรบุรี
 - นวัตกรรมเครื่องจักรกลทางการเกษตร การแปรรูปและเพิ่มมูลค่าสินค้าเกษตร เช่น เครื่องสีข้าวพลังงานแสงอาทิตย์ ไปโอแก๊สจากของเหลือ ณ ศพก.อำเภอบ้านลาด, เครื่องอัดแท่งถั่วเขียวมวล จากคณะวิศวกรรมศาสตร์และเทคโนโลยีอุตสาหกรรม มหาวิทยาลัยราชภัฏเพชรบุรี เป็นต้น
 - นวัตกรรมเครื่องจักรกลทางการเกษตร เช่น รถลำเลียงเกลือ-รถยกหัวเกลือ, รถกลิ้งนาเกลือ ไร่คนขับ , เครื่องบดเกลือ/โรงล้างเกลือ ณ ศูนย์เรียนรู้ (ศพก.เครือข่ายบ้านแหลม) สหกรณ์การเกษตรเกลือทะเลไทยเพชรบุรี จำกัด อำเภอบ้านแหลม จังหวัดเพชรบุรี

๕. ยกระดับการทำการเกษตรของเกษตรกรด้วยการใช้เทคโนโลยีและนวัตกรรมสมัยใหม่ในการทำการเกษตร คือ ศพก.อำเภอชะอำ , ศพก.อำเภอบ้านลาด และศพก.เครือข่ายบ้านแหลม จังหวัดเพชรบุรี

๖. พัฒนาและถ่ายทอดองค์ความรู้

(๑) มหาวิทยาลัยราชภัฏเพชรบุรี ดำเนินการ ดังนี้

- ถ่ายทอดความรู้เรื่องการผลิตผักกาดโต๊ะ และการผลิตเห็ดนางฟ้าให้กับเกษตรกรกลุ่มเครือข่ายรวมใจตามรอยพ่อ ตำบลป่าเต็ง อำเภอแก่งกระจาน จังหวัดเพชรบุรี วันที่ ๒๓ มกราคม ๒๕๖๕ ณ ศูนย์ความเป็นเลิศด้านเกษตรอินทรีย์ มหาวิทยาลัยราชภัฏเพชรบุรี
- ออกบูชในวันงานพิธีทำขวัญเกลือและถ่ายทอดเทคโนโลยีการผลิตเกลือทะเลเพื่อการเริ่มต้นฤดูกาลผลิตใหม่ จัดงานถ่ายทอดเทคโนโลยีของ AIC ศูนย์ความเป็นเลิศเกลือทะเล วันที่ ๒๘ มกราคม ๒๕๖๕ ณ ศูนย์เรียนรู้สหกรณ์การเกษตรเกลือทะเลไทยเพชรบุรี จำกัด ตำบลบ้านแหลม อำเภอบ้านแหลม
- ถ่ายทอดความรู้เรื่อง "การปลูกพืชไร่ดิน" ให้กับนักเรียน วันที่ ๒๑ มิถุนายน ๒๕๖๕ ณ โรงเรียนบางสะพานน้อยวิทยาคม ตำบลปากแพรก อำเภอบางสะพานน้อย จังหวัดประจวบคีรีขันธ์

(๒) สำนักงานเกษตรและสหกรณ์จังหวัดเพชรบุรี ประชาสัมพันธ์และรับสมัครผู้สนใจอบรมการใช้งานแพลตฟอร์ม khonnthai.com การพัฒนาการเกษตรและชุมชนยุคดิจิทัล จำนวน ๒๐ ราย โดยมีกลุ่มเป้าหมาย คือ เกษตรกร / กลุ่มเกษตรกร / Smart Farmer / Young Smart Farmer ในจังหวัดเพชรบุรี ในวันจันทร์ที่ ๒๑ กุมภาพันธ์ ๒๕๖๕ ผ่านระบบ Application Zoom จัดโดย นายณรงค์ คงมาก บจก.วิสาหกิจเพื่อสังคมเกษตรกรลุ่มน้ำปากพนัง เป็นวิทยากรให้ความรู้

(๓) สถานีพัฒนาที่ดินเพชรบุรี ขับเคลื่อนศูนย์ความเป็นเลิศ AIC เกษตรอินทรีย์ จังหวัดเพชรบุรี ดำเนินการพัฒนาเกษตรกรของกลุ่มเดิมที่เข้มแข็งส่งเสริมการใช้สารอินทรีย์ลดการใช้สารเคมี (ครัวไทยสู่ครัวโลก) ส่งเสริมการทำปุ๋ยหมักและน้ำหมักชีวภาพ จำนวน ๒๓ กลุ่ม ดำเนินการแล้ว ๒๓ กลุ่ม คิดเป็นร้อยละ ๑๐๐

๗. สำนักงานปศุสัตว์จังหวัดเพชรบุรี อยู่ระหว่างเสนอโครงการสร้างต้นแบบการผลิตโคเนื้อครบวงจร เพชรบุรีโมเดล ให้กรมปศุสัตว์พิจารณาโครงการฯ

๘. มหาวิทยาลัยราชภัฏเพชรบุรี สมัครเสนอผลงานร่วมประกวดคัดเลือกรางวัล AIC Award ๒๐๒๒ ดังนี้

๑) ประเภทนวัตกรรมยอดเยี่ยม : สาขาวัตกรรมการเพื่อสังคมการเกษตร ศูนย์ความเป็นเลิศ ด้านเกลือทะเล : ชื่อผลงานนวัตกรรม รถขนเกลือ / Salt portaging truck

๒) ประเภทศูนย์ AIC สมรรถนะ รางวัล : ประเภทศูนย์ AIC สมรรถนะสูง (High Performance) ศูนย์เทคโนโลยีเกษตรและนวัตกรรมจังหวัดเพชรบุรี ได้รับรางวัลชนะเลิศ และเข้าร่วม พิธีมอบโล่และ ใบประกาศเกียรติคุณรางวัลเทคโนโลยีเกษตรและนวัตกรรม ปี ๒๕๖๕ (AIC Award ๒๐๒๒) จากท่าน ดร.เฉลิมชัย ศรีอ่อน รัฐมนตรีว่าการกระทรวงเกษตรและสหกรณ์ เมื่อวันที่ ๒๙ มิถุนายน ๒๕๖๕

➡ ๑๒. พัฒนารฐานข้อมูล Big Data

๑. สำรวจและปรับปรุงข้อมูลการขึ้นทะเบียนเกษตรกรด้านพืช ผู้เลี้ยงสัตว์ และผู้เลี้ยงสัตว์น้ำ เพื่อใช้เป็นข้อมูลในการบริหารจัดการสินค้าเกษตร ตั้งแต่ต้นกระบวนการต้นน้ำ กลางน้ำ และปลายน้ำ ปรับปรุงในระบบแล้ว จำนวน ๕๓,๓๗๐ ราย

๒. ระบบ DLD e-Regist เพื่อจัดระบบการขึ้นทะเบียนเกษตรกรผู้เลี้ยงสัตว์/ผู้ประกอบการต่างๆ ให้เป็นแบบ Real time และปรับปรุงข้อมูลอยู่เสมอ ประชาชนสามารถเข้าถึงข้อมูลได้อย่างรวดเร็ว สามารถนำไปใช้ประโยชน์ได้อย่างถูกต้องและนำไปวางแผนการตลาดตัดสินใจประกอบการด้านปศุสัตว์ได้

๓. ระบบสืบค้นผู้ได้รับการรับรองมาตรฐานฟาร์มเพาะเลี้ยงสัตว์น้ำ <http://thacert.fisheries.go.th>

๔. ราคาสินค้าเกษตรประจำสัปดาห์และสถานการณ์สินค้าผ่านระบบ <https://www.oae.go.th/>

๕. สมุดทะเบียนเกษตรกรดิจิทัล (Farmbook)

๖. ระบบตรวจติดตามการระบาดของศัตรูพืช (DOAE Pest Forecast)

➡ ๑๓. ยกกระดับขีดความสามารถในการแข่งขัน

๑. สหกรณ์การเกษตรหุบกะพง จำกัด เข้าร่วมจำหน่ายผลิตภัณฑ์ป่านศรนารายณ์ ผ่านตลาดออนไลน์ โดยสมัครขายใน Lazada seller, เพจป่านศรนารายณ์สหกรณ์การเกษตรหุบกะพง เช่น กระเป๋าสะพายข้าง, ป่านศรนารายณ์หุบกะพง, กระเป๋าถือทรงเหลี่ยม ป่านศรนารายณ์หุบกะพง, กระเป๋าถือผู้หญิง, กระเป๋าถือมีโบว์, หมวกปีกกว้าง, รองเท้า, ที่ใส่แก้ว เป็นต้น

๒. วิสาหกิจชุมชนตำบลช่องสะแก ผลิตไม้ตาลด้านตั้ง โดยนำก้านตาลจากในท้องถิ่นมาผลิตเป็นอุปกรณ์แก้ไขปัญหาในส่วนของร่างกาย เพื่อเพิ่มมูลค่าสินค้าภายในชุมชน สร้างรายได้ประมาณ ๗๐,๐๐๐ บาทต่อปี

๓. ดำเนินการขับเคลื่อนงานการขับเคลื่อนงานส่งเสริมและพัฒนาแบรนด์จังหวัดเพชรบุรี โดยที่ปรึกษา รัฐมนตรีว่าการกระทรวงเกษตรและสหกรณ์ (นายอลงกรณ์ พลบุตร) ผลักดัน Marketing Platform ของจังหวัด เพชรบุรี โดยมีการจัดประชุม จำนวน ๔ ครั้ง ดังนี้

- ครั้งที่ ๑ วันที่ ๒๐ กันยายน ๒๕๖๕ ณ ห้องประชุมคณะเทคโนโลยีการเกษตร ชั้น ๒ มหาวิทยาลัยราชภัฏเพชรบุรี

- ครั้งที่ ๒ วันศุกร์ที่ ๓๐ กันยายน ๒๕๖๕ ผ่านระบบออนไลน์ Application Zoom

- ครั้งที่ ๓ วันศุกร์ที่ ๒๑ ตุลาคม ๒๕๖๕ ณ ห้องประชุมฟาร์มทะเลตัวอย่างในสมเด็จพระนางเจ้าสิริกิติ์ ตำบลบางแก้ว อำเภอบ้านแหลม จังหวัดเพชรบุรี

- ครั้งที่ ๔ วันศุกร์ที่ ๒๕ พฤศจิกายน ๒๕๖๕ ณ ห้องประชุมสำนักงานเกษตรและสหกรณ์ จังหวัดเพชรบุรี ตำบลท่ายาง อำเภอยาง จังหวัดเพชรบุรี



๑๔. สร้างความเข้มแข็งให้แก่สถาบันเกษตรกรและเศรษฐกิจฐานราก

๑. โครงการส่งเสริมการเกษตรแบบแปลงใหญ่จังหวัดเพชรบุรี จำนวน ๕๑ แปลง เพื่อสนับสนุนให้เกษตรกรมีการจัดการด้านการผลิต การบริหาร จัดการกลุ่ม และมีการรวมกลุ่มผลิตสินค้าเกษตร มีคุณภาพมากขึ้นและสร้างความเข้มแข็งของกลุ่ม เพื่ออำนาจในการจำหน่ายสินค้ามีการรวมกลุ่มและบริหารจัดการร่วมกัน ในด้านการผลิตและการตลาด

๒. วิสาหกิจชุมชนศูนย์ข้าวชุมชนตำบลไร่มะขาม อำเภอบ้านลาด จัดตั้งโรงสีข้าวของชุมชนตำบลไร่มะขาม รับซื้อผลผลิตที่มีคุณภาพได้มาตรฐานปลอดสารพิษจากสมาชิกแปลงใหญ่และเครือข่ายมาผลิตและแปรรูปเป็นข้าวสารและผลิตภัณฑ์ต่าง ๆ เพื่อเพิ่มมูลค่าสร้างรายได้ให้แก่สมาชิกฯ และคนในชุมชนตำบลไร่มะขาม ผลักดันให้เกิดการทำบันทึกข้อตกลง (MOU) กับ สกต.เพชรบุรี ภายใต้ตราสินค้า “เพชรพิริบพิรี” และวางแผนการผลิตให้สอดคล้องกับความต้องการของตลาด ปีละประมาณ ๓,๒๐๐ ตัน ข้าวเปลือก, เมล็ดพันธุ์ ๒๗๐ ตัน/ฤดูการ

๓. วิสาหกิจชุมชนวัยหวาน ตำบลไร่ใหม่พัฒนา อำเภอชะอำ กลุ่มเกษตรกรด้านการแปรรูปผลผลิตทางการเกษตรจากกล้วยหอมทอง เช่น แป้งเค้กกล้วยหอม กล้วยหอมอบแห้ง/ตาก แป้งเค้ก เครื่องสำอาง เสื้อจากเส้นใยกล้วย ภาชนะที่ทำจากกาบกล้วย เป็นต้น และยังเป็นแหล่งท่องเที่ยวเชิงเกษตรที่ได้ศึกษาเรียนรู้กระบวนการแปรรูปกล้วยหอมทองแบบครบวงจรของประเทศ

๔. สหกรณ์การเกษตรบ้านลาด จำกัด และสหกรณ์การเกษตรท่ายาง จำกัด พัฒนาผลิตภัณฑ์ แปรรูปกล้วยหอมทอง เช่น กาแฟตรีป กาแฟกล้วยหอมทอง น้ำกล้วยหอมทอง ลูกอมกล้วย ภาชนะที่ทำจากกาบกล้วย กล้วยหอมอบแห้งแตกเฟรนฟรายกล้วยหอมทอง เป็นต้น

๕. วิสาหกิจชุมชนเกษตรอินทรีย์วิถีพอเพียงตำบลช่องสะแก ผลิตสินค้าปลูกผักเกษตรอินทรีย์ ปลอดสารพิษแบบยกแคร่ (ผักสลัด) และแบบโรงเรือนอัจฉริยะ การแปรรูปอาหาร ข้าวเกรียบงา น้ำตาลโตนด การแปรรูปผลผลิตทางการเกษตร การทำกิมจิ การทำผักเคลผง (สำหรับโรยข้าว) และผักเคลคีโต การทำปุ๋ยชีวภาพ (ปุ๋ยโบกาฉิ ดินปลูกต้นไม้) เพื่อสร้างมูลค่าเพิ่มและการมีพัฒนาารภูมิบายและร้านค้าชุมชนเพื่อจำหน่ายผลผลิตการเกษตร และสินค้าอุปโภคบริโภค ช่วยเพิ่มรายได้ให้กับกลุ่ม โดยจะมีภูมิบายวิ้งบริการ รวมถึงการออกบูธจำหน่ายยังสถานที่ต่างๆ

๖. การจัดตั้งกลุ่มสหกรณ์ เพื่อส่งเสริมผลประโยชน์ทางเศรษฐกิจและสังคม โดยวิธีช่วยตนเองและช่วยเหลือซึ่งกันและกันตามหลักการสหกรณ์ มีความเป็นไปได้ทางธุรกิจ และปฏิบัติในแต่ละขั้นตอนถูกต้อง อีกทั้งความพร้อมและความร่วมมือร่วมใจของสมาชิกถือเป็นปัจจัยแห่งความสำเร็จเบื้องต้น ที่จะก้าวไปสู่ความสำเร็จในการดำเนินงานของสหกรณ์

■ ผลการจัดระดับชั้นสหกรณ์ จำแนกตามประเภท

ประเภทสหกรณ์	สหกรณ์ ชั้น ๑	สหกรณ์ ชั้น ๒	สหกรณ์ ชั้น ๓	สหกรณ์ ชั้น ๔	รวม
สหกรณ์ภาคการเกษตร					
๑. สหกรณ์การเกษตร	๗	๑๕	-	๑	๒๓
๒. สหกรณ์นิคม	๑	๑	-	-	๒
๓. สหกรณ์ประมง	-	๒	-	-	๒
สหกรณ์นอกภาคการเกษตร					
๔. สหกรณ์ออมทรัพย์	๘	-	-	-	๘
๕. สหกรณ์เครดิตยูเนียน	๒๐	๒๗	-	-	๔๗
๖. สหกรณ์บริการ	๑	๗	-	-	๘
๗. สหกรณ์ร้านค้า	-	-	-	๑	๑
	๓๗	๕๒	-	๒	๙๑

ที่มา : สำนักงานสหกรณ์จังหวัดเพชรบุรี ข้อมูล ณ วันที่ ๓๐ กันยายน ๒๕๖๕

■ ผลการจัดระดับชั้นสหกรณ์ เปรียบเทียบ ๓ ปี (ปี พ.ศ. ๒๕๖๓ - ๒๕๖๕)

ระดับชั้น	ระดับชั้น ณ วันที่ ๓๑ ธันวาคม ๒๕๖๓ (แห่ง/ร้อยละ)	ระดับชั้น ณ วันที่ ๓๐ กันยายน ๒๕๖๔ (แห่ง/ ร้อยละ)	ระดับชั้น ณ วันที่ ๓๐ กันยายน ๒๕๖๕ (แห่ง/ ร้อยละ)
ชั้น ๑	๔๔ แห่ง/ร้อยละ ๔๗.๘๓	๓๖ แห่ง/ร้อยละ ๓๙.๕๖	๓๗ แห่ง/ร้อยละ ๔๐.๖๖
ชั้น ๒	๔๔ แห่ง/ร้อยละ ๔๗.๘๓	๕๓ แห่ง/ร้อยละ ๕๘.๒๔	๕๒ แห่ง/ร้อยละ ๕๗.๑๔
ชั้น ๓	๒ แห่ง/ร้อยละ ๒.๑๗	๑ แห่ง/ร้อยละ ๑.๑๐	-
ชั้น ๔	๒ แห่ง/ร้อยละ ๒.๑๗	๑ แห่ง/ร้อยละ ๑.๑๐	๒ แห่ง/ร้อยละ ๒.๒๐
รวม	๙๒ แห่ง/ร้อยละ ๑๐๐	๙๑ แห่ง/ร้อยละ ๑๐๐	๙๑ แห่ง/ร้อยละ ๑๐๐

ที่มา : สำนักงานสหกรณ์จังหวัดเพชรบุรี ข้อมูล ณ วันที่ ๓๐ กันยายน ๒๕๖๕

■ ผลการจัดระดับชั้นกลุ่มเกษตรกร จำแนกตามประเภท

ประเภทสหกรณ์	กลุ่มเกษตรกร ชั้น ๑	กลุ่มเกษตรกร ชั้น ๒	กลุ่มเกษตรกร ชั้น ๓	กลุ่มเกษตรกร ชั้น ๔	รวม
๑. กลุ่มเกษตรกรทำนา	๓	๓๓	๑	-	๓๗
๒. กลุ่มเกษตรกรทำสวน	๒	๖	๑	-	๙
๓. กลุ่มเกษตรกรเลี้ยงสัตว์	-	๖	-	-	๖
๔. กลุ่มเกษตรกรทำไร่	-	-	-	-	-
๕. กลุ่มเกษตรกรทำประมง	-	-	-	-	-
๖. กลุ่มเกษตรกรอื่น ๆ (ระบุ)	-	-	-	-	-
รวม	๕	๔๕	๒	-	๕๒

ที่มา : สำนักงานสหกรณ์จังหวัดเพชรบุรี ข้อมูล ณ วันที่ ๓๑ สิงหาคม ๒๕๖๕



๑๕. ประกันภัยพืชผล

โครงการประกันภัยข้าวนาปี ปีการผลิต ๒๕๖๕ เกษตรกรลูกค้า ธ.ก.ส.จำนวน ๔,๐๙๔ ราย เนื้อที่การผลิต ๖๔,๑๙๓.๒๕ ไร่ การจ่ายค่าสินไหมข้าวนาปี จำนวน ๑ ราย พื้นที่ ๒ ไร่ เป็นเงิน ๒,๓๘๐ บาท ข้อมูล ณ วันที่ ๑๕ กุมภาพันธ์ ๒๕๖๖

ปัญหาอุปสรรคในการดำเนินงาน

- เกษตรกรทั่วไปที่ไม่เป็นลูกค้า ธ.ก.ส. ไม่มาซื้อประกันเพราะต้องจ่ายเงินเองบางส่วน (เดิมพื้นที่เสี่ยงภัยตำรับรัฐบาลช่วยรับภาระค่าเบี้ยประกัน)



๑๖. ประกันรายได้ของเกษตรกร

๑. โครงการประกันรายได้ผู้ปลูกข้าว ปี๒๕๖๔/๖๕ โอนเงินแล้ว จำนวน ๑๗,๗๓๔ ราย เป็นเงิน ๓๐๐,๐๗๑,๑๕๕.๕๑ บาท

๒. โครงการประกันรายได้เกษตรกรชาวสวนยาง ปี ๒๕๖๔/๖๕ โอนเงินแล้ว จำนวน ๒๘๔ ราย เป็นเงิน ๑,๘๔๓,๔๕๓.๕๘ บาท

ปัญหาอุปสรรคในการดำเนินงาน

- เกษตรกรบางรายได้รับเงินล่าช้าเนื่องจากไม่สามารถโอนเงินเข้าบัญชีได้ คือ บัญชีไม่เคลื่อนไหว (ถูกปิดบัญชี) และแจ้งบัญชีผิดประเภท

➔ ๑๗. พัฒนาระบบโลจิสติกส์ด้านการเกษตร

๑. สหกรณ์การเกษตรบ้านลาด จำกัด

(๑) ส่งเสริมและสนับสนุนสมาชิกให้ปลูกกล้วยหอมทองปลอดสารเคมี ส่งจำหน่ายไปยังประเทศญี่ปุ่น มีการทำข้อตกลงซื้อขายระหว่างสหกรณ์การเกษตรบ้านลาด จำกัด กับสหกรณ์ผู้บริโภค PAL SYSTEM ประเทศญี่ปุ่น ปัจจุบันมีสมาชิก ๕๒๐ ราย ควบคุมคุณภาพการผลิตผ่าน Application “Homton Banana Farming Control” จำหน่ายโดยรูปแบบการประกันราคา และกำหนดราคาซื้อขายตามช่วงเวลา ทำให้สมาชิกมีรายได้ที่มั่นคง จากการประกันราคาซื้อขาย

(๒) การกำหนดนโยบายด้านราคาที่มีความยืดหยุ่น ราคารับซื้อผลผลิตในช่วงเวลาที่มีผลผลิตน้อยให้สูงขึ้น เช่น กำหนดราคารับซื้อ ช่วงเวลา ๔ เดือน ช่วง ม.ค. - เม.ย. ราคา ๑๔ บาท, ช่วง พ.ค. - ส.ค. ราคา ๑๖ บาท และช่วง ก.ย. - ธ.ค. ราคา ๑๔ บาท เพื่อให้สมาชิกวางแผนการผลิต ตอบสนองความต้องการของตลาด และได้ราคาตามที่ต้องการได้เป็นการบริหารจัดการการผลิตและการตลาดแบบครบวงจร

๒. สหกรณ์การเกษตรท่ายาง จำกัด

- จัดหารถบรรทุกห้องเย็นขนาด ๔ ล้อ จำนวน ๑ คัน เพื่อขนส่งต่างจังหวัดช่วยให้สามารถรักษาคุณภาพกล้วยหอมทองได้ดีมากยิ่งขึ้น

๓. ไปรษณีย์ไทย สนับสนุนการจัดส่งสินค้าเกษตร

(๑) ผลไม้ตามฤดูกาลตลอด ด้วยบริการ EMS ส่งด่วนทั่วไทย พร้อมเข้ารับสินค้าเกษตรถึงที่ด้วยบริการ Pick-up service ในค่าบริการอัตราพิเศษ

(๒) ช่องทางออนไลน์ เว็บไซต์ thailandpostmart.com ขายผลไม้ตามฤดูกาล

(๓) เกษตรกรไทยที่เป็นสมาชิกของสำนักงานพาณิชย์จังหวัดได้ฝากส่งผลไม้ ๕ ประเภท ได้แก่ มังคุด เงาะ ลำไย ลองกอง และทุเรียน ได้โดยไม่ต้องเสียค่าใช้จ่ายใดๆ

➔ ๑๘. วิจัยและพัฒนาเพื่อตอบสนองการพัฒนาภาคเกษตรของประเทศไทย

๑. โครงการศึกษาข้อมูลเพื่อจัดทำเกณฑ์การปฏิบัติที่ดีสำหรับการผลิตเกลือเพื่อบริโภค

- แนวทางการปฏิบัติที่ดีสำหรับการผลิตและวิเคราะห์จุดวิกฤตที่ต้องควบคุมในขั้นตอนการผลิตเกลือเพื่อบริโภค ประกอบด้วยวัตถุดิบและส่วนประกอบที่ใช้ผลิตภัณฑ์ กิจกรรมในกระบวนการผลิต เป็นต้น

๒. ต้นแบบนวัตกรรมระบบผลิตเกลือทะเลคุณภาพสูงด้วยการสะตุเกลือแบบอัตโนมัติ

- ถอดองค์ความรู้ใช้หลักการภูมิปัญญาการสะตุเกลือของไทย แล้วใช้เทคนิคทางเครื่องกล ไฟฟ้าและระบบอิเล็กทรอนิกส์แบบอัตโนมัติมาช่วยควบคุมการทำงาน

๓. ดำเนินการผลิตเพื่อเตรียมกระจายหน่อสับประรดพันธุ์เพชรบุรี ๒ ที่มาจากงานวิจัยและพัฒนาของกรมวิชาการเกษตร โดยซึ่งมีลักษณะที่ดี ได้แก่ น้ำหนักผลเฉลี่ย ๐.๒๕ สูงกว่าพันธุ์ปัตตาเวียร้อยละ ๒๖ ผลทรงกระบอกเหมาะสำหรับการบรรจุกระป๋อง ความหวานเฉลี่ย ๑๓.๙-๑๗.๙ องศาบริกซ์ ผลผลิตเฉลี่ย ๙ ตัน/ไร่ โดยปัจจุบันมีการผลิตหน่อพันธุ์ดีแล้วจำนวน ๒๕,๐๐๐ หน่อ เพื่อนำไปขยายต่อในพื้นที่ ศวพ.เพชรบุรี และพื้นที่เกษตรกร ซึ่งมีอัตราการขยาย ๑:๓

๔. การเลี้ยงสาหร่ายทะเลในไทย

- เพื่อการบริโภคและใช้เป็นอาหารสัตว์และปรับสภาพน้ำ สามารถเพาะเลี้ยงเป็นฟาร์มขนาดเล็กแบบครัวเรือน และเริ่มมีการวิจัยและพัฒนาการแปรรูปและเพิ่มมูลค่า สาหร่ายทะเลชนิดหลักที่เลี้ยงคือสาหร่ายผสมนาง สาหร่ายพวงองุ่น สาหร่ายเม็ดพริกไทย สาหร่ายผัดกาดทะเล สาหร่ายสาย

ปัญหาอุปสรรคในการดำเนินงาน

๑. มาตรฐานของเกลือในจังหวัดเพชรบุรี ยังไม่ได้คุณภาพ

๒. เกลือทะเลเกรดเกลือดำ ที่อยู่ในโรงเก็บเกลือหลายปี มีคุณภาพต่ำ สีคล้ำ

๓. มีการใช้สับปรดพันธุ์ปัฐตาเวียในการผลิตสับปรดโรงงานต่อเนื่องเป็นเวลานานทำให้เกิดลักษณะที่ไม่ต้องการ ได้แก่ ผลไม่เป็นทรงกระบอก อ่อนแอต่อโรค สีส้มเนื้อไม่สม่ำเสมอผลเล็ก ผลผลิตต่อไร่ต่ำเฉลี่ย ๔.๑๑ ตัน/ไร่



๑๙. ส่งเสริมเกษตรกรพันธสัญญา (Contract Farming)

๑. ประชาสัมพันธ์สร้างการรับรู้ พรบ. เกษตรพันธสัญญา ให้กับเกษตรกร ผู้ประกอบการ และผู้ที่สนใจ ผ่านช่องทางต่างๆ เช่น การออกหน่วยบริการเคลื่อนที่คลินิกเกษตร งานพิวเคย์ และรายการวิทยุ สวท.เพชรบุรี เป็นต้น

๒. แจ้งประชาสัมพันธ์เรื่อง การเฝ้าระวังเชิญชวนลงทุนทำสัญญาทางธุรกิจด้านการเกษตรที่ให้ผลตอบแทนเกินจริง (เห็ดและโกโก้) ถึงสำนักงานเกษตรจังหวัด สำนักงานปศุสัตว์จังหวัด สำนักงานประมงจังหวัด สำนักงานสหกรณ์จังหวัด สำนักงานพาณิชย์จังหวัด เพื่อแจ้งเตือนให้เกษตรกรระมัดระวังและศึกษาข้อมูลก่อนการตัดสินใจ การเชิญชวนลงทุนทำสัญญาทางธุรกิจด้านการเกษตรที่ให้ผลตอบแทนเกินจริง

๓. ขณะนี้มีการส่งเสริมและพัฒนาการทำเกษตรในระบบเกษตรพันธสัญญา โดยสหกรณ์การเกษตรบ้านลาด จำกัด ส่งเสริมให้เกษตรกรในพื้นที่อำเภอบ้านลาด ปลูกโกโก้ และกระท่อม ดังนี้

(๑) ทำข้อตกลง กับบริษัท เจ พี วาย โกโก้ไทย จำกัด ซึ่งเป็นบริษัทที่แจ้งประกอบธุรกิจในระบบเกษตรพันธสัญญา โดยการส่งเสริมให้เกษตรกรในพื้นที่อำเภอบ้านลาด จำนวน ๑๐๔ ราย ปลูกโกโก้ พื้นที่รวม ๓๒๖ ไร่ โดยขายต้นโกโก้ สายพันธุ์ IM One จำนวน ๕๕,๔๙๒ ต้น ให้เกษตรกรในราคาต้นละ ๕๕ บาท โดยสหกรณ์การเกษตรบ้านลาดจะรับซื้อผลผลิต (ผลสุก) ในราคากิโลกรัมละ ๘ บาท สัญญา ๑๐ ปี สหกรณ์ฯ รวบรวมผลผลิตส่งให้บริษัท มาร์คสิน เชียงใหม่ เพื่อแปรรูปเป็นช็อกโกแลต

(๒) ทำข้อตกลงกับบริษัท สามพราน ฟาร์ม ซึ่งเป็นบริษัทที่แจ้งประกอบธุรกิจในระบบเกษตรพันธสัญญาโดยการส่งเสริมให้เกษตรกรในพื้นที่อำเภอบ้านลาด จำนวน ๗๗ ราย ปลูกต้นกระท่อม พื้นที่รวม ๑๐๗ ไร่ โดยขายต้นกระท่อม สายพันธุ์ก้านแดง จำนวน ๑๐,๗๘๖ ต้น ให้เกษตรกรในราคาต้นละ ๖๐ บาท โดยสหกรณ์การเกษตรบ้านลาดจะรับซื้อใบกระท่อม ในราคากิโลกรัมละ ๑๐๐ บาท สัญญา ๑๐ ปี

ปัญหาอุปสรรคในการดำเนินงาน

- ธุรกิจการซื้อขายเข้ามาดำเนินการในพื้นที่ยังขาดความน่าเชื่อถือ

๑๐. แผนงาน/โครงการขับเคลื่อนเกษตรกรรมยั่งยืน ปีงบประมาณ พ.ศ. ๒๕๖๕ จังหวัดเพชรบุรี

กองนโยบายเทคโนโลยีเพื่อการเกษตรและเกษตรกรรมยั่งยืน ขอให้สำนักงานเกษตรและสหกรณ์ จังหวัดจัดทำข้อมูลแผนงาน/โครงการการขับเคลื่อนเกษตรกรรมยั่งยืน ปีงบประมาณ พ.ศ. ๒๕๖๕ และรายงานผลเป็นรายไตรมาส จังหวัดเพชรบุรี มีแผนงาน/โครงการ การขับเคลื่อนเกษตรกรรมยั่งยืน จำนวน ๑๐ หน่วยงาน ๑๖ โครงการ รวมงบประมาณ ๕,๑๖๔,๑๔๓.- บาท (ห้าล้านหนึ่งแสนหกหมื่นสี่พันหนึ่งร้อยสี่สิบสามบาทถ้วน) ดังนี้

ที่	แผนงาน / โครงการ	กิจกรรม	งบประมาณ (บาท)	ผลการเบิกจ่าย (บาท)	หน่วยงานที่รับผิดชอบ
๑	โครงการส่งเสริมการผลิตสินค้าเกษตรอินทรีย์	อบรมเกษตรกรเข้าสู่มาตรฐานเกษตรอินทรีย์ (รายใหม่)	๓,๔๐๐	๓,๔๐๐	สนง.เกษตรจังหวัดเพชรบุรี
		อบรมเกษตรกรเข้าสู่มาตรฐานเกษตรอินทรีย์และศึกษาดูงาน (รายเดิม ปี ๒๕๖๔)	๔,๑๐๐	๔,๑๐๐	
		ติดตาม ให้คำปรึกษา และประเมินแปลงเบื้องต้น	๔,๘๐๐	๔,๘๐๐	
		สนับสนุนปัจจัยการผลิตเกษตรอินทรีย์	๒๒,๔๐๐	๒๒,๔๐๐	
๒	โครงการเกษตรกรรมยั่งยืน	พัฒนาเกษตรอินทรีย์	๒๔,๙๐๐	๒๔,๙๐๐	ศูนย์วิจัยและพัฒนาการเกษตรจังหวัดเพชรบุรี
๓	โครงการส่งเสริมการผลิต และการใช้สารอินทรีย์ ลดการใช้สารเคมีทางการเกษตร	ส่งเสริมการผลิตและการใช้สารอินทรีย์	๒๙,๕๐๐	๒๙,๕๐๐	สถานีพัฒนาที่ดินเพชรบุรี
		ผลิตน้ำหมักชีวภาพ	๕๙,๐๐๐	๕๙,๐๐๐	
๔	โครงการส่งเสริมการใช้สารอินทรีย์ ลดการใช้สารเคมีทางการเกษตร	พัฒนาเกษตรกรเข้มแข็งส่งเสริมการใช้สารอินทรีย์ลดการใช้สารเคมี (ครัวไทยสู่ครัวโลก)	๗๔,๘๐๐	๗๔,๘๐๐	สถานีพัฒนาที่ดินเพชรบุรี
		จัดหาเมล็ดพันธุ์ปุ๋ยสด (ปอเทือง) จากเกษตรกร	๔๑๖,๐๐๐	๔๑๖,๐๐๐	
		ส่งเสริมการปลูกพืชปุ๋ยสด	๔๒,๐๐๐	๔๒,๐๐๐	
		ไถกลบตอซังเพื่อเพิ่มอินทรีย์วัตถุ และแร่ธาตุในดิน	๕๑,๐๐๐	๕๑,๐๐๐	
๕	โครงการธนาคารปุ๋ยอินทรีย์	ธนาคารปุ๋ยอินทรีย์ (ต่อยอด)	๐	๐	สถานีพัฒนาที่ดินเพชรบุรี
		ธนาคารปุ๋ยหมัก พด.	๔๐,๘๐๐	๔๐,๘๐๐	
		ธนาคารน้ำหมักชีวภาพ	๓๓,๘๐๐	๓๓,๘๐๐	
๖	โครงการพัฒนาเกษตรกรรมยั่งยืน	ส่งเสริมการทำปุ๋ยสัตว์อินทรีย์	๔๙,๘๐๐	๔๙,๘๐๐	สนง.ปศุสัตว์จังหวัดเพชรบุรี
๗	โครงการส่งเสริมอาชีพประมง	ส่งเสริมเกษตรกรทฤษฎีใหม่ด้านการประมง	๗๗,๖๐๐	๗๕,๐๐๐	สนง.ประมงจังหวัดเพชรบุรี
๘	โครงการเกษตรกรรมยั่งยืน	เกษตรกรทฤษฎีใหม่	๑๑๒,๕๐๐	๑๑๒,๕๐๐	ศูนย์วิจัยและพัฒนาการเกษตรเพชรบุรี

ที่	แผนงาน / โครงการ	กิจกรรม	งบประมาณ (บาท)	ผลการ เบิกจ่าย (บาท)	หน่วยงานที่รับผิดชอบ
๙	โครงการเกษตรทฤษฎีใหม่	- ชักข้อมครุบัญชี - อบรมการจัดทำบัญชีต้นทุนประกอบอาชีพ - กำกับแนะนำการจัดทำบัญชีต้นทุนประกอบอาชีพ - ติดตามการจัดทำบัญชีต้นทุนประกอบอาชีพ - ถอดบทเรียนต้นทุนอาชีพเกษตรกรตัวอย่าง	๑๓,๖๐๐	๑๓,๖๐๐	สำนักงานตรวจบัญชีสหกรณ์เพชรบุรี
๑๐	เพิ่มประสิทธิภาพการใช้ประโยชน์ที่ดินในพื้นที่โครงการ ๑ ตำบล ๑ กลุ่มเกษตรทฤษฎีใหม่	สาธิตการปรับปรุงบำรุงดิน	๙๘,๐๐๐	๙๘,๐๐๐	สถานีพัฒนาที่ดินเพชรบุรี
๑๑	โครงการส่งเสริมการดำเนินงานอันเนื่องมาจากพระราชดำริ	ส่งเสริมการดำเนินงานอันเนื่องมาจากพระราชดำริ	๔,๐๐๐	๔,๐๐๐	ศูนย์ส่งเสริมและพัฒนาอาชีพการเกษตรจังหวัดเพชรบุรี
๑๒	โครงการส่งเสริมและพัฒนาเกษตรทฤษฎีใหม่ในเขตปฏิรูปที่ดินจังหวัดเพชรบุรี	อบรมเกษตรกร	๑๕๒,๗๐๐	๙๘,๒๐๐	สำนักงานการปฏิรูปที่ดินจังหวัดเพชรบุรี
		สนับสนุนปัจจัยการผลิต	๕๔,๓๐๐	๕๔,๓๐๐	
๑๓	โครงการพัฒนาเกษตรกรยั่งยืน	ส่งเสริมเกษตรทฤษฎีใหม่	๒๓๗,๐๐๐	๒๓๗,๐๐๐	สนง.ปศุสัตว์จังหวัดเพชรบุรี
๑๔	โครงการพัฒนาเกษตรกรยั่งยืน	การรวมกลุ่มและการสร้างเครือข่าย	๑๔๐,๖๐๐	๑๔๐,๑๔๕	สนง.เกษตรจังหวัดเพชรบุรี
๑๕	โครงการส่งเสริมระบบวนเกษตรในเขตปฏิรูปที่ดินจังหวัดเพชรบุรี	อบรมเกษตรกร	๘๒,๕๐๐	๗๗,๗๐๐	สำนักงานการปฏิรูปที่ดินจังหวัดเพชรบุรี
		สนับสนุนพันธุ์ไม้	๑๒๕,๐๐๐	๑๒๓,๗๐๐	
๑๖	โครงการส่งเสริมเกษตรกรปลอดภัยในสหกรณ์และกลุ่มเกษตรกร (พัฒนาคุณภาพการผลิตสินค้าเกษตรของสหกรณ์และกลุ่มเกษตรกรสู่มาตรฐาน GAP)	เป้าหมายที่เข้าร่วมโครงการ ปี ๖๓	๔๓,๘๐๐	๔๓,๘๐๐	สนง.การปฏิรูปที่ดินจังหวัดเพชรบุรี
		- อบรมให้ความรู้ด้านการสร้างระบบรับรองมาตรฐาน เพื่อสร้างความเชื่อมั่นในการผลิตสินค้าปลอดภัย			
		- แนะนำ ส่งเสริมให้สหกรณ์สนับสนุนการผลิตและรวบรวมผลผลิตเกษตรกรปลอดภัยของสมาชิก เพื่อเพิ่มปริมาณธุรกิจสหกรณ์ และเพิ่มรายได้ของสมาชิก (ด้านสินค้าเกษตรปลอดภัย)	๑๖,๔๐๐	๑๖,๔๐๐	
		เป้าหมายที่เข้าร่วมโครงการ ปี ๖๔	๑๗,๐๐๐	๑๗,๐๐๐	
		- แนะนำ ส่งเสริม ให้สหกรณ์จัดทำฐานข้อมูลด้านสินค้าผักและผลไม้ปลอดภัยร่วมกับสมาชิกที่ได้รับมาตรฐาน GAP			
		- แนะนำ ส่งเสริม ให้สหกรณ์สนับสนุนการผลิตและรวบรวมผลผลิตเกษตรกรปลอดภัยของสมาชิก เพื่อเพิ่มปริมาณธุรกิจสหกรณ์ และเพิ่มรายได้ของสมาชิก (ด้านสินค้าเกษตรปลอดภัย)	๑๖,๔๐๐	๑๖,๔๐๐	
รวม ๑๖ โครงการ ๑๐ หน่วยงาน			๒,๐๔๗,๗๐๐	๑,๙๘๔,๐๔๕	

๑๑. โครงการพัฒนาเกษตรกรรมยั่งยืนในเมือง ระดับจังหวัด ปี ๒๕๖๕

จังหวัดเพชรบุรี โดยคณะกรรมการขับเคลื่อนโครงการการพัฒนาเกษตรกรรมยั่งยืนในเมือง ระดับจังหวัด คัดเลือกโรงเรียนแก่งกระจานวิทยา อำเภอแก่งกระจาน จังหวัดเพชรบุรี เป็นพื้นที่ดำเนินการ

กิจกรรม Kick off โครงการพัฒนาเกษตรกรรมยั่งยืนในเมืองในพื้นที่โรงเรียน
(Green School)

วันพฤหัสบดีที่ ๑๑ สิงหาคม ๒๕๖๕ ณ โรงเรียนแก่งกระจานวิทยา อำเภอแก่งกระจาน จังหวัดเพชรบุรี



กิจกรรมมอบปัจจัยการผลิต



กิจกรรมทว่าน



กิจกรรมปลูกต้นไม้



กิจกรรมปล่อยปลาและปลูกหญ้าแฝก



กิจกรรมฐานเรียนรู้



๑๒. โครงการพัฒนาเกษตรกรรมยั่งยืนระดับตำบล จังหวัดเพชรบุรี ปี ๒๕๖๕

นายอลงกรณ์ พลบุตร ที่ปรึกษารัฐมนตรีว่าการกระทรวงเกษตรและสหกรณ์ ลงพื้นที่ขับเคลื่อนโครงการพัฒนาเกษตรกรรมยั่งยืนระดับตำบล จังหวัดเพชรบุรี ดังนี้

๑. วันศุกร์ที่ ๙ กันยายน ๒๕๖๕ เวลา ๐๙.๓๐ - ๑๖.๓๐ น. ณ ห้องประชุมโรงเรียนอาหารนานาชาติ ชั้น ๕ มหาวิทยาลัยราชภัฏเพชรบุรี

- มอบนโยบายโครงขับเคลื่อนเกษตรกรรมยั่งยืน ระดับตำบล
- ผู้เข้าร่วมประชุม จำนวน ๑๐๐ ราย ประกอบด้วย นายธรรมนูญ ศรีวรรณระ รองผู้ว่าราชการจังหวัดเพชรบุรี, คณะกรรมการขับเคลื่อนงานด้านการเกษตรระดับจังหวัด (SCP), คณะทำงานขับเคลื่อนงานด้านการเกษตรระดับอำเภอ (SCD) และคณะกรรมการบริหารศูนย์เทคโนโลยีเกษตรและนวัตกรรม (AIC)

ผลการดำเนินงาน

(๑) คณะอนุกรรมการพัฒนาการเกษตรและสหกรณ์ระดับจังหวัดเพชรบุรี มีคำสั่งที่ ๓/๒๕๖๕ ลงวันที่ ๓๐ พฤษภาคม ๒๕๖๕ แต่งตั้งคณะทำงานขับเคลื่อนเกษตรกรรมยั่งยืนระดับตำบลในพื้นที่จังหวัดเพชรบุรี ซึ่งได้จัดส่งให้อำเภอทั้ง ๘ อำเภอ เรียบร้อยแล้ว

(๒) สำนักงานเกษตรและสหกรณ์จังหวัดเพชรบุรี ได้รับแจ้งรายชื่อคณะทำงานขับเคลื่อนเกษตรกรรมยั่งยืนระดับตำบล ของอำเภอเขาย้อย องค์ประกอบที่เป็น ผู้แทนหมู่บ้าน, ผู้ทรงคุณวุฒิ และผู้แทนภาคประชาสังคม ในส่วนอำเภอที่เหลือ ๗ อำเภอ อยู่ระหว่างการพิจารณาคัดเลือก เมื่อได้รายชื่อครบทุกอำเภอแล้ว สำนักงานเกษตรและสหกรณ์จังหวัดเพชรบุรี จะเสนอขอร่างคำสั่งให้ท่านผู้ว่าราชการจังหวัดเพชรบุรี ในฐานะประธานคณะอนุกรรมการพัฒนาการเกษตรและสหกรณ์ระดับจังหวัดเพชรบุรี ลงนามแต่งตั้งต่อไป



๒. วันจันทร์ที่ ๑๙ กันยายน ๒๕๖๕ เวลา ๑๓.๓๐ น. ณ ห้องประชุมใหญ่คณะเทคโนโลยีการเกษตร ชั้น ๒ มหาวิทยาลัยราชภัฏเพชรบุรี

- มอบนโยบายโครงสร้างขับเคลื่อนเกษตรกรรมยั่งยืน ระดับตำบล
- ผู้เข้าร่วมประชุม จำนวน ๒๕๐ ราย ประกอบด้วย นายณัฐวุฒิ เพ็ชรพรหมศร ผู้ว่าราชการจังหวัดเพชรบุรี, นายอำเภอ, ปลัดอำเภอ, นายกเทศมนตรี, นายกองค้การบริหารส่วนตำบล, กำนัน, หัวหน้าส่วนราชการสังกัดกระทรวงเกษตรและสหกรณ์, เกษตรอำเภอ, เกษตรตำบล, คณะกรรมการบริหารศูนย์เทคโนโลยีเกษตรและนวัตกรรม (AIC), ประธานชุมชนสหกรณ์, ประธานแปลงใหญ่, ประธานศูนย์วิสาหกิจชุมชน, ประธานศูนย์ ศพก., ประธานสหกรณ์การเกษตร, ประธาน Yong Smart Farmer

ผลการดำเนินงาน

สำนักงานเกษตรและสหกรณ์จังหวัดเพชรบุรี ได้รับแจ้งรายชื่อคณะทำงานขับเคลื่อนเกษตรกรรมยั่งยืนระดับตำบล เพิ่มเติม ของอำเภอบ้านแหลม บ้านลาดหนองหญ้าปล้อง และแก่งกระจาน องค์ประกอบที่เป็นผู้แทนหมู่บ้าน, ผู้ทรงคุณวุฒิ และผู้แทนภาคประชาสังคม ในส่วนอำเภอที่เหลือ ๓ อำเภอ อยู่ระหว่างการพิจารณาคัดเลือก เมื่อได้รายชื่อครบทุกอำเภอแล้ว สำนักงานเกษตรและสหกรณ์จังหวัดเพชรบุรี จะเสนอयर่างคำสั่งให้ท่านผู้ว่าราชการจังหวัดเพชรบุรี ในฐานะประธานคณะกรรมการพัฒนาการเกษตรและสหกรณ์ระดับจังหวัดเพชรบุรี ลงนามแต่งตั้งต่อไป



๓. วันอังคารที่ ๑๑ ตุลาคม ๒๕๖๕ เวลา ๑๓.๐๐ - ๑๖.๓๐ น. ณ องค์การบริหารส่วนตำบล บ้านหม้อ และองค์การบริหารส่วนตำบลหนองโสน อำเภอเมืองเพชรบุรี จังหวัดเพชรบุรี

- ประชุมชี้แจงแนวทางการขับเคลื่อนโครงการพัฒนาเกษตรกรรมยั่งยืนระดับตำบล จังหวัดเพชรบุรี
- ผู้เข้าร่วมประชุม จำนวน ๙๐ ราย ประกอบด้วย หัวหน้าส่วนราชการสังกัดกระทรวงเกษตรและ สหกรณ์, เกษตรอำเภอ, เกษตรตำบล, คณะกรรมการบริหารศูนย์เทคโนโลยีเกษตรและนวัตกรรม (AIC), คณะทำงานที่ปรึกษารัฐมนตรีว่าการกระทรวงเกษตรและสหกรณ์ เพื่อขับเคลื่อนโครงการเพชรบุรีโมเดล ด้านน้ำ, ด้านพืช, ด้านปศุสัตว์ และด้านเกลือ, ประธานสภาองค์การบริหารส่วนตำบล, เจ้าหน้าที่องค์การบริหาร ส่วนตำบลบ้านหม้อ, ผู้แทนกลุ่มแม่บ้านเกษตรกร, ผู้แทนกลุ่มผู้ใช้น้ำ, ผู้แทนวิสาหกิจชุมชน, ปราชญ์เกษตรกร, ผู้แทนเกษตรกรแปลงใหญ่, ผู้แทนศูนย์ ศพก., Young smart farmer, Smart farmer, เกษตรกรตำบล ต้นมะม่วง, เกษตรกรตำบลบ้านหม้อ, เกษตรกรตำบลบ้านกุ่ม, เกษตรกรตำบลธงชัย, เกษตรกรตำบลบางจาน และเกษตรกรตำบลหนองโสน



๔. วันจันทร์ที่ ๑๗ ตุลาคม ๒๕๖๕ เวลา ๐๙.๐๐ - ๑๖.๓๐ น. ณ ศาลาการเปรียญวัดถิ่นปุรา, ศาลาการเปรียญวัดนาพรม, องค์การบริหารส่วนตำบลช่องสะแก และศาลาการเปรียญวัดลาดโพธิ์ อำเภอมืองเพชรบุรี จังหวัดเพชรบุรี

- ประชุมชี้แจงแนวทางการขับเคลื่อนโครงการพัฒนาเกษตรกรรมยั่งยืนระดับตำบล จังหวัดเพชรบุรี
- ผู้เข้าร่วมประชุม จำนวน ๒๑๐ ราย ประกอบด้วย หัวหน้าส่วนราชการสังกัดกระทรวงเกษตรและสหกรณ์, ปลัดอำเภอ, เกษตรอำเภอ, เกษตรตำบล, คณะกรรมการบริหารศูนย์เทคโนโลยีเกษตรและนวัตกรรม (AIC), คณะทำงานที่ปรึกษารัฐมนตรีว่าการกระทรวงเกษตรและสหกรณ์ เพื่อขับเคลื่อนโครงการเพชรบุรีโมเดล ด้านน้ำ, ด้านพืช, ด้านปศุสัตว์ และด้านเกลือ, รองนายกองค์การบริหารส่วนตำบลหนองพลับ, ประธานสภาองค์การบริหารส่วนตำบล, เลขาธิการองค์การบริหารส่วนตำบลบางจาน, ผู้แทนกลุ่มแม่บ้านเกษตรกร, ผู้แทนกลุ่มผู้ใช้น้ำ, ผู้แทนวิสาหกิจชุมชน, ปราชญ์เกษตรกร, ผู้แทนเกษตรกรแปลงใหญ่, ผู้แทนศูนย์ ศพก., Young smart farmer, Smart farmer, เกษตรกรตำบลหนองขนาน, เกษตรกรตำบลดอนยาง, เกษตรกรตำบลนาพันสาม, เกษตรกรตำบลหนองพลับ, เกษตรกรตำบลนาขี้ผึ้ง, เกษตรกรตำบลโพพระ, เกษตรกรตำบลช่องสะแก, เกษตรกรตำบลโพไร่หวาน และเกษตรกรตำบลสามะโรง



๑๓. โครงการขับเคลื่อนการเกษตรระดับหมู่บ้านสู่การผลิตสินค้าเกษตรมูลค่าสูง

กระทรวงเกษตรและสหกรณ์ ได้จัดทำโครงการขับเคลื่อนการเกษตรระดับหมู่บ้านสู่การผลิตสินค้าเกษตรมูลค่าสูง เพื่อปรับโครงสร้างการผลิตในภาคการเกษตรในระดับพื้นที่ (หมู่บ้าน ตำบล) อย่างแท้จริง ซึ่งได้กำหนดเป้าหมายให้เกษตรกรมีรายได้มากกว่า ๑๘๐,๐๐๐ บาทต่อคนต่อปี โดยทำการส่งเสริมให้เกษตรกรและสถาบันเกษตรกรในพื้นที่สามารถวิเคราะห์ศักยภาพและโอกาสวางแผนการผลิต ที่เชื่อมโยงกับความต้องการของตลาด มีตลาดรองรับที่ชัดเจน เพื่อจัดทำแผนธุรกิจเกษตรในการเข้าถึงแหล่งทุนจากสถาบันการเงิน ตลอดจนเข้าถึงนวัตกรรมและเทคโนโลยีที่จำเป็น การทำเกษตรที่ได้มาตรฐาน เพื่อยกระดับการผลิตของตนเอง โดยทำควบคู่ไปกับการส่งเสริมให้กลไกการบริหารงานระหว่างระดับพื้นที่ (คณะกรรมการหมู่บ้าน อาสาสมัคร องค์กรปกครองส่วนท้องถิ่น อำเภอ จังหวัด ฯลฯ) จังหวัดเพชรบุรีได้ส่งรายชื่อหมู่บ้านสู่การผลิตสินค้าเกษตรมูลค่าสูง จำนวน ๓๗ หมู่บ้าน ให้กระทรวงเกษตรและสหกรณ์แล้ว วันที่ ๒๘ ตุลาคม ๒๕๖๔ ตาม QR Code รายชื่อหมู่บ้านสู่การผลิตสินค้าเกษตรมูลค่าสูง



ผลการดำเนินงาน

๑. กระทรวงเกษตรและสหกรณ์ ได้จัดประชุมผ่านระบบทางไกลออนไลน์ Application Zoom เมื่อวันที่ ๓๐ พฤศจิกายน ๒๕๖๔ กระทรวงเกษตรและสหกรณ์ มอบหมายให้จังหวัดที่เป็นหัวหน้ากลุ่มจังหวัด นำร่องโครงการ ๑๘ จังหวัด คัดเลือกหมู่บ้านที่มีความพร้อมจัดทำโครงการขับเคลื่อนการเกษตรระดับหมู่บ้านสู่การผลิตสินค้าเกษตรมูลค่าสูง จังหวัดละ ๑ หมู่บ้าน

๒. จังหวัดเพชรบุรีดำเนินโครงการขับเคลื่อนการเกษตรระดับหมู่บ้านสู่การผลิตสินค้าเกษตรมูลค่าสูง ระยะที่ ๑ ได้คัดเลือกกลุ่มวิสาหกิจชุมชนการปลูกและแปรรูปพืชผักสมุนไพรเพชรบุรี หมู่ ๔ ตำบลบ้านในดง อำเภอท่ายาง จังหวัดเพชรบุรี โดยได้ดำเนินการ ดังนี้

๑) ชี้แจงโครงการขับเคลื่อนการเกษตรระดับหมู่บ้านสู่การผลิตสินค้าเกษตรมูลค่าสูงให้กับเกษตรกรอำเภอ เกษตรตำบล และร่วมคัดเลือกหมู่บ้านที่มีศักยภาพ เมื่อวันที่ ๑ ธันวาคม ๒๕๖๔

๒) จัดทำแผนพัฒนาหมู่บ้าน หมู่ ๔ ตำบลบ้านในดง อำเภอท่ายาง จังหวัดเพชรบุรีและปรับปรุงแก้ไขให้เป็นปัจจุบัน เมื่อวันที่ ๓ ธันวาคม ๒๕๖๔

๓) จัดประชุมชี้แจงรายละเอียดโครงการฯ พิจารณาแผนพัฒนาหมู่บ้านและแผนธุรกิจกัญชง เพื่อการพาณิชย์และอุตสาหกรรม เมื่อวันที่ ๘ ธันวาคม ๒๕๖๔ กลุ่มวิสาหกิจชุมชนการปลูกและแปรรูปพืชผักสมุนไพรเพชรบุรี หมู่ ๔ ตำบลบ้านในดง อำเภอท่ายาง จังหวัดเพชรบุรี โดยมีผู้เข้าร่วมประชุมประกอบด้วย สำนักงานเกษตรและสหกรณ์จังหวัดเพชรบุรี/ผู้แทน ธ.ก.ส./เกษตรกรตำบล/กำนัน/ผู้ใหญ่บ้านหมู่ ๔ /อาสาสมัคร เกษตร/คณะกรรมการหมู่บ้าน / สมาชิกองค์การบริหารส่วนตำบลบ้านในดง รวมทั้งสิ้น ๑๙ ราย

๓. สำนักงานเกษตรและสหกรณ์จังหวัดเพชรบุรี แบ่งพื้นที่รับผิดชอบ ออกเป็น ๓ กลุ่มอำเภอ ดังนี้

กลุ่มอำเภอที่ ๑ กลุ่มยุทธศาสตร์พัฒนาการเกษตร รับผิดชอบ ๖ อำเภอ ได้แก่ อำเภอเมืองเพชรบุรี อำเภอชะอำ อำเภอท่ายาง อำเภอบ้านลาด อำเภอเขาย้อย และอำเภอแก่งกระจาน

กลุ่มอำเภอที่ ๒ กลุ่มช่วยเหลือเกษตรกรและโครงการพิเศษ รับผิดชอบ ๑ อำเภอ ได้แก่ อำเภอหนองหญ้าปล้อง

กลุ่มอำเภอที่ ๓ กลุ่มสารสนเทศการเกษตร รับผิดชอบ ๑ อำเภอ ได้แก่ อำเภอบ้านแหลม

๔. สำนักงานเกษตรและสหกรณ์จังหวัดเพชรบุรี ได้จัดประชุมชี้แจงโครงการขับเคลื่อนการเกษตรระดับหมู่บ้านสู่การผลิตสินค้าเกษตรมูลค่าสูงระยะที่ ๒ ที่เหลืออีก ๕๗ จังหวัด (จังหวัดละ ๑ หมู่บ้าน) ให้กับกลุ่มจังหวัดภาคตอนล่าง ๒ ผ่านระบบทางไกลออนไลน์ Application Zoom โครงการขับเคลื่อนการเกษตรระดับหมู่บ้านสู่การผลิตสินค้าเกษตรมูลค่าสูง เมื่อวันที่ ๒๘ ธันวาคม ๒๕๖๔

๕. สำนักงานเกษตรและสหกรณ์จังหวัดเพชรบุรีได้จัดประชุมชี้แจงโครงการขับเคลื่อนการเกษตรระดับหมู่บ้านสู่การผลิตสินค้าเกษตรมูลค่าสูง ระยะที่ ๓ (อำเภอละ ๑ หมู่บ้าน) ให้กับกลุ่มจังหวัดภาคตอนล่าง ๒ ผ่านระบบทางไกลออนไลน์ Application Zoom โครงการขับเคลื่อนการเกษตรระดับหมู่บ้านสู่การผลิตสินค้าเกษตรมูลค่าสูง เมื่อวันที่ ๒๒ กุมภาพันธ์ ๒๕๖๕

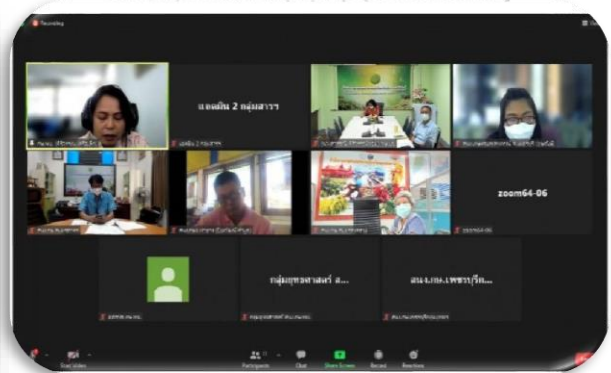

๖. สำนักงานเกษตรและสหกรณ์จังหวัดเพชรบุรี ได้จัดประชุมชี้แจงโครงการขับเคลื่อนการเกษตรระดับหมู่บ้านสู่การผลิตสินค้าเกษตรมูลค่าสูง ระยะที่ ๓ ผ่านระบบออนไลน์ Application Zoom เมื่อวันที่ ๑๒ เมษายน ๒๕๖๕ ให้กับสำนักงานเกษตรอำเภอทุกอำเภอทราบแนวทางการดำเนินงาน



๗. จังหวัดเพชรบุรี ได้คัดเลือกสินค้าที่จะดำเนินโครงการขับเคลื่อนการเกษตรระดับหมู่บ้านสู่การผลิตสินค้าเกษตรมูลค่าสูง ระยะที่ ๓ จำนวน ๗ สินค้า ดังนี้

- | | |
|--|-----------------------|
| ๑) อำเภอเมืองเพชรบุรี หมู่ ๑ บ้านฉาง ตำบลหนองโสน | สินค้าชมพูเพชรสายรุ้ง |
| ๒) อำเภอเขาย้อย หมู่ ๔ บ้านคีรีวงศ์ ตำบลหนองชุมพลเหนือ | สินค้าข้าว |
| ๓) อำเภอบ้านแหลม หมู่ ๑๐ ตำบลบางครก | สินค้าน้ำตาลมะพร้าว |
| ๔) อำเภอบ้านลาด หมู่ ๕ ตำบลตำหรุ | สินค้ากล้วยหอมทอง |
| ๕) อำเภอหนองหญ้าปล้อง หมู่ ๒ ตำบลท่าตะคร้อ | สินค้ากล้วยไข่ |
| ๖) อำเภอชะอำ หมู่ ๓ บ้านทุ่งเคล็ด ตำบลห้วยทรายเหนือ | สินค้าอ้อยโรงงาน |
| ๗) อำเภอแก่งกระจาน หมู่ ๑๔ บ้านพุดอน | สินค้าฟุ้งโพรง |

๑๔. โครงการ ๑ ตำบล ๑ กลุ่มเกษตรกรทฤษฎีใหม่

กระทรวงเกษตรและสหกรณ์ ขอความร่วมมือพิจารณาคัดเลือกเกษตรกรที่เข้าร่วมโครงการ ๑ ตำบล ๑ กลุ่มเกษตรกรทฤษฎีใหม่ ที่ประสบความสำเร็จสามารถเป็นเกษตรกรต้นแบบและเป็นจุดเรียนรู้ศึกษาดูงานแก่เกษตรกรรายอื่น จังหวัดเพชรบุรี ได้คัดเลือกเกษตรกรที่ประสบความสำเร็จ จำนวน ๙ ราย ได้แก่

โครงการ 1 ตำบล 1 กลุ่มเกษตรกรทฤษฎีใหม่ จังหวัดเพชรบุรี

ข้อมูลเกษตรกร
นายทศพล สุนทรโรท
35 หมู่ 5 ตำบลหนอง
บัวแดงเมืองเพชรบุรี จังหวัดเพชรบุรี 76000
029-5361969

ข้อมูลด้านพื้นที่
พื้นที่เข้าร่วมโครงการ 2.5 ไร่
ขนาดแปลง 1,800 ลูกบาศก์เมตร
พิกัดแปลง 131446,999431

ก่อนเข้าร่วมโครงการ สภาพพื้นที่ก่อนเข้าร่วมโครงการ เป็นพื้นที่ว่างเปล่าและเป็นพื้นที่ว่างเปล่าที่ปลูกพืชไร่แล้ว

หลังเข้าร่วมโครงการ ได้แบ่งพื้นที่เข้าร่วมโครงการออกเป็น 3 ส่วน คือ 1. ปลูกพืชไร่ 2. ปลูกพืชสวน 3. ปลูกพืชไร่และพืชสวน

ผลผลิตจากพื้นที่เข้าร่วมโครงการ
• ต้นข้าว 1ไร่ต่อไร่
• ต้นกล้วย 2ไร่ต่อไร่
• ต้นมะม่วง 3ไร่ต่อไร่
• ต้นมะพร้าว 4ไร่ต่อไร่
• ต้นพริก 5ไร่ต่อไร่

กิจกรรมในแปลง
• การแบ่งแปลงปลูก
• การปลูกต้นกล้วย
• การปลูกต้นมะม่วง
• การปลูกต้นพริก

ภาพกิจกรรมภายในแปลง
[Photos of agricultural activities]

โครงการ 1 ตำบล 1 กลุ่มเกษตรกรทฤษฎีใหม่ จังหวัดเพชรบุรี

ข้อมูลเกษตรกร
นายเกษม อ่วมอ่วม
85 หมู่ 6 ตำบลวัง
ชะรอยเมืองเพชรบุรี จังหวัดเพชรบุรี 76000
098-9545303

ข้อมูลด้านพื้นที่
พื้นที่เข้าร่วมโครงการ 5 ไร่
ขนาดแปลง 3,500 ลูกบาศก์เมตร
พิกัดแปลง 131007,999900

ก่อนเข้าร่วมโครงการ พื้นที่เดิมเป็นพื้นที่ว่างเปล่าที่ปลูกพืชไร่แล้วและเป็นพื้นที่ว่างเปล่าที่ปลูกพืชไร่แล้ว

หลังเข้าร่วมโครงการ แบ่งพื้นที่เข้าร่วมโครงการออกเป็น 3 ส่วน คือ 1. ปลูกพืชไร่ 2. ปลูกพืชสวน 3. ปลูกพืชไร่และพืชสวน

ผลผลิตจากพื้นที่เข้าร่วมโครงการ
• ต้นข้าว 1ไร่ต่อไร่
• ต้นกล้วย 2ไร่ต่อไร่
• ต้นมะม่วง 3ไร่ต่อไร่
• ต้นมะพร้าว 4ไร่ต่อไร่
• ต้นพริก 5ไร่ต่อไร่

กิจกรรมในแปลง
• การแบ่งแปลงปลูก
• การปลูกต้นกล้วย
• การปลูกต้นมะม่วง
• การปลูกต้นพริก

ภาพกิจกรรมภายในแปลง
[Photos of agricultural activities]

โครงการ 1 ตำบล 1 กลุ่มเกษตรกรทฤษฎีใหม่ จังหวัดเพชรบุรี

ข้อมูลเกษตรกร
นางสง พุ่มจิต
34 หมู่ 3 ตำบลหนอง
บัวแดงเมืองเพชรบุรี จังหวัดเพชรบุรี 76000
089-6154008

ข้อมูลด้านพื้นที่
พื้นที่เข้าร่วมโครงการ 5 ไร่
ขนาดแปลง 3,500 ลูกบาศก์เมตร
พิกัดแปลง 130624,998302

ก่อนเข้าร่วมโครงการ พื้นที่เดิมเป็นพื้นที่ว่างเปล่าและเป็นพื้นที่ว่างเปล่าที่ปลูกพืชไร่แล้ว

หลังเข้าร่วมโครงการ แบ่งพื้นที่เข้าร่วมโครงการออกเป็น 3 ส่วน คือ 1. ปลูกพืชไร่ 2. ปลูกพืชสวน 3. ปลูกพืชไร่และพืชสวน

ผลผลิตจากพื้นที่เข้าร่วมโครงการ
• ต้นข้าว 1ไร่ต่อไร่
• ต้นกล้วย 2ไร่ต่อไร่
• ต้นมะม่วง 3ไร่ต่อไร่
• ต้นมะพร้าว 4ไร่ต่อไร่
• ต้นพริก 5ไร่ต่อไร่

กิจกรรมในแปลง
• การแบ่งแปลงปลูก
• การปลูกต้นกล้วย
• การปลูกต้นมะม่วง
• การปลูกต้นพริก

ภาพกิจกรรมภายในแปลง
[Photos of agricultural activities]

๑) นายทศพล สุนทรโรท พื้นที่แปลงตำบลบ้านกุ่ม อำเภอมืองเพชรบุรี เข้าร่วมโครงการ ๒.๕ ไร่ ขนาดบ่อ ๑,๘๐๐ ลูกบาศก์เมตร

๒) นายเกษม อ่วมอ่วม พื้นที่แปลงตำบลนาข่วง อำเภอมืองเพชรบุรี เข้าร่วมโครงการ ๕ ไร่ ขนาดบ่อ ๓,๕๐๐ ลูกบาศก์เมตร

๓) นางสาว พุ่มจิต พื้นที่แปลงตำบลหนองกะป๋ อำเภอบ้านลาด เข้าร่วมโครงการ ๕ ไร่ ขนาดบ่อ ๓,๕๐๐ ลูกบาศก์เมตร

๑๕. โครงการพัฒนาเกษตรกรรมยั่งยืน ปิงปประมาณ พ.ศ. ๒๕๖๕ กิจกรรมการรวมกลุ่มและการสร้างเครือข่าย

สำนักงานปลัดกระทรวงเกษตรและสหกรณ์ ได้จัดสรรงบประมาณให้สำนักงานเกษตรและสหกรณ์ จังหวัดเพชรบุรี ดำเนินงานกิจกรรมการรวมกลุ่มและการสร้างเครือข่าย ภายใต้โครงการพัฒนาเกษตรกรรมยั่งยืน ปิงปประมาณ พ.ศ. ๒๕๖๕ จำนวน ๑๔๐,๖๐๐ บาท (หนึ่งแสนสี่หมื่นหกร้อยบาทถ้วน) แยกเป็น

๓.๑ การดำเนินกิจกรรมการรวมกลุ่มและสร้างเครือข่ายของเกษตรกรที่ผ่านการฝึกอบรมจากศูนย์เครือข่าย ปรากฏชาวบ้านกลุ่มเกษตรจตุรินทร์รี่บ้านดอนผิงแดด ภายใต้โครงการพัฒนาการเกษตรตามแนวทฤษฎีใหม่ โดยยึดหลักปรัชญาเศรษฐกิจพอเพียง จำนวน ๑ กลุ่ม งบประมาณ จำนวน ๓๐,๐๐๐ บาท (สามหมื่นบาทถ้วน) โดยสำนักงานเกษตรและสหกรณ์จังหวัดเพชรบุรีร่วมกับศูนย์เครือข่ายปรากฏชาวบ้านกลุ่มเกษตรจตุรินทร์รี่บ้านดอนผิงแดด พิจารณาคัดเลือกกลุ่มเกษตรกรเครือข่าย “กลุ่มผักปลอดภัยบ้านหุบกะพง” โดยจัดกิจกรรมฝึกอบรมกลุ่มเกษตรกรโครงการฝึกอบรมแปรรูปพืชผักและสมุนไพร เมื่อวันที่ ๓๐ สิงหาคม ๒๕๖๕ และวันอังคารที่ ๖ กันยายน ๒๕๖๕ ณ บ้านเลขที่ ๑๘๙ หมู่ ๘ บ้านหุบกะพง ตำบลเขาใหญ่ อำเภอชะอำ จังหวัดเพชรบุรี โดยมีวัตถุประสงค์เพื่อให้กลุ่มเกษตรกรได้พัฒนาและเพิ่มทักษะในการแปรรูปผลผลิตเป็นผลิตภัณฑ์ใหม่ที่มีความหลากหลายเพื่อสร้างมูลค่าเพิ่มให้กับผลผลิตทางการเกษตรของกลุ่มเกษตรกร สามารถพัฒนาต่อยอดไปเป็นอาชีพเสริมหรืออาชีพหลักของครอบครัวได้ ช่วยให้เกษตรกรมีรายได้เพิ่มขึ้น

การประชุมกลุ่มเกษตรกรกิจกรรมการรวมกลุ่มและการสร้างเครือข่าย

ภายใต้โครงการพัฒนาเกษตรกรรมยั่งยืน ปิงปประมาณ พ.ศ. ๒๕๖๕

วันพุธที่ ๓ สิงหาคม ๒๕๖๕

ณ บ้านเลขที่ ๑๘๙ หมู่ ๘ บ้านหุบกะพง ตำบลเขาใหญ่ อำเภอชะอำ จังหวัดเพชรบุรี



โครงการฝึกอบรมแปรรูปพืชผักและสมุนไพร
วันอังคารที่ ๓๐ สิงหาคม ๒๕๖๕
ณ กลุ่มผักปลอดภัยบ้านหุบกะพง เลขที่ ๑๘๙ หมู่ ๘ ตำบลเขาใหญ่ อำเภอลำทะเมนชัย จังหวัดนครราชสีมา



น้ำมันพรหมหอม



น้ำพริก



โครงการฝึกอบรมแปรรูปพืชผักและสมุนไพร
วันอังคารที่ ๒ กันยายน ๒๕๖๕



ข้าวเกรียบฟักทอง, ฟักตำลึง, และ



ยาตมสมุนไพร



โครงการฝึกอบรมแปรรูปพืชผักและสมุนไพร
วันอังคารที่ ๖ กันยายน ๒๕๖๕



สบู่สมุนไพร (ขิง, หัวไชเท้า, ว่านหางจระเข้, ใบ



๓.๒ ดำเนินการจัดจ้างเจ้าหน้าที่ (จ้างเหมาบริการ) เพื่อช่วยปฏิบัติงานโครงการพัฒนาเกษตรกรรายยั่งยืน ปีงบประมาณ พ.ศ. ๒๕๖๕ จำนวน ๑ อัตรา งบประมาณ ๑๐๘,๑๐๐ บาท (หนึ่งแสนแปดพันหนึ่งร้อยบาทถ้วน) เป็นระยะเวลา ๑๑ เดือน ๑๔ วัน อัตราค่าจ้างเดือนละ ๙,๔๐๐ บาท โดยจัดจ้างตั้งแต่วันที่ ๑๘ ตุลาคม ๒๕๖๔ ถึงวันที่ ๓๐ กันยายน ๒๕๖๕

๑๖. การสรรหาปราชญ์เกษตรของแผ่นดินระดับจังหวัดเพชรบุรี

กระทรวงเกษตรและสหกรณ์ ได้ดำเนินการสรรหาปราชญ์เกษตรของแผ่นดิน เพื่อคัดเลือกบุคคลที่มีคุณสมบัติเหมาะสมที่จะเป็นปราชญ์เกษตรของแผ่นดิน ประจำปี ๒๕๖๖ จำนวน ๔ สาขา ประกอบด้วย

๑. ปราชญ์เกษตรผู้ทรงคุณวุฒิปัญญาและมีคุณูปการต่อภาคการเกษตรไทย
๒. ปราชญ์เกษตรเศรษฐกิจพอเพียง
๓. ปราชญ์เกษตรดีเด่น
๔. ปราชญ์เกษตรผู้นำชุมชนและเครือข่าย

จังหวัดเพชรบุรี ได้เสนอชื่อบุคคลเข้ารับการสรรหาปราชญ์เกษตรของแผ่นดิน ประจำปี ๒๕๖๖ ดังนี้

๑. นายโกศล แสงทอง สาขาปราชญ์เกษตรผู้ทรงคุณวุฒิปัญญาและมีคุณูปการต่อภาคการเกษตรไทย
๒. นายบรรพต มามาก สาขาปราชญ์เกษตรเศรษฐกิจพอเพียง
๓. นายกิตติศักดิ์ โชติกิติพัฒน์ สาขาปราชญ์เกษตรดีเด่น
๔. นายยุทธนา เมืองเล็ก สาขาปราชญ์เกษตรผู้นำชุมชนและเครือข่าย

การประชุมคณะกรรมการสรรหาปราชญ์เกษตรของแผ่นดินระดับจังหวัด

วันอังคารที่ ๒๐ กันยายน ๒๕๖๕

ณ ห้องประชุมสำนักงานเกษตรจังหวัดเพชรบุรี อำเภอเมืองเพชรบุรี จังหวัดเพชรบุรี



๑. นายโกศล แสงทอง สาขาปราชญ์เกษตรผู้ทรงคุณวุฒิปฎิบัติและมีคุณูปการต่อภาคการเกษตรไทย



๒. นายบรรพต มามาก สาขาปราชญ์เกษตรเศรษฐกิจพอเพียง



นายบรรพต มามาก
เกษตรกรอินทรีย์วิถีพอเพียง

พื้นที่ : ๙ ไร่ ๓ งาน ๕๐ ตารางวา (๓๖๖๖ ตารางวา) ๓๖๖๖ ตารางวา
 ไร่ที่ ๑ : ๓ ไร่ ๓ งาน ๕๐ ตารางวา, ไร่ที่ ๒ : ๓ งาน ๕๐ ตารางวา, ไร่ที่ ๓ : ๒ ไร่ ๓ งาน ๕๐ ตารางวา

กิจกรรม :

1. ผลิตปุ๋ยอินทรีย์และปุ๋ยชีวภาพ	ผลิตปุ๋ยอินทรีย์และปุ๋ยชีวภาพ	๓๐ บาท
- ส่วนผสม ๑ ไร่	- ส่วนผสม ๑ ไร่	๓๐๐ บาท
2. ผลิตอินทรีย์ชีวภาพ	ผลิตอินทรีย์ชีวภาพ	๕๐ บาท
- ค่าปุ๋ย ๕๐ กิโลกรัม	- ค่าปุ๋ย ๕๐ กิโลกรัม	๕๐๐ บาท
3. ค่าจ้างรถไถนา	ค่าจ้างรถไถนา	๘๐ บาท
4. ค่าปุ๋ยเคมี	ค่าปุ๋ยเคมี	๑๐๐ บาท
5. ค่าจ้างรถไถนา	ค่าจ้างรถไถนา	๓๐๐ บาท
6. ค่าจ้างรถไถนา	ค่าจ้างรถไถนา	๓๐๐ บาท
7. ค่าจ้างรถไถนา	ค่าจ้างรถไถนา	๓๐๐ บาท
รวมต้นทุน	รวมต้นทุน	๓,๔๗๕ บาท
รายได้จากการขายข้าว	รายได้จากการขายข้าว	๑๘,๓๐๐ บาท
กำไรจากการขายข้าว	กำไรจากการขายข้าว	๑๔,๘๒๕ บาท
รวมกำไรจากการขายข้าว	รวมกำไรจากการขายข้าว	๑๔,๘๒๕ บาท
กำไรโดยรวม	กำไรโดยรวม	๑๔,๘๒๕ บาท

สำนักงานส่งเสริมการค้าในต่างประเทศ ณ นครเชียงใหม่



๓. นายกิตติศักดิ์ โชติกิติพัฒน์ สาขาปราชญ์เกษตรดีเด่น



๔. นายยุทธนา เมืองเล็ก สาขาปราชญ์เกษตรผู้นำชุมชนและเครือข่าย



๑๗. สรุปรายงานผลการดำเนินงานคลินิกเกษตรเคลื่อนที่ในพระราชานุเคราะห์ฯ สมเด็จพระบรมโอรสาธิราชฯ สยามมกุฎราชกุมาร ประจำปีงบประมาณ พ.ศ. ๒๕๖๕

กลุ่มยุทธศาสตร์พัฒนาการเกษตร ได้ดำเนินการสรุปรายงานผลการดำเนินงานคลินิกเกษตรเคลื่อนที่ในพระราชานุเคราะห์ฯ สมเด็จพระบรมโอรสาธิราชฯ สยามมกุฎราชกุมาร ประจำปีงบประมาณ พ.ศ. ๒๕๖๕ จำนวน ๔ ครั้ง ดังนี้

★ ครั้งที่ ๑ เมื่อวันที่ ๒๑ ธันวาคม ๒๕๖๕

นายณัฐวุฒิ เพ็ชรพรหมศร ผู้ว่าราชการจังหวัดเพชรบุรี เป็นประธานในพิธีเปิดคลินิกเกษตรเคลื่อนที่ในพระราชานุเคราะห์ฯ สมเด็จพระบรมโอรสาธิราชฯ สยามมกุฎราชกุมาร ร่วมกับโครงการ “เพชรบุรีเข้มแข็ง รัก เทิดทูนชาติ ศาสน์ กษัตริย์” ณ วัดห้วยไผ่ หมู่ ๖ ตำบลห้วยแม่เพรียง อำเภอแก่งกระจาน จังหวัดเพชรบุรี พร้อมด้วยนายสมชัย เลิศประสิทธิพันธ์ รองผู้ว่าราชการจังหวัดเพชรบุรี หัวหน้าส่วนราชการประจำจังหวัดเพชรบุรี หัวหน้าส่วนราชการในสังกัดกระทรวงเกษตรและสหกรณ์



★ ครั้งที่ ๒ เมื่อวันที่ ๑๕ กุมภาพันธ์ ๒๕๖๕

นายธรรมบุญ ศรีวรรณะ รองผู้ว่าราชการจังหวัดเพชรบุรี เป็นประธานในพิธีเปิดเป็นประธานในพิธีเปิดคลินิกเกษตรเคลื่อนที่ในพระราชานุเคราะห์ฯ สมเด็จพระบรมโอรสาธิราชฯ สยามมกุฎราชกุมาร ร่วมกับโครงการ “เพชรบุรีเข้มแข็ง รัก เทิดทูนชาติ ศาสน์ กษัตริย์” ณ วัดอินทาราม (บ้านขลุ่) ตำบลธงชัย อำเภอเมืองเพชรบุรี จังหวัดเพชรบุรี พร้อมด้วย หัวหน้าส่วนราชการประจำจังหวัดเพชรบุรี หัวหน้าส่วนราชการในสังกัดกระทรวงเกษตรและสหกรณ์



★ ครั้งที่ ๓ เมื่อวันที่ ๑๗ พฤษภาคม ๒๕๖๕

นายณัฐวุฒิ เพ็ชรพรหมศร ผู้ว่าราชการจังหวัดเพชรบุรี เป็นประธานในพิธีเปิดคลินิกเกษตรเคลื่อนที่ ในพระราชานุเคราะห์ฯ สมเด็จพระบรมโอรสาธิราชฯ สยามมกุฎราชกุมาร ร่วมกับโครงการ “เพชรบุรีเข้มแข็ง รัก เทิดทูนชาติ ศาสน์ กษัตริย์” ณ องค์การบริหารส่วนตำบลมาบปลาเค้า หมู่ที่ ๘ ตำบลมาบปลาเค้า อำเภอมาบปลาเค้า จังหวัดเพชรบุรี หัวหน้าส่วนราชการประจำจังหวัดเพชรบุรี หัวหน้าส่วนราชการในสังกัดกระทรวงเกษตรและสหกรณ์



★ ครั้งที่ ๔ เมื่อวันที่ ๒๖ กรกฎาคม ๒๕๖๕

นายณัฐวุฒิ เพ็ชรพรหมศร ผู้ว่าราชการจังหวัดเพชรบุรี เป็นประธานในพิธีเปิดคลินิกเกษตรเคลื่อนที่ ในพระราชานุเคราะห์ฯ สมเด็จพระบรมโอรสาธิราชฯ สยามมกุฎราชกุมาร ร่วมกับโครงการ “เพชรบุรีเข้มแข็ง รัก เทิดทูนชาติ ศาสน์ กษัตริย์” ณ เทศบาลตำบลบางเก่า อำเภอชะอำ จังหวัดเพชรบุรี จังหวัดเพชรบุรี พร้อมด้วยหัวหน้าส่วนราชการประจำจังหวัดเพชรบุรี หัวหน้าส่วนราชการในสังกัดกระทรวงเกษตรและสหกรณ์



งานกลุ่มช่วยเหลือเกษตรกรและโครงการพิเศษ

๑. การดำเนินงานและประสานโครงการพระราชดำริ

➔ ๑.๑ โครงการร่วมพัฒนาพื้นที่ กองบัญชาการตำรวจตระเวนชายแดน เพื่อดำเนินงานตาม “หลักปรัชญาของเศรษฐกิจพอเพียง”

สืบเนื่องจากกองบัญชาการตำรวจตระเวนชายแดน ได้มีนโยบายการจัดทำโครงการพระราชดำริ และการพัฒนาที่ดินภายในกองบังคับการสนับสนุนทางอากาศ กองบัญชาการตำรวจตระเวนชายแดน และกองกำกับการ ๑ กองบังคับการฝึกพิเศษ กองบังคับการตำรวจตระเวนชายแดน อำเภอชะอำ จังหวัดเพชรบุรี เพื่อจัดทำโครงการเกษตรแบบยั่งยืน ด้วยการส่งเสริมด้านการผลิตให้มีคุณภาพสม่ำเสมอ เพื่อให้สามารถผลิตสินค้าเกษตรที่มีคุณภาพ เพิ่มมูลค่าให้กับสินค้าเกษตรในรูปแบบเกษตรกรรม และส่งเสริมการผลิตสินค้าเกษตรปลอดภัยตามมาตรฐานสากล ไม่ว่าจะเป็นผัก ผลไม้ เป็นต้น

กองบัญชาการตำรวจตระเวนชายแดน ได้มีคำสั่งที่ ๓๘๐/๒๕๖๑ ลงวันที่ ๖ พฤศจิกายน ๒๕๖๑ แต่งตั้งคณะกรรมการโครงการพัฒนาพื้นที่ กองบัญชาการตำรวจตระเวนชายแดน เพื่อดำเนินงานตาม “หลักปรัชญาของเศรษฐกิจพอเพียง” โดยปลัดกระทรวงเกษตรและสหกรณ์ ผู้แทนสำนักงานปลัดกระทรวงเกษตรและสหกรณ์ และอธิบดีกรมพัฒนาที่ดิน กรมส่งเสริมการเกษตร กรมวิชาการเกษตร กรมชลประทาน กรมปศุสัตว์ กรมประมง กรมการข้าว กรมส่งเสริมสหกรณ์ เป็นคณะกรรมการที่ปรึกษา

กองบัญชาการตำรวจตระเวนชายแดน ได้มีคำสั่งที่ ๑๘๐๘/๒๕๖๑ ลงวันที่ ๑๔ ธันวาคม ๒๕๖๑ แต่งตั้งคณะทำงานระดับจังหวัด ทำหน้าที่เป็นคณะที่ปรึกษาโครงการฯ ประกอบด้วย

๑. ผู้อำนวยการสำนักชลประทานที่ ๑๔
๒. เกษตรและสหกรณ์จังหวัดเพชรบุรี
๓. เกษตรจังหวัดเพชรบุรี
๔. ปศุสัตว์จังหวัดเพชรบุรี
๕. ประมงจังหวัดเพชรบุรี
๖. สหกรณ์จังหวัดเพชรบุรี
๗. หัวหน้าสำนักงานตรวจบัญชีสหกรณ์เพชรบุรี
๘. ผู้อำนวยการโครงการชลประทานเพชรบุรี
๙. ผู้อำนวยการสถานีพัฒนาที่ดินเพชรบุรี
๑๐. ผู้อำนวยการศูนย์วิจัยและพัฒนาการเกษตรเพชรบุรี
๑๑. ผู้อำนวยการศูนย์วิจัยและพัฒนาประมงน้ำจืดเพชรบุรี

กรอบการดำเนินงานนับแต่เดือนธันวาคม ๒๕๖๑ เป็นต้นไป พื้นที่ดำเนินการ ๘ - ๑ - ๔๘ ไร่ จากการประชุมครั้งที่ ๓ (๑/๒๕๖๒) เมื่อวันที่ ๒ มกราคม ๒๕๖๒ ได้ข้อสรุปว่า พื้นที่บริเวณติดถนนของค่ายนเรศวร จะมีการจัดทำเป็นร้านจำหน่ายสินค้า Golden Place โดยทางตำรวจตระเวนชายแดน ได้ประสานกับทางบริษัทซีพี ว่าหากเป็นไปได้จะดำเนินการเปิดร้านจำหน่ายสินค้า พร้อมปั้มน้ำมัน และร้านกาแฟ โดยทำเป็นจุดพักรถ และแวะซื้อสินค้า ซึ่งการดำเนินการตามแผนการพัฒนาพื้นที่ตามหลักเศรษฐกิจพอเพียง จะมีการดำเนินการในลักษณะกระจายจุดตามความเหมาะสม เพื่อทำหน้าที่ผลิตผลส่งจำหน่ายให้ร้าน แต่บริเวณโซนเดียวกับร้านค้าจะเป็นแปลงสาธิต ซึ่งได้กำหนดกิจกรรมในแปลงไว้ ๑๒ กิจกรรม และได้แบ่งมอบภารกิจให้หน่วยงาน ดังนี้

๑. สระเก็บน้ำพื้นที่ประมาณ ๒ ไร่ ใช้เก็บน้ำและเลี้ยงปลา (กรมชลประทาน และกรมพัฒนาที่ดิน)
๒. โคนก ขนาดกว้าง ๓ เมตร สูง ๐.๗ เมตร ปลูกป่า ๓ อย่าง ประโยชน์ ๔ อย่าง (กรมชลประทาน และกรมพัฒนาที่ดิน)
๓. โรงเรือนผักกางมุ้ง (กรมส่งเสริมการเกษตร)
๔. โรงเรือนเตรียมงาน/รวบรวมน้ำ/ปรับปรุงคุณภาพ/ผลิต/บรรจุ/จำหน่ายผลิตภัณฑ์ (กรมชลประทาน)
๕. โรงเรือนไก่ไข่ และการเลี้ยง (กรมปศุสัตว์)
๖. โรงเรือนเก็บวัสดุอุปกรณ์และวัสดุการเกษตร (กรมชลประทาน)
๗. ทางเดินภายในโครงการ (กรมชลประทาน)
๘. ป้อมขนาด ๒ แรงม้า พร้อมระบบท่อจ่ายน้ำ (กรมชลประทาน)
๙. สะพาน (กรมชลประทาน)
๑๐. แปลงเกษตร พื้นที่ ๖,๐๐๐ ตร.ม. ปลูกพืชผักสวนครัว (กรมพัฒนาที่ดิน กรมส่งเสริมการเกษตร และกรมวิชาการเกษตร)
๑๑. การปรับพื้นที่ทั้งหมด (กรมชลประทาน และกรมพัฒนาที่ดิน)
๑๒. โรงเพาะเห็ด (กรมส่งเสริมการเกษตร และกรมวิชาการเกษตร)





ภารกิจที่สำนักงานเกษตรและสหกรณ์จังหวัดเพชรบุรี ได้รับมอบหมายและการดำเนินงาน

๑. เป็นผู้แทนกระทรวงฯ ทำหน้าที่เป็นผู้ประสานหน่วยงานในระดับพื้นที่และรายงานผลการดำเนินงาน และปัญหาอุปสรรคให้สำนักงานปลัดกระทรวงเกษตรและสหกรณ์ ทราบทุกเดือน

๒ ประสานกองบัญชาการตำรวจตระเวนชายแดน เตรียมพื้นที่ภายในแปลงเกษตรของโครงการฯ สำหรับจัดทำซุ้มไม้เลื้อย ขนาด ๓ ม. X ๒๑ ม. จำนวน ๑ ซุ้ม และร่วมกับศูนย์วิจัยและพัฒนาการเกษตร เพชรบุรี และค้ายนเรศวร เพาะพันธุ์กล้าไม้เลื้อย ได้แก่ ต้นเสาวรส บวบ พร้อมทั้งปลูกบริเวณที่จัดทำซุ้ม ทางเดินในพื้นที่โครงการฯ

๓ ประสานหน่วยงานที่ร่วมดำเนินการในแปลงเกษตรของโครงการฯ จัดทำข้อมูลองค์ความรู้ และ ผลการดำเนินงาน รวบรวมส่งสำนักชลประทานที่ ๑๔ เพื่อใช้ในการจัดทำโปสเตอร์และวีดิทัศน์การเรียนรู้

๔. ประสาน/อำนวยความสะดวก และลงพื้นที่ร่วมกับคณะกรรมการประสานงานโครงการพระราชดำริ สำนักงานปลัดกระทรวงเกษตรและสหกรณ์ วันที่ ๕ - ๖ พฤษภาคม ๒๕๖๕ เพื่อติดตามการดำเนินงาน โครงการพระราชดำริ ในพื้นที่จังหวัดเพชรบุรี

๕. ร่วมกิจกรรมต่างๆ ในพื้นที่โครงการฯ





➡ ๑.๒ โครงการคลินิกเกษตรเคลื่อนที่ในพระราชานุเคราะห์ฯ

โครงการคลินิกเกษตรเคลื่อนที่ เป็นโครงการในพระราชานุเคราะห์ของพระบาทสมเด็จพระวชิรเกล้าเจ้าอยู่หัว เป็นโครงการจัดตั้งขึ้นเพื่อให้การช่วยเหลือและพัฒนาอาชีพเกษตรกรไทยในพื้นที่ห่างไกลให้มีความอุดมสมบูรณ์มากขึ้น เพื่อเป็นการแสดงความจงรักภักดี และแสดงออกถึงความสามัคคีของบุคคลในโครงการคลินิกเกษตรเคลื่อนที่

การใช้เทคโนโลยีการเกษตร หรือนวัตกรรมที่เหมาะสม เป็นปัจจัยที่สำคัญต่อการพัฒนาการเกษตรที่จะช่วยเพิ่มผลผลิตและสร้างแรงจูงใจในการกระตุ้นเศรษฐกิจการผลิตภาคการเกษตร โดยจำเป็นต้องมีการสร้างความเชื่อมโยงระหว่างองค์กรวิจัยและพัฒนาภาคการเกษตรที่เป็นแหล่งบริการความรู้เฉพาะด้านกับเกษตรกรเป้าหมายที่จะต้องนำความรู้ วิทยาการใหม่ๆ และการบริการทางวิชาการโดยอาศัยช่องทาง (Channel) ต่าง ๆ ที่สามารถให้การบริการทางวิชาการและการถ่ายทอดเทคโนโลยีบรรลุผลสำเร็จตามที่มุ่งหวังเร็วขึ้น ซึ่งการดำเนินงานในรูปแบบนี้จะเป็นการบูรณาการนักวิชาการแต่ละสาขา ทั้งด้านพืช ปศุสัตว์ ประมง พัฒนาที่ดิน ชลประทาน ฯลฯ โดยอาศัยเครื่องมืออุปกรณ์เข้าช่วยในการปฏิบัติงาน ซึ่งสามารถเคลื่อนที่เข้าไปได้ทุกจุด

สร้างแรงดึงดูดใจจากเกษตรกรส่วนใหญ่ในพื้นที่เป้าหมาย เป็นการกระตุ้นเกษตรกรให้ตื่นตัว และยอมรับนวัตกรรมใหม่ ๆ ได้เป็นอย่างดี

ในปีงบประมาณ พ.ศ.๒๕๖๕ จังหวัดเพชรบุรี จัดโครงการคลินิกเกษตรเคลื่อนที่ในพระราชานุเคราะห์ สมเด็จพระบรมโอรสาธิราชฯ สยามมกุฎราชกุมาร ไตรมาสละ ๑ ครั้ง จำนวน ๔ ครั้ง ดังนี้

๑. จัดคลินิกเกษตรเคลื่อนที่ ไตรมาสที่ ๑ วันที่ ๒๑ ธันวาคม ๒๕๖๔ ณ วัดห้วยไผ่ หมู่ ๖ ตำบลห้วยแม่เพรียง อำเภอแก่งกระจาน

๒. จัดคลินิกเกษตรเคลื่อนที่ ไตรมาสที่ ๒ วันที่ ๑๕ กุมภาพันธ์ ๒๕๖๕ ณ วัดอินทาราม (บ้านขลุ) หมู่ ๗ ตำบลธงชัย อำเภอเมือง

๓. จัดคลินิกเกษตรเคลื่อนที่ ไตรมาสที่ ๓ วันที่ ๑๗ พฤษภาคม ๒๕๖๕ ณ องค์การบริหารส่วนตำบลมาบปลาเค้า หมู่ที่ ๓ ตำบลมาบปลาเค้า อำเภอท่ายาง

๔. จัดคลินิกเกษตรเคลื่อนที่ เฉลิมพระเกียรติ เนื่องในโอกาสวันเฉลิมพระชนมพรรษา ปี ๒๕๖๕ ในวันที่ ๒๖ กรกฎาคม ๒๕๖๕ ณ เทศบาลตำบลบางเก่า อำเภอชะอำ

รูปแบบการจัดกิจกรรมคลินิกเกษตรเคลื่อนที่ในพระราชานุเคราะห์ฯ แบ่งเป็น ๑๑ คลินิก ดังนี้

- | | | |
|--------------------|---|--------------------------|
| ๑. คลินิกพืช | ๒. คลินิกดิน | ๓. คลินิกปศุสัตว์ |
| ๔. คลินิกประมง | ๕. คลินิกบัญชี | ๖. คลินิกกฎหมาย (ส.ป.ก.) |
| ๗. คลินิกสหกรณ์ | ๘. คลินิกจักรกล | ๙. คลินิกข้าว |
| ๑๐. คลินิกชลประทาน | ๑๑. คลินิกกองทุนหมุนเวียนเพื่อช่วยเหลือเกษตรกรและผู้ยากจน | |



๒. งานรับเรื่องราวร้องทุกข์ การช่วยเหลือเกษตรกร งานภัยพิบัติ

➔ ๒.๑ งานรับเรื่องราวร้องทุกข์/ร้องเรียนด้านการเกษตร

๒.๑.๑ การแก้ไขปัญหาหน้าเสาเสียที่ส่งผลกระทบต่อเกษตรกรผู้เพาะเลี้ยงสัตว์น้ำ ในพื้นที่ตำบล บางตะบูน อำเภอบ้านแหลม

- เรื่องปัญหาน้ำเสียจากแหล่งต่าง ๆ ไหลลงสู่อ่าวบางตะบูน ส่งผลให้เกษตรกรที่เลี้ยงหอยแครง ในพื้นที่ตำบลบางตะบูน อำเภอบ้านแหลม ได้รับผลกระทบหอยแครงตาย ซึ่งปัญหาดังกล่าวเกิดขึ้นมาเป็น เวลานานหน่วยงานที่เกี่ยวข้องต่าง ๆ ได้ร่วมกันแก้ไขแต่ปัญหาดังกล่าวยังไม่ยุติ จังหวัดเพชรบุรี ได้มีการทำ MOU ร่วมกับจังหวัดราชบุรี สมุทรสงคราม เมื่อวันที่ ๔ พฤษภาคม ๒๕๖๐ เพื่อร่วมกันขับเคลื่อนและแก้ไข ปัญหา ในส่วนของจังหวัดเพชรบุรี ได้มีคำสั่งแต่งตั้ง คณะกรรมการขับเคลื่อนการแก้ไขปัญหาหน้าเสาเสียที่ทำให้ เกษตรกร ผู้เพาะเลี้ยงสัตว์น้ำได้รับความเดือดร้อน จังหวัดเพชรบุรี เมื่อวันที่ ๒๐ สิงหาคม ๒๕๖๓ (คำสั่งจังหวัด เพชรบุรี ที่ ๑๓๘๘/๒๕๖๓) โดยมีผู้ว่าราชการจังหวัดเพชรบุรี เป็นประธาน มีเกษตรและสหกรณ์จังหวัดเพชรบุรี เป็นกรรมการและเลขานุการ ในปีงบประมาณ ๒๕๖๕ ได้ดำเนินการแก้ไขปัญหาอย่างต่อเนื่อง ดังนี้

๑. รายงานผลการดำเนินงานให้สำนักผู้ตรวจการแผ่นดินทราบ

๒. จัดประชุมคณะกรรมการขับเคลื่อนการแก้ไขปัญหาหน้าเสาเสียที่ทำให้เกษตรกรผู้เพาะเลี้ยงสัตว์น้ำได้รับ ความเดือดร้อน จังหวัดเพชรบุรี เพื่อติดตามผลการดำเนินงานแก้ไขปัญหาในช่วงที่ผ่านมาของหน่วยงาน ที่เกี่ยวข้อง และร่วมกันพิจารณาหาแนวทางแก้ไขปัญหาร่วมกับสำนักงานผู้ตรวจการแผ่นดิน โดยมี นายสมศักดิ์ แสนศิริณย์ ที่ปรึกษาประธานผู้ตรวจการแผ่นดิน เป็นประธานการประชุม และลงพื้นที่ตรวจสอบข้อเท็จจริง ที่ปากอ่าวบางตะบูน เมื่อวันที่ ๓๑ มีนาคม ๒๕๖๕

๓. จัดประชุมคณะกรรมการขับเคลื่อนการแก้ไขปัญหาหน้าเสาเสียที่ทำให้เกษตรกรผู้เพาะเลี้ยงสัตว์น้ำได้รับ ความเดือดร้อน จังหวัดเพชรบุรี เพื่อติดตามผลการดำเนินงานแก้ไขปัญหาในช่วงที่ผ่านมาของหน่วยงาน ที่เกี่ยวข้อง และร่วมกันพิจารณาหาแนวทางแก้ไขปัญหาร่วมกับประเด็นที่ปรึกษาประธานผู้ตรวจการแผ่นดิน ให้ข้อเสนอแนะไว้ เมื่อวันที่ ๒๒ มิถุนายน ๒๕๖๕ โดยมีรองผู้ว่าราชการจังหวัดเพชรบุรี (นายสมชัย เลิศประสิทธิ พันธ์) เป็นประธานการประชุม

๔. เสนอเรื่องแต่งตั้งคณะกรรมการเฉพาะกิจฯ แทนคณะกรรมการตามคำสั่งจังหวัดเพชรบุรี ที่ ๑๓๘๘/๒๕๖๓ ลงวันที่ ๒๐ สิงหาคม ๒๕๖๓ โดยมอบหมายให้ผู้อำนวยการสำนักงานทรัพยากรธรรมชาติและ สิ่งแวดล้อมจังหวัดเพชรบุรี เป็นเลขานุการ (คำสั่งจังหวัดเพชรบุรี ที่ ๑๒๕๖/๒๕๖๕ ลงวันที่ ๒๑ กรกฎาคม ๒๕๖๕)

๕. ดำเนินการร่วมกับสำนักงานทรัพยากรธรรมชาติและสิ่งแวดล้อมจังหวัดเพชรบุรี ในการยกร่างคำสั่ง แต่งตั้งคณะกรรมการแก้ไขปัญหาหน้าเสาเสีย ปัญหามลพิษจากแหล่งต่าง ๆ ในพื้นที่ลุ่มน้ำแม่กลอง ๓ จังหวัด (ราชบุรี สมุทรสงคราม เพชรบุรี) โดยมีผู้ตรวจราชการสำนักนายกรัฐมนตรี เขต ๓ เป็นประธาน มีผู้ตรวจราชการ กระทรวงทรัพยากรธรรมชาติและสิ่งแวดล้อม เป็นเลขานุการ ซึ่งเรื่องอยู่ระหว่างการพิจารณา ของสำนักงานปลัด สำนักนายกรัฐมนตรี



นายสมศักดิ์ แสนทิธรณ์ ที่ปรึกษาประธานผู้ตรวจการแผ่นดิน เป็นประธานการประชุมคณะกรรมการขับเคลื่อนการแก้ไขปัญหาน้ำเสียให้กับเกษตรกรผู้เพาะเลี้ยงสัตว์น้ำได้รับความเดือดร้อน จังหวัดเพชรบุรี และลงพื้นที่ตรวจสอบข้อเท็จจริง ร่วมกับสำนักงานผู้ตรวจการแผ่นดิน ที่ปากอ่าวบางตะบูน เมื่อวันที่ ๓๑ มีนาคม ๒๕๖๕



นายสมชัย เลิศประสิทธิพันธ์ รองผู้ว่าราชการจังหวัดเพชรบุรี เป็นประธานการประชุมขับเคลื่อนการแก้ไขปัญหาน้ำเสียที่ทำให้เกษตรกรผู้เพาะเลี้ยงสัตว์น้ำได้รับความเดือดร้อน จังหวัดเพชรบุรี เมื่อวันที่ ๒๒ มิถุนายน ๒๕๖๕ ณ ห้องประชุมศูนย์ดำรงธรรม ศาลากลางจังหวัดเพชรบุรี (หลังเก่า)

๒.๑.๒. การแก้ไขปัญหาราคาสินค้าเกษตรตกต่ำ

ในปีงบประมาณ ๒๕๖๕ ได้มีการบูรณาการร่วมกับหน่วยงานที่เกี่ยวข้องในการแก้ไขปัญหาราคาสินค้าเกษตรในช่วงที่ผลผลิตออกสู่ตลาดมาก เช่น สับปะรด มะนาว และข้าว ดังนี้

๑. แจกข้อมูลคาดการณ์ผลผลิตสินค้าเกษตรประสบปัญหาด้านราคาตกต่ำ และแนวทาง/ข้อเสนอแนะในการแก้ไขปัญหาในระดับจังหวัด

๒. เข้าร่วมประชุมคณะกรรมการเพื่อแก้ไขปัญหาเกษตรกรอันเนื่องมาจากผลิตผลการเกษตรระดับจังหวัด เพื่อประเมินสถานการณ์ปัญหาราคาสินค้าเกษตรที่คาดว่าจะประสบปัญหาด้านราคาในช่วงผลผลิตจะออกสู่ตลาดพร้อมกันจำนวนมาก เพื่อวางแผนการแก้ไขปัญหา และแนวทางการช่วยเหลือเกษตรกรผู้ปลูกสับปะรดซึ่งคาดว่าจะมีแนวโน้มจะเกิดปัญหาราคาปรับตัวลดลงในระยะสั้น (เมื่อ ๒๗ พฤษภาคม ๒๕๖๕)

๓. เข้าร่วมประชุมคณะกรรมการเพื่อแก้ไขปัญหาเกษตรกรอันเนื่องมาจากผลิตผลการเกษตรระดับจังหวัด เพื่อรายงานความคืบหน้าในการแก้ไขปัญหาสินค้าเกษตร (สับปะรด มะนาว และกุ้งขาวแวนนาไม) เมื่อ ๒๗ มิถุนายน ๒๕๖๕ และ ๒๖ สิงหาคม ๒๕๖๕

๔. รายงานผลการดำเนินงานตามข้อเสนอแนะผลการตรวจราชการของผู้ตรวจราชการกระทรวงมหาดไทย (เดือนกรกฎาคม ๒๕๖๕) ประเด็นแนวทางการแก้ไขปัญหาเกษตรกรอันเนื่องมาจากผลิตผลการเกษตร



๒.๒ งานแก้ไขปัญหาภัยพิบัติด้านการเกษตรจังหวัดเพชรบุรี

กระทรวงเกษตรและสหกรณ์ ได้มีคำสั่ง ที่ ๗๗๒/๒๕๖๓ ลงวันที่ ๑๙ มิถุนายน ๒๕๖๓ จัดตั้งศูนย์ติดตามและแก้ไขปัญหาภัยพิบัติด้านการเกษตรจังหวัด วัตถุประสงค์เพื่อเตรียมความพร้อมเฝ้าระวัง ติดตามและรายงานสถานการณ์แจ้งเตือนภัย และให้ความช่วยเหลือผู้ประสบภัยในจังหวัด อย่างเป็นระบบ รวดเร็ว และมีประสิทธิภาพ ตลอดจนเป็นศูนย์ในการรับข้อร้องเรียนและความต้องการด้านของเกษตรกร โดยมี เกษตรและสหกรณ์จังหวัด เป็นผู้อำนวยการศูนย์ หัวหน้าส่วนราชการที่เกี่ยวข้อง เป็นกรรมการ

ในปีงบประมาณ ๒๕๖๕ ได้ดำเนินการในภารกิจของศูนย์ติดตามและแก้ไขปัญหาภัยพิบัติด้านการเกษตรจังหวัดเพชรบุรี ดังนี้

- | | |
|---|----------------|
| ๑. จัดประชุมคณะกรรมการศูนย์ติดตามฯ | จำนวน ๑ ครั้ง |
| ๒. นำวาระที่เกี่ยวข้องกับภัยพิบัติเข้าร่วมประชุมกับคณะกรรมการ | |
| ขับเคลื่อนงานนโยบายสำคัญและแก้ไขปัญหาภาคเกษตรระดับจังหวัด (Sc) | จำนวน ๑๐ ครั้ง |
| ๓. จัดทำแผนเตรียมรับสถานการณ์ภัยพิบัติด้านการเกษตร (อุทกภัย ,ภัยแล้ง) | จำนวน ๒ เล่ม |
| ๔. รายงานผลการดำเนินงานของศูนย์ติดตามและแก้ไขปัญหาภัยพิบัติด้านการเกษตร | จำนวน ๑๒ ครั้ง |

ประกอบด้วย

- รายงานผลการแจ้งเตือนภัย การประชาสัมพันธ์ด้านการเกษตร
- รายงานสถานการณ์และการให้ความช่วยเหลือผู้ประสบอุทกภัยและวาตภัย
- รายงานสถานการณ์น้ำและการบริหารจัดการน้ำ
- รายงานสถานการณ์การระบาดของพืชและสัตว์

- | | |
|---|---------------|
| ๕. จัดทำแผนเตรียมพร้อมด้านอาหาร | จำนวน ๑ เล่ม |
| ๖. เข้าร่วมการฝึกซ้อมการป้องกันและบรรเทาสาธารณภัยจังหวัดเพชรบุรี | จำนวน ๑ ครั้ง |
| ๗. ประชุมร่วมกับคณะกรรมการให้ความช่วยเหลือผู้ประสบภัยพิบัติจังหวัดเพชรบุรี (ก.ช.ภ.ช.จ.) | จำนวน ๓ ครั้ง |

๘. จัดทำข้อมูล One page รายงานสถานการณ์ประจำวัน ของศูนย์ติดตามและแก้ไขปัญหาภัยพิบัติด้านการเกษตร จังหวัดเพชรบุรี และประชาสัมพันธ์ข้อมูล One page ผ่านกลุ่มไลน์ศูนย์ติดตามภัยพิบัติฯ กระทรวงเกษตรฯ

๙. จัดทำรายงานติดตามสถานการณ์ และแผนระงับการเผาเศษซากพืชในพื้นที่การเกษตร (รายงานทุกวันศุกร์) จำนวน ๒๔ ครั้ง (พฤศจิกายน ๒๕๖๔ – เมษายน ๒๕๖๕)



➔ ๒.๓ งานช่วยเหลือด้านหนี้สินเกษตรกร

๒.๓.๑ กองทุนหมุนเวียนเพื่อการกู้ยืมแก่เกษตรกรและผู้ยากจน

กระทรวงเกษตรและสหกรณ์ มีภารกิจในการแก้ไขปัญหาความเดือดร้อนของเกษตรกรและผู้ยากจนเกี่ยวกับหนี้สินที่ดินทำกิน การขาดแคลนเงินทุนในการประกอบอาชีพ โดยเกษตรกรที่ประสบปัญหามักจะอยู่ในสถานะที่ไม่สามารถช่วยเหลือตนเองได้ เกษตรกรจำนวนมากต้องนำที่ดินทำกินไปจำนองหรือขายฝาก หรือให้เจ้านี้ยึดถือไว้เป็นประกัน เกษตรกรขาดความรู้ในการทำนิติกรรมต่าง ๆ การประกอบอาชีพด้านการเกษตรประสบปัญหาการขาดทุนทำให้ไม่สามารถชำระหนี้ได้จนในที่สุด จะสูญเสียสิทธิหรือกรรมสิทธิ์ในที่ดินของตน

โดยรัฐบาลได้จัดตั้งกองทุนหมุนเวียนเพื่อการกู้ยืมแก่เกษตรกรและผู้ยากจน ให้กระทรวงเกษตรและสหกรณ์รับผิดชอบ ซึ่งมีคณะกรรมการช่วยเหลือเกษตรกรและผู้ยากจน (กชก.) เป็นผู้กำหนดนโยบาย แผนงานและแนวทางในการช่วยเหลือ และมีคณะกรรมการบริหารกองทุนหมุนเวียนเพื่อการกู้ยืมแก่เกษตรกรและผู้ยากจน ส่วนจังหวัดและอำเภอ ดำเนินการในระดับพื้นที่

ในปีงบประมาณ ๒๕๖๕ สำนักงานเกษตรและสหกรณ์จังหวัดเพชรบุรี ได้รับจัดสรรงบประมาณจำนวน ๕๙,๘๘๓ บาท แยกเป็น

- | | | | |
|---|-------|--------|-----|
| ๑. ค่าเบี้ยประชุมคณะกรรมการฯ ระดับอำเภอ/จังหวัด | จำนวน | ๔๒,๔๐๐ | บาท |
| ๒. ค่าใช้จ่ายในการจัดประชุม | จำนวน | ๖,๐๐๐ | บาท |
| ๓. ค่าติดตามลูกหนี้ | จำนวน | ๗,๐๕๖ | บาท |
| ๔. ค่าส่งหนังสือติดตามลูกหนี้ | จำนวน | ๔,๔๒๗ | บาท |

ผลการเบิกจ่ายงบประมาณ

๑. ค่าเบี้ยประชุม ระดับจังหวัด ๑ ครั้ง	เป็นเงิน ๒๑,๒๐๐ บาท
๒. ค่าใช้จ่ายในการจัดประชุม (ค่าอาหารว่าง, ค่าถ่ายเอกสาร)	เป็นเงิน ๙๒๙ บาท
๓. ค่าติดตามลูกหนี้	เป็นเงิน ๗,๐๕๖ บาท
๔. ค่าส่งหนังสือติดตามลูกหนี้	เป็นเงิน ๓๒๐ บาท



ผลการดำเนินงาน

๑. มีผู้มาขอคำปรึกษาจำนวน ๘๕ คน เข้าหลักเกณฑ์สามารถรับเรื่องได้และส่งให้ ธ.ก.ส วิเคราะห์ จำนวน ๑๕ คน
๒. ลงพื้นที่ประสานงานกับอำเภอ สำนักงานยุติธรรมจังหวัด ศูนย์ดำรงธรรมจังหวัด/อำเภอ เพื่อดำเนินการไกล่เกลี่ยประนอมหนี้ จำนวน ๑๕ ครั้ง
๓. จัดประชุมคณะอนุกรรมการบริหารกองทุนฯ (อบก.ส่วนจังหวัด) จำนวน ๑ ครั้ง (วันที่ ๑๓ มิถุนายน ๒๕๖๕) อนุมัติคำขอกู้เงินกองทุนฯ ให้เกษตรกร รวม ๑ ราย รวมเป็นเงินที่ให้การช่วยเหลือ จำนวน ๕๐๐,๐๐๐ บาท ที่ดินที่ได้รับการช่วยเหลือ จำนวน ๐ - ๑ - ๔๘ ไร่ (ที่อยู่อาศัย)
๔. จัดทำรายงานผลการเบิกจ่ายงบประมาณ และสถิติการให้ความช่วยเหลือเกษตรกร และผู้ยากจน ทุกวันที่ ๕ ของเดือนถัดไป (โดยรายงานในระบบ ของ สกร.) รวม ๑๒ ครั้ง
๕. ลงพื้นที่ร่วมกับเจ้าหน้าที่ของ ธ.ก.ส แต่ละสาขา เพื่อติดตามผลการชำระหนี้ของลูกหนี้ และให้คำแนะนำ แนวทางการฟื้นฟูอาชีพให้กับเกษตรกรลูกหนี้กองทุนฯ จำนวน ๙๖ ราย
๖. ประสานสำนักงานเกษตรอำเภอ ในฐานะเลขานุการฯ อบก.ส่วนอำเภอ เพื่อรับทราบข้อมูล ระเบียบ แนวทางปฏิบัติงาน ตามข้อสั่งการของสำนักบริหารกองทุนฯ



➔ ปัญหาอุปสรรคในการให้ความช่วยเหลือเกษตรกรและผู้ยากจน

๑. เกษตรกร/ผู้ยากจน มีหลักทรัพย์ค้ำประกันราคาประเมินที่ดินต่ำไม่พอกับวงเงินที่ขอกู้ ทำให้ไม่เข้าหลักเกณฑ์ไม่สามารถช่วยเหลือได้

๒. ผลจากการติดตามลูกหนี้ที่ได้รับการช่วยเหลือแล้ว ไม่ผ่อนชำระหนี้ตามกำหนดระยะเวลา เนื่องจากประสบภัยธรรมชาติทำให้ผลผลิตตกต่ำประกอบกับราคาผลผลิตต่ำ ขาดทุนไม่มีรายได้เพียงพอในการชำระหนี้ และบางรายอ้างว่ารอให้กองทุนฟื้นฟูฯ ช่วยเหลือคืน เจ้าหนี้จะขายคืนในราคาที่สูงกว่าราคาขายฝาก



๒.๓.๒ กองทุนฟื้นฟูและพัฒนาเกษตรกร

คณะกรรมการกองทุนฟื้นฟูและพัฒนาเกษตรกร ได้มีคำสั่งที่ ๓๗/๒๕๖๓ ลงวันที่ ๑๗ มิถุนายน ๒๕๖๓ แต่งตั้งคณะกรรมการกองทุนฟื้นฟูและพัฒนาเกษตรกรจังหวัดเพชรบุรี เพื่อทำหน้าที่พิจารณาและดำเนินการเกี่ยวกับการขึ้นทะเบียนหรือเพิกถอนทะเบียนขององค์กรเกษตรกร ในส่วนที่เป็นอำนาจหน้าที่ของ คณะกรรมการกองทุนฟื้นฟูและพัฒนาเกษตรกรจังหวัด ตามระเบียบคณะกรรมการกองทุนฟื้นฟูและพัฒนา เกษตรกร ว่าด้วยการรับขึ้นทะเบียนและการเพิกถอนทะเบียนขององค์กรเกษตรกร และเชิญหน่วยงานราชการ เอกชน หรือบุคคลมาให้ข้อมูลต่ออนุกรรมการได้ตามความจำเป็น โดยมีผู้แทนสำนักงานเกษตรและสหกรณ์ จังหวัดเพชรบุรี ร่วมเป็นอนุกรรมการภาคราชการ ซึ่งในปี ๒๕๖๕ ได้มีการประชุมร่วมของคณะกรรมการชุดนี้ จำนวน ๑๒ ครั้ง



๓. งานพระราชบัญญัติส่งเสริมและพัฒนาระบบเกษตรพันธสัญญา



ด้วยพระราชบัญญัติส่งเสริมและพัฒนาระบบเกษตรพันธสัญญา พ.ศ.๒๕๖๐ ได้ประกาศในราชกิจจานุเบกษา ฉบับกฤษฎีกา เล่ม ๑๓๔ ตอนที่ ๕๖ ก วันที่ ๒๖ พฤษภาคม ๒๕๖๐ เป็นกฎหมายแล้ว มีผลใช้บังคับตั้งแต่วันที่ ๒๓ กันยายน ๒๕๖๐ เป็นต้นไป โดยมีหน่วยงานสำนักงานปลัดกระทรวงเกษตรและสหกรณ์ เป็นหน่วยงานที่รับผิดชอบในการบังคับใช้กฎหมายฉบับนี้

- การดำเนินงานในปีที่ผ่านมาจนถึงปัจจุบัน ยังไม่มีผู้ประกอบการธุรกิจในระบบเกษตรพันธสัญญามาขอจดทะเบียนธุรกิจ ที่สำนักงานเกษตรและสหกรณ์จังหวัดเพชรบุรี

สำนักงานเกษตรและสหกรณ์จังหวัดเพชรบุรี จัดทำแผนและรายงานผลการดำเนินการสร้างการรับรู้เกี่ยวกับสาระสำคัญและแนวทางปฏิบัติตามพระราชบัญญัติส่งเสริมและพัฒนาระบบเกษตรพันธสัญญา พ.ศ. ๒๕๖๐ และได้ประชาสัมพันธ์และสร้างการรับรู้เกี่ยวกับการทำเกษตร ในระบบเกษตรพันธสัญญา ผ่านสื่อต่าง ๆ ดังนี้

๑. ส่งเอกสารที่เกี่ยวข้อง เช่น พรบ. เกษตรพันธสัญญา การแจ้งประกอบธุรกิจ และการเลิกประกอบธุรกิจ ให้กับหน่วยงานที่เกี่ยวข้อง เช่น เกษตร ประมง ปศุสัตว์ สหกรณ์ สภาเกษตรกร พาณิชย์จังหวัด ท้องถิ่นจังหวัด

๒. ออกหน่วยคลินิกเกษตรเคลื่อนที่ จังหวัดเคลื่อนที่ การจัดงานวันถ่ายทอดเทคโนโลยีเพื่อเริ่มต้นฤดูกาลผลิตใหม่ (Field Day) ประชาสัมพันธ์แจกเอกสาร แผ่นพับ โปสเตอร์ เกี่ยวกับหลักเกณฑ์และแนวทางปฏิบัติในการจัดทำสัญญาในระบบเกษตรพันธสัญญา และสิทธิ หน้าที่และการคุ้มครองตาม พรบ.ให้เกษตรกรและประชาชนที่มาร่วมงาน

๓. ประสานหน่วยงานในสังกัดกระทรวงเกษตรฯ แจ้งแผนการอบรม เพื่อให้เจ้าหน้าที่ของสำนักงานเลขาธิการคณะกรรมการเกษตรพันธสัญญา ฯ เข้ามาให้ความรู้เกี่ยวกับระบบเกษตรพันธสัญญา

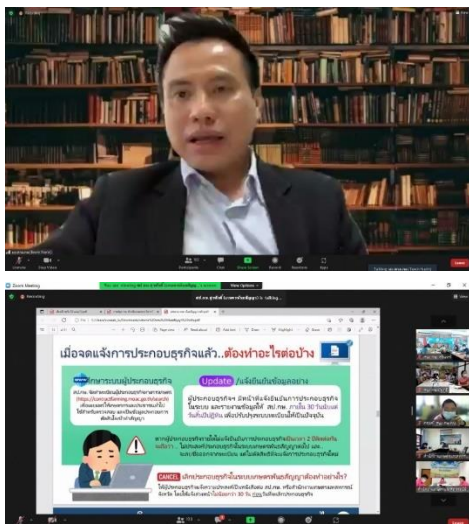

ร่วมประชุมทบทวนพระราชบัญญัติส่งเสริมและพัฒนาระบบเกษตรพันธสัญญา พ.ศ. ๒๕๖๐ เมื่อวันที่ ๒๘ มิถุนายน ๒๕๖๕ ผ่านระบบ ZOOM CLOUD MEETING ณ สำนักงานเกษตรและสหกรณ์จังหวัดเพชรบุรี

๔. งานศูนย์ประสานการขอรับบริการฝนหลวง

๑. ร่วมจัดงานวันพระบิดาแห่งฝนหลวง ๑๔ พฤศจิกายน ของทุกปี
๒. รับรายงานผลการปฏิบัติการฝนหลวง ของศูนย์ปฏิบัติการฝนหลวงภาคใต้ อ.หัวหิน จ.ประจวบคีรีขันธ์
๓. ประสานการปรับปรุงข้อมูลอาสาสมัครฝนหลวง ปี ๒๕๖๕ จังหวัดเพชรบุรี จำนวน ๔๙ คน
๔. ประสานการจัดตั้งศูนย์ฝนหลวงเฉลิมพระเกียรติ ที่อำเภอชะอำ พื้นที่ ๙๙ ไร่ ของศูนย์วิจัยและพัฒนาการเกษตรเพชรบุรี เพื่อใช้เป็นศูนย์กลางการถ่ายทอดเทคโนโลยีด้านการดัดแปลงสภาพอากาศบุคลากรที่เกี่ยวข้องทั้งในและต่างประเทศ นำไปใช้ในการบรรเทาปัญหาภัยแล้งและภัยพิบัติ



เมื่อวันที่ ๑๔ พฤศจิกายน ๒๕๖๕ นางวันเพ็ญ มังศรี รองผู้ว่าราชการจังหวัดเพชรบุรี เป็นประธานในพิธีวางพุ่ม เนื่องในวันพระบิดาแห่งฝนหลวงประจำปี ๒๕๖๕ ณ ลานรัฐพิธี ศาลากลางจังหวัดเพชรบุรี

๕. งานอื่นๆ ที่ได้รับมอบหมาย

๕.๑ การจัดนิทรรศการ ต่าง ๆ ร่วมกับหน่วยงานในจังหวัดเพชรบุรี

- ร่วมจัดนิทรรศการ วันดินโลกให้ความรู้แนวพระราชดำริการทำฝนหลวง ในการจัดงานวันดินโลก “Keep soil alive protect soil biodiversity” ณ สถานีพัฒนาที่ดินเพชรบุรี เมื่อวันที่ ๑๓ ธันวาคม ๒๕๖๕



- ร่วมออกหน่วยบริการและจัดนิทรรศการการจัดงานวันถ่ายทอดเทคโนโลยีเพื่อเริ่มต้นฤดูกาลผลิตใหม่ (Field Day) ในพื้นที่ทั้ง ๘ อำเภอ จังหวัดเพชรบุรี จำนวน ๘ ครั้ง



๕.๒ ร่วมเป็นคณะกรรมการตรวจสอบสต็อกน้ำมันปาล์มคงเหลือทั้งระบบ ระดับจังหวัด โดยมีพาณิชย์จังหวัดเพชรบุรี เป็นประธานคณะกรรมการ เพื่อดำเนินการตรวจสอบสต็อกน้ำมันปาล์มคงเหลือแต่ละจังหวัดเป็นประจำทุกเดือน



๕.๓ ร่วมเป็นคณะกรรมการพิจารณากู้ยืมเงินกองทุนส่งเสริมและพัฒนาคุณภาพชีวิตคนพิการ เพื่อพิจารณากู้ยืมและให้ความเห็นเกี่ยวกับแผนงานโครงการขององค์กรคนพิการ ที่ขอรับการสนับสนุนกองทุน และการขอกู้ยืมเงินทุนประกอบอาชีพของคนพิการหรือผู้ดูแลคนพิการ



กลุ่มสารสนเทศการเกษตร

๑. การบริหารจัดการศูนย์บริการข้อมูลข่าวสารด้านการเกษตรและสหกรณ์ของจังหวัด

๑.๑ พัฒนาปรับปรุงข้อมูลลงทางเว็บไซต์ของสำนักงานเกษตรและสหกรณ์จังหวัดเพชรบุรี อย่างต่อเนื่อง และเป็นปัจจุบัน เป็นประจำทุกเดือน

๑.๒ บริหารจัดการข้อมูลด้านการเกษตรและสหกรณ์ และปรับปรุงสถานที่ศูนย์ข้อมูลด้านการเกษตรและสหกรณ์ ให้มีความพร้อมในการบริการข้อมูลแก่ หน่วยงาน ประชาชนทั่วไป และผู้มาขอรับบริการ ณ ศูนย์ข้อมูลข่าวสารด้านการเกษตรและสหกรณ์จังหวัดเพชรบุรี ที่ตั้งอยู่ ณ สำนักงานเกษตรและสหกรณ์จังหวัดเพชรบุรี ชั้น ๒ เลขที่ ๗๗ หมู่ ๑๐ ต.ท่ายาง อ.ท่ายาง จ.เพชรบุรี ๗๖๑๓๐

๑.๓ เผยแพร่ข้อมูลด้านการเกษตรและสหกรณ์ของจังหวัดบนระบบฐานข้อมูล พรบ. ข้อมูลข่าวสาร พ.ศ.๒๕๔๐ ทางเว็บไซต์ www.opsmoac.go.th/Phetchaburi และสื่อออนไลน์ต่างๆ ซึ่งเป็นข้อมูลที่เปิดเผยได้

๑.๔ สรุปผลการให้บริการ ณ ศูนย์บริการข้อมูลด้านการเกษตรและสหกรณ์ของจังหวัด ปี ๒๕๖๕ ดังนี้

- ๑) สถิติจำนวนผู้ขอรับบริการข้อมูลข่าวสาร ณ ศูนย์บริการฯ เนื่องจากสถานการณ์การแพร่ระบาดเชื้อไวรัสโควิด-๑๙ และมาตรการการควบคุมของจังหวัด ทำให้มีผู้มาขอใช้บริการลดน้อยลง จำนวน ๒๗ ราย
- ๒) ร้อยละของระดับความพึงพอใจของผู้รับบริการด้านข้อมูลข่าวสาร ณ ศูนย์บริการฯ คิดเป็นร้อยละ ๙๕.๗๐
- ๓) จำนวนผู้เข้าชม (Vistion No.) หรือค้นหา www.opsmoac.go.th/phetchaburi ตั้งแต่วันที่ ๑ ตุลาคม ๒๕๖๔-๓๐ กันยายน ๒๕๖๕ รวมทั้งสิ้น ๗,๓๔๑ ครั้ง

ศูนย์บริการข้อมูลข่าวสารตาม พรบ. พ.ศ. 2540

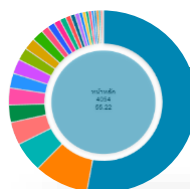

สถิติการใช้งานเว็บไซต์

1	รายงานสรุปสถิติการใช้งานเว็บไซต์สำนักงานเกษตรและสหกรณ์ จังหวัดเพชรบุรี		
2	ช่วงวันที่ 1 ตุลาคม 2564-30 กันยายน 2565		
3	ชื่อ	จำนวน	เปอร์เซ็นต์
4	หน้าหลัก	4,054.00	55.22
5	โครงสร้างองค์กร	715.00	9.74
6	ติดต่อเรา	390.00	5.31
7	ข่าวประชาสัมพันธ์	289.00	3.94
8	เอกสารเผยแพร่	217.00	2.96
9	ผู้บริหาร	212.00	2.89
10	ข่าวรับสมัครงาน	182.00	2.48
11	ยุทธศาสตร์	180.00	2.45
12	เทคโนโลยีและภูมิปัญญาชาวบ้าน	155.00	2.11
13	ภาพกิจกรรม	143.00	1.95
14	แผนปฏิบัติการ	142.00	1.93
15	ระเบียบ/คำสั่ง	84.00	1.14
16	ผลการดำเนินงาน	82.00	1.12
17	บทความด้านการเกษตร	75.00	1.02
18	คู่มือประชาชน	68.00	0.93
19	ประวัติความเป็นมา	55.00	0.75
20	วิสัยทัศน์/พันธกิจ	48.00	0.65
21	เดือนภัยด้านการเกษตร	47.00	0.64
22	ศิลปเกษตร	31.00	0.42
23	ข้อมูลภัยและสถานการณ์	29.00	0.40
24	แผนผังเว็บไซต์	28.00	0.38
25	คู่มือการปฏิบัติงาน	25.00	0.34
26	กฎหมาย	24.00	0.33
27	สรุปผลจัดซื้อจัดจ้าง	19.00	0.26
28	ข่าวประกาศจัดซื้อจัดจ้าง	17.00	0.23
29	สารรับรองการปฏิบัติราชการ	15.00	0.20
30	ปฏิทินกิจกรรม	14.00	0.19
31	ยุทธศาสตร์/แผนงาน	1.00	0.01

๒. การประชาสัมพันธ์และเผยแพร่ข้อมูลข่าวสารด้านการเกษตรและสหกรณ์ของจังหวัด

- ๑) ปรับปรุงหัวข้อต่าง ๆ ในเว็บไซต์ของสำนักงานฯ อย่างต่อเนื่องและเป็นปัจจุบัน เป็นประจำทุกเดือน
- ๒) เผยแพร่และประชาสัมพันธ์นโยบายโครงการสำคัญต่าง ๆ ของกระทรวงเกษตรและสหกรณ์และผลิตสื่อเอกสารข้อมูล รวบรวมภาพถ่ายกิจกรรมต่าง ๆ จัดทำข่าวสารประชาสัมพันธ์/งาน/กิจกรรม ของสำนักงานเกษตรและสหกรณ์จังหวัดเพชรบุรี เพื่อเผยแพร่ผ่านช่องทางด้านต่าง ๆ ดังนี้
 - เว็บไซต์สำนักงานเกษตรและสหกรณ์จังหวัดเพชรบุรี www.opsmoac.go.th/phetchaburi
 - กลุ่ม Line ผู้บริหารระดับจังหวัด
 - Facebook เกษตรและสหกรณ์จังหวัดเพชรบุรี
 - ผลิตสื่อข่าวประชาสัมพันธ์เกษตรและสหกรณ์จังหวัดเพชรบุรี ในรูปแบบ Onepage จำนวน ๒๓๔ ฉบับ และจดหมายข่าวเป็นประจำทุกเดือน (๑๒ ฉบับ)
 - ร่วมจัดนิทรรศการ เพื่อประชาสัมพันธ์กิจกรรม/งานของสำนักงานฯ

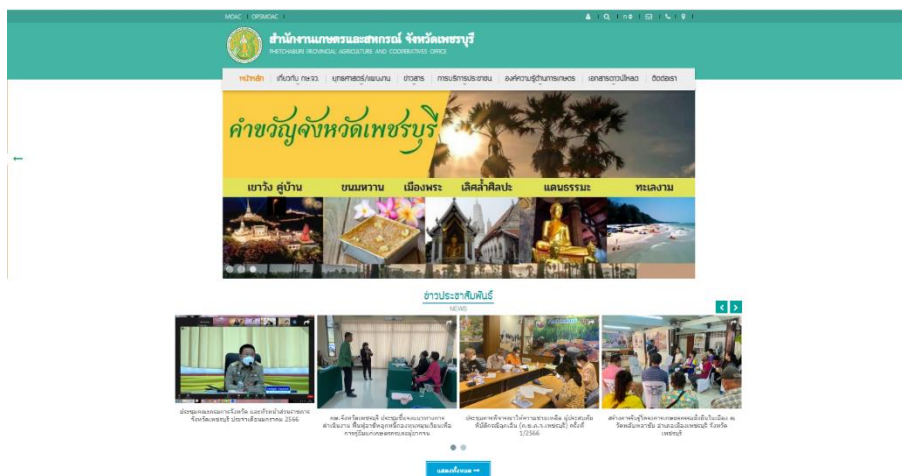

>>> เว็บไซต์ : สำนักงานเกษตรและสหกรณ์จังหวัดเพชรบุรี

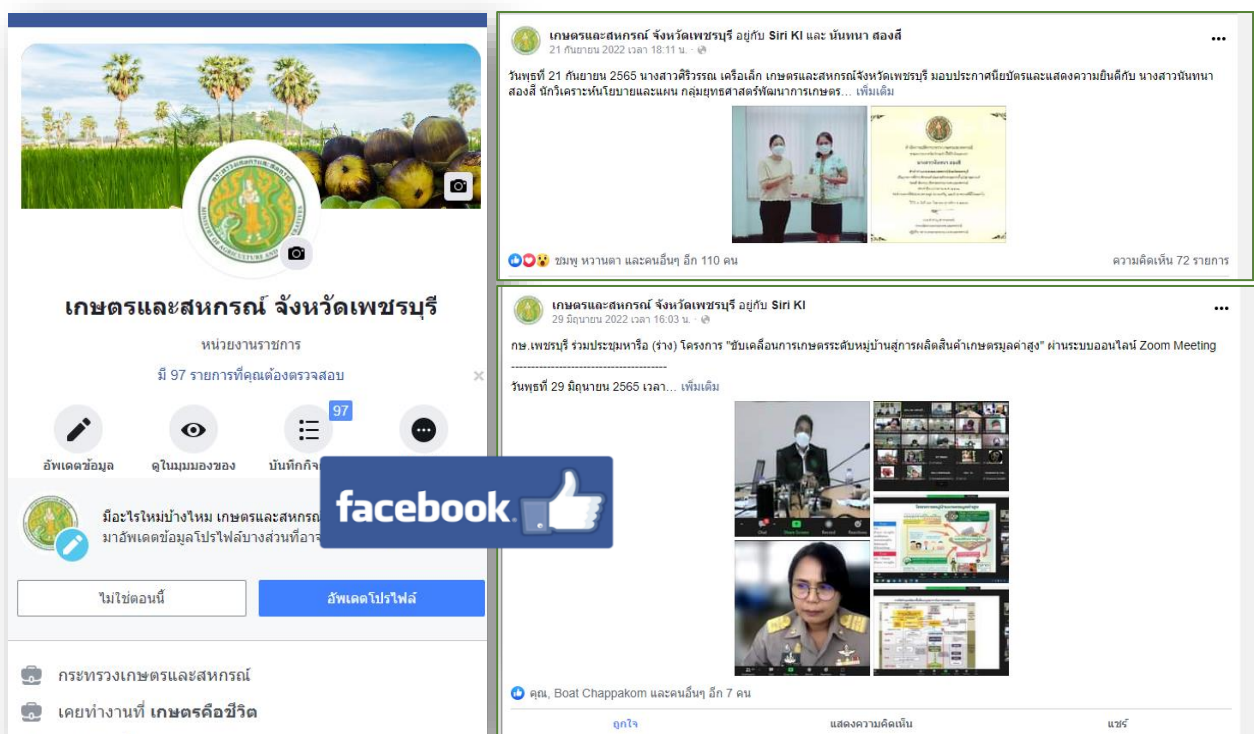



>>> สื่อสิ่งพิมพ์ : จดหมายข่าวเกษตรและสหกรณ์จังหวัดเพชรบุรี / onepage



๓) จัดรายการ “รอบรู้เรื่องเกษตร” ทางสถานีวิทยุกระจายเสียงแห่งประเทศไทยจังหวัดเพชรบุรี (สวท.) คลื่นความถี่ ๙๕.๗๕ MHZ และถ่ายทอดผ่านสถานี สวท.ประจวบคีรีขันธ์ และทาง Facebook Live ของ สวท. ทุกวันอังคาร เวลา ๑๐.๑๐-๑๑.๐๐ น. โดยนำเสนอเนื้อหาสาระข่าวสาร ที่เป็นประโยชน์ต่อเกษตรกร ประชาชนทั่วไป เชื่อมโยงกับนโยบายกระทรวงเกษตรและสหกรณ์ รัฐบาล จังหวัด ฯลฯ



>>> สวท.จังหวัดเพชรบุรี คลื่น FM ๙๕.๗๕ MHZ, Facebook Live ทุกวันอังคาร เวลา ๑๐.๐๐-๑๑.๐๐น.

๓. การจัดทำข้อมูลรายสินค้าเพื่อการวางแผนพัฒนาการเกษตรและสหกรณ์ของจังหวัด

- ได้จัดทำข้อมูลพื้นฐานสินค้าเกษตรประจำปี ๒๕๖๕ จำนวน ๑ ชนิด คือ “กล้วยหอมทอง”



QR Code ข้อมูลสินค้า “กล้วยหอมทอง”

๔. โครงการตรวจรับรองร้านอาหารวัตถุดิบปลอดภัยเลือกใช้สินค้า Q (Q restaurant) ปีงบประมาณ ๒๕๖๕

สำนักงานเกษตรและสหกรณ์จังหวัดเพชรบุรี ได้รับจัดสรรงบประมาณปี ๒๕๖๕ จำนวน ๕๑,๗๐๐ บาท เพื่อใช้การดำเนินงานโครงการตรวจรับรองร้านอาหาร ประชาสัมพันธ์โครงการฯ การรับสมัครร้านอาหารภายในจังหวัดเพชรบุรี เข้าร่วมโครงการด้วยความสมัครใจ และมีคณะกรรมการฯ เข้าตรวจติดตาม ตรวจรับรองตามหลักเกณฑ์และเงื่อนไขการตรวจรับรองร้านอาหาร เช่น มีสุขลักษณะเบื้องต้นที่ดี วัตถุดิบหลักแต่ละชนิดที่ประกอบอาหาร อย่างน้อย ๗๐% ของเมนูนั้น และต้องเป็นสินค้าที่มีความสะอาดปลอดภัยต่อผู้บริโภค



➔ ๔.๑ ร้านใหม่ที่เข้าร่วมโครงการปี ๒๕๖๕

- ร้านอาหารที่ผ่านการตรวจรับรองการสมัครใหม่ จำนวน ๕ ร้าน ดังนี้

๑. ร้านโรจนาคาเฟ่ ที่อยู่ ๓๖๘ หมู่ ๘ ตำบลท่ายาง อำเภอท่ายาง จังหวัดเพชรบุรี
๒. ร้านนิกวากิเพชรบุรี ที่อยู่ ๑๘๑ ถนนนอก ตำบลคลองกระแซง อำเภอเมือง จังหวัดเพชรบุรี
๓. ร้านเนินผาลาด ที่อยู่ ๑๔๑/๑ หมู่ ๖ ตำบลหนองหญ้าปล้อง อำเภอหนองหญ้าปล้อง จังหวัดเพชรบุรี
๔. บ้านนอกคอกนา ที่อยู่ ๘๕ หมู่ ๒ ตำบลท่าคอย อำเภอท่ายาง จังหวัดเพชรบุรี
๕. สวนเสียบึง ที่อยู่ ๑๒๕ หมู่ ๒ ตำบลหนองจอก อำเภอท่ายาง จังหวัดเพชรบุรี



➔ ๔.๒ ร้านเก่าที่ผ่านการรับรองการต่ออายุ ปี ๒๕๖๕

- ร้านอาหารที่เข้าร่วมโครงการ และผ่านการรับรองการต่ออายุ จำนวน ๑๔ ร้าน ดังนี้

๑. JM cuisine (สาขาเคเบิลคา) ตำบลท่าราบ อำเภอเมือง จังหวัดเพชรบุรี
๒. ร้านแจ็กเม้ง (หน้าเขาวัง) ที่อยู่ ๘๕ ตำบลท่าราบ อำเภอเมือง จังหวัดเพชรบุรี
๓. ร้านตำซั่ว ที่อยู่ ๗๗๑ หมู่ ตำบลท่าราบ อำเภอเมือง จังหวัดเพชรบุรี
๔. ร้านออเอก ที่อยู่ ๔๕/๖-๗ (หน้า ม.ราชภัฏเพชรบุรี) ตำบลโพไร่หวาน อำเภอเมือง จังหวัดเพชรบุรี
๕. ร้านเค้กสวนปริก ที่อยู่ ๒๐ หมู่ ๔ ตำบลบ้านกุ่ม อำเภอเมือง จังหวัดเพชรบุรี
๖. ร้านเจ๊น้อย ที่อยู่ ๕๖๘ หมู่ ๑ ตำบลท่ายาง อำเภอท่ายาง จังหวัดเพชรบุรี
๗. โรงฝึกกรมคลอง ที่อยู่ ๑๔๕/๕ หมู่ ๙ ตำบลท่ายาง อำเภอท่ายาง จังหวัดเพชรบุรี
๘. ร้านเจ้ดาทำลอง ที่อยู่ ๗๒ หมู่ ๙ ตำบลท่ายาง อำเภอเมือง จังหวัดเพชรบุรี
๙. ครั้วบ้านตาน้อย ที่อยู่ ๒๘๓ หมู่ ๑๑ ตำบลท่าไม้รวก อำเภอท่ายาง จังหวัดเพชรบุรี
๑๐. สวนเพชรรีสอร์ท หมู่ ๗ ตำบลท่าไม้รวก อำเภอท่ายาง จังหวัดเพชรบุรี
๑๑. ครั้วป่าอู่น ที่อยู่ ๑๔ หมู่ ๓ ตำบลบางตะบูนออก อำเภอแหลม จังหวัดเพชรบุรี
๑๒. ครั้วลุงญา (บางตะบูน) ที่อยู่ ๗๔ หมู่ ๑ ตำบลท่ายาง อำเภอท่ายาง จังหวัดเพชรบุรี
๑๓. รีมทะเล ที่อยู่ ๔๐ หมู่ ๑ ตำบลบางตะบูน อำเภอบ้านแหลม จังหวัดเพชรบุรี
๑๔. ก้วยเตี่ยวเรือกลางน้ำ ที่อยู่ ๑๖๙ หมู่ ๕ ตำบลเขาย้อย อำเภอเขาย้อย จังหวัดเพชรบุรี

๔.๓ ติดตามตรวจเยี่ยมร้านอาหารพร้อมมอบป้ายรับรองสำหรับร้านที่มีการต่ออายุเข้าร่วมโครงการฯ และมอบสื่อประชาสัมพันธ์สัญลักษณ์ Q (Q RESTAURANT) ประจำปี ๒๕๖๕ เพื่อเป็นการประชาสัมพันธ์และส่งเสริมให้ผู้บริโภคได้รู้จักและเลือกบริโภคร้านอาหารปลอดภัยภายใต้สัญลักษณ์ Q ส่งผลให้เกิดการเชื่อมโยงสินค้าเกษตรปลอดภัยทั้งต่อผู้ผลิตและผู้บริโภคได้



ลงพื้นที่ตรวจติดตามต่ออายุป้ายรับรอง และมอบสื่อประชาสัมพันธ์แก่ร้านอาหารโครงการฯ (Q restaurant)

๔.๔ จัดพิธีมอบป้ายรับรองร้านอาหารที่ผ่านการตรวจรับรองร้านอาหารวัตถุดิบปลอดภัยเลือกใช้สินค้า Q (Q Restaurant) ประจำปีงบประมาณ พ.ศ. ๒๕๖๔ ตามหลักเกณฑ์และเงื่อนไขที่สำนักงานมาตรฐานสินค้าเกษตรแห่งชาติ (มกอช.) กำหนด จำนวน ๓ ร้าน ดังนี้

๑. ร้านเต็มสุข Cafe'&Homestay-คาเฟ่ และกระท่อมกลางนา หมู่ ๘ ต.ท่ายาง อ.ท่ายาง จ.เพชรบุรี
๒. ร้านกัปตันยวต ซีฟู้ด ๒ อ.ชะอำ จ.เพชรบุรี (นิติการกิจ)
๓. ร้านบ้านตาคาเฟ่เพชรบุรี ที่อยู่ ๓๔๒ ตำบล ท่าคอย อำเภอท่ายาง เพชรบุรี ๗๖๑๓๐ (นิติการกิจ)



>>> นายธรรมบุญ ศรีวรรณะ รองผู้ว่าราชการจังหวัดเพชรบุรี เป็นประธานมอบป้ายดังกล่าว ในการประชุม คณะกรรมการจังหวัด และหัวหน้าส่วนราชการจังหวัดเพชรบุรี ประจำเดือนกรกฎาคม ๒๕๖๔ ครั้งที่ ๗/๒๕๖๔ ณ ห้องประชุมพริบพรี ชั้น ๒ ศาลากลางจังหวัดเพชรบุรี เมื่อวันที่ ๒๗ กรกฎาคม ๒๕๖๔



๕. โครงการส่งเสริมการบริโภคและใช้วัตถุดิบสินค้า Q ปิงปิงประมาณ ๒๕๖๔

สำนักงานมาตรฐานสินค้าเกษตรและอาหารแห่งชาติ (มกอช.) ได้สนับสนุนงบประมาณ โครงการส่งเสริมการบริโภคและใช้วัตถุดิบสินค้า Q ปิงปิงประมาณ พ.ศ.๒๕๖๕ จำนวน ๙,๐๐๐ บาท เพื่อใช้ในการดำเนินงานควบคุม กำกับ ดูแล ตรวจสอบสินค้าเกษตรที่ได้รับการรับรองตามพระราชบัญญัติมาตรฐานสินค้าเกษตร พ.ศ.๒๕๕๑ เพื่อส่งเสริมสถานที่จำหน่ายสินค้า Q ให้เป็นที่รู้จักและยอมรับของผู้บริโภคส่งเสริมแหล่งผลิตสินค้า Q ในพื้นที่ ให้มีศักยภาพในการเข้าสู่ช่องทางจำหน่ายต่างๆ และเพื่อประชาสัมพันธ์ ให้ผู้บริโภคเข้าถึงสถานที่จำหน่ายและแหล่งผลิตสินค้า Q เป็นต้น โดยในปี ๒๕๖๕ สำนักงานเกษตรและสหกรณ์จังหวัดเพชรบุรี ได้ดำเนินกิจกรรมสนับสนุนส่งเสริมและส่งผลให้โครงการฯ บรรลุวัตถุประสงค์ อย่างมีประสิทธิภาพและประสิทธิผล ดังนี้

๑. จัดทำแผ่นพับประชาสัมพันธ์แสดงแผนที่แนะนำร้านอาหารที่เข้าร่วมโครงการฯ ในจังหวัดเพชรบุรี



๒. จัดทำสื่อประชาสัมพันธ์แสดงสัญลักษณ์ Q อาทิเช่น ป้ายแสดงสัญลักษณ์ Q แบบตั้งโต๊ะ มอบให้ร้านอาหารที่เข้าร่วมโครงการฯ และสนับสนุนผ้ากันเปื้อนมอบให้กับแม่ค้า-พ่อค้า ในตลาดเกษตรกรจังหวัดเพชรบุรี



๖. ตลาดเกษตรกร

๑. สนับสนุนส่งเสริมขับเคลื่อนการดำเนินงานตลาดเกษตรกร หลังจวนผู้ว่าราชการจังหวัดเพชรบุรี โดยเปิดให้มีการนำสินค้าของเกษตรกรโดยตรงมาจำหน่าย ทุกวันอังคาร เวลา ๐๕.๐๐ -๑๑.๐๐ น. โดยเป็นการเชื่อมโยงส่งเสริมการจำหน่ายสินค้าเกษตรปลอดภัย

๒. มีการประชุมร่วมคณะกรรมการตลาด เพื่อระดมความคิดเห็นและหาแนวทางการพัฒนาตลาดร่วมกัน ตลอดจนมีการบูรณาการวางแผนการทำงานร่วมกันกับทุกภาคส่วน อาทิเช่น อปท. (เทศบาลเมืองเพชรบุรี) พัฒนาการจังหวัด ประชากรรัฐสามัคคี พาณิชย์จังหวัด ฯลฯ ในการร่วมกันหาแนวทางพัฒนาด้านการตลาด ให้มีการจับจ่ายใช้สอย เพิ่มรายได้ให้แก่เกษตรกร และผู้ค้าในตลาดมากขึ้น

๓. มีการประชาสัมพันธ์เชิญชวนให้ผู้บริโภคมาจับจ่ายซื้อสินค้าเพื่อบริโภค ทั้งเป็นการกระตุ้นยอดขายให้กับผู้ค้าอีกทางหนึ่ง

๔. สนับสนุนวัสดุ อุปกรณ์ สื่อต่าง ๆ ภายใต้สัญลักษณ์ Q ให้กับตลาดเกษตรกรเพื่อประชาสัมพันธ์เพิ่มช่องทางในการส่งเสริมการขาย



>>> นายณัฐวุฒิ เพ็ชรพรหมศร ผู้ว่าราชการจังหวัดเพชรบุรี เกษตรและสหกรณ์จังหวัดเพชรบุรี และหัวหน้าส่วนราชการ ในสังกัดกระทรวงเกษตรและสหกรณ์ ลงพบปะเยี่ยมชมนสถานที่จำหน่ายสินค้าเกษตรและอาหารคุณภาพภายใต้เครื่องหมาย Q ณ ตลาดเกษตรกรหลังจวนผู้ว่าราชการจังหวัดเพชรบุรี (ตลาดนัดสี่เขียว) ต.คลองกระแชง อ.เมืองเพชรบุรี จ.เพชรบุรี (เมื่อวันที่ ๑๑ มกราคม ๒๕๖๕)

๕. สำนักงานเกษตรและสหกรณ์จังหวัดเพชรบุรี โดย นางสาวสกลภัทร ไชยคำ หัวหน้ากลุ่มสารสนเทศ การเกษตร ลงพื้นที่ตลาดเกษตรกรหลังจวนฯ ร่วมกับ เจ้าหน้าที่สาธารณสุขจังหวัดเพชรบุรี เจ้าหน้าที่กองสาธารณสุขและสิ่งแวดล้อม เทศบาลเมืองเพชรบุรี ในการสุ่มเก็บตัวอย่างสินค้าเกษตร เพื่อตรวจหาสารพิษตกค้าง สร้างความมั่นใจต่อผู้บริโภค และเข้มงวดกวดขันผู้ค้าในการจำหน่ายสินค้าเกษตรปลอดภัยในตลาดเกษตรกรหลังจวนฯ สถานที่จำหน่ายสินค้าเกษตรปลอดภัย เปิดจำหน่ายทุกวันอังคาร เวลา ๐๕.๐๐ - ๑๑.๐๐ น. บริเวณริมแม่น้ำเพชรบุรี หลังจวนผู้ว่าราชการจังหวัดเพชรบุรี



๗. งานอื่น ๆ ที่ได้รับมอบหมาย

- ควบคุมระบบการประชุม online ผ่าน Application อาทิเช่น VDO Conference, Zoom, Webex, Teamlink, Googlemeet เป็นต้น

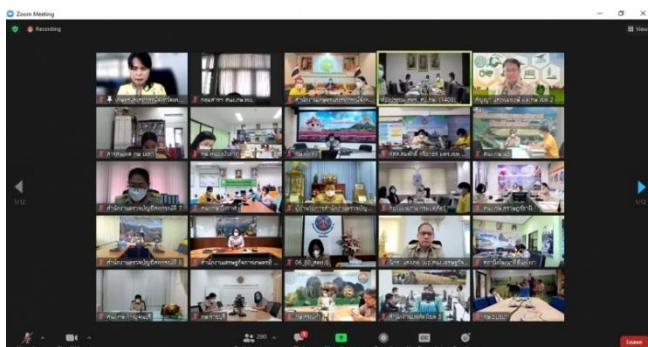
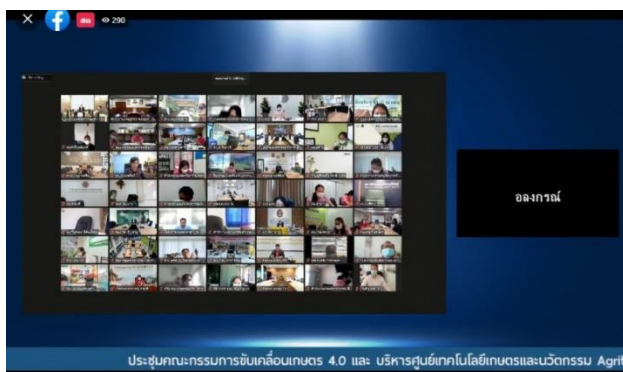

บรรณานุกรม



๑. กลุ่มช่วยเหลือเกษตรกรและโครงการพิเศษ, ๒๕๖๕. สำนักงานเกษตรและสหกรณ์จังหวัดเพชรบุรี.
๒. กลุ่มยุทธศาสตร์พัฒนาการเกษตร, ๒๕๖๕. สำนักงานเกษตรและสหกรณ์จังหวัดเพชรบุรี.
๓. กลุ่มสารสนเทศการเกษตร, ๒๕๖๕. สำนักงานเกษตรและสหกรณ์จังหวัดเพชรบุรี.
๔. ฝ่ายบริหารทั่วไป, ๒๕๖๕. สำนักงานเกษตรและสหกรณ์จังหวัดเพชรบุรี.



คณะผู้จัดทำ



ที่ปรึกษา

นางสาวศิริวรรณ เครือเล็ก
เกษตรและสหกรณ์จังหวัดเพชรบุรี

ผู้จัดทำ

นางสาวสกลภัทร ไชยคำ
หัวหน้ากลุ่มสารสนเทศการเกษตร

นางสาววันเพ็ญ วารีเพชร
เจ้าหน้าที่บันทึกข้อมูล





รายงานประจำปี 2565

สำนักงานเกษตรและสหกรณ์จังหวัดเพชรบุรี



รวบรวมโดย

- กลุ่มสารสนเทศการเกษตร

จัดทำโดย : กลุ่มสารสนเทศการเกษตร

สำนักงานเกษตรและสหกรณ์จังหวัดเพชรบุรี

โทร.032-461299 โทรสาร.032461300

E-mail:paco_pbi@opsmoac.go.th

<https://www.opsmoac.go.th/phetchaburi-home>