



แผนพัฒนาจังหวัด
(พ.ศ.2561 - 2565)

จังหวัดพิจิตร

ฉบับทบทวน ประจำปีงบประมาณ

พ.ศ.2565



กลุ่มงานยุทธศาสตร์และข้อมูลเพื่อการพัฒนาจังหวัด
สำนักงานจังหวัดพิจิตร

สารบัญ

	หน้า
1. ข้อมูลเพื่อการพัฒนา	
- ข้อมูลพื้นฐานทางกายภาพ และข้อมูลเชิงเปรียบเทียบ (ด้านเศรษฐกิจ สังคมและความมั่นคง และทรัพยากรธรรมชาติและสิ่งแวดล้อม)	1
- ประเด็นปัญหาและความต้องการเชิงพื้นที่	31
- ผลการพัฒนาและแก้ไขปัญหาจังหวัดและกลุ่มจังหวัดในช่วงที่ผ่านมา	37
2. ประเด็นการพัฒนา	
- บทวิเคราะห์	48
- เป้าหมายการพัฒนาจังหวัด	108
- ตัวชี้วัดความสำเร็จตามเป้าหมายการพัฒนาจังหวัด	108
- ประเด็นการพัฒนาของจังหวัด	110
▪ วัตถุประสงค์	
▪ เป้าหมายและตัวชี้วัด	
▪ แนวทางการพัฒนา	
3. แบบฟอร์มการจัดทำแผนพัฒนาจังหวัด(พ.ศ. 2561 – พ.ศ. 2565)	
- แบบสรุปบัญชีรายการชุดโครงการ [แบบ จ.1 (กรณีจังหวัด)]	112
- แบบสรุปโครงการแบบย่อ (Project Brief) [แบบ จ.1-1 (กรณีจังหวัด)]	124
▪ ประเด็นพัฒนาที่ 1 : การบริหารจัดการน้ำ ดิน ทรัพยากรธรรมชาติ และสิ่งแวดล้อมอย่างสมดุล	
▪ ประเด็นพัฒนาที่ 2 : การพัฒนาเศรษฐกิจจากฐานการเกษตร และฐานชุมชนที่เข้มแข็ง	
▪ ประเด็นพัฒนาที่ 3 : การเสริมสร้างสังคมคุณภาพ สันติสุขอย่างยั่งยืน	
▪ ประเด็นพัฒนาที่ 4 : การพัฒนาการท่องเที่ยวและธุรกิจบริการสู่สากล	
4. ภาคผนวก	
- ภาคผนวก ก. รายงานตรวจสอบผลการดำเนินการตามพระราชกฤษฎีกาว่าด้วยการบริหารงานจังหวัดและกลุ่มจังหวัดแบบบูรณาการ พ.ศ. 2551	
- ภาคผนวก ข. สรุปผลการทบทวนแผนพัฒนาจังหวัด (พ.ศ. 2561 – พ.ศ. 2565)	

1. ข้อมูลเพื่อการพัฒนา

ข้อมูลเพื่อการพัฒนาของจังหวัดพิจิตร

1. ข้อมูลพื้นฐานทางกายภาพ และข้อมูลเชิงเปรียบเทียบ

1) ความเป็นมา

ประวัติศาสตร์จังหวัดพิจิตร "พิจิตร" แปลว่า "งาม" เมื่อกล่าวถึงเมืองพิจิตรจึงหมายถึงเมืองงาม เมืองที่มีเสน่ห์ประทับใจ นอกจากนี้ยังเป็นเมืองที่สำคัญทางประวัติศาสตร์ คือ เป็นที่ประสูติของพระเจ้าเสือ หรือ "พระศรีสรรเพชญ์ที่ 8" พระเจ้าแผ่นดินแห่งกรุงศรีอยุธยาและเป็นเมืองที่ให้กำเนิดนักปราชญ์ราชบัณฑิต คือ พระโหราธิบดี บิดาของศรีปราชญ์

จังหวัดพิจิตร เป็นจังหวัดเก่าแก่มาจกจังหวัดหนึ่งของประเทศไทย มีมาตั้งแต่สมัยกรุงสุโขทัยเป็นราชธานี เชื่อกันว่าเจ้ากาญจนกุมาร (พระยาโคตรบอง) โอรสพระยาโคตมเทวราช เป็นผู้สร้างเมือง เหนือฝั่งแม่น้ำน่านในปี พ.ศ.1601 เดิมมีหลายชื่อ คือ เมืองสระหลวง เมืองโอะชะบุรี เมืองชัยบวรและเมืองปากยม ดินแดนอันเป็นเขตจังหวัดพิจิตร อยู่ในที่ราบลุ่มตอนใต้ของภาคเหนือ ในดินแดนสุวรรณภูมิบริเวณนี้เป็นบริเวณที่ลำน้ำยมและลำน้ำน่านไหลผ่าน ลักษณะพิเศษของจังหวัดพิจิตรเดิมเต็มไปด้วยห้วย หนอง คลอง บึง พื้นดินจังหวัดพิจิตรเป็นดินอุดมสมบูรณ์เหมาะแก่การเกษตร เพราะเป็นดินตะกอนที่เกิดจากน้ำท่วมทับถมทุกปี และมีปลาชุกชุม

ในสมัยสมเด็จพระบรมไตรโลกนาถ แห่งกรุงศรีอยุธยา เมื่อเปลี่ยนการปกครองเป็นแบบจตุสดมภ์และแบ่งหัวเมืองออกเป็นหัวเมือง เอก โท ตรี จัตวา เมืองพิจิตรมีฐานะเป็นเมืองตรี มีความสำคัญทางทหารและการปกครองมาก ต่อมาในสมัยรัชกาลที่ 2 แห่งกรุงรัตนโกสินทร์ ได้ทรงพระราชนิพนธ์คำกลอนเรื่อง "ไกรทอง" โดยใช้เมืองพิจิตรเป็นแหล่งกำเนิดของเรื่องราว เนื่องจากเมืองพิจิตร เป็นเมืองที่มีแหล่งน้ำมากมายและมีจระเข้ชุกชุมนั่นเอง ในปี พ.ศ.2435 กรมพระยาดำรงราชานุภาพ ได้นำรูปแบบการปกครองระบบเทศภิบาลมาใช้และได้จัดตั้งมณฑลพิษณุโลก เป็นมณฑลแรก ประกอบด้วย 5 เมือง คือ เมืองพิษณุโลก เมืองพิชัย เมืองสวรรคโลก เมืองสุโขทัย และเมืองพิจิตร

2) ด้านกายภาพ

2.1) ที่ตั้ง

จังหวัดพิจิตร ตั้งอยู่ในเขตภาคเหนือตอนล่างของประเทศไทย ระหว่างเส้นแวงที่ 99 องศา 45 ลิปดาตะวันออก และระหว่างเส้นรุ้งที่ 15 องศา 50 ลิปดากับ 16 องศาลิปดาเหนือ มีพื้นที่ 4,531.013 ตารางกิโลเมตร หรือประมาณ 2,831,333 ไร่ มีแม่น้ำสายสำคัญไหลผ่าน 3 สาย ได้แก่ แม่น้ำน่าน แม่น้ำยม และแม่น้ำพิจิตร อยู่ห่างจากกรุงเทพฯ ขึ้นมาทางเหนือ ระยะทางประมาณ 347 กิโลเมตร โดยมีอาณาเขตติดต่อกับจังหวัดใกล้เคียง ดังนี้

ด้านทิศเหนือ	ติดต่อกับ	จังหวัดพิษณุโลก
ด้านทิศตะวันออก	ติดต่อกับ	จังหวัดเพชรบูรณ์
ด้านทิศใต้	ติดต่อกับ	จังหวัดนครสวรรค์
ด้านทิศตะวันตก	ติดต่อกับ	จังหวัดกำแพงเพชร และจังหวัดนครสวรรค์



แผนภาพที่ 1 แสดงอาณาเขตจังหวัดพิจิตร

2.2) สภาพภูมิประเทศ

ลักษณะพื้นที่ของจังหวัดพิจิตร เป็นพื้นที่ราบลุ่มแอ่งกระทะทิศตะวันออกเป็นที่ลาดเชิงเขา ทิศตะวันตกเป็นพื้นที่ลุ่ม ต่ำกว่าจังหวัดกำแพงเพชรประมาณ 20 เมตร มีแม่น้ำ 3 สาย ที่ไหลจากทิศเหนือลงสู่ ทิศใต้ คือ แม่น้ำยม แม่น้ำน่าน และแม่น้ำพิจิตร สภาพพื้นที่เป็นที่ราบลุ่มแม่น้ำ ดินดีมีความอุดมสมบูรณ์ปานกลาง ถึงสูง เนื่องจากตะกอนที่น้ำพัดมาทับถมเหมาะแก่การทำนา และปลูกพืชหมุนเวียน พื้นที่ส่วนใหญ่ถูกบุกเบิกเพื่อใช้ ประโยชน์ทางการเกษตร จึงมีพื้นที่ป่าเหลือน้อยมากจนแทบไม่มีความสำคัญ ทางเศรษฐกิจและจากการที่ตอนกลาง ของจังหวัดพิจิตรมีแม่น้ำไหลผ่านถึง 3 สาย ดังกล่าว จึงทำให้เกิดปัญหาน้ำท่วมเป็นประจำในช่วงที่น้ำเหนือไหลหลาก และปัญหาน้ำป่าที่ไหลมาจากทิวเขาจังหวัดเพชรบูรณ์ทางทิศตะวันออก

2.3) สภาพภูมิอากาศ

สภาพอากาศโดยทั่วไป อากาศค่อนข้างร้อนจัดในฤดูร้อน และเย็นสบายในฤดูหนาว จากอิทธิพล ลมมรสุมตะวันออกเฉียงเหนือ และลมมรสุมตะวันออกเฉียงใต้ จังหวัดพิจิตร จึงแบ่งเป็น 3 ฤดูกาล คือ

- ฤดูฝน เริ่มตั้งแต่เดือนพฤษภาคม ถึง เดือนตุลาคม
- ฤดูหนาว เริ่มตั้งแต่เดือนพฤศจิกายน ถึง เดือนกุมภาพันธ์
- ฤดูร้อน เริ่มตั้งแต่เดือนมีนาคม ถึง เดือนเมษายน

2.4) การปกครอง

จังหวัดพิจิตร แบ่งหน่วยการปกครองออกเป็นอำเภอ 12 อำเภอ 88 ตำบล 897 หมู่บ้าน หน่วยงานราชการส่วนท้องถิ่น ได้แก่ องค์การบริหารส่วนจังหวัด จำนวน 1 แห่ง เทศบาลเมือง จำนวน 3 แห่ง เทศบาลตำบล จำนวน 25 แห่ง และองค์การบริหารส่วนตำบล จำนวน 72 แห่ง รายละเอียดตามตารางที่ 1

ตารางที่ 1 แสดงการแบ่งเขตการปกครองของจังหวัดพิจิตร

ลำดับ ที่	อำเภอ	พื้นที่ (ตร.กม.)	ระยะทาง จากอำเภอ ถึงจังหวัด (กม.)	จำนวน			เทศบาล เมือง	เทศบาล ตำบล
				หมู่บ้าน	ตำบล	อบต.		
1	เมืองพิจิตร	915.290	1	134	16	14	1	4
2	ตะพานหิน	468.930	28	97	13	10	1	1
3	โพทะเล	482.122	66	97	11	9	-	4
4	บางมูลนาก	377.738	50	78	10	6	1	4
5	โพธิ์ประทับช้าง	378.561	23	99	7	5	-	2
6	ทับคล้อ	378.287	44	56	4	4	-	2
7	สามง่าม	338.083	18	80	5	4	-	3
8	วังทรายพูน	259.501	31	57	4	3	-	2
9	สากเหล็ก	193.000	20	44	5	5	-	1
10	วชิรบำรุง	259.300	26	50	4	4	-	-
11	ดงเจริญ	243.100	78	55	5	4	-	2
12	บึงนาราง	450.610	86	50	4	4	-	-
รวม		4,744.522	-	897	88	72	3	25

ที่มา: กรมการปกครอง ข้อมูล ณ วันที่ 31 ธันวาคม 2561

2.5) ประชากร

ประชากรของจังหวัดพิจิตร ณ เดือนธันวาคม 2561 มีทั้งสิ้น จำนวน 539,374 คน แยกเป็นชาย จำนวน 263,481 คน คิดเป็นร้อยละ 48.85 ของประชากรทั้งหมด เป็นหญิง 275,893 คน หรือคิดเป็นร้อยละ 51.15 ของประชากรทั้งหมด ความหนาแน่นของประชากร 113.684 คน ต่อตารางกิโลเมตร โดยประชากรช่วงอายุ น้อยกว่า ๑ ปี - ๕๙ ปี มีแนวโน้มลดลงต่อเนื่อง สำหรับประชากรช่วงอายุ 60 ปี ถึงมากกว่า 100 ปี โดยปี พ.ศ. 2559 จำนวน 97,997 คน ปี พ.ศ. 2560 จำนวน 101,802 คน เพิ่มขึ้นจากปี พ.ศ. 2559 จำนวน 3,805 คน คิดเป็นร้อยละ 3.88 ปี พ.ศ. 2561 จำนวน 105,266 คน เพิ่มขึ้นจากปี พ.ศ.2560 จำนวน 3,464 คน คิดเป็นร้อยละ 3.40 ในภาพรวมประชากรสูงอายุมิแนวโน้มเพิ่มขึ้นต่อเนื่องรายละเอียดตามตารางที่ 2 และ 3

ตารางที่ 2 แสดงจำนวนประชากรของจังหวัดพิจิตร

ที่	อำเภอ	พื้นที่ (ตร.กม.)	ชาย	หญิง	รวม	จำนวน บ้าน	ความ หนาแน่น ของประชากร (ต่อ ตร.กม.)
1.	เมืองพิจิตร	915.290	52,719	56,404	109,123	42,700	119.222
2.	วังทรายพูน	259.501	12,205	12,430	24,635	7,998	94.932
3.	โพธิ์ประทับช้าง	378.561	21,739	22,489	44,228	14,626	116.832
4.	ตะพานหิน	468.930	32,284	34,420	66,704	23,946	142.247
5.	บางมูลนาก	377.738	22,055	23,529	45,584	18,098	120.676
6.	โพทะเล	482.122	29,217	30,398	59,615	19,717	123.651
7.	สามง่าม	338.083	20,837	21,448	42,285	14,620	125.073
8.	ทับคล้อ	378.287	21,348	22,284	43,632	15,831	115.341
9.	สากเหล็ก	193.000	11,645	11,967	23,612	8,246	122.342
10.	บึงนาราง	450.610	14,190	14,645	28,835	10,412	63.991
11.	ดงเจริญ	243.100	9,766	10,056	19,822	6,868	81.538
12.	วชิรบำรุง	259.300	15,476	15,823	31,299	10,534	120.706
รวม		4,744.522	263,481	275,893	539,374	193,596	113.684

ที่มา: กรมการปกครอง ข้อมูล ณ วันที่ 31 ธันวาคม 2561

ตารางที่ 3 แสดงจำนวนประชากรแยกตามช่วงอายุ ระหว่าง ปี พ.ศ. 2559 - 2561

ช่วงอายุ	ปี 2559 (คน)	ปี 2560 (คน)	ปี 2561 (คน)
น้อยกว่า 1 ปี - 15 ปี	94,037	92,233	90,148
16 ปี - 59 ปี	346,603	343,012	339,134
60 ปี - มากกว่า 100 ปี	97,997	101,802	105,266
รวม	538,637	537,047	534,548

2.6) การใช้ประโยชน์ที่ดิน

ลักษณะดิน จากการสำรวจดินของกรมพัฒนาที่ดิน สรุปลักษณะดินที่พบใน 4 ลักษณะ คือ

- 1) ที่ราบลุ่มแม่น้ำเกิดจากการทับถมของตะกอนจากลำน้ำน่านและแม่น้ำยม
- 2) เนินตะกอนรูปพัดเกิดจากกระแสน้ำไหลลงมาจากเขาพัดเอาตะกอนต่างๆ มาด้วยเมื่อไหลผ่าน ที่ราบความเร็วการไหลก็ลดลงจึงทำให้มีการตกตะกอนในลักษณะรูปร่างคล้ายพัดพบมากทางด้านตะวันออกของจังหวัดมีความสมบูรณ์ปานกลางถึงต่ำเหมาะแก่การเพาะปลูกพืชไร่และผลไม้
- 3) พื้นที่เหลือค้ำจากการกัดกร่อนซึ่งเป็นขบวนการปรับพื้นที่ของสภาพพื้นที่ลูกคลื่นมีความลาดชัน 2- 8%เป็นดินที่เกิดจากหินเป็นแอนดีไซต์ควอตซ์และหินดานลักษณะดินมีการระบายน้ำดี

4) ภูเขา มีลักษณะเป็นภูเขาโดดของหินแอนดีไซต์สภาพพื้นที่มีความลาดชัน 35% พื้นที่
ไม่เหมาะแก่การเกษตร

การใช้ที่ดิน ลักษณะของดินในพื้นที่จังหวัดพิจิตร เป็นดินที่มีการกำเนิดจากตะกอนน้ำพา บริเวณที่ราบน้ำท่วม สภาพพื้นที่ราบเรียบถึงค่อนข้างราบเรียบ มีการระบายน้ำค่อนข้างเร็ว การไหลบ่าของน้ำบน ดินช้า การซึมผ่านได้ของน้ำช้า พืชพรรณธรรมชาติและการใช้ประโยชน์ที่ดิน นาข้าว อาจใช้ปลูกพืชไร่ เช่น ข้าวโพด ถั่วหรือพืชผัก ก่อนหรือหลังปลูกข้าว ลักษณะการใช้ที่ดินในพื้นที่จังหวัดพิจิตร จังหวัดพิจิตรมีพื้นที่ทั้งหมด 2,831,883 ไร่ โดยมีการใช้ประโยชน์ และการถือครองที่ดิน ซึ่งลักษณะการถือครองที่ดิน ดังตารางที่ 4 - 5

ตารางที่ 4 การใช้ที่ดินและการถือครองที่ดินของจังหวัดพิจิตร ปี 2559 – 2560

ปี	เนื้อที่ทั้งหมด (ไร่)	เนื้อที่ป่าไม้ (ไร่)	เนื้อที่ถือครองทางการเกษตร (ไร่)	จำนวนฟาร์ม (ไร่/ครัวเรือน)	ขนาดฟาร์ม (ไร่/ครัวเรือน)	ใช้ประโยชน์ทางการเกษตร อื่นๆ (ไร่)	เนื้อที่นอกการเกษตร (ไร่)
2559	2,831,883	8,399	1,251,523	-	-	2,036,392	787,092
2560	2,831,883	7,715	2,036,775	56,321	40.44	59,852	787,392

ที่มา : สถิติการเกษตรของประเทศไทย, สำนักงานเศรษฐกิจการเกษตร พ.ศ. 2561

ตารางที่ 5 ลักษณะการถือครองที่ดินทางการเกษตรของจังหวัดพิจิตร ปี 2559 – 2560

ปี	เนื้อที่ใช้ประโยชน์ทางการเกษตร (ไร่)	เนื้อที่ของตนเอง			เนื้อที่ของคนอื่น		
		ของตนเอง	จ้าง/ขายฝากผู้อื่น	รวม	เช่าผู้อื่น	รับจ้าง/รับขายฝาก/ได้ทำฟรี	รวม
2559	1,251,523	424,522	212,394	636,916	897,543	200,916	1,098,459
2560	2,036,775	424,150	511,862	936,012	898,853	415,851	1,314,704

ที่มา : สถิติการเกษตรของประเทศไทย, สำนักงานเศรษฐกิจการเกษตร พ.ศ. 2561

2. พื้นที่การเกษตร

จังหวัดพิจิตร แบ่งพื้นที่ทางการเกษตรออกเป็น 3 ประเภท คือ พื้นที่ปลูกพืชไร่ พืชสวน และพืชผัก โดยมีผลผลิตและมูลค่าการผลิต รายละเอียดปรากฏดังตาราง 6 - 9

ตารางที่ 6 แสดงพื้นที่เพาะปลูกและเนื้อที่เก็บเกี่ยว ปี 2559 - 2561

ประเภท	เนื้อที่เพาะปลูก (ไร่)			เนื้อที่เก็บเกี่ยว (ไร่)		
	ปี 2559	ปี 2560	ปี 2561	ปี 2559	ปี 2560	ปี 2561
นาปี	1,528,785	1,513,184	1,724,935	1,489,522	1,419,360	1,723,929
นาปรัง	604,801	636,507	611,137	574,270	635,925	611,137

ที่มา : สำนักงานเกษตรจังหวัดพิจิตร ข้อมูล ณ วันที่ 30 มิถุนายน 2562

ตารางที่ 7 แสดงผลผลิต และมูลค่าการผลิตพืชไร่ ปี 2559 - 2561

ประเภท	ผลผลิต (ตัน)			มูลค่าการผลิต (ล้านบาท)		
	ปี 2559	ปี 2560	ปี 2561	ปี 2559	ปี 2560	ปี 2561
นาปี	919,785	876,596	933,123	6,937.94	6,441.23	7,005.89
นาปรัง	197,004	423,604	475,533	1,486.00	3,112.64	3,570.30

ที่มา : ที่มา : ศูนย์สารสนเทศการเกษตร สำนักงานเศรษฐกิจการเกษตร

- หมายเหตุ : 1. ปี 2559 - 2560 ข้อมูลสถิติ ปี 2561 ข้อมูลเบื้องต้น ปี 2562 ข้อมูลพยากรณ์ ณ เดือนมิถุนายน 2562
 2. ปี 2562 ราคา ณ ไร่นา เฉลี่ยเดือนมกราคม - มิถุนายน ปี 2562
 3. ราคา ณ ไร่นา เป็นข้าวเปลือกเจ้า ความชื้น 15%

ตารางที่ 8 แสดงผลผลิต และมูลค่าการผลิตพืชสวน ปี 2559 - 2562

ประเภท	ผลผลิต (ตัน)			มูลค่าการผลิต (ล้านบาท)		
	ปี 2559	ปี 2560	ปี 2561	ปี 2559	ปี 2560	ปี 2561
ยางพารา	113	147	257	5.31	8.83	11.01
ปาล์มน้ำมัน	261	361	393	1.35	1.31	1.06
มะพร้าว	50	49	52	0.57	0.66	0.36
ส้มเขียวหวาน	9,484	9,626	9,893	442.62	329.59	156.51
มะนาว	10,743	10,992	11,240	416.18	234.35	309.77

ที่มา : ศูนย์สารสนเทศการเกษตร สำนักงานเศรษฐกิจการเกษตร

ตารางที่ 9 แสดงผลผลิต และมูลค่าการผลิตพืชผัก ปี 2559 – 2561

ประเภท	ผลผลิต (ตัน)			มูลค่าการผลิต (ล้านบาท)		
	ปี 2559	ปี 2560	ปี 2561	ปี 2559	ปี 2560	ปี 2561
ข้าวโพดหวาน	1,964	1,898	1,734	15.14	15.32	22.58
ข้าวโพดฝักอ่อน	506	551	417	1.80	2.69	2.10

ที่มา: ศูนย์สารสนเทศการเกษตร สำนักงานเศรษฐกิจการเกษตร

3.) โครงสร้างพื้นฐาน

1) ระบบขนส่งทางถนน

(1) **เส้นทางที่ 1** จากกรุงเทพฯ ทางหลวงหมายเลข 1 แยกเข้าทางหลวงหมายเลข 32 ที่จังหวัดพระนครศรีอยุธยา ถึงจังหวัดนครสวรรค์ แยกเข้าทางหลวงหมายเลข 1118 เส้นทางจังหวัดนครสวรรค์ – อำเภอบางมูลนาก – อำเภอตะพานหิน – จังหวัดพิจิตร รวมระยะทางประมาณ 345 กิโลเมตร

(2) **เส้นทางที่ 2** จากกรุงเทพฯ ทางหลวงหมายเลข 1 แยกเข้าทางหลวงหมายเลข 32 ที่จังหวัดพระนครศรีอยุธยา ถึงอำเภออินทร์บุรี จังหวัดสิงห์บุรี แยกเข้าสู่เส้นทางหลวงหมายเลข 11 เส้นทางอำเภอตากฟ้า – เขาททราย อำเภอทับคล้อ – อำเภอสามโก้ – แยกเข้าสู่จังหวัดพิจิตร ตามทางหลวงหมายเลข 111 รวมระยะทางประมาณ 344 กิโลเมตร

(3) **เส้นทางที่ 3** จากกรุงเทพฯ ทางหลวงหมายเลข 1 แยกเข้าทางหลวงหมายเลข 32 ที่จังหวัดพระนครศรีอยุธยา ถึงอำเภออินทร์บุรี จังหวัดสิงห์บุรี แยกเข้าสู่ทางหลวงหมายเลข 11 เส้นทางอำเภอตากฟ้า – เขาททราย อำเภอทับคล้อ – แยกเข้าอำเภอตะพานหินตามทางหลวงหมายเลข 113 เข้าสู่จังหวัดพิจิตร ตามทางหลวงหมายเลข 113 รวมระยะทางประมาณ 338 กิโลเมตร

(4) **เส้นทางที่ 4** จากกรุงเทพฯ ทางหลวงหมายเลข 1 แยกเข้าทางหลวงหมายเลข 32 ที่จังหวัดพระนครศรีอยุธยา ถึงจังหวัดนครสวรรค์ แยกเข้าสู่ทางหลวงหมายเลข 117 เส้นทางจังหวัดนครสวรรค์ – พิษณุโลก ถึงอำเภอลำปางค์ – แยกเข้าอำเภอสามโก้ ตามทางหลวงหมายเลข 115 เข้าสู่จังหวัดพิจิตร รวมระยะทางประมาณ 360 กิโลเมตร

2) ระบบขนส่งทางราง

จังหวัดพิจิตรมีทางรถไฟสายกรุงเทพ – เชียงใหม่ ตัดผ่านเชื่อมโยงกับจังหวัดตั้งแต่ต้นทางถึงปลายทาง ในส่วนของจังหวัดพิจิตร ผ่านอำเภอบางมูลนาก อำเภอตะพานหิน และอำเภอเมืองพิจิตร ซึ่งจะทำให้เพิ่มขีดความสามารถในการขนส่งระหว่างจังหวัดและเชื่อมโยงกับประเทศเพื่อนบ้านในอนาคต อีกทั้งยังอำนวยความสะดวกในด้านการคมนาคมของประชาชน

3) ไฟฟ้า

การบริการด้านพลังงานไฟฟ้าของจังหวัดพิจิตร ปี พ.ศ. 2559 – 2561 ดังตารางที่ 10

ตาราง 10 แสดงสถิติผู้ใช้ไฟฟ้าของการไฟฟ้าส่วนภูมิภาค จังหวัดพิจิตร ปีงบประมาณ 2559 – 2561

รายการ	ปี 2559	ปี 2560	ปี 2561
ผู้ใช้ไฟฟ้า (ครัวเรือน)	175,784	178,584	182,716

ที่มา : การไฟฟ้าส่วนภูมิภาคจังหวัดพิจิตร ข้อมูล ณ เดือนธันวาคม 2561

4) ประปา

การประปาส่วนภูมิภาคในจังหวัดพิจิตร มี 3 สาขา คือ การประปาส่วนภูมิภาค สาขาเมืองพิจิตร มีกำลังการผลิต 1,340 ลบ.ม./ชม. การประปาส่วนภูมิภาคสาขาตะพานหิน มีกำลังการผลิต 400 ลบ.ม./ชม. และการประปาส่วนภูมิภาคสาขาบางมูลนาก มีกำลังการผลิต 320 ลบ.ม./ชม. มีพื้นที่การให้บริการ 102 ตารางกิโลเมตร คิดเป็นร้อยละ 2.25 ของพื้นที่จังหวัด โดยให้บริการใน 9 อำเภอ คือ อำเภอเมืองพิจิตร อำเภอสากเหล็ก อำเภอสามงาม อำเภอวชิรบุรี อำเภอวังทรายพูน อำเภอตะพานหิน อำเภอบางมูลนาก อำเภอทับคล้อ และอำเภอโพทะเล จำนวนผู้ใช้น้ำในปี พ.ศ. 2559 – 2561 ดังตารางที่ 11

ตารางที่ 11 แสดงสถิติผู้ใช้น้ำ ปริมาณการผลิตและการจำหน่าย ของการประปาส่วนภูมิภาค จังหวัดพิจิตร ปี พ.ศ. 2559 – 2561

รายการ	ปี 2559	ปี 2560	ปี 2561
ผู้ใช้น้ำ (ราย)	41,404	43,222	42,337
ปริมาณน้ำผลิตจริง (ลบ.ม.)	10,733,702	12,190,042	20,133,189
ปริมาณน้ำขาย (ลบ.ม.)	9,606,697	10,665,256	19,596,919

ที่มา : การประปาส่วนภูมิภาคจังหวัดพิจิตร ข้อมูล ณ เดือนธันวาคม 2561

3) ด้านเศรษฐกิจ

3.1) โครงสร้างผลิตภัณฑ์มวลรวมทุกสาขาจังหวัดพิจิตร ผลิตภัณฑ์มวลรวมจังหวัด (GPP : Gross Provincial Product) ณ ราคาประจำปี 2560 มีค่าเท่ากับ 45,035 ล้านบาท เพิ่มขึ้นจากปี 2559 ที่ 42,276 ล้านบาท เท่ากับ 2,759 ล้านบาท หรือเพิ่มขึ้นร้อยละ 6.53 โดยผลิตภัณฑ์มวลรวมจังหวัดต่อหัว (GPP per capita) ปี 2560 เท่ากับ 83,504 บาท เพิ่มขึ้นจากปี 2559 ที่ 78,185 บาท เท่ากับ 5,319 บาท หรือเพิ่มขึ้นร้อยละ 6.80 รายละเอียดตามตารางที่ 12

ตารางที่ 12 ผลิตภัณฑ์มวลรวมจังหวัด ณ ราคาประจำปี จำแนกตามสาขาการผลิต ปี พ.ศ. 2557 – 2560

สาขาการผลิต	2557	2558r	2559r	2560p
Agriculture	22,829	18,912	16,612	18,051
Agriculture, forestry and fishing	22,829	18,912	16,612	18,051
Non-Agriculture	24,841	24,813	25,664	26,984
Mining and quarrying	456	223	395	280
Manufacturing	2,638	3,336	3,576	3,557
Electricity, gas, steam and air conditioning	829	759	767	636

สาขาการผลิต	2557	2558r	2559r	2560p
supply				
Water supply; sewerage, waste management and remediation activities	444	581	586	665
Construction	1,691	1,588	1,647	1,762
Wholesale and retail trade and repair of motor vehicles	6,490	5,851	5,979	6,958
Transportation and storage	315	370	397	445
Accommodation and food service activities	87	181	186	199
Information and communication	296	334	237	257
Financial and insurance activities	2,671	2,883	3,130	3,188
Real estate activities	1,687	1,561	1,605	1,572
Professional, scientific and technical activities	92	124	100	121
Administrative and support service activities	60	67	60	62
Public administration and defence; compulsory social security	1,365	1,478	1,497	1,551
Education	3,743	3,405	3,316	3,387
Human health activities	1,508	1,578	1,658	1,784
Arts, entertainment and recreation	104	106	131	154
Other service activities	366	388	399	405
Gross provincial product (GPP)	47,670	43,725	42,276	45,035
GPP Per capita (Baht)	87,721	80,655	78,185	83,504
Population (1,000 persons)	543	542	541	539

3.2) อุตสาหกรรม

สถานการณ์การลงทุนในจังหวัดพิจิตร ในปี 2561 มีจำนวนโรงงานที่จดทะเบียนไว้กับกระทรวงอุตสาหกรรม และได้รับอนุญาตให้ประกอบกิจการตามพระราชบัญญัติโรงงาน พ.ศ. 2535 จำนวน 552 แห่ง มีเงินลงทุนรวม 22,753,216,221 ล้านบาท ส่งผลให้เกิดการจ้างแรงงาน จำนวน 9,397 คน ดังตารางที่ 12 และ 13

ตาราง 12 แสดงจำนวนโรงงานอุตสาหกรรม เงินลงทุน และอัตราการจ้างงาน ปี พ.ศ. 2559 – 2561

รายการ	ปี 2559	ปี 2560	ปี 2561
1. จำนวนโรงงานอุตสาหกรรม	720	719	660
2. เงินลงทุน (บาท)	21,902,482,536	22,706,409,991	22,753,216,221
3. อัตราการจ้าง (จำนวนคนงาน)	9,829	9,786	9,397

ที่มา สำนักงานอุตสาหกรรมจังหวัดพิจิตร ข้อมูล ณ เดือนธันวาคม 2561

ตาราง 13 แสดงประเภทอุตสาหกรรมในจังหวัดพิจิตร ปี 2561

ประเภทอุตสาหกรรมที่ขออนุญาตประกอบกิจการโรงงาน	จำนวนโรงงาน (โรงงาน)
1. อุตสาหกรรมการเกษตร	179
2. อุตสาหกรรมอาหาร	38
3. อุตสาหกรรมเครื่องดื่ม	7
4. อุตสาหกรรมเคมี	16
5. อุตสาหกรรมปิโตรเคมีและผลิตภัณฑ์	9
6. อุตสาหกรรมพลาสติก	12
7. อุตสาหกรรมโลหะ	95
8. อุตสาหกรรมผลิตภัณฑ์โลหะ	53
9. อุตสาหกรรมไฟฟ้า	3
10. อุตสาหกรรมขนส่ง	80
11. อุตสาหกรรมอื่นๆ	30
รวม	522

ที่มา : สำนักงานอุตสาหกรรมจังหวัดพิจิตร ข้อมูล ณ วันที่ เดือนธันวาคม 2561

3.3) ด้านเศรษฐกิจระดับครัวเรือน

จากผลการจัดเก็บข้อมูล จปฐ. ปี 2562 พบว่า จังหวัดพิจิตร มีครัวเรือนที่มีรายได้ต่ำกว่าเกณฑ์ จปฐ. (ต่ำกว่า 38,000 บาท/คน/ปี) จำนวน 613 ครัวเรือน อำเภอที่มีครัวเรือนตกเกณฑ์เรื่องรายได้มากที่สุด คืออำเภอเมืองพิจิตร รองลงมา คืออำเภอโพธิ์ประทับช้าง อำเภอลำดวน อำเภอสามง่าม อำเภอโพทะเล อำเภอทับคล้อ อำเภอดงเจริญ อำเภอสามโก้ อำเภอตะพานหิน อำเภอบึงนาราง อำเภอวังทรายพูน และอำเภอบางมูลนาก ซึ่งเป็นอำเภอที่ไม่มีครัวเรือนตกเกณฑ์เรื่องรายได้

ตารางที่ 15 แสดงการเปรียบเทียบรายได้และรายจ่ายเฉลี่ยต่อคนต่อปี 2562 และจำนวนครัวเรือนที่ตกเกณฑ์ด้านรายได้ แยกรายอำเภอ

อำเภอ	ครัวเรือนเป้าหมาย (ครัวเรือน)	รายได้เฉลี่ยต่อคน ต่อปี (บาท/คน/ปี)	รายจ่ายเฉลี่ยต่อคน ต่อปี (บาท/คน/ปี)	จำนวนครัวเรือนที่ ตกเกณฑ์รายได้
1. เมือง	24,717	86,778	55,510	149
2. วังทรายพูน	5,107	88,006	60,465	13
3. โพธิ์ประทับช้าง	9,755	67,822	43,372	89
4. ตะพานหิน	15,727	80,982	53,171	35
5. บางมูลนาก	11,366	92,712	59,509	0
6. โพทะเล	15,956	71,795	46,088	56

อำเภอ	ครัวเรือนเป้าหมาย (ครัวเรือน)	รายได้เฉลี่ยต่อคน ต่อปี (บาท/คน/ปี)	รายจ่ายเฉลี่ยต่อคน ต่อปี (บาท/คน/ปี)	จำนวนครัวเรือนที่ ตกเกณฑ์รายได้
7. สามง่าม	9,417	108,599	72,515	56
8. ทับคล้อ	9,451	87,995	54,093	51
9. สากเหล็ก	5,504	89,563	64,602	36
10. บึงนาราง	6,877	81,954	53,774	22
11. ดงเจริญ	5,136	85,694	64,080	47
12. วชิรบุรี	6,613	63,175	43,719	59
รวม	125,626	82,857	54,411	613

ที่มา : สำนักงานพัฒนาชุมชนจังหวัดพิจิตร ข้อมูล ณ วันที่ 30 มิถุนายน 2562

3.4) ด้านการท่องเที่ยว

จังหวัดพิจิตร มีแหล่งท่องเที่ยวและมีการจัดกิจกรรมท่องเที่ยวที่เป็นแรงดึงดูดนักท่องเที่ยวทั้งในเชิงวัฒนธรรม เชิงประวัติศาสตร์ เชิงนิเวศ โดยมีสถิตินักท่องเที่ยวและรายได้จากการท่องเที่ยว ระหว่างปี พ.ศ.2559 – 2562 รายละเอียดแสดงตามตารางที่ 16

ตารางที่ 16 แสดงจำนวนนักท่องเที่ยวและรายได้จากการท่องเที่ยวของจังหวัดพิจิตร เปรียบเทียบระหว่าง ปี 2559 – 2562

รายการ	ปี 2559	ปี 2560	ปี 2561	ปี 2562
1. จำนวนผู้มาเยี่ยมเยือน (คน)	831,313	876,080	893,231	394,420
- ชาวไทย	825,894	870,428	887,476	390,883
- ชาวต่างชาติ	5,419	5,652	5,755	3,537
2. รายได้จากการท่องเที่ยว (ลบ.)	1,327.29	1,421.33	1,490.42	693.87
- ชาวไทย	1,317.90	1,411.34	1,479.92	687.43
- ชาวต่างชาติ	9.39	9.99	10.50	6.44

ที่มา สำนักงานการท่องเที่ยวและกีฬาจังหวัด ข้อมูล ณ วันที่ 30 มิถุนายน 2562

แหล่งท่องเที่ยว วัฒนธรรม ประเพณี ที่สำคัญของจังหวัดพิจิตร

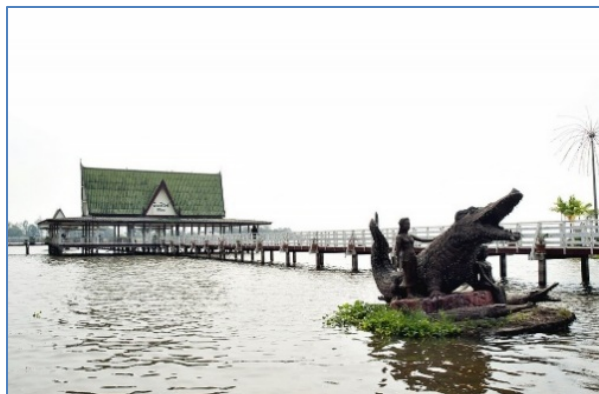

1. บึงสีไฟ

ตั้งอยู่ตำบลในเมือง อำเภอเมืองพิจิตร อยู่ห่างไปทางทิศตะวันตกของศาลากลางจังหวัดพิจิตร ประมาณ 1 กม. เป็นแหล่งน้ำจืดขนาดใหญ่อันดับที่ 5 ของประเทศ รองมาจากบึงบอระเพ็ด (132,737 ไร่) หนองหาร (77,000 ไร่) บึงละหาน (18,181 ไร่) และกว๊านพะเยา (12,831 ไร่) ปัจจุบันเหลือพื้นที่อยู่ประมาณ 5,390 ไร่ ซึ่งลดลงมาภายหลังจากการสร้างเขื่อนสิริกิติ์ เดิมบึงสีไฟมีพื้นที่มากกว่า 12,000 ไร่ ครอบคลุมอาณาเขตติดต่อ 4 ตำบลในพื้นที่อำเภอเมืองพิจิตร ได้แก่ ตำบลท่าหลวง ตำบลโรงช้าง ตำบลคลองคะเชนทร์และตำบลเมืองเก่า โดยบึงสีไฟเป็นแหล่งเพาะพันธุ์สัตว์น้ำจืดและแหล่งที่อยู่อาศัยของพันธุ์ปลาและนกหายากหลากหลายชนิด จึงเป็นสถานที่ศึกษาหาความรู้เกี่ยวกับพันธุ์ปลาน้ำจืดชนิดต่างๆ และยังเป็นสถานที่พักผ่อนหย่อนใจที่สำคัญของจังหวัดพิจิตร โดยจังหวัดพิจิตรได้พัฒนาและประกาศเป็นเขตอนุรักษ์พันธุ์สัตว์ทั้งสัตว์น้ำและนก



2. สวนสมเด็จพระศรีนครินทร์ฯพิจิตร อำเภอเมืองพิจิตร

สวนสาธารณะเฉลิมพระเกียรติสมเด็จพระศรีนครินทราบรมราชชนนี 80 พรรษา ลำดับที่ 5 ตั้งอยู่ริมบึงสีไฟ ตำบลในเมือง อำเภอเมืองพิจิตร จังหวัดพิจิตร มีเนื้อที่ 170 ไร่ เป็นพื้นดิน 50 ไร่ พื้นน้ำ 120 ไร่ เป็นสวนสาธารณะอยู่ใจกลางเมืองพิจิตร มีการสร้างควบคู่กับบึงสีไฟ ภายในมีสวนมีทางเดินเพื่อใช้เดินและวิ่งออกกำลังกาย ประตูทางเข้ามีหอประชุมขนาดใหญ่รูประฆังชัยเกษมในตำนานชื่อชาละวันเป็นสัญลักษณ์ของจังหวัดพิจิตร ประกอบด้วย เวทีเนินดินเพื่อจัดรายการบันเทิงในช่วงวันหยุดสุดสัปดาห์ จึงมีประชาชนภายในอำเภอเมืองพิจิตร มาใช้เป็นจำนวนมากเนื่องจากมีความสะดวกสบายในการเข้าถึงพื้นที่ และมีหน่วยงานท้องถิ่นของกรมประมงจัดตั้งสถานีทดลองสัตว์น้ำและมีอาคารแสดงพันธุ์ปลาน้ำจืดที่ประชาชนเข้าชมได้อีก



3. ทุ่งดอกกระเจียวป่าเขาหัวโล้น

พื้นที่ป่าดั้งเดิมเคยเป็นภูเขาหัวโล้นในเขตพื้นที่เขาชะอมและเขาตะพานนาคร ตำบลเขาเจ็ดยอด อำเภอบัวชุม จังหวัดพิจิตร โดยผู้นำชุมชนและกลุ่มประชาชนในพื้นที่ตำบลเขาเจ็ดยอดได้ช่วยกันพลิกฟื้นพื้นที่ป่า และปลูกต้นไม้เพิ่มเติมจนกลายเป็นป่าที่มีความอุดมสมบูรณ์ เป็นแหล่งอาหารของชุมชน และมีดอกไม้ป่าจำนวนมากโดยเฉพาะดอกกระเจียวยักษ์ที่เกิดขึ้นเองตามธรรมชาติ



4. ย่านพาณิชย์กรรมวังกรด

ในอดีตย่านนี้เป็นพื้นที่ที่เกิดจากการเป็นชุมทางการเดินทางที่สำคัญของภาคเหนือตอนล่าง คือ การเกิดทางรถไฟสายเหนือและสถานีรถไฟบ้านวังกลม ในปี พ.ศ. 2451 และได้กลายเป็นศูนย์กลางการค้าขายแหล่งใหญ่ของจังหวัดพิจิตร แม้เวลาจะผ่านไปนานเท่าใดแต่ย่านพาณิชย์-กรรมวังกรดก็ยังคงสามารถบอกเล่าเรื่องราวในอดีตและให้ความทรงจำแก่ผู้ที่ผ่านมายังสถานที่แห่งนี้ได้ สภาพของสถาปัตยกรรมเรือนแถวไม้เก่าแก่ หรือรูปแบบสถาปัตยกรรมยังคงไว้ซึ่งเอกลักษณ์เฉพาะตัว แม้ว่ายุคสมัยจะเปลี่ยนแปลงไปแต่ก็ยังเต็มไปด้วยความผูกพันดีๆ ระหว่างผู้คนในชุมชน และผู้ที่เดินทางเข้ามาท่องเที่ยวในย่านนี้



5. สวนเกษตรวังทับไทร อำเภอสามโก้

พื้นที่ตำบลวังทับไทรเป็นแหล่งปลูกไม้ผลที่สำคัญในจังหวัดพิจิตร เช่น มะม่วงน้ำดอกไม้สีทอง มะม่วงเพชรบ้านลาด มะม่วงฟ้าลั่น มะม่วงโชคอนันต์ มะปรางหวาน มะยงชิดพันธุ์ไข่ไก่ ฯลฯ ทำให้มีนักท่องเที่ยวแวะเวียนมาเที่ยวชมและเลือกซื้อผลไม้ตลอดเวลาหรือมีนักท่องเที่ยวมากเป็นพิเศษช่วงฤดูกาลเที่ยวสวนมะม่วงระหว่างเดือนมกราคม – พฤษภาคม หรือฤดูกาลเที่ยวสวนมะปรางหวานหรือมะยงชิดระหว่างเดือนกุมภาพันธ์ – มีนาคม



6. อุทยานเมืองเก่าพิจิตร

ตั้งอยู่ที่บ้านเมืองเก่า ตำบลเมืองเก่า อำเภอเมืองพิจิตร ห่างจากเมืองพิจิตรตามทางหลวงหมายเลข 1068 (พิจิตร-วังจิก) ประมาณ 7 กิโลเมตร เป็นเมืองโบราณประกอบด้วยกำแพงเมือง 2 ชั้นก่อด้วยอิฐล้อมรอบด้านเหนือยาว 10 เส้น ด้านใต้ยาว 10 เส้นและด้านตะวันตกยาว 35 เส้น (กรมศิลปากร 2516: 274) มีป้อม ค่าย คูเมือง ประตูหอระฆังและเจดีย์เก่า ฯลฯ สถานภาพปัจจุบันมีสวนรุกขชาติกาญจนาภิเษกจัดตั้งโดยกรมป่าไม้เมื่อปี พ.ศ. 2520 สถานภาพปัจจุบันภายในพื้นที่อุทยานเมืองเก่าพิจิตร มีต้นไม้ขนาดใหญ่และพรรณไม้นานาชนิดทั้งไม้มีค่าทางเศรษฐกิจและพืชสมุนไพร สถานที่ร่มรื่นเหมาะสมเป็นที่พักผ่อนหย่อนใจ

- **วัดมหาธาตุ** โบราณสถานที่ได้ชื่อของวัดมหาธาตุ คือ เจดีย์ทรงลังกาซึ่งเรียกกันว่า “**พระธาตุเจดีย์**” ส่วนพระอุโบสถ ซึ่งอยู่ทางทิศตะวันออกของพระมหาธาตุเจดีย์นั้นมีรากไทรเกาะอยู่ที่หน้าบันหลังคาถูกต้นไม้ล้มทับ หักลงมา องค์พระก็พลอยโค่นลงมาด้วย บัดนี้เหลือแต่ฐานอิฐสูง เมื่อครั้งกรมศิลปากรขุดแต่งโบราณสถานได้พบซากกำแพงและวิหาร 9 ห้อง

- **ถ้ำชาลวัน** มีที่มาจากพระราชนิพนธ์บทละครนอก เรื่อง“ไกรทอง” ของรัชการที่ 2 มีเรื่องเล่าว่าเมื่อประมาณ 75 ปี มาแล้ว พระภิกษุวัดนครชุมรูปหนึ่ง จุดเทียนไขเดินเข้าไปในถ้ำจนเทียนหมดเล่มหนึ่ง ก็ยังไม่ถึงก้นถ้ำ แต่ปัจจุบันลักษณะถ้ำกว้างเพียง 1 เมตร ยาว 1.5 เมตร ลึก 4 เมตร อันเนื่องมาจากความทรุดโทรมตามกาลเวลา ทางจังหวัดได้สร้างรูปปั้นไกรทอง และชาลวัน ไว้ที่บริเวณปากถ้ำด้วย



7. ศาลหลักเมืองพิจิตร

ตั้งอยู่ภายในพื้นที่อุทยานเมืองเก่าพิจิตร สร้างเมื่อปี พ.ศ. 1601 สมัยพระเจ้ากาญจนกุมารหรือพระยาโคตรตะบองเทวราช แต่ชำรุดทรุดโทรมตามกาลเวลา จึงไม่สามารถระบุดำเนินการที่ตั่งได้อย่างแน่ชัด ต่อมาปี พ.ศ. 2507-2510 นายแสวง ศรีมาเสริม ดำรงตำแหน่งผู้ว่าราชการจังหวัดพิจิตร มีดำริจะบูรณะฟื้นฟูเมืองพิจิตรเก่าเพื่อเป็นสถานที่พักผ่อนหย่อนใจ จึงได้กำหนดให้มีการฝังเสาหลักเมืองพิจิตรขึ้นใหม่เพื่อให้เป็นศูนย์รวมจิตใจของชาวเมืองพิจิตร โดยหลวงปู่โง่น โสรโย ได้นั่งสมาธิเห็นตำแหน่งที่ตั่งศาลหลักเมืองเก่า เมื่อขุดลงไปพบซากไม้ที่ใช้ทำหลักเมืองพิจิตรและซากโครงกระดูกและวัตถุโบราณจำนวนมาก จึงสันนิษฐานได้ว่าตำแหน่งที่ตั่งศาลหลักเมืองพิจิตรในสภาพปัจจุบันเป็นที่ตั่งศาลหลักเมืองพิจิตรสมัยที่พระยาโคตรตะบองได้ทำการฝังไว้เดิม อาคารศาลหลักเมืองพิจิตรในปัจจุบันสร้างเมื่อปี พ.ศ. 2520 แบ่งเป็น 2 ชั้น ได้แก่ ชั้นบนเป็นที่ตั่งศาลหลักเมืองพิจิตรและชั้นล่างเป็นสถานที่ประดิษฐานรูปปั้นพระยาโคตรตะบอง โดยชาวเมืองพิจิตรเรียกว่า “พ่อปู่” สภาพแวดล้อมโดยรอบศาลหลักเมืองจะมีความร่มรื่นมีต้นไม้ขนาดใหญ่และพรรณไม้นานาชนิดทั้งไม่มีค่าทางเศรษฐกิจและพืชสมุนไพรจำนวนมาก



8. วัดท่าหลวงพระอารามหลวง

วัดสำคัญคู่บ้านคู่เมืองพิจิตร ตั้งอยู่ริมฝั่งตะวันตกของแม่น้ำ่าน ตำบลในเมือง อำเภอเมืองพิจิตร เป็นวัดเก่าแก่ที่มีมาก่อนที่จะอพยพย้ายเมืองพิจิตรเก่ามาตั้งที่เมืองพิจิตรใหม่ วัดท่าหลวงได้สร้างขึ้น ในรัชสมัยพระบาทสมเด็จพระนั่งเกล้าเจ้าอยู่หัว (รัชกาลที่ 3) ภายในพระอุโบสถเป็นสถานที่ประดิษฐานหลวงพ่อเพชรพระพุทธรูปปางมารวิชัยสมัยเชียงแสนรุ่นแรก (พ.ศ. 1660–1800) หล่อด้วยทองสัมฤทธิ์ มีพุทธลักษณะงดงาม หน้าตักกว้าง 1.40 เมตร สูง 1.60 เมตร เป็นพระพุทธรูปสำคัญคู่เมืองพิจิตร



9. วัดดงป่าคำ (รอยเสด็จประพาสต้น ร.5)

ตั้งอยู่ที่ตำบลดงกลาง อำเภอเมืองพิจิตร เป็นเส้นทางตามรอยเสด็จประพาสต้นของพระบาทสมเด็จพระจุลจอมเกล้าเจ้าอยู่หัว (ร.5) เมื่อครั้งเสด็จประพาสหัวเมืองฝ่ายเหนือ (พ.ศ. 2444 หรือ ร.ศ. 120) พระองค์ทรงแวะบางปะอินกรุงเก่า เมืองอ่างทอง เมืองสิงห์บุรี เมืองชัยนาท เมืองอุทัยธานี เมืองนครสวรรค์ เมืองพิจิตร เมืองพิษณุโลก เมืองพิชัย และเมืองอุตรดิตถ์ สถานภาพปัจจุบันของวัดดงป่าคำเป็นวัดเก่าแก่ มีหลวงพ่อดำอายุมากกว่าหนึ่งร้อยปีประดิษฐานอยู่ภายในวัดฯ และเป็นที่เคารพบูชาและศรัทธาของประชาชนในพื้นที่เมืองพิจิตร รวมทั้งเป็นตั้งของอุทยานธรรมชาติแม่หญิงเป็นสถานที่ปฏิบัติธรรมสำหรับผู้ที่ต้องการบวชชีพราหมณ์ และในช่วงฤดูฝนยังสามารถเดินทางมาชมความงามของบัวแดงซึ่งจะบานสะพรั่ง รับแสงพระอาทิตย์ ได้ในช่วงเช้าเวลา 6:00 – 10:00 น.



10. ศูนย์มิตรภาพไทย – เวียดนามบ้านดง (พิพิธภัณฑ์โฮจิมินห์)

เป็นศูนย์เรียนรู้ประวัติศาสตร์ชาติอาเซียนผ่านประวัติศาสตร์ท้องถิ่น ก่อตั้งขึ้นใน พ.ศ. 2555 บนพื้นที่กว่า 7 ไร่ ในเขตบ้านดง ตำบลปามะคาบ อำเภอเมืองพิจิตร โดยเป็นศูนย์การเรียนรู้ที่มีข้อมูลทางวิชาการ เอกสาร สิ่งพิมพ์ ภาพถ่าย วิดีทัศน์ และอื่นๆ เกี่ยวกับความสัมพันธ์ของประเทศไทยกับสาธารณรัฐสังคมนิยมเวียดนาม พร้อมทั้งข้อมูลประวัติศาสตร์ของบุคคลสำคัญของโลก ได้แก่ ประธานโฮจิมินห์ของสาธารณรัฐสังคมนิยมเวียดนามที่ได้เข้ามาพำนักอยู่ในแผ่นดินสยามและได้รวบรวมคนรักชาติชาวเวียดนามในจังหวัดพิจิตรและเป็นจังหวัดแรกที่ท่านได้เดินทางเข้ามาก่อนจะเดินทางไปต่อยังภาคอีสาน (จังหวัดนครพนม) โดยได้แบ่งอาคารในการจัดแสดงเป็น 2 ส่วน คือ ส่วนที่ 1 จัดแสดงเรื่องราวประวัติความเป็นเมืองพิจิตรและมีข้าวของเครื่องใช้จากสมัยอดีตที่หาได้ที่ไหนไม่ได้ ส่วนที่ 2 จัดแสดงเรื่องราวประวัติของท่านโฮจิมินห์ที่ได้เข้ามาพำนักอาศัยภายในพื้นที่บ้านดง จังหวัดพิจิตร และมีเอกสารที่สำคัญและข้าวของเครื่องใช้ของท่านโฮจิมินห์จากสาธารณรัฐสังคมนิยมเวียดนามมาจัดแสดงไว้และหาชมที่ไหนไม่ได้แล้วนอกจากจะต้องเดินทางไปยังสาธารณรัฐสังคมนิยมเวียดนามเท่านั้น



11. วัดโพธิ์ประทับช้าง (รอยเสด็จประพาสต้น ร.5)

เป็นวัดเก่าแก่ในสมัยอยุธยาตอนปลายประมาณ พ.ศ. 2242 และได้รับพระราชทานวิสุงคามสีมา พ.ศ. 2244 ตามประวัติเดิมวัดโพธิ์ประทับช้างไม่มีชื่อเรียก ภายหลังชาวบ้านเรียกชื่อว่า “วัดหลวงโพธิ์ประทับช้าง” หมายถึงวัดของพระเจ้าอยู่หัว (สมเด็จพระเจ้าเสือหรือสมเด็จพระสรรเพชญ์ที่ 8) ทรงสร้างไว้เพื่อเป็นอนุสรณ์ระลึกสถานที่พระองค์ประสูติ เป็นวัดที่มีความเจริญ รุ่งเรืองสวยงามมากในสมัยนั้น (พ.ศ. 2242–2244) ภายในมีปูชนียวัตถุสำคัญ ได้แก่ พระวิหารสูงใหญ่ มีโครงสร้างก่ออิฐถือปูน มีกำแพงล้อมรอบ 2 ชั้น เป็นศิลปะแบบสมัย

อยุธยาตอนปลาย (พ.ศ. 2242-2244) มีหน้าต่าต่างถึ มีลายซ้่มประตุและหน้าต่าต่างคล้ายๆ กับที่วัดกุฎีดาว นับเป็นวัดสำคัญในการศึกษาศิลปะสมัยอยุธยาตอนปลาย ซ้่มประตุวัด มีขนาดสูงใหญ่ รูปทรงแบบซ้่มประตุวัดราชบูรณะและวัดอื่นๆ ในพื้นที่กรุงศรีอยุธยา บริเวณด้านหน้าพระอุโบสถมีเฉลียงยื่นออกมาเรียกว่า “มุขเด็จ” ไว้สำหรับพระมหากษัตริย์ยามเมื่อเสด็จประพาสมายังวัดแห่งนี้ และจะเสด็จออกมาพบปะประชาชน ภายในพระอุโบสถมี “หลวงพ่โต หรือ หลวงพ่ยืม” หน้าต่ากว้าง 4 – 5 คอก เป็นพระพุทธรูปปูนปั้นสมัยอยุธยา มีอายุเก่าแก่มากกว่า 300 ปี เป็นพระประธานประดิษฐานภายในพระอุโบสถ เป็นพระพุทธรูปศักดิ์สิทธิ์ที่ชาวเมืองพิจิตรให้ความเคารพนับถึ้มาก



12. วัดหิริญญาราม หรือวัดบางคลาน

เดิมชื่อว่า “วัดวังตะโก” ตั้งอยู่ริมแม่น้ำน่านเก่า ตำบลบางคลาน อำเภอโพทะเล เมื่อประมาณ พ.ศ. 2477 เป็นวัดที่หลวงพ่เงินสร้างขึ้น ภายในวัดมีสิ่งที่น่าสนใจสะสมไว้นานแล้วจำนวนมากจึงจัดตั้งเป็นพิพิธภัณฑ์นครไชยบรรเป็นพิพิธภัณฑ์รูปมณฑป 2 ชั้น ได้แก่ ชั้นบนประดิษฐานรูปหล่อเทอองค์จริงของหลวงพ่เงินพระเกจิอาจารย์ชื่อเสียงโด่งดั่งที่ประชาชนชาวไทยทั่วประเทศรู้จัก และเคารพนับถึ้ม ส่วนชั้นล่างเป็นพิพิธภัณฑ์นครไชยบรรจัดแสดงโบราณวัตถุอันมีคุณค่าสมัยนครไชยบรรไว้จำนวนมาก และมีเครื่องถ้วยชามลายครามเบญจรงค์เป็นสิ่งที่ดึงดูดความสนใจของผู้พบเห็นเป็นอย่างยิ่ง รวมทั้งเป็นสถานที่เจริญวิปัสสนากรรมฐานของหลวงพ่เงินและบุคคลสำคัญ 2 ท่าน ได้แก่ สมเด็จพระมหาสมณเจ้า กรมพระยาวชิรญาณวโรรส และกรมหลวงชุมพรเขตอุดมศักดิ์



13. พระพุทธเกตุมงคล (หลวงพ่โต) วัดเทวประสาท

ตั้งอยู่ตำบลห้วยเกต อำเภอตะพานหิน เป็นวัดที่ประดิษฐานพระพุทธรูปหลวงพ่โตปางประทานพรขนาดใหญ่ ได้รับพระราชทานนามจากพระบาทสมเด็จพระเจ้าอยู่หัว (รัชกาลที่ 9)ว่า “พระพุทธเกตุมงคล” ประดิษฐานอยู่กลางแจ้ง หน้าต่ากว้าง 20 เมตร เฉพาะองค์พระสูง 30 เมตร แท่นสูง 4 เมตร รวมความสูงทั้งสิ้น

34 เมตร สร้างด้วยคอนกรีตเสริมเหล็กเมื่อปี พ.ศ. 2513 นับเป็นพระพุทธรูปที่มีพุทธลักษณะสวยงามได้สัดส่วนและใหญ่ที่สุดในจังหวัดพิจิตร หากเดินทางโดยรถไฟจะมองเห็นองค์พระเหลืองอร่ามแต่ไกล



14. วัดทำนน้ำ

ตั้งอยู่ตำบลทำนน้ำ อำเภอโพทะเล เป็นวัดเก่าแก่ของหลวงพ่ोजิน (วัดบางคลาน) เคยจำพรรษาอยู่ซึ่งท่านได้สร้างบุญบารมีและสร้างสิ่งปลูกสร้างไว้มากมายรวมทั้งเรือแข่งไว้ด้วยเพราะจังหวัดพิจิตรมีการแข่งเรือยาวเป็นงานบุญงานประเพณี ปัจจุบันได้มีพิพิธภัณฑ์จัดแสดงสิ่งของเกี่ยวกับหลวงพ่ोजิน



15. วัดสุขุมาราม

ตั้งอยู่ตำบลวังตะกั่ว อำเภอบางมูลนาก เป็นสถานที่ประดิษฐานพระพุทธรูปไสยาสน์องค์ใหญ่เป็นอันดับ 3 ของประเทศ (ยาว 55 เมตร) เพื่อถวายเป็นพระราชกุศลแด่สมเด็จพระเจ้าอยู่หัว (รัชกาลที่ 9) เนื่องในวโรกาสเฉลิมพระชนมพรรษา 84 พรรษา 5 ธันวาคม พ.ศ. 2553 โดยมีการก่อสร้างอาคารด้วยประติมากรรมงดงามและสอดแทรกด้วยศิลปะร่วมสมัย และใช้เป็นสถานที่ฝึกสมาธิ ปฏิบัติธรรมและฝึกกรรมฐาน บนพื้นที่กว่า 40 ไร่ บริเวณโดยรอบมีการปลูกต้นไม้ใหญ่ขนาดให้ร่มร่มเย็นเพื่อให้เป็นลานปฏิบัติธรรมสำหรับชาวพุทธทั่วโลกที่ มาแสวงหาความสงบร่มเย็นภายใต้แสงเทียนแห่งธรรมะ จุดเด่นสำคัญภายในวัดคือ วิหารหลวงพ่ोजินเขียนรมรักชิต วัดสำนักขุนเณร ท่านเคยจำพรรษาและเป็นเจ้าอาวาสวัดสุขุมาราม และเป็นพระนักพัฒนา จึงมีผู้คนเคารพศรัทธามากถือเป็นเกจิอาจารย์ที่นับถือศรัทธาของคนพิจิตรและบุคคลทั่วไป ภายในวัดยังมีรูปหล่อเหมือนองค์หลวงพ่ोजินประดิษฐานอยู่มากมายและมีอาคารโบราณเก่าต่างๆ ที่น่าสนใจ ได้แก่ อุโบสถ สร้างเมื่อ พ.ศ. 2516 ศาลาการเปรียญสร้างเมื่อ พ.ศ. 2506 และมีเจดีย์พระโพธิญาณหลวงปู่ปาน วัดบางนมโค จังหวัดพระนครศรีอยุธยา



16. วัดเขารูปช้าง

ตั้งอยู่ตำบลดงป่าคำ อำเภอเมืองพิจิตร ได้สร้างขึ้นปี พ.ศ. 2244 พร้อมกับวัดโพธิ์ประทับช้างในสมัยพระศรีสรรเพ็ชร ที่ 8 หรือพระเจ้าเสือแห่งกรุงศรีอยุธยา เมื่อสร้างวัดแล้วเสร็จให้ชื่อว่า “วัดเขารูปช้าง” ตามลักษณะหินสีขาวที่ซ้อนกันเป็นรูปช้างคูกเข่าบน ยอดเขาเป็นลานกว้างมีวิหารใหญ่และมีเจดีย์เก่าเป็นเจดีย์แบบลังกาทรงเหลี่ยมย่อมุมไม้สิบสอง สันนิษฐานว่าสร้างขึ้นในสมัยอยุธยา มีตัวระฆังเป็นกลีบบระเพ็ด (ปัจจุบันได้มีการบูรณปฏิสังขรณ์ใหม่โดยประดับกระเบื้องเคลือบสีทองทั้งองค์มีรั้วรอบองค์เจดีย์) และยังมีมณฑปแบบจัตุรมุขหลังเก่าภายในมณฑปประดิษฐานรอยพระพุทธรูปบาทสำริดและฝาผนังมีภาพเขียนเรื่องไตรภูมิพระร่วง ต่อมาประมาณ พ.ศ. 2300 ได้บรรจุพระธาตุไว้บนส่วนหัวของรูปช้างในสมัยรัชกาลที่ 3

4.) ด้านสังคมและความมั่นคง

1. ด้านประชากรและกำลังแรงงาน

ประชากรผู้สูงอายุมีอัตราที่เพิ่มขึ้นทุกปี โดยปี 2561 กลุ่มอายุระหว่าง 60 – 64 ปี มีจำนวนมากที่สุด ร้อยละ 29.79 รองลงมาคือกลุ่มอายุระหว่าง 65 – 69 ปี ร้อยละ 26.34 และกลุ่มอายุระหว่าง 70 – 74 มีอัตราการเพิ่มขึ้นมากที่สุด ร้อยละ 7.68 เมื่อเทียบกับปี 2560 ดังตารางที่ 17

ตารางที่ 17 แสดงจำนวนประชากรสูงอายุ จำแนกตามเพศ ปี พ.ศ. 2559 – 2561

กลุ่มอายุ (ปี)	2559			2560			2561		
	รวม	ชาย	หญิง	รวม	ชาย	หญิง	รวม	ชาย	หญิง
60-64 ปี	30,131	13,885	16,246	30,795	14,091	16,704	31,360	14,306	17,054
65-69 ปี	25,163	11,348	13,815	26,711	12,079	14,632	27,726	12,584	15,142
70-74 ปี	15,003	6,509	8,494	15,778	6,948	8,830	16,990	7,516	9,474
75-79 ปี	12,978	5,439	7,539	12,955	5,418	7,537	12,914	5,344	7,570
80 ปีขึ้นไป	14,722	5,686	9,036	15,563	5,968	9,595	16,276	6,247	10,029
รวม	97,997	42,867	55,130	101,802	44,504	57,298	105,266	45,997	59,269

ที่มา : ที่ทำการปกครองจังหวัดพิจิตร ข้อมูล ณ วันที่ 31 ธันวาคม 2561

2. ผู้มีงานทำจำแนกตามประเภทอาชีพ

ปี 2561 จังหวัดพิจิตร มีประชากรที่มีอายุ 15 ปีขึ้นไป ที่มีงานทำจำนวน 284,046 คน โดยจำแนกตามอาชีพ และเพศ ดังตารางที่ 18 และ 19

ตารางที่ 18 แสดงจำนวนประชากรของจังหวัดพิจิตร ที่มีอายุ 15 ปีขึ้นไป ที่มีงานทำ พ.ศ. 2559 - 2561

จำนวน	2559			2560			2561		
	รวม	ชาย	หญิง	รวม	ชาย	หญิง	รวม	ชาย	หญิง
ประชากร ที่มีอายุ 15 ปีขึ้นไป	284,606	157,298	127,308	273,536	149,855	123,681	284,046	152,655	131,391

ที่มา : สำนักงานสถิติจังหวัดพิจิตร ข้อมูล ณ เดือนธันวาคม 2561

ตารางที่ 19 แสดงจำนวนประชากรอายุ 15 ปีขึ้นไป ที่มีงานทำ จำแนกตามอาชีพ และเพศ จังหวัดพิจิตร พ.ศ. 2559 - 2561

อาชีพและเพศ	2559			2560			2561		
	รวม	ชาย	หญิง	รวม	ชาย	หญิง	รวม	ชาย	หญิง
1. ผู้บัญญัติกฎหมาย ข้าราชการระดับ อาวุโส และผู้จัดการ	6,489	4,677	1,812	6,593	4,833	1,759	7,043	4,688	2,355
2. ผู้ประกอบวิชาชีพ ด้านต่างๆ	11,952	4,216	7,736	13,305	5,391	7,913	13,063	4,981	8,082
3. ผู้ประกอบวิชาชีพ ช่างเทคนิคสาขาต่างๆ และอาชีพที่เกี่ยวข้อง	6,507	3,070	3,437	6,664	3,345	3,319	7,437	2,977	4,460
4. เสมียน	6,336	1,610	4,725	6,987	2,108	4,879	7,944	2,408	5,536
5. พนักงานบริการ และพนักงานใน ร้านค้า และตลาด	50,387	18,646	31,742	46,322	17,680	28,643	53,648	19,653	33,995
6. ผู้ปฏิบัติงานที่มี ฝีมือทางด้าน การเกษตร และการ ประมง	110,873	66,883	43,990	115,100	69,844	45,256	114,766	67,752	47,014
7. ผู้ปฏิบัติงานด้าน ความสามารถทางฝีมือ และธุรกิจการค้าที่ เกี่ยวข้อง	35,113	26,092	9,021	26,488	18,478	8,010	27,087	18,636	8,451
8. ผู้ปฏิบัติการโรงงาน และเครื่องจักร และ ผู้ปฏิบัติงานด้านการ ประกอบ	15,701	11,638	4,063	13,095	9,856	3,239	13,847	9,058	4,789
9. อาชีพขั้นพื้นฐาน ต่างๆ ในด้านการขาย	41,248	20,466	20,782	38,982	18,320	20,663	39,211	22,502	16,709

อาชีพและเพศ	2559			2560			2561		
	รวม	ชาย	หญิง	รวม	ชาย	หญิง	รวม	ชาย	หญิง
และการให้บริการ									
10. คนงานซึ่งมิได้ จำแนกไว้ในหมวดอื่น	-	-	-	-	-	-	-	-	-
รวม	284,606	157,298	127,308	273,536	149,855	123,681	284,046	152,655	131,391

ที่มา : สำนักงานสถิติจังหวัดพิจิตร

ผลการสำรวจภาวะการมีงานทำของประชากรจังหวัดพิจิตร ปี 2561 พบว่ามีประชากรอายุ 15 ปีขึ้นไป เป็นผู้อยู่ในกำลังแรงงาน จำนวน 287,132 คน และผู้ไม่อยู่ในกำลังแรงงาน จำนวน 156,191 คน ดังตารางที่ 20

ตาราง 20 แสดงจำนวนประชากร 15 ปีขึ้นไป จำแนกตามสถานภาพแรงงาน พ.ศ. 2559 - 2561

ปี	2559	2560	2561
ผู้อยู่ในกำลังแรงงาน	287,219	277,346	287,132
- ผู้มีงานทำ	284,606	273,536	284,046
- ผู้ว่างงาน	2,330	3,535	2,543
- ผู้ที่รอฤดูกาล	284	275	543
ผู้ไม่อยู่ในกำลังแรงงาน	154,099	165,064	156,191
- ทำงานบ้าน	49,717	50,486	46,291
- เรียนหนังสือ	26,247	28,418	30,154
- อื่นๆ	78,135	86,160	79,746

ที่มา : สำนักงานสถิติจังหวัดพิจิตร

ตาราง 21 แสดงผลการดำเนินงานการพัฒนาฝีมือแรงงาน พ.ศ. 2559 - 2561

จำนวนแรงงานที่ได้รับการพัฒนาทักษะฝีมือ (คน)					
2559		2560		2561	
เป้าหมาย	ผลการดำเนินงาน	เป้าหมาย	ผลการดำเนินงาน	เป้าหมาย	ผลการดำเนินงาน
2,010	2,594	1,730	2,221	1,290	1,907

ที่มา : สำนักงานพัฒนาฝีมือแรงงานจังหวัดพิจิตร ข้อมูล ณ เดือน ธันวาคม 2561

3. ยาเสพติดและคดีอาชญากรรม

ปัญหายาเสพติด

(1) สถานการณ์ยาเสพติดของจังหวัดพิจิตร อยู่ในขั้นเบาบาง เนื่องจากไม่มีผู้ผลิต/ผู้ค้ารายใหญ่ในพื้นที่ ทั้งนี้เป็นผลมาจากสภาพพื้นที่ของจังหวัดพิจิตร จากการวิเคราะห์ข้อมูลสถานการณ์ยาเสพติดได้ข้อมูลดังนี้

(1.1) พื้นที่การผลิต จังหวัดพิจิตรไม่ใช่พื้นที่การผลิตแหล่งสำคัญ แต่จากผลการจับกุมพบว่ามี การปลูกกัญชาและพืชกระท่อมในบางพื้นที่ แต่มีปริมาณไม่มากเนื่องจากการใช้ในการผสมอาหารและไว้เสฟเองไม่ได้ผลิตเพื่อจำหน่าย

(1.2) พื้นที่เส้นทางลำเลียงผ่าน จากสถิติการจับกุมและข้อมูลจากหน่วยงานต่างๆ ที่เกี่ยวข้องพบว่าจังหวัดพิจิตรเป็นเพียงเส้นทางขนส่งลำเลียงยาเสพติดและจุดพักยา ซึ่งนำมาจากภาคเหนือเพื่อส่งไปยังภาคใต้ผ่านเส้นทางหลวงหมายเลข 117 และ 11 เป็นหลัก ประกอบกับมีการนำยาเสพติดจากจังหวัดใกล้เคียงเข้ามาในพื้นที่ เช่น จังหวัดพิษณุโลก จังหวัดเพชรบูรณ์ และจังหวัดกำแพงเพชร ซึ่งเป็นเขตติดต่อกับจังหวัดพิจิตรพบว่ามีปริมาณยาเสพติดส่วนใหญ่จะเป็นยาบ้า

(1.3) พื้นที่ที่แพร่ระบาด ในภาพรวมการแพร่ระบาดอยู่ในระดับ “เบาบางสามารถควบคุมได้” การแพร่ระบาดของยาเสพติดพบมากในเขตชุมชนเมือง (Heartland) จากการสืบสวนหาข่าวของหน่วยงานด้านการปราบปรามและจากสถิติการจับกุมคดียาเสพติด สรุปว่าลักษณะการแพร่ระบาดในพื้นที่เป็นแบบผู้ค้ารายย่อยกับผู้เสพยาเสพติดที่สามารถจับกุมได้มากที่สุด 2 อันดับ ได้แก่ ยาบ้า ไอซ์ พื้นที่ที่ต้องให้ความสนใจเป็นพิเศษ ได้แก่ อำเภอเมืองพิจิตร อำเภอตะพานหิน และอำเภอโพทะเล

(1.4) พื้นที่การค้ายาเสพติด จากข้อมูลข่าวสารและสถิติผลการจับกุมคดียาเสพติด พบว่ามีการค้าในทุกพื้นที่ที่มีผลการจับกุมผู้ค้ามากที่สุด คือ อำเภอเมืองพิจิตร และอำเภอรอบนอกที่มีอาณาเขตติดต่อกับจังหวัดใกล้เคียง

(2) ข้อมูลเชิงพื้นที่

(2.1) จำนวนอำเภอที่มีการแพร่ระบาดของยาเสพติด 12 อำเภอ

(2.2) จำนวนหมู่บ้าน/ชุมชน ที่มีการเฝ้าระวังการแพร่ระบาดของยาเสพติด

- | | |
|--|--------------------------|
| - หมู่บ้าน/ชุมชน ในพื้นที่เฝ้าระวังทั่วไป | จำนวน 589 หมู่บ้าน/ชุมชน |
| - หมู่บ้าน/ชุมชน ในพื้นที่เฝ้าระวังน้อย | จำนวน 199 หมู่บ้าน/ชุมชน |
| - หมู่บ้าน/ชุมชน ในพื้นที่เฝ้าระวังปานกลาง | จำนวน 89 หมู่บ้าน/ชุมชน |
| - หมู่บ้าน/ชุมชน ในพื้นที่เฝ้าระวังมาก | จำนวน 58 หมู่บ้าน/ชุมชน |

(2.3) หมู่บ้านกองทุนแม่ของแผ่นดิน จำนวน 174 หมู่บ้าน/ชุมชน

ตารางที่ 22 แสดงผลการดำเนินงานด้านการสร้างพลังสังคมและพลังชุมชนเอาชนะยาเสพติด

การดำเนินงาน	ผลการดำเนินงาน		
	ปี พ.ศ. 2559	ปี พ.ศ. 2560	ปี พ.ศ.2561
การสร้างความเข้มแข็งของหมู่บ้าน/ ชุมชน	หมู่บ้าน/ชุมชน	หมู่บ้าน/ชุมชน	หมู่บ้าน/ชุมชน
สถานการณ์เบาบาง	184	133	89
ปานกลาง	73	36	25
รุนแรง	49	36	23
หมู่บ้านกองทุนแม่ของแผ่นดิน	218	230	243

ที่มา : ศูนย์อำนวยการป้องกันและบรรเทาและปราบปรามยาเสพติดจังหวัดพิจิตร ข้อมูล ณ วันที่ 31 ธันวาคม 2561

ตารางที่ 23 แสดงผลการดำเนินงานด้านการบำบัดรักษา

การดำเนินงาน	ผลการดำเนินงาน		
	ปี พ.ศ. 2559	ปี พ.ศ. 2560	ปี พ.ศ.2561
บังคับบำบัด	93	110	155
ต้องโทษ	7	36	34
รวม	100	146	189

ที่มา : ศูนย์อำนวยการป้องกันและบรรเทาและปราบปรามยาเสพติดจังหวัดพิจิตร ข้อมูล ณ วันที่ 31 ธันวาคม 2561

ตารางที่ 24 แสดงผลการดำเนินงานด้านการปราบปรามยาเสพติดและบังคับใช้กฎหมาย

การดำเนินงาน	ผลการดำเนินงาน		
	ปี พ.ศ.2559	ปี พ.ศ.2560	ปี พ.ศ.2561
นักค้ารายสำคัญ/นักค้ารายย่อย	402	620	699
ดำเนินการยึดทรัพย์สินคดียาเสพติด	5,685,000	9,094,800	9,522,800
การดำเนินการตามหมายจับคดียาเสพติดค้างเก่า	25	47	24

ที่มา : ศูนย์อำนวยการป้องกันและบรรเทาและปราบปรามยาเสพติดจังหวัดพิจิตร ข้อมูล ณ วันที่ 31 ธันวาคม 2561

ตารางที่ 25 แสดงสถานการณ์อุบัติเหตุบนท้องถนนของจังหวัดพิจิตร

ที่	รายการ	ปี 2559	ปี 2560	ปี 2561	รวม
1	จำนวนครั้งที่เกิดอุบัติเหตุ	655	3,380	2,056	6,091
2	จำนวนผู้บาดเจ็บ (คน)	631	3,324	2,045	6,000
3	จำนวนผู้เสียชีวิต (คน)	123	282	158	563

ที่มา : สำนักงานป้องกันและบรรเทาสาธารณภัยจังหวัดพิจิตร ข้อมูล ณ เดือนธันวาคม 2562

ตารางที่ 26 แสดงสถิติการรับแจ้งและจับกุมคดีอาญาที่น่าสนใจจำแนกตามประเภทคดีที่รับแจ้ง พ.ศ.2557 – 2559

ประเภทคดี	ปี พ.ศ.		
	2557	2558	2559
โจรกรรมรถจักรยานยนต์	4	5	2
โจรกรรมรถยนต์	-	2	-
โจรกรรมโค-กระบือ	-	-	-
โจรกรรมเครื่องมือการเกษตร	-	7	2
ฉ้อโกง	53	39	42
ยักยอกทรัพย์	7	77	36
รวม	64	130	82

ที่มา : สำนักงานตำรวจแห่งชาติ ณ มิถุนายน 2561

4. ด้านการศึกษา

จังหวัดพิจิตร มีโรงเรียน จำนวนทั้งหมด 216 แห่ง ซึ่งอยู่ในสังกัด สพ.พ.พิจิตร เขต 1 และ เขต 2 ดังตารางที่ 27 และ 28

ตารางที่ 27 แสดงจำนวนโรงเรียนและห้องเรียนจำแนกตามระดับชั้นการศึกษา

หน่วยงาน	จำนวนโรงเรียน	จำนวนห้องเรียน				
		โรงเรียนหลัก	ก่อนประถมศึกษา	ประถมศึกษา	มัธยมศึกษาตอนต้น	มัธยมศึกษาตอนปลาย
สพ.พ.พิจิตร เขต 1	136	306	858	112	3	1,279
สพ.พ.พิจิตร เขต 2	125	304	796	136	-	1,236
รวม	216	610	1,654	248	3	2,515

ที่มา : สำนักงานศึกษาธิการจังหวัดพิจิตร ข้อมูล ณ เดือนธันวาคม 2562

ตารางที่ 28 แสดงจำนวนนักเรียนจำแนกตามระดับชั้นการศึกษาและจำนวนครู

หน่วยงาน	จำนวนนักเรียน					จำนวนครู
	ก่อนประถมศึกษา	ประถมศึกษา	มัธยมศึกษาตอนต้น	มัธยมศึกษาตอนปลาย	รวม	
สพ.พ.พิจิตร เขต 1	3,436	12,890	2,256	45	18,276	1,396
สพ.พ.พิจิตร เขต 2	3,626	11,637	2,275	0	17,552	1,476
รวม	7,062	24,527	4,531	45	35,828	2,872

ที่มา : สำนักงานศึกษาธิการจังหวัดพิจิตร ข้อมูล ณ วันที่ 31 ธันวาคม 2561

4) ด้านทรัพยากรธรรมชาติและสิ่งแวดล้อม

4.1) ทรัพยากรดิน

จากการศึกษาข้อมูลภูมิสารสนเทศ (GIS) ทรัพยากรดิน จังหวัดพิจิตร (Landplan 3.0 กรมพัฒนาที่ดิน, 2545) จำแนกกลุ่มดินเป็นดินบนพื้นที่ราบต่ำ มีเนื้อที่ร้อยละ 80.61 ของจังหวัด และดินบนพื้นที่ดอน มีเนื้อที่ร้อยละ 18.83 ของจังหวัด นอกจากนี้เป็นพื้นที่ที่ไม่สามารถหรือไม่เหมาะสมที่จะพัฒนาเพื่อการเกษตรชลประทาน รายละเอียดตามตารางที่ 39

ตารางที่ 39 แสดงการจำแนกกลุ่มดินที่พบในจังหวัดพิจิตร

กลุ่มดิน	ลุ่มน้ำ เนื้อที่ (ไร่)			เนื้อที่ (ไร่)	
	ยม	น่าน	เจ้าพระยา	ไร่	ร้อยละ
ดินบนพื้นที่ราบต่ำ	819,659	1,382,970	80,072	2,282,701	80.61
ดินบนพื้นที่ดอน	249,084	270,367	13,898	533,349	18.83
พื้นที่ลาดเชิงชัน	-	4,720	110	4,830	0.17
พื้นที่น้ำ	3,119	7,715	-	10,834	0.38
พื้นที่อื่นๆ	-	169	-	169	0.01
รวม	1,071,862	1,665,941	94,080	2,831,883	100.00

ที่มา : สำนักบริหารโครงการ กรมชลประทาน

4.2) ทรัพยากรป่าไม้

ป่าไม้ จากข้อมูลสถิติการป่าไม้ของประเทศไทย พ.ศ.2544 จังหวัดพิจิตรมีพื้นที่ป่าไม้จำนวน 8,312 ไร่ หรือประมาณร้อยละ 0.29 ของพื้นที่ทั้งจังหวัดและตามเอกสารของกรมป่าไม้ที่ได้ประกาศให้มีพื้นที่ ป่าสงวนแห่งชาติ จังหวัดพิจิตรมีพื้นที่รวมประมาณ 3,910 ไร่

1) ป่าสงวนแห่งชาติป่าหนองดง ตำบลท่าเสา อำเภอโพทะเล มีพื้นที่ประมาณ 885 ไร่ (ปัจจุบันได้ดำเนินการจัดตั้งเป็นวนอุทยานนครไชยบุรี)

2) ป่าสงวนแห่งชาติเขาเจ็ดยักษ์-เขาตะพานนาค-เขาชะอม ตำบลเขาเจ็ดยักษ์ อำเภอทับคล้อ มีพื้นที่ประมาณ 1,150 ไร่

3) ป่าสงวนแห่งชาติป่าเขาทราย-เขาพระ ตำบลเขาทราย อำเภอทับคล้อ มีพื้นที่ประมาณ 1,875 ไร่

แร่ธาตุ แหล่งแร่ที่สำคัญของจังหวัดพิจิตร คือ แร่ยิปซัม ซึ่งมีมากที่ตำบลวังจืด อำเภอตจเจริญ เป็นแร่ยิปซัม ที่มีคุณภาพดี แร่มีสีขาวเนื้อหยาบ เปราะ มีผู้ดำเนินการขอสัมปทาน 2 รายรวม 2 แปลงเนื้อที่สัมปทานบัตร 437 ไร่ และมีการทำเหมืองแร่ทองคำ โลหะทองคำปนเงิน ที่ตำบลเขาเจ็ดยักษ์ อำเภอทับคล้อ

4.3) แหล่งน้ำตามธรรมชาติ ประกอบด้วย แม่น้ำ ลำคลอง หนอง บึง

แม่น้ำน่าน ไหลจากจังหวัดพิษณุโลก ผ่านจังหวัดพิจิตร ที่อำเภอเมืองพิจิตร ตะพานหิน บางมูลนาก ไปจังหวัดนครสวรรค์ มีคลองใหญ่รับน้ำไหลลงสู่แม่น้ำน่าน 7 คลอง แม่น้ำน่านช่วงที่ไหลผ่านจังหวัดพิจิตร มีความยาวประมาณ 97 กิโลเมตร ปริมาณน้ำไหลสูงสุด 1,040 ลูกบาศก์เมตรต่อวินาที พื้นที่ในลุ่มน้ำประมาณ 2,602 ตารางกิโลเมตร หรือ 1,626,250 ไร่

แม่น้ำยม ไหลจากจังหวัดพิษณุโลก ผ่านจังหวัดพิจิตรที่อำเภอสามง่าม โพธิ์ประทับช้าง โพทะเล ไปจังหวัดนครสวรรค์ มีคลองใหญ่รับน้ำไหลลงสู่แม่น้ำยม 7 คลอง แม่น้ำยมช่วงที่ไหลผ่านจังหวัดพิจิตร

มีความยาวประมาณ 124 กิโลเมตร มีปริมาณน้ำไหลสูงสุด 900 ลูกบาศก์เมตรต่อวินาที พื้นที่ในลุ่มน้ำประมาณ 2,046 ตารางกิโลเมตร หรือ 1,276,750 ไร่

แม่น้ำพิจิตร เดิมเป็นแม่น้ำนาน เมื่อมีการขุดลอกคลองแยกสายทำให้ต้นเขิน โดยอยู่กึ่งกลางระหว่างแม่น้ำนานกับแม่น้ำยม มีความยาว 127 กิโลเมตร ไหลผ่านอำเภอเมืองพิจิตร โปธิ์ประทับช้าง ตะพานหิน แล้วไปบรรจบกับแม่น้ำยมที่บ้านบางคลาน อำเภอโพทะเล แม่น้ำสายนี้ต้นเขินมากและมีฝายกั้นน้ำเป็นช่วง ๆ เพื่อใช้ในสวนผลไม้

สถานการณ์น้ำของจังหวัด

สถานการณ์ด้านการขาดแคลนน้ำ จังหวัดพิจิตร มีพื้นที่ประสบปัญหาภัยแล้งเป็นประจำ จำนวน 12 อำเภอ 69 ตำบล 667 หมู่บ้าน ลักษณะปัญหา คือ การขาดแคลนน้ำเพื่อการเกษตร จากสภาพน้ำในแม่น้ำยม และแม่น้ำนาน มีปริมาณน้อยในฤดูแล้ง ซึ่งมีสาเหตุหลักจากฝนทิ้งช่วง

สถานการณ์ด้านน้ำท่วม เนื่องจากพื้นที่จังหวัดพิจิตร มีพื้นที่อยู่ในลุ่มน้ำยมและลุ่มน้ำนาน ดังนั้น การเกิดอุทกภัยจึงมีอิทธิพลมาจากทั้งสองลุ่มน้ำ โดยสภาพปัญหาน้ำท่วมจังหวัดพิจิตร ที่ส่งผลมาจากลุ่มน้ำยม เกิดจากลุ่มน้ำยม ไม่มีแหล่งเก็บกักน้ำขนาดใหญ่เพื่อควบคุมปริมาณน้ำหลากในพื้นที่ลุ่มน้ำตอนบน ทำให้เกิดปัญหาน้ำท่วมในพื้นที่จังหวัดแพร่ สุโขทัย พิษณุโลกและพิจิตรบ่อยครั้ง

4.4 พื้นที่ชุ่มน้ำ (Wetlands)

จังหวัดพิจิตร มีพื้นที่ชุ่มน้ำที่มีความสำคัญระดับนานาชาติ ที่ขึ้นทะเบียนพื้นที่ชุ่มน้ำของเอเชีย คือ บึงสีไฟ ตั้งอยู่ที่อำเภอเมือง จังหวัดพิจิตร มีอาณาเขตติดต่อ 4 ตำบล คือ ตำบลท่าหลวง ตำบลคลองคะเชนทร์ ตำบลโรงช้าง และตำบลเมืองเก่า บึงสีไฟเป็นพื้นที่ชุ่มน้ำขนาดใหญ่ที่มีความสำคัญระดับนานาชาติ มีพื้นที่ประมาณ 5,390.6 ไร่ โดยพื้นที่ทั้งหมด แบ่งเป็นพื้นที่รับน้ำฝนร้อยละ 80 ของพื้นที่ทั้งหมด พื้นที่น้ำเลาะเกาะประมาณ 4,252.69 ไร่ พื้นดินรอบบึงสีไฟ ประมาณ 1,137.90 ไร่ พื้นที่สวน ประมาณ 743.65 ไร่และส่วนที่ดินของราชการ วัด โรงเรียน ประมาณ 375.26 ไร่

ลักษณะเด่นของบึงสีไฟ เป็นแหล่งน้ำธรรมชาติขนาดใหญ่เป็นอันดับ 3 ของประเทศไทย เป็นที่อยู่อาศัยของ ปลาและนกหลายชนิด ปัจจุบันจังหวัดได้จัดให้เป็นที่พักผ่อน ท่องเที่ยวชมธรรมชาติที่สวยงามแห่งหนึ่ง เป็นบึงเก่าแก่ของจังหวัดพิจิตร พื้นที่รอบ ๆ บึงสีไฟ ถูกบุกรุกเป็นพื้นที่การเกษตรและที่อยู่อาศัย ในปี พ.ศ.2521 กรมประมงได้ทำการบูรณะบึงสีไฟโดยการสร้างคันดินขึ้นโดยรอบ เพื่อป้องกันการบุกรุก ต่อมาได้มีการรังวัดปักแนวเขต และออกเป็นหนังสือสำคัญที่หลวง เมื่อเดือนมีนาคม พ.ศ.2534 โดยกรมเจ้าท่าเป็นผู้ดูแลรักษา

ปัญหาที่สำคัญของบึงสีไฟ คือ ปัญหาเรื่องวัชพืชและการขาดแคลนน้ำในฤดูแล้ง มีสภาพต้นเขิน มีวัชพืชอยู่ทั่วไป กรมประมงและจังหวัดพิจิตร ได้ทำโครงการปรับปรุงให้เป็นแหล่งการประมงที่สำคัญและแหล่งท่องเที่ยวของจังหวัดพิจิตร ทั้งในโครงการขุดลอกนำเอาน้ำจากคลองชลประทานเข้าสู่บึงสีไฟ เพื่อเพิ่มระดับน้ำและป้องกันการขาดน้ำในฤดูแล้ง และขุดลอกบึงให้ลึกกว่าเดิม โดยใช้เครื่องจักรกลขนาดหนัก หากโครงการต่าง ๆ นี้แล้วเสร็จบึงสีไฟจะกลายเป็นแหล่งท่องเที่ยวที่มีความสวยงาม และมีศักยภาพทางการประมงเพิ่มขึ้น

5) การจัดการขยะมูลฝอย

การจัดการขยะมูลฝอยชุมชน กระทรวงมหาดไทยได้รับมอบภารกิจจัดการขยะมูลฝอยชุมชน ในปีงบประมาณ พ.ศ.2560 โดยได้มีหนังสือ สั่งการแจ้งแนวทางให้ดำเนินการแก้ไขปัญหาขยะมูลฝอยตามแนวทางการปฏิบัติงานด้านการบริหารจัดการขยะมูลฝอย “จังหวัดสะอาด” ภายใต้หลักการ ๓ ข : ใช้น้อยลง ใช้ซ้ำ และนำกลับมาใช้ใหม่ (๓Rs : Reduce Reuse Recycle) และหลักการ “ประชารัฐ” โดยให้ขยายผลการดำเนินงานตั้งแต่ระดับจังหวัด อำเภอ องค์กรปกครองส่วนท้องถิ่น หมู่บ้าน/ชุมชน ซึ่งมีเป้าหมาย เพื่อลดปริมาณขยะมูลฝอยชุมชนที่เข้าสู่ระบบกำจัดที่ปลายทางลดลงร้อยละ ๕ ประกอบกับแผนปฏิบัติการ “ประเทศไทย

ไร้ชยะ” ตามแนวทาง “ประชารัฐ” ระยะ ๑ ปี (พ.ศ.๒๕๕๙-๒๕๖๐) ได้กำหนดให้จัดทำระบบฐานข้อมูลชยะของประเทศ ระบบข้อมูลกลางองค์กรปกครองส่วนท้องถิ่น INFO เมนู “การบริหารจัดการชยะของ อบท.” หัวข้อ “มฝ.2” เพื่อให้การบริหารจัดการชยะมูลฝอยเป็นไปอย่างมีประสิทธิภาพ

สิ่งปฏิญญา องค์กรปกครองส่วนท้องถิ่นจะมีการออกข้อบัญญัติเกี่ยวกับการจัดการสิ่งปฏิญญาเพื่อเป็นการควบคุมการทิ้งสิ่งปฏิญญาลงในพื้นที่ที่ไม่เหมาะสม

ของเสียอันตรายและมูลฝอยติดเชื้อ

ของเสียอันตราย องค์กรปกครองส่วนท้องถิ่นในพื้นที่ได้ร่วมกับองค์การบริหารส่วนจังหวัดพิจิตร ในการแก้ไขปัญหาขยะอันตราย โดยองค์การบริหารส่วนจังหวัดพิจิตรเป็นเจ้าภาพหลักในการรวบรวมและนำส่งกำจัดอย่างถูกต้อง ณ บริษัท เบตเตอร์ เวิลด์ กรีน จำกัด (มหาชน) จังหวัดสระบุรี ทั้งนี้ ได้ดำเนินการมาอย่างต่อเนื่องตั้งแต่ปีงบประมาณ พ.ศ.2560 จนถึงปัจจุบัน ซึ่งผลการดำเนินการที่ผ่านมา องค์การบริหารส่วนจังหวัดพิจิตรได้รับขยะอันตราย (เช่น หลอดไฟ แบตเตอรี่ กระจกสเปย์ เป็นต้น) จากองค์กรปกครองส่วนท้องถิ่นในพื้นที่และนำส่งกำจัด เกือบ 10 ตัน ทำให้เห็นว่า ได้มีการส่งเสริมให้ประชาชนในพื้นที่ที่มีการคัดแยกขยะที่ถูกต้องมากยิ่งขึ้น

มูลฝอยติดเชื้อ จังหวัดพิจิตร มีระบบการจัดการมูลฝอยติดเชื้อ โดยให้ รพ. ที่ตั้งเป็นศูนย์ที่พักรวมมูลฝอยติดเชื้อของอำเภอ รพ./รพ.สต. สถานพยาบาล/ห้องปฏิบัติการเชื้ออันตราย และคลินิกสัตว์ จะต้องนำส่งมูลฝอยติดเชื้อไปพักรวมที่ศูนย์พักรวมมูลฝอยติดเชื้อของอำเภอ และส่งกำจัดโดยจ้างบริษัทเอกชนเป็นผู้ดำเนินการเก็บขน

ปัญหาและสาเหตุ การสะสมและตกค้างของของเสียอันตรายจากแหล่งกำเนิดต่างๆ ได้ก่อให้เกิดอันตรายต่อสุขภาพอนามัยของประชาชนและมีผลกระทบต่อสิ่งแวดล้อมมากขึ้น ดังนี้

(1) ความเสียหายต่อสุขภาพประชาชนเนื่องจากการสัมผัส การหายใจ ตลอดจนการกินอาหารหรือน้ำที่ปนเปื้อนด้วยของเสียอันตราย ซึ่งทำให้เกิดโรคต่างๆ ทั้งที่เกิดพิษเฉียบพลันหรือเรื้อรัง เช่น โรคมะเร็งผิวหนังเนื่องจากได้รับสารหนู โรคพิษตะกั่ว โรคปรอท โรคถุงลมโป่งพอง และโรคติดเชื้อจากการสัมผัสมูลฝอยติดเชื้อ รวมทั้งเกิดการเปลี่ยนแปลงทางพันธุกรรมได้

(2) ความเสื่อมโทรมของระบบนิเวศที่มีผลมาจากของเสียอันตราย รวมทั้งการสะสมสารอันตรายในห่วงโซ่อาหาร

(3) ความเสื่อมโทรมด้านวัตถุและทัศนียภาพ รวมทั้งผลกระทบต่อรายได้จากอุตสาหกรรมการท่องเที่ยว

(4) ผลกระทบต่อภาพลักษณ์ต่อการลงทุนของต่างประเทศเนื่องจากการขาดโครงสร้างพื้นฐานที่จำเป็นรองรับ เช่น การขาดระบบบำบัดและกำจัดทำให้ผู้ลงทุนต้องรับภาระในการกำจัดเอง

(5) ผลกระทบต่อการค้าระหว่างประเทศ ทำให้ไม่สามารถที่เป็นผลผลิตไปจำหน่ายได้เนื่องจากต้องพิจารณาคุณภาพของระบบการผลิต การจัดการของเสียจากขบวนการผลิตควบคู่ไปกับมาตรฐานสินค้าด้วย ทั้งนี้ รวมถึงสินค้าทางการเกษตรที่มีสารเคมีอันตรายตกค้างอยู่เกินค่ามาตรฐานกำหนดอีกด้วย

(6) ผลกระทบต่องบประมาณของประเทศ ซึ่งต้องใช้ในการปรับปรุงแก้ไขวิธีการบำบัดหรือกำจัดให้ถูกวิธี การฟื้นฟูสภาพการปนเปื้อนของเสียอันตราย รวมทั้งการบำบัดรักษาผู้ป่วย

ผลกระทบต่อสิ่งแวดล้อมและสุขภาพอนามัยของประชาชนจากการสะสมและตกค้างของของเสียอันตรายเกิดได้จากหลายสาเหตุ สามารถสรุปได้ดังนี้

(1) การเพิ่มขึ้นอย่างรวดเร็วของปริมาณของเสียอันตราย และความหลากหลายของชนิดของเสียอันตรายที่ยากในการกำจัด ตลอดจนการกระจายของแหล่งกำเนิดของของเสียอันตราย ซึ่งเป็นผลมาจากการขยายตัวทางเศรษฐกิจ อุตสาหกรรม สังคม และการพัฒนาเทคโนโลยี ทำให้เกิดการผลิตของเสียอันตรายเพิ่มมากขึ้น

(2) ระบบบำบัดและกำจัดของเสียอันตรายจากอุตสาหกรรมที่มีอยู่ในปัจจุบันยังไม่มีประสิทธิภาพและไม่สามารถให้บริการได้อย่างเพียงพอ

(3) การคัดค้านและต่อต้านจากประชาชนทั้งในท้องถิ่นและองค์กรเอกชน ทำให้โครงการสร้างศูนย์บริการกำจัดของเสียอันตรายต้องล้มเลิกหรือล่าช้า

(4) สถานพยาบาลทั้งของรัฐและเอกชนจำนวนมากยังขาดระบบการจัดการมูลฝอยติดเชื้ออย่างถูกวิธีและครบวงจร

(5) การจัดการของเสียอันตรายในปัจจุบัน ยังขาดกลไก มาตรฐาน และเกณฑ์ปฏิบัติในการควบคุมประสิทธิภาพในขั้นตอนการเก็บรวบรวม การคัดแยก การขนส่ง การบำบัดและการกำจัดขั้นสูง โดยเฉพาะของเสียอันตรายจากชุมชน

(6) ขาดการมีส่วนร่วมจากประชาชนและสถานประกอบการในการจัดการของเสียอันตราย

ปัญหาที่สำคัญ ที่เกี่ยวเนื่องกับการบริหารจัดการขยะในจังหวัดพิจิตร คือ

(1) ปัญหาขยะตกค้าง

(2) ปัญหาสถานที่ทิ้งขยะ องค์กรปกครองส่วนท้องถิ่นส่วนใหญ่ไม่มีสถานที่กำจัดขยะ และในสถานที่ที่มีสถานที่กำจัดขยะ ส่วนใหญ่ยังมีการจัดการที่ไม่ถูกต้องยังไม่ถูก

สาเหตุที่สำคัญ ที่เกี่ยวเนื่องกับการบริหารจัดการขยะในจังหวัดพิจิตร คือ

(1) การดำเนินงานการจัดการขยะมูลฝอย ส่วนใหญ่ยังไม่ครบวงจรท้องถิ่นยังขาดความรู้ความเข้าใจ

(2) ยังขาดการมีส่วนร่วมของชุมชนในการจัดการขยะ เช่น การคัดแยกขยะ การลดปริมาณขยะ การนำขยะไปใช้ประโยชน์ อันได้แก่ ขยะรีไซเคิล การทำปุ๋ยหมักชีวภาพ

(3) สถานที่กำจัดขยะไม่เพียงพอ ปัญหาเกิดจากไม่สามารถหาสถานที่กำจัดขยะมูลฝอยได้เนื่องจากแต่ละฝ่ายไม่สามารถหาข้อตกลงร่วมกันได้ และไม่มีการประสานงานร่วมกัน รวมทั้งความขัดแย้งในการใช้ที่ดิน

(4) ศักยภาพในการบริหารจัดการขยะมูลฝอยขององค์กรปกครองส่วนท้องถิ่นมีจำกัด

(5) ความเจริญของชุมชนเพิ่มขึ้น

แนวทางในการแก้ไขปัญหาที่สำคัญ

(1) การเพิ่มประสิทธิภาพการเก็บและกำจัดขยะมูลฝอย

(2) รมรณรงค์ประชาสัมพันธ์การสร้างจิตสำนึกในการจัดการขยะ

(3) การจัดตั้งศูนย์กำจัดขยะรวม และการจัดตั้งศูนย์กำจัดขยะอันตราย

(4) ส่งเสริมให้ความรู้แก่องค์กรปกครองส่วนท้องถิ่นในเรื่องการบริหารจัดการขยะอย่างถูกหลัก

สุขาภิบาล

(5) สร้างจิตสำนึกแก่ชุมชน ประชาชน และกลุ่มเยาวชนในเรื่องการบริหารจัดการขยะในครัวเรือนอย่างง่าย การนำขยะไปใช้ให้เกิดประโยชน์ต่อการดำรงชีวิต

ประเด็นปัญหาและความต้องการเชิงพื้นที่

จากการสำรวจความต้องการของประชาชนผ่านการประชาคมระดับอำเภอ และเวทีการรับฟังความคิดเห็นของประชาชนทุกภาคส่วน ข้อมูลการร้องเรียน ร้องทุกข์ของศูนย์ดำรงธรรมจังหวัด ได้สรุปปัญหาที่สำคัญของจังหวัดพิจิตร ออกเป็น 5 ด้าน คือ ปัญหาด้านโครงสร้างพื้นฐาน ปัญหาด้านทรัพยากรธรรมชาติและสิ่งแวดล้อม ปัญหาด้านการประกอบอาชีพ ปัญหาแหล่งท่องเที่ยวขาดการพัฒนาและการบริหารจัดการ รายละเอียดตามตารางที่ 40

ตารางที่ 40 แสดงปัญหาและความต้องการของประชาชนในพื้นที่

ลำดับ	ปัญหาความต้องการของประชาชน	พื้นที่ประสบปัญหา	ข้อเสนอแนะเพื่อการพัฒนา
1.	ด้านโครงสร้างพื้นฐาน		
	1.1 ปัญหาเส้นทางคมนาคมระหว่างตำบล หมู่บ้านขาดการบำรุงรักษาอยู่ในสภาพทรุดโทรม ถนนเป็นหลุม เป็นบ่อ ผิวทางจราจรชำรุด สัญจรยากลำบาก และไม่สะดวกต่อการขนส่งผลผลิตการเกษตร โดยเฉพาะถนนดินลูกรังที่ใช้สัญจรไป - มาส่งผลให้มีฝุ่นละอองฟุ้งกระจายเป็นอันตรายต่อสุขภาพของประชาชน และในช่วงฤดูฝนจะเกิดอุทกภัย ทำให้ถนนเกิดการชำรุดเสียหายเพิ่มมากขึ้น และเสี่ยงต่อการเกิดอุบัติเหตุ	อำเภอเมือง/อำเภอตะพานหิน/อำเภอคงเจริญ/อำเภอบึงนาราง/อำเภอโพทะเล/อำเภอวังทรายพูน/อำเภอเอราวัณ/อำเภอทับคล้อ/อำเภอบางมูลนาก/อำเภอทับคล้อ/อำเภอสากเหล็ก	1. ก่อสร้าง/ปรับปรุงถนนให้เป็นถนนลาดยาง (แอสฟัลติกคอนกรีต)/คอนกรีตเสริมเหล็ก ให้ได้มาตรฐานเพื่อลดการเกิดอุบัติเหตุและรองรับการขนส่งสินค้าทางการเกษตรของเกษตรกร 2. ประสานหน่วยงานที่เกี่ยวข้องเพื่อขอสนับสนุนงบประมาณเพื่อดำเนินการซ่อมแซม/ก่อสร้างเส้นทางคมนาคม และจัดหาหน่วยดำเนินการบำรุงรักษาอย่างต่อเนื่องให้อยู่ในสภาพสมบูรณ์ใช้งานได้
	1.2 น้ำประปาไม่เพียงพอ ระบบประปาส่วนภูมิภาคและประปาหมู่บ้านยังไม่ทั่วถึง ส่งผลให้น้ำสำหรับอุปโภคบริโภคไม่เพียงพอ และไม่มีคุณภาพ	อำเภอเมืองพิจิตร/อำเภอสามง่าม/อำเภอวังทรายพูน/อำเภอทับคล้อ/อำเภอตะพานหิน/อำเภอบึงนาราง/อำเภอวชิรบารมี	1. ประสานหน่วยงานที่เกี่ยวข้องดำเนินการขยายเขตประปาภูมิภาค 2. ปรับปรุงระบบประปาหมู่บ้านให้สามารถผลิตน้ำประปาที่มีคุณภาพเท่ากับน้ำประปาส่วนภูมิภาค 3. จัดทำแผนงานโครงการขยายเขตประปาหมู่บ้าน/ประปาส่วนภูมิภาคเพื่อให้ประชาชนมีน้ำประปาใช้ได้ทั่วถึง 4. ก่อสร้างระบบประปาขนาดใหญ่ 5. จัดทำโครงการขุดอ่างเก็บน้ำ/ขุดสระเก็บน้ำ
	1.3 ไฟฟ้าส่องสว่างบริเวณสองข้างถนนและพื้นที่สาธารณะในชุมชนมีไม่เพียงพอ	อำเภอเมืองพิจิตร/อำเภอสามง่าม/อำเภอสากเหล็ก/อำเภอเอราวัณ/อำเภอทับคล้อ/อำเภอวชิรบารมี	ขยายเขตไฟฟ้าส่องสว่างบริเวณสองข้างถนนและพื้นที่สาธารณะในชุมชนให้ทั่วถึง เพื่อความปลอดภัยในชีวิตและทรัพย์สินของประชาชน
	1.4 ท่อระบายน้ำในพื้นที่ชุมชนเกิดการอุดตันและส่งกลิ่นเหม็น	อำเภอสามง่าม	ก่อสร้างและปรับปรุงท่อระบายน้ำ/ขุดลอกท่อระบายน้ำ

ลำดับ	ปัญหาความต้องการของประชาชน	พื้นที่ประสบปัญหา	ข้อเสนอแนะเพื่อการพัฒนา
2.	ปัญหาด้านทรัพยากรธรรมชาติและสิ่งแวดล้อม		
	2.1 แหล่งกักเก็บน้ำธรรมชาติ/อ่างเก็บน้ำ/ทางระบายน้ำ/แก้มลิง/คลอง มีสภาพตื้นเขิน ไม่สามารถกักเก็บน้ำได้ และไม่เพียงพอต่อการทำเกษตรในฤดูแล้ง เมื่อถึงฤดูน้ำหลากก็ไม่สามารถระบายได้ทัน จึงทำให้เกิดอุทกภัยและน้ำท่วมขังในพื้นที่ทำการเกษตรของประชาชน	ทุกอำเภอ	<ol style="list-style-type: none"> 1. เห็นควรขอรับการสนับสนุนงบประมาณสำหรับการดำเนินโครงการขุดลอก เพื่อเพิ่มพื้นที่การเก็บน้ำสำหรับการทำเกษตรในพื้นที่ 2. สำรวจแหล่งน้ำในพื้นที่ จัดทำทะเบียน อ่างเก็บน้ำ เพื่อดำเนินการปรับปรุงสภาพให้สามารถกักเก็บน้ำได้ โดยขอรับการสนับสนุนงบประมาณจากหน่วยงานต่างๆ 3. ก่อสร้างท่อระบายน้ำ 4. ขุดลอกคลอง/ขุดแก้มลิง และแหล่งน้ำต่างๆ รวมทั้งบริหารจัดการน้ำทั้งระบบให้มีประสิทธิภาพเพื่อที่จะได้มีน้ำไว้ใช้ในการเกษตรอย่างเพียงพอ 5. ขยายเขตชลประทาน 6. สร้างฝายกักเก็บน้ำ 7. ปรับปรุงและบำรุงรักษาแหล่งน้ำธรรมชาติ
	2.2 ปัญหาน้ำกัดเซาะตลิ่ง	อำเภอเมือง	<ol style="list-style-type: none"> 1. ก่อสร้างเขื่อนป้องกันตลิ่ง
	2.3 สิ่งแวดล้อมมีสภาพเสื่อมโทรม และประชาชนส่วนใหญ่ยังขาดความรู้ความเข้าใจในการอนุรักษ์ทรัพยากรธรรมชาติและสิ่งแวดล้อม ส่งผลให้เกิดปัญหาดินและน้ำ	อำเภอวังทรายพูน	ส่งเสริมให้ประชาชนมีความรู้ความเข้าใจในการอนุรักษ์ทรัพยากรธรรมชาติและสิ่งแวดล้อม และพัฒนาศักยภาพบุคลากรของหน่วยงานในพื้นที่ พร้อมทั้งจัดหาเครื่องมือเครื่องใช้ให้เพียงพอสำหรับการฟื้นฟูสภาพแวดล้อม
	2.4 ปริมาณขยะและน้ำเน่าเสียภายในชุมชนมีเพิ่มมากขึ้น เนื่องจากการขยายตัวของชุมชนและประชากร	อำเภอเมืองพิชัย/อำเภอสามง่าม/อำเภอสากเหล็ก/อำเภอโพทะเล/อำเภอทับคล้อ/อำเภอบึงนาราง	<ol style="list-style-type: none"> 1. ปรับปรุง/ก่อสร้างสถานที่กำจัดขยะให้ถูกต้องตามหลักวิชาการ เพื่อเพิ่มประสิทธิภาพการกำจัดขยะมูลฝอย ควบคุมไม่ให้เกิดปัญหาด้านสิ่งแวดล้อม 2. รณรงค์เรื่องการคัดแยกแยกขยะมูลฝอยที่ต้นทางแก่ประชาชน และจัดกิจกรรมรักษาความสะอาดและความเป็นระเบียบเรียบร้อย เพื่อเป็นการลดปริมาณขยะที่จะนำไปกำจัด 3. กำจัดขยะมูลฝอย รวมถึงผักตบชวา และวัชพืชต่างๆ ในแหล่งน้ำชุมชนอย่างสม่ำเสมอ เพื่อให้เกิดปัญหาน้ำเน่าเสีย

ลำดับ	ปัญหาความต้องการของประชาชน	พื้นที่ประสบปัญหา	ข้อเสนอแนะเพื่อการพัฒนา
3.	ด้านเศรษฐกิจและการประกอบอาชีพ (การเกษตร)		
	3.1 ราคาสินค้าเกษตรตกต่ำ/ปัจจัยการผลิตมีราคาสูง เกษตรกรรายได้ไม่เพียงพอ และเข้าถึงแหล่งเงินทุนได้ยาก	อำเภอเมืองพิจิตร/อำเภอสามงาม/อำเภอบางมูลนาก/อำเภอวังทรายพูน/อำเภอเบ็ญจบุรินทร์/อำเภอทับคล้อ/อำเภอวชิรบารมี	<ol style="list-style-type: none"> 1. เพิ่มมูลค่าสินค้าการเกษตร/ส่งเสริมอาชีพเพิ่มรายได้/ส่งเสริมการค้าดำเนินงานตามหลักปรัชญาเศรษฐกิจพอเพียง และเกษตรทฤษฎีใหม่ 2. ควรมีการประกันราคาพืชผลทางการเกษตร โดยคิดคำนวณจากราคาต้นทุน ปัจจัยการผลิต เพื่อให้เกษตรกรมีรายได้ และมีกำไรจากการขายพืชผลทางการเกษตร ตลอดจนพัฒนาปรับปรุงสายพันธุ์ให้มีคุณภาพ และสามารถเพิ่มปริมาณการผลิต และเป็นสายพันธุ์ที่สามารถต้านทานโรคและศัตรูพืชได้ 3. จัดอบรมให้ความรู้แก่เกษตรกร ให้มีความรู้เรื่องการปลูกพืชทดแทนพืชหลัก 4. จัดอบรมและให้ความรู้แก่เกษตรกร เรื่องการทำเกษตรปลอดภัย/เกษตรอินทรีย์
	3.2 การใช้สารเคมีเพื่อการเกษตรทำให้เกิดปัญหาสารเคมีตกค้างในผลผลิตทางการเกษตร	อำเภอดงเจริญ	สร้างศูนย์เรียนรู้การทำเกษตรปลอดภัย/เกษตรอินทรีย์ และถ่ายทอดองค์ความรู้ให้กับประชาชนในการใช้ปุ๋ยอินทรีย์แทนปุ๋ยเคมี
4.	ด้านเศรษฐกิจและการประกอบอาชีพ		
	4.1 ปัญหาความยากจนของประชาชนอันเนื่องมาจากหลายปัจจัย ดังนี้ <ul style="list-style-type: none"> - การว่างงาน - การเช่าที่นา ที่ดินทำกิน - การกู้ยืมเงินมาประกอบอาชีพซึ่งเสียดอกเบี้ยในอัตราที่สูง - ปัญหาด้านราคาผลผลิต - ต้นทุนการผลิตสูง เนื่องจากปัจจัยพึ่งพาปัจจัยการผลิตจากภายนอก เช่น ปุ๋ยเคมี สารเคมี เครื่องจักร ซึ่งมีราคาสูง - ภัยธรรมชาติ เช่น ฝนแล้ง อุทกภัย โรคแมลง และศัตรูพืชระบาด 	อำเภอเมืองพิจิตร/อำเภอสามงาม/อำเภอสามโก้/อำเภอโพทะเล/อำเภอทับคล้อ/อำเภอบางมูลนาก/อำเภอโพธิ์ประทับช้าง/อำเภอวังทรายพูน	<ol style="list-style-type: none"> 1. หาแหล่งเงินทุนกู้ยืมดอกเบี้ยต่ำให้เป็นทางเลือกแก่เกษตรกร/ผู้ประกอบการ 2. ให้ความรู้ ความเข้าใจเกี่ยวกับเทคโนโลยีที่เหมาะสมและทันสมัย เพื่อเพิ่มผลผลิต และลดต้นทุนการผลิต 3. ฝึกอบรมให้ความรู้ด้านอาชีพด้านวิชาการ และการศึกษาดูงาน 4. สนับสนุนการรวมกลุ่มเพื่อประกอบอาชีพในชุมชน ซึ่ง จะ ช่วย ให้ มีความสามารถในการแข่งขันกับคู่แข่งได้ดีกว่าทั้งด้านต้นทุน แรงงาน และผลผลิต 5. สนับสนุนเงินทุนพร้อมอุปกรณ์ในการประกอบอาชีพเสริม 6. ขุดลอกแหล่งน้ำต่างๆ ในตำบล ให้สามารถกักเก็บน้ำได้เพียงพอต่อการทำการเกษตรน้ำในฤดูแล้ง

ลำดับ	ปัญหาความต้องการของประชาชน	พื้นที่ประสบปัญหา	ข้อเสนอแนะเพื่อการพัฒนา
	4.2 ขาดสถานที่จัดจำหน่ายสินค้าและตลาดรองรับสินค้าของประชาชน/กลุ่มอาชีพ	อำเภอสามง่าม/อำเภอโพธิ์ประทับช้าง/อำเภอทับคล้อ	1. จัดกิจกรรมตลาดประชารัฐเพื่อให้ประชาชน/กลุ่มอาชีพสามารถนำสินค้ามาจัดจำหน่ายได้ 2. ส่งเสริมกลุ่มอาชีพให้ผลิตสินค้าที่มีความแตกต่างหลากหลายและเป็นที่ต้องการของผู้บริโภค 3. ส่งเสริมความรู้เรื่องการตลาดให้กับประชาชน/กลุ่มอาชีพ 4. จัดหาแหล่งตลาดรองรับสินค้าทั้งในประเทศและต่างประเทศ
	4.3 หนี้สินครัวเรือนและหนี้สาธารณะ	อำเภอเมืองพิจิตร/อำเภอบางมูลนาก/อำเภอวังทรายพูน	1. หาแหล่งเงินทุนกู้ยืมดอกเบี้ยต่ำให้เป็นทางเลือกแก่ประชาชน 2. ส่งเสริมการปรับโครงสร้างหนี้โดยกองทุนหมู่บ้าน/ชุมชน 3. ส่งเสริมการดำเนินชีวิตด้วยหลักปรัชญาเศรษฐกิจพอเพียง
5.	ปัญหาด้านสังคม		
	5.1 ปัญหาอุบัติเหตุทางถนนเนื่องจากมีถนนสายหลักผ่านชุมชนขาดป้ายสัญญาณจราจร และประชาชนขาดความรู้ความเข้าใจในการปฏิบัติตามกฎจราจร	อำเภอเมือง/อำเภอบางมูลนาก	1. ให้ความรู้ความเข้าใจในการปฏิบัติตามกฎจราจรเพื่อลดปัญหาอุบัติเหตุบนท้องถนน และเสริมสร้างความปลอดภัยในชีวิตและทรัพย์สิน
	5.2 ปัญหาประชาชนผู้ด้อยโอกาส เช่น คนพิการ ผู้สูงอายุไม่ได้รับการดูแล	อำเภอเมือง	1. ฝึกอาชีพให้กับผู้ด้อยโอกาสและคนพิการอย่างเหมาะสมกับศักยภาพของคนพิการ
	5.3 ไม่มีสถานที่พักผ่อนหย่อนใจ และสถานที่ออกกำลังกาย เช่น สนามกีฬา กลางของตำบล รวมทั้งไม่มีบุคลากรที่มีความรู้ด้านกีฬา	อำเภอเมือง	1. จัดหาสถานที่พักผ่อนหย่อนใจ และสถานที่ออกกำลังกาย เช่น สนามกีฬา กลางของตำบล รวมทั้งบุคลากรที่มีความรู้ด้านกีฬา
	5.4 ปัญหาการว่างงาน/ประชาชนอพยพไปขายแรงงานในเมืองใหญ่ ทำให้ลูกหลานต้องอยู่ตามลำพังหรือกับญาติผู้สูงอายุที่ถูกทอดทิ้ง	อำเภอเมือง/อำเภอตะพานหิน/อำเภอบึงนาราง/อำเภอวิจิตรบุรี/อำเภอโพธิ์ประทับช้าง/อำเภอทับคล้อ/อำเภอสามง่าม	1. เสริมสร้างความเข้มแข็งของชุมชนด้วยกระบวนการมีส่วนร่วมและพัฒนา กลุ่มสตรีและเยาวชนด้านอาชีพ 2. ส่งเสริมสนับสนุนแนวคิดทัศนคติในเรื่องของการมีครอบครัว การมีบุตร ความมั่นคง และการดูแลเอาใจใส่ต่อบุพการี ตลอดจนผู้มีพระคุณ และผู้สูงอายุเพื่อเป็นการสร้างครอบครัวที่อบอุ่น ทำให้ประชาชนมีคุณภาพ และประกอบอาชีพได้อย่างมีความสุข 3. ฝึกอาชีพ สร้างรายได้ และจัดหาตลาดจำหน่ายสินค้า
	5.5 ปัญหาการว่างงาน การอพยพ	ทุกอำเภอ	1. ฝึกอาชีพ สร้างรายได้ และจัดหา

ลำดับ	ปัญหาความต้องการของประชาชน	พื้นที่ประสบปัญหา	ข้อเสนอแนะเพื่อการพัฒนา
	ย้ายถิ่นของประชาชนในวัยแรงงาน เพื่อเข้าไปทำงานในเมืองใหญ่ ทำให้ผู้ที่อยู่ในความดูแล เช่น ลูกหลาน ผู้สูงอายุ และผู้ด้อยโอกาส เช่น คนพิการ ไม่ได้รับการดูแลและปล่อยให้อยู่ตามลำพัง		ตลาดจำหน่ายสินค้าให้กับประชาชน ในวัยแรงงาน เพื่อลดปัญหา การว่างงาน และการอพยพย้ายถิ่น เพื่อเข้าไปทำงานในเมืองใหญ่ 2. เสริมสร้างความเข้มแข็งของชุมชน ด้วยกระบวนการมีส่วนร่วมและพัฒนา กลุ่มสตรีและเยาวชนด้านอาชีพ และ ฝึกอาชีพให้กับผู้ด้อยโอกาสและ คนพิการอย่างเหมาะสมกับศักยภาพ 3. ส่งเสริมสนับสนุนแนวคิดทัศนคติ ในเรื่องของการมีครอบครัว การมีบุตร ความมั่นคง และการดูแลเอาใจใส่ ต่อบุพการี ตลอดจนผู้มีพระคุณ และ ผู้สูงอายุเพื่อเป็นการสร้างครอบครัว ที่อบอุ่น ทำให้ประชาชนมีคุณภาพ และประกอบอาชีพได้อย่างมีความสุข
	5.6 การจัดระเบียบแม่ค้าหาบเร่ แผงลอย เนื่องจากหน่วยงานภาครัฐ ไม่สามารถบังคับใช้ระเบียบฯ ข้อกฎหมาย ได้อย่างเกิดประสิทธิผล เนื่องจากทัศนคติและการปฏิบัติ ที่ดำเนินการมานาน	อำเภอทับคล้อ	1. หน่วยงานที่เกี่ยวข้องวางแผน และดำเนินการ แก้ไขปัญหา 2. องค์กรปกครองส่วนท้องถิ่น ควรบริหารจัดการให้มีตลาดรองรับ แม่ค้าหาบเร่แผงลอย
	5.7 ความแตกแยกทางความคิดของ ประชาชนในหมู่บ้าน/ชุมชน	อำเภอทับคล้อ	ส่งเสริม และสนับสนุน กิจกรรม เพื่อสร้างความปรองดองสมานฉันท์ และเสริมสร้างการเมืองการปกครอง ในระบอบประชาธิปไตย
6.	ปัญหาด้านการท่องเที่ยวและนันทนาการ		
	6.1 ไม่มีสถานที่พักผ่อนหย่อนใจ และ สถานที่ออกกำลังกาย เช่น สนามกีฬา กลางของชุมชน รวมทั้งไม่มีบุคลากร ที่มีความรู้ด้านกีฬา	อำเภอสามโก้	จัดหาสถานที่พักผ่อนหย่อนใจ และ สถานที่ออกกำลังกาย เช่น สนามกีฬา กลางของตำบล รวมทั้งบุคลากร ที่มีความรู้ด้านกีฬา
	6.2 งบประมาณที่ได้รับการสนับสนุน จากภาครัฐ ไม่เพียงพอสำหรับการประชาสัมพันธ์แหล่งท่องเที่ยว และสิ่งอำนวยความสะดวกในแหล่งท่องเที่ยว เช่น ห้องน้ำสำหรับบริการ นักท่องเที่ยว เป็นต้น	อำเภอวังทรายพูน/อำเภอทับคล้อ	หน่วยงานที่รับผิดชอบแหล่งท่องเที่ยว ดำเนินการขอรับการสนับสนุน งบประมาณเพื่อจัดทำประชาสัมพันธ์ แหล่งท่องเที่ยว และสิ่งอำนวยความสะดวกในแหล่งท่องเที่ยว
7.	ปัญหาด้านการศึกษา ศาสนา และวัฒนธรรม		
	7.1 ความก้าวหน้าทางเทคโนโลยีสา สนเทศรวมถึง ค่านิยมสมัยใหม่ ก่อให้เกิดการเปลี่ยนแปลงทางสังคม อย่างรวดเร็วค่านิยมสังคมส่อไปทาง	อำเภอทับคล้อ	ส่งเสริมสนับสนุนแนวคิดทัศนคติ ในเรื่องความพอเพียง และพฤติกรรม ที่ดีงามให้กับคนรุ่นใหม่

ลำดับ	ปัญหาความต้องการของประชาชน	พื้นที่ประสบปัญหา	ข้อเสนอแนะเพื่อการพัฒนา
	ฟุ้งเฟ้อ สื่อสังคมสมัยใหม่ยากควบคุม และวัยรุ่นเลียนแบบพฤติกรรมที่ผิด		
	7.2 ศิลปะ วัฒนธรรม จารีตประเพณี และภูมิปัญญาท้องถิ่นเริ่มสูญหาย เนื่องจากไม่ได้รับความสนใจจากเยาวชนรุ่นหลัง	อำเภอทับคล้อ/ อำเภอโพธิ์ประทับช้าง	ส่งเสริมให้เด็กและเยาวชนได้ศึกษา ศิลปะ วัฒนธรรม จารีตประเพณีและ ภูมิปัญญาท้องถิ่น เพื่อเป็นการสืบสาน และสืบทอดวัฒนธรรมท้องถิ่นให้คงอยู่ต่อไป
	7.3 ประชาชนยังขาดการส่งเสริม ด้านการศึกษาที่เหมาะสมกับช่วงวัย และไม่สามารถเข้าถึงแหล่งเรียนรู้ ได้อย่างเท่าเทียม	อำเภอโพธิ์ประทับช้าง	1. ฝึกอบรมให้ความรู้ด้านอาชีพ และพัฒนาแหล่งข้อมูลข่าวสาร 2. ส่งเสริมและสนับสนุนการจัด การศึกษาทั้งในระบบ และนอกระบบ 3. ส่งเสริมศูนย์พัฒนาเด็กเล็กและ ศูนย์เยาวชน และศูนย์ส่งเสริม การศึกษาตามอัธยาศัย 4. ส่งเสริมการศึกษาให้แก่นักเรียน นักศึกษาทุกช่วงวัย
	7.4 การเสื่อมศีลธรรมของคนในสังคม และหลงใหลในวัตถุนิยม ส่งผลให้เกิด ความวุ่นวายในสังคม	อำเภอโพธิ์ประทับช้าง	ส่งเสริมให้ประชาชนมีศีลธรรมอันดี และตระหนักถึงหลักธรรมคำสอนทาง ศาสนา
8.	ปัญหาด้านการสาธารณสุข		
	8.1 ประชาชนส่วนใหญ่ไม่มีความรู้ เกี่ยวการดูแลสุขภาพ สุขอนามัย ความสะอาด และการสุขาภิบาล ในครัวเรือน และชุมชน อีกทั้ง เจ้าหน้าที่สาธารณสุขไม่เพียงพอ กับปริมาณผู้ป่วยที่ต้องรับผิชอบ	อำเภอวังทรายพูน/อำเภอบึงนาราง/ อำเภอสามง่าม/อำเภอโพธิ์ประทับช้าง	1. ควรให้ความรู้ ความเข้าใจและ ปลุกฝังจิตสำนึกเกี่ยวกับการดูแลสุขภาพ 2. ส่งเสริมสุขอนามัยประชาชนทุกกลุ่ม 3. ดูแลความสะอาด และส่งเสริม การสุขาภิบาลในครัวเรือนและชุมชน
	8.2 ปัญหาโรคติดต่อ โรคไข้เลือดออก และโรคไขหวัดใหญ่ รวมถึงการแพร่ ระบาดของโรคติดเชื้อไวรัสโคโรนา 2019 (COVID-19)	อำเภอวังทรายพูน/อำเภอบึงนาราง/ อำเภอสามง่าม/อำเภอโพธิ์ประทับช้าง	1. จัดกิจกรรมให้ความรู้และการดูแล สุขภาพกับประชาชนร่วมกับหน่วย บริการสาธารณสุขในพื้นที่ 2. ควบคุม ป้องกัน และระงับ โรคติดต่อ พร้อมกับสร้างความเข้าใจ ให้กับประชาชนเพื่อป้องกันตนเองและ ผู้อื่นจากการแพร่ระบาดของโรค โดยการปฏิบัติตามข้อควรระวังและ คำแนะนำของหน่วยงานสาธารณสุข

ผลการพัฒนาและแก้ไขปัญหาของจังหวัดในช่วงที่ผ่านมา

1) รายงานผลระดับการพัฒนาจังหวัดพิจิตร ของสำนักพัฒนาและส่งเสริมการบริหารราชการจังหวัด สำนักงานปลัดกระทรวงมหาดไทย

สำนักพัฒนาและส่งเสริมการบริหารราชการจังหวัด สำนักงานปลัดกระทรวงมหาดไทย ได้จัดทำโครงการวัดระดับการพัฒนาจังหวัดและกลุ่มจังหวัด (Province & Cluster Benchmarking) โดยผลการพัฒนาเชิงเปรียบเทียบในภาพรวมตามทิศทางของแผนพัฒนาเศรษฐกิจและสังคมแห่งชาติฉบับที่ 11 ใน 5 ประเด็นยุทธศาสตร์ ภายใต้โครงการวัดระดับการพัฒนาฯ พบว่าจังหวัดพิจิตรดัชนีการพัฒนาดังกล่าว (Composite Index) ณ ปี 2557 เท่ากับ 3.30 ซึ่งอยู่ในระดับปานกลาง โดยยุทธศาสตร์ที่ 4 เรื่องการปรับโครงสร้างเศรษฐกิจสู่การเติบโตอย่างมีคุณภาพและยั่งยืน ได้คะแนนน้อยที่สุด เท่ากับ 2.90 ตัวชี้วัดที่ต้องให้ความสำคัญในการพัฒนา คือ อัตราเงินเฟ้อ

ในส่วนของแผนพัฒนาของจังหวัดพิจิตร ระยะที่ 2 ปี พ.ศ.2557 - 2560 ซึ่งประกอบด้วย 6 ประเด็นยุทธศาสตร์ จำแนกเป็นประเด็นยุทธศาสตร์ด้านเศรษฐกิจ ด้านสังคม และด้านทรัพยากรธรรมชาติและสิ่งแวดล้อม มีความสอดคล้องกับทิศทางการพัฒนาตามแผนพัฒนาเศรษฐกิจและสังคมแห่งชาติ ฉบับที่ 11 (พ.ศ.2555 - 2559) เมื่อพิจารณาจากตัวชี้วัดที่สำคัญ พบว่าจังหวัดพิจิตรมีอัตราการขยายตัวทางเศรษฐกิจเพิ่มขึ้นเฉลี่ย 5 ปีย้อนหลังร้อยละ 14.49 ต่อปี โดยโครงสร้างเศรษฐกิจที่สำคัญประกอบด้วยภาคเกษตรร้อยละ 52 ภาคอุตสาหกรรมร้อยละ 10 และภาคบริการและอื่นๆ ร้อยละ 38 โดยมีพื้นที่การเกษตรประมาณ 2 ล้านไร่ มีสินค้าเกษตรสำคัญของจังหวัด ได้แก่ ข้าว ด้านอุตสาหกรรมมีจำนวนโรงงานอุตสาหกรรมรวมกว่า 700 โรงงาน รายได้เฉลี่ยของจังหวัดเท่ากับ 113,450 บาท/คน/ปี ซึ่งต่ำกว่ารายได้เฉลี่ยของประเทศ ด้านการท่องเที่ยวแม้ไม่ใช่สาขาเศรษฐกิจหลักของจังหวัดแต่มีอัตราการขยายตัว ทั้งจำนวนนักท่องเที่ยวและรายได้จากการท่องเที่ยว โดยในปี 2557 มีจำนวนผู้เยี่ยมเยียนรวมประมาณ 410,000 คน มีรายได้รวม 2,271 ล้านบาท อย่างไรก็ตามยังพบปัญหาความเหลื่อมล้ำทางสังคม โดยมีสัดส่วนคนจนร้อยละ 1.21 เส้นความยากจนอยู่ที่ระดับ 2,269 บาท/คน/เดือน ด้านแรงงานยังมีอัตราการว่างงานอยู่ที่ร้อยละ 0.66 ซึ่งต่ำกว่าค่าเฉลี่ยของประเทศ ด้านทรัพยากรธรรมชาติมีปริมาณน้ำต้นทุนที่เพียงพอต่อความต้องการใช้น้ำ ด้านสิ่งแวดล้อมยังมีปัญหาปริมาณขยะเพิ่มขึ้นทุกปี แต่มีสัดส่วนปริมาณขยะที่นำกลับมาใช้ใหม่เพียงร้อยละ 19.31 และมีสัดส่วนปริมาณการปล่อยก๊าซเรือนกระจกต่อมูลค่าเศรษฐกิจจังหวัด ในปี 2556 มีปริมาณลดลงจากปีที่ผ่านมา แต่ยังคงสูงกว่าค่าเฉลี่ยของประเทศ

จากข้อมูลการวัดระดับการพัฒนา จังหวัดควรให้ความสำคัญรองรับการพัฒนาเศรษฐกิจด้านเกษตรและอุตสาหกรรมให้มีอัตราการเจริญเติบโตอย่างต่อเนื่อง พร้อมทั้งควรให้ความสำคัญในการแก้ไขปัญหาด้านความเหลื่อมล้ำที่มีเกิดขึ้นลดสัดส่วนคนจน ลดอัตราการว่างงานลงให้เท่ากับ 0 พร้อมทั้งการแก้ไขปัญหาเรื่องน้ำที่ไม่เพียงพอ จัดการขยะให้ลดลง เพื่อให้คุณภาพชีวิตของคนในจังหวัดก้าวหน้าควบคู่ความเจริญเติบโตทางเศรษฐกิจ

การวัดระดับการพัฒนาของจังหวัดตามทิศทางของแผนพัฒนาเศรษฐกิจและสังคมแห่งชาติฉบับที่ 11 ใน 5 ประเด็นยุทธศาสตร์ เมื่อนำมาคำนวณดัชนีการพัฒนาดังกล่าว (Composite Index) ณ ปี 2557 จังหวัดพิจิตรได้คะแนนรวมเท่ากับ 3.30 ซึ่งอยู่ในระดับปานกลาง ซึ่งมีค่าสูงกว่าค่ากลาง 76 จังหวัด ที่มีคะแนนรวมเท่ากับ 3.21 ทั้งนี้หากพิจารณารายประเด็นยุทธศาสตร์ สามารถสรุปได้ ดังนี้

1.ยุทธศาสตร์ที่ 1 การสร้างความเป็นธรรมในสังคม ได้คะแนนเท่ากับ 3.29 อยู่ในระดับปานกลาง โดยตัวชี้วัดที่ต้องให้ความสำคัญในการพัฒนา คือ อัตราเงินเฟ้อ

2.ยุทธศาสตร์ที่ 2 การพัฒนาคนสู่สังคมแห่งการเรียนรู้ตลอดชีวิตอย่างยั่งยืน ได้คะแนนเท่ากับ 3.35 อยู่ในระดับปานกลาง โดยตัวชี้วัดที่ต้องให้ความสำคัญในการพัฒนา คือ อัตราผู้ป่วยทางสุขภาพจิต

3.ยุทธศาสตร์ที่ 3 ความเข้มแข็งภาคเกษตร ความมั่นคงของอาหารและพลังงาน ได้คะแนนเท่ากับ 3.42 อยู่ในระดับปานกลาง โดยตัวชี้วัดที่ต้องให้ความสำคัญในการพัฒนา คือ จำนวนโรงงาน/สปก.ผลิตสินค้าเกษตรและอาหารที่ได้รับการรับรองมาตรฐาน GMP/HACCP

4.ยุทธศาสตร์ที่ 4 การปรับโครงสร้างเศรษฐกิจสู่การเติบโตอย่างมีคุณภาพและยั่งยืน ได้คะแนนเท่ากับ 2.90 อยู่ในระดับต้องพัฒนา โดยตัวชี้วัดที่ต้องให้ความสำคัญในการพัฒนา คือ อัตราเงินเฟ้อ

5.ยุทธศาสตร์ที่ 6 การจัดการทรัพยากรธรรมชาติและสิ่งแวดล้อมอย่างยั่งยืน ได้คะแนนเท่ากับ 3.56 อยู่ในระดับปานกลาง โดยตัวชี้วัดที่ต้องให้ความสำคัญในการพัฒนา คือ พื้นที่ป่าไม้ต่อพื้นที่จังหวัด

2) ข้อมูลสรุปผลการดำเนินงานที่ผ่านมา

สรุปผลการดำเนินงานตามแผนพัฒนาจังหวัดพิจิตร พ.ศ.2557 – 2559

ประเด็นยุทธศาสตร์ที่ 1 บริหารจัดการน้ำ อนุรักษ์ พื้นฟูทรัพยากรธรรมชาติและสิ่งแวดล้อม

เป้าประสงค์ มีน้ำเพียงพอและประชาชนมีที่อยู่อาศัยอยู่ในสภาพแวดล้อมที่ดี

ผลดำเนินงาน ปี พ.ศ.2557-พ.ศ.2559

ทรัพยากรป่าไม้ พื้นที่ป่าไม่มีสัดส่วนร้อยละ 0.32 จากพื้นที่จังหวัดทั้งหมด โดยในปี พ.ศ.2555,2556 และ 2557 มีจำนวนพื้นที่ป่าไม้ใกล้เคียงกัน

ทรัพยากรน้ำ ด้านปริมาณน้ำต้นทุนของจังหวัดมีไม่เพียงพอต่อความต้องการใช้น้ำของจังหวัดทุกๆ ปี ทั้งนี้ มีความต้องการใช้น้ำของจังหวัดด้านการเกษตรในปี 2557 - 2558 เท่ากับร้อยละ 70 และเพื่อการบริโภค ร้อยละ 25

สิ่งแวดล้อม ด้านปริมาณขยะของจังหวัดในปี 2557 มีปริมาณเท่ากับ 197,966 ตัน และมีปริมาณขยะที่นำกลับมาใช้ใหม่ คิดเป็นสัดส่วนร้อยละ 19.31 จากปริมาณทั้งหมด ซึ่งลดลงร้อยละ 6.27 จากปี 2556 คุณภาพน้ำของจังหวัดมีสภาพเสื่อมโทรม จากปี 2554 จนถึงปี 2557 คุณภาพน้ำมีแนวโน้มที่ดีขึ้นจนถึงระดับพอใช้ ปริมาณการปล่อยก๊าซเรือนกระจกของจังหวัดอยู่ที่ประมาณ 9 ล้านตัน ซึ่งในปี 2556 มีปริมาณลดลงจากปีที่ผ่านมา คิดเป็นอัตราการปล่อยก๊าซฯ ต่อมูลค่าผลิตภัณฑ์มวลรวมจังหวัด เท่ากับ 32.91 ตัน/ล้านบาท

การใช้พลังงานไฟฟ้า และเชื้อเพลิง อัตราการใช้ไฟฟ้าภาคครัวเรือนต่อประชากรค่อนข้างคงที่ในแต่ละปี โดยในปี 2557 อยู่ที่ 448.10 กิโลวัตต์-ชั่วโมงต่อคน ส่วนในภาคที่ไม่ใช่ครัวเรือนมีอัตราการใช้ไฟฟ้าต่อ GPP ค่อนข้างคงที่ในแต่ละปี โดยในปี 2557 อยู่ที่ 7,506.27 กิโลวัตต์-ชั่วโมงต่อล้านบาท อัตราการใช้น้ำมันเชื้อเพลิงเพื่อ ยานพาหนะต่อประชากรในปี 2557 อยู่ที่ 307.05 ลิตรต่อคน ส่วนในภาคอุตสาหกรรมมีอัตราการใช้น้ำมันเชื้อเพลิงต่อ GPP ภาคอุตสาหกรรมปี 2557 อยู่ที่ 139.71 ลิตรต่อล้านบาท

ปัญหา อุปสรรค

1.พื้นที่รองรับ กักเก็บน้ำทางธรรมชาติจำนวนมากเกิดการตื้นเขินโดยเฉพาะบึงสีไฟ แม่น้ำพิจิตร ซึ่งเป็นแหล่งน้ำสำคัญของจังหวัด อีกทั้ง ห้วย หนอง คลอง บึง ในพื้นที่ ไม่ได้รับการพัฒนา ปรับปรุงดูแลอย่างทั่วถึง

2.การเชื่อมต่อระหว่างห้วย หนอง คลอง บึง ตามธรรมชาติถูกทำลายลงจากการพัฒนาของเมือง

3.ระบบชลประทานไม่ครอบคลุมพื้นที่ การทำการเกษตรที่ต้องการน้ำมากในฤดูแล้ง และไม่มีแหล่งกักเก็บน้ำในช่วงฤดูแล้ง

แนวทางการแก้ไขปัญหา

1.การพัฒนา ปรับปรุงแหล่งน้ำที่สำคัญของจังหวัดโดยเฉพาะบึงสีไฟ แม่น้ำพิจิตร ห้วย หนอง คลอง บึง ในพื้นที่ให้สามารถรองรับ กักเก็บน้ำ เพื่อรองรับและป้องกันน้ำท่วมและแก้ไขปัญหาภัยแล้ง

2.การก่อสร้างระบบบริหารจัดการน้ำขนาดใหญ่ ในพื้นที่ลุ่มน้ำน่าน การพัฒนาระบบชลประทานให้ครอบคลุมพื้นที่มากขึ้น

3.การสร้างจิตสำนึกให้กับประชาชน เกษตรกร และผู้ประกอบการอสังหาริมทรัพย์ ให้ช่วยกันใช้น้ำอย่างมีคุณค่าและช่วยกันดูแลแหล่งน้ำให้สามารถอยู่กับเราอย่างยั่งยืน

4.ก่อสร้างระบบกำจัดขยะของจังหวัดในเขตอำเภอเมืองพิจิตร อำเภอตะพานหิน อำเภอบางมูลนาก อำเภอโพทะเล อำเภอสากเหล็ก อำเภอทับคล้อ

5.อบรมให้ความรู้ ปลูกจิตสำนึกการมีส่วนร่วมของชุมชนในการกำจัดขยะที่ถูกสุขอนามัย

ประเด็นยุทธศาสตร์ที่ 2 เพิ่มขีดความสามารถการแข่งขันภาคการเกษตร สินค้าข้าวแบบพึ่งพาตนเอง

และการท่องเที่ยวเชิงวัฒนธรรม

เป้าประสงค์ :พัฒนาเศรษฐกิจในภาคการเกษตรและนอกภาคเกษตรเพื่อให้ประชาชนอยู่ดีกินดี โดยมุ่งเน้นการพึ่งพาตนเอง บนฐานทรัพยากรที่มี

ผลดำเนินงาน ปี พ.ศ.2557-พ.ศ.2559

เศรษฐกิจภาพรวม (1.1) ผลิตภัณฑ์มวลรวมจังหวัด (GPP) มีมูลค่าเพิ่มขึ้นอย่างต่อเนื่องทุกปี โดยในปี 2556 มีมูลค่าเท่ากับ 61,787 ล้านบาท ขยายตัวลดลงกว่าร้อยละ 16.92 จากปีก่อนหน้า และมีมูลค่าผลิตภัณฑ์มวลรวมต่อหัวประชากรอยู่ที่ 113,450 บาท/คน/ปี (1.2) มูลค่าเศรษฐกิจ 3 ลำดับแรก ได้แก่ ภาคเกษตร (เกษตรกรรมและประมง) ภาคการค้า (สาขาขายส่งขายปลีกฯ) ภาคอุตสาหกรรม จากอัตราการขยายตัว พบว่าสาขาเกษตรมีอัตราการขยายตัวลดลงจากปีที่ผ่านมา ซึ่งควรให้ความสำคัญ เนื่องจากเป็นสาขาหลักของจังหวัด

ภาคการเกษตร มูลค่าเศรษฐกิจของจังหวัดด้านการเกษตร คิดเป็นร้อยละ 52 ของมูลค่าผลิตภัณฑ์มวลรวมจังหวัด เนื้อที่ใช้เพื่อการเกษตรเฉลี่ยประมาณ 2 ล้านไร่ โดยเป็นส่วนของนาข้าว ด้านผลผลิตของ 5 พืชเศรษฐกิจหลักที่สำคัญของประเทศ พบว่าจังหวัดมีผลผลิตข้าวมากที่สุด รองลงมาคือ อ้อย และมันสำปะหลัง

จังหวัดพิจิตร มีพื้นที่ทั้งหมดประมาณ 2,831,883 ไร่ พื้นที่การเกษตร 2,036,775 ไร่ คิดเป็นร้อยละ 72 ของพื้นที่ทั้งหมด พื้นที่ส่วนใหญ่เป็นพื้นที่ราบลุ่มเหมาะกับการทำนา โดยมีแม่น้ำน่าน และแม่น้ำยมไหลผ่าน คิดเป็นพื้นที่ประมาณ ร้อยละ 35 ของพื้นที่ทั้งหมด เป็นพื้นที่ในเขตชลประทาน 372,229 ไร่ นอกเขตชลประทาน 211,600 ไร่ มีเนื้อที่เพาะปลูกข้าวรวม จำนวน 2,233,323 ไร่ แยกเป็น ดังนี้

1.มีเกษตรกรเพาะปลูกข้าวนาปี จำนวน 53,153 ครัวเรือน เนื้อที่ปลูกข้าวประมาณ 1,645,047 ไร่ ผลผลิต 963,196 ตัน ผลผลิตเฉลี่ยต่อไร่ 591 กิโลกรัม เนื้อที่ปลูกข้าวลดลงจากปีที่แล้ว จำนวน 157,516 ไร่ หรือร้อยละ 8.7 ผลผลิตรวมลดลงจากปีที่แล้ว 144,049 ตัน หรือร้อยละ 13.0 ผลผลิตเฉลี่ยต่อไร่ลดลงจากปีที่แล้ว 29 กิโลกรัม หรือร้อยละ 4.7 พันธุ์ข้าวนาปีที่เกษตรกรนิยมปลูกมากที่สุด คือ ขาวดอกมะลิ 105 รองลงมา คือ พิษณุโลก 2 และ กข 31 (ปทุมธานี 80) สถานการณ์เนื้อที่เพาะปลูกข้าวนาปีลดลง และผลผลิตต่อไร่ลดลง

2.สำหรับการทำนาปรังฤดูการผลิตปี 2557/2558 มีเกษตรกรเพาะปลูกข้าวนาปรัง จำนวน 10,038 ครัวเรือน เนื้อที่ปลูกข้าวประมาณ 588,276 ไร่ ผลผลิต 363,114 ตัน ผลผลิตเฉลี่ยต่อไร่ 620 กิโลกรัม เนื้อที่เพาะปลูกข้าวนาปรังลดลงจากปีที่แล้ว 411,077 ไร่ หรือร้อยละ 41.1 ผลผลิตรวมลดลงจากปีที่แล้ว 275,609 ตัน หรือร้อยละ 41.2 ผลผลิตเฉลี่ยต่อไร่ลดลงจากปีที่แล้ว 23 กิโลกรัม หรือร้อยละ 3.6 พันธุ์ข้าวนาปรังที่เกษตรกรนิยมปลูกมากที่สุด คือ กข 41 รองลงมาคือ กข 31 (ปทุมธานี 80) และ พิษณุโลก 2 สถานการณ์การเพาะปลูกข้าวนาปรังปี 2558/2559 มีเกษตรกรปลูกข้าวนาปรัง 13,320 ครัวเรือน เนื้อที่ปลูกข้าว จำนวน 294,175 ไร่ ลดลงจากปีที่แล้ว 294,101 ไร่ หรือร้อยละ 50.0 จะเห็นได้ว่าสถานการณ์การปลูกข้าวนาปรัง 2 ปีที่ผ่านมา มีเนื้อที่เพาะปลูกที่ลดลงประมาณครึ่งหนึ่ง ผลผลิตเฉลี่ยต่อไร่ก็ลดลง

ภาคอุตสาหกรรม มูลค่าเศรษฐกิจด้านอุตสาหกรรมของจังหวัด คิดเป็นร้อยละ 100 ของมูลค่าผลิตภัณฑ์มวลรวมจังหวัด จำนวนโรงงานของจังหวัดมีจำนวนเพิ่มขึ้นทุกปี โดยในปี 2557 มีจำนวนเท่ากับ 745 โรงงาน ด้านจำนวนเงินลงทุนของจังหวัดเพิ่มขึ้นทุกปี โดยปี 2557 มีจำนวนเงินลงทุนเท่ากับ 11,382 ล้านบาท ด้านจำนวนคนงานเพิ่มขึ้นทุกปี โดยในปี 2557 มีจำนวนเท่ากับ 8,503 คน ด้านผลิตภาพแรงงานของจังหวัดเพิ่มขึ้นทุกปีโดยปี 2556 อยู่ที่ 465,613 บาท/คน/ปี

ภาคการท่องเที่ยว มูลค่าเศรษฐกิจด้านการท่องเที่ยวของจังหวัดคิดเป็นสัดส่วนร้อยละ 0.1 ของมูลค่าผลิตภัณฑ์มวลรวมจังหวัด จำนวนผู้เยี่ยมชมโดยรวมมีการเพิ่มขึ้น ทั้งนี้ ส่วนใหญ่เป็นนักท่องเที่ยวชาวไทย รองลงมาเป็นนักท่องเที่ยวต่างชาติ โดยในปี พ.ศ.2556 จังหวัดพิจิตร มีรายได้จากการท่องเที่ยว 597.65 ล้านบาท ปี พ.ศ.2557 มีรายได้ 619.05 ล้านบาท เพิ่มขึ้น 21.4 ล้านบาท คิดเป็นร้อยละ 3.58 ปี พ.ศ.2558 มีรายได้ 1,277.33 ล้านบาท เพิ่มขึ้น 658.28 ล้านบาท จากปี พ.ศ.2557 คิดเป็นร้อยละ 106.34 (สูงกว่าเป้าหมายที่กำหนดไว้ เพิ่มขึ้นร้อยละ 5) ในปี 2557 จำนวน 226,458 คน และ 192,101 คน ตามลำดับ รายได้จากการท่องเที่ยวจึงมาจาก ชาวไทยเป็นหลัก ในปี 2557 มีจำนวนนักท่องเที่ยวลดลง แต่อัตราการเข้าพักสูงขึ้นอยู่ที่ร้อยละ 42 ค่าใช้จ่ายเฉลี่ยต่อหัวเพิ่มขึ้นทุกปี โดยค่าใช้จ่ายเฉลี่ยนักท่องเที่ยวชาวต่างประเทศสูงที่สุด

ภาคการค้า มูลค่าเศรษฐกิจสาขาการค้าส่งค้าปลีก คิดเป็นร้อยละ 13 ของมูลค่าผลิตภัณฑ์มวลรวมจังหวัด จำนวนสถานประกอบการด้านการค้าส่งค้าปลีกของจังหวัดมีแนวโน้มขยายตัว โดยเฉพาะอย่างยิ่งการเปลี่ยนแปลง ระหว่างปี 2550-2554 ซึ่งเพิ่มขึ้นจาก 3,817 ราย เป็น 7,637 ราย

ปัญหา อุปสรรค

- 1.ปริมาณน้ำในการเพาะปลูกข้าวไม่เพียงพอ เนื่องจากพื้นที่การเกษตรส่วนใหญ่อยู่นอกเขตชลประทาน และเกษตรกรบางส่วนเปลี่ยนไปปลูกพืชอื่นแทน
- 2.ปริมาณด้านการผลิต ต้นทุนสูง ลดการใช้สารเคมี เพิ่มระยะเวลาปลูกข้าว ผลผลิตไม่มีคุณภาพ และราคาข้าวตกต่ำ ชาวนาขาดการบูรณาการร่วมกัน เปลี่ยนทัศนคติชาวนา เพิ่มประสิทธิภาพการผลิตข้าวปลอดภัย
- 3.เกษตรกรขาดเงินทุนในการดูแลรักษา เช่น ปุ๋ย ยาฆ่าวัชพืช เป็นสาเหตุทำให้วัชพืชมาก ข้าวชะงักการเจริญเติบโต
- 4.เกษตรกรไม่สามารถปฏิบัติตามคำแนะนำทุกขั้นตอน เนื่องจากมีข้อจำกัดในเรื่องแรงงาน และเงินทุนในการผลิตและขาดการจดบันทึกรายกิจกรรม ส่งผลให้สามารถเปรียบเทียบผลผลิตได้
- 5.ราคาข้าวตกต่ำ ทำให้เกษตรกรบางส่วนงดทำนาปรังและหันไปปลูกพืชใช้น้ำน้อย ได้แก่ ข้าวโพดเลี้ยงสัตว์ พืชตระกูลถั่ว พืชผัก ไม้ดอกและพืชอายุสั้นอื่นๆ
- 6.แหล่งท่องเที่ยวของจังหวัดพิจิตร ส่วนใหญ่เป็นแหล่งท่องเที่ยวเชิงศาสนา วัฒนธรรม ประเพณี การเข้ามาท่องเที่ยวในจังหวัดพิจิตร ต้องเป็นนักท่องเที่ยวที่มีความสนใจและตั้งใจที่จะมาเยือน ประกอบกับการประชาสัมพันธ์ด้านการท่องเที่ยวของจังหวัดยังไม่ครอบคลุม

แนวทางแก้ไขปัญหา

- 1.พัฒนาแหล่งน้ำในพื้นที่ ให้สามารถกักเก็บน้ำไว้ใช้ทำการเกษตรและขยายเขตชลประทานเพิ่มขึ้น
- 2.การสร้างจิตสำนึกให้ชาวนาเข้ามามีส่วนร่วมในการผลิตข้าวปลอดภัย เกษตรอินทรีย์
- 3.การสร้างแรงจูงใจเกษตรกรในการผลิตข้าวปลอดภัย เกษตรอินทรีย์ ในด้านการตลาดและราคา
- 4.พัฒนา ปรับปรุงแหล่งท่องเที่ยวของจังหวัด และประชาสัมพันธ์ด้านการท่องเที่ยวของจังหวัดในทุกช่องทางอย่างต่อเนื่อง

ประเด็นยุทธศาสตร์ที่ 3 พัฒนาสังคมและคุณภาพชีวิตตามแนวทางเศรษฐกิจพอเพียง

เป้าประสงค์ : คนมีคุณภาพชีวิตที่ดี ครอบคลุมอบอุ่น และสังคมอยู่เย็นเป็นสุข

ผลดำเนินงาน ปี พ.ศ.2557-พ.ศ.2559

การดำเนินการในห้วงปี พ.ศ.2557 – 2559 มุ่งเน้นการขยายผลการเรียนรู้ศูนย์ชัยพัฒนาการเกษตร สิรินคร โดยดำเนินการขยายผลในหมู่บ้าน ชุมชน สถานศึกษา การพัฒนาเส้นทางคมนาคมขนส่งทางการเกษตร กล่าวคือ สามารถพัฒนาปรับปรุงเส้นทางคมนาคมขนส่งได้อย่างครอบคลุม สามารถลดต้นทุนในการเดินทางของประชาชน และเกษตรกรในการใช้เส้นทางสัญจรไป – มา การปรับปรุงเส้นทางคมนาคมขนส่งช่วยให้การขนส่งผลผลิตการเกษตรดังกล่าว ลดต้นทุนการขนส่ง เชื่อมเส้นทางระหว่างหมู่บ้าน ตำบล อำเภอ จังหวัด ส่งผลดีต่อการส่งเสริมการท่องเที่ยวอีกทางหนึ่งด้วย

การศึกษา จำนวนปีการศึกษาเฉลี่ยของประชากร จังหวัดพิจิตร อายุ 15 – 59 ปี ณ ปี พ.ศ.2558 ค่าเฉลี่ยอยู่ที่ 8.58 ปี ต่ำกว่าค่าเฉลี่ยของประเทศ ที่มีค่าเฉลี่ยเท่ากับ 8.68 ค่าเฉลี่ยคะแนน O-Net ม.3 ในวิชาสำคัญ (ภาษาไทย สังคมศึกษา ภาษาอังกฤษ คณิตศาสตร์ และวิทยาศาสตร์) ของจังหวัดพิจิตร เท่ากับ 39.53 ต่ำกว่าค่าเฉลี่ยของประเทศที่มีค่าเฉลี่ย เท่ากับ 40.10 จำนวนสถานศึกษาในระบบโรงเรียนประถมศึกษาและมัธยมศึกษา จำนวน 314 แห่ง นักเรียน จำนวน 36,525 คน ครูจำนวน 2,653 คน มีห้องเรียนจำนวน 2,825 ห้อง อัตราส่วนครูต่อนักเรียน เท่ากับ 1:14 อัตราส่วนห้องเรียนต่อนักเรียน เท่ากับ 1:13 ด้านการศึกษาของจังหวัดพิจิตร ในปี 2558 มีจำนวนนักเรียน 36,165 คน จำนวนห้องเรียน 2,783 ห้อง และมีครู 2,582 คน จำนวนนักเรียนเฉลี่ยต่อห้องลดลง ปี 2558 อยู่ที่ 12.99 คน และอัตราส่วนครู 1 คน ต่อนักเรียน 14.01 คน

ความยากจน ผลจากการจัดเก็บข้อมูลความจำเป็นพื้นฐาน (จปฐ.) ปี พ.ศ.2556 มีครัวเรือนที่ไม่ผ่านเกณฑ์รายได้ จปฐ. จำนวน 741 ครัวเรือน คิดเป็นร้อยละ 0.84 ของครัวเรือนที่จัดเก็บ 88,400 ครัวเรือน ปี พ.ศ. 2557 มีครัวเรือนที่ไม่ผ่านเกณฑ์รายได้ จปฐ. จำนวน 1,403 ครัวเรือน คิดเป็นร้อยละ 1.18 ของครัวเรือนที่จัดเก็บ 118,506 ครัวเรือน ปี พ.ศ.2558 มีครัวเรือนที่ไม่ผ่านเกณฑ์รายได้ จปฐ. จำนวน 913 ครัวเรือน คิดเป็นร้อยละ 0.74 ของครัวเรือนที่จัดเก็บ 122,998 ครัวเรือน

ด้านหนี้สินครัวเรือน จากข้อมูลการสำรวจภาวะเศรษฐกิจและสังคมของครัวเรือน สำนักงานสถิติแห่งชาติ กระทรวงเทคโนโลยีสารสนเทศและการสื่อสาร จำนวนหนี้สินเฉลี่ยต่อครัวเรือน ของจังหวัดพิจิตร ระหว่าง พ.ศ. 2547 – 2556 พบว่า มีแนวโน้มเพิ่มขึ้น โดยในปี พ.ศ.2556 มีจำนวนหนี้สินเฉลี่ยต่อครัวเรือน เท่ากับ 208,219 บาท เพิ่มขึ้นจากปี พ.ศ.2554 ที่มีจำนวนหนี้สินเฉลี่ยต่อครัวเรือน เท่ากับ 161,005 บาท คิดเป็นร้อยละ 29.32

การสาธารณสุข ในปี พ.ศ.2558 จำนวน 545,726 คน มีบุคลากรด้านสาธารณสุข รวมจำนวน 1,087 คน ประกอบด้วย แพทย์ จำนวน 131 คน มีสัดส่วนแพทย์ต่อประชากร เท่ากับ 1 : 4,165.8 ทันตแพทย์ จำนวน 50 คน มีสัดส่วนทันตแพทย์ต่อประชากร เท่ากับ 1 : 10,914.52 เภสัชกร จำนวน 55 คน มีสัดส่วนเภสัชกรต่อประชากร เท่ากับ 1 : 9,922.29 พยาบาลวิชาชีพ จำนวน 851 คนมีสัดส่วนพยาบาลต่อประชากร เท่ากับ 1 : 641.27

อัตราการเกิดของประชากรของจังหวัดพิจิตร ระหว่างปี พ.ศ. 2555 – 2557 ในภาพรวมมีแนวโน้มลดลง โดยปี พ.ศ.2556 มีอัตราการเกิดเท่ากับ 4,960 คน ลดลงจากปี พ.ศ.2555 ที่มีอัตราการเกิดเท่ากับ 5,366 คน คิดเป็นร้อยละ 7.56 ปี พ.ศ.2557 มีอัตราการเกิดเท่ากับ 4,782 คน ลดลงจากปี พ.ศ.2556 จำนวน 178 คน คิดเป็นร้อยละ 3.59

การเข้าถึงบริการสาธารณะ และข่าวสารเทคโนโลยี คริวเรือนที่เข้าถึงไฟฟ้า และน้ำประปามีจำนวนเพิ่มขึ้นทุกปี ในขณะที่การเข้าถึงไฟฟ้าก่อนข้างครอบคลุมเกินครึ่งไปอยู่ที่ร้อยละ 81.48 แต่การเข้าถึงประปายังมีเพียงร้อยละ 20.91 ณ ปี 2557 สัดส่วนผู้ใช้อินเทอร์เน็ตปัจจุบันมีการเข้าถึงคิดเป็นร้อยละ 27.99

การทำงาน ด้านแรงงานภาคการค้ารวมแนวโน้มลดลงตั้งแต่ปี 2553 - 2557 โดยคิดเป็นสัดส่วนร้อยละ 14.5 ของจำนวนแรงงานทั้งหมด ในปี 2557 กำลังแรงงานลดลง ในขณะที่อัตราการว่างงานเพิ่มขึ้น แรงงานส่วนใหญ่ยังไม่ได้รับความคุ้มครองในระบบประกันสังคม แต่มีการปรับตัวเพิ่มสูงขึ้น โดยในปี 2557 มีสัดส่วนแรงงานในระบบฯ อยู่ที่ร้อยละ 17.46

ในปี 2558 มีจำนวนประชากรอายุ 15 ปีขึ้นไป 440,180 คน โดยเป็นผู้ที่อยู่ในกำลังแรงงาน 294,589 คน คิดเป็นร้อยละ 66.9 ผู้มีงานทำ จำนวน 292,363 คน คิดเป็นร้อยละ 66.4 ผู้ว่างงาน จำนวน 2,211 คน คิดเป็นร้อยละ 0.5 ผู้ที่รอฤดูกาล จำนวน 65 คน และเป็นผู้ที่ไม่อยู่ในกำลังแรงงาน 145,591 คน หรือร้อยละ 33.1 โดยเป็นผู้ทำงานบ้าน 45,954 คน คิดเป็นร้อยละ 10.4 เรียนหนังสือ 26,289 คน คิดเป็นร้อยละ 6.0 และอื่นๆ 73,348 คน คิดเป็นร้อยละ 16.7

ผู้มีงานทำประกอบอาชีพผู้ปฏิบัติงานที่มีฝีมือในด้านการเกษตรและการประมงมีจำนวนมากที่สุด 115,416 คน คิดเป็นร้อยละ 39.5 รองลงมาอาชีพพนักงานบริการและพนักงานในร้านค้าและตลาด มีจำนวน 50,456 คน คิดเป็นร้อยละ 17.2 และอาชีพขั้นพื้นฐานต่างๆ ในด้านการขายและให้บริการ มีจำนวน 42,285 คน คิดเป็นร้อยละ 14.5

ปัญหา อุปสรรค

การดำเนินงานโครงการตามประเด็นยุทธศาสตร์ที่ 3 เป็นโครงการพัฒนาด้านสังคมและการพัฒนาคุณภาพชีวิต การส่งเสริมการประกอบอาชีพของประชาชนในพื้นที่ จะถูกปรับลดงบประมาณ และได้รับการสนับสนุนงบประมาณไม่เพียงพอต่อการดำเนินงาน ทั้งๆ ที่โครงการดังกล่าวสนับสนุนยุทธศาสตร์การพัฒนาจังหวัด เพื่อแก้ไขปัญหาความเดือดร้อน และตอบสนองความต้องการของประชาชนในพื้นที่

ประเด็นยุทธศาสตร์ที่ 4 พัฒนาการองค์กรและบริหารกิจการบ้านเมืองที่ดี

เป้าประสงค์ : องค์กรทุกภาคส่วนมีการบริหารจัดการที่ดี

ผลดำเนินงาน ปี พ.ศ.2557-พ.ศ.2559

การดำเนินการตามประเด็นยุทธศาสตร์ที่ 4 จังหวัดได้ดำเนินการโดยใช้งบประมาณใช้จ่ายในการการบริหารงานจังหวัดแบบบูรณาการจังหวัดพิจิตร เพื่อพัฒนาขีดสมรรถนะ และศักยภาพระบบการบริหารงานจังหวัดแบบบูรณาการ ให้เป็นไปตามพระราชกฤษฎีกา ว่าด้วยการบริหารงานจังหวัดและกลุ่มจังหวัด แบบบูรณาการ พ.ศ. 2551 ในการพัฒนากระบวนการจัดทำแผนพัฒนาจังหวัด แผนปฏิบัติราชการประจำปีของจังหวัด โดยมีกิจกรรมที่สำคัญ เช่น

1.การประชุมคณะกรรมการบริหารงานจังหวัดแบบบูรณาการจังหวัดพิจิตร (ก.บ.จ.พิจิตร) โดยในปีงบประมาณ พ.ศ.2559 โดยได้จัดประชุมทั้งหมด 5 ครั้ง

2.ประชุมเชิงปฏิบัติการเตรียมการจัดทำแผนพัฒนาจังหวัด/กลุ่มจังหวัด 4 ปี (พ.ศ.2561 - 2564) และแผนปฏิบัติราชการประจำปีของจังหวัด/กลุ่มจังหวัด พ.ศ.2561 ของจังหวัดพิจิตร จำนวน 3 ครั้ง

ประเด็นยุทธศาสตร์ที่ 5. สร้างความพร้อมของจังหวัดเข้าสู่ประชาคมอาเซียน

เป้าประสงค์ : จังหวัดมีความพร้อมเข้าสู่ประชาคมอาเซียน

ผลดำเนินงาน ปี พ.ศ.2557-พ.ศ.2559

จังหวัดพิจิตร ได้สร้างความพร้อมเข้าสู่ประชาคมอาเซียน ด้วยการจัดตั้งศูนย์ประสานงานประชาคมอาเซียนจังหวัด สร้างความรู้ ความเข้าใจเกี่ยวกับการเข้าสู่ประชาคมอาเซียนให้กับบุคลากรทุกภาคส่วน การเตรียมการทำสัญญาเป็นเมืองคู่มิตรกับประเทศในกลุ่มสมาชิกอาเซียน โดยมีเป้าหมายที่ประเทศสาธารณรัฐสังคมนิยมเวียดนาม ซึ่งมีประวัติศาสตร์เกี่ยวข้องกับประธานโฮจิมินห์ ได้ดำเนินการก่อสร้างศูนย์มิตรภาพไทย เวียดนาม บ้านดง ตำบลป่ามะคาบ อำเภอเมืองพิจิตร จังหวัดพิจิตร เพื่อสานสัมพันธ์บ้านพี่เมืองน้องต่อไป

ฯพณฯ เหวียน เต็ด ถั่น เอกอัครราชทูตสาธารณรัฐสังคมนิยมเวียดนามประจำประเทศไทยเยือนจังหวัดพิจิตร เพื่อตามรอยเส้นทางท่านโฮจิมินห์ ระหว่างวันที่ 22 - 23 เมษายน 2559 ผู้ว่าราชการจังหวัดพิจิตร รองผู้ว่าราชการจังหวัดพิจิตร พร้อมด้วยหัวหน้าส่วนราชการทุกภาคส่วน ให้การต้อนรับ ได้มีการหารืออย่างไม่เป็นทางการระหว่างคณะผู้ว่าราชการจังหวัดพิจิตร และคณะเอกอัครราชทูตฯ ในประเด็นความเห็นร่วมกัน ดังนี้ 1) ขอให้มีการตั้งชื่อถนน หรือซอย บริเวณที่จะเข้าสู่สถานที่ก่อสร้างศูนย์มิตรภาพไทย-เวียดนาม บ้านดง โดยให้ตั้งชื่อเป็น “โฮจิมินห์” 2) กรณีของภาพยนตร์เรื่อง Thau Chin in Siam ให้จัดทำ subtitle เป็นภาษาไทย 3) การหารืออย่างไม่เป็นทางการ เพื่อสถาปนาความสัมพันธ์เมืองพี่เมืองน้อง (Sister City) ซึ่งคณะเอกอัครราชทูตสาธารณรัฐสังคมนิยมเวียดนาม ได้รับหลักการของจังหวัดพิจิตร โดยจะจัดส่งข้อมูลของจังหวัดพิจิตรไปทาบตามกับจังหวัดของประเทศสาธารณรัฐสังคมนิยมเวียดนามที่เหมาะสมต่อไป

ปัญหา อุปสรรค

ในการดำเนินงานเพื่อสถาปนาความสัมพันธ์เมืองพี่เมืองน้อง (Sister City) กับต่างประเทศดังกล่าว ในการประสานงาน การประชุม หารือร่วมกัน ในส่วนของจังหวัดไม่สามารถเดินทางไปยังต่างประเทศเพื่อร่วมประชุม หารือกับประเทศเพื่อนบ้านได้

ประเด็นยุทธศาสตร์ที่ 6 การรักษาความมั่นคง ความปลอดภัยในชีวิตและทรัพย์สิน

เป้าประสงค์ : คนมีคุณภาพชีวิตที่ดี ครอบครัวยุติธรรม และสังคมอยู่เย็นเป็นสุข

ผลดำเนินงาน ปี พ.ศ.2557-พ.ศ.2559

1.กลุ่มคดีอาญาที่น่าสนใจของจังหวัดพิจิตร ปี 2557 มีจำนวน 172 คดี ลดลงจากปี 2556 จำนวน 15 คดี ที่มีจำนวน 187 คดี ปี 2558 มีจำนวน 149 คดี ลดลงจากปี 2557 จำนวน 23 คดี โดยคดีฉ้อโกงมีสูงมากเป็นอันดับ 1 รองลงมาคือ คดียักยอกทรัพย์ คดีโจรกรรมรถจักรยานยนต์

2.กลุ่มคดียาเสพติด มีจำนวน 3,389 คดี มีผู้ถูกจับกุม จำนวน 3,550 คน สะท้อนปัญหาการแพร่ระบาดของยาเสพติดในพื้นที่ได้อย่างชัดเจน

ปัญหา อุปสรรค

เจ้าหน้าที่ผู้ปฏิบัติงานในพื้นที่ ไม่เพียงพอ ขาดขวัญและกำลังใจในการปฏิบัติหน้าที่

ผลการดำเนินงาน ปี 2561

จังหวัดพิจิตรได้รับการจัดสรรงบประมาณรายจ่ายประจำปีงบประมาณตามแผนปฏิบัติการประจำปีงบประมาณ พ.ศ. 2561 เป็นเงินจำนวน 219,443,100 บาท (สองร้อยสิบเก้าล้านสี่แสนสี่หมื่นสามพันหนึ่งร้อยบาทถ้วน) และได้รับการจัดสรรงบประมาณรายจ่ายประจำปีงบประมาณตามแผนพัฒนาภาคประจำปีงบประมาณ พ.ศ. 2561 เป็นเงินจำนวน 105,854,300 บาท (หนึ่งร้อยห้าล้านแปดแสนห้าหมื่นสี่พันสามร้อยบาทถ้วน) รวมงบประมาณทั้งสิ้น 325,297,400 บาท (สามร้อยยี่สิบห้าล้านสองแสนเก้าหมื่นเจ็ดพันสี่ร้อยบาทถ้วน) โดยมีแผนและผลการเบิกจ่ายงบประมาณ ดังนี้

แผนปฏิบัติการประจำปีของจังหวัด ประจำปีงบประมาณ พ.ศ. 2561

ผลผลิต	โครงการ/ กิจกรรม	งบประมาณ	ผลการเบิกจ่าย	
			เบิกจ่าย	คงเหลือ
ผลผลิต : การพัฒนาด้าน ทรัพยากรธรรมชาติและสิ่งแวดล้อม	29	36,215,913.22	35,234,320.71 (97.29)	981,592.51
ผลผลิต : การพัฒนาด้านเศรษฐกิจ	114	126,188,171.04	115,969,842.17 (91.90)	10,218,328.87
ผลผลิต : การพัฒนาด้านสังคม	52	47,820,014.74	43,840,055 (91.68)	3,979,959.74
ค่าใช้จ่ายในการบริหารงานจังหวัด แบบบูรณาการ	1	9,000,000	8,399,471.95 (78.72)	755,529.05
รวม	196	219,379,100	203,443,689.83 (92.74)	15,935,410.17

(ข้อมูล ณ วันที่ 30 กันยายน 2562)

แผนพัฒนาภาคประจำปีงบประมาณ พ.ศ. 2561

ผลผลิต	โครงการ/ กิจกรรม	งบประมาณ	ผลการเบิกจ่าย	
			เบิกจ่าย	คงเหลือ
ผลผลิต : การพัฒนาด้านเศรษฐกิจ				
โครงการส่งเสริมภาคการท่องเที่ยวกลุ่ม เฉพาะ	4	22,900,000	18,222,543 (79.57)	4,677,547
ผลผลิต : การพัฒนาด้านสังคม				
โครงการพัฒนาสังคมและคุณภาพชีวิต ภาคเหนือ	11	82,954,300	69,373,552.32 (83.62)	13,580,747.68
รวม	15	105,854,300	87,596,095.32 (82.75)	18,258,294.68

(ข้อมูล ณ วันที่ 30 กันยายน 2562)

ผลการดำเนินงาน ปี 2562

จังหวัดพิจิตรได้รับการสนับสนุนงบประมาณโครงการตามแผนปฏิบัติการประจำปีของจังหวัด ประจำปีงบประมาณ พ.ศ. 2562 เป็นเงินจำนวน 208,800,500 บาท (สองร้อยแปดล้านแปดแสนห้าร้อยบาทถ้วน) โดยมีแผนและผลการเบิกจ่ายงบประมาณ ดังนี้

แผนปฏิบัติการประจำปีของจังหวัด ประจำปีงบประมาณ พ.ศ. 2562

ผลผลิต	โครงการ/ กิจกรรม	งบประมาณ (บาท)	ผลการเบิกจ่าย	
			เบิกจ่าย	คงเหลือ
(1) การพัฒนาด้านสังคม	96	35,009,508.52	29,862,819 (85.30)	448,473.52
(2) การบริหารจัดการด้าน ทรัพยากรธรรมชาติและสิ่งแวดล้อม	39	55,806,096.48	41,970,229.80 (75.21)	13,115,873.88
(3) การพัฒนาด้านเศรษฐกิจ	54	92,573,795	74,564,274.27 (80.55)	18,009,520.73
(4) การพัฒนาด้านเกษตร	2	2,046,600	2,046,600	-
(5) การพัฒนาด้านการท่องเที่ยวและ บริการ	17	14,364,500	14,167,301.50 (98.63)	2,198.50
(6) การบริหารจัดการแบบบูรณาการ	1	9,000,000	8,820,503.81 (98.01)	179,496.19
รวม	209	208,800,500	171,431,728.38 (82.10)	37,368,771.62

(ข้อมูล ณ วันที่ 30 กันยายน 2562)

สรุปปัญหา อุปสรรค ในการดำเนินงานและแนวทางแก้ไข

การดำเนินงานโครงการตามแผนปฏิบัติการประจำปีของจังหวัด ประจำปีงบประมาณ พ.ศ.2562 ที่ผ่านมาพบปัญหาอุปสรรค ดังนี้

(1) กรณีการขอปรับแผนการปฏิบัติงานและแผนการใช้จ่ายงบประมาณแผนงานบูรณาการส่งเสริมการพัฒนาจังหวัดแบบบูรณาการจังหวัดจะต้องดำเนินการตามหลักเกณฑ์การเปลี่ยนแปลงโครงการตามแผนปฏิบัติการประจำปีงบประมาณ พ.ศ. 2561 – 2562 ของจังหวัดและกลุ่มจังหวัด โดยเสนอขอความเห็นชอบต่อคณะกรรมการบริหารงานจังหวัดแบบบูรณาการ (ก.บ.จ.) และเสนอขอความเห็นชอบต่อคณะกรรมการบูรณาการนโยบายพัฒนาภาค (ก.บ.ภ.) หรือคณะอนุกรรมการบูรณาการนโยบายพัฒนาภาค (อ.ก.บ.ภ.) แล้วจึงขอทำความตกลงกับสำนักงบประมาณตามระเบียบที่เกี่ยวข้อง และรายงานกระทรวงมหาดไทยในฐานะเจ้าภาพแผนงานบูรณาการส่งเสริมการพัฒนาจังหวัดแบบบูรณาการจังหวัด เพื่อพิจารณาก่อนนำเสนอขอความเห็นชอบจากรองนายกรัฐมนตรีที่กำกับดูแลแผนงานบูรณาการ ซึ่งการดำเนินการตามขั้นตอนดังกล่าวใช้ระยะเวลาพอสมควรทำให้เกิดความล่าช้า และจังหวัดไม่สามารถดำเนินการตามโครงการได้ทันภายในกำหนดเป็นเหตุให้สำนักงบประมาณดึงงบประมาณกลับ ทำให้จังหวัดเสียโอกาสในการใช้งบประมาณในการพัฒนาจังหวัดได้เต็มศักยภาพ

(2) จังหวัดพิจิตรให้ความสำคัญและเร่งรัดการเบิกจ่ายงบประมาณประจำปีที่จังหวัดได้รับจัดสรร เพื่อให้เป็นไปตามนโยบายรัฐบาล กระทรวงมหาดไทย สำนักงบประมาณ และกรมบัญชีกลางเคร่งครัด โดยมีการรายงานผลการเบิกจ่ายงบประมาณในที่ประชุมกรรมการจังหวัดและหัวหน้าส่วนราชการประจำจังหวัด ทุกเดือน นอกจากนี้จังหวัดพิจิตรยังได้สั่งการให้ส่วนราชการ/อำเภอ ที่ได้รับการจัดสรรงบประมาณ ตามแผนปฏิบัติราชการประจำปีงบประมาณ พ.ศ. 2562 รายงานความก้าวหน้าการดำเนินโครงการ และผลการเบิกจ่ายงบประมาณตามแบบฟอร์มที่จังหวัดกำหนดทุกเดือนจนกว่าจะเสร็จสิ้นโครงการ

ผลการดำเนินงาน ปี 2563

จังหวัดพิจิตรได้รับการสนับสนุนงบประมาณโครงการตามแผนปฏิบัติราชการประจำปีของจังหวัด ประจำปีงบประมาณ พ.ศ. 2563 เป็นเงินจำนวน 120,870,800 บาท (หนึ่งร้อยยี่สิบล้านแปดแสนเจ็ดหมื่นแปดร้อย บาทถ้วน) โดยมีแผนและผลการเบิกจ่ายงบประมาณ ดังนี้

แผนปฏิบัติราชการประจำปีของจังหวัด ประจำปีงบประมาณ พ.ศ. 2563

ผลผลิต	โครงการ/ กิจกรรม	งบประมาณ (บาท)	ผลการเบิกจ่าย	
			เบิกจ่าย	คงเหลือ
(1) การบริหารจัดการด้าน ทรัพยากรธรรมชาติและสิ่งแวดล้อม	1	19,994,000	-	19,994,000
(2) การพัฒนาด้านการเกษตร	1	4,130,500	-	4,130,500
(3) การพัฒนาด้านอุตสาหกรรม การค้า การลงทุน	2	13,978,900	5,410	13,973,490
(4) การพัฒนาด้านสังคมและยกระดับ คุณภาพชีวิตของประชาชน	11	66,967,400	10,551,500	56,415,900
(5) การพัฒนาด้านการท่องเที่ยวและ บริการ	5	6,800,000	2,023,632	4,776,368
(6) การบริหารจัดการแบบบูรณาการ	1	9,000,000	6,058,282.68	2,941,717.32
รวม	21	120,870,800	18,638,824.64	102,231,975.32

(ข้อมูล ณ วันที่ 30 กรกฎาคม 2563)

หมายเหตุ

จังหวัดพิจิตรได้ออกรายงานตาม พ.ร.บ.ออกรายงาน พ.ศ. 2563 เป็นเงินจำนวน 21,486,900 บาท คงเหลืองบประมาณตามโครงการตามแผนปฏิบัติราชการประจำปีของจังหวัด ประจำปีงบประมาณ พ.ศ. 2563 จำนวน 99,383,900 บาท

ปัญหา อุปสรรค ในการดำเนินงาน และแนวทางแก้ไข

ปัญหาและอุปสรรค

การมอบอำนาจในการดำเนินการตามระเบียบกระทรวงการคลังว่าด้วยการจัดซื้อจัดจ้างและการบริหารพัสดุภาครัฐ พ.ศ. 2560 กรณีราชการส่วนกลางที่ตั้งอยู่ในจังหวัด ซึ่งไม่ได้เป็นหน่วยงานในสังกัดของจังหวัด แต่เป็นหน่วยงานรับผิดชอบโครงการ ผู้ว่าราชการจังหวัดต้องมอบอำนาจในการดำเนินการตามระเบียบกระทรวงการคลังว่าด้วยการจัดซื้อจัดจ้างและการบริหารพัสดุภาครัฐ พ.ศ. 2560 ให้กับหัวหน้าหน่วยงานของรัฐที่เป็นต้นสังกัดของราชการส่วนกลางนั้น ตามระเบียบฯ ข้อ 8 แล้วหัวหน้าหน่วยงานของราชการส่วนกลางดังกล่าวจึงมอบอำนาจต่อให้กับหัวหน้าส่วนราชการส่วนกลางที่รับผิดชอบโครงการดำเนินการตามระเบียบ ข้อ 6 ประกอบข้อ 7 วรรคหนึ่ง ทำให้เกิดความล่าช้าในการดำเนินการ

แนวทางการแก้ไข

ควรให้ผู้ว่าราชการจังหวัดมอบอำนาจให้กับหัวหน้าส่วนราชการส่วนกลางที่ตั้งอยู่ในจังหวัดที่รับผิดชอบโครงการให้ดำเนินการจัดซื้อจัดจ้างได้โดยตรง ซึ่งจะทำให้การดำเนินการจัดซื้อจัดจ้างรวดเร็วขึ้นสามารถเบิกจ่ายงบประมาณได้ตามเป้าหมาย

2. ประเด็นการพัฒนา

ประเด็นการพัฒนาจังหวัดพิจิตร

1. บทวิเคราะห์

1.1 กรอบยุทธศาสตร์ชาติ (พ.ศ.2561 - 2580)

วิสัยทัศน์ประเทศ “ประเทศไทยมีความมั่นคง มั่งคั่ง ยั่งยืน เป็นประเทศพัฒนาแล้วด้วยการพัฒนาตามหลักปรัชญาของเศรษฐกิจพอเพียง”หรือเป็นคติพจน์ประจำชาติว่า “**มั่นคง มั่งคั่ง ยั่งยืน**”

เป้าหมายการพัฒนาประเทศ “ประเทศชาติมั่นคง ประชาชนมีความสุข เศรษฐกิจพัฒนาอย่างต่อเนื่อง สังคมเป็นธรรม ฐานทรัพยากรธรรมชาติยั่งยืน” โดยยุทธศาสตร์ชาติที่จะใช้เป็นกรอบแนวทางการพัฒนาในระยะ 20 ปี ประกอบด้วย 6 ยุทธศาสตร์ ดังนี้

(1) **ยุทธศาสตร์ชาติด้านความมั่นคง** มีเป้าหมายการพัฒนา ประเทศชาติมั่นคง ประชาชนมีความสุข เน้นการบริหารจัดการสภาวะแวดล้อมของประเทศให้มีความมั่นคง ปลอดภัย เอกราช อธิปไตย และมีความสงบเรียบร้อยในทุกระดับ ตั้งแต่ระดับชาติ สังคม ชุมชน มุ่งเน้นการพัฒนาคน เครื่องมือ เทคโนโลยี และระบบฐานข้อมูลขนาดใหญ่ให้มีความพร้อมสามารถรับมือกับภัยคุกคามและภัยพิบัติได้ทุกรูปแบบ และทุกระดับ ความรุนแรง ควบคู่ไปกับการป้องกันและแก้ไขปัญหาด้านความมั่นคงที่มีอยู่ในปัจจุบัน และที่อาจจะเกิดขึ้นในอนาคต ใช้กลไกการแก้ไขปัญหาแบบบูรณาการทั้งกับส่วนราชการ ภาคเอกชน ประชาสังคม และองค์กรที่ไม่ใช่รัฐ รวมถึงประเทศเพื่อนบ้านและมิตรประเทศทั่วโลกบนพื้นฐานของหลักธรรมาภิบาล

ประเด็นยุทธศาสตร์	แนวทางการพัฒนา
1. การรักษาความสงบภายในประเทศ	1. การพัฒนาและเสริมสร้างคนในทุกภาคส่วนให้มีความเข้มแข็ง มีความพร้อม ตระหนักในเรื่องความมั่นคง และมีส่วนร่วมในการแก้ไขปัญหา 2. การพัฒนาและเสริมสร้างความจงรักภักดีต่อสถาบันหลักของชาติ 3. การพัฒนาและเสริมสร้างการเมืองในระบอบประชาธิปไตยอันมีพระมหากษัตริย์ทรงเป็นประมุขที่มีเสถียรภาพและมีธรรมาภิบาล เห็นแก่ประโยชน์ของประเทศชาติมากกว่าประโยชน์ส่วนตน 4. การพัฒนาและเสริมสร้างกลไกที่สามารถป้องกันและขจัดสาเหตุของประเด็นปัญหาความมั่นคงที่สำคัญ
2. การป้องกันและแก้ไขปัญหามีผลกระทบต่อความมั่นคง	1. การแก้ไขปัญหาความมั่นคงในปัจจุบัน 2. การติดตาม เฝ้าระวัง ป้องกัน และแก้ไขปัญหาที่อาจอุบัติขึ้นใหม่ 3. การสร้างความปลอดภัยและความสันติสุขอย่างถาวรในพื้นที่จังหวัดชายแดนภาคใต้ 4. การรักษาความมั่นคงและผลประโยชน์ทางทรัพยากรธรรมชาติและสิ่งแวดล้อมทั้งทางบกและทางทะเล
3. การพัฒนาศักยภาพของประเทศให้พร้อมเผชิญภัยคุกคามที่กระทบต่อความมั่นคงของชาติ	1. การพัฒนาระบบงานข่าวกรองแห่งชาติแบบบูรณาการอย่างมีประสิทธิภาพ 2. การพัฒนาและฝึกพลังอำนาจแห่งชาติ กองทัพและหน่วยงานความมั่นคง รวมทั้งภาครัฐและภาคประชาชน ให้พร้อมป้องกันและรักษาอธิปไตยของประเทศ และเผชิญภัยคุกคามได้ทุกมิติทุกรูปแบบและทุกระดับ

ประเด็นยุทธศาสตร์	แนวทางการพัฒนา
	3. การพัฒนาระบบเตรียมพร้อมแห่งชาติและการบริหารจัดการภัยคุกคามให้มีประสิทธิภาพ
4. การบูรณาการความร่วมมือด้านความมั่นคงกับอาเซียนและนานาชาติ	1. การเสริมสร้างและรักษาดุลยภาพสภาวะแวดล้อมระหว่างประเทศ 2. การเสริมสร้างและธำรงไว้ซึ่งสันติภาพและความมั่นคงของภูมิภาค 3. การร่วมมือทางการพัฒนากับประเทศเพื่อนบ้าน ภูมิภาค โลก รวมถึงองค์กรภาครัฐและทีมีใช้ภาครัฐ
5. การพัฒนากลไกการบริหารจัดการความมั่นคงแบบองค์รวม	1. การพัฒนากลไกให้พร้อมสำหรับการติดตาม เฝ้าระวัง แจ้งเตือน ป้องกัน และแก้ไขปัญหาความมั่นคงแบบองค์รวมอย่างเป็นรูปธรรม 2. การบริหารจัดการความมั่นคงให้เอื้ออำนวยต่อการพัฒนาประเทศในมิติอื่น ๆ 3. การพัฒนากลไกและองค์กรขับเคลื่อนยุทธศาสตร์ชาติด้านความมั่นคง

(2) ยุทธศาสตร์ชาติด้านการสร้างความสามารถในการแข่งขัน มีเป้าหมายการพัฒนาที่มุ่งเน้นการยกระดับศักยภาพของประเทศในหลากหลายมิติ บนพื้นฐานแนวคิด ๓ ประการ ได้แก่

(2.1) “ต่อยอดอดีต” โดยมองกลับไปที่รากเหง้าทางเศรษฐกิจอัตลักษณ์ วัฒนธรรม ประเพณี วิถีชีวิต และจุดเด่นทางทรัพยากรธรรมชาติที่หลากหลาย รวมทั้งความได้เปรียบเชิงเปรียบเทียบของประเทศในด้านอื่น ๆ นำมาประยุกต์ผสมผสานกับเทคโนโลยีและนวัตกรรม เพื่อให้สอดคล้องกับบริบทของเศรษฐกิจและสังคมโลกสมัยใหม่

(2.2) “ปรับปรุงจจุบัน” เพื่อปูทางสู่อนาคต ผ่านการพัฒนาโครงสร้างพื้นฐานของประเทศในมิติต่าง ๆ ทั้งโครงข่ายระบบคมนาคมและขนส่งโครงสร้างพื้นฐานวิทยาศาสตร์ เทคโนโลยีและดิจิทัลและการปรับสภาพแวดล้อมให้เอื้อต่อการพัฒนาอุตสาหกรรมและบริการอนาคต

(2.3) “สร้างคุณค่าใหม่ในอนาคต” ด้วยการเพิ่มศักยภาพของผู้ประกอบการ พัฒนาคนรุ่นใหม่ รวมถึงปรับรูปแบบธุรกิจ เพื่อตอบสนองต่อความต้องการของตลาด ผสมผสานกับยุทธศาสตร์ที่รองรับอนาคต บนพื้นฐานของการต่อยอดอดีตและปรับปรุงจจุบัน พร้อมทั้งส่งเสริมและสนับสนุนจากภาครัฐ ให้ประเทศไทยสามารถสร้างฐานรายได้และการจ้างงานใหม่ขยายโอกาสทางการค้าและการลงทุนในเวทีโลก ควบคู่ไปกับการยกระดับรายได้และการกินดี อยู่ดี รวมถึงการเพิ่มขึ้นของคนชั้นกลางและลดความเหลื่อมล้ำของคนในประเทศได้ในคราวเดียวกัน

ประเด็นยุทธศาสตร์	แนวทางการพัฒนา
1. การเกษตรสร้างมูลค่า ให้ความสำคัญกับการเพิ่มผลิตภาพการผลิต ทั้งเชิงปริมาณและมูลค่า และความหลากหลายของสินค้าเกษตร	1. เกษตรอัตลักษณ์พื้นถิ่น 2. เกษตรปลอดภัย 3. เกษตรชีวภาพ 4. เกษตรแปรรูป 5. เกษตรอัจฉริยะ
2. อุตสาหกรรมและบริการแห่งอนาคต โดยสร้างอุตสาหกรรมและบริการแห่งอนาคตที่ขับเคลื่อนประเทศไทยไปสู่ประเทศที่พัฒนาแล้วด้วยนวัตกรรมและเทคโนโลยีแห่งอนาคต	1. อุตสาหกรรมชีวภาพ 2. อุตสาหกรรมและบริการการแพทย์ครบวงจร 3. อุตสาหกรรมและบริการดิจิทัล ข้อมูล และปัญญาประดิษฐ์ 4. อุตสาหกรรมและบริการขนส่งและโลจิสติกส์ 5. อุตสาหกรรมความมั่นคงของประเทศ

ประเด็นยุทธศาสตร์	แนวทางการพัฒนา
3. สร้างความหลากหลายด้านการท่องเที่ยว โดยการรักษาการเป็นจุดหมายปลายทางที่สำคัญของการท่องเที่ยวระดับโลกที่ดึงดูดนักท่องเที่ยวทุกระดับและเพิ่มสัดส่วนของนักท่องเที่ยวที่มีคุณภาพสูง	<ol style="list-style-type: none"> 1. ท่องเที่ยวเชิงสร้างสรรค์และวัฒนธรรม 2. ท่องเที่ยวเชิงธุรกิจ 3. ท่องเที่ยวเชิงสุขภาพ ความงาม และแพทย์แผนไทย 4. ท่องเที่ยวสำราญทางน้ำ 5. ท่องเที่ยวเชื่อมโยงภูมิภาค
4. โครงสร้างพื้นฐาน เชื่อมไทย เชื่อมโลก ครอบคลุมถึงโครงสร้างพื้นฐานทางกายภาพในด้านโครงข่ายคมนาคม พื้นที่และเมือง รวมถึงเทคโนโลยี ตลอดจนโครงสร้างพื้นฐานทางเศรษฐกิจ	<ol style="list-style-type: none"> 1. เชื่อมโยงโครงข่ายคมนาคมไร้รอยต่อ 2. สร้างและพัฒนาเขตเศรษฐกิจพิเศษ 3. เพิ่มพื้นที่และเมืองเศรษฐกิจ 4. พัฒนาโครงสร้างพื้นฐานเทคโนโลยีสมัยใหม่ 5. รักษาและเสริมสร้างเสถียรภาพทางเศรษฐกิจมหภาค
5. พัฒนาเศรษฐกิจบนพื้นฐานผู้ประกอบการยุคใหม่ สร้างและพัฒนาผู้ประกอบการยุคใหม่ที่มีทักษะและจิตวิญญาณของการเป็นผู้ประกอบการ ที่มีความสามารถในการแข่งขันและมีอัตลักษณ์ชัดเจน	<ol style="list-style-type: none"> 1. สร้างผู้ประกอบการอัจฉริยะ 2. สร้างโอกาสเข้าถึงบริการทางการเงิน 3. สร้างโอกาสเข้าถึงตลาด 4. สร้างโอกาสเข้าถึงข้อมูล 5. ปรับบทบาทและโอกาสการเข้าถึงบริการภาครัฐ

(3) ยุทธศาสตร์ชาติด้านการพัฒนาและเสริมสร้างศักยภาพทรัพยากรมนุษย์ มีเป้าหมายการพัฒนาที่สำคัญเพื่อพัฒนาคนในทุกมิติและในทุกช่วงวัยให้เป็นคนดี เก่งและมีคุณภาพ โดยคนไทยมีความพร้อมทั้งกายใจ สติปัญญา มีพัฒนาการที่ดีรอบด้านและมีสุขภาพที่ดีในทุกช่วงวัย มีจิตสาธารณะ รับผิดชอบต่อสังคมและผู้อื่น มัธยัสถ์ อุดมอม โอบอ้อมอารี มีวินัย รักษาศีลธรรม และเป็นพลเมืองดีของชาติ มีหลักคิดที่ถูกต้อง มีทักษะที่จำเป็นในศตวรรษที่ ๒๑ มีทักษะสื่อสารภาษาอังกฤษและภาษาที่ ๓ และอนุรักษ์ภาษาท้องถิ่น มีนิสัยรักการเรียนรู้และการพัฒนาตนเองอย่างต่อเนื่องตลอดชีวิต สู่การเป็นคนไทยที่มีทักษะสูง เป็นนวัตกรรม นวัตกรรม ผู้ประกอบการ เกษตรกรยุคใหม่และอื่น ๆ โดยมีสัมมาชีพตามความถนัดของตนเอง

ประเด็นยุทธศาสตร์	แนวทางการพัฒนา
1. การปรับเปลี่ยนค่านิยมและวัฒนธรรม มุ่งเน้นให้สถาบันทางสังคมร่วมปลูกฝังค่านิยมและวัฒนธรรมที่พึงประสงค์	<ol style="list-style-type: none"> 1. การปลูกฝังค่านิยมและวัฒนธรรมผ่านการเลี้ยงดูในครอบครัว 2. การบูรณาการเรื่องความซื่อสัตย์ วินัย คุณธรรมจริยธรรม ในการจัดการเรียนการสอนในสถานศึกษา 3. การสร้างความเข้มแข็งในสถาบันทางศาสนา 4. การปลูกฝังค่านิยมและวัฒนธรรมโดยใช้ชุมชนเป็นฐาน 5. การสร้างค่านิยมและวัฒนธรรมที่พึงประสงค์จากภาคธุรกิจ 6. การใช้สื่อและสื่อสารมวลชนในการปลูกฝังค่านิยมและวัฒนธรรมของคนในสังคม 7. การส่งเสริมให้คนไทยมีจิตสาธารณะและมีความรับผิดชอบต่อส่วนรวม
2. การพัฒนาศักยภาพคนตลอดช่วงชีวิต มุ่งเน้นการพัฒนาคนเชิงคุณภาพ	<ol style="list-style-type: none"> 1. ช่วงการตั้งครรภ์/ปฐมวัย เน้นการเตรียมความพร้อมให้แก่พ่อแม่ก่อนการตั้งครรภ์ 2. ช่วงวัยเรียน/วัยรุ่น ปลูกฝังความเป็นคนดี มีวินัยพัฒนาทักษะการเรียนรู้ที่

ประเด็นยุทธศาสตร์	แนวทางการพัฒนา
ในทุกช่วงวัย	<p>สอดคล้องกับศตวรรษที่ 21</p> <p>3. ช่วงวัยแรงงาน ยกกระดับศักยภาพ ทักษะและสมรรถนะแรงงานสอดคล้องกับความต้องการของตลาด</p> <p>4. ช่วงวัยผู้สูงอายุ ส่งเสริมให้ผู้สูงอายุเป็นพลังในการขับเคลื่อนประเทศ</p>
<p>3. ปฏิรูปกระบวนการเรียนรู้ที่ตอบสนองต่อการเปลี่ยนแปลงในศตวรรษที่ 21 มุ่งเน้นผู้เรียนให้มีทักษะการเรียนรู้และมีใจใฝ่เรียนรู้ตลอดเวลา</p>	<p>1. การปรับเปลี่ยนระบบการเรียนรู้ให้เอื้อต่อการพัฒนาทักษะสำหรับศตวรรษที่ 21</p> <p>2. การเปลี่ยนโฉมบทบาท “ครู” ให้เป็นครุยุคใหม่</p> <p>3. การเพิ่มประสิทธิภาพระบบบริหารจัดการศึกษาในทุกระดับ ทุกประเภท</p> <p>4. การพัฒนาระบบการเรียนรู้ตลอดชีวิต</p> <p>5. การสร้างความตื่นตัวให้คนไทยตระหนักถึงบทบาท ความรับผิดชอบ และการวางตำแหน่งของประเทศไทยในภูมิภาคเอเชียอาคเนย์และประชาคมโลก</p> <p>6. การวางพื้นฐานระบบรองรับการเรียนรู้โดยใช้ดิจิทัลแพลตฟอร์ม</p> <p>7. การสร้างระบบการศึกษาเพื่อเป็นเลิศทางวิชาการระดับนานาชาติ</p>
<p>4. การตระหนักถึงพหุปัญญาของมนุษย์ที่หลากหลาย</p>	<p>1. การพัฒนาและส่งเสริมพหุปัญญาผ่านครอบครัว ระบบสถานศึกษา สภาพแวดล้อม รวมทั้งสื่อตั้งแต่ระดับปฐมวัย</p> <p>2. การสร้างเส้นทางอาชีพ สภาพแวดล้อมการทำงานและระบบสนับสนุนที่เหมาะสมสำหรับผู้มีความสามารถพิเศษผ่านกลไกต่าง ๆ</p> <p>3. การดึงดูดกลุ่มผู้เชี่ยวชาญต่างชาติและคนไทยที่มีความสามารถในต่างประเทศให้มาสร้างและพัฒนาเทคโนโลยีและนวัตกรรมให้กับประเทศ</p>
<p>5. การเสริมสร้างให้คนไทยมีสุขภาวะที่ดี ครอบคลุมทั้งด้านกาย ใจ สติปัญญา และสังคม</p>	<p>1. การสร้างความรอบรู้ด้านสุขภาวะ</p> <p>2. การป้องกันและควบคุมปัจจัยเสี่ยงที่คุกคามสุขภาวะ</p> <p>3. การสร้างสภาพแวดล้อมที่เอื้อต่อการมีสุขภาวะที่ดี</p> <p>4. การพัฒนาระบบบริการสุขภาพที่ทันสมัยสนับสนุนการสร้างสุขภาวะที่ดี</p> <p>5. การส่งเสริมให้ชุมชนเป็นฐานในการสร้างสุขภาวะที่ดีในทุกพื้นที่</p>
<p>6. การสร้างสภาพแวดล้อมที่เอื้อต่อการพัฒนาและเสริมสร้างศักยภาพทรัพยากรมนุษย์</p>	<p>1. การสร้างความอยู่ดีมีสุขของครอบครัวไทย</p> <p>2. การส่งเสริมบทบาทการมีส่วนร่วมของภาครัฐ ภาคเอกชน องค์กรปกครองส่วนท้องถิ่น ครอบครัวและชุมชนในการพัฒนาทรัพยากรมนุษย์</p> <p>3. การปลูกฝังและพัฒนาทักษะนอกห้องเรียน</p> <p>4. การพัฒนาระบบฐานข้อมูลเพื่อการพัฒนาทรัพยากรมนุษย์</p>
<p>7. การเสริมสร้างศักยภาพการกีฬาในการสร้างคุณค่าทางสังคมและพัฒนาประเทศ</p>	<p>1. การส่งเสริมการออกกำลังกาย และกีฬาขั้นพื้นฐานให้กลายเป็นวิถีชีวิต</p> <p>2. การส่งเสริมให้ประชาชนมีส่วนร่วมในกิจกรรมออกกำลังกาย กีฬาและนันทนาการ</p> <p>3. การส่งเสริมการกีฬาเพื่อพัฒนาสู่ระดับอาชีพ</p> <p>4. การพัฒนาบุคลากรด้านการกีฬาและนันทนาการเพื่อรองรับการเติบโตของอุตสาหกรรมกีฬา</p>

(4) ยุทธศาสตร์ชาติด้านการสร้างโอกาสและความเสมอภาคทางสังคม มีเป้าหมายการพัฒนาที่ให้ความสำคัญการดึงเอาพลังของภาคส่วนต่าง ๆ ทั้งภาคเอกชนประชาสังคม ชุมชนท้องถิ่น มาร่วมขับเคลื่อน โดยการสนับสนุนการรวมตัวของประชาชนในการร่วมคิดร่วมทำเพื่อส่วนรวม การกระจายอำนาจและความรับผิดชอบไปสู่กลไกบริหารราชการแผ่นดินในระดับท้องถิ่น การเสริมสร้างความเข้มแข็งของชุมชนในการจัดการตนเอง และการเตรียมความพร้อมของประชากรไทยทั้งในมิติสุขภาพเศรษฐกิจ สังคม และสภาพแวดล้อมให้เป็นประชากรที่มีคุณภาพ สามารถพึ่งตนเองและทำประโยชน์แก่ครอบครัว ชุมชน และสังคมให้นานที่สุด โดยรัฐให้หลักประกันการเข้าถึงบริการและสวัสดิการที่มีคุณภาพอย่างเป็นธรรมและทั่วถึง

ประเด็นยุทธศาสตร์	แนวทางการพัฒนา
1. การลดความเหลื่อมล้ำ สร้างความเป็นธรรมในทุกมิติ	<ol style="list-style-type: none"> 1. ปรับโครงสร้างเศรษฐกิจฐานราก 2. ปฏิรูประบบภาษีและการคุ้มครองผู้บริโภค 3. กระจายการถือครองที่ดินและการเข้าถึงทรัพยากร 4. เพิ่มผลิตภาพและคุ้มครองแรงงานไทยให้เป็นแรงงานฝีมือที่มีคุณภาพและความริเริ่มสร้างสรรค์ มีความปลอดภัยในการทำงาน 5. สร้างหลักประกันทางสังคมที่ครอบคลุมและเหมาะสมกับคนทุกช่วงวัยทุกเพศภาวะและทุกกลุ่ม 6. ลงทุนทางสังคมแบบมุ่งเป้าเพื่อช่วยเหลือกลุ่มคนยากจนและกลุ่มผู้ด้อยโอกาสโดยตรง 7. สร้างความเป็นธรรมในการเข้าถึงบริการสาธารณสุขและการศึกษา โดยเฉพาะสำหรับผู้มีรายได้น้อยและกลุ่มผู้ด้อยโอกาส 8. สร้างความเป็นธรรมในการเข้าถึงกระบวนการยุติธรรมอย่างทั่วถึง
2. การกระจายศูนย์กลางความ เจริญทางเศรษฐกิจ สังคมและ เทคโนโลยี	<ol style="list-style-type: none"> 1. พัฒนาศูนย์กลางความเจริญทางเศรษฐกิจ สังคมและเทคโนโลยีในภูมิภาค 2. กำหนดแผนพัฒนาเศรษฐกิจและสังคมของแต่ละกลุ่มจังหวัดในมิติต่าง ๆ 3. จัดระบบเมืองที่เอื้อต่อการสร้างชีวิตและสังคมที่มีคุณภาพและปลอดภัยให้สามารถตอบสนองต่อสังคมสูงวัยและแนวโน้มของการขยายตัวของเมืองในอนาคต 4. ปรับโครงสร้างและแก้ไขกฎหมายระเบียบบริหารราชการแผ่นดิน เพื่อวางระบบและกลไกการบริหารงานในระดับภาค กลุ่มจังหวัด 5. สนับสนุนการพัฒนาพื้นที่บนฐานข้อมูลความรู้ เทคโนโลยีและนวัตกรรม 6. การพัฒนากำลังแรงงานในพื้นที่
3. การเสริมสร้างพลังทาง สังคม	<ol style="list-style-type: none"> 1. สร้างสังคมเข้มแข็งที่แบ่งปันไม่ทอดทิ้งกัน และมีคุณธรรม โดยสนับสนุนการรวมตัวและดึงพลังของภาคส่วนต่าง ๆ 2. การรองรับสังคมสูงวัยอย่างมีคุณภาพ 3. สนับสนุนความร่วมมือระหว่างภาครัฐภาคเอกชน ภาควิชาการ ภาคประชาสังคม และภาคประชาชน 4. ส่งเสริมความเสมอภาคทางเพศและบทบาทของสตรีในการสร้างสรรค์สังคม 5. สนับสนุนการพัฒนาบนฐานทุนทางสังคมและวัฒนธรรม 6. สนับสนุนการพัฒนาเทคโนโลยีสารสนเทศและสื่อสร้างสรรค์ เพื่อรองรับ

ประเด็นยุทธศาสตร์	แนวทางการพัฒนา
	สังคมยุคดิจิทัล
4. การเพิ่มขีดความสามารถของชุมชนท้องถิ่นในการพัฒนา การพึ่งตนเองและการจัดการตนเอง	<ol style="list-style-type: none"> ส่งเสริมการปรับพฤติกรรมในระดับครัวเรือนให้มีขีดความสามารถในการจัดการวางแผนชีวิต สุขภาพ ครอบครั้ว การเงินและอาชีพ เสริมสร้างศักยภาพของชุมชนในการพึ่งตนเองและการพึ่งพากันเอง สร้างการมีส่วนร่วมของภาคส่วนต่าง ๆ เพื่อสร้างประชาธิปไตยชุมชน สร้างภูมิคุ้มกันทางปัญญาให้กับชุมชน

(5) ยุทธศาสตร์ชาติด้านการสร้างการเติบโตบนคุณภาพชีวิตที่เป็นมิตรต่อสิ่งแวดล้อม มีเป้าหมายการพัฒนาที่สำคัญเพื่อนำไปสู่การบรรลุเป้าหมายการพัฒนาที่ยั่งยืนในทุกมิติ ทั้งมิติด้านสังคม เศรษฐกิจ สิ่งแวดล้อม ธรรมชาติ และความเป็นหุ้นส่วนความร่วมมือระหว่างกัน ทั้งภายในและภายนอกประเทศ อย่างบูรณาการ ใช้พื้นที่เป็นตัวตั้งในการกำหนดกลยุทธ์และแผนงาน และการให้ทุกฝ่ายที่เกี่ยวข้องได้เข้ามามีส่วนร่วมในแบบทางตรงให้มากที่สุดเท่าที่จะเป็นไปได้ โดยเป็นการดำเนินการบนพื้นฐานการเติบโตร่วมกัน ไม่ว่าจะเป็นทางเศรษฐกิจ สิ่งแวดล้อมและคุณภาพชีวิตโดยให้ความสำคัญกับการสร้างสมดุลทั้ง 3 ด้าน อันจะนำไปสู่ความยั่งยืนเพื่อคนรุ่นต่อไปอย่างแท้จริง

ประเด็นยุทธศาสตร์	แนวทางการพัฒนา
1. สร้างการเติบโตอย่างยั่งยืนบนสังคมเศรษฐกิจสีเขียว	<ol style="list-style-type: none"> เพิ่มมูลค่าของเศรษฐกิจฐานชีวภาพให้สอดคล้องกับยุทธศาสตร์ด้านการสร้างความสามารถในการแข่งขัน อนุรักษ์และฟื้นฟูความหลากหลายทางชีวภาพในและนอกถิ่นกำเนิด อนุรักษ์และฟื้นฟูแม่น้ำลำคลองและแหล่งน้ำธรรมชาติทั่วประเทศ รักษาและเพิ่มพื้นที่สีเขียวที่เป็นมิตรกับสิ่งแวดล้อม ส่งเสริมการบริโภคและการผลิตที่ยั่งยืน
2. สร้างการเติบโตอย่างยั่งยืนบนสังคมเศรษฐกิจภาคทะเล	<ol style="list-style-type: none"> เพิ่มมูลค่าของเศรษฐกิจฐานชีวภาพทางทะเล ปรับปรุง พื้นฟู และสร้างใหม่ทรัพยากรทางทะเลและชายฝั่งทั้งระบบ ฟื้นฟูชายหาดที่เป็นแหล่งท่องเที่ยว ชายฝั่งทะเลได้รับการป้องกันและแก้ไขทั้งระบบ และมีนโยบายการจัดการชายฝั่งแบบบูรณาการอย่างเป็นองค์รวม พัฒนาและเพิ่มสัดส่วนกิจกรรมทางทะเลที่เป็นมิตรต่อสิ่งแวดล้อม
3. สร้างการเติบโตอย่างยั่งยืนบนสังคมที่เป็นมิตรต่อสภาพภูมิอากาศ	<ol style="list-style-type: none"> ลดการปล่อยก๊าซเรือนกระจก มีการปรับตัวเพื่อลดความสูญเสียและเสียหายจากภัยธรรมชาติและผลกระทบที่เกี่ยวข้องกับการเปลี่ยนแปลงสภาพภูมิอากาศ มุ่งเป้าสู่การลงทุนที่เป็นมิตรต่อสภาพภูมิอากาศในการพัฒนาโครงสร้างพื้นฐานของภาครัฐและภาคเอกชน พัฒนาและสร้างระบบรับมือปรับตัวต่อโรคอุบัติใหม่ และโรคอุบัติซ้ำที่เกิดจากการเปลี่ยนแปลงภูมิอากาศ
4. พัฒนาพื้นที่เมือง ชนบท เกษตรกรรมและอุตสาหกรรมเชิงนิเวศ มุ่งเน้นความเป็น	<ol style="list-style-type: none"> จัดทำแผนผังภูมิวิเทศเพื่อการพัฒนาเมือง ชนบท พื้นที่เกษตร กรรมและอุตสาหกรรม รวมถึงพื้นที่อนุรักษ์ตามศักยภาพและความเหมาะสมทางภูมิวิเทศ อย่างเป็นเอกภาพ

ประเด็นยุทธศาสตร์	แนวทางการพัฒนา
เมืองที่เติบโตอย่างต่อเนื่อง	2. พัฒนาพื้นที่เมือง ชนบทเกษตรกรรม และ อุตสาหกรรมเชิงนิเวศ ที่มีการบริหารจัดการตามแผนผังภูมินิเวศอย่างยั่งยืน 3. จัดการมลพิษที่มีผลกระทบต่อสิ่งแวดล้อม และสารเคมีในภาคเกษตรทั้งระบบ ให้เป็นไปตามมาตรฐานสากลและค่ามาตรฐานสากล 4. สงวนรักษา อนุรักษ์ฟื้นฟู และพัฒนาทรัพยากรธรรมชาติ มรดกทางสถาปัตยกรรมและศิลปวัฒนธรรมอัตลักษณ์ และวิถีชีวิตพื้นถิ่นบนฐานธรรมชาติและฐานวัฒนธรรมอย่างยั่งยืน 5. พัฒนาเครือข่ายองค์กรพัฒนาเมืองและชุมชน รวมทั้งกลุ่มอาสาสมัคร ด้วยกลไกการมีส่วนร่วมของทุกภาคส่วนในท้องถิ่น 6. เสริมสร้างระบบสาธารณสุขและอนามัยสิ่งแวดล้อมและยกระดับความสามารถในการป้องกันโรคอุบัติใหม่และอุบัติซ้ำ
5. พัฒนาความมั่นคงน้ำ พลังงาน และเกษตรที่เป็นมิตรต่อสิ่งแวดล้อม	1. พัฒนาการจัดการน้ำเชิงลุ่มน้ำทั้งระบบเพื่อเพิ่มความมั่นคงด้านน้ำของประเทศ 2. เพิ่มผลิตภาพของน้ำทั้งระบบในการใช้น้ำอย่างประหยัด รู้คุณค่า และสร้างมูลค่าเพิ่มจากการใช้น้ำให้ทัดเทียมกับระดับสากล 3. พัฒนาความมั่นคงพลังงานของประเทศและส่งเสริมการใช้พลังงานที่เป็นมิตรต่อสิ่งแวดล้อม 4. เพิ่มประสิทธิภาพการใช้พลังงานโดยลดความเข้มข้นของการใช้พลังงาน 5. พัฒนาความมั่นคงด้านการเกษตรและอาหารของประเทศและชุมชน ในมิติ ปริมาณ คุณภาพ ราคาและการเข้าถึงอาหาร
6. ยกระดับกระบวนการทัศน์เพื่อกำหนดอนาคตประเทศ	1. ส่งเสริมคุณลักษณะและพฤติกรรมที่พึงประสงค์ด้านสิ่งแวดล้อมและคุณภาพชีวิตที่ดีของคนไทย 2. พัฒนาเครื่องมือ กลไกและระบบยุติธรรมและระบบประชาธิปไตย สิ่งแวดล้อม 3. จัดโครงสร้างเชิงสถาบันเพื่อจัดการประเด็นร่วม ด้านการบริหารจัดการทรัพยากรธรรมชาติและสิ่งแวดล้อมที่สำคัญ 4. พัฒนาและดำเนินโครงการที่ยกระดับกระบวนการทัศน์ เพื่อกำหนดอนาคตประเทศ ด้านทรัพยากรธรรมชาติ สิ่งแวดล้อมและวัฒนธรรม บนหลักของการมีส่วนร่วม และธรรมาภิบาล

(6) ยุทธศาสตร์ชาติด้านการปรับสมดุลและพัฒนาระบบการบริหารจัดการภาครัฐ มีเป้าหมายการพัฒนาที่สำคัญเพื่อปรับเปลี่ยนภาครัฐที่ยึดหลัก “ภาครัฐของประชาชนเพื่อประชาชนและประโยชน์ส่วนรวม” โดยภาครัฐต้องมีขนาดที่เหมาะสมกับบทบาทภารกิจ แยกแยะบทบาทหน่วยงานของรัฐที่ทำหน้าที่ในการกำกับหรือในการให้บริการยึดหลักธรรมาภิบาล ปรับวัฒนธรรมการทำงานให้มุ่งผลสัมฤทธิ์และผลประโยชน์ส่วนรวม มีความทันสมัย และพร้อมที่จะปรับตัวให้ทันต่อการเปลี่ยนแปลงของโลกอยู่ตลอดเวลา โดยเฉพาะอย่างยิ่งการนำนวัตกรรม เทคโนโลยีข้อมูลขนาดใหญ่ ระบบการทำงานที่เป็นดิจิทัลเข้ามาประยุกต์ใช้อย่างคุ้มค่า และปฏิบัติงานเทียบได้กับมาตรฐานสากล รวมทั้งมีลักษณะเปิดกว้าง เชื่อมโยงถึงกันและเปิดโอกาสให้ทุกภาคส่วน

เข้ามามีส่วนร่วมเพื่อตอบสนองความต้องการของประชาชนได้อย่างสะดวก รวดเร็วและโปร่งใส โดยทุกภาคส่วนในสังคมต้องร่วมกันปลูกฝังค่านิยมความซื่อสัตย์สุจริตความมัธยัสถ์ และสร้างจิตสำนึกในการปฏิเสธไม่ยอมรับการทุจริตประพฤติมิชอบอย่างสิ้นเชิง นอกจากนี้ กฎหมายต้องมีความชัดเจน มีเพียงเท่าที่จำเป็น มีความทันสมัย มีความเป็นสากล มีประสิทธิภาพ และนำไปสู่การลดความเหลื่อมล้ำและเอื้อต่อการพัฒนา โดยกระบวนการยุติธรรมมีการบริหารที่มีประสิทธิภาพ เป็นธรรม ไม่เลือกปฏิบัติและการอำนวยความสะดวกตามหลักนิติธรรม

ประเด็นยุทธศาสตร์	แนวทางการพัฒนา
1. ภาครัฐที่ยึดประชาชนเป็นศูนย์กลาง ตอบสนองความต้องการ และให้บริการอย่างสะดวก รวดเร็ว โปร่งใส	(1) การให้บริการสาธารณะของภาครัฐได้มาตรฐานสากลและเป็นระดับแนวหน้าของภูมิภาค (2) ภาครัฐมีความเชื่อมโยงในการให้บริการสาธารณะต่าง ๆ ผ่านการนำเทคโนโลยีดิจิทัลมาประยุกต์ใช้
2. ภาครัฐบริหารงานแบบบูรณาการโดยมียุทธศาสตร์ชาติเป็นเป้าหมาย และเชื่อมโยงการพัฒนาในทุกระดับทุกประเด็น ทุกภารกิจ และทุกพื้นที่	(1) ให้ยุทธศาสตร์ชาติเป็นกลไกขับเคลื่อนการพัฒนาประเทศ (2) ระบบการเงินการคลังประเทศสนับสนุนการขับเคลื่อนยุทธศาสตร์ชาติ (3) ระบบติดตามประเมินผลที่สะท้อนการบรรลุเป้าหมายยุทธศาสตร์ชาติในทุกระดับ
3. ภาครัฐมีขนาดเล็กลงเหมาะสมกับภารกิจ ส่งเสริมให้ประชาชนและทุกภาคส่วนมีส่วนร่วมในการพัฒนาประเทศ	(1) ภาครัฐมีขนาดที่เหมาะสม (2) ทุกภาคส่วนมีส่วนร่วมในการพัฒนาประเทศ (3) ส่งเสริมการกระจายอำนาจและสนับสนุนบทบาทชุมชนท้องถิ่นให้องค์กรปกครองส่วนท้องถิ่นเป็นหน่วยงานที่มีสมรรถนะสูง ตั้งอยู่บนหลักธรรมาภิบาล
4. ภาครัฐมีความทันสมัย	(1) องค์กรภาครัฐมีความยืดหยุ่นเหมาะสมกับบริบทการพัฒนาประเทศ (2) พัฒนาและปรับระบบวิธีการปฏิบัติราชการให้ทันสมัย
5. บุคลากรภาครัฐเป็นคนดีและเก่ง ยึดหลักคุณธรรม จริยธรรม มีจิตสำนึก มีความสามารถสูง มุ่งมั่น และเป็นมืออาชีพ	(1) ภาครัฐมีการบริหารกำลังคนที่มีความคล่องตัว ยึดระบบคุณธรรม (2) บุคลากรภาครัฐยึดค่านิยมในการทำงานเพื่อประชาชน มีคุณธรรม และมีการพัฒนาตามเส้นทางความก้าวหน้าในอาชีพ
6. ภาครัฐมีความโปร่งใสปลอดการทุจริตและประพฤติมิชอบ	(1) ประชาชนและภาคีต่าง ๆ ในสังคมร่วมมือกันในการป้องกันการทุจริตและประพฤติมิชอบ (2) บุคลากรภาครัฐยึดมั่นในหลักคุณธรรม จริยธรรมและความซื่อสัตย์สุจริต (3) การปราบปรามการทุจริตประพฤติมิชอบมีประสิทธิภาพมีความเด็ดขาดเป็นธรรมและตรวจสอบได้ (4) การบริหารจัดการการป้องกันและปราบปรามการทุจริตอย่าง เป็นระบบแบบบูรณาการ

ประเด็นยุทธศาสตร์	แนวทางการพัฒนา
7. กฎหมายมีความสอดคล้องเหมาะสมกับบริบทต่างๆ และมีเท่าที่จำเป็น	(1) ภาครัฐจัดให้มีกฎหมายที่สอดคล้องและเหมาะสมกับบริบทต่าง ๆ ที่เปลี่ยนแปลง (2) มีกฎหมายเท่าที่จำเป็น (3) การบังคับใช้กฎหมายอย่างมีประสิทธิภาพ เท่าเทียม มีการเสริมสร้างประสิทธิภาพการใช้อกฎหมาย
8. กระบวนการยุติธรรมเคารพสิทธิมนุษยชนและปฏิบัติต่อประชาชนโดยเสมอภาค	(1) บุคลากรและหน่วยงานในกระบวนการยุติธรรมเคารพและยึดมั่นในหลักประชาธิปไตย เคารพศักดิ์ศรีความเป็นมนุษย์ที่พึงได้รับการปฏิบัติอย่างเท่าเทียม (2) ทุกหน่วยงานในกระบวนการยุติธรรม มีบทบาทเชิงรุกร่วมกันในทุกขั้นตอนของการค้นหาความจริง (3) หน่วยงานในกระบวนการยุติธรรมทั้งทางแพ่ง อาญาและปกครองมีเป้าหมายและยุทธศาสตร์ร่วมกัน (4) ส่งเสริมระบบยุติธรรมทางเลือกระบบยุติธรรมชุมชน และการมีส่วนร่วมของประชาชนในกระบวนการยุติธรรม (5) พัฒนามาตรการอื่นแทนโทษทางอาญา

1.2 แผนแม่บทภายใต้ยุทธศาสตร์ชาติ พ.ศ. 2561 - 2580 23 ประเด็น ดังนี้

ประเด็น	แผนย่อย
1. ความมั่นคง	1) การรักษาความสงบภายในประเทศ 2) การป้องกันและแก้ไขปัญหาที่มีผลกระทบต่อความมั่นคง 3) การพัฒนาศักยภาพของประเทศ ให้พร้อมเผชิญภัยคุกคามที่กระทบต่อความมั่นคงของชาติ 4) การบูรณาการความร่วมมือด้านความมั่นคงกับอาเซียนและนานาชาติ รวมทั้งองค์กรภาครัฐและมิใช่ภาครัฐ 5) การพัฒนากลไกการบริหารจัดการความมั่นคงแบบองค์รวม
2. การต่างประเทศ	1) แผนย่อยความร่วมมือด้านความมั่นคงระหว่างประเทศ (มีความมั่นคง) 2) แผนย่อยความร่วมมือด้านเศรษฐกิจและความร่วมมือเพื่อการพัฒนา ระหว่างประเทศ (มีความมั่งคั่ง ยั่งยืน) 3) แผนย่อยการพัฒนาที่สอดคล้องกับมาตรฐานสากลและพันธกรณีระหว่างประเทศ (มีมาตรฐานสากล) 4) แผนย่อยการส่งเสริมสถานะและบทบาทของประเทศไทยในประชาคมโลก (มีสถานะและเกียรติภูมิ) 5) แผนย่อยการต่างประเทศมีเอกภาพและบูรณาการ (มีพลัง)
3. ประเด็นการเกษตร	1) เกษตรอัตลักษณ์พื้นถิ่น ส่งเสริมและพัฒนาผลิตภัณฑ์ที่มีเอกลักษณ์เฉพาะถิ่น ด้วยการประยุกต์ใช้ภูมิปัญญาท้องถิ่น เทคโนโลยีและนวัตกรรม 2) เกษตรปลอดภัย พัฒนาคุณภาพมาตรฐานและระบบการรับรองความ

ประเด็น	แผนย่อย
	<p>ปลอดภัยในระดับต่าง ๆ</p> <p>3) เกษตรชีวภาพ สนับสนุนการอนุรักษ์ทรัพยากรชีวภาพทางการเกษตร เพื่อนำไปสู่การผลิตและขยายผลเพื่อสร้างมูลค่าเพิ่ม</p> <p>4) เกษตรแปรรูป สนับสนุนการวิจัยและพัฒนาเทคโนโลยีและนวัตกรรม การแปรรูปสินค้าเกษตรขั้นสูงที่มีคุณค่าเฉพาะ และผลิตภัณฑ์คุณภาพสูงที่ สอดคล้องกับความต้องการของตลาด</p> <p>๕) เกษตรอัจฉริยะ ส่งเสริมการวิจัยพัฒนาพันธุ์พืช พันธุ์สัตว์ ปัจจัยการผลิต เครื่องจักรกลและอุปกรณ์ทางการเกษตร รวมถึงเทคโนโลยีและนวัตกรรม เกษตรแห่งอนาคต</p> <p>6) ระบบนิเวศการเกษตร ให้ความสำคัญกับมาตรการสนับสนุนที่จะช่วย ให้การสร้างมูลค่าในภาคเกษตรดำเนินการได้อย่างต่อเนื่องและเป็น รูปธรรม</p>
<p>4. ประเด็น อุตสาหกรรมและ บริการแห่งอนาคต</p>	<p>1) อุตสาหกรรมชีวภาพ ส่งเสริมและสร้างเศรษฐกิจฐานชีวภาพอุบัติใหม่ ทั้งระบบแบบครบวงจร</p> <p>2) อุตสาหกรรมและบริการการแพทย์ครบวงจร</p> <p>3) อุตสาหกรรมและบริการดิจิทัล ข้อมูล และปัญญาประดิษฐ์</p> <p>4) อุตสาหกรรมต่อเนื่องจากการพัฒนาระบบคมนาคม</p> <p>5) อุตสาหกรรมความมั่นคงของประเทศ</p> <p>6) การพัฒนาระบบนิเวศอุตสาหกรรมและบริการแห่งอนาคต</p>
<p>5. ประเด็นการท่องเที่ยว</p>	<p>1) การท่องเที่ยวเชิงสร้างสรรค์และวัฒนธรรม สร้างสรรค์คุณค่าสินค้าและบริการการท่องเที่ยว</p> <p>2) การท่องเที่ยวเชิงธุรกิจ ส่งเสริมให้ไทยเป็นจุดหมายปลายทาง การท่องเที่ยวเชิงธุรกิจ ครอบคลุมการจัดประชุมและนิทรรศการ การจัดงาน แสดงสินค้า</p> <p>3) การท่องเที่ยวเชิงสุขภาพ ความงาม และแพทย์แผนไทย พัฒนาและยกระดับมาตรฐานการท่องเที่ยวเชิงสุขภาพ ความงาม และแพทย์แผนไทย</p> <p>4) การท่องเที่ยวสำราญทางน้ำ ส่งเสริมการท่องเที่ยวทางน้ำให้เป็นอีก ทางเลือกหนึ่งของการท่องเที่ยวไทย</p> <p>5) การท่องเที่ยวเชื่อมโยงภูมิภาค ยกระดับให้ประเทศไทยเป็นศูนย์กลาง การเชื่อมโยงเส้นทางการท่องเที่ยวภายในภูมิภาคอาเซียน</p> <p>6) การพัฒนาระบบนิเวศการท่องเที่ยว พัฒนาปัจจัยแวดล้อมให้เอื้อต่อการ ยกระดับขีดความสามารถในการแข่งขันด้านการท่องเที่ยวและการจัดการ ท่องเที่ยวอย่างยั่งยืนเพื่อสร้างมูลค่าเพิ่มให้กับการท่องเที่ยวไทย</p>
<p>6. ประเด็นพื้นที่และเมืองน่าอยู่ อัจฉริยะ</p>	<p>1) การพัฒนาเมืองน่าอยู่อัจฉริยะ ให้ความสำคัญกับการพัฒนาเมืองตาม แผนผังภูมินิเวศให้เป็นเมืองที่มีความน่าอยู่สามารถรองรับกิจกรรมทาง เศรษฐกิจ เป็นที่อยู่อาศัย ลดความเหลื่อมล้ำ และยกระดับคุณภาพชีวิตของ ประชาชนในพื้นที่ทุกกลุ่ม แบ่งการพัฒนาเมืองออกเป็น 2 รูปแบบ ได้แก่</p>

ประเด็น	แผนย่อย
	<p>(1) เมืองศูนย์กลางทางเศรษฐกิจ และ (2) เมืองขนาดกลาง</p> <p>2) การพัฒนาเมือง ชนบท เกษตรกรรมและอุตสาหกรรมเชิงนิเวศ ที่มีการบริหารจัดการตามแผนผังภูมินิเวศอย่างยั่งยืน จัดทำและพัฒนาระบบการเชื่อมโยง จัดการ และวิเคราะห์ข้อมูลขนาดใหญ่ เพื่อการจัดทำแผนผังภูมินิเวศระดับประเทศ</p>
<p>7. ประเด็น โครงสร้างพื้นฐาน ระบบโลจิสติกส์ และดิจิทัล</p>	<p>1) โครงสร้างพื้นฐานด้านคมนาคมและระบบโลจิสติกส์ ให้ความสำคัญกับการพัฒนาระบบขนส่งทางรางให้เป็นโครงข่ายหลักในการขนส่งของประเทศและรองรับการเชื่อมโยงกับการขนส่งรูปแบบอื่น ๆ</p> <p>2) โครงสร้างพื้นฐานด้านพลังงาน โดยจัดหาพลังงานและระบบโครงสร้างพื้นฐานด้านพลังงานให้มีความมั่นคง ทันสมัย</p> <p>3) โครงสร้างพื้นฐานด้านดิจิทัล พัฒนาโครงสร้างพื้นฐานด้านดิจิทัล ทั้งในส่วนของโครงข่ายสื่อสารหลักภายในประเทศและระหว่างประเทศให้สามารถบริการได้อย่างต่อเนื่องและมีเสถียรภาพ</p>
<p>8. ประเด็น ผู้ประกอบการและวิสาหกิจขนาดกลางและขนาดย่อมยุคใหม่</p>	<p>1) การสร้างความเข้มแข็งผู้ประกอบการอัจฉริยะ โดยให้ความสำคัญกับการจัดการศึกษาเพื่อพัฒนาความเป็นผู้ประกอบการ</p> <p>2) การสร้างโอกาสเข้าถึงบริการทางการเงิน จัดหาแหล่งเงินทุนและพัฒนาช่องทางเข้าถึงแหล่งเงินทุนรูปแบบใหม่ ๆ</p> <p>3) การสร้างโอกาสเข้าถึงตลาดโดยสนับสนุนผู้ประกอบการให้มีอัตลักษณ์และตราสินค้าที่เด่นชัด</p> <p>4) การสร้างระบบนิเวศน์ที่เอื้อต่อการดำเนินธุรกิจของผู้ประกอบการและวิสาหกิจขนาดกลางและขนาดย่อมยุคใหม่</p>
<p>9. ประเด็นเขตเศรษฐกิจพิเศษ</p>	<p>1) การพัฒนาเขตพัฒนาพิเศษภาคตะวันออก</p> <p>2) การพัฒนาพื้นที่ระเบียงเศรษฐกิจภาคใต้</p> <p>3) การพัฒนาเขตเศรษฐกิจพิเศษชายแดน</p>
<p>10. ประเด็น การปรับเปลี่ยนค่านิยมและวัฒนธรรม</p>	<p>1) การปลูกฝังคุณธรรม จริยธรรม ค่านิยม และการเสริมสร้างจิตสาธารณะ และการเป็นพลเมืองที่ดี ผ่านการเลี้ยงดูในครอบครัว การบูรณาการเรื่องความซื่อสัตย์ วินัย คุณธรรม จริยธรรม ในการจัดการเรียน การสอน</p> <p>2) การสร้างค่านิยมและวัฒนธรรมที่พึงประสงค์จากภาคธุรกิจ โดยการเสริมสร้างและพัฒนาภาค เพื่อให้ภาคธุรกิจส่งเสริมสนับสนุนและสร้างค่านิยมและวัฒนธรรมที่ดี</p> <p>3) การใช้สื่อและสื่อสารมวลชนในการปลูกฝังค่านิยมและวัฒนธรรมของคนในสังคม โดยการพัฒนาสื่อสร้างสรรค์ และเสริมสร้างค่านิยมที่ดีให้กับเยาวชนและประชาชนทั่วไป</p>
<p>11. การพัฒนาศักยภาพคนตลอดช่วงชีวิต</p>	<p>1) การสร้างสภาพแวดล้อมที่เอื้อต่อการพัฒนาและเสริมสร้างศักยภาพมนุษย์ พัฒนาศูนย์การเรียนรู้ของประเทศไทย</p> <p>2) การพัฒนาเด็กตั้งแต่ช่วงการตั้งครรภ์จนถึงปฐมวัย โดยจัดให้มีการ</p>

ประเด็น	แผนย่อย
	<p>เตรียมความพร้อมให้แก่พ่อแม่ก่อนการตั้งครรภ์ พร้อมทั้งส่งเสริมอนามัยแม่และเด็กตั้งแต่เริ่มตั้งครรภ์</p> <p>3) การพัฒนาช่วงวัยเรียน/วัยรุ่น จัดให้มีการพัฒนาทักษะความสามารถที่สอดคล้องกับทักษะในศตวรรษที่ ๒๑</p> <p>4) การพัฒนาและยกระดับศักยภาพวัยแรงงาน ด้วยการยกระดับศักยภาพทักษะและสมรรถนะของคนในช่วงวัยทำงานให้สอดคล้องกับความสามารถเฉพาะบุคคลและความต้องการของตลาดแรงงาน</p> <p>5) การส่งเสริมศักยภาพวัยผู้สูงอายุ โดยส่งเสริมการมีงานทำของผู้สูงอายุให้พึ่งพาตนเองได้ทางเศรษฐกิจ และร่วมเป็นพลังสำคัญต่อการพัฒนาเศรษฐกิจ ชุมชนและประเทศ</p>
<p>12. ประเด็น การพัฒนาการเรียนรู้</p>	<p>1) การปฏิรูปกระบวนการเรียนรู้ที่ตอบสนองต่อการเปลี่ยนแปลงในศตวรรษที่ ๒๑ ด้วยการปรับเปลี่ยนระบบการเรียนรู้สำหรับศตวรรษที่ ๒๑ โดยพัฒนากระบวนการเรียนรู้ในทุกระดับชั้นตั้งแต่ปฐมวัยจนถึงอุดมศึกษาที่ใช้ฐานความรู้และระบบคิดในลักษณะสหวิทยาการพัฒนาระบบการเรียนรู้ของผู้เรียนทุกระดับการศึกษา รวมถึงจัดกิจกรรมเสริมทักษะเพื่อพัฒนาทักษะสำหรับศตวรรษที่ ๒๑</p> <p>2) การตระหนักถึงพหุปัญญาของมนุษย์ที่หลากหลาย ด้วยการพัฒนาและส่งเสริมพหุปัญญาผ่านครอบครัว ระบบสถานศึกษา สภาพแวดล้อมรวมทั้งสื่อ</p>
<p>13. ประเด็น การเสริมสร้างให้คนไทยมีสุขภาพที่ดี</p>	<p>1) การสร้างความรอบรู้ด้านสุขภาพและการป้องกันและควบคุมปัจจัยเสี่ยงที่คุกคามสุขภาพ</p> <p>2) การใช้ชุมชนเป็นฐานในการสร้างสภาพแวดล้อมที่เอื้อต่อการมีสุขภาพที่ดี</p> <p>3) การพัฒนาระบบบริการสุขภาพที่ทันสมัยสนับสนุนการสร้างสุขภาพที่ดี</p> <p>4) การกระจายบริการสาธารณสุขอย่างทั่วถึงและมีคุณภาพ</p> <p>5) การพัฒนาและสร้างระบบรับมือและปรับตัวต่อโรคอุบัติใหม่และโรคอุบัติซ้ำที่เกิดจากการเปลี่ยนแปลงสภาพภูมิอากาศ</p>
<p>14. ประเด็น ศักยภาพการกีฬา</p>	<p>1) การส่งเสริมการออกกำลังกาย และกีฬาขั้นพื้นฐานให้กลายเป็นวิถีชีวิตและการส่งเสริมให้ประชาชนมีส่วนร่วมในกิจกรรมออกกำลังกาย กีฬา และนันทนาการ</p> <p>2) การส่งเสริมการกีฬาเพื่อพัฒนาสู่ระดับอาชีพ</p> <p>3) บุคลากรด้านการกีฬาและนันทนาการ</p>
<p>15. ประเด็น พลังทางสังคม</p>	<p>1) การเสริมสร้างทุนทางสังคม เน้นการเปิดโอกาสให้เกิดกระบวนการรวมตัวของประชากรกลุ่มต่าง ๆ รวมถึงภาคีเครือข่าย ในการร่วมคิด ร่วมทำและร่วมเป็นพลังสำคัญในการจัดการกับปัญหาความเหลื่อมล้ำทางเศรษฐกิจและสังคม ประชาสังคม</p> <p>2) การรองรับสังคมสูงวัยเชิงรุก เน้นการเตรียมคนและสังคมเชิงรุกให้คนทุกช่วงวัยตระหนักรู้ มีความรอบรู้ และความพร้อมรองรับการเป็นสังคมสูงวัยในทุกมิติทั้งในมิติเศรษฐกิจ สังคม สุขภาพและสภาพแวดล้อม</p>

ประเด็น	แผนย่อย
16. ประเด็น เศรษฐกิจฐานราก	<p>1) การยกระดับศักยภาพการเป็นผู้ประกอบการธุรกิจ โดยการเพิ่มพูนองค์ความรู้ และทักษะในการเป็นผู้ประกอบการธุรกิจของเกษตรกร แรงงานทั่วไป และกลุ่มประชากรที่มีรายได้น้อยและไม่มั่นคงให้เป็น ผู้ประกอบการ</p> <p>2) การสร้างสภาพแวดล้อมและกลไกที่ส่งเสริมการพัฒนาเศรษฐกิจฐานราก เน้นส่งเสริมการรวมกลุ่มในรูปแบบที่มีโครงสร้างกระจายรายได้ทั้งวิสาหกิจชุมชน สหกรณ์ และวิสาหกิจเพื่อสังคม การพัฒนาช่องทางการตลาดและเครือข่าย</p>
17. ประเด็น ความเสมอภาคและหลักประกันทางสังคม	<p>1) การคุ้มครองทางสังคมขั้นพื้นฐานและหลักประกันทางเศรษฐกิจ สังคม และสุขภาพ เน้นการขยายความคุ้มครองทางสังคมขั้นต่ำให้ทุกชีวิตให้สามารถดำรงชีวิตได้อย่างสมกับความเป็นมนุษย์</p> <p>2) มาตรการแบบเจาะจงกลุ่มเป้าหมายเพื่อแก้ปัญหาเฉพาะกลุ่ม เน้นการพัฒนามาตรการและพัฒนากลไกสนับสนุนช่วยเหลือประชาชนในกลุ่มเปราะบาง มีความเสี่ยงสูง และมีความสามารถในการปรับตัวต่ำ</p>
18. ประเด็น การเติบโตอย่างยั่งยืน	<p>1) การสร้างการเติบโตอย่างยั่งยืนบนสังคมเศรษฐกิจสีเขียว อนุรักษ์และฟื้นฟูความหลากหลายทางชีวภาพในและนอกถิ่นกำเนิด</p> <p>2) การสร้างการเติบโตอย่างยั่งยืนบนสังคมเศรษฐกิจภาคทะเล ปรับปรุงฟื้นฟูและสร้างใหม่ทรัพยากรทางทะเลและชายฝั่งทั้งระบบ</p> <p>3) การสร้างการเติบโตอย่างยั่งยืนบนสังคมที่เป็นมิตรต่อสภาพภูมิอากาศ ลดการปล่อยก๊าซเรือนกระจก</p> <p>4) การจัดการมลพิษที่มีผลกระทบต่อสิ่งแวดล้อม และสารเคมีในภาคเกษตรทั้งระบบ ให้เป็นไปตามมาตรฐานสากล ปรับปรุงมาตรฐานสิ่งแวดล้อมของประเทศตามมาตรฐานสากล และมีการบังคับใช้มาตรฐานสิ่งแวดล้อม</p> <p>5) การยกระดับกระบวนทัศน์เพื่อกำหนดอนาคตประเทศ ส่งเสริมคุณลักษณะและพฤติกรรมที่พึงประสงค์ด้านสิ่งแวดล้อมและคุณภาพชีวิตที่ดีของคนไทย</p>
19. ประเด็น การบริหารจัดการน้ำทั้งระบบ	<p>1) การพัฒนาการจัดการน้ำเชิงลุ่มน้ำทั้งระบบ ด้วยการเพิ่มระดับความมั่นคงด้านน้ำอุปโภคบริโภคโดยเฉพาะในพื้นที่ชนบท โดยยกระดับระบบน้ำสะอาดและการดูแลระบบน้ำในชุมชนชนบท เพิ่มระดับความมั่นคงด้านน้ำเพื่อสิ่งแวดล้อมโดยอนุรักษ์แหล่งน้ำธรรมชาติ แม่น้ำคู คลอง ปรับปรุงคุณภาพน้ำและพัฒนาพื้นที่ริมลำน้ำหลัก เพื่อยกระดับคุณภาพชีวิตและการท่องเที่ยว</p> <p>2) การเพิ่มผลิตภาพของน้ำทั้งระบบ ในการใช้น้ำอย่างประหยัด รู้คุณค่า และสร้างมูลค่าเพิ่มจากการใช้น้ำให้ทัดเทียมกับระดับสากล โดยเพิ่มระดับความมั่นคงด้านน้ำในเขตเมืองด้วยการใช้เทคโนโลยีสมัยใหม่ในการออกแบบระบบน้ำเพื่อเพิ่มประสิทธิภาพการบริหารจัดการน้ำและพัฒนาระบบฐานข้อมูล</p> <p>3) การอนุรักษ์และฟื้นฟูแม่น้ำลำคลองและแหล่งน้ำธรรมชาติทั่วประเทศ</p>

ประเด็น	แผนย่อย
	อนุรักษ์และฟื้นฟูแม่น้ำลำคลองและแหล่งน้ำธรรมชาติทั่วประเทศ โดยฟื้นฟูแม่น้ำลำคลองและการป้องกันตลิ่งและฝายชะลอน้ำ
20. ประเด็น การบริการประชาชนและประสิทธิภาพภาครัฐ	<p>1) การพัฒนาบริการประชาชน เน้นการให้บริการภาครัฐที่สามารถอำนวยความสะดวกให้กับประชาชนได้อย่างรวดเร็ว โปร่งใส ให้เป็นภาครัฐของประชาชน เพื่อประชาชน ซึ่งจะทำให้เกิดการนำเทคโนโลยีดิจิทัลและนวัตกรรมมาประยุกต์ใช้ในการให้บริการประชาชน</p> <p>2) การบริหารจัดการการเงินการคลัง เน้นการบูรณาการเชื่อมโยงภาครัฐเพื่อให้เกิดประโยชน์สูงสุดของการใช้งบประมาณ การจัดการรายได้ รายจ่ายอย่างมีประสิทธิภาพ คุ่มค่าและประหยัด ที่จะก่อให้เกิดการพัฒนาประเทศที่เป็นไปในทิศทางเดียวกันอย่างมีจุดมุ่งหมาย</p> <p>3) การปรับสมดุลภาครัฐ เน้นการให้ภาคส่วนอื่น ๆ อาทิ ภาคประชาชน ภาคเอกชน หรือประชารัฐโมเดล สามารถเข้ามาแบ่งเบาภาระในการแก้ไขและตอบสนองความต้องการของตัวเองในพื้นที่ ส่งผลให้ภาครัฐมีขนาดที่เหมาะสมและทุกภาคส่วนมีส่วนร่วมในการตัดสินใจเพื่อก่อให้เกิดบริการสาธารณะเพื่อประชาชน</p> <p>4) การพัฒนาระบบบริหารงานภาครัฐ เน้นการพัฒนาระบบฐานข้อมูลภาครัฐและการนำเทคโนโลยีดิจิทัลมาประยุกต์ใช้เพื่อประโยชน์ในการบริหารการตัดสินใจและการบริการที่เป็นเลิศ รวมทั้งการเปิดโอกาสให้เอกชน ประชาชน เข้าถึงข้อมูลข่าวสารภาครัฐ เพื่อเพิ่มโอกาสในการแข่งขันและประโยชน์ในการใช้ชีวิตให้วิธีการทำงานของหน่วยงานราชการเป็นไปอย่างมีประสิทธิภาพ</p> <p>5) การสร้างและพัฒนาบุคลากรภาครัฐ เน้นการสร้างและพัฒนาบุคลากรภาครัฐให้เป็นคนดีมีคุณธรรม จริยธรรม มีจิตสำนึก และเป็นคนเก่ง มีความรู้ความสามารถในการทำงานรับใช้ประเทศชาติและประชาชน</p>
21. ประเด็น การต่อต้านการทุจริตและประพฤติมิชอบ	<p>1) การป้องกันการทุจริตและประพฤติมิชอบ ที่มุ่งการพัฒนาค้นและการพัฒนาระบบในส่วนการพัฒนาค้น เน้นการปรับพฤติกรรม “คน” ทุกกลุ่มในสังคม</p> <p>2) การปราบปรามการทุจริต มุ่งเน้นการเพิ่มประสิทธิภาพการดำเนินงานของกระบวนการและกลไกที่เกี่ยวข้องในการปราบปรามการทุจริต ทั้งในขั้นตอนการสืบสวน/ตรวจสอบเบื้องต้น การดำเนินการทางคดี การยึด/อายัดทรัพย์สินของผู้กระทำความผิด การตัดสินลงโทษผู้กระทำความผิด ทั้งทางวินัยและอาญาให้มีความรวดเร็ว</p>
22. ประเด็น กฎหมายและกระบวนการยุติธรรม	<p>1) การพัฒนากฎหมาย โดยเน้นการดำเนินการปรับปรุง แก้ไข ยกเลิกกฎหมายให้มีเท่าที่จำเป็นและสอดคล้องบริบทและไม่เป็นอุปสรรคต่อการพัฒนาประเทศ</p> <p>2) การพัฒนากระบวนการยุติธรรม โดยอำนวยความสะดวกให้เป็นอย่างเสมอภาค โปร่งใส เป็นธรรม ทั้งถึงและปราศจากการเลือกปฏิบัติ</p>

ประเด็น	แผนย่อย
23. ประเด็น การวิจัยและพัฒนานวัตกรรม	1) ด้านเศรษฐกิจ มุ่งเน้นการวิจัย พัฒนาและนวัตกรรมที่ตอบโจทย์ความต้องการของประเทศ ศักยภาพของผู้ประกอบการภาคอุตสาหกรรมและบริการที่สามารถใช้ประโยชน์เชิงพาณิชย์ได้จริง 2) ด้านสังคม มุ่งเน้นการวิจัย พัฒนาและนวัตกรรมที่เป็นเครื่องมือในการขับเคลื่อนสังคมไทยการยกระดับคุณภาพชีวิตของประชาชนทุกกลุ่ม ทั้งด้านสุขภาพ การศึกษา และการเข้าถึงบริการและสวัสดิการของรัฐ 3) ด้านสิ่งแวดล้อม มุ่งเน้นการวิจัย พัฒนาและนวัตกรรมที่เป็นเครื่องมือในการอนุรักษ์และฟื้นฟูความอุดมสมบูรณ์และความหลากหลายทางชีวภาพของทรัพยากรทางบก ทางน้ำและทางทะเล 4) ด้านองค์ความรู้พื้นฐาน มุ่งเน้นการวิจัยที่สร้างองค์ความรู้พื้นฐานเพื่อการสะสมองค์ความรู้การต่อยอดไปสู่การประยุกต์ใช้องค์ความรู้ และการต่อยอดไปสู่นวัตกรรมทางเศรษฐกิจหรือนวัตกรรมทางสังคม 5) ด้านปัจจัยสนับสนุนในการวิจัยและพัฒนา นวัตกรรม มุ่งเน้นการพัฒนาปัจจัยสนับสนุน อาทิ โครงสร้างพื้นฐานและสิ่งอำนวยความสะดวกด้านการวิจัยและพัฒนา นวัตกรรม ระบบบริหารจัดการงานวิจัยเพื่อนำไปสู่การใช้ประโยชน์อย่างเป็นรูปธรรม

1.3 แผนพัฒนาเศรษฐกิจและสังคมแห่งชาติฉบับที่ 12 (พ.ศ.2560 - 2564)

แผนพัฒนาเศรษฐกิจและสังคมแห่งชาติ ฉบับที่ 12 จัดทำขึ้นบนพื้นฐานของยุทธศาสตร์ชาติ (พ.ศ.2560-2579) โดยหลักการสำคัญของแผนพัฒนาฯ ฉบับที่ 12 ประกอบด้วย (1) ยึดหลักปรัชญา “เศรษฐกิจพอเพียง” (2) ยึด “คนเป็นศูนย์กลางการพัฒนา” (3) ยึด “วิสัยทัศน์ภายใต้ยุทธศาสตร์ชาติ 20 ปี” มาเป็นกรอบของวิสัยทัศน์ประเทศไทยในแผนพัฒนาฯ ฉบับที่ 12 (4) ยึด “เป้าหมายอนาคตประเทศไทยปี 2579” เป็นกรอบการกำหนดเป้าหมายที่จะบรรลุใน 5 ปีแรก และเป้าหมายในระดับย่อยลงมา ควบคู่กับกรอบเป้าหมายที่ยั่งยืน และ (5) ยึดหลักการนำไปสู่การปฏิบัติให้เกิดผลสัมฤทธิ์อย่างจริงจังใน 5 ปี

วัตถุประสงค์และเป้าหมายการพัฒนา ในช่วงแผนพัฒนาเศรษฐกิจและสังคมแห่งชาติ ฉบับที่ 12 ประกอบด้วย (1) เพื่อวางรากฐานให้คนไทยเป็นคนมีสุขภาพและสุขภาพที่ดี ตลอดจนเป็นคนเก่งที่มีทักษะความรู้ความสามารถและพัฒนาตนเองได้ต่อเนื่องตลอดชีวิต (2) เพื่อให้คนไทยมีความมั่นคงทางเศรษฐกิจและสังคม ผู้ด้อยโอกาสได้รับการพัฒนาศักยภาพ รวมทั้งชุมชนมีความเข้มแข็งพึ่งพาตนเองได้ (3) เพื่อให้เศรษฐกิจเข้มแข็งแข่งขันได้มีเสถียรภาพและมีความยั่งยืน (4) เพื่อรักษาและฟื้นฟูทรัพยากรธรรมชาติ (5) เพื่อให้การบริหารราชการแผ่นดินมีประสิทธิภาพ โปร่งใส และมีการทำงานเชิงบูรณาการ (6) เพื่อให้มีการกระจายความเจริญไปสู่ภูมิภาค และ (7) เพื่อผลักดันให้ประเทศไทยมีความเชื่อมโยงกับประเทศต่าง ๆ ได้อย่างสมบูรณ์และมีประสิทธิภาพ

เป้าหมายรวม ประกอบด้วย (1) คนไทยมีคุณลักษณะเป็นคนไทยที่สมบูรณ์ (2) ความเหลื่อมล้ำทางด้านรายได้และความยากจนลดลง (3) ระบบเศรษฐกิจมีความเข้มแข็งและแข่งขันได้ (4) ทุนทางธรรมชาติและคุณภาพสิ่งแวดล้อมสามารถสนับสนุนการเติบโตที่เป็นมิตรกับสิ่งแวดล้อม (5) มีความมั่นคงในเอกราชและอธิปไตย และเพิ่มความเชื่อมั่นของนานาชาติต่อประเทศไทย และ (6) มีระบบบริหารจัดการภาครัฐที่มีประสิทธิภาพ โปร่งใส ตรวจสอบได้ กระจายอำนาจ และมีส่วนร่วมจากประชาชน

ยุทธศาสตร์การพัฒนาประเทศ มี 10 ยุทธศาสตร์ ประกอบด้วย 1) ยุทธศาสตร์การเสริมสร้างและพัฒนาศักยภาพทุนมนุษย์ 2) ยุทธศาสตร์การสร้างความเป็นธรรมและลดความเหลื่อมล้ำในสังคม 3) ยุทธศาสตร์การสร้างความเข้มแข็งทางเศรษฐกิจและแข่งขันได้อย่างยั่งยืน 4) ยุทธศาสตร์การเติบโตที่เป็นมิตรกับสิ่งแวดล้อมเพื่อการพัฒนาที่ยั่งยืน 5) ยุทธศาสตร์การเสริมสร้างความมั่นคงแห่งชาติเพื่อการพัฒนาประเทศสู่ความมั่นคงและยั่งยืน 6) ยุทธศาสตร์การบริหารจัดการในภาครัฐ การป้องกันการทุจริตประพฤติมิชอบ และธรรมาภิบาลในสังคมไทย 7) ยุทธศาสตร์การพัฒนาโครงสร้างพื้นฐานและระบบโลจิสติกส์ 8) ยุทธศาสตร์การพัฒนาวิทยาศาสตร์ เทคโนโลยี วิจัย และนวัตกรรม 9) ยุทธศาสตร์การพัฒนาภาค เมือง และพื้นที่เศรษฐกิจ และ 10) ยุทธศาสตร์ความร่วมมือระหว่างประเทศเพื่อการพัฒนา

ยุทธศาสตร์ที่ 9 การพัฒนาภาค เมือง และพื้นที่เศรษฐกิจ

1. วัตถุประสงค์

- 1.1 เพื่อกระจายความเจริญและโอกาสทางเศรษฐกิจไปสู่ภูมิภาคอย่างทั่วถึงมากขึ้น
- 1.2 เพื่อพัฒนาเมืองศูนย์กลางของจังหวัดให้เป็นเมืองน่าอยู่สำหรับคนทุกกลุ่ม
- 1.3 เพื่อพัฒนาและฟื้นฟูพื้นที่ฐานเศรษฐกิจหลักให้ขยายตัวอย่างเป็นมิตรต่อสิ่งแวดล้อม และเพิ่มคุณภาพชีวิตของคนในชุมชน
- 1.4 เพื่อพัฒนาพื้นที่เศรษฐกิจใหม่ให้สนับสนุนการเพิ่มขีดความสามารถในการแข่งขันและการพัฒนาในพื้นที่อย่างยั่งยืน

2. เป้าหมายและตัวชี้วัด

- เป้าหมายที่ 1 ลดช่องว่างรายได้ระหว่างภาคและมีการกระจายรายได้ที่เป็นธรรมมากขึ้น
- ตัวชี้วัด 1.1 ผลสัมฤทธิ์ภาคต่อหัวระหว่างภาคลดลง
- ตัวชี้วัด 1.2 สัมประสิทธิ์การกระจายรายได้ระดับภาคลดลง
- เป้าหมายที่ 2 เพิ่มจำนวนเมืองศูนย์กลางของจังหวัดเป็นเมืองน่าอยู่สำหรับคนทุกกลุ่มในสังคม
- ตัวชี้วัด เมืองศูนย์กลางของจังหวัดที่ได้รับการพัฒนาเป็นเมืองน่าอยู่เพิ่มขึ้น
- เป้าหมายที่ 3 พื้นที่ฐานเศรษฐกิจหลักมีระบบการผลิตที่มีประสิทธิภาพสูงและเป็นมิตรต่อสิ่งแวดล้อม
- ตัวชี้วัด 3.1 ค่าเฉลี่ยสารอินทรีย์ระเหยง่ายในพื้นที่อุตสาหกรรมหลักบริเวณมาตาพูดไม่เกินเกณฑ์มาตรฐาน
- ตัวชี้วัด 3.2 ข้อร้องเรียนของประชาชนเกี่ยวกับผลกระทบจากการประกอบการในพื้นที่ลดลง
- เป้าหมายที่ 4 เพิ่มมูลค่าการลงทุนในพื้นที่เศรษฐกิจใหม่บริเวณชายแดน
- ตัวชี้วัด 4.1 มูลค่าการลงทุนในพื้นที่เศรษฐกิจพิเศษชายแดนเพิ่มขึ้นร้อยละ ๒๐
- ตัวชี้วัด 4.2 สถานประกอบการที่จดทะเบียนในพื้นที่เศรษฐกิจใหม่เพิ่มขึ้น

3. แนวทางการพัฒนา

- 3.1 การพัฒนาภาคเพื่อสร้างโอกาสทางเศรษฐกิจให้กระจายตัวอย่างทั่วถึง
 - 3.1.1 ภาคเหนือ : พัฒนาให้เป็นฐานเศรษฐกิจสร้างสรรคมูลค่าสูง
 - 1) พัฒนาการท่องเที่ยวให้มีคุณภาพและความยั่งยืน มีธุรกิจบริการต่อเนื่องกับการท่องเที่ยวบริการสุขภาพและการศึกษาที่ได้มาตรฐาน รวมทั้งผลิตภัณท์สร้างสรรค์ที่สร้างมูลค่าเพิ่มสูง
 - (1) พัฒนากลุ่มท่องเที่ยวที่มีศักยภาพ ได้แก่

(1.1) กลุ่มท่องเที่ยวอารยธรรมล้านนาและกลุ่มชาติพันธุ์ ในพื้นที่ ๘ จังหวัดภาคเหนือตอนบน โดยนำความโดดเด่นของอารยธรรมล้านนาซึ่งมีเอกลักษณ์ด้านวัฒนธรรมและภูมิปัญญา พัฒนาสู่สินค้าและบริการการท่องเที่ยวเชิงสร้างสรรค์

(1.2) กลุ่มท่องเที่ยวมรดกโลก ในพื้นที่จังหวัดสุโขทัยและกำแพงเพชร โดยฟื้นฟูและพัฒนาแหล่งท่องเที่ยวมรดกโลกพัฒนาเส้นทางท่องเที่ยวเชื่อมโยงระหว่างอุทยานประวัติศาสตร์สุโขทัย-ศรีสัชนาลัย -กำแพงเพชร และเชื่อมโยงกับแหล่งท่องเที่ยวในพื้นที่ใกล้เคียง

(1.3) กลุ่มท่องเที่ยวเชิงธรรมชาติ ในพื้นที่จังหวัดเชียงใหม่ เชียงราย แม่ฮ่องสอน น่าน เพชรบูรณ์ และอุทัยธานี โดยพัฒนาแหล่งท่องเที่ยวใหม่ๆ ปรับปรุงโครงสร้างพื้นฐานและสิ่งอำนวยความสะดวกในการเดินทางเข้าสู่แหล่งท่องเที่ยว

(2) พัฒนาระดับการท่องเที่ยวคุณภาพกลุ่มเป้าหมายเฉพาะในพื้นที่จังหวัดเชียงใหม่ แม่ฮ่องสอน และน่าน ได้แก่ การท่องเที่ยวเพื่อการประชุมและนิทรรศการ การท่องเที่ยวเชิงกีฬาและผจญภัย การท่องเที่ยวเชิงสุขภาพ การท่องเที่ยวพานักกระยะยาว และการท่องเที่ยวแบบพักผ่อน โดยสร้างกิจกรรมการท่องเที่ยว และพัฒนาสิ่งอำนวยความสะดวกที่สอดคล้องตรงกับความต้องการของนักท่องเที่ยว ตลอดจนส่งเสริมช่องทางการตลาดโดยใช้อินเทอร์เน็ต

(3) สนับสนุนเชียงใหม่ให้เป็นศูนย์กลางการผลิตและธุรกิจด้านอาหารและสินค้าเพื่อสุขภาพ บริการทางการแพทย์และสุขภาพ บริการการศึกษานานาชาติรวมทั้งผลิตภัณฑ์สร้างสรรค์ โดยเฉพาะกลุ่มดิจิทัล ซึ่งเป็นอุตสาหกรรมและบริการเป้าหมายที่มีศักยภาพสูงของภาค โดยให้ความสำคัญกับการนวัตกรรมการและเทคโนโลยีมาใช้ เพื่อเพิ่มมูลค่าสินค้าและบริการให้มีความแตกต่างโดดเด่น สามารถตอบสนองต่อตลาดเป้าหมายเฉพาะ

2) พัฒนาประสิทธิภาพการผลิตทางการเกษตร และสร้างมูลค่าเพิ่มภายใต้แนวคิดเกษตรปลอดภัยและเกษตรอินทรีย์ ควบคู่กับการพัฒนาอุตสาหกรรมเกษตรแปรรูปให้มีความหลากหลายสอดคล้องกับความต้องการของตลาด

(1) พัฒนาให้ภาคเหนือตอนบนเป็นฐานการผลิตสินค้าเกษตรอินทรีย์ และภาคเหนือตอนล่างเป็นฐานการผลิตสินค้าเกษตรปลอดภัยในรูปแบบฟาร์มเกษตรอัจฉริยะ โดยส่งเสริมการลดใช้สารเคมีในภาคเกษตรเพื่อปรับระบบการผลิตจากเกษตรเคมีไปสู่การผลิตตามแนวทางเกษตรปลอดภัยและเกษตรอินทรีย์ สนับสนุนการนาเทคโนโลยีสมัยใหม่ที่เป็นมิตรกับสิ่งแวดล้อมมาใช้ในกระบวนการผลิตรวมถึงสนับสนุนการรวมกลุ่มเกษตรกรในการวางแผนการผลิตและการสร้างเครือข่ายการตลาดให้มีประสิทธิภาพ

(2) ยกระดับอุตสาหกรรมเกษตรแปรรูป เพื่อสร้างมูลค่าเพิ่มให้กับสินค้าเกษตรในพื้นที่ที่เป็นแหล่งผลิตที่สำคัญ โดยสนับสนุนให้เชียงใหม่ เชียงราย ลาปาง ลาพูน เป็นพื้นที่หลักในการแปรรูปพืชผักผลไม้และสมุนไพร ในขณะที่พิจิตร กำแพงเพชรและนครสวรรค์เป็นพื้นที่หลักในการแปรรูปข้าว พืชไร่ และพืชพลังงาน โดยนวัตกรรมการและเทคโนโลยีมาใช้ในการเพิ่มประสิทธิภาพการผลิตตลอดสายการผลิต และสร้างผลิตภัณฑ์ใหม่ที่ตอบสนองความต้องการของตลาดเฉพาะ อาทิ อาหารเสริมเพื่อสุขภาพ

(3) พัฒนาพื้นที่จังหวัดนครสวรรค์ และกำแพงเพชร ให้เป็นแหล่งผลิตพลังงานทดแทนโดยนำผลผลิตและวัสดุเหลือใช้ทางการเกษตรจากพืชและสัตว์มาพัฒนาเป็นพลังงานทดแทนเพื่อเพิ่มมูลค่าผลผลิตทางการเกษตรที่เป็นวัตถุดิบและลดปัญหาสิ่งแวดล้อม

3) ฟื้นฟูทรัพยากรธรรมชาติและสิ่งแวดล้อมให้คืนความอุดมสมบูรณ์สร้างความสมดุลแก่ระบบนิเวศ เพื่อรองรับการเปลี่ยนแปลงสภาพภูมิอากาศ

(1) ฟื้นฟูและอนุรักษ์ป่าไม้ซึ่งเป็นป่าต้นน้ำในพื้นที่ ๘ จังหวัดภาคเหนือตอนบน โดยให้ความสำคัญกับการฟื้นฟูป่าต้นน้ำที่เสื่อมโทรมให้มีความอุดมสมบูรณ์ เพื่อให้เป็นแหล่งดูดซับน้ำฝนและเพิ่มปริมาณน้ำต้นทุนในแต่ละลุ่มน้ำ ควบคู่ไปกับการป้องกันแก้ไขปัญหาการบุกรุกทำลายพื้นที่ป่าและส่งเสริมการปลูกป่าเพื่อเพิ่มพื้นที่ป่าต้นน้ำ

(2) พัฒนาการบริหารจัดการน้ำอย่างเป็นระบบในกลุ่มน้ำหลักของภาคได้แก่ ลุ่มน้ำปิง วัง ยม และน่าน โดยการพัฒนาปรับปรุงระบบส่งน้ำให้เชื่อมโยงกับพื้นที่การเกษตรอย่างทั่วถึง จัดทำโครงการผันน้ำ ก่อสร้างอุโมงค์ส่งน้ำจากแหล่งน้ำที่มีปริมาณน้ำเกินความต้องการไปยังแหล่งน้ำที่มีปริมาณน้ำน้อยกว่าเพื่อเพิ่มปริมาณน้ำต้นทุน ก่อสร้างแหล่งกักเก็บน้ำให้เหมาะสมกับศักยภาพของพื้นที่ และพัฒนาแหล่งกักเก็บนํ้านอกเขตพื้นที่ชลประทานในลักษณะแก้มลิงให้กระจายตามพื้นที่ต่างๆ ในพื้นที่กลุ่มจังหวัดภาคเหนือตอนล่าง

(3) แก้ไขปัญหาหมอกควันในพื้นที่ภาคเหนือตอนบนและจังหวัดตาก โดยส่งเสริมการปรับเปลี่ยนการเผาเกษตรจากการปลูกพืชเชิงเดี่ยวไปสู่การปลูกพืชในระบบวนเกษตร จัดระเบียบการเผาในพื้นที่เกษตร กำหนดช่วงเวลาเผาให้มีผลกระทบต่อสิ่งแวดล้อมน้อยที่สุดด้วยการ "ชิงเผา" ก่อนช่วงวิกฤตหมอกควันของแต่ละพื้นที่ ส่งเสริมให้นาเศษวัสดุทางการเกษตรไปทำปุ๋ยชีวภาพหรือเชื้อเพลิงอัดแท่งเพื่อไม่ให้มีวัสดุทางการเกษตรเหลือเผาในที่สุด และส่งเสริมกระบวนการมีส่วนร่วมของทุกภาคส่วน ได้แก่ภาครัฐ ภาคเอกชน ประชาชน และองค์กรปกครองส่วนท้องถิ่นในการป้องกันแก้ไขปัญหาหมอกควัน

4) พัฒนาระบบการดูแลผู้สูงอายุรองรับการเปลี่ยนแปลงเข้าสู่สังคมผู้สูงอายุของภาคเหนือที่เร็วกว่าระดับประเทศ ๑๐ ปี

(1) ส่งเสริมการสร้างรายได้และการมีงานทำของผู้สูงอายุ เพื่อให้ผู้สูงอายุมีรายได้และพัฒนาศักยภาพของตัวเองอย่างต่อเนื่อง โดยดำเนินการในรูปของกลุ่มอาชีพและกลุ่มวิสาหกิจชุมชน

(2) พัฒนานวัตกรรมดูแลผู้สูงอายุระยะยาว เพื่อรองรับการเพิ่มขึ้นของผู้สูงอายุที่ไม่สามารถดูแลตนเองได้ รวมทั้งแก้ไขปัญหาการขาดแคลนผู้ดูแลผู้สูงอายุ

(3) สร้างความเข้มแข็งให้กับสถาบันครอบครัวและชุมชน เพื่อให้ชุมชนเข้ามามีบทบาทในการจัดสวัสดิการได้อย่างยั่งยืนและเป็นโครงข่ายการคุ้มครองของสังคมให้กับผู้สูงอายุ

2.2 การพัฒนาเมือง

2.1 แนวทางการพัฒนาหลักพัฒนาเมืองศูนย์กลางของจังหวัดให้เป็นเมืองนำอยู่สำหรับคนทุกกลุ่มในสังคม โดยมีความปลอดภัย สิ่งแวดล้อมดี เศรษฐกิจดี เดินทางสะดวก ระบบสาธารณูปโภค สาธารณูปการมีคุณภาพและทั่วถึง และเน้นความสอดคล้องกับ อัตลักษณ์ ความหลากหลาย และศักยภาพของเมือง บนพื้นฐานการมีส่วนร่วมของทุกภาคส่วนในสังคม

1) พัฒนาสภาพแวดล้อมเมืองศูนย์กลางของจังหวัดให้เป็นเมืองนำอยู่ เพื่อการใช้งานของคนทุกกลุ่มในสังคมอย่างเท่าเทียม เอื้อต่อการขยายตัวทางเศรษฐกิจและสังคมอย่างมีสมดุลจัดระบบสาธารณูปโภค สาธารณูปการที่มีคุณภาพและเพียงพอต่อความต้องการของประชาชนและกิจกรรมเศรษฐกิจในเมือง จัดระบบบริการสังคมที่ได้มาตรฐานรวมทั้งที่อยู่อาศัยของผู้มีรายได้น้อย ให้ความสำคัญต่อการผังเมือง การเพิ่มพื้นที่สีเขียว และการดูแลความปลอดภัยของประชาชนทั้งจากอุบัติเหตุ อาชญากรรมและการจราจร

2) ส่งเสริมการจัดการสิ่งแวดล้อมเมืองอย่างมีบูรณาการภายใต้การมีส่วนร่วมของส่วนกลาง ส่วนท้องถิ่น ภาคประชาสังคม และภาคเอกชน ใช้แนวทางการจัดการขยะมูลฝอยอย่างครบวงจร ปรับปรุงการรวบรวมขยะ การคัดแยก การนำกลับมาใช้ประโยชน์ และจัดตั้งสถานที่จัดการขยะมูลฝอยร่วมกันระหว่างชุมชน ตลอดจนรณรงค์การใช้น้ำอย่างประหยัดเพื่อช่วยลดมลพิษทางน้ำ และเพิ่มประสิทธิภาพการใช้น้ำพลังงานในเขตเมือง

3) พัฒนาระบบขนส่งสาธารณะในเขตเมือง เพื่อบรรเทาปัญหาจราจรและให้ประชาชนเข้าถึงบริการระบบขนส่งสาธารณะซึ่งมีต้นทุนต่ำและเป็นมิตรกับสิ่งแวดล้อม โดยให้ความสำคัญต่อระบบรถประจำทางระบบทางจักรยาน ทางเท้า และการพัฒนาสถานีขนส่งสาธารณะในเขตเมือง ภายใต้หลักการส่งเสริมความสะดวกปลอดภัยในการเดินทางของคนทุกช่วงวัยและผู้พิการ รวมทั้งส่งเสริมความเชื่อมโยงระหว่างเมืองและชนบท

4) รักษาอัตลักษณ์ของเมืองและสร้างคุณค่าของทรัพยากรเพื่อกระจายรายได้ให้คนในท้องถิ่น โดยให้ความสำคัญต่อการอนุรักษ์ สืบสานประเพณี วัฒนธรรม สถาปัตยกรรมพื้นบ้าน และเมืองเก่า ตลอดจนใช้เศรษฐกิจดิจิทัลต่อยอดการพัฒนาเมือง ควบคู่กับการส่งเสริมการเรียนรู้ของชุมชน และการสร้าง “แบรนด์” หรือเอกลักษณ์ของเมือง เพื่อสนับสนุนการพัฒนาเมืองอย่างมีคุณค่าทั้งทางด้านเศรษฐกิจและสังคม

5) เพิ่มประสิทธิภาพการบริหารจัดการเมือง โดยรวมองค์กรปกครองส่วนท้องถิ่นในเขตเมืองให้มีขนาดที่เหมาะสม เสริมสร้างขีดความสามารถขององค์กรปกครองส่วนท้องถิ่นและความร่วมมือระหว่างกัน เพื่อให้บริหารจัดการเมืองได้อย่างมีประสิทธิภาพ รวมทั้งให้ประชาชนในพื้นที่มีส่วนร่วมในการวางแผน การพัฒนาเมือง การจัดทำผังเมืองและการบังคับใช้ อีกทั้งเพิ่มบทบาทของหน่วยงานส่วนกลางในการสนับสนุนการพัฒนาเมืองทั้งด้านเทคนิคและการจัดสรรงบประมาณ รวมถึงเปิดโอกาสให้ภาคเอกชนเข้ามีส่วนร่วมในการพัฒนาในรูปแบบการร่วมลงทุนระหว่างรัฐและเอกชน (Public Private Partnership: PPP) และนำข้อมูลสารสนเทศมาใช้ในการวางแผนพัฒนาเมือง

1.4 ทิศทางการพัฒนาภาคในช่วงแผนพัฒนาเศรษฐกิจและสังคมแห่งชาติ ฉบับที่ 12

(พ.ศ.2561-2564)

แผนพัฒนาเศรษฐกิจและสังคมแห่งชาติ ฉบับที่ 12 ยุทธศาสตร์ที่ 9 การพัฒนาภาค เมือง และพื้นที่เศรษฐกิจ กำหนดแนวทางการพัฒนาภาคเหนือ “เป็นฐานเศรษฐกิจสร้างสรรค์มูลค่าสูง”

แนวคิดและทิศทางการพัฒนา

1) เป้าหมายเชิงยุทธศาสตร์

ภาคเหนือมีทุนทางสังคมและวัฒนธรรมประเพณีที่มีอัตลักษณ์โดดเด่น ที่มีการฟื้นฟู สืบสานและสร้างสรรค์พัฒนาสู่การผลิตสินค้าและบริการ โดยเฉพาะเป็นแหล่งท่องเที่ยวที่มีบริการสุขภาพและผลิตภัณฑ์หัตถกรรมที่มีชื่อเสียงระดับสากล พื้นที่เกษตรของภาคเหนือมีขนาดเล็กเหมาะสมต่อการปรับระบบการผลิตเพื่อสร้างคุณค่าตามแนวทางเกษตรอินทรีย์ นอกจากนี้ ทำเลที่ตั้งของภาคเหนือมีศักยภาพในการขยายการค้าการลงทุนและบริการเชื่อมโยงเศรษฐกิจกับประเทศเพื่อนบ้านในกลุ่มอนุภูมิภาคกลุ่มแม่น้ำโขง และสามารถขยายไปสู่จีนตอนใต้และกลุ่มประเทศเอเชียใต้ตามแนวระเบียงเศรษฐกิจเหนือ-ใต้ และ ตะวันออก-ตะวันตก รวมถึงเป็นพื้นที่ป่าต้นน้ำที่สำคัญของประเทศ ดังนั้น การพัฒนาภาคเหนือสู่ความ “มั่นคง มั่งคั่ง ยั่งยืน” จำเป็นจะต้องนำศักยภาพทางภูมิสังคมประกอบกับปัจจัยสนับสนุนด้านโครงสร้างพื้นฐาน และองค์ความรู้ของสถาบันการศึกษาและองค์กรในพื้นที่ มาใช้ในการต่อยอดการผลิตและบริการที่มีศักยภาพและโอกาสเพื่อสร้างมูลค่าสูงตามแนวทางเศรษฐกิจสร้างสรรค์ รวมทั้งการใช้ประโยชน์จากการเชื่อมโยงกับประเทศเพื่อนบ้านในการเสริมสร้างขีดความสามารถของธุรกิจท้องถิ่นเพื่อขยายฐานเศรษฐกิจของภาค ภาคเหนือจึงมีเป้าหมายที่จะ “พัฒนาเป็นฐานเศรษฐกิจสร้างสรรค์มูลค่าสูง เชื่อมโยงเศรษฐกิจกับประเทศในกลุ่มอนุภูมิภาคกลุ่มแม่น้ำโขง”

วัตถุประสงค์

1) เพื่อยกระดับการผลิตและการสร้างมูลค่าเพิ่มแก่สินค้าและบริการ โดยใช้ความรู้ เทคโนโลยี นวัตกรรม และภูมิปัญญาท้องถิ่นที่มีอัตลักษณ์

2) เพื่อเชื่อมโยงห่วงโซ่มูลค่าของระบบเศรษฐกิจภาคเข้ากับระบบเศรษฐกิจของประเทศ และภูมิภาค เอเชียตะวันออกเฉียงใต้

3) เพื่อดูแลช่วยเหลือคนจน และผู้สูงอายุ ให้มีคุณภาพชีวิตที่ดี พึ่งพาตนเอง พึ่งพาครอบครัว และพึ่งพากันในชุมชนได้

4) เพื่อแก้ไขปัญหาด้านทรัพยากรธรรมชาติและสิ่งแวดล้อม ได้แก่ การบริหารจัดการน้ำ ป่าต้นน้ำ และปัญหาหมอกควัน

เป้าหมายและตัวชี้วัด

- 1) รายได้การท่องเที่ยวเพิ่มขึ้น
- 2) มูลค่าการค้าชายแดนเพิ่มขึ้น
- 3) อัตราการเจริญเติบโตทางเศรษฐกิจไม่ต่ำกว่าระดับประเทศ
- 4) สัดส่วนคนจนลดลง
- 5) สัดส่วนผู้สูงอายุที่เข้าถึงระบบสวัสดิการเพิ่มขึ้น
- 6) พื้นที่ป่าต้นน้ำเพิ่มขึ้น
- 7) จำนวนวันที่มีค่าฝุ่นละอองขนาดเล็กเกินมาตรฐานลดลง

ยุทธศาสตร์การพัฒนา

ยุทธศาสตร์ที่ 1 พัฒนาการท่องเที่ยวและธุรกิจบริการต่อเนื่องให้มีคุณภาพ สามารถสร้างมูลค่าเพิ่มอย่างยั่งยืน และกระจายประโยชน์อย่างทั่วถึง รวมทั้งต่อยอดการผลิตสินค้าและบริการที่มีศักยภาพ สูงด้วยภูมิปัญญาและนวัตกรรม โดยมีแนวทางการพัฒนา ดังนี้

- 1) พัฒนากลุ่มท่องเที่ยวที่มีศักยภาพตามแนวทางการท่องเที่ยวเชิงสร้างสรรค์ ได้แก่

(1.1) กลุ่มท่องเที่ยวอารยธรรมล้านนาและกลุ่มชาติพันธุ์ ในพื้นที่จังหวัดเชียงใหม่ ลำพูน ลำปาง แม่ฮ่องสอน เชียงราย พะเยา แพร่ น่าน

(1.2) กลุ่มท่องเที่ยวมรดกโลก (ทางประวัติศาสตร์) ในพื้นที่จังหวัดสุโขทัย และกำแพงเพชร

(1.3) กลุ่มท่องเที่ยวเชิงธรรมชาติ ในพื้นที่จังหวัดเชียงใหม่ เชียงราย แม่ฮ่องสอน น่าน เพชรบูรณ์

อุทัยธานี

(1.4) กลุ่มท่องเที่ยวที่มีเป้าหมายเฉพาะ ได้แก่ MICE ในจังหวัดเชียงใหม่ ท่องเที่ยวเชิงผจญภัย/ กีฬาเพื่อการพักผ่อน/เชิงสุขภาพ และการพำนักระยะยาว ในจังหวัดเชียงใหม่ แม่ฮ่องสอน น่าน โดยมีแนวทางดำเนินการ ดังนี้

(1) พัฒนาคุณภาพแหล่งท่องเที่ยว ปรับปรุงโครงสร้างพื้นฐานและสิ่งอำนวยความสะดวกที่มีมาตรฐานและสอดคล้องกับความต้องการของกลุ่มเป้าหมาย

(2) สนับสนุน Community Based Tourism/Local Tourism เพื่อกระจายประโยชน์จากการท่องเที่ยวสู่ชุมชน รวมทั้งให้ความสำคัญกับการฟื้นฟูสืบสานวัฒนธรรมและภูมิปัญญาท้องถิ่นและนำมาประยุกต์ สร้างสรรค์สินค้าและบริการท่องเที่ยวที่มีอัตลักษณ์เพื่อสร้างมูลค่าเพิ่ม

(3) สนับสนุนการเชื่อมโยงเส้นทางท่องเที่ยวทั้งระหว่างแหล่งท่องเที่ยวในภาคเชื่อมโยงกับประเทศเพื่อนบ้าน อาทิ เส้นทางสายวัฒนธรรม เส้นทางท่องเที่ยวแหล่งมรดกโลก และส่งเสริมกิจกรรมท่องเที่ยวแนวใหม่เพื่อสร้างรายได้ตลอดปี

(4) เสริมสร้างขีดความสามารถในการแข่งขันของธุรกิจท่องเที่ยวและบริการต่อเนื่องทั้งระบบ ส่งเสริมการตลาดทั้งการรักษาฐานเดิม และขยายไปสู่ตลาดกลุ่มใหม่ที่มีศักยภาพ รวมทั้งการสร้างตลาดในรูปแบบ e-tourism

(5) รักษาอัตลักษณ์ของเมือง โดยให้ความสำคัญต่อการอนุรักษ์ สืบสานประเพณี วัฒนธรรม สถาปัตยกรรมพื้นบ้าน และเมืองเก่า การส่งเสริมการเรียนรู้ของชุมชน และการสร้าง “แบรนด์” หรือเอกลักษณ์ของเมือง รวมทั้งพัฒนาสภาพแวดล้อมเมืองศูนย์กลางของจังหวัด และเมืองท่องเที่ยวให้เป็นเมืองน่าอยู่ เพื่อสนับสนุนการพัฒนาเมืองให้มีคุณค่าเอื้อต่อการขยายตัวทางเศรษฐกิจและสังคมอย่างมีสมดุล

2) พัฒนาต่อยอดอุตสาหกรรมและบริการเป้าหมายที่มีศักยภาพสูง ได้แก่ กลุ่มอาหารและสินค้าเพื่อสุขภาพ กลุ่มบริการทางการแพทย์และสุขภาพ และกลุ่มผลิตภัณฑ์เชิงสร้างสรรค์ โดยให้จังหวัดเชียงใหม่เป็นศูนย์กลางและขยายสู่พื้นที่เครือข่ายที่มีศักยภาพ โดยมีแนวทางดำเนินการ ดังนี้

(1) สนับสนุนสถาบันการศึกษาในการพัฒนาเทคโนโลยีและนวัตกรรม และส่งเสริมการนำมาใช้เชิงพาณิชย์ ตามแนวคิดการสร้าง Food Valley เพื่อสร้างมูลค่าเพิ่มสินค้าและบริการให้ตอบสนองต่อตลาดเป้าหมายเฉพาะ อาทิ กลุ่มสินค้าเพื่อสุขภาพผู้สูงอายุ กลุ่มอาหารเสริมสุขภาพและความงาม

(2) ขยายเครือข่ายการพัฒนาธุรกิจบริการทางการแพทย์และสุขภาพให้มีความหลากหลาย สอดคล้องกับตลาดเป้าหมาย โดยเฉพาะกลุ่มผู้สูงอายุ และกลุ่มท่องเที่ยวเชิงสุขภาพ มุ่งสู่การเป็น Medical & Wellness Hub ระดับอนุภูมิภาค

(3) สนับสนุนการพัฒนาเชียงใหม่เป็น Creative City พร้อมทั้งสนับสนุนการวิจัยและพัฒนาเพื่อสร้างนวัตกรรมผนวกกับความโดดเด่นของวัฒนธรรมและภูมิปัญญาท้องถิ่น เพื่อสร้างมูลค่าเพิ่มให้สินค้ามีความแตกต่างโดดเด่นสามารถตอบสนองต่อตลาดเป้าหมายเฉพาะ อาทิ สินค้า Life Style สินค้าหัตถกรรม และของที่ระลึกต่างๆ ที่เน้นคุณภาพทั้งการออกแบบและการใช้งาน

(4) เสริมสร้างความเข้มแข็งของกลุ่มธุรกิจ ขยายเครือข่ายเพื่อให้เกิดพลังในการขับเคลื่อนและพัฒนาขีดความสามารถในการแข่งขันของธุรกิจตลอด Value Chain

ยุทธศาสตร์ที่ 2 ใช้โอกาสจากเขตเศรษฐกิจพิเศษ และการเชื่อมโยงกับอนุภูมิภาค GMS BIMSTEC และ AEC เพื่อขยายฐานเศรษฐกิจของภาค โดยมีแนวทางการพัฒนา ดังนี้

1) เสริมศักยภาพของโครงสร้างพื้นฐาน และวางผังเมืองทั้งเมืองหลักและเมืองชายแดนให้สอดคล้องและสมดุลระหว่างการอนุรักษ์กับการขยายตัวทางเศรษฐกิจ พัฒนาโครงข่ายเส้นทางและระบบขนส่งย่อยที่เชื่อมต่อกับระบบหลักของประเทศและอนุภูมิภาคตามแนวระเบียงเศรษฐกิจเหนือ-ใต้ และแนวตะวันออก-ตะวันตก ซึ่งจะรองรับการเป็นพื้นที่เศรษฐกิจสำคัญเชื่อมโยงอนุภูมิภาค GMS BIMSTEC และ AEC

2) พัฒนาเมืองสำคัญ ได้แก่ เชียงใหม่ และพิษณุโลก ให้เป็นเมืองศูนย์กลางการค้าบริการ ธุรกิจบริการสุขภาพ บริการการศึกษา ธุรกิจดิจิทัล โดย พัฒนาระบบขนส่งสาธารณะและการขนส่งหลายรูปแบบ เพื่อแก้ไขปัญหาการจราจรในเขตเมือง และเชื่อมโยงระหว่างเมืองและพื้นที่โดยรอบ โดยเฉพาะเร่งรัดการดำเนินงานตามผลการศึกษาเกี่ยวกับระบบขนส่งสาธารณะของ สสนช. โดยพิจารณาให้เหมาะสมกับรูปแบบของเมือง พัฒนาเครือข่ายเทคโนโลยีสารสนเทศและการสื่อสารที่มีประสิทธิภาพสูงเพื่อรองรับสังคมดิจิทัล พัฒนาระบบบริหารจัดการสิ่งแวดล้อมเมืองอย่างมีประสิทธิภาพเพื่อการพัฒนาเมืองอย่างยั่งยืน และพัฒนาเมืองสถานีขนส่งระบบราง ที่นครสวรรค์ แพร่ (อำเภอเด่นชัย) เชียงราย (อำเภอเชียงของ) โดยพัฒนาพื้นที่รอบสถานีโดยใช้แนวทางการจัดรูปที่ดิน การวางผังเมือง และส่งเสริมกิจกรรมเศรษฐกิจที่เหมาะสมกับพื้นที่

3) พัฒนาผู้ประกอบการและบุคลากรให้มีความรู้ มีทักษะฝีมือ เข้าถึงข้อมูล กฎระเบียบการดำเนินธุรกิจ ในธุรกิจระดับภูมิภาค และสากล รวมถึงเงื่อนไขทางด้านสิ่งแวดล้อมและมนุษยธรรมที่ถูกนำมาเป็นข้อกีดกันทางการค้า รวมทั้งสนับสนุนให้องค์กรภาคธุรกิจเอกชนที่มีความเข้มแข็งร่วมพัฒนาเครือข่ายกับธุรกิจท้องถิ่นที่มีศักยภาพ เพื่อยกระดับขีดความสามารถให้เข้าสู่ Supply Chain ของธุรกิจใหญ่ได้

4) พัฒนาสินค้าที่มีศักยภาพสามารถแข่งขันได้ รวมทั้งสินค้าที่ตอบสนองตลาดในกลุ่มประเทศเพื่อนบ้าน และ AEC โดยให้ความสำคัญกับการใช้ประโยชน์ความได้เปรียบเชิงเปรียบเทียบอย่างการเกื้อกูลกัน บนความร่วมมือระหว่างภาครัฐและเอกชนทั้งไทยและเพื่อนบ้าน ซึ่งจะสอดคล้องกับการเป็นเขตพัฒนาเศรษฐกิจพิเศษของพื้นที่อำเภอแม่สอด จังหวัดตาก และจังหวัดเชียงราย

ยุทธศาสตร์ที่ 3 ยกระดับเป็นฐานการผลิตเกษตรอินทรีย์และเกษตรปลอดภัยเชื่อมโยงสู่อุตสาหกรรมเกษตรแปรรูปที่สร้างมูลค่าเพิ่มสูง โดยมีแนวทางการพัฒนา ดังนี้

1) พัฒนาฐานการผลิตสินค้าเกษตรอินทรีย์ในพื้นที่ภาคเหนือตอนบน และเกษตรปลอดภัยในพื้นที่ภาคเหนือตอนล่าง โดยสนับสนุนการทำเกษตรยั่งยืนอย่างครบวงจร เกษตรปลอดภัยเกษตรอินทรีย์ สนับสนุนการรวมกลุ่มและสร้างเครือข่ายเกษตรกรเพื่อพัฒนาทั้งด้านการผลิตและการตลาดอย่างมีประสิทธิภาพ ให้ความรู้กับเกษตรกรในการใช้สารอินทรีย์แทนสารเคมี ฝ้าระวังผลกระทบจากการใช้สารเคมีที่มีต่อดินและน้ำ ส่งเสริมช่องทางการกระจายผลผลิต สร้างพฤติกรรมและค่านิยมการบริโภคอาหารเพื่อสุขภาพ สนับสนุนการตรวจสอบคุณภาพผลผลิต และการตรวจสอบย้อนกลับอย่างเป็นระบบเพื่อสร้างความมั่นใจให้ผู้บริโภค

2) สนับสนุนการเชื่อมโยงผลผลิตเกษตรสู่อุตสาหกรรมเกษตรแปรรูปที่มีศักยภาพ ได้แก่

(1) การแปรรูปพืชผัก ผลไม้ สมุนไพร ในจังหวัดเชียงใหม่ เชียงราย ลำปาง ลำพูน

(2) การแปรรูปข้าวพืชไร่ พืชพลังงาน ในจังหวัดพิจิตร กำแพงเพชร นครสวรรค์ โดยสนับสนุนการพัฒนาสินค้าเกษตรตลอดห่วงโซ่คุณค่า ส่งเสริมการนำนวัตกรรมและเทคโนโลยีมาใช้ในการเพิ่มประสิทธิภาพการผลิต พัฒนาผลิตภัณฑ์ใหม่ที่ตอบสนองความต้องการของตลาดเฉพาะ และสนับสนุนการนำผลผลิตและวัสดุเหลือใช้ทางการเกษตรจากพืชและสัตว์มาผลิตพลังงานทดแทน

3) สนับสนุนการผลิตพลังงานทดแทนและผลิตภัณฑ์ชีวภาพ ในจังหวัดนครสวรรค์ กำแพงเพชร โดยสนับสนุนการนำผลผลิตและวัสดุเหลือใช้ทางการเกษตรจากพืชและสัตว์ พัฒนาเป็นพลังงานทดแทน สนับสนุนการพัฒนาและเผยแพร่องค์ความรู้ในการนำพืช/วัสดุชีวภาพ มาใช้ประโยชน์ตลอดห่วงโซ่คุณค่า อาทิ ใช้ประโยชน์ในการเป็นอาหารสัตว์ แปรรูปเพื่อเป็นสินค้า นำกากมาใช้ในการผลิตพลังงานชีวมวลเป็นการเพิ่มมูลค่าผลผลิต การเกษตรที่ได้ประโยชน์สูงสุดและช่วยลดปัญหาสิ่งแวดล้อม

4) สนับสนุนการวิจัยและพัฒนาทางการเกษตรทั้งระบบ ส่งเสริมการใช้ปัจจัยการผลิตและเทคโนโลยีที่เหมาะสมกับสภาพพื้นที่ รวมทั้งเสริมสร้างความรู้ การให้ข้อมูลเพื่อการตัดสินใจการผลิตแก่เกษตรกร เช่น การไถนึ่งพื้นที่ปลูกพืช การเกษตรแปลงใหญ่ซึ่งเป็นการบริหารจัดการที่ดินให้เกิดประโยชน์สอดคล้องกับศักยภาพ และให้ผลตอบแทนที่เหมาะสม เพื่อเพิ่มประสิทธิภาพและลดต้นทุนการผลิต

5) พัฒนาแหล่งน้ำเพื่อการเกษตรอย่างเป็นระบบเครือข่ายที่เชื่อมโยง เพื่อใช้ประโยชน์ได้อย่างเหมาะสมและเต็มประสิทธิภาพ รวมถึงการพัฒนาแหล่งเก็บกักน้ำนอกเขตพื้นที่ชลประทานเพื่อเพิ่มประสิทธิภาพการกักเก็บน้ำไว้ในพื้นที่เกษตรกรรม แก้ไขปัญหาการขาดแคลนน้ำของเกษตรกรในพื้นที่นอกเขตชลประทาน

ยุทธศาสตร์ที่ 4 พัฒนาคุณภาพชีวิตและแก้ไขปัญหาความยากจน พัฒนาระบบดูแลผู้สูงอายุอย่างมีส่วนร่วมของครอบครัวและชุมชน ยกระดับทักษะฝีมือแรงงานภาคบริการ โดยมีแนวทางการพัฒนา ดังนี้

1) ส่งเสริมการสร้างรายได้และการมีงานทำของผู้สูงอายุและคนยากจน โดยดำเนินการในรูปของกลุ่มอาชีพและกลุ่มวิสาหกิจชุมชน เพื่อให้มีรายได้และได้พัฒนาศักยภาพของตัวเองอย่างต่อเนื่อง สามารถพึ่งพาตนเองได้และมีคุณภาพชีวิตดีขึ้น

2) พัฒนาระบบการดูแลผู้สูงอายุระยะยาวสำหรับผู้สูงอายุที่มีภาวะพึ่งพิง โดยการมีส่วนร่วมของชุมชน เพื่อรองรับการเพิ่มขึ้นของผู้สูงอายุที่ไม่สามารถดูแลตนเองได้ รวมทั้งแก้ปัญหาการขาดแคลนผู้ดูแลผู้สูงอายุ ตลอดจนสนับสนุนองค์กรปกครองส่วนท้องถิ่นในการจัดบริการด้านสวัสดิการให้กับผู้สูงอายุและผู้ด้อยโอกาสในชุมชน

3) พัฒนาแรงงานให้มีความรู้และทักษะในการประกอบอาชีพตรงตามความต้องการของตลาดแรงงาน ควบคู่ไปกับการยกระดับทักษะฝีมือให้สูงขึ้น สอดคล้องกับโครงสร้างการผลิตและบริการบนฐานความรู้และเศรษฐกิจสร้างสรรค์

4) สร้างความเข้มแข็งให้กับสถาบันครอบครัวและชุมชน เพื่อให้ชุมชนเข้ามามีบทบาทในการจัดสวัสดิการชุมชนได้อย่างยั่งยืน และเป็นโครงข่ายการคุ้มครองทางสังคมให้กับผู้สูงอายุและผู้ด้อยโอกาสในชุมชน

ยุทธศาสตร์ที่ 5 อนุรักษ์และฟื้นฟูป่าต้นน้ำให้คงความสมบูรณ์ จัดระบบบริหารจัดการน้ำอย่างเหมาะสมและเชื่อมโยงพื้นที่เกษตรให้ทั่วถึง ป้องกันและแก้ไขปัญหาหมอกควันอย่างยั่งยืน โดยมีแนวทางการพัฒนา ดังนี้

1) ฟื้นฟูและอนุรักษ์ป่าไม้ในพื้นที่ป่าต้นน้ำในพื้นที่ 8 จังหวัดภาคเหนือตอนบน โดยเฉพาะ จังหวัดน่าน โดยให้ความสำคัญกับการฟื้นฟูป่าต้นน้ำที่เสื่อมโทรมให้มีความอุดมสมบูรณ์ เพื่อให้เป็นแหล่งดูดซับน้ำฝนและเพิ่มปริมาณน้ำต้นทุนในแต่ละลุ่มน้ำ ควบคู่ไปกับการป้องกันแก้ไขปัญหาการบุกรุกทำลายพื้นที่ป่า ตลอดจนส่งเสริมการปลูกป่าเพื่อเพิ่มพื้นที่ป่าต้นน้ำ

2) พัฒนาการบริหารจัดการน้ำอย่างเป็นระบบในลุ่มน้ำหลักของภาค ได้แก่ ลุ่มน้ำปิง วัง ยม และน่าน และพัฒนาแหล่งกักเก็บน้ำธรรมชาติขนาดใหญ่ที่สำคัญ ได้แก่ บึงบอระเพ็ด จังหวัดนครสวรรค์ บึงสีไฟ จังหวัดพิจิตร และกว๊านพะเยา จังหวัดพะเยา เพื่อรักษาคุณภาพน้ำและเพิ่มประสิทธิภาพการกักเก็บน้ำของแหล่งน้ำต้นทุน

3) แก้ไขปัญหาหมอกควันในพื้นที่ภาคเหนือตอนบนและจังหวัดตาก โดยส่งเสริมการปรับเปลี่ยนการทำเกษตรจากการปลูกพืชเชิงเดี่ยวไปสู่การปลูกพืชในระบบวนเกษตร สนับสนุนการวิจัยและพัฒนาเทคโนโลยีและระบบจัดการพื้นที่เกษตรที่เหมาะสม การส่งเสริมให้นาเศรษฐกิจทางการเกษตรไปใช้ประโยชน์ เพื่อลดการเผาวัสดุทางการเกษตร และส่งเสริมกระบวนการมีส่วนร่วมของภาครัฐ ภาคเอกชนประชาชน และองค์กรปกครองส่วนท้องถิ่นในการป้องกันแก้ไขปัญหาหมอกควัน

1.5 นโยบายรัฐบาล นโยบายหลัก 12 ด้าน

นโยบาย	แนวทางดำเนินการ
1. การปกป้องและเชิดชูสถาบันพระมหากษัตริย์	1.1 สืบสาน รักษา ต่อยอดศาสตร์พระราชากับโครงการอันเนื่องมาจากพระราชดำริของพระบาทสมเด็จพระเจ้าอยู่หัว มาเป็นหลักสำคัญในการบำบัดทุกข์และบำรุงสุขให้ประชาชนและพัฒนาประเทศตามหลักปรัชญาของเศรษฐกิจพอเพียงของพระบาทสมเด็จพระบรมชนกาธิเบศร มหาภูมิพลอดุลยเดชมหาราช บรมนาถบพิตร รวมทั้งส่งเสริมการเรียนรู้หลักการทรงงาน การนำมาประยุกต์ใช้ในการปฏิบัติราชการและการพัฒนาประเทศ เพื่อประโยชน์ในวงกว้าง รวมทั้งเผยแพร่ศาสตร์พระราชากับหลักปรัชญาของเศรษฐกิจพอเพียงไปสู่เวทีโลกเพื่อขับเคลื่อนการพัฒนาอย่างยั่งยืน 1.2 ต่อยอดการดำเนินการของหน่วยพระราชทานและประชาชน จิตอาสา

นโยบาย	แนวทางดำเนินการ
	<p>พระราชทานตามแนวพระราชดำริ ให้เป็นแบบอย่างการบำเพ็ญสาธารณประโยชน์ในพื้นที่ต่าง ๆ เพื่อบรรเทาความเดือดร้อน แก้ไขปัญหาให้แก่ประชาชน และพัฒนาความเป็นอยู่ของประชาชน โดยระดมพลังความรัก ความสามัคคี ทั้งของหน่วยงานในพระองค์ หน่วยงานราชการภาคเอกชน และชุมชน</p> <p>1.3 สร้างความตระหนักรู้ เผยแพร่ และปลูกฝังให้ประชาชนมีความรู้ ความเข้าใจที่ถูกต้องและเป็นจริงเกี่ยวกับสถาบันพระมหากษัตริย์และพระราชกรณียกิจเพื่อประชาชน ตลอดจนพระมหากรุณาธิคุณของพระมหากษัตริย์ทุกพระองค์ เพื่อก่อให้เกิดการมีส่วนร่วมอย่างถูกต้องกับการปกครองระบอบประชาธิปไตยอันมีพระมหากษัตริย์ทรงเป็นประมุขในบริบทของไทย</p>
<p>2. การสร้างความมั่นคงและความปลอดภัยของประเทศ และความสงบสุขของประเทศ</p>	<p>2.1 รักษาและป้องกันอธิปไตยและความมั่นคงภายในของประเทศทั้งทางบก ทางทะเล ทางอากาศ รวมทั้งป้องกันและปราบปรามภัยคุกคามต่าง ๆ และภัยคุกคามรูปแบบใหม่</p> <p>2.2 ปลูกจิตสำนึก เกียรติภูมิ และศักดิ์ศรีความเป็นชาติไทย การมีจิตสาธารณะและการมีส่วนร่วมทำประโยชน์ให้ประเทศ รักษาผลประโยชน์ของชาติความสามัคคีปรองดองและความเอื้อเฟื้อ เผื่อแผ่ระหว่างกันของประชาชน</p> <p>2.3 พัฒนาและเสริมสร้างการเมืองการปกครองในระบอบประชาธิปไตยอันมีพระมหากษัตริย์ทรงเป็นประมุขที่มีธรรมาภิบาล ความรักชาติและความเป็นน้ำหนึ่งใจเดียวกัน</p> <p>2.4 สร้างความสงบและความปลอดภัยตั้งแต่ระดับชุมชน</p> <p>2.5 แก้ไขปัญหาอาชญากรรมอย่างจริงจังทั้งระบบ ด้วยการบังคับใช้กฎหมายอย่างเคร่งครัด ปราบปรามแหล่งผลิตและเครือข่ายผู้ค้ายาเสพติด</p>
<p>3. การทำนุบำรุงศาสนา ศิลปะและวัฒนธรรม</p>	<p>3.1 ส่งเสริมวัฒนธรรมและเอกลักษณ์ของชาติ</p> <p>3.2 ปลูกฝังค่านิยมและวัฒนธรรมที่ดีทั้งด้านคุณธรรม จริยธรรม กตัญญู ความซื่อสัตย์ การมีวินัย เคารพกฎหมาย มีจิตสาธารณะและการมีส่วนร่วมทำประโยชน์ให้ประเทศ และเป็นพลเมืองที่ดี</p> <p>3.3 ทำนุบำรุงศาสนาให้มีความเข้มแข็ง</p> <p>3.4 สร้างความรู้ ความเข้าใจในขนบธรรมเนียม ประเพณี วัฒนธรรมของประเทศ เพื่อนบ้านยอมรับและเคารพในประเพณี วัฒนธรรมของกลุ่มชาติพันธุ์ และชาวต่างชาติที่มีความหลากหลาย</p>
<p>4. การสร้างบทบาทของไทยในเวทีโลก</p>	<p>4.1 สร้างบทบาทที่สร้างสรรค์ของไทยในภูมิภาคและเวทีโลก</p> <p>4.2 เสริมสร้างความเป็นปึกแผ่นของอาเซียน ทั้งในด้านการเมือง เศรษฐกิจ สังคม และวัฒนธรรม</p> <p>4.3 ส่งเสริมความสัมพันธ์ทางเศรษฐกิจและวัฒนธรรม ภายใต้กรอบความร่วมมือต่าง ๆ เพื่อนำไปสู่การแสวงหาโอกาสทางการค้า การลงทุน องค์ความรู้และนวัตกรรมกับประเทศที่มีศักยภาพในภูมิภาคต่าง ๆ ของโลก</p> <p>4.4 ส่งเสริมความร่วมมือระหว่างประเทศด้านความมั่นคง เพื่อรับมือกับภัยความมั่นคงในรูปแบบใหม่</p>

นโยบาย	แนวทางดำเนินการ
	4.5 ขับเคลื่อนงานการทูตเชิงรุกเพื่อประชาชน เพื่อคุ้มครองผลประโยชน์ของคนไทย แรงงานไทย และภาคเอกชนไทยในต่างประเทศ
<p>5. การพัฒนาเศรษฐกิจและความสามารถในการแข่งขันของไทย</p> <p>5.1 เศรษฐกิจมหภาค การเงินและการคลัง</p>	<p>5.1.1 ดำเนินนโยบายการเงินการคลังเพื่อให้เศรษฐกิจไทยสามารถตอบสนองต่อความผันผวนของเศรษฐกิจโลก</p> <p>5.1.2 กำกับดูแลวินัยการเงินการคลัง โดยติดตามกำกับดูแลให้หน่วยงานภาครัฐดำเนินการตามกฎหมายวินัยการเงินการคลังของรัฐอย่างเคร่งครัด</p> <p>5.1.3 ปฏิรูปโครงสร้างรายได้ภาครัฐ เร่งปรับโครงสร้างการจัดเก็บรายได้ภาครัฐ</p> <p>5.1.4 ปฏิรูประบบการออม โดยจัดให้มีระบบการออมเพื่อการเกษียณอายุอย่างทั่วถึง พัฒนาตลาดเงินและตลาดทุนให้เป็นแหล่งเงินทุนแก่ผู้ประกอบการและเป็นช่องทางออมของประชาชน</p> <p>5.1.5 สร้างแพลตฟอร์มเพื่อใช้ในการออกแบบนวัตกรรมเชิงนโยบายที่มีเครื่องมือและเทคนิคสมัยใหม่ต่าง ๆ</p>
<p>5.2 พัฒนาภาคอุตสาหกรรม</p>	<p>5.2.1 พัฒนาอุตสาหกรรมภายใต้แนวคิดเศรษฐกิจชีวภาพเศรษฐกิจหมุนเวียน และเศรษฐกิจสีเขียว [Bio-Circular-Green (BCG) Economy]</p> <p>5.2.2 พัฒนาอุตสาหกรรมไทยให้สามารถตอบสนองการเปลี่ยนแปลงเทคโนโลยีหรือแนวโน้มการค้าโลก</p> <p>5.2.3 สร้างกลไกสนับสนุนการพัฒนาขีดความสามารถของผู้ประกอบการรายใหม่</p> <p>5.2.4 พัฒนาระบบและกลไกภาครัฐและสภาพแวดล้อมให้มีประสิทธิภาพในการสนับสนุนผู้ประกอบการ</p>
<p>5.3 พัฒนาภาคเกษตร</p>	<p>5.3.1 รักษาเสถียรภาพราคาสินค้าเกษตรและรายได้ให้กับเกษตรกรในสินค้าเกษตรสำคัญ</p> <p>5.3.2 ลดต้นทุนและเพิ่มประสิทธิภาพการผลิตที่เหมาะสมและไม่ก่อให้เกิดภาระทางการเงินการคลังของภาครัฐ</p> <p>5.3.3 พัฒนาองค์กรเกษตรกรและเกษตรกรรุ่นใหม่</p> <p>5.3.3 ส่งเสริมการสร้างมูลค่าเพิ่มให้กับ สินค้าเกษตรเพื่อยกระดับรายได้และคุณภาพชีวิตให้กับเกษตรกร</p> <p>5.3.5 ดูแลเกษตรกรผู้มีรายได้น้อยให้สามารถเข้าถึงและใช้ประโยชน์ในที่ดิน ทำกิน แหล่งเงินทุน โครงสร้างพื้นฐาน และปัจจัยการผลิตต่าง ๆ</p> <p>5.3.6 ส่งเสริมการปลูกไม้มีค่าเป็นพืชเศรษฐกิจ</p> <p>5.3.7 ส่งเสริมการทำ ปศุสัตว์ให้เกษตรกรมีรายได้เพิ่มขึ้น</p> <p>5.3.8 ฟันฟูและสนับสนุนอาชีพการทำประมงให้เกิดความยั่งยืนบนพื้นฐานของการรักษาทรัพยากรทางการประมงและทรัพยากรทางทะเลให้มีความสมบูรณ์อย่างต่อเนื่อง</p>
<p>5.4 พัฒนาภาคการ</p>	<p>5.4.1 พัฒนาคุณภาพและความหลากหลายของแหล่งท่องเที่ยว</p>

นโยบาย	แนวทางดำเนินการ
ท่องเที่ยว	5.4.2 ดึงดูดนักท่องเที่ยวที่มีคุณภาพ รายได้สูง 5.4.3 พัฒนาคุณภาพและมาตรฐานธุรกิจบริการที่เกี่ยวข้องกับการท่องเที่ยว 5.4.4 ดูแลความปลอดภัยของนักท่องเที่ยวอย่างเข้มงวด 5.4.5 ส่งเสริมให้เกิดการกระจายรายได้จากธุรกิจท่องเที่ยวสู่ชุมชน
5.5 พัฒนาการค้าการลงทุนเพื่อมุ่งสู่การเป็นชาติการค้า การบริการและการลงทุนในภูมิภาค	5.5.1 ส่งเสริมการค้าชายแดนและแก้ไขปัญหาสินค้าชายแดน 5.5.2 ส่งเสริมธุรกิจการค้าปลีกพาณิชย์อิเล็กทรอนิกส์ (e-Commerce) ข้ามพรมแดน 5.5.3 ปรับปรุงระบบบริหารจัดการการนำเข้าส่งออกสินค้า บริเวณด่านชายแดน เร่งรัดการจัดรูปแบบการพัฒนาและบูรณาการการบริหารจัดการพื้นที่ด่านชายแดนสำคัญ
5.6 พัฒนาสาธารณูปโภคพื้นฐาน	5.6.1 พัฒนาโครงสร้างพื้นฐานด้านคมนาคมให้ครอบคลุมพื้นที่ทั่วประเทศและสามารถรองรับการขนส่งและการเดินทางต่อเนื่องหลายรูปแบบได้อย่างไร้รอยต่อ 5.6.2 แก้ไขปัญหาจราจรติดขัดในพื้นที่เขตเมือง 5.6.3 เสริมสร้างความมั่นคงทางด้านพลังงานให้สามารถพึ่งพาตนเองได้ 5.6.4 ยกระดับโครงข่ายระบบไฟฟ้าและพลังงานให้มีความทันสมัย ทัวถึง เพียงพอ มั่นคง และมีเสถียรภาพ 5.6.5 พัฒนาระบบบริหารจัดการน้ำประปา โดยพัฒนาแหล่งน้ำดิบและใช้เทคโนโลยีสมัยใหม่ในการผลิตและการบริหารจัดการระบบประปา 5.6.6 แก้ไขหาระบบระบายน้ำ และระบบบำบัดน้ำเสียโดยพัฒนาระบบระบายน้ำปรับปรุงโครงสร้างพื้นฐานและเครื่องจักรอุปกรณ์ที่เกี่ยวข้อง ให้สามารถระบายน้ำออกจากพื้นที่ได้อย่างมีประสิทธิภาพ
5.7 พัฒนาโครงสร้างพื้นฐานด้านดิจิทัลและการมุ่งสู่การเป็นประเทศอัจฉริยะ	5.7.1 รักษาคลื่นความถี่และสิทธิในการเข้าใช้วงโคจรดาวเทียม อันเป็นสมบัติของชาติให้เกิดประโยชน์แก่ประเทศชาติและประชาชน และลงทุนในอินเทอร์เน็ต เกตเวย์ และเทคโนโลยีสื่อสารไร้สายในระบบ 5G 5.7.2 พัฒนาการอำนวยความสะดวกเพื่อสนับสนุนธุรกิจ การค้า การนำเข้าส่งออก และโลจิสติกส์ในรูปแบบดิจิทัล 5.7.3 ส่งเสริมการค้าในรูปแบบพาณิชย์อิเล็กทรอนิกส์ เพื่อเพิ่มโอกาสให้ผู้ประกอบการรายย่อยทั้งในภาคการผลิตและบริการในการเข้าถึงตลาด
5.8 พัฒนาโครงสร้างพื้นฐานด้านวิทยาศาสตร์ เทคโนโลยี การวิจัยและพัฒนา และนวัตกรรม	5.8.1 พัฒนาสภาพแวดล้อมและระบบ นิเวศที่เอื้อต่อการส่งเสริมวิทยาศาสตร์ เทคโนโลยี การวิจัยและพัฒนา และนวัตกรรม ที่สามารถเชื่อมโยงกันได้อย่างมีประสิทธิภาพและส่งผลต่อการพัฒนาต่อยอดจากผลการวิจัยให้นำไปใช้ในเชิงพาณิชย์ได้ 5.8.2 สร้างระบบจัดการข้อมูลเพื่อรองรับการบริหารจัดการ งานวิจัยอย่างมีประสิทธิภาพผ่านการบูรณาการและเชื่อมโยงระบบงานวิจัยของหน่วยงานต่าง ๆ ที่เกี่ยวข้อง 5.8.3 เสริมสร้างการใช้ประโยชน์จากโครงสร้างพื้นฐานทางด้านวิทยาศาสตร์และเทคโนโลยีที่มีอยู่ให้เกิดประสิทธิภาพสูงสุด 5.8.4 สนับสนุนการพัฒนาโรงงาน ห้องปฏิบัติการต้นแบบที่เป็นโครงสร้างพื้นฐาน

นโยบาย	แนวทางดำเนินการ
	ด้านวิทยาศาสตร์ เทคโนโลยี วิจัยและนวัตกรรมในระดับต้นน้ำ
5.9 ขับเคลื่อนเศรษฐกิจยุคใหม่	5.9.1 พัฒนาระบบนิเวศเพื่อรองรับการขับเคลื่อนเศรษฐกิจยุคใหม่ 5.9.2 เร่งรัดพัฒนาศักยภาพผู้ประกอบการขนาดกลางและขนาดย่อมทั้งในภาคการผลิตและบริการให้สามารถแข่งขันได้ 5.9.3 ส่งเสริมเยาวชนและบทบาทสตรี ในการเป็นผู้ประกอบการขนาดกลางและขนาดย่อมยุคใหม่ 5.9.4 ดึงดูดบุคลากรที่มีทักษะสูงเข้ามาช่วยบ่มเพาะผู้ประกอบการขนาดกลางและขนาดย่อม ยุคใหม่ของไทย
6. การพัฒนาพื้นที่เศรษฐกิจและการกระจายความเจริญสู่ภูมิภาค 6.1 ส่งเสริมพื้นที่เศรษฐกิจพิเศษเพื่อเป็นศูนย์กลางทางเศรษฐกิจของเอเชีย	6.1.1 พัฒนาเขตพัฒนาพิเศษภาคตะวันออกอย่างต่อเนื่อง 6.1.2 ส่งเสริมการพัฒนาพื้นที่ระเบียงเศรษฐกิจภาคใต้และการพัฒนาจังหวัดชายแดนภาคใต้ 6.1.3 เพิ่มพื้นที่ขับเคลื่อนเศรษฐกิจแห่งใหม่ในภูมิภาค 6.1.4 เร่งขับเคลื่อนการพัฒนาเขตพัฒนาเศรษฐกิจพิเศษชายแดนอย่างต่อเนื่อง
6.2 ส่งเสริมและเร่งรัดการพัฒนาเมืองอัจฉริยะนำอยู่ทั่วประเทศ	ภายใต้แนวคิดการขับเคลื่อนการพัฒนาเมืองอัจฉริยะและเมืองนำอยู่ที่มีระบบเศรษฐกิจดิจิทัล โครงสร้างพื้นฐานทางสังคม และพื้นที่สีเขียวที่เพียงพอ กระตุ้นให้เกิดการพัฒนาอุตสาหกรรมและธุรกิจบริการ พร้อมทั้งส่งเสริมให้เกิดการจ้างงานในพื้นที่
7. การพัฒนาสร้างความเข้มแข็งจากฐานราก 7.1 ส่งเสริมวิสาหกิจชุมชนและผลิตภัณฑ์ชุมชน	7.1.1 สร้างมูลค่าเพิ่มธุรกิจชุมชนผ่านอัตลักษณ์ของพื้นที่ 7.1.2 สนับสนุนความเข้มแข็งของวิสาหกิจชุมชนผ่านเทคโนโลยี 7.1.3 สร้างโอกาสและส่งเสริมการเข้าถึงข้อมูลข่าวสารที่ทันสมัยและบริการทางการเงินของวิสาหกิจชุมชน 7.1.4 ส่งเสริมการลงทุนในชุมชนเพื่อสร้างงานในชุมชน 7.1.5 สร้างสภาพแวดล้อมที่เอื้อต่อการดำเนินธุรกิจของวิสาหกิจชุมชน
7.2 สร้างความเข้มแข็งของชุมชน	7.2.1 สร้างผู้นำชุมชน ยกย่องปราชญ์ชาวบ้าน เพื่อเป็นผู้นำการเปลี่ยนแปลง เป็นวิทยากรในการขับเคลื่อนและสร้างกลไกการทำงานร่วมกันของภาคส่วน ต่าง ๆ 7.2.2 ยกกระดับคุณภาพตลาดชุมชน สถาบันการเงินของชุมชน สวัสดิการชุมชน สาธารณสุขชุมชน ป่าชุมชน ไม้มีค่า ท่องเที่ยวชุมชน และส่งเสริมการขยายตลาดออกสู่ต่างประเทศ 7.2.3 แก้ไขปัญหาที่อยู่อาศัย ที่ดินทำกิน สร้างชุมชนที่น่าอยู่มุ่งเน้นการจัดการที่อยู่อาศัย การพัฒนาทักษะอาชีพ และการพัฒนาพื้นที่เมืองแบบองค์รวม 7.2.4 สร้างพลังในชุมชน โดยส่งเสริมให้เกิดการสร้างพลังทางสังคมภาคีเครือข่าย การรวมตัวของภาคส่วนต่าง ๆ ในชุมชนมาเป็นกำลังในการพัฒนาเพื่อส่วนรวมโดย

นโยบาย	แนวทางดำเนินการ
	<p>ให้ความสำคัญกับการสร้างพลังจิตอาสา</p> <p>7.2.5 สร้างเครือข่ายชุมชนที่เข้มแข็ง เน้นส่งเสริมและสนับสนุนให้ประชาชนทุกภาคส่วนเข้าร่วมในกระบวนการตัดสินใจกำหนดนโยบายและมาตรการของภาครัฐ</p>
<p>7.3 ส่งเสริมบทบาทภาคเอกชนในการช่วยพัฒนาสังคมและเศรษฐกิจฐานราก</p>	<p>โดยการสร้าง “คุณค่าร่วม” ระหว่างภาคธุรกิจ สังคม และผู้บริโภค ที่ครอบคลุมตลอดทั้งห่วงโซ่การผลิต พร้อมทั้งส่งเสริมให้เกิดวิสาหกิจเพื่อสังคมในด้านต่าง ๆ ที่เป็นประโยชน์แก่คนในชุมชน เพื่อผลิตสินค้าและบริการที่จะช่วยส่งเสริมให้เกิดการจ้างงานในท้องถิ่นหรือช่วยแก้ไขปัญหาสังคมและพัฒนาชุมชน</p>
<p>8. การปฏิรูปกระบวนการเรียนรู้และการพัฒนาศักยภาพของคนไทยทุกช่วงวัย</p> <p>8.1 ส่งเสริมการพัฒนาเด็กปฐมวัย</p>	<p>8.1.1 จัดให้มีระบบพัฒนาเด็กแรกเกิดอย่างต่อเนื่องจนถึงเด็กวัยเรียนให้มีโอกาสพัฒนาตามศักยภาพ</p> <p>8.1.2 ส่งเสริมการพัฒนาเด็กปฐมวัย</p>
<p>8.2 พัฒนาบัณฑิตพันธุ์ใหม่</p>	<p>8.2.1 ปรับรูปแบบการเรียนรู้และการสอนเพื่อพัฒนาทักษะ และอาชีพของคนทุกช่วงวัยสำหรับศตวรรษที่ ๒๑</p> <p>8.2.2 จัดการศึกษาเชิงบูรณาการกับการทำงานเพื่อพัฒนาสมรรถนะของผู้เรียนทั้งในส่วนฐานความรู้และระบบความคิดในลักษณะสหวิทยาการ และตรงกับความต้องการของประเทศในอนาคต</p>
<p>8.3 พัฒนาอาชีพะ พัฒนาคุณภาพวิชาชีพ และพัฒนาแรงงานรองรับอุตสาหกรรม 4.0</p>	<p>โดยการจัดระบบและกลไกความร่วมมือระหว่างหน่วยงานภาครัฐและเอกชนที่ชัดเจนเป็นระบบในการพัฒนากำลังคนที่มีทักษะขั้นสูงให้สามารถนำความรู้และทักษะมาใช้ในการแก้ไขปัญหา รวมถึงการสร้างและพัฒนานวัตกรรม</p>
<p>8.4 ดึงดูดคนเก่งจากทั่วโลกเข้ามาร่วมทำงานกับคนไทยและส่งเสริมผู้มีความสามารถสูง</p>	<p>สนับสนุนให้ธุรกิจชั้นนำในประเทศดึงดูดบุคคลที่มีความสามารถระดับสูงจากทั่วโลก โดยเฉพาะคนไทย เพื่อกลับมาเป็นผู้ประกอบการเปลี่ยนแปลงและถ่ายทอดประสบการณ์ ความรู้ ความเชี่ยวชาญให้แก่บุคลากรในองค์กร</p>
<p>8.5 วิจัยและพัฒนา นวัตกรรมที่ตอบโจทย์การพัฒนาประเทศ</p>	<p>8.5.1 ส่งเสริมการวิจัยและพัฒนานวัตกรรมเพื่อจัดความเหลื่อมล้ำและความยากจน ยกระดับคุณภาพชีวิตของประชาชน</p> <p>8.5.2 ส่งเสริมการวิจัยและพัฒนานวัตกรรมทางด้านวิทยาศาสตร์และเทคโนโลยีขั้นสูง เพื่อสร้างความได้เปรียบในการแข่งขัน สามารถตอบสนองต่อความเปลี่ยนแปลง และสร้างความเป็นเลิศของประเทศในอนาคต</p> <p>8.5.3 สร้างเครือข่ายการทำวิจัยระหว่างภาคส่วนต่าง ๆ ปฏิรูปและบูรณาการระบบการเรียนการสอนกับระบบงานวิจัยและพัฒนา ให้เอื้อต่อการเพิ่มศักยภาพด้านนวัตกรรมของประเทศ</p>
<p>8.6 ส่งเสริมการเรียนรู้และพัฒนาทักษะทุกช่วงวัย</p>	<p>8.6.1 มุ่งเน้นการพัฒนาโรงเรียนควบคู่กับการพัฒนาครู เพิ่มประสิทธิภาพระบบบริหารจัดการศึกษาในทุกระดับบนพื้นฐานการสนับสนุนที่คำนึงถึงความจำเป็นและ</p>

นโยบาย	แนวทางดำเนินการ
	<p>ศักยภาพของสถาบันการศึกษาแต่ละแห่ง</p> <p>8.6.2 พัฒนาแพลตฟอร์มการเรียนรู้ผ่านระบบดิจิทัล พร้อมทั้งส่งเสริมให้มีการนำเทคโนโลยีสารสนเทศและการสร้างสรรค์ที่เหมาะสมมาใช้ในการเรียนการสอนออนไลน์แบบเปิดที่หลากหลาย</p> <p>8.6.3 ลดความเหลื่อมล้ำทางการศึกษา โดยบูรณาการการดำเนินงานระหว่างหน่วยจัดการศึกษากับกองทุนเพื่อความเสมอภาคทางการศึกษา มุ่งเน้นกลุ่มเด็กด้อยโอกาสและกลุ่มเด็กนอกระบบการศึกษา</p> <p>8.6.4 พัฒนาทักษะอาชีพทุกช่วงวัย โดยกำหนดระบบที่เอื้อต่อการพัฒนาทักษะและเพิ่มประสิทธิภาพของทุกช่วงวัย</p> <p>8.6.5 ส่งเสริมหลักคิดที่ถูกต้อง โดยสอดแทรกการปลูกฝังวินัยและอุดมการณ์ที่ถูกต้องของคนในชาติ หลักคิดที่ถูกต้องด้านคุณธรรม จริยธรรม การมีจิตสาธารณะ การเคารพกฎหมาย และกติกาของสังคมเข้าไปในทุกสาระวิชาและในทุกกิจกรรม</p>
<p>8.7 จัดทำระบบปริญญาร่วมและการจัดอบรมหลักสูตรระยะสั้น</p>	<p>เน้นออกแบบหลักสูตรระยะสั้นตามความสนใจ พัฒนาทักษะต่าง ๆ ที่ใช้ในการดำรงชีวิตประจำวันและทักษะอาชีพของคนทุกช่วงวัยในพื้นที่และชุมชนเป็นหลัก พร้อมทั้งศึกษาแนวทางการพัฒนาเป็นรูปแบบธนาคารหน่วยกิต ซึ่งเป็นการเรียนเก็บหน่วยกิตของวิชาเรียนเพื่อให้ผู้เรียนสามารถเรียนข้ามสาขาวิชาและข้ามสถาบันการศึกษา หรือทำงานไปพร้อมกัน หรือเลือกเรียนเฉพาะหลักสูตรที่สนใจ เพื่อสร้างโอกาสของคนไทยทุกช่วงวัยและทุกระดับสามารถพัฒนาตนเองทั้งในด้านการศึกษาและการดำรงชีวิต</p>
<p>9. การพัฒนาระบบสาธารณสุขและหลักประกันทางสังคม</p>	<p>9.1 พัฒนาระบบบริการสาธารณสุข แพทย์สมัยใหม่ และแพทย์แผนไทยให้มีประสิทธิภาพ ทันสมัย เป็นที่ยอมรับในระดับสากล และมีคุณภาพทัดเทียมกันทั่วประเทศ</p> <p>9.2 ส่งเสริมการป้องกัน และควบคุมปัจจัยเสี่ยงต่อสุขภาพ โดยการพัฒนาองค์ความรู้ด้านสุขภาวะที่ถูกต้องของคนทุกกลุ่มวัย ส่งเสริมการเล่นกีฬาและออกกำลังกายเพื่อเสริมสร้างสุขภาวะ</p> <p>9.3 พัฒนาและยกระดับความรู้อาสาสมัครสาธารณสุขประจำหมู่บ้าน (อสม.) ให้เป็นหมอประจำบ้านควบคู่กับการใช้เทคโนโลยีการสื่อสารทางการแพทย์ เร่งพัฒนาระบบบริการสุขภาพที่มีคุณภาพให้ทั่วถึงและครอบคลุมประชากรทุกภาคส่วน ลดความเหลื่อมล้ำของคุณภาพการบริการในแต่ละระบบ.</p> <p>9.4 สร้างหลักประกันทางสังคมที่ครอบคลุมด้านการศึกษา สุขภาพ การมีงานทำที่เหมาะสมกับประชากรทุกกลุ่ม</p>
<p>11. การฟื้นฟูทรัพยากรธรรมชาติและการรักษาสีงแวดล้อมเพื่อสร้างการเติบโตอย่างยั่งยืน</p>	<p>10.1 ปกป้อง รักษา ฟื้นฟูทรัพยากรป่าไม้และสัตว์ป่า</p> <p>10.2 ปรับปรุงระบบที่ดินทำกินและลดความเหลื่อมล้ำด้านการถือครองที่ดิน</p> <p>10.3 ส่งเสริมการบริหารจัดการน้ำทั้งระบบ แหล่งน้ำชุมชน และทะเล</p> <p>10.4 สร้างความมั่นคงของฐานทรัพยากรแร่ และทรัพยากรทางทะเลและชายฝั่งเพื่อการพัฒนาประเทศและเพิ่มขีดความสามารถในการแข่งขัน</p> <p>10.5 แก้ไขปัญหาก๊าซเรือนกระจกและผลกระทบจากการเปลี่ยนแปลงสภาพ</p>

นโยบาย	แนวทางดำเนินการ
	ภูมิอากาศ 10.6 พัฒนาระบบการจัดการสิ่งแวดล้อมภายใต้แนวคิดเศรษฐกิจหมุนเวียน เพื่อให้เกิดการใช้ทรัพยากรอย่างคุ้มค่าและลดผลกระทบทางสิ่งแวดล้อมและสุขภาพ 10.7 พัฒนากลไกแก้ไขปัญหาค่าความขัดแย้งด้านทรัพยากรธรรมชาติและสิ่งแวดล้อม 10.8 แก้ไขปัญหาการจัดการขยะและของเสียอย่างเป็นระบบ
11. การปฏิรูปการบริหารจัดการภาครัฐ	11.1 พัฒนาโครงสร้างและระบบการบริหารจัดการภาครัฐสมัยใหม่ 11.2 ปรับเปลี่ยนกระบวนการอนุมัติ อนุญาตของทางราชการที่มีความสำคัญต่อการประกอบธุรกิจและดำเนินชีวิตของประชาชนให้เป็นระบบดิจิทัลและสามารถเชื่อมโยงข้อมูลต่อเนืองกันตั้งแต่ต้นจนจบกระบวนการ พร้อมทั้งพัฒนาโปรแกรมออนไลน์เพื่อให้ประชาชนสามารถเข้าถึงบริการของภาครัฐได้อย่างทันทีและตลอดเวลา 11.3 พัฒนาระบบข้อมูลขนาดใหญ่ในการบริหารราชการแผ่นดินที่มีระบบการวิเคราะห์ และแบ่งปันข้อมูลอย่างมีประสิทธิภาพและเชื่อถือได้ 11.4 เปิดเผยข้อมูลภาครัฐสู่สาธารณะ 11.5 ส่งเสริมระบบธรรมาภิบาลในการบริหารจัดการภาครัฐ 11.6 พัฒนากลไกให้ประชาชนมีส่วนร่วมในการพัฒนาบริการสาธารณะและการตรวจสอบภาครัฐ 11.7 ปรับปรุงระเบียบ กฎหมาย เพื่อเอื้อต่อการทำธุรกิจและการใช้ชีวิตประจำวัน 11.8 กระจายอำนาจ ความรับผิดชอบ และเพิ่มบทบาทการปกครองขององค์กรปกครองส่วนท้องถิ่น และส่งเสริมบทบาทของเอกชนและชุมชนในการให้บริการสาธารณะ
12. การป้องกันและปราบปรามการทุจริตและประพฤติมิชอบ และกระบวนการยุติธรรม	12.1 แก้ไขปัญหาทุจริตและประพฤติมิชอบ 12.2 ปฏิรูปกระบวนการยุติธรรม

1.6 เป้าหมายการพัฒนายั่งยืน (Sustainable Development Goals)

เป้าหมาย	เป้าประสงค์
1. ยุติความยากจนทุกรูปแบบในทุกพื้นที่ End poverty in all its forms everywhere	1.1 ภายในปี พ.ศ. 2573 ขจัดความยากจน ขั้นรุนแรงสำหรับทุกคนในทุกพื้นที่ ซึ่งปัจจุบันวัดจากผู้มีรายได้น้อยกว่า 1.25 ดอลลาร์สหรัฐต่อวัน 1.2 ภายในปี พ.ศ. 2573 ลดสัดส่วนอย่างน้อยครึ่งหนึ่งของชาย หญิงและเด็กทุกช่วงวัยที่ดำรงชีวิตอยู่อย่างยากจนในทุกมิติและทุกรูปแบบตามค่าจำกัดความของแต่ละประเทศ 1.3 ดำเนินการให้มีระบบการคุ้มครองและมาตรการทางสังคมที่เหมาะสมในระดับชาติ สำหรับทุกคน ซึ่งครอบคลุมถึงผู้มีรายได้อัต่ำสุด และกลุ่มผู้เปราะบางภายในปี พ.ศ. 2573 1.4 ภายในปี พ.ศ. 2573 สร้างหลักประกันว่าชายและหญิงทุกคน

เป้าหมาย	เป้าประสงค์
	<p>โดยเฉพาะคนยากจนและกลุ่มผู้เปราะบาง มีสิทธิที่เท่าเทียมในการเข้าถึง ทรัพยากรทางเศรษฐกิจ ตลอดจนการเข้าถึงการบริการขั้นพื้นฐานการถือกรรมสิทธิ์ และใช้ประโยชน์เหนือที่ดินและทรัพย์สินประเภทต่าง ๆ การรับมรดก การเข้าถึงทรัพยากรธรรมชาติ เทคโนโลยีสมัยใหม่ที่เหมาะสม และการบริการด้านการเงิน รวมถึงการบริการปล่อยเงินกู้รายย่อย</p> <p>1.5 ภายในปี พ.ศ. 2573 สร้างความพร้อมรับการเปลี่ยนแปลงของคนยากจนและผู้ที่อยู่ใน สถานการณ์ที่มีความเปราะบาง และลดความเสี่ยงของกลุ่มคนดังกล่าวในการเผชิญเหตุการณ์ รุนแรงที่เกิดจากสภาพภูมิอากาศ ตลอดจนผลกระทบทางเศรษฐกิจ สังคม สิ่งแวดล้อม และจากภัยพิบัติอื่น ๆ</p> <p>1.ก สร้างหลักประกันว่าจะมีการระดมทรัพยากรอย่างมีนัยสำคัญจากแหล่งต่าง ๆ ซึ่งรวมถึงการส่งเสริมความร่วมมือด้านการพัฒนา เพื่อให้ประเทศกำลังพัฒนา โดยเฉพาะประเทศพัฒนาน้อยที่สุด มีวิธีการระดมทรัพยากรที่เพียงพอ และสามารถคาดการณ์ได้ สำหรับการดำเนินการตามโครงการและนโยบายยุติความยากจนในทุกรูปแบบ</p> <p>1.ข สร้างกรอบการดำเนินงานด้านนโยบายที่แข็งแกร่งในระดับชาติ ระดับภูมิภาคและระดับระหว่างประเทศ ตามยุทธศาสตร์การพัฒนาที่คำนึงถึงความละเอียดอ่อนด้านเพศสภาพ และคนยากจน เพื่อสนับสนุนให้การลงทุนเพื่อยุติความยากจนเพิ่มมากขึ้น</p>
<p>2.ยุติความหิวโหย บรรลุความมั่นคงทางอาหารและยกระดับโภชนาการ และส่งเสริมการเกษตรกรรมที่ยั่งยืน</p> <p>End hunger, achieve food security and improved nutrition and promote sustainable agriculture</p>	<p>2.1 ภายในปี พ.ศ. 2573 ยุติความหิวโหย สร้างหลักประกันให้ทุกคน โดยเฉพาอย่างยิ่ง คนยากจนและผู้ที่อยู่ในสถานการณ์เปราะบาง ซึ่งรวมถึง เด็กทารกสามารถเข้าถึงอาหาร ที่ปลอดภัย มีคุณค่าทางโภชนาการ และเพียงพอ ตลอดทั้งปี</p> <p>2.2 ภายในปี พ.ศ. 2573 ขจัดภาวะทุพโภชนาการ ทุกรูปแบบ และภายในปี พ.ศ. 2573 บรรลุเป้าประสงค์ที่ตกลงร่วมกันในระดับระหว่างประเทศ เรื่องภาวะแคะแกระรินทร์และผอมแห้ง ในเด็กอายุต่ำกว่า ๕ ปี และแก้ไขปัญหาค่าความต้องการทางโภชนาการของเด็กหญิงวัยรุ่น หญิงมีครรภ์มารดาที่ให้นมบุตรและผู้สูงอายุ</p> <p>2.3 ภายในปี พ.ศ. 2573 เพิ่มทวีคูณผลผลิต ภาพทางการเกษตรและรายได้ของผู้ผลิตอาหารขนาดเล็ก โดยเฉพาะผู้หญิง ชนพื้นเมืองดั้งเดิม เกษตรกรรายย่อย คนเลี้ยงปศุสัตว์ และชาวประมง รวมถึงการเข้าถึงที่ดิน ทรัพยากร ที่อุดมสมบูรณ์ และปัจจัยการผลิตอื่น ๆ องค์ความรู้ การบริการทางการเงิน การตลาดและโอกาสในการสร้างมูลค่าเพิ่ม รวมถึงการจ้างงานนอกภาคการเกษตรอย่างเท่าเทียมและมั่นคง</p> <p>2.4 ภายในปี พ.ศ. 2573 สร้างหลักประกันว่าจะมีระบบการผลิตอาหารที่ยั่งยืน และดำเนินการตามแนวปฏิบัติด้านการเกษตรที่มีความพร้อมรับการเปลี่ยนแปลง เพื่อเพิ่มผลิตภาพและการผลิต ซึ่งจะช่วยรักษาระบบนิเวศที่เสริมสร้างขีดความสามารถ ในการปรับตัวต่อการเปลี่ยนแปลงสภาพภูมิอากาศ สภาพอากาศที่รุนแรง ภัยแล้ง อุทกภัย และภัยพิบัติอื่น ๆ และ จะช่วยพัฒนาที่ดิน และคุณภาพดินให้ดีขึ้นอย่างต่อเนื่อง</p> <p>2.5 ภายในปี พ.ศ. 2563 รักษาความหลากหลายทางพันธุกรรมของเมล็ดพันธุ์พืช</p>

เป้าหมาย	เป้าประสงค์
	<p>ที่ใช้เพาะปลูก สัตว์เลี้ยงและปศุสัตว์ และชนิดพันธุ์สัตว์ป่าที่เกี่ยวข้อง รวมถึงการจัดตั้งธนาคารเมล็ดพันธุ์พืชที่มีการบริหารจัดการที่ดีและหลากหลาย ในระดับชาติ ระดับภูมิภาค และระดับระหว่างประเทศ และส่งเสริมการเข้าถึงการแบ่งปันผลประโยชน์ที่เกิดจากการใช้ทรัพยากร ทางพันธุกรรมและภูมิปัญญาท้องถิ่นที่เกี่ยวข้องอย่างเป็นธรรมและเท่าเทียมตามที่ได้ตกลงกันในระดับระหว่างประเทศ</p> <p>2.ก เพิ่มการลงทุน ตลอดจนส่งเสริมความร่วมมือ ระหว่างประเทศด้านโครงสร้างพื้นฐานในชนบท การวิจัยด้านการเกษตรและการขยายการ บริการพัฒนาเทคโนโลยีและธนาคาร พันธุกรรมพืชและปศุสัตว์ เพื่อเพิ่มขีดความสามารถในการผลิตสินค้าทางการเกษตรในประเทศกำลังพัฒนา โดยเฉพาะอย่างยิ่งใน ประเทศที่พัฒนาน้อยที่สุด</p> <p>2.ข แก้ไขและป้องกันการจำกัดและการบิดเบือนทางการค้าในตลาดภาค การเกษตรโลก รวมถึงดำเนินการคู่ขนานเพื่อจัดการอุดหนุน การส่งออกด้านการเกษตรทุกรูปแบบ และมาตรการด้านการส่งออกทั้งหมดให้มี ประสิทธิภาพอย่างเท่าเทียม ตามข้อบังคับของการเจรจาการค้าพหุภาคีรอบ โดฮา</p> <p>2.ค รับรองมาตรการที่สร้างหลักประกันให้ ตลาดโภคภัณฑ์อาหารและผลิตภัณฑ์ที่เกี่ยวข้อง ดำเนินไปอย่างเหมาะสม และอำนวยความสะดวก ในการเข้าถึงข้อมูล การตลาดภายในระยะเวลาเหมาะสม ซึ่งรวมถึงข้อมูลด้านปริมาณอาหารสำรองเพื่อช่วยจำกัดการผันผวนที่รุนแรงของราคาอาหาร</p>
<p>3. สร้างหลักประกันการมีสุขภาพดีและส่งเสริมความเป็นอยู่ที่ดี สำหรับทุกคนในทุกวัย</p> <p>Ensure healthy lives and promote well-being</p>	<p>3.1 ภายในปี พ.ศ. 2573 ลดอัตราการเสียชีวิตจากการคลอดบุตรให้ต่ำกว่า 70 รายต่อการเกิดมีชีพ 100,000</p> <p>3.2 ภายในปี พ.ศ. 2573 ยุติการเสียชีวิตที่ป้องกันได้ของทารกแรกเกิดและเด็กอายุต่ำกว่า 5 ปี โดยทุกประเทศมุ่งลดการเสียชีวิตของทารกแรกเกิดให้ต่ำกว่า 12 คน ต่อการเกิด 1,000 คน และลดการเสียชีวิตของเด็กอายุต่ำกว่า 5 ปี ให้ต่ำกว่า 25 ราย ต่อการเกิด 1,000 คน</p> <p>3.3 ภายในปี พ.ศ. 2573 ยุติการแพร่ระบาดของโรคเอดส์ โรคไวรัสโรคโคม่าลาเรียและโรคเขตร้อนที่ถูกกลบเกลื่อน และต่อสู้กับโรคดื้อยาต้านจุลชีพ โรคที่ติดต่อทางน้ำและโรคติดต่ออื่น ๆ</p> <p>3.4 ภายในปี พ.ศ. 2573 ลดอัตราการเสียชีวิตก่อนวัยอันควรจากโรคไม่ติดต่อลดลงหนึ่งในสาม ผ่านการป้องกันและการรักษา ตลอดจนส่งเสริมสุขภาพจิตและความเป็นอยู่ที่ดี</p> <p>3.5 เสริมสร้างการป้องกันและการรักษาการใช้สารเสพติด ซึ่งรวมถึงยาเสพติดและการใช้แอลกอฮอล์ที่เป็นอันตราย</p> <p>3.6 ภายในปี พ.ศ. 2563 ลดจำนวนการเสียชีวิตและบาดเจ็บจากอุบัติเหตุจราจรบนท้องถนนในระดับโลกลงครึ่งหนึ่ง</p> <p>3.7 ภายในปี พ.ศ. 2573 สร้างหลักประกันการเข้าถึงการบริการข้อมูล การให้การศึกษาเกี่ยวกับสุขภาพทางเพศ และสุขภาพอนามัยเจริญพันธุ์อย่างทั่วถึง รวมถึงการวางแผนครอบครัว และการบูรณาการเรื่องสุขภาพอนามัยเจริญพันธุ์เข้า</p>

เป้าหมาย	เป้าประสงค์
	<p>สู่ยุทธศาสตร์และแผนงานระดับชาติ</p> <p>3.8 บรรลุหลักประกันสุขภาพถ้วนหน้า ซึ่งรวมถึงการป้องกันความเสี่ยงทางการเงิน การเข้าถึงการบริการด้านสาธารณสุขที่มีคุณภาพ และเข้าถึงยาและวัคซีนที่จำเป็นอย่างปลอดภัย มีประสิทธิภาพ มีคุณภาพและมีราคาที่สามารถซื้อได้</p> <p>3.9 ภายในปี พ.ศ. 2573 ลดจำนวนการเสียชีวิตและการเจ็บป่วยจากสารเคมีอันตราย และภาวะมลพิษและการปนเปื้อนทางอากาศ ทางน้ำและ ทางดิน</p> <p>๓.ก เสริมสร้างการดำเนินงานตามกรอบอนุสัญญาว่าด้วยการควบคุมยาสูบขององค์การอนามัยโลกในทุกประเทศตามความเหมาะสม</p> <p>3.ข สนับสนุนการวิจัยและการพัฒนาวัคซีน และยาสำหรับโรคติดต่อและโรคไม่ติดต่อที่ส่งผลกระทบโดยตรงต่อประเทศกำลังพัฒนา จัดให้มีการเข้าถึงยาและวัคซีนที่จำเป็นในราคาที่สามารถซื้อได้ตามปฏิญญาว่าด้วยความตกลง ทริปส์และการสาธารณสุข ซึ่งเน้นย้ำสิทธิของประเทศกำลังพัฒนาในการใช้บทบัญญัติของข้อตกลงว่าด้วยสิทธิในทรัพย์สินทางปัญญาที่เกี่ยวข้องกับการค้า อย่างเต็มที่ในเรื่องความยืดหยุ่น ในการคุ้มครองสาธารณสุขโดยเฉพาะเพื่อให้ ทุกคนเข้าถึงยาและวัคซีนได้</p> <p>3.ค เพิ่มการสนับสนุนทางการเงินด้านสุขภาพ และด้านการคัดสรร การพัฒนา การฝึกอบรม และการสงวนจำนวนปริมาณบุคคลากรด้าน สุขภาพในประเทศกำลังพัฒนา โดยเฉพาะในประเทศที่พัฒนาน้อยที่สุดและประเทศกำลัง พัฒนาที่เป็นหมู่เกาะขนาดเล็ก</p> <p>3.ง เสริมสร้างขีดความสามารถของทุกประเทศ โดยเฉพาะประเทศกำลังพัฒนา ในการจัดตั้งและพัฒนาระบบการเตือนภัยล่วงหน้า การลดความเสี่ยงและการบริหาร จัดการความเสี่ยงด้านสุขภาพในระดับชาติ และระดับโลก</p>
<p>4. สร้างหลักประกันว่าทุกคนมีการศึกษาที่มีคุณภาพอย่างครอบคลุมและ เท่าเทียม และสนับสนุนโอกาสในการเรียนรู้ตลอดชีวิต</p> <p>Ensure inclusive and equitable quality education and promote lifelong learning opportunities for all</p>	<p>4.1 ภายในปี พ.ศ. 2573 สร้างหลักประกันว่า เด็กชายและเด็กหญิงทุกคนจะสำเร็จการศึกษาระดับประถมศึกษาและมัธยมศึกษาที่มีคุณภาพเท่าเทียม และปราศจากค่าใช้จ่ายซึ่งจะนำไปสู่ผลสัมฤทธิ์ทางการเรียนรู้ที่เกี่ยวข้องและมีประสิทธิภาพ</p> <p>4.2 ภายในปี พ.ศ. 2573 สร้างหลักประกันว่า เด็กชายและเด็กหญิงทุกคนจะสามารถเข้าถึงการพัฒนาระดับปฐมวัย การดูแลและการศึกษาระดับเตรียมอนุบาลที่มีคุณภาพ เพื่อเตรียมความพร้อมสำหรับการศึกษาในระดับประถมศึกษา</p> <p>4.3 ภายในปี พ.ศ. 2573 สร้างหลักประกันว่า หญิงและชายทุกคนสามารถเข้าถึงการศึกษาที่มีคุณภาพอย่างเท่าเทียมในระดับเทคนิคศึกษา อาชีวศึกษาและอุดมศึกษา รวมถึงมหาวิทยาลัย ในราคาที่สามารถจ่ายได้</p> <p>4.4 ภายในปี พ.ศ. 2573 เพิ่มจำนวนเยาวชน และผู้ใหญ่ที่มีทักษะที่เป็นประโยชน์ เช่น ทักษะทางการช่างและทักษะทางวิชาชีพ สำหรับการจ้างงาน อาชีพที่มีคุณค่า และการเป็นผู้ประกอบการ</p> <p>4.5 ภายในปี พ.ศ. 2573 ยุติความเหลื่อมล้ำทางเพศด้านการศึกษาและสร้างหลักประกันว่ากลุ่มเปราะบาง ซึ่งรวมถึงผู้พิการ ชนพื้นเมืองดั้งเดิมและเด็กที่อยู่ใน</p>

เป้าหมาย	เป้าประสงค์
	<p>สถานการณ์เปรียบบาง สามารถเข้าถึงการศึกษาและการฝึก อาชีพในทุกระดับ</p> <p>4.6 ภายในปี พ.ศ. 2573 สร้างหลักประกันว่า เยาวชนทุกคนและผู้ใหญ่จำนวนมากทั้งชายและหญิง สามารถอ่านออกเขียนได้และมีพื้นฐานใน การคิดคำนวณ</p> <p>4.7 ภายในปี พ.ศ. 2573 สร้างหลักประกันว่า ผู้ศึกษาเล่าเรียนทุกคนมีความรู้ และทักษะที่จำเป็นสำหรับการส่งเสริมการพัฒนาที่ยั่งยืนผ่านการศึกษาสำหรับการ พัฒนาและวิถีชีวิตที่ยั่งยืน หลักสิทธิมนุษยชน ความเท่าเทียมระหว่างเพศ การ ส่งเสริมวัฒนธรรมด้านสันติภาพและการไม่ใช้ความรุนแรง การเป็นประชากรของโลก และบทบาทของความหลากหลายทางวัฒนธรรมที่ก่อให้เกิดการพัฒนาที่ยั่งยืน</p> <p>4.ก สร้างและยกระดับเครื่องมืออำนวยการ ความสะดวกด้านการศึกษาที่เป็นมิตรต่อ เด็ก คนพิการ และเพศสภาพ และสร้างสภาพแวดล้อมที่ปลอดภัย ปราศจากความ รุนแรง ครอบคลุม มีประสิทธิภาพและเอื้อต่อการเรียนรู้</p> <p>4.ข ภายในปี พ.ศ. 2563 ขยายจำนวนทุนการศึกษาสำหรับประเทศกำลังพัฒนา โดยเฉพาะประเทศพัฒนาน้อยที่สุด ประเทศกำลังพัฒนาที่เป็นหมู่เกาะขนาดเล็ก และประเทศในภูมิภาคแอฟริกา สำหรับการศึกษาในระดับการศึกษาขั้นสูง รวมถึง การฝึกอบรมวิชาชีพ เทคโนโลยี ข้อมูลสารสนเทศ เทคนิคศึกษา วิศวกรรมและ โครงการวิทยาศาสตร์ ในประเทศ พัฒนาแล้ว และประเทศกำลังพัฒนาอื่น ๆ</p> <p>4.ค ภายในปี พ.ศ. 2573 เพิ่มจำนวนครูที่มีคุณสมบัติตามเกณฑ์มาตรฐาน รวมถึง ความร่วมมือระหว่างประเทศในการฝึกอบรมครูในประเทศกำลังพัฒนา โดยเฉพาะ ประเทศพัฒนาน้อยที่สุดและประเทศกำลังพัฒนาที่เป็นหมู่เกาะขนาดเล็ก</p>
<p>5. บรรลุความเสมอภาค ระหว่างเพศ และเสริมสร้างความเข้มแข็งให้กับ ผู้หญิง และเด็กหญิงทุกคน</p> <p>Achieve gender equality and empower all women and girls</p>	<p>5.1 ยุติการเลือกปฏิบัติทุกรูปแบบต่อผู้หญิงและเด็กหญิงในทุกพื้นที่</p> <p>5.2 ขจัดความรุนแรงต่อผู้หญิงและเด็กทุกรูปแบบ ทั้งในพื้นที่สาธารณะและส่วน บุคคลรวมถึงการค้ามนุษย์ การแสวงหาประโยชน์ทางเพศ และการแสวงหา ประโยชน์รูปแบบอื่น ๆ</p> <p>5.3 ขจัดการปฏิบัติที่เป็นอันตราย เช่น การบังคับแต่งงานในเด็กก่อนวัยอันควร และการขลิบอวัยวะเพศสตรี</p> <p>5.4 รับทราบและให้ความสำคัญกับการดูแล ที่ไม่ได้รับค่าตอบแทนและการ ทำงานบ้าน โดยจัดสรรบริการสาธารณะ สาธารณูปโภค นโยบาย การคุ้มครองทาง สังคม และการส่งเสริมความรับผิดชอบร่วมกันในครัวเรือน และครอบครัวตามความ เหมาะสมของประเทศ</p> <p>5.5 สร้างหลักประกันให้ผู้หญิงมีส่วนร่วม อย่างมีประสิทธิภาพอย่างเต็มที่ และมี โอกาสในการเป็นผู้นำอย่างเท่าเทียมในทุกระดับการตัดสินใจ ทั้งด้านการเมือง เศรษฐกิจ และในชีวิตสาธารณะ</p> <p>5.6 สร้างหลักประกันการเข้าถึงสุขภาพทางเพศและสุขภาพอนามัยเจริญพันธุ์และ สิทธิด้านอนามัยเจริญพันธุ์อย่างถ้วนหน้า ตามข้อตกลงที่สอดคล้องกับแผนปฏิบัติ การของการประชุมระหว่างประเทศว่าด้วย ประชากรและการพัฒนาแผนปฏิบัติการ ปักกิ่ง และผลการประชุมทบทวนของการประชุม ดังกล่าว</p> <p>5.ก ทำการปฏิรูปเพื่อให้ผู้หญิงมีสิทธิ อย่างเสมอภาคตามกฎหมายของแต่ละ</p>

เป้าหมาย	เป้าประสงค์
	<p>ประเทศ ด้านการเข้าถึงทรัพยากรทางเศรษฐกิจ สิทธิ ในการใช้ประโยชน์และถือครองกรรมสิทธิ์ที่ดิน ตลอดจนทรัพย์สินประเภทอื่น บริการทาง การเงิน การรับมรดก และทรัพยากรธรรมชาติ</p> <p>5.ข ส่งเสริมให้ใช้เทคโนโลยีที่เอื้อต่อการส่งเสริมพลังแก่สตรี โดยเฉพาะด้านข้อมูลและเทคโนโลยีสารสนเทศ</p> <p>5.ค รับรองและเสริมสร้างนโยบายและการนิติบัญญัติที่บังคับใช้ได้เพื่อส่งเสริมความเท่าเทียมระหว่างเพศและการเสริมพลัง แก่สตรีทุกคนและเด็กในทุกกระดับ</p>
<p>6. สร้างหลักประกันให้มีน้ำใช้ และมีการบริหารจัดการน้ำและ การสุขาภิบาลอย่างยั่งยืนสำหรับทุกคน</p> <p>Ensure availability and sustainable management of water and sanitation for all</p>	<p>6.1 ภายในปี พ.ศ. 2573 บรรลุการเข้าถึงน้ำดื่มที่สะอาด ปลอดภัยและราคา ย่อมเยาอย่างถ้วนหน้า และเท่าเทียมสำหรับทุกคน</p> <p>6.2 ภายในปี พ.ศ. 2573 บรรลุการเข้าถึงสุขาภิบาลและสุขลักษณะที่เพียงพอ และเท่าเทียมสำหรับทุกคน และจัดการขับถ่ายในสถานที่เปิดโล่ง โดยเฉพาะความ ต้องการของเด็กหญิงและสตรี และบุคคลในสถานการณ์ เปราะบางอื่น ๆ</p> <p>6.4 ภายในปี พ.ศ. 2573 ปรับปรุงคุณภาพน้ำ โดยการลดมลพิษ กำจัดการทิ้งขยะ ลงแหล่งน้ำและลดการปล่อยสารเคมีและวัตถุอันตราย ลดสัดส่วนการปล่อยน้ำเสียที่ไม่ได้รับการบำบัดลงกึ่งหนึ่ง และเพิ่มการรีไซเคิลและ การนำน้ำเสียกลับมาใช้ใหม่ ปริมาณมาก</p> <p>6.4 ภายในปี พ.ศ. 2573 เพิ่มประสิทธิภาพการใช้น้ำทั่วทุกภาคส่วนในปริมาณ มาก และสร้างหลักประกันการใช้น้ำจืดและแหล่งน้ำจืดที่ยั่งยืน เพื่อตอบสนอง ต่อการขาดแคลนน้ำและลดจำนวนผู้ที่ประสบความทุกข์จากการขาดแคลนน้ำลง จำนวนมาก</p> <p>6.5 ภายในปี พ.ศ. 2573 นำการบริหารจัดการทรัพยากรน้ำอย่างบูรณาการในทุก ระดับ ไปปฏิบัติรวมถึงผ่านความร่วมมือข้ามพรมแดนอย่างเหมาะสม</p> <p>6.6 ภายในปี พ.ศ. 2563 ปกป้องและฟื้นฟูระบบนิเวศที่เกี่ยวข้องกับน้ำ เช่น ภูเขา ป่า พื้นที่ชุ่มน้ำ แม่น้ำ ชั้นหินอุ้มน้ำ และทะเลสาบ</p> <p>6.ก ภายในปี พ.ศ. 2573 ขยายการร่วมมือระหว่างประเทศและสนับสนุนการ เสริมสร้างขีดความสามารถ สำหรับประเทศกำลัง พัฒนาที่เกี่ยวข้องกับกิจกรรมและ โครงการ ด้านน้ำและสุขาภิบาล รวมถึงการกักเก็บ น้ำไว้ใช้ การแยกเกลือออกจาก น้ำ การใช้น้ำอย่างมีประสิทธิภาพ การบำบัดน้ำเสีย เทคโนโลยี รีไซเคิลและการนำ กลับมาใช้ใหม่</p> <p>6.ข สนับสนุนและเสริมสร้างการมีส่วนร่วม ของชุมชนท้องถิ่นในการปรับปรุงน้ำ และ การบริหารจัดการด้านสุขอนามัย</p>
<p>7. สร้างหลักประกันว่าทุกคนเข้าถึงพลังงานสมัยใหม่ ในราคาที่สามารถซื้อหาได้ เชื่อถือได้และยั่งยืน</p> <p>Ensure access to affordable, reliable,</p>	<p>7.1 ภายในปี พ.ศ. 2573 สร้างหลักประกันการเข้าถึงการบริการด้านพลังงาน สมัยใหม่ ในราคาที่ย่อมเยาและน่าเชื่อถืออย่างถ้วนหน้า</p> <p>7.2 ภายในปี พ.ศ. 2573 เพิ่มส่วนแบ่งของพลังงานหมุนเวียนในสมดุการใช้ พลังงานของโลกในปริมาณมาก</p> <p>7.3 ภายในปี พ.ศ. 2573 เพิ่มอัตราการปรับปรุงประสิทธิภาพการใช้พลังงานทั่ว โลกเป็นสองเท่า</p>

เป้าหมาย	เป้าประสงค์
<p>sustainable and modern energy for all</p>	<p>7.ก ภายในปี พ.ศ. 2573 สร้างหลักประกันให้มีความร่วมมือระหว่างประเทศในการอำนวยความสะดวกด้านการเข้าถึงการวิจัยทางเทคโนโลยีและพลังงานสะอาด รวมถึงพลังงานหมุนเวียน การใช้พลังงานอย่างมีประสิทธิภาพ เทคโนโลยีเชื้อเพลิงฟอสซิล ที่ทันสมัยและสะอาดกว่าเดิม และส่งเสริมการลงทุนในโครงสร้างพื้นฐานด้านพลังงาน และเทคโนโลยีพลังงานสะอาด</p> <p>7.ข ภายในปี พ.ศ. 2573 ขยายโครงสร้างพื้นฐานและยกระดับเทคโนโลยีเพื่อจัดการบริการด้านพลังงานที่ทันสมัยและยั่งยืน สำหรับประเทศกำลังพัฒนา โดยเฉพาะอย่างยิ่งประเทศที่พัฒนาน้อยที่สุด ประเทศกำลังพัฒนาที่เป็นหมู่เกาะขนาดเล็ก ประเทศกำลังพัฒนาที่ไม่มีทางออกสู่ทะเล โดยมีความ สอดคล้องกับ อนาคตของแผนงานสนับสนุนที่เกี่ยวข้อง</p>
<p>8. ส่งเสริมการเติบโตทางเศรษฐกิจที่ต่อเนื่อง ครอบคลุม และยั่งยืน การจ้างงานเต็มที่ และการมีงานที่มีคุณค่าสำหรับทุกคน Promote sustained, inclusive and sustainable economic growth, full and productive employment and decent work for all</p>	<p>8.1 รักษาการเจริญเติบโตทางเศรษฐกิจต่อหัว ตามบริบทสถานะแวดล้อมของประเทศ โดยเฉพาะการเจริญเติบโตของผลิตภัณฑ์มวลรวมภายใน ประเทศอย่างน้อยร้อยละ ๗ ต่อปี สำหรับประเทศพัฒนาน้อยที่สุด</p> <p>8.2 บรรลุผลิตภาพทางเศรษฐกิจในระดับที่สูงขึ้น โดยการเพิ่มความหลากหลายทางเศรษฐกิจ ยกระดับเทคโนโลยีและนวัตกรรม รวมถึงมุ่งเน้นการสร้างมูลค่าเพิ่ม และภาคอุตสาหกรรมที่ใช้แรงงานอย่างเข้มข้น</p> <p>8.3 ส่งเสริมนโยบายด้านการพัฒนาที่ส่งเสริมกิจกรรมที่มีประสิทธิภาพ การสร้างงาน ที่มีคุณค่า การเป็นผู้ประกอบการ ความคิดสร้างสรรค์และนวัตกรรม และกระตุ้นให้เกิดการเจริญเติบโตของผู้ประกอบการรายย่อย ขนาดเล็กและขนาดกลาง รวมถึงโดยการเข้าถึงการบริการด้านการเงิน</p> <p>8.4 ปรับปรุงให้มีการใช้ทรัพยากรโลกในการบริโภคและการผลิตอย่างมีประสิทธิภาพ และในระหว่างนี้จนถึงปี พ.ศ.๒๕๗๓ พยายามแยกการเจริญเติบโตทางเศรษฐกิจออกจากความเสื่อมโทรมทางสิ่งแวดล้อมตามกรอบดำเนินงาน 10 ปีของแผนงานว่าด้วยการผลิตและการบริโภคที่ยั่งยืน โดยมีประเทศ ที่พัฒนาแล้วเป็นผู้นำ</p> <p>8.5 ภายในปี พ.ศ. 2573 บรรลุการจ้างงานเต็มที่อัตราอย่างมีประสิทธิภาพและเป็นงานที่มีคุณค่าสำหรับผู้ชายและผู้หญิงทุกคน รวมถึงเยาวชนและผู้พิการ รวมถึงมีค่าตอบแทนที่เท่าเทียมสำหรับงานที่มีมูลค่าเท่ากัน</p> <p>8.6 ภายในปี พ.ศ. 2563 ลดสัดส่วนของเยาวชนที่ตกงาน หรือมิได้รับการศึกษา หรือ การฝึกอบรมลงจำนวนมาก</p> <p>8.7 ใช้มาตรการที่มีประสิทธิภาพโดยทันที เพื่อจัดการใช้แรงงานที่ถูกบังคับ ยุติการใช้แรงงานทาสรูปแบบใหม่และการค้ามนุษย์ และให้ หลักประกันการพิทักษ์ และขจัดการใช้แรงงานเด็กในรูปแบบที่เลวร้ายที่สุด รวมถึงการสรรหา และการใช้ ทหารเด็ก โดยยุติการใช้แรงงานเด็ก ในทุกรูปแบบภายในปี พ.ศ. 2568</p> <p>8.8 ปกป้องสิทธิแรงงานและส่งเสริมสภาพแวดล้อมในการทำงานที่ปลอดภัยและ มั่นคงสำหรับผู้ใช้งานทุกคน รวมถึงแรงงานผู้โยกย้ายถิ่นฐาน โดยเฉพาะอย่างยิ่ง ผู้โยกย้ายถิ่นฐานเพศหญิงและแรงงานที่อยู่ในภาวะการจ้างงานที่มีอันตราย</p>

เป้าหมาย	เป้าประสงค์
	<p>8.9 ภายในปี พ.ศ. 2573 ออกนโยบายและนำไปปฏิบัติเพื่อส่งเสริมการท่องเที่ยวที่ยั่งยืน สร้างงานและส่งเสริมวัฒนธรรมและผลิตภัณฑ์ท้องถิ่น</p> <p>8.10 เสริมสร้างขีดความสามารถของสถาบันทางการเงินภายในประเทศ เพื่อสนับสนุนและขยายการเข้าถึงการธนาคาร การประกันภัยและบริการทางการเงินสำหรับทุกคน</p> <p>8.ก เพิ่มการสนับสนุนความช่วยเหลือเพื่อ การค้าสำหรับประเทศกำลังพัฒนา โดยเฉพาะในประเทศที่พัฒนาน้อยที่สุด ผ่านการปรับปรุง กรอบการดำเนินงานอย่างบูรณาการสำหรับการช่วยเหลือทางเทคนิคที่เกี่ยวข้องกับ การค้าแก่ประเทศพัฒนาน้อยที่สุด</p> <p>8.ข ภายในปี พ.ศ. ๒563 พัฒนาและจัดทำยุทธศาสตร์โลกเรื่องการจ้างงานเยาวชนและอนูวัติข้อตกลงระดับโลกเกี่ยวกับการจ้างงานขององค์การแรงงานระหว่างประเทศ</p>
<p>9. สร้างโครงสร้างพื้นฐานที่มีความต้านทานและยืดหยุ่นต่อ การเปลี่ยนแปลง ส่งเสริมการพัฒนาอุตสาหกรรมที่ครอบคลุมและยั่งยืน และส่งเสริมนวัตกรรม</p> <p>Build resilient infrastructure, promote inclusive and sustainable industrialization and foster innovation</p>	<p>9.1 พัฒนาโครงสร้างพื้นฐานที่มีคุณภาพ เชื่อถือได้ ยั่งยืนและมีความต้านทานและความยืดหยุ่นต่อการเปลี่ยนแปลง รวมถึงโครงสร้างพื้นฐานระดับภูมิภาคและข้ามพรมแดน เพื่อสนับสนุนการพัฒนาทางเศรษฐกิจและชีวิตความเป็นอยู่ที่ดีของมนุษย์โดยเฉพาะการเข้าถึงโครงสร้างดังกล่าวในราคาที่สมารถซื้อหาได้ และเท่าเทียมสำหรับทุกคน</p> <p>9.2 สนับสนุนการพัฒนาอุตสาหกรรมอย่างรอบด้านและยั่งยืนและภายในปี พ.ศ. 2573 เพิ่มส่วนแบ่งของการจ้างงานภาคอุตสาหกรรมและผลิตภัณฑ์มวลรวมในประเทศ อย่างมีนัยสำคัญตามบริบทสภาพแวดล้อมของประเทศ และเพิ่มส่วนแบ่งดังกล่าวเป็นสองเท่าในประเทศพัฒนาน้อยที่สุด</p> <p>9.3 เพิ่มการเข้าถึงบริการด้านการเงินของอุตสาหกรรมขนาดเล็กและผู้ประกอบการอื่น ๆ โดยเฉพาะในประเทศกำลังพัฒนา ให้เข้าถึงบริการทางการเงิน รวมถึงสินเชื่อดอกเบี้ยต่ำและเชื่อมโยงคนเหล่านี้เข้าสู่ห่วงโซ่มูลค่าและตลาดโลก</p> <p>9.4 ภายในปี พ.ศ. 2573 ยกกระดับโครงสร้างพื้นฐานและปรับปรุงให้อุตสาหกรรมมีความยั่งยืน โดยเพิ่มการใช้ทรัพยากรอย่างมีประสิทธิภาพ และใช้เทคโนโลยีและกระบวนการทางอุตสาหกรรมที่สะอาดและเป็นมิตรต่อสิ่งแวดล้อมมากขึ้น โดยทุกประเทศดำเนินงานตามขีดความสามารถของตน</p> <p>9.5 ส่งเสริมให้มีการวิจัยทางวิทยาศาสตร์ ยกกระดับขีดความสามารถทางเทคโนโลยี ของภาคอุตสาหกรรมในทุกประเทศ โดยเฉพาะประเทศกำลังพัฒนา รวมถึงภายในปี พ.ศ. 2573 สนับสนุนนวัตกรรม และเพิ่มจำนวนงานวิจัยและนักพัฒนา จำนวนมากต่อ 1 ล้านคน และเพิ่มงานวิจัย และการใช้จ่ายเพื่อการพัฒนาทั้งในภาครัฐ และเอกชน</p> <p>9.ก อำนวยความสะดวกในการพัฒนาโครงสร้างพื้นฐานด้านการพัฒนาที่ยั่งยืน มีความต้านทานและความยืดหยุ่นต่อการเปลี่ยนแปลงในประเทศกำลังพัฒนา โดยการส่งเสริมการสนับสนุนด้านการเงิน เทคโนโลยี และด้านเทคนิคในประเทศในแถบแอฟริกา ประเทศที่พัฒนาน้อยที่สุด ประเทศกำลังพัฒนาที่ไม่มีทางออกสู่ทะเล</p>

เป้าหมาย	เป้าประสงค์
	<p>และประเทศกำลังพัฒนาที่เป็นหมู่เกาะขนาดเล็ก</p> <p>9.ข สนับสนุนการพัฒนาเทคโนโลยี การวิจัยและนวัตกรรมภายในประเทศกำลังพัฒนา รวมถึงสร้างหลักประกันว่ามีสภาพแวดล้อม ที่เอื้ออำนวยสำหรับการสร้างความหลากหลายทางอุตสาหกรรมและสร้างมูลค่าเพิ่มให้กับ สินค้า</p> <p>9.ค เพิ่มการเข้าถึงข้อมูลและเทคโนโลยี สารสนเทศอย่างมีนัยสำคัญ และพยายามให้ประเทศที่พัฒนาน้อยที่สุดสามารถเข้าถึงอินเทอร์เน็ตอย่างทั่วถึงในราคาที่สามารถซื้อหาได้ภายในปี พ.ศ. 2563</p>
<p>10. ลดความไม่เสมอภาคภายในและระหว่างประเทศ</p> <p>Reduce inequality within and among countries</p>	<p>10.1 ภายในปี พ.ศ. 2573 บรรลุและรักษาการเจริญเติบโตทางรายได้ของประชาชนกลุ่มล่างสุด ร้อยละ 40 ของสังคมในอัตราที่สูงกว่าอัตรารายได้เฉลี่ยของชาติอย่างก้าวหน้า</p> <p>10.2 ภายในปี พ.ศ. 2573 สร้างความเข้มแข็งและส่งเสริมการมีส่วนร่วมทางด้านสังคม เศรษฐกิจ และการเมืองของทุกคน โดยไม่จำกัดอายุ เพศ ความพิการ เชื้อชาติ ชาติพันธุ์ ที่กำเนิด ศาสนา สถานะทางเศรษฐกิจ หรือสถานะอื่น ๆ</p> <p>10.3 สร้างหลักประกันถึงโอกาสที่เท่าเทียมกันและลดความเหลื่อมล้ำด้านผลลัพธ์ รวมถึงการขจัดกฎหมายนโยบาย การดำเนินงานที่เลือกปฏิบัติและส่งเสริมการนิติบัญญัติ นโยบาย และการปฏิบัติงานที่เหมาะสมในเรื่องดังกล่าว</p> <p>10.4 รับรองนโยบาย โดยเฉพาะนโยบายการคลัง ค่าแรง และการคุ้มครองทางสังคม และบรรลุความเท่าเทียมอย่างก้าวหน้า</p> <p>10.5 ปรับปรุงกฎเกณฑ์ การติดตามตลาดและสถาบันการเงินโลก และเสริมสร้างการบังคับใช้กฎดังกล่าว</p> <p>10.6 สร้างหลักประกันว่าผู้แทนของประเทศ กำลังพัฒนามีเสียงในการร่วมตัดสินใจในสถาบันเศรษฐกิจและการเงินระหว่างประเทศเพื่อสร้างสถาบันที่มีประสิทธิภาพน่าเชื่อถือ มีความรับผิดชอบและมีความชอบธรรมยิ่งขึ้น</p> <p>10.7 อำนวยความสะดวกการโยกย้ายถิ่นฐาน แบบปกติและการเคลื่อนย้ายของคนที่เป็นระเบียบ ปลอดภัย มีความรับผิดชอบ รวมถึงการนำนโยบายการโยกย้ายถิ่นฐานที่มีการวางแผนและการบริหารจัดการอย่างเป็นระบบไปปฏิบัติ</p> <p>10.ก อนุรักษ์หลักการให้สิทธิพิเศษแก่ประเทศกำลังพัฒนาโดยเฉพาะประเทศที่พัฒนาน้อยที่สุด ตามข้อตกลงขององค์การการค้าโลก</p> <p>10.ข สนับสนุนการช่วยเหลือเพื่อการพัฒนา และสภาพคล่องทางการเงิน อย่างเป็นทางการ รวมถึงการลงทุนโดยตรงจากต่างประเทศ ในประเทศที่มีความต้องการสูงสุด โดยเฉพาะประเทศที่พัฒนาน้อยที่สุด ประเทศแถบแอฟริกา ประเทศกำลังพัฒนาที่เป็นหมู่เกาะขนาดเล็ก และประเทศกำลังพัฒนาที่ไม่มีทางออกสู่ทะเลตามเป้าหมายและแผนงานแห่งชาติของประเทศนั้น ๆ</p> <p>10.ค ภายในปี พ.ศ. 2573 ลดค่าใช้จ่ายการดำเนินการทางธุรกรรมสำหรับการโอนเงินรายได้กลับภูมิลาเนาของผู้โยกย้ายถิ่นฐาน ให้ต่ำกว่าร้อยละ 3 และยกเลิกค่าธรรมเนียมการโอนเงินกลับภูมิลาเนาที่สูงกว่าร้อยละ 5</p>

เป้าหมาย	เป้าประสงค์
<p>11. ทำให้เมืองและการตั้งถิ่นฐานของมนุษย์ มีความทั่วถึง ปลอดภัย พร้อมรับการเปลี่ยนแปลง และยั่งยืน</p> <p>Make cities and human settlements inclusive, safe, resilient and sustainable</p>	<p>11.1 ภายในปี พ.ศ. 2573 สร้างหลักประกันให้ทุกคนสามารถเข้าถึงที่อยู่อาศัยและบริการขั้นพื้นฐานที่เพียงพอ ปลอดภัย และมีราคาเหมาะสม ตลอดจนยกระดับการพัฒนาชุมชนแออัด</p> <p>11.2 ภายในปี พ.ศ. 2573 จัดให้มีการเข้าถึงระบบคมนาคมที่ปลอดภัย ราคาเหมาะสม เข้าถึงได้และยั่งยืนสำหรับทุกคน พัฒนาความปลอดภัยบนท้องถนน โดยเฉพาะการขยายระบบขนส่งสาธารณะ โดยให้ความสนใจเป็นพิเศษแก่ความต้องการของบุคคลที่อยู่ในสถานการณ์เปราะบาง ผู้หญิง เด็ก ผู้พิการ และคนชรา</p> <p>11.3 ภายในปี พ.ศ. 2573 ส่งเสริมการขยายตัวของเมืองอย่างครอบคลุมและยั่งยืน และส่งเสริมขีดความสามารถในการวางแผน และบริหารจัดการการตั้งถิ่นฐานของมนุษย์ อย่างมีส่วนร่วม บรูณาการและยั่งยืนในทุกประเทศ</p> <p>11.4 เสริมสร้างความพยายามในการปกป้อง คุ้มครองมรดกทางวัฒนธรรมและมรดกทางธรรมชาติของโลก</p> <p>11.5 ภายในปี พ.ศ. 2573 ลดจำนวนผู้เสียชีวิต จำนวนคนที่ได้รับผลกระทบอย่างมีนัยสำคัญ และลดการสูญเสียทางเศรษฐกิจทางตรงอัน เกิดจากภัยพิบัติ รวมถึงภัยพิบัติเกี่ยวกับน้ำลง จำนวนมากโดยเปรียบเทียบกับผลิตภัณฑ์มวลรวมภายในประเทศ และให้ความสำคัญกับการคุ้มครองคนยากจนและผู้ที่อยู่ในสถานการณ์เปราะบาง</p> <p>11.6 ภายในปี พ.ศ.๒๕๗๓ ลดผลกระทบด้านสิ่งแวดล้อมของเมืองต่อหัว รวมถึงการให้ความสำคัญกับคุณภาพอากาศ และการบริหารจัดการขยะชุมชนและของเสียอื่น</p> <p>11.7 ภายในปี พ.ศ. 2573 จัดให้ทุกคนสามารถเข้าถึงพื้นที่สาธารณะและพื้นที่สีเขียวที่ปลอดภัย ครอบคลุม และเข้าถึงได้ง่ายอย่างทั่วถึง โดยเฉพาะสำหรับผู้หญิง เด็ก คนชรา และผู้พิการ</p> <p>11.ก สนับสนุนความเชื่อมโยงเชิงบวกด้าน เศรษฐกิจ สังคม และสิ่งแวดล้อมระหว่างเขต เมือง ชานเมือง และชนบท โดยการเสริมสร้าง การวางแผนการพัฒนา ระดับชาติและระดับภูมิภาค</p> <p>11.ข ภายในปี พ.ศ. 2563 เพิ่มจำนวนเมือง และการตั้งถิ่นฐานของมนุษย์จำนวนมากที่รับรองและดำเนินตามแผนงานที่บูรณาการและมีมีส่วนร่วม เพื่อนำไปสู่การใช้ทรัพยากรอย่างมีประสิทธิภาพ การลดการปล่อยก๊าซเรือนกระจก และการปรับตัวต่อการเปลี่ยนแปลงสภาพภูมิอากาศ มีความต้านทานและยืดหยุ่นในการปรับตัวต่อภัยพิบัติ พัฒนาและอนุวัติการบริหารจัดการความเสี่ยงจากภัยพิบัติแบบองค์รวมในทุกระดับตามกรอบการดำเนินงานเซนไดเพื่อลดความเสี่ยงจากภัยพิบัติ พ.ศ. 2558 - 22573</p> <p>11.ค สนับสนุนประเทศพัฒนาน้อยที่สุดผ่านการให้ความช่วยเหลือด้านการเงิน และทางเทคนิคในการสร้างอาคารที่มีความต้านทาน และยืดหยุ่นต่อการเปลี่ยนแปลงและยั่งยืนโดยใช้วัสดุที่ทนทาน</p>

เป้าหมาย	เป้าประสงค์
<p>12. สร้างหลักประกันให้มีรูปแบบการผลิตและการบริโภคที่ยั่งยืน</p> <p>Ensure sustainable consumption and production patterns</p>	<p>12.1 ทุกประเทศนำกรอบการดำเนินงาน 10 ปี ว่าด้วยการผลิตและการบริโภคที่ยั่งยืนไปปฏิบัติ โดยประเทศที่พัฒนาแล้วมีบทบาทนำและคำนึงถึงระดับการพัฒนาและขีดความสามารถของประเทศกำลังพัฒนา</p> <p>12.2 ภายในปี พ.ศ. 2573 บรรลุการบริหารจัดการที่ยั่งยืนและการใช้ทรัพยากรธรรมชาติอย่างมีประสิทธิภาพ</p> <p>12.3 ภายในปี พ.ศ. 2573 ลดปริมาณอาหาร เหลือทิ้งทั่วโลกทั้งจากร้านค้าปลีกและจากระดับผู้บริโภคครึ่งหนึ่ง และลดการสูญเสียอาหาร ระหว่างกระบวนการผลิตและห่วงโซ่อุปทาน รวมถึงการสูญเสียภายหลังการเก็บเกี่ยว</p> <p>12.4 ภายในปี พ.ศ. 2563 บรรลุการบริหารจัดการสารเคมีและของเสียทุกประเภท อย่างเป็นมิตรต่อสิ่งแวดล้อมตลอดช่วงวงจรชีวิต ตามข้อตกลงกรอบการดำเนินงานระหว่างประเทศต่าง ๆ และลดการปล่อยสารเคมี และของเสียสู่อากาศ น้ำ และดินอย่างมีนัยสำคัญเพื่อลดผลกระทบต่อสุขภาพมนุษย์และสิ่งแวดล้อมให้น้อยลงมากที่สุด</p> <p>12.5 ภายในปี พ.ศ. 2573 ลดการสร้างขยะในปริมาณมากโดยวิธีการป้องกันลดการใช้ รีไซเคิลและนำกลับมาใช้ใหม่</p> <p>12.6 สนับสนุนให้บริษัท โดยเฉพาะอย่างยิ่งบริษัทขนาดใหญ่และบริษัทข้ามชาติ รับแผนการดำเนินงานที่ยั่งยืนและบูรณาการข้อมูลเรื่องความยั่งยืนเข้าสู่รอบการรายงานทางธุรกิจของตน</p> <p>12.7 ส่งเสริมการจัดซื้อจัดจ้างสาธารณะ ที่ยั่งยืนตามนโยบายและลำดับความเร่งด่วนของชาติ</p> <p>12.8 ภายในปี พ.ศ. 2573 สร้างหลักประกันว่า คนในทุกพื้นที่รับรู้และตระหนักถึงการพัฒนา ที่ยั่งยืนและวิถีชีวิตที่สอดคล้องกับธรรมชาติ</p> <p>12.ก สนับสนุนประเทศกำลังพัฒนาให้เสริมสร้างขีดความสามารถด้านวิทยาศาสตร์และเทคโนโลยีของตนเพื่อบูรณาการไปสู่แบบแผนการผลิต และการบริโภคที่ยั่งยืน</p> <p>12.ข พัฒนาและนำเครื่องมือไปใช้ในการติดตามผลกระทบต่อการทำงานที่ยั่งยืนที่สามารถสร้างงานและส่งเสริมวัฒนธรรมและผลิตภัณฑ์ ท้องถิ่น</p> <p>12.ค ลดเงินอุดหนุนเชื้อเพลิงฟอสซิล ที่ไม่มีประสิทธิภาพ ซึ่งก่อให้เกิดการบริโภคที่สิ้นเปลือง โดยขจัดการบิดเบือนทางการตลาดตามบริบทสภาพแวดล้อมของแต่ละประเทศ รวมถึงการเปลี่ยนโครงสร้างการจัดเก็บภาษีและลดการอุดหนุนดังกล่าวที่ยังเหลืออยู่อย่างค่อยเป็นค่อยไป เพื่อสะท้อนให้เห็นถึงผลกระทบทางสิ่งแวดล้อม ธรรมชาติอย่างเต็มที่ถึงความต้องการ และเงื่อนไขเฉพาะของประเทศกำลังพัฒนา และลดผลกระทบในแง่ลบที่อาจเกิดขึ้นให้เหลือน้อยที่สุดโดยวิธีการการคุ้มครองคนยากจนและชุมชนที่ได้รับผลกระทบ</p>
<p>13. ดำเนินการอย่างเร่งด่วนเพื่อต่อสู้กับการเปลี่ยนแปลงสภาพ</p>	<p>13.1 เสริมสร้างขีดความสามารถในการต้านทาน ยืดหยุ่นและปรับตัวต่อภัยอันตราย ที่เกี่ยวข้องกับสภาพภูมิอากาศและภัยพิบัติทางธรรมชาติในทุกประเทศ</p> <p>13.2 บูรณาการมาตรการรับมือสภาวะการเปลี่ยนแปลงสภาพภูมิอากาศเข้ากับ</p>

เป้าหมาย	เป้าประสงค์
<p>ภูมิอากาศ และผลกระทบ</p> <p>Take urgent action to combat climate change and its impacts</p>	<p>นโยบาย ยุทธศาสตร์ และแผนแห่งชาติ</p> <p>13.3 ปรับปรุงการศึกษา สร้างความตระหนักรู้ และขีดความสามารถของมนุษย์ และสถาบันในการบรรเทาการเปลี่ยนแปลงสภาพภูมิอากาศ และการปรับตัว ลดผลกระทบ รวมถึงการเตือน ภัยล่วงหน้าต่อการเปลี่ยนแปลงสภาพภูมิอากาศ</p> <p>13.ก ปฏิบัติตามพันธกิจของภาคีที่เป็นประเทศที่พัฒนาแล้วภายใต้กรอบอนุสัญญาสหประชาชาติว่าด้วยการเปลี่ยนแปลงสภาพ ภูมิอากาศ โดยมีเป้าหมายในการระดมทุนให้ได้ปีละ ๑ แสนล้านดอลลาร์สหรัฐจากทุกแหล่งภายในปี พ.ศ. 2563 เพื่อตอบสนองต่อความต้องการของประเทศกำลังพัฒนาในบริบทของการดำเนินการลดการปล่อยก๊าซเรือนกระจกที่มีความหมายและมีความโปร่งใสในการนำไปปฏิบัติ และให้กองทุนสภาพภูมิอากาศสีเขียวเริ่มปฏิบัติงานอย่างเต็มที่จากเงินทุนดังกล่าวโดยเร็วที่สุด</p> <p>13.ข ส่งเสริมกลไกเพื่อเพิ่มขีดความสามารถในการวางแผนและบริหารจัดการการเปลี่ยนแปลงสภาพภูมิอากาศในประเทศพัฒนาน้อยที่สุด ประเทศกำลังพัฒนาที่เป็นหมู่เกาะขนาดเล็ก อย่างมีประสิทธิภาพ รวมถึงการให้ความสำคัญกับผู้หญิง เยาวชน ชุมชนท้องถิ่น และกลุ่มคนชายขอบ</p>
<p>14. อนุรักษ์และใช้ประโยชน์จากมหาสมุทร ทะเล และทรัพยากรทางทะเล อย่างยั่งยืน เพื่อการพัฒนาที่ยั่งยืน</p> <p>Conserve and sustainably use the oceans, seas and marine resources for sustainable development</p>	<p>14.1 ภายในปี พ.ศ. 2568 ป้องกันและลดมลภาวะทางทะเลทุกรูปแบบอย่างมีนัยสำคัญ โดยเฉพาะกิจกรรมที่เกิดจากผืนแผ่นดิน ซึ่งรวมถึงขยะทะเลและมลพิษของสารอาหารในทะเล เสริมสร้างขีดความสามารถในการต้านทาน</p> <p>14.2 ภายในปี พ.ศ. 2563 บริหารจัดการและปกป้องระบบนิเวศทางทะเลและระบบนิเวศชายฝั่ง อย่างยั่งยืนเพื่อหลีกเลี่ยงผลกระทบเชิงลบที่มีนัยสำคัญ รวมถึงโดยเสริมสร้างความต้านทานและความยืดหยุ่นในการปรับตัว และลงมือปฏิบัติ พิ้นฟูเพื่อบรรลุมหาสมุทรที่อุดมสมบูรณ์</p> <p>14.3 ลดและแก้ไขปัญหาคาความเป็นกรดของมหาสมุทรให้เหลือน้อยที่สุด ซึ่งรวมถึงการส่งเสริมความร่วมมือด้านวิทยาศาสตร์ในทุกระดับ</p> <p>14.4 ภายในปี พ.ศ. 2563 ควบคุมการจับปลา และยุติการทำประมงเกินขนาด การทำประมงผิดกฎหมาย ขาดการรายงานและไร้การควบคุม ตลอดจนการทำประมงที่ก่อให้เกิดความเสียหาย และนำแผนการบริหารจัดการทางวิทยาศาสตร์ มาปฏิบัติใช้เพื่อฟื้นฟูปริมาณปลาอย่างรวดเร็วที่สุด อย่างน้อยในระดับที่สามารถสร้างผลผลิตที่ยั่งยืนได้สูงสุดจากการทำประมงโดยวัดจากคุณลักษณะทางชีววิทยา</p> <p>14.5 ภายในปี พ.ศ. 2563 อนุรักษ์พื้นที่บริเวณชายฝั่งและในทะเลอย่างน้อยร้อยละ 10 ซึ่งสอดคล้องกับกฎหมายภายในและระหว่างประเทศ โดยมีฐานมาจากข้อมูลทางวิทยาศาสตร์ที่ดีที่สุด ที่สามารถหาได้</p> <p>14.6 ภายในปี พ.ศ. 2563 ห้ามให้เงินอุดหนุนการประมงบางรูปแบบที่จะนำไปสู่การผลิตส่วนเกินและการทำประมงเกินขนาด ยกเลิกเงินอุดหนุน ที่เป็นเหตุของการทำประมงผิดกฎหมาย ขาดการรายงานและไร้การควบคุม และงดเว้นการให้เงินอุดหนุนรูปแบบดังกล่าวครั้งใหม่ ตระหนักว่าหลักการปฏิบัติเป็นกรณีพิเศษที่เหมาะสมและมีประสิทธิผลสำหรับประเทศกำลัง พัฒนาและประเทศที่พัฒนาน้อย</p>

เป้าหมาย	เป้าประสงค์
	<p>ที่สุดควรบูรณาการเป็นส่วนหนึ่งของการเจรจาองค์การการค้าโลก ในประเด็นเงินอุดหนุนสำหรับการประมง</p> <p>14.7 ภายในปี พ.ศ. 2573 เพิ่มผลประโยชน์ทางเศรษฐกิจสำหรับประเทศกำลังพัฒนาที่เป็นหมู่เกาะขนาดเล็ก และประเทศพัฒนาน้อยที่สุด โดยการใช้ทรัพยากรทางทะเลอย่างยั่งยืน ซึ่งรวมถึงโดยวิธีการบริหารจัดการการประมงที่ยั่งยืน การเพาะเลี้ยงสัตว์น้ำและการท่องเที่ยวที่ยั่งยืน</p> <p>14.ก เพิ่มความรู้ทางวิทยาศาสตร์ พัฒนาขีดความสามารถวิจัย และการถ่ายทอดเทคโนโลยีทางทะเล โดยคำนึงถึงกฎเกณฑ์และ แนวทางของ คณะกรรมาธิการระหว่างรัฐบาล ด้านสมุทรศาสตร์ว่าด้วยการถ่ายทอดเทคโนโลยีทางทะเล เพื่อพัฒนาความอุดมสมบูรณ์ของ มหาสมุทร และส่งเสริมความหลากหลายทางชีวภาพทางทะเลสำหรับการพัฒนาของประเทศกำลังพัฒนา โดยเฉพาะอย่างยิ่งประเทศกำลังพัฒนาที่เป็นหมู่เกาะขนาดเล็ก และประเทศที่พัฒนาน้อยที่สุด</p> <p>14.ข จัดให้ชาวประมงพื้นบ้านรายย่อยเข้าถึงทรัพยากรทางทะเลและตลาดสินค้าประมง</p> <p>14.ค ส่งเสริมการอนุรักษ์และการใช้มหาสมุทรและทรัพยากรทางทะเลอย่างยั่งยืน โดยปฏิบัติตามกฎหมายระหว่างประเทศ ดังที่สะท้อนใน อนุสัญญาสหประชาชาติว่าด้วยกฎหมายทะเล ซึ่งเป็นกรอบการดำเนินงานด้านกฎหมายสำหรับการอนุรักษ์และการใช้มหาสมุทรและทรัพยากรทางทะเลอย่างยั่งยืน ตามที่อ้างถึงในย่อหน้า ๑๕๘ ของเอกสาร “The future we want”</p>
<p>15. ปกป้อง ป่าไม้ และส่งเสริมการใช้ระบบนิเวศบนบกอย่างยั่งยืน การบริหารจัดการป่าไม้ที่ยั่งยืน การต่อต้านการแปรสภาพเป็นทะเลทราย หยุดยั้งการเสื่อมโทรมของดินและฟื้นฟูสภาพดิน และหยุดยั้งการสูญเสีย ความหลากหลายทางชีวภาพ</p> <p>Protect, restore and promote sustainable use of terrestrial ecosystems, sustainably manage forest, combat desertification, and halt</p>	<p>15.1 ภายในปี พ.ศ. 2563 สร้างหลักประกันการอนุรักษ์ การฟื้นฟูและการใช้ระบบนิเวศ น้ำบาดาลและน้ำจืดภาคพื้นดินอย่างยั่งยืนและบริการที่เกี่ยวข้องกับระบบนิเวศข้างต้น โดยเฉพาะป่า พื้นที่ชุ่มน้ำ ภูเขาและพื้นที่แล้ง ซึ่งสอดคล้องกับพันธกรณีภายใต้ข้อตกลงระหว่างประเทศ</p> <p>15.2 ภายในปี พ.ศ. 2563 ส่งเสริมให้ปฏิบัติใช้หลักการการจัดการป่าทุกประเภทอย่างยั่งยืน หยุดการตัดไม้ทำลายป่า ฟื้นฟูป่าเสื่อมโทรมและเพิ่มการปลูกสวนป่าและป่าจำนวนมากทั่วโลก</p> <p>15.3 ภายในปี พ.ศ. 2573 ต่อสู้กับการแปรสภาพเป็นทะเลทราย ฟื้นฟูผืนดินและดินเสื่อมโทรม รวมถึงผืนดินที่ได้รับผลกระทบมาจากการแปรสภาพเป็นทะเลทราย ภัยแล้งและน้ำท่วม และพยายามสร้างโลกที่ปราศจากผืนดินที่เสื่อมโทรม</p> <p>15.4 ภายในปี พ.ศ. 2573 สร้างหลักประกันการอนุรักษ์ระบบนิเวศ ภูเขา รวมถึงความหลากหลายทางชีวภาพ เพื่อส่งเสริมขีดความสามารถใน การสร้างประโยชน์ที่สำคัญสำหรับการพัฒนาที่ยั่งยืน</p> <p>15.5 ปฏิบัติการเพื่อลดความเสื่อมโทรมของ แหล่งที่อยู่อาศัยตามธรรมชาติ หยุดการสูญเสียความหลากหลายทางชีวภาพอย่างเร่งด่วนและ มีนัยสำคัญ โดยภายในปี พ.ศ. 2563 คุ้มครองและป้องกันความเสี่ยงต่อการสูญพันธุ์ของชนิดพันธุ์ที่ถูกคุกคาม</p> <p>15.6 ส่งเสริมการแบ่งปันผลประโยชน์ที่เป็นธรรมและเท่าเทียมจากการใช้</p>

เป้าหมาย	เป้าประสงค์
<p>and reverse land degradation and halt biodiversity loss</p>	<p>ทรัพยากรทางพันธุกรรม และส่งเสริมการเข้าถึงทรัพยากร ดังกล่าวอย่างเหมาะสมตามที่ตกลงในระดับ ระหว่างประเทศ</p> <p>15.7 ปฏิบัติการอย่างเร่งด่วนเพื่อหยุดการล่าสัตว์และการลักลอบค้าชนิดพันธุ์พืชและสัตว์ที่ได้รับการคุ้มครองและแก้ไขปัญหาลิทธิภัยจากสัตว์ป่าที่ผิดกฎหมายทั้งด้านอุปสงค์และอุปทาน</p> <p>15.8 ภายในปี พ.ศ. 2563 ริเริ่มมาตรการ เพื่อป้องกันชนิดพันธุ์ต่างถิ่นที่รุกรานและลดผลกระทบจากชนิดพันธุ์ต่างถิ่นดังกล่าวทั้งในระบบนิเวศพื้นดินและน้ำอย่างมีนัยสำคัญ และควบคุมหรือกำจัดชนิดพันธุ์ต่างถิ่นที่มีความจำเป็นเร่งด่วน</p> <p>15.9 ภายในปี พ.ศ. 2563 บูรณาการระบบนิเวศและคุณค่าของความหลากหลายทางชีวภาพเข้าสู่แผนระดับชาติและระดับท้องถิ่น กระบวนการการพัฒนายุทธศาสตร์และบัญชี เพื่อลดความยากจน</p> <p>15.ก ระดมและเพิ่มทรัพยากรทางการเงินจากทุกแหล่งอย่างมีนัยสำคัญเพื่ออนุรักษ์และใช้ระบบนิเวศและความหลากหลายทางชีวภาพอย่างยั่งยืน</p> <p>15.ข ระดมทรัพยากรอย่างมีนัยสำคัญจากทุกแหล่งและทุกระดับ เพื่อจัดหาเงินทุนให้แก่การบริหารจัดการป่าอย่างยั่งยืน และเพื่อสร้างแรงจูงใจที่เพียงพอสำหรับประเทศกำลังพัฒนาในการเดินทางหน้าทำการบริหารจัดการดังกล่าว โดยเฉพาะการอนุรักษ์และการฟื้นฟูสภาพป่า</p> <p>15.ค ส่งเสริมให้มีการสนับสนุนระดับโลกเพื่อความพยายามในการต่อสู้กับการรุกรานและการลักลอบชนิดพันธุ์ที่ได้รับการคุ้มครอง รวมถึงการเพิ่มขีดความสามารถของชุมชนในการบรรลุโอกาสที่จะดำรงชีพอย่างยั่งยืน</p>
<p>16. ส่งเสริมสังคมที่สงบสุขและครอบคลุมที่เอื้อต่อการพัฒนาที่ยั่งยืน ให้ทุกคนเข้าถึงกระบวนการยุติธรรมและสร้างสถาบันที่มีความปรารถนาดี มีความรับผิดชอบ และทุกคนสามารถเข้าถึงในทุกระดับ Promote peaceful and inclusive societies for sustainable development, provide access to justice for all and build effective, accountable and inclusive institutions at all levels</p>	<p>16.1 ลดความรุนแรงทุกรูปแบบและอัตราการตายที่เกี่ยวข้องในทุกแห่งอย่างมีนัยสำคัญ</p> <p>16.2 ยุติการข่มเหง การแสวงหาประโยชน์ อย่างไม่ถูกต้อง ความรุนแรง และการทรมาน ทุกรูปแบบที่มีต่อเด็ก</p> <p>16.3 ส่งเสริมหลักนิติธรรมทั้งในระดับชาติ และระหว่างประเทศ และสร้างหลักประกันว่า จะมีการเข้าถึงความยุติธรรมอย่างเท่าเทียมแก่ทุกคน</p> <p>16.4 ภายในปี พ.ศ. 25673 ลดการลักลอบเคลื่อนย้ายอาวุธและเงิน เสริมความแข็งแกร่งของกระบวนการติดตามและการส่งคืนสินทรัพย์ที่ถูกขโมยไปและต่อสู้กับอาชญากรรมที่จัดตั้งในลักษณะองค์กรทุกรูปแบบ</p> <p>16.5 ลดการทุจริตและการรับสินบนทุกรูปแบบ</p> <p>16.6 พัฒนาสถาบันที่มีประสิทธิผล มีความรับผิดชอบและโปร่งใสในทุกระดับ</p> <p>16.7 สร้างหลักประกันว่าจะมีการจัดการตัดสินใจที่มีความรับผิดชอบ ครอบคลุม มีส่วนร่วมและมีความเป็นตัวแทนที่ดีในทุกระดับการตัดสินใจ</p> <p>16.8 ขยายและเสริมความแข็งแกร่งของการมีส่วนร่วมของประเทศกำลังพัฒนาในสถาบันโลกาภิบาล</p> <p>16.9 ภายในปี พ.ศ. 2573 จัดให้มีสถานะทางกฎหมายสำหรับทุกคนโดยรวมถึงการให้มีสุติบัตร</p>

เป้าหมาย	เป้าประสงค์
	<p>16.10 สร้างหลักประกันว่าสาธารณชนสามารถเข้าถึงข้อมูลและมีการปกป้องเสรีภาพขั้นพื้นฐาน โดยเป็นไปตามกฎหมายภายในประเทศและ ความตกลงระหว่างประเทศ</p> <p>16.ก เสริมความแข็งแกร่งของสถาบันระดับชาติที่เกี่ยวข้อง โดยรวมถึงกระทำผ่านทางความร่วมมือระหว่างประเทศ เพื่อสร้างขีดความสามารถในทุกกระดับ โดยเฉพาะในประเทศกำลังพัฒนา เพื่อจะป้องกันความรุนแรงและ ต่อสู้กับการก่อการร้ายและองค์กรอาชญากรรม</p> <p>16.ข ส่งเสริมและบังคับใช้กฎหมายและนโยบายที่ไม่เลือกปฏิบัติเพื่อการพัฒนาที่ยั่งยืน</p>
<p>17. เสริมสร้างความแข็งแกร่งของกลไกการดำเนินงานและ พันฟูหุ้นส่วนความร่วมมือระดับโลกเพื่อการพัฒนาที่ยั่งยืน Strengthen the means of implementation and revitalize the Global Partnership for Sustainable Development</p>	<p>17.1 เสริมสร้างการระดมทรัพยากรภายในประเทศ รวมถึงผ่านการสนับสนุนในระดับระหว่างประเทศไปสู่ประเทศกำลังพัฒนา เพื่อปรับปรุงขีดความสามารถด้านภาษีและการจัดเก็บรายได้อื่น ๆ</p> <p>17.2 ประเทศที่พัฒนาแล้วดำเนินการตามคำมั่นสัญญาว่าด้วยการให้ความช่วยเหลืออย่างเป็นทางการด้านการพัฒนา รวมถึงพันธกิจโดยประเทศพัฒนาแล้วในการบรรลุเป้าประสงค์การให้ความช่วยเหลืออย่างเป็นทางการด้านการพัฒนา ต่อประเทศกำลังพัฒนาร้อยละ 0.7 ของรายได้มวลรวม ประชาชาติ และร้อยละ 0.15 – 0.20 ของรายได้มวลรวมประชาชาติให้แก่ประเทศพัฒนาน้อยที่สุด</p> <p>17.3 ระดมทรัพยากรด้านการเงินเพิ่มเติม สำหรับประเทศกำลังพัฒนาจากหลากหลายแหล่ง</p> <p>17.4 ให้ความช่วยเหลือแก่ประเทศกำลัง พัฒนาในบรรดากิจการหนี้สินอย่างยั่งยืนในระยะยาวผ่านนโยบายการส่งเสริมแหล่งเงินทุนจากหนี้สิน การผ่อนปรนหนี้สิน และการปรับโครงสร้างหนี้สินตามความเหมาะสม และแก้ไขปัญหาหนี้สินต่างประเทศของประเทศยากจนที่มีหนี้สูงเพื่อลดการยึดทรัพย์</p> <p>17.5 รับรองและดำเนินการตามระบอบการส่งเสริมการลงทุนสำหรับประเทศที่พัฒนาน้อยที่สุด</p> <p>เทคโนโลยี</p> <p>17.6 ส่งเสริมความร่วมมือเหนือ-ใต้ ใต้-ใต้ และไตรภาคีในระดับภูมิภาคและระดับระหว่างประเทศ และการเข้าถึงวิทยาศาสตร์ เทคโนโลยี และนวัตกรรม และส่งเสริมการแบ่งปันความรู้ตามข้อตกลงร่วมกัน รวมถึงโดยการปรับปรุงกลไกประสานงานที่มีอยู่โดยเฉพาะระดับองค์การสหประชาชาติ และผ่านกลไกการอำนวยความสะดวกทางเทคโนโลยีระดับโลก</p> <p>17.7 ส่งเสริมการพัฒนา การถ่ายทอด การเผยแพร่ และการกระจายของเทคโนโลยี ที่เป็นมิตรต่อสิ่งแวดล้อมไปสู่ประเทศกำลังพัฒนาบน ข้อตกลงที่เป็นคุณอันรวมถึงข้อตกลงที่ผ่อนปรน และสิทธิพิเศษตามที่ได้ตกลงร่วมกัน</p> <p>17.8 ทำให้ธนาคารเทคโนโลยีและวิทยาศาสตร์ กลไกการสร้างขีดความสามารถทางเทคโนโลยี และนวัตกรรมเริ่มดำเนินงานได้อย่างเต็มรูปแบบ สำหรับประเทศที่พัฒนาน้อยที่สุดภายในปี พ.ศ. 2560 และส่งเสริมให้มีการใช้เทคโนโลยีที่เอื้ออำนวย</p>

เป้าหมาย	เป้าประสงค์
	<p>ด้านข้อมูลและการสื่อสารสารสนเทศ การเสริมสร้างขีดความสามารถ</p> <p>17.9 ส่งเสริมการสนับสนุนระหว่างประเทศเพื่อเสริมสร้างขีดความสามารถที่มีประสิทธิผลและชี้เฉพาะในประเทศกำลังพัฒนา เพื่อสนับสนุน การนำเป้าหมายเพื่อการพัฒนาที่ยั่งยืนไปปฏิบัติจริงในแผนชาติ รวมถึงผ่านความร่วมมือ เหนือ-ใต้ ใต้-ใต้ และไตรภาคีการค้า</p> <p>17.10 ส่งเสริมระบบการค้าแบบพหุภาคี ภายใต้ต้องการการค้าโลกที่เป็นสากล บนพื้นฐานของกฎเกณฑ์ที่เปิดกว้าง ปราศจากการเลือกปฏิบัติ และเท่าเทียม รวมถึง การหาข้อสรุปจากการเจรจาภายใต้วาระการพัฒนาโดฮา</p> <p>17.11 เพิ่มการส่งออกของประเทศกำลัง พัฒนาอย่างมีนัยสำคัญ โดยเฉพาะการ เพิ่มส่วนแบ่งการส่งออกของประเทศพัฒนาน้อยที่สุดในระดับโลกขึ้นเป็นสองเท่า ภายในปี พ.ศ. 2563</p> <p>17.12 ตระหนักถึงการเข้าถึงตลาดปลอดภาษีและตลาดปลอดโควตาสำหรับ ประเทศพัฒนาน้อยที่สุดอย่างยั่งยืนในเวลาที่เหมาะสม โดยให้สอดคล้องกับการ ตัดสินใจขององค์การการค้าโลก รวมถึงสร้างหลักประกันว่ากฎแหล่งกำเนิดสินค้าที่มี สิทธิพิเศษจากประเทศพัฒนาน้อยที่สุดนั้นมีความโปร่งใสและไม่ซับซ้อน ตลอดจน ส่งผลให้เกิดการอำนวยความสะดวกในการเข้าถึงตลาด</p> <p>ประเด็นเชิงระบบความสอดคล้องเชิงนโยบาย และสถาบัน</p> <p>17.13 ส่งเสริมความมั่นคงด้านเศรษฐศาสตร์มหภาคระดับโลกด้วยนโยบายที่สอดคล้อง ประสานและสอดคล้องกัน</p> <p>17.14 ส่งเสริมให้มีนโยบายที่สอดคล้องกันเพื่อการพัฒนาที่ยั่งยืน</p> <p>17.15 เคารพพื้นที่ทางนโยบายของแต่ละประเทศและภาวะผู้นำในการนำ นโยบายไปปฏิบัติ เพื่อขจัดความยากจนและการพัฒนาที่ยั่งยืน หนุนส่วนความร่วมมือ ระหว่างผู้มีส่วนได้ส่วนเสียหลายฝ่าย</p> <p>17.16 ส่งเสริมความร่วมมือระดับโลกเพื่อการพัฒนาที่ยั่งยืน ด้วยหุ้นส่วนความร่วมมือระหว่างผู้มีส่วนได้ส่วนเสียหลายฝ่าย ซึ่งการระดมและแบ่งปันความรู้ ความ เชี่ยวชาญ เทคโนโลยี และทรัพยากรทางการเงิน เป็นส่วนเสริมเพื่อสนับสนุนการ บรรลุเป้าหมายการพัฒนาที่ยั่งยืนในทุกประเทศ โดยเฉพาะอย่างยิ่งในประเทศกำลัง พัฒนา</p> <p>17.17 สนับสนุนและส่งเสริมหุ้นส่วนความร่วมมือกับภาครัฐ ระหว่างภาครัฐและ เอกชน และกับภาคประชาสังคมที่มีประสิทธิผล โดยอยู่บน พื้นฐาน ของประสบการณ์และหุ้นส่วนทางยุทธศาสตร์ด้านการจัดหาทรัพยากร ข้อมูล การติดตามผล และความรับผิดชอบ</p> <p>17.18 ภายในปี พ.ศ. 2563 ส่งเสริมการสร้างขีดความสามารถแก่ประเทศกำลัง พัฒนา ซึ่งรวมถึงประเทศที่พัฒนาน้อยที่สุดและประเทศกำลังพัฒนาที่เป็นหมู่เกาะ ขนาดเล็ก เพื่อเพิ่มข้อมูลที่คุณภาพสูง อย่างมีนัยสำคัญ ทันทต่อเหตุการณ์ เชื่อถือได้ และแบ่งแยกตามเกณฑ์รายได้ เพศ อายุ เชื้อชาติ ชาติพันธุ์ สถานะการโยกย้ายถิ่นฐาน ความพิการ ที่ตั้งทางภูมิศาสตร์ และลักษณะอื่น ๆ ที่เกี่ยวข้องในบริบทของ</p>

เป้าหมาย	เป้าประสงค์
	ประเทศ 17.19 ภายในปี พ.ศ. 2573 พัฒนามาตรวัดความคืบหน้าในการพัฒนาที่ยั่งยืน จากข้อริเริ่มที่มีอยู่ก่อนแล้ว เพื่อเสริมการวัดผล โดยผลิตภัณฑ์มวลรวมภายในประเทศ และสนับสนุนการเสริมสร้างขีดความสามารถ ด้านสถิติในประเทศ กำลังพัฒนา

1.7 ยุทธศาสตร์การพัฒนากลุ่มจังหวัดภาคเหนือตอนล่าง 2 (พ.ศ. 2561 – 2565)

เป้าหมายการพัฒนา/วิสัยทัศน์ (Vision)

“ศูนย์กลางสินค้าเกษตรปลอดภัยที่มีนวัตกรรม การท่องเที่ยวธรรมชาติ ประวัติศาสตร์และวัฒนธรรม ล้ำค่ายกระดับคุณภาพชีวิตอย่างยั่งยืน”

เป้าประสงค์ (Goal)

1. ผลผลิตข้าวและสินค้าเกษตรปลอดภัยและอินทรีย์ แปรรูปด้วยนวัตกรรมและเทคโนโลยีเพิ่มมูลค่า มีคุณภาพมาตรฐาน
2. เพิ่มช่องทางการตลาดค้าข้าวและสินค้าเกษตรสู่ตลาดเป้าหมายสากล
3. เชื่อมโยงการท่องเที่ยวธรรมชาติ ประวัติศาสตร์ วัฒนธรรมเชิงเกษตรและเชิงสุขภาพ ตลาดไมซ์ (MICE) เพื่อให้ได้มาตรฐานสากลและชุมชนมีส่วนร่วม

ประเด็นการพัฒนา/ประเด็นยุทธศาสตร์ (Strategic Issues)

1. พัฒนาระบบการผลิต การแปรรูป การตลาดของสินค้าเกษตรปลอดภัยและอินทรีย์ด้วยนวัตกรรม เพื่อสร้างมูลค่าและยกระดับขีดความสามารถในการแข่งขัน
2. พัฒนาศักยภาพทางการท่องเที่ยวให้สอดคล้องกับการเปลี่ยนแปลงในยุคดิจิทัลเพื่อคนทั้งมวล

1.8 การวิเคราะห์สถานการณ์และศักยภาพจังหวัดพิจิตร

การวิเคราะห์ประเด็นการพัฒนาที่เชื่อมโยงกับกรอบทิศทางการพัฒนาประเทศ 4 มิติ โดยใช้ข้อมูล ตัวชี้วัดการพัฒนาระดับจังหวัด รายละเอียดตามแผนภาพ ผลการวิเคราะห์ ตามตารางที่ 42

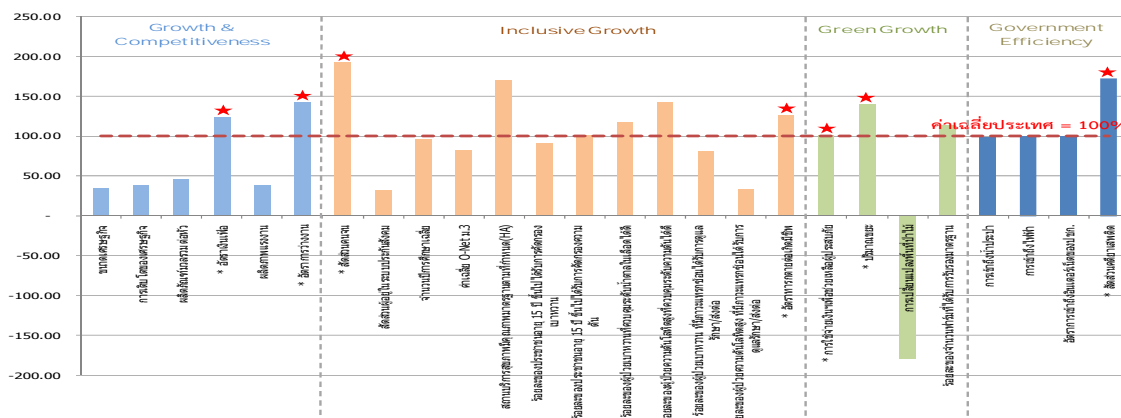

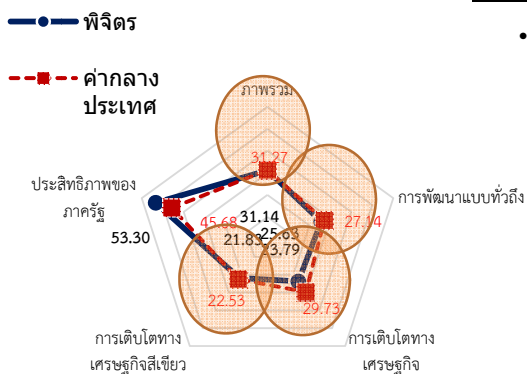

การวิเคราะห์ตัวชี้วัด

- ตัวชี้วัดส่วนใหญ่มีค่าใกล้เคียงกับค่ากลางของประเทศ ยกเว้นมิติการเติบโตทางเศรษฐกิจ ยังมีปัญหา โดยเฉพาะอย่างยิ่งการเปลี่ยนแปลงผลิตภัณฑ์มวลรวมของจังหวัด ผลผลิตภาพแรงงาน และการเปลี่ยนแปลงรายได้เฉลี่ยของครัวเรือน มิติการเติบโตทางเศรษฐกิจสีเขียว มีปัญหาการใช้พลังงานไฟฟ้าและน้ำมันของครัวเรือน นอกจากนี้ ยังมีตัวชี้วัดในมิติประสิทธิภาพภาครัฐที่มีปัญหา คือ การเข้าถึงอินเทอร์เน็ต และการจัดเก็บภาษีท้องถิ่น ขณะที่ตัวชี้วัดร้อยละประชากรที่อยู่ใต้เส้นความยากจน การเปลี่ยนแปลงพื้นที่ป่าไม้ และปริมาณขยะในจังหวัดมีค่าสูงกว่าค่ากลางของประเทศ
- ประเด็นที่จังหวัดควรให้ความสำคัญ
 - การเพิ่มรายได้แก่ประชาชน และแก้ไขปัญหาหนี้สิน
 - การพัฒนาทักษะฝีมือแรงงาน

ตารางที่ 42 แสดงข้อมูลประกอบการอ่านกราฟภาพรวมตัวชี้วัดของจังหวัดพิจิตร

จังหวัด		ภาพรวม	การพัฒนาแบบทั่วถึง	การเติบโตทางเศรษฐกิจ	การเติบโตทางเศรษฐกิจสีเขียว	ประสิทธิภาพภาครัฐ
ปีปัจจุบัน	พิจิตร	31.14	25.63	23.79	21.83	53.30
	ค่ากลางของประเทศ	31.27	27.14	29.73	22.53	45.68
ปีก่อนหน้า	พิจิตร	32.04	19.71	30.50	33.45	44.48
	ค่ากลางของประเทศ	31.63	20.85	28.14	33.43	44.08

มิติการพัฒนา	ตัวชี้วัด	ประเทศ		พิจิตร		หน่วย
		ปีก่อนหน้า	ปีปัจจุบัน	ปีก่อนหน้า	ปีปัจจุบัน	
การพัฒนาแบบทั่วถึง	ร้อยละของประชากรที่อยู่ใต้เส้นความยากจน*	12.49	10.43	1.21	1.21	ร้อยละ
	สัมประสิทธิ์การกระจายรายได้*	0.411	0.411	0.405	0.405	-
	ร้อยละผู้อยู่ในระบบประกันสังคมต่อกำลังแรงงาน	18.00	18.76	16.41	18.04	ร้อยละ
	อัตราส่วนแพทย์ต่อประชากร*	3,262	2,980	3,230	2,947	คน/แพทย์
	จำนวนปีการศึกษาเฉลี่ยประชากรไทยอายุ 15-19 ปี	8.68	8.90	8.58	8.60	ปี
	ค่าเฉลี่ยคะแนน O-net ม.3	32.30	34.95	31.38	34.36	คะแนน

มิติการพัฒนา	ตัวชี้วัด	ประเทศ		พิจิตร		หน่วย
		ปีก่อนหน้า	ปีปัจจุบัน	ปีก่อนหน้า	ปีปัจจุบัน	
การเติบโตทางเศรษฐกิจ	อัตราการเปลี่ยนแปลงของรายได้เฉลี่ยของครัวเรือนในจังหวัด	4.98	1.75	9.75	1.01	ร้อยละ
	อัตราการเปลี่ยนแปลงของผลิตภัณฑ์มวลรวมจังหวัด	0.25	-0.41	2.69	-9.50	ร้อยละ
	อัตราการว่างงาน*	0.68	0.75	0.66	0.75	ร้อยละ
	อัตราส่วนหนี้เฉลี่ยต่อรายได้เฉลี่ยของครัวเรือน*	6.27	6.67	9.61	6.73	ร้อยละ
	อัตราส่วนการออมเฉลี่ยต่อรายได้เฉลี่ยของครัวเรือน	21.84	19.97	31.72	23.74	ร้อยละ
	ผลิตภาพแรงงาน	95,581	110,895	76,370	81,734	บาท/คน
การเติบโตทางเศรษฐกิจสีเขียว	อัตราการเปลี่ยนแปลงของพื้นที่ป่าไม้ในจังหวัด	- 3.32	0.01	- 3.44	12.43	ร้อยละ
	ปริมาณขยะในจังหวัด*	252,449	247,105	197,986	197,830	ตัน
	สัดส่วนปริมาณการใช้น้ำมันเชื้อเพลิงเพื่อยานพาหนะต่อประชากร*	266	284	310	338	ลิตร/คน
	สัดส่วนปริมาณการใช้ไฟฟ้าภาคครัวเรือนต่อประชากร*	443	464	448	477	กิโลวัตต์-ชั่วโมง/คน
	สัดส่วนปริมาณการใช้ไฟฟ้าภาคที่ไม่ใช่ครัวเรือนต่อ GPP*	6,915	7,289	7,660	9,076	กิโลวัตต์-ชั่วโมง/ล้านบาท
	สัดส่วนปริมาณน้ำมันเชื้อเพลิงในภาคอุตสาหกรรมต่อ GPP ภาคอุตสาหกรรม*	276	178	62	136	ลิตร/ล้านบาท
ประสิทธิภาพภาครัฐ	ร้อยละของสถานพยาบาลที่ได้รับการรับรองคุณภาพ HA	60.00	74.76	88.89	100.00	ร้อยละ
	ร้อยละของครัวเรือนที่เข้าถึงน้ำประปา	15.57	15.77	20.94	21.38	ร้อยละ
	ร้อยละของครัวเรือนที่เข้าถึงไฟฟ้า	88.16	88.41	91.05	91.49	ร้อยละ
	ร้อยละของประชากรที่	28.30	32.73	27.99	28.18	ร้อยละ

มิติการพัฒนา	ตัวชี้วัด	ประเทศ		พิจิตร		หน่วย
		ปีก่อนหน้า	ปีปัจจุบัน	ปีก่อนหน้า	ปีปัจจุบัน	
	เข้าถึงอินเทอร์เน็ต					
	ร้อยละภาษีที่ท้องถิ่นจัดเก็บ ได้ต่อรายได้รวมที่ไม่รวมเงิน อุดหนุนและเงินอุดหนุน เฉพาะกิจ	12.13	12.19	8.06	8.68	ร้อยละ
	ความสามารถในการเบิกจ่าย งบประมาณของจังหวัด	75.51	92.11	66.04	99.71	ร้อยละ

หมายเหตุ ตัวชี้วัดที่มีเครื่องหมาย * คือ ตัวชี้วัดที่มีการผูกผันข้อมูล

ที่มา : สำนักงานคณะกรรมการพัฒนาเศรษฐกิจและสังคมแห่งชาติ สำนักนายกรัฐมนตรี

การวิเคราะห์สภาพการณ์การพัฒนาจังหวัดพิจิตร เพื่อให้มีความเชื่อมโยงกับกรอบทิศทางการพัฒนา
ระดับประเทศ จึงได้นำข้อมูลจากตัวชี้วัดการพัฒนาระดับจังหวัด ที่สำนักงานคณะกรรมการพัฒนาการเศรษฐกิจ
และสังคมแห่งชาติ (สศช.) ได้จัดทำขึ้นมาประกอบการวิเคราะห์ข้อมูล จากข้อมูลตัวชี้วัดการพัฒนาจังหวัดพิจิตร
ข้างต้นสรุปผลการวิเคราะห์ ดังนี้

1) ภาพรวมการพัฒนา

ค่ากลางตัวชี้วัดภาพรวม (Composite Index) จังหวัดพิจิตรมีค่าเท่ากับ 31.14 ขณะที่ของจังหวัด
ทั้งประเทศมีค่ากลางอยู่ที่ 31.27 เมื่อพิจารณาตัวชี้วัดทั้ง 4 มิติ พบว่าตัวชี้วัดส่วนใหญ่มีค่าใกล้เคียงกับค่ากลางของ
ประเทศ โดยมีมิติการพัฒนาแบบทั่วถึง ตัวชี้วัดทั้งหมดมีค่าต่ำกว่าค่ากลางของประเทศ มิติการเติบโตทาง
เศรษฐกิจยังมีปัญหาโดยเฉพาะอย่างยิ่งการเปลี่ยนแปลงผลิตภัณฑ์มวลรวมของจังหวัด ผลผลิตภาพแรงงาน และ
การเปลี่ยนแปลงรายได้เฉลี่ยของครัวเรือน มิติการเติบโตทางเศรษฐกิจสีเขียว มีปัญหาการใช้พลังงานไฟฟ้าและ
น้ำมันของครัวเรือน นอกจากนี้ ยังมีตัวชี้วัดในมิติประสิทธิภาพภาครัฐที่มีปัญหา คือ การเข้าถึงอินเทอร์เน็ต และ
การจัดเก็บภาษีท้องถิ่น ขณะที่ตัวชี้วัดร้อยละประชากรที่อยู่ใต้เส้นความยากจน การเปลี่ยนแปลงพื้นที่ป่าไม้ และ
ปริมาณขยะในจังหวัดมีค่าสูงกว่าค่ากลางของประเทศ

2) ประเด็นที่จังหวัดควรให้ความสำคัญ

- (1) การเพิ่มรายได้แก่ประชาชน และแก้ไขปัญหาหนี้สิน
- (2) การพัฒนาทักษะฝีมือแรงงาน

1.9 การวิเคราะห์สภาพแวดล้อมของจังหวัดพิจิตร (SWOT Analysis)

1) ผลการวิเคราะห์สภาพแวดล้อมของจังหวัดพิจิตร (SWOT Analysis)

จังหวัดพิจิตร ได้มีการวิเคราะห์สภาพการณ์ปัจจุบันขององค์กร โดยนำเครื่องมือทางการบริหาร
SWOT Analysis มาใช้เพื่อค้นหาศักยภาพในการบริหารจัดการ ด้านการดำเนินงานด้วยการวิเคราะห์หาจุดแข็ง
จุดอ่อน โอกาสและอุปสรรคในการพัฒนา โดยมองว่าการวิเคราะห์หาจุดแข็งหรือจุดเด่นภายในองค์กร (Strength)
จะทำให้การดำเนินงานบรรลุผลสัมฤทธิ์และพยายามควบคุมจุดอ่อนหรือข้อด้อย (Weakness) ภายในองค์กรที่
ทำให้การดำเนินงานไม่บรรลุผลสัมฤทธิ์ในขณะเดียวกันวิเคราะห์หาโอกาสหรือปัจจัยส่งเสริมจากภายนอก
(Opportunity) ที่ทำให้การดำเนินงานภายในจังหวัดบรรลุผลสัมฤทธิ์ และเฝ้าระวังอุปสรรคหรือภาวะคุกคาม
จากภายนอก (Threat) ที่ทำให้การดำเนินงานไม่บรรลุผลสัมฤทธิ์ผล ทำให้ได้ผลการวิเคราะห์องค์กร ดังนี้

จุดแข็ง (Strength)

1. สภาพพื้นที่และโครงสร้างดินเหมาะสมต่อการทำการเกษตร มีแม่น้ำสายหลัก 3 สาย (ยม, น่าน, พิจิตร) ที่สามารถนำไปใช้ในการอุปโภคและบริโภค รวมทั้งภาคการเกษตรและอุตสาหกรรม
2. มีผลผลิตทางการเกษตรหลากหลาย สามารถพัฒนาไปในเชิงคุณภาพได้ สามารถพัฒนาไปสู่ตลาดเฉพาะ (Niche Market) มากขึ้น เป็นแหล่งผลิตสินค้าเกษตรที่สำคัญ ได้แก่ ข้าว มะม่วง ส้มโอ มะปราง เป็นต้น
3. มีแหล่งท่องเที่ยวเชิงธรรมชาติ และวัฒนธรรมประเพณีที่หลากหลาย สามารถดึงดูดนักท่องเที่ยว ส่งผลให้ประชาชนมีรายได้ในจังหวัดเพิ่มมากขึ้น
4. มีสถานที่สำคัญทางประวัติศาสตร์สำคัญที่เชื่อมโยงกับประเทศในกลุ่มอาเซียน เพื่อเชื่อมโยงการเสริมสร้างความสัมพันธ์ที่ดีกับประชาคมอาเซียน
5. มีแหล่งเรียนรู้ “ศูนย์ชัยพัฒนาการเกษตร สิรินคร” ที่เป็นต้นแบบการพัฒนาการเกษตรตามหลักปรัชญาของเศรษฐกิจพอเพียงสามารถขยายผล และเข้าไปศึกษาเรียนรู้และประยุกต์ใช้ในชีวิตประจำวันได้
6. มีผลผลิตการเกษตรได้รับการรับรองแหล่งผลิต GAP พืช โดยเฉพาะมะม่วง ส้มโอ มะปราง ที่เป็นพืชเศรษฐกิจหลักของจังหวัดพิจิตร ทำให้ผลผลิตมีความปลอดภัยปลอดภัยจากศัตรูพืช และผลผลิตมีคุณภาพการส่งออกต่างประเทศ
7. เป็นจังหวัดคุณธรรม ดินแดนแผ่นดินธรรม แผ่นดินทอง ประชาชนอยู่ร่วมกันอย่างสามัคคี เอื้อเฟื้อเผื่อแผ่

จุดอ่อน (Weakness)

1. พื้นที่มีลักษณะเป็นแอ่งกระทะเป็นที่รองรับน้ำแต่ไม่สามารถกักเก็บน้ำได้ การบริหารจัดการน้ำในพื้นที่แอ่งกระทะยังขาดประสิทธิภาพ ทำให้เกิดน้ำท่วมในช่วงฤดูน้ำหลาก และประสบปัญหาภัยแล้งในช่วงฤดูแล้ง
2. แม่น้ำสายหลัก 3 สาย (ยม, น่าน, พิจิตร) แหล่งน้ำตามธรรมชาติมีสภาพตื้นเขิน ไม่สามารถกักเก็บน้ำใช้เพื่อการอุปโภค บริโภค และการเกษตรได้ ไม่มีแหล่งน้ำต้นทุน ทำให้ขาดแคลนน้ำทำการเกษตรในฤดูแล้ง และระบบชลประทานไม่ครอบคลุมทุกพื้นที่ หลายพื้นที่ไม่มีแหล่งกักเก็บน้ำไว้ใช้ประโยชน์ในฤดูแล้ง
3. การจัดการสิ่งแวดล้อมยังไม่เป็นระบบ มีการใช้สารเคมีทางการเกษตร ทำให้ทรัพยากรดินเสื่อมโทรม ความหลากหลายทางชีวภาพถูกคุกคาม ทรัพยากรดินและที่ดินมีปัญหาความเสื่อมโทรมของดินจากการใช้ประโยชน์ที่ไม่ถูกต้องตามหลักวิชาการ ดินเพื่อการเกษตรกรรมเสื่อมคุณภาพ การชะล้างพังทลายของดิน และความเสื่อมโทรมที่มีแนวโน้มเพิ่มขึ้น
4. ปริมาณขยะมีแนวโน้มเพิ่มมากขึ้น มีสถานที่กำจัดขยะที่เป็นที่ยอมรับถูกต้องตามหลักวิชาการไม่เพียงพอ
5. การสนับสนุนการเกษตรปลอดภัย เกษตรอินทรีย์ขาดความต่อเนื่อง ขาดการสร้างมูลค่าเพิ่มและการสร้างนวัตกรรมของผลผลิตทางการเกษตร รวมทั้งขาดความรู้ด้านการตลาด ขีดความสามารถในการแข่งขันทางการตลาดของสินค้าแปรรูปยังไม่เพียงพอ ความสามารถของเกษตรกรยังใช้องค์ความรู้ไม่สอดคล้องกับสภาพการณ์ทางการเกษตรที่เปลี่ยนแปลงไป รวมถึงการมีส่วนร่วมของเกษตรกร
6. บุคลากร/เยาวชน ขาดทักษะความรู้การสื่อสาร ด้านภาษาต่างประเทศ ทำให้บุคลากรขาดความมั่นใจในการสื่อสารและการบริการนักท่องเที่ยว
7. โครงสร้างพื้นฐานทางการคมนาคม และระบบโลจิสติกส์ ยังขาดการพัฒนา ปรับปรุงให้เป็นระบบ เส้นทางคมนาคมทางบกสายหลักและสายรองชำรุด ขาดการบำรุงรักษาต่อเนื่อง ทำให้ไม่ปลอดภัย

ในการสัญจร ระบบการขนส่งสาธารณะของจังหวัดไม่มีความพร้อมในการพัฒนาเมือง ขาดการส่งเสริมการลงทุน ในโครงสร้างพื้นฐานเพื่อรองรับการพัฒนาและการเติบโตของเมืองอย่างเป็นระบบ

8. โครงสร้างพื้นฐานด้านสาธารณูปโภคที่มีคุณภาพยังไม่ครอบคลุมทุกพื้นที่ การบริหารจัดการกิจการ ประปาในระดับพื้นที่ยังขาดมาตรฐานการผลิตที่มีคุณภาพที่ดี การให้บริการน้ำประปาคุณภาพยังกระจุกตัวในเขต เมือง และในบางพื้นที่มีแหล่งน้ำดิบไม่เพียงพอ การจัดการพลังงานเพื่อการพึ่งตนเองของชุมชนยังมีน้อย และยังคง เผชิญกับความเสถียรด้านความมั่นคงและการเพิ่มขึ้นของต้นทุนจากค่าพลังงาน

9. สถานประกอบการในจังหวัดพิจิตรมีจำนวนน้อย ทำให้ประชากรวัยแรงงานในจังหวัดพิจิตร ส่วนใหญ่ออกไปทำงานนอกพื้นที่ เนื่องจากประชาชนส่วนใหญ่ในพื้นที่มีเพียงเด็กและผู้สูงอายุ ทำให้อัตราการ พึ่งพิงเพิ่มมากขึ้น ประชากรวัยแรงงานต้องแบกรับการดูแลผู้สูงอายุมีแนวโน้มเพิ่มสูงขึ้น

10. คุณภาพการศึกษาอยู่ในระดับที่ต้องพัฒนา คะแนนผลสัมฤทธิ์ทางการเรียนของนักเรียนชั้น พื้นฐาน (ONET) ในภาพรวมมีค่าเฉลี่ยต่ำ

11. จังหวัดพิจิตร ยังไม่มีสถาบันการศึกษาในระดับมหาวิทยาลัยสำหรับรองรับผู้เรียนในจังหวัด และจังหวัดใกล้เคียง

โอกาส (Opportunity)

1. ยุทธศาสตร์ชาติ พ.ศ.๒๕๖๑ - ๒๕๘๐ และแผนแม่บทภายใต้ยุทธศาสตร์ชาติ เป็นกรอบแนวทาง ในการพัฒนาจังหวัด ให้มีความสอดคล้องกับความต้องการของพื้นที่ ประกอบกับนโยบายของรัฐบาลสนับสนุนการ น้อมนำหลักปรัชญาของเศรษฐกิจพอเพียง มาใช้ในการขับเคลื่อนเศรษฐกิจฐานรากให้สอดคล้องกับนโยบายด้านสังคม โดยเน้นการสร้างความเข้มแข็งให้กับครอบครัว ชุมชนและสังคม การพัฒนาเชิงพื้นที่ ซึ่งเป็นประโยชน์ในการ ประสานการปฏิบัติงานเชิงพื้นที่ในการแก้ปัญหาของจังหวัด

2. แผนแม่บทภายใต้ยุทธศาสตร์ชาติ ประเด็นพื้นที่และเมืองน่าอยู่อัจฉริยะ (พ.ศ.๒๕๖๑ - ๒๕๘๐) ที่กำหนดแผนงานการพัฒนาเมืองน่าอยู่อัจฉริยะและการพัฒนาเมือง ชนบท เกษตรกรรมและอุตสาหกรรมเชิงนิเวศ ที่มีการบริหารจัดการตามแผนผังภูมินิเวศอย่างยั่งยืน เป็นกรอบแนวทางในการพัฒนาจังหวัดให้เป็นจังหวัดอัจฉริยะ ในอนาคต

3. แผนพัฒนาเศรษฐกิจและสังคมแห่งชาติ ฉบับที่ 12 ยุทธศาสตร์ที่ 9 การพัฒนาภาค เมือง และ พื้นที่เศรษฐกิจ กำหนดทิศทางการพัฒนาภาคเหนือให้เป็นฐานเศรษฐกิจสร้างมูลค่าสูง โดยพัฒนาการ ท่องเที่ยว ธุรกิจบริการ ที่ต่อเนื่องกับการท่องเที่ยว บริการสุขภาพ การศึกษา และผลิตภัณฑ์สร้างสรรค์ รวมทั้ง ยกกระดับเป็นฐานการผลิตเกษตรอินทรีย์และเกษตรปลอดภัย เชื่อมโยงสู่อุตสาหกรรมเกษตรแปรรูปที่สร้าง มูลค่าเพิ่มสูง รวมถึงการฟื้นฟูทรัพยากรธรรมชาติ สิ่งแวดล้อมให้มีความอุดมสมบูรณ์ ควบคู่กับการพัฒนาระบบการ ดูแลผู้สูงอายุรองรับการเปลี่ยนแปลงเข้าสู่สังคมผู้สูงอายุของภาค

4. การเปลี่ยนแปลงที่รวดเร็วด้านเทคโนโลยีและนวัตกรรม ส่งผลให้เกิดการเปลี่ยนแปลงในด้านการ ผลิตและการค้าที่มีการใช้เทคโนโลยีมาช่วยในการเพิ่มประสิทธิภาพการผลิต การพาณิชย์อิเล็กทรอนิกส์กลายมา เป็นรูปแบบการค้าที่มีบทบาทมากขึ้น มีการยกระดับกระบวนการผลิตแบบอัตโนมัติ ไปสู่การใช้เทคโนโลยีที่ ผสมผสานระหว่าง Information Technology กับ Operational Technology หรือที่เรียกว่า Internet of Things เพื่อผลิตสินค้าตามความต้องการของผู้บริโภคมากยิ่งขึ้น

5. นโยบายส่งเสริมโอกาสทางการศึกษาเพื่อพัฒนาคนเข้าสู่ Thailand 4.0 ส่งเสริมพัฒนาทักษะด้าน ภาษาให้แก่เยาวชนจังหวัดพิจิตร ขยายผลสู่ครอบครัวและเพิ่มโอกาสในการประกอบอาชีพ

6. ภาครัฐมีนโยบายการปลูกฝังและสร้างค่านิยมของความเป็นไทย และมีนโยบายเสริมสร้างสุขภาพอนามัยแข็งแรง ซึ่งเป็นโอกาสในการพัฒนาเยาวชนของจังหวัด

ภาวะคุกคาม (Threat)

1. ปัญหาจากสาธารณภัย ทั้งอัคคีภัย วาตภัย อุทกภัย ภัยแล้ง โรคระบาด และความเปลี่ยนแปลงสภาพภูมิอากาศของโลก การบุกรุกทำลายป่าบริเวณต้นน้ำ และภาวะตื่นเขินของลำน้ำ แหล่งน้ำธรรมชาติ ส่งผลกระทบต่อประชาชนทำให้ได้รับความเดือดร้อนในการดำรงชีวิต การประกอบอาชีพ และมีชีวิตความเป็นอยู่อย่างไม่ปลอดภัย และผลผลิตทางการเกษตรเสียหาย

2. ภัยคุกคามทางการเกษตรของจังหวัด จากการสื่อสารและเผยแพร่ข้อมูลและส่งเสริมการขายผ่านช่องทางต่างๆ ของผู้ผลิตสารเคมี เคมีภัณฑ์ไปยังเกษตรกรได้ตลอดเวลา ทำให้มีอิทธิพลต่อการตัดสินใจใช้สารเคมีของเกษตรกรในการผลิตสินค้าเกษตรและการเกิดความผันผวนของตลาดสินค้าเกษตร ประกอบกับภาวะเศรษฐกิจชะลอตัวทำให้ผลผลิตทางการเกษตรตกต่ำ

3. การเปลี่ยนแปลงที่เกิดจากอิทธิพลของ Disruptive Technologies ที่เปลี่ยนผันกลไกเศรษฐกิจโลกแบบเดิมโดยอาศัยนวัตกรรมและเทคโนโลยีสมัยใหม่ อาทิ เทคโนโลยีดิจิทัล มือถือ หุ่นยนต์ ยานยนต์ พลังงานทดแทนและที่จัดเก็บพลังงานสมัยใหม่ Internet of Things, Big data, Blockchain ฯลฯ ความก้าวหน้าในการติดต่อสื่อสาร การขยายตัวของเครือข่ายทางสังคมออนไลน์ ส่งผลให้มีทั้งโอกาสและความเสี่ยงต่อวิถีชีวิต ทัศนคติ และความเชื่อในสังคม ตลอดจนความสัมพันธ์ระหว่างบุคคล กระบวนการเรียนรู้ และพฤติกรรม การบริโภคของคนในระดับพื้นที่

4. การเตรียมความพร้อมเยาวชน การส่งเสริมการศึกษาไม่สอดคล้องกับความต้องการของตลาดแรงงานในพื้นที่ และผลกระทบทางเศรษฐกิจแบบบริโภคนิยม รวมทั้งการรับรู้ข้อมูลข่าวสารผ่านสื่อต่างๆ มีผลต่อพฤติกรรมทางลบของประชาชนโดยเฉพาะเด็กและเยาวชน ผลกระทบจากสื่อเทคโนโลยีทุกประเภท ทำให้ค่านิยมเปลี่ยนไปในทางลบ ทำลายวัฒนธรรมดั้งเดิม และควบคุมได้ยาก ทำให้ปัญหาสังคมที่เกิดจากเยาวชนเพิ่มสูงมากขึ้น การรับรู้ข้อมูลข่าวสารผ่านสื่อต่างๆ มีผลต่อพฤติกรรมทางลบของประชาชน โดยเฉพาะเด็กและเยาวชนทำให้เกิดค่านิยมที่เปลี่ยนไปในทางลบ ทำลายวัฒนธรรมดั้งเดิมและควบคุมได้ยาก การส่งเสริมการศึกษาไม่สอดคล้องกับความต้องการของตลาดแรงงานในพื้นที่

5. ภัยคุกคามทางด้านความไม่สงบเรียบร้อยของจังหวัด มีปัญหาการแพร่ระบาดของยาเสพติดจากภายนอก และการเข้าสู่ประชาคมอาเซียน มีการเคลื่อนย้ายแรงงานต่างด้าวอาจมีผลกระทบต่อความมั่นคงของประเทศ และการสนับสนุนงบประมาณจากภาครัฐและบุคลากรในการดูแลความปลอดภัยในชีวิตและทรัพย์สินของประชาชนและผู้มารับบริการมีไม่เพียงพอต่อความต้องการ ส่งผลให้การแก้ไขปัญหาอาชญากรรมเป็นไปด้วยความล่าช้า

2) การวิเคราะห์กลยุทธ์ (TOWS Matrix)

การดำเนินงานเพื่อมุ่งสู่เป้าหมาย หลักการ และวิธีการที่นิยมใช้กัน คือ การวิเคราะห์ความสัมพันธ์ระหว่างสถานะแวดล้อมภายใน และสถานะแวดล้อมภายนอก หรือตารางความสัมพันธ์ของ SWOT (TOWS Matrix) ในการวิเคราะห์ตารางความสัมพันธ์ดังกล่าว สามารถกำหนดวิธีการดำเนินงานหรือที่เรียกว่า กลยุทธ์ออกมาเป็นประเด็นในการดำเนินงาน ดังนี้

กลยุทธ์เชิงรุก (SO Strategy) เป็นกลยุทธ์ที่เกิดขึ้นจากความสัมพันธ์ระหว่าง จุดแข็งกับโอกาส เป็นการใช้จุดแข็งที่มีอยู่ และโอกาสจากปัจจัยภายนอกมาเป็นตัวสนับสนุน

กลยุทธ์เชิงป้องกัน (ST Strategy) เป็นกลยุทธ์ที่เกิดขึ้นจากความสัมพันธ์ระหว่างจุดแข็งกับอุปสรรค เป็นการใช้จุดแข็งที่มีอยู่ และต้องมีการพัฒนา หรือหลีกเลี่ยงอุปสรรคที่ต้องเผชิญ

กลยุทธ์เชิงแก้ไข (WO Strategy) เป็นกลยุทธ์ที่เกิดขึ้นจากความสัมพันธ์ระหว่าง จุดอ่อนกับโอกาส เป็นการแก้ไขจุดอ่อน หรือทำให้จุดอ่อนมีความเข้มแข็งมากยิ่งขึ้น โดยใช้โอกาสเป็นปัจจัย ภายนอกเข้ามาสนับสนุน

กลยุทธ์เชิงรับ (WT Strategy) เป็นกลยุทธ์ที่เกิดขึ้นจากความสัมพันธ์ระหว่าง จุดอ่อนกับอุปสรรค ที่ต้องปรับปรุง และแก้ไขจุดอ่อนให้เข้มแข็งมากยิ่งขึ้น ขณะเดียวกันอาจต้องเผชิญกับอุปสรรค หรืออาจจะต้องใช้วิธี หลีกเลี่ยงอุปสรรค ในขณะเดียวกัน

ดังนั้น การวิเคราะห์กลยุทธ์ และการที่จะนำกลยุทธ์ใดมาขับเคลื่อนในแต่ละประเด็นยุทธศาสตร์ จะต้องคำนึงถึง ความเร่งด่วน การสนับสนุนจากนโยบายรัฐบาล งบประมาณที่ได้รับ ซึ่งผลการวิเคราะห์กลยุทธ์ ตาม TOWS Matrix ของจังหวัดหนองคายสรุปผลได้ ดังนี้

กลยุทธ์เชิงรุก (SO Strategy)

จุดแข็ง (Strengths : S)	โอกาส (Opportunities : O)
1. สภาพพื้นที่และโครงสร้างดิน เหมาะสมต่อการทำการเกษตร มี แม่น้ำสายหลัก 3 สาย (ยม, น่าน, พิจิตร) ที่สามารถนำไปใช้ในการ อุปโภคและบริโภค รวมทั้งภาค การเกษตรและอุตสาหกรรม	1. ยุทธศาสตร์ชาติ พ.ศ.๒๕๖๑ - ๒๕๘๐ และแผนแม่บทภายใต้ยุทธศาสตร์ ชาติ เป็นกรอบแนวทางในการพัฒนาจังหวัด ให้มีความสอดคล้องกับ ความ ต้องการของพื้นที่ ประกอบกับนโยบายของรัฐบาลสนับสนุนการน้อมนำหลักปรัชญาของเศรษฐกิจพอเพียง มาใช้ในการขับเคลื่อนเศรษฐกิจฐานรากให้ สอดรับกับนโยบายด้านสังคม โดยเน้นการสร้าง ความเข้มแข็งให้กับครอบครัว ชุมชนและสังคม การพัฒนาเชิงพื้นที่ ซึ่งเป็นประโยชน์ในการประสานการ ปฏิบัติงานเชิงพื้นที่ในการแก้ปัญหาของจังหวัด
2. มีผลผลิตทางการเกษตร หลากหลาย สามารถพัฒนาไป ในเชิงคุณภาพได้ สามารถพัฒนา ไปสู่ตลาดเฉพาะ (Niche Market) มากขึ้น เป็นแหล่งผลิต สินค้าเกษตรที่สำคัญ ได้แก่ ข้าว มะม่วง ส้มโอ มะปราง เป็นต้น	2. แผนแม่บทภายใต้ยุทธศาสตร์ชาติ ประเด็นพื้นที่และเมืองน่าอยู่อัจฉริยะ (พ.ศ.๒๕๖๑-๒๕๘๐) ที่กำหนดแผนงานการพัฒนาเมืองน่าอยู่อัจฉริยะและ การพัฒนาเมือง ชนบท เกษตรกรรมและอุตสาหกรรมเชิงนิเวศ ที่มีการ บริหารจัดการตามแผนผังภูมิเนเวศอย่างยั่งยืน เป็นกรอบแนวทางในการ พัฒนาจังหวัดให้เป็นจังหวัดอัจฉริยะในอนาคต
3. มีแหล่งท่องเที่ยวเชิงธรรมชาติ และ วัฒนธรรม ประเพณี ที่ หลากหลาย สามารถดึงดูด นักท่องเที่ยว ส่งผลให้ประชาชนมี รายได้ในจังหวัดเพิ่มมากขึ้น	3. แผนพัฒนาเศรษฐกิจและสังคมแห่งชาติ ฉบับที่ 12 ยุทธศาสตร์ที่ 9 การ พัฒนาภาค เมือง และพื้นที่เศรษฐกิจ กำหนดทิศทางการพัฒนาภาคเหนือให้ เป็นฐานเศรษฐกิจสร้างสรรค์มูลค่าสูง โดยพัฒนาการท่องเที่ยว ธุรกิจบริการ ที่ต่อเนื่องกับการท่องเที่ยว บริการสุขภาพ การศึกษา และผลิตภัณฑ์ สร้างสรรค์ รวมทั้งยกระดับเป็นฐานการผลิตเกษตรอินทรีย์และเกษตร ปลอดภัย เชื่อมโยงสู่อุตสาหกรรมเกษตรแปรรูปที่สร้างมูลค่าเพิ่มสูง รวมถึง การฟื้นฟูทรัพยากร ธรรมชาติ สิ่งแวดล้อมให้มีความอุดมสมบูรณ์ ควบคู่กับ การพัฒนาระบบการดูแลผู้สูงอายุรองรับการเปลี่ยนแปลงเข้าสู่สังคมผู้สูงอายุ ของภาค
4. มีสถานที่สำคัญทาง ประวัติศาสตร์สำคัญที่เชื่อมโยง กับประเทศในกลุ่มอาเซียนเพื่อ เชื่อมโยง การเสริมสร้าง ความสัมพันธ์ที่ดีกับประชาคม อาเซียน	4. สังคมผู้สูงอายุจะส่งผลให้มีความต้องการสินค้าเกษตรเฉพาะกลุ่ม และ บริการที่เหมาะสมกับผู้สูงอายุมากขึ้น เป็นโอกาสอย่างมากสำหรับจังหวัดพิจิตร ที่จะพัฒนาด้านผลผลิตทางการเกษตร และบริการด้านการท่องเที่ยว ที่พัก อาศัย การให้บริการสุขภาพในรูปแบบต่าง ๆ
5. มีแหล่งเรียนรู้ “ศูนย์ชัย	

จุดแข็ง (Strengths : S)	โอกาส (Opportunities : O)
<p>พัฒนาการเกษตรสีเขียว” ที่เป็นต้นแบบการพัฒนาการเกษตรตามหลักปรัชญาของเศรษฐกิจพอเพียงสามารถขยายผล และเข้าไปศึกษาเรียนรู้ และประยุกต์ใช้ในชีวิตประจำวันได้</p> <p>6. มีผลผลิตการเกษตรได้รับการรับรองแหล่งผลิต GAP พืช โดยเฉพาะมะม่วง ส้มโอ มะปราง ที่เป็นพืชเศรษฐกิจหลักของจังหวัดพิจิตร ทำให้ผลผลิตมีความปลอดภัยปลอดภัยจากศัตรูพืช และผลผลิตมีคุณภาพการส่งออกต่างประเทศ</p> <p>7. เป็นจังหวัดคุณธรรม ดินแดนแผ่นดินธรรม แผ่นดินทอง ประชาชนอยู่ร่วมกันอย่างสามัคคีเอื้อเฟื้อเผื่อแผ่</p>	<p>5. การเปลี่ยนแปลงที่รวดเร็วด้านเทคโนโลยีและนวัตกรรม ส่งผลให้เกิดการเปลี่ยนแปลงในด้านการผลิตและการค้าที่มีการใช้เทคโนโลยีมาช่วยในการเพิ่มประสิทธิภาพการผลิต การพาณิชย์อิเล็กทรอนิกส์กลายเป็นรูปแบบการค้าที่มีบทบาทมากขึ้น มีการยกระดับกระบวนการผลิตแบบอัตโนมัติ ไปสู่การใช้เทคโนโลยีที่ผสมผสานระหว่าง Information Technology กับ Operational Technology หรือที่เรียกว่า Internet of Things เพื่อผลิตสินค้าตามความต้องการของผู้บริโภคมากยิ่งขึ้น</p> <p>6. การเข้าสู่ประชาคมอาเซียน เป็นผลให้หน่วยงานในพื้นที่จัดเตรียมความพร้อมและปรับตัวเพื่อรองรับด้านการค้า การลงทุน และความร่วมมือในด้านต่างๆ เป็นโอกาสในการขยายฐานด้านการท่องเที่ยวสู่ตลาดอาเซียนโดยใช้ประวัติศาสตร์ของประเทศสาธารณรัฐสังคมนิยมเวียดนาม</p> <p>7. ภาครัฐส่งเสริมการนำเทคโนโลยีชีวมวลเข้ามาใช้ในการผลิตพลังงานทดแทน ทำให้เกิดความชัดเจนและเอื้อต่อการวางแผนพัฒนาจังหวัด</p> <p>8. นโยบายส่งเสริมโอกาสทางการศึกษาเพื่อพัฒนาคนเข้าสู่ Thailand 4.0 ส่งเสริมพัฒนาทักษะด้านภาษาให้แก่เยาวชนจังหวัดพิจิตร ขยายผลสู่ครอบครัวและเพิ่มโอกาสในการประกอบอาชีพ</p> <p>9. ภาครัฐมีนโยบายการปลูกฝังและสร้างค่านิยมของความเป็นไทย และมีนโยบายเสริมสร้างสุขภาพอนามัยแข็งแรง ซึ่งเป็นโอกาสในการพัฒนาเยาวชนของจังหวัด</p>
<p>กลยุทธ์ SO :</p> <p>1. S1+S2+S5+S6+O1+O2+O3+O4+O5+O7 : เพิ่มศักยภาพด้านการผลิต การบริหารจัดการตลาดสินค้าด้านการเกษตร การพัฒนาโครงสร้างพื้นฐานด้านการเกษตร</p> <p>2. S3+S4+O6 : พัฒนาแหล่งท่องเที่ยวและยกระดับมาตรฐานการท่องเที่ยว</p> <p>3. S7+O8+O9 : พัฒนาคุณภาพชีวิตด้านการศึกษา สาธารณสุข และสังคม</p>	

กลยุทธ์เชิงป้องกัน (ST Strategy)

จุดแข็ง (Strengths : S)	ภาวะคุกคาม (Threat : T)
<p>1. สภาพพื้นที่และโครงสร้างดินเหมาะสมต่อการทำการเกษตร มีแม่น้ำสายหลัก 3 สาย (ยม, น่าน, พิจิตร) ที่สามารถนำไปใช้ในการอุปโภคและบริโภค รวมทั้งภาคการเกษตรและอุตสาหกรรม</p> <p>2. มีผลผลิตทางการเกษตรหลากหลาย สามารถพัฒนาไปในเชิงคุณภาพได้ สามารถพัฒนาไปสู่ตลาดเฉพาะ (Niche Market) มากขึ้น เป็นแหล่งผลิตสินค้าเกษตรที่</p>	<p>1. ปัญหาจากสาธารณสุข ทั้งอค์ศภัย วาตภัย อุทกภัย ภัยแล้ง โรคระบาด และความเปลี่ยนแปลงสภาพภูมิอากาศของโลก การบุกรุกทำลายป่าบริเวณต้นน้ำ และภาวะต้นเขินของลำน้ำ แหล่งน้ำธรรมชาติ ส่งผลกระทบต่อประชาชนทำให้ได้รับความเดือดร้อนในการดำรงชีวิต การประกอบอาชีพ และมีชีวิตความเป็นอยู่อย่างไม่ปลอดภัย และผลผลิตทางการเกษตรเสียหาย</p>

จุดแข็ง (Strengths : S)	ภาวะคุกคาม (Threat : T)
<p>สำคัญ ได้แก่ ข้าว มะม่วง ส้มโอ มะพร้าว เป็นต้น</p> <p>3. มีแหล่งท่องเที่ยวเชิงธรรมชาติและวัฒนธรรม ประเพณีที่หลากหลายสามารถดึงดูดนักท่องเที่ยว ส่งผลให้ประชาชนมีรายได้ในจังหวัดเพิ่มมากขึ้น</p> <p>4. มีสถานที่สำคัญทางประวัติศาสตร์สำคัญที่เชื่อมโยงกับประเทศในกลุ่มอาเซียน เพื่อเชื่อมโยงการเสริมสร้างความสัมพันธ์ที่ดีกับประชาคมอาเซียน</p> <p>5. มีแหล่งเรียนรู้“ศูนย์ชัยพัฒนาการเกษตรสิรินธร” ที่เป็นต้นแบบการพัฒนาการเกษตรตามหลักปรัชญาของเศรษฐกิจพอเพียงสามารถขยายผล และเข้าไปศึกษาเรียนรู้และประยุกต์ใช้ในชีวิตประจำวันได้</p> <p>6. มีผลผลิตการเกษตรได้รับการรับรองแหล่งผลิต GAP พืช โดยเฉพาะมะม่วง ส้มโอ มะพร้าวที่เป็นพืชเศรษฐกิจหลักของจังหวัดพิจิตร ทำให้ผลผลิตมีความปลอดภัยปลอดภัยจากศัตรูพืช และผลผลิตมีคุณภาพการส่งออกต่างประเทศ</p> <p>7. เป็นจังหวัดคุณธรรม ดินแดนแผ่นดินธรรม แผ่นดินทอง ประชาชนอยู่ร่วมกันอย่างสามัคคี เอื้อเฟื้อเผื่อแผ่</p>	<p>2. ภัยคุกคามทางการเกษตรของจังหวัด จากการสื่อสารและเผยแพร่ข้อมูลและส่งเสริมการขายผ่านช่องทางต่าง ๆ ของผู้ผลิตสารเคมี เคมีภัณฑ์ไปยังเกษตรกรได้ตลอดเวลา ทำให้มีอิทธิพลต่อการตัดสินใจใช้สารเคมีของเกษตรกรในการผลิตสินค้าเกษตรและการเกิดความผันผวนของตลาดสินค้าเกษตร ประกอบกับภาวะเศรษฐกิจชะลอตัวทำให้ผลผลิตทางการเกษตรตกต่ำ</p> <p>3. การเปลี่ยนแปลงที่เกิดจากอิทธิพลของ Disruptive Technologies ที่เปลี่ยนผันกลไกเศรษฐกิจโลกแบบเดิมโดยอาศัยนวัตกรรมและเทคโนโลยีสมัยใหม่ อาทิ เทคโนโลยีดิจิทัล มือถือ หุ่นยนต์ ยานยนต์ พลังงานทดแทนและที่จัดเก็บพลังงานสมัยใหม่ Internet of Things, Big data, Blockchain ฯลฯ ความก้าวหน้าในการติดต่อสื่อสาร การขยายตัวของเครือข่ายทางสังคมออนไลน์ ส่งผลให้มีทั้งโอกาสและความเสี่ยงต่อวิถีชีวิตทัศนคติ และความเชื่อในสังคม ตลอดจนความสัมพันธ์ระหว่างบุคคล กระบวนการเรียนรู้ และพฤติกรรมทางบริโภคของคนในระดับพื้นที่</p> <p>4. การเตรียมความพร้อมเยาวชน การส่งเสริมการศึกษาไม่สอดคล้องกับความต้องการของตลาดแรงงานในพื้นที่และผลกระทบทางเศรษฐกิจแบบบริโภคนิยม รวมทั้งการรับรู้ข้อมูลข่าวสารผ่านสื่อต่างๆ มีผลต่อพฤติกรรมทางลบของประชาชนโดยเฉพาะเด็กและเยาวชน ผลกระทบจากสื่อเทคโนโลยีทุกประเภททำให้ค่านิยมเปลี่ยนไปในทางลบ ทำลายวัฒนธรรมดั้งเดิม และควบคุมได้ยาก ทำให้ปัญหาสังคมที่เกิดจากเยาวชนเพิ่มสูงมากขึ้น การรับรู้ข้อมูลข่าวสารผ่านสื่อต่าง ๆ มีผลต่อพฤติกรรมทางลบของประชาชน โดยเฉพาะเด็กและเยาวชนทำให้เกิดค่านิยมที่เปลี่ยนไปในทางลบ ทำลายวัฒนธรรมดั้งเดิม และคุมควบคุมได้ยาก การส่งเสริมการศึกษาไม่สอดคล้องกับความต้องการของตลาด แรงงานในพื้นที่</p> <p>5. ภัยคุกคามทางด้านความไม่สงบเรียบร้อยของจังหวัด มีปัญหาการแพร่ระบาดของยาเสพติดจากภายนอก และการเข้าสู่ประชาคมอาเซียน มีการเคลื่อนย้ายแรงงานต่างด้าวอาจมีผลกระทบต่อความมั่นคงของประเทศ และการสนับสนุนงบประมาณจากภาครัฐและบุคลากรในการดูแลความปลอดภัยในชีวิตและทรัพย์สินของประชาชนและผู้มา</p>

จุดแข็ง (Strengths : S)	ภาวะคุกคาม (Threat : T)
	รับบริการมีไม่เพียงพอต่อความต้องการ ส่งผลให้การแก้ไข ปัญหาอาชญากรรมเป็นไปด้วยความล่าช้า
กลยุทธ์ ST : 1. S1+S2+S5+S6+T1+T2 : เพิ่มศักยภาพด้านการผลิต การบริหารจัดการตลาดสินค้าด้านการเกษตร การพัฒนาโครงสร้างพื้นฐานด้านการเกษตร 2. S3+S4+T3+T5 : สร้างความร่วมมือทางการค้า การลงทุน และการท่องเที่ยวทั้งภายในประเทศและระหว่างประเทศ 3. S7+T4 : พัฒนาคุณภาพชีวิตด้านการศึกษา สาธารณสุข และสังคม	

กลยุทธ์เชิงแก้ไข (WO Strategy)

จุดอ่อน (Weakness : W)	โอกาส (Opportunities : O)
1. พื้นที่มีลักษณะเป็นแอ่งกระทะเป็นที่รองรับน้ำแต่ไม่สามารถกักเก็บน้ำได้ การบริหารจัดการน้ำในพื้นที่แอ่งกระทะยังขาดประสิทธิภาพ ทำให้เกิดน้ำท่วมในช่วงฤดูน้ำหลาก และประสบปัญหาภัยแล้งในช่วงฤดูแล้ง 2. แม่น้ำสายหลัก 3 สาย (ยม, น่าน, พิษณุ) แหล่งน้ำตามธรรมชาติมีสภาพต้นเขิน ไม่สามารถกักเก็บน้ำใช้เพื่อการอุปโภค บริโภค และการเกษตรได้ ไม่มีแหล่งน้ำต้นทุนทำให้ขาดแคลนน้ำทำการ เกษตรในฤดูแล้ง และระบบชลประทานไม่ครอบคลุมทุกพื้นที่ หลายพื้นที่ไม่มีแหล่งกักเก็บน้ำไว้ใช้ประโยชน์ในฤดูแล้ง 3. การจัดการสิ่งแวดล้อมยังไม่เป็นระบบ มีการใช้สารเคมีทางการเกษตร ทำให้ทรัพยากรดินเสื่อมโทรม ความหลากหลายทางชีวภาพถูกคุกคาม ทรัพยากรดินและที่ดินมีปัญหาความเสื่อมโทรมของดินจากการใช้ประโยชน์ที่ไม่ถูกต้องตามหลักวิชาการ ดินเพื่อการเกษตรกรรมเสื่อมคุณภาพ การชะล้างพังทลายของดินและความเสื่อมโทรมที่มีแนวโน้มเพิ่มขึ้น 4. ปริมาณขยะมีแนวโน้มสะสมเพิ่มมากขึ้น มีสถานที่กำจัดขยะที่เป็นที่ยอมรับถูกต้องตามหลักวิชาการไม่เพียงพอ 5. การสนับสนุนการเกษตรปลอดภัย เกษตรอินทรีย์ ขาดความต่อเนื่อง ขาดการสร้างมูลค่าเพิ่มและการสร้างนวัตกรรมของผลผลิตทางการเกษตร รวมทั้งขาดความรู้ด้านการตลาด ขีดความสามารถในการแข่งขันทางการตลาดของสินค้าแปรรูปยังไม่เพียงพอ ความสามารถ	1. ยุทธศาสตร์ชาติ พ.ศ.๒๕๖๑ - ๒๕๘๐ และแผนแม่บทภายใต้ยุทธศาสตร์ชาติ เป็นกรอบแนวทางในการพัฒนาจังหวัด ให้มีความสอดคล้องกับความต้องการของพื้นที่ ประกอบกับนโยบายของรัฐบาลสนับสนุนการน้อมนำหลักปรัชญาของเศรษฐกิจพอเพียง มาใช้ในการขับเคลื่อนเศรษฐกิจฐานรากให้สอดคล้องกับนโยบายด้านสังคม โดยเน้นการสร้างความเข้มแข็งให้กับครอบครัว ชุมชนและสังคม การพัฒนาเชิงพื้นที่ ซึ่งเป็นประโยชน์ในการประสานการปฏิบัติงานเชิงพื้นที่ในการแก้ปัญหาของจังหวัด 2. แผนแม่บทภายใต้ยุทธศาสตร์ชาติ ประเด็นพื้นที่และเมืองนำอยู่อัจฉริยะ (พ.ศ.๒๕๖๑-๒๕๘๐) ที่กำหนดแผนงานการพัฒนาเมืองนำอยู่อัจฉริยะและการพัฒนาเมือง ชนบท เกษตรกรรมและอุตสาหกรรมเชิงนิเวศ ที่มีการบริหารจัดการตามแผนผังภูมิวิเวศอย่างยั่งยืน เป็นกรอบแนวทางในการพัฒนาจังหวัดให้เป็นจังหวัดอัจฉริยะในอนาคต 3. แผนพัฒนาเศรษฐกิจและสังคมแห่งชาติ ฉบับที่ 12 ยุทธศาสตร์ที่ 9 การพัฒนาภาค เมือง และพื้นที่เศรษฐกิจ กำหนดทิศทางการพัฒนาภาคเหนือให้เป็นฐานเศรษฐกิจสร้างสรรค์มูลค่าสูง โดยพัฒนาการท่องเที่ยว ธุรกิจบริการ ที่ต่อเนื่องกับการท่องเที่ยว บริการสุขภาพ การศึกษา และผลิตภัณฑ์สร้างสรรค์ รวมทั้งยกระดับเป็นฐานการผลิตเกษตรอินทรีย์และเกษตรปลอดภัย เชื่อมโยงสู่อุตสาหกรรมเกษตรแปรรูปที่

จุดอ่อน (Weakness : W)	โอกาส (Opportunities : O)
<p>ของเกษตรกรยังใช้องค์ความรู้ไม่สอดคล้องกับสภาพการณ์ทางการเกษตรที่เปลี่ยนแปลงไป รวมถึงการมีส่วนร่วมของเกษตรกร</p> <p>6. บุคลากร/เยาวชน ขาดทักษะความรู้การสื่อสาร ด้านภาษาต่างประเทศ ทำให้บุคลากรขาดความมั่นใจในการสื่อสารและการบริการนักท่องเที่ยว</p> <p>7. โครงสร้างพื้นฐานทางการคมนาคม และระบบโลจิสติกส์ ยังขาดการพัฒนา ปรับปรุงให้เป็นระบบเส้นทางคมนาคมทางบกสายหลักและสายรองขาดการบำรุงรักษาต่อเนื่อง ทำให้ไม่ปลอดภัยในการสัญจร ระบบการขนส่งสาธารณะของจังหวัดไม่มีความพร้อมในการพัฒนาเมือง ขาดการส่งเสริมการลงทุนในโครงสร้างพื้นฐานเพื่อรองรับการพัฒนาและการเติบโตของเมืองอย่างเป็นระบบ</p> <p>8. โครงสร้างพื้นฐานด้านสาธารณูปโภคที่มีคุณภาพยังไม่ครอบคลุมทุกพื้นที่ การบริหารจัดการกิจการประปาในระดับพื้นที่ยังขาดมาตรฐานการผลิตที่มีคุณภาพที่ดี การให้บริการน้ำประปาคุณภาพยังกระจุกตัวในเขตเมือง และในบางพื้นที่มีแหล่งน้ำดิบไม่เพียงพอ การจัดการ พลังงานเพื่อการพึ่งตนเองของชุมชนยังมีน้อย และยังคงเผชิญกับความเสถียรด้านความมั่นคงและการเพิ่มขึ้นของต้นทุนจากค่าพลังงาน</p> <p>9. ปัญหาทางด้านสุขภาพของประชาชน ประชากรวัยเด็กมีจำนวนลดลงอย่างต่อเนื่อง มีพัฒนาการไม่สมวัย และการตั้งครรภ์ในกลุ่มวัยรุ่นที่มีแนวโน้มเพิ่มขึ้น มีปัญหาของอัตราการตั้งครรภ์โดยไม่พร้อมหรือก่อนวัยอันควร คุณภาพการให้บริการสาธารณสุข ยังคงมีความเหลื่อมล้ำกันระหว่างเมืองกับชุมชน โดยเฉพาะการกระจายทรัพยากรทางการแพทย์และสาธารณสุข</p> <p>10. ประชากรวัยแรงงานในจังหวัดพิจิตรส่วนใหญ่ออกไปทำงานนอกพื้นที่ ทำให้เกิดช่องว่างปัจจัยเสี่ยงในการเกิดอาชญากรรมเพิ่มมากขึ้น เนื่องจากประชาชนส่วนใหญ่ในพื้นที่มีเพียงเด็กและผู้สูงอายุ ทำให้อัตราการพึ่งพิงเพิ่มมากขึ้น ประชากรวัยแรงงานต้องแบกรับการดูแลผู้สูงอายุมีแนวโน้มเพิ่มสูงขึ้น</p> <p>11. คุณภาพการศึกษาอยู่ในระดับที่ต้องพัฒนา คะแนนผลสัมฤทธิ์ทางการเรียนของนักเรียนชั้นพื้นฐาน (ONET)</p>	<p>สร้างมูลค่าเพิ่มสูง รวมถึงการฟื้นฟูทรัพยากร ธรรมชาติ สิ่งแวดล้อมให้มีความอุดมสมบูรณ์ ควบคู่กับการพัฒนาระบบการดูแลผู้สูงอายุรองรับการเปลี่ยนแปลงเข้าสู่สังคมผู้สูงอายุของภาค</p> <p>4. สังคมผู้สูงอายุจะส่งผลให้มีความต้องการสินค้าเกษตรเฉพาะกลุ่ม และบริการที่เหมาะสมกับผู้สูงอายุมากขึ้น เป็นโอกาสอย่างมากสำหรับจังหวัดพิจิตรที่จะพัฒนาด้านผลผลิตทางการเกษตร และบริการด้านการท่องเที่ยว ที่พักอาศัย การให้บริการสุขภาพในรูปแบบต่าง ๆ</p> <p>5. การเปลี่ยนแปลงที่รวดเร็วด้านเทคโนโลยีและนวัตกรรม ส่งผลให้เกิดการเปลี่ยนแปลงในด้านการผลิตและการค้าที่มีการใช้เทคโนโลยีมาช่วยในการเพิ่มประสิทธิภาพการผลิตการพาณิชย์อิเล็กทรอนิกส์กลายเป็นรูปแบบการค้าที่มีบทบาทมากขึ้น มีการยกระดับกระบวนการผลิตแบบอัตโนมัติ ไปสู่การใช้เทคโนโลยีที่ผสมผสานระหว่าง Information Technology กับ Operational Technology หรือที่เรียกว่า Internet of Things เพื่อผลิตสินค้าตามความต้องการของผู้บริโภคมากยิ่งขึ้น</p> <p>6. การเข้าสู่ประชาคมอาเซียน เป็นผลให้หน่วยงานในพื้นที่จัดเตรียมความพร้อมและปรับตัวเพื่อรองรับด้านการค้า การลงทุนและความร่วมมือในด้านต่าง ๆ เป็นโอกาสในการขยายฐานด้านการท่องเที่ยวสู่ตลาดอาเซียนโดยใช้ประวัติศาสตร์ของประเทศสาธารณรัฐสังคมนิยมเวียดนาม</p> <p>7. ภาครัฐส่งเสริมการนำเทคโนโลยีชีวมวลเข้ามาใช้ในการผลิตพลังงานทดแทน ทำให้เกิดความชัดเจนและเอื้อต่อการวางแผนพัฒนาจังหวัด</p> <p>8. นโยบายส่งเสริมโอกาสทางการศึกษาเพื่อพัฒนาคนเข้าสู่ Thailand 4.0 ส่งเสริมพัฒนาทักษะด้านภาษาให้แก่เยาวชนจังหวัดพิจิตร ขยายผลสู่ครอบครัวและเพิ่มโอกาสในการประกอบอาชีพ</p> <p>9. ภาครัฐมีนโยบายการปลูกฝังและสร้างค่านิยมของความเป็นไทย และมีนโยบายเสริมสร้างสุขภาพอนามัยแข็งแรง ซึ่งเป็นโอกาสในการพัฒนาเยาวชนของจังหวัด</p>

จุดอ่อน (Weakness : W)	โอกาส (Opportunities : O)
มีค่าเฉลี่ยต่ำ เยาวชนเริ่มมีปัญหาด้านคุณธรรม จริยธรรม ความซื่อสัตย์ สุจริต ขาดวินัย ในการดำเนินชีวิต ส่งผลให้คุณภาพชีวิตด้อยลง	
กลยุทธ์ WO : 1. W1+W2+W3+W4+W5+O1+O3+O4+O7 : ส่งเสริมการเกษตรปลอดภัย เกษตรอินทรีย์ : การขับเคลื่อนและขยายผลการดำเนินโครงการพระราชดำริ : การอนุรักษ์ ฟื้นฟู ทรัพยากรธรรมชาติและสิ่งแวดล้อม 2. W6+W9+W11+O5+O8+O9 : การประยุกต์ใช้นวัตกรรม เทคโนโลยีสารสนเทศพัฒนาคุณภาพชีวิตด้านการศึกษา สาธารณสุข และสังคม 3. W7+W8+W10+O2+O6+O7 : พัฒนาเมืองนำอยู่ด้านโครงสร้างพื้นฐาน คมนาคม โลจิสติกส์ ดิจิทัล และสาธารณสุขภาค	

กลยุทธ์เชิงรับ (WT Strategy)

จุดอ่อน (Weakness : W)	ภาวะคุกคาม (Threat : T)
1. พื้นที่มีลักษณะเป็นแอ่งกระทะเป็นที่รองรับน้ำแต่ไม่สามารถกักเก็บน้ำได้ การบริหารจัดการน้ำในพื้นที่แอ่งกระทะยังขาดประสิทธิภาพ ทำให้เกิดน้ำท่วมในช่วงฤดูน้ำหลาก และประสบปัญหาภัยแล้งในช่วงฤดูแล้ง 2. แม่น้ำสายหลัก 3 สาย (ยม, น่าน, พิษณุ) แหล่งน้ำตามธรรมชาติมีสภาพต้นเขิน ไม่สามารถกักเก็บน้ำใช้เพื่อการอุปโภค บริโภค และการเกษตรได้ ไม่มีแหล่งน้ำต้นทุนทำให้ขาดแคลนน้ำทำการ เกษตรในฤดูแล้ง และระบบชลประทานไม่ครอบคลุมทุกพื้นที่ หลายพื้นที่ไม่มีแหล่งกักเก็บน้ำไว้ใช้ประโยชน์ในฤดูแล้ง 3. การจัดการสิ่งแวดล้อมยังไม่เป็นระบบ มีการใช้สารเคมีทางการเกษตร ทำให้ทรัพยากรดินเสื่อมโทรม ความหลากหลายทางชีวภาพถูกคุกคาม ทรัพยากรดินและที่ดินมีปัญหาความเสื่อมโทรมของดินจากการใช้ประโยชน์ที่ไม่ถูกต้องตามหลักวิชาการ ดินเพื่อการเกษตรกรรมเสื่อมคุณภาพ การชะล้างพังทลายของดินและความเสื่อมโทรมที่มีแนวโน้มเพิ่มขึ้น 4. ปริมาณขยะมีแนวโน้มสะสมเพิ่มมากขึ้น มีสถานที่กำจัดขยะที่เป็นที่ยอมรับถูกต้องตามหลักวิชาการไม่เพียงพอ 5. การสนับสนุนการเกษตรปลอดภัย เกษตรอินทรีย์	1. ปัญหาจากสาธารณภัย ทั้งอัคคีภัย วาตภัย อุทกภัย ภัยแล้ง โรคระบาด และความเปลี่ยนแปลงสภาพภูมิอากาศของโลก การบุกรุกทำลายป่าบริเวณต้นน้ำ และภาวะต้นเขินของลำน้ำ แหล่งน้ำธรรมชาติ ส่งผลกระทบต่อประชาชนทำให้ได้รับความเดือดร้อนในการดำรงชีวิต การประกอบอาชีพ และมีชีวิตความเป็นอยู่อย่างไม่ปลอดภัย และผลผลิตทางการเกษตรเสียหาย 2. ภัยคุกคามทางการเกษตรของจังหวัด จากการสื่อสารและเผยแพร่ข้อมูลและส่งเสริมการขายผ่านช่องทางต่าง ๆ ของผู้ผลิตสารเคมี เคมีภัณฑ์ไปยังเกษตรกรได้ตลอดเวลา ทำให้มีอิทธิพลต่อการตัดสินใจใช้สารเคมีของเกษตรกรในการผลิตสินค้าเกษตรและการเกิดความผันผวนของตลาดสินค้าเกษตร ประกอบกับภาวะเศรษฐกิจชะลอตัวทำให้ผลผลิตทางการเกษตรตกต่ำ 3. การเปลี่ยนแปลงที่เกิดจากอิทธิพลของ Disruptive Technologies ที่เปลี่ยนผันกลไกเศรษฐกิจโลกแบบเดิมโดยอาศัยนวัตกรรมและเทคโนโลยีสมัยใหม่ อาทิ เทคโนโลยีดิจิทัล มือถือ ทุนยนต์ ยานยนต์ พลังงานทดแทนและที่จัดเก็บพลังงานสมัยใหม่ Internet of Things, Big data, Blockchain ฯลฯ ความก้าวหน้าในการติดต่อสื่อสาร การขยายตัวของเครือข่ายทางสังคม

จุดอ่อน (Weakness : W)	ภาวะคุกคาม (Threat : T)
<p>ขาดความต่อเนื่อง ขาดการสร้างมูลค่าเพิ่มและการสร้างนวัตกรรมของผลผลิตทางการเกษตร รวมทั้งขาดความรู้ด้านการตลาด ขีดความสามารถในการแข่งขันทางการตลาดของสินค้าแปรรูปยังไม่เพียงพอ ความสามารถของเกษตรกรยังใช้องค์ความรู้ไม่สอดคล้องกับสภาพการณ์ทางการเกษตรที่เปลี่ยนแปลงไป รวมถึงการมีส่วนร่วมของเกษตรกร</p> <p>6. บุคลากร/เยาวชน ขาดทักษะความรู้การสื่อสาร ด้านภาษาต่างประเทศ ทำให้บุคลากรขาดความมั่นใจในการสื่อสารและการบริการนักท่องเที่ยว</p> <p>7. โครงสร้างพื้นฐานทางการคมนาคม และระบบ โลจิสติกส์ ยังขาดการพัฒนา ปรับปรุงให้เป็นระบบ เส้นทางคมนาคมทางบกสายหลักและสายรองชำรุด ขาดการบำรุงรักษาต่อเนื่อง ทำให้ไม่ปลอดภัยในการสัญจร ระบบการขนส่งสาธารณะของจังหวัดไม่มีความพร้อมในการพัฒนาเมือง ขาดการส่งเสริมการลงทุนในโครงสร้างพื้นฐานเพื่อรองรับการพัฒนาและการเติบโตของเมืองอย่างเป็นระบบ</p> <p>8. โครงสร้างพื้นฐานด้านสาธารณูปโภคที่มีคุณภาพยังไม่ครอบคลุมทุกพื้นที่ การบริหารจัดการกิจการประปาในระดับพื้นที่ยังขาดมาตรฐานการผลิตที่มีคุณภาพที่ดี การให้บริการน้ำประปาคุณภาพยังกระจุกตัวในเขตเมือง และในบางพื้นที่มีแหล่งน้ำดิบไม่เพียงพอ การจัดการ พลังงานเพื่อการพึ่งตนเองของชุมชนยังมีน้อย และยังคงเผชิญกับความเสียด้านความมั่นคงและการเพิ่มขึ้นของต้นทุนจากค่าพลังงาน</p> <p>9. ปัญหาทางด้านสุขภาพของประชาชน ประชากรวัยเด็กมีจำนวนลดลงอย่างต่อเนื่อง มีพัฒนาการไม่สมวัย และการตั้งครรภ์ในกลุ่มวัยรุ่นที่มีแนวโน้มเพิ่มขึ้น มีปัญหาของอัตราการตั้งครรภ์โดยไม่พร้อมหรือก่อนวัยอันควร คุณภาพการให้บริการสาธารณสุข ยังคงมีความเหลื่อมล้ำกันระหว่างเมืองกับชุมชน โดยเฉพาะการกระจายทรัพยากรทางการแพทย์และสาธารณสุข</p> <p>10. ประชากรวัยแรงงานในจังหวัดพิจิตรส่วนใหญ่ออกไปทำงานนอกพื้นที่ ทำให้เกิดช่องว่างปัจจัยเสี่ยงในการเกิดอาชญากรรมเพิ่มมากขึ้น เนื่องจากประชาชนส่วนใหญ่ในพื้นที่มีเพียงเด็กและผู้สูงอายุ ทำให้อัตรา</p>	<p>ออนไลน์ ส่งผลให้มีทั้งโอกาสและความเสี่ยงต่อวิถีชีวิตทัศนคติ และความเชื่อในสังคม ตลอดจนความสัมพันธ์ระหว่างบุคคล กระบวนการเรียนรู้ และพฤติกรรมการบริโภคของคนในระดับพื้นที่</p> <p>4. การเตรียมความพร้อมเยาวชน การส่งเสริมการศึกษาไม่สอดคล้องกับความต้องการของตลาดแรงงานในพื้นที่และผลกระทบทางเศรษฐกิจแบบบริโภคนิยม รวมทั้งการรับรู้ข้อมูลข่าวสารผ่านสื่อต่าง ๆ มีผลต่อพฤติกรรมทางลบของประชาชนโดยเฉพาะเด็กและเยาวชน ผลกระทบจากสื่อเทคโนโลยีทุกประเภท ทำให้ค่านิยมเปลี่ยนไปในทางลบ ทำลายวัฒนธรรมดั้งเดิม และควบคุมได้ยาก ทำให้ปัญหาสังคมที่เกิดจากเยาวชนเพิ่มสูงมากขึ้น การรับรู้ข้อมูลข่าวสารผ่านสื่อต่าง ๆ มีผลต่อพฤติกรรมทางลบของประชาชน โดยเฉพาะเด็กและเยาวชนทำให้เกิดค่านิยมที่เปลี่ยนไปในทางลบ ทำลายวัฒนธรรมดั้งเดิม และควบคุมได้ยาก การส่งเสริมการศึกษาไม่สอดคล้องกับความต้องการของตลาดแรงงานในพื้นที่</p> <p>5. ภัยคุกคามทางด้านความไม่สงบเรียบร้อยของจังหวัด มีปัญหาการแพร่ระบาดของยาเสพติดจากภายนอก และการเข้าสู่ประชาคมอาเซียน มีการเคลื่อนย้ายแรงงานต่างด้าวอาจมีผลกระทบต่อความมั่นคงของประเทศ และการสนับสนุนงบประมาณจากภาครัฐและบุคลากรในการดูแลความปลอดภัยในชีวิตและทรัพย์สินของประชาชนและผู้มารับบริการมีไม่เพียงพอต่อความต้องการ ส่งผลให้การแก้ไขปัญหาอาชญากรรมเป็นไปด้วยความล่าช้า</p>

จุดอ่อน (Weakness : W)	ภาวะคุกคาม (Threat : T)
การพึ่งพิงเพิ่มมากขึ้น ประชากรวัยแรงงานต้องแบกรับ การดูแลผู้สูงอายุมีแนวโน้มเพิ่มสูงขึ้น 11. คุณภาพการศึกษาอยู่ในระดับที่ต้องพัฒนา คะแนน ผลสัมฤทธิ์ทางการเรียนของนักเรียนชั้นพื้นฐาน (ONET) มีค่าเฉลี่ยต่ำ เยาวชนเริ่มมีปัญหาด้านคุณธรรม จริยธรรม ความซื่อสัตย์ สุจริต ขาดวินัย ในการดำเนิน ชีวิต ส่งผลให้คุณภาพชีวิตด้อยลง	
กลยุทธ์ WT : 1. W1+W2+W3+W4+W5+T1+T2 : การพัฒนา ปรับปรุงแหล่งน้ำเพื่อแก้ไขปัญหาอุทกภัย ภัยแล้ง การเกษตร อุปโภคและบริโภค 2. W6+W9+W11+T3+T4 : พัฒนาคุณภาพชีวิตด้านการศึกษา สาธารณสุข และสังคม 3. W7+W8+W10+T5 : เพิ่มประสิทธิภาพด้านการป้องกันและปราบปรามภัยคุกคามด้านความมั่นคง	

จากการวิเคราะห์ ประเมินศักยภาพสภาวะแวดล้อมภายในและภายนอกของจังหวัดพิจิตร
ที่สอดคล้องกับยุทธศาสตร์ชาติ แผนแม่บทภายใต้ยุทธศาสตร์ชาติ แผนพัฒนาเศรษฐกิจและสังคมแห่งชาติ
ฉบับที่ 12 แผนพัฒนาภาคเหนือ ข้อมูลอื่น ๆ ที่เกี่ยวข้องในระดับพื้นที่ จึงได้กำหนดกรอบทิศทางการพัฒนา
จังหวัดพิจิตร พ.ศ. 2561 – 2565 รอบปี พ.ศ. 2565 ดังนี้

\

เป้าหมายการพัฒนาจังหวัด

“เมืองเกษตรดี สิ่งแวดล้อมดี สังคมและคุณภาพชีวิตดี ยกระดับการท่องเที่ยวสู่สากล”

เมืองเกษตรดี หมายถึง ผลผลิตการเกษตรของจังหวัดพิจิตร เป็นผลผลิตที่มีคุณภาพ มาตรฐานการส่งออก สร้างมูลค่าทางเศรษฐกิจแก่จังหวัดที่เติบโตอย่างต่อเนื่อง สินค้าเกษตรของจังหวัดมีความปลอดภัยที่ผ่านมาตรฐานเกษตรปลอดภัย เกษตรอินทรีย์ แบรินด์สินค้าเกษตรเข้มแข็ง สร้างรายได้แก่จังหวัด ประชาชน และชุมชน

สิ่งแวดล้อมดี หมายถึง ทรัพยากรธรรมชาติมีความอุดมสมบูรณ์ ดินและน้ำเหมาะกับการเกษตร เป็นเมืองสิ่งแวดล้อมดี อากาศบริสุทธิ์ น่ายุ่

สังคมและคุณภาพชีวิตดี หมายถึง การมีต้นแบบของการเป็นสังคม 6 คุณภาพทั้งจังหวัด คือ สังคมอุดมปัญญา สังคมเอื้ออาทรต่อกัน สังคมแห่งโอกาสสำหรับทุกคน สังคมเป็นธรรมและเท่าเทียม สังคมคุณธรรมเข้มแข็ง และสังคมแห่งความเกื้อกูลแบ่งปัน เป็นต้นแบบสังคมคุณภาพระดับประเทศ ประชาชนมีคุณภาพชีวิตที่ดีด้วยหลักปรัชญาของเศรษฐกิจพอเพียง และพึ่งตนเองได้

ยกระดับการท่องเที่ยวสู่สากล หมายถึง มีการพัฒนาการท่องเที่ยวให้เป็นเป็นที่รู้จักมากขึ้น โดยมีการเชื่อมโยงการพัฒนาร่วมกับกลุ่มจังหวัด การมีพันธมิตรการพัฒนาระหว่างประเทศในประชาคมอาเซียน และประชาคมโลก ที่มีการค้า การพัฒนาทางสังคม และการเสริมสร้างการท่องเที่ยวระหว่างกัน

พันธกิจ (Mission)

1. เสริมสร้างความสมดุลทางเศรษฐกิจของจังหวัดให้เติบโตอย่างมั่นคงจากฐานของชุมชน การพึ่งตนเองในจังหวัดและการเชื่อมโยงกับระดับภาค และการพัฒนาประเทศ
2. พัฒนาระบบการบริหารจัดการการผลิตสินค้าเกษตรให้มีคุณภาพ มาตรฐานในระดับการส่งออก และการรองรับความมั่นคงทางอาหาร เสริมสร้างความเข้มแข็งขององค์กรภาคการเกษตร และเกษตรกรให้มีศักยภาพการแข่งขันและพึ่งตนเองได้
3. บริหารจัดการน้ำ ดิน และอนุรักษ์สิ่งแวดล้อมให้เกิดความสมดุลกับการใช้ประโยชน์ในการพัฒนาจังหวัดการรักษาระบบนิเวศ และพัฒนาทรัพยากรธรรมชาติ ให้มีความอุดมสมบูรณ์อย่างยั่งยืนรองรับการพัฒนาเป็นเมืองเกษตรคุณภาพ
4. เสริมสร้างสังคมคุณภาพ สังคมแห่งการเรียนรู้ และการพัฒนาหมู่บ้านให้มีความสันติสุข ประชาชนมีคุณภาพชีวิตที่ดี ตามแนวทางหลักปรัชญาของเศรษฐกิจพอเพียง

ตัวชี้วัดความสำเร็จตามเป้าหมายการพัฒนาจังหวัด

1. แหล่งน้ำธรรมชาติได้รับการอนุรักษ์และฟื้นฟูเพื่อแก้ไขปัญหาภัยแล้ง/อุทกภัย และน้ำเพื่อการเกษตรเพิ่มขึ้น
2. ผลิตภัณฑ์มวลรวมเฉลี่ยของจังหวัดในภาคการเกษตรเติบโต ไม่น้อยกว่าร้อยละ 5 ภายในปี พ.ศ. 2565
3. รายได้จากการท่องเที่ยวที่เพิ่มขึ้น ไม่น้อยกว่าร้อยละ 3 ภายในปี พ.ศ. 2565
4. การจัดการขยะที่ถูกต้องตามหลักวิชาการเพิ่มขึ้น ไม่น้อยกว่าร้อยละ 2 ภายในปี พ.ศ. 2565
5. เส้นทางคมนาคมภายในจังหวัดพิจิตรได้รับการปรับปรุงเพื่อความสะดวกของประชาชนเพิ่มขึ้น

จุดยืนการพัฒนา (Strategic Positioning: SP)

จุดยืนการพัฒนายุทธศาสตร์จังหวัดพิจิตร พ.ศ. 2561 – 2565 ได้กำหนดขึ้นมาจากการวิเคราะห์สภาพการณ์ที่เป็นปัจจัยนำเข้าเชิงนโยบายความต้องการของผู้ที่มีส่วนได้ส่วนเสีย และสถานการณ์ของภารกิจที่เป็นอยู่ในปัจจุบัน และควรจะเป็นในอนาคตจนได้ความต้องการทางยุทธศาสตร์ จากนั้นจึงนำมาวิเคราะห์ความสำคัญต่อภารกิจ ความเร่งด่วนต่อปัญหา ความเป็นไปได้ในทางปฏิบัติ ความเป็นประโยชน์ต่อประชาชนและความเชื่อมโยงกับนโยบายของจังหวัด ทิศทางการพัฒนาประเทศ จนทำให้ได้ความต้องการทางยุทธศาสตร์ที่เป็นหัวใจหลักสำคัญของจังหวัดพิจิตร ประกอบด้วย 4 จุดยืนทางยุทธศาสตร์ รายละเอียดดังต่อไปนี้

SP1 การอนุรักษ์ ฟื้นฟูการจัดการทรัพยากรธรรมชาติและสิ่งแวดล้อมอย่างสมดุล โดยมีจุดเน้น ดังนี้

จังหวัดพิจิตร มีการอนุรักษ์ ฟื้นฟู การจัดการทรัพยากรธรรมชาติและสิ่งแวดล้อมที่เอื้อต่อการพัฒนาพื้นที่เพื่อการเกษตรที่มีคุณภาพเพิ่มมากขึ้น เนื่องจากจังหวัดพิจิตรมีปัญหาเรื่องน้ำท่วมเป็นระยะเวลานานต่อเนื่อง เพราะปัจจุบันพื้นที่รับน้ำทางธรรมชาติจำนวนมากตื้นเขิน การเชื่อมต่อกันระหว่างห้วย หนอง คลอง บึง ตามธรรมชาติถูกทำลาย จากการพัฒนาของเมือง ซึ่งหากได้รับการแก้ไข ปัญหาเรื่องน้ำท่วมจะบรรเทาลง อีกทั้งยังสามารถบริหารจัดการให้เหลือน้ำไว้ใช้ในช่วงฤดูแล้งได้มากขึ้น และปัญหาอีกด้านหนึ่งที่รุนแรงมากขึ้นและสมควรได้รับการดูแล คือ การปล่อยสารเคมีจากภาคเกษตร อุตสาหกรรมและชุมชนลงสู่แหล่งน้ำธรรมชาติ

SP2 การพัฒนาการเกษตรปลอดภัย เกษตรอินทรีย์ เพื่อการสร้างเศรษฐกิจจากฐานชุมชนที่เข้มแข็ง โดยมีจุดเน้น ดังนี้

สินค้าเกษตรปลอดภัยได้มาตรฐาน เนื่องจากรัฐบาลมีนโยบายส่งเสริมให้เกษตรกรผลิตสินค้าเกษตรอินทรีย์และสินค้าการเกษตรปลอดภัยมากขึ้น ทำให้มีความช่วยเหลือผ่านโครงการต่าง ๆ ของหน่วยงานที่เกี่ยวข้อง ที่ได้มาตรฐานโดยไม่ใช้สารเคมี จนสามารถลดต้นทุนและเพิ่มรายได้ให้กับเกษตรกรอย่างเป็นรูปธรรม ประกอบกับความต้องการของตลาดที่มีเพิ่มขึ้นอย่างต่อเนื่อง สอดคล้องกับการเพิ่มขึ้นของรายได้ของผู้บริโภคในประเทศ ทำให้ราคาไม่ตกมากเหมือนข้าวที่ใช้สารเคมีทั่วไป

SP3 การยกระดับคุณภาพชีวิตที่ดีและเสริมสร้างสังคมสันติสุขอย่างยั่งยืน โดยมีจุดเน้น ดังนี้

การเสริมสร้างความมั่นคงในคุณภาพชีวิต ความปลอดภัยและชุมชนเข้มแข็ง เพื่อสร้างสังคมที่มีความสุขผ่านการพัฒนาคุณภาพชีวิตทั้งในระดับปัจเจกบุคคล ระดับครอบครัว และระดับชุมชน รวมถึงสร้างการมีส่วนร่วมของทุกคนในการสร้างสังคมที่เข้มแข็ง ปราศจากยาเสพติดและปัญหาอาชญากรรม

SP4 การพัฒนาการท่องเที่ยวเชิงนิเวศ ประเพณี ศาสนา และวัฒนธรรม เพื่อการสร้างรายได้จากฐานชุมชนที่เข้มแข็ง โดยมีจุดเน้น ดังนี้

การท่องเที่ยวเชิงนิเวศ ประเพณี ศาสนา และวัฒนธรรม เนื่องจากมีประเพณี และวัฒนธรรมที่ขึ้นชื่อ ได้แก่ งานประเพณีแข่งขันเรือยาวชิงถ้วยพระราชทาน ที่จัดติดต่อกันมาเป็นระยะเวลายาวนาน งานประเพณีกลุ่มชาติพันธุ์ ประกอบกับมีวัดที่มีชื่อเสียงเป็นจำนวนมาก นักท่องเที่ยวนิยมเข้ามาเพื่อเคารพสักการะพระ ครูบาอาจารย์ที่มีชื่อเสียง จึงเป็นยุทธศาสตร์ที่สำคัญที่จะนำรายได้เข้าจังหวัดผ่านการท่องเที่ยวในรูปแบบการท่องเที่ยวเชิงประเพณี ศาสนา และวัฒนธรรม

ประเด็นการพัฒนาจังหวัด วัตถุประสงค์ เป้าหมายและตัวชี้วัด และแนวทางการพัฒนา

ประเด็นการพัฒนาที่ 1 การบริหารจัดการน้ำ ดิน ทรัพยากรธรรมชาติและสิ่งแวดล้อมอย่างสมดุล วัตถุประสงค์

1. การพัฒนาแหล่งน้ำหลักและแหล่งน้ำสาขา แหล่งน้ำธรรมชาติ ให้เอื้อประโยชน์สูงสุดต่อการพัฒนาจังหวัดอย่างเป็นระบบ

2. การบริหารจัดการน้ำ ดิน ทรัพยากรธรรมชาติและสิ่งแวดล้อมอย่างบูรณาการ เพื่อรองรับการเกษตรปลอดภัย เกษตรอินทรีย์ และการพัฒนาที่เป็นมิตรกับสิ่งแวดล้อมอย่างยั่งยืน

เป้าหมายและตัวชี้วัด

1. แหล่งน้ำธรรมชาติได้รับการพัฒนา อนุรักษ์ และฟื้นฟูเพื่อแก้ไขปัญหาภัยแล้ง/อุทกภัย การเกษตรอุปโภค บริโภค เพิ่มขึ้น

2. ปริมาณขยะมูลฝอยชุมชนที่ถูกกำจัดอย่างถูกวิธีตามหลักวิชาการเพิ่มมากขึ้น

แนวทางการพัฒนา

1. การพัฒนา อนุรักษ์ ฟื้นฟูแหล่งน้ำเพื่อการพัฒนาจังหวัดอย่างเป็นระบบ

2. การบริหารจัดการน้ำ ดินและทรัพยากรที่มี เพื่อรองรับการเกษตรปลอดภัย เกษตรอินทรีย์ และการพัฒนาที่เป็นมิตรกับสิ่งแวดล้อมอย่างยั่งยืน

ประเด็นการพัฒนาที่ 2 การพัฒนาเศรษฐกิจจากฐานการเกษตร และฐานชุมชนที่เข้มแข็ง

วัตถุประสงค์

1. ผลผลิตและผลิตภัณฑ์ทางการเกษตรมีคุณภาพ สามารถสร้างงาน สร้างรายได้ให้กับประชาชน

2. หมู่บ้าน/ชุมชนมีศักยภาพในการพึ่งตนเองตามหลักปรัชญาของเศรษฐกิจพอเพียงอย่างยั่งยืน

เป้าหมายและตัวชี้วัด

1. อัตราการขยายตัว GPP เพิ่มขึ้นเฉลี่ยร้อยละ 2 ต่อปี

2. การนำเทคโนโลยี นวัตกรรมมาใช้ในกระบวนการผลิตและแปรรูปสินค้าเกษตรเพิ่มขึ้น

3. รายได้ที่เพิ่มขึ้นจากการจำหน่ายผลิตภัณฑ์ชุมชน (OTOP) ไม่น้อยกว่าร้อยละ 3 ต่อปี

4. พื้นที่ทำการเกษตรอินทรีย์/เกษตรปลอดภัยที่เพิ่มขึ้น

แนวทางการพัฒนา

1. ส่งเสริมการใช้เทคโนโลยีและนวัตกรรมในการผลิตและแปรรูปสินค้าเกษตรเพื่อสร้างมูลค่าเพิ่ม

2. นำหลักปรัชญาของเศรษฐกิจพอเพียงมาใช้เป็นแนวทางการพัฒนาและขยายผลสู่ประชาชนและชุมชน

3. ส่งเสริมและสนับสนุนผู้ประกอบการพัฒนาผลิตภัณฑ์ชุมชนให้ได้มาตรฐาน

4. ส่งเสริมและสนับสนุนการผลิต การพัฒนา และแปรรูปสินค้าเกษตรปลอดภัย เกษตรอินทรีย์ และการพัฒนาที่เป็นมิตรกับสิ่งแวดล้อมอย่างยั่งยืน

ประเด็นการพัฒนาที่ 3 การเสริมสร้างสังคมคุณภาพ สันติสุขอย่างยั่งยืน

วัตถุประสงค์

1. ประชาชนมีคุณภาพชีวิตที่ดี มีความมั่นคง ปลอดภัยในชีวิตและทรัพย์สิน

2. ประชาชนมีรายได้จากการประกอบอาชีพอย่างพอเพียงและยั่งยืน

3. ประชาชนสามารถเข้าถึงสวัสดิการของภาครัฐได้อย่างมีคุณภาพและทั่วถึง

4. การพัฒนาโครงสร้างพื้นฐานรองรับการเชื่อมโยงในพื้นที่จังหวัดและความเป็นเมือง

เป้าหมายและตัวชี้วัด

1. ผู้สูงอายุ คนพิการ ผู้ด้อยโอกาส ที่ได้รับการพัฒนาคุณภาพชีวิตที่ดี สุขภาพดี มีงานทำไม่น้อยกว่าร้อยละ 3 ต่อปี
2. เยาวชนและแรงงานได้รับการพัฒนาเสริมสร้างผลิตภาพเพิ่มขึ้น ไม่น้อยกว่าร้อยละ 3 ต่อปี
3. อัตราการลดลงของคดีอาชญากรรมไม่น้อยกว่า ร้อยละ 3 ต่อปี
4. อัตราการลดลงของคดียาเสพติด ไม่น้อยกว่า ร้อยละ 3 ต่อปี
5. เส้นทางคมนาคมที่ได้รับการพัฒนา ปรับปรุง เพิ่มขึ้นไม่น้อยกว่า 7 แห่ง
6. อัตราการลดลงของคดีทางแพ่งเกี่ยวกับหนี้สินครัวเรือน (เช่น หนี้บัตรเครดิต สัญญากู้ยืม สัญญาค้ำประกัน) ไม่น้อยกว่าร้อยละ 3 ต่อปี

แนวทางการพัฒนา

1. พัฒนาศักยภาพคนตามช่วงวัย และการบริหารจัดการการศึกษาทุกระดับเพื่อสร้างสังคมที่มีคุณภาพ
2. เสริมสร้างความมั่นคง ความปลอดภัยในชีวิตและทรัพย์สิน และความสงบเรียบร้อย
3. พัฒนาโครงสร้างพื้นฐานระบบการคมนาคม ระบบโลจิสติกส์ และระบบขนส่งสาธารณะรองรับการเชื่อมโยงในพื้นที่จังหวัดและความเป็นเมือง

ประเด็นการพัฒนาที่ 4 การพัฒนาการท่องเที่ยวและธุรกิจบริการสู่สากล วัตถุประสงค์

1. เพื่อยกระดับและเพิ่มมูลค่าการท่องเที่ยวและบริการให้เกิดความต่อเนื่องทั้งระบบ
2. จังหวัดพิจิตรมีความพร้อมต่อการเปลี่ยนแปลงในการเป็นเมืองที่ไปสู่สากล

เป้าหมายและตัวชี้วัด

1. รายได้จากการท่องเที่ยวเพิ่มขึ้น ไม่น้อยกว่าร้อยละ 3 ต่อปี
2. จำนวนผู้มาเยี่ยมเยือนเพิ่มขึ้น ไม่น้อยกว่าร้อยละ 3 ต่อปี

แนวทางการพัฒนา

1. พัฒนาคุณภาพการท่องเที่ยว และศักยภาพบุคลากรด้านการท่องเที่ยว
2. พัฒนา/ปรับปรุงโครงสร้างพื้นฐานและสิ่งอำนวยความสะดวกในแหล่งท่องเที่ยว
3. ประชาสัมพันธ์การท่องเที่ยวเชิงรุกเชื่อมโยงผู้ประกอบการและตลาดด้านการท่องเที่ยว

3. แบบฟอร์มการจัดทำแผนพัฒนา จังหวัด (พ.ศ. 2561 – 2565)

แบบสรุปบัญชีรายการชุดโครงการ
[แบบ จ.1 (กรณีจังหวัด)]

แบบฟอร์มการจัดทำแผนพัฒนาจังหวัด/กลุ่มจังหวัด พ.ศ. 2561 – พ.ศ. 2565 (ฉบับทบทวน)

จังหวัดพิจิตร

เป้าหมายการพัฒนาจังหวัด/กลุ่มจังหวัด : เมืองเกษตรดี สิ่งแวดล้อมดี สังคมและคุณภาพชีวิตดี ยกระดับการท่องเที่ยวสู่สากล

ประเด็นการพัฒนา (2)	แผนงาน (3)	ตัวชี้วัดของแผนงาน (4)	ค่าเป้าหมาย					
			พ.ศ. 2561 (5)	พ.ศ. 2562	พ.ศ. 2563	พ.ศ. 2564	พ.ศ. 2565	พ.ศ. 2561-2565 (6)
ประเด็นการพัฒนาที่ 1 การบริหารจัดการน้ำ ดิน ทรัพยากรธรรมชาติและ สิ่งแวดล้อมอย่างสมดุล	1. การพัฒนา อนุรักษ์ฟื้นฟูแหล่ง น้ำเพื่อการพัฒนาจังหวัดอย่างเป็น ระบบ	1. แหล่งน้ำธรรมชาติได้รับการพัฒนา อนุรักษ์ และฟื้นฟูเพื่อแก้ไขปัญหาภัย แล้ง/อุทกภัย การเกษตร ภูมิภาค บริโภคเพิ่มมากขึ้น	60	60	60	60	60	60
	2. การบริหารจัดการน้ำ ดิน และ ทรัพยากรที่มี เพื่อรองรับ การเกษตรปลอดภัย เกษตรอินทรีย์ และการพัฒนาที่เป็นมิตรกับ สิ่งแวดล้อมอย่างยั่งยืน	2. ปริมาณขยะมูลฝอยชุมชนที่ถูก กำจัดอย่างถูกวิธีตามหลักวิชาการเพิ่ม มากขึ้น	60	60	60	60	60	60
ประเด็นการพัฒนาที่ 2 การพัฒนาเศรษฐกิจจาก ฐานการเกษตร และฐาน ชุมชนที่เข้มแข็ง	1. ส่งเสริมการใช้เทคโนโลยีและ นวัตกรรมในการผลิตและแปรรูป สินค้าเกษตรเพื่อสร้างมูลค่าเพิ่ม	1. อัตราการขยายตัว GPP เพิ่มขึ้น เฉลี่ยร้อยละ 2 ต่อปี	45,935.7 ล้านบาท	46,854.4 ล้านบาท	47,791.5 ล้านบาท	48,747.3 ล้านบาท	49,722.2 ล้านบาท	47,810.2 ล้านบาท
	2. นำหลักปรัชญาของเศรษฐกิจ พอเพียงมาใช้เป็นแนวทางการ พัฒนาและขยายผลสู่ประชาชนและ ชุมชน	2. การนำเทคโนโลยี นวัตกรรม มาใช้ ในกระบวนการผลิตและแปรรูปสินค้า เกษตรเพิ่มขึ้น	40	40	40	40	40	40
	3. ส่งเสริมและสนับสนุน ผู้ประกอบการพัฒนาผลิตภัณฑ์ ชุมชนที่ได้มาตรฐาน	3. รายได้เพิ่มขึ้นจากการจำหน่าย ผลิตภัณฑ์ชุมชน (OTOP) ไม่น้อยกว่า ร้อยละ 3 ต่อปี	557.91 ล้านบาท	574.64 ล้านบาท	591.88 ล้านบาท	609.64 ล้านบาท	627.93 ล้านบาท	592.4 ล้านบาท
	4. ส่งเสริมและสนับสนุนการผลิต การพัฒนา และแปรรูปสินค้า เกษตรปลอดภัย เกษตรอินทรีย์ และการพัฒนาที่เป็นมิตรกับ สิ่งแวดล้อมอย่างยั่งยืน	4. พื้นที่ทำการเกษตรเกษตรอินทรีย์/ เกษตรปลอดภัยที่เพิ่มขึ้น	50	50	50	50	50	50
ประเด็นการพัฒนาที่ 3 การเสริมสร้างสังคม คุณภาพ สันติสุขอย่าง ยั่งยืน	1. พัฒนาศักยภาพคนตามช่วงวัย และการบริหารจัดการการศึกษาทุก ระดับเพื่อสร้างสังคมที่มีคุณภาพ ยั่งยืน	1. ผู้สูงอายุ คนพิการ ผู้ด้อยโอกาส ที่ ได้รับการพัฒนาคุณภาพชีวิตที่ดี สุขภาพดี มีงานทำไม่น้อยกว่า ร้อยละ 3 ต่อปี	3	3	3	3	3	3
		2. เยาวชนและแรงงานได้รับการพัฒนา เสริมสร้างผลิตภาพเพิ่มขึ้น ไม่น้อยกว่า ร้อยละ 3 ต่อปี	3	3	3	3	3	3
	2. เสริมสร้างความมั่นคง ความ ปลอดภัยในชีวิตและทรัพย์สิน และ ความสงบเรียบร้อย	3. อัตราการลดลงของคดีอาชญากรรม ไม่น้อยกว่า ร้อยละ 3 ต่อปี	3	3	3	3	3	3
		4. อัตราการลดลงของคดียาเสพติด ไม่น้อยกว่า ร้อยละ 3 ต่อปี	3	3	3	3	3	3
		5. อัตราการลดลงของคดีทางแพ่ง เกี่ยวกับหนี้สินครัวเรือน (เช่น หนี้นอก ระบบ สัญญากู้ยืม สัญญาค้ำประกัน) ไม่น้อยกว่าร้อยละ 3 ต่อปี	3	3	3	3	3	3
	3. พัฒนาโครงสร้างพื้นฐานระบบ การคมนาคม ระบบโลจิสติกส์ และ ระบบขนส่ง	เส้นทางคมนาคมที่ได้รับการพัฒนา ปรับปรุง เพิ่มขึ้นไม่น้อยกว่า 7 แห่ง	7	7	7	7	7	7

ประเด็นการพัฒนา (2)	แผนงาน (3)	ตัวชี้วัดของแผนงาน (4)	ค่าเป้าหมาย					พ.ศ. 2561-2565 (6)
			พ.ศ. 2561 (5)	พ.ศ. 2562	พ.ศ. 2563	พ.ศ. 2564	พ.ศ. 2565	
ประเด็นการพัฒนาที่ 4 การพัฒนาการท่องเที่ยว และธุรกิจบริการสู่สากล	1.พัฒนาคุณภาพการท่องเที่ยว และ ศึกษาบุคลากรด้านการท่องเที่ยว	1. รายได้จากการท่องเที่ยวเพิ่มขึ้น ไม่น้อยกว่าร้อยละ 3 ต่อปี	1,490.42 ล้านบาท	1,535.13 ล้านบาท	1,581.18 ล้านบาท	1,628.6 ล้านบาท	1,677.47 ล้านบาท	1,582.56 ล้านบาท
	2. พัฒนา/ปรับปรุงโครงสร้าง พื้นฐาน และสิ่งอำนวยความสะดวก ในแหล่งท่องเที่ยว	2. จำนวนผู้มาเยี่ยมเยือนเพิ่มขึ้น ไม่น้อยกว่าร้อยละ 3 ต่อปี	893,231 คน	920,027 คน	947,628 คน	976,057 คน	1,005,33 คน	948,456 คน
	3.การประชาสัมพันธ์การท่องเที่ยว เชิงรุกเชื่อมโยงผู้ประกอบการและ ตลาดด้านการท่องเที่ยว							
ค่าใช้จ่ายในการ บริหารงานจังหวัด/กลุ่ม จังหวัดแบบบูรณาการ	-	-	100	100	100	100	100	100

บัญชีรายการชุดโครงการ				งบประมาณดำเนินการ (11)					
แผนงาน/โครงการ (7)	แหล่ง งปม. (8)	ยุทธ ศาสตร์ ชาติ (9)	หน่วยดำเนินการ (10)	พ.ศ. 2561	พ.ศ. 2562	พ.ศ.2563	พ.ศ. 2564	พ.ศ. 2565	พ.ศ. 2561-2565
ประเด็นการพัฒนาที่ 1 การบริหารจัดการน้ำ ดิน ทรัพยากรธรรมชาติและสิ่งแวดล้อมอย่างสมดุล									
แผนงานที่ 1 การพัฒนา อูร์รักษ์ พื้นฟูแหล่งน้ำเพื่อการพัฒนาจังหวัดอย่างเป็นระบบ									
								218,500,000	218,500,000
1. โครงการสถานีสูบน้ำด้วยไฟฟ้าพร้อมระบบส่งน้ำบ้านคลองตามี ตำบลบ้านน้อย อำเภอโพทะเล จังหวัดพิจิตร	1	5	โครงการชลประทานพิจิตร					40,000,000	40,000,000
2. โครงการก่อสร้างเขื่อนป้องกันตลิ่งริมแม่น้ำน่าน บริเวณโรงเรียนเทศบาล 3 " 5ธันวาคมหาราช" ต.ในเมือง อ.เมืองพิจิตร จ.พิจิตร	1	5	สนง.โยธาธิการและผังเมืองจังหวัดพิจิตร					26,000,000	26,000,000
3. โครงการก่อสร้างเขื่อนป้องกันตลิ่งริมแม่น้ำยมฝั่งตะวันตก หมู่ที่ 1 ต.ไผ่ท่าโพ อ.โพธิ์ประทับช้าง จ.พิจิตร	1	5	สนง.โยธาธิการและผังเมืองจังหวัดพิจิตร					15,000,000	15,000,000
4. โครงการก่อสร้างเขื่อนป้องกันตลิ่งริมแม่น้ำยมฝั่งตะวันออก หมู่ที่ 9 ต.ไผ่ท่าโพ อ.โพธิ์ประทับช้าง จ.พิจิตร	1	5	สนง.โยธาธิการและผังเมืองจังหวัดพิจิตร					25,000,000	25,000,000
5. โครงการก่อสร้างเขื่อนป้องกันตลิ่งริมแม่น้ำยมบริเวณใต้สะพานข้ามแม่น้ำยม หมู่ที่ 6 บ้านใหม่ ต.รังนก อ.สามง่าม จ.พิจิตร	1	5	สนง.โยธาธิการและผังเมืองจังหวัดพิจิตร					20,000,000	20,000,000
6. โครงการก่อสร้างเขื่อนป้องกันตลิ่งริมแม่น้ำน่าน บ้านบางเพ็ญ(โค้งยายแจ่ม) หมู่ที่ 5 ต.ชะมัง อ.เมืองพิจิตร จ.พิจิตร	1	5	สนง.โยธาธิการและผังเมืองจังหวัดพิจิตร					39,000,000	39,000,000
7. โครงการก่อสร้างเขื่อนป้องกันตลิ่งริมแม่น้ำน่าน วัดธงไทยยาราม หมู่ที่ 1 ต.ห้วยเกตุ อ.ตะพานหิน จ.พิจิตร	1	5	สนง.โยธาธิการและผังเมืองจังหวัดพิจิตร					26,000,000	26,000,000
8. โครงการก่อสร้างเขื่อนป้องกันตลิ่งริมแม่น้ำน่าน บ้านวังกระดี่ทอง หมู่ที่ 4 ต.ย่านยาว อ.เมืองพิจิตร จ.พิจิตร	1	5	สนง.โยธาธิการและผังเมืองจังหวัดพิจิตร					26,000,000	26,000,000
9. โครงการขุดลอกอ่างเก็บน้ำบ้านดงเจริญ หมู่ที่ 7 ตำบลวังจี้ อำเภอดงเจริญ จังหวัดพิจิตร	1	5	ที่ทำการปกครองอำเภอ ดงเจริญ					1,500,000	1,500,000
แผนงานที่ 2 การบริหารจัดการน้ำ ดิน และทรัพยากรที่มี เพื่อรองรับการเกษตรปลอดภัย เกษตรอินทรีย์ และการพัฒนาที่เป็นมิตรกับสิ่งแวดล้อมอย่างยั่งยืน									
								2,774,450	2,774,450
1. โครงการเพิ่มประสิทธิภาพการบริหารจัดการน้ำทั้งระบบ	1	5	สำนักงานประชาสัมพันธ์จังหวัดพิจิตร					100,000	100,000
2. โครงการพิจิตรปลอดภัย ไร้มลพิษ "พิจิตรเมืองสะอาด"	1	5	สำนักงานประชาสัมพันธ์จังหวัดพิจิตร					100,000	100,000
3. โครงการสร้างจิตสำนึกในการบริหารจัดการขยะและสิ่งแวดล้อม									
กิจกรรมหลัก 3.1 สร้างจิตสำนึกในการบริหารจัดการขยะและสิ่งแวดล้อมในโรงเรียน	1	5	สำนักงานเขตพื้นที่การศึกษาประถมศึกษาพิจิตร เขต 2					158,450	158,450
กิจกรรมหลัก 3.2 สร้างจิตสำนึกในการบริหารจัดการขยะและสิ่งแวดล้อม ภายในสถานศึกษาของสำนักงาน กศน.จังหวัดพิจิตร	1	5	สำนักงาน กศน.จังหวัดพิจิตร					412,200	412,200
กิจกรรมหลัก 3.3 สร้างจิตสำนึกในการบริหารจัดการขยะและสิ่งแวดล้อม ภายในสถานศึกษาด้านแบบของสังกัดสำนักงานเขตพื้นที่การศึกษามัธยมศึกษา เขต 41	1	5	สำนักงานเขตพื้นที่การศึกษามัธยมศึกษา เขต 41					1,026,000	1,026,000

บัญชีรายการชุดโครงการ				งบประมาณดำเนินการ (11)					
แผนงาน/โครงการ (7)	แหล่ง งปม. (8)	ยุทธ ศาสตร์ ชาติ (9)	หน่วยดำเนินการ (10)	พ.ศ. 2561	พ.ศ. 2562	พ.ศ.2563	พ.ศ. 2564	พ.ศ. 2565	พ.ศ. 2561-2565
กิจกรรมหลัก 3.4 สร้างจิตสำนึกในการบริหารจัดการขยะและสิ่งแวดล้อมในสถานศึกษา ในสังกัดอาชีวศึกษาจังหวัดพิจิตร	1	5	สำนักงานอาชีวศึกษาจังหวัดพิจิตร					148,800	148,800
กิจกรรมหลัก 3.5 สร้างจิตสำนึกในการบริหารจัดการขยะที่ถูกต้อง	1	5	สำนักงานศึกษาธิการจังหวัดพิจิตร					829,000	829,000
ประเด็นการพัฒนาที่ 2 การพัฒนาเศรษฐกิจจากฐานการเกษตร และฐานชุมชนที่เข้มแข็ง									
แผนงานที่ 1 ส่งเสริมการใช้เทคโนโลยีและนวัตกรรมในการผลิตและแปรรูปสินค้าเกษตรเพื่อสร้างมูลค่าเพิ่ม									
								7,074,000	7,074,000
1. โครงการก่อสร้างศูนย์เรียนรู้ด้านการผลิตและการตลาดกลุ่มแปลงใหญ่ส้มโอโพธิ์ประทับช้าง	1	2	สำนักงานเกษตรจังหวัดพิจิตร					7,074,000	7,074,000
แผนงานที่ 2 นำหลักปรัชญาของเศรษฐกิจพอเพียงมาใช้เป็นแนวทางการพัฒนาและขยายผลสู่ประชาชนและชุมชน									
								2,838,650	2,838,650
1. โครงการพัฒนาเศรษฐกิจจากฐานการเกษตรตามแนวพระราชดำริ									
กิจกรรมหลัก 1.1 ขยายผลเกษตรเพื่ออาหารกลางวันตามแนวพระราชดำริ	1	2	สำนักงานเขตพื้นที่การศึกษาประถมศึกษาพิจิตร เขต 2					1,500,000	1,500,000
กิจกรรมหลัก 1.2 พัฒนาเยาวชนเกษตรกร (Smart Young Farmer) ต้นแบบ เพื่อสร้างอาชีพตามแนวพระราชดำริ	1	2	สำนักงานเขตพื้นที่การศึกษา มัธยมศึกษา เขต 41					192,400	192,400
2. โครงการการนำหลักปรัชญาเศรษฐกิจพอเพียงมาใช้เป็นแนวทางในการพัฒนา	1	2	สำนักงานจังหวัดพิจิตร					1,146,250	1,146,250
แผนงานที่ 3 ส่งเสริมและสนับสนุนผู้ประกอบการพัฒนาผลิตภัณฑ์ชุมชนให้ได้มาตรฐาน									
								3,500,000	3,500,000
1. โครงการส่งเสริมผู้ประกอบการผลิตภัณฑ์ชุมชน	1	2	สำนักงานพัฒนาชุมชนจังหวัดพิจิตร					3,500,000	3,500,000
แผนงานที่ 4 ส่งเสริมและสนับสนุนการผลิต การพัฒนา และแปรรูปสินค้าเกษตรปลอดภัย เกษตรอินทรีย์ และการพัฒนาที่เป็นมิตรกับสิ่งแวดล้อมอย่างยั่งยืน									
								9,590,000	9,590,000
1. โครงการส่งเสริมและสนับสนุนการผลิต การพัฒนา และแปรรูปสินค้าเกษตรปลอดภัย เกษตรอินทรีย์ และการพัฒนาที่เป็นมิตรกับสิ่งแวดล้อมอย่างยั่งยืน	1	2	สำนักงานพาณิชย์จังหวัดพิจิตร					9,590,000	9,590,000
ประเด็นการพัฒนาที่ 3 การเสริมสร้างสังคมคุณภาพ สันติสุขอย่างยั่งยืน									
แผนงานที่ 1 พัฒนาศักยภาพคนตามช่วงวัย และการบริหารจัดการการศึกษาทุกระดับเพื่อสร้างสังคมที่มีคุณภาพ									
								39,755,880	39,755,880
1. โครงการส่งเสริมให้ทุกภาคส่วนของสังคมร่วมเป็นเครือข่าย มีส่วนร่วมในกระบวนการส่งเสริมคุณธรรม	1	4	สำนักงานวัฒนธรรมจังหวัดพิจิตร					1,101,680	1,101,680
2. โครงการเยาวชนแห่งอนาคตเมืองพิจิตร	1	4	ประชาสัมพันธ์จังหวัดพิจิตร					100,000	100,000
3. โครงการสังคมสูงวัยคุณภาพ	1	4	ประชาสัมพันธ์จังหวัดพิจิตร					180,000	180,000

บัญชีรายการชุดโครงการ				งบประมาณดำเนินการ (11)					
แผนงาน/โครงการ (7)	แหล่ง งปม. (8)	ยุทธ ศาสตร์ ชาติ (9)	หน่วยดำเนินการ (10)	พ.ศ. 2561	พ.ศ. 2562	พ.ศ.2563	พ.ศ. 2564	พ.ศ. 2565	พ.ศ. 2561-2565
4. โครงการยกระดับคุณภาพชีวิตเยาวชนในจังหวัดพิจิตร	1	4	สำนักงานเขตพื้นที่การศึกษาประถมศึกษาพิจิตร เขต 2					950,000	950,000
5. โครงการส่งเสริมการดำเนินงานตามพระราชโองการด้านการศึกษาของสมเด็จพระเจ้าอยู่หัวมหาวชิราลงกรณบดินทรเทพยวรางกูร สู่การปฏิบัติ	1	4	สำนักงานศึกษาธิการจังหวัดพิจิตร					1,357,500	1,357,500
6. โครงการจัดมหกรรมตลาดอาชีพ	1	4	สำนักงานศึกษาธิการจังหวัดพิจิตร					1,056,000	1,056,000
7. โครงการมหกรรมการศึกษา ตามพระบรมราโชบาย ในหลวงรัชกาลที่ 10 ด้วย PjBl Model	1	4	สำนักงานเขตพื้นที่การศึกษามัธยมศึกษา เขต 41					1,751,000	1,751,000
8. โครงการส่งเสริมห้องเรียนสู่อาชีพ ในศตวรรษที่ 21	1	4	สำนักงานเขตพื้นที่การศึกษามัธยมศึกษา เขต 41					342,800	342,800
9. โครงการการทดสอบมาตรฐานวิชาชีพ ให้กับนักเรียนนักศึกษา ในสังกัดอาชีวศึกษาจังหวัดพิจิตร	1	4	สำนักงานอาชีวศึกษาจังหวัดพิจิตร					1,533,600	1,533,600
10. โครงการส่งเสริมการพัฒนาคุณภาพชีวิตและส่งเสริมอาชีพผู้สูงอายุ	1	4	สำนักงานส่งเสริมการศึกษานอกระบบและการศึกษาตามอัธยาศัยจังหวัดพิจิตร					922,000	922,000
11. โครงการวิถีชีวิตใหม่ กลุ่มผู้ด้อยโอกาสจังหวัดพิจิตร ตามหลักเศรษฐกิจพอเพียง	1	4	สำนักงานพัฒนาสังคมและความมั่นคงของมนุษย์จังหวัดพิจิตร					617,000	617,000
12. โครงการสร้างงาน สร้างอาชีพ สร้างรายได้ สร้างชีวิตใหม่ กลุ่มผู้ด้อยโอกาสจังหวัดพิจิตร	1	4	สำนักงานพัฒนาสังคมและความมั่นคงของมนุษย์จังหวัดพิจิตร					78,000	78,000
13. โครงการสร้างอาชีพทางเลือก สร้างชีวิตใหม่ กลุ่มผู้ด้อยโอกาสจังหวัดพิจิตร	1	4	สำนักงานพัฒนาสังคมและความมั่นคงของมนุษย์จังหวัดพิจิตร					615,000	615,000
14. โครงการส่งเสริม พัฒนาและคุ้มครองแรงงานนอกระบบและแรงงานสูงอายุ	1	4	สำนักงานแรงงานจังหวัดพิจิตร					4,210,000	4,210,000
15. โครงการพัฒนาขีดความสามารถของกลุ่มผู้ใช้แรงงานจังหวัดพิจิตร	1	4	สำนักงานพัฒนาฝีมือแรงงานพิจิตร					1,170,000	1,170,000
16. โครงการจัดสร้างพุทธศาสนสถาน (พุทธมณฑลจังหวัดพิจิตร)	1	4	สำนักงานพระพุทธศาสนาจังหวัดพิจิตร					15,500,000	15,500,000

บัญชีรายการชุดโครงการ				งบประมาณดำเนินการ (11)					
แผนงาน/โครงการ (7)	แหล่ง งปม. (8)	ยุทธ ศาสตร์ ชาติ (9)	หน่วยดำเนินการ (10)	พ.ศ. 2561	พ.ศ. 2562	พ.ศ.2563	พ.ศ. 2564	พ.ศ. 2565	พ.ศ. 2561-2565
17. โครงการบูรณาการการพัฒนาคุณภาพชีวิตด้วยสังคมดี 4 มิติ	1	4	สำนักงานสาธารณสุขจังหวัดพิจิตร					1,956,600	1,956,600
18. โครงการสร้างและขยายเครือข่ายการรณรงค์ป้องกันและแก้ไขปัญหายาเสพติด TO BE NUMBER ONE จังหวัดพิจิตร	1	4	สำนักงานสาธารณสุขจังหวัดพิจิตร					6,314,700	6,314,700
แผนงานที่ 2 เสริมสร้างความมั่นคง ความปลอดภัยในชีวิตและทรัพย์สิน และความสงบเรียบร้อย									
								12,428,600	12,428,600
1. โครงการเยาวชนพิจิตรร่วมใจเสริมสร้างวินัยจราจร จังหวัดพิจิตร ปี 2565	1	1	สำนักงานป้องกันและบรรเทาสาธารณภัยจังหวัดพิจิตร					250,000	250,000
2. โครงการพัฒนาศักยภาพเจ้าหน้าที่ด้านการบริหารจัดการสาธารณภัย และอาสาสมัครป้องกันภัยฝ่ายพลเรือน (อปพร.) ปี 2565	1	1	สำนักงานป้องกันและบรรเทาสาธารณภัยจังหวัดพิจิตร					1,354,500	1,354,500
3. โครงการเสริมสร้างประสิทธิภาพการป้องกันและลดอุบัติเหตุทางถนนในระดับพื้นที่ จังหวัดพิจิตร ปี 2565	1	1	สำนักงานป้องกันและบรรเทาสาธารณภัยจังหวัดพิจิตร					150,000	150,000
4. โครงการฝึกอบรมเทคนิคการตรวจสอบสายไฟฟ้าและอุปกรณ์ไฟฟ้า เพื่อป้องกันเหตุเพลิงไหม้ บ้านเรือนประชาชน จังหวัดพิจิตร ปี 2565	1	1	สำนักงานป้องกันและบรรเทาสาธารณภัยจังหวัดพิจิตร					100,000	100,000
5. โครงการยุติธรรมสร้างสุขเพื่อเสริมสร้างความมั่นคงปลอดภัยและแก้ไขปัญหาความเดือนร้อนของประชาชน	1	1	สำนักงานยุติธรรมจังหวัดพิจิตร					422,200	422,200
6. โครงการเสริมสร้างโอกาสและความเสมอภาคทางสังคมในการเข้าถึงกระบวนการยุติธรรมอย่างทั่วถึง	1	1	ที่ทำการปกครองจังหวัดพิจิตร					1,035,600	1,035,600
7. โครงการพัฒนาศักยภาพคณะกรรมการใกล้เคียงข้อพิพาทระดับอำเภอ	1	1	ที่ทำการปกครองจังหวัดพิจิตร					168,000	168,000
8. โครงการเพิ่มประสิทธิภาพของประชาชนด้านการรักษาความปลอดภัยหมู่บ้าน เพื่อเสริมสร้างหมู่บ้านชุมชนเข้มแข็ง	1	1	ที่ทำการปกครองจังหวัดพิจิตร					1,100,000	1,100,000
9. โครงการป้องกันและแก้ไขปัญหายาเสพติดจังหวัดพิจิตร	1	1	ที่ทำการปกครองจังหวัดพิจิตร					6,300,000	6,300,000
10. โครงการเพิ่มศักยภาพพนักงานฝ่ายปกครองในการรักษาความสงบเรียบร้อยจังหวัดพิจิตร (DOPA S.W.A.T)	1	1	ที่ทำการปกครองจังหวัดพิจิตร					685,200	685,200
11. โครงการเพิ่มศักยภาพและขีดความสามารถปลัดอำเภอและสมาชิกกองอาสารักษาดินแดนจังหวัดพิจิตร ในการใช้อาวุธปืนประจำกาย	1	1	ที่ทำการปกครองจังหวัดพิจิตร					172,000	172,000
12. โครงการป้องกันและแก้ไขปัญหายาเสพติดในสถานศึกษา ในสังกัดอาชีวศึกษาจังหวัดพิจิตร	1	1	สำนักงานอาชีวศึกษาจังหวัดพิจิตร					691,100	691,100

บัญชีรายการชุดโครงการ				งบประมาณดำเนินการ (11)					
แผนงาน/โครงการ (7)	แหล่ง งปม. (8)	ยุทธ ศาสตร์ ชาติ (9)	หน่วยดำเนินการ (10)	พ.ศ. 2561	พ.ศ. 2562	พ.ศ.2563	พ.ศ. 2564	พ.ศ. 2565	พ.ศ. 2561-2565
แผนงานที่ 3 พัฒนาก่อสร้างพื้นฐานระบบการคมนาคม ระบบโลจิสติกส์ และระบบขนส่ง									
								187,233,478	187,233,478
1. โครงการปรับปรุงถนนลาดยาง สายแยกทางหลวงหมายเลข 1374 - ทล.1313 ตำบลไม้หลวง อำเภอตะพานหิน จังหวัดพิจิตร	1	4	แขวงทางหลวงชนบทพิจิตร					9,500,000	9,500,000
2. โครงการปรับปรุงถนนลาดยาง สายแยก พจ. 3023 - แยก ทล. 1067 วัดน้ำผึ้ง ตำบลทะนง อำเภอโพทะเล จังหวัดพิจิตร	1	4	แขวงทางหลวงชนบทพิจิตร					5,200,000	5,200,000
3. โครงการปรับปรุงถนนลาดยาง สายแยกทางหลวงหมายเลข 113 - พจ.5046 ตำบลมะมิง, ตำบลวังกรด อำเภอเมือง จังหวัดพิจิตร	1	4	แขวงทางหลวงชนบทพิจิตร					9,850,000	9,850,000
4. โครงการปรับปรุงถนนลาดยาง สาย ทล.117 - บ้านมาบแพบ ตำบลเนินปอ อำเภอสามง่าม จังหวัดพิจิตร	1	4	แขวงทางหลวงชนบทพิจิตร					9,980,000	9,980,000
5. โครงการงานอำนวยความสะดวก สายแยกทางหลวงชนบท พจ.3045 - บ้านห้วยน้อย ตำบลทุ่งใหญ่ อำเภอโพธิ์ประทับช้าง จังหวัดพิจิตร	1	4	แขวงทางหลวงชนบทพิจิตร					4,250,000	4,250,000
6. โครงการปรับปรุงถนนลาดยาง สายแยกทางหลวงหมายเลข 1068 - พจ.5003 ตำบลเมืองเก่า อำเภอเมือง จังหวัดพิจิตร	1	4	แขวงทางหลวงชนบทพิจิตร					8,950,000	8,950,000
7. โครงการปรับปรุงถนนลาดยาง สายบ้านหนองกรด หมู่ที่ 10 ตำบลสากเหล็ก อำเภอสากเหล็ก จังหวัดพิจิตร	1	4	แขวงทางหลวงชนบทพิจิตร					9,800,000	9,800,000
8. โครงการปรับปรุงถนนลาดยาง สาย พจ.4016 - บ้านไคสี ตำบลห้วยพุก อำเภอดงเจริญ จังหวัดพิจิตร	1	4	แขวงทางหลวงชนบทพิจิตร					9,900,000	9,900,000
9. โครงการงานอำนวยความสะดวก สายบ้านหนองต้นพลวง หมู่ที่ 1 ตำบลหนองหญ้าไทร อำเภอสากเหล็ก จังหวัดพิจิตร	1	4	แขวงทางหลวงชนบทพิจิตร					3,800,000	3,800,000
10. โครงการงานอำนวยความสะดวกสายบ้านวังอ้อ หมู่ที่ 4 ตำบลวังทับไทร อำเภอสากเหล็ก จังหวัดพิจิตร	1	4	แขวงทางหลวงชนบทพิจิตร					3,200,000	3,200,000
11. โครงการงานอำนวยความสะดวก สายแยก ทล.117 - บ้านหนองโสน ตำบลเนินปอ อำเภอสามง่าม จังหวัดพิจิตร	1	4	แขวงทางหลวงชนบทพิจิตร					4,200,000	4,200,000
12. โครงการปรับปรุงถนนลาดยาง สาย ทล.1289 - บ้านทับหมัน ตำบลทับหมัน อำเภอตะพานหิน จังหวัดพิจิตร	1	4	แขวงทางหลวงชนบทพิจิตร					9,850,000	9,850,000
13. โครงการงานอำนวยความสะดวก สายแยก พจ.3012 - บ้านหนองคล้อ ตำบลดงตะขบ อำเภอตะพานหิน จังหวัดพิจิตร	1	4	แขวงทางหลวงชนบทพิจิตร					3,800,000	3,800,000
14. โครงการปรับปรุงถนนลาดยาง สาย ทล.1068 - บ้านใหม่ ตำบลรังนก อำเภอสามง่าม, ตำบลโรงช้าง อำเภอเมือง จังหวัดพิจิตร	1	4	แขวงทางหลวงชนบทพิจิตร					9,900,000	9,900,000
15. โครงการงานอำนวยความสะดวก สายบ้านหนองผักบุง หมู่ที่ 1 ตำบลท่าเยี่ยม อำเภอสากเหล็ก จังหวัดพิจิตร	1	4	แขวงทางหลวงชนบทพิจิตร					3,200,000	3,200,000
16. โครงการก่อสร้างถนนคอนกรีตเสริมเหล็ก สายบ้านสระยายชี หมู่ที่ 5 - บ้านยางท่าหลุม หมู่ที่ 9 (รหัสสายทาง พจ.ถ.17-005) ตำบลเนินปอ อำเภอสามง่าม จังหวัดพิจิตร	1	4	สำนักงานโยธาธิการและผังเมือง จังหวัดพิจิตร					16,000,000	16,000,000

บัญชีรายการชุดโครงการ				งบประมาณดำเนินการ (11)					
แผนงาน/โครงการ (7)	แหล่ง งปม. (8)	ยุทธ ศาสตร์ ชาติ (9)	หน่วยดำเนินการ (10)	พ.ศ. 2561	พ.ศ. 2562	พ.ศ.2563	พ.ศ. 2564	พ.ศ. 2565	พ.ศ. 2561-2565
17. โครงการพัฒนาระบบโครงสร้างพื้นฐาน									
กิจกรรมหลัก 17.1 เสริมผิวแอสฟัลติกคอนกรีต สายบ้านวังบงค์ - บ้านไทรย้อย หมู่ที่ 5 ตำบลสำนักขุนเณร อำเภอคงเจริญ จังหวัดพิจิตร	1	4	ที่ทำการปกครองอำเภอคงเจริญ					1,014,000	1,014,000
กิจกรรมหลัก 17.2 ซ่อมสร้างถนนคอนกรีตเสริมเหล็ก หมู่ที่ 11 (สายอยู่สมบูรณ์ 1) ตำบลห้วยร่วม อำเภอคงเจริญ จังหวัดพิจิตร	1	4	ที่ทำการปกครองอำเภอคงเจริญ					2,249,353	2,249,353
กิจกรรมหลัก 17.3 เสริมผิวแอสฟัลติกคอนกรีต สายบ้านหนองจ้าว หมู่ที่ 5 ตำบลสำนักขุนเณร อำเภอคงเจริญ จังหวัดพิจิตร	1	4	ที่ทำการปกครองอำเภอคงเจริญ					1,224,000	1,224,000
กิจกรรมหลัก 17.4 ซ่อมสร้างถนนคอนกรีตเสริมเหล็ก (สายไคร้งใต้ หมู่ที่ 5 - ชะลอมยาว หมู่ที่ 9) ตำบลห้วยร่วม อำเภอคงเจริญ จังหวัดพิจิตร	1	4	ที่ทำการปกครองอำเภอคงเจริญ					1,822,025	1,822,025
กิจกรรมหลัก 17.5 เสริมผิวแอสฟัลติกคอนกรีต สายทางเข้าบ้านวังหินแดง หมู่ที่ 3 ตำบลสำนักขุนเณร อำเภอคงเจริญ จังหวัดพิจิตร	1	4	ที่ทำการปกครองอำเภอคงเจริญ					316,000	316,000
กิจกรรมหลัก 17.6 ซ่อมสร้างถนนลาดยางผิวจราจร Asphaltic Concrete ตำบลห้วยร่วม อำเภอคงเจริญ จังหวัดพิจิตร	1	4	ที่ทำการปกครองอำเภอคงเจริญ					6,006,000	6,006,000
กิจกรรมหลัก 17.7 เสริมผิวแอสฟัลติกคอนกรีต สายบ้านวังปลายนา - บ้านกุดระก้า หมู่ที่ 4 ตำบลสำนักขุนเณร อำเภอคงเจริญ จังหวัดพิจิตร	1	4	ที่ทำการปกครองอำเภอคงเจริญ					2,671,000	2,671,000
กิจกรรมหลัก 17.8 เสริมผิวแอสฟัลติกคอนกรีต สายบ้านกุดยาว หมู่ที่ 7 ตำบลสำนักขุนเณร อำเภอคงเจริญ จังหวัดพิจิตร	1	4	ที่ทำการปกครองอำเภอคงเจริญ					3,077,000	3,077,000
กิจกรรมหลัก 17.9 เสริมผิวแอสฟัลติกคอนกรีต สายหมู่ที่ 10 - 5 ตำบลสำนักขุนเณร อำเภอคงเจริญ จังหวัดพิจิตร	1	4	ที่ทำการปกครองอำเภอคงเจริญ					3,011,000	3,011,000
กิจกรรมหลัก 17.10 ก่อสร้างถนนคอนกรีตเสริมเหล็ก (คสล.) หมู่ที่ 8 ต.ลำประดอ อ.บางมูลนาก จ.พิจิตร	1	4	ที่ทำการปกครองอำเภอบางมูลนาก					1,188,000	1,188,000
กิจกรรมหลัก 17.11 ก่อสร้างถนนคอนกรีตเสริมเหล็ก จากนางงามเสมอ ชมพูพันธ์-นางงามประเทียบ จันทร์คณา หมู่ที่ ๓ ตำบลภูมิจังหวัดพิจิตร	1	4	ที่ทำการปกครองอำเภอบางมูลนาก					1,256,000	1,256,000
กิจกรรมหลัก 17.12 ก่อสร้างถนนคอนกรีตเสริมเหล็กสายทางลงบ้านบางลายเหนือ - บ้านพักแปะสบน้ำ หมู่ที่ 2 ตำบลบางลาย อำเภอบึงนาราง จังหวัดพิจิตร	1	4	ที่ทำการปกครองอำเภอบึงนาราง					730,700	730,700
กิจกรรมหลัก 17.13 ก่อสร้างถนนคอนกรีตเสริมเหล็กสายเอเชีย 117 - พุงสามบาท หมู่ที่ 1 ตำบลห้วยแก้ว อำเภอบึงนาราง จังหวัดพิจิตร	1	4	ที่ทำการปกครองอำเภอบึงนาราง					4,738,400	4,738,400
กิจกรรมหลัก 17.14 ก่อสร้างถนนคอนกรีตเสริมเหล็กสายรอบบึงคูม หมู่ที่ 2 ตำบลห้วยแก้ว อำเภอบึงนาราง จังหวัดพิจิตร	1	4	ที่ทำการปกครองอำเภอบึงนาราง					5,653,000	5,653,000
กิจกรรมหลัก 17.15 ก่อสร้างถนนคอนกรีตเสริมเหล็ก หมู่ที่ 4 บ้านบึงลิ้นเหนือ ตำบลโพธิ์ไทรงาม อำเภอบึงนาราง จังหวัดพิจิตร	1	4	ที่ทำการปกครองอำเภอบึงนาราง					2,290,000	2,290,000

บัญชีรายการชุดโครงการ				งบประมาณดำเนินการ (11)					
แผนงาน/โครงการ (7)	แหล่ง งปม. (8)	ยุทธ ศาสตร์ ชาติ (9)	หน่วยดำเนินการ (10)	พ.ศ. 2561	พ.ศ. 2562	พ.ศ.2563	พ.ศ. 2564	พ.ศ. 2565	พ.ศ. 2561-2565
กิจกรรมหลัก 17.16 ก่อสร้างถนนคอนกรีตเสริมเหล็ก สายหนองทางระวาง รหัสสายทาง พจ.ถ. 65-007 หมู่ที่ 4 บ้านวังปลากด ตำบลไผ่ท่าโพ อำเภอโพธิ์ประทับช้าง จังหวัดพิจิตร	1	4	ที่ทำการปกครองอำเภอโพธิ์ประทับช้าง					3,800,000	3,800,000
กิจกรรมหลัก 17.17 ก่อสร้างถนนคอนกรีตเสริมเหล็ก สายทาง (สายทางเข้าหนองระมาณ) หมู่ที่ 10 ตำบลเนินสว่าง อำเภอโพธิ์ประทับช้าง จังหวัดพิจิตร	1	4	ที่ทำการปกครองอำเภอโพธิ์ประทับช้าง					1,695,000	1,695,000
กิจกรรมหลัก 17.18 ก่อสร้างถนนคอนกรีตเสริมเหล็ก สายไฟพัฒนาไปทุ่งแก้ว พจ.ถ. 65-015 หมู่ที่ 7 บ้านไฟพัฒนา ตำบลไผ่ท่าโพ อำเภอโพธิ์ประทับช้าง จังหวัดพิจิตร	1	4	ที่ทำการปกครองอำเภอโพธิ์ประทับช้าง					1,444,000	1,444,000
กิจกรรมหลัก 17.19 ก่อสร้างถนนคอนกรีตเสริมเหล็ก สายทาง(สายทางบ้านหนองสะแก - บ้านหนองไม้จั่น) หมู่ที่ 6 ตำบลเนินสว่าง อำเภอโพธิ์ประทับช้าง จังหวัดพิจิตร	1	4	ที่ทำการปกครองอำเภอโพธิ์ประทับช้าง					2,190,000	2,190,000
กิจกรรมหลัก 17.20 ก่อสร้างถนนคอนกรีตเสริมเหล็ก สายแยกไฟท่าโพ เนินสว่าง-วังจิก พจ.ถ. 65-009 หมู่ที่ 1 บ้านไฟท่าโพเหนือ ตำบลไผ่ท่าโพ อำเภอโพธิ์ประทับช้าง จังหวัดพิจิตร	1	4	ที่ทำการปกครองอำเภอโพธิ์ประทับช้าง					2,090,000	2,090,000
กิจกรรมหลัก 17.21 ก่อสร้างถนนคอนกรีตเสริมเหล็กสายทาง (สายเกาะหนองยาง - บ้านห้วยน้อย) หมู่ที่ 9 ตำบลเนินสว่าง อำเภอโพธิ์ประทับช้าง จังหวัดพิจิตร	1	4	ที่ทำการปกครองอำเภอโพธิ์ประทับช้าง					2,412,000	2,412,000
กิจกรรมหลัก 17.22 ก่อสร้างถนนคอนกรีตเสริมเหล็ก สายทาง (สายทางบ้านหนองข่า - บ้านหนองบัว) หมู่ที่ 8 - หมู่ที่ 4 ตำบลเนินสว่าง อำเภอโพธิ์ประทับช้าง จังหวัดพิจิตร	1	4	ที่ทำการปกครองอำเภอโพธิ์ประทับช้าง					3,619,000	3,619,000
กิจกรรมหลัก 17.23 ก่อสร้างถนนคอนกรีตเสริมเหล็กสายทาง (สายบ้านหนองสะแก - บ้านมาบมะไฟ) หมู่ที่ 6 - หมู่ที่ 5 ตำบลเนินสว่าง อำเภอโพธิ์ประทับช้าง จังหวัดพิจิตร	1	4	ที่ทำการปกครองอำเภอโพธิ์ประทับช้าง					5,352,000	5,352,000
กิจกรรมหลัก 17.24 ก่อสร้างถนนคอนกรีตเสริมเหล็ก สายทาง (สายทางบ้านหนองสะแก - บ้านม่วงเฒ่า) หมู่ที่ 6 - หมู่ที่ 9 ตำบลเนินสว่าง อำเภอโพธิ์ประทับช้าง จังหวัดพิจิตร	1	4	ที่ทำการปกครองอำเภอโพธิ์ประทับช้าง					4,928,000	4,928,000
กิจกรรมหลัก 17.25 ก่อสร้างถนนคอนกรีตเสริมเหล็ก สายทาง (สายขอยอนนางสงวน) หมู่ที่ 1 ตำบลเนินสว่าง อำเภอโพธิ์ประทับช้าง จังหวัดพิจิตร	1	4	ที่ทำการปกครองอำเภอโพธิ์ประทับช้าง					1,077,000	1,077,000
ประเด็นการพัฒนาที่ 4 การพัฒนาการท่องเที่ยวและธุรกิจบริการสู่สากล									
แผนงานที่ 1 พัฒนาคุณภาพการท่องเที่ยว และศักยภาพบุคลากรด้านการท่องเที่ยว									
								16,727,000	16,727,000
1. โครงการส่งเสริมการท่องเที่ยวเชิงบูรณาการ									
กิจกรรมหลัก 1.1 งานนมัสการหลวงพ่อเพชร และสมโภชเมืองพิจิตร ประจำปีงบประมาณ พ.ศ. 2565	1	2	สำนักงานพระพุทธศาสนาจังหวัดพิจิตร					2,000,000	2,000,000
กิจกรรมหลัก 1.2 จัดงานประเพณีสงกรานต์ สรงน้ำพ่อปู่ บูชาหลักเมืองและย้อนรอยประวัติศาสตร์เมืองเก่าพิจิตร	1	2	สำนักงานวัฒนธรรมจังหวัดพิจิตร					2,430,000	2,430,000

บัญชีรายการชุดโครงการ				งบประมาณดำเนินการ (11)					
แผนงาน/โครงการ (7)	แหล่ง งปม. (8)	ยุทธ ศาสตร์ ชาติ (9)	หน่วยดำเนินการ (10)	พ.ศ. 2561	พ.ศ. 2562	พ.ศ.2563	พ.ศ. 2564	พ.ศ. 2565	พ.ศ. 2561-2565
กิจกรรมหลัก 1.3 จัดงานบุญประเพณีตักบาตร เทโวโรหณะ วัดเขาทรายน	1	2	สำนักงาน วัฒนธรรม จังหวัดพิจิตร					1,310,000	1,310,000
กิจกรรมหลัก 1.4 ส่งเสริมการท่องเที่ยวงาน ประเพณี ลอยกระทงลาวา สายธาราดงกลาง ประจำปีงบประมาณ พ.ศ. 2565	1	2	สำนักงาน วัฒนธรรม จังหวัดพิจิตร					1,000,000	1,000,000
กิจกรรมหลัก 1.5 งานประเพณีแข่งขันเรือยาว จังหวัดพิจิตรชิงถ้วยพระราชทานพระบาทสมเด็จพระ พระเจ้าอยู่หัว ประจำปี 2565	1	2	สำนักงาน วัฒนธรรม จังหวัดพิจิตร					2,000,000	2,000,000
กิจกรรมหลัก 1.6 ส่งเสริมการท่องเที่ยวชุมชน รถไฟ (ตักโบราณ ตำนานรถไฟพิจิตร) ประจำปี งบประมาณ พ.ศ. 2565	1	2	สำนักงาน วัฒนธรรม จังหวัดพิจิตร					1,000,000	1,000,000
กิจกรรมหลัก 1.7 งานมีสัการหลวงพ่อดโต (หลวงพ่พุทธเกตุมงคล) ประจำปี พ.ศ. 2565	1	2	สำนักงาน วัฒนธรรม จังหวัดพิจิตร					800,000	800,000
กิจกรรมหลัก 1.8 บางมูลนากรมใจ เทิดไท้อง ราชวงศ์จักรี 120 ปี พระปัยมหาราชเสด็จ ประพาสบางมูลนาก	1	2	สำนักงาน วัฒนธรรม จังหวัดพิจิตร					400,000	400,000
กิจกรรมหลัก 1.9 จัดงานวันแดงโม ไชว์กรงนก	1	2	สำนักงาน วัฒนธรรม จังหวัดพิจิตร					690,000	690,000
กิจกรรมหลัก 1.10 สานสัมพันธ์วัฒนธรรมไท ดำและแลกเปลี่ยนเรียนรู้วัฒนธรรมท้องถิ่นสู่ ประชาคมอาเซียน ประจำปี 2565	1	2	สำนักงาน วัฒนธรรม จังหวัดพิจิตร					400,000	400,000
กิจกรรมหลัก 1.11 งานเทิดพระเกียรติสมเด็จพระ เจ้าเสือและวันมวยไทย	1	2	สำนักงาน วัฒนธรรม จังหวัดพิจิตร					800,000	800,000
กิจกรรมหลัก 1.12 งานวันเพ็ญเดือนห้า ชิม ส้มโอหวาน ย้อนตำนานพระเจ้าเสือ	1	2	สำนักงาน วัฒนธรรม จังหวัดพิจิตร					1,000,000	1,000,000
กิจกรรมหลัก 1.13 จัดงานแข่งขันเรือยาว ประเพณีชิงถ้วยพระราชทานสมเด็จพระกนิษฐาธิ ราชเจ้า กรมสมเด็จพระเทพรัตนราชสุดาฯ สยามบรมราชกุมารี “ศึกแชมป์ชนแชมป์”	1	2	สำนักงาน วัฒนธรรม จังหวัดพิจิตร					500,000	500,000
กิจกรรมหลัก 1.14 งานย้อนวันวาน มหาสงกรานต์ทับคล้อ 2565	1	2	สำนักงาน วัฒนธรรม จังหวัดพิจิตร					497,000	497,000
กิจกรรมหลัก 1.15 งานสมโภชหลวงพ่อดขวัญ 112 ปี วัดบ้านไร่ ตำบลสามง่าม อำเภอสามง่าม จังหวัดพิจิตร	1	2	สำนักงาน วัฒนธรรม จังหวัดพิจิตร					500,000	500,000
กิจกรรมหลัก 1.16 เทียวเมืองขาละวัน ตาม รอยหลวงพ่อดเงิน	1	2	สำนักงาน วัฒนธรรม จังหวัดพิจิตร					800,000	800,000
กิจกรรมหลัก 1.17 งานสักการหลวงพ่อดเขียน เยี่ยมเยียนดงเจริญ	1	2	สำนักงาน วัฒนธรรม จังหวัดพิจิตร					300,000	300,000
กิจกรรมหลัก 1.18 ประชาสัมพันธ์การจัดงาน “มหกรรมวิถีถิ่น 8 ชาติพันธุ์ เชื่อมสัมพันธ์ไทย- เวียดนาม”	1	2	สำนักงาน วัฒนธรรม จังหวัดพิจิตร					300,000	300,000

บัญชีรายการชุดโครงการ				งบประมาณดำเนินการ (11)					
แผนงาน/โครงการ (7)	แหล่ง งปม. (8)	ยุทธ ศาสตร์ ชาติ (9)	หน่วยดำเนินการ (10)	พ.ศ. 2561	พ.ศ. 2562	พ.ศ.2563	พ.ศ. 2564	พ.ศ. 2565	พ.ศ. 2561-2565
แผนงานที่ 2 พัฒนา/ปรับปรุงโครงสร้างพื้นฐาน และสิ่งอำนวยความสะดวกในแหล่งท่องเที่ยว									
								2,901,000	2,901,000
1. โครงการปรับปรุงภูมิทัศน์บริเวณองค์พระ หลวงพ่ोजีน วัดใหม่คำวัน	1	2	สำนักงาน พระพุทธศาสนา จังหวัดพิจิตร					2,901,000	2,901,000
แผนงานที่ 3 การประชาสัมพันธ์การท่องเที่ยวเชิงรุกเชื่อมโยงผู้ประกอบการและตลาดด้านการท่องเที่ยว									
								28,746,000	28,746,000
1. โครงการแถลงข่าวสื่อมวลชนส่งเสริมการ ท่องเที่ยว การตลาด และอื่นๆ	1	2	สำนักงาน ประชาสัมพันธ์ จังหวัดพิจิตร					100,000	100,000
2. โครงการส่งเสริมการท่องเที่ยวจังหวัดพิจิตร เชิงสร้างสรรค์แบบบูรณาการ									
กิจกรรมหลัก 2.1 ผลិតสื่อประชาสัมพันธ์ ส่งเสริมการท่องเที่ยวและของดีจังหวัดพิจิตร	1	2	สนง. วัฒนธรรม จังหวัดพิจิตร สนง. ท่องเที่ยว และกีฬาจังหวัด พิจิตร สนง. ประชาสัมพันธ์ จังหวัดพิจิตร สนง. จังหวัด พิจิตร สนง. พัฒนา ชุมชนจังหวัด พิจิตร					9,500,000	9,500,000
กิจกรรมหลัก 2.2 กิจกรรมเผยแพร่ โฆษณา ประชาสัมพันธ์ส่งเสริมการท่องเที่ยวและของดี จังหวัดพิจิตร	1	2	สนง. วัฒนธรรม จังหวัดพิจิตร สนง. ท่องเที่ยว และกีฬาจังหวัด พิจิตร สนง. ประชาสัมพันธ์ จังหวัดพิจิตร สนง. จังหวัด พิจิตร สนง. พัฒนา ชุมชนจังหวัด พิจิตร					9,146,000	9,146,000
กิจกรรมหลัก 2.3 ประชาสัมพันธ์ส่งเสริมการ ท่องเที่ยวจังหวัดพิจิตรผ่านสื่อมวลชนสัญจร (Press Tour)	1	2	สนง. วัฒนธรรม จังหวัดพิจิตร สนง. ท่องเที่ยว และกีฬาจังหวัด พิจิตร สนง. ประชาสัมพันธ์ จังหวัดพิจิตร สนง. จังหวัด พิจิตร สนง. พัฒนา ชุมชนจังหวัด พิจิตร					5,000,000	5,000,000

บัญชีรายการชุดโครงการ				งบประมาณดำเนินการ (11)					
แผนงาน/โครงการ (7)	แหล่ง งปม. (8)	ยุทธ ศาสตร์ ชาติ (9)	หน่วยดำเนินการ (10)	งบประมาณดำเนินการ (11)					
				พ.ศ. 2561	พ.ศ. 2562	พ.ศ.2563	พ.ศ. 2564	พ.ศ. 2565	พ.ศ. 2561-2565
กิจกรรมหลัก 2.4 จัดงาน Road Show OTOP การท่องเที่ยวและของดีจังหวัดพิจิตรใน พื้นที่กรุงเทพฯ/ปริมณฑล/ภูมิภาคอื่น	1	2	สนง. วัฒนธรรม จังหวัดพิจิตร สนง. ท่องเที่ยว และกีฬาจังหวัด พิจิตร สนง. ประชาสัมพันธ์ จังหวัดพิจิตร สนง. จังหวัด พิจิตร สนง. พัฒนา ชุมชนจังหวัด พิจิตร					5,000,000	5,000,000
ค่าใช้จ่ายในการบริหาร งานจังหวัด/กลุ่ม จังหวัดแบบบูรณาการ	1	6	สำนักงาน จังหวัดพิจิตร	9,000,000	9,000,000	9,000,000	9,000,000	9,000,000	18,000,000
รวมทั้งสิ้น				9,000,000	9,000,000	9,000,000	9,000,000	541,069,058	550,069,058

แบบสรุปโครงการแบบย่อ

(Project Brief)

[แบบ จ.1-1 (กรณีจังหวัด)]

แบบ จ.1 - 1

แบบสรุปโครงการแบบย่อ (Project Brief)

ประเด็นการพัฒนาที่ 1

การบริหารจัดการน้ำ ดิน ทรัพยากรธรรมชาติ

และสิ่งแวดล้อมอย่างสมดุล

การจัดทำแบบสรุปโครงการแบบย่อ (Project Brief) ของทุกโครงการภายใต้งบประมาณของจังหวัด
แบบสรุปโครงการแบบย่อ (Project Brief)

ประเด็นการพัฒนาจังหวัด : ประเด็นการพัฒนาที่ 1 การบริหารจัดการน้ำ ดิน ทรัพยากรธรรมชาติ และสิ่งแวดล้อมอย่างสมดุล
แผนงานที่ 1 การพัฒนา อุตสาหกรรม พื้นฟูแหล่งน้ำเพื่อการพัฒนาจังหวัดอย่างเป็นระบบ

หัวข้อ	รายละเอียด
1. ชื่อโครงการ	โครงการสถานีสูบน้ำด้วยไฟฟ้าพร้อมระบบส่งน้ำบ้านคลองตามี ตำบลบ้านน้อย อำเภอโพทะเล จังหวัดพิจิตร
2. ความสำคัญของโครงการ หลักการและเหตุผล	เป็นพื้นที่นอกเขตชลประทานไม่มีน้ำในการทำเกษตร จึงจำเป็นต้องก่อสร้างสถานีสูบน้ำ
3. วัตถุประสงค์ของโครงการ	เพื่อแก้ไขปัญหาการขาดแคลนน้ำสำหรับใช้ในการเกษตร สามารถเพิ่มพื้นที่ชลประทานและผลผลิตทางการเกษตรให้เพิ่มสูงขึ้น และยกระดับคุณภาพชีวิตของเกษตรกรในพื้นที่
4. ตัวชี้วัดและค่าเป้าหมาย	เพิ่มพื้นที่ชลประทานได้ จำนวน 1,400 ไร่
5. พื้นที่เป้าหมาย	ตำบลบ้านน้อย อำเภอโพทะเล จังหวัดพิจิตร
6. กิจกรรมหลัก	
6.1 กิจกรรมหลักที่ 1 งบประมาณ ผู้รับผิดชอบ หน่วยงานที่เกี่ยวข้อง	ก่อสร้างสถานีสูบน้ำด้วยไฟฟ้าพร้อมระบบส่งน้ำบ้านคลองตามี ตำบลบ้านน้อย อำเภอโพทะเล จังหวัดพิจิตร 40,000,000 บาท (1 ปี) โครงการชลประทานพิจิตร -
7. หน่วยงานดำเนินงาน	โครงการชลประทานพิจิตร
8. ระยะเวลาในการดำเนินงาน	5 ปี (พ.ศ. 2561 - 2565)
9. งบประมาณ	40,000,000 บาท (งบจังหวัด)
10. ผลผลิต (output)	สถานีสูบน้ำด้วยไฟฟ้าพร้อมระบบส่งน้ำ จำนวน 1 แห่ง
๑1. ผลที่คาดว่าจะได้รับ (Outcome)	เมื่อดำเนินการก่อสร้างแล้วเสร็จสามารถส่งน้ำให้พื้นที่ทำการเกษตร 1,400 ไร่ จำนวนครัวเรือนที่ได้รับประโยชน์ 100 ครัวเรือน

การจัดทำแบบสรุปโครงการแบบย่อ (Project Brief) ของทุกโครงการภายใต้งบประมาณของจังหวัด
แบบสรุปโครงการแบบย่อ (Project Brief)

ประเด็นการพัฒนาจังหวัด : ประเด็นการพัฒนาที่ 1 การบริหารจัดการน้ำ ดิน ทรัพยากรธรรมชาติ และสิ่งแวดล้อมอย่างสมดุล
แผนงานที่ 1 การพัฒนา อุนุรักษ์ พื้นฟูแหล่งน้ำเพื่อการพัฒนาจังหวัดอย่างเป็นระบบ

หัวข้อ	รายละเอียด
1. ชื่อโครงการ	โครงการก่อสร้างเขื่อนป้องกันตลิ่งริมแม่น้ำน่าน บริเวณโรงเรียนเทศบาล 3 " 5 ธันวาคมหาราช" ตำบลในเมือง อำเภอเมืองพิจิตร จังหวัดพิจิตร
2. ความสำคัญของโครงการ หลักการและเหตุผล	ยุทธศาสตร์ชาติด้านการสร้างการเติบโตบนคุณภาพชีวิตที่เป็นมิตรกับสิ่งแวดล้อม มีเป้าหมายการพัฒนาพื้นที่เมือง ชนบท เกษตรกรรม และอุตสาหกรรมเชิงนิเวศ มุ่งเน้นความเป็นเมืองที่เติบโตอย่างต่อเนื่อง สงวนรักษา อุนุรักษ์ พื้นฟู และพัฒนาทรัพยากรธรรมชาติ พัฒนาการจัดการน้ำเชิงลุ่มน้ำทั้งระบบ เพื่อเพิ่มความมั่นคงด้านน้ำ ของประเทศ บนพื้นที่ฐานประเด็นการพัฒนาที่ 1 การบริหารจัดการน้ำ ดิน ทรัพยากรธรรมชาติและสิ่งแวดล้อมอย่างสมดุล ตามเป้าหมายการพัฒนาจังหวัดพิจิตร ปัจจุบันหลายพื้นที่ในจังหวัดพิจิตรได้รับผลกระทบจากการกัดเซาะหน้าดินจากทิศทางการไหลของแม่น้ำน่าน และแม่น้ำยมหลายพื้นที่ ในบางพื้นที่การกัดเซาะเกิดขึ้นอย่างยาวนาน ซึ่งส่งผลกระทบต่อพื้นที่ทำกินของประชาชนในพื้นที่ การอยู่อาศัย สถานที่ราชการ และสถานที่ท่องเที่ยวสำคัญๆ ได้รับผลกระทบเป็นอย่างมาก โครงการก่อสร้างเขื่อนป้องกันตลิ่งจึงเป็นแนวทางการแก้ไขปัญหาและป้องกันเพื่อชะลอและยับยั้งการกัดเซาะหน้าดินในพื้นที่นั้นๆอย่างยั่งยืน โดยคำนึงถึงสภาพแวดล้อมของชุมชนเป็นหลักในการแก้ไขปัญหา
3. วัตถุประสงค์ของโครงการ	1. ป้องกันการกัดเซาะการพังทลายของดินอันเกิดจากทิศทางการไหลของน้ำไหลคดน้อยลง หรือไม่กัดเซาะในพื้นที่ดังกล่าว 2. เพื่อป้องกันปัญหาอุทกภัยน้ำท่วมล้นตลิ่ง และการกัดเซาะพังทลายรวมทั้งป้องกันการบุกรุกที่สาธารณะประโยชน์ ทำลายสิ่งแวดล้อม
4. ตัวชี้วัดและค่าเป้าหมาย	แหล่งน้ำธรรมชาติได้รับการพัฒนาเพื่อป้องกันปัญหาการพังทลายของตลิ่ง ภัยแล้ง และอุทกภัยเพิ่มขึ้น
5. พื้นที่เป้าหมาย	บริเวณโรงเรียนเทศบาล 3 " 5 ธันวาคมหาราช" ตำบลในเมือง อำเภอเมืองพิจิตร จังหวัดพิจิตร
6. กิจกรรมหลัก	
6.1 กิจกรรมหลักที่ 1 งบประมาณ ผู้รับผิดชอบ หน่วยงานที่เกี่ยวข้อง	ก่อสร้างเขื่อนป้องกันตลิ่งริมแม่น้ำน่าน บริเวณโรงเรียนเทศบาล 3 " 5 ธันวาคมหาราช" ตำบลในเมือง อำเภอเมืองพิจิตร จังหวัดพิจิตร ความยาว 200 เมตร 26,000,000 บาท (1 ปี) สำนักงานโยธาธิการและผังเมืองจังหวัดพิจิตร
7. หน่วยงานดำเนินงาน	สำนักงานโยธาธิการและผังเมืองจังหวัดพิจิตร
8. ระยะเวลาในการดำเนินงาน	5 ปี (พ.ศ. 2561 - 2565)
9. งบประมาณ	26,000,000 บาท (งบจังหวัด)
10. ผลผลิต (output)	ด้านทรัพยากรธรรมชาติและสิ่งแวดล้อม
11. ผลที่คาดว่าจะได้รับ (Outcome)	ลดการกัดเซาะและการพังทลายของตลิ่งริมแม่น้ำน่าน และความปลอดภัยของประชาชนในบริเวณพื้นที่ดังกล่าว และพื้นที่ใกล้เคียง

การจัดทำแบบสรุปโครงการแบบย่อ (Project Brief) ของทุกโครงการภายใต้งบประมาณของจังหวัด
แบบสรุปโครงการแบบย่อ (Project Brief)

ประเด็นการพัฒนาจังหวัด : ประเด็นการพัฒนาที่ 1 การบริหารจัดการน้ำ ดิน ทรัพยากรธรรมชาติ และสิ่งแวดล้อมอย่างสมดุล
แผนงานที่ 1 การพัฒนา อุตสาหกรรม พื้นฟูแหล่งน้ำเพื่อการพัฒนาจังหวัดอย่างเป็นระบบ

หัวข้อ	รายละเอียด
1. ชื่อโครงการ	โครงการก่อสร้างเขื่อนป้องกันตลิ่งริมแม่น้ำยม ฝั่งตะวันตก หมู่ที่ 1 ตำบลไผ่ท่าโพ อำเภอโพธิ์ประทับช้าง จังหวัดพิจิตร
2. ความสำคัญของโครงการ หลักการและเหตุผล	ยุทธศาสตร์ชาติด้านการสร้างการเติบโตบนคุณภาพชีวิตที่เป็นมิตรกับสิ่งแวดล้อม มีเป้าหมายการพัฒนาพื้นที่เมือง ชนบท เกษตรกรรม และอุตสาหกรรมเชิงนิเวศ มุ่งเน้นความเป็นเมืองที่เติบโตอย่างต่อเนื่อง สงวนรักษา อุตสาหกรรม พื้นฟู และพัฒนาทรัพยากรธรรมชาติ พัฒนาการจัดการน้ำเชิงลุ่มน้ำทั้งระบบ เพื่อเพิ่มความมั่นคงด้านน้ำ ของประเทศ บนพื้นที่ฐานประเด็นการพัฒนาที่ 1 การบริหารจัดการน้ำ ดิน ทรัพยากรธรรมชาติและสิ่งแวดล้อมอย่างสมดุล ตามเป้าหมายการพัฒนาจังหวัดพิจิตร ปัจจุบันหลายพื้นที่ในจังหวัดพิจิตรได้รับผลกระทบจากการกัดเซาะหน้าดินจากทิศทางการไหลของแม่น้ำน่าน และแม่น้ำยมหลายพื้นที่ ในบางพื้นที่การกัดเซาะเกิดขึ้นอย่างยาวนาน ซึ่งส่งผลกระทบต่อพื้นที่ทำกินของประชาชนในพื้นที่ การอยู่อาศัย สถานที่ราชการ และสถานที่ท่องเที่ยวสำคัญๆ ได้รับผลกระทบเป็นอย่างมาก โครงการก่อสร้างเขื่อนป้องกันตลิ่งจึงเป็นแนวทางการแก้ไขปัญหาและป้องกันเพื่อชะลอและยับยั้งการกัดเซาะหน้าดินในพื้นที่นั้นๆอย่างยั่งยืน โดยคำนึงถึงสภาพแวดล้อมของชุมชนเป็นหลักในการแก้ไขปัญหา
3. วัตถุประสงค์ของโครงการ	1. ป้องกันการกัดเซาะการพังทลายของดินอันเกิดจากทิศทางการไหลของน้ำไหลคดน้อยลง หรือไม่กัดเซาะในพื้นที่ดังกล่าว 2. เพื่อป้องกันปัญหาอุทกภัยน้ำท่วมล้นตลิ่ง และการกัดเซาะพังทลายรวมทั้งป้องกันการบุกรุกที่สาธารณะประโยชน์ ทำลายสิ่งแวดล้อม
4. ตัวชี้วัดและค่าเป้าหมาย	แหล่งน้ำธรรมชาติได้รับการพัฒนาเพื่อป้องกันปัญหาการพังทลายของตลิ่ง ภัยแล้ง และอุทกภัยเพิ่มขึ้น
5. พื้นที่เป้าหมาย	หมู่ที่ 1 ตำบลไผ่ท่าโพ อำเภอโพธิ์ประทับช้าง จังหวัดพิจิตร ความยาว 150 เมตร
6. กิจกรรมหลัก	
6.1 กิจกรรมหลักที่ 1 งบประมาณ ผู้รับผิดชอบ หน่วยงานที่เกี่ยวข้อง	ก่อสร้างเขื่อนป้องกันตลิ่งริมแม่น้ำยม บ้านไผ่ท่าโพ(ฝั่งตะวันตก) หมู่ที่ 1 ตำบลไผ่ท่าโพ อำเภอโพธิ์ประทับช้าง จังหวัดพิจิตร ความยาว 150 เมตร 15,000,000 บาท (1 ปี) สำนักงานโยธาธิการและผังเมืองจังหวัดพิจิตร -
7. หน่วยงานดำเนินงาน	สำนักงานโยธาธิการและผังเมืองจังหวัดพิจิตร
8. ระยะเวลาในการดำเนินงาน	5 ปี (พ.ศ. 2561 - 2565)
9. งบประมาณ	15,000,000 บาท (งบจังหวัด)
10. ผลผลิต (output)	ด้านทรัพยากรธรรมชาติและสิ่งแวดล้อม
11. ผลที่คาดว่าจะได้รับ (Outcome)	ลดการกัดเซาะและการพังทลายของตลิ่งริมแม่น้ำน่าน และความปลอดภัยของประชาชนในบริเวณพื้นที่ดังกล่าว และพื้นที่ใกล้เคียง

การจัดทำแบบสรุปโครงการแบบย่อ (Project Brief) ของทุกโครงการภายใต้งบประมาณของจังหวัด
แบบสรุปโครงการแบบย่อ (Project Brief)

ประเด็นการพัฒนาจังหวัด : ประเด็นการพัฒนาที่ 1 การบริหารจัดการน้ำ ดิน ทรัพยากรธรรมชาติ และสิ่งแวดล้อมอย่างสมดุล
แผนงานที่ 1 การพัฒนา อุตสาหกรรม พื้นฟูแหล่งน้ำเพื่อการพัฒนาจังหวัดอย่างเป็นระบบ

หัวข้อ	รายละเอียด
1. ชื่อโครงการ	โครงการก่อสร้างเขื่อนป้องกันตลิ่งริมแม่น้ำยม ฝั่งตะวันออก หมู่ที่ 9 ตำบลไผ่ท่าโพ อำเภอโพธิ์ประทับช้าง จังหวัดพิจิตร
2. ความสำคัญของโครงการ หลักการและเหตุผล	ยุทธศาสตร์ชาติด้านการสร้างการเติบโตบนคุณภาพชีวิตที่เป็นมิตรกับสิ่งแวดล้อม มีเป้าหมายการพัฒนาพื้นที่เมือง ชนบท เกษตรกรรม และอุตสาหกรรมเชิงนิเวศ มุ่งเน้นความเป็นเมืองที่เติบโตอย่างต่อเนื่อง สงวนรักษา อุตสาหกรรม พื้นฟู และพัฒนาทรัพยากรธรรมชาติ พัฒนาการจัดการน้ำเชิงลุ่มน้ำทั้งระบบ เพื่อเพิ่มความมั่นคงด้านน้ำ ของประเทศ บนพื้นที่ฐานประเด็นการพัฒนาที่ 1 การบริหารจัดการน้ำ ดิน ทรัพยากรธรรมชาติและสิ่งแวดล้อมอย่างสมดุล ตามเป้าหมายการพัฒนาจังหวัดพิจิตร ปัจจุบันหลายพื้นที่ในจังหวัดพิจิตรได้รับผลกระทบจากการกัดเซาะหน้าดินจากทิศทางการไหลของแม่น้ำน่าน และแม่น้ำยมหลายพื้นที่ ในบางพื้นที่การกัดเซาะเกิดขึ้นอย่างยาวนาน ซึ่งส่งผลกระทบต่อพื้นที่ทำกินของประชาชนในพื้นที่ การอยู่อาศัย สถานที่ราชการ และสถานที่ท่องเที่ยวสำคัญๆ ได้รับผลกระทบเป็นอย่างมาก โครงการก่อสร้างเขื่อนป้องกันตลิ่งจึงเป็นแนวทางการแก้ไขปัญหาและป้องกันเพื่อชะลอและยับยั้งการกัดเซาะหน้าดินในพื้นที่นั้นๆอย่างยั่งยืน โดยคำนึงถึงสภาพแวดล้อมของชุมชนเป็นหลักในการแก้ไขปัญหา
3. วัตถุประสงค์ของโครงการ	1. ป้องกันการกัดเซาะหน้าดินอันเกิดจากทิศทางการไหลของน้ำให้ลดน้อยลง หรือไม่กัดเซาะในพื้นที่ดังกล่าว 2. เพื่อป้องกันปัญหาอุทกภัยน้ำท่วมล้นตลิ่ง และการกัดเซาะพังทลายรวมทั้งป้องกันการบุกรุกที่สาธารณะประโยชน์ ทำลายสิ่งแวดล้อม
4. ตัวชี้วัดและค่าเป้าหมาย	แหล่งน้ำธรรมชาติได้รับการพัฒนาเพื่อป้องกันปัญหาการพังทลายของตลิ่ง ภัยแล้ง และอุทกภัยเพิ่มขึ้น
5. พื้นที่เป้าหมาย	หมู่ที่ 9 ตำบลไผ่ท่าโพ อำเภอโพธิ์ประทับช้าง จังหวัดพิจิตร
6. กิจกรรมหลัก	
6.1 กิจกรรมหลักที่ 1	ก่อสร้างเขื่อนป้องกันตลิ่งริมแม่น้ำยม บ้านไผ่ท่าโพเหนือ (ฝั่งตะวันออก) หมู่ที่ 9 ตำบลไผ่ท่าโพ อำเภอโพธิ์ประทับช้าง จังหวัดพิจิตร ความยาว 250 เมตร
งบประมาณ	25,000,000 บาท (1 ปี)
ผู้รับผิดชอบ	สำนักงานโยธาธิการและผังเมืองจังหวัดพิจิตร
หน่วยงานที่เกี่ยวข้อง	-
7. หน่วยงานดำเนินงาน	สำนักงานโยธาธิการและผังเมืองจังหวัดพิจิตร
8. ระยะเวลาในการดำเนินงาน	5 ปี (พ.ศ. 2561 - 2565)
9. งบประมาณ	25,000,000 บาท (งบจังหวัด)
10. ผลผลิต (output)	ด้านทรัพยากรธรรมชาติและสิ่งแวดล้อม
11. ผลที่คาดว่าจะได้รับ (Outcome)	ลดการกัดเซาะและการพังทลายของตลิ่งริมแม่น้ำน่าน และความปลอดภัยของประชาชนในบริเวณพื้นที่ดังกล่าว และพื้นที่ใกล้เคียง

การจัดทำแบบสรุปโครงการแบบย่อ (Project Brief) ของทุกโครงการภายใต้งบประมาณของจังหวัด
แบบสรุปโครงการแบบย่อ (Project Brief)

ประเด็นการพัฒนาจังหวัด : ประเด็นการพัฒนาที่ 1 การบริหารจัดการน้ำ ดิน ทรัพยากรธรรมชาติ และสิ่งแวดล้อมอย่างสมดุล
แผนงานที่ 1 การพัฒนา อุตสาหกรรม พื้นฟูแหล่งน้ำเพื่อการพัฒนาจังหวัดอย่างเป็นระบบ

หัวข้อ	รายละเอียด
1. ชื่อโครงการ	โครงการก่อสร้างเขื่อนป้องกันตลิ่งริมแม่น้ำยม บริเวณใต้สะพานข้ามแม่น้ำยม หมู่ที่ 6 บ้านใหม่ ตำบลรังนก อำเภอสามง่าม จังหวัดพิจิตร
2. ความสำคัญของโครงการ หลักการและเหตุผล	ยุทธศาสตร์ชาติด้านการสร้างการเติบโตบนคุณภาพชีวิตที่เป็นมิตรกับสิ่งแวดล้อม มีเป้าหมายการพัฒนาพื้นที่เมือง ชนบท เกษตรกรรม และอุตสาหกรรมเชิงนิเวศ มุ่งเน้นความเป็นเมืองที่เติบโตอย่างต่อเนื่อง สงวนรักษา อุตสาหกรรม พื้นฟู และพัฒนาทรัพยากรธรรมชาติ พัฒนาการจัดการน้ำเชิงลุ่มน้ำทั้งระบบ เพื่อเพิ่มความมั่นคงด้านน้ำ ของประเทศ บนพื้นที่ฐานประเด็นการพัฒนาที่ 1 การบริหารจัดการน้ำ ดิน ทรัพยากรธรรมชาติและสิ่งแวดล้อมอย่างสมดุล ตามเป้าหมายการพัฒนาจังหวัดพิจิตร ปัจจุบันหลายพื้นที่ในจังหวัดพิจิตรได้รับผลกระทบจากการกัดเซาะหน้าดินจากทิศทางการไหลของแม่น้ำน่าน และแม่น้ำยมหลายพื้นที่ ในบางพื้นที่การกัดเซาะเกิดขึ้นอย่างยาวนาน ซึ่งส่งผลกระทบต่อพื้นที่ทำกินของประชาชนในพื้นที่ การอยู่อาศัย สถานที่ราชการ และสถานที่ท่องเที่ยวสำคัญๆ ได้รับผลกระทบเป็นอย่างมาก โครงการก่อสร้างเขื่อนป้องกันตลิ่งจึงเป็นแนวทางการแก้ไขปัญหาและป้องกันเพื่อชะลอและยับยั้งการกัดเซาะหน้าดินในพื้นที่นั้นๆอย่างยั่งยืน โดยคำนึงถึงสภาพแวดล้อมของชุมชนเป็นหลักในการแก้ไขปัญหา
3. วัตถุประสงค์ของโครงการ	1. ป้องกันการกัดเซาะการพังทลายของดินอันเกิดจากทิศทางการไหลของน้ำไหลคดน้อยลง หรือไม่กัดเซาะในพื้นที่ดังกล่าว 2. เพื่อป้องกันปัญหาอุทกภัยน้ำท่วมล้นตลิ่ง และการกัดเซาะพังทลายรวมทั้งป้องกันการบุกรุกที่สาธารณะประโยชน์ ทำลายสิ่งแวดล้อม
4. ตัวชี้วัดและค่าเป้าหมาย	แหล่งน้ำธรรมชาติได้รับการพัฒนาเพื่อป้องกันปัญหาการพังทลายของตลิ่ง ภัยแล้ง และอุทกภัยเพิ่มขึ้น
5. พื้นที่เป้าหมาย	หมู่ที่ 6 บ้านใหม่ ตำบลรังนก อำเภอสามง่าม จังหวัดพิจิตร
6. กิจกรรมหลัก	
6.1 กิจกรรมหลักที่ 1 งบประมาณ ผู้รับผิดชอบ หน่วยงานที่เกี่ยวข้อง	ก่อสร้างเขื่อนป้องกันตลิ่งริมแม่น้ำยม บริเวณใต้สะพานข้ามแม่น้ำยม หมู่ที่ 6 บ้านใหม่ ตำบลรังนก อำเภอสามง่าม จังหวัดพิจิตร ความยาว 200 เมตร 20,000,000 บาท (1 ปี) สำนักงานโยธาธิการและผังเมืองจังหวัดพิจิตร -
7. หน่วยงานดำเนินงาน	สำนักงานโยธาธิการและผังเมืองจังหวัดพิจิตร
8. ระยะเวลาในการดำเนินงาน	5 ปี (พ.ศ. 2561 - 2565)
9. งบประมาณ	20,000,000 บาท (งบจังหวัด)
10. ผลผลิต (output)	ด้านทรัพยากรธรรมชาติและสิ่งแวดล้อม
11. ผลที่คาดว่าจะได้รับ (Outcome)	ลดการกัดเซาะและการพังทลายของตลิ่งริมแม่น้ำน่าน และความปลอดภัยของประชาชนในบริเวณพื้นที่ดังกล่าว และพื้นที่ใกล้เคียง

การจัดทำแบบสรุปโครงการแบบย่อ (Project Brief) ของทุกโครงการภายใต้งบประมาณของจังหวัด
แบบสรุปโครงการแบบย่อ (Project Brief)

ประเด็นการพัฒนาจังหวัด : ประเด็นการพัฒนาที่ 1 การบริหารจัดการน้ำ ดิน ทรัพยากรธรรมชาติ และสิ่งแวดล้อมอย่างสมดุล
แผนงานที่ 1 การพัฒนา อุตสาหกรรม พื้นฟูแหล่งน้ำเพื่อการพัฒนาจังหวัดอย่างเป็นระบบ

หัวข้อ	รายละเอียด
1. ชื่อโครงการ	โครงการก่อสร้างเขื่อนป้องกันตลิ่งริมแม่น้ำน่าน บ้านบางเพ็ชร (โค้งยายแจ่ม) หมู่ที่ 5 ตำบลชะมัง อำเภอมะนัง จังหวัดพิจิตร
2. ความสำคัญของโครงการ หลักการและเหตุผล	ยุทธศาสตร์ชาติด้านการสร้างการเติบโตบนคุณภาพชีวิตที่เป็นมิตรกับสิ่งแวดล้อม มีเป้าหมายการพัฒนาพื้นที่เมือง ชนบท เกษตรกรรม และอุตสาหกรรมเชิงนิเวศ มุ่งเน้นความเป็นเมืองที่เติบโตอย่างต่อเนื่อง สงวนรักษา อุตสาหกรรม พื้นฟู และพัฒนาทรัพยากรธรรมชาติ พัฒนาการจัดการน้ำเชิงลุ่มน้ำทั้งระบบ เพื่อเพิ่มความมั่นคงด้านน้ำ ของประเทศ บนพื้นที่ฐานประเด็นการพัฒนาที่ 1 การบริหารจัดการน้ำ ดิน ทรัพยากรธรรมชาติและสิ่งแวดล้อมอย่างสมดุล ตามเป้าหมายการพัฒนาจังหวัดพิจิตร ปัจจุบันหลายพื้นที่ในจังหวัดพิจิตรได้รับผลกระทบจากการกัดเซาะหน้าดินจากทิศทางการไหลของแม่น้ำน่าน และแม่น้ำยมหลายพื้นที่ ในบางพื้นที่การกัดเซาะเกิดขึ้นอย่างยาวนาน ซึ่งส่งผลกระทบต่อพื้นที่ทำกินของประชาชนในพื้นที่ การอยู่อาศัย สถานที่ราชการ และสถานที่ท่องเที่ยวสำคัญๆ ได้รับผลกระทบเป็นอย่างมาก โครงการก่อสร้างเขื่อนป้องกันตลิ่งจึงเป็นแนวทางการแก้ไขปัญหาและป้องกันเพื่อชะลอและยับยั้งการกัดเซาะหน้าดินในพื้นที่นั้นๆอย่างยั่งยืน โดยคำนึงถึงสภาพแวดล้อมของชุมชนเป็นหลักในการแก้ไขปัญหา
3. วัตถุประสงค์ของโครงการ	1. ป้องกันการกัดเซาะการพังทลายของดินอันเกิดจากทิศทางการไหลของน้ำไหลคดน้อยลง หรือไม่กัดเซาะในพื้นที่ดังกล่าว 2. เพื่อป้องกันปัญหาอุทกภัยน้ำท่วมล้นตลิ่ง และการกัดเซาะพังทลายรวมทั้งป้องกันการบุกรุกที่สาธารณะประโยชน์ ทำลายสิ่งแวดล้อม
4. ตัวชี้วัดและค่าเป้าหมาย	แหล่งน้ำธรรมชาติได้รับการพัฒนาเพื่อป้องกันปัญหาการพังทลายของตลิ่ง ภัยแล้ง และอุทกภัยเพิ่มขึ้น
5. พื้นที่เป้าหมาย	บ้านบางเพ็ชร (โค้งยายแจ่ม) หมู่ที่ 5 ตำบลชะมัง อำเภอมะนัง จังหวัดพิจิตร
6. กิจกรรมหลัก	
6.1 กิจกรรมหลักที่ 1	ก่อสร้างเขื่อนป้องกันตลิ่งริมแม่น้ำน่าน บ้านบางเพ็ชร (โค้งยายแจ่ม) หมู่ที่ 5 ตำบลชะมัง อำเภอมะนัง จังหวัดพิจิตร ความยาว 300 เมตร
งบประมาณ	39,000,000 บาท (1 ปี)
ผู้รับผิดชอบ	สำนักงานโยธาธิการและผังเมืองจังหวัดพิจิตร
หน่วยงานที่เกี่ยวข้อง	-
7. หน่วยงานดำเนินงาน	สำนักงานโยธาธิการและผังเมืองจังหวัดพิจิตร
8. ระยะเวลาในการดำเนินงาน	5 ปี (พ.ศ. 2561 - 2565)
9. งบประมาณ	39,000,000 บาท (งบจังหวัด)
10. ผลผลิต (output)	ด้านทรัพยากรธรรมชาติและสิ่งแวดล้อม
11. ผลที่คาดว่าจะได้รับ (Outcome)	ลดการกัดเซาะและการพังทลายของตลิ่งริมแม่น้ำน่าน และความปลอดภัยของประชาชนในบริเวณพื้นที่ดังกล่าว และพื้นที่ใกล้เคียง

การจัดทำแบบสรุปโครงการแบบย่อ (Project Brief) ของทุกโครงการภายใต้งบประมาณของจังหวัด
แบบสรุปโครงการแบบย่อ (Project Brief)

ประเด็นการพัฒนาจังหวัด : ประเด็นการพัฒนาที่ 1 การบริหารจัดการน้ำ ดิน ทรัพยากรธรรมชาติ และสิ่งแวดล้อมอย่างสมดุล
แผนงานที่ 1 การพัฒนา อุตสาหกรรม พื้นฟูแหล่งน้ำเพื่อการพัฒนาจังหวัดอย่างเป็นระบบ

หัวข้อ	รายละเอียด
1. ชื่อโครงการ	โครงการก่อสร้างเขื่อนป้องกันตลิ่งริมแม่น้ำน่าน วัดธงไทยยาราม หมู่ที่ 1 ตำบลห้วยเกตุ อำเภอตะพานหิน จังหวัดพิจิตร
2. ความสำคัญของโครงการ หลักการและเหตุผล	ยุทธศาสตร์ชาติด้านการสร้างการเติบโตบนคุณภาพชีวิตที่เป็นมิตรกับสิ่งแวดล้อม มีเป้าหมายการพัฒนาพื้นที่เมือง ชนบท เกษตรกรรม และอุตสาหกรรมเชิงนิเวศ มุ่งเน้นความเป็นเมืองที่เติบโตอย่างต่อเนื่อง สงวนรักษา อุตสาหกรรม พื้นฟู และพัฒนาทรัพยากรธรรมชาติ พัฒนาการจัดการน้ำเชิงลุ่มน้ำทั้งระบบ เพื่อเพิ่มความมั่นคงด้านน้ำ ของประเทศ บนพื้นที่ฐานประเด็นการพัฒนาที่ 1 การบริหารจัดการน้ำ ดิน ทรัพยากรธรรมชาติและสิ่งแวดล้อมอย่างสมดุล ตามเป้าหมายการพัฒนาจังหวัดพิจิตร ปัจจุบันหลายพื้นที่ในจังหวัดพิจิตรได้รับผลกระทบจากการกัดเซาะหน้าดินจากทิศทางการไหลของแม่น้ำน่าน และแม่น้ำยมหลายพื้นที่ ในบางพื้นที่การกัดเซาะเกิดขึ้นอย่างยาวนาน ซึ่งส่งผลกระทบต่อพื้นที่ทำกินของประชาชนในพื้นที่ การอยู่อาศัย สถานที่ราชการ และสถานที่ท่องเที่ยวสำคัญๆ ได้รับผลกระทบเป็นอย่างมาก โครงการก่อสร้างเขื่อนป้องกันตลิ่งจึงเป็นแนวทางการแก้ไขปัญหาและป้องกันเพื่อชะลอและยับยั้งการกัดเซาะหน้าดินในพื้นที่นั้นๆอย่างยั่งยืน โดยคำนึงถึงสภาพแวดล้อมของชุมชนเป็นหลักในการแก้ไขปัญหา
3. วัตถุประสงค์ของโครงการ	1. ป้องกันการกัดเซาะการพังทลายของดินอันเกิดจากทิศทางการไหลของน้ำไหลคดน้อยลง หรือไม่กัดเซาะในพื้นที่ดังกล่าว 2. เพื่อป้องกันปัญหาอุทกภัยน้ำท่วมล้นตลิ่ง และการกัดเซาะพังทลายรวมทั้งป้องกันการบุกรุกที่สาธารณะประโยชน์ ทำลายสิ่งแวดล้อม
4. ตัวชี้วัดและค่าเป้าหมาย	แหล่งน้ำธรรมชาติได้รับการพัฒนาเพื่อป้องกันปัญหาการพังทลายของตลิ่ง ภัยแล้ง และอุทกภัยเพิ่มขึ้น
5. พื้นที่เป้าหมาย	หมู่ที่ 1 ตำบลห้วยเกตุ อำเภอตะพานหิน จังหวัดพิจิตร
6. กิจกรรมหลัก	
6.1 กิจกรรมหลักที่ 1 งบประมาณ ผู้รับผิดชอบ หน่วยงานที่เกี่ยวข้อง	ก่อสร้างเขื่อนป้องกันตลิ่งริมแม่น้ำน่าน บริเวณวัดธงไทยยาราม หมู่ที่ 1 ตำบลห้วยเกตุ อำเภอตะพานหิน จังหวัดพิจิตร ความยาว 200 เมตร 26,000,000 บาท (1 ปี) สำนักงานโยธาธิการและผังเมืองจังหวัดพิจิตร -
7. หน่วยงานดำเนินงาน	สำนักงานโยธาธิการและผังเมืองจังหวัดพิจิตร
8. ระยะเวลาในการดำเนินงาน	5 ปี (พ.ศ. 2561 - 2565)
9. งบประมาณ	26,000,000 บาท (งบจังหวัด)
10. ผลผลิต (output)	ด้านทรัพยากรธรรมชาติและสิ่งแวดล้อม
11. ผลที่คาดว่าจะได้รับ (Outcome)	ลดการกัดเซาะและการพังทลายของตลิ่งริมแม่น้ำน่าน และความปลอดภัยของประชาชนในบริเวณพื้นที่ดังกล่าว และพื้นที่ใกล้เคียง

การจัดทำแบบสรุปโครงการแบบย่อ (Project Brief) ของทุกโครงการภายใต้งบประมาณของจังหวัด
แบบสรุปโครงการแบบย่อ (Project Brief)

ประเด็นการพัฒนาจังหวัด : ประเด็นการพัฒนาที่ 1 การบริหารจัดการน้ำ ดิน ทรัพยากรธรรมชาติ และสิ่งแวดล้อมอย่างสมดุล
แผนงานที่ 1 การพัฒนา อวนุรักษ์ พื้นฟูแหล่งน้ำเพื่อการพัฒนาจังหวัดอย่างเป็นระบบ

หัวข้อ	รายละเอียด
1. ชื่อโครงการ	โครงการก่อสร้างเขื่อนป้องกันตลิ่งริมแม่น้ำน่าน บ้านวังกระดี่ทอง หมู่ที่ 4 ตำบลย่านยาว อำเภอเมืองพิจิตร จังหวัดพิจิตร
2. ความสำคัญของโครงการ หลักการและเหตุผล	ยุทธศาสตร์ชาติด้านการสร้างการเติบโตบนคุณภาพชีวิตที่เป็นมิตรกับสิ่งแวดล้อม มีเป้าหมายการพัฒนาพื้นที่เมือง ชนบท เกษตรกรรม และอุตสาหกรรมเชิงนิเวศ มุ่งเน้นความเป็นเมืองที่เติบโตอย่างต่อเนื่อง สงวนรักษา อวนุรักษ์ พื้นฟู และพัฒนาทรัพยากรธรรมชาติ พัฒนาการจัดการน้ำเชิงลุ่มน้ำทั้งระบบ เพื่อเพิ่มความมั่นคงด้านน้ำ ของประเทศ บนพื้นที่ฐานประเด็นการพัฒนาที่ 1 การบริหารจัดการน้ำ ดิน ทรัพยากรธรรมชาติและสิ่งแวดล้อมอย่างสมดุล ตามเป้าหมายการพัฒนาจังหวัดพิจิตร ปัจจุบันหลายพื้นที่ในจังหวัดพิจิตรได้รับผลกระทบจากการกัดเซาะหน้าดินจากทิศทางการไหลของแม่น้ำน่าน และแม่น้ำยมหลายพื้นที่ ในบางพื้นที่การกัดเซาะเกิดขึ้นอย่างยาวนาน ซึ่งส่งผลกระทบต่อพื้นที่ทำกินของประชาชนในพื้นที่ การอยู่อาศัย สถานที่ราชการ และสถานที่ท่องเที่ยวสำคัญๆ ได้รับผลกระทบเป็นอย่างมาก โครงการก่อสร้างเขื่อนป้องกันตลิ่งจึงเป็นแนวทางการแก้ไขปัญหาและป้องกันเพื่อชะลอและยับยั้งการกัดเซาะหน้าดินในพื้นที่นั้นๆอย่างยั่งยืน โดยคำนึงถึงสภาพแวดล้อมของชุมชนเป็นหลักในการแก้ไขปัญหา
3. วัตถุประสงค์ของโครงการ	1. ป้องกันการกัดเซาะการพังทลายของดินอันเกิดจากทิศทางการไหลของน้ำไหลคดน้อยลง หรือไม่กัดเซาะในพื้นที่ดังกล่าว 2. เพื่อป้องกันปัญหาอุทกภัยน้ำท่วมล้นตลิ่ง และการกัดเซาะพังทลายรวมทั้งป้องกันการบุกรุกที่สาธารณะประโยชน์ ทำลายสิ่งแวดล้อม
4. ตัวชี้วัดและค่าเป้าหมาย	แหล่งน้ำธรรมชาติได้รับการพัฒนาเพื่อป้องกันปัญหาการพังทลายของตลิ่ง ภัยแล้ง และอุทกภัยเพิ่มขึ้น
5. พื้นที่เป้าหมาย	บ้านวังกระดี่ทอง หมู่ที่ 4 ตำบลย่านยาว อำเภอเมืองพิจิตร จังหวัดพิจิตร
6. กิจกรรมหลัก	
6.1 กิจกรรมหลักที่ 1 งบประมาณ ผู้รับผิดชอบ หน่วยงานที่เกี่ยวข้อง	ก่อสร้างเขื่อนป้องกันตลิ่งริมแม่น้ำน่าน บ้านวังกระดี่ทอง หมู่ที่ 4 ตำบลย่านยาว อำเภอเมืองพิจิตร จังหวัดพิจิตร ความยาว 200 เมตร 26,000,000 บาท (1 ปี) สำนักงานโยธาธิการและผังเมืองจังหวัดพิจิตร -
7. หน่วยงานดำเนินงาน	สำนักงานโยธาธิการและผังเมืองจังหวัดพิจิตร
8. ระยะเวลาในการดำเนินงาน	5 ปี (พ.ศ. 2561 - 2565)
9. งบประมาณ	26,000,000 บาท (งบจังหวัด)
10. ผลผลิต (output)	ด้านทรัพยากรธรรมชาติและสิ่งแวดล้อม
11. ผลที่คาดว่าจะได้รับ (Outcome)	ลดการกัดเซาะและการพังทลายของตลิ่งริมแม่น้ำน่าน และความปลอดภัยของประชาชนในบริเวณพื้นที่ดังกล่าว และพื้นที่ใกล้เคียง

การจัดทำแบบสรุปโครงการแบบย่อ (Project Brief) ของทุกโครงการภายใต้งบประมาณของจังหวัด
แบบสรุปโครงการแบบย่อ (Project Brief)

ประเด็นการพัฒนาจังหวัด : ประเด็นการพัฒนาที่ 1 การบริหารจัดการน้ำ ดิน ทรัพยากรธรรมชาติ และสิ่งแวดล้อมอย่างสมดุล
แผนงานที่ 1 การพัฒนา อุตสาหกรรม พื้นฟูแหล่งน้ำเพื่อการพัฒนาจังหวัดอย่างเป็นระบบ

หัวข้อ	รายละเอียด
1. ชื่อโครงการ	โครงการขุดลอกอ่างเก็บน้ำบ้านดงเจริญ หมู่ที่ 7 ตำบลวังจี้ อำเภอดงเจริญ จังหวัดพิจิตร
2. ความสำคัญของโครงการ หลักการและเหตุผล	ด้วยปัจจุบันราษฎร บ้านดงเจริญ หมู่ที่ 7 ตำบลวังจี้ อำเภอดงเจริญ ประกอบอาชีพเกษตรกรรม ซึ่งมีความจำเป็นต้องใช้น้ำในการประกอบอาชีพ ซึ่งบริเวณดังกล่าวมีแหล่งน้ำสาธารณะที่ใช้เป็น แหล่งน้ำในการประกอบอาชีพเกษตรกรรมทางการเกษตรคือ อ่างเก็บน้ำบ้านดงเจริญ ซึ่งตั้งอยู่ที่ บ้านดงเจริญ หมู่ที่ 7 ตำบลวังจี้ อำเภอดงเจริญ จังหวัดพิจิตร แต่เนื่องจากปัจจุบันมีความ ตื้นเขิน ไม่สามารถกักเก็บน้ำได้เต็มศักยภาพ ก่อให้เกิดการขาดแคลนน้ำในการทำการเกษตร ได้ในช่วงฤดูแล้งได้ ประกอบกับ สภาพอากาศของประเทศไทยในปัจจุบันมีความแปรปรวน ฝนไม่ตกตามฤดูกาล ทำให้ความแห้งแล้งมีถึงก่อนเวลาทำให้ประชาชนในพื้นที่ได้รับ ความเดือดร้อนเป็นวงกว้าง หากมีการดำเนินการขุดลอกอ่างเก็บน้ำบ้านดงเจริญ หมู่ที่ 7 ตำบลวังจี้
3. วัตถุประสงค์ของโครงการ	1.เพื่อฟื้นฟูสภาพแหล่งน้ำเดิมให้สามารถกักเก็บน้ำได้อย่างมีประสิทธิภาพ 2.เพื่อใช้เป็นแหล่งกักเก็บน้ำไว้ในฤดูแล้ง 3.เพื่อบรรเทาความเดือดร้อนจากอุทกภัยในฤดูแล้ง 4.เพื่อเพิ่มผลผลิตทางการเกษตรและได้คุณภาพดีขึ้น
4. ตัวชี้วัดและค่าเป้าหมาย	1.ฟื้นฟูสภาพแหล่งน้ำเดิมให้สามารถกักเก็บน้ำได้อย่างมีประสิทธิภาพ 2.ใช้เป็นแหล่งกักเก็บน้ำไว้ในฤดูแล้ง 3.บรรเทาความเดือดร้อนจากอุทกภัยในฤดูแล้ง 4.เพิ่มผลผลิตทางการเกษตรและได้คุณภาพดีขึ้น
5. พื้นที่เป้าหมาย	อ่างเก็บน้ำบ้านดงเจริญ หมู่ที่ 7 บ้านดงเจริญ ตำบลวังจี้ อำเภอดงเจริญ จังหวัดพิจิตร
6. กิจกรรมหลัก	
6.1 กิจกรรมหลักที่ 1 งบประมาณ ผู้รับผิดชอบ หน่วยงานที่เกี่ยวข้อง	ขุดลอกอ่างเก็บน้ำบ้านดงเจริญ หมู่ที่ 7 ตำบลวังจี้ อำเภอดงเจริญ จังหวัดพิจิตร ขนาด 17,633 ตารางเมตร พื้นที่กั้นอ่าง 11,201 ตารางเมตร 1,500,000 บาท (1 ปี) ที่ทำการปกครองอำเภอดงเจริญ -
7. หน่วยงานดำเนินงาน	
8. ระยะเวลาในการดำเนินงาน	5 ปี (พ.ศ. 2561 - 2565)
9. งบประมาณ	1,500,000 บาท (งบจังหวัด)
10. ผลผลิต (output)	ขุดลอกให้ได้พื้นที่ปากอ่างเก็บน้ำ ขนาด 17,633 ตารางเมตร พื้นที่กั้นอ่าง 11,201 ตารางเมตร ปริมาตรดินขุด 32,865 ลูกบาศก์เมตร ดินขุดทำคันดิน จำนวน 1,865 ลูกบาศก์เมตร พร้อมนำดินส่วนที่เหลือขนทิ้งที่ สาธารณประโยชน์ จำนวน 31,000 ลูกบาศก์เมตร แล้วเสร็จตามแบบ

11. ผลที่คาดว่าจะได้รับ (Outcome)	ขุดลอกให้ได้พื้นที่ปากอ่างเก็บน้ำ ขนาด 17,633 ตารางเมตร พื้นที่กัน อ่าง 11,201 ตารางเมตร ปริมาตรดินขุด 32,865 ลูกบาศก์เมตร ดินขุด ทำคันดิน จำนวน 1,865 ลูกบาศก์เมตร พร้อมนำดินส่วนที่เหลือขนทิ้งที่ สาธารณประโยชน์ จำนวน 31,000 ลูกบาศก์เมตร แล้วเสร็จตามแบบ
--	---

การจัดทำแบบสรุปโครงการแบบย่อ (Project Brief) ของทุกโครงการภายใต้งบประมาณของจังหวัด
แบบสรุปโครงการแบบย่อ (Project Brief)

ประเด็นการพัฒนาจังหวัด : ประเด็นการพัฒนาที่ 1 การบริหารจัดการน้ำ ดิน ทรัพยากรธรรมชาติ และสิ่งแวดล้อมอย่างสมดุล
แผนงานที่ 2 การบริหารจัดการน้ำ ดิน และทรัพยากรที่มี เพื่อรองรับการเกษตรปลอดภัย เกษตรอินทรีย์ และการพัฒนาที่เป็นมิตรกับสิ่งแวดล้อมอย่างยั่งยืน

หัวข้อ	รายละเอียด
1. ชื่อโครงการ	โครงการเพิ่มประสิทธิภาพการบริหารจัดการน้ำทั้งระบบ
2. ความสำคัญของโครงการ หลักการและเหตุผล	<p>รัฐบาลมีนโยบายสำคัญในการบริหารจัดการน้ำ เพื่อป้องกันและแก้ไขปัญหาทั้งระบบทั่วประเทศ ผ่านการผลักดันและสนับสนุนงบประมาณให้จังหวัดต่าง ๆ รวมทั้งจังหวัดพิจิตร เมื่อวันที่ 11 มิถุนายน 2561 พลเอกประยุทธ์ จันทร์โอชา นายกรัฐมนตรี นำคณะรัฐมนตรีลงพื้นที่จังหวัดพิจิตร เพื่อประชุม ครม.สัญจร พร้อมติดตามการพัฒนาแหล่งน้ำและอนุมัติงบประมาณฟื้นฟูแม่น้ำพิจิตร</p> <p>จังหวัดพิจิตรเป็นเมืองเกษตรกรรม ประชากรส่วนใหญ่ประกอบอาชีพด้านการเกษตร โดยมีแม่น้ำ 3 สาย ประกอบด้วย แม่น้ำน่าน แม่น้ำยม และแม่น้ำพิจิตรหล่อเลี้ยงพืชผลการเกษตรและน้ำเพื่อการอุปโภคบริโภค</p> <p>ในทุก ๆ ปี จังหวัดพิจิตร ประสบปัญหาทั้งการขาดแคลนน้ำในช่วงหน้าแล้ง และน้ำท่วมในฤดูฝน สร้างความเดือดร้อนให้ประชาชน 12 อำเภอ สาเหตุสำคัญคือ การสูญเสียระบบนิเวศวิทยา เช่น การปล่อยน้ำเสียจากสถานประกอบการ อาคารบ้านเรือน รวมทั้งสิ่งปฏิกูลต่าง ๆ ลงสู่แม่น้ำลำคลอง ส่งผลให้แหล่งน้ำเน่าเสีย ตื้นเขิน ในขณะที่จังหวัดพิจิตร มีการดำเนินงานเพื่ออนุรักษ์ฟื้นฟูแม่น้ำลำคลองอย่างต่อเนื่อง เกิดผลเป็นรูปธรรม เช่น การพัฒนาฟื้นฟูแม่น้ำพิจิตร เป็นต้น</p> <p>สำนักงานประชาสัมพันธ์จังหวัดพิจิตร เป็นหน่วยงานประชาสัมพันธ์ภาครัฐ รับผิดชอบการประชาสัมพันธ์ข้อมูลข่าวสารนโยบายรัฐบาล ตลอดจนสร้างความเข้าใจ ความร่วมมือระหว่างภาครัฐกับประชาชนในพื้นที่ จึงจัดทำโครงการดังกล่าว เพื่อรณรงค์สร้างจิตสำนึกของประชาชนในการร่วมอนุรักษ์ ฟื้นฟูทรัพยากรน้ำและระบบนิเวศวิทยา เพื่อให้เกิดประโยชน์อย่างยั่งยืนแก่ประชาชน</p>
3. วัตถุประสงค์ของโครงการ	<ol style="list-style-type: none"> 1. เพื่อให้ประชาชนมีความรู้ ความเข้าใจ และตระหนักถึงความสำคัญของการอนุรักษ์ฟื้นฟูแหล่งน้ำ 2. เพื่อให้ประชาชนให้ความร่วมมือในการดูแลรักษาแหล่งน้ำ 3. เพื่อลดผลกระทบและความเดือดร้อนจากภัยแล้งและน้ำท่วม
4. ตัวชี้วัดและค่าเป้าหมาย	<ol style="list-style-type: none"> 1. จำนวนผลผลิต 2. จำนวนประชาชนที่ได้รับข่าวสาร
5. พื้นที่เป้าหมาย	จังหวัดพิจิตร
6. กิจกรรมหลัก	
6.1 กิจกรรมหลักที่ 1 งบประมาณ ผู้รับผิดชอบ หน่วยงานที่ เกี่ยวข้อง	<p>เพิ่มประสิทธิภาพการบริหารจัดการน้ำทั้งระบบ</p> <p>100,000 บาท (1 ปี)</p> <p>สำนักงานประชาสัมพันธ์จังหวัดพิจิตร</p> <p>-</p>
7. หน่วยงานดำเนินงาน	สำนักงานประชาสัมพันธ์จังหวัดพิจิตร
8. ระยะเวลาในการดำเนินงาน	5 ปี (พ.ศ. 2561 - 2565)
9. งบประมาณ	100,000 บาท (งบจังหวัด)
10. ผลผลิต (output)	1. สื่อมวลชนสัญจรโครงการตัวอย่างการบริหารจัดการน้ำ

	<ul style="list-style-type: none">- สื่อมวลชนสัญจรพื้นที่ตัวอย่างการบริหารจัดการน้ำ จำนวน 1 ครั้ง /50 คน2. สื่อประชาสัมพันธ์ สร้างแรงบันดาลใจอนุรักษ์แม่น้ำลำคลอง<ul style="list-style-type: none">- คลิปสั้น 4 คลิป- สกู๊ป 4 ตอน- อินโฟกราฟฟิค 10 ชิ้น
11. ผลที่คาดว่าจะได้รับ (Outcome)	ประชาชนในจังหวัดพิจิตร ตระหนักถึงความสำคัญในการอนุรักษ์แม่น้ำ ลำคลอง ให้ความร่วมมือดูแลรักษาแม่น้ำลำคลองอย่างจริงจังต่อเนื่อง สร้างภาพลักษณ์ที่ดีให้จังหวัดพิจิตร ในการเป็นแบบอย่างของการร่วมมือซึ่งกันและกันระหว่างภาครัฐกับประชาชนในการอนุรักษ์แม่น้ำลำคลอง

การจัดทำแบบสรุปโครงการแบบย่อ (Project Brief) ของทุกโครงการภายใต้งบประมาณของจังหวัด
แบบสรุปโครงการแบบย่อ (Project Brief)

ประเด็นการพัฒนาจังหวัด : ประเด็นการพัฒนาที่ 1 การบริหารจัดการน้ำ ดิน ทรัพยากรธรรมชาติ และสิ่งแวดล้อมอย่างสมดุล
แผนงานที่ 2 การบริหารจัดการน้ำ ดิน และทรัพยากรที่มี เพื่อรองรับการเกษตรปลอดภัย เกษตรอินทรีย์ และการพัฒนาที่เป็นมิตรกับสิ่งแวดล้อมอย่างยั่งยืน

หัวข้อ	รายละเอียด
1. ชื่อโครงการ	โครงการพิจิตรปลอดภัย ไร้มลพิษ “พิจิตรเมืองสะอาด”
2. ความสำคัญของโครงการ หลักการและเหตุผล	รัฐบาลมีนโยบายในการณรงค์การลดขยะและหันมาใช้สิ่งแวดล้อมให้มากขึ้น รวมถึงรณรงค์ให้ประชาชนลดการใช้ถุงพลาสติก หันมาใช้ถุงผ้าแทน สำนักงานประชาสัมพันธ์จังหวัดพิจิตร เป็นหน่วยงานประชาสัมพันธ์ภาครัฐ รับผิดชอบการประชาสัมพันธ์ข้อมูลข่าวสารนโยบายรัฐบาล ตลอดจนสร้างความเข้าใจ ความร่วมมือระหว่างภาครัฐกับประชาชนในพื้นที่ จึงจัดทำโครงการดังกล่าว เพื่อรณรงค์สร้างจิตสำนึกของประชาชนหันมาใช้สิ่งแวดล้อม ลดการใช้ถุงพลาสติก และเพื่อให้เกิดประโยชน์อย่างยั่งยืน แก่ประชาชนในพื้นที่จังหวัดพิจิตร
3. วัตถุประสงค์ของโครงการ	1. เพื่อให้ประชาชนมีความรู้ ความเข้าใจ และตระหนักถึงความสำคัญของการอนุรักษ์ทรัพยากรธรรมชาติและหันมาใช้สิ่งแวดล้อม 2. เพื่อให้ประชาชนให้ความร่วมมือในการใช้ถุงผ้าแทนถุงพลาสติก 3. เพื่อลดผลกระทบจากโลกร้อน
4. ตัวชี้วัดและค่าเป้าหมาย	จำนวนประชาชนที่ได้รับข่าวสาร
5. พื้นที่เป้าหมาย	จังหวัดพิจิตร
6. กิจกรรมหลัก	
6.1 กิจกรรมหลักที่ 1 งบประมาณ ผู้รับผิดชอบ หน่วยงานที่เกี่ยวข้อง	พิจิตรปลอดภัย ไร้มลพิษ “พิจิตรเมืองสะอาด” 100,000 บาท (1 ปี) สำนักงานประชาสัมพันธ์จังหวัดพิจิตร -
7. หน่วยงานดำเนินงาน	สำนักงานประชาสัมพันธ์จังหวัดพิจิตร
8. ระยะเวลาในการดำเนินงาน	1 ปี (พ.ศ. 2565)
9. งบประมาณ	100,000 บาท (งบจังหวัด)
10. ผลผลิต (output)	1. รณรงค์หัวตระกร้า/ถุงผ้าจ่ายตลาด - ประชาชนในพื้นที่จังหวัดพิจิตร จำนวน 1 ครั้ง /200 คน 2. สื่อประชาสัมพันธ์รณรงค์การรักษาธรรมชาติและสิ่งแวดล้อม - คลิปสั้น 4 คลิป - ค่าผลิตและเผยแพร่สโปตวิทยุ จำนวน 2 สโปต/เผยแพร่ 560 ครั้ง - อินโฟกราฟิก 10 ชิ้น
11. ผลที่คาดว่าจะได้รับ (Outcome)	ประชาชนในจังหวัดพิจิตร ตระหนักถึงความสำคัญในการอนุรักษ์แม่น้ำลำคลอง ให้ความร่วมมือดูแลรักษาแม่น้ำลำคลองอย่างจริงจังต่อเนื่อง สร้างภาพลักษณ์ที่ดีให้จังหวัดพิจิตร ในการเป็นแบบอย่างของการร่วมมือซึ่งกันและกันระหว่างภาครัฐกับประชาชนในการอนุรักษ์แม่น้ำลำคลอง

การจัดทำแบบสรุปโครงการแบบย่อ (Project Brief) ของทุกโครงการภายใต้งบประมาณของจังหวัด
แบบสรุปโครงการแบบย่อ (Project Brief)

ประเด็นการพัฒนาจังหวัด : ประเด็นการพัฒนาที่ 1 การบริหารจัดการน้ำ ดิน ทรัพยากรธรรมชาติ และสิ่งแวดล้อมอย่างสมดุล
แผนงานที่ 2 การบริหารจัดการน้ำ ดิน และทรัพยากรที่มี เพื่อรองรับการเกษตรปลอดภัย เกษตรอินทรีย์ และการพัฒนาที่เป็นมิตรกับสิ่งแวดล้อมอย่างยั่งยืน

หัวข้อ	รายละเอียด
1. ชื่อโครงการ	โครงการสร้างจิตสำนึกในการบริหารจัดการขยะและสิ่งแวดล้อม
2. ความสำคัญของโครงการ หลักการและเหตุผล	จากแผนพัฒนาเศรษฐกิจและสังคมแห่งชาติ ฉบับที่ 12 (พ.ศ.2560-2564)ที่ใช้เป็นกรอบสำหรับพัฒนาประเทศไทยในระยะ 5 ปีซึ่งเป็นการแปลงยุทธศาสตร์ชาติ ระยะ 20 ปีไปสู่การปฏิบัติอย่างเป็นรูปธรรมและกำหนดไว้ในยุทธศาสตร์ที่ 4 การเติบโตที่เป็นมิตรกับสิ่งแวดล้อมเพื่อการพัฒนาที่ยั่งยืน ประเด็นที่ต้องเร่งดำเนินการดำเนินการได้แก่ การสร้างความมั่นคงของฐานทรัพยากรธรรมชาติและยกระดับคุณภาพสิ่งแวดล้อมเพื่อสนับสนุนการเติบโตที่เป็นมิตรกับสิ่งแวดล้อมและคุณภาพชีวิตของประชาชน เร่งแก้ปัญหาวิกฤติสิ่งแวดล้อมเพื่อลดมลพิษที่เกิดจากการผลิตและการบริโภค โดยกำหนดเป้าหมายที่ 3 สร้างคุณภาพสิ่งแวดล้อมที่ดี ลดมลพิษ และลดผลกระทบต่อสุขภาพของประชาชนและระบบนิเวศ โดยให้ความสำคัญลำดับแรกกับการขยะมูลฝอยและของเสียอันตราย พื้นฟูคุณภาพแหล่งน้ำสำคัญของประเทศ และแก้ไขปัญหาวิกฤติหมอกควัน ในตัวชี้วัดที่ 3.1 ได้กำหนดให้สัดส่วนของขยะมูลฝอยชุมชนได้รับการจัดการอย่างถูกต้องและนำไปใช้ประโยชน์ไม่น้อยกว่าร้อยละ 75 สัดส่วนของเสียอันตรายชุมชนได้รับการกำจัดอย่างถูกต้องไม่น้อยกว่าร้อยละ 30 และกากอุตสาหกรรมอันตรายทั้งหมดเข้าสู่ระบบการจัดการที่ถูกต้อง
3. วัตถุประสงค์ของโครงการ	1. เพื่อให้นักเรียนในโรงเรียนมีความรู้ ความเข้าใจในการบริหารจัดการขยะอย่างถูกวิธี 2. เพื่อให้นักเรียนเกิดความตระหนักในการบริหารจัดการขยะที่เป็นมิตรกับสิ่งแวดล้อม
4. ตัวชี้วัดและค่าเป้าหมาย	ปริมาณขยะมูลฝอยชุมชนที่ถูกกำจัดอย่างถูกวิธีตามหลักวิชาการเพิ่มมากขึ้น
5. พื้นที่เป้าหมาย	สถานศึกษาในจังหวัดพิจิตร
6. กิจกรรมหลัก	
6.1 กิจกรรมหลักที่ 1 งบประมาณ ผู้รับผิดชอบ หน่วยงานที่เกี่ยวข้อง	สร้างจิตสำนึกในการบริหารจัดการขยะและสิ่งแวดล้อมในโรงเรียน 158,450 บาท (1 ปี) สำนักงานเขตพื้นที่การศึกษาประถมศึกษาพิจิตร เขต 2 -
6.2 กิจกรรมหลักที่ 2 งบประมาณ ผู้รับผิดชอบ หน่วยงานที่เกี่ยวข้อง	สร้างจิตสำนึกในการบริหารจัดการขยะและสิ่งแวดล้อม ภายในสถานศึกษาของสำนักงาน กศน.จังหวัดพิจิตร 412,200 บาท (1 ปี) สำนักงาน กศน.จังหวัดพิจิตร -
6.3 กิจกรรมหลักที่ 3	สร้างจิตสำนึกในการบริหารจัดการขยะและสิ่งแวดล้อม ภายในสถานศึกษาต้นแบบของสังกัดสำนักงานเขตพื้นที่การศึกษามัธยมศึกษา เขต 41

งบประมาณ ผู้รับผิดชอบ หน่วยงานที่เกี่ยวข้อง	1,026,000 บาท (1 ปี) สำนักงานเขตพื้นที่การศึกษามัธยมศึกษา เขต 41 -
6.4 กิจกรรมหลักที่ 4 งบประมาณ ผู้รับผิดชอบ หน่วยงานที่เกี่ยวข้อง	สร้างจิตสำนึกในการบริหารจัดการขยะและสิ่งแวดล้อมในสถานศึกษา ใน สังกัดอาชีวศึกษาจังหวัดพิจิตร 148,800 บาท สำนักงานอาชีวศึกษาจังหวัดพิจิตร -
6.5 กิจกรรมหลักที่ 5 งบประมาณ ผู้รับผิดชอบ หน่วยงานที่เกี่ยวข้อง	สร้างจิตสำนึกการบริหารจัดการขยะที่ถูกต้อง 829,000 บาท สำนักงานศึกษาธิการจังหวัดพิจิตร -
7. หน่วยงานดำเนินงาน	สำนักงานเขตพื้นที่การศึกษามัธยมศึกษาพิจิตร เขต 2, สำนักงาน กศน. จังหวัดพิจิตร, สำนักงานเขตพื้นที่การศึกษามัธยมศึกษา เขต 41, สำนักงานอาชีวศึกษาจังหวัดพิจิตร, สำนักงานศึกษาธิการจังหวัดพิจิตร
8. ระยะเวลาในการดำเนินงาน	1 ปี (พ.ศ. 2561 - 2565)
9. งบประมาณ	2,574,450 บาท (งบจังหวัด)
10. ผลผลิต (output)	นักเรียนที่เข้าร่วมโครงการมีความรู้ ความเข้าใจในวิธีการบริหารจัดการ ขยะที่ยั่งยืนและเป็นมิตรกับสิ่งแวดล้อม
11. ผลที่คาดว่าจะได้รับ (Outcome)	1.ร้อยละ95 ของนักเรียนที่เข้าร่วมโครงการมีความรู้ ความเข้าใจใน วิธีการบริหารจัดการขยะที่ยั่งยืนและเป็นมิตรกับสิ่งแวดล้อม 2.นักเรียนที่ทุกคนได้รับการอบรมมีความรู้ ความเข้าใจและสามารถ บริหารจัดการขยะทั้งในโรงเรียนและครอบครัวได้อย่างมีประสิทธิภาพ

แบบ จ.1 - 1

แบบสรุปโครงการแบบย่อ (Project Brief)

ประเด็นการพัฒนาที่ 2

การพัฒนาเศรษฐกิจจากฐานการเกษตร และ
ฐานชุมชนที่เข้มแข็ง

การจัดทำแบบสรุปโครงการแบบย่อ (Project Brief) ของทุกโครงการภายใต้งบประมาณของจังหวัด
แบบสรุปโครงการแบบย่อ (Project Brief)

ประเด็นการพัฒนาจังหวัด : ประเด็นการพัฒนาที่ 2 การพัฒนาเศรษฐกิจจากฐานการเกษตร และฐานชุมชนที่เข้มแข็ง
แผนงานที่ 2 ส่งเสริมการใช้เทคโนโลยีและนวัตกรรมในการผลิตและแปรรูปสินค้าเกษตรเพื่อสร้างมูลค่าเพิ่ม

หัวข้อ	รายละเอียด
1. ชื่อโครงการ	โครงการก่อสร้างศูนย์เรียนรู้ด้านการผลิตและการตลาดกลุ่มแปลงใหญ่ ส้มโอโพธิ์ประทับช้าง
2. ความสำคัญของโครงการ หลักการและ เหตุผล	<p>ยุทธศาสตร์ชาติ : ด้านการสร้างความสามารถในการแข่งขัน (ประเด็นยุทธศาสตร์ชาติด้านการสร้างความสามารถในการแข่งขัน ๔.๑ การเกษตรสร้างมูลค่า ๔.๑.๒ เกษตรปลอดภัย ๔.๑.๓ เกษตรชีวภาพ และ ๔.๑.๕ เกษตรอัจฉริยะ)</p> <p>- แผนพัฒนาเศรษฐกิจและสังคมแห่งชาติ ฉบับที่ 12 ยุทธศาสตร์ที่ 3 การสร้างความเข้มแข็งทางเศรษฐกิจและแข่งขันได้อย่างยั่งยืน ตามแนวทางการพัฒนาที่มีความสำคัญสูง คือ การยกระดับการผลิตสินค้าเกษตรและอาหารเข้าสู่ระบบมาตรฐาน เพื่อสร้างความเข้มแข็งให้เศรษฐกิจภาคเกษตร โดยเกษตรกรมีรายได้เงินสดสุทธิ 59,460 บาทต่อครัวเรือน</p> <p>- นโยบายรัฐบาล : ข้อ 6 การเพิ่มศักยภาพทางเศรษฐกิจของประเทศ ข้อ 6.4 ดูแลเกษตรกรให้มีรายได้ที่เหมาะสมด้วยวิธีการต่าง ๆ เช่น ลดต้นทุนการผลิต การช่วยเหลือในเรื่องปัจจัยการผลิตอย่างทั่วถึง</p> <p>- แผนพัฒนาภาคเหนือ: ยกระดับเป็นฐานการผลิตเกษตรอินทรีย์และเกษตรปลอดภัย เชื่อมโยงสู่อุตสาหกรรมเกษตรแปรรูปที่สร้างมูลค่าเพิ่มสูง</p> <p>- ยุทธศาสตร์ในการพัฒนาภาคจังหวัดภาคเหนือตอนล่าง 2 ประเด็นยุทธศาสตร์ พัฒนาระบบการผลิต การแปรรูป การตลาดของสินค้าเกษตรปลอดภัยและอินทรีย์ด้วยนวัตกรรม เพื่อสร้างมูลค่าและยกระดับขีดความสามารถในการแข่งขัน</p> <p>- ยุทธศาสตร์จังหวัด : ประเด็นยุทธศาสตร์ที่ 2 เพิ่มขีดความสามารถการแข่งขันภาคการเกษตร สินค้าข้าวแบบพึ่งพาตนเองและการท่องเที่ยวเชิงอนุรักษ์ กลยุทธ์ที่ ๑.ส่งเสริมการผลิตสินค้าเกษตรปลอดภัยและเกษตรอินทรีย์ และลดต้นทุนการผลิต และกลยุทธ์ที่ ๒. ส่งเสริมการวิจัยและพัฒนาประสิทธิภาพการบริหารจัดการการแปรรูปสินค้าเกษตรและผลิตภัณฑ์ OTOP และกลยุทธ์ที่ ๓.เพิ่มช่องทางการตลาดสินค้าการเกษตร</p> <p>กระทรวงเกษตรและสหกรณ์ได้กำหนดนโยบายและแนวทางการดำเนินงาน ภายใต้แผนพัฒนาการเกษตร ในช่วงแผนพัฒนาเศรษฐกิจและสังคมแห่งชาติฉบับที่ ๑๒ (พ.ศ.๒5๖๐ - ๒๕๖๔) ในยุทธศาสตร์ที่ ๑ สร้างความเข้มแข็งให้กับเกษตรกรและสถาบันเกษตรกร ซึ่งนโยบายหลักในการพัฒนาประเทศได้ให้ความสำคัญกับการพัฒนาเกษตรกรและสถาบันเกษตรกร ให้สามารถพึ่งพาตนเอง พร้อมๆ ไปด้วยการพัฒนาขีดความสามารถในการผลิตการจัดการสินค้าเกษตรให้มีคุณภาพ ปลอดภัย ตลอดทั้งห่วงโซ่อุปทาน เน้น "Value-Based Economy" ในลักษณะทำน้อยได้มาก (Do less get more) การพัฒนาสินค้าเกษตรเพื่ออุตสาหกรรม และส่งเสริมให้เกษตรกรและสถาบันเกษตรกรทำการเกษตรแบบผู้ประกอบการ ตามโมเดลประเทศไทย ๔.๐ (Thailand ๔.๐)</p>

	<p>การทำการเกษตรในปัจจุบันนอกจากเกษตรกรผู้ผลิตต้องมีความรู้ ทักษะ และความเชี่ยวชาญในด้านการผลิตแล้ว ด้านการตลาดก็ยังเป็น เรื่องสำคัญที่เกษตรกรควรจะต้องเรียนรู้และเข้าใจเช่นกัน การขาย ผลผลิตทางการเกษตร ยังเป็นปัญหาเนื่องจากเกษตรกรส่วนใหญ่ไม่เชี่ยวชาญในเรื่องการขาย อีกทั้งยังไม่เข้าใจในหลักการตลาด ดังนั้นการตลาด ยังคงเป็นปัจจัยที่สำคัญที่เกษตรกรจะต้องได้รับการพัฒนาทั้งความรู้และ ประสบการณ์จริง เป็นการกระตุ้นให้เกิดการนำไปปฏิบัติ พร้อมทั้ง กระตุ้นให้เกษตรกรเกิดความตระหนักและสนใจ เนื่องจากการตลาดมี ผลกระทบต่อเกษตรกรที่ทำการผลิตโดยตรง การส่งเสริมให้เกษตรกร เข้าใจและสามารถบริหารจัดการด้านการตลาดได้ จึงเป็นสิ่งที่ยังทาง หน่วยงานที่เกี่ยวข้องจะต้องส่งเสริมและสนับสนุน เพื่อให้เกษตรกรสร้าง อำนาจต่อรอง และบริหารจัดการด้วยกลุ่มเกษตรกรเอง เป็นการสร้าง ความเข้มแข็งและเป็นการพัฒนาที่ยั่งยืน</p>
<p>3. วัตถุประสงค์ของโครงการ</p>	<ol style="list-style-type: none"> 1. เพื่อเป็นแหล่งรวบรวมผลผลิตส้มโอ จุดจำหน่ายผลผลิตส้มโอ และ สถานที่ทำธุรกิจด้านปัจจัยการผลิตของสมาชิกกลุ่มเกษตรกรแปลงใหญ่ ส้มโอและเกษตรกรทั่วไปของอำเภอโพธิ์ประทับช้าง จังหวัดพิจิตร 2. เพื่อส่งเสริมและพัฒนาความรู้ ความสามารถ ทักษะของสมาชิกกลุ่ม ส่งเสริมอาชีพการเกษตร ให้เป็นผู้ประกอบการด้านการเกษตร 3. เพื่อยกระดับราคาผลผลิตส้มโอในเขตอำเภอโพธิ์ประทับช้างให้มีราคา สูงขึ้น 4. เพิ่มรายได้จากการจำหน่ายผลผลิตส้มโอ และจากการดำเนินธุรกิจของ กลุ่ม 5. เพื่อเป็นการใช้พื้นที่ว่างเปล่าให้เกิดประโยชน์
<p>4. ตัวชี้วัดและค่าเป้าหมาย</p>	<p>การนำเทคโนโลยี นวัตกรรมมาใช้ในกระบวนการผลิตและแปรรูปสินค้า เกษตรเพิ่มขึ้น</p>
<p>5. พื้นที่เป้าหมาย</p>	<p>กลุ่มเกษตรกรผู้ปลูกส้มโอในเขตอำเภอโพธิ์ประทับช้าง และใกล้เคียง</p>
<p>6. กิจกรรมหลัก</p>	
<p>6.1 กิจกรรมหลักที่ 1</p> <p>งบประมาณ ผู้รับผิดชอบ หน่วยงานที่เกี่ยวข้อง</p>	<p>ก่อสร้างศูนย์เรียนรู้ด้านการผลิตและการตลาดกลุ่มแปลงใหญ่ส้มโอโพธิ์ ประทับช้าง</p> <p>7,074,000 บาท (1 ปี)</p> <p>สำนักงานเกษตรจังหวัดพิจิตร</p> <p>-</p>
<p>7. หน่วยงานดำเนินงาน</p>	<p>สำนักงานเกษตรจังหวัดพิจิตร</p>
<p>8. ระยะเวลาในการดำเนินงาน</p>	<p>1 ปี (พ.ศ. 2561 - 2565)</p>
<p>9. งบประมาณ</p>	<p>7,074,000 บาท (งบจังหวัด)</p>
<p>10. ผลผลิต (output)</p>	<p>1. มีศูนย์เรียนรู้ด้านการผลิตและการตลาดกลุ่มแปลงใหญ่ส้มโอ จำนวน 1 แห่ง</p>
<p>11. ผลที่คาดว่าจะได้รับ (Outcome)</p>	<ol style="list-style-type: none"> 1. เกษตรกรผู้ปลูกส้มโอในเขตอำเภอโพธิ์ประทับช้าง จำหน่ายผลผลิตได้ ในราคาสูงขึ้น 2. เกษตรกรมีรายได้จากการจำหน่ายผลผลิตส้มโอ และจากการดำเนิน ธุรกิจของกลุ่ม 3. กลุ่ม/ชุมชนเกิดการรวมกลุ่ม สร้างความเข้มแข็งให้แก่องค์กรเกษตรกร และชุมชน

การจัดทำแบบสรุปโครงการแบบย่อ (Project Brief) ของทุกโครงการภายใต้งบประมาณของจังหวัด
แบบสรุปโครงการแบบย่อ (Project Brief)

ประเด็นการพัฒนาจังหวัด : ประเด็นการพัฒนาที่ 2 การพัฒนาเศรษฐกิจจากฐานการเกษตร และฐานชุมชนที่เข้มแข็ง
แผนงานที่ 2 นำหลักปรัชญาของเศรษฐกิจพอเพียงมาใช้เป็นแนวทางการพัฒนาและขยายผลสู่ประชาชนและชุมชน

หัวข้อ	รายละเอียด
1. ชื่อโครงการ	โครงการพัฒนาเศรษฐกิจจากฐานการเกษตรตามแนวพระราชดำริ
2. ความสำคัญของโครงการ หลักการและเหตุผล	สมเด็จพระสมเด็จพระกนิษฐาธิราชเจ้า กรมสมเด็จพระเทพรัตนราชสุดาฯ สยามบรมราชกุมารี โดยเสด็จพระราชดำเนิน พระบาทสมเด็จพระบรมชนกาธิเบศร มหาภูมิพลอดุลยเดชมหาราช บรมนาถบพิตร และสมเด็จพระนางเจ้าสิริกิติ์ พระบรมราชินีนาถ พระบรมราชชนนีพันปีหลวง ไปทรงเยี่ยมราษฎรในพื้นที่ชนบทและท้องถิ่นทุรกันดาร ท่างไกลทั่วทุกภาคของประเทศไทย ทรงพบว่า มีราษฎรอีกเป็นจำนวนมากที่ยังอยู่ในภาวะยากลำบาก โดยเฉพาะเด็กและเยาวชนที่ไม่ได้รับโอกาสในการศึกษาพัฒนาเท่าเทียมกันทุกคนทำให้สนพระทัยและพระราชหฤทัยมุ่งมั่นที่จะช่วยเหลือราษฎรเหล่านั้นให้มีคุณภาพชีวิตที่ดีขึ้น ดังนั้นในปี พ.ศ.2523 พระองค์จึงทรงริเริ่มงาน โครงการเกษตรเพื่ออาหารกลางวันในโรงเรียนตำรวจตระเวนชายแดน โดยมุ่งเน้นให้ครู ผู้ปกครอง และนักเรียน ร่วมกันทำการเกษตรเพื่ออาหารกลางวันภายในโรงเรียน และนำผลผลิตที่ได้มาประกอบเป็นอาหารกลางวันที่มีคุณค่าทางโภชนาการ สำนักงานเขตพื้นที่การศึกษาประถมศึกษาประถมศึกษาพิจิตร เขต 2 จึงได้ดำเนินการขยายผลโครงการเกษตรเพื่ออาหารกลางวัน โดยเน้นให้พัฒนาสถานศึกษาให้มีประสิทธิภาพและประสิทธิผล กำหนดให้สถานศึกษาการจัดกิจกรรมพัฒนาผู้เรียนจะทำให้ผู้เรียนมี คุณลักษณะ “อยู่อย่างพอเพียง” การพัฒนาสถานศึกษาโดยจัดกิจกรรมและโครงการต่าง ๆ สอดแทรกแนวพระราชดำริของพระบาทสมเด็จพระเจ้าอยู่หัวภูมิพลอดุลยเดชฯ มาประยุกต์ใช้ในการจัดกิจกรรมการเรียนการสอนอย่างจริงจัง โดยยึดถือเป็นนโยบายที่ต้องปฏิบัติให้เกิดขึ้นในโรงเรียน ด้วยความเชื่อมั่นในหลักการที่ว่าปรัชญาของเศรษฐกิจพอเพียงนั้น เป็นสิ่งที่สามารถสร้างขึ้นได้ในสังคมทุกระดับ เพื่อที่จะได้นำสังคมไทยสู่ “สังคมอยู่เย็นเป็นสุขร่วมกัน” ซึ่งอุปนิสัยพอเพียงที่เกิดขึ้นในตัวผู้เรียน จะได้นำพาสังคมไทยให้เป็นสังคมแห่งความพอเพียงต่อไป การบริหารจัดการศึกษาตามหลักปรัชญาของเศรษฐกิจพอเพียง
3. วัตถุประสงค์ของโครงการ	1. เพื่อให้ให้นักเรียนมีอาหารกลางวันที่มีคุณค่าทางโภชนาการ โดยใช้ผลผลิตทางการเกษตรที่ผลิตขึ้นในโรงเรียนมาประกอบอาหาร 2. เพื่อส่งเสริมให้นักเรียนเกิดการเรียนรู้ด้านการทำการเกษตร ด้านอาหารและด้านสุขภาพ 3. เพื่อส่งเสริมให้เกิดการบูรณาการการเกษตรกับการเรียนการสอน
4. ตัวชี้วัดและค่าเป้าหมาย	พื้นที่ทำการเกษตรอินทรีย์/เกษตรปลอดภัยที่เพิ่มขึ้น
5. พื้นที่เป้าหมาย	สถานศึกษาในจังหวัดพิจิตร
6. กิจกรรมหลัก	
6.1 กิจกรรมหลักที่ 1 งบประมาณ ผู้รับผิดชอบ	ขยายผลเกษตรเพื่ออาหารกลางวันตามแนวพระราชดำริ 1,500,000 บาท (1 ปี) สำนักงานเขตพื้นที่การศึกษาประถมศึกษาพิจิตร เขต ๒

หน่วยงานที่เกี่ยวข้อง	-
6.2 กิจกรรมหลักที่ 2 งบประมาณ ผู้รับผิดชอบ หน่วยงานที่เกี่ยวข้อง	พัฒนายุวเกษตรกร (Smart Young Farmer) ต้นแบบ เพื่อสร้างอาชีพตามแนวพระราชดำริ 192,400 บาท (1 ปี) สำนักงานเขตพื้นที่การศึกษามัธยมศึกษา เขต 41 -
7. หน่วยงานดำเนินงาน	สำนักงานเขตพื้นที่การศึกษาประถมศึกษาพิจิตร เขต ๒, สำนักงานเขตพื้นที่การศึกษามัธยมศึกษา เขต 41
8. ระยะเวลาในการดำเนินงาน	1 ปี (พ.ศ. 2565)
9. งบประมาณ	1,692,400 บาท (งบจังหวัด)
10. ผลผลิต (output)	นักเรียนในโรงเรียนที่เข้าร่วมโครงการมีอาหารกลางวันรับประทานตามหลักโภชนาการครบทุกคนและมีพัฒนาการด้านสุขภาพดีขึ้น
11. ผลที่คาดว่าจะได้รับ (Outcome)	นักเรียนในโรงเรียนที่ได้รับงบประมาณสนับสนุนโครงการเกษตรเพื่ออาหารกลางวันมีความรู้และทักษะในการเกษตรและสามารถนำไปประยุกต์ใช้ในชีวิตประจำวันได้

การจัดทำแบบสรุปโครงการแบบย่อ (Project Brief) ของทุกโครงการภายใต้งบประมาณของจังหวัด
แบบสรุปโครงการแบบย่อ (Project Brief)

ประเด็นการพัฒนาจังหวัด : ประเด็นการพัฒนาที่ 2 การพัฒนาเศรษฐกิจจากฐานการเกษตร และฐานชุมชนที่เข้มแข็ง
แผนงานที่ 2 นำหลักปรัชญาของเศรษฐกิจพอเพียงมาใช้เป็นแนวทางการพัฒนาและขยายผลสู่ประชาชนและชุมชน

หัวข้อ	รายละเอียด
1. ชื่อโครงการ	โครงการการนำหลักปรัชญาเศรษฐกิจพอเพียงมาใช้เป็นแนวทางในการพัฒนา
2. ความสำคัญของโครงการ หลักการและเหตุผล	<p>ตามที่รัฐบาลกำหนดนโยบายการปกป้องและเชิดชูสถาบันพระมหากษัตริย์ : ในการสนับสนุนโครงการอันเนื่องมาจากพระราชดำริทั้งหลาย ตลอดจนเร่งขยายผลตามโครงการและแบบอย่างที่ดีที่ทรงวางรากฐานไว้ให้แพร่หลายเป็นที่ประจักษ์และเกิดประโยชน์ในวงกว้างอันจะช่วยสร้างความสมบูรณ์พูนสุขแก่ประชาชนในที่สุด และยุทธศาสตร์การพัฒนาจังหวัดพิจิตร ประเด็นยุทธศาสตร์ที่ 3 : พัฒนาให้เป็นเมืองน่าอยู่ ประชาชนมีคุณภาพชีวิตที่ดี วัฒนธรรมหลากหลาย กลยุทธ์ในการขับเคลื่อนพัฒนาคุณภาพชีวิตของประชาชนให้มีความสุขทั้งทางด้านร่างกายและจิตใจภายใต้หลักปรัชญาของเศรษฐกิจพอเพียง</p> <p>จังหวัดพิจิตรได้น้อมนำแนวพระราชดำรินในด้านต่าง ๆ ของพระบาทสมเด็จพระเจ้าอยู่หัวและพระบรมวงศานุวงศ์ มาดำเนินการขยายผลในพื้นที่จังหวัดพิจิตรมาตั้งแต่ปี 2553 โดยจัดทำเป็นโครงการขยายผลศูนย์ชัยพัฒนาการเกษตร สิรินคร โครงการขยายผลโครงการอันเนื่องมาจากพระราชดำริ ของจังหวัดพิจิตร เพื่อพัฒนาคุณภาพชีวิตของประชาชนในด้านต่างๆ ส่งเสริมให้ทุกภาคส่วนน้อมนำหลักปรัชญาเศรษฐกิจพอเพียงมาเป็นแนวทางในการดำเนินชีวิต และสนับสนุนการเผยแพร่พระราชกรณียกิจ</p> <p>เพื่อให้การดำเนินการขยายผลโครงการอันเนื่องมาจากพระราชดำริ ให้เกิดความต่อเนื่อง เกิดผลสำเร็จเป็นรูปธรรม รวมทั้งยังเป็นการสร้างความเข้าใจให้คนรุ่นใหม่ได้ตระหนักถึงความสำคัญของสถาบันพระมหากษัตริย์ จังหวัดพิจิตรได้กำหนดให้การดำเนินงานโครงการอันเนื่องมาจากพระราชดำริ และการขยายผลโครงการอันเนื่องมาจากพระราชดำริเป็นนโยบายเร่งด่วนของจังหวัดพิจิตร เพื่อให้การดำเนินงานดังกล่าวเป็นไปตามแผนบริหารราชการแผ่นดิน ยุทธศาสตร์การพัฒนาจังหวัดพิจิตร จังหวัดพิจิตรจึงได้จัดทำโครงการน้อมนำหลักปรัชญาเศรษฐกิจพอเพียงสู่การปฏิบัติโดยการบูรณาการการทำงานร่วมกับทุกภาคส่วนที่เกี่ยวข้อง</p>
3. วัตถุประสงค์ของโครงการ	<ol style="list-style-type: none"> 1. เพื่อส่งเสริมการดำเนินโครงการอันเนื่องมาจากพระราชดำริและขยายผลโครงการเพื่อช่วยเหลือประชาชนในพื้นที่ 2. เพื่อส่งเสริมให้ทุกภาคส่วนน้อมนำหลักปรัชญาเศรษฐกิจพอเพียงมาเป็นแนวทางในการดำเนินชีวิต 3. สนับสนุนการเผยแพร่พระราชกรณียกิจที่มุ่งสร้างความเข้าใจให้คนรุ่นใหม่ตระหนักถึงความสำคัญของสถาบันพระมหากษัตริย์
4. ตัวชี้วัดและค่าเป้าหมาย	พื้นที่ทำการเกษตรอินทรีย์/เกษตรปลอดภัยที่เพิ่มขึ้น
5. พื้นที่เป้าหมาย	ในจังหวัดพิจิตร และนอกเขตจังหวัดพิจิตร
6. กิจกรรมหลัก	
6.1 กิจกรรมหลักที่ 1	การนำหลักปรัชญาเศรษฐกิจพอเพียงมาใช้เป็นแนวทางในการพัฒนา

งบประมาณ ผู้รับผิดชอบ หน่วยงานที่เกี่ยวข้อง	1,146,250 บาท (1 ปี) สำนักงานจังหวัดพิจิตร -
7. หน่วยงานดำเนินงาน	สำนักงานจังหวัดพิจิตร
8. ระยะเวลาในการดำเนินงาน	1 ปี (พ.ศ. 2565)
9. งบประมาณ	1,146,250 บาท (งบจังหวัด)
10. ผลผลิต (output)	ประชาชนทุกภาคส่วนยึดหลักเศรษฐกิจพอเพียงในการดำรงชีวิต สร้าง ความมั่นคงด้านอาชีพและรายได้
11. ผลที่คาดว่าจะได้รับ (Outcome)	ประชาชนทุกภาคส่วนยึดหลักเศรษฐกิจพอเพียงในการดำรงชีวิต สร้าง ความมั่นคงด้านอาชีพและรายได้

การจัดทำแบบสรุปโครงการแบบย่อ (Project Brief) ของทุกโครงการภายใต้งบประมาณของจังหวัด
แบบสรุปโครงการแบบย่อ (Project Brief)

ประเด็นการพัฒนาจังหวัด : ประเด็นการพัฒนาที่ 2 การพัฒนาเศรษฐกิจจากฐานการเกษตร และฐานชุมชนที่เข้มแข็ง
แผนงานที่ 3 ส่งเสริมและสนับสนุนผู้ประกอบการพัฒนาผลิตภัณฑ์ชุมชนให้ได้มาตรฐาน

หัวข้อ	รายละเอียด
1. ชื่อโครงการ	โครงการส่งเสริมผู้ประกอบการผลิตภัณฑ์ชุมชน
2. ความสำคัญของโครงการ หลักการและเหตุผล	<p>แผนงานยุทธศาสตร์ชาติ 20 ปี พ.ศ.2560 – 2579 กำหนดยุทธศาสตร์ด้านการสร้างความสามารถในการแข่งขัน และประเด็นการพัฒนาจังหวัด พิจิตร ประเด็นการพัฒนาที่ 2 การพัฒนาเศรษฐกิจจากฐานการเกษตร และฐานชุมชนที่เข้มแข็ง มีเป้าหมายและตัวชี้วัด 1) อัตราการขยายตัว GPP เพิ่มขึ้นเฉลี่ยร้อยละ 2 ต่อปี 2) การนำเทคโนโลยี นวัตกรรมมาใช้ในการกระบวนการผลิตและแปรรูปสินค้าเกษตรเพิ่มขึ้น 3) รายได้เพิ่มขึ้นจากการจำหน่ายผลิตภัณฑ์ชุมชน (OTOP) ไม่น้อยกว่าร้อยละ 10 ต่อปี 4) จำนวนที่ลดลงของครัวเรือนที่ตกเกณฑ์ จปฐ. (กลุ่มพัฒนาได้) ไม่น้อยกว่าร้อยละ 50 ต่อปี 5) พื้นที่ทำการเกษตรอินทรีย์/เกษตรปลอดภัยที่เพิ่มขึ้น โดยมีแนวทางการพัฒนา 1) ส่งเสริมการใช้เทคโนโลยีและนวัตกรรมในการผลิตและแปรรูปสินค้าเกษตรเพื่อสร้างมูลค่าเพิ่ม 2) นำหลักปรัชญาของเศรษฐกิจพอเพียงมาใช้เป็นแนวทางการพัฒนาและขยายผลสู่ประชาชนและชุมชน 3) ส่งเสริมและสนับสนุนผู้ประกอบการพัฒนาผลิตภัณฑ์ชุมชนให้ได้มาตรฐาน 4) ส่งเสริมและสนับสนุนการผลิต การพัฒนา และแปรรูปสินค้าเกษตรปลอดภัย เกษตรอินทรีย์ และการพัฒนาที่เป็นมิตรกับสิ่งแวดล้อมอย่างยั่งยืน</p> <p>จังหวัดพิจิตร มีผู้ผลิต ผู้ประกอบการผลิตภัณฑ์ OTOP ลงทะเบียนในปี 2562 จำนวนทั้งสิ้น 383 ราย 952 ผลิตภัณฑ์ ซึ่งกลุ่มผู้ผลิตผู้ประกอบการผลิตภัณฑ์ OTOP ยังมีความต้องการพัฒนาผลิตภัณฑ์ทั้งด้านการผลิต การพัฒนารูปแบบผลิตภัณฑ์ บรรจุภัณฑ์ การเชื่อมโยงและสร้างเครือข่ายทางการตลาด พัฒนาผลิตภัณฑ์ให้มีคุณภาพเป็นที่ต้องการของตลาด ซึ่งจะหนุนเสริมการสร้างงาน สร้างรายได้ให้กับชุมชน ตลอดจนเป็นการส่งเสริมการประชาสัมพันธ์ผลิตภัณฑ์ OTOP เพื่อเป็นการสร้างมูลค่าเพิ่ม สร้างรายได้ และเพิ่มช่องทางการจำหน่ายให้แก่ผู้ผลิต ผู้ประกอบการผลิตภัณฑ์ OTOP ได้มีโอกาสเรียนรู้ประสบการณ์ด้านการตลาด การจำหน่ายและการพัฒนาผลิตภัณฑ์</p>
3. วัตถุประสงค์ของโครงการ	<p>1 เพื่อเพิ่มโอกาสและช่องทางการตลาดให้แก่ผู้ผลิต ผู้ประกอบการ OTOP</p> <p>2. เพิ่มรายได้ให้แก่ผู้ผลิตผู้ประกอบการ OTOP</p>
4. ตัวชี้วัดและค่าเป้าหมาย	รายได้ที่เพิ่มขึ้นจากการจำหน่ายผลิตภัณฑ์ชุมชน (OTOP) ไม่น้อยกว่าร้อยละ 3 ต่อปี
5. พื้นที่เป้าหมาย	ในจังหวัดพิจิตร และนอกเขตจังหวัดพิจิตร
6. กิจกรรมหลัก	
6.1 กิจกรรมหลักที่ 1 งบประมาณ ผู้รับผิดชอบ หน่วยงานที่เกี่ยวข้อง	<p>ส่งเสริมผู้ประกอบการผลิตภัณฑ์ชุมชน</p> <p>3,500,000 บาท (1 ปี)</p> <p>สำนักงานพัฒนาชุมชนจังหวัดพิจิตร</p> <p>-</p>

7. หน่วยงานดำเนินงาน	สำนักงานพัฒนาชุมชนจังหวัดพิจิตร
8. ระยะเวลาในการดำเนินงาน	1 ปี (พ.ศ. 2565)
9. งบประมาณ	3,500,000 บาท (งบจังหวัด)
10. ผลผลิต (output)	ผู้ผลิต ผู้ประกอบการ OTOP มีช่องทางการจำหน่ายเพิ่มขึ้น
11. ผลที่คาดว่าจะได้รับ (Outcome)	1) กลุ่มผู้ผลิต ผู้ประกอบการ OTOP จำนวน 60 กลุ่ม มีช่องทางการตลาดเพิ่มขึ้น อย่างน้อย 1 ช่องทาง 2) ผู้ผลิต ผู้ประกอบการ OTOP มีรายได้จากการร่วมกิจกรรมเพิ่มขึ้นร้อยละ 10

การจัดทำแบบสรุปโครงการแบบย่อ (Project Brief) ของทุกโครงการภายใต้งบประมาณของจังหวัด
แบบสรุปโครงการแบบย่อ (Project Brief)

ประเด็นการพัฒนาจังหวัด : ประเด็นการพัฒนาที่ 2 การพัฒนาเศรษฐกิจจากฐานการเกษตร และฐานชุมชนที่เข้มแข็ง
แผนงานที่ 4 ส่งเสริมและสนับสนุนการผลิต การพัฒนา และแปรรูปสินค้าเกษตรปลอดภัย เกษตรอินทรีย์ และการพัฒนาที่เป็นมิตรกับสิ่งแวดล้อมอย่างยั่งยืน

หัวข้อ	รายละเอียด
1. ชื่อโครงการ	โครงการส่งเสริมและสนับสนุนการผลิต การพัฒนา และแปรรูปสินค้าเกษตรปลอดภัย เกษตรอินทรีย์ และการพัฒนาที่เป็นมิตรกับสิ่งแวดล้อมอย่างยั่งยืน
2. ความสำคัญของโครงการ หลักการ และเหตุผล	<p>จังหวัดพิจิตรมีพืชเศรษฐกิจที่สำคัญได้แก่ ข้าว ส้มโอ มะม่วง และพืชผักผลไม้ตามฤดูกาล เมื่อถึงฤดูเก็บเกี่ยวผลผลิตจะออกสู่ตลาดเป็นจำนวนมาก ส่งผลให้ราคาสินค้าเกษตรตกต่ำ และเสี่ยงต่อการถูกพ่อค้าคนกลางกดราคา ดังนั้น จึงมีกลุ่มเกษตรกร/ผู้ประกอบการจำนวนมากที่หันมาผลิตสินค้าเกษตรปลอดภัย แทนการทำเกษตรแบบดั้งเดิมที่ต้องใช้ปุ๋ยและสารเคมีในการเพาะปลูก ส่งผลเสียต่อสุขภาพและสิ่งแวดล้อม ซึ่งในปัจจุบันสินค้าเกษตรปลอดภัยถือได้ว่าเป็นสินค้าที่ได้รับความนิยมในกลุ่มผู้บริโภคที่รักสุขภาพ และตลาดสินค้าเพื่อสุขภาพมีมูลค่าทางการค้าเติบโตอย่างต่อเนื่อง ในส่วนของผลิตภัณฑ์ชุมชนหรือสินค้าท้องถิ่น เป็นสินค้าที่สะท้อนเอกลักษณ์ ภูมิปัญญาท้องถิ่นของจังหวัดพิจิตร ถึงแม้ว่ากลุ่มเกษตรกร/ผู้ประกอบการมีความสามารถผลิตสินค้าได้ในปริมาณมาก แต่สินค้ายังไม่เป็นที่รู้จักในวงกว้างมากนัก และสินค้าที่ผลิตออกมา ยังไม่มีตรารับรองคุณภาพ และยังขาดช่องทางการจำหน่าย ผู้บริโภคไม่สามารถเข้าถึงสินค้าและไม่รู้จักสินค้าเท่าที่ควร ส่งผลให้กลุ่มเกษตรกร/ผู้ประกอบการประสบปัญหาจำหน่ายสินค้าได้ค่อนข้างยาก และในปัจจุบันมีผู้ผลิตสินค้ารายอื่นๆ เพิ่มขึ้นจำนวนมาก ส่งผลให้คู่แข่งทางการค้าเพิ่มมากขึ้น ดังนั้น เพื่อลดปัญหาดังกล่าว</p> <p>สำนักงานพาณิชย์จังหวัดพิจิตร จึงได้จัดทำโครงการเพิ่มช่องทางการตลาดและส่งเสริมภาพลักษณ์สินค้าเกษตรปลอดภัย และผลิตภัณฑ์ชุมชนจังหวัดพิจิตร เพื่อสนับสนุนการพัฒนาเศรษฐกิจจากฐานการเกษตรและฐานชุมชน โดยการเพิ่มช่องทางการจำหน่ายผลิตภัณฑ์สินค้าเกษตรปลอดภัยและผลิตภัณฑ์ชุมชน ให้มีศักยภาพในการแข่งขันทางการค้า สร้างเครือข่ายทางการค้าเสริมความแข็งแกร่งด้านฐานข้อมูลลูกค้า สร้างความโดดเด่นในด้านคุณภาพ มาตรฐาน ความปลอดภัยให้เป็นที่ยอมรับของตลาดทั้งในประเทศและต่างประเทศ โดยใช้การตลาดนำการผลิต (Demand Driven) การส่งเสริมภาพลักษณ์สินค้าเกษตรปลอดภัย และผลิตภัณฑ์ชุมชน โดยการสร้างตราสินค้าของจังหวัดพิจิตร เพื่อสร้างความเชื่อมั่นแก่ผู้บริโภคในด้านมาตรฐาน คุณภาพ และแหล่งผลิตสินค้า การประชาสัมพันธ์เผยแพร่สินค้าให้เป็นที่รู้จักเพื่อสร้างโอกาสทางการตลาด และส่งเสริมให้เกษตรกร ผู้ประกอบการ ผลิตและจำหน่ายสินค้าเกษตรปลอดภัย ผลิตภัณฑ์ชุมชนมากขึ้น</p>
3. วัตถุประสงค์ของโครงการ	<ol style="list-style-type: none"> 1. สร้างโอกาสและเพิ่มช่องทางการจำหน่าย สร้างรายได้เข้าสู่ชุมชน และเพิ่มมูลค่าสินค้าให้กับเกษตรกร ชุมชน และผู้ประกอบการอย่างแท้จริง 2. เพื่อสร้างความเชื่อมั่นแก่ผู้บริโภคในด้านมาตรฐานคุณภาพและแหล่งผลิตสินค้า และประชาสัมพันธ์ผลิตภัณฑ์ของจังหวัดพิจิตรให้เป็นที่รู้จักอย่างกว้างขวาง
4. ตัวชี้วัดและค่าเป้าหมาย	รายได้ที่เพิ่มขึ้นจากการจำหน่ายผลิตภัณฑ์ชุมชน (OTOP) ไม่น้อยกว่าร้อยละ 3 ต่อปี

5. พื้นที่เป้าหมาย	จังหวัดพิจิตร และจังหวัดในพื้นที่ภาคกลาง ภาคตะวันออกเฉียงเหนือ ภาคตะวันออก และภาคใต้
6. กิจกรรมหลัก	
6.1 กิจกรรมหลักที่ 1 งบประมาณ ผู้รับผิดชอบ หน่วยงานที่เกี่ยวข้อง	การเพิ่มช่องทางการตลาดและส่งเสริมภาพลักษณ์สินค้าเกษตรปลอดภัย และผลิตภัณฑ์ชุมชนจังหวัดพิจิตร 9,590,000 บาท (1 ปี) สำนักงานพาณิชย์จังหวัดพิจิตร -
7. หน่วยงานดำเนินงาน	สำนักงานพาณิชย์จังหวัดพิจิตร
8. ระยะเวลาในการดำเนินงาน	5 ปี (พ.ศ. 2561 - 2565)
9. งบประมาณ	9,590,000 บาท (งบจังหวัด)
10. ผลผลิต (output)	กลุ่มเกษตรกร/ผู้ประกอบการสินค้าเกษตรปลอดภัย และผลิตภัณฑ์ชุมชนจังหวัดพิจิตร สามารถจำหน่ายสินค้าได้เพิ่มมากขึ้น และสินค้าจังหวัดพิจิตรได้รับการรับรองคุณภาพและมาตรฐาน
11. ผลที่คาดว่าจะได้รับ (Outcome)	กลุ่มเกษตรกร/ผู้ประกอบการสินค้าเกษตรปลอดภัย และผลิตภัณฑ์ชุมชนจังหวัดพิจิตร มีช่องทางการจำหน่ายสินค้าเพิ่มขึ้น และมีตราสินค้าจังหวัดพิจิตรจำนวน 1 ตรา

แบบ จ.1 - 1

แบบสรุปโครงการแบบย่อ (Project Brief)

ประเด็นการพัฒนาที่ 3

การเสริมสร้างสังคมคุณภาพ

สันติสุขอย่างยั่งยืน

การจัดทำแบบสรุปโครงการแบบย่อ (Project Brief) ของทุกโครงการภายใต้งบประมาณของจังหวัด
แบบสรุปโครงการแบบย่อ (Project Brief)

ประเด็นการพัฒนาจังหวัด : ประเด็นการพัฒนาที่ 3 การเสริมสร้างสังคมคุณภาพ สันติสุขอย่างยั่งยืน
แผนงานที่ 1 พัฒนาศักยภาพคนตามช่วงวัย และการบริหารจัดการการศึกษาทุกระดับเพื่อสร้างสังคมที่มีคุณภาพ

หัวข้อ	รายละเอียด
1. ชื่อโครงการ	โครงการส่งเสริมให้ทุกภาคส่วนของสังคมร่วมเป็นเครือข่าย มีส่วนร่วมในกระบวนการส่งเสริมคุณธรรม
2. ความสำคัญของโครงการ หลักการและเหตุผล	จากนโยบายของรัฐบาลที่ให้ความสำคัญในการส่งเสริมคุณธรรมจริยธรรมประชาชน โดยให้น้ำพระราชดำรัสของพระบาทสมเด็จพระเจ้าอยู่หัวทุกรัชกาล หลักคำสอนทางศาสนา วัฒนธรรมและความเป็นไทยมาสร้างสรรค์ให้เกิดความเข้มแข็งอย่างมีคุณภาพและคุณธรรมผ่านกลไกประชารัฐของรัฐบาลเพื่อสร้างพลังการทำความดีเพื่อชาติของประชาชนในทุกภาคส่วนของสังคมไทย อันจะส่งผลให้การพัฒนาประเทศมีความสมดุลทั้งด้านวัตถุและจิตใจตามแนวคิด "คุณธรรมนำการพัฒนา" พร้อมทั้งก้าวไปสู่สังคมแห่งคุณธรรมตามยุทธศาสตร์ชาติ ๒๐ ปี โดยให้สังคมเกิดความเข้มแข็งจากภายในและเกิดกระบวนการสร้างสังคมคุณธรรมแบบ "ระเบิดจากข้างใน" จากพระราชดำรัสของพระบาทสมเด็จพระเจ้าอยู่หัวและหลักธรรมของศาสนาที่ตนนับถือควบคู่กับระบบเศรษฐกิจเกิด ความมั่งคั่ง เข้มแข็งด้วยวิถีวัฒนธรรมไทย และยั่งยืนด้วยหลักปรัชญาของเศรษฐกิจพอเพียง ในการนี้ คณะกรรมการส่งเสริมคุณธรรมแห่งชาติ ได้จัดทำแผนแม่บทส่งเสริมคุณธรรมเพื่อเป็นกลไก ในการขับเคลื่อนการส่งเสริมคุณธรรมจริยธรรมในประเทศไทย โดยเน้นส่งเสริมคุณธรรมความพอเพียง วินัย สุจริต จิตอาสา เพื่อเป็นการสนองนโยบายของรัฐบาลดังกล่าว สำนักงานวัฒนธรรมจังหวัดพิจิตร จึงได้จัดทำโครงการขับเคลื่อนจังหวัดคุณธรรม ภายใต้แผนแม่บทส่งเสริมคุณธรรมแห่งชาติขึ้นเพื่อเสริมสร้างการมีส่วนร่วมของทุกภาคส่วนในการขับเคลื่อนคุณธรรมต่อไป
3. วัตถุประสงค์ของโครงการ	1. เพื่อเชื่อมโยงเครือข่ายและสนับสนุนกระบวนการสร้างการรับรู้และแปลงแผนแม่บทส่งเสริมคุณธรรมแห่งชาติ 2. เพื่อขยายผลการขับเคลื่อนคุณธรรมของจังหวัดพิจิตร 3. เพื่อสร้างการมีส่วนร่วมของทุกภาคส่วนในการกำหนดแนวทางการขับเคลื่อนคุณธรรมภายใต้แผนแม่บทส่งเสริมคุณธรรมแห่งชาติ
4. ตัวชี้วัดและค่าเป้าหมาย	ผู้สูงอายุ คนพิการ ผู้ด้อยโอกาส ที่ได้รับการพัฒนาคุณภาพชีวิตที่ดี สุขภาพดี มีงานทำไม่น้อยกว่า ร้อยละ 3 ต่อปี
5. พื้นที่เป้าหมาย	12 อำเภอในจังหวัดพิจิตร
6. กิจกรรมหลัก	
6.1 กิจกรรมหลักที่ 1 งบประมาณ ผู้รับผิดชอบ หน่วยงานที่เกี่ยวข้อง	ส่งเสริมให้ทุกภาคส่วนของสังคมร่วมเป็นเครือข่าย มีส่วนร่วมในกระบวนการส่งเสริมคุณธรรม 1,101,680 บาท (1 ปี) สำนักงานวัฒนธรรมจังหวัดพิจิตร -
7. หน่วยงานดำเนินงาน	สำนักงานวัฒนธรรมจังหวัดพิจิตร
8. ระยะเวลาในการดำเนินงาน	5 ปี (พ.ศ. 2561 - 2565)

9. งบประมาณ	1,101,680 บาท (งบจังหวัด)
10. ผลผลิต (output)	<ol style="list-style-type: none">1. องค์กรได้รับการส่งเสริมคุณธรรมเป็นองค์กรระดับส่งเสริมคุณธรรมอย่างน้อย 70 องค์กร2. ชุมชนได้รับการส่งเสริมคุณธรรมเป็นชุมชนระดับส่งเสริมคุณธรรมอย่างน้อย 137 ชุมชน3. อำเภอได้รับการส่งเสริมคุณธรรมเป็นอำเภอรดับส่งเสริมคุณธรรมอย่างน้อย 6 อำเภอ4. ภาคีเครือข่ายคุณธรรม จำนวน 13 เครือข่าย ร่วมขับเคลื่อนคุณธรรมจังหวัดพิจิตร
11. ผลที่คาดว่าจะได้รับ (Outcome)	องค์กร ชุมชน อำเภอ ได้รับการส่งเสริมคุณธรรม ส่งผลให้ประชาชนทุกช่วงวัยมีความสุขมากขึ้น เนื่องจากมีส่วนร่วมในการทำความดี ได้รับรู้ถึงสิ่งที่เป็นคุณธรรมความดีงามที่แต่ละภาคส่วนได้ทำ

การจัดทำแบบสรุปโครงการแบบย่อ (Project Brief) ของทุกโครงการภายใต้งบประมาณของจังหวัด
แบบสรุปโครงการแบบย่อ (Project Brief)

ประเด็นการพัฒนาจังหวัด : ประเด็นการพัฒนาที่ 3 การเสริมสร้างสังคมคุณภาพ สันติสุขอย่างยั่งยืน
แผนงานที่ 1 พัฒนาศักยภาพคนตามช่วงวัย และการบริหารจัดการการศึกษาทุกระดับเพื่อสร้างสังคมที่มีคุณภาพ

หัวข้อ	รายละเอียด
1. ชื่อโครงการ	โครงการเยาวชนแห่งอนาคตเมืองพิจิตร
2. ความสำคัญของโครงการ หลักการและเหตุผล	<p>ปี 2554 รัฐบาลไทยกำหนดให้เป็นปีเริ่มต้นทศวรรษความปลอดภัยทางถนน โดยมีเป้าหมายว่าเมื่อสิ้นสุดโครงการในปี 2563 ประเทศไทยจะมีจำนวนผู้เสียชีวิตจากอุบัติเหตุทางถนนลดลงครึ่งหนึ่ง หรือน้อยกว่า 10 คนต่อแสนประชากร แต่ปัจจุบันไทยยังเป็นประเทศที่ความปลอดภัยในการใช้รถใช้ถนนไม่ผ่านมาตรฐานขององค์การอนามัยโลก ทั้งเรื่องการขับเร็ว เมาแล้วขับ การใช้หมวกนิรภัย การคาดเข็มขัดนิรภัย และการใช้ที่นั่งเด็กนิรภัย ทำให้ไทยตกไปอยู่ในอันดับ 106 ขณะที่ประเทศเพื่อนบ้านอย่างสิงคโปร์อยู่อันดับ 6 กัมพูชาอันดับ 44 และเวียดนามอันดับ 87</p> <p>อุบัติเหตุจราจร นับเป็นสาธารณสุขภัยที่สร้างความสูญเสียต่อชีวิตและทรัพย์สินของประชาชนเป็นจำนวนมากเช่นกัน โดยเฉพาะช่วงวันหยุดยาวเนื่องในเทศกาลต่างๆ เช่น ช่วง 7 วันของเทศกาลสงกรานต์ 2562 จังหวัดพิจิตร มีอุบัติเหตุเกิดขึ้น จำนวน 40 ครั้ง มีผู้บาดเจ็บ จำนวน 40 ราย มีผู้เสียชีวิต จำนวน 2 ราย จึงจำเป็นต้องสร้างความรู้ความเข้าใจ และความตระหนักเรื่องการสัญจรปลอดภัยแก่ประชาชน เพื่อลดความสูญเสียที่จะเกิดขึ้นต่อไป</p>
3. วัตถุประสงค์ของโครงการ	<ol style="list-style-type: none"> 1. เพื่อให้ประชาชนมีความรู้ ความเข้าใจ และตระหนักถึงความสำคัญของการป้องกันและบรรเทาสาธารณภัยจากอุบัติเหตุจราจร 2. เพื่อให้ประชาชนนำข้อมูลข่าวสารเรื่องการป้องกันและบรรเทาสาธารณภัยจากอุบัติเหตุจราจร ไปใช้ประโยชน์ในการป้องกันและลดความสูญเสียที่อาจจะเกิดขึ้นได้ 3. เพื่อให้ประชาชน ให้ความร่วมมือในการป้องกันและบรรเทาสาธารณภัยจากอุบัติเหตุจราจร
4. ตัวชี้วัดและค่าเป้าหมาย	เยาวชนและแรงงานได้รับการพัฒนาเสริมสร้างผลิตภาพเพิ่มขึ้น ไม่น้อยกว่าร้อยละ 3 ต่อปี
5. พื้นที่เป้าหมาย	12 อำเภอ ในจังหวัดพิจิตร
6. กิจกรรมหลัก	
6.1 กิจกรรมหลักที่ 1 งบประมาณ ผู้รับผิดชอบ หน่วยงานที่เกี่ยวข้อง	<p>เยาวชนแห่งอนาคตเมืองพิจิตร</p> <p>100,000 บาท (1 ปี)</p> <p>สำนักงานประชาสัมพันธ์จังหวัดพิจิตร</p> <p>-</p>
7. หน่วยงานดำเนินงาน	สำนักงานประชาสัมพันธ์จังหวัดพิจิตร
8. ระยะเวลาในการดำเนินงาน	5 ปี (พ.ศ. 2561 - 2565)
9. งบประมาณ	100,000 บาท (งบจังหวัด)
10. ผลผลิต (output)	ประชาชนในจังหวัดพิจิตร มีความรู้ ความเข้าใจ และตระหนักถึงความสำคัญของการป้องกันและบรรเทาสาธารณภัยจากอุบัติเหตุจราจร นำไปสู่การให้ความร่วมมือ ซึ่งจะทำให้การการป้องกันและแก้ไขปัญหามีประสิทธิภาพอย่างยั่งยืน

11. ผลที่คาดว่าจะได้รับ (Outcome)	ประชาชนในจังหวัดพิจิตร มีความรู้ ความเข้าใจ และตระหนักถึงความสำคัญของการป้องกันและบรรเทาสาธารณภัยจากอุบัติเหตุจากรถ
-----------------------------------	---

การจัดทำแบบสรุปโครงการแบบย่อ (Project Brief) ของทุกโครงการภายใต้งบประมาณของจังหวัด
แบบสรุปโครงการแบบย่อ (Project Brief)

ประเด็นการพัฒนาจังหวัด : ประเด็นการพัฒนาที่ 3 การเสริมสร้างสังคมคุณภาพ สันติสุขอย่างยั่งยืน
แผนงานที่ 1 พัฒนาศักยภาพคนตามช่วงวัย และการบริหารจัดการการศึกษาทุกระดับเพื่อสร้างสังคมที่มีคุณภาพ

หัวข้อ	รายละเอียด
1. ชื่อโครงการ	โครงการสังคมสูงวัยคุณภาพ
2. ความสำคัญของโครงการ หลักการและเหตุผล	<p>ข้อมูลของคณะกรรมการผู้สูงอายุแห่งชาติ (กผส.) ระบุว่า ในปี 2560 ไทยมีประชากรอายุ 60 ปีขึ้นไป 11.3 ล้านคน หรือคิดเป็นร้อยละ 17.1 ของจำนวนประชากรทั้งหมด และมีแนวโน้มเพิ่มขึ้นอย่างรวดเร็ว คาดว่า ในปี 2564 ไทยจะเป็นสังคมผู้สูงอายุอย่างสมบูรณ์ โดยมีสัดส่วนผู้สูงอายุ ร้อยละ 20 ของประชากรทั้งหมด สอดคล้องกับข้อมูลจากสถาบันวิจัยเพื่อการพัฒนาประเทศไทย (TDRI) ที่ระบุว่า คนไทยมีอายุขัยคาดการณ์ตามช่วงเวลาเพิ่มขึ้น 4.4 เดือนต่อปี และด้วยการพัฒนาทางเทคโนโลยี ทำให้มีความเป็นไปได้ว่าคนไทยที่เกิดในปี 2559 เป็นต้นไป จะมีอายุยืนเฉลี่ยถึง 80-98 ปี หรือเกือบ 100 ปี ด้วยจำนวนผู้สูงอายุที่เพิ่มขึ้น มีอายุยืนขึ้น แต่อัตราการเกิดลดลงส่งผลให้ประชากรวัยทำงานลดลง ผู้สูงอายุถูกละเลย ส่งผลกระทบต่อจิตใจและสุขภาพร่างกายที่ทรุดโทรม จากอายุขัยและสภาพจิตใจของผู้สูงอายุ</p> <p>รัฐบาลจึงประกาศระเบียบวาระแห่งชาติเรื่องสังคมสูงวัย เพื่อขับเคลื่อนสังคมไทยสู่การเป็นสังคมสูงวัยที่มีความพร้อม โดยให้ความสำคัญกับการพัฒนาคุณภาพชีวิต และการเสริมสร้างพลังสังคมสูงวัย ภายใต้ความร่วมมือของทุกหน่วยงานทั้งในส่วนกลางและภูมิภาค</p> <p>สำนักงานประชาสัมพันธ์จังหวัดพิจิตร เป็นหน่วยงานประชาสัมพันธ์ภาครัฐ รับผิดชอบการประชาสัมพันธ์ข้อมูลข่าวสารนโยบายรัฐบาล ตลอดจนสร้างความเข้าใจ ความร่วมมือระหว่างภาครัฐกับประชาชนในพื้นที่ จึงจัดทำโครงการส่งเสริมการรับรู้สังคมสูงวัยคุณภาพ เพื่อให้ผู้สูงอายุดำรงชีวิตในครอบครัวและชุมชนได้อย่างมีความสุข เป็นศูนย์รวมความเคารพศรัทธาของครอบครัว ชุมชนและสังคมต่อไป</p>
3. วัตถุประสงค์ของโครงการ	<ol style="list-style-type: none"> 1. เพื่อให้ผู้สูงอายุมีความภาคภูมิใจในตัวเอง 2. เพื่อให้คนในครอบครัว และในชุมชนทุกช่วงวัย เข้าใจความสำคัญของผู้สูงอายุ พร้อมมีส่วนร่วมช่วยเหลือ สนับสนุนการดำรงชีวิตของผู้สูงอายุ 3. เกิดสังคมชุมชนเข้มแข็งอย่างยั่งยืน
4. ตัวชี้วัดและค่าเป้าหมาย	ผู้สูงอายุ คนพิการ ผู้ด้อยโอกาส ที่ได้รับการพัฒนาคุณภาพชีวิตที่ดี สุขภาพดี มีงานทำไม่น้อยกว่า ร้อยละ 3 ต่อปี
5. พื้นที่เป้าหมาย	จังหวัดพิจิตร
6. กิจกรรมหลัก	
6.1 กิจกรรมหลักที่ 1 งบประมาณ ผู้รับผิดชอบ หน่วยงานที่เกี่ยวข้อง	<p>สังคมสูงวัยคุณภาพ</p> <p>180,000 บาท (1 ปี)</p> <p>สำนักงานประชาสัมพันธ์จังหวัดพิจิตร</p> <p>-</p>
7. หน่วยงานดำเนินงาน	สำนักงานประชาสัมพันธ์จังหวัดพิจิตร
8. ระยะเวลาในการดำเนินงาน	5 ปี (พ.ศ. 2561 - 2565)
9. งบประมาณ	180,000 บาท (งบจังหวัด)

10. ผลผลิต (output)	1. สื่อมวลชนสัญจรกิจกรรมผู้สูงอายุ - สื่อมวลชนสัญจร ขอพร สร้างแรงบันดาลใจ จำนวน 3 ครั้ง /50 คน 2. สื่อประชาสัมพันธ์ สูงวัยใจเกินร้อย - คลิปสั้น 4 คลิป - ผลิตอินโฟกราฟฟิค 10 ชิ้น - รายการวิทยุ”สูงวัยใจเกินร้อย” 15 ตอน
11. ผลที่คาดว่าจะได้รับ (Outcome)	ผู้สูงอายุมีสุขภาพกายและจิตใจที่แข็งแรง มีความสุขในการใช้ชีวิตบั้นปลาย เป็นศูนย์กลางความรักความศรัทธาและเป็นแบบอย่างที่ดีของคนในครอบครัวและชุมชน เกิดการขยายตัวของสังคมชุมชนเข้มแข็งในจังหวัดพิจิตรที่คนทุกช่วงวัยสามารถอยู่ร่วมกันได้อย่างมีความสุข

การจัดทำแบบสรุปโครงการแบบย่อ (Project Brief) ของทุกโครงการภายใต้งบประมาณของจังหวัด
แบบสรุปโครงการแบบย่อ (Project Brief)

ประเด็นการพัฒนาจังหวัด : ประเด็นการพัฒนาที่ 3 การเสริมสร้างสังคมคุณภาพ สันติสุขอย่างยั่งยืน
แผนงานที่ 1 พัฒนาศักยภาพคนตามช่วงวัย และการบริหารจัดการการศึกษาทุกระดับเพื่อสร้างสังคมที่มีคุณภาพ

หัวข้อ	รายละเอียด
1. ชื่อโครงการ	โครงการยกระดับคุณภาพชีวิตเยาวชนในจังหวัดพิจิตร
2. ความสำคัญของโครงการ หลักการและเหตุผล	จากร่างกรอบยุทธศาสตร์ชาติระยะ 20 ปี (พ.ศ.2560-2579) ในยุทธศาสตร์ที่ 3 การพัฒนาและเสริมสร้างศักยภาพคน โดยกำหนดให้มีการพัฒนาศักยภาพคนตลอดช่วงชีวิตให้สนับสนุนการเจริญเติบโตของประเทศ การยกระดับคุณภาพการศึกษาและการเรียนรู้ให้มีคุณภาพเท่าเทียมและทั่วถึง โดยมีแนวทางการพัฒนาหลักที่กำหนดแนวทางไว้ชัดเจน คือการพัฒนาให้มีทักษะความรู้และความสามารถในการดำรงชีวิตอย่างมีคุณค่า และยกระดับคุณภาพการศึกษาและการเรียนรู้ตลอดชีวิตส่งเสริมมาตรการสร้างแรงจูงใจให้สถานประกอบการขนาดกลางที่มีศักยภาพเข้าร่วมระบบทวิภาคีหรือสหกิจศึกษา สร้างความรู้ความเข้าใจให้ผู้ประกอบการ ครูฝึกหรือครูพี่เลี้ยงให้ร่วมวางแผนจัดการเรียนการสอน การฝึกปฏิบัติและติดตามประเมินผลผู้เรียนเพื่อให้มีความรู้ความสามารถในการประกอบอาชีพที่ตนรักและสนใจที่จะนำมาเป็นอาชีพเลี้ยงตนเองและครอบครัวให้อยู่ในสังคมได้อย่างมีความสุข ซึ่งนักเรียนในสังกัดสำนักงานเขตพื้นที่การศึกษาประถมศึกษาพิจิตร เขต 2 โดยเฉพาะนักเรียนในโรงเรียนขยายโอกาสที่จบการศึกษาภาคบังคับในสังกัดส่วนใหญ่เมื่อจบแล้วไม่สามารถเรียนต่อในระดับที่สูงขึ้นได้เนื่องจากมีฐานะยากจนจึงประกอบอาชีพต่างๆตามที่ครอบครัวตนเองได้ทำมาตั้งแต่ต้น และบางส่วนก็ไปทำงานในภาคอุตสาหกรรมในต่างพื้นที่ซึ่งมีรายได้ไม่พอกับรายจ่าย สำนักงานเขตพื้นที่การศึกษาประถมศึกษาพิจิตร เขต 2 ได้วิเคราะห์ถึงความสำคัญ จึงได้จัดทำโครงการนี้ขึ้นโดยมีจุดมุ่งหมายเพื่อฝึกอาชีพให้กับนักเรียนในระดับมัธยมศึกษาปีที่ 1 – 3 ในโรงเรียนที่ไม่อาจศึกษาเล่าเรียนในระดับสูงต่อไปได้โดยเน้นให้การฝึกอาชีพที่เหมาะสมสำหรับท้องถิ่นนั้นๆโดยเน้นดำเนินการในโรงเรียนขยายโอกาสทางการศึกษา
3. วัตถุประสงค์ของโครงการ	1. เพื่อให้นักเรียนในโรงเรียนมีทักษะพื้นฐานในการประกอบอาชีพ 2. เพื่อให้เยาวชนที่จบการศึกษาจากโรงเรียนมีวิชาชีพติดตัวและสามารถนำไปประกอบอาชีพได้
4. ตัวชี้วัดและค่าเป้าหมาย	1. ผู้สูงอายุ คนพิการ ผู้ด้อยโอกาส ที่ได้รับการพัฒนาคุณภาพชีวิตที่ดี สุขภาพดี มีงานทำไม่น้อยกว่า ร้อยละ 3 ต่อปี 2. เยาวชนและแรงงานได้รับการพัฒนาเสริมสร้างผลิตภาพเพิ่มขึ้นไม่น้อยกว่าร้อยละ 3 ต่อปี
5. พื้นที่เป้าหมาย	สถานศึกษาในสังกัดสำนักงานเขตพื้นที่การศึกษาประถมศึกษาพิจิตร เขต 2
6. กิจกรรมหลัก	
6.1 กิจกรรมหลักที่ 1 งบประมาณ ผู้รับผิดชอบ หน่วยงานที่เกี่ยวข้อง	ยกระดับคุณภาพชีวิตเยาวชนในจังหวัดพิจิตร 950,000 บาท (1 ปี) สำนักงานเขตพื้นที่การศึกษาประถมศึกษาพิจิตร เขต 2 -

7. หน่วยงานดำเนินงาน	สำนักงานเขตพื้นที่การศึกษาประถมศึกษาพิจิตร เขต 2
8. ระยะเวลาในการดำเนินงาน	5 ปี (พ.ศ. 2561 - 2565)
9. งบประมาณ	950,000 บาท (งบจังหวัด)
10. ผลผลิต (output)	นักเรียนในโรงเรียนขยายโอกาสทางการศึกษาระดับชั้นมัธยมศึกษาตอนต้นได้รับการฝึกอาชีพตามความสนใจและสามารถนำไปประกอบอาชีพได้
11. ผลที่คาดว่าจะได้รับ (Outcome)	นักเรียนที่จบการศึกษาระดับชั้นมัธยมศึกษาตอนต้นทุกคนได้รับการฝึกอาชีพตามความถนัดและความสนใจ

การจัดทำแบบสรุปโครงการแบบย่อ (Project Brief) ของทุกโครงการภายใต้งบประมาณของจังหวัด
แบบสรุปโครงการแบบย่อ (Project Brief)

ประเด็นการพัฒนาจังหวัด : ประเด็นการพัฒนาที่ 3 การเสริมสร้างสังคมคุณภาพ สันติสุขอย่างยั่งยืน
แผนงานที่ 1 พัฒนาศักยภาพคนตามช่วงวัย และการบริหารจัดการการศึกษาทุกระดับเพื่อสร้างสังคมที่มีคุณภาพ

หัวข้อ	รายละเอียด
1. ชื่อโครงการ	โครงการส่งเสริมการดำเนินงานตามพระราชโบายด้านการศึกษาของสมเด็จพระเจ้าอยู่หัวมหาวชิราลงกรณบดินทรเทพยวรางกูร สู่การปฏิบัติ
2. ความสำคัญของโครงการ หลักการและเหตุผล	สมเด็จพระเจ้าอยู่หัวมหาวชิราลงกรณบดินทรเทพยวรางกูร ทรงตอบรับเป็นพระมหากษัตริย์ เมื่อวันที่ 1 ธันวาคม 2559 ความว่า “เพื่อสืบสานพระราชปณิธาน และเพื่อประโยชน์ของประชาชนชาวไทย ทั้งปวง” กอปรกับพระราชปณิธานด้านการศึกษาของพระบาทสมเด็จพระปรมินทรมหาภูมิพลอดุลยเดชบรมนาถบพิตร คือ การสร้างคนดี สมเด็จพระเจ้าอยู่หัวฯ จึงทรงมีพระราชโบาย เพื่อสืบสานพระราชปณิธานแห่งองค์พระบรมชนกนาถในการสร้างคนดีให้แกบ้านเมือง สำนักงานศึกษาธิการจังหวัดพิจิตร ตระหนักถึงความสำคัญในการสร้างคนดีให้แกบ้านเมือง และดำเนินตามรอยพระยุคลบาท โดยการยกระดับคุณภาพและมาตรฐานการจัดการศึกษาขั้นพื้นฐานในโรงเรียน ประถมศึกษาและโรงเรียนมัธยมศึกษาในจังหวัดพิจิตร
3. วัตถุประสงค์ของโครงการ	1. เพื่อส่งเสริมให้สถานศึกษาจัดกิจกรรมการเรียนรู้ตามพระราชโบายด้านการศึกษาของพระบาทสมเด็จพระเจ้าอยู่หัว รัชกาลที่ 10 2. เพื่อสนับสนุนสถานศึกษาจัดกิจกรรมให้ผู้เรียนรับรับความสามารถของตนเองด้านการประกอบอาชีพ
4. ตัวชี้วัดและค่าเป้าหมาย	เยาวชนและแรงงานได้รับการพัฒนาเสริมสร้างผลิตภาพเพิ่มขึ้น ไม่น้อยกว่าร้อยละ 3 ต่อปี
5. พื้นที่เป้าหมาย	สำนักงานศึกษาธิการจังหวัดพิจิตร, หน่วยงานทางการศึกษาในจังหวัดพิจิตร, สถานศึกษาในจังหวัดพิจิตร
6. กิจกรรมหลัก	
6.1 กิจกรรมหลักที่ 1 งบประมาณ ผู้รับผิดชอบ หน่วยงานที่เกี่ยวข้อง	ส่งเสริมการดำเนินงานตามพระราชโบายด้านการศึกษาของสมเด็จพระเจ้าอยู่หัวมหาวชิราลงกรณบดินทรเทพยวรางกูร สู่การปฏิบัติ 1,357,500 บาท (1 ปี) สำนักงานศึกษาธิการจังหวัดพิจิตร -
7. หน่วยงานดำเนินงาน	สำนักงานศึกษาธิการจังหวัดพิจิตร
8. ระยะเวลาในการดำเนินงาน	5 ปี (พ.ศ. 2561 - 2565)
9. งบประมาณ	1,357,500 บาท (งบจังหวัด)
10. ผลผลิต (output)	1. สถานศึกษาทุกแห่งจัดกิจกรรมส่งเสริมการเรียนรู้ที่สะท้อนความรักและการอ้างรักษา สถาบันหลักของชาติและการยึดมั่นในการปกครองระบอบประชาธิปไตยอันมีพระมหากษัตริย์ทรงเป็นประมุข 2. สถานศึกษาทุกแห่งมีการจัดการเรียนการสอน/กิจกรรมเพื่อเสริมสร้างความเป็นพลเมือง (Civic Education)
11. ผลที่คาดว่าจะได้รับ (Outcome)	ผู้เรียนทุกช่วงวัยมีเจตคติที่ดีต่อบ้านเมือง มีโอกาสทำหน้าที่เป็นพลเมืองที่ดี มีพื้นฐานที่มั่นคง มีคุณธรรม และรับรู้ความสามารถของตนเองด้านการประกอบอาชีพสุจริต

การจัดทำแบบสรุปโครงการแบบย่อ (Project Brief) ของทุกโครงการภายใต้งบประมาณของจังหวัด
แบบสรุปโครงการแบบย่อ (Project Brief)

ประเด็นการพัฒนาจังหวัด : ประเด็นการพัฒนาที่ 3 การเสริมสร้างสังคมคุณภาพ สันติสุขอย่างยั่งยืน
แผนงานที่ 1 พัฒนาศักยภาพคนตามช่วงวัย และการบริหารจัดการการศึกษาทุกระดับเพื่อสร้างสังคมที่มีคุณภาพ

หัวข้อ	รายละเอียด
1. ชื่อโครงการ	โครงการจัดมหกรรมตลาดอาชีพ
2. ความสำคัญของโครงการ หลักการและเหตุผล	<p>ด้วยรัฐบาลและกระทรวงศึกษาธิการ มีนโยบายการจัดการศึกษาเพื่ออาชีพ และเสริมสร้างคุณธรรมในสถานศึกษา โดยมอบให้หน่วยงานหลักในการจัดการศึกษาไปดำเนินการเพื่อพัฒนานักเรียน นักศึกษา ให้มีความรู้ ทักษะ และมีเจตคติที่ดีเกี่ยวกับวิชาชีพ โดยมุ่งเน้นการศึกษาต่อสายอาชีพ และการสร้างโรงเรียนให้เป็นโรงเรียนคุณธรรม หน่วยงานทางการศึกษาในจังหวัดพิจิตร มีหน้าที่หลักในการจัดการเรียนการสอนให้กับเยาวชนของจังหวัดพิจิตร ตั้งแต่ระดับก่อนประถมศึกษา ระดับประถมศึกษา ระดับมัธยมศึกษาตอนต้น ระดับมัธยมศึกษาตอนปลาย ระดับประกาศนียบัตรวิชาชีพ ระดับประกาศนียบัตรวิชาชีพชั้นสูง และหลักสูตรอนุปริญญาตามความต้องการของท้องถิ่น (วิทยาลัยชุมชน) โดยมีหน่วยงานทางการศึกษาและสถานศึกษาทั้งภาครัฐ องค์กรปกครองส่วนท้องถิ่น และภาคเอกชนได้บูรณาการกิจกรรมร่วมกันเพื่อจัดมหกรรมเสนอความก้าวหน้าทางการศึกษาและจัดเวทีแสดงความสามารถผลงานนวัตกรรมของนักเรียน นักศึกษา ครูผู้สอนผู้บริหาร และบุคลากรทางการศึกษา ด้านอาชีพและคุณธรรม เพื่อเผยแพร่ต่อสาธารณชน อันจะนำไปสู่การพัฒนาการจัดการศึกษาของจังหวัดพิจิตร สำนักงานศึกษาธิการของจังหวัดพิจิตร จึงได้จัดทำโครงการงานมหกรรมการศึกษาจังหวัดพิจิตร (ขับเคลื่อนโรงเรียนคุณธรรมนำสู่วิทยาศาสตร์ สร้างโอกาสการศึกษาวิชาชีพ)</p> <p>สำนักงานศึกษาธิการจังหวัดพิจิตร ต้องปฏิบัติภารกิจหน้าที่เกี่ยวกับการบริหารและจัดการศึกษาในระดับจังหวัด ได้เล็งเห็นความสำคัญการดำเนินงานตามนโยบายขับเคลื่อนการสร้างประสบการณ์อาชีพให้กับนักเรียน นักศึกษาในจังหวัดพิจิตร โดยการสร้างความเข้าใจและส่งเสริมความร่วมมือกับสถานศึกษา และหน่วยงานทางการศึกษาในจังหวัด</p> <p>นักเรียนที่กำลังที่สถานศึกษาในจังหวัดพิจิตรในระดับชั้นมัธยมศึกษาตอนต้น เมื่อจบการศึกษาต้องศึกษาต่อในระดับที่สูงขึ้น หากได้รับการพัฒนาและข้อมูลที่เพียงพอต่อการประกอบอาชีพในอนาคตที่ตรงกับความถนัดของตนเอง จะส่งผลให้เป็นคนดี และสร้างสังคมที่มีคุณภาพ สันติสุขอย่างยั่งยืนต่อไป</p>
3. วัตถุประสงค์ของโครงการ	นักเรียน นักศึกษาสามารถนำประสบการณ์ด้านอาชีพมาประยุกต์ใช้ในการดำรงชีวิตประจำวันได้อย่างมีประสิทธิภาพ
4. ตัวชี้วัดและค่าเป้าหมาย	<ol style="list-style-type: none"> 1. ผู้สูงอายุ คนพิการ ผู้ด้อยโอกาส ที่ได้รับการพัฒนาคุณภาพชีวิตที่ดี สุขภาพดี มีงานทำไม่น้อยกว่า ร้อยละ 3 ต่อปี 2. เยาวชนและแรงงานได้รับการพัฒนาเสริมสร้างผลิตภาพเพิ่มขึ้น ไม่น้อยกว่าร้อยละ 3 ต่อปี
5. พื้นที่เป้าหมาย	สำนักงานศึกษาธิการจังหวัดพิจิตร, หน่วยงานทางการศึกษาในจังหวัดพิจิตร และสถานศึกษาในจังหวัดพิจิตร

6. กิจกรรมหลัก	
6.1 กิจกรรมหลักที่ 1 งบประมาณ ผู้รับผิดชอบ หน่วยงานที่เกี่ยวข้อง	จัดมหกรรมตลาดอาชีพ 1,056,000 บาท (1 ปี) สำนักงานศึกษาธิการจังหวัดพิจิตร -
7. หน่วยงานดำเนินงาน	สำนักงานศึกษาธิการจังหวัดพิจิตร
8. ระยะเวลาในการดำเนินงาน	5 ปี (พ.ศ. 2561 - 2565)
9. งบประมาณ	1,056,000 บาท (งบจังหวัด)
10. ผลผลิต (output)	จำนวนนักเรียน นักศึกษาที่เข้าร่วมกิจกรรม ร้อยละ 85 ของนักเรียน นักศึกษาได้รับประสบการณ์ และแลกเปลี่ยนเรียนรู้ด้านอาชีพ มีทักษะ และทัศนคติที่ดีต่อการประกอบอาชีพ
11. ผลที่คาดว่าจะได้รับ (Outcome)	นักเรียน นักศึกษาสามารถนำประสบการณ์ด้านอาชีพมาประยุกต์ใช้ในการดำรงชีวิตประจำวันได้อย่างมีประสิทธิภาพ

การจัดทำแบบสรุปโครงการแบบย่อ (Project Brief) ของทุกโครงการภายใต้งบประมาณของจังหวัด
แบบสรุปโครงการแบบย่อ (Project Brief)

ประเด็นการพัฒนาจังหวัด : ประเด็นการพัฒนาที่ 3 การเสริมสร้างสังคมคุณภาพ สันติสุขอย่างยั่งยืน
แผนงานที่ 1 พัฒนาศักยภาพคนตามช่วงวัย และการบริหารจัดการการศึกษาทุกระดับเพื่อสร้างสังคมที่มีคุณภาพ

หัวข้อ	รายละเอียด
1. ชื่อโครงการ	โครงการมหกรรมการศึกษา ตามพระบรมราโชบาย ในหลวงรัชกาลที่ 10 ด้วย PjBL Model
2. ความสำคัญของโครงการ หลักการและเหตุผล	จากการนำยุทธศาสตร์ชาติ 20 ปี ไปสู่การปฏิบัติอย่างเป็นรูปธรรมที่กำหนดไว้ในยุทธศาสตร์ที่ 3 การพัฒนาและเสริมสร้างศักยภาพของมนุษย์ และด้วยนโยบายการกระจายอำนาจการจัดการศึกษา ซึ่งกำหนดไว้ในกฎหมายสำคัญหลายฉบับ โดยเฉพาะอย่างยิ่งรัฐธรรมนูญแห่งราชอาณาจักรไทย พระราชบัญญัติการศึกษาแห่งชาติ และพระราชบัญญัติการศึกษา กำหนดแผนและขั้นตอนการจัดการศึกษา ส่งเสริมสนับสนุนการจัดการศึกษาในด้านต่าง ๆ เช่น ด้านงบประมาณ และทรัพย์สิน ด้านวิชาการ ในการพัฒนาหลักสูตรและกระบวนการเรียนการสอน การระดมผู้รู้ในชุมชนให้มีส่วนร่วมในการจัดการเรียนการสอน ให้มีคุณภาพและประสิทธิภาพ ดังนั้นสำนักงานเขตพื้นที่การศึกษามัธยมศึกษา เขต 41 จึงได้ดำเนินการพัฒนาเด็กและเยาวชนโดยดำเนินการพัฒนาทักษะการเรียนรู้ในศตวรรษที่ 21 สู่การสร้างอาชีพ เพื่อพัฒนาความรู้และทักษะการเรียนรู้ ทักษะการดำเนินชีวิตในสังคม โดยเน้นวิธีการเรียนรู้จากประสบการณ์และการปฏิบัติจริง (Learning by doing) และทักษะการเรียนรู้ในศตวรรษที่ 21 ให้เยาวชนมีความสามารถ และมีความพร้อมในการสืบทอดอาชีพและเป็นพลเมืองที่ดีของประเทศ
3. วัตถุประสงค์ของโครงการ	1. เพื่อพัฒนาศักยภาพของเยาวชนด้านการเรียนรู้ ทั้งทางวิชาการ ทางอาชีพและทักษะในศตวรรษที่ 21 2. เพื่อให้เด็กและเยาวชนมีความรู้ ทักษะ ความสามารถ ที่เกี่ยวข้องกับ การประกอบอาชีพและการดำเนินชีวิต 3. เพื่อส่งเสริมการรวมกลุ่มของเด็กและเยาวชนโดยใช้กระบวนการ "ทักษะการเรียนรู้ในศตวรรษที่ 21" ในการพัฒนาภาวะผู้นำ การอยู่ร่วมกันในสังคม การบริหารจัดการ และการพัฒนาอาชีพ เพื่อตนเอง ครอบครัว สังคม และชุมชน ด้วย PjBL Model
4. ตัวชี้วัดและค่าเป้าหมาย	เยาวชนและแรงงานได้รับการพัฒนาเสริมสร้างผลิตภาพเพิ่มขึ้น ไม่น้อยกว่าร้อยละ 3 ต่อปี
5. พื้นที่เป้าหมาย	สถานศึกษาในสังกัดสำนักงานเขตพื้นที่การศึกษามัธยมศึกษา เขต 41
6. กิจกรรมหลัก	
6.1 กิจกรรมหลักที่ 1 งบประมาณ ผู้รับผิดชอบ หน่วยงานที่เกี่ยวข้อง	มหกรรมการศึกษา ตามพระบรมราโชบาย ในหลวงรัชกาลที่ 10 ด้วย PjBL Model 1,751,000 บาท (1 ปี) สำนักงานเขตพื้นที่การศึกษามัธยมศึกษา เขต 41
7. หน่วยงานดำเนินงาน	สำนักงานเขตพื้นที่การศึกษามัธยมศึกษา เขต 41
8. ระยะเวลาในการดำเนินงาน	5 ปี (พ.ศ. 2561 - 2565)

9. งบประมาณ	1,751,000 บาท (งบจังหวัด)
10. ผลผลิต (output)	1. นักเรียนมีองค์ความรู้และทักษะในศตวรรษที่ 21 คือ 3Rs 8Cs + 2Ls ที่สอดคล้องกับ การสร้างอาชีพ และเนื้อหาพระราชกรณียกิจและพระราชดำริฯ ด้วย PjBL Model จำนวน 30 โรงเรียน 2. สถานที่ โรงเรียนในสังกัดสำนักงานเขตพื้นที่การศึกษามัธยมศึกษา เขต 41 (จังหวัดพิจิตร) จำนวน 30 โรงเรียน
11. ผลที่คาดว่าจะได้รับ (Outcome)	ร้อยละ 95 นักเรียนมีองค์ความรู้และทักษะในศตวรรษที่ 21 คือ 3Rs 8Cs + 2Ls ที่สอดคล้องกับ การสร้างอาชีพ และเนื้อหาพระราชกรณียกิจและพระราชดำริฯ ด้วย PjBL Model จำนวน 30 โรงเรียน

การจัดทำแบบสรุปโครงการแบบย่อ (Project Brief) ของทุกโครงการภายใต้งบประมาณของจังหวัด
แบบสรุปโครงการแบบย่อ (Project Brief)

ประเด็นการพัฒนาจังหวัด : ประเด็นการพัฒนาที่ 3 การเสริมสร้างสังคมคุณภาพ สันติสุขอย่างยั่งยืน
แผนงานที่ 1 พัฒนาศักยภาพคนตามช่วงวัย และการบริหารจัดการการศึกษาทุกระดับเพื่อสร้างสังคมที่มีคุณภาพ

หัวข้อ	รายละเอียด
1. ชื่อโครงการ	โครงการส่งเสริมห้องเรียนสู่อาชีพ ในศตวรรษที่ 21
2. ความสำคัญของโครงการ หลักการและเหตุผล	<p>จากการนำยุทธศาสตร์ชาติ 20 ปี ไปสู่การปฏิบัติอย่างเป็นรูปธรรมที่กำหนดไว้ในยุทธศาสตร์ที่ 3 การพัฒนาและเสริมสร้างศักยภาพของมนุษย์ โดยมีแนวทางการพัฒนาหลักที่กำหนดแนวทางไว้ชัดเจน คือการพัฒนาให้มีทักษะความรู้และความสามารถในการดำรงชีวิตอย่างมีคุณค่าและยกระดับคุณภาพการศึกษาและการเรียนรู้ตลอดชีวิตส่งเสริมมาตรการสร้างแรงจูงใจให้สถานประกอบการขนาดกลางที่มีศักยภาพเข้าร่วมระบบทวิภาคีหรือสหกิจศึกษา สร้างความรู้ความเข้าใจให้ผู้ประกอบการ ครูฝึกหรือครูพี่เลี้ยงให้ร่วมวางแผนจัดการเรียนการสอน การฝึกปฏิบัติและติดตามประเมินผลผู้เรียนเพื่อให้มีความรู้ความสามารถในการประกอบอาชีพที่ตนรักและสนใจที่จะนำมาเป็นอาชีพเลี้ยงตนเองและครอบครัวให้อยู่ในสังคมได้อย่างมีความสุข</p> <p>ซึ่งนักเรียนในสังกัดสำนักงานเขตพื้นที่การศึกษามัธยมศึกษา เขต 41 โดยเฉพาะนักเรียนที่จบการศึกษาระดับมัธยมศึกษาตอนต้นในสังกัดส่วนใหญ่เมื่อจบแล้วไม่สามารถเรียนต่อในระดับที่สูงขึ้นได้เนื่องจากมีฐานะยากจนจึงประกอบอาชีพต่างๆตามที่ครอบครัวตนเองได้ทำมาตั้งแต่ต้นและบางส่วนก็ไปทำงานในภาคอุตสาหกรรมในต่างพื้นที่ซึ่งมีรายได้ไม่พอกับรายจ่ายสำนักงานเขตพื้นที่การศึกษามัธยมศึกษา เขต 41 ได้วิเคราะห์ถึงความสำคัญ จึงได้จัดทำโครงการนี้ขึ้นโดยมีจุดมุ่งหมายเพื่อฝึกอาชีพให้กับนักเรียนในระดับมัธยมศึกษาปีที่ 1 – 6 ในโรงเรียนที่ไม่อาจศึกษาเล่าเรียนในระดับสูงต่อไปได้ โดยการฝึกอาชีพที่เหมาะสมสำหรับท้องถิ่นนั้นๆ โดยเน้นดำเนินการพัฒนาทักษะการเรียนรู้ในศตวรรษที่ 21 สู่การสร้างอาชีพ เพื่อพัฒนาความรู้และทักษะการเรียนรู้ ทักษะการดำเนินชีวิตในสังคม วิธีการเรียนรู้จากประสบการณ์และการปฏิบัติจริง (Learning by doing) ให้เยาวชนมีความสามารถ และมีความพร้อมในการสืบทอดอาชีพและเป็นพลเมืองที่ดีของประเทศ</p>
3. วัตถุประสงค์ของโครงการ	<ol style="list-style-type: none"> 1. เพื่อพัฒนาศักยภาพของเยาวชนด้านการเรียนรู้ ทั้งทางวิชาการ ทางอาชีพและทักษะในศตวรรษที่ 21 2. เพื่อให้เด็กและเยาวชนมีความรู้ ทักษะ ความสามารถ ที่เกี่ยวข้องกับการประกอบอาชีพและการดำเนินชีวิต 3. เพื่อส่งเสริมการรวมกลุ่มของเด็กและเยาวชนโดยใช้กระบวนการ "ทักษะการเรียนรู้ในศตวรรษที่ 21" ในการพัฒนาภาวะผู้นำ การอยู่ร่วมกันในสังคม การบริหารจัดการ และการพัฒนาอาชีพ เพื่อตนเอง ครอบครัว สังคม และชุมชน
4. ตัวชี้วัดและค่าเป้าหมาย	เยาวชนและแรงงานได้รับการพัฒนาเสริมสร้างผลิตภาพเพิ่มขึ้น ไม่น้อยกว่าร้อยละ 3 ต่อปี
5. พื้นที่เป้าหมาย	สถานศึกษาในสังกัดสำนักงานเขตพื้นที่การศึกษามัธยมศึกษา เขต 41
6. กิจกรรมหลัก	

6.1 กิจกรรมหลักที่ 1 งบประมาณ ผู้รับผิดชอบ หน่วยงานที่เกี่ยวข้อง	ส่งเสริมห้องเรียนสู่อาชีพ ในศตวรรษที่ 21 342,800 บาท (1 ปี) สำนักงานเขตพื้นที่การศึกษามัธยมศึกษา เขต 41 -
7. หน่วยงานดำเนินงาน	สำนักงานเขตพื้นที่การศึกษามัธยมศึกษา เขต 41
8. ระยะเวลาในการดำเนินงาน	5 ปี (พ.ศ. 2561 - 2565)
9. งบประมาณ	342,800 บาท (งบจังหวัด)
10. ผลผลิต (output)	1. นักเรียนมีองค์ความรู้และทักษะในศตวรรษที่ 21 คือ 3Rs 8Cs + 2Ls ที่สอดคล้องกับการสร้างอาชีพ และเนื้อหาพระราชกรณียกิจและพระราชดำริฯ จำนวน 30 โรงเรียน 2. สถานที่ โรงเรียนในสังกัดสำนักงานเขตพื้นที่การศึกษามัธยมศึกษา เขต 41 (จังหวัดพิจิตร) จำนวน 10 โรงเรียน
11. ผลที่คาดว่าจะได้รับ (Outcome)	ร้อยละ 95 นักเรียนมีองค์ความรู้และทักษะในศตวรรษที่ 21 คือ 3Rs 8Cs + 2Ls ที่สอดคล้องกับ การสร้างอาชีพ และเนื้อหาพระราชกรณียกิจและพระราชดำริฯ จำนวน 30 โรงเรียน

การจัดทำแบบสรุปโครงการแบบย่อ (Project Brief) ของทุกโครงการภายใต้งบประมาณของจังหวัด
แบบสรุปโครงการแบบย่อ (Project Brief)

ประเด็นการพัฒนาจังหวัด : ประเด็นการพัฒนาที่ 3 การเสริมสร้างสังคมคุณภาพ สันติสุขอย่างยั่งยืน
แผนงานที่ 1 พัฒนาศักยภาพคนตามช่วงวัย และการบริหารจัดการการศึกษาทุกระดับเพื่อสร้างสังคมที่มีคุณภาพ

หัวข้อ	รายละเอียด
1. ชื่อโครงการ	โครงการทดสอบมาตรฐานวิชาชีพ ให้กับนักเรียนนักศึกษา ในสังกัด อาชีวศึกษาจังหวัดพิจิตร
2. ความสำคัญของโครงการ หลักการและเหตุผล	<p>ภาวะการแข่งขันในโลกปัจจุบันและอนาคตมีแนวโน้มจะปรับเปลี่ยนไปสู่การแข่งขันที่มุ่งเน้นการใช้ความรู้ความสามารถ และทักษะต่างๆในการสร้างผลิตภัณฑ์และบริการที่มีความโดดเด่นทั้งคุณภาพ คุณลักษณะ และนวัตกรรมของผลิตภัณฑ์ ดังนั้นการขับเคลื่อนประเทศไปสู่สังคม เศรษฐกิจฐานความรู้ได้ จำเป็นอย่างยิ่งที่จะต้องสร้างระบบเศรษฐกิจใหม่ที่มีพลวัตสูง มีลักษณะโครงสร้างพื้นฐานทางกายภาพ และเทคโนโลยีที่มีประสิทธิภาพ และที่สำคัญยิ่งคือมีกำลังคนที่มีคุณภาพและมาตรฐานเพียงพอที่จะยกระดับคุณภาพของสินค้าและบริการ รวมทั้งพัฒนา นวัตกรรมใหม่ เพื่อให้สามารถปรับตัวได้รวดเร็วตามการเปลี่ยนแปลงของโลกปัจจุบัน</p> <p>สภาพปัญหา/ความต้องการ การจัดการศึกษาตามหลักสูตร อาชีวศึกษา เป็นการจัดการศึกษาที่มุ่งพัฒนาผู้เรียนให้มีคุณภาพ ทั้งด้าน ความรู้ ทักษะและประสบการณ์ ให้สามารถปฏิบัติงานอาชีพได้ รวมทั้งมี เจตคติ และกิจนิสัยที่ดีในการทำงาน ซึ่งถือเป็นหัวใจสำคัญ ในการจัดการ การศึกษา สำนักงานอาชีวศึกษาจังหวัดพิจิตร ได้วิเคราะห์ ถึง ความสำคัญ จึงได้จัดทำโครงการนี้ขึ้นโดยมีจุดมุ่งหมายเพื่อสร้างสร้าง มาตรฐานทางการเรียน ให้กับนักเรียนนักศึกษา ให้มีประสิทธิภาพก้าวหน้า ต่อการพัฒนาเทคโนโลยีและความต้องการของตลาดแรงงาน</p>
3. วัตถุประสงค์ของโครงการ	<p>1. เพื่อให้ นักเรียนนักศึกษา ในสังกัดอาชีวศึกษาจังหวัดพิจิตร ที่เข้ารับการ ทดสอบมาตรฐานวิชาชีพ ได้มีทักษะความรู้ ความสามารถในการ ปฏิบัติงานสู่มาตรฐานสากล</p> <p>2. เพื่อให้ นักเรียนนักศึกษา ในสังกัดอาชีวศึกษาจังหวัดพิจิตร ที่เข้ารับการ ทดสอบมาตรฐานวิชาชีพ พร้อมเข้าสู่ตลาดแรงงาน และมีความรู้ และ ทักษะตรงกับความต้องการของสถานประกอบการ</p>
4. ตัวชี้วัดและค่าเป้าหมาย	เยาวชนและแรงงานได้รับการพัฒนาเสริมสร้างผลิตภาพเพิ่มขึ้น ไม่น้อย กว่าร้อยละ 3 ต่อปี
5. พื้นที่เป้าหมาย	สถานศึกษาในสังกัดอาชีวศึกษาจังหวัดพิจิตร
6. กิจกรรมหลัก	
6.1 กิจกรรมหลักที่ 1	ทดสอบมาตรฐานวิชาชีพ ให้กับนักเรียนนักศึกษา ในสังกัดอาชีวศึกษา จังหวัดพิจิตร
งบประมาณ ผู้รับผิดชอบ หน่วยงานที่เกี่ยวข้อง	1,533,600 บาท (1 ปี) อาชีวศึกษาจังหวัดพิจิตร -
7. หน่วยงานดำเนินงาน	อาชีวศึกษาจังหวัดพิจิตร
8. ระยะเวลาในการดำเนินงาน	5 ปี (พ.ศ. 2561 - 2565)
9. งบประมาณ	1,533,600 บาท (งบจังหวัด)

10. ผลผลิต (output)	นักเรียนนัศึกษาระดับชั้น ปวช.3 และ ปวส.2 ในสถานศึกษา จำนวน 1,500 คน จาก 5 สถานศึกษา ในสังกัดอาชีวศึกษาจังหวัดพิจิตร ได้เข้ารับการทดสอบมาตรฐานวิชาชีพ
11. ผลที่คาดว่าจะได้รับ (Outcome)	1. ร้อยละ 80 ของนักเรียนนักศึกษาที่เข้ารับการทดสอบมาตรฐานวิชาชีพ ผ่านการทดสอบมาตรฐานวิชาชีพ 2. นักเรียนนักศึกษาที่เข้ารับการทดสอบมาตรฐานวิชาชีพ มีคุณภาพ ทั้งด้านความรู้ ทักษะและประสบการณ์ ให้สามารถปฏิบัติงานอาชีพได้ รวมทั้งมีเจตคติ และกิริยาที่ดีในการทำงาน

การจัดทำแบบสรุปโครงการแบบย่อ (Project Brief) ของทุกโครงการภายใต้งบประมาณของจังหวัด
แบบสรุปโครงการแบบย่อ (Project Brief)

ประเด็นการพัฒนาจังหวัด : ประเด็นการพัฒนาที่ 3 การเสริมสร้างสังคมคุณภาพ สันติสุขอย่างยั่งยืน
แผนงานที่ 1 พัฒนาศักยภาพคนตามช่วงวัย และการบริหารจัดการการศึกษาทุกระดับเพื่อสร้างสังคมที่มีคุณภาพ

หัวข้อ	รายละเอียด
1. ชื่อโครงการ	โครงการส่งเสริมการพัฒนาคุณภาพชีวิตและส่งเสริมอาชีพผู้สูงอายุ
2. ความสำคัญของโครงการ หลักการและเหตุผล	<p>แผนพัฒนาเศรษฐกิจและสังคมแห่งชาติ ฉบับที่ 12 (พ.ศ. 2560 – 2564) ได้กำหนดยุทธศาสตร์การพัฒนาประเทศที่มุ่งสู่ “ความมั่นคง มั่งคั่ง และยั่งยืน” ซึ่งการเสริมสร้างสังคมคุณภาพ สันติสุขอย่างยั่งยืนเพื่อพัฒนาศักยภาพคนตามช่วงวัย สามารถทำให้ผู้สูงอายุวัยต้นมีงานทำ และมีรายได้ที่เหมาะสมกับศักยภาพของผู้สูงอายุ การมีงานทำ ของ ผู้สูงอายุ (อายุ 60 – 69 ปี) เพิ่มขึ้น ผู้สูงอายุจะมีศักยภาพที่เหมาะสม ในการกลับเข้าสู่ตลาดแรงงาน มีทักษะในการประกอบอาชีพที่เหมาะสม สามารถเข้าถึงช่องทางด้านการตลาด แหล่งทุน และบริการข้อมูล เกี่ยวกับโอกาสในการประกอบอาชีพ ใช้เทคโนโลยีและนวัตกรรม ในการดำรงชีวิตและทำงานได้เป็นอย่างดี รวมถึงมีสุขภาพร่างกาย และจิตใจที่แข็งแรง สมบูรณ์ภายใต้ระบบหลักประกันสุขภาพที่มีความเป็น เอกภาพทั้งเรื่องสิทธิประโยชน์และการใช้บริการ โดยส่งเสริม สนับสนุนให้มีการนำความรู้ และประสบการณ์ของผู้สูงอายุที่เป็นคลังสมอง ผู้มีความรู้ภูมิปัญญาท้องถิ่น มาใช้ประโยชน์ในการพัฒนาท้องถิ่น พร้อมทั้ง ส่งเสริมให้ผู้สูงอายุสามารถพึ่งตนเอง โดยการปรับปรุงสภาพแวดล้อม และความจำเป็นทางกายภาพให้เหมาะสมกับวัยในรูปแบบที่หลากหลาย ทั้งในด้านการจัดบริการสุขภาพและสวัสดิการสังคม โดยการมีส่วนร่วมของทุกภาคส่วนอย่างต่อเนื่อง ทั้งนี้เนื่องจากผู้สูงอายุถือว่าเป็นปุชนียบุคคลของสังคมที่มีคุณค่า ยิ่ง เนื่องจากผ่านประสบการณ์มากมาย ได้เป็นกำลังสำคัญของสังคมมาก่อน มีความรู้ มีทักษะ มีการอนุรักษ์และสืบทอดประเพณีวัฒนธรรมท้องถิ่น วิถีชีวิตดั้งเดิมรวมถึงการได้ทำคุณประโยชน์แก่สังคมมาแล้วมากมาย</p> <p>ซึ่งปัจจุบันสังคมไทยกำลังเผชิญกับการเปลี่ยนแปลงโครงสร้างทางประชากรครั้งสำคัญ คือการก้าวเข้าสู่สังคมผู้สูงอายุ โดยสัดส่วนจำนวนประชากรในวัยทำงานและวัยเด็กลดลงเนื่องจากอัตราการเกิดอัตราการตายของประชากรลดลงอย่างต่อเนื่อง ซึ่งสถานการณ์ดังกล่าวเกิดจากการดำเนินนโยบายด้านประชากรและการวางแผนครอบครัวประสบความสำเร็จรวมทั้งความก้าวหน้าในการพัฒนาประเทศทั้งด้านเศรษฐกิจ สังคม และสาธารณสุข การได้รับโอกาสทางการศึกษาที่สูงขึ้นทำให้มีความรู้ มีทักษะในการป้องกันและดูแลสุขภาพของตนเองที่ดี ส่งผลให้คนไทยมีสุขภาพดี และมีอายุที่ยืนยาวขึ้น นอกจากนี้ทัศนคติในปัจจุบันส่วนใหญ่นิยมมีครอบครัวขนาดเล็กมีบุตรน้อย จึงนำไปสู่การเปลี่ยนแปลงด้านโครงสร้างของประชากร คือประชากรที่อยู่ใน วัยสูงอายุมิแนวโน้มเพิ่มขึ้น ประกอบกับ ความเสื่อมของสภาพร่างกายตามวัยและโรคภัยที่มากขึ้น ก่อให้เกิดภาวะการณืพึ่งพาที่สูงขึ้นและมีความต้องการการดูแลระยะยาวจากสังคม จำเป็นอย่างยิ่งที่คนรุ่นหลังจะต้องให้ความสำคัญในการยกย่องให้การดูแลสุขภาพจิต สุขภาพกายให้มีคุณภาพชีวิตที่ดี เป็นการเชิดชูเกียรติให้</p>

	ผู้สูงอายุ สามารถดำรงชีวิตอยู่ในสังคมอย่างมีความสุข ในการนี้ สำนักงาน กศน.จังหวัดพิจิตร ได้วิเคราะห์ถึงความสำคัญจึงได้จัดทำโครงการดังกล่าวขึ้น เพื่อสนับสนุนการจัดกิจกรรมด้านต่างๆอย่างครอบคลุม ประกอบด้วย กิจกรรมการส่งเสริมสุขภาพ การสนับสนุน การศึกษาและการเรียนรู้สำหรับผู้สูงอายุ การส่งเสริมกิจการด้านอาชีพ การส่งเสริมการผลิตและการจำหน่ายผลิตภัณฑ์ การถ่ายทอดวัฒนธรรม ภูมิปัญญาท้องถิ่น กิจกรรมนันทนาการ ศาสนา ประเพณี เป็นต้น
3. วัตถุประสงค์ของโครงการ	<ol style="list-style-type: none"> 1. เพื่อส่งเสริมสนับสนุนให้ผู้สูงอายุ ได้มีการรวมกลุ่มทำกิจกรรมตามสมัครใจ เป็นการพัฒนาคุณภาพชีวิตและสุขภาพที่ดี 2. เพื่อส่งเสริมโอกาสด้านอาชีพและสร้างรายได้ให้แก่ผู้สูงอายุ 3. เพื่อเป็นแหล่งเรียนรู้ให้แก่ผู้สูงอายุที่สนใจ ได้เข้ามาศึกษาแนวทางการจัดกิจกรรมและขบวนการรวมกลุ่ม
4. ตัวชี้วัดและค่าเป้าหมาย	ผู้สูงอายุ คนพิการ ผู้ด้อยโอกาส ที่ได้รับการพัฒนาคุณภาพชีวิตที่ดี สุขภาพดี มีงานทำไม่น้อยกว่า ร้อยละ 3 ต่อปี
5. พื้นที่เป้าหมาย	กศน.ตำบล ทั้ง 89 แห่ง ในพื้นที่จังหวัดพิจิตร
6. กิจกรรมหลัก	
6.1 กิจกรรมหลักที่ 1 งบประมาณ ผู้รับผิดชอบ หน่วยงานที่เกี่ยวข้อง	ส่งเสริมการพัฒนาคุณภาพชีวิตและส่งเสริมอาชีพผู้สูงอายุ 922,000 บาท (1 ปี) สำนักงานส่งเสริมการศึกษานอกระบบและการศึกษาตามอัธยาศัยจังหวัดพิจิตร
7. หน่วยงานดำเนินงาน	สำนักงานส่งเสริมการศึกษานอกระบบและการศึกษาตามอัธยาศัยจังหวัดพิจิตร
8. ระยะเวลาในการดำเนินงาน	5 ปี (พ.ศ. 2561 - 2565)
9. งบประมาณ	922,000 บาท (งบจังหวัด)
10. ผลผลิต (output)	ผู้สูงอายุในพื้นที่ 89 ตำบลได้มีการรวมกลุ่มทำกิจกรรมตามสมัครใจ เป็นการพัฒนาคุณภาพชีวิตและสุขภาพที่ดีขึ้นและส่งเสริมฝึ้ออาชีพสามารถสร้างรายได้ให้แก่ผู้สูงอายุและสามารถนำไปประกอบอาชีพได้
11. ผลที่คาดว่าจะได้รับ (Outcome)	ร้อยละ 90 ของผู้เข้าร่วมโครงการมีความรู้ความเข้าใจในวิธีการพัฒนาคุณภาพชีวิตและสุขภาพที่ดีอีกทั้งฝึกทักษะอาชีพได้

การจัดทำแบบสรุปโครงการแบบย่อ (Project Brief) ของทุกโครงการภายใต้งบประมาณของจังหวัด
แบบสรุปโครงการแบบย่อ (Project Brief)

ประเด็นการพัฒนาจังหวัด : ประเด็นการพัฒนาที่ 3 การเสริมสร้างสังคมคุณภาพ สันติสุขอย่างยั่งยืน
แผนงานที่ 1 พัฒนาศักยภาพคนตามช่วงวัย และการบริหารจัดการการศึกษาทุกระดับเพื่อสร้างสังคมที่มีคุณภาพ

หัวข้อ	รายละเอียด
1. ชื่อโครงการ	โครงการวิถีชีวิตใหม่ กลุ่มผู้ด้อยโอกาสจังหวัดพิจิตร ตามหลักเศรษฐกิจพอเพียง
2. ความสำคัญของโครงการ หลักการและเหตุผล	<p>ตามที่รัฐบาลได้ประกาศสถานการณ์ฉุกเฉินในทุกเขตท้องที่ทั่วราชอาณาจักร เมื่อวันที่ 25 มีนาคม 2563 เนื่องจากมีการแพร่ระบาดของโรคติดเชื้อไวรัสโคโรนา 2019 หรือโควิด 19 ซึ่งเป็นโรคติดต่อได้ง่ายและเป็นอันตรายอย่างมากต่อชีวิตของผู้ได้รับเชื้อ ประกอบกับในขณะนี้ยังไม่มีวัคซีนป้องกันโรค ทั้งยังไม่มียารักษาโรคโดยตรง จึงมีผู้ติดเชื้อและเสียชีวิตจากโรคดังกล่าวเพิ่มมากขึ้น เป็นจำนวนมากทั่วโลก ซึ่งการแพร่ระบาดของโรคติดเชื้อไวรัสโคโรนา 2019 ได้ส่งผลกระทบต่อสังคมโลกและสังคมไทยเป็นวงกว้าง เริ่มจากผลกระทบด้านสุขภาพ การที่มีผู้เจ็บป่วยจากการติดเชื้อจำนวนมาก รัฐบาลจึงได้ดำเนินการควบคุม คัดกรอง ป้องกันบุคคลที่กลุ่มเสี่ยง และรักษาผู้ติดเชื้ออันนำมาสู่การค่าใช้จ่ายในการรักษา และการขาดรายได้ และการหางานที่ยากขึ้นทำให้คนไทยเสี่ยงต่อการมีภาระหนี้เพิ่มขึ้น ผลกระทบด้านการศึกษา การมีรายได้ลดลง มีผลต่อความเสี่ยง ต่อภาวะความยากจน อาจส่งผลกระทบต่อเด็กในครัวเรือน ผู้มีรายได้อาจไม่ได้เรียนต่อ ผลกระทบ ด้านเศรษฐกิจ การค้าและการลงทุนเกิดการชะลอตัว ส่งผลกระทบต่อการทำงาน และมีผู้ตกงานเป็นจำนวนมาก รวมผลกระทบทางด้านสังคมที่ประชาชนจะต้องมีการป้องกันโดยการกักตัวอยู่กับบ้านจนทำให้ขาดรายได้ ลามมาถึงการเกิดปัญหาความเครียดและปัญหาทางสุขภาพจิตตามมา</p> <p>จังหวัดพิจิตรได้รับจากการแพร่ระบาดของโรคติดเชื้อไวรัสโคโรนา 2019 หรือโควิด-19 ทำให้มีผู้ว่างงานที่มาลงทะเบียนกับสำนักงานจัดหางานจังหวัดพิจิตร จำนวน 1,404 คน และ จากการสำรวจผู้ประสบปัญหาทางสังคมที่ได้รับผลกระทบของโรคติดเชื้อไวรัสโคโรนา 2019 มีจำนวน 3,913 ครอบครัว มีผู้ประสบปัญหาจำนวน 12,638 คน (ข้อมูลระหว่างวันที่ 7 เม.ย. – 5 ส.ค. 63) ซึ่งเป็นกลุ่มผู้ด้อยโอกาส ประกอบด้วย ผู้สูงอายุ คนพิการ/ผู้ดูแลคนพิการ แม่เลี้ยงเดี่ยว ฯลฯ ซึ่งได้รับผลกระทบโดยตรงจากการแพร่ระบาดของโรคติดเชื้อไวรัสโคโรนา 2019 หรือโควิด-19 เนื่องจากเป็นกลุ่มคนที่มีความไม่มั่นคงทางเศรษฐกิจเป็นหลัก ต้องทำงานหาเลี้ยงชีพเป็นรายวัน และส่วนใหญ่แรงงานนอกระบบ ได้เกิดการตกงาน สูญเสียรายได้ ข้ำรายกลุ่มคนเหล่านี้อาจเป็นกำลังหลักของครอบครัว จึงส่งผลกระทบต่อระดับครอบครัวนำไปสู่ปัญหาความยากจนและความเหลื่อมล้ำในสังคมที่จะเพิ่มสูงขึ้นได้</p> <p>สำนักงานพัฒนาสังคมและความมั่นคงของมนุษย์จังหวัดพิจิตร จึงได้จัดทำ “โครงการวิถีชีวิตใหม่ กลุ่มผู้ด้อยโอกาสจังหวัดพิจิตร ตามหลักเศรษฐกิจพอเพียง” เพื่อช่วยเหลือกลุ่มผู้ด้อยโอกาสให้มีความเข้มแข็งของเศรษฐกิจครัวเรือนตามหลักปรัชญาเศรษฐกิจพอเพียง และมีความพร้อมในการรับมือ กับสถานการณ์ปัจจุบันและจากวิกฤตที่อาจเกิดขึ้นใน</p>

	อนาคต และสามารถนำความรู้ที่ได้รับไปปรับใช้ในการประกอบอาชีพได้
3. วัตถุประสงค์ของโครงการ	1. เพื่อให้กลุ่มผู้ด้อยโอกาส มีความรู้ความเข้าใจในการทำการเกษตรตามแนวทฤษฎีใหม่ โดยยึดปรัชญาเศรษฐกิจพอเพียง และสามารถนำความรู้ที่ได้รับไปปรับใช้ในการประกอบอาชีพได้ 2. เพื่อให้กลุ่มผู้ด้อยโอกาสได้ดำรงชีวิตตามหลักปรัชญาเศรษฐกิจพอเพียง
4. ตัวชี้วัดและค่าเป้าหมาย	ผู้สูงอายุ คนพิการ ผู้ด้อยโอกาส ที่ได้รับการพัฒนาคุณภาพชีวิตที่ดี สุขภาพดี มีงานทำไม่น้อยกว่า ร้อยละ 3 ต่อปี
5. พื้นที่เป้าหมาย	จังหวัดพิจิตร
6. กิจกรรมหลัก	
6.1 กิจกรรมหลักที่ 1 งบประมาณ ผู้รับผิดชอบ หน่วยงานที่เกี่ยวข้อง	วิถีชีวิตใหม่ กลุ่มผู้ด้อยโอกาสจังหวัดพิจิตร ตามหลักเศรษฐกิจพอเพียง 617,000 บาท (1 ปี) สำนักงานพัฒนาสังคมและความมั่นคงของมนุษย์จังหวัดพิจิตร -
7. หน่วยงานดำเนินงาน	สำนักงานพัฒนาสังคมและความมั่นคงของมนุษย์จังหวัดพิจิตร
8. ระยะเวลาในการดำเนินงาน	5 ปี (พ.ศ. 2561 - 2565)
9. งบประมาณ	617,000 บาท (งบจังหวัด)
10. ผลผลิต (output)	กลุ่มผู้ด้อยโอกาสสามารถดำรงชีวิตตามหลักปรัชญาเศรษฐกิจพอเพียง
11. ผลที่คาดว่าจะได้รับ (Outcome)	1) กลุ่มผู้ด้อยโอกาส มีความรู้ความเข้าใจในการทำการเกษตรตามแนวทฤษฎีใหม่ โดยยึดปรัชญาเศรษฐกิจพอเพียง และสามารถนำความรู้ที่ได้รับไปปรับใช้ในการประกอบอาชีพได้ 2) กลุ่มผู้ด้อยโอกาสได้ดำรงชีวิตตามหลักปรัชญาเศรษฐกิจพอเพียง

การจัดทำแบบสรุปโครงการแบบย่อ (Project Brief) ของทุกโครงการภายใต้งบประมาณของจังหวัด
แบบสรุปโครงการแบบย่อ (Project Brief)

ประเด็นการพัฒนาจังหวัด : ประเด็นการพัฒนาที่ 3 การเสริมสร้างสังคมคุณภาพ สันติสุขอย่างยั่งยืน
แผนงานที่ 1 พัฒนาศักยภาพคนตามช่วงวัย และการบริหารจัดการการศึกษาทุกระดับเพื่อสร้างสังคมที่มีคุณภาพ

หัวข้อ	รายละเอียด
1. ชื่อโครงการ	โครงการสร้างงาน สร้างอาชีพ สร้างรายได้ สร้างชีวิตใหม่ กลุ่มผู้ด้อยโอกาสจังหวัดพิจิตร
2. ความสำคัญของโครงการ หลักการและเหตุผล	<p>ตามที่รัฐบาลได้ประกาศสถานการณ์ฉุกเฉินในทุกเขตท้องที่ทั่วราชอาณาจักร เมื่อวันที่ 25 มีนาคม 2563 เนื่องจากมีการแพร่ระบาดของโรคติดเชื้อไวรัสโคโรนา 2019 หรือโควิด 19 ซึ่งเป็นโรคติดต่อได้ง่าย และเป็นอันตรายอย่างมากต่อชีวิตของผู้ได้รับเชื้อ ประกอบกับในขณะนี้ยังไม่มีวัคซีนป้องกันโรค ทั้งยังไม่มียารักษาโรคโดยตรง จึงมีผู้ติดเชื้อและเสียชีวิตจากโรคดังกล่าวเพิ่มมากขึ้น เป็นจำนวนมากทั่วโลก ซึ่งการแพร่ระบาดของโรคติดเชื้อไวรัสโคโรนา 2019 ได้ส่งผลกระทบต่อสังคมโลกและสังคมไทย เป็นวงกว้าง เริ่มจากผลกระทบด้านสุขภาพ การที่มีผู้เจ็บป่วยจากการติดเชื้อจำนวนมาก รัฐบาลจึงได้ดำเนินการควบคุม คัดกรอง ป้องกันบุคคลที่กลุ่มเสี่ยง และรักษาผู้ติดเชื้ออันนำมาสู่ภาระค่าใช้จ่ายในการรักษา และการขาดรายได้ และการหางานที่ยากขึ้นทำให้คนไทยเสี่ยงต่อการมีภาระหนี้เพิ่มสูงขึ้น ผลกระทบด้านการศึกษา การมีรายได้ลดลง มีผลต่อความเสี่ยง ต่อภาวะความยากจน อาจส่งผลกระทบต่อเด็กในครัวเรือนผู้มีรายได้น้อย ไม่ได้เรียนต่อ ผลกระทบ ด้านเศรษฐกิจ การค้าและการลงทุนเกิดการชะลอตัว ส่งผลต่อการจ้างงาน และมีผู้ตกงานเป็นจำนวนมาก รวมผลกระทบทางด้านสังคมที่ประชาชนจะต้องมีการป้องกันโดยการกักตัวอยู่กับบ้านจนทำให้ขาดรายได้ ลามมาถึงการเกิดปัญหาความเครียดและปัญหาทางสุขภาพจิตตามมา</p> <p>จังหวัดพิจิตรได้รับจากการแพร่ระบาดของโรคติดเชื้อไวรัสโคโรนา 2019 หรือโควิด-19 ทำให้มีผู้ว่างงานที่มาลงทะเบียนกับสำนักงานจัดหางานจังหวัดพิจิตร จำนวน 1,404 คน และ จากการสำรวจผู้ประสบปัญหาทางสังคมที่ได้รับผลกระทบของโรคติดเชื้อไวรัสโคโรนา 2019 มีจำนวน 3,913 ครอบครัว มีผู้ประสบปัญหาจำนวน 12,638 คน (ข้อมูลระหว่างวันที่ 7 เม.ย. - 5 ส.ค. 63) ซึ่งเป็นกลุ่มผู้ด้อยโอกาส ประกอบด้วย ผู้สูงอายุ คนพิการ/ผู้ดูแลคนพิการ แม่เลี้ยงเดี่ยว ฯลฯ ซึ่งได้รับผลกระทบโดยตรงจากการแพร่ระบาดของโรคติดเชื้อไวรัสโคโรนา 2019 หรือโควิด-19 เนื่องจากเป็นกลุ่มคนที่มีความไม่มั่นคงทางเศรษฐกิจเป็นหลัก ต้องทำงานหาเลี้ยงชีพเป็นรายวัน และส่วนใหญ่แรงงานนอกระบบ ได้เกิดการตกงาน สูญเสียรายได้ ข้าราชการกลุ่มคนเหล่านี้อาจเป็นกำลังหลักของครอบครัว จึงส่งผลกระทบต่อครอบครัวนำไปสู่ปัญหาความยากจนและความเหลื่อมล้ำในสังคมที่จะเพิ่มสูงขึ้นได้</p> <p>สำนักงานพัฒนาสังคมและความมั่นคงของมนุษย์จังหวัดพิจิตร จึงได้จัดทำ “สร้างงาน สร้างอาชีพ สร้างรายได้ สร้างชีวิตใหม่ กลุ่มผู้ด้อยโอกาสจังหวัดพิจิตร” เพื่อช่วยเหลือกลุ่มผู้ด้อยโอกาส ประกอบด้วย ผู้สูงอายุ คนพิการ/ผู้ดูแลคนพิการ แม่เลี้ยงเดี่ยว ฯลฯ ที่มีความเสี่ยงในการหางานทำและตกงาน ได้รับการพัฒนาทักษะ มีอาชีพ มีรายได้ โดยส่งเสริมการจ้างงานกลุ่มผู้ด้อยโอกาส จำนวน 60 คน เพื่อให้เข้าทำงานในหน่วยงาน</p>

	ราชการในพื้นที่ จนนนำไปสู่การมีคุณภาพชีวิตที่ดี ครอบครัวมีรายได้ และการสร้างทุนมนุษย์สำหรับพื้นที่เศรษฐกิจฐานรากของจังหวัดพิจิตรต่อไป
3. วัตถุประสงค์ของโครงการ	1. เพื่อให้กลุ่มผู้ด้อยโอกาสได้รับการพัฒนาทักษะอาชีพ 2. เพื่อให้กลุ่มผู้ด้อยโอกาสมีอาชีพ มีรายได้ และมีคุณภาพชีวิตที่ดี
4. ตัวชี้วัดและค่าเป้าหมาย	ผู้สูงอายุ คนพิการ ผู้ด้อยโอกาส ที่ได้รับการพัฒนาคุณภาพชีวิตที่ดี สุขภาพดี มีงานทำไม่น้อยกว่า ร้อยละ 3 ต่อปี
5. พื้นที่เป้าหมาย	จังหวัดพิจิตร
6. กิจกรรมหลัก	
6.1 กิจกรรมหลักที่ 1 งบประมาณ ผู้รับผิดชอบ หน่วยงานที่เกี่ยวข้อง	สร้างงาน สร้างอาชีพ สร้างรายได้ สร้างชีวิตใหม่ กลุ่มผู้ด้อยโอกาสจังหวัดพิจิตร 78,000 บาท (1 ปี) สำนักงานพัฒนาสังคมและความมั่นคงของมนุษย์จังหวัดพิจิตร -
7. หน่วยงานดำเนินงาน	สำนักงานพัฒนาสังคมและความมั่นคงของมนุษย์จังหวัดพิจิตร
8. ระยะเวลาในการดำเนินงาน	5 ปี (พ.ศ. 2561 - 2565)
9. งบประมาณ	78,000 บาท (งบจังหวัด)
10. ผลผลิต (output)	กลุ่มผู้ด้อยโอกาสมีงานทำ มีรายได้ และมีคุณภาพชีวิตที่ดี
11. ผลที่คาดว่าจะได้รับ (Outcome)	1. กลุ่มผู้ด้อยโอกาสได้รับการพัฒนาทักษะอาชีพ 2. กลุ่มผู้ด้อยโอกาสมีอาชีพ มีรายได้ และมีคุณภาพชีวิตที่ดี

การจัดทำแบบสรุปโครงการแบบย่อ (Project Brief) ของทุกโครงการภายใต้งบประมาณของจังหวัด
แบบสรุปโครงการแบบย่อ (Project Brief)

ประเด็นการพัฒนาจังหวัด : ประเด็นการพัฒนาที่ 3 การเสริมสร้างสังคมคุณภาพ สันติสุขอย่างยั่งยืน
แผนงานที่ 1 พัฒนาศักยภาพคนตามช่วงวัย และการบริหารจัดการการศึกษาทุกระดับเพื่อสร้างสังคมที่มีคุณภาพ

หัวข้อ	รายละเอียด
1. ชื่อโครงการ	โครงการสร้างอาชีพทางเลือก สร้างชีวิตใหม่ กลุ่มผู้ด้อยโอกาสจังหวัด พิจิตร
2. ความสำคัญของโครงการ หลักการและเหตุผล	<p>ตามที่รัฐบาลได้ประกาศสถานการณ์ฉุกเฉินในทุกเขตท้องที่ทั่วราชอาณาจักร เมื่อวันที่ 25 มีนาคม 2563 เนื่องจากมีการแพร่ระบาดของโรคติดเชื้อไวรัสโคโรนา 2019 หรือโควิด 19 ซึ่งเป็นโรคติดต่อได้ง่าย และเป็นอันตรายอย่างมากต่อชีวิตของผู้ได้รับเชื้อ ประกอบกับในขณะนี้ยังไม่มีวัคซีนป้องกันโรค ทั้งยังไม่มีการรักษาโรคโดยตรง จึงมีผู้ติดเชื้อและเสียชีวิตจากโรคดังกล่าวเพิ่มมากขึ้น เป็นจำนวนมากทั่วโลก ซึ่งการแพร่ระบาดของโรคติดเชื้อไวรัสโคโรนา 2019 ได้ส่งผลกระทบต่อสังคมโลกและสังคมไทยเป็นวงกว้าง เริ่มจากผลกระทบด้านสุขภาพ การที่มีผู้เจ็บป่วยจากการติดเชื้อจำนวนมาก รัฐบาลจึงได้ดำเนินการควบคุม คัดกรอง ป้องกันบุคคลที่กลุ่มเสี่ยง และรักษาผู้ติดเชื้ออันนำมาสู่การค่าใช้จ่ายในการรักษา และการขาดรายได้ และการหางานที่ยากขึ้นทำให้คนไทยเสี่ยงต่อการมีภาระเครียดเพิ่มขึ้น ผลกระทบด้านการศึกษา การมีรายได้ลดลง มีผลต่อความเสี่ยง ต่อภาวะความยากจน อาจส่งผลกระทบต่อเด็กในครัวเรือน ผู้มีรายได้อาจไม่ได้เรียนต่อ ผลกระทบด้านเศรษฐกิจ การค้าและการลงทุนเกิดการชะลอตัว ส่งผลกระทบต่อการทำงาน และมีผู้ตกงานเป็นจำนวนมาก รวมผลกระทบทางด้านสังคมที่ประชาชนจะต้องมีการป้องกันโดยการกักตัวอยู่กับบ้านจนทำให้ขาดรายได้ ลามมาถึงการเกิดปัญหาความเครียดและปัญหาทางสุขภาพจิตตามมา</p> <p>จังหวัดพิจิตรได้รับการแพร่ระบาดของโรคติดเชื้อไวรัสโคโรนา 2019 หรือโควิด-19 ทำให้มีผู้ว่างงานที่มาลงทะเบียนกับสำนักงานจัดหางานจังหวัดพิจิตร จำนวน 1,404 คน และ จากการสำรวจผู้ประสบปัญหาทางสังคมที่ได้รับผลกระทบของโรคติดเชื้อไวรัสโคโรนา 2019 มีจำนวน 3,913 ครอบครัว มีผู้ประสบปัญหาจำนวน 12,638 คน (ข้อมูลระหว่างวันที่ 7 เม.ย. – 5 ส.ค. 63) ซึ่งเป็นกลุ่มผู้ด้อยโอกาส ประกอบด้วย ผู้สูงอายุ คนพิการ/ผู้ดูแลคนพิการ แม่เลี้ยงเดี่ยว ฯลฯ ซึ่งได้รับผลกระทบโดยตรงจากการแพร่ระบาดของโรคติดเชื้อไวรัสโคโรนา 2019 หรือโควิด-19 เนื่องจากเป็นกลุ่มคนที่มีความไม่มั่นคงทางเศรษฐกิจเป็นหลัก ต้องทำงานหาเลี้ยงชีพเป็นรายวัน และส่วนใหญ่แรงงานนอกระบบ ได้เกิดการตกงาน สูญเสียรายได้ ข้ำรายกลุ่มคนเหล่านี้อาจเป็นกำลังหลักของครอบครัว จึงส่งผลกระทบต่อครอบครัวนำไปสู่ปัญหาความยากจนและความเหลื่อมล้ำในสังคมที่จะเพิ่มสูงขึ้นได้</p> <p>สำนักงานพัฒนาสังคมและความมั่นคงของมนุษย์จังหวัดพิจิตร จึงได้จัดทำ “สร้างอาชีพทางเลือก สร้างชีวิตใหม่ กลุ่มผู้ด้อยโอกาสจังหวัดพิจิตร” เพื่อช่วยเหลือกลุ่มผู้ด้อยโอกาส ประกอบด้วย ผู้สูงอายุ คนพิการ/ผู้ดูแลคนพิการ แม่เลี้ยงเดี่ยว ฯลฯ ที่มีความต้องการรวมกลุ่มประกอบอาชีพและได้ การส่งเสริมอาชีพ จนนำไปสู่การมีคุณภาพชีวิตที่ดีต่อไป</p>

3. วัตถุประสงค์ของโครงการ	1. เพื่อให้กลุ่มผู้ด้อยโอกาสได้รับการส่งเสริมอาชีพ 2. เพื่อให้กลุ่มผู้ด้อยโอกาสมีความเข้มแข็ง และมีความสามัคคีสามารถพัฒนาอาชีพและมีรายได้
4. ตัวชี้วัดและค่าเป้าหมาย	ผู้สูงอายุ คนพิการ ผู้ด้อยโอกาส ที่ได้รับการพัฒนาคุณภาพชีวิตที่ดี สุขภาพดี มีงานทำไม่น้อยกว่า ร้อยละ 3 ต่อปี
5. พื้นที่เป้าหมาย	จังหวัดพิจิตร
6. กิจกรรมหลัก	
6.1 กิจกรรมหลักที่ 1 งบประมาณ ผู้รับผิดชอบ หน่วยงานที่เกี่ยวข้อง	สร้างอาชีพทางเลือก สร้างชีวิตใหม่ กลุ่มผู้ด้อยโอกาสจังหวัดพิจิตร 615,000 บาท (1 ปี) สำนักงานพัฒนาสังคมและความมั่นคงของมนุษย์จังหวัดพิจิตร -
7. หน่วยงานดำเนินงาน	สำนักงานพัฒนาสังคมและความมั่นคงของมนุษย์จังหวัดพิจิตร
8. ระยะเวลาในการดำเนินงาน	5 ปี (พ.ศ. 2561 - 2565)
9. งบประมาณ	615,000 บาท (งบจังหวัด)
10. ผลผลิต (output)	กลุ่มผู้ด้อยโอกาสเกิดการรวมกลุ่มและได้รับการส่งเสริมอาชีพ
11. ผลที่คาดว่าจะได้รับ (Outcome)	1. กลุ่มผู้ด้อยโอกาสได้รับการส่งเสริมอาชีพ 2. กลุ่มผู้ด้อยโอกาสมีความเข้มแข็ง และมีความสามัคคีสามารถพัฒนาอาชีพและมีรายได้

การจัดทำแบบสรุปโครงการแบบย่อ (Project Brief) ของทุกโครงการภายใต้งบประมาณของจังหวัด
แบบสรุปโครงการแบบย่อ (Project Brief)

ประเด็นการพัฒนาจังหวัด : ประเด็นการพัฒนาที่ 3 การเสริมสร้างสังคมคุณภาพ สันติสุขอย่างยั่งยืน
แผนงานที่ 1 พัฒนาศักยภาพคนตามช่วงวัย และการบริหารจัดการการศึกษาทุกระดับเพื่อสร้างสังคมที่มีคุณภาพ

หัวข้อ	รายละเอียด
1. ชื่อโครงการ	โครงการส่งเสริม พัฒนาและคุ้มครองแรงงานนอกระบบและแรงงาน สูงอายุ
2. ความสำคัญของโครงการ หลักการและ เหตุผล	<p>ยุทธศาสตร์ชาติ 20 ปี (พ.ศ.2561 – 2580) เป็นเป้าหมายการพัฒนาประเทศอย่างยั่งยืนตามหลักธรรมาภิบาล โดยได้ถ่ายทอดลงสู่แผนแม่บทภายใต้ยุทธศาสตร์ชาติ (พ.ศ.2561 – 2580) จำนวน 23 ประเด็น ซึ่งจะมีผลผูกพันต่อหน่วยงานของรัฐบาลที่เกี่ยวข้องที่จะต้องปฏิบัติให้เป็นไปตามนั้น รวมทั้ง การจัดทำงบประมาณรายจ่ายประจำปีงบประมาณต้องสอดคล้องกับแผนแม่บทภายใต้ยุทธศาสตร์ และได้กำหนดประเด็นเร่งด่วนใน 5 ปีแรกของยุทธศาสตร์ชาติ (พ.ศ.2561 – 2565) เพื่อให้แผนแม่บทภายใต้ยุทธศาสตร์ชาติบรรลุเป้าหมายเชิงยุทธศาสตร์ในด้านต่าง ๆ ของ 5 ปีแรกได้สำเร็จ ประกอบด้วย 15 เรื่อง ซึ่งครอบคลุมแผนงาน/โครงการที่มีความสำคัญ ทั้งในเชิงภารกิจหน้าที่ ยุทธศาสตร์ และพื้นที่ซึ่งสามารถแบ่งได้เป็น 4 กลุ่ม ประกอบด้วย (1) การแก้ไขปัญหาพื้นฐานของประเทศ เพื่อให้ประเทศไทยมีความเข้มแข็งในเชิงโครงสร้างและการบริหารจัดการ รวมทั้งสามารถต่อยอดการพัฒนาในด้านต่าง ๆ ต่อไปได้ (2) การดูแลยกระดับคุณภาพชีวิตของประชาชนให้สูงขึ้น เพื่อให้ประชาชนมีคุณภาพชีวิตและความเป็นอยู่ที่ดีขึ้น และสามารถพึ่งพาตนเองได้ (3) การรองรับการเจริญเติบโตอย่างเป็นระบบและยั่งยืน เพื่อพัฒนาโครงสร้างพื้นฐานและพื้นที่เศรษฐกิจเป้าหมายอย่างเป็นระบบ ดึงดูดและรองรับการเจริญเติบโตให้กับประเทศ และ (4) การสร้างรายได้ให้กับประเทศ เพื่อขับเคลื่อนภาคเศรษฐกิจที่สำคัญเป็นฐานการพัฒนาอย่างยั่งยืน ซึ่งเมื่อจำแนกรายละเอียด 15 ด้าน ประกอบด้วย (1) ต่าบล มั่นคง มั่งคั่ง ยั่งยืน (2) แก้ไขปัญหาความมั่นคงเร่งด่วน (3) อุตสาหกรรมที่มีศักยภาพ (4) การท่องเที่ยว (5) การกระจายศูนย์ความเจริญ (6) การพัฒนาระบบโลจิสติกส์ (7) EEC (8) บริการสาธารณสุข (9) คนและการศึกษา (10) สังคมสูงวัย (11) เศรษฐกิจฐานราก (12) สภาพแวดล้อมรัฐ (13) บริหารจัดการมลพิษ (14) การทำงานภาครัฐ และ (15) แก้ไขปัญหาทุจริตประเด็นการพัฒนาจังหวัดพิจิตร ที่ 3 การเสริมสร้างสังคมคุณภาพ สันติสุขอย่างยั่งยืน กำหนดวัตถุประสงค์ เพื่อ (1) ประชาชนมีคุณภาพชีวิตที่ดี มีความมั่นคง ปลอดภัยในชีวิตและทรัพย์สิน (2) ประชาชนมีรายได้จากการประกอบอาชีพอย่างเพียงพอและยั่งยืน (3) ประชาชนสามารถเข้าถึงสวัสดิการของภาครัฐได้อย่างมีคุณภาพและทั่วถึง และ (4) การพัฒนาโครงสร้างพื้นฐานรองรับการเชื่อมโยงในพื้นที่จังหวัดและความเป็นเมือง โดยกำหนดแนวทางการพัฒนา 4 ประเด็น ประกอบด้วย (1) พัฒนาศักยภาพคนตามช่วงวัย และการบริหารจัดการการศึกษาทุกระดับเพื่อสร้างสังคมที่มีคุณภาพ (2) เสริมสร้างความมั่นคง ปลอดภัยในชีวิตและทรัพย์สิน และความสงบเรียบร้อย (3) พัฒนาโครงสร้างพื้นฐานระบบการคมนาคม ระบบโลจิสติกส์</p>

	<p>สถิติ และระบบขนส่งสาธารณะรองรับการเชื่อมโยงในพื้นที่จังหวัดและความเป็นเมือง และ (4) พัฒนาโครงสร้างพื้นฐานด้านพลังงานให้มีความมั่นคงในระดับที่เหมาะสม ทันสมัย</p> <p>จำนวนประชากร ณ วันที่ 1 กุมภาพันธ์ 2563 จังหวัดพิจิตรมีประชากรอายุ 60 ปีขึ้นไป จำนวน 144,214 คน คิดเป็นร้อยละ 26.94 ของจำนวนประชากรทั้งหมด ซึ่งจะเห็นว่าจังหวัดพิจิตร เข้าสู่สังคมผู้สูงอายุ ในด้านการประกอบอาชีพของประชากรวัยแรงงาน จะพบว่าร้อยละ 43.62 ประกอบอาชีพด้านการเกษตรกรรม หรือมีจำนวน 127,097 คน จากจำนวนผู้มีงานทำ 291,391 คน ซึ่งจากการประกอบอาชีพด้านเกษตรกรรม ทำให้ประชากรเข้าถึงสิทธิประโยชน์จากภาครัฐน้อย ไม่มีสวัสดิการคุ้มครองภายหลังจากวัยเกษียณ โดยเฉพาะการได้รับข้อมูลข่าวสารด้านแรงงาน สิทธิประโยชน์ด้านประกันสังคม และการเข้าสู่ระบบประกันสังคมมาตรา 40 ซึ่งเปิดโอกาสให้ผู้ที่อายุเกิน 60 ปี เข้าสู่ระบบประกันสังคมได้ สามารถได้รับความคุ้มครองตามกฎหมายประกันสังคม</p>
<p>3. วัตถุประสงค์ของโครงการ</p>	<p>1. เพื่อเตรียมความพร้อมประชาชนอายุ 60 ปีขึ้นไปให้เข้าถึงสวัสดิการของรัฐด้านประกันสังคม</p> <p>2. เพื่อเตรียมความพร้อมประชาชนอายุ 60 ปีขึ้นไปให้มีอาชีพ</p>
<p>4. ตัวชี้วัดและค่าเป้าหมาย</p>	<p>ผู้สูงอายุ คนพิการ ผู้ด้อยโอกาส ที่ได้รับการพัฒนาคุณภาพชีวิตที่ดี สุขภาพดี มีงานทำไม่น้อยกว่า ร้อยละ 3 ต่อปี</p>
<p>5. พื้นที่เป้าหมาย</p>	<p>จังหวัดพิจิตร</p>
<p>6. กิจกรรมหลัก</p>	
<p>6.1 กิจกรรมหลักที่ 1 งบประมาณ ผู้รับผิดชอบ หน่วยงานที่เกี่ยวข้อง</p>	<p>ขยายโอกาสและเตรียมความพร้อมสู่สังคมผู้สูงวัยอย่างมีคุณภาพ 4,210,000 บาท (1 ปี) สำนักงานแรงงานจังหวัดพิจิตร -</p>
<p>7. หน่วยงานดำเนินงาน</p>	<p>สำนักงานแรงงานจังหวัดพิจิตร</p>
<p>8. ระยะเวลาในการดำเนินงาน</p>	<p>5 ปี (พ.ศ. 2561 - 2565)</p>
<p>9. งบประมาณ</p>	<p>4,210,000 บาท (งบจังหวัด)</p>
<p>10. ผลผลิต (output)</p>	<p>จำนวนประชากรอายุ 58 – 65 ปี จำนวน 10,000 คน ได้รับความรู้ และเข้าใจสิทธิประโยชน์ด้านประกันสังคม มาตรา 40 และสิทธิประโยชน์ภาครัฐอื่น ๆ</p>
<p>11. ผลที่คาดว่าจะได้รับ (Outcome)</p>	<p>ผู้สูงอายุได้รับสวัสดิการและสิทธิประโยชน์ด้านประกันสังคม ภายหลังจากไม่มีรายได้จากการทำงาน</p>

การจัดทำแบบสรุปโครงการแบบย่อ (Project Brief) ของทุกโครงการภายใต้งบประมาณของจังหวัด
แบบสรุปโครงการแบบย่อ (Project Brief)

ประเด็นการพัฒนาจังหวัด : ประเด็นการพัฒนาที่ 3 การเสริมสร้างสังคมคุณภาพ สันติสุขอย่างยั่งยืน
แผนงานที่ 1 พัฒนาศักยภาพคนตามช่วงวัย และการบริหารจัดการการศึกษาทุกระดับเพื่อสร้างสังคมที่มีคุณภาพ

หัวข้อ	รายละเอียด
1. ชื่อโครงการ	โครงการพัฒนาขีดความสามารถของกลุ่มผู้ใช้แรงงานจังหวัดพิจิตร
2. ความสำคัญของโครงการ หลักการและเหตุผล	<p>ข้อมูลผลการสำรวจภาวะการทำงาน ของสำนักงานสถิติจังหวัดพิจิตร ไตรมาส 2 ปี 2562 จังหวัดพิจิตรมีประชากรวัยทำงานหรืออายุ 15 ปีขึ้นไป จำนวน 444,180 คน โดยเป็นผู้อยู่ในกำลังแรงงาน 281,421 คน คิดเป็นร้อยละ 63.36 ของประชากรวัยทำงาน และเป็นผู้มีงานทำ จำนวน 277,440 คน หรือคิดเป็นร้อยละ 98.59 ของผู้อยู่ในกำลังแรงงานและจากการสำรวจข้อมูลแรงงานนอกระบบ ปี 2561 พบว่า ผู้มีงานทำอยู่ในแรงงานนอกระบบ จำนวน 199,637 คน ซึ่งแรงงานส่วนใหญ่ทั้งในระบบและนอกระบบของจังหวัดพิจิตรประสบปัญหาด้านแรงงาน ขาดศักยภาพ ซึ่งเป็นปัญหาที่สำคัญประการหนึ่งของการพัฒนา และเป็นสิ่งที่ต้องแก้ไขปัญหาดังกล่าวโดยเร่งด่วนในการพัฒนาขีดความสามารถให้ป็นแรงงานที่มีคุณภาพ การส่งเสริมการมีอาชีพ เพื่อลดปัญหาความเหลื่อมล้ำในสังคมให้ประชากรทุกกลุ่มเข้าถึงสิทธิสวัสดิการต่าง ๆ การกระจายรายได้มีความเท่าเทียมกันมากขึ้น ให้เกิดสังคมที่มีคุณภาพที่มีการกระจายรายได้อย่างทั่วถึง</p> <p>จากสถานการณ์ดังกล่าว หน่วยงานองค์กรภาคีเครือข่ายด้านสังคมในจังหวัดพิจิตร จึงได้จัดทำ "โครงการพัฒนาขีดความสามารถของกลุ่มผู้ใช้แรงงาน" เพื่อให้แรงงานทั้งในและนอกระบบในจังหวัด ได้รับการพัฒนาเพื่อให้มีทักษะฝีมือ มีศักยภาพในการปฏิบัติงาน ช่วยให้มีความเป็นอยู่ที่ดีขึ้น แรงงานทุกกลุ่ม ในจังหวัดพิจิตร ได้รับความเสมอภาคและมีความเท่าเทียมกันมากยิ่งขึ้น และเป็นารลดความเหลื่อมล้ำของสังคมให้น้อยลง เพื่อการพัฒนาที่ยั่งยืน</p>
3. วัตถุประสงค์ของโครงการ	<ol style="list-style-type: none"> 1. เพื่อเพิ่มขีดความสามารถของแรงงานในพื้นที่จังหวัดพิจิตรให้มีผลิตภาพสูงขึ้น มีทักษะการเป็นแรงงานในยุค Thailand 4.0 2. เพื่อพัฒนาความรู้และทักษะในการประกอบอาชีพแก่แรงงาน และนำความรู้ที่ได้รับไปสร้างงานและสร้างอาชีพในชุมชน
4. ตัวชี้วัดและค่าเป้าหมาย	เยาวชนและแรงงานได้รับการพัฒนาเสริมสร้างผลิตภาพเพิ่มขึ้น ไม่น้อยกว่าร้อยละ 3 ต่อปี
5. พื้นที่เป้าหมาย	12 อำเภอ ในจังหวัดพิจิตร
6. กิจกรรมหลัก	
6.1 กิจกรรมหลักที่ 1 งบประมาณ ผู้รับผิดชอบ หน่วยงานที่เกี่ยวข้อง	พัฒนาขีดความสามารถของกลุ่มผู้ใช้แรงงานจังหวัดพิจิตร 1,170,000 บาท (1 ปี) สำนักงานพัฒนาฝีมือแรงงานพิจิตร -
7. หน่วยงานดำเนินงาน	สำนักงานพัฒนาฝีมือแรงงานพิจิตร
8. ระยะเวลาในการดำเนินงาน	5 ปี (พ.ศ. 2561 - 2565)
9. งบประมาณ	1,170,000 บาท (งบจังหวัด)
10. ผลผลิต (output)	แรงงานในระบบและนอกระบบได้รับการพัฒนาความรู้ และทักษะฝีมือใน

	การประกอบอาชีพ สามารถสร้างงาน สร้างอาชีพให้ตนเอง และสังคมได้
11. ผลที่คาดว่าจะได้รับ (Outcome)	1. แรงงานที่ได้รับการพัฒนาทักษะฝีมือ ทำให้ผลิตภาพแรงงานเพิ่มขึ้น ร้อยละ 3 2. แรงงานนอกระบบสามารถสร้างรายได้เฉลี่ยเดือนละ 3,000 บาท

การจัดทำแบบสรุปโครงการแบบย่อ (Project Brief) ของทุกโครงการภายใต้งบประมาณของจังหวัด
แบบสรุปโครงการแบบย่อ (Project Brief)

ประเด็นการพัฒนาจังหวัด : ประเด็นการพัฒนาที่ 3 การเสริมสร้างสังคมคุณภาพ สันติสุขอย่างยั่งยืน
แผนงานที่ 1 พัฒนาศักยภาพคนตามช่วงวัย และการบริหารจัดการการศึกษาทุกระดับเพื่อสร้างสังคมที่มีคุณภาพ

หัวข้อ	รายละเอียด
1. ชื่อโครงการ	โครงการจัดสร้างพุทธศาสนสถาน (พุทธมณฑลจังหวัดพิจิตร)
2. ความสำคัญของโครงการ หลักการ และเหตุผล	<p>นโยบายรัฐบาลด้านเศรษฐกิจ มุ่งเพิ่มรายได้จากการท่องเที่ยว โดยส่งเสริมการท่องเที่ยว ทั้งจากต่างประเทศและในประเทศ ให้มีการพัฒนาการท่องเที่ยวให้มีคุณภาพและเพิ่มมูลค่าสูงขึ้น ให้มีรายได้จากนักท่องเที่ยวเพิ่มขึ้น ๒ เท่าตัว ในเวลา ๕ ปี และมีนโยบายให้บูรณาการยุทธศาสตร์ประเทศ (Country Strategy) เพื่อเตรียมพร้อมกาเข้าสู่ประชาคมอาเซียน ในการเพิ่มขีดความสามารถในการแข่งขันของประเทศด้านการท่องเที่ยวและบริการ มุ่งเน้นการสร้างเชื่อมั่นและส่งเสริมการท่องเที่ยวเผยแพร่ประชาสัมพันธ์แหล่งท่องเที่ยวในประเทศ</p> <p>จังหวัดพิจิตร เป็นจังหวัดที่มีแหล่งท่องเที่ยวและประเพณีวัฒนธรรมที่มีชื่อเสียงระดับประเทศ อาทิ แหล่งท่องเที่ยวเชิงอนุรักษ์ บึงสีไฟ ประเพณีแข่งขันเรือยาวประจำปีซึ่งถ้ายพระราชทานของพระบาทสมเด็จพระเจ้าอยู่หัวฯ แห่งเดียวของประเทศ และจังหวัดพิจิตร มีพระศักดิ์สิทธิ์คู่บ้านคูเมือง นามว่า “หลวงพ่อพเพชร” ซึ่งเป็นพระพุทธรูปสมัยเชียงแสนรุ่นแรกปางมารวิชัยหล่อด้วยโลหะสำริด ขัดสมาธิเพชร ซ้ายสังขมาภูสี้นเหนือพระอุระขนาดหน้าตักกว้าง ๒ ศอก ๑ คืบ ๖ นิ้ว สูง ๓ ศอก ๓ นิ้ว ประทับบนฐานที่มีรูปบัวคว่ำ บัวหงายรอบรับสร้างในระหว่างปี พ.ศ. ๑๖๖๑ ถึง ๑๘๘๐ หากนับอายุ จะเป็นพระพุทธรูปเก่าแก่ที่มีอายุประมาณ ๙๐๐ ปี มาแล้วและประดิษฐานอยู่ ณ อุโบสถริมแม่น้ำ่านหน้าวัดท่าหลวง พระอารามหลวง อำเภอเมืองพิจิตร จังหวัดพิจิตร ซึ่งวัดแห่งนี้ทุกปีในต้นเดือนกันยายน จะเป็นสนามที่ใช้แข่งขันเรือยาวประเพณีซึ่งถ้ายพระราชทานของพระบาทสมเด็จพระเจ้าอยู่หัวฯ จึงนับได้ว่า พุทธสถานแห่งนี้เป็นศูนย์รวมใจและศูนย์รวมกิจกรรมของชาวพิจิตร</p> <p>วัดท่าหลวง พระอารามหลวง เป็นสถานที่ที่นักท่องเที่ยว มักจะเดินทางมากราบไหว้ ขอบารมีของหลวงพ่อพเพชร ให้คุ้มครอง แคล้วคลาด ปลอดภัยและประสบความสำเร็จในการดำเนินชีวิต และหน้าที่การงานอย่างสม่ำเสมอ ดังนี้</p> <p>เพื่อเป็นการบูชาพุทธานุภาพแห่งองค์หลวงพ่อพเพชร เป็นการอนุรักษ์วัฒนธรรมประเพณีอันดีงามของจังหวัด ตลอดจนเป็นการส่งเสริมการท่องเที่ยวของจังหวัดเพิ่มขึ้น เพิ่มขีดความสามารถในการแข่งขันด้านการท่องเที่ยวและเผยแพร่ประชาสัมพันธ์แหล่งท่องเที่ยวของจังหวัด</p>
3. วัตถุประสงค์ของโครงการ	<ol style="list-style-type: none"> 1. เพื่อเป็นการบูชาพุทธานุภาพแห่งองค์หลวงพ่อพเพชร 2. เพื่ออนุรักษ์วัฒนธรรมประเพณีที่สืบทอดกันมานานและส่งเสริมการท่องเที่ยวของจังหวัดพิจิตร 3. เพื่อให้มีจำนวนนักท่องเที่ยวและรายได้จากการท่องเที่ยวเพิ่มขึ้น 4. เพื่อส่งเสริมและเผยแพร่ประชาสัมพันธ์แหล่งท่องเที่ยวของจังหวัดพิจิตรให้เป็นที่รู้จักของนักท่องเที่ยวอย่างแพร่หลาย
4. ตัวชี้วัดและค่าเป้าหมาย	เยาวชนและแรงงานได้รับการพัฒนาเสริมสร้างผลิตภาพเพิ่มขึ้น ไม่น้อยกว่าร้อยละ 3 ต่อปี
5. พื้นที่เป้าหมาย	จังหวัดพิจิตร

6. กิจกรรมหลัก	
6.1 กิจกรรมหลักที่ 1 งบประมาณ ผู้รับผิดชอบ หน่วยงานที่เกี่ยวข้อง	จัดสร้างพุทธศาสนสถาน (พุทธมณฑลจังหวัดพิจิตร) 15,500,000 บาท (1 ปี) สำนักงานพระพุทธศาสนาจังหวัดพิจิตร -
7. หน่วยงานดำเนินงาน	สำนักงานพระพุทธศาสนาจังหวัดพิจิตร
8. ระยะเวลาในการดำเนินงาน	5 ปี (พ.ศ. 2561 - 2565)
9. งบประมาณ	15,500,000 บาท (งบจังหวัด)
10. ผลผลิต (output)	การจัดสร้างพุทธมณฑลจังหวัด
11. ผลที่คาดว่าจะได้รับ (Outcome)	เป็นศูนย์รวมวิชาการทางพระพุทธศาสนาที่ส่งเสริม สนับสนุน กิจกรรมทางพระพุทธศาสนา

การจัดทำแบบสรุปโครงการแบบย่อ (Project Brief) ของทุกโครงการภายใต้งบประมาณของจังหวัด
แบบสรุปโครงการแบบย่อ (Project Brief)

ประเด็นการพัฒนาจังหวัด : ประเด็นการพัฒนาที่ 3 การเสริมสร้างสังคมคุณภาพ สันติสุขอย่างยั่งยืน
แผนงานที่ 1 พัฒนาศักยภาพคนตามช่วงวัย และการบริหารจัดการการศึกษาทุกระดับเพื่อสร้างสังคมที่มีคุณภาพ

หัวข้อ	รายละเอียด
1. ชื่อโครงการ	โครงการบูรณาการการพัฒนาคุณภาพชีวิตด้วยสังคมดี 4 มิติ
2. ความสำคัญของโครงการ หลักการและเหตุผล	<p>ปัจจุบันประเทศไทย มีประชากร 65.36 ล้านคน ณ วันที่ 22 สิงหาคม 2563 มีจำนวนผู้สูงอายุ 60 ปีขึ้นไป 10.84 ล้านคน คิดเป็น ร้อยละ 16.59 ของประชากร ถือว่าประเทศไทยเข้าสู่สังคมผู้สูงอายุเรียบร้อยแล้ว พบว่า ประมาณร้อยละ 20 อยู่ คนเดียว ร้อยละ ๙๕ เจ็บป่วยด้วยโรค และปัญหาสุขภาพ มีพฤติกรรมที่พึงประสงค์ ร้อยละ ๒๖</p> <p>จังหวัดพิจิตร มีผู้สูงอายุ ประมาณ 89,567 คน คิดเป็นร้อยละ 19.38 ของประชากรทั้งหมด ซึ่งนับได้ว่าเป็นเมืองแห่งสังคมผู้สูงอายุอย่างสมบูรณ์แบบ ทั้งนี้มีผู้สูงอายุที่เป็นกลุ่มเสี่ยงและป่วย จำนวน 68,749 คน ผู้สูงอายุที่ติดบ้าน/ติดเตียง จำนวน 1,826 คน แต่มีผู้ที่สามารถให้การดูแลเป็นนักรับบาลได้เพียง 1,046 คน ดังนั้นการบูรณาการกิจกรรมที่เกิดจากการค้นหาปัญหาของชุมชน วางแผนแก้ไขร่วมกัน โดยยึดกลุ่มผู้สูงอายุเป็นฐานในการเชื่อมร้อยกิจกรรม เพื่อให้การแก้ไขปัญหาเกิดความต่อเนื่องจึงได้จัดทำโครงการพัฒนาคุณภาพชีวิต กิจกรรมบูรณาการ 3 วัย จิตอาสาสร้างสังคมไม่ทอดทิ้งกันในพื้นที่ 12 อำเภอ ขึ้น</p>
3. วัตถุประสงค์ของโครงการ	บูรณาการระบบพัฒนาคุณภาพชีวิตผู้สูงอายุในจังหวัดพิจิตร ผ่านกิจกรรมบูรณาการแบบมีส่วนร่วม
4. ตัวชี้วัดและค่าเป้าหมาย	ผู้สูงอายุ คนพิการ ผู้ด้อยโอกาส ที่ได้รับการพัฒนาคุณภาพชีวิตที่ดี สุขภาพดี มีงานทำไม่น้อยกว่า ร้อยละ 3 ต่อปี
5. พื้นที่เป้าหมาย	ผู้สูงอายุในจังหวัดพิจิตร 12 อำเภอ
6. กิจกรรมหลัก	
6.1 กิจกรรมหลักที่ 1 งบประมาณ ผู้รับผิดชอบ หน่วยงานที่เกี่ยวข้อง	<p>บูรณาการการพัฒนาคุณภาพชีวิตด้วยสังคมดี 4 มิติ</p> <p>1,956,600 บาท (1 ปี)</p> <p>สำนักงานสาธารณสุขจังหวัดพิจิตร</p> <p>-</p>
7. หน่วยงานดำเนินงาน	สำนักงานสาธารณสุขจังหวัดพิจิตร
8. ระยะเวลาในการดำเนินงาน	5 ปี (พ.ศ. 2561 - 2565)
9. งบประมาณ	1,956,600 บาท (งบจังหวัด)
10. ผลผลิต (output)	<p>1. ร้อยละ 70 ของ ผู้สูงอายุที่มีภาวะพึ่งพิง ได้รับการดูแลต่อเนื่อง</p> <p>2. มีระบบพัฒนาคุณภาพชีวิตผู้สูงอายุ ผ่าน กิจกรรมบูรณาการ จิตอาสาแบบมีส่วนร่วม ครอบคลุม 12 อำเภอ</p>
11. ผลที่คาดว่าจะได้รับ (Outcome)	<p>1. ผู้สูงอายุได้รับการพัฒนาคุณภาพชีวิต/ผู้สูงอายุที่มีภาวะพึ่งพิงได้รับการดูแลต่อเนื่อง</p> <p>2. มีเครือข่ายดูแลช่วยเหลือผู้สูงอายุเข้มแข็ง ทุกตำบล</p>

การจัดทำแบบสรุปโครงการแบบย่อ (Project Brief) ของทุกโครงการภายใต้งบประมาณของจังหวัด
แบบสรุปโครงการแบบย่อ (Project Brief)

ประเด็นการพัฒนาจังหวัด : ประเด็นการพัฒนาที่ 3 การเสริมสร้างสังคมคุณภาพ สันติสุขอย่างยั่งยืน
แผนงานที่ 1 พัฒนาศักยภาพคนตามช่วงวัย และการบริหารจัดการการศึกษาทุกระดับเพื่อสร้างสังคมที่มีคุณภาพ

หัวข้อ	รายละเอียด
1. ชื่อโครงการ	โครงการสร้างและขยายเครือข่ายการรณรงค์ป้องกันและแก้ไขปัญหายาเสพติด TO BE NUMBER ONE จังหวัดพิจิตร
2. ความสำคัญของโครงการ หลักการและเหตุผล	จังหวัดพิจิตร เป็นจังหวัดภาคเหนือตอนล่าง ที่ได้ดำเนินการขับเคลื่อนโครงการรณรงค์ป้องกันและแก้ไขปัญหายาเสพติด TO BE NUMBER ONE มาอย่างต่อเนื่องเป็นเวลา ๑๗ ปีโดยนำยุทธศาสตร์ ๓ ยุทธศาสตร์หลักของโครงการ TO BE NUMBER ONE มาขับเคลื่อนตามพระปณิธานของทูลกระหม่อมหญิงอุบลรัตนราชกัญญา สิริวัฒนาพรรณวดี เพื่อเป้าหมายเยาวชนจังหวัดพิจิตร”เป็นหนึ่งในโดยไม่พึ่งยาเสพติด”โดยพบว่าแนวโน้มของนักเสพหน้าใหม่ที่อยู่ในช่วงอายุวัยรุ่นนั้นมีแนวโน้มลดลง จึงได้มีการส่งเสริมให้เยาวชนมาดำเนินกิจกรรม TO BE NUMBER ONE อย่างต่อเนื่องและได้มีการขยายผลขยายเครือข่ายการดำเนินงานด้านการรณรงค์และแก้ไขปัญหายาเสพติด ครอบคลุมทุกพื้นที่ในจังหวัดพิจิตร และด้วยสำนึกในพระกรุณาธิคุณของทูลกระหม่อมหญิงอุบลรัตนราชกัญญาสิริวัฒนาพรรณวดี องค์ประธานโครงการ TO BE NUMBER ONE ทุกภาคส่วนในจังหวัดพิจิตรจึงยังคงร่วมมือกันขับเคลื่อน และได้มีการทำบันทึกข้อตกลงร่วมกัน (MOU) ในการรณรงค์ป้องกันและแก้ไขปัญหายาเสพติดจังหวัดพิจิตรเชิงรุก ประกอบด้วย 3 ยุทธศาสตร์ได้แก่ ยุทธศาสตร์ที่1 การรณรงค์ปลูกจิตสำนึกและสร้างกระแสนิยมที่เอื้อต่อการป้องกันและแก้ไขปัญหายาเสพติด ยุทธศาสตร์ที่2การเสริมสร้างภูมิคุ้มกันทางจิตใจแก่เยาวชนและยุทธศาสตร์ที่3 การสร้างและพัฒนาเครือข่ายเพื่อป้องกันและแก้ไขปัญหายาเสพติด และการสร้างการยอมรับผู้มีปัญหายาเสพติดโดยให้โอกาสกลับมาเป็นคนดี โดยการคืนคนดีสู่สังคม มีการสนับสนุนอาชีพให้แก่ผู้ที่กลับตัวได้ โดยปราศจากการตีตรา
3. วัตถุประสงค์ของโครงการ	<ol style="list-style-type: none"> 1. เพื่อให้สมาชิกและเยาวชน ประชาชน มีความตระหนักและเป็นหนึ่งโดยไม่พึ่งยาเสพติด 2. เพื่อให้สมาชิกและเยาวชน ประชาชน มีภูมิคุ้มกันทางจิตใจ 3. เพื่อให้สมาชิกและเยาวชน ประชาชน ขยายเครือข่ายในการป้องกันและแก้ไขปัญหายาเสพติด 4. เพื่อให้มีการยอมรับผู้เสพยาเสพติดและให้โอกาสกลับมาคืนคนดีสู่สังคม 5. สนับสนุนเปิดพื้นที่ให้เยาวชนได้แสดง EQ, IQ, MQ มีแนวทางสร้างความสุขด้วยตนเอง
4. ตัวชี้วัดและค่าเป้าหมาย	<ol style="list-style-type: none"> 1. เยาวชนและแรงงานได้รับการพัฒนาเสริมสร้างผลิตภาพเพิ่มขึ้น ไม่น้อยกว่าร้อยละ 3 ต่อปี 2. อัตราการลดลงของคดียาเสพติด ไม่น้อยกว่า ร้อยละ 3 ต่อปี
5. พื้นที่เป้าหมาย	ทุกอำเภอ ในจังหวัดพิจิตร
6. กิจกรรมหลัก	

6.1 กิจกรรมหลักที่ 1 งบประมาณ ผู้รับผิดชอบ หน่วยงานที่เกี่ยวข้อง	ขยายผลการรณรงค์ป้องกันและแก้ไขปัญหายาเสพติด TO BE NUMBER ONE จังหวัดพิจิตร 6,314,700 บาท (1 ปี) สำนักงานสาธารณสุขจังหวัดพิจิตร -
7. หน่วยงานดำเนินงาน	สำนักงานสาธารณสุขจังหวัดพิจิตร
8. ระยะเวลาในการดำเนินงาน	5 ปี (พ.ศ. 2561 - 2565)
9. งบประมาณ	6,314,700 บาท (งบจังหวัด)
10. ผลผลิต (output)	นักเสพหน้าใหม่ที่เป็นเยาวชนลดลง และมีทักษะในการป้องกันตนเองไม่ยุ่งเกี่ยวกับยาเสพติด และการคืนคนดีสู่สังคม ปราศจากการติตรา
11. ผลที่คาดว่าจะได้รับ (Outcome)	1. เยาวชนเข้าร่วมเป็นสมาชิก TO BE NUMBER ONE ร้อยละ 100 2. เกิดอำเภอ TO BE NUMBER ONE ครอบคลุมทุกอำเภอในพื้นที่จังหวัดพิจิตร 3. ร้อยละ 100 สมาชิกใคร่ตียายกมือขึ้น เข้ารับการบำบัดและไม่กลับไปเสพซ้ำและคืนคนดีสู่สังคม ปราศจากการติตรา 4. จังหวัดมีศูนย์เพื่อนใจ TO BE NUMBER ONE เพิ่มขึ้น อำเภอละ 1 แห่ง

การจัดทำแบบสรุปโครงการแบบย่อ (Project Brief) ของทุกโครงการภายใต้งบประมาณของจังหวัด
แบบสรุปโครงการแบบย่อ (Project Brief)

ประเด็นการพัฒนาจังหวัด : ประเด็นการพัฒนาด้านที่ 3 การเสริมสร้างสังคมคุณภาพ สันติสุขอย่างยั่งยืน
แผนงานที่ 2 เสริมสร้างความมั่นคง ความปลอดภัยในชีวิตและทรัพย์สิน และความสงบเรียบร้อย

หัวข้อ	รายละเอียด
1. ชื่อโครงการ	โครงการยูวชนพิจิตรร่วมใจเสริมสร้างวินัยจราจร จังหวัดพิจิตร ปี 2565
2. ความสำคัญของโครงการ หลักการและเหตุผล	สาเหตุของการเกิดอุบัติเหตุทางถนนส่วนใหญ่เกิดจากพฤติกรรม การขับขี่ที่ไม่ปลอดภัย โดยเฉพาะพฤติกรรมเสี่ยงในกลุ่มเด็กเยาวชน วัยรุ่น นักเรียน/นักศึกษา อาทิเช่น ขับรถเร็วเกินกำหนด , ตัดหน้ากระชั้นชิด , เมาสุรา การไม่เคารพกฎวินัยจราจร , ไม่มีใบอนุญาตขับรถ ฯลฯ
3. วัตถุประสงค์ของโครงการ	เพื่อพัฒนาเสริมสร้างเครือข่ายแกนนำ นักเรียน/นักศึกษา ให้มีบทบาทในการมีส่วนร่วมรณรงค์ปลูกสร้างจิตสำนึกด้านการขับขี่ปลอดภัยในสถานศึกษา
4. ตัวชี้วัดและค่าเป้าหมาย	เยาวชนและแรงงานได้รับการพัฒนาเสริมสร้างผลิภาพเพิ่มขึ้น ไม่น้อยกว่าร้อยละ 3 ต่อปี
5. พื้นที่เป้าหมาย	จังหวัดพิจิตร
6. กิจกรรมหลัก	
6.1 กิจกรรมหลักที่ 1 งบประมาณ ผู้รับผิดชอบ หน่วยงานที่เกี่ยวข้อง	ยูวชนพิจิตรร่วมใจเสริมสร้างวินัยจราจร จังหวัดพิจิตร ปี 2565 250,000 บาท (1 ปี) สำนักงานป้องกันและบรรเทาสาธารณภัยจังหวัดพิจิตร -
7. หน่วยงานดำเนินงาน	สำนักงานป้องกันและบรรเทาสาธารณภัยจังหวัดพิจิตร
8. ระยะเวลาในการดำเนินงาน	5 ปี (พ.ศ. 2561 - 2565)
9. งบประมาณ	250,000 บาท (งบจังหวัด)
10. ผลผลิต (output)	มีเครือข่ายแกนนำ นักเรียน/นักศึกษา ในการรณรงค์ปลูกสร้างจิตสำนึกด้านการขับขี่ปลอดภัยในสถานศึกษา
11. ผลที่คาดว่าจะได้รับ (Outcome)	กลุ่มเสี่ยง นักเรียน/นักศึกษา และผู้ใช้รถใช้ถนนในพื้นที่จังหวัดพิจิตร มีความปลอดภัยต่อชีวิตและทรัพย์สิน

การจัดทำแบบสรุปโครงการแบบย่อ (Project Brief) ของทุกโครงการภายใต้งบประมาณของจังหวัด
แบบสรุปโครงการแบบย่อ (Project Brief)

ประเด็นการพัฒนาจังหวัด : ประเด็นการพัฒนากิจการ 3 การเสริมสร้างสังคมคุณภาพ สันติสุขอย่างยั่งยืน
แผนงานที่ 2 เสริมสร้างความมั่นคง ความปลอดภัยในชีวิตและทรัพย์สิน และความสงบเรียบร้อย

หัวข้อ	รายละเอียด
1. ชื่อโครงการ	โครงการพัฒนาศักยภาพเจ้าหน้าที่ด้านการบริหารจัดการสาธารณสุข และ อาสาสมัครป้องกันภัยฝ่ายพลเรือน (อปพร.) ปี 2565
2. ความสำคัญของโครงการ หลักการและเหตุผล	การบริหารจัดการสาธารณสุขของจังหวัดพิจิตรในช่วงที่ผ่านมา ยังมี ปัจจัยที่เป็นจุดอ่อนหลายประการที่จำเป็นต้องยกระดับ และพัฒนาให้สู่ ระบบสากล รวมทั้งเป็นการรวมพลังประสานความร่วมมือ ภายใต้ ระบบปฏิบัติการ และการประสานงานที่มีเอกภาพ
3. วัตถุประสงค์ของโครงการ	เพื่อให้เจ้าหน้าที่ด้านการบริหารจัดการสาธารณสุข และอาสาสมัคร ป้องกันภัยฝ่ายพลเรือน (อปพร.) ได้รับการพัฒนาศักยภาพให้มีความรู้ ความเข้าใจหลักการปฏิบัติงาน ขั้นตอน วิธีการ สนับสนุนงานด้านการ บริหารจัดการสาธารณสุขที่ถูกต้องตามหลักสากล พร้อมทั้งบูรณาการ ประสานการจัดการสาธารณสุขที่อาจเกิดขึ้นในระดับพื้นที่ได้ทุกขณะ เพื่อลดผลกระทบจากสาธารณสุข ตั้งแต่การป้องกัน แจ้งเตือน ช่วยเหลือ ฉุกเฉิน บรรเทาและฟื้นฟู
4. ตัวชี้วัดและค่าเป้าหมาย	เยาวชนและแรงงานได้รับการพัฒนาเสริมสร้างผลิภาพเพิ่มขึ้น ไม่น้อย กว่าร้อยละ 3 ต่อปี
5. พื้นที่เป้าหมาย	จังหวัดพิจิตร
6. กิจกรรมหลัก	
6.1 กิจกรรมหลักที่ 1 งบประมาณ ผู้รับผิดชอบ หน่วยงานที่เกี่ยวข้อง	พัฒนาศักยภาพเจ้าหน้าที่ด้านการบริหารจัดการสาธารณสุข และ อาสาสมัครป้องกันภัยฝ่ายพลเรือน (อปพร.) ปี 2565 1,354,500 บาท (1 ปี) สำนักงานป้องกันและบรรเทาสาธารณภัยจังหวัดพิจิตร -
7. หน่วยงานดำเนินงาน	สำนักงานป้องกันและบรรเทาสาธารณภัยจังหวัดพิจิตร
8. ระยะเวลาในการดำเนินงาน	5 ปี (พ.ศ. 2561 - 2565)
9. งบประมาณ	1,354,500 บาท (งบจังหวัด)
10. ผลผลิต (output)	เจ้าหน้าที่ผู้ปฏิบัติงานด้านการบริหารจัดการสาธารณสุข และอาสาสมัคร ป้องกันภัยฝ่ายพลเรือน (อปพร.) ของจังหวัดพิจิตร ได้รับการพัฒนาให้มี ศักยภาพ
11. ผลที่คาดว่าจะได้รับ (Outcome)	เกิดกลไกสนับสนุนการบริหารจัดการสาธารณสุขในระดับพื้นที่อย่างมี ประสิทธิภาพ

การจัดทำแบบสรุปโครงการแบบย่อ (Project Brief) ของทุกโครงการภายใต้งบประมาณของจังหวัด
แบบสรุปโครงการแบบย่อ (Project Brief)

ประเด็นการพัฒนาจังหวัด : ประเด็นการพัฒนาที่ 3 การเสริมสร้างสังคมคุณภาพ สันติสุขอย่างยั่งยืน
แผนงานที่ 2 เสริมสร้างความมั่นคง ความปลอดภัยในชีวิตและทรัพย์สิน และความสงบเรียบร้อย

หัวข้อ	รายละเอียด
1. ชื่อโครงการ	โครงการเสริมสร้างประสิทธิภาพการป้องกันและลดอุบัติเหตุทางถนนในระดับพื้นที่ จังหวัดพิจิตร ปี 2565
2. ความสำคัญของโครงการ หลักการและเหตุผล	อุบัติเหตุทางถนนเป็นปัญหาสำคัญที่ก่อให้เกิดการบาดเจ็บ การสูญเสียชีวิตของผู้ใช้รถใช้ถนน และสร้างความสูญเสียต่อเศรษฐกิจโดยรวมของประเทศชาติ ซึ่งรัฐบาลได้ตระหนักถึงความสำคัญของปัญหาดังกล่าว โดยได้กำหนดเป้าหมายในการลดอัตราการเสียชีวิตไม่เกิน 18 คน ต่อประชากรแสนคน ในปี พ.ศ.2564 ตามแผนแม่บทความปลอดภัยทางถนน พ.ศ.2561-2564
3. วัตถุประสงค์ของโครงการ	เพื่อพัฒนาศักยภาพพลไกการขับเคลื่อนงานด้านความปลอดภัยทางถนนของ ศปถ.ทุกระดับ ทั้งระดับจังหวัด ระดับอำเภอ และระดับองค์กรปกครองส่วนท้องถิ่น และหน่วยงานภาคีเครือข่ายที่เกี่ยวข้องทุกภาคส่วนให้มีการขับเคลื่อนอย่างจริงจังและต่อเนื่อง ตลอดทั้งปี
4. ตัวชี้วัดและค่าเป้าหมาย	เยาวชนและแรงงานได้รับการพัฒนาเสริมสร้างผลิตภาพเพิ่มขึ้น ไม่น้อยกว่าร้อยละ 3 ต่อปี
5. พื้นที่เป้าหมาย	จังหวัดพิจิตร
6. กิจกรรมหลัก	
6.1 กิจกรรมหลักที่ 1	เสริมสร้างประสิทธิภาพการป้องกันและลดอุบัติเหตุทางถนนในระดับพื้นที่
งบประมาณ	150,000 บาท (1 ปี)
ผู้รับผิดชอบ	สำนักงานป้องกันและบรรเทาสาธารณภัยจังหวัดพิจิตร
หน่วยงานที่เกี่ยวข้อง	-
7. หน่วยงานดำเนินงาน	สำนักงานป้องกันและบรรเทาสาธารณภัยจังหวัดพิจิตร
8. ระยะเวลาในการดำเนินงาน	5 ปี (พ.ศ. 2561 - 2565)
9. งบประมาณ	150,000 บาท (งบจังหวัด)
10. ผลผลิต (output)	ลดสถิติผู้บาดเจ็บ และเสียชีวิตจากอุบัติเหตุทางถนนได้อย่างเห็นผลเป็นรูปธรรม , ผู้ใช้รถใช้ถนนในพื้นที่ปฏิบัติตามกฎวินัยจราจรอย่างเคร่งครัด
11. ผลที่คาดว่าจะได้รับ (Outcome)	ผู้ใช้รถใช้ถนนในพื้นที่จังหวัดพิจิตร มีความปลอดภัยต่อชีวิตและทรัพย์สิน , เกิดความเป็นระเบียบเรียบร้อยในการใช้รถใช้ถนนทุกพื้นที่

การจัดทำแบบสรุปโครงการแบบย่อ (Project Brief) ของทุกโครงการภายใต้งบประมาณของจังหวัด
แบบสรุปโครงการแบบย่อ (Project Brief)

ประเด็นการพัฒนาจังหวัด : ประเด็นการพัฒนาด้านที่ 3 การเสริมสร้างสังคมคุณภาพ สันติสุขอย่างยั่งยืน
แผนงานที่ 2 เสริมสร้างความมั่นคง ความปลอดภัยในชีวิตและทรัพย์สิน และความสงบเรียบร้อย

หัวข้อ	รายละเอียด
1. ชื่อโครงการ	โครงการฝึกอบรมเทคนิคการตรวจสอบสายไฟฟ้าและอุปกรณ์ไฟฟ้า เพื่อป้องกันเหตุเพลิงไหม้ บ้านเรือนประชาชน จังหวัดพิจิตร ปี 2565
2. ความสำคัญของโครงการ หลักการและเหตุผล	ปัจจุบันพบสถานการณ์ เกิดเหตุอัคคีภัยบ้านพักอาศัยของประชาชน ในพื้นที่จังหวัดพิจิตร เป็นจำนวนมาก และมีแนวโน้มความถี่สูงขึ้นอย่างต่อเนื่อง จากสถิติปี พ.ศ. 2562 พบเกิดเหตุอัคคีภัยในพื้นที่ จำนวน 28 ครั้ง บ้านพักอาศัยได้รับความเสียหาย 28 หลังคาเรือน และตั้งแต่เดือน มกราคม - มิถุนายน พ.ศ. 2563 เกิดเหตุอัคคีภัยในพื้นที่แล้ว จำนวน 19 ครั้ง บ้านพักอาศัยได้รับความเสียหาย 39 หลังคาเรือน โดยสาเหตุส่วนใหญ่เกิดจากไฟฟ้าลัดวงจร สร้างความเสียหายต่อทรัพย์สิน และส่งผลกระทบต่อการดำเนินชีวิตความเป็นอยู่ของครอบครัวผู้ประสบภัยเป็นจำนวนมาก
3. วัตถุประสงค์ของโครงการ	เพื่อให้เจ้าหน้าที่ระดับอำเภอ และองค์กรปกครองส่วนท้องถิ่น ทราบเทคนิคการตรวจสอบสายไฟฟ้าอุปกรณ์ไฟฟ้า และอุปกรณ์ต่อพ่วงภายในบ้าน และเครื่องใช้ไฟฟ้าอื่นๆ ให้เป็นไปตามหลักมาตรฐาน และนำความรู้ที่ได้รับไปขยายผลต่อไป ยังชุมชน / หมู่บ้าน ในพื้นที่รับผิดชอบ
4. ตัวชี้วัดและค่าเป้าหมาย	เยาวชนและแรงงานได้รับการพัฒนาเสริมสร้างผลิตภาพเพิ่มขึ้น ไม่น้อยกว่าร้อยละ 3 ต่อปี
5. พื้นที่เป้าหมาย	จังหวัดพิจิตร
6. กิจกรรมหลัก	
6.1 กิจกรรมหลักที่ 1	ฝึกอบรมเทคนิคการตรวจสอบสายไฟฟ้าและอุปกรณ์ไฟฟ้า เพื่อป้องกันเหตุเพลิงไหม้ บ้านเรือนประชาชน จังหวัดพิจิตร ปี 2565
งบประมาณ	100,000 บาท (1 ปี)
ผู้รับผิดชอบ	สำนักงานป้องกันและบรรเทาสาธารณภัยจังหวัดพิจิตร
หน่วยงานที่เกี่ยวข้อง	-
7. หน่วยงานดำเนินงาน	สำนักงานป้องกันและบรรเทาสาธารณภัยจังหวัดพิจิตร
8. ระยะเวลาในการดำเนินงาน	5 ปี (พ.ศ. 2561 - 2565)
9. งบประมาณ	100,000 บาท (งบจังหวัด)
10. ผลผลิต (output)	สามารถป้องกันและลดความเสียหายจากเหตุเพลิงไหม้บ้านเรือนราษฎรได้อย่างเป็นรูปธรรม และครอบคลุมพื้นที่
11. ผลที่คาดว่าจะได้รับ (Outcome)	ประชาชนในพื้นที่จังหวัดพิจิตรมีความปลอดภัยต่อชีวิตและทรัพย์สินจากเหตุเพลิงไหม้บ้านพักอาศัย

การจัดทำแบบสรุปโครงการแบบย่อ (Project Brief) ของทุกโครงการภายใต้งบประมาณของจังหวัด
แบบสรุปโครงการแบบย่อ (Project Brief)

ประเด็นการพัฒนาจังหวัด : ประเด็นการพัฒนาที่ 3 การเสริมสร้างสังคมคุณภาพ สันติสุขอย่างยั่งยืน
แผนงานที่ 2 เสริมสร้างความมั่นคง ความปลอดภัยในชีวิตและทรัพย์สิน และความสงบเรียบร้อย

หัวข้อ	รายละเอียด
1. ชื่อโครงการ	โครงการยุติธรรมสร้างสุขเพื่อเสริมสร้างความมั่นคงปลอดภัยและแก้ไข ปัญหาความเดือนร้อนของประชาชน
2. ความสำคัญของโครงการ หลักการและ เหตุผล	<p>จากสภาพปัญหาความไม่เท่าเทียมกันของโอกาสในสังคม ส่งผลให้ ประชาชนกลุ่มต่างๆ ไม่สามารถเข้าถึงสิทธิที่พึงได้รับโดยเฉพาะอย่างยิ่ง ในกระบวนการยุติธรรมที่ยังมีประชาชนไม่ได้รับบริการจากหน่วยงาน ด้านกระบวนการยุติธรรมอย่างเท่าเทียม และทั่วถึง ซึ่งเป็นปัญหาที่ สะท้อนถึงความเหลื่อมล้ำที่เป็นปัญหาเชิงโครงสร้างในสังคมไทย จาก ปัญหาดังกล่าวที่เกิดขึ้นกระทรวงยุติธรรม ว่าด้วยการอำนวยความสะดวก ยุติธรรมเพื่อลดความเหลื่อมล้ำในสังคม เพื่อตอบรับนโยบายการบริหาร ราชการแผ่นดินของรัฐบาล ตามมติคณะรัฐมนตรี เมื่อวันที่ ๑๘ กรกฎาคม ๒๕๖๐ เห็นชอบในหลักการแต่งตั้งคณะกรรมการพัฒนา บริหารงานยุติธรรมระดับจังหวัด (กพยจ) และให้กระทรวงมหาดไทย กระทรวงยุติธรรม และสำนักงานงบประมาณดำเนินการในส่วนที่เกี่ยวข้อง เพื่อเป็นกลไกการอำนวยความสะดวกและการประสานความร่วมมือใน ระดับจังหวัดรวมทั้งให้การดำเนินการแก้ไขฟื้นฟู ติดตามดูแล ช่วยเหลือ และสงเคราะห์ผู้กระทำผิดในชุมชน ให้สามารถดำรงชีวิตได้ตามปกติ ทั้ง ในด้านการศึกษาและประกอบอาชีพ โดยประสานงานกับทุกองค์กรที่ เกี่ยวข้อง รวมทั้งภาคประชาชนและองค์กรชุมชน ได้เข้ามามีส่วนร่วมใน การดำเนินงานได้อย่างมีประสิทธิภาพและมีการบูรณาการได้อย่างแท้จริง สอดคล้องกับมติคณะรัฐมนตรีข้างต้น เพื่อลดความเหลื่อมล้ำของสังคม และการสร้างโอกาสเข้าถึงบริการของรัฐ ในการให้ความช่วยเหลือ กฎหมาย และค่าใช้จ่ายแก่ประชาชนผู้ด้วยโอกาสและมีฐานะยากจน รวมถึงไม่ได้รับความเป็นธรรม ให้เข้าถึงความเป็นธรรมได้ง่ายและ รวดเร็วด้วยกองทุนยุติธรรม และคุ้มครองผู้ถูกละเมิดสิทธิเสรีภาพจาก กระทำความผิดทางอาญาของผู้อื่นให้ได้รับการช่วยเหลือเยียวยาและ บรรเทาความเสียหายที่เกิดขึ้น รวมทั้งให้ความช่วยเหลือเยียวยาผู้ตกเป็น แพะ ในคดีอาญาโดยมิได้กระทำความผิด เพื่อให้เข้าถึงงานด้าน กระบวนการยุติธรรม เช่น หากถูกฟ้องในชั้นบังคับคดี การป้องกันเฝ้า ระวังอาชญากรรมในเยาวชน คินผู้ต้องขังผู้พ้นโทษคืนสู่สังคม และสร้าง ความปลอดภัยในชุมชนจากผู้กระทำความผิดในระบบงานคุ้มครองประพฤติ จังหวัดพิจิตร สำนักงานยุติธรรมจังหวัดพิจิตร ในฐานะผู้แทนกระทรวง ยุติธรรมในระดับพื้นที่จึงเห็นสมควรเสริมพลังชุมชนเพื่ออำนวยความสะดวก ยุติธรรมให้เข้าถึงประชาชนในหมู่บ้านและลดความเหลื่อมล้ำในสังคม เพื่อขยายผลและช่องทางการเข้าถึงกระบวนการยุติธรรมให้เข้าถึง ประชาชนในระดับหมู่บ้านตำบล ผ่านคณะกรรมการหมู่บ้านและ เครือข่ายยุติธรรม อาสาสมัครสาธารณสุข และประชาชนทั่วไปซึ่งจะเป็น การเสริมสร้างคุณภาพชีวิต และสร้างสังคมให้เกิดความเข้มแข็งและลด ด้วยคนในชุมชน</p>

<p>3. วัตถุประสงค์ของโครงการ</p>	<ol style="list-style-type: none"> 1. เพื่อเสริมสร้างความมั่นคงเพิ่มให้กับสังคมและแก้ไขปัญหาความเดือดร้อนของประชาชน 2. เพื่อส่งเสริมและรักษาเครือข่ายในระดับชุมชน ระดับตำบล คณะกรรมการหมู่บ้าน อาสาสมัครสาธารณสุข และประชาชน 3. เพื่อเพิ่มประสิทธิภาพการแก้ไขปัญหาความเดือดร้อนและการให้บริการประชาชนในการเข้าถึงความยุติธรรม 4. เพื่อให้เกิดความร่วมมือในการแก้ไขและป้องกันปัญหาอาชญากรรมในพื้นที่
<p>4. ตัวชี้วัดและค่าเป้าหมาย</p>	<ol style="list-style-type: none"> 1. อัตราการลดลงของคดีอาชญากรรมไม่น้อยกว่า ร้อยละ 3 ต่อปี 2. อัตราการลดลงของคดีทางแพ่งเกี่ยวกับหนี้สิ้นครัวเรือน (เช่น หนี้นอก ระบบ สัญญากู้ยืม สัญญาค้ำประกัน) ไม่น้อยกว่าร้อยละ 3 ต่อปี
<p>5. พื้นที่เป้าหมาย</p>	<p>จังหวัดพิจิตร</p>
<p>6. กิจกรรมหลัก</p>	
<p>6.1 กิจกรรมหลักที่ 1</p> <p>งบประมาณ ผู้รับผิดชอบ หน่วยงานที่เกี่ยวข้อง</p>	<p>การเพิ่มศักยภาพและการประสานความร่วมมือด้านงานยุติธรรม เพื่อประชาชน ชุมชน สังคม ปลอดภัย มีสุข</p> <p>422,200 บาท (1 ปี)</p> <p>สำนักงานยุติธรรมจังหวัดพิจิตร</p> <p>-</p>
<p>7. หน่วยงานดำเนินงาน</p>	<p>สำนักงานยุติธรรมจังหวัดพิจิตร</p>
<p>8. ระยะเวลาในการดำเนินงาน</p>	<p>5 ปี (พ.ศ. 2561 - 2565)</p>
<p>9. งบประมาณ</p>	<p>422,200 บาท (งบจังหวัด)</p>
<p>10. ผลผลิต (output)</p>	<p>อาสาสมัครต่างๆ เครือข่ายในระดับชุมชนตำบล คณะกรรมการศูนย์ยุติธรรมชุมชนตำบล/เทศบาล/ประชาชน ในพื้นที่ 12 อำเภอ ผู้นำท้องถิ่น กำนัน สารวัตรกำนัน ผู้ใหญ่บ้าน ผู้ช่วยผู้ใหญ่บ้าน ถูกคุมความประพฤติและครอบครัว จาก 12 อำเภอ และประชาชนทั่วไปที่เข้ารับการอบรมมีความสามารถในการให้คำแนะนำช่วยเหลือดูแลประชาชนในพื้นที่ที่ได้รับปัญหาหรือความเดือดร้อนได้</p>
<p>11. ผลที่คาดว่าจะได้รับ (Outcome)</p>	<ol style="list-style-type: none"> 1. ปัญหาของประชาชนได้รับการแก้ไขอย่างมีประสิทธิภาพ 2. อาสาสมัครต่างๆ และเครือข่ายในระดับชุมชนตำบล คณะกรรมการศูนย์ยุติธรรมชุมชนตำบล/เทศบาล/ประชาชน ในพื้นที่ 12 อำเภอ ผู้นำท้องถิ่น กำนัน สารวัตรกำนัน ผู้ใหญ่บ้าน ผู้ช่วยผู้ใหญ่บ้าน ถูกคุมความประพฤติและครอบครัว จาก 12 อำเภอ และประชาชนทั่วไปในการแก้ไขปัญหาในพื้นที่ระดับอำเภอระหว่างภาครัฐได้

การจัดทำแบบสรุปโครงการแบบย่อ (Project Brief) ของทุกโครงการภายใต้งบประมาณของจังหวัด
แบบสรุปโครงการแบบย่อ (Project Brief)

ประเด็นการพัฒนาจังหวัด : ประเด็นการพัฒนาที่ 3 การเสริมสร้างสังคมคุณภาพ สันติสุขอย่างยั่งยืน
แผนงานที่ 2 เสริมสร้างความมั่นคง ความปลอดภัยในชีวิตและทรัพย์สิน และความสงบเรียบร้อย

หัวข้อ	รายละเอียด
1. ชื่อโครงการ	โครงการเสริมสร้างโอกาสและความเสมอภาคทางสังคมในการเข้าถึงกระบวนการยุติธรรมอย่างทั่วถึง
2. ความสำคัญของโครงการ หลักการและเหตุผล	<p>ตามที่รัฐบาลได้จัดยุทธศาสตร์ชาติ 20 ปี (พ.ศ.2561-2580) ซึ่งเป็นยุทธศาสตร์ชาติฉบับแรกของประเทศไทยตามรัฐธรรมนูญแห่งราชอาณาจักรไทย ซึ่งจะต้องนำไปสู่การปฏิบัติเพื่อให้ประเทศไทยบรรลุวิสัยทัศน์ “ประเทศไทยมีความมั่นคง มั่งคั่ง ยั่งยืน เป็นประเทศพัฒนาแล้ว” ด้วยการพัฒนาตามหลักปรัชญาของเศรษฐกิจพอเพียง” ประกอบด้วย 6 ยุทธศาสตร์ และยุทธศาสตร์ชาติด้านการสร้างโอกาสและความเสมอภาคทางสังคม ก็เป็นยุทธศาสตร์หนึ่งที่เน้นสร้างความเป็นธรรมในการเข้าถึงกระบวนการยุติธรรมอย่างเท่าเทียมกัน การพัฒนาโลกช่วยเหลือผู้มีรายได้น้อยในการต่อสู้คดีที่มีคุณภาพมาตรฐานและเพียงพอ การให้หลักประกันสิทธิของผู้เสียหายและผู้ถูกกล่าวหาในการได้รับความช่วยเหลือจากรัฐบาลอย่างเสมอภาคและเท่าเทียมกัน</p> <p>ที่ผ่านมากระบวนการยุติธรรมยังมีข้อจำกัดสำหรับผู้มีรายได้น้อยหรือผู้ที่อยู่ในชนบทที่ยังไม่สามารถเข้าถึงกระบวนการยุติธรรมได้อย่างทั่วถึง เช่น การเข้าสู่กระบวนการยุติธรรมมีค่าใช้จ่ายสูง การเข้าถึงข้อมูลข่าวสาร การมีองค์ความรู้รวมถึงแหล่งทุนเพื่อเข้าสู่กระบวนการยุติธรรมยังคงมีความเหลื่อมล้ำกัน ระหว่างผู้มีรายได้สูงกับผู้มีรายได้น้อยหรือระหว่างผู้ที่อยู่ในสังคมเมืองกับผู้ที่อยู่ในสังคมชนบท กรมการปกครองและที่ทำการปกครองจังหวัดพิจิตร ซึ่งมีภารกิจตามกฎหมายแบ่งส่วนราชการกรมการปกครอง กระทรวงมหาดไทย พ.ศ.2559 ในการรักษาความสงบเรียบร้อยและความมั่นคงภายในประเทศ การอำนวยความสะดวก การปกครองท้องที่ การอาสารักษาดินแดนและการทะเบียน เพื่อให้ประชาชนมีความมั่นคง ปลอดภัย ได้รับการบริการที่สะดวก รวดเร็ว และเกิดความสงบสุขในสังคมอย่างยั่งยืน จึงเปรียบเสมือนหน่วยงานสำคัญที่เป็นกลไกในการผลักดันให้เกิดการขับเคลื่อนนโยบายของรัฐบาล กระทรวงมหาดไทยและยุทธศาสตร์ทุกระดับที่เกี่ยวข้องไปสู่การปฏิบัติในพื้นที่ให้บรรลุผลสำเร็จได้อย่างเป็นรูปธรรม ดังนั้น เพื่อเป็นการสร้างโอกาสและความเสมอภาคทางสังคมในการเข้าถึงกระบวนการยุติธรรมเพื่อลดความเหลื่อมล้ำทางสังคม จึงได้จัดทำโครงการเสริมสร้างโอกาส และความเสมอภาคทางสังคมในการเข้าถึงกระบวนการยุติธรรมอย่างทั่วถึงขึ้น</p>
3. วัตถุประสงค์ของโครงการ	<ol style="list-style-type: none"> 1. เพื่อสร้างความเป็นธรรมในการเข้าถึงกระบวนการยุติธรรมของผู้มีรายได้น้อยหรือผู้ที่อยู่ในชนบท 2. เพื่อสร้างโอกาสและความเสมอภาคทางสังคม 3. เพื่อเสริมสร้างความรู้ให้กับผู้มีรายได้น้อยหรือผู้ที่อยู่ในชนบทในการได้รับความช่วยเหลือจากรัฐอย่างเสมอภาค และเท่าเทียมกันในกระบวนการยุติธรรม 4. เพื่อเสริมสร้างความรู้และความเข้าใจในข้อกฎหมายให้กับผู้มีรายได้

	น้อยหรือผู้ที่อยู่ในชนบทให้รู้เท่าทันต่อการเปลี่ยนแปลง
4. ตัวชี้วัดและค่าเป้าหมาย	1. เยาวชนและแรงงานได้รับการพัฒนาเสริมสร้างผลิตภาพเพิ่มขึ้น ไม่น้อยกว่าร้อยละ 3 ต่อปี 2. อัตราการลดลงของคดีทางแพ่งเกี่ยวกับหนี้สินครัวเรือน (เช่น หนี้นอก ระบบ สัญญากู้ยืม สัญญาค้ำประกัน) ไม่น้อยกว่าร้อยละ 3 ต่อปี
5. พื้นที่เป้าหมาย	จังหวัดพิจิตร
6. กิจกรรมหลัก	
6.1 กิจกรรมหลักที่ 1 งบประมาณ ผู้รับผิดชอบ หน่วยงานที่เกี่ยวข้อง	เสริมสร้างโอกาสและความเสมอภาคทางสังคมในการเข้าถึงกระบวนการยุติธรรมอย่างทั่วถึง 1,035,600 บาท (1 ปี) ที่ทำการปกครองจังหวัดพิจิตร -
7. หน่วยงานดำเนินงาน	ที่ทำการปกครองจังหวัดพิจิตร
8. ระยะเวลาในการดำเนินงาน	5 ปี (พ.ศ. 2561 - 2565)
9. งบประมาณ	1,035,600 บาท (งบจังหวัด)
10. ผลผลิต (output)	ผู้มีรายได้น้อยหรือผู้ที่อยู่ในชนบทมีความรู้ความเข้าใจในข้อกฎหมายได้ทันต่อการเปลี่ยนแปลง
11. ผลที่คาดว่าจะได้รับ (Outcome)	ผู้มีรายได้น้อยหรือผู้ที่อยู่ในชนบทมีความรู้ความเข้าใจในข้อกฎหมายได้ทันต่อการเปลี่ยนแปลง

การจัดทำแบบสรุปโครงการแบบย่อ (Project Brief) ของทุกโครงการภายใต้งบประมาณของจังหวัด
แบบสรุปโครงการแบบย่อ (Project Brief)

ประเด็นการพัฒนาจังหวัด : ประเด็นการพัฒนาด้านที่ 3 การเสริมสร้างสังคมคุณภาพ สันติสุขอย่างยั่งยืน
แผนงานที่ 2 เสริมสร้างความมั่นคง ความปลอดภัยในชีวิตและทรัพย์สิน และความสงบเรียบร้อย

หัวข้อ	รายละเอียด
1. ชื่อโครงการ	โครงการพัฒนาศักยภาพคณะกรรมการไกล่เกลี่ยข้อพิพาทระดับอำเภอ
2. ความสำคัญของโครงการ หลักการและเหตุผล	ตามนโยบายรัฐบาล ด้านการปรับปรุงกฎหมายและกระบวนการยุติธรรมได้กำหนดให้ระบบการช่วยเหลือทางกฎหมายและค่าใช้จ่ายแก่ประชาชนที่ไม่ได้รับความเป็นธรรม โดยให้เข้าถึงความเป็นธรรมได้ง่าย รวดเร็ว ส่งเสริมกองทุนยุติธรรม เพื่อคุ้มครองช่วยเหลือคนจน ผู้ด้อยโอกาส คุ้มครอง ผู้ถูกล่วงละเมิดสิทธิเสรีภาพ และเยียวยาผู้บริสุทธิ์ หรือได้รับผลกระทบจากความไม่เป็นธรรม โดยเน้นความสุจริต และ ความมีประสิทธิภาพของภาครัฐ ความเป็นธรรมของผู้ได้รับผลกระทบ และการไม่แอบอ้างฉวยโอกาสโดยทุจริต ดังนั้น จึงจำเป็นต้องส่งเสริมให้ คณะกรรมการศูนย์ดำรงธรรมได้มีความรู้ ความเข้าใจในกฎหมายที่เกี่ยวข้องสามารถนำความรู้ที่มีแก้ไขปัญหาในพื้นที่ของตนเอง
3. วัตถุประสงค์ของโครงการ	เพื่อให้คณะกรรมการไกล่เกลี่ยข้อพิพาท ผู้ทำหน้าที่ไกล่เกลี่ย ระวังข้อพิพาท ศูนย์ไกล่เกลี่ยระวังข้อพิพาทหมู่บ้าน/ชุมชน ในการส่งเสริมการ ระวังข้อพิพาทโดยการไกล่เกลี่ยในชุมชนและเสริมสร้างความสามัคคีในชุมชน ตามร่างพระราชบัญญัติส่งเสริมการไกล่เกลี่ยข้อพิพาทในชุมชน พ.ศ.
4. ตัวชี้วัดและค่าเป้าหมาย	อัตราการลดลงของคดีทางแพ่งเกี่ยวกับหนี้สินครัวเรือน (เช่น หนี้นอก ระบบ สัญญากู้ยืม สัญญาค้ำประกัน) ไม่น้อยกว่าร้อยละ 3 ต่อปี
5. พื้นที่เป้าหมาย	จังหวัดพิจิตร
6. กิจกรรมหลัก	
6.1 กิจกรรมหลักที่ 1 งบประมาณ ผู้รับผิดชอบ หน่วยงานที่เกี่ยวข้อง	พัฒนาศักยภาพคณะกรรมการไกล่เกลี่ยข้อพิพาทระดับอำเภอ 168,000 บาท (1 ปี) ที่ทำการปกครองจังหวัดพิจิตร -
7. หน่วยงานดำเนินงาน	ที่ทำการปกครองจังหวัดพิจิตร
8. ระยะเวลาในการดำเนินงาน	5 ปี (พ.ศ. 2561 - 2565)
9. งบประมาณ	168,000 บาท (งบจังหวัด)
10. ผลผลิต (output)	คณะกรรมการไกล่เกลี่ยข้อพิพาทมีความรู้ ความเข้าใจสามารถนำความรู้ไปปรับใช้ในหมู่บ้าน/ชุมชนได้ สามารถลดอรรถคดีในพื้นที่ของตนเองได้
11. ผลที่คาดว่าจะได้รับ (Outcome)	คณะกรรมการไกล่เกลี่ยข้อพิพาทมีความรู้ ความเข้าใจสามารถนำความรู้ไปปรับใช้ในหมู่บ้าน/ชุมชนได้ สามารถลดอรรถคดีในพื้นที่ของตนเองได้

การจัดทำแบบสรุปโครงการแบบย่อ (Project Brief) ของทุกโครงการภายใต้งบประมาณของจังหวัด
แบบสรุปโครงการแบบย่อ (Project Brief)

ประเด็นการพัฒนาจังหวัด : ประเด็นการพัฒนาที่ 3 การเสริมสร้างสังคมคุณภาพ สันติสุขอย่างยั่งยืน
แผนงานที่ 2 เสริมสร้างความมั่นคง ความปลอดภัยในชีวิตและทรัพย์สิน และความสงบเรียบร้อย

หัวข้อ	รายละเอียด
1. ชื่อโครงการ	โครงการเพิ่มประสิทธิภาพของประชาชนด้านการรักษาความปลอดภัยหมู่บ้าน เพื่อเสริมสร้างหมู่บ้านชุมชนเข้มแข็ง
2. ความสำคัญของโครงการ หลักการและเหตุผล	สภาพความเปลี่ยนแปลงในปัจจุบัน ก่อให้เกิดความขัดแย้งในวิถีชีวิต และความรู้สึกนึกคิด เกิดความขัดแย้งในสังคมทั่วไป ดังนั้น จึงควรสร้างคุณค่าของการอยู่ร่วมกันของพลเมือง สร้างความแข็งแกร่งของสังคม ให้มีภูมิคุ้มกันที่มั่นคงด้วยการส่งเสริมและพัฒนาประสิทธิภาพ ชีตความสามารถให้ประชาชนเข้ามามีส่วนร่วมในการแก้ไขปัญหา เพื่อเสริมสร้างความเข้มแข็งให้กับหมู่บ้าน และชุมชน ขยายผลการสร้างหมู่บ้าน/ชุมชนเข้มแข็งด้านการรักษาความปลอดภัยหมู่บ้าน ให้เป็นหมู่บ้านต้นแบบและเป็นที่รู้จักอย่าง ปัญหาความขัดแย้งของประเทศที่เกิดขึ้นเกิดจากความขัดแย้งในวิถีชีวิตและความรู้สึกนึกคิดของบุคคลหลายกลุ่ม หลายเชื้อชาติ ศาสนา อีกทั้งปัญหาจากความผันผวนจากด้านการเมือง การทหาร เศรษฐกิจ และสังคม
3. วัตถุประสงค์ของโครงการ	1) เพื่อให้เพื่อให้กลุ่มเป้าหมายเป็นกำลังหลักในการรักษาความมั่นคงภายใน 2) เพื่อให้ชุมชนมีความเข้มแข็งปราศจากความขัดแย้งในพื้นที่ 3) เพื่อให้ภาคประชาชนมีส่วนร่วมกับหน่วยงานภาครัฐในการแก้ไขปัญหาความเดือดร้อนของพื้นที่
4. ตัวชี้วัดและค่าเป้าหมาย	เยาวชนและแรงงานได้รับการพัฒนาเสริมสร้างผลิตภาพเพิ่มขึ้น ไม่น้อยกว่าร้อยละ 3 ต่อปี
5. พื้นที่เป้าหมาย	จังหวัดพิจิตร
6. กิจกรรมหลัก	
6.1 กิจกรรมหลักที่ 1 งบประมาณ ผู้รับผิดชอบ หน่วยงานที่เกี่ยวข้อง	เพิ่มประสิทธิภาพของประชาชนด้านการรักษาความปลอดภัยหมู่บ้าน เพื่อเสริมสร้างหมู่บ้านชุมชนเข้มแข็ง 1,100,000 บาท ที่ทำการปกครองจังหวัดพิจิตร -
7. หน่วยงานดำเนินงาน	ที่ทำการปกครองจังหวัดพิจิตร
8. ระยะเวลาในการดำเนินงาน	5 ปี (พ.ศ. 2561 - 2565)
9. งบประมาณ	1,100,000 บาท (งบจังหวัด)
10. ผลผลิต (output)	จัดอบรมโครงการ จัดตั้งและทบทวน ชุดรักษาความปลอดภัยหมู่บ้าน (ชรบ.) 2,000 คน
11. ผลที่คาดว่าจะได้รับ (Outcome)	มีตัวแทนภาคประชาชนมาเป็นกำลังหลักในการรักษาความมั่นคงในระดับพื้นที่

การจัดทำแบบสรุปโครงการแบบย่อ (Project Brief) ของทุกโครงการภายใต้งบประมาณของจังหวัด
แบบสรุปโครงการแบบย่อ (Project Brief)

ประเด็นการพัฒนาจังหวัด : ประเด็นการพัฒนาที่ 3 การเสริมสร้างสังคมคุณภาพ สันติสุขอย่างยั่งยืน
แผนงานที่ 2 เสริมสร้างความมั่นคง ความปลอดภัยในชีวิตและทรัพย์สิน และความสงบเรียบร้อย

หัวข้อ	รายละเอียด
1. ชื่อโครงการ	โครงการป้องกันและแก้ไขปัญหายาเสพติดจังหวัดพิจิตร
2. ความสำคัญของโครงการ หลักการและเหตุผล	<p>ปัญหาเสพติดเป็นปัญหาที่รัฐบาลให้ความสำคัญ และกำหนดให้ปัญหาเสพติดเป็น “วาระแห่งชาติ” ที่ทุกหน่วยงานจะต้องเข้ามาร่วมมือป้องกันและแก้ไขปัญหาโดยเร็วด้วยอย่างจริงจังและต่อเนื่อง ปัญหาเสพติดถูกจัดอยู่ในปัญหาด้านความมั่นคงที่ต้องได้รับการแก้ไขในระดับสำคัญเร่งด่วน และเป็นปัญหาที่สืบเนื่องจากปัญหาทางสังคมอื่น ๆ ซึ่งต้องอาศัยการแก้ไขปัญหาในลักษณะองค์รวมร่วมกับปัญหาในมิติอื่น ๆ ที่เกี่ยวข้อง เพื่อสนับสนุนต่อผลสำเร็จของปัญหาปลายทาง</p> <p>สถานการณ์ยาเสพติดของจังหวัดพิจิตร ในปัจจุบันยังมีการลักลอบนำยาเสพติดเข้ามาจำหน่ายในพื้นที่ แม้หน่วยงานความมั่นคงในพื้นที่ได้แก่ ฝ่ายปกครอง ตำรวจและทหาร จะร่วมกันทำงานในการป้องกันและปราบปราม ดำเนินการป้องกันและปราบปรามผู้เกี่ยวข้องอย่างจริงจัง แต่ปัญหาดังกล่าวก็ไม่ได้หมดไป เพื่อให้การดำเนินการแก้ไขปัญหาเสพติดในพื้นที่เบาบางและลดน้อยลงจนอยู่ในระดับที่ควบคุมได้และหมดสิ้นไปในที่สุด การดำเนินงานในการแก้ไขปัญหาเสพติดต้องนำภาคประชาชนเข้ามามีส่วนร่วมตามนโยบายของรัฐบาล โดยภาครัฐต้องให้ความรู้ สนับสนุนงบประมาณให้พื้นที่เข้าดำเนินการในการป้องกันปัญหาเสพติดในกลุ่มนักเรียน กลุ่มเยาวชนนอกสถานศึกษา และกลุ่มผู้ใช้แรงงาน สนับสนุนหน่วยงานความมั่นคงเข้าดำเนินการงานมวลชนและจับกุมปราบปรามผู้เกี่ยวข้องกับยาเสพติด ทั้งนี้ การดำเนินงานดังกล่าวต้องดำเนินการโดยใช้กลไก “ประชารัฐ” ของรัฐบาลเข้าไปดำเนินการต่อไป</p> <p>ดังนั้น จึงต้องดำเนินการเพื่อแก้ไขปัญหาเสพติดมิให้ลุกลามต่อไปในพื้นที่และพื้นที่ใกล้เคียง นอกจากนี้พบว่าในระยะหลังมีการแพร่ระบาดของผู้เสพยาเสพติดในกลุ่มนักเรียนทั้งในและนอกสถานศึกษา กลุ่มผู้ใช้แรงงานและนักท่องเที่ยวพื้นที่เพิ่มมากขึ้น ซึ่งสอดคล้องกับนโยบายของจังหวัดพิจิตร ตามนโยบายและรองรับแผนปฏิบัติการการป้องกันและแก้ไขปัญหาเสพติด “ประชารัฐ” ของรัฐบาล</p>
3. วัตถุประสงค์ของโครงการ	<ol style="list-style-type: none"> 1. เพื่อป้องกันและปราบปรามกลุ่มผู้มีโอกาสเข้าไปเกี่ยวข้องกับยาเสพติดทั้งระบบในพื้นที่ 2. เพื่อการแก้ไขปัญหาผู้เสพยาเสพติดในพื้นที่เป็นไปตามนโยบาย “ประชารัฐ” ของรัฐบาล 3. เพื่อการสร้างและพัฒนาระบบรองรับการคืนคนดีให้สังคมที่ผ่านการบำบัดฟื้นฟูทุกระบบ 4. เพื่อการควบคุมตัวยาและผู้ค้ายาเสพติดในพื้นที่จังหวัดพิจิตร 5. เพื่อส่งเสริมความร่วมมือระหว่างประเทศในการป้องกันและแก้ไขปัญหาเสพติด 6. เพื่อเสริมสร้างให้ความรู้แก่ภาคประชาชนและปรับทัศนคติของ

	ประชาชนในการมีส่วนร่วม ในการป้องกันและแก้ไขปัญหาเสพติด 7. เพื่อเสริมสร้างการมีส่วนร่วมของภาคประชาชนในการแก้ไขปัญหาเสพติดตามแนวทางพระราชรัฐ 8. เพื่อให้มีการบริหารจัดการและบูรณาการในการแก้ไขปัญหาเสพติด มีประสิทธิภาพ
4. ตัวชี้วัดและค่าเป้าหมาย	อัตราการลดลงของคดียาเสพติด ไม่น้อยกว่า ร้อยละ 3 ต่อปี
5. พื้นที่เป้าหมาย	จังหวัดพิจิตร
6. กิจกรรมหลัก	
6.1 กิจกรรมหลักที่ 1 งบประมาณ ผู้รับผิดชอบ หน่วยงานที่เกี่ยวข้อง	ป้องกันและแก้ไขปัญหาเสพติดจังหวัดพิจิตร 6,300,000 บาท (1 ปี) ที่ทำการปกครองจังหวัดพิจิตร -
7. หน่วยงานดำเนินงาน	ที่ทำการปกครองจังหวัดพิจิตร
8. ระยะเวลาในการดำเนินงาน	5 ปี (พ.ศ. 2561 - 2565)
9. งบประมาณ	6,300,000 บาท (งบจังหวัด)
10. ผลผลิต (output)	จำนวนผู้ผลิต ผู้จำหน่าย ผู้ติดยาเสพติด และผู้เสพ ลดลง และเกิดการบูรณาการร่วมกันในการแก้ไขปัญหาเสพติดของทุกภาคส่วน และชุมชนให้ความร่วมมือกับหน่วยงานของรัฐในการป้องกันและแก้ไขปัญหาเสพติด
11. ผลที่คาดว่าจะได้รับ (Outcome)	1. ป้องกันและปราบปรามกลุ่มผู้มีโอกาสเข้าไปเกี่ยวข้องกับยาเสพติดทั้งระบบในพื้นที่ 2. แก้ไขปัญหาผู้เสพผู้ติดยาเสพติดในพื้นที่เป็นไปตามนโยบาย “ประชารัฐ” ของรัฐบาล 3. สร้างและพัฒนาาระบบรองรับการคืนคนดีให้สังคมที่ผ่านการบำบัดฟื้นฟูทุกระบบ 4. เสริมสร้างให้ความรู้แก่ภาคประชาชนและปรับทัศนคติของประชาชน การมีส่วนร่วมในการป้องกันและแก้ไขปัญหาเสพติด 5. การบริหารจัดการและบูรณาการในการแก้ไขปัญหาเสพติดมีประสิทธิภาพ

การจัดทำแบบสรุปโครงการแบบย่อ (Project Brief) ของทุกโครงการภายใต้งบประมาณของจังหวัด
แบบสรุปโครงการแบบย่อ (Project Brief)

ประเด็นการพัฒนาจังหวัด : ประเด็นการพัฒนาที่ 3 การเสริมสร้างสังคมคุณภาพ สันติสุขอย่างยั่งยืน
แผนงานที่ 2 เสริมสร้างความมั่นคง ความปลอดภัยในชีวิตและทรัพย์สิน และความสงบเรียบร้อย

หัวข้อ	รายละเอียด
1. ชื่อโครงการ	โครงการเพิ่มศักยภาพพนักงานฝ่ายปกครองในการรักษาความสงบเรียบร้อยจังหวัดพิจิตร (DOPA S.W.A.T)
2. ความสำคัญของโครงการ หลักการและเหตุผล	กรมการปกครองมีภารกิจเกี่ยวกับการรักษาความสงบเรียบร้อยและความมั่นคงภายในประเทศและการอำนวยความสะดวกให้กับประชาชน ซึ่งการรักษาความสงบเรียบร้อยและความมั่นคงภายในประเทศและการอำนวยความสะดวกให้กับประชาชนนั้น จะมีความเสี่ยงที่เกิดขึ้นจากการปฏิบัติงาน ทั้งในด้านข้อกฎหมายด้านยุทธวิธีในการสืบสวนปราบปราม รวมถึงอาจไปกระทบสิทธิของประชาชนจนเกินกว่าเหตุ ดังนั้น เพื่อให้การรักษาความสงบเรียบร้อยและความมั่นคงภายในประเทศและการอำนวยความสะดวกให้กับประชาชน จังหวัดจึงมีนโยบายเพิ่มศักยภาพพนักงานฝ่ายปกครองในการรักษาความสงบเรียบร้อยจังหวัดพิจิตรโดยมีวัตถุประสงค์เพื่อเพิ่มพูนความรู้ ทักษะยุทธวิธี ในการรักษาความสงบเรียบร้อยและความมั่นคงให้แก่พนักงานฝ่ายปกครอง
3. วัตถุประสงค์ของโครงการ	1. เพื่อให้กลุ่มเป้าหมายเพิ่มพูนความรู้ ทักษะ ยุทธวิธีในการรักษาความสงบเรียบร้อยและความมั่นคงให้แก่พนักงานฝ่ายปกครอง 2. เพื่อให้การบังคับใช้กฎหมายในการสืบสวน จับกุม ปราบปราม ผู้กระทำความผิดอาญาได้อย่างมีประสิทธิภาพยิ่งขึ้น
4. ตัวชี้วัดและค่าเป้าหมาย	1. เยาวชนและแรงงานได้รับการพัฒนาเสริมสร้างผลิตภาพเพิ่มขึ้น ไม่น้อยกว่าร้อยละ 3 ต่อปี 2. อัตราการลดลงของคดีอาชญากรรมไม่น้อยกว่า ร้อยละ 3 ต่อปี
5. พื้นที่เป้าหมาย	จังหวัดพิจิตร
6. กิจกรรมหลัก	
6.1 กิจกรรมหลักที่ 1	เพิ่มศักยภาพพนักงานฝ่ายปกครองในการรักษาความสงบเรียบร้อยจังหวัดพิจิตร (DOPA S.W.A.T)
งบประมาณ	685,200 บาท (1 ปี)
ผู้รับผิดชอบ	ที่ทำการปกครองจังหวัดพิจิตร
หน่วยงานที่เกี่ยวข้อง	-
7. หน่วยงานดำเนินงาน	ที่ทำการปกครองจังหวัดพิจิตร
8. ระยะเวลาในการดำเนินงาน	5 ปี (พ.ศ. 2561 - 2565)
9. งบประมาณ	685,200 บาท (งบจังหวัด)
10. ผลผลิต (output)	ปลัดอำเภอ และสมาชิกกองอาสารักษาดินแดนจังหวัดพิจิตร จำนวน 150 คน
11. ผลที่คาดว่าจะได้รับ (Outcome)	ปลัดอำเภอ และสมาชิกกองอาสารักษาดินแดนจังหวัดพิจิตร จำนวน 150 คน มีความรู้ ทักษะ ยุทธวิธี ในการรักษาความสงบเรียบร้อยและความมั่นคงและบังคับใช้กฎหมายอย่างมีประสิทธิภาพ

การจัดทำแบบสรุปโครงการแบบย่อ (Project Brief) ของทุกโครงการภายใต้งบประมาณของจังหวัด
แบบสรุปโครงการแบบย่อ (Project Brief)

ประเด็นการพัฒนาจังหวัด : ประเด็นการพัฒนาด้านที่ 3 การเสริมสร้างสังคมคุณภาพ สันติสุขอย่างยั่งยืน
แผนงานที่ 2 เสริมสร้างความมั่นคง ความปลอดภัยในชีวิตและทรัพย์สิน และความสงบเรียบร้อย

หัวข้อ	รายละเอียด
1. ชื่อโครงการ	โครงการเพิ่มศักยภาพและขีดความสามารถปลัดอำเภอและสมาชิกกองอาสารักษาดินแดนจังหวัดพิจิตร ในการใช้อาวุธปืนประจำกาย
2. ความสำคัญของโครงการ หลักการและเหตุผล	สมาชิกกองอาสารักษาดินแดนเป็นกำลังหลักของฝ่ายปกครอง มีภารกิจในการรักษาความสงบเรียบร้อยและความมั่นคงภายในประเทศการปฏิบัติหน้าที่ตามนโยบายของรัฐบาล กระทรวงมหาดไทยในการดูแลรักษาความสงบเรียบร้อยและความมั่นคงของรัฐ การป้องกันและแก้ไขปัญหาเสพติดการปราบปรามผู้มีอิทธิพลการจัดระเบียบสังคม ตลอดจน เป็นการป้องกันตนเอง เป็นต้น ซึ่งจะต้องปฏิบัติหน้าที่ในเชิงรุกอย่างต่อเนื่อง ดังนั้นสมาชิกกองอาสารักษาดินแดนจำเป็นต้องมีความพร้อมทั้งด้านร่างกายจิตใจ ด้านสมรรถนะยุทธโปกรณ์เพื่อให้การปฏิบัติหน้าที่ ตามที่ได้รับมอบหมายให้มีประสิทธิภาพ
3. วัตถุประสงค์ของโครงการ	1. เพื่อเพิ่มศักยภาพและขีดความสามารถของปลัดอำเภอและสมาชิกกองอาสารักษาดินแดนจังหวัด พิจิตร ในด้านยุทธวิธีของหน่วยขนาดเล็กและการใช้อาวุธปืนประจำกายในการปฏิบัติหน้าที่ 2. เพื่อสร้างความมั่นใจในการปฏิบัติหน้าที่ของปลัดอำเภอและสมาชิกกองอาสารักษาดินแดน
4. ตัวชี้วัดและค่าเป้าหมาย	1. อัตราการลดลงของคดีอาชญากรรมไม่น้อยกว่า ร้อยละ 3 ต่อปี 2. อัตราการลดลงของคดียาเสพติด ไม่น้อยกว่า ร้อยละ 3 ต่อปี
5. พื้นที่เป้าหมาย	จังหวัดพิจิตร
6. กิจกรรมหลัก	
6.1 กิจกรรมหลักที่ 1	เพิ่มศักยภาพและขีดความสามารถปลัดอำเภอและสมาชิกกองอาสารักษาดินแดนจังหวัดพิจิตร ในการใช้อาวุธปืนประจำกาย
งบประมาณ	172,000 บาท (1 ปี)
ผู้รับผิดชอบ	ที่ทำการปกครองจังหวัดพิจิตร
หน่วยงานที่เกี่ยวข้อง	-
7. หน่วยงานดำเนินงาน	ที่ทำการปกครองจังหวัดพิจิตร
8. ระยะเวลาในการดำเนินงาน	5 ปี (พ.ศ. 2561 - 2565)
9. งบประมาณ	172,000 บาท (งบจังหวัด)
10. ผลผลิต (output)	สร้างความมั่นใจในการปฏิบัติหน้าที่ของปลัดอำเภอและสมาชิกกองอาสารักษาดินแดน
11. ผลที่คาดว่าจะได้รับ (Outcome)	1.เพิ่มศักยภาพและขีดความสามารถของปลัดอำเภอและสมาชิกกองอาสารักษาดินแดนจังหวัด 2.เพื่อสร้างความมั่นใจในการปฏิบัติหน้าที่ของปลัดอำเภอและสมาชิกกองอาสารักษาดินแดน

การจัดทำแบบสรุปโครงการแบบย่อ (Project Brief) ของทุกโครงการภายใต้งบประมาณของจังหวัด
แบบสรุปโครงการแบบย่อ (Project Brief)

ประเด็นการพัฒนาจังหวัด : ประเด็นการพัฒนาที่ 3 การเสริมสร้างสังคมคุณภาพ สันติสุขอย่างยั่งยืน
แผนงานที่ 2 เสริมสร้างความมั่นคง ความปลอดภัยในชีวิตและทรัพย์สิน และความสงบเรียบร้อย

หัวข้อ	รายละเอียด
1. ชื่อโครงการ	โครงการป้องกันและแก้ไขปัญหายาเสพติดในสถานศึกษา ในสังกัด อาชีวศึกษาจังหวัดพิจิตร
2. ความสำคัญของโครงการ หลักการและ เหตุผล	สมเด็จพระนางเจ้าสิริกิติ์ พระบรมราชินีนาถ พระบรมราชชนนี พันปีหลวง ใต้คนไทยทุกคนต้องผนึกกำลังต่อต้านยาเสพติด มิให้ ประชาชนโดยเฉพาะเยาวชน ลูกหลาน ไปตกเป็นเหยื่อของยาเสพติด (11 สิงหาคม 2554) รัฐบาลจึงได้กำหนดให้การแก้ไขปัญหายาเสพติดเป็น นโยบายเร่งด่วน และกำหนดเป็นวาระแห่งชาติ ที่ทุกภาคส่วนราชการ โดยดัดจงรปัญหาคือ ลดปัญหาการผลิต การค้า การเสพ การแก้ปัญหา กลุ่มเสี่ยง พื้นที่เสี่ยง และการป้องกันไม่ให้เกิดผู้เสพยาเสพติดรายใหม่ พลเอกประยุทธ์ จันทร์โอชา นายกรัฐมนตรี มีคำสั่งสำนักนายกรัฐมนตรี ที่ 156 /2557 ลงวันที่ 18 ตุลาคม 2557 เรื่องจัดตั้งศูนย์อำนวยการ ป้องกันและปราบปรามยาเสพติดแห่งชาติ (ศอ.ปส.) เพื่อเป็นองค์กร อำนวยการระดับชาติในการอำนวยการ และนำนโยบาย ยุทธศาสตร์การ ป้องกันและแก้ไขปัญหายาเสพติดไปสู่การปฏิบัติให้บังเกิดผลอย่างเป็น รูปธรรม การเผยแพร่ความรู้เกี่ยวกับปัญหายาเสพติดในสถานศึกษา ในสังกัด อาชีวศึกษาจังหวัดพิจิตร ยังไม่ได้รับการบริหารจัดการอย่างเป็นรูปธรรม ทำให้นักเรียนนักศึกษาบางส่วนยังไม่ได้ตระหนักถึงความสำคัญของ ปัญหายาเสพติด สำนักงานอาชีวศึกษาจังหวัดพิจิตร ได้วิเคราะห์ถึง ความสำคัญ จึงได้จัดทำโครงการนี้ขึ้น โดยมีจุดมุ่งหมายเพื่อการเผยแพร่ ความรู้เกี่ยวกับปัญหายาเสพติดในสถานศึกษา ให้กับตัวแทนนักเรียน นักศึกษาในสถานศึกษา เพื่อนำไปขยายผลสู่เพื่อน ,ครอบครัวและชุมชน ต่อไป
3. วัตถุประสงค์ของโครงการ	1. เพื่อให้ตัวแทนนักเรียนนักศึกษาในสถานศึกษา มีความรู้ ความ ตระหนักเกี่ยวกับปัญหายาเสพติด ในสถานศึกษา และสามารถขยายผลสู่ เพื่อน ,ครอบครัวและชุมชนต่อไป 2. เพื่อให้ตัวแทนนักเรียนนักศึกษาในสถานศึกษา เกิดความตระหนักในปัญหายา เสพติดในสถานศึกษา
4. ตัวชี้วัดและค่าเป้าหมาย	อัตราการลดลงของคดียาเสพติด ไม่น้อยกว่า ร้อยละ 3 ต่อปี
5. พื้นที่เป้าหมาย	จังหวัดพิจิตร
6. กิจกรรมหลัก	
6.1 กิจกรรมหลักที่ 1 งบประมาณ ผู้รับผิดชอบ หน่วยงานที่เกี่ยวข้อง	ป้องกันและแก้ไขปัญหายาเสพติดในสถานศึกษา ในสังกัดอาชีวศึกษา จังหวัดพิจิตร 691,100 บาท (1 ปี) อาชีวศึกษาจังหวัดพิจิตร -
7. หน่วยงานดำเนินงาน	อาชีวศึกษาจังหวัดพิจิตร
8. ระยะเวลาในการดำเนินงาน	5 ปี (พ.ศ. 2561 - 2565)

9. งบประมาณ	691,100 บาท (งบจังหวัด)
10. ผลผลิต (output)	ตัวแทนนักเรียนนักศึกษาในสถานศึกษา ในสังกัดอาชีวศึกษาจังหวัด พิษณุตร ได้รับความรู้ ความตระหนักเกี่ยวกับปัญหายาเสพติดใน สถานศึกษา
11. ผลที่คาดว่าจะได้รับ (Outcome)	1. ร้อยละ 80 ของตัวแทนนักเรียนนักศึกษาที่เข้าร่วมโครงการ มีความรู้ ความตระหนักเกี่ยวกับปัญหายาเสพติดในสถานศึกษา 2. ตัวแทนนักเรียนนักศึกษาทุกคน ที่ได้รับการอบรมมีความรู้ ความตระหนักเกี่ยวกับปัญหายาเสพติด ในสถานศึกษา รวมทั้งขยายผล สู่ เพื่อน ,ครอบครัว และชุมชนได้อย่างมีประสิทธิภาพ

การจัดทำแบบสรุปโครงการแบบย่อ (Project Brief) ของทุกโครงการภายใต้งบประมาณของจังหวัด
แบบสรุปโครงการแบบย่อ (Project Brief)

ประเด็นการพัฒนาจังหวัด : ประเด็นการพัฒนาที่ 3 การเสริมสร้างสังคมคุณภาพ สันติสุขอย่างยั่งยืน
แผนงานที่ 3 พัฒนาโครงสร้างพื้นฐานระบบการคมนาคม ระบบโลจิสติกส์ และระบบขนส่ง

หัวข้อ	รายละเอียด
1. ชื่อโครงการ	โครงการปรับปรุงถนนลาดยาง สายแยกทางหลวงหมายเลข 1374 - ทล. 1313 ตำบลไผ่หลวง อำเภอตะพานหิน จังหวัดพิจิตร
2. ความสำคัญของโครงการ หลักการและเหตุผล	ถนนลาดยางเดิม มีสภาพชำรุดเสียหายและคับแคบไม่เหมาะที่รองรับยานพาหนะขนาดใหญ่หรือการคมนาคมที่หนาแน่นขั้วกไขว่ (Logistics) จึงมักมีอุบัติเหตุรุนแรงอยู่บ่อยครั้ง โดยเฉพาะในช่วงโมงเร่งด่วนประกอบกับเป็นทางลัดเชื่อมการคมนาคมทางถนน อีกทั้งบนเส้นทางมีโรงเรียนสถานที่ส่วนราชการท้องถิ่นตั้งอยู่หลายแห่ง จึงเกิดความไม่ปลอดภัย กับประชาชนในพื้นที่และประชาชนชน ผู้สัญจรไปมา
3. วัตถุประสงค์ของโครงการ	1. เพื่อเชื่อมโยงโครงข่ายคมนาคม เกษตรกรสามารถประกอบกิจกรรมขนส่งพืชผลทางการเกษตรออกสู่ตลาด และกระตุ้นให้เศรษฐกิจชุมชนเจริญยิ่งขึ้น 2. เพื่อการคมนาคมขนส่ง ที่สะดวก ปลอดภัย เชื่อมต่อการค้าพื้นที่เศรษฐกิจสำคัญ ส่งเสริมการท่องเที่ยว เชิงนิเวศ การลงทุน และการขนส่งได้ดียิ่งขึ้น 3. เป็นเส้นทางเชื่อมโยงกับเส้นทางคมนาคมสายหลัก
4. ตัวชี้วัดและค่าเป้าหมาย	เส้นทางคมนาคมที่ได้รับการพัฒนา ปรับปรุง เพิ่มขึ้นไม่น้อยกว่า 7 แห่ง
5. พื้นที่เป้าหมาย	จังหวัดพิจิตร
6. กิจกรรมหลัก	
6.1 กิจกรรมหลักที่ 1 งบประมาณ ผู้รับผิดชอบ หน่วยงานที่เกี่ยวข้อง	ปรับปรุงถนนลาดยาง สายแยกทางหลวงหมายเลข 1374 - ทล.1313 ตำบลไผ่หลวง อำเภอตะพานหิน จังหวัดพิจิตร 9,500,000 บาท (1 ปี) แขวงทางหลวงชนบทพิจิตร -
7. หน่วยงานดำเนินงาน	แขวงทางหลวงชนบทพิจิตร
8. ระยะเวลาในการดำเนินงาน	5 ปี (พ.ศ. 2561 - 2565)
9. งบประมาณ	9,500,000 บาท (งบจังหวัด)
10. ผลผลิต (output)	- การเดินทางสะดวกปลอดภัย - เกษตรกรขนส่งพืชผลเกษตรสะดวก ปลอดภัย - ร่นระยะทางในการเดินทาง
11. ผลที่คาดว่าจะได้รับ (Outcome)	การคมนาคมสะดวกมากขึ้น สามารถเข้าถึงแหล่งเกษตรกรรมได้รวดเร็ว ช่วยลดต้นทุนในการขนส่งสินค้าทางการเกษตร ทั้งยังช่วยลดระยะเวลาในการเดินทาง เนื่องจากเป็นเส้นทางเชื่อมต่อถนนเลี่ยงเมือง

การจัดทำแบบสรุปโครงการแบบย่อ (Project Brief) ของทุกโครงการภายใต้งบประมาณของจังหวัด
แบบสรุปโครงการแบบย่อ (Project Brief)

ประเด็นการพัฒนาจังหวัด : ประเด็นการพัฒนาด้านที่ 3 การเสริมสร้างสังคมคุณภาพ สันติสุขอย่างยั่งยืน
แผนงานที่ 3 พัฒนาโครงสร้างพื้นฐานระบบการคมนาคม ระบบโลจิสติกส์ และระบบขนส่ง

หัวข้อ	รายละเอียด
1. ชื่อโครงการ	โครงการปรับปรุงถนนลาดยาง สายแยก พจ.3023 - แยก ทล. 1067 วัดน้ำผึ้ง ตำบลทะนง อำเภอโพทะเล จังหวัดพิจิตร
2. ความสำคัญของโครงการ หลักการและเหตุผล	ถนนลาดยางเดิม มีสภาพชำรุดเสียหายและคับแคบไม่เหมาะที่รองรับยานพาหนะขนาดใหญ่หรือการคมนาคมที่หนาแน่นขั้วกัไขว่ (Logistics) จึงมักมีอุบัติเหตุรุนแรงอยู่บ่อยครั้ง โดยเฉพาะในช่วงโมงเร่งด่วนประกอบกับเป็นทางลัดเชื่อม การคมนาคมทางถนน อีกทั้งบนเส้นทางมีโรงเรียนสถานที่ส่วนราชการท้องถิ่นตั้งอยู่หลายแห่ง จึงเกิดความไม่ปลอดภัย กับประชาชนในพื้นที่และประชาชนชน ผู้สัญจรไปมา
3. วัตถุประสงค์ของโครงการ	<ol style="list-style-type: none"> 1. เพื่อเชื่อมโยงโครงข่ายคมนาคม เกษตรกรสามารถประกอบกิจกรรมขนส่งพืชผลทางการเกษตรออกสู่ตลาด และกระตุ้นให้เศรษฐกิจชุมชนเจริญยิ่งขึ้น 2. เพื่อการคมนาคมขนส่ง ที่สะดวก ปลอดภัย เชื่อมต่อการค้าพื้นที่เศรษฐกิจสำคัญ ส่งเสริมการท่องเที่ยว เชิงนิเวศ การลงทุน และการขนส่งได้ดียิ่งขึ้น 3. เป็นเส้นทางเชื่อมโยงกับเส้นทางคมนาคมสายหลัก
4. ตัวชี้วัดและค่าเป้าหมาย	เส้นทางคมนาคมที่ได้รับการพัฒนา ปรับปรุง เพิ่มขึ้นไม่น้อยกว่า 7 แห่ง
5. พื้นที่เป้าหมาย	จังหวัดพิจิตร
6. กิจกรรมหลัก	
6.1 กิจกรรมหลักที่ 1 งบประมาณ ผู้รับผิดชอบ หน่วยงานที่เกี่ยวข้อง	ปรับปรุงถนนลาดยาง สายแยก พจ.3023 - แยก ทล. 1067 วัดน้ำผึ้ง ต.ทะนง อำเภอโพทะเล จังหวัดพิจิตร 5,200,000 บาท (1 ปี) แขวงทางหลวงชนบทพิจิตร -
7. หน่วยงานดำเนินงาน	แขวงทางหลวงชนบทพิจิตร
8. ระยะเวลาในการดำเนินงาน	5 ปี (พ.ศ. 2561 - 2565)
9. งบประมาณ	5,200,000 บาท (งบจังหวัด)
10. ผลผลิต (output)	<ul style="list-style-type: none"> - การเดินทางสะดวกปลอดภัย - เกษตรกรขนส่งพืชผลเกษตรสะดวก ปลอดภัย - ร่นระยะทางในการเดินทาง
11. ผลที่คาดว่าจะได้รับ (Outcome)	การคมนาคมสะดวกมากขึ้น สามารถเข้าถึงแหล่งเกษตรกรรมได้รวดเร็ว ช่วยลดต้นทุนในการขนส่งสินค้าทางการเกษตร ทั้งยังช่วยลดระยะเวลาในการเดินทาง เนื่องจากเป็นเส้นทางเชื่อมต่อถนนเลี่ยงเมือง

การจัดทำแบบสรุปโครงการแบบย่อ (Project Brief) ของทุกโครงการภายใต้งบประมาณของจังหวัด
แบบสรุปโครงการแบบย่อ (Project Brief)

ประเด็นการพัฒนาจังหวัด : ประเด็นการพัฒนาที่ 3 การเสริมสร้างสังคมคุณภาพ สันติสุขอย่างยั่งยืน
แผนงานที่ 3 พัฒนาโครงสร้างพื้นฐานระบบการคมนาคม ระบบโลจิสติกส์ และระบบขนส่ง

หัวข้อ	รายละเอียด
1. ชื่อโครงการ	โครงการปรับปรุงถนนลาดยาง สายแยกทางหลวงหมายเลข 113 - พจ. 5046 ตำบลชะมั่ง, ตำบลวังกรด อำเภอเมือง จังหวัดพิจิตร
2. ความสำคัญของโครงการ หลักการและเหตุผล	ถนนลาดยางเดิม มีสภาพชำรุดเสียหายและคับแคบไม่เหมาะที่รองรับยานพาหนะขนาดใหญ่หรือการคมนาคมที่หนาแน่นขั้วไขว้ (Logistics) จึงมักมีอุบัติเหตุรุนแรงอยู่บ่อยครั้ง โดยเฉพาะในช่วงโมงเร่งด่วนประกอบกับเป็นทางลัดเชื่อม การคมนาคมทางถนน อีกทั้งบนเส้นทางมีโรงเรียน สถานที่ส่วนราชการท้องถิ่นตั้งอยู่หลายแห่ง จึงเกิดความไม่ปลอดภัย กับประชาชนในพื้นที่และประชาชนชน ผู้สัญจรไปมา
3. วัตถุประสงค์ของโครงการ	1. เพื่อเชื่อมโยงโครงข่ายคมนาคม เกษตรกรสามารถประกอบกิจกรรมขนส่งพืชผลทางการเกษตรออกสู่ตลาด และกระตุ้นให้เศรษฐกิจชุมชนเจริญยิ่งขึ้น 2. เพื่อการคมนาคมขนส่ง ที่สะดวก ปลอดภัย เชื่อมต่อการค้าพื้นที่เศรษฐกิจสำคัญ ส่งเสริมการท่องเที่ยว เชิงนิเวศ การลงทุน และการขนส่งได้ดียิ่งขึ้น 3. เป็นเส้นทางเชื่อมโยงกับเส้นทางคมนาคมสายหลัก
4. ตัวชี้วัดและค่าเป้าหมาย	เส้นทางคมนาคมที่ได้รับการพัฒนา ปรับปรุง เพิ่มขึ้นไม่น้อยกว่า 7 แห่ง
5. พื้นที่เป้าหมาย	จังหวัดพิจิตร
6. กิจกรรมหลัก	
6.1 กิจกรรมหลักที่ 1 งบประมาณ ผู้รับผิดชอบ หน่วยงานที่เกี่ยวข้อง	ปรับปรุงถนนลาดยาง สายแยกทางหลวงหมายเลข 113 - พจ.5046 ตำบลชะมั่ง, ตำบลวังกรด อำเภอเมือง จังหวัดพิจิตร 9,850,000 บาท (1 ปี) แขวงทางหลวงชนบทพิจิตร -
7. หน่วยงานดำเนินงาน	แขวงทางหลวงชนบทพิจิตร
8. ระยะเวลาในการดำเนินงาน	5 ปี (พ.ศ. 2561 - 2565)
9. งบประมาณ	9,850,000 บาท (งบจังหวัด)
10. ผลผลิต (output)	- การเดินทางสะดวกปลอดภัย - เกษตรกรขนส่งพืชผลเกษตรสะดวก ปลอดภัย - ร่นระยะทางในการเดินทาง
11. ผลที่คาดว่าจะได้รับ (Outcome)	การคมนาคมสะดวกมากขึ้น สามารถเข้าถึงแหล่งเกษตรกรรมได้รวดเร็ว ช่วยลดต้นทุนในการขนส่งสินค้าทางการเกษตร ทั้งยังช่วยลดระยะเวลาในการเดินทาง เนื่องจากเป็นเส้นทางเชื่อมต่อถนนเลี่ยงเมือง

การจัดทำแบบสรุปโครงการแบบย่อ (Project Brief) ของทุกโครงการภายใต้งบประมาณของจังหวัด
แบบสรุปโครงการแบบย่อ (Project Brief)

ประเด็นการพัฒนาจังหวัด : ประเด็นการพัฒนาที่ 3 การเสริมสร้างสังคมคุณภาพ สันติสุขอย่างยั่งยืน
แผนงานที่ 3 พัฒนาโครงสร้างพื้นฐานระบบการคมนาคม ระบบโลจิสติกส์ และระบบขนส่ง

หัวข้อ	รายละเอียด
1. ชื่อโครงการ	โครงการปรับปรุงถนนลาดยาง สาย ทล.117 - บ้านมาบแพบ ตำบลเนินปอ อำเภอสามง่าม จังหวัดพิจิตร
2. ความสำคัญของโครงการ หลักการและเหตุผล	ถนนลาดยางเดิม มีสภาพชำรุดเสียหายและคับแคบไม่เหมาะที่รองรับยานพาหนะขนาดใหญ่หรือการคมนาคมที่หนาแน่นขั้วกัไขว่ (Logistics) จึงมักมีอุบัติเหตุรุนแรงอยู่บ่อยครั้ง โดยเฉพาะในช่วงโมงเร่งด่วนประกอบกับเป็นทางลัดเชื่อม การคมนาคมทางถนน อีกทั้งบนเส้นทางมีโรงเรียนสถานที่ส่วนราชการท้องถิ่นตั้งอยู่หลายแห่ง จึงเกิดความไม่ปลอดภัย กับประชาชนในพื้นที่และประชาชนชน ผู้สัญจรไปมา
3. วัตถุประสงค์ของโครงการ	1. เพื่อเชื่อมโยงโครงข่ายคมนาคม เกษตรกรสามารถประกอบกิจกรรมขนส่งพืชผลทางการเกษตรออกสู่ตลาด และกระตุ้นให้เศรษฐกิจชุมชนเจริญยิ่งขึ้น 2. เพื่อการคมนาคมขนส่ง ที่สะดวก ปลอดภัย เชื่อมต่อการค้าพื้นที่เศรษฐกิจสำคัญ ส่งเสริมการท่องเที่ยว เชิงนิเวศ การลงทุน และการขนส่งได้ดียิ่งขึ้น 3. เป็นเส้นทางเชื่อมโยงกับเส้นทางคมนาคมสายหลัก
4. ตัวชี้วัดและค่าเป้าหมาย	เส้นทางคมนาคมที่ได้รับการพัฒนา ปรับปรุง เพิ่มขึ้นไม่น้อยกว่า 7 แห่ง
5. พื้นที่เป้าหมาย	จังหวัดพิจิตร
6. กิจกรรมหลัก	
6.1 กิจกรรมหลักที่ 1 งบประมาณ ผู้รับผิดชอบ หน่วยงานที่เกี่ยวข้อง	ปรับปรุงถนนลาดยาง สาย ทล.117 - บ้านมาบแพบ ตำบลเนินปอ อำเภอสามง่าม จังหวัดพิจิตร 9,980,000 บาท (1 ปี) แขวงทางหลวงชนบทพิจิตร -
7. หน่วยงานดำเนินงาน	แขวงทางหลวงชนบทพิจิตร
8. ระยะเวลาในการดำเนินงาน	5 ปี (พ.ศ. 2561 - 2565)
9. งบประมาณ	9,980,000 บาท (งบจังหวัด)
10. ผลผลิต (output)	- การเดินทางสะดวกปลอดภัย - เกษตรกรขนส่งพืชผลเกษตรสะดวก ปลอดภัย - ร่นระยะทางในการเดินทาง
11. ผลที่คาดว่าจะได้รับ (Outcome)	การคมนาคมสะดวกมากขึ้น สามารถเข้าถึงแหล่งเกษตรกรรมได้รวดเร็ว ช่วยลดต้นทุนในการขนส่งสินค้าทางการเกษตร ทั้งยังช่วยลดระยะเวลาในการเดินทาง เนื่องจากเป็นเส้นทางเชื่อมต่อถนนเลี่ยงเมือง

การจัดทำแบบสรุปโครงการแบบย่อ (Project Brief) ของทุกโครงการภายใต้งบประมาณของจังหวัด
แบบสรุปโครงการแบบย่อ (Project Brief)

ประเด็นการพัฒนาจังหวัด : ประเด็นการพัฒนาคำ 3 การเสริมสร้างสังคมคุณภาพ สันติสุขอย่างยั่งยืน
แผนงานที่ 3 พัฒนาโครงสร้างพื้นฐานระบบการคมนาคม ระบบโลจิสติกส์ และระบบขนส่ง

หัวข้อ	รายละเอียด
1. ชื่อโครงการ	โครงการงานอำนวยความสะดวก สายแยกทางหลวงชนบท พจ.3045 - บ้านห้วยน้อย ตำบลทุ่งใหญ่ อำเภอโพธิ์ประทับช้าง จังหวัดพิจิตร
2. ความสำคัญของโครงการ หลักการและเหตุผล	ถนนลาดยางเดิม มีสภาพชำรุดเสียหายและคับแคบไม่เหมาะที่รองรับยานพาหนะขนาดใหญ่หรือการคมนาคมที่หนาแน่นขั้วไขว้ (Logistics) จึงมักมีอุบัติเหตุรุนแรงอยู่บ่อยครั้ง โดยเฉพาะในช่วงโมงเร่งด่วนประกอบกับเป็นทางลัดเชื่อม การคมนาคมทางถนน อีกทั้งบนเส้นทางมีโรงเรียนสถานที่ส่วนราชการท้องถิ่นตั้งอยู่หลายแห่ง จึงเกิดความไม่ปลอดภัย กับประชาชนในพื้นที่และประชาชนชน ผู้สัญจรไปมา
3. วัตถุประสงค์ของโครงการ	1. เพื่อเชื่อมโยงโครงข่ายคมนาคม เกษตรกรสามารถประกอบกิจกรรมขนส่งพืชผลทางการเกษตรออกสู่ตลาด และกระตุ้นให้เศรษฐกิจชุมชนเจริญยิ่งขึ้น 2. เพื่อการคมนาคมขนส่ง ที่สะดวก ปลอดภัย เชื่อมต่อการค้าพื้นที่เศรษฐกิจสำคัญ ส่งเสริมการท่องเที่ยว เชิงนิเวศ การลงทุน และการขนส่งได้ดียิ่งขึ้น 3. เป็นเส้นทางเชื่อมโยงกับเส้นทางคมนาคมสายหลัก
4. ตัวชี้วัดและค่าเป้าหมาย	เส้นทางคมนาคมที่ได้รับการพัฒนา ปรับปรุง เพิ่มขึ้นไม่น้อยกว่า 7 แห่ง
5. พื้นที่เป้าหมาย	จังหวัดพิจิตร
6. กิจกรรมหลัก	
6.1 กิจกรรมหลักที่ 1 งบประมาณ ผู้รับผิดชอบ หน่วยงานที่เกี่ยวข้อง	งานอำนวยความสะดวก สายแยกทางหลวงชนบท พจ.3045 - บ้านห้วยน้อย ตำบลทุ่งใหญ่ อำเภอโพธิ์ประทับช้าง จังหวัดพิจิตร 4,250,000 บาท (1 ปี) แขวงทางหลวงชนบทพิจิตร -
7. หน่วยงานดำเนินงาน	แขวงทางหลวงชนบทพิจิตร
8. ระยะเวลาในการดำเนินงาน	5 ปี (พ.ศ. 2561 - 2565)
9. งบประมาณ	4,250,000 บาท (งบจังหวัด)
10. ผลผลิต (output)	- การเดินทางสะดวกปลอดภัย - เกษตรกรขนส่งพืชผลเกษตรสะดวก ปลอดภัย - ร่นระยะทางในการเดินทาง
11. ผลที่คาดว่าจะได้รับ (Outcome)	การคมนาคมสะดวกมากขึ้น สามารถเข้าถึงแหล่งเกษตรกรรมได้รวดเร็ว ช่วยลดต้นทุนในการขนส่งสินค้าทางการเกษตร ทั้งยังช่วยลดระยะเวลาในการเดินทาง เนื่องจากเป็นเส้นทางเชื่อมต่อถนนเลี่ยงเมือง

การจัดทำแบบสรุปโครงการแบบย่อ (Project Brief) ของทุกโครงการภายใต้งบประมาณของจังหวัด
แบบสรุปโครงการแบบย่อ (Project Brief)

ประเด็นการพัฒนาจังหวัด : ประเด็นการพัฒนาที่ 3 การเสริมสร้างสังคมคุณภาพ สันติสุขอย่างยั่งยืน
แผนงานที่ 3 พัฒนาโครงสร้างพื้นฐานระบบการคมนาคม ระบบโลจิสติกส์ และระบบขนส่ง

หัวข้อ	รายละเอียด
1. ชื่อโครงการ	โครงการปรับปรุงถนนลาดยาง สายแยกทางหลวงหมายเลข 1068 - พจ. 5003 ตำบลเมืองเก่า อำเภอเมือง จังหวัดพิจิตร
2. ความสำคัญของโครงการ หลักการและเหตุผล	ถนนลาดยางเดิม มีสภาพชำรุดเสียหายและคับแคบไม่เหมาะที่รองรับยานพาหนะขนาดใหญ่หรือการคมนาคมที่หนาแน่นชั่วคราว (Logistics) จึงมักมีอุบัติเหตุรุนแรงอยู่บ่อยครั้ง โดยเฉพาะในช่วงโมงเร่งด่วนประกอบกับเป็นทางลัดเชื่อม การคมนาคมทางถนน อีกทั้งบนเส้นทางมีโรงเรียนสถานที่ส่วนราชการท้องถิ่นตั้งอยู่หลายแห่ง จึงเกิดความไม่ปลอดภัย กับประชาชนในพื้นที่และประชาชนชน ผู้สัญจรไปมา
3. วัตถุประสงค์ของโครงการ	1. เพื่อเชื่อมโยงโครงข่ายคมนาคม เกษตรกรสามารถประกอบกิจกรรมขนส่งพืชผลทางการเกษตรออกสู่ตลาด และกระตุ้นให้เศรษฐกิจชุมชนเจริญยิ่งขึ้น 2. เพื่อการคมนาคมขนส่ง ที่สะดวก ปลอดภัย เชื่อมต่อการค้าพื้นที่เศรษฐกิจสำคัญ ส่งเสริมการท่องเที่ยว เชิงนิเวศ การลงทุน และการขนส่งได้ดียิ่งขึ้น 3. เป็นเส้นทางเชื่อมโยงกับเส้นทางคมนาคมสายหลัก
4. ตัวชี้วัดและค่าเป้าหมาย	เส้นทางคมนาคมที่ได้รับการพัฒนา ปรับปรุง เพิ่มขึ้นไม่น้อยกว่า 7 แห่ง
5. พื้นที่เป้าหมาย	จังหวัดพิจิตร
6. กิจกรรมหลัก	
6.1 กิจกรรมหลักที่ 1 งบประมาณ ผู้รับผิดชอบ หน่วยงานที่เกี่ยวข้อง	ปรับปรุงถนนลาดยาง สายแยกทางหลวงหมายเลข 1068 - พจ.5003 ตำบลเมืองเก่า อำเภอเมือง จังหวัดพิจิตร 8,950,000 บาท (1 ปี) แขวงทางหลวงชนบทพิจิตร -
7. หน่วยงานดำเนินงาน	แขวงทางหลวงชนบทพิจิตร
8. ระยะเวลาในการดำเนินงาน	5 ปี (พ.ศ. 2561 - 2565)
9. งบประมาณ	8,950,000 บาท (งบจังหวัด)
10. ผลผลิต (output)	- การเดินทางสะดวกปลอดภัย - เกษตรกรขนส่งพืชผลเกษตรสะดวก ปลอดภัย - ร่นระยะทางในการเดินทาง
11. ผลที่คาดว่าจะได้รับ (Outcome)	การคมนาคมสะดวกมากขึ้น สามารถเข้าถึงแหล่งเกษตรกรรมได้รวดเร็ว ช่วยลดต้นทุนในการขนส่งสินค้าทางการเกษตร ทั้งยังช่วยลดระยะเวลาในการเดินทาง เนื่องจากเป็นเส้นทางเชื่อมต่อถนนเลี้ยงเมือง

การจัดทำแบบสรุปโครงการแบบย่อ (Project Brief) ของทุกโครงการภายใต้งบประมาณของจังหวัด
แบบสรุปโครงการแบบย่อ (Project Brief)

ประเด็นการพัฒนาจังหวัด : ประเด็นการพัฒนาระบบโลจิสติกส์ การเสริมสร้างสังคมคุณภาพ สันติสุขอย่างยั่งยืน
แผนงานที่ 3 พัฒนาโครงสร้างพื้นฐานระบบการคมนาคม ระบบโลจิสติกส์ และระบบขนส่ง

หัวข้อ	รายละเอียด
1. ชื่อโครงการ	โครงการปรับปรุงถนนลาดยาง สายบ้านหนองกรด หมู่ที่ 10 ตำบลสากเหล็ก อำเภอสากเหล็ก จังหวัดพิจิตร
2. ความสำคัญของโครงการ หลักการและเหตุผล	ถนนลาดยางเดิม มีสภาพชำรุดเสียหายและคับแคบไม่เหมาะที่รองรับยานพาหนะขนาดใหญ่หรือการคมนาคมที่หนาแน่นชั่วคราว (Logistics) จึงมักมีอุบัติเหตุรุนแรงอยู่บ่อยครั้ง โดยเฉพาะในช่วงฤดูฝนที่น้ำท่วม ประกอบกับเป็นทางลัดเชื่อม การคมนาคมทางถนน อีกทั้งบนเส้นทางมีโรงเรียน สถานที่ส่วนราชการท้องถิ่นตั้งอยู่หลายแห่ง จึงเกิดความไม่ปลอดภัย กับประชาชนในพื้นที่และประชาชนชน ผู้สัญจรไปมา
3. วัตถุประสงค์ของโครงการ	1. เพื่อเชื่อมโยงโครงข่ายคมนาคม เกษตรกรสามารถประกอบกิจกรรมขนส่งพืชผลทางการเกษตรออกสู่ตลาด และกระตุ้นให้เศรษฐกิจชุมชนเจริญยิ่งขึ้น 2. เพื่อการคมนาคมขนส่ง ที่สะดวก ปลอดภัย เชื่อมต่อการค้าพื้นที่เศรษฐกิจสำคัญ ส่งเสริมการท่องเที่ยว เชิงนิเวศ การลงทุน และการขนส่งได้ดียิ่งขึ้น 3. เป็นเส้นทางเชื่อมโยงกับเส้นทางคมนาคมสายหลัก
4. ตัวชี้วัดและค่าเป้าหมาย	เส้นทางคมนาคมที่ได้รับการพัฒนา ปรับปรุง เพิ่มขึ้นไม่น้อยกว่า 7 แห่ง
5. พื้นที่เป้าหมาย	จังหวัดพิจิตร
6. กิจกรรมหลัก	
6.1 กิจกรรมหลักที่ 1	ปรับปรุงถนนลาดยาง สายบ้านวังกรด หมู่ที่ 10 ตำบลสากเหล็ก อำเภอสากเหล็ก จังหวัดพิจิตร
งบประมาณ	9,800,000 บาท (1 ปี)
ผู้รับผิดชอบ	แขวงทางหลวงชนบทพิจิตร
หน่วยงานที่เกี่ยวข้อง	-
7. หน่วยงานดำเนินงาน	แขวงทางหลวงชนบทพิจิตร
8. ระยะเวลาในการดำเนินงาน	5 ปี (พ.ศ. 2561 - 2565)
9. งบประมาณ	9,800,000 บาท (งบจังหวัด)
10. ผลผลิต (output)	- การเดินทางสะดวกปลอดภัย - เกษตรกรขนส่งพืชผลเกษตรสะดวก ปลอดภัย - ร่นระยะทางในการเดินทาง
11. ผลที่คาดว่าจะได้รับ (Outcome)	การคมนาคมสะดวกมากขึ้น สามารถเข้าถึงแหล่งเกษตรกรรมได้รวดเร็ว ช่วยลดต้นทุนในการขนส่งสินค้าทางการเกษตร ทั้งยังช่วยลดระยะเวลาในการเดินทาง เนื่องจากเป็นเส้นทางเชื่อมต่อถนนเลี่ยงเมือง

การจัดทำแบบสรุปโครงการแบบย่อ (Project Brief) ของทุกโครงการภายใต้งบประมาณของจังหวัด
แบบสรุปโครงการแบบย่อ (Project Brief)

ประเด็นการพัฒนาจังหวัด : ประเด็นการพัฒนาคำ 3 การเสริมสร้างสังคมคุณภาพ สันติสุขอย่างยั่งยืน
แผนงานที่ 3 พัฒนาโครงสร้างพื้นฐานระบบการคมนาคม ระบบโลจิสติกส์ และระบบขนส่ง

หัวข้อ	รายละเอียด
1. ชื่อโครงการ	โครงการปรับปรุงถนนลาดยาง สาย พจ.4016 - บ้านไต่ลิก ตำบลห้วยพุก อำเภอคงเจริญ จังหวัดพิจิตร
2. ความสำคัญของโครงการ หลักการและเหตุผล	ถนนลาดยางเดิม มีสภาพชำรุดเสียหายและคับแคบไม่เหมาะที่รองรับยานพาหนะขนาดใหญ่หรือการคมนาคมที่หนาแน่นขั้วกัไขว่ (Logistics) จึงมักมีอุบัติเหตุรุนแรงอยู่บ่อยครั้ง โดยเฉพาะในช่วงโมงเร่งด่วนประกอบกับเป็นทางลัดเชื่อม การคมนาคมทางถนน อีกทั้งบนเส้นทางมีโรงเรียนสถานที่ส่วนราชการท้องถิ่นตั้งอยู่หลายแห่ง จึงเกิดความไม่ปลอดภัย กับประชาชนในพื้นที่และประชาชนชน ผู้สัญจรไปมา
3. วัตถุประสงค์ของโครงการ	1. เพื่อเชื่อมโยงโครงข่ายคมนาคม เกษตรกรสามารถประกอบกิจกรรมขนส่งพืชผลทางการเกษตรออกสู่ตลาด และกระตุ้นให้เศรษฐกิจชุมชนเจริญยิ่งขึ้น 2. เพื่อการคมนาคมขนส่ง ที่สะดวก ปลอดภัย เชื่อมต่อการค้าพื้นที่เศรษฐกิจสำคัญ ส่งเสริมการท่องเที่ยว เชิงนิเวศ การลงทุน และการขนส่งได้ดียิ่งขึ้น 3. เป็นเส้นทางเชื่อมโยงกับเส้นทางคมนาคมสายหลัก
4. ตัวชี้วัดและค่าเป้าหมาย	เส้นทางคมนาคมที่ได้รับการพัฒนา ปรับปรุง เพิ่มขึ้นไม่น้อยกว่า 7 แห่ง
5. พื้นที่เป้าหมาย	จังหวัดพิจิตร
6. กิจกรรมหลัก	
6.1 กิจกรรมหลักที่ 1	ปรับปรุงถนนลาดยาง สาย พจ.4016 - บ้านไต่ลิก ตำบลห้วยพุก อำเภอคงเจริญ จังหวัดพิจิตร
งบประมาณ	9,900,000 บาท (1 ปี)
ผู้รับผิดชอบ	แขวงทางหลวงชนบทพิจิตร
หน่วยงานที่เกี่ยวข้อง	-
7. หน่วยงานดำเนินงาน	แขวงทางหลวงชนบทพิจิตร
8. ระยะเวลาในการดำเนินงาน	5 ปี (พ.ศ. 2561 - 2565)
9. งบประมาณ	9,900,000 บาท (งบจังหวัด)
10. ผลผลิต (output)	- การเดินทางสะดวกปลอดภัย - เกษตรกรขนส่งพืชผลเกษตรสะดวก ปลอดภัย - ร่นระยะทางในการเดินทาง
11. ผลที่คาดว่าจะได้รับ (Outcome)	การคมนาคมสะดวกมากขึ้น สามารถเข้าถึงแหล่งเกษตรกรรมได้รวดเร็ว ช่วยลดต้นทุนในการขนส่งสินค้าทางการเกษตร ทั้งยังช่วยลดระยะเวลาในการเดินทาง เนื่องจากเป็นเส้นทางเชื่อมต่อกันอย่างเมือง

การจัดทำแบบสรุปโครงการแบบย่อ (Project Brief) ของทุกโครงการภายใต้งบประมาณของจังหวัด
แบบสรุปโครงการแบบย่อ (Project Brief)

ประเด็นการพัฒนาจังหวัด : ประเด็นการพัฒนาที่ 3 การเสริมสร้างสังคมคุณภาพ สันติสุขอย่างยั่งยืน
แผนงานที่ 3 พัฒนาโครงสร้างพื้นฐานระบบการคมนาคม ระบบโลจิสติกส์ และระบบขนส่ง

หัวข้อ	รายละเอียด
1. ชื่อโครงการ	โครงการงานอำนวยความสะดวก สายบ้านหนองต้นพลวง หมู่ที่ 1 ตำบลหนองหญ้าไทร อำเภอสาทเหล็ก จังหวัดพิจิตร
2. ความสำคัญของโครงการ หลักการและเหตุผล	ถนนลาดยางเดิม มีสภาพชำรุดเสียหายและคับแคบไม่เหมาะที่รองรับยานพาหนะขนาดใหญ่หรือการคมนาคมที่หนาแน่นขั้วกไขว่ (Logistics) จึงมักมีอุบัติเหตุรุนแรงอยู่บ่อยครั้ง โดยเฉพาะในช่วงโมงเร่งด่วนประกอบกับเป็นทางลัดเชื่อม การคมนาคมทางถนน อีกทั้งบนเส้นทางมีโรงเรียนสถานที่ส่วนราชการท้องถิ่นตั้งอยู่หลายแห่ง จึงเกิดความไม่ปลอดภัย กับประชาชนในพื้นที่และประชาชนชน ผู้สัญจรไปมา
3. วัตถุประสงค์ของโครงการ	1. เพื่อเชื่อมโยงโครงข่ายคมนาคม เกษตรกรสามารถประกอบกิจกรรมขนส่งพืชผลทางการเกษตรออกสู่ตลาด และกระตุ้นให้เศรษฐกิจชุมชนเจริญยิ่งขึ้น 2. เพื่อการคมนาคมขนส่ง ที่สะดวก ปลอดภัย เชื่อมต่อการค้าพื้นที่เศรษฐกิจสำคัญ ส่งเสริมการท่องเที่ยว เชิงนิเวศ การลงทุน และการขนส่งได้ดียิ่งขึ้น 3. เป็นเส้นทางเชื่อมโยงกับเส้นทางคมนาคมสายหลัก
4. ตัวชี้วัดและค่าเป้าหมาย	เส้นทางคมนาคมที่ได้รับการพัฒนา ปรับปรุง เพิ่มขึ้นไม่น้อยกว่า 7 แห่ง
5. พื้นที่เป้าหมาย	จังหวัดพิจิตร
6. กิจกรรมหลัก	
6.1 กิจกรรมหลักที่ 1 งบประมาณ ผู้รับผิดชอบ หน่วยงานที่เกี่ยวข้อง	งานอำนวยความสะดวก สายบ้านหนองต้นพลวง หมู่ที่ 1 ตำบลหนองหญ้าไทร อำเภอสาทเหล็ก จังหวัดพิจิตร 3,800,000 บาท (1 ปี) แขวงทางหลวงชนบทพิจิตร -
7. หน่วยงานดำเนินงาน	แขวงทางหลวงชนบทพิจิตร
8. ระยะเวลาในการดำเนินงาน	5 ปี (พ.ศ. 2561 - 2565)
9. งบประมาณ	3,800,000 บาท (งบจังหวัด)
10. ผลผลิต (output)	- การเดินทางสะดวกปลอดภัย - เกษตรกรขนส่งพืชผลเกษตรสะดวก ปลอดภัย - ร่นระยะทางในการเดินทาง
11. ผลที่คาดว่าจะได้รับ (Outcome)	การคมนาคมสะดวกมากขึ้น สามารถเข้าถึงแหล่งเกษตรกรรมได้รวดเร็ว ช่วยลดต้นทุนในการขนส่งสินค้าทางการเกษตร ทั้งยังช่วยลดระยะเวลาในการเดินทาง เนื่องจากเป็นเส้นทางเชื่อมต่อถนนเลี่ยงเมือง

การจัดทำแบบสรุปโครงการแบบย่อ (Project Brief) ของทุกโครงการภายใต้งบประมาณของจังหวัด
แบบสรุปโครงการแบบย่อ (Project Brief)

ประเด็นการพัฒนาจังหวัด : ประเด็นการพัฒนาที่ 3 การเสริมสร้างสังคมคุณภาพ สันติสุขอย่างยั่งยืน
แผนงานที่ 3 พัฒนาโครงสร้างพื้นฐานระบบการคมนาคม ระบบโลจิสติกส์ และระบบขนส่ง

หัวข้อ	รายละเอียด
1. ชื่อโครงการ	โครงการงานอำนวยความสะดวกสายบ้านวังอ้อ หมู่ที่ 4 ตำบลวังทับไทร อำเภอสาขเหล็ก จังหวัดพิจิตร
2. ความสำคัญของโครงการ หลักการและเหตุผล	ถนนลาดยางเดิม มีสภาพชำรุดเสียหายและคับแคบไม่เหมาะที่รองรับยานพาหนะขนาดใหญ่หรือการคมนาคมที่หนาแน่นขั้วกไขว่ (Logistics) จึงมักมีอุบัติเหตุรุนแรงอยู่บ่อยครั้ง โดยเฉพาะในช่วงโมงเร่งด่วนประกอบกับเป็นทางลัดเชื่อม การคมนาคมทางถนน อีกทั้งบนเส้นทางมีโรงเรียนสถานที่ส่วนราชการท้องถิ่นตั้งอยู่หลายแห่ง จึงเกิดความไม่ปลอดภัย กับประชาชนในพื้นที่และประชาชนชน ผู้สัญจรไปมา
3. วัตถุประสงค์ของโครงการ	1. เพื่อเชื่อมโยงโครงข่ายคมนาคม เกษตรกรสามารถประกอบกิจกรรมขนส่งพืชผลทางการเกษตรออกสู่ตลาด และกระตุ้นให้เศรษฐกิจชุมชนเจริญยิ่งขึ้น 2. เพื่อการคมนาคมขนส่ง ที่สะดวก ปลอดภัย เชื่อมต่อการค้าพื้นที่เศรษฐกิจสำคัญ ส่งเสริมการท่องเที่ยว เชิงนิเวศ การลงทุน และการขนส่งได้ดียิ่งขึ้น 3. เป็นเส้นทางเชื่อมโยงกับเส้นทางคมนาคมสายหลัก
4. ตัวชี้วัดและค่าเป้าหมาย	เส้นทางคมนาคมที่ได้รับการพัฒนา ปรับปรุง เพิ่มขึ้นไม่น้อยกว่า 7 แห่ง
5. พื้นที่เป้าหมาย	จังหวัดพิจิตร
6. กิจกรรมหลัก	
6.1 กิจกรรมหลักที่ 1 งบประมาณ ผู้รับผิดชอบ หน่วยงานที่เกี่ยวข้อง	งานอำนวยความสะดวกสายบ้านวังอ้อ หมู่ที่ 4 ตำบลวังทับไทร อำเภอสาขเหล็ก จังหวัดพิจิตร 3,200,000 บาท (1 ปี) แขวงทางหลวงชนบทพิจิตร -
7. หน่วยงานดำเนินงาน	แขวงทางหลวงชนบทพิจิตร
8. ระยะเวลาในการดำเนินงาน	5 ปี (พ.ศ. 2561 - 2565)
9. งบประมาณ	3,200,000 บาท (งบจังหวัด)
10. ผลผลิต (output)	- การเดินทางสะดวกปลอดภัย - เกษตรกรขนส่งพืชผลเกษตรสะดวก ปลอดภัย - ร่นระยะทางในการเดินทาง
11. ผลที่คาดว่าจะได้รับ (Outcome)	การคมนาคมสะดวกมากขึ้น สามารถเข้าถึงแหล่งเกษตรกรรมได้รวดเร็ว ช่วยลดต้นทุนในการขนส่งสินค้าทางการเกษตร ทั้งยังช่วยลดระยะเวลาในการเดินทาง เนื่องจากเป็นเส้นทางเชื่อมต่อถนนเลี่ยงเมือง

การจัดทำแบบสรุปโครงการแบบย่อ (Project Brief) ของทุกโครงการภายใต้งบประมาณของจังหวัด
แบบสรุปโครงการแบบย่อ (Project Brief)

ประเด็นการพัฒนาจังหวัด : ประเด็นการพัฒนาที่ 3 การเสริมสร้างสังคมคุณภาพ สันติสุขอย่างยั่งยืน
แผนงานที่ 3 พัฒนาโครงสร้างพื้นฐานระบบการคมนาคม ระบบโลจิสติกส์ และระบบขนส่ง

หัวข้อ	รายละเอียด
1. ชื่อโครงการ	โครงการงานอำนวยความสะดวก สายแยก ทล.117 - บ้านหนองโสน ตำบลเนินปอ อำเภอสามง่าม จังหวัดพิจิตร
2. ความสำคัญของโครงการ หลักการและเหตุผล	ถนนลาดยางเดิม มีสภาพชำรุดเสียหายและคับแคบไม่เหมาะที่รองรับยานพาหนะขนาดใหญ่หรือการคมนาคมที่หนาแน่นขั้วกัไขว่ (Logistics) จึงมักมีอุบัติเหตุรุนแรงอยู่บ่อยครั้ง โดยเฉพาะในช่วงโมงเร่งด่วนประกอบกับเป็นทางลัดเชื่อม การคมนาคมทางถนน อีกทั้งบนเส้นทางมีโรงเรียนสถานที่ส่วนราชการท้องถิ่นตั้งอยู่หลายแห่ง จึงเกิดความไม่ปลอดภัย กับประชาชนในพื้นที่และประชาชนชน ผู้สัญจรไปมา
3. วัตถุประสงค์ของโครงการ	1. เพื่อเชื่อมโยงโครงข่ายคมนาคม เกษตรกรสามารถประกอบกิจกรรมขนส่งพืชผลทางการเกษตรออกสู่ตลาด และกระตุ้นให้เศรษฐกิจชุมชนเจริญยิ่งขึ้น 2. เพื่อการคมนาคมขนส่ง ที่สะดวก ปลอดภัย เชื่อมต่อการค้าพื้นที่เศรษฐกิจสำคัญ ส่งเสริมการท่องเที่ยว เชิงนิเวศ การลงทุน และการขนส่งได้ดียิ่งขึ้น 3. เป็นเส้นทางเชื่อมโยงกับเส้นทางคมนาคมสายหลัก
4. ตัวชี้วัดและค่าเป้าหมาย	เส้นทางคมนาคมที่ได้รับการพัฒนา ปรับปรุง เพิ่มขึ้นไม่น้อยกว่า 7 แห่ง
5. พื้นที่เป้าหมาย	จังหวัดพิจิตร
6. กิจกรรมหลัก	
6.1 กิจกรรมหลักที่ 1	งานอำนวยความสะดวก สายแยก ทล.117 - บ้านหนองโสน ตำบลเนินปอ อำเภอสามง่าม จังหวัดพิจิตร
งบประมาณ	4,200,000 บาท (1 ปี)
ผู้รับผิดชอบ	แขวงทางหลวงชนบทพิจิตร
หน่วยงานที่เกี่ยวข้อง	-
7. หน่วยงานดำเนินงาน	แขวงทางหลวงชนบทพิจิตร
8. ระยะเวลาในการดำเนินงาน	5 ปี (พ.ศ. 2561 - 2565)
9. งบประมาณ	4,200,000 บาท (งบจังหวัด)
10. ผลผลิต (output)	- การเดินทางสะดวกปลอดภัย - เกษตรกรขนส่งพืชผลเกษตรสะดวก ปลอดภัย - ร่นระยะทางในการเดินทาง
11. ผลที่คาดว่าจะได้รับ (Outcome)	การคมนาคมสะดวกมากขึ้น สามารถเข้าถึงแหล่งเกษตรกรรมได้รวดเร็ว ช่วยลดต้นทุนในการขนส่งสินค้าทางการเกษตร ทั้งยังช่วยลดระยะเวลาในการเดินทาง เนื่องจากเป็นเส้นทางเชื่อมต่อถนนเลี่ยงเมือง

การจัดทำแบบสรุปโครงการแบบย่อ (Project Brief) ของทุกโครงการภายใต้งบประมาณของจังหวัด
แบบสรุปโครงการแบบย่อ (Project Brief)

ประเด็นการพัฒนาจังหวัด : ประเด็นการพัฒนาที่ 3 การเสริมสร้างสังคมคุณภาพ สันติสุขอย่างยั่งยืน
แผนงานที่ 3 พัฒนาโครงสร้างพื้นฐานระบบการคมนาคม ระบบโลจิสติกส์ และระบบขนส่ง

หัวข้อ	รายละเอียด
1. ชื่อโครงการ	โครงการปรับปรุงถนนลาดยาง สาย ทล.1289 - บ้านทับหมัน ตำบลทับหมัน อำเภอตะพานหิน จังหวัดพิจิตร
2. ความสำคัญของโครงการ หลักการและเหตุผล	ถนนลาดยางเดิม มีสภาพชำรุดเสียหายและคับแคบไม่เหมาะที่รองรับยานพาหนะขนาดใหญ่หรือการคมนาคมที่หนาแน่นขั้วกไขว่ (Logistics) จึงมักมีอุบัติเหตุรุนแรงอยู่บ่อยครั้ง โดยเฉพาะในช่วงโมงเร่งด่วนประกอบกับเป็นทางลัดเชื่อม การคมนาคมทางถนน อีกทั้งบนเส้นทางมีโรงเรียนสถานที่ส่วนราชการท้องถิ่นตั้งอยู่หลายแห่ง จึงเกิดความไม่ปลอดภัย กับประชาชนในพื้นที่และประชาชนชน ผู้สัญจรไปมา
3. วัตถุประสงค์ของโครงการ	1. เพื่อเชื่อมโยงโครงข่ายคมนาคม เกษตรกรสามารถประกอบกิจกรรมขนส่งพืชผลทางการเกษตรออกสู่ตลาด และกระตุ้นให้เศรษฐกิจชุมชนเจริญยิ่งขึ้น 2. เพื่อการคมนาคมขนส่ง ที่สะดวก ปลอดภัย เชื่อมต่อการค้าพื้นที่เศรษฐกิจสำคัญ ส่งเสริมการท่องเที่ยว เชิงนิเวศ การลงทุน และการขนส่งได้ดียิ่งขึ้น 3. เป็นเส้นทางเชื่อมโยงกับเส้นทางคมนาคมสายหลัก
4. ตัวชี้วัดและค่าเป้าหมาย	เส้นทางคมนาคมที่ได้รับการพัฒนา ปรับปรุง เพิ่มขึ้นไม่น้อยกว่า 7 แห่ง
5. พื้นที่เป้าหมาย	จังหวัดพิจิตร
6. กิจกรรมหลัก	
6.1 กิจกรรมหลักที่ 1 งบประมาณ ผู้รับผิดชอบ หน่วยงานที่เกี่ยวข้อง	ปรับปรุงถนนลาดยาง สาย ทล.1289 - บ้านทับหมัน ตำบลทับหมัน อำเภอตะพานหิน จังหวัดพิจิตร 9,850,000 บาท (1 ปี) แขวงทางหลวงชนบทพิจิตร -
7. หน่วยงานดำเนินงาน	แขวงทางหลวงชนบทพิจิตร
8. ระยะเวลาในการดำเนินงาน	5 ปี (พ.ศ. 2561 - 2565)
9. งบประมาณ	9,850,000 บาท (งบจังหวัด)
10. ผลผลิต (output)	- การเดินทางสะดวกปลอดภัย - เกษตรกรขนส่งพืชผลเกษตรสะดวก ปลอดภัย - ร่นระยะทางในการเดินทาง
11. ผลที่คาดว่าจะได้รับ (Outcome)	การคมนาคมสะดวกมากขึ้น สามารถเข้าถึงแหล่งเกษตรกรรมได้รวดเร็ว ช่วยลดต้นทุนในการขนส่งสินค้าทางการเกษตร ทั้งยังช่วยลดระยะเวลาในการเดินทาง เนื่องจากเป็นเส้นทางเชื่อมต่อถนนเลี่ยงเมือง

การจัดทำแบบสรุปโครงการแบบย่อ (Project Brief) ของทุกโครงการภายใต้งบประมาณของจังหวัด
แบบสรุปโครงการแบบย่อ (Project Brief)

ประเด็นการพัฒนาจังหวัด : ประเด็นการพัฒนาที่ 3 การเสริมสร้างสังคมคุณภาพ สันติสุขอย่างยั่งยืน
แผนงานที่ 3 พัฒนาโครงสร้างพื้นฐานระบบการคมนาคม ระบบโลจิสติกส์ และระบบขนส่ง

หัวข้อ	รายละเอียด
1. ชื่อโครงการ	โครงการงานอำนวยความสะดวก สายแยก พจ.3012 - บ้านหนองคล้อ ตำบลดงตะขบ อำเภอตะพานหิน จังหวัดพิจิตร
2. ความสำคัญของโครงการ หลักการและเหตุผล	ถนนลาดยางเดิม มีสภาพชำรุดเสียหายและคับแคบไม่เหมาะที่รองรับยานพาหนะขนาดใหญ่หรือการคมนาคมที่หนาแน่นขั้วกไขว่ (Logistics) จึงมักมีอุบัติเหตุรุนแรงอยู่บ่อยครั้ง โดยเฉพาะในช่วงโมงเร่งด่วนประกอบกับเป็นทางลัดเชื่อม การคมนาคมทางถนน อีกทั้งบนเส้นทางมีโรงเรียนสถานที่ส่วนราชการท้องถิ่นตั้งอยู่หลายแห่ง จึงเกิดความไม่ปลอดภัย กับประชาชนในพื้นที่และประชาชนชน ผู้สัญจรไปมา
3. วัตถุประสงค์ของโครงการ	1. เพื่อเชื่อมโยงโครงข่ายคมนาคม เกษตรกรสามารถประกอบกิจกรรมขนส่งพืชผลทางการเกษตรออกสู่ตลาด และกระตุ้นให้เศรษฐกิจชุมชนเจริญยิ่งขึ้น 2. เพื่อการคมนาคมขนส่ง ที่สะดวก ปลอดภัย เชื่อมต่อการค้าพื้นที่เศรษฐกิจสำคัญ ส่งเสริมการท่องเที่ยว เชิงนิเวศ การลงทุน และการขนส่งได้ดียิ่งขึ้น 3. เป็นเส้นทางเชื่อมโยงกับเส้นทางคมนาคมสายหลัก
4. ตัวชี้วัดและค่าเป้าหมาย	เส้นทางคมนาคมที่ได้รับการพัฒนา ปรับปรุง เพิ่มขึ้นไม่น้อยกว่า 7 แห่ง
5. พื้นที่เป้าหมาย	จังหวัดพิจิตร
6. กิจกรรมหลัก	
6.1 กิจกรรมหลักที่ 1	งานอำนวยความสะดวก สายแยก พจ.3012 - บ้านหนองคล้อ ตำบลดงตะขบ อำเภอตะพานหิน
งบประมาณ	3,800,000 บาท (1 ปี)
ผู้รับผิดชอบ	แขวงทางหลวงชนบทพิจิตร
หน่วยงานที่เกี่ยวข้อง	-
7. หน่วยงานดำเนินงาน	แขวงทางหลวงชนบทพิจิตร
8. ระยะเวลาในการดำเนินงาน	5 ปี (พ.ศ. 2561 - 2565)
9. งบประมาณ	3,800,000 บาท (งบจังหวัด)
10. ผลผลิต (output)	- การเดินทางสะดวกปลอดภัย - เกษตรกรขนส่งพืชผลเกษตรสะดวก ปลอดภัย - ร่นระยะทางในการเดินทาง
11. ผลที่คาดว่าจะได้รับ (Outcome)	การคมนาคมสะดวกมากขึ้น สามารถเข้าถึงแหล่งเกษตรกรรมได้รวดเร็ว ช่วยลดต้นทุนในการขนส่งสินค้าทางการเกษตร ทั้งยังช่วยลดระยะเวลาในการเดินทาง เนื่องจากเป็นเส้นทางเชื่อมต่อถนนเลี่ยงเมือง

การจัดทำแบบสรุปโครงการแบบย่อ (Project Brief) ของทุกโครงการภายใต้งบประมาณของจังหวัด
แบบสรุปโครงการแบบย่อ (Project Brief)

ประเด็นการพัฒนาจังหวัด : ประเด็นการพัฒนาที่ 3 การเสริมสร้างสังคมคุณภาพ สันติสุขอย่างยั่งยืน
แผนงานที่ 3 พัฒนาโครงสร้างพื้นฐานระบบการคมนาคม ระบบโลจิสติกส์ และระบบขนส่ง

หัวข้อ	รายละเอียด
1. ชื่อโครงการ	โครงการปรับปรุงถนนลาดยาง สาย ทล.1068 - บ้านใหม่ ตำบลรังนก อำเภอสามง่าม, ตำบลโรงช้าง อำเภอเมือง จังหวัดพิจิตร
2. ความสำคัญของโครงการ หลักการและเหตุผล	ถนนลาดยางเดิม มีสภาพชำรุดเสียหายและคับแคบไม่เหมาะที่รองรับยานพาหนะขนาดใหญ่หรือการคมนาคมที่หนาแน่นขั้วกไขว่ (Logistics) จึงมักมีอุบัติเหตุรุนแรงอยู่บ่อยครั้ง โดยเฉพาะในช่วงโมงเร่งด่วนประกอบกับเป็นทางลัดเชื่อม การคมนาคมทางถนน อีกทั้งบนเส้นทางมีโรงเรียนสถานที่ส่วนราชการท้องถิ่นตั้งอยู่หลายแห่ง จึงเกิดความไม่ปลอดภัย กับประชาชนในพื้นที่และประชาชนชน ผู้สัญจรไปมา
3. วัตถุประสงค์ของโครงการ	1. เพื่อเชื่อมโยงโครงข่ายคมนาคม เกษตรกรสามารถประกอบกิจกรรมขนส่งพืชผลทางการเกษตรออกสู่ตลาด และกระตุ้นให้เศรษฐกิจชุมชนเจริญยิ่งขึ้น 2. เพื่อการคมนาคมขนส่ง ที่สะดวก ปลอดภัย เชื่อมต่อการค้าพื้นที่เศรษฐกิจสำคัญ ส่งเสริมการท่องเที่ยว เชิงนิเวศ การลงทุน และการขนส่งได้ดียิ่งขึ้น 3. เป็นเส้นทางเชื่อมโยงกับเส้นทางคมนาคมสายหลัก
4. ตัวชี้วัดและค่าเป้าหมาย	เส้นทางคมนาคมที่ได้รับการพัฒนา ปรับปรุง เพิ่มขึ้นไม่น้อยกว่า 7 แห่ง
5. พื้นที่เป้าหมาย	จังหวัดพิจิตร
6. กิจกรรมหลัก	
6.1 กิจกรรมหลักที่ 1 งบประมาณ ผู้รับผิดชอบ หน่วยงานที่เกี่ยวข้อง	ปรับปรุงถนนลาดยาง สาย ทล.1068 - บ้านใหม่ ตำบลรังนก อำเภอสามง่าม, ตำบลโรงช้าง อำเภอเมือง จังหวัดพิจิตร 9,900,000 บาท (1 ปี) แขวงทางหลวงชนบทพิจิตร -
7. หน่วยงานดำเนินงาน	แขวงทางหลวงชนบทพิจิตร
8. ระยะเวลาในการดำเนินงาน	5 ปี (พ.ศ. 2561 - 2565)
9. งบประมาณ	9,900,000 บาท (งบจังหวัด)
10. ผลผลิต (output)	- การเดินทางสะดวกปลอดภัย - เกษตรกรขนส่งพืชผลเกษตรสะดวก ปลอดภัย - ร่นระยะทางในการเดินทาง
11. ผลที่คาดว่าจะได้รับ (Outcome)	การคมนาคมสะดวกมากขึ้น สามารถเข้าถึงแหล่งเกษตรกรรมได้รวดเร็ว ช่วยลดต้นทุนในการขนส่งสินค้าทางการเกษตร ทั้งยังช่วยลดระยะเวลาในการเดินทาง เนื่องจากเป็นเส้นทางเชื่อมต่อถนนเลี่ยงเมือง

การจัดทำแบบสรุปโครงการแบบย่อ (Project Brief) ของทุกโครงการภายใต้งบประมาณของจังหวัด
แบบสรุปโครงการแบบย่อ (Project Brief)

ประเด็นการพัฒนาจังหวัด : ประเด็นการพัฒนาที่ 3 การเสริมสร้างสังคมคุณภาพ สันติสุขอย่างยั่งยืน
แผนงานที่ 3 พัฒนาโครงสร้างพื้นฐานระบบการคมนาคม ระบบโลจิสติกส์ และระบบขนส่ง

หัวข้อ	รายละเอียด
1. ชื่อโครงการ	โครงการงานอำนวยความสะดวก สายบ้านหนองผักบุ้ง หมู่ที่ 1 ตำบลท่าเยี่ยม อำเภอสาทเหล็ก จังหวัดพิจิตร
2. ความสำคัญของโครงการ หลักการและเหตุผล	ถนนลาดยางเดิม มีสภาพชำรุดเสียหายและคับแคบไม่เหมาะที่รองรับยานพาหนะขนาดใหญ่หรือการคมนาคมที่หนาแน่นชั่วคราว (Logistics) จึงมักมีอุบัติเหตุรุนแรงอยู่บ่อยครั้ง โดยเฉพาะในช่วงโมงเร่งด่วนประกอบกับเป็นทางลัดเชื่อม การคมนาคมทางถนน อีกทั้งบนเส้นทางมีโรงเรียนสถานที่ส่วนราชการท้องถิ่นตั้งอยู่หลายแห่ง จึงเกิดความไม่ปลอดภัย กับประชาชนในพื้นที่และประชาชนชน ผู้สัญจรไปมา
3. วัตถุประสงค์ของโครงการ	1. เพื่อเชื่อมโยงโครงข่ายคมนาคม เกษตรกรสามารถประกอบกิจกรรมขนส่งพืชผลทางการเกษตรออกสู่ตลาด และกระตุ้นให้เศรษฐกิจชุมชนเจริญยิ่งขึ้น 2. เพื่อการคมนาคมขนส่ง ที่สะดวก ปลอดภัย เชื่อมต่อการค้าพื้นที่เศรษฐกิจสำคัญ ส่งเสริมการท่องเที่ยว เชิงนิเวศ การลงทุน และการขนส่งได้ดียิ่งขึ้น 3. เป็นเส้นทางเชื่อมโยงกับเส้นทางคมนาคมสายหลัก
4. ตัวชี้วัดและค่าเป้าหมาย	เส้นทางคมนาคมที่ได้รับการพัฒนา ปรับปรุง เพิ่มขึ้นไม่น้อยกว่า 7 แห่ง
5. พื้นที่เป้าหมาย	จังหวัดพิจิตร
6. กิจกรรมหลัก	
6.1 กิจกรรมหลักที่ 1	งานอำนวยความสะดวก สายบ้านหนองผักบุ้ง หมู่ที่ 1 ตำบลท่าเยี่ยม อำเภอสาทเหล็ก จังหวัดพิจิตร
งบประมาณ	3,200,000 บาท (1 ปี)
ผู้รับผิดชอบ	แขวงทางหลวงชนบทพิจิตร
หน่วยงานที่เกี่ยวข้อง	-
7. หน่วยงานดำเนินงาน	แขวงทางหลวงชนบทพิจิตร
8. ระยะเวลาในการดำเนินงาน	5 ปี (พ.ศ. 2561 - 2565)
9. งบประมาณ	3,200,000 บาท (งบจังหวัด)
10. ผลผลิต (output)	- การเดินทางสะดวกปลอดภัย - เกษตรกรขนส่งพืชผลเกษตรสะดวก ปลอดภัย - ร่นระยะทางในการเดินทาง
11. ผลที่คาดว่าจะได้รับ (Outcome)	การคมนาคมสะดวกมากขึ้น สามารถเข้าถึงแหล่งเกษตรกรรมได้รวดเร็ว ช่วยลดต้นทุนในการขนส่งสินค้าทางการเกษตร ทั้งยังช่วยลดระยะเวลาในการเดินทาง เนื่องจากเป็นเส้นทางเชื่อมต่อถนนเลี่ยงเมือง

การจัดทำแบบสรุปโครงการแบบย่อ (Project Brief) ของทุกโครงการภายใต้งบประมาณของจังหวัด
แบบสรุปโครงการแบบย่อ (Project Brief)

ประเด็นการพัฒนาจังหวัด : ประเด็นการพัฒนาที่ 3 การเสริมสร้างสังคมคุณภาพ สันติสุขอย่างยั่งยืน
แผนงานที่ 3 พัฒนาโครงสร้างพื้นฐานระบบการคมนาคม ระบบโลจิสติกส์ และระบบขนส่ง

หัวข้อ	รายละเอียด
1. ชื่อโครงการ	โครงการก่อสร้างถนนคอนกรีตเสริมเหล็ก สายบ้านสระยายชี หมู่ที่ 5 – บ้านยางห้าหลุม หมู่ที่ 9 (รหัสสายทาง พจ.ถ.17-005) ตำบลเนินปอ อำเภอสามง่าม จังหวัดพิจิตร
2. ความสำคัญของโครงการ หลักการและเหตุผล	ตามแผนพัฒนาเศรษฐกิจและสังคมแห่งชาติ ฉบับที่ 12 (พ.ศ.2560-พ.ศ.2564) และกรอบยุทธศาสตร์ชาติ 20 ปี (พ.ศ.2561-พ.ศ.2580) จังหวัดพิจิตร กำหนดทิศทางการพัฒนาจังหวัดโดยเสริมสร้างการมีประสิทธิภาพสูง ทุกขบวนการพัฒนา ทั้งผลิตผลทางการเกษตร การอุตสาหกรรม การแปรรูป การช่วยเหลือเกษตรกร การวางแผนการใช้ทรัพยากรอย่างมีประสิทธิภาพ แต่ยังมีปัญหาด้านเส้นทางคมนาคมจากแหล่งผลิตระหว่างพื้นที่ต่างๆกับหมู่บ้าน ตำบล อำเภอ และจังหวัดที่ขาดการเชื่อมโยง ซึ่งถนนมีสภาพชำรุดทรุดโทรม สร้างผลกระทบต่อ การสัญจรระหว่างพื้นที่ ทำให้ประชาชนสัญจรไป-มา ลำบาก ไม่ปลอดภัย หากได้รับการปรับปรุงเป็นถนนคอนกรีตเสริมเหล็ก ก็จะทำให้ประชาชนสัญจรไป - มา สะดวกสบาย ปลอดภัย และขนส่งผลผลิตทางการเกษตร ได้สะดวกมากยิ่งขึ้น
3. วัตถุประสงค์ของโครงการ	เพื่อเชื่อมโยงโครงข่ายการคมนาคม ระหว่างพื้นที่ต่างๆ กับหมู่บ้าน ตำบล อำเภอ และจังหวัด ที่ขาดการเชื่อมโยง ซึ่งถนนมีสภาพชำรุดทรุดโทรม สร้างผลกระทบต่อ การสัญจรไปมาระหว่างพื้นที่ ทำให้ประชาชนสัญจรไป - มา ได้สะดวก ปลอดภัย และขนส่งผลผลิตทางการเกษตรได้สะดวกสบายมากยิ่งขึ้น
4. ตัวชี้วัดและค่าเป้าหมาย	เส้นทางคมนาคมที่ได้รับการพัฒนา ปรับปรุง เพิ่มขึ้นไม่น้อยกว่า 7 แห่ง
5. พื้นที่เป้าหมาย	จังหวัดพิจิตร
6. กิจกรรมหลัก	
6.1 กิจกรรมหลักที่ 1	ก่อสร้างถนนคอนกรีตเสริมเหล็ก สายบ้านสระยายชี หมู่ที่ 5 – บ้านยางห้าหลุม หมู่ที่ 9 (รหัสสายทาง พจ.ถ.17-005) ตำบลเนินปอ อำเภอสามง่าม จังหวัดพิจิตร
งบประมาณ	16,000,000 บาท (1 ปี)
ผู้รับผิดชอบ	สำนักงานโยธาธิการและผังเมืองจังหวัดพิจิตร
หน่วยงานที่เกี่ยวข้อง	-
7. หน่วยงานดำเนินงาน	สำนักงานโยธาธิการและผังเมืองจังหวัดพิจิตร
8. ระยะเวลาในการดำเนินงาน	5 ปี (พ.ศ. 2561 - 2565)
9. งบประมาณ	16,000,000 บาท (งบจังหวัด)
10. ผลผลิต (output)	ก่อสร้างถนนคอนกรีตเสริมเหล็ก ผิวจราจรกว้าง 6.00 เมตร ยาว 2,808 เมตร ไหล่ทางกว้าง ช้างละ 1.00 - 1.50 เมตร พร้อมป้ายจราจร
11. ผลที่คาดว่าจะได้รับ (Outcome)	โครงสร้างพื้นฐานระบบคมนาคมขนส่งของชุมชน ได้รับประโยชน์สูงสุดต่อการพัฒนาพื้นที่ชุมชน และจังหวัดอย่างมีประสิทธิภาพ

การจัดทำแบบสรุปโครงการแบบย่อ (Project Brief) ของทุกโครงการภายใต้งบประมาณของจังหวัด
แบบสรุปโครงการแบบย่อ (Project Brief)

ประเด็นการพัฒนาจังหวัด : ประเด็นการพัฒนาที่ 3 การเสริมสร้างสังคมคุณภาพ สันติสุขอย่างยั่งยืน
แผนงานที่ 3 พัฒนาโครงสร้างพื้นฐานระบบการคมนาคม ระบบโลจิสติกส์ และระบบขนส่ง

หัวข้อ	รายละเอียด
1. ชื่อโครงการ	โครงการพัฒนาระบบโครงสร้างพื้นฐาน
2. ความสำคัญของโครงการ หลักการและเหตุผล	ปัจจุบันถนนสายดังกล่าวมีสภาพชำรุด ประชาชนที่ใช้สัญจรไปมาและลำเลียงผลผลิตทางการเกษตรไม่ได้รับความสะดวกประกอบกับในฤดูแล้งจะมีฝุ่นละอองมีผลเสียกับสุขภาพอนามัยของราษฎร ยานพาหนะชำรุดเสียหายเร็วกว่าปกติ บางครั้งเกิดอุบัติเหตุทำให้ราษฎรในพื้นที่ และบุคคลทั่วไปที่สัญจรไปมาบนเส้นทางดังกล่าวได้รับความเดือดร้อน ดังนั้นเพื่อเป็นการแก้ไขปัญหาดังกล่าว จึงเห็นควรก่อสร้างเป็นถนนคอนกรีตเสริมเหล็ก ให้ถนนมีความมั่นคงแข็งแรงและได้มาตรฐาน
3. วัตถุประสงค์ของโครงการ	1. เพื่อให้ประชาชนที่ใช้เส้นทางสัญจรไปมาได้รับความสะดวกและปลอดภัยและได้ถนนที่มีความมั่นคงแข็งแรง 2. เพื่อให้ประชาชนใช้เส้นทางในการขนส่งสินค้าผลผลิตทางการเกษตรมีความรวดเร็ว ลดปัญหาเรื่องการร้องเรียนในการใช้เส้นทาง 3. เพื่อยกระดับคุณภาพชีวิตของประชาชนในพื้นที่
4. ตัวชี้วัดและค่าเป้าหมาย	เส้นทางคมนาคมที่ได้รับการพัฒนา ปรับปรุง เพิ่มขึ้นไม่น้อยกว่า 7 แห่ง
5. พื้นที่เป้าหมาย	จังหวัดพิจิตร
6. กิจกรรมหลัก	
กิจกรรมหลักที่ 17.1 งบประมาณ ผู้รับผิดชอบ หน่วยงานที่เกี่ยวข้อง	เสริมผิวแอสฟัลติกคอนกรีต สายบ้านวังบงค์ - บ้านไทร้อย หมู่ที่ 5 ตำบลสำนักขุนเณร อำเภอดงเจริญ จังหวัดพิจิตร 1,014,000 บาท (1 ปี) ที่ทำการปกครองอำเภอดงเจริญ -
กิจกรรมหลักที่ 17.2 งบประมาณ ผู้รับผิดชอบ หน่วยงานที่เกี่ยวข้อง	ซ่อมสร้างถนนคอนกรีตเสริมเหล็ก หมู่ที่ 11 (สายอยู่สมบูรณ์ 1) ตำบลห้วยร่วม อำเภอดงเจริญ จังหวัดพิจิตร 2,249,353 บาท (1 ปี) ที่ทำการปกครองอำเภอดงเจริญ -
กิจกรรมหลักที่ 17.3 งบประมาณ ผู้รับผิดชอบ หน่วยงานที่เกี่ยวข้อง	เสริมผิวแอสฟัลติกคอนกรีต สายบ้านหนองจ้าว หมู่ที่ 5 ตำบลสำนักขุนเณร อำเภอดงเจริญ จังหวัดพิจิตร 1,224,000 บาท (1 ปี) ที่ทำการปกครองอำเภอดงเจริญ -
กิจกรรมหลักที่ 17.4 งบประมาณ ผู้รับผิดชอบ หน่วยงานที่เกี่ยวข้อง	ซ่อมสร้างถนนคอนกรีตเสริมเหล็ก (สายไทรไร่ หมู่ที่ 5 - ชะลอมยาว หมู่ที่ 9) ตำบลห้วยร่วม อำเภอดงเจริญ จังหวัดพิจิตร 1,822,025 บาท (1 ปี) ที่ทำการปกครองอำเภอดงเจริญ -
กิจกรรมหลักที่ 17.5	เสริมผิวแอสฟัลติกคอนกรีต สายทางเข้าบ้านวังหินแรง หมู่ที่ 3 ตำบลสำนักขุนเณร อำเภอดงเจริญ จังหวัดพิจิตร

งบประมาณ ผู้รับผิดชอบ หน่วยงานที่เกี่ยวข้อง	316,000 บาท (1 ปี) ที่ทำการปกครองอำเภอคงเจริญ -
กิจกรรมหลักที่ 17.6 งบประมาณ ผู้รับผิดชอบ หน่วยงานที่เกี่ยวข้อง	ซ่อมสร้างถนนลาดยางผิวจราจร Asphaltic Concrete ตำบลห้วยร่วม อำเภอคงเจริญ จังหวัดพิจิตร 6,006,000 บาท (1 ปี) ที่ทำการปกครองอำเภอคงเจริญ -
กิจกรรมหลักที่ 17.7 งบประมาณ ผู้รับผิดชอบ หน่วยงานที่เกี่ยวข้อง	เสริมผิวแอสฟัลติกคอนกรีต สายบ้านวังปลายนา-บ้านกุดระกำ หมู่ที่ 4 ตำบลสำนักขุนเณร อำเภอคงเจริญ จังหวัดพิจิตร 2,671,000 บาท (1 ปี) ที่ทำการปกครองอำเภอคงเจริญ -
กิจกรรมหลักที่ 17.8 งบประมาณ ผู้รับผิดชอบ หน่วยงานที่เกี่ยวข้อง	เสริมผิวแอสฟัลติกคอนกรีต สายบ้านกุดยาว หมู่ที่ 7 ตำบลสำนักขุนเณร อำเภอคงเจริญ จังหวัดพิจิตร 3,077,000 บาท (1 ปี) ที่ทำการปกครองอำเภอคงเจริญ -
กิจกรรมหลักที่ 17.9 งบประมาณ ผู้รับผิดชอบ หน่วยงานที่เกี่ยวข้อง	เสริมผิวแอสฟัลติกคอนกรีต สาย หมู่ที่ 10-5 ตำบลสำนักขุนเณร อำเภอ คงเจริญ จังหวัดพิจิตร 3,011,000 บาท (1 ปี) ที่ทำการปกครองอำเภอคงเจริญ -
กิจกรรมหลักที่ 17.10 งบประมาณ ผู้รับผิดชอบ หน่วยงานที่เกี่ยวข้อง	ก่อสร้างถนนคอนกรีตเสริมเหล็ก (คส.) หมู่ที่ 8 ตำบลลำประดา อำเภอ บางมูลนาก จังหวัดพิจิตร 1,188,000 บาท (1 ปี) ที่ทำการปกครองอำเภอบางมูลนาก -
กิจกรรมหลักที่ 17.11 งบประมาณ ผู้รับผิดชอบ หน่วยงานที่เกี่ยวข้อง	ก่อสร้างถนนคอนกรีตเสริมเหล็ก จากนางงามเสมอ ชมพูพันธ์-นางงาม ประเทียบ จันทรคณา หมู่ที่ ๓ ตำบลภูมิจังหวัดพิจิตร 1,256,000 บาท (1 ปี) ที่ทำการปกครองอำเภอบางมูลนาก -
กิจกรรมหลักที่ 17.12 งบประมาณ ผู้รับผิดชอบ หน่วยงานที่เกี่ยวข้อง	ก่อสร้างถนนคอนกรีตเสริมเหล็กสายทางลงบ้านบางลายเหนือ – บ้านพัก แพสูบน้ำ หมู่ที่ 2 ตำบลบางลาย อำเภอบึงนาราง จังหวัดพิจิตร 730,700 บาท (1 ปี) ที่ทำการปกครองอำเภอบึงนาราง -
กิจกรรมหลักที่ 17.13 งบประมาณ ผู้รับผิดชอบ หน่วยงานที่เกี่ยวข้อง	ก่อสร้างถนนคอนกรีตเสริมเหล็กสายเอเชีย 117 – ทุ่งสามบาท หมู่ที่ 1 ตำบลห้วยแก้ว อำเภอบึงนาราง จังหวัดพิจิตร. 4,738,40 บาท (1ปี) ที่ทำการปกครองอำเภอบึงนาราง -
กิจกรรมหลักที่ 17.14 งบประมาณ	ก่อสร้างถนนคอนกรีตเสริมเหล็กสายรอบบึงคุณ หมู่ที่ 2 ตำบลห้วยแก้ว อำเภอบึงนาราง จังหวัดพิจิตร 5,653,000 บาท (1ปี)

ผู้รับผิดชอบ หน่วยงานที่เกี่ยวข้อง	ที่ทำการปกครองอำเภอปึงนาราง -
กิจกรรมหลักที่ 17.15 งบประมาณ ผู้รับผิดชอบ หน่วยงานที่เกี่ยวข้อง	ก่อสร้างถนนคอนกรีตเสริมเหล็ก หมู่ที่ 4 บ้านปึงลีเหนือ ตำบลโพธิ์ไทร งาม อำเภอปึงนาราง จังหวัดพิจิตร 2,290,000 บาท (1 ปี) ที่ทำการปกครองอำเภอปึงนาราง -
กิจกรรมหลักที่ 17.16 งบประมาณ ผู้รับผิดชอบ หน่วยงานที่เกี่ยวข้อง	ก่อสร้างถนนคอนกรีตเสริมเหล็ก สายหนองทางระแวง รหัสสายทาง พจ.ถ. 65-007 หมู่ที่ 4 บ้านวังปลากด ตำบลไม้ท่าโพ อำเภอโพธิ์ประทับช้าง จังหวัดพิจิตร 3,800,000 บาท (1ปี) ที่ทำการปกครองอำเภอโพธิ์ประทับช้าง -
กิจกรรมหลักที่ 17.17 งบประมาณ ผู้รับผิดชอบ หน่วยงานที่เกี่ยวข้อง	ก่อสร้างถนนคอนกรีตเสริมเหล็ก สายทาง(สายทางเข้าหนองระมาณ) หมู่ ที่ 10 ตำบลเนินสว่าง อำเภอโพธิ์ประทับช้าง จังหวัดพิจิตร 1,695,000 บาท (1 ปี) ที่ทำการปกครองอำเภอโพธิ์ประทับช้าง -
กิจกรรมหลักที่ 17.18 งบประมาณ ผู้รับผิดชอบ หน่วยงานที่เกี่ยวข้อง	ก่อสร้างถนนคอนกรีตเสริมเหล็ก สายไฟพัฒนาไปทุ่งแก้ว รหัสสายทาง พจ.ถ. 65-015 หมู่ที่ 7 บ้านไร่พัฒนา ตำบลไม้ท่าโพ อำเภอโพธิ์ประทับช้าง จังหวัดพิจิตร 1,444,000 บาท (1 ปี) ที่ทำการปกครองอำเภอโพธิ์ประทับช้าง -
กิจกรรมหลักที่ 17.19 งบประมาณ ผู้รับผิดชอบ หน่วยงานที่เกี่ยวข้อง	ก่อสร้างถนนคอนกรีตเสริมเหล็ก สายทาง (สายทางบ้านหนองสะแก - บ้านหนองไม้จั่น) หมู่ที่ 6 ตำบลเนินสว่าง อำเภอโพธิ์ประทับช้าง จังหวัด พิจิตร 2,190,000 บาท (1 ปี) ที่ทำการปกครองอำเภอโพธิ์ประทับช้าง -
กิจกรรมหลักที่ 17.20 งบประมาณ ผู้รับผิดชอบ หน่วยงานที่เกี่ยวข้อง	ก่อสร้างถนนคอนกรีตเสริมเหล็ก สายแยกไม้ท่าโพ เนินสว่าง-วังจิก รหัส สายทาง พจ.ถ. 65-009 หมู่ที่ 1 บ้านไร่ท่าโพเหนือ ตำบลไม้ท่าโพ อำเภอโพธิ์ประทับช้าง จังหวัดพิจิตร 2,090,000 บาท (1 ปี) ที่ทำการปกครองอำเภอโพธิ์ประทับช้าง -
กิจกรรมหลักที่ 17.21 งบประมาณ ผู้รับผิดชอบ หน่วยงานที่เกี่ยวข้อง	ก่อสร้างถนนคอนกรีตเสริมเหล็ก สายทาง (สายเกาะหนองยาง - บ้าน ห้วยน้อย) หมู่ที่ 9 ตำบลเนินสว่าง อำเภอโพธิ์ประทับช้าง จังหวัดพิจิตร 2,412,000 บาท (1 ปี) ที่ทำการปกครองอำเภอโพธิ์ประทับช้าง -
กิจกรรมหลักที่ 17.22 งบประมาณ ผู้รับผิดชอบ หน่วยงานที่เกี่ยวข้อง	ก่อสร้างถนนคอนกรีตเสริมเหล็ก (สายทางบ้านหนองข้า - บ้านหนองบัว) หมู่ที่ 8 -หมู่ที่ 4 ตำบลเนินสว่าง อำเภอโพธิ์ประทับช้าง จังหวัดพิจิตร 3,619,000 บาท (1 ปี) ที่ทำการปกครองอำเภอโพธิ์ประทับช้าง -

<p>กิจกรรมหลักที่ 17.23</p> <p>งบประมาณ ผู้รับผิดชอบ หน่วยงานที่เกี่ยวข้อง</p>	<p>ก่อสร้างถนนคอนกรีตเสริมเหล็ก สายทาง (สายบ้านหนองสะแก – บ้าน มาบมะไฟ) หมู่ที่ 6 - หมู่ที่ 5 ตำบลเนินสว่าง อำเภอโพธิ์ประทับช้าง จังหวัดพิจิตร</p> <p>5,352,000 บาท (1 ปี) ที่ทำการปกครองอำเภอโพธิ์ประทับช้าง</p> <p>-</p>
<p>กิจกรรมหลักที่ 17.24</p> <p>งบประมาณ ผู้รับผิดชอบ หน่วยงานที่เกี่ยวข้อง</p>	<p>ก่อสร้างถนนคอนกรีตเสริมเหล็ก สายทาง (สายทางบ้านหนองสะแก – บ้านม่วงเฒ่า) หมู่ที่ 6 - หมู่ที่ 9 ตำบลเนินสว่าง อำเภอโพธิ์ประทับช้าง จังหวัดพิจิตร</p> <p>4,928,000 บาท (1 ปี) ที่ทำการปกครองอำเภอโพธิ์ประทับช้าง</p> <p>-</p>
<p>กิจกรรมหลักที่ 17.25</p> <p>งบประมาณ ผู้รับผิดชอบ หน่วยงานที่เกี่ยวข้อง</p>	<p>ก่อสร้างถนนคอนกรีตเสริมเหล็ก สายทาง (สายขอยนางสงวน) หมู่ที่ 1 ตำบลเนินสว่าง อำเภอโพธิ์ประทับช้าง จังหวัดพิจิตร</p> <p>1,077,000 บาท (1 ปี) ที่ทำการปกครองอำเภอโพธิ์ประทับช้าง</p> <p>-</p>
<p>7. หน่วยงานดำเนินงาน</p>	<p>ที่ทำการปกครองอำเภอตงเจริญ, ที่ทำการปกครองอำเภอบางมูลนาก, ที่ทำการปกครองอำเภอบึงนาราง และที่ทำการปกครองอำเภอโพธิ์ ประทับช้าง</p>
<p>8. ระยะเวลาในการดำเนินงาน</p>	<p>5 ปี (พ.ศ. 2561 - 2565)</p>
<p>9. งบประมาณ</p>	<p>65,853,478 บาท (งบจังหวัด)</p>
<p>10. ผลผลิต (output)</p>	<p>เส้นทางคมนาคมในพื้นที่จังหวัดพิจิตร ได้รับการปรับปรุงและพัฒนาให้มี ความปลอดภัย</p>
<p>11. ผลที่คาดว่าจะได้รับ (Outcome)</p>	<p>ประชาชนมีความปลอดภัยในการเดินทาง และลดต้นทุนในการขนส่ง พืชผลทางการเกษตร</p>

แบบ จ.1 - 1

แบบสรุปโครงการแบบย่อ (Project Brief)

ประเด็นการพัฒนาที่ 4

การพัฒนาการท่องเที่ยว และ

ธุรกิจบริการสู่สากล

การจัดทำแบบสรุปโครงการแบบย่อ (Project Brief) ของทุกโครงการภายใต้งบประมาณของจังหวัด
แบบสรุปโครงการแบบย่อ (Project Brief)

ประเด็นการพัฒนาจังหวัด : ประเด็นการพัฒนาที่ 4 การพัฒนาการท่องเที่ยวและธุรกิจบริการสู่สากล
แผนงานที่ 1 พัฒนาคูณภาพการท่องเที่ยว และศักยภาพบุคลากรด้านการท่องเที่ยว

หัวข้อ	รายละเอียด
1. ชื่อโครงการ	โครงการส่งเสริมการท่องเที่ยวเชิงบูรณาการ
2. ความสำคัญของโครงการ หลักการและเหตุผล	ประเทศไทย 4.0 เป็นนโยบายสำคัญของรัฐบาลที่ต้องการปรับเปลี่ยนโครงสร้างเศรษฐกิจไปสู่เศรษฐกิจที่ขับเคลื่อนด้วยนวัตกรรม สร้างความเข้มแข็งจากภายใน เชื่อมเศรษฐกิจไทยสู่โลกด้วยความสมดุล สร้างคนไทยให้เป็น “มนุษย์ที่สมบูรณ์” ภารกิจด้านวัฒนธรรมที่เกี่ยวข้องกับการขับเคลื่อนสู่ประเทศไทย 4.0 ได้แก่ การส่งเสริมการพัฒนาอุตสาหกรรมสร้างสรรค์วัฒนธรรม และบริการที่มีมูลค่าสูง โดยเริ่มจากสินค้าและการบริการทางวัฒนธรรมที่มีศักยภาพ ซึ่งรวมไปถึง เทศกาล ประเพณี (Festival) เมื่อพิจารณาถึงจุดแข็ง (Strength) ที่สำคัญของประเทศไทย ได้แก่ การมีต้นทุนทางวัฒนธรรมสูง มีมรดกและทรัพยากรทางวัฒนธรรมจำนวนมาก มีศิลปะและวัฒนธรรมที่หลากหลาย เพราะความแตกต่างของแต่ละชาติพันธุ์ ประกอบกับปัจจุบัน การตื่นตัวต่อวัฒนธรรมในแต่ละพื้นที่เป็นจุดกำเนิดของการพัฒนา แหล่งท่องเที่ยวเชิงวัฒนธรรม ดังจะเห็นว่า การท่องเที่ยวเชิงวัฒนธรรมได้กลายเป็นศูนย์กลางอุตสาหกรรม การท่องเที่ยว เนื่องจากแหล่งท่องเที่ยวและมรดกทางวัฒนธรรมของประเทศไทยมีความเป็นเอกลักษณ์เฉพาะตัวและได้มีการถ่ายทอดมรดกทางวัฒนธรรมสืบเนื่องมาเป็นเวลานาน นอกจากการท่องเที่ยวเชิงวัฒนธรรมจะสามารถนำรายได้เข้าสู่ประเทศและนำไปสู่การพัฒนาเศรษฐกิจทั้งระดับประเทศและระดับภูมิภาคแล้ว การท่องเที่ยวเชิงวัฒนธรรมยังเป็นเครื่องมือสำคัญในการสืบทอดวัฒนธรรมให้คงอยู่นอกจากนี้ โอกาสที่ประเทศไทยได้ก้าวเข้าสู่ประชาคมอาเซียน การทำให้ประชาชนในภูมิภาคมีความรู้สึกเป็นอันหนึ่งอันเดียวกันและตระหนักถึงการเป็นประชากรของอาเซียนร่วมกัน มีความหลากหลายในด้านเชื้อชาติและศาสนา การเสริมสร้างอัตลักษณ์ หรือคุณลักษณะร่วมกันของประชาชนในอาเซียน โดยผ่านการศึกษา การแลกเปลี่ยนทางวัฒนธรรม เป็นการเพิ่มอำนาจต่อรองและขีดความสามารถการแข่งขันของอาเซียนในเวทีระหว่างประเทศ รวมถึงให้อาเซียนมีความแข็งแกร่ง มีภูมิคุ้มกันที่ดีในการรับมือกับปัญหาในระดับโลก
3. วัตถุประสงค์ของโครงการ	1. เพื่อส่งเสริมการสร้างรายได้และกระตุ้นเศรษฐกิจจากการจำหน่ายสินค้าภูมิปัญญาท้องถิ่นของประชาชนในจังหวัดพิจิตร 2. เพื่อให้ประชาชนทั่วไปหรือผู้ที่สนใจได้รับรู้ รับทราบ และตระหนักในประเพณีที่สำคัญของจังหวัดพิจิตร 3. เพื่อส่งเสริมการท่องเที่ยวเชิงบูรณาการของจังหวัดพิจิตร
4. ตัวชี้วัดและค่าเป้าหมาย	1. รายได้จากท่องเที่ยวเพิ่มขึ้น ไม่น้อยกว่าร้อยละ 3 ต่อปี 2. จำนวนผู้มาเยี่ยมชมเพิ่มขึ้น ไม่น้อยกว่าร้อยละ 3 ต่อปี
5. พื้นที่เป้าหมาย	จังหวัดพิจิตร
6. กิจกรรมหลัก	
กิจกรรมหลักที่ 1.1	งานนมัสการหลวงพ่อเพชรและสมโภชเมืองพิจิตร ประจำปีงบประมาณ พ.ศ. 2565

งบประมาณ ผู้รับผิดชอบ หน่วยงานที่เกี่ยวข้อง	2,000,000 บาท (1 ปี) สำนักงานพระพุทธศาสนาจังหวัดพิจิตร -
กิจกรรมหลักที่ 1.2 งบประมาณ ผู้รับผิดชอบ หน่วยงานที่เกี่ยวข้อง	จัดงานประเพณีสงกรานต์ สรงน้ำพ่อบุ บูชาหลักเมืองและย้อนรอย ประวัติศาสตร์เมืองเก่าพิจิตร 2,430,000 บาท (1 ปี) สำนักงานวัฒนธรรมจังหวัดพิจิตร -
กิจกรรมหลักที่ 1.3 งบประมาณ ผู้รับผิดชอบ หน่วยงานที่เกี่ยวข้อง	จัดงานบุญประเพณีตักบาตรเทโวโรหณะ วัดเขาทราย 1,310,000 บาท (1 ปี) สำนักงานวัฒนธรรมจังหวัดพิจิตร -
กิจกรรมหลักที่ 1.4 งบประมาณ ผู้รับผิดชอบ หน่วยงานที่เกี่ยวข้อง	ส่งเสริมการท่องเที่ยวงานประเพณี ลอยกระทงลาวา สายธาราดงกลาง ประจำปีงบประมาณ พ.ศ. 2565 1,000,000 บาท (1 ปี) สำนักงานวัฒนธรรมจังหวัดพิจิตร -
กิจกรรมหลักที่ 1.5 งบประมาณ ผู้รับผิดชอบ หน่วยงานที่เกี่ยวข้อง	งานประเพณีแข่งขันเรือยาวจังหวัดพิจิตรชิงถ้วยพระราชทาน พระบาทสมเด็จพระเจ้าอยู่หัว ประจำปี 2565 2,000,000 บาท (1 ปี) สำนักงานวัฒนธรรมจังหวัดพิจิตร -
กิจกรรมหลักที่ 1.6 งบประมาณ ผู้รับผิดชอบ หน่วยงานที่เกี่ยวข้อง	ส่งเสริมการท่องเที่ยวชุมชนรถไฟ (ตึกโบราณ ตำนานรถไฟพิจิตร) ประจำปีงบประมาณ พ.ศ. 2565 1,000,000 บาท (1 ปี) สำนักงานวัฒนธรรมจังหวัดพิจิตร -
กิจกรรมหลักที่ 1.7 งบประมาณ ผู้รับผิดชอบ หน่วยงานที่เกี่ยวข้อง	งานนมัสการหลวงพ่อดโต (หลวงพ่อบุทธเกตุมงคล) ประจำปี พ.ศ. 2565 800,000 บาท (1 ปี) สำนักงานวัฒนธรรมจังหวัดพิจิตร -
กิจกรรมหลักที่ 1.8 งบประมาณ ผู้รับผิดชอบ หน่วยงานที่เกี่ยวข้อง	บางมูลนากรวมใจ เทิดไถ่ราชวงศ์จักรี 120 ปี พระปิยมหาราชเสด็จ ประพาสบางมูลนาก 400,000 บาท (1 ปี) สำนักงานวัฒนธรรมจังหวัดพิจิตร -
กิจกรรมหลักที่ 1.9 งบประมาณ ผู้รับผิดชอบ หน่วยงานที่เกี่ยวข้อง	จัดงานวันแตงโม ไชวีกรรมก 690,000 บาท (1 ปี) สำนักงานวัฒนธรรมจังหวัดพิจิตร -
กิจกรรมหลักที่ 1.10 งบประมาณ ผู้รับผิดชอบ หน่วยงานที่เกี่ยวข้อง	สานสัมพันธ์วัฒนธรรมไทดำและแลกเปลี่ยนเรียนรู้วัฒนธรรมท้องถิ่นสู่ ประชาคมอาเซียน ประจำปี 2565 400,000 บาท (1 ปี) สำนักงานวัฒนธรรมจังหวัดพิจิตร -
กิจกรรมหลักที่ 1.11	งานเทิดพระเกียรติสมเด็จพระเจ้าเสือและวันมวยไทย

งบประมาณ ผู้รับผิดชอบ หน่วยงานที่เกี่ยวข้อง	800,000 บาท (1 ปี) สำนักงานวัฒนธรรมจังหวัดพิจิตร -
กิจกรรมหลักที่ 1.12 งบประมาณ ผู้รับผิดชอบ หน่วยงานที่เกี่ยวข้อง	งานวันเพ็ญเดือนห้า ชิมส้มโอหวาน ย้อนตำนานพระเจ้าเสื่อ 1,000,000 บาท (1 ปี) สำนักงานวัฒนธรรมจังหวัดพิจิตร -
กิจกรรมหลักที่ 1.13 งบประมาณ ผู้รับผิดชอบ หน่วยงานที่เกี่ยวข้อง	จัดงานแข่งขันเรือยาวประเพณีซึ่งถ้วยพระราชทานสมเด็จพระกนิษฐาธิราชเจ้ากรมสมเด็จพระเทพรัตนราชสุดาฯ สยามบรมราชกุมารี “ศึกแชมป์ชนแชมป์” 500,000 บาท (1 ปี) สำนักงานวัฒนธรรมจังหวัดพิจิตร -
กิจกรรมหลักที่ 1.14 งบประมาณ ผู้รับผิดชอบ หน่วยงานที่เกี่ยวข้อง	งานย้อนวันวานมหาสงกรานต์ทับคล้อ 2565 497,000 บาท (1 ปี) สำนักงานวัฒนธรรมจังหวัดพิจิตร -
กิจกรรมหลักที่ 1.15 งบประมาณ ผู้รับผิดชอบ หน่วยงานที่เกี่ยวข้อง	งานสมโภชหลวงพ่อบุญ 112 ปี วัดบ้านไร่ ตำบลสามง่าม อำเภอสว่าง ง่าม จังหวัดพิจิตร 500,000 บาท (1 ปี) สำนักงานวัฒนธรรมจังหวัดพิจิตร -
กิจกรรมหลักที่ 1.16 งบประมาณ ผู้รับผิดชอบ หน่วยงานที่เกี่ยวข้อง	เที่ยวเมืองชาละวัน ตามรอยหลวงพ่อบุญ 800,000 บาท (1 ปี) สำนักงานวัฒนธรรมจังหวัดพิจิตร -
กิจกรรมหลักที่ 1.17 งบประมาณ ผู้รับผิดชอบ หน่วยงานที่เกี่ยวข้อง	งานสักการะหลวงพ่อบุญ เยี่ยมเยียนดงเจริญ 300,000 บาท (1 ปี) สำนักงานวัฒนธรรมจังหวัดพิจิตร -
กิจกรรมหลักที่ 1.18 งบประมาณ ผู้รับผิดชอบ หน่วยงานที่เกี่ยวข้อง	ประชาสัมพันธ์การจัดงาน “มหกรรมวิถีถิ่น 8 ชาติพันธุ์ เชื่อมสัมพันธ์ไทย-เวียดนาม” 300,000 บาท (1 ปี) สำนักงานวัฒนธรรมจังหวัดพิจิตร -
7. หน่วยงานดำเนินงาน	สนง. พระพุทธศาสนาจังหวัดพิจิตร และสนง.วัฒนธรรมจังหวัดพิจิตร
8. ระยะเวลาในการดำเนินงาน	5 ปี (พ.ศ. 2561 - 2565)
9. งบประมาณ	16,727,000 บาท (งบจังหวัด)
10. ผลผลิต (output)	แหล่งท่องเที่ยวที่สำคัญของจังหวัดได้รับการพัฒนาเพื่อรองรับการท่องเที่ยวที่ขยายตัว
11. ผลที่คาดว่าจะได้รับ (Outcome)	1. เกิดภาพลักษณ์ที่ดีทางการท่องเที่ยวของจังหวัด นักท่องเที่ยวเดินทางมาท่องเที่ยวจังหวัดพิจิตรเพิ่มมากขึ้น 3. แหล่งท่องเที่ยวทางประวัติศาสตร์ งานประเพณีและวัฒนธรรมของจังหวัดพิจิตรเป็นที่รู้จักอย่างแพร่หลายทั้งภายในประเทศและต่างประเทศ และสร้างจิตสำนึกให้เกิดความรู้สึกรักและหวงแหนในประเพณีและวัฒนธรรมของจังหวัดพิจิตร

การจัดทำแบบสรุปโครงการแบบย่อ (Project Brief) ของทุกโครงการภายใต้งบประมาณของจังหวัด
แบบสรุปโครงการแบบย่อ (Project Brief)

ประเด็นการพัฒนาจังหวัด : ประเด็นการพัฒนาที่ 4 การพัฒนาการท่องเที่ยวและธุรกิจบริการสู่สากล
แผนงานที่ 2 พัฒนา/ปรับปรุงโครงสร้างพื้นฐาน และสิ่งอำนวยความสะดวกในแหล่งท่องเที่ยว

หัวข้อ	รายละเอียด
1. ชื่อโครงการ	โครงการปรับปรุงภูมิทัศน์บริเวณองค์พระหลวงพ่ोजินวัดใหม่คำวัน
2. ความสำคัญของโครงการ หลักการและเหตุผล	คณะสงฆ์วัดใหม่คำวันและประชาชนในพื้นที่ร่วมกับภาคีเครือข่ายทุกภาคส่วน ได้มีการพัฒนาและปรับปรุงภูมิทัศน์และศาสนสถานอื่นๆ ภายในวัดใหม่คำวัน เพื่อให้เป็นศูนย์รวมจิตใจของประชาชนชาวพุทธเป็นสถานที่สงบร่มรื่นสำหรับพักผ่อนหย่อนใจ เป็นศูนย์กลางการศึกษาวิปัสสนากรรมฐานและแลกเปลี่ยนความคิดเห็นทางด้านธรรมะ ของพุทธศาสนิกชน
3. วัตถุประสงค์ของโครงการ	3.1 เป็นศูนย์กลางการเผยแพร่พระพุทธศาสนาในการจัดกิจกรรมวันสำคัญทางพระพุทธศาสนาและวันสำคัญของชาติ สำหรับประชาชนในพื้นที่จังหวัดพิจิตรและจังหวัดใกล้เคียง 3.2 เป็นสถานที่ในการปฏิบัติธรรมเจริญสมณะและวิปัสสนากรรมฐานสำหรับพระภิกษุ และพุทธศาสนิกชน 3.3 เป็นแหล่งท่องเที่ยวทางวัฒนธรรมประเพณี เอกลักษณ์ท้องถิ่น ที่สงบร่มรื่นสำหรับพักผ่อนหย่อนใจ 3.4 เพื่อเป็นการปรับปรุงภูมิทัศน์ พัฒนาสภาพแวดล้อมและพุทธศาสนสถานอื่นๆภายในวัด
4. ตัวชี้วัดและค่าเป้าหมาย	ปรับปรุงภูมิทัศน์ สภาพแวดล้อมและพุทธศาสนสถานอื่นๆภายในวัด
5. พื้นที่เป้าหมาย	วัดใหม่คำวัน อำเภอเมือง จังหวัดพิจิตร
6. กิจกรรมหลัก	
6.1 กิจกรรมหลักที่ 1 งบประมาณ ผู้รับผิดชอบ หน่วยงานที่เกี่ยวข้อง	ปรับปรุงภูมิทัศน์บริเวณองค์พระหลวงพ่ोजินวัดใหม่คำวัน 2,901,000 บาท (1 ปี) สำนักงานพระพุทธศาสนาจังหวัดพิจิตร -
7. หน่วยงานดำเนินงาน	สำนักงานพระพุทธศาสนาจังหวัดพิจิตร
8. ระยะเวลาในการดำเนินงาน	5 ปี (พ.ศ. 2561 - 2565)
9. งบประมาณ	2,901,000 บาท (งบจังหวัด)
10. ผลผลิต (output)	ปรับปรุงภูมิทัศน์บริเวณองค์พระหลวงพ่ोजิน วัดใหม่คำวัน
11. ผลที่คาดว่าจะได้รับ (Outcome)	1. มีพุทธศาสนิกชนในพื้นที่และประชาชนทั่วไปในจังหวัดพิจิตรและจังหวัดใกล้เคียงมาเยี่ยมชมวัดและจัดกิจกรรมวันสำคัญทางพระพุทธศาสนาและวันสำคัญของชาติ ประมาณ 10,000 คน 2. เป็นแหล่งท่องเที่ยวชุมชนที่สร้างรายได้ให้กับชุมชน กระตุ้นเศรษฐกิจของชุมชน อำเภอและจังหวัด

การจัดทำแบบสรุปโครงการแบบย่อ (Project Brief) ของทุกโครงการภายใต้งบประมาณของจังหวัด
แบบสรุปโครงการแบบย่อ (Project Brief)

ประเด็นการพัฒนาจังหวัด : ประเด็นการพัฒนาด้านที่ 4 การพัฒนาการท่องเที่ยวและธุรกิจบริการสู่สากล
แผนงานที่ 3 การประชาสัมพันธ์การท่องเที่ยวเชิงรุกเชื่อมโยงผู้ประกอบการและตลาดนัดด้านการท่องเที่ยว

หัวข้อ	รายละเอียด
1. ชื่อโครงการ	โครงการแถลงข่าวสื่อมวลชนส่งเสริมการท่องเที่ยว การตลาด และอื่นๆ
2. ความสำคัญของโครงการ หลักการและเหตุผล	ตามยุทธศาสตร์ชาติ 20 ปี (พ.ศ.2561 - 2580) ยุทธศาสตร์ที่ 2 ด้านการสร้างความสามารถในการแข่งขัน รัฐบาลมีนโยบายในการเพิ่มศักยภาพทางเศรษฐกิจของประเทศ จังหวัดพิจิตร จึงให้ความสำคัญในการส่งเสริมการท่องเที่ยวเชิงบูรณาการ ซึ่งสอดคล้องกับนโยบายของรัฐบาลในการกระตุ้นเศรษฐกิจของประเทศ และเป็นการประชาสัมพันธ์แหล่งท่องเที่ยวของจังหวัดพิจิตร ให้ประชาชนเข้าถึงและรู้จักมากยิ่งขึ้น ผ่านช่องทางการประชาสัมพันธ์ในรูปแบบต่างๆ ที่หลากหลาย สำนักงานประชาสัมพันธ์จังหวัดพิจิตร เป็นหน่วยงานประชาสัมพันธ์ภาครัฐ รับผิดชอบการประชาสัมพันธ์ข้อมูลข่าวสารนโยบายรัฐบาล ของจังหวัดพิจิตร ตลอดประชาสัมพันธ์แหล่งท่องเที่ยวของจังหวัดพิจิตร ให้ประชาชนได้เข้าถึงและเป็นที่รู้จักอย่างแพร่หลาย จึงจัดทำโครงการดังกล่าว เพื่อสร้างการรับรู้ และเพื่อให้เกิดประโยชน์อย่างยั่งยืนแก่ประชาชนในพื้นที่จังหวัดพิจิตร
3. วัตถุประสงค์ของโครงการ	3.1 เพื่อให้ประชาชนรู้จักแหล่งท่องเที่ยวของจังหวัดพิจิตร อย่างทั่วถึงและแพร่หลาย 3.2 เพื่อยกระดับและเพิ่มมูลค่าการท่องเที่ยวในพื้นที่จังหวัดพิจิตร
4. ตัวชี้วัดและค่าเป้าหมาย	จำนวนประชาชนที่ได้รับข่าวสาร
5. พื้นที่เป้าหมาย	จังหวัดพิจิตร
6. กิจกรรมหลัก	
6.1 กิจกรรมหลักที่ 1 งบประมาณ ผู้รับผิดชอบ หน่วยงานที่เกี่ยวข้อง	แถลงข่าวสื่อมวลชนส่งเสริมการท่องเที่ยว การตลาด และอื่นๆ 100,000 บาท (1 ปี) สำนักงานประชาสัมพันธ์จังหวัดพิจิตร -
7. หน่วยงานดำเนินงาน	สำนักงานประชาสัมพันธ์จังหวัดพิจิตร
8. ระยะเวลาในการดำเนินงาน	5 ปี (พ.ศ. 2561 - 2565)
9. งบประมาณ	100,000 บาท (งบจังหวัด)
10. ผลผลิต (output)	แถลงข่าวสื่อมวลชน -ส่วนราชการและสื่อมวลชน รวม 50 คน/ครั้ง
11. ผลที่คาดว่าจะได้รับ (Outcome)	ส่วนราชการทุกภาคส่วนและประชาชนในจังหวัดพิจิตร รับรู้ถึงสถานที่ท่องเที่ยวและนโยบายจังหวัดพิจิตร

การจัดทำแบบสรุปโครงการแบบย่อ (Project Brief) ของทุกโครงการภายใต้งบประมาณของจังหวัด
แบบสรุปโครงการแบบย่อ (Project Brief)

ประเด็นการพัฒนาจังหวัด : ประเด็นการพัฒนาที่ 4 การพัฒนาการท่องเที่ยวและธุรกิจบริการสู่สากล
แผนงานที่ 3 การประชาสัมพันธ์การท่องเที่ยวเชิงรุกเชื่อมโยงผู้ประกอบการและตลาดนัดด้านการท่องเที่ยว

หัวข้อ	รายละเอียด
1. ชื่อโครงการ	โครงการส่งเสริมการท่องเที่ยวจังหวัดพิจิตรเชิงสร้างสรรค์แบบบูรณาการ
2. ความสำคัญของโครงการ หลักการและเหตุผล	<p>1. กรอบยุทธศาสตร์ชาติ (พ.ศ.2561-2580) กำหนดวิสัยทัศน์ประเทศไทย “ประเทศไทยมีความมั่นคง มั่งคั่ง ยั่งยืน เป็นประเทศพัฒนาแล้วด้วยการพัฒนาตามหลักปรัชญาของเศรษฐกิจพอเพียง” ประเด็นยุทธศาสตร์ชาติ ด้านการสร้างความสามารถในการแข่งขัน ข้อ ๔.๓ สร้างความหลากหลายด้านการท่องเที่ยว โดยรักษาการเป็นจุดหมายปลายทางที่สำคัญของการท่องเที่ยวระดับโลกที่ดึงดูดนักท่องเที่ยวทุกระดับและเพิ่มสัดส่วนของนักท่องเที่ยวที่มีคุณภาพสูง มุ่งพัฒนา ธุรกิจด้านการท่องเที่ยวให้มีมูลค่าสูงเพิ่มมากยิ่งขึ้น ด้วยการส่งเสริมการท่องเที่ยวเชิงสร้างสรรค์และวัฒนธรรมการท่องเที่ยวเชิงธุรกิจ การท่องเที่ยวเชิงสุขภาพ ความงาม และแพทย์แผนไทย การท่องเที่ยวสำราญทางน้ำ และการท่องเที่ยวเชื่อมโยงภูมิภาค</p> <p>2. แผนแม่บทภายใต้ยุทธศาสตร์ชาติ ประเด็นการท่องเที่ยว ให้ความสำคัญกับการรักษาการเป็นจุดหมายปลายทางของการท่องเที่ยวระดับโลกจึงเป็นสิ่งสำคัญยิ่ง โดยจะต้องพัฒนาการท่องเที่ยวทั้งระบบ มุ่งเน้นนักท่องเที่ยวกลุ่มคุณภาพ สร้างความหลากหลายด้านการท่องเที่ยวให้สอดคล้องกับความต้องการของนักท่องเที่ยว และมุ่งเน้นการพัฒนาการท่องเที่ยวในสาขาที่มีศักยภาพ แต่ยังคงรักษาจุดเด่นของประเทศด้านขนบธรรมเนียม ประเพณี วัฒนธรรม อัตลักษณ์ความเป็นไทย ตลอดจนให้คุณค่ากับสิ่งแวดล้อมไว้ได้</p> <p>3. นโยบายรัฐบาล ข้อ ๕ การพัฒนาเศรษฐกิจและความสามารถในการแข่งขันของไทย 5.๔ พัฒนาภาคการท่องเที่ยว กำหนดแนวทางการพัฒนา ๕.๔.๑ พัฒนาคุณภาพและความหลากหลายของแหล่งท่องเที่ยว ๕.๔.๒ ดึงดูดนักท่องเที่ยวที่มีคุณภาพ รายได้สูง ๕.๔.๓ พัฒนาคุณภาพและมาตรฐานธุรกิจบริการที่เกี่ยวข้องกับการท่องเที่ยว ๕.๔.๔ ดูแลความปลอดภัยของนักท่องเที่ยวอย่างเข้มงวด ๕.๔.๕ ส่งเสริมให้เกิดการกระจายรายได้จากธุรกิจท่องเที่ยวสู่ชุมชน</p>
3. วัตถุประสงค์ของโครงการ	<p>3.1 เพื่อประชาสัมพันธ์ สร้างการรับรู้และส่งเสริมการท่องเที่ยวของจังหวัดพิจิตรให้มีความน่าสนใจและมีสิ่งใหม่ๆ อยู่เสมอ</p> <p>3.2 เพื่อปรับเปลี่ยนภาพลักษณ์ของจังหวัดพิจิตรจากการเป็น “เมืองผ่าน” ให้เป็นเมืองที่เป็น “จุดหมายปลายทาง” ของนักท่องเที่ยวและผู้มาเยือน โดยมุ่งเน้นให้มีกิจกรรมที่ตอบสนองความต้องการของนักท่องเที่ยวทุกกลุ่มสามารถเที่ยวได้ทั้งปี</p> <p>3.3 เพื่อประชาสัมพันธ์และส่งเสริมการตลาดสินค้า OTOP ผลิตภัณฑ์ชุมชน SMEs ผลผลิตทางการเกษตร อาหาร ของฝากของที่ระลึก ควบคู่กับการประชาสัมพันธ์และส่งเสริมตลาดการท่องเที่ยวของจังหวัด</p>
4. ตัวชี้วัดและค่าเป้าหมาย	<p>4.1 จำนวนนักท่องเที่ยวและรายได้จากการท่องเที่ยวที่เพิ่มขึ้น</p> <p>4.2 แหล่งท่องเที่ยวสำคัญของจังหวัดพิจิตรได้รับการเผยแพร่ผ่านสื่อหลากหลายช่องทาง</p>

5. พื้นที่เป้าหมาย	ดำเนินการในพื้นที่จังหวัดพิจิตรและนอกพื้นที่จังหวัดพิจิตร
6. กิจกรรมหลัก	
กิจกรรมหลักที่ 2.1 งบประมาณ ผู้รับผิดชอบ หน่วยงานที่เกี่ยวข้อง	ผลิตสื่อประชาสัมพันธ์ส่งเสริมการท่องเที่ยวและของดีจังหวัดพิจิตร 9,500,000 บาท (1 ปี) สำนักงานจังหวัดพิจิตร สำนักงานวัฒนธรรมจังหวัดพิจิตร สำนักงานประชาสัมพันธ์จังหวัดพิจิตร สำนักงานท่องเที่ยวและกีฬาจังหวัดพิจิตร
กิจกรรมหลักที่ 2.2 งบประมาณ ผู้รับผิดชอบ หน่วยงานที่เกี่ยวข้อง	เผยแพร่ โฆษณา ประชาสัมพันธ์ส่งเสริมการท่องเที่ยวและของดีจังหวัดพิจิตร 9,146,000 บาท (1 ปี) สำนักงานประชาสัมพันธ์จังหวัดพิจิตร สำนักงานจังหวัดพิจิตร สำนักงานท่องเที่ยวและกีฬาจังหวัดพิจิตร
กิจกรรมหลักที่ 2.3 งบประมาณ ผู้รับผิดชอบ หน่วยงานที่เกี่ยวข้อง	ประชาสัมพันธ์ส่งเสริมการท่องเที่ยวและของดีจังหวัดพิจิตรผ่านสื่อมวลชน สัญจร (Press Tour) 5,000,000 บาท (1 ปี) สำนักงานพัฒนาชุมชนจังหวัดพิจิตร สำนักงานจังหวัดพิจิตร สำนักงานประชาสัมพันธ์จังหวัดพิจิตร สำนักงาน ท่องเที่ยวและกีฬาจังหวัดพิจิตร
กิจกรรมหลักที่ 2.4 งบประมาณ ผู้รับผิดชอบ หน่วยงานที่เกี่ยวข้อง	จัดงาน Road Show OTOP การท่องเที่ยวและของดีจังหวัดพิจิตรในพื้นที่ กรุงเทพฯ/ ปริมณฑล/ภูมิภาคอื่น 5,000,000 บาท (1 ปี) สำนักงานพัฒนาชุมชนจังหวัดพิจิตร สำนักงานจังหวัดพิจิตร สำนักงานประชาสัมพันธ์จังหวัดพิจิตร สำนักงาน ท่องเที่ยวและกีฬาจังหวัดพิจิตร
7. หน่วยงานดำเนินงาน	สำนักงานจังหวัดพิจิตร สำนักงานวัฒนธรรมจังหวัดพิจิตร สำนักงาน ประชาสัมพันธ์จังหวัดพิจิตร สำนักงานท่องเที่ยวและกีฬาจังหวัดพิจิตร
8. ระยะเวลาในการดำเนินงาน	5 ปี (พ.ศ. 2561 - 2565)
9. งบประมาณ	28,646,000 บาท (งบจังหวัด)
10. ผลผลิต (output)	แหล่งท่องเที่ยวที่สำคัญของจังหวัดได้รับการเผยแพร่ โฆษณา ประชาสัมพันธ์เพื่อรองรับการท่องเที่ยวที่ขยายตัว
11. ผลที่คาดว่าจะได้รับ (Outcome)	แหล่งท่องเที่ยวทางประวัติศาสตร์ งานประเพณีและวัฒนธรรมของจังหวัด พิจิตรเป็นที่รู้จักแพร่หลายทั้งภายในประเทศและต่างประเทศ และสร้าง จิตสำนึกให้เกิดความรู้สึกรักและหวงแหนในประเพณีและวัฒนธรรมของ จังหวัดพิจิตร

ภาคผนวก

รายการตรวจสอบการดำเนินการตามพระราชกฤษฎีกาว่าด้วยการบริหารงานจังหวัด
และกลุ่มจังหวัดแบบบูรณาการ พ.ศ. ๒๕๕๑
จังหวัดพิจิตร

การดำเนินการ	ดำเนินการ แล้ว	ไม่ได้ ดำเนินการ
๑) สํารวจความคิดเห็นของประชาชนในท้องถิ่นในจังหวัดด้วยวิธีหนึ่งวิธีใด ดังต่อไปนี้ <input type="checkbox"/> มอบให้ส่วนราชการหน่วยงานของรัฐ สถาบันการศึกษา หรือบุคคลอื่นใด ทำการศึกษาสำรวจความคิดเห็นของประชาชนในท้องถิ่นในจังหวัด <input checked="" type="checkbox"/> มอบให้ฝ่ายเลขานุการ ก.บ.จ. ดำเนินการหรือร่วมกับหน่วยงานอื่น ทำการศึกษา สํารวจความคิดเห็นของประชาชนในท้องถิ่นในจังหวัด <input type="checkbox"/> แต่งตั้งคณะอนุกรรมการของ ก.บ.จ. ขึ้นคณะหนึ่ง ทำหน้าที่ประสานงานเพื่อให้ได้ ข้อมูลความคิดเห็นของประชาชนในท้องถิ่นในจังหวัด <input type="checkbox"/> ดำเนินการอื่นตามที่ ก.บ.จ. เห็นสมควร โดยดำเนินการ.....	✓	
๒) จัดประชุมหรือร่วมกันระหว่างหัวหน้าส่วนราชการที่มีสถานที่ตั้งทำการอยู่ในจังหวัด ไม่ว่าจะเป็นราชการบริหารส่วนภูมิภาคหรือราชการบริหารส่วนกลางและผู้บริหารองค์กร ปกครองส่วนท้องถิ่นทั้งหมดในจังหวัด รวมทั้งผู้แทนภาคประชาสังคม และผู้แทนภาค ธุรกิจเอกชน เพื่อรับฟังความคิดเห็นเกี่ยวกับแผนพัฒนาจังหวัดตามมาตรา ๕๓/๑ แห่ง พระราชบัญญัติระเบียบบริหารราชการแผ่นดิน พ.ศ. ๒๕๓๔ ซึ่งแก้ไขเพิ่มเติมโดย พระราชบัญญัติระเบียบบริหารราชการแผ่นดิน (ฉบับที่ ๗) พ.ศ. ๒๕๕๐ และมาตรา ๑๙ มาตรา ๒๑ มาตรา ๒๒ มาตรา ๒๓ และมาตรา ๒๔ แห่งพระราชกฤษฎีกาว่าด้วยการ บริหารงานจังหวัดและกลุ่มจังหวัดแบบบูรณาการ พ.ศ. ๒๕๕๑	✓	
๓) การประชุมของ ก.บ.จ. เพื่อจัดทำและเห็นชอบแผนพัฒนาจังหวัดตามพระราช กฤษฎีกาว่าด้วยการบริหารงานจังหวัดและกลุ่มจังหวัดแบบบูรณาการ พ.ศ. ๒๕๕๑ และ หลักเกณฑ์ และวิธีการที่ ก.บ.ภ. กำหนด	✓	

ข้าพเจ้าขอรับรองว่า ข้อความดังกล่าวข้างต้นเป็นความจริงทุกประการ ทั้งนี้ได้แนบรายงาน
การประชุมคณะกรรมการบริหารงานจังหวัดแบบบูรณาการ (ก.บ.จ.) มาพร้อมนี้ด้วย

(ลงชื่อ).....

(นายสิริรัฐ ชุมอุปการ)
ผู้ว่าราชการจังหวัดพิจิตร

รายงานการประชุม
คณะกรรมการบริหารงานจังหวัดแบบบูรณาการจังหวัดพิจิตร (ก.บ.จ.)
ครั้งที่ ๗/๒๕๖๓

ในวันที่ ๑๑ กันยายน ๒๕๖๓ เวลา ๑๔.๐๐ น.
ณ ห้องประชุมหลวงพ่อพชร ชั้น ๔ ศาลากลางจังหวัดพิจิตร

ผู้มาประชุม

๑. นายสุเทพ วงษ์พานิช	รองผู้ว่าราชการจังหวัดพิจิตร	ประธานกรรมการ
๒. นายสืบพงษ์ นิ่มพูลสวัสดิ์	ปลัดจังหวัดพิจิตร	กรรมการ
๓. นางเรืองฤดี วีระวงศ์พรหม	แทน รองผู้อำนวยการรักษาความมั่นคงภายในจังหวัด	กรรมการ
๔. นายวิโรจน์ พรหมอยู่	อัยการจังหวัดพิจิตร	กรรมการ
๕. นางสาวสุภาพรรณ ผดุงฉัตร	แทน นายแพทย์สาธารณสุขจังหวัดพิจิตร	กรรมการ
๖. นางธนินท์พรรณ ภาวพัฒนานุสรณ์	เกษตรและสหกรณ์จังหวัดพิจิตร	กรรมการ
๗. นายสุรศักดิ์ กิจพรประเสริฐ	แทน พัฒนาสังคมและความมั่นคงของมนุษย์จังหวัดพิจิตร	กรรมการ
๘. นายอิสรภาพ คงมีทรัพย์	ผอ.ทรัพยากรธรรมชาติและสิ่งแวดล้อมจังหวัดพิจิตร	กรรมการ
๙. นายเสริมศักดิ์ วงศ์วิเศษ	ท่องเที่ยวและกีฬาจังหวัดพิจิตร	กรรมการ
๑๐. นายเจษฎา โพธิจินดา	คลังจังหวัดพิจิตร	กรรมการ
๑๑. นายพีรพล จันทพรธม	โยธาธิการและผังเมืองจังหวัดพิจิตร	กรรมการ
๑๒. นางอัมมวดี ประรณนารักษ์ อุติ	ประชาสัมพันธ์จังหวัดพิจิตร	กรรมการ
๑๓. นายวรพล จิตรากร	แทน ผู้อำนวยการโครงการชลประทานพิจิตร	กรรมการ
๑๔. นางอำไพ สวงนเครี	แทน อุตสาหกรรมจังหวัดพิจิตร	กรรมการ
๑๕. นายวิโรจน์ ชัยชนะกุลมงคล	แทน ผู้จัดการไฟฟ้าส่วนภูมิภาคจังหวัดพิจิตร	กรรมการ
๑๖. นายสุทธิรักษ์ กาบแก้ว	ผู้จัดการการประปาส่วนภูมิภาคจังหวัดพิจิตร	กรรมการ
๑๗. นายสันติ การภักดี	แทน นายกองค้การบริหารส่วนจังหวัดพิจิตร	กรรมการ
๑๘. นายพิเชตร ศรีเมือง	แทน นายกเทศมนตรีเมืองพิจิตร	กรรมการ
๑๙. นายเกรียงไกร ตั้งวิถีสวีต	นายกเทศมนตรีตำบลวังบงค์	กรรมการ
๒๐. นายเจนศิลป์ เจริญบรรศักดิ์	ประธานหอการค้าจังหวัดพิจิตร	กรรมการ
๒๑. นางสมคิด ปันณรงค์	แทน ประธานสภาอุตสาหกรรมจังหวัดพิจิตร	กรรมการ
๒๒. นายพิชัย นวลนภาศรี	ผู้แทนภาคประชาสังคมจังหวัดพิจิตร	กรรมการ
๒๓. นายเฉลิม พุดแย้ม	ผู้แทนภาคประชาสังคมจังหวัดพิจิตร	กรรมการ
๒๔. นางนิภาวรรณ ศรีนาราง	ผู้แทนภาคประชาสังคมจังหวัดพิจิตร	กรรมการ
๒๕. นางสาวลาวัลย์ พรหมมานูวัตร	ผู้แทนภาคประชาสังคมจังหวัดพิจิตร	กรรมการ
๒๖. นายทองทศ อินทุมาร	หัวหน้าสำนักงานจังหวัดพิจิตร	กรรมการและเลขานุการ
๒๗. นายธนะสิทธิ์ ศรีคำภา	ผู้อำนวยการกลุ่มงานยุทธศาสตร์และข้อมูลเพื่อ การพัฒนาจังหวัด สำนักงานจังหวัดพิจิตร	กรรมการและ ผู้ช่วยเลขานุการ

ผู้ไม่มาประชุม

๑. ผู้ว่าราชการจังหวัดพิจิตร ติดภารกิจสำคัญ
๒. รองผู้ว่าราชการจังหวัดพิจิตร
๓. ผู้อำนวยการแขวงทางหลวงชนบทพิจิตร
๔. นายกองค้การบริหารส่วนตำบลบึงบัว

๕. นายพิชัย นवलนภาศรี

ผู้เข้าร่วมประชุม

- | | |
|-------------------------------|--|
| ๑. นายสิทธิชัย เพ็ชรพูล | นักวิเคราะห์นโยบายและแผนปฏิบัติการ สำนักงานจังหวัดพิจิตร |
| ๒. นางสาวอรุณี อ้นมี | นักวิเคราะห์นโยบายและแผนปฏิบัติการ สำนักงานจังหวัดพิจิตร |
| ๓. นายสุทธิชาติ เจริญศรีปรากฏ | นักวิเคราะห์นโยบายและแผนปฏิบัติการ สำนักงานจังหวัดพิจิตร |
| ๔. นางสาวพิชชา บวรโกศลกุล | ผู้ช่วยเจ้าหน้าที่นโยบายและแผน สำนักงานจังหวัดพิจิตร |

เริ่มประชุมเวลา ๑๒.๐๐ น.

ระเบียบวาระที่ ๑ เรื่องประธานแจ้งให้ที่ประชุมทราบ

ประธาน : เนื่องจากผู้ว่าราชการจังหวัดพิจิตรติดภารกิจสำคัญเร่งด่วน จึงได้มอบหมายให้กระผม นายสุเทพ วงษ์พานิช รองผู้ว่าราชการจังหวัดพิจิตร เป็นประธานในการประชุมในครั้งนี้

มติที่ประชุม รับทราบ

ระเบียบวาระที่ ๒ เรื่องรับรองรายงานการประชุมฯ ครั้งที่ ๖/๒๕๖๓ เมื่อวันที่ ๓๐ กรกฎาคม ๒๕๖๓

เลขานุการ : จังหวัดพิจิตรได้จัดทำรายงานการประชุมฯ ครั้งที่ ๖/๒๕๖๓ เป็นที่เรียบร้อยแล้ว และได้ส่งรายงานการประชุมให้คณะกรรมการได้ตรวจสอบความถูกต้อง ตามหนังสือจังหวัดพิจิตร ที่ พจ ๐๐๑๗.๒/ว ๓๓๙๘ ลงวันที่ ๒ กันยายน ๒๕๖๓ ทั้งนี้ หากมีการแก้ไขเพิ่มเติม ขอให้แจ้ง ฝ่ายเลขานุการ

มติที่ประชุม : รับรองรายงานการประชุม

ระเบียบวาระที่ ๓ เรื่องเพื่อทราบ

๓.๑ ผลการเบิกจ่ายตามแผนปฏิบัติราชการประจำปี ๒๕๖๓

เลขานุการ : จังหวัดพิจิตรได้รับการจัดสรรงบประมาณตามแผนปฏิบัติราชการประจำปีของจังหวัด ประจำปีงบประมาณ พ.ศ. ๒๕๖๓ จำนวน ๙ โครงการ ๑ รายการ งบประมาณ ๑๒๐,๘๗๐,๘๐๐ บาท ส่งคืนงบประมาณตามหลักเกณฑ์และแนวทางการโอนงบประมาณรายจ่าย ประจำปีงบประมาณ พ.ศ. ๒๕๖๓ จำนวน ๒๑,๔๘๖,๙๐๐ บาท คงเหลืองบประมาณ ๙๙,๓๘๓,๙๐๐ บาท

- ผลการเบิกจ่ายงบประมาณตามแผนปฏิบัติราชการประจำปีของจังหวัด ประจำปีงบประมาณ พ.ศ. ๒๕๖๓ (ข้อมูล ณ วันที่ ๙ กันยายน ๒๕๖๓)

รายจ่าย	งบประมาณ	ทำสัญญา	เบิกจ่ายแล้ว	คงเหลือทั้งหมด
ภาพรวม	๙๙,๓๘๓,๙๐๐	๓๑,๗๓๓,๔๑๗	๖๒,๔๙๖,๒๖๗	๕,๑๕๔,๒๑๖
รายจ่ายประจำ	๑๘,๑๖๔,๒๘๐	๓,๙๕๓,๓๓๓	๑๑,๒๑๘,๐๑๗	๒,๙๙๒,๙๒๙
รายจ่ายลงทุน	๘๑,๒๑๙,๖๒๐	๒๗,๗๘๐,๐๘๓	๕๑,๒๗๘,๒๕๐	๒,๑๖๑,๒๘๗

มติที่ประชุม รับทราบ

๓.๒ การจัดสรรงบกลาง รายการเงินสำรองจ่ายเพื่อกรณีฉุกเฉินหรือจำเป็น โครงการภายใต้แผนงานฟื้นฟูเศรษฐกิจท้องถิ่นและชุมชนของจังหวัด

เลขานุการ : ๓.๒.๑ จังหวัดพิจิตรได้เสนอโครงการภายใต้แผนงานฟื้นฟูเศรษฐกิจท้องถิ่นและชุมชนของจังหวัด ดังนี้

- รอบแรกเสนอ จำนวน ๗๒๔ โครงการ งบประมาณ ๒,๐๔๓,๐๒๔,๑๗๐ บาท
- รอบสองเสนอ จำนวน ๖๑ โครงการ งบประมาณ ๒๑๖,๒๑๖,๒๐๐ บาท

๓.๒.๒ สำนักงานสภาพัฒนาเศรษฐกิจและสังคมแห่งชาติ ได้แจ้งผลโครงการเบื้องต้นภายใต้แผนงาน ๓.๒ โดยจังหวัดพิจิตรได้รับการเห็นชอบโครงการ รอบแรก จำนวน ๑๓ โครงการ งบประมาณ ๖๗,๓๗๒,๗๗๐ บาท และรอบสอง จำนวน ๓ โครงการ งบประมาณรวม ๑๔,๔๑๙,๕๐๐ บาท เอกสารแนบ ๑

๓.๒.๓ ตามหนังสือกระทรวงมหาดไทย ด่วนที่สุด ที่ มท ๐๒๑๒.๑ว ๕๐๘๕ ลงวันที่ ๒๘ สิงหาคม ๒๕๖๓ แจ้งว่า มติคณะรัฐมนตรี เมื่อวันที่ ๔ สิงหาคม ๒๕๖๓ เห็นชอบและอนุมัติตามผลการพิจารณาของคณะกรรมการกั่นกรองการใช้จ่ายเงินกู้ตามมติคณะกรรมการกั่นกรองการใช้จ่ายเงินกู้ ในคราวการประชุมครั้งที่ ๑๓/๒๕๖๓ เมื่อวันที่ ๓๑ กรกฎาคม ๒๕๖๓ ทั้งนี้ ในส่วนของโครงการภายใต้แผนงานฟื้นฟูเศรษฐกิจท้องถิ่นและชุมชนของจังหวัด รวมทั้งสิ้น ๕๗ จังหวัด ๑๕๗ โครงการ งบประมาณ ๘๘๔,๖๒๕,๐๖๘ บาท

- จังหวัดพิจิตรได้รับการจัดสรรงบประมาณ จำนวน ๑ โครงการ : โครงการพัฒนาระดับการผลิตสินค้าเกษตรด้วยเทคโนโลยีและนวัตกรรมของเกษตรกรปราดเปรื่อง (Young Smart Farmer & Smart Farmer) งบประมาณ ๓,๑๕๐,๐๐๐ บาท หน่วยดำเนินการ สำนักงานเกษตรจังหวัดพิจิตร

มติที่ประชุม

รับทราบ

เลขานุการ :

๓.๓ งบประมาณเหลือจ่ายกรณีงบประมาณและเหลือจ่ายจากการดำเนินโครงการ ตามแผนปฏิบัติราชการของจังหวัด ประจำปีงบประมาณ พ.ศ. ๒๕๖๓

จังหวัดพิจิตรมีงบประมาณเหลือจ่ายกรณีงบประมาณและเหลือจ่ายจากการดำเนินโครงการตามแผนปฏิบัติราชการของจังหวัด ประจำปีงบประมาณ พ.ศ. ๒๕๖๓ จำนวน ๔๑๘,๐๕๘ บาท (สี่แสนหนึ่งหมื่นแปดพันห้าสิบบาทถ้วน) เอกสารแนบ ๒

มติที่ประชุม

รับทราบ

เลขานุการ :

๓.๔ นโยบายการจัดทำแผนพัฒนาจังหวัด และแผนพัฒนากลุ่มจังหวัด

ให้จังหวัดและกลุ่มจังหวัด ดำเนินการจัดทำแผนพัฒนาจังหวัด และแผนพัฒนากลุ่มจังหวัด พ.ศ.๒๕๖๕ เพื่อให้แผนทันสถานการณ์ และใช้เป็นกรอบและทิศทางในการจัดทำแผนปฏิบัติราชการประจำปีของจังหวัดและกลุ่มจังหวัด ประจำปีงบประมาณ พ.ศ. ๒๕๖๕ โดยมีนโยบายหลักเกณฑ์ และวิธีการจัดทำแผนพัฒนาจังหวัด และแผนพัฒนากลุ่มจังหวัด ดังนี้

๓.๔.๑ นโยบายการจัดทำแผนพัฒนาจังหวัด และแผนพัฒนากลุ่มจังหวัด

๓.๔.๑.๑ ยึดยุทธศาสตร์ชาติ (พ.ศ.๒๕๖๑ - ๒๕๘๐) แผนแม่บทภายใต้ยุทธศาสตร์ชาติ แผนปฏิรูปประเทศ แผนพัฒนาเศรษฐกิจและสังคมแห่งชาติ นโยบายรัฐบาล รวมทั้งแผนรายสาขา แผนเฉพาะด้านต่างๆ ที่ผ่านความเห็นชอบจากคณะรัฐมนตรีแล้ว และข้อสั่งการของนายกรัฐมนตรี เป็นกรอบการดำเนินงานจัดทำแผน

๓.๔.๑.๒ ให้ความสำคัญกับแผนพัฒนาภาค เพื่อเป็นแผนชั้นนำการพัฒนาในภาพรวมของพื้นที่ เพื่อให้เกิดการพัฒนาที่สอดคล้องเชื่อมโยงกันในทุกพื้นที่ และเพิ่มขีดความสามารถในการแข่งขัน อันจะก่อให้เกิดประโยชน์ต่อประชาชนได้อย่างทั่วถึง

๓.๔.๑.๓ การจัดทำแผนพัฒนาจังหวัดและจังหวัด ให้ใช้กระบวนการประชาคมแบบมีส่วนร่วมของทุกภาคส่วนหรือการจัดเวทีระดมความคิดเห็นของประชาชนเพื่อให้ได้มาซึ่งปัญหา และความต้องการจากประชาชนในพื้นที่ รวมทั้งให้มีการประสานแผนในระดับพื้นที่ โดยการรวบรวมและจัดลำดับความสำคัญของปัญหาและความต้องการของประชาชนในพื้นที่ ผ่านกลไกการจัดทำแผนพัฒนาหมู่บ้าน แผนชุมชน แผนพัฒนาตำบล แผนพัฒนาท้องถิ่น และแผนพัฒนาอำเภอ เพื่อให้แผนมีความเชื่อมโยงสอดคล้องกันในทุกระดับเป็นแผนเดียวกัน (One Plan) ภายใต้ระบอบกระทรวงมหาดไทยว่าด้วยการจัดทำแผนและประสานแผนพัฒนาพื้นที่ในระดับอำเภอและตำบล พ.ศ. ๒๕๖๒

/๓.๔.๑.๔ การ...

๓.๔.๑.๔ การขับเคลื่อนประเด็นการพัฒนา มุ่งเน้นการทำงานแบบเครือข่ายร่วมกัน ทุกภาคส่วน ทั้งส่วนราชการ (ส่วนกลาง ส่วนภูมิภาค และส่วนท้องถิ่น) ภาคเอกชน ภาคประชาสังคมหรือประชารัฐ และชุมชน เพื่อร่วมกันวางยุทธศาสตร์การพัฒนาให้เหมาะสมกับโอกาสและศักยภาพของภาค กลุ่มจังหวัด และจังหวัด รวมทั้งร่วมมือกันในการสนับสนุนการขับเคลื่อนประเด็นการพัฒนาที่สำคัญของภาค กลุ่มจังหวัด และจังหวัด ส่งการปฏิบัติอย่างสัมฤทธิ์ผล โดยจะต้องมีการกำหนดเป้าหมายและตัวชี้วัดที่ชัดเจน

๓.๔.๑.๕ ให้เสนอแผนพัฒนาภาค แผนพัฒนากลุ่มจังหวัด และแผนพัฒนาจังหวัด ในช่วงปีแรกของแผน ๕ ปี สำหรับการทบทวนหรือปรับปรุงแผนพัฒนาภาค แผนพัฒนากลุ่มจังหวัด และแผนพัฒนาจังหวัด ให้ดำเนินการเฉพาะเมื่อมีการเปลี่ยนแปลงสถานการณ์อย่างมีนัยสำคัญที่มีผลต่อการบรรลุเป้าหมายของการพัฒนาภาค กลุ่มจังหวัด และจังหวัด เพื่อให้ทันสถานการณ์ และยืดหยุ่นต่อการเปลี่ยนแปลง อย่างไรก็ตาม ไม่จำเป็นต้องขอทบทวนหรือปรับปรุงแผนทุกปี หากไม่มีเหตุการณ์หรือสถานการณ์ที่มีผลกระทบต่อการบรรลุเป้าหมายการพัฒนา

๓.๔.๒ หลักเกณฑ์และวิธีการจัดทำแผนพัฒนาจังหวัด และแผนพัฒนากลุ่มจังหวัด

- แผนพัฒนาจังหวัด เป็นแผนที่มีความครอบคลุมทุกมิติการพัฒนา มุ่งตอบสนองความต้องการและแก้ไขปัญหาที่สำคัญของจังหวัดและขับเคลื่อนประเด็นการพัฒนาจังหวัดที่สอดคล้องกับยุทธศาสตร์ชาติ แผนระดับชาติ นโยบายรัฐบาล และแผนพัฒนาภาคตามศักยภาพและโอกาสของจังหวัด

- แผนพัฒนากลุ่มจังหวัด เป็นแผนที่เป็นการขับเคลื่อนประเด็นการพัฒนา ที่สอดคล้องกับทิศทางการพัฒนาภาค หรือความต้องการแก้ไขปัญหาที่เป็นประเด็นร่วมในพื้นที่กลุ่มจังหวัด และต้องมีขอบเขตการดำเนินการหรือได้รับผลประโยชน์มากกว่า ๑ จังหวัด

๓.๔.๓ แนวทางการดำเนินการทบทวนแผนพัฒนาจังหวัด และแผนพัฒนากลุ่มจังหวัด

๓.๔.๓.๑ จังหวัดและกลุ่มจังหวัดใดไม่ประสงค์ทบทวนหรือปรับปรุงแผนพัฒนาจังหวัดและแผนพัฒนากลุ่มจังหวัด ให้จัดส่งหนังสือยืนยันมายังทีมบูรณาการกลาง ภายในวันอังคารที่ ๑๕ กันยายน พ.ศ. ๒๕๖๓

๓.๔.๓.๒ จังหวัดและกลุ่มจังหวัดใดที่เห็นว่ามีเปลี่ยนแปลงสถานการณ์ที่มีผลกระทบต่อการบรรลุเป้าหมายของการพัฒนาจังหวัดและกลุ่มจังหวัด ให้จังหวัดและกลุ่มจังหวัดดำเนินการทบทวนหรือปรับปรุงแผนพัฒนาจังหวัด และแผนพัฒนากลุ่มจังหวัด พร้อมจัดส่งแผนฯ ทั้งฉบับหรือเฉพาะส่วนที่มีการเปลี่ยนแปลงให้ทีมบูรณาการกลาง ภายในวันอังคารที่ ๑๕ กันยายน พ.ศ. ๒๕๖๓

๓.๔.๔ การดำเนินการตามมาตรา ๑๙ และมาตรา ๒๗ วรรค ๒ แห่งพระราชกฤษฎีกาว่าด้วยการบริหารงานจังหวัดและกลุ่มจังหวัดแบบบูรณาการ พ.ศ. ๒๕๕๑

ให้จังหวัดและกลุ่มจังหวัดดำเนินการ จัดประชุมปรึกษาหารือตามมาตรา ๑๙ และมาตรา ๒๗ วรรค ๒ แห่งพระราชกฤษฎีกาว่าด้วยการบริหารงานจังหวัดและกลุ่มจังหวัดแบบบูรณาการ พ.ศ. ๒๕๕๑ โดยมีแนวทางดังนี้

กรณีแผนพัฒนาจังหวัด ให้ผู้ว่าราชการจังหวัดนำร่างแผนพัฒนาจังหวัด พ.ศ. ๒๕๖๑ - ๒๕๖๕ (ฉบับทบทวน) ประจำปีงบประมาณ พ.ศ. ๒๕๖๕ รับฟังความคิดเห็นในการประชุมปรึกษาหารือร่วมกับบุคคลจากภาคส่วนต่างๆ ในจังหวัด ตามมาตรา ๑๙ แห่งพระราชกฤษฎีกาบริหารงานจังหวัดและกลุ่มจังหวัดแบบบูรณาการ พ.ศ. ๒๕๕๑ และเมื่อได้ผลการรับฟังความคิดเห็นแล้วให้จังหวัดนำผลการประชุมและข้อคิดเห็นของที่ประชุมเสนอคณะกรรมการบริหารงานจังหวัดแบบบูรณาการ (ก.บ.จ.) เพื่อปรับปรุงแผนพัฒนาจังหวัดให้สมบูรณ์ต่อไป

การทบทวนแผนพัฒนาจังหวัด ได้นำร่างแผนพัฒนาจังหวัดปรีกษาในที่ประชุม คณะกรรมการร่วมภาครัฐและเอกชนเพื่อพัฒนาและแก้ไขปัญหา ทางเศรษฐกิจจังหวัดพิจิตร (กรอ.จังหวัดพิจิตร) เมื่อวันที่ ๑ กันยายน ๒๕๖๓ โดยมีที่ประชุม กรอ.จังหวัดพิจิตร เห็นชอบ ตามร่างแผนพัฒนาจังหวัด ที่นำเสนอ

๓.๔.๕ หลักเกณฑ์การจัดทำแผนปฏิบัติราชการประจำปีงบประมาณ พ.ศ. ๒๕๖๕ ของ จังหวัดและกลุ่มจังหวัด

ให้จังหวัดและกลุ่มจังหวัดจัดทำแผนปฏิบัติราชการประจำปีของจังหวัดและกลุ่ม จังหวัด โดยแผนดังกล่าวจะต้องสอดคล้องกับวัตถุประสงค์และแนวทางการพัฒนาตามแผนพัฒนา จังหวัดและกลุ่มจังหวัด ทั้งนี้โครงการตามแผนปฏิบัติราชการประจำปีของจังหวัดและกลุ่มจังหวัด จะต้องสอดคล้องและเชื่อมโยงกับแผนงานที่กำหนดไว้ในแผนพัฒนาจังหวัดและกลุ่มจังหวัด

โครงการที่ดำเนินการโดยจังหวัดและกลุ่มจังหวัด ตามแผนปฏิบัติราชการประจำปีของ จังหวัดและ กลุ่มจังหวัด ซึ่งจะเสนอเป็นคำขอประมาณของจังหวัดและกลุ่มจังหวัด จะต้องมี ลักษณะของโครงการ ดังนี้

๑) โครงการต้องมีความสอดคล้องและเชื่อมโยงกับแนวทางการพัฒนาจังหวัดและกลุ่ม จังหวัด และ ก.บ.จ./ก.บ.ก. ต้องเสนอโครงการโดยมีการจัดลำดับความสำคัญของโครงการ เพื่อ เสนอ อ.ก.บ.ภ.ภาค พิจารณา แล้วเสนอ ก.น.จ. พิจารณากลับกรอ. และเสนอ ก.บ.ภ. พิจารณา ให้ความเห็นชอบ โดย ก.บ.ภ. ก.น.จ. และ อ.ก.บ.ภ.ภาค จะให้ความสำคัญและพิจารณาเห็นชอบ โครงการที่จังหวัดและกลุ่มจังหวัดจัดทำเพื่อสนับสนุนการขับเคลื่อนยุทธศาสตร์ชาติ แผน ระดับชาติ นโยบายรัฐบาล ทิศทางการพัฒนาภาค ศักยภาพและปัญหา/ความต้องการของ ประชาชนในพื้นที่เป็นสำคัญ

๒) แผนงานโครงการต้องมีความสอดคล้องเชื่อมโยงกับห่วงโซ่คุณค่าของแผนพัฒนา จังหวัดและกลุ่มจังหวัด เพื่อแก้ไขปัญหาในจังหวัดและกลุ่มจังหวัดอย่างยั่งยืน หรือสร้างคุณค่า ให้แก่ผลิตภัณฑ์และพัฒนาศักยภาพของจังหวัดและกลุ่มจังหวัด

๓) โครงการต้องมีความเหมาะสมและเป็นไปได้ทั้งด้านเทคนิค (วิธีการหรือรูปแบบที่ ใช้ในการดำเนินการ) ด้านกายภาพ (ความพร้อมของพื้นที่ดำเนินงาน บุคลากร การบริหารความ เสี่ยง และการบริหารจัดการ) ด้านงบประมาณ (ความสมเหตุสมผลของวงเงินกับประโยชน์ที่ได้ จากการดำเนินโครงการ) ด้านระยะเวลาที่ดำเนินการได้แล้วเสร็จภายในปีงบประมาณ รวมทั้งการ วิเคราะห์ผลกระทบเชิงบวกและเชิงลบในการดำเนินโครงการ ซึ่ง ก.บ.ภ. ก.น.จ. และ อ.ก.บ.ภ.ภาค จะพิจารณาและให้ความเห็นชอบเฉพาะโครงการที่มีความพร้อมในการดำเนิน โครงการเท่านั้น

๔) โครงการต้องมีความคุ้มค่า ผลลัพธ์ หรือประโยชน์ของโครงการที่คาดว่าจะได้รับทั้ง ทางด้านเศรษฐกิจ สังคม ความมั่นคง ทรัพยากรธรรมชาติและสิ่งแวดล้อม อาทิ จำนวนประชากร จำนวนเกษตรกร พื้นที่เพาะปลูก รายได้ ฯลฯ โดยเฉพาะในส่วนของผลประโยชน์ที่กระทบต่อ ประชาชนในพื้นที่

๕) โครงการต้องมีรายละเอียดข้อมูลที่ครบถ้วนตามแบบฟอร์มที่ ก.บ.ภ. กำหนด โดย กรณีที่เป็นโครงการก่อสร้างจะต้องระบุความพร้อมของพื้นที่ดำเนินงานรวมทั้งแบบรายการ โดยสังเขป พร้อมด้วยเอกสารยืนยันว่าสามารถดำเนินโครงการได้ทันทีหลังจากผ่านการพิจารณา ของ ก.บ.ภ.

๖) โครงการต้องมีรายละเอียดประมาณการค่าใช้จ่ายที่สามารถพิจารณาความ เหมาะสมของค่าใช้จ่ายได้ หากโครงการใดไม่มีรายละเอียดประมาณการค่าใช้จ่าย โครงการนั้นจะ ไม่ได้รับการพิจารณา

๗) โครงการที่เป็นงบลงทุนและ/หรือครุภัณฑ์ ต้องแสดงถึงหน่วยงานที่พร้อมจะ รับผิดชอบค่าใช้จ่ายที่จะเกิดขึ้นในปีต่อไป รวมทั้งต้องมีร่างบันทึกข้อตกลงระหว่างจังหวัดและ กลุ่มจังหวัดกับหน่วยงานดังกล่าว ในการขอตั้งงบประมาณ และการโอนสินทรัพย์ ที่เกิดจากการ ดำเนินโครงการต่อไป โดยมีการจัดทำบันทึก ข้อตกลงแนบมาพร้อมกับคำขอโครงการ หากไม่มี เอกสารบันทึกข้อตกลงแนบมา โครงการนั้นจะไม่ได้รับการพิจารณา

๘) จังหวัดและกลุ่มจังหวัด สามารถเสนอโครงการที่ต้องใช้ระยะเวลาในการดำเนินการ มากกว่าหนึ่งปีได้ โดยต้องแสดงเหตุผลความจำเป็นที่ต้องดำเนินการต่อเนื่องมากกว่าหนึ่งปีว่า หากไม่ดำเนินการต่อเนื่องจะส่งผลกระทบต่อการบรรลุเป้าหมายการพัฒนาอย่างไร และโครงการที่ต้องใช้ ระยะเวลาในการดำเนินการมากกว่าหนึ่งปี ต้องมีการเตรียมการล่วงหน้า ก่อนที่จะเสนอคำขอ โครงการ เช่น รายงานการวิเคราะห์ผลกระทบสิ่งแวดล้อม (EIA) การศึกษา/ออกแบบสำหรับการ จัดทำโครงการที่จะเกิดขึ้นในอนาคต เช่น เขียนแบบก่อสร้าง เป็นต้น เพื่อให้สามารถดำเนินการได้ ภายในปีงบประมาณที่ได้รับอนุมัติงบประมาณ

๙) โครงการที่ต้องดำเนินการในพื้นที่ที่ต้องได้รับการอนุมัติ/อนุญาต ต้องได้รับการ อนุมัติ/อนุญาตจากเจ้าของพื้นที่/หน่วยงานเจ้าของพื้นที่ก่อนที่จะเสนอขอโครงการ เช่น โครงการ ที่จะเข้าไปดำเนินการในพื้นที่อุทยาน ป่าไม้ เป็นต้น รวมถึงโครงการที่จะต้องประเมินผล กระทบต่อสิ่งแวดล้อม เพื่อให้สามารถดำเนินโครงการที่ได้รับจัดสรรงบประมาณได้ภายใน ปีงบประมาณที่ได้รับอนุมัติ โดยยื่นเอกสาร/หลักฐานยืนยันการได้รับการอนุมัติ/อนุญาตจาก เจ้าของพื้นที่/หน่วยงานเจ้าของพื้นที่ และ/หรือเอกสารการประเมินผลกระทบต่อสิ่งแวดล้อม มา พร้อมกับคำขอโครงการ

๑๐) โครงการต้องไม่มีลักษณะดังนี้

๑๐.๑) โครงการต้องไม่เป็นการจัดซื้อวัสดุครุภัณฑ์เพื่อแจกจ่ายแก่ประชาชน โดยตรง ยกเว้นในกรณีของครุภัณฑ์ที่จัดซื้อขึ้นนั้น เป็นส่วนหนึ่งของกิจกรรมภายใต้โครงการที่ สอดคล้องกับแนวทางการพัฒนาจังหวัดและกลุ่มจังหวัด สำหรับโครงการส่งเสริมและพัฒนา อาชีพจะสนับสนุนเฉพาะวัสดุประกอบการฝึกอบรม โดยต้องสอดคล้องกับความต้องการของ กลุ่มเป้าหมาย และต้องเป็นโครงการที่มีความยั่งยืน สามารถพึ่งพาตนเองได้ในระยะยาว

๑๐.๒) โครงการต้องไม่เป็นการจัดซื้อครุภัณฑ์เพื่อใช้งานตามภารกิจปกติของส่วน ราชการ ยกเว้นในกรณีของครุภัณฑ์ที่จัดซื้อขึ้นนั้น เป็นส่วนหนึ่งของกิจกรรมภายใต้โครงการที่ สอดคล้องกับแนวทางการพัฒนาจังหวัดและกลุ่มจังหวัด

๑๐.๓) โครงการต้องไม่เป็นการใช้จ่ายสำหรับการปรับปรุง ซ่อมแซม หรือก่อสร้าง อาคารสถานที่ของส่วนราชการ

๑๐.๔) โครงการต้องไม่มีวัตถุประสงค์หลักเกี่ยวกับการศึกษา ฝึกอบรม ดูงาน เว้นแต่ ฝึกอบรมด้านอาชีพ ด้านความมั่นคง หรือเป็นประเด็นสำคัญของจังหวัด/กลุ่มจังหวัด และ กลุ่มเป้าหมายต้องไม่ใช่เจ้าหน้าที่ของรัฐ และไม่ใช่กลุ่มเป้าหมายเดียวกับส่วนราชการอื่น รวมทั้ง จะต้องแสดงเป้าหมายโดยรวมและขอบเขตการดำเนินงานระหว่างจังหวัด/กลุ่มจังหวัดกับส่วน ราชการให้ชัดเจน

๑๐.๕) โครงการต้องไม่เป็นในลักษณะของกิจกรรมย่อย ควรมีการจัดกลุ่มเป็น โครงการเดียวกันและหรือบูรณาการกิจกรรม/โครงการที่เกี่ยวข้องเข้าด้วยกันเป็นแผนงาน

๑๐.๖) โครงการต้องไม่เป็นการเดินทางไปต่างประเทศ เว้นแต่เป็นกิจกรรมที่มีข้อ ผูกพันในเรื่องการเจรจาด้านการค้าและการลงทุน การท่องเที่ยว และการเสริมสร้างความสัมพันธ์ กับประเทศในกลุ่มประชาคมอาเซียน สาธารณรัฐประชาชนจีน ญี่ปุ่น และสาธารณรัฐเกาหลี ทั้งนี้ จังหวัดและกลุ่มจังหวัดจะต้องมีแผนการดำเนินงานที่สะท้อนถึงประโยชน์จากการไปราชการ ต่างประเทศอย่างเป็นรูปธรรม กรณีที่ไม่ได้มีข้อผูกพันกับต่างประเทศ จะต้องแสดงให้เห็นถึงความ

คุ่มค่าของการดำเนินงาน กรณีเป็นการเดินทางเพื่อไปเจรจาเกี่ยวกับการค้า การลงทุน หรือการเจรจาที่มีผลให้เกิดข้อผูกพันระหว่างกัน จะต้องขอความเห็นเกี่ยวกับประเด็นที่จะไปเจรจากจากหน่วยงานหลักที่เกี่ยวข้องก่อนและจะต้องจัดทำรายงานผลการดำเนินงานภายหลังจากการเดินทางไปต่างประเทศทุกกรณี ทั้งนี้ จะเสนอต่อ อ.ก.บ.ภ.ภาค ก.น.จ. และ ก.บ.ภ. เพื่อรับทราบผลการดำเนินงานที่ตอบสนองต่อแนวทางการพัฒนาจังหวัดและกลุ่มจังหวัด รวมทั้งผลลัพธ์ที่เกิดขึ้นเป็นประโยชน์กับพื้นที่จังหวัดและกลุ่มจังหวัด และจัดส่งรายงานผลการดำเนินการดังกล่าวมายังฝ่ายเลขานุการ ก.บ.ภ. ภายใน ๔๕ วันหลังการเดินทาง

๑๐.๗) โครงการต้องไม่เป็นภารกิจขององค์กรปกครองส่วนท้องถิ่น เว้นแต่มีเหตุผลความจำเป็นและเกินศักยภาพขององค์กรปกครองส่วนท้องถิ่น รวมทั้งให้มีหนังสือยืนยันจากองค์กรปกครองส่วนท้องถิ่น ทั้งนี้ เฉพาะองค์กรปกครองส่วนท้องถิ่นที่ยังไม่ได้เป็นหน่วยรับงบประมาณโดยตรง

สำหรับการจัดทำแบบสรุปแผนงานโครงการ ประจำปีงบประมาณ พ.ศ. ๒๕๖๕ ที่จังหวัดและ กลุ่มจังหวัดขอรับการสนับสนุนจากกระทรวง/กรมเพื่อดำเนินการให้สอดคล้องตามความต้องการของแผนจังหวัดและกลุ่มจังหวัด (แบบ จ.๓ : กรณีจังหวัด/ แบบ กจ.๓ : กรณีกลุ่มจังหวัด) ให้จังหวัดและกลุ่มจังหวัดเสนอแผนงานโครงการที่มีลำดับความสำคัญสูงและมีผลกระทบ (Impact) สูงต่อการพัฒนาจังหวัดและกลุ่มจังหวัด โดยให้เสนอแผนงานโครงการได้ไม่เกิน ๑๐ โครงการ พร้อมทั้งจัดเรียงลำดับความสำคัญ ซึ่งกระทรวงมหาดไทยเป็นผู้ประมวลรวบรวม และประสานแจ้งกระทรวงเพื่อรับไปพิจารณาบรรจุในแผนปฏิบัติการของกระทรวง/กรมต่อไป

ทั้งนี้ ให้จังหวัดและกลุ่มจังหวัดจัดส่งแผนปฏิบัติราชการประจำปีงบประมาณ พ.ศ. ๒๕๖๕ ให้ที่มบูรณาการกลาง ภายในวันที่ ๓๐ กันยายน ๒๕๖๓

มติที่ประชุม

เลขานุการ :

เห็นชอบ

๓.๕ กรอบการจัดสรรงบประมาณ ประจำปีงบประมาณ พ.ศ. ๒๕๖๕ ของจังหวัดและกลุ่มจังหวัด

จังหวัดพิจิตรได้รับกรอบการจัดสรรงบประมาณประจำปีงบประมาณ พ.ศ. ๒๕๖๕ จำนวน ๒๐๒,๐๓๐,๐๐๐ บาท งบบริหารจัดการของจังหวัด จำนวน ๙,๐๐๐,๐๐๐ บาท รวมทั้งสิ้น ๒๑๑,๐๓๐,๐๐๐ บาท

ทั้งนี้ กำหนดให้กลุ่มจังหวัดเสนอโครงการได้ไม่น้อยกว่า ๑.๕ เท่า แต่ไม่เกิน ๒ เท่า ของกรอบการจัดสรรงบประมาณ หากเสนอเกินกรอบดังกล่าว จะพิจารณาตามลำดับความสำคัญของโครงการเฉพาะที่อยู่ในกรอบวงเงินงบประมาณ ๒ เท่า เท่านั้น

มติที่ประชุม

เลขานุการ :

เห็นชอบ

๓.๖ คณะทำงานตรวจสอบรายละเอียดโครงการตามแผนปฏิบัติราชการประจำปีของจังหวัดพิจิตร ประจำปีงบประมาณ พ.ศ. ๒๕๖๔

จังหวัดพิจิตร ได้แต่งตั้งคณะทำงานตรวจสอบรายละเอียดโครงการตามแผนปฏิบัติราชการประจำปีของจังหวัดพิจิตร ประจำปีงบประมาณ พ.ศ. ๒๕๖๕ ตามคำสั่งจังหวัดพิจิตร ที่ ๑๕๑๘ /๒๕๖๓ ลงวันที่ ๑ กันยายน ๒๕๖๓ เรื่องแต่งตั้งคณะทำงานตรวจสอบรายละเอียดโครงการตามแผนปฏิบัติราชการประจำปีของจังหวัดพิจิตร ประจำปีงบประมาณ พ.ศ. ๒๕๖๕ ดังนี้ (๑) คณะทำงานตรวจสอบรายละเอียดโครงการตามแผนปฏิบัติราชการประจำปีของจังหวัดพิจิตร ประจำปีงบประมาณ พ.ศ. ๒๕๖๕ ในหมวดงบประมาณ รายการที่ดิน สิ่งก่อสร้าง และ (๒) คณะทำงานตรวจสอบรายละเอียดโครงการตามแผนปฏิบัติราชการประจำปีของจังหวัดพิจิตร ประจำปีงบประมาณ พ.ศ. ๒๕๖๕ ในหมวดงบดำเนินงาน และงบลงทุนรายการครุภัณฑ์

/เพื่อตรวจสอบ...

เพื่อตรวจสอบความพร้อมในการดำเนินโครงการ ตั้งแต่ในขั้นตอนการริเริ่มแผนงาน/โครงการ ให้ ส่วนราชการและหน่วยงานของรัฐ เจ้าของแผนงาน/โครงการพิจารณาความจำเป็น เหมาะสม คุ่มค่า ตลอดจนตรวจสอบความพร้อมในการดำเนินการตามแผนงาน/โครงการ อย่างละเอียด รอบคอบ ถูกต้อง ครบถ้วนในทุกมิติก่อน

ทั้งนี้ คณะทำงานตรวจสอบรายละเอียดโครงการฯ ได้ดำเนินการประชุมกลั่นกรอง รายละเอียดโครงการ เป็นที่เรียบร้อยแล้ว

มติที่ประชุม
เลขานุการ :

เห็นชอบ

๓.๗ ระเบียบกระทรวงมหาดไทย ว่าด้วยการจัดทำแผนและประสานแผนพัฒนาพื้นที่ในระดับ อำเภอและตำบล พ.ศ. ๒๕๖๒

โดยที่มาตรา ๕๓/๑ แห่งพระราชบัญญัติระเบียบบริหารราชการแผ่นดิน พ.ศ. ๒๕๓๔ ซึ่งแก้ไขเพิ่มเติมโดยพระราชบัญญัติระเบียบบริหารราชการแผ่นดิน (ฉบับที่ ๗) พ.ศ. ๒๕๕๐ กำหนดให้จังหวัดจัดทำแผนพัฒนาจังหวัดให้สอดคล้องกับแนวทางการพัฒนาเศรษฐกิจ และสังคมในระดับชาติและความต้องการของประชาชนในท้องถิ่นในจังหวัด ประกอบกับตาม ยุทธศาสตร์ชาติ พ.ศ. ๒๕๖๑ ถึง พ.ศ. ๒๕๘๐ ประเด็นยุทธศาสตร์ด้านการปรับสมดุลและพัฒนา ระบบการบริหารจัดการภาครัฐ ข้อ ๔.๒ กำหนดให้ภาครัฐบริหารงานแบบบูรณาการ โดยมียุทธศาสตร์ชาติเป็นเป้าหมายและเชื่อมโยงการพัฒนาในทุกระดับ ทุกประเด็น ทุกภารกิจ ทุกพื้นที่ จึงสมควรกำหนดแนวทางเพื่อบูรณาการในการจัดทำแผนและประสานแผนพัฒนา ในระดับพื้นที่หมู่บ้าน ชุมชน ตำบล และอำเภอให้เกิดความเชื่อมโยงสอดคล้องกับทิศทางการ พัฒนาในระดับจังหวัด กลุ่มจังหวัด ภาค และประเทศไปในทิศทางเดียวกันได้อย่างมีประสิทธิภาพ เกิดความคุ้มค่า นำไปสู่ความมั่นคง มั่งคั่ง และยั่งยืน

-ตามระเบียบข้อ ๑๗ ให้ ก.บ.อ. จัดส่งแผนความต้องการระดับอำเภอ ให้ ก.บ.จ. หรือ หน่วยงานที่เกี่ยวข้อง เพื่อเป็นข้อมูลในการจัดทำแผนพัฒนาจังหวัด และแผนปฏิบัติการประจำปีของจังหวัดหรือแผนปฏิบัติการของหน่วยงานนั้น ๆ

-ตามระเบียบข้อ ๒๓ ให้จังหวัดจัดทำแผนพัฒนาจังหวัด และแผนปฏิบัติการประจำปีของจังหวัด โดยนำแผนพัฒนาอำเภอ แผนความต้องการระดับอำเภอ แผนพัฒนาท้องถิ่นระดับจังหวัด มาประกอบการจัดทำแผนพัฒนาที่บูรณาการร่วมกัน

ตามหนังสือจังหวัดพิจิตร ที่ พจ ๐๐๑๘/๑๐๒๖๔ ลงวันที่ ๑๐ กันยายน ๒๕๖๓ ที่ทำการปกครองจังหวัดพิจิตรแจ้งว่า ได้ดำเนินการจัดทำแผนพัฒนาอำเภอ ๕ ปี (พ.ศ. ๒๕๖๑ - ๒๕๖๕) ฉบับทบทวน ปี พ.ศ. ๒๕๖๓ ตามแนวทงกรปฏิบัติเพื่อรองรับการดำเนินการ ตามระเบียบกระทรวงมหาดไทย ว่าด้วยการจัดทำแผนและประสานแผนพัฒนาพื้นที่ในระดับ อำเภอและตำบล พ.ศ. ๒๕๖๒ เรียบร้อยแล้ว เพื่อให้การดำเนินการเป็นไปตามแนวทางปฏิบัติการฯ จึงขอให้บรรจุแผนพัฒนาอำเภอ ๕ ปี (พ.ศ. ๒๕๖๑ - ๒๕๖๕) ฉบับทบทวน ปี พ.ศ. ๒๕๖๓ เพื่อให้คณะกรรมการบริหารงานจังหวัดแบบบูรณาการจังหวัดพิจิตร (ก.บ.จ.พิจิตร) เพื่อทราบ

มติที่ประชุม

ระเบียบวาระที่ ๔

เห็นชอบ

เรื่องเพื่อพิจารณา

๔.๑ การขอปรับแผนการปฏิบัติงานและแผนการใช้จ่ายงบประมาณ ประจำปีงบประมาณ พ.ศ. ๒๕๖๓ แผนงานบูรณาการส่งเสริมการพัฒนาจังหวัดและกลุ่มจังหวัดแบบบูรณาการ

เลขานุการ :

๑)ระเบียบ/แนวทางปฏิบัติ

๑.๑. หลักเกณฑ์การเปลี่ยนแปลงโครงการตามแผนปฏิบัติการประจำปีงบประมาณ พ.ศ. ๒๕๖๓ ของจังหวัดและกลุ่มจังหวัด และการใช้เงินเหลือจ่าย (ผลการประชุมคณะกรรมการบูรณาการนโยบายพัฒนาภาค (ก.บ.ภ.) ครั้งที่ ๒/๒๕๖๒)

การเปลี่ยนแปลงโครงการตามแผนปฏิบัติการของจังหวัดและกลุ่มจังหวัด ประจำปีงบประมาณ พ.ศ. ๒๕๖๓ อ.ก.บ.ภ. จะพิจารณาเฉพาะกรณีเป็นโครงการใหม่ที่ไม่อยู่ในแผนปฏิบัติการประจำปีของจังหวัดและกลุ่มจังหวัด หรือโครงการเดิมที่มีการเปลี่ยนแปลงกิจกรรมหรือพื้นที่ดำเนินการ ซึ่งกระทบต่อกลุ่มเป้าหมายหรือวัตถุประสงค์ของโครงการ และให้ดำเนินการตามระเบียบการบริหารงบประมาณที่เกี่ยวข้อง โดยมีหลักเกณฑ์ ดังนี้

๑. เมื่อจังหวัดและกลุ่มจังหวัดได้รับจัดสรรงบประมาณรายจ่ายประจำปีงบประมาณ พ.ศ. ๒๕๖๓ จังหวัดและกลุ่มจังหวัดจะต้องเร่งรัดดำเนินโครงการ ตามที่ได้รับจัดสรรงบประมาณให้สอดคล้องกับเป้าหมายการดำเนินงานและการเบิกจ่ายที่รัฐบาลกำหนดตามมาตรการเพิ่มประสิทธิภาพการใช้จ่ายงบประมาณรายจ่ายประจำปีอย่างเคร่งครัด หากมีความจำเป็นอย่างยิ่งยวดที่จังหวัดและกลุ่มจังหวัดจะต้องดำเนินการขอโอนเปลี่ยนแปลง จังหวัดและกลุ่มจังหวัดจะต้องแสดงผล ความจำเป็น เพื่อประกอบการพิจารณาอย่างครบถ้วนสมบูรณ์

๒. ในกรณีที่จังหวัดและกลุ่มจังหวัดมีความประสงค์โอนเปลี่ยนแปลงโครงการ ทั้งกรณีงบประมาณปกติและงบประมาณเหลือจ่าย ให้ดำเนินการได้เฉพาะกรณีดังต่อไปนี้

๒.๑ การขอโอนเปลี่ยนแปลงโครงการ ให้ดำเนินโครงการสำรองที่อยู่ในแผนปฏิบัติการประจำปี (Y๒) ก่อน ทั้งนี้ สามารถดำเนินกิจกรรมบางส่วนของโครงการสำรองที่อยู่ในแผนปฏิบัติการประจำปี (Y๒) เท่าที่มีงบประมาณอยู่ได้ ส่วนกิจกรรมที่เหลือของโครงการสามารถนำไปดำเนินการในปีถัดไป โดยให้ประสานหรือกับสำนักงบประมาณก่อนดำเนินการ

๒.๒ การขอเปลี่ยนแปลงรายละเอียดของโครงการที่ไม่มีผลกระทบต่อวัตถุประสงค์ของโครงการ กิจกรรม หรือรายการตามแผนการปฏิบัติงานและแผนการใช้จ่ายงบประมาณ ดังนี้

๒.๒.๑ การแก้ไขข้อความที่พิมพ์คลาดเคลื่อน ตกหล่น ให้ถูกต้องตามข้อเท็จจริงที่ได้รับจัดสรรงบประมาณ

๒.๒.๒ การเปลี่ยนแปลงประเภทงบรายจ่าย โดยไม่มีผลทำให้เปลี่ยนแปลงวัตถุประสงค์ของรายการตามที่ได้รับอนุมัติไว้เดิม

๒.๒.๓ การเปลี่ยนแปลงกิจกรรม หรือพื้นที่ดำเนินการ ที่ไม่กระทบต่อกลุ่มเป้าหมายหรือวัตถุประสงค์ของโครงการ

๒.๒.๔ การเปลี่ยนแปลงรายละเอียดของแบบรูปรายการสิ่งก่อสร้างเพื่อให้เหมาะสมกับสภาพพื้นที่ที่จะดำเนินการก่อสร้าง

๒.๒.๕ การเปลี่ยนแปลงรายละเอียดครุภัณฑ์ ชนิด จำนวน คุณลักษณะเฉพาะ (specification) ที่ไม่มีผลกระทบต่อการใช้งาน (capacity) หรือไม่มีผลต่อการเปลี่ยนแปลงประเภทหรือปริมาณครุภัณฑ์ที่ได้รับอนุมัติ

๒.๒.๖ กรณีการเปลี่ยนแปลงรายละเอียดกิจกรรมในงบดำเนินงาน เช่น สถานที่จัด จำนวนผู้เข้าร่วม จำนวนรุ่น ค่าวัสดุ ค่าใช้สอย ค่าตอบแทน และระยะเวลา ที่ไม่ทำให้จำนวนกลุ่มเป้าหมายหรือผู้ได้รับประโยชน์น้อยลง

ทั้งนี้ การเปลี่ยนแปลงรายละเอียดของโครงการตามข้อ ๒.๒.๑ - ๒.๒.๖ ต้องไม่มีผลทำให้ต้องเพิ่มวงเงินงบประมาณตามรายการที่ได้รับจัดสรร

๒.๓ การขอโอนเปลี่ยนแปลงโครงการสามารถนำไปขยายผลโครงการที่ดำเนินการแล้วเสร็จเพื่อเพิ่มเติมเป้าหมายโครงการเดิมให้บรรลุผลสัมฤทธิ์มากยิ่งขึ้นได้

ทั้งนี้ การโอนเปลี่ยนแปลงโครงการตามข้อ ๒ ให้เป็นอำนาจของ ก.บ.จ. หรือ ก.บ.ก. พิจารณาให้ความเห็นชอบ โดยให้ ก.บ.จ. และ ก.บ.ก. รายงานการเปลี่ยนแปลงดังกล่าวให้อ.ก.บ.ก. ที่กำกับดูแลภาค ทราบภายใน ๑๕ วัน นับแต่วันสิ้นไตรมาสที่ได้รับอนุมัติให้เปลี่ยนแปลงโครงการ

๓. สำหรับกรณีการดำเนินโครงการเดิม แต่มีการเปลี่ยนแปลงกิจกรรม หรือพื้นที่ดำเนินการ ซึ่งกระทบต่อกลุ่มเป้าหมายหรือวัตถุประสงค์ของโครงการ ให้นำเสนอขอความเห็นชอบจากประธาน อ.ก.บ.ก. ที่กำกับดูแลภาค

๔. ในกรณีที่ดำเนินโครงการสำรองที่อยู่ในแผนปฏิบัติราชการประจำปี (Y๒) ตามข้อ ๒.๑ ทั้งหมดแล้วจึงจะสามารถขอโอนเปลี่ยนแปลงงบประมาณรายจ่าย ทั้งกรณีงบประมาณปกติและงบประมาณเหลือจ่าย ไปดำเนินโครงการใหม่ที่ไม่อยู่ในแผนปฏิบัติราชการประจำปีของจังหวัด และกลุ่มจังหวัดได้ โดยให้เสนอขอความเห็นชอบจากประธาน อ.ก.บ.ก. ที่กำกับดูแลภาค

๕. การขอโอนเปลี่ยนแปลงโครงการตามข้อ ๓ และ ๔ ให้ผู้ว่าราชการจังหวัดหรือหัวหน้ากลุ่มจังหวัด นำเสนอเพื่อขอความเห็นชอบจาก ก.บ.จ. หรือ ก.บ.ก. แล้วแต่กรณี เมื่อ ก.บ.จ. หรือ ก.บ.ก. ให้ความเห็นชอบในการปรับแผนปฏิบัติราชการประจำปีของจังหวัด แผนปฏิบัติราชการประจำปีของ กลุ่มจังหวัด แผนพัฒนาจังหวัด และแผนพัฒนากลุ่มจังหวัด พร้อมทั้งเห็นชอบการโอนเปลี่ยนแปลงงบประมาณรายจ่ายของจังหวัดหรือกลุ่มจังหวัดแล้ว ให้ผู้ว่าราชการจังหวัดหรือหัวหน้ากลุ่มจังหวัดจัดส่งคำขอโอนเปลี่ยนแปลงโครงการมายังฝ่ายเลขานุการ ก.บ.ก. เพื่อพิจารณากลับกรอง และเสนอขอความเห็นชอบจากประธาน อ.ก.บ.ก. ที่กำกับดูแลภาค

อย่างไรก็ตาม เนื่องจากการโอนเปลี่ยนแปลงโครงการเน้นให้ดำเนินโครงการสำรองที่อยู่ในแผนปฏิบัติราชการประจำปี (Y๒) ก่อน จึงกำหนดกรอบระยะเวลาในการส่งคำขอเปลี่ยนแปลงโครงการและ/หรือโอนเปลี่ยนแปลงงบประมาณรายจ่ายตามแผนปฏิบัติราชการของจังหวัดและกลุ่มจังหวัด ประจำปีงบประมาณ พ.ศ. ๒๕๖๓ ตามข้อ ๓ และ ๔ ซึ่งจะต้องเสนอขอความเห็นชอบจากประธาน อ.ก.บ.ก. ที่กำกับดูแลภาค ให้จังหวัดและกลุ่มจังหวัดเสนอคำขอโอนเปลี่ยนแปลงโครงการมายังฝ่ายเลขานุการ ก.บ.ก. ภายในเดือนมีนาคม ๒๕๖๓

๖. การเปลี่ยนแปลงโครงการทุกกรณี ให้ผู้ว่าราชการจังหวัดหรือหัวหน้ากลุ่มจังหวัดดำเนินการตามระเบียบการบริหารงบประมาณที่เกี่ยวข้อง

๗. หลักเกณฑ์การเปลี่ยนแปลงโครงการตามแผนปฏิบัติราชการประจำปีงบประมาณ พ.ศ. ๒๕๖๓ ฉบับนี้ ให้มีผลบังคับใช้ตั้งแต่วันที่ ก.บ.ก. มีมติเห็นชอบ

๒) ข้อเท็จจริง

ขอความเห็นชอบ การเปลี่ยนแปลงโครงการตามแผนปฏิบัติราชการประจำปีของจังหวัด ประจำปีงบประมาณ พ.ศ. ๒๕๖๓

๒.๑) ระเบียบ/แนวทางปฏิบัติ (ตามข้อ ๔.๑.๑)

๒.๒) การขอปรับแผนโครงการตามแผนปฏิบัติราชการประจำปีงบประมาณ พ.ศ. ๒๕๖๓ ของจังหวัด (กรณีไม่กระทบต่อกลุ่มเป้าหมายหรือวัตถุประสงค์ของโครงการ)

จังหวัดพิจิตร มีโครงการที่ขอแก้ไขเปลี่ยนแปลงรายละเอียดของโครงการ กิจกรรมหรืองบประมาณ ตามแผนปฏิบัติราชการของจังหวัด ประจำปีงบประมาณ พ.ศ. ๒๕๖๓ (กรณีไม่กระทบต่อกลุ่มเป้าหมายหรือวัตถุประสงค์ของโครงการ) จำนวน ๑ กิจกรรม ดังนี้

๒.๒.๑ โครงการพัฒนาระบบโครงสร้างพื้นฐาน กิจกรรมซ่อมแซมถนนคอนกรีตเสริมเหล็ก หมู่ที่ ๗-หมู่ที่ ๓ (ช่วงที่๒) ตำบลคลองคู อำเภอดงพนาหิน จังหวัดพิจิตร งบประมาณ ๔๑๔,๖๐๐ บาท หน่วยดำเนินการ สำนักงานโยธาธิการและผังเมืองจังหวัดพิจิตร

ขอเปลี่ยนแปลง การเปลี่ยนแปลงรายละเอียดของแบบรูปรายการสิ่งก่อสร้างเพื่อให้เหมาะสมกับสภาพพื้นที่ที่จะดำเนินการก่อสร้าง ตามระเบียบ/แนวทางปฏิบัติ ข้อ ๒.๒.๔ จากเดิม ซ่อมแซมถนนคอนกรีตเสริมเหล็ก หมู่ที่ ๗-หมู่ที่ ๓ ตำบลคลองคู อำเภอดงพนาหิน จังหวัดพิจิตร ขอเปลี่ยนเป็น ก่อสร้างถนนคอนกรีตเสริมเหล็ก หมู่ที่ ๗-หมู่ที่ ๓ ตำบลคลองคู อำเภอดงพนาหินจังหวัดพิจิตร

ข้อพิจารณา

ขอปรับแผนโครงการตามแผนปฏิบัติราชการประจำปีงบประมาณ พ.ศ. ๒๕๖๓ ของจังหวัด (กรณีไม่กระทบต่อกลุ่มเป้าหมายหรือวัตถุประสงค์ของโครงการ) โครงการพัฒนาระบบโครงสร้างพื้นฐาน กิจกรรมซ่อมแซมถนนคอนกรีตเสริมเหล็ก หมู่ที่ ๗-หมู่ที่ ๓ (ช่วงที่๒) ตำบลคลองคู อำเภอดงพนาหิน จังหวัดพิจิตร งบประมาณ ๔๑๔,๖๐๐ บาท

มติที่ประชุม

เลขานุการ :

๒.๓) การขอโอนเปลี่ยนแปลงโครงการตามแผนปฏิบัติราชการประจำปีงบประมาณ พ.ศ. ๒๕๖๓ ของจังหวัด

สืบเนื่องจากวาระที่ ๓.๓ มีการขอใช้งบประมาณเหลือจ่ายกรณีงบทดและเหลือจ่ายจากการดำเนินโครงการตามแผนปฏิบัติราชการของจังหวัด ประจำปีงบประมาณ พ.ศ. ๒๕๖๓ โครงการพัฒนาระบบโครงสร้างพื้นฐาน กิจกรรม ก่อสร้างถนนคอนกรีตเสริมเหล็ก สายบ้านนาตะวันออก หมู่ที่ ๑๔ บ้านนาตะวันออก ตำบลบ้านนา อำเภอดงพนาหิน - ไปบ้านไร่ ตำบลสามง่าม จังหวัดพิจิตร งบประมาณ ๔๑๘,๐๕๘ บาท (สี่แสนหนึ่งหมื่นแปดพันห้าสิบบาทถ้วน) หน่วยดำเนินการ สำนักงานโยธาธิการและผังเมืองจังหวัดพิจิตร

เอกสารแนบ ๓

มติที่ประชุม

เห็นชอบ

๔.๒ ขอความเห็นชอบการทบทวน แผนพัฒนาจังหวัด/กลุ่มจังหวัด ๕ ปี (พ.ศ. ๒๕๖๑ - ๒๕๖๕) ฉบับทบทวน ปี พ.ศ. ๒๕๖๕

เลขานุการ :

ตามวาระที่ ๓.๔ กำหนดให้จังหวัดดำเนินการทบทวนหรือปรับปรุงแผนพัฒนาจังหวัดและจัดส่งให้ฝ่ายเลขานุการคณะกรรมการบูรณาการนโยบายภาค ภายในวันที่ ๑๕ กันยายน ๒๕๖๓ ซึ่งประกอบด้วย วิทยาลัยจังหวัดพิจิตร, พันธกิจ, ประเด็นการพัฒนาจังหวัด, วัตถุประสงค์, เป้าหมายและตัวชี้วัด และแนวทางการพัฒนา รายละเอียด ดังนี้

แผนพัฒนาจังหวัดพิจิตร ประจำปี พ.ศ. ๒๕๖๑ - ๒๕๖๕ (เดิม)	แผนพัฒนาจังหวัดพิจิตร ประจำปี พ.ศ. ๒๕๖๑ - ๒๕๖๕ รอบปี ๒๕๖๕ (ฉบับทบทวน)
วิสัยทัศน์จังหวัดพิจิตร (Vision)	
“เมืองเกษตรดี สิ่งแวดล้อมดี สังคมและคุณภาพชีวิตดี ยกระดับการท่องเที่ยวสู่สากล”	-คงเดิม-
พันธกิจ (Mission)	
๑. เสริมสร้างความสมดุลทางเศรษฐกิจของจังหวัดให้เติบโตอย่างมั่นคงจากฐานของชุมชน การพึ่งตนเองในจังหวัดและการเชื่อมโยงกับระดับภาค และการพัฒนาประเทศ ๒. พัฒนาระบบการบริหารจัดการการผลิตสินค้าเกษตรให้มีคุณภาพ มาตรฐานในระดับการส่งออกและการรองรับความมั่นคงทางอาหาร เสริมสร้างความเข้มแข็งขององค์กรภาค	-คงเดิม-
	/การเกษตร...

<p>การเกษตร และเกษตรกรให้มีศักยภาพการแข่งขันและพึ่งตนเองได้</p> <p>๓. บริหารจัดการน้ำ ดิน และอนุรักษ์สิ่งแวดล้อมให้เกิดความสมดุลกับการใช้ประโยชน์ในการพัฒนาจังหวัดการรักษาระบบนิเวศ และพัฒนาทรัพยากรธรรมชาติ ให้มีความอุดมสมบูรณ์อย่างยั่งยืนรองรับการพัฒนาเป็นเมืองเกษตรคุณภาพ</p> <p>๔. เสริมสร้างสังคมคุณภาพ สังคมแห่งการเรียนรู้ และการพัฒนาหมู่บ้านให้มีความสันติสุข ประชาชนมีคุณภาพชีวิตที่ดีตามแนวทางหลักปรัชญาของเศรษฐกิจพอเพียง</p>	
ตัวชี้วัดความสำเร็จตามเป้าหมายการพัฒนาจังหวัด	
<p>๑. แหล่งน้ำธรรมชาติได้รับการอนุรักษ์และฟื้นฟูเพื่อแก้ไขปัญหาภัยแล้ง/อุทกภัย และน้ำเพื่อการเกษตรเพิ่มขึ้น</p> <p>๒. ผลผลิตทั้งหมดรวมเฉลี่ยของจังหวัดในภาคการเกษตรเติบโต ไม่น้อยกว่าร้อยละ ๑๐ ภายในปี พ.ศ. ๒๕๖๕</p> <p>๓. รายได้จากการท่องเที่ยวที่เพิ่มขึ้นไม่น้อยกว่าร้อยละ ๕ ภายในปี พ.ศ. ๒๕๖๕</p> <p>๔. การจัดการขยะที่ถูกต้องตามหลักวิชาการเพิ่มขึ้น ไม่น้อยกว่าร้อยละ ๒ ภายในปี พ.ศ. ๒๕๖๕</p> <p>๕. เส้นทางคมนาคมภายในจังหวัดพิจิตรได้รับการปรับปรุงเพื่อความสะดวกของประชาชนเพิ่มขึ้น</p>	<p>๑. -คงเดิม-</p> <p>๒. ผลผลิตทั้งหมดรวมเฉลี่ยของจังหวัดในภาคการเกษตรเติบโต ไม่น้อยกว่าร้อยละ ๕ ภายในปี พ.ศ. ๒๕๖๕</p> <p>๓. รายได้จากการท่องเที่ยวที่เพิ่มขึ้นไม่น้อยกว่าร้อยละ ๓ ภายในปี พ.ศ. ๒๕๖๕</p> <p>๔. -คงเดิม-</p> <p>๕. -คงเดิม-</p>
ประเด็นการพัฒนาจังหวัด วัตถุประสงค์ เป้าหมายและตัวชี้วัด และแนวทางการพัฒนา	
ประเด็นการพัฒนาที่ ๑ การบริหารจัดการน้ำ ดิน ทรัพยากรธรรมชาติและสิ่งแวดล้อมอย่างสมดุล	
<p>วัตถุประสงค์</p> <p>๑. การพัฒนาแหล่งน้ำหลักและแหล่งน้ำสาขา แหล่งน้ำธรรมชาติ ให้เอื้อประโยชน์สูงสุดต่อการพัฒนาจังหวัดอย่างเป็นระบบ</p> <p>๒. การบริหารจัดการน้ำ ดินทรัพยากรธรรมชาติและสิ่งแวดล้อมอย่างบูรณาการ เพื่อรองรับการเกษตรปลอดภัย เกษตรอินทรีย์ และการพัฒนาที่เป็นมิตรกับสิ่งแวดล้อมอย่างยั่งยืน</p>	-คงเดิม-
<p>ตัวชี้วัด และค่าเป้าหมาย</p> <p>๑. แหล่งน้ำธรรมชาติได้รับการพัฒนา อนุรักษ์ และฟื้นฟูเพื่อแก้ไขปัญหาภัยแล้ง/อุทกภัย การเกษตร อุปโภค บริโภค เพิ่มขึ้น</p> <p>๒. ปริมาณขยะมูลฝอยชุมชนที่ถูกกำจัดอย่างถูกวิธีตามหลักวิชาการเพิ่มมากขึ้น</p>	-คงเดิม-
<p>แนวทางการพัฒนา</p> <p>๑. การพัฒนา อนุรักษ์ ฟื้นฟูแหล่งน้ำเพื่อการพัฒนาจังหวัดอย่างเป็นระบบ</p> <p>๒. การบริหารจัดการน้ำ ดินและทรัพยากรที่มี เพื่อรองรับการเกษตรปลอดภัย เกษตรอินทรีย์ และการพัฒนาที่เป็นมิตรกับสิ่งแวดล้อมอย่างยั่งยืน</p>	-คงเดิม-
ประเด็นยุทธศาสตร์ที่ ๒ การพัฒนาเศรษฐกิจจากฐานการเกษตร และฐานชุมชนที่เข้มแข็ง	
<p>วัตถุประสงค์</p> <p>๑. ผลผลิตและผลิตภัณฑ์ทางการเกษตรมีคุณภาพ สามารถสร้างงาน สร้างรายได้ให้กับประชาชน</p> <p>๒. หมู่บ้าน/ชุมชนมีศักยภาพในการพึ่งตนเองตามหลักปรัชญาของเศรษฐกิจพอเพียงอย่างยั่งยืน</p>	-คงเดิม-

<p>ตัวชี้วัด และค่าเป้าหมาย</p> <p>๑. อัตราการขยายตัว GPP เพิ่มขึ้นเฉลี่ยร้อยละ ๒ ต่อปี</p> <p>๒. การนำเทคโนโลยี นวัตกรรมมาใช้ในกระบวนการผลิต และแปรรูปสินค้าเกษตรเพิ่มขึ้น</p> <p>๓. รายได้ที่เพิ่มขึ้นจากการจำหน่ายผลิตภัณฑ์ชุมชน (OTOP) ไม่น้อยกว่าร้อยละ ๑๐ ต่อปี</p> <p>๔. จำนวนที่ลดลงของครัวเรือนที่ตกเกณฑ์ จปฐ. (กลุ่มพัฒนาได้) ไม่น้อยกว่าร้อยละ ๕๐ ต่อปี</p> <p>๕. พื้นที่ทำการเกษตรอินทรีย์/เกษตรปลอดภัยที่เพิ่มขึ้น</p>	<p>ตัวชี้วัด และค่าเป้าหมาย</p> <p>๑. -คงเดิม-</p> <p>๒. -คงเดิม-</p> <p>๓. รายได้ที่เพิ่มขึ้นจากการจำหน่ายผลิตภัณฑ์ชุมชน (OTOP) ไม่น้อยกว่าร้อยละ ๓ ต่อปี</p> <p>๔. -คงเดิม- เลื่อนมาจากข้อ ๕ (ยกเลิกข้อ ๔)</p>
<p>แนวทางการพัฒนา</p> <p>๑. ส่งเสริมการใช้เทคโนโลยีและนวัตกรรมในการผลิตและแปรรูปสินค้าเกษตรเพื่อสร้างมูลค่าเพิ่ม</p> <p>๒. นำหลักปรัชญาของเศรษฐกิจพอเพียงมาใช้เป็นแนวทางการพัฒนาและขยายผลสู่ประชาชนและชุมชน</p> <p>๓. ส่งเสริมและสนับสนุนผู้ประกอบการพัฒนาผลิตภัณฑ์ชุมชนให้ได้มาตรฐาน</p> <p>๔. ส่งเสริมและสนับสนุนการผลิต การพัฒนา และแปรรูปสินค้าเกษตรปลอดภัย เกษตรอินทรีย์ และการพัฒนาที่เป็นมิตรกับสิ่งแวดล้อมอย่างยั่งยืน</p>	<p>-คงเดิม-</p>
<p>ประเด็นยุทธศาสตร์ที่ ๓ การเสริมสร้างสังคมคุณภาพ สันติสุขอย่างยั่งยืน</p>	
<p>วัตถุประสงค์</p> <p>๑. ประชาชนมีคุณภาพชีวิตที่ดี มีความมั่นคง ปลอดภัยในชีวิตและทรัพย์สิน</p> <p>๒. ประชาชนมีรายได้จากการประกอบอาชีพอย่างพอเพียง และยั่งยืน</p> <p>๓. ประชาชนสามารถเข้าถึงสวัสดิการของภาครัฐได้อย่างมีคุณภาพและทั่วถึง</p> <p>๔. การพัฒนาโครงสร้างพื้นฐานรองรับการเชื่อมโยงในพื้นที่จังหวัดและความเป็นเมือง</p>	<p>-คงเดิม-</p>
<p>ตัวชี้วัด และค่าเป้าหมาย</p> <p>๑. ผู้สูงอายุ คนพิการ ผู้ด้อยโอกาส ที่ได้รับการพัฒนาคุณภาพชีวิตที่ดี สุขภาพดี มีงานทำไม่น้อยกว่า ร้อยละ ๕ ต่อปี</p> <p>๒. เยาวชนและแรงงานได้รับการพัฒนาเสริมสร้างผลิตภาพเพิ่มขึ้น ไม่น้อยกว่าร้อยละ ๕ ต่อปี</p> <p>๓. อัตราการลดลงของคดีอาชญากรรมไม่น้อยกว่า ร้อยละ ๕ ต่อปี</p> <p>๔. อัตราการลดลงของคดียาเสพติด ไม่น้อยกว่า ร้อยละ ๕ ต่อปี</p> <p>๕. เส้นทางคมนาคมที่ได้รับการพัฒนา ปรับปรุง เพิ่มขึ้นไม่น้อยกว่า ๑๐ แห่ง</p>	<p>ตัวชี้วัด และค่าเป้าหมาย</p> <p>๑. ผู้สูงอายุ คนพิการ ผู้ด้อยโอกาส ที่ได้รับการพัฒนาคุณภาพชีวิตที่ดี สุขภาพดี มีงานทำไม่น้อยกว่า ร้อยละ ๓ ต่อปี</p> <p>๒. เยาวชนและแรงงานได้รับการพัฒนาเสริมสร้างผลิตภาพเพิ่มขึ้น ไม่น้อยกว่าร้อยละ ๓ ต่อปี</p> <p>๓. อัตราการลดลงของคดีอาชญากรรมไม่น้อยกว่า ร้อยละ ๓ ต่อปี</p> <p>๔. อัตราการลดลงของคดียาเสพติด ไม่น้อยกว่า ร้อยละ ๓ ต่อปี</p> <p>๕. เส้นทางคมนาคมที่ได้รับการพัฒนา ปรับปรุง เพิ่มขึ้นไม่น้อยกว่า ๗ แห่ง</p> <p>๖. อัตราการลดลงของคดีทางแพ่งเกี่ยวกับหนี้สิน ครัวเรือน (เช่น หนี้นอกระบบ สัญญากู้ยืม สัญญาค้าประกัน) ไม่น้อยกว่าร้อยละ ๓ ต่อปี</p>
<p>แนวทางการพัฒนา</p> <p>๑. พัฒนาศักยภาพคนตามช่วงวัย และการบริหารจัดการ การศึกษาทุกระดับเพื่อสร้างสังคมที่มีคุณภาพ</p> <p>๒. เสริมสร้างความมั่นคง ความปลอดภัยในชีวิตและทรัพย์สิน และความสงบเรียบร้อย</p> <p>๓. พัฒนาโครงสร้างพื้นฐานระบบการคมนาคม ระบบ โลจิสติกส์ และระบบขนส่งสาธารณะรองรับการเชื่อมโยงในพื้นที่จังหวัดและความเป็นเมือง</p> <p>๔. พัฒนาโครงสร้างพื้นฐานด้านพลังงานให้มีความมั่นคงในระดับที่เหมาะสม ทันสมัย</p>	<p>แนวทางการพัฒนา</p> <p>๑. -คงเดิม-</p> <p>๒. -คงเดิม-</p> <p>๓. -คงเดิม-</p> <p>๔. -ยกเลิก-</p> <p style="text-align: right;">/วัตถุประสงค์...</p>

ประเด็นยุทธศาสตร์ที่ ๔ การพัฒนาการท่องเที่ยวและธุรกิจบริการสู่สากล	
วัตถุประสงค์ ๑. เพื่อยกระดับและเพิ่มมูลค่าการท่องเที่ยวและบริการให้เกิดความต่อเนื่องทั้งระบบ ๒. ประชาชน ชุมชน ตื่นตัวต่อการเปลี่ยนแปลง และจังหวัดพิจิตรมีความพร้อมในการเป็นเมืองที่ไปสู่สากล	-คงเดิม-
ตัวชี้วัด และค่าเป้าหมาย ๑. รายได้จากการท่องเที่ยวเพิ่มขึ้น ไม่น้อยกว่าร้อยละ ๕ ต่อปี ๒. จำนวนนักท่องเที่ยวเพิ่มขึ้น ไม่น้อยกว่า ร้อยละ ๕ ต่อปี	ตัวชี้วัด และค่าเป้าหมาย ๑. รายได้จากการท่องเที่ยวเพิ่มขึ้น ไม่น้อยกว่าร้อยละ ๓ ต่อปี ๒. จำนวนผู้มาเยี่ยมเยือนเพิ่มขึ้น ไม่น้อยกว่าร้อยละ ๓ ต่อปี
แนวทางการพัฒนา ๑. พัฒนาคูณภาพการท่องเที่ยว และศักยภาพบุคลากรด้านการท่องเที่ยว ๒. พัฒนา/ปรับปรุงโครงสร้างพื้นฐานและสิ่งอำนวยความสะดวกภายในแหล่งท่องเที่ยว ๓. การประชาสัมพันธ์ด้านการท่องเที่ยวเชิงรุก	แนวทางการพัฒนา ๑. -คงเดิม- ๒. -คงเดิม- ๓. ประชาสัมพันธ์การท่องเที่ยวเชิงรุกเชื่อมโยงผู้ประกอบการและตลาดด้านการท่องเที่ยว

มติที่ประชุม

เห็นชอบ

๔.๓ ขอความเห็นชอบการจัดทำแผนพัฒนาจังหวัด/กลุ่มจังหวัด ๕ ปี (พ.ศ. ๒๕๖๑ - ๒๕๖๕) ฉบับทบทวน ปี ๒๕๖๕

เลขานุการ :

ประเด็นการพัฒนา	งบประมาณดำเนินการ		
	พ.ศ.๒๕๖๔	พ.ศ.๒๕๖๕	พ.ศ. ๒๕๖๑ - ๒๕๖๕
๑. การบริหารจัดการน้ำ ดิน ทรัพยากรธรรมชาติ และสิ่งแวดล้อมอย่างสมดุล	๑๕๖,๖๙๐,๕๒๐	๒๒๑,๒๗๔,๔๕๐	๓๗๗,๙๖๔,๙๗๐
๒. การพัฒนาเศรษฐกิจจากฐานการเกษตร และฐานชุมชนที่เข้มแข็ง	๔๙,๗๓๓,๑๐๐	๒๓,๐๐๒,๖๕๐	๗๒,๗๓๕,๗๕๐
๓. การเสริมสร้างสังคมคุณภาพ สันติสุขอย่างยั่งยืน	๔๐๑,๑๘๒,๘๕๒	๒๓๙,๔๑๗,๙๕๘	๖๔๐,๖๐๐,๘๑๐
๔. การพัฒนาการท่องเที่ยวและธุรกิจบริการสู่สากล	๘๓,๓๘๒,๐๐๐	๔๘,๓๗๔,๐๐๐	๑๓๑,๗๕๖,๐๐๐
ค่าใช้จ่ายในการบริหารงานจังหวัด/กลุ่มจังหวัดแบบบูรณาการ	๙,๐๐๐,๐๐๐	๙,๐๐๐,๐๐๐	๑๘,๐๐๐,๐๐๐
รวมทั้งสิ้น	๖๙๙,๙๘๘,๔๗๒	๕๔๑,๐๖๙,๐๕๘	๑,๒๔๑,๐๕๗,๕๓๐

มติที่ประชุม

เห็นชอบ

๔.๔ ขอความเห็นชอบการการจัดทำแผนปฏิบัติการประจำปีของจังหวัด ประจำปีงบประมาณ พ.ศ. ๒๕๖๔ เอกสารแนบ ๔

เลขานุการ :

ตามวาระที่ ๓.๕ กำหนดให้จังหวัดเสนอโครงการไม่น้อยกว่า ๑.๕ เท่า แต่ไม่เกิน ๒ เท่า ของกรอบการจัดสรรงบประมาณ หากเสนอเกินกรอบดังกล่าว จะพิจารณาตามลำดับความสำคัญของโครงการเฉพาะที่อยู่ในกรอบวงเงินงบประมาณ ๒ เท่า เท่านั้น (กรอบที่ได้รับจัดสรร ๒๐๒,๐๓๐,๐๐๐ บาท เสนอ ๒ เท่า คือ ๔๐๔,๐๖๐,๐๐๐ บาท + ๙,๐๐๐,๐๐๐ บาท = ๔๑๓,๐๖๐,๐๐๐ บาท)

สรุปค่าของงบประมาณโครงการตามแผนปฏิบัติการประจำปีของจังหวัด ประจำปีงบประมาณ พ.ศ. ๒๕๖๔ ของจังหวัดพิจิตร รายละเอียด ดังนี้

ประเด็นการพัฒนา	โครงการ	งบประมาณ		
		เสนอขอ	คณะทำงาน กลั่นกรอง ปรับลด	คงเหลือ
๑. การบริหารจัดการน้ำ ดิน ทรัพยากรธรรมชาติและสิ่งแวดล้อมอย่างสมดุล	๑๑	๒๒๑,๗๙๕,๗๐๐	๒,๒๑๐,๒๕๐	๒๑๙,๕๘๕,๔๕๐ /๒. การ...

ประเด็นการพัฒนา	โครงการ	งบประมาณ		
		เสนอขอ	คณะทำงาน กลั่นกรอง ปรับลด	คงเหลือ
๒. การพัฒนาเศรษฐกิจจากฐานการเกษตร และฐานชุมชนที่เข้มแข็ง	๕	๒๓,๑๔๓,๔๐๐	๑๔๐,๗๕๐	๒๓,๐๐๒,๖๕๐
๓. การเสริมสร้างสังคมคุณภาพ สันติสุขอย่าง ยั่งยืน	๔๖	๑๗๗,๑๓๐,๘๘๐	๓,๕๖๖,๔๐๐	๑๗๓,๕๖๔,๔๘๐
๔. การพัฒนาการท่องเที่ยวและธุรกิจบริการสู่ สากล	๔	๔๙,๕๘๙,๒๐๐		๔๙,๕๘๙,๒๐๐
รวมงบประมาณ		๔๗๑,๖๕๙,๑๘๐	๕,๗๒๘,๕๐๐	๔๕๖,๙๓๐,๗๘๐
ค่าใช้จ่ายในการบริหารงานจังหวัด/กลุ่มจังหวัด แบบบูรณาการ	๑ รายการ	๙,๐๐๐,๐๐๐		๙,๐๐๐,๐๐๐
รวม (งบจังหวัด+งบ ๙ ล้าน)		๔๘๐,๖๕๙,๑๘๐	๕,๗๒๘,๕๐๐	๔๖๕,๙๓๐,๗๘๐

ประเด็นการพัฒนา	โครงการ	เสนอขอ	โครงการ	กบจ. เห็นชอบ
๑. การบริหารจัดการน้ำ ดิน ทรัพยากรธรรมชาติ และสิ่งแวดล้อมอย่างสมดุล	๑๑	๒๑๙,๗๗๔,๔๕๐	๑๐	๑๙๓,๗๗๔,๔๕๐
๒. การพัฒนาเศรษฐกิจจากฐานการเกษตร และฐานชุมชนที่เข้มแข็ง	๕	๒๓,๐๐๒,๖๕๐	๕	๒๓,๐๐๒,๖๕๐
๓. การเสริมสร้างสังคมคุณภาพ สันติสุขอย่าง ยั่งยืน	๔๖	๑๗๓,๕๖๔,๔๘๐	๓๒	๑๓๗,๗๕๙,๓๐๐
๔. การพัฒนาการท่องเที่ยวและธุรกิจบริการสู่ สากล	๔	๔๙,๕๘๙,๒๐๐	๔	๔๙,๕๘๙,๒๐๐
รวมงบประมาณ		๔๕๖,๙๓๐,๗๘๐		๔๐๓,๑๒๕,๖๐๐
ค่าใช้จ่ายในการบริหารงานจังหวัด/กลุ่มจังหวัด แบบบูรณาการ	๑ รายการ	๙,๐๐๐,๐๐๐	๑	๙,๐๐๐,๐๐๐
รวม (งบจังหวัด+งบ ๙ ล้าน)		๔๖๕,๙๓๐,๗๘๐		๔๑๒,๑๒๕,๖๐๐

มติที่ประชุม เห็นชอบ
ระเบียบวาระที่ ๕ เรื่องอื่นๆ (ถ้ามี)
มติที่ประชุม ไม่มี

เลิกประชุมเวลา ๑๖.๓๐ น.

สุทิวชาลี ผู้จัดรายงานการประชุม
(นายสุทิวชาลี เจริญศรีปรการ)
นักวิเคราะห์นโยบายและแผนปฏิบัติการ

ธนาภรณ์ ผู้ตรวจรายงานการประชุม
(นายธนาภรณ์ ศรีคำภา)

ผู้อำนวยการกลุ่มงานยุทธศาสตร์และข้อมูลเพื่อการพัฒนาจังหวัด

สรุปผลการทบทวนแผนพัฒนาจังหวัด (พ.ศ. 2561 - 2565) ฉบับทบทวน

หัวข้อ	แผนพัฒนาจังหวัด (พ.ศ. 2561 - 2565) (เสนอในปีงบประมาณ พ.ศ. 2565)	แผนพัฒนาจังหวัด (พ.ศ. 2561 - 2565) ฉบับทบทวน	เหตุผลของการ ปรับเปลี่ยน
เป้าหมายการพัฒนา	“เมืองเกษตรดี สิ่งแวดล้อมดี สังคม และคุณภาพชีวิตดี ยกระดับการ ท่องเที่ยวสู่สากล”	-คงเดิม-	
ตัวชี้วัดความสำเร็จ ตามเป้าหมาย การพัฒนา	1. แหล่งน้ำธรรมชาติได้รับการ อนุรักษ์และฟื้นฟูเพื่อแก้ไขปัญหาภัย แล้ง/อุทกภัย และน้ำเพื่อการเกษตร เพิ่มขึ้น 2. ผลผลิตทั้งหมดรวมเฉลี่ยของ จังหวัดในภาคการเกษตรเติบโต ไม่น้อยกว่าร้อยละ 10 ภายในปี พ.ศ. 2565 3. รายได้จากการท่องเที่ยวที่เพิ่มขึ้น ไม่น้อยกว่าร้อยละ 5 ภายในปี พ.ศ. 2565 4. การจัดการขยะที่ถูกต้องตามหลัก วิชาการเพิ่มขึ้น ไม่น้อยกว่าร้อยละ 2 ภายในปี พ.ศ. 2565 5. เส้นทางคมนาคมภายใน จังหวัดพิจิตรได้รับการปรับปรุงเพื่อ ความสะดวกของประชาชนเพิ่มขึ้น	1. -คงเดิม- 2. ผลผลิตทั้งหมดรวมเฉลี่ยของ จังหวัดในภาคการเกษตร เติบโต ไม่น้อยกว่าร้อยละ 5 ภายในปี พ.ศ. 2565 3. รายได้จากการท่องเที่ยวที่ เพิ่มขึ้นไม่น้อยกว่าร้อยละ 3 ภายในปี พ.ศ. 2565 4. -คงเดิม- 5. -คงเดิม-	เพื่อให้สอดคล้องกับ วัตถุประสงค์และแนว ทางการพัฒนาตาม แผนพัฒนาจังหวัด จังหวัดพิจิตร
ประเด็นการพัฒนา	ประเด็นการพัฒนาที่ 1 การบริหาร จัดการน้ำ ดิน ทรัพยากรธรรมชาติ และสิ่งแวดล้อมอย่างสมดุล	-คงเดิม-	
	ประเด็นยุทธศาสตร์ที่ 2 การพัฒนา เศรษฐกิจจากฐานการเกษตร และ ฐานชุมชนที่เข้มแข็ง	-คงเดิม-	
	ประเด็นยุทธศาสตร์ที่ 3 การ เสริมสร้างสังคมคุณภาพ สันติสุข อย่างยั่งยืน	-คงเดิม-	
	ประเด็นยุทธศาสตร์ที่ 4 การ พัฒนาการท่องเที่ยวและธุรกิจ บริการสู่สากล	-คงเดิม-	



จังหวัดพิจิตร

