



แผนพัฒนาการเกษตรและสหกรณ์ของจังหวัดพิจิตร  
(พ.ศ.๒๕๖๖ - พ.ศ.๒๕๗๐)

ภายใต้แผนพัฒนาการเกษตร  
ในช่วงแผนพัฒนาเศรษฐกิจและสังคมแห่งชาติ  
ฉบับที่ ๑๒  
(พ.ศ.๒๕๖๐ - พ.ศ.๒๕๖๔)

# คำนำ

แผนพัฒนาการเกษตรและสหกรณ์ของจังหวัดพิจิตร ภายใต้แผนพัฒนาการเกษตร ในช่วงแผนพัฒนาเศรษฐกิจและสังคม ฉบับที่ ๑๒ (พ.ศ. ๒๕๖๐ - ๒๕๖๔) เป็นส่วนหนึ่งของแผนยุทธศาสตร์กระทรวงเกษตรและสหกรณ์ระยะ ๒๐ ปี (พ.ศ. ๒๕๖๐ - ๒๕๗๕) และนโยบายของรัฐบาลภายใต้วิสัยทัศน์ “ภาคเกษตรก้าวไกลด้วยเทคโนโลยีและนวัตกรรม ตลาดนำการผลิต ชีวิตเกษตรกรมีคุณภาพ ทรัพยากรการเกษตรมีความสมดุลและยั่งยืน” ทั้งยังครอบคลุมการพัฒนาภาคการเกษตรใน ๕ ด้าน ได้แก่ การสร้างความเข้มแข็งให้แก่เกษตรกรและสถาบันเกษตรกร การเพิ่มประสิทธิภาพการบริหารจัดการสินค้าเกษตรตลอดโซ่อุปทาน การเพิ่มความสามารถในการแข่งขันด้วยเทคโนโลยีและนวัตกรรม การบริหารจัดการทรัพยากรการเกษตรและสิ่งแวดล้อมอย่างสมดุลและยั่งยืน และการพัฒนาระบบการบริหารจัดการภาครัฐ ผ่านกลไกขับเคลื่อนไปสู่การปฏิบัติรวมถึงทิศทางการพัฒนาจังหวัด/กลุ่มจังหวัด ไปกำหนดทิศทางในการพัฒนาและแก้ไขปัญหาต่าง ๆ ที่เกี่ยวข้องกับการเกษตรในระดับพื้นที่ รวมทั้งก่อให้เกิดการทำงานในรูปแบบบูรณาการของหน่วยงานต่าง ๆ ซึ่งจะเกิดประโยชน์สูงสุดต่อการพัฒนาโดยรวม

แผนพัฒนาการเกษตรและสหกรณ์จังหวัดพิจิตร จัดทำขึ้นด้วยการมีส่วนร่วมจากการระดมความคิดเห็นจากผู้ที่มีส่วนเกี่ยวข้องทุกภาคส่วน เพื่อให้เกิดการบูรณาการ การประสานงานให้สอดคล้องกันกับการพัฒนาจังหวัด ซึ่งสำนักงานเกษตรและสหกรณ์จังหวัดพิจิตรในฐานะผู้ประสานงานการจัดทำ หวังเป็นอย่างยิ่งว่าจะเป็นประโยชน์ต่อหน่วยงานและระบบการปฏิบัติงานที่จะใช้เป็นทิศทางในการประสานงานเพื่อดำเนินกิจกรรมต่าง ๆ ในพื้นที่ได้อย่างมีประสิทธิภาพ และขอขอบคุณทุกภาคส่วนที่ให้ความร่วมมือในการจัดทำเป็นอย่างดี ในทุกกระบวนการในการดำเนินงาน

สำนักงานเกษตรและสหกรณ์จังหวัดพิจิตร

สิงหาคม ๒๕๖๔

# สารบัญ

	หน้า
คำนำ	
ส่วนที่ ๑ บทนำ	๑ - ๑๓
ส่วนที่ ๒ ข้อมูลทั่วไปและข้อมูลด้านการเกษตรที่สำคัญของจังหวัด	๑๔ - ๒๘
ส่วนที่ ๓ การวิเคราะห์สภาพแวดล้อมด้านการเกษตรและสหกรณ์ของจังหวัด	๒๙ - ๓๒
ส่วนที่ ๔ แผนพัฒนาการเกษตรและสหกรณ์ของจังหวัดพิจิตร	๓๓ - ๕๓
ส่วนที่ ๕ โครงการภายใต้ประเด็นยุทธศาสตร์ตามแผนพัฒนาการเกษตรและสหกรณ์ของจังหวัดพิจิตร (พ.ศ.๒๕๖๖ - พ.ศ.๒๕๗๐)	๕๔ - ๙๖
ส่วนที่ ๖ แบบสรุปโครงการแบบย่อ (Project idea)	๙๗ - ๑๐๔

## ส่วนที่ ๑

### บทนำ

#### ๑. ที่มา

๑.๑ รัฐธรรมนูญแห่งราชอาณาจักรไทย พ.ศ. ๒๕๕๐ มาตรา ๗๘(๒) กำหนดให้รัฐต้องดำเนินการสนับสนุนให้จังหวัดมีแผนและงบประมาณเพื่อพัฒนาจังหวัด เพื่อประโยชน์ของประชาชนในพื้นที่ที่ประกอบกับมาตรา ๘๔(๘) กำหนดให้รัฐต้องดำเนินการตามแนวนโยบายด้านเศรษฐกิจ คือ ค้ำครองและรักษาผลประโยชน์ของเกษตรกรในการผลิตและการตลาด ส่งเสริมให้สินค้าเกษตรได้รับผลตอบแทนสูงสุด รวมทั้งส่งเสริมการรวมกลุ่มของเกษตรกรในรูปแบบของสภาเกษตรกร เพื่อวางแผนการเกษตรและรักษาผลประโยชน์ร่วมกันของเกษตรกร และมาตรา ๘๔(๑๔) รัฐต้องส่งเสริมอุตสาหกรรมแปรรูปผลผลิตทางการเกษตรเพื่อให้เกิดมูลค่าเพิ่มในทางเศรษฐกิจ รวมทั้งมาตรา ๘๕(๒) กำหนดให้รัฐดำเนินการกระจายการถือครองที่ดินอย่างเป็นธรรมและดำเนินการให้เกษตรกรมีกรรมสิทธิ์หรือสิทธิในที่ดิน เพื่อประกอบเกษตรกรรมอย่างทั่วถึงโดยการปฏิรูปที่ดินหรือวิธีอื่น รวมทั้งจัดหาแหล่งน้ำเพื่อให้เกษตรกรมีน้ำใช้อย่างพอเพียงและเหมาะสมแก่การเกษตร

๑.๒ ยุทธศาสตร์เกษตรและสหกรณ์ ระยะ ๒๐ ปี (พ.ศ. ๒๕๖๐ - ๒๕๗๙) มุ่งในการแก้ไขจุดอ่อนและเสริมจุดแข็งให้เอื้อต่อการพัฒนาภาคการเกษตรในระยะยาว เพื่อบรรลุวิสัยทัศน์ “เกษตรกรรมมั่นคง ภาคการเกษตรมั่งคั่ง ทรัพยากรการเกษตรยั่งยืน” โดยมีแนวทางไปสู่เป้าหมาย คือ ยุทธศาสตร์ที่ ๑ สร้างความเข้มแข็งให้กับเกษตรกรและสถาบันเกษตรกร ยุทธศาสตร์ที่ ๒ เพิ่มประสิทธิภาพการผลิตและยกระดับมาตรฐานสินค้า ยุทธศาสตร์ที่ ๓ เพิ่มความสามารถในการแข่งขันภาคการเกษตรด้วยเทคโนโลยีและนวัตกรรม ยุทธศาสตร์ที่ ๔ บริหารจัดการทรัพยากรการเกษตรและสิ่งแวดล้อมอย่างสมดุลและยั่งยืน และ ยุทธศาสตร์ที่ ๕ พัฒนาระบบบริหารจัดการภาครัฐ

๑.๓ แผนพัฒนาการเกษตร ในช่วงแผนพัฒนาฯ ฉบับที่ ๑๒ (พ.ศ. ๒๕๖๐ - ๒๕๖๔) เป็นส่วนหนึ่งของแผนยุทธศาสตร์เกษตรและสหกรณ์ ระยะ ๒๐ ปี (พ.ศ. ๒๕๖๐ - ๒๕๗๙) ถือเป็นกรอบแนวทางสำคัญในการขับเคลื่อนการพัฒนาภาคการเกษตรในระยะ ๕ ปีแรก (พ.ศ. ๒๕๖๐ - ๒๕๖๔) ที่สอดคล้องกับยุทธศาสตร์ชาติ ๒๐ ปี แผนพัฒนาเศรษฐกิจและสังคมแห่งชาติ ฉบับที่ ๑๒ (พ.ศ. ๒๕๖๐ - ๒๕๖๔) และนโยบายรัฐบาลภายใต้วิสัยทัศน์ “ภาคเกษตรก้าวไกลด้วยเทคโนโลยีและนวัตกรรม ตลาดนำการผลิต ชีวิตเกษตรกรมีคุณภาพ ทรัพยากรการเกษตรมีความสมดุลและยั่งยืน” ครอบคลุมการพัฒนาภาคการเกษตรใน ๕ ด้าน ประกอบด้วย การสร้างความเข้มแข็งให้เกษตรกรและสถาบันเกษตรกร การเพิ่มประสิทธิภาพการบริหารจัดการสินค้าเกษตรตลอดโซ่อุปทาน การเพิ่มความสามารถในการแข่งขันด้วยเทคโนโลยีและนวัตกรรม การบริหารจัดการทรัพยากรการเกษตรและสิ่งแวดล้อมอย่างสมดุลและยั่งยืน และการพัฒนาระบบบริหารจัดการภาครัฐ โดยมีกระบวนการขับเคลื่อนแผนไปสู่การปฏิบัติ ผ่านกลไกขับเคลื่อนในระดับนโยบาย ยุทธศาสตร์ และหน่วยปฏิบัติ ที่จะช่วยกำกับให้ทุกหน่วยงานจัดทำแผนงาน/โครงการสำคัญที่สอดคล้องกับแนวทางการพัฒนา ภายใต้แผนพัฒนาการเกษตร ในช่วงแผนพัฒนาฯ ฉบับที่ ๑๒ (พ.ศ. ๒๕๖๐ - ๒๕๖๔) รวมทั้งติดตามประเมินผลการปฏิบัติงานตามแผนงาน/โครงการสำคัญดังกล่าว ให้บรรลุผลสัมฤทธิ์ ซึ่งจะเป็นส่วนหนึ่งที่ช่วยขับเคลื่อนการพัฒนาประเทศสู่ความ มั่นคง มั่งคั่ง ยั่งยืน



## ๒. ทิศทาง นโยบาย และยุทธศาสตร์ที่เกี่ยวข้องกับการจัดทำแผนพัฒนาการเกษตรและสหกรณ์

เพื่อให้การจัดทำแผนพัฒนาการเกษตรและสหกรณ์ของจังหวัด เป็นไปตามกรอบยุทธศาสตร์ชาติ ระยะ ๒๐ ปี ยุทธศาสตร์เกษตรและสหกรณ์ ระยะ ๒๐ ปี นโยบายรัฐบาล นโยบายของกระทรวงเกษตรและสหกรณ์ แผนพัฒนาเศรษฐกิจและสังคมแห่งชาติ แผนพัฒนาการเกษตรในช่วงแผนพัฒนาเศรษฐกิจและสังคมแห่งชาติ ฉบับที่ ๑๒ (พ.ศ. ๒๕๖๐ - ๒๕๖๔) จึงกำหนดกรอบแนวคิดหลักในการจัดทำแผนพัฒนาการเกษตรและสหกรณ์ของจังหวัด โดยมุ่งเน้นให้มีความเชื่อมโยงสอดคล้องกับนโยบายยุทธศาสตร์และแผนพัฒนาในระดับต่างๆ ที่เกี่ยวข้องกับการเกษตรและสหกรณ์ ดังนี้

**๒.๑ ยุทธศาสตร์ชาติ (พ.ศ. ๒๕๖๑ - ๒๕๘๐)<sup>๑</sup>** มีเป้าหมายการพัฒนาประเทศ คือ “ประเทศชาติมั่นคง ประชาชนมีความสุข เศรษฐกิจพัฒนาอย่างต่อเนื่อง สังคมเป็นธรรม ฐานทรัพยากรธรรมชาติยั่งยืน” โดยยกระดับศักยภาพของประเทศในหลากหลายมิติ พัฒนาคนในทุกมิติและในทุกช่วงวัยให้เป็นคนดี เก่ง และมีคุณภาพ สร้างโอกาสและความเสมอภาคทางสังคม สร้างการเติบโตบนคุณภาพชีวิตที่เป็นมิตรกับสิ่งแวดล้อม และมีภาครัฐของประชาชนเพื่อประชาชนและประโยชน์ส่วนรวม โดยการประเมินผลการพัฒนาตามยุทธศาสตร์ชาติ ประกอบด้วย

- ๑) ความอยู่ดีมีสุขของคนไทยและสังคมไทย
- ๒) ขีดความสามารถในการแข่งขัน การพัฒนาเศรษฐกิจ และการกระจายรายได้
- ๓) การพัฒนาทรัพยากรมนุษย์ของประเทศ
- ๔) ความเท่าเทียมและความเสมอภาคของสังคม
- ๕) ความหลากหลายทางชีวภาพ คุณภาพสิ่งแวดล้อม และความยั่งยืนของทรัพยากรธรรมชาติ
- ๖) ประสิทธิภาพการบริหารจัดการและการเข้าถึงการให้บริการของภาครัฐ

**๒.๒ ยุทธศาสตร์เกษตรและสหกรณ์ ระยะ ๒๐ ปี (พ.ศ. ๒๕๖๐ - ๒๕๗๙)<sup>๒</sup>** กระทรวงเกษตรและสหกรณ์ ได้จัดทำยุทธศาสตร์เกษตรและสหกรณ์ ระยะ ๒๐ ปี (พ.ศ. ๒๕๖๐ - ๒๕๗๙) เพื่อเป็นกรอบการดำเนินงานในการพัฒนาภาคการเกษตรให้สามารถดำเนินการได้อย่างต่อเนื่องและมีประสิทธิภาพ ซึ่งสอดคล้องกับยุทธศาสตร์และแผนพัฒนาที่สำคัญ ได้แก่ ยุทธศาสตร์ชาติ (พ.ศ. ๒๕๖๑ - ๒๕๘๐) ทั้ง ๖ ยุทธศาสตร์ แผนพัฒนาเศรษฐกิจและสังคมแห่งชาติ ฉบับที่ ๑๒ แผนปฏิรูปของสภาขับเคลื่อนการปฏิรูปประเทศ (สปท.) และยังสอดคล้องกับเป้าหมายการพัฒนาที่ยั่งยืน (SDGs) ซึ่งเป็นเป้าหมายการพัฒนาในระดับโลกขององค์การสหประชาชาติโดยยุทธศาสตร์เกษตรและสหกรณ์ ระยะ ๒๐ ปี (พ.ศ. ๒๕๖๐ - ๒๕๗๙) มุ่งในการแก้ไขจุดอ่อนและเสริมจุดแข็งให้เอื้อต่อการพัฒนาภาคการเกษตรในระยะยาว เพื่อบรรลุวิสัยทัศน์ “เกษตรกรรมมั่นคง ภาคการเกษตรมั่นคง ทรัพยากรเกษตรยั่งยืน” โดยมีแนวทางไปสู่เป้าหมาย คือ

- ยุทธศาสตร์ที่ ๑ สร้างความเข้มแข็งให้กับเกษตรกรและสถาบันเกษตรกร
- ยุทธศาสตร์ที่ ๒ เพิ่มประสิทธิภาพการผลิตและยกระดับมาตรฐานสินค้า
- ยุทธศาสตร์ที่ ๓ เพิ่มความสามารถในการแข่งขันภาคการเกษตรด้วยเทคโนโลยีและนวัตกรรม
- ยุทธศาสตร์ที่ ๔ บริหารจัดการทรัพยากรการเกษตรและสิ่งแวดล้อมอย่างสมดุลและยั่งยืน
- ยุทธศาสตร์ที่ ๕ พัฒนาระบบบริหารจัดการภาครัฐ

**๒.๓ แผนพัฒนาเศรษฐกิจและสังคมแห่งชาติ ฉบับที่ ๑๒ (พ.ศ. ๒๕๖๐ - ๒๕๖๔)<sup>๓</sup>** การพัฒนาประเทศในระยะแผนพัฒนาฯ ฉบับที่ ๑๒ เป็นจุดเปลี่ยนที่สำคัญในการเชื่อมต่อกับยุทธศาสตร์ชาติ ๒๐ ปี ในลักษณะการแปลงยุทธศาสตร์ระยะยาวสู่การปฏิบัติ โดยในแต่ละยุทธศาสตร์ของแผนพัฒนาฯ ฉบับที่ ๑๒ ได้กำหนดประเด็นการพัฒนาพร้อมทั้งแผนงาน/โครงการสำคัญที่ต้องดำเนินการให้เห็นผลเป็นรูปธรรมในช่วง ๕ ปีแรกของการขับเคลื่อนยุทธศาสตร์ชาติ เพื่อเตรียมความพร้อมคน สังคม และระบบเศรษฐกิจของประเทศให้สามารถปรับตัว

<sup>๑</sup> สำนักงานคณะกรรมการพัฒนาการเศรษฐกิจและสังคมแห่งชาติ.(๒๕๖๑, ตุลาคม). ยุทธศาสตร์ชาติ (พ.ศ. ๒๕๖๑ - ๒๕๘๐).

<sup>๒</sup> สำนักงานเศรษฐกิจการเกษตร.(๒๕๕๙, ธันวาคม). ยุทธศาสตร์เกษตรและสหกรณ์ ระยะ ๒๐ ปี (พ.ศ. ๒๕๖๐- ๒๕๗๙).

<sup>๓</sup> สำนักงานคณะกรรมการพัฒนาการเศรษฐกิจและสังคมแห่งชาติ. (๒๕๕๙). แผนพัฒนาเศรษฐกิจและสังคมแห่งชาติ ฉบับที่

รองรับผลกระทบจากการเปลี่ยนแปลงได้อย่างเหมาะสม ซึ่งยุทธศาสตร์ที่เกี่ยวข้องกับภาคการเกษตร ได้แก่ ยุทธศาสตร์การสร้างความเข้มแข็งทางเศรษฐกิจและแข่งขันได้อย่างยั่งยืน โดยมีแนวทางการพัฒนาที่มีความสำคัญสูงและสามารถผลักดันสู่การปฏิบัติ ดังนี้

๒.๓.๑ เสริมสร้างฐานการผลิตภาคเกษตรให้เข้มแข็งและยั่งยืน โดยพัฒนาและบำรุงรักษาแหล่งน้ำเพื่อการเกษตร จัดระบบการปลูกพืชให้สอดคล้องปริมาณน้ำที่ทำได้ คุ้มครองพื้นที่เกษตรกรรมที่มีศักยภาพและขยายโอกาสในการเข้าถึงพื้นที่ทำกินของเกษตรกรให้มากขึ้น และส่งเสริมให้เกษตรกรมีความรู้ในการรวบรวมคัดเลือก และปรับปรุงพันธุ์กรรมพืช สัตว์ สัตว์น้ำ และจุลินทรีย์ของท้องถิ่น

๒.๓.๒ สร้างและถ่ายทอดองค์ความรู้ทางวิชาการ วิทยาศาสตร์ เทคโนโลยีและนวัตกรรม และภูมิปัญญาท้องถิ่นด้านการเกษตรแบบมีส่วนร่วม โดยส่งเสริมการวิจัยพัฒนาปัจจัยการผลิต วิจัยและพัฒนาเทคโนโลยี การผลิตและรูปแบบผลิตภัณฑ์เกษตรแปรรูปใหม่ๆ เพื่อสร้างมูลค่าเพิ่มและความหลากหลายของสินค้าและพัฒนา รูปแบบและกระบวนการถ่ายทอดความรู้เพื่อปรับระบบการผลิตที่เหมาะสมกับสภาพพื้นที่และการเปลี่ยนแปลงของสภาพภูมิอากาศ

๒.๓.๓ ยกระดับการผลิตสินค้าเกษตรและอาหารเข้าสู่ระบบมาตรฐานและสอดคล้องกับความต้องการของตลาดและการบริโภคอาหารเพื่อสุขภาพ โดยพัฒนาระบบมาตรฐานสินค้าเกษตรและอาหารให้เป็นที่ยอมรับในระดับสากล ส่งเสริมการผลิตสินค้าเกษตรและอาหารให้ได้คุณภาพมาตรฐานและความปลอดภัย และการบริโภคอาหารเพื่อสุขภาพ และขับเคลื่อนการผลิตสินค้าเกษตรอินทรีย์อย่างจริงจัง

๒.๓.๔ เสริมสร้างขีดความสามารถการผลิตในห่วงโซ่อุตสาหกรรมเกษตร โดยเสริมสร้างศักยภาพของสถาบันเกษตรกรและการรวมกลุ่ม ส่งเสริมให้เกษตรกรผลิตพืช ปศุสัตว์ และการทำประมงให้สอดคล้องกับศักยภาพพื้นที่และความต้องการของตลาด (Zoning) วิจัยพัฒนาและใช้เทคโนโลยีและเครื่องจักรสมัยใหม่ในกระบวนการผลิต สนับสนุนการสร้างมูลค่าเพิ่มสินค้าเกษตรและการใช้ประโยชน์จากฐานทรัพยากรชีวภาพเพื่อต่อยอดองค์ความรู้และพัฒนาผลิตภัณฑ์มูลค่าสูง บริหารจัดการผลผลิตอย่างเป็นระบบครบวงจร พัฒนากลไกจัดการความเสี่ยงที่กระทบต่อสินค้าเกษตร และสร้างความร่วมมือด้านการเกษตรกับประเทศเพื่อนบ้าน

๒.๓.๕ ส่งเสริมและเร่งขยายผลแนวคิดการทำการเกษตรตามหลักปรัชญาของเศรษฐกิจพอเพียง โดยส่งเสริมให้เกษตรกรมีส่วนร่วมในการกำหนดนโยบายการเกษตร ส่งเสริมขยายผลและพัฒนาการผลิตในระบบเกษตรกรรมยั่งยืน และควบคุมการใช้สารเคมีการเกษตรที่เป็นอันตรายต่อสุขภาพและสิ่งแวดล้อมอย่างเคร่งครัด

๒.๓.๖ พัฒนาปัจจัยสนับสนุนในการบริหารจัดการภาคเกษตรและสนับสนุนเกษตรกรรุ่นใหม่ โดยพัฒนาฐานข้อมูลด้านอุปสงค์และอุปทานด้านการเกษตร สร้างบุคลากรด้านการเกษตร และปรับปรุงกฎหมายที่เกี่ยวข้องกับการเกษตรให้ทันสมัย

## ๒.๔ นโยบายรัฐบาลที่เกี่ยวข้อง<sup>๔</sup>

๒.๔.๑ การลดความเหลื่อมล้ำของสังคมและการสร้างโอกาสการเข้าถึงบริการของรัฐ โดยแก้ปัญหาการไร้ที่ดินทำกินของเกษตรกรและการรุกกล้าเขตป่าสงวน โดยการกระจายสิทธิการถือครองให้แก่ผู้ที่อยู่ในพื้นที่ที่ไม่ได้รุกกล้า และออกมาตรการป้องกันการเปลี่ยนมือไปอยู่ในครอบครองของผู้ที่มีใจเกษตรกร ใช้เทคโนโลยีดาวเทียมสำรวจและวิธีการแผนที่ทันสมัย แก้ไขปัญหาเขตที่ดินทับซ้อนและแนวเขตพื้นที่ป่าที่ไม่ชัดเจนอันก่อให้เกิดข้อขัดแย้งระหว่างประชาชนกับเจ้าหน้าที่รัฐ

๒.๔.๒ การเพิ่มศักยภาพทางเศรษฐกิจของประเทศ โดยดูแลเกษตรกรให้มีรายได้ที่เหมาะสมด้วยวิธีการต่างๆ เช่น การลดต้นทุนการผลิต การช่วยเหลือในเรื่องปัจจัยการผลิตอย่างทั่วถึง การช่วยเหลือเกษตรกรรายย่อย ตลอดจนจนถึงการใช้กลไกตลาดดูแลราคาสินค้าเกษตรประเภทที่ราคาต่ำผิดปกติให้สูงขึ้นตามสมควร รวมทั้งแก้ปัญหาหนี้ท่วมในฤดูฝนทั้งที่ท่วมเป็นบริเวณกว้างและท่วมเฉพาะพื้นที่ และปัญหาขาดแคลน

<sup>๔</sup> สำนักเลขาธิการคณะรัฐมนตรี. (๒๕๕๗, กันยายน). คำแถลงนโยบายของคณะรัฐมนตรี พลเอก ประยุทธ์ จันทร์โอชา.

น้ำในบางพื้นที่และบางฤดูกาล ซึ่งนำความเสียหายและทุกข์ร้อนมาให้แก่เกษตรกร โดยระดมความคิดเพื่อหาทางป้องกันไม่ให้เกิดน้ำท่วมรุนแรง ดังเช่นเหตุการณ์น้ำท่วมในปี ๒๕๕๔ และหาวิธีที่จะแก้ปัญหาที่เฉพาะพื้นที่ให้ลดลงโดยเร็วไม่กระทบต่อพืชผล ส่วนภาวะภัยแล้งจนเกิดการขาดแคลนน้ำเพื่อการเกษตรนั้น รัฐบาลจะเร่งดำเนินการจัดสร้างแหล่งน้ำขนาดเล็กให้กระจายครอบคลุมทั่วพื้นที่เพาะปลูกให้มากที่สุด ซึ่งจะสามารถทำได้ในเวลาประมาณ ๑ ปี และในด้านเกษตรกรรมดำเนินการใน ๒ เรื่องใหญ่ คือ การปรับโครงสร้างการผลิตสินค้าเกษตรให้สอดคล้องกับความต้องการด้วยวิธีการต่างๆ เช่น การแบ่งเขตเพื่อปลูกพืชผลแต่ละชนิด และการสนับสนุนให้สหกรณ์ของกลุ่มเกษตรกรที่ผลิตสินค้าเกษตรเพิ่มบทบาทในฐานะผู้ซื้อพืชผลจนถึงการแปรรูปและการส่งออกได้แล้วแต่กรณี เพื่อให้สหกรณ์เป็นผู้ค้าขายสินค้าเกษตรรายใหญ่่อกรายหนึ่ง ซึ่งจะช่วยคานอำนาจของกลุ่มพ่อค้าเอกชนที่มีอยู่ในปัจจุบันให้มีความสมดุลมากขึ้น

## ๒.๕ การพัฒนาการเกษตรในช่วงแผนพัฒนาเศรษฐกิจและสังคมแห่งชาติ ฉบับที่ ๑๒ (พ.ศ. ๒๕๖๐ - ๒๕๖๔)<sup>๕</sup>

### ๒.๕.๑ กรอบแนวคิดการพัฒนา

๑) เศรษฐกิจพอเพียงกับการพัฒนาการเกษตร แม้ว่าจะมีการนำปรัชญาของเศรษฐกิจพอเพียงมาปรับใช้กับการพัฒนาการเกษตรของประเทศอย่างต่อเนื่อง แต่ปัญหาของเกษตรกรยังคงมีอยู่ในสังคมไทย เป็นเพราะเกษตรกรไทยส่วนใหญ่เป็นรายย่อย การทำการเกษตรหลายพื้นที่ยังเป็นไปในลักษณะต่างคนต่างทำ สิ่งต่างๆ เหล่านี้ควรได้รับการแก้ไขโดยยึดหลักปรัชญาของเศรษฐกิจพอเพียงมาปรับใช้ในการดำรงชีวิตประจำวัน เพื่อให้เกษตรกรพัฒนาระบบการผลิตให้สามารถเลี้ยงตัวเองได้ตามหลักความพอประมาณ

๒) แรงงานภาคการเกษตรมีแนวโน้มลดลงและการก้าวเข้าสู่สังคมผู้สูงอายุ แรงงานในภาคการเกษตรลดลงเนื่องมาจากเคลื่อนย้ายไปทำงานในภาคการผลิตอื่น การก้าวเข้าสู่สังคมผู้สูงอายุ การเจริญเติบโตทางเศรษฐกิจ การขยายตัวของภาคการผลิตอื่น และทัศนคติของเกษตรกรส่วนใหญ่คิดว่าการทำการเกษตรเป็นงานที่หนักและลำบาก ไม่คุ้มค่า ทำให้เยาวชนรุ่นใหม่ไม่สนใจทำอาชีพการเกษตร ส่งผลให้แรงงานภาคการเกษตรมีแนวโน้มลดลง ซึ่งปัญหาดังกล่าวจำเป็นต้องได้รับการแก้ไขอย่างเป็นระบบ

๓) การปรับตัวของเกษตรกรสู่เกษตรกรมืออาชีพ (Smart Farmer) เกษตรกรจำนวนมากยังมีข้อจำกัดในการพัฒนาองค์ความรู้ด้านการผลิตเชื่อมโยงไปจนถึงการแปรรูปและการตลาด การขาดความรู้ความเข้าใจเรื่องการใช้ปัจจัยการผลิตทำให้ปัจจัยการผลิตดังกล่าวมากเกินความจำเป็น การปรับตัวของเกษตรกรจึงเป็นปัจจัยสำคัญอย่างยิ่งที่จะทำให้เป้าหมายการพัฒนาการเกษตรของประเทศบรรลุผลสำเร็จได้

๔) การส่งเสริมการทำเกษตรในรูปแบบของการพัฒนาเครือข่ายเกษตรกร องค์กรเกษตรกร และสถาบันเกษตรกร

๕) การบริหารจัดการสินค้าเกษตร ภาคการเกษตรมีความอ่อนไหวและเปราะบางมากกว่าภาคการผลิตอื่นๆ จึงควรเน้นในเรื่องการวางแผนความต้องการและการผลิตสินค้าเกษตร (Demand & Supply) ในระดับจังหวัด เพื่อเป็นข้อมูลให้กับส่วนกลางในการบริหารจัดการสินค้าเกษตรในภาพรวม การขึ้นทะเบียนเกษตรกรทั่วประเทศเพื่อรู้ปริมาณการผลิตสินค้าเกษตรที่สำคัญ

๖) มาตรฐานสินค้าเกษตร ประเทศไทยได้มีการพัฒนาด้านมาตรฐานสินค้าเกษตรไปมากเมื่อเทียบกับประเทศเพื่อนบ้าน แต่ยังคงมีปัญหาในเรื่องของการพัฒนาให้ทั่วถึงทั้งด้านองค์ความรู้การสร้างความรู้เข้าใจเกี่ยวกับมาตรฐานสินค้าเกษตร การพัฒนาผลิตภัณฑ์และบรรจุภัณฑ์เพื่อยืดอายุของสินค้าเกษตรและเพิ่มมูลค่าให้กับสินค้าเกษตร ดึงดูดความสนใจและตอบสนองต่อความต้องการที่หลากหลายของผู้บริโภคได้เป็นอย่างดี

๗) โลจิสติกส์และการพัฒนาโครงสร้างพื้นฐานการเกษตร เป็นการดำเนินการต่อเนื่องจากแผนพัฒนาการเกษตร ในช่วงแผนพัฒนาฯ ฉบับที่ ๑๑ (พ.ศ. ๒๕๕๕ - ๒๕๕๙) โดยยกระดับบุคลากรภาครัฐเกษตรกร/สถาบันเกษตรกร เพื่อเพิ่มความสามารถในการแข่งขัน พัฒนาทักษะการบริหารจัดการโลจิสติกส์

<sup>๕</sup>สำนักงานเศรษฐกิจการเกษตร. (๒๕๕๙, กันยายน). แผนพัฒนาการเกษตรในช่วงแผนพัฒนาเศรษฐกิจและสังคมแห่งชาติ ฉบับที่ ๑๒ (พ.ศ.๒๕๖๐-๒๕๖๔).

ระดับฟาร์ม ส่งเสริมและพัฒนากิจกรรมในโซ่คุณค่าของสินค้าเกษตร สนับสนุนให้เกิดเครือข่ายเกษตรกรและสถาบันเกษตรกร

๘) ความมั่นคงทางอาหารและพลังงาน การใช้พลังงานของโลกมีแนวโน้มเพิ่มขึ้น ส่งผลให้หลายประเทศรวมถึงประเทศไทยหันมาพึ่งพาการใช้พลังงานทดแทนเพิ่มขึ้นอย่างต่อเนื่อง ความต้องการพืชพลังงานมีแนวโน้มเพิ่มขึ้น

๙) การเกษตรที่เป็นมิตรกับสิ่งแวดล้อม การวางมาตรการและแนวทางเพื่อเตรียมความพร้อมรับมือและสนับสนุนการผลิตที่เป็นมิตรกับสิ่งแวดล้อมมีความสำคัญอย่างมากในการพัฒนาภาคการเกษตรของไทย

๑๐) การวิจัยและพัฒนาด้านการเกษตร รวมถึงนวัตกรรมและเทคโนโลยีการเกษตร

๑๑) กฎระเบียบและกฎหมายที่เกี่ยวข้องกับการพัฒนาการเกษตร

๑๒) ความร่วมมือและข้อตกลงระหว่างประเทศ ประเด็นสำคัญที่ควรพัฒนา คือ การศึกษากฎระเบียบและกฎหมายของประเทศคู่ค้าที่จะมีผลกระทบต่อการค้าสินค้าเกษตร มาตรการนำเข้า-ส่งออกสินค้า

๑๓) การบริหารจัดการสินค้าเกษตรเพื่อรองรับการค้าชายแดนและเขตเศรษฐกิจพิเศษ

#### ๒.๕.๒ ทิศทางการพัฒนา

๑) วิสัยทัศน์ “ภาคเกษตรก้าวไกลด้วยเทคโนโลยีและนวัตกรรม ตลาดนำการผลิต ชีวิตเกษตรกรมีคุณภาพ ทรัพยากรการเกษตรมีความสมดุลและยั่งยืน”

##### ๒) พันธกิจ

(๑) พัฒนาคุณภาพชีวิตเกษตรกรให้มีความมั่นคง

(๒) พัฒนาเศรษฐกิจการเกษตรให้เติบโตอย่างมีเสถียรภาพ

(๓) ส่งเสริมการผลิตสินค้าเกษตรที่มีคุณภาพตลอดโซ่อุปทานให้สอดคล้องกับความต้องการของตลาด และส่งเสริมงานวิจัย เทคโนโลยี และนวัตกรรมเพื่อนำมาใช้ประโยชน์

(๔) ส่งเสริมให้มีการบริหารจัดการทรัพยากรการเกษตรและสิ่งแวดล้อมอย่างสมดุลและยั่งยืน

๓) วัตถุประสงค์ เป้าหมาย และตัวชี้วัด

##### (๑) วัตถุประสงค์

- เพื่อสร้างความภาคภูมิใจในอาชีพเกษตรกร สามารถพึ่งพาตนเองได้ มีการถ่ายทอดความรู้อย่างต่อเนื่อง เกิดการรวมกลุ่มเกษตรกรและเชื่อมโยงเครือข่ายกับภายนอกอย่างเข้มแข็ง และลดความเหลื่อมล้ำทางรายได้

- เพื่อส่งเสริมให้เกษตรกรและสถาบันเกษตรกรยกระดับผลิตภาพ ประสิทธิภาพ คุณภาพ มาตรฐาน รวมทั้งสร้างมูลค่าเพิ่มสินค้าเกษตรให้ตอบสนองความต้องการของตลาด

- เพื่อสร้างความสามารถในการแข่งขันของสินค้าเกษตร รวมทั้งพัฒนางานวิจัย เทคโนโลยี และนวัตกรรมมาใช้ประโยชน์

- เพื่อให้เกิดการบริหารจัดการทรัพยากรการเกษตรอย่างมีประสิทธิภาพ สามารถปรับตัวและสร้างภูมิคุ้มกันรองรับต่อการเปลี่ยนแปลงสภาพภูมิอากาศได้

##### (๒) เป้าหมาย

- ความผาสุกของเกษตรกรเพิ่มขึ้นอยู่ที่ระดับ ๘๕ ในปี ๒๕๖๔

- เกษตรกรมีรายได้เงินสดสุทธิทางการเกษตรเพิ่มขึ้นเป็น ๕๙,๔๖๐ บาทต่อครัวเรือน ในปี ๒๕๖๔

- เศรษฐกิจภาคเกษตรเติบโตเฉลี่ยร้อยละ ๓ ต่อปี

- จำนวนงานวิจัย เทคโนโลยี และนวัตกรรมด้านการเกษตรถูกนำไปใช้ประโยชน์เพิ่มขึ้นอย่างน้อยร้อยละ ๕ ต่อปี

- ทรัพยากรการเกษตรได้รับการฟื้นฟูและใช้ประโยชน์อย่างสมดุลและยั่งยืนเพิ่มขึ้น

(๓) ตัวชี้วัด

- ดัชนีชี้วัดความผาสุกของเกษตรกร
- รายได้เงินสดสุทธิทางการเกษตร
- GDP ภาคเกษตร
- จำนวนงานวิจัย เทคโนโลยี และนวัตกรรมที่นำไปใช้ประโยชน์
- ทรัพยากรการเกษตรที่มีการบริหารจัดการอย่างมีประสิทธิภาพ

๔) ยุทธศาสตร์และแนวทางการพัฒนาการเกษตร

ยุทธศาสตร์ที่ ๑ สร้างความเข้มแข็งให้กับเกษตรกรและสถาบันเกษตรกร

- ขยายผลการทำการเกษตรตามหลักปรัชญาของเศรษฐกิจพอเพียง
- เสริมสร้างความภาคภูมิใจและความมั่นคงในการประกอบอาชีพเกษตรกร
- ส่งเสริมการทำเกษตรกรรมยั่งยืนให้เห็นผลในทางปฏิบัติ
- พัฒนาองค์ความรู้ของเกษตรกรสู่เกษตรกรมืออาชีพ
- สร้างความเข้มแข็งและเชื่อมโยงเครือข่ายของเกษตรกร และสถาบันเกษตรกร

ยุทธศาสตร์ที่ ๒ เพิ่มประสิทธิภาพการบริหารจัดการสินค้าเกษตรตลอดโซ่อุปทาน

- ส่งเสริมการผลิตสินค้าเกษตรให้ได้มาตรฐานรองรับความต้องการของตลาด
- ส่งเสริมการบริหารจัดการโซ่อุปทานสินค้าเกษตร
- เพิ่มมูลค่าสินค้าเกษตร
- จัดตั้งศูนย์กลางและพัฒนาระบบตลาดสินค้าเกษตร
- เสริมสร้างความมั่นคงทางอาหารอย่างยั่งยืน
- สนับสนุนความร่วมมือระหว่างภาครัฐและเอกชน
- สนับสนุนการจัดการความเสี่ยงที่จะกระทบต่อพืชผลทางการเกษตร
- ส่งเสริมการค้าชายแดน การพัฒนาเขตเศรษฐกิจพิเศษ และความร่วมมือระหว่างประเทศ

ยุทธศาสตร์ที่ ๓ เพิ่มความสามารถในการแข่งขันภาคการเกษตรด้วยเทคโนโลยีและนวัตกรรม

- ส่งเสริมและสนับสนุนการวิจัย เทคโนโลยี และนวัตกรรมด้านการเกษตร
- พัฒนาเทคโนโลยีสารสนเทศการเกษตรและเชื่อมโยงข้อมูลอย่างเป็นระบบ
- ส่งเสริมการนำงานวิจัย เทคโนโลยี และนวัตกรรมไปใช้ประโยชน์

ยุทธศาสตร์ที่ ๔ บริหารจัดการทรัพยากรการเกษตรและสิ่งแวดล้อมอย่างสมดุลและยั่งยืน

- ฟื้นฟูและอนุรักษ์ทรัพยากรการเกษตร
- ส่งเสริมการเกษตรที่เป็นมิตรกับสิ่งแวดล้อม
- บริหารจัดการทรัพยากรน้ำ
- บริหารจัดการพื้นที่ทำกินทางการเกษตร
- สร้างภูมิคุ้มกันการเกษตรต่อการเปลี่ยนแปลงสภาพภูมิอากาศ

ยุทธศาสตร์ที่ ๕ พัฒนาระบบบริหารจัดการภาครัฐ

- พัฒนาบุคลากรการเกษตรภาครัฐ ปรับปรุงโครงสร้างส่วนราชการ และ

กระบวนการ ทำงาน

- ปรับปรุงแก้ไขกฎหมาย และกฎระเบียบที่เกี่ยวข้องกับการเกษตร

## ๒.๖ นโยบายสำคัญของกระทรวงเกษตรและสหกรณ์

### ๑. ระบบส่งเสริมการเกษตรแบบแปลงใหญ่

**เกษตรแปลงใหญ่** คือ วิธีการหนึ่งในการเพิ่มความได้เปรียบทางการแข่งขันของหน่วยผลิตด้วยการคำนวณทางเศรษฐศาสตร์เพื่อวิเคราะห์ปริมาณการผลิตที่มีประสิทธิภาพสูงสุด หรืออีกนัยหนึ่งคือการบริหารความสัมพันธ์ที่เหมาะสมระหว่างต้นทุนการผลิตกับปริมาณการผลิต/ขนาดการผลิต เพื่อให้เกิดการประหยัดต่อขนาด (Economies of Scale) ซึ่งจะเกิดขึ้นได้โดยการผลักดันให้เกษตรกรรวมกลุ่มการผลิต การจัดหาปัจจัยการผลิตที่มีคุณภาพดี (พันธุ์พืช ปุ๋ย เครื่องจักรกลทางการเกษตร และเทคโนโลยีสมัยใหม่) การจัดการด้านการตลาดและห่วงโซ่อุปทาน รวมทั้งมีการบริหารจัดการฟาร์มที่ดี เพื่อให้บรรลุเป้าหมายของธุรกิจคือการเพิ่มขีดความสามารถในการสร้างกำไรความมั่นคงของกิจการและการเติบโต และความรับผิดชอบต่อสังคมและสิ่งแวดล้อม

### ๒. ศูนย์เรียนรู้การเพิ่มประสิทธิภาพการผลิตสินค้าเกษตร (ศพก.)

**ศูนย์เรียนรู้การเพิ่มประสิทธิภาพการผลิตสินค้าเกษตร (ศพก.)** คือ วิธีการจัดการความรู้บางอย่างหนึ่งเพื่อให้เกษตรกรที่ต้องการความรู้ได้รับความรู้และเรียนรู้ที่จะปรับตัวให้พร้อมรับการเกษตรสมัยใหม่ ซึ่งประกอบด้วยกระบวนการจัดการความรู้ และกระบวนการบริหารการเปลี่ยนแปลง โดยใช้สถานที่ที่เป็นที่ตั้งของแปลงเกษตร/ฟาร์มซึ่งเกษตรกรที่เป็นเจ้าของมีความรู้ความสามารถในการผลิตในระดับที่เป็นตัวอย่างให้เกษตรกรรอบบริเวณได้เรียนรู้แลกเปลี่ยนประสบการณ์ (Knowledge Center)

### ๓. พัฒนาเกษตรกรสู่ Smart Farmer

**โครงการ Smart Farmer**คือ กระบวนการพัฒนาทรัพยากรเกษตรกร (Human Resource Development) หรือการพัฒนาและส่งเสริมขีดความสามารถของเกษตรกรให้มีความรู้ ความสามารถ ความเข้าใจ มีทักษะในการปฏิบัติงาน ตลอดจนมีทัศนคติและพฤติกรรมที่ดี เพื่อให้มีประสิทธิภาพในการทำอาชีพเกษตรกรรมที่ดีขึ้นในปัจจุบันและอนาคต เช่น การฝึกอบรม การศึกษา การสอนงานและให้คำแนะนำ (Coaching and Mentoring) และการพัฒนาสภาพแวดล้อมให้สนับสนุนการจัดการองค์ความรู้ การเรียนรู้ และการบริหารการเปลี่ยนแปลงไปสู่ความสำเร็จ และจะต้องดำเนินการพัฒนาอีกต่อไปเรื่อยๆ ตลอดเวลาที่ยังมีชีวิต

### ๔. บริหารจัดการพื้นที่เกษตรตามแผนที่การเกษตรเชิงรุก (Zoning by Agri-map)

**การบริหารจัดการพื้นที่เกษตรกรรม** คือ วิธีการสร้างความได้เปรียบในการแข่งขันของภาคเกษตร โดยการวางแผนและจัดการให้พื้นที่เกษตรของประเทศที่มีความแตกต่างกันด้านดิน น้ำ และอากาศ ในแต่ละภูมิภาคให้สามารถสร้างรายได้จากการผลิตสินค้าเกษตรที่เหมาะสมกับประเภท ชนิดพันธุ์ ซึ่งจะทำให้เกษตรกรมีต้นทุนการผลิตคุ้มค่าการลงทุน รวมทั้งการจัดการให้ปริมาณและคุณภาพสินค้าเกษตรมีความสอดคล้องกับความต้องการของตลาด

### ๕. พัฒนาคุณภาพสินค้าเกษตรสู่มาตรฐาน (GAP)

**ความปลอดภัยด้านอาหารหรืออาหารปลอดภัย (Food Safty)** คือ อาหารที่ปลอดภัยจากสารพิษและไม่ก่อให้เกิดอันตรายแก่ผู้บริโภคและ**มาตรฐานสินค้าเกษตร** คือ ระเบียบหรือแนวทางปฏิบัติที่เกี่ยวข้องกับคุณลักษณะต่างๆ ของตัวสินค้าเกษตรวิธีและขั้นตอนการผลิต รวมถึงการดำเนินการเกี่ยวกับสุขลักษณะ ความปลอดภัยมาตรฐานทั้งนี้ในแต่ละประเภทประกอบด้วยมาตรฐานสินค้าและมาตรฐานระบบ

### ๖. เกษตรอินทรีย์

**ผลิตภัณฑ์อินทรีย์ (Organic Products)** คือ ผลิตภัณฑ์จากระบบการเกษตรแบบเกษตรอินทรีย์ (Organic Farming) ซึ่งปลอดภัยจากสารเคมีและการปรุงแต่งโดยสารสังเคราะห์ ตามมาตรฐานเกษตรอินทรีย์ในทุกๆ ขั้นตอนการผลิต การแปรรูป และการเก็บรักษา และ**เกษตรอินทรีย์ (Organic Farming)**คือ ระบบการเกษตรที่

ผลิตอาหารและเส้นใยด้วยความยั่งยืนทางสิ่งแวดล้อม สังคม และเศรษฐกิจ โดยเน้นหลักการปรับปรุงดิน การเคารพต่อศักยภาพทางธรรมชาติของพืช สัตว์ และนิเวศการเกษตร

#### **๗. ตลาดสินค้าเกษตร**

**ตลาดสินค้าเกษตร** คือ การที่ผู้ซื้อ ผู้ขายมีการตกลงซื้อขายสินค้าและบริการร่วมกัน รวมทั้งปัจจัยการผลิต ซึ่งจะมีความหมายรวมถึงตลาดภายในประเทศ ตลาดขายส่ง ตลาดขายปลีก ตลาดต่างประเทศ ตลาดผลผลิต ตลาดปัจจัยการผลิต ตลาดซื้อขายสินค้าเกษตรล่วงหน้า รวมถึงตลาดพาณิชย์อิเล็กทรอนิกส์ (e-Commerce) ทั้งนี้ลักษณะโครงสร้างตลาดที่สำคัญประกอบด้วย ลักษณะตลาดแข่งขันสมบูรณ์ และตลาดแข่งขันไม่สมบูรณ์

#### **๘. การส่งเสริมเกษตรทฤษฎีใหม่**

**เกษตรทฤษฎีใหม่** คือ การบริหารจัดการที่ดินและน้ำเพื่อการเกษตรในที่ดินขนาดเล็กให้เกิดประโยชน์สูงสุด โดยมีการบริหารและจัดแบ่งที่ดินแปลงเล็กออกเป็นสัดส่วนที่ชัดเจนมีการคำนวณโดยหลักวิชาการเกี่ยวกับปริมาณน้ำที่จะกักเก็บให้พอเพียงต่อการเพาะปลูกได้ตลอดปี และมีการวางแผนที่สมบูรณ์แบบ

#### **๙. แผนการผลิตและการตลาดข้าวครบวงจร**

**แผนการผลิตและการตลาดข้าวครบวงจร** คือ วิธีการบริหารจัดการสมดุลของอุปสงค์และอุปทานข้าวของประเทศ (Demand-driven Supply Chains) โดยวิเคราะห์คาดการณ์ปริมาณความต้องการของตลาด (Demand Side) เพื่อนำมาบริหารจัดการห่วงโซ่อุปทาน (Supply Chain Management) ทั้งด้านปริมาณในระยะสั้นและในระยะยาว

#### **๑๐. การบริหารจัดการทรัพยากรน้ำ**

**การบริหารจัดการน้ำ** หมายถึง กระบวนการ (กรรมวิธี) จัดการน้ำ ซึ่งโดยทั่วไปเกี่ยวข้องกับการจัดหาและพัฒนา การจัดสรรและใช้เพื่อวัตถุประสงค์ต่างๆ รวมถึงตลอดถึงการอนุรักษ์และฟื้นฟูแหล่งน้ำให้คงอยู่และมีใช้อย่างยั่งยืน รวมทั้งการแก้ไขปัญหาอันเกิดจากทรัพยากรน้ำทั้งด้านปริมาณและคุณภาพให้หมดไป และการบริหารจัดการน้ำต้องเป็น “การจัดการแบบบูรณาการ” หรือไม่ว่า “การจัดการน้ำอย่างยั่งยืน”

#### **๑๑. การส่งเสริมการเพิ่มมูลค่าสินค้าและการใช้เครื่องจักรกลทางการเกษตรทดแทนแรงงาน**

**โครงการส่งเสริมการใช้เครื่องจักรกลทางการเกษตร** คือ วิธีการเพิ่มโอกาสให้เกษตรกรได้เข้าถึงเครื่องจักรกลและเทคโนโลยีสมัยใหม่ ตลอดจนได้มีโอกาสศึกษาทดลองและเรียนรู้การใช้ประโยชน์ผ่านกระบวนการจัดการองค์ความรู้ กระบวนการบริหารการเปลี่ยนแปลงไปสู่เกษตรสมัยใหม่ โดยสนับสนุนเครื่องจักรกลผ่านสถาบันเกษตรกร

#### **๑๒. การพัฒนาสถาบันเกษตรกรรูปแบบประชารัฐ**

**การพัฒนาสถาบันเกษตรกรรูปแบบประชารัฐ** คือ การพัฒนาองค์การ (Organization Development) ของสหกรณ์ เพื่อเพิ่มศักยภาพและขีดความสามารถด้านการบริหารจัดการธุรกิจ/องค์กร รวมทั้งการผลิตสินค้าและบริการต่างๆ ตลอดจนห่วงโซ่มูลค่าในรูปแบบสหกรณ์

#### **๑๓. ธนาคารสินค้าเกษตร**

**ธนาคารสินค้าเกษตร** คือ สถานที่ที่ทำหน้าที่รับฝาก ถอน ให้ยืม หรือแลกเปลี่ยนสินค้าเกษตร รวมถึงปัจจัยการผลิต (พันธุ์พืช พันธุ์สัตว์ ปุ๋ย) ซึ่งเป็นการบริหารจัดการด้วยเกษตรกรเอง ในรูปแบบองค์กรเกษตรกร/สถาบันเกษตรกร

#### **๑๔. การช่วยเหลือด้านหนี้สินสมาชิกสหกรณ์/กลุ่มเกษตรกร**

**การช่วยเหลือด้านหนี้สินสมาชิกสหกรณ์/กลุ่มเกษตรกร** คือ วิธีการปรับโครงสร้างหนี้ (Debt restructuring) และเพิ่มระดับความสามารถในการชำระหนี้สินของเกษตรกร

## **๑๕. การจัดระเบียบประมงให้เป็นไปตามมาตรฐาน**

การจัดระเบียบประมงให้เป็นไปตามมาตรฐาน คือวิธีการรองรับกฎระเบียบ IUU เพื่อยืนยันว่าสินค้าประมงที่ส่งออกไปยังสหภาพยุโรปไม่ได้มาจากการทำประมงที่ผิดกฎหมาย (IUU Fishing) เพื่อรักษาทรัพยากรสัตว์น้ำให้อยู่ในภาวะที่เป็นแหล่งอาหารของมนุษย์ชาติอย่างยั่งยืน และรักษาสภาพแวดล้อมให้ดำรงอยู่ในสภาพที่เหมาะสม

**๒.๗ แผนพัฒนาภาคในช่วงแผนพัฒนาเศรษฐกิจและสังคมแห่งชาติ ฉบับที่ ๑๒ (พ.ศ. ๒๕๖๐ - ๒๕๖๕) ฉบับทบทวน<sup>๖</sup>**

### **ภาคเหนือ**

“ฐานเศรษฐกิจสร้างสรรค์มูลค่าสูง เชื่อมโยงเศรษฐกิจกับประเทศในกลุ่มอนุภูมิภาคแม่น้ำโขง” ประกอบด้วยยุทธศาสตร์การพัฒนา ดังนี้

๑. พัฒนาการท่องเที่ยวและธุรกิจบริการต่อเนื่องให้มีคุณภาพสามารถสร้างมูลค่าเพิ่มอย่างยั่งยืนและกระจายประโยชน์อย่างทั่วถึง รวมทั้งต่อยอดการผลิตสินค้าและบริการที่มีศักยภาพสูงด้วยภูมิปัญญาและนวัตกรรม
๒. ใช้โอกาสจากเขตเศรษฐกิจพิเศษและการเชื่อมโยงกับอนุภูมิภาค GMS BIMSTEC และ AEC เพื่อขยายฐานเศรษฐกิจของภาค
๓. ยกกระดับเป็นฐานการผลิตเกษตรอินทรีย์และเกษตรปลอดภัยเชื่อมโยงสู่อุตสาหกรรมเกษตรแปรรูปที่สร้างมูลค่าเพิ่มสูง
๔. พัฒนาคุณภาพชีวิตและแก้ไขปัญหาความยากจน พัฒนาระบบดูแลผู้สูงอายุอย่างมีส่วนร่วมของครอบครัวและชุมชน ยกกระดับทักษะฝีมือแรงงานภาคบริการ
๕. อนุรักษ์และฟื้นฟูป่าต้นน้ำให้คงความสมบูรณ์ จัดระบบบริหารจัดการน้ำอย่างเหมาะสมและเชื่อมโยงพื้นที่เกษตรให้ทั่วถึงป้องกันและแก้ไขปัญหาลพิษหมอกควันอย่างยั่งยืน

### **สภาพเศรษฐกิจสาขาเกษตรของภาคเหนือ**

**๑. ภาคเกษตรมีบทบาทสำคัญต่อเศรษฐกิจภาคเหนือ** ทั้งในด้านเป็นฐานรายได้หลักของประชากรส่วนใหญ่และการจ้างงานในปี ๒๕๕๙ ผลิตภัณฑ์ภาคเกษตรมีมูลค่า ๒๗๗,๓๑๖ ล้านบาทคิดเป็นสัดส่วนร้อยละ ๒๔.๕ ของผลิตภัณฑ์ภาค ผลผลิตเกษตรของภาคเหนือส่วนใหญ่เป็นผลิตภัณฑ์จากพืชที่สำคัญ ได้แก่ ข้าว ข้าวโพดเลี้ยงสัตว์ และอ้อยโรงงานในพื้นที่ภาคเหนือตอนล่าง ซึ่งเป็นการทำการเกษตรแปลงใหญ่ที่ยังมีการใช้สารเคมีสูงสำหรับการผลิตพืชผักและผลไม้ส่วนใหญ่อยู่ในภาคเหนือตอนบนโดยระบบการผลิตปรับสู่เกษตรอินทรีย์มากขึ้นซึ่งอยู่ในระดับเกษตรอินทรีย์ตามวิถีพื้นบ้าน แต่มีแนวโน้มขยายสู่เชิงพาณิชย์ พืชอินทรีย์สำคัญได้แก่ ชาอินทรีย์ในพื้นที่จังหวัดเชียงใหม่ เชียงราย ลำปาง และแม่ฮ่องสอน ข้าวอินทรีย์และข้าวหอมมะลิอินทรีย์ในจังหวัดเชียงราย พะเยา และเชียงใหม่ รวมทั้งพืชผักและผลไม้เมืองหนาว

**๒. พื้นที่ใช้ประโยชน์ทางการเกษตร** ในปี ๒๕๕๙ มีพื้นที่ใช้ประโยชน์ทางการเกษตรรวม ๓๒.๕ ล้านไร่ คิดเป็นร้อยละ ๒๑.๘ ของพื้นที่ใช้ประโยชน์ทางการเกษตรทั้งประเทศ โดยพื้นที่เกษตรของภาคเหนือส่วนใหญ่อยู่ในจังหวัดภาคเหนือตอนล่าง ซึ่งลักษณะภูมิประเทศส่วนใหญ่เป็นพื้นที่ค่อนข้างราบเหมาะสำหรับปลูกข้าวและพืชไร่ มีความเหมาะสมในการทำเกษตรแปลงใหญ่ ขณะที่จังหวัดในภาคเหนือตอนบนมีพื้นที่เกษตรไม่มากนักเนื่องจากเป็นภูเขาสูงสลับที่ราบเชิงเขา และมีขนาดฟาร์มเล็กมากประมาณ ๑๐ไร่ต่อครัวเรือน จึงเหมาะกับเกษตรแบบประณีตหรือเกษตรอินทรีย์

<sup>๖</sup>สำนักงานคณะกรรมการพัฒนาการเศรษฐกิจและสังคมแห่งชาติ. (๒๕๖๒, มีนาคม). แผนพัฒนาภาคในช่วงแผนพัฒนาเศรษฐกิจและสังคมแห่งชาติ ฉบับที่ ๑๒ (พ.ศ.๒๕๖๐ - ๒๕๖๕) ฉบับทบทวน.



๓. พื้นที่ชลประทานต่อพื้นที่เกษตรของภาคเหนือสูงกว่าค่าเฉลี่ยประเทศ โดยในปี ๒๕๕๙ มีสัดส่วนร้อยละ ๒๘.๙ ครอบคลุมพื้นที่ประมาณ ๙.๐๒ ล้านไร่ คิดเป็นร้อยละ ๒๗.๖ ของพื้นที่ชลประทานทั่วประเทศ พื้นที่โครงการชลประทานของภาคเหนือร้อยละ ๗๐ อยู่ในจังหวัดภาคเหนือตอนล่าง แต่ยังมีสัดส่วนพื้นที่ชลประทานต่อพื้นที่เกษตรค่อนข้างต่ำเพียงร้อยละ ๒๗.๓ จึงเป็นข้อจำกัดในการบริหารจัดการน้ำเพื่อการเกษตร ทั้งการเก็บกักน้ำในฤดูแล้งและชะลอน้ำในฤดูฝนไม่ให้ความพึงผลเสียหาย

## ๒.๘ ยุทธศาสตร์ตามแผนพัฒนาจังหวัด

### วิสัยทัศน์ (Vision)

“เมืองเกษตรดี เมืองสิ่งแวดล้อมดี เมืองสังคมและคุณภาพชีวิตดี พร้อมสู่สากล ”

### พันธกิจ (Mission)

๑. เสริมสร้างความสมดุลทางเศรษฐกิจของจังหวัดให้เติบโตอย่างมั่นคงจากฐานของชุมชน การพึ่งตนเองในจังหวัดและการเชื่อมโยงกับระดับภาค และการพัฒนาประเทศ

๒. พัฒนาระบบการบริหารจัดการการผลิตสินค้าเกษตรให้มีคุณภาพ มาตรฐานในระดับการส่งออก และการรองรับความมั่นคงทางอาหาร เสริมสร้างความเข้มแข็งขององค์กรภาคการเกษตร และเกษตรกรให้มี ศักยภาพการแข่งขันและพึ่งตนเองได้

๓. บริหารจัดการน้ำ ดิน และอนุรักษ์สิ่งแวดล้อมให้เกิดความสมดุลกับการใช้ประโยชน์ในการพัฒนาจังหวัดการรักษาระบบนิเวศ และพัฒนาทรัพยากรธรรมชาติ ให้มีความอุดมสมบูรณ์อย่างยั่งยืนรองรับการพัฒนาเป็นเมืองเกษตรคุณภาพ

๔. เสริมสร้างสังคมคุณภาพ สังคมแห่งการเรียนรู้ และการพัฒนาหมู่บ้านให้มีความสันติสุข ประชาชนมีคุณภาพชีวิตที่ดี ตามแนวทางหลักปรัชญาของเศรษฐกิจพอเพียง

๕. พัฒนาขีดความสามารถขององค์กรภาครัฐ องค์กรภาคเอกชน องค์กรภาคประชาชน ให้มีศักยภาพในการรองรับการขับเคลื่อนยุทธศาสตร์ของจังหวัดและการพัฒนาของประเทศ

### ประเด็นการพัฒนาที่ ๑ การบริหารจัดการน้ำ ดิน ทรัพยากรธรรมชาติและสิ่งแวดล้อมอย่างสมดุล วัตถุประสงค์

จังหวัดพิจิตรมีดิน น้ำ ทรัพยากรธรรมชาติและสิ่งแวดล้อมที่เอื้อต่อการพัฒนาการเกษตร คุณภาพพื้นที่การเกษตรมีความสมบูรณ์เพิ่มมากขึ้น

#### เป้าหมายและตัวชี้วัด

๑. แหล่งน้ำได้รับการพัฒนาเพื่อแก้ไขปัญหาอุทกภัย ภัยแล้งและน้ำเพื่อการเกษตรให้เกิดประโยชน์สูงสุดเพิ่มขึ้น

๒. จำนวนพื้นที่ป่าไม่ได้รับการฟื้นฟูเพิ่มขึ้น

๓. จำนวนหน่วยงาน องค์กรที่เป็นต้นแบบในการกำจัดขยะมูลฝอยอย่างถูกวิธีตามหลักวิชาการเพิ่มขึ้น

๔. ปริมาณขยะมูลฝอยที่ถูกกำจัดอย่างถูกวิธีตามหลักวิชาการเพิ่มขึ้น

๕. จำนวนพื้นที่การเกษตรที่ใช้สารเคมีลดลง

### แนวทางการพัฒนา

๑. พัฒนาแหล่งน้ำหลัก (บึงสีไฟ แม่น้ำยม น่านและพิจิตร) ให้มีความอุดมสมบูรณ์ของระบบนิเวศน์ เกิดคุณค่าสูงสุดต่อการพัฒนาจังหวัดอย่างเป็นระบบ

๒. ปฏิรูประบบการบริหารจัดการดิน น้ำ และทรัพยากรแบบบูรณาการตลอดห่วงโซ่ของธรรมชาติ เพื่อรองรับการเกษตรและการพัฒนาที่เป็นมิตรกับสิ่งแวดล้อมอย่างยั่งยืน

### ประเด็นการพัฒนาที่ ๒ การพัฒนาเศรษฐกิจจากฐานการเกษตร และฐานชุมชนที่เข้มแข็ง วัตถุประสงค์

๑. ผลผลิตทางการเกษตรมีคุณภาพมาตรฐานการส่งออก สินค้าทางการเกษตรสามารถสร้างรายได้ ให้กับจังหวัด สร้างงาน อาชีพ และรายได้แก่ประชาชน ชุมชน

๒. หมู่บ้านมีศักยภาพในการพึ่งตนเองสูง ประชาชนมีวิถีชีวิตตามหลักปรัชญาของเศรษฐกิจพอเพียง ที่เข้มแข็งเพิ่มมากขึ้นอย่างต่อเนื่อง ๖๘

#### เป้าหมายและตัวชี้วัด

๑. อัตราการขยายตัว GPP ภาคเกษตร เพิ่มขึ้นเฉลี่ยร้อยละ ๒ ต่อปี

๒. มูลค่าผลผลิตทางการเกษตรของจังหวัด เพิ่มขึ้น ไม่น้อยกว่าร้อยละ ๑๐ ต่อปี

๓. รายได้ที่เพิ่มขึ้นจากการจำหน่ายผลิตภัณฑ์ชุมชน (OTOP) ไม่น้อยกว่าร้อยละ ๑๐ ต่อปี

๔. จำนวนที่ลดลงของครัวเรือนที่ตกเกณฑ์ จปฐ. ไม่น้อยกว่าร้อยละ ๒๐ ต่อปี

๕. จำนวนผู้ประกอบการใหม่ Start Up ไม่น้อยกว่า ๕ รายต่อปี

๖. จำนวนผู้ประกอบการ OTOP ที่ยกระดับเป็นผู้ประกอบการ SME ไม่น้อยกว่า ๕ รายต่อปี

๗. รายได้จากการท่องเที่ยวเพิ่มขึ้น ไม่น้อยกว่าร้อยละ ๓ ต่อปี

### แนวทางการพัฒนา

๑. ยกระดับศักยภาพการแข่งขันของผลผลิตหลักทางการเกษตร สร้างแบรนด์สินค้าการเกษตรสู่สากลด้วยเทคโนโลยีนวัตกรรม และการเกษตรมาตรฐานปลอดภัย

๒. สร้างงาน อาชีพรายได้แก่ชุมชน ประชาชนจากฐานการเกษตร ภูมิปัญญาและปรับเปลี่ยนวิถีชีวิต ด้วยหลักปรัชญาของเศรษฐกิจพอเพียงเพื่อการพึ่งตนเองทางรายได้ที่ยั่งยืน

๓. สร้างความเจริญเติบโตทางเศรษฐกิจในระดับฐานราก ส่งเสริมผู้ประกอบการรายใหม่ สนับสนุน การพัฒนาผลิตภัณฑ์จังหวัดให้มีคุณภาพที่แข่งขันได้

๔. พัฒนาการท่องเที่ยวเชิงนิเวศน์เชิงเกษตร เชิงสุขภาพ และศาสนา วัฒนธรรม

๕. พัฒนาระบบการคมนาคม โลจิสติกส์ ทางรางและโครงสร้างพื้นฐานรองรับการเชื่อมโยงในพื้นที่ กับจังหวัด และความเป็นเมือง

### ประเด็นการพัฒนาที่ ๓ การเสริมสร้างสังคมคุณภาพ สันติสุขอย่างยั่งยืน

#### วัตถุประสงค์

๑. ปัญหาสังคมของจังหวัดในทุกด้านลดลงอย่างต่อเนื่อง จนผ่านเกณฑ์มาตรฐานและเป้าหมายการ พัฒนาของประเทศ

#### เป้าหมายและตัวชี้วัด

๑. จำนวนผู้สูงอายุที่ได้รับการพัฒนาคุณภาพชีวิตที่ดี สุขภาพดี มีงานทำ ไม่น้อยกว่าร้อยละ ๑๐ ต่อปี

๒. จำนวนแรงงานที่ได้รับการเสริมสร้างผลิตภาพเพิ่มขึ้น

๓. จำนวนคนพิการ ผู้ด้อยโอกาส ที่ได้รับการพัฒนา และมีคุณภาพชีวิตที่ดีขึ้น

๔. จำนวนเด็กและเยาวชนที่ได้รับการศึกษาขั้นพื้นฐานครบ ๑๐๐ %
๕. อัตราการลดลงของปัญหาอาชญากรรมไม่น้อยกว่าร้อยละ ๕ ต่อปี
๖. อัตราที่ลดลงของคดียาเสพติด ไม่น้อยกว่าร้อยละ ๕ ต่อปี
๗. ค่าเฉลี่ยผลการทดสอบทางการศึกษาระดับชาตินิยมขั้นพื้นฐาน (O-NET) ๖๙

#### แนวทางการพัฒนา

๑. พัฒนาศักยภาพคนตามช่วงวัย และการปฏิรูประบบการศึกษาทุกระดับเพื่อสร้างสังคมที่มีคุณภาพ
- ๒ .เสริมสร้างความมั่นคง ความปลอดภัยในชีวิตและทรัพย์สิน และความสงบเรียบร้อย ด้วยกลไก ชุมชน หมู่บ้าน และการบูรณาการภาครัฐแบบเข้มข้น

#### ประเด็นการพัฒนาที่ ๔ การพัฒนาขีดความสามารถทางการบริหารและบริการสู่สากล วัตถุประสงค์

๑. คุณภาพการบริการขององค์กรภาครัฐและประสิทธิภาพในการขับเคลื่อนการพัฒนาจังหวัดเพิ่ม สูงขึ้นอย่างต่อเนื่อง

๒. ประชาชน ชุมชน ตื่นตัวต่อการเปลี่ยนแปลง และจังหวัดพิจิตรมีความพร้อมในการเป็นเมืองที่ ไปสู่สากล

#### เป้าหมายและตัวชี้วัด

๑. จำนวนส่วนราชการ หน่วยงานที่ดำเนินการพัฒนาขีดสมรรถนะของการบริหารจัดการตามเกณฑ์ คุณภาพการบริหารจัดการภาครัฐ

๒. จำนวนสถานศึกษาที่ได้รับการพัฒนาเป็นศูนย์พัฒนาศักยภาพชุมชนสู่สากล

๓. จำนวนสถานศึกษาที่เปิดสอนหลักสูตรหลายภาษาเพิ่มขึ้น

๔. ความพึงพอใจต่อการให้บริการของหน่วยงานภาครัฐ ไม่น้อยกว่าร้อยละ ๘๐

#### แนวทางการพัฒนา

๑. พัฒนาบริการภาครัฐ ลดความเหลื่อมล้ำทางสังคม เพิ่มประสิทธิภาพปฏิบัติการเชิงรุกของภารกิจ แห่งรัฐทั่วทุกพื้นที่

๒. พัฒนาคุณภาพบริการ บุคลากรภาครัฐและปรับระบบการบริหารราชการแผ่นดินมีประสิทธิภาพ ที่มีธรรมาภิบาล

๓. ส่งเสริมบทบาทและใช้โอกาสในประชาคมอาเซียน

#### **๒.๙ ยุทธศาสตร์ตามแผนพัฒนากลุ่มจังหวัด**

#### **ยุทธศาสตร์การพัฒนากลุ่มจังหวัดภาคเหนือตอนล่าง ๒**

#### **วิสัยทัศน์ (Vision)**

“เป็นศูนย์กลางธุรกิจข้าว สินค้าเกษตรปลอดภัย การท่องเที่ยวธรรมชาติและวัฒนธรรมล้ำค่า ระดับประเทศ”

#### **เป้าประสงค์ (Goal)**

๑. ผลผลิตข้าวและสินค้าเกษตรที่ปลอดภัย มีคุณภาพตามมาตรฐาน
๒. ผลិតภัณฑ์แปรรูปจากข้าวและสินค้าเกษตรที่เกิดจากการใช้นวัตกรรม ผ่านกระบวนการผลิตที่ได้ มาตรฐานและสร้างมูลค่าเพิ่ม

๓. ธุรกิจข้าวและสินค้าเกษตรปลอดภัยมีช่องทางและการตลาดเพิ่มขึ้น ทั้งในประเทศและต่างประเทศ

๔. การเชื่อมโยงการท่องเที่ยวธรรมชาติ ประวัติศาสตร์ และวัฒนธรรมการท่องเที่ยวเชิงเกษตรเป็นที่รู้จักและยอมรับของนักท่องเที่ยว ทั้งชาวไทยและชาวต่างประเทศ

#### **ประเด็นยุทธศาสตร์ (Strategic Issues)**

๑. พัฒนาโครงสร้างพื้นฐาน กระบวนการผลิตข้าว และสินค้าเกษตรปลอดภัยที่ได้มาตรฐาน เพื่อตอบสนองความต้องการของผู้บริโภคทั้งในประเทศและต่างประเทศ

๒. ส่งเสริมการแปรรูป การตลาด และการกระจายสินค้าเกษตร เพื่อสร้างมูลค่าเพิ่มและสร้างขีดความสามารถในการแข่งขัน

๓. พัฒนาศักยภาพการท่องเที่ยวตามมาตรฐานเพื่อดึงดูดนักท่องเที่ยวทั้งชาวไทยและชาวต่างประเทศ

### **๒.๑๐ ยุทธศาสตร์ภาค**

#### **แนวคิดและทิศทางการพัฒนา**

ภาคเหนือมีทุนทางสังคมและวัฒนธรรมประเพณีที่มีอัตลักษณ์โดดเด่น ที่มีการฟื้นฟู สืบสาน และสร้างสรรค์พัฒนาสู่การผลิตสินค้าและบริการ โดยเฉพาะเป็นแหล่งท่องเที่ยวที่มีบริการสุขภาพและผลิตภัณฑ์ หัตถกรรมที่มีชื่อเสียงระดับสากล พื้นที่เกษตรของภาคเหนือมีขนาดเล็กเหมาะสมต่อการปรับระบบการผลิต เพื่อสร้างคุณค่าตามแนวทางเกษตรอินทรีย์นอกจากนี้ ทำเลที่ตั้งของภาคเหนือมีศักยภาพในการขยายการค้า การลงทุนและบริการเชื่อมโยงเศรษฐกิจกับประเทศเพื่อนบ้านในกลุ่มอนุภูมิภาคุ่มแม่น้ำโขง และสามารถขยายไปสู่จีนตอนใต้และกลุ่มประเทศเอเชียใต้ตามแนวระเบียงเศรษฐกิจเหนือ-ใต้ และ ตะวันออก-ตะวันตก ๑๕ ร้าง แผนพัฒนาภาคเหนือ รวมถึงเป็นพื้นที่ป่าต้นน้ำที่สำคัญของประเทศ ดังนั้น การพัฒนาภาคเหนือสู่ความ “มั่นคง มั่งคั่ง ยั่งยืน” จำเป็นจะต้องนำศักยภาพทางภูมิสังคมประกอบกับปัจจัยสนับสนุนด้านโครงสร้างพื้นฐาน และองค์ความรู้ของ สถาบันการศึกษาและองค์กรในพื้นที่ มาใช้ในการต่อยอดการผลิตและบริการที่มีศักยภาพและโอกาสเพื่อสร้างมูลค่าสูงตามแนวทางเศรษฐกิจสร้างสรรค์ รวมทั้งการใช้ประโยชน์จากการเชื่อมโยงกับประเทศเพื่อนบ้าน ในการเสริมสร้างขีดความสามารถของธุรกิจท้องถิ่นเพื่อขยายฐานเศรษฐกิจของภาค

## ส่วนที่ ๒

### ข้อมูลทั่วไปและข้อมูลด้านการเกษตรที่สำคัญของจังหวัด

#### ๑. ข้อมูลทั่วไปของจังหวัด

##### ๑.๑ ข้อมูลด้านกายภาพของจังหวัด

###### ๑.๑.๑ ลักษณะทางภูมิศาสตร์

###### ๑) ที่ตั้ง ขนาดพื้นที่

จังหวัดพิจิตร ตั้งอยู่ในเขตภาคเหนือตอนล่างของประเทศไทย ระหว่างเส้นแวงที่ ๙๙ องศา ๔๕ ลิปดาตะวันออกและระหว่างเส้นรุ้งที่ ๑๕ องศา ๕๐ ลิปดากับ ๑๖ องศาลิปดาเหนือ มีพื้นที่ ๔,๕๓๑.๐๑๓ ตารางกิโลเมตร หรือประมาณ ๒,๘๓๑,๓๓๓ ไร่ มีแม่น้ำสายสำคัญไหลผ่าน ๓ สาย ได้แก่ แม่น้ำน่าน แม่น้ำยม และแม่น้ำพิจิตร อยู่ห่างจากกรุงเทพฯ ขึ้นมาทางเหนือระยะทางประมาณ ๓๔๗ กิโลเมตร

###### ๒) อาณาเขต

มีอาณาเขตติดต่อกับจังหวัดใกล้เคียง ดังนี้

ด้านทิศเหนือ ติดต่อกับ จังหวัดพิษณุโลก

ด้านทิศตะวันออกติดต่อกับ จังหวัดเพชรบูรณ์ และจังหวัดพิษณุโลก

ด้านทิศใต้ติดต่อกับ จังหวัดนครสวรรค์

ด้านทิศตะวันตก ติดต่อกับจังหวัดกำแพงเพชร และจังหวัดนครสวรรค์

###### ๓) สภาพพื้นที่

ลักษณะพื้นที่ของจังหวัดพิจิตร เป็นพื้นที่ราบลุ่มแอ่งกระทะทิศตะวันออกเป็นที่ลาดเชิงเขา ทิศตะวันตกเป็นพื้นที่ลุ่มต่ำกว่าจังหวัดกำแพงเพชรประมาณ ๒๐ เมตร มีแม่น้ำ ๓ สาย ที่ไหลจากทิศเหนือลงสู่ทิศใต้ คือ แม่น้ำยม แม่น้ำน่าน และแม่น้ำพิจิตร สภาพพื้นที่เป็นที่ราบลุ่มแม่น้ำ ดินดีมีความอุดมสมบูรณ์ ปานกลางถึงสูง เนื่องจากตะกอนที่น้ำพัดมาทับถมเหมาะแก่การทำนา และปลูกพืชหมุนเวียน พื้นที่ส่วนใหญ่ถูกบุกเบิกเพื่อใช้ประโยชน์ทางการเกษตร จึงมีพื้นที่ป่าเหลือน้อยมากจนแทบไม่มีความสำคัญทางเศรษฐกิจ และจากการที่ตอนกลางของจังหวัดพิจิตรมีแม่น้ำไหลผ่านถึง ๓ สาย ได้แก่ แม่น้ำน่าน แม่น้ำยม และแม่น้ำพิจิตร ซึ่งสามารถแบ่งพื้นที่ตามสภาพภูมิประเทศ ออกเป็น ๓ พื้นที่ ดังนี้

๓.๑) พื้นที่ทางทิศตะวันออกของแม่น้ำน่านเป็นที่ราบแบบลูกฟูก มีความลาดเทจากทิศตะวันออกไปทางทิศตะวันตก โดยบริเวณที่ติดแม่น้ำน่านจะมีพื้นที่ค่อนข้างต่ำส่วนพื้นที่ที่อยู่ห่างจากแม่น้ำน่านออกไปทางทิศทางตะวันออกจะมีลักษณะค่อนข้างสูง มีลำคลองธรรมชาติที่เกิดจากเทือกเขาเพชรบูรณ์หลายสาย ซึ่งจะไหลผ่านพื้นที่นี้และไหลลงสู่แม่น้ำน่านในที่สุด พื้นที่ดังกล่าวนี้ได้แก่บางส่วนของอำเภอเมืองพิจิตร อำเภอสามโก้ อำเภอวังทรายพูน อำเภอทับคล้อ อำเภอตะพานหิน อำเภอบางมูลนาก และอำเภอ ดงเจริญ มีพื้นที่การเกษตรประมาณ ๑,๐๙๒,๘๐๑ ไร่

๓.๒) พื้นที่ราบลุ่มระหว่างแม่น้ำน่านและแม่น้ำยม พื้นที่นี้มีลักษณะเป็นลูกฟูก โดยมีลักษณะพื้นที่ลาดเทจากทิศเหนือ ในเขตอำเภอเมืองพิจิตร และอำเภอสางงาม แล้วค่อยๆ ลาดต่ำลงไปทางทิศใต้ในเขต อำเภอโพธิ์ประทับช้าง อำเภอตะพานหิน อำเภอโพทะเล และอำเภอบางมูลนาก อีกทั้งยังมีแม่น้ำพิจิตร (แม่น้ำน่านเดิม) ไหลผ่านระหว่างแม่น้ำทั้งสอง บริเวณนี้มีพื้นที่โครงการชลประทานขนาดใหญ่ ได้แก่ โครงการส่งน้ำฯ พลายชุมพล โครงการส่งน้ำฯ ดงเศรษฐี และโครงการส่งน้ำฯ ท่าบัว รวมพื้นที่ชลประทานประมาณ ๓๗๑,๙๗๓ ไร่



๙) พื้นที่ลาดชันเชิงซ้อนที่มีความลาดชันมากกว่า ๓๕ เปอร์เซ็นต์ พื้นที่บริเวณนี้ยังไม่มีการศึกษาสำรวจและจำแนกดิน เนื่องจากสภาพพื้นที่ที่มีความลาดชันสูง ซึ่งถือว่ายากต่อการจัดการดูแลรักษาสำหรับการเกษตร เป็นพื้นที่ลาดชันเชิงซ้อน

### ๑.๑.๒ ลักษณะภูมิอากาศ

#### ๑) ฤดูกาล

ฤดูกาลของจังหวัดพิจิตร พิจารณาตามลักษณะลมฟ้าอากาศของประเทศไทย แบ่งออกได้เป็น ๓ ฤดู ดังนี้ ฤดูร้อน เริ่มตั้งแต่เดือนมีนาคมถึงเดือนเมษายน มีอากาศร้อนอบอ้าวทั่วไป โดยเฉพาะในเดือนเมษายนเป็นเดือนที่มีอากาศร้อนอบอ้าวมากที่สุดในรอบปี ฤดูฝน เริ่มตั้งแต่พฤษภาคมถึงเดือนตุลาคม ซึ่งเป็นระยะที่มรสุมตะวันตกเฉียงใต้พัดปกคลุมประเทศไทย อากาศจะเริ่มชุ่มชื้นและมีฝนตกชุก ตั้งแต่ประมาณกลางเดือนพฤษภาคมเป็นต้นไป เดือนที่มีฝนตกมากที่สุดคือเดือนสิงหาคม ฤดูหนาว เริ่มตั้งแต่เดือนพฤศจิกายนถึงเดือนกุมภาพันธ์ ซึ่งเป็นช่วงที่มรสุมตะวันออกเฉียงเหนือพัดปกคลุมประเทศไทย อากาศโดยทั่วไปจะหนาวเย็นและแห้ง เดือนที่มีอากาศหนาวที่สุดคือ เดือนธันวาคมและมกราคม

#### ๒) ปริมาณน้ำฝน (ข้อมูล ๑๐ ปี)

ตารางที่ ๑ ปริมาณน้ำฝนจังหวัดพิจิตร ๒๕๕๔-๒๕๖๓

ปี พ.ศ.	ปริมาณน้ำฝน (มม.)
๒๕๕๔	๒,๐๒๐.๑๐
๒๕๕๕	๑,๐๓๕.๑๐
๒๕๕๖	๑,๑๘๑.๗๐
๒๕๕๗	๗๖๖.๖๐
๒๕๕๘	๙๑๗.๒๐
๒๕๕๙	๑,๑๗๐.๒๐
๒๕๖๐	๑,๕๔๒.๗๐
๒๕๖๑	๑,๐๙๑.๓๐
๒๕๖๒	๘๓๗.๖๐
๒๕๖๓	๖๙๒.๗๐

ที่มา: กรมอุตุนิยมวิทยาพิจิตร

#### ๓) อุณหภูมิและความชื้นสัมพัทธ์ (ข้อมูล ๑๐ ปี)

ตารางที่ ๒ อุณหภูมิและความชื้นสัมพัทธ์สูงสุด - ต่ำสุด ๒๕๕๔-๒๕๖๓

ปี	อุณหภูมิ (°C)			ความชื้นสัมพัทธ์(%)		
	สูงสุด	ต่ำสุด	เฉลี่ยทั้งปี	สูงสุด	ต่ำสุด	เฉลี่ยทั้งปี
๒๕๕๔	๓๑.๘	๒๒.๘	๒๗.๓	๙๕	๕๘	๗๗
๒๕๕๕	๓๖.๑	๒๒.๕	๒๙.๓	๙๓	๕๖	๗๔
๒๕๕๖	๓๕.๗	๑๙.๘	๒๗.๘	๙๔	๕๓	๗๓
๒๕๕๗	๓๖.๑	๒๓.๓	๒๘.๕	๙๒	๕๓	๗๓
๒๕๕๘	๓๔.๕	๒๓.๘	๒๙.๒	๙๑	๕๐	๗๑
๒๕๕๙	๓๔.๕	๒๔.๐	๒๙.๒	๙๐	๕๑	๗๑
๒๕๖๐	๓๓.๔	๒๔.๑	๒๘.๘	๙๒	๕๖	๗๔
๒๕๖๑	๓๓.๒	๒๓.๙	๒๘.๖	๙๒	๕๖	๗๔
๒๕๖๒	๓๔.๗	๒๔.๒	๒๙.๕	๙๑	๕๑	๗๑
๒๕๖๓	๓๔.๘	๒๔.๑	๒๙.๕	๙๐	๕๐	๗๐

ที่มา: กรมอุตุนิยมวิทยาพิจิตร

### ๑.๑.๓ แหล่งน้ำธรรมชาติ

แม่น้ำน่าน ไหลจากจังหวัดพิษณุโลก ผ่านจังหวัดพิจิตร ที่อำเภอเมืองพิจิตร ตะพานหิน บางมูลนาก ไปจังหวัดนครสวรรค์ มีคลองใหญ่รับน้ำไหลลงสู่แม่น้ำน่าน ๗ คลอง แม่น้ำน่านช่วงที่ไหลผ่านจังหวัดพิจิตร มีความยาวประมาณ ๙๗ กิโลเมตร ปริมาณน้ำไหลสูงสุด ๑,๐๔๐ ลูกบาศก์เมตรต่อวินาที พื้นที่ในลุ่มน้ำ ประมาณ ๒,๖๐๒ ตารางกิโลเมตร หรือ ๑,๖๒๖,๒๕๐ ไร่

แม่น้ำยม ไหลจากจังหวัดพิษณุโลกผ่านจังหวัดพิจิตรที่อำเภอสางงาม โปธิ์ประทับช้าง โททะเล ไปจังหวัดนครสวรรค์ มีคลองใหญ่รับน้ำไหลลงสู่แม่น้ำยม ๗ คลอง แม่น้ำยมช่วงที่ไหลผ่านจังหวัดพิจิตร มีความยาวประมาณ ๑๒๔ กิโลเมตร มีปริมาณน้ำไหลสูงสุด ๙๐๐ ลูกบาศก์เมตรต่อวินาที พื้นที่ในลุ่มน้ำ ประมาณ ๒,๐๔๖ ตารางกิโลเมตร หรือ ๑,๒๗๖,๗๕๐ ไร่

แม่น้ำพิจิตร เดิมเป็นแม่น้ำน่าน เมื่อมีการขุดลอกคลองแยกสายทำให้ตื้นเขิน โดยอยู่กึ่งกลาง ระหว่างแม่น้ำน่านกับแม่น้ำยม มีความยาว ๑๒๗ กิโลเมตร ไหลผ่านอำเภอเมืองพิจิตร โปธิ์ประทับช้าง ตะพานหิน แล้วไปบรรจบกับแม่น้ำยมที่บ้านบางคลาน อำเภอโพทะเล แม่น้ำสายนี้ตื้นเขินมากและมีฝายกั้นน้ำเป็นช่วง ๆ เพื่อใช้ในสวนผลไม้

### ๑.๑.๔ ทรัพยากรธรรมชาติที่สำคัญ เช่น ป่าสงวนแห่งชาติ อุทยานแห่งชาติ

(ที่มา : ที่ทำการปกครองจังหวัด/ทส.)

#### ๑) ป่าสงวนแห่งชาติ

มีพื้นที่ป่าไม้ ๘,๓๑๒ ไร่ หรือประมาณร้อยละ ๐.๒๙ ของพื้นที่จังหวัด และมีพื้นที่ป่าสงวนแห่งชาติ จำนวน ๓ แห่ง มีพื้นที่รวม ๓,๙๑๐ ไร่ ประกอบด้วย

- ป่าสงวนแห่งชาติป่าหนองดง ตำบลท่าเสา อำเภอโพทะเล มีพื้นที่ประมาณ ๘๘๕ ไร่ (ปัจจุบันได้ดำเนินการจัดตั้งเป็นวนอุทยานนครไชยบุรี)

- ป่าสงวนแห่งชาติเขาเจ็ดยักษ์-เขาตะพานนาค-เขาชะอม ตำบลเขาเจ็ดยักษ์ อำเภอทับคล้อ มีพื้นที่ประมาณ ๑,๑๕๐ ไร่

- ป่าสงวนแห่งชาติป่าเขาทราย-เขาพระ ตำบลเขาทราย อำเภอทับคล้อ มีพื้นที่ประมาณ ๑,๘๗๕ ไร่

#### ๒) วนอุทยาน

- วนอุทยานนครไชยบุรี ตั้งอยู่ในท้องที่ตำบลท่าเสา อำเภอโพทะเล มีเนื้อที่ประมาณ ๑,๐๘๐ ไร่ โดยตั้งอยู่ในพื้นที่ป่าสงวนแห่งชาติป่าหนองดง

#### ๓) สวนรุกขชาติ

- สวนรุกขชาติกาญจนกุมาร ตั้งอยู่ที่ท้องที่ตำบลโรงช้าง อำเภอเมืองพิจิตร เนื้อที่ประมาณ ๓๑๖.๕ ไร่ ตั้งอยู่ในพื้นที่ของกรมอุทยานฯ โดยกรมศิลปากรเป็นผู้ดูแลพื้นที่ประมาณ ๕๐ ไร่ ที่ใช้เป็นที่ตั้งศาลหลักเมือง แนวกำแพง และโบสถ์เก่า (ยังมีได้ยื่นขออนุญาตใช้พื้นที่)



## ๑.๒ ข้อมูลด้านการปกครองของจังหวัด

### ๑.๒.๑ การแบ่งเขตการปกครอง

จังหวัดพิจิตร แบ่งหน่วยการปกครองออกเป็นอำเภอ ๑๒ อำเภอ ๘๘ ตำบล ๘๙๗ หมู่บ้าน หน่วยงานราชการส่วนท้องถิ่น ได้แก่ องค์การบริหารส่วนจังหวัด จำนวน ๑ แห่ง เทศบาลเมือง จำนวน ๓ แห่ง เทศบาลตำบล จำนวน ๒๕ แห่ง และองค์การบริหารส่วนตำบล จำนวน ๗๒ แห่ง

ตารางที่ ๓ การแบ่งเขตการปกครองของจังหวัดพิจิตร

อำเภอ	พื้นที่ (ตร.กม.)	ร้อยละ	ที่ว่าการอำเภอ ห่างจากศาลา ากลางจังหวัด (กม.)	จำนวน				
				ตำบล	หมู่บ้าน	เทศบาล นคร/เมือง/ ตำบล	อบต.	ชุมชน
เมืองพิจิตร	๙๑๕.๒๙๐	๑๙.๒๙	๑	๑๕	๑๓๕	๕	๑๔	๑๙
ตะพานหิน	๔๖๘.๙๓๐	๙.๘๘	๒๘	๑๒	๙๑	๒	๑๐	๑๒
โพทะเล	๔๘๒.๑๒๒	๑๐.๑๖	๖๖	๑๑	๙๗	๔	๙	๑๑
บางมูลนาก	๓๗๗.๗๓๘	๗.๙๖	๕๐	๙	๗๘	๕	๖	๑๐
โพธิ์ประทับช้าง	๓๗๘.๕๖๑	๗.๙๘	๒๓	๗	๙๘	๒	๕	๑๐
ทับคล้อ	๓๗๘.๒๘๗	๗.๙๗	๔๔	๔	๕๖	๒	๔	๘
สามง่าม	๓๓๘.๐๘๓	๗.๑๓	๑๘	๕	๘๐	๓	๔	๘
วังทรายพูน	๒๕๙.๕๐๑	๕.๔๗	๓๑	๔	๕๗	๒	๓	๔
สากเหล็ก	๑๙๓.๐๐๐	๔.๐๗	๒๐	๕	๔๐	๑	๕	๕
วชิรบำรุง	๒๕๙.๓๐๐	๕.๔๗	๒๖	๔	๕๑	-	๔	๑๐
ดงเจริญ	๒๔๓.๑๐๐	๕.๑๒	๗๘	๕	๕๕	๒	๔	๕
บึงนาราง	๔๕๐.๖๑๐	๙.๕๐	๘๖	๕	๕๑	-	๕	๙
<b>รวม</b>	<b>๔,๗๔๔.๕๒๒</b>	<b>๑๐๐.๐๐</b>	<b>-</b>	<b>๘๖</b>	<b>๘๘๙</b>	<b>๒๘</b>	<b>๗๓</b>	<b>๑๑๑</b>

ที่มา : ปกครองจังหวัดพิจิตร ข้อมูล ณ วันที่ ๑ มิถุนายน ๒๕๖๔

### ๑.๒.๒ ข้อมูลประชากร

ตารางที่ ๔ จำนวนประชากรของจังหวัด

อำเภอ	ชาย (คน)	หญิง (คน)	รวมประชากร (คน)
เมืองพิจิตร	๕๒,๑๒๒	๕๖,๐๗๖	๑๐๘,๑๙๘
ตะพานหิน	๓๑,๗๑๒	๓๓,๗๕๘	๖๕,๔๗๐
โพทะเล	๒๘,๖๒๔	๒๙,๘๘๙	๕๘,๕๑๓
บางมูลนาก	๒๑,๕๒๒	๒๓,๐๔๔	๔๔,๕๖๖
โพธิ์ประทับช้าง	๒๑,๓๓๘	๒๒,๑๓๐	๔๓,๔๖๘
ทับคล้อ	๒๐,๘๓๒	๒๑,๖๙๒	๔๒,๕๒๔
สามง่าม	๒๐,๖๑๙	๒๑,๒๒๕	๔๑,๘๔๔
วังทรายพูน	๑๑,๙๕๕	๑๒,๒๓๓	๒๔,๑๘๘
สากเหล็ก	๑๑,๔๙๔	๑๑,๘๕๔	๒๓,๓๔๘
วชิรบำรุง	๑๕,๓๕๔	๑๕,๖๘๐	๓๑,๐๓๔
ดงเจริญ	๙,๖๒๑	๙,๙๑๔	๑๙,๕๓๕
บึงนาราง	๑๔,๑๓๗	๑๔,๖๓๘	๒๘,๗๗๕
<b>รวม</b>	<b>๒๕๙,๓๓๐</b>	<b>๒๗๒,๑๓๓</b>	<b>๕๓๑,๔๖๓</b>

ที่มา : สถิติจังหวัดพิจิตร ข้อมูล ณ วันที่ ๑ มิถุนายน ๒๕๖๔

### ๑.๓ ข้อมูลด้านสังคมและวัฒนธรรม

#### ๑.๓.๑ ด้านสังคม

- ด้านการศึกษาจากข้อมูลสำนักงานคณะกรรมการการศึกษาขั้นพื้นฐาน กระทรวงศึกษาธิการ ประจำปี พ.ศ.๒๕๖๓ ข้อมูลด้านการศึกษา สังกัดสำนักงานเขตพื้นที่การศึกษา ประถมศึกษาพิจิตร เขต ๑ และเขต ๒ มีดังนี้

ตารางที่ ๕ เขตพื้นที่การศึกษาประถมศึกษาพิจิตร

หน่วยงาน	จำนวน โรงเรียน	ครู/บุคลากร	นักเรียน	ห้องเรียน
สนง.เขตพื้นที่การศึกษาประถมศึกษาพิจิตร เขต ๑	๑๓๓	๙๙๗	๑๖,๗๘๗	๑,๒๖๕
สนง.เขตพื้นที่การศึกษาประถมศึกษาพิจิตร เขต ๒	๑๒๓	๑,๒๕๗	๑๖,๕๑๘	๑,๒๐๔
<b>รวม</b>	<b>๒๕๖</b>	<b>๒,๒๕๔</b>	<b>๓๓,๓๐๕</b>	<b>๒,๔๖๙</b>

ที่มา : เขตพื้นที่การศึกษาจังหวัดพิจิตร ข้อมูล ณ วันที่ ๓๑ ธันวาคม ๒๕๖๓

#### ๑.๓.๒ ด้านวัฒนธรรม

- ศาสนา ประชากรส่วนใหญ่ร้อยละ ๙๙.๘๐ นับถือศาสนาพุทธ รองลงมาร้อยละ ๐.๑๗ นับถือศาสนาคริสต์ ร้อยละ ๐.๐๒ นับถือศาสนาอิสลาม และ ร้อยละ ๐.๐๑ นับถือศาสนาอื่น ๆ

- ประเพณีแข่งเรือ

จังหวัดพิจิตรมีการแข่งเรือประเพณีมาเป็นเวลานานแล้วเพราะมีธรรมเนียมว่าวัดใด ถ้าจัดงานปิดทองไหว้พระแล้วก็ต้องจัดงานแข่งเรือควบคู่กันไปด้วย มักจัดกันในฤดูน้ำหลาก ประมาณวันเสาร์-อาทิตย์ต้นเดือนกันยายนของทุกปี ในงานจะมีการแข่งเรือประเพณีและการประกวดขบวนแห่เรือต่าง ๆ ในแม่น้ำน่าน หน้าวัดท่าหลวงมีการจัดกิจกรรมภายในงานที่น่าสนใจมากมาย การแข่งเรือยาวของวัดท่าหลวง เริ่มในสมัยทำเจ้าคุณพระธรรมทัสสมณีวงศ์ (เอี่ยม) เจ้าอาวาสวัดท่าหลวง และเจ้าคณะจังหวัดพิจิตร เมื่อประมาณ พ.ศ. ๒๔๕๐ ได้กำหนดงานจัดงานแข่งขันเรือตามกำหนดวัน คือ วัน ขึ้น ๖ ค่ำ เดือน ๑๑ ของทุกปี ภายหลังจากน้ำในแม่น้ำน่านลดลงเร็วเกินไป ไม่เหมาะสมจะแข่งขันเรือยาว จึงเปลี่ยนมาเป็นวันขึ้น ๖ ค่ำ เดือน ๑๐ และทางวัดแข่งขันเพียงวันเดียว การแข่งขันเรือยาวได้จัดนำผ้าห่มหลวงพ่อเพชรมอบให้เป็นรางวัลสำหรับเรือยาวที่ชนะเลิศ และรองชนะเลิศ ต่อมาได้เปลี่ยนรางวัลเป็นธงที่มีรูปหลวงพ่อเพชรแทน

- ประเพณีกำฟ้า

เป็นประเพณีสำคัญของชาวบ้านป่าแดง ตำบลหนองพยอม อำเภอตะพานหิน ซึ่งเป็นชาวไทยพวน ซึ่งถือปฏิบัติต่อกันมา เป็นเวลาช้านาน จัดตรงกับวันขึ้น 2 ค่ำและ 3 ค่ำ เดือน 3 (ประมาณเดือนกุมภาพันธ์) เพื่อแสดง ความเคารพบูชาเทวดาและพระมหากษัตริย์ เมื่อถึงวันกำฟ้าชาวไทยพวน จะกลับมายังบ้านของตน เพื่อร่วมทำบุญกับญาติพี่น้อง พบปะสังสรรค์และเล่นกีฬาพื้นบ้าน

### ๑.๔ ข้อมูลโครงสร้างพื้นฐานและสาธารณูปโภค

#### ๑.๔.๑ การคมนาคมขนส่ง โครงสร้างพื้นฐาน

๑) ระบบขนส่งทางถนน

(๑) เส้นทางที่ ๑ จากกรุงเทพฯ ทางหลวงหมายเลข ๑ แยกเข้าทางหลวงหมายเลข ๓๒ที่จังหวัดพระนครศรีอยุธยา ถึงจังหวัดนครสวรรค์ แยกเข้าทางหลวงหมายเลข ๑๑๑๘ เส้นทางจังหวัดนครสวรรค์ – อำเภอชุมแสง – อำเภอบางมูลนาก – อำเภอตะพานหิน – จังหวัดพิจิตร รวมระยะทางประมาณ ๓๔๕ กิโลเมตร

(๒) เส้นทางที่ ๒ จากกรุงเทพฯ ทางหลวงหมายเลข ๑ แยกเข้าทางหลวงหมายเลข ๓๒ ที่จังหวัดพระนครศรีอยุธยา ถึงอำเภออินทร์บุรี จังหวัดสิงห์บุรี แยกเข้าสู่เส้นทางหลวงหมายเลข ๑๑ เส้นทางอำเภอตากฟ้า - เขาทRAY อำเภอทับคล้อ - อำเภอสามโก้ - แยกเข้าสู่จังหวัดพิจิตร ตามทางหลวงหมายเลข ๑๑๑ รวมระยะทางประมาณ ๓๔๔ กิโลเมตร

(๓) เส้นทางที่ ๓ จากกรุงเทพฯ ทางหลวงหมายเลข ๑ แยกเข้าทางหลวงหมายเลข ๓๒ ที่จังหวัดพระนครศรีอยุธยา ถึงอำเภออินทร์บุรี จังหวัดสิงห์บุรี แยกเข้าสู่ทางหลวงหมายเลข ๑๑ เส้นทางอำเภอตากฟ้า - เขาทRAY อำเภอทับคล้อ - แยกเข้าอำเภอตะพานหินตามทางหลวงหมายเลข ๑๑๓ เข้าสู่จังหวัดพิจิตร ตามทางหลวงหมายเลข ๑๑๓ รวมระยะทางประมาณ ๓๓๘ กิโลเมตร

(๔) เส้นทางที่ ๔ จากกรุงเทพฯ ทางหลวงหมายเลข ๑ แยกเข้าทางหลวงหมายเลข ๓๒ ที่จังหวัดพระนครศรีอยุธยา ถึงจังหวัดนครสวรรค์ แยกเข้าสู่ทางหลวงหมายเลข ๑๑๗ เส้นทางจังหวัดนครสวรรค์ - พิษณุโลก ถึงอำเภอลำปาง - แยกเข้าอำเภอสว่างงามตามทางหลวงหมายเลข ๑๑๕ เข้าสู่จังหวัดพิจิตร รวมระยะทางประมาณ ๓๖๐ กิโลเมตร

## ๒) ระบบขนส่งทางราง

จังหวัดพิจิตรมีทางรถไฟสายกรุงเทพ - เชียงใหม่ ตัดผ่านเชื่อมโยงกับจังหวัดตั้งแต่ต้นทางถึงปลายทาง ในส่วนของจังหวัดพิจิตร ผ่านอำเภอบางมูลนาก อำเภอตะพานหิน และอำเภอเมืองพิจิตร ซึ่งจะทำให้เพิ่มขีดความสามารถในการขนส่งระหว่างจังหวัดและเชื่อมโยงกับประเทศเพื่อนบ้านในอนาคต อีกทั้งยังอำนวยความสะดวกในด้านการคมนาคมของประชาชน

### ๑.๔.๒ ไฟฟ้า (ที่มา : การไฟฟ้าส่วนภูมิภาคจังหวัดพิจิตร)

กระแสไฟฟ้าจำหน่ายจังหวัดพิจิตรรับซื้อจากการไฟฟ้าฝ่ายผลิตแห่งประเทศไทย แหล่งผลิตเขื่อนสิริกิติ์ จังหวัดอุตรดิตถ์ และเขื่อนภูมิพล จังหวัดตาก โดยมีการจัดการภายใต้ความรับผิดชอบของการไฟฟ้าส่วนภูมิภาคแบ่ง ออกเป็น ๒ เขต ตามเขตการปกครอง ดังนี้

- เขตการไฟฟ้าส่วนภูมิภาคจังหวัดพิจิตร (การไฟฟ้าระดับ ๒) รับผิดชอบในเขตพื้นที่อำเภอเมืองจังหวัดพิจิตร อำเภอสว่างงาม อำเภอวังทรายพูน อำเภอโพธิ์ประทับช้าง อำเภอสามโก้ และอำเภอลำปาง

- เขตการไฟฟ้าส่วนภูมิภาคอำเภอตะพานหิน (การไฟฟ้าระดับ ๒) รับผิดชอบในเขตพื้นที่อำเภอตะพานหิน อำเภอบางมูลนาก อำเภอโพทะเล อำเภอทับคล้อ อำเภอดงเจริญ อำเภอบึงนาราง มีกำลังการผลิตทั้งสิ้น ๒๒๐ MW

### ๑.๔.๓ ข้อมูลด้านการกักกันของจังหวัด (โปรดทำเครื่องหมาย )

มีด่าน  ศุลกากร ที่ตั้ง..... ประเภท.....(ด่านชายแดน ท่าเรือ ท่าอากาศยาน คนเดินเท้า อื่นๆ)

ตรวจพืช ที่ตั้ง..... มีห้องปฏิบัติการตรวจเบื้องต้น  ไม่มี  มี ที่ตั้งสถานกักกันพืช  ไม่มี  มี

ตรวจประมงที่ตั้ง.....มีห้องปฏิบัติการตรวจเบื้องต้น  ไม่มี  มี ที่ตั้งสถานกักกันสัตว์น้ำ  ไม่มี  มี

ปศุสัตว์ ที่ตั้ง..... มีห้องปฏิบัติการตรวจเบื้องต้น  ไม่มี  มี ที่ตั้งด่านกักกันสัตว์  ไม่มี  มี

### ๑.๔.๔ ข้อมูลโครงสร้างพื้นฐานและสาธารณูปโภคอื่นๆ ที่เกี่ยวข้อง

(๑) การประปา จังหวัดพิจิตร มีประปาโดยการดำเนินงานของการประปาส่วนภูมิภาค จำนวน ๓ แห่ง คือ สำนักงานประปาพิจิตร สำนักงานประปาตะพานหิน และสำนักงานประปาบางมูลนาก

## ๑.๕ ข้อมูลด้านเศรษฐกิจของจังหวัด

### ๑.๕.๑ สภาพเศรษฐกิจโดยทั่วไป (ที่มา : สำนักงานคลังจังหวัด)

สภาพเศรษฐกิจโดยทั่วไปของจังหวัดพิจิตร พืชเศรษฐกิจที่สำคัญที่สร้างรายได้ให้กับเกษตรกรจังหวัดพิจิตร พืชไร่ ได้แก่ ข้าว ข้าวโพดเลี้ยงสัตว์ มันสำปะหลัง อ้อยโรงงาน รองลงมาได้แก่ไม้ผล คือ มะม่วง ส้มโอ มะยงชิด ไม้ยืนต้น ได้แก่ ยางพารา

### ๑.๕.๒ ผลผลิตภัณฑ์มวลรวมของจังหวัด (GPP) ๑๖ สาขา (ที่มา : สำนักงานคลังจังหวัด)

ผลิตภัณฑ์มวลรวมจังหวัด (GPP : Gross Provincial Product) ณ ราคาประจำปี ๒๕๖๓ มีค่าเท่ากับ ๔๒,๖๔๓ ล้านบาท ลดลงจากปี ๒๕๖๒ ที่ ๕๐,๔๔๐ ล้านบาท เท่ากับ ๗,๗๙๗ ล้านบาท หรือลดลงร้อยละ -๑๕.๕ โดยผลิตภัณฑ์มวลรวมจังหวัดต่อหัว (GPP per capita) ปี ๒๕๖๓ เท่ากับ ๘๓,๔๕๐ บาท ลดลงจากปี ๒๕๖๒ ที่ ๙๘,๐๑๑ บาท เท่ากับ ๑๔,๕๖๑ บาท หรือลดลงร้อยละ -๑๔.๙

## ๑.๖ ข้อมูลด้านอื่นๆ ที่เกี่ยวข้อง

### ๑.๖.๑ การท่องเที่ยว

#### - ท่องเที่ยวเชิงประวัติศาสตร์

วัดมหาธาตุ เป็นโบราณสถานก่อด้วยอิฐ ตั้งอยู่กึ่งกลางเมืองพิจิตรเก่า ทางฝั่งตะวันออกของแม่น้ำน่านเก่า กรมศิลปากรได้ประกาศขึ้นทะเบียนโบราณสถานของวัดนี้เมื่อพ.ศ.๒๔๗๘ ประกอบไปด้วยพระธาตุเจดีย์ เป็นเจดีย์ทรงลังกา ภายในมีพระเครื่องชนิดต่างๆซึ่งได้ถูกลักลอบขุดค้นไป ด้านหน้าพระเจดีย์เป็นที่ตั้งของวิหารเก่าห้อง ด้านหลังพระเจดีย์เป็นพระอุโบสถ มีใบเสมา๒ชั้น มีรากไทรเกาะอยู่ที่หน้าบัน หลังคาถูกต้นไม้ล้มทับหักลงมาองค์พระก็พลอยโค่นลงมาด้วย บัดนี้เหลือแต่ฐานอิฐสูง กรมศิลปากรดำเนินการขุดแต่งเมื่อพ.ศ. ๒๕๓๔ บริเวณใต้เนินดิน ส่วนวิหารได้พบสิ่งก่อสร้าง ๒ ยุคสมัยคือ สมัยสุโขทัยและสมัยอยุธยา บริเวณโดยรอบพบเจดีย์รายจำนวนมากและแนวกำแพงขนาดใหญ่ วัดมหาธาตุตั้งอยู่ใน “อุทยานเมืองเก่าพิจิตร” ซึ่งเป็นแหล่งท่องเที่ยวทั้งทางประวัติศาสตร์โบราณคดีและธรรมชาติที่สำคัญแห่งหนึ่งของจังหวัดพิจิตร ภายในอุทยานมีโบราณสถานและปูชนียสถานหลายแห่ง รวมทั้งสภาพโดยทั่วไปยังมีความร่มรื่นและเงียบสงบ เนื่องจากเป็น “สวนรุกขชาติกาญจนกุมาร” เหมาะทั้งการท่องเที่ยวเพิ่มพูนความรู้ สักการะสิ่งศักดิ์สิทธิ์ สร้างเสริมประสบการณ์ และพักผ่อนหย่อนใจมีสิ่งอำนวยความสะดวกสำหรับนักท่องเที่ยว เช่น ป้ายบอกทางไปยังสถานที่สำคัญภายในอุทยานและป้ายบรรยายให้ข้อมูลโบราณสถานแต่ละแห่งตัวโบราณสถานและสภาพภูมิทัศน์ได้รับการดูแล อนุรักษ์ และบูรณปฏิสังขรณ์เป็นอย่างดี แม้ว่าจะมีพืชและสิ่งต่างๆรบกวนอยู่บ้าง ทั้งที่ขึ้นบนตัวโบราณและพื้นที่โดยรอบ โดยเฉพาะไม้ยืนต้นขนาดใหญ่ที่ขึ้นชิดกับโบราณสถาน

วัดโพธิ์ประทับช้าง หนึ่งในหลักฐานทางประวัติศาสตร์มากมายที่สะท้อนให้เห็นว่า “พิจิตร” คือจังหวัดที่เก่าแก่มาจังหวัดหนึ่งในประเทศไทย นั่นก็คือ วัดโพธิ์ประทับช้าง โบราณสถานของจังหวัดอันเป็นที่ประสูติของพระเจ้าเสือ หรือ สมเด็จพระสรรเพชญ์ที่ ๘ จากตำนานที่เล่าสืบต่อกันมา ว่ากันว่าวัดนี้ พระเจ้าเสือทรงโปรดฯ ให้สร้างขึ้นในช่วงประมาณปี พ.ศ. ๒๒๔๒-๒๒๔๔ เพื่อเป็นอนุสรณ์ระลึกถึงสถานที่ที่พระองค์ประสูตินั่นเอง ปัจจุบันวัดแห่งนี้ได้รับการประกาศขึ้นทะเบียนเป็นโบราณสถานและกลายเป็นแหล่งเรียนรู้ศิลปะสมัยอยุธยาตอนปลายที่มีคุณค่า ทั้งปูชนียวัตถุสำคัญอย่างอุโบสถ ซึ่งมีโครงสร้างก่ออิฐถือปูน มีกำแพงล้อมรอบ ๒ ชั้น ตัวอุโบสถมีหน้าต่างถี่ ชุ่มประตุมีขนาดใหญ่รูปทรงแบบชุ่มประตูดัตราชบูรณะ ส่วนลวดลายชุ่มประตูละเอียดคล้ายกับที่วัดกุฎีดาว ด้านหน้าอุโบสถมีการสร้าง “มุขเด็จ” ลักษณะเป็นเฉลียงยื่นออกมา ไว้สำหรับพระมหากษัตริย์ออกพบปะประชาชนยามเสด็จประพาสมายังวัด ซึ่งแสดงให้เห็น

เห็นว่าเป็นวัดหลวงนั่นเองเมื่อมาที่นี่ นอกจากจะได้ศึกษาศิลปะสมัยอยุธยาตอนปลายแล้ว เรายังจะได้สักการะพระพุทธรูปสำคัญที่เรียกกันว่า “หลวงพ่อด” อีกด้วย ซึ่งเป็นพระพุทธรูปปูนปั้นสมัยกรุงศรีอยุธยา มีหน้าตักกว้าง ๔ ศอก กว้าง ๕ ศอก อายุราว ๓๐๐ ปีเศษ เป็นพระประธานประจำอุโบสถวัดโพธิ์ประทับช้าง ไม่เพียงเท่านั้น ที่หน้าวัดยังมีต้นตะเคียนใหญ่ ขนาดโดยรอบ ๗ เมตร ๖๐ เซนติเมตร หรือ ๗ คนโอบ!!!! เชื่อว่ามีอายุมากกว่า ๒๖๐ ปี

### - ท่องเที่ยวเชิงศาสนา

**หลวงพ่อพเพชร** วัดท่าหลวงความสงบสมกับเป็นเมืองพระของจังหวัดพิจิตร กลายเป็นเสน่ห์ที่ทำให้หลายคนมุ่งหน้ามาที่นี่ เพื่อมาชมความงดงามทางประวัติศาสตร์ของวัดวาอารามเก่าแก่ต่างๆ อย่าง “วัดท่าหลวง แห่งนี้ วัดสำคัญของจังหวัด ซึ่งเป็นพระอารามหลวงชั้นตรี ชนิดสามัญ อายุนับร้อยปี อันเป็นที่ประดิษฐานของ “หลวงพ่อพเพชร” พระพุทธรูปปางมารวิชัย ศิลปะเชียงแสนที่มีอายุกว่า ๘๐๐ ปีเลยทีเดียวจากตำนานที่มีการเล่าสืบต่อกันมาเกี่ยวกับหลวงพ่อพเพชร ว่ากันว่า พระพิจิตรผู้เป็นเจ้าของเมืองอยากได้พระประธานมาประดิษฐานที่เมืองพิจิตร เมื่อทัพกรุงศรีอยุธยาเดินทางผ่านเมืองเพื่อไปปราบขบถจอมทองเมืองเชียงใหม่ ท่านจึงได้ขอร้องแม่ทัพให้พาพระพุทธรูปมาฝาก ครั้นพอเสร็จศึก แม่ทัพเลยอาราธนาพระพุทธรูปหลวงพ่อพเพชรมาให้เจ้าเมืองตามคำขอ หลังจากนั้น หลวงพ่อพเพชร ได้กลายเป็นศูนย์รวมจิตใจของชาวพิจิตรมาจนถึงปัจจุบัน

**หลวงพ่อเงิน** วัดบางคลาน หากเอ่ยถึงเกจิอาจารย์ชื่อดังของจังหวัดพิจิตร เชื่อว่าหลายคนต้องนึกถึง “หลวงพ่อเงินวัดบางคลาน” พระชื่อดังกับเรื่องราวปาฏิหาริย์จนผู้คนมากมายเลื่อมใสศรัทธาย้อนไปในปี พ.ศ.๒๓๗๗ “วัดวังตะโก” หรือ “วัดบางคลาน” ถูกสร้างขึ้นโดยหลวงพ่อเงิน จากนั้นได้เจริญเติบโตขึ้นอย่างรวดเร็วด้วยแรงศรัทธาของผู้คนที่มาจนถึงปัจจุบัน “วัดบางคลาน” แห่งนี้ก็ยังเป็นเป้าหมายของลูกศิษย์ลูกหาที่นับถือหลวงพ่อเงิน และเรื่องราวทางประวัติศาสตร์รวมถึงโบราณวัตถุต่างๆ เนื่องจากทางวัดได้สะสมไว้โดยส่วนใหญ่จะเป็นวัตถุที่มีผู้นำมาถวาย เช่น พระพุทธรูป พระพิมพ์เครื่องปั้นดินเผา ฯลฯ นอกจากนี้ยังมีสิ่งก่อสร้างที่น่าสนใจ คือ พิพิธภัณฑน์นครไชยบวร ซึ่งเป็นพิพิธภัณฑน์รูปมณฑป ๒ ชั้น ชั้นบนประดิษฐานรูปหล่อทองคำจริงของหลวงพ่อเงิน ส่วนชั้นล่างเป็นพิพิธภัณฑน์นครไชยบวร พิพิธภัณฑน์แห่งแรกและแห่งเดียวของจังหวัดพิจิตร จัดแสดงโบราณวัตถุต่างๆ ที่ทางวัดได้เก็บรักษาไว้

## ๒. ข้อมูลด้านการเกษตรที่สำคัญของจังหวัด

### ๒.๑ ครุฑเรือเกษตรกรรมและแรงงานภาคเกษตร

ตารางที่ ๖ จำนวนครุฑเรือเกษตรกรรมและจำนวนแรงงานภาคเกษตรของจังหวัดพิจิตร

อำเภอ	จำนวนครุฑเรือ	จำนวนครุฑเรือเกษตรกรรม	ร้อยละจำนวนครุฑเรือเกษตรกรรม/ครุฑเรือทั้งหมด	จำนวนแรงงานภาคเกษตร (ราย)
เมืองพิจิตร	๔๓,๑๓๓	๑๔,๐๒๓	๓๒.๕๑	๒๖,๒๘๔
วังทรายพูน	๘,๑๑๖	๔,๓๘๙	๕๔.๐๘	๘,๐๙๐
โพธิ์ประทับช้าง	๑๔,๘๑๑	๗,๙๗๒	๕๓.๘๒	๑๑,๒๘๐
ตะพานหิน	๒๔,๑๗๒	๙,๖๒๕	๓๙.๘๒	๑๗,๕๐๖
บางมูลนาก	๑๘,๒๘๐	๗,๓๒๑	๔๐.๐๕	๑๒,๙๕๙
โพทะเล	๑๙,๙๓๘	๑๐,๙๘๐	๕๕.๐๗	๒๑,๐๒๘
สามง่าม	๑๔,๗๓๗	๗,๙๓๔	๕๓.๘๔	๑๓,๔๑๒

อำเภอ	จำนวนครัวเรือน	จำนวนครัวเรือน เกษตรกร	ร้อยละจำนวนครัวเรือน เกษตรกร/ครัวเรือนทั้งหมด	จำนวนแรงงาน ภาคเกษตร (ราย)
ทับคล้อ	๑๕,๙๗๔	๕,๔๘๘	๓๔.๓๖	๑๐,๐๙๖
สากเหล็ก	๘,๓๕๖	๓,๐๙๑	๓๖.๙๙	๖,๙๒๘
บึงนาราง	๑๐,๕๘๘	๕,๕๗๘	๕๒.๖๘	๑๐,๒๑๔
ดงเจริญ	๗,๐๑๙	๓,๘๑๗	๕๔.๓๘	๖,๗๗๒
วชิรบุรี	๑๐,๗๐๑	๖,๐๔๓	๕๖.๔๗	๑๐,๙๐๖
<b>รวม</b>	<b>๑๙๕,๘๒๕</b>	<b>๘๖,๒๖๑</b>	<b>๔๓.๖๑</b>	<b>๑๕๕,๕๙๐</b>

ที่มา : สำนักงานเกษตรจังหวัดพิจิตร

## ๒.๒ การใช้ที่ดินเพื่อการเกษตร

ตารางที่ ๗ การใช้ที่ดินเพื่อการเกษตรแยกตามรายอำเภอ จังหวัดพิจิตร

อำเภอ	พื้นที่ทั้งหมด (ไร่)	พื้นที่ทำการเกษตร								รวมพื้นที่ทำการเกษตร	
		ที่นา		ไม้ผล/ไม้ยืนต้น		พืชไร่/พืชผัก/ไม้ดอก		เกษตรอื่นๆ			
		จำนวน (ไร่)	ร้อยละ พื้นที่ เกษตร	จำนวน (ไร่)	ร้อยละ พื้นที่ เกษตร	จำนวน (ไร่)	ร้อยละ พื้นที่ เกษตร	จำนวน (ไร่)	ร้อยละ พื้นที่ เกษตร	จำนวน (ไร่)	ร้อยละ พื้นที่ ทั้งหมด
๑. เมืองพิจิตร	๔๖๑,๘๓๗	๑๙๑,๑๓๕	๔๒.๘๐	๙,๗๔๙	๒.๑๓	๕,๐๙๐	๒.๔๗	-	-	๒๐๕,๙๗๔	๔๔.๖๐
๒. ตะพานหิน	๒๙๓,๐๘๑	๒๐๙,๗๕๓	๗๑.๖๔	๖,๕๕๘	๒.๒๒	๘,๖๔๒	๓.๘๔	-	-	๒๒๔,๙๕๓	๗๖.๗๕
๓. โพนทะเล	๓๐๒,๖๓๑	๑๙๗,๘๐๘	๖๕.๓๙	๙,๖๕๕	๒.๘๖	๒๔,๑๘๙	๗.๖๔	-	-	๒๓๑,๖๕๒	๗๖.๕๕
๔. บางมูลนาก	๒๓๖,๐๘๖	๑๘๖,๕๗๐	๗๙.๔๕	๖๒๕	๐.๒๖	๔๑๓	๐.๑๗	-	-	๑๘๗,๖๐๘	๗๙.๔๗
๕. โขธิ์ประทับช้าง	๒๓๖,๖๐๑	๑๔๑,๕๐๐	๖๐.๐๐	๑๒,๑๘๙	๕.๑๓	๑๖,๘๒๗	๗.๑๓	-	-	๑๗๐,๕๑๖	๗๒.๐๕
๖. ทับคล้อ	๒๓๖,๔๓๐	๑๖๐,๖๗๗	๖๘.๐๘	๑,๔๗๕	๐.๖๒	๑๔,๘๓๗	๖.๓๑	-	-	๑๗๖,๙๘๙	๗๔.๘๖
๗. สามง่าม	๒๑๑,๓๐๒	๑๖๒,๑๗๒	๗๗.๒๐	๑,๔๑๕	๐.๖๖	๒๒,๓๙๐	๑๐.๖๑	-	-	๑๘๕,๙๗๗	๘๘.๐๑
๘. วังทรายพูน	๑๖๒,๑๘๘	๑๑๗,๑๙๕	๗๒.๒๐	๑,๘๓๓	๑.๑๖	๖,๑๗๘	๓.๘๑	-	-	๑๒๕,๒๐๖	๗๗.๒๐
๙. สากเหล็ก	๑๑๐,๒๑๙	๕๘,๕๗๐	๖๗.๓๓	๒๔,๕๑๕	๒๒.๑๘	๓,๙๐๙	๓.๕๙	-	-	๘๖,๙๙๔	๗๘.๙๓
๑๐. วชิรบุรี	๑๖๒,๑๘๘	๑๑๙,๖๓๑	๗๓.๘๙	๔๕๒	๐.๒๖	๔,๕๕๖	๒.๘๑	-	-	๑๒๔,๖๓๙	๗๖.๘๔
๑๑. ดงเจริญ	๑๓๗,๖๘๙	๙๕,๑๗๐	๖๙.๑๘	๒,๒๖๔	๑.๖๔	๑๐,๖๖๖	๗.๗๖	-	-	๑๐๘,๐๐๐	๗๘.๕๑
๑๒. บึงนาราง	๒๘๑,๖๓๑	๙๒,๙๑๙	๓๓.๓๒	๑๐,๑๖๘	๖.๒๗	๕๙,๐๑๕	๒๑.๓๓	-	-	๑๖๒,๕๐๒	๕๗.๕๖
<b>รวม</b>	<b>๒,๘๓๑,๘๘๓</b>	<b>๑,๗๓๓,๑๐๐</b>	<b>๖๑.๓๖</b>	<b>๘๐,๘๕๘</b>	<b>๒.๘๖</b>	<b>๑๗๖,๗๐๒</b>	<b>๖.๒๔</b>	<b>-</b>	<b>-</b>	<b>๑,๙๙๐,๖๖๐</b>	<b>๗๐.๒๙</b>

ที่มา : สำนักงานเกษตรจังหวัดพิจิตร ข้อมูล ณ วันที่ ๑๖ มิถุนายน ๒๕๖๔

## ๒.๓ แหล่งน้ำเพื่อการเกษตร

### ๒.๓.๑ พื้นที่ชลประทานและระบบชลประทาน

ตารางที่ ๘ แหล่งน้ำเพื่อการเกษตร

ที่	อำเภอ	โครงการส่งน้ำและบำรุงรักษา					ชลประทาน ขนาดกลาง และสูบน้ำ ด้วยไฟฟ้า	รวมพื้นที่ ชลประทาน	พื้นที่นอกเขต ชลประทาน
		หลายชุม พล	ดงเศรษฐี	ท่าบัว	วังยาง- หนองขวัญ	วังบัว			
๑	เมือง	๔,๗๙๐	๖๒,๑๓๗	๓๒,๘๖๔	-	-	๕๐,๖๘๘	๑๕๐,๕๗๙	๓๑๑,๓๔๕
๒	วังทรายพูน	-	-	-	-	-	-	-	๑๕๓,๗๓๑
๓	สากเหล็ก	-	-	-	-	-	-	-	๑๐๓,๙๖๓
๔	ทับคล้อ	-	-	-	-	-	๑๑,๒๙๐	๑๑,๒๙๐	๒๒๗,๐๔๑
๕	สามง่าม	๒๒,๑๕๑	๑,๖๒๔	-	-	๑๐๕,๙๗๖	๓๐,๐๐๐	๑๕๙,๗๕๑	๕๑,๕๔๙

ที่	อำเภอ	โครงการส่งน้ำและบำรุงรักษา					ชลประทาน ขนาดกลาง และสูบน้ำ ด้วยไฟฟ้า	รวมพื้นที่ ชลประทาน	พื้นที่นอกเขต ชลประทาน
		พลาญชุม พล	ดงเศรษฐี	ท่าบัว	วังยาง- หนองขวัญ	วังบัว			
๖	วชิรบุรี	-	-	-	-	๑๐,๙๕๕	-	๑๐,๙๕๕	๑๓๙,๗๙๕
๗	โพธิ์ประทับช้าง	-	๑๘,๕๖๔	๑๐,๐๑๓	-	๑๐๐,๙๒๒	-	๑๒๙,๔๙๙	๑๐๗,๑๐๑
๘	ตะพานหิน	-	๓๙,๒๓๖	๕๕,๒๑๐	-	-	๑๘,๘๗๔	๑๑๓,๓๒๐	๑๔๕,๓๗๔
๙	บางมูลนาก	-	๑,๕๘๙	๒๘,๙๗๘	-	-	๔๑,๑๕๕	๗๑,๗๒๒	๑๙๓,๙๗๘
๑๐	ดงเจริญ	-	-	-	-	-	๒๕,๘๓๕	๒๕,๘๓๕	๑๔๔,๐๕๒
๑๑	บึงนาราง	-	๕,๑๐๐	-	๘๒,๙๘๓	๒๗,๐๔๙	-	๑๑๕,๑๓๒	๓๖,๖๖๒
๑๒	โพทะเล	-	๓๙,๘๗๕	๖๐,๗๔๗	๑๑๗,๕๓๓	-	๘๑,๕๙๑	๒๙๙,๗๔๖	๕,๘๙๒
รวม		๒๖,๙๔๑	๑๖๘,๑๒๕	๑๘๗,๘๑๒	๒๐๐,๕๑๖	๒๔๔,๙๐๒	๒๕๙,๔๓๓	๑,๐๘๗,๗๒๙	๑,๖๒๐,๔๘๓

ที่มา : โครงการชลประทานพิจิตร

### ๒.๓.๒ แหล่งน้ำอื่นๆ

ตาราง ๙ แหล่งน้ำอื่นๆ

ปี พ.ศ.	บ่อน้ำขนาดเล็กในไร่นา นอกเขตชลประทาน (๑,๒๖๐ ลบ.ม.) (บ่อ)	บ่อบาดาล (บ่อ)
๒๕๖๑	๒๗๕	๑,๙๖๔
๒๕๖๒	๓๗๒	๒,๒๐๓
๒๕๖๓	๓๒๘	๒,๙๑๔
๒๕๖๔	๑๐๑	๓,๒๙๘
๒๕๖๕	๒๑๖	-
๒๕๖๖	๖๐	-

ที่มา : สถานีพัฒนาที่ดินจังหวัดพิจิตร และสำนักงานทรัพยากรธรรมชาติและสิ่งแวดล้อมจังหวัดพิจิตร

### ๒.๔ ข้อมูลสินค้าเกษตรที่สำคัญของจังหวัดพิจิตร

#### ๒.๔.๑ ด้านการปลูกพืชเศรษฐกิจของจังหวัดพิจิตร ปีการผลิต ๒๕๖๓

ตารางที่ ๑๐ ด้านการปลูกพืชเศรษฐกิจหลักของจังหวัด ปีการผลิต ปี ๒๕๖๓

ชนิดพืช	จำนวน เกษตรกร (ราย)	เนื้อที่ เพาะปลูก (ไร่)	เนื้อที่เก็บ เกี่ยว (ไร่)	ผลผลิตที่เก็บ เกี่ยวได้ (กิโลกรัม)	ผลผลิตเฉลี่ย/ เนื้อที่เก็บเกี่ยว (กิโลกรัม)	ราคาที่เกษตรกร ขายได้เฉลี่ย (บาท/กิโลกรัม)
ข้าวนาปี	๗๑๐๒๑	๑,๗๔๙,๖๓๘	๑,๖๙๘,๙๙๗	๑,๐๕๓,๓๗๘	๐.๖๒๐	๖.๕
ข้าวนาปรัง	๒๒๒๓๐	๔๙๖,๙๙๕	๔๙๖,๙๙๕	๓๑๒,๖๑๐	๐.๖๒๙	๖.๓
มันสำปะหลัง	๑๓๙๕	๑๕,๗๔๖	๑๕,๗๔๖	๔๘,๙๕๔	๓.๑๐๙	๒
อ้อย	๑๕๐๙	๔๑,๒๑๓	๔๑,๒๑๓	๕๓๕,๗๗๒	๑๓.๐๐๐	๐.๗๕
ข้าวโพด รุ่น ๑	๒๔๘๒	๓๔,๔๙๖	๒๘,๗๑๔	๑๘,๘๓๖	๐.๖๕๖	๗.๖๖
ข้าวโพด รุ่น ๒	๑๓๕๙	๑๑,๖๑๓	๑๑,๓๒๔	๘,๓๕๗	๐.๗๓๘	๗.๕๐
มะม่วง	๘๓๒	๒๗,๕๐๑	๒๗,๕๐๑	๒๗,๕๐๑	๑.๐๐๐	๒๕
ส้มโอ	๑๐๙๙	๑๗,๑๗๓	๑๗,๑๗๓	๓๔,๓๔๖	๒.๐๐๐	๕๕
มะยงชิด	๙๙๒	๒,๑๓๓	๒,๑๓๓	๗๘๙	๐.๓๗๐	๒๕
แมล่อน	๘	๓๓	๓๓	๙๘	๒.๙๗๐	๘๐

ที่มา : สำนักงานเกษตรจังหวัดพิจิตร ข้อมูล ณ วันที่ ๑๖ มิถุนายน ๒๕๖๔

๒.๔.๒ ด้านการปลูกสัตว์ของจังหวัด ปี ๒๕๖๔

ตารางที่ ๑๑ ด้านการปลูกสัตว์ของจังหวัด ปี ๒๕๖๔

ชนิดสัตว์	จำนวน เกษตรกร (ราย)	จำนวนสัตว์ (ตัว)	ราคาเฉลี่ย (บาท/หน่วย)
โคเนื้อ	๙๗๙	๑๓,๒๐๐	๓๕,๔๙๒.๐๐
โคนม(นม)	๑๗	๔๖๖	๓๖,๐๐๐.๐๐
กระบือ	๕๒๑	๘,๐๓๔	๓๘,๗๕๖.๐๐
แพะ	๒๒๙	๖,๔๙๔	๖,๘๗๘.๔๐
แกะ	๒๓	๑๐๕๙	๖,๔๘๐.๐๐
สุกร	๑,๓๑๑	๖๒,๒๙๙	๕,๔๙๗.๐๐
เป็ด	๒,๖๕๘	๘๓๓,๐๗๖	๖๖.๐๐
ไก่	๒๗,๐๔๖	๔,๓๑๘,๐๒๙	๖๐.๐๐
รวม	๓๒,๗๘๔	๕,๒๔๒,๖๕๗	-

ที่มา : สำนักงานปศุสัตว์จังหวัดพิจิตร

๒.๔.๓ ด้านการประมงของจังหวัด ปี ๒๕๖๔

ตารางที่ ๑๒ ด้านการประมงของจังหวัด ปี ๒๕๖๔

ชนิดสัตว์	จำนวน เกษตรกร (ราย)	จำนวนพื้นที่การ เลี้ยง (ไร่)	ผลผลิต (กิโลกรัม)	ราคาเฉลี่ย (บาท)	มูลค่าผลผลิต (บาท)
กบ	๗๒	๕๔.๓๖๗๗	๘๗,๓๐๐	๖๒.๑	๕,๔๒๑,๑๖๐
ปลาดุก	๑,๙๘๓	๒,๒๑๑.๙๒๐๓	๑,๐๑๙,๕๓๐	๔๑.๑๓๓	๔๑,๙๓๗,๕๓๐
ปลาดุกเพียน	๑,๐๓๔	๑,๑๖๗.๗๙๔	๓๗๓,๐๔๐	๓๑.๖๑	๑๑,๗๙๐,๓๙๐
ปลานิล	๓,๒๒๐	๓,๘๒๙.๖๓๙๘	๑,๕๖๗,๐๒๐	๔๔.๗๘	๗๐,๑๗๓,๓๙๐
ปลาสวาย	๑,๙๔๔	๒,๒๗๑.๔๙๙๘	๑,๐๗๐,๖๕๐	๓๓.๔๙	๓๕,๘๕๗,๔๓๐
รวม	๘,๒๕๓	๙,๕๓๕.๒๒๑๙	๔,๑๑๗,๕๔๐	๒๑๓.๑๑	๑๖๕,๑๗๙,๙๐๐

ที่มา : สำนักงานประมงจังหวัดพิจิตร

๒.๔.๔ ข้อมูลสินค้าเกษตรที่ได้รับรองสิ่งบ่งชี้ทางภูมิศาสตร์(GI)

ตารางที่ ๑๓ ข้อมูลสินค้าเกษตรที่ได้รับรองสิ่งบ่งชี้ทางภูมิศาสตร์ (GI)

ชนิดสินค้า	หน่วยนับ	จำนวนปริมาณผลผลิต
<b>ด้านพืช</b>		
ส้มโอท่าข่อย	ตัน	๒๙,๖๔๙
ข้าวขาวกอเดียวพิจิตร	ตัน	๑๓๓.๕

ที่มา : สำนักงานเกษตรจังหวัดพิจิตร



### ๒.๔.๕ ข้อมูลมาตรฐานสินค้าเกษตร

ตารางที่ ๑๔ ข้อมูลมาตรฐานสินค้าเกษตร

มาตรฐาน/ชนิดสินค้า	หน่วยนับ	จำนวนปริมาณการผลิต
<b>GAP</b>		
๑) พืช (แปลง)	แปลง	๔๖๐
๒) ข้าว GAP Seed (ราย)	๗ กลุ่ม/๑๘๐ ราย	๒,๕๐๐
๓) ประมง	๑๐๑ ราย	๓๘๖
๔) ปศุสัตว์	๗๔ ราย	๗๔ ฟาร์ม
<b>เกษตรอินทรีย์</b>		
๑) ข้าว T๓ (มาตรฐานอินทรีย์ไทย)	๑๐๑ ราย	๑,๒๘๙ ไร่
๒) รับรองแล้ว	๖๖ ราย	๘๒๐.๕๐ ไร่

ที่มา : เกษตรจังหวัดพิจิตร ศูนย์วิจัยและพัฒนาการเกษตรพิจิตร ศูนย์วิจัยข้าวพิษณุโลก

### ๒.๔.๖ สินค้า OTOP ของจังหวัด

ตารางที่ ๑๕ สินค้า OTOP ๑๐ อันดับแรกของจังหวัดพิจิตร

สินค้า	กลุ่มเกษตรกรที่ผลิต	แหล่งรับซื้อวัตถุดิบ	การสนับสนุนของ กระทรวงเกษตรและ สหกรณ์
๑.ส้มโอบรรณแก้ว ๔ รส	กลุ่มแม่บ้านเกษตรกรรศามาศศิโรทธิ์ ประทับช้าง	๑/๑ หมู่ ๙ บ้านปากกะช่อง ตำบลโพธิ์ประทับช้าง	อบรมให้ความรู้
๒.ข้าวเม่าหมี	กลุ่มวิสาหกิจชุมชนแปรรูป ข้าวบ้านสระบัว	๖๔ หมู่ ๖ ต.ไผ่รอบ อ.โพธิ์ประทับช้าง	อบรมให้ความรู้
๓.ไข่เค็มไอโอดีน	กลุ่มอาชีพสตรีบ้านหนอง หญ้าปล้อง	๒๘๘ หมู่ ๒ บ้านหนองหญ้าปล้อง ต.วังโมกข์ อ.วิเชียรบุรี	อบรมให้ความรู้
๔.ปลายอดสมุนไพร	กลุ่มแม่บ้านแปรรูปปลา	๑๓/๑ หมู่ ๓ ต.เนินมะกอก อ.บางมูลนาก	อบรมให้ความรู้
๕.ข้าวกล้องไรซ์เบอร์รี่	กลุ่มผลิตข้าวเพื่อสุขภาพ	๓๗ หมู่ ๗ ต.วังตะกู อ.บางมูลนาก	อบรมให้ความรู้
๖.กล้วยกวนสระประทุม	กลุ่มแม่บ้านเกษตรกร สระประทุมร่วมใจ	๗๑ หมู่ ๖ ต.ไผ่รอบ อ.โพธิ์ประทับช้าง	อบรมให้ความรู้
๗.ข้าวกล้องตราข้าววิถีไทย	กลุ่มวิสาหกิจชุมชนวิถีไทย	๑๗๖ หมู่ ๒๐ ต.เนินปอ อ.สามง่าม	อบรมให้ความรู้
๘.ข้าวกล้องหอมมะลิแดง ขวัญฤกษ์	โรงสีวิสาหกิจชุมชนบ้านรักไทย ๗ ขวัญฤกษ์	หมู่ ๑ ต.สำนักขุนเณร อ.ดงเจริญ	อบรมให้ความรู้
๙.ข้าวสารข้าวขาวกอบเดียว	กลุ่มโรงสีชุมชนบ้านห้วยเรียงกลาง	๒๗ หมู่ ๕ ต.วังกรด อ.บางมูลนาก	อบรมให้ความรู้
๑๐.ข้าวกล้องปลอดสารพิษ ตราทุ่งหนองคล้า	กลุ่มแปรรูปข้าวทุ่งหนองคล้า	๕๓ บ้านวังอ้อ หมู่ ๔ ต.วังทับไทร อ.สากเหล็ก	อบรมให้ความรู้

ที่มา : สำนักงานพัฒนาชุมชนจังหวัดพิจิตร

**๒.๔.๗ การเพาะปลูกและผลผลิตเก็บเกี่ยวรายเดือนของสินค้าเกษตรของจังหวัด**

ตารางที่ ๑๖ ข้อมูลการเพาะปลูกและร้อยละผลผลิตเก็บเกี่ยวรายเดือนของสินค้าเกษตรของจังหวัด

หน่วย : ร้อยละ

ชนิดสินค้า	ปี ๒๕๖๓												ปี ๒๕๖๔											
	มค	กพ	มีค	เมย	พค	มิย	กค	สค	กย	ตค	พย	ธค	มค	กพ	มีค	เมย	พค	มิย	กค	สค	กย	ตค	พย	ธค
<b>พืชไร่</b>																								
๑.ข้าวนาปี																								
ช่วงเวลาการเพาะปลูก																								
ช่วงเวลาการออกผลผลิต (ร้อยละ)										๕๐	๕๐											๕๐	๕๐	
<b>พืชผัก</b>																								

ที่มา : สำนักงานเกษตรจังหวัดพิจิตร

**๒.๕ สถาบันเกษตรกรและองค์กรเกษตรกร**

**๒.๕.๑ ประเภทสหกรณ์และจำนวนสมาชิก**

ตารางที่ ๑๗ ประเภทสหกรณ์และจำนวนสมาชิก

ประเภทสหกรณ์	จำนวนสหกรณ์ (แห่ง)	จำนวนสมาชิก (ราย)
สหกรณ์ภาคการเกษตร	๓๗	๒๕,๐๕๐
สหกรณ์นอกภาคการเกษตร	๗	๑๕,๔๓๕
<b>รวม</b>	<b>๔๔</b>	<b>๔๐,๔๘๕</b>

ที่มา : สำนักงานสหกรณ์จังหวัดพิจิตร

**๒.๕.๒ กลุ่มเกษตรกรจังหวัดพิจิตร**

ตารางที่ ๑๘ จำนวนและสมาชิกสถาบันเกษตรกรจังหวัดพิจิตร

อำเภอ	กลุ่มเกษตรกร		กลุ่มแม่บ้านเกษตรกร		กลุ่มยุวเกษตรกร		กลุ่มวิสาหกิจชุมชน	
	กลุ่ม	สมาชิก	กลุ่ม	สมาชิก	กลุ่ม	สมาชิก	กลุ่ม	สมาชิก
๑. เมืองพิจิตร	๘	๑๕๘	๘	๑๘๕	๒	๕๐	๔๐	๖๘๓
๒. ตะพานหิน	๖	๑๑๙	๔	๖๑	๑	๒๕	๓๕	๕๖๐
๓. โพทะเล	๕	๑๖๕	๕	๔๗	๒	๕๐	๓๔	๖๗๒
๔. บางมูลนาก	๔	๕๔	๕	๙๙	๓	๗๕	๓๘	๗๕๒
๕. โพธิ์ประทับช้าง	๔	๕๘	๔	๖๙	๔	๑๐๐	๕๓	๑,๓๙๙
๖. ทัพคล้อ	๔	๗๑	๒๒	๑,๑๕๕	๒	๕๐	๔๙	๑,๐๔๘
๗. สามง่าม	๔	๑๐๒	๖	๑๑๑	๓	๗๕	๑๑๓	๓,๐๒๙
๘. วังทรายพูน	๕	๘๘	๒	๕๐	๑	๒๕	๑๓	๒๕๒
๙. สากเหล็ก	๔	๑๔๖	๕	๑๑๖	๒	๕๐	๑๔	๒๘๙
๑๐. วชิรบำรุง	๔	๑๐๔	๗	๑๔๑	๒	๕๐	๓๗	๙๘๐
๑๑. ดงเจริญ	๓	๑๒๓	๕	๑๐๘	๖	๑๕๐	๒๔	๕๐๔
๑๒. บึงนาราง	๒	๑๐๒	๑	๒๔	๒	๕๐	๖๓	๑,๒๔๘
<b>รวม</b>	<b>๕๓</b>	<b>๑,๒๙๐</b>	<b>๗๔</b>	<b>๒,๑๖๖</b>	<b>๓๐</b>	<b>๗๕๐</b>	<b>๕๑๓</b>	<b>๑๑,๔๑๖</b>

ที่มา : สำนักงานเกษตรจังหวัดพิจิตร

**๒.๖ ข้อมูลจำนวนอาสาสมัครเกษตรของจังหวัด**  
 ตารางที่ ๑๙ จำนวนอาสาสมัครเกษตรของจังหวัดพิจิตร

อำเภอ	ด้านอาสาสมัครเกษตร										หมายเหตุ
	ฝนหลวง	บัญชี	ปศุสัตว์	หมอดิน	เกษตรหมู่บ้าน	สหกรณ์	ชลประทาน	ปฏิรูปที่ดิน	ยางพารา	หม่อนไหม	
เมืองพิจิตร	๔	๖	๑๑	๑๓๕	๑๓๗	๓	๓๒	๐	๐	๐	
วังทรายพูน	๓	๑	๒๖	๕๗	๖๑	๓	๐	๐	๐	๐	
โพธิ์ประทับช้าง	๒	๑	๑๓	๙๘	๙๘	๐	๒	๓	๒	๐	
ตะพานหิน	๕	๕	๗๖	๙๔	๙๓	๓	๑๗	๐	๐	๐	
บางมูลนาก	๖	๕	๒	๗๘	๙๒	๔	๙	๐	๐	๐	
โพทะเล	๔	๕	๕๙	๙๗	๙๗	๒	๒๒	๐	๐	๐	
สามง่าม	๔	๗	๖๙	๘๐	๘๐	๓	๐	๖	๒	๑	
ทับคล้อ	๔	๕	๖๖	๕๗	๕๗	๓	๐	๐	๐	๑	
สากเหล็ก	๑๑	๔	๔๖	๓๙	๔๒	๐	๐	๐	๐	๐	
บึงนาราง	๒	๔	๔๒	๕๑	๕๕	๑	๑	๕	๖	๐	
ดงเจริญ	๔	๖	๖๘	๕๕	๕๘	๐	๐	๐	๐	๐	
วชิรบำรุง	๕	๔	๕๑	๕๐	๕๑	๓	๐	๔	๐	๐	
<b>รวม</b>	<b>๕๔</b>	<b>๕๓</b>	<b>๕๒๙</b>	<b>๘๙๑</b>	<b>๙๒๑</b>	<b>๒๔</b>	<b>๘๓</b>	<b>๑๘</b>	<b>๑๐</b>	<b>๒</b>	

ที่มา : สำนักงานเกษตรจังหวัดพิจิตร

**๒.๗ จำนวนปราชญ์ชาวบ้านของจังหวัดภายใต้โครงการเกษตรตามแนวทฤษฎีใหม่ โดยยึดปรัชญาเศรษฐกิจพอเพียง**

ตารางที่ ๒๐ จำนวนปราชญ์ชาวบ้านแยกรายอำเภอ

อำเภอ	จำนวน(ราย)
วังทรายพูน	๑

ที่มา: สำนักงานเกษตรและสหกรณ์จังหวัดพิจิตร

**๒.๘ ข้อมูลด้านการเกษตรอื่นๆ ที่เกี่ยวข้อง**

จังหวัดพิจิตรมี Smart Farmer ที่ผ่านโครงการพัฒนาเกษตรกรปราดเป็รื่อง ได้รับการพัฒนาราย เป็นเกษตรกรปราดเป็รื่อง ปี ๒๕๕๘-๒๕๖๔ จำนวน ๑,๔๑๐ ราย

ตารางที่ ๒๑ จำนวนเกษตรกรปราดเป็รื่อง (Smart Farmer) ของจังหวัดพิจิตร

ปีงบประมาณ	จำนวน (ราย)
๒๕๕๘	๒๑๖
๒๕๕๙	๑๘๔
๒๕๖๐	๑๒๐
๒๕๖๑	๑๗๐
๒๕๖๒	๒๔๐
๒๕๖๓	๒๔๐
๒๕๖๔	๒๔๐

ที่มา : สำนักงานเกษตรจังหวัดพิจิตร

### ส่วนที่ ๓

#### การวิเคราะห์สภาพแวดล้อมด้านการเกษตรและสหกรณ์ของจังหวัด

การวิเคราะห์สภาพแวดล้อมด้านการเกษตรและสหกรณ์ของจังหวัด เป็นการวิเคราะห์สภาพแวดล้อมภายในและภายนอกจังหวัด ที่จะมีผลกระทบต่อพัฒนาการด้านการเกษตรและสหกรณ์ของจังหวัด

#### การวิเคราะห์สภาพแวดล้อมภายในโดย McKinsey ๗-S Framework

ซึ่งจะวิเคราะห์ว่ามี จุดแข็ง จุดอ่อน อย่างไรในปัจจุบันทั้ง ๗ ประการ ประกอบด้วย

๑. กลยุทธ์ (Strategy)
๒. โครงสร้างขององค์กร (Structure)
๓. ระบบการปฏิบัติงาน (System)
๔. บุคลากร (Staff)
๕. ทักษะ ความรู้ ความสามารถ (Skill)
๖. รูปแบบการบริหารจัดการ (Style)
๗. ค่านิยมร่วม (Shared Values)

ตารางที่ ๒๒ การวิเคราะห์สภาพแวดล้อมภายในโดย McKinsey ๗-S Framework

๗-S McKinsey	จุดแข็ง (Strength)	จุดอ่อน (Weakness)
กลยุทธ์ (Strategy)	<ul style="list-style-type: none"> <li>- มีศักยภาพในการบริหารจัดการน้ำในเขตพื้นที่ชลประทาน</li> <li>- ศักยภาพของพื้นที่ที่มีความเหมาะสมสำหรับการทำการเกษตร (Zoning)</li> <li>- มีพื้นที่ที่มีเส้นทางขนส่งสินค้าทางการเกษตรที่สะดวก</li> <li>- มีแหล่งเรียนรู้ด้านการผลิตเมล็ดพันธุ์ข้าว</li> </ul>	<ul style="list-style-type: none"> <li>- ขาดแหล่งน้ำต้นทุนทางการเกษตร</li> <li>- พื้นที่การเกษตรส่วนใหญ่อยู่นอกเขตระบบชลประทาน</li> <li>- เกษตรกรขาดความรู้การบริหารจัดการน้ำนอกเขตชลประทาน (การจัดการน้ำใต้ดิน)</li> <li>- ขาดแหล่งรวบรวมผลผลิตทางการเกษตร</li> </ul>
โครงสร้างขององค์กร (Structure)	<ul style="list-style-type: none"> <li>- ภาครัฐและภาคีเครือข่ายบูรณาการความรู้ เทคโนโลยีและนวัตกรรมด้านการเกษตรที่หลากหลาย</li> <li>- มีการรวมกลุ่มในการบริหารจัดการอาชีพทางการเกษตร</li> </ul>	<ul style="list-style-type: none"> <li>- หน่วยงานมุ่งเน้นการปฏิบัติงานตามภารกิจของต้นสังกัดและทำให้ขาดแรงจูงใจในการทำงานแบบบูรณาการ</li> <li>- เกษตรกรยังขาดวินัยทางการเงิน และการจัดทำบัญชีครัวเรือน</li> </ul>
ระบบการปฏิบัติงาน (System)	<ul style="list-style-type: none"> <li>- มีการพัฒนารูปแบบทำการเกษตรที่หลากหลาย</li> </ul>	<ul style="list-style-type: none"> <li>- กระบวนการผลิตสินค้าการเกษตรขาดคุณภาพและขาดความเข้าใจและเข้าถึงระบบรับรองคุณภาพมาตรฐานสินค้าเกษตร</li> </ul>
บุคลากร (Staff)	<ul style="list-style-type: none"> <li>- Smart Officer ,Smart Farmer Young Smart Farmer, ประชาชน เกษตรกร ที่มีความรู้และถ่ายทอดได้</li> </ul>	<ul style="list-style-type: none"> <li>- Smart Officer ,Smart Farmer Young Smart Farmer, ประชาชน เกษตรกร มีสัดส่วนน้อยต่อเกษตรกรทั่วไป</li> </ul>
ทักษะ ความรู้ ความสามารถ (Skill)	<ul style="list-style-type: none"> <li>- พัฒนาศักยภาพเกษตรกร ส่วนใหญ่สามารถถ่ายทอดองค์ความรู้, ภูมิปัญญาด้านการเกษตร</li> </ul>	<ul style="list-style-type: none"> <li>- บุคลากรภาครัฐ บางส่วนขาดทักษะและประสบการณ์ในการใช้เทคโนโลยีสมัยใหม่</li> </ul>

๗-S McKinsey	จุดแข็ง (Strength)	จุดอ่อน (Weakness)
	- การพัฒนาศักยภาพของบุคลากร เพื่อให้มีองค์ความรู้พัฒนาตนเองและเป็นที่ยอมรับของเกษตรกร	
รูปแบบการบริหารจัดการ (Style)	- เกษตรกรมีส่วนร่วมในการกำหนดแนวทางพัฒนาด้านการเกษตร ร่วมกับหน่วยงานในพื้นที่จัดทำแผนพัฒนาอาชีพ และมีกระบวนการเรียนรู้อย่างต่อเนื่อง - หน่วยงานสังกัดกระทรวงเกษตรและสหกรณ์ บูรณาการแผนงานโครงการและงบประมาณที่สอดคล้องกับจังหวัด กลุ่มจังหวัด และแผนพัฒนาภาค	- หน่วยงานภาครัฐขาดการบูรณาการแผนงานโครงการ ผลต่องบประมาณที่ได้รับ
ค่านิยมร่วม (Shared Values)	- เกษตรกร องค์กรและสถาบันเกษตรกร มีความมุ่งมั่นในการพัฒนาอาชีพและสร้างเครือข่ายการเรียนรู้สามารถพัฒนาตนเองได้ อย่างเข้มแข็งและยั่งยืน	-

### การวิเคราะห์สภาพแวดล้อมภายนอกโดย PESTEL Analysis

๑. ปัจจัยด้านการเมืองและกฎหมาย (Political Factors) เช่น นโยบายของรัฐ ระบบการปกครอง เสถียรภาพด้านการเมือง ความร่วมมือระหว่างประเทศ
๒. ปัจจัยด้านเศรษฐกิจ (Economic Factors) เช่น การปรับอัตราภาษี อัตราดอกเบี้ย อัตราการจ้างงาน ภาวะทางเศรษฐกิจ
๓. ปัจจัยด้านสังคมและวัฒนธรรม (Social cultural Factors) เช่น เพศ อายุ ระดับการศึกษา ค่านิยม การบริโภคอุปโภค
๔. ปัจจัยด้านเทคโนโลยี (Technological Factors) เช่น เครื่องจักรกลทางการเกษตร เทคโนโลยีสารสนเทศ
๕. ปัจจัยด้านกฎหมาย (Law/Legal Factors) เช่น กฎหมายแรงงาน กฎหมายคุ้มครองผู้บริโภค ระเบียบข้อบังคับด้านธุรกิจ
๖. ปัจจัยด้านสิ่งแวดล้อม (Environment Factors) เช่น สภาพภูมิอากาศ ภูมิประเทศ ธรรมชาติ

ตารางที่ ๒๓ การวิเคราะห์สภาพแวดล้อมภายนอกโดย PESTEL Analysis

โอกาส (Opportunity)	อุปสรรค (Threats)
<b>ด้านการเมือง</b> - นโยบายตลาดนำการผลิต (แปลงใหญ่) ในการผลิตแปรรูปและจำหน่ายสินค้าเกษตร	- การเปลี่ยนแปลงของนโยบายของภาครัฐมีผลกระทบต่อระบบการผลิตสินค้าเกษตร
<b>ด้านเศรษฐกิจ</b> - แนวโน้มความต้องการของผู้บริโภคทั้งในประเทศและต่างประเทศ ที่มีต่อสินค้าเกษตรของจังหวัดพิจิตร - ช่องทางการตลาดรูปแบบใหม่ตลาด online - แนวโน้มของตลาดต้องการสินค้าปลอดภัยและเป็นมิตรต่อสิ่งแวดล้อม - แหล่งผลิตเมล็ดพันธุ์ข้าวคุณภาพดีของจังหวัดพิจิตร - พัฒนาแหล่งน้ำทางการเกษตรที่สำคัญ	- การกีดกันทางการค้า - ปัจจัยการผลิตทางการเกษตรมีต้นทุนที่สูงขึ้น
<b>ด้านสังคม</b> - ผู้บริโภคนิยมบริโภคอาหารเพื่อสุขภาพเพิ่มขึ้น - มีอัตลักษณ์อาหารพื้นถิ่น (อาหารฮาลาล)	- ค่านิยมคนรุ่นใหม่ ส่วนใหญ่ไม่สนใจอาชีพเกษตรกร - ขาดแรงงานด้านการเกษตรและเกษตรกรส่วนใหญ่เป็นผู้สูงวัย
<b>ด้านเทคโนโลยี</b> - นโยบายขับเคลื่อนเกษตร ๔.๐ (AIC) เป็นแหล่งการเรียนรู้เทคโนโลยีและนวัตกรรมใหม่ๆ ให้กับเกษตรกร	- เกษตรกรมีข้อจำกัดในการเข้าถึงเทคโนโลยีสมัยใหม่ - เกษตรกรปรับตัวไม่ทันกับเทคโนโลยีที่เปลี่ยนแปลงและไม่สอดคล้องกับความต้องการของเกษตรกร
<b>ด้านกฎหมาย</b> - กฎหมายคุ้มครองการผลิตภาคการเกษตร - เกษตรพันธสัญญา, พรบ.มาตรฐานสินค้าเกษตร พ.ศ. ๒๕๕๑ -	- หน่วยงานที่กำกับดูแลเกษตรปลอดภัยมีน้อย - การรับแจ้งประกอบธุรกิจส่วนใหญ่จะเป็นส่วนกลาง - การปรับปรุงกฎหมายเพื่อให้สอดคล้องกับสถานการณ์ปัจจุบัน
<b>ด้านสิ่งแวดล้อม</b> -	- Climate Change , มลพิษทางสิ่งแวดล้อม - โรคระบาดในพืช สัตว์ ประมง, โรคระบาดในคน

**การจัดทำ TOWS Matrix เพื่อกำหนดกลยุทธ์**

ตารางที่ ๒๔ TOWS Matrix เพื่อกำหนดกลยุทธ์

<p style="text-align: center;"><b>ปัจจัยภายใน</b></p> <p style="text-align: center;"><b>ปัจจัยภายนอก</b></p>	<p style="text-align: center;"><b>S จุดแข็ง (ภายใน)</b></p> <p>๑.บริหารจัดการน้ำเต็มศักยภาพในเขตชลประทาน ๒.ศักยภาพของพื้นที่ที่มีความเหมาะสมทำการเกษตร (Zoning) ๓.เส้นทางขนส่งสินค้าทางการเกษตรที่สะดวก ๔.มีแหล่งเรียนรู้ด้านการผลิตเมล็ดพันธุ์ข้าว ๕.ภาครัฐและภาคีเครือข่ายบูรณาการองค์ความรู้ด้านเทคโนโลยีและนวัตกรรม ๖.มีรวมกลุ่มการบริหารจัดการอาชีพทางการเกษตร ๗. Smart Officer, Smart Farmer, Young Smart Farmer มีความรู้ถ่ายทอดได้และพัฒนาตนเองให้เป็นที่ยอมรับของเกษตรกร ๘.เกษตรกรร่วมกำหนดแนวทางพัฒนาด้านการเกษตรให้สอดคล้องกับจังหวัด กลุ่มจังหวัดและแผนพัฒนาภาค ๙.เกษตรกร องค์กรและสถาบันเกษตรกรมีความมุ่งมั่นในการพัฒนาอาชีพได้อย่างเข้มแข็งและยั่งยืน</p>	<p style="text-align: center;"><b>W จุดอ่อน (ภายใน)</b></p> <p>๑.ขาดแหล่งน้ำต้นทุนและแหล่งน้ำธรรมชาติส่วนใหญ่ขาดการฟื้นฟูและประสบปัญหาการบุกรุก ๒.เกษตรกรขาดวินัยทางการเงินและการจัดทำบัญชีครัวเรือน ๓.เกษตรกรขาดความเข้าใจต่อกระบวนการผลิตระบบรับรองคุณภาพมาตรฐานสินค้าเกษตร ๔. Smart Officer, Smart Farmer, Young Smart Farmer มีสัดส่วนน้อยต่อเกษตรกรทั่วไป ๕.เกษตรกรได้รับการพัฒนาไม่ทั่วถึงและไม่สามารถนำความรู้สู่การปฏิบัติ ๖.บุคลากรภาครัฐบางส่วนขาดทักษะการใช้เทคโนโลยีสมัยใหม่ ๗.ภาครัฐขาดการบูรณาการแผนงาน โครงการ ที่มีผลต่องบประมาณที่ได้รับ</p>
<p style="text-align: center;"><b>O โอกาส(ภายนอก)</b></p> <p>๑.นโยบายตลาดนำการผลิต (แปลงใหญ่, เกษตรปลอดภัย) ๒.แนวโน้มความต้องการของผู้บริโภคทั้งในและนอกประเทศที่มีต่อสินค้าของจังหวัดพิจิตร ๓.ช่องทางทางการตลาดรูปแบบใหม่ตลาด online ๔.แนวโน้มความต้องการตลาดสินค้าปลอดภัยและเป็นมิตรต่อสิ่งแวดล้อม ๕.เป็นแหล่งผลิตเมล็ดพันธุ์ข้าวพันธุ์ดีของจังหวัดพิจิตร ๖.ผู้บริโภคนิยมบริโภคอาหารสุขภาพเพิ่มขึ้น ๗.การพัฒนาแหล่งน้ำที่เพิ่มขึ้น ๘.นโยบายขับเคลื่อนเกษตร ๔.๐ (ศูนย์ AIC) ๙.กฎหมายคุ้มครองการผลิตภาคการเกษตร (เกษตรพันธสัญญา)</p>	<p style="text-align: center;"><b>SO</b></p> <p><b>กลยุทธ์</b></p> <p>S<sub>๑,๒,๕,๙</sub> O<sub>๑,๒,๕</sub> - ส่งเสริมการทำเกษตรแบบแปลงใหญ่และเกษตรปลอดภัย</p> <p>S<sub>๔,๗</sub> O<sub>๑,๕</sub> - ส่งเสริม พัฒนาเกษตรกรรมผลิตเมล็ดพันธุ์ข้าว</p> <p>S<sub>๖</sub> O<sub>๓,๔,๖</sub> - ส่งเสริมการผลิตสินค้าเกษตรมีคุณภาพตามมาตรฐานและความต้องการของตลาด</p> <p>S<sub>๕</sub> O<sub>๓,๗,๘</sub> - ส่งเสริมการเกษตรอัจฉริยะ</p>	<p style="text-align: center;"><b>WO</b></p> <p><b>กลยุทธ์</b></p> <p>W<sub>๔,๕,๖,๗</sub> O<sub>๑</sub> - เสริมสร้างการรวมกลุ่มเกษตรกร</p> <p>W<sub>๑,๒</sub> O<sub>๔,๕</sub> - พัฒนาโครงสร้างพื้นฐานสนับสนุนการผลิต</p> <p>W<sub>๔,๖</sub> O<sub>๖</sub> - พัฒนาบุคลากรเกษตรกรให้เข้าถึงสู่ระบบ E-commerce</p>
<p style="text-align: center;"><b>T อุปสรรค (ภายนอก)</b></p> <p>๑.นโยบายเปลี่ยนแปลงบ่อย มีผลกระทบต่อระบบการผลิตสินค้าเกษตร ๒.ปัจจัยการผลิตมีต้นทุนที่สูงขึ้น ๓.คนรุ่นใหม่ไม่สนใจอาชีพเกษตรกร จึงทำให้ขาดแคลนแรงงานด้านการเกษตรและส่วนใหญ่เป็นผู้สูงวัย ๔.มีข้อจำกัดในการเข้าถึงเทคโนโลยีและไม่สอดคล้องกับความต้องการของเกษตรกร ๕.หน่วยงานกำกับดูแลเกษตรปลอดภัยมีน้อยและการประกอบธุรกิจเป็นของส่วนกลาง ๖. Climate Change ,มลพิษทางสิ่งแวดล้อม โรคระบาดพืช สัตว์ ประมง และโรคระบาดในคน</p>	<p style="text-align: center;"><b>ST</b></p> <p><b>กลยุทธ์</b></p> <p>S<sub>๑,๒</sub> T<sub>๑,๖</sub> - บริหารจัดการพื้นที่เหมาะสมทำการเกษตร (Zoning)</p> <p>S<sub>๕,๗,๙</sub> T<sub>๖</sub> - พัฒนาการรวมกลุ่มของเกษตรกร</p>	<p style="text-align: center;"><b>WT</b></p> <p><b>กลยุทธ์</b></p> <p>W<sub>๓,๔</sub> T<sub>๔</sub> - สนับสนุนการเรียนรู้อย่างต่อเนื่อง</p> <p>W<sub>๖</sub> T<sub>๒,๓</sub> - พัฒนาองค์ความรู้ให้แก่เกษตรกรเพื่อปรับเปลี่ยนระบบการผลิต</p>

ส่วนที่ ๔  
แผนพัฒนาการเกษตรและสหกรณ์ของจังหวัดพิจิตร  
แผน ๕ ปี พ.ศ.๒๕๖๖-๒๕๗๐

๑. วิสัยทัศน์ (Vision)

“เกษตรเข้มแข็ง สินค้ามีคุณภาพมาตรฐาน ตามความต้องการตลาด”

๒. พันธกิจ (Mission)

- พัฒนาการเกษตรและองค์กรเกษตรกรเพิ่มขีดความสามารถในการผลิตและจัดการสินค้าเกษตร
- ส่งเสริมและพัฒนากระบวนการผลิตสินค้าเกษตรปลอดภัยได้มาตรฐานการผลิตสินค้าเกษตร
- ส่งเสริม สนับสนุนและพัฒนาช่องทางการตลาดสินค้าเกษตร
- ส่งเสริมระบบการผลิตที่เหมาะสมกับพื้นที่

๓. เป้าประสงค์หลักการพัฒนาการเกษตรและสหกรณ์ของจังหวัด (Goals)

- เกษตรกรได้รับการพัฒนาขีดสมรรถนะและเทคโนโลยี นวัตกรรม เพื่อให้มีความมั่นคงในอาชีพ
- สินค้าเกษตรที่สำคัญของจังหวัดพิจิตรได้รับการพัฒนาการผลิตสู่ระบบมาตรฐานและมีมูลค่าเพิ่มขึ้น
- ทรัพยากรทางการเกษตรมีการนำไปใช้เพื่อพัฒนาการเกษตรอย่างมีประสิทธิภาพคุ้มค่าและยั่งยืน

๔. ประเด็นยุทธศาสตร์ (Strategic Issue)

ประเด็นยุทธศาสตร์ที่ ๑ : พัฒนาขีดความสามารถการผลิตสินค้าให้กับเกษตรกร

เป้าประสงค์เชิงยุทธศาสตร์

- การบริหารจัดการน้ำเพื่อการเกษตรของจังหวัดอย่างมีประสิทธิภาพ
- ทรัพยากรดินของจังหวัดได้รับการบริหารจัดการให้มีความเหมาะสมในการทำเกษตร
- พัฒนาการผลิตเมล็ดพันธุ์ข้าวที่เหมาะสมกับพื้นที่และมีคุณภาพ

ตัวชี้วัด

- จำนวนพื้นที่ชลประทาน (ไร่)
- ร้อยละของพื้นที่เกษตรกรรมที่มีน้ำเพียงพอ
- ร้อยละของเกษตรกรที่มีส่วนร่วมการบริหารจัดการน้ำ
- จำนวนพื้นที่ในการปรับปรุงบำรุงดินที่เพิ่มขึ้น (ไร่)
- ปริมาณพื้นที่ผลิตเมล็ดพันธุ์ข้าว (ไร่)

กลยุทธ์

- การพัฒนาแหล่งน้ำทางการเกษตร
- พัฒนาโครงสร้างพื้นฐานสนับสนุนการผลิต
- การบริหารจัดการพื้นที่เกษตรกรรม (Zoning)



**ประเด็นยุทธศาสตร์ที่ ๒ : สร้างความเข้มแข็งให้กับเกษตรกรและองค์กรเกษตรกร  
เป้าประสงค์เชิงยุทธศาสตร์**

๑. เกษตรกรและองค์กรเกษตรกรมีความเข้มแข็ง สามารถบริหารจัดการผลผลิตและการตลาด
๒. เกษตรกรและองค์กรมีต้นทุนการผลิตลดลงและมีรายได้เพิ่มขึ้น
๓. เกษตรกรได้รับการพัฒนาให้เป็น Smart Farmer
๔. เกษตรกรมีทักษะความเป็นผู้นำและพัฒนาสู่การเรียนรู้

**ตัวชี้วัด**

๑. ร้อยละของต้นทุนการผลิตที่ลดลง
๒. ร้อยละของรายได้เกษตรกรที่เพิ่มขึ้น
๓. จำนวนเกษตรกรที่ได้รับการพัฒนาเป็น Smart Farmer (ราย)
๔. จำนวนเกษตรกรที่มีความเป็นผู้นำการรวมกลุ่มและถ่ายทอดความรู้ (ราย)

**กลยุทธ์**

๑. ส่งเสริมและพัฒนาเครือข่ายกลุ่มเกษตรกรและองค์กรเกษตรกร
๒. ส่งเสริมการเกษตรแบบแปลงใหญ่
๓. ส่งเสริมเครือข่าย/นำภูมิปัญญาท้องถิ่นมาใช้ในการผลิตและจัดการสินค้าเกษตร
๔. สนับสนุนการเรียนรู้อย่างต่อเนื่อง

**ประเด็นยุทธศาสตร์ที่ ๓ : ส่งเสริม สนับสนุนการผลิตสินค้าเกษตรให้ได้มาตรฐาน  
เป้าประสงค์เชิงยุทธศาสตร์**

๑. สินค้าเกษตรมีคุณภาพตามมาตรฐาน
๒. กระบวนการผลิตสินค้าเกษตรมีคุณภาพตามมาตรฐาน
๓. ประสิทธิภาพการผลิตและการแปรรูปสินค้าเกษตรของจังหวัดมีคุณภาพมาตรฐานเพิ่มขึ้น

**ตัวชี้วัด**

๑. ร้อยละของสินค้าเกษตรที่ได้รับการรับรองคุณภาพมาตรฐาน
๒. ร้อยละของกระบวนการผลิตสินค้าเกษตรที่มีคุณภาพ
๓. จำนวนแปลง/ฟาร์ม ที่ได้รับการรับรองมาตรฐานอาหารปลอดภัย

**กลยุทธ์**

๑. ส่งเสริมการทำเกษตรปลอดภัยและเกษตรอินทรีย์
๒. ส่งเสริม สนับสนุน ศูนย์เรียนรู้การเพิ่มประสิทธิภาพการผลิตสินค้าเกษตร
๓. ส่งเสริมการผลิตสินค้าเกษตรปลอดภัยที่มีคุณภาพตามมาตรฐานและความต้องการของตลาด

**ประเด็นยุทธศาสตร์ที่ ๔ : น้อมนำศาสตร์พระราชามาปรับใช้ในการพัฒนาการเกษตร  
เป้าประสงค์เชิงยุทธศาสตร์**

๑. เกษตรกรมีการปรับเปลี่ยนการผลิตตามศาสตร์พระราชา

**ตัวชี้วัด**

๑. จำนวนของเกษตรกรที่ปรับเปลี่ยนการผลิตตามศาสตร์พระราชา (ราย)
๒. ร้อยละของเกษตรกรที่นำกระบวนการเรียนรู้นำไปปฏิบัติ

### กลยุทธ์

๑. ขยายผลโครงการตามแนวพระราชดำริ
๒. ส่งเสริมกระบวนการเรียนรู้ของเกษตรกรในการจัดการทรัพยากรธรรมชาติและสิ่งแวดล้อมทางการเกษตร

### ประเด็นยุทธศาสตร์ที่ ๕ : การพัฒนาการบริหารจัดการด้านการเกษตรและสหกรณ์

#### เป้าประสงค์เชิงยุทธศาสตร์

๑. พัฒนาบุคลากรด้านการเกษตรเป็น Smart Officer
๒. บริหารจัดการการพัฒนาการเกษตรและสหกรณ์ของจังหวัดให้มีประสิทธิภาพ และมีแผนการดำเนินงานอย่างบูรณาการ
๓. หน่วยงานภาครัฐ เอกชน และภาคส่วนที่เกี่ยวข้อง มีการบูรณาการทำงานอย่างเป็นรูปธรรม
๔. พัฒนาขีดความสามารถเชื่อมโยงการผลิตและการตลาดสินค้าเกษตรทั้งในประเทศและต่างประเทศเพิ่มขึ้น

#### ตัวชี้วัด

๑. จำนวนบุคลากรของกระทรวงเกษตรและสหกรณ์ที่ได้รับการพัฒนาเป็น Smart Officer (ราย)
๒. ร้อยละของผลการดำเนินงานตามแผนพัฒนาการเกษตรและสหกรณ์ของจังหวัด (ร้อยละ)
๓. จำนวนแผนงาน/โครงการที่ดำเนินงานในพื้นที่แปลงใหญ่ ศูนย์เรียนรู้การเพิ่มประสิทธิภาพการผลิตสินค้าเกษตร และสินค้าเกษตรที่มีคุณภาพมาตรฐาน (แผน)
๔. ร้อยละของอาสาสมัครเกษตรกรที่เข้ามามีส่วนร่วมในการขับเคลื่อนการดำเนินงาน

#### กลยุทธ์

๑. จัดทำแผนพัฒนาการเกษตรและสหกรณ์แบบมีส่วนร่วม
๒. สนับสนุนแผนการดำเนินงานอย่างบูรณาการดำเนินงานแบบมีส่วนร่วมทุกภาคส่วน
๓. บริหารจัดการ/เชื่อมโยงระบบฐานข้อมูล Big Data และเครือข่ายกลไกด้านการตลาดทั้งในประเทศและต่างประเทศ

๕. แผนพัฒนาการเกษตรและสหกรณ์ของจังหวัดพิจิตร (พ.ศ. ๒๕๖๖ – พ.ศ. ๒๕๗๐)

ประเด็นยุทธศาสตร์	เป้าประสงค์	ตัวชี้วัด	ค่าเป้าหมาย					รวม ๕ ปี	กลยุทธ์
			พ.ศ. ๒๕๖๖	พ.ศ. ๒๕๖๗	พ.ศ. ๒๕๖๘	พ.ศ. ๒๕๖๙	พ.ศ. ๒๕๗๐		
ประเด็นยุทธศาสตร์ที่ ๑ พัฒนาขีดความสามารถในการ ผลิตสินค้าให้กับเกษตรกร	๑.๑ การบริหารจัดการน้ำเพื่อ การเกษตรของจังหวัดอย่างมี ประสิทธิภาพ	๑.๑ จำนวนพื้นที่ชลประทาน (ไร่)	๑,๐๐๐ (ไร่)	๑,๐๐๐ (ไร่)	๑,๐๐๐ (ไร่)	๑,๐๐๐ (ไร่)	๑,๐๐๐ (ไร่)	๕,๐๐๐ (ไร่)	๑.๑ พัฒนาแหล่งน้ำ ทางการเกษตร ๑.๒ พัฒนาโครงสร้าง พื้นฐานสนับสนุนการ ผลิต
		๑.๒ ร้อยละของพื้นที่เกษตรที่มีน้ำ เพียงพอ (ร้อยละ)	ร้อยละ ๘๐	ร้อยละ ๘๐	ร้อยละ ๘๐	ร้อยละ ๘๐	ร้อยละ ๘๐	ร้อยละ ๘๐	
		๑.๓ ร้อยละของเกษตรกรมีส่วนร่วม ร่วมการบริหารจัดการน้ำ	ร้อยละ ๘๐	ร้อยละ ๘๐	ร้อยละ ๘๐	ร้อยละ ๘๐	ร้อยละ ๘๐	ร้อยละ ๘๐	
๑.๒ ทรัพยากรดินได้รับการฟื้นฟู และปรับปรุงให้มีความอุดม สมบูรณ์และมีคุณภาพ	๑.๕ จำนวนพื้นที่ที่มีการปรับปรุง บำรุงดิน (ไร่)	๑.๕ จำนวนพื้นที่ที่มีการปรับปรุง บำรุงดิน (ไร่)	๔,๐๐๐ (ไร่)	๔,๐๐๐ (ไร่)	๔,๐๐๐ (ไร่)	๔,๐๐๐ (ไร่)	๔,๐๐๐ (ไร่)	๒๐,๐๐๐ (ไร่)	๑.๒ พัฒนาโครงสร้าง พื้นฐานสนับสนุนการ ผลิต ๑.๓ การบริหารจัดการ พื้นที่เกษตรกรรม (Zoning)
		๑.๓ พัฒนาคุณภาพการผลิต เมล็ดพันธุ์ข้าวที่ดีมีคุณภาพ	๑.๖ จำนวนพื้นที่ผลผลิตเมล็ดพันธุ์ ข้าว คุณภาพดี (ไร่)	๙๐	๙๐	๙๐	๙๐	๙๐	

ประเด็นยุทธศาสตร์	เป้าประสงค์	ตัวชี้วัด	ค่าเป้าหมาย						รวม ๕ ปี	กลยุทธ์
			พ.ศ. ๒๕๖๖	พ.ศ. ๒๕๖๗	พ.ศ. ๒๕๖๘	พ.ศ. ๒๕๖๙	พ.ศ. ๒๕๗๐			
ประเด็นยุทธศาสตร์ที่ ๒ สร้างความเข้มแข็งให้กับ เกษตรกรและองค์กรเกษตรกร	๒.๑ เกษตรกรและองค์กรเกษตรกรมี ความเข้มแข็งสามารถบริหารจัดการ ผลิตและการตลาดได้	๒.๑ จำนวนการรวมกลุ่มของ เกษตรกรที่เพิ่มขึ้น (กลุ่ม)	๒๐ (กลุ่ม)	๒๐ (กลุ่ม)	๒๐ (กลุ่ม)	๒๐ (กลุ่ม)	๒๐ (กลุ่ม)	๑๐๐ (กลุ่ม)	๒.๑ ส่งเสริมและ พัฒนาการรวมกลุ่มและ องค์กรเกษตรกร	
	๒.๒ เกษตรกรมีต้นทุนการผลิต ลดลงและรายได้เพิ่มขึ้น	๒.๒ ร้อยละของรายได้เกษตรกรที่ เพิ่มขึ้น (ร้อยละ)	ร้อยละ ๓๐	ร้อยละ ๓๐	ร้อยละ ๓๐	ร้อยละ ๓๐	ร้อยละ ๓๐	ร้อยละ ๓๐	๒.๒ ส่งเสริมการเกษตร รูปแบบแปลงใหญ่	
		๒.๓ ร้อยละของต้นทุนการผลิตที่ ลดลง (ร้อยละ)	ร้อยละ ๓๐	ร้อยละ ๓๐	ร้อยละ ๓๐	ร้อยละ ๓๐	ร้อยละ ๓๐	ร้อยละ ๓๐		
	๒.๓ เกษตรกรได้รับการพัฒนาให้ เป็น Smart Farmer	๒.๓ จำนวนเกษตรกรที่ได้รับการ พัฒนาเป็น Smart Farmer (ราย)	๕๐ (ราย)	๕๐ (ราย)	๕๐ (ราย)	๕๐ (ราย)	๕๐ (ราย)	๒๕๐ ราย	๒.๓ สนับสนุนการเรียนรู้ อย่างต่อเนื่อง	
	๒.๔ เกษตรกรมีทักษะการเป็น ผู้นำและพัฒนาสู่การเรียนรู้	๒.๕ จำนวนเกษตรกรที่มีความเป็น ผู้นำการรวมกลุ่มและถ่ายทอด ความรู้ (กลุ่ม)	๒๐ (กลุ่ม)	๒๐ (กลุ่ม)	๒๐ (กลุ่ม)	๒๐ (กลุ่ม)	๒๐ (กลุ่ม)	๑๐๐ (กลุ่ม)	๒.๔ ส่งเสริมเครือข่าย/ นำภูมิปัญญาท้องถิ่นมา ใช้ในการผลิตและจัดการ สินค้าเกษตร	
ประเด็นยุทธศาสตร์ที่ ๓ ส่งเสริม สนับสนุนการผลิต สินค้าเกษตรให้ได้มาตรฐาน	๓.๑ สินค้าเกษตรมีคุณภาพตาม มาตรฐาน	๓.๑ ร้อยละของสินค้าเกษตรที่ได้ รับรองคุณภาพมาตรฐาน (ร้อยละ)	ร้อยละ ๗๐	ร้อยละ ๗๐	ร้อยละ ๗๐	ร้อยละ ๗๐	ร้อยละ ๗๐	ร้อยละ ๗๐	๓.๑ ส่งเสริมการทำ เกษตรปลอดภัยและ อินทรีย์	
	๓.๒ กระบวนการผลิตสินค้า เกษตรมีคุณภาพตามมาตรฐาน	๓.๒ ร้อยละของกระบวนการผลิต สินค้าเกษตรที่มีคุณภาพ (ร้อยละ)	ร้อยละ ๕๐	ร้อยละ ๕๐	ร้อยละ ๕๐	ร้อยละ ๕๐	ร้อยละ ๕๐	ร้อยละ ๕๐	๓.๒ ส่งเสริมศูนย์เรียนรู้ เพิ่มประสิทธิภาพ การ ผลิตสินค้าเกษตรและ เครือข่าย	
	๓.๓ ประสิทธิภาพการผลิตและ การแปรรูปสินค้าเกษตรของ จังหวัดมีคุณภาพมาตรฐานเพิ่มขึ้น	๓.๓ จำนวนแปลง/ฟาร์ม /สถาน ประกอบการที่ได้รับรองมาตรฐาน และความต้องการของตลาด (แห่ง)	๕ (แห่ง)	๕ (แห่ง)	๕ (แห่ง)	๕ (แห่ง)	๕ (แห่ง)	๒๕ (แห่ง)	๓.๓ ส่งเสริมการผลิต สินค้าเกษตรปลอดภัยที่ มีคุณภาพตามมาตรฐาน และความต้องการของ ตลาด	

ประเด็นยุทธศาสตร์	เป้าประสงค์	ตัวชี้วัด	ค่าเป้าหมาย						รวม ๕ ปี	กลยุทธ์
			พ.ศ. ๒๕๖๖	พ.ศ. ๒๕๖๗	พ.ศ. ๒๕๖๘	พ.ศ. ๒๕๖๙	พ.ศ. ๒๕๗๐			
ประเด็นยุทธศาสตร์ที่ ๔ น้อมนำศาสตร์พระราชามาปรับใช้ ในการพัฒนาการเกษตร	๔.๑ เกษตรกรมีการปรับเปลี่ยน การผลิตตามศาสตร์พระราชา	๔.๑ จำนวนเกษตรกรที่ปรับเปลี่ยน การผลิตตามศาสตร์พระราชา (ราย) ๔.๒ ร้อยละของเกษตรกรที่นำ กระบวนการเรียนรู้ไปปฏิบัติที่ เพิ่มขึ้น (ร้อยละ)	๒๐ (ราย)	๒๐ (ราย)	๒๐ (ราย)	๒๐ (ราย)	๒๐ (ราย)	๑๐๐ (ราย)	๔.๑ ขยายผล โครงการตามแนว พระราชดำริ ๔.๒ ส่งเสริม กระบวนการเรียน รู้ของเกษตรกรใน การจัดทรัพยากร ธรรมชาติและ สิ่งแวดล้อม	
ประเด็นยุทธศาสตร์ที่ ๕ การพัฒนาการบริหารจัดการด้าน การเกษตรและสหกรณ์ของจังหวัด	๕.๑ พัฒนาบุคลากรของกระทรวง เกษตรและสหกรณ์ให้เป็น Smart Officer	๕.๑ จำนวนบุคลากรของกระทรวง เกษตรและสหกรณ์ที่ได้รับการ พัฒนาเป็น Smart Office (ราย)	๑๐ (ราย)	๑๕ (ราย)	๑๕ (ราย)	๑๕ (ราย)	๑๕ (ราย)	๗๐ (ราย)	๕.๑ สนับสนุนและ พัฒนาความรู้ให้แก่ บุคลากร ให้เป็น Smart Officer	
	๕.๒ การบริหารจัดการ พัฒนาการ เกษตรและสหกรณ์ของจังหวัดให้มี ประสิทธิภาพและมีแผนการ ดำเนินงานอย่างบูรณาการ	๕.๒ ร้อยละของผลการดำเนินงาน ตามแผนพัฒนาการเกษตรและ สหกรณ์ของจังหวัด (ร้อยละ)	๑๐๐ (ร้อยละ)	๑๐๐ (ร้อยละ)	๑๐๐ (ร้อยละ)	๑๐๐ (ร้อยละ)	๑๐๐ (ร้อยละ)	๑๐๐(ร้อยละ)	๕.๒ สนับสนุน แผนการดำเนินงาน อย่างบูรณาการ แบบมีส่วนร่วมทุก ภาคส่วน	
	๕.๓ หน่วยงานภาครัฐ เอกชน และทุกภาคส่วนมีการบูรณาการ ทำงานของหน่วยงานในพื้นที่	๕.๓ จำนวนแผนงาน/โครงการที่ ดำเนินงานในพื้นที่แปลงใหญ่ ศพก. และสินค้าเกษตรที่มีคุณภาพ มาตรฐาน (แผน)	๑๕ (แผน)	๑๕ (แผน)	๒๐ (แผน)	๒๐ (แผน)	๒๐ (แผน)	๙๐ (แผน)	๕.๓ สนับสนุน จัดการความรู้/องค์ ความรู้ในการ พัฒนาเกษตรกร	
	๕.๔ พัฒนาขีดความสามารถ เชื่อมโยง การผลิตและการตลาด สินค้าเกษตรทั้งในประเทศและ ต่างประเทศเพิ่มขึ้น	๕.๔ ร้อยละของสินค้าเชื่อมโยง ตลาดเกษตร (ร้อยละ)	๖๐ (ร้อยละ)	๖๐ (ร้อยละ)	๖๐ (ร้อยละ)	๖๐ (ร้อยละ)	๖๐ (ร้อยละ)	๖๐(ร้อยละ)	๕.๔ บริหารจัดการ/ เชื่อมโยงระบบฐาน ข้อมูลBig Data และ เครือข่ายกลไกด้าน การตลาดทั้งใน ประเทศและ ต่างประเทศ	

๖. แผนที่ยุทธศาสตร์ (Strategy Map)

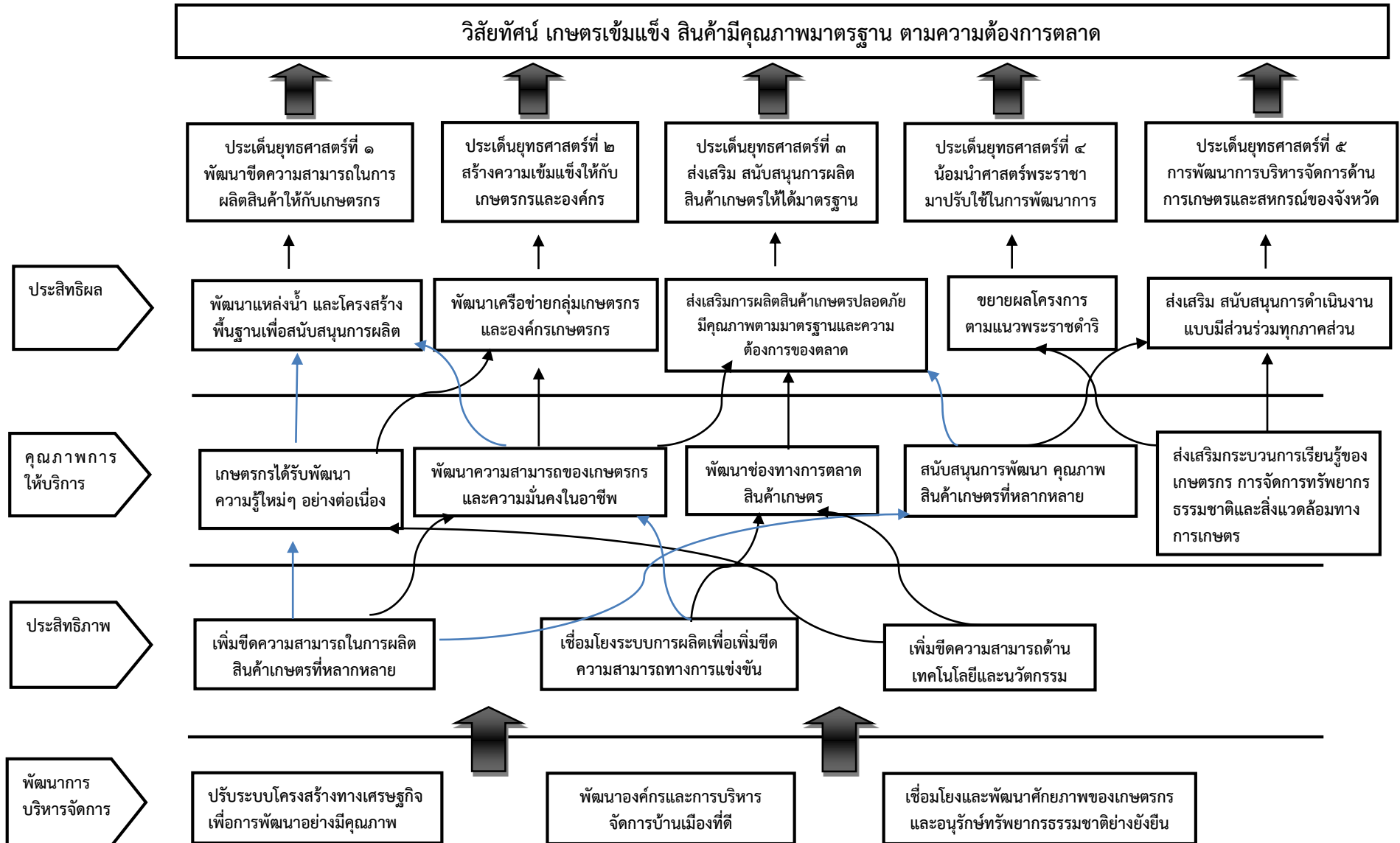

๗. สรุปข้อเสนอโครงการตามจุดเน้นทางยุทธศาสตร์ด้านการเกษตรของจังหวัด (Positioning)

ตามแผนพัฒนาการเกษตรและสหกรณ์ของจังหวัด...พิจิตร...(พ.ศ. ๒๕๖๖ - ๒๕๗๐)

โครงการ	งบประมาณ	วัตถุประสงค์โครงการ			
		การเพิ่ม ประสิทธิภาพ	การเพิ่มขีด ความสามารถใน การแข่งขัน	ปรับเปลี่ยน การผลิต	หมายเหตุ
Positioning ๑. พัฒนาขีดความสามารถในการผลิตสินค้าให้กับ เกษตรกร	๔,๐๖๔,๓๙๕,๕๖๐				
๑. โครงการกิจกรรมส่งเสริมและพัฒนาอาชีพเพื่อแก้ไขปัญหาที่ดิน ทำกินของเกษตรกร (ปศ.)	๒๗๕,๐๐๐	✓			งบ Function
๒. พัฒนารั้วพายุกรที่ดินและน้ำ (พต.) - ปรับปรุงคุณภาพดิน	๗,๒๐๐	✓			งบ Function
๓. โครงการบริหารจัดการทรัพยากรดินระดับตำบล (พต.)	๑๘๐,๐๐๐	✓			งบ Function
๔. การใช้ที่ดินตำบลหนองพระ อำเภอวังทรายพูน และตำบลท่าบัว อำเภอโพทะเล จังหวัดพิจิตร (พต.)	-	✓			-
๕. โครงการก่อสร้างแหล่งน้ำในไร่นานอกเขตชลประทาน (พต.)	๑๐,๕๔๒,๔๐๐	✓			งบ Function
๖. พัฒนารั้วพายุกรที่ดินและน้ำ (พต.) - ฟื้นฟูและป้องกันการชะล้าง - รongรับการเปลี่ยนแปลงภูมิอากาศและลดโลกร้อน - ส่งเสริมการใช้สารอินทรีย์ลดการใช้สารเคมี	๖,๕๐๕,๙๕๐ ๑๗๐,๐๐๐ ๒๐,๐๐๐	✓			งบ Function
๗. โครงการพัฒนาหมอดินอาสา (พต.)	๖๐,๐๐๐			✓	งบ Function
๘. โครงการกิจกรรมส่งเสริมและพัฒนาอาชีพเพื่อแก้ไขปัญหาที่ดิน ทำกินของเกษตรกร (สหกรณ์)	๑๑๐,๗๐๐	✓			งบ Function

โครงการ	งบประมาณ	วัตถุประสงค์โครงการ			
		การเพิ่ม ประสิทธิภาพ	การเพิ่มขีด ความสามารถใน การแข่งขัน	ปรับเปลี่ยน การผลิต	หมายเหตุ
๙. โครงการส่งเสริมการผลิตและกระจายเมล็ดพันธุ์ดีแก่เกษตรกรใน สถาบันเกษตรกร (สหกรณ์)	๒๔๙,๐๐๐	✓			งบ Function
๑๐. โครงการส่งเสริมการปลูกข้าวโพดหลังนาผ่านระบบสหกรณ์ (สหกรณ์)	๑๑๐,๗๐๐	✓			งบ Function
๑๑. โครงการสนับสนุนเงินทุนเพื่อสร้างระบบน้ำในไร่นาของสมาชิก สถาบันเกษตรกร ระยะที่ ๒ (ปี ๖๓ - ๖๘) (สหกรณ์)	๑๓๘,๔๐๐		✓		งบ Function
๑๒. งานปรับปรุงจัดรูปที่ดินในเขตพื้นที่โครงการส่งน้ำและ บำรุงรักษาพลาชุมพล ต.สามง่าม อ.สามง่าม (จัดรูป)	๓๔,๑๓๐,๗๐๙.๗๐	✓			งบ Function
๑๓. โครงการสนับสนุนการบริหารจัดการน้ำชลประทาน (คป.) - บำรุงรักษาและซ่อมแซม	๔๙๗,๐๑๒,๐๐๐	✓			งบ Function
๑๔. โครงการจัดหาแหล่งน้ำและเพิ่มพื้นที่ชลประทาน (คป.) - สถานีสูบน้ำด้วยไฟฟ้าพร้อมระบบส่งน้ำ - ก่อสร้างและพัฒนาแหล่งน้ำ (แก้มลิง)	๖๓๐,๐๐๐,๐๐๐	✓			งบ Function
๑๕. โครงการป้องกันและบรรเทาภัยจากน้ำ (คป.) - ป้องกันและบรรเทาอุทกภัยพื้นที่เกษตรกรรมและพื้นที่เศรษฐกิจ	๖๕๕,๐๐๐,๐๐๐	✓			งบ Function
๑๖. โครงการปรับปรุงงานชลประทาน (คป.ดงเศรษฐกิจ) - ค่าปรับปรุงแหล่งน้ำ - ค่าซ่อมแซมบำรุงรักษา - ค่าบำรุงรักษาโครงการ - ค่ากำจัดวัชพืช	๑,๑๑๙,๗๐๕,๐๐๐	✓			งบ Function



โครงการ	งบประมาณ	วัตถุประสงค์โครงการ			
		การเพิ่ม ประสิทธิภาพ	การเพิ่มขีด ความสามารถใน การแข่งขัน	ปรับเปลี่ยน การผลิต	หมายเหตุ
๑๗. โครงการปรับปรุงงานชลประทาน (คบ.ท่าบัว) - ค่าปรับปรุงแหล่งน้ำ - ค่าซ่อมแซมบำรุงรักษา - ค่าบำรุงรักษาโครงการ	๑,๑๐๙,๑๐๒,๐๐๐	✓			งบ Function
๑๘. โครงการเสริมสร้างศักยภาพการผลิตเมล็ดพันธุ์ข้าวของศูนย์ ข้าวชุมชน (กข.)	๑,๐๗๖,๕๐๐	✓			งบ Function

โครงการ	งบประมาณ	วัตถุประสงค์โครงการ			
		การเพิ่ม ประสิทธิภาพ	การเพิ่มขีด ความสามารถใน การแข่งขัน	ปรับเปลี่ยน การผลิต	หมายเหตุ
Positioning ๒.สร้างความเข้มแข็งให้กับเกษตรกรและองค์กร เกษตรกร (คณะเกษตรกร)	๗๕,๙๖๔,๙๗๕				
๑. โครงการพัฒนาเกษตรกรปราดเปรื่อง (Smart Farmer, Young Smart Farmer) (เกษตรกร)	๑,๔๘๐,๐๐๐	✓			งบ Function
๒. การส่งเสริมและพัฒนาศักยภาพเกษตรกร (เกษตรกร)	๓๙๑,๐๐๐		✓		งบ Function
๓. โครงการสร้างความเข้มแข็งกลุ่มการผลิตด้านการเกษตร (เกษตรกร)	๘๔๖,๐๐๐	✓			งบ Function
๔. โครงการส่งเสริมและพัฒนาการท่องเที่ยววิถีเกษตร (เกษตรกร)	๑๘๗,๕๐๐	✓			งบ Function
๕. โครงการระบบส่งเสริมการเกษตรแบบแปลงใหญ่ (เกษตรกร)	๑๐,๕๔๔,๐๐๐	✓			งบ Function
๖. โครงการส่งเสริมการใช้เครื่องจักรกลทางการเกษตร (เกษตรกร)	๑๙๐,๕๐๐	✓			งบ Function
๗. โครงการส่งเสริมประสิทธิภาพการใช้น้ำในระดับไร่นา (เกษตรกร)	๓๕๒,๕๐๐	✓			งบ Function
๘. โครงการส่งเสริมการพัฒนาระบบตลาดภายในสำหรับสินค้าเกษตร/ตลาด เกษตรกร (เกษตรกร)	๖๘,๐๐๐		✓		งบ Function
๙. โครงการยกระดับศักยภาพเกษตรกรรุ่นใหม่และผู้ประกอบการ/วิสาหกิจ ชุมชนในการผลิตสินค้าชุมชน (เกษตรกร)	๑,๕๕๗,๕๒๕		✓		งบ Function
๑๐. โครงการส่งเสริมอาชีพประมง (ปม.)	๑๒,๕๐๐	✓			งบ Function
๑๑. โครงการส่งเสริมระบบเกษตรแบบแปลงใหญ่ (ปม.)	๔๒๔,๕๐๐	✓			งบ Function
๑๒. โครงการธนาคารผลผลิตสินค้าเกษตรด้านการประมง (ปม.)	๕๐,๐๐๐		✓		งบ Function
๑๓. โครงการธนาคารสินค้าเกษตร (ศ.ปม.)	๗๐,๐๐๐		✓		งบ Function
๑๔. โครงการพัฒนาศักยภาพด้านประมง (ศ.ปม.)	๑,๔๐๐,๐๐๐	✓			งบ Function
๑๕. โครงการส่งเสริมอาชีพประมง พัฒนาศักยภาพเกษตรกร (ศ.ปม.)	๙๓๖,๐๐๐	✓			งบ Function
๑๖. โครงการส่งเสริมอาชีพประมง ส่งเสริมการเพาะเลี้ยงปลาสวยงาม (ศ.ปม.)	๕๐๐,๐๐๐	✓			งบ Function

โครงการ	งบประมาณ	วัตถุประสงค์โครงการ			
		การเพิ่มประสิทธิภาพ	การเพิ่มขีดความสามารถในการแข่งขัน	ปรับเปลี่ยนการผลิต	หมายเหตุ
๑๗. บริหารจัดการทรัพยากรประมง จัดระเบียบทำการประมง (ศ.ปม.)	๗๒๘,๕๐๐	✓			งบ Function
๑๘. โครงการส่งเสริมอาชีพประมง ส่งเสริมและสนับสนุนการเพาะเลี้ยงสัตว์น้ำ (ศ.ปม.)	๔๑๕,๐๐๐	✓			งบ Function
๑๙. โครงการระบบส่งเสริมเกษตรแบบแปลงใหญ่ (ศ.ปม.)	๕๙๓,๕๐๐	✓			งบ Function
๒๐. โครงการพัฒนาศักยภาพการปศุสัตว์ (ปศ.)	๓,๔๕๒,๙๐๐		✓		งบ Function
๒๑. โครงการพัฒนาเกษตรกรปราดเปรื่อง (Smart Farmer) (ปศ.)	๘๐,๐๐๐	✓			งบ Function
๒๒. โครงการระบบส่งเสริมการเกษตรแบบแปลงใหญ่ (ปศ.)	๑๕๖,๐๐๐	✓			งบ Function
๒๓. โครงการพัฒนาศักยภาพด้านปศุสัตว์ (ด้านกักกันสัตว์)	๕,๘๗๓,๐๐๐	✓			งบ Function
๒๔. โครงการส่งเสริมและสร้างทักษะในการประกอบอาชีพทั้งในและนอภาคการเกษตร กิจกรรม นำลูกหลานเกษตรกรกลับบ้าน (สหกรณ์)	๑๑๐,๗๐๐		✓		งบ Function
๒๕. โครงการช่วยเหลือด้านหนี้สินสมาชิกสหกรณ์และกลุ่มเกษตรกร (สหกรณ์)	๑๓๘,๔๐๐	✓			งบ Function
๒๖. โครงการสร้างและพัฒนาเกษตรกรรุ่นใหม่ (สปก.)	๙๒,๕๐๐			✓	งบ Function
๒๗. โครงการศูนย์บริการประชาชนเคลื่อนที่ (สปก.)	๑๑๗,๒๐๐	✓			งบ Function
๒๘. โครงการพัฒนาเกษตรกรปราดเปรื่อง Smart Farmer (สปก.)	๑,๖๙๗,๓๐๐	✓			งบ Function
๒๙. โครงการพัฒนาเกษตรกรปราดเปรื่อง (กข.)	๑,๕๓๕,๐๐๐	✓			งบ Function
๓๐. โครงการพัฒนาอาหารสัตว์ (พัฒนาอาหารสัตว์)	๑๔,๖๕๕,๓๗๕	✓			งบ Function
๓๑. โครงการระบบส่งเสริมเกษตรแบบแปลงใหญ่ (ศวพ.)	๓๔๕,๗๕๐	✓			งบ Function
๓๒. โครงการบริหารจัดการองค์ความรู้และนวัตกรรมด้านการเกษตร (ศวพ.)	๑,๔๔๕,๖๒๕		✓		งบ Function
๓๓. ส่งเสริมและพัฒนาสหกรณ์/กลุ่มเกษตรกรให้มีความเข้มแข็งตามศักยภาพ (สหกรณ์)	๑,๓๘๑,๔๐๐	✓			งบ Function

โครงการ	งบประมาณ	วัตถุประสงค์โครงการ			
		การเพิ่มประสิทธิภาพ	การเพิ่มขีดความสามารถในการแข่งขัน	ปรับเปลี่ยนการผลิต	หมายเหตุ
๓๔. โครงการพัฒนาศักยภาพการดำเนินธุรกิจของสหกรณ์/กลุ่มเกษตรกร และธุรกิจชุมชน (สหกรณ์)	๕๕๒,๙๐๐		✓		งบ Function
๓๕. โครงการส่งเสริมและพัฒนาระบบการตลาดภายในสำหรับสินค้าเกษตร (สหกรณ์)	๕๕,๓๐๐		✓		งบ Function
๓๖. โครงการกำกับดูแล ตรวจสอบ และคุ้มครองระบบสหกรณ์ (สหกรณ์)	๓๕๙,๔๐๐	✓			งบ Function
๓๗. โครงการลูกหลานเกษตรกรกลับบ้าน สานต่ออาชีพเกษตรกรกรม (สหกรณ์)	๑๓๘,๔๐๐		✓		งบ Function
๓๘. โครงการส่งเสริมการดำเนินธุรกิจร้านค้า สหกรณ์ในรูปแบบซูเปอร์มาร์เก็ตสหกรณ์ (สหกรณ์)	๑๓๘,๔๐๐		✓		งบ Function
๓๙.โครงการส่งเสริมการเกษตรแบบแปลงใหญ่ในระบบสหกรณ์	๕๕,๓๐๐	✓			
๔๐. โครงการส่งเสริมและสนับสนุนสหกรณ์และกลุ่มเกษตรกรทำการเกษตรเพื่อเพิ่มมูลค่า (สหกรณ์)	๑๙๓,๙๐๐		✓		งบ Function
๔๑. สหกรณ์และสถาบันเกษตรกรได้รับการพัฒนาเสริมสร้างความเข้มแข็ง (ตรวจบ/ช)	๘,๐๑๐,๐๐๐		✓		งบ Function
๔๒. โครงการระบบส่งเสริมการเกษตรแบบแปลงใหญ่ (ตรวจบ/ช)	๘๓๙,๒๕๐	✓			งบ Function
๔๓. โครงการพัฒนาผู้ประกอบการวิสาหกิจสู่ความเป็นมืออาชีพ (ตรวจบ/ช)	๕๓๙,๐๐๐		✓		งบ Function
๔๔. โครงการยกระดับศักยภาพเกษตรกรรุ่นใหม่และผู้ประกอบการ/วิสาหกิจชุมชน ในการผลิตสินค้าชุมชน (ตรวจบ/ช)	๔๒๐,๐๐๐	✓			งบ Function
๔๕. โครงการเสริมทักษะในการประกอบอาชีพทั้งในและนอกภาคเกษตร (นำลูกหลานเกษตรกรกลับบ้านสานต่ออาชีพเกษตร) (ตรวจบ/ช)	๑๗,๕๐๐		✓		งบ Function

โครงการ	งบประมาณ	วัตถุประสงค์โครงการ			
		การเพิ่ม ประสิทธิภาพ	การเพิ่มขีด ความสามารถใน การแข่งขัน	ปรับเปลี่ยน การผลิต	หมายเหตุ
๔๖. โครงการพัฒนาศักยภาพการดำเนินธุรกิจของสหกรณ์ กลุ่ม เกษตรกรและธุรกิจชุมชน (ตรวจจบ/ช)	๑๕,๐๐๐		✓		งบ Function
๔๗. โครงการผู้แทนเกษตรกร (สปก.)	๑๓๒,๒๐๐	✓			งบ Function
๔๘. โครงการพัฒนาธุรกิจชุมชน (สปก.)	๕๐๐,๐๐๐	✓			งบ Function
๔๙. โครงการระบบส่งเสริมการเกษตรแปลงใหญ่ (สปก.)	๑,๒๗๕,๒๕๐	✓			งบ Function
๕๐. โครงการระบบส่งเสริมเกษตรแบบแปลงใหญ่ (กข.)	๙,๐๖๐,๐๐๐	✓			งบ Function
๕๑. โครงการประชุมเครือข่ายเกษตรกรชาวสวนยาง (กย.)	๒๗๐,๐๐๐	✓			งบ Function
๕๒. โครงการประชุมใหญ่สามัญประจำปี (กย.)	๗๒,๐๐๐	✓			งบ Function
๕๓. โครงการธนาคารหม่อนไหม (หม่อนไหม)	๒๒,๐๐๐	✓			งบ Function
๕๔. โครงการพัฒนาความเข้มแข็งกลุ่มเกษตรกรผู้ปลูกหม่อนเลี้ยง ไหม (หม่อนไหม)	๑,๔๗๑,๐๐๐		✓		งบ Function

โครงการ	งบประมาณ	วัตถุประสงค์โครงการ			
		การเพิ่มประสิทธิภาพ	การเพิ่มขีดความสามารถในการแข่งขัน	ปรับเปลี่ยนการผลิต	หมายเหตุ
Positioning ๓.ส่งเสริมสนับสนุนการผลิตสินค้าเกษตรให้ได้มาตรฐาน	๕๒,๙๓๔,๔๒๕				
๑. โครงการเพิ่มประสิทธิภาพการผลิตสินค้าเกษตร (เกษตร)	๒,๑๐๓,๗๕๐	✓			งบ Function
๒. โครงการเพิ่มประสิทธิภาพการผลิตสมุนไพร (เกษตร)	๔๘๐,๐๐๐	✓			งบ Function
๓. โครงการพัฒนาศักยภาพกระบวนการผลิตสินค้าเกษตร (เกษตร)	๒,๙๕๐,๐๐๐	✓			งบ Function
๔. โครงการยกระดับคุณภาพมาตรฐานสินค้าเกษตร (เกษตร)	๑,๒๐๐,๐๐๐		✓		งบ Function
๕. โครงการศูนย์เรียนรู้การเพิ่มประสิทธิภาพการผลิตสินค้าเกษตร (เกษตร)	๖,๙๓๔,๕๐๐	✓			งบ Function
๖. โครงการพัฒนาคุณภาพมาตรฐานสินค้าและบริการ (เกษตร)	๔๗๐,๐๐๐		✓		งบ Function
๗. โครงการศูนย์เรียนรู้เพิ่มประสิทธิภาพการผลิตสินค้าเกษตรด้านการประมง (ปม.)	๘๔๐,๐๐๐	✓			งบ Function
๘. โครงการพัฒนาคุณภาพสินค้าประมงสู่มาตรฐาน (ปม.)	๗๕,๐๐๐		✓		งบ Function
๙. โครงการยกระดับมาตรฐานสินค้าเกษตร (ศ.ปม.)	๕,๒๖๖,๕๐๐		✓		งบ Function
๑๐. โครงการยกระดับคุณภาพมาตรฐานสินค้าเกษตร (ปศ.)	๙๙๗,๕๐๐		✓		งบ Function
๑๑. โครงการศูนย์เรียนรู้การเพิ่มประสิทธิภาพการผลิตสินค้าเกษตร (ปศ.)	๘๑๐,๐๐๐	✓			งบ Function
๑๒. โครงการพัฒนาศักยภาพกระบวนการผลิตสินค้าเกษตร (ปศ.)	๕,๕๓๐,๓๒๕		✓		งบ Function
๑๓. พัฒนาศักยภาพกระบวนการผลิตสินค้าเกษตร พัฒนาสุขภาพสัตว์ (ด่านกักกันสัตว์)	๕๘๒,๐๗๕	✓			งบ Function
๑๔. โครงการพัฒนาส่งเสริมการผลิตการใช้สารอินทรีย์ชีวภาพเพื่อเพิ่มศักยภาพการผลิตพืช (พต.)	๕,๔๓๕,๐๐๐	✓			งบ Function
๑๕. โครงการพัฒนาศักยภาพกระบวนการผลิตสินค้าเกษตร (ศวพ.)	๔,๕๙๙,๐๗๕	✓			งบ Function
๑๖. โครงการยกระดับคุณภาพมาตรฐานสินค้าเกษตร (ศวพ.)	๓,๕๙๓,๙๗๕		✓		งบ Function

โครงการ	งบประมาณ	วัตถุประสงค์โครงการ			
		การเพิ่ม ประสิทธิภาพ	การเพิ่มขีด ความสามารถใน การแข่งขัน	ปรับเปลี่ยน การผลิต	หมายเหตุ
๑๗. โครงการศูนย์เรียนรู้การเพิ่มประสิทธิภาพการผลิตสินค้าเกษตร(ศวก.)	๑,๐๖๓,๔๒๕	✓			งบ Function
๑๘. ส่งเสริมและพัฒนาการผลิตสินค้าข้าว (กข.)	๖,๘๔๕,๐๐๐		✓		งบ Function
๑๙. ตลาดข้าวครบวงจร (กข.)	๗๕,๐๐๐		✓		งบ Function
๒๐. โครงการส่งเสริมการผลิตข้าวอินทรีย์ (กข.)	๑,๑๕๐,๐๐๐	✓			งบ Function
๒๑. โครงการศูนย์เรียนรู้การเพิ่มประสิทธิภาพการผลิตสินค้าเกษตร (ตรวจบ/ช)	๑,๓๘๖,๐๐๐	✓			งบ Function
๒๒. โครงการศูนย์เรียนรู้การเพิ่มประสิทธิภาพการผลิตสินค้าเกษตร (ศพก.) (สปก.)	๓๐๖,๘๐๐	✓			งบ Function
๒๓. โครงการร้านอาหารวัตถุประสงค์ปลอดภัยเลือกใช้สินค้าQ (Q-restaurant) (กข.)	๑๑๘,๕๐๐	✓			งบ Function
๒๔. โครงการส่งเสริมการบริโภคและการใช้วัตถุดิบคุณภาพ Q (กข.)	๑๒๒,๐๐๐	✓			งบ Function

โครงการ	งบประมาณ	วัตถุประสงค์โครงการ			
		การเพิ่มประสิทธิภาพ	การเพิ่มขีดความสามารถในการแข่งขัน	ปรับเปลี่ยนการผลิต	หมายเหตุ
Positioning ๔. น้อมนำศาสตร์พระราชามาปรับใช้ในการพัฒนาการเกษตร	๒๐,๒๑๐,๙๕๐				
๑. โครงการส่งเสริมการดำเนินงานอันเนื่องมาจากพระราชดำริ (เกษตร) - โครงการศูนย์วิจัยพัฒนาการเกษตรสิรินธร - โครงการสนับสนุนโครงการคลินิกเกษตรเคลื่อนที่ - โครงการส่งเสริมเศรษฐกิจพอเพียงขยายผลสู่การปฏิบัติ	๑,๒๕๐,๐๐๐			✓	งบ Function
๒. โครงการส่งเสริมการหยุดเผาในพื้นที่การเกษตร (เกษตร)	๑,๐๒๗,๐๐๐	✓			งบ Function
๓. โครงการคลินิกเกษตรเคลื่อนที่ (ปม.)	๕๐,๐๐๐			✓	งบ Function
๔. โครงการพัฒนาเกษตรกรรมยั่งยืน (ปม.)	๖๕๔,๐๐๐			✓	งบ Function
๕. สนับสนุนโครงการเกษตรทฤษฎีใหม่ด้านการประมง (ศ.ปม.)	๕๐๐,๐๐๐			✓	งบ Function
๖. โครงการส่งเสริมการดำเนินงานอันเนื่องมาจากพระราชดำริ (ศ.ปม)	๑๗๘,๕๐๐			✓	งบ Function
๗. พัฒนาและส่งเสริมอาชีพด้านการประมง ตามแนวเศรษฐกิจพอเพียง (ศ.ปม)	๑๒๓,๐๐๐			✓	งบ Function
๘. โครงการพัฒนาเกษตรกรรมยั่งยืน/พัฒนาเกษตรอินทรีย์ (ศ.ปม)	๕๒,๕๐๐			✓	งบ Function
๙. โครงการอันเนื่องมาจากพระราชดำริ (ปศ.)	๔๓๕,๐๐๐			✓	งบ Function
๑๐. โครงการพัฒนาเกษตรกรรมยั่งยืน (ปศ.)	๑,๖๔๑,๕๐๐			✓	งบ Function
๑๑. โครงการคลินิกเกษตรเคลื่อนที่ (ปศ.)	๑๓๐,๐๐๐				
๑๒. พัฒนาเกษตรกรรมยั่งยืนและเสริมสร้างความเข้มแข็งของเกษตรกรอย่างเป็นระบบ (ด่านกักกันสัตว์)	๒,๗๐๔,๙๒๐			✓	งบ Function
๑๓. โครงการส่งเสริมการดำเนินงานอันเนื่องมาจากพระราชดำริ (ศวพ.)	๑,๑๔๕,๖๒๕			✓	งบ Function



โครงการ	งบประมาณ	วัตถุประสงค์โครงการ			
		การเพิ่มประสิทธิภาพ	การเพิ่มขีดความสามารถในการแข่งขัน	ปรับเปลี่ยนการผลิต	หมายเหตุ
๑๔. โครงการพัฒนาเกษตรกรรมยั่งยืน (ศวพ.)	๒๔๙,๙๓๐			✓	งบ Function
๑๕. โครงการส่งเสริมการดำเนินงานอันเนื่องมาจากพระราชดำริ (พด.)	๑,๐๘๖,๒๕๐			✓	งบ Function
๑๖. โครงการคลินิกเกษตรเคลื่อนที่ (พด.)	๔๔๒,๕๐๐			✓	งบ Function
๑๗. โครงการคลินิกเกษตรเคลื่อนที่ (ตรวจบ/ช)	๙๒,๐๐๐			✓	งบ Function
๑๘. โครงการเสริมสร้างการจัดทำบัญชีครัวเรือนเพื่อการจัดการเศรษฐกิจระดับครัวเรือน (ตรวจบ/ช)	๖๐๒,๗๐๐			✓	งบ Function
๑๙. โครงการส่งเสริมเพื่อสร้างทักษะในการประกอบอาชีพทั้งในและนอภาคเกษตร (ทฤษฎีใหม่) (ตรวจบ/ช)	๒๘๒,๐๐๐			✓	งบ Function
๒๐. โครงการส่งเสริมการดำเนินงานอันเนื่องมาจากพระราชดำริ (สหกรณ์) - คลินิกเกษตรเคลื่อนที่ - ขับเคลื่อนปรัชญาของเศรษฐกิจพอเพียงในสหกรณ์และกลุ่มสหกรณ์ - ส่งเสริมการเกษตรตามแนวทางทฤษฎีใหม่ในสหกรณ์และกลุ่มสหกรณ์ - โครงการส่งเสริมกิจกรรมสหกรณ์ในโรงเรียน	๑๑๐,๗๐๐ ๒๘,๐๐๐ ๒๘,๐๐๐ ๒๘,๐๐๐			✓	งบ Function
๒๑. โครงการส่งเสริมทฤษฎีใหม่ (สศก.)	๑๐๐,๐๐๐			✓	งบ Function
๒๒. โครงการพัฒนาเกษตรอินทรีย์ (สศก.)	๗๕๐,๐๐๐			✓	งบ Function
๒๓. โครงการพัฒนาศูนย์เครือข่ายปราชญ์ชาวบ้าน (กษ.)	๓๘๒,๕๐๐			✓	งบ Function
๒๔. โครงการส่งเสริมการดำเนินงานอันเนื่องมาจากพระราชดำริ (กษ.)	๕๐,๐๐๐			✓	งบ Function

โครงการ	งบประมาณ	วัตถุประสงค์โครงการ			
		การเพิ่มประสิทธิภาพ	การเพิ่มขีดความสามารถในการแข่งขัน	ปรับเปลี่ยนการผลิต	หมายเหตุ
๒๕. โครงการส่งเสริมแนวทางเกษตรทฤษฎีใหม่ (กษ.)	๑๒๓,๒๐๕			✓	งบ Function
๒๖. โครงการอันเนื่องมาจากพระราชดำริเศรษฐกิจพอเพียง (กย.)	๔๔๖,๐๐๐			✓	งบ Function
๒๗. โครงการส่งเสริมการดำเนินงานอันเนื่องมาจากพระราชดำริ (สปก.)	๒๔๗,๖๕๐			✓	งบ Function
๒๘. โครงการส่งเสริมเกษตรอินทรีย์ (สปก.)	๑,๗๐๘,๒๕๐			✓	งบ Function
๒๙. โครงการส่งเสริมระบบวนเกษตร (สปก.)	๖๕๐,๗๕๐			✓	งบ Function
๓๐. โครงการส่งเสริมและพัฒนาเกษตรทฤษฎีใหม่ (สปก.)	๑,๗๐๘,๗๕๐			✓	งบ Function
๓๑. โครงการคลินิกเกษตรเคลื่อนที่ (สปก.)	๕๐,๐๐๐			✓	งบ Function
๓๒. โครงการอนุรักษ์พันธุกรรมพืชอันเนื่องมาจากพระราชดำริฯ (สปก.)	๕๓๑,๙๗๐			✓	งบ Function
๓๓. โครงการพัฒนาและรณรงค์การใช้หญ้าแฝกอันเนื่องมาจากพระราชดำริ (สปก.)	๖๕,๐๐๐			✓	งบ Function
๓๔. โครงการพัฒนาระบบกสิกรรมธรรมชาติด้วยศาสตร์พระราชา (สปก.)	๔๖๙,๗๕๐			✓	งบ Function
๓๕. โครงการคลินิกเกษตรเคลื่อนที่ (หม่อนไหม)	๓๕,๐๐๐			✓	งบ Function
๓๖. โครงการสร้างทายาทหม่อนไหม (หม่อนไหม)	๕๐,๐๐๐			✓	งบ Function

โครงการ	งบประมาณ	วัตถุประสงค์โครงการ			
		การเพิ่มประสิทธิภาพ	การเพิ่มขีดความสามารถในการแข่งขัน	ปรับเปลี่ยนการผลิต	หมายเหตุ
Positioning ๕. การพัฒนาการบริหารจัดการด้านการเกษตรและสหกรณ์	๔,๒๔๐,๐๐๐				
๑. โครงการขึ้นทะเบียนและปรับปรุงทะเบียนเกษตรกร (เกษตร)	๑,๔๘๐,๐๐๐	✓			งบ Function
๒. โครงการขึ้นทะเบียนและปรับปรุงทะเบียนเกษตรกร (ปม.)	๕๐,๐๐๐	✓			งบ Function
๓. บริหารจัดการสถานแสดงพันธุ์สัตว์น้ำ (ศ.ปม.)	๑,๒๐๐,๐๐๐	✓			งบ Function
๔. โครงการปรับปรุงข้อมูลทะเบียนเกษตรกร (ปศ.)	๔๑๘,๕๐๐		✓		งบ Function
๕. โครงการประชาสัมพันธ์เพื่อเกษตรกร (กย.)	๑๐๐,๐๐๐	✓			งบ Function
๖. โครงการจัดทำภาวะเศรษฐกิจการเกษตรระดับภูมิภาค (สศก.)	๕๐๐,๐๐๐	✓			งบ Function
๗. กิจกรรมเพิ่มประสิทธิภาพการบริหารจัดการด้านการเกษตรและสหกรณ์ (เกษตร)	๔๘๐,๐๐๐	✓			งบ Function
๘. โครงการปรับปรุงฐานข้อมูลทะเบียนเกษตรกรด้านหม่อนไหม (หม่อนไหม)	๑๑,๕๐๐	✓			งบ Function

\*\* ในช่องหมายเหตุให้ระบุแหล่งที่มาของงบประมาณ \*\*

ส่วนที่ ๕

โครงการภายใต้ประเด็นยุทธศาสตร์ตามแผนพัฒนาการเกษตรและสหกรณ์ของจังหวัดพิจิตร (พ.ศ. ๒๕๖๖ - ๒๕๗๐)

ประเด็นยุทธศาสตร์ที่ ๑ พัฒนาขีดความสามารถในการผลิตสินค้าให้กับเกษตรกร

กลยุทธ์	โครงการ	แหล่งงบประมาณ	งบประมาณ (บาท)						หน่วยงานดำเนินการ	
			พ.ศ. ๒๕๖๖	พ.ศ. ๒๕๖๗	พ.ศ. ๒๕๖๘	พ.ศ. ๒๕๖๙	พ.ศ. ๒๕๗๐	รวม ๕ ปี	หลัก	ร่วม
<b>๑. การพัฒนาแหล่งน้ำทางการเกษตร</b>										
	๑. โครงการสนับสนุนเงินทุนเพื่อสร้างระบบน้ำในไร่นาของสมาชิกสถาบันเกษตรกร ระยะที่ ๒ (ปี ๖๓ - ๖๘)	งบปกติ	๒๕,๐๐๐	๒๖,๓๐๐	๒๗,๖๐๐	๒๙,๐๐๐	๓๐,๕๐๐	๑๓๘,๔๐๐	สกจ.พจ.	
	๒. งานปรับปรุงจัดรูปที่ดินในเขตพื้นที่โครงการส่งน้ำและบำรุงรักษาพลายชุมพล ต.สามง่าม อ.สามง่าม	งบปกติ	๖,๘๒๖,๑๔๑.๙๔	๖,๘๒๖,๑๔๑.๙๔	๖,๘๒๖,๑๔๑.๙๔	๖,๘๒๖,๑๔๑.๙๔	๖,๘๒๖,๑๔๑.๙๔	๓๔,๑๓๐,๗๐๙.๗๐	สกจ.พจ.	
	๓. โครงการสนับสนุนการบริหารจัดการน้ำชลประทาน - โครงการปรับปรุงงานชลประทาน		๘๙๐,๗๘๙,๐๐๐	๕๗๗,๐๐๐,๐๐๐	๒๗๖,๕๐๐,๐๐๐	๔๘๑,๐๐๐,๐๐๐	๔๒๖,๐๐๐,๐๐๐	๒,๖๕๑,๒๘๙,๐๐๐		
	โครงการ ซ่อมแซมด้านทำนน้ำ ฝ่ายยางพิจิตร	งบปกติ	๓,๕๐๐,๐๐๐	-	-	-	-	๓,๕๐๐,๐๐๐	คป.	
	โครงการ ซ่อมแซมทางลำเลียยทรบ.บ้านปุง	งบปกติ	๕๐๐,๐๐๐	-	-	-	-	๕๐๐,๐๐๐	คป.	
	โครงการ ซ่อมแซม ทรบ.คลองบุษบงศ์ใต้	งบปกติ	๒,๐๐๐,๐๐๐	-	-	-	-	๒,๐๐๐,๐๐๐	คป.	
	โครงการ ซ่อมแซมอาคารทำนน้ำ ทรบ.บ้านปุง	งบปกติ	๓,๘๐๐,๐๐๐	-	-	-	-	๓,๘๐๐,๐๐๐	คป.	
	โครงการ ซ่อมแซมอาคารป้องกันการกัดเซาะด้านเหนือฝั้งขวา ฝ่ายสามง่าม	งบปกติ	๒,๕๐๐,๐๐๐	-	-	-	-	๒,๕๐๐,๐๐๐	คป.	
	โครงการ ซ่อมแซมอาคารบังคับน้ำคลองวังยาง	งบปกติ	๒,๐๐๐,๐๐๐	-	-	-	-	๒,๐๐๐,๐๐๐	คป.	

กลยุทธ์	โครงการ	แหล่งงบประมาณ	งบประมาณ (บาท)						หน่วยงานดำเนินการ	
			พ.ศ. ๒๕๖๖	พ.ศ. ๒๕๖๗	พ.ศ. ๒๕๖๘	พ.ศ. ๒๕๖๙	พ.ศ. ๒๕๗๐	รวม ๕ ปี	หลัก	ร่วม
	โครงการ ซ่อมแซมอาคารป้องกันการกัดเซาะฝายบ้านคลองยางตากแดด	งบปกติ	๒,๐๐๐,๐๐๐	-	-	-	-	๒,๐๐๐,๐๐๐	คป.	
	โครงการ ซ่อมแซมอาคารที่ทำการโครงการชลประทานพิจิตร	งบปกติ	๑,๘๐๐,๐๐๐	-	-	-	-	๑,๘๐๐,๐๐๐	คป.	
	โครงการ ซ่อมแซมถนนบริเวณที่ทำการโครงการชลประทานพิจิตร	งบปกติ	๔,๐๐๐,๐๐๐	-	-	-	-	๔,๐๐๐,๐๐๐	คป.	
	โครงการ ซ่อมแซมบ้านพักคนงาน ๘ ครอบครัว	งบปกติ	๓๐๐,๐๐๐	-	-	-	-	๓๐๐,๐๐๐	คป.	
	โครงการ ซ่อมแซมบ้านพักข้าราชการระดับ ๗-๘ จำนวน ๑ หลัง	งบปกติ	๓๐๐,๐๐๐	-	-	-	-	๓๐๐,๐๐๐	คป.	
	โครงการ ซ่อมแซมบ้านพักข้าราชการระดับ ๓-๔ จำนวน ๑ หลัง	งบปกติ	๓๐๐,๐๐๐	-	-	-	-	๓๐๐,๐๐๐	คป.	
	โครงการ ซ่อมแซมเครื่องกวนบานระบายน้ำและส่วนประกอบ ๖ แห่ง	งบปกติ	๒,๐๐๐,๐๐๐	-	-	-	-	๒,๐๐๐,๐๐๐	คป.	
	โครงการ ซ่อมแซมท่อระบายน้ำบ้านเนินสมอ	งบปกติ	-	-	๒,๕๐๐,๐๐๐	-	-	๒,๕๐๐,๐๐๐	คป.	
	โครงการ ซ่อมแซมอาคารป้องกันการกัดเซาะ ด้านหน้าและด้านท้าย ทรบ.ร่องกอกใหญ่	งบปกติ	๒,๕๐๐,๐๐๐	-	-	-	-	๒,๕๐๐,๐๐๐	คป.	
	โครงการ ซ่อมแซมบำรุงรักษาระบบชลประทาน ตามข้อเสนอของเกษตรกรผู้ใช้น้ำชลประทาน จำนวน ๑๐ รายการโครงการชลประทานพิจิตร	งบปกติ	๑,๐๐๐,๐๐๐	-	-	-	-	๑,๐๐๐,๐๐๐	คป.	

กลยุทธ์	โครงการ	แหล่งงบประมาณ	งบประมาณ (บาท)						หน่วยงานดำเนินการ	
			พ.ศ. ๒๕๖๖	พ.ศ. ๒๕๖๗	พ.ศ. ๒๕๖๘	พ.ศ. ๒๕๖๙	พ.ศ. ๒๕๗๐	รวม ๕ ปี	หลัก	ร่วม
	โครงการ ซ่อมแซมปตร.บางไผ่และอาคารประกอบ	งบปกติ	๓,๐๐๐,๐๐๐	-	-	-	-	๓,๐๐๐,๐๐๐	คป.	
	โครงการ ซ่อมแซมอาคารป้องกันการกัดเซาะด้านเหนือฝั ทรบ. บุษบงค์เหนือ	งบปกติ	๒,๐๐๐,๐๐๐	-	-	-	-	๒,๐๐๐,๐๐๐	คป.	
	โครงการ ซ่อมแซมอาคารป้องกันการกัดเซาะด้านเหนือฝั ทรบ.หอไกร	งบปกติ	๒,๐๐๐,๐๐๐	-	-	-	-	๒,๐๐๐,๐๐๐	คป.	
	โครงการ ซ่อมแซมอาคารป้องกันการกัดเซาะฝายพญาวัง	งบปกติ	๓,๕๐๐,๐๐๐	-	-	-	-	๓,๕๐๐,๐๐๐	คป.	
	โครงการ ซ่อมแซมบ้านพักข้าราชการระดับ ๕-๖ จำนวน ๑ หลัง	งบปกติ	๓๐๐,๐๐๐	-	-	-	-	๓๐๐,๐๐๐	คป.	
	โครงการ ซ่อมแซมฝายวังเรื่อนและอาคารประกอบฝั่งขวา	งบปกติ	๒,๕๐๐,๐๐๐	-	-	-	-	๒,๕๐๐,๐๐๐	คป.	
	โครงการ ซ่อมแซม ปตร.วังจิว และ ทรบ.ปากเหมืองฝั่งซ้าย(ทรบ.ศาลาลาย)	งบปกติ	๓,๕๐๐,๐๐๐	-	-	-	-	๓,๕๐๐,๐๐๐	คป.	
	โครงการ ก่อสร้างคลังพัสดุ ที่ทำการโครงการชลประทานพิจิตร	งบปกติ	๒,๕๐๐,๐๐๐	-	-	-	-	๒,๕๐๐,๐๐๐	คป.	
	โครงการ บำรุงรักษาห้วงงาน จำนวน ๑๗ แห่ง พื้นที่ชลประทาน ๒๐๙ ไร่	งบปกติ	๔๗๔,๔๐๐	-	-	-	-	๔๗๔,๔๐๐	คป.	
	โครงการ ปรับปรุงท่อระบายน้ำคลองท่าหลวง ๑ แห่ง	งบปกติ	-	-	๒๕,๐๐๐,๐๐๐	-	-	๒๕,๐๐๐,๐๐๐	คป.	
	โครงการ บำรุงรักษาคลองส่งน้ำสายใหญ่ จำนวน ๑๖ สาย พื้นที่ ๑๔๘.๑๐ ไร่	งบปกติ	๒,๒๓๗,๖๐๐	-	-	-	-	๒,๒๓๗,๖๐๐	คป.	
	โครงการ บริหารการส่งน้ำโครงการชลประทาน ๒๕๙,๔๓๓ ไร่	งบปกติ	๑,๐๐๐,๐๐๐	-	-	-	-	๑,๐๐๐,๐๐๐	คป.	
	โครงการ อาคารบังคับน้ำบางไผ่	งบปกติ	-	๑๕,๐๐๐,๐๐๐	-	-	-	๑๕,๐๐๐,๐๐๐	คป.	
	โครงการ อาคารบังคับน้ำ ไทรโรงโขน	งบปกติ	-	๑๕,๐๐๐,๐๐๐	-	-	-	๑๕,๐๐๐,๐๐๐	คป.	

กลยุทธ์	โครงการ	แหล่งงบประมาณ	งบประมาณ (บาท)						หน่วยงานดำเนินการ	
			พ.ศ. ๒๕๖๖	พ.ศ. ๒๕๖๗	พ.ศ. ๒๕๖๘	พ.ศ. ๒๕๖๙	พ.ศ. ๒๕๗๐	รวม ๕ ปี	หลัก	ร่วม
	โครงการ ปรับปรุงท่อระบายน้ำคลอง บุษบงคี่ใต้พร้อมอาคารประกอบ	งบปกติ	-	๒,๐๐๐,๐๐๐	-	-	-	๒,๐๐๐,๐๐๐	คป.	
	โครงการ ปรับปรุงฝายพิจิตร	งบปกติ	๒๐๐,๐๐๐,๐๐๐	-	-	-	-	๒๐๐,๐๐๐,๐๐๐	คป.	
	โครงการ ปรับปรุงฝายพญาวัง	งบปกติ	๑๘๖,๐๐๐,๐๐๐	-	-	-	-	๑๘๖,๐๐๐,๐๐๐	คป.	
	โครงการ ก่อสร้างท่อลอดถนนคลองส่งน้ำ ซี ๔๑ กม.๑+๖๕๐	งบปกติ	-	-	-	๒,๐๐๐,๐๐๐	-	๒,๐๐๐,๐๐๐	คป. ดงเศรษฐี	
	โครงการ ปรับปรุงตาดคอนกรีตคลองส่ง น้ำซี ๖๗ ระยะทาง ๓.๗๔ กิโลเมตร โครงการส่งน้ำและบำรุงรักษาดงเศรษฐี	งบปกติ	-	๑๗,๐๐๐,๐๐๐	-	-	-	๑๗,๐๐๐,๐๐๐	คป. ดงเศรษฐี	
	โครงการ ปรับปรุงตาดคอนกรีตคลองส่ง น้ำซี ๖๒ ระยะทาง ๓.๔๒ กิโลเมตร โครงการส่งน้ำและบำรุงรักษาดงเศรษฐี	งบปกติ	๑๐,๐๐๐,๐๐๐	-	-	-	-	๑๐,๐๐๐,๐๐๐	คป. ดงเศรษฐี	
	โครงการ ปรับปรุงตาดคอนกรีตคลองส่ง น้ำซี ๗๕ ระยะทาง ๕.๔๖ กิโลเมตร โครงการส่งน้ำและบำรุงรักษาดงเศรษฐี	งบปกติ	๑๙,๐๐๐,๐๐๐	-	-	-	-	๑๙,๐๐๐,๐๐๐	คป. ดงเศรษฐี	
	โครงการ ปรับปรุงระบบเครื่องกว้านบาน ระบาย (Gear Motor) ของทรบ.ปาก คลอง PR-๗๙.๙R (C.๔๐) พร้อมระบบ ควบคุม	งบปกติ	-	-	๔,๐๐๐,๐๐๐	-	-	๔,๐๐๐,๐๐๐	คป. ดงเศรษฐี	
	โครงการ ปรับปรุงระบบเครื่องกว้านบาน ระบาย (Gear Motor) ของทรบ.ปาก คลอง PR-๙๕.๕L (C.๖๗) พร้อมระบบ ควบคุม	งบปกติ	-	-	๕,๐๐๐,๐๐๐	-	-	๕,๐๐๐,๐๐๐	คป. ดงเศรษฐี	

กลยุทธ์	โครงการ	แหล่ง งบประมาณ	งบประมาณ (บาท)						หน่วยงาน ดำเนินการ		
			พ.ศ. ๒๕๖๖	พ.ศ. ๒๕๖๗	พ.ศ. ๒๕๖๘	พ.ศ. ๒๕๖๙	พ.ศ. ๒๕๗๐	รวม ๕ ปี	หลัก	ร่วม	
	โครงการ ดาดคอนกรีตคลองส่งน้ำ PR-๘๑.๒ L (C.๖๔) (ระยะที่๒) กม.๐+๐๒๐ - กม.๕+๑๕๓	งบปกติ	๑๕,๐๐๐,๐๐๐	-	-	-	-	-	๑๕,๐๐๐,๐๐๐	คป. ดงเศรษฐี	
	โครงการ ปรับปรุงประตูละบายน้ำริมแม่น้ำน่าน DR.๓ ๑ แห่ง	งบปกติ	๑๘,๐๐๐,๐๐๐	-	-	-	-	-	๑๘,๐๐๐,๐๐๐	คป. ดงเศรษฐี	
	โครงการ ดาดคอนกรีตคลองส่งน้ำ PR-๗๙.๙R (C.๔๐) กม.๖+๓๐๐ - กม.๗+๕๐๐	งบปกติ	-	-	-	-	-	๑๐,๐๐๐,๐๐๐	๑๐,๐๐๐,๐๐๐	คป. ดงเศรษฐี	
	โครงการ ดาดคอนกรีตคลองส่งน้ำ PR-๙๕.๕L-๑๘.๑R(C.๗๒) กม.๒๒+๐๐๓ - กม.๒๖+๑๙๒	งบปกติ	-	-	๑๐,๐๐๐,๐๐๐	-	-	-	๑๐,๐๐๐,๐๐๐	คป. ดงเศรษฐี	
	โครงการ ดาดคอนกรีตคลองส่งน้ำ PR-๗๙.๙R(C.๔๐) กม.๓๗+๐๘๐ - กม.๓๘+๗๐๐	งบปกติ	-	-	๑๖,๐๐๐,๐๐๐	-	-	-	๑๖,๐๐๐,๐๐๐	คป. ดงเศรษฐี	
	โครงการ ดาดคอนกรีตคลองส่งน้ำ PR-๙๕.๕L-๑๙.๒R (C.๗๑) กม.๐+๐๐๐ - กม.๕+๘๐๐	งบปกติ	-	-	-	๑๐,๐๐๐,๐๐๐	-	-	๑๐,๐๐๐,๐๐๐	คป. ดงเศรษฐี	
	โครงการ ดาดคอนกรีตคลองส่งน้ำ PR-๗๙.๙R-๔.๑R (C.๔๒) กม.๕+๕๓๒ - กม.๙+๑๐๐	งบปกติ	-	๑๐,๐๐๐,๐๐๐	-	-	-	-	๑๐,๐๐๐,๐๐๐	คป. ดงเศรษฐี	
	โครงการ ปรับปรุงประตูละบายน้ำริมแม่น้ำน่าน DR.๖ ๑ แห่ง	งบปกติ	๕๐,๐๐๐,๐๐๐	-	-	-	-	-	๕๐,๐๐๐,๐๐๐	คป. ดงเศรษฐี	
	โครงการ ปรับปรุงท่อลอด คลองหางนกยูง ๑ แห่ง	งบปกติ	-	๕,๐๐๐,๐๐๐	-	-	-	-	๕,๐๐๐,๐๐๐	คป. ดงเศรษฐี	
	โครงการ ปรับปรุงท่อลอด คลองหางสวายใต้ ๑ แห่ง	งบปกติ	-	๕,๐๐๐,๐๐๐	-	-	-	-	๕,๐๐๐,๐๐๐	คป. ดงเศรษฐี	



กลยุทธ์	โครงการ	แหล่งงบประมาณ	งบประมาณ (บาท)						หน่วยงานดำเนินการ		
			พ.ศ. ๒๕๖๖	พ.ศ. ๒๕๖๗	พ.ศ. ๒๕๖๘	พ.ศ. ๒๕๖๙	พ.ศ. ๒๕๗๐	รวม ๕ ปี	หลัก	ร่วม	
	โครงการ ปรับปรุงท่อลอด คลองยายศรี ๑ แห่ง	งบปกติ	-	๕,๐๐๐,๐๐๐	-	-	-	-	๕,๐๐๐,๐๐๐	คป. ดงเสาชฐี	
	โครงการ ปรับปรุงท่อลอด คลองบ้านน้อย ๑ แห่ง	งบปกติ	-	๕,๐๐๐,๐๐๐	-	-	-	-	๕,๐๐๐,๐๐๐	คป. ดงเสาชฐี	
	โครงการ ปรับปรุงท่อลอด คลองตะเคียนเฒ่า ๑ แห่ง	งบปกติ	-	๕,๐๐๐,๐๐๐	-	-	-	-	๕,๐๐๐,๐๐๐	คป. ดงเสาชฐี	
	โครงการ ปรับปรุงตาดคอนกรีตคลองส่งน้ำซี ๕๔ ระยะทาง ๕.๔๕ กิโลเมตร โครงการส่งน้ำและบำรุงรักษาตงเสาชฐี	งบปกติ	๒๐,๐๐๐,๐๐๐	-	-	-	-	-	๒๐,๐๐๐,๐๐๐	คป. ดงเสาชฐี	
	โครงการ ตาดคอนกรีตคลองส่งน้ำ PR-๗๙.๙R-๔๗.๕R(C.๕๓) กม.๐+๐๓๐ - กม.๒+๑๐๐	งบปกติ	-	-	-	-	-	๑๐,๐๐๐,๐๐๐	๑๐,๐๐๐,๐๐๐	คป. ดงเสาชฐี	
	โครงการ ตาดคอนกรีตคลองส่งน้ำ PR-๗๙.๙R-๓๙.๒R(C.๕๒) กม. ๐+๐๒๐ - กม.๓+๕๖๐	งบปกติ	-	-	-	-	-	๑๕,๐๐๐,๐๐๐	๑๕,๐๐๐,๐๐๐	คป. ดงเสาชฐี	
	โครงการ ก่อสร้างท่อลอดถนนคลอง PR-๘๒.๐L (C.๖๕) กม.๒+๕๐๐	งบปกติ	-	-	-	๑,๐๐๐,๐๐๐	-	-	๑,๐๐๐,๐๐๐	คป. ดงเสาชฐี	
	โครงการ ก่อสร้างท่อลอดถนนคลอง PR-๘๓.๙L (C.๖๖) กม.๒+๐๖๐	งบปกติ	-	-	-	๑,๐๐๐,๐๐๐	-	-	๑,๐๐๐,๐๐๐	คป. ดงเสาชฐี	
	โครงการ ก่อสร้างท่อลอดคลองส่งน้ำ PR-๗๙.๙R-๓๙.๒R (C.๕๑) กม.๐+๔๓๐	งบปกติ	-	-	-	๓,๐๐๐,๐๐๐	-	-	๓,๐๐๐,๐๐๐	คป. ดงเสาชฐี	
	โครงการ ก่อสร้างท่อลอดคลองส่งน้ำ PR-๗๙.๙R-๗๕.๑R (C.๖๑) กม.๓+๐๘๒	งบปกติ	-	-	-	๓,๐๐๐,๐๐๐	-	-	๓,๐๐๐,๐๐๐	คป. ดงเสาชฐี	
	โครงการ ก่อสร้างท่อลอดคลองส่งน้ำ PR-๗๙.๙R-๓๘.๘R-๑.๘L (C.๕๐) กม. ๓+๔๕๒	งบปกติ	-	-	-	๓,๐๐๐,๐๐๐	-	-	๓,๐๐๐,๐๐๐	คป. ดงเสาชฐี	

กลยุทธ์	โครงการ	แหล่งงบประมาณ	งบประมาณ (บาท)						หน่วยงานดำเนินการ	
			พ.ศ. ๒๕๖๖	พ.ศ. ๒๕๖๗	พ.ศ. ๒๕๖๘	พ.ศ. ๒๕๖๙	พ.ศ. ๒๕๗๐	รวม ๕ ปี	หลัก	ร่วม
	โครงการ ดาดคอนกรีตคลองส่งน้ำ PR-๗๙.๙R (C.๔๐) กม.๘+๗๐๐ - กม.๙+๙๐๐	งบปกติ	-	-	-	-	๑๐,๐๐๐,๐๐๐	๑๐,๐๐๐,๐๐๐	คป. ดงเศรษฐี	
	โครงการ ปรับปรุงอาคารระบายน้ำ คลอง DR.-๒-๑๐๓L กม.๐+๑๐๐	งบปกติ	-	-	-	-	๕,๐๐๐,๐๐๐	๕,๐๐๐,๐๐๐	คป. ดงเศรษฐี	
	โครงการ ปรับปรุงอาคารระบายน้ำ คลอง DR.-๒-๙๘L กม.๐+๘๕๐	งบปกติ	-	-	-	-	๘,๐๐๐,๐๐๐	๘,๐๐๐,๐๐๐	คป. ดงเศรษฐี	
	โครงการ ดาดคอนกรีตคลองส่งน้ำ PR-๗๙.๙R-๑.๗L (C.๔๑) กม.๐+๑๔๕ - กม.๓+๔๐๐	งบปกติ	-	๑๐,๐๐๐,๐๐๐	-	-	-	๑๐,๐๐๐,๐๐๐	คป. ดงเศรษฐี	
	โครงการ ดาดคอนกรีตคลองส่งน้ำ PR-๙๕.๕L-๑๙.๒R (C.๗๓) กม.๐+๐๐๐ - กม.๔+๘๕๐	งบปกติ	-	-	-	-	๑๒,๐๐๐,๐๐๐	๑๒,๐๐๐,๐๐๐	คป. ดงเศรษฐี	
	โครงการ ดาดคอนกรีตคลองส่งน้ำ PR-๙๕.๕L-๑๙.๒R (C.๗๔) กม.๐+๐๐๐ - กม.๓+๓๒๐	งบปกติ	-	-	-	๑๐,๐๐๐,๐๐๐	-	๑๐,๐๐๐,๐๐๐	คป. ดงเศรษฐี	
	โครงการ ดาดคอนกรีตคลองส่งน้ำ PR-๗๙.๙R-๖๔.๕R(C.๕๙) กม.๐+๐๓๐ - กม.๔+๖๒๐	งบปกติ	-	-	-	-	๒๐,๐๐๐,๐๐๐	๒๐,๐๐๐,๐๐๐	คป. ดงเศรษฐี	
	โครงการ ดาดคอนกรีตคลองส่งน้ำ PR-๗๙.๙R-๕๑.๒R-๒.๔R(C.๕๕) กม.๐+๐๒๐ - กม.๕+๔๒๐	งบปกติ	-	-	-	๒๐,๐๐๐,๐๐๐	-	๒๐,๐๐๐,๐๐๐	คป. ดงเศรษฐี	
	โครงการ ดาดคอนกรีตคลองส่งน้ำ PR-๗๙.๙R (C.๔๐) กม.๕๘+๑๕๐ - กม.๖๒+๑๕๐	งบปกติ	-	-	-	-	๒๐,๐๐๐,๐๐๐	๒๐,๐๐๐,๐๐๐	คป. ดงเศรษฐี	
	โครงการ ก่อสร้างท่อลอดถนนคลอง DR.๑๓-๒๗R-๖R กม.๐+๖๐๐	งบปกติ	-	-	๑,๐๐๐,๐๐๐	-	-	๑,๐๐๐,๐๐๐	คป. ดงเศรษฐี	

กลยุทธ์	โครงการ	แหล่งงบประมาณ	งบประมาณ (บาท)						หน่วยงานดำเนินการ	
			พ.ศ. ๒๕๖๖	พ.ศ. ๒๕๖๗	พ.ศ. ๒๕๖๘	พ.ศ. ๒๕๖๙	พ.ศ. ๒๕๗๐	รวม ๕ ปี	หลัก	ร่วม
	โครงการ ก่อสร้างท่อลอดถนน คลอง DR.๑๓-๕๑R กม.๘+๓๘๐	งบปกติ	-	-	๑,๐๐๐,๐๐๐	-	-	๑,๐๐๐,๐๐๐	คป. ดงเศรษฐี	
	โครงการ ก่อสร้างท่อลอดถนน คลอง PR-๗๙.๙R-๕๑.๒R-๒.๔R (C.๕๕) กม. ๑+๔๓๐	งบปกติ	-	-	๑,๐๐๐,๐๐๐	-	-	๑,๐๐๐,๐๐๐	คป. ดงเศรษฐี	
	โครงการ ดาดคอนกรีตคลองส่งน้ำ PR-๗๙.๙R (C.๔๐) กม.๙+๙๐๐ - กม. ๑๑+๕๐๐	งบปกติ	-	-	-	-	๑๐,๐๐๐,๐๐๐	๑๐,๐๐๐,๐๐๐	คป. ดงเศรษฐี	
	โครงการ ปรับปรุงท่อลอดถนนคลอง PR.-๙๕.๕L (C.๖๗) ๑ แห่ง	งบปกติ	-	-	-	-	๑๐,๐๐๐,๐๐๐	๑๐,๐๐๐,๐๐๐	คป. ดงเศรษฐี	
	โครงการ ปรับปรุงประตูระบายน้ำริมแม่น้ำน่าน DR.๔ ๑ แห่ง	งบปกติ	๘,๐๐๐,๐๐๐	-	-	-	-	๘,๐๐๐,๐๐๐	คป. ดงเศรษฐี	
	โครงการ ดาดคอนกรีตคลองส่งน้ำ PR-๙๕.๕L-๘.๕L (C.๗๐) กม.๐+๐๐๐ - กม. ๑+๙๖๓	งบปกติ	-	-	-	-	๘,๐๐๐,๐๐๐	๘,๐๐๐,๐๐๐	คป. ดงเศรษฐี	
	โครงการ ดาดคอนกรีตคลองส่งน้ำ PR.๗๙.๙R-๓๒.๕R (C.๔๗) กม.๐+๐๒๐ - กม.๗+๗๙๘	งบปกติ	-	-	-	๑๕,๐๐๐,๐๐๐	-	๑๕,๐๐๐,๐๐๐	คป. ดงเศรษฐี	
	โครงการ ดาดคอนกรีตคลองส่งน้ำ PR-๗๙.๙R (C.๔๐) กม.๕๔+๐๔๐ - กม. ๕๗+๕๒๐	งบปกติ	-	-	-	๑๕,๐๐๐,๐๐๐	-	๑๕,๐๐๐,๐๐๐	คป. ดงเศรษฐี	
	โครงการ ดาดคอนกรีตคลองส่งน้ำ PR-๗๙.๙R (C.๔๐) กม.๖๗+๐๕๐ - กม. ๗๐+๓๐๐	งบปกติ	-	-	-	๑๕,๐๐๐,๐๐๐	-	๑๕,๐๐๐,๐๐๐	คป. ดงเศรษฐี	
	โครงการ ดาดคอนกรีตคลองส่งน้ำซี ๔๘ กม.๐+๐๒๐ ถึง กม.๑+๗๘๖ โครงการส่งน้ำและบำรุงรักษา ดงเศรษฐี	งบปกติ	-	-	-	๗,๐๐๐,๐๐๐	-	๗,๐๐๐,๐๐๐	คป. ดงเศรษฐี	

กลยุทธ์	โครงการ	แหล่งงบประมาณ	งบประมาณ (บาท)						หน่วยงานดำเนินการ	
			พ.ศ. ๒๕๖๖	พ.ศ. ๒๕๖๗	พ.ศ. ๒๕๖๘	พ.ศ. ๒๕๖๙	พ.ศ. ๒๕๗๐	รวม ๕ ปี	หลัก	ร่วม
	โครงการ ดาดคอนกรีตคลองส่งน้ำซี ๔๙ กม.๑+๗๘๐ ถึง กม.๓+๓๓๓ โครงการส่งน้ำและบำรุงรักษาตงเศรษฐี	งบกติ	-	-	-	๗,๐๐๐,๐๐๐	-	๗,๐๐๐,๐๐๐	คป. ดงเศรษฐี	
	โครงการ ดาดคอนกรีตคลองส่งน้ำซี ๕๐ กม.๐+๖๑๐ ถึง กม.๕+๒๑๐ โครงการส่งน้ำและบำรุงรักษาตงเศรษฐี	งบกติ	-	-	-	๑๕,๐๐๐,๐๐๐	-	๑๕,๐๐๐,๐๐๐	คป. ดงเศรษฐี	
	โครงการ ดาดคอนกรีตคลองส่งน้ำซี ๕๗ กม.๐+๐๒๐ ถึง กม.๑+๙๔๙ โครงการส่งน้ำและบำรุงรักษาตงเศรษฐี	งบกติ	-	-	-	๗,๐๐๐,๐๐๐	-	๗,๐๐๐,๐๐๐	คป. ดงเศรษฐี	
	โครงการ ดาดคอนกรีตคลองส่งน้ำซี ๕๘ กม.๐+๐๒๐ ถึง กม.๔+๔๘๙ โครงการส่งน้ำและบำรุงรักษาตงเศรษฐี	งบกติ	-	-	-	๑๕,๐๐๐,๐๐๐	-	๑๕,๐๐๐,๐๐๐	คป. ดงเศรษฐี	
	โครงการ ดาดคอนกรีตคลองส่งน้ำซี ๖๑ กม.๓+๗๓๐ ถึง กม.๕+๘๒๐ โครงการส่งน้ำและบำรุงรักษาตงเศรษฐี	งบกติ	-	-	-	๖,๐๐๐,๐๐๐	-	๖,๐๐๐,๐๐๐	คป. ดงเศรษฐี	
	โครงการ ดาดคอนกรีตคลองส่งน้ำซี ๖๓ กม.๐+๐๒๐ ถึง กม.๓+๐๘๐ โครงการส่งน้ำและบำรุงรักษาตงเศรษฐี	งบกติ	-	-	-	๑๐,๐๐๐,๐๐๐	-	๑๐,๐๐๐,๐๐๐	คป. ดงเศรษฐี	
	โครงการ ดาดคอนกรีตคลองส่งน้ำ PR-๗๙.๙R (C.๔๐) กม.๔+๒๐๐ - กม.๕+๐๐๐	งบกติ	-	-	-	-	๘,๐๐๐,๐๐๐	๘,๐๐๐,๐๐๐	คป. ดงเศรษฐี	
	โครงการ ดาดคอนกรีตคลองส่งน้ำ PR.๗๙.๙R-๑๓.๘R (C.๔๔) กม.๐+๐๒๐ - กม.๓+๑๒๐	งบกติ	-	-	-	๘,๐๐๐,๐๐๐	-	๘,๐๐๐,๐๐๐	คป. ดงเศรษฐี	
	โครงการ ปรับปรุงฝายน้ำล้นคลองวังหัวกรด (คลองระบายน้ำDR.๕)	งบกติ	-	-	-	-	๒๐,๐๐๐,๐๐๐	๒๐,๐๐๐,๐๐๐	คป. ดงเศรษฐี	

กลยุทธ์	โครงการ	แหล่งงบประมาณ	งบประมาณ (บาท)						หน่วยงานดำเนินการ	
			พ.ศ. ๒๕๖๖	พ.ศ. ๒๕๖๗	พ.ศ. ๒๕๖๘	พ.ศ. ๒๕๖๙	พ.ศ. ๒๕๗๐	รวม ๕ ปี	หลัก	ร่วม
	โครงการ ปรับปรุงตาดคอนกรีตคลองส่งน้ำ P.R.-๙๕.๕L-๕.๓L(C.๖๙) ระยะทาง ๐.๖๙ กิโลเมตร	งบปกติ	-	-	-	๗,๐๐๐,๐๐๐	-	๗,๐๐๐,๐๐๐	คป. ดงเศรษฐี	
	โครงการ ขุดลอกโดยรถขุดดำเนินการเอง คลองระบายน้ำ DR.๑๓-๒R-๔R	งบปกติ	-	-	-	๒,๐๐๐,๐๐๐	-	๒,๐๐๐,๐๐๐	คป. ดงเศรษฐี	
	โครงการ บำรุงรักษาคลองส่งน้ำสายใหญ่ ระยะทาง ๑๖ กิโลเมตร โครงการส่งน้ำและบำรุงรักษา ดงเศรษฐี	งบปกติ	๒๔๒,๐๐๐	-	-	-	-	๒๔๒,๐๐๐	คป. ดงเศรษฐี	
	โครงการ บำรุงรักษาคลองส่งน้ำสายซอย ระยะทาง ๒๙๘.๙๗๓ กิโลเมตร โครงการส่งน้ำและบำรุงรักษา ดงเศรษฐี	งบปกติ	๒,๒๖๐,๐๐๐	-	-	-	-	๒,๒๖๐,๐๐๐	คป. ดงเศรษฐี	
	โครงการ บำรุงรักษาห้วงงาน พื้นที่ ๑๗๘ ไร่ โครงการส่งน้ำและบำรุงรักษา ดงเศรษฐี	งบปกติ	๔๐๔,๐๐๐	-	-	-	-	๔๐๔,๐๐๐	คป. ดงเศรษฐี	
	โครงการ ปรับปรุงระบบไฟฟ้าภายในโครงการส่งน้ำและบำรุงรักษา ดงเศรษฐี	งบปกติ	-	๒,๐๐๐,๐๐๐	-	-	-	๒,๐๐๐,๐๐๐	คป. ดงเศรษฐี	
	โครงการ ปรับปรุงระบบประปาภายในโครงการส่งน้ำและบำรุงรักษา ดงเศรษฐี	งบปกติ	-	๑,๕๐๐,๐๐๐	-	-	-	๑,๕๐๐,๐๐๐	คป. ดงเศรษฐี	
	โครงการ กำจัดวัชพืช จำนวน ๖ สาย ปริมาณ ๒๕๐ ไร่ โครงการส่งน้ำและบำรุงรักษา ดงเศรษฐี	งบปกติ	๘๑๐,๐๐๐	-	-	-	-	๘๑๐,๐๐๐	คป. ดงเศรษฐี	
	โครงการ ปรับปรุงถนนภายในโครงการส่งน้ำและบำรุงรักษา ดงเศรษฐี	งบปกติ	๒,๐๐๐,๐๐๐	-	-	-	-	๒,๐๐๐,๐๐๐	คป. ดงเศรษฐี	

กลยุทธ์	โครงการ	แหล่งงบประมาณ	งบประมาณ (บาท)						หน่วยงานดำเนินการ	
			พ.ศ. ๒๕๖๖	พ.ศ. ๒๕๖๗	พ.ศ. ๒๕๖๘	พ.ศ. ๒๕๖๙	พ.ศ. ๒๕๗๐	รวม ๕ ปี	หลัก	ร่วม
	โครงการ ซ่อมแซมห้วงานและอาคารประกอบพร้อมส่วนประกอบอื่น โครงการส่งน้ำและบำรุงรักษาตงเศรษฐี	งบปกติ	๙๐๐,๐๐๐	-	-	-	-	๙๐๐,๐๐๐	คป. ดงเศรษฐี	
	โครงการ ซ่อมแซมโรงจอดรถบรรทุกและอาคารที่ทำการช่างกล โครงการส่งน้ำและบำรุงรักษาตงเศรษฐี	งบปกติ	๒,๔๐๐,๐๐๐	-	-	-	-	๒,๔๐๐,๐๐๐	คป. ดงเศรษฐี	
	โครงการ ซ่อมแซมรั้วรอบบริเวณที่ทำการฝายส่งน้ำและบำรุงรักษาที่ ๓ โครงการส่งน้ำและบำรุงรักษาตงเศรษฐี	งบปกติ	๒,๕๐๐,๐๐๐	-	-	-	-	๒,๕๐๐,๐๐๐	คป. ดงเศรษฐี	
	โครงการ ซ่อมแซมรั้วบริเวณที่ทำการฝายส่งน้ำและบำรุงรักษาที่ ๒ โครงการส่งน้ำและบำรุงรักษาตงเศรษฐี	งบปกติ	๑,๐๐๐,๐๐๐	-	-	-	-	๑,๐๐๐,๐๐๐	คป. ดงเศรษฐี	
	โครงการ ซ่อมแซมอาคารจอดรถ ฝายส่งน้ำและบำรุงรักษาที่ ๑ โครงการส่งน้ำและบำรุงรักษาตงเศรษฐี	งบปกติ	๙๘๐,๐๐๐	-	-	-	-	๙๘๐,๐๐๐	คป. ดงเศรษฐี	
	โครงการ ซ่อมแซมบ้านพักข้าราชการฝายส่งน้ำและบำรุงรักษาที่ ๒ โครงการส่งน้ำและบำรุงรักษาตงเศรษฐี	งบปกติ	๑,๐๐๐,๐๐๐	-	-	-	-	๑,๐๐๐,๐๐๐	คป. ดงเศรษฐี	
	โครงการ ซ่อมแซมถนนภายในโครงการส่งน้ำและบำรุงรักษาตงเศรษฐี	งบปกติ	๔,๐๐๐,๐๐๐	-	-	-	-	๔,๐๐๐,๐๐๐	คป. ดงเศรษฐี	
	โครงการ งานซ่อมแซมบานระบายน้ำ ในเขตฝายส่งน้ำและบำรุงรักษาที่ ๑ โครงการส่งน้ำและบำรุงรักษาตงเศรษฐี	งบปกติ	๕๘๕,๐๐๐	-	-	-	-	๕๘๕,๐๐๐	คป. ดงเศรษฐี	

กลยุทธ์	โครงการ	แหล่งงบประมาณ	งบประมาณ (บาท)						หน่วยงานดำเนินการ	
			พ.ศ. ๒๕๖๖	พ.ศ. ๒๕๖๗	พ.ศ. ๒๕๖๘	พ.ศ. ๒๕๖๙	พ.ศ. ๒๕๗๐	รวม ๕ ปี	หลัก	ร่วม
	โครงการ งานซ่อมแซมบานระบายน้ำ ในเขตฝายส่งน้ำและบำรุงรักษาที่ ๒ โครงการส่งน้ำและบำรุงรักษาดงเศรษฐี	งบปกติ	๖๑๕,๐๐๐	-	-	-	-	๖๑๕,๐๐๐	คป. ดงเศรษฐี	
	โครงการ งานซ่อมแซมบานระบายน้ำ ในเขตฝายส่งน้ำและบำรุงรักษาที่ ๓ โครงการส่งน้ำและบำรุงรักษาดงเศรษฐี	งบปกติ	๕๙๕,๐๐๐	-	-	-	-	๕๙๕,๐๐๐	คป. ดงเศรษฐี	
	โครงการ งานซ่อมแซมบานอัดน้ำกลางคลองซี ๔๐ โครงการส่งน้ำและบำรุงรักษาดงเศรษฐี	งบปกติ	๖๓๙,๐๐๐	-	-	-	-	๖๓๙,๐๐๐	คป. ดงเศรษฐี	
	โครงการ งานซ่อมแซมบานอัดน้ำกลางคลองซี ๖๗ โครงการส่งน้ำและบำรุงรักษาดงเศรษฐี	งบปกติ	๔๗๑,๐๐๐	-	-	-	-	๔๗๑,๐๐๐	คป. ดงเศรษฐี	
	โครงการ งานซ่อมแซมบานอัดน้ำกลางคลองซี ๗๒ โครงการส่งน้ำและบำรุงรักษาดงเศรษฐี	งบปกติ	๓๐๐,๐๐๐	-	-	-	-	๓๐๐,๐๐๐	คป. ดงเศรษฐี	
	โครงการ ซ่อมแซมเครื่องก้วานบานระบายในเขตโครงการส่งน้ำและบำรุงรักษาดงเศรษฐี	งบปกติ	๔๗๔,๐๐๐	-	-	-	-	๔๗๔,๐๐๐	คป. ดงเศรษฐี	
	โครงการ ซ่อมแซมคลองส่งน้ำซี ๗๒ พร้อมอาคารประกอบ โครงการส่งน้ำและบำรุงรักษาดงเศรษฐี	งบปกติ	๓,๒๐๐,๐๐๐	-	-	-	-	๓,๒๐๐,๐๐๐	คป. ดงเศรษฐี	
	โครงการ ซ่อมแซมคลองส่งน้ำซี ๔๐ ในเขตฝายส่งน้ำและบำรุงรักษาที่ ๒ โครงการส่งน้ำและบำรุงรักษาดงเศรษฐี	งบปกติ	๕,๐๐๐,๐๐๐	-	-	-	-	๕,๐๐๐,๐๐๐	คป. ดงเศรษฐี	

กลยุทธ์	โครงการ	แหล่งงบประมาณ	งบประมาณ (บาท)						หน่วยงานดำเนินการ	
			พ.ศ. ๒๕๖๖	พ.ศ. ๒๕๖๗	พ.ศ. ๒๕๖๘	พ.ศ. ๒๕๖๙	พ.ศ. ๒๕๗๐	รวม ๕ ปี	หลัก	ร่วม
	โครงการ ซ่อมแซมคลองส่งน้ำซี ๔๐ ในเขตฝายส่งน้ำและบำรุงรักษาที่ ๑ พร้อมอาคารประกอบ โครงการส่งน้ำและบำรุงรักษาดงเศรษฐี	งบปกติ	๒,๕๐๐,๐๐๐	-	-	-	-	๒,๕๐๐,๐๐๐	คป. ดงเศรษฐี	
	โครงการ ซ่อมแซมคลองส่งน้ำซี ๖๘ พร้อมอาคารประกอบ โครงการส่งน้ำและบำรุงรักษาดงเศรษฐี	งบปกติ	๙๙๐,๐๐๐	-	-	-	-	๙๙๐,๐๐๐	คป. ดงเศรษฐี	
	โครงการ ซ่อมแซมคลองส่งน้ำซี ๕๐ พร้อมอาคารประกอบ โครงการส่งน้ำและบำรุงรักษาดงเศรษฐี	งบปกติ	๙๘๐,๐๐๐	-	-	-	-	๙๘๐,๐๐๐	คป. ดงเศรษฐี	
	โครงการ ซ่อมแซมคลองส่งน้ำ ซี ๔๒ พร้อมอาคารประกอบ โครงการส่งน้ำและบำรุงรักษาดงเศรษฐี	งบปกติ	๑,๘๐๐,๐๐๐	-	-	-	-	๑,๘๐๐,๐๐๐	คป. ดงเศรษฐี	
	โครงการ ซ่อมแซมคลองส่งน้ำซี ๖๗ พร้อมอาคารประกอบ โครงการส่งน้ำและบำรุงรักษาดงเศรษฐี	งบปกติ	๓,๐๐๐,๐๐๐	-	-	-	-	๓,๐๐๐,๐๐๐	คป. ดงเศรษฐี	
	โครงการ ซ่อมแซมคลองส่งน้ำซี ๕๑ พร้อมอาคารประกอบ โครงการส่งน้ำและบำรุงรักษาดงเศรษฐี	งบปกติ	๙๙๐,๐๐๐	-	-	-	-	๙๙๐,๐๐๐	คป. ดงเศรษฐี	
	โครงการ ซ่อมแซมคลองส่งน้ำซี ๔๔ พร้อมอาคารประกอบ โครงการส่งน้ำและบำรุงรักษาดงเศรษฐี	งบปกติ	๑,๙๐๐,๐๐๐	-	-	-	-	๑,๙๐๐,๐๐๐	คป. ดงเศรษฐี	
	โครงการ ซ่อมแซมคลองส่งน้ำซี ๗๐ พร้อมอาคารประกอบ โครงการส่งน้ำและบำรุงรักษาดงเศรษฐี	งบปกติ	๙๓๐,๐๐๐	-	-	-	-	๙๓๐,๐๐๐	คป. ดงเศรษฐี	



กลยุทธ์	โครงการ	แหล่งงบประมาณ	งบประมาณ (บาท)						หน่วยงานดำเนินการ	
			พ.ศ. ๒๕๖๖	พ.ศ. ๒๕๖๗	พ.ศ. ๒๕๖๘	พ.ศ. ๒๕๖๙	พ.ศ. ๒๕๗๐	รวม ๕ ปี	หลัก	ร่วม
	โครงการ ซ่อมแซมคลองส่งน้ำซี ๕๕ พร้อมอาคารประกอบ โครงการส่งน้ำและบำรุงรักษาดงเศรษฐี	งบปกติ	๒,๐๐๐,๐๐๐	-	-	-	-	๒,๐๐๐,๐๐๐	คป. ดงเศรษฐี	
	โครงการ ซ่อมแซมคลองส่งน้ำซี ๔๗ พร้อมอาคารประกอบ โครงการส่งน้ำและบำรุงรักษาดงเศรษฐี	งบปกติ	๒,๔๐๐,๐๐๐	-	-	-	-	๒,๔๐๐,๐๐๐	คป. ดงเศรษฐี	
	โครงการ ซ่อมแซมคลองส่งน้ำซี ๗๑ พร้อมอาคารประกอบ โครงการส่งน้ำและบำรุงรักษาดงเศรษฐี	งบปกติ	๙๙๐,๐๐๐	-	-	-	-	๙๙๐,๐๐๐	คป. ดงเศรษฐี	
	โครงการ ซ่อมแซมคลองส่งน้ำซี ๕๖ พร้อมอาคารประกอบ โครงการส่งน้ำและบำรุงรักษาดงเศรษฐี	งบปกติ	๙๘๐,๐๐๐	-	-	-	-	๙๘๐,๐๐๐	คป. ดงเศรษฐี	
	โครงการ ซ่อมแซมคลองส่งน้ำซี ๖๔ พร้อมอาคารประกอบ โครงการส่งน้ำและบำรุงรักษาดงเศรษฐี	งบปกติ	๙๗๐,๐๐๐	-	-	-	-	๙๗๐,๐๐๐	คป. ดงเศรษฐี	
	โครงการ ซ่อมแซมคลองส่งน้ำซี ๗๓ พร้อมอาคารประกอบโครงการส่งน้ำและบำรุงรักษาดงเศรษฐี	งบปกติ	๙๘๐,๐๐๐	-	-	-	-	๙๘๐,๐๐๐	คป. ดงเศรษฐี	
	โครงการ ซ่อมแซมคลองส่งน้ำซี ๖๕ พร้อมอาคารประกอบ โครงการส่งน้ำและบำรุงรักษาดงเศรษฐี	งบปกติ	๙๘๐,๐๐๐	-	-	-	-	๙๘๐,๐๐๐	คป. ดงเศรษฐี	
	โครงการ ซ่อมแซมคลองส่งน้ำเข้านา ในเขตฝายส่งน้ำและบำรุงรักษาที่ ๑ โครงการส่งน้ำและบำรุงรักษาดงเศรษฐี	งบปกติ	๙๑๐,๐๐๐	-	-	-	-	๙๑๐,๐๐๐	คป. ดงเศรษฐี	

กลยุทธ์	โครงการ	แหล่งงบประมาณ	งบประมาณ (บาท)						หน่วยงานดำเนินการ	
			พ.ศ. ๒๕๖๖	พ.ศ. ๒๕๖๗	พ.ศ. ๒๕๖๘	พ.ศ. ๒๕๖๙	พ.ศ. ๒๕๗๐	รวม ๕ ปี	หลัก	ร่วม
	โครงการ ก่อสร้างสะพานรถยนต์ ๑ แห่ง คลอง PR(C.๑) กม.๘๓+๓๐๐	งบปกติ	-	-	-	๑๕,๐๐๐,๐๐๐๐	-	๑๕,๐๐๐,๐๐๐๐	คป. ดงเศรษฐี	
	โครงการ ก่อสร้างสะพานรถยนต์ ๑ แห่ง คลอง PR(C.๑) กม.๘๑+๐๐๐	งบปกติ	-	๑๕,๐๐๐,๐๐๐๐	-	-	-	๑๕,๐๐๐,๐๐๐๐	คป. ดงเศรษฐี	
	โครงการ ก่อสร้างสะพานรถยนต์คลองส่งน้ำ PR-๗๙.๙R (C.๔๐) กม.๒๗+๖๓๐	งบปกติ	-	-	-	-	๑๐,๐๐๐,๐๐๐๐	๑๐,๐๐๐,๐๐๐๐	คป. ดงเศรษฐี	
	โครงการ ซ่อมแซมอาคาร ที่ทำการ จำนวน ๑ แห่ง ในเขตโครงการส่งน้ำและบำรุงรักษา ทำบัว	งบปกติ	๑,๐๐๐,๐๐๐	-	-	-	-	๑,๐๐๐,๐๐๐	คป.ทำบัว	
	โครงการ ซ่อมแซมบ้านพักจำนวน ๓ แห่ง ในเขตโครงการส่งน้ำและบำรุงรักษา ทำบัว	งบปกติ	๒๐๐,๐๐๐	-	-	-	-	๒๐๐,๐๐๐	คป.ทำบัว	
	โครงการ ซ่อมแซมระบบประปาห้วงงาน จำนวน ๑ แห่ง โครงการส่งน้ำและบำรุงรักษาทำบัว	งบปกติ	๑,๐๐๐,๐๐๐	-	-	-	-	๑,๐๐๐,๐๐๐	คป.ทำบัว	
	โครงการ บำรุงรักษาห้วงงานและคลองส่งน้ำ พื้นที่ ๒๒๔ ไร่ โครงการส่งน้ำและบำรุงรักษาทำบัว ตำบลบ้านน้อย อำเภอโพทะเล จังหวัดพิจิตร	งบปกติ	๓,๒๒๖,๐๐๐	-	-	-	-	๓,๒๒๖,๐๐๐	คป.ทำบัว	
	โครงการ บริหารการส่งน้ำ โครงการส่งน้ำและบำรุงรักษาทำบัว พื้นที่ชลประทาน ๒๐๑,๗๓๙ ไร่	งบปกติ	๒,๓๘๖,๐๐๐	-	-	-	-	๒,๓๘๖,๐๐๐	คป.ทำบัว	
	โครงการ ซ่อมแซมถนน ผิวทาง Para Asphaltic Concrete โครงการส่งน้ำและบำรุงรักษาทำบัว ระยะทาง ๓.๐๘๘ กิโลเมตร	งบปกติ	๓,๐๐๐,๐๐๐	-	-	-	-	๓,๐๐๐,๐๐๐	คป.ทำบัว	

กลยุทธ์	โครงการ	แหล่งงบประมาณ	งบประมาณ (บาท)						หน่วยงานดำเนินการ	
			พ.ศ. ๒๕๖๖	พ.ศ. ๒๕๖๗	พ.ศ. ๒๕๖๘	พ.ศ. ๒๕๖๙	พ.ศ. ๒๕๗๐	รวม ๕ ปี	หลัก	ร่วม
	โครงการ กำจัดวัชพืช ปริมาณ ๗๔๗ ไร่ โครงการส่งน้ำและบำรุงรักษาทำบัว	งบปกติ	๒,๔๒๗,๐๐๐	-	-	-	-	๒,๔๒๗,๐๐๐	คบ.ทำบัว	
	โครงการ ซ่อมแซมคอนกรีตตาดคลองส่งน้ำซี.๗๘ (ซ่อมเป็นช่วงๆ) ความยาว ๔.๙๒๗ กม.โครงการส่งน้ำและบำรุงรักษาทำบัว	งบปกติ	๒,๔๘๐,๐๐๐	-	-	-	-	๒,๔๘๐,๐๐๐	คบ.ทำบัว	
	โครงการ ซ่อมแซมคอนกรีตตาดคลองส่งน้ำซี.๘๖ (ซ่อมเป็นช่วงๆ) ความยาว ๑.๑๘ กม.โครงการส่งน้ำและบำรุงรักษาทำบัว	งบปกติ	๒,๑๕๐,๐๐๐	-	-	-	-	๒,๑๕๐,๐๐๐	คบ.ทำบัว	
	โครงการ ซ่อมแซมคอนกรีตตาดคลองส่งน้ำซี.๑๐๖ (ซ่อมเป็นช่วงๆ) ความยาว ๘.๐๘๐ กม.โครงการส่งน้ำและบำรุงรักษาทำบัว	งบปกติ	๒,๙๕๐,๐๐๐	-	-	-	-	๒,๙๕๐,๐๐๐	คบ.ทำบัว	
	โครงการ ซ่อมแซมเครื่องกวนบานระบายภายในเขต ฝ่ายส่งน้ำและบำรุงรักษาที่ ๑ โครงการส่งน้ำและบำรุงรักษาทำบัว	งบปกติ	๙๐๐,๐๐๐	-	-	-	-	๙๐๐,๐๐๐	คบ.ทำบัว	
	โครงการ ซ่อมแซมชุดลอกตะกอนดินคลองส่งน้ำ ซี.๗๖ กม.๐+๕๐๐-๖+๑๖๐ ปริมาณดินขุด ๑๐,๙๔๕ ลบ.ม.โครงการส่งน้ำและบำรุงรักษาทำบัว	งบปกติ	๒,๔๕๐,๐๐๐	-	-	-	-	๒,๔๕๐,๐๐๐	คบ.ทำบัว	
	โครงการ ซ่อมแซมชุดลอกตะกอนดินคลองส่งน้ำ ซี.๗๖ และ ซี.๘๔ จำนวน ๒ สาย ปริมาณดินขุด ๑๐,๖๕๐ ลบ.ม.โครงการส่งน้ำและบำรุงรักษาทำบัว	งบปกติ	๒,๓๘๐,๐๐๐	-	-	-	-	๒,๓๘๐,๐๐๐	คบ.ทำบัว	

กลยุทธ์	โครงการ	แหล่งงบประมาณ	งบประมาณ (บาท)					รวม ๕ ปี	หน่วยงานดำเนินการ	
			พ.ศ. ๒๕๖๖	พ.ศ. ๒๕๖๗	พ.ศ. ๒๕๖๘	พ.ศ. ๒๕๖๙	พ.ศ. ๒๕๗๐		หลัก	ร่วม
	โครงการ ซ่อมแซมชุดลอกตะกอนดินคลองส่งน้ำ ซี.๑,๙๘,๑๐๑ จำนวน ๓ สาย ปริมาณดินขุด ๑๓,๓๘๐ ลบ.ม.โครงการส่งน้ำและบำรุงรักษาท่าบัว	งบปกติ	๒,๕๐๐,๐๐๐	-	-	-	-	๒,๕๐๐,๐๐๐	คบ.ท่าบัว	
	โครงการ ซ่อมแซมเครื่องกวนบ้านระบายภายในเขต ฝ่ายส่งน้ำและบำรุงรักษาที่ ๒โครงการส่งน้ำและบำรุงรักษาท่าบัว	งบปกติ	๘๐๐,๐๐๐	-	-	-	-	๘๐๐,๐๐๐	คบ.ท่าบัว	
	โครงการ ซ่อมแซมคันไนด์คลองส่งน้ำ ซี.๗๘ กม.๖+๙๐๐-๙+๒๐๐ ความยาว ๒.๓๐๐ กม.โครงการส่งน้ำและบำรุงรักษาท่าบัว	งบปกติ	๑,๕๔๐,๐๐๐	-	-	-	-	๑,๕๔๐,๐๐๐	คบ.ท่าบัว	
	โครงการ ซ่อมแซมท่อลอดคลองส่งน้ำและคลองระบายน้ำ จำนวน ๓ แห่งโครงการส่งน้ำและบำรุงรักษาท่าบัว	งบปกติ	๒,๑๐๐,๐๐๐	-	-	-	-	๒,๑๐๐,๐๐๐	คบ.ท่าบัว	
	โครงการ ซ่อมแซมคันคลองส่งน้ำซี.๑๐๑ ฝั่งซ้าย กม.๐+๐๒๐ ถึง กม.๗+๒๒๐ ความยาว ๗.๒๐๐ กม.โครงการส่งน้ำและบำรุงรักษาท่าบัว	งบปกติ	๓,๕๐๐,๐๐๐	-	-	-	-	๓,๕๐๐,๐๐๐	คบ.ท่าบัว	
	โครงการ ซ่อมแซมระบบไฟฟ้าควบคุมประตูระบายน้ำกลางคลองซี.๑ จำนวน ๑๐ แห่ง โครงการส่งน้ำและบำรุงรักษาท่าบัว	งบปกติ	๙๕๐,๐๐๐	-	-	-	-	๙๕๐,๐๐๐	คบ.ท่าบัว	

กลยุทธ์	โครงการ	แหล่งงบประมาณ	งบประมาณ (บาท)						หน่วยงานดำเนินการ	
			พ.ศ. ๒๕๖๖	พ.ศ. ๒๕๖๗	พ.ศ. ๒๕๖๘	พ.ศ. ๒๕๖๙	พ.ศ. ๒๕๗๐	รวม ๕ ปี	หลัก	ร่วม
	โครงการ ซ่อมแซมคอนกรีตตาดคลองส่งน้ำซี.๗๖ (ซ่อมเป็นช่วงๆ) ความยาว ๑.๔๓๙ กม.กม.๑๑+๕๒๐-๑๒+๙๕๙ โครงการส่งน้ำและบำรุงรักษา ทำบัว	งบปกติ	๑,๔๖๐,๐๐๐	-	-	-	-	๑,๔๖๐,๐๐๐	คบ.ทำบัว	
	โครงการ ซ่อมแซมอาคารระบายน้ำคลองส่งน้ำ ซี.๑ จำนวน ๗ แห่ง โครงการส่งน้ำและบำรุงรักษาทำบัว	งบปกติ	๓,๕๐๐,๐๐๐	-	-	-	-	๓,๕๐๐,๐๐๐	คบ.ทำบัว	
	โครงการ ซ่อมแซมคอนกรีตตาดคลองส่งน้ำซี.๑๐๕ (ซ่อมเป็นช่วงๆ) ความยาว ๔.๐๓๔ กม.โครงการส่งน้ำและบำรุงรักษา ทำบัว	งบปกติ	๒,๓๕๐,๐๐๐	-	-	-	-	๒,๓๕๐,๐๐๐	คบ.ทำบัว	
	โครงการ ซ่อมแซมเครื่องกวนบานระบายภายในเขต ฝายส่งน้ำและบำรุงรักษาที่ ๓ โครงการส่งน้ำและบำรุงรักษาทำบัว	งบปกติ	๘๐๐,๐๐๐	-	-	-	-	๘๐๐,๐๐๐	คบ.ทำบัว	
	โครงการ ซ่อมแซมคอนกรีตตาดคลองส่งน้ำซี.๘๑ (ซ่อมเป็นช่วงๆ) ความยาว ๑.๑๐๐ กม.โครงการส่งน้ำและบำรุงรักษา ทำบัว	งบปกติ	๑,๐๑๐,๐๐๐	-	-	-	-	๑,๐๑๐,๐๐๐	คบ.ทำบัว	
	โครงการ ซ่อมแซมท่อส่งน้ำเข้านา จำนวน ๑๗ แห่ง โครงการส่งน้ำและบำรุงรักษา ทำบัว	งบปกติ	๑,๗๐๐,๐๐๐	-	-	-	-	๑,๗๐๐,๐๐๐	คบ.ทำบัว	
	โครงการ ซ่อมแซมคันคลองส่งน้ำซี.๑ ฝั่งขวา กม.๑๕๗+๗๕๐ ถึง กม.๑๖๐+๑๒๐ ความยาว ๒.๓๗๐ กม.โครงการส่งน้ำและบำรุงรักษาทำบัว	งบปกติ	๒,๔๕๐,๐๐๐	-	-	-	-	๒,๔๕๐,๐๐๐	คบ.ทำบัว	

กลยุทธ์	โครงการ	แหล่งงบประมาณ	งบประมาณ (บาท)						หน่วยงานดำเนินการ	
			พ.ศ. ๒๕๖๖	พ.ศ. ๒๕๖๗	พ.ศ. ๒๕๖๘	พ.ศ. ๒๕๖๙	พ.ศ. ๒๕๗๐	รวม ๕ ปี	หลัก	ร่วม
	โครงการ ซ่อมแซมบานระบายน้ำชนิดรับน้ำ ๒ ทาง ขนาด ๒.๔x๒.๔ ม. ประตูระบายน้ำปากคลอง DR.๙ โครงการส่งน้ำและบำรุงรักษาท่าบัว	งบปกติ	๓๐๐,๐๐๐	-	-	-	-	๓๐๐,๐๐๐	คบ.ท่าบัว	
	โครงการ ซ่อมแซมคอนกรีตตาดคลองส่งน้ำซี.๘๒ (ซ่อมเป็นช่วงๆ) ความยาว ๐.๕๐๐ กม.โครงการส่งน้ำและบำรุงรักษาท่าบัว	งบปกติ	๖๐๐,๐๐๐	-	-	-	-	๖๐๐,๐๐๐	คบ.ท่าบัว	
	โครงการ ซ่อมแซมคอนกรีตตาดคลองส่งน้ำซี.๙๒ (ซ่อมเป็นช่วงๆ) ความยาว ๓.๐๐๘ กม.โครงการส่งน้ำและบำรุงรักษาท่าบัว	งบปกติ	๑,๐๐๐,๐๐๐	-	-	-	-	๑,๐๐๐,๐๐๐	คบ.ท่าบัว	
	โครงการ ซ่อมแซมคอนกรีตตาดคลองส่งน้ำซี.๑๐๗ (ซ่อมเป็นช่วงๆ) ความยาว ๑.๓๓๘ กม.โครงการส่งน้ำและบำรุงรักษาท่าบัว	งบปกติ	๑,๔๕๐,๐๐๐	-	-	-	-	๑,๔๕๐,๐๐๐	คบ.ท่าบัว	
	โครงการ ซ่อมแซมป้ายแสดงชื่อและรายละเอียดคลองส่งน้ำจำนวน ๘ แห่งโครงการส่งน้ำและบำรุงรักษาท่าบัว	งบปกติ	๒๕๐,๐๐๐	-	-	-	-	๒๕๐,๐๐๐	คบ.ท่าบัว	
	โครงการ ซ่อมแซมคอนกรีตตาดคลองส่งน้ำซี.๙๐ (ซ่อมเป็นช่วงๆ) ความยาว ๐.๘๙๐ กม.โครงการส่งน้ำและบำรุงรักษาท่าบัว	งบปกติ	๓๙๐,๐๐๐	-	-	-	-	๓๙๐,๐๐๐	คบ.ท่าบัว	
	โครงการ ซ่อมแซมคันคลองส่งน้ำซี.๑ ความยาว ๔.๓๘๗ กม.โครงการส่งน้ำและบำรุงรักษาท่าบัว	งบปกติ	๓,๐๐๐,๐๐๐	-	-	-	-	๓,๐๐๐,๐๐๐	คบ.ท่าบัว	

กลยุทธ์	โครงการ	แหล่งงบประมาณ	งบประมาณ (บาท)						หน่วยงานดำเนินการ	
			พ.ศ. ๒๕๖๖	พ.ศ. ๒๕๖๗	พ.ศ. ๒๕๖๘	พ.ศ. ๒๕๖๙	พ.ศ. ๒๕๗๐	รวม ๕ ปี	หลัก	ร่วม
	โครงการ ซ่อมแซมคอนกรีตตาดคลองส่งน้ำซี.๑๐๘ (ซ่อมเป็นช่วงๆ) ความยาว ๒.๑๓๐ กม.โครงการส่งน้ำและบำรุงรักษาท่าบัว	งบปกติ	๒,๒๐๐,๐๐๐	-	-	-	-	๒,๒๐๐,๐๐๐	คบ.ท่าบัว	
	โครงการ ซ่อมแซมคันคลองส่งน้ำซี.๗๖ ความยาว ๔.๒๐๐ กม.โครงการส่งน้ำและบำรุงรักษาท่าบัว	งบปกติ	๕,๐๔๗,๐๐๐	-	-	-	-	๕,๐๔๗,๐๐๐	คบ.ท่าบัว	
	โครงการ ซ่อมแซมคันคลองส่งน้ำซี.๑ ฟังขวา กม.๑๔๕+๕๖๐ ถึง กม.๑๔๘+๕๐๐ ความยาว ๒.๙๔๐ กม.โครงการส่งน้ำและบำรุงรักษาท่าบัว	งบปกติ	๒,๔๕๐,๐๐๐	-	-	-	-	๒,๔๕๐,๐๐๐	คบ.ท่าบัว	
	โครงการ ซ่อมแซมคันคลองส่งน้ำซี.๗๘ กม๑๑+๒๐๐-๑๕+๒๐๐ ความยาว ๔.๐๐๐ กม.โครงการส่งน้ำและบำรุงรักษาท่าบัว	งบปกติ	๔,๘๐๖,๐๐๐	-	-	-	-	๔,๘๐๖,๐๐๐	คบ.ท่าบัว	
	โครงการ ขุดลอกคลองโดยรถขุดคลองระบายน้ำ DR.๗กม.๒๔+๐๐๐-๔๘+๐๐๐ โครงการส่งน้ำและบำรุงรักษาท่าบัว ปริมาณดิน ๑๕๐,๐๐๐ ลูกบาศก์เมตร	งบปกติ	๓,๐๐๐,๐๐๐	-	-	-	-	๓,๐๐๐,๐๐๐	คบ.ท่าบัว	
	โครงการ ขุดลอกคลองโดยรถขุดคลองระบายน้ำ DR.๗- ๔R โครงการส่งน้ำและบำรุงรักษาท่าบัว ปริมาณดิน ๗๕,๐๐๐ ลูกบาศก์เมตร โครงการส่งน้ำและบำรุงรักษาท่าบัว	งบปกติ	๑,๖๐๐,๐๐๐	-	-	-	-	๑,๖๐๐,๐๐๐	คบ.ท่าบัว	
	โครงการ ปรับปรุงตาดคอนกรีตคลองส่งน้ำ PR.๙๖.๗L (C-๗๖) ความยาว ๖.๑๓๐ กม. โครงการส่งน้ำและบำรุงรักษาท่าบัว	งบปกติ	๔๐,๐๐๐,๐๐๐	-	-	-	-	๔๐,๐๐๐,๐๐๐	คบ.ท่าบัว	

กลยุทธ์	โครงการ	แหล่งงบประมาณ	งบประมาณ (บาท)						หน่วยงานดำเนินการ	
			พ.ศ. ๒๕๖๖	พ.ศ. ๒๕๖๗	พ.ศ. ๒๕๖๘	พ.ศ. ๒๕๖๙	พ.ศ. ๒๕๗๐	รวม ๕ ปี	หลัก	ร่วม
	โครงการ ปรับปรุงตาดคอนกรีตคลองส่งน้ำ PR.๑๔๕.๕L (C-๔๘) กม.๐+๐๒๐ ถึง กม.๕+๕๘๐ โครงการส่งน้ำและบำรุงรักษาทำบัว	งบปกติ	๓๐,๐๐๐,๐๐๐	-	-	-	-	๓๐,๐๐๐,๐๐๐	คบ.ทำบัว	
	โครงการ ปรับปรุงตาดคอนกรีตคลองส่งน้ำ ซี.๘๕ กม.๐+๐๒๐ - ๑+๒๙๒ ความยาว ๑.๒๗๒ กิโลเมตร โครงการส่งน้ำและบำรุงรักษาทำบัว	งบปกติ	๒,๓๐๐,๐๐๐	-	-	-	-	๒,๓๐๐,๐๐๐	คบ.ทำบัว	
	โครงการ ปรับปรุงปรับปรุงท่อระบายน้ำปากคลอง DR.๑๑ พร้อมอาคารประกอบโครงการส่งน้ำและบำรุงรักษาทำบัว	งบปกติ	๓๐,๐๐๐,๐๐๐	-	-	-	-	๓๐,๐๐๐,๐๐๐	คบ.ทำบัว	
	โครงการ ปรับปรุงปรับปรุงท่อระบายน้ำปากคลองวังแดงโม พร้อมอาคารประกอบโครงการส่งน้ำและบำรุงรักษาทำบัว	งบปกติ	๓๐,๐๐๐,๐๐๐	-	-	-	-	๓๐,๐๐๐,๐๐๐	คบ.ทำบัว	
	โครงการ แก้มลิงบึงทับหมัน พร้อมอาคารประกอบ	งบปกติ	๓๐,๐๐๐,๐๐๐	-	-	-	-	๓๐,๐๐๐,๐๐๐	คบ.ทำบัว	
	โครงการ แก้มลิงคลองเขาควาย พร้อมอาคารประกอบ	งบปกติ	๒๐,๐๐๐,๐๐๐	-	-	-	-	๒๐,๐๐๐,๐๐๐	คบ.ทำบัว	
	โครงการ ปรับปรุงสะพานคอนกรีตเสริมเหล็ก คลอง ซี.๗๘ กม.๒+๙๖๒, กม.๘+๔๗๘ รวม ๒ แห่ง	งบปกติ	-	๘,๐๐๐,๐๐๐	-	-	-	๘,๐๐๐,๐๐๐	คบ.ทำบัว	
	โครงการ ปรับปรุงสะพานคอนกรีตเสริมเหล็ก คลอง ซี.๑ กม.๑๒๙+๘๐๐ กม.๑๔๕+๙๐๐ กม.๑๖๒+๐๑๓, และ ซี.๙๘ กม.๕+๓๐๐ รวม ๔ แห่ง	งบปกติ	-	๑๒,๐๐๐,๐๐๐	-	-	-	๑๒,๐๐๐,๐๐๐	คบ.ทำบัว	



กลยุทธ์	โครงการ	แหล่งงบประมาณ	งบประมาณ (บาท)						หน่วยงานดำเนินการ	
			พ.ศ. ๒๕๖๖	พ.ศ. ๒๕๖๗	พ.ศ. ๒๕๖๘	พ.ศ. ๒๕๖๙	พ.ศ. ๒๕๗๐	รวม ๕ ปี	หลัก	ร่วม
	โครงการ ปรับปรุงสะพานคอนกรีตเสริมเหล็ก คลอง ซี.๗๖ กม.๒๙+๖๖๗, กม.๓๐+๗๗๖ และ กม.๓๒+๕๑๐ รวม ๓ แห่ง	งบปกติ	-	๖,๐๐๐,๐๐๐	-	-	-	๖,๐๐๐,๐๐๐	คบ.ทำบัว	
	โครงการ ปรับปรุงสะพานคอนกรีตเสริมเหล็ก คลอง ซี.๗๖ กม.๓๓+๕๗๐, กม.๓๗+๖๔๐ และ กม.๔๐+๖๐๐ รวม ๓ แห่ง	งบปกติ	-	๖,๐๐๐,๐๐๐	-	-	-	๖,๐๐๐,๐๐๐	คบ.ทำบัว	
	โครงการ ดาดคอนกรีตคลองส่งน้ำและอาคารประกอบ ซี-๙๘ (กม.๗+๑๕๕ ถึง กม. ๑๓+๕๔๐)	งบปกติ	-	๓๐,๐๐๐,๐๐๐	-	-	-	๓๐,๐๐๐,๐๐๐	คบ.ทำบัว	
	โครงการ ปรับปรุงดาดคอนกรีตคลองส่งน้ำ ซี.๗๖ กม.๑๒+๙๕๙ - กม.๑๙+๘๐๐ โครงการส่งน้ำและบำรุงรักษาทำบัว	งบปกติ	-	๓๐,๐๐๐,๐๐๐	-	-	-	๓๐,๐๐๐,๐๐๐	คบ.ทำบัว	
	โครงการ ดาดคอนกรีตคลองส่งน้ำ และอาคารประกอบ ซี.๗๖ กม.๒๑+๑๘๐ ถึง กม.๒๖+๕๓๐	งบปกติ	-	๒๖,๐๐๐,๐๐๐	-	-	-	๒๖,๐๐๐,๐๐๐	คบ.ทำบัว	
	โครงการ ปรับปรุงคลองส่งน้ำสายซอย PR-๙๖.๗L(ซี.๗๖) กม.๓๖+๒๒๐ ถึง กม.๔๖+๙๐๐ พร้อมอาคารประกอบ	งบปกติ	-	๔๐,๐๐๐,๐๐๐	-	-	-	๔๐,๐๐๐,๐๐๐	คบ.ทำบัว	
	โครงการ ปรับปรุงอาคารระบายน้ำทิ้ง คลอง ซี.๙๘ กม.๑๒+๖๘๐	งบปกติ	-	๒,๐๐๐,๐๐๐	-	-	-	๒,๐๐๐,๐๐๐	คบ.ทำบัว	
	โครงการ ดาดคอนกรีตคลองส่งน้ำและอาคารประกอบ ซี-๗๗ (กม.๐+๐๒๐ ถึง ๒+๒๒๐)	งบปกติ	-	๔,๕๐๐,๐๐๐	-	-	-	๔,๕๐๐,๐๐๐	คบ.ทำบัว	

กลยุทธ์	โครงการ	แหล่ง งบประมาณ	งบประมาณ (บาท)					รวม ๕ ปี	หน่วยงาน ดำเนินการ	
			พ.ศ. ๒๕๖๖	พ.ศ. ๒๕๖๗	พ.ศ. ๒๕๖๘	พ.ศ. ๒๕๖๙	พ.ศ. ๒๕๗๐		หลัก	ร่วม
			โครงการ ปรับปรุงคลองส่งน้ำสายใหญ่ฝั่ง ขวา(ซี.๑) ช่วง กม.๑๔๙+๔๘๐ - ๑๖๓+๓๒๐	งบปกติ	-	๒๐,๐๐๐,๐๐๐	-	-	-	๒๐,๐๐๐,๐๐๐
โครงการ แก้มลิงบึงหนองแหน พร้อม อาคารประกอบ	งบปกติ	-	๑๕,๐๐๐,๐๐๐	-	-	-	๑๕,๐๐๐,๐๐๐	คบ.ท่าบัว		
โครงการ แก้มลิงหนองกุ่ม พร้อมอาคาร ประกอบ	งบปกติ	-	๑๐,๐๐๐,๐๐๐	-	-	-	๑๐,๐๐๐,๐๐๐	คบ.ท่าบัว		
โครงการ แก้มลิงบึงกองทอง พร้อมอาคาร ประกอบ	งบปกติ	-	๒๐,๐๐๐,๐๐๐	-	-	-	๒๐,๐๐๐,๐๐๐	คบ.ท่าบัว		
โครงการ ป้องกันตลิ่งท้ายประตูระบายน้ำ ปากคลอง DR.๗	งบปกติ	-	๔๐,๐๐๐,๐๐๐	-	-	-	๔๐,๐๐๐,๐๐๐	คบ.ท่าบัว		
โครงการ ปรับปรุงอาคารระบายน้ำ DR๗- ๑L พร้อมอาคารประกอบ	งบปกติ	-	๒๐,๐๐๐,๐๐๐	-	-	-	๒๐,๐๐๐,๐๐๐	คบ.ท่าบัว		
โครงการ ปรับปรุงท่อระบายน้ำปากคลอง DR.๙ พร้อมอาคารประกอบ	งบปกติ	-	๔๐,๐๐๐,๐๐๐	-	-	-	๔๐,๐๐๐,๐๐๐	คบ.ท่าบัว		
โครงการ ปรับปรุงสะพานคอนกรีตเสริม เหล็ก คลอง ซี.๑ กม.๑๐๐+๓๘๕ และ กม.๑๑๒+๓๐๐ รวม ๒ แห่ง	งบปกติ	-	-	๑๐,๐๐๐,๐๐๐	-	-	๑๐,๐๐๐,๐๐๐	คบ.ท่าบัว		
โครงการ ปรับปรุงสะพานคอนกรีตเสริม เหล็ก คลอง ซี.๘๐ กม.๐+๘๘๕	งบปกติ	-	-	๔,๐๐๐,๐๐๐	-	-	๔,๐๐๐,๐๐๐	คบ.ท่าบัว		
โครงการ ปรับปรุงสะพานคอนกรีตเสริม เหล็ก คลอง ซี.๑ กม.๑๓๓+๒๒๐, กม.๑๓๖+๐๐๐,กม.๑๔๐+๕๗๐ และ กม.๑๔๑+๔๐๐ รวม ๔ แห่ง	งบปกติ	-	-	๒๐,๐๐๐,๐๐๐	-	-	๒๐,๐๐๐,๐๐๐	คบ.ท่าบัว		
โครงการ ดาดคอนกรีตคลองส่งน้ำสาย ซอย PR-๑๔๕.๕L(ซี.๙๘) กม.๑๙+๓๒๐ ถึง กม.๒๗+๗๐๐ พร้อมอาคารประกอบ	งบปกติ	-	-	๔๐,๐๐๐,๐๐๐	-	-	๔๐,๐๐๐,๐๐๐	คบ.ท่าบัว		

กลยุทธ์	โครงการ	แหล่ง งบประมาณ	งบประมาณ (บาท)						หน่วยงาน ดำเนินการ	
			พ.ศ. ๒๕๖๖	พ.ศ. ๒๕๖๗	พ.ศ. ๒๕๖๘	พ.ศ. ๒๕๖๙	พ.ศ. ๒๕๗๐	รวม ๕ ปี	หลัก	ร่วม
	โครงการ ปรับปรุงคลองส่งน้ำสายใหญ่ฝั่ง ขวา ซี.๑ กม.๑๖๙+๗๐๐ - ๑๗๕+๑๒๐ ความยาว ๕.๔๒๐ กิโลเมตร โครงการส่ง น้ำและบำรุงรักษาท่าบัว	งบปกติ	-	-	๒๕,๐๐๐,๐๐๐	-	-	๒๕,๐๐๐,๐๐๐	คบ.ท่าบัว	
	โครงการ ปรับปรุงคลองส่งน้ำสายใหญ่ฝั่ง ขวา(ซี.๑) ช่วง กม.๙๖+๐๐๐ - ๑๑๐+๐๐๐	งบปกติ	-	-	๕๐,๐๐๐,๐๐๐	-	-	๕๐,๐๐๐,๐๐๐	คบ.ท่าบัว	
	โครงการ ปรับปรุงอาคารบังคับน้ำ ๔ แห่ง (ซี.๗๖ กม.๔๖+๔๘๐, ซี.๗๘ กม.๗+๓๐๐, ซี.๗๘ กม.๙+๖๒๘ และ ซี.๘๓ กม.๑+๔๘๐)	งบปกติ	-	-	๕,๐๐๐,๐๐๐	-	-	๕,๐๐๐,๐๐๐	คบ.ท่าบัว	
	โครงการ แก้มลิงลำไคตี่บุก พร้อมอาคาร ประกอบ	งบปกติ	-	-	๗,๐๐๐,๐๐๐	-	-	๗,๐๐๐,๐๐๐	คบ.ท่าบัว	
	โครงการ ปรับปรุงคลองระบายน้ำ DR.๘ พร้อมสถานีสูบน้ำด้วยไฟฟ้า	งบปกติ	-	-	๓๕,๐๐๐,๐๐๐	-	-	๓๕,๐๐๐,๐๐๐	คบ.ท่าบัว	
	โครงการ ปรับปรุงคลองระบายน้ำ DR.๗- ๑๑L พร้อมอาคารประกอบ	งบปกติ	-	-	๑๕,๐๐๐,๐๐๐	-	-	๑๕,๐๐๐,๐๐๐	คบ.ท่าบัว	
	โครงการ ปรับปรุงสะพานคอนกรีตเสริม เหล็ก คลอง ซี.๗๖ กม.๑๙+๗๑๗	งบปกติ	-	-	-	๔,๐๐๐,๐๐๐	-	๔,๐๐๐,๐๐๐	คบ.ท่าบัว	
	โครงการ ปรับปรุงสะพานคอนกรีตเสริม เหล็ก คลอง ซี.๑ กม.๑๖๗+๘๑๕, กม.๑๖๙+๕๘๐ และ กม.๑๗๐+๗๐๐ รวม ๓ แห่ง	งบปกติ	-	-	-	๑๕,๐๐๐,๐๐๐	-	๑๕,๐๐๐,๐๐๐	คบ.ท่าบัว	
	โครงการ ปรับปรุงระบบติดตั้ง Bulkhead Gate และอาคารประกอบประตูระบาย น้ำปากคลอง DR.๗	งบปกติ	-	-	-	๑๕,๐๐๐,๐๐๐	-	๑๕,๐๐๐,๐๐๐	คบ.ท่าบัว	

กลยุทธ์	โครงการ	แหล่ง งบประมาณ	งบประมาณ (บาท)						หน่วยงาน ดำเนินการ	
			พ.ศ. ๒๕๖๖	พ.ศ. ๒๕๖๗	พ.ศ. ๒๕๖๘	พ.ศ. ๒๕๖๙	พ.ศ. ๒๕๗๐	รวม ๕ ปี	หลัก	ร่วม
	โครงการ แก้มลิงหนองผา พร้อมอาคารประกอบ	งบปกติ	-	-	-	๑๕,๐๐๐,๐๐๐	-	๑๕,๐๐๐,๐๐๐	คบ.ท่าบัว	
	โครงการ ปรับปรุงคลองระบายน้ำ DR.๗ ยาว ๒๔.๐๘๔ กม. (กม.๒๔+๓๐๐ ถึง กม.๔๘+๓๘๔) พร้อมอาคารประกอบ	งบปกติ	-	-	-	๑๐๐,๐๐๐,๐๐๐	-	๑๐๐,๐๐๐,๐๐๐	คบ.ท่าบัว	
	โครงการ ปรับปรุงสะพานคอนกรีตเสริมเหล็ก คลอง ซี.๙๘ กม.๗+๑๙๐, กม.๘+๔๐๐ , กม.๙+๗๐๐ และ กม.๑๒+๕๐๐ รวม ๔ แห่ง	งบปกติ	-	-	-	-	๒๐,๐๐๐,๐๐๐	๒๐,๐๐๐,๐๐๐	คบ.ท่าบัว	
	โครงการ แก้มลิงคลองเขาควาย พร้อมอาคารประกอบ	งบปกติ	-	-	-	-	๑๐,๐๐๐,๐๐๐	๑๐,๐๐๐,๐๐๐	คบ.ท่าบัว	
	โครงการ ปรับปรุงคลองระบายน้ำ DR.๗ ยาว ๒๔.๐๕๐ กม. (กม.๐+๒๕๐ ถึง กม.๒๔+๓๐๐) พร้อมอาคารประกอบ	งบปกติ	-	-	-	-	๑๐๐,๐๐๐,๐๐๐	๑๐๐,๐๐๐,๐๐๐	คบ.ท่าบัว	
	โครงการ ปรับปรุงคลองระบายน้ำ DR.๙ ยาว ๙.๗๒๐ กม. (กม.๐+๐๐๐ ถึง กม.๙+๗๒๐) พร้อมอาคารประกอบ	งบปกติ	-	-	-	-	๓๐,๐๐๐,๐๐๐	๓๐,๐๐๐,๐๐๐	คบ.ท่าบัว	
	<b>๔. โครงการจัดหาแหล่งน้ำและเพิ่มพื้นที่ชลประทาน</b>		<b>๒๖๑,๒๓๐,๐๐๐</b>	<b>๒๕๓,๖๐๐,๐๐๐</b>	<b>๑๒๕,๐๐๐,๐๐๐</b>	<b>๒๘,๓๐๐,๐๐๐</b>	<b>๓๖,๔๐๐,๐๐๐</b>	<b>๗๐๔,๕๓๐,๐๐๐</b>		
	โครงการ ขอความอนุเคราะห์ก่อสร้างท่อส่งน้ำเพื่อการเกษตร ตำบลลำประดา อำเภอบางมูลนาก จังหวัดพิจิตร	งบปกติ	-	-	๒๐,๐๐๐,๐๐๐	-	-	๒๐,๐๐๐,๐๐๐	คป.	
	โครงการ ขอความอนุเคราะห์ก่อสร้างท่อส่งน้ำเพื่อการเกษตร ตำบลลำประดา อำเภอบางมูลนาก จังหวัดพิจิตร	งบปกติ	-	-	๒๐,๐๐๐,๐๐๐	-	-	๒๐,๐๐๐,๐๐๐	คป.	

กลยุทธ์	โครงการ	แหล่งงบประมาณ	งบประมาณ (บาท)						หน่วยงานดำเนินการ	
			พ.ศ. ๒๕๖๖	พ.ศ. ๒๕๖๗	พ.ศ. ๒๕๖๘	พ.ศ. ๒๕๖๙	พ.ศ. ๒๕๗๐	รวม ๕ ปี	หลัก	ร่วม
	โครงการ สถานีสูบน้ำด้วยไฟฟ้าพร้อมระบบส่งน้ำ พื้นที่ชลประทาน ๒,๐๐๐ ไร่ ย่านท่าเสา	งบปกติ	๔๐,๐๐๐,๐๐๐	-	-	-	-	๔๐,๐๐๐,๐๐๐	คป.	
	โครงการ สถานีสูบน้ำด้วยไฟฟ้าพร้อมระบบส่งน้ำบ้านลำประดาศ	งบปกติ	-	-	๒๐,๐๐๐,๐๐๐	-	-	๒๐,๐๐๐,๐๐๐	คป.	
	โครงการ สถานีสูบน้ำด้วยไฟฟ้าพร้อมระบบส่งน้ำ พื้นที่ชลประทาน ๒,๐๐๐ ไร่ บ้านหัวดงใต้	งบปกติ	๕๐,๐๐๐,๐๐๐	-	-	-	-	๕๐,๐๐๐,๐๐๐	คป.	
	โครงการ สถานีสูบน้ำด้วยไฟฟ้าพร้อมระบบส่งน้ำบ้านคลองพันจ่อ(๒) .	งบปกติ	-	๓๕,๐๐๐,๐๐๐	-	-	-	๓๕,๐๐๐,๐๐๐	คป.	
	โครงการ สถานีสูบน้ำด้วยไฟฟ้าพร้อมระบบส่งน้ำบ้านหนองพยอม.	งบปกติ	-	๒๐,๐๐๐,๐๐๐	-	-	-	๒๐,๐๐๐,๐๐๐	คป.	
	โครงการ สถานีสูบน้ำด้วยไฟฟ้าพร้อมระบบส่งน้ำ พื้นที่ชลประทาน ๑,๕๐๐ ไร่ บ้านวังกร่างใต้	งบปกติ	๕๐,๐๐๐,๐๐๐	-	-	-	-	๕๐,๐๐๐,๐๐๐	คป.	
	โครงการ สถานีสูบน้ำด้วยไฟฟ้าพร้อมระบบส่งน้ำ พื้นที่ชลประทาน ๒,๐๐๐ ไร่ บ้านหัวดงเหนือ	งบปกติ	๕๐,๐๐๐,๐๐๐	-	-	-	-	๕๐,๐๐๐,๐๐๐	คป.	
	โครงการ แก้มลิงบ้านวังทับไทร พร้อมอาคารประกอบ	งบปกติ	๒๐,๐๐๐,๐๐๐	-	-	-	-	๒๐,๐๐๐,๐๐๐	คป.	
	โครงการ แก้มลิงบึงเตยพร้อมอาคารประกอบ	งบปกติ	๒๕,๐๐๐,๐๐๐	-	-	-	-	๒๕,๐๐๐,๐๐๐	คป.	
	โครงการ แก้มลิงหนองสาหร่ายพร้อมอาคารประกอบ	งบปกติ	-	๒๐,๐๐๐,๐๐๐	-	-	-	๒๐,๐๐๐,๐๐๐	คป.	
	โครงการ แก้มลิงหนองบึงช้างพร้อมอาคารประกอบ	งบปกติ	-	๒๕,๐๐๐,๐๐๐	-	-	-	๒๕,๐๐๐,๐๐๐	คป.	

กลยุทธ์	โครงการ	แหล่งงบประมาณ	งบประมาณ (บาท)						หน่วยงานดำเนินการ	
			พ.ศ. ๒๕๖๖	พ.ศ. ๒๕๖๗	พ.ศ. ๒๕๖๘	พ.ศ. ๒๕๖๙	พ.ศ. ๒๕๗๐	รวม ๕ ปี	หลัก	ร่วม
	โครงการ แก้มลิงบ้านชะมั่งพร้อมอาคารประกอบ	งบปกติ	-	๒๐,๐๐๐,๐๐๐	-	-	-	๒๐,๐๐๐,๐๐๐	คป.	
	โครงการ แก้มลิงบึงเวียนพร้อมอาคารประกอบ	งบปกติ	-	-	๒๐,๐๐๐,๐๐๐	-	-	๒๐,๐๐๐,๐๐๐	คป.	
	โครงการ แก้มลิงบ้านแหลมรั้งพร้อมอาคารประกอบ	งบปกติ	-	๒๐,๐๐๐,๐๐๐	-	-	-	๒๐,๐๐๐,๐๐๐	คป.	
	โครงการ แก้มลิงวังสำโรงบ้านยางนกระทังพร้อมอาคารประกอบ	งบปกติ	-	๒๐,๐๐๐,๐๐๐	-	-	-	๒๐,๐๐๐,๐๐๐	คป.	
	โครงการ แก้มลิงหนองตาแป้นพร้อมอาคารประกอบ	งบปกติ	-	๕๐,๐๐๐,๐๐๐	-	-	-	๕๐,๐๐๐,๐๐๐	คป.	
	โครงการ แก้มลิงบ้านหัวดงพร้อมอาคารประกอบ	งบปกติ	-	๒๐,๐๐๐,๐๐๐	-	-	-	๒๐,๐๐๐,๐๐๐	คป.	
	โครงการ แก้มลิงคลองวังแดงพร้อมอาคารประกอบ	งบปกติ	-	-	๒๐,๐๐๐,๐๐๐	-	-	๒๐,๐๐๐,๐๐๐	คป.	
	โครงการ แก้มลิงหนองชายไผ่	งบปกติ	-	-	๒๐,๐๐๐,๐๐๐	-	-	๒๐,๐๐๐,๐๐๐	คป.	
	โครงการ แก้มลิงหนองพิงพร้อมอาคารประกอบ	งบปกติ	-	๒๐,๐๐๐,๐๐๐	-	-	-	๒๐,๐๐๐,๐๐๐	คป.	
	โครงการ แก้มลิงหนองรีหนองทรายพร้อมอาคารประกอบ	งบปกติ	๒๕,๐๐๐,๐๐๐	-	-	-	-	๒๕,๐๐๐,๐๐๐	คป.	
	โครงการ แก้มลิงหนองหม้อแกงพร้อมอาคารประกอบ	งบปกติ	-	๓,๖๐๐,๐๐๐	-	-	-	๓,๖๐๐,๐๐๐	คป. ดงเศรษฐี	
	โครงการ แก้มลิงหนองอีตำพร้อมอาคารประกอบ	งบปกติ	-	-	๕,๐๐๐,๐๐๐	-	-	๕,๐๐๐,๐๐๐	คป. ดงเศรษฐี	
	โครงการ แก้มลิงหนองไต่ยาวพร้อมอาคารประกอบ	งบปกติ	-	-	-	-	๓,๒๐๐,๐๐๐	๓,๒๐๐,๐๐๐	คป. ดงเศรษฐี	

กลยุทธ์	โครงการ	แหล่งงบประมาณ	งบประมาณ (บาท)						หน่วยงานดำเนินการ	
			พ.ศ. ๒๕๖๖	พ.ศ. ๒๕๖๗	พ.ศ. ๒๕๖๘	พ.ศ. ๒๕๖๙	พ.ศ. ๒๕๗๐	รวม ๕ ปี	หลัก	ร่วม
	โครงการ แก้มลิงหนองน้อยพร้อมอาคารประกอบ	งบปกติ	-	-	-	-	๓,๒๐๐,๐๐๐	๓,๒๐๐,๐๐๐	คป.	
	โครงการ แก้มลิงหนองศาลาพร้อมอาคารประกอบ	งบปกติ	-	-	-	๔,๘๐๐,๐๐๐	-	๔,๘๐๐,๐๐๐	คป.	
	โครงการ แก้มลิงหนองเหล็กไหม้พร้อมอาคารประกอบ	งบปกติ	-	-	-	-	๕,๐๐๐,๐๐๐	๕,๐๐๐,๐๐๐	คป.	
	โครงการ แก้มลิงหนองขลา พร้อมอาคารประกอบ	งบปกติ	-	-	-	๒๐,๐๐๐,๐๐๐	-	๒๐,๐๐๐,๐๐๐	คป.	
	โครงการ แก้มลิงหนองตาแป้น พร้อมอาคารประกอบ	งบปกติ	-	-	-	-	๒๕,๐๐๐,๐๐๐	๒๕,๐๐๐,๐๐๐	คป.	
	โครงการ แก้มลิงหนองยายศรีพร้อมอาคารประกอบ	งบปกติ	-	-	-	๒,๐๐๐,๐๐๐	-	๒,๐๐๐,๐๐๐	คป.	
	โครงการ แก้มลิงหนองนกพร้อมอาคารประกอบ	งบปกติ	-	-	-	๑,๕๐๐,๐๐๐	-	๑,๕๐๐,๐๐๐	คป.	
	โครงการ บริหารการส่งน้ำโครงการชลประทาน พื้นที่ชลประทาน ๑๖๘,๑๒๕ ไร่ โครงการส่งน้ำและบำรุงรักษา ดงเศรษฐี	งบปกติ	๑,๒๓๐,๐๐๐	-	-	-	-	๑,๒๓๐,๐๐๐	คป.	
	๕. โครงการป้องกันและบรรเทาภัยจากน้ำ (คป.) - ป้องกันและบรรเทาอุทกภัยพื้นที่เกษตรกรรมและพื้นที่เศรษฐกิจ		๖๐,๐๐๐,๐๐๐	๑๔๒,๐๐๐,๐๐๐	๔๕๓,๐๐๐,๐๐๐	๐	๐	๖๕๕,๐๐๐,๐๐๐		
	โครงการ ท่อระบายน้ำบ้านวังจิก	งบปกติ	-	-	๒๐,๐๐๐,๐๐๐	-	-	๒๐,๐๐๐,๐๐๐	คป.	
	โครงการ ท่อระบายน้ำคลองหนองคล้า-รังนก บ้านไผ่ใหญ่	งบปกติ	๒๐,๐๐๐,๐๐๐	-	-	-	-	๒๐,๐๐๐,๐๐๐	คป.	

กลยุทธ์	โครงการ	แหล่งงบประมาณ	งบประมาณ (บาท)						หน่วยงานดำเนินการ	
			พ.ศ. ๒๕๖๖	พ.ศ. ๒๕๖๗	พ.ศ. ๒๕๖๘	พ.ศ. ๒๕๖๙	พ.ศ. ๒๕๗๐	รวม ๕ ปี	หลัก	ร่วม
	โครงการ ขอความอนุเคราะห์ก่อสร้างท่อส่งน้ำเพื่อการเกษตร	งบปกติ	-	-	๒๐,๐๐๐,๐๐๐	-	-	๒๐,๐๐๐,๐๐๐	คป.	
	โครงการ ประตุระบายน้ำคลองคต (บ้านหนองนาดำ)	งบปกติ	-	-	๔๐,๐๐๐,๐๐๐	-	-	๔๐,๐๐๐,๐๐๐	คป.	
	โครงการ ฝายน้ำล้นท่าเสา-ท่าขมิ้น	งบปกติ	-	๒๐,๐๐๐,๐๐๐	-	-	-	๒๐,๐๐๐,๐๐๐	คป.	
	โครงการ ท่อระบายน้ำบ้านห้วยแก้ว	งบปกติ	-	๒๐,๐๐๐,๐๐๐	-	-	-	๒๐,๐๐๐,๐๐๐	คป.	
	โครงการ ท่อระบายน้ำคลองตาพันพร้อมอาคารประกอบ	งบปกติ	-	๒๐,๐๐๐,๐๐๐	-	-	-	๒๐,๐๐๐,๐๐๐	คป.	
	โครงการ ฝายบ้านไร่	งบปกติ	-	-	๒๕,๐๐๐,๐๐๐	-	-	๒๕,๐๐๐,๐๐๐	คป.	
	โครงการ ท่อระบายน้ำบ้านปากทาง	งบปกติ	-	-	๒๐,๐๐๐,๐๐๐	-	-	๒๐,๐๐๐,๐๐๐	คป.	
	โครงการ อาคารป้องกันกรัดเขาะตลิ่งด้านท้ายอาคาร ทรบ.ห้วยเกตุ	งบปกติ	-	๒,๐๐๐,๐๐๐	-	-	-	๒,๐๐๐,๐๐๐	คป.	
	โครงการ ท่อระบายน้ำคลองหนองตอพร้อมอาคารประกอบ	งบปกติ	๔๐,๐๐๐,๐๐๐	-	-	-	-	๔๐,๐๐๐,๐๐๐	คป.	
	โครงการ ประตุระบายน้ำแทนฝายยางท้ายน้ำ	งบปกติ	-	-	๔๐,๐๐๐,๐๐๐	-	-	๔๐,๐๐๐,๐๐๐	คป.	
	โครงการ ประตุระบายน้ำคลองวังหิน	งบปกติ	-	๒๐,๐๐๐,๐๐๐	-	-	-	๒๐,๐๐๐,๐๐๐	คป.	
	โครงการ ขุดลอกคลองโดยรถขุดจ้างเหมาคลองส่งน้ำและคลองระบายน้ำ ฝายส่งน้ำฯที่ ๑ โครงการชลประทานพิจิตร ปริมาณดิน ๑๐๐๐ ลูกบาศก์เมตร หมู่ที่ ๖ อ่างเก็บน้ำท้ายทุ่ง	งบปกติ	-	-	๑,๐๐๐,๐๐๐	-	-	๑,๐๐๐,๐๐๐	คป.	
	โครงการ ขุดลอกคลองโดยรถขุดจ้างเหมาคลองส่งน้ำและคลองระบายน้ำ ฝายส่งน้ำฯที่ ๑ โครงการชลประทานพิจิตร ปริมาณดิน ๑๐๐๐ ลูกบาศก์เมตร หมู่ที่ ๗ บ้านเขาพระ	งบปกติ	-	-	๑,๐๐๐,๐๐๐	-	-	๑,๐๐๐,๐๐๐	คป.	



กลยุทธ์	โครงการ	แหล่งงบประมาณ	งบประมาณ (บาท)						หน่วยงานดำเนินการ	
			พ.ศ. ๒๕๖๖	พ.ศ. ๒๕๖๗	พ.ศ. ๒๕๖๘	พ.ศ. ๒๕๖๙	พ.ศ. ๒๕๗๐	รวม ๕ ปี	หลัก	ร่วม
	โครงการ ขุดลอกคลองอีเล็ง	งบปกติ	-	๒๐,๐๐๐,๐๐๐	-	-	-	๒๐,๐๐๐,๐๐๐	คป.	
	โครงการ ขุดลอกคลองน้ำซุพร้อมอาคารประกอบ	งบปกติ	-	๒๐,๐๐๐,๐๐๐	-	-	-	๒๐,๐๐๐,๐๐๐	คป.	
	โครงการ ขุดลอกบ้านเนินมะกอก	งบปกติ	-	-	๒๐,๐๐๐,๐๐๐	-	-	๒๐,๐๐๐,๐๐๐	คป.	
	โครงการ ขุดลอกบ้านวังจี้	งบปกติ	-	-	๒๐,๐๐๐,๐๐๐	-	-	๒๐,๐๐๐,๐๐๐	คป.	
	โครงการ ขุดลอกคลองบ้านนา	งบปกติ	-	-	๕๐๐,๐๐๐	-	-	๕๐๐,๐๐๐	คป.	
	โครงการ ขุดลอกคลองบ้านหนองปล้อง	งบปกติ	-	-	๕๐๐,๐๐๐	-	-	๕๐๐,๐๐๐	คป.	
	โครงการ ขุดลอกแหล่งกักเก็บน้ำบ้านดงตะขบ	งบปกติ	-	๒๐,๐๐๐,๐๐๐	-	-	-	๒๐,๐๐๐,๐๐๐	คป.	
	โครงการ ขุดลอกคลองส่งน้ำบ้านลำประดา	งบปกติ	-	-	๒๐,๐๐๐,๐๐๐	-	-	๒๐,๐๐๐,๐๐๐	คป.	
	โครงการ ขุดลอกลำคลองห้วยปลาไหล และก่อสร้างอาคารทดน้ำในลำคลองบุษย์ บริเวณปากคลองห้วยปลาไหล และท่อเหลี่ยมลอดบนคันคลองบุษย์พร้อมประตูระบายน้ำ	งบปกติ	-	-	๔๐,๐๐๐,๐๐๐	-	-	๔๐,๐๐๐,๐๐๐	คป.	
	โครงการ ขุดลอกแหล่งเก็บน้ำ(แก้มลิง)	งบปกติ	-	-	๕๐,๐๐๐,๐๐๐	-	-	๕๐,๐๐๐,๐๐๐	คป.	
	โครงการ ขุดลอกบ้านหนองบัว	งบปกติ	-	-	๒๐,๐๐๐,๐๐๐	-	-	๒๐,๐๐๐,๐๐๐	คป.	
	โครงการ ขุดลอกคลองบ้านสายคำโห้	งบปกติ	-	-	๒๐,๐๐๐,๐๐๐	-	-	๒๐,๐๐๐,๐๐๐	คป.	
	โครงการ ขอความอนุเคราะห์สนับสนุนงบประมาณโครงการขุดลอกหนองน้ำสาธารณะบ้านดง	งบปกติ	-	-	๕๐๐,๐๐๐	-	-	๕๐๐,๐๐๐	คป.	
	โครงการ ขุดลอกหนองน้ำหนองสุดและหนองคลองวี	งบปกติ	-	-	๕๐๐,๐๐๐	-	-	๕๐๐,๐๐๐	คป.	
	โครงการ ขุดลอกสระและกำจัดวัชพืชสระเก็บน้ำ(บึงโจงโคลง)	งบปกติ	-	-	๕๐๐,๐๐๐	-	-	๕๐๐,๐๐๐	คป.	

กลยุทธ์	โครงการ	แหล่งงบประมาณ	งบประมาณ (บาท)						หน่วยงานดำเนินการ	
			พ.ศ. ๒๕๖๖	พ.ศ. ๒๕๖๗	พ.ศ. ๒๕๖๘	พ.ศ. ๒๕๖๙	พ.ศ. ๒๕๗๐	รวม ๕ ปี	หลัก	ร่วม
	โครงการ ขุดลอกลำไผ่หนองโป่งพร้อมอาคารประกอบ	งบปกติ	-	-	๒๐,๐๐๐,๐๐๐	-	-	๒๐,๐๐๐,๐๐๐	คป.	
	โครงการ ขุดลอกคลอง และปรับปรุงซ่อมสร้างอาคาร	งบปกติ	-	-	๕๐๐,๐๐๐	-	-	๕๐๐,๐๐๐	คป.	
	โครงการ ขุดลอกคลองวังแสง	งบปกติ	-	-	๒๐,๐๐๐,๐๐๐	-	-	๒๐,๐๐๐,๐๐๐	คป.	
	โครงการ ขุดลอกแหล่งเก็บน้ำแก้มลิงบ้านท่าเยี่ยม	งบปกติ	-	-	๕๐,๐๐๐,๐๐๐	-	-	๕๐,๐๐๐,๐๐๐	คป.	
	โครงการ ขุดลอกคลองโดยรถขุดจ้างเหมา คลองส่งน้ำและคลองระบายน้ำ ฝ่ายส่งน้ำฯ ที่ ๑ โครงการชลประทานพิจิตร ปริมาณดิน ๑๐๐๐ ลูกบาศก์เมตร หมู่ที่ ๑๗ คลองร่องกระเทียม	งบปกติ	-	-	๑,๐๐๐,๐๐๐	-	-	๑,๐๐๐,๐๐๐	คป.	
	โครงการ ขุดลอกคลองโดยรถขุดจ้างเหมา คลองส่งน้ำและคลองระบายน้ำ ฝ่ายส่งน้ำฯ ที่ ๑ โครงการชลประทานพิจิตร ปริมาณดิน ๑๐๐๐ ลูกบาศก์เมตร หมู่ที่ ๑๐ ตำบลเขาทราย	งบปกติ	-	-	๑,๐๐๐,๐๐๐	-	-	๑,๐๐๐,๐๐๐	คป.	
	โครงการ ขุดลอกคลองโดยรถขุดจ้างเหมา คลองส่งน้ำและคลองระบายน้ำ ฝ่ายส่งน้ำฯ ที่ ๑ โครงการชลประทานพิจิตร ปริมาณดิน ๑๐๐๐ ลูกบาศก์เมตร หมู่ที่ ๙ คลองร่องกระเทียม	งบปกติ	-	-	๑,๐๐๐,๐๐๐	-	-	๑,๐๐๐,๐๐๐	คป.	
<b>๒. พัฒนาโครงสร้างพื้นฐานสนับสนุนการผลิต</b>										
	๑. โครงการกิจกรรมส่งเสริมและพัฒนาอาชีพเพื่อแก้ไขปัญหาที่ดินทำกินของเกษตรกร		๗๕,๐๐๐	๗๖,๐๐๐	๗๗,๑๐๐	๗๘,๒๐๐	๗๙,๔๐๐	๓๘๕,๗๐๐		
		งบปกติ	๕๕,๐๐๐	๕๕,๐๐๐	๕๕,๐๐๐	๕๕,๐๐๐	๕๕,๐๐๐	๒๗๕,๐๐๐	ปศ.พจ.	
		งบปกติ	๒๐,๐๐๐	๒๑,๐๐๐	๒๒,๑๐๐	๒๓,๒๐๐	๒๔,๔๐๐	๑๑๐,๗๐๐	สภจ.พจ.	

กลยุทธ์	โครงการ	แหล่งงบประมาณ	งบประมาณ (บาท)						หน่วยงานดำเนินการ	
			พ.ศ. ๒๕๖๖	พ.ศ. ๒๕๖๗	พ.ศ. ๒๕๖๘	พ.ศ. ๒๕๖๙	พ.ศ. ๒๕๗๐	รวม ๕ ปี	หลัก	ร่วม
	๒. โครงการก่อสร้างแหล่งน้ำในไร่นานอกเขตชลประทาน	งบปกติ	๒,๑๐๘,๔๘๐	๒,๑๐๘,๔๘๐	๒,๑๐๘,๔๘๐	๒,๑๐๘,๔๘๐	๒,๑๐๘,๔๘๐	๑๐,๕๔๒,๔๐๐	พด.พจ.	
	๓. พัฒนาทรัพยากรที่ดินและน้ำ	งบปกติ	๖,๕๐๕,๙๕๐	๖,๕๐๕,๙๕๐	๖,๕๐๕,๙๕๐	๖,๕๐๕,๙๕๐	๖,๕๐๕,๙๕๐	๓๒,๕๒๙,๗๕๐	พด.พจ.	
	- พื้นฟูและป้องกันการชะล้าง	งบปกติ	๑๗๐,๐๐๐	๑๗๐,๐๐๐	๑๗๐,๐๐๐	๑๗๐,๐๐๐	๑๗๐,๐๐๐	๘๕๐,๐๐๐	พด.พจ.	
	- รองรับการเปลี่ยนแปลงภูมิอากาศและลดโลกร้อน	งบปกติ	๒๐,๐๐๐	๒๐,๐๐๐	๒๐,๐๐๐	๒๐,๐๐๐	๒๐,๐๐๐	๑๐๐,๐๐๐	พด.พจ.	
	- ส่งเสริมการใช้สารอินทรีย์ลดการใช้สารเคมี	งบปกติ	๑๒,๐๐๐	๑๒,๐๐๐	๑๒,๐๐๐	๑๒,๐๐๐	๑๒,๐๐๐	๖๐,๐๐๐	พด.พจ.	
	๔. โครงการพัฒนาหมอดินอาสา	งบปกติ	๔๕,๐๐๐	๔๗,๓๐๐	๔๙,๗๐๐	๕๒,๒๐๐	๕๔,๘๐๐	๒๔๙,๐๐๐	สภจ.พจ.	
	๕. โครงการส่งเสริมการผลิตและกระจายเมล็ดพันธุ์ดีแก่เกษตรกรในสถาบันเกษตรกร	งบปกติ	๒๑๕,๓๐๐	๒๑๕,๓๐๐	๒๑๕,๓๐๐	๒๑๕,๓๐๐	๒๑๕,๓๐๐	๑,๐๗๖,๕๐๐	ศพข.พจ.	
	๖. โครงการเสริมสร้างศักยภาพการผลิตเมล็ดพันธุ์ข้าวของศูนย์ข้าวชุมชน	งบปกติ								
<b>๓. การบริหารจัดการพื้นที่เกษตรกรรม (Zoning)</b>										
	๑. พัฒนาทรัพยากรที่ดินและน้ำ	งบปกติ	๗๒,๐๐๐	๗๒,๐๐๐	๗๒,๐๐๐	๗๒,๐๐๐	๗๒,๐๐๐	๓๖๐,๐๐๐	พด.พจ.	
	- ปรับปรุงคุณภาพดิน	งบปกติ								
	๒. โครงการบริหารจัดการทรัพยากรดินระดับตำบล	งบปกติ	๓๖,๐๐๐	๓๖,๐๐๐	๓๖,๐๐๐	๓๖,๐๐๐	๓๖,๐๐๐	๑๘๐,๐๐๐	พด.พจ.	
	๓. การใช้ที่ดินตำบลหนองพระ อำเภอวังทรายพูน และตำบลท่าบัว อำเภอโพทะเล จังหวัดพิจิตร	-	-	-	-	-	-	-	พด.พจ.	
	๔. โครงการส่งเสริมการปลูกข้าวโพดหลังนาผ่านระบบสหกรณ์	งบปกติ	๒๐,๐๐๐	๒๑,๐๐๐	๒๒,๑๐๐	๒๓,๒๐๐	๒๔,๔๐๐	๑๑๐,๗๐๐	สภจ.พจ.	

ประเด็นยุทธศาสตร์ที่ ๒ สร้างความเข้มแข็งให้กับเกษตรกรและองค์กรเกษตรกร (คณะเกษตรกร)

กลยุทธ์	โครงการ	แหล่งงบประมาณ	งบประมาณ (บาท)						หน่วยงานดำเนินการ	
			พ.ศ. ๒๕๖๖	พ.ศ. ๒๕๖๗	พ.ศ. ๒๕๖๘	พ.ศ. ๒๕๖๙	พ.ศ. ๒๕๗๐	รวม ๕ ปี	หลัก	ร่วม
<b>๑. ส่งเสริมและพัฒนาเครือข่ายกลุ่มเกษตรกรและองค์กรเกษตรกร</b>										
	๑. การส่งเสริมและพัฒนาศักยภาพเกษตรกร	งบปกติ งบปกติ	๒๖๕,๔๐๐ ๗๘,๒๐๐ ๑๘๗,๒๐๐	๒๖๕,๔๐๐ ๗๘,๒๐๐ ๑๘๗,๒๐๐	๒๖๕,๔๐๐ ๗๘,๒๐๐ ๑๘๗,๒๐๐	๒๖๕,๔๐๐ ๗๘,๒๐๐ ๑๘๗,๒๐๐	๒๖๕,๔๐๐ ๗๘,๒๐๐ ๑๘๗,๒๐๐	๑,๓๒๗,๐๐๐ ๓๙๑,๐๐๐ ๙๓๖,๐๐๐	กษจ.พจ. ศพจ. เขต ๓ พิจิตร	
	๒. โครงการสร้างความเข้มแข็งกลุ่มการผลิตด้านการเกษตร	งบปกติ	๑๖๙,๒๐๐	๑๖๙,๒๐๐	๑๖๙,๒๐๐	๑๖๙,๒๐๐	๑๖๙,๒๐๐	๘๔๖,๐๐๐	กษจ.พจ.	
	๓. โครงการส่งเสริมการใช้เครื่องจักรกลทางการเกษตร	งบปกติ	๓๘,๑๐๐	๓๘,๑๐๐	๓๘,๑๐๐	๓๘,๑๐๐	๓๘,๑๐๐	๑๙๐,๕๐๐	กษจ.พจ.	
	๔. โครงการส่งเสริมประสิทธิภาพการใช้น้ำในระดับไร่นา	งบปกติ	๗๐,๕๐๐	๗๐,๕๐๐	๗๐,๕๐๐	๗๐,๕๐๐	๗๐,๕๐๐	๓๕๒,๕๐๐	กษจ.พจ.	
	๕. โครงการส่งเสริมการพัฒนาระบบตลาดภายในสำหรับสินค้าเกษตร/ตลาดเกษตรกร	งบปกติ	๒๓,๖๐๐	๒๔,๑๐๐	๒๔,๖๐๐	๒๕,๒๐๐	๒๕,๘๐๐	๑๒๓,๓๐๐	กษจ.พจ. สภจ.พจ.	
		งบปกติ	๑๓,๖๐๐ ๑๐,๐๐๐	๑๓,๖๐๐ ๑๐,๕๐๐	๑๓,๖๐๐ ๑๑,๐๐๐	๑๓,๖๐๐ ๑๑,๖๐๐	๑๓,๖๐๐ ๑๒,๒๐๐	๖๘,๐๐๐ ๕๕,๓๐๐		
	๖. โครงการยกระดับศักยภาพเกษตรกรรุ่นใหม่และผู้ประกอบการ/วิสาหกิจชุมชนในการผลิตสินค้าชุมชน	งบปกติ	๓๙๕,๕๐๕	๓๙๕,๕๐๕	๓๙๕,๕๐๕	๓๙๕,๕๐๕	๓๙๕,๕๐๕	๑,๙๗๗,๕๒๕	กษจ.พจ. สศส.พจ.	
		งบปกติ	๓๑๑,๕๐๕ ๘๔,๐๐๐	๓๑๑,๕๐๕ ๘๔,๐๐๐	๓๑๑,๕๐๕ ๘๔,๐๐๐	๓๑๑,๕๐๕ ๘๔,๐๐๐	๓๑๑,๕๐๕ ๘๔,๐๐๐	๑,๕๕๗,๕๒๕ ๔๒๐,๐๐๐		

กลยุทธ์	โครงการ	แหล่งงบประมาณ	งบประมาณ (บาท)						หน่วยงานดำเนินการ	
			พ.ศ. ๒๕๖๖	พ.ศ. ๒๕๖๗	พ.ศ. ๒๕๖๘	พ.ศ. ๒๕๖๙	พ.ศ. ๒๕๗๐	รวม ๕ ปี	หลัก	ร่วม
กลยุทธ์	๗. โครงการส่งเสริมอาชีพประมง		๑๘๕,๕๐๐	๑๘๕,๕๐๐	๑๘๕,๕๐๐	๑๘๕,๕๐๐	๑๘๕,๕๐๐	๙๒๗,๕๐๐	ปม.พจ. ศพจ. เขต ๓ พิจิตร ศพจ. เขต ๓ พิจิตร	
	- ส่งเสริมการเพาะเลี้ยงปลาสวยงาม	งบปกติ	๒,๕๐๐	๒,๕๐๐	๒,๕๐๐	๒,๕๐๐	๒,๕๐๐	๑๒,๕๐๐		
	- ส่งเสริมและสนับสนุนการเพาะเลี้ยงสัตว์น้ำ	งบปกติ	๑๐๐,๐๐๐	๑๐๐,๐๐๐	๑๐๐,๐๐๐	๑๐๐,๐๐๐	๑๐๐,๐๐๐	๕๐๐,๐๐๐		
	๘. โครงการพัฒนาศักยภาพด้านประมง	งบปกติ	๒๘๐,๐๐๐	๒๘๐,๐๐๐	๒๘๐,๐๐๐	๒๘๐,๐๐๐	๒๘๐,๐๐๐	๑,๔๐๐,๐๐๐	ศพจ. เขต ๓ พิจิตร	
	๙. บริหารจัดการทรัพยากรประมง จัดระเบียบทำการประมง	งบปกติ	๑๔๕,๗๐๐	๑๔๕,๗๐๐	๑๔๕,๗๐๐	๑๔๕,๗๐๐	๑๔๕,๗๐๐	๗๒๘,๕๐๐	ศพจ. เขต ๓ พิจิตร	
	๑๐. โครงการพัฒนาศักยภาพการปศุสัตว์	งบปกติ	๑,๘๖๕,๑๘๐	๑,๘๖๕,๑๘๐	๑,๘๖๕,๑๘๐	๑,๘๖๕,๑๘๐	๑,๘๖๕,๑๘๐	๙,๓๒๕,๙๐๐	ปศ.พจ. ด่านกักกัน สัตว์	
		งบปกติ	๖๙๐,๕๘๐	๖๙๐,๕๘๐	๖๙๐,๕๘๐	๖๙๐,๕๘๐	๖๙๐,๕๘๐	๓,๔๕๒,๙๐๐		
		งบปกติ	๑,๑๗๔,๖๐๐	๑,๑๗๔,๖๐๐	๑,๑๗๔,๖๐๐	๑,๑๗๔,๖๐๐	๑,๑๗๔,๖๐๐	๕,๘๗๓,๐๐๐		
	๑๑. โครงการส่งเสริมและสร้างทักษะในการประกอบอาชีพทั้งในและนอกภาคการเกษตร กิจกรรม นำลูกหลานเกษตรกรกลับบ้าน	งบปกติ	๒๐,๐๐๐	๒๑,๐๐๐	๒๒,๑๐๐	๒๓,๒๐๐	๒๔,๔๐๐	๑๑๐,๗๐๐	สจจ.พจ.	
	๑๒. โครงการช่วยเหลือด้านหนี้สินสมาชิกสหกรณ์และกลุ่มเกษตรกร	งบปกติ	๒๕,๐๐๐	๒๖,๓๐๐	๒๗,๖๐๐	๒๙,๐๐๐	๓๐,๕๐๐	๑๓๘,๔๐๐	สจจ.พจ.	
๑๓. โครงการพัฒนาอาหารสัตว์	งบปกติ	๒,๙๓๑,๐๗๕	๒,๙๓๑,๐๗๕	๒,๙๓๑,๐๗๕	๒,๙๓๑,๐๗๕	๒,๙๓๑,๐๗๕	๑๔,๖๕๕,๓๗๕	พัฒนา อาหาร สัตว์		
๑๔. ส่งเสริมและพัฒนาสหกรณ์/กลุ่มเกษตรกรให้มีความเข้มแข็งตามศักยภาพ	งบปกติ	๒๕๐,๐๐๐	๒๖๒,๕๐๐	๒๗๕,๖๐๐	๒๘๘,๔๐๐	๓๐๓,๙๐๐	๑,๓๘๑,๔๐๐	สจจ.พจ.		
๑๕. โครงการพัฒนาศักยภาพการดำเนินธุรกิจของสหกรณ์/กลุ่มเกษตรกร และธุรกิจชุมชน		๑๐๓,๐๐๐	๑๐๘,๐๐๐	๑๑๓,๓๐๐	๑๑๘,๙๐๐	๑๒๔,๗๐๐	๕๖๗,๙๐๐			

กลยุทธ์	โครงการ	แหล่งงบประมาณ	งบประมาณ (บาท)						หน่วยงานดำเนินการ	
			พ.ศ. ๒๕๖๖	พ.ศ. ๒๕๖๗	พ.ศ. ๒๕๖๘	พ.ศ. ๒๕๖๙	พ.ศ. ๒๕๗๐	รวม ๕ ปี	หลัก	ร่วม
		งบบุค งบบุค	๑๐๐,๐๐๐ ๓,๐๐๐	๑๐๕,๐๐๐ ๓,๐๐๐	๑๑๐,๓๐๐ ๓,๐๐๐	๑๑๕,๙๐๐ ๓,๐๐๐	๑๒๑,๗๐๐ ๓,๐๐๐	๕๕๒,๙๐๐ ๑๕,๐๐๐	สภจ.พจ. สทส.พจ.	
	๑๖. โครงการกำกับดูแล ตรวจสอบ และ คุ้มครองระบบสหกรณ์	งบบุค	๖๕,๐๐๐	๖๘,๓๐๐	๗๑,๗๐๐	๗๕,๓๐๐	๗๙,๑๐๐	๓๕๙,๔๐๐	สภจ.พจ.	
	๑๗. โครงการส่งเสริมการค้าในธุรกิจ ร้านค้า สหกรณ์ในรูปแบบซูเปอร์มาเก็ต สหกรณ์	งบบุค	๒๕,๐๐๐	๒๖,๓๐๐	๒๗,๖๐๐	๒๙,๐๐๐	๓๐,๕๐๐	๑๓๘,๔๐๐	สภจ.พจ.	
	๑๘. โครงการส่งเสริมและสนับสนุน สหกรณ์และกลุ่มเกษตรกรทำการเกษตร เพื่อเพิ่มมูลค่า	งบบุค	๓๕,๐๐๐	๓๖,๘๐๐	๓๘,๗๐๐	๔๐,๗๐๐	๔๒,๗๐๐	๑๙๓,๙๐๐	สภจ.พจ.	
	๑๙. สหกรณ์และสถาบันเกษตรกรได้รับ การพัฒนาเสริมสร้างความเข้มแข็ง	งบบุค	๑,๖๐๒,๐๐๐	๑,๖๐๒,๐๐๐	๑,๖๐๒,๐๐๐	๑,๖๐๒,๐๐๐	๑,๖๐๒,๐๐๐	๘,๐๑๐,๐๐๐	สทส.พจ.	
	๒๐. โครงการพัฒนาผู้ประกอบการ วิสาหกิจสู่ความเป็นมืออาชีพ	งบบุค	๑๐๗,๘๐๐	๑๐๗,๘๐๐	๑๐๗,๘๐๐	๑๐๗,๘๐๐	๑๐๗,๘๐๐	๕๓๙,๐๐๐	สทส.พจ.	
	๒๑. โครงการประชุมใหญ่สามัญประจำปี	งบบุค	๑๔,๔๐๐	๑๔,๔๐๐	๑๔,๔๐๐	๑๔,๔๐๐	๑๔,๔๐๐	๗๒,๐๐๐	กยท.	
	๒๒. โครงการพัฒนาความเข้มแข็งกลุ่ม เกษตรกรผู้ปลูกหอมเลียงไหม	งบบุค	๒๙๔,๒๐๐	๒๙๔,๒๐๐	๒๙๔,๒๐๐	๒๙๔,๒๐๐	๒๙๔,๒๐๐	๑,๔๗๑,๐๐๐	หมอนไหม ตาก	
<b>๒. ส่งเสริมการเกษตรแบบแปลงใหญ่</b>										
	๑. โครงการระบบส่งเสริมการเกษตรแบบ แปลงใหญ่		๔,๕๖๗,๖๕๐	๔,๕๖๘,๑๕๐	๔,๕๖๘,๖๕๐	๔,๕๖๙,๒๕๐	๔,๕๖๙,๘๕๐	๒๓,๒๙๓,๕๕๐		
		งบบุค	๒,๐๑๘,๘๐๐	๒,๐๑๘,๘๐๐	๒,๐๑๘,๘๐๐	๒,๐๑๘,๘๐๐	๒,๐๑๘,๘๐๐	๑๐,๕๕๔,๐๐๐	กษจ.พจ.	
		งบบุค	๘๔,๙๐๐	๘๔,๙๐๐	๘๔,๙๐๐	๘๔,๙๐๐	๘๔,๙๐๐	๔๒๔,๕๐๐	ปม.พจ.	
		งบบุค	๑๑๘,๗๐๐	๑๑๘,๗๐๐	๑๑๘,๗๐๐	๑๑๘,๗๐๐	๑๑๘,๗๐๐	๕๙๓,๕๐๐	ศพจ. เขต ๓ พิจิตร	
		งบบุค	๓๑,๒๐๐	๓๑,๒๐๐	๓๑,๒๐๐	๓๑,๒๐๐	๓๑,๒๐๐	๑๕๖,๐๐๐	ปศ.พจ.	
		งบบุค	๖๙,๑๕๐	๖๙,๑๕๐	๖๙,๑๕๐	๖๙,๑๕๐	๖๙,๑๕๐	๓๔๕,๗๕๐	ศวพ.พจ.	
		งบบุค	๑๐,๐๐๐	๑๐,๕๐๐	๑๑,๐๐๐	๑๑,๖๐๐	๑๒,๒๐๐	๕๕,๓๐๐	สภจ.พจ.	
		งบบุค	๑๖๗,๘๕๐	๑๖๗,๘๕๐	๑๖๗,๘๕๐	๑๖๗,๘๕๐	๑๖๗,๘๕๐	๘๓๙,๒๕๐	สทส.พจ.	

กลยุทธ์	โครงการ	แหล่งงบประมาณ	งบประมาณ (บาท)						หน่วยงานดำเนินการ	
			พ.ศ. ๒๕๖๖	พ.ศ. ๒๕๖๗	พ.ศ. ๒๕๖๘	พ.ศ. ๒๕๖๙	พ.ศ. ๒๕๗๐	รวม ๕ ปี	หลัก	ร่วม
		งบปกติ งบปกติ	๒๕๕,๐๕๐ ๑,๘๑๒,๐๐๐	๒๕๕,๐๕๐ ๑,๘๑๒,๐๐๐	๒๕๕,๐๕๐ ๑,๘๑๒,๐๐๐	๒๕๕,๐๕๐ ๑,๘๑๒,๐๐๐	๒๕๕,๐๕๐ ๑,๘๑๒,๐๐๐	๑,๒๓๕,๒๕๐ ๙,๐๖๐,๐๐๐	สปก.พจ. ศพข.พจ.	
<b>๓. ส่งเสริมเครือข่าย/นำภูมิปัญญาท้องถิ่นมาใช้ในการผลิตและจัดการสินค้าเกษตร</b>										
	๑. โครงการส่งเสริมและพัฒนาการ ท่องเที่ยววิถีเกษตร	งบปกติ	๓๗,๕๐๐	๓๗,๕๐๐	๓๗,๕๐๐	๓๗,๕๐๐	๓๗,๕๐๐	๑๘๗,๕๐๐	กษจ.พจ.	
	๒. โครงการธนาคารผลผลิตสินค้าเกษตร	งบปกติ	๒๔,๐๐๐	๒๔,๐๐๐	๒๔,๐๐๐	๒๔,๐๐๐	๒๔,๐๐๐	๑๒๐,๐๐๐	ปม.พจ. ศพจ. เขต ๓ พิจิตร	
		งบปกติ	๑๐,๐๐๐	๑๐,๐๐๐	๑๐,๐๐๐	๑๐,๐๐๐	๑๐,๐๐๐	๕๐,๐๐๐		
	๓. โครงการลูกหลานเกษตรกรกลับบ้าน สานต่ออาชีพเกษตรกรกรม	งบปกติ	๒๘,๕๐๐	๒๙,๘๐๐	๓๑,๑๐๐	๓๒,๕๐๐	๓๔,๐๐๐	๑๕๕,๙๐๐	สภจ.พจ. สศส.พจ.	
		งบปกติ	๒๕,๐๐๐	๒๖,๓๐๐	๒๗,๖๐๐	๒๙,๐๐๐	๓๐,๕๐๐	๑๓๘,๔๐๐		
	๔. โครงการผู้แทนเกษตรกร	งบปกติ	๒๖,๔๔๐	๒๖,๔๔๐	๒๖,๔๔๐	๒๖,๔๔๐	๒๖,๔๔๐	๑๓๒,๒๐๐	สปก.พจ.	
	๕. โครงการพัฒนาธุรกิจชุมชน	งบปกติ	๑๐๐,๐๐๐	๑๐๐,๐๐๐	๑๐๐,๐๐๐	๑๐๐,๐๐๐	๑๐๐,๐๐๐	๕๐๐,๐๐๐	สปก.พจ.	
	๖. โครงการประชุมเครือข่ายเกษตรกร ชาวสวนยาง	งบปกติ	๕๔,๐๐๐	๕๔,๐๐๐	๕๔,๐๐๐	๕๔,๐๐๐	๕๔,๐๐๐	๒๗๐,๐๐๐	กยท.	
	๗. โครงการธนาคารหม่อนไหม	งบปกติ	๔,๔๐๐	๔,๔๐๐	๔,๔๐๐	๔,๔๐๐	๔,๔๐๐	๒๒,๐๐๐	หม่อนไหม ตาก	
<b>๔. สนับสนุนการเรียนรู้อย่างต่อเนื่อง</b>										
	๑. โครงการพัฒนาเกษตรกรปราดเปรื่อง (Smart Farmer, Young Smart Farmer)	งบปกติ	๙๕๘,๔๖๐	๙๕๘,๔๖๐	๙๕๘,๔๖๐	๙๕๘,๔๖๐	๙๕๘,๔๖๐	๔,๗๙๒,๓๐๐	กษจ.พจ. ปศ.พจ. สปก.พจ. ศพข.พจ.	
		งบปกติ	๒๙๖,๐๐๐	๒๙๖,๐๐๐	๒๙๖,๐๐๐	๒๙๖,๐๐๐	๒๙๖,๐๐๐	๑,๔๘๐,๐๐๐		
		งบปกติ	๑๖,๐๐๐	๑๖,๐๐๐	๑๖,๐๐๐	๑๖,๐๐๐	๑๖,๐๐๐	๘๐,๐๐๐		
		งบปกติ	๓๓๙,๔๖๐	๓๓๙,๔๖๐	๓๓๙,๔๖๐	๓๓๙,๔๖๐	๓๓๙,๔๖๐	๑,๖๙๗,๓๐๐		
	๒. โครงการสร้างและพัฒนาเกษตรกรรุ่นใหม่	งบปกติ	๓๐๗,๐๐๐	๓๐๗,๐๐๐	๓๐๗,๐๐๐	๓๐๗,๐๐๐	๓๐๗,๐๐๐	๑,๕๓๕,๐๐๐	สปก.พจ.	
		งบปกติ	๑๘,๕๐๐	๑๘,๕๐๐	๑๘,๕๐๐	๑๘,๕๐๐	๑๘,๕๐๐	๙๒,๕๐๐		

กลยุทธ์	โครงการ	แหล่ง งบประมาณ	งบประมาณ (บาท)						หน่วยงาน ดำเนินการ	
			พ.ศ. ๒๕๖๖	พ.ศ. ๒๕๖๗	พ.ศ. ๒๕๖๘	พ.ศ. ๒๕๖๙	พ.ศ. ๒๕๗๐	รวม ๕ ปี	หลัก	ร่วม
			๓. โครงการศูนย์บริการประชาชน เคลื่อนที่	งปปกติ	๒๓,๔๔๐	๒๓,๔๔๐	๒๓,๔๔๐	๒๓,๔๔๐		
๔. โครงการบริหารจัดการองค์ความรู้และ นวัตกรรมด้านการเกษตร	งปปกติ	๒๘๙,๑๒๕	๒๘๙,๑๒๕	๒๘๙,๑๒๕	๒๘๙,๑๒๕	๒๘๙,๑๒๕	๑,๔๔๕,๖๒๕	ศวพ.พจ.		



ประเด็นยุทธศาสตร์ที่ ๓ ส่งเสริม สนับสนุนการผลิตสินค้าเกษตรให้ได้มาตรฐาน

กลยุทธ์	โครงการ	แหล่ง งบประมาณ	งบประมาณ (บาท)						หน่วยงาน ดำเนินการ		
			พ.ศ. ๒๕๖๖	พ.ศ. ๒๕๖๗	พ.ศ. ๒๕๖๘	พ.ศ. ๒๕๖๙	พ.ศ. ๒๕๗๐	รวม ๕ ปี	หลัก	ร่วม	
<b>๑. ส่งเสริมการทำเกษตรปลอดภัยและเกษตรอินทรีย์</b>											
	๑. โครงการพัฒนาส่งเสริมการผลิตการใช้สารอินทรีย์ชีวภาพเพื่อเพิ่มศักยภาพการผลิตพืช	งบปกติ	๑,๐๘๗,๐๐๐	๑,๐๘๗,๐๐๐	๑,๐๘๗,๐๐๐	๑,๐๘๗,๐๐๐	๑,๐๘๗,๐๐๐	๑,๐๘๗,๐๐๐	๕,๔๓๕,๐๐๐	พต.พจ.	
	๒. โครงการส่งเสริมการผลิตข้าวอินทรีย์	งบปกติ	๒๓๐,๐๐๐	๒๓๐,๐๐๐	๒๓๐,๐๐๐	๒๓๐,๐๐๐	๒๓๐,๐๐๐	๒๓๐,๐๐๐	๑,๑๕๐,๐๐๐	ศพข.พจ.	
	๓. โครงการร้านอาหารวัตถุดิบปลอดภัยเลือกใช้สินค้า Q (Q-restaurant)	งบปกติ	๒๓,๗๐๐	๒๓,๗๐๐	๒๓,๗๐๐	๒๓,๗๐๐	๒๓,๗๐๐	๒๓,๗๐๐	๑๑๘,๕๐๐	สนง.กษ. พจ.	
	๔. โครงการส่งเสริมการบริโภคและการใช้วัตถุดิบคุณภาพ Q	งบปกติ	๒๔,๔๐๐	๒๔,๔๐๐	๒๔,๔๐๐	๒๔,๔๐๐	๒๔,๔๐๐	๒๔,๔๐๐	๑๒๒,๐๐๐	สนง.กษ. พจ.	
<b>๒. ส่งเสริม สนับสนุน ศูนย์เรียนรู้การเพิ่มประสิทธิภาพการผลิตสินค้าเกษตร</b>											
	๑. โครงการศูนย์เรียนรู้การเพิ่มประสิทธิภาพการผลิตสินค้าเกษตร		๒,๒๖๘,๑๔๕	๒,๒๖๘,๑๔๕	๒,๒๖๘,๑๔๕	๒,๒๖๘,๑๔๕	๒,๒๖๘,๑๔๕	๒,๒๖๘,๑๔๕	๑๑,๓๔๐,๗๒๕		
		งบปกติ	๑,๓๘๖,๙๐๐	๑,๓๘๖,๙๐๐	๑,๓๘๖,๙๐๐	๑,๓๘๖,๙๐๐	๑,๓๘๖,๙๐๐	๑,๓๘๖,๙๐๐	๖,๙๓๔,๕๐๐	กษจ.พจ.	
		งบปกติ	๑๖๘,๐๐๐	๑๖๘,๐๐๐	๑๖๘,๐๐๐	๑๖๘,๐๐๐	๑๖๘,๐๐๐	๑๖๘,๐๐๐	๘๔๐,๐๐๐	ปม.พจ.	
		งบปกติ	๑๖๒,๐๐๐	๑๖๒,๐๐๐	๑๖๒,๐๐๐	๑๖๒,๐๐๐	๑๖๒,๐๐๐	๑๖๒,๐๐๐	๘๑๐,๐๐๐	ปศ.พจ.	
		งบปกติ	๒๑๒,๖๘๕	๒๑๒,๖๘๕	๒๑๒,๖๘๕	๒๑๒,๖๘๕	๒๑๒,๖๘๕	๒๑๒,๖๘๕	๑,๐๖๓,๔๒๕	ศวพ.พจ.	
		งบปกติ	๒๗๗,๒๐๐	๒๗๗,๒๐๐	๒๗๗,๒๐๐	๒๗๗,๒๐๐	๒๗๗,๒๐๐	๒๗๗,๒๐๐	๑,๓๘๖,๐๐๐	สตส.พจ.	
	งบปกติ	๖๑,๓๖๐	๖๑,๓๖๐	๖๑,๓๖๐	๖๑,๓๖๐	๖๑,๓๖๐	๖๑,๓๖๐	๓๐๖,๘๐๐	สปก.พจ.		
<b>๓. ส่งเสริมการผลิตสินค้าเกษตรปลอดภัยที่มีคุณภาพตามมาตรฐานและความต้องการของตลาด</b>											
	๑. โครงการเพิ่มประสิทธิภาพการผลิตสินค้าเกษตร	งบปกติ	๔๒๐,๗๕๐	๔๒๐,๗๕๐	๔๒๐,๗๕๐	๔๒๐,๗๕๐	๔๒๐,๗๕๐	๔๒๐,๗๕๐	๒,๑๐๓,๗๕๐	กษจ.พจ.	
	๒. โครงการเพิ่มประสิทธิภาพการผลิตสมุนไพร	งบปกติ	๙๖,๐๐๐	๙๖,๐๐๐	๙๖,๐๐๐	๙๖,๐๐๐	๙๖,๐๐๐	๙๖,๐๐๐	๔๘๐,๐๐๐	กษจ.พจ.	
	๓. โครงการพัฒนาศักยภาพกระบวนการผลิตสินค้าเกษตร		๒,๗๓๒,๒๙๕	๒,๗๓๒,๒๙๕	๒,๗๓๒,๒๙๕	๒,๗๓๒,๒๙๕	๒,๗๓๒,๒๙๕	๒,๗๓๒,๒๙๕	๑๓,๖๖๑,๔๗๕		
		งบปกติ	๕๙๐,๐๐๐	๕๙๐,๐๐๐	๕๙๐,๐๐๐	๕๙๐,๐๐๐	๕๙๐,๐๐๐	๕๙๐,๐๐๐	๒,๙๕๐,๐๐๐	กษจ.พจ.	
	งบปกติ	๑,๑๐๖,๐๖๕	๑,๑๐๖,๐๖๕	๑,๑๐๖,๐๖๕	๑,๑๐๖,๐๖๕	๑,๑๐๖,๐๖๕	๑,๑๐๖,๐๖๕	๕,๕๓๐,๓๒๕	ปศ.พจ.		

กลยุทธ์	โครงการ	แหล่งงบประมาณ	งบประมาณ (บาท)						หน่วยงานดำเนินการ	
			พ.ศ. ๒๕๖๖	พ.ศ. ๒๕๖๗	พ.ศ. ๒๕๖๘	พ.ศ. ๒๕๖๙	พ.ศ. ๒๕๗๐	รวม ๕ ปี	หลัก	ร่วม
		งบปกติ	๑๑๖,๔๑๕	๑๑๖,๔๑๕	๑๑๖,๔๑๕	๑๑๖,๔๑๕	๑๑๖,๔๑๕	๕๘๒,๐๗๕	ด้านกักกันสัตว์ ศวพ.พจ.	
		งบปกติ	๙๑๙,๘๑๕	๙๑๙,๘๑๕	๙๑๙,๘๑๕	๙๑๙,๘๑๕	๙๑๙,๘๑๕	๔,๕๙๙,๐๗๕		
	๔. โครงการยกระดับคุณภาพมาตรฐานสินค้าเกษตร	งบปกติ	๑,๑๕๘,๒๙๕	๑,๑๕๘,๒๙๕	๑,๑๕๘,๒๙๕	๑,๑๕๘,๒๙๕	๑,๑๕๘,๒๙๕	๕,๗๙๑,๔๗๕	กษจ.พจ. ศวพ.พจ. ปศ.พจ. ศพจ. เขต ๓ พิจิตร	
		งบปกติ	๒๔๐,๐๐๐	๒๔๐,๐๐๐	๒๔๐,๐๐๐	๒๔๐,๐๐๐	๒๔๐,๐๐๐	๑,๒๐๐,๐๐๐		
		งบปกติ	๗๑๘,๗๙๕	๗๑๘,๗๙๕	๗๑๘,๗๙๕	๗๑๘,๗๙๕	๗๑๘,๗๙๕	๓,๕๙๓,๙๗๕		
		งบปกติ	๑๙๙,๕๐๐	๑๙๙,๕๐๐	๑๙๙,๕๐๐	๑๙๙,๕๐๐	๑๙๙,๕๐๐	๙๙๗,๕๐๐		
		งบปกติ	๑,๐๕๓,๓๐๐	๑,๐๕๓,๓๐๐	๑,๐๕๓,๓๐๐	๑,๐๕๓,๓๐๐	๑,๐๕๓,๓๐๐	๕,๒๖๖,๕๐๐		
	๕. โครงการพัฒนาคุณภาพมาตรฐานสินค้าและบริการ	งบปกติ	๙๔,๐๐๐	๙๔,๐๐๐	๙๔,๐๐๐	๙๔,๐๐๐	๙๔,๐๐๐	๔๗๐,๐๐๐	กษจ.พจ.	
	๖. โครงการพัฒนาคุณภาพสินค้าประมงสู่มาตรฐาน	งบปกติ	๑๕,๐๐๐	๑๕,๐๐๐	๑๕,๐๐๐	๑๕,๐๐๐	๑๕,๐๐๐	๗๕,๐๐๐	ปม.พจ.	
	๗. ส่งเสริมและพัฒนาการผลิตสินค้าข้าว	งบปกติ	๑,๓๖๙,๐๐๐	๑,๓๖๙,๐๐๐	๑,๓๖๙,๐๐๐	๑,๓๖๙,๐๐๐	๑,๓๖๙,๐๐๐	๖,๘๔๕,๐๐๐	ศพข.พจ.	
	๘. ตลาดข้าวครบวงจร	งบปกติ	๑๕,๐๐๐	๑๕,๐๐๐	๑๕,๐๐๐	๑๕,๐๐๐	๑๕,๐๐๐	๗๕,๐๐๐	ศพข.พจ.	

ประเด็นยุทธศาสตร์ที่ ๔ น้อมนำศาสตร์พระราชามาปรับใช้ในการพัฒนาการเกษตร

กลยุทธ์	โครงการ	แหล่ง งบประมาณ	งบประมาณ (บาท)						หน่วยงาน ดำเนินการ		
			พ.ศ. ๒๕๖๖	พ.ศ. ๒๕๖๗	พ.ศ. ๒๕๖๘	พ.ศ. ๒๕๖๙	พ.ศ. ๒๕๗๐	รวม ๕ ปี	หลัก	ร่วม	
<b>๑. ขยายผลโครงการตามแนวพระราชดำริ</b>											
	๑. โครงการส่งเสริมการดำเนินงานอัน เนื่องมาจากพระราชดำริ	งบปกติ งบปกติ งบปกติ งบปกติ งบปกติ งบปกติ งบปกติ	๙๖๗,๘๐๕ ๒๕๐,๐๐๐ ๓๕,๗๐๐ ๘๗,๐๐๐ ๒๒๙,๑๒๕ ๒๑๗,๒๕๐ ๑๐,๐๐๐ ๘๙,๒๐๐ ๔๙,๕๓๐	๙๖๗,๘๐๕ ๒๕๐,๐๐๐ ๓๕,๗๐๐ ๘๗,๐๐๐ ๒๒๙,๑๒๕ ๒๑๗,๒๕๐ ๑๐,๐๐๐ ๘๙,๒๐๐ ๔๙,๕๓๐	๙๖๗,๘๐๕ ๒๕๐,๐๐๐ ๓๕,๗๐๐ ๘๗,๐๐๐ ๒๒๙,๑๒๕ ๒๑๗,๒๕๐ ๑๐,๐๐๐ ๘๙,๒๐๐ ๔๙,๕๓๐	๙๖๗,๘๐๕ ๒๕๐,๐๐๐ ๓๕,๗๐๐ ๘๗,๐๐๐ ๒๒๙,๑๒๕ ๒๑๗,๒๕๐ ๑๐,๐๐๐ ๘๙,๒๐๐ ๔๙,๕๓๐	๙๖๗,๘๐๕ ๒๕๐,๐๐๐ ๓๕,๗๐๐ ๘๗,๐๐๐ ๒๒๙,๑๒๕ ๒๑๗,๒๕๐ ๑๐,๐๐๐ ๘๙,๒๐๐ ๔๙,๕๓๐	๙๖๗,๘๐๕ ๒๕๐,๐๐๐ ๓๕,๗๐๐ ๘๗,๐๐๐ ๒๒๙,๑๒๕ ๒๑๗,๒๕๐ ๑๐,๐๐๐ ๘๙,๒๐๐ ๔๙,๕๓๐	๔,๘๓๙,๐๒๕ ๑,๒๕๐,๐๐๐ ๑๗๘,๕๐๐ ๔๓๕,๐๐๐ ๑,๑๔๕,๖๒๕ ๑,๐๘๖,๒๕๐ ๕๐,๐๐๐ ๔๘๖,๐๐๐ ๒๔๗,๖๕๐	กษย.พจ. ศพจ. เขต ๓ พิจิตร ปศ.พจ. ศวพ.พจ. พด.พจ. สนง.กษ. พจ. กยท. สปก.พจ.	
	๒. โครงการคลินิกเกษตรเคลื่อนที่	งบปกติ งบปกติ งบปกติ งบปกติ งบปกติ งบปกติ งบปกติ	๑๗๙,๙๐๐ ๑๐,๐๐๐ ๒๖,๐๐๐ ๘๘,๕๐๐ ๑๘,๔๐๐ ๒๐,๐๐๐ ๑๐,๐๐๐ ๗,๐๐๐	๑๘๐,๙๐๐ ๑๐,๐๐๐ ๒๖,๐๐๐ ๘๘,๕๐๐ ๑๘,๔๐๐ ๒๑,๐๐๐ ๑๐,๐๐๐ ๗,๐๐๐	๑๘๒,๐๐๐ ๑๐,๐๐๐ ๒๖,๐๐๐ ๘๘,๕๐๐ ๑๘,๔๐๐ ๒๒,๑๐๐ ๑๐,๐๐๐ ๗,๐๐๐	๑๘๓,๑๐๐ ๑๐,๐๐๐ ๒๖,๐๐๐ ๘๘,๕๐๐ ๑๘,๔๐๐ ๒๓,๒๐๐ ๑๐,๐๐๐ ๗,๐๐๐	๑๘๔,๓๐๐ ๑๐,๐๐๐ ๒๖,๐๐๐ ๘๘,๕๐๐ ๑๘,๔๐๐ ๒๔,๔๐๐ ๑๐,๐๐๐ ๗,๐๐๐	๑๘๕,๓๐๐ ๑๐,๐๐๐ ๒๖,๐๐๐ ๘๘,๕๐๐ ๑๘,๔๐๐ ๒๕,๕๐๐ ๑๐,๐๐๐ ๗,๐๐๐	๙๑๐,๒๐๐ ๕๐,๐๐๐ ๑๓๐,๐๐๐ ๔๔๒,๕๐๐ ๙๒,๐๐๐ ๑๑๐,๗๐๐ ๕๐,๐๐๐ ๓๕,๐๐๐	ปม.พจ. ปศ.พจ. พด.พจ. สตส.พจ. สภจ.พจ. สปก.พจ. หม่อนไหม ตาก	
	๓. โครงการพัฒนาเกษตรกรกรรรมยั่งยืน	งบปกติ งบปกติ	๕๑๑,๒๕๕ ๑๓๐,๘๐๐ ๑๐,๕๐๐	๕๑๑,๒๕๕ ๑๓๐,๘๐๐ ๑๐,๕๐๐	๕๑๑,๒๕๕ ๑๓๐,๘๐๐ ๑๐,๕๐๐	๕๑๑,๒๕๕ ๑๓๐,๘๐๐ ๑๐,๕๐๐	๕๑๑,๒๕๕ ๑๓๐,๘๐๐ ๑๐,๕๐๐	๕๑๑,๒๕๕ ๑๓๐,๘๐๐ ๑๐,๕๐๐	๒,๕๙๗,๙๓๐ ๖๕๔,๐๐๐ ๕๒,๕๐๐	ปม.พจ. ศพจ. เขต ๓ พิจิตร	

กลยุทธ์	โครงการ	แหล่งงบประมาณ	งบประมาณ (บาท)						หน่วยงานดำเนินการ	
			พ.ศ. ๒๕๖๖	พ.ศ. ๒๕๖๗	พ.ศ. ๒๕๖๘	พ.ศ. ๒๕๖๙	พ.ศ. ๒๕๗๐	รวม ๕ ปี	หลัก	ร่วม
		งบปกติ งบปกติ	๓๒๘,๓๐๐ ๔๑,๖๕๕	๓๒๘,๓๐๐ ๔๑,๖๕๕	๓๒๘,๓๐๐ ๔๑,๖๕๕	๓๒๘,๓๐๐ ๔๑,๖๕๕	๓๒๘,๓๐๐ ๔๑,๖๕๕	๑,๖๔๑,๕๐๐ ๒๔๙,๙๓๐	ปศ.พจ. ศวพ.พจ.	
	๔. สนับสนุนโครงการเกษตรทฤษฎีใหม่ด้านการประมง	งบปกติ	๑๐๐,๐๐๐	๑๐๐,๐๐๐	๑๐๐,๐๐๐	๑๐๐,๐๐๐	๑๐๐,๐๐๐	๕๐๐,๐๐๐	ศพจ. เขต ๓ พิจิตร	
	๕. พัฒนาและส่งเสริมอาชีพด้านการประมง ตามแนวเศรษฐกิจพอเพียง	งบปกติ	๒๔,๖๐๐	๒๔,๖๐๐	๒๔,๖๐๐	๒๔,๖๐๐	๒๔,๖๐๐	๑๒๓,๐๐๐	ศพจ. เขต ๓ พิจิตร	
	๖. พัฒนาเกษตรกรรมยั่งยืนและเสริมสร้างความเข้มแข็งของเกษตรกรอย่างเป็นระบบ	งบปกติ	๔๕๐,๘๒๐	๔๕๐,๘๒๐	๔๕๐,๘๒๐	๔๕๐,๘๒๐	๔๕๐,๘๒๐	๒,๗๐๔,๙๒๐	ด่านกักกันสัตว์	
	๗. โครงการขับเคลื่อนปรัชญาของเศรษฐกิจพอเพียงในสหกรณ์และกลุ่มเกษตรกร	งบปกติ	๕,๐๐๐	๕,๓๐๐	๕,๖๐๐	๕,๙๐๐	๖,๒๐๐	๒๘,๐๐๐	สจก.พจ.	
	๘. ส่งเสริมการเกษตรตามแนวทางทฤษฎีใหม่ในสหกรณ์และกลุ่มสหกรณ์	งบปกติ	๕,๐๐๐	๕,๓๐๐	๕,๖๐๐	๕,๙๐๐	๖,๒๐๐	๒๘,๐๐๐	สจก.พจ.	
	๙. โครงการส่งเสริมกิจกรรมสหกรณ์ในโรงเรียน	งบปกติ	๕,๐๐๐	๕,๓๐๐	๕,๖๐๐	๕,๙๐๐	๖,๒๐๐	๒๘,๐๐๐	สจก.พจ.	
	๑๐. โครงการส่งเสริมเพื่อสร้างทักษะในการประกอบอาชีพทั้งในและนอกภาคเกษตร (ทฤษฎีใหม่)	งบปกติ	๕๖,๔๐๐	๕๖,๔๐๐	๕๖,๔๐๐	๕๖,๔๐๐	๕๖,๔๐๐	๒๘๒,๐๐๐	สตส.พจ.	
	๑๑. โครงการส่งเสริมแนวทางเกษตรทฤษฎีใหม่	งบปกติ	๓๘๖,๓๙๑	๓๘๖,๓๙๑	๓๘๖,๓๙๑	๓๘๖,๓๙๑	๓๘๖,๓๙๑	๑,๙๓๑,๙๕๕		
งบปกติ		๒๔,๖๔๑	๒๔,๖๔๑	๒๔,๖๔๑	๒๔,๖๔๑	๒๔,๖๔๑	๑๒๓,๒๐๕	สนง.กษ. พจ.		
งบปกติ งบปกติ		๒๐,๐๐๐ ๓๔๑,๗๕๐	๒๐,๐๐๐ ๓๔๑,๗๕๐	๒๐,๐๐๐ ๓๔๑,๗๕๐	๒๐,๐๐๐ ๓๔๑,๗๕๐	๒๐,๐๐๐ ๓๔๑,๗๕๐	๒๐,๐๐๐ ๓๔๑,๗๕๐	๑๐๐,๐๐๐ ๑,๗๐๘,๗๕๐	สศก. สปก.พจ.	
	๑๒. โครงการพัฒนาศูนย์เครือข่ายปราชญ์ชาวบ้าน	งบปกติ	๗๖,๕๐๐	๗๖,๕๐๐	๗๖,๕๐๐	๗๖,๕๐๐	๗๖,๕๐๐	๓๘๒,๕๐๐	สนง.กษ. พจ.	

กลยุทธ์	โครงการ	แหล่งงบประมาณ	งบประมาณ (บาท)						หน่วยงานดำเนินการ	
			พ.ศ. ๒๕๖๖	พ.ศ. ๒๕๖๗	พ.ศ. ๒๕๖๘	พ.ศ. ๒๕๖๙	พ.ศ. ๒๕๗๐	รวม ๕ ปี	หลัก	ร่วม
	๑๓. โครงการอนุรักษ์พันธุกรรมพืชอันเนื่องมาจากพระราชดำริฯ	งบปกติ	๑๐๖,๓๙๔	๑๐๖,๓๙๔	๑๐๖,๓๙๔	๑๐๖,๓๙๔	๑๐๖,๓๙๔	๕๓๑, ๙๗๐	สปก.พจ.	
	๑๔. โครงการพัฒนาและธรรงค์การใช้หญ้าแฝกอันเนื่องมาจากพระราชดำริ	งบปกติ	๑๓,๐๐๐	๑๓,๐๐๐	๑๓,๐๐๐	๑๓,๐๐๐	๑๓,๐๐๐	๖๕,๐๐๐	สปก.พจ.	
	๑๕. โครงการพัฒนาระบบกสิกรรมธรรมชาติด้วยศาสตร์พระราชชา	งบปกติ	๙๓,๙๕๐	๙๓,๙๕๐	๙๓,๙๕๐	๙๓,๙๕๐	๙๓,๙๕๐	๔๖๙,๗๕๐	สปก.พจ.	
	๑๖. โครงการสร้างทายาทหม่อนไหม	งบปกติ	๑๐,๐๐๐	๑๐,๐๐๐	๑๐,๐๐๐	๑๐,๐๐๐	๑๐,๐๐๐	๕๐,๐๐๐	หม่อนไหม ตาก	
<b>๒. ส่งเสริมกระบวนการเรียนรู้ของเกษตรกรในการจัดการทรัพยากรธรรมชาติและสิ่งแวดล้อมทางการเกษตร</b>										
	๑. โครงการส่งเสริมการหยุดเผาในพื้นที่การเกษตร	งบปกติ	๒๐๕,๔๐๐	๒๐๕,๔๐๐	๒๐๕,๔๐๐	๒๐๕,๔๐๐	๒๐๕,๔๐๐	๑,๐๒๗,๐๐๐	กษจ.พจ.	
	๒. โครงการเสริมสร้างการจัดทำบัญชีครัวเรือนเพื่อการจัดการเศรษฐกิจระดับครัวเรือน	งบปกติ	๑๒๐,๕๔๐	๑๒๐,๕๔๐	๑๒๐,๕๔๐	๑๒๐,๕๔๐	๑๒๐,๕๔๐	๖๐๒,๗๐๐	สตส.พจ.	
	๓. โครงการพัฒนาเกษตรกรอินทรีย์	งบปกติ	๑๕๐,๐๐๐	๑๕๐,๐๐๐	๑๕๐,๐๐๐	๑๕๐,๐๐๐	๑๕๐,๐๐๐	๗๕๐,๐๐๐	สศก.	
	๔. โครงการส่งเสริมเกษตรกรอินทรีย์	งบปกติ	๓๔๑,๖๕๐	๓๔๑,๖๕๐	๓๔๑,๖๕๐	๓๔๑,๖๕๐	๓๔๑,๖๕๐	๑,๗๐๘,๒๕๐	สปก.พจ.	
	๕. โครงการส่งเสริมระบบวนเกษตร	งบปกติ	๑๓๐,๑๕๐	๑๓๐,๑๕๐	๑๓๐,๑๕๐	๑๓๐,๑๕๐	๑๓๐,๑๕๐	๖๕๐,๗๕๐	สปก.พจ.	

ประเด็นยุทธศาสตร์ที่ ๕ การพัฒนาการบริหารจัดการด้านการเกษตรและสหกรณ์

กลยุทธ์	โครงการ	แหล่งงบประมาณ	งบประมาณ (บาท)						หน่วยงานดำเนินการ		
			พ.ศ. ๒๕๖๖	พ.ศ. ๒๕๖๗	พ.ศ. ๒๕๖๘	พ.ศ. ๒๕๖๙	พ.ศ. ๒๕๗๐	รวม ๕ ปี	หลัก	ร่วม	
<b>๑. จัดทำแผนพัฒนาการเกษตรและสหกรณ์แบบมีส่วนร่วม</b>											
	๑. กิจกรรมเพิ่มประสิทธิภาพการบริหารจัดการด้านการเกษตรและสหกรณ์	งบปกติ	๙๖,๐๐๐	๙๖,๐๐๐	๙๖,๐๐๐	๙๖,๐๐๐	๙๖,๐๐๐	๙๖,๐๐๐	๔๘๐,๐๐๐	กษจ.พจ.	
<b>๒. สนับสนุนแผนการดำเนินงานอย่างบูรณาการดำเนินงานแบบมีส่วนร่วมทุกภาคส่วน</b>											
	๑. โครงการจัดทำภาวะเศรษฐกิจการเกษตรระดับภูมิภาค	งบปกติ	๑๐๐,๐๐๐	๑๐๐,๐๐๐	๑๐๐,๐๐๐	๑๐๐,๐๐๐	๑๐๐,๐๐๐	๑๐๐,๐๐๐	๕๐๐,๐๐๐	สศก.	
	๒. โครงการประชาสัมพันธ์เพื่อเกษตรกร	งบปกติ	๒๐,๐๐๐	๒๐,๐๐๐	๒๐,๐๐๐	๒๐,๐๐๐	๒๐,๐๐๐	๒๐,๐๐๐	๑๐๐,๐๐๐	กยท.	
	๓. บริหารจัดการสถานแสดงพันธุ์สัตว์น้ำ	งบปกติ	๒๔๐,๐๐๐	๒๔๐,๐๐๐	๒๔๐,๐๐๐	๒๔๐,๐๐๐	๒๔๐,๐๐๐	๒๔๐,๐๐๐	๑,๒๐๐,๐๐๐	ศพจ. เขต ๓ พิจิตร	
<b>๓. บริหารจัดการ/เชื่อมโยงระบบฐานข้อมูล Big Data และเครือข่ายกลไกด้านการตลาดทั้งในประเทศและต่างประเทศ</b>											
	๑. โครงการขึ้นทะเบียนและปรับปรุงทะเบียนเกษตรกร		๓๙๒,๐๐๐	๓๙๒,๐๐๐	๓๙๒,๐๐๐	๓๙๒,๐๐๐	๓๙๒,๐๐๐	๓๙๒,๐๐๐	๑,๙๖๐,๐๐๐		
		งบปกติ	๒๙๖,๐๐๐	๒๙๖,๐๐๐	๒๙๖,๐๐๐	๒๙๖,๐๐๐	๒๙๖,๐๐๐	๒๙๖,๐๐๐	๑,๔๘๐,๐๐๐	กษจ.พจ.	
		งบปกติ	๑๐,๐๐๐	๑๐,๐๐๐	๑๐,๐๐๐	๑๐,๐๐๐	๑๐,๐๐๐	๑๐,๐๐๐	๕๐,๐๐๐	ปม.พจ.	
		งบปกติ	๘๓,๗๐๐	๘๓,๗๐๐	๘๓,๗๐๐	๘๓,๗๐๐	๘๓,๗๐๐	๘๓,๗๐๐	๔๑๘,๕๐๐	ปศ.พจ.	
		งบปกติ	๒,๓๐๐	๒,๓๐๐	๒,๓๐๐	๒,๓๐๐	๒,๓๐๐	๒,๓๐๐	๑๑,๕๐๐	หม่อนไหมตาก	

ส่วนที่ ๖  
แบบสรุปโครงการแบบย่อ (Project Brief)  
ปีงบประมาณ ๒๕๖๖

ประเด็นการพัฒนาของจังหวัด/กลุ่มจังหวัด การพัฒนาเศรษฐกิจจากฐานการเกษตรและฐานชุมชนที่เข้มแข็ง  
แผนงาน ๔ ส่งเสริมและสนับสนุนการผลิต การพัฒนาและการแปรรูปสินค้าเกษตรปลอดภัย เกษตรอินทรีย์ และ การพัฒนา  
ที่เป็นมิตรกับสิ่งแวดล้อมอย่างยั่งยืน  
ยุทธศาสตร์การเกษตรของจังหวัดพิจิตร  
ยุทธศาสตร์ที่ ๓ ส่งเสริม สนับสนุนการผลิตสินค้าเกษตรให้ได้มาตรฐาน  
กลยุทธ์ที่ ๑ ส่งเสริม การทำเกษตรปลอดภัยและเกษตรอินทรีย์

หัวข้อ	รายละเอียด
๑.ชื่อโครงการ	การพัฒนาศักยภาพกระบวนการผลิตสินค้าเกษตร
๒.ความสำคัญของโครงการ หลักการและเหตุผล	<p>จากกระแสการบริโภคของคนรุ่นใหม่ หันมานิยมใช้สมุนไพรเป็นทางเลือกดูแลสุขภาพมากขึ้น ประกอบกับกระแสค่านิยมการบริโภคอาหารปลอดภัย ทั้งตลาดในประเทศและต่างประเทศ ส่งผลตลาดสมุนไพรและผลิตภัณฑ์สมุนไพรไทย มีอัตราการเติบโตเพิ่มขึ้นทุกปี ช่วงปี ๒๕๖๐ - ๒๕๖๓ โตขึ้นถึงปีละ ๑๐% โดยเฉพาะสถานการณ์โรคติดเชื้อไวรัสโคโรนา ๒๐๑๙ (COVID-19) ทำให้เกิดความต้องการบริโภคผลิตภัณฑ์จากสมุนไพรประเภทต่าง ๆ ในการดูแลสุขภาพอย่างกว้างขวางเพิ่มมากขึ้น ทั้งที่เป็นอาหาร ยา ผลิตภัณฑ์เสริมอาหาร เครื่องสำอาง และผลิตภัณฑ์ที่ใช้ในสปา ส่งผลให้มีความต้องการพืชสมุนไพรจึงมีเพิ่มขึ้นด้วย ดังนั้น การผลิตที่มีคุณภาพตั้งแต่ในแปลงจนถึงแปรรูปเป็นผลิตภัณฑ์จึงมีความจำเป็นอย่างยิ่ง แต่เกษตรกรผู้ผลิตพืชสมุนไพรส่วนมากยังขาดความรู้ความเข้าใจในกระบวนการผลิตที่เหมาะสม ตั้งแต่การปลูก การดูแล ไปจนถึงกระบวนการจัดการหลังการเก็บเกี่ยว การปฏิบัติตามระบบรับรองมาตรฐานต่าง ๆ และการเพิ่มมูลค่าของผลผลิต ทำให้ผลผลิตยังมีคุณภาพไม่ตรงตามที่ต้องการของตลาด</p> <p>เพื่อแก้ปัญหาดังกล่าว กลุ่มจังหวัดภาคเหนือตอนล่าง ๒ ได้มอบหมายให้สำนักงานเกษตรจังหวัดที่เกี่ยวข้อง ดำเนินการส่งเสริมให้เกษตรกรผู้ผลิตพืชสมุนไพรมีการพัฒนาศักยภาพและเพิ่มประสิทธิภาพการผลิตสมุนไพรให้ได้มาตรฐานสินค้าปลอดภัย สามารถใช้กระบวนการที่มีคุณภาพทำให้ผลผลิตที่ได้สอดคล้องกับความต้องการของตลาด สามารถสร้างมูลค่าเพิ่มให้กับผลผลิต รวมถึงสามารถหาช่องทางการตลาด เพื่อให้เกิดความยั่งยืนในอาชีพต่อไป</p>
๓.วัตถุประสงค์ของโครงการ	<p>๑) เพื่อพัฒนาความรู้และศักยภาพเกษตรกรผู้ปลูกสมุนไพรให้สามารถบริหารจัดการการผลิตพืชสมุนไพรได้อย่างปลอดภัยและมีประสิทธิภาพ</p> <p>๒) เพื่อประชาสัมพันธ์และส่งเสริมการใช้ประโยชน์จากสมุนไพร</p>

หัวข้อ	รายละเอียด
๔.พื้นที่เป้าหมาย	จังหวัดพิจิตร ใน ๑๒ อำเภอ
๕.กิจกรรมหลัก	เพิ่มประสิทธิภาพการผลิตพืชสมุนไพรปลอดภัย
๕.๑ กิจกรรมหลักที่ ๑  งบประมาณ ผู้รับผิดชอบ หน่วยงานที่เกี่ยวข้อง	๑. อบรมการเพิ่มประสิทธิภาพการผลิตและพัฒนาคุณภาพสมุนไพรปลอดภัย ๒. การส่งเสริมการผลิตและแปรรูปสมุนไพร ๓. การประชาสัมพันธ์การดำเนินงานส่งเสริมพืชสมุนไพรและติดตามประเมินผลโครงการ ๒,๘๕๐,๐๐๐ บาท เกษตรจังหวัดพิจิตร -
๖.หน่วยงานดำเนินการ	เกษตรจังหวัดพิจิตร
๗.ระยะเวลาในการดำเนินการ	ตุลาคม ๒๕๖๔ – กันยายน ๒๕๖๓
๘.งบประมาณ	๒,๘๕๐,๐๐๐ บาท
๙.ผลผลิต (output)	- เกษตรกร ๑๒๐ ราย ได้รับความรู้ในการเพิ่มประสิทธิภาพและพัฒนาคุณภาพการผลิตพืชสมุนไพร มีการรวมกลุ่มเกษตรกรผู้ผลิตสมุนไพร
๑๐.ผลที่คาดว่าจะได้รับ (Outcome)	ผู้ผลิตและผู้บริโภคมีสุขภาพที่ดี และร่วมกันรักษาอนุรักษ์ทรัพยากรธรรมชาติและสิ่งแวดล้อมระบบนิเวศน์ต่าง ๆ



## แบบสรุปโครงการแบบย่อ (Project Brief)

ปีงบประมาณ ๒๕๖๖

ประเด็นการพัฒนาของจังหวัด/กลุ่มจังหวัด การพัฒนาเศรษฐกิจจากฐานการเกษตรและฐานชุมชนที่เข้มแข็ง แผนงาน ๔ ส่งเสริมและสนับสนุนการผลิต การพัฒนาและการแปรรูปสินค้าเกษตรปลอดภัย เกษตรอินทรีย์ และการพัฒนาที่เป็นมิตรกับสิ่งแวดล้อมอย่างยั่งยืน

### ยุทธศาสตร์การเกษตรและสหกรณ์ของจังหวัดพิจิตร

ยุทธศาสตร์ที่ ๓ ส่งเสริม สนับสนุนการผลิตสินค้าเกษตรให้ได้มาตรฐาน

กลยุทธ์ที่ ๑ ส่งเสริม การทำเกษตรปลอดภัยและเกษตรอินทรีย์

หัวข้อ	รายละเอียด
๑.ชื่อโครงการ	พัฒนาภูมิปัญญาท้องถิ่นสนับสนุนการผลิตสินค้าเกษตรปลอดภัยหรือเกษตรอินทรีย์
๒.ความสำคัญของโครงการ หลักการและเหตุผล	<p>จังหวัดพิจิตร กำหนดแนวทางการพัฒนาสินค้าเกษตรให้เป็นสินค้าเกษตรที่ปลอดภัย หรือเกษตรอินทรีย์ในกรณีที่พื้นที่เอื้ออำนวย เพื่อเพิ่มขีดความสามารถในการแข่งขันให้กับสินค้าเกษตรเป้าหมาย รวมทั้งพัฒนาสินค้าการเกษตรให้ครบถ้วนตามห่วงโซ่อุปทาน (Supply chain) ของแต่ละสินค้า</p> <p>จากการติดตามสถานการณ์การผลิตสินค้าเกษตรในพื้นที่จังหวัดพิจิตร โดยเฉพาะพืชเศรษฐกิจที่สำคัญประกอบด้วย ข้าว ข้าวโพดเลี้ยงสัตว์ มันสำปะหลัง พืชตระกูลถั่ว ไม้ผล (มะม่วง ส้มโอ มะยงชิด มะนาว) และพืชผัก ของหน่วยงานที่เกี่ยวข้องพบว่า มีสินค้าเพียงร้อยละ ๑๖ ที่ผ่านการรับรองให้เป็นสินค้าที่ปลอดภัยตามมาตรฐานเกษตรดีที่เหมาะสม (GAP) ยังมีสินค้าอีกเป็นจำนวนมากที่ยังไม่ได้รับการรับรอง หรือเข้าสู่กระบวนการรับรองแต่ยังไม่ผ่านระบบมาตรฐาน อันเนื่องมาจากการเอื้ออำนวยในการเรียนรู้และองค์ความรู้ที่เหมาะสมต่อการผลิตสินค้าเกษตรเฉพาะรายสินค้าตามห่วงโซ่อุปทาน (Supply chain) ทำให้กระบวนการเรียนรู้ของเกษตรกรและกลุ่มของเกษตรกรเป็นไปไม่ครบถ้วนและสอดคล้องกับระบบมาตรฐาน</p> <p>จังหวัดพิจิตรโดยภาคส่วนที่เกี่ยวข้องตามระบุไว้ในแผนพัฒนาการเกษตรและสหกรณ์จึงเสนอความต้องการตอบสนองในประเด็นปัญหานี้ด้วยการให้ นำองค์ความรู้ที่เป็นภูมิปัญญาในพื้นที่มาพัฒนาและสร้างนวัตกรรมการผลิตสินค้าเกษตรตามห่วงโซ่อุปทาน (Supply chain) บนพื้นฐานเดิมของเกษตรกรต้นแบบและปราชญ์เกษตรที่มีอยู่ แล้วดำเนินการสร้างกระบวนการเรียนรู้แบบมีส่วนร่วมที่ใช้แนวทางตามหลักปรัชญาของเศรษฐกิจพอเพียงเป็นกรอบในการขับเคลื่อน ให้กับเกษตรกรและสินค้าเกษตรเป้าหมาย</p> <p>สภาพการแข่งขันในตลาดสินค้าเกษตรทั้งในประเทศและโอกาสการแข่งขันในตลาดต่างประเทศปัจจุบัน รวมถึงผลกระทบ</p>

หัวข้อ	รายละเอียด
	จากสถานการณ์การระบาดของโรคติดเชื้อไวรัสโคโรนา ๑๙ ที่มีแนวโน้มต่อเนื่องอีกยาวนาน ส่งผลต่อกระบวนการจัดการและพัฒนาสินค้าเกษตรให้เป็นไปตามแผนยุทธศาสตร์การพัฒนาภาคและจังหวัด หากไม่มีการดำเนินการใด ๆ จะเป็นการทำลายโอกาสทั้งหมดที่มี โดยเฉพาะการนำเกษตรกรและสินค้าเกษตรเข้าสู่ระบบมาตรฐานให้สอดคล้องกับบริบทที่เปลี่ยนไปภายใต้แนวทางการจัดการวิถีใหม่ (New normal) ในแต่ละตลาดสินค้าเกษตร
๓.วัตถุประสงค์ของโครงการ	๑. เพื่อจัดการองค์ความรู้ที่เป็นภูมิปัญญาในพื้นที่ให้เป็นนวัตกรรมการจัดการสินค้าเกษตร ๒. เพื่อเสริมสร้างกระบวนการเรียนรู้แบบมีส่วนร่วมในการจัดการและถ่ายทอดนวัตกรรมการจัดการสินค้าเกษตร
๔.พื้นที่เป้าหมาย	๑๒ อำเภอ
๕.กิจกรรมหลัก	
๕.๑ กิจกรรมหลักที่ ๑  งบประมาณ ผู้รับผิดชอบ หน่วยงานที่เกี่ยวข้อง	ดำเนินการรวบรวมองค์ความรู้ที่เป็นภูมิปัญญาในพื้นที่และจัดการเชื่อมโยงให้เป็นเครือข่ายแล้วจัดการให้เป็นนวัตกรรมที่สอดคล้องกับปัญหาและความจำเป็นต่อการจัดการสินค้าเกษตรบนห่วงโซ่อุปทาน (Supply chain) ของสินค้าเกษตรที่สำคัญในพื้นที่  งบประมาณ ๑,๒๐๐,๐๐๐ บาท สำนักงานเกษตรจังหวัดพิจิตร สำนักงานเกษตรอำเภอ
๕.๒ กิจกรรมหลักที่ ๒  งบประมาณ ผู้รับผิดชอบ หน่วยงานที่เกี่ยวข้อง	นำนวัตกรรมไปจัดการสินค้าเกษตรตามแนวทางการพึ่งพาตนเองตามหลักปรัชญาของเศรษฐกิจพอเพียง ด้วยการเสริมสร้างกระบวนการเรียนรู้แบบมีส่วนร่วมในกลุ่มเกษตรกรผู้ผลิตสินค้าเกษตรปลอดภัยหรือเกษตรอินทรีย์  งบประมาณ ๓,๖๐๐,๐๐๐ บาท สำนักงานเกษตรจังหวัดพิจิตร สำนักงานเกษตรอำเภอ
๖.หน่วยงานดำเนินการ	เกษตรจังหวัดพิจิตร หน่วยงานหลัก หน่วยงานสนับสนุน ศูนย์วิจัยและพัฒนาการเกษตรพิจิตร ศูนย์เมล็ดพันธุ์ข้าวพิจิตร สำนักงานสหกรณ์จังหวัดพิจิตร สำนักงานอุตสาหกรรมจังหวัดพิจิตร
๗.ระยะเวลาในการดำเนินการ	ตุลาคม ๒๕๖๕ – กันยายน ๒๕๖๖

หัวข้อ	รายละเอียด
๘.งบประมาณ	๔,๘๐๐,๐๐๐ บาท
๙.ผลผลิต (output)	<p>๑ จำนวนชุดองค์ความรู้ที่เป็นนวัตกรรมจากภูมิปัญญาในพื้นที่ ที่ สอดคล้องกับปัญหาและความจำเป็นต่อการจัดการสินค้า เกษตรบนห่วงโซ่อุปทาน (Supply chain) ของสินค้าเกษตรที่ สำคัญในพื้นที่</p> <p>๒ จำนวนเกษตรกรต้นแบบที่ได้รับการพัฒนาให้มีขีด ความสามารถในการจัดการองค์ความรู้และถ่ายทอดนวัตกรรม การจัดการสินค้าเกษตร ตามแนวทางการพึ่งพาตนเองตามหลัก ปรัชญาของเศรษฐกิจพอเพียง</p> <p>๓ จำนวนกลุ่มหรือเครือข่ายของเกษตรกรผู้ผลิตสินค้าเกษตร ปลอดภัยหรือเกษตรกรอินทรีย์ ได้เรียนรู้นวัตกรรมจัดการสินค้า เกษตรปลอดภัยห่วงโซ่อุปทาน (Supply chain) ของสินค้า</p>
๑๐.ผลที่คาดว่าจะได้รับ (Outcome)	<p>๑ เกษตรกรผู้ผลิตสินค้าเกษตรที่สำคัญในพื้นที่นำนวัตกรรมที่ได้ จากกระบวนการเรียนรู้ไปจัดการสินค้าเกษตรบนห่วงโซ่อุปทาน (Supply chain)</p> <p>๒ สินค้าเกษตรที่เกษตรกรผลิตได้รับการรับรองมาตรฐานสินค้า เกษตรปลอดภัยหรือเกษตรกรอินทรีย์</p> <p>๓ เกษตรกรต้นแบบนวัตกรรมมีขีดความสามารถในการถ่ายทอด และจัดกระบวนการเรียนรู้แบบมีส่วนร่วมตามแนวทางการพึ่งพา ตนเองตามหลักปรัชญาของเศรษฐกิจพอเพียง</p>

## แบบสรุปโครงการแบบย่อ (Project Brief)

ปีงบประมาณ ๒๕๖๖

ประเด็นการพัฒนาของจังหวัด/กลุ่มจังหวัด การพัฒนาเศรษฐกิจจากฐานการเกษตรและฐานชุมชนที่เข้มแข็ง แผนงาน ๔ ส่งเสริมและสนับสนุนการผลิต การพัฒนาและการแปรรูปสินค้าเกษตรปลอดภัย เกษตรอินทรีย์ และการพัฒนาที่เป็นมิตรกับสิ่งแวดล้อมอย่างยั่งยืน

### ยุทธศาสตร์การเกษตรระลอกใหม่ของจังหวัดพิจิตร

ยุทธศาสตร์ที่ ๓ ส่งเสริม สนับสนุนการผลิตสินค้าเกษตรให้ได้มาตรฐาน

กลยุทธ์ที่ ๑ ส่งเสริม การทำเกษตรปลอดภัยและเกษตรอินทรีย์

หัวข้อ	รายละเอียด
๑.ชื่อโครงการ	การพัฒนาศักยภาพกระบวนการผลิตสินค้าเกษตร
๒.ความสำคัญของโครงการ หลักการและเหตุผล	<p>สถานการณ์การผลิตข้าวของประเทศไทย มีพื้นที่ผลิตข้าวประมาณ ๗๑ ล้านไร่ ผลผลิตประมาณ ๓๑.๐๔ ล้านตันข้าวเปลือก มีปริมาณความต้องการใช้เพื่อการส่งออกและบริโภคในประเทศรวม ๒๙.๕๐ ล้านตันข้าวเปลือก คิดเป็นพื้นที่ ๖๖.๖๙ ล้านไร่ ปริมาณผลผลิตเกินความต้องการใช้อยู่ประมาณ ๑.๕๔ ล้านตันข้าวเปลือก คิดเป็นพื้นที่ประมาณ ๓.๔๘ ล้านไร่ ซึ่งกลุ่มจังหวัดภาคเหนือตอนล่าง ๒ มีพื้นที่ปลูกข้าวนาปรัง ในช่วงเดือนพฤศจิกายน – มีนาคม ของทุกปีประมาณ ๑.๒ ล้านไร่ ผลผลิตออกสู่ตลาดประมาณ แสนตัน/ปี</p> <p>สถานการณ์ดังกล่าวชี้ให้เห็นถึงความไม่สมดุลของอุปสงค์และอุปทาน ดังนั้นคณะกรรมการนโยบายบริหารและจัดการข้าว (นบข.) จึงได้กำหนดแผนการผลิต และการตลาดข้าวครบวงจร เพื่อบริหารจัดการสินค้าข้าวให้มีประสิทธิภาพสามารถแข่งขันได้ในตลาดโลก โดยการลดปริมาณข้าวออกสู่ตลาดในฤดูนาปรัง สอดคล้องกับยุทธศาสตร์สินค้าข้าวแห่งชาติ เพื่อปฏิรูปภาคการเกษตรตามหลักคิด “ตลาดนำการผลิต” บริหารจัดการผลผลิต ให้มีปริมาณสอดคล้องกับความต้องการของตลาด เพื่อมิให้เกิดปัญหากระทบต่อราคาข้าว โดยจังหวัดพิจิตร มีเป้าหมายการส่งเสริมการปลูกข้าวนาปรัง จำนวน ๒๐๐,๐๐๐ ไร่ และปัจจุบันเกษตรกรยังมีการปลูกข้าวนาปรังเกินเป้าหมายเป็นจำนวนมาก</p> <p>สำนักงานเกษตรจังหวัด มีบทบาทภารกิจในการส่งเสริมและพัฒนาถ่ายทอดองค์ความรู้ด้านการเกษตร ระบบการผลิตและการบริหารจัดการสินค้าเกษตร โดยสร้างความเข้มแข็งแก่เกษตรกร ด้วยการจัดระบบการผลิตพืชในพื้นที่นาข้าว มีเป้าหมายในการลดรอบพื้นที่เพาะปลูกข้าวฤดูนาปรัง ด้วยการจัดกิจกรรมทางเลือกพืชที่เหมาะสมทดแทน โดยบริหารจัดการการตลาดและการผลิตให้สมดุลจะช่วยลดปริมาณข้าวเปลือกออกสู่ตลาดลงได้ จึงได้</p>

หัวข้อ	รายละเอียด
	จัดทำโครงการส่งเสริมและพัฒนาการผลิตไม้ผลและไม้ยืนต้น เพื่อส่งเสริมให้เกษตรกรปลูกไม้ผลและไม้ยืนต้น ทดแทนพื้นที่ปลูกไม้เชิงเดี่ยวในพื้นที่ที่เหมาะสมเกษตรกรได้เรียนรู้การบริหารจัดการการผลิต ทั้งระบบ ตั้งแต่การผลิต คุณภาพผลผลิต และการตลาด ซึ่งจะส่งผลให้เกษตรกรมีรายได้เพิ่ม เกิดความมั่นคงและยั่งยืนในอาชีพการเกษตร
๓.วัตถุประสงค์ของโครงการ	๑. เพื่อจัดการองค์ความรู้ที่เป็นภูมิปัญญาในพื้นที่ให้เป็นนวัตกรรมการจัดการสินค้าเกษตร ๒. เพื่อเสริมสร้างกระบวนการเรียนรู้แบบมีส่วนร่วมในการจัดการและถ่ายทอดนวัตกรรมการจัดการสินค้าเกษตร
๔.พื้นที่เป้าหมาย	๑๒ อำเภอ
๕.กิจกรรมหลัก	
๕.๑ กิจกรรมหลักที่ ๑  งบประมาณ ผู้รับผิดชอบ หน่วยงานที่เกี่ยวข้อง	ดำเนินการรวบรวมองค์ความรู้ที่เป็นภูมิปัญญาในพื้นที่และจัดการเชื่อมโยงให้เป็นเครือข่ายแล้วจัดการให้เป็นนวัตกรรมที่สอดคล้องกับปัญหาและความจำเป็นต่อการจัดการสินค้าเกษตรบนห่วงโซ่อุปทาน (Supply chain) ของสินค้าเกษตรที่สำคัญในพื้นที่  งบประมาณ ๑,๒๐๐,๐๐๐ บาท สำนักงานเกษตรจังหวัดพิจิตร สำนักงานเกษตรอำเภอ
๕.๒ กิจกรรมหลักที่ ๒  งบประมาณ ผู้รับผิดชอบ หน่วยงานที่เกี่ยวข้อง	นำนวัตกรรมไปจัดการสินค้าเกษตรตามแนวทางการพึ่งพาตนเองตามหลักปรัชญาของเศรษฐกิจพอเพียง ด้วยการเสริมสร้างกระบวนการเรียนรู้แบบมีส่วนร่วมในกลุ่มเกษตรกรผู้ผลิตสินค้าเกษตรปลอดภัยหรือเกษตรอินทรีย์  งบประมาณ ๓,๖๐๐,๐๐๐ บาท สำนักงานเกษตรจังหวัดพิจิตร สำนักงานเกษตรอำเภอ
๖.หน่วยงานดำเนินการ	เกษตรจังหวัดพิจิตร หน่วยงานหลัก หน่วยงานสนับสนุน ศูนย์วิจัยและพัฒนาการเกษตรพิจิตร ศูนย์เมล็ดพันธุ์ข้าวพิจิตร สำนักงานสหกรณ์จังหวัดพิจิตร สำนักงานอุตสาหกรรมจังหวัดพิจิตร
๗.ระยะเวลาในการดำเนินการ	ตุลาคม ๒๕๖๕ – กันยายน ๒๕๖๖
๘.งบประมาณ	๔,๘๐๐,๐๐๐ บาท

หัวข้อ	รายละเอียด
๙.ผลผลิต (output)	<p>๑ จำนวนชุดองค์ความรู้ที่เป็นนวัตกรรมจากภูมิปัญญาในพื้นที่ ที่สอดคล้องกับปัญหาและความจำเป็นต่อการจัดการสินค้าเกษตรบนห่วงโซ่อุปทาน (Supply chain) ของสินค้าเกษตรที่สำคัญในพื้นที่</p> <p>๒ จำนวนเกษตรกรต้นแบบที่ได้รับการพัฒนาให้มีขีดความสามารถในการจัดการองค์ความรู้และถ่ายทอดนวัตกรรมการจัดการสินค้าเกษตร ตามแนวทางการพึ่งพาตนเองตามหลักปรัชญาของเศรษฐกิจพอเพียง</p> <p>๓ จำนวนกลุ่มหรือเครือข่ายของเกษตรกรผู้ผลิตสินค้าเกษตรปลอดภัยหรือเกษตรกรอินทรีย์ ได้เรียนรู้นวัตกรรมการจัดการสินค้าเกษตรตลอดห่วงโซ่อุปทาน (Supply chain) ของสินค้า</p>
๑๐.ผลที่คาดว่าจะได้รับ (Outcome)	<p>๑ เกษตรกรผู้ผลิตสินค้าเกษตรที่สำคัญในพื้นที่นำนวัตกรรมที่ได้จากกระบวนการเรียนรู้ไปจัดการสินค้าเกษตรบนห่วงโซ่อุปทาน (Supply chain)</p> <p>๒ สินค้าเกษตรที่เกษตรกรผลิตได้รับการรับรองมาตรฐานสินค้าเกษตรปลอดภัยหรือเกษตรกรอินทรีย์</p> <p>๓ เกษตรกรต้นแบบนวัตกรรมมีขีดความสามารถในการถ่ายทอดและจัดกระบวนการเรียนรู้แบบมีส่วนร่วมตามแนวทางการพึ่งพาตนเองตามหลักปรัชญาของเศรษฐกิจพอเพียง</p>

