



# แผนพัฒนาการเกษตรและสหกรณ์ของจังหวัดพิษณุโลก

(พ.ศ. ๒๕๖๖ - ๒๕๗๐)

ฉบับทบทวนปีงบประมาณ พ.ศ. ๒๕๖๘

สำนักงานเกษตรและสหกรณ์จังหวัดพิษณุโลก  
สำนักงานปลัดกระทรวงเกษตรและสหกรณ์  
สิงหาคม ๒๕๖๖



# แผนพัฒนาการเกษตรและสหกรณ์ของจังหวัดพิษณุโลก

(พ.ศ. ๒๕๖๖ - ๒๕๗๐)

ฉบับทบทวนปีงบประมาณ พ.ศ. ๒๕๖๘

สำนักงานเกษตรและสหกรณ์จังหวัดพิษณุโลก  
สำนักงานปลัดกระทรวงเกษตรและสหกรณ์  
สิงหาคม ๒๕๖๖

## คำนำ

จังหวัดพิษณุโลก โดยคณะทำงานจัดทำและทบทวนแผนพัฒนาการเกษตรและสหกรณ์ของจังหวัดพิษณุโลก ระยะ ๕ ปี (พ.ศ.๒๕๖๖ - ๒๕๗๐) และหน่วยงานอื่นที่เกี่ยวข้อง ได้ทบทวนและจัดทำแผนพัฒนาการเกษตรและสหกรณ์ของจังหวัดพิษณุโลก (พ.ศ. ๒๕๖๖ - ๒๕๗๐) ฉบับทบทวนปีงบประมาณ พ.ศ.๒๕๖๘ จากการวิเคราะห์สถานการณ์ ปัญหา และความต้องการด้านการเกษตรและสหกรณ์ของจังหวัดพิษณุโลก เป็นแผนซึ่งแสดงทิศทาง แนวทาง และเป้าหมายการพัฒนาด้านการเกษตรและสหกรณ์ของจังหวัดในอนาคต ที่มีความสอดคล้องกับยุทธศาสตร์ชาติ ๒๐ ปี แผนแม่บทภายใต้ยุทธศาสตร์ชาติ ๒๐ ปี แผนปฏิรูปประเทศ ยุทธศาสตร์การขับเคลื่อนประเทศไทยด้านโมเดลเศรษฐกิจ BCG พ.ศ. ๒๕๖๔-๒๕๗๐ แผนปฏิบัติการของกระทรวงเกษตรและสหกรณ์ ระยะ ๕ ปี นโยบายรัฐบาล และนโยบายของกระทรวงเกษตรและสหกรณ์ รวมทั้งแผนพัฒนาภาคเหนือ แผนพัฒนาของกลุ่มจังหวัดภาคเหนือตอนล่าง ๑ แผนพัฒนาจังหวัดพิษณุโลก และแผนอื่นๆ ที่เกี่ยวข้อง โดยแสดงเป้าหมายการพัฒนา ประเด็นและแนวทางที่พัฒนา เป้าหมายและโครงการสำคัญ ในการพัฒนากระทรวงเกษตรและสหกรณ์ของจังหวัดพิษณุโลก

แผนพัฒนาการเกษตรและสหกรณ์ของจังหวัดพิษณุโลก (พ.ศ. ๒๕๖๖ - ๒๕๗๐) ฉบับทบทวนปีงบประมาณ พ.ศ.๒๕๖๘ ได้ผ่านกระบวนการมีส่วนร่วมของทุกภาคส่วน สามารถใช้เป็นแนวทางในการพัฒนาการเกษตรและสหกรณ์ของจังหวัดพิษณุโลก เป็นกรอบการจัดทำคำของบประมาณในปีงบประมาณ พ.ศ.๒๕๖๗ และเป็นเครื่องมือในการติดตามแผนงาน โครงการพัฒนาการเกษตรและสหกรณ์ รวมถึงเป็นแนวทางการพัฒนาภาคเกษตรในทุกมิติ ซึ่งความสำเร็จในการจัดทำแผนพัฒนาการเกษตรและสหกรณ์ของจังหวัดพิษณุโลก (พ.ศ. ๒๕๖๖ - ๒๕๗๐) ฉบับทบทวนปีงบประมาณ พ.ศ.๒๕๖๘ ครั้งนี้ ได้รับความร่วมมือด้วยดีจากหน่วยงานสังกัดกระทรวงเกษตรและสหกรณ์ และภาคีเครือข่ายที่เกี่ยวข้อง จึงขอขอบคุณมา ณ โอกาสนี้

กลุ่มยุทธศาสตร์พัฒนาการเกษตร  
สำนักงานเกษตรและสหกรณ์จังหวัดพิษณุโลก  
สิงหาคม ๒๕๖๖

## สารบัญ

	หน้า
คำนำ	ก
สารบัญ	ข
สารบัญภาพ	ค
สารบัญตาราง	ง
บทสรุปสำหรับผู้บริหาร	๑
ส่วนที่ ๑ บทนำ	๗
๑) ที่มา	๗
๒) ทิศทาง นโยบาย และยุทธศาสตร์ที่เกี่ยวข้องกับการจัดแผนพัฒนา การเกษตรและสหกรณ์	๗
ส่วนที่ ๒ ข้อมูลเพื่อการพัฒนาด้านการเกษตรและสหกรณ์ของจังหวัดพิษณุโลก	๓๖
๑) ข้อมูลทั่วไปของจังหวัด	๓๖
๒) ข้อมูลด้านการเกษตรที่สำคัญของจังหวัด	๔๘
ส่วนที่ ๓ การวิเคราะห์สภาพแวดล้อมด้านการเกษตรและสหกรณ์ ของจังหวัดพิษณุโลก	๖๐
ส่วนที่ ๔ แผนพัฒนาการเกษตรและสหกรณ์ของจังหวัด (พ.ศ. ๒๕๖๖- ๒๕๗๐)	๖๖
๑) เป้าหมายการพัฒนาด้านการเกษตรและสหกรณ์ของจังหวัด	๖๖
๒) ตัวชี้วัดความสำเร็จตามเป้าหมายการพัฒนา	๖๖
๓) ประเด็นการพัฒนาด้านการเกษตรและสหกรณ์ของจังหวัด	๖๖
๔) แผนที่แสดงสอดคล้องของแผนพัฒนาการเกษตรและสหกรณ์ ของจังหวัดพิษณุโลก (พ.ศ. ๒๕๖๖ - ๒๕๗๐) กับแผน ๓ ระดับ	๗๑
๕) สรุปโครงการด้านการเกษตรและสหกรณ์ที่สำคัญของจังหวัด (พ.ศ. ๒๕๖๖ - ๒๕๗๐)	๗๔
ส่วนที่ ๕ โครงการแบบย่อ (Project idea) ของโครงการสำคัญด้านการเกษตร และสหกรณ์ที่สำคัญของจังหวัด	๑๔๖
๑) ประเด็นการพัฒนาที่ ๑	๑๕๐
๒) ประเด็นการพัฒนาที่ ๒	๒๔๘
๓) ประเด็นการพัฒนาที่ ๓	๒๕๘
๔) ประเด็นการพัฒนาที่ ๔	๒๘๕
<b>ภาคผนวก</b>	
ภาคผนวก ก คำสั่งคณะกรรมการพัฒนาการเกษตรและสหกรณ์จังหวัดพิษณุโลก ที่ ๑/๒๕๖๔ ลงวันที่ ๙ กันยายน ๒๕๖๔ เรื่อง แต่งตั้งคณะทำงานจัดทำและทบทวนแผนพัฒนา การเกษตรและสหกรณ์ของจังหวัดพิษณุโลก ระยะ ๕ ปี (พ.ศ.๒๕๖๖ - ๒๕๗๐)	
ภาคผนวก ข หนังสือกระทรวงเกษตรและสหกรณ์ ที่ กษ ๐๒๑๒/ว ๑๔๐๑ ลงวันที่ ๓๐ มีนาคม ๒๕๖๖ เรื่อง การจัดทำแผนพัฒนาการเกษตรและสหกรณ์ของจังหวัด (พ.ศ. ๒๕๖๖ -๒๕๗๐)	



## สารบัญภาพ

	หน้า
ภาพที่ ๑ ป่าสงวน	๓๙
ภาพที่ ๒ อุทยานแห่งชาติ เขตรักษาพันธุ์สัตว์ป่า และเขตห้ามล่าสัตว์ป่า	๔๐
ภาพที่ ๓ พื้นที่ปฏิรูปที่ดิน จังหวัดพิษณุโลก	๕๐

## สารบัญตาราง

	หน้า
ตารางที่ ๒.๑ ปริมาณน้ำฝนของหวัดพิษณุโลก (ข้อมูล ๑๐ ปี) ปี ๒๕๕๖ – ๒๕๖๕	๓๘
ตารางที่ ๒.๒ อุณหภูมิและความชื้นสัมพัทธ์สูงสุด - ต่ำสุด ปี ๒๕๕๖ – ๒๕๖๕	๓๘
ตารางที่ ๒.๓ แหล่งน้ำธรรมชาติจังหวัดพิษณุโลก	๓๙
ตารางที่ ๒.๔ ป่าสงวนแห่งชาติ	๔๐
ตารางที่ ๒.๕ ชื่ออุทยานแห่งชาติ เขตรักษาพันธุ์สัตว์ป่า และเขตห้ามล่าสัตว์ป่า	๔๑
ตารางที่ ๒.๖ การแบ่งเขตการปกครองของจังหวัด	๔๑
ตารางที่ ๒.๗ คริวเรือน/ประชากรจังหวัดพิษณุโลก	๔๒
ตารางที่ ๒.๘ ตารางเครื่องมือชี้ภาวะเศรษฐกิจการคลังจังหวัด	๔๘
ตารางที่ ๒.๙ ผลิตภัณฑ์มวลรวมของจังหวัด (GPP)	๔๘
ตารางที่ ๒.๑๐ จำนวนคริวเรือนเกษตรกรของจังหวัดพิษณุโลก	๔๘
ตารางที่ ๒.๑๑ จำนวนแรงงานภาคเกษตรของจังหวัดพิษณุโลก	๔๙
ตารางที่ ๒.๑๒ การใช้ที่ดินเพื่อการเกษตรแยกตามรายอำเภอ จังหวัดพิษณุโลก	๔๙
ตารางที่ ๒.๑๓ พื้นที่ปฏิรูปที่ดิน	๕๐
ตารางที่ ๒.๑๔ แหล่งน้ำในไร่นานอกเขตชลประทาน	๕๒
ตารางที่ ๒.๑๕ ด้านการปลูกพืชเศรษฐกิจของจังหวัด ปีการผลิต ๒๕๖๔/๖๕	๕๒
ตารางที่ ๒.๑๖ ด้านปศุสัตว์ของจังหวัด ปี ๒๕๖๕	๕๓
ตารางที่ ๒.๑๗ ตารางการผลิตสินค้าประมงที่สำคัญ	๕๓
ตารางที่ ๒.๑๘ ข้อมูลการเพาะเลี้ยงจำแนกรายอำเภอ ปี ๒๕๖๕	๕๔
ตารางที่ ๒.๑๙ ข้อมูลพื้นที่ปลูกมะม่วงน้ำดอกไม้	๕๕
ตารางที่ ๒.๒๐ ข้อมูลมาตรฐานสินค้าเกษตร	๕๕
ตารางที่ ๒.๒๑ สินค้า OTOP ๑๐ อันดับแรกของจังหวัดพิษณุโลก	๕๖
ตารางที่ ๒.๒๒ ข้อมูลการเพาะปลูกและผลผลิตเก็บเกี่ยวรายเดือนของ สินค้าเกษตรที่สำคัญของจังหวัด ปีการผลิต ๒๕๖๕/๖๖	๕๗
ตารางที่ ๒.๒๓ ประเภทสหกรณ์และจำนวนสมาชิก	๕๘
ตารางที่ ๒.๒๔ จำนวนและสมาชิกสถาบันเกษตรกรจังหวัดพิษณุโลก ปี ๒๕๖๕	๕๘
ตารางที่ ๒.๒๕ จำนวนอาสาสมัครเกษตรของจังหวัด ประจำปี ๒๕๖๕	๕๘
ตารางที่ ๒.๒๖ จำนวนปราชญ์ชาวบ้านแยกรายอำเภอ	๕๙
ตารางที่ ๓.๑ การวิเคราะห์สภาพแวดล้อมภายในโดย McKinsey ๗-S Framework	๖๐
ตารางที่ ๓.๒ การวิเคราะห์สภาพแวดล้อมภายนอกโดย PESTEL Analysis	๖๑
ตารางที่ ๓.๓ Tows Matrix เพื่อกำหนดประเด็นการพัฒนาเชิงรุก เชิงแก้ไข เชิงป้องกัน และเชิงรับ	๖๔

## บทสรุปสำหรับผู้บริหาร

แผนพัฒนาการเกษตรและสหกรณ์ของจังหวัดพิษณุโลก (พ.ศ. ๒๕๖๖ - ๒๕๗๐) ฉบับทบทวน ปีงบประมาณ พ.ศ. ๒๕๖๘ เป็นแผนซึ่งแสดงทิศทาง แนวทาง และเป้าหมายการพัฒนาด้านการเกษตรและสหกรณ์ของจังหวัดในอนาคต การทบทวนแผนจากการวิเคราะห์สถานการณ์ ปัญหา และความต้องการด้านการเกษตรและสหกรณ์ของจังหวัดพิษณุโลก ดำเนินการจัดทำขึ้นโดยมีความสอดคล้องกับยุทธศาสตร์ชาติ ๒๐ ปี แผนแม่บทภายใต้ยุทธศาสตร์ชาติ ๒๐ ปี แผนปฏิรูปประเทศ ยุทธศาสตร์เกษตรและสหกรณ์ ระยะ ๒๐ ปี แผนพัฒนาเศรษฐกิจและสังคมแห่งชาติ ฉบับที่ ๑๓ ยุทธศาสตร์การขับเคลื่อนประเทศไทยด้านโมเดลเศรษฐกิจ BCG พ.ศ. ๒๕๖๔-๒๕๗๐ แผนปฏิบัติการของกระทรวงเกษตรและสหกรณ์ ระยะ ๕ ปี นโยบายรัฐบาล และนโยบายของกระทรวงเกษตรและสหกรณ์ รวมทั้งแผนพัฒนาภาคเหนือ แผนพัฒนาของกลุ่มจังหวัดภาคเหนือตอนล่าง ๑ แผนพัฒนาจังหวัดพิษณุโลก และแผนอื่นๆ ที่เกี่ยวข้อง โดยแสดงถึงเป้าหมายการพัฒนาด้านการเกษตรและสหกรณ์ของจังหวัด ประเด็นการพัฒนา ตัวชี้วัดและค่าเป้าหมาย แนวทางการพัฒนา และโครงการสำคัญในการพัฒนาการเกษตรและสหกรณ์ของจังหวัด สรุปได้ดังนี้

### ๑. เป้าหมายการพัฒนาด้านการเกษตรและสหกรณ์ของจังหวัดพิษณุโลก

พิษณุโลก “เมืองศูนย์กลางเกษตร ผลิตอาหารปลอดภัย สู่อุตสาหกรรมมูลค่าสูง ด้วยเทคโนโลยีและนวัตกรรม”

### ๒. ตัวชี้วัดและค่าเป้าหมาย

- ๑) มูลค่าผลิตภัณฑ์มวลรวม (GPP) ภาคเกษตรเพิ่มขึ้น ร้อยละ ๓ จากปีที่ผ่านมา
- ๒) รายได้เงินสดสุทธิครัวเรือนเพิ่มขึ้น ไม่น้อยกว่า ร้อยละ ๕ ต่อปี
- ๓) พื้นที่เกษตรกรรมยั่งยืนเพิ่มขึ้น ไม่น้อยกว่า ร้อยละ ๑๐ ต่อปี
- ๔) พื้นที่เกษตรปลอดภัย/อินทรีย์เพิ่มขึ้น ไม่น้อยกว่า ร้อยละ ๕ ต่อปี
- ๕) พื้นที่ได้รับประโยชน์จากระบบชลประทานและแหล่งน้ำนอกเขตชลประทาน เพิ่มขึ้นไม่น้อยกว่าปีละ ๑๒,๐๐๐ ไร่
- ๖) มูลค่าผลผลิตสินค้าเกษตรต่อหน่วยเพิ่มขึ้น ไม่น้อยกว่าร้อยละ ๓ ต่อปี

### ๓. ประเด็นการพัฒนาด้านการเกษตรและสหกรณ์ของจังหวัด

ประกอบด้วย ๔ ประเด็นการพัฒนา ดังนี้

- ๑) ยกระดับขีดความสามารถในการแข่งขันของภาคเกษตร
- ๒) สร้างความเสมอภาคและกระจายความเท่าเทียมทางสังคมเกษตร
- ๓) บริหารจัดการทรัพยากรการเกษตรและสิ่งแวดล้อมอย่างสมดุลและยั่งยืน
- ๔) พัฒนาระบบการบริหารจัดการภาครัฐและงานวิจัยด้านการเกษตร

รายละเอียดดังนี้

#### ประเด็นการพัฒนาที่ ๑ ยกระดับขีดความสามารถในการแข่งขันภาคเกษตร

##### วัตถุประสงค์

๑. ยกระดับสินค้าเกษตรอัตลักษณ์พื้นถิ่น/สินค้าเศรษฐกิจสำคัญ
๒. เพิ่มช่องทางการตลาดสินค้าเกษตรคุณภาพ
๓. สินค้าเกษตรและอาหารได้รับการรับรองมาตรฐานความปลอดภัย
๔. เพิ่มมูลค่าสินค้าเกษตร เกษตรแปรรูป ด้วยเทคโนโลยีและนวัตกรรม และงานวิจัย

### คำเป้าหมายและตัวชี้วัด

๑. จำนวนของสินค้าเกษตรอัตลักษณ์พื้นถิ่น/สินค้าเศรษฐกิจสำคัญที่ได้รับการพัฒนา
๒. ร้อยละของแปลงใหญ่นำเทคโนโลยีสมัยใหม่มาใช้เพิ่มขึ้น
๓. จำนวนตลาด/ร้านจำหน่ายสินค้าเกษตรที่ได้รับการพัฒนาคุณภาพ
๔. ร้อยละที่เพิ่มขึ้นของพื้นที่เกษตรปลอดภัย/เกษตรอินทรีย์
๕. ร้อยละของรายได้เฉลี่ยที่เพิ่มขึ้นของเกษตรกรที่ร่วมโครงการกับภาครัฐ
๖. ร้อยละของเกษตรกร/สถาบันเกษตรกรที่มีการนำงานวิจัย เทคโนโลยี และนวัตกรรมมาใช้เพื่อ

การผลิต/การตลาด

### แนวทางการพัฒนา

๑. เพิ่มประสิทธิภาพการผลิตสินค้าเกษตรตามนโยบายแปลงใหญ่/แนวทาง BCG
๒. ส่งเสริมและพัฒนาการผลิตเกษตรอัตลักษณ์พื้นถิ่น/สินค้าเศรษฐกิจใหม่ตลอดห่วงโซ่อุปทาน
๓. ส่งเสริมการผลิตและแปรรูปสินค้าเกษตรให้มีความหลากหลายตามมาตรฐานเพื่อสร้างมูลค่าเพิ่มให้กับสินค้าเกษตร
๔. ส่งเสริมการผลิตสินค้าเกษตรอุตสาหกรรมโดยใช้เทคโนโลยีและนวัตกรรม
๕. การพัฒนาเกษตรกรมืออาชีพ
๖. ส่งเสริมการผลิตเกษตรวิถีใหม่ New Normal Project
๗. การพัฒนาตลาดให้เป็น digital market ผ่าน e-commerce
๘. ส่งเสริมการบริโภคสินค้าเกษตรปลอดภัย/อินทรีย์ภายในประเทศ

### ประเด็นการพัฒนาที่ ๒ สร้างความเสมอภาคและกระจายความเท่าเทียมทางสังคมเกษตร

#### วัตถุประสงค์

๑. เกษตรกรและเครือข่ายภาคเกษตรตามโครงการอันเนื่องมาจากพระราชดำริ ได้รับการพัฒนามีความเข้มแข็ง
๒. ศักยภาพและขีดความสามารถของเศรษฐกิจฐานรากเพิ่มขึ้น

### คำเป้าหมายและตัวชี้วัด

๑. ร้อยละของเกษตรกรและเครือข่ายภาคเกษตรเป้าหมาย น้อมนำแนวพระราชดำริไปปฏิบัติและได้ผลจริง
๒. จำนวนเกษตรกรได้รับสิทธิเข้าทำประโยชน์ในที่ดินเพิ่มขึ้น
๓. จำนวนเกษตรกรได้รับการพัฒนาและส่งเสริมอาชีพ
๔. จำนวนเครือข่ายภาคเกษตร โครงการอันเนื่องมาจากพระราชดำริ ได้รับการพัฒนา

### แนวทางการพัฒนา

๑. เสริมสร้างวิถีการผลิตตามแนวปรัชญาเศรษฐกิจพอเพียง เพื่อสร้างการเจริญเติบโตและการหมุนเวียนของเศรษฐกิจฐานราก
๒. พัฒนาต่อยอด องค์ความรู้/ปราชญ์ชาวบ้าน เพื่อเพิ่มประสิทธิภาพการผลิต จัดการคุณภาพและมาตรฐานผลผลิต ให้มีคุณภาพสามารถแข่งขันได้

### ประเด็นการพัฒนาที่ ๓ บริหารจัดการทรัพยากรการเกษตรและสิ่งแวดล้อมอย่างสมดุล และยั่งยืน

#### วัตถุประสงค์

๑. การผลิตที่เป็นมิตรกับสิ่งแวดล้อม
๒. ผลิตสินค้าเกษตรตามความเหมาะสมของพื้นที่ Zoning
๓. ปรับปรุงและพัฒนาโครงสร้างพื้นฐานด้านการเกษตร
๔. ลดการเผาในพื้นที่เกษตร

๕. การบริหารจัดการน้ำภาคเกษตรอย่างทั่วถึง

๖. วิธีการทำการเกษตรกรรมแบบยั่งยืน

#### คำเป้าหมายและตัวชี้วัด

๑. ร้อยละของเกษตรกรที่ได้รับการส่งเสริมให้ใช้ศัตรูธรรมชาติ/สารชีวภัณฑ์ทางการเกษตรแล้วนำไปใช้
๒. ร้อยละที่เพิ่มขึ้นของพื้นที่ทำการเกษตรกรรมยั่งยืน
๓. จำนวนพื้นที่เกษตรกรรมได้รับการอนุรักษ์ พื้นที่ฟู ปรับปรุงบำรุงดิน
๔. พื้นที่ชลประทานเพิ่มขึ้น
๕. จำนวนพื้นที่ชลประทานที่ได้รับประโยชน์จากการปรับปรุงระบบ/การบริหารจัดการอย่างมีประสิทธิภาพ
๖. จำนวนพื้นที่ที่ได้รับประโยชน์จากแหล่งน้ำนอกเขตชลประทาน
๗. จำนวนพื้นที่ที่มีการปรับเปลี่ยนตาม Agri-Map จาก S๓, N เป็น S๑
๘. ร้อยละของพื้นที่เกษตรลดการเผา

#### แนวทางการพัฒนา

๑. ส่งเสริมการทำระบบเกษตรกรรมยั่งยืน
๒. สร้างความรู้ความเข้าใจการปรับเปลี่ยนการทำการเกษตรให้เหมาะสมกับพื้นที่
๓. การบริหารจัดการแหล่งน้ำทั้งระบบ

#### แนวทางการพัฒนา

๑. ส่งเสริมการทำระบบเกษตรกรรมยั่งยืน
๒. สร้างความรู้ความเข้าใจการปรับเปลี่ยนการทำการเกษตรให้เหมาะสมกับพื้นที่
๓. การบริหารจัดการแหล่งน้ำทั้งระบบ

### ประเด็นการพัฒนาที่ ๔ พัฒนาระบบการบริหารจัดการของภาครัฐและงานวิจัยด้านการเกษตร

#### วัตถุประสงค์

๑. พัฒนาความร่วมมือการบูรณาการขององค์กร/เครือข่าย
๒. กลไกการขับเคลื่อนการปฏิบัติงานมีเอกภาพ
๓. งานวิจัย/เทคโนโลยีและนวัตกรรมด้านการเกษตรที่มีการนำไปใช้ประโยชน์ได้จริง
๔. บริหารจัดการข้อมูลด้านการเกษตรให้เป็นระบบ (Big Data)

#### คำเป้าหมายและตัวชี้วัด

๑. ร้อยละข้อมูลสารสนเทศการเกษตรถูกนำไปใช้ในการขับเคลื่อนการปฏิบัติงาน (ร้อยละ ๙๐)
๒. ร้อยละของงานวิจัย/เทคโนโลยีและนวัตกรรมด้านการเกษตรที่มีการนำไปใช้ประโยชน์ ในพื้นที่จังหวัด (ร้อยละ ๑๐๐)

#### แนวทางการพัฒนา

๑. นำงานวิจัยและนวัตกรรมมาใช้ในพื้นที่ร่วมกับมหาวิทยาลัย
๒. เชื่อมโยงและบูรณาการทุกภาคส่วนเพื่อแก้ไขปัญหาและขับเคลื่อนการพัฒนาภาคการเกษตร
๓. การพัฒนาระบบบริหารจัดการข้อมูลและการเตรียมความพร้อมในภาวะวิกฤต เตือนภัย
๔. ส่งเสริมการจัดการความรู้และเทคโนโลยีด้านการผลิตและการตลาด/การสร้างเครือข่ายประชารัฐ

#### ๔. โครงการและงบประมาณ

โครงการฯ ระยะ ๕ ปี (พ.ศ. ๒๕๖๖ – ๒๕๗๐) รวมทั้งสิ้น ๓๗๗ โครงการ งบประมาณ ๗,๙๒๔,๗๒๖,๔๘๒ บาท จำแนกได้ดังนี้

๔.๑ มิติประเด็นการพัฒนา : ประเด็นการพัฒนาที่ ๑ มีจำนวนโครงการ จำนวน ๑๐๖ โครงการ งบประมาณ ๑๗๑,๙๔๔,๖๗๗ บาท ประเด็นการพัฒนาที่ ๒ มีจำนวนโครงการ จำนวน ๔๑ โครงการ งบประมาณ ๓๗,๑๑๘,๐๖๐ บาท ประเด็นการพัฒนาที่ ๓ มีจำนวนโครงการ จำนวน ๒๒๐ โครงการ งบประมาณ ๗,๗๐๑,๘๑๑,๔๕๕ บาท ประเด็นการพัฒนาที่ ๔ มีจำนวนโครงการ จำนวน ๑๐ โครงการ งบประมาณ ๑๓,๘๕๒,๓๐๐ บาท รายละเอียดดังนี้

ประเด็นการพัฒนา	โครงการ	งบประมาณ (บาท)					รวม ๕ ปี
		พ.ศ. ๒๕๖๖	พ.ศ. ๒๕๖๗	พ.ศ. ๒๕๖๘	พ.ศ. ๒๕๖๙	พ.ศ. ๒๕๗๐	
๑	๑๐๖	๓๘,๓๑๒,๐๗๓	๒๔,๖๓๒,๑๑๑	๖๘,๒๐๖,๐๙๑	๒๐,๕๕๕,๐๙๑	๒๐,๒๓๕,๓๑๑	๑๗๑,๙๔๔,๖๗๗
๒	๔๑	๗,๖๘๒,๙๒๐	๗,๔๒๗,๖๖๐	๗,๖๑๘,๑๖๐	๗,๑๙๔,๖๖๐	๗,๑๙๔,๖๖๐	๓๗,๑๑๘,๐๖๐
๓	๒๒๐	๖๓๓,๑๓๕,๙๒๑	๙๒๘,๕๖๒,๐๔๑	๑,๖๙๒,๔๕๙,๗๐๑	๓,๕๙๘,๒๖๖,๗๔๑	๘๒๗,๙๖๖,๗๔๑	๗,๗๐๑,๘๑๑,๔๕๕
๔	๑๐	๘,๕๕๘,๓๐๐	๘๗๓,๕๐๐	๒,๔๒๓,๕๐๐	๙๗๓,๕๐๐	๑,๐๒๓,๕๐๐	๑๓,๘๕๒,๓๐๐
รวม	๓๗๗	๖๘๗,๖๘๙,๒๑๔	๙๖๑,๔๙๕,๓๑๒	๑,๗๗๐,๗๐๗,๔๕๒	๓,๖๒๖,๙๙๓,๙๙๒	๘๕๖,๔๒๐,๒๑๒	๗,๙๒๔,๗๒๖,๔๘๒

๔.๒ มิติแหล่งงบประมาณ : ๓ แหล่งงบประมาณ ดังนี้ งบประมาณ (Function) จำนวน ๓๐๖ โครงการ งบจังหวัด (Area) จำนวน ๖๖ โครงการ และงบอื่น ๆ (งบกองทุนการปฏิรูปที่ดินเพื่อเกษตรกรรม, กองทุนจัดรูปที่ดิน, กองทุนกรมส่งเสริมการเกษตร) จำนวน ๕ โครงการ รายละเอียดดังนี้

ประเด็นการพัฒนา	โครงการ			รวม
	งบประมาณ (Function)	งบจังหวัด (Area)	งบอื่น ๆ	
๑	๕๓	๕๑	๒	๑๐๖
๒	๓๙	๒	-	๔๑
๓	๒๐๖	๑๒	๒	๒๒๐
๔	๘	๑	๑	๑๐
รวมโครงการ	๓๐๖	๖๖	๕	๓๗๗
รวมงบประมาณ (บาท)	๗,๗๕๗,๓๑๗,๓๖๒	๙๔,๓๗๙,๘๒๐	๗๓,๐๒๙,๓๐๐	๗,๙๒๔,๗๒๖,๔๘๒

#### ๕. โครงการแบบย่อ (Project idea)

โครงการแบบย่อ (Project idea) จำนวน ๕๒ โครงการ รวมงบประมาณ ๖๘,๓๘๘,๗๑๐ บาท จำแนกตามประเด็นการพัฒนาด้านการเกษตรและสหกรณ์ของจังหวัด ดังนี้

- |                         |                  |                         |
|-------------------------|------------------|-------------------------|
| ๑. ประเด็นการพัฒนาที่ ๑ | จำนวน ๓๖ โครงการ | งบประมาณ ๔๘,๒๖๖,๗๖๐ บาท |
| ๒. ประเด็นการพัฒนาที่ ๒ | จำนวน ๓ โครงการ  | งบประมาณ ๑,๕๐๑,๖๐๐ บาท  |
| ๓. ประเด็นการพัฒนาที่ ๓ | จำนวน ๑๒ โครงการ | งบประมาณ ๑๗,๑๒๐,๓๕๐ บาท |
| ๔. ประเด็นการพัฒนาที่ ๔ | จำนวน ๑ โครงการ  | งบประมาณ ๑,๕๐๐,๐๐๐ บาท  |

โดย เป็นโครงการแบบย่อ (Project idea) ที่ผลักดันเสนอจัดทำคำของบประมาณจังหวัด ปีงบประมาณ พ.ศ. ๒๕๖๘ จำนวน ๑๔ โครงการ งบประมาณ ๒๔,๐๔๖,๑๖๐ บาท ดังนี้

ประเด็นการพัฒนาที่ ๑ จำนวน ๙ โครงการ งบประมาณ ๑๐,๙๔๒,๕๘๐ บาท ได้แก่

๑) โครงการส่งเสริมการผลิตทุเรียนคุณภาพแบบครบวงจร เพื่อพัฒนาสู่พืชอัตลักษณ์ จังหวัด พิษณุโลก งบประมาณ ๕๗๗,๖๐๐ บาท หน่วยงานสำนักงานเกษตรจังหวัดพิษณุโลก

๒) โครงการพัฒนาศักยภาพการผลิตสับปะรดด้วยโมเดลเศรษฐกิจ สู่การพัฒนาอย่างยั่งยืน อำเภอ นครไทย จังหวัดพิษณุโลก งบประมาณ ๘๒๕,๔๐๐ บาท หน่วยงานสำนักงานเกษตรจังหวัดพิษณุโลก

๓) โครงการส่งเสริมการปลูกข้าวด้วยนวัตกรรมและเทคโนโลยีการผลิตอย่างยั่งยืนจังหวัดพิษณุโลก งบประมาณ ๙๘๖,๗๐๐ บาท หน่วยงานหลัก ศูนย์เมล็ดพันธุ์ข้าวพิษณุโลก หน่วยงานสนับสนุน สำนักงาน เกษตรจังหวัดพิษณุโลก

๔) โครงการส่งเสริมและพัฒนากาตรตลาด มะม่วงน้ำดอกไม้ ของสถาบันเกษตรกร งบประมาณ ๕๐๐,๐๐๐ บาท หน่วยงานสำนักงานสหกรณ์จังหวัดพิษณุโลก

๕) โครงการพัฒนาต่อยอดองค์ความรู้ด้านการผลิตและการตลาดสัตว์อัตลักษณ์จังหวัดพิษณุโลก งบประมาณ ๑,๒๐๕,๘๗๐ บาท หน่วยงานหลัก สำนักงานปศุสัตว์จังหวัดพิษณุโลก

๖) โครงการพัฒนาประสิทธิภาพการผลิตและการตลาดไก่พื้นเมือง จังหวัดพิษณุโลก งบประมาณ ๙๖๙,๕๕๐ บาท หน่วยงานหลัก สำนักงานปศุสัตว์จังหวัดพิษณุโลก

๗) โครงการพัฒนาต่อยอดองค์ความรู้ด้านการผลิตและการตลาดกระบือจังหวัดพิษณุโลก งบประมาณ ๒,๑๐๙,๔๖๐ บาท หน่วยงานหลัก สำนักงานปศุสัตว์จังหวัดพิษณุโลก

๘) โครงการส่งเสริมศูนย์เรียนรู้ต้นแบบอัจฉริยะการผลิตสัตว์น้ำมูลค่าสูงลดต้นทุนบนฐานชีวภาพ BCG (Bio-Circular-Green-Economy) เพื่อรองรับวิถีถัดไป (Next Normal) จังหวัดพิษณุโลก งบประมาณ ๒,๒๕๐,๐๐๐ บาท หน่วยงานหลัก สำนักงานประมงจังหวัดพิษณุโลก หน่วยงานสนับสนุน สำนักงานประมง อำเภอ สำนักงานพาณิชย์จังหวัดพิษณุโลก สำนักงานสหกรณ์จังหวัดพิษณุโลก สำนักงานเกษตรจังหวัด พิษณุโลก สำนักงานสหกรณ์จังหวัดพิษณุโลก อ.ต.ก.พิษณุโลก ธนาคาร ช.ก.ส.

๙) โครงการส่งเสริมศูนย์เรียนรู้อาชีพเลี้ยงปลาสดเชิงพานิชย์ต้นทุนต่ำเชื่อมโยงตลาดงบประมาณ ๑,๕๓๐,๐๐๐ บาท หน่วยงานหลัก สำนักงานประมงจังหวัดพิษณุโลก หน่วยงานสนับสนุน สำนักงานประมง อำเภอ กองวิจัยและพัฒนาอาหารสัตว์น้ำ มหาวิทยาลัยนเรศวร ศูนย์ส่งเสริมอุตสาหกรรมพิษณุโลก สำนักงานอุตสาหกรรมจังหวัดพิษณุโลก

ประเด็นการพัฒนาที่ ๒ จำนวน - โครงการ งบประมาณ - บาท

ประเด็นการพัฒนาที่ ๓ จำนวน ๕ โครงการ งบประมาณ ๑๓,๑๐๓,๕๘๐ บาท ได้แก่

๑) โครงการส่งเสริมการใช้เทคโนโลยีที่เหมาะสมเพื่อลดการเผาวัสดุเหลือใช้ในพื้นที่การเกษตรของ จังหวัดพิษณุโลก งบประมาณ ๕๗๔,๐๐๐ บาท หน่วยงานหลัก สำนักงานเกษตรจังหวัดพิษณุโลก หน่วยงาน สนับสนุน สถานีพัฒนาที่ดินพิษณุโลก ศูนย์ส่งเสริมและพัฒนาอาชีพการเกษตรจังหวัดลพบุรี ศูนย์ส่งเสริม เทคโนโลยีการเกษตรด้านอารักขาพืช จังหวัดพิษณุโลก สำนักงานทรัพยากรธรรมชาติและสิ่งแวดล้อม จังหวัด พิษณุโลก และโครงการชลประทานพิษณุโลก

๒) โครงการส่งเสริมการปลูกผักหวานป่าเพื่อลดการพึ่งพาทรัพยากรจากป่า งบประมาณ ๑,๐๓๒,๙๖๐ บาท หน่วยงานสำนักงานเกษตรจังหวัดพิษณุโลก

๓) การขยายผลกระบวนการผลิตพืชผักบนพื้นที่สูงแบบลดการใช้สารเคมี งบประมาณ ๖๗๗,๔๒๐ บาท หน่วยงานสำนักวิจัยและพัฒนาการเกษตรเขตที่ ๒ หน่วยงานสนับสนุน สำนักงานเกษตรและสหกรณ์จังหวัด พิษณุโลก สำนักงานเกษตรจังหวัดพิษณุโลก

๔) โครงการพัฒนาน้ำบาดาลเพื่อการเกษตรแปลงใหญ่ พื้นที่ ๓๐๐ ไร่ งบประมาณ ๖,๗๘๒,๘๐๐ บาท หน่วยงานหลัก สำนักทรัพยากรน้ำบาดาล เขต ๗

๕) โครงการพัฒนาน้ำบาดาลเพื่อการเกษตรด้วยพลังงานแสงอาทิตย์ งบประมาณ ๔,๐๓๖,๔๐๐ บาท  
หน่วยงานหลัก สำนักทรัพยากรน้ำบาดาล เขต ๗  
ประเด็นการพัฒนาที่ ๔ จำนวน - โครงการ งบประมาณ - บาท

---



## ส่วนที่ ๑ บทนำ

### ๑. ที่มา

๑.๑ รัฐธรรมนูญแห่งราชอาณาจักรไทย พ.ศ. ๒๕๖๐ มาตรา ๖๕ รัฐพึงจัดให้มียุทธศาสตร์ชาติเป็นเป้าหมายการพัฒนาประเทศอย่างยั่งยืนตามหลักธรรมาภิบาลเพื่อใช้เป็นกรอบในการจัดทำแผนต่างๆ ให้สอดคล้อง และบูรณาการกันเพื่อให้เกิดเป็นพลังผลักดันร่วมกันไปสู่เป้าหมายดังกล่าว ประกอบกับมาตรา ๗๒(๔) รัฐพึงจัดให้มีทรัพยากรน้ำที่มีคุณภาพและเพียงพอต่อการอุปโภคบริโภคของประชาชน รวมทั้งการประกอบเกษตรกรรม อุตสาหกรรม และการอื่น และมาตรา ๗๓ รัฐพึงจัดให้มีมาตรการหรือกลไกที่ช่วยให้เกษตรกรประกอบเกษตรกรรมได้อย่างมีประสิทธิภาพ ได้ผลผลิตที่มีปริมาณและคุณภาพสูง มีความปลอดภัย โดยใช้ต้นทุนต่ำและสามารถแข่งขันในตลาดได้ และพึงช่วยเหลือเกษตรกรผู้ยากไร้ให้มีที่ทำกินโดยการปฏิรูปที่ดินหรือวิธีอื่นใด รวมทั้งมาตรา ๗๕ (วรรค ๓) รัฐพึงส่งเสริม สนับสนุน คุ้มครอง และสร้างเสถียรภาพให้แก่ระบบสหกรณ์ประเภทต่างๆ และกิจการวิสาหกิจขนาดย่อมและขนาดกลางของประชาชนและชุมชน

๑.๒ ยุทธศาสตร์เกษตรและสหกรณ์ ระยะ ๒๐ ปี (พ.ศ. ๒๕๖๐ - ๒๕๗๙) มุ่งในการเสริมจุดแข็งและแก้ไขจุดอ่อนให้เอื้อต่อการพัฒนาภาคการเกษตรในระยะยาว เพื่อบรรลุวิสัยทัศน์ “**เกษตรกรรมมั่นคง ภาคการเกษตรมีั่งคั่ง ทรัพยากรการเกษตรยั่งยืน**” โดยสร้างความเข้มแข็งให้กับเกษตรกรและสถาบันเกษตรกร เพิ่มประสิทธิภาพการผลิต และยกระดับมาตรฐานสินค้าเกษตร เพิ่มความสามารถในการแข่งขันภาคการเกษตรด้วยเทคโนโลยีและนวัตกรรม บริหารจัดการทรัพยากรการเกษตรและสิ่งแวดล้อมอย่างสมดุลและยั่งยืน และพัฒนาระบบบริหารจัดการภาครัฐ

๑.๓ กระทรวงเกษตรและสหกรณ์ ได้จัดทำแผนปฏิบัติการของกระทรวงเกษตรและสหกรณ์ ระยะ ๕ ปี (พ.ศ. ๒๕๖๖ - ๒๕๗๐) ตามแนวทางการขับเคลื่อนการดำเนินงานเพื่อบรรลุเป้าหมายยุทธศาสตร์ชาติ โดยทุกหน่วยงานในสังกัดกระทรวงเกษตรและสหกรณ์ ได้ร่วมกันพิจารณาภารกิจของหน่วยงานที่สอดคล้องเชื่อมโยงกับแผนในแต่ละระดับ รวมทั้งนำนโยบายสำคัญ และสถานการณ์สภาพแวดล้อมต่างๆ ที่เกี่ยวข้องกับการบริหารของกระทรวง เกษตรและสหกรณ์ มากำหนดเป้าหมาย ตัวชี้วัด และแนวทางการดำเนินงานในการขับเคลื่อนภารกิจให้ได้ผลลัพธ์ตามที่กำหนด ตลอดจนพิจารณาความต่อเนื่องในการบริหารราชการแผ่นดินควบคู่กับการขับเคลื่อนนโยบายของรัฐบาล เพื่อให้เกิดผลอย่างเป็นรูปธรรม โดยแผนปฏิบัติการฯ จะเป็นกรอบแนวทางในการดำเนินงานของ ส่วนราชการ รัฐวิสาหกิจ และองค์การมหาชน รวมทั้งเป็นเครื่องมือสำหรับผู้บริหารในการกำกับ ดูแล และติดตามผลการดำเนินงานของโครงการ/กิจกรรมต่างๆ ในแต่ละผลผลิต ให้สามารถดำเนินการได้ตามเป้าหมายอย่างมีประสิทธิภาพ มีความคุ้มค่า เกิดประโยชน์สูงสุดต่อการบริหารราชการแผ่นดินในภาพรวม เพื่อมุ่งสู่การบรรลุผลสัมฤทธิ์ของเป้าหมายระดับชาติร่วมกันต่อไป

### ๒. ทิศทาง นโยบาย และยุทธศาสตร์ที่เกี่ยวข้องกับการจัดทำแผนพัฒนาการเกษตรและสหกรณ์

เพื่อให้การจัดทำแผนพัฒนาการเกษตรและสหกรณ์ของจังหวัด เป็นไปตามกรอบยุทธศาสตร์ชาติ ระยะ ๒๐ ปี แผนแม่บทภายใต้ยุทธศาสตร์ชาติ แผนการปฏิรูปประเทศ ยุทธศาสตร์เกษตรและสหกรณ์ ระยะ ๒๐ ปี แผนพัฒนาเศรษฐกิจและสังคมแห่งชาติ ฉบับที่ ๑๓ ยุทธศาสตร์การขับเคลื่อนประเทศไทยด้วยโมเดลเศรษฐกิจ BCG พ.ศ. ๒๕๖๔ - ๒๕๗๐ เป้าหมายและแนวทางพัฒนาภาค พ.ศ.๒๕๖๖ - ๒๕๗๐ แผนปฏิบัติการของกระทรวงเกษตรและสหกรณ์ ระยะ ๕ ปี (พ.ศ. ๒๕๖๖ - ๒๕๗๐) นโยบายรัฐบาล นโยบายสำคัญของกระทรวงเกษตรและสหกรณ์ จึงกำหนดกรอบแนวคิดหลักในการจัดทำแผนพัฒนาการเกษตรและสหกรณ์ของจังหวัด โดยมุ่งเน้น

ให้มีความเชื่อมโยง สอดคล้องกับนโยบาย ยุทธศาสตร์ และแผนพัฒนาในระดับต่างๆ ที่เกี่ยวข้องกับการเกษตรและสหกรณ์ ดังนี้

**๒.๑ ยุทธศาสตร์ชาติ (พ.ศ. ๒๕๖๑ - ๒๕๘๐)<sup>๑</sup>** มีวิสัยทัศน์ คือ “ประเทศไทยมีความมั่นคง มั่งคั่ง ยั่งยืน เป็นประเทศพัฒนาแล้ว ด้วยการพัฒนาตามหลักปรัชญาของเศรษฐกิจพอเพียง” โดยมีเป้าหมายการพัฒนาประเทศ คือ “**ประเทศไทยมั่นคง ประชาชนมีความสุข เศรษฐกิจพัฒนาอย่างต่อเนื่อง สังคมเป็นธรรม ฐานทรัพยากรธรรมชาติยั่งยืน**” โดยยกระดับศักยภาพของประเทศในหลากหลายมิติ พัฒนาคนในทุกมิติ และในทุกช่วงวัยให้เป็นคนดี เก่งและมีคุณภาพ สร้างโอกาสและความเสมอภาคทางสังคม สร้างการเติบโตบนคุณภาพชีวิตที่เป็นมิตรกับสิ่งแวดล้อม และมีภาครัฐของประชาชนเพื่อประชาชนและประโยชน์ส่วนรวม การพัฒนาประเทศในช่วงระยะเวลาของยุทธศาสตร์ชาติ จะมุ่งเน้นการสร้างสมดุลระหว่างการพัฒนาเศรษฐกิจ สังคม และสิ่งแวดล้อม ประกอบด้วย ๖ ยุทธศาสตร์ โดยมีความเกี่ยวข้องกับกระทรวงเกษตรและสหกรณ์ ๕ ยุทธศาสตร์ ได้แก่ (๐๑) ยุทธศาสตร์ชาติด้านความมั่นคง (๐๒) ยุทธศาสตร์ชาติด้านการสร้างความสามารถในการแข่งขัน (หลัก) (๐๓) ยุทธศาสตร์ด้านการพัฒนาและเสริมสร้างศักยภาพทรัพยากรมนุษย์ (๐๔) ยุทธศาสตร์ชาติด้านการสร้างโอกาสและความเสมอภาคทางสังคม (๐๕) ยุทธศาสตร์ชาติด้านการสร้างการเติบโตบนคุณภาพชีวิตที่เป็นมิตรต่อสิ่งแวดล้อม และ (๐๖) ยุทธศาสตร์ชาติด้านการปรับสมดุล และพัฒนาระบบการบริหารจัดการภาครัฐ การประเมินผลการพัฒนาตามยุทธศาสตร์ชาติ ประกอบด้วย

- ๑) ความอยู่ดีมีสุขของคนไทยและสังคมไทย
- ๒) ชีตความสามารถในการแข่งขัน การพัฒนาเศรษฐกิจ และการกระจายรายได้
- ๓) การพัฒนาทรัพยากรมนุษย์ของประเทศ
- ๔) ความเท่าเทียมและความเสมอภาคของสังคม
- ๕) ความหลากหลายทางชีวภาพ คุณภาพสิ่งแวดล้อม และความยั่งยืนของทรัพยากรธรรมชาติ
- ๖) ประสิทธิภาพการบริหารจัดการและการเข้าถึงการให้บริการของภาครัฐ

**๒.๒ แผนแม่บทภายใต้ยุทธศาสตร์ชาติ<sup>๒</sup>** เป็นส่วนสำคัญในการถ่ายทอดเป้าหมายและประเด็นยุทธศาสตร์ ของยุทธศาสตร์ชาติลงสู่แผนระดับต่างๆ ในลักษณะที่มีการบูรณาการและเชื่อมโยงระหว่างยุทธศาสตร์ชาติด้านที่เกี่ยวข้อง เพื่อให้หน่วยงานสามารถนำไปใช้เป็นกรอบในการดำเนินการที่เกี่ยวข้องให้บรรลุเป้าหมายการพัฒนาประเทศตามที่กำหนดไว้ในยุทธศาสตร์ชาติภายในปี ๒๕๘๐ โดยแผนแม่บทภายใต้ยุทธศาสตร์ชาติ มีทั้งหมด ๒๓ ฉบับ เกี่ยวข้องกับกระทรวงเกษตรและสหกรณ์ จำนวน ๑๕ ฉบับ ได้แก่ (๐๑) ความมั่นคง (๐๓) การเกษตร (หลัก) (๐๕) การท่องเที่ยว (๐๖) พื้นที่และเมืองน่าอยู่อัจฉริยะ (๐๗) โครงสร้างพื้นฐาน ระบบโลจิสติกส์ และดิจิทัล (๐๘) ผู้ประกอบการและวิสาหกิจขนาดกลางและขนาดย่อม ยุคใหม่ (๐๙) เขตเศรษฐกิจพิเศษ (๑๕) พลังงาน สังคม (๑๖) เศรษฐกิจฐานราก (๑๘) การเติบโตอย่างยั่งยืน (๑๙) การบริหารจัดการน้ำทั้งระบบ (๒๐) การบริการประชาชนและประสิทธิภาพภาครัฐ (๒๑) การต่อต้านการทุจริตและประพฤติมิชอบ (๒๒) กฎหมายและกระบวนการ ยุติธรรม และ (๒๓) การวิจัยและพัฒนานวัตกรรม ในแผนแม่บทภายใต้ยุทธศาสตร์ชาติประเด็น (๐๓) การเกษตร จะให้ความสำคัญกับการยกระดับการผลิตให้เข้าสู่คุณภาพมาตรฐานความปลอดภัย การใช้ประโยชน์จากความโดดเด่น และเอกลักษณ์ของสินค้าเกษตร รวมถึงความหลากหลายทางชีวภาพในแต่ละพื้นที่ การพัฒนาสินค้าเกษตรและการแปรรูปสินค้าเกษตร เพื่อสร้างมูลค่าและคุณค่าให้กับสินค้าเกษตร การประยุกต์ใช้เทคโนโลยีและนวัตกรรมสมัยใหม่ในการผลิตและการจัดทำฟาร์ม นอกจากนี้ ยังมีการสนับสนุนและส่งเสริมการพัฒนาระบบนิเวศของภาคเกษตร เพื่อเสริมสร้างให้การพัฒนามีการเติบโตอย่างต่อเนื่องและเข้มแข็ง ประกอบด้วย ๖ แผนย่อย โดยสรุป ดังนี้

<sup>๑</sup> สำนักงานสภาพัฒนาการเศรษฐกิจและสังคมแห่งชาติ. (๒๕๖๑, ตุลาคม). ยุทธศาสตร์ชาติ (พ.ศ. ๒๕๖๑ - ๒๕๘๐).

<sup>๒</sup> สำนักงานสภาพัฒนาการเศรษฐกิจและสังคมแห่งชาติ. (๒๕๖๒, เมษายน). แผนแม่บทภายใต้ยุทธศาสตร์ชาติ (พ.ศ. ๒๕๖๑ - ๒๕๘๐).

๒.๒.๑ แผนย่อยเกษตรอัตลักษณ์พื้นถิ่น ประกอบด้วยแนวทางการพัฒนา ดังนี้

๑) ส่งเสริมและพัฒนาผลิตภัณฑ์เกษตรอัตลักษณ์พื้นถิ่น ด้วยการประยุกต์ใช้ภูมิปัญญา นวัตกรรม และเทคโนโลยีการพัฒนาระบบการผลิตและบรรจุภัณฑ์ ส่งเสริมการพัฒนาคุณภาพมาตรฐาน ที่ตอบสนองต่อความต้องการของผู้บริโภคที่หลากหลาย

๒) ส่งเสริมการพัฒนาและยกระดับความสามารถของเกษตรกรและชุมชนในการพัฒนา สินค้าเกษตรอัตลักษณ์พื้นถิ่น

๓) สร้างอัตลักษณ์หรือนำเสนอเรื่องราวเกี่ยวกับแหล่งกำเนิดให้กับสินค้า รวมทั้ง การสร้างความแตกต่างและโดดเด่นของสินค้าในแต่ละท้องถิ่น และสร้างตราสินค้าของเกษตรอัตลักษณ์พื้นถิ่น ตลอดจนเชื่อมโยง ไปสู่ภาคการผลิตอื่น

**เป้าหมาย** สินค้าเกษตรอัตลักษณ์พื้นถิ่นมีมูลค่าเพิ่มขึ้น

**ตัวชี้วัด** อัตราการขยายตัวของมูลค่าของสินค้าเกษตรอัตลักษณ์พื้นถิ่น (เฉลี่ยร้อยละ)

๒.๒.๒ แผนย่อยเกษตรปลอดภัย ประกอบด้วยแนวทางการพัฒนา ดังนี้

๑) สนับสนุนการบริหารจัดการฐานทรัพยากรทางเกษตรและระบบการผลิตที่เป็นมิตร ต่อสิ่งแวดล้อม และส่งเสริมการผลิตในระบบเกษตรกรรมยั่งยืน

๒) พัฒนาระบบคุณภาพมาตรฐานความปลอดภัยและระบบการตรวจรับรองคุณภาพ จากสถาบันที่มีความน่าเชื่อถือในระดับต่างๆ พัฒนาคุณค่าทางโภชนาการของสินค้าเกษตรและอาหาร และพัฒนาระบบ การตรวจสอบย้อนกลับให้เป็นที่ยอมรับกับความต้องการของตลาดทั้งในประเทศและต่างประเทศ

๓) ส่งเสริมและสนับสนุนเกษตรกร ชุมชน ท้องถิ่น รวมถึงผู้ประกอบการ ให้สามารถผลิต สินค้าเกษตรและอาหารที่มีคุณภาพมาตรฐาน และส่งเสริมการวิจัยพัฒนาสินค้า

๔) สร้างความตระหนักรู้ของผู้ผลิตและผู้บริโภคถึงความสำคัญของความปลอดภัย และการส่งเสริมด้านการขยายตลาดการบริโภคสินค้าเกษตรและอาหารปลอดภัย

๕) สนับสนุนการทำเกษตรอินทรีย์วิถีชาวบ้าน ควบคู่การขยายตลาดเกษตรอินทรีย์ ทั้งในและต่างประเทศ

**เป้าหมายที่ ๑** สินค้าเกษตรปลอดภัยมีมูลค่าเพิ่มขึ้น

**ตัวชี้วัด** อัตราการขยายตัวของมูลค่าของสินค้าเกษตรปลอดภัย (เฉลี่ยร้อยละ)

**เป้าหมายที่ ๒** ผลิตภัณฑ์เกษตรปลอดภัยของไทยได้รับการยอมรับด้านคุณภาพ ความปลอดภัย และคุณค่าทางโภชนาการสูงขึ้น

**ตัวชี้วัด** ดัชนีความเชื่อมั่นผู้บริโภคด้านคุณภาพและความปลอดภัยอาหาร

๒.๒.๓ แผนย่อยเกษตรชีวภาพ ประกอบด้วยแนวทางการพัฒนา ดังนี้

๑) สนับสนุนการใช้ประโยชน์จากการอนุรักษ์ทรัพยากรชีวภาพ พันธุ์พืช พันธุ์สัตว์ และเชื้อจุลินทรีย์

๒) ส่งเสริมและสนับสนุนการผลิต การแปรรูป และการพัฒนาสินค้าเกษตรและผลิตภัณฑ์ จากฐานเกษตรกรรมและฐานทรัพยากรชีวภาพ ยกระดับให้เกษตรกรเป็นผู้ประกอบการวิสาหกิจเกษตร ขนาดกลางและเล็ก และสนับสนุนให้มีการนำวัตถุดิบเหลือทิ้งทางการเกษตรมาใช้ในอุตสาหกรรมและพลังงาน ที่เกี่ยวข้อง กับชีวภาพได้อย่างมีประสิทธิภาพ

๓) ส่งเสริมการปลูกพืชสมุนไพรให้เป็นพืชเศรษฐกิจตามความเหมาะสมของ สภาพแวดล้อมในแต่ละพื้นที่ มุ่งแปรรูปเพื่อป้อนในตลาดอุตสาหกรรมผลิตภัณฑ์เสริมอาหาร สินค้าประเภท โภชนาเภสัช ผลิตภัณฑ์ ประเภทเวชสำอาง และผลิตภัณฑ์กลุ่มเครื่องสำอาง

๔) ส่งเสริมการทำการตลาดผ่านการสร้างความรู้ความเข้าใจเกี่ยวกับผลิตภัณฑ์จากเกษตรชีวภาพ ตลอดจนประโยชน์และสรรพคุณของสมุนไพรไทย

**เป้าหมายที่ ๑** สินค้าเกษตรชีวภาพมีมูลค่าเพิ่มขึ้น

**ตัวชี้วัด** อัตราการขยายตัวของมูลค่าของสินค้าเกษตรชีวภาพ (เฉลี่ยร้อยละ)

**เป้าหมายที่ ๒** วิสาหกิจการเกษตรจากฐานชีวภาพและภูมิปัญญาท้องถิ่นมีการจัดตั้งทุกตำบล เพิ่มขึ้น

**ตัวชี้วัด** จำนวนวิสาหกิจการเกษตรขนาดกลางและเล็ก และผลิตภัณฑ์จากฐานชีวภาพ

๒.๒.๔ แผนย่อยเกษตรแปรรูป ประกอบด้วยแนวทางการพัฒนา ดังนี้

๑) ส่งเสริมการพัฒนาและใช้วัตถุดิบและผลิตผลทางการเกษตรที่เชื่อมโยงไปสู่กระบวนการแปรรูปในอุตสาหกรรมต่อเนื่องที่เกี่ยวข้อง

๒) ส่งเสริมการแปรรูปโดยประยุกต์ใช้เทคโนโลยีและนวัตกรรม รวมถึงองค์ความรู้และภูมิปัญญาที่ทันสมัย มีประสิทธิภาพในการแปรรูป สร้างความแตกต่าง และเพิ่มมูลค่าในผลิตภัณฑ์และสินค้าเกษตร

๓) สนับสนุนการนำเทคโนโลยี นวัตกรรมสมัยใหม่มาใช้ในกระบวนการผลิตหลังการเก็บเกี่ยวและการแปรรูป

๔) ส่งเสริมการสร้างตราสินค้า และขยายช่องทางการตลาดด้วยระบบเทคโนโลยีสารสนเทศ และการสร้างเครื่องหมายทางการค้าและการปกป้องสิทธิในทรัพย์สินทางปัญญา

**เป้าหมาย** สินค้าเกษตรแปรรูปและผลิตภัณฑ์มีมูลค่าเพิ่มขึ้น

**ตัวชี้วัด** อัตราการขยายตัวของมูลค่าสินค้าเกษตรแปรรูปและผลิตภัณฑ์ (เฉลี่ยร้อยละ)

๒.๒.๕ แผนย่อยเกษตรอัจฉริยะ ประกอบด้วยแนวทางการพัฒนา ดังนี้

๑) ส่งเสริมการพัฒนาพันธุ์พืช พันธุ์สัตว์ ปัจจัยการผลิต เครื่องจักรกลและอุปกรณ์การเกษตร รวมทั้งเทคโนโลยีและนวัตกรรมการเกษตรแห่งอนาคต

๒) พัฒนาศักยภาพเกษตรกรในการเข้าถึงและใช้ประโยชน์จากเทคโนโลยีและนวัตกรรมทางการเกษตร การจัดการภาคเกษตรที่เป็นมิตรกับสิ่งแวดล้อม องค์ความรู้ด้านการผลิตและการตลาด การใช้ประโยชน์ จากเทคโนโลยีอวกาศและภูมิสารสนเทศ เทคโนโลยีดิจิทัล ฐานข้อมูลสารสนเทศทางการเกษตรต่างๆ

๓) สนับสนุนและส่งเสริมการทำระบบฟาร์มอัจฉริยะ ควบคู่กับการใช้เทคโนโลยีดิจิทัล และการใช้ประโยชน์จากข้อมูลในการวางแผนการปรับเปลี่ยนกระบวนการผลิตสินค้าที่สอดคล้องกับความต้องการของตลาด

**เป้าหมายที่ ๑** สินค้าที่ได้จากเทคโนโลยีสมัยใหม่/อัจฉริยะมีมูลค่าเพิ่มขึ้น

**ตัวชี้วัด** มูลค่าสินค้าที่มีการใช้เทคโนโลยีสมัยใหม่/อัจฉริยะ (เฉลี่ยร้อยละ)

**เป้าหมายที่ ๒** ผลผลิตต่อหน่วยของฟาร์มหรือแปลงที่มีการใช้เทคโนโลยีสมัยใหม่/อัจฉริยะเพิ่มขึ้น

**ตัวชี้วัด** ผลผลิตต่อหน่วยของฟาร์มหรือแปลงที่มีการใช้เทคโนโลยีสมัยใหม่/อัจฉริยะ (เฉลี่ยร้อยละ)

๒.๒.๖ แผนย่อยการพัฒนาระบบนิเวศการเกษตร ประกอบด้วยแนวทางการพัฒนา ดังนี้

๑) เพิ่มประสิทธิภาพและการจัดการฐานทรัพยากรทางการเกษตร อนุรักษ์และรักษาฐานทรัพยากรทางการเกษตรที่สำคัญ การคุ้มครองที่ดินการเกษตร การจัดการน้ำเพื่อการเกษตรและชุมชนอย่างมีประสิทธิภาพ ตลอดจนใช้ประโยชน์จากฐานข้อมูลทรัพยากรทางการเกษตร และการบริหารจัดการพื้นที่เกษตรกรรมอย่างเหมาะสม

๒) สร้างความมั่นคงอาหารให้กับครัวเรือนเกษตรกรและชุมชน สนับสนุนให้ชุมชนทางการเกษตรของท้องถิ่น ส่งเสริมการทำการเกษตรตามหลักการปรัชญาของเศรษฐกิจพอเพียง สนับสนุนให้หน่วยงานของ รัฐหรือท้องถิ่นในพื้นที่มีบทบาทดำเนินการให้เกิดความมั่นคงด้านอาหารในมิติต่างๆ รวมถึงการดูแลโภชนาการของ ประชาชนในทุกช่วงวัย สร้างเสถียรภาพด้านรายได้ของเกษตรกรและประชาชน การมีมาตรการรองรับสำหรับผู้มีรายได้น้อยให้สามารถเข้าถึงสินค้าเกษตรและอาหารได้อย่างทั่วถึง และการติดตามการเปลี่ยนแปลงของราคาอาหาร และผลกระทบ

๓) พัฒนาระบบข้อมูลสารสนเทศ และการเฝ้าระวังและเตือนภัยสินค้าเกษตร ส่งเสริมให้มีการพัฒนาระบบฐานข้อมูลสารสนเทศการเกษตรที่มีมาตรฐานและครบวงจร ทั้งเรื่องเกษตรกร ข้อมูลอุปสงค์และอุปทานสินค้าเกษตรที่มุ่งเน้นการตลาดนำการผลิต ข้อมูลพื้นที่เกษตรกรรม ข้อมูลมูลค่าสินค้าเกษตร การพัฒนาระบบติดตามเฝ้าระวังและวางระบบเตือนภัย กลไกการจัดการปัญหาที่อาจจะเกิดขึ้นกับสินค้าเกษตร และผลิตภัณฑ์ในมิติต่างๆ ทั้งในด้านอุปสงค์และอุปทาน รวมทั้งให้เกษตรกรและผู้ใช้ประโยชน์สามารถเข้าถึงข้อมูลได้ง่าย ตลอดจน เชื่อมโยงข้อมูลระหว่างหน่วยงานที่มีประสิทธิภาพ วิเคราะห์แนวโน้มการผลิตสินค้าเกษตร

๔) ส่งเสริมการรวมกลุ่มเกษตรกรเชื่อมโยงไปถึงผู้ประกอบการ ภาคเอกชน และหน่วยงานที่เกี่ยวข้อง ในการพัฒนาด้านการผลิตและด้านการตลาดของสินค้าเกษตรและผลิตภัณฑ์ สนับสนุนการขยายเครือข่าย ธุรกิจของวิสาหกิจชุมชนและสหกรณ์ สนับสนุนให้มีโอกาสในการเข้าถึงแหล่งทุนภายใต้เงื่อนไขที่ผ่อนปรนมากขึ้น และมีกลไกในการดูแลให้เกษตรกรได้รับประโยชน์จากการรวมกลุ่มและการเพิ่มมูลค่าสินค้าเกษตรอย่างแท้จริง

๕) วิจัยพัฒนาเทคโนโลยีและนวัตกรรมสนับสนุนภาคเกษตร สนับสนุนและส่งเสริมการวิจัยพื้นฐาน รวมถึงการวิจัยเชิงประยุกต์ในด้านต่างๆ พัฒนาศักยภาพเกษตรกรในการเข้าถึงองค์ความรู้และเทคโนโลยีด้านการผลิตและการตลาด เทคโนโลยีดิจิทัล และข้อมูลสารสนเทศ

๖) พัฒนาคุณภาพมาตรฐานสินค้าและผลิตภัณฑ์ ยกระดับการผลิตสินค้าและผลิตภัณฑ์ ให้มีคุณภาพมาตรฐาน สอดคล้องกับความต้องการของตลาดหรือกลุ่มผู้บริโภค จัดให้มีระบบการตรวจรับรองคุณภาพมาตรฐานสินค้าเกษตรอย่างเพียงพอ มีขั้นตอนการตรวจสอบที่รวดเร็ว และมีราคาเหมาะสม รวมถึงการวางระบบตรวจสอบย้อนกลับ

๗) ส่งเสริมด้านการตลาดสินค้าเกษตรและผลิตภัณฑ์การเกษตร โดยใช้เทคโนโลยีและเครื่องมือ ต่างๆ ในการส่งเสริมและขยายตลาดสินค้าเกษตรและผลิตภัณฑ์เกษตรในรูปแบบต่างๆ

๘) อำนวยความสะดวกทางการค้าและพัฒนาระบบโลจิสติกส์การเกษตร เพิ่มประสิทธิภาพการให้บริการทางการค้าและอำนวยความสะดวกแก่ผู้ประกอบการให้มีความรวดเร็วและไม่เป็นภาระค่าใช้จ่ายในการทำธุรกรรมทางการค้า และเตรียมความพร้อมของสถานที่เก็บรวบรวม/รักษาคุณภาพสินค้าและผลิตภัณฑ์เกษตร ที่ได้คุณภาพและมาตรฐาน

**เป้าหมายที่ ๑** ประสิทธิภาพการผลิตสินค้าเกษตรต่อหน่วยมีการปรับตัวเพิ่มขึ้น

**ตัวชี้วัด** มูลค่าผลผลิตสินค้าเกษตรต่อหน่วย (เฉลี่ยร้อยละ)

**เป้าหมายที่ ๒** สถาบันเกษตรกร (สหกรณ์ วิสาหกิจชุมชน และกลุ่มเป้าหมาย) ที่ขึ้นทะเบียน กับกระทรวงเกษตรและสหกรณ์มีความเข้มแข็งในระดับมาตรฐานเพิ่มขึ้น

**ตัวชี้วัด** สถาบันเกษตรกร (สหกรณ์ วิสาหกิจชุมชน และกลุ่มเกษตรกร) ที่ขึ้นทะเบียนกับกระทรวงเกษตรและสหกรณ์มีความเข้มแข็งในระดับมาตรฐาน (เฉลี่ยร้อยละ)

**๒.๓ แผนแม่บทภายใต้ยุทธศาสตร์ชาติ** เป็นส่วนสำคัญในการถ่ายทอดเป้าหมายและประเด็นยุทธศาสตร์ ของยุทธศาสตร์ชาติลงสู่แผนระดับต่างๆ ในลักษณะที่มีการบูรณาการและเชื่อมโยงระหว่างยุทธศาสตร์ชาติด้านที่เกี่ยวข้อง เพื่อให้หน่วยงานสามารถนำไปใช้เป็นกรอบในการดำเนินการที่เกี่ยวข้องให้บรรลุเป้าหมายการพัฒนาประเทศตามที่กำหนดไว้ในยุทธศาสตร์ชาติภายในปี ๒๕๘๐ โดยแผนแม่บทภายใต้ยุทธศาสตร์ชาติ มีทั้งหมด ๒๓ ฉบับ เกี่ยวข้องกับกระทรวงเกษตรและสหกรณ์ (๑๖) เศรษฐกิจฐานราก (รอง) **เป้าหมายประเด็นของแผนแม่บทฯ** รายได้ของประชากรกลุ่มรายได้น้อยเพิ่มขึ้นอย่างกระจายและอย่างต่อเนื่อง **แผนย่อยของแผนแม่บทฯ** การยกระดับศักยภาพการเป็นผู้ประกอบการธุรกิจ, การสร้างสภาพแวดล้อมและกลไกที่ส่งเสริมการพัฒนาเศรษฐกิจฐานราก **เป้าหมายแผนย่อย** ศักยภาพและขีดความสามารถของเศรษฐกิจฐานรากเพิ่มขึ้น, ผู้ประกอบการเศรษฐกิจฐานรากมีรายได้เพิ่มขึ้นอย่างต่อเนื่อง, กลุ่มประชากรรายได้ต่ำสุดร้อยละ ๔๐ มีความสามารถในการบริหารจัดการ หนี้สินได้มีประสิทธิภาพเพิ่มขึ้นอย่างต่อเนื่อง **แนวทางการพัฒนา** เพิ่มพูนองค์ความรู้และทักษะในการเป็นผู้ประกอบการธุรกิจของ เกษตรกรแรงงานทั่วไป และกลุ่มประชากรที่มีรายได้น้อย, ส่งเสริมการรวมกลุ่มใน รูปแบบที่มีโครงสร้างกระจายรายได้ ทั้งวิสาหกิจชุมชน สหกรณ์ และวิสาหกิจเพื่อสังคม การพัฒนา ช่องทางการตลาดและเครือข่าย

**๒.๔ แผนการปฏิรูปประเทศ<sup>๓</sup>** ต้องดำเนินการเพื่อให้บรรลุเป้าหมายตามที่บัญญัติไว้ในรัฐธรรมนูญ ประกอบด้วย ประเทศชาติมีความสงบเรียบร้อย มีความสามัคคี สังคมมีความสงบสุข เป็นธรรม และมีโอกาสอันทัดเทียมกันเพื่อขจัดความเหลื่อมล้ำ มีคุณภาพชีวิตที่ดี และมีส่วนร่วมในการพัฒนาประเทศ ทั้งนี้ การปฏิรูปประเทศ ต้องสอดคล้องและเป็นไปในทิศทางเดียวกันกับยุทธศาสตร์ชาติ โดยมีประเด็นขับเคลื่อนการปฏิรูปที่สำคัญ โดยสรุป ใน ๖ มิติ ได้แก่ การลดความเหลื่อมล้ำทางสังคม การพัฒนาเศรษฐกิจ การสร้างสังคมและชุมชนที่เข้มแข็ง การฟื้นฟู และการบริหารจัดการทรัพยากรธรรมชาติและสิ่งแวดล้อม การสร้างประสิทธิภาพและความโปร่งใสในกระบวนการ ทำงานของภาครัฐ และการพัฒนากฎหมายและกระบวนการยุติธรรม แผนการปฏิรูปประเทศมี ๑๓ ฉบับ มีความเกี่ยวข้องกับกระทรวงเกษตรและสหกรณ์ ๕ ฉบับ ได้แก่ (๒) การบริหารราชการแผ่นดิน (๓) กฎหมาย (๕) เศรษฐกิจ (หลัก) (๖) ทรัพยากรธรรมชาติและสิ่งแวดล้อม และ (๗) สาธารณสุข ในส่วนของแผนการปฏิรูปประเทศด้านเศรษฐกิจ มีเป้าประสงค์เพื่อยกระดับศักยภาพทางเศรษฐกิจของประเทศ กระจายความเจริญและความเข้มแข็งของภาคสังคม และปรับบทบาท โครงสร้าง และกลไกสถาบันบริหารจัดการเศรษฐกิจของประเทศตามหลักแนวคิดการบริหารงานคุณภาพที่มีบทบาทสำคัญต่อการขับเคลื่อนประเด็นปฏิรูป เพื่อเพิ่มความสามารถในการแข่งขันทางเศรษฐกิจ และลดความเหลื่อมล้ำให้เกิดผลสัมฤทธิ์ โดยกำหนดกิจกรรมปฏิรูปประเทศที่จะส่งผลให้เกิดการเปลี่ยนแปลงต่อประชาชนอย่างมีนัยสำคัญ จำนวน ๕ กิจกรรม ประกอบด้วย

- ๑) การสร้างเกษตรมูลค่าสูง
- ๒) การส่งเสริมและพัฒนาการท่องเที่ยวคุณภาพสูง
- ๓) การเพิ่มโอกาสของผู้ประกอบการขนาดกลางและขนาดเล็กในอุตสาหกรรมและบริการเป้าหมาย
- ๔) การเป็นศูนย์กลางด้านการค้าและการลงทุนของไทยในภูมิภาค
- ๕) การพัฒนาศักยภาพคนเพื่อเป็นพลังในการขับเคลื่อนเศรษฐกิจ

ทั้งนี้ ในการดำเนินการดังกล่าวจะทำให้กำลังคนในระบบมีทักษะสอดคล้องตามความต้องการของภาค อุตสาหกรรมและบริการเป้าหมาย และได้รับการจ้างงานเพิ่มมากขึ้น บุคลากรในภาคเกษตรกรรม ภาคการท่องเที่ยว และผู้ประกอบการรายย่อยมีรายได้เพิ่มขึ้น สามารถกระตุ้นเศรษฐกิจของประเทศได้ดียิ่งขึ้น

<sup>๓</sup> ประกาศ นร. เรื่อง การประกาศแผนการปฏิรูปประเทศ (ฉบับปรับปรุง). (๒๕๖๔, ๒๕ กุมภาพันธ์). ราชกิจจานุเบกษา เล่ม ๑๓๘ ตอนพิเศษ ๔๔ ง.

**๒.๕ นโยบายและแผนระดับชาติว่าด้วยความมั่นคงแห่งชาติ (พ.ศ.๒๕๖๖ - ๒๕๗๐) วิสัยทัศน์**  
 “ประเทศไทยมีเสถียรภาพ ประชาชนอยู่ดีมีสุข ปลอดภัยจากภัยคุกคามทุกรูปแบบ มีศักยภาพบริหารจัดการ ความมั่นคงแบบองค์รวม และรักษาไว้ซึ่งผลประโยชน์แห่งชาติอย่างยั่งยืน”

#### วัตถุประสงค์

- ๑) เพื่อเป็นกรอบทิศทางการดำเนินการป้องกัน แจ่งเตือน แก้ไข หรือระงับยับยั้งภัยคุกคาม เพื่อธำรงไว้ซึ่งความมั่นคงแห่งชาติ
- ๒) เพื่อถ่ายทอดยุทธศาสตร์ชาติด้านความมั่นคงไปสู่การปฏิบัติได้อย่างเป็นรูปธรรมและเป็นไปตามเป้าหมายที่กำหนดไว้
- ๓) เพื่อให้หน่วยงานของรัฐใช้เป็นกรอบทิศทางการจัดทำและขับเคลื่อนแผนระดับที่ ๓ (แผนปฏิบัติการด้านต่าง ๆ แผนปฏิบัติราชการของหน่วยงาน แผนพัฒนาในระดับพื้นที่) ที่เกี่ยวข้องทางด้านความมั่นคงได้อย่างสอดคล้องและเป็นไปในทิศทางเดียวกัน

**เป้าหมายในภาพรวม** ประเทศไทยมีความมั่นคงและมีเสถียรภาพมากขึ้น ประชาชนดำรงชีวิตโดยปกติสุข รวมทั้ง มีการพัฒนาศักยภาพบริหารจัดการ เพื่อเสริมสร้างความมั่นคงแบบองค์รวมและรักษาไว้ซึ่งผลประโยชน์แห่งชาติ

**ตัวชี้วัดและค่าเป้าหมายในภาพรวม** ความสำเร็จของการบรรลุค่าเป้าหมายที่กำหนดไว้ในแต่ละตัวชี้วัดย่อยของ ๑๗ นโยบายและแผนความมั่นคง ภายใต้นโยบายและแผนระดับชาติว่าด้วยความมั่นคงแห่งชาติ (พ.ศ. ๒๕๖๖ - ๒๕๗๐)

นอกจากนี้ กรอบแนวคิดยังคงน้อมนำแนวพระราชดำริ หลักการทรงงาน หลักปรัชญาของเศรษฐกิจพอเพียงของพระบาทสมเด็จพระบรมชนกาธิเบศร มหาภูมิพลอดุลยเดชมหาราช บรมนาถบพิตร และพระราชปณิธานของพระบาทสมเด็จพระปรเมนทรรามาธิบดีศรีสินทรมหาวชิราลงกรณ พระวชิรเกล้าเจ้าอยู่หัว “การสืบสาน รักษาและต่อยอด และครองแผ่นดินโดยธรรม เพื่อประโยชน์สุขแห่งอาณาราษฎร์ตลอดไป” การพัฒนาที่ยั่งยืนการบูรณาการเพื่อส่งเสริมความร่วมมือของทุกภาคส่วน การบริหารจัดการความเสี่ยงและการสร้างความสามารถในการกลับคืนสู่สภาพเดิม หรือ “ล้มแล้ว ลุกไว” ตลอดจนขยายผลความมั่นคงแบบองค์รวม

กระทรวงเกษตรและสหกรณ์ เกี่ยวข้อง ๘ จาก ๑๗ แผน นโยบายและแผนความมั่นคงที่ ๑ การเสริมสร้างความมั่นคงของสถาบันหลักของชาติ นโยบายและแผนความมั่นคงที่ ๓ การรักษาความมั่นคงและผลประโยชน์ของชาติทางทะเลนโยบาย และแผนความมั่นคงที่ ๕ การป้องกันและแก้ไขปัญหายังหวัดชายแดนภาคใต้ นโยบายและแผนความมั่นคงที่ ๙ การป้องกันบรรเทาสาธารณภัย นโยบายและแผนความมั่นคงที่ ๑๐ การป้องกันและแก้ไขปัญหาคความมั่นคงทางไซเบอร์ นโยบายและแผนความมั่นคงที่ ๑๓ การบริหารจัดการภาวะฉุกเฉินด้านสาธารณสุขและโรคติดต่ออุบัติใหม่ นโยบายและแผนความมั่นคงที่ ๑๔ การพัฒนาศักยภาพการเตรียมความพร้อมแห่งชาติและบริหารจัดการวิกฤตการณ์ระดับชาติ นโยบายและแผนความมั่นคงที่ ๑๕ การบูรณาการข้อมูลด้านความมั่นคง

**๒.๖ แผนพัฒนาเศรษฐกิจและสังคมแห่งชาติ ฉบับที่ ๑๓ (พ.ศ. ๒๕๖๖ - ๒๕๗๐)<sup>๔</sup>** การพัฒนาประเทศไทยในระยะ ๕ ปี ของแผนพัฒนาเศรษฐกิจและสังคมแห่งชาติ ฉบับที่ ๑๓ เพื่อให้บรรลุเป้าหมายตามยุทธศาสตร์ชาติ ได้กำหนดทิศทางการพัฒนาประเทศโดยมีวัตถุประสงค์เพื่อ **“พลิกโฉมประเทศไทยสู่สังคมก้าวหน้า เศรษฐกิจสร้างมูลค่าอย่างยั่งยืน”** โดยกำหนดเป้าหมายของการพัฒนา ๕ ประการ ประกอบด้วย ๑) การปรับโครงสร้างภาคการผลิตและบริการสู่เศรษฐกิจฐานนวัตกรรม ๒) การพัฒนาคนสำหรับโลกยุคใหม่ ๓) การมุ่งสู่สังคมแห่งโอกาสและความเป็นธรรม ๔) การเปลี่ยนผ่านการผลิตและบริการไปสู่ความยั่งยืน และ ๕) การเสริมสร้างความสามารถของประเทศในการรับมือกับการเปลี่ยนแปลงและความเสี่ยงภายใต้บริบทโลกใหม่

เพื่อถ่ายทอดเป้าหมายหลักไปสู่การขับเคลื่อนที่ชัดเจน ให้เกิดการทำงานร่วมกันของหลายหน่วยงาน และหลายภาคส่วนในการพัฒนาเรื่องใดเรื่องหนึ่งให้เกิดผลได้อย่างเป็นรูปธรรม จึงได้กำหนดหมวดหมู่การพัฒนา จำนวน ๑๓ หมวดหมู่ ซึ่งภารกิจของกระทรวงเกษตรและสหกรณ์สอดคล้องกับหมวดหมู่การพัฒนา ๙ หมวดหมู่ ได้แก่

**หมวดหมู่ที่ ๑ ไทยเป็นประเทศชั้นนำด้านสินค้าเกษตรและเกษตรแปรรูปมูลค่าสูง** โดยสร้างมูลค่าเพิ่มให้สินค้าเกษตรและเกษตรแปรรูป พัฒนาโครงสร้างพื้นฐานและระบบบริหารจัดการเพื่อคุณภาพ ความมั่นคงอาหาร และความยั่งยืนของภาคเกษตร และเพิ่มศักยภาพและบทบาทของผู้ประกอบการเกษตร ในฐานะหุ้นส่วนเศรษฐกิจของห่วงโซ่อุปทานที่ได้รับส่วนแบ่งประโยชน์อย่างเหมาะสมและเป็นธรรม

**หมวดหมู่ที่ ๒ ไทยเป็นจุดหมายของการท่องเที่ยวที่เน้นคุณภาพและความยั่งยืน** โดยเปลี่ยนการท่องเที่ยวไทยเป็นการท่องเที่ยวคุณภาพสูงที่เชื่อมโยงกับอุตสาหกรรมและบริการที่มีศักยภาพอื่น ปรับโครงสร้างการท่องเที่ยวให้พึ่งพานักท่องเที่ยวในประเทศและมีการกระจายโอกาสทางเศรษฐกิจมากขึ้น และการท่องเที่ยวไทย ต้องมีการบริหารจัดการอย่างยั่งยืนในทุกมิติ

**หมวดหมู่ที่ ๕ ไทยเป็นประตูการค้าการลงทุนและยุทธศาสตร์ทางโลจิสติกส์ที่สำคัญของภูมิภาค** โดยทำให้ประเทศไทยเป็นประตูการค้าและการลงทุน เป็นห่วงโซ่อุปทานของภูมิภาค และเป็นศูนย์กลาง คมนาคมและโลจิสติกส์ของภูมิภาค

**หมวดหมู่ที่ ๗ ไทยมีวิสาหกิจขนาดกลางและขนาดย่อมที่เข้มแข็ง มีศักยภาพสูง และสามารถแข่งขันได้** โดยมีสภาพแวดล้อมที่เอื้ออำนวยต่อการเติบโตและแข่งขันได้ของ SME SME มีศักยภาพสูง ในการดำเนิน ธุรกิจ สามารถ Scale up และปรับตัวเข้าสู่การแข่งขันใหม่ และ SME สามารถเข้าถึงและได้รับการส่งเสริมอย่างมีประสิทธิภาพจากภาครัฐ

**หมวดหมู่ที่ ๘ ไทยมีพื้นที่และเมืองอัจฉริยะที่น่าอยู่ ปลอดภัย เติบโตได้อย่างยั่งยืน** โดยการเจริญเติบโตทางเศรษฐกิจของภาคและการลงทุนในเขตเศรษฐกิจพิเศษขยายตัวเพิ่มขึ้น ความไม่เสมอภาค ในการกระจายรายได้ของภาคลดลง และการพัฒนาเมืองให้มีความน่าอยู่อย่างยั่งยืน มีความพร้อมในการรับมือ และปรับตัวต่อการเปลี่ยนแปลงทุกรูปแบบ เพื่อให้ประชาชนทุกกลุ่มมีคุณภาพชีวิตที่ดีอย่างทั่วถึง

**หมวดหมู่ที่ ๙ ไทยมีความยากจนข้ามรุ่นลดลง และคนไทยทุกคนมีความคุ้มครองทางสังคมที่เพียงพอ เหมาะสม** โดยครัวเรือนยากจนข้ามรุ่นมีโอกาสในการเลื่อนสถานะทางเศรษฐกิจและสังคม และคนไทยทุกช่วงวัยได้รับความคุ้มครองทางสังคมที่เพียงพอต่อการดำรงชีวิต

**หมวดหมู่ที่ ๑๐ ไทยมีเศรษฐกิจหมุนเวียนและสังคมคาร์บอนต่ำ** โดยการเพิ่มมูลค่า จากเศรษฐกิจ หมุนเวียนและการใช้ทรัพยากรอย่างมีประสิทธิภาพ การอนุรักษ์ ฟื้นฟู และใช้ประโยชน์ จากทรัพยากรธรรมชาติอย่างยั่งยืน และการสร้างสังคมคาร์บอนต่ำและยั่งยืน

**หมวดหมู่ที่ ๑๑ ไทยสามารถลดความเสี่ยงและผลกระทบจากภัยธรรมชาติและการเปลี่ยนแปลงสภาพภูมิอากาศ** โดยการลดความเสี่ยงภัยและผลกระทบจากภัยธรรมชาติและการเปลี่ยนแปลงสภาพภูมิอากาศ การลดความเสี่ยงจากภัยธรรมชาติและการเปลี่ยนแปลงสภาพภูมิอากาศ และการสร้างภูมิคุ้มกันและการฟื้นตัว จาก การเปลี่ยนแปลงสภาพภูมิอากาศและภัยธรรมชาติ

**หมวดหมู่ที่ ๑๓ ไทยมีภาครัฐที่ทันสมัย มีประสิทธิภาพ และตอบโจทย์ประชาชน** โดยการบริการ ภาครัฐมีคุณภาพเข้าถึงได้ และภาครัฐที่มีขีดสมรรถนะสูงและคล่องตัว

<sup>๔</sup> สำนักงานสภาพัฒนาการเศรษฐกิจและสังคมแห่งชาติ. (๒๕๖๔, ตุลาคม). (ร่าง) แผนพัฒนาเศรษฐกิจและสังคมแห่งชาติ ฉบับที่ ๑๓ (พ.ศ. ๒๕๖๖ - ๒๕๗๐).



**๒.๗ แผนปฏิบัติการด้านการขับเคลื่อนการพัฒนาประเทศไทยด้วยโมเดลเศรษฐกิจ BCG พ.ศ. ๒๕๖๔ - ๒๕๗๐**<sup>๕</sup> โมเดลเศรษฐกิจ BCG เป็นกลไกเร่งให้เกิดการพัฒนาอุตสาหกรรมเป้าหมายภายใต้ Thailand ๔.๐ ที่ต้องการปรับเปลี่ยนรูปแบบการพัฒนาเศรษฐกิจจากการใช้ความได้เปรียบด้านทรัพยากรและแรงงาน ไปสู่เศรษฐกิจที่ขับเคลื่อนด้วยนวัตกรรมประสบความสำเร็จได้เร็วขึ้น ด้วยการระดมทรัพยากรและความสามารถของทุกภาคส่วนในการมุ่งไปสู่เป้าหมายเดียวกัน การขับเคลื่อนการพัฒนาประเทศไทยด้วยโมเดลเศรษฐกิจ BCG พ.ศ. ๒๕๖๔ - ๒๕๗๐ เป็นการพัฒนารายได้ ๔ + ๑ สาขายุทธศาสตร์ คือ เกษตรและอาหารสุขภาพ และการแพทย์ พลังงาน วัสดุและเคมีชีวภาพ การท่องเที่ยวและเศรษฐกิจสร้างสรรค์และเศรษฐกิจหมุนเวียน ซึ่งมีศักยภาพจะเพิ่มผลิตภัณฑ์มวลรวมภายในประเทศเพิ่มขึ้น ๑ ล้านล้านบาท จากฐานความหลากหลายของทรัพยากรชีวภาพ (Nature) วัฒนธรรม (Culture) และความเอื้อเอื้อเพื่อเอื้อแม่ (Nurture) ภายใต้กลไกจุดภาคี ซึ่งประกอบด้วยหน่วยงานภาครัฐ ภาคเอกชน สถาบันวิจัย/สถาบันการศึกษา และภาคประชาชน โดยมีวิสัยทัศน์ คือ เศรษฐกิจเติบโตอย่างมีคุณภาพและยั่งยืน ประชาชนมีรายได้ดี คุณภาพชีวิตดี รักษาและฟื้นฟูฐานทรัพยากรจากความหลากหลายทางชีวภาพให้มีคุณภาพที่ดี ด้วยการใช้ความรู้ เทคโนโลยี และนวัตกรรม ประกอบด้วย ๔ ยุทธศาสตร์ โดยเกี่ยวข้อง กับกระทรวงเกษตรและสหกรณ์ทั้ง ๔ ยุทธศาสตร์ ได้แก่

**ยุทธศาสตร์ที่ ๑ การสร้างความยั่งยืนของฐานทรัพยากรและความหลากหลายทางชีวภาพ ด้วยการจัดสมดุลระหว่างการอนุรักษ์ ฟื้นฟู และการใช้ประโยชน์**

เน้นการนำความรู้ เทคโนโลยี และนวัตกรรม ไปบริหารจัดการให้เกิดความสมดุลระหว่างการอนุรักษ์ และการใช้ประโยชน์เพื่อความยั่งยืนของฐานทรัพยากรและความหลากหลายทางชีวภาพ ซึ่งเป็นทุนพื้นฐานต่อการพัฒนาเศรษฐกิจให้เติบโตเพื่อส่งต่อสู่คนรุ่นต่อไป รวมถึงส่งเสริมให้เกิดการปรับเปลี่ยนทัศนคติจากการมองว่า “Nature as Resource” เป็น “Nature as Source” ดังนั้น ธรรมชาติจึงไม่ใช่แค่เพียงทรัพยากรหรือปัจจัยการผลิตเท่านั้น แต่ธรรมชาติคือแหล่งกำเนิดของชีวิตและทุกสรรพสิ่งบนโลก เป็นพื้นฐานของความเป็นอยู่ที่ดีของมนุษย์ ด้วยเหตุนี้ จึงต้องรักษาสมดุลระหว่างการมีอยู่และใช้ไป รวมถึงการนำกลับมาใช้ซ้ำตามหลักการหมุนเวียน โดยมีแนวทางการดำเนินการ ดังนี้

- ๑) การพัฒนาคลังข้อมูลดิจิทัลความหลากหลายทางชีวภาพและวัฒนธรรมเพื่อการบริหารจัดการให้เกิดความสมดุลระหว่างการอนุรักษ์และใช้ประโยชน์
- ๒) การอนุรักษ์ ฟื้นฟูทรัพยากรด้วยนวัตกรรมทางเทคโนโลยีและนวัตกรรมทางสังคม
- ๓) การบริหารจัดการน้ำให้เกิดความยั่งยืนด้วยการอนุรักษ์ป่าต้นน้ำ และการพัฒนาแพลตฟอร์ม เพื่อลดการใช้ ลดการสูญเสีย การนำกลับมาใช้ซ้ำ และยกระดับคุณภาพน้ำดื่ม น้ำใช้ให้สูงขึ้น
- ๔) การสร้างนวัตกรรมวิจัยรุ่นใหม่ในสาขาที่เกี่ยวข้องกับความหลากหลายทางชีวภาพและการเพิ่ม ทักษะการบริหารจัดการทรัพยากรให้แก่ชุมชนและคนรุ่นใหม่

**ยุทธศาสตร์ที่ ๒ การพัฒนาชุมชนและเศรษฐกิจฐานรากให้เข้มแข็งด้วยทุนทรัพยากรอัตลักษณ์ ความคิดสร้างสรรค์ และเทคโนโลยีสมัยใหม่**

ใช้ศักยภาพของพื้นที่โดยการระเบิดจากภายใน เน้นการตอบสนองความต้องการในแต่ละพื้นที่ที่เป็นอันดับแรก ควบคู่ไปกับการสร้างความเข้มแข็งในระดับพื้นที่ การดำรงไว้ซึ่งอัตลักษณ์ รวมถึงการใช้ประโยชน์จากความเข้มแข็งจากภายในอันประกอบด้วย “ความหลากหลายทางชีวภาพ” “ความหลากหลายทางวัฒนธรรม” และ “ความเอื้อเอื้อเพื่อเอื้อแม่” มาต่อยอดและยกระดับมูลค่าในห่วงโซ่การผลิตสินค้าและบริการให้มีมูลค่าสูงขึ้น ด้วยการใช้ความคิดสร้างสรรค์ เทคโนโลยีสมัยใหม่ในการยกระดับมาตรฐาน สร้างคุณค่าใหม่

<sup>๕</sup> กระทรวงการอุดมศึกษา วิทยาศาสตร์ วิจัยและนวัตกรรม. (๒๕๖๕, กุมภาพันธ์). แผนปฏิบัติการด้านการขับเคลื่อนการพัฒนาประเทศไทยด้วยโมเดลเศรษฐกิจ BCG พ.ศ. ๒๕๖๔ - ๒๕๗๐.

รวมถึงการนำหลักการของเศรษฐกิจหมุนเวียนมาใช้เพื่อการลดการใช้ทรัพยากร การดำเนินการดังกล่าวมุ่งหวังให้เกิดการพัฒนาที่นำไปสู่การเดินหน้าไปด้วยกัน และไม่ทิ้งใครไว้ข้างหลัง เป็นการเติบโตของทุกภาคส่วนไปพร้อม ๆ กัน เพื่อเพิ่มโอกาสของชุมชน และผู้ประกอบการที่อยู่ในภูมิภาคได้รับการพัฒนา รวมถึงการเข้าถึงทรัพยากรได้อย่างทัดเทียมกันมากยิ่งขึ้น นอกจากนี้ ยังให้ความสำคัญกับการนำความรู้ เทคโนโลยีและนวัตกรรมมาเพิ่มโอกาสในการเข้าถึงบริการหรือแก้ปัญหาสุขภาพ ปัญหามลพิษ ยกระดับคุณภาพ ความปลอดภัยของอาหาร ตลอดจนการเสริมสร้างความสามารถในการพึ่งพิงแหล่ง พลังงานทางเลือกในพื้นที่ได้เพิ่มขึ้น โดยมีแนวทางการดำเนินการ ดังนี้

- ๑) การพัฒนาเศรษฐกิจภูมิภาคให้เติบโตด้วยรูปแบบของระเบียบเศรษฐกิจ BCG
- ๒) การนำทุนทางทรัพยากรความหลากหลายทางชีวภาพและวัฒนธรรมไปสร้างอัตลักษณ์ของชุมชนเพื่อการพัฒนาเศรษฐกิจฐานราก
- ๓) การใช้ทรัพยากรด้านเศรษฐกิจชีวภาพ เศรษฐกิจหมุนเวียน และเศรษฐกิจสีเขียวในพื้นที่เพื่อสร้างเศรษฐกิจให้ชุมชน
  - ๔) การพัฒนาและยกระดับผลิตภัณฑ์สินค้าและบริการมูลค่าสูงจากความหลากหลายทางชีวภาพด้วยการยกระดับมาตรฐาน การสร้างนวัตกรรม ตลอดจนการจัดการวัตถุดิบเหลือทิ้งจากการผลิตให้เป็นศูนย์
  - ๕) การพัฒนาเศรษฐกิจฐานรากให้เติบโตด้วยการใช้เทคโนโลยีและนวัตกรรมแบบบูรณาการด้วยกลไกตุลาการ เช่น กลไกมหาวิทยาลัยสู่ตำบล อุทยานวิทยาศาสตร์ และคลัสเตอร์
  - ๖) การพัฒนาตลาดและศักยภาพในการเข้าถึงตลาดทั้งในและนอกพื้นที่ด้วยการใช้อัตลักษณ์ ความคิดสร้างสรรค์ และแพลตฟอร์มการเชื่อมโยงตลาด
  - ๗) การยกระดับคุณภาพ ความปลอดภัยและมาตรฐานของอาหารท้องถิ่น (Street food/ วิสาหกิจชุมชน) ด้วย Food machinery และมาตรฐานการประกอบการที่ดี
  - ๘) การสร้างและพัฒนาบุคลากรให้มีทักษะที่เอื้อต่อการพัฒนาเศรษฐกิจฐานรากทั้งระบบ เช่น การยกระดับประสิทธิภาพการผลิต การควบคุมความปลอดภัย ความคิดสร้างสรรค์ ระบบประกันคุณภาพ

**ยุทธศาสตร์ที่ ๓ การยกระดับการพัฒนาอุตสาหกรรมภายใต้เศรษฐกิจ BCG ให้สามารถแข่งขันได้อย่างยั่งยืน**

เน้นการยกระดับความสามารถในการแข่งขันของภาคการผลิตและบริการเดิมให้สามารถเติบโตได้อย่างต่อเนื่องด้วยการนำความรู้ เทคโนโลยีและนวัตกรรมมายกระดับประสิทธิภาพการผลิต ลดความสูญเสียในกระบวนการผลิตให้เป็นศูนย์ การหมุนเวียนทรัพยากรกลับมาใช้ หรือการนำไปสร้างมูลค่าเพิ่มตามหลักเศรษฐกิจหมุนเวียน ยกระดับมาตรฐานสู่การเป็นแหล่งผลิตและให้บริการที่มีคุณภาพ มีความปลอดภัย มีสุขอนามัยที่ดีให้มีความสำคัญกับระบบการผลิตที่เป็นมิตรต่อสิ่งแวดล้อม มาตรการผลิตที่ยั่งยืนเทียบเท่ามาตรฐานสากล รวมถึงการยกระดับผลิตภัณฑ์หรือบริการด้วยการใช้นวัตกรรมเข้มข้น เช่น ระบบการผลิตพีชในโรงเรือนอัจฉริยะ (Plan factory) การให้บริการด้านสุขภาพที่มีความแม่นยำสูง หรือการแพทย์เฉพาะบุคคล โดยมีเป้าหมายเพื่อเป็นผู้นำในการผลิตและการให้บริการทั้งในระดับประเทศและเวทีโลก โดยมีแนวทางการดำเนินการในแต่ละสาขายุทธศาสตร์ ดังนี้

#### ๑) สาขาการเกษตรและอาหาร

(๑) การปรับเปลี่ยนระบบการเกษตรสู่ประสิทธิภาพสูง มาตรฐานสูง และมูลค่าสูงด้วยการใช้การวิจัย เทคโนโลยีและนวัตกรรม (วทน.) สนับสนุนการยกระดับประสิทธิภาพการผลิตให้สูงขึ้น การผลิตสินค้าเกษตร พรีเมียม เกษตรปลอดภัย และเพิ่มความหลากหลายชนิดสินค้า

- (๒) การขับเคลื่อนเกษตรสู่การเป็นทั้ง B, C และ G ด้วยการบูรณาการในพื้นที่ (Area based)
- (๓) การแปรรูปสินค้าเกษตรขั้นสูง ด้วยการแปรรูปเป็นอาหารสุขภาพ อาหารทางการแพทย์ สารออกฤทธิ์ สารสำคัญเพื่อเป็นวัตถุดิบของอุตสาหกรรมต่อเนื่อง รวมถึงโปรตีนจากแมลงหรือพืช
- (๔) การยกระดับประสิทธิภาพการผลิตด้วยการนำแพลตฟอร์มดิจิทัล เทคโนโลยีขั้นสูง ระบบ อัตโนมัติมาใช้ในการจัดการกระบวนการผลิต และการกระจายสินค้าสู่ผู้บริโภค
- (๕) ปรับปรุงกระบวนการผลิตสู่ระบบการผลิตสีเขียวและการผลิตที่ยั่งยืน ลดการสูญเสียระหว่างการผลิตและขยะอาหาร และการยกระดับกระบวนการผลิตด้วยเทคโนโลยีขั้นสูง
- (๖) การสร้างแบรนด์อาหารไทยในตลาดโลกด้วยการส่งเสริมการใช้วัตถุดิบไทย อัตลักษณ์วัฒนธรรมไทยและการเชื่อมโยงการท่องเที่ยว
- (๗) การลงทุนและยกระดับโครงสร้างพื้นฐานด้านนวัตกรรมอาหาร เช่น หน่วยวิเคราะห์ ทดสอบ ด้านอาหารฟังก์ชัน โรงงานต้นแบบผลิตอาหารฟังก์ชันและสารประกอบ Functional ingredient มาตรฐาน GMP

## ๒) สาขาสุขภาพและการแพทย์

- (๑) การสร้างและยกระดับความสามารถในการพัฒนาและผลิตวัคซีน ยา และชีววัตถุ ในการป้องกันและควบคุมโรคจากไวรัสและการเข้าสู่ตลาดสากล
- (๒) การยกระดับคุณภาพการรักษาสู่ระบบการแพทย์แม่นยำ ด้วยการส่งเสริมให้มีการใช้ บริการ การแพทย์จีโนมิกส์ ผลิตภัณฑ์ทางการแพทย์ขั้นสูง (Advanced Therapy Medicinal Products, ATMPs)
- (๓) การเร่งรัดการพัฒนาเครื่องมือ และวัสดุทางการแพทย์ด้วยกลไกนวัตกรรม แบบวิศวกรรม ย้อนกลับ
- (๔) การส่งเสริมการวิจัยทางคลินิก เพื่อรองรับการขึ้นทะเบียนผลิตภัณฑ์ทางการแพทย์ และสุขภาพ ได้แก่ ยา วัคซีน อาหารสุขภาพ อาหารการแพทย์ เครื่องสำอาง เครื่องมือแพทย์ และวัสดุทางการแพทย์
- (๕) การส่งเสริมการสร้างตลาดด้วยกลไกการขึ้นทะเบียนนวัตกรรม Sandbox การจัดซื้อ จัดจ้างภาครัฐ และปรับรูปแบบการจัดซื้อจากรายปีเป็น Multi-year procurement
- (๖) การสร้างบุคลากรที่มีความเชี่ยวชาญเพื่อรองรับอุตสาหกรรม และบริการการแพทย์ และสุขภาพ

## ๓) สาขาลังงาน วัสดุ และเคมีชีวภาพ

- (๑) การสร้างโอกาสทางการตลาดแก่ผลิตภัณฑ์ชีวภาพให้แข่งขันอย่างเป็นธรรมด้วยกลไก การกำหนดราคาคาร์บอน การจัดสรรคาร์บอนเครดิต และการลดอุปสรรคในการเข้าสู่ตลาด
- (๒) การส่งเสริมการนำพืช ผลผลิต และวัสดุเหลือใช้ทางการเกษตรไปสร้างคุณค่าและมูลค่าเพิ่ม
- (๓) การใช้นวัตกรรมชีวภาพเพิ่มมูลค่าผลิตภัณฑ์และบริการ และการสร้างธุรกิจ นวัตกรรมให้แก่ SMEs และการเชื่อมโยงห่วงโซ่มูลค่าของโลก

## ๔) สาขาการท่องเที่ยวและเศรษฐกิจสร้างสรรค์

- (๑) การผลักดันให้เกิดการนำโมเดลการท่องเที่ยวรูปแบบใหม่ เช่น Happy Model เพื่อกระจาย รายได้อย่างทั่วถึงไปสู่เมืองท่องเที่ยวรอง ลดความเหลื่อมล้ำ และมุ่งสู่การพัฒนาอย่างยั่งยืน
- (๒) การส่งเสริมการท่องเที่ยวยั่งยืนและการท่องเที่ยวสีเขียว เพื่อรักษาสิ่งแวดล้อม ตามแนวทาง Happy Model

(๓) การกระจายนักท่องเที่ยวสู่เมืองท่องเที่ยวรองด้วยการพัฒนาสินค้าและบริการในเมืองท่องเที่ยวรอง โดยใช้อัตลักษณ์ท้องถิ่น วัฒนธรรม พัฒนาเรื่องราว และการอำนวยความสะดวกและความปลอดภัย และพัฒนาองค์ความรู้ด้วย Digital Technology

(๔) การขยายตลาดการท่องเที่ยวด้วยการส่งเสริมพัฒนาระบบการจ่ายเงินแบบ One Payment System เพื่ออำนวยความสะดวกและรวบรวมข้อมูลพฤติกรรมการใช้จ่าย รวมถึงพัฒนาดิจิทัลคอนเทนต์ที่นำเสนอจุดเด่นของประเทศไทยในด้านต่างๆ เช่น วัฒนธรรม

(๕) การส่งเสริมการท่องเที่ยวคุณภาพสูงผ่านการจัดงานประชุมและนิทรรศการ กีฬา และอีเวนต์ (Event) ขนาดใหญ่

#### ๕) เศรษฐกิจหมุนเวียน

(๑) การพัฒนาเศรษฐกิจด้วยโอกาสการลงทุนและการสร้างตลาดด้วยโมเดลธุรกิจ เศรษฐกิจหมุนเวียน

(๒) การส่งเสริมงานวิจัย เทคโนโลยีและนวัตกรรม เพื่อให้เกิดการคิดค้นผลิตภัณฑ์และบริการใหม่จากการนำของเสียกลับมาใช้ใหม่

(๓) การพัฒนาแพลตฟอร์มและโครงสร้างพื้นฐาน เพื่อส่งเสริมการขับเคลื่อนเศรษฐกิจหมุนเวียน อย่างเป็นระบบ

(๔) การสร้างระบบกลไกการบริหารจัดการที่เอื้ออำนวยต่อการขับเคลื่อนเศรษฐกิจหมุนเวียน ของประเทศ

(๕) การสร้างกำลังคนที่มีความรู้และความเข้าใจ ผ่านการถ่ายทอดองค์ความรู้จาก การอบรมหรือหลักสูตร รวมทั้งสร้างความตระหนักในการผลิตและบริการที่ยั่งยืนเพื่อขับเคลื่อนเศรษฐกิจหมุนเวียน

### ยุทธศาสตร์ที่ ๔ การเสริมสร้างความสามารถในการตอบสนองต่อกระแสการเปลี่ยนแปลงของโลก

เน้นการสร้างภูมิคุ้มกัน และสร้างความสามารถในการตอบสนองต่อการเปลี่ยนแปลงของโลก อย่างเท่าทันเพื่อบรรเทาผลกระทบ รวมถึงเข้าถึงโอกาสจากการเปลี่ยนแปลงของบริบทโลกที่เกิดขึ้นได้รวดเร็ว ยิ่งขึ้น เป็นการปูทางสู่อนาคตด้วยการลงทุนโครงสร้างพื้นฐานในด้านต่างๆ โดยเฉพาะอย่างยิ่งโครงสร้างพื้นฐาน ด้านวิทยาศาสตร์และเทคโนโลยี โครงสร้างพื้นฐานด้านคุณภาพ เพื่อการสร้างคุณค่าใหม่ในอนาคตด้วยการ นำวิทยาศาสตร์ เทคโนโลยีและนวัตกรรมไปเพิ่มศักยภาพของชุมชน ผู้ประกอบการ ปรับเปลี่ยนรูปแบบการผลิต/ บริการเพื่อตอบสนอง ต่อความต้องการของตลาด รวมถึงสร้างการเติบโตอย่างมีคุณภาพ เป็นมิตรต่อสิ่งแวดล้อม และลดการปล่อยก๊าซเรือนกระจกเพื่อนำไปสู่สังคมคาร์บอนต่ำ นอกจากนี้ ต้องพัฒนากำลังคนเพื่อรองรับ เศรษฐกิจ BCG ในอนาคต รวมถึงการวิจัย พัฒนาขั้นก้าวหน้าเพื่อลดการพึ่งพาการนำเข้าเทคโนโลยี จากต่างประเทศ โดยมีแนวทางการดำเนินการ ดังนี้

- ๑) การยกระดับความสามารถของกำลังคนในสาขา BCG
- ๒) การลงทุนโครงสร้างพื้นฐานทางด้านวิทยาศาสตร์และเทคโนโลยี
- ๓) การลงทุนโครงสร้างพื้นฐานทางด้านคุณภาพ
- ๔) การพัฒนาเทคโนโลยีขั้นก้าวหน้า

รัฐมนตรีว่าการกระทรวงเกษตรและสหกรณ์ ได้แต่งตั้งคณะกรรมการขับเคลื่อนการพัฒนา เศรษฐกิจชีวภาพ เศรษฐกิจหมุนเวียน และเศรษฐกิจสีเขียว (BCG Model) ด้านการเกษตร โดยปลัดกระทรวง เกษตรและสหกรณ์ เป็นประธานฯ มีอำนาจหน้าที่ในการกำหนดแนวทาง มาตรการ หรือกลไกการดำเนินงาน ร่วมกับหน่วยงานที่เกี่ยวข้อง ให้เป็นไปตามแผนงานภายใต้แผนปฏิบัติการด้านการขับเคลื่อนการพัฒนา ประเทศไทยด้วยโมเดลเศรษฐกิจ BCG พ.ศ. ๒๕๖๔-๒๕๗๐ ที่เกี่ยวข้องกับการเกษตร พิจารณาแผนงาน/

โครงการ งบประมาณ และวางระบบการติดตามและประเมินผลการดำเนินงานขับเคลื่อนการพัฒนา BCG Model ด้านการเกษตร

แผนปฏิบัติการด้าน BCG Model ของกระทรวงเกษตรและสหกรณ์ (พ.ศ.๒๕๖๔-๒๕๗๐) ขับเคลื่อนภายใต้ ๔ ยุทธศาสตร์ ดังนี้

ยุทธศาสตร์ที่ ๑ การสร้างความยั่งยืนของฐานทรัพยากร ความหลากหลายทางชีวภาพ และวัฒนธรรม ด้วยการจัดสมดุลระหว่างการอนุรักษ์ ฟื้นฟู และการใช้ประโยชน์

ยุทธศาสตร์ที่ ๒ การพัฒนาชุมชนและเศรษฐกิจฐานรากให้เข้มแข็งด้วยทุนทรัพยากร อัตลักษณ์ ความคิดสร้างสรรค์ และเทคโนโลยีสมัยใหม่

ยุทธศาสตร์ที่ ๓ การยกระดับการพัฒนาอุตสาหกรรมภายใต้เศรษฐกิจ BCG ให้สามารถแข่งขันได้อย่างยั่งยืน

ยุทธศาสตร์ที่ ๔ การเสริมสร้างความสามารถในการตอบสนองต่อกระแสการเปลี่ยนแปลงของโลก

**เป้าหมายหลัก** ปรับเปลี่ยนระบบการเกษตรของประเทศไทยสู่ ๓ สูง คือ **ประสิทธิภาพสูง** ด้วยการใช้เทคโนโลยีและนวัตกรรมผสมภูมิปัญญาท้องถิ่น มุ่งยกระดับผลผลิตเกษตรสู่**มาตรฐานสูง** ด้วยระบบการผลิตยั่งยืน ครอบคลุมทั้งด้านคุณภาพผลผลิต โภชนาการ ความปลอดภัย สิ่งแวดล้อม สังคม และวัฒนธรรม เพื่อให้การทำการเกษตรเป็นอาชีพที่สร้างรายได้สูงด้วยการผลิตสินค้าเกษตรที่เน้นความพรีเมียม มีความหลากหลาย และกำหนดราคาขายได้ตามคุณภาพของผลผลิตเกษตร

**ตัวชี้วัด** ๑) GDP ภาคเกษตรเพิ่มขึ้นไม่น้อยกว่า ร้อยละ ๓ ต่อปี ๒) รายได้เงินสดสุทธิของครัวเรือนเกษตรเพิ่มขึ้นไม่น้อยกว่า ร้อยละ ๑๐ ต่อปี ๓) พื้นที่เกษตรกรรมยั่งยืนเพิ่มขึ้นเป็น ๗ ล้านไร่ ภายในปี ๒๕๗๐

**แนวทางการพัฒนา** มี ๔ แนวทาง ดังนี้

(๑) อนุรักษ์และใช้ทรัพยากรทางเกษตร ทรัพยากรธรรมชาติและสิ่งแวดล้อมอย่างสมดุล และยั่งยืน

**ตัวชี้วัดและค่าเป้าหมาย**

- จำนวนตัวอย่างเชื้อพันธุ์พืช ประมง และปศุสัตว์ ที่เก็บรวบรวมใน ธนาคารพันธุกรรม เพิ่มขึ้นร้อยละ ๒ ภายในปี ๒๕๗๐
- พื้นที่เกษตรกรรมได้รับการบริหารจัดการด้วยเทคโนโลยีด้าน การพัฒนาที่ดินให้เกิดความสมดุลและยั่งยืน (การปรับปรุง คุณภาพดินปัญหาการฟื้นฟูดินเสื่อมโทรมและชะล้างพังทลาย) ไม่น้อยกว่า ๑๐ ล้านไร่ ภายในปี ๒๕๗๐
- ลดการเผาในพื้นที่เกษตร จำนวน ๑,๔๗๐,๐๐๐ ไร่ ภายในปี ๒๕๗๐
- จำนวนมาตรฐานสินค้าเกษตรยั่งยืนที่สอดคล้องกับมาตรฐานสากล และนำไปใช้อย่างน้อย ๓ สินค้า

(๒) ส่งเสริมเกษตรสมัยใหม่ การผลิตสินค้าเกษตรและบริการมูลค่าสูง

**ตัวชี้วัดและค่าเป้าหมาย**

- มูลค่าวัตถุดิบที่ใช้ในการผลิตพลังงานทดแทน (มันสำปะหลัง ปาล์มน้ำมัน) มูลค่าสมุนไพรและเครื่องเทศ และมูลค่าแมลงเศรษฐกิจ เพิ่มขึ้นไม่น้อยกว่าร้อยละ ๕ ต่อปี
- มูลค่าผลผลิตของฟาร์ม/แปลงที่นำเทคโนโลยีสมัยใหม่มาใช้ทั้งพืช ปศุสัตว์ ประมง เพิ่มขึ้นไม่น้อยกว่าร้อยละ ๔ ต่อปี
- ฟาร์ม/แปลงที่ได้มาตรฐาน GAP/Organic เพิ่มขึ้นร้อยละ ๑๐

- การนำวัสดุเหลือใช้ทางการเกษตรมาสร้างมูลค่าเพิ่มเป็นสินค้าหรือ ผลิตภัณฑ์  
อย่างน้อยปีละ ๒ ผลิตภัณฑ์

(๓) พัฒนาเกษตรกรมืออาชีพและเสริมสร้างความเชี่ยวชาญของบุคลากรภาครัฐ  
ตัวชี้วัดและค่าเป้าหมาย

- จำนวน Smart Farmer และ Young Smart Farmer เพิ่มขึ้น อย่างน้อยปีละ ๖๐,๐๐๐ ราย
- การสร้างความรู้ความเข้าใจให้แก่บุคลากรของ กษ. เกี่ยวกับ เศรษฐกิจ BCG

ด้านการเกษตร ไม่น้อยกว่าร้อยละ ๙๐

(๔) การพัฒนาโครงสร้างพื้นฐานและสิ่งอำนวยความสะดวกภาครัฐ  
ตัวชี้วัดและค่าเป้าหมาย

- ฐานข้อมูล Big Data ด้านการเกษตร และระบบบริหารจัดการ การผลิตตลอดห่วงโซ่  
อุปทานในแต่ละกลุ่มสินค้าเป้าหมายที่ สนับสนุนการพัฒนา BCG ของจังหวัด ครบ ๗๖ จังหวัดภายในปี ๒๕๗๐

- สัดส่วนงานวิจัยที่เกี่ยวข้องกับ BCG ที่มีการนำไปใช้ประโยชน์ เทียบกับงานวิจัย  
ที่เสร็จแล้ว ไม่น้อยกว่า ๒ เรื่องต่อปี

- จำนวนขอข่ายการรับรองมาตรฐานสินค้าเกษตรของหน่วย รับรอง (CB) และหน่วย  
ตรวจ (IB) เพิ่มขึ้นอย่างน้อยร้อยละ ๓๐ ภายใน ปี ๒๕๗๐

- พื้นที่ชลประทานเพิ่มขึ้น จำนวน ๒,๗๗๘,๐๘๔ ไร่ ภายในปี ๒๕๗๐

**๒.๘ เป้าหมายและแนวทางการพัฒนาภาค พ.ศ.๒๕๖๖ - ๒๕๗๐<sup>๖</sup>** ตามพระราชกฤษฎีกาว่าด้วย  
การบริหารงานเชิงพื้นที่แบบบูรณาการ พ.ศ. ๒๕๖๕ ซึ่งประกาศในราชกิจจานุเบกษาและมีผลใช้บังคับตั้งแต่วันที่  
๒๐ สิงหาคม ๒๕๖๕ ได้กำหนดในมาตรา ๓๗ ให้สำนักงานสภาพัฒนาการเศรษฐกิจและสังคมแห่งชาติ  
จัดทำเป้าหมายและแนวทางการพัฒนาภาคซึ่งมีระยะเวลาห้าปี ทั้งนี้ ตามนโยบาย หลักเกณฑ์ และวิธีการ  
ที่คณะกรรมการนโยบายการบริหารงานเชิงพื้นที่แบบบูรณาการ (ก.น.บ.) กำหนด แล้วเสนอคณะรัฐมนตรี  
อนุมัติต่อไป ในคราวการประชุม ก.น.บ. ครั้งที่ ๑/๒๕๖๕ เมื่อวันที่ ๑๙ ตุลาคม ๒๕๖๕ มีมติเห็นชอบ  
เป้าหมายและแนวทางการพัฒนาภาค พ.ศ. ๒๕๖๖ - ๒๕๗๐ ที่สำนักงานฯ ได้จัดทำขึ้นเพื่อถ่ายทอดแผน  
ระดับชาติ แผนพัฒนาเศรษฐกิจและสังคมแห่งชาติ ฉบับที่ ๑๓ (พ.ศ. ๒๕๖๖ - ๒๕๗๐) แผนรายสาขาและ  
นโยบายของรัฐบาล ลงสู่การปฏิบัติในระดับพื้นที่ เพื่อเป็นทิศทางในการจัดทำแผนพัฒนากลุ่มจังหวัด และ  
แผนพัฒนาจังหวัด รวมทั้งเป็นเครื่องมือในการบูรณาการแผนของส่วนราชการส่วนกลาง ส่วนภูมิภาค ท้องถิ่น  
และหน่วยงานอื่นของรัฐที่เกี่ยวข้อง เพื่อขับเคลื่อนการพัฒนาภาคให้เป็นไปในทิศทางเดียวกัน

สาระสำคัญของเป้าหมายและแนวทางการพัฒนาภาค พ.ศ. ๒๕๖๖ - ๒๕๗๐ ฉบับนี้  
ครอบคลุมเป้าหมายและแนวทางการพัฒนาภาคทั้ง ๖ ภาค ได้แก่ ภาคเหนือ ภาคตะวันออกเฉียงเหนือ  
ภาคกลาง ภาคตะวันออก ภาคใต้ และภาคใต้ชายแดน โดยแต่ละภาคจะมีองค์ประกอบของเนื้อหา ๔ ส่วน  
ได้แก่ (๑) สภาพทั่วไปที่นำเสนอข้อมูลด้านกายภาพทั่วไปของพื้นที่โดยสังเขป (๒) สถานการณ์การพัฒนาภาค  
ด้านเศรษฐกิจ สังคม และทรัพยากรธรรมชาติและสิ่งแวดล้อม พร้อมวิเคราะห์เปรียบเทียบเพื่อสะท้อน  
ศักยภาพและปัญหาของภาค (๓) บริบทการเปลี่ยนแปลงสำคัญที่ส่งผลกระทบต่อภาคและการวิเคราะห์  
สถานะแวดล้อมการพัฒนาของภาค และ (๔) เป้าหมายและแนวทางการพัฒนาภาค ที่ระบุถึงทิศทางที่จะพัฒนา  
ตามศักยภาพและโอกาส เป้าหมายที่ต้องการบรรลุในระยะ ๕ ปี ตัวชี้วัดและค่าเป้าหมาย แนวทางการพัฒนา  
รวมทั้งตัวอย่างแผนงานโครงการสำคัญที่สามารถตอบสนองการบรรลุต่อเป้าหมายและแนวทางการพัฒนาภาค

<sup>๖</sup> สำนักงานสภาพัฒนาการเศรษฐกิจและสังคมแห่งชาติ. (๒๕๖๕, ตุลาคม). เป้าหมายและแนวทางการพัฒนาภาค พ.ศ.๒๕๖๖ - ๒๕๗๐.

**๒.๙ ยุทธศาสตร์เกษตรและสหกรณ์ ระยะ ๒๐ ปี (พ.ศ. ๒๕๖๐ - ๒๕๗๙)<sup>๗</sup>** กระทรวงเกษตรและสหกรณ์ ได้จัดทำยุทธศาสตร์เกษตรและสหกรณ์ ระยะ ๒๐ ปี (พ.ศ. ๒๕๖๐ - ๒๕๗๙) เพื่อเป็นกรอบการพัฒนาการเกษตรของประเทศในระยะยาว ซึ่งสอดคล้องกับการพัฒนาที่สำคัญ ได้แก่ ยุทธศาสตร์ชาติ ๒๐ ปี แผนพัฒนาเศรษฐกิจและสังคมแห่งชาติ ฉบับที่ ๑๒ (พ.ศ. ๒๕๖๐ - ๒๕๖๔) แผนปฏิรูปของสภาขับเคลื่อนการปฏิรูปประเทศ (สปท.) และเป้าหมายการพัฒนาที่ยั่งยืน (Sustainable Development Goals: SDGs) ซึ่งเป็นเป้าหมายการพัฒนาในระดับโลกขององค์การสหประชาชาติ โดยยุทธศาสตร์เกษตรและสหกรณ์ ระยะ ๒๐ ปี (พ.ศ. ๒๕๖๐ - ๒๕๗๙) มุ่งในการเสริมจุดแข็งและแก้ไขจุดอ่อนให้เอื้อต่อการพัฒนาภาคการเกษตรในระยะยาว เพื่อบรรลุวิสัยทัศน์ “เกษตรกร มั่นคง ภาคการเกษตรมั่นคง ทรัพยากรการเกษตรยั่งยืน” โดยมียุทธศาสตร์และแนวทางการพัฒนา ดังนี้

**ยุทธศาสตร์ที่ ๑ สร้างความเข้มแข็งให้กับเกษตรกรและสถาบันเกษตรกร** โดยสร้างความเข้มแข็ง ให้กับเกษตรกรและสถาบันเกษตรกร Smart Farmer, Smart Group, Smart Enterprise เสริมสร้างความภาคภูมิใจ และความมั่นคงในอาชีพเกษตรกรกรม บริหารจัดการแรงงานภาคเกษตรโดยนำนวัตกรรมและเทคโนโลยีมาประยุกต์ใช้

**ยุทธศาสตร์ที่ ๒ เพิ่มประสิทธิภาพการผลิตและยกระดับมาตรฐานสินค้าเกษตร** โดยพัฒนาประสิทธิภาพการผลิตและคุณภาพมาตรฐานสินค้า และส่งเสริมการเกษตรตลอดโซ่อุปทานสอดคล้องกับความต้องการ ของตลาด

**ยุทธศาสตร์ที่ ๓ เพิ่มความสามารถในการแข่งขันภาคการเกษตรด้วยเทคโนโลยีและนวัตกรรม** โดยพัฒนาเทคโนโลยีและนวัตกรรมเพื่อการขับเคลื่อนเกษตรให้สอดคล้องกับไทยแลนด์ ๔.๐ บริหารจัดการเทคโนโลยี สารสนเทศเพื่อการเกษตร และพัฒนาผลงานวิจัยด้านการเกษตรนำไปสู่การผลิตนวัตกรรมเชิงพาณิชย์

**ยุทธศาสตร์ที่ ๔ บริหารจัดการทรัพยากรการเกษตรและสิ่งแวดล้อมอย่างสมดุลและยั่งยืน** โดยบริหารจัดการทรัพยากรการเกษตรอย่างยั่งยืน และฟื้นฟูและอนุรักษ์ทรัพยากรการเกษตรให้สมดุลและยั่งยืน

**ยุทธศาสตร์ที่ ๕ พัฒนาระบบบริหารจัดการภาครัฐ** โดยพัฒนาบุคลากรเป็น Smart Officer และ Smart Researcher เชื่อมโยงระบบการทำงานของทุกหน่วยงานในกระทรวงเกษตรและสหกรณ์ และปรับปรุงและพัฒนากฎหมายด้านการเกษตร

**๒.๑๐ แผนปฏิบัติการด้านการเกษตรและสหกรณ์ ระยะ ๕ ปี (พ.ศ. ๒๕๖๖ - ๒๕๗๐)<sup>๘</sup>** เป็นแผนหลักในการขับเคลื่อนภารกิจของกระทรวงเกษตรและสหกรณ์ไปสู่การปฏิบัติที่ชัดเจนและเป็นรูปธรรม เพื่อให้บรรลุเป้าหมายตามยุทธศาสตร์ชาติ แผนแม่บทภายใต้ยุทธศาสตร์ชาติ และแผนอื่นๆ ที่เกี่ยวข้อง รวมทั้งนำไปใช้เป็นข้อมูลประกอบการจัดทำงบประมาณรายจ่ายประจำปีงบประมาณ และนำไปใช้ในการติดตามและประเมินผลโครงการสำคัญประจำปีงบประมาณ ตลอดจนจนผู้บริหารสามารถใช้เป็นเครื่องมือในการกำกับดูแลและติดตามผลการดำเนินงานของโครงการ/กิจกรรมต่างๆ ในแต่ละผลผลิตให้สามารถดำเนินการได้ตามเป้าหมายอย่างมีประสิทธิภาพ มีความคุ้มค่า เกิดประโยชน์สูงสุดต่อการบริหารราชการแผ่นดินในภาพรวม มี วิสัยทัศน์ “เกษตรไทยสู่เกษตรมูลค่าสูง เกษตรกรมีความมั่นคงในการประกอบอาชีพ ภาคเกษตร เติบโตอย่างยั่งยืน”

<sup>๗</sup>สำนักงานเศรษฐกิจการเกษตร. (๒๕๖๐, เมษายน). ยุทธศาสตร์เกษตรและสหกรณ์ ระยะ ๒๐ ปี (พ.ศ. ๒๕๖๐ - ๒๕๗๙).

<sup>๘</sup>สำนักงานเศรษฐกิจการเกษตร. (๒๕๖๕, ตุลาคม). แผนปฏิบัติการด้านการเกษตรและสหกรณ์ ระยะ ๕ ปี (พ.ศ. ๒๕๖๐ - ๒๕๗๐).

โดยมีเป้าหมาย ผลิตภัณฑ์มวลรวมในประเทศสาขาเกษตรและเกษตรแปรรูปเพิ่มขึ้น ดัชนีความผาสุกของเกษตรกรเพิ่มขึ้น รายได้เงินสดสุทธิของครัวเรือนเกษตรกรเพิ่มขึ้น ทรัพยากรการเกษตรได้รับการอนุรักษ์ฟื้นฟู และใช้ประโยชน์อย่างคุ้มค่า และปริมาณการปล่อยก๊าซเรือนกระจกลดลง ประกอบด้วย ๔ ประเด็นการพัฒนา ๒๒ แนวทางการพัฒนา ได้แก่

**ประเด็นการพัฒนาที่ ๑** ยกระดับศักยภาพเกษตรกรและสถาบันเกษตรกรสู่ผู้ประกอบการธุรกิจเกษตรสมัยใหม่ แนวทางการพัฒนา คือ เสริมสร้างองค์ความรู้และพัฒนาทักษะผู้ประกอบการธุรกิจเกษตรสมัยใหม่ สร้างความเข้มแข็งให้เกษตรกรและสถาบันเกษตรกรส่งเสริมและสร้างแรงจูงใจในการประกอบอาชีพเกษตรกรรม สร้างและพัฒนากำลังคนคุณภาพในภาคเกษตร และสนับสนุนการเข้าถึงแหล่งเงินทุนและแก้ไขปัญหาหนี้สินเกษตรกร

**ประเด็นการพัฒนาที่ ๒** ส่งเสริมและพัฒนาการผลิตสินค้าเกษตรและบริการมูลค่าสูง มีแนวทางการพัฒนา คือ ส่งเสริมและสนับสนุนปัจจัยการผลิตที่มีคุณภาพมาตรฐาน พัฒนาและยกระดับการผลิต การแปรรูปสินค้าเกษตร และบริการมูลค่าสูง ยกระดับมาตรฐานสินค้าเกษตรและพัฒนาระบบตรวจสอบย้อนกลับ ส่งเสริมและพัฒนาการผลิตสินค้าเกษตรที่เชื่อมโยงกับอุตสาหกรรมอนาคต สร้างความตระหนักรู้เกี่ยวกับการผลิตและการบริโภคสินค้าเกษตรที่มีคุณภาพและมีความปลอดภัย และส่งเสริมการท่องเที่ยววิถี

**ประเด็นการพัฒนาที่ ๓** เพิ่มประสิทธิภาพในการบริหารจัดการทรัพยากรทางการเกษตร มีแนวทางการพัฒนา คือ ส่งเสริมการผลิตและบริโภคสินค้าเกษตรที่รักษาระบบนิเวศและเป็นมิตรต่อสิ่งแวดล้อม ส่งเสริมให้เกษตรกรใช้สารเคมีทางการเกษตรอย่างถูกต้อง เหมาะสม และมีความปลอดภัย ส่งเสริมการบริหารจัดการวัสดุเหลือใช้ทางการเกษตรอย่างเต็มประสิทธิภาพ (Zero Waste) สร้างความสมดุลในการใช้ทรัพยากรทางการเกษตร และลดการปล่อยก๊าซเรือนกระจก

**ประเด็นการพัฒนาที่ ๔** พัฒนาโครงสร้างพื้นฐานและสิ่งอำนวยความสะดวกด้านการเกษตร มีแนวทางการพัฒนา คือ พัฒนาโครงสร้างพื้นฐาน และระบบโลจิสติกส์เกษตร สร้างหลักประกันเพื่อความมั่นคงทางการเกษตร ส่งเสริมการวิจัยและพัฒนาสินค้าเกษตรและผลิตภัณฑ์ ส่งเสริมและพัฒนาระบบตลาดสินค้าเกษตร พัฒนาระบบฐานข้อมูลขนาดใหญ่ (Big Data) ด้านการเกษตร และปรับปรุงกฎหมายและระเบียบที่เกี่ยวข้องกับภาคเกษตร

**๒.๑๐ แผนปฏิบัติการของกระทรวงเกษตรและสหกรณ์ ระยะ ๕ ปี (พ.ศ. ๒๕๖๖ - ๒๕๗๐)<sup>๙</sup>**  
กระทรวงเกษตรและสหกรณ์ ได้จัดทำแผนปฏิบัติการของกระทรวงเกษตรและสหกรณ์ ระยะ ๕ ปี (พ.ศ. ๒๕๖๖ - ๒๕๗๐) เพื่อใช้เป็นกรอบแนวทางการขับเคลื่อนการดำเนินงานของกระทรวงเกษตรและสหกรณ์ ในช่วงระยะที่ ๒ (พ.ศ. ๒๕๖๖ - ๒๕๗๐) ของยุทธศาสตร์ชาติ โดยแผนปฏิบัติการฯ ดังกล่าวจะเป็นแผนหลักในการขับเคลื่อนภารกิจของกระทรวงเกษตรและสหกรณ์ไปสู่การปฏิบัติที่ชัดเจนและเป็นรูปธรรม เพื่อให้บรรลุเป้าหมายตามยุทธศาสตร์ชาติ แผนแม่บทภายใต้ยุทธศาสตร์ชาติ และแผนอื่น ๆ ที่เกี่ยวข้อง รวมทั้งนำไปใช้เป็นข้อมูลประกอบการจัดทำงบประมาณรายจ่ายประจำปีงบประมาณ และนำไปใช้ในการติดตามและประเมินผลโครงการสำคัญประจำปีงบประมาณ ตลอดจนผู้บริหารสามารถใช้เป็นเครื่องมือในการกำกับดูแล และติดตามผลการดำเนินงานของโครงการ/กิจกรรมต่าง ๆ ในแต่ละผลผลิตให้สามารถดำเนินการได้ตามเป้าหมายอย่างมีประสิทธิภาพ มีความคุ้มค่า เกิดประโยชน์สูงสุดต่อการบริหารราชการแผ่นดินในภาพรวม เพื่อมุ่งสู่การบรรลุผลสัมฤทธิ์ของเป้าหมายระดับชาติร่วมกันต่อไป

<sup>๙</sup>กระทรวงเกษตรและสหกรณ์. (๒๕๖๔, ตุลาคม). แผนปฏิบัติการของกระทรวงเกษตรและสหกรณ์ ระยะ ๕ ปี (พ.ศ. ๒๕๖๖ - ๒๕๗๐).



แผนปฏิบัติการราชการของกระทรวงเกษตรและสหกรณ์ ระยะ ๕ ปี (พ.ศ. ๒๕๖๖ - ๒๕๗๐) กำหนด **วิสัยทัศน์**ของกระทรวงเกษตรและสหกรณ์ **“เกษตรกรรมคุณภาพชีวิตที่ดี มีรายได้เพิ่มขึ้นไม่น้อยกว่าร้อยละ ๑๐ ต่อปี”** เป้าหมาย ผลผลิตภัณฑ์มวลรวมในประเทศสาขาเกษตรเพิ่มขึ้น ผลผลิตภาพการผลิตของภาคเกษตรเพิ่มขึ้น รายได้เงินสดสุทธิครัวเรือนเกษตรกรเพิ่มขึ้น สถาบันเกษตรกร (สหกรณ์ วิสาหกิจชุมชน กลุ่มเกษตรกร) มีศักยภาพเพิ่มขึ้น การบริหารจัดการทรัพยากรเพื่อการผลิตทางการเกษตรมีความสมดุล ประกอบด้วย ประเด็นการพัฒนา ๕ ประเด็นการพัฒนา ๒๘ แนวทางการพัฒนา ดังนี้

**ประเด็นการพัฒนาที่ ๑** เสริมสร้างความมั่นคงทางการเกษตร แนวทางการพัฒนา การป้องกันและแก้ไขปัญหาที่มีผลกระทบต่อความมั่นคงทางการเกษตร

**ประเด็นการพัฒนาที่ ๒** ยกระดับขีดความสามารถในการแข่งขันของภาคเกษตร แนวทางการพัฒนา เกษตรอัตลักษณ์พื้นถิ่น เกษตรปลอดภัย เกษตรชีวภาพ เกษตรแปรรูป เกษตรอัจฉริยะ การพัฒนาระบบนิเวศ การเกษตร ท่องเที่ยวเกษตรเชิงสร้างสรรค์และวัฒนธรรม โครงสร้างพื้นฐานและระบบโลจิสติกส์การเกษตร การสร้างความเข้มแข็งของสถาบันเกษตรกร (สหกรณ์ วิสาหกิจชุมชน กลุ่มเกษตรกร) ให้เป็นผู้ประกอบการ ยุคใหม่ การพัฒนาการเกษตรในเขตเศรษฐกิจพิเศษ

**ประเด็นการพัฒนาที่ ๓** สร้างความเสมอภาคและกระจายความเท่าเทียมทางสังคมเกษตร แนวทางการพัฒนา การเสริมสร้างทุนทางสังคม การรองรับสังคมเกษตรสูงวัยเชิงรุก การยกระดับศักยภาพของเกษตรกรรายย่อยให้เป็นผู้ประกอบการธุรกิจ การสร้างสภาพแวดล้อมและกลไกที่ส่งเสริมการพัฒนา เศรษฐกิจฐานราก

**ประเด็นการพัฒนาที่ ๔** บริหารจัดการทรัพยากรการเกษตรและสิ่งแวดล้อมอย่างสมดุลและยั่งยืน แนวทางการพัฒนา การพัฒนาพื้นที่เกษตรกรรมเชิงนิเวศ การสร้างการเติบโตอย่างยั่งยืนบนสังคมเศรษฐกิจสีเขียว การสร้างการเติบโตอย่างยั่งยืนบนสังคมเศรษฐกิจภาคทะเล การสร้างการเติบโตอย่างยั่งยืนบนสังคมที่เป็นมิตรต่อสภาพภูมิอากาศ การจัดการมลพิษที่มีผลกระทบต่อสิ่งแวดล้อม และสารเคมีในภาคเกษตร ทั้งระบบให้เป็นที่ไปตามมาตรฐานสากล การพัฒนาการจัดการน้ำเชิงลุ่มน้ำทั้งระบบเพื่อเพิ่มความมั่นคงด้านน้ำของประเทศ การเพิ่มผลิตภาพของน้ำทั้งระบบ ในการใช้น้ำอย่างประหยัด รู้คุณค่า และสร้างมูลค่าเพิ่ม

**ประเด็นการพัฒนาที่ ๕** พัฒนาระบบการบริหารจัดการภาครัฐและงานวิจัยด้านการเกษตรแนวทางการพัฒนา การพัฒนาบริการประชาชน การพัฒนาระบบบริหารงานภาครัฐ การสร้างและพัฒนาบุคลากร ภาครัฐ การป้องกันการทุจริตและประพฤติมิชอบ การพัฒนากฎหมาย การวิจัยและพัฒนาเทคโนโลยีและนวัตกรรมการเกษตร

## ๒.๑๑ นโยบายรัฐบาลที่เกี่ยวข้องกับกระทรวงเกษตรและสหกรณ์<sup>๑๐</sup>

พลเอก ประยุทธ์ จันทร์โอชา นายกรัฐมนตรี แถลงต่อรัฐสภา เมื่อวันที่ ๒๕ กรกฎาคม ๒๕๖๒ โดยคณะรัฐมนตรีได้แถลงนโยบายต่อรัฐสภาให้ทราบถึงแนวทางการบริหารราชการแผ่นดินที่ รัฐบาลจะดำเนินการเพื่อพัฒนาประเทศไทยให้ก้าวไปข้างหน้าด้วยความมั่นคง สังคมไทยมีความสุข สามัคคี และเอื้ออาทร คนไทยมีคุณภาพ ชีวิตที่ดีขึ้นและมีความพร้อมที่จะดำเนินชีวิตในศตวรรษที่ ๒๑ เศรษฐกิจไทยมีความแข็งแกร่งและมีความสามารถในการแข่งขันสูงขึ้น ควบคู่ไปกับการดูแลทรัพยากรธรรมชาติและสิ่งแวดล้อม ตามหลักปรัชญาของเศรษฐกิจพอเพียง โดยมีนโยบายประกอบด้วย นโยบายหลัก ๑๒ ด้าน นโยบายเร่งด่วน ๑๒ เรื่อง โดยมีนโยบายหลักและนโยบายเร่งด่วนที่เกี่ยวข้องกับกระทรวงเกษตรและสหกรณ์ ดังนี้

๑) **นโยบายหลัก ๘ ด้าน** ประกอบด้วย นโยบายหลักที่ ๑ การปกป้องและเชิดชูสถาบันพระมหากษัตริย์ นโยบายหลักที่ ๔ การสร้างบทบาทของไทยในเวทีโลก นโยบายหลักที่ ๕ การพัฒนาเศรษฐกิจและความสามารถในการแข่งขันของไทย

<sup>๑๐</sup> คำแถลงนโยบายของคณะรัฐมนตรี พลเอก ประยุทธ์ จันทร์โอชา นายกรัฐมนตรี แถลงต่อรัฐสภา วันพฤหัสบดีที่ ๒๕ กรกฎาคม ๒๕๖๒. (๒๕๖๒, ๒๕ กรกฎาคม). ราชกิจจานุเบกษา เล่ม ๑๓๖ ตอนพิเศษ ๑๘๖ ง.

นโยบายหลักที่ ๖ การพัฒนาพื้นที่เศรษฐกิจและการกระจายความเจริญสู่ภูมิภาค นโยบายหลักที่ ๗ การพัฒนาสร้างความเข้มแข็งจากฐานราก นโยบายหลักที่ ๑๐ การฟื้นฟูทรัพยากรธรรมชาติและการรักษาสิ่งแวดล้อมเพื่อสร้างการเติบโตอย่างยั่งยืน นโยบายหลักที่ ๑๑ การปฏิรูปการบริหารจัดการภาครัฐ และนโยบายหลักที่ ๑๒ การป้องกันและปราบปรามการทุจริตและประพฤติมิชอบและกระบวนการยุติธรรม

**๒) นโยบายเร่งด่วน ๑๐ เรื่อง** ประกอบด้วย นโยบายเร่งด่วนที่ ๑ การแก้ไขปัญหาในการดำรงชีวิตของประชาชน นโยบายเร่งด่วนที่ ๓ มาตรการเศรษฐกิจ นโยบายเร่งด่วนที่ ๔ การให้ความช่วยเหลือเกษตรกรและพัฒนานวัตกรรม นโยบายเร่งด่วนที่ ๕ ยกระดับศักยภาพแรงงาน นโยบายเร่งด่วนที่ ๖ การวางรากฐานระบบเศรษฐกิจของประเทศสู่อนาคต นโยบายเร่งด่วนที่ ๗ เตรียมคนไทยสู่ศตวรรษที่ ๒๑ นโยบายเร่งด่วนที่ ๘ การแก้ไข ปัญหาทุจริตและประพฤติมิชอบในวงราชการทั้งฝ่ายการเมืองและฝ่ายราชการประจำ นโยบายเร่งด่วนที่ ๙ การแก้ไข ปัญหายาเสพติดและสร้างความสงบสุขในพื้นที่ชายแดนภาคใต้ นโยบายเร่งด่วนที่ ๑๐ การพัฒนาระบบการให้บริการ ประชาชน และนโยบายเร่งด่วนที่ ๑๑ การจัดเตรียมมาตรการรองรับภัยแล้งและอุทกภัย

### ๒.๑๒ นโยบายสำคัญของกระทรวงเกษตรและสหกรณ์

**๒.๑๒.๑ ยุทธศาสตร์และนโยบายของรัฐมนตรีกระทรวงเกษตรและสหกรณ์** รัฐมนตรีว่าการกระทรวงเกษตรและสหกรณ์ (ดร.เฉลิมชัย ศรีอ่อน) ได้มีแนวทางการพัฒนาเพื่อขับเคลื่อนด้านการเกษตรให้มีความยั่งยืนด้วยยุทธศาสตร์และนโยบายหลัก **ยึดกรอบ ๕ ยุทธศาสตร์และ ๑๕ นโยบายสำคัญ** เป็นกรอบในการพัฒนาและแก้ไขปัญหา ภาคการเกษตรให้กับเกษตรกร โดยขอให้พิจารณานำยุทธศาสตร์และนโยบายไปเชื่อมโยง บูรณาการและปฏิบัติให้สอดคล้องกับสถานการณ์ ศักยภาพ สภาพปัญหาในแต่ละพื้นที่ ดังนี้

#### ๑) ยุทธศาสตร์ ๕ ประเด็น ประกอบด้วย

**(๑) ยุทธศาสตร์ตลาดนำการผลิต** โดยกระทรวงเกษตรและสหกรณ์ได้ดำเนินการประสานความร่วมมือกับกระทรวงพาณิชย์ กระทรวงอุตสาหกรรม สภาอุตสาหกรรมแห่งประเทศไทย สภาหอการค้าแห่งประเทศไทย Lazada Shopee Alibaba สถานีวิทยุโทรทัศน์กองทัพบกช่อง ๕ เพื่อเพิ่มช่องทางการตลาดให้มีความหลากหลาย ทั้งในรูปแบบตลาดออนไลน์และออฟไลน์ รวมถึงการจัดกิจกรรมจับคู่ธุรกิจผู้ซื้อกับผู้ขายเพื่อสร้างเครือข่ายธุรกิจเกษตรทั้งผลผลิตและสินค้าเกษตรแปรรูป เพื่อเป็นผลิตภัณฑ์เกษตรชุมชนที่เชื่อมโยงกับตลาดชุมชนหรือตลาดเกษตรกร อีกทั้งส่งเสริมระบบเกษตรพันธสัญญา เพื่อสร้างความไว้วางใจระหว่างเกษตรกรกับผู้ประกอบการ โดยมีความร่วมมือด้านการตลาดที่สำคัญ ได้แก่

**(๑.๑) ความร่วมมือกับกระทรวงพาณิชย์** การสร้างกลไกความร่วมมือให้เกิดการบูรณาการอย่างเป็นรูปธรรมระหว่างกระทรวงเกษตรและสหกรณ์และกระทรวงพาณิชย์ ให้เกิดการขับเคลื่อนภายใต้ ยุทธศาสตร์ตลาดนำการผลิต ผ่านคณะทำงานร่วมของทั้ง ๒ กระทรวง โดยการดำเนินงานของคณะอนุกรรมการขับเคลื่อน ได้แก่ (๑) การสร้างและใช้ข้อมูลจากฐานเดียวกัน (Single Big Data) จัดทำ Dashboard สินค้าเกษตร (๒) การสร้างแพลตฟอร์มกลาง “เกษตรผลิต พาณิชย์ตลาด” โดยคัดเลือกกลุ่มสหกรณ์ กลุ่มเกษตรกรแปลงใหญ่ และวิสาหกิจชุมชนเป็นกลุ่มนำร่องในการออกแบบจัดทำแพลตฟอร์มกลาง (๓) การสร้างความเชื่อมั่นด้านคุณภาพ มาตรฐาน ความปลอดภัย และการตรวจสอบย้อนกลับ และ (๔) การพัฒนาคนและผลิตภัณฑ์ให้ตรงตามความต้องการของตลาด

**(๑.๒) ความร่วมมือกับสภาอุตสาหกรรมแห่งประเทศไทย** โดยพัฒนาเกษตรแม่นยำสู่ธุรกิจเกษตรอุตสาหกรรม ในสินค้าเกษตรสำคัญ อาทิ ยางพารา ปาล์มน้ำมัน อ้อยโรงงาน ข้าวโพดหวาน และมะเขือเทศ ร่วมกับบริษัทผู้รับซื้อในเครือข่ายสภาอุตสาหกรรม เป็นการดำเนินงานที่เน้นให้เกษตรกรรวมกลุ่มเป็นแปลงใหญ่ ด้วยกระบวนการจัดการที่ลดต้นทุนการผลิตและเพิ่มผลผลิตให้สูงขึ้น สนับสนุนแผนการตลาดที่ชัดเจนของอุตสาหกรรม ทั้งด้านปริมาณ คุณภาพ และช่วงเวลาการรับซื้อ ทั้งนี้ พื้นที่เป้าหมาย คือ พื้นที่

เกษตรกรรมที่ผลิต สินค้าตามเป้าหมายของอุตสาหกรรมที่ห่างจากแหล่งรับซื้อผลผลิตในรัศมีไม่เกิน ๑๐๐ กิโลเมตร เพื่อลดภาระต้นทุน การจัดการด้านโลจิสติกส์

**(๑.๓) การพัฒนาระบบตลาดสินค้าเกษตรเพื่อเพิ่มโอกาสและการรับรู้ความต้องการ ของตลาด** โดยการพัฒนาช่องทางเชื่อมโยงตลาดสินค้าเกษตรทั้งในและต่างประเทศ การจัดทำร้านค้าออนไลน์ให้ กับสินค้าเกษตร ด้วยการประชาสัมพันธ์ผ่านช่องทางต่างๆ พัฒนาระบบเพื่อตอบสนองความต้องการของผู้ใช้งานอย่างต่อเนื่อง และการพัฒนาต่อยอดระบบเพื่อสนับสนุนการเรียนรู้ การใช้งานของเกษตรกร เช่น การ Live จำหน่าย สินค้าทาง Facebook รวมถึงการเชื่อมโยงระบบจัดเก็บและขนส่งสินค้าตลอดจนการเชื่อมโยงเครือข่าย/คลัสเตอร์ ให้แก่สหกรณ์และกลุ่มเกษตรกร โดยการพัฒนากลไกเพื่อเพิ่มช่องทางการจำหน่ายสินค้าของสหกรณ์/กลุ่มเกษตรกร

**(๒) ยุทธศาสตร์เทคโนโลยีเกษตร ๔.๐** เพื่อการพัฒนาภาคเกษตรกรรมโดยการใช้เทคโนโลยี และนวัตกรรมตลอดโซ่อุปทานและโซ่คุณค่า (Supply-Value Chain) ตั้งแต่การผลิต การแปรรูปจนถึงการตลาด โดย

**(๒.๑) พัฒนาศูนย์เรียนรู้การเพิ่มประสิทธิภาพการผลิตสินค้าเกษตร (ศพก.)** เพื่อเป็นต้นแบบเกษตรอัจฉริยะให้กับเกษตรกร รวมถึงเป็นกลไกส่งเสริมเกษตรแบบแปลงใหญ่ เพื่อให้เกษตรกรสามารถ เข้าถึงเทคโนโลยีการเกษตรผ่านการรวมกลุ่ม

**(๒.๒) พัฒนาศูนย์เทคโนโลยีเกษตรและนวัตกรรม (AIC)** เป็นแหล่งรวบรวมองค์ความรู้ ด้านเทคโนโลยีทางการเกษตร สนับสนุนและส่งเสริมเทคโนโลยีเกษตร การประดิษฐ์ นวัตกรรม รวมทั้งเครื่องจักรกลเกษตรที่เหมาะสมกับพื้นที่ของแต่ละจังหวัด โดยเชื่อมโยงการทำงานกับศูนย์เรียนรู้การเพิ่มประสิทธิภาพการผลิตสินค้าเกษตร (ศพก.) เพื่อยกระดับสู่การทำเกษตรสมัยใหม่ เกษตรแบบแม่นยำ (Precision Agriculture) และเกษตร อัจฉริยะ

**(๒.๓) พัฒนาเกษตรกรให้เป็นเกษตรกรปราดเปรื่อง (Smart Farmer) และส่งเสริม สถาบันเกษตรกร วิสาหกิจชุมชน ผู้ประกอบการธุรกิจเกษตร ให้เป็นผู้ให้บริการทางการเกษตร (Agricultural Service Providers : ASP) เพื่อยกระดับการให้บริการทางการเกษตร และเป็นช่องทางเข้าถึงเทคโนโลยีและนวัตกรรมเกษตรสมัยใหม่ได้อย่างครบวงจร**

**๓) ยุทธศาสตร์ ๓'S คือ "Safety" ความปลอดภัยของอาหาร "Security" ความมั่นคง มั่งคั่ง ของภาคการเกษตรและอาหาร และ "Sustainability" ความยั่งยืนของภาคการเกษตร**

**(๓.๑) Safety** เน้นสินค้าเกษตรและอาหารของไทยมีความปลอดภัย เชื่อมั่นในระบบ ที่มีมาตรฐาน สามารถตรวจสอบย้อนกลับ (Traceability) มาตรฐานสินค้าเกษตรของไทยเป็นไปตามมาตรฐานสากล และมั่นใจว่าสินค้าเกษตรและอาหารของไทยผลิตด้วยความปลอดภัยทั้งระบบ เพื่อผู้บริโภคภายในประเทศและส่งออกไปยังตลาดต่างประเทศ

**(๓.๒) Security** เน้น ๔ ด้าน ได้แก่ (๑) Food Security ไทยเป็นผู้ส่งออกสินค้าเกษตรและอาหารที่สำคัญของโลก สามารถผลิตสินค้าเกษตรและอาหารได้เพียงพอ และสามารถผลิตเลี้ยงคนทั่วโลกได้ โดยมีตัวอย่างสินค้าดาวเด่นของไทย อาทิ ข้าว มันสำปะหลัง ไก่ สินค้าประมง (๒) Health Security ไทยมีมาตรการ ควบคุม ป้องกัน การระบาดของโรคที่เข้มงวด (๓) Biosecurity ไทยมีระบบควบคุม/ป้องกันโรคระบาดในสัตว์และพืช รวมทั้งศัตรูพืช การนำแอปพลิเคชัน e-Smart Plus มาใช้ในการประเมินความเสี่ยงฟาร์มสุกรแบบ Realtime สำหรับโรค African Swine Fever (ASF) และ (๔) Farmer Security เน้นการเสริมสร้างเกษตรกรและองค์กรเกษตรกร ให้มีความเข้มแข็ง ส่งเสริมเกษตรพอเพียง และ Smart Farmer, Young Smart Farmer เพื่อให้ภาคเกษตรมีความมั่นคง

**(๓.๓) Sustainability** ระบบการทำเกษตรของไทยเน้นความยั่งยืน เช่น เกษตรผสมผสาน เกษตรอินทรีย์ เกษตรธรรมชาติ และวนเกษตร การลด ละ เลิก การใช้สารเคมี ประชาสัมพันธ์ให้เกษตรกร รับรู้เกี่ยวกับการใช้สารเคมีอย่างถูกต้อง มีการนำเทคโนโลยีฝนหลวงมาใช้ประโยชน์ มีการจัดสิทธิในการใช้ประโยชน์ ที่ดินเพื่อเกษตรกรรม ให้ความสำคัญกับความยั่งยืนของดิน การบริหารจัดการพื้นที่เกษตรกรรม (Zoning) เพื่อลดต้นทุนการผลิตและเพิ่มขีดความสามารถในการแข่งขัน และมีการบริหารจัดการน้ำทั้งระบบ รวมถึงการขับเคลื่อนโดยใช้แนวคิดเศรษฐกิจชีวภาพ เศรษฐกิจหมุนเวียน และเศรษฐกิจสีเขียว (Bio - Circular - Green Economy : BCG Economy) และ SDGs ที่เกี่ยวข้องกับภาคการเกษตร

#### ๔) ยุทธศาสตร์การบริหารเชิงรุกแบบบูรณาการกับทุกภาคส่วน

**(๔.๑) การบูรณาการเพื่อพัฒนาฐานข้อมูล Big Data** ในการใช้ประโยชน์และเชื่อมโยง แลกเปลี่ยนกับหน่วยงานต่างๆ เพื่อการบริหารและสนับสนุนข้อมูลที่ดีแก่เกษตรกรสำหรับการตัดสินใจที่ถูกต้องและเหมาะสม รวมถึงตรวจสอบศักยภาพพื้นที่ โดยบูรณาการจัดทำระบบแผนที่เกษตรเพื่อการบริหารจัดการเชิงรุก (Agri-Map) สำหรับเป็นเครื่องมือในการวางแผนบริหารจัดการสินค้าเกษตรที่สำคัญ ที่คำนึงถึงความเหมาะสมด้านกายภาพ ด้านเศรษฐกิจสำหรับการเชื่อมโยงข้อมูล และช่วยให้เกษตรกรมีข้อมูลที่ดี โดยมีการรวบรวมข้อมูลและการดำเนินงานทุกอย่างที่เกี่ยวข้องกับภาคเกษตรให้ครอบคลุมทุกด้านทั้งสินค้า การตลาด และทรัพยากร และครอบคลุม พื้นที่ทั้ง ๗๗ จังหวัด เพื่อบริหารจัดการสินค้าเกษตรและทรัพยากรทางการเกษตรนำไปใช้วางแผนการผลิตอย่างเป็นระบบ รวมถึงการรับรู้ความต้องการคุณภาพและปริมาณของตลาดทั้งในและต่างประเทศ

**(๔.๒) สร้างความร่วมมือกับทุกภาคส่วนในด้านการพัฒนาการเกษตร** การนำจุดแข็ง หรือศักยภาพของแต่ละภาคส่วนมาร่วมมือกัน เพื่อพัฒนาภาคเกษตรตลอดโซ่อุปทาน เช่น ความร่วมมือด้านการตลาด ร่วมกับกระทรวงพาณิชย์ สภาอุตสาหกรรมแห่งประเทศไทย สภาหอการค้าแห่งประเทศไทย แพลตฟอร์มตลาดออนไลน์ต่างๆ เพื่อเชื่อมโยงด้านการตลาดให้มีความหลากหลาย ใช้ในการซื้อขายได้จริง

**๕) ยุทธศาสตร์เกษตรกรรมยั่งยืนตามแนวศาสตร์พระราชา** โดยน้อมนำหลักปรัชญาของ เศรษฐกิจพอเพียงไปสู่การปฏิบัติ เพื่อเป็นภูมิคุ้มกันและสร้างความมั่นคงแก่เกษตรกร ได้แก่ โครงการอันเนื่องมาจาก พระราชดำริฯ เกษตรทฤษฎีใหม่ และโครงการหลวง ด้วยการถ่ายทอดองค์ความรู้ผ่านกลุ่มเกษตรกร เครือข่ายเกษตรกร และสถาบันเกษตรกร สามารถนำไปปฏิบัติได้จริงและพึ่งพาตนเองได้

#### ๒) แนวทางนโยบายหลัก ๑๕ ด้าน ประกอบด้วย

๑) นโยบาย “ตลาดนำการผลิต” เป็นนโยบายหลักโดยเพิ่มช่องทางตลาดให้หลากหลาย ทั้งในรูปแบบตลาดออนไลน์ (แพลตฟอร์มมรายสินค้าเพื่อรองรับ New Normal) ตลาดออฟไลน์ โมเดิร์นเทรด (Modern Trade) รถโมบาย ตลาดสด ตลาดชุมชน คาราวานสินค้า เกษตรพันธสัญญา และเคาน์เตอร์เทรด จัดกิจกรรม จับคู่ธุรกิจผู้ซื้อกับผู้ขายเพื่อสร้างเครือข่ายธุรกิจ โดยร่วมมืออย่างเข้มข้นกับกระทรวงพาณิชย์ ภายใต้โมเดล “เกษตร - พาณิชย์ทันสมัย”

๒) การสร้างความเข้มแข็งให้สถาบันเกษตรกรและเศรษฐกิจฐานราก โดยส่งเสริมให้เกษตรกร มีการแลกเปลี่ยนความรู้ ช่วยเหลือซึ่งกันและกัน สามารถเชื่อมโยงเครือข่ายเกษตรกรและสถาบันเกษตรกรได้อย่างมีประสิทธิภาพ ทำให้มีอำนาจต่อรองในการซื้อขายผลผลิต ส่งเสริมการแปรรูปสินค้าเกษตรเพื่อเป็นผลิตภัณฑ์เกษตร ชุมชน เชื่อมโยงกับตลาดชุมชน/ตลาดเกษตรกร ตลาดสีเขียว (Green Market) และการท่องเที่ยวเชิงเกษตร สร้างเศรษฐกิจหมุนเวียนภายในชุมชน รวมทั้งพัฒนาบุคลากรให้มีความรู้ สามารถช่วยเหลือสมาชิกเกษตรกร เอื้อให้เกิดการพัฒนาในพื้นที่ ทั้งสังคม ชุมชน วัฒนธรรม สิ่งแวดล้อมและทรัพยากรธรรมชาติให้เข้มแข็งและยั่งยืน

๓) การส่งเสริมสถาบันเกษตรกร ผู้ประกอบการ และ Start Up เป็นหน่วยธุรกิจ ให้บริการ ทางการเกษตร (Agricultural Service Providers : ASP) เพื่อยกระดับสู่การให้บริการทางการเกษตร เช่น เทคโนโลยี ในการดูแลรักษา รถจักรกลในการเตรียมดินและการเก็บเกี่ยว สำหรับให้บริการแก่พี่น้องเกษตรกร แบบครบวงจร

๔) การส่งเสริมเกษตรกรพันธสัญญา (Contract Farming) เพื่อสร้างความไว้วางใจ และความร่วมมือในการพัฒนาศักยภาพการผลิตอย่างยั่งยืน ระหว่างเกษตรกรกับผู้ประกอบการ และร่วมกันยกระดับคุณภาพผลผลิต และแก้ปัญหาผลผลิตล้นตลาด

๕) การพัฒนาศูนย์เทคโนโลยีเกษตรและนวัตกรรม (AIC) เป็นแหล่งรวบรวมองค์ความรู้ด้านเทคโนโลยีทางการเกษตร สนับสนุนและส่งเสริมเทคโนโลยีเกษตร โดยเชื่อมโยงการทำงานกับ ศพก. เพื่อยกระดับ สู่การทำเกษตรสมัยใหม่ และเกษตรแบบแม่นยำ (Precision Agriculture)

๖) การพัฒนาระบบโลจิสติกส์ด้านการเกษตร เพื่อตอบสนองต่อโซ่อุปทาน ที่เปลี่ยนแปลงไป โดยเฉพาะการค้าสินค้าเกษตรออนไลน์ที่ขยายตัวต่อเนื่อง เพื่อรักษาคุณภาพสินค้าเกษตรให้มีความสดใหม่และ ถึงมือผู้บริโภคอย่างรวดเร็ว รวมถึงพัฒนาระบบเชื่อมโยงทางอิเล็กทรอนิกส์ เพื่ออำนวยความสะดวกในการส่งออกและนำเข้าสินค้าเกษตร

๗) การบริหารจัดการน้ำอย่างเป็นระบบ มีการกระจายน้ำอย่างเหมาะสมและทั่วถึง รวมทั้ง พัฒนาแหล่งน้ำในไร่นาของเกษตรกรและชุมชน เพื่อให้เกษตรกรมีน้ำเพียงพอสำหรับการอุปโภค บริโภค และทำการเกษตร ตลอดจนป้องกันและบรรเทาปัญหาอุทกภัย

๘) การบริหารจัดการพื้นที่เกษตรกรรม เพื่อให้เกษตรกรสามารถใช้ประโยชน์จากที่ดิน ได้ตรงตามศักยภาพของที่ดิน และสอดคล้องกับความต้องการของตลาดมากที่สุด โดยกำหนดเขตความเหมาะสม ในการทำการเกษตรในแต่ละพื้นที่ให้เกิดประสิทธิภาพในการผลิตสูงสุดผ่านข้อมูล Agri - Map

๙) การส่งเสริมศูนย์เรียนรู้การเพิ่มประสิทธิภาพการผลิตสินค้าเกษตร (ศพก.) เพื่อ บ่มเพาะ เกษตรกรให้เป็น Smart Farmer ผ่านการถ่ายทอดเทคโนโลยีการผลิต การบริหารจัดการ และการตลาด แก่เกษตรกร รวมทั้งให้บริการทางวิชาการและเผยแพร่ข้อมูลข่าวสารในพื้นที่ โดยมีเกษตรกรต้นแบบเป็น ผู้ถ่ายทอดความรู้และเป็นกลไกในการบูรณาการการทำงานของหน่วยงานต่างๆ ในการแก้ปัญหาและพัฒนา การเกษตรในระดับพื้นที่

๑๐) การประกันภัยพืชผล ให้ความคุ้มครองความเสียหายหรือความสูญเสียต่อพืชผล ที่เอาประกันภัย ซึ่งเกิดจากภัยต่างๆ เช่น น้ำท่วม ภัยแล้ง ลมพายุ ลูกเห็บตก เป็นต้น ซึ่งจะช่วยสร้างเสถียรภาพ ทางรายได้และความมั่นคงในอาชีพให้แก่เกษตรกร รวมถึงการให้ความช่วยเหลือเยียวยาเกษตรกรที่ประสบ ภัยพิบัติทางธรรมชาติอย่างทันที่

๑๑) การส่งเสริมเกษตรกรยั่งยืน เพื่อเป็นภูมิคุ้มกันและสร้างความมั่นคง แก่เกษตรกร ได้แก่ เกษตรทฤษฎีใหม่ เกษตรผสมผสาน เกษตรอินทรีย์ เกษตรธรรมชาติ และวนเกษตร ด้วยการ ลด ละ เลิก การใช้สารเคมี ประชาสัมพันธ์ให้เกษตรกรรับรู้เกี่ยวกับการใช้สารเคมีอย่างถูกต้อง และมีการพัฒนา อาหารของไทย ให้เป็นรูปแบบอาหารที่ปลอดภัยและมีกระบวนการผลิตที่เป็นมิตรกับสิ่งแวดล้อม เพื่อตอบสนอง ต่อความต้องการสินค้าเกษตรปลอดภัยใน ๕ร ได้แก่ โรงเรียน โรงแรม โรงพยาบาล เรือนจำ และร้านอาหาร

๑๒) การยกระดับขีดความสามารถในการแข่งขัน โดยการส่งเสริมผลิตภัณฑ์ที่มี เอกลักษณ์ เฉพาะถิ่น สร้างแบรนด์ให้กับสินค้าเกษตรอัตลักษณ์ ส่งเสริมการแปรรูปสินค้าจากความหลากหลาย ทางชีวภาพ เช่น สมุนไพร แมลงเศรษฐกิจ ส่งเสริมสินค้าเกษตรที่มีศักยภาพทางการตลาดในอนาคต ทั้งสินค้า อาหารอนาคต (Future Food) และสินค้าเกษตรที่ตอบสนองผู้บริโภคเฉพาะกลุ่ม (Functional Food) รวมทั้ง สินค้าเกษตรเพื่อพลังงานและอุตสาหกรรมแห่งอนาคต

๑๓) การวิจัยและพัฒนา เพื่อตอบสนองการพัฒนาภาคเกษตรของประเทศไทย บนพื้นฐาน ด้านวิทยาศาสตร์ เทคโนโลยี และนวัตกรรม เพื่อนำมาประยุกต์ใช้ให้เกิดประโยชน์สูงสุดต่อเกษตรกร และผู้บริโภค

๑๔) การพัฒนาฐานข้อมูล Big Data ในการใช้ประโยชน์และเชื่อมโยงแลกเปลี่ยน กับหน่วยงานต่างๆ เพื่อการบริหารและช่วยให้เกษตรกรมีข้อมูลที่ดีและเพียงพอต่อการตัดสินใจที่ถูกต้อง และเหมาะสม เพื่อการผลิตและการจำหน่ายผ่านแพลตฟอร์มออนไลน์

๑๕) การประกันรายได้ของเกษตรกรผู้ปลูกข้าว ยางพารา มันสำปะหลัง ปาล์มน้ำมัน และข้าวโพดเลี้ยงสัตว์

**๒.๑๒.๒ แนวทางการขับเคลื่อนกระทรวงเกษตรและสหกรณ์ของปลัดกระทรวงเกษตรและ สหกรณ์** (นายประยูร อินสกุล ปลัดกระทรวงเกษตรและสหกรณ์) ในคราวการประชุมรัฐมนตรีว่าการกระทรวง เกษตรและสหกรณ์ (ดร.เฉลิมชัย ศรีอ่อน) มอบนโยบายผู้บริหารเพื่อขับเคลื่อนงานกระทรวงเกษตรและ สหกรณ์ ประจำปีงบประมาณ พ.ศ. ๒๕๖๖ เมื่อวันที่ ๗ ธันวาคม ๒๕๖๕ เวลา ๑๐.๐๐ น. ณ ห้องประชุม กระทรวงเกษตรและสหกรณ์ ๑๓๔-๑๓๕ ผ่าน Application Zoom และ Facebook Live กระทรวงเกษตร และสหกรณ์ **การขับเคลื่อนนโยบายของรัฐมนตรีว่าการกระทรวงเกษตรและสหกรณ์** โดยหน่วยงาน ในสังกัดกระทรวงจะเข้าร่วมกันขับเคลื่อน ๕ ยุทธศาสตร์และ ๑๕ นโยบายรวมทั้งนโยบายที่จะมุ่งเน้นดำเนินการ ในปี ๒๕๖๖ ของรัฐมนตรีว่าการกระทรวงเกษตรและสหกรณ์ไปสู่การปฏิบัติแบบบูรณาการร่วมกับหน่วยงาน ราชการและภาคีเครือข่ายต่าง ๆ ที่เกี่ยวข้องอย่างมีประสิทธิภาพและบรรลุเป้าหมายต่อไป ด้วยแนวการ ปฏิบัติงาน “เกษตรต่อยอด” ที่จะขับเคลื่อนเป้าหมายภายใต้บริบทที่เปลี่ยนแปลง โดยเน้นให้หน่วยงาน ในจังหวัดลงพื้นที่เป็น “นักปฏิบัติ” เพิ่มมากขึ้น เพิ่มทักษะ และ เพิ่มการปฏิบัติ ให้เกษตรกร ประกอบด้วย ๓ ประเด็นหลัก ดังนี้

๑) เกษตรกรก้าวหน้า โดยการเร่งขับเคลื่อน ๕ ยุทธศาสตร์ และ ๑๕ แนวทาง นโยบายหลักของ รมว.กษ. งานนโยบายที่สำเร็จนำไปขยายผลสู่พื้นที่และกลุ่มสินค้าอื่น (ลดต้นทุน เพิ่มโอกาส) และเร่งแก้ไขปัญหาและอุปสรรคที่เกิดจากการขับเคลื่อนนโยบายต่าง ๆ เร่งปรับเปลี่ยนแนวทาง วิธีปฏิบัติ โดยเน้นบูรณาการจากทุกภาคส่วน

๒) บูรณาการเชิงพื้นที่ โดยยึดเกษตรกรรมยั่งยืนตามศาสตร์พระราชาเป็นแนวทาง ในการบูรณาการการทำงานในพื้นที่ เน้นบูรณาการผ่านโครงการสำคัญ (พระราชดำริ/เกษตรกรรมยั่งยืน/ เกษตรทฤษฎีใหม่) และเน้นอบรมเชิงปฏิบัติในพื้นที่จริง ผ่าน ศพก./ศูนย์ศึกษาอื่นของทุกกรม/แปลงเกษตร

๓) เทคโนโลยีเหมาะสม โดยการส่งเสริมเกษตรกร กลุ่มเกษตรกร เข้าถึง ใช้ประโยชน์ จากเทคโนโลยี (ผลิต/แปรรูป/ตลาด) จัดทำ/รวบรวม เทคโนโลยีที่เข้าใจง่ายให้เกษตรกรใช้ เพื่อพัฒนาการ เกษตร แบบครบวงจร และเพิ่มช่องทางการตลาด เน้นจำหน่ายสินค้าผ่านแพลตฟอร์มออนไลน์

โดยแบ่งเกษตรกร เป็น ๓ กลุ่ม เพื่อการพัฒนา ดังนี้

๑) กลุ่มดำรงชีพ (มืออาหารไม่พอในการดำรงชีพ ๓ มือ) ต้องได้รับการดูแลอย่าง ใกล้ชิดมาก สนับสนุนปัจจัยการผลิต พืช ประมง ปศุสัตว์ให้ทำเกษตรแบบดำรงชีพได้ (มีกินมีใช้) พัฒนา คุณภาพชีวิต ส่งเสริมด้านคุณธรรม จริยธรรม “ลด ละ เลิก อบายมุข” โดยประสานหน่วยงานที่เกี่ยวข้อง และเจ้าหน้าที่ระดับตำบล/อำเภอ เป็นผู้ดูแลอย่างใกล้ชิด

๒) กลุ่มพอเพียง ทำการเกษตรแบบเลี้ยงชีพได้ มีเหลือสำหรับแบ่งปันและขาย เป็นรายได้ ต้องดูแลอย่างใกล้ชิด และส่งเสริมให้ทำเกษตรแบบพอเพียง และเจ้าหน้าที่ระดับตำบล/อำเภอ เป็นผู้ดูแลอย่างใกล้ชิด

๓) กลุ่มยั่งยืน ทำการเกษตรเป็นธุรกิจ (ผลิตเพื่อ ขาย-แปรรูป-ส่งออก) สนับสนุน ด้านกระบวนการผลิตให้เป็น ไปตามมาตรฐาน หาแหล่งตลาด/เพิ่มช่องทางการขาย ช่วยเรื่องกฎ ระเบียบ ข้อบังคับของ ทางราชการ โดยหัวหน้าส่วน ระดับจังหวัด เยี่ยมเยียน ๑-๒ ครั้ง/เดือน

อาศัยกลไกการเพิ่มประสิทธิภาพการปฏิบัติราชการในระดับพื้นที่ ดังนี้

๑) ยกระดับงานตรวจราชการ เพื่อติดตามการพัฒนาในพื้นที่อย่างใกล้ชิด รายงาน ปัญหาและเสนอแนวทางการแก้ไข และสรุปผลโครงการและนโยบายที่สำเร็จ เพื่อต่อยอดและขยายผล

๒) ประชาสัมพันธ์งานกระทรวง เพื่อสื่อสารผลงานกระทรวงเชิงรุกอย่างต่อเนื่อง เน้นสื่อสาร รวดเร็ว ตอบโต้ข่าว สร้าง ภาพลักษณ์ใช้งบประมาณการประชาสัมพันธ์อย่างมีประสิทธิภาพ

๓) บุคลากรมีศักยภาพ โดยการสร้างบุคลากรแถว ๒ และ ๓ ให้พร้อมปฏิบัติงาน สร้างคนรุ่นใหม่ให้มีความรู้ ทักษะ พร้อมรองรับการทำงานให้ต่อเนื่อง เพิ่มศักยภาพการทำงานด้วยเทคโนโลยี

๔) งานพื้นฐานถูกต้อง โดยกำกับดูแลการปฏิบัติราชการถูกต้องตามระเบียบ และ กฎหมาย จัดทำหนังสือราชการ ถูกต้องตามระเบียบสารบรรณใช้ภาษาถูกต้องเหมาะสม

## ๒.๑๓ แผนพัฒนาภาค พ.ศ. ๒๕๖๖ - ๒๕๗๐<sup>๑๑</sup>

### ภาคเหนือ

ทิศทางการพัฒนาภาค เป็นการพัฒนาตามแนวคิด “เศรษฐกิจสร้างสรรค์ สานสัมพันธ์ ระหว่างพื้นที่ สุขภาวะดี วิถีชีวิตยั่งยืน” และโมเดลเศรษฐกิจใหม่ (Bio – Circular – Green Economy : BCG Model) โดยให้ความสำคัญกับการพัฒนา ๔ ด้านสำคัญ (๔C) ได้แก่ Creative พัฒนาเศรษฐกิจ สร้างสรรค์ มูลค่าสูง โดยการสร้างระบบนิเวศ เมือง และพื้นที่สร้างสรรค์ ตลอดจนสามารถพัฒนาสู่การ เป็นสินค้าและบริการสร้างสรรค์ Connect สร้างโอกาสในการเชื่อมโยงเศรษฐกิจภายในประเทศและกับ อนุภูมิภาค ทั้งในส่วนของระเบียงเศรษฐกิจพิเศษ เขตพัฒนาเศรษฐกิจพิเศษชายแดน เมืองสร้างสรรค์ และ กลุ่มผู้คนสร้างสรรค์ Clean พัฒนามาตามแนววิถีใหม่ (New Normal) และการพัฒนาบนฐานการเติบโตอย่าง ยั่งยืนของการอนุรักษ์สิ่งแวดล้อม การดูแลความสะอาดของเมือง และการใช้พลังงานสะอาด โดยคำนึงถึง Care ที่ให้ความสำคัญอย่างต่อเนื่องกับการดูแลผู้สูงอายุและผู้ด้อยโอกาสในสังคมและพัฒนาศักยภาพแรงงาน ประกอบด้วยแนวทางการพัฒนา ดังนี้

๑) ส่งเสริมการพัฒนาพื้นที่ระเบียงเศรษฐกิจพิเศษภาคเหนือ (NEC-Creative LANNA) ในจังหวัด เชียงใหม่ เชียงราย ลาพูน ลาปาง ให้เป็นพื้นที่เศรษฐกิจหลักของภาคและฐานเศรษฐกิจสร้างสรรค์ ของประเทศ

๒) ยกระดับการท่องเที่ยวและบริการที่มีศักยภาพของภาคให้มีคุณภาพ สนับสนุนเศรษฐกิจ สร้างสรรค์ และกระจายประโยชน์สู่ชุมชน

๓) พัฒนาการผลิตตามระบบเกษตรกรรมยั่งยืน เชื่อมโยงสู่อุตสาหกรรมแปรรูปมูลค่าสูง

๔) เสริมศักยภาพของเมือง พื้นที่เขตพัฒนาเศรษฐกิจพิเศษชายแดน และระบบโครงสร้าง พื้นฐานโลจิสติกส์สำคัญของภาคเพื่อสร้างโอกาสทางเศรษฐกิจ และเอื้อต่อการอยู่อาศัย

๕) พัฒนาและยกระดับคุณภาพชีวิต เพื่อแก้ไขปัญหาความยากจน พัฒนาผู้สูงอายุ สู่การเป็น ผู้สูงอายุที่มีศักยภาพ (Active Aging) และพัฒนาทักษะฝีมือแรงงาน เพื่อรองรับการพัฒนาเศรษฐกิจ สร้างสรรค์

๖) บริหาร จัดการทรัพยากรธรรมชาติ สิ่งแวดล้อม อย่างมีประสิทธิภาพ เพื่อให้เกิดความยั่งยืน

<sup>๑๑</sup> สำนักงานสภาพัฒนาการเศรษฐกิจและสังคมแห่งชาติ. (๒๕๖๕, ตุลาคม). เป้าหมายและแนวทางพัฒนาภาค พ.ศ.๒๕๖๖ - ๒๕๗๐.

## สภาพเศรษฐกิจสาขาเกษตรของภาคเหนือ

๑) พื้นที่ใช้ประโยชน์ทางการเกษตรส่วนใหญ่อยู่ในภาคเหนือตอนล่าง ในปี ๒๕๖๓ ภาคเหนือมีพื้นที่ใช้ประโยชน์ทางการเกษตร ๓๒.๕๒ ล้านไร่ คิดเป็นร้อยละ ๒๑.๘ ของพื้นที่ใช้ประโยชน์ทางการเกษตรทั่วประเทศ โดยพื้นที่เกษตรของภาคเหนือส่วนใหญ่อยู่ในภาคเหนือตอนล่างซึ่งเป็นพื้นที่ราบ ๒๑.๘๓ ล้านไร่ คิดเป็นร้อยละ ๖๗.๑ ของพื้นที่ใช้ประโยชน์ทางการเกษตรภาคเหนือ ทากการผลิต พืชเศรษฐกิจที่สำคัญ ได้แก่ ข้าว อ้อยโรงงาน และมันสำปะหลัง ส่วนพื้นที่เกษตรของภาคเหนือตอนบน ๑๐.๖๘ ล้านไร่ หรือร้อยละ ๓๒.๙ ของพื้นที่ใช้ประโยชน์ทางการเกษตรภาคเหนือ ทากการผลิตพืชผัก และผลไม้ เป็นหลัก

๒) ภาคเหนือมีการขยายพื้นที่ชลประทานต่อเนื่อง ลดความเสี่ยงจากภาวะภัยแล้ง โดยในปี ๒๕๖๓ ภาคเหนือมีพื้นที่ชลประทานครอบคลุมพื้นที่ ๑๐.๑๓ ล้านไร่ เพิ่มขึ้นจากปี ๒๕๕๙ จำนวน ๑.๑๐ ล้านไร่ คิดเป็นสัดส่วนพื้นที่ชลประทานต่อพื้นที่เกษตรของภาคเหนือร้อยละ ๓๑.๑ ซึ่งสูงกว่าค่าเฉลี่ยของประเทศที่มีสัดส่วนร้อยละ ๒๓.๔ โดยพื้นที่ชลประทานของภาคส่วนใหญ่อยู่ในพื้นที่กลุ่มจังหวัดภาคเหนือตอนล่าง คิดเป็นสัดส่วนร้อยละ ๖๕.๗ ของพื้นที่ชลประทานทั้งภาค

๓) ผลผลิตภาพแรงงานภาคเกษตรต่ำ เมื่อเทียบกับผลผลิตภาพแรงงานในสาขาการผลิตอื่น โดยผลผลิตภาพแรงงานภาคเกษตรภาคเหนือในปี ๒๕๖๓ เท่ากับ ๓๕,๑๒๖.๐๕ บาทต่อคน ขณะที่ภาคอุตสาหกรรมเท่ากับ ๒๖๐,๓๓๔.๒๐ บาทต่อคน และภาคบริการเท่ากับ ๑๕๘,๓๓๐.๔๑ บาทต่อคน รวมทั้งมีมูลค่าทางเศรษฐกิจต่ำ โดยในปี ๒๕๖๓ ผลิตภัณฑ์ภาคเกษตรของภาคเหนือมีมูลค่า ๓๐๑,๐๔๑ ล้านบาท คิดเป็นสัดส่วนร้อยละ ๒๔.๕ ของผลิตภัณฑ์มวลรวมภาคเหนือ

๔) กระบวนการผลิตการเกษตรเริ่มปรับเปลี่ยนสู่การเกษตรสร้างมูลค่า เกษตรกรมีการปรับกระบวนการผลิตสู่เกษตรปลอดภัย เกษตรอินทรีย์มากขึ้น ตามพฤติกรรมของผู้บริโภค ที่ใส่ใจในสุขภาพและสิ่งแวดล้อม และมีการใช้เทคโนโลยีในกระบวนการผลิต อาทิ การใช้โดรน (Drone) การใช้แอปพลิเคชัน (Application) ทดแทนแรงงานเกษตรที่สูงวัย ซึ่งจะเป็นการพัฒนาสู่ระบบเกษตรอัจฉริยะที่มีการบริหารจัดการการผลิตอย่างมีประสิทธิภาพ โดยในปี ๒๕๖๕ มีพื้นที่เกษตรอินทรีย์ ๔๘,๑๐๖.๙๐ ไร่ เพิ่มขึ้นจากปี ๒๕๖๔ ร้อยละ ๘.๔

### ๒.๑๔ แผนพัฒนากลุ่มจังหวัดภาคเหนือตอนล่าง ๑

วิสัยทัศน์ “เป็นศูนย์กลางเชื่อมโยงระเบียงเศรษฐกิจเหนือ – ใต้(NSEC) กับระเบียงเศรษฐกิจตะวันออก – ตะวันตก (EWEC) ที่เข้มแข็ง”

#### พันธกิจ

ประสาน ส่งเสริม สนับสนุนการดำเนินงานของจังหวัด กลุ่มจังหวัด ประเทศ ที่ใช้เส้นทางระเบียงเศรษฐกิจเหนือ-ใต้ และเส้นทางระเบียงเศรษฐกิจตะวันออก-ตะวันตก ให้ประสบผลสำเร็จ

#### เป้าประสงค์

"พัฒนากลุ่มจังหวัดเพื่อความผาสุกของประชาชน "

#### ประเด็นการพัฒนา

- ๑) ส่งเสริมการค้าการลงทุน โครงข่ายคมนาคมและสิ่งอำนวยความสะดวกเพื่อรองรับการพัฒนา
- ๒) พัฒนาการท่องเที่ยวให้ยั่งยืนสู่การเป็นศูนย์กลางการจัดประชุม นิทรรศการ พร้อมด้วยทรัพยากรมนุษย์และสุขภาพครบวงจรที่มีคุณภาพและมาตรฐาน



๓) การเพิ่มประสิทธิภาพการผลิตและสร้างมูลค่าเพิ่มให้สินค้าเกษตรสอดคล้องกับตลาด  
ด้วยนวัตกรรม และเทคโนโลยี

๔) การบริหารจัดการทรัพยากรธรรมชาติและสิ่งแวดล้อมอย่างยั่งยืน

## ๒.๑๕ แผนพัฒนาจังหวัดพิษณุโลก (พ.ศ.๒๕๖๖ - ๒๕๗๐)

### วิสัยทัศน์ (Vision)

“เป็นเมืองท่องเที่ยว ๓ ธรรม ๔ แยกกระเปียงเศรษฐกิจ ที่มั่งคั่ง”

### พันธกิจ (Mission)

- ๑) ส่งเสริมเศรษฐกิจฐานรากเพื่อเชื่อมโยงไปสู่การค้าการลงทุน และการบริการ
- ๒) ส่งเสริม สนับสนุนการนำนวัตกรรม เทคโนโลยีมาใช้ในภาคเกษตร อุตสาหกรรม การท่องเที่ยว การศึกษาและสาธารณสุข
- ๓) สร้างมูลค่าเพิ่มให้กับผลผลิตทางการเกษตรโดยให้ความเชื่อมโยงกับระบบอุตสาหกรรม และการค้า

### เป้าประสงค์ของจังหวัด

“เพิ่มรายได้จากการท่องเที่ยว เกษตร อุตสาหกรรมและบริการ”

### ตัวชี้วัด

- ๑) มูลค่าผลิตภัณฑ์มวลรวมของจังหวัด (GPP) เพิ่มขึ้น ร้อยละ ๕ จากปีที่ผ่านมา
- ๒) รายได้เฉลี่ยต่อหัวของประชากรในจังหวัด (GPP per Capita) เพิ่มขึ้น ร้อยละ ๕ จากปีที่ผ่านมา
- ๓) รายได้จากการท่องเที่ยวของจังหวัด (Tourism Receipts) เพิ่มขึ้น ร้อยละ ๕ จากปีที่ผ่านมา

### ค่านิยม

พิษณุโลก “มุ่งผลสัมฤทธิ์ มีจิตบริการ ยึดมั่นคุณธรรม ทำงานเป็นทีม”

### ประเด็นการพัฒนา

- ๑) ส่งเสริมเพิ่มขีดความสามารถการแข่งขันด้านการค้าการลงทุน สินค้าบริการโครงข่ายคมนาคมและโครงสร้างพื้นฐานรองรับการพัฒนาสู่ความมั่นคง และเมืองอัจฉริยะ (Smart City)
- ๒) พัฒนาการท่องเที่ยวที่ได้มาตรฐานสากลและยั่งยืน และเป็นเมืองศูนย์กลางการประชุมและจัดนิทรรศการ (Mice City)
- ๓) ยกกระตักการเกษตรที่เป็นระบบเพิ่มมูลค่าและการตลาดที่ครบวงจรบนฐานนวัตกรรมและเทคโนโลยี
- ๔) พัฒนาทรัพยากรมนุษย์ สร้างสังคมสุขยั่งยืนและสืบสานอัตลักษณ์ประเพณีวัฒนธรรมที่ดั้งเดิม
- ๕) พัฒนาการบริหารจัดการทรัพยากรธรรมชาติและสิ่งแวดล้อม พลังงาน อย่างเป็นระบบและยั่งยืน
- ๖) เสริมสร้างความมั่นคง ปลอดภัยในชีวิตและทรัพย์สิน พัฒนาระบบเตรียมความพร้อมในภาวะวิกฤต และขยายความร่วมมือความสัมพันธ์กับต่างประเทศอย่างมีคุณภาพ

ประเด็นการพัฒนาที่ ๑ ส่งเสริมเพิ่มขีดความสามารถการแข่งขันด้านการค้าการลงทุน สินค้าบริการ โครงข่ายคมนาคมและโครงสร้างพื้นฐานรองรับการพัฒนาสู่ความมั่นคง และเมืองอัจฉริยะ (Smart City)

### วัตถุประสงค์

๑) เพื่อพัฒนาระบบเศรษฐกิจ การค้าการลงทุน สินค้าและบริการ ของจังหวัดพิษณุโลก ให้เกิดความสมดุลขยายตัวอย่างต่อเนื่อง สร้างงาน สร้างรายได้มีการกระจายรายได้ที่เหมาะสมและ เกิดความมั่งคั่ง บนฐานเศรษฐกิจมูลค่าสูง

๒) เพื่อพัฒนาจังหวัดให้เป็นศูนย์กลางโลจิสติกส์และการคมนาคม ของระบียงเศรษฐกิจ NSEC และ EWEC เชื่อมโยงประเทศเพื่อนบ้านและความร่วมมือ GMS LIMEC ASEAN+๓ และ BIMSTEC

๓) เพื่อพัฒนาจังหวัดสู่เมืองอัจฉริยะ (Smart City)

### ตัวชี้วัด

- ๑) อัตราการขยายตัวภาคอุตสาหกรรมเพิ่มขึ้น
- ๒) อัตราการขยายตัวภาคบริการเพิ่มขึ้น
- ๓) สัดส่วนมูลค่าผลิตภัณฑ์มวลรวมสาขาการขนส่ง สถานที่เก็บสินค้า และการคมนาคม ต่อผลิตภัณฑ์มวลรวมทั้งหมดแบบปริมาณลูกโซ่เพิ่มขึ้น
- ๔) รายได้ของวิสาหกิจชุมชนขนาดกลางและย่อมเพิ่มขึ้น
- ๕) อัตราเพิ่มของรายได้จากการจำหน่ายสินค้า OTOP เพิ่มขึ้น
- ๖) การพัฒนาเส้นทางสายหลักและสายรองเพิ่มขึ้น

### แนวทางการพัฒนา

๑) ส่งเสริมการค้าการลงทุน สินค้าและบริการ บนระบียง เศรษฐกิจ และอนุภูมิภาค ความร่วมมือทางเศรษฐกิจ

๒) พัฒนาจังหวัดให้เป็นศูนย์กลางการคมนาคมและโลจิสติกส์ (Logistic Hub) ของภูมิภาค

๓) ส่งเสริมและสนับสนุนการพัฒนาจังหวัดให้เป็นเมืองอัจฉริยะ (Smart City) และยกระดับ เศรษฐกิจดิจิทัล เสริมสร้างเศรษฐกิจ ฐานรากยุควิถีใหม่ (New Normal)

**ประเด็นการพัฒนาที่ ๒** พัฒนาการท่องเที่ยวที่ได้มาตรฐานสากลและยั่งยืน และเป็นเมือง ศูนย์กลางการประชุมและจัดนิทรรศการ (Mice City)

### วัตถุประสงค์

๑) เพื่อพัฒนาและยกระดับการท่องเที่ยวของจังหวัดให้มีมาตรฐานสากลและเป็นเมือง ศูนย์กลางการประชุมและจัดนิทรรศการ (MICE CITY)

๒) เพื่อพัฒนาจังหวัดให้เป็นเมืองท่องเที่ยวเชิงสร้างสรรค์ เชื่อมโยงกลุ่มจังหวัด ระบียง เศรษฐกิจ NSEC และ EWEC และความร่วมมือในอนุภูมิภาค GMS LIMEC ASEAN+๓ และ BIMSTEC

### ตัวชี้วัด

- ๑) จำนวนนักท่องเที่ยวเพิ่มขึ้น
- ๒) รายได้จากนักท่องเที่ยวเพิ่มขึ้น
- ๓) จำนวนแหล่งท่องเที่ยวที่ได้รับการพัฒนาที่ได้มาตรฐาน
- ๔) จำนวนครั้งในการจัดกิจกรรมประชุม นิทรรศการมาตรฐาน MICE

### แนวทางการพัฒนา

๑) พัฒนาจังหวัดให้เป็นเมืองท่องเที่ยวในระดับนานาชาติและเป็นเมืองแห่งศูนย์กลาง การประชุมและนิทรรศการ

๒) ยกระดับและพัฒนาการจัดการท่องเที่ยวและบริการในรูปแบบการท่องเที่ยวเชิงสร้างสรรค์ และสนับสนุนให้จังหวัด เป็นเมืองสร้างสรรค์ (Creative City)

**ประเด็นการพัฒนาที่ ๓** ยกระดับการเกษตรที่เป็นระบบเพิ่มมูลค่าและการตลาดที่ครบวงจร  
บนฐานนวัตกรรมและเทคโนโลยี

#### วัตถุประสงค์

๑) เพื่อพัฒนาภาคการเกษตรและการแปรรูปให้มีมาตรฐานและคุณภาพสูง สอดคล้องกับ  
ตลาดบนฐานเทคโนโลยีและนวัตกรรม

๒) เพื่อพัฒนาแหล่งน้ำและพื้นที่ชลประทานเพื่อการเกษตรที่มีประสิทธิภาพ

#### ตัวชี้วัด

๑) อัตราการขยายตัวภาคการเกษตรเพิ่มขึ้น

๒) ร้อยละแปลง/ฟาร์มที่ผ่านมาตรฐาน GAP เพิ่มขึ้น

๓) จำนวนไร่ที่ได้รับการรับรองเป็นเกษตรอินทรีย์

๔) ผลผลิตสินค้าเกษตรสำคัญเฉลี่ยต่อไร่ข้าวเพิ่มขึ้น

๕) จำนวนสินค้าเกษตรที่นำเทคโนโลยี นวัตกรรมไปใช้ ในการบริหารจัดการ

๖) จำนวนสินค้าเกษตรที่ได้รับการขึ้นทะเบียนสิ่งบ่งชี้ ทางภูมิศาสตร์

๗) จำนวนพื้นที่ได้รับประโยชน์จากการพัฒนาแหล่งน้ำด้านเกษตร อย่างมีประสิทธิภาพ

#### แนวทางการพัฒนา

๑) พัฒนาและยกระดับเกษตรกรให้มีศักยภาพและภาคการเกษตร ในกระบวนการที่เป็น  
ระบบและการตลาดที่ครบวงจรบนฐาน เทคโนโลยีและนวัตกรรมที่ทันสมัย

๒) พัฒนาและขยายพื้นที่ชลประทานเพื่อการเกษตรที่มีประสิทธิภาพ

**ประเด็นการพัฒนาที่ ๔** พัฒนาทริพยากรมนุษย์ สร้างสังคมสุขยั่งยืนและสืบสานอัตลักษณ์  
ประเพณีวัฒนธรรมที่ดั้งเดิม

#### วัตถุประสงค์

๑) เพื่อพัฒนาทริพยากรมนุษย์ของคนทุกช่วงวัยให้มีคุณภาพชีวิตที่ดี เก่ง ดี มีคุณธรรม

๒) เพื่อพัฒนาด้านการศึกษาและสาธารณสุขที่มีมาตรฐานและประชาชนสามารถเข้าถึงได้

๓) เพื่อรักษาอัตลักษณ์สืบสานประเพณี วัฒนธรรมและภูมิปัญญาท้องถิ่น

๔) เพื่อน้อมนำศาสตร์พระราชาสู่การปฏิบัติในการพัฒนาคน สังคม และคุณภาพชีวิต

ความเป็นอยู่ที่ดีของประชาชนในจังหวัด

#### ตัวชี้วัด

๑) คะแนนเฉลี่ยผลสัมฤทธิ์ทางการศึกษา (ONET) ชั้นมัธยมศึกษาตอนปลาย

๒) จำนวนสถานศึกษาที่ได้รับมาตรฐานเพิ่มขึ้น

๓) สัดส่วนประชากรที่เข้าถึงสิทธิสวัสดิการประกันสุขภาพ ของประเทศ

๔) จำนวนสถานบริการสาธารณสุขที่ได้รับมาตรฐาน (รพ.ในสังกัดกระทรวงสาธารณสุข  
ผ่านการรับรอง HA ชั้น ๓)

๕) จำนวนครัวเรือนยากจนที่ได้รับความช่วยเหลือ

๖) หนี้สินเฉลี่ยต่อครัวเรือนลดลง

๗) อัตราการว่างงานลดลง

#### แนวทางการพัฒนา

๑) พัฒนาและเพิ่มศักยภาพทริพยากรมนุษย์ของจังหวัดเพื่อรองรับ และสนับสนุนการพัฒนา  
ในทุกมิติและน้อมนำศาสตร์พระราชาสู่การปฏิบัติ

๒) ส่งเสริมและสนับสนุนให้จังหวัดเป็นศูนย์กลางบริการทางการแพทย์และสุขภาพ

๓) ส่งเสริมและพัฒนาให้จังหวัดเป็นศูนย์กลางการศึกษาของภูมิภาค

- ๔) พัฒนาและสนับสนุนให้จังหวัดเป็นเมืองแห่งการเรียนรู้บนฐานเทคโนโลยีและนวัตกรรม
- ๕) ส่งเสริมการอนุรักษ์สืบสานประเพณี วัฒนธรรมคงไว้ซึ่งอัตลักษณ์และสืบสานภูมิปัญญา

ท้องถิ่น

**ประเด็นการพัฒนาที่ ๕** พัฒนาการบริหารจัดการทรัพยากรธรรมชาติและสิ่งแวดล้อม พลังงาน อย่างเป็นระบบและยั่งยืน

#### วัตถุประสงค์

- ๑) เพื่อพัฒนาการจัดการทรัพยากรธรรมชาติและสิ่งแวดล้อมและการอนุรักษ์พลังงานที่ยั่งยืน
- ๒) เพื่อการพัฒนากระบวนการบริหารจัดการน้ำของจังหวัดแบบบูรณาการ

#### ตัวชี้วัด

- ๑) จำนวนพื้นที่สีเขียวที่เพิ่มขึ้น
- ๒) จำนวนจุดความร้อนลดลง
- ๓) ร้อยละปริมาณของขยะมูลฝอยชุมชนที่ได้รับการจัดการอย่างถูกต้อง ตามหลักวิชาการ
- ๔) จำนวนเครือข่ายความร่วมมือในการป้องกัน ฝ้าระวัง และมีส่วนร่วมในการจัดการทรัพยากรธรรมชาติและสิ่งแวดล้อมเพิ่มขึ้น
- ๕) จำนวนทรัพยากรน้ำสาธารณะที่ได้รับการอนุรักษ์ฟื้นฟู (แหล่งน้ำธรรมชาติที่มีพื้นผิวน้ำมากกว่า ๑,๐๐๐ ไร่)

๖) ร้อยละของปริมาณพลังงานทดแทนที่ผลิตได้เพิ่มขึ้น

๗) จำนวนเทศบาลที่ผ่านการประเมินเมืองสิ่งแวดล้อมยั่งยืนระดับพื้นที่เพิ่มขึ้น

#### แนวทางการพัฒนา

๑) พัฒนาระบบการบริหารจัดการทรัพยากรธรรมชาติและสิ่งแวดล้อม การจัดการขยะ และการจัดการน้ำเพื่อสร้างความสมดุลแก่ระบบนิเวศ

๒) ส่งเสริมการอนุรักษ์พลังงาน และการใช้พลังงานทดแทน/พลังงานทางเลือก

**ประเด็นการพัฒนาที่ ๖** เสริมสร้างความมั่นคง ปลอดภัยในชีวิตและทรัพย์สิน พัฒนาระบบเตรียมความพร้อมในภาวะวิกฤต และขยายความร่วมมือความสัมพันธ์กับต่างประเทศอย่างมีคุณภาพ

#### วัตถุประสงค์

๑) เพื่อสร้างความมั่นคง ปลอดภัยในชีวิตและทรัพย์สิน และอำนวยความสะดวกแก่ประชาชน

๒) เพื่อเตรียมความพร้อมในภาวะวิกฤตและพัฒนาการเตือนภัย และการป้องกันและบรรเทาสาธารณภัยที่มีประสิทธิภาพ

๓) เพื่อขยายความร่วมมือ/สถาปนาความสัมพันธ์กับเมือง/จังหวัด ในประเทศบนระเบียบเศรษฐกิจ NSEC และ EWEC และความร่วมมือ ในอนุภูมิภาค GMS LIMEC ASEAN+๓ และ BIMSTEC

#### ตัวชี้วัด

๑) จำนวนของคดีและอาชญากรรมที่ลดลง

๒) จำนวนคดีอาชญากรรมที่ลดลง

๓) จำนวนหมู่บ้าน/ชุมชนที่ได้รับการเตรียมความพร้อมในการป้องกัน สาธารณภัยในพื้นที่เสี่ยง

๔) จำนวนการฝึกการป้องกันและบรรเทาสาธารณภัยเพิ่มขึ้น

๕) ระดับความสำเร็จของการสถาปนาและกระชับความสัมพันธ์กับเมือง จังหวัดในประเทศ

ศักยภาพ

**แนวทางการพัฒนา**

- ๑) เสริมสร้างและพัฒนาสังคมของจังหวัดให้มีความมั่นคง ปลอดภัย และอำนวยความสะดวก  
โดยการมีส่วนร่วมของทุกภาคส่วน
- ๒) ป้องกันและแก้ไขปัญหายาเสพติด โดยความร่วมมือจากทุกภาคส่วน
- ๓) พัฒนาระบบเตรียมความพร้อมในสภาวะวิกฤต ระบบเตือนภัย การจัดการภัยพิบัติ สาธารณภัย  
และโรคอุบัติใหม่โรคอุบัติซ้ำ
- ๔) สถาปนาความสัมพันธ์เมืองพี่เมืองน้องกับประเทศบรูไนฯ เศรษฐกิจ NSEC และ EWEC  
และความร่วมมือในอนุภูมิภาค GMS LIMEC ASEAN+๓ และ BIMSTEC

## ส่วนที่ ๒

### ข้อมูลเพื่อการพัฒนาด้านการเกษตรและสหกรณ์ของจังหวัด

#### ๑. ข้อมูลทั่วไปของจังหวัด

##### ๑.๑ ข้อมูลด้านกายภาพของจังหวัด

##### ๑.๑.๑ ลักษณะทางภูมิศาสตร์

##### ๑) ที่ตั้ง ขนาดพื้นที่

จังหวัดพิษณุโลก ตั้งอยู่ในเขตภาคเหนือตอนล่างของประเทศ ห่างจากกรุงเทพมหานคร ๓๗๗ กิโลเมตร ซึ่งจังหวัดรอบ ๆ ๕ จังหวัด คือ อุตรดิตถ์ เพชรบูรณ์ พิจิตร กำแพงเพชร และสุโขทัย เป็นกลุ่มจังหวัดภาคเหนือตอนล่าง ๑ ที่สภาพพัฒนาเศรษฐกิจและสังคมแห่งชาติกำหนดให้เป็นพื้นที่เขตเศรษฐกิจเฉพาะและพื้นที่เขตเศรษฐกิจพิเศษ และให้จังหวัดพิษณุโลกเป็นพื้นที่เมืองหลักเพื่อการพัฒนาธุรกิจการค้า โดยมีมติคณะรัฐมนตรีเมื่อวันที่ ๒๙ กรกฎาคม ๒๕๔๐ ที่จังหวัดเชียงใหม่ได้กำหนดให้พัฒนาจังหวัดพิษณุโลกและกลุ่มจังหวัดทั้ง ๕ จังหวัดดังกล่าว เป็นพื้นที่พัฒนา “สี่แยกอินโดจีน” รวมถึงศักยภาพในทำเลที่ตั้งตามแนว North-South และ East-West Corridor และการเป็นศูนย์กลางการเชื่อมโยงในอนุภูมิภาค ลุ่มน้ำโขง (Greater Mekong Subregion : GMS) จังหวัดพิษณุโลก ได้กำหนดวิสัยทัศน์จังหวัด/กลุ่มจังหวัด และยุทธศาสตร์การพัฒนาจังหวัดและยุทธศาสตร์พัฒนากลุ่มจังหวัดเป็นกรอบทิศทางการพัฒนาจังหวัดพิษณุโลก เพื่อให้หน่วยงานราชการ ภาคเอกชน องค์กรปกครองส่วนท้องถิ่นและภาคประชาชนได้ร่วมขับเคลื่อนให้จังหวัดได้ดำเนินการพัฒนาอย่างมีทิศทางและถูกต้อง

##### ๒) อาณาเขต

ทิศเหนือ	ติดต่อกับ อำเภอฟิชัย อำเภอน้ำปาด จังหวัดอุตรดิตถ์, แขวงไชยบุรี ประเทศลาว
ทิศตะวันออก	ติดต่อกับ อำเภอหล่มสัก อำเภอเขาค้อ อำเภอวังโป่ง จังหวัดเพชรบูรณ์, อำเภอด่านซ้าย และอำเภอนาแห้ว จังหวัดเลย
ทิศใต้	ติดต่อกับ อำเภอเมืองพิจิตร อำเภอวชิรบำรุง อำเภอสามง่าม และอำเภอสามโก้ จังหวัดพิจิตร
ทิศตะวันตก	ติดต่อกับ อำเภอกงไกรลาศ อำเภอศรีสำโรง จังหวัดสุโขทัย, อำเภอลานกระบือ จังหวัดกำแพงเพชร

##### ๓) สภาพพื้นที่

จุดเด่นทางธรรมชาติที่สำคัญของจังหวัดพิษณุโลก คือมีลักษณะพื้นที่ที่มีความหลากหลายทางธรรมชาติ เนื่องจากลักษณะพื้นที่ทางตอนเหนือ ทางตะวันออก และตอนกลางบางส่วนเป็นเขตภูเขาสูงที่ราบสูงและลาดเอียงลงมาทางตอนกลาง ทางตะวันตก และทางตอนใต้จนเป็นพื้นที่ราบ พื้นที่ราบลุ่มทำให้สามารถประกอบอาชีพเกษตรกรรมได้ทุกสาขา เช่น สาขาป่านไม้ สาขาพืช สาขาประมง และสาขาปศุสัตว์ โดยเขตที่ราบลุ่มแม่น้ำในพื้นที่อำเภอเมืองพิษณุโลก อำเภอพรหมพิราม อำเภอบางกระทุ่ม และอำเภอบางระกำ จะเป็นแหล่งปลูกข้าวที่สำคัญของจังหวัดที่ทำรายได้หลักให้กับจังหวัดพิษณุโลก นอกจากนี้ในพื้นที่เขตอำเภอบางระกำบริเวณพื้นที่ใกล้ลุ่มน้ำยม ทุกปีจะเกิดปัญหาน้ำท่วมซ้ำซาก ราษฎรไม่สามารถปลูกพืชหรือเลี้ยงสัตว์ได้ อำเภอบางระกำ จึงเป็นแหล่งรองรับน้ำในฤดูฝนและเป็นแหล่งผลิตสัตว์น้ำธรรมชาติและแหล่งเพาะเลี้ยงสัตว์น้ำที่ทำรายได้ให้กับประชาชนในพื้นที่ได้ หากสามารถพัฒนาพื้นที่ตามศักยภาพให้เป็นแหล่งเพาะพันธุ์ปลาน้ำจืดเพื่อการศึกษาและขยายปริมาณผลผลิตสัตว์น้ำจืดรวมถึงการส่งเสริมพัฒนาอาชีพการเลี้ยงสัตว์น้ำ จะทำให้อำเภอบางระกำ เป็นแหล่งทำประมงน้ำจืดที่สำคัญของจังหวัดพิษณุโลกได้ต่อไป

#### ๔) ลักษณะดิน

จากการสำรวจทรัพยากรดินจังหวัดพิษณุโลก พบว่า มีดินทั้งหมด ๔๘ ชุดดิน และหน่วยเชิงซ้อนทั้งหมด ๘ หน่วย มีเนื้อที่ประมาณ ๔,๔๗๐,๗๐๐.๒๗ ไร่ หรือร้อยละ ๖๖.๑๔ ของเนื้อที่ทั้งหมด และเป็นพื้นที่เบ็ดเตล็ด ๗ ประเภท มีเนื้อที่ประมาณ ๒,๒๘๙,๒๐๙.๙๓ ไร่ หรือ ร้อยละ ๓๓.๘๖ ของเนื้อที่ทั้งหมด โดยชุดดินที่พบมากที่สุดในพื้นที่ลุ่ม ได้แก่ ชุดดินพิษณุโลก (Psl) มีเนื้อที่ ๓๒๑,๓๐๓ ไร่ หรือร้อยละ ๔.๗๕ ของเนื้อที่ทั้งหมด พบมากในสภาพพื้นที่ราบเรียบถึงค่อนข้างราบเรียบ มีความลาดชัน ๐-๒ เปอร์เซ็นต์ ลักษณะสมบัติของดิน เป็นดินลึก ดินบนเป็นดินร่วนเหนียวปนทรายแฉะหรือดินร่วนปนดินเหนียว สีนํ้าตาลปนเทาหรือนํ้าตาลเข้ม ปฏิกริยาดินปนกรดเล็กน้อย (pH ๖.๐-๖.๕) ดินล่างเป็นดินเหนียวหรือดินร่วนปนดินเหนียว สีนํ้าตาลปนเทาเข้ม อาจพบมวลก้อนกลมของเหล็กและแมงกานีสปะปนอยู่ ปฏิกริยาดินปนกรดเล็กน้อยถึงด่างปานกลาง (pH ๖.๕-๘.๐) มีจุดประสีนํ้าตาลแก่หรือนํ้าตาลปนเหลืองตลอดชั้นดิน และชุดดินที่พบมากที่สุดในพื้นที่ดอน ได้แก่ ชุดดินภูพาน (Pu) มีเนื้อที่ ๔๕๔,๓๑๒ ไร่ หรือร้อยละ ๖.๗๒ ของเนื้อที่ทั้งหมด พบมากในสภาพพื้นที่ลูกคลื่นลอนลาดถึงเป็นเนินเขา มีความลาดชัน ๕-๓๕ เปอร์เซ็นต์ ลักษณะสมบัติของดิน เป็นดินลึกมาก ดินบนปนทรายปนดินร่วนหรือดินร่วนปนทราย สีนํ้าตาลหรือนํ้าตาลเข้ม ดินล่างเป็นดินร่วนปนทราย สีนํ้าตาล นํ้าตาลปนเหลือง นํ้าตาลปนแดง หรือแดงปนเหลือง อาจพบจุดประสีนํ้าตาลแก่หรือเหลืองปนแดงปริมาณเล็กน้อย อาจพบลูกรังปริมาณเล็กน้อยร่วมกับเศษหินทรายในหน้าตัดดิน ปฏิกริยาดินปนกรดจัดถึงกรดเล็กน้อย (pH ๕.๐-๖.๐) ในดินบน และกรดจัดมากถึงกรดจัด (pH ๔.๕-๕.๕) ในดินล่าง มักพบก้อนหินทรายลอยอยู่บนผิวดิน

#### ๑.๑.๒ ลักษณะภูมิอากาศ

##### ๑) ฤดูกาลจังหวัดพิษณุโลก

ฤดูร้อน เริ่มประมาณกลางเดือนกุมภาพันธ์ถึงกลางเดือนพฤษภาคม มีอากาศร้อนอบอ้าวทั่วไปโดยเฉพาะในเดือนเมษายน เป็นเดือนที่มีอากาศร้อนอบอ้าวมากที่สุดในรอบปี

ฤดูฝน เริ่มประมาณเดือนพฤษภาคมถึงกลางเดือนตุลาคม ซึ่งเป็นระยะที่ลมมรสุมตะวันตกเฉียงใต้ พัดปกคลุมประเทศไทย อากาศเริ่มชุ่มชื้นและมีฝนตกชุกตั้งแต่ประมาณกลางเดือนพฤษภาคมเป็นต้นไป เดือนที่มีฝนตกมากที่สุดคือเดือนสิงหาคม

ฤดูหนาว เริ่มประมาณกลางเดือนตุลาคมถึงกลางเดือนกุมภาพันธ์ ซึ่งเป็นช่วงที่ลมมรสุมตะวันออกเฉียงเหนือ พัดปกคลุมประเทศไทย อากาศโดยทั่วไปจะหนาวที่สุดคือเดือนธันวาคมและมกราคม

##### ๒) ปริมาณน้ำฝน (ข้อมูล ๑๐ ปี)

จังหวัดพิษณุโลก มีปริมาณฝนเฉลี่ยประมาณ ๑,๑๐๐-๑,๓๐๐ มิลลิเมตร โดยมีปริมาณน้ำฝนมากที่สุดในปี ๒๕๖๐ จำนวน ๑,๖๒๐.๘๐ มิลลิเมตร และในปี ๒๕๖๔ มีปริมาณน้ำฝนรวม (ตั้งแต่ ๑ มกราคม ถึง ๓๑ ธันวาคม ๒๕๖๔) จำนวน ๑,๒๕๖.๖๐ มิลลิเมตร โดยในเดือนเมษายน, มิถุนายน, กรกฎาคม, กันยายน และตุลาคม มีปริมาณน้ำฝน ๒๓๕.๒๐, ๑๒๘.๒๐, ๑๔๑.๕๐, ๓๘๕.๙๐, ๑๗๔.๙๐ ตามลำดับ รายละเอียดดังตาราง

ตารางที่ ๒.๑ ปริมาณน้ำฝนของจังหวัดพิษณุโลก (ข้อมูล ๑๐ ปี) ปี ๒๕๕๖ - ๒๕๖๕

ปี	มม.
๒๕๕๖	๑,๔๖๘.๙๐
๒๕๕๗	๑,๓๒๙.๔๐
๒๕๕๘	๘๙๓.๘๐
๒๕๕๙	๑,๓๘๐.๘๐
๒๕๖๐	๑,๖๒๐.๘๐
๒๕๖๑	๑,๑๘๙.๑๐
๒๕๖๒	๑,๓๑๗.๐๐
๒๕๖๓	๑,๑๔๘.๓๐
๒๕๖๔	๑,๒๕๖.๖๐
๒๕๖๕	๑,๖๖๔.๔๓

ที่มา : สถานีอุตุนิยมวิทยาพิษณุโลก

๓) อุณหภูมิและความชื้นสัมพัทธ์ (ข้อมูล ๑๐ ปี)

อุณหภูมิเฉลี่ย ๑๐ ปี ๒๘.๐๖ °C โดยในปี ๒๕๕๙ มีอุณหภูมิสูงสุด ๔๒.๗ °C และต่ำสุด ๑๐.๐ °C ความชื้นสัมพัทธ์เฉลี่ย ๑๐ ปี ร้อยละ ๗๓.๐๙ โดยในปี ๒๕๕๙ ความชื้นสัมพัทธ์สูงสุด ร้อยละ ๙๕ และต่ำสุดร้อยละ ๑๖ รายละเอียดดังตาราง

ตารางที่ ๒.๒ อุณหภูมิและความชื้นสัมพัทธ์สูงสุด - ต่ำสุด ปี ๒๕๕๖ - ๒๕๖๕

ปี	อุณหภูมิ (° C)			ความชื้นสัมพัทธ์ %		
	สูงสุด	ต่ำสุด	เฉลี่ยทั้งปี	สูงสุด	ต่ำสุด	เฉลี่ยทั้งปี
๒๕๕๖	๓๙.๔	๑๒.๐	๒๕.๗๐	๙๔	๒๕	๗๔.๗๕
๒๕๕๗	๓๙.๗	๑๐.๕	๒๕.๑๐	๙๓	๒๗	๗๔.๒๕
๒๕๕๘	๔๐.๔	๑๔.๔	๒๗.๔๐	๙๓	๒๐	๗๒.๐๐
๒๕๕๙	๔๒.๗	๑๐.๐	๒๖.๓๕	๙๕	๑๖	๗๑.๔๒
๒๕๖๐	๓๘.๖	๑๒.๕	๒๕.๕๕	๙๔	๒๖	๗๔.๘๓
๒๕๖๑	๓๙.๓	๑๖.๖	๒๗.๙๕	๙๓	๓๐	๗๕.๓๓
๒๕๖๒	๓๗.๒	๑๘.๖	๒๘.๒๗	๙๔	๒๙	๖๑.๕๐
๒๕๖๓	๓๗.๙	๑๙.๓	๓๓.๐๐	๙๓	๒๕	๗๕.๓๐
๒๕๖๔	๓๖.๔	๑๓.๐	๓๓.๘๑	๙๕	๒๐	๗๕.๘๐
๒๕๖๕	๔๐.๓	๓๐.๙	๓๓.๔๘	๙๘	๓๐	๗๖.๗๓

ที่มา : สถานีอุตุนิยมวิทยาพิษณุโลก



### ๑.๑.๓ แหล่งน้ำธรรมชาติ

๑) แม่น้ำ - แม่น้ำสายหลักสำคัญ ๔ สาย คือ แม่น้ำน่าน แม่น้ำแควน้อย แม่น้ำวังทอง และ แม่น้ำยม ซึ่งไหลผ่านพื้นที่การเกษตรสำคัญในอำเภอต่าง ๆ อย่างทั่วถึง

๒) คลอง - จำนวน ๓๕๕ สาย

๓) บึง - หนอง บึงธรรมชาติ จำนวน ๑๕๗ แห่ง

ตารางที่ ๒.๓ แหล่งน้ำธรรมชาติจังหวัดพิษณุโลก

อำเภอ	แม่น้ำ ห้วยลำธาร คลองธรรมชาติ (สาย)	แม่น้ำ ห้วย ลำธาร คลอง ธรรมชาติที่ใช้ในฤดูแล้ง (สาย)	หนอง บึง (แห่ง)	หนอง บึงที่สามารถใช้ ในฤดูแล้ง(แห่ง)
พรมพิราม	๒๓	-	๑๖	๒
บางกระทุ่ม	๔๙	-	๓๔	๑
เนินมะปราง	๘๔	๑๘	๕	๑
นครไทย	๕๖	๒๕	๓	๑
ชาติตระการ	๒๕	๙	๔	๑
บางระกำ	๒๕	๓	๕๐	๕
เมือง	๓๙	๓	๓๘	๕
วังทอง	๒๔	๑๓	๔	๑
วัดโบสถ์	๓๐	๓๐	๓	๒
<b>รวม</b>	<b>๓๕๕</b>	<b>๑๐๑</b>	<b>๑๕๗</b>	<b>๑๙</b>

ที่มา : สำนักงานทรัพยากรน้ำภาค ๙/สำนักทรัพยากรน้ำบาดาล เขต ๗ กำแพงเพชร

### ๑.๑.๔ ทรัพยากรธรรมชาติที่สำคัญ

๑) ป่าสงวนแห่งชาติ ป่าแดงและป่าชาติตระการ ป่าน้ำภาคฝั่งขวา ป่าน้ำภาคและป่าลำแควน้อยฝั่งซ้าย ป่าเนินเพิ่ม ป่าลุ่มน้ำวังทองฝั่งขวา ป่าลุ่มน้ำวังทองฝั่งซ้ายและป่าสงวน อื่น ๆ รวมเนื้อที่ทั้งสิ้น ๓,๑๗๗,๓๐๑ ไร่

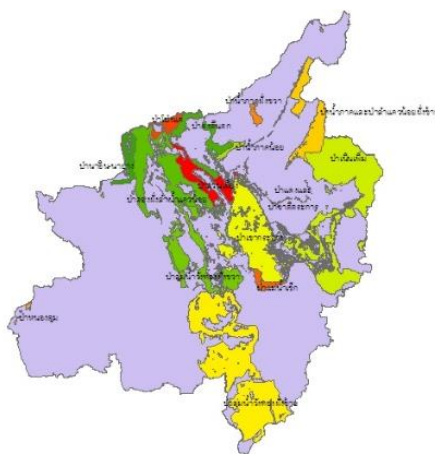

ภาพที่ ๑ ป่าสงวน

## ตารางที่ ๒.๔ ป่าสงวน

ที่	ชื่อป่าสงวนแห่งชาติ	เนื้อที่ (ไร่)
๑	ป่าเขากระยาง	๓๓๒,๐๐๐
๒	ป่าดงตีนตก	๑๗๓,๒๖๗
๓	ป่าแดงและป่าชาติตระการ	๒๒๐,๗๕๐
๔	ป่าน้ำภาคน้อย	๔๙,๒๑๙
๕	ป่าน้ำภาคฝั่งขวา	๒๗๙,๓๗๕
๖	ป่าน้ำภาคและป่าลำแควน้อยฝั่งซ้าย	๓๐๘,๓๖๒
๗	ป่าเนินเพิ่ม	๔๖๘,๗๕๐
๘	ป่าโป่งแค	๓๐,๑๒๕
๙	ป่าแม่น้ำเข็ก	๑๗,๔๕๐
๑๐	ป่าลุ่มน้ำวังทองฝั่งขวา	๓๔๓,๐๐๐
๑๑	ป่าลุ่มน้ำวังทองฝั่งซ้าย	๔๗๙,๓๗๕
๑๒	ป่าสวนเมี่ยง	๑๕๑,๒๕๐
๑๓	ป่าสองฝั่งลำน้ำแควน้อย	๓๒๔,๓๗๘
<b>รวมทั้งสิ้น</b>		๓,๑๗๗,๓๐๑

ที่มา: กรมป่าไม้, (๒๕๖๕), [http://forestinfo.forest.go.th/๕๕/National\\_Forest.aspx](http://forestinfo.forest.go.th/๕๕/National_Forest.aspx)

## ๒) อุทยานแห่งชาติ เขตรักษาพันธุ์สัตว์ป่า และเขตห้ามล่าสัตว์

จังหวัดพิษณุโลกมีพื้นที่อุทยานแห่งชาติ รวมถึงมีเขตรักษาพันธุ์สัตว์ป่า และเขตห้ามล่าสัตว์ป่า รวมเนื้อที่ทั้งสิ้น ๒,๒๒๑,๙๕๑.๓๒ ไร่ รายละเอียดดังตาราง

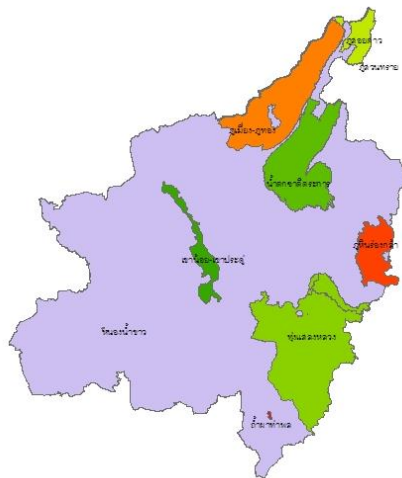

ภาพที่ ๒ อุทยานแห่งชาติ เขตรักษาพันธุ์สัตว์ป่า และเขตห้ามล่าสัตว์ป่า

ตารางที่ ๒.๕ ชื่ออุทยานแห่งชาติ เขตรักษาพันธุ์สัตว์ป่า และเขตห้ามล่าสัตว์ป่า

ที่	ชื่ออุทยานแห่งชาติ	เนื้อที่ (ไร่)
๑	อุทยานแห่งชาติแควน้อย	๑๒๑,๓๒๕.๐๐
๒	อุทยานแห่งชาติน้ำตกชาติตระการ	๓๓๙,๓๗๕.๐๐
๓	อุทยานแห่งชาติทุ่งแสลงหลวง	๗๘๙,๐๐๐.๐๐
๔	อุทยานแห่งชาติภูหินร่องกล้า	๑๙๑,๘๗๕.๐๐
๕	อุทยานแห่งชาติภูสอยดาว	๒๑๒,๖๓๓.๐๐
๖	เขตรักษาพันธุ์สัตว์ป่าภูเมี่ยง-ภูทอง	๔๓๕,๓๒๐.๐๐
๗	เขตรักษาพันธุ์สัตว์ป่าภูซัด	๑๕๐,๙๙๐.๐๐
๘	เขตห้ามล่าสัตว์ป่าถ้ำผาท่าพล	๑,๗๗๕.๐๐
๙	เขตห้ามล่าสัตว์ป่าเขาน้อย - เขาประดู่	๘๔,๔๘๐.๐๐
๑๐	เขตห้ามล่าสัตว์ป่าเขาพนมทอง	๑๔,๑๒๕.๐๐
๑๑	เขตห้ามล่าสัตว์ป่าบ่อโพธิ์ - ปักธงชัย	๘,๒๙๕.๐๐
๑๒	เขตห้ามล่าสัตว์ป่าบางยาง	๙,๙๘๒.๐๐
<b>รวมทั้งสิ้น</b>		<b>๒,๒๓๗,๘๕๐.๐๐</b>

ที่มา: กรมอุทยานแห่งชาติ สัตว์ป่าและพันธุ์พืช (๒๕๖๖)

<https://www.dnp.go.th/statistics/dnpstatmain.asp>

๑.๒ ข้อมูลด้านการปกครองของจังหวัด

๑.๒.๑ การแบ่งเขตการปกครอง

แบ่งเขตปกครองออกเป็น ๙ อำเภอ ๙๓ ตำบล ๑,๐๔๘ หมู่บ้าน อบท. ๑๐๓ แห่ง อบจ. ๑ แห่ง

รายละเอียดดังตาราง

ตารางที่ ๒.๖ การแบ่งเขตการปกครองของจังหวัด

อำเภอ	พื้นที่ (ตร.กม.)	ระยะทางถึง จังหวัด (กม.)	การปกครองส่วนภูมิภาค		การปกครองส่วนท้องถิ่น	
			ตำบล	หมู่บ้าน	เทศบาลนคร/ เมือง/ตำบล	อบต./อบจ.
เมืองพิษณุโลก	๗๕๐.๘๑	-	๒๐	๑๗๓	๑/๑/๓	๑๗/๑
วังทอง	๒,๒๒๐.๓๗๔	๑๗	๑๑	๑๖๘	๐/๐/๑	๑๑/๐
เนินมะปราง	๑,๕๘๖.๑๒๐	๗๕	๗	๗๗	๐/๐/๓	๕/๐
วัดโบสถ์	๙๓๖.๐๔	๓๐	๖	๖๑	๐/๐/๑	๖/๐
บางระกำ	๔๔๗.๐๓	๑๗	๑๑	๑๔๒	๐/๐/๕	๘/๐
บางกระทุ่ม	๘๓๒.๖๗	๓๕	๙	๘๗	๐/๐/๒	๗/๐
พรหมพิราม	๑,๓๒๖.๒๑	๔๐	๑๒	๑๒๓	๐/๐/๒	๑๒/๐
นครไทย	๑,๖๘๗.๐๕	๙๗	๑๑	๑๔๕	๐/๐/๒	๙/๐
ชาติตระการ	๑,๐๒๙.๕๕	๑๓๖	๖	๗๒	๐/๐/๑	๖/๐
<b>รวม</b>	<b>๑๐,๘๑๕.๘๕๔</b>	<b>-</b>	<b>๙๓</b>	<b>๑,๐๔๘</b>	<b>๑/๑/๒๐</b>	<b>๘๑/๑</b>

ที่มา : กรมการปกครอง, กรมการส่งเสริมการปกครองส่วนท้องถิ่น

## ๑.๒.๒ ข้อมูลประชากร

ประชากร จำนวน ๓๕๘,๐๓๖ ครั้วเรือน เฉลี่ย ๒.๓๗ ราย/ครั้วเรือน รวม ๘๔๗,๓๘๔ ราย จำแนก เป็น เพศชาย ๔๑๔,๕๗๗ ราย และเพศหญิง จำนวน ๔๓๒,๘๐๗ ราย รายละเอียดดังตาราง

ตารางที่ ๒.๗ ครั้วเรือน/ประชากรจังหวัดพิษณุโลก

อำเภอ/เทศบาล	ชาย	หญิง	รวม	หลังคาเรือน
จังหวัดพิษณุโลก	๔๑๔,๕๗๗	๔๓๒,๘๐๗	๘๔๗,๓๘๔	๓๕๘,๐๓๖
อำเภอเมืองพิษณุโลก	๘๖,๔๒๑	๙๒,๘๓๖	๑๗๙,๒๕๗	๘๖,๗๙๗
อำเภอนครไทย	๓๓,๓๒๔	๓๓,๗๓๖	๖๗,๐๖๐	๒๓,๘๙๐
ชาติตระการ	๑๘,๒๐๘	๑๗,๗๘๘	๓๕,๙๙๖	๑๒,๓๙๐
บางระกำ	๓๖,๖๓๑	๓๗,๘๕๘	๗๔,๔๘๙	๒๖,๓๐๕
บางกระทุ่ม	๑๕,๘๔๙	๑๖,๗๗๑	๓๒,๖๒๐	๑๑,๘๗๘
พหุมพิราม	๓๙,๔๙๖	๔๑,๕๑๓	๘๑,๐๐๙	๓๐,๘๘๔
วัดโบสถ์	๑๔,๖๖๒	๑๔,๙๑๙	๒๙,๕๘๑	๑๑,๒๙๘
วังทอง	๕๖,๓๙๒	๕๗,๘๓๕	๑๑๔,๒๒๗	๔๔,๐๑๗
เนินมะปราง	๑๙,๑๐๑	๑๙,๓๓๖	๓๘,๔๓๗	๑๔,๘๖๔
เทศบาลเมืองอรัญญิก	๑๖,๗๒๖	๑๓,๕๒๗	๓๐,๒๕๓	๑๔,๑๖๒
เทศบาลตำบลบ้านม่วง	๓,๔๕๐	๓,๔๘๕	๖,๙๓๕	๒,๖๑๔
เทศบาลตำบลบึงระมาณ	๒,๑๒๔	๒,๒๗๙	๔,๔๐๓	๑,๖๘๘
เทศบาลตำบลพลาญชุมพล	๓,๕๙๑	๔,๐๗๙	๗,๖๗๐	๔,๓๐๔
เทศบาลตำบลพันเสา	๒,๙๙๖	๓,๐๗๔	๖,๐๗๐	๒,๑๐๐
เทศบาลตำบลไทรย้อย	๔,๒๐๑	๔,๒๙๖	๘,๔๙๗	๓,๑๗๓
เทศบาลตำบลบ้านแยง	๕,๐๕๖	๔,๙๒๓	๙,๙๗๙	๕,๐๑๒
เทศบาลตำบลเนินมะปราง	๑,๖๘๗	๑,๗๙๕	๓,๔๘๒	๑,๖๓๘
เทศบาลตำบลวังทอง	๑,๙๙๖	๒,๒๗๘	๔,๒๗๔	๑,๗๑๘
เทศบาลตำบลวัดโบสถ์	๓,๘๐๒	๔,๒๑๒	๘,๐๑๔	๔,๐๒๐
เทศบาลตำบลวงษ์อ้อม	๑,๕๑๖	๑,๕๗๖	๓,๐๙๒	๑,๕๕๖
เทศบาลตำบลพหุมพิราม	๕๑๖	๖๐๑	๑,๑๑๗	๕๔๗
เทศบาลตำบลบางกระทุ่ม	๖๖๔	๗๐๑	๑,๓๖๕	๖๒๑
เทศบาลตำบลเนินกุ่ม	๕,๘๐๗	๖,๑๒๖	๑๑,๙๓๓	๔,๕๗๒
เทศบาลตำบลปลักแรด	๑,๖๙๖	๑,๘๖๕	๓,๕๖๑	๑,๓๑๒
เทศบาลตำบลบางระกำ	๒,๐๑๓	๒,๒๒๒	๔,๒๓๕	๑,๙๘๙
เทศบาลตำบลป่าแดง	๒,๖๒๑	๒,๗๔๐	๕,๓๖๑	๒,๕๙๙
เทศบาลตำบลนครไทย	๔,๓๑๗	๔,๖๒๓	๘,๙๔๐	๔,๑๒๖

อำเภอ/เทศบาล	ชาย	หญิง	รวม	หลังคาเรือน
เทศบาลตำบลบ้านใหม่	๙๒๓	๑,๐๑๖	๑,๙๓๙	๗๙๘
เทศบาลนครพิษณุโลก	๒๘,๗๙๑	๓๔,๗๙๗	๖๓,๕๘๘	๓๗,๑๖๔

ที่มา : สำนักบริหารการทะเบียน กรมการปกครอง กระทรวงมหาดไทย, (๒๕๖๖),  
[https://stat.bora.dopa.go.th/new\\_stat/webPage/statByYear.php](https://stat.bora.dopa.go.th/new_stat/webPage/statByYear.php)

### ๑.๓ ข้อมูลด้านสังคมและวัฒนธรรม

๑) **ด้านการศึกษา** จังหวัดพิษณุโลกมีสถาบัน / สถานศึกษาทั้งภาครัฐและเอกชน ๕๐๘ แห่ง แยกเป็นแต่ละระดับดังนี้ ประถมศึกษา ๔๕๖ แห่ง มัธยมศึกษา ๔๗ แห่ง อาชีวศึกษา ๘ แห่ง อุดมศึกษา ๕ แห่ง ศึกษาพิเศษ ๑ แห่ง

๒) **ด้านศาสนา** จังหวัดพิษณุโลกมีศาสนสถานจำนวน ๕๕๒ แห่งจำแนกเป็น วัด ๕๓๔ วัด (มหานิกาย ๕๒๒ วัด / ธรรมยุต ๑๒ วัด) มัสยิด จำนวน ๑ แห่ง โบสถ์คริสต์ จำนวน ๑๖ แห่ง

ประชากรที่นับถือศาสนาต่างๆ ดังนี้

- ศาสนาพุทธ จำนวน ๘๓๕,๔๗๓ คน คิดเป็นร้อยละ ๙๘.๙๓
- ศาสนาอิสลาม จำนวน ๑,๔๑๐ คน คิดเป็นร้อยละ ๐.๑๗
- ศาสนาคริสต์ จำนวน ๖,๙๘๘ คน คิดเป็นร้อยละ ๐.๘๓
- ศาสนาพราหมณ์ จำนวน ๒๙๕ คน คิดเป็นร้อยละ ๐.๐๔
- ศาสนาฮินดู จำนวน ๑๒๒ คน คิดเป็นร้อยละ ๐.๐๑
- ศาสนาซิกข์ จำนวน ๗๘ คน คิดเป็นร้อยละ ๐.๐๐๐๘
- ศาสนาอื่นๆ จำนวน ๑,๔๑๐ คน คิดเป็นร้อยละ ๐.๐๒

### ๑.๔ ข้อมูลโครงสร้างพื้นฐานและสาธารณูปโภค

#### ๑.๔.๑ การคมนาคมขนส่ง

จากลักษณะทางภูมิศาสตร์ทำให้จังหวัดพิษณุโลกเป็นจุดศูนย์กลางในด้านคมนาคมของภูมิภาคอินโดจีน โดยเป็นจุดเชื่อมต่อระหว่างภาคกลางกับภาคเหนือ รวมทั้งภาคเหนือกับภาคตะวันออกเฉียงเหนือด้วย จังหวัดพิษณุโลกจึงได้รับการขนานนามว่าเป็น "เมืองบริการสี่แยกอินโดจีน" โดยสามารถเดินทางได้โดยทางหลวงแผ่นดินหมายเลข ๑๒ (แม่สอด-มุกดาหาร) ทางหลวงแผ่นดินหมายเลข ๑๑ (อินทร์บุรี-เชียงใหม่) และทางหลวงแผ่นดินหมายเลข ๑๑๗ (พิษณุโลก-นครสวรรค์) โดยทางหลวงทั้ง ๓ สายเชื่อมโยงกันด้วยโครงข่ายทางหลวงแผ่นดินหมายเลข ๑๒๖ (ถนนวงแหวนรอบเมืองพิษณุโลก) โดยทั้งนี้ จังหวัดพิษณุโลกมีสถานีขนส่งผู้โดยสาร ๒ แห่ง ได้แก่

๑) สถานีขนส่งผู้โดยสารแห่งที่ ๑ ตั้งอยู่ภายในตัวเมือง สำหรับรถโดยสารที่วิ่งบริเวณจังหวัดที่ใกล้เคียง

๒) สถานีขนส่งผู้โดยสารแห่งที่ ๒ ตั้งอยู่บริเวณสี่แยกอินโดจีน เป็นสถานีขนส่งผู้โดยสารที่มีขนาดใหญ่ที่สุดในภาคเหนือ ก่อสร้างบนเนื้อที่ ๑๐ ไร่ ๑๒ ตารางวา รองรับรถโดยสารที่มีเส้นทางผ่านจังหวัดพิษณุโลก รวม ๒๐ เส้นทาง มีชานชาลาสำหรับจอดรถโดยสารทั้งหมด ๔๐ ช่อง แบ่งเป็นอาคารสถานีฯ หลังใหญ่ จำนวน ๒๐ ช่อง อาคารสถานีฯ หลังเล็ก จำนวน ๒๐ ช่อง มีช่องจำหน่ายตั๋ว ๒๗ ช่อง มีสถานที่จอดรถสำหรับประชาชนจำนวน ๑๐๐ ช่อง มีการจัดสถานที่นั่งรอรถ สำหรับพระภิกษุและประชาชนอย่างเพียงพอ

นอกจากการคมนาคมทางรถยนต์แล้ว การเดินทางมาจังหวัดพิษณุโลกยังสามารถมาด้วยรถไฟหรือเครื่องบิน โดยที่ท่าอากาศยานพิษณุโลก มีเครื่องบินมีสายการบินนกแอร์ ไทยแอร์เอเชีย ไทยไลอ้อนแอร์ มีเที่ยวบินมาลงท่าอากาศยานพิษณุโลกทุกวัน ส่วนการเดินทางภายในตัวจังหวัด จะมีรถโดยสารสองแถวสีม่วงก็บรรดโดยสารประจำทางมินิบัสสีม่วง วิ่งให้บริการหลายสาย

#### ๑.๔.๒ ไฟฟ้า

จังหวัดพิษณุโลก มีจำนวนผู้ใช้ไฟฟ้า จำนวน ๒๔๘,๑๙๙ ราย กระแสไฟฟ้าใช้ทั้งสิ้น ๗๗,๑๗๓,๔๐๓ ล้านกิโลวัตต์/ ชั่วโมง และมีโรงไฟฟ้าจำนวน ๕ แห่ง ได้แก่

- ๑) บริษัท น้ำตาลพิษณุโลก จำกัด ขนาดกำลังการผลิต ๒๑ MW
- ๒) บริษัท พิษณุโลกผลิตไฟฟ้า จำกัด ขนาดกำลังการผลิต ๒๐ MW
- ๓) บริษัท อีเอ โซล่า พิษณุโลก จำกัด ขนาดกำลังการผลิต ๑๓๓.๙๒ MW
- ๔) โรงไฟฟ้าพลังน้ำเขื่อนแควน้อยบำรุงแดน ขนาดกำลังการผลิต ๓๐ MW
- ๕) โรงไฟฟ้าพลังน้ำเขื่อนนเรศวร ขนาดกำลังการผลิต ๘.๒๓ MW

#### ๑.๔.๓ ข้อมูลด้านกักกันของจังหวัด

จังหวัดพิษณุโลก มีด่านกักกันปศุสัตว์ จำนวน ๑ จุด ตั้งอยู่ที่อำเภอนครไทย ที่ตั้งสำนักงานสำนักงานด่านกักกันสัตว์พิษณุโลก ถนนสนามบิน ตำบลในเมือง อำเภอเมืองพิษณุโลก จังหวัดพิษณุโลก รหัสไปรษณีย์ ๖๕๐๐๐ ประเภทด่านชายแดน

#### ๑.๔.๔ ข้อมูลโครงสร้างพื้นฐานและสาธารณูปโภคอื่น ๆ ที่เกี่ยวข้อง

**สาธารณสุข** จังหวัดพิษณุโลกมีสถานบริการที่หลากหลาย ตั้งแต่สถานอนามัย ศูนย์สุขภาพชุมชน คลินิก โรงพยาบาลรัฐ โรงพยาบาลทหาร โรงพยาบาลเอกชน และโรงพยาบาลระดับมหาวิทยาลัย โดยมีโรงพยาบาลศูนย์สังกัดกระทรวงสาธารณสุขประจำจังหวัดและประจำภูมิภาคภาคเหนือตอนล่าง คือ โรงพยาบาลพุทธชินราช พิษณุโลก และมีโรงพยาบาลมหาวิทยาลัยในสังกัดกระทรวงศึกษาธิการ ซึ่งเป็นโรงพยาบาลระดับตติยภูมิขั้นสูงของภูมิภาคภาคเหนือตอนล่างก็คือ โรงพยาบาลมหาวิทยาลัยนเรศวร นอกจากนี้ยังมีโรงพยาบาลในสังกัดกระทรวงกลาโหม คือ โรงพยาบาลค่ายสมเด็จพระนเรศวรมหาราช และโรงพยาบาลกองบิน ๔๖

**ประปา** จังหวัดพิษณุโลก มีอัตรากำลังการผลิต ๑,๐๙๐ ลูกบาศก์เมตรต่อชั่วโมงปริมาณน้ำที่ผลิตได้ ๒๖,๑๖๐ ลูกบาศก์เมตรต่อวัน ปริมาณน้ำที่จำหน่ายแก่ผู้ใช้ ๑ ๒,๘๕๙ ลูกบาศก์เมตรต่อวัน

**การไปรษณีย์** จังหวัดพิษณุโลกมีที่ทำการไปรษณีย์กระจายอยู่ทุกอำเภอ รวม ๑๕ แห่ง และมีเคาน์เตอร์ไปรษณีย์ ๔ แห่ง คือ เคาน์เตอร์บริการไปรษณีย์ มหาวิทยาลัยนเรศวร เคาน์เตอร์บริการไปรษณีย์บรมไตรโลกนาถ เคาน์เตอร์บริการไปรษณีย์สี่แยกอินโดจีน และเคาน์เตอร์บริการไปรษณีย์ ชั้น G ศูนย์การค้าเซ็นทรัลพลาซ่าพิษณุโลก และไปรษณีย์เคลื่อนที่ ๑ แห่ง

**โทรศัพท์** จังหวัดพิษณุโลกมีชุมสายโทรศัพท์ ๙๖ แห่ง จำนวน หมายเลขโทรศัพท์ทั้งสิ้น ๕๓,๒๙๔ เลขหมาย โดยเปิดใช้งาน ๓๑,๓๔๓ เลขหมาย

#### ๑.๕ ข้อมูลด้านเศรษฐกิจของจังหวัด

จังหวัดพิษณุโลกมีพื้นที่ลักษณะทางกายภาพที่เหมาะสมกับการทำเกษตรกรรม ภาคเกษตรปลูกพืชเศรษฐกิจสำคัญได้แก่ ข้าว มันสำปะหลัง ข้าวโพดเลี้ยงสัตว์ มะม่วง ยางพารา มีเนื้อที่ปลูกข้าวเจ้าประมาณ ๒,๕๑๓,๗๒๓ ไร่ ส่วนไม้ผลและไม้ยืนต้นที่ นิยมปลูก เช่น มะม่วง ลำไย มะขามหวาน กัญชงน้ำว่า สับปะรด ภาคอุตสาหกรรม มีโรงงานอุตสาหกรรม จำนวน ๔๔๔ แห่ง สำหรับภาคบริการประกอบด้วยสาขาการขายส่ง

และการขายปลีก การซ่อมแซมยานยนต์ และจักรยานยนต์ สาขาการศึกษา และสาขาการบริหารราชการ การป้องกันประเทศและการประกันสังคมภาคบังคับเป็นสำคัญ

### ๑.๕.๑ สภาพเศรษฐกิจโดยทั่วไป

#### ๑) การขยายตัวทางเศรษฐกิจ

เศรษฐกิจจังหวัดพิษณุโลกในปี ๒๕๖๖ คาดว่าจะขยายตัวร้อยละ ๓.๕ (ช่วงคาดการณ์ที่ร้อยละ ๒.๕ - ๔.๕) ขยายตัวต่อเนื่องจากปี ๒๕๖๕ ที่ขยายตัวร้อยละ ๓.๒ โดยสมมติฐานหลักมาจากภาคบริการที่ปรับตัวดีขึ้นต่อเนื่อง สอดคล้องกับจำนวนนักท่องเที่ยวทั้งชาวไทยและต่างชาติที่เพิ่มขึ้น หลังจากการผ่อนคลายมาตรการควบคุมการระบาดและมาตรการจำกัดการเดินทางระหว่างประเทศ รวมทั้งแรงสนับสนุนจากมาตรการกระตุ้นเศรษฐกิจของภาครัฐ ตลอดจนการบริโภคภาคเอกชน การลงทุนภาคเอกชน ที่คาดว่าจะขยายตัวต่อเนื่องจากปีก่อนและการขยายตัวของการใช้จ่ายภาครัฐเป็นสำคัญ

**ด้านอุปทาน (การผลิต)** คาดว่าจะขยายตัวร้อยละ ๓.๑ (ช่วงคาดการณ์ที่ร้อยละ ๒.๑ - ๔.๑) โดยภาคเกษตรกรรมคาดว่าจะขยายตัวร้อยละ ๒.๗ (ช่วงคาดการณ์ที่ร้อยละ ๑.๗ - ๓.๗) จากการขยายตัวของผลผลิตพืชเศรษฐกิจหลักของจังหวัด อาทิ ข้าว ข้าวโพดเลี้ยงสัตว์ และมันสำปะหลัง โดยปัจจัยสำคัญจากปริมาณน้ำที่เพียงพอต่อการเพาะปลูก ประกอบกับราคาสินค้าเกษตรหลายชนิดมีแนวโน้มปรับตัวสูงขึ้น และการดำเนินนโยบายของภาครัฐ อาทิ การประกันรายได้ ใจให้เกษตรกรขยายการผลิตสินค้าเกษตรเพิ่มมากขึ้น ส่วนภาคอุตสาหกรรมคาดว่าจะขยายตัวร้อยละ ๔.๕ (ช่วงคาดการณ์ที่ร้อยละ ๓.๕ - ๕.๕) จากยอดคำสั่งซื้อสินค้าอุตสาหกรรมที่เพิ่มขึ้น ประกอบกับอุตสาหกรรมมีแนวโน้มขยายตัว อาทิ อุตสาหกรรมจากพืช อุตสาหกรรมอาหาร อุตสาหกรรมโลหะและอุตสาหกรรมเครื่องจักรกลทางการเกษตร เป็นต้น แต่อย่างไรก็ดีผู้ประกอบการยังมีความกังวลเรื่องต้นทุนการผลิตสินค้าที่สูงขึ้น สำหรับภาคบริการคาดว่าจะขยายตัวร้อยละ ๔.๔ (ช่วงคาดการณ์ที่ร้อยละ ๓.๔ - ๕.๔)

**ด้านอุปสงค์ (การใช้จ่าย)** คาดว่าจะขยายตัวร้อยละ ๔.๔ (ช่วงคาดการณ์ที่ร้อยละ ๓.๔ - ๕.๔) โดยการบริโภคภาคเอกชนคาดว่าจะขยายตัวร้อยละ ๔.๓ (ช่วงคาดการณ์ที่ร้อยละ ๓.๓ - ๕.๓) พิจารณาจากยอดจัดเก็บภาษีมูลค่าเพิ่มจากแรงส่งของมาตรการกระตุ้นเศรษฐกิจของภาครัฐ เป็นสำคัญ ส่วนการลงทุนภาคเอกชนคาดว่าจะขยายตัวร้อยละ ๔.๑ (ช่วงคาดการณ์ที่ร้อยละ ๓.๑ - ๕.๑) ตามการลงทุนด้านเครื่องจักรและอุปกรณ์สอดคล้องกับอุปสงค์โดยรวมที่ปรับตัวขึ้น สำหรับการใช้จ่ายภาครัฐ คาดว่าจะขยายตัวร้อยละ ๘.๘ (ช่วงคาดการณ์ที่ร้อยละ ๗.๘ - ๙.๘) จากมาตรการเร่งรัดการเบิกจ่าย และการใช้จ่าย ส่งผลดีที่จะทำให้เม็ดเงินกระจายตัวลงสู่ระบบเศรษฐกิจจังหวัดได้รวดเร็วและการเบิกจ่ายเงินงบประมาณเพิ่มขึ้น

#### ๒) ด้านเสถียรภาพเศรษฐกิจภายในจังหวัดพิษณุโลก

เสถียรภาพเศรษฐกิจภายในจังหวัดพิษณุโลกอยู่ในเกณฑ์ปกติ โดยอัตราเงินเฟ้อทั่วไปในปี ๒๕๖๖ คาดว่ามีทิศทางชะลอลงที่ระดับร้อยละ ๓.๕ (ช่วงคาดการณ์ที่ร้อยละ ๒.๕ - ๔.๕) คาดว่าผลมาจากราคาน้ำมันดิบ และอาหารโลกที่ปรับตัวลดลง ประกอบกับฐานราคาที่สูงในช่วงเดียวกันของปีก่อน และมาตรการดูแลค่าครองชีพของภาครัฐที่อาจจะมีเพิ่มในช่วงที่เหลือของปีจะทำให้อัตราเงินเฟ้อชะลอตัวลง ในส่วนของจำนวนผู้มีงานทำปรับตัวเพิ่มขึ้นโดยคาดว่าจะมีจำนวนประมาณ ๔๘๐,๖๖๙ คน เพิ่มขึ้นจากปีก่อนประมาณ ๕,๘๗๕ คน หรือคิดเป็นการขยายตัวร้อยละ ๑.๒ (ช่วงคาดการณ์ที่ร้อยละ ๐.๙ - ๑.๖)

**ปัจจัยสนับสนุนเศรษฐกิจในปี ๒๕๖๖ ของจังหวัดพิษณุโลก**

๑. การฟื้นตัวของอุปสงค์ภายในจังหวัด จากสถานการณ์แพร่ระบาดของโรค COVID-๑๙ คลี่คลาย
๒. พระราชบัญญัติงบประมาณรายจ่ายประจำปีงบประมาณ พ.ศ. ๒๕๖๕ และ พ.ศ. ๒๕๖๖ มีผลใช้บังคับรวดเร็วส่งผลดีต่อกระบวนการจัดซื้อจัดจ้างและการเบิกจ่ายเงินงบประมาณ ทั้งรายจ่ายประจำและรายจ่ายลงทุน
๓. การคงไว้ซึ่งมาตรการเพื่อบรรเทาค่าครองชีพผ่านบัตรสวัสดิการแห่งรัฐ และประกันรายได้สินค้าเกษตร ๕ สินค้า (ข้าว มันสำปะหลัง ข้าวโพดเลี้ยงสัตว์ ปาล์มน้ำมัน และยางพารา) ซึ่งจะช่วยรักษากำลังซื้อของเศรษฐกิจฐานราก
๔. มาตรการกระตุ้นการใช้จ่ายในการเพิ่มกำลังซื้อผ่านโครงการต่าง ๆ อาทิ คนละครึ่ง, การเพิ่มกำลังซื้อให้แก่ผู้มีบัตรสวัสดิการแห่งรัฐ/บัตรประชาชน, เราเที่ยวด้วยกัน ฯลฯ
๕. การปรับเงื่อนไขของมาตรการ Soft loan และการใช้เครื่องมือการค้าประกันความเสี่ยงของ บริษัทประกันสินเชื่อขนาดย่อม (บสย.) เข้ามาเพื่อส่งผ่านสภาพคล่องไปยังธุรกิจ SMEs และการคงอัตราดอกเบี้ยนโยบายอยู่ในระดับต่ำต่อเนื่องของคณะกรรมการนโยบายการเงิน (กนง.)
๖. ผู้บริหารระดับสูงของจังหวัดให้ความสำคัญต่อการดำเนินมาตรการเร่งรัดการเบิกจ่ายงบประมาณของส่วนราชการ

**ปัจจัยเสี่ยงเศรษฐกิจในปี ๒๕๖๖ ของจังหวัดพิษณุโลก**

๑. ความเสี่ยงจากปัญหาภัยทางธรรมชาติและการระบาดของแมลงศัตรูพืช ซึ่งจะส่งผลกระทบต่อปริมาณผลผลิตพืชเศรษฐกิจสำคัญของจังหวัด
๒. พฤติกรรมการออมจากการกลัวความเสี่ยงในอนาคต (precautionary saving) สะท้อนว่าประชาชนส่วนใหญ่มีการเน้นเก็บออมในช่วงเวลาวิกฤตเนื่องจากยังกลัวความเสี่ยงในอนาคต ซึ่งพฤติกรรมดังกล่าวจะเป็นอุปสรรคขัดขวางการฟื้นตัวของเศรษฐกิจ เพราะประชาชนจะลดการใช้จ่าย และทำให้เม็ดเงินหมุนเวียนในระบบเศรษฐกิจน้อยลง
๓. ความยืดเยื้อของสถานการณ์ความขัดแย้งระหว่างรัสเซียและยูเครนที่ส่งผลกระทบต่อราคาพลังงานและสินค้าโภคภัณฑ์ ส่งผลกระทบต่อต้นทุนของภาคครัวเรือนและภาคธุรกิจ
๔. การเข้าสู่สังคมผู้สูงอายุอย่างสมบูรณ์ ส่งผลต่อการลงทุนในประเทศลดลง จำนวนวัยแรงงานลดลงงบประมาณรายจ่ายสวัสดิการในการดูแลผู้สูงอายุและรายจ่ายด้านบำนาญมีแนวโน้มเพิ่มขึ้นอย่างต่อเนื่อง

**ตารางที่ ๒.๘ ตารางเครื่องชี้ภาวะเศรษฐกิจการคลังจังหวัด (Economic and Fiscal)**

	๒๕๖๔	๒๕๖๕ <sup>F</sup>		๒๕๖๖ <sup>F</sup>	
		(ณ กันยายน ๒๕๖๕)		(ณ กันยายน ๒๕๖๕)	
		เฉลี่ย	ช่วง	เฉลี่ย	ช่วง
<b>สมมติฐานหลัก</b>					
<b>สมมติฐานภายนอก</b>					
๑) ปริมาณผลผลิต : ข้าว (ร้อยละต่อปี)	๔.๑	๓.๐	๒.๐ - ๔.๐	๓.๘	๒.๘ - ๔.๘
๒) ปริมาณผลผลิต : ข้าวโพดเลี้ยงสัตว์ (ร้อยละต่อปี)	-๑๓.๗	-๒.๖	(-๓.๖) - (-๑.๖)	๕.๙	๔.๙ - ๖.๙
๓) ราคาที่เกษตรกรขายได้เฉลี่ย : ข้าว (บาทต่อตัน)	๗,๓๗๖	๙,๓๕๑	๙,๒๗๗ - ๙,๔๒๔	๑๐,๐๓๖	๙,๙๔๓ - ๑๐,๑๓๐
๔) ราคาที่เกษตรกรขายได้เฉลี่ย : ข้าวโพดเลี้ยงสัตว์ (บาทต่อตัน)	๖,๙๗๐	๘,๑๙๐	๘,๑๒๐ - ๘,๒๕๙	๙,๑๕๒	๙,๐๗๐ - ๙,๒๓๔
๕) จำนวนโรงงานอุตสาหกรรม (แห่ง)	๔๔๒	๔๕๙	๔๕๕ - ๔๖๓	๔๗๘	๔๗๓ - ๔๘๓
๖) ปริมาณการใช้ไฟฟ้าภาคอุตสาหกรรม (ร้อยละต่อปี)	-๐.๓	๓.๙	๒.๙ - ๔.๙	๓.๑	๒.๑ - ๔.๑
๗) ยอดขายสินค้าทั้งปลีกและส่ง (ร้อยละต่อปี)	-๔.๘	๖.๐	๕.๐ - ๗.๐	๖.๑	๕.๑ - ๗.๑



	๒๕๖๔	๒๕๖๕ <sup>F</sup> (ณ กันยายน ๒๕๖๕)		๒๕๖๖ <sup>F</sup> (ณ กันยายน ๒๕๖๕)	
		เฉลี่ย	ช่วง	เฉลี่ย	ช่วง
		๘) จำนวนผู้โดยสารผ่านสนามบิน (คน)	๑๔๗,๕๖๗	๑๕๔,๖๕๐	๑๕๓,๑๗๕ - ๑๕๖,๑๒๖
๙) ภาษีมูลค่าเพิ่มที่จัดเก็บได้ (ร้อยละต่อปี)	-๐.๙	๓.๐	๒.๐ - ๔.๐	๔.๓	๓.๓ - ๕.๓
๑๐) จำนวนรถยนต์นั่งส่วนบุคคลจดทะเบียนใหม่ (คัน)	๕,๓๗๖	๕,๔๙๗	๕,๔๔๓ - ๕,๕๕๑	๕,๗๑๗	๕,๖๖๒ - ๕,๗๗๒
๑๑) จำนวนรถจักรยานยนต์จดทะเบียนใหม่ (คัน)	๑๗,๑๙๙	๑๗,๖๕๐	๑๗,๔๗๘ - ๑๗,๘๒๒	๑๘,๒๙๐	๑๘,๑๑๔ - ๑๘,๔๖๗
๑๒) สินเชื่อเพื่อการลงทุน (ล้านบาท)	๑๘,๙๙๖	๑๙,๕๓๗	๑๙,๓๔๗ - ๑๙,๗๒๗	๒๐,๒๒๑	๒๐,๐๒๖ - ๒๐,๔๑๖
<b>สมมติฐานด้านนโยบาย</b>					
๑๓) รายจ่ายประจำ (ล้านบาท)	๒๖,๔๔๙	๒๘,๑๙๖	๒๗,๙๓๑ - ๒๘,๔๖๐	๓๐,๓๓๗	๓๐,๐๕๕ - ๓๐,๖๑๙
(ร้อยละต่อปี)	๒.๔	๙.๒	๘.๒ - ๑๐.๒	๘.๐	๗.๐ - ๙.๐
๑๔) รายจ่ายลงทุน (ล้านบาท)	๖,๓๗๑	๗,๒๙๒	๗,๒๒๘ - ๗,๓๕๖	๘,๒๙๓	๘,๒๒๐ - ๘,๓๖๖
(ร้อยละต่อปี)	๕.๓	๒๐.๕	๑๙.๔ - ๒๑.๕	๑๔.๕	๑๓.๕ - ๑๕.๕
<b>ผลการประมาณการ</b>					
๑) อัตราการขยายตัวทางเศรษฐกิจ (ร้อยละต่อปี)	-๐.๕	๓.๒	๒.๒ - ๔.๒	๓.๕	๒.๕ - ๔.๕
๒) อัตราการขยายตัวทางด้านอุปทาน (ร้อยละต่อปี)	-๐.๗	๓.๑	๒.๑ - ๔.๑	๓.๑	๒.๑ - ๔.๑
๓) อัตราการขยายตัวของภาคเกษตรกรรม (ร้อยละต่อปี)	๗.๘	๑.๗	๐.๗ - ๒.๗	๒.๗	๑.๗ - ๓.๗
๔) อัตราการขยายตัวของภาคอุตสาหกรรม (ร้อยละต่อปี)	-๑.๓	๔.๓	๓.๓ - ๕.๓	๔.๕	๓.๕ - ๕.๕
๕) อัตราการขยายตัวของภาคบริการ (ร้อยละต่อปี)	-๑.๔	๔.๖	๓.๖ - ๕.๖	๔.๔	๓.๔ - ๕.๔
๖) อัตราการขยายตัวทางด้านอุปสงค์ (ร้อยละต่อปี)	๐.๑	๓.๔	๒.๔ - ๔.๔	๔.๔	๓.๔ - ๕.๔
๗) อัตราการขยายตัวของการบริโภคภาคเอกชน (ร้อยละต่อปี)	-๐.๒	๓.๑	๒.๑ - ๔.๑	๔.๓	๓.๓ - ๕.๓
๘) อัตราการขยายตัวของการลงทุนภาคเอกชน (ร้อยละต่อปี)	๑.๕	๓.๓	๒.๓ - ๔.๓	๔.๑	๓.๑ - ๕.๑
๙) อัตราการขยายตัวของการใช้จ่ายภาครัฐบาล (ร้อยละต่อปี)	๓.๐	๘.๐	๗.๐ - ๙.๐	๘.๘	๗.๘ - ๙.๘
๑๐) อัตราการขยายตัวของรายได้เกษตรกร (ร้อยละต่อปี)	๗.๗	๒๒.๗	๒๐.๔ - ๒๔.๙	๙.๕	๗.๔ - ๑๑.๖
๑๑) อัตราเงินเฟ้อ (ร้อยละต่อปี)	๑.๗	๖.๕	๕.๕ - ๗.๕	๓.๕	๒.๕ - ๔.๕
๑๒) จำนวนผู้มีงานทำ (คน)	๔๖๙,๖๘๐	๔๗๔,๗๙๔	๔๗๓,๑๒๕ - ๔๗๖,๔๖๓	๔๘๐,๖๖๙	๔๗๘,๙๘๑ - ๔๘๒,๓๕๗
เปลี่ยนแปลง (คน)	๑๕๘	๕,๑๑๔	๓,๕๔๕ - ๖,๗๘๔	๕,๘๗๕	๔,๑๘๗ - ๗,๕๖๓

ที่มา : สำนักงานคลังจังหวัดพิษณุโลก ข้อมูล ณ ธันวาคม ๒๕๖๕

### ๑.๕.๒ ผลกระทบมวลรวมของจังหวัด

ผลิตภัณฑ์มวลรวมจังหวัดพิษณุโลก (GPP) ณ ราคาประจำปี ปี ๒๕๖๔ มีมูลค่า ๑๐๑,๑๒๐ ล้านบาท ลดลงจากปีก่อน ๓,๙๖๙ ล้านบาท เป็นลำดับที่ ๕ ของภาคเหนือ และลำดับที่ ๒๙ ของประเทศ รายได้ต่อหัวต่อปีมูลค่า ๑๑๓,๐๑๓ บาท โดยแบ่งเป็น ภาคการเกษตรร้อยละ ๒๓.๖ ภาคอุตสาหกรรมร้อยละ ๑๓.๘ และภาคบริการร้อยละ ๖๒.๖ รายละเอียดดังตาราง

ตารางที่ ๒.๙ ผลิตภัณฑ์มวลรวมของจังหวัด (GPP)

ภาคการเกษตร		มูลค่าปี ๒๕๖๒	มูลค่าปี ๒๕๖๓	มูลค่าปี ๒๕๖๔
		(ล้านบาท)	(ล้านบาท)	(ล้านบาท)
๑	เกษตรกรรม การป่าไม้ และการประมง	๒๗,๐๑๐	๒๓,๔๘๕	๒๓,๘๙๒
นอกภาคการเกษตร		มูลค่าปี ๒๕๖๒	มูลค่าปี ๒๕๖๓	มูลค่าปี ๒๕๖๔
		(ล้านบาท)	(ล้านบาท)	(ล้านบาท)
๒	เหมืองแร่และการเหมืองหิน	๑๕๕	๑๘๒	๒๒๓
๓	การผลิตอุตสาหกรรม	๙,๓๖๐	๙,๐๘๐	๑๐,๖๙๓
๔	ไฟฟ้า ก๊าซ และระบบปรับอากาศ	๑,๙๑๔	๑,๙๓๔	๒,๓๘๗
๕	การประปา และการจัดการของเสีย	๓๑๘	๕๕๔	๖๖๙
๖	การก่อสร้าง	๕,๐๑๔	๔,๘๖๓	๔,๙๕๖
๗	การขายส่ง การขายปลีก และการซ่อมแซมยานยนต์	๑๓,๙๑๕	๑๓,๐๓๙	๑๒,๓๗๒
๘	การขนส่ง สถานที่เก็บสินค้า	๑,๙๕๑	๒,๐๘๗	๒,๕๓๖
๙	ที่พักแรมและบริการด้านอาหาร	๑,๑๓๕	๘๙๖	๘๒๓
๑๐	ข้อมูลข่าวสารและการสื่อสาร	๙๑๑	๙๔๕	๑,๐๕๑
๑๑	การเงินและการประกันภัย	๖,๗๕๖	๖,๙๓๔	๖,๖๕๗
๑๒	กิจกรรมเกี่ยวกับสังหาริมทรัพย์	๓,๙๗๗	๔,๓๑๐	๔,๔๐๓
๑๓	กิจกรรมวิชาชีพ วิทยาศาสตร์และกิจกรรมวิชาการ	๕๓๕	๓๖๔	๓๒๒
๑๔	กิจกรรมการบริหารและบริการสนับสนุนอื่น ๆ	๖๐๓	๔๑๖	๓๘๕
๑๕	การบริหารราชการ การป้องกันประเทศ ฯ	๑๐,๓๖๑	๑๐,๓๘๐	๑๑,๓๑๖
๑๖	การศึกษา	๑๒,๑๑๒	๑๒,๔๕๓	๑๓,๐๑๙
๑๗	กิจกรรมด้านสุขภาพ	๔,๒๓๓	๔,๐๔๗	๔,๒๑๘
๑๘	ศิลปะ ความบันเทิงและนันทนาการ	๔๒๑	๓๘๖	๔๓๖
๑๙	กิจกรรมการบริการด้านอื่น ๆ	๗๗๖	๗๙๔	๗๕๙
ผลิตภัณฑ์มวลรวมจังหวัด (GPP)		๑๐๑,๔๕๗	๙๗,๑๕๑	๑๐๑,๑๒๐
GDP ต่อหัว (บาท)		๑๑๓,๒๒๓	๑๐๘,๔๘๕	๑๑๓,๐๑๓
จำนวนประชากร (๑,๐๐๐ คน)		๘๙๖	๘๙๖	๘๙๕

ที่มา : สำนักงานสภาพัฒนาการเศรษฐกิจและสังคมแห่งชาติ, พฤษภาคม ๒๕๖๖

## ๒. ข้อมูลด้านการเกษตรที่สำคัญของจังหวัด

### ๒.๑ คราวเรือนเกษตรและแรงงานภาคเกษตร

จำนวนคราวเรือนเกษตรกรในปี ๒๕๖๕ มีจำนวนทั้งสิ้น ๑๐๔,๕๑๖ คราวเรือน เพิ่มขึ้นจากปี ๒๕๖๑ ที่มีคราวเรือนเกษตรกรทั้งสิ้น ๙๗,๕๗๗ คราวเรือน ถึง ๖,๙๓๙ คราวเรือน รายละเอียดดังตาราง

ตารางที่ ๒.๑๐ จำนวนคราวเรือนเกษตรกรของจังหวัดพิษณุโลก

อำเภอ	จำนวนคราวเรือนเกษตรกร				
	๒๕๖๑	๒๕๖๒	๒๕๖๓	๒๕๖๔	๒๕๖๕
เมืองพิษณุโลก	๑๑,๖๕๑	๑๒,๑๙๗	๑๑,๔๐๐	๑๑,๔๖๘	๑๑,๓๕๙
นครไทย	๑๔,๗๒๐	๑๕,๒๘๒	๑๕,๕๘๖	๑๖,๐๙๔	๑๖,๑๘๐
ชาติตระการ	๗,๔๑๙	๗,๖๑๙	๗,๗๙๐	๗,๘๖๑	๗,๘๙๖
บางระกำ	๑๑,๒๘๘	๑๑,๖๓๕	๑๐,๗๐๙	๑๐,๘๘๘	๑๑,๐๕๗
บางกระทุ่ม	๗,๗๘๔	๘,๓๖๑	๘,๑๖๗	๘,๓๗๑	๘,๓๕๖
พรหมพิราม	๑๔,๕๔๙	๑๕,๓๓๕	๑๕,๑๙๔	๑๕,๔๓๒	๑๕,๔๑๔

อำเภอ	จำนวนครัวเรือนเกษตรกร				
	๒๕๖๑	๒๕๖๒	๒๕๖๓	๒๕๖๔	๒๕๖๕
วัดโบสถ์	๖,๔๘๕	๖,๙๑๗	๖,๗๗๔	๖,๙๗๙	๖,๙๘๘
วังทอง	๑๕,๔๕๘	๑๖,๗๗๖	๑๗,๙๐๓	๑๘,๓๗๐	๑๘,๒๘๙
เนินมะปราง	๘,๒๒๓	๘,๖๖๒	๘,๗๙๔	๙,๐๙๘	๘,๙๗๗
รวม	๙๗,๕๗๗	๑๐๒,๗๘๔	๑๐๒,๓๑๗	๑๐๔,๕๖๑	๑๐๔,๕๑๖

ที่มา : สำนักงานเกษตรจังหวัดพิษณุโลก ข้อมูล ณ พฤษภาคม ๒๕๖๖

## ๒.๒ แรงงานภาคเกษตร

จำนวนแรงงานภาคการเกษตรจำนวนทั้งสิ้น ๒๔๕,๖๙๐ ราย ลดลงจากปี ๒๕๖๔ ร้อยละ ๑.๔๕ ร้อยละเอียดยังตาราง

### ตารางที่ ๒.๑๑ จำนวนแรงงานภาคเกษตรของจังหวัดพิษณุโลก

อำเภอ	จำนวนแรงงานภาคการเกษตร				
	๒๕๖๑	๒๕๖๒	๒๕๖๓	๒๕๖๔	๒๕๖๕
เมืองพิษณุโลก	๓๒,๒๑๘	๓๒,๒๕๘	๒๙,๖๒๖	๒๙,๗๙๖	๒๙,๓๖๒
นครไทย	๔๒,๒๗๘	๔๓,๐๓๕	๔๐,๑๓๒	๔๐,๒๗๘	๓๙,๖๙๔
ชาติตระการ	๒๔,๗๙๕	๒๔,๕๕๕	๒๔,๒๐๘	๒๔,๑๙๐	๒๓,๘๓๙
บางระกำ	๓๔,๗๙๕	๓๔,๕๑๕	๓๑,๔๔๖	๓๑,๕๐๑	๓๑,๐๔๔
บางกระทุ่ม	๒๑,๐๐๓	๒๐,๗๕๘	๑๘,๗๘๙	๑๘,๖๑๑	๑๘,๓๔๑
พรหมพิราม	๓๒,๙๗๕	๓๒,๗๖๒	๓๑,๔๕๑	๓๑,๔๑๒	๓๐,๙๕๖
วัดโบสถ์	๑๕,๓๒๑	๑๕,๔๑๓	๑๔,๗๐๖	๑๔,๗๖๐	๑๔,๕๕๖
วังทอง	๒๙,๙๖๘	๓๑,๔๗๘	๓๑,๐๖๕	๓๑,๒๓๗	๓๐,๗๘๔
เนินมะปราง	๒๙,๑๖๗	๒๙,๑๖๓	๒๗,๙๘๐	๒๗,๕๒๔	๒๗,๑๒๔
รวม	๒๖๒,๕๕๐	๒๖๓,๙๒๗	๒๔๙,๔๐๓	๒๔๙,๓๐๙	๒๔๕,๖๙๐

ที่มา : สำนักงานเกษตรจังหวัดพิษณุโลก

## ๒.๓ การใช้ที่ดินเพื่อการเกษตรแยกตามรายอำเภอ จังหวัดพิษณุโลก

๒.๓.๑ พื้นที่การเกษตร จังหวัดพิษณุโลก มีพื้นที่ประมาณ ๖,๖๒๑,๖๘๑.๗๘ ไร่ พื้นที่การเกษตรทั้งจังหวัด ๓,๔๕๑,๓๖๑.๓๐ ไร่ (คิดเป็นร้อยละ ๕๒.๑๒ ของพื้นที่จังหวัด) เป็นพื้นที่นา ๑,๖๓๗,๗๙๑.๖๗ ไร่ (คิดเป็นร้อยละ ๔๗.๔๕ ของพื้นที่เกษตร) ไม้ผล/ไม้ยืนต้น ๗๑๓,๙๒๕.๕๕ ไร่ (คิดเป็นร้อยละ ๒๐.๖๘ ของพื้นที่เกษตร) พืชไร่/พืชสวนและอื่น ๆ ๑,๐๙๙,๖๔๔.๐๘ ไร่ (คิดเป็นร้อยละ ๓๑.๘๖ ของพื้นที่เกษตร) ร้อยละเอียดยังตาราง

### ตารางที่ ๒.๑๒ การใช้ที่ดินเพื่อการเกษตรแยกตามรายอำเภอ จังหวัดพิษณุโลก

อำเภอ	พื้นที่การใช้ประโยชน์ทั้งหมด (ไร่)	พื้นที่ทำการเกษตร						รวมพื้นที่ทำการเกษตร	
		ที่นา		ไม้ผล/ไม้ยืนต้น		พืชไร่/พืชผัก/ไม้ดอก/อื่น		จำนวน (ไร่)	ร้อยละ
		จำนวน (ไร่)	ร้อยละ	จำนวน (ไร่)	ร้อยละ	จำนวน (ไร่)	ร้อยละ		
ชาติตระการ	๑,๐๓๒,๖๙๖.๓๑	๔๗,๘๖๐.๓๔	๑๖.๐๔	๘๖,๑๘๐.๖๔	๒๘.๘๘	๑๖๔,๓๖๕.๔๗	๕๕.๐๘	๒๙๘,๔๐๖.๔๕	๘.๖๕
นครไทย	๑,๔๗๕,๕๙๒.๓๙	๑๐๙,๑๙๗.๒๐	๑๗.๔๔	๒๓๒,๙๘๖.๒๘	๓๗.๒๑	๒๘๔,๐๐๐.๑๔	๔๕.๓๕	๖๒๖,๑๘๓.๖๒	๑๘.๑๔
เนินมะปราง	๖๙๓,๖๕๒.๒๙	๑๒๕,๙๓๙.๙๓	๔๑.๖๗	๑๐๒,๕๖๘.๖๔	๓๓.๙๔	๗๓,๗๑๕.๓๔	๒๔.๓๙	๓๐๒,๒๒๓.๙๑	๘.๗๖
บางกระทุ่ม	๒๒๐,๙๖๗.๗๕	๑๔๘,๑๖๐.๘๕	๘๐.๖๗	๖,๑๙๑.๔๗	๓.๓๗	๒๙,๓๑๘.๐๒	๑๕.๙๖	๑๘๓,๖๗๐.๓๔	๕.๓๒
บางระกำ	๖๐๕,๒๕๑.๗๕	๓๑๗,๘๘๑.๒๐	๕๒.๕๑	๑๘,๕๕๙.๐๒	๓.๕๐	๑๙๔,๑๔๓.๐๔	๓๖.๕๙	๕๓๐,๕๗๓.๒๖	๑๕.๓๗

อำเภอ	พื้นที่การใช้ประโยชน์ทั้งหมด (ไร่)	พื้นที่ทำการเกษตร						รวมพื้นที่ทำการเกษตร	
		ที่นา		ไม้ผล/ไม้ยืนต้น		พืชไร่/พืชผัก/ไม้ดอก/อื่น		จำนวน (ไร่)	ร้อยละ
		จำนวน (ไร่)	ร้อยละ	จำนวน (ไร่)	ร้อยละ	จำนวน (ไร่)	ร้อยละ		
พรหมพิราม	๕๑๙,๘๘๐.๑๐	๓๘๒,๗๓๙.๒๘	๘๘.๑๙	๘,๔๓๓.๐๖	๑.๙๔	๔๒,๘๕๖.๑๗	๙.๘๗	๔๓๔,๐๑๘.๕๑	๑๒.๕๘
เมืองพิษณุโลก	๔๔๗,๙๒๘.๖๐	๒๒๗,๘๖๕.๖๙	๘๔.๖๖	๑๐,๗๓๘.๗๖	๓.๙๙	๓๐,๕๕๒.๑๔	๑๑.๓๕	๒๖๙,๑๕๖.๕๙	๗.๘๐
วังทอง	๑,๐๗๑,๓๕๐.๕๕	๒๑๐,๒๐๕.๕๓	๓๗.๔๗	๒๐๓,๑๖๙.๒๕	๓๖.๒๒	๑๔๗,๖๐๖.๔๘	๒๖.๓๑	๕๖๐,๙๘๑.๒๖	๑๖.๒๕
วัดโบสถ์	๕๕๔,๓๖๒.๐๔	๖๗,๙๔๑.๖๕	๒๗.๖๐	๕๕,๑๐๘.๔๓	๑๘.๓๓	๑๓๓,๑๐๗.๒๘	๕๔.๐๗	๒๕๖,๑๕๗.๓๖	๗.๑๓
รวม	๖,๖๒๑,๖๘๑.๗๘	๑,๖๓๗,๗๙๑.๖๗	๗.๔๕	๗๑๓,๙๒๕.๕๕	๒๐.๖๙	๑,๐๙๙,๖๔๔.๐๘	๓๑.๘๖	๓,๔๕๑,๓๖๑.๓๐	๑๐๐.๐๐

ที่มา : <http://agri-map-online.moac.go.th/> วันที่ ๑ มกราคม ๒๕๖๖

\*ค่าตัวเลขได้มาจากการคำนวณด้วยระบบสารสนเทศทางภูมิศาสตร์

### ๒.๓.๒ พื้นที่ปฏิรูปที่ดิน

พื้นที่ปฏิรูปที่ดินและผลการจัดที่ดิน ณ วันที่ ๒ มิถุนายน ๒๕๖๕ พื้นที่ประกาศเขตฯ จำนวน ๖๑๒,๗๒๔ ไร่ พื้นที่ RF หลัง พรฎ. ๑๑,๖๖๖.๙๘ ไร่ พื้นที่กันออก ๑๖๘,๗๙๙.๗๑ ไร่ พื้นที่ดำเนินการ ๔๔๓,๙๒๔.๒๙ มอบ ส.ป.ก.๔-๐๑ ที่ดินเกษตรกรรม จำนวน ๒๒,๘๑๕ ราย ๓๑,๙๑๖ แปลง ๔๐๐,๗๙๕ ไร่ ที่ดินชุมชน ๗,๙๖๕ ราย ๘,๙๖๕ แปลง ๗,๑๐๒ ไร่ รายละเอียดตามตาราง



ภาพที่ ๓ พื้นที่ปฏิรูปที่ดิน จังหวัดพิษณุโลก

ตารางที่ ๒.๑๓ พื้นที่ปฏิรูปที่ดิน

อำเภอ	พื้นที่ประกาศเขตฯ (ไร่)	พื้นที่ RF หลัง พรฎ. (ไร่)	พื้นที่กันออก (ไร่)	พื้นที่ดำเนินการ (ไร่)	มอบ ส.ป.ก.๔-๐๑					
					ที่ดินเกษตรกรรม			ที่ดินชุมชน		
					ราย	แปลง	ไร่	ราย	แปลง	ไร่
ชาติตระการ	๑๕๔,๔๔๔	๓,๐๙๑.๙๘	๓๑,๙๖๓.๘๑	๑๒๒,๔๘๕.๑๙	๖,๕๕๕	๙,๕๒๖	๑๒๔,๔๗๐	๒,๖๗๕	๒,๙๑๙	๑,๘๘๑
นครไทย	๑๔๗,๑๐๔	๐	๓๕,๙๐๘.๓๕	๑๑๑,๑๙๕.๖๕	๘,๔๗๔	๖,๐๕๓	๘๑,๐๕๕	๑,๓๗๐	๑,๔๗๗	๑,๑๐๙
เนินมะปราง	๑๑,๗๕๓	๐	๓๘.๐๑	๑๑,๗๑๔.๙๙	๕๒๗	๖๓๘	๗,๒๖๓	๑๖๘	๑๗๑	๑๒๑
บางระกำ	๕๘๕	๑๘	๒,๔๑๒.๘๖	๑,๘๒๗.๘๖	๑๖	๑๙	๑๒๘	๐	๐	๐
พรหมพิราม	๗,๕๘๘	๐	๓,๐๒๒.๐๔	๔,๕๖๕.๙๖	๒๖๖	๓๑๓	๓,๑๒๔	๒๔	๒๔	๑๒
เมืองพิษณุโลก	๙,๖๑๖	๑๗๒	๖,๒๔๒	๓,๓๗๔	๔๖๒	๕๔๘	๓,๓๑๖	๑๔๗	๑๕๔	๒๕๑
วังทอง	๒๐๕,๗๔๕	๗,๓๐๗	๖๐,๓๔๘.๕๖	๑๔๕,๓๙๖.๔๔	๗,๘๑๐	๑๐,๖๗๗	๑๓๒,๓๕๔	๓,๐๓๙	๓,๓๗๔	๓,๓๕๒
วัดโบสถ์	๗๕,๘๘๔	๑,๐๗๘	๒๘,๘๖๔.๐๘	๔๗,๐๑๙.๙๒	๒,๗๐๕	๔,๑๔๒	๔๙,๐๘๕	๕๕๒	๕๘๒	๓๗๖
รวม	๖๑๒,๗๒๔	๑๑,๖๖๖.๙๘	๑๖๘,๗๙๙.๗๑	๔๔๓,๙๒๔.๒๙	๒๒,๘๑๕	๓๑,๙๑๖	๔๐๐,๗๙๕	๗,๙๖๕	๘,๙๖๕	๗,๑๐๒

หมายเหตุ : อ.บางระกำ ข้อมูลพื้นที่กันออกใช้ข้อมูลพื้นที่เขตจังหวัดเดิม (ปี ๒๕๑๘) ปัจจุบันแนวเขตจังหวัดมีการเปลี่ยนแปลง (ปี ๒๕๓๕) ข้อมูล ณ วันที่ ๒ มีนาคม ๒๕๖๖

## ๒.๔ แหล่งน้ำเพื่อการเกษตร

### ๒.๔.๑ พื้นที่ชลประทานและระบบชลประทาน (ที่มา : โครงการชลประทานพิษณุโลก)

พื้นที่เกษตรที่พัฒนาด้านชลประทานแล้ว ๑,๐๗๘,๘๙๑ ไร่ (คิดเป็น ๓๐.๗๔ % ของพื้นที่การเกษตร โดยอยู่ในเขตชลประทาน ๗๓๑,๘๐๑ ไร่ และถ่ายโอนภารกิจให้องค์กรปกครองส่วนท้องถิ่นดูแล ๓๔๗,๐๙๐ ไร่ ได้แก่ สถานีสูบน้ำด้วยไฟฟ้า และ โครงการชลประทานขนาดเล็ก)

**โครงการชลประทานขนาดใหญ่** ในจังหวัดพิษณุโลก มีจำนวน ๔ โครงการ ได้แก่

๑. โครงการส่งน้ำและบำรุงรักษานเรศวร พื้นที่ชลประทาน ๙๕,๗๕๐ ไร่ ครอบคลุมพื้นที่ในเขต อำเภอพรหมพิราม และอำเภอวัดโบสถ์

๒. โครงการส่งน้ำและบำรุงรักษาพลายชุมพล มีเขื่อนนเรศวรทำหน้าที่ทดน้ำเข้าพื้นที่ชลประทานฝั่งขวาของแม่น้ำน่าน รับน้ำจากคลองส่งน้ำสายใหญ่ฝั่งขวา (คลอง PR) โดยมีพื้นที่ชลประทานเฉพาะในเขตจังหวัดพิษณุโลกจำนวน ๑๙๖,๐๐๐ ไร่

๓. โครงการส่งน้ำและบำรุงรักษาเขื่อนแควน้อยบำรุงแดน มีเขื่อนแควน้อยบำรุงแดนซึ่งปิดกั้นลำน้ำแควน้อย ที่อำเภอวัดโบสถ์ จังหวัดพิษณุโลก เป็นแหล่งน้ำต้นทุน ความจุเก็บกักน้ำ ๙๓๙.๐๐ ล้าน ลบ.ม. มีพื้นที่ชลประทาน ๑๕๕,๑๖๖ ไร่ครอบคลุมพื้นที่ในเขต อำเภอวัดโบสถ์ อำเภอเมือง และอำเภอวังทองบางส่วน

๔. โครงการส่งน้ำและบำรุงรักษายมน่าน มีเขื่อนนเรศวรทำหน้าที่ทดน้ำเข้าพื้นที่ชลประทานรับน้ำจากคลองส่งน้ำ ทรบ.YN๑ และ ทรบ.YN๒ โดยอาศัยคลองธรรมชาติเป็นคลองส่งน้ำและระบายน้ำ ครอบคลุมพื้นที่ลุ่มต่ำในเขต จังหวัดพิษณุโลก สุโขทัย และ อุตรดิตถ์ มีพื้นที่ชลประทานเฉพาะในเขตจังหวัดพิษณุโลก จำนวน ๑๕๕,๒๖๐ ไร่ ได้แก่ อำเภอพรหมพิราม อำเภอบางระกา และอำเภอเมือง

**โครงการชลประทานขนาดกลาง** ในพื้นที่จังหวัดพิษณุโลก มีจำนวน ๑๑ โครงการ โดยมีความจุเก็บกักน้ำ ๑๓.๓๖ ล้าน ลบ.ม. มีพื้นที่ชลประทาน ๑๕๗,๗๑๐ ไร่ ประกอบด้วย

๑. ทรบ.วังน้ำใส (แม่น้ำวังทอง) ต.แม่ระกา อ.วังทอง จ.พิษณุโลก
๒. ขรน.วัดตายม (แม่น้ำคลองชมพู) ต.พันชาลี อ.วังทอง จ.พิษณุโลก
๓. ฝ่ายบางบัว (แม่น้ำยม) ต.ชุมแสงสงคราม อ.บางระกา จ.พิษณุโลก
๔. ปตร. แคววังทอง (แม่น้ำวังทอง) ต.ไผ่ล้อม อ.วังทอง จ.พิษณุโลก
๕. ฝ่ายมะขามสูง (แม่น้ำแควน้อย) ต.มะตูม อ.พรหมพิราม จ.พิษณุโลก
๖. ฝ่ายน้ำเพือ (ลำน้ำเพือ แม่น้ำแควน้อย) ต.ยางโกลน อ.นครไทย จ.พิษณุโลก
๗. ปตร.อัดน้ำกลางคลองแม่น้ำวังทอง (แม่น้ำวังทอง) ต.แม่ระกา อ.วังทอง จ.พิษณุโลก
๘. ฝ่ายบ้านโคกผักหวาน (ลำน้ำคับ แม่น้ำแควน้อย) ต.ชาติตระการ อ.ชาติตระการ จ.พิษณุโลก
๙. ประตูระบายน้ำโคกช้าง (แม่น้ำวังทอง) ต.วัดพริก อ.เมือง จ.พิษณุโลก
๑๐. อ่างเก็บน้ำบ้านน้ำคับ (แม่น้ำภาค) ต.บ่อภาค อ.ชาติตระการ จ.พิษณุโลก
๑๑. อ่างเก็บน้ำบ้านน้ำจวง (แม่น้ำภาค) ต.บ่อภาค อ.ชาติตระการ จ.พิษณุโลก

## ๒.๔.๒ แหล่งน้ำในไร่นานอกเขตชลประทาน

แหล่งน้ำในไร่นานอกเขตชลประทาน ภายใต้โครงการแหล่งน้ำในไร่นานอกเขตชลประทาน ชุดสระเก็บน้ำในไร่นาขนาด ๑,๒๖๐ ลบ.ม. ดำเนินการโดย สถานีพัฒนาที่ดินพิษณุโลก กรมพัฒนาที่ดิน ดำเนินการตั้งแต่ ปี ๒๕๔๘ - ๒๕๖๕ รวม ๑๒,๕๒๔ บ่อ รายละเอียดดังตาราง

### ตารางที่ ๒.๑๔ แหล่งน้ำในไร่นานอกเขตชลประทาน

ปีงบประมาณ	อำเภอ/จำนวน (บ่อ)									รวม (บ่อ)
	เนินมะปราง	พรมพิราม	บางระกำ	บางกระทุ่ม	เมือง	วังทอง	ชาติตระการ	นครไทย	วัดโบสถ์	
๒๕๔๘	๗๐	-	๗๐	-	-	-	-	-	-	๑๔๐
๒๕๔๙	๕๖	๒๕	๕๙	๒๔	๒๓	๒๕๐	๙๙	๒๔๔	๕๐	๘๓๐
๒๕๕๐	-	-	-	-	-	-	-	-	-	๐
๒๕๕๑	๓๐	๒๐	๕๐	๒๐	๒๐	๙๐	๓๐	๖๐	๖๐	๓๘๐
๒๕๕๒	๓๙	๓๙	๒๓	๓๓	๓๓	๔๐	๓๓	๓๑	๔๔	๓๑๕
๒๕๕๓	๔๐	๒๘	๓๒	๓๘	๒๐	๓๖	๑๕	๘๐	๑๖	๓๐๕
๒๕๕๔	-	๓๐	๓๐	๑๐	๑๐	๒๐	๒๐	-	๒๐	๑๔๐
๒๕๕๕	๒๕	๒๐	๗๕	๒๐	-	๕๐	-	๖๐	๒๐	๒๗๐
๒๕๕๖	๒๐๐	๑๑๐	๑๔๐	๑๒๐	๑๐	๒๐๐	๒๓๐	๒๘๒	๑๐๘	๑,๕๐๐
๒๕๕๗	๑๖๙	๕๑	-	๖๕	๙	๒๐๐	๑๑๐	๓๖๕	๓๑	๑,๐๐๐
๒๕๕๘	๑๒๔	๒๐	-	๒๕	-	๓๑๓	๒๙๐	๓๐๐	๑๘	๑,๐๙๐
๒๕๕๙	-	๓๔	-	๒๖	-	-	๑๕๗	๓๑๓	-	๕๓๐
๒๕๖๐	๑๒๐	๔๕	๒๗๕	-	๒๙	๑๙๗	๒๓๕	๓๖๙	-	๑,๒๗๐
๒๕๖๑	๓๑	๗๓	๕๕	๓๕	-	๑๙๘	๒๔๓	๕๒๙	๓๖	๑,๒๐๐
๒๕๖๒	๓๐	๒๓	๗๐	๓๐	-	๑๒๐	๑๗๔	๕๒๖	๔๑	๑,๐๑๔
๒๕๖๓	๕๑	๒๗	๘๔	๔๖	๑๗	๑๔๔	๑๖๕	๓๙๑	๓๒	๙๕๗
๒๕๖๔	๒๕	๔๘	๖๐	๒๕	๑๖	๑๑๑	๑๖๘	๔๑๘	๒๙	๙๐๐
๒๕๖๕	๘	๕๐	๑๕๐	๑๗	-	๑๑๘	๑๗๔	๒๔๖	๒๐	๗๘๓
รวม	๑,๐๘๘	๖๔๓	๑,๑๗๓	๕๓๔	๑๘๗	๒,๐๘๗	๒,๑๔๓	๙,๒๑๙	๕๒๕	๑๒,๕๒๔

## ๒.๔.๓ แหล่งน้ำอื่น ๆ

โครงการสูบน้ำด้วยไฟฟ้า จำนวน ๑๐๐ สถานี พื้นที่รับประโยชน์ ๑๕๘,๑๔๐ ไร่ พื้นที่โครงการชลประทานขนาดเล็กที่ถ่ายโอนภารกิจให้องค์กรปกครองส่วนท้องถิ่นดูแล จำนวน ๑๘๘,๙๕๐ ไร่

## ๒.๕ ข้อมูลสินค้าเกษตรที่สำคัญของจังหวัด

### ๒.๕.๑ ด้านการปลูกพืชเศรษฐกิจของจังหวัด

สินค้าเกษตรที่สำคัญของจังหวัดพิษณุโลก ประกอบด้วย ข้าวนาปี ข้าวนาปรัง ยางพารา มันสำปะหลัง ข้าวโพดเลี้ยงสัตว์ อ้อยโรงงาน มะม่วง สับปะรด มะม่วง ฝรั่งน้ำหวาน กล้วยน้ำว้า รายละเอียดดังตาราง

### ตารางที่ ๒.๑๕ ด้านการปลูกพืชเศรษฐกิจของจังหวัด ปีเพาะปลูกปัจจุบัน ๒๕๖๕

ชนิดพืช	พื้นที่เพาะปลูก (ไร่)	พื้นที่เก็บเกี่ยว (ไร่)	ผลผลิตเฉลี่ย (กก./ไร่)	ผลผลิต (ตัน)
ข้าวนาปี	๑,๔๘๗,๕๐๒.๐๘	๑,๔๖๒,๔๘๙.๓๓	๕๗๒.๐๓	๘๓๖,๕๙๒.๕๗
ข้าวนาปรัง	๔๕๗,๓๑๕.๑๖	๔๕๗,๓๑๕.๑๖	๖๑๐	๒๗๘,๙๖๒.๒๕
ยางพารา	๒๙๑,๒๘๙	๒๕๗,๗๕๓	๑๘๕	๗,๑๕๒.๖๔
มันสำปะหลัง	๑๙๘,๗๔๕.๒๖	๑๙๘,๗๔๕.๒๖	๓,๐๘๕	๖๑๖,๑๐๐
ข้าวโพดเลี้ยงสัตว์รุ่น ๑	๑๙๒,๗๖๗.๒๑	๑๙๒,๔๗๙.๒๑	๘๕๒.๕๔	๑๖๔,๐๙๖.๒๒
ข้าวโพดเลี้ยงสัตว์รุ่น ๒	๖๔,๐๔๔.๙๐	๖๓,๘๘๕.๓๕	๘๗๗.๒๙	๕๖,๐๕๔.๗๕
อ้อยโรงงาน	๑๒๙,๑๙๐	๑๒๙,๑๙๐	๑๐,๒๓๙	๑,๓๒๒,๗๙๙
มะม่วง (รวมสายพันธุ์)	๘๙,๖๗๔	๗๘,๒๒๐	๙๘๙	๗๗,๓๕๙,๕๘๐
มะม่วงน้ำดอกไม้	๕๒,๔๑๓	๕๐,๕๗๙	๙๖๐	๔๘,๕๘๖
สับปะรด	๓๐,๑๙๕	๑๑,๖๙๙.๘๐	๓,๕๐๐	๔๐,๙๔๙.๓๓

ชนิดพืช	พื้นที่เพาะปลูก (ไร่)	พื้นที่เก็บเกี่ยว (ไร่)	ผลผลิตเฉลี่ย (กก./ไร่)	ผลผลิต (ตัน)
ปาล์มน้ำมัน	๑๗,๓๘๕	๑๖,๖๑๒	๑,๘๘๖	๒,๗๒๒.๖๓
กล้วยน้ำว้า	๖,๕๓๗	๕,๖๕๑	๑,๐๙๖	๕,๓๕๑

ที่มา : สำนักงานเกษตรจังหวัดพิษณุโลก ตัดยอดข้อมูล ณ พฤษภาคม ๒๕๖๖

### ๒.๕.๒ ด้านการปศุสัตว์ของจังหวัด ปี ๒๕๖๕

สินค้าเศรษฐกิจสำคัญ มี ๖ ชนิด ได้แก่ ไก่เนื้อ, เป็ดไข่, ไก่พื้นเมือง ไก่เนื้อ, สุกร และกระบือ  
รายละเอียดดังตาราง

ตารางที่ ๒.๑๖ ด้านการปศุสัตว์ของจังหวัด ปี ๒๕๖๕

สินค้า	ปี ๒๕๖๑		ปี ๒๕๖๒		ปี ๒๕๖๓		ปี ๒๕๖๔		ปี ๒๕๖๕	
	เกษตรกร (ราย)	ผลผลิต (ตัว)	เกษตรกร (ราย)	ผลผลิต (ตัว)	เกษตรกร (ราย)	ผลผลิต (ตัว)	เกษตรกร (ราย)	ผลผลิต (ตัว)	เกษตรกร (ราย)	ผลผลิต (ตัว)
ไก่เนื้อ	๒๕๓	๘๑๙,๐๗๒	๒๑๔	๗๔๐,๖๖๓	๑๒๘	๑,๑๐๐,๓๒๗	๑๒๐	๑,๐๗๖,๓๓๕	๒๐๖	๙๙๒,๗๐๕
เป็ดไข่	๗๘๐	-/๑๗,๗๐๔,๙๙๐	๗๖๘	-/๑๕,๒๑๘,๓๔๔	๘๒๘	-/๒๘,๖๗๓,๓๗๖	๗๘๗	-/๓๕,๘๘๗,๐๒๐	๘๒๒	-/๓๔,๕๘๔,๙๔๐
ไก่พื้นเมือง	๔๓,๙๔๐	๑,๓๒๗,๒๓๗	๔๕,๔๕๓	๑,๗๐๗,๓๒๕	๔๕,๓๑๑	๑,๙๒๖,๓๖๒	๓๙,๙๓๕	๒,๑๔๔,๑๓๗	๓๘,๐๑๑	๒,๐๘๘,๗๐๗
โคเนื้อ	๔,๑๖๓	๔๖,๕๗๙	๔,๔๔๑	๔๘,๑๐๐	๕,๐๒๕	๕๐,๑๒๑	๕,๖๓๔	๕๗,๑๙๓	๕,๘๐๖	๖๓,๒๗๘
สุกร	๔,๕๒๖	๑๒๙,๑๐๖	๔,๒๑๖	๑๔๖,๙๑๑	๓,๘๒๗	๑๖๖,๑๓๓	๓,๙๒๐	๑๕๑,๘๕๘	๒,๖๑๓	๙๘,๑๐๓
กระบือ	๑,๖๘๕	๑๕,๐๐๙	๑,๖๘๕	๑๖,๐๒๒	๒,๓๘๔	๒๒,๘๗๗	๒,๗๙๐	๒๕,๙๗๘	๒,๙๓๕	๒๗,๕๐๓

ที่มา: สำนักงานปศุสัตว์จังหวัดพิษณุโลก ข้อมูล ณ พฤษภาคม ๒๕๖๖

### ๒.๕.๓ ด้านการประมงของจังหวัด

สินค้าเกษตรด้านประมงที่สำคัญ ดังนี้ (๑) เลี้ยงในกระชัง มี ๔ ชนิด ได้แก่ ปลานิลทับทิม ปลากดหลวง ปลานิลดำ ปลากดแก้ว (๒) เลี้ยงในบ่อดิน มี ๕ ชนิด ตามลำดับ ปลานิล ปลาตุ๊ก ปลาตะเพียน ปลาสร้อย ปลาทับทิม และ (๓) จับตามธรรมชาติ มี ๔ ชนิด ตามลำดับ ปลาหมอ ปลาตะเพียน ปลาช่อน ปลากระดี รายละเอียดดังตาราง

ตารางที่ ๒.๑๗ ตารางการผลิตสินค้าประมงที่สำคัญ

สินค้า	จำนวนเกษตรกรทั้งหมด (ราย)	เนื้อที่เลี้ยง (ไร่)	ปริมาณผลผลิตปีปัจจุบัน (ตัน)	การกระจายผลผลิตภายในจังหวัด (ตัน)	การกระจายผลผลิตภายนอกจังหวัด (ตัน)	ปริมาณผลผลิตปัดไป (ตัน)
<b>เพาะเลี้ยง (กระชัง)</b>						
ปลานิลแดง	๒๖๔	๓๒.๖	๖,๑๓๓.๑๔	๕,๘๒๖.๔๘	๓๐๖.๖๖	๖,๑๖๓.๘๑
ปลากดหลวง	๑๘	๐.๘๕	๓๗.๕๘	๓.๗๖	๓๓.๘๒	๓๗.๗๗
ปลานิลดำ	๑๖	๐.๕	๙๕.๔๓	๘๕.๘๙	๙.๕๔	๙๕.๙๑
ปลากดแก้ว	๔	๐.๗๖	๑๗.๐๑	๐.๘๕	๑๖.๑๖	๑๗.๑
รวม (กระชัง)	๓๐๒	๓๔.๗๑	๖,๒๘๓.๑๖	๕,๙๑๖.๙๘	๓๖๖.๑๘	๖,๓๑๔.๕๙
<b>เพาะเลี้ยง (บ่อดิน)</b>						
ปลานิล	๖,๔๕๓	๘,๓๙๘.๑๔	๑,๑๗๕.๗๔	๗๐๕.๔๔	๔๗๐.๓	๑,๑๘๑.๖๒
ปลาตุ๊ก	๑,๕๙๘	๑,๘๙๙.๓๓	๔๗๔.๘๓	๒๘๔.๙	๑๘๙.๙๓	๔๗๗.๒๑
ปลาตะเพียน	๙๑๔	๑,๒๔๕.๙๒	๖๒.๓	๓๗.๓๘	๒๔.๙๒	๖๒.๖๑
ปลาสร้อย	๕๓๒	๖๒๐.๗๕	๑๙๒.๔๓	๑๑๕.๔๖	๗๖.๙๗	๑๙๓.๓๙
ปลาทับทิม	๔๒๙	๔๖๒.๗๕	๓๒.๓๙	๑๙.๔๔	๑๒.๙๖	๓๒.๕๕
รวม (บ่อดิน)	๙,๙๒๖	๑๒,๖๒๖.๘๙	๑,๙๗๗.๖๙	๑,๑๖๒.๖๒	๗๗๕.๐๘	๑,๙๔๗.๓๘
รวมเพาะเลี้ยง	๑๐,๒๒๘	๑๒,๖๖๑.๖๐	๘,๒๖๐.๘๕	๗,๐๗๙.๖๐	๑,๑๔๑.๒๖	๘,๒๖๑.๙๗

สินค้า	จำนวน เกษตรกร ทั้งหมด (ราย)	เนื้อที่เลี้ยง (ไร่)	ปริมาณ ผลผลิตปี ปัจจุบัน (ตัน)	การกระจาย ผลผลิตภายใน จังหวัด (ตัน)	การกระจาย ผลผลิต ภายนอก จังหวัด (ตัน)	ปริมาณผลผลิต ปีถัดไป (ตัน)
<b>จับธรรมชาติ</b>						
ปลาหมอ	๙,๕๔๔	๐	๙๖๘.๙๑	๙๒๐.๔๖	๔๘.๔๕	๙๗๓.๗๕
ปลาตะเพียน	๙,๕๔๔	๐	๑,๙๐๒.๑๑	๑,๘๐๗.๐๐	๙๕.๑๑	๑,๙๑๑.๖๒
ปลาช่อน	๙,๕๔๔	๐	๑,๔๔๒.๖๑	๑,๓๗๐.๔๘	๗๒.๑๓	๑,๔๔๙.๘๒
ปลากระดี่	๙,๕๔๔	๐	๑,๓๐๑.๐๖	๑,๒๓๖.๐๑	๖๕.๐๕	๑,๓๐๗.๕๗
<b>รวมจับธรรมชาติ</b>	<b>๙,๕๔๔</b>	<b>๐</b>	<b>๕,๖๑๔.๖๙</b>	<b>๕,๓๓๓.๙๖</b>	<b>๒๘๐.๗๓</b>	<b>๕,๖๔๒.๗๖</b>

ที่มา: สำนักงานประมงจังหวัดพิษณุโลก ข้อมูล ณ พฤษภาคม ๒๕๖๖

#### ตารางที่ ๒.๑๘ ข้อมูลการเพาะเลี้ยง จำแนกรายอำเภอ ปี ๒๕๖๕

อำเภอ	การเพาะเลี้ยงสัตว์น้ำจืด (กก.)		
	๒๕๖๕		
	จำนวนครัวเรือน	ปริมาณการจับ	มูลค่า (บาท)
เมืองพิษณุโลก	๑,๐๕๖	๑,๔๑๒,๙๘๔.๒๑	๔๒,๓๘๙,๕๒๖.๔๒
นครไทย	๑,๑๑๔	๔๓,๕๖๑.๘๕	๑,๓๐๖,๘๕๕.๕๕
ชาติตระการ	๑,๕๓๕	๗๐,๑๖๗.๕๕	๒,๑๐๕,๐๒๖.๖๓
บางระกำ	๒,๗๙๗	๕๙๘,๔๐๐.๙๖	๑๗,๙๕๒,๐๒๘.๗๗
บางกระทุ่ม	๘๕๘	๙๔๑,๑๓๓.๐๘	๒๘,๒๓๓,๙๙๒.๔๗
พรหมพิราม	๑,๑๙๒	๑,๖๘๖,๓๘๕.๘๔	๕๐,๕๙๑,๕๗๕.๒๒
วัดโบสถ์	๓๓๒	๓๗,๙๗๙.๔๑	๑,๑๓๙,๓๘๒.๒๕
วังทอง	๑,๕๑๔	๓๒๑,๐๒๔.๑๖	๙,๖๓๐,๗๒๔.๙๐
เนินมะปราง	๔๘๙	๒๒,๙๙๔.๘๓	๖๘๙,๘๔๔.๘๘
<b>รวม</b>	<b>๑๐,๘๘๗</b>	<b>๕,๑๓๔,๖๓๑.๙๐</b>	<b>๑๕๔,๐๓๘,๙๕๗.๐๙</b>

ที่มา: สำนักงานประมงจังหวัดพิษณุโลก ข้อมูล ณ พฤษภาคม ๒๕๖๖

#### ๒.๕.๔ ข้อมูลสินค้าเกษตรที่ได้รับรองสิ่งบ่งชี้ทางภูมิศาสตร์ (GI)

จังหวัดพิษณุโลก มีสินค้าเกษตรที่ได้รับรองสิ่งบ่งชี้ทางภูมิศาสตร์ (GI) จำนวน ๒ ชนิดสินค้า ได้แก่ “มะม่วงน้ำดอกไม้สีทองพิษณุโลก” และ “กล้วยตากบางกระทุ่ม” รายละเอียด ดังนี้

##### ๑) มะม่วงน้ำดอกไม้สีทองพิษณุโลก

เป็นผลไม้ยืนต้น ขนาดใหญ่ เป็นทรงพุ่มทึบ ใบใหญ่ยาวรี ดอกเป็นช่อมีสีขาวนวล มีกลิ่นหอม ผลมีลักษณะรูปทรงรี ผิวเปลือกบาง ผลอ่อนมีสีเขียว มีรสชาติเปรี้ยวมาก มียางสีขาว ผลสุกมีสีเหลือง เนื้อนุ่มมีสีเหลือง มีเนื้อแน่นนุ่มฉ่ำน้ำ มีเนื้อมาก มีรสชาติหวานฉ่ำ มีกลิ่นหอม จะมีเมล็ดแข็งแบนบางรี สีขาวนวลอยู่ข้างใน เนื้อสายพันธุ์ที่นิยมปลูก ได้แก่ มะม่วงน้ำดอกไม้เบอร์ ๔ มะม่วงน้ำดอกไม้สีทอง เป็นต้น

ลักษณะเด่น ปลูกในดินลูกรัง ใช้น้ำฝน ทำให้มีรสหวานจัด เนื้อแน่น และได้รับการรับรองมาตรฐาน GAP จังหวัดพิษณุโลกปลูกมากในพื้นที่ อำเภอเนินมะปราง, วังทอง และวัดโบสถ์ พื้นที่ปลูกรวมทั้งจังหวัด ๕๒,๔๑๓ ไร่ ผลผลิต ๔๘,๕๘๖ ตัน (ข้อมูล ณ มีนาคม ๒๕๖๕) ราคาขายเฉลี่ย ณ ไร่นา กิโลกรัมละ ๓๐ บาท รายละเอียดดังนี้



ตารางที่ ๒.๑๙ ข้อมูลพื้นที่ปลูกมะม่วงน้ำดอกไม้

ที่	อำเภอ	พื้นที่ปลูกมะม่วงน้ำดอกไม้ (ไร่)			
		เกษตรกร (ครัวเรือน)	พื้นที่ปลูก (ไร่)	พื้นที่เก็บเกี่ยว (ไร่)	ผลผลิต (ตัน)
๑	เนินมะปราง	๒,๘๘๘	๓๔,๙๔๐	๓๓,๕๓๐	๓๒,๒๕๖
๒	วังทอง	๑,๔๓๒	๑๑,๗๖๓	๑๑,๗๖๓	๑๑,๓๑๖
๓	วัดโบสถ์	๓๐๙	๔,๔๒๗	๔,๐๒๓	๓,๘๗๐
๔	เมืองพิษณุโลก	๑๔๗	๓๔๔	๓๔๔	๓๐๙
๕	ชาติตระการ	๗๐	๕๒๒	๕๒๒	๓๘๐
๖	นครไทย	๔๖	๑๗๙	๑๕๘	๑๔๕
๗	พรหมพิราม	๓๗	๑๓๑	๑๓๑	๑๑๘
๘	บางกระทุ่ม	๓๖	๑๑๖	๑๑๖	๑๐๕
๙	บางระกำ	๒๗	๙๔	๙๓	๘๘
รวมทั้งหมด		๔,๙๙๒	๕๒,๔๑๓	๕๐,๕๗๙	๔๘,๕๘๖

ที่มา: สำนักงานพาณิชย์จังหวัดพิษณุโลก ข้อมูล ณ พฤษภาคม ๒๕๖๖

๒) กล้วยตากบางกระทุ่ม

ลักษณะเด่นของสินค้า

“กล้วยตากบางกระทุ่มพิษณุโลก” เป็นผลิตภัณฑ์กล้วยตากที่ผลิตกล้วยน้ำว่าพันธุ์มะลิ่อง, พันธุ์นวลจันทร์, พันธุ์ปากช่อง ๕๐ และพันธุ์พื้นเมือง ที่มีลักษณะลูกกลม เปลือกบาง ผิวสวย เนื้อละเอียด ไม่มีเม็ด และรสหวาน ที่ปลูกและแปรรูปในพื้นที่จังหวัดพิษณุโลก ๙ อำเภอ จำนวน ๗,๑๐๕ ไร่ ผลผลิต ๖,๔๒๔ ตันและตำบลท่าฬ่อ อำเภอเมืองพิจิตร จังหวัดพิจิตร และด้วยลักษณะภูมิประเทศที่ตั้งอยู่ในบริเวณรับพลังงานความร้อนจากดวงอาทิตย์มากกว่าบริเวณอื่นๆ และภูมิอากาศที่อยู่ในเขตร้อน และอยู่ภายใต้อิทธิพลของลมมรสุมที่พัดผ่านจากมหาสมุทรแปซิฟิก และมหาสมุทรอินเดีย จึงส่งผลทำให้ได้ผลิตภัณฑ์กล้วยตากที่มีความนุ่ม กลิ่นหอม รสหวาน และไม่มีเม็ด

(๑) กล้วยกลม มีขนาดเส้นผ่านศูนย์กลาง ๑.๙ - ๒.๑ เซนติเมตร ยาว ๖.๐ - ๖.๕

เซนติเมตร เนื้อแห้งสีน้ำตาล รสชาติหวาน

(๒) กล้วยแบน มีความหนา ๐.๕ - ๐.๗ เซนติเมตร กว้าง ๓.๐- ๓.๔ เซนติเมตร ยาว ๖.๗ - ๘.๐

เซนติเมตร เนื้อแห้ง สีน้ำตาล รสชาติหวาน

(๓) กล้วยแผ่น มีความหนา ๐.๕ - ๐.๖ มิลลิเมตร เนื้อแห้ง สีน้ำตาลอ่อน รสชาติหวาน

๒.๕.๕ ข้อมูลมาตรฐานสินค้าเกษตร

พื้นที่ทำการเกษตรปลอดภัย/อินทรีย์ รวม ๑๙๗,๘๔๗.๘ ไร่ เกษตรกร ๓,๐๖๐ ราย

รายละเอียดดังตาราง

ตารางที่ ๒.๒๐ ข้อมูลมาตรฐานสินค้าเกษตร

มาตรฐาน/ชนิดสินค้า	จำนวนเกษตรกร (ราย)	ปริมาณการรับรอง		พื้นที่รวม (ไร่)	ปริมาณผลผลิต	
		จำนวน	หน่วยนับ		จำนวน	หน่วยนับ
GAP- ข้าว	๑,๙๒๑	๓๖	กลุ่ม/ราย/ไร่	๑๘๗,๕๗๘	๙๗,๕๔๐	กิโลกรัม
เกษตรอินทรีย์- ข้าว	๔๙	๑๐	กลุ่ม/ราย/ไร่	๑,๐๐๑.๘	๔๖๐	กิโลกรัม
GAP พืช	๑,๐๙๐	๙๕๐	แปลง	๙,๒๖๘	๓,๘๐๐	กิโลกรัม

ที่มา ศูนย์เมล็ดพันธุ์ข้าวพิษณุโลก, สำนักวิจัยและพัฒนาการเกษตรเขตที่ ๒

## ๒.๕.๖ สินค้า OTOP ของจังหวัด

สินค้า OTOP ยอดจำหน่ายสูงสุด ได้แก่ กล้วยตาก ข้าวกล้อง มะขามหวาน น้ำพริกนรก มะม่วงน้ำดอกไม้ และดอกไม้ดินไทย จัดลำดับ ๑๐ อันดับแรกของจังหวัดพิษณุโลก รายละเอียดดังตาราง

ตารางที่ ๒.๒๑ สินค้า OTOP ยอดจำหน่ายสูงสุด ๑๐ อันดับแรกของจังหวัดพิษณุโลก

ชื่อกลุ่มเกษตรกรที่ผลิต	ตราสินค้า (Brand)	ประเภทผลิตภัณฑ์	แหล่งรับซื้อวัตถุดิบ	การสนับสนุนของกระทรวงเกษตรฯ
๑. หจก.จิราพรฟู้ด ๒๐/๕ หมู่ ๓ ตำบลบางกระทุ่ม อำเภอบางกระทุ่ม โทร: ๐๘ ๘๒๘๒ ๑๑๕๖/ ๐๕๕-๐๐๐๑๔๓	จิราพร	กล้วยตาก เคลือบ ซีอิ๊วโกแลต	ผลผลิตของคนใน ชุมชนและพื้นที่ ข้างเคียง	ส่งเสริม ด้านการปลูก/ ดูแล
๒. กลุ่มกล้วยตากพลังงานแสงอาทิตย์ บานาน่าโซไซตี้ ๒/๓ ตำบลเนินกลุ่ม อำเภอบางกระทุ่ม โทร: ๐๕๕-๓๙๖๐๔๔	บานาน่าโซ ไซตี้	กล้วยตาก เคลือบช็อคโก แลตอัลมอนต์	ผลผลิตของคนใน ชุมชนและพื้นที่ ข้างเคียง	ส่งเสริม ด้านการปลูก/ ดูแล
๓. กลุ่มสตรีสหกรณ์บางกระทุ่ม ๒ ๓๑ หมู่ ๗ ตำบลบางกระทุ่ม อำเภอบางกระทุ่ม โทร: ๐๘ ๑๔๘๓ ๑๘๙๗	แสงทอง	กล้วยตาก อบน้ำผึ้ง	ผลผลิตของคนใน ชุมชนและพื้นที่ ข้างเคียง	ส่งเสริม ด้านการปลูก/ ดูแล
๔. วิสาหกิจชุมชนกล้วยตากแม่โสม ๙๙/๒ หมู่ ๑ ตำบลบางกระทุ่ม อำเภอบางกระทุ่ม โทร: ๐๘ ๔๑๖๗๔ ๒๘๑๗	แม่โสม	กล้วยตาก รสน้ำผึ้ง	ผลผลิตของคนใน ชุมชนและพื้นที่ ข้างเคียง	ส่งเสริม ด้านการปลูก/ ดูแล
๕. น.ส.ฐิติยาภรณ์ ทะรังศรี ๕๒ หมู่ ๒ ตำบลบางกระทุ่ม อำเภอบางกระทุ่ม โทร: ๐๘ ๗๗๓๔ ๔๔๗๙	แสงตะวัน	กล้วยตาก ธรรมชาติ	ผลผลิตของคนใน ชุมชนและพื้นที่ ข้างเคียง	ส่งเสริม ด้านการปลูก/ ดูแล
๖. ข้าวกล้องไรซ์เบอร์รี่ สิริมณี ๕๘ หมู่ ๘ ตำบลท่าตาล อำเภอบางกระทุ่ม โทร: ๐๖ ๒๕๓๕ ๓๙๙๑	สิริมณี	ข้าวกล้องสามสี	ผลผลิตข้าว ปลอดภัย/ข้าว อินทรีย์	ส่งเสริม ด้านการปลูก/ ดูแล
๗. น.ส.พัฒน์ เลี่ยมนุชทอง ๑๑๑/๑ ม.๑๒ ตำบลแก่งโสภา อำเภอวังทอง โทร: ๐๘๑ ๔๒๔ ๖๒๒๖	ไร่สามพี่น้อง	มะขามหวานไร่ เมล็ด (แปรรูป)	ปลูกเองและรับซื้อใน ชุมชน/จังหวัด ข้างเคียง	ให้ความรู้ด้าน วิชาการ

ชื่อกลุ่มเกษตรกรที่ผลิต	ตราสินค้า (Brand)	ประเภทผลิตภัณฑ์	แหล่งรับซื้อวัตถุดิบ	การสนับสนุนของกระทรวงเกษตรฯ
๘. วิสาหกิจชุมชนพันธกิจน้ำพริกแม่มานิต ๒๐๕/๑ หมู่ ๖ ตำบลแม่ระกา อำเภอวังทอง โทร: ๐๘ ๑๗๘๖ ๕๕๐๐	น้ำพริกแม่มานิต	น้ำพริกนรก	ผลผลิตของคนในชุมชนและพื้นที่ข้างเคียง	ให้ความรู้ด้านวิชาการ
๙. กลุ่มมะม่วงส่งออกตำบลบ้านมุง ๕๑ หมู่ ๔ ตำบลบ้านมุง อำเภอนิคมบ่งช้าง โทร: ๐๘ ๗๒๐๗ ๐๓๕๖	-	มะม่วงน้ำดอกไม้	ผลผลิตของคนในชุมชนและพื้นที่ข้างเคียง	ส่งเสริมด้านการปลูก/ดูแล
๑๐. งานศิลป์ดินไทย ๕๖๔/๗ ถนนมิตรภาพ ตำบลในเมือง อำเภอมืองพิษณุโลก โทร: ๐๕๕-๓๐๓๓๙๙, ๐๘ ๑๔๔๑ ๗๕๕๖	งานศิลป์ดินไทย	ดอกไม้ดินไทย	ใช้ดินไทยในท้องถิ่น	-

ที่มา: สำนักงานพัฒนาชุมชนจังหวัดพิษณุโลก ข้อมูล ณ ๓๐ กันยายน ๒๕๖๔

### ๒.๕.๗ การเพาะปลูกและผลผลิตเกี่ยวเกี่ยวรายเดือนของสินค้าเกษตรที่สำคัญของจังหวัด

การเพาะปลูกและผลผลิตเกี่ยวเกี่ยวรายเดือนของสินค้าเกษตรที่สำคัญ ๙ ชนิด ของจังหวัดปีการผลิต ๒๕๖๔/๖๕ รายละเอียดดังตาราง

ตารางที่ ๒.๒๒ ข้อมูลการเพาะปลูกและผลผลิตเกี่ยวเกี่ยวรายเดือนของสินค้าเกษตรที่สำคัญของจังหวัดปีการผลิต ๒๕๖๕/๖๖

สินค้า	ปี ๒๕๖๕												ปี ๒๕๖๖											
	ม.ค.	ก.พ.	มี.ค.	เม.ย.	พ.ค.	มิ.ย.	ก.ค.	ส.ค.	ก.ย.	ต.ค.	พ.ย.	ธ.ค.	ม.ค.	ก.พ.	มี.ค.	เม.ย.	พ.ค.	มิ.ย.	ก.ค.	ส.ค.	ก.ย.	ต.ค.	พ.ย.	ธ.ค.
ข้าวบรียง																								
ข้าวเหนียว																								
มันสำปะหลังโรงงาน																								
ปาล์มน้ำมัน																								
สับปะรด																								
กล้วยน้ำว้า																								
มะม่วง																								
อ้อยโรงงาน																								
ข้าวโพดเลี้ยงสัตว์																								



ช่วงเวลาการเพาะปลูก



ช่วงเวลาการออกผลผลิต

## ๒.๖ สถาบันเกษตรกรและองค์กรเกษตรกร

### ๒.๖.๑ ประเภทสหกรณ์และจำนวนสมาชิก

สหกรณ์ภาคการเกษตรและสหกรณ์และนอกภาคการเกษตร รวม ๙๑ แห่ง จำนวนสมาชิก ๑๗๗,๓๘๔ ราย รายละเอียดดังตาราง

ตารางที่ ๒.๒๓ ประเภทสหกรณ์และจำนวนสมาชิก

ประเภทสหกรณ์	จำนวนสหกรณ์ (แห่ง)	จำนวนสมาชิก (ราย)
สหกรณ์ภาคการเกษตร	๖๓	๑๑๘,๘๗๔
สหกรณ์นอกภาคการเกษตร	๒๘	๕๙,๕๑๐
<b>รวม</b>	<b>๙๑</b>	<b>๑๗๗,๓๘๔</b>

ที่มา : สำนักงานสหกรณ์จังหวัดพิษณุโลก ข้อมูล ณ วันที่ ๑ มกราคม ๒๕๖๖

### ๒.๖.๒ กลุ่มเกษตรกรจังหวัดพิษณุโลก

จำนวนและสมาชิกสถาบันเกษตรกรจังหวัดพิษณุโลก ๔ ประเภท ได้แก่ กลุ่มเกษตรกร กลุ่มแม่บ้านเกษตรกร กลุ่มยุวเกษตรกร และกลุ่มวิสาหกิจชุมชน รวม ๑,๓๘๐ กลุ่ม สมาชิก ๒๒,๕๗๘ ราย รายละเอียดดังตาราง

ตารางที่ ๒.๒๔ จำนวนและสมาชิกสถาบันเกษตรกรจังหวัดพิษณุโลก ปี ๒๕๖๕

อำเภอ	กลุ่มเกษตรกร		กลุ่มแม่บ้านเกษตรกร		กลุ่มยุวเกษตรกร		กลุ่มวิสาหกิจชุมชน	
	กลุ่ม	สมาชิก (ราย)	กลุ่ม	สมาชิก (ราย)	กลุ่ม	สมาชิก (ราย)	กลุ่ม	สมาชิก (ราย)
วัดโบสถ์	๘	๕๘๔	๖	๗๖	๖	๖๐	๕๑	๖๕๓
วังทอง	๑๑	๑,๐๙๔	๑๕	๑๕๔	๑๑	๑๗๑	๑๕๓	๒,๘๙๑
เนินมะปราง	๓	๒๖๔	๙	๙๘	๗	๑๐๙	๗๘	๑,๑๔๐
ชาติตระการ	๓	๔๘๙	๖	๙๑	๙	๒๒๒	๖๕	๑,๐๐๘
นครไทย	๗	๕๔๙	๖	๗๔	๗	๑๐๙	๑๒๕	๓,๑๕๖
เมืองพิษณุโลก	๑๐	๑,๔๙๐	๑๐	๑๐๐	๑๘	๒๔๒	๑๖๗	๒,๗๓๙
พรหมพิราม	๑๓	๘๖๒	๑๕	๑๘๒	๑๔	๓๔๙	๘๔	๑,๔๙๘
บางกระทุ่ม	๓	๑๙๔	๑๔	๑๕๘	๘	๑๑๗	๑๔๑	๑,๗๕๒
บางระกำ	๕	๔๘๗	๑๒	๑๖๓	๑๔	๒๖๗	๘๕	๑,๒๐๔
<b>รวม</b>	<b>๖๓</b>	<b>๖,๐๑๓</b>	<b>๙๓</b>	<b>๑,๐๙๖</b>	<b>๙๔</b>	<b>๑,๖๔๖</b>	<b>๙๔๙</b>	<b>๑๖,๐๔๑</b>

ที่มา : สำนักงานเกษตรจังหวัดพิษณุโลก ข้อมูล ณ ๑ ตุลาคม ๒๕๖๕

### ๒.๗ ข้อมูลจำนวนอาสาสมัครเกษตรกรของจังหวัด

อาสาสมัครเกษตรกรของจังหวัดพิษณุโลก จำนวน ๑๖ สาขา รวม ๓,๓๒๔ ราย รายละเอียดดังตาราง

ตารางที่ ๒.๒๕ จำนวนอาสาสมัครเกษตรกรของจังหวัด ประจำปี ๒๕๖๕

อำเภอ	ด้านอาสาสมัครเกษตรกร																
	เกษตรกรและสหกรณ์	ฝนหลวง	บัญชี	ประมง	ปศุสัตว์	หมอดิน	เกษตรกรหมู่บ้าน	สหกรณ์	ชลประทาน	เศรษฐกิจการเกษตร	ปศุสัตว์	ขานาน้ำ	ครูช่างอาสา	สารวัตรเกษตรอาสา	ไหมอาสา	Q อาสา	อื่น ๆ
เมืองพิษณุโลก	๐	๑๗	๑๖	๑๔	๒๓	๑๙๔	๑๙๖	๒	๑๗	๓	๐	๒	๐	๓	๐	๗	
บางระกำ	๐	๑๔	๓๑	๑๔	๓๕	๑๕๗	๑๖๐	๒	๑๓	๒	๑	๐	๐	๒	๐	๓	
พรหมพิราม	๐	๑๓	๒๗	๑๘	๓๐	๑๒๓	๑๘๑	๒	๔๓	๑	๐	๑	๐	๓๗	๐	๓	

อำเภอ	ด้านอาสาสมัครเกษตร																
	เกษตรและสหกรณ์	ฝนหลวง	บัญชี	ประมง	ปศุสัตว์	หมอดิน	เกษตรหมู่บ้าน	สหกรณ์	ชลประทาน	เศรษฐกิจการเกษตร	ปฎิรูปที่ดิน	ชานาชนันท์	ครูทางอาสา	สารวัตรเกษตรอาสา	ไหมอาสา	Q อาสา	อื่น ๆ
วัดโบสถ์	๐	๕	๑๕	๑๒	๔๙	๖๕	๖๑	๒	๑๑	๑	๕	๐	๑	๑๑	๐	๒	
วังทอง	๐	๘	๓๐	๑๖	๒๘	๑๗๗	๒๒๒	๒	๙	๑	๑๖	๑	๑๗	๓๔	๑	๒	
บางกระทุ่ม	๐	๑	๑๓	๑๐	๒๕	๘๕	๑๓๐	๒	๗	๑	๐	๑	๐	๑	๐	๓	
เนินมะปราง	๐	๓	๑๗	๑๐	๒๖	๘๐	๑๑๐	๒	๐	๒	๑	๑	๗	๑	๐	๔	
นครไทย	๐	๖	๑๕	๑๒	๔๑	๑๔๗	๑๙๐	๒	๓	๑	๒๐	๐	๑๔	๑	๑๑	๒	
ชาติตระการ	๐	๒	๑๒	๑๐	๒๙	๗๒	๙๗	๒	๒	๑	๒๗	๐	๗	๓๔	๐	๒	
<b>รวม</b>	<b>๐</b>	<b>๖๙</b>	<b>๑๗๖</b>	<b>๑๑๖</b>	<b>๒๘๖</b>	<b>๑,๑๐๐</b>	<b>๑,๓๔๗</b>	<b>๑๘</b>	<b>๑๐๕</b>	<b>๑๓</b>	<b>๖๙</b>	<b>๖</b>	<b>๔๖</b>	<b>๑๒๔</b>	<b>๑๒</b>	<b>๒๘</b>	

ที่มา : สำนักงานเกษตรจังหวัดพิษณุโลก ข้อมูล ณ ๑ ตุลาคม ๒๕๖๕

## ๒.๘ จำนวนประชาชนชาวบ้านของจังหวัดภายใต้โครงการเกษตรตามแนวทฤษฎีใหม่ โดยยึดปรัชญาเศรษฐกิจพอเพียง

ประชาชนชาวบ้านของจังหวัดพิษณุโลกภายใต้โครงการเกษตรตามแนวทฤษฎีใหม่ โดยยึดหลักปรัชญาเศรษฐกิจพอเพียง จำนวน ๙ อำเภอ รวม ๒๗ ราย รายละเอียดดังตาราง

ตารางที่ ๒.๒๖ จำนวนประชาชนชาวบ้านแยกรายอำเภอ

อำเภอ	จำนวน (ราย)
ชาติตระการ	๒
นครไทย	๒
เนินมะปราง	๒
บางกระทุ่ม	๒
บางระกำ	๔
พรหมพิราม	๓
เมืองพิษณุโลก	๔
วังทอง	๕
วัดโบสถ์	๓
<b>รวมทั้งหมด</b>	<b>๒๗</b>

ที่มา : สำนักงานเกษตรและสหกรณ์จังหวัดพิษณุโลก

## ส่วนที่ ๓

## การวิเคราะห์สภาพแวดล้อมด้านการเกษตรและสหกรณ์ของจังหวัดพิษณุโลก

การวิเคราะห์สภาพแวดล้อมด้านการเกษตรและสหกรณ์ของจังหวัดพิษณุโลก เป็นการวิเคราะห์สภาพแวดล้อมภายใน และภายนอกจังหวัด ที่จะมีผลกระทบต่อการพัฒนาด้านการเกษตรและสหกรณ์ของจังหวัด ซึ่งข้อมูลที่ได้จากการวิเคราะห์ จะนำมาเป็นพื้นฐานในการกำหนดทิศทางการพัฒนาการเกษตรและสหกรณ์ของจังหวัด ตามเครื่องมือที่ใช้ในการวิเคราะห์ ดังนี้

การวิเคราะห์สภาพแวดล้อมภายในโดย McKinsey ๗-S Framework

ซึ่งจะวิเคราะห์ว่ามี จุดแข็ง จุดอ่อน อย่างไรในปัจจุบันทั้ง ๗ ประการ ประกอบด้วย

๑. กลยุทธ์ (Strategy)
๒. โครงสร้างขององค์กร (Structure)
๓. ระบบการปฏิบัติงาน (System)
๔. บุคลากร (Staff)
๕. ทักษะ ความรู้ ความสามารถ (Skill)
๖. รูปแบบการบริหารจัดการ (Style)
๗. ค่านิยมร่วม (Shared Values)

ตารางที่ ๓.๑ การวิเคราะห์สภาพแวดล้อมภายในโดย McKinsey ๗-S Framework

๗-S McKinsey	จุดแข็ง (Strength)	จุดอ่อน (Weakness)
กลยุทธ์ (Strategy)	<ol style="list-style-type: none"> <li>๑. มีระบบชลประทานที่ครอบคลุมพื้นที่จังหวัด</li> <li>๒. สภาพภูมิประเทศของจังหวัดเหมาะสมกับการทำการเกษตร</li> <li>๓. มีเขื่อนขนาดใหญ่ที่สามารถใช้ในการทำการเกษตรได้ตลอดทั้งปี</li> </ol>	<ol style="list-style-type: none"> <li>๑. ขาดการบำรุงรักษาแหล่งน้ำที่เหมาะสม</li> <li>๒. พื้นที่ใช้ประโยชน์ไม่ตรงเป้าหมาย</li> <li>๓. ขาดการวางแผนด้านการผลิตและการตลาด</li> <li>๔. น้ำเพื่อการเกษตรไม่เพียงพอ</li> <li>๕. ขาดการบริหารจัดการการผลิตการตลาด</li> </ol>
โครงสร้างขององค์กร (Structure)	<ol style="list-style-type: none"> <li>๑. ประชากรในพื้นที่ส่วนใหญ่ประกอบอาชีพเกษตรกรรม</li> <li>๒. มีหน่วยงานสังกัดกระทรวงเกษตรและสหกรณ์ ทั้งส่วนกลางและส่วนภูมิภาคครอบคลุมสินค้า (พืช ปศุสัตว์ ประมง)</li> <li>๓. มีสถาบันการศึกษาที่มีชื่อเสียง</li> <li>๔. บุคลากรมีทักษะ ความเชี่ยวชาญในหน้าที่รับผิดชอบ และมีส่วนร่วมในการพัฒนางาน</li> </ol>	<ol style="list-style-type: none"> <li>๑. การรวมกลุ่มยังไม่เข้มแข็ง</li> <li>๒. งบประมาณในการขับเคลื่อนงานไม่ต่อเนื่อง</li> <li>๓. หนี้สินเกษตรกร</li> <li>๔. ฟาร์มการผลิตสินค้าเกษตรที่มีมาตรฐาน GMP</li> </ol>
ระบบการปฏิบัติงาน (System)	<ol style="list-style-type: none"> <li>๑. มีการทำการเกษตรที่หลากหลายรูปแบบ</li> <li>๒. มีองค์ความรู้เทคโนโลยีเกษตรและนวัตกรรมจากมหาวิทยาลัยในพื้นที่</li> </ol>	<ol style="list-style-type: none"> <li>๑. เกษตรกรยังมีการใช้สารเคมีในการเกษตรไม่ถูกวิธี</li> <li>๒. ขาดแคลนเงินทุนในการนำเทคโนโลยีเกษตรและนวัตกรรมไปใช้</li> <li>๓. เกษตรกรส่วนใหญ่ยังไม่เข้าถึงนวัตกรรมและเทคโนโลยีสมัยใหม่</li> </ol>

๗-S McKinsey	จุดแข็ง (Strength)	จุดอ่อน (Weakness)
บุคลากร (Staff)	๑. เกษตรกรมีความเชี่ยวชาญในการประกอบอาชีพเกษตรกรรม ๒. มี Smart Farmer Young Smart Farmer และปราชญ์ชาวบ้าน	๑. เกษตรกรส่วนใหญ่ยังไม่มี การวางแผนการผลิตให้เหมาะสมกับการใช้ประโยชน์ที่ดินด้านการบริหารจัดการ ๒. เกษตรกรส่วนใหญ่ยังไม่มี การวางแผนการผลิต การตลาด และการบริหารจัดการผลผลิตมากนัก ๓. เกษตรกรส่วนใหญ่เป็นผู้สูงอายุ
ทักษะ ความรู้ ความสามารถ (Skill)	๑. เกษตรกรมีความเชี่ยวชาญในการประกอบอาชีพการเกษตรกรรม เฉพาะด้าน	๑. เกษตรกรขาดการพัฒนาความรู้ใหม่ ๆ อย่างต่อเนื่อง ๒. เกษตรกรยังขาดแรงจูงใจในการเข้าสู่ระบบมาตรฐาน GAP ๓. ขาดความรู้ในการจัดการบัญชีฟาร์ม และการวางแผนธุรกิจ
รูปแบบการบริหารจัดการ (Style)	๑. มีผู้นำเกษตรกรในพื้นที่ ๒. เกษตรกรมีส่วนร่วมในการกำหนดแนวทางพัฒนาในพื้นที่	๑. เกษตรกรได้รับข่าวสารต่าง ๆ ลำช้า และไม่ชัดเจน
ค่านิยมร่วม (Shared Values)	๑. มีประเพณีลงแขก	๑. ไม่ยอมเปลี่ยนแนวคิด ยึดถือความคิดแบบเดิม ๆ ๒. คนรุ่นใหม่ไม่สนใจอาชีพเกษตร ล้าหลัง ไม่มีเกียรติ

#### การวิเคราะห์สภาพแวดล้อมภายนอกโดย PESTEL Analysis

๑. ปัจจัยด้านการเมืองและกฎหมาย (Political Factors) เช่น นโยบายของรัฐ ระบบการปกครอง เสถียรภาพ ด้านการเมือง ความร่วมมือระหว่างประเทศ
  ๒. ปัจจัยด้านเศรษฐกิจ (Economic Factors) เช่น การปรับอัตราภาษี อัตราดอกเบี้ย อัตราการจ้างงาน ภาวะทางเศรษฐกิจ
  ๓. ปัจจัยด้านสังคมและวัฒนธรรม (Social cultural Factors) เช่น เพศ อายุ ระดับการศึกษา ค่านิยมการบริโภคอุปโภค
  ๔. ปัจจัยด้านเทคโนโลยี (Technological Factors) เช่น เครื่องจักรกลทางการเกษตร เทคโนโลยีสารสนเทศ
  ๕. ปัจจัยด้านกฎหมาย (Law/Legal Factors) เช่น กฎหมายแรงงาน กฎหมายคุ้มครองผู้บริโภค ระเบียบข้อบังคับด้านธุรกิจ
  ๖. ปัจจัยด้านสิ่งแวดล้อม (Environment Factors) เช่น สภาพภูมิอากาศ ภูมิประเทศ ธรรมชาติ
- ตารางที่ ๓.๒ การวิเคราะห์สภาพแวดล้อมภายนอกโดย PESTEL Analysis

รหัส	โอกาส (Opportunity)	รหัส	อุปสรรค (Threats)
<b>P : Political Factors ด้านการเมืองและกฎหมาย</b>			
PO๑	นโยบายปรับโครงสร้างการผลิตสินค้าเกษตรของกระทรวงเกษตรและสหกรณ์	PT๑	กฎระเบียบทางการค้า กรอบนโยบายความร่วมมือทางเศรษฐกิจ
PO๒	นโยบายตลาดนำการผลิต	PT๒	ความไม่มั่นคงทางการเมือง /การเปลี่ยนแปลงทางการเมือง

รหัส	โอกาส (Opportunity)	รหัส	อุปสรรค (Threats)
PO๓	นโยบายส่งเสริมเกษตรแบบแปลงใหญ่	PT๓	ขาดหน่วยงานหลักในการรวบรวมข้อมูล/ ประชาสัมพันธ์ ด้านกฎหมายการเกษตรให้เข้าถึงเกษตรกรกลุ่มเป้าหมาย
PO๔	มีหน่วยปฏิบัติการด้านกฎหมายการเกษตร		
<b>E : Economic Factors ด้านเศรษฐกิจ</b>			
EO๑	มีตลาดกลางสินค้าเกษตรที่ช่วยกระจายผลผลิตสู่ตลาดต่างจังหวัด	ET๑	ต้นทุนการผลิตสูง (ค่าปัจจัยการผลิต, ค่าแรง, เครื่องจักรกลการเกษตร)
EO๒	การปรับโครงสร้างหนี้	ET๒	การเชื่อมโยงตลาด
EO๓	มีเส้นทางการคมนาคมที่สะดวก เชื่อมโยงภูมิภาคต่าง ๆ ทั้งทางรถยนต์ รถไฟ และเครื่องบิน	ET๓	การเคลื่อนย้ายถิ่นฐานการผลิตสู่ประเทศเพื่อนบ้าน
EO๔	ภาคเกษตรสร้างรายได้หลักของจังหวัด	ET๔	สภาพเศรษฐกิจโลกมีภาวะถดถอย
EO๕	มีอุตสาหกรรมทำหน้าที่ช่วยขยายตลาดการค้าการเกษตรไทย เจริญจากผู้ซื้อต่างประเทศ	ET๕	สงครามการค้าระหว่างประเทศ
EO๖	การฟื้นตัวของเศรษฐกิจทั้งในประเทศและนอกประเทศ จากสถานการณ์การแพร่ระบาดโควิด ๑๙	ET๖	ความขัดแย้งระหว่างรัสเซียและยูเครนส่งผลให้ราคาของพลังงานสูงขึ้น
EO๗	การให้ความสำคัญกับสินค้าเกษตรที่เป็นมิตรต่อสิ่งแวดล้อม	ET๗	ขาดจุดจำหน่าย/กระจายสินค้าเกษตรที่แน่นอนในพื้นที่
	เป็นจุดศูนย์กลางเชื่อมโยงระหว่างภาคเหนือภาคกลาง และภาคตะวันออก เฉียงเหนือ	ET๘	การกระจุกตัวของปริมาณผลผลิตทำให้เกิดปัญหาราคาผลผลิตตกต่ำ
		ET๙*	อัตราดอกเบี้ยมีแนวโน้มสูงขึ้น
		ET๑๐	การแข่งขันภาคการเกษตรในระดับโลก
		ET๑๑	อัตราเงินเฟ้อทั่วโลกมีแนวโน้มสูงขึ้น
<b>S : Social cultural Factors ด้านสังคมและวัฒนธรรม</b>			
SO๑	คนรุ่นใหม่ที่มีความรู้กลับคืนถิ่น เป็นผู้ผลิตสินค้าเกษตรเพิ่มขึ้น	ST๑	เกษตรกร/แรงงานภาคการเกษตรมีเกณฑ์อายุเพิ่มขึ้น
SO๒	ผู้บริโภคนิยมบริโภคอาหารเพื่อสุขภาพเพิ่มขึ้น	ST๒	เกษตรกรทำการเกษตรวิถีเดิม ไม่ยอมรับการปรับเปลี่ยน
SO๓	มีการอนุรักษ์ทรัพยากรธรรมชาติและสิ่งแวดล้อม	ST๓	คนรุ่นใหม่ไม่สนใจอาชีพเกษตรกร
SO๔	มีการบูรณาการของหน่วยงานภาครัฐ เอกชน สถาบันการศึกษา สถาบันการเงิน	ST๔	แนวโน้มการเป็นสังคมผู้สูงอายุ
		ST๕	การขาดแคลนแรงงานภาคการเกษตร
		ST๖	การรวมกลุ่มของเกษตรกรยังไม่มีประสิทธิภาพ
<b>T : Technological Factors ด้านเทคโนโลยี</b>			
TO๑	ภาคอุตสาหกรรมเกษตรส่งเสริมให้นำเทคโนโลยีมาใช้มากขึ้น	TT๑	เทคโนโลยีและนวัตกรรม เข้าถึงเฉพาะกลุ่มเกษตรกร



รหัส	โอกาส (Opportunity)	รหัส	อุปสรรค (Threats)
TO๒	ปัจจุบันมีระบบโซเชียลมีเดีย ที่สามารถนำมาใช้เป็นประโยชน์ในการขายสินค้า (Online) เพิ่มขึ้น	TT๒	ขาดระบบสารสนเทศด้านการเกษตรและสหกรณ์ครอบคลุม และเป็นปัจจุบัน
TO๓	มีการนำงานวิจัยและนวัตกรรมในการพัฒนาการเกษตร	TT๓	การนำเทคโนโลยีและนวัตกรรมไปใช้ ต้องมีต้นทุนสูง
TO๔	มีมหาวิทยาลัยที่เป็นศูนย์กลางด้านเทคโนโลยีและนวัตกรรมการเกษตร ทั้งในเรื่ององค์ความรู้ และการแปรรูปเพิ่มมูลค่าสินค้า (ศูนย์ AIC)	TT๔	มีระบบขนส่ง แต่ยังไม่ครบวงจรครอบคลุมทั่วพื้นที่จังหวัด
TO๕	เกษตรกรมีช่องทางการจำหน่าย/กระจายสินค้ามากขึ้นผ่านช่องทางออนไลน์	TT๕	การยอมรับ/ปรับตัวและประยุกต์ใช้เทคโนโลยีและนวัตกรรมทดแทนแรงงานภาคการเกษตร
		TT๖	ขาดอุปกรณ์ในการปรับสภาพเมล็ดพันธุ์ข้าว สถานที่แปรรูปที่ได้มาตรฐาน
<b>L : Law/Legal Factors ด้านกฎหมาย</b>			
LO๑	มีพ.ร.บ.ส่งเสริมและพัฒนาระบบเกษตรพันธสัญญา	LT๑	เกษตรกรขาดอำนาจต่อรองกับผู้ประกอบการ
LO๒	มีกฎหมายคุ้มครองผู้บริโภค	LT๒	หน่วยงานและบุคลากร ที่กำกับดูแลกฎหมายไม่เพียงพอ
LO๓	มีกฎหมายด้านสิ่งแวดล้อม	LT๓	กฎระเบียบทางการค้าระหว่างประเทศ
LO๔	มีหน่วยปฏิบัติการด้านกฎหมายการเกษตร	LT๔	กรรมสิทธิ์การถือครองที่ดิน (ไม่มีเอกสารสิทธิ์)
<b>En : Environment Factors ด้านสิ่งแวดล้อม</b>			
EnO๑	มีภูมิประเทศ เหมาะสมกับการทำการเกษตร ทำให้มีสินค้าเกษตรหลากหลาย	EnT๑	เกิดภัยธรรมชาติมีแนวโน้มรุนแรงมากขึ้น เช่น อุทกภัย ภัยแล้ง พายุ เอลนีโญและลานีญา
EnO๒	สภาพภูมิอากาศเหมาะสมต่อการทำการเกษตร	EnT๒	บางพื้นที่ประสบปัญหาภัยแล้ง/อุทกภัยซ้ำซาก
EnO๓	มีแหล่งน้ำต้นทุน/ระบบชลประทานในการทำการเกษตรเพิ่มมากขึ้น	EnT๓	น้ำไม่เพียงพอต่อการทำการเกษตร
		EnT๔	ทรัพยากรดินมีความอุดมสมบูรณ์ต่ำ
		EnT๕	การเปลี่ยนแปลงของสภาพภูมิอากาศ (Climate Change)/ภาวะโลกร้อน
		EnT๖	การทำลายทรัพยากรป่าไม้ เพื่อทำมาใช้เป็นพื้นที่เกษตรกรรม
		EnT๗	การใช้สารเคมีในการทำการเกษตร
		EnT๘	การเผาวัสดุทางการเกษตร
		EnT๙	การระบาดของแมลงศัตรูพืช โรคพืชและแมลง

## การจัดทำ TOWS Matrix เพื่อกำหนดประเด็นการพัฒนาเชิงรุก เชิงแก้ไข เชิงป้องกัน และเชิงรับ

ตารางที่ ๓.๓ TOWS Matrix เพื่อกำหนดประเด็นการพัฒนาเชิงรุก เชิงแก้ไข เชิงป้องกัน และเชิงรับ

<p><b>ปัจจัยภายใน</b></p> <p><b>ปัจจัยภายนอก</b></p>	<p><b>S จุดแข็ง (ภายใน)</b></p> <p>S๑ มีภูมิประเทศ และภูมิอากาศที่เหมาะสมต่อการทำการเกษตรที่หลากหลาย</p> <p>S๒ มีระบบชลประทานในพื้นที่เกษตรที่พัฒนา ด้านชลประทานแล้วที่ดี มีเขื่อนขนาดใหญ่ที่สามารถใช้ในการทำการเกษตร และมีการบริหารจัดการน้ำที่เหมาะสม</p> <p>S๓ ประชากรส่วนใหญ่ประกอบอาชีพทางการเกษตร</p> <p>S๔ เกษตรกรมีความเชี่ยวชาญเฉพาะด้านในอาชีพ</p> <p>S๕ มีผู้นำเกษตรกรในพื้นที่</p> <p>S๖ มี Smart Farmer และ Young Smart Farmer และปราชญ์ชาวบ้าน</p> <p>S๗ มีองค์ความรู้ เทคโนโลยีเกษตรและ นวัตกรรมจากมหาวิทยาลัย และหน่วยงานสังกัดกระทรวงเกษตรและสหกรณ์จังหวัดพิษณุโลก</p> <p>S๘ มีสินค้าเกษตรอัตลักษณ์ที่โดดเด่นมีศักยภาพในการพัฒนา (ด้านพืชและปศุสัตว์)</p> <p>S๙ บุคลากรมีทักษะ ความเชี่ยวชาญในหน้าที่ที่รับผิดชอบ และมีส่วนร่วมในการพัฒนางาน</p> <p>S๑๐ มีศูนย์เรียนรู้ ศพก. ที่ครอบคลุมทุกชนิดสินค้า</p>	<p><b>W จุดอ่อน (ภายใน)</b></p> <p>W๑ เกษตรกรส่วนใหญ่ยังไม่มีการวางแผนการผลิตให้เหมาะสมกับการใช้ประโยชน์ที่ดินด้านการบริหารจัดการ</p> <p>W๒ เกษตรกรส่วนใหญ่ยังไม่มีการวางแผนการผลิต การตลาด และการบริหารจัดการผลผลิต มากนัก</p> <p>W๓ ขาดแคลนเงินทุนในการนำเทคโนโลยีเกษตรและนวัตกรรมไปใช้</p> <p>W๔ การรวมกลุ่มของเกษตรกรยังไม่เข้มแข็ง</p> <p>W๕ เกษตรกรยังมีการใช้สารเคมีทางการเกษตรที่ไม่ถูกต้อง</p> <p>W๖ เกษตรกรไม่ยอมเปลี่ยนแนวคิด ยึดถือความคิดแบบเดิม ๆ</p> <p>W๗ เกษตรกรมีเกณฑ์อายุที่มากขึ้น</p> <p>W๘ ทรัพยากรดินมีความอุดมสมบูรณ์ต่ำ</p> <p>W๙ น้ำเพื่อการเกษตรในพื้นที่บางส่วนของพื้นที่นอกเขตชลประทานไม่เพียงพอ</p> <p>W๑๐ หนี้สินเกษตรกร</p> <p>W๑๑ ขาดฟาร์มผลิตสินค้าเกษตรที่มีมาตรฐาน</p> <p>W๑๒ ขาดการจัดการบัญชีฟาร์ม และการวางแผนธุรกิจ</p> <p>W๑๓ เกษตรกรส่วนใหญ่ยังไม่เข้าถึงนวัตกรรมและเทคโนโลยีที่ทันสมัย</p> <p>W๑๔ เกษตรกรยังมีค่านิยมในการเผา</p>
<p><b>O โอกาส (ภายนอก)</b></p> <p>O๑ นโยบายปรับโครงสร้างการผลิต สินค้าเกษตรของกระทรวงเกษตรและสหกรณ์</p> <p>O๒ มีนโยบายการพัฒนาสินค้าเกษตรแปรรูป และผลิตภัณฑ์ที่มีมูลค่า</p> <p>O๓ มีการปรับโครงสร้างหนี้</p> <p>O๔ นโยบายการขับเคลื่อนศูนย์เทคโนโลยีและนวัตกรรม (AIC) ความร่วมมือจากสถาบันการศึกษา</p> <p>O๕ มีการคมนาคมที่สะดวก เชื่อมต่อกับภูมิภาคต่าง ๆ ทั้งทางรถยนต์ รถไฟ และเครื่องบิน</p> <p>O๖ มีทูตเกษตรทำหน้าที่ช่วยขยายตลาดการค้า การเกษตรไทย เจรจา ผู้ซื้อต่างประเทศ</p> <p>O๗ มีระบบโซเชียลมีเดีย ที่สามารถนำมาใช้เป็นประโยชน์ในการขายสินค้า (Online) เพิ่มขึ้น</p> <p>O๘ มีตลาดกลางสินค้าเกษตรที่ช่วยกระจายผลผลิตสู่ต่างจังหวัด</p> <p>O๙ มีพ.ร.บ. ส่งเสริมและพัฒนาระบบเกษตรพันธสัญญา</p> <p>O๑๐ มีการอนุรักษ์ทรัพยากรธรรมชาติและสิ่งแวดล้อมมากขึ้น</p> <p>O๑๑ การฟื้นตัวของเศรษฐกิจทั้งในประเทศและนอกประเทศ จากสถานการณ์การแพร่ระบาดโควิด ๑๙</p> <p>O๑๒ เป็นจุดศูนย์กลางเชื่อมโยงระหว่างภาคเหนือภาคกลาง และภาคตะวันออกเฉียงเหนือ</p> <p>O๑๓ การให้ความสำคัญกับสินค้าเกษตรที่เป็นมิตรต่อสิ่งแวดล้อม</p>	<p><b>SO เชิงรุก</b></p> <p><b>ประเด็นการพัฒนาเชิงรุก</b></p> <p>S๑-S๘/O๑/O๒/O๓ เพิ่มประสิทธิภาพการผลิตสินค้าเกษตรตามแนวทาง BCG Model</p> <p>S๓/O๔ นำงานวิจัยและนวัตกรรมมาใช้ในพื้นที่ ร่วมกับมหาวิทยาลัย</p> <p>S๑-S๘/O๕/O๑๓ ส่งเสริมและพัฒนาการผลิตเกษตรอัตลักษณ์พื้นถิ่นสินค้าเศรษฐกิจใหม่ตลอดห่วงโซ่อุปทาน</p> <p>S๓/S๕/S๖/O๕/O๘ การพัฒนาเกษตรกรมืออาชีพ</p> <p>S๑-S๘/O๑-O๑๓ ส่งเสริมการผลิตสินค้าเกษตรอุตสาหกรรม</p>	<p><b>WO เชิงแก้ไข</b></p> <p><b>ประเด็นการพัฒนาเชิงแก้ไข</b></p> <p>W๒/W๔/W๕/O๙ เสริมสร้างวิถีการผลิตตามแนวปรัชญาเศรษฐกิจพอเพียง</p> <p>W๑/W๒/W๓/O๑/O๒/O๔/O๖ เชื่อมโยงและบูรณาการทุกภาคส่วนเพื่อแก้ไขปัญหาและขับเคลื่อนการพัฒนาภาคการเกษตร</p> <p>W๒/W๕/O๑-๑๐ ส่งเสริมการผลิตเกษตรวิถีใหม่ New Normal Project</p> <p>W๒/W๔/O๖ การพัฒนาตลาดให้เป็น digital market ผ่าน e-commerce</p> <p>W๔/O๑ การส่งเสริมและพัฒนาแหล่งน้ำในพื้นที่นอกเขตชลประทาน</p> <p>W๑๑-W๑๓/O๔ การส่งเสริมองค์ความรู้การบริหารจัดการและพัฒนาระบบการผลิตให้มีมาตรฐาน</p>

<p style="text-align: center;"><b>ปัจจัยภายใน</b></p> <p style="text-align: center;"><b>ปัจจัยภายนอก</b></p>	<p style="text-align: center;"><b>S จุดแข็ง (ภายใน)</b></p> <p>S๑ มีภูมิประเทศ และภูมิอากาศที่เหมาะสมต่อการทำการเกษตร ที่หลากหลาย</p> <p>S๒ มีระบบชลประทานในพื้นที่เกษตรที่พัฒนา ด้านชลประทานแล้วที่ดี มีเขื่อนขนาดใหญ่ ที่สามารถใช้ในการทำการเกษตร และมีการบริหารจัดการน้ำที่เหมาะสม</p> <p>S๓ ประชากรส่วนใหญ่ประกอบอาชีพทางการเกษตร</p> <p>S๔ เกษตรกรมีความเชี่ยวชาญเฉพาะด้านในอาชีพ</p> <p>S๕ มีผู้นำเกษตรกรในพื้นที่</p> <p>S๖ มี Smart Farmer และ Young Smart Farmer และปราชญ์ชาวบ้าน</p> <p>S๗ มีองค์ความรู้ เทคโนโลยีเกษตรและ นวัตกรรม จากมหาวิทยาลัย และหน่วยงานสังกัด กระทรวงเกษตรและสหกรณ์จังหวัดพิษณุโลก</p> <p>S๘ มีสินค้าเกษตรอัตลักษณ์ที่โดดเด่นมีศักยภาพ ในการพัฒนา (ด้านพืชและปศุสัตว์)</p> <p>S๙ บุคลากรมีทักษะ ความเชี่ยวชาญในหน้าที่ ที่รับผิดชอบ และมีส่วนร่วมในการพัฒนางาน</p> <p>S๑๐ มีศูนย์เรียนรู้ ศพก. ที่ครอบคลุมทุกชนิดสินค้า</p>	<p style="text-align: center;"><b>W จุดอ่อน (ภายใน)</b></p> <p>W๑ เกษตรกรส่วนใหญ่ยังไม่มีการวางแผนการผลิตให้เหมาะสมกับการใช้ประโยชน์ที่ดินด้านการบริหารจัดการ</p> <p>W๒ เกษตรกรส่วนใหญ่ยังไม่มีการวางแผนการผลิต การตลาด และการบริหารจัดการผลผลิต มากนัก</p> <p>W๓ ขาดแคลนเงินทุนในการนำเทคโนโลยีเกษตรและนวัตกรรมไปใช้</p> <p>W๔ การรวมกลุ่มของเกษตรกรยังไม่เข้มแข็ง</p> <p>W๕ เกษตรกรยังมีการใช้สารเคมีทางการเกษตรที่ไม่ถูกต้อง</p> <p>W๖ เกษตรกรไม่ยอมเปลี่ยนแปลงแนวคิด ยึดถือความคิดแบบเดิม ๆ</p> <p>W๗ เกษตรกรมีเกณฑ์อายุที่มากขึ้น</p> <p>W๘ ทรัพยากรดินมีความอุดมสมบูรณ์ต่ำ</p> <p>W๙ น้ำเพื่อการเกษตรในพื้นที่บางส่วนของพื้นที่นอกเขตชลประทานไม่เพียงพอ</p> <p>W๑๐ หนี้สินเกษตรกร</p> <p>W๑๑ ขาดฟาร์มผลิตสินค้าเกษตรที่มีมาตรฐาน</p> <p>W๑๒ ขาดการจัดการบัญชีฟาร์ม และการวางแผนธุรกิจ</p> <p>W๑๓ เกษตรกรส่วนใหญ่ยังไม่เข้าถึงนวัตกรรมและเทคโนโลยีที่ทันสมัย</p> <p>W๑๔ เกษตรกรยังมีค่านิยมในการเผา</p>
<p style="text-align: center;"><b>T ภัยคุกคาม (ภายนอก)</b></p> <p>T๑ สงครามการค้าระหว่างประเทศ/ ความขัดแย้งระหว่างประเทศ</p> <p>T๒ ต้นทุนการผลิตสูง (ค่าปัจจัยการผลิต, ค่าแรง, เครื่องจักรกลการเกษตร)</p> <p>T๓ ภัยธรรมชาติมีแนวโน้มรุนแรงมากขึ้น เช่น อุทกภัย ภัยแล้ง เอลนีโญ ภัยแล้ง โรคราพืชและแมลงศัตรูพืช โรคระบาดสัตว์</p> <p>T๔ การเปลี่ยนแปลงของสภาพภูมิอากาศ</p> <p>T๕ กฎระเบียบทางการค้าระหว่าง ประเทศ</p> <p>T๖ การถือครองกรรมสิทธิ์ที่ดิน (พื้นที่ไม่มีเอกสารสิทธิ์)</p> <p>T๗ การกระจุกตัวของปริมาณผลผลิต ทำให้เกิดปัญหาราคาสินค้าตกต่ำ</p> <p>T๘ ขาดจุดจำหน่าย/กระจายสินค้าที่แน่นอนในพื้นที่ประจำตำบล/อำเภอ)</p> <p>T๙ สภาพเศรษฐกิจโลกมีภาวะถดถอย/ อัตราเงินเฟ้อทั่วโลกมีแนวโน้มสูงขึ้น</p>	<p style="text-align: center;"><b>ST เชิงป้องกัน</b></p> <p style="text-align: center;"><b>ประเด็นการพัฒนาเชิงป้องกัน</b></p> <p>S๑S๓T๒T๓T๔T๕ ส่งเสริมการทำระบบเกษตรกรรมยั่งยืน</p> <p>S๑S๒ S๓T๒ การบริหารจัดการแหล่งน้ำ ทั้งระบบ</p> <p>S๑S๔S๖S๗T๑T๓T๕ ส่งเสริมการผลิตและแปรรูปสินค้าเกษตรให้มีความหลากหลายตามมาตรฐานเพื่อสร้างมูลค่าเพิ่มให้กับสินค้าเกษตร</p> <p>S๒S๕T๓T๖การพัฒนาระบบบริหารจัดการข้อมูล/ระบบเตือนภัยและการเตรียมความพร้อมในภาวะวิกฤต</p> <p>S๔T๖ พัฒนาต่อยอด องค์ความรู้/ปราชญ์ชาวบ้าน</p> <p>S๑ S๖T๑T๓ส่งเสริมการบริโภคสินค้าเกษตรปลอดภัย/อินทรีย์ภายในประเทศ</p>	<p style="text-align: center;"><b>WT เชิงรับ</b></p> <p style="text-align: center;"><b>ประเด็นการพัฒนาเชิงรับ</b></p> <p>T๒-T๕W๑-W๘W๑๑-W๑๓ ส่งเสริมการจัดการความรู้และเทคโนโลยีด้านการผลิตและการตลาด/การสร้างเครือข่ายประชารัฐ</p> <p>T๒W๑W๓W๖ สร้างความรู้ความเข้าใจการปรับเปลี่ยนการทำการเกษตรให้เหมาะสมกับพื้นที่</p>

## ส่วนที่ ๔

## แผนพัฒนาการเกษตรและสหกรณ์ของจังหวัดพิษณุโลก

## ๑. เป้าหมายการพัฒนาด้านการเกษตรและสหกรณ์ของจังหวัด

พิษณุโลก “เมืองศูนย์กลางเกษตร ผลิตอาหารปลอดภัย สู่อุตสาหกรรมมูลค่าสูง ด้วยเทคโนโลยีและนวัตกรรม”

## ๒. ตัวชี้วัดความสำเร็จตามเป้าหมายการพัฒนา

- ๑) มูลค่าผลิตภัณฑ์มวลรวม (GPP) ภาคเกษตรเพิ่มขึ้น ร้อยละ ๓ จากปีที่ผ่านมา
- ๒) รายได้เงินสดสุทธิครัวเรือนเพิ่มขึ้น ไม่น้อยกว่า ร้อยละ ๕ ต่อปี
- ๓) พื้นที่เกษตรกรรมยั่งยืนเพิ่มขึ้น ไม่น้อยกว่า ร้อยละ ๑๐ ต่อปี
- ๔) พื้นที่เกษตรปลอดภัย/อินทรีย์เพิ่มขึ้น ไม่น้อยกว่า ร้อยละ ๕ ต่อปี
- ๕) พื้นที่ได้รับประโยชน์จากระบบชลประทานและแหล่งน้ำนอกเขตชลประทาน เพิ่มขึ้นไม่น้อยกว่าปีละ ๑๒,๐๐๐ ไร่
- ๖) มูลค่าผลผลิตสินค้าเกษตรต่อหน่วยเพิ่มขึ้น ไม่น้อยกว่าร้อยละ ๓ ต่อปี

## ๓. ประเด็นการพัฒนาด้านการเกษตรและสหกรณ์ของจังหวัด

ประกอบด้วย ๔ ประเด็นการพัฒนา ดังนี้

- ๑) ยกระดับขีดความสามารถในการแข่งขันของภาคเกษตร
- ๒) สร้างความเสมอภาคและกระจายความเท่าเทียมทางสังคมเกษตร
- ๓) บริหารจัดการทรัพยากรการเกษตรและสิ่งแวดล้อมอย่างสมดุลและยั่งยืน
- ๔) พัฒนาระบบการบริหารจัดการภาครัฐและงานวิจัยด้านการเกษตร

รายละเอียดดังนี้

## ประเด็นการพัฒนาที่ ๑ ยกระดับขีดความสามารถในการแข่งขันภาคเกษตร

## วัตถุประสงค์

๑. ยกระดับสินค้าเกษตรอัตลักษณ์พื้นถิ่น/สินค้าเศรษฐกิจสำคัญ
๒. เพิ่มช่องทางการตลาดสินค้าเกษตรคุณภาพ
๓. สินค้าเกษตรและอาหารได้รับการรับรองมาตรฐานความปลอดภัย
๔. เพิ่มมูลค่าสินค้าเกษตร เกษตรแปรรูป ด้วยเทคโนโลยีและนวัตกรรม และงานวิจัย

## ค่าเป้าหมายและตัวชี้วัด

๑. จำนวนของสินค้าเกษตรอัตลักษณ์พื้นถิ่น/สินค้าเศรษฐกิจสำคัญที่ได้รับการพัฒนา
๒. ร้อยละของแปลงใหญ่นำเทคโนโลยีสมัยใหม่มาใช้เพิ่มขึ้น
๓. จำนวนตลาด/ร้านจำหน่ายสินค้าเกษตรที่ได้รับการพัฒนาคุณภาพ
๔. ร้อยละที่เพิ่มขึ้นของพื้นที่เกษตรปลอดภัย/เกษตรอินทรีย์
๕. ร้อยละของรายได้เฉลี่ยที่เพิ่มขึ้นของเกษตรกรที่ร่วมโครงการกับภาครัฐ
๖. ร้อยละของเกษตรกร/สถาบันเกษตรกรที่มีการนำงานวิจัย เทคโนโลยี และนวัตกรรมมาใช้เพื่อการผลิต/การตลาด

## แนวทางการพัฒนา

๑. เพิ่มประสิทธิภาพการผลิตสินค้าเกษตรตามนโยบายแปลงใหญ่/แนวทาง BCG
๒. ส่งเสริมและพัฒนาการผลิตเกษตรอัตลักษณ์พื้นถิ่น/สินค้าเศรษฐกิจใหม่ตลอดห่วงโซ่อุปทาน

๓. ส่งเสริมการผลิตและแปรรูปสินค้าเกษตรให้มีความหลากหลายตามมาตรฐานเพื่อสร้างมูลค่าเพิ่มให้กับสินค้าเกษตร

๔. ส่งเสริมการผลิตสินค้าเกษตรอุตสาหกรรมโดยใช้เทคโนโลยีและนวัตกรรม
๕. การพัฒนาเกษตรกรรมมืออาชีพ
๖. ส่งเสริมการผลิตเกษตรวิธีใหม่ New Normal Project
๗. การพัฒนาตลาดให้เป็น digital market ผ่าน e-commerce
๘. ส่งเสริมการบริโภคสินค้าเกษตรปลอดภัย/อินทรีย์ภายในประเทศ

### โครงการสำคัญ

๑. โครงการส่งเสริมการผลิตพืชผักปลอดภัยสนับสนุนการท่องเที่ยวเชิงเกษตร
๒. โครงการส่งเสริมการผลิตทุเรียนคุณภาพแบบครบวงจร เพื่อพัฒนาสู่พืชอัตลักษณ์ จังหวัดพิจิตรโลก
๓. โครงการพัฒนาศักยภาพการผลิตสับปะรดด้วยโมเดลเศรษฐกิจ สู่อการพัฒนาอย่างยั่งยืนอำเภอนครไทย จังหวัดพิจิตรโลก
๔. โครงการส่งเสริมการปลูกข้าวด้วยนวัตกรรมและเทคโนโลยีการผลิตอย่างยั่งยืนจังหวัดพิจิตรโลก
๕. โครงการส่งเสริมและพัฒนาการตลาด มะม่วงน้ำดอกไม้ ของสถาบันเกษตรกร
๖. โครงการส่งเสริมศูนย์เรียนรู้ต้นแบบอัจฉริยะการผลิตสัตว์น้ำมูลค่าสูงลดต้นทุนบนฐานชีวภาพ BCG (Bio-Circular-Green-Economy) เพื่อรองรับวิถีถัดไป (Next Normal) จังหวัดพิจิตรโลก
๗. โครงการส่งเสริมศูนย์เรียนรู้อาชีพเลี้ยงปลาสดเชิงพานิชย์ต้นทุนต่ำเชื่อมโยงตลาด
๘. โครงการพัฒนาต่อยอดองค์ความรู้ด้านการผลิตและการตลาดสัตว์อัตลักษณ์จังหวัดพิจิตรโลก
๙. โครงการพัฒนาต่อยอดองค์ความรู้ ด้านการผลิตและการตลาดกระบือจังหวัดพิจิตรโลก
๑๐. โครงการพัฒนาประสิทธิภาพการผลิตและการตลาดไก่พื้นเมือง จังหวัดพิจิตรโลก
๑๑. โครงการระบบส่งเสริมเกษตรแบบแปลงใหญ่
๑๒. โครงการยกระดับคุณภาพมาตรฐานสินค้าเกษตร
๑๓. โครงการพัฒนาศักยภาพกระบวนการผลิตสินค้าเกษตร
๑๔. โครงการส่งเสริมการเพิ่มประสิทธิภาพการผลิตสินค้าเกษตร
๑๕. โครงการส่งเสริมเกษตรปลอดภัยในสหกรณ์และกลุ่มเกษตรกร
๑๖. โครงการส่งเสริมการผลิตสินค้าเกษตรอินทรีย์
๑๗. โครงการส่งเสริมการแปรรูปสินค้าเกษตร
๑๘. โครงการส่งเสริมและพัฒนาสินค้าเกษตรอัตลักษณ์พื้นถิ่น
๑๙. โครงการส่งเสริมและพัฒนาวิสาหกิจชุมชน
๒๐. โครงการส่งเสริมการใช้เครื่องจักรกลทางการเกษตร
๒๑. โครงการขับเคลื่อนการเกษตรระดับหมู่บ้านสู่การผลิตสินค้าเกษตรมูลค่าสูง
๒๒. โครงการส่งเสริมการผลิตเมล็ดพันธุ์ข้าวคุณภาพดีอย่างยั่งยืน
๒๓. โครงการเพิ่มประสิทธิภาพการผลิตสินค้าเกษตร จังหวัดพิจิตรโลก ตามแนวทาง BCG
๒๔. โครงการส่งเสริมการเพิ่มประสิทธิภาพการผลิตพืชสมุนไพร
๒๕. โครงการส่งเสริมการตลาดสินค้าเกษตรที่มีศักยภาพและยกระดับขีดความสามารถด้านการค้าการลงทุน เพิ่มศักยภาพชุมชน และ SMEs ภายใต้โครงการพัฒนาด้านอุตสาหกรรม การค้าและการลงทุน

## ประเด็นการพัฒนาที่ ๒ สร้างความเสมอภาคและกระจายความเท่าเทียมทางสังคมเกษตร

### วัตถุประสงค์

๑. เกษตรกรและเครือข่ายภาคเกษตรตามโครงการอันเนื่องมาจากพระราชดำริ ได้รับการพัฒนามีความเข้มแข็ง
๒. ศักยภาพและขีดความสามารถของเศรษฐกิจฐานรากเพิ่มขึ้น

### ค่าเป้าหมายและตัวชี้วัด

๑. ร้อยละของเกษตรกรและเครือข่ายภาคเกษตรเป้าหมาย น้อมนำแนวพระราชดำริไปปฏิบัติและได้ผลจริง
๒. จำนวนเกษตรกรได้รับสิทธิเข้าทำประโยชน์ในที่ดินเพิ่มขึ้น
๓. จำนวนเกษตรกรได้รับการพัฒนาและส่งเสริมอาชีพ
๔. จำนวนเครือข่ายภาคเกษตร โครงการอันเนื่องมาจากพระราชดำริ ได้รับการพัฒนา

### แนวทางการพัฒนา

๑. เสริมสร้างวิธีการผลิตตามแนวปรัชญาเศรษฐกิจพอเพียง เพื่อสร้างการเจริญเติบโตและการหมุนเวียนของเศรษฐกิจฐานราก
๒. พัฒนาต่อยอด องค์ความรู้/ปราชญ์ชาวบ้าน เพื่อเพิ่มประสิทธิภาพการผลิต จัดการคุณภาพและมาตรฐานผลผลิต ให้มีคุณภาพสามารถแข่งขันได้

### โครงการสำคัญ

๑. โครงการรักษาน้ำเพื่อพระแม่ของแผ่นดิน
๒. โครงการส่งเสริมการดำเนินงานอันเนื่องมาจากพระราชดำริ และโครงการหลวง
๓. โครงการคลินิกเกษตรเคลื่อนที่
๔. โครงการบริหารจัดการที่ดินทำกินแก่เกษตรกรรายย่อยและผู้ด้อยโอกาส
๕. โครงการส่งเสริมและพัฒนาอาชีพเพื่อแก้ไขปัญหาที่ดินทำกินของเกษตรกร
๖. โครงการศูนย์เรียนรู้การเพิ่มประสิทธิภาพการผลิตสินค้าเกษตร
๗. โครงการพัฒนาเกษตรกรปราดเปรื่องและเกษตรกรรุ่นใหม่ (Smart Farmer & Young Smart Farmer)
๘. โครงการพัฒนาศักยภาพการดำเนินธุรกิจของสหกรณ์ กลุ่มเกษตรกร และธุรกิจชุมชน"

## ประเด็นการพัฒนาที่ ๓ บริหารจัดการทรัพยากรการเกษตรและสิ่งแวดล้อมอย่างสมดุล และยั่งยืน

### วัตถุประสงค์

๑. การผลิตที่เป็นมิตรกับสิ่งแวดล้อม
๒. ผลิตสินค้าเกษตรตามความเหมาะสมของพื้นที่ Zoning
๓. ปรับปรุงและพัฒนาโครงสร้างพื้นฐานด้านการเกษตร
๔. ลดการเผาในพื้นที่เกษตร
๕. การบริหารจัดการน้ำภาคเกษตรอย่างทั่วถึง
๖. วิธีการทำการเกษตรกรรมแบบยั่งยืน

### ค่าเป้าหมายและตัวชี้วัด

๑. ร้อยละของเกษตรกรที่ได้รับการส่งเสริมให้ใช้ศัตรูธรรมชาติ/สารชีวภัณฑ์ทางการเกษตรแล้วนำไปใช้
๒. ร้อยละที่เพิ่มขึ้นของพื้นที่ทำการเกษตรกรรมยั่งยืน
๓. จำนวนพื้นที่เกษตรกรรมได้รับการอนุรักษ์ พื้นที่ฟู ปรับปรุงบำรุงดิน
๔. พื้นที่ชลประทานเพิ่มขึ้น
๕. จำนวนพื้นที่ชลประทานที่ได้รับประโยชน์จากการปรับปรุงระบบ/การบริหารจัดการอย่างมีประสิทธิภาพ
๖. จำนวนพื้นที่ที่ได้รับประโยชน์จากแหล่งน้ำนอกเขตชลประทาน

๗. จำนวนพื้นที่ที่มีการปรับเปลี่ยนตาม Agri-Map จาก S๓, N เป็น S๑

๘. ร้อยละของพื้นที่เกษตรลดการเผา

#### แนวทางการพัฒนา

๑. ส่งเสริมการทำระบบเกษตรกรรมยั่งยืน

๒. สร้างความรู้ความเข้าใจการปรับเปลี่ยนการทำเกษตรให้เหมาะสมกับพื้นที่

๓. การบริหารจัดการแหล่งน้ำทั้งระบบ

#### โครงการสำคัญ

๑. โครงการส่งเสริมการใช้เทคโนโลยีที่เหมาะสมเพื่อลดการเผาวัสดุเหลือใช้ในพื้นที่การเกษตรของจังหวัดพิษณุโลก

๒. โครงการส่งเสริมการปลูกผักหวานป่าเพื่อลดการพึ่งพาทรัพยากรจากป่า

๓. การขยายผลกระบวนการผลิตพืชผักบนพื้นที่สูงแบบลดการใช้สารเคมี

๔. โครงการพัฒนาน้ำบาดาลเพื่อการเกษตรแปลงใหญ่ พื้นที่ ๓๐๐ ไร่

๕. โครงการพัฒนาน้ำบาดาลเพื่อการเกษตรด้วยพลังงานแสงอาทิตย์

๖. โครงการส่งเสริมและพัฒนาเกษตรกรรมยั่งยืน

๗. โครงการสนับสนุนการบริหารจัดการน้ำและงานชลประทาน เช่น โครงการแก้มลิง, อาคารบังคับน้ำ, ฝาย และสถานีสูบน้ำ

๘. โครงการปรับปรุง/ซ่อมแซม/บำรุงรักษาระบบส่งน้ำโครงการส่งน้ำฯ

๙. โครงการจัดรูปที่ดินเพื่อเกษตรกรรม

๑๐. โครงการก่อสร้างแหล่งน้ำในไร่นานอกเขตชลประทาน

๑๑. โครงการส่งเสริมการใช้สารอินทรีย์ลดการใช้สารเคมีทางการเกษตร

๑๒. โครงการส่งเสริมการปรับปรุงคุณภาพดิน

๑๓. โครงการพัฒนาที่ดินเพื่อสนับสนุนการปรับเปลี่ยนการผลิตในพื้นที่ไม่เหมาะสม Agri-map

๑๔. โครงการฟื้นฟูและป้องกันการชะล้างพังทลายของดิน

๑๕. โครงการส่งเสริมการหยุดเผาในพื้นที่การเกษตร

๑๖. โครงการส่งเสริมและพัฒนาอาชีพเพื่อแก้ไขปัญหาที่ดินทำกิน

๑๗. โครงการเพิ่มมูลค่าวัสดุเหลือใช้ทางการเกษตร

๑๘. โครงการส่งเสริมการปลูกพืชมูลค่าสูง ทดแทนการปลูกข้าว

๑๙. โครงการพัฒนาน้ำบาดาลเพื่อการเกษตรด้วยพลังงานแสงอาทิตย์

๒๐. โครงการเพิ่มประสิทธิภาพการผลิตพืชโดยการใช้ปุ๋ยชีวภาพ และชีวภัณฑ์ของกรมวิชาการเกษตรในเขตพื้นที่จังหวัดพิษณุโลก

#### ประเด็นการพัฒนาที่ ๔ พัฒนาระบบการบริหารจัดการของภาครัฐและงานวิจัยด้านการเกษตร

##### วัตถุประสงค์

๑. พัฒนาความร่วมมือการบูรณาการขององค์กร/เครือข่าย

๒. กลไกการขับเคลื่อนการปฏิบัติงานมีเอกภาพ

๓. งานวิจัย/เทคโนโลยีและนวัตกรรมด้านการเกษตรที่มีการนำไปใช้ประโยชน์ได้จริง

๔. บริหารจัดการข้อมูลด้านการเกษตรให้เป็นระบบ (Big Data)

### คำเป้าหมายและตัวชี้วัด

๑. ร้อยละข้อมูลสารสนเทศการเกษตรถูกนำไปใช้ในการขับเคลื่อนการปฏิบัติงาน (ร้อยละ ๙๐)
๒. ร้อยละของงานวิจัย/เทคโนโลยีและนวัตกรรมด้านการเกษตรที่มีการนำไปใช้ประโยชน์ ในพื้นที่จังหวัด (ร้อยละ ๑๐๐)

### แนวทางการพัฒนา

๑. นำงานวิจัยและนวัตกรรมมาใช้ในพื้นที่ร่วมกับมหาวิทยาลัย
๒. เชื่อมโยงและบูรณาการทุกภาคส่วนเพื่อแก้ไขปัญหาและขับเคลื่อนการพัฒนาภาคการเกษตร
๓. การพัฒนาระบบบริหารจัดการข้อมูลและการเตรียมความพร้อมในภาวะวิกฤต เต็มอภัย
๔. ส่งเสริมการจัดการความรู้และเทคโนโลยีด้านการผลิตและการตลาด/การสร้างเครือข่ายประชารัฐ

### โครงการสำคัญ

๑. โครงการสนับสนุนการขับเคลื่อนงานด้านการเกษตรในระดับพื้นที่
๒. โครงการจัดทำฐานข้อมูลเกษตรกรแห่งชาติ (National Agricultural Big Data Center)
๓. โครงการพัฒนาเครือข่ายงานส่งเสริมการเกษตร (ระบบส่งเสริมการเกษตร)
๔. โครงการขึ้นและปรับปรุงทะเบียนเกษตรกร
๕. โครงการสร้างการรับรู้ข้อมูลข่าวสารและผลิตสื่อในงานส่งเสริมการเกษตร
๖. โครงการส่งเสริมวิทยาศาสตร์วิจัยและนวัตกรรม



**แผนที่แสดงความสอดคล้องของแผนพัฒนาการเกษตรและสหกรณ์ของจังหวัดพิษณุโลก (พ.ศ. ๒๕๖๖ - ๒๕๗๐) กับแผน ๓ ระดับ**

<p><b>แผนระดับ ๑</b></p>	<p><b>ยุทธศาสตร์ชาติ ๒</b> ด้านการสร้างความสามารถในการแข่งขัน</p> <ul style="list-style-type: none"> <li>เป้าหมาย ประเทศไทยมีขีดความสามารถในการแข่งขันสูงขึ้น</li> <li>ประเด็น การเกษตรสร้างมูลค่า             <ul style="list-style-type: none"> <li>- ประเด็นย่อย เกษตรอัตลักษณ์พื้นถิ่น เกษตรปลอดภัย เกษตรชีวภาพ เกษตรแปรรูป เกษตรอัจฉริยะ</li> </ul> </li> </ul>	<p><b>ยุทธศาสตร์ชาติ ๔</b> ด้านการสร้างโอกาส ความเสมอภาคและความเท่าเทียมกันทางสังคม</p> <ul style="list-style-type: none"> <li>เป้าหมาย กระจายศูนย์กลางความเจริญทางเศรษฐกิจและสังคม เพิ่มโอกาสให้ทุกภาคส่วนเข้ามาเป็นกำลังของการพัฒนาประเทศในทุกระดับ</li> <li>ประเด็น การกระจายศูนย์กลางความเจริญทางเศรษฐกิจ สังคม และเทคโนโลยี             <ul style="list-style-type: none"> <li>- ประเด็นย่อย พัฒนาศูนย์กลางความเจริญทางเศรษฐกิจ สังคม และเทคโนโลยี ในภูมิภาค สนับสนุนการพัฒนาพื้นที่บนฐานข้อมูลความรู้ เทคโนโลยีและนวัตกรรม การพัฒนากำลังแรงงานในพื้นที่</li> </ul> </li> </ul>	<p><b>ยุทธศาสตร์ชาติ ๕</b> ด้านการสร้างการเติบโตบนคุณภาพชีวิตที่เป็นมิตรกับสิ่งแวดล้อม</p> <ul style="list-style-type: none"> <li>เป้าหมาย การพัฒนาที่ยั่งยืนในทุกมิติ ทั้งด้านสังคม เศรษฐกิจ สิ่งแวดล้อม ธรรมชาติ และความเป็นหุ้นส่วนความร่วมมือระหว่างกันทั้งภายในและภายนอกประเทศอย่าง</li> <li>ประเด็น สร้างการเติบโตอย่างยั่งยืนบนสังคมเศรษฐกิจสีเขียว             <ul style="list-style-type: none"> <li>- ประเด็นย่อย รักษาและเพิ่มพื้นที่สีเขียวที่เป็นมิตรกับสิ่งแวดล้อม ส่งเสริมการบริโภคและการผลิตที่ยั่งยืน</li> </ul> </li> </ul>
--------------------------	--	--	---



<p><b>แผนระดับ ๒</b></p>	<p align="center"><b>แผนแม่บทภายใต้ยุทธศาสตร์ชาติ</b> ประเด็น การเกษตร</p> <ul style="list-style-type: none"> <li>เป้าหมายประเด็นของแผนแม่บทฯ ผลผลิตทั้งหมดรวมในประเทศในสาขาเกษตรเพิ่มขึ้น, ผลผลิตการผลิตของภาคเกษตรเพิ่มขึ้น</li> <li>แผนย่อยของแผนแม่บทฯ เกษตรอัตลักษณ์พื้นถิ่น, เกษตรปลอดภัย, เกษตรชีวภาพ, เกษตรแปรรูป, เกษตรอัจฉริยะ และการพัฒนาระบบนิเวศการเกษตร             <ul style="list-style-type: none"> <li>-เป้าหมายแผนย่อย สินค้าเกษตรอัตลักษณ์พื้นถิ่นมีมูลค่าเพิ่มขึ้น, สินค้าเกษตรปลอดภัยมีมูลค่าเพิ่มขึ้น (GAP และเกษตรอินทรีย์), ผลผลิตเกษตรปลอดภัยของไทยได้รับการยอมรับด้านคุณภาพความปลอดภัยและคุณค่าทางโภชนาการสูงขึ้น, สินค้าเกษตรชีวภาพมีมูลค่าเพิ่มขึ้น, วิสาหกิจเกษตรฐานชีวภาพและภูมิปัญญาท้องถิ่นมีการจัดตั้งในทุกตำบลเพิ่มขึ้น, สินค้าเกษตรแปรรูปและผลิตภัณฑ์มีมูลค่าเพิ่มขึ้น, สินค้าที่ได้จากเทคโนโลยีสมัยใหม่/อัจฉริยะมีมูลค่าเพิ่มขึ้น, ผลผลิตต่อหน่วยของฟาร์มหรือแปลงที่มีการใช้เทคโนโลยีสมัยใหม่/อัจฉริยะเพิ่มขึ้น, ประสิทธิภาพการผลิตสินค้าเกษตรต่อหน่วยมีการปรับตัวเพิ่มขึ้น, สถาบันเกษตรกร(สหกรณ์ วิสาหกิจชุมชน และกลุ่มเป้าหมาย) ที่ขึ้นทะเบียนกับกระทรวงเกษตรและสหกรณ์ มีความเข้มแข็งในระดับมาตรฐานเพิ่มขึ้น</li> <li>-แนวทางการพัฒนา ส่งเสริมและพัฒนาผลิตภัณฑ์เกษตรอัตลักษณ์พื้นถิ่น ด้วยการประยุกต์ใช้ภูมิปัญญา นวัตกรรมและเทคโนโลยี, ส่งเสริมและสนับสนุนเกษตรกร ชุมชน ท้องถิ่น รวมถึงผู้ประกอบการให้สามารถผลิตสินค้าเกษตรและอาหารที่มีคุณภาพมาตรฐาน, ส่งเสริมการปลูกพืชสมุนไพรให้เป็นพืชเศรษฐกิจตามความเหมาะสมของสภาพแวดล้อม, ส่งเสริมการแปรรูปโดยประยุกต์ใช้เทคโนโลยีและนวัตกรรม, สนับสนุนและส่งเสริมการทำระบบฟาร์มอัจฉริยะ, สร้างความมั่นคงอาหารให้กับครัวเรือนเกษตรกรและชุมชน</li> </ul> </li> </ul>	<p align="center"><b>แผนแม่บทภายใต้ยุทธศาสตร์ชาติ</b> ประเด็น เศรษฐกิจฐานราก</p> <ul style="list-style-type: none"> <li>เป้าหมายประเด็นของแผนแม่บทฯ รายได้ของประชากรกลุ่มรายได้ไม่น้อยเพิ่มขึ้นอย่างกระจายและอย่างต่อเนื่อง</li> <li>แผนย่อยของแผนแม่บทฯ การยกระดับศักยภาพการเป็นผู้ประกอบการธุรกิจ, การสร้างสภาพแวดล้อมและกลไกที่ส่งเสริมการพัฒนาเศรษฐกิจฐานราก             <ul style="list-style-type: none"> <li>-เป้าหมายแผนย่อย ศักยภาพและขีดความสามารถของเศรษฐกิจฐานรากเพิ่มขึ้น, ผู้ประกอบการเศรษฐกิจฐานรากมีรายได้เพิ่มขึ้นอย่างต่อเนื่อง, กลุ่มประชากรรายได้ต่ำสุดร้อยละ ๔๐ มีความสามารถในการบริหารจัดการหนี้สินได้มีประสิทธิภาพเพิ่มขึ้นอย่างต่อเนื่อง</li> <li>-แนวทางการพัฒนา เพิ่มพูนองค์ความรู้และทักษะในการเป็นผู้ประกอบการธุรกิจของเกษตรกร แรงงานทั่วไป และกลุ่มประชากรที่มีรายได้น้อย, ส่งเสริมการรวมกลุ่มในรูปแบบที่มีโครงสร้างกระจายรายได้ ทั้งวิสาหกิจชุมชน สหกรณ์ และวิสาหกิจเพื่อสังคม การพัฒนา ช่องทางการตลาดและเครือข่าย</li> </ul> </li> </ul>	<p align="center"><b>แผนการปฏิรูปประเทศ</b> ด้านเศรษฐกิจ</p> <ul style="list-style-type: none"> <li>เรื่อง/ประเด็นการปฏิรูปการสร้างเกษตรมูลค่าสูง</li> <li>-เป้าหมาย ยกระดับรายได้ภาคการเกษตร อาหารแปรรูป และผลิตภัณฑ์ชีวภาพ</li> </ul>	<p align="center"><b>แผนพัฒนาเศรษฐกิจและสังคมแห่งชาติ</b></p> <ul style="list-style-type: none"> <li>หมุดหมายที่ ๑ ไทยเป็นประเทศชั้นนำด้านสินค้าเกษตรและเกษตรแปรรูปมูลค่าสูง             <ul style="list-style-type: none"> <li>-เป้าหมายระดับหมุดหมาย การปรับโครงสร้างภาค การผลิตและบริการสู่เศรษฐกิจฐานนวัตกรรม, การพัฒนาสำหรับโลกยุคใหม่, การเปลี่ยนผ่านการผลิตและบริการไปสู่ ความยั่งยืน</li> <li>-กลยุทธ์ที่ ๑,๒,๓,๔,๑๑ การประยุกต์ใช้เทคโนโลยีและนวัตกรรมแบบมุ่งเป้า เพื่อให้เกิดการยกระดับกระบวนการผลิตและ สร้างมูลค่าเพิ่ม, การส่งเสริมการผลิตและการขยายตัวของตลาดสินค้าเกษตรและผลิตภัณฑ์เกษตรแปรรูปที่มีมูลค่าเพิ่มสูง, การขยายผลรูปแบบเกษตรยั่งยืนที่เป็นมิตรกับสิ่งแวดล้อมและมีมูลค่าเพิ่มสูงจากแบบอย่าง ความสำเร็จในประเทศ, การพัฒนาระบบบริหารจัดการน้ำเพื่อการเกษตรให้มีความสมดุลระหว่างอุปสงค์และอุปทาน, การยกระดับขีดความสามารถของเกษตรกรและสถาบันเกษตรกร</li> <li>-กลยุทธ์ย่อยที่ ๑.๑, ๒.๑, ๓.๑, ๔.๒, ๑๑.๒ ส่งเสริมและขยายผลงานวิจัยจากหน่วยงานวิจัย มหาวิทยาลัยและสถาบันอาชีวศึกษา ภาคเอกชน และองค์กรเกษตรกร, ส่งเสริมให้มีการพัฒนาและทำธุรกิจผลิตภัณฑ์เกษตรแปรรูปมูลค่าเพิ่มสูงที่มีศักยภาพทางการตลาดในอนาคต, ส่งเสริมการทำเกษตรยั่งยืนที่ตระหนักถึงผลกระทบต่อสิ่งแวดล้อมและการพัฒนาที่อาศัยธรรมชาติเป็นพื้นฐาน, เร่งพัฒนาและฟื้นฟูระบบชลประทานและการกระจายน้ำในพื้นที่เขตชลประทาน, ยกระดับความเข้มแข็งและความสามารถในการดำเนินธุรกิจเพิ่มมูลค่าของสหกรณ์การเกษตร กลุ่มเกษตรกร และวิสาหกิจชุมชน</li> </ul> </li> </ul>
--------------------------	---	---	---	--



<p>แผนระดับ ๓</p>	<p><b>เป้าหมายและแนวทางการพัฒนาภาคเหนือ</b></p> <p>จังหวัดพิษณุโลกตั้งอยู่ในพื้นที่การพัฒนาภาคเหนือตอนล่าง ๑ เป็นส่วนหนึ่งของภาคเหนือที่มี ๔ กลุ่มจังหวัดใช้แนวทางการพัฒนาของแผนพัฒนาภาคเหนือเป็นกรอบในการพัฒนามุ่งสู่การพัฒนาเป็น “ฐานเศรษฐกิจสร้างสรรค์ของประเทศ” ตามแนวคิดเศรษฐกิจสร้างสรรค์สามสัมพันธ์ระหว่างพื้นที่ สุขภาวะดี วิถีชีวิตยั่งยืน</p>	<p><b>แผนพัฒนาภูมิภาคจังหวัดภาคเหนือตอนล่าง ๑</b></p> <p>“เป็นศูนย์กลางเชื่อมโยงระเบียงเศรษฐกิจเหนือ – ใต้ (NSEC) กับระเบียงเศรษฐกิจตะวันออก – ตะวันตก (EWEC) ที่เข้มแข็ง” ประเด็นการพัฒนาที่ ๓ การเพิ่มประสิทธิภาพการผลิต และสร้างมูลค่าเพิ่มให้สินค้าเกษตร สอดคล้องกับการตลาดด้วยนวัตกรรมและเทคโนโลยี</p>	<p><b>แผนพัฒนาจังหวัดพิษณุโลก</b></p> <p>“เป็นเมืองท่องเที่ยว ๓ ธรรม ๔ แยก ระเบียงเศรษฐกิจ ที่มั่งคั่ง” เป้าประสงค์ “เพิ่มรายได้จากการท่องเที่ยว เกษตรอุตสาหกรรมและบริการ” ประเด็นการพัฒนาที่ ๓ ยกระดับการเกษตรที่เป็นระบบเพิ่มมูลค่าและการตลาดที่ครบวงจรบนฐานนวัตกรรมและเทคโนโลยี</p>	<p><b>แผนปฏิบัติการด้านเกษตรและสหกรณ์ (พ.ศ. ๒๕๖๖ - ๒๕๗๐)</b></p> <p>“เกษตรไทยสู่เกษตรมูลค่าสูง เกษตรกรมีความมั่นคงในการประกอบอาชีพ ภาคเกษตร เติบโตอย่างยั่งยืน” ประเด็นการพัฒนา</p> <ol style="list-style-type: none"> <li>ยกระดับศักยภาพเกษตรกรและสถาบันเกษตรกรสู่ผู้ประกอบการเกษตรสมัยใหม่</li> <li>ส่งเสริมและพัฒนาการผลิตสินค้าเกษตรและบริการมูลค่าสูง</li> <li>เพิ่มประสิทธิภาพในการบริหารจัดการทรัพยากรทางการเกษตร</li> <li>พัฒนาโครงสร้างพื้นฐานและสิ่งอำนวยความสะดวกด้านการเกษตร</li> </ol>	<p><b>แผนปฏิบัติการด้านการขับเคลื่อนการพัฒนาประเทศไทยด้วยโมเดลเศรษฐกิจ BCG</b></p> <p>“เศรษฐกิจเติบโตอย่างมีคุณภาพและยั่งยืน ประชาชนมีรายได้ดี คุณภาพชีวิตดี รักษาและฟื้นฟูฐานทรัพยากรจากความหลากหลายทางชีวภาพ ให้มีคุณภาพที่ดี ด้วยการใช้ความรู้ เทคโนโลยี และนวัตกรรม” เป้าหมายหลักปรับเปลี่ยนระบบการเกษตรของประเทศไทยสู่ ๓ สูง คือ ประสิทธิภาพสูงด้วยเทคโนโลยีและนวัตกรรมผสมภูมิปัญญาท้องถิ่น มุ่งยกระดับผลผลิตเกษตรสู่มาตรฐานสูงด้วยระบบการผลิตที่ยั่งยืน ครอบคลุมทั้งด้านคุณภาพผลผลิต โภชนาการ ความปลอดภัย สิ่งแวดล้อม สังคม และวัฒนธรรม เพื่อให้การทำเกษตรเป็นอาชีพที่สร้างรายได้สูงด้วยการผลิตสินค้าเกษตรที่เน้นความเป็นพรีเมียม มีความหลากหลาย และกำหนดราคาขายได้ตามคุณภาพของผลผลิตเกษตร”</p>
-------------------	---	---	--	---	---



<p>สาระสำคัญ แผนพัฒนา การเกษตรและ สหกรณ์ของ จังหวัด</p>	<p><b>เป้าหมายการพัฒนาด้านการเกษตรและสหกรณ์ของจังหวัดพิษณุโลก</b></p> <p>พิษณุโลก “เมืองศูนย์กลางเกษตร ผลิตอาหารปลอดภัย สู่อุตสาหกรรมมูลค่าสูง ด้วยเทคโนโลยีและนวัตกรรม”</p>	<p><b>ตัวชี้วัดและค่าเป้าหมาย</b></p> <ol style="list-style-type: none"> <li>มูลค่าผลิตภัณฑ์มวลรวม (GPP) ภาคเกษตรเพิ่มขึ้น ร้อยละ ๓ จากปีที่ผ่านมา</li> <li>รายได้เงินอุดหนุนจากรัฐบาลเพิ่มขึ้น ไม่น้อยกว่า ร้อยละ ๕ ต่อปี</li> <li>พื้นที่เกษตรกรรมยั่งยืนเพิ่มขึ้น ไม่น้อยกว่า ร้อยละ ๑๐ ต่อปี</li> <li>พื้นที่เกษตรปลอดภัย/อินทรีย์เพิ่มขึ้น ไม่น้อยกว่า ร้อยละ ๕ ต่อปี</li> <li>พื้นที่ได้รับประโยชน์จากระบบชลประทานและแหล่งน้ำนอกเขตชลประทาน เพิ่มขึ้นไม่น้อยกว่าปีละ ๑๒,๐๐๐ ไร่</li> <li>มูลค่าผลผลิตสินค้าเกษตรต่อหน่วยเพิ่มขึ้น ไม่น้อยกว่าร้อยละ ๓ ต่อปี</li> </ol>
---	--	--



<p>ประเด็นการ พัฒนาด้าน การเกษตรและ สหกรณ์ของ จังหวัด</p>	<p>๑. ยกระดับขีดความสามารถในการแข่งขัน ภาคเกษตร</p>	<p>๒. สร้างความเสมอภาคและกระจาย ความเท่าเทียมทางสังคมเกษตร</p>	<p>๓. บริหารจัดการทรัพยากรการเกษตรและสิ่งแวดล้อม อย่างสมดุล และยั่งยืน</p>	<p>๔. พัฒนาระบบการบริหารจัดการของภาครัฐ และงานวิจัยด้านการเกษตร</p>
---	---	--	--	---



<p><b>โครงการสำคัญ</b></p>	<ol style="list-style-type: none"> <li>๑. โครงการส่งเสริมการผลิตทุเรียนคุณภาพแบบครบวงจร เพื่อพัฒนาสู่พืชอัตลักษณ์ จังหวัดพิจิตรโลก</li> <li>๒. โครงการพัฒนาศักยภาพการผลิตสับปะรดด้วยโมเดลเศรษฐกิจ สู่การพัฒนาอย่างยั่งยืน อำเภอคนไทย จังหวัดพิจิตรโลก</li> <li>๓. โครงการส่งเสริมการปลูกข้าวด้วยนวัตกรรมและเทคโนโลยีการผลิตอย่างยั่งยืนจังหวัดพิจิตรโลก</li> <li>๔. โครงการส่งเสริมและพัฒนาการตลาด มะม่วงน้ำดอกไม้ ของสถาบันเกษตรกร</li> <li>๕. โครงการพัฒนาต่อยอดองค์ความรู้ด้านการผลิตและการตลาดสัตว์อัตลักษณ์จังหวัดพิจิตรโลก</li> <li>๖. โครงการพัฒนาประสิทธิภาพการผลิตและการตลาดไก่พื้นเมือง จังหวัดพิจิตรโลก</li> <li>๗. โครงการพัฒนาต่อยอดองค์ความรู้ด้านการผลิตและการตลาดกระบือจังหวัดพิจิตรโลก</li> <li>๘. โครงการส่งเสริมศูนย์เรียนรู้ต้นแบบอัจฉริยะการผลิตสัตว์น้ำมูลค่าสูงลดต้นทุนบนฐานชีวภาพ BCG (Bio-Circular-Green-Economy) เพื่อรองรับวิถีถัดไป (Next Normal) จังหวัดพิจิตรโลก</li> <li>๙. โครงการส่งเสริมศูนย์เรียนรู้อาชีพเลี้ยงปลาสดเชิงพานิชย์ต้นทุนต่ำเชื่อมโยงตลาด</li> <li>๑๐. โครงการระบบส่งเสริมเกษตรแบบแปลงใหญ่</li> <li>๑๑. โครงการยกระดับคุณภาพมาตรฐานสินค้าเกษตร</li> <li>๑๒. โครงการพัฒนาศักยภาพกระบวนการผลิตสินค้าเกษตร</li> <li>๑๓. โครงการส่งเสริมการเพิ่มประสิทธิภาพการผลิตสินค้าเกษตร</li> <li>๑๔. โครงการส่งเสริมเกษตรปลอดภัยในสหกรณ์และกลุ่มเกษตรกร</li> <li>๑๕. โครงการส่งเสริมการผลิตสินค้าเกษตรอินทรีย์</li> <li>๑๖. โครงการส่งเสริมการแปรรูปสินค้าเกษตร</li> <li>๑๗. โครงการส่งเสริมและพัฒนาสินค้าเกษตรอัตลักษณ์พื้นถิ่น</li> <li>๑๘. โครงการส่งเสริมและพัฒนาวิสาหกิจชุมชน</li> <li>๑๙. โครงการส่งเสริมการใช้เครื่องจักรกลทางการเกษตร</li> </ol>	<ol style="list-style-type: none"> <li>๑. โครงการรักษาน้ำเพื่อพระแม่ของแผ่นดิน</li> <li>๒. โครงการส่งเสริมการดำเนินงานอันเนื่องมาจากพระราชดำริ และโครงการหลวง</li> <li>๓. โครงการคลินิกเกษตรเคลื่อนที่</li> <li>๔. โครงการบริหารจัดการที่ดินทำกินแก่เกษตรกรรายย่อยและผู้ด้อยโอกาส</li> <li>๕. โครงการส่งเสริมและพัฒนาอาชีพเพื่อแก้ไขปัญหาที่ดินทำกินของเกษตรกร</li> <li>๖. โครงการศูนย์เรียนรู้การเพิ่มประสิทธิภาพการผลิตสินค้าเกษตร</li> <li>๗. โครงการพัฒนาเกษตรกรปรารถนาดีและเกษตรกรรุ่นใหม่ (Smart Farmer &amp; Young Smart Farmer)</li> <li>๘. โครงการพัฒนาศักยภาพการดำเนินงานธุรกิจของสหกรณ์ กลุ่มเกษตรกร และธุรกิจชุมชน"</li> </ol>	<ol style="list-style-type: none"> <li>๑. โครงการส่งเสริมการใช้เทคโนโลยีที่เหมาะสมเพื่อลดการเผาวัสดุเหลือใช้ในพื้นที่การเกษตรของจังหวัดพิจิตรโลก</li> <li>๒. โครงการส่งเสริมการปลูกผักหวานป่าเพื่อลดการพึ่งพาทรัพยากรจากป่า</li> <li>๓. การขยายผลกระบวนการผลิตพืชผักบนพื้นที่สูงแบบลดการใช้สารเคมี</li> <li>๔. โครงการพัฒนาน้ำบาดาลเพื่อการเกษตรแปลงใหญ่พื้นที่ ๓๐๐ ไร่</li> <li>๕. โครงการพัฒนาน้ำบาดาลเพื่อการเกษตรด้วยพลังงานแสงอาทิตย์</li> <li>๖.โครงการส่งเสริมและพัฒนาเกษตรกรรมยั่งยืน</li> <li>๗. โครงการสนับสนุนการบริหารจัดการน้ำและงานชลประทาน เช่น โครงการแก้มลิง, อาคารบังคับน้ำ, ฝาย และสถานีสูบน้ำ</li> <li>๘. โครงการก่อสร้างแหล่งน้ำในไร่นานอกเขตชลประทาน</li> <li>๙. โครงการส่งเสริมการใช้สารอินทรีย์ลดการใช้สารเคมีทางการเกษตร</li> <li>๑๐. โครงการส่งเสริมการปรับปรุงคุณภาพดิน</li> <li>๑๑. โครงการพัฒนาที่ดินเพื่อสนับสนุนการปรับเปลี่ยนการผลิตในพื้นที่ไม่เหมาะสม Agri-map</li> <li>๑๒. โครงการฟื้นฟูและป้องกันการชะล้างพังทลายของดิน</li> <li>๑๓. โครงการส่งเสริมและพัฒนาอาชีพเพื่อแก้ไขปัญหาที่ดินทำกิน</li> <li>๑๔. โครงการเพิ่มมูลค่าวัสดุเหลือใช้ทางการเกษตร</li> </ol>	<ol style="list-style-type: none"> <li>๑. โครงการสนับสนุนการขับเคลื่อนงานด้านการเกษตรในระดับพื้นที่</li> <li>๒. โครงการจัดทำฐานข้อมูลเกษตรกรแห่งชาติ (National Agricultural Big Data Center)</li> <li>๓. โครงการพัฒนาเครือข่ายงานส่งเสริมการเกษตร (ระบบส่งเสริมการเกษตร)</li> <li>๔. โครงการขึ้นและปรับปรุงทะเบียนเกษตรกร</li> <li>๕. โครงการสร้างการรับรู้ข้อมูลข่าวสารและผลิตสื่อในงานส่งเสริมการเกษตร</li> <li>๖. โครงการส่งเสริมวิทยาศาสตร์วิจัยและนวัตกรรม</li> </ol>
----------------------------	---	--	--	--

**๕. สรุปโครงการด้านการเกษตรและสหกรณ์ที่สำคัญของจังหวัด (พ.ศ. ๒๕๖๖ - พ.ศ. ๒๕๗๐)**  
**จังหวัดพิษณุโลก**

เป้าหมายการพัฒนาด้านการเกษตรและสหกรณ์ของจังหวัด: พิษณุโลก

ประเด็นการพัฒนา	ตัวชี้วัดของประเด็นการพัฒนา	ค่าเป้าหมาย					
		พ.ศ. ๒๕๖๖	พ.ศ. ๒๕๖๗	พ.ศ. ๒๕๖๘	พ.ศ. ๒๕๖๙	พ.ศ. ๒๕๗๐	รวม ๕ ปี
ประเด็นการพัฒนาที่ ๑ ยกระดับขีดความสามารถ ในการแข่งขันภาคเกษตร	ตัวชี้วัดที่ ๑ จำนวนของสินค้าเกษตรอัตลักษณ์พื้นถิ่น/สินค้า เศรษฐกิจสำคัญที่ได้รับการพัฒนา	๔	๔	๔	๓	๓	๘
	ตัวชี้วัดที่ ๒ ร้อยละของแปลงใหญ่นำเทคโนโลยีสมัยใหม่ มาใช้เพิ่มขึ้น	๙๐	๙๐	๙๐	๙๐	๙๐	๙๐
	ตัวชี้วัดที่ ๓ จำนวนตลาดสินค้าเกษตรที่ได้รับการพัฒนาคุณภาพ	๕	๕	๕	๕	๕	๑๕
	ตัวชี้วัดที่ ๔ ร้อยละที่เพิ่มขึ้นของพื้นที่เกษตรปลอดภัย/เกษตร อินทรีย์	๕	๕	๕	๕	๕	๒๕
	ตัวชี้วัดที่ ๕ ร้อยละของรายได้เฉลี่ยที่เพิ่มขึ้นของเกษตรกร ที่ร่วมโครงการกับภาครัฐ	๓	๓	๓	๓	๓	๓
	ตัวชี้วัดที่ ๖ ร้อยละของเกษตรกร/สถาบันเกษตรกรที่มีการ นำงานวิจัย เทคโนโลยี และนวัตกรรม มาใช้เพื่อ การผลิต/การตลาด	๔๕	๔๕	๔๕	๔๕	๔๕	๔๕
ประเด็นการพัฒนาที่ ๒ สร้างความเสมอภาค และกระจายความเท่า เทียมทางสังคมเกษตร	ตัวชี้วัดที่ ๑ ร้อยละของเกษตรกรและเครือข่ายภาคเกษตรเป้าหมาย น้อมนำแนวพระราชดำริไปปฏิบัติและได้ผลจริง	๘๐	๘๐	๘๐	๘๐	๘๐	๘๐
	ตัวชี้วัดที่ ๒ จำนวนเกษตรกรได้รับสิทธิเข้าทำประโยชน์ในที่ดิน เพิ่มขึ้น	๑,๐๐๐	๑,๐๐๐	๑,๐๐๐	๑,๐๐๐	๑,๐๐๐	๕,๐๐๐
	ตัวชี้วัดที่ ๓ จำนวนเกษตรกรได้รับการพัฒนาและส่งเสริมอาชีพ	๑,๐๔๕	๑,๐๔๕	๑,๐๔๕	๑,๐๔๕	๑,๐๔๕	๕,๒๒๕
	ตัวชี้วัดที่ ๔ ระดับเครือข่ายภาคเกษตร โครงการอันเนื่องมาจาก พระราชดำริได้รับการพัฒนา	๕	๕	๕	๕	๕	๒๕

เป้าหมายการพัฒนาด้านการเกษตรและสหกรณ์ของจังหวัด: พืชผลโลก

ประเด็นการพัฒนา	ตัวชี้วัดของประเด็นการพัฒนา	ค่าเป้าหมาย					
		พ.ศ. ๒๕๖๖	พ.ศ. ๒๕๖๗	พ.ศ. ๒๕๖๘	พ.ศ. ๒๕๖๙	พ.ศ. ๒๕๗๐	รวม ๕ ปี
ประเด็นการพัฒนาที่ ๓ บริหารจัดการทรัพยากร การเกษตรและสิ่งแวดล้อม อย่างสมดุลและยั่งยืน	ตัวชี้วัดที่ ๑ ร้อยละของของเกษตรกรที่ได้รับการส่งเสริมให้ใช้ศัตรู ธรรมชาติ/สารชีวภัณฑ์ทางการเกษตรแล้วนำไปใช้	๗๐	๗๐	๗๐	๗๐	๗๐	๗๐
	ตัวชี้วัดที่ ๒ ร้อยละที่เพิ่มขึ้นของพื้นที่ทำการเกษตรกรรมยั่งยืน	๑๐	๑๐	๑๐	๑๐	๑๐	๕๐
	ตัวชี้วัดที่ ๓ จำนวนพื้นที่เกษตรกรรมได้รับการอนุรักษ์ พื้นฟู ปรับปรุงบำรุงดิน	๗๐,๒๐๓	๗๐,๒๐๓	๗๐,๒๐๓	๗๐,๒๐๓	๗๐,๒๐๓	๓๕๑,๐๑๓
	ตัวชี้วัดที่ ๔ พื้นที่ชลประทานเพิ่มขึ้น	๑๐,๐๐๐	๑๐,๐๐๐	๑๐,๐๐๐	๑๐,๐๐๐	๑๐,๐๐๐	๕๐,๐๐๐
	ตัวชี้วัดที่ ๕ จำนวนพื้นที่ชลประทานที่ได้รับประโยชน์จากการ ปรับปรุงระบบ/การบริหารจัดการอย่างมีประสิทธิภาพ	๓๘๘,๘๒๙	๕๓๒,๖๗๙	๔๖๘,๓๐๒	๒๗๖,๖๖๖	๒๓๓,๘๔๒	๓๘๐,๐๐๐
	ตัวชี้วัดที่ ๖ จำนวนพื้นที่ที่ได้รับประโยชน์จากแหล่งน้ำนอกเขต ชลประทาน	๓,๖๐๐	๒,๕๐๐	๒,๕๓๖	๒,๕๐๐	๒,๕๐๐	๑๓,๖๐๐
	ตัวชี้วัดที่ ๗ จำนวนพื้นที่ที่มีการปรับเปลี่ยนตาม Agri-Map จาก S๓, N เป็น S๑	๑,๘๐๐	๑,๘๐๐	๑,๘๐๐	๑,๘๐๐	๑,๘๐๐	๙,๐๐๐
	ตัวชี้วัดที่ ๘ ร้อยละของพื้นที่เกษตรลดการเผา	๑๐	๑๐	๑๐	๑๐	๑๐	๑๐
ประเด็นการพัฒนาที่ ๔ พัฒนาระบบการบริหาร จัดการของภาครัฐและ งานวิจัยด้านการเกษตร	ตัวชี้วัดที่ ๑ ร้อยละข้อมูลสารสนเทศการเกษตรถูกนำไปใช้ในการ ขับเคลื่อนการปฏิบัติงาน	๙๐	๙๐	๙๐	๙๐	๙๐	๙๐
	ตัวชี้วัดที่ ๒ ร้อยละของงานวิจัย/เทคโนโลยีและนวัตกรรม ด้านการเกษตรที่มีการนำไปใช้ประโยชน์ในพื้นที่จังหวัด	๑๐	๑๕	๒๐	๒๕	๓๐	๑๐๐

ประเด็นการพัฒนาที่ ๑ ยกระดับขีดความสามารถในการแข่งขันภาคเกษตร หน้า : ๗๖

ประเด็นการพัฒนาที่ ๒ สร้างความเสมอภาคและกระจายความเท่าเทียมทางสังคมเกษตร หน้า : ๙๓

ประเด็นการพัฒนาที่ ๓ บริหารจัดการทรัพยากรการเกษตรและสิ่งแวดล้อมอย่างสมดุล และยั่งยืน หน้า : ๑๐๓

ประเด็นการพัฒนาที่ ๔ พัฒนาระบบการบริหารจัดการของภาครัฐและงานวิจัยด้านการเกษตร หน้า : ๑๔๔

บัญชีรายการชุดโครงการสำคัญ			งบประมาณดำเนินการ (ล้านบาท)					
โครงการสำคัญ	แหล่ง งปม.	หน่วย ดำเนินการ	พ.ศ. ๒๕๖๖	พ.ศ. ๒๕๖๗	พ.ศ. ๒๕๖๘	พ.ศ. ๒๕๖๙	พ.ศ. ๒๕๗๐	รวม ๕ ปี
<b>ประเด็นการพัฒนาที่ ๑ ยกระดับขีดความสามารถในการแข่งขันภาคเกษตร</b>								
๑. โครงการพัฒนาระบบสาธารณสุขและส่งเสริมระบบบริการสุขภาพและนวัตกรรมบริการแพทย์แผนไทยและการแพทย์ทางเลือกในยุควิถีใหม่	๑	สำนักงานเกษตรจังหวัดพิษณุโลก, ศูนย์ขยายพันธุ์พืชที่ ๖ จังหวัดพิษณุโลก	๐.๒๙๗	-	-	-	-	๐.๒๙๗
๑) ส่งเสริมการเพิ่มประสิทธิภาพการผลิตพืชสมุนไพร								
๑.๑) พัฒนาศักยภาพการผลิตสมุนไพรให้ได้มาตรฐาน			๐.๑๙๗					๐.๑๙๗
๑.๒) การผลิตและขยายพันธุ์สมุนไพร (กระชาย)			๐.๑๐๐					๐.๑๐๐
๒. โครงการพัฒนาการเกษตรด้วยเทคโนโลยีและนวัตกรรมเพื่อเพิ่มปริมาณและคุณภาพของผลผลิตการเกษตร								
๑) ยกระดับคุณภาพมาตรฐานการผลิตข้าวจังหวัดพิษณุโลก	๑	ศูนย์เมล็ดพันธุ์ข้าวพิษณุโลก	๐.๔๗๗					๐.๔๗๗
๒) การใช้ปุ๋ยชีวภาพฟิสิกส์ ๒ ปุ๋ยชีวภาพแทนแควสายพันธุ์กรมวิชาการเกษตร ร่วมกับการผสมปุ๋ยเคมีตามคำแนะนำเพื่อลดต้นทุนการผลิตในพื้นที่จังหวัดพิษณุโลก	๑	สำนักวิจัยและพัฒนาการเกษตรเขตที่ ๒	๑.๔๓๖					๑.๔๓๖
๓) ส่งเสริมการเฝ้าระวังการระบาดของศัตรูข้าวอย่างยั่งยืนแบบครอบคลุมพื้นที่จังหวัดพิษณุโลก	๑	ศูนย์ส่งเสริมเทคโนโลยีการเกษตรด้านอารักขาพืช จ.พล	๐.๒๗๔					๐.๒๗๔

บัญชีรายการชุดโครงการสำคัญ			งบประมาณดำเนินการ (ล้านบาท)					
โครงการสำคัญ	แหล่ง งปม.	หน่วย ดำเนินการ	พ.ศ. ๒๕๖๖	พ.ศ. ๒๕๖๗	พ.ศ. ๒๕๖๘	พ.ศ. ๒๕๖๙	พ.ศ. ๒๕๗๐	รวม ๕ ปี
<b>ประเด็นการพัฒนาที่ ๑ ยกระดับขีดความสามารถในการแข่งขันภาคเกษตร</b>								
๓. โครงการเพิ่มขีดความสามารถและยกระดับเกษตรกรสู่เกษตรกรสมัยใหม่ เกษตรแปลงใหญ่ การแปรรูป เพื่อเพิ่มมูลค่าเพิ่ม บนฐานอุตสาหกรรมอาหารและเศรษฐกิจ บนฐานชีวภาพ BCG (Bio-Circular-Green-Economy) เพื่อรองรับวิถีใหม่								
๑) พัฒนาต่อยอดองค์ความรู้ด้านการผลิตและการตลาดสัตว์อัตลักษณ์ จังหวัดพิษณุโลก	๑	สนง.ปศุสัตว์จังหวัดพิษณุโลก	๐.๖๘๓					๐.๖๘๓
๒) พัฒนาต่อยอดองค์ความรู้ด้านการผลิตและการตลาดกระบือจังหวัด พิษณุโลก	๑	สนง.ปศุสัตว์จังหวัดพิษณุโลก	๐.๙๕๐					๐.๙๕๐
๓) การเพิ่มศักยภาพการผลิตสัตว์น้ำเศรษฐกิจแบบเลี้ยงรวมในบ่อดิน	๑	สนง.ประมงจังหวัดพิษณุโลก	๑.๐๓๐					๑.๐๓๐
๔) ธนาคารเพิ่มผลผลิตสัตว์น้ำแบบมีส่วนร่วมอย่างยั่งยืนในแหล่งน้ำชุมชน	๑	สนง.ประมงจังหวัดพิษณุโลก	๓.๔๐๓					๓.๔๐๓
๔. โครงการยกระดับมาตรฐานคุณภาพผลิตเกษตรแบบครบวงจร	๑	สำนักวิจัยและพัฒนาการเกษตร เขตที่ ๒		๑.๗๒๐				๑.๗๒๐
๕. โครงการขยายผลเทคโนโลยีการผลิตพืชอินทรีย์จังหวัดพิษณุโลก	๑	สำนักวิจัยและพัฒนาการเกษตร เขตที่ ๒		๐.๙๕๘				๐.๙๕๘
๖. โครงการพัฒนาต่อยอดองค์ความรู้ ด้านการผลิตและการตลาด สัตว์อัตลักษณ์จังหวัดพิษณุโลก	๑	สนง.ปศุสัตว์จังหวัดพิษณุโลก		๐.๙๔๑				๐.๙๔๑
๗. โครงการพัฒนาต่อยอดองค์ความรู้ ด้านการผลิตและการตลาด กระบือจังหวัดพิษณุโลก	๑	สนง.ปศุสัตว์จังหวัดพิษณุโลก		๑.๓๔๒				๑.๓๔๒
๘. โครงการพัฒนาประสิทธิภาพการผลิตไก่พื้นเมือง จังหวัดพิษณุโลก	๑	สนง.ปศุสัตว์จังหวัดพิษณุโลก		๐.๔๕๔				๐.๔๕๔

บัญชีรายการชุดโครงการสำคัญ			งบประมาณดำเนินการ (ล้านบาท)					
โครงการสำคัญ	แหล่ง งปม.	หน่วย ดำเนินการ	พ.ศ. ๒๕๖๖	พ.ศ. ๒๕๖๗	พ.ศ. ๒๕๖๘	พ.ศ. ๒๕๖๙	พ.ศ. ๒๕๗๐	รวม ๕ ปี
<b>ประเด็นการพัฒนาที่ ๑ ยกระดับขีดความสามารถในการแข่งขันภาคเกษตร</b>								
๙. โครงการพัฒนาการผลิตข้าวสาเล็ในนาขั้นบันได บ้านน้ำจวง ตำบลบ่อภาค อำเภอชาติตระการ จังหวัดพิษณุโลก	๑	ศูนย์วิจัยข้าวพิษณุโลก		๑.๑๓๗				๑.๑๓๗
๑๐. โครงการส่งเสริมการผลิตทุเรียนคุณภาพแบบครบวงจรเพื่อพัฒนาสู่พืชอัตลักษณ์ จังหวัดพิษณุโลก	๑	สนง.เกษตรจังหวัดพิษณุโลก			๐.๕๗๘			๐.๕๗๘
๑) การจัดเวทีประชุมชี้แจงโครงการ และรับสมัครเกษตรกรเข้าร่วมโครงการ								-
๒) การอบรมเกษตรกรผู้ปลูกทุเรียน								-
๓) การจัดทำแปลงเรียนรู้การผลิตทุเรียนครบวงจร								-
๔) การศึกษาดูงานการผลิตทุเรียนครบวงจรในแหล่งผลิตอื่น								-
๕) การบริหารจัดการโครงการ								-
๑๑. โครงการพัฒนาศักยภาพการผลิตสับปะรดด้วยโมเดลเศรษฐกิจสู่การพัฒนาอย่างยั่งยืน อำเภอนครไทย จังหวัดพิษณุโลก	๑	สนง.เกษตรจังหวัดพิษณุโลก			๐.๘๒๕			๐.๘๒๕
๑) การจัดเวทีประชุมชี้แจงโครงการ และรับสมัครเกษตรกรเข้าร่วมโครงการ								
๒) การอบรมเกษตรกรผู้ปลูกสับปะรด								
๓) การจัดทำแปลงเรียนรู้การพัฒนาศักยภาพการผลิตสับปะรด								
๔) การศึกษาดูงานการจัดการสับปะรดในแหล่งผลิตอื่น (ภาคตะวันตก)								
๕) การศึกษาดูงานการจัดการสับปะรดในแหล่งผลิตอื่น (ภาคตะวันตก)								
๑๒. โครงการ ส่งเสริมการปลูกข้าวด้วยนวัตกรรมและเทคโนโลยีการผลิตอย่างยั่งยืนจังหวัดพิษณุโลก	๑	ศูนย์เมล็ดพันธุ์ข้าวพิษณุโลก			๐.๙๘๗			๐.๙๘๗



บัญชีรายการชุดโครงการสำคัญ			งบประมาณดำเนินการ (ล้านบาท)					
โครงการสำคัญ	แหล่ง งปม.	หน่วย ดำเนินการ	พ.ศ. ๒๕๖๖	พ.ศ. ๒๕๖๗	พ.ศ. ๒๕๖๘	พ.ศ. ๒๕๖๙	พ.ศ. ๒๕๗๐	รวม ๕ ปี
<b>ประเด็นการพัฒนาที่ ๑ ยกระดับขีดความสามารถในการแข่งขันภาคเกษตร</b>								
๑๓. โครงการส่งเสริมและพัฒนาการตลาด มะม่วงน้ำดอกไม้ ของสถาบันเกษตรกร	๑	สนง.สหกรณ์จังหวัดพิษณุโลก			๐.๕๐๐			๐.๕๐๐
๑๔. โครงการพัฒนาสมุนไพรร่วมเกล้าสบสุข	๑	สนง.เกษตรอำเภอชาติตระการ			๐.๓๕๐			๐.๓๕๐
๑๕. โครงการพัฒนาคุณภาพไม้ผลที่สำคัญของอำเภอชาติตระการ ๒ ชนิด (ส้มโอ และมะม่วงน้ำดอกไม้สีทอง) สู่มาตรฐาน GAP	๑	สนง.เกษตรอำเภอชาติตระการ			๐.๔๐๐			๐.๔๐๐
๑๖. โครงการลดต้นทุนการผลิตข้าวบ้านทุ่งใหญ่	๑	สนง.เกษตรอำเภอบางระกำ			๐.๐๑๐			๐.๐๑๐
๑๗. โครงการผลิตเมล็ดพันธุ์ข้าวพันธุ์ดี	๑	สนง.เกษตรอำเภอบางระกำ			๐.๐๕๐			๐.๐๕๐
๑๘. โครงการผลิตอาหารสัตว์เพื่อลดต้นทุน	๑	สนง.เกษตรอำเภอบางระกำ			๐.๐๕๐			๐.๐๕๐
๑๙. โครงการปลูกผักปลอดภัยสู่มาตรฐาน GAP	๑	สนง.เกษตรอำเภอบางระกำ			๐.๐๑๐			๐.๐๑๐
๒๐. โครงการเพิ่มมูลค่าวัสดุเหลือใช้ทางการเกษตร	๑	สนง.เกษตรอำเภอบางระกำ			๐.๔๕๘			๐.๔๕๘
๒๑. โครงการส่งเสริมการผลิตปุ๋ยอินทรีย์	๑	สนง.เกษตรอำเภอบางระกำ			๐.๐๒๕			๐.๐๒๕
๒๒. โครงการผลิตเมล็ดข้าวพันธุ์ดีบ้านวังอิทก	๑	สนง.เกษตรอำเภอบางระกำ			๐.๐๖๓			๐.๐๖๓
๒๓. ส่งเสริมการปลูกพืชใช้น้ำน้อยเสริมสร้างรายได้แก่เกษตรกร	๑	สนง.เกษตรอำเภอบางระกำ			๐.๒๙๕			๐.๒๙๕
๒๔. โครงการเพิ่มศักยภาพในการแข่งขัน พัฒนาศักยภาพ มาตรฐานการเกษตร อุตสาหกรรมอย่างครบวงจร กิจกรรมหลัก ส่งเสริมการปลูกและแปรรูปผลิตภัณฑ์แห้วนา สุขุมชนท่องเที่ยวเชิงเกษตร	๑	สนง.เกษตรอำเภอบางระกำ			๐.๓๐๐			๐.๓๐๐
๒๕. การพัฒนาศักยภาพและเพิ่มประสิทธิภาพการผลิตพันธุ์อ้อยสะอาดในแปลงใหญ่อ้อย	๑	สนง.เกษตรอำเภอบางระกำ			๐.๒๖๔			๐.๒๖๔
๒๖. โครงการพัฒนาการปลูกผักและแปรรูปกะหล่ำปลี	๑	สนง.เกษตรอำเภอเมืองพิษณุโลก			๐.๖๕๐			๐.๖๕๐

บัญชีรายการชุดโครงการสำคัญ			งบประมาณดำเนินการ (ล้านบาท)					
โครงการสำคัญ	แหล่ง งปม.	หน่วย ดำเนินการ	พ.ศ. ๒๕๖๖	พ.ศ. ๒๕๖๗	พ.ศ. ๒๕๖๘	พ.ศ. ๒๕๖๙	พ.ศ. ๒๕๗๐	รวม ๕ ปี
<b>ประเด็นการพัฒนาที่ ๑ ยกระดับขีดความสามารถในการแข่งขันภาคเกษตร</b>								
๒๗.โครงการอบรมเพิ่มศักยภาพการใช้ปุ๋ยลดต้นทุนในนาข้าวและพืชไร่	๑	สนง.เกษตรอำเภอเมืองพิษณุโลก			๐.๑๐๐			๐.๑๐๐
๒๘. โครงการพัฒนาผลิตภัณฑ์สมุนไพรน้ำตาลสดพร้อมดื่ม	๑	สนง.เกษตรอำเภอวัดโบสถ์			๐.๕๐๐			๐.๕๐๐
๒๙. โครงการเพิ่มศักยภาพการผลิตข้าวด้วยเทคโนโลยีการเกษตร	๑	สนง.เกษตรอำเภอเนินมะปราง			๓.๐๐๐			๓.๐๐๐
๓๐. โครงการลดต้นทุนการผลิตมะม่วง	๑	สนง.เกษตรอำเภอเนินมะปราง						-
๓๑. โครงการขุดสระน้ำและขยายพื้นที่กักเก็บน้ำสาธารณะ หมู่ที่ ๓ ตำบลแม่ระกา อำเภอวังทอง จังหวัดพิษณุโลก	๑	องค์การบริหารส่วนตำบลแม่ระกา			๒.๖๒๓			๒.๖๒๓
๓๒. โครงการส่งเสริมการผลิตเมล็ดพันธุ์ข้าวคุณภาพดีอย่างยั่งยืน	๑	ศูนย์เมล็ดพันธุ์ข้าวพิษณุโลก			๗.๐๑๘			๗.๐๑๘
๓๓. โครงการเพิ่มประสิทธิภาพการผลิตสินค้าเกษตร จังหวัดพิษณุโลก ตามแนวทาง BCG	๑	สนง.เกษตรจังหวัดพิษณุโลก			๗.๒๖๐			๗.๒๖๐
๓๔. โครงการเพิ่มประสิทธิภาพการผลิตพืชโดยการใช้ปุ๋ยชีวภาพ และชีวภัณฑ์ของกรมวิชาการเกษตรในเขตพื้นที่จังหวัดพิษณุโลก	๑	สนง.เกษตรจังหวัดพิษณุโลก			๓.๔๐๐			๓.๔๐๐
๓๕. โครงการผลิตและขยายพันธุ์กระชาย	๑	ศูนย์ขยายพันธุ์พืชที่ ๖ จังหวัดพิษณุโลก			๐.๑๐๐			๐.๑๐๐
๓๖. โครงการส่งเสริมการเพิ่มประสิทธิภาพการผลิตพืชสมุนไพร	๑	สนง.เกษตรจังหวัดพิษณุโลก			๐.๑๐๐			๐.๑๐๐
๓๗. โครงการขยายผลเทคโนโลยีการผลิตข้าวโพดเลี้ยงสัตว์ที่เหมาะสมในพื้นที่จังหวัดพิษณุโลก	๑	สำนักวิจัยและพัฒนา การเกษตรเขตที่ ๒			๐.๙๐๐			๐.๙๐๐
๓๘. โครงการยกระดับคุณภาพมาตรฐานการผลิตข้าวจังหวัดพิษณุโลก	๑	ศูนย์เมล็ดพันธุ์ข้าวพิษณุโลก			๑.๕๒๗			๑.๕๒๗
๓๙. โครงการส่งเสริมการเฝ้าระวังการระบาดของศัตรูข้าวอย่างยั่งยืนแบบครอบคลุมพื้นที่จังหวัดพิษณุโลก	๑	ศูนย์ส่งเสริมเทคโนโลยี การเกษตรด้านอารักขาพืช จังหวัดพิษณุโลก			๐.๔๙๐			๐.๔๙๐
๔๐. โครงการเพิ่มประสิทธิภาพการผลิตข้าวเพื่อการแข่งขัน	๑	สนง.เกษตรอำเภอบางระกำ			๐.๕๐๐			๐.๕๐๐

บัญชีรายการชุดโครงการสำคัญ			งบประมาณดำเนินการ (ล้านบาท)					
โครงการสำคัญ	แหล่ง งปม.	หน่วย ดำเนินการ	พ.ศ. ๒๕๖๖	พ.ศ. ๒๕๖๗	พ.ศ. ๒๕๖๘	พ.ศ. ๒๕๖๙	พ.ศ. ๒๕๗๐	รวม ๕ ปี
<b>ประเด็นการพัฒนาที่ ๑ ยกระดับขีดความสามารถในการแข่งขันภาคเกษตร</b>								
๔๑. โครงการเพิ่มศักยภาพในการแข่งขันพัฒนาศักยภาพมาตรฐาน การเกษตรอุตสาหกรรมอย่างครบวงจร ๑) พัฒนาต่อยอดองค์ความรู้ด้านการผลิตและการตลาดกระป๋อง จังหวัดพิษณุโลก	๑	สนง.ปศุสัตว์จังหวัดพิษณุโลก			๒.๐๙๗			๒.๐๙๗
๔๒. โครงการเพิ่มขีดความสามารถ และยกระดับเกษตรสู่สมัยใหม่ เกษตรแปลงใหญ่การแปรรูปเพื่อเพิ่มมูลค่าเพิ่ม บนฐานอุตสาหกรรม อาหารและเศรษฐกิจพื้นฐานชีวภาพ BCG (Bio-Circular-Green Economy) เพื่อรองรับวิถีใหม่ ๒) พัฒนาประสิทธิภาพการผลิต และการตลาดโกพื้นเมืองจังหวัด พิษณุโลก	๑	สนง.ปศุสัตว์จังหวัดพิษณุโลก			๐.๙๗๐			๐.๙๗๐
๔๓. โครงการเพิ่มศักยภาพในการแข่งขันพัฒนาศักยภาพมาตรฐาน การเกษตรอุตสาหกรรมอย่างครบวงจร ๑) พัฒนาต่อยอดองค์ความรู้ด้านการผลิต และการตลาดสัตว์ อัตลักษณ์จังหวัดพิษณุโลก	๑	สนง.ปศุสัตว์จังหวัดพิษณุโลก			๑.๒๐๖			๑.๒๐๖
๔๔. โครงการส่งเสริมศูนย์เรียนรู้ต้นแบบอัจฉริยะการผลิตสัตว์น้ำมูลค่า สูงลดต้นทุนบนฐานชีวภาพ BCG (Bio-Circular-Green-Economy) เพื่อรองรับวิถีถัดไป (Next Normal) จังหวัดพิษณุโลก	๑	สนง.ประมงจังหวัดพิษณุโลก			๒.๒๕๐			๒.๒๕๐
๔๕. โครงการส่งเสริมศูนย์เรียนรู้อาชีพเลี้ยงปลาสดเชิงพานิชย์ต้นทุน ต่ำเชื่อมโยงตลาด	๑	สนง.ประมงจังหวัดพิษณุโลก			๑.๕๓๐			๑.๕๓๐
๔๖. โครงการยกระดับสินค้าสัตว์น้ำแปรรูปเชื่อมโยงตลาดภาคเหนือ ตอนล่าง	๑	สนง.ประมงจังหวัดพิษณุโลก			๑.๐๐๐			๑.๐๐๐

บัญชีรายการชุดโครงการสำคัญ			งบประมาณดำเนินการ (ล้านบาท)					
โครงการสำคัญ	แหล่ง งปม.	หน่วย ดำเนินการ	พ.ศ. ๒๕๖๖	พ.ศ. ๒๕๖๗	พ.ศ. ๒๕๖๘	พ.ศ. ๒๕๖๙	พ.ศ. ๒๕๗๐	รวม ๕ ปี
<b>ประเด็นการพัฒนาที่ ๑ ยกระดับขีดความสามารถในการแข่งขันภาคเกษตร</b>								
๔๗. โครงการส่งเสริมการตลาดสินค้าเกษตรที่มีศักยภาพและยกระดับขีดความสามารถด้านการค้า การลงทุน เพิ่มศักยภาพชุมชน และ SMEs ภายใต้โครงการพัฒนาด้านอุตสาหกรรม การค้าและการลงทุน	๑	สนง.พาณิชย์จังหวัดพิษณุโลก			๖.๔๑๐			๖.๔๑๐
๔๘. โครงการพัฒนาเครือข่ายเกษตรกรทฤษฎีใหม่ และโคกหนองนาโมเดล สู่ความยั่งยืน	๑	สนง.เกษตรและสหกรณ์จังหวัดพิษณุโลก			๑.๓๑๑			๑.๓๑๑
๔๙. โครงการเพิ่มศักยภาพการผลิตและลดต้นทุนกึ่งก้าวรรมในบ่อดินขนาดเล็กและแหล่งน้ำสาธารณะชุมชน	๑	สนง.ประมงจังหวัดพิษณุโลก	-	-	-	๒.๙๔๙	-	๒.๙๔๙
๕๐. โครงการพัฒนาและส่งเสริมอาชีพประมงในพื้นที่แหล่งน้ำขนาดเล็กของชุมชน	๑	สนง.ประมงจังหวัดพิษณุโลก	-	-	-	-	๐.๘๘๐	๐.๘๘๐
๕๑. โครงการพัฒนาและส่งเสริมอาชีพการเลี้ยงสัตว์น้ำเศรษฐกิจในครัวเรือน ตามแนวทางเศรษฐกิจพอเพียง	๑	สนง.ประมงจังหวัดพิษณุโลก	-	-	-	-	๑.๘๒๕	๑.๘๒๕
๕๒. โครงการระบบส่งเสริมเกษตรแบบแปลงใหญ่	๒	สนง.เกษตรจังหวัดพิษณุโลก	๑.๓๙๘	๑.๓๙๘	๑.๓๙๘	๑.๓๙๘	๑.๓๙๘	๖.๙๘๘
๑) บริหารจัดการการถ่ายทอดความรู้								
๒) ส่งเสริมการสร้างมูลค่าเพิ่มสินค้าเกษตร (แปลงปี ๒๕๖๔ และปี ๒๕๖๕)								
๓) ส่งเสริมการจัดทำแปลงเรียนรู้เพิ่มประสิทธิภาพการผลิต (แปลงปี ๒๕๖๖)								
๔) จัดประชุมเชื่อมโยงการดำเนินงานคณะกรรมการเครือข่าย ศพก. และ แปลงใหญ่								
๕) การติดตามและประเมินผลโครงการฯ								
๖) การประกวดแปลงใหญ่								

บัญชีรายการชุดโครงการสำคัญ			งบประมาณดำเนินการ (ล้านบาท)					
โครงการสำคัญ	แหล่ง งปม.	หน่วย ดำเนินการ	พ.ศ. ๒๕๖๖	พ.ศ. ๒๕๖๗	พ.ศ. ๒๕๖๘	พ.ศ. ๒๕๖๙	พ.ศ. ๒๕๗๐	รวม ๕ ปี
<b>ประเด็นการพัฒนาที่ ๑ ยกระดับขีดความสามารถในการแข่งขันภาคเกษตร</b>								
๕๓. โครงการระบบส่งเสริมเกษตรแบบแปลงใหญ่ ปี ๒๕๖๖ กิจกรรมการส่งเสริมการบริหารจัดการศัตรูข้าว และค่าใช้จ่ายในการ ติดตามให้คำแนะนำ และกิจกรรมอื่น ๆ ที่เกี่ยวข้อง (เบิกแทนกรมการข้าว)	๒	สงน.เกษตรจังหวัดพิษณุโลก	๐.๐๓๔	๐.๐๓๔	๐.๐๓๔	๐.๐๓๔	๐.๐๓๔	๐.๑๗๐
๑) การส่งเสริมการบริหารจัดการศัตรูข้าว และค่าใช้จ่ายในการติดตาม ให้คำแนะนำ								
๒) ค่าวัสดุสำนักงาน เพื่อสรุปผลการติดตามและรายงานผล								
๓) บริหารจัดการ และติดตามให้คำแนะนำการดำเนินงาน								
๕๔. โครงการระบบส่งเสริมเกษตรแบบแปลงใหญ่	๒	ศูนย์วิจัยข้าวพิษณุโลก	๐.๓๑๗	๐.๓๑๗	๐.๓๑๗	๐.๓๑๗	๐.๓๑๗	๑.๕๘๔
๑) การระบบส่งเสริมเกษตรแบบแปลงใหญ่								
๒) การเตือนภัยการระบาดของศัตรูข้าว								
๕๕. โครงการระบบส่งเสริมการเกษตรแบบแปลงใหญ่	๒	สงน.ปฏิรูปที่ดินจังหวัดพิษณุโลก	๑.๑๑๖	๑.๑๑๖	๑.๑๑๖	๑.๑๑๖	๑.๑๑๖	๕.๕๘๒
๕๖. โครงการระบบส่งเสริมเกษตรแบบแปลงใหญ่	๒	ศูนย์เมล็ดพันธุ์ข้าวพิษณุโลก						
๑) การระบบส่งเสริมเกษตรแบบแปลงใหญ่			๐.๘๓๐	๐.๕๐๐	๐.๕๐๐			๑.๘๓๐
๒) การเตือนภัยการระบาดของศัตรูข้าว			๐.๐๑๖	๐.๐๐๕	๐.๐๐๕	๐.๐๐๕	๐.๐๐๕	๐.๐๓๖
๕๗. โครงการระบบส่งเสริมเกษตรแบบแปลงใหญ่	๒	สงน.ปศุสัตว์อำเภอทุกอำเภอ	๐.๐๑๓	๐.๑๗๙	๐.๑๗๙	๐.๑๗๙	๐.๑๗๙	๐.๗๒๙
๑) ส่งเสริมการเลี้ยงสัตว์แบบแปลงใหญ่								
๕๘. โครงการระบบส่งเสริมเกษตรแบบแปลงใหญ่ (สัตว์น้ำจืด)	๒	สงน.ประมงจังหวัดพิษณุโลก	๐.๐๒๔	๐.๑๐๐	๐.๑๐๐	๐.๑๐๐	-	๐.๓๒๔
๑) ระบบส่งเสริมเกษตรแบบแปลงใหญ่ (ปลาตะเพียนขาว)								
๒) ระบบส่งเสริมเกษตรแบบแปลงใหญ่ (ปลานิลสีแดง)								

บัญชีรายการชุดโครงการสำคัญ			งบประมาณดำเนินการ (ล้านบาท)					
โครงการสำคัญ	แหล่ง งปม.	หน่วย ดำเนินการ	พ.ศ. ๒๕๖๖	พ.ศ. ๒๕๖๗	พ.ศ. ๒๕๖๘	พ.ศ. ๒๕๖๙	พ.ศ. ๒๕๗๐	รวม ๕ ปี
<b>ประเด็นการพัฒนาที่ ๑ ยกระดับขีดความสามารถในการแข่งขันภาคเกษตร</b>								
๕๙. โครงการระบบส่งเสริมเกษตรแบบแปลงใหญ่	๒	สถานีพัฒนาที่ดินพิษณุโลก	๐.๔๙๔	๐.๔๙๔	๐.๔๙๔	๐.๔๙๔	๐.๔๙๔	๒.๔๗๐
๖๐. โครงการระบบส่งเสริมการเกษตรแบบแปลงใหญ่	๒	สนง.ตรวจบัญชีสหกรณ์พิษณุโลก	๐.๑๒๘	๐.๑๓๐	๐.๑๓๐	๐.๑๓๐	๐.๑๓๐	๐.๖๔๘
๑) ซักซ้อมครูบัญชี								
๒) อบรมการจัดทำบัญชีต้นทุนอาชีพแก่เกษตรกรที่เข้าร่วมโครงการ								
๓) กำกับแนะนำการจัดทำบัญชี (โดยครูบัญชี)								
๔) ติดตามการจัดทำบัญชี (โดยครูบัญชี)								
๖๑. โครงการยกระดับคุณภาพมาตรฐานสินค้าเกษตร	๒	สำนักวิจัยและพัฒนาการเกษตร เขตที่ ๒	๐.๘๐๐	๐.๘๑๐	๐.๘๒๐	๐.๘๓๐	๐.๘๔๐	๔.๑๐๐
๑) จัดทะเบียนตรวจสอบรับรองแหล่งผลิตพืช (GAP)								
๖๒ โครงการพัฒนาหมู่บ้านเกษตรอินทรีย์	๒	สำนักวิจัยและพัฒนาการเกษตร เขตที่ ๒	๐.๐๑๕	๐.๐๓๐	๐.๐๔๐	๐.๐๕๐	๐.๐๖๐	๐.๑๙๕
๑) ตรวจสอบรับรองแหล่งผลิตพืชอินทรีย์								
๖๓. โครงการยกระดับคุณภาพมาตรฐานสินค้าข้าว	๒	ศูนย์วิจัยข้าวพิษณุโลก	๐.๐๖๗	๐.๐๕๐	๐.๐๕๐	๐.๐๕๐	๐.๐๕๐	๐.๒๖๗
๖๔. โครงการส่งเสริมและพัฒนาการผลิตข้าวอินทรีย์	๒	ศูนย์วิจัยข้าวพิษณุโลก	๐.๐๘๖	๐.๐๐๗	๐.๐๐๗	๐.๐๐๗	๐.๐๐๗	๐.๑๑๔
๖๕. โครงการผลิตและกระจายเมล็ดพันธุ์ข้าว (ชั้นพันธุ์คัด พันธุ์หลัก)	๒	ศูนย์วิจัยข้าวพิษณุโลก	๗.๕๖๖	๗.๐๐๐	๗.๐๐๐	๗.๐๐๐	๗.๐๐๐	๓๕.๕๖๖
๖๖. โครงการส่งเสริมการใช้สารชีวภัณฑ์ทดแทนสารเคมี	๒	ศูนย์ส่งเสริมเทคโนโลยีการเกษตร ด้านอารักขาพืช จังหวัดพิษณุโลก	๐.๐๕๙					๐.๐๕๙
๑) พัฒนาด้านแบบการติดตามศัตรูพืช								

บัญชีรายการชุดโครงการสำคัญ			งบประมาณดำเนินการ (ล้านบาท)					
โครงการสำคัญ	แหล่ง งปม.	หน่วย ดำเนินการ	พ.ศ. ๒๕๖๖	พ.ศ. ๒๕๖๗	พ.ศ. ๒๕๖๘	พ.ศ. ๒๕๖๙	พ.ศ. ๒๕๗๐	รวม ๕ ปี
<b>ประเด็นการพัฒนาที่ ๑ ยกระดับขีดความสามารถในการแข่งขันภาคเกษตร</b>								
๒) สนับสนุนการใช้สารชีวภัณฑ์ ที่เหมาะสมควบคุมศัตรูพืชในพื้นที่								
๖๗. โครงการพัฒนาศักยภาพการปลูกสัตว์	๒	สงนง.ปศุสัตว์อำเภอทุกอำเภอ	๑.๔๕๑	๐.๖๓๒	๐.๖๓๒	๐.๖๓๒	๐.๖๓๒	๓.๙๗๘
๑) จัดการสวัสดิภาพสัตว์								
๒) ส่งเสริมและพัฒนาการปลูกสัตว์								
๓) พัฒนาเทคโนโลยีสารสนเทศและการสื่อสาร								
๔) การพัฒนาสุขภาพสัตว์								
๖๘. ยกระดับคุณภาพมาตรฐานสินค้าเกษตร	๒	สงนง.ปศุสัตว์อำเภอทุกอำเภอ	๐.๔๐๕	๐.๓๗๖	๐.๓๗๖	๐.๓๗๖	๐.๓๗๖	๑.๙๑๐
๑) ตรวจสอบรับรองคุณภาพสินค้าปศุสัตว์								
๒) พัฒนาและส่งเสริมอุตสาหกรรมฮาลาลด้านปศุสัตว์								
๓) อาหารนมเพื่อเด็กและเยาวชน								
๖๙. โครงการยกระดับคุณภาพมาตรฐานสินค้าเกษตร	๒	สงนง.ประมงจังหวัดพิษณุโลก	๐.๐๐๔	๐.๐๑๐	๐.๐๑๐	๐.๐๑๐	๐.๐๑๐	๐.๐๔๔
๑) พัฒนาคุณภาพสินค้าประมงสู่มาตรฐาน								
๗๐. โครงการยกระดับคุณภาพมาตรฐานสินค้าเกษตร	๒	ศูนย์วิจัยและพัฒนาประมงน้ำจืดพิษณุโลก	๐.๐๗๔	๐.๐๗๔	๐.๐๗๔	๐.๐๗๔	๐.๐๗๔	๐.๓๗๑
๑) พัฒนาคุณภาพสินค้าประมงสู่มาตรฐาน								
๗๑. โครงการพัฒนาศักยภาพการปลูกสัตว์	๒	ศูนย์วิจัยและพัฒนาสัตว์แพทย์ภาคเหนือตอนล่าง	๐.๓๗๐	๐.๓๗๐	๐.๓๗๐	๐.๓๗๐	๐.๓๗๐	๑.๘๔๘
๑) เฝ้าระวัง ป้องกัน ควบคุมและชันสูตรโรคสัตว์								
๒) เฝ้าระวัง ป้องกัน ควบคุมและชันสูตรโรคสัตว์ปีก								

บัญชีรายการชุดโครงการสำคัญ			งบประมาณดำเนินการ (ล้านบาท)					
โครงการสำคัญ	แหล่ง งปม.	หน่วย ดำเนินการ	พ.ศ. ๒๕๖๖	พ.ศ. ๒๕๖๗	พ.ศ. ๒๕๖๘	พ.ศ. ๒๕๖๙	พ.ศ. ๒๕๗๐	รวม ๕ ปี
<b>ประเด็นการพัฒนาที่ ๑ ยกระดับขีดความสามารถในการแข่งขันภาคเกษตร</b>								
๗๒. โครงการยกระดับคุณภาพมาตรฐานสินค้าเกษตร	๒	ศูนย์วิจัยและพัฒนาสัตวแพทย์ ภาคเหนือตอนล่าง	๐.๓๑๗	๐.๓๑๗	๐.๓๑๗	๐.๓๑๗	๐.๓๑๗	๑.๕๘๖
๑) ตรวจสอบมาตรฐานฟาร์ม								
๒) แก้ปัญหาการใช้สารเร่งเนื้อแดง								
๓) พัฒนาสิ่งแวดล้อม								
๔) ควบคุมป้องกันและแก้ไขปัญหาเชื้อดื้อยาในสัตว์								
๕) ไข่สดปลอดภัย ใส่ใจผู้บริโภค (ไข่ OK)								
๕) ตรวจสอบและออกใบอนุญาตโรงฆ่าสัตว์ภายในประเทศ								
๕) เนื้อสัตว์ปลอดภัย ใส่ใจผู้บริโภค (ปศุสัตว์ OK)								
๗๓. โครงการพัฒนาศักยภาพกระบวนการผลิตสินค้าเกษตร	๒	ศูนย์วิจัยการผสมเทียมและ เทคโนโลยีชีวภาพพิษณุโลก	๐.๐๕๔	๐.๐๕๔	๐.๐๕๔	๐.๐๕๔	๐.๐๕๔	๐.๒๗๒
๑) การพัฒนาการผลิตปศุสัตว์ (บริการผสมเทียม ติดตาม ตรวจสอบ ท้อง ติดตามลูกเกิด)								
๗๔. โครงการส่งเสริมเกษตรกรปลอดภัยในสหกรณ์และกลุ่มเกษตรกร	๒	สนง.สหกรณ์จังหวัดพิษณุโลก	๐.๐๘๓	๐.๐๘๓	๐.๐๘๓	๐.๐๘๓	๐.๐๘๓	๐.๔๑๓
๑) การสนับสนุนการทำเกษตรปลอดภัยสำหรับสินค้าผักผลไม้								
๒) การส่งเสริมและพัฒนาเกษตรกรปลอดภัยในสถาบันเกษตรกร ในเขตพื้นที่นิคมสหกรณ์								
๓) การส่งเสริมการทำเกษตรปลอดภัยสินค้าพืชสมุนไพร								



บัญชีรายการชุดโครงการสำคัญ			งบประมาณดำเนินการ (ล้านบาท)					
โครงการสำคัญ	แหล่ง งปม.	หน่วย ดำเนินการ	พ.ศ. ๒๕๖๖	พ.ศ. ๒๕๖๗	พ.ศ. ๒๕๖๘	พ.ศ. ๒๕๖๙	พ.ศ. ๒๕๗๐	รวม ๕ ปี
<b>ประเด็นการพัฒนาที่ ๑ ยกระดับขีดความสามารถในการแข่งขันภาคเกษตร</b>								
๗๕. โครงการพัฒนาศักยภาพกระบวนการผลิตสินค้าเกษตร	๒	ศูนย์วิจัยและบำรุงพันธุ์สัตว์ พิษณุโลก	๐.๐๑๗	๐.๐๑๗	๐.๐๑๗	๐.๐๑๗	๐.๐๑๗	๐.๐๘๗
๑) การพัฒนาการผลิตปศุสัตว์								
๗๖. โครงการพัฒนาปรับปรุงพันธุ์สัตว์	๒	ศูนย์วิจัยและบำรุงพันธุ์สัตว์ พิษณุโลก	๐.๗๘๘	๐.๗๘๘	๐.๗๘๘	๐.๗๘๘	๐.๗๘๘	๓.๙๔๒
๗๗. โครงการความหลากหลายทางชีวภาพด้านปศุสัตว์	๒	ศูนย์วิจัยและบำรุงพันธุ์สัตว์ พิษณุโลก	๐.๐๒๕	๐.๐๒๕	๐.๐๒๕	๐.๐๒๕	๐.๐๒๕	๐.๑๒๖
๗๘. โครงการเฝ้าระวัง ป้องกัน ควบคุมและชันสูตรโรคสัตว์	๒	ศูนย์วิจัยและบำรุงพันธุ์สัตว์ พิษณุโลก	๑.๕๖๒					๑.๕๖๒
๗๙. โครงการ ขับเคลื่อนการเกษตรระดับหมู่บ้านสู่การผลิตสินค้าเกษตร มูลค่าสูง	๒	สนง.เกษตรและสหกรณ์จังหวัด พิษณุโลก	๐.๐๒๕	๐.๐๒๕	๐.๐๒๕	๐.๐๒๕	๐.๐๒๕	๐.๑๒๖
๑) จัดประชุมคณะกรรมการขับเคลื่อนงานด้านการเกษตรระดับจังหวัด (SCP) /คณะทำงานฯ ระดับอำเภอ (SCD)/คณะทำงานขับเคลื่อน โครงการฯ								
๒) จัดทำ/ทบทวนแผนพัฒนาหมู่บ้าน จัดประชุมจัดทำ/ทบทวน แผนพัฒนาหมู่บ้าน								
๓) สนับสนุน/ผลักดันแผนธุรกิจเกษตรระดับหมู่บ้านยื่นเสนอขอรับการ สนับสนุนงบประมาณจากแหล่งทุนต่าง ๆ								
๘๐. โครงการเพิ่มประสิทธิภาพการผลิตมันสำปะหลัง	๒	สนง.เกษตรจังหวัดพิษณุโลก	๐.๑๑๐	๐.๑๑๐	๐.๑๑๐	๐.๑๑๐	๐.๑๑๐	๐.๕๕๐
๑) ถ่ายทอดความรู้ให้เกษตรกร								
๒) เชื่อมโยงเครือข่ายการผลิตและการตลาด								

บัญชีรายการชุดโครงการสำคัญ			งบประมาณดำเนินการ (ล้านบาท)					
โครงการสำคัญ	แหล่ง งปม.	หน่วย ดำเนินการ	พ.ศ. ๒๕๖๖	พ.ศ. ๒๕๖๗	พ.ศ. ๒๕๖๘	พ.ศ. ๒๕๖๙	พ.ศ. ๒๕๗๐	รวม ๕ ปี
<b>ประเด็นการพัฒนาที่ ๑ ยกระดับขีดความสามารถในการแข่งขันภาคเกษตร</b>								
๘๑. โครงการส่งเสริมการเพิ่มประสิทธิภาพการผลิตสับปะรด	๒	สนง.เกษตรจังหวัดพิษณุโลก	๐.๐๔๔	๐.๐๔๔	๐.๐๔๔	๐.๐๔๔	๐.๐๔๔	๐.๒๒๑
๑) ถ่ายทอดความรู้ให้กับเกษตรกร								
๒) ประชุมบริหารจัดการ การผลิตและการตลาดสินค้าสับปะรด								
๘๒. โครงการส่งเสริมเพิ่มประสิทธิภาพการผลิตอ้อย	๒	สนง.เกษตรจังหวัดพิษณุโลก	๐.๐๓๖	๐.๐๓๖	๐.๐๓๖	๐.๐๓๖	๐.๐๓๖	๐.๑๘๒
๑) ถ่ายทอดความรู้ให้กับเกษตรกรและเทคโนโลยีในการเพาะปลูกอ้อย ให้แก่เกษตรกร								
๘๓. โครงการเพิ่มประสิทธิภาพการผลิตข้าวโพดเลี้ยงสัตว์	๒	สนง.เกษตรจังหวัดพิษณุโลก	๐.๐๖๘	๐.๐๖๘	๐.๐๖๘	๐.๐๖๘	๐.๐๖๘	๐.๓๓๘
๑) การถ่ายทอดความรู้การเพิ่มประสิทธิภาพการผลิตข้าวโพดเลี้ยงสัตว์ ให้แก่เกษตรกร								
๒) บริหารจัดการและติดตามการดำเนินงานโครงการ								
๘๔. โครงการส่งเสริมการเพิ่มประสิทธิภาพการผลิตพืชตระกูลถั่ว เพื่อความมั่นคงด้านอาหาร	๒	สนง.เกษตรจังหวัดพิษณุโลก	๐.๓๐๔	๐.๓๐๔	๐.๓๐๔	๐.๓๐๔	๐.๓๐๔	๑.๕๒๑
๑) จัดเวทีวิเคราะห์และจัดทำแผนการผลิตฯ								
๒) ถ่ายทอดความรู้ให้เกษตรกร								
๓) รณรงค์และประชาสัมพันธ์การส่งเสริมการปลูกพืชตระกูลถั่ว								
๘๕. โครงการพัฒนาศักยภาพกระบวนการผลิตสินค้าเกษตร	๒	สนง.เกษตรจังหวัดพิษณุโลก	๐.๘๕๘	๐.๘๕๘	๐.๘๕๘	๐.๘๕๘	๐.๘๕๘	๔.๒๙๐
๑) จัดเวทีเรียนรู้เชื่อมโยงตลาดระหว่างผู้ประกอบการรับซื้อผลผลิต ระดับอำเภอ								

บัญชีรายการชุดโครงการสำคัญ			งบประมาณดำเนินการ (ล้านบาท)					
โครงการสำคัญ	แหล่ง งปม.	หน่วย ดำเนินการ	พ.ศ. ๒๕๖๖	พ.ศ. ๒๕๖๗	พ.ศ. ๒๕๖๘	พ.ศ. ๒๕๖๙	พ.ศ. ๒๕๗๐	รวม ๕ ปี
<b>ประเด็นการพัฒนาที่ ๑ ยกระดับขีดความสามารถในการแข่งขันภาคเกษตร</b>								
๒) จัดเวทีเรียนรู้จัดการบริหารจัดการเพาะปลูกพืชใช้น้ำน้อยสร้างรายได้แก่เกษตรกร จัดทำแผนการผลิต แผนการตลาด ในรูปแบบกลุ่ม และรายบุคคล ระดับตำบล								
๓) วัสดุการเกษตรปัจจัยเรียนรู้ (แปลงเรียนรู้) การปลูกพืชใช้น้ำน้อยสร้างรายได้แก่เกษตรกร								
๘๖. โครงการพันธุ์พืชและปัจจัยการผลิต	๒	ศูนย์วิจัยพัฒนาเมล็ดพันธุ์พืช พิษณุโลก	๗.๗๕๗					๗.๗๕๗
๘๗. โครงการส่งเสริมการพัฒนาระบบตลาดภายในสำหรับสินค้าเกษตร	๒	ศูนย์เมล็ดพันธุ์ข้าวพิษณุโลก	๐.๐๐๗	๐.๐๐๗	๐.๐๐๗	๐.๐๐๗	๐.๐๐๗	๐.๐๐๗
๑) ส่งเสริมศักยภาพการบริหารจัดการตลาดข้าว								
๘๘. โครงการ ๑ อำเภอ ๑ แปลงเกษตรอัจฉริยะ	๒		๐.๐๑๐	๐.๐๑๐	๐.๐๑๐			๐.๐๓๐
๘๘. โครงการผลิตและขยายพืชพันธุ์ดีเพื่อเพิ่มประสิทธิภาพการผลิตภาคเกษตร	๒	ศูนย์ขยายพันธุ์พืชที่ ๖ จังหวัด พิษณุโลก	๐.๓๓๘					๐.๓๓๘
๑) พัฒนาศักยภาพและขีดความสามารถในการผลิตและขยายพันธุ์พืช								
๒) จัดหาแม่พันธุ์และผลิตขยายพันธุ์พืชพันธุ์ดี								
๘๙. โครงการ ๑ อำเภอ ๑ แปลงเกษตรอัจฉริยะ	๒	ศูนย์ขยายพันธุ์พืชที่ ๖ จังหวัด พิษณุโลก	๐.๐๒๖					๐.๐๒๖
๑) ส่งเสริมและพัฒนาต้นแบบเกษตรอัจฉริยะ								
๙๑. โครงการผลิตขยายและส่งเสริมการปลูกกล้วยพันธุ์ดีจากการเพาะเลี้ยงเนื้อเยื่อ ปี ๒๕๖๖	๔	ศูนย์ขยายพันธุ์พืชที่ ๖ จังหวัด พิษณุโลก	๐.๑๘๕					๐.๑๘๕
๑) ผลิตต้นพันธุ์กล้วยพันธุ์ดีจากการเพาะเลี้ยงเนื้อเยื่อ เพื่อจำหน่ายและนำส่งเป็นเงินรายได้								

บัญชีรายการชุดโครงการสำคัญ			งบประมาณดำเนินการ (ล้านบาท)					
โครงการสำคัญ	แหล่ง งปม.	หน่วย ดำเนินการ	พ.ศ. ๒๕๖๖	พ.ศ. ๒๕๖๗	พ.ศ. ๒๕๖๘	พ.ศ. ๒๕๖๙	พ.ศ. ๒๕๗๐	รวม ๕ ปี
<b>ประเด็นการพัฒนาที่ ๑ ยกระดับขีดความสามารถในการแข่งขันภาคเกษตร</b>								
๙๒. โครงการผลิตขยายและส่งเสริมการใช้ท่อนพันธุ์มันสำปะหลังพันธุ์ดี	๔	ศูนย์ขยายพันธุ์พืชที่ ๖ จังหวัด พิษณุโลก	๐.๐๘๗					๐.๐๘๗
๑) ผลิตท่อนพันธุ์มันสำปะหลังสะอาด พันธุ์เกษตรศาสตร์ ๕๐								
๙๓. โครงการธนาคารปุ๋ยอินทรีย์	๒	สถานีพัฒนาที่ดินพิษณุโลก	๐.๒๙๘	๐.๒๙๘	๐.๒๙๘	๐.๒๙๘	๐.๒๙๘	๑.๔๙๐
๙๔. โครงการส่งเสริมการแปรรูปสินค้าเกษตร	๒	สงนง.ตรวจบัญชีสหกรณ์พิษณุโลก	๐.๐๙๕	๐.๑๐๐	๐.๑๐๐	๐.๑๐๐	๐.๑๐๐	๐.๔๙๕
๑) วางรูปแบบบัญชี และการวางระบบการควบคุมภายใน								
๒) การสอนและการจัดทำบัญชีแก่วิสาหกิจชุมชน								
๙๕. โครงการส่งเสริมการแปรรูปสินค้าเกษตร	๒	สงนง.เกษตรจังหวัดพิษณุโลก	๐.๐๘๑	๐.๐๘๑	๐.๐๘๑	๐.๐๘๑	๐.๐๘๑	๐.๔๐๕
๑) พัฒนาทักษะวิสาหกิจชุมชนด้านการบริหารจัดการผลิตสินค้าเกษตร แปรรูป								
๒) พัฒนาสินค้าเกษตรแปรรูป ของวิสาหกิจชุมชนที่เข้าร่วมโครงการ								
๙๖. โครงการส่งเสริมการแปรรูปสินค้าเกษตร	๒	สงนง.สหกรณ์จังหวัดพิษณุโลก	๐.๐๒๙	๐.๐๒๙	๐.๐๒๙	๐.๐๒๙	๐.๐๒๙	๐.๑๔๕
๑) ส่งเสริมการแปรรูปสินค้าเกษตรในสหกรณ์และกลุ่มเกษตรกร								
๙๗. โครงการส่งเสริมและพัฒนาสินค้าเกษตรอัตลักษณ์พื้นถิ่น	๒	สงนง.เกษตรจังหวัดพิษณุโลก	๐.๑๖๔	๐.๑๖๔	๐.๑๖๔	๐.๑๖๔	๐.๑๖๔	๐.๘๒๐
๑) พัฒนาเกษตรกรผลิตสินค้าไม้ผลอัตลักษณ์พื้นถิ่นที่เหมาะสมกับพื้นที่ สู่มาตรฐานสร้างความเข้มแข็งขององค์กร								
๒) พัฒนาการสร้างมูลค่าเพิ่ม การตลาด การประชาสัมพันธ์และเผยแพร่ สินค้าไม้ผลอัตลักษณ์คุณภาพดีสู่ผู้บริโภค								
๓) บริหารจัดการโครงการ								

บัญชีรายการชุดโครงการสำคัญ			งบประมาณดำเนินการ (ล้านบาท)					
โครงการสำคัญ	แหล่ง งปม.	หน่วย ดำเนินการ	พ.ศ. ๒๕๖๖	พ.ศ. ๒๕๖๗	พ.ศ. ๒๕๖๘	พ.ศ. ๒๕๖๙	พ.ศ. ๒๕๗๐	รวม ๕ ปี
<b>ประเด็นการพัฒนาที่ ๑ ยกระดับขีดความสามารถในการแข่งขันภาคเกษตร</b>								
๔๘. โครงการส่งเสริมและพัฒนาวิสาหกิจชุมชน	๒	สนง.เกษตรจังหวัดพิษณุโลก	๐.๒๔๗	๐.๒๔๗	๐.๒๔๗	๐.๒๔๗	๐.๒๔๗	๑.๒๓๖
๑) ส่งเสริมและพัฒนากิจการวิสาหกิจชุมชน								
๒) ส่งเสริมและพัฒนาวิสาหกิจชุมชนต้นแบบ								
๓) สนับสนุนกลไกการดำเนินงานตาม พ.ร.บ.ส่งเสริมวิสาหกิจชุมชน พ.ศ. ๒๕๕๘								
๔) สนับสนุนการปฏิบัติงานด้านทะเบียนวิสาหกิจชุมชน								
๔๙. โครงการส่งเสริมการใช้เครื่องจักรกลทางการเกษตร	๒	สนง.เกษตรจังหวัดพิษณุโลก	๐.๐๔๕	๐.๐๔๕	๐.๐๔๕	๐.๐๔๕	๐.๐๔๕	๐.๒๒๓
๑) สร้างช่างเกษตรท้องถิ่นประจำแปลงใหญ่								
๑๐๐. โครงการพัฒนาอาสาสมัครเกษตรหมู่บ้าน	๒	สนง.เกษตรจังหวัดพิษณุโลก	๐.๐๖๗	๐.๐๖๗	๐.๐๖๗	๐.๐๖๗	๐.๐๖๗	๐.๓๓๓
๑) ขับเคลื่อนงานอาสาสมัครเกษตร								
๒) ส่งเสริมและพัฒนากระบวนการปฏิบัติงาน								
๑๐๑. โครงการส่งเสริมการจัดตั้งและบริหารจัดการวิสาหกิจเกษตรฐานชีวภาพและภูมิปัญญาท้องถิ่น	๒	สนง.เกษตรจังหวัดพิษณุโลก	๐.๐๒๐	๐.๐๒๐	๐.๐๒๐	๐.๐๒๐	๐.๐๒๐	๐.๑๐๐
๑) สสำรวจข้อมูลแหล่งทรัพยากรวิสาหกิจเกษตร ฐานชีวภาพและภูมิปัญญาท้องถิ่นด้านพืชและเกลือทะเลไทย								
๑๐๒. โครงการธนาคารสินค้าเกษตร	๒	สนง.ประมงจังหวัดพิษณุโลก	๐.๐๐๓	๐.๐๑๐	๐.๐๑๐	๐.๐๑๐	๐.๐๑๐	๐.๐๔๓
๒) สนับสนุนธนาคารผลผลิตสัตว์น้ำแบบมีส่วนร่วม								
๑๐๓. โครงการสร้างความเข้มแข็งกลุ่มการผลิตด้านประมง	๒	สนง.ประมงจังหวัดพิษณุโลก	๐.๒๐๖	๐.๑๐๐	๐.๑๐๐	๐.๑๐๐	๐.๑๐๐	๐.๖๐๖
๑) สร้างความเข้มแข็งกลุ่มการผลิตด้านประมง								

บัญชีรายการชุดโครงการสำคัญ			งบประมาณดำเนินการ (ล้านบาท)					
โครงการสำคัญ	แหล่ง งปม.	หน่วย ดำเนินการ	พ.ศ. ๒๕๖๖	พ.ศ. ๒๕๖๗	พ.ศ. ๒๕๖๘	พ.ศ. ๒๕๖๙	พ.ศ. ๒๕๗๐	รวม ๕ ปี
<b>ประเด็นการพัฒนาที่ ๑ ยกระดับขีดความสามารถในการแข่งขันภาคเกษตร</b>								
๑๐๔. โครงการพัฒนาต่อยอดกลุ่มเดิมที่เข้มแข็งส่งเสริมการใช้สารอินทรีย์ลดการใช้สารเคมี ครัวไทยสู่ครัวโลก	๒	สถานีพัฒนาที่ดินพิษณุโลก	๐.๑๙๕	๐.๑๙๕	๐.๑๙๕	๐.๑๙๕	๐.๑๙๕	๐.๙๗๕
๑๐๕. โครงการ ลดต้นทุนการผลิตเพื่อเกษตรกรชาวสวนยางพารา จังหวัดพิษณุโลก	๒	การยางแห่งประเทศไทยจังหวัดพิษณุโลก	๐.๓๐๐	๐.๓๐๐	๐.๓๐๐	๐.๓๐๐	๐.๓๐๐	๑.๕๐๐
๑) ลดต้นทุนการผลิต								
๒) โครงการผสมปุ๋ยใช้เอง								
๓) โครงการปรับปรุงคุณภาพผลผลิตเกษตรกรชาวสวนยาง								
๑๐๖. โครงการส่งเสริมการท่องเที่ยวชุมชน	๒	สนง.เกษตรจังหวัดพิษณุโลก	๐.๐๔๖	๐.๐๔๖	๐.๐๔๖	๐.๐๔๖	๐.๐๔๖	๐.๒๓๑
๑) การส่งเสริมการยกระดับการท่องเที่ยวชุมชน								
๒) การสร้างเครือข่ายและเชื่อมโยงข้อมูลเส้นทาง (Route trip) การท่องเที่ยวเชิงเกษตรและชุมชน								
๓) สนับสนุนการดำเนินงานตามแผนพัฒนาแหล่งท่องเที่ยวเชิงเกษตร								
<b>รวมประเด็นการพัฒนาที่ ๑</b>			<b>๓๘.๓๑๒</b>	<b>๒๔.๖๓๒</b>	<b>๖๘.๒๐๖</b>	<b>๒๐.๕๕๙</b>	<b>๒๐.๒๓๕</b>	<b>๑๗๑.๙๔๕</b>

บัญชีรายการชุดโครงการสำคัญ			งบประมาณดำเนินการ (ล้านบาท)					
โครงการสำคัญ	แหล่ง งปม.	หน่วย ดำเนินการ	พ.ศ. ๒๕๖๖	พ.ศ. ๒๕๖๗	พ.ศ. ๒๕๖๘	พ.ศ. ๒๕๖๙	พ.ศ. ๒๕๗๐	รวม ๕ ปี
ประเด็นการพัฒนาที่ ๒ สร้างความเสมอภาคและกระจายความเท่าเทียมทางสังคมเกษตร								
๑. โครงการส่งเสริมศักยภาพผู้สูงอายุ “เกษตรสูงวัย”	๑	สนง.เกษตรอำเภอบาง ระกำ			๐.๐๑๐			๐.๐๑๐
๒. โครงการพัฒนาธุรกิจบริการดินและปุ๋ยเพื่อชุมชน (One Stop Service) อำเภอบางระกำ จังหวัดพิษณุโลก	๑	สนง.เกษตรอำเภอบาง ระกำ			๐.๑๘๑			๐.๑๘๑
๓. โครงการคลินิกเกษตรเคลื่อนที่ในพระราชานุเคราะห์ สมเด็จพระบรมโอรสาธิราชฯ สยามมกุฎราชกุมาร	๒	สนง.เกษตรจังหวัด พิษณุโลก	๐.๐๙๐	๐.๐๙๐	๐.๐๙๐	๐.๐๙๐	๐.๐๙๐	๐.๔๕๐
๑) การดำเนินการจัดคลินิกเกษตรเคลื่อนที่ ไตรมาสที่ ๑- ๔								
๔. โครงการเกษตรเพื่ออาหารกลางวัน	๒	สนง.เกษตรจังหวัด พิษณุโลก	๐.๐๙๙	๐.๐๙๙	๐.๐๙๙	๐.๐๙๙	๐.๐๙๙	๐.๔๙๖
๑) ถ่ายทอดความรู้ด้านการเกษตรให้กับครู นักเรียน และผู้ปกครอง								
๒) ส่งเสริมการจัดทำแปลงผลิตพืชในโรงเรียน								
๓) ขยายผลการพัฒนาจากโรงเรียนสู่ระดับครัวเรือน ของหมู่บ้านที่โรงเรียนตั้งอยู่								
๕. โครงการทหารพันธุ์ดี	๒	สนง.เกษตรจังหวัด พิษณุโลก	๐.๐๒๒	๐.๐๒๒	๐.๐๒๒	๐.๐๒๒	๐.๐๒๒	๐.๑๑๐
๑) การถ่ายทอดความรู้เทคโนโลยีด้านการเกษตร หลักสูตร การปลูก ดูแล และป้องกันกำจัดศัตรูพืชโดยวิธี ผสมผสาน								

บัญชีรายการชุดโครงการสำคัญ			งบประมาณดำเนินการ (ล้านบาท)					
โครงการสำคัญ	แหล่ง งปม.	หน่วย ดำเนินการ	พ.ศ. ๒๕๖๖	พ.ศ. ๒๕๖๗	พ.ศ. ๒๕๖๘	พ.ศ. ๒๕๖๙	พ.ศ. ๒๕๗๐	รวม ๕ ปี
ประเด็นการพัฒนาที่ ๒ สร้างความเสมอภาคและกระจายความเท่าเทียมทางสังคมเกษตร								
๒) ส่งเสริมและสนับสนุนแปลงต้นแบบ การปลูก ดูแล และป้องกันกำจัดศัตรูพืชโดยวิธีผสมผสาน								
๓) สนับสนุนการปฏิบัติงานของเจ้าหน้าที่								
๖. โครงการหนึ่งใจ...เกษตรกร	๒	สนง.เกษตรจังหวัด พิษณุโลก	๐.๐๔๕	๐.๐๔๕	๐.๐๔๕	๐.๐๔๕	๐.๐๔๕	๐.๒๒๕
๑) ถ่ายทอดความรู้เทคโนโลยีด้านการเกษตร หลักสูตรการทำการเกษตรที่เหมาะสม								
๒) ศึกษาดูงานแลกเปลี่ยนเรียนรู้ของเกษตรกร								
๓) จัดทำจุดเรียนรู้การทำการเกษตรที่เหมาะสม ตามหลักปรัชญาของเศรษฐกิจพอเพียง								
๗. โครงการส่งเสริมเคหกิจเกษตรในครัวเรือนเกษตรสูงวัย	๒	สนง.เกษตรจังหวัด พิษณุโลก	๐.๐๔๔	๐.๐๔๔	๐.๐๔๔	๐.๐๔๔	๐.๐๔๔	๐.๒๒๐
๑) ส่งเสริมเคหกิจเกษตรเพื่อพัฒนาคุณภาพชีวิต ในครัวเรือนเกษตรสูงวัย								
๒) ส่งเสริมการรวมกลุ่มเพื่อสร้างรายได้เสริมจากการ ประกอบอาชีพในกลุ่มเกษตรสูงวัย								
๓) สร้างและเชื่อมโยงเครือข่ายระหว่างเกษตรสูงวัย กับเกษตรกรรุ่นใหม่ เพื่อการพัฒนาอาชีพการเกษตร								



บัญชีรายการชุดโครงการสำคัญ			งบประมาณดำเนินการ (ล้านบาท)					
โครงการสำคัญ	แหล่ง งปม.	หน่วย ดำเนินการ	พ.ศ. ๒๕๖๖	พ.ศ. ๒๕๖๗	พ.ศ. ๒๕๖๘	พ.ศ. ๒๕๖๙	พ.ศ. ๒๕๗๐	รวม ๕ ปี
ประเด็นการพัฒนาที่ ๒ สร้างความเสมอภาคและกระจายความเท่าเทียมทางสังคมเกษตร								
๘. โครงการศูนย์เรียนรู้การเพิ่มประสิทธิภาพการผลิต สินค้าเกษตร	๒	สนง.เกษตรจังหวัด พิษณุโลก	๐.๗๗๙	๐.๗๗๙	๐.๗๗๙	๐.๗๗๙	๐.๗๗๙	๓.๘๙๕
๑) พัฒนาศักยภาพของ ศพก. และศูนย์เครือข่าย								
๒) พัฒนาเกษตรกร								
๓) สนับสนุนการให้บริการของ ศพก. และศูนย์เครือข่าย								
๔) บริหารจัดการเพื่อขับเคลื่อนการดำเนินงาน								
๕) การพัฒนาศูนย์เครือข่าย								
๙. โครงการรักษาน้ำเพื่อพระแม่ของแผ่นดิน "ลุ่มน้ำภาค" จังหวัดพิษณุโลก	๒	สนง.เกษตรและ สหกรณ์จังหวัด พิษณุโลก	๐.๐๔๔	๐.๐๔๔	๐.๐๔๔	๐.๐๔๔	๐.๐๔๔	๐.๒๒๐
๑) ประชุมหน่วยงานร่วมบูรณาการเพื่อจัดทำแผนการ ปฏิบัติงานปี ๒๕๖๕								
๒) การจัดทำประชามคมหมู่บ้านเพื่อรับทราบความต้องการ ของเกษตรกร หมู่บ้านเป้าหมาย								
๑๐. โครงการส่งเสริมการดำเนินงานอันเนื่องมาจาก พระราชดำริ	๒	สนง.เกษตรและ สหกรณ์จังหวัด พิษณุโลก	๐.๐๑๖	๐.๐๑๖	๐.๐๑๖	๐.๐๑๖	๐.๐๑๖	๐.๐๘๐
๑) ประสานติดตามและอำนวยความสะดวกโครงการพระราชดำริฯ								

บัญชีรายการชุดโครงการสำคัญ			งบประมาณดำเนินการ (ล้านบาท)					
โครงการสำคัญ	แหล่ง งปม.	หน่วย ดำเนินการ	พ.ศ. ๒๕๖๖	พ.ศ. ๒๕๖๗	พ.ศ. ๒๕๖๘	พ.ศ. ๒๕๖๙	พ.ศ. ๒๕๗๐	รวม ๕ ปี
ประเด็นการพัฒนาที่ ๒ สร้างความเสมอภาคและกระจายความเท่าเทียมทางสังคมเกษตร								
๑๑. โครงการส่งเสริมการดำเนินงานอันเนื่องมาจากพระราชดำริและโครงการหลวง	๒	ศูนย์เมล็ดพันธุ์ข้าว พิษณุโลก	๐.๐๒๖	๐.๐๒๖	๐.๐๒๖	๐.๐๒๖	๐.๐๒๖	๐.๐๒๖
๑) ส่งเสริมการดำเนินงานอันเนื่องมาจากพระราชดำริ								
๑๒. โครงการอันเนื่องมาจากพระราชดำริ	๒	สนง.ปศุสัตว์อำเภอทุก อำเภอ	๐.๖๖๙	๐.๑๕๘	๐.๑๕๘	๐.๑๕๘	๐.๑๕๘	๑.๓๐๑
๑) สนับสนุนโครงการสัตว์ปลอดโรค คนปลอดภัย จากโรคพิษสุนัขบ้า								
๒) สนับสนุนโครงการอันเนื่องมาจากพระราชดำริ								
๑๓. โครงการพัฒนาเกษตรกรปราดเปรื่อง (Smart Farmer)	๒	สนง.ปศุสัตว์อำเภอทุก อำเภอ	๐.๐๒๒	๐.๐๒๓	๐.๐๒๓	๐.๐๒๓	๐.๐๒๓	๐.๑๑๔
๑) สร้างเกษตรกรปราดเปรื่อง								
๑๔. โครงการส่งเสริมและพัฒนาอาชีพเพื่อแก้ไขปัญหา ที่ดินทำกินของเกษตรกร	๒	สนง.ปศุสัตว์อำเภอทุก อำเภอ	๐.๐๐๖	๐.๐๐๔	๐.๐๐๔	๐.๐๐๔	๐.๐๐๔	๐.๐๒๓
๑) ส่งเสริมและพัฒนาอาชีพเพื่อแก้ไขปัญหาที่ดินทำกิน ของเกษตรกร								
๑๕. โครงการศูนย์เรียนรู้การเพิ่มประสิทธิภาพการผลิต สินค้าเกษตร	๒	สนง.ปศุสัตว์อำเภอทุก อำเภอ	๐.๐๗๑	๐.๐๐๗	๐.๐๐๗	๐.๐๐๗	๐.๐๐๗	๐.๑๐๐
๑) พัฒนาศูนย์เรียนรู้การเพิ่มประสิทธิภาพการผลิต สินค้าเกษตร								-

บัญชีรายการชุดโครงการสำคัญ			งบประมาณดำเนินการ (ล้านบาท)					
โครงการสำคัญ	แหล่ง งปม.	หน่วย ดำเนินการ	พ.ศ. ๒๕๖๖	พ.ศ. ๒๕๖๗	พ.ศ. ๒๕๖๘	พ.ศ. ๒๕๖๙	พ.ศ. ๒๕๗๐	รวม ๕ ปี
ประเด็นการพัฒนาที่ ๒ สร้างความเสมอภาคและกระจายความเท่าเทียมทางสังคมเกษตร								
๑๖. โครงการรักษาน้ำเพื่อพระแม่ของแผ่นดิน	๒	สนง.ประมงจังหวัด พิษณุโลก	๐.๐๓๕	๐.๐๕๐	๐.๐๕๐	๐.๐๕๐	๐.๐๕๐	๐.๒๓๕
๑๗. โครงการคลินิกเกษตรเคลื่อนที่	๒	สนง.ประมงจังหวัด พิษณุโลก	๐.๐๐๕	๐.๐๐๕	๐.๐๐๕	๐.๐๐๕	๐.๐๐๕	๐.๐๒๕
๑) กิจกรรมส่งเสริมและพัฒนาศักยภาพพระบวรการผลิต (คลินิกเกษตร)								
๑๘. โครงการส่งเสริมและพัฒนาอาชีพเพื่อแก้ไขปัญหา ที่ดินทำกินของเกษตรกร	๒	สนง.ประมงจังหวัด พิษณุโลก	-	๐.๔๖๖	๐.๔๖๖	๐.๒๓๓	๐.๒๓๓	๑.๓๙๘
๑๘. โครงการศูนย์เรียนรู้การเพิ่มประสิทธิภาพการผลิต สินค้าเกษตร	๒	สนง.ประมงจังหวัด พิษณุโลก	๐.๑๙๔	๐.๑๙๔	๐.๑๙๔	๐.๑๙๔	๐.๑๙๔	๐.๙๗๑
๑) ศูนย์เรียนรู้การเพิ่มประสิทธิภาพการผลิตสินค้าประมง								
๑๙. โครงการเชื่อมแควน้อยอันเนื่องมาจากพระราชดำริ	๒	สนง.ประมงจังหวัด พิษณุโลก	๐.๐๓๑	๐.๐๓๑	๐.๐๓๑	๐.๐๓๑	๐.๐๓๑	๐.๑๕๓
๒๐. โครงการสนับสนุนด้านการประมงตามพระราชดำริ สมเด็จพระกนิษฐาธิราชเจ้า กรมสมเด็จพระเทพ รัตนราชสุดาฯ	๒	สนง.ประมงจังหวัด พิษณุโลก	๐.๐๓๐	๐.๐๓๐	๐.๐๓๐	๐.๐๓๐	๐.๐๓๐	๐.๑๕๒
๒๑. โครงการส่งเสริมการดำเนินงานอันเนื่องมาจาก พระราชดำริและโครงการหลวง								
๑) ส่งเสริมการดำเนินงานอันเนื่องมาจากพระราชดำริ	งปม.กต	ศูนย์วิจัยข้าวพิษณุโลก	๐.๐๕๑	๐.๐๕๐	๐.๐๕๐	๐.๐๕๐	๐.๐๕๐	๐.๐๕๐

บัญชีรายการชุดโครงการสำคัญ			งบประมาณดำเนินการ (ล้านบาท)					
โครงการสำคัญ	แหล่ง งปม.	หน่วย ดำเนินการ	พ.ศ. ๒๕๖๖	พ.ศ. ๒๕๖๗	พ.ศ. ๒๕๖๘	พ.ศ. ๒๕๖๙	พ.ศ. ๒๕๗๐	รวม ๕ ปี
ประเด็นการพัฒนาที่ ๒ สร้างความเสมอภาคและกระจายความเท่าเทียมทางสังคมเกษตร								
๒๒. โครงการสร้างความเข้มแข็งกลุ่มการผลิตด้านการเกษตร	๒	สนง.เกษตรจังหวัด พิษณุโลก	๐.๑๑๖	๐.๑๑๖	๐.๑๑๖	๐.๑๑๖	๐.๑๑๖	๐.๕๘๐
๑) เสริมสร้างและพัฒนาศักยภาพกลุ่มส่งเสริมอาชีพการเกษตร								
๒) เสริมสร้างและพัฒนาศักยภาพกลุ่มแม่บ้านเกษตรกร								
๓) เสริมสร้างและพัฒนาศักยภาพกลุ่มยุวเกษตรกร								
๔) การส่งเสริมความมั่นคงด้านอาหารระดับชุมชน								
๒๓. โครงการพัฒนาเกษตรกรปราดเปรื่อง (Smart Farmer)	๒	สนง.เกษตรจังหวัด พิษณุโลก	๐.๑๔๕	๐.๑๔๕	๐.๑๔๕	๐.๑๔๕	๐.๑๔๕	๐.๗๒๕
๑) การพัฒนาเกษตรกรรุ่นใหม่								
๒) การพัฒนาเกษตรกรปราดเปรื่อง (Smart Farmer)								
๒๔. โครงการส่งเสริมการดำเนินงานอันเนื่องมาจากพระราชดำริ	๒	ศูนย์ส่งเสริม เทคโนโลยี การเกษตรด้าน อารักขาพืช จังหวัด พิษณุโลก	๐.๐๑๐					
๒๕. โครงการศูนย์เรียนรู้การเพิ่มประสิทธิภาพ สินค้าเกษตร	๒	ศูนย์ส่งเสริม เทคโนโลยี การเกษตรด้าน อารักขาพืช จังหวัด พิษณุโลก	๐.๐๔๘					

บัญชีรายการชุดโครงการสำคัญ			งบประมาณดำเนินการ (ล้านบาท)					
โครงการสำคัญ	แหล่ง งปม.	หน่วย ดำเนินการ	พ.ศ. ๒๕๖๖	พ.ศ. ๒๕๖๗	พ.ศ. ๒๕๖๘	พ.ศ. ๒๕๖๙	พ.ศ. ๒๕๗๐	รวม ๕ ปี
ประเด็นการพัฒนาที่ ๒ สร้างความเสมอภาคและกระจายความเท่าเทียมทางสังคมเกษตร								
๑) พัฒนาศูนย์เครือข่าย/พัฒนาการให้บริการคลินิกพืช								
๒๖. โครงการแก้ไขปัญหาน้ำท่วมและพัฒนาคุณภาพชีวิตสมาชิกสหกรณ์/กลุ่มเกษตรกรด้วยระบบสหกรณ์	๒	สนง.สหกรณ์จังหวัด พิษณุโลก	๐.๐๒๘	๐.๐๒๘	๐.๐๒๘	๐.๐๒๘	๐.๐๒๘	๐.๑๔๐
๑) แก้ไขปัญหาน้ำท่วมและพัฒนาคุณภาพชีวิตสมาชิกสหกรณ์/กลุ่มเกษตรกรด้วยระบบสหกรณ์								
๒๗. โครงการรักษาน้ำเพื่อพระแม่ของแผ่นดิน	๒	สถานีพัฒนาที่ดิน พิษณุโลก	๒.๐๘๖	๒.๐๘๖	๒.๐๘๖	๒.๐๘๖	๒.๐๘๖	๑๐.๔๓๐
๒๘. โครงการส่งเสริมและพัฒนาเทคโนโลยีชีวภาพดิน	๒	สถานีพัฒนาที่ดิน พิษณุโลก	๐.๑๑๗	๐.๑๑๗	๐.๑๑๗	๐.๑๑๗	๐.๑๑๗	๐.๕๘๕
๒๙. โครงการพัฒนาคุณภาพดินในพื้นที่จัดการปัญหาที่ดินทำกิน	๒	สถานีพัฒนาที่ดิน พิษณุโลก	๑.๗๓๑	๑.๗๓๑	๑.๗๓๑	๑.๗๓๑	๑.๗๓๑	๘.๖๕๕
๓๐. โครงการพัฒนาเทคโนโลยีการพัฒนาที่ดินในศูนย์เรียนรู้การเพิ่มประสิทธิภาพการผลิตสินค้าเกษตร	๒	สถานีพัฒนาที่ดิน พิษณุโลก	๐.๐๗๕	๐.๐๗๕	๐.๐๗๕	๐.๐๗๕	๐.๐๗๕	๐.๓๗๕
๓๑. โครงการอนุรักษ์พันธุกรรมพืชอันเนื่องมาจากพระราชดำริ	๒	สถานีพัฒนาที่ดิน พิษณุโลก	๐.๐๑๐	๐.๐๑๐	๐.๐๑๐	๐.๐๑๐	๐.๐๑๐	๐.๐๕๐
๓๒. โครงการคลินิกเกษตรเคลื่อนที่	๒	ส.ป.ก.	๐.๐๐๖	๐.๐๐๖	๐.๐๐๖	๐.๐๐๖	๐.๐๐๖	๐.๐๓๐
๓๓. โครงการบริหารจัดการที่ดินทำกินแก่เกษตรกรรายย่อยและด้อยโอกาส	๒	ส.ป.ก.	๐.๗๐๓	๐.๗๐๓	๐.๗๐๓	๐.๗๐๓	๐.๗๐๓	๓.๕๑๓

บัญชีรายการชุดโครงการสำคัญ			งบประมาณดำเนินการ (ล้านบาท)					
โครงการสำคัญ	แหล่ง งปม.	หน่วย ดำเนินการ	พ.ศ. ๒๕๖๖	พ.ศ. ๒๕๖๗	พ.ศ. ๒๕๖๘	พ.ศ. ๒๕๖๙	พ.ศ. ๒๕๗๐	รวม ๕ ปี
ประเด็นการพัฒนาที่ ๒ สร้างความเสมอภาคและกระจายความเท่าเทียมทางสังคมเกษตร								
๓๔. โครงการส่งเสริมการดำเนินงานโครงการอันเนื่องมาจากพระราชดำริ	๒	ศูนย์ขยายพันธุ์พืชที่ ๖ จังหวัดพิษณุโลก	๐.๑๓๗					๐.๑๓๗
๑) ดำเนินงานโครงการอันเนื่องมาจากพระราชดำริ (โครงการคลินิกเกษตรเคลื่อนที่ฯ และโครงการอนุรักษ์พันธุกรรมพืชฯ)								
๓๕. โครงการส่งเสริมและพัฒนาสถาบันเกษตรกร	๒	สนง.ตรวจบัญชีสหกรณ์ที่ ๖	๐.๐๒๐	๐.๐๒๐	๐.๐๒๐	๐.๐๒๐	๐.๐๒๐	๐.๑๐๐
๑) อบรมสหกรณ์								
๓๖. โครงการประเมินผล และติดตามงานโครงการสำคัญ	๒	สนง.ตรวจบัญชีสหกรณ์ที่ ๖	๐.๐๓๗	๐.๐๓๗	๐.๐๓๗	๐.๐๓๗	๐.๐๓๗	๐.๑๘๗
๓๗. โครงการส่งเสริมและพัฒนาวิสาหกิจชุมชน	๒	สนง.ตรวจบัญชีสหกรณ์พิษณุโลก	๐.๐๓๐	๐.๐๓๕	๐.๐๓๕	๐.๐๓๕	๐.๐๓๕	๐.๑๗๐
๑) วางรูปแบบบัญชี และการวางระบบการควบคุมภายใน								
๒) การสอนแนะนำการจัดทำบัญชีแก่วิสาหกิจชุมชน								
๓) ฝึกอบรมคณะกรรมการของวิสาหกิจชุมชน								
๓๘. โครงการพัฒนาเด็กและเยาวชน ตามพระราชดำริ สมเด็จพระกนิษฐาธิราชเจ้ากรมสมเด็จพระเทพรัตนราชสุดาฯ สยามบรมราชกุมารี	๒	สนง.ตรวจบัญชีสหกรณ์พิษณุโลก	๐.๐๑๘	๐.๐๒๐	๐.๐๒๐	๐.๐๒๐	๐.๐๒๐	๐.๐๙๘
๑) อบรมให้ความรู้แก่นักเรียน/ครูบัญชีกิจกรรมสหกรณ์นักเรียน (โรงเรียน ตชด. ๔ โรงเรียน)								

บัญชีรายการชุดโครงการสำคัญ			งบประมาณดำเนินการ (ล้านบาท)					
โครงการสำคัญ	แหล่ง งปม.	หน่วย ดำเนินการ	พ.ศ. ๒๕๖๖	พ.ศ. ๒๕๖๗	พ.ศ. ๒๕๖๘	พ.ศ. ๒๕๖๙	พ.ศ. ๒๕๗๐	รวม ๕ ปี
ประเด็นการพัฒนาที่ ๒ สร้างความเสมอภาคและกระจายความเท่าเทียมทางสังคมเกษตร								
๒) กำกับแนะนำการจัดทำบัญชีฯ โรงเรียนละ ๑ ครั้ง								
๓) ติดตามการจัดทำบัญชีฯ โรงเรียนละ ๑ ครั้ง								
๔) อบรมสอนแนะนำการจัดทำบัญชีต้นกล้าเศรษฐกิจพอเพียง และบัญชีรับ - จ่ายในครัวเรือน								
๓๙. โครงการส่งเสริมการจัดทำบัญชีแก่กลุ่มเป้าหมายในพื้นที่โครงการอันเนื่องมาจากพระราชดำริ (โครงการรักษน้ำเพื่อพระแม่ของแผ่นดิน)	๒	สนง.ตรวจบัญชีสหกรณ์พิษณุโลก	๐.๐๐๘	๐.๐๒๐	๐.๐๒๐	๐.๐๒๐	๐.๐๒๐	๐.๐๘๘
๑) อบรมการจัดทำบัญชีต้นทุนอาชีพแก่เกษตรกรในพื้นที่โครงการรักษน้ำฯ ต.บ่อภาค								
๒) กำกับแนะนำการจัดทำบัญชี								
๓) ติดตามการจัดทำบัญชี								
๔๐. โครงการสำคัญที่ ๓ โครงการคลินิกเกษตรเคลื่อนที่ในพระราชานุเคราะห์ฯ	๒	สนง.ตรวจบัญชีสหกรณ์พิษณุโลก	๐.๐๒๑	๐.๐๓๐	๐.๐๓๐	๐.๐๓๐	๐.๐๓๐	๐.๑๔๑
๑) จัดนิทรรศการคลินิกเกษตรเคลื่อนที่/คลินิกจังหวัดเคลื่อนที่ ให้บริการคลินิกบัญชี								
๔๑. โครงการศูนย์เรียนรู้การเพิ่มประสิทธิภาพการผลิตสินค้าเกษตร (ศพก.)	๒	สนง.ตรวจบัญชีสหกรณ์พิษณุโลก	๐.๐๖๐	๐.๐๖๕	๐.๐๖๕	๐.๐๖๕	๐.๐๖๕	๐.๓๒๐
๑) พัฒนาฐานเรียนรู้ด้านบัญชีสำหรับ ศพก. หลักหรือศูนย์ฯ เครือข่าย อำเภอละ ๑ ศพก.								

บัญชีรายการชุดโครงการสำคัญ			งบประมาณดำเนินการ (ล้านบาท)					
โครงการสำคัญ	แหล่ง งปม.	หน่วย ดำเนินการ	พ.ศ. ๒๕๖๖	พ.ศ. ๒๕๖๗	พ.ศ. ๒๕๖๘	พ.ศ. ๒๕๖๙	พ.ศ. ๒๕๗๐	รวม ๕ ปี
ประเด็นการพัฒนاتی ๒ สร้างความเสมอภาคและกระจายความเท่าเทียมทางสังคมเกษตร								
๒) จัดให้มีครูบัญชีประจำ ศพก. หลัก หรือศูนย์ฯ เครือข่าย ถ่ายทอดความรู้ด้านบัญชีด้วยเทคโนโลยี								
๓) ติดตามประเมินการถ่ายทอดความรู้ของครูบัญชีที่ ปฏิบัติงานประจำ ศพก. หลัก หรือศูนย์ฯ เครือข่าย								
<b>รวมประเด็นการพัฒนاتی ๒</b>			<b>๗.๖๘๓</b>	<b>๗.๔๒๘</b>	<b>๗.๖๑๘</b>	<b>๗.๑๙๕</b>	<b>๗.๑๙๕</b>	<b>๓๗.๑๑๘</b>



บัญชีรายการชุดโครงการสำคัญ			งบประมาณดำเนินการ (ล้านบาท)					
โครงการสำคัญ	แหล่ง งปม.	หน่วย ดำเนินการ	พ.ศ. ๒๕๖๖	พ.ศ. ๒๕๖๗	พ.ศ. ๒๕๖๘	พ.ศ. ๒๕๖๙	พ.ศ. ๒๕๗๐	รวม ๕ ปี
ประเด็นการพัฒนาที่ ๓ บริหารจัดการทรัพยากรการเกษตรและสิ่งแวดล้อมอย่างสมดุล และยั่งยืน								
๑. โครงการปรับปรุงคันกันน้ำคลองชมพู ตำบลพันชาลี อำเภอวังทอง	๑	โครงการชลประทาน พิษณุโลก		๓.๘๐๐				๓.๘๐๐
๒. โครงการอาคารบังคับน้ำคลองเป็ด ตำบลวังพิรุณ อำเภอวังทอง	๑	โครงการชลประทาน พิษณุโลก		๔.๐๐๐				๔.๐๐๐
๓. โครงการส่งเสริมการปลูกผักหวานป่าเพื่อลดการพึ่งพาทรัพยากรจากป่า	๑	สำนักงานเกษตร จังหวัดพิษณุโลก			๑.๐๒๐			๑.๐๒๐
๑) การฝึกอบรมเกษตรกร								
๒) จัดทำแปลงเรียนรู้ผักหวานป่า								
๓) ศึกษาดูงาน								
๔) การบริหารจัดการโครงการ								
๔. โครงการส่งเสริมการใช้เทคโนโลยีที่เหมาะสมเพื่อลดการเผาวัสดุเหลือใช้ในพื้นที่การเกษตรของจังหวัดพิษณุโลก	๑	สำนักงานเกษตร จังหวัดพิษณุโลก			๐.๕๗๔			๐.๕๗๔
๑) ถ่ายทอดความรู้เรื่องการผลิตการเผาในพื้นที่การเกษตร การทำการเกษตรแบบยั่งยืนด้วยเทคโนโลยีที่เหมาะสมกับพื้นที่ และการปรับเปลี่ยนการทำการเกษตรให้เหมาะสมกับพื้นที่								
๒) จัดทำจุดเรียนรู้การผลิตการเผาในพื้นที่การเกษตร								
๓) จัดทำสื่อประชาสัมพันธ์ลดการเผาในพื้นที่การเกษตร								

บัญชีรายการชุดโครงการสำคัญ			งบประมาณดำเนินการ (ล้านบาท)					
โครงการสำคัญ	แหล่ง งปม.	หน่วย ดำเนินการ	พ.ศ. ๒๕๖๖	พ.ศ. ๒๕๖๗	พ.ศ. ๒๕๖๘	พ.ศ. ๒๕๖๙	พ.ศ. ๒๕๗๐	รวม ๕ ปี
ประเด็นการพัฒนาที่ ๓ บริหารจัดการทรัพยากรการเกษตรและสิ่งแวดล้อมอย่างสมดุล และยั่งยืน								
๔) การรณรงค์การลดการเผาในพื้นที่การเกษตร ในช่วงวิกฤตปัญหาหมอกควัน								
๕) การบริหารจัดการและติดตามการดำเนินการโครงการ								
๕. การขยายผลกระบวนการผลิตพืชผักบนพื้นที่สูง แบบลดการใช้สารเคมี	๑	สำนักวิจัยและพัฒนา การเกษตรเขตที่ ๒			๐.๖๗๘			๐.๖๗๘
๖. โครงการศูนย์ส่งเสริมและผลิตเมล็ดพันธุ์ข้าวชุมชน ตำบลวังอิทก อำเภอบางระกำ จังหวัดพิษณุโลก	๑	สำนักงานเกษตร อำเภอบางระกำ			๐.๒๙๗			๐.๒๙๗
๗. โครงการเพิ่มประสิทธิภาพแหล่งน้ำเพื่อการเกษตร ตำบลคุดม่วง อำเภอบางระกำ จังหวัดพิษณุโลก	๑	สำนักงานเกษตร อำเภอบางระกำ			๐.๑๗๙			๐.๑๗๙
๘. โครงการแปลงสาธิตการปลูกพืชโดยใช้วิธีผสมผสาน	๑	สำนักงานเกษตร อำเภอบางระกำ			๐.๒๒๐			๐.๒๒๐
๙. โครงการส่งเสริมการหยุดเผาในพื้นที่การเกษตร ตำบลชุมแสงสงคราม อำเภอบางระกำ จังหวัดพิษณุโลก	๑	สำนักงานเกษตร อำเภอบางระกำ			๐.๐๕๐			๐.๐๕๐
๑๐. โครงการพัฒนาน้ำบาดาลเพื่อการเกษตรแปลงใหญ่ พื้นที่ ๓๐๐ ไร่	๑	สำนักทรัพยากรน้ำ บาดาล เขต ๗			๖.๗๘๓			๖.๗๘๓
๑๑. โครงการพัฒนาน้ำบาดาลเพื่อการเกษตรด้วย พลังงานแสงอาทิตย์	๑	สำนักทรัพยากรน้ำ บาดาล เขต ๗			๔.๐๓๖			๔.๐๓๖

บัญชีรายการชุดโครงการสำคัญ			งบประมาณดำเนินการ (ล้านบาท)					
โครงการสำคัญ	แหล่ง งปม.	หน่วย ดำเนินการ	พ.ศ. ๒๕๖๖	พ.ศ. ๒๕๖๗	พ.ศ. ๒๕๖๘	พ.ศ. ๒๕๖๙	พ.ศ. ๒๕๗๐	รวม ๕ ปี
ประเด็นการพัฒนาที่ ๓ บริหารจัดการทรัพยากรการเกษตรและสิ่งแวดล้อมอย่างสมดุล และยั่งยืน								
๑๒. โครงการส่งเสริมการปลูกพืชมูลค่าสูง ทดแทนการปลูกข้าว	๑	สนง.เกษตรอำเภอ บางกระพุ่ม			๐.๑๙๐			๐.๑๙๐
๑๓. โครงการส่งเสริมและพัฒนาเกษตรกรมัยยั่งยืน (เกษตรกรผสมผสาน)	๒	สนง.เกษตรและ สหกรณ์จังหวัด พิษณุโลก	๐.๐๓๕	๐.๐๓๕	๐.๐๓๕	๐.๐๓๕	๐.๐๓๕	๐.๑๗๕
๑) การรวมกลุ่ม ภายใต้โครงการพัฒนาเกษตรกรมัยยั่งยืน (เกษตรกรผสมผสาน), ติดตามผลการดำเนินงานของกลุ่มเกษตรกร และการสรุปรายงาน								
๑๔. โครงการ ส่งเสริมและพัฒนาการผลิตสินค้าสมุนไพรชีวภาพ	๒	สนง.เกษตรและ สหกรณ์จังหวัด พิษณุโลก	๐.๐๖๖	๐.๐๖๖	๐.๐๖๖			๐.๑๙๗
๑) พัฒนาความรู้และศักยภาพของเกษตรกร								
๒) กิจกรรมสนับสนุนวิสาหกิจชุมชนด้านการแปรรูปสมุนไพรขั้นต้น ในเมืองสมุนไพรและจังหวัดใกล้เคียง (พัฒนาศักยภาพด้านการแปรรูปสมุนไพร)								

บัญชีรายการชุดโครงการสำคัญ			งบประมาณดำเนินการ (ล้านบาท)					
โครงการสำคัญ	แหล่ง งปม.	หน่วย ดำเนินการ	พ.ศ. ๒๕๖๖	พ.ศ. ๒๕๖๗	พ.ศ. ๒๕๖๘	พ.ศ. ๒๕๖๙	พ.ศ. ๒๕๗๐	รวม ๕ ปี
ประเด็นการพัฒนาที่ ๓ บริหารจัดการทรัพยากรการเกษตรและสิ่งแวดล้อมอย่างสมดุล และยั่งยืน								
๑๕. โครงการ ร้านอาหารวัตถุดิบปลอดภัย เลือกใช้ สินค้า Q (Q Restaurant)	๒	สนง.เกษตรและ สหกรณ์จังหวัด พิษณุโลก	๐.๐๓๔	๐.๐๓๔	๐.๐๓๔	๐.๐๓๔	๐.๐๓๔	๐.๑๗๐
๑) ตรวจสอบ/ให้การรับรองร้านอาหาร (ร้านอาหารตรวจ ติดตาม/ร้านอาหารต่ออายุ/ร้านอาหารใหม่)								
๒) ประชาสัมพันธ์ร้านอาหาร								
๑๖. โครงการ ส่งเสริมการบริโภคและการใช้วัตถุดิบสินค้า	๒	สนง.เกษตรและสหกรณ์ จังหวัดพิษณุโลก	๐.๐๐๕	๐.๐๒๐	๐.๐๒๐	๐.๐๒๐	๐.๐๒๐	๐.๐๘๕
๑) การตรวจประเมินและให้การรับรองสถานที่จำหน่าย สินค้า Q ประเภทแผงในตลาดสด/ร้านค้าหน้าฟาร์ม/อื่นๆ								
๒) การส่งเสริม สถานที่จำหน่ายสินค้าและการ ประชาสัมพันธ์เพื่อให้สินค้า Q เป็นที่รู้จักมากขึ้น								
๑๗. โครงการพัฒนาคุณภาพสินค้าเกษตรสู่มาตรฐาน GAP	๒	สนง.เกษตรจังหวัด พิษณุโลก	๐.๑๔๒	๐.๑๔๒	๐.๑๔๒	๐.๑๔๒	๐.๑๔๒	๐.๗๑๒
๑) ยกระดับการผลิตและคุณภาพผลผลิตสินค้าเกษตร สู่มาตรฐาน GAP								

บัญชีรายการชุดโครงการสำคัญ			งบประมาณดำเนินการ (ล้านบาท)					
โครงการสำคัญ	แหล่ง งปม.	หน่วย ดำเนินการ	พ.ศ. ๒๕๖๖	พ.ศ. ๒๕๖๗	พ.ศ. ๒๕๖๘	พ.ศ. ๒๕๖๙	พ.ศ. ๒๕๗๐	รวม ๕ ปี
ประเด็นการพัฒนาที่ ๓ บริหารจัดการทรัพยากรการเกษตรและสิ่งแวดล้อมอย่างสมดุล และยั่งยืน								
๑๘. โครงการส่งเสริมการใช้สารชีวภัณฑ์และแมลงศัตรูธรรมชาติทดแทนสารเคมีทางการเกษตร (กิจกรรมส่งเสริมการอารักขาพืชเพื่อเพิ่มประสิทธิภาพการผลิตสินค้าเกษตร)	๒	สนง.เกษตรจังหวัด พิษณุโลก	๐.๑๔๗	๐.๑๔๗	๐.๑๔๗	๐.๑๔๗	๐.๑๔๗	๐.๗๓๓
๑) ส่งเสริมและสนับสนุนให้เกษตรกรดำเนินการจัดการศัตรูพืชโดยวิธีผสมผสาน								
๒) การเฝ้าระวังการใช้สารเคมีป้องกันกำจัดศัตรูพืชของเกษตรกร								
๓) พัฒนาต้นแบบการติดตามสถานการณ์ศัตรูพืช								
๔) ติดตามประเมินผลการดำเนินงาน								
๑๙. โครงการส่งเสริมการผลิตสินค้าเกษตรอินทรีย์	๒	สนง.เกษตรจังหวัด พิษณุโลก	๐.๑๙๑	๐.๑๙๑	๐.๑๙๑	๐.๑๙๑	๐.๑๙๑	๐.๙๕๓
๑) พัฒนาเกษตรกรสู่มาตรฐานเกษตรอินทรีย์ (รายใหม่)								
๒) พัฒนาเกษตรกรสู่มาตรฐานเกษตรอินทรีย์และศึกษาดูงาน (รายเดิม ๒๕๖๕)								
๓) ติดตาม ให้คำปรึกษา และประเมินแปลงเบื้องต้น								
๔) สนับสนุนปัจจัยการผลิตเกษตรอินทรีย์								

บัญชีรายการชุดโครงการสำคัญ			งบประมาณดำเนินการ (ล้านบาท)					
โครงการสำคัญ	แหล่ง งปม.	หน่วย ดำเนินการ	พ.ศ. ๒๕๖๖	พ.ศ. ๒๕๖๗	พ.ศ. ๒๕๖๘	พ.ศ. ๒๕๖๙	พ.ศ. ๒๕๗๐	รวม ๕ ปี
ประเด็นการพัฒนาที่ ๓ บริหารจัดการทรัพยากรการเกษตรและสิ่งแวดล้อมอย่างสมดุล และยั่งยืน								
๒๐. โครงการส่งเสริมการเพิ่มประสิทธิภาพการใช้น้ำ ในระดับไร่นา	๒	สนง.เกษตรจังหวัด พิษณุโลก	๐.๐๔๔	๐.๐๔๔	๐.๐๔๔	๐.๐๔๔	๐.๐๔๔	๐.๒๒๐
๑) ถ่ายทอดความรู้แก่เจ้าหน้าที่และเกษตรกร โดยวิธีการเรียนรู้แบบมีส่วนร่วม								
๒) จัดทำแปลงเรียนรู้การเพิ่มประสิทธิภาพการใช้น้ำ ในระดับไร่นา								
๓) ติดตามนิเทศงาน และการรายงาน (จังหวัด)								
๒๑. โครงการพัฒนาประสิทธิภาพโลจิสติกส์เกษตร เพื่อลดการสูญเสีย	๒	สนง.เกษตรจังหวัด พิษณุโลก	๐.๐๒๓	๐.๐๒๓	๐.๐๒๓	๐.๐๒๓	๐.๐๒๓	๐.๑๑๕
๑) พัฒนาความรู้และศักยภาพในการจัดการธุรกิจ เกษตรและโลจิสติกส์								
๒) พัฒนาตลาดเกษตรกรให้มีศักยภาพ								
๒๒. โครงการสร้างมูลค่าเพิ่มจากวัสดุเหลือใช้ทาง การเกษตร	๒	สนง.เกษตรจังหวัด พิษณุโลก	๐.๑๐๐	๐.๑๐๐	๐.๑๐๐	๐.๑๐๐	๐.๑๐๐	๐.๕๐๒
๑) สร้างมูลค่าเพิ่มจากวัสดุเหลือใช้ทางการเกษตร								
๒) ติดตาม นิเทศ สรุป ประเมินผล และจัดทำ รายงาน								

บัญชีรายการชุดโครงการสำคัญ			งบประมาณดำเนินการ (ล้านบาท)					
โครงการสำคัญ	แหล่ง งปม.	หน่วย ดำเนินการ	พ.ศ. ๒๕๖๖	พ.ศ. ๒๕๖๗	พ.ศ. ๒๕๖๘	พ.ศ. ๒๕๖๙	พ.ศ. ๒๕๗๐	รวม ๕ ปี
ประเด็นการพัฒนาที่ ๓ บริหารจัดการทรัพยากรการเกษตรและสิ่งแวดล้อมอย่างสมดุล และยั่งยืน								
๒๓. โครงการพัฒนาพื้นที่เขื่อนแควน้อย จังหวัดพิษณุโลก	๒	สนง.เกษตรจังหวัด พิษณุโลก	๐.๐๓๔	๐.๐๓๔	๐.๐๓๔	๐.๐๓๔	๐.๐๓๔	๐.๑๗๐
๑) ถ่ายทอดความรู้การพัฒนาประสิทธิภาพการผลิต และลดต้นทุนการผลิตข้าวในเขตชลประทาน								
๒) ส่งเสริมและถ่ายทอดความรู้การเพิ่มประสิทธิภาพ การผลิตพืช (ไม้ผล พืชไร่ พืชผัก) และการใช้น้ำอย่างมี ประสิทธิภาพ (ระบบน้ำ) เพื่อพัฒนาเป็นเกษตรกรต้นแบบ								
๓) แปลงเรียนรู้เกษตรกรต้นแบบการใช้น้ำอย่างมี ประสิทธิภาพในช่วงฤดูแล้ง(ระบบน้ำ)								
๒๔. โครงการรักษาน้ำเพื่อพระแม่ของแผ่นดิน	๒	สนง.เกษตรจังหวัด พิษณุโลก	๐.๐๓๗	๐.๐๓๗	๐.๐๓๗	๐.๐๓๗	๐.๐๓๗	๐.๑๘๓
๑) ถ่ายทอดความรู้และเทคโนโลยีการปลูกพืชที่ เหมาะสมกับศักยภาพของพื้นที่								
๒) ส่งเสริมการจัดทำแปลงด้านการเกษตร								
๓) ถ่ายทอดเทคโนโลยีการแปรรูปผลผลิตทาง การเกษตรและพัฒนาผลิตภัณฑ์								
๔) สร้างเกษตรกรต้นแบบปีที่ ๑ (รายใหม่ปี ๒๕๖๖)								
๕) พัฒนาระดับเกษตรกรต้นแบบปีที่ ๒ (ต่อเนื่องปี ๒๕๖๕)								

บัญชีรายการชุดโครงการสำคัญ			งบประมาณดำเนินการ (ล้านบาท)					
โครงการสำคัญ	แหล่ง งปม.	หน่วย ดำเนินการ	พ.ศ. ๒๕๖๖	พ.ศ. ๒๕๖๗	พ.ศ. ๒๕๖๘	พ.ศ. ๒๕๖๙	พ.ศ. ๒๕๗๐	รวม ๕ ปี
ประเด็นการพัฒนาที่ ๓ บริหารจัดการทรัพยากรการเกษตรและสิ่งแวดล้อมอย่างสมดุล และยั่งยืน								
๖) พัฒนาระดับเกษตรกรต้นแบบปีที่ ๓ (ต่อเนืองปี ๒๕๖๔)								
๗) สนับสนุนการปฏิบัติงานของเจ้าหน้าที่								
๒๕. โครงการส่งเสริมการหยุดเผาในพื้นที่การเกษตร	๒	สนง.เกษตรจังหวัด พิษณุโลก	๐.๑๓๑	๐.๑๓๑	๐.๑๓๑	๐.๑๓๑	๐.๑๓๑	๐.๖๕๖
๑) ส่งเสริมการหยุดเผาในพื้นที่การเกษตร								
๒) ติดตามและประเมินผลการดำเนินงาน								
๒๖. โครงการพัฒนาเกษตรกรกรมยั่งยืน	๒	สนง.ปศุสัตว์อำเภอ ทุกอำเภอ	๐.๒๐๑	๐.๐๙๐	๐.๐๙๐	๐.๐๙๐	๐.๐๙๐	๐.๕๖๑
๑) ส่งเสริมเกษตรกรทฤษฎีใหม่								
๒๗. โครงการบริหารจัดการทรัพยากรประมง	๒	ศูนย์วิจัยและพัฒนา ประมงน้ำจืดพิษณุโลก	๐.๔๔๗	๐.๔๔๗	๐.๔๔๗	๐.๔๔๗	๐.๔๔๗	๒.๒๓๕
๑) สำรวจและประเมินสภาวะทรัพยากรประมง								
๒) การประเมินผลการเพิ่มผลผลิตสัตว์น้ำ (ฟื้นฟูและอนุรักษ์สัตว์น้ำหายากใกล้สูญพันธุ์, การจัดการทรัพยากรประมง (ผลิตสัตว์น้ำ))								



บัญชีรายการชุดโครงการสำคัญ			งบประมาณดำเนินการ (ล้านบาท)					
โครงการสำคัญ	แหล่ง งปม.	หน่วย ดำเนินการ	พ.ศ. ๒๕๖๖	พ.ศ. ๒๕๖๗	พ.ศ. ๒๕๖๘	พ.ศ. ๒๕๖๙	พ.ศ. ๒๕๗๐	รวม ๕ ปี
ประเด็นการพัฒนาที่ ๓ บริหารจัดการทรัพยากรการเกษตรและสิ่งแวดล้อมอย่างสมดุล และยั่งยืน								
๒๘. โครงการฟื้นฟูทรัพยากรพันธุ์ปลาและสัตว์น้ำจืด ของไทย	๒	ศูนย์วิจัยและพัฒนา ประมงน้ำจืดพิษณุโลก	๐.๐๔๕	๐.๐๔๕	๐.๐๔๕	๐.๐๔๕	๐.๐๔๕	๐.๒๒๗
๒๙. โครงการรักษาน้ำเพื่อพระแม่ของแผ่นดิน	๒	ศูนย์วิจัยและพัฒนา ประมงน้ำจืดพิษณุโลก	๐.๐๑๙	๐.๐๑๙	๐.๐๑๙	๐.๐๑๙	๐.๐๑๙	๐.๐๙๖
๓๐. โครงการพัฒนาเกษตรกรรมยั่งยืน	๒	สนง.ตรวจบัญชี สหกรณ์พิษณุโลก	๐.๐๔๕	๐.๐๕๐	๐.๐๕๐	๐.๐๕๐	๐.๐๕๐	๐.๒๔๕
๑) เกษตรทฤษฎีใหม่/เกษตรผสมผสาน								
๒) ชักซ้อมครูบัญชี								
๓) อบรมการจัดทำบัญชีต้นทุนอาชีพแก่เกษตรกร ที่เข้าร่วมโครงการ								
๔) กำกับแนะนำการจัดทำบัญชี (โดยครูบัญชี)								
๕) ติดตามการจัดทำบัญชี (โดยครูบัญชี)								
๓๑. โครงการบริหารจัดการการผลิตสินค้าเกษตรตาม แผนที่เกษตรเพื่อการบริหารจัดการเชิงรุก (Agri map)	๒	สนง.ตรวจบัญชี สหกรณ์พิษณุโลก	๐.๐๑๕	๐.๐๒๐	๐.๐๒๐	๐.๐๒๐	๐.๐๒๐	๐.๐๙๕
๑) ชักซ้อมครูบัญชี								
๒) อบรมการจัดทำบัญชีต้นทุนอาชีพแก่เกษตรกร ที่เข้าร่วมโครงการ								
๓) กำกับแนะนำการจัดทำบัญชี (โดยครูบัญชี)								

บัญชีรายการชุดโครงการสำคัญ			งบประมาณดำเนินการ (ล้านบาท)					
โครงการสำคัญ	แหล่ง งปม.	หน่วย ดำเนินการ	พ.ศ. ๒๕๖๖	พ.ศ. ๒๕๖๗	พ.ศ. ๒๕๖๘	พ.ศ. ๒๕๖๙	พ.ศ. ๒๕๗๐	รวม ๕ ปี
ประเด็นการพัฒนาที่ ๓ บริหารจัดการทรัพยากรการเกษตรและสิ่งแวดล้อมอย่างสมดุล และยั่งยืน								
๔) ติดตามการจัดทำบัญชี (โดยครูบัญชี)								
๓๒. โครงการพัฒนาเกษตรกรรมยั่งยืน								
๑) กิจกรรมส่งเสริมเกษตรกรทฤษฎีใหม่ด้านการประมง	๒	สนง.ประมงจังหวัด พิษณุโลก	๐.๑๖๐	๐.๑๖๐	๐.๑๖๐	๐.๑๖๐	๐.๑๖๐	๐.๘๐๐
๓๓ โครงการป้องกันและแก้ไขปัญหาการทำประมง ผิดกฎหมาย	๒	ศูนย์ป้องกันและ ปราบปรามประมงน้ำ จืดพิษณุโลก	๐.๒๑๐	๐.๒๑๐	๐.๒๑๐	๐.๒๑๐	๐.๒๑๐	๑.๐๕๐
๑) จัดระเบียบการทำประมง								
๒) การตรวจติดตามเฝ้าระวังและการกำกับดูแลการ ดำเนินการทำการประมง								
๓๔. โครงการการก่อสร้างแหล่งน้ำในไร่นานอกเขต ชลประทาน	๒	สถานีพัฒนาที่ดิน พิษณุโลก	๑๑.๕๓๑	๑๑.๕๓๑	๑๑.๕๓๑	๑๑.๕๓๑	๑๑.๕๓๑	๕๔.๖๕๕
๓๕. โครงการส่งเสริมการใช้สารอินทรีย์ลดการใช้ สารเคมีทางการเกษตร	๒	สถานีพัฒนาที่ดิน พิษณุโลก	๐.๗๒๑	๐.๗๒๑	๐.๗๒๑	๐.๗๒๑	๐.๗๒๑	๓.๖๐๕
๓๖. โครงการพัฒนาที่ดินเพื่อสนับสนุนการปรับเปลี่ยน การผลิตในพื้นที่ไม่เหมาะสม Agri-map	๒	สถานีพัฒนาที่ดิน พิษณุโลก	๓.๘๐๔	๓.๘๐๔	๓.๘๐๔	๓.๘๐๔	๓.๘๐๔	๑๙.๐๒๐
๓๗. โครงการฟื้นฟูและป้องกันการชะล้างพังทลายของ ดิน	๒	สถานีพัฒนาที่ดิน พิษณุโลก	๕.๓๖๙	๕.๓๖๙	๕.๓๖๙	๕.๓๖๙	๕.๓๖๙	๒๖.๘๔๕

บัญชีรายการชุดโครงการสำคัญ			งบประมาณดำเนินการ (ล้านบาท)					
โครงการสำคัญ	แหล่ง งปม.	หน่วย ดำเนินการ	พ.ศ. ๒๕๖๖	พ.ศ. ๒๕๖๗	พ.ศ. ๒๕๖๘	พ.ศ. ๒๕๖๙	พ.ศ. ๒๕๗๐	รวม ๕ ปี
ประเด็นการพัฒนาที่ ๓ บริหารจัดการทรัพยากรการเกษตรและสิ่งแวดล้อมอย่างสมดุล และยั่งยืน								
๓๘. โครงการส่งเสริมการปรับปรุงคุณภาพดิน	๒	สถานีพัฒนาที่ดิน พิษณุโลก	๐.๐๑๑	๐.๐๑๑	๐.๐๑๑	๐.๐๑๑	๐.๐๑๑	๐.๐๕๕
๓๙. โครงการการอนุรักษ์พัฒนาที่ดินในพื้นที่เขตพัฒนา ที่ดินลุ่มน้ำ	๒	สถานีพัฒนาที่ดิน พิษณุโลก	๑.๐๖๑	๑.๐๖๑	๑.๐๖๑	๑.๐๖๑	๑.๐๖๑	๕.๓๐๕
๔๐. โครงการฐานข้อมูลทรัพยากรที่ดินได้รับการ ปรับปรุงและพัฒนา	๒	สนง.พัฒนาที่ดินเขต ๘						
๑) การจัดทำฐานข้อมูลแผนการใช้ที่ดิน								
๑.๑) การจัดทำฐานข้อมูลเพื่อสนับสนุนแผนการ ใช้ที่ดินระดับพื้นที่								
- สํารวจและจัดทำแผนที่ภูมิประเทศและ สำมะโนที่ดิน ๑: ๔,๐๐๐			๐.๑๖๖	๐.๑๖๖	๐.๑๖๖	๐.๑๖๖	๐.๑๖๖	๐.๘๓๑
- วางแผนการใช้ที่ดินอย่างละเอียดระดับไร่นา ๑: ๔,๐๐๐			๐.๒๔๒	๐.๒๔๒	๐.๒๔๒	๐.๒๔๒	๐.๒๔๒	๑.๒๐๘
๒) การพัฒนาและบริการเทคโนโลยีการสำรวจ และการจัดทำแผนที่								
๒.๑) งานบริการแผนที่และข้อมูลทางแผนที่			๐.๐๓๕	๐.๐๓๕	๐.๐๓๕	๐.๐๓๕	๐.๐๓๕	๐.๑๗๕

บัญชีรายการชุดโครงการสำคัญ			งบประมาณดำเนินการ (ล้านบาท)					
โครงการสำคัญ	แหล่ง งปม.	หน่วย ดำเนินการ	พ.ศ. ๒๕๖๖	พ.ศ. ๒๕๖๗	พ.ศ. ๒๕๖๘	พ.ศ. ๒๕๖๙	พ.ศ. ๒๕๗๐	รวม ๕ ปี
ประเด็นการพัฒนาที่ ๓ บริหารจัดการทรัพยากรการเกษตรและสิ่งแวดล้อมอย่างสมดุล และยั่งยืน								
๔๑. โครงการเกษตรกรได้รับการส่งเสริมและพัฒนา ศักยภาพด้านการพัฒนาที่ดิน	๒	สนง.พัฒนาที่ดินเขต ๘						
๓) การบริหารจัดการดินและวิเคราะห์ดินทาง ห้องปฏิบัติการ								
๑.๑) หน่วยวิเคราะห์ดินเคลื่อนที่ (Mobile Unit)								
- วิเคราะห์ดินทางห้องปฏิบัติการเคลื่อนที่			๐.๔๘๘	๐.๔๘๘	๐.๔๘๘	๐.๔๘๘	๐.๔๘๘	๒.๔๓๘
- โครงการบัตรดินดี			๐.๐๒๐	๐.๐๒๐	๐.๐๒๐	๐.๐๒๐	๐.๐๒๐	๐.๑๐๐
- โครงการพัฒนาระบบ e-Service ข้อมูล คุณภาพดินระดับประเทศ			๐.๐๒๐	๐.๐๒๐	๐.๐๒๐	๐.๐๒๐	๐.๐๒๐	๐.๑๐๐
๔๒. โครงการยกระดับการพัฒนาหมอดินอาสา ให้มีส่วนร่วมและต่อยอดศูนย์ปฏิบัติการพัฒนาที่ดิน	๒	สนง.พัฒนาที่ดินเขต ๘						
๑) หมอดินอาสา								
๑) การปฏิบัติและเรียนรู้จากฐานฝึกอบรม ในนิทรรศการวันดินโลก			๐.๐๑๙	๐.๐๑๙	๐.๐๑๙	๐.๐๑๙	๐.๐๑๙	๐.๐๙๕
๒) การปฏิบัติและเรียนรู้ ณ ศูนย์ฝึกหมอดินอาสาที่ได้รับการขึ้นทะเบียนในเว็บไซต์หมอดินอาสา			๐.๒๘๗	๐.๒๘๗	๐.๒๘๗	๐.๒๘๗	๐.๒๘๗	๑.๔๓๕
๓) การพัฒนาศักยภาพของหมอดินอาสา ด้านการพัฒนาที่ดินตามบริการของท้องถิ่น			๑.๗๒๓	๑.๗๒๓	๑.๗๒๓	๑.๗๒๓	๑.๗๒๓	๘.๖๑๗

บัญชีรายการชุดโครงการสำคัญ			งบประมาณดำเนินการ (ล้านบาท)					
โครงการสำคัญ	แหล่ง งปม.	หน่วย ดำเนินการ	พ.ศ. ๒๕๖๖	พ.ศ. ๒๕๖๗	พ.ศ. ๒๕๖๘	พ.ศ. ๒๕๖๙	พ.ศ. ๒๕๗๐	รวม ๕ ปี
ประเด็นการพัฒนาที่ ๓ บริหารจัดการทรัพยากรการเกษตรและสิ่งแวดล้อมอย่างสมดุล และยั่งยืน								
๔) โครงการคัดเลือกเกษตรกรดีเด่น แห่งชาติ สาขาการพัฒนาที่ดินเพื่อเกษตรกรรมและ คัดเลือกหมอดินอาสาดีเด่น กรมพัฒนาที่ดิน ปี ๖๖			๐.๐๑๕	๐.๐๑๕	๐.๐๑๕	๐.๐๑๕	๐.๐๑๕	๐.๐๗๓
- ส่งเสริมข้อมูลทางวิชาการโดยกลุ่มวิชาการ เพื่อการพัฒนาที่ดิน			๐.๐๗๗	๐.๐๗๗	๐.๐๗๗	๐.๐๗๗	๐.๐๗๗	๐.๓๘๕
๒) ศูนย์ฝึกปฏิบัติการพัฒนาที่ดิน								
- ต่อยอดศูนย์ถ่ายทอดเทคโนโลยีการพัฒนา ที่ดินเป็นศูนย์ฝึกปฏิบัติการพัฒนาที่ดิน			๐.๐๐๓	๐.๐๐๓	๐.๐๐๓	๐.๐๐๓	๐.๐๐๓	๐.๐๑๖
๔๓. โครงการส่งเสริมและพัฒนาเทคโนโลยีชีวภาพทางดิน	๒	สนง.พัฒนาที่ดินเขต ๘						
๑) ส่งเสริมการผลิตและการใช้สารอินทรีย์ลดการใช้ สารเคมีทางการเกษตร								
- ผลิตผลิตภัณฑ์สารเร่ง พด.			๐.๔๓๘	๐.๔๓๘	๐.๔๓๘	๐.๔๓๘	๐.๔๓๘	๒.๑๘๘
- ผลิตผลิตภัณฑ์จุลินทรีย์ พด.			๐.๘๙๐	๐.๘๙๐	๐.๘๙๐	๐.๘๙๐	๐.๘๙๐	๔.๔๕๑
๔๔. โครงการทรัพยากรที่ดินและน้ำได้รับการพัฒนา	๒	สนง.พัฒนาที่ดินเขต ๘						
๑) ปรับปรุงคุณภาพดิน								
ปรับปรุงพื้นที่ดินกรด								
- จัดหาปุ๋ยเพื่อการเกษตร (โตโลไมท์)			๒.๑๒๓	๒.๑๒๓	๒.๑๒๓	๒.๑๒๓	๒.๑๒๓	๑๐.๖๑๖

บัญชีรายการชุดโครงการสำคัญ			งบประมาณดำเนินการ (ล้านบาท)					
โครงการสำคัญ	แหล่ง งปม.	หน่วย ดำเนินการ	พ.ศ. ๒๕๖๖	พ.ศ. ๒๕๖๗	พ.ศ. ๒๕๖๘	พ.ศ. ๒๕๖๙	พ.ศ. ๒๕๗๐	รวม ๕ ปี
ประเด็นการพัฒนาที่ ๓ บริหารจัดการทรัพยากรการเกษตรและสิ่งแวดล้อมอย่างสมดุล และยั่งยืน								
๔๕. โครงการฟื้นฟูและป้องกันการชะล้างพังทลายของดิน	๒	สนง.พัฒนาที่ดินเขต ๘						
๑) รมรงค์และส่งเสริมการปลูกหญ้าแฝก								
- ผลิตหญ้าแฝกเพื่อส่งเสริม			๐.๓๓๒	๐.๓๓๒	๐.๓๓๒	๐.๓๓๒	๐.๓๓๒	๑.๖๖๑
๒) จัดระบบอนุรักษ์ดินและน้ำบนพื้นที่ลุ่ม - ดอน - สูง								
๓) จัดระบบอนุรักษ์ดินและน้ำลุ่ม - ดอน								
- ค่าสำรวจออกแบบล่องหน้าระบบอนุรักษ์ดินและน้ำพื้นที่ลุ่ม - ดอน			๐.๒๐๐	๐.๒๐๐	๐.๒๐๐	๐.๒๐๐	๐.๒๐๐	๑.๐๐๐
- จัดระบบอนุรักษ์ดินและน้ำบนพื้นที่สูง								
- ค่าสำรวจออกแบบล่องหน้าระบบอนุรักษ์ดินและน้ำชุมชนบนพื้นที่สูง			๐.๐๘๑	๐.๐๘๑	๐.๐๘๑	๐.๐๘๑	๐.๐๘๑	๐.๔๐๗
- การพัฒนาที่ดินเพื่อป้องกันและบรรเทาภัยพิบัติทางการเกษตร								
- จัดระบบอนุรักษ์ดินและน้ำในพื้นที่เสี่ยงภัยทางการเกษตร								
- ค่าสำรวจออกแบบล่องหน้าระบบอนุรักษ์ดินและน้ำในพื้นที่เสี่ยงภัยทางการเกษตร			๐.๑๑๔	๐.๑๑๔	๐.๑๑๔	๐.๑๑๔	๐.๑๑๔	๐.๕๗๐
๔๖. โครงการส่งเสริมการใช้สารอินทรีย์ลดการใช้สารเคมีทางการเกษตร	๒	สนง.พัฒนาที่ดินเขต ๘						

บัญชีรายการชุดโครงการสำคัญ			งบประมาณดำเนินการ (ล้านบาท)					
โครงการสำคัญ	แหล่ง งปม.	หน่วย ดำเนินการ	พ.ศ. ๒๕๖๖	พ.ศ. ๒๕๖๗	พ.ศ. ๒๕๖๘	พ.ศ. ๒๕๖๙	พ.ศ. ๒๕๗๐	รวม ๕ ปี
ประเด็นการพัฒนาที่ ๓ บริหารจัดการทรัพยากรการเกษตรและสิ่งแวดล้อมอย่างสมดุล และยั่งยืน								
๑) สนับสนุนปัจจัยการผลิตอินทรีย์ชีวภาพลดใช้สารเคมีทางการเกษตร ผลิตผลิตภัณฑ์จุลินทรีย์ พด. (จ้างขยายเชื้อ)			๐.๖๘๑	๐.๖๘๑	๐.๖๘๑	๐.๖๘๑	๐.๖๘๑	๓.๔๐๗
๔๗. โครงการพัฒนาพื้นที่โครงการหลวง	๒	สนง.พัฒนาที่ดินเขต ๘						
๑) พัฒนาพื้นที่โครงการหลวง								
- สํารวจออกแบบล่งหน้าเพื่อจัดทำระบบอนุรักษ์ดินและน้ำ			๐.๐๓๙	๐.๐๓๙	๐.๐๓๙	๐.๐๓๙	๐.๐๓๙	๐.๑๙๓
๔๘. โครงการส่งเสริมการดำเนินงานอันเนื่องมาจากพระราชดำริ	๒	สนง.พัฒนาที่ดินเขต ๘						
๑) ส่งเสริมการดำเนินงานอันเนื่องมาจากพระราชดำริ								
๔๙. โครงการอนุรักษ์พันธุกรรมพืชอันเนื่องมาจากพระราชดำริ	๒	สนง.พัฒนาที่ดินเขต ๘	๐.๐๔๕	๐.๐๔๕	๐.๐๔๕	๐.๐๔๕	๐.๐๔๕	๐.๒๒๕
๑) สํารวจออกแบบล่งหน้างานจัดระบบอนุรักษ์ดินและน้ำ "รักษาน้ำเพื่อพระแม่ของแผ่นดิน"								

บัญชีรายการชุดโครงการสำคัญ			งบประมาณดำเนินการ (ล้านบาท)					
โครงการสำคัญ	แหล่ง งปม.	หน่วย ดำเนินการ	พ.ศ. ๒๕๖๖	พ.ศ. ๒๕๖๗	พ.ศ. ๒๕๖๘	พ.ศ. ๒๕๖๙	พ.ศ. ๒๕๗๐	รวม ๕ ปี
ประเด็นการพัฒนาที่ ๓ บริหารจัดการทรัพยากรการเกษตรและสิ่งแวดล้อมอย่างสมดุล และยั่งยืน								
๕๐. โครงการบริหารจัดการการผลิตสินค้าเกษตรตาม แผนที่เกษตรเพื่อการบริหารจัดการเชิงรุก Agri - map	๒	สนง.พัฒนาที่ดินเขต ๘	๐.๑๗๖	๐.๑๗๖	๐.๑๗๖	๐.๑๗๖	๐.๑๗๖	๐.๘๗๘
๑) พัฒนาที่ดินเพื่อสนับสนุนการปรับเปลี่ยนการผลิต ในพื้นที่ไม่เหมาะสมตาม Agri - map								
๑.๑) สำรวจออกแบบล่องหน้างานจัดระบบอนุรักษ์ดิน								
๕๑. โครงการบริหารจัดการดินและน้ำเขตพัฒนาที่ดิน ลุ่มน้ำ	๒	สนง.พัฒนาที่ดินเขต ๘	๐.๐๒๐	๐.๐๒๐	๐.๐๒๐	๐.๐๒๐	๐.๐๒๐	๐.๑๐๐
๑) การอนุรักษ์พัฒนาที่ดินในพื้นที่เขตพัฒนาที่ดินลุ่มน้ำ								
- ค่าสำรวจออกแบบล่องหน้างานจัดระบบ อนุรักษ์ดินและน้ำในเขตพัฒนาที่ดินลุ่มน้ำ								
๕๒. โครงการส่งเสริมและพัฒนาอาชีพเพื่อแก้ไขปัญหา ที่ดินทำกิน	๒	สนง.พัฒนาที่ดินเขต ๘	๐.๓๔๒	๐.๓๔๒	๐.๓๔๒	๐.๓๔๒	๐.๓๔๒	๑.๗๑๑
๑) พัฒนาคุณภาพดินในพื้นที่จัดการปัญหาที่ดินทำกิน (คทช.)								
๑.๑) พัฒนาคุณภาพดินในพื้นที่จัดการปัญหาที่ดิน ทำกิน								
๑.๒) สำรวจออกแบบล่องหน้างานจัดระบบอนุรักษ์ดิน								



บัญชีรายการชุดโครงการสำคัญ			งบประมาณดำเนินการ (ล้านบาท)					
โครงการสำคัญ	แหล่ง งปม.	หน่วย ดำเนินการ	พ.ศ. ๒๕๖๖	พ.ศ. ๒๕๖๗	พ.ศ. ๒๕๖๘	พ.ศ. ๒๕๖๙	พ.ศ. ๒๕๗๐	รวม ๕ ปี
ประเด็นการพัฒนาที่ ๓ บริหารจัดการทรัพยากรการเกษตรและสิ่งแวดล้อมอย่างสมดุล และยั่งยืน								
- จัดทำระบบอนุรักษ์ดินและน้ำในพื้นที่การพัฒนาคุณภาพดินในพื้นที่จัดการปัญหาที่ดินทำกิน (สำรวจ)								
๕๓. โครงการส่งเสริมแลพัฒนาเกษตรทฤษฎีใหม่ในเขตปฏิรูปที่ดิน	๒	สนง.ปฏิรูปที่ดิน จังหวัดพิษณุโลก	๐.๔๔๘	๐.๔๔๘	๐.๔๔๘	๐.๔๔๘	๐.๔๔๘	๒.๒๓๘
๕๔. โครงการส่งเสริมระบบวนเกษตรในเขตปฏิรูปที่ดิน	๒	สนง.ปฏิรูปที่ดิน จังหวัดพิษณุโลก	๑.๑๖๘	๑.๑๖๘	๑.๑๖๘	๑.๑๖๘	๑.๑๖๘	๕.๘๔๑
๕๕. โครงการปรับปรุงฝายแก่งโดน	๒	โครงการชลประทาน พิษณุโลก		๑๕.๐๐๐				๑๕.๐๐๐
๕๖. โครงการปรับปรุงอาคารประกอบแก้มลิงบ้านลาดบัวขาว	๒	โครงการชลประทาน พิษณุโลก		๒.๐๐๐				๒.๐๐๐
๕๗. โครงการท่อระบายน้ำบ้านท่ามะเกลือ	๒	โครงการชลประทาน พิษณุโลก		๑๕.๐๐๐				๑๕.๐๐๐
๕๘. โครงการระบบระบายน้ำพร้อมอาคารประกอบคลองตาวัว	๒	โครงการชลประทาน พิษณุโลก		๖๐.๐๐๐				๖๐.๐๐๐
๕๙. โครงการขุดลอกบึงราชนก ไชน ๖	๒	โครงการชลประทาน พิษณุโลก		๑๕๐.๐๐๐				๑๕๐.๐๐๐
๖๐. โครงการประตูประบายน้ำบ้านนิคมพัฒนา	๒	โครงการชลประทาน พิษณุโลก		๘๐.๐๐๐				๘๐.๐๐๐

บัญชีรายการชุดโครงการสำคัญ			งบประมาณดำเนินการ (ล้านบาท)					
โครงการสำคัญ	แหล่ง งปม.	หน่วย ดำเนินการ	พ.ศ. ๒๕๖๖	พ.ศ. ๒๕๖๗	พ.ศ. ๒๕๖๘	พ.ศ. ๒๕๖๙	พ.ศ. ๒๕๗๐	รวม ๕ ปี
ประเด็นการพัฒนาที่ ๓ บริหารจัดการทรัพยากรการเกษตรและสิ่งแวดล้อมอย่างสมดุล และยั่งยืน								
๖๑. โครงการฝายบ้านเขาน้อย	๒	โครงการชลประทาน พิษณุโลก			๕.๐๐๐			๕.๐๐๐
๖๒. โครงการท่อระบายน้ำวัดพรหมเกษร	๒	โครงการชลประทาน พิษณุโลก			๒๐.๐๐๐			๒๐.๐๐๐
๖๓. โครงการอ่างเก็บน้ำห้วยค้อพร้อมระบบส่งน้ำ	๒	โครงการชลประทาน พิษณุโลก			๕๐.๐๐๐			๕๐.๐๐๐
๖๔. โครงการประตูประบายน้ำบ้านทุ่งอ้ายไห้	๒	โครงการชลประทาน พิษณุโลก			๘๐.๐๐๐			๘๐.๐๐๐
๖๕. โครงการแก้มลิงบึงเวียงพร้อมอาคารประกอบ	๒	โครงการชลประทาน พิษณุโลก			๒๐.๐๐๐			๒๐.๐๐๐
๖๖. โครงการฝายบ้านโนนตูม	๒	โครงการชลประทาน พิษณุโลก			๑๕.๐๐๐			๑๕.๐๐๐
๖๗. โครงการประตูประบายน้ำคลองรอง	๒	โครงการชลประทาน พิษณุโลก			๒๐.๐๐๐			๒๐.๐๐๐
๖๘. โครงการท่อระบายน้ำบึงปลาเนา	๒	โครงการชลประทาน พิษณุโลก			๓.๐๐๐			๓.๐๐๐
๖๙. โครงการทรบ.ปากคลองชักน้ำคลองแม่ระกา ขนาด บาน ๑.๕x๑.๕๐ เมตร จำนวน ๒ ช่อง	๒	โครงการชลประทาน พิษณุโลก			๑๐.๐๐๐			๑๐.๐๐๐

บัญชีรายการชุดโครงการสำคัญ			งบประมาณดำเนินการ (ล้านบาท)					
โครงการสำคัญ	แหล่ง งปม.	หน่วย ดำเนินการ	พ.ศ. ๒๕๖๖	พ.ศ. ๒๕๖๗	พ.ศ. ๒๕๖๘	พ.ศ. ๒๕๖๙	พ.ศ. ๒๕๗๐	รวม ๕ ปี
ประเด็นการพัฒนาที่ ๓ บริหารจัดการทรัพยากรการเกษตรและสิ่งแวดล้อมอย่างสมดุล และยั่งยืน								
๗๐. โครงการประตูปรับน้ำคลองกรงกรัก	๒	โครงการชลประทาน พิษณุโลก			๑๐๐.๐๐๐			๑๐๐.๐๐๐
๗๑. โครงการประตูปรับน้ำหนองอ้อ พร้อมอาคาร ประกอบ	๒	โครงการชลประทาน พิษณุโลก			๙๐.๐๐๐			๙๐.๐๐๐
๗๒. โครงการฝายบ้านป่าปอปิดพร้อมระบบส่งน้ำ	๒	โครงการชลประทาน พิษณุโลก			๒๐.๐๐๐			๒๐.๐๐๐
๗๓. โครงการฝายบ้านใหม่ไทยเจริญพร้อมระบบส่งน้ำ	๒	โครงการชลประทาน พิษณุโลก			๑๕.๐๐๐			๑๕.๐๐๐
๗๔. โครงการระบบระบายน้ำพร้อมอาคารประกอบ บ้านวัดพริก	๒	โครงการชลประทาน พิษณุโลก			๔๐.๐๐๐			๔๐.๐๐๐
๗๕. โครงการแก้มลิงบึงเตยพร้อมอาคารประกอบ	๒	โครงการชลประทาน พิษณุโลก			๖.๐๐๐			๖.๐๐๐
๗๖. โครงการฝายลำแก่งหวายพร้อมระบบส่งน้ำ	๒	โครงการชลประทาน พิษณุโลก			๓๑.๘๐๐			๓๑.๘๐๐
๗๗. โครงการฝายทุ่งอ้ายไห้	๒	โครงการชลประทาน พิษณุโลก			๓๐.๐๐๐			๓๐.๐๐๐
๗๘. โครงการฝายบ้านท่าแก่ง	๒	โครงการชลประทาน พิษณุโลก			๓๐.๐๐๐			๓๐.๐๐๐

บัญชีรายการชุดโครงการสำคัญ			งบประมาณดำเนินการ (ล้านบาท)					
โครงการสำคัญ	แหล่ง งปม.	หน่วย ดำเนินการ	พ.ศ. ๒๕๖๖	พ.ศ. ๒๕๖๗	พ.ศ. ๒๕๖๘	พ.ศ. ๒๕๖๙	พ.ศ. ๒๕๗๐	รวม ๕ ปี
ประเด็นการพัฒนาที่ ๓ บริหารจัดการทรัพยากรการเกษตรและสิ่งแวดล้อมอย่างสมดุล และยั่งยืน								
๗๙. โครงการปรับปรุงทำนบดินและอาคารประกอบ เขื่อนค่าเล่า	๒	โครงการชลประทาน พิษณุโลก			๑๐.๐๐๐			๑๐.๐๐๐
๘๐. โครงการประตูปรับน้ำคลองเข็กแห่งที่ ๑ ขนาด บานระบาย ๓.๐๐ x ๓.๐๐ เมตร จำนวน ๒ ช่องและ อาคารประกอบพร้อม	๒	โครงการชลประทาน พิษณุโลก			๒๐.๐๐๐			๒๐.๐๐๐
๘๑. โครงการประตูปรับน้ำคลองเข็กแห่งที่ ๒ ขนาด บานระบาย ๓.๐๐ x ๓.๐๐ เมตร จำนวน ๒ ช่องและ อาคารประกอบพร้อม	๒	โครงการชลประทาน พิษณุโลก			๑๕.๐๐๐			๑๕.๐๐๐
๘๒. โครงการแก้มลิงบ้านไร่พันชาติ ปริมาตรเก็บกัก ๐.๒ ล้าน ลบ.ม.	๒	โครงการชลประทาน พิษณุโลก			๖.๐๐๐			๖.๐๐๐
๘๓. โครงการระบบระบายน้ำพร้อมอาคารประกอบ คลองแม่เทียบ	๒	โครงการชลประทาน พิษณุโลก			๔๐.๐๐๐			๔๐.๐๐๐
๘๔. โครงการระบบกระจายน้ำฝายบ้านรักชาติ	๒	โครงการชลประทาน พิษณุโลก			๓๐.๐๐๐			๓๐.๐๐๐
๘๕. โครงการระบบกระจายน้ำบ้านลาดเรือ	๒	โครงการชลประทาน พิษณุโลก			๑๒.๐๐๐			๑๒.๐๐๐
๘๖. โครงการปรับปรุงทำนบดินและอาคารประกอบ เขื่อนห้วยทรายใต้	๒	โครงการชลประทาน พิษณุโลก			๑๐.๐๐๐			๑๐.๐๐๐

บัญชีรายการชุดโครงการสำคัญ			งบประมาณดำเนินการ (ล้านบาท)					
โครงการสำคัญ	แหล่ง งปม.	หน่วย ดำเนินการ	พ.ศ. ๒๕๖๖	พ.ศ. ๒๕๖๗	พ.ศ. ๒๕๖๘	พ.ศ. ๒๕๖๙	พ.ศ. ๒๕๗๐	รวม ๕ ปี
ประเด็นการพัฒนาที่ ๓ บริหารจัดการทรัพยากรการเกษตรและสิ่งแวดล้อมอย่างสมดุล และยั่งยืน								
๘๗. โครงการปรับปรุงระบบส่งน้ำอ่างเก็บน้ำบ้านร่มเกล้า	๒	โครงการชลประทาน พิษณุโลก			๑๐.๐๐๐			๑๐.๐๐๐
๘๘. โครงการระบบระบายน้ำพร้อมอาคารประกอบคลองบึงแหง	๒	โครงการชลประทาน พิษณุโลก			๑๒.๐๐๐			๑๒.๐๐๐
๘๙. โครงการประตुरะบายน้ำบ้านคลองห้วยชัน	๒	โครงการชลประทาน พิษณุโลก			๒๐.๐๐๐			๒๐.๐๐๐
๙๐. โครงการท่อระบายน้ำคลองละคร	๒	โครงการชลประทาน พิษณุโลก				๕.๐๐๐		๕.๐๐๐
๙๑. โครงการท่อระบายน้ำบ้านดงพยอม	๒	โครงการชลประทาน พิษณุโลก				๔.๐๐๐		๔.๐๐๐
๙๒. โครงการท่อระบายน้ำปากคลองคต	๒	โครงการชลประทาน พิษณุโลก				๒๐.๐๐๐		๒๐.๐๐๐
๙๓. โครงการท่อระบายน้ำคลองเข็ก	๒	โครงการชลประทาน พิษณุโลก				๘.๐๐๐		๘.๐๐๐
๙๔. โครงการฝายบ้านห้วยน้ำไซพร้อมระบบส่งน้ำ	๒	โครงการชลประทาน พิษณุโลก				๓๐.๐๐๐		๓๐.๐๐๐
๙๕. โครงการประตुरะบายน้ำบ้านคลองเป็ด	๒	โครงการชลประทาน พิษณุโลก				๑๐.๐๐๐		๑๐.๐๐๐

บัญชีรายการชุดโครงการสำคัญ			งบประมาณดำเนินการ (ล้านบาท)					
โครงการสำคัญ	แหล่ง งปม.	หน่วย ดำเนินการ	พ.ศ. ๒๕๖๖	พ.ศ. ๒๕๖๗	พ.ศ. ๒๕๖๘	พ.ศ. ๒๕๖๙	พ.ศ. ๒๕๗๐	รวม ๕ ปี
ประเด็นการพัฒนาที่ ๓ บริหารจัดการทรัพยากรการเกษตรและสิ่งแวดล้อมอย่างสมดุล และยั่งยืน								
๙๖. โครงการท่อระบายน้ำคลองจาง	๒	โครงการชลประทาน พิษณุโลก				๔.๐๐๐		๔.๐๐๐
๙๗. โครงการปรับปรุงทำนบกั้นดินเขื่อนบ้านหินลาด และอาคารประกอบ	๒	โครงการชลประทาน พิษณุโลก				๑๐.๐๐๐		๑๐.๐๐๐
๙๘. โครงการปรับปรุงท่อลอดคลองส่งน้ำฝาย บ้านโคกผักหวาน	๒	โครงการชลประทาน พิษณุโลก				๑๐.๐๐๐		๑๐.๐๐๐
๙๙. โครงการปรับปรุงคลองส่งน้ำฝายน้ำเพื่อ	๒	โครงการชลประทาน พิษณุโลก				๑๐.๐๐๐		๑๐.๐๐๐
๑๐๐. โครงการแก้มลิงบ้านบึงกอกพัฒนาพร้อมอาคาร ประกอบ	๒	โครงการชลประทาน พิษณุโลก				๔๐.๐๐๐		๔๐.๐๐๐
๑๐๑. โครงการระบบระบายน้ำพร้อมอาคารประกอบ บ้านทุ่งใหญ่	๒	โครงการชลประทาน พิษณุโลก				๒๐.๐๐๐		๒๐.๐๐๐
๑๐๒. โครงการระบบระบายน้ำพร้อมอาคารประกอบ บ้านพรสวรรค์	๒	โครงการชลประทาน พิษณุโลก				๑๗.๐๐๐		๑๗.๐๐๐
๑๐๓. โครงการฝายห้วยตาลแห้งพร้อมระบบส่งน้ำ	๒	โครงการชลประทาน พิษณุโลก				๑๕.๐๐๐		๑๕.๐๐๐
๑๐๔. โครงการแก้มลิงบึงสำลีพร้อมอาคารประกอบ	๒	โครงการชลประทาน พิษณุโลก				๒๐.๐๐๐		๒๐.๐๐๐

บัญชีรายการชุดโครงการสำคัญ			งบประมาณดำเนินการ (ล้านบาท)					
โครงการสำคัญ	แหล่ง งปม.	หน่วย ดำเนินการ	พ.ศ. ๒๕๖๖	พ.ศ. ๒๕๖๗	พ.ศ. ๒๕๖๘	พ.ศ. ๒๕๖๙	พ.ศ. ๒๕๗๐	รวม ๕ ปี
ประเด็นการพัฒนาที่ ๓ บริหารจัดการทรัพยากรการเกษตรและสิ่งแวดล้อมอย่างสมดุล และยั่งยืน								
๑๐๕. โครงการแก้มลิงบึงหนองอ้อพร้อมอาคารประกอบ	๒	โครงการชลประทาน พิษณุโลก				๑๕.๐๐๐		๑๕.๐๐๐
๑๐๖. โครงการระบบระบายน้ำพร้อมอาคารประกอบบ้านหนองไผ่	๒	โครงการชลประทาน พิษณุโลก				๑๗.๐๐๐		๑๗.๐๐๐
๑๐๗. โครงการระบบระบายน้ำพร้อมอาคารประกอบบ้านท่ามะเกลือ	๒	โครงการชลประทาน พิษณุโลก				๒๔.๐๐๐		๒๔.๐๐๐
๑๐๘. โครงการประตुरะบายน้ำคลองเก่าบ้านตระภูถสามนาง	๒	โครงการชลประทาน พิษณุโลก				๑๐.๐๐๐		๑๐.๐๐๐
๑๐๙. โครงการอ่างเก็บน้ำบ้านแสนสุขพัฒนา	๒	โครงการชลประทาน พิษณุโลก				๔๐.๐๐๐		๔๐.๐๐๐
๑๑๐. โครงการฝายห้วยบง	๒	โครงการชลประทาน พิษณุโลก				๒๐.๐๐๐		๒๐.๐๐๐
๑๑๑. โครงการท่อระบายน้ำบ้านตอเรือพร้อมอาคารประกอบ	๒	โครงการชลประทาน พิษณุโลก				๑๕.๐๐๐		๑๕.๐๐๐
๑๑๒. โครงการฝายลำน้ำสิงห์พร้อมระบบส่งน้ำ	๒	โครงการชลประทาน พิษณุโลก				๑๕.๐๐๐		๑๕.๐๐๐
๑๑๓. โครงการฝายบ้านเนินสวรรค์	๒	โครงการชลประทาน พิษณุโลก				๑๕.๐๐๐		๑๕.๐๐๐

บัญชีรายการชุดโครงการสำคัญ			งบประมาณดำเนินการ (ล้านบาท)					
โครงการสำคัญ	แหล่ง งปม.	หน่วย ดำเนินการ	พ.ศ. ๒๕๖๖	พ.ศ. ๒๕๖๗	พ.ศ. ๒๕๖๘	พ.ศ. ๒๕๖๙	พ.ศ. ๒๕๗๐	รวม ๕ ปี
ประเด็นการพัฒนาที่ ๓ บริหารจัดการทรัพยากรการเกษตรและสิ่งแวดล้อมอย่างสมดุล และยั่งยืน								
๑๑๔. โครงการแก้มลิงบึงนางแลนพร้อมอาคารประกอบ	๒	โครงการชลประทาน พิษณุโลก				๑๐.๐๐๐		๑๐.๐๐๐
๑๑๕. โครงการแก้มลิงคลองมาบอู้พร้อมอาคาร ประกอบ	๒	โครงการชลประทาน พิษณุโลก				๓๐.๐๐๐		๓๐.๐๐๐
๑๑๖. โครงการระบบระบายน้ำคลองแม่เทียบ พร้อมอาคารประกอบ	๒	โครงการชลประทาน พิษณุโลก				๔๐.๐๐๐		๔๐.๐๐๐
๑๑๗. โครงการระบบระบายน้ำบ้านบางกระท่อม พร้อมอาคารประกอบ	๒	โครงการชลประทาน พิษณุโลก				๗๕.๐๐๐		๗๕.๐๐๐
๑๑๘. โครงการปรับปรุงฝายบ้านปากทรง พร้อมอาคาร ประกอบ	๒	โครงการชลประทาน พิษณุโลก				๖๐.๐๐๐		๖๐.๐๐๐
๑๑๙. โครงการประตูระบายน้ำบ้านบางกระท่อมพร้อม อาคารประกอบ	๒	โครงการชลประทาน พิษณุโลก				๗๕.๐๐๐		๗๕.๐๐๐
๑๒๐. โครงการปรับปรุงคลองอ้ายเลือกพร้อมอาคาร ประกอบ	๒	โครงการชลประทาน พิษณุโลก				๖๐.๐๐๐		๖๐.๐๐๐
๑๒๑. โครงการปรับปรุงคลองแม่เทียบพร้อมอาคาร ประกอบ ระยะ ๑	๒	โครงการชลประทาน พิษณุโลก				๘๐.๐๐๐		๘๐.๐๐๐
๑๒๒. โครงการปรับปรุงระบบส่งน้ำอ่างเก็บน้ำ ห้วยน้ำจวง	๒	โครงการชลประทาน พิษณุโลก					๒๕.๐๐๐	๒๕.๐๐๐



บัญชีรายการชุดโครงการสำคัญ			งบประมาณดำเนินการ (ล้านบาท)					
โครงการสำคัญ	แหล่ง งปม.	หน่วย ดำเนินการ	พ.ศ. ๒๕๖๖	พ.ศ. ๒๕๖๗	พ.ศ. ๒๕๖๘	พ.ศ. ๒๕๖๙	พ.ศ. ๒๕๗๐	รวม ๕ ปี
ประเด็นการพัฒนาที่ ๓ บริหารจัดการทรัพยากรการเกษตรและสิ่งแวดล้อมอย่างสมดุล และยั่งยืน								
๑๒๓. โครงการปรับปรุงคลองโคกช้างพร้อมอาคารประกอบ	๒	โครงการชลประทาน พิษณุโลก					๘๐.๐๐๐	๘๐.๐๐๐
๑๒๔. โครงการปรับปรุงทุ่งกันสวะหน้า ทรบ.พ.๑ ตำบลพรหมพิราม อำเภอพรหมพิราม จังหวัดพิษณุโลก	๒	โครงการส่งน้ำและ บำรุงรักษานเรศวร	๐.๙๕๒	-	-	-	-	๐.๙๕๒
๑๒๕. โครงการปรับปรุงคลองระบายน้ำ DL.๑-๑๓R พร้อมอาคารประกอบ ตำบลพรหมพิราม อำเภอพรหมพิราม จังหวัดพิษณุโลก	๒	โครงการส่งน้ำและ บำรุงรักษานเรศวร	๒.๔๐๔	-	-	-	-	๒.๔๐๔
๑๒๖. โครงการดาดคอนกรีตคลองส่งน้ำ PL.๐-๓๒.๐R กม.๔+๑๒๐-๕+๓๔๐ พร้อมอาคารประกอบ ตำบลหอกลอง อำเภอพรหมพิราม จังหวัดพิษณุโลก	๒	โครงการส่งน้ำและ บำรุงรักษานเรศวร	๓.๔๒๙	-	-	-	-	๓.๔๒๙
๑๒๗. โครงการปรับปรุงอุปกรณ์บ้านระบายและส่วนควบคุมประตูระบายน้ำฝายมะขามสูง ตำบลมะตูม อำเภอพรหมพิราม จังหวัดพิษณุโลก	๒	โครงการส่งน้ำและ บำรุงรักษานเรศวร	-	๑๙.๑๑๐	-	-	-	๑๙.๑๑๐
๑๒๘. โครงการปรับปรุงอุปกรณ์บ้านระบายและส่วนควบคุมประตูระบายน้ำเขื่อนนเรศวร ตำบลพรหมพิราม อำเภอพรหมพิราม จังหวัดพิษณุโลก	๒	โครงการส่งน้ำและ บำรุงรักษานเรศวร	-	๒๑.๐๕๙	-	-	-	๒๑.๐๕๙

บัญชีรายการชุดโครงการสำคัญ			งบประมาณดำเนินการ (ล้านบาท)					
โครงการสำคัญ	แหล่ง งปม.	หน่วย ดำเนินการ	พ.ศ. ๒๕๖๖	พ.ศ. ๒๕๖๗	พ.ศ. ๒๕๖๘	พ.ศ. ๒๕๖๙	พ.ศ. ๒๕๗๐	รวม ๕ ปี
ประเด็นการพัฒนาที่ ๓ บริหารจัดการทรัพยากรการเกษตรและสิ่งแวดล้อมอย่างสมดุล และยั่งยืน								
๑๒๙. โครงการท่อส่งน้ำเข้านาคลองส่งน้ำ PL.๐ กิโลเมตร กม.๑๗+๐๐๐ ตำบลท้ายเขียง อำเภอพรหมพิราม จังหวัดพิษณุโลก	๒	โครงการส่งน้ำและ บำรุงรักษานเรศวร	-	๑.๐๐๐	-	-	-	๑.๐๐๐
๑๓๐. โครงการปรับปรุงท่อน้ำผันหน้าฝายมะขามสูง ตำบลมะตูม อำเภอพรหมพิราม จังหวัดพิษณุโลก	๒	โครงการส่งน้ำและ บำรุงรักษานเรศวร	-	๒.๕๐๐	-	-	-	๒.๕๐๐
๑๓๑. โครงการปรับปรุงท่อน้ำผันหน้า ทรบ.PL.๐ ตำบลหอกลอง อำเภอพรหมพิราม จังหวัดพิษณุโลก	๒	โครงการส่งน้ำและ บำรุงรักษานเรศวร	-	๑.๐๐๐	-	-	-	๑.๐๐๐
๑๓๒. โครงการปรับปรุงคลองระบายน้ำ DL.๑-๑๑L กม.๐+๐๘๕-๖+๓๐๐ พร้อมอาคารประกอบ ตำบลหอกลอง อำเภอพรหมพิราม จังหวัดพิษณุโลก	๒	โครงการส่งน้ำและ บำรุงรักษานเรศวร	-	๒.๐๐๐	-	-	-	๒.๐๐๐
๑๓๓. โครงการดาดคอนกรีตคลองส่งน้ำ PL.๐-๒๘.๕R กม.๓+๘๗๐-๕+๘๐๖ พร้อมอาคารประกอบ ตำบลหอกลอง อำเภอพรหมพิราม จังหวัดพิษณุโลก	๒	โครงการส่งน้ำและ บำรุงรักษานเรศวร	-	๔.๐๐๐	-	-	-	๔.๐๐๐
๑๓๔. โครงการปรับปรุงคลองระบายน้ำ DL.๑-๒๒L- ๙L-๐.๘L พร้อมอาคารประกอบ ตำบลดงประจำ อำเภอพรหมพิราม จังหวัดพิษณุโลก	๒	โครงการส่งน้ำและ บำรุงรักษานเรศวร	-	๒.๐๐๐	-	-	-	๒.๐๐๐

บัญชีรายการชุดโครงการสำคัญ			งบประมาณดำเนินการ (ล้านบาท)					
โครงการสำคัญ	แหล่ง งปม.	หน่วย ดำเนินการ	พ.ศ. ๒๕๖๖	พ.ศ. ๒๕๖๗	พ.ศ. ๒๕๖๘	พ.ศ. ๒๕๖๙	พ.ศ. ๒๕๗๐	รวม ๕ ปี
ประเด็นการพัฒนาที่ ๓ บริหารจัดการทรัพยากรการเกษตรและสิ่งแวดล้อมอย่างสมดุล และยั่งยืน								
๑๓๕. ดาดคอนกรีตคลองส่งน้ำ PL.๐ กม.๔+๐๐๐-๖+๐๐๐ พร้อมอาคารประกอบ ตำบลวงษ์อ่อง อำเภอพรหมพิราม จังหวัดพิษณุโลก	๒	โครงการส่งน้ำและบำรุงรักษานเรศวร	-	๘.๐๐๐	-	-	-	๘.๐๐๐
๑๓๖. ปรับปรุงดาดคอนกรีตคลองส่งน้ำสาย PL.๑-๑.๐L ความยาว ๑.๐๑๓ กิโลเมตร ตำบลมะตอง อำเภอพรหมพิราม จังหวัดพิษณุโลก	๒	โครงการส่งน้ำและบำรุงรักษานเรศวร	-	-	๑๐.๐๐๐	-	-	๑๐.๐๐๐
๑๓๗. โครงการปรับปรุงดาดคอนกรีตคลองส่งน้ำ PL.๑ กม.๗+๕๓๐-๘+๓๓๔ พร้อมอาคารประกอบ ตำบลพรหมพิราม อำเภอพรหมพิราม จังหวัดพิษณุโลก	๒	โครงการส่งน้ำและบำรุงรักษานเรศวร	-	-	๘.๐๐๐	-	-	๘.๐๐๐
๑๓๘. โครงการปรับปรุงคลองระบายน้ำ DL.๑-๒๘L กม.๐+๐๐๐-๒+๑๐๐ พร้อมอาคารประกอบ ตำบลวงษ์อ่อง อำเภอพรหมพิราม จังหวัดพิษณุโลก	๒	โครงการส่งน้ำและบำรุงรักษานเรศวร	-	-	๓.๐๐๐	-	-	๓.๐๐๐
๑๓๙. โครงการปรับปรุงคลองระบายน้ำ DL.๑-๑๔L-๑L พร้อมอาคารประกอบ ตำบลทับยายเชียง อำเภอพรหมพิราม จังหวัดพิษณุโลก	๒	โครงการส่งน้ำและบำรุงรักษานเรศวร	-	-	๑๐.๐๐๐	-	-	๑๐.๐๐๐

บัญชีรายการชุดโครงการสำคัญ			งบประมาณดำเนินการ (ล้านบาท)					
โครงการสำคัญ	แหล่ง งปม.	หน่วย ดำเนินการ	พ.ศ. ๒๕๖๖	พ.ศ. ๒๕๖๗	พ.ศ. ๒๕๖๘	พ.ศ. ๒๕๖๙	พ.ศ. ๒๕๗๐	รวม ๕ ปี
ประเด็นการพัฒนาที่ ๓ บริหารจัดการทรัพยากรการเกษตรและสิ่งแวดล้อมอย่างสมดุล และยั่งยืน								
๑๔๐. โครงการปรับปรุงคลองระบายน้ำ DL.๑- ๒๒L พร้อมอาคารประกอบ ตำบลดงประชา อำเภอรามพิราม จังหวัดพิษณุโลก	๒	โครงการส่งน้ำและบำรุงรักษานเรศวร	-	-	๘.๐๐๐	-	-	๘.๐๐๐
๑๔๑. โครงการสถานีสูบน้ำ ทรบ.ท่าทอง ตำบลท้อแท้ อำเภอบึงสามพัน จังหวัดพิษณุโลก	๒	โครงการส่งน้ำและบำรุงรักษานเรศวร	-	-	๓๕.๐๐๐	-	-	๓๕.๐๐๐
๑๔๒. โครงการปรับปรุงคลองระบายน้ำ DL.๑-๒๒L-๙L พร้อมอาคารประกอบ ตำบลดงประชา อำเภอรามพิราม จังหวัดพิษณุโลก	๒	โครงการส่งน้ำและบำรุงรักษานเรศวร	-	-	๔.๐๐๐	-	-	๔.๐๐๐
๑๔๓. โครงการดาดคอนกรีตคลองส่งน้ำ PL.๐ กม. ๒๘+๐๐๐-๓๑+๕๐๐ พร้อมอาคารประกอบ ตำบลทับยายเชียง อำเภอรามพิราม จังหวัดพิษณุโลก	๒	โครงการส่งน้ำและบำรุงรักษานเรศวร	-	-	-	๒๐.๐๐๐	-	๒๐.๐๐๐
๑๔๔. โครงการปรับปรุงคลองระบายน้ำข้างคลองส่งน้ำ PL.๑ ความยาว ๑.๙๕๐ กิโลเมตร ตำบลวังฆ้อง อำเภอรามพิราม จังหวัดพิษณุโลก	๒	โครงการส่งน้ำและบำรุงรักษานเรศวร	-	-	-	๒.๐๐๐	-	๒.๐๐๐
๑๔๕. โครงการดาดคอนกรีตคลองส่งน้ำ PL.๐ กม. ๐+๘๕๙-๑+๕๒๑ พร้อมอาคารประกอบ ตำบลวังฆ้อง อำเภอรามพิราม จังหวัดพิษณุโลก	๒	โครงการส่งน้ำและบำรุงรักษานเรศวร	-	-	-	๔.๐๐๐	-	๔.๐๐๐

บัญชีรายการชุดโครงการสำคัญ			งบประมาณดำเนินการ (ล้านบาท)					
โครงการสำคัญ	แหล่ง งปม.	หน่วย ดำเนินการ	พ.ศ. ๒๕๖๖	พ.ศ. ๒๕๖๗	พ.ศ. ๒๕๖๘	พ.ศ. ๒๕๖๙	พ.ศ. ๒๕๗๐	รวม ๕ ปี
ประเด็นการพัฒนาที่ ๓ บริหารจัดการทรัพยากรการเกษตรและสิ่งแวดล้อมอย่างสมดุล และยั่งยืน								
๑๔๖. โครงการดาดคอนกรีตคลองส่งน้ำ PL.๐ กม. ๒๔+๕๐๐-๒๘+๐๐๐ พร้อมอาคารประกอบ ตำบลทับยายเชียง อำเภอพรหมพิราม จังหวัดพิษณุโลก	๒	โครงการส่งน้ำและบำรุงรักษานเรศวร	-	-	-	๑๐.๐๐๐	-	๑๐.๐๐๐
๑๔๗. โครงการดาดคอนกรีตคลองส่งน้ำ PL.๐ กม. ๓๑+๕๐๐-๓๔+๕๐๐ พร้อมอาคารประกอบ ตำบลหอกลอง อำเภอพรหมพิราม จังหวัดพิษณุโลก	๒	โครงการส่งน้ำและบำรุงรักษานเรศวร	-	-	-	๒๐.๐๐๐	-	๒๐.๐๐๐
๑๔๘. ก่อสร้าง ทรบ.ปากคลอง DL.๑-๒๒L ตำบลมะตอง อำเภอพรหมพิราม จังหวัดพิษณุโลก	๒	โครงการส่งน้ำและบำรุงรักษานเรศวร	-	-	-	๒๕.๐๐๐	-	๒๕.๐๐๐
๑๔๙. ปรับปรุงดาดคอนกรีตคลองส่งน้ำ PL.๐ กม. ๖+๐๐๐-๗+๐๐๐ พร้อมอาคารประกอบ ตำบลวังฆ้อง อำเภอพรหมพิราม จังหวัดพิษณุโลก	๒	โครงการส่งน้ำและบำรุงรักษานเรศวร	-	-	-	-	๘.๐๐๐	๘.๐๐๐
๑๕๐. ดาดคอนกรีตคลองส่งน้ำ PL.๐ กม.๑๔+๐๐๐-๒๔+๕๐๐ พร้อมอาคารประกอบ ตำบลดงประคำ อำเภอพรหมพิราม จังหวัดพิษณุโลก	๒	โครงการส่งน้ำและบำรุงรักษานเรศวร	-	-	-	-	๒๐.๐๐๐	๒๐.๐๐๐
๑๕๑. ก่อสร้าง ทรบ.ปากคลองฉลอง ตำบลมะตอง อำเภอพรหมพิราม จังหวัดพิษณุโลก	๒	โครงการส่งน้ำและบำรุงรักษานเรศวร	-	-	-	-	๒๐.๐๐๐	๒๐.๐๐๐

บัญชีรายการชุดโครงการสำคัญ			งบประมาณดำเนินการ (ล้านบาท)					
โครงการสำคัญ	แหล่ง งปม.	หน่วย ดำเนินการ	พ.ศ. ๒๕๖๖	พ.ศ. ๒๕๖๗	พ.ศ. ๒๕๖๘	พ.ศ. ๒๕๖๙	พ.ศ. ๒๕๗๐	รวม ๕ ปี
ประเด็นการพัฒนาที่ ๓ บริหารจัดการทรัพยากรการเกษตรและสิ่งแวดล้อมอย่างสมดุล และยั่งยืน								
๑๕๒. ปรับปรุงตาดคอนกรีตคลองส่งน้ำ PL.๐ กม. ๑+๕๒๑-๔+๐๐๐ พร้อมอาคารประกอบ ตำบลวังฆ้อง อำเภอพหลิมพิราม จังหวัดพิษณุโลก	๒	โครงการส่งน้ำและ บำรุงรักษานเรศวร	-	-	-	-	๑๕.๐๐๐	๑๕.๐๐๐
๑๕๓. โครงการปรับปรุงระบบส่งน้ำคลอง P.R.-๕.๓R.-๔.๒R. (C-๓) ความยาว ๕.๐๑๗ กิโลเมตร โครงการส่งน้ำและบำรุงรักษาพลาญชุมพล ตำบลพหลิมพิราม อำเภอพหลิมพิราม จังหวัดพิษณุโลก	๒	โครงการส่งน้ำและ บำรุงรักษา พลาญชุมพล	๔๔.๑๖๒	-	-	-	-	๔๔.๑๖๒
๑๕๔. โครงการปรับปรุงระบบส่งน้ำคลอง P.R.-๔๐.๑R. (C-๑๗) ความยาว ๘.๕๐๐ กิโลเมตร โครงการส่งน้ำและบำรุงรักษาพลาญชุมพล ตำบลท่าโพธิ์ อำเภอมืองพิษณุโลก จังหวัดพิษณุโลก	๒	โครงการส่งน้ำและ บำรุงรักษา พลาญชุมพล	๔๒.๗๐๒	-	-	-	-	๔๒.๗๐๒
๑๕๕. โครงการปรับปรุงระบบส่งน้ำคลอง P.R.-๔๐.๑R. (C-๑๗) ความยาว ๘.๕๐๐ กิโลเมตร โครงการส่งน้ำและบำรุงรักษาพลาญชุมพล ตำบลท่าโพธิ์ อำเภอมืองพิษณุโลก จังหวัดพิษณุโลก	๒	โครงการส่งน้ำและ บำรุงรักษา พลาญชุมพล	๔๒.๗๐๒	-	-	-	-	๔๒.๗๐๒
๑๕๖. โครงการสถานีสูบน้ำคลองระบายน้ำ D.R.๑-๔L. โครงการส่งน้ำและบำรุงรักษาพลาญชุมพล ตำบลท่านางงาม อำเภอบางระกำ จังหวัดพิษณุโลก	๒	โครงการส่งน้ำและ บำรุงรักษา พลาญชุมพล	๑๖.๐๐๐	-	-	-	-	๑๖.๐๐๐

บัญชีรายการชุดโครงการสำคัญ			งบประมาณดำเนินการ (ล้านบาท)					
โครงการสำคัญ	แหล่ง งปม.	หน่วย ดำเนินการ	พ.ศ. ๒๕๖๖	พ.ศ. ๒๕๖๗	พ.ศ. ๒๕๖๘	พ.ศ. ๒๕๖๙	พ.ศ. ๒๕๗๐	รวม ๕ ปี
ประเด็นการพัฒนาที่ ๓ บริหารจัดการทรัพยากรการเกษตรและสิ่งแวดล้อมอย่างสมดุล และยั่งยืน								
๑๕๗. โครงการปรับปรุงระบบส่งน้ำคลอง P.R.-๔๔.๕R (C-๒๓) ความยาว ๔.๐๖๘ กิโลเมตร โครงการส่งน้ำและบำรุงรักษาหลายชุมพล	๒	โครงการส่งน้ำและบำรุงรักษาหลายชุมพล	-	๓๖.๐๐๐	-	-	-	๓๖.๐๐๐
๑๕๘. โครงการสถานีสูบน้ำคลองระบายน้ำ D.R.๑-๑๐L. โครงการส่งน้ำและบำรุงรักษาหลายชุมพล	๒	โครงการส่งน้ำและบำรุงรักษาหลายชุมพล	-	๕๗.๙๙๘	-	-	-	๕๗.๙๙๘
๑๕๙. โครงการปรับปรุงท่อส่งน้ำเข้านาคลอง C๑-๕๒ R กม.๕๘+๗๕๐ ตำบลจี่วังาม อำเภอเมืองพิษณุโลก จังหวัดพิษณุโลก	๒	โครงการส่งน้ำและบำรุงรักษาหลายชุมพล	-	-	๑.๓๐๐	-	-	๑.๓๐๐
๑๖๐. โครงการปรับปรุงระบบส่งน้ำคลอง P.R.-๔๐.๑R-๒.๘R (C-๑๘) ความยาว ๕.๔๓๘ กิโลเมตร	๒	โครงการส่งน้ำและบำรุงรักษาหลายชุมพล	-	-	๔๐.๐๐๐	-	-	๔๐.๐๐๐
๑๖๑. โครงการปรับปรุงระบบส่งน้ำคลอง P.R.-๗๒.๕R-๓.๗R (C-๓๘) ความยาว ๑๘.๔๘๐ กิโลเมตร	๒	โครงการส่งน้ำและบำรุงรักษาหลายชุมพล	-	-	๑๒๐.๐๐๐	-	-	๑๒๐.๐๐๐
๑๖๒.โครงการสถานีสูบน้ำคลองระบายน้ำ D.R.๒-๑๓๘L.	๒	โครงการส่งน้ำและบำรุงรักษาหลายชุมพล	-	-	๑๘.๐๐๐	-	-	๑๘.๐๐๐

บัญชีรายการชุดโครงการสำคัญ			งบประมาณดำเนินการ (ล้านบาท)					
โครงการสำคัญ	แหล่ง งปม.	หน่วย ดำเนินการ	พ.ศ. ๒๕๖๖	พ.ศ. ๒๕๖๗	พ.ศ. ๒๕๖๘	พ.ศ. ๒๕๖๙	พ.ศ. ๒๕๗๐	รวม ๕ ปี
ประเด็นการพัฒนาที่ ๓ บริหารจัดการทรัพยากรการเกษตรและสิ่งแวดล้อมอย่างสมดุล และยั่งยืน								
๑๖๓. โครงการสถานีสูบน้ำคลองระบายน้ำคลองโก	๒	โครงการส่งน้ำและ บำรุงรักษา หลายชุมพล	-	-	๒๕.๐๐๐	-	-	๒๕.๐๐๐
๑๖๔. โครงการแก้มลิงศาลาโตหน้าพร้อมอาคาร ประกอบ	๒	โครงการส่งน้ำและ บำรุงรักษา หลายชุมพล	-	-	๔๐.๐๐๐	-	-	๔๐.๐๐๐
๑๖๕. โครงการแก้มลิงหนองปลากรายพร้อมอาคาร ประกอบ	๒	โครงการส่งน้ำและ บำรุงรักษา หลายชุมพล	-	-	๔๕.๐๐๐	-	-	๔๕.๐๐๐
๑๖๖. โครงการแก้มลิงหนองปลาช่อนพร้อมอาคาร ประกอบ	๒	โครงการส่งน้ำและ บำรุงรักษา หลายชุมพล	-	-	๔๘.๐๐๐	-	-	๔๘.๐๐๐
๑๖๗. โครงการแก้มลิงหนองยายขวัญพร้อมอาคาร ประกอบ	๒	โครงการส่งน้ำและ บำรุงรักษา หลายชุมพล	-	-	๕๐.๐๐๐	-	-	๕๐.๐๐๐
๑๖๘. โครงการแก้มลิงเกษรพร้อมอาคารประกอบ	๒	โครงการส่งน้ำและ บำรุงรักษา หลายชุมพล	-	-	๕๐.๐๐๐	-	-	๕๐.๐๐๐



บัญชีรายการชุดโครงการสำคัญ			งบประมาณดำเนินการ (ล้านบาท)					
โครงการสำคัญ	แหล่ง งปม.	หน่วย ดำเนินการ	พ.ศ. ๒๕๖๖	พ.ศ. ๒๕๖๗	พ.ศ. ๒๕๖๘	พ.ศ. ๒๕๖๙	พ.ศ. ๒๕๗๐	รวม ๕ ปี
ประเด็นการพัฒนาที่ ๓ บริหารจัดการทรัพยากรการเกษตรและสิ่งแวดล้อมอย่างสมดุล และยั่งยืน								
๑๖๙. ปรับปรุงระบบส่งน้ำคลอง P.R.-๗๒.๕R.-๕.๑R (C-๓๙) ความยาว ๒.๒๒๐ กิโลเมตร	๒	โครงการส่งน้ำและ บำรุงรักษา หลายชุมพล	-	-	-	๑๕.๐๐๐	-	๑๕.๐๐๐
๑๗๐. ปรับปรุงระบบส่งน้ำคลอง P.R. (C-๑) ความยาว ๘๐.๐๒๐ กิโลเมตร	๒	โครงการส่งน้ำและ บำรุงรักษา หลายชุมพล	-	-	-	๒,๒๐๐.๐๐๐	-	๒,๒๐๐.๐๐๐
๑๗๑. ปรับปรุงระบบส่งน้ำคลอง P.R.-๕๐.๐R.-๑.๓L (C-๒๖) ความยาว ๓.๓๕๐ กิโลเมตร	๒	โครงการส่งน้ำและ บำรุงรักษา หลายชุมพล	-	-	-	๑๙.๐๐๐	-	๑๙.๐๐๐
๑๗๒. ปรับปรุงระบบส่งน้ำคลอง P.R.-๔๐.๕R.-๒.๖L (C-๒๐) ความยาว ๔.๗๘๐ กิโลเมตร	๒	โครงการส่งน้ำและ บำรุงรักษา หลายชุมพล	-	-	-	๔๐.๐๐๐	-	๔๐.๐๐๐
๑๗๓. ปรับปรุงระบบส่งน้ำคลอง P.R.-๔๐.๕R.-๒.๖L.- ๒.๖R (C-๒๑) ความยาว ๖.๒๖๐ กิโลเมตร	๒	โครงการส่งน้ำและ บำรุงรักษา หลายชุมพล	-	-	-	๓๖.๐๐๐	-	๓๖.๐๐๐
๑๗๔. ปรับปรุงระบบส่งน้ำคลอง P.R.-๔๐.๕R.-๓.๖L (C-๒๒) ความยาว ๒.๓๑๒๑๘๓ กิโลเมตร	๒	โครงการส่งน้ำและ บำรุงรักษา หลายชุมพล	-	-	-	-	๒๓.๐๐๐	๒๓.๐๐๐

บัญชีรายการชุดโครงการสำคัญ			งบประมาณดำเนินการ (ล้านบาท)					
โครงการสำคัญ	แหล่ง งปม.	หน่วย ดำเนินการ	พ.ศ. ๒๕๖๖	พ.ศ. ๒๕๖๗	พ.ศ. ๒๕๖๘	พ.ศ. ๒๕๖๙	พ.ศ. ๒๕๗๐	รวม ๕ ปี
ประเด็นการพัฒนาที่ ๓ บริหารจัดการทรัพยากรการเกษตรและสิ่งแวดล้อมอย่างสมดุล และยั่งยืน								
๑๗๕. ปรับปรุงระบบส่งน้ำคลอง P.R.-๑๗.๐R.-๓.๖L (C-๑๒) ความยาว ๓.๔๔๐ กิโลเมตร	๒	โครงการส่งน้ำและ บำรุงรักษา หลายชุมพล	-	-	-	-	๓๐.๐๐๐	๓๐.๐๐๐
๑๗๖. ปรับปรุงระบบส่งน้ำคลอง P.R.-๗๒.๕R.-๑.๒R (C-๓๖) ความยาว ๕.๐๐๐ กิโลเมตร	๒	โครงการส่งน้ำและ บำรุงรักษา หลายชุมพล	-	-	-	-	๓๕.๐๐๐	๓๕.๐๐๐
๑๗๗. ปรับปรุงระบบส่งน้ำคลอง P.R.-๘.๗R.-๘.๕L (C-๘) ความยาว ๔.๖๕๑ กิโลเมตร	๒	โครงการส่งน้ำและ บำรุงรักษา หลายชุมพล	-	-	-	-	๑๙.๐๐๐	๑๙.๐๐๐
๑๗๘. ปรับปรุงระบบส่งน้ำคลอง P.R.-๖๔.๐R (C-๓๒) ความยาว ๑.๖๔๐ กิโลเมตร	๒	โครงการส่งน้ำและ บำรุงรักษา หลายชุมพล	-	-	-	-	๑๐.๐๐๐	๑๐.๐๐๐
๑๗๙. ปรับปรุงระบบส่งน้ำคลอง P.R.-๖๑.๖R (C-๓๑) ความยาว ๒.๙๓๐ กิโลเมตร	๒	โครงการส่งน้ำและ บำรุงรักษา หลายชุมพล	-	-	-	-	๑๕.๐๐๐	๑๕.๐๐๐
๑๘๐. ปรับปรุงระบบส่งน้ำคลอง P.R.-๖๕.๓R (C-๓๓) ความยาว ๒.๓๗๘ กิโลเมตร	๒	โครงการส่งน้ำและ บำรุงรักษา หลายชุมพล	-	-	-	-	๑๔.๐๐๐	๑๔.๐๐๐

บัญชีรายการชุดโครงการสำคัญ			งบประมาณดำเนินการ (ล้านบาท)					
โครงการสำคัญ	แหล่ง งปม.	หน่วย ดำเนินการ	พ.ศ. ๒๕๖๖	พ.ศ. ๒๕๖๗	พ.ศ. ๒๕๖๘	พ.ศ. ๒๕๖๙	พ.ศ. ๒๕๗๐	รวม ๕ ปี
ประเด็นการพัฒนาที่ ๓ บริหารจัดการทรัพยากรการเกษตรและสิ่งแวดล้อมอย่างสมดุล และยั่งยืน								
๑๘๑. ปรับปรุงระบบส่งน้ำคลอง P.R.-๗๐.๕R (C-๓๔) ความยาว ๔.๘๗๕ กิโลเมตร	๒	โครงการส่งน้ำและ บำรุงรักษา พลาญชุมพล	-	-	-	-	๓๒.๐๐๐	๓๒.๐๐๐
๑๘๒. ปรับปรุงระบบส่งน้ำคลอง P.R.-๗๒.๕R (C-๓๕) ระยะที่ ๒ ความยาว ๗.๒๒๕ กิโลเมตร	๒	โครงการส่งน้ำและ บำรุงรักษา พลาญชุมพล	-	-	-	-	๘๐.๐๐๐	๘๐.๐๐๐
๑๘๓. ปรับปรุงระบบส่งน้ำคลอง P.R.-๒๒.๒R (C-๑๓) ความยาว ๖.๒๙๗ กิโลเมตร	๒	โครงการส่งน้ำและ บำรุงรักษา พลาญชุมพล	-	-	-	-	๔๒.๐๐๐	๔๒.๐๐๐
๑๘๔. ปรับปรุงระบบส่งน้ำคลอง P.R.-๕๘.๗R (C-๒๘) ความยาว ๓.๖๖๕ กิโลเมตร	๒	โครงการส่งน้ำและ บำรุงรักษา พลาญชุมพล	-	-	-	-	๔๐.๐๐๐	๔๐.๐๐๐
๑๘๕. สถานีสูบน้ำคลองระบายน้ำ D.R.๒-๑๐๓L.-๐R.	๒	โครงการส่งน้ำและ บำรุงรักษา พลาญชุมพล	-	-	-	-	๕๐.๐๐๐	๕๐.๐๐๐
๑๘๖. สถานีสูบน้ำคลองระบายน้ำ D.R.๒-๑๔๕L.	๒	โครงการส่งน้ำและ บำรุงรักษา พลาญชุมพล	-	-	-	-	๑๘.๐๐๐	๑๘.๐๐๐

บัญชีรายการชุดโครงการสำคัญ			งบประมาณดำเนินการ (ล้านบาท)					
โครงการสำคัญ	แหล่ง งปม.	หน่วย ดำเนินการ	พ.ศ. ๒๕๖๖	พ.ศ. ๒๕๖๗	พ.ศ. ๒๕๖๘	พ.ศ. ๒๕๖๙	พ.ศ. ๒๕๗๐	รวม ๕ ปี
ประเด็นการพัฒนาที่ ๓ บริหารจัดการทรัพยากรการเกษตรและสิ่งแวดล้อมอย่างสมดุล และยั่งยืน								
๑๘๗. โครงการประตูปรับน้ำบ้านก่อ สนับสนุน การบริหารจัดการบึงราชนก	๒	โครงการส่งน้ำและ บำรุงรักษา แควน้อยบำรุงแดน	๘๐.๐๐๐					๘๐.๐๐๐
๑๘๘. โครงการประตูปรับน้ำบ้านบึงราชนก สนับสนุนแผนบริหารจัดการบึงราชนก	๒	โครงการส่งน้ำและ บำรุงรักษา แควน้อยบำรุงแดน		๓๐.๐๐๐				๓๐.๐๐๐
๑๘๙. โครงการปรับปรุงหนองโตง สนับสนุนแผนบริหาร จัดการน้ำในพื้นที่อำเภอวังทอง จังหวัดพิษณุโลก	๒	โครงการส่งน้ำและ บำรุงรักษา แควน้อยบำรุงแดน			๑๖.๐๐๐			๑๖.๐๐๐
๑๙๐. โครงการแก้มลิงคลองอ้อมพร้อมอาคารประกอบ ตำบลศรีภิรมย์ อำเภอพรมพิราม จังหวัดพิษณุโลก	๒	โครงการส่งน้ำและ บำรุงรักษา แควน้อยบำรุงแดน	๙๙.๗๙๔	-	-	-	-	๙๙.๗๙๔
๑๙๑. โครงการแก้มลิงคลองละหานพร้อมอาคาร ประกอบ ตำบลบ้านกร่าง อำเภอมืองพิษณุโลก จังหวัดพิษณุโลก	๒	โครงการส่งน้ำและ บำรุงรักษา แควน้อยบำรุงแดน	๑๕๐.๐๐๐	-	-	-	-	๑๕๐.๐๐๐
๑๙๒. โครงการปรับปรุงประตูปรับน้ำคลองวังมะขาม พร้อมอาคารประกอบ ตำบลหนองแวม อำเภอพรมพิราม จังหวัดพิษณุโลก	๒	โครงการส่งน้ำและ บำรุงรักษา แควน้อยบำรุงแดน	-	๑๐๐.๐๐๐	-	-	-	๑๐๐.๐๐๐

บัญชีรายการชุดโครงการสำคัญ			งบประมาณดำเนินการ (ล้านบาท)					
โครงการสำคัญ	แหล่ง งปม.	หน่วย ดำเนินการ	พ.ศ. ๒๕๖๖	พ.ศ. ๒๕๖๗	พ.ศ. ๒๕๖๘	พ.ศ. ๒๕๖๙	พ.ศ. ๒๕๗๐	รวม ๕ ปี
ประเด็นการพัฒนาที่ ๓ บริหารจัดการทรัพยากรการเกษตรและสิ่งแวดล้อมอย่างสมดุล และยั่งยืน								
๑๙๓. โครงการปรับปรุงประตูปรับระบายน้ำคลองวังขอนพร้อมอาคารประกอบ ตำบลวังวน อำเภอพรหมพิราม จังหวัดพิษณุโลก	๒	โครงการส่งน้ำและบำรุงรักษา แควน้อยบำรุงแดน	-	๑๐๐.๐๐๐	-	-	-	๑๐๐.๐๐๐
๑๙๔. โครงการแก้มลิงบึงโจนพร้อมอาคารประกอบ ตำบลวังวน อำเภอพรหมพิราม จังหวัดพิษณุโลก	๒	โครงการส่งน้ำและบำรุงรักษา แควน้อยบำรุงแดน	-	-	๖๐.๐๐๐	-	-	๖๐.๐๐๐
๑๙๕. โครงการแก้มลิงห้วยเหล็กพร้อมอาคารประกอบ ตำบลวังวน อำเภอพรหมพิราม จังหวัดพิษณุโลก	๒	โครงการส่งน้ำและบำรุงรักษา แควน้อยบำรุงแดน	-	-	๒๐.๐๐๐	-	-	๒๐.๐๐๐
๑๙๖. โครงการปรับปรุงคลองส่งน้ำสายใหญ่ YN ๑ พร้อมอาคารประกอบ ตำบลหนองแขม อำเภอพรหมพิราม จังหวัดพิษณุโลก	๒	โครงการส่งน้ำและบำรุงรักษา แควน้อยบำรุงแดน	-	-	๖๕.๐๐๐	-	-	๖๕.๐๐๐
๑๙๗. โครงการปรับปรุงคันกั้นน้ำคลองบางแก้วฝั่งขวาพร้อมอาคารประกอบ ตำบลบ้านกร่าง อำเภอเมืองพิษณุโลก จังหวัดพิษณุโลก	๒	โครงการส่งน้ำและบำรุงรักษา แควน้อยบำรุงแดน	-	-	๕๕.๐๐๐	-	-	๕๕.๐๐๐
๑๙๘. โครงการปรับปรุงคันกั้นน้ำแม่น้ำยมฝั่งซ้ายพร้อมอาคารประกอบ ตำบลชุมแสงสงคราม อำเภอบางระกำ จังหวัดพิษณุโลก	๒	โครงการส่งน้ำและบำรุงรักษา แควน้อยบำรุงแดน	-	-	-	๕๐.๐๐๐	-	๕๐.๐๐๐

บัญชีรายการชุดโครงการสำคัญ			งบประมาณดำเนินการ (ล้านบาท)					
โครงการสำคัญ	แหล่ง งปม.	หน่วย ดำเนินการ	พ.ศ. ๒๕๖๖	พ.ศ. ๒๕๖๗	พ.ศ. ๒๕๖๘	พ.ศ. ๒๕๖๙	พ.ศ. ๒๕๗๐	รวม ๕ ปี
ประเด็นการพัฒนาที่ ๓ บริหารจัดการทรัพยากรการเกษตรและสิ่งแวดล้อมอย่างสมดุล และยั่งยืน								
๑๙๘. โครงการปรับปรุงประตुरะบายน้ำคลองวังแร่พร้อมอาคารประกอบ ตำบลชุมแสงสงคราม อำเภอบางระกำ จังหวัดพิษณุโลก	๒	โครงการส่งน้ำและบำรุงรักษา แควน้อยบำรุงแดน	-	-	-	๑๓๐.๐๐๐	-	๑๓๐.๐๐๐
๑๙๙. โครงการแก้มลิงธรรมโรงพร้อมอาคารประกอบ ตำบลศรีภิรมย์ อำเภอรพมพิราม จังหวัดพิษณุโลก	๒	โครงการส่งน้ำและบำรุงรักษา แควน้อยบำรุงแดน	-	-	-	๑๕.๐๐๐	-	๑๕.๐๐๐
๒๐๐. โครงการปรับปรุงคลองดงมะกรูดพร้อมอาคารประกอบ ตำบลวังวน อำเภอรพมพิราม จังหวัดพิษณุโลก	๒	โครงการส่งน้ำและบำรุงรักษา แควน้อยบำรุงแดน	-	-	-	๒๐.๐๐๐	-	๒๐.๐๐๐
๒๐๑. โครงการปรับปรุงคลองอ้ายด้วนพร้อมอาคารประกอบ ตำบลวังวน อำเภอรพมพิราม จังหวัดพิษณุโลก	๒	โครงการส่งน้ำและบำรุงรักษา แควน้อยบำรุงแดน	-	-	-	๒๐.๐๐๐	-	๒๐.๐๐๐
๒๐๒. โครงการปรับปรุงคลองม่วงพร้อมอาคารประกอบ ตำบลตุ๊กเทียม อำเภอรพมพิราม จังหวัดพิษณุโลก	๒	โครงการส่งน้ำและบำรุงรักษา แควน้อยบำรุงแดน	-	-	-	-	๒๐.๐๐๐	๒๐.๐๐๐
๒๐๓. โครงการปรับปรุงคลองเสือเหลืองพร้อมอาคารประกอบ ตำบลหนองแรม อำเภอรพมพิราม จังหวัดพิษณุโลก	๒	โครงการส่งน้ำและบำรุงรักษา แควน้อยบำรุงแดน	-	-	-	-	๑๕.๐๐๐	๑๕.๐๐๐

บัญชีรายการชุดโครงการสำคัญ			งบประมาณดำเนินการ (ล้านบาท)					
โครงการสำคัญ	แหล่ง งปม.	หน่วย ดำเนินการ	พ.ศ. ๒๕๖๖	พ.ศ. ๒๕๖๗	พ.ศ. ๒๕๖๘	พ.ศ. ๒๕๖๙	พ.ศ. ๒๕๗๐	รวม ๕ ปี
ประเด็นการพัฒนาที่ ๓ บริหารจัดการทรัพยากรการเกษตรและสิ่งแวดล้อมอย่างสมดุล และยั่งยืน								
๒๐๔. โครงการปรับปรุงคลองทำเนียบพร้อมอาคารประกอบ ตำบลวังวน อำเภอพรหมพิราม จังหวัดพิษณุโลก	๒	โครงการส่งน้ำและบำรุงรักษา แควน้อยบำรุงแดน	-	-	-	-	๓๐.๐๐๐	๓๐.๐๐๐
๒๐๕. โครงการปรับปรุงคลองตาโพพร้อมอาคารประกอบ ตำบลลูกเทียม อำเภอพรหมพิราม จังหวัดพิษณุโลก	๒	โครงการส่งน้ำและบำรุงรักษา แควน้อยบำรุงแดน	-	-	-	-	๒๐.๐๐๐	๒๐.๐๐๐
๒๐๖. โครงการก่อสร้างอาคารบังคับน้ำบ้านน้ำทองน้อย พร้อมระบบส่งน้ำตำบลบ้านดง อำเภอชาติตระการ จังหวัดพิษณุโลก	๒	โครงการก่อสร้าง	๒๕.๐๐๐	-	-	-	-	๒๕.๐๐๐
๒๐๗. โครงการก่อสร้างฝายเนินเพิ่ม พื้นที่รับประโยชน์ ๗๐๐ ไร่ ตำบลเนินเพิ่ม อำเภอนครไทย จังหวัดพิษณุโลก	๒	โครงการก่อสร้าง	๔๐.๐๐๐	-	-	-	-	๔๐.๐๐๐
๒๐๘. โครงการก่อสร้างอาคารบังคับน้ำคลองตากวย พื้นที่รับประโยชน์ ๑๐๐ ไร่ ตำบลบ้านยาง อำเภอวัดโบสถ์ จังหวัดพิษณุโลก	๒	โครงการก่อสร้าง	๑๒.๕๐๐	-	-	-	-	๑๒.๕๐๐
๒๐๙. โครงการก่อสร้างอาคารบังคับน้ำบ้านโนน ตำบลหนองกะท้าว อำเภอนครไทย จังหวัดพิษณุโลก	๒	โครงการก่อสร้าง	-	๓๕.๐๐๐	-	-	-	๓๕.๐๐๐

บัญชีรายการชุดโครงการสำคัญ			งบประมาณดำเนินการ (ล้านบาท)					
โครงการสำคัญ	แหล่ง งปม.	หน่วย ดำเนินการ	พ.ศ. ๒๕๖๖	พ.ศ. ๒๕๖๗	พ.ศ. ๒๕๖๘	พ.ศ. ๒๕๖๙	พ.ศ. ๒๕๗๐	รวม ๕ ปี
ประเด็นการพัฒนาที่ ๓ บริหารจัดการทรัพยากรการเกษตรและสิ่งแวดล้อมอย่างสมดุล และยั่งยืน								
๒๑๐. โครงการก่อสร้างอาคารบังคับน้ำคลองหินแก้ว ตำบลไทรย้อย อำเภอนิคมบ่งช้าง จังหวัดพิษณุโลก	๒	โครงการก่อสร้าง	-	๓๐.๐๐๐	-	-	-	๓๐.๐๐๐
๒๑๑. โครงการก่อสร้างสถานีสูบน้ำพร้อมอาคาร ประกอบ ค่ายสมเด็จพระเอกาทศรถ ตำบลอรุณภูมิ อำเภอมะนัง จังหวัดพิษณุโลก	๒	โครงการก่อสร้าง	-	-	๓๐.๐๐๐	-	-	๓๐.๐๐๐
๒๑๒. โครงการก่อสร้างฝายคลองนาจานพร้อมระบบส่งน้ำตำบลนครชุม อำเภอนครไทย จังหวัดพิษณุโลก	๒	โครงการก่อสร้าง	-	-	๑๕.๐๐๐	-	-	๑๕.๐๐๐
๒๑๓. โครงการก่อสร้างฝายบ้านนาลานข้าว ตำบลนครชุม อำเภอนครไทย จังหวัดพิษณุโลก	๒	โครงการก่อสร้าง	-	-	-	๓๐.๐๐๐	-	๓๐.๐๐๐
๒๑๔. โครงการก่อสร้างอาคารบังคับน้ำคลองห้วยหินฝนพร้อมระบบส่งน้ำ ตำบลบ้านกลาง อำเภอวังทอง จังหวัดพิษณุโลก	๒	โครงการก่อสร้าง	-	-	-	๒๐.๐๐๐	-	๒๐.๐๐๐
๒๑๕. โครงการก่อสร้างอาคารบังคับน้ำคลองตาปวน ตำบลแม่ระกา อำเภอวังทอง จังหวัดพิษณุโลก	๒	โครงการก่อสร้าง	-	-	-	-	๓๐.๐๐๐	๓๐.๐๐๐
๒๑๖. โครงการก่อสร้างอาคารบังคับน้ำคลองบึงโกรก ตำบลแม่ระกา อำเภอวังทอง จังหวัดพิษณุโลก	๒	โครงการก่อสร้าง	-	-	-	-	๓๐.๐๐๐	๓๐.๐๐๐



บัญชีรายการชุดโครงการสำคัญ			งบประมาณดำเนินการ (ล้านบาท)					
โครงการสำคัญ	แหล่ง งปม.	หน่วย ดำเนินการ	พ.ศ. ๒๕๖๖	พ.ศ. ๒๕๖๗	พ.ศ. ๒๕๖๘	พ.ศ. ๒๕๖๙	พ.ศ. ๒๕๗๐	รวม ๕ ปี
ประเด็นการพัฒนาที่ ๓ บริหารจัดการทรัพยากรการเกษตรและสิ่งแวดล้อมอย่างสมดุล และยั่งยืน								
๒๑๗. จัดรูปที่ดินโครงการเขื่อนแควน้อยบำรุงแดน	๓	สนง.จัดรูปที่ดินและ จัดระบบน้ำ เพื่อเกษตรกรรมที่ ๔	๒๘.๐๐๐	๕๗.๐๐๐	๗๖.๐๐๐	๔๒.๕๐๐	๕๒.๕๐๐	๕๐.๐๐๐
๒๑๘. ปรับปรุงจัดรูปที่ดินโครงการส่งน้ำและบำรุงรักษา พลายชุมพล	๓	สนง.จัดรูปที่ดินและ จัดระบบน้ำ เพื่อเกษตรกรรมที่ ๕	-	๑๙.๕๐๐	๒๐.๖๐๐	๒๑.๑๐๐	๑๙.๘๐๐	๑๕.๐๐๐
๒๑๙. โครงการพัฒนาน้ำบาดาลเพื่อการเกษตร แปลงใหญ่ พื้นที่ ๓๐๐ ไร่	๒	สำนักทรัพยากรน้ำ บาดาล เขต ๗ (กำแพงเพชร)	๖.๗๗๙	๒๐.๓๓๘	-	-		๒๗.๑๑๗
๒๒๐. โครงการพัฒนาน้ำบาดาลเพื่อการเกษตร ด้วยพลังงานแสงอาทิตย์	๒	สำนักทรัพยากรน้ำ บาดาล เขต ๗ (กำแพงเพชร)	๓.๘๙๕	๑๗.๕๒๖				๒๑.๔๒๐
<b>รวมประเด็นการพัฒนาที่ ๓</b>			<b>๖๓๓.๑๓๖</b>	<b>๙๒๘.๕๖๒</b>	<b>๑,๖๙๒.๔๖๐</b>	<b>๓,๕๙๘.๒๖๗</b>	<b>๘๒๗.๙๖๗</b>	<b>๗,๗๐๑.๘๑๑</b>

บัญชีรายการชุดโครงการสำคัญ			งบประมาณดำเนินการ (ล้านบาท)					
โครงการสำคัญ	แหล่ง งปม.	หน่วย ดำเนินการ	พ.ศ. ๒๕๖๖	พ.ศ. ๒๕๖๗	พ.ศ. ๒๕๖๘	พ.ศ. ๒๕๖๙	พ.ศ. ๒๕๗๐	รวม ๕ ปี
ประเด็นการพัฒนาที่ ๔ พัฒนาระบบการบริหารจัดการของภาครัฐและงานวิจัยด้านการเกษตร								
๑. โครงการพัฒนาและส่งเสริมงานวิจัย เทคโนโลยี และนวัตกรรมการเกษตรแบบครบวงจรเพื่อต่อยอดนำไปใช้ประโยชน์ให้กับเกษตรกรในพื้นที่จังหวัด พิษณุโลก	๑	คณะเทคโนโลยีการเกษตรและอาหาร มหาวิทยาลัยราชภัฏ พิษณุโลก			๑.๕๐๐			๑.๕๐๐
๒. โครงการพัฒนาเครือข่ายงานส่งเสริมการเกษตร (ระบบส่งเสริมการเกษตร)	๒	สนง.เกษตรจังหวัดพิษณุโลก	๐.๐๔๖	๐.๐๔๖	๐.๐๔๖	๐.๐๔๖	๐.๐๔๖	๐.๒๖๖
๑) การจัดเวทีตามระบบส่งเสริมการเกษตร			๐.๐๓๓	๐.๐๓๓	๐.๐๓๓	๐.๐๓๓	๐.๐๓๓	๐.๑๖๖
๒) ผลิตสื่อประชาสัมพันธ์การขับเคลื่อนงานตามระบบส่งเสริมการเกษตร			๐.๐๑๒	๐.๐๑๒	๐.๐๑๒	๐.๐๑๒	๐.๐๑๒	๐.๐๖๖
๓. โครงการขึ้นทะเบียนและปรับปรุงทะเบียนเกษตรกร	๒	สนง.เกษตรจังหวัดพิษณุโลก	๐.๒๙๖	๐.๒๙๖	๐.๒๙๖	๐.๒๙๖	๐.๒๙๖	๑.๔๘๐
๑) ปรับปรุงข้อมูลทะเบียนเกษตรกรให้เป็นปัจจุบัน								
๔. โครงการ ๑ อำเภอ ๑ แปลงเกษตรอัจฉริยะ	๒	สนง.เกษตรจังหวัดพิษณุโลก	๐.๐๐๕	๐.๐๐๕	๐.๐๐๕	๐.๐๐๕	๐.๐๐๕	๐.๐๒๐
๑) แปลงเครือข่ายเพื่อการพัฒนาต้นแบบเกษตรอัจฉริยะด้านอารักขาพืช								
๕. โครงการสร้างการรับรู้ข้อมูลข่าวสารและผลิตสื่อในงานส่งเสริมการเกษตร ปี ๒๕๖๖	๒	สนง.เกษตรจังหวัดพิษณุโลก	๐.๐๓๐	๐.๐๓๐	๐.๐๓๐	๐.๐๓๐	๐.๐๓๐	๐.๑๕๐

บัญชีรายการชุดโครงการสำคัญ			งบประมาณดำเนินการ (ล้านบาท)					
โครงการสำคัญ	แหล่ง งปม.	หน่วย ดำเนินการ	พ.ศ. ๒๕๖๖	พ.ศ. ๒๕๖๗	พ.ศ. ๒๕๖๘	พ.ศ. ๒๕๖๙	พ.ศ. ๒๕๗๐	รวม ๕ ปี
ประเด็นการพัฒนาที่ ๔ พัฒนาระบบการบริหารจัดการของภาครัฐและงานวิจัยด้านการเกษตร								
๑) สร้างการรับรู้ข้อมูลข่าวสารงานส่งเสริม การเกษตรผ่านสื่อต่าง ๆ								
๖. โครงการจัดทำฐานข้อมูลเกษตรกรแห่งชาติ (National Agricultural Big Data Center)	๒	สนง.ปศุสัตว์อำเภอทุก อำเภอ	๐.๑๐๔	๐.๑๒๖	๐.๑๒๖	๐.๑๒๖	๐.๑๒๖	๐.๖๐๘
๑) ปรับปรุงข้อมูลทะเบียนเกษตรกร								
๗. โครงการปรับปรุงข้อมูลทะเบียนเกษตรกร	๒	สนง.ประมงจังหวัดพิษณุโลก	๐.๐๐๙	๐.๐๐๙	๐.๐๐๙	๐.๐๐๙	๐.๐๐๙	๐.๐๔๕
๑) กิจกรรมปรับปรุงทะเบียนเกษตรกรผู้เพาะเลี้ยง สัตว์น้ำ								
๘. โครงการบริหารจัดการทรัพยากรประมง	๒							
๑) จัดทำระเบียบการทำประมง กิจกรรมย่อย จัดทำสถิติการประมง		สนง.ประมงจังหวัดพิษณุโลก	๐.๐๐๖	๐.๐๐๖	๐.๐๐๖	๐.๐๐๖	๐.๐๐๖	๐.๐๒๙
๒) จัดทำระเบียบการทำประมง กิจกรรมย่อย ควบคุมสัตว์น้ำควบคุม		สนง.ประมงจังหวัดพิษณุโลก	๐.๐๐๖	๐.๐๐๖	๐.๐๐๖	๐.๐๐๖	๐.๐๐๖	๐.๐๓๐
๙. โครงการส่งเสริมวิทยาศาสตร์วิจัยและนวัตกรรม (สทสว.)	๔	ศูนย์วิจัยพัฒนาเมล็ดพันธุ์ พืชพิษณุโลก	๗.๗๕๗					๗.๗๕๗
๑๐. โครงการวิจัยและพัฒนาการเพิ่มประสิทธิภาพ การผลิตพืชเศรษฐกิจในพื้นที่ภาคเหนือตอนล่าง	๒	สำนักวิจัยและพัฒนาการ เกษตรเขตที่ ๒	๐.๓๐๐	๐.๓๕๐	๐.๔๐๐	๐.๔๕๐	๐.๕๐๐	๒.๐๐๐
รวมประเด็นการพัฒนาที่ ๔			๘.๕๕๘	๐.๘๗๔	๒.๔๒๔	๐.๙๗๔	๑.๐๒๔	๑๓.๘๕๒

## ส่วนที่ ๕

## แบบสรุปโครงการแบบย่อ (Project idea)

โครงการแบบย่อ (Project idea) จำนวน ๕๒ โครงการ รวมงบประมาณ ๖๘,๓๘๘,๗๑๐ บาท  
 จำแนกตามประเด็นการพัฒนาด้านการเกษตรและสหกรณ์ของจังหวัด ดังนี้

๑. ประเด็นการพัฒนาที่ ๑	จำนวน ๓๖ โครงการ	งบประมาณ ๔๘,๒๖๖,๗๖๐ บาท
๒. ประเด็นการพัฒนาที่ ๒	จำนวน ๓ โครงการ	งบประมาณ ๑,๕๐๑,๖๐๐ บาท
๓. ประเด็นการพัฒนาที่ ๓	จำนวน ๑๒ โครงการ	งบประมาณ ๑๗,๑๒๐,๓๕๐ บาท
๔. ประเด็นการพัฒนาที่ ๔	จำนวน ๑ โครงการ	งบประมาณ ๑,๕๐๐,๐๐๐ บาท

รายละเอียด ดังนี้

ลำดับ	แผนงาน/โครงการ	งบประมาณ (บาท)	หน่วยงานรับผิดชอบ	หน้าที่
<b>ประเด็นการพัฒนาที่ ๑ ยกระดับขีดความสามารถในการแข่งขันของภาคเกษตร</b>				
๑	โครงการส่งเสริมการผลิตทุเรียนคุณภาพแบบครบวงจร เพื่อพัฒนาสู่พืชอัตลักษณ์ จังหวัดพิจิตรโลก	๕๗๗,๖๐๐	สำนักงานเกษตร จังหวัดพิจิตรโลก	๑๕๑
๒	โครงการพัฒนาศักยภาพการผลิตสับประรดด้วยโมเดลเศรษฐกิจ สู่การพัฒนาอย่างยั่งยืน อำเภอนครไทย จังหวัดพิจิตรโลก	๘๒๕,๔๐๐	สำนักงานเกษตร จังหวัดพิจิตรโลก	๑๕๔
๓	โครงการ ส่งเสริมการปลูกข้าวด้วยนวัตกรรมและ เทคโนโลยีการผลิตอย่างยั่งยืนจังหวัดพิจิตรโลก	๙๘๖,๗๐๐	ศูนย์เมล็ดพันธุ์ข้าว พิจิตรโลก	๑๕๗
๔	โครงการส่งเสริมและพัฒนารตลาด มะม่วงน้ำดอกไม้ ของสถาบันเกษตรกร	๕๐๐,๐๐๐	สำนักงานสหกรณ์ จังหวัดพิจิตรโลก	๑๖๑
๕	โครงการพัฒนาต่อยอดองค์ความรู้ด้านการผลิต และการตลาดสัตว์อัตลักษณ์จังหวัดพิจิตรโลก	๑,๒๐๕,๘๗๐	สำนักงานปศุสัตว์ จังหวัดพิจิตรโลก	๑๖๓
๖	โครงการพัฒนาประสิทธิภาพการผลิตและการตลาดไก่ พื้นเมือง จังหวัดพิจิตรโลก	๙๖๙,๕๕๐	สำนักงานปศุสัตว์ จังหวัดพิจิตรโลก	๑๖๖
๗	โครงการพัฒนาต่อยอดองค์ความรู้ด้านการผลิตและ การตลาดกระป๋องจังหวัดพิจิตรโลก	๒,๐๙๗,๔๖๐	สำนักงานปศุสัตว์ จังหวัดพิจิตรโลก	๑๖๙
๘	โครงการส่งเสริมศูนย์เรียนรู้ต้นแบบอัจฉริยะการผลิต สัตว์น้ำมูลค่าสูงลดต้นทุนบนฐานชีวภาพ BCG (Bio- Circular-Green-Economy) เพื่อรองรับวิถีถัดไป (Next Normal) จังหวัดพิจิตรโลก	๒,๒๕๐,๐๐๐	สำนักงานประมง จังหวัดพิจิตรโลก	๑๗๒
๙	โครงการส่งเสริมศูนย์เรียนรู้อาชีพเลี้ยงปลาผลิต เชิงพาณิชย์ต้นทนต์้าเชื่อมโยงตลาด	๑,๕๓๐,๐๐๐	สำนักงานประมง จังหวัดพิจิตรโลก	๑๗๗
๑๐	โครงการส่งเสริมการตลาดสินค้าเกษตรที่มีศักยภาพ และยกระดับขีดความสามารถด้านการค้า การลงทุน เพิ่มศักยภาพชุมชน และ SMEs ภายใต้โครงการพัฒนา ด้านอุตสาหกรรม การค้าและการลงทุน	๖,๔๑๐,๐๐๐	สำนักงานพาณิชย์ จังหวัดพิจิตรโลก	๑๘๑
๑๑	โครงการส่งเสริมการผลิตเมล็ดพันธุ์ข้าวคุณภาพดีอย่าง ยั่งยืน	๗,๐๑๘,๑๐๐	ศูนย์เมล็ดพันธุ์ข้าว พิจิตรโลก	๑๘๕

ลำดับ	แผนงาน/โครงการ	งบประมาณ (บาท)	หน่วยงานรับผิดชอบ	หน้าที่
๑๒	โครงการพัฒนาการผลิตข้าวสาทิโนนาขั้นบันได บ้านน้ำจวง ตำบลบ่อภาค อำเภอชาติตระการ จังหวัดพิษณุโลก	๓,๕๒๒,๖๐๐	ศูนย์วิจัยข้าวพิษณุโลก	๑๘๙
๑๓	โครงการเพิ่มประสิทธิภาพการผลิตสินค้าเกษตร จังหวัดพิษณุโลก ตามแนวทาง BCG	๗,๒๖๐,๐๐๐	สำนักงานเกษตร จังหวัดพิษณุโลก	๑๙๔
๑๔	โครงการเพิ่มประสิทธิภาพการผลิตพืชโดยใช้ปุ๋ยชีวภาพ และชีวภัณฑ์ของกรมวิชาการเกษตรในเขตพื้นที่จังหวัดพิษณุโลก	๓,๓๙๙,๙๘๐	สำนักงานเกษตร จังหวัดพิษณุโลก	๑๙๘
๑๕	โครงการผลิตและขยายพันธุ์กระชาย	๑๐๐,๐๐๐	ศูนย์ขยายพันธุ์พืชที่ ๖ จังหวัดพิษณุโลก	๒๐๓
๑๖	โครงการส่งเสริมการเพิ่มประสิทธิภาพการผลิตพืชสมุนไพร	๑๐๐,๐๐๐	สำนักงานเกษตร จังหวัดพิษณุโลก	๒๐๔
๑๗	โครงการขยายผลเทคโนโลยีการผลิตข้าวโพดเลี้ยงสัตว์ที่เหมาะสมในพื้นที่จังหวัดพิษณุโลก	๙๐๐,๐๐๐	สำนักวิจัยและพัฒนา การเกษตรเขตที่ ๒	๒๐๖
๑๘	โครงการยกระดับคุณภาพมาตรฐานการผลิตข้าว จังหวัดพิษณุโลก	๑,๕๒๗,๐๐๐	ศูนย์เมล็ดพันธุ์ข้าว พิษณุโลก	๒๑๐
๑๙	โครงการส่งเสริมการเฝ้าระวังการระบาดของศัตรูข้าวอย่างยั่งยืนแบบครอบคลุมพื้นที่จังหวัดพิษณุโลก	๔๙๐,๐๐๐	ศูนย์ส่งเสริมเทคโนโลยี การเกษตรด้านอารักขา พืช จังหวัดพิษณุโลก	๒๑๓
๒๐	โครงการเพิ่มประสิทธิภาพการผลิตข้าวเพื่อการแข่งขัน	๕๐๐,๐๐๐	สำนักงานเกษตร อำเภอบางระกำ	๒๑๖
๒๑	โครงการพัฒนาสมุนไพรบ้านร่มเกล้าสงบสุข	๓๕๐,๐๐๐	สำนักงานเกษตร อำเภอชาติตระการ	๒๑๗
๒๒	โครงการลดต้นทุนการผลิตข้าวบ้านทุ่งใหญ่	๑๐,๐๐๐	สำนักงานเกษตร อำเภอบางระกำ	๒๑๙
๒๓	โครงการผลิตเมล็ดพันธุ์ข้าวพันธุ์ดี	๕๐,๐๐๐	สำนักงานเกษตร อำเภอบางระกำ	๒๒๑
๒๔	โครงการผลิตอาหารสัตว์เพื่อลดต้นทุน	๕๐,๐๐๐	สำนักงานเกษตร อำเภอบางระกำ	๒๒๓
๒๕	โครงการปลูกผักปลอดภัยสู่มาตรฐาน GAP	๑๐,๐๐๐	สำนักงานเกษตร อำเภอบางระกำ	๒๒๕
๒๖	โครงการส่งเสริมการผลิตปุ๋ยอินทรีย์	๒๕,๐๐๐	สำนักงานเกษตร อำเภอบางระกำ	๒๒๗
๒๗	โครงการผลิตเมล็ดข้าวพันธุ์ดีบ้านวังอิทก	๖๒,๕๐๐	สำนักงานเกษตร อำเภอบางระกำ	๒๒๙
๒๘	โครงการพัฒนาการปลูกผักและแปรรูปกะหล่ำปลี	๖๕๐,๐๐๐	สำนักงานเกษตร อำเภอเมืองพิษณุโลก	๒๓๑

ลำดับ	แผนงาน/โครงการ	งบประมาณ (บาท)	หน่วยงานรับผิดชอบ	หน้าที่
๒๙	โครงการพัฒนาผลิตภัณฑ์สมุนไพรน้ำตาลสดพร้อมดื่ม	๕๐๐,๐๐๐	สำนักงานเกษตร อำเภอวัดโบสถ์	๒๓๓
๓๐	โครงการเพิ่มศักยภาพการผลิตข้าวด้วย เทคโนโลยีการเกษตร	๓,๐๐๐,๐๐๐	สำนักงานเกษตร อำเภอเนินมะปราง	๒๓๔
๓๑	โครงการพัฒนาคุณภาพไม้ผลที่สำคัญของอำเภอชาติตระการ ๒ ชนิด (ส้มโอ และมะม่วงน้ำดอกไม้สีทอง) สู่มาตรฐาน GAP	๔๐๐,๐๐๐	สำนักงานเกษตร อำเภอชาติตระการ	๒๓๖
๓๒	โครงการอบรมเพิ่มศักยภาพการใช้ปุ๋ยลดต้นทุนในนา ข้าวและพืชไร่	๑๐๐,๐๐๐	สำนักงานเกษตร อำเภอเมืองพิษณุโลก	๒๓๙
๓๓	ส่งเสริมการปลูกพืชใช้น้ำน้อยเสริมสร้างรายได้แก่ เกษตรกร	๒๙๕,๐๐๐	สำนักงานเกษตร อำเภอบางระกำ	๒๔๑
๓๔	โครงการเพิ่มศักยภาพในการแข่งขัน พัฒนาศักยภาพ มาตรฐาน การเกษตร อุตสาหกรรมอย่างครบวงจร กิจกรรมหลัก ส่งเสริมการปลูกและแปรรูปผลิตภัณฑ์ แห้วนา สู่ชุมชนท่องเที่ยวเชิงเกษตร	๓๐๐,๐๐๐	สำนักงานเกษตร อำเภอบางระกำ	๒๔๓
๓๕	การพัฒนาศักยภาพและเพิ่มประสิทธิภาพการผลิตพันธุ์ อ้อยสะอาดในแปลงใหญ่อ้อย	๒๖๔,๐๐๐	สำนักงานเกษตร อำเภอบางระกำ	๒๔๖
๓๖	โครงการลดต้นทุนการผลิตมะม่วง	๓๐,๐๐๐	สำนักงานเกษตร อำเภอเนินมะปราง	๒๔๙
<b>รวมประเด็นการพัฒหน้าที่ ๑</b>		<b>๔๘,๒๖๖,๗๖๐</b>		
<b>ประเด็นการพัฒหน้าที่ ๒ สร้างความเสมอภาคและกระจายความเท่าเทียมทางสังคมเกษตร</b>				
๑	โครงการพัฒนาสังคมและคุณภาพชีวิต และสืบสาน ประเพณีวัฒนธรรมภูมิปัญญาท้องถิ่นโดยน้อมนำศาสตร์ พระราชมาสู่การปฏิบัติ	๑,๓๑๑,๑๐๐	สำนักงานเกษตรและ สหกรณ์จังหวัด พิษณุโลก	๒๕๑
๒	โครงการส่งเสริมศักยภาพผู้สูงอายุ “เกษตรสูงวัย”	๑๐,๐๐๐	สำนักงานเกษตร อำเภอบางระกำ	๒๕๔
๓	โครงการพัฒนารัฐกิจบริการดินและปุ๋ยเพื่อชุมชน (One Stop Service) อำเภอบางระกำ จังหวัดพิษณุโลก	๑๘๐,๕๐๐	สำนักงานเกษตร อำเภอบางระกำ	๒๕๖
<b>รวมประเด็นการพัฒหน้าที่ ๒</b>		<b>๑,๕๐๑,๖๐๐</b>		
<b>ประเด็นการพัฒหน้าที่ ๓ บริหารจัดการทรัพยากรการเกษตรและสิ่งแวดล้อมอย่างสมดุลและยั่งยืน</b>				
๑	โครงการส่งเสริมการใช้เทคโนโลยีที่เหมาะสมเพื่อลดการ เผาวัสดุเหลือใช้ในพื้นที่การเกษตรของจังหวัดพิษณุโลก	๕๗๔,๐๐๐	สำนักงานเกษตร จังหวัดพิษณุโลก	๒๖๑
๒	โครงการส่งเสริมการปลูกผักหวานป่าเพื่อลดการพึ่งพา ทรัพยากรจากป่า	๑,๐๓๒,๙๖๐	สำนักงานเกษตร จังหวัดพิษณุโลก	๒๖๕
๓	การขยายผลกระบวนการผลิตพืชผักบนพื้นที่สูงแบบลด การใช้สารเคมี	๖๗๗,๔๒๐	สำนักวิจัยและพัฒนา การเกษตรเขตที่ ๒	๒๖๙
๔	โครงการเพิ่มมูลค่าวัสดุเหลือใช้ทางการเกษตร	๔๕๗,๕๐๐	สำนักงานเกษตร อำเภอบางระกำ	๒๗๑

ลำดับ	แผนงาน/โครงการ	งบประมาณ (บาท)	หน่วยงานรับผิดชอบ	หน้าที่
๕	โครงการพัฒนาน้ำบาดาลเพื่อการเกษตรแปลงใหญ่ พื้นที่ ๓๐๐ ไร่	๖,๗๘๒,๘๐๐	สำนักทรัพยากรน้ำ บาดาล เขต ๗	๒๗๓
๖	โครงการพัฒนาน้ำบาดาลเพื่อการเกษตรด้วยพลังงาน แสงอาทิตย์	๔,๐๓๖,๔๐๐	สำนักทรัพยากรน้ำ บาดาล เขต ๗	๒๗๕
๗	โครงการศูนย์ส่งเสริมและผลิตเมล็ดพันธุ์ข้าวชุมชน ตำบลวังอิทก อำเภอบางระกำ จังหวัดพิษณุโลก	๒๕๗,๐๐๐	สำนักงานเกษตร อำเภอบางระกำ	๒๗๗
๘	โครงการเพิ่มประสิทธิภาพแหล่งน้ำเพื่อการเกษตร ตำบลคุดม่วง อำเภอบางระกำ จังหวัดพิษณุโลก	๑๗๙,๒๗๐	สำนักงานเกษตร อำเภอบางระกำ	๒๗๘
๙	โครงการแปลงสาธิตการปลูกพืชโดยใช้วิธีผสมผสาน	๒๒๐,๐๐๐	สำนักงานเกษตร อำเภอบางระกำ	๒๘๐
๑๐	โครงการส่งเสริมการหยุดเผาในพื้นที่การเกษตร ตำบล ชุมแสงสงคราม อำเภอบางระกำ จังหวัดพิษณุโลก	๕๐,๐๐๐	สำนักงานเกษตร อำเภอบางระกำ	๒๘๑
๑๑	โครงการขุดสระน้ำและขยายพื้นที่กักเก็บน้ำสาธารณะ หมู่ที่ ๓ ตำบลแม่ระกา อำเภอวังทอง จังหวัดพิษณุโลก	๒,๖๒๓,๐๐๐	องค์การบริหารส่วน ตำบลแม่ระกา	๒๘๓
๑๒	โครงการส่งเสริมการปลูกพืชมูลค่าสูง ทดแทนการปลูกข้าว	๑๙๐,๐๐๐	สำนักงานเกษตร อำเภอบางกระทุ่ม	๒๘๕
<b>รวมประเด็นการพัฒหน้าที่ ๓</b>		<b>๑๗,๑๒๐,๓๕๐</b>		
<b>ประเด็นการพัฒหน้าที่ ๔ พัฒนาระบบการบริหารจัดการภาครัฐและงานวิจัยด้านการเกษตร</b>				
๑	โครงการพัฒนาและส่งเสริมงานวิจัย เทคโนโลยี และ นวัตกรรมการเกษตรแบบครบวงจรเพื่อต่อยอดนำไปใช้ ประโยชน์ให้กับเกษตรกรในพื้นที่จังหวัดพิษณุโลก	๑,๕๐๐,๐๐๐	คณะเทคโนโลยีการ เกษตรและอาหาร มหาวิทยาลัยราชภัฏ พิบูลสงคราม	๒๘๘
<b>รวมประเด็นการพัฒหน้าที่ ๔</b>		<b>๑,๕๐๐,๐๐๐</b>		
<b>รวม ๔ ประเด็นการพัฒนา</b>		<b>๖๘,๓๘๘,๗๑๐</b>		

# แบบสรุปโครงการแบบย่อ (Project idea)

## ประเด็นการพัฒนาที่ ๑

ยกระดับขีดความสามารถในการ  
แข่งขันภาคเกษตร



## ประเด็นการพัฒนาที่ ๑ ยกระดับขีดความสามารถในการแข่งขันภาคเกษตร

หัวข้อ	รายละเอียด
๑. ชื่อโครงการสำคัญ	โครงการส่งเสริมการผลิตทุเรียนคุณภาพแบบครบวงจรเพื่อพัฒนาสู่พืชอัตลักษณ์ จังหวัดพิจิตรโลก
๒. แนวทางการพัฒนา	ยุทธศาสตร์ชาติ ๒๐ ปี โดยมุ่งเน้นยุทธศาสตร์ที่ ๒ ด้านการสร้างความสามารถในการแข่งขัน ประเด็น การเกษตรสร้างมูลค่า ประเด็นย่อย เกษตรอัจฉริยะ และเกษตรอัตลักษณ์พื้นถิ่น โดยส่งเสริมให้มีการนำเทคโนโลยีและนวัตกรรมมาประยุกต์ใช้ในการพัฒนาเป็นฟาร์มอัจฉริยะ ใช้เทคโนโลยีเกษตรด้านความแม่นยำด้วยการใช้ระบบอัตโนมัติ และเซ็นเซอร์อัจฉริยะ ในการเตรียมพร้อมรองรับผลกระทบจากการเปลี่ยนแปลงสภาพภูมิอากาศ เพิ่มผลผลิตการเกษตรเชิงมูลค่าและปริมาณต่อพื้นที่สูงสุด และได้คุณภาพผลผลิตตามต้องการ เพื่อพัฒนาเป็นผลิตภัณฑ์ทางการเกษตรที่ได้รับการรับรองสิ่งบ่งชี้ทางภูมิศาสตร์
๓. หลักการและเหตุผล	<p>จากยุทธศาสตร์ชาติ ๒๐ ปี โดยมุ่งเน้นยุทธศาสตร์ที่ ๒ ด้านการสร้างความสามารถในการแข่งขัน มีเป้าหมายในการพัฒนาที่มุ่งเน้นการยกระดับศักยภาพของประเทศในหลากหลายมิติ ในประเด็น การเกษตรสร้างมูลค่า ประเด็นย่อย เกษตรอัจฉริยะและเกษตรอัตลักษณ์พื้นถิ่น โดยส่งเสริมให้มีการนำเทคโนโลยีและนวัตกรรมมาประยุกต์ใช้ในการพัฒนาเป็นฟาร์มอัจฉริยะ ใช้เทคโนโลยีเกษตรด้านความแม่นยำด้วยการใช้ระบบอัตโนมัติและเซ็นเซอร์อัจฉริยะ ในการเตรียมพร้อมรองรับผลกระทบจากการเปลี่ยนแปลงสภาพภูมิอากาศ เพิ่มผลผลิตการเกษตรเชิงมูลค่าและปริมาณต่อพื้นที่สูงสุด และได้คุณภาพผลผลิตตามต้องการ เพื่อพัฒนาเป็นผลิตภัณฑ์ทางการเกษตรที่ได้รับการรับรองสิ่งบ่งชี้ทางภูมิศาสตร์</p> <p>ปัจจุบันจังหวัดพิจิตรโลกมีพื้นที่ปลูกทุเรียนส่วนใหญ่อยู่ในอำเภอนครไทย อำเภอนีนมะปรัง และอำเภอวังทอง โดยทุเรียนเป็นพืชเศรษฐกิจที่มีความสำคัญ สามารถสร้างรายได้ให้กับเกษตรกรอย่างมาก จึงส่งผลให้เกษตรกรในจังหวัดพิจิตรโลกปลูกทุเรียนเพิ่มมากขึ้น โดยในปี ๒๕๖๕ มีพื้นที่ปลูกทุเรียนอยู่ที่ ๔,๕๙๔ ไร่ แต่ในปี ๒๕๖๖ มีเกษตรกรปลูกทุเรียนเพิ่มขึ้นจำนวน ๕๖๐ ไร่ ส่งผลให้มีเกษตรกรรายใหม่เพิ่มขึ้น แต่ยังไม่มีความรู้ในการปลูกทุเรียนให้มีคุณภาพ และการเก็บเกี่ยวผลผลิตไม่ได้คุณภาพ</p> <p>สำนักงานเกษตรจังหวัดพิจิตรโลก จึงเห็นความสำคัญของเกษตรกรผู้ปลูกทุเรียนในพื้นที่ ควรได้รับองค์ความรู้ในการพัฒนาการผลิตทุเรียนให้ครอบคลุมทั้งกระบวนการผลิตจนถึงการจำหน่าย เพื่อเพิ่มโอกาสให้เกษตรกรสามารถแข่งขัน และยกระดับสินค้าให้เป็นพืชอัตลักษณ์ของจังหวัดพิจิตรโลกได้</p>
๔. วัตถุประสงค์ของโครงการ	<p>๑. เพื่อส่งเสริมให้เกษตรกรได้รับการพัฒนาเพิ่มศักยภาพในการผลิตทุเรียนแบบครบวงจร</p> <p>๒. เพื่อให้ทุเรียนเกิดคุณภาพตามความต้องการของตลาด</p>

หัวข้อ	รายละเอียด
๕. ตัวชี้วัดและค่าเป้าหมาย	<u>ตัวชี้วัด</u> ๑. เกษตรกรที่ผ่านการอบรมและศึกษาดูงานการผลิตทุเรียนครบวงจร จำนวน ๖๐ ราย ๒. เกษตรกรร้อยละ ๖๐ สามารถนำความรู้ไปปฏิบัติในแปลงทุเรียนของตนเองได้ ๓. มีแปลงเรียนรู้การผลิตทุเรียนครบวงจร ในพื้นที่ ๓ อำเภอ จำนวน ๓ แปลง ๆ ละ ๑ ไร่
๖. พื้นที่เป้าหมาย	อำเภอเนินมะปราง อำเภอวังทอง และอำเภอนครไทย จังหวัดพิษณุโลก
๗. กิจกรรมหลัก	กิจกรรมหลัก ๕ กิจกรรม ประกอบด้วย ๑. การจัดเวทีประชุมชี้แจงโครงการ และรับสมัครเกษตรกรเข้าร่วมโครงการ ๒. การอบรมเกษตรกรผู้ปลูกทุเรียน ๓. การจัดทำแปลงเรียนรู้การผลิตทุเรียนครบวงจร ๔. การศึกษาดูงานการผลิตทุเรียนครบวงจรในแหล่งผลิตอื่น ๕. การบริหารจัดการโครงการ
๗.๑ กิจกรรมหลักที่ ๑  งบประมาณ ผู้รับผิดชอบ หน่วยงานที่เกี่ยวข้อง	การจัดเวทีประชุมชี้แจงโครงการ และรับสมัครเกษตรกรเข้าร่วมโครงการ โดยดำเนินการจัดประชุมชี้แจงโครงการ ในพื้นที่ ๓ อำเภอ ได้แก่ อำเภอเนินมะปราง อำเภอนครไทย และอำเภอวังทอง เกษตรกรเป้าหมาย จำนวน ๖๐ ราย ๓,๐๐๐ บาท (สามพันบาทถ้วน) สำนักงานเกษตรจังหวัดพิษณุโลก -
๗.๒ กิจกรรมหลักที่ ๒  งบประมาณ ผู้รับผิดชอบ หน่วยงานที่เกี่ยวข้อง	การอบรมเกษตรกรผู้ปลูกทุเรียน โดยดำเนินการฝึกอบรม จำนวน ๖๐ ราย จำนวน ๑ วัน ๗๔,๑๐๐ บาท (เจ็ดหมื่นสี่พันหนึ่งร้อยบาทถ้วน) สำนักงานเกษตรจังหวัดพิษณุโลก -
๗.๓ กิจกรรมหลักที่ ๓  งบประมาณ ผู้รับผิดชอบ หน่วยงานที่เกี่ยวข้อง	การจัดทำแปลงเรียนรู้การผลิตทุเรียนครบวงจร โดยดำเนินการจัดทำแปลงเรียนรู้การผลิตทุเรียนครบวงจร ในพื้นที่ ๓ อำเภอ ๆ ละ ๑ ไร่ ๒๕๕,๐๐๐ บาท (สองแสนห้าหมื่นห้าพันบาทถ้วน) สำนักงานเกษตรจังหวัดพิษณุโลก -
๗.๔ กิจกรรมหลักที่ ๔  งบประมาณ ผู้รับผิดชอบ หน่วยงานที่เกี่ยวข้อง	การศึกษาดูงานการผลิตทุเรียนครบวงจรในแหล่งผลิตอื่น โดยดำเนินการศึกษาดูงานการผลิตทุเรียนครบวงจร ในภาคตะวันออก (จังหวัดตราด จังหวัดจันทบุรี จังหวัดระยอง เป็นต้น) จำนวน ๓ วัน ๒ คืน เป้าหมายคือเกษตรกรและเจ้าหน้าที่ จำนวน ๔๐ ราย ๒๒๙,๕๐๐ บาท (สองแสนสองหมื่นเก้าพันห้าร้อยบาทถ้วน) สำนักงานเกษตรจังหวัดพิษณุโลก -

หัวข้อ	รายละเอียด
<p><b>๗.๕ กิจกรรมหลักที่ ๕</b></p> <p>งบประมาณ ผู้รับผิดชอบ หน่วยงานที่เกี่ยวข้อง</p>	<p>การบริหารจัดการโครงการ โดยดำเนินการบริหารจัดการโครงการ เพื่อเป็นค่าใช้จ่ายสำหรับดำเนินการ และติดตามโครงการ สำหรับเจ้าหน้าที่ผู้รับผิดชอบงาน และเจ้าหน้าที่อื่น ที่เกี่ยวข้อง</p> <p>๑๖,๐๐๐ บาท (หนึ่งหมื่นหกพันบาทถ้วน) สำนักงานเกษตรจังหวัดพิษณุโลก -</p>
<p><b>๘. หน่วยงานดำเนินการ</b></p>	<p>สำนักงานเกษตรจังหวัดพิษณุโลก</p>
<p><b>๙. ระยะเวลา ในการดำเนินโครงการ</b></p>	<p>เดือนตุลาคม ๒๕๖๗ - กันยายน ๒๕๖๘</p>
<p><b>๑๐. งบประมาณ</b></p>	<p>๕๗๗,๖๐๐ บาท (ห้าแสนเจ็ดหมื่นเจ็ดพันหกร้อยบาทถ้วน)</p>
<p><b>๑๑. ผลผลิต (Output)</b></p>	<p>๑. เกษตรกรจำนวน ๖๐ ราย ที่เข้ารับการอบรมมีความรู้ความเข้าใจ เกี่ยวกับการผลิตทุเรียนแบบครบวงจร</p> <p>๒. มีแปลงเรียนรู้การผลิตทุเรียนครบวงจรในพื้นที่ปลูก จำนวน ๓ แปลง</p>
<p><b>๑๒. ผลลัพธ์จากการดำเนิน โครงการ (Outcome)</b></p>	<p>๑. เกษตรกรได้รับองค์ความรู้ในการพัฒนาคุณภาพทุเรียนในด้านของการเกษตร แบบแม่นยำ</p> <p>๒. เกษตรกรผลิตทุเรียนให้เกิดคุณภาพตามความต้องการของตลาด</p>

## ประเด็นการพัฒนาที่ ๑ ยกระดับขีดความสามารถในการแข่งขันภาคเกษตร

หัวข้อ	รายละเอียด
๑. ชื่อโครงการสำคัญ	โครงการพัฒนาศักยภาพการผลิตสับปะรดด้วยโมเดลเศรษฐกิจสู่การพัฒนาอย่างยั่งยืน อำเภอนครไทย จังหวัดพิษณุโลก
๒. แนวทางการพัฒนา	<p>ยุทธศาสตร์ชาติ ๒๐ ปี โดยมุ่งเน้นยุทธศาสตร์ที่ ๒ ด้านการสร้างความสามารถในการแข่งขัน ประเด็น การเกษตรสร้างมูลค่า ประเด็นย่อย เกษตรอัตลักษณ์พื้นถิ่น เกษตรชีวภาพ และเกษตรแปรรูป โดยส่งเสริมการสร้างจุดเด่นความแตกต่างของสินค้าเกษตร เพื่อให้สินค้ามีอัตลักษณ์รสชาติเฉพาะ สามารถสร้างเรื่องราวของสินค้าให้เป็นที่รู้จักและยอมรับในคุณภาพทั้งในและต่างประเทศ และการนำเศษวัสดุการเกษตรที่เหลือทิ้งมาพัฒนาต่อยอดใช้ประโยชน์เพื่อเพิ่มมูลค่า และลดขยะจากเศษวัสดุทางการเกษตร สามารถพัฒนาสู่การแปรรูป สร้างความแตกต่างและเพิ่มมูลค่าในผลิตภัณฑ์และสินค้าเกษตร รวมทั้งส่งเสริมการแปรรูปสินค้าเกษตรขั้นสูง สอดคล้องกับความต้องการของตลาด ช่วยเพิ่มมูลค่าทางการตลาด และขยายช่องทางการตลาด</p>
๓. หลักการและเหตุผล	<p>จากยุทธศาสตร์ชาติ ๒๐ ปี โดยมุ่งเน้นยุทธศาสตร์ที่ ๒ ด้านการสร้างความสามารถในการแข่งขัน มีเป้าหมายในการพัฒนาที่มุ่งเน้นการยกระดับศักยภาพของประเทศในหลากหลายมิติ ในประเด็น การเกษตรสร้างมูลค่า ประเด็นย่อย เกษตรอัตลักษณ์พื้นถิ่น เกษตรชีวภาพ และเกษตรแปรรูป โดยส่งเสริมการสร้างจุดเด่นความแตกต่างของสินค้าเกษตร เพื่อให้สินค้ามีอัตลักษณ์ รสชาติเฉพาะ สามารถสร้างเรื่องราวของสินค้าให้เป็นที่รู้จักและยอมรับในคุณภาพทั้งในและต่างประเทศ และการนำเศษวัสดุการเกษตรที่เหลือทิ้งมาพัฒนาต่อยอดใช้ประโยชน์เพื่อเพิ่มมูลค่า และลดขยะจากเศษวัสดุทางการเกษตร สามารถพัฒนาสู่การแปรรูป สร้างความแตกต่างและเพิ่มมูลค่าในผลิตภัณฑ์และสินค้าเกษตร รวมทั้งส่งเสริมการแปรรูปสินค้าเกษตรขั้นสูง สอดคล้องกับความต้องการของตลาด ช่วยเพิ่มมูลค่าทางการตลาด และขยายช่องทางการตลาด</p> <p>จังหวัดพิษณุโลกมีพื้นที่ปลูกสับปะรดพันธุ์ปัตตาเวียในพื้นที่ อำเภอนครไทยประมาณ ๒๔,๐๐๐ ไร่ ให้ผลผลิตประมาณ ๗๖,๘๐๐ ตัน โดยเป็นอำเภอที่เป็นแหล่งผลิตสับปะรดแหล่งใหญ่ของจังหวัดพิษณุโลก และภาคเหนือตอนล่าง โดยสถานการณ์การผลิตสับปะรดในปัจจุบันพบว่าเกษตรกรผู้ปลูกสับปะรดในจังหวัดพิษณุโลกประสบปัญหาราคาผลผลิตตกต่ำในช่วงที่ผลผลิตใกล้โรงงานรับซื้อที่มีปริมาณมาก ส่งผลกระทบทำให้เกษตรกรไม่สามารถขายผลผลิตสับปะรดได้จึงปล่อยให้คาบปลั่ง และมีปริมาณสับปะรดล้นตลาด นอกจากนี้ เกษตรกรผู้ปลูกสับปะรดยังประสบปัญหาภัยกับโรคและแมลงเข้าทำลายสับปะรด ส่งผลให้ปริมาณผลผลิตสับปะรดลดลงและไม่ได้คุณภาพ</p>

หัวข้อ	รายละเอียด
	<p>สำนักงานเกษตรจังหวัดพิษณุโลก และสำนักงานเกษตรอำเภอนครไทย ได้ตระหนักถึงความสำคัญของเกษตรกรผู้ปลูกสับปะรดในพื้นที่ ควรได้รับองค์ความรู้ในการพัฒนาการผลิตสับปะรดคุณภาพ พร้อมทั้งการบริหารจัดการสับปะรดให้ครอบคลุมทั้งกระบวนการผลิตจนถึงการจำหน่าย การแปรรูป และการจัดการเศษวัสดุทางการเกษตร โดยใช้ BCG model เข้ามาเป็นหลักในการพัฒนาสับปะรดในพื้นที่จังหวัดพิษณุโลก เพื่อเพิ่มโอกาสให้เกษตรกรสามารถแข่งขัน และยกระดับการผลิตสับปะรดของจังหวัดพิษณุโลกได้ นอกจากนี้ การปรับเปลี่ยนการปลูกสับปะรดพันธุ์ปัตตาเวียเพื่อส่งโรงงานเพียงอย่างเดียวเป็นสิ่งที่มีความจำเป็น โดยมีวิธีแก้ไขปัญหาด้วยการผลักดันให้เกษตรกรปลูกสับปะรดโรงงานร่วมกับสับปะรดทานผลสดสายพันธุ์ MD๒ เพื่อให้เกษตรกรสามารถกระจายสินค้าไปยังกลุ่มผู้บริโภคได้มากขึ้น</p>
๔. วัตถุประสงค์ของโครงการ	<p>๑. เพื่อส่งเสริมให้เกษตรกรได้รับองค์ความรู้การผลิตสับปะรดคุณภาพ การแปรรูป และการจัดการเศษวัสดุภายในแปลง ๒. เพื่อปรับเปลี่ยนพื้นที่ปลูกสับปะรดโรงงานให้เป็นสับปะรดผลสด</p>
๕. ตัวชี้วัดและค่าเป้าหมาย	<p><u>ตัวชี้วัด</u></p> <p>๑. เกษตรกรที่ผ่านการอบรมและศึกษาดูงานการผลิตสับปะรด จำนวน ๕๐ ราย ๒. เกษตรกรร้อยละ ๖๐ สามารถนำความรู้ไปปฏิบัติในพื้นที่การเพาะปลูกของตนเองได้ ๓. มีแปลงเรียนรู้การพัฒนาศักยภาพการผลิตสับปะรด ในพื้นที่อำเภอนครไทย จำนวน ๒ แปลง แปลงละ ๑ ไร่</p>
๖. พื้นที่เป้าหมาย	อำเภอนครไทย จังหวัดพิษณุโลก
๗. กิจกรรมหลัก	<p>กิจกรรมหลัก ๕ กิจกรรม ประกอบด้วย</p> <p>๑. การจัดเวทีประชุมชี้แจงโครงการ และรับสมัครเกษตรกรเข้าร่วมโครงการ ๒. การอบรมเกษตรกรผู้ปลูกสับปะรด ๓. การจัดทำแปลงเรียนรู้การพัฒนาศักยภาพการผลิตสับปะรด ๔. การศึกษาดูงานการจัดการสับปะรดในแหล่งผลิตอื่น (ภาคตะวันตก) ๕. การบริหารจัดการโครงการ</p>
๗.๑ กิจกรรมหลักที่ ๑	<p>การจัดเวทีประชุมชี้แจงโครงการ และรับสมัครเกษตรกรเข้าร่วมโครงการ โดยดำเนินการจัดประชุมชี้แจงโครงการ ในพื้นที่ อำเภอนครไทย เกษตรกรเป้าหมายจำนวน ๕๐ ราย</p> <p>งบประมาณ ผู้รับผิดชอบ หน่วยงานที่เกี่ยวข้อง ๒,๕๐๐ บาท (สองพันห้าร้อยบาทถ้วน) สำนักงานเกษตรจังหวัดพิษณุโลก -</p>
๗.๒ กิจกรรมหลักที่ ๒	<p>การอบรมเกษตรกรผู้ปลูกสับปะรด โดยดำเนินการฝึกอบรม จำนวน ๕๐ ราย จำนวน ๒ วัน</p> <p>งบประมาณ ผู้รับผิดชอบ หน่วยงานที่เกี่ยวข้อง ๓๖๙,๔๐๐ บาท (สามแสนหกหมื่นเก้าพันสี่ร้อยบาทถ้วน) สำนักงานเกษตรจังหวัดพิษณุโลก -</p>

หัวข้อ	รายละเอียด
<p><b>๗.๓ กิจกรรมหลักที่ ๓</b></p> <p>งบประมาณ ผู้รับผิดชอบ หน่วยงานที่เกี่ยวข้อง</p>	<p>การจัดทำแปลงเรียนรู้การพัฒนาศักยภาพการผลิตสับปะรด โดยดำเนินการจัดทำแปลงเรียนรู้การพัฒนาศักยภาพการผลิตสับปะรด ในพื้นที่อำเภอนครไทย จำนวน ๒ แปลง แปลงละ ๑ ไร่</p> <p>๒๐๐,๐๐๐ บาท (สองแสนบาทถ้วน)</p> <p>สำนักงานเกษตรจังหวัดพิษณุโลก</p> <p>-</p>
<p><b>๗.๔ กิจกรรมหลักที่ ๔</b></p> <p>งบประมาณ ผู้รับผิดชอบ หน่วยงานที่เกี่ยวข้อง</p>	<p>การศึกษาดูงานการจัดการสับปะรดในแหล่งผลิตอื่น (ภาคตะวันตก) โดยดำเนินการศึกษาดูงานการจัดการสับปะรดในแหล่งผลิตอื่น ภาค ตะวันตก (จังหวัดประจวบคีรีขันธ์ จังหวัดเพชรบุรี จังหวัดราชบุรี เป็นต้น) จำนวน ๓ วัน ๒ คืน เป้าหมายคือเกษตรกรและเจ้าหน้าที่ จำนวน ๔๐ ราย</p> <p>๒๔๑,๕๐๐ บาท (สองแสนสี่หมื่นหนึ่งพันห้าร้อยบาทถ้วน)</p> <p>สำนักงานเกษตรจังหวัดพิษณุโลก</p> <p>-</p>
<p><b>๗.๕ กิจกรรมหลักที่ ๕</b></p> <p>งบประมาณ ผู้รับผิดชอบ หน่วยงานที่เกี่ยวข้อง</p>	<p>การบริหารจัดการโครงการ โดยดำเนินการบริหารจัดการโครงการ เพื่อเป็นค่าใช้จ่ายสำหรับดำเนินการ และติดตามโครงการ สำหรับเจ้าหน้าที่ผู้รับผิดชอบงาน และเจ้าหน้าที่อื่น ที่เกี่ยวข้อง</p> <p>๑๒,๐๐๐ บาท (หนึ่งหมื่นสองพันบาทถ้วน)</p> <p>สำนักงานเกษตรจังหวัดพิษณุโลก</p> <p>-</p>
<b>๘. หน่วยงานดำเนินการ</b>	สำนักงานเกษตรจังหวัดพิษณุโลก
<b>๙. ระยะเวลา ในการดำเนินโครงการ</b>	เดือนตุลาคม ๒๕๖๗ - กันยายน ๒๕๖๘
<b>๑๐. งบประมาณ</b>	๘๒๕,๔๐๐ บาท (แปดแสนสองหมื่นห้าพันสี่ร้อยบาทถ้วน)
<b>๑๑. ผลผลิต (Output)</b>	<p>๑. เกษตรกรจำนวน ๕๐ ราย ที่เข้ารับการอบรมมีความรู้ความเข้าใจ เกี่ยวกับการผลิตสับปะรด</p> <p>๒. มีแปลงเรียนรู้การผลิตสับปะรด ในพื้นที่ปลูก จำนวน ๒ แปลง</p>
<b>๑๒. ผลลัพธ์จากการดำเนิน โครงการ (Outcome)</b>	<p>๑. เกษตรกรได้รับองค์ความรู้ในการพัฒนาศักยภาพการผลิตสับปะรด</p> <p>๒. เกษตรกรปรับเปลี่ยนพื้นที่ไปปลูกสับปะรดผลสด ไร่ละ ๔๐</p>

## ประเด็นการพัฒนาที่ ๑ ยกระดับขีดความสามารถในการแข่งขันภาคเกษตร

หัวข้อ	รายละเอียด
๑. ชื่อโครงการสำคัญ	โครงการส่งเสริมการปลูกข้าวด้วยนวัตกรรมและเทคโนโลยีการผลิตอย่างยั่งยืนจังหวัดพิษณุโลก
๒. แนวทางการพัฒนา	<p>ภายใต้แผน</p> <p>๑. ยุทธศาสตร์ชาติ : ยุทธศาสตร์ที่ ๒ : ด้านการสร้างความสามารถในการแข่งขัน ประเด็นยุทธศาสตร์ชาติ : เกษตรสร้างมูลค่า ประเด็นยุทธศาสตร์ชาติย่อย : เกษตรอัจฉริยะ</p> <p>๒. แผนแม่บทภายใต้ยุทธศาสตร์ชาติ : (๓) การเกษตร แผนย่อย : เกษตรอัจฉริยะ</p> <p>๓. แผนพัฒนาเศรษฐกิจและสังคมแห่งชาติ ฉบับที่ ๑๓ ยุทธศาสตร์ที่ ๓ การสร้างความเข้มแข็งทางเศรษฐกิจและแข่งขันได้อย่างยั่งยืน ข้อ ๓ แนวทางการพัฒนาที่มีความสำคัญสูงและสามารถผลักดันสู่การปฏิบัติ ข้อ ๓.๒ การเสริมสร้างและพัฒนาขีดความสามารถในการแข่งขันของภาคการผลิตและบริการ ๓.๒.๑ การพัฒนาภาคการเกษตร ๒) สร้างและถ่ายทอดองค์ความรู้ทางวิชาการ วิทยาศาสตร์ เทคโนโลยี และนวัตกรรม และภูมิปัญญาท้องถิ่นด้านการเกษตรแบบมีส่วนร่วมมุ่งเน้นในการส่งเสริมสมาชิกเกษตรกรแปลงใหญ่ข้าวในด้านการบริหารจัดการและซ่อมบำรุงเครื่องจักรกลการเกษตร และการเตรียมพร้อมเกษตรกรเพื่อรองรับเทคโนโลยีใหม่ด้านการผลิตที่จะเกิดขึ้นในอนาคต รวมไปถึงการบริหารจัดการเครื่องจักรกลร่วมกันได้อย่างมีประสิทธิภาพ และรองรับเทคโนโลยีและนวัตกรรมใหม่ๆให้สอดคล้องกับสถานการณ์ในอนาคต เพื่อให้เกิดความมั่นคง ยั่งยืนในอาชีพได้ต่อไป</p>
๓. หลักการและเหตุผล	<p>จังหวัดพิษณุโลก มีพื้นที่ทำนา ๑,๕๘๘,๕๔๘ ไร่ เกษตรกรมีการนำเครื่องมือและนวัตกรรมใหม่ๆมาใช้มากขึ้นในการผลผลิต รวมไปถึงค่าใช้จ่ายในการบริหารจัดการและซ่อมบำรุงเครื่องจักรกลการเกษตรขนาดเล็กและขนาดกลาง ในครัวเรือนเกษตรกร เป็นส่วนหนึ่งของต้นทุนการผลิต เนื่องจากเครื่องจักรกลการเกษตรถือเป็นหัวใจสำคัญที่อำนวยความสะดวกและทุนค่าใช้จ่ายด้านแรงงานในการผลิตข้าวในครัวเรือน อีกทั้งเกษตรกรยังขาดองค์ความรู้ในการซ่อมบำรุงเครื่องจักรกลการเกษตรที่มีอยู่และการเข้าถึงเครื่องจักรกลการเกษตรที่เป็นนวัตกรรมใหม่ รวมถึงการได้รับการสนับสนุนงบประมาณจากโครงการยกระดับแปลงใหญ่ด้วยเกษตรสมัยใหม่และเชื่อมโยงตลาด ที่เกษตรกรได้รับการสนับสนุนปัจจัยการผลิตเป็นเครื่องจักรกลตั้งแต่ขนาดเล็กจนถึงขนาดใหญ่ ส่งผลถึงภาระความรับผิดชอบในเรื่องค่าใช้จ่ายของกลุ่มแปลงใหญ่ในการซ่อมบำรุง นั้นหมายถึงภาระค่าใช้จ่ายและต้นทุนที่ตามมา และความล่าช้าของการผลิตที่จำเป็นต้องพึ่งพาเทคโนโลยีใหม่ๆให้ทันกับโลกที่เปลี่ยนแปลงไป นอกจากนี้ปัญหาดังกล่าวข้างต้นแล้ว ยังเกิดปัญหาภาวะโลกร้อนในปัจจุบัน</p>

หัวข้อ	รายละเอียด
	<p>ซึ่งส่วนหนึ่งมาจากก๊าซมีเทนที่ทำให้เกิดก๊าซเรือนกระจก จากกิจกรรมการทำนาของเกษตรกร ลดการปล่อยก๊าซเรือนกระจกเพื่อลดภาวะโลกร้อน ลดผลกระทบต่อสิ่งแวดล้อม</p> <p>จังหวัดพิษณุโลก จึงควรมีการส่งเสริมสมาชิกเกษตรกรแปลงใหญ่ ข้าราชการในการบริหารจัดการและซ่อมบำรุงเครื่องจักรกลการเกษตร และการเตรียมพร้อมเกษตรกรเพื่อรองรับเทคโนโลยีใหม่ด้านการผลิตที่จะเกิดขึ้นในอนาคต เพื่อให้เกษตรกรผู้ผลิตข้าวมีการพัฒนาศักยภาพของตนเอง ให้สามารถใช้กระบวนการที่ได้จากการเรียนรู้ สามารถดูแลเครื่องจักรกลในระดับครัวเรือน และระดับกลุ่มร่วมกันได้ เข้าถึงเทคโนโลยีและนวัตกรรมด้านการเกษตรได้อย่างทั่วถึง มุ่งเน้นการลดภาระต้นทุนในการซ่อมบำรุงเครื่องจักรกลที่ใช้ในกระบวนการผลิตข้าวของกลุ่มแปลงใหญ่ ไปถึงการบริหารจัดการเครื่องจักรกลร่วมกันได้อย่างมีประสิทธิภาพ รวมถึงส่งเสริมการทำนาแบบเปียกสลับแห้ง เพื่อลดการปล่อยก๊าซเรือนกระจก ลดภาวะโลกร้อน ลดผลกระทบต่อสิ่งแวดล้อม ให้สอดคล้องกับสถานการณ์ในอนาคต เพื่อให้เกิดความมั่นคง ยั่งยืนในอาชีพได้ต่อไป</p>
<p>๔. วัตถุประสงค์ของโครงการ</p>	<p>๔.๑ เพื่อพัฒนาศักยภาพของเกษตรกรให้สามารถเป็นช่างเกษตรในครัวเรือนและกลุ่มแปลงใหญ่ข้าว เข้าถึงและรองรับเทคโนโลยีนวัตกรรมใหม่ที่จะเกิดขึ้นในอนาคตได้</p> <p>๔.๒ เพื่อส่งเสริมให้มีการบริหารจัดการเครื่องจักรกลเกษตรร่วมกันในพื้นที่</p> <p>๔.๓ เพื่อส่งเสริมเกษตรกรให้มีการลดต้นทุน และเพิ่มผลผลิต รวมถึงลดการเกิดก๊าซมีเทน จากการทำนาได้</p>
<p>๕. ตัวชี้วัดและค่าเป้าหมาย</p>	<p><u>เชิงปริมาณ</u></p> <p>๑. เกษตรกรจำนวน ๔๐ ราย ได้รับความรู้ด้านเทคโนโลยีด้านการเกษตรสมัยใหม่ และความรู้ในการซ่อมบำรุงและการบริหารจัดการเครื่องจักรกลการเกษตร</p> <p>๒. มีเกษตรกรต้นแบบช่างเกษตรในแปลงใหญ่ข้าว จำนวน ๘ รายที่สามารถให้ความรู้และดูแลเครื่องจักรกลในพื้นที่ได้</p> <p>๓. มีศูนย์การเรียนรู้เพิ่มประสิทธิภาพการผลิตสินค้าเกษตร (ศพก.) เครือข่ายในพื้นที่จังหวัดพิษณุโลกสำหรับช่างเกษตรต้นแบบจำนวน ๘ ศูนย์ต้นแบบ</p> <p><u>เชิงคุณภาพ</u></p> <p>เกษตรกรในโครงการฯ สามารถลดต้นทุนจากการซ่อมบำรุงเครื่องจักรกลเกษตรในครัวเรือนและกลุ่มแปลงใหญ่ข้าว และมีความรู้และเข้าถึงเทคโนโลยีด้านการผลิตใหม่ๆได้</p> <p>๔. มีแปลงต้นแบบการทำนาแบบเปียกสลับแห้ง ๑๐ แปลง</p>



หัวข้อ	รายละเอียด
	๕. เกษตรกรที่ได้รับความรู้ และนำไปปฏิบัติ สามารถลดต้นทุนจากการทำนาแบบเปียกสลับแห้งได้ ไม่น้อยกว่าร้อยละ ๑๐ เทียบกับเกษตรกรทั่วไป
๗. พื้นที่เป้าหมาย	แปลงใหญ่ข้าวหรือศูนย์ข้าวชุมชนจังหวัดพิษณุโลก
๘. กิจกรรมหลัก	ส่งเสริมการปลูกข้าวด้วยนวัตกรรมและเทคโนโลยีการผลิตอย่างยั่งยืน จังหวัดพิษณุโลก
๘.๑ กิจกรรมหลักที่ ๑	<p>พัฒนาศักยภาพเกษตรกรให้เป็นช่างเกษตรแปลงใหญ่ข้าวเพื่อรองรับนวัตกรรมด้านการเกษตร</p> <p>กิจกรรมย่อย</p> <p>๑. กิจกรรมอบรมถ่ายทอดความรู้การบำรุงรักษาเครื่องจักรกลการเกษตรเบื้องต้น งบประมาณ ๑๒๑,๖๐๐ บาท</p> <p>- สำนักงานเกษตรจังหวัดพิษณุโลก</p> <p>๒. กิจกรรมศึกษาดูงานเพื่อแลกเปลี่ยนเรียนรู้เทคโนโลยีด้านการเกษตร การบริหารจัดการเครื่องจักรกลการเกษตรอย่างเป็นระบบ งบประมาณ ๒๕๑,๑๐๐ บาท</p> <p>- สำนักงานเกษตรจังหวัดพิษณุโลก</p> <p>๓. การจัดทำศูนย์การเรียนรู้เพิ่มประสิทธิภาพการผลิตสินค้าเกษตร (ศพก.) สำหรับช่างเกษตรต้นแบบเครือข่ายในพื้นที่จังหวัดพิษณุโลก งบประมาณ ๒๔๐,๐๐๐ บาท</p> <p>สำนักงานเกษตรจังหวัดพิษณุโลก</p> <p>๔. การบริหารจัดการติดตามให้คำแนะนำโครงการ งบประมาณ ๒๔,๐๐๐ บาท</p> <p>สำนักงานเกษตรจังหวัดพิษณุโลก</p> <p>งบประมาณ ผู้รับผิดชอบ หน่วยงานที่เกี่ยวข้อง</p> <p>๖๓๖,๗๐๐ บาท สำนักงานเกษตรจังหวัดพิษณุโลก ศูนย์เมล็ดพันธุ์ข้าวพิษณุโลก</p>
๘.๒ กิจกรรมหลักที่ ๒	<p>การส่งเสริมการทำนาแบบเปียกสลับแห้ง กิจกรรมย่อย</p> <p>๑. จัดทำแปลงสาธิตการทำนาแบบเปียกสลับแห้ง ๑๐ แปลง งบประมาณ ๒๐๐,๐๐๐ บาท</p> <p>๒. จัดอบรมถ่ายทอดความรู้การทำนาแบบเปียกสลับแห้ง ๑๐ กลุ่ม กลุ่มละ ๒๐ ราย งบประมาณ ๑๒๐,๐๐๐ บาท</p> <p>๓. ค่าติดตามให้คำแนะนำ ๓๐,๐๐๐ บาท</p> <p>งบประมาณ ผู้รับผิดชอบ หน่วยงานที่เกี่ยวข้อง</p> <p>๓๕๐,๐๐๐ บาท ศูนย์เมล็ดพันธุ์ข้าวพิษณุโลก สำนักงานเกษตรจังหวัดพิษณุโลก</p>

หัวข้อ	รายละเอียด
๙. หน่วยงานดำเนินการ	สำนักงานเกษตรจังหวัดพิษณุโลก ศูนย์เมล็ดพันธุ์ข้าวพิษณุโลก
๑๐. ระยะเวลาในการดำเนินโครงการ	เดือนตุลาคม ๒๕๖๗ – เดือนกันยายน ๒๕๖๘
๑๑. งบประมาณ	๙๘๖,๗๐๐ บาท
๑๒. ผลผลิต (Output)	<p>๑. เกษตรกร ๔๐ ราย ได้รับความรู้และพัฒนาศักยภาพให้เป็นช่างเกษตรแปลงใหญ่ข้าวเพื่อรองรับเทคโนโลยีและนวัตกรรมด้านการเกษตร</p> <p>๒. มีศูนย์การเรียนรู้เพิ่มประสิทธิภาพการผลิตสินค้าเกษตร (ศพก.) เครือข่ายในพื้นที่จังหวัดพิษณุโลกสำหรับช่างเกษตรต้นแบบแปลงใหญ่ข้าวเพื่อรองรับเทคโนโลยีและนวัตกรรมด้านการเกษตร จำนวน ๘ จุด</p> <p>๓. มีแปลงต้นแบบการทำนาแบบเปียกสลับแห้ง ๑๐ แปลง</p> <p>๔. เกษตรกรได้รับความรู้ในการทำนาแบบเปียกสลับแห้ง ไม่น้อยกว่าร้อยละ ๙๐ ของเป้าหมาย</p>
๑๓. ผลลัพธ์จากการดำเนินโครงการ (Outcome)	<p>๑. เกษตรกรที่เข้าร่วมโครงการสามารถซ่อมบำรุงเครื่องจักรกลเกษตรได้ในครัวเรือนและดูแลบริหารจัดการเครื่องจักรกลเกษตรร่วมกันในกลุ่มแปลงใหญ่ และเข้าถึงเทคโนโลยีการผลิตได้</p> <p>๒. ศูนย์การเรียนรู้เพิ่มประสิทธิภาพการผลิตสินค้าเกษตร (ศพก.) ช่างเกษตรต้นแบบแปลงใหญ่ข้าวเครือข่ายในพื้นที่จังหวัดพิษณุโลกสามารถถ่ายทอดความรู้และเป็นจุดให้บริการและคำปรึกษาแก่เพื่อนเกษตรกรได้</p> <p>๓. ลดการปล่อยก๊าซเรือนกระจกในภาคการเกษตร และเป็นการเพิ่มช่องทางในการยกระดับรายได้ให้กับเกษตรกรจากการขายคาร์บอนเครดิต</p> <p>๔. เกษตรกรที่ได้รับความรู้จากการทำนาแบบเปียกสลับแห้ง สามารถนำไปใช้ในการลดต้นทุน และเพิ่มผลผลิตในการทำนา</p>

## ประเด็นการพัฒนาที่ ๑ ยกระดับขีดความสามารถในการแข่งขันภาคเกษตร

หัวข้อ	รายละเอียด
๑. ชื่อโครงการสำคัญ	โครงการส่งเสริมและพัฒนาการตลาด มะม่วงน้ำดอกไม้ของสถาบันเกษตรกร
๒. แนวทางการพัฒนา	<p>ยุทธศาสตร์ชาติด้านการสร้างความสามารถทางการแข่งขัน มีเป้าหมาย เป็นประเทศที่พัฒนาแล้ว เศรษฐกิจ เติบโตอย่างมีเสถียรภาพ และยั่งยืน และมีความสามารถในการแข่งขันสูง แผนแม่บทภายใต้ยุทธศาสตร์ชาติ (๓) ประเด็น การเกษตร มีเป้าหมายในการเพิ่มผลิตภัณท์ มวลรวมสาขาเกษตรและการเพิ่มผลิตภาพการผลิต บนพื้นฐานการกระจายรายได้ที่เป็นธรรมและเท่าเทียม โดยส่งเสริมและพัฒนาผลิตภัณท์ เกษตรอัตลักษณ์พื้นถิ่น การสร้างความแตกต่างและโดดเด่นของสินค้าในแต่ละท้องถิ่น สร้างตราสินค้าของเกษตรอัตลักษณ์พื้นถิ่น ส่งเสริม การทำเกษตรปลอดภัย ส่งเสริมและสนับสนุนการผลิต การแปรรูป การพัฒนาสินค้าเกษตรและผลิตภัณท์ และส่งเสริมการสร้างโอกาสเข้าถึงตลาด สนับสนุนและสร้างโอกาสให้ผู้ประกอบการสามารถเข้าสู่ตลาด ทั้งในและต่างประเทศตามระดับศักยภาพการประกอบการ โดยการสนับสนุนผู้ประกอบการให้มีอัตลักษณ์และแบรนด์ที่เด่นชัด รวมทั้งพัฒนาบรรจุภัณท์สินค้าที่มีคุณภาพและมีความแตกต่าง เพื่อส่งเสริมการเข้าถึงตลาดต่าง ๆ โดยเฉพาะอย่างยิ่งในตลาดต่างประเทศ รวมทั้งแพลตฟอร์มในการแสดงผลงานของธุรกิจสร้างสรรค์การให้ความสำคัญกับการผลิต โดยใช้ตลาดนำที่คำนึงถึงความต้องการของตลาด</p>
๓. หลักการและเหตุผล	<p>มะม่วงน้ำดอกไม้ถือเป็นสินค้าทางการเกษตรที่มีศักยภาพสูง อีกสินค้าหนึ่งของจังหวัดพิษณุโลก เนื่องจากเป็นสินค้าเศรษฐกิจหลักของจังหวัดที่สร้างรายได้มูลค่าสูงทางเศรษฐกิจ ประกอบกับเป็นสินค้าที่พัฒนามาตรฐานและต่อยอดการพัฒนาสินค้าด้วยการขึ้นทะเบียนเป็นสินค้าสิ่งบ่งชี้ทางภูมิศาสตร์ (Geographical Indication : GI) จากข้อมูลพื้นฐานด้านการเกษตร ณ ๖ กุมภาพันธ์ ๒๕๖๖ จังหวัดพิษณุโลก มีพื้นที่ปลูกมะม่วงน้ำดอกไม้ ๕๒,๔๑๓ ไร่ ผลผลิตรวม ๔๘,๕๘๖ ตัน มูลค่าผลผลิต ๑,๔๕๘ ล้านบาท ซึ่งในช่วงเวลาที่ผลผลิตออกสู่ตลาดเป็นจำนวนมากส่งผลให้ราคาผลผลิตตกต่ำ จึงเห็นควรส่งเสริมการสร้างเครือข่ายการตลาดมะม่วงน้ำดอกไม้ของสถาบันเกษตรกร เพื่อเป็นการสร้างโอกาสทางการตลาด และเพิ่มช่องทางการตลาดให้เป็นที่ยอมรับและสามารถแข่งขันได้</p>
๔. วัตถุประสงค์ของโครงการ	<ol style="list-style-type: none"> <li>๑. สนับสนุนให้เครือข่ายสหกรณ์แก้ไขปัญหาด้านการตลาดผลผลิตของสมาชิกสหกรณ์</li> <li>๒. เพื่อพัฒนาช่องทางการจำหน่ายมะม่วงน้ำดอกไม้</li> </ol>
๕. ตัวชี้วัดและค่าเป้าหมาย	<ol style="list-style-type: none"> <li>๑. สหกรณ์ ๓ แห่ง ได้รับการสนับสนุนการพัฒนาตลาดผลิตภัณท์</li> <li>๒. สหกรณ์มีการเชื่อมโยงเครือข่ายระหว่างสหกรณ์</li> </ol>

หัวข้อ	รายละเอียด
๖. พื้นที่เป้าหมาย	<p><u>ผู้ผลิต</u></p> <p>๑. สหกรณ์นิคมวังทอง จำกัด อ. เนินมะปราง</p> <p>๒. สหกรณ์นิคมพันชาติ จำกัด อ.วังทอง</p> <p>๓. สหกรณ์นิคมเนินมะปราง จำกัด อ.เนินมะปราง</p> <p><u>ผู้รวบรวมผลผลิต</u></p> <p>๑. สหกรณ์วัดจันทร์ จำกัด อ.เมือง</p>
๗. กิจกรรมหลัก	<p>๗.๑ กิจกรรมการพัฒนาการตลาดผลผลิตมะม่วงน้ำดอกไม้</p> <p>- จัดประชุมเชิงปฏิบัติการการพัฒนาการตลาด บรรจุกัญชี และ</p> <p>ช่องทางการจัดจำหน่ายมะม่วงน้ำดอกไม้ให้กับสหกรณ์ผู้ผลิตและผู้รวบรวม</p> <p>ผลผลิตในเครือข่ายสหกรณ์จังหวัดพิษณุโลก จำนวน ๔ แห่ง</p> <p>๗.๒ กิจกรรมการส่งเสริมเครือข่ายการตลาดสัญจร</p> <p>- จัดงานแสดงสินค้าและจำหน่ายผลผลิตมะม่วงน้ำดอกไม้สัญจร</p> <p>ไปยังตลาดภูมิภาค อื่น ๆ อาทิเช่น ห้างสรรพสินค้า/ศูนย์แสดงสินค้า/</p> <p>หน่วยงาน</p>
๗.๑ กิจกรรมหลักที่ ๑ งบประมาณ ผู้รับผิดชอบ หน่วยงานที่เกี่ยวข้อง	<p>กิจกรรมการพัฒนาการตลาดผลิตภัณฑ์</p> <p>๒๕๐,๐๐๐ บาท</p> <p>สำนักงานสหกรณ์จังหวัดพิษณุโลก</p> <p>-</p>
๗.๒ กิจกรรมหลักที่ ๒ งบประมาณ ผู้รับผิดชอบ หน่วยงานที่เกี่ยวข้อง	<p>กิจกรรมการส่งเสริมเครือข่ายการตลาดสัญจร</p> <p>๒๕๐,๐๐๐ บาท</p> <p>สำนักงานสหกรณ์จังหวัดพิษณุโลก-</p>
๘. หน่วยงานดำเนินการ	สำนักงานสหกรณ์จังหวัดพิษณุโลก
๙. ระยะเวลา ในการดำเนินโครงการ	ปีงบประมาณ ๒๕๖๘
๑๐. งบประมาณ	๕๐๐,๐๐๐ บาท
๑๑. ผลผลิต (Output)	<p>๑. สหกรณ์ได้รับความรู้ในการพัฒนาการตลาดผลิตภัณฑ์ให้มีคุณภาพ</p> <p>๒. สหกรณ์สามารถจำหน่ายผลผลิตมะม่วงน้ำดอกไม้ได้เพิ่มขึ้น</p>
๑๒. ผลลัพธ์จากการดำเนิน โครงการ (Outcome)	<p>๑. ผู้ผลิตมีช่องทางการจำหน่ายสินค้าเพิ่มขึ้น</p> <p>๒. มีการเชื่อมโยงตลาดมะม่วงน้ำดอกไม้ของเครือข่ายสหกรณ์</p>

## ประเด็นการพัฒนาที่ ๑ ยกระดับขีดความสามารถในการแข่งขันภาคเกษตร

หัวข้อ	รายละเอียด
๑. ชื่อโครงการสำคัญ	โครงการพัฒนาต่อยอดองค์ความรู้ด้านการผลิตและการตลาดสัตว์อัตลักษณ์จังหวัดพิษณุโลก
๒. แนวทางการพัฒนา	แนวทางที่ ๑ พัฒนาและยกระดับเกษตรกรให้มีศักยภาพ และภาคการเกษตรในกระบวนการที่เป็นระบบ และการตลาดที่ครบวงจร บนฐานเทคโนโลยีและนวัตกรรมที่ทันสมัย
๓. หลักการและเหตุผล	<p>จังหวัดพิษณุโลก มีศักยภาพทางกายภาพและภูมิศาสตร์ ตั้งอยู่บนระเบียงเศรษฐกิจแนวเหนือ-ใต้ North-South Economic Corridor (NSEC) และแนวตะวันออก-ตะวันตก East-West Economic Corridor (EWEC) มีเส้นทางเชื่อมโยงเศรษฐกิจและการท่องเที่ยวกับประเทศเพื่อนบ้าน เป็นศูนย์กลางของกลุ่มจังหวัดภาคเหนือตอนล่าง ทำให้เป็นโอกาสของเกษตรกรจังหวัดพิษณุโลกในการเชื่อมโยงทางการค้า</p> <p>ปัจจุบันจังหวัดพิษณุโลก เลี้ยงไก่ชนนเรศวร จำนวน ๖,๗๕๒ ตัว ไก่พื้นเมืองไทยพันธุ์อื่นๆ(สวยงาม) จำนวน ๔,๗๑๘ ตัว กลุ่มเกษตรกร ๓ กลุ่ม ๑ ชมรม เกษตรกรรวม ๑๑๕ ราย สุนัขไทยพันธุ์บางแก้ว จำนวน ๘๖๙ ตัว เกษตรกร ๗๓ ราย ไก่ชนนเรศวรและสุนัขไทยพันธุ์บางแก้ว นับว่าเป็นสัตว์อัตลักษณ์ประจำจังหวัดพิษณุโลก เป็นสินค้าเกษตรที่สำคัญ ตั้งแต่ปี พ.ศ.๒๕๖๔ เป็นต้นมา สำนักงานปศุสัตว์จังหวัดพิษณุโลกได้ส่งเสริมพัฒนาการผลิตและการตลาดโดยการฝึกอบรม/เสวนา เพื่อเพิ่มประสิทธิภาพการผลิตที่ตรงตามความต้องการของตลาด และจัดประกวดสัตว์อัตลักษณ์ดังกล่าวอย่างต่อเนื่องเป็นประจำทุกปี เพื่อเป็นการเชื่อมโยงการตลาดเพิ่มมูลค่าสามารถสร้างชื่อเสียง สร้างรายได้ให้จังหวัดพิษณุโลก ปีละหลายล้านบาท</p> <p>สภาพปัญหา จำนวนเกษตรกรผู้เลี้ยงสัตว์ไก่ชนนเรศวรและสุนัขพันธุ์บางแก้วลดลงอย่างมาก และเกษตรกรขาดองค์ความรู้ด้านเทคโนโลยีและนวัตกรรมใหม่ๆ ในการผลิตสัตว์ที่ตรงตามความต้องการของตลาด และขาดการเชื่อมโยงการตลาด หากไม่พัฒนาองค์ความรู้ด้านการผลิตและการตลาดอย่างต่อเนื่อง อาจทำให้ไก่ชนนเรศวร/ไก่พื้นเมืองไทย และสุนัขพันธุ์บางแก้วสูญพันธุ์ไปจากจังหวัดพิษณุโลกและประเทศไทยได้</p> <p>จึงมีความจำเป็นเร่งด่วนที่ต้องจัดให้มีการเชื่อมโยงการผลิตและการตลาดระหว่างผู้ซื้อและผู้ขาย พัฒนาองค์ความรู้ด้านการผลิตสัตว์ที่ตรงตามความต้องการของตลาด ลดปัญหาพ่อค้าคนกลาง พัฒนาองค์ความรู้ด้านเทคโนโลยีและนวัตกรรมใหม่ๆ ในการผลิต รวมทั้งจัดให้มีเวทีประกวดสัตว์อัตลักษณ์ประจำจังหวัดพิษณุโลก อย่างต่อเนื่องทุกปีอย่างน้อยปีละ ๑ ครั้ง เพื่อเชื่อมโยง การผลิตและการตลาด ตอบสนองนโยบายของรัฐ ตลาดนำการผลิต สร้างงานสร้างรายได้เพิ่มในครัวเรือนเกษตรกร เพิ่มมูลค่าสูงให้กับสินค้าเกษตร และกระตุ้นให้ประชาชนหันกลับมาเลี้ยงและอนุรักษ์ไก่ชนนเรศวรและสุนัขพันธุ์บางแก้วในจังหวัดพิษณุโลกเพิ่มมากขึ้น</p>

หัวข้อ	รายละเอียด
๔. วัตถุประสงค์ของโครงการ	๑. เพื่อเพิ่มประสิทธิภาพการผลิต และการตลาดสัตว์อัตลักษณ์ประจำจังหวัด พิษณุโลก ๒. เพื่อกระตุ้นให้ประชาชนเลี้ยงและอนุรักษ์ไก่ชนนเรศวร/ไก่พื้นเมืองไทย และสุนัขพันธุ์บางแก้ว
๕. ตัวชี้วัดและค่าเป้าหมาย	๑. เกษตรกรที่เข้ารับการเสวนาเชื่อมโยงการผลิตและการตลาดไก่ชนนเรศวร ไก่พื้นเมืองไทยระหว่างผู้ซื้อและผู้ขาย และเชื่อมโยงการผลิตและการตลาดสุนัขพันธุ์บางแก้ว ได้รับความรู้และสามารถนำไปใช้ประโยชน์ ไม่น้อยกว่า ร้อยละ ๑๐ ๒. จัดประกวดไก่ชนนเรศวรและไก่พื้นเมืองไทย จำนวน ๑ ครั้ง ๒ วัน ไก่เข้าประกวดไม่น้อยกว่า ๑๐๐ ตัว ๓. จัดประกวดสุนัขพันธุ์บางแก้ว จำนวน ๑ ครั้ง ๑ วัน สุนัขเข้าประกวด ไม่น้อยกว่า ๕๐ ตัว ๔. จัดประกวดฟาร์ม และพ่อ-แม่พันธุ์สุนัขพันธุ์บางแก้ว จำนวน ๑ ครั้ง จำนวนฟาร์มเข้าประกวดไม่น้อยกว่า ๑๕ ฟาร์ม
๖. พื้นที่เป้าหมาย	๙ อำเภอของจังหวัดพิษณุโลก
๗. กิจกรรมหลัก	๑. จัดเสวนาเชื่อมโยงการผลิตและการตลาดไก่ชนนเรศวร และไก่พื้นเมืองไทยระหว่างผู้ซื้อและผู้ขาย ๒. จัดเสวนาเชื่อมโยงการผลิตและการตลาดสุนัขพันธุ์บางแก้ว ๓. จัดประกวดไก่ชนนเรศวรและไก่พื้นเมืองไทย จำนวน ๑ ครั้ง ๔. จัดประกวดสุนัขพันธุ์บางแก้ว จำนวน ๑ ครั้ง ๕. จัดประกวดฟาร์ม และพ่อ-แม่พันธุ์สุนัขพันธุ์บางแก้ว จำนวน ๑ ครั้ง ๖. บริหารจัดการ ติดตามและประเมินผลโครงการ
๗.๑ กิจกรรมหลักที่ ๑ งบประมาณ ผู้รับผิดชอบ หน่วยงานที่เกี่ยวข้อง	กิจกรรมเสวนาเชื่อมโยงการผลิตและการตลาดไก่ชนนเรศวรและไก่พื้นเมืองไทยระหว่างผู้ซื้อและผู้ขาย ๑๒๓,๗๔๐ บาท สำนักงานปศุสัตว์จังหวัดพิษณุโลก มหาวิทยาลัยนเรศวร มหาวิทยาลัยราชภัฏพิบูลสงคราม มหาวิทยาลัยเทคโนโลยีราชมงคลล้านนา พิษณุโลก
๗.๒ กิจกรรมหลักที่ ๒ งบประมาณ ผู้รับผิดชอบ หน่วยงานที่เกี่ยวข้อง	กิจกรรมจัดเสวนาเชื่อมโยงการผลิตและการตลาดสุนัขพันธุ์บางแก้ว ๗๒,๑๔๐ บาท สำนักงานปศุสัตว์จังหวัดพิษณุโลก สมาคมส่งเสริม อนุรักษ์และพัฒนาสุนัขไทยพันธุ์บางแก้วในประเทศไทย
๗.๓ กิจกรรมหลักที่ ๓ งบประมาณ ผู้รับผิดชอบ หน่วยงานที่เกี่ยวข้อง	กิจกรรมจัดประกวดไก่ชนนเรศวรและไก่พื้นเมืองไทย จำนวน ๑ ครั้ง ๕๖๗,๒๖๐ บาท สำนักงานปศุสัตว์จังหวัดพิษณุโลก สำนักพัฒนาพันธุ์สัตว์ กรมปศุสัตว์ มหาวิทยาลัยเทคโนโลยีราชมงคลล้านนาพิษณุโลก

หัวข้อ	รายละเอียด
<b>๗.๔ กิจกรรมหลักที่ ๔</b> งบประมาณ ผู้รับผิดชอบ หน่วยงานที่เกี่ยวข้อง	กิจกรรมจัดประกวดสุนัขพันธุ์บางแก้ว จำนวน ๑ ครั้ง ๓๖๗,๐๑๐ บาท สำนักงานปศุสัตว์จังหวัดพิษณุโลก สมาคมส่งเสริม อนุรักษ์และพัฒนาสุนัขไทยพันธุ์บางแก้วในประเทศไทย
<b>๗.๔ กิจกรรมหลักที่ ๕</b> งบประมาณ ผู้รับผิดชอบ หน่วยงานที่เกี่ยวข้อง	กิจกรรมจัดประกวดฟาร์ม และพ่อ-แม่พันธุ์สุนัขพันธุ์บางแก้ว จำนวน ๑ ครั้ง ๒๕,๘๐๐ บาท สำนักงานปศุสัตว์จังหวัดพิษณุโลก สมาคมส่งเสริม อนุรักษ์และพัฒนาสุนัขไทยพันธุ์บางแก้วในประเทศไทย
<b>๗.๕ กิจกรรมหลักที่ ๖</b> งบประมาณ ผู้รับผิดชอบ หน่วยงานที่เกี่ยวข้อง	กิจกรรมบริหารจัดการ ติดตามและประเมินผลโครงการ ๔๙,๙๒๐ บาท สำนักงานปศุสัตว์จังหวัดพิษณุโลก มหาวิทยาลัยเทคโนโลยีราชมงคลล้านนาพิษณุโลก
<b>๘.หน่วยงานดำเนินงาน</b>	สำนักงานปศุสัตว์จังหวัดพิษณุโลก
<b>๙.ระยะเวลาในการดำเนินโครงการ</b>	ตุลาคม ๒๕๖๗ - กันยายน ๒๕๖๘
<b>๑๐.งบประมาณ</b>	๑,๒๐๕,๘๗๐ บาท แหล่งที่มาของงบประมาณ : งบพัฒนาจังหวัดพิษณุโลก
<b>๑๑.ผลผลิต(output)</b>	๑.จัดเสวนาเชื่อมโยงการผลิตและการตลาดไก่ชนนเรศวรและไก่พื้นเมืองไทยระหว่างผู้ซื้อและผู้ขาย จำนวน ๑ ครั้ง เกษตรกร ๕๐ ราย ๒.จัดเสวนาเชื่อมโยงการผลิตและการตลาดสุนัขพันธุ์บางแก้ว จำนวน ๑ ครั้ง เกษตรกร ๓๐ ราย ๓.จัดประกวดไก่ชนนเรศวรและไก่พื้นเมืองไทย จำนวน ๑ ครั้ง ไก่เข้าประกวด ไม่น้อยกว่า ๑๐๐ ตัว ๔.จัดประกวดสุนัขพันธุ์บางแก้ว จำนวน ๑ ครั้ง สุนัขเข้าประกวด ไม่น้อยกว่า ๕๐ ตัว ๕.จัดประกวดฟาร์ม และพ่อ-แม่พันธุ์สุนัขพันธุ์บางแก้ว จำนวน ๑ ครั้ง จำนวนฟาร์มเข้าประกวดไม่น้อยกว่า ๑๕ ฟาร์ม
<b>๑๒.ผลที่คาดว่าจะได้รับ (outcome)</b>	๑. เกษตรกรเป้าหมาย สามารถเพิ่มรายได้ในครัวเรือนเพิ่มขึ้น ร้อยละ ๕ ๒. เกษตรกรที่เข้าร่วมงานประกวดสัตว์ เข้าใจถึงความต้องการของตลาด และสามารถเชื่อมโยงการผลิตและการตลาดไก่ชนนเรศวร ไก่พื้นเมืองไทย และสุนัขพันธุ์บางแก้ว และนำไปใช้ประโยชน์ ๓. อนุรักษ์พันธุ์ไก่ชนนเรศวร/ไก่พื้นเมืองไทย สุนัขพันธุ์บางแก้วให้คงอยู่กับจังหวัดพิษณุโลกตลอดไป

## ประเด็นการพัฒนาที่ ๑ ยกระดับขีดความสามารถในการแข่งขันภาคเกษตร

หัวข้อ	รายละเอียด
๑. ชื่อโครงการสำคัญ	โครงการพัฒนาประสิทธิภาพการผลิตและการตลาดไก่พื้นเมืองจังหวัดพิษณุโลก
๒. แนวทางการพัฒนา	แนวทางที่ ๑ พัฒนาและยกระดับเกษตรกรให้มีศักยภาพ และภาคการเกษตรในกระบวนการที่เป็นระบบ และการตลาดที่ครบวงจร บนฐานเทคโนโลยีและนวัตกรรมที่ทันสมัย
๓. หลักการและเหตุผล	<p>จังหวัดพิษณุโลก มีศักยภาพทางกายภาพและภูมิศาสตร์ ตั้งอยู่บนระเบียงเศรษฐกิจแนวเหนือ-ใต้ North-South Economic Corridor (NSEC) และแนวตะวันออก-ตะวันตก East-West Economic Corridor (EWEC) มีเส้นทางเชื่อมโยงเศรษฐกิจและการท่องเที่ยวกับประเทศเพื่อนบ้าน เป็นศูนย์กลางของกลุ่มจังหวัดภาคเหนือตอนล่าง ทำให้เป็นโอกาสของเกษตรกรจังหวัดพิษณุโลกในการเชื่อมโยงทางการค้าและการท่องเที่ยวเชิงเกษตร และกระทรวงเกษตรและสหกรณ์ กำหนดนโยบายในการพัฒนาเศรษฐกิจชีวภาพ เศรษฐกิจหมุนเวียน และเศรษฐกิจสีเขียว (BCG MODEL) ด้านการเกษตร และจังหวัดพิษณุโลกพิจารณาคัดเลือกสินค้าเกษตร ชนิดไก่พื้นเมือง เป็นสินค้าเกษตรที่สำคัญ ในการพัฒนาการผลิต การแปรรูป และการตลาดอย่างครบวงจร</p> <p>ข้อมูล ณ วันที่ ๓๐ เมษายน ๒๕๖๕ จังหวัดพิษณุโลกเลี้ยงไก่พื้นเมืองจำนวน ๒,๒๐๑,๙๒๓ ตัว เกษตรกร ๔๐,๑๕๑ ราย ไก่พื้นเมืองเป็นสัตว์เลี้ยงภายในครัวเรือนของเกษตรกรไทยเกือบทุกบ้านทั่วประเทศ ประโยชน์ของไก่พื้นเมือง ให้เนื้อและไข่เป็นอาหารโปรตีนคุณภาพสูง ที่มีราคาถูก นอกจากนี้ ไก่พื้นเมืองยังเป็นเป็นสินค้าเกษตรที่สำคัญที่มีศักยภาพในการแข่งขันได้ สามารถจำหน่ายเป็นพันธุ์ไก่สวยงาม ไก่ชน และไก่สำหรับบริโภค สามารถเลี้ยงในระดับครัวเรือนและพัฒนาการแปรรูปผลิต สร้างผลิตภัณฑ์ในเชิงอุตสาหกรรม สร้างรายได้ในครัวเรือนและประเทศชาติได้</p> <p>สภาพปัญหา / ความต้องการ : ปัจจุบันการเลี้ยงไก่พื้นเมือง ส่วนใหญ่เป็นเกษตรกรรายย่อย เลี้ยงแบบหลังบ้าน ไม่มีการรวมกลุ่ม รวมทั้งขาดองค์ความรู้ในการพัฒนาสุขภาพสัตว์ ไม่มีการจัดการฟาร์มที่ได้รับรองมาตรฐาน อีกทั้งไม่มีการปรับปรุงพันธุ์สัตว์ที่ตรงตามความต้องการของตลาด ขาดการเชื่อมโยงทางการผลิตและการตลาด และขาดตลาดกลางรวบรวมผลผลิตส่งผลให้ทำให้เกิดปัญหาโรคระบาด ผลผลิตต่ำ ผลิตไม่เพียงพอต่อการบริโภคในครัวเรือนและจำหน่ายเพื่อสร้างรายได้ในครัวเรือน</p> <p>ความเร่งด่วน จึงมีความจำเป็นเร่งด่วนในการพัฒนาเทคโนโลยีและนวัตกรรมการผลิตไก่พื้นเมือง เพื่อเพิ่มประสิทธิภาพการผลิต เชื่อมโยงการผลิตและการตลาดระหว่างผู้ซื้อและผู้ขาย จัดตั้งตลาดกลางสัตว์ปีกและกลุ่มเครือข่ายเพื่อตอบสนองนโยบายของรัฐในการพัฒนาเศรษฐกิจชีวภาพ เศรษฐกิจหมุนเวียน และเศรษฐกิจสีเขียว (BCG MODEL) ด้านการเกษตร สร้างงานสร้างรายได้เพิ่มในครัวเรือนเกษตรกร</p>



หัวข้อ	รายละเอียด
๔. วัตถุประสงค์ของโครงการ	๑. เพื่อพัฒนาเทคโนโลยีและนวัตกรรมการผลิตไก่พื้นเมือง ๒. เพื่อเชื่อมโยงการผลิตและการตลาดไก่พื้นเมือง
๕. ตัวชี้วัดและค่าเป้าหมาย	๑. เกษตรกรเป้าหมาย มีองค์ความรู้เทคโนโลยีและนวัตกรรมการผลิตและการตลาดไก่พื้นเมืองและสามารถเพิ่มผลผลิตไก่พื้นเมือง ไม่น้อยกว่าร้อยละ ๑๐ ๒. จัดตั้งตลาดกลางสัตว์ปีก ๑ แห่ง และจัดตั้งกลุ่มเกษตรกรเครือข่าย จำนวน ๙ กลุ่ม
๖. พื้นที่เป้าหมาย	พื้นที่ ๙ อำเภอของจังหวัดพิษณุโลก
๗. กิจกรรมหลัก	๑. จัดอบรมพัฒนาเทคโนโลยีและนวัตกรรมการผลิตและการตลาดไก่พื้นเมือง ๒. จัดเสวนาเชื่อมโยงการผลิตและการตลาดไก่พื้นเมือง จัดตั้งตลาดกลางสัตว์ปีกและกลุ่มเครือข่าย ๓. บริหารจัดการ ติดตาม และประเมินผลโครงการ
๗.๑ กิจกรรมหลักที่ ๑  งบประมาณ ผู้รับผิดชอบ หน่วยงานที่เกี่ยวข้อง	กิจกรรมจัดอบรมพัฒนาเทคโนโลยีและนวัตกรรมการผลิตและการตลาดไก่พื้นเมือง ๗๔๓,๐๓๐ บาท สำนักงานปศุสัตว์จังหวัดพิษณุโลก มหาวิทยาลัยนเรศวร มหาวิทยาลัยเทคโนโลยีราชมงคลล้านนาพิษณุโลก มหาวิทยาลัยราชภัฏพิบูลสงคราม
๗.๒ กิจกรรมหลักที่ ๒  งบประมาณ ผู้รับผิดชอบ หน่วยงานที่เกี่ยวข้อง	กิจกรรมจัดเสวนาเชื่อมโยงการผลิตและการตลาดไก่พื้นเมือง จัดตั้งตลาดกลางสัตว์ปีกและกลุ่มเครือข่าย ๑๖๒,๑๒๐ บาท สำนักงานปศุสัตว์จังหวัดพิษณุโลก มหาวิทยาลัยนเรศวร สำนักงานองค์การตลาดเพื่อเกษตรกรจังหวัดพิษณุโลก สำนักงานท่องเที่ยวและกีฬาจังหวัดพิษณุโลก สำนักงานพาณิชย์จังหวัดพิษณุโลก
๗.๓ กิจกรรมหลักที่ ๓  งบประมาณ ผู้รับผิดชอบ หน่วยงานที่เกี่ยวข้อง	กิจกรรมติดตามและประเมินผลโครงการ ๖๔,๔๐๐ บาท สำนักงานปศุสัตว์จังหวัดพิษณุโลก มหาวิทยาลัยเทคโนโลยีราชมงคลล้านนาพิษณุโลก
๘. หน่วยงานดำเนินงาน	สำนักงานปศุสัตว์จังหวัดพิษณุโลก
๙. ระยะเวลาในการดำเนินโครงการ	๑ ตุลาคม ๒๕๖๗ ถึง ๓๐ กันยายน ๒๕๖๘
๑๐. งบประมาณ	๙๖๙,๕๕๐ บาท
๑๑. ผลผลิต(output)	๑. จัดอบรมพัฒนาเทคโนโลยีและนวัตกรรมการผลิตและการตลาดไก่พื้นเมือง จำนวน ๙ ครั้ง ๆ ละ ๖๐ ราย เกษตรกรรวม ๕๔๐ คน

หัวข้อ	รายละเอียด
	๒. จัดเสวนาเชื่อมโยงการผลิตและการตลาดไก่พื้นเมือง ๑ ครั้ง จัดตั้งตลาดกลางสัตว์ปีก ๑ แห่ง และจัดตั้งกลุ่มเกษตรกรเครือข่าย จำนวน ๙ กลุ่ม
๑๔. ผลลัพธ์จากการดำเนินโครงการ (Outcome)	๑. เกษตรกรเป้าหมาย สามารถเพิ่มรายได้ ลดรายจ่ายในครัวเรือน ร้อยละ ๑๐ ๒. จังหวัดพิษณุโลก สามารถดำเนินงานพัฒนาการผลิตและการตลาด สินค้า เกษตรที่สำคัญ ชนิดไก่พื้นเมือง ตามนโยบายในการพัฒนาเศรษฐกิจชีวภาพ เศรษฐกิจหมุนเวียน และเศรษฐกิจสีเขียว (BCG MODEL) ด้านการเกษตร

## ประเด็นการพัฒนาที่ ๑ ยกระดับขีดความสามารถในการแข่งขันภาคเกษตร

หัวข้อ	รายละเอียด
๑. ชื่อโครงการสำคัญ	โครงการพัฒนาต่อยอดองค์ความรู้ด้านการผลิตและการตลาดกระบือจังหวัดพิษณุโลก
๒. แนวทางการพัฒนา	แนวทางที่ ๑ พัฒนาและยกระดับเกษตรกรให้มีศักยภาพและภาคการเกษตรในกระบวนการที่เป็นระบบ และการตลาดที่ครบวงจร บนฐานเทคโนโลยีและนวัตกรรมที่ทันสมัย
๓. หลักการและเหตุผล	<p>จังหวัดพิษณุโลก มีศักยภาพทางกายภาพและภูมิศาสตร์ ตั้งอยู่บนระเบียงเศรษฐกิจแนวเหนือ-ใต้ North-South Economic Corridor (NSEC) และแนวตะวันออก-ตะวันตก East-West Economic Corridor (EWEC) มีเส้นทางเชื่อมโยงเศรษฐกิจและการท่องเที่ยวกับประเทศเพื่อนบ้าน เป็นศูนย์กลางของกลุ่มจังหวัดภาคเหนือตอนล่าง ทำให้เป็นโอกาสของเกษตรกรจังหวัดพิษณุโลกในการเชื่อมโยงทางการค้าและการท่องเที่ยวเชิงเกษตร</p> <p>ปัจจุบันจำนวนกระบือ และผู้เลี้ยงกระบือในประเทศไทย มีแนวโน้มลดลงจากปี พ.ศ.๒๕๔๘ ที่มีจำนวนมากถึง ๑.๖ ล้านตัว ข้อมูลกรมปศุสัตว์ พ.ศ.๒๕๖๒ คงเหลือ ๑,๒๒๖,๗๘๕ ตัว จากปัญหาการใช้เครื่องจักรกลแทนการใช้แรงงานกระบือ พื้นที่เลี้ยงลดลง เนื่องจากเกษตรกรใช้พื้นที่ทำการเกษตรอย่างอื่นที่ได้ผลตอบแทนมากกว่าและเร็วกว่า ประกอบกับความต้องการบริโภคเนื้อกระบือเพิ่มขึ้น นอกจากนี้ไทยยังมีการส่งออกกระบือมีชีวิตไปต่างประเทศอย่างต่อเนื่อง อาทิ จีนและกลุ่มอาเซียน เช่น เวียดนาม เป็นต้น</p> <p>ปัจจุบันในพื้นที่จังหวัดพิษณุโลกเลี้ยงกระบือ จำนวน ๓๓,๘๓๘ ตัว เกษตรกร ๓,๐๗๙ ราย สำนักงานปศุสัตว์จังหวัดพิษณุโลก ดำเนินการส่งเสริมและพัฒนาการผลิต และจัดประกวดกระบืออย่างต่อเนื่องเป็นประจำทุกปี ตั้งแต่ ปี พ.ศ.๒๕๕๙ เป็นต้นมา เป้าหมายเพื่อพัฒนาการผลิต การตลาด เชื่อมโยงทางการค้า และการท่องเที่ยวเชิงเกษตร</p> <p>สภาพปัญหา จำนวนกระบือ และเกษตรกรผู้เลี้ยงกระบือในจังหวัดพิษณุโลกยังมีปริมาณน้อย สาเหตุจากเกษตรกรผู้เลี้ยงกระบือส่วนใหญ่ขาดองค์ความรู้ด้านเทคโนโลยีและนวัตกรรมใหม่ๆ ขาดการคัดเลือกและปรับปรุงพันธุ์ในการผลิตสัตว์ที่ตรงตามความต้องการของตลาด ทำให้ผลผลิตตกต่ำ อาจทำให้กระบือสูญพันธุ์ไปจากจังหวัดพิษณุโลกและประเทศไทยได้ และเกษตรกรขาดการเชื่อมโยงทางการตลาด ปัญหาพ่อค้าคนกลางกดราคา ทำให้เกษตรกรจำหน่ายกระบือในราคาถูก</p> <p>สภาพปัญหา จำนวนกระบือ และเกษตรกรผู้เลี้ยงกระบือลดลงมาก เกษตรกรผู้เลี้ยงกระบือส่วนใหญ่ไม่ให้ความสำคัญในการคัดเลือกและปรับปรุงพันธุ์ กระบือที่มีคุณภาพตรงตามความต้องการของตลาด หากไม่ส่งเสริมพัฒนาการผลิตและการตลาดอย่างต่อเนื่อง อาจทำให้กระบือสูญพันธุ์ไปจากจังหวัดพิษณุโลกและประเทศไทยได้</p>

หัวข้อ	รายละเอียด
	<p>จึงมีความจำเป็นเร่งด่วนที่ต้องจัดให้มีการเชื่อมโยงการผลิตและการตลาดระหว่างผู้ซื้อและผู้ขาย พัฒนาการความรู้ด้านการผลิตสัตว์ที่ตรงตามความต้องการของตลาด ลดปัญหาพ่อค้าคนกลาง รวมทั้งจัดให้มีเวทีประกวดกระบืออย่างต่อเนื่องทุกปี ละ ๑ ครั้ง เพื่อพัฒนาองค์ความรู้ด้านการผลิตและการตลาดกระบือแก่เกษตรกรตอบสนองนโยบายของรัฐ ตลาดนำการผลิต สร้างงานสร้างรายได้เพิ่มในครัวเรือนเกษตรกร เพิ่มมูลค่าสูงให้กับสินค้าเกษตร และกระตุ้นให้ประชาชน หันกลับมาเลี้ยงและอนุรักษ์กระบือเพิ่มมากขึ้น และทำให้กระบือคงอยู่กับประเทศไทยสืบต่อไป</p>
๔. วัตถุประสงค์ของโครงการ	<p>๑. เพื่อเพิ่มประสิทธิภาพการผลิต และการตลาดกระบือ ๒. เพื่อกระตุ้นให้ประชาชนเลี้ยงและอนุรักษ์กระบือพันธุ์พื้นเมืองไทย</p>
๕. ตัวชี้วัดและค่าเป้าหมาย	<p>๑. เกษตรกรที่เข้ารับการเสวนาเชื่อมโยงการผลิตและการตลาดกระบือระหว่างผู้ซื้อและผู้ขาย ได้รับความรู้และสามารถนำไปใช้ประโยชน์ ไม่น้อยกว่าร้อยละ ๑๐ ๒. จัดประกวดกระบือ จำนวน ๑ ครั้ง กระบือเข้าประกวด ไม่น้อยกว่า ๑๐๐ ตัว</p>
๖. พื้นที่เป้าหมาย	พื้นที่ ๙ อำเภอของจังหวัดพิษณุโลก
๗. กิจกรรมหลัก	<p>๑. จัดเสวนาเชื่อมโยงการผลิตและการตลาดกระบือระหว่างผู้ซื้อและผู้ขาย ๒. จัดประกวดกระบือ จำนวน ๑ ครั้ง ๓. บริหารจัดการ ติดตาม และประเมินผลโครงการ</p>
<p>๗.๑ กิจกรรมหลักที่ ๑</p> <p>งบประมาณ ผู้รับผิดชอบ หน่วยงานที่เกี่ยวข้อง</p>	<p>กิจกรรมจัดเสวนาเชื่อมโยงการผลิตและการตลาดกระบือระหว่างผู้ซื้อและผู้ขาย ๑๓๖,๖๔๐ บาท</p> <p>สำนักงานปศุสัตว์จังหวัดพิษณุโลก</p> <p>มหาวิทยาลัยนเรศวร</p> <p>มหาวิทยาลัยราชภัฏพิบูลสงครามพิษณุโลก</p> <p>มหาวิทยาลัยเทคโนโลยีราชมงคลล้านนาพิษณุโลก</p> <p>สมาคมอนุรักษ์ควายไทย</p>
<p>๗.๒ กิจกรรมหลักที่ ๒</p> <p>งบประมาณ ผู้รับผิดชอบ หน่วยงานที่เกี่ยวข้อง</p>	<p>กิจกรรมจัดประกวดกระบือ จำนวน ๑ ครั้ง</p> <p>๑,๙๑๑,๘๒๐ บาท</p> <p>สำนักงานปศุสัตว์จังหวัดพิษณุโลก</p> <p>สำนักพัฒนาพันธุ์สัตว์ กรมปศุสัตว์</p> <p>หน่วยราชการสังกัดกรมปศุสัตว์ในพื้นที่ สำนักงานปศุสัตว์เขต ๖</p> <p>มหาวิทยาลัยเทคโนโลยีราชมงคลล้านนาพิษณุโลก</p>
<p>๗.๓ กิจกรรมหลักที่ ๓</p> <p>งบประมาณ ผู้รับผิดชอบ หน่วยงานที่เกี่ยวข้อง</p>	<p>กิจกรรมบริหารจัดการ ติดตามและประเมินผลโครงการ</p> <p>๔๙,๐๐๐ บาท</p> <p>สำนักงานปศุสัตว์จังหวัดพิษณุโลก</p> <p>มหาวิทยาลัยเทคโนโลยีราชมงคลล้านนาพิษณุโลก</p>
๘. หน่วยงานดำเนินงาน	สำนักงานปศุสัตว์จังหวัดพิษณุโลก

หัวข้อ	รายละเอียด
๙.ระยะเวลาในการดำเนินโครงการ	๑ ตุลาคม ๒๕๖๗ ถึง ๓๐ กันยายน ๒๕๖๘
๑๐.งบประมาณ	๒,๐๙๗,๕๖๐ บาท
๑๑.ผลผลิต(output)	๑. เสวนาเชื่อมโยงการผลิตและการตลาดกระป๋องระหว่างผู้ซื้อและผู้ขาย จำนวน ๑ ครั้ง เกษตรกร ๖๐ คน ๒. จัดประกวดกระป๋อง จำนวน ๑ ครั้ง กระป๋องเข้าประกวดไม่น้อยกว่า ๑๐๐ ตัว
๑๔.ผลลัพธ์จากการดำเนินโครงการ (Outcome)	๑. เกษตรกรเป้าหมาย สามารถเพิ่มรายได้ในครัวเรือนเพิ่มขึ้นร้อยละ ๕ ๒. เกษตรกรที่เข้าร่วมงานประกวดกระป๋อง เข้าใจถึงความต้องการของตลาดและสามารถเชื่อมโยงการผลิตและการตลาดกระป๋อง ๓. กระตุ้นให้กลุ่มเกษตรกร/เกษตรกรและประชาชน สนใจเลี้ยง และอนุรักษ์กระป๋องให้คงอยู่กับจังหวัดพิษณุโลกและประเทศไทยตลอดไป

## ประเด็นการพัฒนาที่ ๑ ยกระดับขีดความสามารถในการแข่งขันภาคเกษตร

หัวข้อ	รายละเอียด
๑. ชื่อโครงการสำคัญ	โครงการส่งเสริมศูนย์เรียนรู้ต้นแบบอัจฉริยะการผลิตสัตว์น้ำมูลค่าสูงลดต้นทุนบนฐานชีวภาพ BCG (Bio-Circular-Green-Economy) เพื่อรองรับวิถีถัดไป (Next Normal) จังหวัดพิษณุโลก
๒. แนวทางการพัฒนา	ยุทธศาสตร์การขับเคลื่อนการพัฒนา ประเทศไทยด้วยโมเดลเศรษฐกิจ BCG พ.ศ. ๒๕๖๖- ๒๕๗๐ ยุทธศาสตร์ที่ ๑ สร้างความยั่งยืนของฐานทรัพยากรและความหลากหลายทางชีวภาพ ด้วยการจัดสมดุลระหว่างการอนุรักษ์และการใช้ประโยชน์ และยุทธศาสตร์ที่ ๒ เพิ่มประสิทธิภาพการผลิตและยกระดับมูลค่าสินค้าเกษตร
๓. หลักการและเหตุผล	<p>ด้วยในปัจจุบันเกิดการเปลี่ยนแปลงทางด้านสังคม เศรษฐกิจ และสิ่งแวดล้อมอย่างรวดเร็ว จากผลกระทบการระบาดของโรค Covid-๑๙ การเกิดสงครามของประเทศรัสเซียและยูเครน การขยายตัวของอุตสาหกรรมของประเทศจีน และการใช้ทรัพยากรของกิจกรรมในประเทศที่ไม่คำนึงถึงผลกระทบต่อสิ่งแวดล้อม เหล่านี้ทำให้สถานะเศรษฐกิจตกต่ำไปทั่วทุกภูมิภาคของโลก ของประเทศไทย และของจังหวัดพิษณุโลก ต้นทุนการผลิตของทุกกิจกรรมเพิ่มสูงขึ้นสวนทางกับรายได้และกำลังซื้อของประชากรที่ลดลง โอกาสของผู้ผลิตที่จะผลิตสินค้าจำหน่ายแล้วสร้างรายได้และมูลค่าเพิ่มที่สูงขึ้นทำได้ยากมาก ในจังหวัดพิษณุโลกภาคการเกษตรด้านการประมงก็ได้รับผลกระทบดังกล่าวเช่นกัน ต้นทุนในการผลิตสัตว์น้ำที่สูงที่สุดลำดับแรกของเกษตรกรผู้เพาะเลี้ยงสัตว์น้ำในบ่อดินและในกระชัง คือ ต้นทุนค่าอาหารเม็ดสำเร็จรูปในการใช้เลี้ยงสัตว์น้ำ ซึ่งในปี พ.ศ.๒๕๖๖ มีต้นทุนต่อรอบรุ่นการผลิตที่สูงขึ้นกว่าปี พ.ศ.๒๕๖๕ จากเหตุหลักการขึ้นราคาของอาหารเม็ดสำเร็จรูป ๒๐ บาท ต่อกระสอบ (ต่อ ๒๐ กิโลกรัม) หรืออาหารเม็ดสำเร็จรูปราคาสูงขึ้น กิโลกรัมละ ๑ บาท และมีแนวโน้มที่จะสูงขึ้นอีกในปี พ.ศ.๒๕๖๗ - ๒๕๖๘ ในขณะที่ราคาผลผลิตสัตว์น้ำต่อกิโลกรัมไม่ได้ปรับราคาสูงขึ้นในช่วงเวลานี้ เป็นผลเชิงประจักษ์แสดงให้เห็นชัดเจนว่าเกษตรกรผู้เพาะเลี้ยงสัตว์น้ำได้กำไรและมีมูลค่าเพิ่มลดลง และยังต้องมีการใช้จ่ายที่สูงขึ้นในช่วงที่เศรษฐกิจไม่ดีเช่นนี้</p> <p>ดังนั้น จึงมีความจำเป็นอย่างเร่งด่วนในการสร้างภูมิคุ้มกันด้านต้นทุนการผลิตสัตว์น้ำดังกล่าวให้แก่เกษตรกรและกลุ่มเกษตรกรผู้เพาะเลี้ยงสัตว์น้ำในจังหวัดพิษณุโลก เพื่อให้สามารถเพิ่มรายได้และมูลค่าเพิ่มของสินค้าสัตว์น้ำในระยะยาวรองรับวิถีถัดไป (Next Normal) คือ การใช้ชีวิตในรูปแบบใหม่ของคนในสังคมทุกช่วงวัยหลังจากที่ได้ปรับตัวกับสถานการณ์โควิด ๑๙ จนคุ้นชิน รวมทั้งเพื่อให้สอดคล้องกับเป้าหมายของหมุดหมายที่ ๑ ไทยเป็นประเทศชั้นนำด้านสินค้าเกษตรและเกษตรแปรรูปมูลค่าสูง และเพื่อให้สอดคล้องกับเป้าหมาย</p>

หัวข้อ	รายละเอียด
	<p>เป้าประสงค์ยุทธศาสตร์ชาติ ๒๐ ปี (พ.ศ.๒๕๖๑ - ๒๕๘๐) ตามหลักการความสัมพันธ์เชิงเหตุและผล (Causal Relationship. : XYZ) ด้านการสร้างความสามารถในการแข่งขัน ๒ เป้าหมาย คือ ๑) ประเทศไทยเป็นประเทศที่พัฒนาแล้ว เศรษฐกิจเติบโตอย่างมีเสถียรภาพและยั่งยืน ๒) ประเทศไทยมีขีดความสามารถในการแข่งขันสูงขึ้น สำนักงานประมงจังหวัดพิษณุโลก ซึ่งเป็นหน่วยงานสังกัดกรมประมง กระทรวงเกษตรและสหกรณ์ ซึ่งมีประมงจังหวัดพิษณุโลกเป็นหัวหน้าส่วนราชการในการขับเคลื่อนงานด้านประมงในส่วนภูมิภาค และเป็นกลไกสำคัญในการแปลงยุทธศาสตร์ชาติสู่การปฏิบัติในแผนระดับ ๓ ของหน่วยงานระดับจังหวัด และหน่วยงานระดับอำเภอ จึงมีแนวทางในการสร้างภูมิคุ้มกันด้านต้นทุนการผลิตสัตว์น้ำ เพื่อแก้ปัญหาได้ภายในระยะเวลาที่รวดเร็วให้แก่เกษตรกรและกลุ่มเกษตรกรผู้เพาะเลี้ยงสัตว์น้ำในจังหวัดพิษณุโลก เพื่อมีความพร้อมรองรับชีวิตวิถีถัดไป Next Normal ด้วยการเสนอโครงการเพื่อขอรับงบประมาณตามแผนปฏิบัติราชการจังหวัดพิษณุโลก ปีงบประมาณ พ.ศ.๒๕๖๘ คือ โครงการส่งเสริมศูนย์เรียนรู้ต้นแบบอัจฉริยะการผลิตสัตว์น้ำมูลค่าสูงลดต้นทุนบนฐานชีวภาพ BCG (Bio-Circular-Green-Economy) เพื่อรองรับวิถีถัดไป (Next Normal)</p>
<p>๔. วัตถุประสงค์ของโครงการ</p>	<p>๑) เพื่อส่งเสริมให้เกิดศูนย์เรียนรู้ต้นแบบอัจฉริยะการผลิตสัตว์น้ำมูลค่าสูงลดต้นทุนชนิดต่างๆ บนฐานชีวภาพ BCG (Bio-Circular-Green-Economy) และถอดบทเรียนเป็นองค์ความรู้ (KM)</p> <p>๒) เพื่อส่งเสริมการเพิ่มศักยภาพการผลิตสัตว์น้ำมูลค่าสูงลดต้นทุนชนิดต่างๆ บนฐานชีวภาพ BCG (Bio-Circular-Green-Economy) ของเครือข่ายเกษตรกรผู้เพาะเลี้ยงสัตว์น้ำ จากการเรียนรู้ข้อมูลถอดบทเรียนและองค์ความรู้ต่างๆ (KM) จากศูนย์เรียนรู้ต้นแบบ</p>
<p>๕. ตัวชี้วัดและค่าเป้าหมาย</p>	<p>๑) เกิดศูนย์เรียนรู้ต้นแบบอัจฉริยะการผลิตสัตว์น้ำมูลค่าสูงลดต้นทุนชนิดต่างๆ บนฐานชีวภาพ BCG (Bio-Circular-Green-Economy) จำนวน ๔ ศูนย์เรียนรู้ ๑๐ แห่ง และมีเครือข่าย ๑๕๐ ราย</p> <p>๒) ถอดบทเรียนเป็นองค์ความรู้ (KM) ของศูนย์เรียนรู้ต้นแบบอัจฉริยะการผลิตสัตว์น้ำมูลค่าสูงลดต้นทุนชนิดต่างๆ บนฐานชีวภาพ BCG (Bio-Circular-Green-Economy) จำนวน ๑๐ ชุดองค์ความรู้ (KM)</p> <p>๒) ศูนย์เรียนรู้ต้นแบบอัจฉริยะการผลิตสัตว์น้ำมูลค่าสูงลดต้นทุนชนิดต่างๆ บนฐานชีวภาพ BCG (Bio-Circular-Green-Economy) สามารถลดต้นทุนการผลิตเฉลี่ยจากเดิมได้ร้อยละ ๕ มีผลผลิตเฉลี่ยเพิ่มขึ้นร้อยละ ๕ และสามารถเพิ่มมูลค่าเฉลี่ยจากเดิมได้ร้อยละ ๓</p> <p>๒) เกษตรกรเจ้าของศูนย์เรียนรู้ต้นแบบสามารถพัฒนายกระดับตนเองเป็น Smart Farmer จำนวน ๑๐ ราย</p>
<p>๖. พื้นที่เป้าหมาย</p>	<p>พื้นที่ศูนย์เรียนรู้ต้นแบบอัจฉริยะการผลิตสัตว์น้ำมูลค่าสูงลดต้นทุน จำนวน ๔ ชนิดสินค้า/๔ ศูนย์เรียนรู้ ๑๐ แห่ง เครือข่าย ๑๕๐ ราย ดังนั้น ศูนย์เรียนรู้ต้นแบบที่ ๑ : การผลิตปลานิลสีแดงในกระชัง ๓ แห่ง คือ</p>

หัวข้อ	รายละเอียด
	<p>๑) พื้นที่ ต.จอมทอง อ.เมือง จ.พิษณุโลก เครื่องข่าย ๓๐ ราย</p> <p>๒) พื้นที่ ต.บ้านไร่ อ.บางกระทุ่ม จ.พิษณุโลก เครื่องข่าย ๓๐ ราย</p> <p>๓) พื้นที่ ต.วังฆ้อง อ.พรหมพิราม จ.พิษณุโลก เครื่องข่าย ๓๐ ราย</p> <p><u>ศูนย์เรียนรู้ต้นแบบที่ ๒</u> : การผลิตปลากดในกระชัง ๓ แห่ง คือ</p> <p>๑) พื้นที่ ต.จอมทอง อ.เมือง จ.พิษณุโลก เครื่องข่าย ๑๐ ราย</p> <p>๒) พื้นที่ ต.สนามคลี อ.บางกระทุ่ม จ.พิษณุโลก เครื่องข่าย ๑๐ ราย</p> <p>๓) พื้นที่ ต.วังฆ้อง อ.พรหมพิราม จ.พิษณุโลก เครื่องข่าย ๑๐ ราย</p> <p><u>ศูนย์เรียนรู้ต้นแบบที่ ๓</u> : การผลิตปลาตะเพียนขาวในบ่อดิน ๓ แห่ง คือ</p> <p>๑) พื้นที่ ต.ชุมแสงสงคราม อ.บางระกำ จ.พิษณุโลก เครื่องข่าย ๒๐ ราย</p> <p>๒) พื้นที่ ต.ป่าแดง อ.ชาติตระการ จ.พิษณุโลก เครื่องข่าย ๒๐ ราย</p> <p>๓) พื้นที่ ต.ป่อโพธิ์ อ.นครไทย จ.พิษณุโลก เครื่องข่าย ๒๐ ราย</p> <p><u>ศูนย์เรียนรู้ต้นแบบที่ ๔</u> : การผลิตปลาดุกปักก้อยในบ่อดิน ๑ แห่ง</p> <p>พื้นที่ ต.ชุมแสงสงคราม อ.บางระกำ จ.พิษณุโลก เครื่องข่าย ๑๐ ราย</p>
<p><b>๗. กิจกรรมหลัก</b></p>	<p>๑. จัดตั้งศูนย์เรียนรู้ต้นแบบอัจฉริยะการผลิตสัตว์น้ำมูลค่าสูงลดต้นทุนบนฐานชีวภาพ BCG (Bio-Circular-Green-Economy)</p> <p>๒. ฝึกอบรมเกษตรกร สนับสนุนวัสดุอุปกรณ์ในการผลิตลด ต้นทุนและในการเพิ่มมูลค่า และสนับสนุนวัสดุอุปกรณ์อัจฉริยะ</p> <p>๓. ติดตามส่งเสริมการดำเนินงานและถอดบทเรียนสรุปเป็นองค์ความรู้ (KM) และส่งเสริมเพิ่มช่องทางตลาด</p>
<p><b>๗.๑ กิจกรรมหลักที่ ๑</b></p> <p>งบประมาณ ผู้รับผิดชอบ หน่วยงานที่เกี่ยวข้อง</p>	<p>จัดตั้งศูนย์เรียนรู้ต้นแบบอัจฉริยะการผลิตสัตว์น้ำมูลค่าสูง ลดต้นทุนบนฐานชีวภาพ BCG (Bio-Circular-Green-Economy)</p> <p>: ดำเนินการส่งเสริมสาธิตการผลิตอาหารลดต้นทุนคุณภาพสูงราคาถูกตามสูตรอาหารที่ผสมผสานวัตถุดิบอาหารในพื้นที่และนอกพื้นที่ นำไปทดสอบการเลี้ยงด้วยเครื่องให้อาหารสัตว์น้ำอัจฉริยะตามโปรแกรมการให้อาหารตามน้ำหนักของสัตว์น้ำ</p> <p>: ดำเนินการส่งเสริมสาธิตการเพาะพันธุ์และอนุบาลสัตว์น้ำอัจฉริยะ เพื่อเพิ่มศักยภาพการผลิตและลดต้นทุน</p> <p>: ดำเนินการส่งเสริมสาธิตการประยุกต์ใช้ IoT (Internet of Things) เพื่อตรวจวัดคุณภาพน้ำและบริหารจัดการการเลี้ยงสัตว์น้ำมูลค่าสูงอัจฉริยะ</p> <p>: ดำเนินการส่งเสริมสาธิตการแปรรูปสัตว์น้ำ สร้างแบรนด์ และบรรจุภัณฑ์ เพื่อเพิ่มมูลค่า</p> <p>๑๐๐,๐๐๐ บาท สำนักงานประมงจังหวัดพิษณุโลก สำนักงานประมงอำเภอ กองวิจัยและพัฒนาอาหารสัตว์น้ำ มหาวิทยาลัยนเรศวร</p>
<p><b>๗.๒ กิจกรรมหลักที่ ๒</b></p>	<p>ฝึกอบรมเกษตรกร สนับสนุนวัสดุอุปกรณ์ในการผลิตลดต้นทุนและในการเพิ่มมูลค่า และสนับสนุนวัสดุอุปกรณ์ อัจฉริยะ ๕ กิจกรรมย่อย คือ</p>



หัวข้อ	รายละเอียด
<p>งบประมาณ ผู้รับผิดชอบ หน่วยงานที่เกี่ยวข้อง</p>	<p>กิจกรรมย่อยที่ ๑ การฝึกอบรมทฤษฎี ปฏิบัติ และศึกษาดูงาน กิจกรรมย่อยที่ ๒ การผลิตและให้อาหารสัตว์น้ำลดต้นทุนคุณภาพสูงราคาถูก กิจกรรมย่อยที่ ๓ การเพาะพันธุ์และอนุบาลสัตว์น้ำ กิจกรรมย่อยที่ ๔ การประยุกต์ใช้ IoT (Internet of Things) เพื่อตรวจวัด คุณภาพน้ำและบริหารจัดการการเลี้ยงสัตว์น้ำ กิจกรรมย่อยที่ ๕ การแปรรูปสัตว์น้ำ สร้างแบรนด์ และบรรจุภัณฑ์ เพื่อเพิ่มมูลค่า</p> <p>๑,๘๕๐,๐๐๐ บาท สำนักงานประมงจังหวัดพิษณุโลก สำนักงานประมงอำเภอ กองวิจัยและพัฒนาอาหารสัตว์น้ำ มหาวิทยาลัยนเรศวร ศูนย์ส่งเสริม อุตสาหกรรมพิษณุโลก สำนักงานอุตสาหกรรมจังหวัดพิษณุโลก</p>
<p>๗.๓ กิจกรรมหลักที่ ๓</p> <p>งบประมาณ ผู้รับผิดชอบ หน่วยงานที่เกี่ยวข้อง</p>	<p>ติดตามส่งเสริมการดำเนินงานและถอดบทเรียนสรุปเป็นองค์ความรู้ (KM) และส่งเสริมเพิ่มช่องทางตลาด : ติดตามส่งเสริมการดำเนินงาน จำนวน ๕๐ ครั้ง และถอดบทเรียนสรุป เป็นองค์ความรู้ (KM) จำนวน ๑๐ องค์ความรู้/๑๐ แห่ง : ได้ต้นแบบอัจฉริยะการผลิตสัตว์น้ำมูลค่าสูงลดต้นทุนบนฐานชีวภาพ BCG (Bio-Circular-Green-Economy) จำนวน ๔ ชนิดสินค้า/๔ ศูนย์เรียนรู้ ๑๐ แห่ง เครือข่าย ๑๙๐ ราย : ส่งเสริมเพิ่มช่องทางตลาดด้วยการประชาสัมพันธ์ ด้วยการประชุมจับคู่ธุรกิจ ด้วยการทำสัญญา MOU เป็นต้น</p> <p>๓๐๐,๐๐๐ บาท สำนักงานประมงจังหวัดพิษณุโลก สำนักงานประมงอำเภอ สำนักงานพาณิชย์จังหวัดพิษณุโลก สำนักงานสหกรณ์จังหวัดพิษณุโลก สำนักงานเกษตรจังหวัดพิษณุโลก สำนักงานสหกรณ์จังหวัดพิษณุโลก อ.ต.ก.พิษณุโลก ธนาคาร ธ.ก.ส.</p>
<p>๘. หน่วยงานดำเนินการ</p>	<p>หน่วยงานผู้รับผิดชอบหลัก : สำนักงานประมงจังหวัดพิษณุโลก และสำนักงานประมงอำเภอ หน่วยงานอื่นที่เกี่ยวข้อง : คณะเกษตรศาสตร์ทรัพยากรธรรมชาติและสิ่งแวดล้อม ม.นเรศวร กองวิจัยและพัฒนาอาหารสัตว์น้ำ กรมประมง</p>
<p>๙. ระยะเวลา ในการดำเนินโครงการ</p>	<p>ตุลาคม ๒๕๖๗ - กันยายน ๒๕๖๘</p>

หัวข้อ	รายละเอียด
๑๐. งบประมาณ	๒,๒๕๐,๐๐๐ บาท
๑๑. ผลผลิต (Output)	<p>๑. ศูนย์เรียนรู้ต้นแบบอัจฉริยะการผลิตสัตว์น้ำมูลค่าสูงลดต้นทุนบนฐานชีวภาพ BCG เพื่อรองรับการเรียนรู้ของเกษตรกรสมาชิกเครือข่ายวิถีถัดไป (Next Normal) ทั้ง ๖ แห่ง สามารถเป็นจุดเรียนรู้อาชีพการเลี้ยงสัตว์น้ำมูลค่าสูงลดต้นทุน ของเกษตรกรรวมทั้งหมดจำนวน ๓๐๐ ราย เพื่อขยายผลต่อยอดต่อไป</p> <p>๒. ศูนย์เรียนรู้ต้นแบบอัจฉริยะการผลิตสัตว์น้ำมูลค่าสูงลดต้นทุนบนฐานชีวภาพ BCG สามารถลดต้นทุนการผลิตเฉลี่ยจากเดิมได้ร้อยละ ๕ มีผลผลิตเฉลี่ยเพิ่มขึ้นร้อยละ ๕ และสามารถเพิ่มมูลค่าเฉลี่ยจากเดิมได้ร้อยละ ๓</p>
๑๒. ผลลัพธ์จากการดำเนินโครงการ (Outcome)	สามารถสร้างความสามารถของเกษตรกรที่เข้าร่วมโครงการในการลดต้นทุนผลิต เพิ่มผลผลิต และเพิ่มมูลค่าเพื่อแข่งขันได้จากการเรียนรู้ขยายผลจากองค์ความรู้ (KM) ของศูนย์เรียนรู้ต้นแบบอัจฉริยะการผลิตสัตว์น้ำมูลค่าสูงลดต้นทุนบนฐานชีวภาพ BCG

## ประเด็นการพัฒนาที่ ๑ ยกระดับขีดความสามารถในการแข่งขันภาคเกษตร

หัวข้อ	รายละเอียด
๑. ชื่อโครงการสำคัญ	โครงการส่งเสริมศูนย์เรียนรู้อาชีพเลี้ยงปลาสดเชิงพานิชย์ต้นทุนต่ำเชื่อมโยงตลาด
๒. แนวทางการพัฒนา	ยุทธศาสตร์การขับเคลื่อนการพัฒนา ประเทศไทยด้วยโมเดลเศรษฐกิจ BCG พ.ศ. ๒๕๖๖- ๒๕๗๐ ยุทธศาสตร์ที่ ๑ สร้างความยั่งยืนของฐานทรัพยากรและความหลากหลายทางชีวภาพ ด้วยการจัดสมดุลระหว่างการอนุรักษ์และการใช้ประโยชน์ ยุทธศาสตร์ที่ ๒ เพิ่มประสิทธิภาพการผลิตและยกระดับมูลค่าสินค้าเกษตร
๓. หลักการและเหตุผล	<p>ด้วยในปัจจุบันเกิดการเปลี่ยนแปลงทางด้านสังคม เศรษฐกิจ และสิ่งแวดล้อมอย่างรวดเร็ว จากผลกระทบการระบาดของโรค Covid-๑๙ การเกิดสงครามของประเศรัสเซียและยูเครน การขยายตัวของอุตสาหกรรมของประเทศจีน และการใช้ทรัพยากรของกิจกรรมในประเทศที่ไม่คำนึงถึงผลกระทบต่อสิ่งแวดล้อม เหล่านี้ทำให้สถานะเศรษฐกิจตกต่ำไปทั่วทุกภูมิภาคของโลก ของประเทศไทย และของจังหวัดพิษณุโลก ต้นทุนการผลิตของทุกกิจกรรมเพิ่มสูงขึ้นสวนทางกับรายได้และกำลังซื้อของประชากรที่ลดลง โอกาสของผู้ผลิตที่จะผลิตสินค้าจำหน่ายแล้วสร้างรายได้และมูลค่าเพิ่มที่สูงขึ้นทำได้ยากมาก ในจังหวัดพิษณุโลกภาคการเกษตรด้านการประมงก็ได้รับผลกระทบดังกล่าวเช่นกัน การประกอบอาชีพเสริมประมงที่มีมูลค่าสูง ใช้ต้นทุนผลิตที่น้อย ดูแลง่ายใช้ทรัพยากรต้นทุนจากพื้นฐานที่มีอยู่แล้ว เช่น บ่อดินในแปลงนาของครัวเรือนมาเรียนรู้อาชีพเลี้ยงปลาสด เป็นต้น จึงเป็นการสร้างโอกาสที่ดีให้ลดความบอบซ้ำของเกษตรกรที่ประสบปัญหาช่วงเวลาที่ผ่านมาดังกล่าว</p> <p>ดังนั้นจึงมีความจำเป็นอย่างเร่งด่วนในการสร้างภูมิคุ้มกันด้านให้แก่เกษตรกรสามารถเรียนรู้อาชีพเลี้ยงสัตว์น้ำอย่างง่ายสะดวกสามารถเพิ่มรายได้และมูลค่าเพิ่มของสินค้าสัตว์น้ำในระยะยาวรองรับวิถีถัดไป (Next Normal รวมทั้งเพื่อให้สอดคล้องกับค่าเป้าหมายของหมุดหมายที่ ๑ ไทยเป็นประเทศชั้นนำด้านสินค้าเกษตรและเกษตรแปรรูปมูลค่าสูง และเพื่อให้สอดคล้องกับค่าเป้าหมายเป้าประสงค์ยุทธศาสตร์ชาติ ๒๐ ปี (พ.ศ.๒๕๖๑ - ๒๕๘๐) ตามหลักการความสัมพันธ์เชิงเหตุและผล (Causal Relationship. : XYZ) ด้านการสร้างความสามารถในการแข่งขัน ๒ เป้าหมาย คือ ๑) ประเทศไทยเป็นประเทศที่พัฒนาแล้ว เศรษฐกิจเติบโตอย่างมีเสถียรภาพและยั่งยืน ๒) ประเทศไทยมีขีดความสามารถในการแข่งขันสูงขึ้น สำนักงานประมงจังหวัดพิษณุโลก ซึ่งเป็นหน่วยงานสังกัดกรมประมง กระทรวงเกษตรและสหกรณ์ ซึ่งมีประมงจังหวัดพิษณุโลกเป็นหัวหน้าส่วนราชการในการขับเคลื่อนงานด้านประมงในส่วนภูมิภาค และเป็นกลไกสำคัญในการแปลงยุทธศาสตร์ชาติ</p>

หัวข้อ	รายละเอียด
	<p>สู่การปฏิบัติในแผนระดับ ๓ ของหน่วยงานระดับจังหวัด และหน่วยงานระดับอำเภอ จึงมีแนวทางในการสร้างภูมิคุ้มกันด้านต้นทุนการผลิตสัตว์น้ำ เพื่อแก้ปัญหาได้ภายในระยะเวลาที่รวดเร็วให้แก่เกษตรกรผู้เพาะเลี้ยงสัตว์น้ำในจังหวัดพิษณุโลก เพื่อมีความพร้อมรองรับชีวิตวิถีถัดไป Next Normal ด้วยการเสนอโครงการเพื่อขอรับงบประมาณตามแผนปฏิบัติราชการจังหวัดพิษณุโลก ปีงบประมาณ พ.ศ.๒๕๖๘ คือ โครงการส่งเสริมศูนย์เรียนรู้อาชีพเลี้ยงปลาสดเชิงพานิชย์ต้นทุนต่ำเชื่อมโยงตลาด</p>
<p>๔. วัตถุประสงค์ของโครงการ</p>	<ol style="list-style-type: none"> <li>๑. เพื่อส่งเสริมให้เกิดศูนย์เรียนรู้อาชีพเลี้ยงปลาสดต้นทุนต่ำสร้างรายได้</li> <li>๒. เพื่อถอดบทเรียนรวบรวมเป็นองค์ความรู้ (KM) อาชีพเลี้ยงปลาสดต้นทุนต่ำ</li> <li>๓. เพื่อสร้างการรับรู้และเรียนรู้ของสมาชิกศูนย์เครือข่ายในการประกอบอาชีพเลี้ยงปลาสดต้นทุนต่ำ</li> </ol>
<p>๕. ตัวชี้วัดและค่าเป้าหมาย</p>	<ol style="list-style-type: none"> <li>๑. เกิดศูนย์เรียนรู้อาชีพเลี้ยงปลาสดต้นทุนต่ำสร้างรายได้ จำนวน ๑๐ ศูนย์เรียนรู้ และมีเครือข่าย ๒๐๐ ราย</li> <li>๒. ถอดบทเรียนเป็นองค์ความรู้ (KM) ของศูนย์เรียนรู้อาชีพเลี้ยงปลาสดต้นทุนต่ำ จำนวน ๑๐ ชุดองค์ความรู้ (KM)</li> <li>๓. ศูนย์เรียนรู้อาชีพเลี้ยงปลาสดต้นทุนต่ำสร้างรายได้ สามารถลดต้นทุนการผลิตเฉลี่ยจากเดิมได้ร้อยละ ๕ มีผลผลิตเฉลี่ยเพิ่มขึ้นร้อยละ ๕ และสามารถเพิ่มมูลค่าเฉลี่ยจากเดิมได้ร้อยละ ๓</li> </ol>
<p>๖. พื้นที่เป้าหมาย</p>	<p>พื้นที่ศูนย์เรียนรู้อาชีพเลี้ยงปลาสดเชิงพานิชย์ต้นทุนต่ำเชื่อมโยงตลาด จำนวน ๑๐ ศูนย์เรียนรู้ และมีสมาชิกเครือข่ายจำนวน ๒๐๐ ราย (๑ ศูนย์เรียนรู้ฯ มีสมาชิกเครือข่ายจำนวน ๒๐ ราย) ซึ่งพร้อมขยายผลการเรียนรู้อาชีพเลี้ยงปลาสดในช่วงเวลาดำเนินงานกิจกรรม รายละเอียดดังนี้</p> <p><u>ศูนย์เรียนรู้อาชีพฯ ที่ ๑, ๒ : พื้นที่ ต.คยอม่วง อ.บางระกำ จ.พิษณุโลก</u>  <u>ศูนย์เรียนรู้ต้นแบบที่ ๓, ๔ : พื้นที่ ต.ชุมแสงสงคราม อ.บางระกำ จ.พิษณุโลก</u>  <u>ศูนย์เรียนรู้ต้นแบบที่ ๕, ๖ : พื้นที่ ต.ปลักแรด อ.บางระกำ จ.พิษณุโลก</u>  <u>ศูนย์เรียนรู้ต้นแบบที่ ๗, ๘ : พื้นที่ ต.ท่าช้าง อ.พรหมพิราม จ.พิษณุโลก</u>  <u>ศูนย์เรียนรู้ต้นแบบที่ ๙ : พื้นที่ ต.นครป่าหมาก อ.บางกระทุ่ม จ.พิษณุโลก</u>  <u>ศูนย์เรียนรู้ต้นแบบที่ ๑๐ : พื้นที่ ต.บ้านกร่าง อ.เมืองพิษณุโลก จ.พิษณุโลก</u></p>
<p>๗. กิจกรรมหลัก</p>	<ol style="list-style-type: none"> <li>๑. จัดตั้งศูนย์เรียนรู้อาชีพเลี้ยงปลาสดเชิงพานิชย์ต้นทุนต่ำเชื่อมโยงตลาด</li> <li>๒. ฝึกอบรมเกษตรกร สนับสนุนวัสดุอุปกรณ์ในการผลิตลดต้นทุนและในการเพิ่มมูลค่า</li> <li>๓. ติดตามส่งเสริมการดำเนินงานและถอดบทเรียนสรุปเป็นองค์ความรู้ (KM) และส่งเสริมเชื่อมโยงตลาด</li> </ol>
<p>๗.๑ กิจกรรมหลักที่ ๑</p>	<p>จัดตั้งศูนย์เรียนรู้อาชีพเลี้ยงปลาสดเชิงพานิชย์ต้นทุนต่ำเชื่อมโยงตลาด : ดำเนินการคัดเลือกเกษตรกรศูนย์เรียนรู้ฯ และเกษตรกรสมาชิกเครือข่ายที่มีความต้องการพัฒนาส่งเสริมอาชีพ มีความพร้อมของพื้นที่เลี้ยงปลาสด และมีกำลังทุนทรัพย์ในการเลี้ยงปลาสดตลอดรุ่น</p>

หัวข้อ	รายละเอียด
งบประมาณ ผู้รับผิดชอบ หน่วยงานที่เกี่ยวข้อง	: ดำเนินการส่งเสริมสาหิตการผลิตอาหารลดต้นทุนคุณภาพสูงราคาถูกตามสูตรอาหารที่ผสมผสานวัตถุดิบอาหารในพื้นที่และนอกพื้นที่ : ดำเนินการส่งเสริมสาหิตการแปรรูปสัตว์น้ำ สร้างแบรนด์ และบรรจุภัณฑ์เพื่อเพิ่มมูลค่า ๑๓๐,๐๐๐ บาท สำนักงานประมงจังหวัดพิษณุโลก สำนักงานประมงอำเภอ กองวิจัยและพัฒนาอาหารสัตว์น้ำ มหาวิทยาลัยนเรศวร
๗.๒ กิจกรรมหลักที่ ๒  งบประมาณ ผู้รับผิดชอบ หน่วยงานที่เกี่ยวข้อง	ฝึกอบรมเกษตรกร สนับสนุนวัสดุอุปกรณ์ในการผลิตลดต้นทุนและในการเพิ่มมูลค่า ๕ กิจกรรมย่อย คือ กิจกรรมย่อยที่ ๑ การฝึกอบรมทฤษฎี ปฏิบัติ และศึกษาดูงาน กิจกรรมย่อยที่ ๒ การผลิตและให้อาหารสัตว์น้ำลดต้นทุนคุณภาพสูงราคาถูก กิจกรรมย่อยที่ ๓ การแปรรูปสัตว์น้ำ สร้างแบรนด์ และบรรจุภัณฑ์เพื่อเพิ่มมูลค่า ๑,๑๐๐,๐๐๐ บาท สำนักงานประมงจังหวัดพิษณุโลก สำนักงานประมงอำเภอ กองวิจัยและพัฒนาอาหารสัตว์น้ำ มหาวิทยาลัยนเรศวร ศูนย์ส่งเสริมอุตสาหกรรมพิษณุโลก สำนักงานอุตสาหกรรมจังหวัดพิษณุโลก
๗.๓ กิจกรรมหลักที่ ๓  งบประมาณ ผู้รับผิดชอบ หน่วยงานที่เกี่ยวข้อง	ติดตามส่งเสริมการดำเนินงานและถอดบทเรียนสรุปเป็นองค์ความรู้ (KM) และส่งเสริมเชื่อมโยงตลาด : ติดตามส่งเสริมการดำเนินงาน จำนวน ๕๐ ครั้ง และถอดบทเรียนสรุปเป็นองค์ความรู้ (KM) จำนวน ๑๐ องค์ความรู้/๑๐ แห่ง : ได้ต้นแบบอาชีพเลี้ยงปลาสดเชิงพานิชย์ต้นทุนต่ำเชื่อมโยงตลาดจำนวน ๑๐ ศูนย์เรียนรู้ฯ ๑๐ แห่ง และได้สมาชิกเครือข่าย ๒๐๐ ราย : ส่งเสริมการเชื่อมโยงตลาดด้วยการประชาสัมพันธ์ ด้วยการประชุมจับคู่ธุรกิจเป็นต้น ๓๐๐,๐๐๐ บาท สำนักงานประมงจังหวัดพิษณุโลก สำนักงานประมงอำเภอ กองวิจัยและพัฒนาอาหารสัตว์น้ำ มหาวิทยาลัยนเรศวร ศูนย์ส่งเสริมอุตสาหกรรมพิษณุโลก สำนักงานอุตสาหกรรมจังหวัดพิษณุโลก
๘. หน่วยงานดำเนินการ	หน่วยงานผู้รับผิดชอบหลัก : สำนักงานประมงจังหวัดพิษณุโลก และสำนักงานประมงอำเภอ หน่วยงานอื่นที่เกี่ยวข้อง : คณะเกษตรศาสตร์ทรัพยากรธรรมชาติและสิ่งแวดล้อม ม.นเรศวร กองวิจัยและพัฒนาอาหารสัตว์น้ำ กรมประมง

หัวข้อ	รายละเอียด
๙. ระยะเวลา ในการดำเนินโครงการ	ตุลาคม ๒๕๖๗ - กันยายน ๒๕๖๘
๑๐. งบประมาณ	๑,๕๓๐,๐๐๐ บาท
๑๑. ผลผลิต (Output)	<p>๑. เกิดศูนย์เรียนรู้อาชีพเลี้ยงปลาสดเชิงพานิชย์ต้นทุนต่ำเชื่อมโยงตลาดจำนวน ๑๐ ศูนย์ สามารถเป็นจุดเรียนรู้อาชีพการเลี้ยงปลาสดลดต้นทุนของเกษตรกรรวมทั้งหมดจำนวน ๒๐๐ ราย เพื่อขยายผลต่อยอดต่อไป</p> <p>๒. ศูนย์เรียนรู้อาชีพเลี้ยงปลาสดเชิงพานิชย์ต้นทุนต่ำเชื่อมโยงตลาดสามารถลดต้นทุนการผลิตเฉลี่ยจากเดิมได้ร้อยละ ๕ มีผลผลิตเฉลี่ยเพิ่มขึ้นร้อยละ ๕ และสามารถเพิ่มมูลค่าเฉลี่ยจากเดิมได้ร้อยละ ๓</p>
๑๒. ผลลัพธ์จากการดำเนินโครงการ (Outcome)	สามารถการสร้างความสามารถของเกษตรกรที่เข้าร่วมโครงการในการลดต้นทุนผลิต เพิ่มผลผลิต และเพิ่มมูลค่าเพื่อแข่งขันได้จากการเรียนรู้ขยายผลจากองค์ความรู้ (KM) ของศูนย์เรียนรู้อาชีพเลี้ยงปลาสดเชิงพานิชย์ต้นทุนต่ำเชื่อมโยงตลาด

ประเด็นการพัฒนาจังหวัดที่ ๑ ยกระดับขีดความสามารถในการแข่งขันภาคเกษตร

หัวข้อ	รายละเอียด
๑. ชื่อโครงการสำคัญ	ส่งเสริมการตลาดสินค้าเกษตรที่มีศักยภาพและยกระดับขีดความสามารถด้านการค้า การลงทุน เพิ่มศักยภาพชุมชน และ SMEs ภายใต้โครงการพัฒนาด้านอุตสาหกรรม การค้าและการลงทุน
๒. ชื่อแผนงาน	ส่งเสริมการตลาดสินค้าเกษตรที่มีศักยภาพและยกระดับขีดความสามารถด้านการค้า การลงทุน เพิ่มศักยภาพชุมชน และ SMEs
๓. แนวทางการพัฒนา	เพื่อบูรณาการความร่วมมือหน่วยงานภาครัฐและเอกชนที่เกี่ยวข้องในการพัฒนาด้านการตลาดสินค้าเกษตรที่มีศักยภาพอย่างครบวงจร
๔. หลักการและเหตุผล	<p>ประเด็นยุทธศาสตร์ชาติ และยุทธศาสตร์การเข้าสู่ประชาคมเศรษฐกิจอาเซียน ซึ่งมีการเพิ่มขีดความสามารถในการแข่งขันของประเทศเพื่อหลุดพ้นจากประเทศรายได้ปานกลาง โดยการเชื่อมโยงเศรษฐกิจในภูมิภาค และการเสริมสร้างความสามารถในการแข่งขันของสินค้าบริการ การค้าและการลงทุน สอดคล้องกับประเด็นการพัฒนาจังหวัดพิษณุโลก ในการส่งเสริมการค้า การลงทุน เพื่อรองรับการพัฒนาในด้านต่าง ๆ อาทิ MICE CITY , Smart City รวมทั้งการส่งเสริมและสนับสนุนวิสาหกิจขนาดกลางและขนาดย่อม (SMEs) บนฐานเศรษฐกิจสร้างสรรค์และนวัตกรรม โดยมีแนวทางการพัฒนาศักยภาพผู้ประกอบการรายใหม่ในธุรกิจแบบ Startup และการส่งเสริมผู้ประกอบการ ผลิตภัณฑ์ชุมชน OTOP/SMEs/Start up/ธุรกิจบริการสุขภาพและสมุนไพร</p> <p>จังหวัดพิษณุโลก มีผลิตภัณฑ์ที่มีศักยภาพหลากหลายทั้งผลผลิตทางการเกษตร เกษตรแปรรูปปลอดภัย/อินทรีย์ พืชสมุนไพร รวมถึงสินค้าที่เป็นเอกลักษณ์ของจังหวัดพิษณุโลก (สินค้าสิ่งบ่งชี้ทางภูมิศาสตร์: GI) ซึ่งได้มีการพัฒนาในระดับภูมิภาคและประเทศ เพื่อรองรับให้สอดคล้องกับแนวโน้มความต้องการของตลาด ที่จะเป็นปัจจัยสนับสนุนความร่วมมือทางเศรษฐกิจตั้งแต่ระดับท้องถิ่น ภูมิภาคสนับสนุนความร่วมมือทางเศรษฐกิจตั้งแต่ระดับท้องถิ่น ภูมิภาคและประเทศ เพื่อรองรับการเปลี่ยนแปลงทางการค้าต่าง ๆ</p> <p>ขณะที่การเพิ่มช่องทางตลาดรองรับสินค้าเกษตรและผลไม้ อย่างยั่งยืน โดยการดำเนินการส่งเสริมด้านการผลิต การตลาด สินค้าเกษตรและมีผลไม้ที่สำคัญของจังหวัดยังคงมีข้อจำกัดอยู่มาก ส่งผลให้แนวทางการส่งเสริมขาดความต่อเนื่อง โดยเฉพาะขาดการส่งเสริมการตลาดด้านการเผยแพร่ประชาสัมพันธ์อย่างเป็นระบบ ประกอบกับปัจจุบันสถานการณ์เศรษฐกิจการค้า สังคม และสิ่งแวดล้อม มีการเปลี่ยนแปลงอย่างรวดเร็ว</p>

หัวข้อ	รายละเอียด
	<p>ขณะเดียวกันพัฒนาการทางเทคโนโลยี และสารสนเทศ มีการเจริญก้าวหน้าอย่างรวดเร็วไม่หยุดยั้งและต่อเนื่อง ส่งผลให้ช่องทางการตลาดสามารถสื่อสาร เข้าถึงผู้บริโภค ผู้ซื้อได้โดยตรง และมีการแข่งขันกันมาก โดยเฉพาะ Social Network สื่อสังคม online ที่ปัจจุบันได้พัฒนาอย่างรวดเร็ว จนสามารถเป็นส่วนหนึ่งในวิถีชีวิตประจำวัน ของประชาชน ผู้บริโภค ทุกเพศ ทุกวัย ผ่านโทรศัพท์มือถือ ทำให้สามารถติดต่อสื่อสารได้อย่างรวดเร็ว และตลอดเวลา ดังนั้น จำเป็นต้องมีการส่งเสริมการตลาดสินค้าเกษตรที่มีศักยภาพอย่างครบวงจร ในช่องทางการประชาสัมพันธ์ตลาดที่เหมาะสมจะทำให้สามารถสร้างความมั่นคงให้กับเศรษฐกิจของจังหวัดยิ่งขึ้น</p>
<p><b>๕. วัตถุประสงค์ของโครงการ</b></p>	<p>๑. เพื่อบูรณาการความร่วมมือหน่วยงานภาครัฐและเอกชนที่เกี่ยวข้องในการพัฒนาด้านการตลาดสินค้าเกษตรที่มีศักยภาพอย่างครบวงจร</p> <p>๒. เพื่อสร้างโอกาส การขยายช่องทางการค้า ให้กับสินค้าเกษตร ผลไม้ที่มีศักยภาพและเป็นภาพลักษณ์ของจังหวัดพิษณุโลก</p> <p>๓. เพื่อเพิ่มศักยภาพขีดความสามารถในการแข่งขันทางการตลาดสินค้าเกษตรและผลไม้ของจังหวัดพิษณุโลก เพื่อเพิ่มรายได้และสร้างความมั่นคงให้กับเศรษฐกิจของจังหวัดพิษณุโลกพิษณุโลก</p>
<p><b>๖. ตัวชี้วัดและค่าเป้าหมาย</b></p>	<p>๑. ผู้ประกอบการและหน่วยงานภาครัฐที่เข้าร่วมโครงการได้รับความพึงพอใจไม่น้อยกว่าร้อยละ ๘๕</p> <p>๒. การเจรจาจับคู่ธุรกิจ (Business Matching) มีการจับคู่ทางธุรกิจไม่น้อยกว่า ๑๐ คู่</p> <p>๓. มูลค่าการค้า จำนวนไม่น้อยกว่า ๑๐ ล้านบาท</p>
<p><b>๗. พื้นที่เป้าหมาย</b></p>	<p>จังหวัดพิษณุโลกและหรือจังหวัดอื่นที่มีศักยภาพ</p>
<p><b>๘. กิจกรรมหลัก</b></p>	<p>การดำเนินกิจกรรมยกระดับคุณภาพภาคการผลิตและบริการให้ได้มาตรฐานปลอดภัยและเพิ่มขีดความสามารถในการแข่งขันทั้งในประเทศและต่างประเทศ</p>
<p><b>๘.๑ กิจกรรมหลักที่ ๑</b> การอบรมให้ความรู้ ด้านการตลาดในการเชื่อมโยงการค้าและ แนวนโยบายต่าง ๆ</p>	<p><b>๑ การอบรมให้ความรู้</b> ด้านการตลาดในการเชื่อมโยงการค้าและแนวนโยบายต่าง ๆ</p> <p>ดำเนินการคัดเลือกผู้ผลิต/ผู้ประกอบการสินค้าเกษตร ผลไม้และสินค้าแปรรูปของจังหวัดพิษณุโลก เพื่อส่งเสริมให้ความรู้ที่เกี่ยวข้องการตลาด ในการเชื่อมโยงการค้าและแนวนโยบายต่างๆ เพื่อเพิ่มขีดความสามารถในการแข่งขันของสินค้าเกษตร การพัฒนาผลิตภัณฑ์สินค้าเกษตรแปรรูปอย่างครบวงจร โดยจัดหาทีมวิทยากรที่ปรึกษาที่มีความรู้ ความชำนาญ ในด้านการตลาดทั้งในและต่างประเทศ ให้คำปรึกษาแนะนำเชิงลึกทางการตลาดการพร้อมนำไปจัดจำหน่ายได้จริง จำนวน ๒ ครั้ง ไม่น้อยกว่า ๑๐๐ คน</p> <p><b>งบประมาณ ๒๕๐,๐๐๐ บาท</b></p>



หัวข้อ	รายละเอียด
<p>๘.๒ กิจกรรมหลักที่ ๒ การส่งเสริมการค้า โดยการส่งเสริม การประชาสัมพันธ์</p>	<p><b>๑. การประชาสัมพันธ์ส่งเสริมภาพลักษณ์ จำนวนเงิน ๑,๕๐๐,๐๐๐ บาท</b></p> <p>๑) ดำเนินการผลิตและเผยแพร่ภาพยนตร์โฆษณาทางโทรทัศน์ เพื่อส่งเสริมสินค้าเกษตรจังหวัดพิษณุโลก</p> <p>๒) จัดทำภาพยนตร์โฆษณารูปแบบ Television Commercial Advertising (TVC.) เพื่อประชาสัมพันธ์สินค้าเกษตรของจังหวัดพิษณุโลก ความยาวไม่น้อยกว่า ๓๐ วินาที โดยใช้บุคคลสาธารณะที่ได้รับความนิยมเป็นผู้นำเสนอ ไม่น้อยกว่า ๔ รูปแบบ (Version) จัดทำบทบรรยาย(Scrip) และบทเพื่อการถ่ายทำ (Shooting Scrip) พร้อม Storyboard อย่างน้อย ๒ ภาษา</p> <p><b>๒. การณรงค์ส่งเสริมการบริโภคสินค้า จำนวนเงิน ๒,๐๐๐,๐๐๐ บาท</b></p> <p>๑) เผยแพร่สื่อโฆษณาการประชาสัมพันธ์สินค้าเกษตรจังหวัดพิษณุโลก ผ่านจอแสดงภาพและเสียงรูปแบบ LCD หรือ LED ไม่น้อยกว่า ๖๐๐ จุด ในย่านชุมชนหรือสถานที่สาธารณะในจังหวัดพิษณุโลก จังหวัดที่เป็นแหล่งท่องเที่ยวที่สำคัญ และกรุงเทพมหานคร โดยมีเวลาเผยแพร่ ๐๖.๐๐ - ๒๔.๐๐ น. จำนวนอย่างน้อยชั่วโมงละ ๑ ครั้ง ระยะเวลาเผยแพร่รวมไม่น้อยกว่า ๓๐ วัน</p> <p>๒) เผยแพร่สื่อโฆษณาประชาสัมพันธ์สินค้าเกษตรจังหวัดพิษณุโลก ผ่านสื่อโฆษณาในย่านชุมชนหรือสถานที่สาธารณะในจังหวัดต่างๆ และกรุงเทพมหานคร ที่สามารถสร้างการรับรู้สูง สามารถวัดผลได้ตามหลักสถิติที่น่าเชื่อถือไม่น้อยกว่า ๒๐,๐๐๐ คน/วัน ระยะเวลาเผยแพร่ ๐๖.๐๐ น.- ๒๔.๐๐ น. จำนวนไม่น้อยกว่า ๗๐ ครั้ง/วัน ระยะเวลาเผยแพร่รวมไม่น้อยกว่า ๓๐ วัน</p> <p>๓) ดำเนินการเผยแพร่ภาพยนตร์โฆษณาเพื่อส่งเสริมสินค้าเกษตรจังหวัดพิษณุโลก โดยเผยแพร่ทางสถานีโทรทัศน์ดิจิทัลทีวี ที่มีความนิยมในระดับต้นๆของประเทศ ออกอากาศในช่วงระหว่างเวลา ๐๘.๐๐ - ๒๔.๐๐ น. จำนวนไม่น้อยกว่า ๒ ครั้งต่อสัปดาห์ จำนวนไม่น้อยกว่า ๖ ตอน ตอนละไม่น้อยกว่า ๑๐ นาที โดยจะต้องนำเสนอหนังสือยืนยันจากทางสถานีระบุวันเวลาเผยแพร่ออกอากาศ</p> <p>๔) เผยแพร่ประชาสัมพันธ์ ผ่านสื่ออื่นๆ ที่เกี่ยวข้องเพื่อสร้างความสนใจให้เกิดการติดตามไปดูสื่อหลักที่กำหนด</p>
<p>๘.๓ กิจกรรมหลักที่ ๓ การเชื่อมโยงเพื่อขยายช่องทางการค้า</p>	<p><b>๑. การ Road Show ขยายช่องทางการตลาด จำนวน ๒,๕๐๐,๐๐๐ บาท</b></p> <p>โดยนำผู้ประกอบการไปจัดแสดงและจำหน่ายสินค้าการเกษตร และผลิตภัณฑ์สินค้าแปรรูป (Road Show) ณ ย่านการค้าหรือห้างสรรพสินค้า กรุงเทพมหานคร จำนวนไม่น้อยกว่า ๒๐ คูหา จำนวน ๒ ครั้ง ๆ ละ ไม่น้อยกว่า ๕ วัน</p>

หัวข้อ	รายละเอียด
	<p><b>๒. การเจรจาจับคู่ธุรกิจ (Business Matching) จำนวนเงิน ๑๕๐,๐๐๐ บาท</b> จัดพื้นที่สำหรับเจรจาธุรกิจ ระหว่างผู้ประกอบการสินค้าเกษตร จังหวัดพิษณุโลก และผู้ซื้อ/ ผู้ส่งออก ภายในงานจัดแสดงและจำหน่ายสินค้าการเกษตรและผลิตภัณฑ์สินค้าแปรรูปของจังหวัดพิษณุโลกจำนวน ๒ ครั้ง ๑ละ ไม่น้อยกว่า ๕ วัน จะต้องให้เกิดคู่ค้าอย่างน้อย ๑๐ คู่</p>
๙. การติดตามประเมินผล	<p>ลงพื้นที่ติดตามผลการดำเนินกิจกรรมพร้อมรับฟังปัญหาจากผู้เข้าร่วมกิจกรรมฯ และสรุปผลการดำเนินงานเพื่อใช้เป็นข้อมูลในการพัฒนากิจกรรมต่อไป</p> <p><b>งบประมาณ ๑๐,๐๐๐ บาท</b></p>
๑๐. หน่วยงานดำเนินการ	สำนักงานพาณิชย์จังหวัดพิษ
๑๑. ระยะเวลาในการดำเนินโครงการ	ปีงบประมาณ ( พ.ศ. ๒๕๖๖ - ๒๕๗๐)
๑๒. งบประมาณ	จำนวน ๖,๔๑๐,๐๐๐ บาท
๑๓. ผลผลิต (Output)	<p>๑. ผู้ผลิต/ผู้ประกอบการสินค้าเกษตร ผลไม้ และสินค้าแปรรูปของจังหวัดพิษณุโลก OTOP/SMEs/Moc Biz Club/ธุรกิจบริการ สุขภาพ สมุนไพร และสินค้าที่มีศักยภาพในจังหวัดพิษณุโลก มีองค์ความรู้ด้านการตลาด จำนวนไม่น้อยกว่า ๑๐๐ ราย และมีระดับความพึงพอใจไม่น้อยกว่าร้อยละ ๘๕</p> <p>๒. มูลค่าการจำหน่ายสินค้าเกษตร ผลไม้ และสินค้าแปรรูป และสินค้าที่มีศักยภาพในจังหวัดพิษณุโลก ไม่น้อยกว่า ๑๐ ล้านบาท</p> <p>๓. การเจรจาจับคู่ธุรกิจ (Business Matching) มีการจับคู่ทางธุรกิจ ไม่น้อยกว่า ๑๐ คู่</p>
๑๓ ผลลัพธ์จากการดำเนินโครงการ (Outcome)	<p>๑. กลุ่มเป้าหมายได้เรียนรู้เรื่องการตลาดสินค้าเกษตรปลอดภัย/เกษตรอินทรีย์ สามารถนำมาประยุกต์ใช้ได้เป็นอย่างดี</p> <p>๒. กลุ่มเป้าหมายมีตลาดรับซื้อผลิตภัณฑ์อย่างยั่งยืน สามารถบรรเทาภาวะสินค้าเกษตรล้นตลาดได้</p> <p>๓. สามารถกระตุ้นเศรษฐกิจ ทำให้เงินในระบบมีการหมุนเวียนรวมทั้งเป็นการกระจายรายได้</p>

## ประเด็นการพัฒนาที่ ๑ ยกระดับขีดความสามารถในการแข่งขันภาคเกษตร

หัวข้อ	รายละเอียด
๑. ชื่อโครงการสำคัญ	โครงการส่งเสริมการผลิตเมล็ดพันธุ์ข้าวคุณภาพดีอย่างยั่งยืน
๒. แนวทางการพัฒนา	<p>ยุทธศาสตร์ชาติด้านการสร้างความสามารถทางการแข่งขัน มีเป้าหมาย เป็นประเทศที่พัฒนาแล้ว เศรษฐกิจ เติบโตอย่างมีเสถียรภาพและยั่งยืน และมีความสามารถในการแข่งขันสูง แผนแม่บทภายใต้ยุทธศาสตร์ชาติ (๓) ประเด็น การเกษตร มีเป้าหมายในการเพิ่มผลิตภัณท์มวลรวมสาขาเกษตรและการเพิ่มผลิตภาพการผลิต บนพื้นฐานการกระจายรายได้ที่เป็นธรรมและเท่าเทียม โดยส่งเสริมและพัฒนาผลิตภัณท์เกษตร อัตลักษณ์พื้นถิ่น การสร้างความแตกต่าง และโดดเด่นของสินค้าในแต่ละท้องถิ่น สร้างตราสินค้าของเกษตรอัตลักษณ์พื้นถิ่น ส่งเสริม การทำเกษตรปลอดภัย ส่งเสริม และสนับสนุนการผลิต การแปรรูป และการพัฒนาสินค้าเกษตร และผลิตภัณท์ จากฐานเกษตรกรรม และฐานทรัพยากรชีวภาพ ส่งเสริมการพัฒนาและใช้วัตถุดิบและผลิตผลทางการเกษตร ที่ เชื่อมโยงไปสู่กระบวนการแปรรูปในอุตสาหกรรมต่อเนื่อง ที่เกี่ยวข้องเพื่อใช้เป็นวัตถุดิบในการแปรรูป เป็นผลิตภัณท์ใหม่ที่มีมูลค่าสูง และเป็นมิตรกับสิ่งแวดล้อม รวมทั้งการสนับสนุนการใช้เทคโนโลยีและนวัตกรรม มาใช้ในการพัฒนาการเกษตรทุกขั้นตอน ให้สามารถเพิ่มมูลค่าและสร้างรายได้อย่างยั่งยืน จากยุทธศาสตร์ชาติ ดังกล่าว คณะรัฐมนตรีได้มีมติเมื่อวันที่ ๑๙ มกราคม ๒๕๖๔ เห็นชอบในการขับเคลื่อนการพัฒนาเศรษฐกิจ ชีวภาพ - เศรษฐกิจ หมุนเวียน - เศรษฐกิจสีเขียว (Bio-Circular-Green-Economy : BCG Model) เป็นโมเดล เศรษฐกิจสู่การพัฒนาที่ยั่งยืนเป็นวาระแห่งชาติ ตั้งแต่ปี ๒๕๖๔ เป็นต้นไป</p> <p>จังหวัดพิษณุโลก จึงจำเป็นต้องพัฒนาสินค้าข้าว ให้ครอบคลุมทั้งระบบตรงตามต้องการของเกษตรกร และปัญหาเชิงพื้นที่โดยการขับเคลื่อนการพัฒนาเศรษฐกิจชีวภาพ - เศรษฐกิจ หมุนเวียน - เศรษฐกิจสีเขียว (BCG Model) เริ่มจากการสร้างการรับรู้และความเข้าใจให้เกษตรกร การจัดทำเวที การจัดแผนชุมชน เพื่อให้ทราบปัญหาและความต้องการเชิงพื้นที่ไปสู่การกำหนดแนวทาง โครงการ กิจกรรม ที่สอดคล้องกับแนวทางการพัฒนา ส่งเสริม สนับสนุนการผลิต และการเชื่อมโยงตลาด</p>
๓. หลักการและเหตุผล	<p>จังหวัดพิษณุโลก มีพื้นที่ทำนา ๑,๕๘๘,๕๔๘ ไร่ การผลิตข้าวของเกษตรกรส่วนใหญ่ ยังขาดความรู้การบริหารและจัดการในการทำงาน โดยเริ่มตั้งแต่การใช้เมล็ดพันธุ์ดี การใช้ปุ๋ย การป้องกันกำจัดศัตรูข้าว การจัดการแปลงนาหลังการเก็บเกี่ยว เป็นต้น รวมถึงการใช้เมล็ดพันธุ์ข้าวที่ไม่ได้รับการรับรองจากกรมการข้าว และ</p>

หัวข้อ	รายละเอียด
	<p>เมล็ดพันธุ์ข้าวที่ไม่ได้มาตรฐาน ซึ่งทำให้เกิดปัญหาในเรื่องของคุณภาพข้าว และข้าววัชพืช ส่งผลให้ยากต่อการจัดการดูแลรักษา ในนาข้าวทำให้เกษตรกรมีต้นทุนการผลิตที่สูงและรายได้ลดลง</p> <p>จึงควรส่งเสริมและสนับสนุนการผลิตข้าวพันธุ์ดีให้แก่เกษตรกร ในพื้นที่จังหวัดพิษณุโลก เพื่อยกระดับขีดความสามารถในการแข่งขันและบริหารจัดการทรัพยากรและสิ่งแวดล้อมอย่างสมดุลและยั่งยืน</p>
<p><b>๔. วัตถุประสงค์ของโครงการ</b></p>	<ol style="list-style-type: none"> <li>๑. เพื่อสนับสนุนและพัฒนาการผลิตเมล็ดพันธุ์ดี ของกลุ่มเกษตรกรนาแปลงใหญ่และศูนย์ข้าวชุมชนให้ได้ตามมาตรฐานกรมการข้าว</li> <li>๒. เพื่อเพิ่มประสิทธิภาพการใช้ปุ๋ยและการจัดการศัตรูข้าวโดยวิธีผสมผสานอย่างเหมาะสม และเฝ้าระวัง/เตือนการระบาดของศัตรูข้าว</li> <li>๓. เพื่อเพิ่มศักยภาพการจัดการพื้นที่นา หลังการเก็บเกี่ยว</li> <li>๔. เพื่อพัฒนาช่องทางการจัดจำหน่ายและเชื่อมตลาดข้าว</li> </ol>
<p><b>๕. ตัวชี้วัดและค่าเป้าหมาย</b></p>	<ol style="list-style-type: none"> <li>๑. เกษตรกรกลุ่มนาแปลงใหญ่ และศูนย์ข้าวชุมชน จำนวน ๕๐ กลุ่ม ได้รับการสนับสนุนเมล็ดพันธุ์ดีอย่างทั่วถึง</li> <li>๒. การปรับปรุงบำรุงดินด้วยพืชปุ๋ยสด (ปอเทือง)ในพื้นที่ปลูกข้าว ไม่น้อยกว่าร้อยละ ๘๕ ของเป้าหมาย</li> <li>๓. เกษตรกรมีการจัดการศัตรูข้าวอย่างเหมาะสมไม่น้อยกว่าร้อยละ ๘๕ ของเป้าหมาย</li> <li>๔. เกษตรกรสามารถจัดการพื้นที่นาอย่างเหมาะสม ร้อยละ ๘๕ ของเป้าหมาย</li> <li>๕. เกษตรกรมีความรู้ด้านการเชื่อมโยงเครือข่ายการตลาดร้อยละ ๘๐</li> </ol>
<p><b>๖. พื้นที่เป้าหมาย</b></p>	<p>กลุ่มเกษตรกรแปลงใหญ่และศูนย์ข้าวชุมชน จำนวน ๕๐ กลุ่ม ทั้ง ๙ อำเภอของจังหวัดพิษณุโลก</p>
<p><b>๗. กิจกรรมหลัก</b></p>	<ol style="list-style-type: none"> <li>๑. โครงการส่งเสริมและสนับสนุนการผลิตข้าวพันธุ์ดี</li> <li>๒. โครงการส่งเสริมการปรับปรุงบำรุงดินด้วยพืชปุ๋ยสด (ปอเทือง) ในพื้นที่ปลูกข้าว จังหวัดพิษณุโลก</li> <li>๓. โครงการส่งเสริมการจัดการศัตรูข้าวโดยวิธีผสมผสาน</li> <li>๔. โครงการส่งเสริมการจัดการพื้นที่นาหลังการเก็บเกี่ยว</li> <li>๕. โครงการส่งเสริมการเชื่อมโยงเครือข่ายการตลาดเมล็ดพันธุ์ข้าวพันธุ์ดี</li> </ol>
<p><b>๗.๑ กิจกรรมหลักที่ ๑</b> งบประมาณ หน่วยงานรับผิดชอบ หน่วยงานร่วมดำเนินการ</p>	<p>โครงการส่งเสริมและสนับสนุนการผลิตข้าวพันธุ์ดี ๔,๔๕๐,๐๐๐ บาท ศูนย์เมล็ดพันธุ์ข้าวพิษณุโลก -</p>
<p><b>๗.๒ กิจกรรมหลักที่ ๒</b> งบประมาณ หน่วยงานรับผิดชอบ</p>	<p>โครงการส่งเสริมการปรับปรุงบำรุงดินด้วยพืชปุ๋ยสด (ปอเทือง) ในพื้นที่ปลูกข้าว จังหวัดพิษณุโลก ๑,๖๓๗,๕๐๐ บาท สถานีพัฒนาที่ดินจังหวัดพิษณุโลก</p>

หัวข้อ	รายละเอียด
หน่วยงานร่วมดำเนินการ	-
๗.๓ กิจกรรมหลักที่ ๓ งบประมาณ หน่วยงานรับผิดชอบ หน่วยงานร่วมดำเนินการ	โครงการส่งเสริมการจัดการศัตรูข้าวโดยวิธีผสมผสาน ๗๒๐,๐๐๐ บาท ศูนย์ส่งเสริมเทคโนโลยีการเกษตรด้านอารักขาพืชจังหวัดพิษณุโลก -
๗.๔ กิจกรรมหลักที่ ๔ งบประมาณ หน่วยงานรับผิดชอบ หน่วยงานร่วมดำเนินการ	โครงการส่งเสริมการจัดการพื้นที่นาหลังการเก็บเกี่ยว . ๑๘๐,๐๐๐ บาท สำนักงานเกษตรจังหวัดพิษณุโลก/สำนักงานเกษตรอำเภอ -
๗.๕ กิจกรรมหลักที่ ๕ งบประมาณ หน่วยงานรับผิดชอบ หน่วยงานร่วมดำเนินการ	๕. โครงการส่งเสริมการเชื่อมโยงเครือข่ายการตลาดเมล็ดพันธุ์ข้าว พันธุ์ดี ๓๐,๖๐๐ บาท สำนักงานสหกรณ์จังหวัดพิษณุโลก -
๘. หน่วยงานดำเนินงาน	หน่วยงานหลัก : ศูนย์เมล็ดพันธุ์ข้าวพิษณุโลก หน่วยงานสนับสนุน : สำนักงานเกษตรจังหวัดพิษณุโลก/สำนักงานเกษตรอำเภอ สถานีพัฒนาที่ดินจังหวัดพิษณุโลก ศูนย์ส่งเสริมเทคโนโลยีการเกษตรด้านอารักขาพืชจังหวัดพิษณุโลก สำนักงานสหกรณ์จังหวัดพิษณุโลก
๙. ระยะเวลาในการดำเนินโครงการ	ปีงบประมาณ พ.ศ. ๒๕๖๗
๙. งบประมาณ	๗,๐๑๘,๑๐๐ บาท (เจ็ดล้านหนึ่งหมื่นแปดพันหนึ่งร้อยบาทถ้วน)
๑๐. ผลผลิต (Output)	๑. เกษตรกรณาแปลงใหญ่และศูนย์ข้าวชุมชนจำนวน ๕๐ กลุ่ม ได้รับเมล็ดพันธุ์ดีและสามารถผลิตเมล็ดพันธุ์ข้าวไว้ใช้เองได้ ๒. พื้นที่เกษตรกรที่เข้าร่วมโครงการ ๑๐,๐๐๐ไร่ ได้รับการ ปรับปรุงบำรุงดินด้วยพืชปุ๋ยสด(ปอเทือง) ๓. เกษตรกรมีระบบเฝ้าระวัง/เตือนการระบาดของศัตรูข้าว มี ความรู้ด้านการจัดการศัตรูข้าวโดยวิธีผสมผสาน และสามารถ นำไปใช้อย่างเหมาะสม ๔. เกษตรกรมีการจัดการพื้นที่นาได้อย่างเหมาะสม ๕. เกษตรกรในโครงการมีต้นทุนการผลิตข้าวน้อยกว่าเกษตรกรทั่วไป ๖. มีการเชื่อมโยงตลาดเมล็ดพันธุ์ข้าวคุณภาพดี

หัวข้อ	รายละเอียด
<p>๑๑. ผลลัพธ์จากการดำเนินโครงการ (Outcome)</p>	<p>๑. เกษตรกรนาแปลงใหญ่และศูนย์ข้าวชุมชน ร้อยละ ๘๕ สามารถผลิตเมล็ดพันธุ์ดีไว้ใช้เองได้ ตามมาตรฐานกรมการข้าว</p> <p>๒. เกษตรกรนาแปลงใหญ่และศูนย์ข้าวชุมชนสามารถลดต้นทุนการใช้จ่ายเคมีได้อย่างน้อยร้อยละ ๑๐</p> <p>๓. เกษตรกรนาแปลงใหญ่และศูนย์ข้าวชุมชน ร้อยละ ๘๕ สามารถจัดการศัตรูข้าวได้อย่างเหมาะสม</p> <p>๔. เกษตรกรนาแปลงใหญ่และศูนย์ข้าวชุมชน ร้อยละ ๘๕ มีการจัดการพื้นที่นาได้อย่างเหมาะสม</p> <p>๕. เกษตรกรนาแปลงใหญ่และศูนย์ข้าวชุมชน ร้อยละ ๘๕ สามารถลดต้นทุนการผลิตได้ไม่น้อยกว่าร้อยละ ๒๐ เทียบกับต้นทุนของเกษตรกรทั่วไป</p> <p>๖. เศรษฐกิจฐานรากมีการเติบโตที่เป็นมิตรกับสิ่งแวดล้อมอย่างยั่งยืน</p>

## ประเด็นการพัฒนาที่ ๑ ยกระดับขีดความสามารถในการแข่งขันภาคเกษตร

หัวข้อ	รายละเอียด
๑. ชื่อโครงการสำคัญ	โครงการพัฒนาการผลิตข้าวสาเล็ในนาขั้นบันได บ้านน้ำจวง ตำบลบ่อภาค อำเภอลำดวน จังหวัดสุรินทร์
๒. แนวทางการพัฒนา	<p>ยุทธศาสตร์ชาติด้านการสร้างความสามารถในการแข่งขัน มีเป้าหมาย เป็นประเทศที่พัฒนาแล้ว เศรษฐกิจ เติบโตอย่างมีเสถียรภาพ และยั่งยืน และมีความสามารถในการแข่งขันสูง แผนแม่บทภายใต้ ยุทธศาสตร์ชาติ (๓) ประเด็น การเกษตร มีเป้าหมายในการเพิ่มผลิตภัณฑ มวลรวมสาขาเกษตรและการเพิ่มผลิตภาพการผลิต บนพื้นฐานการกระจาย รายได้ที่เป็นธรรมและเท่าเทียม โดยส่งเสริมและพัฒนาผลิตภัณฑ เกษตร อุดมการณ์พื้นถิ่น การสร้างความแตกต่างและโดดเด่นของสินค้าในแต่ละ ท้องถิ่น สร้างตราสินค้าของเกษตรอุดมการณ์พื้นถิ่น ส่งเสริม การทำเกษตร ปลอดภัย ส่งเสริมและสนับสนุนการผลิต การแปรรูป และการพัฒนาสินค้า เกษตรและผลิตภัณฑ จากฐานเกษตรกรรม และฐานทรัพยากรชีวภาพ ส่งเสริมการพัฒนาและใช้วัตถุดิบและผลิตผลทางการเกษตรที่ เชื่อมโยงไปสู่ กระบวนการแปรรูปในอุตสาหกรรมต่อเนื่องที่เกี่ยวข้องเพื่อใช้เป็นวัตถุดิบ ในการแปรรูป เป็นผลิตภัณฑใหม่ที่มีมูลค่าสูง และเป็นมิตรกับสิ่งแวดล้อม รวมทั้งการสนับสนุนการใช้เทคโนโลยีและนวัตกรรม มาใช้ในการ พัฒนาการเกษตรทุกขั้นตอนให้สามารถเพิ่มมูลค่าและสร้างรายได้ อย่าง ยั่งยืน จากยุทธศาสตร์ชาติ ดังกล่าว คณะรัฐมนตรีได้มีมติเมื่อวันที่ ๑๙ มกราคม ๒๕๖๔ เห็นชอบในการขับเคลื่อนการพัฒนาเศรษฐกิจ ชีวภาพ - เศรษฐกิจหมุนเวียน - เศรษฐกิจสีเขียว (Bio-Circular-Green-Economy : BCG Model) เป็นโมเดล เศรษฐกิจสู่การพัฒนาที่ยั่งยืนเป็นวาระแห่งชาติ ตั้งแต่ปี ๒๕๖๔ เป็นต้นไป</p> <p>จังหวัดสุรินทร์ จึงจำเป็นต้องพัฒนาสินค้าข้าวให้ครอบคลุม ทั้งระบบตรงตามต้องการของเกษตรกร และปัญหาเชิงพื้นที่โดยการ ขับเคลื่อนการพัฒนาเศรษฐกิจชีวภาพ - เศรษฐกิจหมุนเวียน - เศรษฐกิจสีเขียว (BCG Model) เริ่มจากการสร้างการรับรู้และความเข้าใจให้เกษตรกร การจัดทำเวที การจัดแผนชุมชนเพื่อให้ทราบปัญหาและความต้องการเชิง พื้นที่ไปสู่การกำหนดแนวทาง โครงการ กิจกรรม ที่สอดคล้องกับแนว ทางการพัฒนา ส่งเสริม สนับสนุนการผลิต และการเชื่อมโยงตลาด</p>
๓. หลักการและเหตุผล	<p>บ้านน้ำจวง ตำบลบ่อภาค อำเภอลำดวน จังหวัดสุรินทร์ มีความสูงเฉลี่ยที่ ๕๕๐-๗๕๐ เมตร จากระดับน้ำทะเลปานกลาง พื้นที่ โดยทั่วไปเป็นเทือกเขาและภูเขาสูงสลับซับซ้อน อากาศเย็นตลอดทั้งปี และ ที่สำคัญเป็นพื้นที่ต้นน้ำ ราษฎรที่อาศัยอยู่เป็นกลุ่มชาติพันธุ์ชาวไทยภูเขา เผ่าม้ง ส่วนใหญ่มีอาชีพทำการเกษตรตามเชิงเขาอยู่ในเขตภาคเหนือ ตอนล่าง ซึ่งยังไม่เคยมีงานวิจัยการปลูกข้าวสาเล็มาก่อน การศึกษาวิจัยใน ครั้งนี้ถือว่าการนำเอาองค์ความรู้ที่มีการศึกษาและใช้ประโยชน์ในเขต</p>

หัวข้อ	รายละเอียด
	<p>ภาคเหนือตอนบนมาพัฒนาและปรับใช้เพื่อประเมินศักยภาพเชิงพื้นที่ในการผลิตธัญพืชเมืองหนาวในเขตภาคเหนือตอนล่าง ซึ่งผลจากการศึกษาการปลูกข้าวสาลีบนพื้นที่สูงในภาคเหนือตอนบน พบว่า มีศักยภาพในการให้ผลผลิตสูงและผลผลิตมีคุณภาพดี สามารถปลูกในระบบการปลูกพืชของเกษตรกรบนพื้นที่สูงได้อย่างเหมาะสม ทำให้เกษตรกรมีอาชีพเสริมและมีรายได้เพิ่มมากยิ่งขึ้น นอกจากนี้การปลูกข้าวสาลียังช่วยเพิ่มอินทรีย์วัตถุให้กับดิน และสามารถลดการชะล้างพังทลายของหน้าดินได้อีกด้วย ส่วนในด้านความต้องการของตลาดปัจจุบัน พบว่า ข้าวสาลีที่ปลูกในประเทศไทยมีปริมาณผลผลิตไม่เพียงพอต่อความต้องการที่จะนำไปพัฒนาเป็นวัตถุดิบผลิตภัณฑ์ต่างๆ โดยปัจจุบันมีความต้องการข้าวสาลีของผู้ประกอบการสำหรับผลิตภัณฑ์น้ำคั้นต้นอ่อนข้าวสาลี ๑๐ ตันต่อปี รำข้าวสาลี ๑๔๔ ตันต่อปี ซ่อแห้งข้าวสาลีตัดใบ ๒ ตันต่อปี แป้งโม้ (Whole Grain) สำหรับทำขนมปัง ๒๐๖ ตันต่อปี น้ำอาร์ซีเพื่อสุขภาพ ๒๐ ตันต่อปี รวมความต้องการ ทั้งสิ้น ๓๘๒ ตัน แต่กำลังการผลิตที่ประเมินโดยกรมการข้าวสามารถผลิตได้เพียง ปีละ ๓๐ ตันเท่านั้น</p> <p>ข้าวสาลี เป็นธัญพืชเมืองหนาวที่เจริญเติบโตได้ดีในอากาศหนาวเย็น ไม่ต้องการน้ำมาก สามารถปลูกได้ดีในภาคเหนือตอนบนและบางท้องที่ของภาคตะวันออกเฉียงเหนือของประเทศไทย เป็นพืชทางเลือกให้เกษตรกรสามารถปลูกเสริมรายได้หลังการทำนาแทนพืชปลูกอื่นในฤดูหนาว โดยช่วงเวลาที่เหมาะสมในการปลูกข้าวสาลีให้ได้ผลผลิตดี คือตอนปลายฤดูฝนในสภาพไร่ (กลางเดือนตุลาคมถึงเดือนพฤศจิกายน แล้วแต่พื้นที่) โดยอาศัยความชื้นในช่วงปลายฤดูฝนก็เพียงพอสำหรับการเจริญเติบโต และต้นฤดูหนาวในพื้นที่นาหลังเก็บเกี่ยวข้าวนาปี (กลางเดือนพฤศจิกายนถึงเดือนธันวาคม) ข้าวสาลีไม่เหมาะที่จะปลูกในสภาพดินที่เป็นกรดจัดหรือดินเหนียวจัด หากปลูกล่าช้ากว่าเวลาที่กำหนดจะมีผลกระทบทำให้จำนวนต้นต่อกอลดลงประมาณ ๓๐ - ๗๐% จำนวนเมล็ดต่อรวงลดลง ๓๐ - ๔๐% ขนาดเมล็ดลดลง ๒๐% และยังมีผลกระทบต่อคุณภาพแป้งด้วย การใช้ประโยชน์จากข้าวสาลี สามารถนำไปทำผลิตภัณฑ์ได้หลายอย่าง เช่น ขนมเค้ก ขนมปัง คุกกี้ บะหมี่ ปาท่องโก๋ เกี๊ยว โรตีสาล่าเปา ขนมเปียะ เป็นต้น (กรมการข้าว, ๒๕๖๓) โดยพันธุ์ข้าวสาลีที่เหมาะสมสำหรับปลูกในประเทศไทย มีดังนี้</p> <p>๑) สะเมิง ๑ (INIA ๖๖) เหมาะสำหรับปลูกในภาคเหนือตอนบนค่อนข้างต้านทานโรคราสนิมใบ ให้แป้งอเนกประสงค์ที่มีคุณภาพดี มีโปรตีนสูง (๑๒ - ๑๕ %) เหมาะสำหรับทำขนมปัง</p> <p>๒) สะเมิง ๒ (Sonora ๖๔) เป็นข้าวสาลีพันธุ์เบา ทนร้อน เหมาะสำหรับปลูกในสภาพไร่อาศัยน้ำฝน และปลูกหลังนาปี ไม่ต้านทานโรครา</p>



หัวข้อ	รายละเอียด
	<p>สนิมใบ แบ่งมีความยืดหยุ่นปานกลาง แบ่งมีสีคล้ำ มีโปรตีนสูง (๑๒ – ๑๔%) แบ่งใช้ทำขนมปังได้</p> <p>๓) ผาง ๖๐ (# ๑๐๑๕) เหมาะสำหรับปลูกในที่ร้อนและแห้งแล้ง ทั้งในสภาพไร้อาศัยน้ำฝน และสภาพนาชลประทานในภาคเหนือตอนล่าง และภาคตะวันออกเฉียงเหนือที่มีช่วงฤดูหนาวสั้น ค่อนข้างต้านทานโรคราสนิมใบ ให้แบ่งอเนกประสงค์ โปรตีนปานกลาง (๑๐ – ๑๑%) เหมาะสำหรับทำคูกี้ บิสกิต และแปรรูปเป็นผลิตภัณฑ์อาหารที่ไม่ต้องการแบ่งที่เหนียวมาก</p> <p>๔) แพร่ ๖๐ (UP ๒๖๒) เหมาะสำหรับปลูกในเขตชลประทานที่เป็นสภาพนาดินเหนียวปนทราย ภูมิอากาศค่อนข้างหนาวในภาคเหนือและภาคตะวันออกเฉียงเหนือ ค่อนข้างต้านทานโรคราสนิมใบ ให้แบ่งอเนกประสงค์ มีโปรตีนปานกลาง (๑๐ – ๑๑%) เหมาะสำหรับทำคูกี้ ปาท่องโก๋ และโรตี</p> <p>๕) อินทรี ๑ (KU HR # ๑๒) เหมาะสำหรับปลูกในเขตชลประทาน ใช้ทำแบ่งอเนกประสงค์ได้</p> <p>๖) อินทรี ๒ (KU HR # ๖) ทนอากาศร้อนและแห้งแล้งได้ดี ใช้ทำแบ่งอเนกประสงค์ได้</p> <p>ข้าวสาลีเป็นพืชที่ตอบสนองต่อปุ๋ยสูง ควรใส่ปุ๋ยผสมสูตร ๑๖-๒๐-๐ อัตรา ๕๐ กิโลกรัม/ไร่ หลังจากเตรียมดิน จากนั้นเมื่อข้าวอายุได้ ๓๐ วัน ใส่ปุ๋ยสูตร ๒๑-๐-๐ อัตรา ๑๕ กิโลกรัม/ไร่ (พัทกุล, ๒๕๒๕) นอกจากนี้ยังมีรายงานว่าระดับการใช้ปุ๋ยที่ทำให้ผลผลิตข้าวสาลีสูงสุด คือ อัตรา ๒๐ กิโลกรัม N/ไร่ และอัตรา ๔.๘ กิโลกรัม P<sub>2</sub>O<sub>5</sub>/ไร่</p> <p>โรคข้าวสาลีสำคัญ ได้แก่ โรคราสนิม โรคใบจุด และโรครวงแห้ง สามารถส่งผลให้ผลผลิตลดลง ๑๕-๒๐ เปอร์เซ็นต์ (Figuroa <i>et al</i>, ๒๐๑๘) โดยจากผลการสำรวจการระบาดของศัตรูข้าวสาลีบนพื้นที่สูงภาคเหนือตอนบน ตั้งแต่ปี พ.ศ. ๒๕๕๘ จนถึงปัจจุบัน ภายใต้โครงการวิจัยปรับปรุงพันธุ์ข้าวสาลีและธัญพืชเมืองหนาวอื่นเพื่อผลผลิตสูง พบว่า ปัญหาที่สำคัญในการผลิตข้าวสาลีในภาคเหนือตอนบน คือ การถูกทำลายจากโรคข้าวสาลี ได้แก่ โรคใบจุด โรครวงแห้ง โรคกล้าแห้ง และโรคราสนิม ส่วนแมลงศัตรูข้าวสาลี ได้แก่ หนอนกอ เพลี้ยอ่อน และปลวก (อัญชลี, ๒๕๕๙)</p>
๔. วัตถุประสงค์ของโครงการ	<p>๑. เพื่อสร้างรายได้เสริมนอกฤดูการทำนาให้ราษฎรในพื้นที่บ้านน้ำจวง ตำบลบ่อภาค อำเภอชาติตระการ จังหวัดพิษณุโลก</p> <p>๒. เพื่อศึกษาและพัฒนาศักยภาพการให้ผลผลิต และพัฒนาผลิตภัณฑ์แปรรูปจากข้าวสาลี</p>
๕. ตัวชี้วัดและค่าเป้าหมาย	<p>๓.๑ เกษตรกรในพื้นที่ที่มีรายได้เพิ่มขึ้นอย่างน้อยร้อยละ ๑๐</p> <p>๓.๒ พื้นที่ปลูกข้าวสาลีเพิ่มขึ้นอย่างน้อยร้อยละ ๕</p>

หัวข้อ	รายละเอียด
	๓.๓ สามารถพัฒนาอาชีพการผลิตเมล็ดพันธุ์จำหน่ายเพื่อเพิ่มรายได้ที่มั่นคงให้แก่เกษตรกรอย่างน้อยปีละ ๕ คน
๖. พื้นที่เป้าหมาย	บ้านน้ำจวง ตำบลบ่อภาค อำเภอชาติตระการ จังหวัดพิษณุโลก
๗. กิจกรรมหลัก	๑. ทดสอบพันธุ์/สายพันธุ์ข้าวสาเลที่มีศักยภาพเหมาะสมต่อพื้นที่บ้านน้ำจวงตำบลบ่อภาค อำเภอชาติตระการ จังหวัดพิษณุโลก ๒. การทดสอบการยอมรับของเกษตรกร ๓. ศึกษาอัตราปุ๋ยไนโตรเจนและปุ๋ยฟอสฟอรัสต่อผลผลิตและคุณภาพข้าวสาเล ๔. การสำรวจโรค แมลงและศัตรูศัตรูข้าวสาเล ๕. การพัฒนาผลิตภัณฑ์จากข้าวสาเลเพื่อเพิ่มมูลค่า ๖. การพัฒนาระบบปลูกพืชที่เหมาะสมกับสภาพพื้นที่นาขั้นบันไดบ้านน้ำจวง ๗. การผลิตเมล็ดพันธุ์และธนาคารเมล็ดพันธุ์ข้าวสาเล ๘. การส่งเสริมการท่องเที่ยว “เที่ยวทุ่งข้าวสาเล วิถีทำกิน @ บ้านน้ำจวง”
๗.๑ กิจกรรมหลักที่ ๑	ทดสอบพันธุ์/สายพันธุ์ข้าวสาเลที่มีศักยภาพเหมาะสมต่อพื้นที่บ้านน้ำจวงตำบลบ่อภาค อำเภอชาติตระการ จังหวัดพิษณุโลก ๗๐๖,๕๐๐ บาท หน่วยงาน ศูนย์วิจัยข้าวพิษณุโลก
๗.๒ กิจกรรมหลักที่ ๒	การทดสอบการยอมรับของเกษตรกร ๒๖๖,๒๐๐ บาท หน่วยงาน ศูนย์วิจัยข้าวพิษณุโลก
๗.๓ กิจกรรมหลักที่ ๓	ศึกษาอัตราปุ๋ยไนโตรเจนและปุ๋ยฟอสฟอรัสต่อผลผลิตและคุณภาพข้าวสาเล ๔๒๐,๐๐๐ บาท หน่วยงาน ศูนย์วิจัยข้าวพิษณุโลก
๗.๔ กิจกรรมหลักที่ ๔	การสำรวจโรค แมลงและศัตรูศัตรูข้าวสาเล ๓๕๐,๐๐๐ บาท หน่วยงาน ศูนย์วิจัยข้าวพิษณุโลก
๗.๕ กิจกรรมหลักที่ ๕	การพัฒนาผลิตภัณฑ์จากข้าวสาเลเพื่อเพิ่มมูลค่า ๒๓๙,๐๐๐บาท หน่วยงาน ศูนย์วิจัยข้าวพิษณุโลก
๗.๖ กิจกรรมหลักที่ ๖	การพัฒนาระบบปลูกพืชที่เหมาะสมกับสภาพพื้นที่นาขั้นบันไดบ้านน้ำจวง ๕๔๐,๐๐๐ บาท หน่วยงาน ศูนย์วิจัยข้าวพิษณุโลก
๗.๗ กิจกรรมหลักที่ ๗	การผลิตเมล็ดพันธุ์และธนาคารเมล็ดพันธุ์ข้าวสาเล ๔๕๗,๒๐๐ บาท หน่วยงาน ศูนย์วิจัยข้าวพิษณุโลก
๗.๘ กิจกรรมหลักที่ ๘	การส่งเสริมการท่องเที่ยว “เที่ยวทุ่งข้าวสาเล วิถีทำกิน @ บ้านน้ำจวง” ๕๔๓,๗๐๐ บาท หน่วยงาน ศูนย์วิจัยข้าวพิษณุโลก
๘. หน่วยงานดำเนินงาน	หน่วยงานหลัก : ศูนย์วิจัยข้าวพิษณุโลก หน่วยงานสนับสนุน : มหาวิทยาลัยนเรศวร

หัวข้อ	รายละเอียด
๙. ระยะเวลาในการดำเนินโครงการ	ปีงบประมาณ ๒๕๖๗ - ๒๕๗๐
๙. งบประมาณ	๓,๕๒๒,๖๐๐ บาท
๑๐. ผลผลิต (Output)	<p>๑. ได้พันธุ์/สายพันธุ์ข้าวสาลี อัตราปุ๋ยไนโตรเจนและฟอสฟอรัสที่เหมาะสมกับพื้นที่บ้านน้ำจวง ตำบลบ่อภาค อำเภอชาติตระการ จังหวัดพิษณุโลก</p> <p>๒. ทราบชนิดและความรุนแรงของโรค แมลงและศัตรูข้าวสาลี</p> <p>๓. ทราบลักษณะทางกายภาพ ความหนืด องค์ประกอบทางเคมี ของผลผลิตข้าวสาลีที่ได้จากการปลูกในพื้นที่เป้าหมาย</p> <p>๔. ทราบแนวทางในการพัฒนาผลิตภัณฑ์จากข้าวสาลี ปริมาณแร่ธาตุ วิตามิน หรือสารออกฤทธิ์อื่น ๆ ที่สำคัญในวัตถุดิบและผลิตภัณฑ์ต้นแบบอาหารสุขภาพจากข้าวสาลี</p>
๑๑. ผลลัพธ์จากการดำเนินโครงการ (Outcome)	<p>๑. ได้พันธุ์/สายพันธุ์ข้าวสาลีอย่างน้อย ๑ พันธุ์/สายพันธุ์ และอัตราปุ๋ยไนโตรเจนและฟอสฟอรัสที่เหมาะสมกับพื้นที่บ้านน้ำจวงอย่างน้อย ๑ อัตรา</p> <p>๒. ทราบชนิดและความรุนแรงของโรค แมลงและศัตรูข้าวสาลี อย่างน้อย ๑ ชนิด</p> <p>๓. ทราบแนวทางในการพัฒนาผลิตภัณฑ์จากข้าวสาลี ปริมาณแร่ธาตุ วิตามิน หรือสารออกฤทธิ์อื่น ๆ ที่สำคัญในวัตถุดิบ และผลิตภัณฑ์ต้นแบบอาหารสุขภาพจากข้าวสาลีจำนวนอย่างน้อย ปีละ ๑ ผลิตภัณฑ์</p> <p>๔. เกษตรกรผู้เข้าร่วมโครงการมีความรู้ด้านการผลิตเพิ่มมากขึ้น และยอมรับเทคโนโลยีการจัดการระบบปลูกพืชที่เหมาะสมอย่างน้อย ๑ ระบบ</p> <p>๕. เกษตรกรมีรายได้เพิ่มขึ้นอย่างน้อย ๑๐%</p>

## ประเด็นการพัฒนาที่ ๑ ยกระดับขีดความสามารถในการแข่งขันภาคการเกษตร

หัวข้อ	รายละเอียด
๑. ชื่อโครงการสำคัญ	โครงการเพิ่มประสิทธิภาพการผลิตสินค้าเกษตร จังหวัดพิษณุโลก ตามแนวทาง BCG
๒. แนวทางการพัฒนา	<p>จากการจัดทำเวทีชุมชนเพื่อศึกษาสภาพปัญหา ของเกษตรกรในจังหวัดพิษณุโลก ปี ๒๕๖๕ พบว่า ปัญหาที่สำคัญ ๓ อันดับแรก คือ ๑) ดินเสื่อมคุณภาพ คุณภาพไม่เหมาะสมต่อการเพาะปลูก ๒) ต้นทุนการผลิตสูง และ ๓) เกษตรกรขาดองค์ความรู้ ความเข้าใจและทักษะเกี่ยวกับการทำการเกษตร จากปัญหาดังกล่าว จึงได้เกิดแนวทางการพัฒนาให้เกษตรกรมีความรู้ความเข้าใจเรื่องดิน และปุ๋ย ซึ่งเป็นองค์ความรู้พื้นฐานในการทำการเกษตร รวมทั้งการสร้างการรับรู้และความเข้าใจในการนำ BCG Model มาประยุกต์ใช้ รวมถึงการจัดทำแปลงสาธิตการนำเทคโนโลยีเกษตรแม่นยำ (IoT) เพื่อเป็นต้นแบบให้แก่เกษตรกรในพื้นที่ มาเรียนรู้และเป็นแบบอย่างในการนำไปปฏิบัติในแปลงเกษตรของตนเอง อันจะส่งผลให้เกษตรกรในจังหวัดพิษณุโลก สามารถปรับตัวได้ทันกับการเปลี่ยนแปลงสภาพภูมิอากาศ และสภาพเศรษฐกิจ สามารถมีรายได้ที่มั่นคง มีคุณภาพชีวิตที่ดี</p>
๓. หลักการและเหตุผล	<p>จากยุทธศาสตร์ชาติ ๒๐ ปี (พ.ศ.๒๕๖๑-๒๕๘๐) ยุทธศาสตร์ที่ ๓ การสร้างความสามารถในการแข่งขัน ยุทธศาสตร์เกษตร ๒๐ ปี ยุทธศาสตร์ที่ ๒ เพิ่มประสิทธิภาพการผลิตและยกระดับมาตรฐานสินค้า ยุทธศาสตร์ที่ ๓ เพิ่มความสามารถในการแข่งขันภาคการเกษตรด้วยเทคโนโลยีและนวัตกรรม และยุทธศาสตร์ที่ ๔ บริหารจัดการทรัพยากรการเกษตรและสิ่งแวดล้อมอย่างสมดุลและยั่งยืน และจากกรอบแผนพัฒนาเศรษฐกิจและสังคมแห่งชาติ ฉบับที่ ๑๓ ด้านที่ ๑ เศรษฐกิจมูลค่าสูงที่เป็นมิตรต่อสิ่งแวดล้อม หมวดที่ ๑ เกษตรและเกษตรแปรรูปมูลค่าสูง การเพิ่มประสิทธิภาพการผลิตและสร้างมูลค่าเพิ่มให้สินค้าเกษตรด้วยเทคโนโลยี จะเห็นได้ว่านโยบายของภาครัฐได้มุ่งเน้นให้ความสำคัญต่อการเพิ่มประสิทธิภาพการผลิตสินค้าเกษตรด้วยเทคโนโลยีและนวัตกรรม โดยมีการบริหารจัดการสิ่งแวดล้อมอย่างสมดุลและยั่งยืน สอดคล้องกับยุทธศาสตร์การพัฒนาจังหวัดพิษณุโลก ประเด็นการพัฒนาที่ ๓ ยกระดับการเกษตรที่เป็นระบบเพิ่มมูลค่าและการตลาดที่ครบวงจรบนฐานนวัตกรรมและเทคโนโลยี และจากมติคณะรัฐมนตรีเมื่อวันที่ ๑๙ มกราคม ๒๕๖๔ เห็นชอบขับเคลื่อนการพัฒนาเศรษฐกิจชีวภาพ – เศรษฐกิจหมุนเวียน – เศรษฐกิจสีเขียว (BCG Model) เป็นโมเดลเศรษฐกิจสู่การพัฒนาที่ยั่งยืนเป็นวาระแห่งชาติ ตั้งแต่ปี ๒๕๖๔</p> <p>เพื่อให้เกิดการขับเคลื่อนนโยบายในระดับต่าง ๆ ข้างต้น ให้บังเกิดผลสำเร็จอย่างเป็นรูปธรรม เกษตรกรได้รับประโยชน์จาก</p>

หัวข้อ	รายละเอียด
	นโยบายได้อย่างแท้จริง เกษตรกรมีการเพิ่มประสิทธิภาพผลิตโดยใช้เทคโนโลยีและนวัตกรรม ตามแนวทางของ BCG Model ดังนั้น สำนักงานเกษตรจังหวัดพิษณุโลกจึงมีแนวคิดในการจัดทำโครงการเพิ่มประสิทธิภาพการผลิตสินค้าเกษตร จังหวัดพิษณุโลก ตามแนวทาง BCG เพื่อเป็นต้นแบบในการเพิ่มประสิทธิภาพการผลิตสินค้าเกษตรที่สำคัญของจังหวัดพิษณุโลกต่อไป
๔. วัตถุประสงค์ของโครงการ	<ol style="list-style-type: none"> <li>๑. เพื่อส่งเสริมการใช้ปุ๋ยตามค่าวิเคราะห์ดิน</li> <li>๒. เพื่อส่งเสริมการเพิ่มประสิทธิภาพการผลิตมะม่วงน้ำดอกไม้ อ้อยโรงงาน ข้าวโพดเลี้ยงสัตว์ และมันสำปะหลัง</li> <li>๓. เพื่อส่งเสริมการนำเทคโนโลยีการเกษตรแม่นยำ และนวัตกรรมมาใช้เพื่อเพิ่มประสิทธิภาพการผลิตให้สอดคล้องกับโมเดลเศรษฐกิจสู่การพัฒนาที่ยั่งยืน (BCG Model)</li> </ol>
๕. ตัวชี้วัดและค่าเป้าหมาย	<ol style="list-style-type: none"> <li>๑. เกษตรกรมีความรู้ความเข้าใจในเรื่องดิน และสามารถใช้ปุ๋ยได้อย่างถูกต้องตามค่าวิเคราะห์ดิน ไม่น้อยกว่าร้อยละ ๘๐</li> <li>๒. เกษตรกรสามารถลดต้นทุนการผลิตและเพิ่มปริมาณผลผลิตได้ร้อยละ ๒๐</li> <li>๓. เกษตรกรมีรายได้จากการจำหน่ายผลผลิตทางการเกษตรเพิ่มขึ้นร้อยละ ๒๐</li> <li>๔. มีแปลงเรียนรู้ต้นแบบการนำเทคโนโลยีและนวัตกรรมเพื่อเพิ่มประสิทธิภาพการผลิตที่สอดคล้องกับโมเดลเศรษฐกิจสู่การพัฒนาที่ยั่งยืน จำนวน ๙ แปลง</li> </ol>
๖. พื้นที่เป้าหมาย	เกษตรกร / กลุ่มเกษตรกรในพื้นที่ ๙ อำเภอของจังหวัดพิษณุโลก
๗. กิจกรรมหลัก	<ol style="list-style-type: none"> <li>๑. โครงการส่งเสริมการใช้ปุ๋ยตามค่าวิเคราะห์ดินในแปลงมะม่วงน้ำดอกไม้ อ้อยโรงงาน ข้าวโพดเลี้ยงสัตว์ และมันสำปะหลัง</li> <li>๒. โครงการเพิ่มประสิทธิภาพการผลิตมะม่วงน้ำดอกไม้ อ้อยโรงงาน ข้าวโพดเลี้ยงสัตว์ และมันสำปะหลัง</li> <li>๓. โครงการส่งเสริมและถ่ายทอดเทคโนโลยีการเกษตรแม่นยำ (IoT) และนวัตกรรมมาไปประยุกต์ใช้ในแปลงมะม่วงน้ำดอกไม้ อ้อยโรงงาน ข้าวโพดเลี้ยงสัตว์ และมันสำปะหลัง</li> <li>๔. โครงการส่งเสริมและถ่ายทอดการนำโมเดลเศรษฐกิจสู่การพัฒนาที่ยั่งยืน (BCG Model) ไปประยุกต์ใช้ในแปลงมะม่วงน้ำดอกไม้ อ้อยโรงงาน ข้าวโพดเลี้ยงสัตว์ และมันสำปะหลัง</li> <li>๕. โครงการจัดทำแปลงเรียนรู้ต้นแบบการนำเทคโนโลยีเกษตรแม่นยำ (IoT) และนวัตกรรมเพื่อเพิ่มประสิทธิภาพการผลิต ที่สอดคล้องกับโมเดลเศรษฐกิจสู่การพัฒนาที่ยั่งยืน จำนวน ๙ แปลง</li> <li>๖. โครงการส่งเสริมการควบคุมศัตรูพืชโดยวิธีผสมผสาน (มะม่วงน้ำดอกไม้, อ้อยโรงงาน, ข้าวโพดเลี้ยงสัตว์, มันสำปะหลัง)</li> </ol>

หัวข้อ	รายละเอียด
<p><b>๗.๑ กิจกรรมหลักที่ ๑</b>  <b>งบประมาณ</b>  <b>หน่วยงานรับผิดชอบ</b>  <b>หน่วยงานร่วมดำเนินการ</b></p>	<p><u>กิจกรรมหลักที่ ๑</u> : ส่งเสริมการใช้ปุ๋ยตามค่าวิเคราะห์ดินในแปลงมะม่วงน้ำดอกไม้ อ้อยโรงงาน ข้าวโพดเลี้ยงสัตว์ และมันสำปะหลัง  งบประมาณ ๓๐๐,๐๐๐ บาท  หน่วยงานรับผิดชอบ : สถานีพัฒนาที่ดินพิษณุโลก  หน่วยงานร่วมดำเนินการ : สำนักงานเกษตรจังหวัดพิษณุโลก</p> <p><u>กิจกรรมหลักที่ ๒</u> : โครงการเพิ่มประสิทธิภาพการผลิตมะม่วงน้ำดอกไม้ อ้อยโรงงาน ข้าวโพดเลี้ยงสัตว์ และมันสำปะหลัง  งบประมาณ ๖๐๐,๐๐๐ บาท  หน่วยงานรับผิดชอบ : ศูนย์ขยายพันธุ์พืชที่ ๖ จังหวัดพิษณุโลก  หน่วยงานร่วมดำเนินการ : สำนักงานเกษตรจังหวัดพิษณุโลก  สำนักงานเกษตรอำเภอ / ศูนย์ส่งเสริมเทคโนโลยีการเกษตรด้านอารักขาพืชจังหวัดพิษณุโลก/ สำนักวิจัยและพัฒนาการเกษตรเขตที่ ๒ / มหาวิทยาลัยนเรศวร</p> <p><u>กิจกรรมหลักที่ ๓</u> โครงการส่งเสริมและถ่ายทอดเทคโนโลยีการเกษตรแม่นยำ (IoT) และนวัตกรรมมาไปประยุกต์ใช้ในแปลงมะม่วงน้ำดอกไม้ อ้อยโรงงาน ข้าวโพดเลี้ยงสัตว์ และมันสำปะหลัง  งบประมาณ ๕๐๐,๐๐๐ บาท  หน่วยงานรับผิดชอบ : ศูนย์ขยายพันธุ์พืชที่ ๖ จังหวัดพิษณุโลก  หน่วยงานร่วมดำเนินการ : สำนักงานเกษตรจังหวัดพิษณุโลก  สำนักงานเกษตรอำเภอ สำนักวิจัยและพัฒนาการเกษตรเขตที่ ๒ / มหาวิทยาลัยนเรศวร</p> <p><u>กิจกรรมหลักที่ ๔</u> โครงการส่งเสริมและถ่ายทอดการนำโมเดลเศรษฐกิจสู่การพัฒนาที่ยั่งยืน (BCG Model) ไปประยุกต์ใช้ในแปลงมะม่วงน้ำดอกไม้ อ้อยโรงงาน และมันสำปะหลัง  งบประมาณ ๕๐๐,๐๐๐ บาท  หน่วยงานรับผิดชอบ : สำนักงานเกษตรและสหกรณ์จังหวัดพิษณุโลก  หน่วยงานร่วมดำเนินการ : สำนักงานเกษตรจังหวัดพิษณุโลก  สำนักงานเกษตรอำเภอ สำนักวิจัยและพัฒนาการเกษตรเขตที่ ๒ / มหาวิทยาลัยนเรศวร</p> <p><u>กิจกรรมหลักที่ ๕</u> โครงการจัดทำแปลงเรียนรู้ต้นแบบการนำเทคโนโลยีและนวัตกรรมเพื่อเพิ่มประสิทธิภาพการผลิต ที่สอดคล้องกับโมเดลเศรษฐกิจสู่การพัฒนาที่ยั่งยืน จำนวน ๙ แปลง  งบประมาณ ๔,๕๐๐,๐๐๐ บาท  หน่วยงานรับผิดชอบ : สำนักงานเกษตรจังหวัดพิษณุโลก / สำนักงานเกษตรอำเภอ  หน่วยงานร่วมดำเนินการ : มหาวิทยาลัยนเรศวร / สถานีพัฒนาที่ดินพิษณุโลก</p>

หัวข้อ	รายละเอียด
	<p>กิจกรรมหลักที่ ๖ โครงการส่งเสริมการควบคุมศัตรูพืชโดยวิธีผสมผสาน (มะม่วงน้ำดอกไม้, อ้อยโรงงาน, ข้าวโพดเลี้ยงสัตว์, มันสำปะหลัง)</p> <p>งบประมาณ ๘๖๐,๐๐๐ บาท</p> <p>หน่วยงานรับผิดชอบ : ศูนย์ส่งเสริมเทคโนโลยีการเกษตรด้านอารักขาพืชจังหวัดพิษณุโลก</p> <p>หน่วยงานร่วมดำเนินการ : สำนักงานเกษตรจังหวัดพิษณุโลก สำนักงานเกษตรอำเภอ</p>
๘. หน่วยงานดำเนินงาน	<p>หน่วยงานหลัก สำนักงานเกษตรจังหวัดพิษณุโลก</p> <p>หน่วยงานสนับสนุน</p> <p>สำนักงานเกษตรและสหกรณ์จังหวัดพิษณุโลก</p> <p>สถานีพัฒนาที่ดินจังหวัดพิษณุโลก</p> <p>ศูนย์ขยายพันธุ์พืชที่ ๖ จังหวัดพิษณุโลก</p> <p>สำนักวิจัยและพัฒนาการเกษตรเขตที่ ๒</p> <p>ศูนย์ส่งเสริมเทคโนโลยีการเกษตรด้านอารักขาพืชจังหวัดพิษณุโลก</p> <p>มหาวิทยาลัยนเรศวร</p>
๙. ระยะเวลาในการดำเนินโครงการ	ปีงบประมาณ ๒๕๖๗
๑๐. งบประมาณ	งบประมาณ ๗,๒๖๐,๐๐๐ บาท
๑๑. ผลผลิต (Output)	<p>๑. เกษตรกรได้รับความรู้ความเรื่องดินและปุ๋ย และสามารถนำไปใช้ได้ตามค่าวิเคราะห์ดินได้</p> <p>๒. เกษตรกรได้รับความรู้ในการเพิ่มประสิทธิภาพการผลิตมะม่วงน้ำดอกไม้ อ้อยโรงงาน ข้าวโพดเลี้ยงสัตว์ และมันสำปะหลัง และสามารถนำไปประยุกต์ใช้ได้เหมาะสม</p> <p>๓. เกษตรกรได้รับความรู้ในการทำการเกษตรแม่นยำ และนวัตกรรมทางการเกษตร</p> <p>๔. เกษตรกรได้รับความรู้เรื่องโมเดล BCG</p> <p>๕. เกษตรกรสามารถลดต้นทุนการผลิตได้อย่างน้อยร้อยละ ๒๐</p>
๑๒. ผลลัพธ์จากการดำเนินโครงการ (Outcome)	<p>๑. เกษตรกรมีรายได้จากการเกษตรเพิ่มขึ้นร้อยละ ๒๐</p> <p>๒. เกษตรกรสามารถนำเอาเทคโนโลยีและนวัตกรรมมาประยุกต์ใช้ในการเพิ่มประสิทธิภาพการผลิตมะม่วงน้ำดอกไม้ อ้อยโรงงาน ข้าวโพดเลี้ยงสัตว์ และมันสำปะหลัง</p>

## ประเด็นการพัฒนาที่ ๑ ยกระดับขีดความสามารถในการแข่งขันภาคเกษตร

หัวข้อ	รายละเอียด
๑. ชื่อโครงการสำคัญ	โครงการเพิ่มประสิทธิภาพการผลิตพืชโดยใช้ปุ๋ยชีวภาพ และชีวภัณฑ์ของกรมวิชาการเกษตรในเขตพื้นที่จังหวัดพิษณุโลก
๒. แนวทางการพัฒนา	<p>ยุทธศาสตร์ชาติด้านการสร้างความสามารถทางการแข่งขัน มีเป้าหมาย เป็นประเทศที่พัฒนาแล้ว เศรษฐกิจ เติบโตอย่างมีเสถียรภาพและยั่งยืน และมีความสามารถในการแข่งขันสูง แผนแม่บทภายใต้ยุทธศาสตร์ชาติ (๓) ประเด็น การเกษตร มีเป้าหมายในการเพิ่มผลิตภัณท์มวลรวมสาขาเกษตรและการเพิ่มผลิตภาพการผลิต บนพื้นฐานการกระจายรายได้ที่เป็นธรรมและเท่าเทียม โดยส่งเสริมและพัฒนาผลิตภัณท์เกษตรอัตลักษณ์พื้นถิ่น การสร้างความแตกต่างและโดดเด่นของสินค้าในแต่ละท้องถิ่น สร้างตราสินค้าของเกษตรอัตลักษณ์พื้นถิ่น ส่งเสริม การทำเกษตรปลอดภัย ส่งเสริมและสนับสนุนการผลิต การแปรรูป และการพัฒนาสินค้าเกษตรและผลิตภัณท์ จากฐานเกษตรกรรม และฐานทรัพยากรชีวภาพ ส่งเสริมการพัฒนาและใช้วัตถุดิบและผลิตผลทางการเกษตรที่ เชื่อมโยงไปสู่กระบวนการแปรรูปในอุตสาหกรรมต่อเนื่องที่เกี่ยวข้องเพื่อใช้เป็นวัตถุดิบในการแปรรูป เป็นผลิตภัณท์ใหม่ที่มีมูลค่าสูง และเป็นมิตรกับสิ่งแวดล้อม รวมทั้งการสนับสนุนการใช้เทคโนโลยีและนวัตกรรม มาใช้ในการพัฒนาการเกษตรทุกขั้นตอนให้สามารถเพิ่มมูลค่าและสร้างรายได้ได้อย่างยั่งยืน จากยุทธศาสตร์ชาติ ดังกล่าว คณะรัฐมนตรีได้มีมติเมื่อวันที่ ๑๙ มกราคม ๒๕๖๔ เห็นชอบในการขับเคลื่อนการพัฒนาเศรษฐกิจชีวภาพ - เศรษฐกิจหมุนเวียน - เศรษฐกิจสีเขียว (Bio-Circular-Green-Economy : BCG Model) เป็นโมเดล เศรษฐกิจสู่การพัฒนาที่ยั่งยืนเป็นวาระแห่งชาติ ตั้งแต่ปี ๒๕๖๔ เป็นต้นไป</p>
๓. หลักการและเหตุผล	<p>ปี ๒๕๖๓ จังหวัดพิษณุโลกปลูกข้าวโพดเลี้ยงสัตว์ ๓๐๗,๕๔๔ ไร่ มีผลผลิตเฉลี่ย ๖๙๘ กิโลกรัมต่อไร่ ข้าวโพดเลี้ยงสัตว์เป็นพืชเศรษฐกิจที่มีความสำคัญต่ออุตสาหกรรมอาหารสัตว์ ประมาณ ร้อยละ ๙๐.๙๕ ของผลผลิตทั้งหมด ใช้ในกระบวนการผลิตอาหารสัตว์ของประเทศ ข้าวโพดเลี้ยงสัตว์เป็นพืชที่มีตลาดรองรับ ราคาผลผลิตดี เป็นพืชที่ตลอดอายุปลูกจนถึงเก็บเกี่ยวใช้น้ำน้อย เนื่องจากการเปลี่ยนแปลงของสภาพภูมิอากาศ ทำให้ประเทศไทยประสบปัญหาภัยแล้งติดต่อกันมาทุกปีในทุกภาคของพื้นที่เพาะปลูก ส่งผลกระทบต่อเกษตรกรซึ่งเป็นอาชีพที่ต้องพึ่งพาธรรมชาติเป็นหลัก ประกอบกับการแพร่ระบาดของโรคโควิด๑๙ ในปี ๒๕๖๓ ทำให้สภาวะเศรษฐกิจมีความผันผวน การพึ่งพาพืชผลทางการเกษตรอาจไม่เพียงพอ ซึ่งนอกจากการแก้ปัญหาด้วยการ</p>



หัวข้อ	รายละเอียด
	<p>สร้างแหล่งเก็บน้ำชนิดต่าง ๆ เพิ่มเติมให้โดยตรงแล้ว การแก้ปัญหาที่ต้นเหตุของการผลิตพืชที่ใช้น้ำในปริมาณมาก โดยแนะนำให้เกษตรกรหันมาปรับเปลี่ยนปลูกพืชใช้น้ำน้อย การใช้เทคโนโลยีที่เป็นมิตรต่อสภาพแวดล้อมในการทำเกษตรกรรม สามารถช่วยเพิ่มปริมาณและคุณภาพของผลผลิตทางการเกษตร โดยต้องคำนึงถึงการปรับใช้ทรัพยากรที่มีอยู่ให้สอดคล้องกับสภาพพื้นที่นั้น ๆ ด้วยความแม่นยำสูง (precision agriculture) เพื่อให้สามารถทำการผลิตด้านเกษตรกรรมได้อย่างมีประสิทธิภาพ</p> <p>กลุ่มเกษตรกรผลิตผัก/พืชสมุนไพร มีการจัดตั้งกลุ่มเกษตรกรแบบแปลงใหญ่ตั้งแต่ปี ๒๕๕๙-๒๕๖๔ รวมทั้งหมด ๓ กลุ่ม มีสมาชิกรวม ๑๑๘ ราย พื้นที่ปลูกมากกว่า ๑,๐๐๐ ไร่ ปัญหาสารเคมีตกค้างในผลผลิตพืชผักเป็นปัญหาที่ส่งผลกระทบต่อสุขภาพของผู้บริโภค เกษตรกรเจ้าของแปลงรัฐบาลต้องแบกรับภาระค่าใช้จ่ายการรักษาโรคที่เกิดจากการรับสารพิษที่ตกค้างในผลผลิต และปัญหาสารเคมีตกค้างยังส่งผลกระทบต่อสิ่งแวดล้อม จากรายงานของไทยแพน (๒๕๖๐) ผักยอดนิยมทั่วไปมีสารเคมีตกค้างเกินมาตรฐาน ๖๔% ผักพื้นบ้านยอดนิยม ๔๓% และผลไม้ ๓๓% ผักผลไม้ที่มีความเสี่ยงสูง ได้แก่ ถั่วฝักยาว คะน้า ใบบัวบก กะเพรา พริกแดง องุ่น แก้วมังกร เพราะพบสารเคมีตกค้างเกินมาตรฐาน ๗-๙ ตัวอย่างจากตัวอย่างที่สุ่มทั้งหมด ๑๐ ตัวอย่าง</p> <p>การใช้ปุ๋ยชีวภาพและการใช้ชีวภัณฑ์ของกรมวิชาการเกษตรสำหรับการเพิ่มประสิทธิภาพการผลิตพืชของเกษตรกร จะทำให้เกษตรกรลดต้นทุนการผลิตหรือสามารถเพิ่มรายได้ ผลผลิตปลอดภัย นอกจากนี้การใช้ปุ๋ยชีวภาพและการใช้ชีวภัณฑ์ของกรมวิชาการเกษตรยังทำให้ตัวเกษตรกร สิ่งแวดล้อมและผู้บริโภคปลอดภัย สร้างระบบการผลิตพืชแบบยั่งยืนมั่นคง</p>
๔. วัตถุประสงค์ของโครงการ	<ol style="list-style-type: none"> <li>๑. เพื่อให้เกษตรกรมีความรู้เรื่องการใช้ปุ๋ยชีวภาพและการใช้ชีวภัณฑ์ของกรมวิชาการเกษตรสำหรับการเพิ่มประสิทธิภาพการผลิตพืชของเกษตรกร</li> <li>๒. เพื่อให้เกษตรกรได้รู้จักวิธีการเพิ่มผลผลิตพืชโดยการใช้ปุ๋ยชีวภาพ</li> <li>๓. เพื่อให้เกษตรกรได้รู้จักวิธีการลดการใช้สารเคมีในระบบการผลิตโดยใช้ชีวภัณฑ์ของกรมวิชาการเกษตร</li> <li>๔. เพื่อสร้างเกษตรกรต้นแบบและแปลงต้นแบบเป็นแหล่งแลกเปลี่ยนเรียนรู้เทคโนโลยีของกรมวิชาการเกษตร</li> </ol>

หัวข้อ	รายละเอียด
๕. ตัวชี้วัดและค่าเป้าหมาย	<p>๑. เกษตรกรกลุ่มข้าวโพดเลี้ยงสัตว์แบบระบบเกษตรแปลงใหญ่ มีความรู้เรื่องการใช้ปุ๋ยชีวภาพและชีวภัณฑ์ของกรมวิชาการเกษตร เพิ่มขึ้นไม่น้อยกว่า ๓๐๐ ราย</p> <p>๒. ร้อยละ ๘๐ ของเกษตรกรกลุ่มข้าวโพดเลี้ยงสัตว์แบบระบบเกษตรแปลงใหญ่ที่ได้รับการอบรมมีความรู้ความเข้าใจเกี่ยวกับการใช้ปุ๋ยชีวภาพและชีวภัณฑ์ของกรมวิชาการเกษตรเพิ่มขึ้น</p> <p>๓. ร้อยละ ๘๐ ของเกษตรกรกลุ่มข้าวโพดเลี้ยงสัตว์แบบระบบเกษตรแปลงใหญ่ ที่ได้รับการอบรมมีความพึงใจเกี่ยวกับการใช้ปุ๋ยชีวภาพและชีวภัณฑ์ของกรมวิชาการเกษตรอยู่ในเกณฑ์ ๓.๕ จากระดับ ๕</p> <p>๔. เกษตรกรกลุ่มข้าวโพดเลี้ยงสัตว์แบบระบบเกษตรแปลงใหญ่ ได้รับการรับรองมาตรฐานการผลิตสินค้าเกษตรปลอดภัยการปฏิบัติทางการเกษตรที่ดี : GAP ไม่น้อยกว่า ๑๕๐ ราย</p> <p>๕. ได้แปลงต้นแบบการผลิตข้าวโพดเลี้ยงสัตว์ด้วยเทคโนโลยีของกรมวิชาการเกษตร ไม่น้อยกว่า ๕๐ แปลง ๒๕๐ ไร่</p> <p>๖. ได้เกษตรกรต้นแบบการผลิตข้าวโพดเลี้ยงสัตว์ด้วยเทคโนโลยีของกรมวิชาการเกษตร ไม่น้อยกว่า ๕๐ ราย</p> <p>๗. เกษตรกรกลุ่มกลุ่มผัก/พืชสมุนไพรแบบระบบเกษตรแปลงใหญ่ มีความรู้เรื่องการใช้ปุ๋ยชีวภาพและชีวภัณฑ์ของกรมวิชาการเกษตร เพิ่มขึ้นไม่น้อยกว่า ๕๐ ราย</p> <p>๘. ร้อยละ ๘๐ ของเกษตรกรกลุ่มกลุ่มผัก/พืชสมุนไพรแบบระบบเกษตรแปลงใหญ่ที่ได้รับการอบรมมีความรู้ความเข้าใจเกี่ยวกับการใช้ปุ๋ยชีวภาพและชีวภัณฑ์ของกรมวิชาการเกษตรเพิ่มขึ้น</p> <p>๙. ร้อยละ ๘๐ ของเกษตรกรกลุ่มกลุ่มผัก/พืชสมุนไพรแบบระบบเกษตรแปลงใหญ่ ที่ได้รับการอบรมมีความพึงใจเกี่ยวกับการใช้ปุ๋ยชีวภาพและชีวภัณฑ์ของกรมวิชาการเกษตรอยู่ในเกณฑ์ ๓.๕ จากระดับ ๕</p> <p>๑๐. เกษตรกรกลุ่มกลุ่มผัก/พืชสมุนไพรแบบระบบเกษตรแปลงใหญ่ได้รับการรับรองมาตรฐานการผลิตสินค้าเกษตรปลอดภัยการปฏิบัติทางการเกษตรที่ดี : GAP ไม่น้อยกว่า ๕๐ ราย</p> <p>๑๑. ได้แปลงต้นแบบการผลิตกลุ่มผัก/พืชสมุนไพรด้วยเทคโนโลยีของกรมวิชาการเกษตร ไม่น้อยกว่า ๑๐ แปลง ๑๐ ไร่</p> <p>๑๒. ได้เกษตรกรต้นแบบการผลิตกลุ่มผัก/พืชสมุนไพรด้วยเทคโนโลยีของกรมวิชาการเกษตร ไม่น้อยกว่า ๑๐ ราย</p>
๖. พื้นที่เป้าหมาย	<ul style="list-style-type: none"> <li>- กลุ่มเกษตรกรแปลงใหญ่ข้าวโพดเลี้ยงสัตว์ของจังหวัดพิษณุโลกไม่น้อยกว่า ๕ กลุ่ม</li> <li>- กลุ่มเกษตรกรแปลงใหญ่ผัก/พืชสมุนไพรของจังหวัดพิษณุโลกไม่น้อยกว่า ๒ กลุ่ม</li> </ul>

หัวข้อ	รายละเอียด
๗. กิจกรรมหลัก	โครงการเพิ่มประสิทธิภาพการผลิตพืชโดยการใช้ปุ๋ยชีวภาพ และชีวภัณฑ์ของกรมวิชาการเกษตรในเขตพื้นที่จังหวัดพิษณุโลก
๗.๑ กิจกรรมหลักที่ ๑	โครงการเพิ่มประสิทธิภาพการผลิตข้าวโพดเลี้ยงสัตว์โดยการใช้ปุ๋ยชีวภาพและชีวภัณฑ์ของกรมวิชาการเกษตรในเขตพื้นที่จังหวัดพิษณุโลก
งบประมาณ	๒,๘๑๐,๗๘๐ บาท
หน่วยงานรับผิดชอบ	สำนักวิจัยและพัฒนาการเกษตรเขตที่ ๒
หน่วยงานร่วมดำเนินการ	สำนักงานเกษตรจังหวัดพิษณุโลก สำนักงานเกษตรและสหกรณ์จังหวัดพิษณุโลก
๗.๒ กิจกรรมหลักที่ ๒	โครงการเพิ่มประสิทธิภาพการผลิตผัก/พืชสมุนไพรโดยการใช้ปุ๋ยชีวภาพ และชีวภัณฑ์ของกรมวิชาการเกษตรในเขตพื้นที่จังหวัดพิษณุโลก
งบประมาณ	๕๘๙,๒๐๐ บาท
หน่วยงานรับผิดชอบ	สำนักวิจัยและพัฒนาการเกษตรเขตที่ ๒
หน่วยงานร่วมดำเนินการ	สำนักงานเกษตรจังหวัดพิษณุโลก สำนักงานเกษตรและสหกรณ์จังหวัดพิษณุโลก
๘. ระยะเวลาในการดำเนินโครงการ	ปีงบประมาณ พ.ศ ๒๕๖๗
๘. งบประมาณ	๓,๓๙๙,๙๘๐ บาท (สามล้านสามแสนเก้าหมื่นเก้าพันเก้าร้อยแปดสิบบาทถ้วน)
๑๐. ผลผลิต (Output)	<p>๑. เกษตรกรกลุ่มข้าวโพดเลี้ยงสัตว์แบบระบบเกษตรแปลงใหญ่มีความรู้เรื่องการใช้ปุ๋ยชีวภาพและชีวภัณฑ์ของกรมวิชาการเกษตรเพิ่มขึ้น</p> <p>๒. เกษตรกรกลุ่มข้าวโพดเลี้ยงสัตว์แบบระบบเกษตรแปลงใหญ่มีการปุ๋ยชีวภาพเพื่อลดการใช้ปุ๋ยเคมีได้ไม่น้อยกว่าร้อยละ ๒๕</p> <p>๓. เกษตรกรกลุ่มข้าวโพดเลี้ยงสัตว์แบบระบบเกษตรแปลงใหญ่มีการจัดการศัตรูข้าวโพดเลี้ยงสัตว์แบบผสมผสานเพื่อลดการใช้สารเคมีได้ไม่น้อยกว่าร้อยละ ๒๕</p> <p>๔. เกษตรกรกลุ่มผัก/พืชสมุนไพรแบบระบบเกษตรแปลงใหญ่มีความรู้เรื่องการใช้ปุ๋ยชีวภาพและชีวภัณฑ์ของกรมวิชาการเกษตรเพิ่มขึ้น</p> <p>๕. เกษตรกรกลุ่มผัก/พืชสมุนไพรแบบระบบเกษตรแปลงใหญ่มีการปุ๋ยชีวภาพเพื่อลดการใช้ปุ๋ยเคมีได้ไม่น้อยกว่าร้อยละ ๒๕</p>

หัวข้อ	รายละเอียด
	<p>๖. เกษตรกรกลุ่มผัก/พืชสมุนไพรแบบระบบเกษตรแปลงใหญ่มีการจัดการศัตรูผัก/พืชสมุนไพรแบบผสมผสานเพื่อลดการใช้สารเคมีได้ไม่น้อยกว่าร้อยละ ๒๕</p> <p>๗. เกษตรกรกลุ่มผัก/พืชสมุนไพรและข้าวโพดเลี้ยงสัตว์แบบระบบเกษตรแปลงใหญ่ได้รับการรับรองมาตรฐานการผลิตสินค้าเกษตรปลอดภัยการปฏิบัติทางการเกษตรที่ดี : GAP ไม่น้อยกว่าร้อยละ ๕๐</p>
<p><b>๑๑. ผลลัพธ์</b> การดำเนินโครงการ (Outcome)</p>	<p>๑. เกษตรกรกลุ่มข้าวโพดเลี้ยงสัตว์และกลุ่มผลิตผัก/พืชสมุนไพรแบบระบบเกษตรแปลงใหญ่มีรายได้เพิ่มขึ้น</p> <p>๒. เกษตรกรกลุ่มข้าวโพดเลี้ยงสัตว์และกลุ่มผลิตผัก/พืชสมุนไพรแบบระบบเกษตรแปลงใหญ่สามารถผลิตชีวภัณฑ์บางชนิดของกรมวิชาการเกษตรเพื่อใช้ในแปลงของเกษตรกรเอง</p>

ประเด็นการพัฒนาที่ ๑ ยกระดับขีดความสามารถในการแข่งขันภาคเกษตร

หัวข้อ	รายละเอียด
๑. ชื่อโครงการ	ผลิตและขยายพันธุ์กระชาย
๒. ความสำคัญของโครงการ หลักการและเหตุผล	<p>จากกระแสใส่ใจสุขภาพของคนในปัจจุบัน และต้องการหลีกเลี่ยงการใช้สารเคมี ทำให้เกิดความต้องการบริโภคผลิตภัณฑ์จากสมุนไพรประเภทต่าง ๆ ในการดูแลสุขภาพอย่างกว้างขวางเพิ่มมากขึ้น ทั้งที่เป็นอาหาร ยา ผลิตภัณฑ์เสริมอาหาร เครื่องสำอาง และผลิตภัณฑ์ที่ใช้ในสปา ส่งผลให้มีความต้องการพืชสมุนไพรเพิ่มขึ้นด้วย ดังนั้น การผลิตที่มีคุณภาพ ตั้งแต่ในแปลงจนถึงแปรรูปเป็นผลิตภัณฑ์จึงมีความจำเป็นอย่างยิ่ง แต่เกษตรกรผู้ผลิตพืชสมุนไพรส่วนมากยังขาดความรู้ ความเข้าใจในกระบวนการผลิตที่เหมาะสม ตั้งแต่การปลูก การดูแล ไปจนถึงกระบวนการจัดการหลังการเก็บเกี่ยว การปฏิบัติตามระบบรับรองมาตรฐานต่าง ๆ และการเพิ่มมูลค่าของผลผลิต ทำให้ผลผลิตยังมีคุณภาพไม่ตรงตามความต้องการของตลาด</p> <p>เพื่อเป็นการแก้ไขปัญหาดังกล่าว ศูนย์ขยายพันธุ์พืชที่ ๖ จังหวัดพิษณุโลก จึงต้องส่งเสริมให้เกษตรกรผู้ผลิตพืชสมุนไพร มีการพัฒนาศักยภาพและเพิ่มประสิทธิภาพการผลิตสมุนไพรของตนเอง สามารถใช้กระบวนการที่มีคุณภาพ ทำให้ผลผลิตที่ได้สอดคล้องกับความต้องการของตลาด สามารถสร้างมูลค่าเพิ่มให้กับผลผลิตรวมถึงสามารถหาช่องทางการตลาด เพื่อให้เกิดความยั่งยืนในอาชีพต่อไป</p>
๓. วัตถุประสงค์ของโครงการ	<p>๑. ผลิตและขยายพันธุ์กระชาย</p> <p>๒. เพื่อเป็นแหล่งเรียนรู้ด้านการผลิต และการพัฒนาคุณภาพสำหรับเกษตรกรและผู้สนใจ</p>
๔. เป้าหมาย	แปลงกระชายขาวในศูนย์ขยายพันธุ์พืชที่ ๖ จังหวัดพิษณุโลก
๕. พื้นที่ดำเนินการ	ศูนย์ขยายพันธุ์พืชที่ ๖ จังหวัดพิษณุโลก
๖. กิจกรรมหลัก	ผลิตและขยายพันธุ์กระชาย
๗. หน่วยงานดำเนินงาน	ศูนย์ขยายพันธุ์พืชที่ ๖ จังหวัดพิษณุโลก
๘. ระยะเวลาในการดำเนินการ	๑ ปี
๙. งบประมาณ	๑๐๐,๐๐๐ บาท (หนึ่งแสนบาทถ้วน)
๑๐. ผลผลิต (Output)	มีจุดเรียนรู้การผลิตและการขยายพันธุ์กระชาย ๑ แปลง
๑๑. ผลที่คาดว่าจะได้รับ (Outcome)	เกิดจุดเรียนรู้การผลิตและการขยายพันธุ์กระชายเบื้องต้นที่สามารถเป็นแหล่งเรียนรู้ให้กับเกษตรกรและผู้สนใจทั่วไป

## ประเด็นการพัฒนาที่ ๑ ยกระดับขีดความสามารถในการแข่งขันภาคเกษตร

หัวข้อ	รายละเอียด
๑. ชื่อโครงการ	การส่งเสริมการเพิ่มประสิทธิภาพการผลิตพืชสมุนไพร
๒. ความสำคัญของโครงการ หลักการและเหตุผล	<p>ปัจจุบันตลาดมีความต้องการผลิตภัณฑ์จากสมุนไพรประเภทต่าง ๆ ในการดูแลสุขภาพอย่าง กว้างขวางในทุกระดับ ความต้องการพืชสมุนไพรจึงมีเพิ่มขึ้นด้วย เป็นโอกาสในการสร้างรายได้และผลตอบแทน ที่ยั่งยืนให้แก่เกษตรกร ประกอบกับนโยบายของรัฐบาลที่ต้องการให้มีการพัฒนาสมุนไพรไทยอย่างเป็นระบบ และยั่งยืน ส่งเสริมการพัฒนาต่อยอดยาสมุนไพรให้สามารถทดแทนยาแผนปัจจุบันได้ตลอดจนส่งเสริมให้เกษตรกร มีการเพาะปลูกสมุนไพรในแต่ละชุมชนเพื่อสร้างรายได้ปัญหาสำคัญในภาคการผลิตของเกษตรกรที่ส่งผลต่อ การพัฒนาสมุนไพรไทย คือเกษตรกรผู้ผลิตพืชสมุนไพรส่วนมากยังขาดความรู้ ความเข้าใจในกระบวนการผลิต ที่เหมาะสม ตั้งแต่การปลูก การเก็บเกี่ยว การจัดการหลังการเก็บเกี่ยว การแปรรูป รวมถึงยังขาดความรู้ความเข้าใจ ที่ถูกต้องในการปฏิบัติตามระบบรับรองมาตรฐานต่าง ๆ ทำให้ผลผลิตยังมีคุณภาพไม่ตรงตามที่ตลาดต้องการ</p> <p>สำนักงานเกษตรจังหวัดฯ มีหน้าที่รับผิดชอบในส่วนของการผลิตพืช ดังนั้น จึงต้องส่งเสริม ให้เกษตรกรผู้ผลิตพืชสมุนไพรมีการพัฒนาศักยภาพและเพิ่มประสิทธิภาพการผลิตสมุนไพรของตนเอง ให้สามารถ ใช้กระบวนการที่มีคุณภาพ ได้ผลผลิตที่สอดคล้องกับความต้องการของผู้ใช้วัตถุดิบสมุนไพร สามารถสร้างมูลค่าเพิ่มให้กับผลผลิตได้ รวมทั้งทราบถึงสถานการณ์ที่เกี่ยวข้อง ตลอดจนมีช่องทางการตลาดสนับสนุนเพื่อให้เกิดความมั่นคง ยั่งยืนในอาชีพได้ต่อไป</p>
๓. วัตถุประสงค์ของโครงการ	<p>๓.๑ เพื่อพัฒนาศักยภาพของเกษตรกรให้สามารถผลิตพืชสมุนไพรที่มีคุณภาพ สอดคล้องกับความต้องการของตลาด</p> <p>๓.๒ เพื่อส่งเสริมให้มีการรวมกลุ่มผู้ผลิตพืชสมุนไพร</p>
๔. เป้าหมาย	<p>เชิงปริมาณ</p> <p>๑. เกษตรกรผู้ปลูกสมุนไพรจำนวน ๓๐ ราย ได้รับความรู้ในการเพิ่มประสิทธิภาพการผลิตพืชสมุนไพร และ การแปรรูปสมุนไพร</p> <p>๒. เกิดการรวมกลุ่มเกษตรกรผู้ปลูกสมุนไพรในจังหวัดพิษณุโลก</p> <p>๓. มีจุดเรียนรู้การเพิ่มประสิทธิภาพการผลิตที่มีคุณภาพ เชิงคุณภาพ เกษตรกรผู้เข้าร่วมโครงการฯ สามารถพัฒนาคุณภาพผลผลิตให้ได้มาตรฐานตรงตามความต้องการของตลาด และสามารถเพิ่มมูลค่าของผลผลิตได้ไม่น้อยกว่าร้อยละ ๖๐</p>
๕. พื้นที่ดำเนินการ	จังหวัดพิษณุโลก
๖. กิจกรรมหลัก	<p>๑. ถ่ายทอดความรู้การผลิตสมุนไพรอย่างปลอดภัยได้มาตรฐาน</p> <p>๒. การจัดทำแปลงต้นแบบเพื่อการเรียนรู้</p>
๗. หน่วยงานดำเนินงาน	สนง.เกษตรจังหวัดพิษณุโลก
๘. ระยะเวลาในการดำเนินการ	ต.ค.๒๕๖๕ - ก.ย.๒๕๖๖
๙. งบประมาณ	๑๐๐,๐๐๐ บาท

หัวข้อ	รายละเอียด
๑๐. ผลผลิต (Output)	<p>เชิงปริมาณ</p> <p>๑. เกษตรกรผู้ปลูกสมุนไพรจำนวน ๓๐ ราย ได้รับความรู้ในการเพิ่มประสิทธิภาพการผลิตพืชสมุนไพร และการแปรรูปสมุนไพร</p> <p>๒. เกิดการรวมกลุ่มเกษตรกรผู้ปลูกสมุนไพรในจังหวัดพิษณุโลก</p> <p>๓. มีจุดเรียนรู้การเพิ่มประสิทธิภาพการผลิตที่มีคุณภาพ เชิงคุณภาพ เกษตรกรผู้เข้าร่วมโครงการฯ สามารถพัฒนาคุณภาพผลผลิตให้ได้มาตรฐานตรงตามความต้องการของตลาด และสามารถเพิ่มมูลค่าของผลผลิตได้ไม่น้อยกว่าร้อยละ ๖๐</p>
๑๑. ผลที่คาดว่าจะได้รับ (Outcome)	<p>๑๑.๑ เกษตรกรมีองค์ความรู้ในการเพิ่มประสิทธิภาพการผลิตพืชสมุนไพรที่ถูกต้องตามมาตรฐาน การเพิ่มมูลค่าผลผลิต การจัดการกลุ่ม สามารถนำไปปฏิบัติได้อย่างถูกต้อง</p> <p>๑๑.๒ เกษตรกรเกิดการรวมกลุ่ม มีการบริหารจัดการอย่างเป็นระบบ สามารถพึ่งพาตนเองได้</p> <p>๑๑.๓ มีจุดเรียนรู้การเพิ่มประสิทธิภาพการผลิต</p>

## ประเด็นการพัฒนาที่ ๑ ยกระดับขีดความสามารถในการแข่งขันภาคเกษตร

หัวข้อ	รายละเอียด
๑. ชื่อโครงการ	ขยายผลเทคโนโลยีการผลิตข้าวโพดเลี้ยงสัตว์ที่เหมาะสมในพื้นที่จังหวัดพิษณุโลก
๒. ความสำคัญของโครงการ หลักการและเหตุผล	<p>พื้นที่ภาคเหนือตอนล่างประกอบด้วย ๗ จังหวัด ได้แก่ จังหวัด กำแพงเพชร พิษณุโลก พิจิตร เพชรบูรณ์ ตาก สุโขทัย และอุตรดิตถ์ ในปี ๒๕๖๓ ภาคเหนือตอนล่างมีพื้นที่ปลูกข้าวโพดเลี้ยงสัตว์ รวม ๒,๑๘๕,๙๗๙ ไร่ มีผลผลิตเฉลี่ย ๖๙๘ กิโลกรัมต่อไร่ พื้นที่จังหวัด พิษณุโลก ๓๐๗,๕๔๔ ไร่ มีผลผลิตเฉลี่ย ๖๙๘ กิโลกรัมต่อไร่ ข้าวโพดเลี้ยงสัตว์ เป็นพืชเศรษฐกิจที่มีความสำคัญต่ออุตสาหกรรมอาหารสัตว์ ประมาณ ร้อยละ ๙๐.๙๕ ของผลผลิตทั้งหมด ใช้ในกระบวนการผลิตอาหารสัตว์ของประเทศ ข้าวโพดเลี้ยงสัตว์เป็นพืชที่มีตลาดรองรับ ราคาผลผลิตดี เป็นพืชที่ตลอดอายุปลูกจนถึงเก็บเกี่ยวใช้น้ำน้อย (สำนักงานเศรษฐกิจเกษตร, ๒๕๖๓)</p> <p>เนื่องจาก เกษตรกรปลูกข้าวโพดเลี้ยงสัตว์ ด้านการปฏิบัติเกษตรกรในพื้นที่ยังผลิตแบบดั้งเดิม คือ ใส่ปุ๋ยเคมีอัตราต่ำไม่เหมาะสมตามสภาพดิน ไม่มีการปรับสภาพดินก่อนปลูก จากผลวิเคราะห์สามารถช่วยให้เกษตรกรตัดสินใจในการใส่ปุ๋ยได้ถูกต้อง ลดการใช้ปุ๋ยที่เกินความต้องการของพืช จึงช่วยลดการใช้ปุ๋ยเคมีลงได้ ช่วยทำให้เกษตรกรลดต้นทุนการผลิต การเรียนรู้และทำความเข้าใจเกี่ยวกับการใช้ปุ๋ยที่ถูกต้องและมีประสิทธิภาพ เป็นเรื่องที่ต้องใช้เวลาเพราะนอกจากเกษตรกรจะขาดความรู้พื้นฐานเกี่ยวกับปุ๋ยแล้ว เกษตรกรยังมีความเชื่อเดิม ๆ อยู่ก่อนแล้ว และคิดว่าการใช้ปุ๋ยตามคำแนะนำเป็นเรื่องยุ่งยาก ทำให้ไม่เปิดใจยอมรับ ดังนั้นกระบวนการถ่ายทอดความรู้เรื่องปุ๋ย จึงเป็นสิ่งสำคัญ จึงนำมาสู่การทดสอบการเพิ่มประสิทธิภาพการใช้ปุ๋ยอย่างถูกต้องและเหมาะสมเพื่อลดปริมาณการใช้ปุ๋ยเคมี ลดต้นทุนการผลิต เกษตรกรได้กำไรมากยิ่งขึ้น และข้อมูลที่ได้จะเป็นประโยชน์แก่เกษตรกรและผู้ที่เกี่ยวข้องต่อไป</p>
๓. วัตถุประสงค์ของโครงการ	เพื่อขยายผลเทคโนโลยีการผลิตข้าวโพดเลี้ยงสัตว์ในพื้นที่จังหวัดพิษณุโลก
๔. เป้าหมาย	<p>๑. ได้เกษตรกรที่มีความรู้เรื่องการผสมปุ๋ยเคมีตามคำแนะนำ ไม่น้อยกว่า ๕๐ ราย/ปี</p> <p>๒. ได้เกษตรกรต้นแบบการผสมปุ๋ยเคมีตามคำแนะนำในการผลิตข้าวโพดเลี้ยงสัตว์ ไม่น้อยกว่า ๑๐ ราย/ปี</p> <p>๓. ได้แปลงเรียนรู้การผสมปุ๋ยเคมีตามคำแนะนำในการผลิตข้าวโพดเลี้ยงสัตว์ ไม่น้อยกว่า ๕๐ ไร่/ปี</p>
๕. พื้นที่ดำเนินการ	อ.นครไทย อ.ชาติตระการ จ.พิษณุโลก



หัวข้อ	รายละเอียด
<p><b>๖. กิจกรรมหลัก</b></p>	<p>๑. การฝึกอบรม เกษตรกรที่เข้าร่วมโครงการการผสมปุ๋ยเคมีตามคำแนะนำเพื่อลดต้นทุนการผลิตในพื้นที่จังหวัดพิษณุโลก รวมทั้งหมด ๑๕๐ ราย/๓ ปี</p> <p>๒. การประเมินผลการฝึกอบรม การเสวนา การศึกษาดูงาน เป็นการกำหนดเทคนิคการประเมินผลและการติดตามผลการฝึกอบรม การเสวนา การศึกษาดูงาน ในรูปแบบต่าง ๆ พิจารณาคัดเลือกวิธีการที่เหมาะสมและมีประสิทธิภาพมากที่สุด ดังนี้</p> <ul style="list-style-type: none"> <li>- ผู้เข้ารับการฝึกอบรม การเสวนา การศึกษาดูงาน ต้องมีเวลาเข้ารับการฝึกอบรม การเสวนา การศึกษาดูงาน ไม่ต่ำกว่าร้อยละ ๗๐ ของเวลาทั้งหมด</li> <li>- การทดสอบความรู้ โดยให้ผู้เข้ารับการฝึกอบรม การเสวนา การศึกษาดูงาน ที่มีเวลาเข้ารับการฝึกอบรม การเสวนา การศึกษาดูงานไม่ต่ำกว่าร้อยละ ๗๐ เข้าทดสอบความรู้โดยใช้แบบทดสอบเพื่อวัดระดับความรู้เรื่องโครงการการผสมปุ๋ยเคมีตามคำแนะนำในการผลิตข้าวโพดเลี้ยงสัตว์ในพื้นที่จังหวัดพิษณุโลก</li> <li>- การประเมินผลของผู้เข้ารับการฝึกอบรม การเสวนา การศึกษาดูงาน โดยกรอกแบบประเมินผลโครงการโดยรวมของทั้งหลักสูตร</li> <li>- ประเมินการความพึงพอใจเทคโนโลยีโดยใช้แบบสัมภาษณ์</li> </ul> <p>๓. การวิเคราะห์ข้อมูล การหาค่าเฉลี่ย ส่วนเบี่ยงเบนมาตรฐาน และสถิติทดสอบ t – test</p> <p><b>กิจกรรมที่ ๒ การทำแปลงต้นแบบ</b></p> <p>วิธีการปฏิบัติการทดลอง</p> <ol style="list-style-type: none"> <li>๑. แบบและวิธีการทดสอบ ไม่มีแผนการทดลอง</li> <li>๒. ขั้นตอนการดำเนินงาน <ol style="list-style-type: none"> <li>๑) การวิเคราะห์และคัดเลือกพื้นที่ และประสานงานผู้ที่มีส่วนเกี่ยวข้อง</li> <li>๒) การประชุมชี้แจงวัตถุประสงค์ของโครงการแก่เกษตรกรและผู้ที่มีส่วนเกี่ยวข้อง</li> <li>๓) การถ่ายทอดองค์ความรู้เรื่องโครงการการผสมปุ๋ยเคมีตามคำแนะนำเพื่อลดต้นทุนการผลิตในพื้นที่จังหวัดพิษณุโลกแก่เกษตรกรและผู้ที่มีส่วนเกี่ยวข้องและรับเกษตรกรอาสาสมัครทำแปลงต้นแบบ ๑๐ ไร่ละ ๕ ไร่ รวมแปลงต้นแบบทั้งหมด ๕๐ ไร่</li> <li>๔) การวัดค่าพิกัดระบบระบุตำแหน่งดาวเทียมของแปลงทดสอบ โดยใช้เครื่องรับสัญญาณดาวเทียม GPS (Global Positioning System) และเก็บตัวอย่างดินเพื่อส่งวิเคราะห์ตรวจหาค่าความอุดมสมบูรณ์ของดินในห้องปฏิบัติการ</li> </ol> </li> </ol>

หัวข้อ	รายละเอียด
	<p>๕) เลือกแปลงต้นแบบจำนวน ๑๐ แปลง ต้องมีขนาดพื้นที่ ๕ ไร่ การผสมปุ๋ยเคมีตามคำแนะนำในการผลิตข้าวโพดเลี้ยงสัตว์ในพื้นที่จังหวัดพิษณุโลก มีรายละเอียดดังนี้</p> <p>กรรมวิธีทดสอบ ทำการใส่ปุ๋ยตามค่าวิเคราะห์ดิน พันสารเคมีคลอโรฟิโนเปอร์ ๑๐%SC (กลุ่ม ๑๓) จำนวน ๒ ครั้ง เมื่ออายุ ๗ และ ๒๑ วัน หลังจาก ๒๑ วัน ฉีดพ่นสารเคมีสไปนีโทแรม ๑๒%SC (กลุ่ม ๕) หรือคลอแรนทรานิลิโพรล</p>
	<p>๕.๑๗% SC (กลุ่ม ๒๘) จำนวน ๒ ครั้ง เมื่ออายุ ๒๒-๔๕ วันและใช้ชีววิธีหลังจาก ๔๕ วัน คลุกเมล็ดก่อนปลูก</p> <p>กรรมวิธีเกษตรกร ใส่ปุ๋ยและกำจัดศัตรูพืชตามวิธีปฏิบัติของเกษตรกร</p> <p><u>ปีที่ ๑-๒ แปลงทดสอบ</u></p> <ol style="list-style-type: none"> <li>๑. ทำการวิเคราะห์และคัดเลือกพื้นที่ และประสานงานผู้ที่มีส่วนเกี่ยวข้อง</li> <li>๒. คัดเลือกเกษตรกรที่ปลูกข้าวโพดเลี้ยงสัตว์ในเขตจังหวัดพิษณุโลกเข้าร่วมโครงการ จำนวน ๒๐ ราย</li> <li>๓. ดำเนินการตามกรรมวิธีที่กำหนด <ol style="list-style-type: none"> <li>๑) กรรมวิธีทดสอบจำนวนสิ่งทดลองได้แก่ข้าวโพดเลี้ยงสัตว์พันธุ์นครสวรรค์ ๓ หรือพันธุ์ที่เกษตรกรปลูก ขนาดแปลงพื้นที่ ๕ ไร่ ใช้ระยะปลูก ๐.๗๕ x ๐.๒๕ เมตร ไถดะผาล ๓ จำนวน ๑ ครั้ง ตากดิน ๑๕ วัน โรยปุ๋ยคอกอัตรา ๑ ตันต่อไร่ ไถแปรผาล ๗ จำนวน ๑ ครั้ง ใส่ปุ๋ยเคมีตามค่าวิเคราะห์ดิน โดยใช้ปุ๋ยเคมีสูตร ๔๖-๐-๐, ๑๘-๔๖-๐ และ ๐-๐-๖๐ โดยให้ปุ๋ย ๑๘-๔๖-๐ และ ๐-๐-๖๐ เป็นปุ๋ยรองพื้น ส่วนปุ๋ย ๔๖-๐-๐ แบ่งใส่ ๒ ครั้งเมื่อข้าวโพดมีอายุ ๑๕-๒๐ วัน การฉีดพ่นสารเคมีให้เป็นไปตามแผนการทดลอง ทำการควบคุมวัชพืชด้วยสารคุมวัชพืช และกำจัดวัชพืชพร้อมกับใส่ปุ๋ย ๔๖-๐-๐ ครั้งที่ ๒ เก็บเกี่ยวเมื่อครบอายุเก็บเกี่ยวของข้าวโพดเลี้ยงสัตว์แต่ละพันธุ์</li> <li>๒) กรรมวิธีเกษตรกรเตรียมดินไถพรวนใส่ปุ๋ยและกำจัดศัตรูพืชตามวิธีปฏิบัติของเกษตรกร</li> </ol> </li> </ol> <p><u>ปีที่ ๓ แปลงต้นแบบ</u></p> <ol style="list-style-type: none"> <li>๑. แปลงต้นแบบ ๕ แปลง ไม่มีแผนการทดลอง</li> <li>๒. ขั้นตอนการดำเนินงาน <ol style="list-style-type: none"> <li>๑) การประเมินความพึงพอใจ และถ่ายทอดความรู้เรื่องเทคโนโลยีการกำจัดศัตรูพืช</li> <li>๒) จัดทำแปลงต้นแบบสาธิตการปลูกข้าวโพดเลี้ยงสัตว์</li> <li>๓) จัดเสวนากับเกษตรกรในพื้นที่ และหน่วยงานที่เกี่ยวข้อง</li> </ol> </li> <li>๓. ขนาดแปลงต้นแบบแปลงละ ๕ ไร่ จำนวน ๕ แปลง</li> </ol>
๗. หน่วยงานดำเนินงาน	สำนักวิจัยและพัฒนาการเกษตรเขตที่ ๒

หัวข้อ	รายละเอียด
๘. ระยะเวลาในการดำเนินงาน	ปี ๒๕๖๕ - ๒๕๖๖
๙. งบประมาณ	๙๐๐,๐๐๐ บาท
๑๐. ผลผลิต (Output)	<p>๑. เทคโนโลยีการผสมปุ๋ยเคมีตามคำแนะนำในการผลิตข้าวโพดเลี้ยงสัตว์ทำให้เกษตรกรมีต้นทุนการผลิตลดลง</p> <p>๒. เกษตรกรมีความรู้เรื่องเทคโนโลยีการผสมปุ๋ยเคมีตามคำแนะนำในการผลิตข้าวโพดเลี้ยงสัตว์ ที่สามารถนำเอาเทคโนโลยีไปปรับใช้ในสภาพพื้นที่ของตนเองได้อย่างมีประสิทธิภาพ</p>
๑๑. ผลที่คาดว่าจะได้รับ (Outcome)	<p>๑. เกษตรกรมีความรู้เรื่องการผสมปุ๋ยเคมีตามคำแนะนำในการผลิตข้าวโพดเลี้ยงสัตว์เพิ่มขึ้น ไม่น้อยกว่าร้อยละ ๒๕</p> <p>๒. เกษตรกรแปลงต้นแบบสามารถถ่ายทอดความรู้เรื่องการผสมปุ๋ยเคมีตามคำแนะนำในการผลิตข้าวโพดเลี้ยงสัตว์ให้กับเกษตรกรข้างเคียงได้ไม่น้อยกว่า ๑๐๐ ราย</p>

ประเด็นการพัฒนาที่ ๑ ยกระดับขีดความสามารถในการแข่งขันภาคเกษตร

หัวข้อ	รายละเอียด
๑. ชื่อโครงการ	ยกระดับคุณภาพมาตรฐานการผลิตข้าวจังหวัดพิษณุโลก
๒. ความสำคัญของโครงการ หลักการและเหตุผล	<p>จังหวัดพิษณุโลกมีพื้นที่เป้าหมายส่งเสริมการปลูกข้าว รวม ๑,๓๙๖,๕๐๐ ไร่ (แผนการผลิตและการตลาดข้าวครบวงจร ปี ๒๕๖๓/๖๔ รอบที่ ๑) การผลิตข้าวของเกษตรกรส่วนใหญ่ยังใช้เทคโนโลยีการผลิตที่ไม่เหมาะสม ตั้งแต่การใช้เมล็ดพันธุ์ที่ดี วิธีการปลูก ระยะเวลาการปลูก การดูแลรักษา การใช้ปุ๋ย และการป้องกันกำจัด ศัตรูข้าวอย่างถูกวิธี ทำให้ไม่สามารถเข้ารับการตรวจรับรองมาตรฐานการผลิตได้ การพัฒนาระบบการผลิตและการรับรองคุณภาพข้าวของเกษตรกรให้เป็นที่ยอมรับและเชื่อถือได้เป็นสิ่งจำเป็นอย่างยิ่ง เนื่องจากสถานการณ์การแข่งขันในตลาดโลก รวมถึงตลาดการค้าข้าว ในภูมิภาค ทำให้เกิดผลกระทบต่อเกษตรกรผู้ปลูกข้าว ทั้งในด้านราคาข้าวและการจำหน่ายผลผลิต จึงควรส่งเสริมและสนับสนุนการผลิตข้าว ให้เกษตรกรในพื้นที่จังหวัดพิษณุโลก มีการพัฒนาทั้งประสิทธิภาพการผลิต ลดต้นทุนการผลิต และผลิตข้าวที่มีคุณภาพมาตรฐาน ที่ได้รับความเชื่อมั่นจากผู้ประกอบการและผู้บริโภค โดยใช้ระบบการผลิตข้าว GAP เป็นระบบที่มีวัตถุประสงค์เพื่อการผลิตข้าวที่มีคุณภาพ ปลอดภัยต่อการบริโภค ผลผลิตข้าวมีคุณภาพตรงตามพันธุ์ ไม่ก่อให้เกิดผลกระทบต่อสุขภาพอนามัยของเกษตรกร และมีผลเสียน้อย ต่อสภาพแวดล้อม มีข้อกำหนดที่เกษตรกรจะต้องปฏิบัติในการปลูกข้าวและการจัดการ ให้ผลผลิตข้าวมีคุณภาพเป็นไปตามเกณฑ์มาตรฐาน การตรวจสอบและรับรองมาตรฐานข้าวที่กำหนดขึ้นในประเทศไทยประกอบด้วย ระบบการตรวจสอบและรับรองการผลิตเมล็ดพันธุ์ข้าว (GAP Seed) เป็นการตรวจสอบและรับรองสำหรับแปลงที่เกษตรกรมีการปฏิบัติได้ตามหลักเกณฑ์มาตรฐานของกระทรวงเกษตรและสหกรณ์ตามระบบมาตรฐาน มกษ.๔๔๐๖-๒๕๖๐ เป็นการเพิ่มจำนวนเมล็ดพันธุ์ข้าวที่มีคุณภาพ เข้าสู่ตลาดเมล็ดพันธุ์ข้าวเกษตรกรที่ ดำเนินการผลิตข้าวที่ได้มาตรฐานจะนำเมล็ดพันธุ์ที่ได้ เข้าสู่ระบบการผลิตข้าว GAP ซึ่งเป็นระบบการผลิตข้าวที่ทำให้ข้าวมีคุณภาพ ปลอดภัยต่อการบริโภค ผลผลิตข้าวมีคุณภาพตรงตามพันธุ์ และมีเปอร์เซ็นต์ตันข้าวสูง มีระบบการตรวจสอบและรับรองตามมาตรฐานของ มกษ. ๔๐๐๐-๒๕๕๒ และ ๔๔๐๑-๒๕๕๑ ผลผลิตที่ได้จะเป็นวัตถุดิบ ป้อนเข้าสู่ กระบวนการผลิตในโรงสีข้าวมาตรฐาน GMP มีการสีแปรสภาพที่มีความสะอาดและปลอดภัย และได้รับการตรวจสอบและ รับรองตามมาตรฐานของ มกษ.๔๔๐๓-๒๕๕๓ หลังจากนั้นก็จะ ดำเนินการบรรจุเป็นผลิตภัณฑ์ข้าว ที่ได้มาตรฐานตาม มกษ.๔๐๐๐- ๒๕๕๖ และ มกษ.๔๐๐๔-๒๕๕๕ โดยมีตรารับรอง Q เป็นเครื่องหมาย การรับรองคุณภาพของกระทรวงเกษตรและสหกรณ์ กระบวนการ ตรวจสอบรับรองคุณภาพมาตรฐานการผลิตสินค้าข้าวตลอดห่วงโซ่</p>

หัวข้อ	รายละเอียด
	ช่วยให้เกษตรกรผลิตสินค้าข้าวที่มีคุณภาพดีออกสู่ตลาด เป็นการเพิ่มขีดความสามารถในการแข่งขันต่อไปได้
๓. วัตถุประสงค์ของโครงการ	<p>๑. เพื่อพัฒนาการผลิตเมล็ดพันธุ์ข้าวตามมาตรฐาน GAP Seed ของกลุ่มเกษตรกรศูนย์ข้าวชุมชน สหกรณ์การเกษตร และผู้ประกอบการทั่วไปให้มีคุณภาพตาม มาตรฐาน</p> <p>๒. เพื่อพัฒนาการผลิตข้าวของเกษตรกรตามมาตรฐาน GAP ให้มีคุณภาพตามมาตรฐาน</p> <p>๓. เพื่อตรวจสอบและรับรองระบบการผลิตข้าวคุณภาพให้ได้ตามมาตรฐานสินค้าเกษตร</p>
๔. เป้าหมาย	<p>๑. เกษตรกรผู้ผลิตเมล็ดพันธุ์ข้าวตามมาตรฐาน GAP Seed</p> <ul style="list-style-type: none"> <li>- ปี ๒๕๖๖ แบบกลุ่ม จำนวน ๕ กลุ่ม แบบเดี่ยว จำนวน ๔๐ แปลง</li> <li>- ปี ๒๕๖๗ แบบกลุ่ม จำนวน ๕ กลุ่ม แบบเดี่ยว จำนวน ๔๐ แปลง</li> <li>- ปี ๒๕๖๘ แบบกลุ่ม จำนวน ๕ กลุ่ม แบบเดี่ยว จำนวน ๔๐ แปลง</li> <li>- ปี ๒๕๖๙ แบบกลุ่ม จำนวน ๕ กลุ่ม แบบเดี่ยว จำนวน ๔๐ แปลง</li> <li>- ปี ๒๕๗๐ แบบกลุ่ม จำนวน ๕ กลุ่ม แบบเดี่ยว จำนวน ๔๐ แปลง</li> </ul> <p>๒. เกษตรกรผู้ผลิตข้าวตามมาตรฐาน GAP</p> <ul style="list-style-type: none"> <li>- ปี ๒๕๖๖ แบบกลุ่ม จำนวน ๑๐ กลุ่ม แบบเดี่ยว จำนวน ๑๐๐ แปลง</li> <li>- ปี ๒๕๖๗ แบบกลุ่ม จำนวน ๑๐ กลุ่ม แบบเดี่ยว จำนวน ๑๐๐ แปลง</li> <li>- ปี ๒๕๖๘ แบบกลุ่ม จำนวน ๑๐ กลุ่ม แบบเดี่ยว จำนวน ๑๐๐ แปลง</li> <li>- ปี ๒๕๖๙ แบบกลุ่ม จำนวน ๑๐ กลุ่ม แบบเดี่ยว จำนวน ๑๐๐ แปลง</li> <li>- ปี ๒๕๗๐ แบบกลุ่ม จำนวน ๑๐ กลุ่ม แบบเดี่ยว จำนวน ๑๐๐ แปลง</li> </ul>
๕. พื้นที่ดำเนินการ	กลุ่มเกษตรกร ศูนย์ข้าวชุมชน และสหกรณ์การเกษตร ในพื้นที่จังหวัดพิษณุโลก
๖. กิจกรรมหลัก	<p>๑. ส่งเสริมและพัฒนาเกษตรกรผู้ผลิตเมล็ดพันธุ์ข้าว ให้ดำเนินการผลิตเมล็ดพันธุ์ตามมาตรฐาน GAP Seed</p> <p>๒. ส่งเสริมและพัฒนาเกษตรกรผู้ผลิตข้าว ให้ดำเนินการผลิตข้าวตามมาตรฐาน GAP</p> <p>๓. ตรวจสอบเบื้องต้นและเตรียมความพร้อมเกษตรกรเพื่อขอรับรองมาตรฐานการผลิต</p> <p>๔. ตรวจสอบและรับรองตามมาตรฐานการผลิตข้าวให้แก่เกษตรกรเป้าหมาย</p>
๗. หน่วยงานดำเนินงาน	ศูนย์เมล็ดพันธุ์ข้าวพิษณุโลก
๘. ระยะเวลาในการดำเนินการ	๑ ปี
๙. งบประมาณ	<p>ปีงบประมาณ ๒๕๖๖ จำนวน ๑,๕๒๗,๐๐๐ บาท</p> <p>ปีงบประมาณ ๒๕๖๗ จำนวน ๑,๕๒๗,๐๐๐ บาท</p> <p>ปีงบประมาณ ๒๕๖๘ จำนวน ๑,๕๒๗,๐๐๐ บาท</p> <p>ปีงบประมาณ ๒๕๖๙ จำนวน ๑,๕๒๗,๐๐๐ บาท</p>

หัวข้อ	รายละเอียด
	<p>ปีงบประมาณ ๒๕๗๐ จำนวน ๑,๕๒๗,๐๐๐ บาท</p> <p>รวม ๗,๖๓๕,๐๐๐ บาท</p>
<p><b>๑๐. ผลผลิต (Output)</b></p>	<p>๑. เกษตรกรได้รับการพัฒนาระบบการผลิตเมล็ดพันธุ์ข้าวตามมาตรฐาน GAP Seed ไม่น้อยกว่าร้อยละ ๘๕ ของเป้าหมาย</p> <p>๒. เกษตรกรได้รับการพัฒนาระบบการผลิตข้าวตามมาตรฐาน GAP ไม่น้อยกว่าร้อยละ ๘๕ ของเป้าหมาย</p> <p>๓. เกษตรกรที่ขอการรับรองได้รับการรับรองมาตรฐานการผลิตข้าวคุณภาพ ไม่น้อยกว่าร้อยละ ๘๕ ของเป้าหมาย</p>
<p><b>๑๑. ผลที่คาดว่าจะได้รับ (Outcome)</b></p>	<p>๑. สินค้าข้าวของจังหวัดพิษณุโลกที่ได้รับการตรวจสอบและรับรองมาตรฐาน มีปริมาณ และมูลค่าเพิ่มสูงขึ้น</p> <p>๒. ผลผลิตเมล็ดพันธุ์ข้าวที่ผ่านการรับรองมาตรฐานได้รับความน่าเชื่อถือจากเกษตรกรผู้ปลูกข้าว</p> <p>๓. เกษตรกรผู้ผลิตมีความปลอดภัย ใช้จ่ายการผลิตอย่างถูกต้องเหมาะสมผู้บริโภคได้บริโภคข้าวที่มีคุณภาพ มีความปลอดภัยต่อสุขภาพ</p>

ประเด็นการพัฒนาที่ ๑ ยกระดับขีดความสามารถในการแข่งขันภาคเกษตร

หัวข้อ	รายละเอียด
<p>๑. ชื่อโครงการ</p> <p>๒. ความสำคัญของโครงการ หลักการและเหตุผล</p>	<p>ส่งเสริมการเฝ้าระวังการระบาดของศัตรูข้าวอย่างยั่งยืนแบบครอบคลุมพื้นที่จังหวัดพิษณุโลก</p> <p>จังหวัดพิษณุโลก มีเนื้อที่การใช้ประโยชน์ทางการเกษตร ในปี ๒๕๖๓ จำนวน ๓,๐๕๘,๙๙๕ ไร่ (สำนักงานสถิติจังหวัดพิษณุโลก) จากรายงานของสำนักงานคณะกรรมการพัฒนาการเศรษฐกิจและสังคมแห่งชาติ ปรากฏว่าในปี ๒๕๖๓ จังหวัดพิษณุโลกมีมูลค่ารวมผลิตภัณฑ์จังหวัด (GPP) ตามราคาประจำปี ๘๒,๔๑๗ ล้านบาท และมูลค่าผลิตภัณฑ์เฉลี่ยต่อหัว (Per Capita GPP) ๙๑,๕๓๗ บาท รายได้เฉลี่ยต่อหัวอยู่ในลำดับ ๖ ของภาค และอยู่ในลำดับที่๓๙ ของประเทศ โดยภาคการเกษตรสร้างรายได้ให้กับจังหวัดพิษณุโลก ๒๑,๒๘๒ ล้านบาท การผลิตสินค้าเกษตร จึงมีความสำคัญในการสร้างรายได้ให้กับจังหวัดพิษณุโลก โดยจังหวัดพิษณุโลก มีการเพาะปลูกพืชเศรษฐกิจ ได้แก่ ข้าว ซึ่งเป็นพืชเศรษฐกิจที่สำคัญของจังหวัดพิษณุโลก ซึ่งเกษตรกรส่วนใหญ่มีต้นทุนการผลิตสูงจากปัจจัยต่างๆ เช่น ปุ๋ยเคมี สารเคมีป้องกันกำจัดศัตรูข้าวราคาสูง ปัญหาภัยธรรมชาติ สภาวะภูมิอากาศโลกที่เปลี่ยนแปลง ทำให้เกิดปัญหาโรคแมลง ศัตรูข้าวระบาด และการปฏิบัติการเพาะปลูกและดูแลรักษาที่ไม่ถูกต้องของเกษตรกร จากการใช้สารเคมีอย่างต่อเนื่องทำให้เกิดภาวการณ์ดื้อยา ส่งผลให้การควบคุมศัตรูข้าวไม่ประสบผลสำเร็จ ซึ่งทำให้เกษตรกรมีต้นทุนในการจัดการศัตรูข้าวเพิ่มขึ้นด้วย</p> <p>ดังนั้น การแก้ไขปัญหาในระยะยาว ควรเริ่มต้นด้วยการลดต้นทุนการผลิต การเพิ่มผลผลิตและการเพิ่มคุณภาพสินค้าเกษตรให้ได้มาตรฐาน ซึ่งการใช้สารชีวภัณฑ์ สามารถควบคุมโรคและแมลงศัตรูข้าว ลดการใช้สารเคมีป้องกันกำจัดศัตรูข้าวได้ ซึ่งเป็นวิธีการในการป้องกันกำจัดศัตรูข้าววิธีการหนึ่ง ที่สามารถลดต้นทุนการผลิตส่งผลให้ผลผลิตปลอดภัยได้มาตรฐาน อีกทั้งยังปลอดภัยต่อสภาพแวดล้อม ผู้ผลิต และผู้บริโภค โดยปัจจุบันเกษตรกรยังขาดความรู้ในการผลิตสินค้าให้ปลอดภัยและได้มาตรฐาน GAP จึงมีความจำเป็นที่ต้องพัฒนาเกษตรกรให้ลด ละ การใช้สารเคมีป้องกันและกำจัดศัตรูข้าว และส่งเสริมการผลิตพืชปลอดภัยได้มาตรฐาน จากส่งเสริมการจัดการ ศัตรูข้าวโดยวิธีผสมผสาน (IPM) โดยการถ่ายทอดความรู้การผลิตขยายและการใช้สารชีวภัณฑ์สารสกัดจากธรรมชาติ และการใช้ศัตรูธรรมชาติ ควบคุมศัตรูข้าว เพื่อลดต้นทุนการผลิตในด้านการจัดการศัตรูข้าวและพัฒนาผลผลิตให้ปลอดภัยได้มาตรฐาน GAP</p>

หัวข้อ	รายละเอียด
	<p>นอกจากการแก้ไขปัญหาดังกล่าวแล้ว อีกหนึ่งเรื่องที่มีความสำคัญในการแก้ปัญหการผลิตพืชของเกษตรกรในระยะยาว คือ การสำรวจ ติดตามและเฝ้าระวังการระบาดของศัตรูข้าวซึ่งเป็นหัวใจสำคัญของการทำการเกษตร โดยเมื่อเกิดการระบาดของศัตรูข้าวส่งผลให้</p>
	<p>ปริมาณผลผลิตลดลง คุณภาพผลผลิตลดลง และได้ผลผลิตที่ไม่ปลอดภัยเพราะมีสารพิษตกค้างจากการใช้สารเคมีกำจัดศัตรูข้าว ยังส่งผลกระทบต่อสิ่งแวดล้อมและเพิ่มต้นทุนการผลิต จะเห็นได้จากการระบาดของเพลี้ยกระโดดสีน้ำตาล ในปี ๒๕๔๑-๒๕๔๒ พบพื้นที่การระบาดของเพลี้ยกระโดดสีน้ำตาลทั้งประเทศ ๓,๔๗๓,๗๕๐ ไร่ ในปี ๒๕๕๒-๒๕๕๓ เกิดการระบาดขึ้นในภาคกลางและภาคเหนือตอนล่าง ประมาณ ๑๔ -๑๘ จังหวัด ความเสียหาย ๒,๓๘๐,๐๐๐ ไร่ ซึ่งในจังหวัดพิษณุโลก มีพื้นที่การระบาด ๒๖๐,๑๖๔ ไร่ ดังนั้นการสำรวจติดตามสถานการณ์ระบาดของศัตรูข้าวช่วยให้เกษตรกรสามารถตัดสินใจใช้วิธีการจัดการศัตรูได้อย่างเหมาะสมและมีประสิทธิภาพ ซึ่งการเตือนภัยที่มีประสิทธิภาพจะต้องมีข้อมูลที่ถูกต้อง แม่นยำ รวดเร็ว สามารถเตือนภัยได้ก่อนเกิดการระบาด โดยการสำรวจติดตามสถานการณ์ระบาดของศัตรูข้าว เพื่อแสดงให้เห็นว่าพื้นที่นั้นปลอดภัยจากศัตรูข้าว หรือพื้นที่ที่มีประชากรศัตรูข้าว ในระดับต่ำที่สามารถยอมรับในการค้าระหว่างประเทศได้ สำหรับการควบคุมและจัดการศัตรูข้าวอย่างเหมาะสม เพื่อตรวจสอบการรุกรานของศัตรูข้าวจากแหล่งอื่น เพื่อตรวจสอบการเปลี่ยนแปลงจากกลายเป็นศัตรูข้าว เพื่อกำหนดขอบเขตการรุกรานของศัตรูข้าวต่างถิ่น และเพื่อติดตามความก้าวหน้าของการกำจัดศัตรูข้าว ศูนย์ส่งเสริมเทคโนโลยีการเกษตรด้านอารักขาพืชจังหวัดพิษณุโลก จึงได้จัดทำโครงการส่งเสริมการเฝ้าระวังการระบาด ศัตรูข้าวอย่างยั่งยืนแบบครอบคลุมพื้นที่จังหวัดพิษณุโลก เพื่อถ่ายทอดเทคโนโลยีการจัดการศัตรูข้าวโดยวิธีผสมผสาน การผลิตและใช้สารชีวภัณฑ์ ที่ถูกต้องให้แก่เกษตรกร ใช้สารเคมีเท่าที่จำเป็น และส่งเสริมการใช้ศัตรูธรรมชาติ ได้แก่ สารชีวภัณฑ์ ตัวห้ำ ตัวเบียน สารสกัดจากธรรมชาติ ในการควบคุมศัตรูข้าว ซึ่งเป็นวิธีการที่เป็นมิตรต่อสิ่งแวดล้อม และปลอดภัยต่อระบบนิเวศ ผู้ผลิต และผู้บริโภคการสำรวจติดตามสถานการณ์ระบาดของศัตรูข้าวเพื่อเฝ้าระวังและเตือนการระบาดของศัตรูข้าว ช่วยคุ้มครองผลผลิตจากศัตรูข้าว เป็นการเพิ่มประสิทธิภาพการผลิตพืชปลอดภัย ซึ่งเกษตรกรสามารถตัดสินใจใช้วิธีการจัดการศัตรูข้าวอย่างมีประสิทธิภาพได้ด้วยตนเอง โดยเน้นพืชเศรษฐกิจของจังหวัดพิษณุโลก ได้แก่ ข้าว ตามสภาพพื้นที่ของจังหวัดพิษณุโลก ภายใต้ศูนย์เรียนรู้การเพิ่มประสิทธิภาพการผลิตสินค้าเกษตรและในพื้นที่ระบบส่งเสริมการเกษตรแบบแปลงใหญ่ ในจังหวัดพิษณุโลก</p>



หัวข้อ	รายละเอียด
๓. วัตถุประสงค์ของโครงการ	๑. เพื่อจัดทำแปลงฝักระวังและเตือนการระบาดของศัตรูข้าว ภายใต้ศูนย์เพิ่มประสิทธิภาพการผลิตสินค้าเกษตรในจังหวัดพิษณุโลก ๒. เพื่อส่งเสริมเทคโนโลยีการจัดการศัตรูข้าวโดยวิธีผสมผสานให้แก่เกษตรกร ๓. เพื่อเพิ่มประสิทธิภาพการผลิตข้าวปลอดภัยและได้มาตรฐาน
๔. เป้าหมาย	๑. เกษตรกรที่ผ่านการอบรม นำความรู้ไปปฏิบัติไม่น้อยกว่า ร้อยละ ๗๐ ๒. ลดพื้นที่การระบาดของศัตรูข้าวภายใต้ศูนย์เพิ่มประสิทธิภาพการผลิตสินค้าเกษตร ข้าวในจังหวัดพิษณุโลก ไม่น้อยกว่า ๑,๐๐๐ ไร่ ๓. พัฒนาศักยภาพเกษตรกร (Smart Farmer) ด้านการผลิตพืชปลอดภัย จำนวน ๒๗๐ ราย
๕. พื้นที่ดำเนินการ	พื้นที่ ๙ อำเภอของจังหวัดพิษณุโลก
๖. กิจกรรมหลัก	๑. ถ่ายทอดเทคโนโลยีการจัดการศัตรูข้าวโดยวิธีผสมผสาน ๒. จัดทำแปลงเรียนรู้และติดตามสถานการณ์ศัตรูข้าว
๗. หน่วยงานดำเนินงาน	ศูนย์ส่งเสริมเทคโนโลยีการเกษตรด้านอารักขาพืชจังหวัดพิษณุโลก
๘. ระยะเวลาในการดำเนินการ	๑ ปี
๙. งบประมาณ	๔๙๐,๐๐๐ บาท
๑๐. ผลผลิต (Output)	๑. เกษตรกร จำนวน ๒๗๐ ราย ได้รับการถ่ายทอดเทคโนโลยีการจัดการศัตรูข้าวโดยวิธีผสมผสาน ๒. มีแปลงเรียนรู้สำหรับติดตามสถานการณ์และเตือนการระบาดของศัตรูข้าวเพื่อการผลิตข้าวอย่างปลอดภัยและยั่งยืน
๑๑. ผลที่คาดว่าจะได้รับ (Outcome)	๑. เกษตรกรมีความรู้ด้านการบริหารจัดการศัตรูข้าวโดยวิธีผสมผสาน ๒. มีแปลงเรียนรู้ จำนวน ๙ แปลงสำหรับติดตามสถานการณ์และเตือนการระบาดของศัตรูข้าวเพื่อการผลิตข้าวอย่างปลอดภัยและยั่งยืน ๓. ยกกระดับมาตรฐานการผลิตข้าวปลอดภัยในจังหวัดพิษณุโลก

## ประเด็นการพัฒนาที่ ๑ ยกระดับขีดความสามารถในการแข่งขันภาคเกษตร

หัวข้อ	รายละเอียด
๑. ชื่อโครงการ	เพิ่มประสิทธิภาพการผลิตข้าวเพื่อการแข่งขัน
๒. ความสำคัญของโครงการ หลักการและเหตุผล	ตำบลบางระกำ มีพื้นที่ส่วนใหญ่เป็นที่ราบลุ่มน้ำท่วมถึง ลักษณะพื้นที่ตอนบนมีความลาดเอียงจากทิศเหนือลงมาทิศใต้ บริเวณตอนกลางตำบลเป็นแอ่ง มีพื้นที่ปลูกข้าวนาปี และนาปรัง รวม ๔๓๕๓๑ ไร่ มีเกษตรกรทำนาประมาณ ๒,๙๐๕ ราย ผลผลิตนอกนี้ข้าวยังเป็นแหล่งรายได้ที่สำคัญของภาคการเกษตร เมล็ดพันธุ์ที่มีในพื้นที่ส่วนใหญ่มีคุณภาพไม่มาตรฐาน เกษตรกรมีการใช้ปุ๋ยเคมีในปริมาณต่อไร่สูงเกินความจำเป็น ประมาณ ๗๐-๘๐% การใช้สารเคมีเป็นส่วนใหญ่ ประมาณ ๘๐-๙๐% ของเกษตรกรที่ทำนา และยังเป็นการเพิ่มต้นทุนการผลิตจากการใช้สารเคมีที่เพิ่มขึ้นอีกด้วย จึงจำเป็นต้องหามาตรการ เพื่อเยียวยาและแก้ไขปัญหาให้เกษตรกรในระยะยาว
๓. วัตถุประสงค์ของโครงการ	๓.๑ เพื่อส่งเสริมให้เกษตรกรมีการพัฒนาข้าวคุณภาพดี ตามความต้องการของตลาด ๓.๒ เพื่อเพิ่มประสิทธิภาพการผลิตข้าวของเกษตรกรรายย่อย
๔. เป้าหมาย	เกษตรกรผู้ปลูกข้าว จำนวน ๑๙๐ ราย (หมู่ละ ๑๐ ราย
๕. พื้นที่ดำเนินการ	หมู่ที่ ๑-๑๐ ตำบลบางระกำ อำเภอบางระกำ จังหวัดพิษณุโลก
๖. กิจกรรมหลัก	๖.๑ ประชุมเพื่อคัดเลือกเกษตรกรเข้าร่วมโครงการ ๖.๒ อบรมถ่ายทอดเทคโนโลยีการเพิ่มประสิทธิภาพการผลิต และการลดต้นทุนการผลิตข้าว จำนวน ๑๙๐ ราย ๆ ละ ๓ ครั้ง ๖.๓ จัดทำแปลงเรียนรู้การลดต้นทุนการผลิตข้าว จำนวน ๑๙ แปลง ๆ ละ ๕ ไร่
๗. หน่วยงานดำเนินงาน	กระทรวงเกษตรและสหกรณ์ กรมส่งเสริมการเกษตร องค์การบริหารส่วนท้องถิ่น
๘. ระยะเวลาในการดำเนินการ	๑ ปี
๙. งบประมาณ	๕๐๐,๐๐๐ บาท (ห้าแสนบาทถ้วน)
๑๐. ผลผลิต (Output)	เกษตรกรที่เข้าร่วมโครงการสามารถลดต้นทุนการผลิตข้าวได้
๑๑. ผลที่คาดว่าจะได้รับ (Outcome)	เกษตรกรได้รับประสบการณ์ใหม่ และเกิดการแลกเปลี่ยนเรียนรู้ นำมาปรับใช้ให้เหมาะสมกับพื้นที่ของตนเอง โดยสามารถลดต้นทุนการผลิตและผลิตข้าวเพื่อการแข่งขันได้อย่างยั่งยืน

## ประเด็นการพัฒนาที่ ๑ ยกระดับขีดความสามารถในการแข่งขันภาคเกษตร

หัวข้อ	รายละเอียด
๑. ชื่อโครงการสำคัญ	โครงการพัฒนาสมุนไพรบ้านร่มเกล้าสบสุข
๒. แนวทางการพัฒนา	ยุทธศาสตร์ชาติ ๒๐ ปี โดยมุ่งเน้นยุทธศาสตร์ที่ ๒ ด้านการสร้าง ความสามารถในการแข่งขัน ประเด็นการเกษตรสร้างมูลค่า ประเด็นย่อย เกษตรอัตลักษณ์พื้นถิ่น เกษตรปลอดภัย และเกษตรแปรรูป โดยส่งเสริม การสร้างจุดเด่นความแตกต่างของสินค้าเกษตร เพื่อให้สินค้ามีอัตลักษณ์ และเพิ่มมูลค่าของสินค้า อีกทั้งประสิทธิภาพการผลิตสินค้าเกษตร ต่อหน่วยมีการปรับตัวเพิ่มขึ้น
๓. หลักการและเหตุผล	จากปัญหาด้านโรคแมลงในพืชสมุนไพร เกษตรกรยังขาดความรู้ และอุปกรณ์ในการแปรรูปและองค์ความรู้ด้านการจัดการธุรกิจและตลาด จึงมีความจำเป็นในการพัฒนากลุ่มให้ สามารถแก้ปัญหาด้านโรคแมลง มี องค์ความรู้ในการจัดการธุรกิจอย่างยั่งยืนต่อไป
๔. วัตถุประสงค์ของโครงการ	๑. เพื่อให้สามารถผลิตสมุนไพรที่มีคุณภาพสม่ำเสมอ ๒. เพื่อส่งเสริมการแปรรูปสร้างมูลค่าเพิ่มให้กับสินค้า ๓. เพื่อให้กลุ่มสามารถดำเนินธุรกิจได้อย่างยั่งยืน
๕. ตัวชี้วัดและค่าเป้าหมาย	๑. เกษตรกรได้ผลประโยชน์ ๑๐๐ ราย ๒. กลุ่มสามารถสร้างรายได้จากการจำหน่ายผลผลิตที่มีคุณภาพแบบสด และแบบแปรรูป
๖. พื้นที่เป้าหมาย	เกษตรกรในพื้นที่หมู่ ๘ และ ๑๕ ตำบลบ่อภาค
๗. กิจกรรมหลัก	๑. อบรม/คูงานด้านการจัดการธุรกิจและการจัดการตลาด ๒. อบรม/คูงานด้านการแปรรูปและการรับรองมาตรฐานกระชายดำและชิง ๓. อบรม/จัดทำแปลงเรียนรู้การปลูกกระชายดำและชิงแบบปลูกชำแปลง ๔. จัดหางบประมาณในการสร้างอาคารและจัดซื้ออุปกรณ์ เครื่องจักร ในการแปรรูป
๗.๑ กิจกรรมหลักที่ ๑ งบประมาณ ผู้รับผิดชอบ หน่วยงานที่เกี่ยวข้อง	อบรม/คูงานด้านการจัดการธุรกิจและการจัดการตลาด ๕,๐๐๐ บาท กรรมการหมู่บ้านและกรรมการกลุ่ม สำนักงานพาณิชย์จังหวัดพิษณุโลก
๗.๒ กิจกรรมหลักที่ ๒ งบประมาณ ผู้รับผิดชอบ หน่วยงานที่เกี่ยวข้อง	อบรม/คูงานด้านการแปรรูปและการรับรองมาตรฐานกระชายดำและชิง ๕,๐๐๐ บาท กรรมการหมู่บ้านและกรรมการกลุ่ม สนง.เกษตรและสหกรณ์จังหวัดพิษณุโลก สนง.เกษตรอำเภอ
๗.๓ กิจกรรมหลักที่ ๓ งบประมาณ ผู้รับผิดชอบ หน่วยงานที่เกี่ยวข้อง	อบรม/จัดทำแปลงเรียนรู้การปลูกกระชายดำและชิงแบบปลูกชำแปลง ๑๐,๐๐๐ บาท กรรมการหมู่บ้านและกรรมการกลุ่ม สนง.เกษตรและสหกรณ์จังหวัดพิษณุโลก สนง.เกษตรอำเภอ

หัวข้อ	รายละเอียด
๗.๔ กิจกรรมหลักที่ ๔ งบประมาณ ผู้รับผิดชอบ หน่วยงานที่เกี่ยวข้อง	จัดหางบประมาณในการสร้างอาคารและจัดซื้ออุปกรณ์ เครื่องจักร ใน การแปรรูป ๓๓๐,๐๐๐ บาท อปท. ชกส
๘. หน่วยงานดำเนินการ	สนง.เกษตรอำเภอ/ สนง.เกษตรและสหกรณ์จังหวัด/ อปท./ ชกส./ พาณิชย์/กรมวิชาการ
๙. ระยะเวลา ในการดำเนินโครงการ	ปีงบประมาณ พ.ศ. ๒๕๖๘
๑๐. งบประมาณ	๓๕๐,๐๐๐ บาท
๑๑. ผลผลิต (Output)	กระชายดำและชิงคุณภาพ ๒๐๐ ตัน/ปี
๑๒. ผลลัพธ์จากการดำเนิน โครงการ (Outcome)	เกษตรกร ๑๐๐ ครัวเรือน มีรายได้ ๑๘๐,๐๐๐ บาท/ปี

## ประเด็นการพัฒนาที่ ๑ ยกระดับขีดความสามารถในการแข่งขันภาคเกษตร

หัวข้อ	รายละเอียด
๑. ชื่อโครงการสำคัญ	โครงการลดต้นทุนการผลิตข้าวบ้านทุ่งใหญ่
๒. แนวทางการพัฒนา	ยุทธศาสตร์ชาติ ๒๐ ปี มุ่งเน้นยุทธศาสตร์ที่ ๒ ด้านการสร้าง ความสามารถในการแข่งขัน ประเด็นการเกษตรสร้างมูลค่า ประเด็นย่อย ประสิทธิภาพการผลิตสินค้าเกษตรต่อหน่วยมีการปรับตัวเพิ่มขึ้น
๓. หลักการและเหตุผล	ชาวนาเป็นอาชีพเกษตรกรที่มีความสำคัญอันดับต้นๆของประเทศไทย เนื่องจากข้าวเป็นพืชเศรษฐกิจที่สำคัญที่สุดในสังคมเกษตรกรไทย โดยในการผลิตข้าวนี้มีต้นทุนการผลิตที่เกี่ยวข้อง คือ วัตถุดิบตรง ในการปลูกข้าว ประกอบด้วย ค่าเมล็ดพันธุ์ ค่าปุ๋ย และค่ายาปราบ ศัตรูพืช ที่ใช้ในการเพาะปลูกค่าแรงงานทางตรงในการปลูกข้าว คือ ค่าจ้างแรงงาน ที่เกี่ยวข้องในกระบวนการปลูกข้าวโดยตรง โดย ค่าแรงงาน ในการปลูกข้าวยังหมายรวมถึง ค่าจ้างเหมาเครื่องจักรทาง การเกษตร เช่น รถไถนา รถปลูกข้าว และรถเกี่ยวข้าวด้วย และค่าใช้จ่าย การผลิต ในการปลูกข้าว เมื่อการผลิตข้าวในปัจจุบันของชาวนาได้มี การ เปลี่ยนแปลงจากการปลูกแบบพอมีพอกินไปเป็นการปลูกเพื่อการแข่งขัน ทางการตลาด ดังนั้นชาวนาจึงให้ความสำคัญต่อแนวทางในการลดต้นทุน ผลิตที่เกิดขึ้นเพื่อนำไปสู่การผลิตที่ชาวนาจะได้รับกำไรสูงสุด
๔. วัตถุประสงค์ของโครงการ	๑. เพื่อพัฒนาความรู้ให้เกษตรกรในเรื่องการลดต้นทุนปัจจัยการผลิตทาง การเกษตร ๒. เพื่อพัฒนาความรู้ให้เกษตรกรในเรื่อง “การจัดการดิน และปุ๋ย” ๓. เพื่อพัฒนาความรู้ให้เกษตรกรในเรื่องการส่งเสริมการใช้ปุ๋ยอินทรีย์
๕. ตัวชี้วัดและค่าเป้าหมาย	๑. ร้อยละ ๘๐ ของเกษตรกรสามารถนำความรู้ไปปฏิบัติเพื่อลดต้นทุน ๒. เกษตรกรลดต้นทุนในการผลิตข้าวและมีรายได้เพิ่มมากขึ้น
๖. พื้นที่เป้าหมาย	เกษตรกรบ้านทุ่งใหญ่ หมู่ที่ ๘ ตำบลนิคมพัฒนา อำเภอบางระกำ จังหวัดพิษณุโลก
๗. กิจกรรมหลัก	อบรมถ่ายทอดความรู้
๗.๑ กิจกรรมหลักที่ ๑	อบรมถ่ายทอดความรู้ อบรม/ถ่ายทอดความรู้ในเรื่องการจัดการดิน และปุ๋ย ในนาข้าว
งบประมาณ ผู้รับผิดชอบ หน่วยงานที่เกี่ยวข้อง	๑๐,๐๐๐ บาท หน่วยงานรับผิดชอบ สำนักงานเกษตรจังหวัดพิษณุโลก, สำนักงานเกษตรอำเภอบางระกำ หน่วยงานร่วม สำนักงานเกษตรและสหกรณ์จังหวัดพิษณุโลก, องค์การบริหารส่วนตำบลนิคมพัฒนา, สถานพัฒนาที่ดินพิษณุโลก
๘. หน่วยงานดำเนินการ	หน่วยงานรับผิดชอบหลัก สำนักงานเกษตรจังหวัดพิษณุโลก, สำนักงานเกษตรอำเภอบางระกำ หน่วยงานอื่นที่เกี่ยวข้อง องค์การบริหารส่วนตำบลนิคมพัฒนา
๙. ระยะเวลา	ปีงบประมาณ พ.ศ. ๒๕๖๘

หัวข้อ	รายละเอียด
ในการดำเนินโครงการ	
๑๐. งบประมาณ	๑๐,๐๐๐ บาท
๑๑. ผลผลิต (Output)	๑. เกษตรกรสามารถลดต้นทุนในการผลิตข้าว ๒. สร้างรายได้แก่เกษตรกรเพิ่มมากขึ้น
๑๒. ผลลัพธ์จากการดำเนินโครงการ (Outcome)	๑. เกษตรกรมีการสนับสนุนจากภาครัฐ ๒. สร้างความมั่นคงทางอาหาร

## ประเด็นการพัฒนาที่ ๑ ยกระดับขีดความสามารถในการแข่งขันภาคเกษตร

หัวข้อ	รายละเอียด
๑. ชื่อโครงการสำคัญ	โครงการผลิตเมล็ดพันธุ์ข้าวพันธุ์ดี
๒. แนวทางการพัฒนา	ยุทธศาสตร์ชาติ ๒๐ ปี โดยมุ่งเน้นยุทธศาสตร์ที่ ๒ ด้านการสร้าง ความสามารถในการแข่งขัน ประเด็น การเกษตรสร้างมูลค่า ประเด็นย่อย เกษตรอัตลักษณ์พื้นถิ่น เกษตรชีวภาพ และเกษตรแปรรูป
๓. หลักการและเหตุผล	จากสถานการณ์ข้าวในปัจจุบัน พบว่า ราคาปัจจัยการผลิต ทางการเกษตรมีแนวโน้มสูงขึ้นสวนทางกับราคาจำหน่ายผลผลิต ข้าวเปลือกที่ค่อนข้างต่ำส่งผลกระทบต่อชาวนาที่ปลูกข้าวเป็นอาชีพหลัก โดยเฉพาะอย่างยิ่ง ผู้ที่อยู่ในพื้นที่นอกเขตชลประทาน ทำนาโดยอาศัยน้ำฝน ซึ่งจะปลูกข้าวได้เพียงปีละ ๑ รอบหากปีใดฝนไม่ตกต้องตามฤดูกาล หรือ ฝนทิ้งช่วง ยิ่งส่งผลต่อปริมาณและคุณภาพของผลผลิต ทำให้รายได้ จากการเพาะปลูกข้าวน้อยลง เกิดปัญหาความเป็นอยู่และความมั่นคง จึงได้เห็นโอกาสในการแก้ไขปัญหาการผลิตข้าวที่เกิดขึ้นในชุมชน ด้วยตนเอง จึงได้ร่วมกันพิจารณาจัดทำโครงการ เพื่อพัฒนาการปลูกข้าว จากเดิมที่ผลผลิตทั้งหมดต้องส่งเข้าโรงสี เป็นการผลิตเมล็ดพันธุ์ข้าวพันธุ์ ดีเพื่อจำหน่ายให้เกษตรกรและชาวนาทั่วไปในชุมชนและพื้นที่ใกล้เคียง ซึ่งจะส่งผลให้เกิดการพัฒนาการผลิตเมล็ดพันธุ์ข้าวพันธุ์ดีในชุมชน เกษตรกรมีความรู้ กลุ่มมีความเข้มแข็ง สามารถนำไปต่อยอดการ ประกอบอาชีพ การสร้างรายได้จากการผลิตเมล็ดพันธุ์ข้าว ชาวนาทั่วไป ได้ใช้เมล็ดพันธุ์ข้าวคุณภาพดีที่หาได้ในท้องถิ่นในราคาเหมาะสม ชุมชน เกิดความมั่นคงและยั่งยืน
๔. วัตถุประสงค์ของโครงการ	๑. เพื่อให้เกษตรกรได้รับความรู้ด้านการผลิตเมล็ดพันธุ์ข้าวพันธุ์ดี สามารถนำไปประยุกต์ใช้ในการประกอบอาชีพของตนเอง ๒. เพื่อเพิ่มมูลค่าสินค้าเกษตรข้าวของเกษตรกร
๕. ตัวชี้วัดและค่าเป้าหมาย	๑. ร้อยละ ๘๐ ของเกษตรกรสามารถนำความรู้ไปปฏิบัติเพื่อผลิตข้าว พันธุ์ดี ๒. เกษตรกรสามารถเพิ่มมูลค่าสินค้าข้าวร้อยละ ๒๐
๖. พื้นที่เป้าหมาย	เกษตรกรบ้านทุ่งใหญ่ หมู่ที่ ๘ ตำบลนิคมพัฒนา อำเภอบางระกำ จังหวัดพิษณุโลก
๗. กิจกรรมหลัก	อบรมให้ความรู้เรื่อง “การผลิตเมล็ดข้าวพันธุ์ดี” และจัดทำแปลงเรียนรู้
๗.๑ กิจกรรมหลักที่ ๑ งบประมาณ ผู้รับผิดชอบ หน่วยงานที่เกี่ยวข้อง	อบรมให้ความรู้เรื่อง “การผลิตเมล็ดข้าวพันธุ์ดี” และจัดทำแปลงเรียนรู้ ๕๐,๐๐๐ บาท ศูนย์เมล็ดพันธุ์ข้าวพิษณุโลก สำนักงานเกษตรและสหกรณ์จังหวัดพิษณุโลก, สำนักงานเกษตรอำเภอ บางระกำ, องค์การบริหารส่วนตำบลนิคมพัฒนา
๘. หน่วยงานดำเนินการ	หน่วยงานผู้รับผิดชอบหลัก ศูนย์เมล็ดพันธุ์ข้าวพิษณุโลก หน่วยงานอื่นที่เกี่ยวข้อง

หัวข้อ	รายละเอียด
	สำนักงานเกษตรอำเภอบางระกำ, องค์การบริหารส่วนตำบลนิคมพัฒนา
๙. ระยะเวลา ในการดำเนินโครงการ	ปีงบประมาณ พ.ศ. ๒๕๖๘
๑๐. งบประมาณ	๕๐,๐๐๐ บาท
๑๑. ผลผลิต (Output)	<p>๑. เกษตรกรบ้านทุ่งใหญ่ มีความรู้เรื่องการผลิต เมล็ดพันธุ์ข้าวพันธุ์ดี</p> <p>๒. เกษตรกรบ้านทุ่งใหญ่ มีเมล็ดพันธุ์ข้าวพันธุ์ดีไว้ใช้ในการเพาะปลูก รวมทั้งจำหน่ายให้เกษตรกรในชุมชนและพื้นที่ใกล้เคียง</p>
๑๒. ผลลัพธ์จากการดำเนิน โครงการ (Outcome)	<p>๑. เกษตรกรสามารถเพิ่มมูลค่าให้เมล็ดพันธุ์ข้าวที่ตนเองผลิตได้ สร้าง รายได้ เกิดความมั่นคงทางอาชีพ และมีชีวิตความเป็นอยู่ที่ดีขึ้น</p> <p>๒. เกษตรกร องค์กรเกษตรกร สามารถเชื่อมโยงเป็นเครือข่ายเพื่อ ปรับเปลี่ยนระบบการผลิตสินค้าเกษตร ส่งผลให้มีความเข้มแข็ง และ พึ่งพาตนเองได้</p> <p>๓. เกษตรกรและชุมชนใกล้เคียงสามารถเข้าถึงเมล็ดพันธุ์ข้าวคุณภาพดีได้ ง่ายขึ้น</p> <p>๔. ช่วยลดต้นทุนในการผลิตข้าว</p>



## ประเด็นการพัฒนาที่ ๑ ยกระดับขีดความสามารถในการแข่งขันภาคเกษตร

หัวข้อ	รายละเอียด
๑. ชื่อโครงการสำคัญ	โครงการผลิตอาหารสัตว์เพื่อลดต้นทุน
๒. แนวทางการพัฒนา	ยุทธศาสตร์ชาติ ๒๐ ปี โดยมุ่งเน้นยุทธศาสตร์ที่ ๒ ด้านการสร้าง ความสามารถในการแข่งขัน ประเด็น การเกษตรสร้างมูลค่า ประเด็นย่อย เกษตรอัตลักษณ์พื้นถิ่น เกษตรชีวภาพ และเกษตรแปรรูป
๓. หลักการและเหตุผล	พื้นที่หมู่ที่ ๖ ตำบลวังอิทก อำเภอบางระกำ จังหวัดพิษณุโลก มีการรวมกลุ่มวิสาหกิจชุมชนผู้เลี้ยงแพะบ้านคลองกรับพวง เมื่อปี พ.ศ. ๒๕๖๓ และทางกลุ่มวิสาหกิจชุมชนฯ ประสบปัญหาในเรื่อง ค่าอาหารสัตว์ที่สูง จึงคิดอยากผลิตอาหารสัตว์ จากวัสดุที่มีในกลุ่ม วิสาหกิจชุมชนฯ ในพื้นที่ และเหมาะสมกับการเลี้ยงสัตว์ เพื่อลดต้นทุน ให้กับเกษตรกรผู้เลี้ยงสัตว์
๔. วัตถุประสงค์ของโครงการ	๑. เพื่อถ่ายทอดองค์ความรู้การปลูกพืชอาหารสัตว์ และการใช้วัสดุที่มีใน พื้นที่มาเป็นอาหารสัตว์ ๒. เพื่อลดต้นทุนให้แก่เกษตรกรผู้เลี้ยงสัตว์ ๓. สร้างฐานเรียนรู้เป็นแปลงหญ้าอาหารสัตว์ ไว้เป็นตัวอย่างเพื่อการเรียนรู้
๕. ตัวชี้วัดและค่าเป้าหมาย	๑. เกษตรกรได้รับความรู้การปลูกพืชอาหารสัตว์ และการใช้วัสดุที่มีในพื้นที่ ที่มาเป็นอาหารสัตว์ ๒. ต้นทุนค่าอาหารสัตว์ ลดลงไม่น้อยกว่า ๒๐%
๖. พื้นที่เป้าหมาย	วิสาหกิจชุมชนผู้เลี้ยงแพะบ้านคลองกรับพวง หมู่ที่ ๖ ตำบลวังอิทก อำเภอบางระกำ
๗. กิจกรรมหลัก	อบรมให้ความรู้เรื่องการผลิตอาหารสัตว์เพื่อลดต้นทุน ศึกษาดูงาน และจัดซื้อเครื่องผลิตอาหารสัตว์
๗.๑ กิจกรรมหลักที่ ๑  งบประมาณ ผู้รับผิดชอบ หน่วยงานที่เกี่ยวข้อง	อบรมให้ความรู้เรื่องการผลิตอาหารสัตว์เพื่อลดต้นทุน ศึกษาดูงาน และ จัดซื้อเครื่องผลิตอาหารสัตว์ ๕๐,๐๐๐ บาท สำนักงานเกษตรอำเภอบางระกำ สำนักงานเกษตรและสหกรณ์จังหวัดพิษณุโลก, สำนักงานปศุสัตว์อำเภอ บางระกำ, องค์การบริหารส่วนตำบลวังอิทก และสถานีพัฒนาอาหารสัตว์ พิจิตร
๘. หน่วยงานดำเนินการ	หน่วยงานผู้รับผิดชอบหลัก : สำนักงานเกษตรอำเภอบางระกำ หน่วยงานอื่นที่เกี่ยวข้อง : สำนักงานปศุสัตว์อำเภอบางระกำ, องค์การ บริหารส่วนตำบลวังอิทก
๙. ระยะเวลา ในการดำเนินโครงการ	ปีงบประมาณ พ.ศ. ๒๕๖๘
๑๐. งบประมาณ	๕๐,๐๐๐ บาท
๑๑. ผลผลิต (Output)	๑. การปลูกพืชอาหารสัตว์และการใช้วัสดุที่มีในพื้นที่มาเป็นอาหารสัตว์ได้ เหมาะสม

หัวข้อ	รายละเอียด
	<p>๒. เพิ่มปริมาณอาหารสัตว์คุณภาพดีในพื้นที่ที่มีการเลี้ยงสัตว์</p> <p>๓. ลดต้นทุนในการผลิตอาหารเลี้ยงสัตว์</p> <p>๔. สร้างรายได้ให้กับเกษตรกรผู้เลี้ยงสัตว์</p>
<p>๑๒. ผลลัพธ์จากการดำเนินโครงการ (Outcome)</p>	<p>๑. เกษตรกรผู้เลี้ยงสัตว์มีคุณภาพชีวิตดีขึ้น ลดภาระเรื่องต้นทุนการผลิต อย่างยั่งยืนเป็นอาชีพผสมผสานกับอาชีพเกษตรกรรมยั่งยืน</p> <p>๒. สร้างความมั่นคงทางด้านอาหารสัตว์ แก้ไขปัญหาต้นทุนการผลิตที่สูง</p> <p>๓. วัสดุที่มีในพื้นที่สามารถนำมาผลิตอาหารสัตว์ ได้อย่างมีคุณภาพ ทำให้ลดต้นทุนปุ๋ยเคมี รักษาระบบนิเวศน์ มีผลผลิตจากพืชอื่นเพิ่มขึ้น และส่งผลทำให้ผู้บริโภคมีสุขอนามัยที่ดีขึ้น</p> <p>๔. ลดการจัดซื้ออาหารสัตว์ ซึ่งมีค่าใช้จ่ายที่สูง ทำให้ต้นทุนการผลิตสูงตามไปด้วย</p>

## ประเด็นการพัฒนาที่ ๑ ยกระดับขีดความสามารถในการแข่งขันภาคเกษตร

หัวข้อ	รายละเอียด
๑. ชื่อโครงการสำคัญ	โครงการปลูกผักปลอดภัยสู่มาตรฐาน GAP
๒. แนวทางการพัฒนา	ยุทธศาสตร์ชาติ ๒๐ ปี ยุทธศาสตร์ที่ ๒ ด้านสร้างขีดความสามารถในการแข่งขัน แผนแม่บทภายใต้ยุทธศาสตร์ประเด็นการเกษตรให้ความสำคัญการยกระดับการผลิตให้เข้าสู่คุณภาพมาตรฐานความปลอดภัย
๓. หลักการและเหตุผล	ปัจจุบันผู้บริโภคมีความห่วงใยต่อสุขภาพมากขึ้น จะให้ความสำคัญกับการเลือกซื้อสินค้าเกษตรที่มีความปลอดภัยและได้มาตรฐาน ในขณะเดียวกันการค้าสินค้าเกษตรระหว่างประเทศมีมาตรการด้านสุขอนามัย และสุขอนามัยพืช (SPS) ถูกนำมาใช้เป็นข้อกีดกันทางการค้า สินค้าเกษตรสำหรับการค้าระหว่างประเทศ ซึ่งในพื้นที่หมู่ที่ ๖ ตำบลวังอิทก อำเภอบางระกำ จังหวัดพิษณุโลก มีสินค้าการเกษตรที่โดดเด่น คือ พืชผักสวนครัว จึงอยากให้สินค้าทางการเกษตรมีคุณภาพ ได้มาตรฐาน อีกทั้งเพื่อเพิ่มรายได้ให้กับเกษตรกรผู้ปลูกผักในพื้นที่
๔. วัตถุประสงค์ของโครงการ	๑. เพื่อพัฒนาเกษตรกรให้มีความรู้เรื่องการผลิตตามระบบการจัดการคุณภาพ GAP และมีความสามารถผลิตตามระบบการจัดการคุณภาพ GAP ๒. เพื่อให้มีแหล่งผลิตสินค้าเกษตรตามระบบการจัดการคุณภาพ GAP พืชอาหารเพิ่มขึ้น
๕. ตัวชี้วัดและค่าเป้าหมาย	เกษตรกรที่ปลูกผัก จำนวน ๓๐ ราย มีความรู้การผลิตพืชตามระบบการจัดการคุณภาพสินค้า GAP
๖. พื้นที่เป้าหมาย	เกษตรกรผู้ปลูกผัก หมู่ที่ ๖ ตำบลวังอิทก อำเภอบางระกำ จังหวัดพิษณุโลก
๗. กิจกรรมหลัก	อบรมให้ความรู้เรื่องการผลิตตามระบบการจัดการคุณภาพสู่มาตรฐาน GAP พร้อมขอใบรับรองมาตรฐาน GAP
๗.๑ กิจกรรมหลักที่ ๑	อบรมให้ความรู้เรื่องการผลิตตามระบบการจัดการคุณภาพสู่มาตรฐาน GAP พร้อมขอใบรับรองมาตรฐาน GAP
งบประมาณ ผู้รับผิดชอบ หน่วยงานที่เกี่ยวข้อง	๑๐,๐๐๐ บาท สำนักงานเกษตรจังหวัดพิษณุโลก, สำนักงานเกษตรอำเภอบางระกำ สำนักงานเกษตรและสหกรณ์จังหวัดพิษณุโลก, กรมวิชาการเกษตร และ องค์การบริหารส่วนตำบลวังอิทก
๘. หน่วยงานดำเนินการ	หน่วยงานผู้รับผิดชอบหลัก : สำนักงานเกษตรอำเภอบางระกำ หน่วยงานอื่นที่เกี่ยวข้อง : กรมวิชาการเกษตร และองค์การบริหารส่วนตำบลวังอิทก
๙. ระยะเวลา ในการดำเนินโครงการ	ปีงบประมาณ พ.ศ. ๒๕๖๘
๑๐. งบประมาณ	๑๐,๐๐๐ บาท
๑๑. ผลผลิต (Output)	๑. เกษตรกรได้รับการถ่ายทอดความรู้เรื่องการผลิตตามระบบการจัดการคุณภาพสู่มาตรฐาน GAP พืชอาหารเพื่อการรับรองมาตรฐาน GAP แบบรายเดียว จำนวน ๓๐ ราย

หัวข้อ	รายละเอียด
	๒. เกษตรกรได้รับการถ่ายทอดความรู้การจัดทำระบบควบคุมภายในเพื่อการรับรองมาตรฐาน GAP แบบกลุ่ม จำนวน ๓ กลุ่ม
๑๒. ผลลัพธ์จากการดำเนินโครงการ (Outcome)	<p>๑. เกษตรกรร้อยละ ๖๐ ของเกษตรกรที่ได้รับการผลิตตามระบบการจัดการคุณภาพ GAP พืชอาหาร เพื่อการรับรองมาตรฐาน GAP แบบรายเดี่ยวไปปฏิบัติและผ่านการประเมินแปลงเบื้องต้น</p> <p>๒. เกษตรกรร้อยละ ๖๐ ของเกษตรกรที่ได้รับการถ่ายทอดนำความรู้การจัดทำระบบควบคุม ภายในเพื่อการรับรองมาตรฐาน GAP แบบกลุ่มไปปฏิบัติและผ่านการประเมินความพร้อมเบื้องต้น</p>

## ประเด็นการพัฒนาที่ ๑ ยกระดับขีดความสามารถในการแข่งขันภาคเกษตร

หัวข้อ	รายละเอียด
๑. ชื่อโครงการสำคัญ	โครงการส่งเสริมการผลิตปุ๋ยอินทรีย์
๒. แนวทางการพัฒนา	ยุทธศาสตร์ชาติ ๒๐ ปี ยุทธศาสตร์ที่ ๒ ด้านสร้างขีดความสามารถในการแข่งขัน แผนแม่บทภายใต้ยุทธศาสตร์ประเด็นการเกษตรให้ความสำคัญการยกระดับการผลิตให้เข้าสู่คุณภาพมาตรฐานความปลอดภัย
๓. หลักการและเหตุผล	ปัจจุบันการทำการเกษตรของประเทศไทย มีการใช้ปุ๋ยเคมีและสารเคมีกำจัดศัตรูพืชจำนวนมาก ซึ่งมีราคาแพงเพิ่มขึ้นทุกปี สารเคมีที่ใช้มีการสะสมในดิน น้ำ และผลผลิต เป็นอันตรายต่อผู้ผลิตและผู้บริโภค จึงมีความจำเป็นจะต้องปรับเปลี่ยนระบบการผลิตใหม่ หันมาใช้ปุ๋ยหมักอินทรีย์ทดแทน อย่างน้อยให้ปลอดภัยต่อผู้บริโภค (อาหารปลอดภัยสารพิษ) และพัฒนาไปสู่อาหารไร้สารพิษและเกษตรอินทรีย์ในที่สุด ซึ่ง ณ ปัจจุบันเกษตรกรในพื้นที่หมู่ที่ ๖ ตำบลวังอิทก อำเภอบางระกำ จังหวัดพิษณุโลก ส่วนใหญ่ยังมีการใช้สารเคมี
๔. วัตถุประสงค์ของโครงการ	๑. เพื่อให้เกษตรกรมีความรู้ความเข้าใจในการผลิตและการใช้ปุ๋ยอินทรีย์อย่างมีประสิทธิภาพ ในการลดการใช้ปุ๋ยเคมี ๒. เพื่อให้กลุ่มเกษตรกรมีความเข้มแข็ง สามารถพึ่งพาตนเองได้ในการพัฒนาการเกษตร ๓. เพื่อพัฒนาเป็นกลุ่มเกษตรกรอินทรีย์ในอนาคต
๕. ตัวชี้วัดและค่าเป้าหมาย	๑. เชิงปริมาณ จำนวนเกษตรกร ๙๔ ราย ได้รับการถ่ายทอดความรู้ ๒. เชิงคุณภาพ ร้อยละ ๖๐ ของเกษตรกรที่เข้าร่วมโครงการฯ มีการปรับมาใช้ปุ๋ยอินทรีย์ทดแทนปุ๋ยเคมี
๖. พื้นที่เป้าหมาย	เกษตรกร หมู่ที่ ๖ ตำบลวังอิทก อำเภอบางระกำ จังหวัดพิษณุโลก
๗. กิจกรรมหลัก	อบรมให้ความรู้การผลิตปุ๋ยอินทรีย์
๗.๑ กิจกรรมหลักที่ ๑ งบประมาณ ผู้รับผิดชอบ หน่วยงานที่เกี่ยวข้อง	อบรมให้ความรู้การผลิตปุ๋ยอินทรีย์ ๒๕,๐๐๐ บาท สำนักงานพัฒนาที่ดินพิษณุโลก สำนักงานเกษตรและสหกรณ์จังหวัดพิษณุโลก สำนักงานเกษตรอำเภอบางระกำองค์การบริหารส่วนตำบลวังอิทก
๘. หน่วยงานดำเนินการ	หน่วยงานผู้รับผิดชอบหลัก : สำนักงานพัฒนาที่ดินพิษณุโลก หน่วยงานอื่นที่เกี่ยวข้อง : สำนักงานเกษตรอำเภอบางระกำ และองค์การบริหารส่วนตำบลวังอิทก
๙. ระยะเวลา ในการดำเนินโครงการ	ตุลาคม ๒๕๖๗ - กันยายน ๒๕๖๘
๑๐. งบประมาณ	๒๕,๐๐๐ บาท
๑๑. ผลผลิต (Output)	๑. เกษตรกรได้รับการถ่ายทอดความรู้ ไม่น้อยกว่า ๙๔ ราย ๒. มีการปรับมาใช้ปุ๋ยอินทรีย์ ทดแทนปุ๋ยเคมี ไม่น้อยกว่าร้อยละ ๖๐

หัวข้อ	รายละเอียด
๑๒. ผลลัพธ์จากการดำเนินโครงการ (Outcome)	๑. เกษตรกรที่ได้รับการถ่ายทอดความรู้ ไม่น้อยกว่าร้อยละ ๖๐ มีความรู้ความเข้าใจ และสามารถนำความรู้ไปประยุกต์ใช้ในพื้นที่ของตนเองได้ ๒. การใช้สารเคมีทางการเกษตรลดลง ลดรายจ่าย เพิ่มรายได้ ๓. ผลผลิตมีความปลอดภัยต่อผู้บริโภค ๔. เกษตรกรมีสุขอนามัยดีขึ้น ๕. พื้นฟูดินให้ดีขึ้น มีความยั่งยืนทางการเกษตร และรักษาสิ่งแวดล้อม

## ประเด็นการพัฒนาที่ ๑ ยกระดับขีดความสามารถในการแข่งขันภาคเกษตร

หัวข้อ	รายละเอียด
๑. ชื่อโครงการสำคัญ	โครงการผลิตเมล็ดข้าวพันธุ์ดีบ้านวังอิทก
๒. แนวทางการพัฒนา	ยุทธศาสตร์ชาติ ๒๐ ปี ยุทธศาสตร์ที่ ๒ ด้านสร้างขีดความสามารถในการแข่งขัน แผนแม่บทภายใต้ยุทธศาสตร์ประเด็นการเกษตรให้ความสำคัญการยกระดับการผลิตให้เข้าสู่คุณภาพมาตรฐานความปลอดภัย
๓. หลักการและเหตุผล	ในพื้นที่หมู่ที่ ๖ ตำบลวังอิทก อำเภอบางระกำ จังหวัดพิษณุโลก ส่วนใหญ่มีพื้นที่ทำนามากที่สุด ซึ่งราคาผลผลิตเป็นไปตามกลไกตลาด และถูกกดราคาจากพ่อค้าคนกลาง ประกอบกับผลผลิตที่ยังไม่ได้มาตรฐาน ซึ่งปัจจัยแรกในการที่จะได้ผลผลิตข้าวที่ดี มีคุณภาพ ก็มาจากเมล็ดพันธุ์ข้าว ที่ดี มีคุณภาพเช่นกัน ดังนั้น พื้นที่หมู่ที่ ๖ ตำบลวังอิทก อำเภอบางระกำ จังหวัดพิษณุโลก จึงอยากพัฒนา และเป็นแหล่งที่ผลิตเมล็ดข้าวพันธุ์ดี เพื่อนำไปใช้ปลูกข้าว อีกทั้งหากเหลือจากการปลูกในพื้นที่ ยังสามารถนำมาจำหน่าย เพื่อเพิ่มรายได้ในครัวเรือนภาคการเกษตรต่อไป
๔. วัตถุประสงค์ของโครงการ	๑. เพื่อให้เกษตรกรมีความรู้ความเข้าใจเรื่องการผลิตเมล็ดพันธุ์ข้าวที่ดี มีคุณภาพ ได้มาตรฐาน ๒. เพื่อส่งเสริมการผลิตเมล็ดพันธุ์ข้าวพันธุ์ดี ๓. เพื่อเพิ่มรายได้ให้กับครัวเรือนภาคการเกษตร
๕. ตัวชี้วัดและค่าเป้าหมาย	๑. เชิงปริมาณ จำนวนเกษตรกร ๙๔ ราย ได้รับการถ่ายทอดความรู้ ๒. เชิงปริมาณ จำนวนพื้นที่ ๑,๖๐๐ ไร่ ๓. เชิงคุณภาพ ร้อยละ ๖๐ ของเกษตรกรที่เข้าร่วมโครงการฯ สามารถผลิตเมล็ดพันธุ์ข้าวพันธุ์ดี
๖. พื้นที่เป้าหมาย	เกษตรกรผู้ปลูกข้าว หมู่ที่ ๖ ตำบลวังอิทก อำเภอบางระกำ จังหวัดพิษณุโลก
๗. กิจกรรมหลัก	อบรมให้ความรู้เรื่องการผลิตเมล็ดข้าวพันธุ์ดี และจัดทำแปลงเรียนรู้
๗.๑ กิจกรรมหลักที่ ๑ งบประมาณ ผู้รับผิดชอบ หน่วยงานที่เกี่ยวข้อง	อบรมให้ความรู้เรื่องการผลิตเมล็ดข้าวพันธุ์ดี และจัดทำแปลงเรียนรู้ ๖๒,๕๐๐ บาท ศูนย์เมล็ดพันธุ์ข้าวพิษณุโลก สำนักงานเกษตรและสหกรณ์จังหวัดพิษณุโลก สำนักงานเกษตรอำเภอบางระกำองค์การบริหารส่วนตำบลวังอิทก
๘. หน่วยงานดำเนินการ	หน่วยงานผู้รับผิดชอบหลัก : ศูนย์เมล็ดพันธุ์ข้าวพิษณุโลก หน่วยงานอื่นที่เกี่ยวข้อง : สำนักงานเกษตรอำเภอบางระกำ และองค์การบริหารส่วนตำบลวังอิทก
๙. ระยะเวลา ในการดำเนินโครงการ	ตุลาคม ๒๕๖๗ - กันยายน ๒๕๖๘
๑๐. งบประมาณ	๖๒,๕๐๐ บาท
๑๑. ผลผลิต (Output)	๑. เกษตรกรได้รับการถ่ายทอดความรู้ ไม่น้อยกว่า ๙๔ ราย ๒. สามารถผลิตเมล็ดข้าวพันธุ์ดี ไม่น้อยกว่าร้อยละ ๖๐

หัวข้อ	รายละเอียด
๑๒. ผลลัพธ์จากการดำเนินโครงการ (Outcome)	<p>๑. เกษตรกรที่ได้รับการถ่ายทอดความรู้ ไม่น้อยกว่าร้อยละ ๖๐ มีความรู้ความเข้าใจ และสามารถนำความรู้ไปประยุกต์ใช้ในพื้นที่ของตนเองได้</p> <p>๒. เมล็ดข้าวพันธุ์ดี มีคุณภาพ ตรงตามความต้องการของตลาด</p> <p>๓. ผลผลิตที่ได้มีคุณภาพ</p> <p>๔. เกษตรกรมีรายได้เพิ่มมากขึ้น และมีความมั่นคง</p>



## ประเด็นการพัฒนาที่ ๑ ยกระดับขีดความสามารถในการแข่งขันภาคเกษตร

หัวข้อ	รายละเอียด
๑. ชื่อโครงการสำคัญ	โครงการพัฒนาการปลูกผักและแปรรูปกะหล่ำปลี
๒. แนวทางการพัฒนา	ยุทธศาสตร์ชาติ ๒๐ ปี ยุทธศาสตร์ที่ ๒ ด้านสร้างขีดความสามารถในการแข่งขัน แผนแม่บทภายใต้ยุทธศาสตร์ประเด็นการเกษตรให้ความสำคัญการยกระดับการผลิตให้เข้าสู่คุณภาพมาตรฐานความปลอดภัย การใช้ประโยชน์จากความโดดเด่น และเอกลักษณ์ของสินค้า การพัฒนาสินค้าเกษตรและแปรรูปสินค้าเกษตร เพื่อสร้างมูลค่าและคุณค่าให้กับสินค้าเกษตร
๓. หลักการและเหตุผล	เกษตรกรส่วนใหญ่เป็นเกษตรกรที่ปลูกพืชเชิงเดี่ยว ราคาผลผลิตเป็นไปตามกลไกทางการตลาด และถูกกดราคาจากพ่อค้าคนกลาง ดังนั้นการทำอาชีพเสริมที่เหมาะสม สามารถสร้างความยั่งยืนให้กับเกษตรกรได้เป็นอย่างดี ซึ่งการปลูกผักมาตรฐานจะเป็นการช่วยเพิ่มมูลค่าสินค้าเกษตร สร้างความมั่นคงและสร้างรายได้ให้กับสมาชิกได้เป็นอย่างดี
๔. วัตถุประสงค์ของโครงการ	๑. เพื่อส่งเสริมการปลูกผักมาตรฐานเพื่อการจำหน่าย ๒. เพื่อขยายตลาดผักมาตรฐานสร้างรายได้ให้กับกลุ่มวิสาหกิจ ๓. เพื่อพัฒนาศักยภาพของกลุ่มผู้ปลูกผักมาตรฐาน ๔. เพื่อแปรรูปเพิ่มมูลค่าสินค้าเกษตร
๕. ตัวชี้วัดและค่าเป้าหมาย	๑. สมาชิกเข้าร่วมโครงการ จำนวน ๒๐ ราย ๒. พื้นที่ปลูกผักปลอดภัยทั้งหมดที่เข้าร่วมโครงการ ๕ ไร่ ๓. กลุ่มวิสาหกิจฯ สามารถสร้างรายได้จากการจำหน่ายผักปลอดภัย ทำให้สมาชิกมีรายได้ที่มั่นคง
๖. พื้นที่เป้าหมาย	บ้านแหลมโพธิ์ หมู่ที่ ๙ ตำบลบ้านกว้าง อำเภอเมืองพิษณุโลก จังหวัดพิษณุโลก
๗. กิจกรรมหลัก	๑. บูรณาการหน่วยงาน ๒. จัดเวทีประชาคม หาความต้องการ ๓. วิเคราะห์ข้อมูล จัดทำแผน ๔. ติดตามผลการดำเนินงาน
๗.๑ กิจกรรมหลักที่ ๑ งบประมาณ ผู้รับผิดชอบ หน่วยงานที่เกี่ยวข้อง	สนับสนุนโรงเรือนปลูกผักได้มาตรฐาน ๕๐๐,๐๐๐ บาท กลุ่มวิสาหกิจชุมชนฯ
๗.๒ กิจกรรมหลักที่ ๒ งบประมาณ ผู้รับผิดชอบ หน่วยงานที่เกี่ยวข้อง	สนับสนุนอาคารตัดแต่งผัก ๑๒๐,๐๐๐ บาท กลุ่มวิสาหกิจชุมชนฯ

หัวข้อ	รายละเอียด
๗.๓ กิจกรรมหลักที่ ๓ งบประมาณ ผู้รับผิดชอบ หน่วยงานที่เกี่ยวข้อง	พัฒนาบรรจุภัณฑ์ ๓๐,๐๐๐ บาท กลุ่มวิสาหกิจชุมชนฯ
๘. หน่วยงานดำเนินการ	กลุ่มวิสาหกิจชุมชน คณะกรรมการโครงการขับเคลื่อนการเกษตรระดับหมู่บ้านสู่การผลิต สินค้าเกษตรมูลค่าสูง อำเภอเมืองพิษณุโลก
๙. ระยะเวลา ในการดำเนินโครงการ	ปีงบประมาณ พ.ศ. ๒๕๖๘
๑๐. งบประมาณ	๖๕๐,๐๐๐ บาท
๑๑. ผลผลิต (Output)	วิสาหกิจชุมชน การเพิ่มศักยภาพการปลูกผักมาตรฐาน จำนวน ๑๑ ราย สามารถปลูกผักที่มีคุณภาพ เป็นที่ยอมรับของผู้บริโภค จำนวนไม่น้อยกว่า ๒,๐๐๐ กก./ปี
๑๒. ผลลัพธ์จากการดำเนิน โครงการ (Outcome)	วิสาหกิจชุมชน มีรายได้จากการจำหน่ายผักมาตรฐาน ปีละไม่ต่ำกว่า ๕๐,๐๐๐ บาท เกษตรกรสมาชิกมีรายได้ที่มั่นคง

## ประเด็นการพัฒนาที่ ๑ ยกระดับขีดความสามารถในการแข่งขันภาคเกษตร

หัวข้อ	รายละเอียด
๑. ชื่อโครงการสำคัญ	โครงการพัฒนาผลิตภัณฑ์สมุนไพรน้ำตาลสดพร้อมดื่ม
๒. แนวทางการพัฒนา	ยุทธศาสตร์ชาติ ๒๐ ปี ยุทธศาสตร์ที่ ๒ ด้านสร้างขีดความสามารถในการแข่งขัน แผนแม่บทภายใต้ยุทธศาสตร์ประเด็นการเกษตรให้ความสำคัญการยกระดับการผลิตให้เข้าสู่คุณภาพมาตรฐานความปลอดภัย การใช้ประโยชน์จากความโดดเด่น และเอกลักษณ์ของสินค้า การพัฒนาสินค้าเกษตรและแปรรูปสินค้าเกษตร เพื่อสร้างมูลค่าและคุณค่าให้กับสินค้าเกษตร
๓. หลักการและเหตุผล	เนื่องจากในพื้นที่หมู่ ๔ บ้านน้ำคบ ตำบลบ้านยาง เป็นพื้นที่ที่มีการปลูกตาลโตนด เป็นจำนวนมาก จึงส่งเสริมให้เกษตรกรแปรรูปผลผลิตเพื่อเป็นการสร้างมูลค่าเพิ่มและสร้างรายได้ให้กับเกษตรกร
๔. วัตถุประสงค์ของโครงการ	๑. เพื่อเพิ่มรายได้ให้กับเกษตรกร ๒. เพื่อส่งเสริมอาชีพให้กับเกษตรกร
๕. ตัวชี้วัดและค่าเป้าหมาย	เกษตรกรได้รับความรู้เรื่องการทำสมุนไพรน้ำตาลสดพร้อมดื่ม
๖. พื้นที่เป้าหมาย	หมู่ ๔ บ้านน้ำคบ ตำบลบ้านยาง อำเภอวัดโบสถ์ จังหวัดพิษณุโลก
๗. กิจกรรมหลัก	อบรมให้ความรู้
๗.๑ กิจกรรมหลักที่ ๑	๑. อบรมให้ความรู้เรื่องการพัฒนาผลิตภัณฑ์สมุนไพรน้ำตาลสดพร้อมดื่ม (อัญชัน, ดอกคำฝอย, กระจับ) ๒. อบรมให้ความรู้เรื่องช่องทางตลาดและประชาสัมพันธ์สินค้า ๓. อบรมให้ความรู้เรื่องการจัดทำบัญชีครัวเรือน
งบประมาณ ผู้รับผิดชอบ หน่วยงานที่เกี่ยวข้อง	๕๐๐,๐๐๐ บาท สำนักงานเกษตรอำเภอวัดโบสถ์ -
๘. หน่วยงานดำเนินการ	สำนักงานเกษตรอำเภอวัดโบสถ์
๙. ระยะเวลา ในการดำเนินโครงการ	ปีงบประมาณ พ.ศ. ๒๕๖๘
๑๐. งบประมาณ	๕๐๐,๐๐๐ บาท
๑๑. ผลผลิต (Output)	เกษตรกรที่เข้ารับการอบรมสามารถทำผลิตภัณฑ์สมุนไพรน้ำตาลสดได้
๑๒. ผลลัพธ์จากการดำเนิน โครงการ (Outcome)	เกษตรกรมีรายได้เสริมเพิ่มขึ้นจากการขายผลิตภัณฑ์สมุนไพรน้ำตาลสด

## ประเด็นการพัฒนาที่ ๑ ยกระดับขีดความสามารถในการแข่งขันภาคเกษตร

หัวข้อ	รายละเอียด
๑. ชื่อโครงการสำคัญ	โครงการเพิ่มศักยภาพการผลิตข้าวด้วยเทคโนโลยีการเกษตร
๒. แนวทางการพัฒนา	ยุทธศาสตร์ชาติ ๒๐ ปี โดยมุ่งเน้นยุทธศาสตร์ที่ ๒ ด้านการสร้าง ความสามารถในการแข่งขัน ประเด็น การเกษตรสร้างมูลค่า ประเด็นย่อย เกษตรปลอดภัย เกษตรอัจฉริยะ โดยส่งเสริมการพัฒนาสินค้าที่ได้จาก เทคโนโลยีสมัยใหม่
๓. หลักการและเหตุผล	กลุ่มวิสาหกิจชุมชนแปลงใหญ่ข้าวเกษตรพัฒนาบ้านคลองตาลัด มีศักยภาพในการผลิตข้าวแต่เกษตรกรยังขาดความรู้ความเข้าใจในการ บริหารจัดการผลผลิตเพื่อยกระดับมาตรฐานสินค้าในกลุ่มเกษตรกรให้มี คุณภาพชีวิตที่ดีขึ้นดังนั้นจึงดำเนินโครงการเพิ่มศักยภาพการผลิตข้าว ด้วยเทคโนโลยีการเกษตร
๔. วัตถุประสงค์ของโครงการ	๑. เพื่อสนับสนุนให้เกษตรกรมีความรู้เรื่องการจัดการคุณภาพผลผลิต การแปรรูป และการพัฒนาบรรจุภัณฑ์ และสามารถใช้ เทคโนโลยีการเกษตรได้อย่างมีประสิทธิภาพ ๒. เพื่อให้เกษตรกรมีรายได้เพิ่มขึ้น
๕. ตัวชี้วัดและค่าเป้าหมาย	เกษตรกรที่เข้าร่วมโครงการ ไม่น้อยกว่าร้อยละ ๘๐ นำความรู้เรื่องการ จัดการคุณภาพผลผลิต การแปรรูป และการพัฒนาบรรจุภัณฑ์ และ สามารถใช้เทคโนโลยีการเกษตรได้อย่างมีประสิทธิภาพ
๖. พื้นที่เป้าหมาย	อำเภอเนินมะปราง จังหวัดพิษณุโลก
๗. กิจกรรมหลัก	เทคโนโลยีการเกษตรได้อย่างมีประสิทธิภาพอย่างครบวงจร
๗.๑ กิจกรรมหลักที่ ๑  งบประมาณ ผู้รับผิดชอบ หน่วยงานที่เกี่ยวข้อง	สนับสนุนองค์ความรู้เรื่องการจัดการคุณภาพผลผลิตเพื่อเข้าสู่การตรวจ รับรอง มาตรฐานการผลิต  ๑๐,๐๐๐ บาท ศูนย์เมล็ดพันธุ์ข้าวพิษณุโลก -
๗.๒ กิจกรรมหลักที่ ๒  งบประมาณ ผู้รับผิดชอบ หน่วยงานที่เกี่ยวข้อง	สนับสนุนองค์ความรู้เรื่องการแปรรูปและการพัฒนาบรรจุภัณฑ์ การสร้างแบรนด์ ให้สามารถเข้าสู่ตลาดออนไลน์ได้  ๑๕,๐๐๐ บาท สำนักงานพาณิชย์จังหวัดพิษณุโลก สำนักงานเกษตรจังหวัดพิษณุโลก
๗.๓ กิจกรรมหลักที่ ๓  งบประมาณ ผู้รับผิดชอบ หน่วยงานที่เกี่ยวข้อง	สนับสนุนองค์ความรู้เรื่องการใช้เทคโนโลยีการเกษตร เช่น โดรนเพื่อ การเกษตร และรถเกี่ยวข้าว เป็นต้น  ๑๐,๐๐๐ บาท สำนักงานเกษตรจังหวัดพิษณุโลก มหาวิทยาลัยนเรศวร

หัวข้อ	รายละเอียด
<b>๗.๔ กิจกรรมหลักที่ ๔</b> งบประมาณ ผู้รับผิดชอบ หน่วยงานที่เกี่ยวข้อง	สนับสนุนรถเกี่ยวข้าว ๒,๙๐๐,๐๐๐ บาท (จ.ก.ส.) สำนักงานเกษตรจังหวัดพิษณุโลก -
<b>๗.๕ กิจกรรมหลักที่ ๕</b> งบประมาณ ผู้รับผิดชอบ หน่วยงานที่เกี่ยวข้อง	อำนวยความสะดวก ติดตามการดำเนินงานโครงการ ๖๕,๐๐๐ บาท สำนักงานเกษตรจังหวัดพิษณุโลก
<b>๘. หน่วยงานดำเนินการ</b>	สำนักงานเกษตรจังหวัดพิษณุโลก สำนักงานเกษตรอำเภอเนินมะปราง และหน่วยงานที่เกี่ยวข้อง
<b>๙. ระยะเวลา ในการดำเนินโครงการ</b>	ปีงบประมาณ พ.ศ ๒๕๖๘
<b>๑๐. งบประมาณ</b>	๓,๐๐๐,๐๐๐ บาท
<b>๑๑. ผลผลิต (Output)</b>	๑. เกษตรกรที่เข้าร่วมโครงการ มีความรู้เรื่องการจัดการคุณภาพผลผลิต การแปรรูป และการพัฒนาบรรจุภัณฑ์ และสามารถใช้เทคโนโลยี การเกษตรได้อย่างมีประสิทธิภาพ
<b>๑๒. ผลลัพธ์จากการดำเนินโครงการ (Outcome)</b>	๑. สร้างโอกาสในการพัฒนาองค์ความรู้และสร้างความเข้มแข็งแก่ชุมชน

## ประเด็นการพัฒนาที่ ๑ ยกระดับขีดความสามารถในการแข่งขันภาคเกษตร

หัวข้อ	รายละเอียด
๑. ชื่อโครงการสำคัญ	โครงการพัฒนาคุณภาพไม้ผลที่สำคัญของอำเภอชาติตระการ ๒ ชนิด (ส้มโอ และมะม่วงน้ำดอกไม้สีทอง) มาตรฐาน GAP
๒. แนวทางการพัฒนา	ยุทธศาสตร์ชาติ ๒๐ ปี โดยมุ่งเน้นยุทธศาสตร์ที่ ๒ ด้านการสร้างขีดความสามารถในการแข่งขัน ประเด็น การเกษตรสร้างมูลค่า แผนแม่บทภายใต้ยุทธศาสตร์ชาติ ประเด็น การเกษตร แผนย่อยเกษตรปลอดภัย เป้าหมายแผนย่อย สินค้าเกษตรปลอดภัยมีมูลค่าเพิ่มขึ้น (GAP) แนวทางการพัฒนา ส่งเสริมและสนับสนุนเกษตรกร ชุมชน ท้องถิ่น รวมถึงผู้ประกอบการให้สามารถผลิตสินค้าเกษตรและอาหารที่มีคุณภาพมาตรฐาน และสอดคล้องกับแผนพัฒนาจังหวัดพิษณุโลกที่ต้องการยกระดับการเกษตรที่เป็นระบบเพิ่มมูลค่าและการตลาดที่ครบวงจรบนฐานนวัตกรรมและเทคโนโลยี แนวทางพัฒนา ส่งเสริมการผลิตและแปรรูปสินค้าเกษตร ให้มีความหลากหลายตามมาตรฐานเพื่อสร้างมูลค่าเพิ่มให้กับสินค้าเกษตร
๓. หลักการและเหตุผล	ตามนโยบายรัฐบาล ที่มุ่งเน้นให้ความสำคัญต่อการสร้างรายได้ที่มั่นคงและยั่งยืนให้กับเกษตรกรด้วยวิธีที่เหมาะสมต่างๆ เช่น การส่งเสริมการลดต้นทุนการผลิต การสร้างมูลค่าเพิ่ม ในตัวสินค้าเกษตร การส่งเสริมให้เกษตรกรผลิตสินค้าให้มีคุณภาพปลอดภัยได้มาตรฐาน และตรงกับความต้องการของตลาด โดยสอดคล้องกับยุทธศาสตร์ชาติ ปี ๒๕๖๑ - ๒๕๘๐ ด้านการสร้างขีดความสามารถในการแข่งขัน ในประเด็นเกษตรสร้างมูลค่า ซึ่งได้ให้ความสำคัญกับการเพิ่มผลิตภาพการผลิตทั้งเชิงปริมาณและมูลค่า และความหลากหลายของสินค้าเกษตร ประกอบด้วย (๑) เกษตรอัตลักษณ์ พื้นที่ (๒) เกษตรปลอดภัย (๓) เกษตรชีวภาพ (๔) เกษตรแปรรูป และ (๕) เกษตรอัจฉริยะ แผนพัฒนาเศรษฐกิจและสังคม ฉบับที่ ๑๒ ยุทธศาสตร์ที่ ๓ การสร้างความเข้มแข็งทางเศรษฐกิจและแข่งขันได้อย่างยั่งยืน ประเด็นด้านการเกษตร มีแนวทางการพัฒนาที่มุ่งเน้นการเสริมสร้างและพัฒนาขีดความสามารถในการแข่งขันของภาคการผลิตและบริการ ได้แก่ การพัฒนาภาคการเกษตร โดยยกระดับการผลิตสินค้าเกษตรและอาหารเข้าสู่ระบบมาตรฐาน ให้สอดคล้องกับความต้องการของตลาด และส่งเสริมขยายผลแนวคิดการทำเกษตรตามหลักปรัชญาของเศรษฐกิจพอเพียง อำเภอชาติตระการ ประชาชนประกอบอาชีพเกษตรกรรมเป็นส่วนใหญ่ และมีพื้นที่ปลูกไม้ผลกระจายอยู่ทั่วไปแต่ในพื้นที่หมู่ ๗ บ้านห้วยน้ำดี ตำบลท่าสะแก และตำบลสวนเมี่ยง เป็นแหล่งผลิตส้มโอและมะม่วงน้ำดอกไม้สีทองที่สำคัญของอำเภอ มีรสชาติดี แต่เกษตรกรยังขาดความรู้ความเข้าใจด้านมาตรฐาน จึงทำให้ราคาผลผลิตไม่ดีเท่าที่ควร อาจถูกเอาเปรียบจากพ่อค้าคนกลาง ซึ่งเกษตรกรสามารถเพิ่มมูลค่าสินค้าโดยใช้มาตรฐานที่ได้รับการรับรองเพิ่มอำนาจการต่อรองราคากับตลาดได้

หัวข้อ	รายละเอียด
	<p>ดังนั้น สำนักงานเกษตรอำเภอชาติตระการ จึงมีแนวคิดในการส่งเสริมพัฒนาคุณภาพสินค้าทั้ง ๒ ชนิด เพื่อเกษตรกรมีรายได้เพิ่มมากขึ้น และเพิ่มช่องทางการตลาด ลดปัญหาผลผลิตราคาตกต่ำ ผู้บริโภคได้บริโภคสินค้าที่ปลอดภัย และเป็นการยกระดับคุณภาพไม้ผลที่สำคัญของอำเภอชาติตระการ</p>
<p><b>๔. วัตถุประสงค์ของโครงการ</b></p>	<p>๑. เพื่อเพิ่มประสิทธิภาพการผลิตไม้ผลที่สำคัญของอำเภอชาติตระการ  ๒. ผลิต (ส้มโอ และมะม่วงน้ำดอกไม้สีทอง) ให้มีคุณภาพดี มีความปลอดภัย และได้มาตรฐาน  ๓. เกษตรกรมีความสามารถในการผลิตและการจัดการผลไม้อันสำคัญทางเศรษฐกิจหลัก  ๔. เกษตรกรมีส่วนร่วมในการพัฒนางานบริหารจัดการผลไม้ เพื่อเสริมสร้างความเข้มแข็งและความยั่งยืน</p>
<p><b>๕. ตัวชี้วัดและค่าเป้าหมาย</b></p>	<p>๑. ร้อยละ ๕๐ ของเกษตรกรกลุ่มเป้าหมายได้รับมาตรฐาน GAP  ๒. ร้อยละ ๕๐ ของเกษตรกรกลุ่มเป้าหมายมีรายได้ครัวเรือนเพิ่มมากขึ้น</p>
<p><b>๖. พื้นที่เป้าหมาย</b></p>	<p>พื้นที่ ๒ ตำบล ได้แก่ ตำบลท่าสะแก และตำบลสวนเมี่ยง อำเภอชาติตระการ จังหวัดพิษณุโลก  ๑) เกษตรกรผู้ปลูกส้มโอ หมู่ ๗ ตำบลท่าสะแก  ๒) กลุ่มแปลงใหญ่มะม่วงน้ำดอกไม้สีทอง ตำบลสวนเมี่ยง</p>
<p><b>๗. กิจกรรมหลัก</b></p>	<p>๑) ประชาสัมพันธ์และรณรงค์ส่งเสริมการบริโภคผลไม้คุณภาพ  ๒) จัดอบรมถ่ายทอดเทคโนโลยีที่เหมาะสม  ๓) จัดประชุมเชื่อมโยงการผลิตและการตลาด  ๔) ดำเนินการขอรับรองมาตรฐาน GAP ไม้ผล  ๕) จัดทำแปลงต้นแบบ</p>
<p><b>๗.๑ กิจกรรมหลักที่ ๑</b>  งบประมาณ ผู้รับผิดชอบ หน่วยงานที่เกี่ยวข้อง</p>	<p>ประชาสัมพันธ์และรณรงค์ส่งเสริมการบริโภคผลไม้คุณภาพ (จัดทำสื่อและประชาสัมพันธ์)  ๔๐,๐๐๐ บาท  สำนักงานเกษตรอำเภอชาติตระการ  -</p>
<p><b>๗.๒ กิจกรรมหลักที่ ๒</b>  งบประมาณ ผู้รับผิดชอบ หน่วยงานที่เกี่ยวข้อง</p>	<p>จัดอบรมถ่ายทอดเทคโนโลยีที่เหมาะสม  ๓๐,๐๐๐ บาท  สำนักงานเกษตรอำเภอชาติตระการ และกรมวิชาการเกษตร  -</p>
<p><b>๗.๓ กิจกรรมหลักที่ ๓</b>  งบประมาณ ผู้รับผิดชอบ หน่วยงานที่เกี่ยวข้อง</p>	<p>จัดประชุมเชื่อมโยงการผลิตและการตลาด  ๓๐,๐๐๐ บาท  สำนักงานเกษตรอำเภอชาติตระการ และสำนักงานพาณิชย์จังหวัด  จังหวัดพิษณุโลก และเอกชนผู้รับซื้อ</p>
<p><b>๗.๔ กิจกรรมหลักที่ ๔</b>  งบประมาณ</p>	<p>ดำเนินการขอรับรองมาตรฐาน GAP ไม้ผล  ๒๕๐,๐๐๐ บาท</p>

หัวข้อ	รายละเอียด
ผู้รับผิดชอบ หน่วยงานที่เกี่ยวข้อง	สำนักงานเกษตรอำเภอชาติตระการ และกรมวิชาการเกษตร -
๗.๕ กิจกรรมหลักที่ ๕ งบประมาณ ผู้รับผิดชอบ หน่วยงานที่เกี่ยวข้อง	จัดทำแปลงต้นแบบ ๕๐,๐๐๐ บาท สำนักงานเกษตรอำเภอชาติตระการ และกรมวิชาการเกษตร -
๘. หน่วยงานดำเนินการ	สำนักงานเกษตรอำเภอชาติตระการ
๙. ระยะเวลา ในการดำเนินโครงการ	เดือนตุลาคม ๒๕๖๗ - กันยายน ๒๕๖๘
๑๐. งบประมาณ	๔๐๐,๐๐๐ บาท
๑๑. ผลผลิต (Output)	๑. เกษตรกรผู้ปลูกส้มโอ และมะม่วงน้ำดอกไม้สีทอง ผลิตได้ตามมาตรฐาน GAP ๒. เพิ่มมูลค่าส้มโอ และมะม่วงน้ำดอกไม้สีทอง และเพิ่มช่องทางการตลาด
๑๒. ผลลัพธ์จากการดำเนินโครงการ (Outcome)	๑. ผลผลิตทางการเกษตรมีคุณภาพมาตรฐาน ๒. มูลค่าส้มโอ และมะม่วงน้ำดอกไม้สีทองเพิ่มมากขึ้น



## ประเด็นการพัฒนาที่ ๑ ยกระดับขีดความสามารถในการแข่งขันภาคเกษตร

หัวข้อ	รายละเอียด
๑. ชื่อโครงการสำคัญ	โครงการอบรมเพิ่มศักยภาพการใช้ปุ๋ยลดต้นทุนในนาข้าวและพืชไร่
๒. แนวทางการพัฒนา	<p>ยุทธศาสตร์ชาติ ๒๐ ปี โดยมุ่งเน้นยุทธศาสตร์ที่ ๒ ด้านการสร้างความสามารถในการแข่งขัน ประเด็น การเกษตรสร้างมูลค่า ประเด็นย่อย เกษตรปลอดภัย แผนแม่บทภายใต้ยุทธศาสตร์ชาติ ประเด็น การเกษตรแผนย่อยเกษตรปลอดภัย และเกษตรอัจฉริยะ เป้าหมายแผนย่อย ประสิทธิภาพการผลิตสินค้าเกษตรต่อหน่วยมีการปรับตัวเพิ่มขึ้น แนวทางการพัฒนา ส่งเสริมและสนับสนุนเกษตรกร ชุมชน ท้องถิ่น รวมถึงผู้ประกอบการให้สามารถผลิตสินค้าเกษตรและอาหารที่มีคุณภาพมาตรฐาน และสอดคล้องกับแผนพัฒนาจังหวัดพิษณุโลกที่ต้องการยกระดับการเกษตรที่เป็นระบบเพิ่มมูลค่าและการตลาดที่ครบวงจรบนฐานนวัตกรรมและเทคโนโลยี แนวทางการพัฒนา ส่งเสริมการผลิตและแปรรูปสินค้าเกษตร ให้มีความหลากหลายตามมาตรฐานเพื่อสร้างมูลค่าเพิ่มให้กับสินค้าเกษตร</p>
๓. หลักการและเหตุผล	<p>การส่งเสริมการผลิตทางเกษตรของเกษตรกรในปัจจุบันปัญหาหลักของเกษตรกร คือ ปัจจัยการผลิต เช่น ปุ๋ยเคมี มีราคาที่สูงขึ้นอย่างต่อเนื่อง ทำให้ต้นทุนการผลิตที่มีราคาสูง การใช้ปุ๋ยหมักเพื่อทดแทนปุ๋ยเคมีในการบำรุงพืชผัก ไม้ผล นอกจากจะลดต้นทุนแล้ว ยังส่งผลดีต่อสุขภาพเกษตรกรผู้ใช้ ฉะนั้น การเพิ่มทักษะการขยายพันธุ์พืช เช่น ไม้ผล ก็เป็นอีกแนวทางหนึ่งที่สามารถพัฒนาเชิงพื้นที่ตามศักยภาพ อีกทั้งสร้างทักษะและทางเลือกใหม่ ๆ ให้กับเกษตรกร รวมทั้งการทำปุ๋ยหมักสูตรต่าง ๆ เพื่อใช้กับพืชผลการเกษตร เพื่อให้เกษตรกรสามารถเรียนรู้และปฏิบัติด้วยตนเอง ตลอดจนสามารถทำเป็นอาชีพได้ การจัดทำโครงการอบรมเพิ่มศักยภาพการใช้ปุ๋ยลดต้นทุนในนาข้าวและพืชไร่ จึงช่วยผลักดันให้เกษตรกรสามารถขยายพันธุ์พืชเพื่อการค้าหรือแจกจ่ายให้ผู้สนใจ และยังช่วยให้พัฒนาเกษตรกรให้มีทักษะที่ดีขึ้น</p> <p>สำนักงานเกษตรอำเภอเมืองพิษณุโลก เล็งเห็นถึงความสำคัญของโครงการดังกล่าว จึงร่วมกับศูนย์บริการและถ่ายทอดเทคโนโลยีการเกษตรประจำตำบล จัดโครงการอบรมเพิ่มศักยภาพการใช้ปุ๋ยลดต้นทุนในนาข้าวและพืชไร่ เพื่อเพิ่มทักษะอาชีพรวมถึงเป็นการพัฒนาความรู้ด้านการเกษตรที่เหมาะสมกับสภาพชุมชน สามารถนำไปปรับใช้ในการผลิตการเกษตรอย่างเป็นระบบ ลดต้นทุนการผลิต รวมถึงเพื่อมุ่งสู่ตำบลเกษตรปลอดภัยได้อีกทางหนึ่งด้วย</p>
๔. วัตถุประสงค์ของโครงการ	<p>๑. เพื่อเผยแพร่ความรู้และเทคโนโลยีสมัยใหม่ด้านการลดต้นทุนการผลิต ๒. เพื่อสนับสนุนให้เกษตรกรมีความรู้ที่ถูกต้องในการใช้สารเคมีกำจัดแมลงศัตรูพืช</p>

หัวข้อ	รายละเอียด
๕. ตัวชี้วัดและค่าเป้าหมาย	<u>ตัวชี้วัดเชิงปริมาณ</u> - พื้นที่การเกษตรได้จัดทำเป็นแปลงเรียนรู้ ไม่น้อยกว่า ๓๐ แปลง <u>ตัวชี้วัดเชิงคุณภาพ</u> - เกษตรกรที่อบรมร้อยละ ๖๐ มีความรู้การใช้ปุ๋ยอย่างถูกวิธี
๖. พื้นที่เป้าหมาย	อำเภอเมืองพิษณุโลก จังหวัดพิษณุโลก
๗. กิจกรรมหลัก	๑. จัดเวทีเรียนรู้โครงการอบรมเพิ่มศักยภาพการใช้ปุ๋ยลดต้นทุนในนาข้าว และพืชไร่ ๒. จัดทำแปลงแปลงเรียนรู้ โดยใช้ปุ๋ยลดต้นทุน
๗.๑ กิจกรรมหลักที่ ๑  งบประมาณ ผู้รับผิดชอบ หน่วยงานที่เกี่ยวข้อง	จัดเวทีเรียนรู้โครงการอบรมเพิ่มศักยภาพการใช้ปุ๋ยลดต้นทุนในนาข้าว และพืชไร่  ๒๐,๐๐๐ บาท สำนักงานเกษตรอำเภอเมืองพิษณุโลก อบต.บ้านป่า
๗.๒ กิจกรรมหลักที่ ๒  งบประมาณ ผู้รับผิดชอบ หน่วยงานที่เกี่ยวข้อง	จัดทำแปลงแปลงเรียนรู้ โดยใช้ปุ๋ยลดต้นทุน  ๘๐,๐๐๐ บาท สำนักงานเกษตรอำเภอเมืองพิษณุโลก อบต.บ้านป่า
๘. หน่วยงานดำเนินการ	สำนักงานเกษตรอำเภอเมืองพิษณุโลก อบต.บ้านป่า
๙. ระยะเวลา ในการดำเนินโครงการ	เดือนตุลาคม ๒๕๖๗ - กันยายน ๒๕๖๘
๑๐. งบประมาณ	๑๐๐,๐๐๐ บาท
๑๑. ผลผลิต (Output)	เกษตรกรได้รับความรู้การใช้เทคโนโลยีการเกษตรและการใช้ปุ๋ยลดต้นทุน
๑๒. ผลลัพธ์จากการดำเนิน โครงการ (Outcome)	เกษตรกรในพื้นที่ปฏิบัติตามแนวทางการใช้ปุ๋ยลดต้นทุน โดยมีส่วนร่วมในกระบวนการดำเนินงานที่เน้นการใช้เทคโนโลยีการเกษตร และการทำการเกษตรที่ปลอดภัย

## ประเด็นการพัฒนาที่ ๑ ยกระดับขีดความสามารถในการแข่งขันภาคเกษตร

หัวข้อ	รายละเอียด
๑. ชื่อโครงการสำคัญ	ส่งเสริมการปลูกพืชใช้น้ำน้อยเสริมสร้างรายได้แก่เกษตรกร
๒. แนวทางการพัฒนา	ยุทธศาสตร์ชาติ ๒๐ ปี โดยมุ่งเน้นยุทธศาสตร์ที่ ๒ ด้านการสร้างความสามารถในการแข่งขัน ประเด็น การเกษตรสร้างมูลค่า ประเด็นย่อย เกษตรปลอดภัย แผนแม่บทภายใต้ยุทธศาสตร์ชาติ ประเด็น การเกษตรแผนย่อยเกษตรปลอดภัย และเกษตรอัจฉริยะ เป้าหมายแผนย่อย ประสิทธิภาพการผลิตสินค้าเกษตรต่อหน่วยมีการปรับตัวเพิ่มขึ้น แนวทางการพัฒนา ส่งเสริมและสนับสนุนเกษตรกร ชุมชน ท้องถิ่น รวมถึงผู้ประกอบการให้สามารถผลิตสินค้าเกษตรและอาหารที่มีคุณภาพมาตรฐาน และสอดคล้องกับแผนพัฒนาจังหวัดพิษณุโลกที่ต้องการยกระดับการเกษตรที่เป็นระบบเพิ่มมูลค่าและการตลาดที่ครบวงจรบนฐานนวัตกรรมและเทคโนโลยี แนวทางการพัฒนา ส่งเสริมการผลิตและแปรรูปสินค้าเกษตร ให้มีความหลากหลายตามมาตรฐานเพื่อสร้างมูลค่าเพิ่มให้กับสินค้าเกษตร
๓. หลักการและเหตุผล	<p>สถานการณ์การผลิตข้าวของประเทศไทย มีพื้นที่ผลิตข้าวประมาณ ๖๙.๔๑ ล้านไร่ ผลผลิตประมาณ ๓๑.๐๔ ล้านตันข้าวเปลือก มีปริมาณความต้องการใช้เพื่อการส่งออกและบริโภคในประเทศรวม ๒๖.๙๑๘ ล้านตันข้าวเปลือก คิดเป็นพื้นที่ ๖๔.๖๙ ล้านไร่ ปริมาณผลผลิตเกินความต้องการใช้ประมาณ ๒.๒๕ ล้านตันข้าวเปลือก คิดเป็นพื้นที่ประมาณ ๓.๔๘ ล้านไร่ สถานการณ์ดังกล่าวชี้ให้เห็นถึงความไม่สมดุลของอุปสงค์และอุปทาน</p> <p>สำนักงานเกษตรอำเภอบางระกำ จึงต้องการส่งเสริมการปลูกพืชใช้น้ำน้อยเสริมสร้างรายได้แก่เกษตรกร เช่น ถั่วเขียว ถั่วเหลือง พริกแดง โข้ว ข้าวโพดหวาน ข้าวโพดเลี้ยงสัตว์ และอื่น ๆ ที่มีอายุการเก็บเกี่ยวไม่เกิน ๑๒๐ วัน ให้เกษตรกรได้เรียนรู้การบริหารจัดการการผลิตพืชทั้งระบบ ตั้งแต่การผลิต คุณภาพผลผลิต และการตลาด ซึ่งจะส่งผลให้เกษตรกรมีรายได้เพิ่ม เกิดความมั่นคงและยั่งยืนในอาชีพการเกษตร</p>
๔. วัตถุประสงค์ของโครงการ	<p>๑. เพื่อส่งเสริมเกษตรกรรายย่อยในการผลิตพืชใช้น้ำน้อย และเสริมสร้างความเข้มแข็งให้สามารถบริหารจัดการการผลิตได้อย่างมีประสิทธิภาพ</p> <p>๒. เพื่อพัฒนาคุณภาพการผลิตพืชใช้น้ำน้อยให้ได้มาตรฐานตรงตามความต้องการของตลาด</p>
๕. ตัวชี้วัดและค่าเป้าหมาย	<p><u>เชิงปริมาณ</u></p> <p>๑. เกษตรกร ๕๐ ราย มีความรู้เรื่องการปลูกพืชใช้น้ำน้อยเสริมสร้างรายได้แก่เกษตรกร</p> <p>๒. แปลงเรียนรู้การปลูกพืชใช้น้ำน้อยเสริมสร้างรายได้เกษตรกร จำนวน ๑๐๐ ไร่</p>
๖. พื้นที่เป้าหมาย	อำเภอบางระกำ จังหวัดพิษณุโลก
๗. กิจกรรมหลัก	๑. จัดเวทีเรียนรู้การบริหารจัดการการผลิตพืชใช้น้ำน้อย

หัวข้อ	รายละเอียด
	<p>๒. สนับสนุนปัจจัยการเรียนรู้ให้เกษตรกรจัดทำแปลงเรียนรู้การปลูกพืชใช้น้ำน้อยเสริมสร้างรายได้เกษตรกร</p> <p>๓. ติดตามให้คำแนะนำการปลูกพืชใช้น้ำน้อย</p>
<p><b>๗.๑ กิจกรรมหลักที่ ๑</b></p> <p>งบประมาณ ผู้รับผิดชอบ หน่วยงานที่เกี่ยวข้อง</p>	<p>จัดเวทีเรียนรู้การบริหารจัดการการผลิตพืชใช้น้ำน้อย</p> <p>๓๐,๐๐๐ บาท</p> <p>สำนักงานเกษตรอำเภอบางระกำ</p> <p>ศูนย์ขยายพันธุ์พืชที่ ๖ จังหวัดพิษณุโลก</p> <p>สถานีพัฒนาที่ดินจังหวัดพิษณุโลก</p>
<p><b>๗.๒ กิจกรรมหลักที่ ๒</b></p> <p>งบประมาณ ผู้รับผิดชอบ หน่วยงานที่เกี่ยวข้อง</p>	<p>สนับสนุนปัจจัยการเรียนรู้ให้เกษตรกรจัดทำแปลงเรียนรู้การปลูกพืชใช้น้ำน้อยเสริมสร้างรายได้เกษตรกร</p> <p>๒๕๐,๐๐๐ บาท</p> <p>สำนักงานเกษตรอำเภอบางระกำ</p> <p>ศูนย์ขยายพันธุ์พืชที่ ๖ จังหวัดพิษณุโลก</p> <p>สถานีพัฒนาที่ดินจังหวัดพิษณุโลก</p>
<p><b>๗.๓ กิจกรรมหลักที่ ๓</b></p> <p>งบประมาณ ผู้รับผิดชอบ หน่วยงานที่เกี่ยวข้อง</p>	<p>ติดตามให้คำแนะนำการปลูกพืชใช้น้ำน้อย</p> <p>๑๕,๐๐๐ บาท</p> <p>สำนักงานเกษตรอำเภอบางระกำ</p> <p>ศูนย์ขยายพันธุ์พืชที่ ๖ จังหวัดพิษณุโลก</p> <p>สถานีพัฒนาที่ดินจังหวัดพิษณุโลก</p>
<p><b>๘. หน่วยงานดำเนินการ</b></p>	<p>สำนักงานเกษตรอำเภอบางระกำ</p> <p>ศูนย์ขยายพันธุ์พืชที่ ๖ จังหวัดพิษณุโลก</p> <p>สถานีพัฒนาที่ดินจังหวัดพิษณุโลก</p>
<p><b>๙. ระยะเวลา ในการดำเนินโครงการ</b></p>	<p>เดือนตุลาคม ๒๕๖๗ - กันยายน ๒๕๖๘</p>
<p><b>๑๐. งบประมาณ</b></p>	<p>๒๙๕,๐๐๐ บาท</p>
<p><b>๑๑. ผลผลิต (Output)</b></p>	<p>๑. มีแปลงเรียนรู้การปลูกพืชใช้น้ำน้อยเสริมสร้างรายได้เกษตรกร จำนวน ๑๐๐ ไร่</p> <p>๒. เกษตรกร ๑๐๐ ราย มีความรู้ในการปลูกพืชใช้น้ำน้อยเสริมสร้างรายได้แก่เกษตรกร</p>
<p><b>๑๒. ผลลัพธ์จากการดำเนินโครงการ (Outcome)</b></p>	<p>ร้อยละ ๖๐ ของเกษตรกรผู้เข้าร่วมโครงการฯ มีรายได้เพิ่มขึ้น</p>

## ประเด็นการพัฒนาที่ ๑ ยกระดับขีดความสามารถในการแข่งขันภาคเกษตร

หัวข้อ	รายละเอียด
๑. ชื่อโครงการสำคัญ	โครงการเพิ่มศักยภาพในการแข่งขัน พัฒนาศักยภาพ มาตรฐาน การเกษตร อุตสาหกรรมอย่างครบวงจร กิจกรรมหลัก ส่งเสริมการปลูกและแปรรูป ผลิตภัณฑ์เห้วนา สู่ชุมชนท่องเที่ยวเชิงเกษตร
๒. แนวทางการพัฒนา	<p>ตามนโยบายรัฐบาล ที่มุ่งเน้นให้ความสำคัญต่อการสร้างรายได้ ที่มั่นคงและยั่งยืนให้กับเกษตรกรด้วยวิธีที่เหมาะสมต่างๆ เช่น การส่งเสริม การลดต้นทุนการผลิต การสร้างมูลค่าเพิ่ม ในตัวสินค้าเกษตร การส่งเสริม ให้เกษตรกรผลิตสินค้าให้มีคุณภาพปลอดภัยได้มาตรฐาน และตรงกับความต้องการของตลาด โดยสอดคล้องกับยุทธศาสตร์ชาติ ปี ๒๕๖๑-๒๕๘๐ ด้านการสร้างความสามารถในการแข่งขัน ในประเด็นเกษตรสร้างมูลค่า ซึ่งได้ให้ความสำคัญกับการเพิ่มผลิตภาพการผลิตทั้งเชิงปริมาณและมูลค่า และความหลากหลายของสินค้าเกษตร ประกอบด้วย (๑) เกษตรอัตลักษณ์ พื้นถิ่น (๒) เกษตรปลอดภัย (๓) เกษตรชีวภาพ (๔) เกษตรแปรรูป และ (๕) เกษตรอัจฉริยะ แผนพัฒนาเศรษฐกิจและสังคม ฉบับที่ ๑๒ ยุทธศาสตร์ ที่ ๓ การสร้างความเข้มแข็งทางเศรษฐกิจและแข่งขันได้อย่างยั่งยืน</p> <p>ประเด็นด้านการเกษตร มีแนวทางการพัฒนาที่มุ่งเน้นการเสริมสร้างและ พัฒนาขีดความสามารถในการแข่งขันของภาคการผลิตและบริการ ได้แก่ การพัฒนาภาคการเกษตร โดยยกระดับการผลิตสินค้าเกษตรและอาหาร เข้าสู่ระบบมาตรฐาน ให้สอดคล้องกับความต้องการของตลาด และ ส่งเสริมขยายผลแนวคิดการทำเกษตรตามหลักปรัชญาของเศรษฐกิจพอเพียง</p>
๓. หลักการและเหตุผล	<p>เห้วนา เป็นพืชท้องถิ่นที่เป็นเอกลักษณ์และวัฒนธรรมที่มีมา นานของชุมชนบ้านหนองกุง อำเภอบางระกำ ที่มีการนำเห้วนามาแปรรู ปเป็นแป้ง เพราะในหัวของมันมีการสะสมแป้งเช่นเดียวกับพวกเผือก และมัน โดยเห้วนาจะชูดในช่วงฤดูแล้ง เป็นพืชตระกูลกก ที่ขึ้นในพื้นที่ ชุ่มน้ำ พอฤดูแล้งส่วนที่อยู่บนดินก็จะเหี่ยวแห้งไปส่วนใต้ดินจะมีหัวที่ สะสมอาหารไว้แล้ว โดยเห้วนาอายุประมาณ ๘ เดือน ก็จะทำให้หัวขนาด ประมาณ ๑ - ๓ เซนติเมตร ช่วงเวลาที่ทำการชูดคือ มกราคม - เมษายน โดยในชุมชนต้องการอนุรักษ์และต่อยอดภูมิปัญญาของเห้วนา จึงมีการ ประกวดผลิตภัณฑ์แปรรูปจากแป้งเห้วนา มีการแปรรูปต่าง ๆ เช่น เส้นผัด ไทยจากเห้วนา กะละแมเห้วนา คูกี้เห้วนา ลอดช่องเห้วน่าน้ำกะทิ นอกจากนี้เห้วน่าน้ำกะทิ ผลิตภัณฑ์หลักของกลุ่มแม่บ้าน ยังได้รับ รางวัล OTOP ๒ ดาว ในปี ๒๕๕๙ ด้านการจัดการวัตถุดิบนั้นสมัยก่อน ชาวบ้านจะไปชูดหัวที่ขึ้นเองตามธรรมชาติ ทำให้หัววัตถุดิบที่จะมาทำแป้ง นั้นไม่สามารถกำหนดได้แน่นอน และมีไม่เพียงพอ</p> <p>ดังนั้น สำนักงานเกษตรอำเภอบางระกำ จึงมีแนวคิดในการส่งเสริม การปลูกเห้วนา โดยวิธีการคล้ายกับการทำนา ใช้วิธีการปลักดำหัวพันธุ์ เห้วในพื้นที่ที่เคยทำนา ซึ่งเห้วนาสามารถเติบโตเองได้โดยไม่ต้องอาศัย</p>

หัวข้อ	รายละเอียด
	ปุ๋ยเคมี และหน่อต่อโรคและแมลง ไม่ต้องเสียค่าใช้จ่ายในการซื้อผลิตภัณฑ์ป้องกันกำจัดแมลง เมื่อได้วัตถุดิบเพียงพอต่อความต้องการแล้ว แต่การขุดหัวแห้วก็ยังทำได้ปีละครั้งเท่านั้น เพื่อเป็นต้นแบบด้านการตลาดนำการผลิตอย่างเป็นระบบและเพื่อการส่งเสริมการค้า การลงทุนและกระตุ้นเศรษฐกิจในชุมชน รวมถึงส่งเสริมการท่องเที่ยวชุมชนก่อให้เกิดรายได้ในชุมชนอย่างยั่งยืนต่อไป
๔. วัตถุประสงค์ของโครงการ	๑. เพื่อส่งเสริมและพัฒนาการผลิต การแปรรูปแห้วนา ๒. เพื่อเผยแพร่ประชาสัมพันธ์ผลิตภัณฑ์จากแห้วนา สินค้าทางการเกษตร และสินค้าแปรรูปต่าง ๆ ให้เป็นที่นิยมและรู้จักแพร่หลาย ๓. เพื่อส่งเสริมการท่องเที่ยวชุมชน เกิดรายได้ในชุมชนอย่างยั่งยืน
๕. ตัวชี้วัดและค่าเป้าหมาย	เกษตรกรได้รับความรู้ด้านการผลิต และแปรรูปแห้วนาจำนวน ๓๐ ราย
๖. พื้นที่เป้าหมาย	เกษตรกร/กลุ่มเกษตรกร/วิสาหกิจชุมชน ที่ดำเนินกิจการผลิตและแปรรูปผลผลิตจากแห้วนาในพื้นที่อำเภอบางระกำ จำนวน ๓๐ ราย ของตำบลหนองกุลา
๗. กิจกรรมหลัก	๑. ฝึกอบรมถ่ายทอดความรู้การปลูกแห้วนา ๒. ฝึกอบรมเชิงปฏิบัติการแปรรูปและส่งเสริมพัฒนาผลิตภัณฑ์จากแห้วนาเพื่อเพิ่มมูลค่า ๓. ส่งเสริมชุมชนท่องเที่ยวเชิงเกษตร
๗.๑ กิจกรรมหลักที่ ๑ งบประมาณ ผู้รับผิดชอบ หน่วยงานที่เกี่ยวข้อง	ฝึกอบรมถ่ายทอดความรู้การปลูกแห้วนา ๕๐,๐๐๐ บาท สำนักงานเกษตรอำเภอบางระกำ องค์การบริหารส่วนตำบลหนองกุลา
๗.๒ กิจกรรมหลักที่ ๒ งบประมาณ ผู้รับผิดชอบ หน่วยงานที่เกี่ยวข้อง	ฝึกอบรมเชิงปฏิบัติการแปรรูปและส่งเสริมพัฒนาผลิตภัณฑ์จากแห้วนาเพื่อเพิ่มมูลค่า ๒๐๐,๐๐๐ บาท สำนักงานเกษตรอำเภอบางระกำ สำนักงานพัฒนาชุมชนอำเภอบางระกำ องค์การบริหารส่วนตำบลหนองกุลา
๗.๓ กิจกรรมหลักที่ ๓ งบประมาณ ผู้รับผิดชอบ หน่วยงานที่เกี่ยวข้อง	ส่งเสริมชุมชนท่องเที่ยวเชิงเกษตร ๕๐,๐๐๐ บาท สำนักงานเกษตรอำเภอบางระกำ สำนักงานพัฒนาชุมชนอำเภอบางระกำ องค์การบริหารส่วนตำบลหนองกุลา
๘. หน่วยงานดำเนินการ	สำนักงานเกษตรอำเภอบางระกำ, สำนักงานพัฒนาชุมชนอำเภอบางระกำ องค์การบริหารส่วนตำบลหนองกุลา
๙. ระยะเวลา ในการดำเนินโครงการ	เดือนตุลาคม ๒๕๖๗ - กันยายน ๒๕๖๘

หัวข้อ	รายละเอียด
๑๐. งบประมาณ	๓๐๐,๐๐๐ บาท
๑๑. ผลผลิต (Output)	เกษตรกรได้รับความรู้ด้านการผลิต และแปรรูปเห็ดวุ้น
๑๒. ผลลัพธ์จากการดำเนินโครงการ (Outcome)	<p>๑. การส่งเสริมให้มีการปลูกเห็ดวุ้นในพื้นที่เพิ่มมากขึ้น เพื่อเป็นการอนุรักษ์เห็ดวุ้น ซึ่งถือว่าเป็นพืชที่เป็นอัตลักษณ์ของอำเภอบางระกำ</p> <p>๒. การส่งเสริมการแปรรูปผลิตภัณฑ์จากเห็ดวุ้น เพื่อสร้างรายได้ให้แก่ชาวหนองกุลาอย่างยั่งยืน พร้อมทั้งเผยแพร่ประชาสัมพันธ์ผลิตภัณฑ์ชุมชน สินค้าทางการเกษตรและสินค้าแปรรูปต่าง ๆ ของตำบลหนองกุลา ให้เป็นที่นิยมและรู้จักแพร่หลาย</p>

## ประเด็นการพัฒนาที่ ๑ ยกระดับขีดความสามารถในการแข่งขันภาคเกษตร

หัวข้อ	รายละเอียด
๑. ชื่อโครงการสำคัญ	การพัฒนาศักยภาพและเพิ่มประสิทธิภาพการผลิตพันธุ์อ้อยสะอาดในแปลงใหญ่อ้อย
๒. แนวทางการพัฒนา	<p>ยุทธศาสตร์ชาติ ๒๐ ปี โดยมุ่งเน้นยุทธศาสตร์ที่ ๒ ด้านการสร้างขีดความสามารถในการแข่งขัน ประเด็น การเกษตรสร้างมูลค่า ประเด็นย่อย เกษตรอัจฉริยะ แผนแม่บทภายใต้ยุทธศาสตร์ชาติ ประเด็น การเกษตร แผนย่อยเกษตรอัจฉริยะ เป้าหมายแผนย่อย ผลผลิตต่อหน่วยของฟาร์มหรือแปลงที่มีการใช้เทคโนโลยีสมัยใหม่/อัจฉริยะเพิ่มขึ้น รวมทั้งประสิทธิภาพการผลิตสินค้าเกษตรต่อหน่วยมีการปรับตัวเพิ่มขึ้น แนวทางการพัฒนา ส่งเสริมและพัฒนาผลิตภัณฑ์เกษตรอัตลักษณ์พื้นถิ่น ด้วยการประยุกต์ใช้ ภูมิปัญญา นวัตกรรมและเทคโนโลยี และสอดคล้องกับแผนพัฒนาจังหวัด พิษณุโลกที่ต้องการยกระดับการเกษตรที่เป็นระบบเพิ่มมูลค่าและการตลาดที่ครบวงจรบนฐานนวัตกรรมและเทคโนโลยี แนวทางการพัฒนา เพิ่มประสิทธิภาพการผลิตสินค้าเกษตรตามนโยบายแปลงใหญ่</p>
๓. หลักการและเหตุผล	<p>การผลิตอ้อยในปัจจุบันนอกจากต้นทุนการผลิตในเรื่องของปุ๋ย ยา แล้วยังมีเรื่องท่อนพันธุ์ดี ที่เกษตรกรนิยมนำพันธุ์จากนอกพื้นที่เข้ามาปลูก เพราะอ้อยมีคุณภาพดีกว่าพันธุ์อ้อยในพื้นที่ เนื่องจากการปลูกอ้อยส่วนใหญ่ในพื้นที่จังหวัดพิษณุโลกใช้ระบบน้ำฝนทำให้พันธุ์อ้อยไม่มีคุณภาพ ทำให้เกษตรกรนิยมนำพันธุ์จากต่างพื้นที่มาปลูก รวมถึงต้นทุนในเรื่องค่าขนส่ง ทำให้ราคาท่อนพันธุ์ค่อนข้างสูง หากเกษตรกรสามารถขยายพันธุ์อ้อยคุณภาพไว้ใช้เองในพื้นที่ และจำหน่ายให้แก่สมาชิกในกลุ่มแปลงใหญ่อ้อยด้วยกัน สามารถที่จะลดการเคลื่อนย้ายพันธุ์อ้อยจากนอกพื้นที่ ป้องกันการแพร่กระจายของโรคในอ้อย และมีพันธุ์อ้อยที่ดีมีคุณภาพราคาต่ำ ไว้ใช้หมุนเวียนในกลุ่มแปลงใหญ่ และเครือข่ายเกษตรกรผู้ปลูกอ้อยได้</p> <p>สำนักงานเกษตรจังหวัดพิษณุโลก จึงมีแนวทางในการส่งเสริมการผลิตพันธุ์อ้อยสะอาดเพื่อการขยายปลูกในแปลงใหญ่อ้อยของจังหวัดพิษณุโลก เพื่อให้เกษตรกรผู้ผลิตอ้อยมีการพัฒนาศักยภาพและเพิ่มประสิทธิภาพการผลิตพันธุ์อ้อยไว้ใช้หมุนเวียนในพื้นที่โดยผ่านกระบวนการจัดการรูปแบบแปลงใหญ่ ทั้งนี้กระบวนการผลิตอ้อยที่สำคัญจะต้องมีพันธุ์อ้อยที่ดี มีคุณภาพ ไม่มีโรคที่ติดมากับท่อนพันธุ์จะช่วยให้การผลิตอ้อยมีคุณภาพ ได้ผลผลิตที่สอดคล้องกับความต้องการของเกษตรกรผู้ปลูกอ้อย สามารถลดต้นทุนการผลิตในเรื่องของพันธุ์อ้อยทำให้เกิดความมั่นคง ยั่งยืนในอาชีพได้ต่อไป</p>
๔. วัตถุประสงค์ของโครงการ	<ol style="list-style-type: none"> <li>๑. เพื่อพัฒนาศักยภาพของเกษตรกรแปลงใหญ่อ้อยให้สามารถผลิตพันธุ์อ้อยสะอาดมีคุณภาพ</li> <li>๒. เพื่อส่งเสริมให้มีแหล่งผลิตพันธุ์อ้อยสะอาดในพื้นที่ เพื่อการบริหารจัดการร่วมกันในแปลงใหญ่</li> </ol>



หัวข้อ	รายละเอียด
	๓. เพื่อส่งเสริมให้มีแหล่งเรียนรู้ต้นแบบศูนย์การเรียนรู้เพิ่มประสิทธิภาพการผลิตสินค้าเกษตร (ศพก.) เครือข่ายด้านการผลิตอ้อยพันธุ์สะอาดในพื้นที่จังหวัดพิษณุโลก
๕. ตัวชี้วัดและค่าเป้าหมาย	<p><u>เชิงปริมาณ</u></p> <p>๑. เกษตรกรจำนวน ๒๐ คน ได้รับความรู้การเพิ่มประสิทธิภาพการผลิตพันธุ์อ้อยสะอาด เพื่อใช้ในครัวเรือน และเกิดการเชื่อมโยงเครือข่ายผู้ผลิตอ้อยในพื้นที่จังหวัดพิษณุโลก</p> <p>๒. มีแปลงเรียนรู้ต้นแบบการเพิ่มประสิทธิภาพและการขยายพันธุ์อ้อยสะอาดเพื่อใช้หมุนเวียนแก่สมาชิกแปลงใหญ่ จำนวน ๑ จุด</p> <p>๓. มีศูนย์การเรียนรู้เพิ่มประสิทธิภาพการผลิตสินค้าเกษตร (ศพก.) เครือข่ายด้านการผลิตอ้อยพันธุ์สะอาด ในพื้นที่จังหวัดพิษณุโลก จำนวน ๑ ศูนย์</p> <p><u>เชิงคุณภาพ</u></p> <p>เกษตรกรในโครงการฯ สามารถผลิตพันธุ์อ้อยสะอาดไว้ใช้หมุนเวียนและขยายพันธุ์ในครัวเรือนเกษตรกรและกลุ่มแปลงใหญ่ เพื่อมีพันธุ์ดีไว้ใช้และลดต้นทุนในการด้านพันธุ์อ้อย และมีแหล่งเรียนรู้ด้านอ้อยพันธุ์สะอาดในพื้นที่</p>
๖. พื้นที่เป้าหมาย	อำเภอบางระกำ จังหวัดพิษณุโลก
๗. กิจกรรมหลัก	<p>๑. พัฒนาศักยภาพการผลิตพันธุ์อ้อยสะอาด</p> <p>๑.๑ การถ่ายทอดความรู้การผลิตพันธุ์อ้อยสะอาด</p> <p>๑.๒ การจัดทำแปลงเรียนรู้ต้นแบบการเพิ่มประสิทธิภาพและการขยายพันธุ์อ้อยสะอาดเพื่อใช้หมุนเวียนแก่สมาชิกแปลงใหญ่</p> <p>๑.๓ การจัดตั้งศูนย์การเรียนรู้เพิ่มประสิทธิภาพการผลิตสินค้าเกษตร (ศพก.) เครือข่ายด้านการผลิตอ้อยพันธุ์สะอาดในพื้นที่จังหวัดพิษณุโลก</p> <p>๑.๔ การติดตามให้คำแนะนำการผลิตพันธุ์อ้อยสะอาด</p>
๗.๑ กิจกรรมหลักที่ ๑ งบประมาณ ผู้รับผิดชอบ หน่วยงานที่เกี่ยวข้อง	<p>การถ่ายทอดความรู้การผลิตพันธุ์อ้อยสะอาด</p> <p>๒๐,๐๐๐ บาท</p> <p>สำนักงานเกษตรอำเภอบางระกำ</p> <ul style="list-style-type: none"> <li>- ศูนย์ขยายพันธุ์พืชที่ ๖ จังหวัดพิษณุโลก</li> <li>- ศูนย์ส่งเสริมเทคโนโลยีการเกษตรด้านอารักขาพืช จังหวัดพิษณุโลก</li> </ul>
๗.๒ กิจกรรมหลักที่ ๒ งบประมาณ ผู้รับผิดชอบ หน่วยงานที่เกี่ยวข้อง	<p>การจัดทำแปลงเรียนรู้ต้นแบบการเพิ่มประสิทธิภาพและการขยายพันธุ์อ้อยสะอาดเพื่อใช้หมุนเวียนแก่สมาชิกแปลงใหญ่</p> <p>๒๐๐,๐๐๐ บาท</p> <p>สำนักงานเกษตรจังหวัดพิษณุโลก</p> <ul style="list-style-type: none"> <li>- ศูนย์ขยายพันธุ์พืชที่ ๖ จังหวัดพิษณุโลก</li> <li>- ศูนย์ส่งเสริมเทคโนโลยีการเกษตรด้านอารักขาพืช จังหวัดพิษณุโลก</li> </ul>

หัวข้อ	รายละเอียด
<p><b>๗.๓ กิจกรรมหลักที่ ๓</b></p> <p>งบประมาณ ผู้รับผิดชอบ หน่วยงานที่เกี่ยวข้อง</p>	<p>การจัดตั้งศูนย์การเรียนรู้เพิ่มประสิทธิภาพการผลิตสินค้าเกษตร (ศพก.) เครือข่ายด้านการผลิตอ้อยพันธุ์สะอาดในพื้นที่จังหวัดพิษณุโลก</p> <p>๓๐,๐๐๐ บาท</p> <p>สำนักงานเกษตรอำเภอบางระกำ</p> <ul style="list-style-type: none"> <li>- ศูนย์ขยายพันธุ์พืชที่ ๖ จังหวัดพิษณุโลก</li> <li>- ศูนย์ส่งเสริมเทคโนโลยีการเกษตรด้านอารักขาพืช จังหวัดพิษณุโลก</li> </ul>
<p><b>๗.๔ กิจกรรมหลักที่ ๔</b></p> <p>งบประมาณ ผู้รับผิดชอบ หน่วยงานที่เกี่ยวข้อง</p>	<p>การติดตามให้คำแนะนำการผลิตพันธุ์อ้อยสะอาด</p> <p>๑๔,๐๐๐ บาท</p> <p>สำนักงานเกษตรอำเภอบางระกำ</p> <ul style="list-style-type: none"> <li>- ศูนย์ขยายพันธุ์พืชที่ ๖ จังหวัดพิษณุโลก</li> <li>- ศูนย์ส่งเสริมเทคโนโลยีการเกษตรด้านอารักขาพืช จังหวัดพิษณุโลก</li> </ul>
<p><b>๘. หน่วยงานดำเนินการ</b></p>	<p>สำนักงานเกษตรอำเภอบางระกำ</p> <p>ศูนย์ขยายพันธุ์พืชที่ ๖ จังหวัดพิษณุโลก</p> <p>ศูนย์ส่งเสริมเทคโนโลยีการเกษตรด้านอารักขาพืช จังหวัดพิษณุโลก</p>
<p><b>๙. ระยะเวลา ในการดำเนินโครงการ</b></p>	<p>เดือนตุลาคม ๒๕๖๗ - กันยายน ๒๕๖๘</p>
<p><b>๑๐. งบประมาณ</b></p>	<p>๒๖๔,๐๐๐ บาท</p>
<p><b>๑๑. ผลผลิต (Output)</b></p>	<ol style="list-style-type: none"> <li>๑. เกษตรกร ๒๐ ราย ได้รับความรู้การเพิ่มประสิทธิภาพการผลิตพันธุ์อ้อยสะอาด</li> <li>๒. มีแปลงเรียนรู้ต้นแบบการเพิ่มประสิทธิภาพและการขยายพันธุ์อ้อยสะอาด เพื่อใช้หมุนเวียนแก่สมาชิกแปลงใหญ่ จำนวน ๑ จุด</li> <li>๓. มีศูนย์การเรียนรู้เพิ่มประสิทธิภาพการผลิตสินค้าเกษตร (ศพก.) เครือข่ายด้านการผลิตอ้อยพันธุ์สะอาดในพื้นที่จังหวัดพิษณุโลก สำหรับให้ความรู้และเผยแพร่จำนวน ๑ ศูนย์</li> </ol>
<p><b>๑๒. ผลลัพธ์จากการดำเนินโครงการ (Outcome)</b></p>	<ol style="list-style-type: none"> <li>๑. เกษตรกรที่เข้าร่วมโครงการสามารถผลิตพันธุ์อ้อยสะอาดไว้ใช้และขยายพันธุ์หมุนเวียนไว้ใช้เพื่อลดต้นทุนการผลิต</li> <li>๒. เกิดการเชื่อมโยงเครือข่ายการบริหารจัดการผลิตพันธุ์อ้อย มีแปลงต้นแบบในพื้นที่เพื่อขยายผล</li> <li>๓. มีจุดเรียนรู้การเพิ่มประสิทธิภาพการผลิตพันธุ์อ้อยสะอาด สามารถเป็นแหล่งเรียนรู้ให้กับเกษตรกรและผู้สนใจทั่วไปได้</li> </ol>

## ประเด็นการพัฒนาที่ ๑ ยกระดับขีดความสามารถในการแข่งขันภาคเกษตร

หัวข้อ	รายละเอียด
๑. ชื่อโครงการสำคัญ	โครงการลดต้นทุนการผลิตมะม่วง
๒. แนวทางการพัฒนา	ยุทธศาสตร์ชาติ ๒๐ ปี โดยมุ่งเน้นยุทธศาสตร์ที่ ๒ ด้านการสร้าง ความสามารถในการแข่งขัน ประเด็น การเกษตรสร้างมูลค่า ประเด็นย่อย เกษตรปลอดภัย แผนแม่บทภายใต้ยุทธศาสตร์ชาติ ประเด็น การเกษตร แผนย่อยเกษตรปลอดภัย เป้าหมายแผนย่อย ประสิทธิภาพการผลิตสินค้า เกษตรต่อหน่วยมีการปรับตัวเพิ่มขึ้น แนวทางการพัฒนา ส่งเสริมและ สนับสนุนเกษตรกร ชุมชน ท้องถิ่น รวมถึงผู้ประกอบการให้สามารถผลิต สินค้าเกษตรและอาหารที่มีคุณภาพมาตรฐาน และสอดคล้องกับ แผนพัฒนาจังหวัดพิษณุโลกที่ต้องการยกระดับการเกษตรที่เป็นระบบเพิ่ม มูลค่าและการตลาดที่ครบวงจรบนฐานนวัตกรรมและเทคโนโลยี แนวทางการ พัฒนา เพิ่มประสิทธิภาพการผลิตสินค้าเกษตรตามนโยบายแปลงใหญ่
๓. หลักการและเหตุผล	เกษตรกรผู้ปลูกมะม่วง พบปัญหาด้านต้นทุน โดยต้นทุนส่วนใหญ่ เกิดจากปัจจัยการผลิตสูง ประกอบด้วย ต้นทุนแรงงาน ต้นทุนค่าขนส่ง ต้นทุนค่าปุ๋ย และสารเคมีเกษตรที่ใช้บำรุงดูแลรักษาต้น ปัจจุบันเกษตรกร จะดำเนินการจัดซื้อปุ๋ย และสารเคมีเกษตรแยกเป็นรายบุคคล โดยเมื่อคิด ค่าใช้จ่ายต่อแปลงแล้ว ทำให้เกิดต้นทุนในการเพาะปลูกที่สูง
๔. วัตถุประสงค์ของโครงการ	เพื่อส่งเสริมการลดต้นทุนการผลิตมะม่วง
๕. ตัวชี้วัดและค่าเป้าหมาย	สามารถลดต้นทุนการผลิตได้
๖. พื้นที่เป้าหมาย	อำเภอเนินมะปราง จังหวัดพิษณุโลก
๗. กิจกรรมหลัก	๑. การจัดเวทีวิเคราะห์เพื่อการลดต้นทุนการผลิตมะม่วง ๒. การอบรมให้ความรู้การใช้สารชีวภัณฑ์เพื่อลดการใช้สารเคมี
๗.๑ กิจกรรมหลักที่ ๑ งบประมาณ ผู้รับผิดชอบ หน่วยงานที่เกี่ยวข้อง	การจัดเวทีวิเคราะห์เพื่อการลดต้นทุนการผลิตมะม่วง ๑๕,๐๐๐ บาท สำนักงานเกษตรอำเภอเนินมะปราง -
๗.๒ กิจกรรมหลักที่ ๒ งบประมาณ ผู้รับผิดชอบ หน่วยงานที่เกี่ยวข้อง	การอบรมให้ความรู้การใช้สารชีวภัณฑ์เพื่อลดการใช้สารเคมี ๑๕,๐๐๐ บาท สำนักงานเกษตรอำเภอเนินมะปราง -
๘. หน่วยงานดำเนินการ	สำนักงานเกษตรอำเภอเนินมะปราง
๙. ระยะเวลา ในการดำเนินโครงการ	เดือนตุลาคม ๒๕๖๗ - กันยายน ๒๕๖๘
๑๐. งบประมาณ	๓๐,๐๐๐ บาท
๑๑. ผลผลิต (Output)	เกษตรกรผู้ปลูกมะม่วง สามารถลดต้นทุนการผลิตได้จริง
๑๒. ผลลัพธ์จากการดำเนิน โครงการ (Outcome)	สามารถลดต้นทุนการผลิตมะม่วงได้อย่างน้อยร้อยละ ๑๐

# แบบสรุปโครงการแบบย่อ (Project idea)

## ประเด็นการพัฒนาที่ ๒

สร้างความเสมอภาคและกระจาย  
ความเท่าเทียมทางสังคมเกษตร

ประเด็นการพัฒนาที่ ๒ สร้างความเสมอภาคและกระจายความเท่าเทียมทางสังคมเกษตรประเด็นการพัฒนาจังหวัด

หัวข้อ	รายละเอียด
๑. ชื่อโครงการสำคัญ	โครงการพัฒนาสังคมและคุณภาพชีวิต และสืบสานประเพณีวัฒนธรรมภูมิปัญญาท้องถิ่นโดยน้อมนำศาสตร์ พระราชามาสู่การปฏิบัติ
๒. ชื่อแผนงาน	พัฒนาศักยภาพทรัพยากรมนุษย์ทุกช่วงวัย และน้อมนำศาสตร์พระราชาสู่การปฏิบัติ
๓. ประเด็นการพัฒนา	พัฒนาทรัพยากรมนุษย์สร้างสังคมสุขยั่งยืนและสืบสานอัตลักษณ์ประเพณีวัฒนธรรมที่ดั้งเดิม
๔. แนวทางการพัฒนา	พัฒนาและเพิ่มศักยภาพทรัพยากรมนุษย์ของจังหวัดเพื่อรองรับ และสนับสนุนการพัฒนาในทุกมิติและน้อมนำศาสตร์พระราชาสู่การปฏิบัติ
๕. หลักการและเหตุผล	<p>จากสถานการณ์การแพร่ระบาดของโรคติดต่อเชื้อไวรัสโคโรนา ๒๐๑๙ (COVID-๑๙) ได้ส่งผลกระทบต่ออย่างรุนแรง และเป็นวงกว้างต่อทั้งการแพทย์ การท่องเที่ยว การบริการ การผลิตอุตสาหกรรม การค้า และการเกษตร ส่งผลกระทบต่อเศรษฐกิจของประเทศไทยทั้งทางตรงและทางอ้อม จากบทเรียนนี้ ทำให้ตระหนักว่า ภาคเกษตรกรรม ซึ่งเป็นต้นสายแห่งการผลิต "อาหาร" เป็นปัจจัยพื้นฐานของมนุษย์ กลายเป็นหนทางรอดของกลุ่มแรงงานกลับภูมิลำเนาที่จะช่วยให้ผ่านพ้นสถานการณ์วิกฤตเช่นนี้ไปได้</p> <p>กระทรวงเกษตรและสหกรณ์ ได้ดำเนินการโครงการ ๑ ตำบล ๑ กลุ่มเกษตรทฤษฎีใหม่ โดยน้อมนำหลักปรัชญาเศรษฐกิจพอเพียงและเกษตรทฤษฎีใหม่ มาเป็นแนวทางในการดำเนินงานโครงการ เพื่อช่วยเหลือเกษตรกรที่ได้รับผลกระทบจากสถานการณ์การแพร่ระบาดของโรคไวรัสโคโรนา ๒๐๑๙ บรรเทาปัญหาการว่างงาน ลดปัญหาการเคลื่อนย้ายแรงงานภาคการเกษตรกรรมไปสู่ภาคอื่น ๆ และสร้างความเข้มแข็งให้ชุมชน ในท้องถิ่นให้มีความมั่นคง ในการเป็นแหล่งผลิตอาหาร มีทางเลือก มีอาหาร มีอาชีพ มีความอุดมสมบูรณ์ มีความอบอุ่น จากครอบครัว แล้วความสุขตามวิถีชีวิตพอเพียงก็จะเกิดขึ้นกับชุมชน ซึ่งเป็นศาสตร์ ที่เป็นทางรอดของเกษตรกร ประกอบกับกระทรวงมหาดไทย โดยกรมการพัฒนาชุมชน ได้ดำเนินโครงการพัฒนาพื้นที่ต้นแบบการพัฒนาคุณภาพชีวิตตามหลักทฤษฎีใหม่ ประยุกต์สู่ "โคก หนอง นาโมเดล" ซึ่งมีการสร้างชุมชนต้นแบบการพัฒนาคุณภาพชีวิต (CLM) ระดับตำบล โดยมีเป้าหมายคือ ประชาชนมีอาชีพมีรายได้ มีคุณภาพชีวิตดีและมีความสุข”</p>

หัวข้อ	รายละเอียด
	<p>จึงเห็นควรส่งเสริมและสนับสนุนให้เกิดเครือข่ายเกษตรกร ทฤษฎีใหม่ และโคก หนอง นา โมเดล แบบบูรณาการสู่ความ ยั่งยืน เพื่อขยายผลการพัฒนาต่อยอดการพัฒนาให้เกิด ระบบเกษตรกรรมยั่งยืน เกษตรสร้างมูลค่า ทำให้เกิดความ มั่นคงด้านรายได้ และสร้างความยั่งยืนทางอาหาร ตลอดจน การยกระดับคุณภาพชีวิตของคนในชุมชน ให้มีความเป็นอยู่ ที่ดีขึ้น บริหารจัดการทรัพยากรและสิ่งแวดล้อมอย่างสมดุล และยั่งยืน นอกจากนี้จะช่วยฟื้นฟูเศรษฐกิจในระยะสั้นแล้ว ยัง ช่วยสร้างความแข็งแกร่งให้กับเศรษฐกิจของจังหวัดในระยะ ยาว เกษตรกรสามารถเลี้ยงตนเองและสร้างรายได้ให้กับ ครอบครัวได้อย่างพอเพียงและยั่งยืน ตลอดจนการยกระดับ คุณภาพชีวิตของคนในชุมชน ให้มีความเป็นอยู่ที่ดีขึ้น บริหาร จัดการทรัพยากรและสิ่งแวดล้อมอย่างสมดุลและยั่งยืน</p>
<p><b>๖. วัตถุประสงค์ของโครงการ</b></p>	<p>๑. เพื่อสร้างเครือข่ายเกษตรกรทฤษฎีใหม่ และโคก หนอง นา โมเดล แบบบูรณาการ สู่ความยั่งยืน ๒. เพื่อสนับสนุนให้ผู้เข้าร่วมโครงการฯ มีความรู้ ความเข้าใจ เพิ่มศักยภาพในการดำเนินกิจกรรมทางการเกษตรตามแนว ทฤษฎีใหม่ขั้นก้าวหน้า</p>
<p><b>๗. ตัวชี้วัดและค่าเป้าหมาย</b></p>	<p>๑. เครือข่ายเกษตรกรทฤษฎีใหม่และโคก หนอง นา โมเดล อย่างน้อย ๘ อำเภอ ๒. มีเกษตรกรต้นแบบเกษตรทฤษฎีใหม่ และโคก หนอง นา โมเดล อย่างน้อย ๒๐๐ ครัวเรือน ๓. มีกลุ่มเกษตรกรต้นแบบด้านเกษตรทฤษฎีใหม่ อย่างน้อย ๘ อำเภอ</p>
<p><b>๘. พื้นที่เป้าหมาย</b></p>	<p>อำเภอทั้ง ๙ อำเภอ ของจังหวัดพิษณุโลก</p>
<p><b>๙. กิจกรรมหลัก</b></p>	<p>การพัฒนาเครือข่ายเกษตรกรทฤษฎีใหม่ และโคก หนอง นา โมเดล แบบบูรณาการ สู่ความยั่งยืน</p>
<p><b>๙.๑ กิจกรรมหลักที่ ๑</b></p> <p>งบประมาณ ผู้รับผิดชอบ หน่วยงานที่เกี่ยวข้อง</p>	<p><b>การบูรณาการเครือข่ายเกษตรกรทฤษฎีใหม่ และโคก หนอง นา โมเดล สู่ความยั่งยืน</b></p> <p><b>๗๙๑,๑๐๐ บาท</b> สำนักงานพัฒนาชุมชนจังหวัดพิษณุโลก สำนักงานเกษตรและสหกรณ์จังหวัดพิษณุโลก สำนักงาน เกษตรจังหวัดพิษณุโลก, สำนักงานปศุสัตว์จังหวัดพิษณุโลก, สำนักงานประมงจังหวัดพิษณุโลก, สถานีพัฒนาที่ดิน พิษณุโลก</p>
<p><b>๙.๒ กิจกรรมหลักที่ ๒</b></p> <p>งบประมาณ ผู้รับผิดชอบ หน่วยงานที่เกี่ยวข้อง</p>	<p><b>การส่งเสริมกลุ่มเกษตรกรต้นแบบเกษตรทฤษฎีใหม่</b></p> <p><b>๑๕๐,๐๐๐ บาท</b> คณะเกษตรศาสตร์ฯ มหาวิทยาลัยนเรศวร สำนักงานเกษตรและสหกรณ์จังหวัดพิษณุโลก, สำนักงาน</p>

หัวข้อ	รายละเอียด
	<p>เกษตรจังหวัดพิษณุโลก, สำนักงานปศุสัตว์จังหวัดพิษณุโลก, สำนักงานประมงจังหวัดพิษณุโลก, สถานีพัฒนาที่ดินพิษณุโลก, สำนักงานสหกรณ์จังหวัดพิษณุโลก</p>
<p><b>๙.๓ กิจกรรมหลักที่ ๓</b> งบประมาณ ผู้รับผิดชอบ หน่วยงานที่เกี่ยวข้อง</p>	<p><b>การประชาสัมพันธ์เครือข่ายเกษตรทฤษฎีใหม่</b> <b>๒๕๐,๐๐๐ บาท</b> สำนักงานเกษตรและสหกรณ์จังหวัดพิษณุโลก สำนักงานเกษตรจังหวัดพิษณุโลก, สำนักงานปศุสัตว์จังหวัดพิษณุโลก, สำนักงานประมงจังหวัดพิษณุโลก, สถานีพัฒนาที่ดินพิษณุโลก, สำนักงานสหกรณ์จังหวัดพิษณุโลก</p>
<p><b>๙.๔ กิจกรรมหลักที่ ๔</b> งบประมาณ ผู้รับผิดชอบ หน่วยงานที่เกี่ยวข้อง</p>	<p><b>การติดตามและประเมินผลโครงการ</b> <b>๑๒๐,๐๐๐ บาท</b> สำนักงานเกษตรและสหกรณ์จังหวัดพิษณุโลก สำนักงานเศรษฐกิจการเกษตร ที่ ๒</p>
<p><b>๑๐. หน่วยงานดำเนินการ</b></p>	<p>๑. สำนักงานเกษตรและสหกรณ์จังหวัดพิษณุโลก ๒. สำนักงานพัฒนาชุมชนจังหวัดพิษณุโลก ๓. สำนักงานเกษตรจังหวัดพิษณุโลก ๔. สำนักงานปศุสัตว์จังหวัดพิษณุโลก ๕. สำนักงานประมงจังหวัดพิษณุโลก ๖. สถานีพัฒนาที่ดินพิษณุโลก ๗. สำนักงานสหกรณ์จังหวัดพิษณุโลก ๘. สำนักงานเศรษฐกิจการเกษตร ที่ ๒ ๙. คณะเกษตรศาสตร์ฯ มหาวิทยาลัยนเรศวร</p>
<p><b>๑๑. ระยะเวลาในการดำเนินโครงการ</b></p>	<p>ตุลาคม ๒๕๖๖ – กันยายน ๒๕๖๗</p>
<p><b>๑๒. งบประมาณ</b></p>	<p><b>๑,๓๑๑,๑๐๐ บาท</b></p>
<p><b>๑๓. ผลผลิต (Output)</b></p>	<p>๑. มีเครือข่ายเกษตรทฤษฎีใหม่และโคก หนอง นา โมเดล สู่ความยั่งยืน ๒. ผู้เข้าร่วมโครงการฯ ได้รับความรู้ความเข้าใจในการประยุกต์ใช้หลักปรัชญาของเศรษฐกิจพอเพียง เป็นต้นแบบเกษตรทฤษฎีใหม่ และมีความรู้ ความเข้าใจ เพิ่มศักยภาพในการดำเนินกิจกรรมทางการเกษตรตามแนวทฤษฎีใหม่ขึ้น ก้าวหน้า</p>
<p><b>๑๔. ผลลัพธ์จากการดำเนินโครงการ (Outcome)</b></p>	<p>๑. สร้างโอกาสในการพัฒนาความร่วมมือและสร้างความเข้มแข็งแก่ชุมชน ๒. พัฒนาทรัพยากรมนุษย์ภาคเกษตรกรรมอย่างต่อเนื่อง ๓. มีแหล่งเรียนรู้และศึกษาดูงานด้านการเกษตรในชุมชนที่มีศักยภาพและสามารถแก้ไขปัญหาให้กับเกษตรกรได้ ๔. สร้างความมั่นคงด้านอาหาร</p>

## ประเด็นการพัฒนาที่ ๒ สร้างความเสมอภาคและกระจายความเท่าเทียมทางสังคมเกษตร

หัวข้อ	รายละเอียด
๑. ชื่อโครงการสำคัญ	โครงการส่งเสริมศักยภาพผู้สูงอายุ “เกษตรสูงวัย”
๒. แนวทางการพัฒนา	ยุทธศาสตร์ชาติ ๒๐ ปี โดยมุ่งเน้นยุทธศาสตร์ที่ ๔ ด้านการสร้างโอกาส ความเสมอภาคและความเท่าเทียมทางสังคม ประเด็นการกระจาย ศูนย์กลางความเจริญทางเศรษฐกิจ สังคม และเทคโนโลยี ประเด็นย่อย พัฒนาศูนย์กลางความเจริญทางเศรษฐกิจ สังคม และเทคโนโลยี ในภูมิภาค สนับสนุนพัฒนาพื้นที่บนฐานข้อมูลความรู้ เทคโนโลยีและนวัตกรรม การพัฒนาแรงงานในพื้นที่
๓. หลักการและเหตุผล	ไทยจะเข้าสู่สังคมสูงวัยระดับสุดยอด เพราะจะมีประชากรอายุ ๖๐ ปีขึ้นไป ถึงร้อยละ ๒๘ ของประชากรทั้งหมด ดังนั้น การมีส่วนร่วม ประชากรผู้สูงอายุที่เพิ่มขึ้นอย่างรวดเร็วทำให้เห็นว่าประเทศไทย มีความจำเป็นอย่างยิ่ง ที่จะต้องเตรียมความพร้อมรองรับการเป็นสังคมผู้สูงอายุที่กำลังจะมาถึง การจัดทำโครงการส่งเสริมศักยภาพผู้สูงอายุ เป็นการส่งเสริมอาชีพผู้สูงอายุบ้านทุ่งใหญ่ จัดกิจกรรมเพื่อส่งเสริมสุขภาพจิตที่ดีให้แก่ผู้สูงอายุ โดยให้ผู้สูงอายุได้พบปะสังสรรค์กันเพื่อในกลุ่มวัยเดียวกันสามารถระบายความรู้สึกหรือพูดคุย ซึ่งภายในหมู่บ้านมีการทำกิจกรรม และปฎิบัติใช้ในการเกษตร กิจกรรมแลกเปลี่ยนเรียนรู้ระหว่างผู้สูงอายุแต่ละช่วงวัย เพื่อให้ผู้สูงอายุมีสุขภาพกายที่สมบูรณ์ แข็งแรง มีสุขภาพจิตที่เข้มแข็งสามารถรองรับสังคมผู้สูงอายุหรือสิ่งต่างๆ ที่อาจเกิดขึ้นได้ในอนาคต ทั้งเป็นการส่งเสริมอาชีพการเกษตรตามหลักปรัชญาเศรษฐกิจพอเพียงอย่างเหมาะสมกับผู้สูงอายุ
๔. วัตถุประสงค์ของโครงการ	๑. เพื่อฝึกอบรมให้ความรู้เกี่ยวกับการทำปฎิบัติ ๒. เพื่อพัฒนาความรู้ให้เกษตรกรในเรื่องกิจกรรม ๓. เพื่อส่งเสริมอาชีพเกษตรที่เหมาะสมกับผู้สูงอายุตามหลักปรัชญาเศรษฐกิจพอเพียง
๕. ตัวชี้วัดและค่าเป้าหมาย	๑. ร้อยละ ๘๐ ของเกษตรกรผู้สูงอายุสามารถนำสิ่งที่ได้ไปปฏิบัติ ๒. ผู้สูงอายุมีสุขภาพกายและสุขภาพจิตที่ดีขึ้น
๖. พื้นที่เป้าหมาย	เกษตรกรบ้านทุ่งใหญ่ หมู่ที่ ๘ ตำบลนิคมพัฒนา อำเภอบางระกำ จังหวัดพิษณุโลก
๗. กิจกรรมหลัก	จัดเวทีแลกเปลี่ยนเรียนรู้ระหว่างผู้สูงอายุแต่ละช่วงวัยเรื่อง “การเกษตรสำหรับผู้สูงอายุ”
๗.๑ กิจกรรมหลักที่ ๑	จัดเวทีแลกเปลี่ยนเรียนรู้ระหว่างผู้สูงอายุแต่ละช่วงวัยเรื่อง “การเกษตรสำหรับผู้สูงอายุ”
งบประมาณ	๑๐,๐๐๐ บาท
ผู้รับผิดชอบ	หน่วยงานรับผิดชอบ สำนักงานพัฒนาชุมชนอำเภอบางระกำ, สำนักงานเกษตรอำเภอบางระกำ
หน่วยงานที่เกี่ยวข้อง	หน่วยงานร่วม องค์การบริหารส่วนตำบลนิคมพัฒนา,



หัวข้อ	รายละเอียด
	สำนักงานเกษตรและสหกรณ์จังหวัดพิษณุโลก, สถานีพัฒนาที่ดินพิษณุโลก
๘. หน่วยงานดำเนินการ	หน่วยงานรับผิดชอบหลัก สำนักงานเกษตรจังหวัดพิษณุโลก, สำนักงานเกษตรอำเภอบางระกำ หน่วยงานอื่นที่เกี่ยวข้อง องค์การบริหารส่วนตำบลนิคมพัฒนา, สถานีพัฒนาที่ดินพิษณุโลก
๙. ระยะเวลา ในการดำเนินโครงการ	ปีงบประมาณ พ.ศ. ๒๕๖๘
๑๐. งบประมาณ	๑๐,๐๐๐ บาท
๑๑. ผลผลิต (Output)	๑. ส่งเสริมอาชีพการเกษตรอย่างเหมาะสมกับผู้สูงอายุ ๒. ชุมชนเข้มแข็งยิ่งขึ้น ๓. สร้างรายได้แก่ผู้สูงอายุ
๑๒. ผลลัพธ์จากการดำเนิน โครงการ (Outcome)	๑. เกษตรกรมีการสนับสนุนจากภาครัฐ ๒. สร้างความมั่นคงของชุมชน

## ประเด็นการพัฒนาที่ ๒ สร้างความเสมอภาคและกระจายความเท่าเทียมทางสังคมเกษตร

หัวข้อ	รายละเอียด
๑. ชื่อโครงการ	พัฒนาธุรกิจบริการดินและปุ๋ยเพื่อชุมชน (One Stop Service) อำเภอบางระกำ จังหวัดพิษณุโลก
๒. ความสำคัญของโครงการ หลักการและเหตุผล	<p>เนื่องจากประเทศไทยต้องนำเข้าปุ๋ยเคมีเป็นส่วนใหญ่ ร้อยละ ๙๕ ปี ๒๕๖๒ ปริมาณนำเข้า ๕,๐๒๒,๑๐๑ ตัน คิดเป็นมูลค่า ๕๐,๙๗๐ ล้านบาท จึงทำให้เกษตรกรมีต้นทุนการผลิตที่สูง อันเนื่องมาจากการใช้ปุ๋ยเคมี ประกอบการเกษตรกรรมส่วนใหญ่ใช้ปุ๋ยเคมีเกินความจำเป็น ส่งผลให้ต้นทุนการผลิตต่อไร่สูง และยังทำให้ดินพีชอ่อนแอต่อการเข้าทำลายของศัตรูพืช ต้องใช้สารป้องกันกำจัดศัตรูพืชเพิ่มมากขึ้น ทำให้เป็นอันตรายกับเกษตรกรและเกิดการปนเปื้อนในสภาพแวดล้อม จึงจำเป็นต้องสร้างความเข้มแข็งและพึ่งพาตนเองให้แก่เกษตรกร ในการจัดหาปุ๋ยที่มีคุณภาพใช้ในชุมชน และช่วยให้เกษตรกรใช้ปุ๋ยถูกต้องตามความอุดมสมบูรณ์ของดิน และชนิดพืช สามารถเพิ่มประสิทธิภาพการผลิต ทั้งลดต้นทุนการใช้ปุ๋ยเคมีและผลผลิตเพิ่มขึ้น ประกอบกับประเทศไทยเป็นครัวของโลก สินค้าเกษตรและอาหารของไทยมีศักยภาพ หากมีการพัฒนาการผลิตให้มีประสิทธิภาพและคุณภาพ จะเกิดประโยชน์ทั้งตัวเกษตรกร ผู้ผลิตให้มีรายได้เพิ่มขึ้นและเกิดประโยชน์ต่อประเทศชาติ</p> <p>จากนโยบาย Thailand ๔.๐ และยุทธศาสตร์ ๒๐ ปี ของรัฐบาล รวมทั้งนโยบายการเกษตรอัจฉริยะ (Smart Agriculture) ของกระทรวงเกษตรและสหกรณ์ ที่มุ่งยกระดับคุณภาพชีวิตของเกษตรกรให้ดีขึ้นด้วยการใช้เทคโนโลยีและนวัตกรรม สนับสนุนกระบวนการผลิตสินค้าเกษตรเพื่อเพิ่มขีดความสามารถในการแข่งขัน การใช้ปุ๋ยตามค่าวิเคราะห์ดินเป็นหนึ่งในเทคโนโลยีเกษตรแม่นยำ ที่จะนำไปสู่การเกษตรอัจฉริยะ โดยการใช้ปุ๋ยอย่างถูกต้องเหมาะสมตามความอุดมสมบูรณ์ของดินและความต้องการของพืช เป็นการใช้ปุ๋ยแม่นยำเฉพาะพื้นที่ไม่มากเกินไป ไม่น้อยเกินไป ทำให้ต้นพืชมีความแข็งแรงต้านทานต่อการเข้าทำลายของศัตรูพืชได้ในระดับหนึ่ง ช่วยเกษตรกรลดต้นทุนการผลิต</p> <p>อำเภอบางระกำได้จัดตั้งศูนย์จัดการดินปุ๋ยชุมชน (ศดปช.) หมู่ที่ ๔ ตำบลบ่อทอง อำเภอบางระกำ จังหวัดพิษณุโลก เพื่อเป็นกลไกในการขับเคลื่อนขยายผลการใช้ปุ๋ยตามค่าวิเคราะห์ดินไปสู่ชุมชน เป็นตัวอย่างในการใช้ปุ๋ยตามค่าวิเคราะห์ดิน สามารถลดต้นทุนการใช้ปุ๋ยเคมีในพืชเศรษฐกิจสำคัญ ได้แก่ ข้าว อ้อยโรงงาน และข้าวโพดเลี้ยงสัตว์ ตามนโยบายของรัฐบาล จึงควรพัฒนา ศดปช. อำเภอบางระกำ เพื่อเป็นแหล่งเรียนรู้ให้บริการด้านดินและปุ๋ยของชุมชน ให้ได้รับการพัฒนาต่อยอด สามารถดำเนินธุรกิจบริการด้านดินและปุ๋ยของชุมชน (One Stop Service) เพื่อขยายผลการเกษตรแม่นยำ เพิ่มประสิทธิภาพและลดต้นทุนการผลิต สร้างรายได้ และมีความยั่งยืน</p>

หัวข้อ	รายละเอียด
๓. วัตถุประสงค์ของโครงการ	<p>๓.๑ เพื่อให้เกษตรกรสามารถเพิ่มประสิทธิภาพและลดต้นทุนการผลิต ด้วยการประยุกต์ใช้เทคโนโลยีและนวัตกรรม ในการวิเคราะห์ดินและใช้ปุ๋ยตามค่าวิเคราะห์ดิน</p> <p>๓.๒ เพื่อพัฒนาศูนย์จัดการดินปุ๋ยชุมชน (ศดปช.) ที่มีศักยภาพให้สามารถดำเนินธุรกิจในการจัดหาปุ๋ยที่มีคุณภาพใช้ในชุมชน สร้างความเข้มแข็งและพึ่งพาตนเองให้แก่เกษตรกร</p>
๔. เป้าหมาย	เกษตรกรสมาชิกศูนย์จัดการดินปุ๋ยชุมชน (ศดปช.) และแปลงใหญ่ที่ปลูกพืชเศรษฐกิจสำคัญในอำเภอบางระกำ (ข้าว ๓ แปลง ข้าวโพดเลี้ยงสัตว์ ๑ แปลง อ้อยโรงงาน ๑ แปลง และพืชผัก ๑ แปลง
๕. พื้นที่ดำเนินการ	ที่ทำการจัดการดินปุ๋ยชุมชน อำเภอบางระกำ จังหวัดพิษณุโลก
๖. กิจกรรมหลัก	<p>๖.๑ จัดฝึกอบรมเชิงปฏิบัติการพัฒนาเทคนิค และการบริหารธุรกิจให้แก่สมาชิก ศดปช. จำนวน ๒ ครั้ง เพื่อสร้างการรับรู้ ความเข้าใจในโครงการ ทบทวนด้านเทคนิค ร่วมพิจารณาแนวทางการจัดหาวัสดุอุปกรณ์และครุภัณฑ์ของโครงการ การบริหารจัดการ การวางแผนการให้บริการ การกำหนดค่าบริการ การจัดการรายได้ ความรู้การบริหารธุรกิจให้ประสบความสำเร็จและสามารถดูแลกิจการต่อไปได้อย่างมีประสิทธิภาพและยั่งยืน</p> <p>๖.๒ จัดเวทีเชื่อมโยงเครือข่ายตัวแทน ศดปช. และแปลงใหญ่ที่เป็นเป้าหมาย จำนวน ๒ ครั้ง</p> <p>๖.๒.๑ สร้างการรับรู้ความเข้าใจในโครงการ ความรู้เรื่องดินและปุ๋ยที่ถูกต้อง เทคนิคและประโยชน์จากการใช้ปุ๋ยตามค่าวิเคราะห์ดิน เพื่อนำไปประชาสัมพันธ์ให้สมาชิกได้รับทราบ และมาใช้บริการตรวจวิเคราะห์ดิน จัดซื้อแม่ปุ๋ย และใช้บริการเครื่องผสมปุ๋ยจาก ศดปช.</p> <p>๖.๑.๒ วางแผนการเก็บตัวอย่างดินให้ ศดปช. ตรวจวิเคราะห์ วางแผนการจัดซื้อแม่ปุ๋ยเพื่อใช้ตามคำแนะนำตามค่าวิเคราะห์ดิน โดยให้ ศดปช. เป็นผู้รวบรวมจัดหามาจำหน่ายและบริการใช้บริการเครื่องผสมปุ๋ย</p> <p>๖.๓ จัดหาวัสดุอุปกรณ์และครุภัณฑ์ โดยให้เป็นไปตามขั้นตอนการปฏิบัติงาน ประกอบด้วย</p> <p>๖.๓.๑ ชุดตรวจวิเคราะห์ดิน (Soil test kit) จำนวน ๑๐ ชุด</p> <p>๖.๓.๒ แม่ปุ๋ย ๓ สูตร ได้แก่</p> <p>สูตร ๔๖-๐-๐ จำนวน ๖๐ กระสอบ</p> <p>สูตร ๑๘-๔๖-๐ จำนวน ๓๐ กระสอบ</p> <p>และสูตร ๐-๐-๖๐ จำนวน ๓๐ กระสอบ</p> <p>๖.๓.๓ เครื่องผสมปุ๋ย จำนวน ๑ เครื่อง</p> <p>โดยให้คณะกรรมการ ศดปช. ร่วมกับสมาชิก บริหารจัดการวัสดุอุปกรณ์ และครุภัณฑ์ เพื่อให้เกิดประโยชน์แก่สมาชิก และเกิดประสิทธิภาพสูงสุดในการดำเนินธุรกิจบริการดินและปุ๋ยเพื่อชุมชน</p>

หัวข้อ	รายละเอียด
	๖.๓.๔ ศูนย์จัดการดินปุ๋ยชุมชนให้บริการดินและปุ๋ย ได้แก่ การตรวจวิเคราะห์ดิน แปรผล ให้คำแนะนำการจัดการดินปุ๋ยเบื้องต้น การรวบรวมความ
	ต้องการและจัดหาแม่ปุ๋ยมาจำหน่าย และบริการเครื่องผสมปุ๋ย แก่เกษตรกรเป้าหมายในโครงการและเกษตรกรทั่วไป ที่มาใช้บริการ และสำหรับเกษตรกรเป้าหมายในโครงการต้องมีการบันทึกข้อมูลผลการวิเคราะห์ดิน คำแนะนำการใช้ปุ๋ย เพื่อรวบรวมจัดทำ Data base ของผู้ใช้บริการในโครงการ
๗. หน่วยงานดำเนินงาน	สำนักงานเกษตรอำเภอบางระกำ จังหวัดพิษณุโลก
๘. ระยะเวลาในการดำเนินการ	๑ ปี
๙. งบประมาณ	<p>๑๘๐,๕๐๐ บาท (หนึ่งแสนแปดหมื่นห้าร้อยบาท)</p> <p>๑. กิจกรรมฝึกอบรมเชิงปฏิบัติการพัฒนาเทคนิค และการบริหารธุรกิจให้แก่สมาชิก ศตปช. จำนวน ๒ ครั้ง ดังนี้</p> <p>๑) ค่าอาหารกลางวันและเครื่องดื่ม ๓๐ ราย ๆ ละ ๑๐๐ บาท จำนวน ๒ ครั้ง เป็นเงิน ๖,๐๐๐ บาท</p> <p>๒) ค่าอาหารว่างพร้อมเครื่องดื่ม ๓๐ ราย ๆ ละ ๕๐ บาท จำนวน ๒ มื้อ/ครั้ง จำนวน ๒ ครั้ง เป็นเงิน ๓,๐๐๐ บาท</p> <p>๒. กิจกรรมจัดเวทีเชื่อมโยงเครือข่ายตัวแทน ศตปช. และแปลงใหญ่เป้าหมาย จำนวน ๒ ครั้ง ดังนี้</p> <p>๑) ค่าอาหารกลางวันและเครื่องดื่ม ๑๐๐ ราย ๆ ละ ๑๐๐ บาท จำนวน ๒ ครั้ง เป็นเงิน ๒๐,๐๐๐ บาท</p> <p>๒) ค่าอาหารว่างพร้อมเครื่องดื่ม ๑๐๐ ราย ๆ ละ ๕๐ บาท จำนวน ๒ มื้อ/ครั้ง จำนวน ๒ ครั้ง เป็นเงิน ๑๐,๐๐๐ บาท</p> <p>๓. ชุดตรวจวิเคราะห์ดิน (Soil test kit) จำนวน ๕ ชุด ๆ ละ ๕,๐๐๐ บาท เป็นเงิน ๒๕,๐๐๐ บาท (๑ ชุด สามารถตรวจวิเคราะห์ดินได้ ๕๐ ตัวอย่าง)</p> <p>๔. แม่ปุ๋ยสูตร ๔๖-๐-๐ จำนวน ๖๐ กระสอบ ๆ ละ ๖๕๐ บาท เป็นเงิน ๓๙,๐๐๐ บาท</p> <p>๕. แม่ปุ๋ยสูตร ๑๘-๔๖-๐ จำนวน ๓๐ กระสอบ ๆ ละ ๙๐๐ บาท เป็นเงิน ๒๗,๐๐๐ บาท</p> <p>๖. แม่ปุ๋ยสูตร ๐-๐-๖๐ จำนวน ๓๐ กระสอบ ๆ ละ ๘๕๐ บาท เป็นเงิน ๒๕,๕๐๐ บาท</p> <p>๗. เครื่องผสมปุ๋ย จำนวน ๑ เครื่อง เป็นเงิน ๒๕,๐๐๐ บาท โดยเครื่องผสมปุ๋ยเคมี ขนาด ๒๕๐ - ๓๐๐ กิโลกรัม สแตนเลส SUS๓๑๖</p>
๑๐. ผลผลิต (Output)	<p>๑. เกษตรกรสมาชิก ศตปช. และแปลงใหญ่ที่ปลูกพืชเศรษฐกิจสำคัญ ได้แก่ ข้าว ข้าวโพดเลี้ยงสัตว์ อ้อยโรงงาน พืชผัก นำองค์ความรู้ไปปฏิบัติ สามารถลดต้นทุนการใช้ปุ๋ยเคมีเฉลี่ยร้อยละ ๒๐</p> <p>๒. ปริมาณการใช้ปุ๋ยเคมีของเกษตรกรเป้าหมายในพื้นที่ลดลง</p> <p>๓. ศูนย์จัดการดินปุ๋ยชุมชน ได้รับการพัฒนาให้สามารถดำเนินธุรกิจในการจัดหาปุ๋ยเคมีที่มีคุณภาพใช้ในชุมชน</p>

หัวข้อ	รายละเอียด
๑๑. ผลที่คาดว่าจะได้รับ (Outcome)	<p>๑. เกษตรกรสมาชิก ศตปช. และแปลงใหญ่ ผู้ได้รับบริการตรวจวิเคราะห์ดินและนำองค์ความรู้ไปปฏิบัติ สามารถลดต้นทุนการใช้ปุ๋ยเคมีเฉลี่ยในพืชเศรษฐกิจต่าง ๆ ไม่น้อยกว่าร้อยละ ๒๐</p> <p>๒. ผลผลิตของเกษตรกรที่ใช้ปุ๋ยตามค่าวิเคราะห์ดิน เพิ่มขึ้นเฉลี่ยร้อยละ ๑๐</p>

# แบบสรุปโครงการแบบย่อ (Project idea)

## ประเด็นการพัฒนาที่ ๓

บริหารจัดการทรัพยากรการเกษตร  
และสิ่งแวดล้อมอย่างสมดุล  
และยั่งยืน

## ประเด็นการพัฒนาที่ ๓ บริหารจัดการทรัพยากรการเกษตรและสิ่งแวดล้อมอย่างสมดุลและยั่งยืน

หัวข้อ	รายละเอียด
๑. ชื่อโครงการสำคัญ	โครงการส่งเสริมการใช้เทคโนโลยีที่เหมาะสมเพื่อลดการเผาวัสดุเหลือใช้ในพื้นที่การเกษตรของจังหวัดพิษณุโลก
๒. แนวทางการพัฒนา	<p>จากยุทธศาสตร์ชาติ ๒๐ ปี พ.ศ. ๒๕๖๑ - ๒๕๘๐ ยุทธศาสตร์ที่ ๕ ด้านการสร้างการเติบโตบนคุณภาพชีวิตที่เป็นมิตรกับสิ่งแวดล้อม ที่มีเป้าหมายการพัฒนาที่ยั่งยืนในทุกมิติ ทั้งด้านสังคม เศรษฐกิจ สิ่งแวดล้อม ธรรมชาติ และความเป็นหุ้นส่วนความร่วมมือระหว่างกัน ทั้งภายในและภายนอกประเทศ ประเด็น สร้างการเติบโตอย่างยั่งยืน บนสังคมเศรษฐกิจสีเขียว ประเด็นย่อย รักษาและเพิ่มพื้นที่สีเขียวที่เป็นมิตรกับสิ่งแวดล้อม ส่งเสริมการบริโภคและการผลิตที่ยั่งยืน, แผนปฏิบัติการด้านการขับเคลื่อนการพัฒนาประเทศไทยด้วยโมเดลเศรษฐกิจ BCG สอดคล้องกับแผนพัฒนาจังหวัดพิษณุโลกที่ต้องการยกระดับการเกษตรที่เป็นระบบเพิ่มมูลค่าและการตลาดที่ครบวงจรบนฐานนวัตกรรมและเทคโนโลยี ภายใต้แนวทางการพัฒนา การลดการเผาในพื้นที่เกษตรกรรม</p>
๓. หลักการและเหตุผล	<p>ปัญหามลพิษทางอากาศจากฝุ่นควันในประเทศไทยที่มีต้นตอปัญหามาจากหลายสาเหตุ โดยได้ส่งผลกระทบต่อในวงกว้างมากขึ้นเรื่อย ๆ ในระหว่างเดือน พฤศจิกายน - เมษายน ของทุกปี โดยเฉพาะช่วงที่อากาศอุ่นขึ้นหลังจากที่มวลอากาศเย็นเคลื่อนออกจากประเทศไทยแล้ว และในเดือนกุมภาพันธ์ที่เป็นรอยต่อระหว่างฤดูหนาวกับฤดูร้อน ซึ่งอากาศค่อนข้างนิ่ง ตรงกับช่วงการเก็บเกี่ยวผลผลิตทางการเกษตรของเกษตรกร และหลังจากนั้นมักมีการเผาในพื้นที่เกษตร ซึ่งเป็นส่วนหนึ่งในการก่อเกิดปัญหาดังกล่าว</p> <p>จังหวัดพิษณุโลกมีพื้นที่เพาะปลูกพืชเศรษฐกิจกระจายทั่วทุกอำเภอ ประกอบด้วยพื้นที่นา จำนวน ๑,๕๘๘,๕๔๘ ไร่ พืชไร่/พืชผัก จำนวน ๑,๑๑๘,๒๑๑ ไร่ และไม้ผล/ไม้ยืนต้น จำนวน ๖๘๑,๑๘๐ ไร่ เกษตรกรส่วนหนึ่งมุ่งเน้นการเพิ่มปริมาณผลผลิต จึงเร่งการผลิตพืชเศรษฐกิจเพื่อให้ได้หลายรอบการผลิตต่อปี โดยขาดการจัดการที่ดี และเลือกใช้วิธีการเผาเศษวัสดุเหลือใช้ทางการเกษตรแทนวิธีการอื่น ๆ เพราะเป็นหนทางที่ง่าย สะดวก รวดเร็ว ต้นทุนต่ำ โดยเฉพาะการเผาใบอ้อย ตอซัง และฟางข้าว และตอซังข้าวโพดเลี้ยงสัตว์ การเผาส่วนใหญ่จะเกิดในพื้นที่ข้าวนาปรัง ร้อยละ ๕๗ รองลงมาเป็นการเผาในไร่อ้อยโรงงาน ร้อยละ ๔๗ เผาในพื้นที่ข้าวโพดเลี้ยงสัตว์ ร้อยละ ๓๕ และเผาในพื้นที่ข้าวนาปีร้อยละ ๒๙ (Attavanich and Pengthamkeerati, ๒๐๑๘)</p> <p>สำนักงานเกษตรจังหวัดพิษณุโลก จึงมีแนวทางในการส่งเสริมการใช้เทคโนโลยีที่เหมาะสม เพื่อลดการเผาวัสดุเหลือใช้ในพื้นที่การเกษตรของจังหวัดพิษณุโลก</p>

หัวข้อ	รายละเอียด
๔. วัตถุประสงค์ของโครงการ	<p>๑. เพื่อส่งเสริมการใช้เทคโนโลยีที่เหมาะสมเพื่อลดการเผาวัสดุเหลือใช้ในพื้นที่การเกษตร</p> <p>๒. เพื่อสร้างความรู้ความเข้าใจการปรับเปลี่ยนการทำการเกษตรเพื่อลดการเผาในพื้นที่การเกษตร</p> <p>๓. เพื่อส่งเสริมการนำวัสดุเหลือใช้ทางการเกษตรมาสร้างมูลค่าเพิ่ม</p>
๕. ตัวชี้วัดและค่าเป้าหมาย	<p><u>ตัวชี้วัด</u></p> <p>๑. เกษตรกรได้รับความรู้เรื่องการลดการเผาในพื้นที่การเกษตร การทำการเกษตรแบบยั่งยืนด้วยเทคโนโลยี และการปรับเปลี่ยนการทำการเกษตรให้เหมาะสมกับพื้นที่ จำนวน ๓๐๐ ราย</p> <p>๒. เกษตรกรร้อยละ ๖๐ สามารถนำความรู้ไปปฏิบัติได้ในพื้นที่การเกษตรของตนเองได้</p> <p><u>ค่าเป้าหมาย</u></p> <p>๑. มีจุดเรียนรู้วิธีการลดการเผาในพื้นที่การเกษตร จำนวน ๕ จุด สามารถเป็นแหล่งเรียนรู้ให้กับเกษตรกรและผู้สนใจทั่วไปได้</p> <p>๒. มีการจัดทำสื่อประชาสัมพันธ์ลดพื้นที่การเผาในพื้นที่การเกษตร จำนวน ๕ ชุด</p> <p>เพื่อกระตุ้นจิตสำนึกของเกษตรกรให้หยุดเผาในพื้นที่การเกษตรได้</p> <p>๓. มีการจัดกิจกรรมรณรงค์การลดการเผาในพื้นที่การเกษตร จำนวน ๒ จุด เพื่อกระตุ้นจิตสำนึกของเกษตรกรลดการเผาในพื้นที่การเกษตร ในช่วงวิกฤตปัญหาหมอกควันได้</p>
๖. พื้นที่เป้าหมาย	อำเภอเมืองพิษณุโลก อำเภอบางระกำ อำเภอบางกระทุ่ม อำเภอพรหมพิราม และอำเภอนครไทย
๗. กิจกรรมหลัก	<p>ประกอบด้วย ๕ กิจกรรมหลัก</p> <p>๑. ถ่ายทอดความรู้เรื่องการลดการเผาในพื้นที่การเกษตร การทำการเกษตรแบบยั่งยืนด้วยเทคโนโลยีที่เหมาะสมกับพื้นที่ และการปรับเปลี่ยนการทำการเกษตรให้เหมาะสมกับพื้นที่</p> <p>๒. จัดทำจุดเรียนรู้การลดการเผาในพื้นที่การเกษตร</p> <p>๓. จัดทำสื่อประชาสัมพันธ์ลดการเผาในพื้นที่การเกษตร</p> <p>๔. การรณรงค์การลดการเผาในพื้นที่การเกษตรในช่วงวิกฤตปัญหาหมอกควัน</p> <p>๕. การบริหารจัดการและติดตามการดำเนินการโครงการ</p>
๗.๑ กิจกรรมหลักที่ ๑  งบประมาณ ผู้รับผิดชอบ หน่วยงานที่เกี่ยวข้อง	<p>ถ่ายทอดความรู้เรื่องการลดการเผาในพื้นที่การเกษตร การทำการเกษตรแบบยั่งยืนด้วยเทคโนโลยีที่เหมาะสมกับพื้นที่ และการปรับเปลี่ยนการทำการเกษตรให้เหมาะสมกับพื้นที่</p> <p>โดยถ่ายทอดความรู้เรื่องการลดการเผาในพื้นที่การเกษตร การทำการเกษตรแบบยั่งยืนด้วยเทคโนโลยีที่เหมาะสมกับพื้นที่ และการปรับเปลี่ยนการทำการเกษตรให้เหมาะสมกับพื้นที่ จำนวน ๓๐๐ ราย</p> <p>๑๑๔,๐๐๐ บาท (หนึ่งแสนหนึ่งหมื่นสี่พันบาทถ้วน)</p> <p>สำนักงานเกษตรจังหวัดพิษณุโลก</p> <p>- สถานีพัฒนาที่ดินพิษณุโลก</p>



หัวข้อ	รายละเอียด
	<ul style="list-style-type: none"> <li>- ศูนย์ส่งเสริมและพัฒนาอาชีพการเกษตรจังหวัดลพบุรี</li> <li>- ศูนย์ส่งเสริมเทคโนโลยีการเกษตรด้านอารักขาพืช จังหวัดพิษณุโลก</li> <li>- สำนักงานทรัพยากรธรรมชาติและสิ่งแวดล้อม จังหวัดพิษณุโลก</li> <li>- โครงการชลประทานพิษณุโลก</li> </ul>
<p><b>๗.๒ กิจกรรมหลักที่ ๒</b></p> <p>งบประมาณ ผู้รับผิดชอบ หน่วยงานที่เกี่ยวข้อง</p>	<p>จัดทำจุดเรียนรู้การลดการเผาในพื้นที่การเกษตร โดยดำเนินการจัดทำจุดเรียนรู้การลดการเผาในพื้นที่การเกษตร จำนวน ๕ จุด ๑๐๐,๐๐๐ บาท (หนึ่งแสนบาทถ้วน)</p> <ul style="list-style-type: none"> <li>- สำนักงานเกษตรจังหวัดพิษณุโลก</li> <li>-</li> </ul>
<p><b>๗.๓ กิจกรรมหลักที่ ๓</b></p> <p>งบประมาณ ผู้รับผิดชอบ หน่วยงานที่เกี่ยวข้อง</p>	<p>จัดทำสื่อประชาสัมพันธ์ลดการเผาในพื้นที่การเกษตร โดยดำเนินการจัดทำสื่อประชาสัมพันธ์ลดการเผาในพื้นที่การเกษตร จำนวน ๕ ชุด ๑๕๐,๐๐๐ บาท (หนึ่งแสนห้าหมื่นบาทถ้วน)</p> <ul style="list-style-type: none"> <li>- สำนักงานเกษตรจังหวัดพิษณุโลก</li> <li>-</li> </ul>
<p><b>๗.๔ กิจกรรมหลักที่ ๔</b></p> <p>งบประมาณ ผู้รับผิดชอบ หน่วยงานที่เกี่ยวข้อง</p>	<p>การรณรงค์การลดการเผาในพื้นที่การเกษตรในช่วงวิกฤตปัญหาหมอกควัน โดยดำเนินการจัดกิจกรรมการรณรงค์การลดการเผาในพื้นที่การเกษตร ในช่วงวิกฤตปัญหาหมอกควัน จำนวน ๒ จุด ๑๖๐,๐๐๐ บาท (หนึ่งแสนหกหมื่นบาทถ้วน)</p> <ul style="list-style-type: none"> <li>- สำนักงานเกษตรจังหวัดพิษณุโลก</li> <li>-</li> </ul>
<p><b>๗.๕ กิจกรรมหลักที่ ๕</b></p> <p>งบประมาณ ผู้รับผิดชอบ หน่วยงานที่เกี่ยวข้อง</p>	<p>การบริหารจัดการและติดตามการดำเนินการโครงการ โดยดำเนินการบริหารจัดการและติดตามการดำเนินการโครงการ ๕๐,๐๐๐ บาท (ห้าหมื่นบาทถ้วน)</p> <ul style="list-style-type: none"> <li>- สำนักงานเกษตรจังหวัดพิษณุโลก</li> <li>-</li> </ul>
<p><b>๘. หน่วยงานดำเนินการ</b></p>	<p>หน่วยงานหลัก : สำนักงานเกษตรจังหวัดพิษณุโลก หน่วยงานสนับสนุน :</p> <ul style="list-style-type: none"> <li>- สถานีพัฒนาที่ดินพิษณุโลก</li> <li>- ศูนย์ส่งเสริมและพัฒนาอาชีพการเกษตรจังหวัดลพบุรี</li> <li>- ศูนย์ส่งเสริมเทคโนโลยีการเกษตรด้านอารักขาพืช จังหวัดพิษณุโลก</li> <li>- สำนักงานทรัพยากรธรรมชาติและสิ่งแวดล้อม จังหวัดพิษณุโลก</li> <li>- โครงการชลประทานพิษณุโลก</li> </ul>
<p><b>๙. ระยะเวลา ในการดำเนินโครงการ</b></p>	<p>เดือนตุลาคม ๒๕๖๗ - กันยายน ๒๕๖๘</p>
<p><b>๑๐. งบประมาณ</b></p>	<p>๕๗๔,๐๐๐ บาท (ห้าแสนเจ็ดหมื่นสี่พันบาทถ้วน)</p>

หัวข้อ	รายละเอียด
๑๑. ผลผลิต (Output)	<p>๑. เกษตรกร จำนวน ๓๐๐ ราย ได้รับความรู้เรื่องการลดการเผาในพื้นที่การเกษตร การทำการเกษตรแบบยั่งยืนด้วยเทคโนโลยีที่เหมาะสม และการปรับเปลี่ยนการทำการเกษตรให้เหมาะสมกับพื้นที่</p> <p>๒. มีจุดเรียนรู้การลดการเผาในพื้นที่การเกษตร จำนวน ๕ จุด</p> <p>๓. มีชุดสื่อประชาสัมพันธ์ลดการเผาในพื้นที่การเกษตร จำนวน ๕ ชุด</p> <p>๔. มีการรณรงค์การลดการเผาในพื้นที่การเกษตรในช่วงวิกฤตปัญหาหมอกควัน จำนวน ๒ จุด</p>
๑๒. ผลลัพธ์จากการดำเนินโครงการ (Outcome)	<p>๑. เกษตรกรที่เข้าร่วมโครงการสามารถใช้เทคโนโลยีที่เหมาะสมเพื่อลดการเผาวัสดุเหลือใช้ในพื้นที่การเกษตรได้</p> <p>๒. เกษตรกรที่เข้าร่วมโครงการสามารถปรับเปลี่ยนการทำการเกษตรเพื่อลดการเผาในพื้นที่การเกษตรได้</p> <p>๓. เกษตรกรที่เข้าร่วมโครงการสามารถนำวัสดุเหลือใช้ทางการเกษตรมาสร้างมูลค่าเพิ่มได้</p> <p>๔. จุดเรียนรู้การลดการเผาในพื้นที่การเกษตร สามารถเป็นแหล่งเรียนรู้ให้กับเกษตรกรและผู้สนใจทั่วไปได้</p> <p>๕. สื่อประชาสัมพันธ์ลดการเผาในพื้นที่การเกษตร สามารถกระตุ้นจิตสำนึกของเกษตรกรให้หยุดเผาในพื้นที่การเกษตรได้</p> <p>๖. การรณรงค์การลดการเผาในพื้นที่การเกษตร สามารถกระตุ้นจิตสำนึกของเกษตรกรลดการเผาในพื้นที่การเกษตรในช่วงวิกฤตปัญหาหมอกควันได้</p>

## ประเด็นการพัฒนาที่ ๓ บริหารจัดการทรัพยากรการเกษตรและสิ่งแวดล้อมอย่างสมดุลและยั่งยืน

หัวข้อ	รายละเอียด
๑. ชื่อโครงการสำคัญ	โครงการส่งเสริมการปลูกผักหวานป่าเพื่อลดการพึ่งพาทรัพยากรจากป่า
๒. แนวทางการพัฒนา	<p>จากยุทธศาสตร์ชาติ ๒๐ ปี ยุทธศาสตร์ที่ ๕ ด้านการสร้างการเติบโตบนคุณภาพชีวิตที่เป็นมิตรกับสิ่งแวดล้อม ประเด็น สร้างการเติบโตอย่างยั่งยืนบนสังคมเศรษฐกิจสีเขียว ประเด็นย่อย รักษาและเพิ่มพื้นที่สีเขียวที่เป็นมิตรกับสิ่งแวดล้อม ส่งเสริมการบริโภคและการผลิตที่ยั่งยืน</p> <p>แผนพัฒนาเศรษฐกิจและสังคมแห่งชาติ ฉบับที่ ๑๓ หมายเหตุที่ ๑ ไทยเป็นประเทศชั้นนำด้านสินค้าเกษตรและเกษตรแปรรูปมูลค่าสูง กลยุทธ์ที่ ๓ การขยายผลรูปแบบเกษตรยั่งยืนที่เป็นมิตรกับสิ่งแวดล้อม และมีมูลค่าเพิ่มสูงจากแบบอย่างความสำเร็จในประเทศ กลยุทธ์ย่อยที่ ๓.๑ ส่งเสริมการทำเกษตรยั่งยืนที่ตระหนักถึงผลกระทบต่อสิ่งแวดล้อมและการพัฒนาที่อาศัยธรรมชาติเป็นพื้นฐาน แผนปฏิบัติการด้านการขับเคลื่อนการพัฒนาประเทศไทยด้วยโมเดลเศรษฐกิจ BCG และสอดคล้องกับแผนพัฒนาจังหวัดพิษณุโลกที่ต้องการยกระดับการเกษตรที่เป็นระบบ เพิ่มมูลค่าและการตลาดที่ครบวงจรบนฐานนวัตกรรมและเทคโนโลยี</p>
๓. หลักการและเหตุผล	<p>จากยุทธศาสตร์ชาติ ๒๐ ปี นโยบายรัฐบาล มุ่งเน้นให้ความสำคัญต่อการสร้างรายได้ที่มั่นคงและยั่งยืนให้กับเกษตรกรด้วยวิธีที่เหมาะสมต่าง ๆ เช่น การส่งเสริมการลดต้นทุนการผลิต การสร้างมูลค่าเพิ่มในตัวสินค้าเกษตร การส่งเสริมให้เกษตรกรผลิตสินค้าให้มีคุณภาพปลอดภัยได้มาตรฐานตรงกับความต้องการของตลาด และสร้างความสามารถในการแข่งขันในประเด็นเกษตรสร้างมูลค่าซึ่งได้ให้ความสำคัญกับการเพิ่มผลผลิตการผลิตทั้งเชิงปริมาณและคุณค่า และความหลากหลายของสินค้าเกษตร รวมทั้งด้านการส่งเสริมการเติบโตบนคุณภาพชีวิตที่เป็นมิตรกับสิ่งแวดล้อม เพื่อการรักษาและเพิ่มพื้นที่สีเขียวที่เป็นมิตรกับสิ่งแวดล้อม ส่งเสริมการบริโภคและการผลิตที่ยั่งยืน</p> <p>จากปัญหาหมอกควัน ค่าปริมาณฝุ่นละอองขนาดเล็ก (PM๒.๕) ในจังหวัดพิษณุโลก คุณภาพอากาศอยู่ในระดับมีผลต่อสุขภาพ จากข้อมูลจุดความร้อนสะสมจากดาวเทียมในพื้นที่ จังหวัดพิษณุโลก วันที่ ๑ มกราคม ๒๕๖๖ - ๑๙ เมษายน ๒๕๖๖ จำนวนทั้งสิ้น ๓,๙๔๑ จุด พบมากที่สุดในพื้นที่ป่าอนุรักษ์ ๒,๑๙๕ จุด (๕๕.๗๐%) พื้นที่ป่าสงวนแห่งชาติ ๑,๑๕๒ จุด (๒๙.๒๓%) ซึ่งพื้นที่ในอำเภอนครไทย ๑,๕๕๕ จุด (๓๙%) อำเภอนครไทย ๑,๒๔๒ จุด (๓๑.๕๑%) อำเภอวังทอง ๓๖๗ จุด (๙.๓๑%) อำเภอวัดโบสถ์ ๓๖๔ จุด (๙.๒๔%) อำเภอเนินมะปราง ๑๑๗ จุด (๒.๙๗%) ในพื้นที่ทั้ง ๕ อำเภอ มีพื้นที่ติดป่าอนุรักษ์และป่าสงวน จากข้อมูลดังกล่าว สาเหตุหลักเกิดจากชาวบ้านที่อยู่บริเวณใกล้พื้นที่ป่ามีอาชีพเก็บผักหวานป่าในฤดูแล้ง เข้าไปจุดไฟเพื่อให้ไฟไหม้ต้นผักหวาน</p>

หัวข้อ	รายละเอียด
	<p>ภายหลังไบร่วง ผักหวานจะแตกยอดอ่อน ชาวบ้านจึงเก็บไปจำหน่ายซึ่งมีราคาสูง เพื่อเป็นรายได้เสริมให้กับครอบครัวอีกทางหนึ่ง</p> <p>ผักหวานป่า พบได้ทั่วไปในป่าเต็งรังและป่าเบญจพรรณในทุกภาค เป็นผักพื้นบ้านที่นิยมรับประทานเป็นอย่างมาก เนื่องจากมีรสชาติเป็นเอกลักษณ์ มีรสหวาน มัน อร่อย เมื่อเทียบกับความต้องการของตลาดแล้ว จัดว่าเป็นพืชที่หายากชนิดหนึ่ง มีผลผลิตตามฤดูกาล ทำให้ยอดอ่อนมีราคาสูง ชาวบ้านจะเข้าไปเก็บยอด ผักหวานเพื่อเป็นรายได้เสริมของครอบครัวอีกทางหนึ่ง ซึ่งส่วนใหญ่ชาวบ้านจะเข้าใจว่าไฟป่าที่เผาต้นผักหวานจะกระตุ้นทำให้ผักหวานป่าแตกยอดอ่อนได้ดี แต่แท้จริงผักหวานป่าที่ถูกไฟเผาทำให้ต้องเร่งการเติบโตด้วยการสะสมอาหารทำให้แตกยอดอ่อนผลิดอกออกผลให้เร็วที่สุด ซึ่งจากความเข้าใจของชาวบ้าน ทำให้เป็นสาเหตุหนึ่งทำให้เกิดไฟป่า</p> <p>ดังนั้น สำนักงานเกษตรจังหวัดพิษณุโลกจึงมีแนวคิดในการจัดทำโครงการส่งเสริมการปลูกผักหวานป่าเพื่อลดการพึ่งพาทรัพยากรจากป่าเพื่อเป็นต้นแบบในการผลิตผักหวานป่าในพื้นที่ตนเองและจำหน่ายผักหวานป่า เพื่อส่งเสริมอาชีพ เพิ่มรายได้ให้กับเกษตรกร สร้างเครือข่ายการแลกเปลี่ยน ความรู้ประสบการณ์ การตลาดให้กับเกษตรกร และเพื่อลดการเกิดไฟป่า เพิ่มพื้นที่สีเขียว และเป็นการอนุรักษ์พันธุ์ผักหวานป่าได้อีกทางหนึ่ง</p>
๔. วัตถุประสงค์ของโครงการ	<ol style="list-style-type: none"> <li>๑. เพื่อส่งเสริมและพัฒนากการผลิตและการตลาดผักหวานป่า</li> <li>๒. เพื่อส่งเสริมการสร้างอาชีพ สร้างรายได้ให้กับเกษตรกร</li> <li>๓. เพื่อลดการเผาในพื้นที่ป่า ในจังหวัดพิษณุโลก</li> </ol>
๕. ตัวชี้วัดและค่าเป้าหมาย	<p><u>ตัวชี้วัด</u></p> <ol style="list-style-type: none"> <li>๑. เกษตรกรที่ผ่านการอบรมได้รับความรู้การผลิตและการตลาดผักหวานป่า จำนวน ๑๐๐ คน</li> <li>๒. เกษตรกรร้อยละ ๖๐ สามารถนำความรู้ไปปฏิบัติในพื้นที่การเกษตรของตนเองได้</li> <li>๓. มีแปลงเรียนรู้การปลูกผักหวานป่า ในพื้นที่ ๕ อำเภอ ๆ ละ ๒ งาน</li> </ol> <p><u>ค่าเป้าหมาย</u></p> <ol style="list-style-type: none"> <li>๑. เกษตรกรมีความรู้ในการผลิตและการตลาดผักหวานป่าได้อย่างถูกต้องและเหมาะสม</li> <li>๒. เกษตรกรมีอาชีพเสริมเพิ่มรายได้จากผักหวานป่าและลดการเผาในพื้นที่ป่า</li> <li>๓. มีแปลงเรียนรู้การปลูกผักหวานป่าในพื้นที่ ๕ อำเภอ</li> </ol>
๖. พื้นที่เป้าหมาย	อำเภอชาติตระการ อำเภอนครไทย อำเภอเนินมะปราง อำเภอวังทอง อำเภอวัดโบสถ์ จังหวัดพิษณุโลก
๗. กิจกรรมหลัก	<p>กิจกรรมหลัก ๕ กิจกรรม ประกอบด้วย</p> <ol style="list-style-type: none"> <li>๑. ประชุมชี้แจงโครงการ</li> <li>๒. การฝึกอบรมเกษตรกร</li> </ol>

หัวข้อ	รายละเอียด
	๓. จัดทำแปลงเรียนรู้ผักหวานป่า ๔. ศึกษาดูงาน ๕. การบริหารจัดการโครงการ
<b>๗.๑ กิจกรรมหลักที่ ๑</b>  งบประมาณ ผู้รับผิดชอบ หน่วยงานที่เกี่ยวข้อง	ประชุมชี้แจงโครงการ โดยดำเนินการจัดประชุมชี้แจงโครงการกับเกษตรกร จำนวน ๕ อำเภอ ๆ ละ ๕๐ ราย ทั้งหมด ๒๕๐ ราย ๑๒,๕๐๐ บาท (หนึ่งหมื่นสองพันห้าร้อยบาทถ้วน) สำนักงานเกษตรจังหวัดพิษณุโลก -
<b>๗.๒ กิจกรรมหลักที่ ๒</b>  งบประมาณ ผู้รับผิดชอบ หน่วยงานที่เกี่ยวข้อง	การฝึกอบรมเกษตรกร โดยดำเนินการฝึกอบรมเกษตรกร จำนวน ๑๐๐ ราย จำนวน ๑ วัน ๒๔๒,๙๖๐ บาท (สองแสนสี่หมื่นสองพันเก้าร้อยหกสิบบาทถ้วน) สำนักงานเกษตรจังหวัดพิษณุโลก -
<b>๗.๓ กิจกรรมหลักที่ ๓</b>  งบประมาณ ผู้รับผิดชอบ หน่วยงานที่เกี่ยวข้อง	จัดทำแปลงเรียนรู้ผักหวานป่า โดยดำเนินการจัดทำแปลงเรียนรู้ผักหวานป่า ในพื้นที่ ๕ อำเภอ ๆ ละ ๒ งาน พื้นที่รวม ๒.๕๐ ไร่ (๑๐ งาน) ๕๗๗,๐๐๐ บาท (ห้าแสนเจ็ดหมื่นเจ็ดพันบาทถ้วน) สำนักงานเกษตรจังหวัดพิษณุโลก -
<b>๗.๔ กิจกรรมหลักที่ ๔</b>  งบประมาณ ผู้รับผิดชอบ หน่วยงานที่เกี่ยวข้อง	ศึกษาดูงาน โดยดำเนินการศึกษาดูงาน จำนวน ๒ วัน ๑ คืน เป้าหมายเกษตรกรและ เจ้าหน้าที่รวม ๖๐ ราย ๑๘๗,๕๐๐ บาท (หนึ่งแสนแปดหมื่นเจ็ดพันห้าร้อยบาทถ้วน) สำนักงานเกษตรจังหวัดพิษณุโลก -
<b>๗.๕ กิจกรรมหลักที่ ๕</b>  งบประมาณ ผู้รับผิดชอบ หน่วยงานที่เกี่ยวข้อง	การบริหารจัดการโครงการ โดยดำเนินการบริหารจัดการโครงการ เพื่อเป็นค่าติดตามกำกับดูแล โครงการ สำหรับเจ้าหน้าที่จังหวัดและอำเภอ และอื่น ๆ ที่เกี่ยวข้อง ๑๓,๐๐๐ บาท (หนึ่งหมื่นสามพันบาทถ้วน) สำนักงานเกษตรจังหวัดพิษณุโลก -
<b>๘. หน่วยงานดำเนินการ</b>	สำนักงานเกษตรจังหวัดพิษณุโลก
<b>๙. ระยะเวลา ในการดำเนินโครงการ</b>	เดือนตุลาคม ๒๕๖๗ - กันยายน ๒๕๖๘
<b>๑๐. งบประมาณ</b>	๑,๐๓๒,๙๖๐ บาท

หัวข้อ	รายละเอียด
๑๑. ผลผลิต (Output)	<p>๑. เกษตรกรได้รับความรู้การผลิตและการตลาดผักหวานป่า จำนวน ๑๐๐ ราย</p> <p>๒. เมื่อผักหวานป่าเจริญเติบโตถึงช่วงเก็บเกี่ยวผลผลิต เกษตรกรมีอาชีพเสริมจากการจำหน่ายผักหวานป่า</p> <p>๓. มีแปลงเรียนรู้การปลูกผักหวานป่าในพื้นที่ ๕ อำเภอ ๆ ละ ๒ งาน</p> <p>๔. ลดการเผาในพื้นที่ป่า</p>
๑๒. ผลลัพธ์จากการดำเนินโครงการ (Outcome)	<p>๑. เกษตรกรมีความรู้และสามารถผลิต รวมถึงการตลาดผักหวานป่าที่จำหน่ายได้อย่างถูกต้องและเหมาะสม</p> <p>๒. มีแปลงเรียนรู้การปลูกผักหวานป่าในพื้นที่ ๕ อำเภอ อย่างน้อยอำเภอละ ๑ แห่ง พื้นที่รวมทั้งหมด ๒.๕๐ ไร่ สามารถเป็นแหล่งเรียนรู้ให้กับเกษตรกรและผู้ที่สนใจทั่วไปได้</p> <p>๓. เมื่อผักหวานป่าเจริญเติบโตถึงช่วยระยะเก็บเกี่ยว ส่งผลให้เกษตรกรมีรายได้เสริมจากการจำหน่ายผักหวานป่า และเพาะกล้าผักหวานจำหน่าย</p> <p>๔. มีจุดความร้อนลดลงจากปีที่ผ่านมา</p>

## ประเด็นการพัฒนาที่ ๓ บริหารจัดการทรัพยากรการเกษตรและสิ่งแวดล้อมอย่างสมดุลและยั่งยืน

หัวข้อ	รายละเอียด
๑. ชื่อโครงการสำคัญ	การขยายผลกระบวนการผลิตพืชผักบนพื้นที่สูงแบบลดการใช้สารเคมี
๒. แนวทางการพัฒนา	การขยายผลกระบวนการผลิตพืชผักบนพื้นที่สูงแบบลดการใช้สารเคมี และลดต้นทุนการผลิต ตรวจสอบรับรองผลผลิตพืชผักให้มีคุณภาพตามมาตรฐานเป็นที่ยอมรับและตรงตามความต้องการของตลาด
๓. หลักการและเหตุผล	<p>จากสถานการณ์โควิด ๑๙ ในปัจจุบัน ทำให้ผู้คนตระหนักและหันมาสนใจในการบริโภคอาหารเพื่อสุขภาพมากขึ้น โดยเฉพาะอย่างยิ่งพืชผัก เป็นอาหารที่อุดมไปด้วยวิตามินและแร่ธาตุต่าง ๆ ซึ่งจำเป็นต่อการทำงานของร่างกาย และเป็นแหล่งของใยอาหาร รวมถึงมีส่วนช่วยในการควบคุมระดับน้ำตาล ระดับไขมันในเลือด และช่วยในการควบคุมน้ำหนักได้ ปัจจุบัน แนวคิดเกษตรอินทรีย์เริ่มแพร่หลายมากขึ้นในจังหวัดพิษณุโลก เริ่มขยายตัวทีละน้อย ๆ ในอำเภอต่าง ๆ โดยเฉพาะ กะหล่ำปลี และผักกาดขาวปลี เป็นพืชเศรษฐกิจที่มีคุณค่าในทางอาหารสูง มีรสชาติดี หวานกรอบ รับประทานได้ทั้งดิบและสุก มีอายุการเก็บรักษาได้นาน และทนทานต่อการขนส่งพอสมควร พบว่าในปี ๒๕๖๒</p> <p>จังหวัดพิษณุโลกมีพื้นที่การเพาะปลูกกะหล่ำปลี ๖๑๐ ไร่ มีพื้นที่เก็บเกี่ยว ๖๑๐ ไร่ มีผลผลิตทั้งหมด ๔,๒๐๕,๐๐๐ กิโลกรัม และผลผลิตเฉลี่ยต่อไร่ ๖,๘๘๓ กิโลกรัม สำนักวิจัยและพัฒนาการเกษตรเขตที่ ๒ ได้มีการศึกษาการปลูกกะหล่ำปลีของเกษตรกรจังหวัดตาก เพชรบูรณ์ และพิษณุโลก พบว่าเกษตรกรมีการใช้สารเคมีในการผลิต จำนวนมากถึง ๒๑ ชนิด ปัญหาสารพิษตกค้างที่พบในกะหล่ำปลีได้เป็นประเด็นข้อกังวลสำคัญ ในส่วนของผู้บริโภคที่ไม่มั่นใจในความปลอดภัยจากสารพิษตกค้างรวมทั้งเกษตรกรที่เป็นผู้ผลิตอาจเกิดการสะสมสารพิษในเลือด และยังมีเรื่องต้นทุนด้านสารเคมีที่มีราคาสูงขึ้นทุกปี ทั้งยังมีผลกระทบด้านสิ่งแวดล้อม การปนเปื้อนในพื้นที่ปลูกและแหล่งน้ำ เพื่อป้องกันปัญหาเหล่านี้ จึงควรส่งเสริมและสนับสนุนการผลิตกะหล่ำปลีในพื้นที่จังหวัดพิษณุโลก ให้พัฒนาทั้งประสิทธิภาพการผลิต การลดต้นทุนการผลิต และลดการใช้สารเคมี เพื่อให้ผลผลิตมีคุณภาพและปลอดภัยต่อการบริโภค ไม่ก่อให้เกิดผลกระทบต่อสุขภาพอนามัยของเกษตรกรและสิ่งแวดล้อม</p>
๔. วัตถุประสงค์ของโครงการ	เพื่อขยายผลการจัดการศัตรูพืชแบบผสมผสานเพื่อลดการใช้สารเคมีบนพื้นที่สูงของจังหวัดพิษณุโลก
๕. ตัวชี้วัดและค่าเป้าหมาย	<p>๑. ได้เกษตรกรที่ได้รับการพัฒนาด้านการจัดการศัตรูพืชแบบผสมผสานเพื่อลดการใช้สารเคมีบนพื้นที่สูงของจังหวัดพิษณุโลก ไม่น้อยกว่า ๓๐ ราย</p> <p>๒. เกษตรกรกลุ่มผู้ปลูกพืชผักได้รับการรับรองมาตรฐานการผลิตสินค้าเกษตรปลอดภัย การปฏิบัติทางการเกษตรที่ดี: GAP ไม่น้อยกว่า ๓๐ ราย</p> <p>๓. ได้แปลงต้นแบบการผลิตพืชผักแบบปลอดภัย ด้วยเทคโนโลยีของกรมวิชาการเกษตร ไม่น้อยกว่า ๔ ไร่ เกษตรกรต้นแบบ ๒ ราย</p>

หัวข้อ	รายละเอียด
๖. พื้นที่เป้าหมาย	จังหวัดพิษณุโลก
๗. กิจกรรมหลัก	การขยายผลกระบวนการผลิตพืชผักบนพื้นที่สูงแบบลดการใช้สารเคมี
๗.๑ กิจกรรมหลักที่ ๑ งบประมาณ ผู้รับผิดชอบ หน่วยงานที่เกี่ยวข้อง	การขยายผลกระบวนการผลิตพืชผักบนพื้นที่สูงแบบลดการใช้สารเคมี ๖๗๗,๔๒๐ บาท สำนักวิจัยและพัฒนาการเกษตรเขตที่ ๒ -
๘. หน่วยงานดำเนินการ	๑. สำนักวิจัยและพัฒนาการเกษตรเขตที่ ๒ ๒. สำนักงานเกษตรและสหกรณ์จังหวัดพิษณุโลก ๓. สำนักงานเกษตรจังหวัดพิษณุโลก
๙. ระยะเวลา ในการดำเนินโครงการ	ปีงบประมาณ ๒๕๖๘
๑๐. งบประมาณ	๖๗๗,๔๒๐ บาท
๑๑. ผลผลิต (Output)	๑. ได้ข้อมูลการใช้สารเคมีของเกษตรกรผู้ปลูกผักในพื้นที่สูง ๒. ได้ข้อมูลเศรษฐศาสตร์การผลิตพืชผักในพื้นที่สูง ๓. ได้เกษตรกรที่มีความรู้ด้านการจัดการศัตรูพืชแบบผสมผสานเพื่อลดการใช้สารเคมีบนพื้นที่สูงของจังหวัดพิษณุโลก ไม่น้อยกว่า ๓๐ ราย ๔. เกษตรกรกลุ่มผู้ปลูกพืชผักได้รับการรับรองมาตรฐานการผลิตสินค้าเกษตรปลอดภัย การปฏิบัติทางการเกษตรที่ดี : GAP ไม่น้อยกว่า ๓๐ ราย ๕. ได้แปลงต้นแบบการผลิตพืชผักแบบปลอดภัย ด้วยเทคโนโลยีของกรมวิชาการเกษตร ไม่น้อยกว่า ๔ ไร่ เกษตรกรต้นแบบ ๒ ราย
๑๒. ผลลัพธ์จากการดำเนินโครงการ (Outcome)	๑. เกษตรกรสามารถลดการใช้สารเคมีได้ไม่น้อยกว่าร้อยละ ๒๕ ๒. ได้ระบบการผลิตพืชปลอดภัยต่อเกษตรกรและสิ่งแวดล้อม ๓. ผู้บริโภคได้บริโภคผลผลิตปลอดภัยไม่มีสารพิษตกค้าง



## ประเด็นการพัฒนาที่ ๓ บริหารจัดการทรัพยากรการเกษตรและสิ่งแวดล้อมอย่างสมดุลและยั่งยืน

หัวข้อ	รายละเอียด
๑. ชื่อโครงการสำคัญ	โครงการเพิ่มมูลค่าวัสดุเหลือใช้ทางการเกษตร
๒. แนวทางการพัฒนา	ยุทธศาสตร์ชาติ ๒๐ ปี ยุทธศาสตร์ที่ ๒ ด้านสร้างขีดความสามารถในการแข่งขัน แผนแม่บทภายใต้ยุทธศาสตร์ประเด็นการเกษตร และยุทธศาสตร์การขับเคลื่อนการพัฒนา ประเทศไทยด้วยโมเดลเศรษฐกิจ BCG พ.ศ. ๒๕๖๖- ๒๕๗๐ ยุทธศาสตร์ที่ ๑ สร้างความยั่งยืนของฐานทรัพยากรและความหลากหลายทางชีวภาพ ด้วยการจัดสมดุลระหว่างการอนุรักษ์และการใช้ประโยชน์ และยุทธศาสตร์ที่ ๒ เพิ่มประสิทธิภาพการผลิตและยกระดับมูลค่าสินค้าเกษตร
๓. หลักการและเหตุผล	ในปัจจุบันประเทศไทยมีพื้นที่การเกษตรประมาณ ๑๔๘ ล้านไร่ ซึ่งหลังจากฤดูการผลิตจะเกิด เศษวัสดุเหลือใช้ทางการเกษตรเป็นจำนวนมาก โดยทั่วไปเกษตรกรเมื่อทำการเก็บเกี่ยวผลผลิตการเกษตร หรือภายหลังเก็บเกี่ยวแล้ว มักจะเผาทำลายเศษวัสดุเหลือใช้ทางการเกษตร กล่าวคือ ในพื้นที่ทำนา ซึ่งในพื้นที่หมู่ที่ ๖ ตำบลวังอิทก อำเภอบางระกำ จังหวัดพิษณุโลก มีสินค้าการเกษตรที่มากที่สุด คือ ข้าว และเกษตรกรส่วนใหญ่จะเผาในพื้นที่นาหลังเก็บเกี่ยว จึงอยากแก้ไขปัญหาเรื่องการหยุดเผา สร้างมูลค่าเพิ่มให้กับวัสดุเหลือใช้ทางการเกษตร และเครื่องอัดฟาง มีไม่เพียงพอต่อการใช้งานในพื้นที่
๔. วัตถุประสงค์ของโครงการ	๑. เพื่อให้เกษตรกรมีความรู้ความเข้าใจในเรื่องการนำเศษวัสดุการเกษตรมาใช้ประโยชน์ สามารถลดต้นทุน และสร้างมูลค่าเพิ่มขึ้นได้ ๒. เพื่อลดการเผาวัสดุเหลือใช้ทางการเกษตร และใช้การอัดฟางแทนการเผา ๓. เพื่อเสริมสร้างให้เกิดการปรับเปลี่ยนทัศนคติและจิตสำนึกของเกษตรกร
๕. ตัวชี้วัดและค่าเป้าหมาย	๑. เชิงปริมาณ จำนวนเกษตรกร ๙๔ ราย ได้รับการถ่ายทอดความรู้ ๒. เชิงคุณภาพ ร้อยละ ๖๐ ของเกษตรกรที่เข้าร่วมโครงการฯ สามารถผลิตสินค้าเกษตรให้มีมูลค่าเพิ่มขึ้นร้อยละ ๕
๖. พื้นที่เป้าหมาย	เกษตรกรผู้ปลูกข้าว หมู่ที่ ๖ ตำบลวังอิทก อำเภอบางระกำ จังหวัดพิษณุโลก
๗. กิจกรรมหลัก	อบรมให้ความรู้เรื่องการจัดการวัสดุเหลือใช้ทางการเกษตร และจัดซื้อเครื่องอัดฟาง
๗.๑ กิจกรรมหลักที่ ๑	อบรมให้ความรู้เรื่องการจัดการวัสดุเหลือใช้ทางการเกษตร และจัดซื้อเครื่องอัดฟาง
งบประมาณ ผู้รับผิดชอบ หน่วยงานที่เกี่ยวข้อง	๔๕๗,๕๐๐ บาท สำนักงานเกษตรจังหวัดพิษณุโลก, สำนักงานเกษตรอำเภอบางระกำ สำนักงานเกษตรและสหกรณ์จังหวัดพิษณุโลก, องค์การบริหาร
๘. หน่วยงานดำเนินการ	หน่วยงานผู้รับผิดชอบหลัก : สำนักงานเกษตรอำเภอบางระกำ หน่วยงานอื่นที่เกี่ยวข้อง : องค์การบริหารส่วนตำบลวังอิ
๙. ระยะเวลา ในการดำเนินโครงการ	ตุลาคม ๒๕๖๗ - กันยายน ๒๕๖๘

หัวข้อ	รายละเอียด
๑๐. งบประมาณ	๔๕๗,๕๐๐ บาท
๑๑. ผลผลิต (Output)	๑. เกษตรกรได้รับการถ่ายทอดความรู้ ไม่น้อยกว่า ๙๔ ราย ๒. จัดซื้อเครื่องอัดฟาง ตามระเบียบการจัดซื้อจัดจ้างฯ
๑๒. ผลลัพธ์จากการดำเนินโครงการ (Outcome)	๑. เกษตรกรที่ได้รับการถ่ายทอดความรู้ ไม่น้อยกว่าร้อยละ ๖๐ มีความรู้ความเข้าใจ และสามารถนำความรู้ไปประยุกต์ใช้กับเศษวัสดุการเกษตรในพื้นที่ของตนเองได้ ๒. ชุมชนมีส่วนร่วมดำเนินการก่อให้เกิดความสามัคคีในชุมชน ๓. ลดการเผาเศษวัสดุการเกษตร และรักษาสิ่งแวดล้อมสร้างสมดุลระบบนิเวศ

## ประเด็นการพัฒนาที่ ๓ บริหารจัดการทรัพยากรการเกษตรและสิ่งแวดล้อมอย่างสมดุลและยั่งยืน

หัวข้อ	รายละเอียด
๑. ชื่อโครงการสำคัญ	โครงการพัฒนาน้ำบาดาลเพื่อการเกษตรแปลงใหญ่ พื้นที่ ๓๐๐ ไร่
๒. แนวทางการพัฒนา	พัฒนาแหล่งน้ำบาดาลและระบบกระจายน้ำอย่างเป็นระบบ
๓. หลักการและเหตุผล	<p>จังหวัดพิษณุโลกมีพื้นที่เกษตรกรรม ๖,๖๒๒,๙๙๐ ไร่ เป็นพื้นที่นอกเขตชลประทานประมาณ ๕,๕๕๗,๖๑๗.๕ ไร่ ที่ต้องอาศัยน้ำฝนเป็นหลักความอุดมสมบูรณ์ของผลผลิตทางการเกษตรจะขึ้นอยู่กับปริมาณน้ำฝนในแต่ละปี อีกทั้งการเปลี่ยนแปลงทางสภาวะภูมิอากาศโลกทำให้เกิดสภาวะฝนทิ้งช่วง มีผลกระทบต่อผลผลิตการเกษตรทำให้เกษตรกรมีรายได้ไม่แน่นอนเกิดภาวะหนี้สินและความเสี่ยงต่อการลงทุนไม่มีความมั่นคงในอาชีพเกษตรกรรม ดังนั้น น้ำ คือปัจจัยหลักในการสร้างความมั่นคงของแหล่งน้ำภาคการผลิตด้านการเกษตร เพื่อรองรับสภาวะการณดังกล่าว และเพิ่มประสิทธิภาพการกักเก็บน้ำไว้ในฤดูแล้ง ซึ่งจะช่วยลดผลกระทบที่จะเกิดขึ้นกับเกษตรกรในพื้นที่เสี่ยงภัยแล้ง น้ำบาดาลเป็นแหล่งน้ำที่มีความสำคัญและมีปริมาณกักเก็บจำนวนมากที่สามารถพัฒนาเพื่อนำมาใช้ประโยชน์และมีคุณภาพน้ำที่ดี สามารถนำมาใช้ได้ทุกฤดูกาลทั้งปี จึงได้จัดทำ “โครงการพัฒนาน้ำบาดาลเพื่อการเกษตรแปลงใหญ่ พื้นที่ ๓๐๐ ไร่” ขึ้น โดยมีวัตถุประสงค์หลักเพื่อเพิ่มศักยภาพการผลิตภาคเกษตรกรรม และสร้างแนวทางที่จะช่วยให้เกษตรกรไทยแก้ปัญหาความยากจน ลดปัญหาด้านสังคม การย้ายกลับภูมิลำเนา และส่งเสริมอาชีพเกษตรกรรมให้มีความมั่นคงและคุณภาพชีวิตที่ดีขึ้น</p>
๔. วัตถุประสงค์ของโครงการ	<ol style="list-style-type: none"> <li>๑. เพื่อพัฒนาแหล่งน้ำบาดาลเพื่อการเกษตรในลักษณะของการบูรณาการแหล่งน้ำบาดาลร่วมกับน้ำผิวดิน ในพื้นที่ขาดแคลนน้ำ</li> <li>๒. เพื่อก่อสร้างระบบกระจายน้ำบาดาลเพื่อการเกษตรด้วยพลังงานแสงอาทิตย์เพื่อสนับสนุนกลุ่มเกษตรกรให้มีการใช้น้ำบาดาลให้เป็นไปอย่างประหยัดและมีประสิทธิภาพ</li> <li>๓. เพื่อส่งมอบการบริหารจัดการบ่อน้ำบาดาล ระบบกระจายน้ำบาดาลเพื่อการเกษตร ให้แก่องค์กรปกครองส่วนท้องถิ่นบริหารจัดการน้ำบาดาลร่วมกับกลุ่มเกษตรกรอย่างมีประสิทธิภาพ</li> </ol>
๕. ตัวชี้วัดและค่าเป้าหมาย	พื้นที่ที่ได้รับการพัฒนาน้ำบาดาลเพื่อการเกษตรพร้อมระบบกระจายน้ำบาดาล จำนวน ๑ แห่ง คริวเรือนของเกษตรกรที่ได้รับประโยชน์ไม่น้อยกว่า ๑๐ คริวเรือน พื้นที่เกษตรกรรมได้รับประโยชน์เพิ่มขึ้นไม่น้อยกว่า ๓๐๐ ไร่ ปริมาณน้ำต้นทุนที่เกษตรกรสามารถนำมาใช้ประโยชน์ไม่น้อยกว่า ๙๗,๒๐๐ ลูกบาศก์เมตรต่อปี เกษตรกรที่เข้าร่วมโครงการฯ มีน้ำบาดาลใช้เพื่อการเกษตรกรรมได้ตลอดทั้งปี
๖. พื้นที่เป้าหมาย	๑. บ้านหนองอ้อ ม.๗ ต.ชุมแสงสงคราม อ.บางระกำ จ.พิษณุโลก

หัวข้อ	รายละเอียด
<b>๗. กิจกรรมหลัก</b>	เจาะบ่อน้ำบาดาลและก่อสร้างระบบกระจายน้ำบาดาล
<b>๗.๑ กิจกรรมหลักที่ ๑</b> งบประมาณ ผู้รับผิดชอบ หน่วยงานที่เกี่ยวข้อง	งานสำรวจ เจาะและพัฒนาบ่อน้ำบาดาล ๕๒๐,๙๔๐ บาท (เก้าแสนสองหมื่นเก้าร้อยสี่สิบบาทถ้วน) กรมทรัพยากรน้ำบาดาล โดย สำนักทรัพยากรน้ำบาดาล เขต ๗ (กำแพงเพชร) -
<b>๗.๒ กิจกรรมหลักที่ ๒</b> งบประมาณ ผู้รับผิดชอบ หน่วยงานที่เกี่ยวข้อง	งานก่อสร้างระบบกระจายน้ำเพื่อการเกษตร ๕,๗๖๕,๔๐๐ บาท (ห้าล้านเจ็ดแสนหกหมื่นห้าพันสี่ร้อยบาทถ้วน) กรมทรัพยากรน้ำบาดาล โดย สำนักทรัพยากรน้ำบาดาล เขต ๗ (กำแพงเพชร) -
<b>๗.๓ กิจกรรมหลักที่ ๓</b> งบประมาณ ผู้รับผิดชอบ หน่วยงานที่เกี่ยวข้อง	งานบริหารและอำนวยการโครงการ ๙๖,๔๖๐ บาท (เก้าหมื่นหกพันสี่ร้อยหกสิบบาทถ้วน) กรมทรัพยากรน้ำบาดาล โดย สำนักทรัพยากรน้ำบาดาล เขต ๗ (กำแพงเพชร) -
<b>๘. หน่วยงานดำเนินการ</b>	กรมทรัพยากรน้ำบาดาล โดย สำนักทรัพยากรน้ำบาดาล เขต ๗ (กำแพงเพชร)
<b>๙. ระยะเวลา ในการดำเนินโครงการ</b>	ปีงบประมาณ พ.ศ. ๒๕๖๘
<b>๑๐. งบประมาณ</b>	๖,๗๘๒,๘๐๐ บาท (หกล้านเจ็ดแสนแปดหมื่นสองพันแปดร้อยบาทถ้วน) งบจังหวัด
<b>๑๑. ผลผลิต (Output)</b>	พื้นที่ที่ได้รับการพัฒนาน้ำบาดาลเพื่อการเกษตรพร้อมระบบกระจาย น้ำบาดาล จำนวน ๑ แห่ง
<b>๑๒. ผลลัพธ์จากการดำเนิน โครงการ (Outcome)</b>	จำนวนครัวเรือนของเกษตรกรที่ได้รับประโยชน์ไม่น้อยกว่า ๑๐ ครัวเรือน ปริมาณน้ำต้นทุนที่เกษตรกรสามารถนำมาใช้ประโยชน์ไม่น้อยกว่า ๙๗,๒๐๐ ลูกบาศก์เมตรต่อปี

## ประเด็นการพัฒนาที่ ๓ บริหารจัดการทรัพยากรการเกษตรและสิ่งแวดล้อมอย่างสมดุลและยั่งยืน

หัวข้อ	รายละเอียด
๑. ชื่อโครงการสำคัญ	โครงการพัฒนาน้ำบาดาลเพื่อการเกษตรด้วยพลังงานแสงอาทิตย์
๒. แนวทางการพัฒนา	พัฒนาแหล่งน้ำบาดาลและระบบกระจายน้ำอย่างเป็นระบบ
๓. หลักการและเหตุผล	จังหวัดพิษณุโลกมีพื้นที่เกษตรกรรม ๖,๖๒๒,๙๙๐ ไร่ เป็นพื้นที่นอกเขตชลประทานประมาณ ๕,๕๕๗,๖๑๗.๕ ไร่ ที่ต้องอาศัยน้ำฝนเป็นหลักความอุดมสมบูรณ์ของผลผลิตทางการเกษตรจะขึ้นอยู่กับปริมาณน้ำฝนในแต่ละปี อีกทั้งการเปลี่ยนแปลงทางสภาพภูมิอากาศโลกทำให้เกิดสภาวะฝนทิ้งช่วง มีผลกระทบต่อผลผลิตการเกษตรทำให้เกษตรกรมีรายได้ไม่แน่นอนเกิดภาวะหนี้สินและความเสี่ยงต่อการลงทุนไม่มีความมั่นคงในอาชีพเกษตรกรรม ดังนั้น น้ำ คือปัจจัยหลักในการสร้างความมั่นคงของแหล่งน้ำภาคการผลิตด้านการเกษตร เพื่อรองรับสถานการณ์ดังกล่าว และเพิ่มประสิทธิภาพการกักเก็บน้ำไว้ในฤดูแล้ง ซึ่งจะช่วยลดผลกระทบที่จะเกิดขึ้นกับเกษตรกรในพื้นที่เสี่ยงภัยแล้ง น้ำบาดาลเป็นแหล่งน้ำที่มีความสำคัญและมีปริมาณกักเก็บจำนวนมากที่สามารถพัฒนาเพื่อนำมาใช้ประโยชน์และมีคุณภาพน้ำที่ดี สามารถนำมาใช้ได้ทุกฤดูกาลทั้งปี จึงได้จัดทำ “โครงการพัฒนาน้ำบาดาลเพื่อการเกษตรด้วยพลังงานแสงอาทิตย์” ขึ้น โดยมีวัตถุประสงค์หลักเพื่อเพิ่มศักยภาพการผลิตภาคเกษตรกรรม และสร้างแนวทางที่จะช่วยให้เกษตรกรไทยแก้ปัญหาความยากจน ลดปัญหาด้านสังคม การย้ายกลับภูมิลำเนา และส่งเสริมอาชีพเกษตรกรรมให้มีความมั่นคงและคุณภาพชีวิตที่ดีขึ้น
๔. วัตถุประสงค์ของโครงการ	๑. เพื่อพัฒนาแหล่งน้ำบาดาลเพื่อการเกษตรในลักษณะของการบูรณาการแหล่งน้ำบาดาลร่วมกับน้ำผิวดิน ในพื้นที่ขาดแคลนน้ำ ๒. เพื่อก่อสร้างระบบกระจายน้ำบาดาลเพื่อการเกษตรด้วยพลังงานแสงอาทิตย์เพื่อสนับสนุนกลุ่มเกษตรกรให้มีการใช้น้ำบาดาลให้เป็นไปอย่างประหยัดและมีประสิทธิภาพ ๓. เพื่อส่งมอบการบริหารจัดการบ่อน้ำบาดาล ระบบกระจายน้ำบาดาลเพื่อการเกษตร ให้แก่องค์กรปกครองส่วนท้องถิ่นบริหารจัดการน้ำบาดาลร่วมกับกลุ่มเกษตรกรอย่างมีประสิทธิภาพ
๕. ตัวชี้วัดและค่าเป้าหมาย	พื้นที่ที่ได้รับการพัฒนาน้ำบาดาลเพื่อการเกษตรพร้อมระบบกระจายน้ำบาดาล จำนวน ๒ แห่ง คริวเรือนของเกษตรกรที่ได้รับประโยชน์ไม่น้อยกว่า ๑๖ คริวเรือน พื้นที่เกษตรกรรมได้รับประโยชน์เพิ่มขึ้นไม่น้อยกว่า ๑๒๐ ไร่ ปริมาณน้ำต้นทุนที่เกษตรกรสามารถนำมาใช้ประโยชน์ไม่น้อยกว่า ๖๔,๘๐๐ ลูกบาศก์เมตรต่อปี เกษตรกรที่เข้าร่วมโครงการฯ มีน้ำบาดาลใช้เพื่อการเกษตรกรรมได้ตลอดทั้งปี
๖. พื้นที่เป้าหมาย	๑. บ้านคลองวัดไร่ ม.๔ ต.บางระกำ อ.บางระกำ จ.พิษณุโลก ๒. บ้านพรสวรรค์ ม.๙ ต.นิคมพัฒนา อ.บางระกำ จ.พิษณุโลก
๗. กิจกรรมหลัก	เจาะบ่อน้ำบาดาลและก่อสร้างระบบกระจายน้ำบาดาล

หัวข้อ	รายละเอียด
๗.๑ กิจกรรมหลักที่ ๑ งบประมาณ ผู้รับผิดชอบ หน่วยงานที่เกี่ยวข้อง	งานสำรวจ เจาะและพัฒนาบ่อน้ำบาดาล ๖๐๙,๘๖๐ บาท (หกแสนเก้าพันแปดร้อยหกสิบบาทถ้วน) กรมทรัพยากรน้ำบาดาล โดย สำนักทรัพยากรน้ำบาดาล เขต ๗ (กำแพงเพชร) -
๗.๒ กิจกรรมหลักที่ ๒ งบประมาณ ผู้รับผิดชอบ หน่วยงานที่เกี่ยวข้อง	งานก่อสร้างระบบกระจายน้ำเพื่อการเกษตร ๓,๒๐๕,๔๐๐ บาท (สามล้านสองแสนห้าพันสี่ร้อยบาทถ้วน) กรมทรัพยากรน้ำบาดาล โดย สำนักทรัพยากรน้ำบาดาล เขต ๗ (กำแพงเพชร) -
๗.๓ กิจกรรมหลักที่ ๓ งบประมาณ ผู้รับผิดชอบ หน่วยงานที่เกี่ยวข้อง	งานบริหารและอำนวยการโครงการ ๒๒๑,๑๔๐ บาท (สองแสนสองหมื่นหนึ่งพันหนึ่งร้อยสี่สิบบาทถ้วน) กรมทรัพยากรน้ำบาดาล โดย สำนักทรัพยากรน้ำบาดาล เขต ๗ (กำแพงเพชร) -
๘. หน่วยงานดำเนินการ	กรมทรัพยากรน้ำบาดาล โดย สำนักทรัพยากรน้ำบาดาล เขต ๗ (กำแพงเพชร)
๙. ระยะเวลา ในการดำเนินโครงการ	ปีงบประมาณ พ.ศ. ๒๕๖๘
๑๐. งบประมาณ	๔,๐๓๖,๔๐๐ บาท (สี่ล้านสามหมื่นหกพันสี่ร้อยบาทถ้วน) งบจังหวัด
๑๑. ผลผลิต (Output)	พื้นที่ที่ได้รับการพัฒนาน้ำบาดาลเพื่อการเกษตรพร้อมระบบกระจายน้ำบาดาล จำนวน ๒ แห่ง
๑๒. ผลลัพธ์จากการดำเนินโครงการ (Outcome)	จำนวนครัวเรือนของเกษตรกรที่ได้รับประโยชน์ไม่น้อยกว่า ๑๖ ครัวเรือน ปริมาณน้ำต้นทุนที่เกษตรกรสามารถนำมาใช้ประโยชน์ไม่น้อยกว่า ๖๔,๘๐๐ ลูกบาศก์เมตรต่อปี

## ประเด็นการพัฒนาที่ ๓ บริหารจัดการทรัพยากรการเกษตรและสิ่งแวดล้อมอย่างสมดุล และยั่งยืน

หัวข้อ	รายละเอียด
๑. ชื่อโครงการ	ศูนย์ส่งเสริมและผลิตเมล็ดพันธุ์ข้าวชุมชน ตำบลวังอิทก อำเภอบางระกำ จังหวัดพิษณุโลก
๒. ความสำคัญของโครงการ หลักการและเหตุผล	ตำบลวังอิทก มีพื้นที่นา ๒๙,๒๖๕ ไร่ หรือประมาณร้อยละ ๗๗ ของพื้นที่ทำการเกษตรทั้งหมด ชุดดินส่วนใหญ่เป็นกลุ่มชุดดินที่ ๗ มีความเหมาะสมในการทำนา ซึ่งเกษตรกรได้ใช้ทำนาอยู่แล้ว ในช่วงฤดูฝน อย่างไรก็ตามกลุ่มชุดดินนี้ยังสามารถปลูกพืชไร่และพืชผักต่าง ๆ ได้ ในช่วงฤดูแล้ง ถ้ามีแหล่งน้ำธรรมชาติหรือแหล่งน้ำชลประทาน ในการผลิตข้าวของเกษตรกรจะปลูกทั้งข้าวนาปีและข้าวนาปรัง โดยเฉพาะในเขตพื้นที่ที่มีแหล่งน้ำใต้ดินเพียงพอ เกษตรกรจะปลูกข้าว ๓ ครั้งต่อปี ประกอบกับสถานการณ์ปัจจุบันรัฐบาลดำเนินโครงการรับจำนำข้าวเปลือกทั้งฤดูนาปีและนาปรัง จึงทำให้ภาวะความเสี่ยงด้านราคาข้าว น้อยลง เกษตรกรส่วนใหญ่จึงตัดสินใจผลิตข้าวอย่างต่อเนื่อง ปัญหาที่เกษตรกรในพื้นที่กำลังเผชิญและมีผลกระทบต่อการผลิตและควบคุมคุณภาพข้าวปัจจุบันคือ ข้าววัชพืช ภายใน ๒ ปีที่ผ่านมา พื้นที่การกระจายตัวของข้าววัชพืชเพิ่มมากขึ้น สาเหตุจากการซื้อพันธุ์ข้าวที่มีวัชพืชปลอมปน และการป้องกันกำจัดไม่เป็นไปตามคำแนะนำ และดำเนินการไม่ต่อเนื่อง ปัจจุบันเกษตรกรเริ่มตระหนักถึงสภาพปัญหาดังกล่าว
๓. วัตถุประสงค์ของโครงการ	๑. เพื่อส่งเสริมการผลิตเมล็ดพันธุ์ข้าวคุณภาพดีให้เพียงพอ และกระจายเมล็ดพันธุ์ข้าวพันธุ์ดีสู่ชาวนาอย่างทั่วถึงและต่อเนื่องตลอดไป ๒. เพื่อเป็นศูนย์กลางการพัฒนาข้าวของชุมชน
๔. เป้าหมาย	เกษตรกรในพื้นที่ตำบลวังอิทก อำเภอบางระกำ จังหวัดพิษณุโลก
๕. พื้นที่ดำเนินการ	พื้นที่ทำการเกษตรในตำบลวังอิทก อำเภอบางระกำ จังหวัดพิษณุโลก
๖. กิจกรรมหลัก	๑. การจัดทำแปลงส่งเสริมการผลิตเมล็ดพันธุ์ข้าว ๒. การติดตามให้คำแนะนำแปลงผลิตเมล็ดพันธุ์ข้าว ๓. การตรวจสอบคุณภาพเมล็ดพันธุ์ข้าว ๔. กระจายเมล็ดพันธุ์ดีให้เกษตรกรในพื้นที่ได้ ลดการซื้อเมล็ดพันธุ์ที่ไม่มีคุณภาพจากภายนอก
๗. หน่วยงานดำเนินงาน	ศูนย์เมล็ดพันธุ์ข้าวพิษณุโลก/สำนักงานเกษตรอำเภอบางระกำ และ อบต.วังอิทก
๘. ระยะเวลาในการดำเนินการ	๑ ปี
๙. งบประมาณ	๒๙๗,๐๐๐ บาท (สองแสนเก้าหมื่นเจ็ดพันบาทถ้วน)
๑๐. ผลผลิต (Output)	๑. เกษตรกรเกิดทักษะในการผลิตเมล็ดพันธุ์ไว้ใช้เอง ๒. สามารถจัดตั้งกองทุนเมล็ดพันธุ์ข้าวประจำหมู่บ้านในการปรับเปลี่ยนพันธุ์ข้าวทุก ๔ ปี ๓. เกษตรกรเกิดทักษะในการป้องกันและกำจัดวัชพืช
๑๑. ผลที่คาดว่าจะได้รับ (Outcome)	ผลิตเมล็ดพันธุ์คุณภาพดีให้ได้คุณภาพและปริมาณ ประมาณ ๕๐ ตัน/ศูนย์ สามารถกระจายพันธุ์ได้ในพื้นที่ ๒,๘๐๐ ไร่/ปี

## ประเด็นการพัฒนาที่ ๓ บริหารจัดการทรัพยากรการเกษตรและสิ่งแวดล้อมอย่างสมดุล และยั่งยืน

หัวข้อ	รายละเอียด
๑. ชื่อโครงการ	เพิ่มประสิทธิภาพแหล่งน้ำเพื่อการเกษตรตำบลคูยม่วง อำเภอบางระกำ จังหวัดพิษณุโลก
๒. ความสำคัญของโครงการ หลักการและเหตุผล	<p>ตำบลคูยม่วง เป็นตำบลหนึ่งใน ๑๑ ตำบลของอำเภอบางระกำ อยู่ห่างจากตัวอำเภอบางระกำไปทางทิศตะวันออกเฉียงเหนือ ประมาณ ๑๗ กิโลเมตร โดยทางถนนลาดยางพิษณุโลก - สุโขทัย สภาพพื้นที่ส่วนใหญ่เป็นพื้นที่ราบลุ่มสลับอยู่โดยทั่วของพื้นที่ทั้งตำบล มีพื้นที่ดอนอยู่เพียงเล็กน้อย ประชาชนส่วนใหญ่มีอาชีพเกษตรกร จำนวน ๙๕๐ ครัวเรือน และพื้นที่ทางการเกษตรทั้งตำบลตั้งอยู่นอกเขตชลประทาน มีแหล่งน้ำธรรมชาติกระจายอยู่ทั่วพื้นที่ แต่การใช้ประโยชน์จากแหล่งน้ำค่อนข้างน้อย ส่วนใหญ่จะเป็นการใช้ประโยชน์ในการระบายน้ำ และเป็นแหล่งสำรองน้ำในช่วงที่มีปัญหาฝนทิ้งช่วง ทั้งนี้ พื้นที่อยู่นอกเขตชลประทาน จะเป็นแหล่งพื้นที่ทำการเกษตรที่ต้องพึ่งพาธรรมชาติเป็นหลัก คือ ได้รับน้ำจากน้ำฝน จากหนอง คลอง บึง ที่ได้รับการเก็บกักเอาไว้เป็นหลัก และสภาพแหล่งน้ำมีสภาพตื้นเขินและรกรกทึบ หากน้ำตามธรรมชาติไม่เพียงพอ ฝนแล้งหรือฝนทิ้งช่วง หรือน้ำที่ไหลผ่านคลองหลัก ไม่ได้รับการเก็บกักเอาไว้ น้ำก็ไหลไปสู่แม่น้ำหมดและแห้ง ส่งผลให้พืชผลทางการเกษตรก็จะได้รับความเสียหายอย่างหนัก โดยเฉพาะการปลูกข้าว ที่ต้องใช้น้ำปริมาณมากตลอดทั้งปี เป็นอาชีพหลักของประชาชนในพื้นที่เป็นรายได้ที่นำมาเลี้ยงครอบครัว เรียกได้ว่าเป็นเป็นชีวิตของเกษตรกรในพื้นที่ตำบลคูยม่วง ดังนั้น การเพิ่มประสิทธิภาพแหล่งน้ำเพื่อการเกษตร โดยการขุดลอกคลองที่ตื้นเขิน หรือรกรกทึบ เพื่อเพิ่มปริมาณการเก็บกักน้ำไว้ใช้ในช่วงแล้งหรือฝนทิ้งช่วง จึงสามารถแก้ไขปัญหาการเป็นอยู่ของเกษตรกรให้ดีขึ้น</p>
๓. วัตถุประสงค์ของโครงการ	<p>๓.๑ เพื่อฟื้นฟูสภาพแหล่งน้ำเดิมให้สามารถเก็บกักน้ำได้อย่างมีประสิทธิภาพ</p> <p>๓.๒ เพื่อเป็นแหล่งเก็บกักน้ำไว้ใช้ทางการเกษตรในช่วงฤดูแล้ง</p> <p>๓.๓ เพื่อขยายทางเดินของน้ำ และขยายพื้นที่ในการเก็บกักน้ำ</p> <p>๓.๔ เพื่อเพิ่มผลผลิตทางการเกษตรและเพิ่มรายได้แก่ครัวเรือนเกษตรกร</p>
๔. เป้าหมาย	ขุดลอกคลองเรียงกระดก เพิ่มความลึกจากเดิม ๒ เมตร เป็น ๓.๕ เมตร ช่วงกลางเป็นระยะทาง ๒๐๐ เมตร และคลองหนองขานาง จากเดิม ๓ เมตร เป็น ๔ เมตร ช่วงกลางเป็นระยะทาง ๒๐๐ เมตร ปริมาณดินไม่น้อยกว่า ๗,๐๐๐ ลบ.ม.
๕. พื้นที่ดำเนินการ	พื้นที่ ตำบลคูยม่วง อำเภอบางระกำ จังหวัดพิษณุโลก
๖. กิจกรรมหลัก	๖.๑ ตรวจสอบสภาพพื้นที่ดำเนินการ พร้อมทั้งสำรวจความต้องการของประชาชน ในพื้นที่ เพื่อหาแนวทางการปรับปรุงคลองเรียงกระดก และคลองหนองขานาง ตำบลคูยม่วง อำเภอบางระกำ



หัวข้อ	รายละเอียด
	<p>๖.๒ จัดทำโครงการ โดยขอรับการสนับสนุนจากองค์การปกครองส่วนท้องถิ่นในพื้นที่ เพื่อประมาณค่าใช้จ่าย แล้วแนบแบบประมาณการเสนอพร้อมโครงการ</p> <p>๖.๓ ขอความเห็นชอบจากคณะทำงานระดับอำเภอและจังหวัด เพื่อพิจารณาสนับสนุนงบประมาณต่อไป</p>
	<p>๖.๔ เพื่อโครงการได้รับการสนับสนุนงบประมาณแล้ว ดำเนินการจัดซื้อจัดจ้างตามระเบียบ</p> <p>๖.๕ ติดตามและรายงานผล</p>
๗. หน่วยงานดำเนินงาน	กรมชลประทาน/องค์การบริหารส่วนตำบลคูยม่วง/สำนักงานเกษตรอำเภอ บางระกำ
๘. ระยะเวลาในการดำเนินการ	๑ ปี
๙. งบประมาณ	ค่าแรงงานขุดลอกดินพร้อมปรับเกลี่ยเรียบ ๑๗๙,๒๗๐ บาท (หนึ่งแสนเจ็ดหมื่นเก้าพันสองร้อยเจ็ดสิบบาทถ้วน)
๑๐. ผลผลิต (Output)	คลองเรียงกระดก และคลองหนองขานาง สามารถเก็บกักน้ำได้มากขึ้น ๕๐% เกษตรกรในพื้นที่ตำบลคูยม่วง สามารถใช้แหล่งน้ำได้อย่างมีประสิทธิภาพ เพิ่มผลผลิตและรายได้ภาคการเกษตรมีชีวิตรความเป็นอยู่ดีขึ้น วิถีชีวิตดั้งเดิมไม่เลือนหาย
๑๑. ผลที่คาดว่าจะได้รับ (Outcome)	<p>๑๑.๑ พื้นที่รับประโยชน์ ๑,๗๐๐ ไร่</p> <p>๑๑.๒ พื้นที่ได้รับการป้องกันน้ำท่วม ๗๐๐ ไร่</p> <p>๑๑.๓ คริวเรือนที่ได้รับประโยชน์ ๘๐๐ คริวเรือน</p>

## ประเด็นการพัฒนาที่ ๓ บริหารจัดการทรัพยากรการเกษตรและสิ่งแวดล้อมอย่างสมดุล และยั่งยืน

หัวข้อ	รายละเอียด
๑. ชื่อโครงการ	แปลงสาธิตการปลูกพืชโดยใช้วิธีผสมผสาน
๒. ความสำคัญของโครงการ หลักการและเหตุผล	เนื่องจากในพื้นที่ตำบลหนองกุลาปลูกพืชเศรษฐกิจ เช่น ข้าว อ้อยโรงงาน ข้าวโพดเลี้ยงสัตว์ และมันสำปะหลัง เป็นส่วนใหญ่ และมีการระบาดของโรคและแมลงบ่อยครั้งในช่วงปี ๒๕๖๓ เช่น หนอนกระทู้ข้าวโพดลายจุด และแมลงบั่วในนาข้าว การแก้ไขของเกษตรกร ร้อยละ ๙๐ ใช้สารเคมีในการป้องกันกำจัดแมลงซึ่งผลเสียต่อเกษตรกร สิ่งแวดล้อม และกระตุ้นให้แมลงศัตรูพืชเกิดการดื้อยา และเพิ่มต้นทุนการผลิตของเกษตรกร
๓. วัตถุประสงค์ของโครงการ	๓.๑ เพื่อสร้างแปลงพืชเศรษฐกิจ ให้เป็นตัวอย่างกับคนตำบลหนองกุลา โดยใช้วิธีการทางการเกษตรที่เหมาะสม และปลอดภัย ๓.๒ เพื่อสร้างแปลงพืชเศรษฐกิจ โดยใช้วิธีป้องกันกำจัดแมลงด้วยวิธีผสมผสาน
๔. เป้าหมาย	เกษตรกรผู้ปลูกข้าว จำนวน ๑ ราย อ้อยโรงงาน จำนวน ๑ ราย ข้าวโพดเลี้ยงสัตว์ จำนวน ๑ ราย และมันสำปะหลัง จำนวน ๑ ราย และเป็นเกษตรกรที่พร้อมจะปรับเปลี่ยนวิธีการผลิตตามแนวทางที่เหมาะสม
๕. พื้นที่ดำเนินการ	พื้นที่ปลูกพืชในตำบลหนองกุลา (พื้นที่ปลูกข้าว ๕ ไร่ พื้นที่ปลูกอ้อยโรงงาน ๕ ไร่ พื้นที่ปลูกข้าวโพดเลี้ยงสัตว์ ๕ ไร่ และพื้นที่ปลูกมันสำปะหลัง ๕ ไร่)
๖. กิจกรรมหลัก	๖.๑ สนับสนุนปัจจัยการผลิตในการปลูกพืช เช่น เมล็ดพันธุ์ ปุ๋ย สารชีวภาพ เป็นต้น ๖.๒ ให้ความรู้โดยการปฏิบัติจริงในแปลงสาธิต ตั้งแต่การปลูก ดูแล ป้องกันกำจัดแมลง ตลอดจนการผลิต ๖.๓ เก็บข้อมูลผลิต ต้นทุน กำไร
๗. หน่วยงานดำเนินงาน	กรมส่งเสริมการเกษตร ร่วมกับกรมวิชาการเกษตร
๘. ระยะเวลาในการดำเนินการ	๑ ปี
๙. งบประมาณ	สนับสนุนปัจจัยการผลิต และการสาธิตในแปลงพืช ๙.๑ แปลงข้าว ๕ ไร่ จำนวน ๔๐,๐๐๐ บาท ๙.๒ แปลงอ้อยโรงงาน ๕ ไร่ จำนวน ๘๐,๐๐๐ บาท ๙.๓ แปลงข้าวโพดเลี้ยงสัตว์ ๕ ไร่ จำนวน ๕๐,๐๐๐ บาท ๙.๔ แปลงมันสำปะหลัง ๕ ไร่ จำนวน ๕๐,๐๐๐ บาท รวมเป็นเงินทั้งสิ้น ๒๒๐,๐๐๐ บาท (สองแสนสองหมื่นบาทถ้วน)
๑๐. ผลผลิต (Output)	๑๐.๑ ตำบลหนองกุลามีแปลงสาธิตพืชเศรษฐกิจที่จะเรียนรู้ จำนวน ๔ แปลง ๔ ชนิดพืช ๑๐.๒ เกษตรกรผู้ปลูกพืชลดต้นทุนการผลิต ๑๐.๓ เกษตรกรได้รับองค์ความรู้ด้านการผลิตพืชที่เหมาะสม
๑๑. ผลที่คาดว่าจะได้รับ (Outcome)	๑๑.๑ เกษตรกรในตำบลหนองกุลา ปรับเปลี่ยนการปลูกพืชเป็นวิธีการเหมาะสม ๑๑.๒ เกษตรกรในพื้นที่ปรับเปลี่ยนวิธีป้องกันกำจัดแมลงโดยใช้วิธีผสมผสาน

## ประเด็นการพัฒนาที่ ๓ บริหารจัดการทรัพยากรการเกษตรและสิ่งแวดล้อมอย่างสมดุล และยั่งยืน

หัวข้อ	รายละเอียด
๑. ชื่อโครงการ	ส่งเสริมการหยุดเผาในพื้นที่การเกษตร ตำบลชุมแสงสงคราม อำเภอบางระกำ จังหวัดพิษณุโลก
๒. ความสำคัญของโครงการ หลักการและเหตุผล	<p>ในปัจจุบันประเทศไทย โดยเฉพาะอย่างยิ่งพื้นที่ภาคเหนือ ตอนบนได้ประสบปัญหาหมอกควันปกคลุมและเกิดมลพิษทางอากาศเป็นประจำทุกปี โดยสาเหตุหลักมาจากการเผาในที่โล่ง มน พื้นที่ป่า และพื้นที่ทางการเกษตร ซึ่งการเผาดังกล่าวส่งผลกระทบต่อสุขภาพอนามัยของประชาชนและเศรษฐกิจของประเทศเป็นอย่างมาก รวมทั้งยังส่งผลเสียต่อการทำอาชีพการเกษตร</p> <p>ดินเสื่อมโทรม ขาดความอุดมสมบูรณ์ด้านการเกษตรโดยตรง กล่าวคือ ส่งผลให้ต้นทุนการผลิตสูงขึ้น ผลผลิตที่ได้รับต่ำกว่าที่ควร รัฐบาลจึงได้ให้ความสำคัญในการป้องกันและแก้ไขปัญหาดังกล่าว โดยมอบหมายให้กระทรวงเกษตรและสหกรณ์รับผิดชอบดำเนินการ ความคุมการเผาในพื้นที่การเกษตรที่ผ่านมาตำบลชุมแสงสงคราม อำเภอบางระกำ จังหวัดพิษณุโลก พบจุดความร้อนสะสม (จุด Hotspot) อย่างต่อเนื่อง ในพื้นที่การเกษตรส่วนใหญ่ ข้าว และอ้อย โรงงาน เกิดจากในการจัดการหลังการเก็บเกี่ยว หากเกษตรกรไม่เผา จะทำให้เกิดต้นทุนในการจัดการพื้นที่การเกษตรในรอบการผลิตต่อไป ในการดำเนินการส่งเสริมการหยุดเผาในพื้นที่ได้เสริมสร้างความรู้ ความเข้าใจให้เกษตรกรตระหนักถึงผลกระทบที่จะเกิดขึ้น และนำเสนอทางเลือกในการใช้เทคโนโลยีการเกษตรทดแทนการเผา สร้างการมีส่วนร่วมของเกษตรกรในการป้องกันและแก้ไขปัญหาการเผา จึงเห็นควรสร้างต้นแบบในการทำการเกษตรปลอดการเผา เพื่อสนับสนุนการหยุดเผาในพื้นที่การเกษตรในระยะต่อไป</p>
๓. วัตถุประสงค์ของโครงการ	<p>๓.๑ ส่งเสริมการมีส่วนร่วมของชุมชนเกษตรเพื่อป้องกันและแก้ไขปัญหาการเผาในพื้นที่การเกษตร</p> <p>๓.๒ สร้างเกษตรกรต้นแบบในการทำการเกษตรปลอดการเผาเป็นตัวอย่างให้เกษตรกรในพื้นที่</p>
๔. เป้าหมาย	เกษตรกรเครือข่ายเกษตรกรปลอดการเผา เพื่อสร้างกลไกในการขับเคลื่อนการแก้ไขปัญหาการเผาในพื้นที่การเกษตรตำบลชุมแสงสงคราม จำนวน ๑๐๐ ราย
๕. พื้นที่ดำเนินการ	องค์การบริหารส่วนตำบลชุมแสงสงคราม อำเภอบางระกำ จังหวัดพิษณุโลก
๖. กิจกรรมหลัก	๖.๑ จัดเวทีถ่ายทอดความรู้และพัฒนาศักยภาพเกษตรกร ; ความรู้พื้นฐานเพื่อการหยุดเผาแก่เกษตรกรและผู้สนใจในพื้นที่ โดยวิทยากรด้านการจัดทำเกษตรปลอดการเผา ที่ผ่านการอบรม โดยสำนักงานเกษตรจังหวัด หรือวิทยากร จากหน่วยงานที่เกี่ยวข้อง มีวัตถุประสงค์เพื่อวิเคราะห์ปัญหา สถานการณ์การผลิต และความพร้อมของชุมชน และถ่ายทอดองค์ความรู้และพัฒนาศักยภาพ

หัวข้อ	รายละเอียด
	เกษตรกร ส่งเสริมให้มีการจัดการเศษวัสดุเหลือใช้ทางการเกษตรทดแทนการเผาทำลาย ปรับเปลี่ยนวิธีการผลิตแบบเดิม มุ่งสู่การทำ การเกษตรปลอดการเผาทางการเกษตรแทนการเผาทำลาย ปรับเปลี่ยนวิธีการเกษตรที่เป็นมิตร
	กับสิ่งแวดล้อม และให้ดำเนินการคัดเลือกและแต่งตั้งแทนเกษตรกร เพื่อทำหน้าที่บริหารจัดการป้องกันและแก้ไขปัญหาการเผาในพื้นที่ การเกษตรของตำบล วิเคราะห์ปัญหาการเผาในพื้นที่เกษตร รวมทั้ง สร้างมาตรการทางสังคม กฎ ระเบียบ ข้อตกลงของชุมชนเพื่อ สนับสนุนการแก้ไขปัญหาการเผาในพื้นที่การเกษตร ๖.๒ ดำเนินการจัดทำจุดสาธิตการใช้เทคโนโลยีการจัดการเศษวัสดุ การเกษตรทดแทนการเผาที่เหมาะสมกับบริบทพื้นที่ เพื่อใช้เป็นจุด เรียนรู้และศึกษาดูงานในด้านการทำการเกษตรปลอดการเผา เช่น จัดทำแปลงเรียนรู้การไถกลบตอซึ่งทดแทนการเผา ทำปุ๋ยหมัก เพาะ เห็ดฟาง ผลิตอาหารสัตว์ ผลิตถ่านอัดแท่ง หรือการปลูกพืชทดแทน เป็นต้น
๗. หน่วยงานดำเนินงาน	สำนักงานเกษตรอำเภอบางระกำ จังหวัดพิษณุโลก
๘. ระยะเวลาในการดำเนินการ	๑ ปี
๙. งบประมาณ	๙.๑ กิจกรรม จัดเวทีถ่ายทอดความรู้และพัฒนาศักยภาพเกษตรกร ประกอบด้วย งบประมาณ ๕๐,๐๐๐ บาท ๑) ค่าอาหารกลางวัน พร้อมเครื่องดื่ม จำนวน ๑๐๐ ราย ๆ ละ ๑๐๐ บาท เป็นเงิน ๑๐,๐๐๐ บาท ๒) ค่าอาหารว่าง พร้อมเครื่องดื่ม จำนวน ๑๐ ราย ๆ ละ ๕๐ บาท (๒ มื้อ) เป็นเงิน ๕,๐๐๐ บาท ๙.๒ กิจกรรม จัดทำจุดสาธิตการใช้เทคโนโลยีการจัดการเศษวัสดุ การเกษตร ๑) จุดสาธิต จำนวน ๑ แห่ง เป็นเงิน ๑๐,๐๐๐ บาท ๒) วัสดุในการสาธิต อาทิ การทำเห็ดฟางในตะกร้า การทำ กระจาดฟางข้าว เป็นเงิน ๑๐,๐๐๐ บาท ๓) ค่าอาหารกลางวัน พร้อมเครื่องดื่ม จำนวน ๑๐๐ ราย ๆ ละ ๑๐๐ บาท เป็นเงิน ๑๐,๐๐๐ บาท ๔) ค่าอาหารว่าง พร้อมเครื่องดื่ม จำนวน ๑๐๐ ราย ๆ ละ ๕๐ บาท (๒ มื้อ) เป็นเงิน ๕,๐๐๐ บาท
๑๐. ผลผลิต (Output)	๑๐.๑ เกษตรกรได้รับการถ่ายทอดความรู้ ไม่น้อยกว่า ๖๐ ราย ๑๐.๒ มีเครือข่ายเกษตรกรปลอดการเผาอย่างน้อย ๑๐ ราย
๑๑. ผลที่คาดว่าจะได้รับ (Outcome)	เกษตรกรที่ได้รับการถ่ายทอดความรู้ ไม่น้อยกว่าร้อยละ ๖๐ มีความรู้ ความเข้าใจและสามารถนำความรู้ที่ได้รับปฏิบัติ ส่งผลให้เกิด พื้นที่การเกษตรปลอดมลพิษลดลงในปี ๒๕๖๔ ไม่น้อยกว่าร้อยละ ๑๐

ประเด็นการพัฒนาที่ ๓ บริหารจัดการทรัพยากรการเกษตรและสิ่งแวดล้อมอย่างสมดุล และยั่งยืน

หัวข้อ	รายละเอียด
๑. ชื่อโครงการสำคัญ	โครงการขุดสระน้ำและขยายพื้นที่กักเก็บน้ำสาธารณะ หมู่ที่ ๓ ตำบลแม่ระกา อำเภอวังทอง จังหวัดพิษณุโลก
๒. แนวทางการพัฒนา	<p>ยุทธศาสตร์ชาติ ๒๐ ปี โดยมุ่งเน้นยุทธศาสตร์ที่ ๔ ด้านการสร้างโอกาส ความเสมอภาคและความเท่าเทียมกันทางสังคม เป้าหมายกระจายศูนย์กลางความเจริญทางเศรษฐกิจและสังคม เพิ่มโอกาสให้ทุกภาคส่วนเข้ามาเป็นกำลังของการพัฒนาประเทศในทุกระดับ ประเด็นการกระจายศูนย์กลางความเจริญทางเศรษฐกิจ สังคม และเทคโนโลยี และสอดคล้องกับแผนพัฒนาจังหวัดพิษณุโลกที่ต้องการยกระดับการเกษตรที่เป็นระบบเพิ่มมูลค่าและการตลาดที่ครบวงจรบนฐานนวัตกรรมและเทคโนโลยี แผนปฏิบัติการด้านเกษตรและสหกรณ์ (พ.ศ.๒๕๖๖-๒๕๗๐) ประเด็น พัฒนาโครงสร้างพื้นฐานและสิ่งอำนวยความสะดวกด้านการเกษตร แนวทางการพัฒนา การบริหารจัดการแหล่งน้ำทั้งระบบ</p>
๓. หลักการและเหตุผล	<p>บ้านหนองตาเรือ หมู่ที่ ๓ ตำบลแม่ระกา อยู่ในขอบเขตการปกครองของอำเภอวังทอง จังหวัดพิษณุโลก มีเนื้อที่ทั้งหมดประมาณ ๓,๙๕๕ ไร่ เป็นพื้นที่ทางการเกษตร ๓,๘๐๐ ไร่ คิดเป็นร้อยละ ๙๖.๓๒ ของพื้นที่ทั้งหมด มีประชากรจำนวน ๑๐๒ ครัวเรือน ๓๘๒ ราย ส่วนใหญ่ประกอบอาชีพเกษตรกรรมเป็นหลัก แต่ในช่วงหลายปีที่ผ่านมาพื้นที่บ้านหนองตาเรือมักประสบปัญหาและได้รับผลกระทบจากภัยธรรมชาติ โดยเฉพาะปัญหาภัยแล้งและอุทกภัย ทำให้ช่วงฤดูแล้งเกษตรกรขาดแคลนน้ำในการทำการเกษตร ประชากรในพื้นที่ขาดแคลนน้ำในการอุปโภค-บริโภค ในขณะที่เดียวกันในช่วงฤดูฝนพื้นที่ทางการเกษตรก็ได้รับความเสียหายจากภัยน้ำท่วม ส่งผลให้เกษตรกรไม่สามารถเก็บเกี่ยวผลผลิตทางการเกษตรได้อย่างเต็มพื้นที่ คุณภาพผลผลิตลดลง ไม่เป็นที่ต้องการของตลาด เกษตรกรจึงตกอยู่ในภาวะการขาดทุน ครอบครัวยาก ความมั่นคงในด้านรายได้ ส่งผลให้เกษตรกรส่วนใหญ่ในพื้นที่จึงประสบกับปัญหาภาวะหนี้สิน</p> <p>เพื่อเป็นการแก้ไขปัญหาและบรรเทาความเดือดร้อนของเกษตรกรจากภัยธรรมชาติดังกล่าว การบริหารจัดการน้ำในพื้นที่ที่มีประสิทธิภาพมากขึ้น พื้นที่ทางการเกษตรเสียหายลดลง เกษตรกรสามารถเก็บเกี่ยวและจำหน่ายผลผลิตได้อย่างเต็มประสิทธิภาพซึ่งสอดคล้องกับประเด็นการพัฒนาและแผนงานภายใต้แผนพัฒนาจังหวัดพิษณุโลก (พ.ศ.๒๕๖๖ - ๒๕๗๐) และเชื่อมโยงการพัฒนาด้านการเกษตรตามนโยบายของรัฐบาล และแผนพัฒนาเศรษฐกิจและสังคมแห่งชาติ</p> <p>บ้านหนองตาเรือ หมู่ที่ ๓ ตำบลแม่ระกา อำเภอวังทอง จังหวัดพิษณุโลก จึงได้จัดทำและเสนอโครงการขุดสระน้ำและขยายพื้นที่กักเก็บน้ำสาธารณะขึ้น เพื่อส่งเสริมพัฒนาและแก้ไขปัญหาด้านการเกษตรต่าง ๆ</p>

หัวข้อ	รายละเอียด
	ในพื้นที่อย่างเป็นระบบครบวงจร ครอบคลุมทั้งในด้านการผลิตมีน้ำเพียงพอ ในด้านการขายผลผลิตก็เก็บเกี่ยวได้อย่างเต็มที่เพราะปัญหาภัยธรรมชาติ ได้รับการแก้ไข ส่งผลให้เกษตรกรค่อย ๆ สร้างความเข้มแข็ง และพึ่งพาตนเองได้อย่างแท้จริงและได้อย่างยั่งยืน ตามแนวพระราชดำริปรัชญา เศรษฐกิจพอเพียงที่พระบาทสมเด็จพระเจ้าอยู่หัว รัชกาลที่ ๙ ทรงพระราชทานให้ไว้ในใจคนไทยทั้งชาติ
๔. วัตถุประสงค์ของโครงการ	๑. เพื่อให้มีแหล่งกักเก็บน้ำสาธารณะของชุมชนที่เพียงพอต่อการผลิตทางการเกษตร และการอุปโภคบริโภค ๒. เพื่อเพิ่มพื้นที่แหล่งรองรับน้ำในชุมชนในการบรรเทาปัญหาความเดือดร้อนจากภัยธรรมชาติ
๕. ตัวชี้วัดและค่าเป้าหมาย	๑. ร้อยละ ๖๐ ของเกษตรกรในพื้นที่ที่มีรายได้ครัวเรือนเพิ่มขึ้น ๒. ร้อยละ ๖๐ ของพื้นที่ทางการเกษตรได้รับผลกระทบ/ความเสียหายจากภัยธรรมชาติลดลง
๖. พื้นที่เป้าหมาย	หมู่ที่ ๓ บ้านหนองตาเรือง ตำบลแม่ระกา อำเภอวังทอง จังหวัดพิษณุโลก ดำเนินการขุดสระน้ำ จำนวน ๒ จุด ได้แก่ ๑. สระน้ำสาธารณะชุมชน (สระหลวง) ๒. สระน้ำสาธารณะชุมชน (บึงราชตะเพียน)
๗. กิจกรรมหลัก	๑. ขุดสระน้ำสาธารณะชุมชน (สระหลวง) ๒. ขุดสระน้ำสาธารณะชุมชน (บึงราชตะเพียน)
๗.๑ กิจกรรมหลักที่ ๑ งบประมาณ ผู้รับผิดชอบ หน่วยงานที่เกี่ยวข้อง	ขุดสระน้ำสาธารณะชุมชน (สระหลวง) ๑,๙๗๐,๖๐๐ บาท องค์การบริหารส่วนตำบลแม่ระกา -
๗.๒ กิจกรรมหลักที่ ๒ งบประมาณ ผู้รับผิดชอบ หน่วยงานที่เกี่ยวข้อง	ขุดสระน้ำสาธารณะชุมชน (บึงราชตะเพียน) ๖๕๒,๔๐๐ บาท องค์การบริหารส่วนตำบลแม่ระกา -
๘. หน่วยงานดำเนินการ	องค์การบริหารส่วนตำบลแม่ระกา
๙. ระยะเวลา ในการดำเนินโครงการ	เดือนตุลาคม ๒๕๖๗ - กันยายน ๒๕๖๘
๑๐. งบประมาณ	๒,๖๒๓,๐๐๐ บาท (สองล้านหกแสนสองหมื่นสามพันบาทถ้วน)
๑๑. ผลผลิต (Output)	สระน้ำสาธารณะชุมชน จำนวน ๒ บ่อ
๑๒. ผลลัพธ์จากการดำเนินโครงการ (Outcome)	๑. ผลผลิตทางการเกษตรมีคุณภาพมากขึ้น ๒. พื้นที่ทางการเกษตรได้รับผลกระทบจากภัยธรรมชาติลดลง

ประเด็นการพัฒนาที่ ๓ บริหารจัดการทรัพยากรการเกษตรและสิ่งแวดล้อมอย่างสมดุล และยั่งยืน

หัวข้อ	รายละเอียด
๑. ชื่อโครงการสำคัญ	โครงการส่งเสริมการปลูกพืชมูลค่าสูง ทดแทนการปลูกข้าว
๒. แนวทางการพัฒนา	ยุทธศาสตร์ชาติ ๒๐ ปี โดยมุ่งเน้นยุทธศาสตร์ที่ ๒ ด้านการสร้างความสามารถในการแข่งขัน ประเด็น การเกษตรสร้างมูลค่า แผนแม่บทภายใต้ยุทธศาสตร์ชาติ ประเด็น การเกษตร แผนย่อยเกษตรปลอดภัย เป้าหมายแผนย่อย ประสิทธิภาพการผลิตสินค้าเกษตรต่อหน่วยมีการปรับตัวเพิ่มขึ้น แนวทางการพัฒนา ส่งเสริมและสนับสนุนเกษตรกรชุมชน ท้องถิ่น รวมถึงผู้ประกอบการให้สามารถผลิตสินค้าเกษตรและอาหารที่มีคุณภาพมาตรฐาน และสอดคล้องกับแผนพัฒนาจังหวัด พิษณุโลกที่ต้องการยกระดับการเกษตรที่เป็นระบบเพิ่มมูลค่าและการตลาดที่ครบวงจรบนฐานนวัตกรรมและเทคโนโลยี แนวทางพัฒนา สร้างความรู้ความเข้าใจการปรับเปลี่ยนการทำเกษตรให้เหมาะสมกับพื้นที่
๓. หลักการและเหตุผล	อำเภอบางกระทุ่ม จังหวัดพิษณุโลก ในบางพื้นที่ไม่เหมาะสมปลูกข้าว ลักษณะพื้นที่ดอน ไม่มีแหล่งน้ำเพียงพอสำหรับปลูกข้าว และผลผลิตข้าวได้ผลผลิตน้อย ปัญหาต้นทุนสูง จึงควรปรับเปลี่ยนพืชให้เหมาะสมกับสภาพพื้นที่ และตรงกับความต้องการตลาด โดยสร้าง แปลงเปรียบเทียบรายได้ เช่น รายได้ระหว่างปลูกข้าวกับการหญ้าแฝงโกล่า เพื่อจูงใจปรับเปลี่ยนพื้นที่
๔. วัตถุประสงค์ของโครงการ	๑. เพื่อสร้างแปลงเปรียบเทียบรายได้ ระหว่างพืชส่งเสริมกับการปลูกข้าวที่ผ่านมา ๒. เพื่อเปลี่ยนวัสดุเหลือใช้ทางการเกษตรเป็นพืชสร้างรายได้
๕. ตัวชี้วัดและค่าเป้าหมาย	ส่งเสริมการสร้างรายได้จากพืชทดแทน และพืชที่ส่งเสริมมีรายได้มากกว่าการปลูกข้าว
๖. พื้นที่เป้าหมาย	อำเภอบางกระทุ่ม
๗. กิจกรรมหลัก	๑. สร้างแปลงเปรียบเทียบการปลูกพืชมูลค่าสูงทดแทนการปลูกข้าว (หญ้าแฝงโกล่า) ๒. การจัดการวัสดุเหลือใช้จากต้นข้าวโพดเป็นข้าวโพดหมักอาหารสัตว์
๗.๑ กิจกรรมหลักที่ ๑	สร้างแปลงเปรียบเทียบการปลูกพืชมูลค่าสูงทดแทนการปลูกข้าว (หญ้าแฝงโกล่า) จำนวน ๕ ไร่ (ทุนปลูก ใช้พันธุ์หญ้า ๕๐๐ กก. ๆ ละ ๕ บาท = ๒,๕๐๐ บาท การดูแลเพียงใส่ปุ๋ยหมัก ปุ๋ยคอก และน้ำ แจ้างคนตัด และค่าขนส่งงบประมาณที่ต้องใช้ ๕,๐๐๐ บาท/ไร่ เก็บเกี่ยวได้ทุก ๔๕ วัน ไม่ต้องปลูกใหม่ เพียงดูแลต่อพันธุ์ให้แตกยอดขึ้นมาใหม่ อายุหญ้าไม่สิ้นสุดหากดูแลอย่างสม่ำเสมอ หญ้าแฝงโกล่าสด ราคา ๑๐๐ บาท/ก้อน อัดได้ ๕๐ ก้อน/ไร่ จะมีรายได้ ๕,๐๐๐ บาท/ไร่ ลงทุนน้อยกว่าการปลูกข้าว กำไรดีกว่าโรคและแมลงไม่มี

หัวข้อ	รายละเอียด
งบประมาณ ผู้รับผิดชอบ หน่วยงานที่เกี่ยวข้อง	๒๕,๐๐๐ บาท (สองหมื่นห้าพันบาทถ้วน) สำนักงานเกษตรอำเภอบางกระทุ่ม -
<b>๗.๒ กิจกรรมหลักที่ ๒</b>          งบประมาณ ผู้รับผิดชอบ หน่วยงานที่เกี่ยวข้อง	การจัดการวัสดุเหลือใช้จากต้นข้าวโพดเป็นข้าวโพดหมักอาหารสัตว์ จำนวน ๓๐๐ ไร่ งบประมาณทุน ๕๕๐ บาท/ไร่ (ไม่รวมเครื่องดูดอากาศ) - ทุนต้นข้าวที่หักฝักแล้ว (วัสดุเหลือใช้) ราคา ๒๕๐ บาท/ไร่ - ทุนถุงพลาสติกอย่างหนาใบละ ๕ บาท ข้าวโพด ๑ ไร่ สับ อัดสุญญากาศได้ ๖๐ ถุง - เครื่องดูดฝุ่นสำหรับสุญญากาศ ๒๔,๐๐๐ บาท รายได้ข้าวโพดหมัก ราคาถุงละ ๔๐ บาท/๒๕ กก. = ๒,๔๐๐บาท/ไร่ (กำไร ๑,๘๕๐ บาท/ไร่) หมายเหตุ ราคาที่ YSF ผลิตและจำหน่ายที่อำเภอบางกระทุ่ม ๑๖๕,๐๐๐ บาท สำนักงานเกษตรอำเภอบางกระทุ่ม -
๘. หน่วยงานดำเนินการ	สำนักงานเกษตรอำเภอบางกระทุ่ม
๙. ระยะเวลา ในการดำเนินโครงการ	เดือนตุลาคม ๒๕๖๗ - กันยายน ๒๕๖๘
๑๐. งบประมาณ	๑๙๐,๐๐๐ บาท
๑๑. ผลผลิต (Output)	๑. เกษตรกรมีรายได้จากการปลูกพืชทางเลือกสูงกว่าการปลูกข้าว ๒. มีการจัดการวัสดุเหลือใช้จากต้นข้าวโพด
๑๒. ผลลัพธ์จากการดำเนิน โครงการ (Outcome)	<u>ผลลัพธ์เชิงปริมาณ</u> พื้นที่ ๓๐๐ ไร่ ได้ถูกจัดการวัสดุเหลือใช้ให้เป็นศูนย์ <u>ผลลัพธ์เชิงคุณภาพ</u> เกษตรกรสามารถเลือกปลูกพืชที่สร้างรายได้สูงกว่าข้าว



# แบบสรุปโครงการแบบย่อ (Project idea)

## ประเด็นการพัฒนาที่ ๔

พัฒนาระบบการบริหารจัดการของ  
ภาครัฐและงานวิจัยด้านการเกษตร

## ประเด็นการพัฒนาที่ ๔ พัฒนาระบบการบริหารจัดการภาครัฐและงานวิจัยด้านการเกษตร

หัวข้อ	รายละเอียด
๑. ชื่อโครงการสำคัญ	โครงการพัฒนาและส่งเสริมงานวิจัย เทคโนโลยี และนวัตกรรม การเกษตรแบบครบวงจรเพื่อต่อยอดนำไปใช้ประโยชน์ให้กับเกษตรกรในพื้นที่จังหวัดพิษณุโลก
๒. แนวทางการพัฒนา	แผนพัฒนาการเกษตรและสหกรณ์ของจังหวัดพิษณุโลก ระยะ ๕ ปี (พ.ศ. ๒๕๖๖-๒๕๗๐) มีเป้าหมาย คือ พิษณุโลก “เมืองศูนย์กลางเกษตร ผลิตอาหารปลอดภัย ตามหลักปรัชญาของเศรษฐกิจพอเพียง” ประเด็นการพัฒนาที่ ๔ พัฒนาระบบการบริหารจัดการของภาครัฐและงานวิจัยด้านการเกษตร โดยมีแนวทางการพัฒนางานวิจัยและนวัตกรรมมาใช้ในพื้นที่ร่วมกับมหาวิทยาลัย เชื่อมโยงและบูรณาการทุกภาคส่วนเพื่อแก้ไขปัญหาและขับเคลื่อนการพัฒนาภาคการเกษตร และส่งเสริมการจัดการความรู้และเทคโนโลยีด้านการผลิตและการตลาด/การสร้างเครือข่ายประชารัฐ
๓. หลักการและเหตุผล	<p>กระทรวงอุดมศึกษา วิทยาศาสตร์ วิจัยและนวัตกรรม มียุทธศาสตร์การพัฒาที่จะ มุ่งยกระดับคุณภาพชีวิตและเศรษฐกิจฐานราก ด้วยการพัฒนาวิทยาศาสตร์และนวัตกรรม เพื่อเศรษฐกิจ สังคม สิ่งแวดล้อมและคุณภาพชีวิต มุ่งเน้นการเข้าบริการความรู้ให้กับชุมชนท้องถิ่น จะต้องมีประชาชนผู้ได้รับประโยชน์จากการแก้ไขปัญหาหรือการยกระดับการพัฒนาอย่างยั่งยืน ตอบโจทย์ความท้าทายของสังคม โดยการนำเอาความรู้ เทคโนโลยี นวัตกรรมจากหน่วยงานของภาครัฐนำไปขยายผล และเพิ่มมูลค่าผลกระทบทางเศรษฐกิจ สังคมและคุณภาพชีวิต ซึ่งสอดคล้องกับแผนพัฒนาการเกษตรและสหกรณ์ของจังหวัดพิษณุโลก ระยะ ๕ ปี (พ.ศ. ๒๕๖๖-๒๕๗๐) ระบุประเด็นการพัฒนาที่ ๔ พัฒนาระบบการบริหารจัดการของภาครัฐและงานวิจัยด้านการเกษตร เป้าหมายเพื่อการพัฒนาความร่วมมือการบูรณาการขององค์กร/เครือข่าย โดยการนำงานวิจัย/เทคโนโลยีและนวัตกรรมด้านการเกษตรที่มีการนำไปใช้ประโยชน์ได้จริง</p> <p>จุดเด่นในภาคเกษตรของจังหวัดพิษณุโลก พบว่า เป็นแหล่งผลิตอาหารที่สำคัญของประเทศและมีความหลากหลายของพืชพรรณธัญญาหารที่อุดมสมบูรณ์ตามสภาพภูมิประเทศ มีพืชเศรษฐกิจที่เป็นที่ต้องการของตลาดโลก ได้แก่ ข้าว ทุเรียน มันสำปะหลัง ข้าวโพด ยางพารา และกาแฟ เป็นต้น และสัตว์พื้นเมืองประจำจังหวัดที่มีเอกลักษณ์ที่เป็นอัตลักษณ์ของจังหวัด เช่น ไก่เหลืองหางขาว และสุนัขบางแก้ว เป็นต้น นอกจากนี้ยังมีสัตว์น้ำพื้นถิ่นที่มีการเกษตรกรในการเลี้ยง เช่น หอย กบ และปูนา เป็นต้น ตลอดจนการส่งเสริมและการพัฒนาการแปรรูปผลผลิตจากการเกษตรทำให้เกิด</p>

หัวข้อ	รายละเอียด
	<p>ผลิตภัณฑ์ภายในชุมชนเพิ่มมากขึ้น จึงส่งผลให้ทิศทางการพัฒนาเศรษฐกิจภาคการเกษตรสูงกว่าระดับประเทศค่อนข้างมาก สะท้อนให้เห็นว่า มีศักยภาพในภาคการเกษตรเป็นสำคัญ แต่ตรงกันข้าม อัตราการขยายตัวของภาคการเกษตรอยู่ที่ร้อยละ -๐.๓๘ เมื่อเทียบกับกลุ่มจังหวัดอื่น อัตราการขยายตัวทางการเกษตรอยู่ในอันดับที่ ๑๑ จากกลุ่มจังหวัดทั้งหมด จึงควรเร่งพัฒนาการสร้างสรรค์มูลค่าเพิ่มภาคการเกษตรให้สูงขึ้น ผนวกกับปัญหาเชิงพื้นที่ คือการผลิตภาคการเกษตรในด้านการเพิ่มปริมาณผลผลิตและการสร้างมูลค่าเพิ่ม ยังไม่มีประสิทธิภาพเท่าที่ควร ประกอบกับมีหน่วยงานทางภาครัฐที่มีองค์ความรู้จากงานวิจัย เทคโนโลยี และนวัตกรรมการเกษตรแบบครบวงจร ได้แก่ มหาวิทยาลัยราชภัฏพิบูลสงคราม ซึ่งเป็นมหาวิทยาลัยเพื่อการพัฒนาท้องถิ่น และมีมหาวิทยาลัยเครือข่ายในจังหวัดพิษณุโลก ได้แก่ มหาวิทยาลัยนเรศวร และมหาวิทยาลัยเทคโนโลยีราชมงคลล้านนา พิษณุโลก นอกจากนี้ยังมีหน่วยงานทางด้านการเกษตรที่เกี่ยวข้อง ได้แก่ ปศุสัตว์จังหวัด ประมงจังหวัด สำนักงานเกษตรจังหวัด สำนักงานเกษตรและสหกรณ์จังหวัด ศูนย์วิจัยและพัฒนาการเกษตร เขตที่ ๒ จังหวัดพิษณุโลก กรมวิชาการเกษตร และศูนย์ส่งเสริมและพัฒนาการเกษตรในจังหวัดพิษณุโลก ซึ่งสามารถบูรณาการการทำงานร่วมกันเพื่อจัดการองค์ความรู้จากงานวิจัย เทคโนโลยี และนวัตกรรมการเกษตรแบบครบวงจรนำไปแก้ไขปัญหาและขับเคลื่อนการพัฒนาภาคการเกษตรต่อไป</p> <p>ดังนั้นจึงนำไปสู่การจัดทำโครงการพัฒนาและส่งเสริมงานวิจัย เทคโนโลยี และนวัตกรรมการเกษตรแบบครบวงจรเพื่อต่อยอดนำไปใช้ประโยชน์ให้กับเกษตรกรในพื้นที่จังหวัดพิษณุโลก เป็นการพัฒนาเกษตรกรให้มีความรู้ความเชี่ยวชาญในการทำเกษตรครบวงจร เพิ่มมูลค่าและสร้างรายได้จากสินค้าเกษตร เพิ่มขีดความสามารถทางการแข่งขันและสร้างความมั่นคงทางอาหารในจังหวัดพิษณุโลกอย่างยั่งยืน</p>
๔. วัตถุประสงค์ของโครงการ	<ol style="list-style-type: none"> <li>๑. พัฒนาและส่งเสริมงานวิจัย เทคโนโลยี และนวัตกรรมการเกษตรแบบครบวงจรเพื่อต่อยอดนำไปใช้ประโยชน์ให้กับเกษตรกรในพื้นที่จังหวัดพิษณุโลก</li> <li>๒. พัฒนาความร่วมมือการบูรณาการขององค์กร/เครือข่าย</li> <li>๓. งานวิจัย/เทคโนโลยีและนวัตกรรมด้านการเกษตรมีการนำไปใช้ประโยชน์ได้จริง</li> </ol>
๕. ตัวชี้วัดและค่าเป้าหมาย	ร้อยละของงานวิจัย/เทคโนโลยีและนวัตกรรมด้านการเกษตรที่มีการนำไปใช้ประโยชน์ในพื้นที่จังหวัด ร้อยละ ๑๐๐

หัวข้อ	รายละเอียด
๖. พื้นที่เป้าหมาย	เกษตรกร ๙ อำเภอของจังหวัดพิษณุโลก
๗. กิจกรรมหลัก	๑. โครงการพัฒนาและส่งเสริมงานวิจัย เทคโนโลยี และนวัตกรรม การเกษตรด้านการปลูกพืช ๒. โครงการพัฒนาและส่งเสริมงานวิจัย เทคโนโลยี และนวัตกรรม การเกษตรด้านการเลี้ยงสัตว์ ๓. โครงการพัฒนาและส่งเสริมงานวิจัย เทคโนโลยี และนวัตกรรม การเกษตรด้านการแปรรูปสินค้าทางการเกษตร
<b>๗.๑ กิจกรรมหลักที่ ๑</b>  งบประมาณ หน่วยงานรับผิดชอบ หน่วยงานร่วมดำเนินการ	โครงการพัฒนาและส่งเสริมงานวิจัย เทคโนโลยี และนวัตกรรม การเกษตรด้านการปลูกพืช  ๔๐๐,๐๐๐ บาท มหาวิทยาลัยราชภัฏพิบูลสงคราม มหาวิทยาลัยนเรศวร มหาวิทยาลัยเทคโนโลยีราชมงคลล้านนา พิษณุโลก กรมวิชาการเกษตร สำนักงานเกษตรจังหวัด สำนักงานเกษตรและสหกรณ์จังหวัด ศูนย์วิจัยและพัฒนาการเกษตร เขตที่ ๒ จังหวัดพิษณุโลก และศูนย์ส่งเสริมและพัฒนาการเกษตรในจังหวัดพิษณุโลก
<b>๗.๒ กิจกรรมหลักที่ ๒</b>  งบประมาณ หน่วยงานรับผิดชอบ หน่วยงานร่วมดำเนินการ	โครงการพัฒนาและส่งเสริมงานวิจัย เทคโนโลยี และนวัตกรรม การเกษตรด้านการเลี้ยงสัตว์  ๖๐๐,๐๐๐ บาท มหาวิทยาลัยราชภัฏพิบูลสงคราม มหาวิทยาลัยนเรศวร มหาวิทยาลัยเทคโนโลยีราชมงคลล้านนา พิษณุโลก ปศุสัตว์จังหวัด ประมงจังหวัด สำนักงานเกษตรจังหวัด สำนักงานเกษตรและสหกรณ์จังหวัด ศูนย์วิจัยและพัฒนาการเกษตร เขตที่ ๒ จังหวัดพิษณุโลก และศูนย์ส่งเสริมและพัฒนาการเกษตรในจังหวัดพิษณุโลก
<b>๗.๓ กิจกรรมหลักที่ ๓</b>  งบประมาณ หน่วยงานรับผิดชอบ หน่วยงานร่วมดำเนินการ	โครงการพัฒนาและส่งเสริมงานวิจัย เทคโนโลยี และนวัตกรรม การเกษตรด้านการแปรรูปสินค้าทางการเกษตร  ๕๐๐,๐๐๐ บาท มหาวิทยาลัยราชภัฏพิบูลสงคราม มหาวิทยาลัยนเรศวร มหาวิทยาลัยเทคโนโลยีราชมงคลล้านนา พิษณุโลก สำนักงานเกษตรจังหวัด สำนักงานเกษตรและสหกรณ์จังหวัด ศูนย์วิจัยและพัฒนาการเกษตร เขตที่ ๒ จังหวัดพิษณุโลก และศูนย์ส่งเสริมและพัฒนาการเกษตรในจังหวัดพิษณุโลก
๘. หน่วยงานดำเนินงาน	หน่วยงานหลัก : มหาวิทยาลัยราชภัฏพิบูลสงคราม หน่วยงานสนับสนุน : มหาวิทยาลัยนเรศวร มหาวิทยาลัยเทคโนโลยีราชมงคลล้านนา พิษณุโลก ปศุสัตว์จังหวัด ประมงจังหวัด สำนักงานเกษตรจังหวัด สำนักงานเกษตรและสหกรณ์จังหวัด

หัวข้อ	รายละเอียด
	ศูนย์วิจัยและพัฒนาการเกษตร เขตที่ ๒ จังหวัดพิษณุโลก กรมวิชาการเกษตร และศูนย์ส่งเสริมและพัฒนาการเกษตรในจังหวัดพิษณุโลก
๙. ระยะเวลาในการดำเนินโครงการ	ปีงบประมาณ พ.ศ. ๒๕๖๗
๙. งบประมาณ	๑,๕๐๐,๐๐๐ บาท (หนึ่งล้านห้าแสนบาทถ้วน)
๑๐. ผลผลิต (Output)	<p>๑. เกษตรกรมีการนำเอาองค์ความรู้จากงานวิจัย/เทคโนโลยีและนวัตกรรมด้านการปลูกพืชไปใช้ประโยชน์ในการพัฒนาการปลูกพืชเพื่อเพิ่มผลผลิตและลดต้นทุนการผลิต ไม่น้อยกว่า ๑๐ ชนิดพืช</p> <p>๒. เกษตรกรมีการนำเอาองค์ความรู้จากงานวิจัย/เทคโนโลยีและนวัตกรรมด้านการเลี้ยงสัตว์ไปใช้ประโยชน์ในการพัฒนาการเลี้ยงสัตว์เพื่อเพิ่มผลผลิตและลดต้นทุนการผลิต ไม่น้อยกว่า ๕ ชนิดสัตว์</p> <p>๓. เกษตรกรมีการนำเอาองค์ความรู้จากงานวิจัย/เทคโนโลยีและนวัตกรรมด้านการแปรรูปไปใช้ประโยชน์ในการพัฒนาผลิตภัณฑ์จากผลผลิตทางการเกษตร ไม่น้อยกว่า ๑๐ ผลิตภัณฑ์</p>
๑๑. ผลลัพธ์จากการดำเนินโครงการ (Outcome)	<p>๑. เกษตรกรที่ได้รับการถ่ายทอดองค์ความรู้ทางด้านพัฒนาการปลูกพืช ร้อยละ ๘๕ สามารถนำเอาองค์ความรู้จากการถ่ายทอดงานวิจัย/เทคโนโลยีและนวัตกรรมด้านการปลูกพืชไปใช้ประโยชน์ได้จริง</p> <p>๒. เกษตรกรที่ได้รับการถ่ายทอดองค์ความรู้ทางด้านพัฒนาการเลี้ยงสัตว์ ร้อยละ ๘๕ สามารถนำเอาองค์ความรู้จากการถ่ายทอดงานวิจัย/เทคโนโลยีและนวัตกรรมด้านการเลี้ยงสัตว์ไปใช้ประโยชน์ได้จริง</p> <p>๓. เกษตรกรที่ได้รับการถ่ายทอดองค์ความรู้ทางด้านพัฒนาการแปรรูป ร้อยละ ๘๕ สามารถนำเอาองค์ความรู้จากการถ่ายทอดงานวิจัย/เทคโนโลยีและนวัตกรรมด้านการแปรรูปไปใช้ประโยชน์ได้จริง</p> <p>๖. งานวิจัย/เทคโนโลยีด้านการเกษตรที่มีการนำไปใช้ประโยชน์ในจังหวัดพิษณุโลก ร้อยละ ๑๐๐</p>

ภาคผนวก



คำสั่งคณะกรรมการพัฒนาการเกษตรและสหกรณ์ระดับจังหวัด จังหวัดพิษณุโลก

ที่ ๑ /๒๕๖๔

เรื่อง แต่งตั้งคณะกรรมการจัดทำและทบทวนแผนพัฒนาการเกษตรและสหกรณ์ของจังหวัดพิษณุโลก

ระยะ ๕ ปี (พ.ศ.๒๕๖๖ - ๒๕๗๐)

อาศัยอำนาจตามคำสั่งคณะกรรมการนโยบายและแผนพัฒนาการเกษตรและสหกรณ์ ที่ ๓/๒๕๖๒ ลงวันที่ ๑๔ พฤษภาคม ๒๕๖๒ เรื่อง แต่งตั้งคณะกรรมการพัฒนาการเกษตรและสหกรณ์ระดับจังหวัด ข้อ ๘ จึงแต่งตั้งคณะกรรมการจัดทำและทบทวนแผนพัฒนาการเกษตรและสหกรณ์ของจังหวัดพิษณุโลก ระยะ ๕ ปี (พ.ศ.๒๕๖๖- ๒๕๗๐) เพื่อจัดทำและทบทวนแผนพัฒนาการเกษตรและสหกรณ์ของจังหวัดพิษณุโลก ระยะ ๕ ปี (พ.ศ.๒๕๖๖- ๒๕๗๐) ให้มีความสอดคล้องและเชื่อมโยงกับยุทธศาสตร์ทุกระดับ รวมทั้งยุทธศาสตร์การพัฒนาของจังหวัดและยุทธศาสตร์การพัฒนาของกลุ่มจังหวัดภาคเหนือตอนล่าง ๑ ให้เป็นแนวทางการพัฒนาภาคเกษตรของจังหวัดพิษณุโลก ในทุกมิติเพื่อการจัดทำแผนงานและโครงการพัฒนาการเกษตรเพื่อการแข่งขันกับประเทศในภูมิภาคประชาคมอาเซียน โดยมีองค์ประกอบและอำนาจหน้าที่ ดังนี้

- |  |                     |
|--|---------------------|
| ๑. เกษตรและสหกรณ์จังหวัดพิษณุโลก   | ประธานคณะกรรมการ    |
| ๒. ผู้อำนวยการสำนักงานเศรษฐกิจการเกษตรที่ ๒  | รองประธานคณะกรรมการ |
| ๓. หัวหน้าส่วนราชการสังกัดกระทรวงเกษตรและสหกรณ์<br>ทั้งราชการส่วนภูมิภาคและส่วนกลาง ที่มีสำนักงานตั้งอยู่<br>ในจังหวัด รวมถึงราชการส่วนกลางที่มีสำนักงานตั้งอยู่<br>ในจังหวัดอื่นแต่มีหน้าที่รับผิดชอบในจังหวัดพิษณุโลก หรือผู้แทน | คณะกรรมการ          |
| ๔. ผู้อำนวยการสำนักงานทรัพยากรธรรมชาติและสิ่งแวดล้อม<br>จังหวัดพิษณุโลก หรือผู้แทน   | คณะกรรมการ          |
| ๕. ผู้อำนวยการสำนักบริหารพื้นที่อนุรักษ์ที่ ๑๑ (พิษณุโลก)<br>หรือผู้แทน  | คณะกรรมการ          |
| ๖. ผู้อำนวยการสำนักงานจัดการทรัพยากรป่าไม้ที่ ๔ (สาขาพิษณุโลก)<br>หรือผู้แทน   | คณะกรรมการ          |
| ๗. ผู้อำนวยการสำนักงานทรัพยากรน้ำภาค ๙ หรือผู้แทน  | คณะกรรมการ          |
| ๘. ผู้อำนวยการสำนักทรัพยากรน้ำบาดาล เขต ๗ หรือผู้แทน   | คณะกรรมการ          |
| ๙. ท้องเที่ยวและกีฬาจังหวัดพิษณุโลก หรือผู้แทน   | คณะกรรมการ          |
| ๑๐. อุตสาหกรรมจังหวัดพิษณุโลก หรือผู้แทน   | คณะกรรมการ          |
| ๑๑. พาณิชย์จังหวัดพิษณุโลก หรือผู้แทน  | คณะกรรมการ          |
| ๑๒. ประธานหอการค้าจังหวัดพิษณุโลก หรือผู้แทน   | คณะกรรมการ          |

- |   |                                 |
|---|---------------------------------|
| ๑๓. ประธานสภาอุตสาหกรรมจังหวัดพิษณุโลก หรือผู้แทน   | คณะทำงาน                        |
| ๑๔. ประธานกรรมการบริษัทประชารัฐ รักสามัคคีพิษณุโลก<br>(วิสาหกิจเพื่อสังคม) จำกัด หรือผู้แทน           | คณะทำงาน                        |
| ๑๕. ประธานสภาเกษตรกรจังหวัดพิษณุโลก หรือผู้แทน  | คณะทำงาน                        |
| ๑๖. หัวหน้ากลุ่มยุทธศาสตร์พัฒนาการเกษตร<br>สำนักงานเกษตรและสหกรณ์จังหวัดพิษณุโลก                      | คณะทำงานและ<br>เลขานุการ        |
| ๑๗. เจ้าหน้าที่กลุ่มยุทธศาสตร์พัฒนาการเกษตร<br>สำนักงานเกษตรและสหกรณ์จังหวัดพิษณุโลก ที่ได้รับมอบหมาย | คณะทำงานและ<br>ผู้ช่วยเลขานุการ |
| ๑๘. เจ้าหน้าที่สำนักงานเศรษฐกิจการเกษตรที่ ๒ ที่ได้รับมอบหมาย   | คณะทำงานและ<br>ผู้ช่วยเลขานุการ |

### อำนาจหน้าที่

๑. จัดทำแผนพัฒนาการเกษตรและสหกรณ์ของจังหวัดพิษณุโลก ระยะ ๕ ปี (พ.ศ.๒๕๖๖- ๒๕๗๐) ให้สอดคล้องกับเป้าหมายและยุทธศาสตร์ที่เกี่ยวข้องทุกระดับ และทบทวนแผนพัฒนาการเกษตรและสหกรณ์ของจังหวัดพิษณุโลก เป็นประจำทุกปี
  ๒. สนับสนุนการดำเนินการจัดทำแผนปฏิบัติการระดับจังหวัด/กลุ่มจังหวัด/ภาค ประจำปี
  ๓. ติดตามการดำเนินงาน ปัญหาอุปสรรค และการแก้ไขปัญหาที่เกี่ยวข้องกับการจัดทำยุทธศาสตร์พัฒนาการเกษตรและสหกรณ์ และรายงานผลการดำเนินงานให้คณะอนุกรรมการพัฒนาการเกษตรและสหกรณ์จังหวัดพิษณุโลก และกระทรวงเกษตรและสหกรณ์ทราบ
  ๔. ปฏิบัติงานอื่น ๆ ตามที่ได้รับมอบหมาย
- ทั้งนี้ ตั้งแต่วันที่ ๒๐ สิงหาคม ๒๕๖๔ เป็นต้นไป

สั่ง ณ วันที่ ๒๙ กันยายน พ.ศ. ๒๕๖๔

(นายสมเกียรติ พูลสุขเสริม)

รองผู้ว่าราชการจังหวัด ปฏิบัติราชการแทน

ผู้ว่าราชการจังหวัดพิษณุโลก

ประธานคณะอนุกรรมการพัฒนาการเกษตรและสหกรณ์ระดับจังหวัด จังหวัดพิษณุโลก



ที่ กษ ๐๒๑๒/ ก ๑๕๐๑



กระทรวงเกษตรและสหกรณ์

ถนนราชดำเนินนอก กทม. ๑๐๒๐๐

๓๐ มีนาคม ๒๕๖๖

เรื่อง การจัดทำแผนพัฒนาการเกษตรและสหกรณ์ของจังหวัด (พ.ศ. ๒๕๖๖ - ๒๕๗๐) ฉบับทบทวน ประจำปี  
งบประมาณ พ.ศ. ๒๕๖๘

เรียน ผู้ว่าราชการจังหวัด

อ้างถึง หนังสือกระทรวงเกษตรและสหกรณ์ ที่ กษ ๐๒๑๒/ว๑๕๙๙ ลงวันที่ ๑๒ เมษายน ๒๕๖๕

สิ่งที่ส่งมาด้วย QR Code คู่มือการปฏิบัติงาน การจัดทำแผนพัฒนาการเกษตรและสหกรณ์ของจังหวัด

ตามหนังสือที่อ้างถึง กระทรวงเกษตรและสหกรณ์ ได้กำหนดให้สำนักงานเกษตรและสหกรณ์  
จังหวัด ซึ่งมีหน้าที่ในการจัดทำยุทธศาสตร์พัฒนาการเกษตรและสหกรณ์ของจังหวัดและกลุ่มจังหวัด ศึกษา  
แนวทางและดำเนินการจัดทำแผนพัฒนาการเกษตรและสหกรณ์ของจังหวัด (พ.ศ. ๒๕๖๖ - ๒๕๗๐) ตามคู่มือการ  
ปฏิบัติงาน การจัดทำแผนพัฒนาการเกษตรและสหกรณ์ของจังหวัด ความละเอียดดังแจ้งแล้ว นั้น

เนื่องจาก กระทรวงเกษตรและสหกรณ์ ได้มีการปรับปรุงแนวทางการจัดทำแผนพัฒนาการเกษตร  
และสหกรณ์ของจังหวัด และเพื่อให้การจัดทำแผนพัฒนาการเกษตรและสหกรณ์ของจังหวัด (พ.ศ. ๒๕๖๖ - ๒๕๗๐)  
ฉบับทบทวน ประจำปีงบประมาณ พ.ศ. ๒๕๖๘ มีความสอดคล้องกับสถานการณ์และยุทธศาสตร์ทุกระดับ  
ตลอดจนทิศทางนโยบายต่างๆ ที่เกี่ยวข้องกับการจัดทำแผนพัฒนาการเกษตรและสหกรณ์ของจังหวัด กระทรวง  
เกษตรและสหกรณ์จึงได้ปรับปรุงคู่มือการปฏิบัติงาน การจัดทำแผนพัฒนาการเกษตรและสหกรณ์ของจังหวัด  
เพื่อให้สำนักงานเกษตรและสหกรณ์จังหวัดใช้เป็นกรอบแนวทางในการจัดทำแผนพัฒนาการเกษตรและสหกรณ์  
ของจังหวัด โดยแนวทางในการจัดทำจะต้องให้ความสำคัญในเรื่อง ดังต่อไปนี้

๑. เป้าหมายและแนวทางพัฒนาในแผนแต่ละระดับ นโยบาย และยุทธศาสตร์ที่เกี่ยวข้องกับ  
การจัดทำแผนพัฒนาการเกษตรและสหกรณ์ของจังหวัด เพื่อให้เกิดการพัฒนาด้านการเกษตรที่มีความสอดคล้อง  
เชื่อมโยงกันในทุกระดับ

๒. การจัดทำแผนพัฒนาการเกษตรและสหกรณ์ของจังหวัด จะต้องมีการนำแผนการพัฒนาด้าน  
การเกษตรของหน่วยงานต่างๆ ที่สังกัดกระทรวงเกษตรและสหกรณ์ เช่น แผนแม่บทพัฒนาแหล่งน้ำจังหวัด แผน  
เกษตรเพื่อการบริหารจัดการเชิงรุก (Agri-Map) แผนพัฒนาการส่งเสริมสหกรณ์ แผนปฏิบัติการด้านเกษตรอินทรีย์  
แผนปฏิบัติการด้านการพัฒนาพื้นที่สูงอย่างยั่งยืน หรือแผนของหน่วยงานอื่นที่เกี่ยวข้องกับการเกษตรในพื้นที่  
เช่น แผนบริหารจัดการทรัพยากรน้ำบาดาล แผนปฏิบัติการด้านการพัฒนาการเกษตรในพื้นที่ EEC รวมทั้งสภาพ  
ปัญหาและความต้องการเชิงพื้นที่ ตั้งแต่ระดับหมู่บ้าน ชุมชน แผนพัฒนาตำบล แผนพัฒนาท้องถิ่น และแผนพัฒนา  
อำเภอ มาวิเคราะห์รายละเอียดข้อมูลในแต่ละประเด็น เพื่อเชื่อมโยงข้อมูลประกอบการจัดทำแผนพัฒนาการเกษตร  
และสหกรณ์ของจังหวัด โดยการจัดทำแผนพัฒนาการเกษตรและสหกรณ์ของจังหวัดจะต้องผ่านการมีส่วนร่วมจาก  
ทุกภาคส่วนที่เกี่ยวข้อง

๓. เกษตรและสหกรณ์จังหวัดในฐานะเลขาคณะอนุกรรมการพัฒนาการเกษตรและสหกรณ์ระดับจังหวัด จะต้องนำเสนอร่างแผนพัฒนาการเกษตรและสหกรณ์ของจังหวัด ในการประชุมคณะอนุกรรมการพัฒนาการเกษตรและสหกรณ์ระดับจังหวัด เพื่อขอความเห็นชอบจากคณะอนุกรรมการพัฒนาการเกษตรและสหกรณ์ระดับจังหวัด ก่อนส่งให้ส่วนกลางและหน่วยงานที่เกี่ยวข้อง

๔. การจัดทำแผนพัฒนาการเกษตรและสหกรณ์ของจังหวัด จะมีการทบทวนและปรับปรุงใหม่ ให้ทันต่อสถานการณ์ที่เปลี่ยนแปลงในแต่ละปีทุกปี ครอบคลุมระยะเวลาของแผน ๕ ปี (พ.ศ. ๒๕๖๖ - ๒๕๗๐) โดยแต่ละปีที่มีการทบทวนให้คงระยะของแผนไว้ในช่วง พ.ศ. ๒๕๖๖ - ๒๕๗๐ เช่นเดิม

๕. การจัดทำหรือทบทวนแผนพัฒนาการเกษตรและสหกรณ์ของจังหวัดทุกปีงบประมาณ ควรดำเนินการให้แล้วเสร็จก่อนเริ่มปฏิทินการจัดทำแผนพัฒนาและแผนปฏิบัติการประจำปีของจังหวัดและกลุ่มจังหวัด เพื่อให้สอดคล้องกับการจัดทำแผนพัฒนาและแผนปฏิบัติการประจำปีของจังหวัดและกลุ่มจังหวัด และการเสนอแผนงาน/โครงการด้านการเกษตรและสหกรณ์บรรจุไว้ในแผนพัฒนาจังหวัด/กลุ่มจังหวัด เพื่อผลักดันเข้าสู่แผนปฏิบัติการประจำปีของจังหวัด/กลุ่มจังหวัด (คำขอตีตั้งงบประมาณรายจ่ายประจำปีงบประมาณ พ.ศ. ๒๕๖๘) ให้ได้รับการสนับสนุนงบประมาณในแต่ละปี

๖. เพื่อให้สอดคล้องกับแผนปฏิบัติงานของสำนักงานเกษตรและสหกรณ์จังหวัด (ผ.๑) ประจำปีงบประมาณ พ.ศ. ๒๕๖๖ สำนักงานเกษตรและสหกรณ์จังหวัดจะต้องดำเนินการให้แล้วเสร็จทุกขั้นตอนภายในเดือนสิงหาคม ๒๕๖๖

รายละเอียดปรากฏตามสิ่งที่ส่งมาด้วย

ดังนั้น กระทรวงเกษตรและสหกรณ์ จึงขอให้ท่านพิจารณามอบหมายเกษตรและสหกรณ์จังหวัด ศึกษาแนวทางและจัดทำแผนพัฒนาการเกษตรและสหกรณ์ของจังหวัดตามคู่มือดังกล่าว ทั้งนี้ การจัดทำแผนพัฒนาการเกษตรและสหกรณ์ของจังหวัด จะต้องดำเนินการให้แล้วเสร็จภายในเดือนสิงหาคม ๒๕๖๖ เพื่อให้สอดคล้องกับการจัดทำแผนพัฒนาและแผนปฏิบัติการประจำปีของจังหวัดและกลุ่มจังหวัด และการเสนอแผนงาน/โครงการด้านการเกษตรและสหกรณ์บรรจุไว้ในแผนพัฒนาจังหวัด/กลุ่มจังหวัด เพื่อผลักดันเข้าสู่แผนปฏิบัติการประจำปีของจังหวัด/กลุ่มจังหวัด และการจัดทำคำขอตีตั้งงบประมาณรายจ่ายประจำปีงบประมาณ พ.ศ. ๒๕๖๘ ได้ทันภายในกรอบเวลาที่กำหนดของแต่ละหน่วยงาน และส่งแผนพัฒนาการเกษตรและสหกรณ์ของจังหวัดในรูปแบบไฟล์ข้อมูลทาง E-mail: [bpsp\\_paco@opsmoac.go.th](mailto:bpsp_paco@opsmoac.go.th) ให้กระทรวงเกษตรและสหกรณ์ภายในเดือนสิงหาคม ๒๕๖๖

จึงเรียนมาเพื่อโปรดพิจารณา

ขอแสดงความนับถือ



(นายประยูร อินสกุล)  
ปลัดกระทรวงเกษตรและสหกรณ์

สำนักงานปลัดกระทรวงเกษตรและสหกรณ์

สำนักแผนงานและโครงการพิเศษ

โทร. ๐ ๒๖๒๙ ๙๐๕๔ - ๕ โทรสาร ๐ ๒๖๘๐ ๐๑๙๐

# คู่มือการปฏิบัติงาน

การจัดทำแผนพัฒนาการเกษตรและสหกรณ์ของจังหวัด



หรือ Download ได้ที่

<https://www.opsmoac.go.th/bpsp-home>