



แผนพัฒนาการเกษตรและสหกรณ์ของจังหวัดภูเก็ต
(พ.ศ.๒๕๖๖ – ๒๕๗๐)

สำนักงานเกษตรและสหกรณ์จังหวัดภูเก็ต
สำนักงานปลัดกระทรวงเกษตรและสหกรณ์
สิงหาคม ๒๕๖๔

โทรศัพท์ ๐๗๖-๓๕๕๕๗๘-๙/โทรสาร ๐๗๖-๓๕๕๕๗๘
E-mail : paco_pkt@opsmoac.go.th

คำนำ

รัฐธรรมนูญแห่งราชอาณาจักรไทย พ.ศ.๒๕๕๐ มาตรา ๗๘ (๒) กำหนดให้รัฐต้องดำเนินการสนับสนุนให้จังหวัดมีแผนและงบประมาณเพื่อพัฒนาจังหวัด เพื่อประโยชน์ของประชาชนในพื้นที่ที่ประกอบกับ มาตรา ๘๔(๘) กำหนดให้รัฐต้องดำเนินการตามแนวนโยบายด้านเศรษฐกิจ คือ คุ้มครองและรักษาผลประโยชน์ของเกษตรกรในการผลิตและการตลาด ส่งเสริมให้สินค้าเกษตรกรได้รับผลตอบแทนสูงสุด รวมทั้งส่งเสริมการรวมกลุ่มของเกษตรกรในรูปของสภาเกษตรกร เพื่อวางแผนการเกษตรและรักษาผลประโยชน์ร่วมกันของเกษตรกร และมาตรา ๘๔(๑๔) รัฐต้องส่งเสริมอุตสาหกรรมแปรรูปผลผลิตทางการเกษตรเพื่อให้เกิดมูลค่าเพิ่มในทางเศรษฐกิจ รวมทั้งมาตรา ๘๕(๒) กำหนดให้รัฐดำเนินการกระจายการถือครองที่ดินอย่างเป็นธรรม และดำเนินการให้เกษตรกรมีกรรมสิทธิ์หรือสิทธิในที่ดิน เพื่อประกอบเกษตรกรรมอย่างทั่วถึงโดยการปฏิรูปที่ดินหรือวิธีอื่น รวมทั้งจัดหาแหล่งน้ำเพื่อให้เกษตรกรมีน้ำใช้อย่างพอเพียงและเหมาะสมแก่การเกษตร

จังหวัดภูเก็ต โดยหน่วยงานสังกัดกระทรวงเกษตรและสหกรณ์และหน่วยงานที่เกี่ยวข้อง ได้ร่วมกันจัดทำแผนพัฒนาการเกษตรและสหกรณ์ของจังหวัดภูเก็ต ๕ ปี (พ.ศ.๒๕๖๖ - ๒๕๗๐) ซึ่งผ่านกระบวนการมีส่วนร่วมของทุกภาคส่วน โดยมุ่งหวังให้แผนพัฒนาด้านการเกษตรและสหกรณ์ดังกล่าว เป็นกรอบและแนวทางในการดำเนินงานของหน่วยงานต่างๆ ในจังหวัด เพื่อพัฒนาด้านการเกษตรและสหกรณ์ของจังหวัดภูเก็ตต่อไป

สำนักงานเกษตรและสหกรณ์จังหวัดภูเก็ต

สิงหาคม ๒๕๖๔

สารบัญ

	หน้า	
ส่วนที่ ๑	บทนำ	๑
ส่วนที่ ๒	ข้อมูลทั่วไปและข้อมูลด้านการเกษตรที่สำคัญของจังหวัด	๔๒
ส่วนที่ ๓	การวิเคราะห์สภาพแวดล้อมด้านการเกษตรและสหกรณ์ของจังหวัด	
	- การวิเคราะห์สภาพแวดล้อมภายในโดย McKinsey 7-S Framework	๑๑๕
	- การวิเคราะห์สภาพแวดล้อมภายนอกโดย PESTEL Analysis	๑๑๖
	- การจัดทำ TOWS Matrix เพื่อกำหนดกลยุทธ์	๑๑๗
ส่วนที่ ๔	แผนพัฒนาการเกษตรและสหกรณ์ของจังหวัดภูเก็ต	
	- วิสัยทัศน์ (Vision)	๑๒๑
	- พันธกิจ (Mission)	๑๒๑
	- เป้าประสงค์หลักการพัฒนาการเกษตรและสหกรณ์ของจังหวัด (Goals)	๑๒๑
	- ประเด็นยุทธศาสตร์ (Strategic Issue)	๑๒๑
	- แผนพัฒนาการเกษตรและสหกรณ์ของจังหวัดภูเก็ต (พ.ศ.๒๕๖๑ - ๒๕๖๕)	๑๒๔
	- แผนที่ยุทธศาสตร์ (Strategy Map)	๑๒๘
ส่วนที่ ๕	โครงการภายใต้ประเด็นยุทธศาสตร์ตามแผนพัฒนาการเกษตรและสหกรณ์ของจังหวัดภูเก็ต (พ.ศ.๒๕๖๑-๒๕๖๕)	๑๒๙
ส่วนที่ ๖	แบบสรุปโครงการแบบย่อ (Project idea)	๑๔๑

สารบัญตาราง

		หน้า
ตารางที่ ๑	ปริมาณน้ำฝน จำนวนวันฝนตก อุณหภูมิ และความชื้นสัมพัทธ์ในพื้นที่จังหวัดภูเก็ต	๔๓
ตารางที่ ๒	กลุ่มชุดดินที่พบในจังหวัดภูเก็ต	๔๓
ตารางที่ ๓	หน่วยแผนที่ดินต่าง ๆ ที่พบแพร่กระจายอยู่ในจังหวัดภูเก็ต	๔๔
ตารางที่ ๔	การกระจายของกลุ่มชุดดินที่พบในอำเภอต่างๆ เรียงลำดับตามกลุ่มที่มีพื้นที่มากไปหาน้อย	๔๕
ตารางที่ ๕	ดินตามกลุ่มลักษณะเด่นและสภาพปัญหา	๔๖
ตารางที่ ๖	ผลิตภัณฑ์มวลรวมจังหวัด จำแนกตามสาขาการผลิต พ.ศ. ๒๕๖๐ – ๒๕๖๒	๔๘
ตารางที่ ๗	ครัวเรือนเกษตรกร	๔๙
ตารางที่ ๘	ลักษณะทางการเกษตรกรรมในพื้นที่จังหวัดภูเก็ต	๔๙
ตารางที่ ๙	ข้อมูลการปลูกพืชสำคัญทางเศรษฐกิจ ปีเพาะปลูก ๒๕๖๓/๒๕๖๔ ของจังหวัดภูเก็ต	๕๐
ตารางที่ ๑๐	จำนวนข้อมูลการเลี้ยงปศุสัตว์สำคัญทางเศรษฐกิจของจังหวัดภูเก็ต ปี ๒๕๖๓	๕๐
ตารางที่ ๑๑	ข้อมูลการทำประมงในพื้นที่จังหวัดภูเก็ต	๕๑
ตารางที่ ๑๒	ปริมาณผลผลิตสัตว์น้ำที่จับได้จากการทำประมงรวมปลาทุกชนิด	๕๑
ตารางที่ ๑๓	จำนวนการเพาะเลี้ยงสัตว์น้ำสำคัญทางเศรษฐกิจของจังหวัดภูเก็ต ปี ๒๕๖๓	๕๑
ตารางที่ ๑๔	ประเภทกลุ่มเกษตรกร/สหกรณ์การเกษตร	๕๒
ตารางที่ ๑๕	สหกรณ์การเกษตร	๕๒
ตารางที่ ๑๖	กลุ่มเกษตรกรในจังหวัดภูเก็ต	๕๓
ตารางที่ ๑๗	ประเภทสถาบันเกษตรกรจังหวัดภูเก็ต	๕๓
ตารางที่ ๑๘	ข้อมูลกลุ่มส่งเสริมอาชีพการเกษตร	๕๓
ตารางที่ ๑๙	ข้อมูลกลุ่มยุวเกษตรกร	๕๔
ตารางที่ ๒๐	ข้อมูลกลุ่มแม่บ้าน	๕๔
ตารางที่ ๒๑	ข้อมูลวิสาหกิจชุมชน	๕๕
ตารางที่ ๒๒	ประเภทสินค้าวิสาหกิจชุมชน	๕๖
ตารางที่ ๒๓	ประเภทปริมาณ คุณภาพและสถานที่จำหน่ายสินค้าวิสาหกิจชุมชน อำเภอกะทู้	๕๘
ตารางที่ ๒๔	ประเภทปริมาณ คุณภาพและสถานที่จำหน่ายสินค้าวิสาหกิจชุมชน อำเภอถลาง	๕๙
ตารางที่ ๒๕	ประเภทปริมาณ คุณภาพและสถานที่จำหน่ายสินค้าวิสาหกิจชุมชน อำเภอเมืองภูเก็ต	๖๐
ตารางที่ ๒๖	รายชื่อวิสาหกิจชุมชน อำเภอเมืองภูเก็ต	๖๑
ตารางที่ ๒๗	รายชื่อวิสาหกิจชุมชน อำเภอกะทู้	๖๕
ตารางที่ ๒๘	รายชื่อวิสาหกิจชุมชน อำเภอถลาง	๖๗
ตารางที่ ๒๙	ข้อมูลจำนวนอาสาสมัครเกษตรกรของจังหวัด	๗๒
ตารางที่ ๓๐	ศูนย์เรียนรู้การเพิ่มประสิทธิภาพการผลิตสินค้าเกษตรหลัก	๗๓
ตารางที่ ๓๑	ศูนย์เรียนรู้การเพิ่มประสิทธิภาพการผลิตสินค้าเกษตรเครือข่าย	๗๓
ตารางที่ ๓๒	โครงการชลประทานและปริมาณความจุของอ่างเก็บน้ำจังหวัดภูเก็ต	๗๕

สารบัญตาราง (ต่อ)

		หน้า
ตารางที่ ๓๓	คลองสายสำคัญของจังหวัดภูเก็ต	๗๖
ตารางที่ ๓๔	แหล่งน้ำผิวดินจากเหมืองร้างในจังหวัดภูเก็ต	๗๖
ตารางที่ ๓๕	แหล่งน้ำบาดาลของจังหวัดภูเก็ต	๗๖
ตารางที่ ๓๖	แหล่งน้ำในไร่นานอกเขตชลประทานในจังหวัดภูเก็ต	๗๗
ตารางที่ ๓๗	พื้นที่ปลูกพืชเศรษฐกิจในชั้นความเหมาะสมต่างๆ ของจังหวัดภูเก็ต	๗๗
ตารางที่ ๓๘	สถานที่จำหน่ายปัจจัยการผลิตด้านประมง	๗๗
ตารางที่ ๓๙	สถานที่จำหน่ายปัจจัยการผลิตด้านพืช อำเภอกะทู้ จังหวัดภูเก็ต	๗๘
ตารางที่ ๔๐	สถานที่จำหน่ายปัจจัยการผลิตด้านพืช อำเภอถลาง จังหวัดภูเก็ต	๗๘
ตารางที่ ๔๑	สถานที่จำหน่ายปัจจัยการผลิตด้านพืช อำเภอเมืองภูเก็ต จังหวัดภูเก็ต	๗๘
ตารางที่ ๔๒	สถานที่จำหน่ายอาหารสัตว์ อำเภอกะทู้ จังหวัดภูเก็ต	๗๘
ตารางที่ ๔๓	สถานที่จำหน่ายอาหารสัตว์ อำเภอถลาง จังหวัดภูเก็ต	๘๒
ตารางที่ ๔๔	สถานที่จำหน่ายอาหารสัตว์ อำเภอเมือง จังหวัดภูเก็ต	๘๖
ตารางที่ ๔๕	ข้อมูลมาตรฐานสินค้า GAP ด้านพืช อำเภอเมืองภูเก็ต	๙๓
ตารางที่ ๔๖	ข้อมูลมาตรฐานสินค้า GAP ด้านพืช อำเภอถลาง	๙๗
ตารางที่ ๔๗	ข้อมูลมาตรฐานสินค้า GAP ด้านพืช อำเภอกะทู้	๑๐๓
ตารางที่ ๔๘	มาตรฐาน GAP ด้านปศุสัตว์	๑๐๔
ตารางที่ ๔๙	มาตรฐาน GAP ด้านประมง	๑๐๔
ตารางที่ ๕๐	มาตรฐานสินค้าเกษตรอินทรีย์	๑๐๖
ตารางที่ ๕๑	สรุปพื้นที่ดำเนินงานระบบส่งเสริมการเกษตรแบบแปลงใหญ่ ของจังหวัดภูเก็ต ตั้งแต่ปี ๒๕๕๙-๒๕๖๔	๑๑๐
ตารางที่ ๕๒	ข้อมูลเกษตรกรที่ได้รับอนุญาตให้ใช้สิ่งบ่งชี้ทางภูมิศาสตร์สับปะรดภูเก็ต	๑๑๑
ตารางที่ ๕๓	สินค้า OTOP ของจังหวัดภูเก็ต	๑๑๑
ตารางที่ ๕๔	โรงงานอุตสาหกรรมที่เกี่ยวข้องกับภาคการเกษตร	๑๑๒
ตารางที่ ๕๕	ทำเทียบเรือประมงที่จดทะเบียนตามพระราชบัญญัติการทำประมงในจังหวัดภูเก็ต	๑๑๓
ตารางที่ ๕๖	สรุปพื้นที่และผลการดำเนินงานจัดที่ดินในพื้นที่เขตปฏิรูปที่ดินจังหวัดภูเก็ต	๑๑๔
ตารางที่ ๕๗	การวิเคราะห์สภาพแวดล้อมภายในโดย McKinsey 7-S Framework	๑๑๕
ตารางที่ ๕๘	การวิเคราะห์สภาพแวดล้อมภายนอกโดย PESTEL Analysis	๑๑๗
ตารางที่ ๕๙	TOWS Matrix เพื่อกำหนดกลยุทธ์	๑๑๙

ส่วนที่ ๑

บทนำ

ส่วนที่ ๑

บทนำ

๑. ที่มา

๑.๑ รัฐธรรมนูญแห่งราชอาณาจักรไทย พ.ศ. ๒๕๕๐ มาตรา ๗๘ (๒) กำหนดให้รัฐต้องดำเนินการสนับสนุนให้จังหวัดมีแผนและงบประมาณเพื่อพัฒนาจังหวัด เพื่อประโยชน์ของประชาชนในพื้นที่ ประกอบกับมาตรา ๘๔(๘) กำหนดให้รัฐต้องดำเนินการตามแนวนโยบายด้านเศรษฐกิจ คือ คุ้มครองและรักษาผลประโยชน์ของเกษตรกรในการผลิตและการตลาด ส่งเสริมให้สินค้าเกษตรกรได้รับผลตอบแทนสูงสุด รวมทั้งส่งเสริมการรวมกลุ่มของเกษตรกรในรูปของสภาเกษตรกร เพื่อวางแผนการเกษตรและรักษาผลประโยชน์ร่วมกันของเกษตรกร และมาตรา ๘๔(๑๔) รัฐต้องส่งเสริมอุตสาหกรรมแปรรูปผลผลิตทางการเกษตรเพื่อให้เกิดมูลค่าเพิ่มในทางเศรษฐกิจ รวมทั้งมาตรา ๘๕(๒) กำหนดให้รัฐดำเนินการกระจายการถือครองที่ดินอย่างเป็นธรรม และดำเนินการให้เกษตรกรมีกรรมสิทธิ์หรือสิทธิในที่ดิน เพื่อประกอบเกษตรกรรมอย่างทั่วถึงโดยการปฏิรูปที่ดินหรือวิธีอื่น รวมทั้งจัดหาแหล่งน้ำเพื่อให้เกษตรกรมีน้ำใช้อย่างพอเพียงและเหมาะสมแก่การเกษตร

๑.๒ ยุทธศาสตร์เกษตรและสหกรณ์ ระยะ ๒๐ ปี (พ.ศ. ๒๕๖๐ - ๒๕๗๙) มุ่งในการแก้ไขจุดอ่อนและเสริมจุดแข็งให้เอื้อต่อการพัฒนาภาคการเกษตรในระยะยาว เพื่อบรรลุวิสัยทัศน์ “เกษตรกรรมมั่นคง ภาคการเกษตรมั่งคั่ง ทรัพยากรการเกษตรยั่งยืน” โดยมีแนวทางไปสู่เป้าหมาย คือ ยุทธศาสตร์ที่ ๑ สร้างความเข้มแข็งให้กับเกษตรกรและสถาบันเกษตรกร ยุทธศาสตร์ที่ ๒ เพิ่มประสิทธิภาพการผลิตและยกระดับมาตรฐานสินค้า ยุทธศาสตร์ที่ ๓ เพิ่มความสามารถในการแข่งขันภาคการเกษตรด้วยเทคโนโลยีและนวัตกรรม ยุทธศาสตร์ที่ ๔ บริหารจัดการทรัพยากรการเกษตรและสิ่งแวดล้อมอย่างสมดุลและยั่งยืน และ ยุทธศาสตร์ที่ ๕ พัฒนาระบบบริหารจัดการภาครัฐ

๑.๓ แผนพัฒนาการเกษตร ในช่วงแผนพัฒนาฯ ฉบับที่ ๑๒ (พ.ศ. ๒๕๖๐ - ๒๕๖๔) เป็นส่วนหนึ่งของแผนยุทธศาสตร์เกษตรและสหกรณ์ ระยะ ๒๐ ปี (พ.ศ. ๒๕๖๐ - ๒๕๗๙) ถือเป็นกรอบแนวทางสำคัญในการขับเคลื่อนการพัฒนาภาคการเกษตรในระยะ ๕ ปีแรก (พ.ศ. ๒๕๖๐ - ๒๕๖๔) ที่สอดคล้องกับยุทธศาสตร์ชาติ ๒๐ ปี แผนพัฒนาเศรษฐกิจและสังคมแห่งชาติ ฉบับที่ ๑๒ (พ.ศ. ๒๕๖๐ - ๒๕๖๔) และนโยบายรัฐบาลภายใต้วิสัยทัศน์ “ภาคเกษตรก้าวไกลด้วยเทคโนโลยีและนวัตกรรม ตลาดนำการผลิต ชีวิตเกษตรกรมีคุณภาพ ทรัพยากรการเกษตรมีความสมดุลและยั่งยืน” ครอบคลุมการพัฒนาภาคการเกษตรใน ๕ ด้าน ประกอบด้วย การสร้างความเข้มแข็งให้เกษตรกรและสถาบันเกษตรกร การเพิ่มประสิทธิภาพการบริหารจัดการสินค้าเกษตรตลอดโซ่อุปทาน การเพิ่มความสามารถในการแข่งขันด้วยเทคโนโลยีและนวัตกรรม การบริหารจัดการทรัพยากรการเกษตรและสิ่งแวดล้อมอย่างสมดุลและยั่งยืน และการพัฒนาระบบบริหารจัดการภาครัฐ โดยมีกระบวนการขับเคลื่อนแผนไปสู่การปฏิบัติ ผ่านกลไกขับเคลื่อนในระดับนโยบาย ยุทธศาสตร์ และหน่วยปฏิบัติ ที่จะช่วยกำกับให้ทุกหน่วยงานจัดทำแผนงาน/โครงการสำคัญที่สอดคล้องกับแนวทางการพัฒนา ภายใต้แผนพัฒนาการเกษตร ในช่วงแผนพัฒนาฯ ฉบับที่ ๑๒ (พ.ศ. ๒๕๖๐ - ๒๕๖๔) รวมทั้งติดตามประเมินผลการปฏิบัติงานตามแผนงาน/โครงการสำคัญดังกล่าว ให้บรรลุผลสัมฤทธิ์ ซึ่งจะเป็นส่วนหนึ่งที่ช่วยขับเคลื่อนการพัฒนาประเทศสู่ความ มั่นคง มั่งคั่ง ยั่งยืน ได้ในท้ายที่สุด

๒. ทิศทาง นโยบาย และยุทธศาสตร์ที่เกี่ยวข้องกับการจัดทำแผนพัฒนาการเกษตรและสหกรณ์

เพื่อให้การจัดทำแผนพัฒนาการเกษตรและสหกรณ์ของจังหวัด เป็นไปตามกรอบยุทธศาสตร์ชาติ ระยะ ๒๐ ปี แผนแม่บทภายใต้ยุทธศาสตร์ชาติด้านการเกษตร ยุทธศาสตร์เกษตรและสหกรณ์ ระยะ ๒๐ ปี นโยบายรัฐบาล นโยบายของกระทรวงเกษตรและสหกรณ์ แผนพัฒนาเศรษฐกิจและสังคมแห่งชาติ แผนพัฒนาการเกษตรในช่วงแผนพัฒนาเศรษฐกิจและสังคมแห่งชาติ ฉบับที่ ๑๒ (พ.ศ. ๒๕๖๐ - ๒๕๖๔) จึงกำหนดกรอบแนวคิดหลักในการจัดทำแผนพัฒนาการเกษตรและสหกรณ์ของจังหวัด โดยมุ่งเน้นให้มีความเชื่อมโยงสอดคล้องกับนโยบายยุทธศาสตร์ และแผนพัฒนาในระดับต่างๆ ที่เกี่ยวข้องกับการเกษตรและสหกรณ์ ดังนี้

๒.๑ ยุทธศาสตร์ชาติ (พ.ศ. ๒๕๖๑ - ๒๕๘๐)^๑ มีเป้าหมายการพัฒนาประเทศ คือ “ประเทศชาติมั่นคง ประชาชนมีความสุข เศรษฐกิจพัฒนาอย่างต่อเนื่อง สังคมเป็นธรรม ฐานทรัพยากรธรรมชาติยั่งยืน” โดยยกระดับศักยภาพของประเทศในหลากหลายมิติ พัฒนาคนในทุกมิติและในทุกช่วงวัยให้เป็นคนดี เก่ง และมีคุณภาพ สร้างโอกาสและความเสมอภาคทางสังคม สร้างการเติบโตบนคุณภาพชีวิตที่เป็นมิตรกับสิ่งแวดล้อม และมีภาครัฐของประชาชนเพื่อประชาชนและประโยชน์ส่วนรวม โดยการประเมินผลการพัฒนาตามยุทธศาสตร์ชาติ ประกอบด้วย

- ๑) ความอยู่ดีมีสุขของคนไทยและสังคมไทย
- ๒) ขีดความสามารถในการแข่งขัน การพัฒนาเศรษฐกิจ และการกระจายรายได้
- ๓) การพัฒนาทรัพยากรมนุษย์ของประเทศ
- ๔) ความเท่าเทียมและความเสมอภาคของสังคม
- ๕) ความหลากหลายทางชีวภาพ คุณภาพสิ่งแวดล้อม และความยั่งยืนของทรัพยากรธรรมชาติ
- ๖) ประสิทธิภาพการบริหารจัดการและการเข้าถึงการให้บริการของภาครัฐ

๒.๒ แผนแม่บทภายใต้ยุทธศาสตร์ชาติ (๓) ประเด็นการเกษตร (พ.ศ. ๒๕๖๑ - ๒๕๘๐)^๒ โดยในแผนแม่บทภายใต้ยุทธศาสตร์ชาติประเด็นการเกษตร จะให้ความสำคัญกับการยกระดับการผลิตให้เข้าสู่คุณภาพมาตรฐานความปลอดภัย การใช้ประโยชน์จากความโดดเด่นและเอกลักษณ์ของสินค้าเกษตร รวมถึงความหลากหลายทางชีวภาพ ในแต่ละพื้นที่ การพัฒนาสินค้าเกษตรและการแปรรูปสินค้าเกษตร เพื่อสร้างมูลค่าและคุณค่าให้กับสินค้าเกษตร การประยุกต์ใช้เทคโนโลยีและนวัตกรรมสมัยใหม่ในการผลิตและการจัดทำฟาร์ม นอกจากนี้ ยังมีการสนับสนุนและส่งเสริมการพัฒนาระบบนิเวศของภาคเกษตร เพื่อเสริมสร้างให้การพัฒนา มีการเติบโตอย่างต่อเนื่องและเข้มแข็ง ประกอบด้วย ๖ แผนย่อย โดยสรุป ดังนี้

๒.๒.๑ แผนย่อยเกษตรอัตลักษณ์พื้นถิ่น ประกอบด้วยแนวทางการพัฒนา ดังนี้

๑) ส่งเสริมและพัฒนาผลิตภัณฑ์เกษตรอัตลักษณ์พื้นถิ่น ด้วยการประยุกต์ใช้ภูมิปัญญา นวัตกรรม และเทคโนโลยีการพัฒนาระบบการผลิตและบรรจุภัณฑ์ ส่งเสริมการพัฒนาคุณภาพมาตรฐานที่ตอบสนองต่อความต้องการของผู้บริโภคที่หลากหลาย

๒) ส่งเสริมการพัฒนาและยกระดับความสามารถของเกษตรกรและชุมชนในการพัฒนาสินค้าเกษตรอัตลักษณ์พื้นถิ่น

๓) สร้างอัตลักษณ์หรือนำเสนอเรื่องราวเกี่ยวกับแหล่งกำเนิดให้กับสินค้า รวมทั้งการสร้าง ความแตกต่างและโดดเด่นของสินค้าในแต่ละท้องถิ่น และสร้างตราสินค้าของเกษตรอัตลักษณ์พื้นถิ่น ตลอดจนเชื่อมโยงไปสู่ภาคการผลิตอื่น

เป้าหมาย สินค้าเกษตรอัตลักษณ์พื้นถิ่นมีมูลค่าเพิ่มขึ้น

ตัวชี้วัด อัตราการขยายตัวของมูลค่าของสินค้าเกษตรอัตลักษณ์พื้นถิ่น (เฉลี่ยร้อยละ)

๒.๒.๒ แผนย่อยเกษตรปลอดภัย ประกอบด้วยแนวทางการพัฒนา ดังนี้

๑) สนับสนุนการบริหารจัดการฐานทรัพยากรทางเกษตรและระบบการผลิตที่เป็นมิตรต่อสิ่งแวดล้อม และส่งเสริมการผลิตในระบบเกษตรกรรมยั่งยืน

^๑ สำนักงานสภาพัฒนาการเศรษฐกิจและสังคมแห่งชาติ. (๒๕๖๑, ตุลาคม). ยุทธศาสตร์ชาติ (พ.ศ. ๒๕๖๑ - ๒๕๘๐).

^๒ สำนักงานสภาพัฒนาการเศรษฐกิจและสังคมแห่งชาติ. (๒๕๖๒, เมษายน). แผนแม่บทภายใต้ยุทธศาสตร์ชาติ (พ.ศ. ๒๕๖๑ - ๒๕๘๐).

๒) พัฒนาระบบคุณภาพมาตรฐานความปลอดภัยและระบบการตรวจรับรองคุณภาพจากสถาบันที่มีความน่าเชื่อถือในระดับต่างๆ พัฒนาคุณค่าทางโภชนาการของสินค้าเกษตรและอาหาร และพัฒนาระบบการตรวจสอบย้อนกลับให้เป็นที่ยอมรับกับความต้องการของตลาดทั้งในประเทศและต่างประเทศ

๓) ส่งเสริมและสนับสนุนเกษตรกร ชุมชน ท้องถิ่น รวมถึงผู้ประกอบการ ให้สามารถผลิตสินค้าเกษตรและอาหารที่มีคุณภาพมาตรฐาน และส่งเสริมการวิจัยพัฒนาสินค้า

๔) สร้างความตระหนักรู้ของผู้ผลิตและผู้บริโภคถึงความสำคัญของความปลอดภัย และการส่งเสริมด้านการขยายตลาดการบริโภคสินค้าเกษตรและอาหารปลอดภัย

๕) สนับสนุนการทำเกษตรอินทรีย์วิถีชาวบ้าน ควบคุมการขยายตลาดเกษตรอินทรีย์ทั้งในและต่างประเทศ

เป้าหมายที่ ๑ สินค้าเกษตรปลอดภัยมีมูลค่าเพิ่มขึ้น

ตัวชี้วัด อัตราการขยายตัวของมูลค่าของสินค้าเกษตรปลอดภัย (เฉลี่ยร้อยละ)

เป้าหมายที่ ๒ ผลิตภัณฑ์เกษตรปลอดภัยของไทยได้รับการยอมรับด้านคุณภาพ ความปลอดภัย และคุณค่าทางโภชนาการสูงขึ้น

ตัวชี้วัด ดัชนีความเชื่อมั่นผู้บริโภคด้านคุณภาพและความปลอดภัยอาหาร

๒.๒.๓ แผนย่อยเกษตรชีวภาพ ประกอบด้วยแนวทางการพัฒนา ดังนี้

๑) สนับสนุนการใช้ประโยชน์จากการอนุรักษ์ทรัพยากรชีวภาพ พันธุ์พืช พันธุ์สัตว์ และเชื้อจุลินทรีย์

๒) ส่งเสริมและสนับสนุนการผลิต การแปรรูป และการพัฒนาสินค้าเกษตรและผลิตภัณฑ์จากฐานเกษตรกรรมและฐานทรัพยากรชีวภาพ ยกกระดับให้เกษตรกรเป็นผู้ประกอบการวิสาหกิจการเกษตรขนาดกลางและเล็ก และสนับสนุนให้มีการนำวัตถุดิบเหลือทิ้งทางการเกษตรมาใช้ในอุตสาหกรรมและพลังงานที่เกี่ยวข้องกับชีวภาพได้อย่างมีประสิทธิภาพ

๓) ส่งเสริมการปลูกพืชสมุนไพรให้เป็นพืชเศรษฐกิจตามความเหมาะสมของสภาพแวดล้อม ในแต่ละพื้นที่ มุ่งแปรรูปเพื่อป้อนในตลาดอุตสาหกรรมผลิตภัณฑ์เสริมอาหาร สินค้าประเภทโภชนาภัณฑ์ ผลิตภัณฑ์ประเภทเวชสำอาง และผลิตภัณฑ์กลุ่มเครื่องสำอาง

๔) ส่งเสริมการทำตลาดผ่านการสร้างความรู้ความเข้าใจเกี่ยวกับผลิตภัณฑ์จากเกษตรชีวภาพ ตลอดจนประโยชน์และสรรพคุณของสมุนไพรไทย

เป้าหมายที่ ๑ สินค้าเกษตรชีวภาพมีมูลค่าเพิ่มขึ้น

ตัวชี้วัด อัตราการขยายตัวของมูลค่าของสินค้าเกษตรชีวภาพ (เฉลี่ยร้อยละ)

เป้าหมายที่ ๒ วิสาหกิจการเกษตรจากฐานชีวภาพและภูมิปัญญาท้องถิ่นมีการจัดตั้งทุกตำบลเพิ่มขึ้น

ตัวชี้วัด จำนวนวิสาหกิจการเกษตรขนาดกลางและเล็ก และผลิตภัณฑ์จากฐานชีวภาพ

๒.๒.๔ แผนย่อยเกษตรแปรรูป ประกอบด้วยแนวทางการพัฒนา ดังนี้

๑) ส่งเสริมการพัฒนาและใช้วัตถุดิบและผลิตผลทางการเกษตรที่เชื่อมโยงไปสู่กระบวนการแปรรูปในอุตสาหกรรมต่อเนื่องที่เกี่ยวข้อง

๒) ส่งเสริมการแปรรูปโดยประยุกต์ใช้เทคโนโลยีและนวัตกรรม รวมถึงองค์ความรู้และภูมิปัญญาที่ทันสมัย มีประสิทธิภาพในการแปรรูป สร้างความแตกต่าง และเพิ่มมูลค่าในผลิตภัณฑ์และสินค้าเกษตร

๓) สนับสนุนการนำเทคโนโลยี นวัตกรรมสมัยใหม่มาใช้ในกระบวนการผลิตหลังการเก็บเกี่ยว และการแปรรูป

๔) ส่งเสริมการสร้างตราสินค้า และขยายช่องทางการตลาดด้วยระบบเทคโนโลยีสารสนเทศ และการสร้างเครื่องหมายทางการค้าและการปกป้องสิทธิในทรัพย์สินทางปัญญา

เป้าหมาย สินค้าเกษตรแปรรูปและผลิตภัณฑ์มีมูลค่าเพิ่มขึ้น

ตัวชี้วัด อัตราการขยายตัวของมูลค่าสินค้าเกษตรแปรรูปและผลิตภัณฑ์ (เฉลี่ยร้อยละ)

๒.๒.๕ แผนย่อยเกษตรอัจฉริยะ ประกอบด้วยแนวทางการพัฒนา ดังนี้

๑) ส่งเสริมการพัฒนาพันธุ์พืช พันธุ์สัตว์ ปัจจัยการผลิต เครื่องจักรกลและอุปกรณ์การเกษตร รวมทั้งเทคโนโลยีและนวัตกรรมการเกษตรแห่งอนาคต

๒) พัฒนาศักยภาพเกษตรกรในการเข้าถึงและใช้ประโยชน์จากเทคโนโลยีและนวัตกรรมทางการเกษตร การจัดการภาคเกษตรที่เป็นมิตรกับสิ่งแวดล้อม องค์ความรู้ด้านการผลิตและการตลาด การใช้ประโยชน์จากเทคโนโลยีอวกาศและภูมิสารสนเทศ เทคโนโลยีดิจิทัล ฐานข้อมูลสารสนเทศทางการเกษตรต่างๆ

๓) สนับสนุนและส่งเสริมการทำระบบฟาร์มอัจฉริยะ ควบคู่กับการใช้เทคโนโลยีดิจิทัล และการใช้ประโยชน์จากข้อมูลในการวางแผนการปรับเปลี่ยนกระบวนการผลิตสินค้าที่สอดคล้องกับความต้องการของตลาด

เป้าหมายที่ ๑ สินค้าที่ได้จากเทคโนโลยีสมัยใหม่/อัจฉริยะมีมูลค่าเพิ่มขึ้น

ตัวชี้วัด มูลค่าสินค้าที่มีการใช้เทคโนโลยีสมัยใหม่/อัจฉริยะ (เฉลี่ยร้อยละ)

เป้าหมายที่ ๒ ผลผลิตต่อหน่วยของฟาร์มหรือแปลงที่มีการใช้เทคโนโลยีสมัยใหม่/อัจฉริยะเพิ่มขึ้น

ตัวชี้วัด ผลผลิตต่อหน่วยของฟาร์มหรือแปลงที่มีการใช้เทคโนโลยีสมัยใหม่/อัจฉริยะ (เฉลี่ยร้อยละ)

๒.๒.๖ แผนย่อยการพัฒนาระบบนิเวศการเกษตร ประกอบด้วยแนวทางการพัฒนา ดังนี้

๑) เพิ่มประสิทธิภาพและการจัดการฐานทรัพยากรทางการเกษตร อนุรักษ์และรักษาฐานทรัพยากรทางการเกษตรที่สำคัญ การคุ้มครองที่ดินการเกษตร การจัดการน้ำเพื่อการเกษตรและชุมชนอย่างมีประสิทธิภาพ ตลอดจนใช้ประโยชน์จากฐานข้อมูลทรัพยากรทางการเกษตร และการบริหารจัดการพื้นที่เกษตรกรรมอย่างเหมาะสม

๒) สร้างความมั่นคงอาหารให้กับครัวเรือนเกษตรกรและชุมชน สนับสนุนให้ชุมชนทางการเกษตรของท้องถิ่น ส่งเสริมการทำเกษตรตามหลักการปรัชญาของเศรษฐกิจพอเพียง สนับสนุนให้หน่วยงานของรัฐหรือท้องถิ่นในพื้นที่มีบทบาทดำเนินการให้เกิดความมั่นคงด้านอาหารในมิติต่างๆ รวมถึงการดูแลโภชนาการของประชาชนในทุกช่วงวัย สร้างเสถียรภาพด้านรายได้ของเกษตรกรและประชาชน การมีมาตรการรองรับสำหรับผู้มีรายได้น้อยให้สามารถเข้าถึงสินค้าเกษตรและอาหารได้อย่างทั่วถึง และการติดตามการเปลี่ยนแปลงของราคาอาหารและผลกระทบ

๓) พัฒนาระบบข้อมูลสารสนเทศ และการเฝ้าระวังและเตือนภัยสินค้าเกษตร ส่งเสริมให้มีการพัฒนาระบบฐานข้อมูลสารสนเทศการเกษตรที่มีมาตรฐานและครบวงจร ทั้งเรื่องเกษตรกร ข้อมูล อุปสงค์และอุปทานสินค้าเกษตรที่มุ่งเน้นการตลาดนำการผลิต ข้อมูลพื้นที่เกษตรกรรม ข้อมูลมูลค่าสินค้าเกษตร การพัฒนาระบบติดตามเฝ้าระวังและวางระบบเตือนภัย กลไกการจัดการปัญหาที่อาจเกิดขึ้นกับสินค้าเกษตร และผลิตภัณฑ์ในมิติต่างๆ ทั้งในด้านอุปสงค์และอุปทาน รวมทั้งให้เกษตรกรและผู้ใช้ประโยชน์สามารถเข้าถึงข้อมูลได้ง่าย ตลอดจนเชื่อมโยงข้อมูลระหว่างหน่วยงานที่มีประสิทธิภาพ วิเคราะห์แนวโน้มการผลิตสินค้าเกษตร

๔) ส่งเสริมการรวมกลุ่มเกษตรกรเชื่อมโยงไปถึงผู้ประกอบการ ภาคเอกชน และหน่วยงานที่เกี่ยวข้อง ในการพัฒนาด้านการผลิตและด้านการตลาดของสินค้าเกษตรและผลิตภัณฑ์ สนับสนุนการขยายเครือข่ายธุรกิจของวิสาหกิจชุมชนและสหกรณ์ สนับสนุนให้มีโอกาสในการเข้าถึงแหล่งทุนภายใต้เงื่อนไขที่ผ่อนปรนมากขึ้น และมีกลไกในการดูแลให้เกษตรกรได้รับประโยชน์จากการรวมกลุ่มและการเพิ่มมูลค่าสินค้าเกษตรอย่างแท้จริง

๕) วิจัยพัฒนาเทคโนโลยีและนวัตกรรมสนับสนุนภาคเกษตร สนับสนุนและส่งเสริมการวิจัยพื้นฐาน รวมถึงการวิจัยเชิงประยุกต์ในด้านต่างๆ พัฒนาศักยภาพเกษตรกรในการเข้าถึงองค์ความรู้และเทคโนโลยีด้านการผลิตและการตลาด เทคโนโลยีดิจิทัล และข้อมูลสารสนเทศ

๖) พัฒนาคุณภาพมาตรฐานสินค้าและผลิตภัณฑ์ ยกระดับการผลิตสินค้าและผลิตภัณฑ์ให้มีคุณภาพมาตรฐาน สอดคล้องกับความต้องการของตลาดหรือกลุ่มผู้บริโภค จัดให้มีระบบการตรวจรับรองคุณภาพมาตรฐานสินค้าเกษตรอย่างเพียงพอ มีขั้นตอนการตรวจสอบที่รวดเร็ว และมีราคาเหมาะสม รวมถึงการวางระบบตรวจสอบย้อนกลับ

๗) ส่งเสริมด้านการตลาดสินค้าเกษตรและผลิตภัณฑ์การเกษตร โดยใช้เทคโนโลยีและเครื่องมือต่างๆ ในการส่งเสริมและขยายตลาดสินค้าเกษตรและผลิตภัณฑ์เกษตรในรูปแบบต่างๆ

๘) อำนวยความสะดวกทางการค้าและพัฒนาระบบโลจิสติกส์การเกษตร เพิ่มประสิทธิภาพการให้บริการทางการค้าและอำนวยความสะดวกแก่ผู้ประกอบการให้มีความรวดเร็วและไม่เป็นภาระค่าใช้จ่ายในการทำธุรกรรมทางการค้า และเตรียมความพร้อมของสถานที่เก็บรวบรวม/รักษาคุณภาพสินค้าและผลิตภัณฑ์เกษตรที่ได้คุณภาพและมาตรฐาน

เป้าหมายที่ ๑ ประสิทธิภาพการผลิตสินค้าเกษตรต่อหน่วยมีการปรับตัวเพิ่มขึ้น

ตัวชี้วัด มูลค่าผลผลิตสินค้าเกษตรต่อหน่วย (เฉลี่ยร้อยละ)

เป้าหมายที่ ๒ สถาบันเกษตรกร (สหกรณ์ วิสาหกิจชุมชน และกลุ่มเป้าหมาย) ที่ขึ้นทะเบียนกับกระทรวงเกษตรและสหกรณ์มีความเข้มแข็งในระดับมาตรฐานเพิ่มขึ้น

ตัวชี้วัด สถาบันเกษตรกร (สหกรณ์ วิสาหกิจชุมชน และกลุ่มเกษตรกร) ที่ขึ้นทะเบียนกับกระทรวงเกษตรและสหกรณ์มีความเข้มแข็งในระดับมาตรฐาน (เฉลี่ยร้อยละ)

๒.๓ ยุทธศาสตร์เกษตรและสหกรณ์ ระยะ ๒๐ ปี (พ.ศ. ๒๕๖๐ - ๒๕๗๙)^๓ กระทรวงเกษตรและสหกรณ์ได้จัดทำยุทธศาสตร์เกษตรและสหกรณ์ ระยะ ๒๐ ปี (พ.ศ. ๒๕๖๐ - ๒๕๗๙) เพื่อเป็นกรอบการดำเนินงานในการพัฒนาภาคการเกษตรให้สามารถดำเนินการได้อย่างต่อเนื่องและมีประสิทธิภาพ ซึ่งสอดคล้องกับยุทธศาสตร์และแผนพัฒนาที่สำคัญ ได้แก่ ยุทธศาสตร์ชาติ (พ.ศ. ๒๕๖๑ - ๒๕๘๐) ทั้ง ๖ ยุทธศาสตร์ แผนพัฒนาเศรษฐกิจและสังคมแห่งชาติ ฉบับที่ ๑๒ แผนปฏิรูปของสภาขับเคลื่อนการปฏิรูปประเทศ (สปท.) และยังสอดคล้องกับเป้าหมายการพัฒนาที่ยั่งยืน (SDGs) ซึ่งเป็นเป้าหมายการพัฒนาในระดับโลกขององค์การสหประชาชาติ โดยยุทธศาสตร์เกษตรและสหกรณ์ ระยะ ๒๐ ปี (พ.ศ. ๒๕๖๐ - ๒๕๗๙) มุ่งในการแก้ไขจุดอ่อนและเสริมจุดแข็งให้เอื้อต่อการพัฒนาภาคการเกษตรในระยะยาว เพื่อบรรลุวิสัยทัศน์ “เกษตรกรรมมั่นคง ภาคการเกษตรมั่งคั่ง ทรัพยากรการเกษตรยั่งยืน” โดยมีแนวทางไปสู่เป้าหมาย คือ

ยุทธศาสตร์ที่ ๑ สร้างความเข้มแข็งให้กับเกษตรกรและสถาบันเกษตรกร

ยุทธศาสตร์ที่ ๒ เพิ่มประสิทธิภาพการผลิตและยกระดับมาตรฐานสินค้า

ยุทธศาสตร์ที่ ๓ เพิ่มความสามารถในการแข่งขันภาคการเกษตรด้วยเทคโนโลยีและนวัตกรรม

ยุทธศาสตร์ที่ ๔ บริหารจัดการทรัพยากรการเกษตรและสิ่งแวดล้อมอย่างสมดุลและยั่งยืน

ยุทธศาสตร์ที่ ๕ พัฒนาระบบบริหารจัดการภาครัฐ

๒.๔ แผนพัฒนาเศรษฐกิจและสังคมแห่งชาติ ฉบับที่ ๑๒ (พ.ศ. ๒๕๖๐ - ๒๕๖๔)^๔ การพัฒนาประเทศในระยะแผนพัฒนาฯ ฉบับที่ ๑๒ เป็นจุดเปลี่ยนที่สำคัญในการเชื่อมต่อกับยุทธศาสตร์ชาติ ๒๐ ปีในลักษณะการแปลงยุทธศาสตร์ระยะยาวสู่การปฏิบัติ โดยในแต่ละยุทธศาสตร์ของแผนพัฒนาฯ ฉบับที่ ๑๒ ได้กำหนดประเด็นการพัฒนาพร้อมทั้งแผนงาน/โครงการสำคัญที่ต้องดำเนินการให้เห็นผลเป็นรูปธรรมในช่วง ๕ ปีแรกของการขับเคลื่อนยุทธศาสตร์ชาติ เพื่อเตรียมความพร้อมคน สังคม และระบบเศรษฐกิจของประเทศให้สามารถปรับตัวรองรับผลกระทบจากการเปลี่ยนแปลงได้อย่างเหมาะสม ซึ่งยุทธศาสตร์ที่เกี่ยวข้องกับภาคการเกษตร ได้แก่ ยุทธศาสตร์การสร้างความเข้มแข็งทางเศรษฐกิจและแข่งขันได้อย่างยั่งยืน โดยมีแนวทางการพัฒนาที่มีความสำคัญสูงและสามารถผลักดันสู่การปฏิบัติ ดังนี้

^๓ สำนักงานเศรษฐกิจการเกษตร. (๒๕๕๙, ธันวาคม). ยุทธศาสตร์เกษตรและสหกรณ์ ระยะ ๒๐ ปี (พ.ศ. ๒๕๖๐ - ๒๕๗๙).

^๔ สำนักงานคณะกรรมการพัฒนาการเศรษฐกิจและสังคมแห่งชาติ. (๒๕๕๙). แผนพัฒนาเศรษฐกิจและสังคมแห่งชาติ ฉบับที่สิบสอง พ.ศ. ๒๕๖๐ - ๒๕๖๔.

๒.๔.๑ เสริมสร้างฐานการผลิตภาคเกษตรให้เข้มแข็งและยั่งยืน โดยพัฒนาและบำรุงรักษาแหล่งน้ำเพื่อการเกษตร จัดระบบการปลูกพืชให้สอดคล้องปริมาณน้ำที่ทำได้ คุ้มครองพื้นที่เกษตรกรรมที่มีศักยภาพและขยายโอกาสในการเข้าถึงพื้นที่ทำกินของเกษตรกรให้มากขึ้น และส่งเสริมให้เกษตรกรมีความรู้ในการรวบรวมคัดเลือก และปรับปรุงพันธุ์กรรมพืช สัตว์ สัตว์น้ำ และจุลินทรีย์ของท้องถิ่น

๒.๔.๒ สร้างและถ่ายทอดองค์ความรู้ทางวิชาการ วิทยาศาสตร์ เทคโนโลยีและนวัตกรรม และภูมิปัญญาท้องถิ่นด้านการเกษตรแบบมีส่วนร่วม โดยส่งเสริมการวิจัยพัฒนาปัจจัยการผลิต วิจัยและพัฒนาเทคโนโลยี การผลิตและรูปแบบผลิตภัณฑ์เกษตรแปรรูปใหม่ๆ เพื่อสร้างมูลค่าเพิ่มและความหลากหลายของสินค้าและพัฒนา รูปแบบและกระบวนการถ่ายทอดความรู้ เพื่อปรับระบบการผลิตที่เหมาะสมกับสภาพพื้นที่และการเปลี่ยนแปลงของสภาพภูมิอากาศ

๒.๔.๓ ยกกระตือรือร้นการผลิตสินค้าเกษตรและอาหารเข้าสู่ระบบมาตรฐานและสอดคล้องกับความต้องการของตลาดและการบริโภคอาหารเพื่อสุขภาพ โดยพัฒนาระบบมาตรฐานสินค้าเกษตรและอาหารให้เป็นที่ยอมรับในระดับสากล ส่งเสริมการผลิตสินค้าเกษตรและอาหารให้ได้คุณภาพมาตรฐานและความปลอดภัยและการบริโภคอาหารเพื่อสุขภาพ และขับเคลื่อนการผลิตสินค้าเกษตรอินทรีย์อย่างจริงจัง

๒.๔.๔ เสริมสร้างขีดความสามารถการผลิตในห่วงโซ่อุตสาหกรรมเกษตร โดยเสริมสร้างศักยภาพของสถาบันเกษตรกรและการรวมกลุ่ม ส่งเสริมให้เกษตรกรผลิตพืช ปศุสัตว์ และการทำประมงให้สอดคล้องกับศักยภาพพื้นที่และความต้องการของตลาด (Zoning) วิจัยพัฒนาและใช้เทคโนโลยีและเครื่องจักรสมัยใหม่ในกระบวนการผลิต สนับสนุนการสร้างมูลค่าเพิ่มสินค้าเกษตรและการใช้ประโยชน์จากฐานทรัพยากรชีวภาพเพื่อต่อยอดองค์ความรู้และพัฒนาผลิตภัณฑ์มูลค่าสูง บริหารจัดการผลผลิตอย่างเป็นระบบครบวงจร พัฒนากลไกจัดการความเสี่ยงที่กระทบต่อสินค้าเกษตร และสร้างความร่วมมือด้านการเกษตรกับประเทศเพื่อนบ้าน

๒.๔.๕ ส่งเสริมและเร่งขยายผลแนวคิดการทำเกษตรตามหลักปรัชญาของเศรษฐกิจพอเพียง โดยส่งเสริมให้เกษตรกรมีส่วนร่วมในการกำหนดนโยบายการเกษตร ส่งเสริมขยายผลและพัฒนาการผลิตในระบบเกษตรกรรมยั่งยืน และควบคุมการใช้สารเคมีการเกษตรที่เป็นอันตรายต่อสุขภาพและสิ่งแวดล้อมอย่างเคร่งครัด

๒.๔.๖ พัฒนาปัจจัยสนับสนุนในการบริหารจัดการภาคเกษตรและสนับสนุนเกษตรกรรุ่นใหม่ โดยพัฒนาฐานข้อมูลด้านอุปสงค์และอุปทานด้านการเกษตร สร้างบุคลากรด้านการเกษตร และปรับปรุงกฎหมายที่เกี่ยวข้องกับการเกษตรให้ทันสมัย

๒.๕ นโยบายรัฐบาลที่เกี่ยวข้องกับกระทรวงเกษตรและสหกรณ์^๔

๒.๕.๑ นโยบายหลัก ๑๒ ด้าน

๑. การพัฒนาเศรษฐกิจและความสามารถในการแข่งขันของไทย

๑.๑ การพัฒนาภาคอุตสาหกรรม

พัฒนาอุตสาหกรรมเศรษฐกิจชีวภาพ เศรษฐกิจหมุนเวียน และเศรษฐกิจสีเขียว (Bio-Circular-Green (BCG) Economy) โดยนำความก้าวหน้าทางเทคโนโลยีและนวัตกรรมมาพัฒนาต่อยอดและสร้างมูลค่าเพิ่มจากทรัพยากรความหลากหลายทางชีวภาพและวัฒนธรรมในการผลิตสินค้าเกษตร อุตสาหกรรมและบริการของท้องถิ่น ปรับระบบการบริหารจัดการการผลิตและระบบโลจิสติกส์ ส่งเสริมการใช้พลังงานทดแทน การใช้ประโยชน์จากวัสดุเหลือใช้ทางการเกษตรมาเพิ่มมูลค่า การบริหารจัดการของเสียอุตสาหกรรมและขยะแบบคลัสเตอร์ระหว่างอุตสาหกรรมและชุมชนในแต่ละพื้นที่ของจังหวัด กลุ่มจังหวัด เพื่อลดผลกระทบทางสิ่งแวดล้อมและสุขภาพ พร้อมทั้งให้ความสำคัญกับกฎระเบียบทางด้านสิ่งแวดล้อมในระดับประเทศและระหว่างประเทศ

๑.๒ พัฒนาภาคเกษตร

๑) รักษาเสถียรภาพราคาสินค้าเกษตรและรายได้ให้กับเกษตรกรในสินค้าเกษตรสำคัญ อาทิ ข้าว ยางพารา มันสำปะหลัง ปาล์ม อ้อย และข้าวโพด โดยผ่านเครื่องมือและมาตรการที่เหมาะสม มีประสิทธิภาพ

^๔ สำนักเลขาธิการคณะรัฐมนตรี. (๒๕๖๒, กรกฎาคม). คำแถลงนโยบายของคณะรัฐมนตรี พลเอก ประยุทธ์ จันทร์โอชา.

ไม่เป็นภาระกับงบประมาณแผ่นดินเกินสมควร จัดให้มีระบบประกันภัยสินค้าเกษตร การพัฒนาระบบตลาดที่เชื่อมโยงผลผลิตของเกษตรกรถึงผู้ประกอบการแปรรูปและผู้บริโภคอย่างเป็นธรรม การใช้เทคโนโลยีและเครื่องมือในการขยายและเข้าถึงตลาดในรูปแบบต่างๆ การอำนวยความสะดวกทางการค้า และการพัฒนาระบบโลจิสติกส์การเกษตรที่มีประสิทธิภาพ

๒) ลดต้นทุนและเพิ่มประสิทธิภาพการผลิตที่เหมาะสมและไม่ก่อให้เกิดภาระทางการเงินการคลังของภาครัฐ โดยจัดให้มีมาตรการที่เกี่ยวข้องกับการเพิ่มรายได้และลดต้นทุนการเกษตรครบวงจร ตั้งแต่การปรับโครงสร้างต้นทุนการผลิต อาทิ เมล็ดพันธุ์ พื้นที่เพาะปลูก ปุ๋ย เครื่องจักรกลและอุปกรณ์การเกษตร แหล่งน้ำ และระบบไฟฟ้าเพื่อการเกษตร การลดภาระหนี้สินโดยให้เกษตรกรเข้าถึงแหล่งเงินทุนในระบบที่มีต้นทุนต่ำ การลดความเสี่ยงจากราคาพืชผลทางการเกษตร การพัฒนาทักษะอาชีพเสริมรายได้ รวมทั้งการวิจัยพัฒนาเทคโนโลยีการเกษตรเพื่อเพิ่มผลผลิต และการปรับเปลี่ยนการผลิตให้เหมาะสมกับฐานทรัพยากรในพื้นที่และความต้องการของตลาด นำระบบข้อมูลสารสนเทศการเกษตร ระบบแผนที่เกษตรเพื่อการจัดเขตพื้นที่เกษตรกรรม (Zoning) และส่งเสริมกลไกอาสาสมัครเกษตรกรหมู่บ้าน รวมทั้งระบบการบริหารจัดการเชิงรุกมาใช้ในการบริหารจัดการการผลิตสินค้าเกษตรให้เหมาะสมกับพื้นที่

๓) พัฒนาองค์กรเกษตรกรและเกษตรกรรุ่นใหม่ โดยเพิ่มทักษะการประกอบการและพัฒนาความเชื่อมโยงของกลุ่มเกษตรกร วิสาหกิจชุมชน และสหกรณ์ในทุกระดับ โดดเฉพาะด้านการตลาด การค้าออนไลน์ ระบบบัญชี เพื่อขยายฐานการผลิตและฐานการตลาดของสถาบันเกษตรกรให้เข้มแข็ง มีความสามารถในการแข่งขัน รวมทั้งการพัฒนาเกษตรกรรุ่นใหม่ไปสู่เกษตรกรอัจฉริยะ เพื่อการพัฒนาภาคเกษตรได้อย่างมั่นคงต่อไปในอนาคต

๔) ส่งเสริมการสร้างมูลค่าเพิ่มให้กับสินค้าเกษตร เพื่อยกระดับรายได้และคุณภาพชีวิตให้กับเกษตรกร โดยใช้ประโยชน์จากฐานความหลากหลายทางชีวภาพ การลด ละ เลิกใช้ยาปราบศัตรูพืชโดยเร็ว โดยต้องจัดหาสารทดแทนที่มีประสิทธิภาพเพียงพอและเป็นที่ยอมรับของเกษตรกร การส่งเสริมการผลิตสินค้าเกษตรที่มีมูลค่าเพิ่มและโอกาสทางเศรษฐกิจ อาทิ เกษตรอินทรีย์ เกษตรอัตลักษณ์พื้นถิ่น เกษตรปลอดภัย เกษตรชีวภาพ และเกษตรแปรรูป เพื่อต่อยอดไปสู่เกษตรอุตสาหกรรม ส่งเสริมการวิจัยพัฒนาและถ่ายทอดเทคโนโลยีในการพัฒนาสินค้าเกษตรและผลิตภัณฑ์ รวมทั้งส่งเสริมการผลิตสินค้าเกษตรให้ได้คุณภาพมาตรฐานและความปลอดภัย

๕) ดูแลเกษตรกรผู้มีรายได้น้อยให้สามารถเข้าถึงและใช้ประโยชน์ในที่ดินทำกิน แหล่งเงินทุน โครงสร้างพื้นฐาน และปัจจัยการผลิตต่างๆ รวมทั้งดูแลและลดความเสียหายจากการทำการเกษตรในพื้นที่ประสบภัยทางธรรมชาติซ้ำซาก โดยกำหนดเขตพื้นที่เกษตรกรรม (Zoning)

๖) ส่งเสริมการปลูกไม้มีค่าเป็นพืชเศรษฐกิจ โดยการสนับสนุนพันธุ์กล้าไม้ และให้ความรู้ในการบริหารจัดการเชิงพาณิชย์อย่างเหมาะสม ทั้งในด้านการปลูก บำรุงรักษา ดูแล และการแปรรูปเพื่อสร้างมูลค่าเพิ่ม ซึ่งจะช่วยเพิ่มรายได้ให้แก่เกษตรกรอีกทางหนึ่ง

๗) ส่งเสริมการทำปศุสัตว์ให้เกษตรกรมีรายได้เพิ่มขึ้น โดยส่งเสริมการตลาด วิจัยและพัฒนาพันธุ์สัตว์เศรษฐกิจและสัตว์พื้นบ้าน อาทิ โคเนื้อ แพะ และแกะ เพื่อสร้างมูลค่าเพิ่ม พัฒนามาตรฐานการผลิต และคุณภาพของผลิตภัณฑ์ให้เป็นที่ยอมรับในระดับสากลและสอดคล้องกับความต้องการของผู้บริโภค ทั้งภายในประเทศและต่างประเทศ รวมทั้งสนับสนุนการส่งออกผลิตภัณฑ์ดังกล่าวไปสู่ตลาดโลก

๘) พื้นฟูและสนับสนุนอาชีพการทำประมงให้เกิดความยั่งยืนบนพื้นฐานของการรักษาทรัพยากรทางการประมงและทรัพยากรทางทะเลให้มีความสมบูรณ์อย่างต่อเนื่อง โดยเพิ่มขีดความสามารถการทำประมงอย่างถูกต้องในกลุ่มประมงพื้นบ้านและเชิงพาณิชย์ การเข้าถึงแหล่งทุนเพื่อเพิ่มศักยภาพในการสร้างรายได้และลดต้นทุนการทำประมง ลดอุปสรรคในการประกอบอาชีพ ส่งเสริมการรวมกลุ่มประมงชายฝั่งและประมงพื้นบ้าน เพื่อสร้างพลังในการประกอบอาชีพควบคู่ไปกับการอนุรักษ์ในพื้นที่ และเร่งพัฒนาการเพาะเลี้ยงในทะเล

ที่สอดคล้องกับแผนการใช้ประโยชน์เชิงพื้นที่ รวมถึงการนำเทคโนโลยีและนวัตกรรมจากภูมิปัญญาในการแปรรูป มาเพิ่มมูลค่าผลิตภัณฑ์และสินค้าประมง

๒. การพัฒนาสร้างความเข้มแข็งจากฐานราก

ส่งเสริมวิสาหกิจชุมชนและผลิตภัณฑ์ชุมชน สร้างมูลค่าเพิ่มธุรกิจชุมชนผ่านอัตลักษณ์ของพื้นที่ โดยส่งเสริมให้ผู้ประกอบการขนาดกลางและขนาดย่อมยุคใหม่ของไทย ผู้ประกอบการหนึ่งตำบลหนึ่งผลิตภัณฑ์ และสหกรณ์ในชุมชนให้สามารถใช้ประโยชน์และต่อยอดจากสิ่งบ่งชี้ทางภูมิศาสตร์ ภูมิปัญญา วัฒนธรรม และทรัพยากรในพื้นที่ รวมทั้งเทคโนโลยีและนวัตกรรม เพื่อสร้างสรรค์คุณค่าผลิตภัณฑ์และบริการของชุมชนที่มีอัตลักษณ์ และมีมาตรฐานการผลิตตามหลักสากล ซึ่งจะช่วยสร้างรายได้สู่ชุมชนอย่างทั่วถึง นำไปสู่การสร้างเศรษฐกิจชุมชนที่สามารถพึ่งพาตนเองได้อย่างยั่งยืนและมีบทบาทต่อระบบเศรษฐกิจของจังหวัดมากขึ้น

๓. การฟื้นฟูทรัพยากรธรรมชาติและการรักษาสิ่งแวดล้อมเพื่อสร้างการเติบโตอย่างยั่งยืน

๓.๑ ปรับปรุงระบบที่ดินทำกินและลดความเหลื่อมล้ำด้านการถือครองที่ดิน โดยจัดสรรที่ดินทำกินและที่อยู่อาศัยให้แก่ราษฎรที่ยากไร้และเกษตรกรตามหลักการของคณะกรรมการนโยบายที่ดินแห่งชาติ การกระจายสิทธิการถือครองให้แก่ผู้ที่อยู่ในพื้นที่ที่ไม่ได้รูก้ำ และมีมาตรการป้องกันการเปลี่ยนมือไปอยู่ในครอบครองของผู้ที่มีใช้เกษตรกรและผู้ยากจน จัดทำระบบฐานข้อมูลเพื่อการบริหารจัดการที่ดิน จัดทำหลักฐานการถือครองที่ดินของรัฐทุกประเภท จัดทำแผนที่แสดงแนวเขตที่ดินของรัฐให้ชัดเจน และเร่งแก้ไขปัญหาเขตที่ดินทับซ้อนและแนวเขตพื้นที่ป่าที่ไม่ชัดเจน เพื่อลดข้อขัดแย้งระหว่างประชาชนกับเจ้าหน้าที่รัฐ

๓.๒ ส่งเสริมการบริหารจัดการน้ำทั้งระบบ แหล่งน้ำชุมชน และทะเล โดยเชื่อมโยงกับแผนบริหารจัดการน้ำ ๒๐ ปี ของประเทศ เพิ่มผลิตผลในการจัดการและการใช้น้ำทุกภาคส่วน จัดให้มีน้ำสะอาดใช้ทุกครัวเรือนในชุมชนชนบท ในปริมาณ คุณภาพ และราคา ที่เข้าถึงได้ มีระบบการจัดการน้ำชุมชนที่เหมาะสม พร้อมทั้งส่งเสริม พื้นที่ต้นน้ำ พื้นที่ชุ่มน้ำ พื้นที่พักน้ำ แหล่งน้ำธรรมชาติ แอ่งน้ำบาดาล การระบายน้ำชายฝั่ง เพิ่มผลิตภาพของน้ำทั้งระบบ และสร้างมูลค่าเพิ่มจากการใช้น้ำให้ทัดเทียมระดับสากล ดูแลภัยพิบัติจากน้ำ พัฒนาการจัดการน้ำเชิงลุ่มน้ำทั้งระบบ และเพิ่มพื้นที่ชลประทาน เพื่อลดความเหลื่อมล้ำและสร้างระบบจัดสรรน้ำที่เป็นธรรม รวมทั้งส่งเสริมให้ชุมชนมีส่วนร่วมบริหารจัดการน้ำในชุมชนตามแนวพระราชดำริ

๓.๓ แก้ไขปัญหาก๊าซเรือนกระจกและผลกระทบจากการเปลี่ยนแปลงสภาพภูมิอากาศ โดยมุ่งเน้นการลดการปล่อยก๊าซเรือนกระจก สร้างสังคมคาร์บอนต่ำและปลอดฝุ่นละอองขนาดไม่เกิน ๒.๕ ไมครอน กำหนดมาตรการควบคุมการเผาพื้นที่เพื่อทำการเพาะปลูก ปรับปรุงการบริหารจัดการภัยพิบัติทั้งระบบ และการสร้างความรู้ความเข้าใจของประชาชนในการรับมือและปรับตัว เพื่อลดความเสียหายจากภัยธรรมชาติและผลกระทบที่เกี่ยวข้องกับการเปลี่ยนแปลงสภาพภูมิอากาศ สนับสนุนการลงทุนในโครงสร้างพื้นฐานของภาครัฐและภาคเอกชนที่เป็นมิตรต่อสภาพภูมิอากาศ ส่งเสริมให้ทุกภาคส่วนมีส่วนร่วมในการพัฒนาปรับปรุงระบบบริหารจัดการต่างๆ ให้มีประสิทธิภาพ พร้อมทั้งปรับปรุงกฎหมายที่เกี่ยวข้อง เพื่อมุ่งสู่เป้าหมายตามพันธกรณีระหว่างประเทศไทยเข้าร่วมและให้สัตยาบันไว้

๓.๔ พัฒนากลไกแก้ไขปัญหาความขัดแย้งด้านทรัพยากรธรรมชาติและสิ่งแวดล้อม โดยให้ความสำคัญกับการจัดทาระบบการประเมินสิ่งแวดล้อมระดับยุทธศาสตร์มาใช้เป็นเครื่องมือเชิงนโยบาย ในการเพิ่มขีดความสามารถในการกำหนดยุทธศาสตร์การพัฒนาร่วมกันของภาคส่วนต่างๆ ในสังคม และบูรณาการการทำงานระหว่างหน่วยงานภาครัฐทั้งระดับประเทศ ราชสาขา และเชิงพื้นที่ เพื่อนำไปสู่การพัฒนาอย่างยั่งยืน ลดความขัดแย้งระหว่างยุทธศาสตร์ต่างๆ โดยเฉพาะระหว่างยุทธศาสตร์ราชสาขากับยุทธศาสตร์เชิงพื้นที่

๒.๕.๒ นโยบายเร่งด่วน ๑๒ เรื่อง

๑. การแก้ไขปัญหาในการดำรงชีวิตของประชาชน โดยลดข้อจำกัดในการประกอบอาชีพของคนไทย การจัดการระบบการขนส่งสาธารณะผ่านเทคโนโลยีดิจิทัล ทบทวนรูปแบบและมาตรฐานท่าบ่อแม่แฝดลอยในกรุงเทพมหานคร และปริมณฑล เพื่อยังคงเอกลักษณ์ของเมืองหลวงแห่งร้านอาหารริมถนน ทำให้บ้านเมืองเป็นระเบียบเรียบร้อยและ

สวยงาม แก้ไขปัญหาหนี้สินและลดภาระหนี้สินของประชาชนในกองทุนหมู่บ้าน กองทุนเงินให้กู้ยืมเพื่อการศึกษา หนี้สินนอกระบบ การฉ้อโกงหลอกลวงประชาชนโดยครอบคลุมไปถึงการฉ้อโกงหลอกลวงผ่านระบบออนไลน์ ปรับปรุงระบบภาษีและการให้สินเชื่อที่เอื้อให้ประชาชนสามารถมีที่อยู่อาศัยเป็นของตนเองได้ตามความพร้อม ปรับปรุงระบบที่ดินทำกินให้เกษตรกรสามารถเข้าถึงได้ จัดทำแนวทางการกำหนดสิทธิและการจัดการสิทธิในที่ดิน ของเกษตรกรที่เหมาะสม ลดอุปสรรคในธุรกิจประมงพาณิชย์และประมงชายฝั่ง รวมทั้งช่วยเหลือดูแลประมงพื้นที่ โดยยังต้องสอดคล้องกับมาตรฐานด้านการประมงขององค์การระหว่างประเทศ

๒. การให้ความช่วยเหลือเกษตรกรและพัฒนานวัตกรรม โดยจัดพื้นที่การเกษตรให้สอดคล้องกับ ระบบบริหารจัดการน้ำและคุณภาพของดินตาม Agri-Map กำหนดเป้าหมายรายได้เกษตรกรให้สามารถมีรายได้ จากผลผลิตทางการเกษตรที่มีคุณภาพในสินค้าเกษตรสำคัญ อาทิ ข้าว ยางพารา มันสำปะหลัง ปาล์ม อ้อย และ ข้าวโพด ด้วยการชดเชย การประกันรายได้ ส่งเสริมระบบประกันภัยสินค้าเกษตร หรือเครื่องมือทางการเงิน สมัยใหม่ที่มิก่อให้เกิดผลกระทบทางวินัยการเงินการคลังของภาครัฐในระยะยาว ส่งเสริมเกษตรกรพันธสัญญา และ ศึกษารูปแบบระบบแบ่งปันผลกำไรสินค้าเกษตรที่เป็นธรรมให้แก่เกษตรกร แก้ไขปัญหาข้าวครบวงจร ส่งเสริมการ ใช้ยางพาราในภาคอุตสาหกรรมและการพัฒนาโครงสร้างพื้นฐานของประเทศ ส่งเสริมการใช้ผลผลิตทางการเกษตร ในอุตสาหกรรมพลังงาน สร้างนวัตกรรมและเครื่องมือทางการเกษตรในราคาที่เข้าถึงได้เพื่อลดต้นทุนการผลิต ควบคุมมาตรฐานการใช้สารเคมีหรือปุ๋ยเคมีในการเกษตรเพื่อนำไปสู่การลด ละ เลิกการใช้สารเคมีหรือปุ๋ยเคมี โดยจัดหาสิ่งทดแทนที่มีประสิทธิภาพและเป็นที่ยอมรับของเกษตรกร ต่อยอดภูมิปัญญาและความรู้ของปราชญ์ ชาวบ้านในการสร้างนวัตกรรมผลิตภัณฑ์เกษตรแปรรูป รวมทั้งเร่งศึกษาวิจัยและพัฒนาเทคโนโลยีการใช้กัญชา กัญชง และพืชสมุนไพรในทางการแพทย์ อุตสาหกรรมทางการแพทย์ และผลิตภัณฑ์อื่นๆ เพื่อสร้างโอกาสทาง เศรษฐกิจและการสร้างรายได้ของประชาชน โดยกำหนดกลไกการดำเนินงานที่รัดกุม เพื่อมิให้เกิดผลกระทบทาง สังคมตามที่กฎหมายบัญญัติไว้อย่างเคร่งครัด

๓. การวางรากฐานระบบเศรษฐกิจของประเทศสู่อนาคต โดยต่อยอดอุตสาหกรรมเป้าหมายและ วางรากฐานการพัฒนาภายใต้แนวคิดเศรษฐกิจชีวภาพ เศรษฐกิจหมุนเวียน และเศรษฐกิจสีเขียว ดึงดูดการลงทุน ของภาคเอกชนในเขตพัฒนาพิเศษภาคตะวันออกเขตเศรษฐกิจพิเศษ เมืองอัจฉริยะ และการลงทุนในโครงสร้างพื้นฐาน ที่ทันสมัย รวมทั้งวางรากฐานการพัฒนาเทคโนโลยีสื่อสารไร้สายในระบบ 5G ควบคู่ไปกับการพัฒนาทักษะของ ผู้ประกอบการขนาดกลางและขนาดย่อม และชุมชน ในการเข้าถึงตลาดในประเทศและตลาดโลกผ่านแพลตฟอร์ม พาณิชย์อิเล็กทรอนิกส์ และการใช้ประโยชน์ของเทคโนโลยีสื่อสารสมัยใหม่ในการให้บริการสาธารณสุขและการ ศึกษาทางไกล การสร้างผู้ประกอบการอัจฉริยะทั้งในส่วนผู้ประกอบการขนาดกลางและขนาดย่อม เกษตรกร รวมถึงผู้ประกอบการยุคใหม่ พร้อมทั้งส่งเสริมการใช้ปัญญาประดิษฐ์เพื่อเป็นฐานในการขับเคลื่อนประเทศด้วย ปัญญาประดิษฐ์ในอนาคต

๔. การจัดเตรียมมาตรการรองรับภัยแล้งและอุทกภัย ตั้งแต่การป้องกันก่อนเกิดภัย การให้ความ ช่วยเหลือระหว่างเกิดภัย และการแก้ไขปัญหาในระยะยาว โดยจัดระบบติดตามสถานการณ์อย่างต่อเนื่องและ กำหนดมาตรการที่เหมาะสม เพื่อให้สามารถบรรเทาความเดือดร้อนของประชาชนให้ได้มากที่สุดและทันทั่วทั้งที่ รวมทั้งพัฒนาการปฏิบัติการฝนหลวงให้มีประสิทธิภาพยิ่งขึ้น

๒.๖ การพัฒนาการเกษตรในช่วงแผนพัฒนาเศรษฐกิจและสังคมแห่งชาติ ฉบับที่ ๑๒ (พ.ศ. ๒๕๖๐ - ๒๕๖๔)^๖

๒.๖.๑ กรอบแนวคิดการพัฒนา

๑) เศรษฐกิจพอเพียงกับการพัฒนาการเกษตร แม้ว่าจะมีการนำปรัชญาของเศรษฐกิจพอเพียง มาปรับใช้กับการพัฒนาการเกษตรของประเทศอย่างต่อเนื่อง แต่ปัญหาของเกษตรกรยังคงมีอยู่ในสังคมไทย เป็นเพราะเกษตรกรไทยส่วนใหญ่เป็นรายย่อย การทำการเกษตรหลายพื้นที่ยังเป็นไปในลักษณะต่างคนต่างทำ

^๖ สำนักงานเศรษฐกิจการเกษตร. (๒๕๕๙, กันยายน). แผนพัฒนาการเกษตรในช่วงแผนพัฒนาเศรษฐกิจและสังคมแห่งชาติ ฉบับที่ ๑๒ (พ.ศ.๒๕๖๐-๒๕๖๔).

สิ่งต่างๆ เหล่านี้ควรได้รับการแก้ไข โดยยึดหลักปรัชญาของเศรษฐกิจพอเพียงมาปรับใช้ในการดำรงชีวิตประจำวัน เพื่อให้เกษตรกรพัฒนาระบบการผลิตให้สามารถเลี้ยงตัวเองได้ตามหลักความพอประมาณ

๒) แรงงานภาคการเกษตรมีแนวโน้มลดลงและการก้าวเข้าสู่สังคมผู้สูงอายุ แรงงานในภาคการเกษตรลดลงเนื่องมาจากเคลื่อนย้ายไปทำงานในภาคการผลิตอื่น การก้าวเข้าสู่สังคมผู้สูงอายุ การเจริญเติบโตทางเศรษฐกิจ การขยายตัวของภาคการผลิตอื่น และทัศนคติของเกษตรกรส่วนใหญ่คิดว่าการทำการเกษตรเป็นงานที่หนักและลำบาก ไม่คุ้มค่า ทำให้เยาวชนรุ่นใหม่ไม่สนใจทำอาชีพการเกษตร ส่งผลให้แรงงานภาคการเกษตรมีแนวโน้มลดลง ซึ่งปัญหาดังกล่าวจำเป็นต้องได้รับการแก้ไขอย่างเป็นระบบ

๓) การปรับตัวของเกษตรกรสู่เกษตรกรมืออาชีพ (Smart Farmer) เกษตรกรจำนวนมากยังมีข้อจำกัดในการพัฒนาองค์ความรู้ด้านการผลิตเชื่อมโยงไปจนถึงการแปรรูปและการตลาด การขาดความรู้ความเข้าใจเรื่องการใช้ปัจจัยการผลิตทำให้ปัจจัยการผลิตดังกล่าวมากเกินความจำเป็น การปรับตัวของเกษตรกรจึงเป็นปัจจัยสำคัญอย่างยิ่งที่จะทำให้เป้าหมายการพัฒนาการเกษตรของประเทศบรรลุผลสำเร็จได้

๔) การส่งเสริมการทำเกษตรในรูปแบบของการพัฒนาเครือข่ายเกษตรกร องค์กรเกษตรกร และสถาบันเกษตรกร

๕) การบริหารจัดการสินค้าเกษตร ภาคการเกษตรมีความอ่อนไหวและเปราะบางมากกว่าภาคการผลิตอื่นๆ จึงควรเน้นในเรื่องการวางแผนความต้องการและการผลิตสินค้าเกษตร (Demand & Supply) ในระดับจังหวัด เพื่อเป็นข้อมูลให้กับส่วนกลางในการบริหารจัดการสินค้าเกษตรในภาพรวม การขึ้นทะเบียนเกษตรกรทั่วประเทศ เพื่อรู้ปริมาณการผลิตสินค้าเกษตรที่สำคัญ

๖) มาตรฐานสินค้าเกษตร ประเทศไทยได้มีการพัฒนาด้านมาตรฐานสินค้าเกษตรไปมากเมื่อเทียบกับประเทศเพื่อนบ้าน แต่ยังคงมีปัญหาในเรื่องของการพัฒนาให้ทั่วถึง ทั้งด้านองค์ความรู้ การสร้างความเข้าใจเกี่ยวกับมาตรฐานสินค้าเกษตร การพัฒนาผลิตภัณฑ์และบรรจุภัณฑ์ เพื่อยืดอายุของสินค้าเกษตรและเพิ่มมูลค่าให้กับสินค้าเกษตร ดึงดูดความสนใจและตอบสนองต่อความต้องการที่หลากหลายของผู้บริโภคได้เป็นอย่างดี

๗) โลจิสติกส์และการพัฒนาโครงสร้างพื้นฐานการเกษตร เป็นการดำเนินการต่อเนื่องจากแผนพัฒนาการเกษตร ในช่วงแผนพัฒนาฯ ฉบับที่ ๑๑ (พ.ศ. ๒๕๕๕ - ๒๕๕๙) โดยยกระดับบุคลากรภาครัฐ เกษตรกร/สถาบันเกษตรกร เพื่อเพิ่มความสามารถในการแข่งขัน พัฒนาทักษะการบริหารจัดการโลจิสติกส์ระดับฟาร์ม ส่งเสริมและพัฒนากิจกรรมในโซ่คุณค่าของสินค้าเกษตร สนับสนุนให้เกิดเครือข่ายเกษตรกรและสถาบันเกษตรกร

๘) ความมั่นคงทางอาหารและพลังงาน การใช้พลังงานของโลกมีแนวโน้มเพิ่มขึ้น ส่งผลให้หลายประเทศรวมถึงประเทศไทยหันมาพึ่งพาการใช้พลังงานทดแทนเพิ่มขึ้นอย่างต่อเนื่อง ความต้องการพืชพลังงานมีแนวโน้มเพิ่มขึ้น

๙) การเกษตรที่เป็นมิตรกับสิ่งแวดล้อม การวางมาตรการและแนวทางเพื่อเตรียมความพร้อมรับมือและสนับสนุนการผลิตที่เป็นมิตรกับสิ่งแวดล้อมมีความสำคัญอย่างมากในการพัฒนาภาคการเกษตรของไทย

๑๐) การวิจัยและพัฒนาด้านการเกษตร รวมถึงนวัตกรรมและเทคโนโลยีการเกษตร

๑๑) กฎระเบียบและกฎหมายที่เกี่ยวข้องกับการพัฒนาการเกษตร

๑๒) ความร่วมมือและข้อตกลงระหว่างประเทศ ประเด็นสำคัญที่ควรพัฒนา คือ การศึกษากฎระเบียบและกฎหมายของประเทศคู่ค้าที่จะมีผลกระทบต่อการค้าสินค้าเกษตร มาตรการนำเข้า-ส่งออกสินค้า

๑๓) การบริหารจัดการสินค้าเกษตรเพื่อรองรับการค้าชายแดนและเขตเศรษฐกิจพิเศษ

๒.๖.๒ ทิศทางการพัฒนา

๑) วิสัยทัศน์ “ภาคเกษตรก้าวไกลด้วยเทคโนโลยีและนวัตกรรม ตลาดนำการผลิต ชีวิตเกษตรกรมีคุณภาพ ทรัพยากรการเกษตรมีความสมดุลและยั่งยืน”

๒) พันธกิจ

- (๑) พัฒนาคุณภาพชีวิตเกษตรกรให้มีความมั่นคง
- (๒) พัฒนาเศรษฐกิจการเกษตรให้เติบโตอย่างมีเสถียรภาพ
- (๓) ส่งเสริมการผลิตสินค้าเกษตรที่มีคุณภาพตลอดโซ่อุปทานให้สอดคล้องกับความต้องการของตลาด และส่งเสริมงานวิจัย เทคโนโลยี และนวัตกรรมเพื่อนำมาใช้ประโยชน์
- (๔) ส่งเสริมให้มีการบริหารจัดการทรัพยากรการเกษตรและสิ่งแวดล้อมอย่างสมดุลและยั่งยืน

๓) วัตถุประสงค์ เป้าหมาย และตัวชี้วัด

(๑) วัตถุประสงค์

- เพื่อสร้างความภาคภูมิใจในอาชีพเกษตรกร สามารถพึ่งพาตนเองได้ มีการถ่ายทอดความรู้อย่างต่อเนื่อง เกิดการรวมกลุ่มเกษตรกรและเชื่อมโยงเครือข่ายกับภายนอกอย่างเข้มแข็ง และลดความเหลื่อมล้ำทางรายได้
- เพื่อส่งเสริมให้เกษตรกรและสถาบันเกษตรกรยกระดับผลิตภาพ ประสิทธิภาพ คุณภาพ มาตรฐาน รวมทั้งสร้างมูลค่าเพิ่มสินค้าเกษตรให้ตอบสนองความต้องการของตลาด
- เพื่อสร้างความสามารถในการแข่งขันของสินค้าเกษตร รวมทั้งพัฒนางานวิจัย เทคโนโลยี และนวัตกรรมมาใช้ประโยชน์
- เพื่อให้เกิดการบริหารจัดการทรัพยากรการเกษตรอย่างมีประสิทธิภาพ สามารถปรับตัวและสร้างภูมิคุ้มกันรองรับต่อการเปลี่ยนแปลงสภาพภูมิอากาศได้

(๒) เป้าหมาย

- ความผาสุกของเกษตรกรเพิ่มขึ้นอยู่ที่ระดับ ๘๕ ในปี ๒๕๖๔
- เกษตรกรมีรายได้เงินสดสุทธิทางการเกษตรเพิ่มขึ้นเป็น ๕๙,๔๖๐ บาทต่อครัวเรือน ในปี ๒๕๖๔
- เศรษฐกิจภาคเกษตรเติบโตเฉลี่ยร้อยละ ๓ ต่อปี
- จำนวนงานวิจัย เทคโนโลยี และนวัตกรรมด้านการเกษตรถูกนำไปใช้ประโยชน์เพิ่มขึ้นอย่างน้อยร้อยละ ๕ ต่อปี
- ทรัพยากรการเกษตรได้รับการฟื้นฟูและใช้ประโยชน์อย่างสมดุลและยั่งยืนเพิ่มขึ้น

(๓) ตัวชี้วัด

- ดัชนีชี้วัดความผาสุกของเกษตรกร
- รายได้เงินสดสุทธิทางการเกษตร
- GDP ภาคเกษตร
- จำนวนงานวิจัย เทคโนโลยี และนวัตกรรมที่นำไปใช้ประโยชน์
- ทรัพยากรการเกษตรที่มีการบริหารจัดการอย่างมีประสิทธิภาพ

๔) ยุทธศาสตร์และแนวทางการพัฒนาการเกษตร

ยุทธศาสตร์ที่ ๑ สร้างความเข้มแข็งให้กับเกษตรกรและสถาบันเกษตรกร

- ขยายผลการทำการเกษตรตามหลักปรัชญาของเศรษฐกิจพอเพียง
- เสริมสร้างความภาคภูมิใจและความมั่นคงในการประกอบอาชีพเกษตรกร
- ส่งเสริมการทำเกษตรกรรมยั่งยืนให้เห็นผลในทางปฏิบัติ
- พัฒนานองค์ความรู้ของเกษตรกรสู่เกษตรกรมืออาชีพ
- สร้างความเข้มแข็งและเชื่อมโยงเครือข่ายของเกษตรกร และสถาบันเกษตรกร

ยุทธศาสตร์ที่ ๒ เพิ่มประสิทธิภาพการบริหารจัดการสินค้าเกษตรตลอดโซ่อุปทาน

- ส่งเสริมการผลิตสินค้าเกษตรให้ได้มาตรฐานรองรับความต้องการของตลาด
- ส่งเสริมการบริหารจัดการโซ่อุปทานสินค้าเกษตร
- เพิ่มมูลค่าสินค้าเกษตร
- จัดตั้งศูนย์กลางและพัฒนาระบบตลาดสินค้าเกษตร
- เสริมสร้างความมั่นคงทางอาหารอย่างยั่งยืน
- สนับสนุนความร่วมมือระหว่างภาครัฐและเอกชน
- สนับสนุนการจัดการความเสี่ยงที่จะกระทบต่อพืชผลทางการเกษตร
- ส่งเสริมการค้าชายแดน การพัฒนาเขตเศรษฐกิจพิเศษ และความร่วมมือระหว่าง

ประเทศ

ยุทธศาสตร์ที่ ๓ เพิ่มความสามารถในการแข่งขันภาคการเกษตรด้วยเทคโนโลยีและ

นวัตกรรม

- ส่งเสริมและสนับสนุนการวิจัย เทคโนโลยี และนวัตกรรมด้านการเกษตร
- พัฒนาเทคโนโลยีสารสนเทศการเกษตรและเชื่อมโยงข้อมูลอย่างเป็นระบบ
- ส่งเสริมการนำงานวิจัย เทคโนโลยี และนวัตกรรมไปใช้ประโยชน์

ยุทธศาสตร์ที่ ๔ บริหารจัดการทรัพยากรการเกษตรและสิ่งแวดล้อมอย่างสมดุลและยั่งยืน

- ฟื้นฟูและอนุรักษ์ทรัพยากรการเกษตร
- ส่งเสริมการเกษตรที่เป็นมิตรกับสิ่งแวดล้อม
- บริหารจัดการทรัพยากรน้ำ
- บริหารจัดการพื้นที่ทำกินทางการเกษตร
- สร้างภูมิคุ้มกันการเกษตรต่อการเปลี่ยนแปลงสภาพภูมิอากาศ

ยุทธศาสตร์ที่ ๕ พัฒนาระบบบริหารจัดการภาครัฐ

- พัฒนาบุคลากรการเกษตรภาครัฐ ปรับปรุงโครงสร้างส่วนราชการ และกระบวนการ

ทำงาน

- ปรับปรุงแก้ไขกฎหมาย และกฎระเบียบที่เกี่ยวข้องกับการเกษตร

๒.๗ นโยบายสำคัญของกระทรวงเกษตรและสหกรณ์

๑. ยุทธศาสตร์และนโยบายของรัฐมนตรีกระทรวงเกษตรและสหกรณ์ รัฐมนตรีว่าการกระทรวงเกษตรและสหกรณ์ (ดร.เฉลิมชัย ศรีอ่อน) ได้กำหนดยุทธศาสตร์และแนวทงนโยบายหลักสำหรับการขับเคลื่อนงานภาคเกษตรให้ประสบผลสำเร็จ ดังนี้

๑.๑ ยุทธศาสตร์ ๕ ประเด็น ประกอบด้วย

๑) ยุทธศาสตร์ตลาดนำการผลิต เป็นยุทธศาสตร์หลักเพื่อปฏิรูปภาคเกษตรทั้งในรูปแบบตลาดออนไลน์ (แพลตฟอร์มรายสินค้าเพื่อรองรับ New Normal) ตลาดออฟไลน์ Modern Trade รถโมบาย ตลาดสด การรวานสินค้า เกษตรพันธสัญญา และเคาน์เตอร์เทรด จัดกิจกรรมจับคู่ธุรกิจผู้ซื้อกับผู้ขายเพื่อสร้างเครือข่ายธุรกิจ

๒) ยุทธศาสตร์เทคโนโลยี ๔.๐ เพื่อการบริหารราชการแผ่นดิน การบริการประชาชน และการพัฒนาภาคเกษตรกรรม โดยใช้เทคโนโลยีตลอดห่วงโซ่อุปทานและมูลค่า (Supply - Value Chain) ตั้งแต่การผลิต การแปรรูป จนถึงการตลาด

๓) ยุทธศาสตร์ ๓'S (Safety - Security - Sustainability - เกษตรปลอดภัย - เกษตรมั่นคง และเกษตรยั่งยืน)

๔) ยุทธศาสตร์การบริหารเชิงรุกแบบบูรณาการกับทุกภาคส่วน โดยเฉพาะโมเดล “เกษตร - พาณิชยกรรม”

๕) ยุทธศาสตร์เกษตรกรรมยั่งยืนตามแนวทางศาสตร์พระราชา

๑.๒ แนวทางนโยบายหลัก ๑๕ ด้าน ประกอบด้วย

๑) นโยบาย “ตลาดนำการผลิต” เป็นนโยบายหลักโดยเพิ่มช่องทางตลาดให้หลากหลาย ทั้งในรูปแบบตลาดออนไลน์ (แพลตฟอร์มรายสินค้าเพื่อรองรับ New Normal) ตลาดออฟไลน์ โมเดิร์นเทรด (Modern Trade) ไร่โมบาย ตลาดสด ตลาดชุมชน คาราวานสินค้า เกษตรพันธสัญญา และเคาน์เตอร์เทรด จัดกิจกรรม จับคู่ธุรกิจผู้ซื้อกับผู้ขายเพื่อสร้างเครือข่ายธุรกิจ โดยร่วมมืออย่างเข้มข้นกับกระทรวงพาณิชย์ภายใต้โมเดล “เกษตร - พาณิชยกรรม”

๒) การสร้างความเข้มแข็งให้สถาบันเกษตรกรและเศรษฐกิจฐานราก โดยส่งเสริมให้เกษตรกร มีการแลกเปลี่ยนความรู้ ช่วยเหลือซึ่งกันและกัน สามารถเชื่อมโยงเครือข่ายเกษตรกรและสถาบันเกษตรกรได้อย่างมีประสิทธิภาพ ทำให้มีอำนาจต่อรองในการซื้อขายผลผลิต ส่งเสริมการแปรรูปสินค้าเกษตร เพื่อเป็นผลิตภัณฑ์เกษตร ชุมชน เชื่อมโยงกับตลาดชุมชน/ตลาดเกษตรกร ตลาดสีเขียว (Green Market) และการท่องเที่ยวเชิงเกษตร สร้างเศรษฐกิจหมุนเวียนภายในชุมชน รวมทั้งพัฒนาบุคลากรให้มีความรู้ สามารถช่วยเหลือสมาชิกเกษตรกร เอื้อให้เกิดการพัฒนาในพื้นที่ ทั้งสังคม ชุมชน วัฒนธรรม สิ่งแวดล้อมและทรัพยากรธรรมชาติให้เข้มแข็งและยั่งยืน

๓) การส่งเสริมสถาบันเกษตรกร ผู้ประกอบการ และ Start Up เป็นหน่วยธุรกิจให้บริการทางการเกษตร (Agricultural Service Providers : ASP) เพื่อยกระดับสู่การให้บริการทางการเกษตร เช่น เทคโนโลยี ในการดูแลรักษา รถจักรกลในการเตรียมดินและการเก็บเกี่ยว สำหรับให้บริการแก่พี่น้องเกษตรกรแบบครบวงจร

๔) การส่งเสริมเกษตรพันธสัญญา (Contract Farming) เพื่อสร้างความไว้วางใจและความร่วมมือในการพัฒนาศักยภาพการผลิตอย่างยั่งยืน ระหว่างเกษตรกรกับผู้ประกอบการ และร่วมกันยกระดับคุณภาพผลผลิต และแก้ปัญหาผลผลิตล้นตลาด

๕) การพัฒนาศูนย์เทคโนโลยีเกษตรและนวัตกรรม (AIC) เป็นแหล่งรวบรวมองค์ความรู้ ด้านเทคโนโลยีทางการเกษตร สนับสนุนและส่งเสริมเทคโนโลยีเกษตร โดยเชื่อมโยงการทำงานกับ ศพก. เพื่อยกระดับสู่การทำเกษตรสมัยใหม่ และเกษตรแบบแม่นยำ (Precision Agriculture)

๖) การพัฒนาระบบโลจิสติกส์ด้านการเกษตร เพื่อตอบสนองต่อโซ่อุปทานที่เปลี่ยนแปลงไป โดยเฉพาะการค้าสินค้าเกษตรออนไลน์ที่ขยายตัวต่อเนื่อง เพื่อรักษาคุณภาพสินค้าเกษตรให้มีความสดใหม่และถึงมือผู้บริโภคอย่างรวดเร็ว รวมถึงพัฒนาระบบเชื่อมโยงทางอิเล็กทรอนิกส์ เพื่ออำนวยความสะดวกในการส่งออก และนำเข้าสินค้าเกษตร

๗) การบริหารจัดการน้ำอย่างเป็นระบบ มีการกระจายน้ำอย่างเหมาะสมและทั่วถึง รวมทั้งพัฒนาแหล่งน้ำในไร่นาของเกษตรกรและชุมชน เพื่อให้เกษตรกรมีน้ำเพียงพอสำหรับใช้ในการอุปโภคบริโภคและทำการเกษตร ตลอดจนป้องกันและบรรเทาปัญหาอุทกภัย

๘) การบริหารจัดการพื้นที่เกษตรกรรม เพื่อให้เกษตรกรสามารถใช้ประโยชน์จากที่ดิน ได้ตรงตามศักยภาพของที่ดิน และสอดคล้องกับความต้องการของตลาดมากที่สุด โดยกำหนดเขตความเหมาะสม ในการทำการเกษตรในแต่ละพื้นที่ให้เกิดประสิทธิภาพในการผลิตสูงสุดผ่านข้อมูล Agri - Map

๙) การส่งเสริมศูนย์เรียนรู้การเพิ่มประสิทธิภาพการผลิตสินค้าเกษตร (ศพก.) เพื่อบ่มเพาะเกษตรกรให้เป็น Smart Farmer ผ่านการถ่ายทอดเทคโนโลยีการผลิต การบริหารจัดการ และการตลาดแก่เกษตรกร รวมทั้งให้บริการทางวิชาการและเผยแพร่ข้อมูลข่าวสารในพื้นที่ โดยมีเกษตรกรต้นแบบเป็นผู้ถ่ายทอดความรู้และเป็นกลไกในการบูรณาการการทำงานของหน่วยงานต่างๆ ในการแก้ปัญหาและพัฒนาการเกษตรในระดับพื้นที่

๑๐) การประกันภัยพืชผล ให้ความคุ้มครองความเสียหายหรือความสูญเสียต่อพืชผล ที่เอาประกันภัย ซึ่งเกิดจากภัยต่างๆ เช่น น้ำท่วม ภัยแล้ง ลมพายุ ลูกเห็บตก เป็นต้น ซึ่งจะช่วยสร้างเสถียรภาพ

ทางรายได้และความมั่นคงในอาชีพให้แก่เกษตรกร รวมถึงการให้ความช่วยเหลือเยียวยาเกษตรกรที่ประสบภัยพิบัติทางธรรมชาติอย่างทั่วถึง

๑๑) การส่งเสริมเกษตรกรรมยั่งยืน เพื่อเป็นภูมิคุ้มกันและสร้างความมั่นคงแก่เกษตรกร ได้แก่ เกษตรทฤษฎีใหม่ เกษตรผสมผสาน เกษตรอินทรีย์ เกษตรธรรมชาติ และวนเกษตร ด้วยการลด ละ เลิก การใช้สารเคมี ประชาสัมพันธ์ให้เกษตรกรรับรู้เกี่ยวกับการใช้สารเคมีอย่างถูกต้อง และมีการพัฒนาอาหารของไทย ให้เป็นรูปแบบอาหารที่ปลอดภัยและมีกระบวนการผลิตที่เป็นมิตรกับสิ่งแวดล้อม เพื่อตอบสนองต่อความต้องการสินค้าเกษตรปลอดภัยใน ๕ร ได้แก่ โรงเรียน โรงแรม โรงพยาบาล เรือนจำ และร้านอาหาร

๑๒) การยกระดับขีดความสามารถในการแข่งขัน โดยการส่งเสริมผลิตภัณฑ์ที่มีเอกลักษณ์เฉพาะถิ่น สร้างแบรนด์ให้กับสินค้าเกษตรอัตลักษณ์ ส่งเสริมการแปรรูปสินค้าจากความหลากหลายทางชีวภาพ เช่น สมุนไพร แมลงเศรษฐกิจ ส่งเสริมสินค้าเกษตรที่มีศักยภาพทางด้านการตลาดในอนาคต ทั้งสินค้าอาหารอนาคต (Future Food) และสินค้าเกษตรที่ตอบสนองผู้บริโภคเฉพาะกลุ่ม (Functional Food) รวมทั้งสินค้าเกษตรเพื่อพลังงานและอุตสาหกรรมแห่งอนาคต

๑๓) การวิจัยและพัฒนา เพื่อตอบสนองการพัฒนาภาคเกษตรของประเทศไทยบนพื้นฐานด้านวิทยาศาสตร์ เทคโนโลยี และนวัตกรรม เพื่อนำมาประยุกต์ใช้ให้เกิดประโยชน์สูงสุดต่อเกษตรกรและผู้บริโภค

๑๔) การพัฒนาฐานข้อมูล Big Data ในการใช้ประโยชน์และเชื่อมโยงแลกเปลี่ยนกับหน่วยงานต่างๆ เพื่อการบริหารและช่วยให้เกษตรกรมีข้อมูลที่ดีและเพียงพอต่อการตัดสินใจที่ถูกต้องและเหมาะสม เพื่อการผลิตและการจำหน่ายผ่านแพลตฟอร์มออนไลน์

๑๕) การประกันรายได้ของเกษตรกรผู้ปลูกข้าว ยางพารา มันสำปะหลัง ปาล์มน้ำมัน และข้าวโพดเลี้ยงสัตว์

๒. แนวทางการขับเคลื่อนกระทรวงเกษตรและสหกรณ์ของปลัดกระทรวงเกษตรและสหกรณ์
เมื่อวันที่ ๑ ธันวาคม ๒๕๖๓ ปลัดกระทรวงเกษตรและสหกรณ์ได้มอบแนวทางการขับเคลื่อนกระทรวงเกษตรและสหกรณ์ให้กับผู้บริหารและบุคลากรของส่วนราชการ/หน่วยงานในสังกัดกระทรวงเกษตรและสหกรณ์ ทั้งในส่วนกลางและส่วนภูมิภาค โดยสรุปเป็นแนวทางดำเนินงานหลักใน ๓ ด้าน ดังนี้

๒.๑ การกิจเร่งด่วนเพื่อขับเคลื่อนยุทธศาสตร์และนโยบายให้บรรลุเป้าหมาย ประกอบด้วย

- ๑) เร่งรัดงานโครงการอันเนื่องมาจากพระราชดำริของกระทรวง
- ๒) ขยายพื้นที่เกษตรทฤษฎีใหม่สร้างความเข้มแข็งให้เกษตรกรฐานราก
- ๓) ยกระดับศักยภาพแปลงใหญ่ด้วยเกษตรสมัยใหม่
- ๔) ผลักดันการสร้างเกษตรมูลค่าสูง
- ๕) พัฒนาช่องทางเชื่อมโยงตลาดสินค้าเกษตรทั้งในและต่างประเทศ
- ๖) ผลักดันการพัฒนา Big Data อย่างเป็นรูปธรรม
- ๗) ยกระดับ ศพก. ศูนย์พัฒนา Smart Farmer ครบวงจร
- ๘) ปรับปรุงกลไกและคณะทำงานขับเคลื่อนระดับพื้นที่
- ๙) มอบหมายรองปลัดกระทรวงดูแลการขับเคลื่อนระดับพื้นที่
- ๑๐) ปรับปรุงระบบประชาสัมพันธ์ทุกรูปแบบให้ทันสมัยเข้าถึงเกษตรกร

๒.๒ ขับเคลื่อนการแก้ไขปัญหาเฉพาะหน้าให้เกษตรกร ประกอบด้วย

- ๑) การแก้ไขปัญหาให้เกษตรกรที่ได้รับผลกระทบจากโควิด - ๑๙
- ๒) เพิ่มประสิทธิภาพการบริหารจัดการและแก้ไขปัญหาภัยพิบัติด้านการเกษตร
- ๓) การรับเรื่องราวร้องทุกข์และการเยี่ยมเยียนพี่น้องเกษตรกร
- ๔) การแก้ไขปัญหาหนี้สินให้เกษตรกร

๒.๓ วารากฐานการทำงานของกระทรวงรับความปกติใหม่ (New Normal) ประกอบด้วย

- ๑) สร้างเส้นทางความก้าวหน้าในอาชีพที่ชัดเจนและพัฒนา Smart Officer ให้พร้อมรับการเปลี่ยนแปลง
- ๒) สร้างความตระหนักในวัฒนธรรมองค์กร ค่านิยมร่วม และสร้างอัตลักษณ์ของกระทรวงรวมทั้งยกระดับสวัสดิการเพื่อคนกระทรวง
- ๓) กำหนดตัวชี้วัดร่วมเพื่อสร้างพลังการขับเคลื่อนบูรณาการทั้งส่วนกลางและส่วนภูมิภาค
- ๔) ปรับปรุงโครงสร้าง อำนาจหน้าที่และบทบาทของหน่วยงานในสังกัดกระทรวงให้สอดคล้องกับเป้าหมายระยะยาวและแนวทางการพัฒนาด้านการเกษตรของประเทศ
- ๕) สร้างเอกภาพในการขับเคลื่อนภารกิจของกระทรวง
- ๖) สร้างหอบังคับการ (Control Tower) เพื่อตรวจสอบ ติดตาม การบริหารแผนงานและงบประมาณของกระทรวง
- ๗) ทบทวนแผนพัฒนาการเกษตรและสหกรณ์ระดับจังหวัดให้เป็นแผนหลักด้านการเกษตรของกระทรวงในจังหวัด เพื่อบูรณาการงบประมาณและสร้างแนวร่วมการพัฒนา
- ๘) ให้ผู้ตรวจราชการกระทรวงและผู้ตรวจราชการกรมเป็นผู้นำการเพิ่มประสิทธิภาพการปฏิบัติราชการในพื้นที่
- ๙) ผลักดันการศึกษาวิจัย เทคโนโลยีและนวัตกรรมทางการเกษตรทุกด้าน

๒.๘ แผนพัฒนาภาค พ.ศ. ๒๕๖๐ - ๒๕๖๕ (ฉบับทบทวน)^๗

ภาคเหนือ

“ฐานเศรษฐกิจสร้างสรรค์มูลค่าสูง เชื่อมโยงเศรษฐกิจกับประเทศในกลุ่มอนุภูมิภาคลุ่มแม่น้ำโขง” ประกอบด้วยยุทธศาสตร์การพัฒนา ดังนี้

๑. พัฒนาการท่องเที่ยวและธุรกิจบริการต่อเนื้อให้มีคุณภาพ สามารถสร้างมูลค่าเพิ่มอย่างยั่งยืน และกระจายประโยชน์อย่างทั่วถึง รวมทั้งต่อยอดการผลิตสินค้าและบริการที่มีศักยภาพสูงด้วยภูมิปัญญาและนวัตกรรม
๒. ใช้โอกาสจากเขตเศรษฐกิจพิเศษ และการเชื่อมโยงกับอนุภูมิภาค GMS BIMSTEC และ AEC เพื่อขยายฐานเศรษฐกิจของภาค
๓. ยกระดับเป็นฐานการผลิตเกษตรอินทรีย์และเกษตรปลอดภัย เชื่อมโยงสู่อุตสาหกรรมเกษตรแปรรูปที่สร้างมูลค่าเพิ่มสูง
๔. พัฒนาคุณภาพชีวิตและแก้ไขปัญหาความยากจน พัฒนาระบบดูแลผู้สูงอายุอย่างมีส่วนร่วมของครอบครัวและชุมชน ยกระดับทักษะฝีมือแรงงานภาคบริการ
๕. อนุรักษ์และฟื้นฟูป่าต้นน้ำให้คงความสมบูรณ์ จัดระบบบริหารจัดการน้ำอย่างเหมาะสมและเชื่อมโยงพื้นที่เกษตรให้ทั่วถึง ป้องกันและแก้ไขปัญหาหมอกควันอย่างยั่งยืน

สภาพเศรษฐกิจสาขาเกษตรของภาคเหนือ

๑. ภาคเกษตรมีบทบาทสำคัญต่อเศรษฐกิจภาคเหนือ ทั้งในด้านเป็นฐานรายได้หลักของประชากรส่วนใหญ่ และการจ้างงานในปี ๒๕๖๑ ผลิตภัณฑ์ภาคเกษตรมีมูลค่า ๓๓๒,๔๘๑ ล้านบาท คิดเป็นสัดส่วนร้อยละ ๒๖.๒ ของผลิตภัณฑ์ภาค ผลผลิตเกษตรของภาคเหนือส่วนใหญ่เป็นผลิตภัณฑ์จากพืชที่สำคัญ ได้แก่ ข้าว ข้าวโพดเลี้ยงสัตว์ และอ้อยโรงงานในพื้นที่ภาคเหนือตอนล่าง ซึ่งเป็นการทำเกษตรแปลงใหญ่ที่ยังมีการใช้สารเคมีสูงสำหรับการผลิตพืชผักและผลไม้ส่วนใหญ่อยู่ในภาคเหนือตอนบน โดยระบบการผลิตปรับสู่เกษตรอินทรีย์มากขึ้น ซึ่งอยู่ในระดับเกษตรอินทรีย์ตามวิถีพื้นบ้าน แต่มีแนวโน้มขยายสู่เชิงพาณิชย์ พืชอินทรีย์สำคัญ ได้แก่ กาแฟ และชาอินทรีย์ ในพื้นที่จังหวัดเชียงใหม่ เชียงราย ลำปาง และแม่ฮ่องสอน ข้าวอินทรีย์และข้าวหอมมะลิอินทรีย์ในจังหวัดเชียงราย พะเยา และเชียงใหม่ รวมทั้งพืชผักและผลไม้เมืองหนาว

^๗ สำนักงานคณะกรรมการพัฒนาการเศรษฐกิจและสังคมแห่งชาติ. (๒๕๖๓, พฤษภาคม). แผนพัฒนาภาค พ.ศ.๒๕๖๐ - ๒๕๖๕ (ฉบับทบทวน).

๒. **พื้นที่ใช้ประโยชน์ทางการเกษตร** ในปี ๒๕๖๐ มีพื้นที่ใช้ประโยชน์ทางการเกษตรรวม ๓๒.๕ ล้านไร่ คิดเป็นร้อยละ ๒๑.๘ ของพื้นที่ใช้ประโยชน์ทางการเกษตรทั้งประเทศ โดยพื้นที่เกษตรของภาคเหนือส่วนใหญ่อยู่ในจังหวัดภาคเหนือตอนล่าง ซึ่งลักษณะภูมิประเทศส่วนใหญ่เป็นพื้นที่ค่อนข้างราบเหมาะสำหรับปลูกข้าวและพืชไร่ มีความเหมาะสมในการทำเกษตรแปลงใหญ่ ขณะที่จังหวัดในภาคเหนือตอนบนมีพื้นที่เกษตรไม่มากนัก เนื่องจากเป็นภูเขาสูงสลับที่ราบเชิงเขา และมีขนาดฟาร์มเล็กมากประมาณ ๑๐ ไร่ต่อครัวเรือน จึงเหมาะกับเกษตรแบบประณีตหรือเกษตรอินทรีย์

๓. **พื้นที่ชลประทานต่อพื้นที่เกษตรของภาคเหนือสูงกว่าค่าเฉลี่ยประเทศ** โดยในปี ๒๕๕๙ มีสัดส่วนร้อยละ ๒๗.๘ ซึ่งสูงกว่าค่าเฉลี่ยของประเทศที่มีสัดส่วนร้อยละ ๒๑.๙ ครอบคลุมพื้นที่ประมาณ ๙.๐๒ ล้านไร่ คิดเป็นร้อยละ ๒๗.๖ ของพื้นที่ชลประทานทั้งประเทศ พื้นที่โครงการชลประทานของภาคเหนือร้อยละ ๗๐ อยู่ในจังหวัดภาคเหนือตอนล่าง แต่ยังมีสัดส่วนพื้นที่ชลประทาน ต่อพื้นที่เกษตรค่อนข้างต่ำเพียงร้อยละ ๒๗.๓ จึงเป็นข้อจำกัดในการบริหารจัดการน้ำเพื่อการเกษตร ทั้งการเก็บกักน้ำในฤดูแล้งและชะลอน้ำในฤดูฝนไม่ทั่วถึงพืชผลเสียหาย

ภาคตะวันออกเฉียงเหนือ

“ศูนย์กลางเศรษฐกิจของอนุภูมิภาคุ่มแม่น้ำโขง”

ประกอบด้วยยุทธศาสตร์การพัฒนา ดังนี้

๑. บริหารจัดการน้ำให้เพียงพอต่อการพัฒนาเศรษฐกิจและคุณภาพชีวิตอย่างยั่งยืน
๒. แก้ปัญหาความยากจนและพัฒนาคุณภาพชีวิตผู้มีรายได้น้อยเพื่อลดความเหลื่อมล้ำทางสังคม
๓. สร้างความเข้มแข็งของฐานเศรษฐกิจภายในควบคู่กับการแก้ปัญหาทรัพยากรธรรมชาติและสิ่งแวดล้อม
๔. พัฒนาการท่องเที่ยวเชิงบูรณาการ
๕. ใช้โอกาสจากการพัฒนาโครงข่ายคมนาคมขนส่งที่เชื่อมโยงพื้นที่เศรษฐกิจหลักภาคกลางและพื้นที่เขตพัฒนาพิเศษภาคตะวันออก (EEC) เพื่อพัฒนาเมือง และพื้นที่เศรษฐกิจใหม่ๆ ของภาค
๖. พัฒนาความร่วมมือและใช้ประโยชน์จากข้อตกลงกับประเทศเพื่อนบ้านในการสร้างความเข้มแข็งทางเศรษฐกิจตามแนวชายแดนและแนวระเบียงเศรษฐกิจ

สภาพเศรษฐกิจสาขาเกษตรของภาคตะวันออกเฉียงเหนือ

๑. **เป็นแหล่งผลิตพืชเศรษฐกิจหลักของประเทศ แต่รูปแบบการผลิตยังอาศัยน้ำฝนเป็นหลัก จึงมีผลผลิตต่ำ** โดยในปี ๒๕๖๑ ผลิตภัณฑ์ภาคเกษตรมีมูลค่า ๓๐๙,๕๔๗ ล้านบาท พืชหลักของภาค ได้แก่ ข้าว อ้อยโรงงาน และมันสำปะหลัง โดยมีพื้นที่ปลูกข้าวมากที่สุดของประเทศ ส่วนใหญ่ปลูกข้าวหอมมะลิ ๑๐๕ ในพื้นที่ตอนกลางและตอนล่างของภาค โดยเฉพาะพื้นที่ทุ่งกุลาร้องไห้ให้ครอบคลุมพื้นที่จังหวัดยโสธร ศรีสะเกษ สุรินทร์ มหาสารคาม ร้อยเอ็ด และทุ่งสัมฤทธิ์ครอบคลุมพื้นที่จังหวัดนครราชสีมาและบุรีรัมย์ โดยผลผลิตเฉลี่ยต่อไร่ในภาพรวมต่ำกว่าระดับประเทศ เนื่องจากทำการเกษตรแบบดั้งเดิม ใช้สารเคมีสูง ซึ่งในแต่ละปีมีการนำเข้าวัตถุดิบทรายทางเกษตร เฉลี่ยไม่ต่ำกว่า ๓ พันล้านบาทต่อปี เป็นภาคที่มีพื้นที่ปลูกอ้อยและมันสำปะหลังมากที่สุดของประเทศ โดยอ้อยส่วนใหญ่ปลูกในพื้นที่จังหวัดนครราชสีมา ชัยภูมิ ขอนแก่น กาฬสินธุ์ และอุดรธานีและมันสำปะหลังในพื้นที่จังหวัดนครราชสีมา ชัยภูมิ และอุดรธานี

สำหรับพื้นที่ปลูกข้าวอินทรีย์ มีแนวโน้มขยายพื้นที่มากขึ้น ปัจจุบันแหล่งปลูกข้าวอินทรีย์ในประเทศไทยร้อยละ ๘๐ อยู่ในภาคตะวันออกเฉียงเหนือ โดยเฉพาะในพื้นที่ทุ่งกุลาร้องไห้ (ยโสธร สุรินทร์ มหาสารคาม ศรีสะเกษ ร้อยเอ็ด) และอุบลราชธานี ส่วนอีกร้อยละ ๒๐ อยู่ในภาคเหนือตอนบน ตลาดข้าวอินทรีย์ส่วนใหญ่ส่งออกไปต่างประเทศ โดยเฉพาะสหภาพยุโรป

๒. มีพื้นที่ใช้ประโยชน์ทางการเกษตรมากที่สุด แต่ขนาดฟาร์มที่ถือครองต่อครัวเรือนเกือบต่ำสุดของประเทศ ในปี ๒๕๖๐ มีพื้นที่ใช้ประโยชน์ทางการเกษตร ๖๓.๘๕ ล้านไร่ คิดเป็นร้อยละ ๔๒.๘ ของประเทศ โดยพบว่าพื้นที่ที่มีการใช้ประโยชน์ที่ดินสูงสุด คือ จังหวัดในบริเวณตอนกลางของภาค มีพื้นที่ใช้ประโยชน์ทางการเกษตรมากที่สุด ๓๒.๙๑ ล้านไร่ คิดเป็นร้อยละ ๕๑.๕ ของภาค สำหรับขนาดฟาร์มที่ถือครองต่อครัวเรือนมีเพียง ๒๓.๔ ไร่ต่อครัวเรือน ต่ำกว่าระดับประเทศที่มีขนาดฟาร์มถือครองต่อครัวเรือน ๒๕.๒ ไร่ต่อครัวเรือน จังหวัดที่มีเนื้อที่ถือครองทำการเกษตรต่อครัวเรือนมากที่สุด ได้แก่ จังหวัดนครราชสีมา บึงกาฬ หนองบัวลำภู และเลย มีเนื้อที่ถือครอง ๓๒.๑๔ ๓๑.๑๒ ๓๐.๑๙ และ ๒๘.๘๓ ไร่ต่อครัวเรือนตามลำดับ จังหวัดที่มีเนื้อที่ถือครองทำการเกษตรต่ำสุดของภาค ได้แก่ จังหวัดสกลนคร นครพนม และร้อยเอ็ด โดยมีเนื้อที่ถือครอง ๑๗.๗๙ ๑๘.๒๙ และ ๒๐.๑๐ ไร่ต่อครัวเรือนตามลำดับ

๓. พื้นที่ชลประทานน้อยกว่าทุกภาค โดยมีเพียง ๗.๒ ล้านไร่ คิดเป็นร้อยละ ๑๑.๓ ของพื้นที่เกษตร ซึ่งต่ำกว่าระดับประเทศที่มีพื้นที่ชลประทานต่อพื้นที่เกษตรร้อยละ ๒๒.๕ ผลผลิตการเกษตรของภาคขึ้นอยู่กับสภาพดินฟ้าอากาศเป็นหลัก ประกอบกับความเสี่ยงจากการเปลี่ยนแปลงสภาพภูมิอากาศที่ทวีความรุนแรงมากขึ้น ส่งผลกระทบต่อความมั่นคงด้านอาหาร ในพื้นที่ตอนกลางของภาคมีสัดส่วนพื้นที่ชลประทานต่อพื้นที่เกษตรมากที่สุดร้อยละ ๑๖.๗ ได้แก่ จังหวัดกาฬสินธุ์ มีสัดส่วนร้อยละ ๒๐.๖ ของพื้นที่เกษตรของจังหวัด รองลงมาพื้นที่ตอนกลางของภาคมีสัดส่วนพื้นที่ชลประทานต่อพื้นที่เกษตรร้อยละ ๑๑.๒ ได้แก่ จังหวัดยโสธร และสุรินทร์ มีสัดส่วนร้อยละ ๑๗.๓ และ ๑๒.๐ ของพื้นที่เกษตรของจังหวัดตามลำดับ

ภาคกลางและพื้นที่กรุงเทพมหานคร

“พัฒนากรุงเทพฯ สู่มหานครทันสมัย และภาคกลางเป็นฐานการผลิตสินค้าและบริการที่มีมูลค่าสูง”
ประกอบด้วยยุทธศาสตร์การพัฒนา ดังนี้

๑. พัฒนากรุงเทพฯ เป็นมหานครทันสมัยระดับโลกควบคู่กับการพัฒนาคุณภาพชีวิตและแก้ไขปัญหาสิ่งแวดล้อมเมือง
๒. พัฒนาคุณภาพแหล่งท่องเที่ยวที่มีชื่อเสียงระดับนานาชาติและสร้างความเชื่อมโยงเพื่อกระจายการท่องเที่ยวทั่วทั้งภาค
๓. ยกระดับการผลิตสินค้าเกษตรและอุตสาหกรรมโดยใช้นวัตกรรม เทคโนโลยี และความคิดสร้างสรรค์ เพื่อให้สามารถแข่งขันได้อย่างยั่งยืน
๔. บริหารจัดการน้ำและทรัพยากรธรรมชาติเพื่อแก้ไขปัญหา น้ำท่วม ภัยแล้ง และคงความสมดุลของระบบนิเวศอย่างยั่งยืน
๕. เปิดประตูการค้า การลงทุน และการท่องเที่ยว เชื่อมโยงเขตเศรษฐกิจพิเศษทวาย-ภาคกลาง-เขตพัฒนาพิเศษภาคตะวันออก
๖. พัฒนาความเชื่อมโยงเศรษฐกิจและสังคมกับทุกภาคเพื่อเสริมสร้างเสถียรภาพและลดความเหลื่อมล้ำภายในประเทศ

สภาพเศรษฐกิจสาขาเกษตรของภาคกลางและพื้นที่กรุงเทพมหานคร

๑. ภาคกลางมีศักยภาพในการพัฒนาด้านการเกษตรตั้งแต่ต้นน้ำ กลางน้ำ และปลายน้ำ โดยมีดินและน้ำอุดมสมบูรณ์ และมีระบบชลประทานที่ดี มีลักษณะภูมิประเทศที่เอื้ออำนวย ทำให้เป็นแหล่งผลิตสินค้าเกษตรหลากหลายประเภท ทั้งพืชผัก ผลไม้ ปศุสัตว์ และประมง รวมทั้งเป็นแหล่งอุตสาหกรรมแปรรูปการเกษตรที่เชื่อมโยงแหล่งผลิตสินค้าเกษตรทั้งในภาคกลางและภาคอื่นๆ มีสถาบันวิทยาศาสตร์ข้าวแห่งชาติตั้งอยู่ที่จังหวัดสุพรรณบุรี มีศูนย์วิจัยข้าวตั้งอยู่ในพื้นที่หลายจังหวัด ได้แก่ จังหวัดชัยนาท สุพรรณบุรี ลพบุรี ราชบุรี ปทุมธานี และพระนครศรีอยุธยา นอกจากนี้ยังมีตลาดค้าส่งค้าปลีกสินค้าเกษตรที่สำคัญในพื้นที่ เช่น ตลาดไท จังหวัดปทุมธานี ตลาดศรีเมือง จังหวัดราชบุรี ตลาดปลาสุวพันธ์ จังหวัดอ่างทอง และตลาดมหาชัย จังหวัดสมุทรสาคร เป็นต้น

๒. ภาคกลางมีมูลค่าผลิตภัณฑ์ภาคเกษตร ณ ราคาประจำปี พ.ศ. ๒๕๖๑ ประมาณ ๒๒๔,๕๔๖ ล้านบาท ลดลงจาก ๒๑๖,๙๕๗ ล้านบาท ในปี ๒๕๕๗ ภาคเกษตรของภาคกลางมีสัดส่วนมูลค่าผลิตภัณฑ์คิดเป็นร้อยละ ๖.๐ ของมูลค่าผลิตภัณฑ์ภาค และร้อยละ ๑๖.๙ ของมูลค่าผลิตภัณฑ์ภาคเกษตรของประเทศ เมื่อพิจารณาอัตราการเติบโตเฉลี่ยในช่วง ๕ ปี (พ.ศ. ๒๕๕๗ - ๒๕๖๑) ของภาคเกษตรพบว่า ขยายตัวเฉลี่ยร้อยละ ๐.๓ เนื่องจากรูปแบบการผลิตเป็นเกษตรเชิงพาณิชย์ที่ใช้สารเคมีจำนวนมาก มีปัญหาดินเสื่อมโทรม และหลายพื้นที่มักประสบปัญหาอุทกภัยและภัยแล้ง

๓. ภาคกลางเป็นแหล่งเกษตรกรรมที่สำคัญของประเทศและมีแนวโน้มการพัฒนาคุณภาพการผลิตมากขึ้น แหล่งการทำเกษตรฯ (เกษตรและประมง) ที่สำคัญของภาคกลาง คือ จังหวัดราชบุรี มีสัดส่วนการผลิตร้อยละ ๑๒.๕ รองลงมา คือ สุพรรณบุรี ร้อยละ ๑๒.๓ กาญจนบุรี ร้อยละ ๑๑.๑ และนครปฐม ร้อยละ ๙.๔ ภาคกลางเป็นพื้นที่ที่มีที่ราบลุ่มแม่น้ำที่อุดมสมบูรณ์ เหมาะสมในการทำการเกษตร แม้ว่าปัจจุบันมีแรงผลักดันทางเศรษฐกิจ ทำให้พื้นที่เกษตรกรรมของภาคกลางลดลงไปมาก โดยแปรเปลี่ยนไปเป็นพื้นที่อุตสาหกรรมและที่อยู่อาศัยมากขึ้น แต่ภาคกลางยังถือได้ว่าเป็นแหล่งผลิตสินค้าเกษตรที่สำคัญของประเทศแห่งหนึ่ง ทั้งทางด้าน การเพาะปลูก การทำปศุสัตว์ และประมง สินค้าเกษตรที่สำคัญของภาคกลางมี ดังนี้

๓.๑ ข้าวและพืชไร่ ผลผลิตที่สำคัญ ได้แก่ ข้าว จังหวัดที่มีพื้นที่ปลูกข้าวมานานปีและนาปรังมาก คือ จังหวัดสุพรรณบุรี พระนครศรีอยุธยา และชัยนาท **มันสำปะหลัง** จังหวัดที่มีพื้นที่ปลูกมันสำปะหลังมาก คือ จังหวัดกาญจนบุรี และลพบุรี **อ้อยโรงงาน** ปลูกมากในจังหวัดกาญจนบุรี ลพบุรี และสุพรรณบุรี **สับปะรดโรงงาน** ปลูกมากในจังหวัดประจวบคีรีขันธ์ **ข้าวโพดเลี้ยงสัตว์** ปลูกมากในจังหวัดลพบุรี และสระบุรี

๓.๒ กล้วยไม้ เป็นพืชส่งออกสำคัญที่ทำรายได้และสร้างชื่อเสียงให้กับประเทศ โดยแหล่งผลิตกล้วยไม้ที่สำคัญของประเทศอยู่ในพื้นที่ภาคกลาง ซึ่งจังหวัดที่มีพื้นที่เก็บเกี่ยวและผลผลิตมากที่สุดของภาคและของประเทศ คือ จังหวัดนครปฐม รองลงมา คือ จังหวัดสมุทรสาคร

๓.๓ ปศุสัตว์ ได้แก่ **โคนม** เลี้ยงมากที่สุดที่จังหวัดสระบุรี รองลงมา คือ ลพบุรี ราชบุรี กาญจนบุรี ประจวบคีรีขันธ์ และนครปฐม **โคเนื้อ** เลี้ยงมากที่สุดที่จังหวัดกาญจนบุรี รองลงมา คือ สุพรรณบุรี ราชบุรี เพชรบุรี และประจวบคีรีขันธ์ **สุกร** เลี้ยงมากที่สุดที่จังหวัดราชบุรี รองลงมา คือ นครปฐม ลพบุรี สุพรรณบุรี และสระบุรี **เป็ดเนื้อ** เลี้ยงมากที่สุดที่จังหวัดสระบุรี รองลงมา คือ นครปฐม ลพบุรี กาญจนบุรี และราชบุรี **เป็ดไข่** เลี้ยงมากที่สุดที่จังหวัดสุพรรณบุรี รองลงมา คือ อ่างทอง นครปฐม ลพบุรี และพระนครศรีอยุธยา **ไก่เนื้อ** เลี้ยงมากที่สุดที่จังหวัดลพบุรี รองลงมา คือ กาญจนบุรี สระบุรี สุพรรณบุรี ราชบุรี และนครปฐม และ**ไก่ไข่** เลี้ยงมากที่สุดที่จังหวัดพระนครศรีอยุธยา รองลงมา คือ สุพรรณบุรี นครปฐม อ่างทอง และสระบุรี

๓.๔ ประมง ภาคกลางมีศักยภาพการทำประมงทั้งน้ำจืดและน้ำเค็ม โดยจังหวัดที่มีมูลค่าผลิตภัณฑ์สาขาประมงและเพาะเลี้ยงสัตว์น้ำสูงที่สุดของภาค คือ ประจวบคีรีขันธ์ รองลงมา คือ สมุทรสาคร สมุทรปราการ และสมุทรสงคราม

๔. พื้นที่ชลประทานต่อพื้นที่เกษตรของภาคกลางสูงกว่าประเทศ โดยมีสัดส่วนร้อยละ ๕๖.๐ ซึ่งสูงกว่าของประเทศที่มีสัดส่วนร้อยละ ๒๒.๕ พื้นที่ชลประทานของภาคกลางในปี ๒๕๖๑ ครอบคลุมพื้นที่ประมาณ ๑๐.๑ ล้านไร่ คิดเป็นร้อยละ ๓๐.๑ ของพื้นที่ชลประทานทั้งประเทศ

๕. เกษตรปลอดภัย/เกษตรอินทรีย์ในพื้นที่ยังมีไม่มากนัก จากข้อมูลการตรวจรับรองเกษตรปลอดภัย และเกษตรอินทรีย์ของกรมวิชาการเกษตร ณ วันที่ ๕ พฤศจิกายน ๒๕๖๑ พบว่าภาคกลางมีพื้นที่ได้รับการรับรองเกษตรปลอดภัยรวมทั้งสิ้น ๑๐๑,๘๙๓.๕๘ ไร่ แบ่งออกเป็นที่ยังไม่หมดอายุ ๙๘,๔๘๐.๖๕ ไร่ และที่หมดอายุ ๓,๔๑๒.๙๓ ไร่ และเกษตรอินทรีย์ ๑,๔๖๙.๙๙ ไร่ แบ่งออกเป็นที่ยังไม่หมดอายุ ๑,๔๔๗.๗๔ ไร่ และที่หมดอายุ ๒๒.๒๕ ไร่ โดยจังหวัดในภาคกลางที่มีพื้นที่ได้รับการรับรองแหล่งผลิตสินค้าเกษตรปลอดภัยมากที่สุด คือ จังหวัดประจวบคีรีขันธ์ รองลงมา คือ จังหวัดปทุมธานี ราชบุรี และสุพรรณบุรี ส่วนจังหวัดที่มีพื้นที่ได้รับการรับรองแหล่ง

ผลิตสินค้าเกษตรอินทรีย์มากที่สุด คือ จังหวัดลพบุรี รองลงมา คือ จังหวัดสุพรรณบุรี สระบุรี ประจวบคีรีขันธ์ และราชบุรี

ภาคตะวันออก

“ฐานเศรษฐกิจชั้นนำของอาเซียน”

ประกอบด้วยยุทธศาสตร์การพัฒนา ดังนี้

๑. พัฒนาพื้นที่เขตพัฒนาพิเศษภาคตะวันออกให้เป็นเขตเศรษฐกิจพิเศษที่มีความทันสมัยที่สุดในภูมิภาคอาเซียน
๒. พัฒนาภาคตะวันออกให้เป็นแหล่งผลิตอาหารที่มีคุณภาพและได้มาตรฐานสากล
๓. ปรับปรุงมาตรฐานสินค้าและธุรกิจบริการด้านการท่องเที่ยว
๔. พัฒนาพื้นที่เศรษฐกิจชายแดนให้เป็นประตูเศรษฐกิจเชื่อมโยงกับประเทศเพื่อนบ้านให้เจริญเติบโตอย่างยั่งยืน
๕. แก้ไขปัญหาทรัพยากรธรรมชาติและจัดระบบการบริหารจัดการมลพิษให้มีประสิทธิภาพเพิ่มขึ้น

สภาพเศรษฐกิจสาขาเกษตรของภาคตะวันออก

๑. ภาคตะวันออกมีมูลค่าผลิตภัณฑ์ภาคเกษตร ณ ราคาประจำปี พ.ศ. ๒๕๖๑ ประมาณ ๑๗๐,๕๗๘ ล้านบาท เพิ่มขึ้นจาก ๑๕๙,๔๕๒ ล้านบาท ในปี ๒๕๕๗ ในช่วง ๕ ปี (๒๕๕๗ - ๒๕๖๑) ที่ผ่านมามีอัตราการขยายตัวเฉลี่ยร้อยละ ๐.๗ ในขณะที่ภาคเกษตรของประเทศมีอัตราการขยายตัวเฉลี่ยร้อยละ ๐.๕ ภาคเกษตรของภาคตะวันออกมีปัญหาสำคัญที่ต้องเร่งแก้ไขหลายประการ เช่น ปัญหาคุณภาพดินเสื่อมจากการใช้สารเคมี และสารเคมีตกค้างในผลผลิต เป็นต้น ภาคเกษตรมีสัดส่วนมูลค่าผลิตภัณฑ์คิดเป็นร้อยละ ๕.๖ ต่อมูลค่าผลิตภัณฑ์ภาคตะวันออก และร้อยละ ๑๒.๘ ของมูลค่าผลิตภัณฑ์ภาคเกษตรของประเทศ

๒. แหล่งการทำเกษตรที่สำคัญของภาคตะวันออก คือ จังหวัดจันทบุรี มีสัดส่วนการผลิตร้อยละ ๓๘.๒ รองลงมา คือ ชลบุรี ร้อยละ ๑๑.๖ ระยอง ร้อยละ ๑๑.๑ และตราด ร้อยละ ๑๑.๐ ปัจจุบันพื้นที่เกษตรกรรมของภาคตะวันออกได้แปรเปลี่ยนไปเป็นพื้นที่อุตสาหกรรมและที่อยู่อาศัยมากขึ้น แต่ภาคตะวันออกก็ยังถือได้ว่าเป็นแหล่งผลิตสินค้าเกษตรที่สำคัญของประเทศแห่งหนึ่ง ทั้งทางด้านการเพาะปลูก การทำปศุสัตว์ และประมง โดยสินค้าเกษตรที่สำคัญของภาคตะวันออกมี ดังนี้

๒.๑ **ข้าวและพืชไร่** ผลผลิตที่สำคัญ ได้แก่ ข้าวและมันสำปะหลัง จังหวัดที่มีพื้นที่ปลูกข้าวนาปีมากของภาค คือ จังหวัดสระแก้ว ฉะเชิงเทรา ปราจีนบุรี และนครนายก ส่วนจังหวัดที่มีพื้นที่ปลูกมันสำปะหลังมากคือ จังหวัดสระแก้ว ฉะเชิงเทรา และชลบุรี

๒.๒ **ผลไม้** ที่สำคัญ ได้แก่ **ทุเรียน** จังหวัดที่เป็นแหล่งปลูกทุเรียนในภาคที่สำคัญ คือ จังหวัดจันทบุรี ระยอง และตราด **มังคุด** แหล่งปลูกที่สำคัญ คือ จังหวัดจันทบุรี ตราด และระยอง **ลำไย** แหล่งปลูกลำไยที่สำคัญ คือ จังหวัดจันทบุรี **เงาะ** แหล่งปลูกที่สำคัญ คือ จังหวัดจันทบุรี และตราด **ลองกอง** แหล่งปลูกลองกองที่สำคัญ คือ จังหวัดจันทบุรี

๒.๓ **ปศุสัตว์** ได้แก่ **ไก่เนื้อ** แหล่งเลี้ยงที่สำคัญ คือ จังหวัดชลบุรี ปราจีนบุรี ฉะเชิงเทรา และระยอง **ไก่ไข่** แหล่งเลี้ยงที่สำคัญ คือ จังหวัดฉะเชิงเทรา ชลบุรี และนครนายก **เป็ดเนื้อ** แหล่งเลี้ยงที่สำคัญคือ จังหวัดฉะเชิงเทรา ระยอง และปราจีนบุรี **เป็ดไข่** แหล่งเลี้ยงที่สำคัญ คือ จังหวัดฉะเชิงเทรา และชลบุรี และ **สุกร** แหล่งเลี้ยงที่สำคัญ คือ จังหวัดฉะเชิงเทรา และชลบุรี

๒.๔ **ประมง** ภาคตะวันออกมีศักยภาพในการทำประมงและเพาะเลี้ยงสัตว์น้ำ โดยจังหวัดที่มีมูลค่าผลิตภัณฑ์ประมงและการเพาะเลี้ยงสัตว์น้ำสูงที่สุดของภาค คือ ชลบุรี รองลงมา คือ ตราด ระยอง และจันทบุรี

๓. พื้นที่ชลประทานต่อพื้นที่เกษตรของภาคตะวันออกเฉียงเหนือต่ำกว่าค่าเฉลี่ยประเทศ โดยมีสัดส่วนร้อยละ ๒๑.๖ ซึ่งต่ำกว่าของประเทศที่มีสัดส่วนร้อยละ ๒๒.๕ พื้นที่ชลประทานของภาคตะวันออกเฉียงเหนือในปี ๒๕๖๑ ครอบคลุมพื้นที่ประมาณ ๒.๗๘ ล้านไร่ คิดเป็นร้อยละ ๘.๓ ของพื้นที่ชลประทานทั่วประเทศ

๔. เกษตรปลอดภัยและเกษตรอินทรีย์ในพื้นที่ยังมีไม่มากนัก จากข้อมูลการตรวจรับรองเกษตรปลอดภัยและเกษตรอินทรีย์ของกรมวิชาการเกษตร ณ วันที่ ๕ พฤศจิกายน ๒๕๖๑ พบว่าภาคตะวันออกเฉียงเหนือพื้นที่ได้รับการรับรองแหล่งผลิตสินค้าเกษตรปลอดภัยรวมทั้งสิ้น ๒๔๒,๖๘๘.๔๔ ไร่ โดยจังหวัดในภาคตะวันออกเฉียงเหนือพื้นที่ได้รับการรับรองแหล่งผลิตสินค้าเกษตรปลอดภัยมากที่สุด คือ จังหวัดจันทบุรี รองลงมา คือ จังหวัดตราด และระยอง และเกษตรอินทรีย์ ๑,๑๓๙.๐๔ ไร่ โดยจังหวัดที่มีพื้นที่ได้รับการรับรองแหล่งผลิตสินค้าเกษตรอินทรีย์มากที่สุด คือ จังหวัดระยอง รองลงมา คือ จังหวัดจันทบุรี และตราด

ภาคใต้

“ภาคใต้เป็นเมืองท่องเที่ยวพักผ่อนตากอากาศระดับโลก เป็นศูนย์กลางผลิตภัณฑฺ์ยางพาราและปาล์มน้ำมันของประเทศ และเมืองเศรษฐกิจเชื่อมโยงการค้าการลงทุนกับภูมิภาคอื่นของโลก”
ประกอบด้วยยุทธศาสตร์การพัฒนา ดังนี้

๑. พัฒนาการท่องเที่ยวของภาคให้เป็นแหล่งท่องเที่ยวคุณภาพชั้นนำของโลก
๒. พัฒนาอุตสาหกรรมบริการแปรรูปยางพาราและปาล์มน้ำมันแห่งใหม่ของประเทศ
๓. พัฒนาการผลิตสินค้าเกษตรหลักของภาคและสร้างความเข้มแข็งสถาบันเกษตรกร
๔. พัฒนาโครงสร้างพื้นฐานสนับสนุนการท่องเที่ยว การพัฒนาเขตอุตสาหกรรม และการเชื่อมโยงการค้าโลก
๕. อนุรักษ์ ฟื้นฟู และบริหารจัดการทรัพยากรธรรมชาติและสิ่งแวดล้อมอย่างเป็นระบบ เพื่อเป็นฐานการพัฒนาที่ยั่งยืน
๖. พัฒนาพื้นที่ระเบียงเศรษฐกิจภาคใต้ที่ยั่งยืน

สภาพเศรษฐกิจสาขาเกษตรของภาคใต้

๑. เป็นแหล่งผลิตพืชเศรษฐกิจหลักของประเทศ แต่มูลค่าผลิตภัณฑฺ์ภาคเกษตรของภาคมีแนวโน้มลดลง ปี ๒๕๖๑ ผลิตภัณฑฺ์ภาคเกษตรมีมูลค่า ๒๕๐,๙๑๗ ล้านบาท คิดเป็นสัดส่วนร้อยละ ๑๙.๘ ของมูลค่าผลิตภัณฑฺ์ภาค ลดลงเมื่อเทียบกับปี ๒๕๕๗ ที่มีมูลค่า ๒๕๖,๗๔๔ ล้านบาท และการขยายตัวร้อยละ ๘.๗ เมื่อเทียบกับปีที่ผ่านมา และมีอัตราการขยายตัวเฉลี่ยในช่วง ๕ ปี (พ.ศ. ๒๕๕๗ - ๒๕๖๑) ของภาคเกษตรฯ ขยายตัวร้อยละ ๐.๒ ต่ำกว่าระดับประเทศที่ขยายตัวเฉลี่ยร้อยละ ๐.๖ กิจกรรมการผลิตภาคเกษตรที่สำคัญของภาคใต้ คือ ยางพารา ประมงและการเพาะเลี้ยงสัตว์น้ำ ปาล์มน้ำมัน และไม้ผล ตามลำดับ

๒. ยางพารา เป็นพืชเศรษฐกิจหลักของภาคใต้ ในปี ๒๕๖๑ มีพื้นที่ปลูกยางพารา ๑๐.๙๘ ล้านไร่ หรือ ร้อยละ ๔๘.๕ ของพื้นที่ปลูกยางพาราทั่วประเทศ ลดลงเมื่อเทียบกับปี ๒๕๕๗ ที่มีพื้นที่ปลูก ๑๒.๐๔ ล้านไร่ จังหวัดสุราษฎร์ธานีมีพื้นที่ปลูกมากที่สุดของประเทศ ๒.๓๙ ล้านไร่ รองลงมา ได้แก่ จังหวัดสงขลา ๑.๙๖ ล้านไร่ และจังหวัดนครศรีธรรมราช ๑.๗๘ ล้านไร่ ส่วนผลผลิตยางพาราของภาคใต้มีแนวโน้มลดลงตามพื้นที่ปลูก และผลผลิตเฉลี่ยต่อไร่ที่ลดลงในปี ๒๕๖๑ มีปริมาณผลผลิต ๒.๕๖ ล้านตัน หรือร้อยละ ๕๓.๑ ของผลผลิตทั้งประเทศ ลดลงเมื่อเทียบกับปี ๒๕๕๗ ที่มีผลผลิต ๒.๗๗ ล้านตัน และผลผลิตเฉลี่ยต่อไร่มีแนวโน้มลดลงเช่นเดียวกันจาก ๒๖๗ กิโลกรัมต่อไร่ในปี ๒๕๕๗ ลดลงเหลือ ๒๖๔ กิโลกรัมต่อไร่ในปี ๒๕๖๑

๓. ปาล์มน้ำมัน ปี ๒๕๖๑ ภาคใต้มีพื้นที่ปลูกปาล์มน้ำมัน ๔.๙๘ ล้านไร่ คิดเป็นร้อยละ ๘๔.๗ ของพื้นที่ปลูกปาล์มน้ำมันทั่วประเทศ เพิ่มขึ้นเมื่อเทียบกับปี ๒๕๕๗ ที่มีพื้นที่ปลูก ๓.๘๗ ล้านไร่ จังหวัดสุราษฎร์ธานีมีพื้นที่ปลูกมากที่สุดของประเทศ ๑.๓๑ ล้านไร่ รองลงมา ได้แก่ จังหวัดกระบี่ ๑.๑๔ ล้านไร่ และจังหวัดชุมพร ๑.๐๓ ล้านไร่ ตามลำดับ ส่วนผลผลิตปาล์มน้ำมันของภาคใต้มีแนวโน้มเพิ่มขึ้น โดยในปี ๒๕๖๑ มีปริมาณผลผลิต

๑๓.๘๐ ล้านตัน หรือร้อยละ ๘๘.๘ ของผลผลิตทั้งประเทศ เพิ่มขึ้นจาก ๑๑.๒๖ ล้านตัน ในปี ๒๕๕๗ ส่วนผลผลิต ปาล์มน้ำมันเฉลี่ยต่อไร่ลดลงเมื่อเทียบกับปี ๒๕๕๗ จาก ๓,๒๑๔ กิโลกรัมต่อไร่ เหลือ ๓,๐๓๗ กิโลกรัมต่อไร่ ในปี ๒๕๖๑ แต่ยังสูงกว่าระดับประเทศที่ ๒,๙๐๒ กิโลกรัม

๔. ภาคใต้เป็นแหล่งประมงและเพาะเลี้ยงสัตว์น้ำชายฝั่งที่สำคัญ ภาคใต้มีท่าเทียบเรือประมงใน จังหวัดสงขลา ชุมพร สุราษฎร์ธานี นครศรีธรรมราช ระนอง และภูเก็ต โดยในปี ๒๕๖๑ มีปริมาณสัตว์น้ำที่จับได้ ๑๐๘,๕๕๘ ตัน มูลค่า ๔,๐๖๖ ล้านบาท คิดเป็นร้อยละ ๓๖.๙ ของปริมาณสัตว์น้ำของประเทศ และร้อยละ ๓๔.๗ ของมูลค่าสัตว์น้ำของประเทศ ทั้งนี้ ปริมาณและมูลค่าสัตว์น้ำที่จับได้ลดลงเมื่อเทียบกับปี ๒๕๕๗ ที่มีปริมาณ ๑๕๔,๖๙๑ ตัน มูลค่า ๕,๖๑๗ ล้านบาท โดยปริมาณลดลงร้อยละ ๒๙.๘ และมูลค่าลดลงร้อยละ ๒๗.๖ ปริมาณ สัตว์น้ำจับได้มากในจังหวัดภูเก็ต ชุมพร สงขลา และระนอง ในขณะที่การเพาะเลี้ยงสัตว์น้ำของภาคใต้ในปี ๒๕๖๑ ส่วนใหญ่เป็นการเพาะเลี้ยงกุ้ง มีพื้นที่เพาะเลี้ยง ๘๐,๖๖๖ ไร่ ปริมาณผลผลิต ๑๕๕,๔๔๑ ตัน มีพื้นที่เพาะเลี้ยง กุ้งที่สำคัญในจังหวัดสุราษฎร์ธานี ตรัง สงขลา และนครศรีธรรมราช

๕. พื้นที่ใช้ประโยชน์ทางการเกษตร ปี ๒๕๖๑ ภาคใต้มีพื้นที่ใช้ประโยชน์ทางการเกษตร ๑๘.๓๐ ล้านไร่ ขนาดฟาร์ม ๑๙.๔๕ ไร่ต่อครัวเรือน ซึ่งต่ำกว่าระดับประเทศที่ ๒๐.๕๒ ไร่ต่อครัวเรือน จังหวัดสุราษฎร์ธานี มีเนื้อที่ถือครองทำการเกษตรมากที่สุด ๓.๖๗ ล้านไร่ รองลงมา คือ จังหวัดนครศรีธรรมราช ๒.๙๐ ล้านไร่ และ จังหวัดภูเก็ตมีเนื้อที่ถือครองทำการเกษตรน้อยที่สุดของภาค ๐.๑๑ ล้านไร่

๖. พื้นที่ชลประทานต่อพื้นที่ทางการเกษตรของภาคใต้ต่ำกว่าค่าเฉลี่ยประเทศ ในปี ๒๕๖๑ ภาคใต้มีพื้นที่ชลประทานคิดเป็นสัดส่วนร้อยละ ๑๑.๖ ของพื้นที่ใช้ประโยชน์ทางการเกษตร ซึ่งสัดส่วนดังกล่าว ต่ำกว่าค่าเฉลี่ยประเทศที่มีสัดส่วนร้อยละ ๑๖.๗ โดยภาคใต้มีพื้นที่ชลประทาน ๒.๑๒ ล้านไร่ หรือร้อยละ ๘.๕ ของ พื้นที่ชลประทานทั้งประเทศ จังหวัดพัทลุงมีสัดส่วนพื้นที่ชลประทานต่อพื้นที่เกษตรสูงสุด ร้อยละ ๓๔.๔ รองลงมา คือ นครศรีธรรมราช และสงขลา มีสัดส่วนร้อยละ ๒๗.๕ และ ๒๕.๔ ตามลำดับ

ภาคใต้ชายแดน

“เป็นแหล่งผลิตภาคเกษตรและอุตสาหกรรมเกษตรแปรรูปที่สำคัญของประเทศ และเป็นเมืองชายแดนเชื่อมโยง การค้าและการท่องเที่ยวกับพื้นที่ภาคใต้และการพัฒนาเศรษฐกิจของประเทศมาเลเซียและสิงคโปร์
ชุมชนมีความเข้มแข็งอยู่ร่วมกันอย่างสันติสุขภายใต้สังคมพหุวัฒนธรรม”
ประกอบด้วยยุทธศาสตร์การพัฒนา ดังนี้

๑. พัฒนาอุตสาหกรรมเกษตรและอุตสาหกรรมแปรรูปการเกษตรเพื่อสร้างความมั่นคงให้กับภาค การผลิต
๒. พัฒนาเมืองสู่ไฮเทค-โลก และเมืองเบตง ให้เป็นเมืองการค้าและเมืองท่องเที่ยวชายแดน และพัฒนา เมืองยะลาให้เป็นเมืองน่าอยู่และศูนย์กลางเศรษฐกิจของภาคใต้ชายแดน
๓. เสริมสร้างความเข้มแข็งให้กับชุมชน

สภาพเศรษฐกิจสาขาเกษตรของภาคใต้ชายแดน

๑. การผลิตภาคเกษตรของภาคใต้ชายแดนยังเป็นแบบเดิมที่มีการแปรรูป เพื่อสร้างมูลค่าเพิ่มน้อย ปี ๒๕๖๑ ผลิตภัณฑ์ภาคเกษตรมีมูลค่า ๓๙,๓๓๘ ล้านบาท คิดเป็นสัดส่วนร้อยละ ๒๘.๙ ของมูลค่าผลิตภัณฑ์ภาค ลดลงเมื่อเทียบกับปี ๒๕๕๗ ที่มีมูลค่า ๔๘,๕๖๑ ล้านบาท ภาคเกษตรขยายตัวร้อยละ ๒๗.๙ เมื่อเทียบกับปีที่ผ่านมา อัตราการขยายตัวของภาคเกษตรเฉลี่ยในช่วง ๕ ปี (พ.ศ. ๒๕๕๗ - ๒๕๖๑) หดตัวร้อยละ ๐.๔ เนื่องจากสถานการณ์ ราคายางพาราและความต้องการยางพาราของตลาดโลกมีแนวโน้มลดลงจากภาวะเศรษฐกิจที่ชะลอตัว รวมทั้งมี การแปรรูปเพื่อเพิ่มมูลค่าเพิ่มและขาดแคลนแรงงานภาคเกษตร กิจกรรมการผลิตภาคเกษตรที่สำคัญของภาค ประกอบด้วย ยางพารา ปาล์มน้ำมัน ประมงทะเลและชายฝั่ง ปศุสัตว์ และไม้ผล ดังนี้

๑.๑ ยางพารา มีแนวโน้มผลผลิตลดลง ภาคใต้ชายแดนมีพื้นที่ปลูกยางพารา ๒.๖๒ ล้านไร่ คิดเป็นร้อยละ ๑๑.๕ ของพื้นที่ปลูกยางพาราทั้งประเทศ ลดลงเมื่อเทียบกับปี ๒๕๕๗ ที่มีพื้นที่ปลูก ๒.๗๐ ล้านไร่ โดยจังหวัดยะลา มีพื้นที่ปลูกมากที่สุด ๑.๒๔ ล้านไร่ และจังหวัดปัตตานี น้อยที่สุด ๐.๓๗ ล้านไร่ ปริมาณผลผลิตและผลผลิตเฉลี่ยต่อไร่ มีแนวโน้มลดลง โดยปี ๒๕๖๑ มีผลผลิต ๐.๕๗ ล้านตัน และมีผลผลิตเฉลี่ยต่อไร่ ๒๔๗ กิโลกรัม ลดลงเล็กน้อยเมื่อเทียบกับปี ๒๕๕๗ ที่มีจำนวน ๐.๕๖ ล้านตัน และการทำสวนยางพารายังมีปัญหาประสิทธิภาพการผลิต เนื่องจากการปลูกในพื้นที่ที่ไม่เหมาะสม เช่น พื้นที่นา การใช้สายพันธุ์ดั้งเดิม และเทคโนโลยีการผลิต (การกรีดยาง) ที่ไม่เหมาะสม และบางส่วนขาดการบำรุงรักษาสวนยาง

๑.๒ ปาล์มน้ำมัน มีประสิทธิภาพการผลิตในระดับต่ำ ในปี ๒๕๖๑ ภาคใต้ชายแดนมีพื้นที่ปลูกปาล์มน้ำมัน ๐.๐๙ ล้านไร่ เพิ่มขึ้นเมื่อเทียบกับปี ๒๕๕๗ ที่ ๐.๐๘ ล้านไร่ หรือร้อยละ ๑.๕ ของพื้นที่ปลูกปาล์มน้ำมันทั้งประเทศ โดยจังหวัดนราธิวาสมีพื้นที่ปลูกมากที่สุด ๐.๐๖ ล้านไร่ รองลงมา คือ จังหวัดปัตตานี ๐.๐๒ ล้านไร่ ผลผลิตเฉลี่ยต่อไร่ อยู่ในระดับต่ำที่ ๒,๐๙๗ กิโลกรัมต่อไร่ เพิ่มขึ้นเมื่อเทียบกับปี ๒๕๕๗ ที่มีผลผลิตเฉลี่ย ๑,๙๕๐ กิโลกรัมต่อไร่ ซึ่งต่ำกว่าระดับประเทศที่ ๒,๙๐๒ กิโลกรัมต่อไร่

๑.๓ ประมง ภาคใต้ชายแดนเป็นแหล่งประมงที่สำคัญของภาคใต้ ปี ๒๕๖๑ สามารถจับสัตว์น้ำได้ ๑๑๐,๙๓๔ ตัน หรือร้อยละ ๓๗.๗ ของปริมาณสัตว์น้ำของประเทศ เป็นมูลค่า ๕,๐๑๐ ล้านบาท ลดลงเมื่อเทียบกับปี ๒๕๕๗ ที่มีปริมาณ ๑๓๒,๖๘๔ ตัน โดยทำเทียบเรือประมงปัตตานีมีปริมาณสัตว์น้ำขึ้นท่าสูงสุดของประเทศ อย่างไรก็ตามการทำประมงในพื้นที่ประสบปัญหาปริมาณสัตว์น้ำลดลงจากความอุดมสมบูรณ์ของทรัพยากรที่ลดลง และปัญหาการทำประมงนอกน่านน้ำจากมาตรการทางกฎหมายของประเทศอินโดนีเซีย รวมทั้งผลจากการใช้มาตรการการแก้ไขปัญหาการประมงผิดกฎหมาย (Illegal Unreported and Unregulated fishing หรือ IUU Fishing) ส่วนการเพาะเลี้ยงสัตว์น้ำชายฝั่ง ซึ่งส่วนใหญ่เป็นการเลี้ยงกุ้งขาวแวนนาไมและกุ้งกุลาดำ มีพื้นที่เพาะเลี้ยงรวม ๑,๗๐๙ ไร่ มีผลผลิต ๓,๒๑๔ ตัน เพิ่มขึ้นเมื่อเทียบกับปี ๒๕๕๗ ที่มีพื้นที่ ๑,๕๒๑ ไร่ ผลผลิต ๒,๒๕๓ ตัน จังหวัดปัตตานีมีพื้นที่เพาะเลี้ยงมากที่สุด ทั้งนี้ การเพาะเลี้ยงยังคงประสบปัญหาการระบาดของโรคตายด่วน (Shrimp Early Mortality Syndrome : EMS) และความแปรปรวนของสภาพอากาศ ส่งผลกระทบต่อปริมาณผลผลิตกุ้งในพื้นที่

๑.๔ ปศุสัตว์ ภาคใต้ชายแดนมีการเลี้ยงปศุสัตว์ (แพะ และโค) เพื่อบริโภคในครัวเรือนและใช้ในพิธีกรรมทางศาสนา โดยภาครัฐได้ดำเนินโครงการส่งเสริมการเลี้ยงปศุสัตว์ในพื้นที่มาอย่างต่อเนื่อง ปี ๒๕๖๑ มีการเลี้ยงแพะ จำนวน ๑๔๘,๘๖๐ ตัว เลี้ยงมากที่สุดในจังหวัดยะลา ส่วนโคเนื้อ มีจำนวน ๓๓,๖๙๕ ตัว โดยเลี้ยงมากที่สุด ในจังหวัดนราธิวาส อย่างไรก็ตามปริมาณปศุสัตว์ยังไม่เพียงพอต่อการบริโภคในพื้นที่เนื่องจากปัญหาการขาดแคลนสายพันธุ์ดี ปัญหาโรคติดต่อ อาทิ ปากเท้าเปื่อย และการขาดความรู้ในการจัดการฟาร์ม นอกจากนี้ยังมีการเลี้ยงไก่เบตงในพื้นที่จังหวัดยะลา ซึ่งเป็นไก่พื้นเมืองที่เป็นเอกลักษณ์และมีชื่อเสียง แต่ยังมีข้อจำกัดในการขยายพันธุ์และควบคุมพันธุ์คุณภาพ เพื่อเพิ่มปริมาณผลผลิตให้เพียงพอกับความต้องการของตลาด

๒. พื้นที่ใช้ประโยชน์ทางการเกษตร ในปี ๒๕๖๑ ภาคใต้ชายแดนมีพื้นที่ใช้ประโยชน์ทางการเกษตร ๓.๔๕ ล้านไร่ คิดเป็นร้อยละ ๒.๓๑ ของประเทศ และมีขนาดฟาร์ม ๑๕.๓๕ ไร่ต่อครัวเรือน ซึ่งต่ำกว่าระดับประเทศ ที่มีขนาดฟาร์ม ๒๐.๕๒ ไร่ต่อครัวเรือน โดยจังหวัดนราธิวาสมีพื้นที่ใช้ประโยชน์ทางการเกษตรมากที่สุด ๑.๔๑ ล้านไร่ และมีขนาดฟาร์ม ๑๙.๔๖ ไร่ต่อครัวเรือน และจังหวัดปัตตานีมีพื้นที่ใช้ประโยชน์ทางการเกษตรน้อยที่สุด ๐.๗๕ ล้านไร่ และมีขนาดฟาร์ม ๘.๑๔ ไร่ต่อครัวเรือน

๓. พื้นที่ชลประทานต่อพื้นที่ทางการเกษตร ในปี ๒๕๖๑ ภาคใต้ชายแดนมีพื้นที่ชลประทาน ๐.๖๑ ล้านไร่ คิดเป็นสัดส่วนต่อพื้นที่การเกษตรร้อยละ ๑๗.๖ โดยพื้นที่ชลประทานส่วนใหญ่อยู่ในบริเวณลุ่มน้ำปัตตานี ซึ่งเป็นแหล่งเพาะปลูกข้าวที่สำคัญของภาค จังหวัดปัตตานีมีพื้นที่ชลประทานมากที่สุด ๐.๓๘ ล้านไร่ คิดเป็นร้อยละ ๕๐.๖๗ ของพื้นที่เกษตรของจังหวัด และจังหวัดยะลา มีพื้นที่ชลประทานน้อยที่สุดที่ ๐.๐๑ ล้านไร่

๒.๙ แผนพัฒนาการเกษตรภาคภายใต้กรอบแผนพัฒนาภาค พ.ศ. ๒๕๖๐ - ๒๕๖๕

แผนพัฒนาการเกษตรภาคเหนือ พ.ศ. ๒๕๖๔ - ๒๕๖๕^๔

กระทรวงเกษตรและสหกรณ์ เกี่ยวข้องกับประเด็นยุทธศาสตร์ในแผนพัฒนาภาคเหนือ ๒ ยุทธศาสตร์ ได้แก่

ยุทธศาสตร์ที่ ๓ ยกระดับเป็นฐานการผลิตเกษตรอินทรีย์และเกษตรปลอดภัยเชื่อมโยงสู่อุตสาหกรรมแปรรูปที่สร้างมูลค่าเพิ่มสูง

แนวทางการพัฒนา

๑. พัฒนาฐานการผลิตสินค้าเกษตรอินทรีย์ในพื้นที่ภาคเหนือตอนบน และเกษตรปลอดภัยในพื้นที่ภาคเหนือตอนล่าง โดยสนับสนุนการทำเกษตรกรรมยั่งยืนอย่างครบวงจร เกษตรปลอดภัย เกษตรอินทรีย์ สนับสนุนการรวมกลุ่มและสร้างเครือข่ายเกษตรกร เพื่อพัฒนาทั้งด้านการผลิตและการตลาดอย่างมีประสิทธิภาพ ให้ความรู้กับเกษตรกรในการใช้สารอินทรีย์แทนสารเคมี ฝ้าระวังผลกระทบจากการใช้สารเคมีที่มีต่อดินและน้ำ ส่งเสริมช่องทางการกระจายผลผลิต สร้างพฤติกรรมและค่านิยมการบริโภคอาหารเพื่อสุขภาพ สนับสนุนการตรวจสอบคุณภาพผลผลิต และการตรวจสอบย้อนกลับอย่างเป็นระบบเพื่อสร้างความมั่นใจให้ผู้บริโภค

๒. สนับสนุนการเชื่อมโยงผลผลิตเกษตรสู่อุตสาหกรรมเกษตรแปรรูปที่มีศักยภาพ ได้แก่ (๑) การแปรรูปพืชผัก ผลไม้ สมุนไพร (ไพล คาวตอง ยอ มะขามป้อม คาผอย) ในจังหวัดเชียงใหม่ เชียงราย ลำปาง ลำพูน (๒) การแปรรูปข้าว พืชไร่ พืชพลังงาน ในจังหวัดพิจิตร กำแพงเพชร นครสวรรค์ โดยสนับสนุนการพัฒนาสินค้าเกษตรตลอดห่วงโซ่คุณค่า ส่งเสริมการนำนวัตกรรมและเทคโนโลยีมาใช้ในการเพิ่มประสิทธิภาพการผลิต พัฒนาผลิตภัณฑ์ใหม่ที่ตอบสนองความต้องการของตลาดเฉพาะ และสนับสนุนการนำผลผลิตและวัสดุเหลือใช้ทางการเกษตรจากพืชและสัตว์มาผลิตพลังงานทดแทน

๓. พัฒนาอุตสาหกรรมชีวภาพอย่างบูรณาการตลอดห่วงโซ่คุณค่า และเชื่อมโยงกับอุตสาหกรรมเกษตรชีวภาพ อุตสาหกรรมแปรรูปอาหาร และแปรรูปชีวมวล ในจังหวัดนครสวรรค์และกำแพงเพชร โดยสนับสนุนการนำผลผลิตและวัสดุเหลือใช้ทางการเกษตรจากพืชและสัตว์พัฒนาเป็นพลังงานทดแทน สนับสนุนการพัฒนาและเผยแพร่องค์ความรู้ในการนำพืช/วัสดุชีวภาพมาใช้ประโยชน์ตลอดห่วงโซ่คุณค่า อาทิ ใช้ประโยชน์ในการเป็นอาหารสัตว์ แปรรูปเพื่อเป็นสินค้า นำกากมาใช้ในการผลิตพลังงานชีวมวล เป็นการเพิ่มมูลค่าผลผลิตการเกษตรที่ได้ประโยชน์สูงสุดและช่วยลดปัญหาสิ่งแวดล้อม ส่งเสริมการวิจัยและพัฒนา ตลอดจนพัฒนาคลัสเตอร์อุตสาหกรรมชีวภาพในพื้นที่ที่เหมาะสม

๔. สนับสนุนการวิจัยและพัฒนาทางการเกษตรทั้งระบบ ส่งเสริมการใช้ปัจจัยการผลิตและเทคโนโลยีที่เหมาะสมกับสภาพพื้นที่ รวมทั้งเสริมสร้างความรู้ การให้ข้อมูลเพื่อการตัดสินใจการผลิตแก่เกษตรกร เช่น การไถนึ่งพื้นที่ปลูกพืช การเกษตรแปลงใหญ่ ซึ่งเป็นการบริหารจัดการที่ดินให้เกิดประโยชน์สอดคล้องกับศักยภาพและให้ผลตอบแทนที่เหมาะสม เพื่อเพิ่มประสิทธิภาพและลดต้นทุนการผลิต

๕. สร้างและพัฒนาเกษตรกรรุ่นใหม่ให้เป็นเกษตรกรอัจฉริยะ (Smart Farmer) ที่มีขีดความสามารถในการแข่งขัน โดยยกระดับให้เกษตรกรเป็นผู้ประกอบการเกษตรบนฐานทรัพยากรชีวภาพและภูมิปัญญาท้องถิ่น รวมทั้งพัฒนาศักยภาพเกษตรกรในการเข้าถึงองค์ความรู้ด้านการผลิตและการตลาด การใช้ประโยชน์จากข้อมูลแหล่งเงินทุนและเทคโนโลยี

๖. พัฒนาช่องทางตลาดออนไลน์และระบบโลจิสติกส์สำหรับสินค้าเกษตรจากชุมชน พัฒนานวัตกรรมสำหรับการสร้างระบบโลจิสติกส์สินค้าเกษตรจากชุมชน เพื่อส่งเสริมการขายสินค้าเกษตรออนไลน์โดยเกษตรกร

๗. พัฒนาแหล่งน้ำเพื่อการเกษตรอย่างเป็นระบบเครือข่ายที่เชื่อมโยง เพื่อใช้ประโยชน์ได้อย่างเหมาะสมและเต็มประสิทธิภาพ รวมถึงการพัฒนาแหล่งเก็บกักน้ำนอกเขตพื้นที่ชลประทาน เพื่อเพิ่ม

^๔ คณะทำงานขับเคลื่อนแผนงานบูรณาการพัฒนาพื้นที่ระดับภาค กระทรวงเกษตรและสหกรณ์ (ภาคเหนือ). (๒๕๖๒, กันยายน). แผนพัฒนาการเกษตรภาคเหนือ พ.ศ. ๒๕๖๔ - ๒๕๖๕.

ประสิทธิภาพการกักเก็บน้ำไว้ในพื้นที่เกษตรกรรม แก้ไขปัญหาการขาดแคลนน้ำของเกษตรกรในพื้นที่นอกเขตชลประทาน

ยุทธศาสตร์ที่ ๕ อนุรักษ์และฟื้นฟูป่าต้นน้ำให้คงความสมบูรณ์ จัดระบบบริหารจัดการน้ำอย่างเหมาะสมและเชื่อมโยงพื้นที่เกษตรให้ทั่วถึง ป้องกันและแก้ไขปัญหามลพิษหมอกควันอย่างยั่งยืน

แนวทางการพัฒนา

๑. พัฒนาการจัดการน้ำเชิงลุ่มน้ำทั้งระบบในลุ่มน้ำหลักของภาค ได้แก่ ลุ่มน้ำปิง วัง ยม และน่าน และพัฒนาแหล่งกักเก็บน้ำธรรมชาติขนาดใหญ่ที่สำคัญ ได้แก่ บึงบอระเพ็ด จังหวัดนครสวรรค์ บึงสีไฟ จังหวัดพิจิตร และกว๊านพะเยา จังหวัดพะเยา เพื่อให้เกิดความสมดุลทั้งในด้านการจัดหา การใช้ และอนุรักษ์

๒. แก้ไขปัญหาหมอกควันในพื้นที่ภาคเหนือตอนบนและจังหวัดตาก โดยส่งเสริมการปรับเปลี่ยนการทำเกษตรจากการปลูกพืชเชิงเดี่ยวไปสู่การปลูกพืชในระบบวนเกษตร สนับสนุนการวิจัยและพัฒนาเทคโนโลยีและระบบจัดการพื้นที่เกษตรที่เหมาะสม ส่งเสริมให้นำเศษวัสดุทางการเกษตรไปใช้ประโยชน์เพื่อลดการเผาวัสดุทางการเกษตร และส่งเสริมกระบวนการมีส่วนร่วมของภาครัฐ ภาคเอกชน ประชาชน และองค์กรปกครองส่วนท้องถิ่นในการป้องกันแก้ไขปัญหามลพิษหมอกควัน

แผนพัฒนาการเกษตรภาคตะวันออกเฉียงเหนือ พ.ศ. ๒๕๖๐ - ๒๕๖๕^๙

กระทรวงเกษตรและสหกรณ์ เกี่ยวข้องกับประเด็นยุทธศาสตร์ในแผนพัฒนาภาคตะวันออกเฉียงเหนือ ๓ ยุทธศาสตร์ ได้แก่

ยุทธศาสตร์ที่ ๑ บริหารจัดการน้ำให้เพียงพอต่อการพัฒนาเศรษฐกิจ และคุณภาพชีวิตอย่างยั่งยืน

แนวทางการพัฒนา

๑. พัฒนาแหล่งน้ำเดิมและแหล่งธรรมชาติเพื่อเพิ่มประสิทธิภาพการกักเก็บน้ำ โดยการปรับปรุงอ่างเก็บน้ำ หนอง ฝาย และพื้นที่ชุ่มน้ำที่มีอยู่เดิม และพัฒนาแหล่งธรรมชาติให้สามารถเพิ่มปริมาณการกักเก็บรวมทั้งพัฒนาแหล่งน้ำได้ดินตามความเหมาะสมของพื้นที่โดยไม่ให้เกิดผลกระทบจากดินเค็ม สร้างแหล่งกักเก็บ (แก้มลิง) อ่างเก็บน้ำ ฝาย และแหล่งน้ำขนาดเล็กในพื้นที่ที่เหมาะสมในพื้นที่การเกษตร

๒. พัฒนาแหล่งน้ำใหม่ในพื้นที่ลุ่มน้ำโขง ชี มูล โดยศึกษา สำรวจ และจัดหาพื้นที่เพื่อพัฒนาแหล่งน้ำ ตลอดจนการผันน้ำระหว่างลุ่มน้ำ แม่น้ำ ในภาคและระหว่างภาค

๓. พัฒนาระบบส่งน้ำและกระจายน้ำ เช่น ระบบสูบน้ำ อาคารบังคับน้ำ คลองส่งน้ำ เป็นต้น

๔. บริหารจัดการน้ำแบบบูรณาการเชิงลุ่มน้ำทั้งระบบ โดยดำเนินการในระดับลุ่มน้ำให้มีสมดุลระหว่างการใช้น้ำทุกกิจกรรมกับปริมาณน้ำต้นทุน ส่งเสริมการมีส่วนร่วมของผู้เกี่ยวข้องทุกภาคส่วน และมีการจัดทำแผนบริหารจัดการน้ำทั้งในระยะเร่งด่วนและระยะยาว เพื่อป้องกันความเสียหายจากอุทกภัยและภัยแล้ง

ยุทธศาสตร์ที่ ๓ สร้างความเข้มแข็งของฐานเศรษฐกิจภายในควบคู่กับการแก้ไขปัญหาทรัพยากรธรรมชาติและสิ่งแวดล้อม

แนวทางการพัฒนา

๑. พัฒนาอาชีพและรายได้ของเกษตรกรโดยสร้างความมั่นคงของเกษตรกรรายย่อย โดยยึดหลักปรัชญาของเศรษฐกิจพอเพียง เกษตรทฤษฎีใหม่ เกษตรทางเลือก เกษตรกรรมยั่งยืน เกษตรแปลงใหญ่ เกษตรอัตลักษณ์พื้นถิ่น เกษตรปลอดภัย เกษตรชีวภาพ เกษตรแปรรูป เกษตรอัจฉริยะ และระบบนิเวศการพัฒนาการเกษตร สนับสนุนการรวมกลุ่มเกษตรกร พัฒนาความเข้มแข็งขององค์กรและสถาบันเกษตรกร พัฒนาเครือข่ายวิสาหกิจชุมชนหรือสหกรณ์การเกษตร พัฒนาเกษตรกรรุ่นใหม่ให้เป็นมืออาชีพ สนับสนุนการเข้าถึงแหล่งเงินทุนที่เป็นธรรม

^๙ คณะทำงานขับเคลื่อนแผนงานบูรณาการพัฒนาพื้นที่ระดับภาค กระทรวงเกษตรและสหกรณ์ (ภาคตะวันออกเฉียงเหนือ). (๒๕๖๒, ตุลาคม). แผนพัฒนาภาคตะวันออกเฉียงเหนือ พ.ศ. ๒๕๖๐ - ๒๕๖๕ ฉบับทบทวน.

๒. พัฒนาพื้นที่ทุ่งกุลาร้องไห้ให้เป็นแหล่งผลิตข้าวหอมมะลิคุณภาพสูงในพื้นที่จังหวัดยโสธร สุรินทร์ ร้อยเอ็ด มหาสารคาม และศรีสะเกษ รวมทั้งพื้นที่ที่มีศักยภาพอื่นๆ โดยปรับกระบวนการผลิตให้อยู่ภายใต้ มาตรฐานเกษตรปลอดภัย พัฒนาห่วงโซ่เกษตรอินทรีย์ให้ครอบคลุมทุกขั้นตอนการผลิต พร้อมทั้งขยายพื้นที่ เกษตรอินทรีย์ โดยส่งเสริมการผลิตและแปรรูปโดยใช้นวัตกรรม การยกระดับราคาสินค้าเกษตรอินทรีย์ให้แตกต่าง จากสินค้าเกษตรที่ใช้สารเคมี และการพัฒนาระบบการรับรองมาตรฐานเกษตรอินทรีย์ การส่งเสริมกระบวนการ ตรวจจับร่องแบบมีส่วนร่วมในการตรวจสอบตนเองของสมาชิกกลุ่มผู้ผลิตและชุมชน รวมทั้งการจัดทำโซนนิ่งระบบ เกษตรอินทรีย์อย่างเป็นรูปธรรม โดยนำร่องในพื้นที่ที่มีความพร้อมและเหมาะสมและเชื่อมโยงไปสู่การท่องเที่ยว เชิงเกษตรหรือการท่องเที่ยววิถีไทยเพื่อขยายฐานรายได้ พร้อมทั้งจัดทำฐานข้อมูลเกษตรอินทรีย์ เพื่อเป็นข้อมูลใน การวางแผนการผลิตที่เหมาะสม สนับสนุนการวิจัยและพัฒนานวัตกรรมใหม่ๆ ให้ตอบสนองตลาดสินค้าเพื่อสุขภาพ และการส่งออก จัดตั้งกองทุนเกษตรอินทรีย์ ตลอดจนมาตรการส่งเสริมตลาดสีเขียวในชุมชนและท้องถิ่น ส่งเสริม เกษตรกรและกลุ่มเกษตรกรจำหน่ายสินค้าผ่านช่องทางพาณิชย์อิเล็กทรอนิกส์ (E-Commerce) ทั้งภายในประเทศ และต่างประเทศ

๓. ส่งเสริมการปรับเปลี่ยนไปสู่สินค้าเกษตรชนิดใหม่ตามศักยภาพของพื้นที่ (Zoning) และ ความต้องการของตลาด โดยส่งเสริมการปลูกพืชผัก ผลไม้ และไม้ดอก ในพื้นที่จังหวัดเลย หนองคาย บึงกาฬ นครพนม ศรีสะเกษ และอุบลราชธานี โดยสนับสนุนการปรับปรุงพัฒนาพันธุ์ การตรวจจับร่องมาตรฐานสินค้าเกษตร การประชาสัมพันธ์ และการจัดตั้งตลาดกลาง รวมทั้งส่งเสริมการปลูกพืชสมุนไพรสำคัญที่เป็นสารตั้งต้นในการแปรรูป ผลิตสินค้าในพื้นที่จังหวัดสกลนคร มหาสารคาม เลย อำนาจเจริญ และอุบลราชธานี ให้มีปริมาณมากพอและมี คุณภาพตามระบบมาตรฐานการเกษตรตามความต้องการของตลาดทั้งในและต่างประเทศ และจัดทำฐานข้อมูล พื้นที่ปลูกพืชสมุนไพรเพื่อการบริหารจัดการ และส่งเสริมการเลี้ยงโคเนื้อคุณภาพสูงในพื้นที่จังหวัดสกลนคร มุกดาหาร นครพนม นครราชสีมา สุรินทร์ ชัยภูมิ บุรีรัมย์ และอุบลราชธานี และโคนมในพื้นที่จังหวัดนครราชสีมา ขอนแก่น โดยสนับสนุนการปรับปรุงพันธุ์ ส่งเสริมการปลูกแปลงหญ้าและปรับปรุงคุณภาพอาหารสัตว์ พัฒนา เทคโนโลยีการเลี้ยงและทักษะเกษตรกร รวมทั้งการจัดระบบมาตรฐานโรงฆ่าสัตว์ให้ได้มาตรฐานอุตสาหกรรม (GMP) และเพิ่มช่องทางการจำหน่ายและขยายตลาดไปสู่อาเซียน

๔. ส่งเสริมและพัฒนาเศรษฐกิจฐานชีวภาพ (Bio Economy) ให้เป็นฐานรายได้ใหม่ที่สำคัญ ของภาค โดยมุ่งลงทุนสร้างเศรษฐกิจบนฐานของการวิจัยและนวัตกรรมระดับสูง ในลักษณะสหวิทยาการที่ใช้ ทรัพยากรฐานชีวภาพ (พืช สัตว์ จุลินทรีย์) รวมถึงวัสดุเหลือทิ้งทางการเกษตร และของเสียจากโรงงานอุตสาหกรรม ฟาร์มปศุสัตว์และชุมชน พัฒนาต่อยอดเป็นผลิตภัณฑ์ชีวภาพที่มีมูลค่าสูง ก่อให้เกิดความก้าวหน้าและนวัตกรรม ในมิติใหม่ๆ ที่ส่งผลต่อการปฏิรูปภาคเกษตร อาหาร สาธารณสุขและการแพทย์ พลังงาน อุตสาหกรรมเคมี และ ภาคสังคม โดยพัฒนาให้นครราชสีมา ขอนแก่น อุบลราชธานี และสกลนคร เป็นศูนย์กลางอุตสาหกรรมเกษตรแปรรูป และอาหารแบบครบวงจร ส่งเสริมการแปรรูปสมุนไพรในพื้นที่จังหวัดสกลนคร มหาสารคาม สุรินทร์ อำนาจเจริญ และอุดรธานี โดยพัฒนาเทคโนโลยีการผลิตให้ได้มาตรฐาน GMP พัฒนาระบบรับรองผลิตภัณฑ์สมุนไพรและสร้าง แปรนด์ เพื่อเพิ่มขีดความสามารถในการแข่งขันและส่งออก ส่งเสริมอุตสาหกรรมใหม่และธุรกิจแนวใหม่ในพื้นที่ กลุ่มจังหวัดภาคตะวันออกเฉียงเหนือตอนกลาง กลุ่มจังหวัดภาคตะวันออกเฉียงเหนือตอนล่าง ๑ และตอนล่าง ๒ ด้วยการพัฒนาต่อยอดจากวัตถุดิบและของเหลือทิ้งทางการเกษตร/อุตสาหกรรม และฐานความหลากหลายทาง ชีวภาพไปสู่ผลิตภัณฑ์มูลค่าสูง เช่น ชีวเภสัชภัณฑ์ อาหาร อาหารสัตว์ในอนาคต โปรตีนทางเลือก ผลิตภัณฑ์ อินทรีย์พลาสติกชีวภาพ (bio - plastic) สารสกัดจากพืชมูลค่าสูง เอนไซม์หรืออาหารเสริมสุขภาพจากจุลินทรีย์ เป็นต้น รวมทั้งสร้างความมั่นคงทางพลังงานระดับชุมชนจากการนำวัตถุดิบในชุมชน ของเหลือทิ้งทางการเกษตร ขยะครัวเรือนมาผลิตเป็นพลังงานเพื่อใช้ภายในครัวเรือนหรือชุมชน และส่งเสริมการใช้พลังงานหมุนเวียนในระดับชุมชน

๕. ยกระดับมาตรฐานสินค้ากลุ่มผ้าไหม ผ้าฝ้าย ผ้าย้อมคราม และส่งเสริมพื้นที่ที่มีศักยภาพ ให้ก้าวไปสู่การเป็นศูนย์กลางแฟชั่นในระดับภูมิภาค อาทิ กาฬสินธุ์ ขอนแก่น ชัยภูมิ นครราชสีมา สุรินทร์ และ

สกลนคร เป็นต้น โดยส่งเสริมการพัฒนาคุณภาพสินค้า การออกแบบและตราสัญลักษณ์ พัฒนาเทคโนโลยีและงาน ศึกษาวิจัย สร้างนวัตกรรมเพิ่มมูลค่า พร้อมทั้งพัฒนาและยกระดับผลิตภัณฑ์ชุมชนอื่นๆ ยกระดับผู้ประกอบการ และนักร้องแบบรุ่นใหม่ให้มีทักษะความรู้ความสามารถทั้งการออกแบบและการจัดการ เพื่อให้สินค้ามีความ หลากหลายและทันสมัย สร้างความเชื่อมโยงระหว่างวิสาหกิจชุมชนและวิสาหกิจขนาดกลางและขนาดย่อมกับ ภาคอุตสาหกรรม และส่งเสริมการจับคู่ธุรกิจเพื่อสร้างโอกาสทางธุรกิจ

ยุทธศาสตร์ที่ ๔ พัฒนาการท่องเที่ยวเชิงบูรณาการ

แนวทางการพัฒนา

๑. พัฒนาและส่งเสริมการท่องเที่ยวเชิงประเพณีวัฒนธรรมในทุกพื้นที่ โดยส่งเสริมชุมชนใน การสร้างสรรค์กิจกรรมหรือเทศกาลประจำปีในแต่ละเดือนในพื้นที่ต่างๆ โฆษณาประชาสัมพันธ์แก่นักท่องเที่ยว ทั้งชาวไทยและต่างประเทศ เพื่อสร้างการรับรู้สินค้า บริการ แหล่งท่องเที่ยวที่สะท้อนอัตลักษณ์ของชุมชนและ เมืองเก่า ได้แก่ เมืองเก่าบุรีรัมย์ เมืองเก่าพิมาย เมืองเก่าสุรินทร์ เมืองเก่านครราชสีมา และเมืองเก่าสกลนคร พัฒนาแบรนด์และสื่อสารความแตกต่างของชุมชนต่างๆ ในรูปแบบการเล่าเรื่อง (Storytelling) ส่งเสริมการขาย แพ็กเกจการท่องเที่ยวเพื่อกระตุ้นการท่องเที่ยวนอกฤดูกาล ส่งเสริมการตลาดแบบมีเป้าหมายเฉพาะกลุ่ม เช่น กลุ่มผู้สูงอายุ กลุ่มนักเรียนนักศึกษา กลุ่มผู้ปฏิบัติธรรม กลุ่มสุขภาพสตรี เป็นต้น

๒. พัฒนาและส่งเสริมการท่องเที่ยวอารยธรรมอีสานใต้ ในพื้นที่จังหวัดนครราชสีมา บุรีรัมย์ สุรินทร์ ศรีสะเกษ และอุบลราชธานี โดยบูรณาการจัดการแผนท่องเที่ยวในแต่ละจังหวัดที่ดึงดูดเด่นหรืออัตลักษณ์ ของแต่ละพื้นที่มาสร้างเส้นทางท่องเที่ยวเชื่อมโยงแหล่งท่องเที่ยวในเขตอารยธรรมอีสานใต้ และเชื่อมโยงสู่ประเทศ ลาว กัมพูชา และเวียดนาม เพื่อเพิ่มระยะเวลาพำนักและค่าใช้จ่ายเฉลี่ยต่อหัวของกลุ่มนักท่องเที่ยวคุณภาพทั้ง ชาวไทยและต่างประเทศ พัฒนาสินค้าและบริการที่มีจุดเด่นหรืออัตลักษณ์ที่สร้างจากทุนทางวัฒนธรรม เพื่อให้ เกิดความจดจำและสร้างความโดดเด่น ลอกเลียนได้ยาก พัฒนาบุคลากรและผู้ประกอบการการท่องเที่ยวให้เป็น มืออาชีพ รักษามาตรฐานการให้บริการ จัดทำแผนที่ท่องเที่ยวให้ท่องเที่ยวได้ตลอดทั้งปี พัฒนาระบบโลจิสติกส์ ขนถ่ายนักท่องเที่ยวอย่างเป็นระบบไปสู่แหล่งท่องเที่ยว ดูแลความปลอดภัยและสุขลักษณะให้นักท่องเที่ยว

๓. พัฒนาและส่งเสริมการท่องเที่ยววิถีชีวิตลุ่มน้ำโขง ในพื้นที่จังหวัดเลย หนองคาย บึงกาฬ นครพนม มุกดาหาร อ่างทองเจริญ อุบลราชธานี และสกลนคร และพัฒนาเส้นทางเชื่อมโยงแหล่งท่องเที่ยวกับ ประเทศเพื่อนบ้าน อาทิ สี่เหลี่ยมวัฒนธรรมล้านช้าง เลย-อุดรธานี-หนองบัวลำภู-หนองคาย-สปป.ลาว โดยพัฒนา แหล่งท่องเที่ยว สินค้าและบริการ ให้สอดคล้องกับกระแสความนิยมการท่องเที่ยวเชิงวัฒนธรรมของสองฝั่งโขง พัฒนากิจกรรมการท่องเที่ยวให้มีความหลากหลาย อาทิ การท่องเที่ยว/พักผ่อนชมทัศนียภาพและวิถีชีวิตลุ่มแม่น้ำโขง (Leisure/Lifestyle) การท่องเที่ยวด้วยจักรยานและการเดินทางแบบคาราวาน (Cycling/Caravan Tours) การท่องเที่ยวเชิงมหกรรม (Festivals/Events) เป็นต้น พัฒนากันเชื่อมโยงระหว่างแหล่งท่องเที่ยว พัฒนาท่าเรือ และการท่องเที่ยวทางน้ำให้ได้มาตรฐานความปลอดภัย ส่งเสริมการบริหารจัดการที่เกิดจากชุมชนเพื่อสร้างงาน และรายได้ เน้นพัฒนาผู้ประกอบการด้านการจัดการและทักษะทางภาษาเพื่อรองรับนักท่องเที่ยวต่างชาติที่เพิ่มขึ้น

๔. พัฒนาและส่งเสริมการท่องเที่ยวยุคก่อนประวัติศาสตร์ ในจังหวัดขอนแก่น กาฬสินธุ์ อุดรธานี หนองบัวลำภู และชัยภูมิ โดยพัฒนาแหล่งท่องเที่ยวและพิพิธภัณฑ์ให้เป็นแหล่งเรียนรู้เชิงสร้างสรรค์และ มีชีวิต ออกแบบการจัดแสดง จัดนิทรรศการ มัลติมีเดีย หรือกิจกรรมต่างๆ ให้ผู้ชมมีส่วนร่วม มีความสนุกสนานรื่นรมย์เสมอ (Play and Learn) ทั้งภาษาไทยและต่างประเทศ เพื่อขยายฐานนักท่องเที่ยวที่สนใจศึกษาวិวัฒนาการของภาค ตั้งแต่ยุคก่อนประวัติศาสตร์จนถึงปัจจุบัน ปลุกฝังให้เด็กเข้าพิพิธภัณฑ์ผ่านกิจกรรมทัศนศึกษาของโรงเรียนและ นันทนาการของครอบครัว พัฒนาสินค้า/บริการ/ของที่ระลึก ปรับปรุงสิ่งอำนวยความสะดวกในแหล่งท่องเที่ยวให้ ได้มาตรฐาน โฆษณาประชาสัมพันธ์อย่างต่อเนื่อง พัฒนาระบบขนส่งสาธารณะเข้าสู่แหล่งท่องเที่ยวเพื่อให้เข้าถึง ได้ง่ายและกลับมาได้บ่อยครั้ง

๕. พัฒนาและส่งเสริมการท่องเที่ยวเชิงกีฬา ในพื้นที่จังหวัดบุรีรัมย์ ศรีสะเกษ นครราชสีมา โดยส่งเสริมและสนับสนุนอุตสาหกรรมกีฬาให้ครอบคลุมทุกมิติ เพื่อสร้างมูลค่าเพิ่มทั้งจากการกีฬาและธุรกิจที่เกี่ยวข้อง อาทิ ธุรกิจการแข่งขันต่างๆ การผลิตอุปกรณ์/ชุดกีฬา/ของที่ระลึก สนามแข่งขัน อาหารเสริมและเครื่องดื่ม โรงแรม ร้านอาหาร การเดินทางและขนส่ง ประกันภัย สถาบันพัฒนากีฬาอาชีพทุกระดับ เป็นต้น ส่งเสริมการศึกษาในด้านเวชศาสตร์การกีฬา วิทยาศาสตร์การกีฬา และการบริหารจัดการธุรกิจกีฬา เพื่อผลิตบุคลากรรองรับการขยายตัวของอุตสาหกรรมกีฬา สนับสนุนการจัดมหกรรมกีฬานานาชาติ รวมทั้งส่งเสริมกิจกรรมทางการตลาด และการประชาสัมพันธ์เพื่อสร้างการรับรู้ให้กับนักท่องเที่ยว

๖. พัฒนาและส่งเสริมการท่องเที่ยวธรรมชาติ ในจังหวัดชัยภูมิ เลย นครราชสีมา อุบลราชธานี โดยส่งเสริมการท่องเที่ยวที่คำนึงถึงขีดความสามารถในการรองรับของระบบนิเวศ เพื่อให้เกิดความสมดุลและยั่งยืน มุ่งเน้นนักท่องเที่ยวคุณภาพเพื่อให้สอดคล้องกับกิจกรรมการท่องเที่ยว ที่มุ่งเน้นให้เกิดความคุ้มค่าต่อประสบการณ์มากกว่าการท่องเที่ยวที่คุ้มค่าเงิน สนับสนุนให้คนไทยเดินทางมาท่องเที่ยวในพื้นที่มากขึ้น รวมทั้งให้ความรู้แก่นักท่องเที่ยวในการอนุรักษ์ทรัพยากรธรรมชาติ

๗. พัฒนาแหล่งท่องเที่ยวและสิ่งอำนวยความสะดวกให้ได้มาตรฐาน ดูแลความปลอดภัยให้นักท่องเที่ยว ประชาสัมพันธ์การท่องเที่ยว และพัฒนาเส้นทางการท่องเที่ยวที่เชื่อมโยงในลักษณะเครือข่าย เพื่อกระจายนักท่องเที่ยวจากเมืองหลักไปสู่ชุมชนและท้องถิ่น เชื่อมโยงกิจกรรมการท่องเที่ยวระหว่างภาคเอกชนกับชุมชนและท้องถิ่น ทั้งในประเทศและกับประเทศเพื่อนบ้าน ที่สอดคล้องกับความต้องการของนักท่องเที่ยว รวมทั้งพัฒนาทักษะฝีมือบุคลากรในภาคบริการและการท่องเที่ยว จัดฝึกอบรมมัคคุเทศก์ด้านภาษาต่างประเทศ นอกจากนี้พัฒนาสินค้า OTOP สินค้าวิสาหกิจชุมชน ของที่ระลึก ร้านอาหาร ที่พักให้มีคุณภาพดี ส่งเสริมการท่องเที่ยวเฉพาะกลุ่มตามความสนใจของนักท่องเที่ยว รวมถึงระบบการจัดการสิ่งแวดล้อมในแหล่งท่องเที่ยว

แผนพัฒนาการเกษตรภาคกลางและพื้นที่กรุงเทพมหานคร พ.ศ. ๒๕๖๔ - ๒๕๖๕^{๑๐}

กระทรวงเกษตรและสหกรณ์ เกี่ยวข้องกับประเด็นยุทธศาสตร์ในแผนพัฒนาภาคกลางและพื้นที่กรุงเทพมหานคร ๔ ยุทธศาสตร์ ได้แก่

ยุทธศาสตร์ที่ ๒ พัฒนาคุณภาพแหล่งท่องเที่ยวที่มีชื่อเสียงระดับนานาชาติและสร้างความเชื่อมโยงเพื่อกระจายการท่องเที่ยวทั่วทั้งภาค

แนวทางการพัฒนา

๑. พัฒนาคุณภาพแหล่งท่องเที่ยวระดับนานาชาติ อาทิ วัดพระศรีรัตนศาสดาราม ชายหาดชะอำ-หัวหิน สนามกอล์ฟระดับโลกที่เพชรบุรี กาญจนบุรี และพระนครศรีอยุธยา ให้เป็นฐานการกระจายรายได้และการสร้างงาน โดยยกระดับคุณภาพของธุรกิจบริการด้านการท่องเที่ยวให้ได้มาตรฐานระดับนานาชาติ และเป็นທີ່ประทับใจของนักท่องเที่ยว รวมทั้งพัฒนาการท่องเที่ยวเชื่อมโยงแหล่งท่องเที่ยวชายฝั่งทะเลตะวันตกของภาคกลาง ได้แก่ จังหวัดเพชรบุรี และประจวบคีรีขันธ์ เชื่อมกับจังหวัดชุมพร และระนองของภาคใต้

๒. พัฒนาแหล่งท่องเที่ยวมรดกโลกพระนครศรีอยุธยาอย่างยั่งยืน โดยฟื้นฟูบูรณะโบราณสถานและเตรียมความพร้อมของเมืองให้สามารถรองรับภัยพิบัติ โดยเฉพาะอุทกภัยได้อย่างมีประสิทธิภาพ

๓. อนุรักษ์และพัฒนากรุงรัตนโกสินทร์และเมืองเก่า เพื่อรักษาอัตลักษณ์ของเมืองให้เป็นมรดกทางวัฒนธรรมที่สืบทอดความเจริญรุ่งเรืองด้านศิลปวัฒนธรรมอันยิ่งใหญ่ของชาติตลอดไป อาทิ พื้นที่เกาะรัตนโกสินทร์ในเขตกรุงเทพมหานคร เมืองเก่าเพชรบุรี เมืองเก่ากาญจนบุรี เมืองเก่าราชบุรี เมืองเก่าสุพรรณบุรี และเมืองเก่าลพบุรี

๔. พัฒนาแหล่งท่องเที่ยวที่มีศักยภาพ เช่น กลุ่มประวัติศาสตร์และศาสนา กาญจนบุรี-สุพรรณบุรี-พระนครศรีอยุธยา-อ่างทอง-สิงห์บุรี-ชัยนาท-ลพบุรี-สระบุรี-นครปฐม-ราชบุรี-เพชรบุรี กลุ่มดูแลสุขภาพด้วยแพทย์แผนไทย อาทิ นนทบุรี-สมุทรสาคร-นครปฐม-เพชรบุรี และกลุ่มท่องเที่ยวทางน้ำ อาทิ

^{๑๐} คณะทำงานขับเคลื่อนแผนงานบูรณาการพัฒนาพื้นที่ระดับภาค กระทรวงเกษตรและสหกรณ์ (ภาคกลาง). (๒๕๖๒, กันยายน).

พระนครศรีอยุธยา-นนทบุรี-ปทุมธานี-อ่างทอง-สิงห์บุรี โดยปรับปรุงและพัฒนาแหล่งท่องเที่ยวและกิจกรรมการท่องเที่ยวให้มีคุณค่าและมูลค่าเพิ่ม มีความหลากหลาย และเชื่อมโยงการท่องเที่ยวระหว่างจังหวัดอย่างยั่งยืน รวมทั้งบริหารการท่องเที่ยวโดยคำนึงถึงขีดความสามารถในการรองรับ

๕. เพิ่มมาตรฐานแหล่งท่องเที่ยวท้องถิ่นและแหล่งท่องเที่ยวโดยชุมชน เช่น ตลาดสามชุก ตลาดน้ำอัมพวา ตลาดน้ำดำเนินสะดวก เกาะเกร็ด ท่องเที่ยวธรรมชาติสวนผึ้ง อุทยานแห่งชาติแก่งกระจาน ฯลฯ โดยปรับปรุงสิ่งอำนวยความสะดวก กิจกรรมการท่องเที่ยว สินค้าและบริการด้านการท่องเที่ยวให้ได้มาตรฐานสากล

๖. พัฒนาการเข้าถึงแหล่งท่องเที่ยวชุมชน แหล่งผลิตสินค้า OTOP และแหล่งท่องเที่ยวเชิงเกษตร เพื่อให้มีเส้นทางหรือเครือข่ายการคมนาคมที่สามารถเดินทางเข้าไปยังแหล่งท่องเที่ยวได้อย่างสะดวกและปลอดภัย เป็นการขยายเส้นทางท่องเที่ยวและกระจายรายได้สู่ชุมชน

ยุทธศาสตร์ที่ ๓ ยกระดับการผลิตสินค้าเกษตรและอุตสาหกรรมโดยใช้นวัตกรรมเทคโนโลยี และสร้างสรรค์ เพื่อให้สามารถแข่งขันได้อย่างยั่งยืน

แนวทางการพัฒนา

๑. นำผลการวิจัยและพัฒนาด้านการเกษตรและอุตสาหกรรมเกษตรมาใช้ประโยชน์ในเชิงพาณิชย์ เช่น นำผลการวิจัยและพัฒนาของสถาบันวิทยาศาสตร์ข้าวแห่งชาติมาใช้ในการพัฒนาการผลิตข้าวในพื้นที่ เพื่อเพิ่มผลผลิตต่อไร่ เพิ่มศักยภาพและยกระดับคุณภาพข้าว ซึ่งเป็นสินค้าส่งออกที่สำคัญของประเทศให้มีความปลอดภัยตรงตามความต้องการของตลาด เป็นต้น

๒. พัฒนามาตรฐานฟาร์มเพิ่มผลผลิตอาหารปลอดภัย (Food Safety) จากสินค้าเกษตรหลักของภาค ได้แก่ ข้าว พืชผัก มะพร้าว โคนม โคเนื้อ สุกร ไก่ เป็ด กุ้ง ปลา โดยเฉพาะในพื้นที่ที่เป็นแหล่งผลิตสำคัญ ได้แก่ จังหวัดชัยนาท สิงห์บุรี อ่างทอง ลพบุรี สระบุรี พระนครศรีอยุธยา สุพรรณบุรี ราชบุรี นครปฐม และประจวบคีรีขันธ์ เพื่อการส่งออกสินค้าเกษตรคุณภาพสูงที่สอดคล้องกับความต้องการของผู้บริโภคในตลาดเฉพาะและตลาดระดับบน

๓. ส่งเสริมการใช้เทคโนโลยีการเกษตรเพื่อยกระดับสู่ Smart Farmer และ Smart Farming โดยส่งเสริมให้เกษตรกรมีความรู้ความสามารถในการใช้เทคโนโลยีการผลิตที่ทันสมัยและพันธุ์ที่เหมาะสม รวมทั้งปรับปรุงระบบการบริหารจัดการตลาดให้มีประสิทธิภาพ

๔. พัฒนาคุณภาพมาตรฐานทรัพยากรประมงทะเล โดยเร่งรัดการอนุรักษ์ พื้นฟู และการจัดการใช้ประโยชน์ทรัพยากรประมงและสิ่งแวดล้อมให้เป็นระบบเหมาะสม ควบคู่ไปกับการส่งเสริมและพัฒนาอาชีพ เช่น การส่งเสริมการวิจัยและถ่ายทอดเทคโนโลยีการจัดการและวิธีการเพาะเลี้ยงสัตว์น้ำ เพื่อเพิ่มประสิทธิภาพการผลิตและสร้างมูลค่าเพิ่ม การส่งเสริมและพัฒนาการประมงพื้นบ้าน รวมทั้งการส่งเสริมและพัฒนาธุรกิจการประมง เป็นต้น ในพื้นที่ที่มีศักยภาพด้านการประมงและเพาะเลี้ยงสัตว์น้ำบริเวณชายฝั่งรอบอ่าวไทย ได้แก่ จังหวัดประจวบคีรีขันธ์ เพชรบุรี สมุทรสงคราม สมุทรสาคร และสมุทรปราการ

๕. เพิ่มความสามารถการแข่งขันอุตสาหกรรมประมง (สมุทรสาคร) อุตสาหกรรมก่อสร้าง (สระบุรี) อุตสาหกรรมยานยนต์และอิเล็กทรอนิกส์ (พระนครศรีอยุธยา ปทุมธานี สมุทรปราการ) ส่งเสริมการใช้เทคโนโลยีที่สูงขึ้นและเป็นมิตรกับสิ่งแวดล้อม

๖. พัฒนาทักษะแรงงานให้มีความรู้ขั้นสูง เพื่อยกระดับและปรับเปลี่ยนทักษะแรงงานให้ก้าวทันการเปลี่ยนแปลงทางเทคโนโลยีและนวัตกรรม สามารถรองรับอุตสาหกรรมและบริการแห่งอนาคต

๗. พัฒนากาญจนบุรี ราชบุรี เพชรบุรีตอนบน ให้เป็นแหล่งอุตสาหกรรมแปรรูปผลผลิตทางการเกษตรและปศุสัตว์ และกลุ่มอุตสาหกรรมสิ่งทอและเครื่องนุ่งห่มเชื่อมโยงกับแหล่งผลิตในเมียนมาร์ โดยเพิ่มประสิทธิภาพระบบโลจิสติกส์เพื่อลดต้นทุนในการขนส่งสินค้า รวมทั้งยกระดับคุณภาพสินค้าอุตสาหกรรมในพื้นที่ให้มีความทันสมัยและให้ได้มาตรฐานสากลไปสู่ตลาดอาเซียน

๘. ส่งเสริมและสนับสนุนธุรกิจ SME และ Start Up โดยให้ความสำคัญกับการเสริมสร้างองค์ความรู้ให้แก่ผู้ประกอบการในการดำเนินธุรกิจ อาทิ การดำเนินงานวิจัยนวัตกรรมและเทคโนโลยีมาใช้ในการเพิ่มประสิทธิภาพการผลิต และการใช้กลยุทธ์การตลาด ฯลฯ เพื่อให้สามารถเริ่มต้นธุรกิจและเติบโตได้อย่างมีประสิทธิภาพ

ยุทธศาสตร์ที่ ๔ บริหารจัดการน้ำและทรัพยากรธรรมชาติเพื่อแก้ไขปัญหาน้ำท่วม ภัยแล้ง และคงความสมดุลของระบบนิเวศอย่างยั่งยืน

แนวทางการพัฒนา

พัฒนาแหล่งน้ำและระบบกระจายน้ำในพื้นที่แล้งซ้ำซาก อาทิ จังหวัดกาญจนบุรี ประจวบคีรีขันธ์ ราชบุรี เพชรบุรี เพิ่มประสิทธิภาพระบบบริหารจัดการน้ำ โดยปรับปรุงและบำรุงรักษาแหล่งน้ำเดิม วางแผนจัดสรรน้ำเพื่อรองรับความต้องการใช้น้ำที่เพิ่มขึ้นจากการขยายตัวของกิจกรรมทางเศรษฐกิจและชุมชนได้อย่างพอเพียงและมีเสถียรภาพ รวมทั้งจัดทำแหล่งกักเก็บน้ำขนาดเล็กกระจายในพื้นที่การเกษตรเพื่อบรรเทาและแก้ไขปัญหาขาดแคลนน้ำในช่วงฤดูแล้ง

ยุทธศาสตร์ที่ ๕ เปิดประตูการค้า การลงทุน และการท่องเที่ยวเชื่อมโยงเขตเศรษฐกิจพิเศษทวาย-ภาคกลาง-ระเบียงเศรษฐกิจพิเศษภาคตะวันออก

แนวทางการพัฒนา

๑. พัฒนาทางหลวงพิเศษระหว่างเมืองและรถไฟเชื่อมกรุงเทพฯ-กาญจนบุรี เพื่อเชื่อมโยงพื้นที่เศรษฐกิจชายแดนของภาคกับพื้นที่เศรษฐกิจหลักของประเทศ ให้สามารถเกื้อหนุนและติดต่อทางการพัฒนา ระหว่างพื้นที่ได้โดยสะดวกและรวดเร็ว

๒. เร่งพัฒนาพื้นที่เขตพัฒนาเศรษฐกิจพิเศษชายแดนบ้านพุน้ำร้อน อำเภอเมืองกาญจนบุรี จังหวัดกาญจนบุรี ให้เป็นประตูเชื่อม Southern Economic Corridor จากท่าเรือทวาย-ท่าเรือแหลมฉบัง-ท่าเรือสีหนุวิลล์ ประเทศกัมพูชา-ท่าเรือวังเตา ประเทศเวียดนาม โดยพัฒนาโครงสร้างพื้นฐานและสิ่งอำนวยความสะดวกด้านการเดินทางและขนส่งเชื่อมโยงกับประเทศเพื่อนบ้าน

๓. พัฒนามาตรฐานด้านชายแดนไทย-เมียนมา บ้านพุน้ำร้อน ด่านเจดีย์สามองค์ และด่านสิงขร เพื่อเชื่อมโยงการค้า การลงทุน และการท่องเที่ยวกับเมียนมา โดยจัดระเบียบการใช้ประโยชน์ที่ดินให้สอดคล้องกับการพัฒนาในอนาคต พร้อมทั้งปรับปรุงและพัฒนาระบบโลจิสติกส์ ระบบสาธารณูปโภคและสาธารณูปการ จุดบริการและสิ่งอำนวยความสะดวกบริเวณจุดผ่านแดน ตลอดจนระเบียบและกฎเกณฑ์ที่เกี่ยวข้อง

๔. พัฒนาเมืองและพื้นที่เศรษฐกิจของภาคกลางตามแนวแกนหลักการเชื่อมโยงเขตเศรษฐกิจพิเศษทวายกับ EEC โดยจัดเตรียมระบบสาธารณูปโภคและสาธารณูปการ รองรับการพัฒนากิจกรรมทางเศรษฐกิจ เพื่อให้เอื้อต่อการพัฒนาการค้า การลงทุน และการท่องเที่ยวเชื่อมโยงระหว่างไทยกับเมียนมา

แผนพัฒนาการเกษตรภาคตะวันออก พ.ศ. ๒๕๖๔ - ๒๕๖๕^{๑๑}

กระทรวงเกษตรและสหกรณ์ เกี่ยวข้องกับประเด็นยุทธศาสตร์ในแผนพัฒนาภาคตะวันออก ๓ ยุทธศาสตร์ ได้แก่

ยุทธศาสตร์ที่ ๒ พัฒนาภาคตะวันออกให้เป็นแหล่งผลิตอาหารที่มีคุณภาพและได้มาตรฐานสากล

แนวทางการพัฒนา

๑. พัฒนาการผลิตและการค้าผลไม้ภาคตะวันออก ให้เป็นศูนย์ผลไม้เมืองร้อน แห่งเอเชีย โดยปรับปรุงประสิทธิภาพการผลิตควบคู่ไปกับการรักษาคุณภาพสินค้า ตั้งแต่ขั้นตอนการผลิต การบรรจุหีบห่อ การแปรรูปและการจัดจำหน่าย

๒. ส่งเสริมการเลี้ยงปศุสัตว์ ได้แก่ สุกร ไก่ และโค ในจังหวัดชลบุรี ฉะเชิงเทรา และสระแก้ว ให้ผลผลิตมีคุณภาพและได้มาตรฐานความปลอดภัย สอดคล้องกับความต้องการของผู้บริโภค ทั้งในประเทศและ

^{๑๑} คณะทำงานขับเคลื่อนแผนงานบูรณาการพัฒนาพื้นที่ระดับภาค กระทรวงเกษตรและสหกรณ์ (ภาคตะวันออก). (๒๕๖๒, กันยายน). แผนพัฒนาการเกษตรภาคตะวันออก พ.ศ. ๒๕๖๔ - ๒๕๖๕.

ต่างประเทศ โดยส่งเสริมให้เกษตรกรมีความรู้ความสามารถในการใช้เทคโนโลยีการผลิตที่ทันสมัยและพันธุ์ที่เหมาะสม รวมทั้งปรับปรุงระบบการบริหารจัดการตลาดให้มีประสิทธิภาพ

๓. พัฒนาพื้นที่ที่มีศักยภาพด้านประมงและเพาะเลี้ยงสัตว์บริเวณชายฝั่งอ่าวไทย ได้แก่ ชลบุรี ระยอง จันทบุรี และตราด ให้คงความอุดมสมบูรณ์ของทรัพยากรชายฝั่งอย่างยั่งยืนต่อไป โดยเร่งรัดการอนุรักษ์ ป่าชายเลน และการจัดการใช้ประโยชน์ทรัพยากรประมงและสิ่งแวดล้อมให้เป็นระบบเหมาะสม ควบคู่ไปกับการส่งเสริมและพัฒนาอาชีพ เช่น การส่งเสริมการวิจัยและถ่ายทอดเทคโนโลยีการจัดการและวิธีการเพาะเลี้ยงสัตว์เพื่อเพิ่มประสิทธิภาพการผลิตและสร้างมูลค่าเพิ่ม การส่งเสริมและพัฒนาการประมงพื้นบ้าน รวมทั้งการส่งเสริมและพัฒนาธุรกิจการประมง เป็นต้น

ยุทธศาสตร์ที่ ๔ พัฒนาพื้นที่เศรษฐกิจชายแดนให้เป็นประตูเศรษฐกิจเชื่อมโยงกับประเทศเพื่อนบ้านและเจริญเติบโตอย่างยั่งยืน

แนวทางการพัฒนา

พัฒนาพื้นที่เศรษฐกิจชายแดนบ้านแหลมและบ้านฝักกาด อำเภอโป่งน้ำร้อน จังหวัดจันทบุรี ให้เป็นศูนย์กลางการค้าชายแดนเชื่อมโยงกับจังหวัดพระตะบองและโพลินของกัมพูชา

ยุทธศาสตร์ที่ ๕ แก้ไขปัญหาทรัพยากรธรรมชาติและจัดระบบการบริหารจัดการมลพิษให้มีประสิทธิภาพเพิ่มขึ้น

แนวทางการพัฒนา

บริหารจัดการน้ำเพื่อบรรเทาภาวะภัยแล้งและน้ำท่วมจันทบุรี ตราด และสระแก้ว โดยปรับปรุงและบำรุงรักษาแหล่งน้ำเดิม จัดสรรน้ำและพัฒนาแหล่งน้ำเพิ่มเติม รองรับความต้องการใช้น้ำที่เพิ่มขึ้นจากการขยายตัวของกิจกรรมทางเศรษฐกิจและชุมชนได้อย่างพอเพียงและมีเสถียรภาพ รวมทั้งส่งเสริมการทำแหล่งเก็บกักน้ำขนาดเล็กกระจายในพื้นที่การเกษตรเพื่อแก้ไขปัญหาภัยแล้ง

แผนพัฒนาการเกษตรภาคใต้ พ.ศ. ๒๕๖๐ - ๒๕๖๕^{๑๒}

กระทรวงเกษตรและสหกรณ์ เกี่ยวข้องกับประเด็นยุทธศาสตร์ในแผนพัฒนาภาคใต้ ๓ ยุทธศาสตร์ ได้แก่

ยุทธศาสตร์ที่ ๒ พัฒนาอุตสาหกรรมการแปรรูปยางพาราและปาล์มน้ำมันแห่งใหม่ของประเทศ

แนวทางการพัฒนา

๑. พัฒนาเขตอุตสาหกรรมแปรรูปยางพารา หาดใหญ่-สะเดา ที่ครบวงจรและเป็นมิตรกับสิ่งแวดล้อม โดยเชื่อมโยงกับการพัฒนาเขตเศรษฐกิจพิเศษชายแดนและนิคมอุตสาหกรรมยาง (Rubber City) โดยการส่งเสริมการลงทุนอุตสาหกรรมยางพารา การขยายผลงานวิจัยด้านเทคโนโลยีและนวัตกรรมสู่การผลิต ผลิตภัณฑ์ยางพาราปลายน้ำที่มีมูลค่าสูง เช่น การใช้ยางพาราเป็นวัตถุดิบสำหรับผลิตภัณฑ์ที่ใช้ในงานวิศวกรรมหรือใช้ในอุตสาหกรรม (แผ่นยางปูพื้น แผ่นปูคอกสัตว์ ยางรองหมอนรองรถไฟ ยางรองคอกสะพาน และผสมยางมะตอยสำหรับลาดถนนใหม่) และวัสดุเครื่องมือทางการแพทย์ (วัสดุจัดฟัน อุปกรณ์เพื่อการเรียนการสอนทางการแพทย์ และสายน้ำเกลือ) ตลอดจนส่งเสริมการผลิตเฟอร์นิเจอร์จากไม้ยางที่มีการออกแบบที่ทันสมัย เพื่อสร้างมูลค่าเพิ่มให้กับอุตสาหกรรมของภาคและเป็นฐานเศรษฐกิจที่สร้างรายได้อย่างยั่งยืน พัฒนาระบบตลาดยางพารา (ตลาดท้องถิ่น ตลาดกลางยางพารา และตลาดซื้อขายล่วงหน้า) ให้มีความเข้มแข็งและมีระบบการบริหารจัดการได้อย่างมีประสิทธิภาพ เพื่อสามารถใช้เป็นตลาดอ้างอิงที่น่าเชื่อถือของผู้ซื้อ-ขายยางของประเทศและตลาดโลก

๒. พัฒนาเขตอุตสาหกรรมโอเลโอเคมีคอลแบบครบวงจร ในจังหวัดกระบี่ สุราษฎร์ธานีและชุมพร เพื่อให้เป็นอุตสาหกรรมใหม่ของภาคและสร้างมูลค่าเพิ่มให้กับน้ำมันปาล์ม รวมทั้งส่งเสริมการผลิตและจัดจำหน่ายผลิตภัณฑ์จากอุตสาหกรรมโอเลโอเคมีคอลในตลาดต่างประเทศ และพัฒนาความร่วมมือในการกำหนด

^{๑๒} คณะทำงานขับเคลื่อนแผนงานบูรณาการการพัฒนาพื้นที่ระดับภาค กระทรวงเกษตรและสหกรณ์ (ภาคใต้). (๒๕๖๒, กันยายน).

แผนพัฒนาภาคใต้ด้านการเกษตรในช่วงแผนพัฒนาเศรษฐกิจและสังคมแห่งชาติฉบับที่ ๑๒ (พ.ศ. ๒๕๖๐ - ๒๕๖๕).

มาตรฐานกลาง คุณภาพผลผลิตปาล์มน้ำมันของอาเซียน และกลไกความร่วมมือระหว่างประเทศเพื่อนบ้าน (มาเลเซีย อินโดนีเซีย ไทย) ในฐานะผู้ผลิตน้ำมันปาล์มรายใหญ่ของโลกในการกำหนดมาตรฐานราคาน้ำมันปาล์ม เพื่อเพิ่มอำนาจการต่อรองในตลาดโลกและสร้างเสถียรภาพด้านราคา รวมทั้งสนับสนุนการวิจัยและพัฒนาเทคโนโลยีชีวภาพด้านปาล์มน้ำมันและพัฒนาผลิตภัณฑ์ที่มีมูลค่าสูง และการพัฒนาสู่โรงงานต้นแบบ

๓. พัฒนาและสนับสนุนการใช้เทคโนโลยีชีวภาพและนวัตกรรมในการผลิตภาคเกษตรเพื่อเพิ่มประสิทธิภาพการผลิต และพัฒนาคุณภาพผลผลิตให้กับยางพาราและปาล์มน้ำมัน รองรับการพัฒนาอุตสาหกรรมแปรรูปการเกษตรในอนาคต รวมทั้งส่งเสริมการเชื่อมโยงการพัฒนาเครือข่ายนวัตกรรมและเทคโนโลยีร่วมกับสถาบันการศึกษา เพื่อวิจัยพัฒนาการออกแบบ พัฒนาและแปรรูปผลิตภัณฑ์ใหม่ๆ อาทิ เครื่องสำอาง และผลิตภัณฑ์อาหาร เป็นต้น การประชาสัมพันธ์และทำการตลาดผลิตภัณฑ์ใหม่ เพื่อเพิ่มช่องทางในการจำหน่ายยางพาราได้มากขึ้น

ยุทธศาสตร์ที่ ๓ พัฒนาการผลิตสินค้าเกษตรหลักของภาคและสร้างความเข้มแข็งสถาบัน

เกษตรกร

แนวทางการพัฒนา

๑. ยกระดับการผลิตสินค้าเกษตรที่เป็นอัตลักษณ์ที่เหมาะสมกับศักยภาพพื้นที่ของภาค เช่น ข้าว (ข้าวสังข์หยด ข้าวหอมกระดังงา ข้าวเล็บนก) ไม้ผล (กล้วยหอมทอง มะพร้าวทุเรียน มังคุด ส้มโอ) กาแฟ (กาแฟโรบัสตา) พืชสมุนไพร และปศุสัตว์ (โคขุนศรีวิชัย) เพื่อให้เป็นสินค้ามูลค่าสูง มีคุณภาพ ปลอดภัย และได้มาตรฐานส่งออก อาทิ เวชสำอาง ยาสมุนไพร เป็นต้น โดยการส่งเสริมความรู้ด้านกระบวนการผลิตที่ปลอดภัยและสนับสนุนการใช้ภูมิปัญญา นวัตกรรม และเทคโนโลยีเข้ามาช่วยในการปรับปรุงการปลูก การบำรุงรักษา การเก็บเกี่ยว และการแปรรูปเพื่อสร้างมูลค่าเพิ่มและสร้างความหลากหลายของสินค้าและบรรจุภัณฑ์ การพัฒนาระบบตรวจรับรองคุณภาพมาตรฐานสินค้าที่มีประสิทธิภาพสามารถตรวจสอบย้อนกลับได้ พัฒนาระบบขนถ่ายสินค้าและห้องเย็นเพื่อรักษาคุณภาพผลผลิต การต่อยอดการพัฒนาการผลิตสู่ระบบเกษตรมาตรฐานต่างๆ อาทิ เกษตรปลอดภัย และเกษตรอินทรีย์ เป็นต้น ส่งเสริมการสร้างตราสินค้าอัตลักษณ์ เชื่อมโยงไปสู่ภาคการผลิตอื่น อาทิ การท่องเที่ยวการทำเกษตรแปลงใหญ่ในพื้นที่ที่เหมาะสม (Zoning) ส่งเสริมการรวมกลุ่มในรูปแบบสถาบันเกษตรกร/สหกรณ์เพื่อยกระดับความสามารถในการผลิต การดำเนินการรวบรวมผลผลิต คัดแยก บรรจุ และประกอบธุรกิจออนไลน์ผ่านเครือข่ายการสื่อสารสาธารณะ และเพิ่มช่องทางตลาดในกลุ่มตลาดเฉพาะ (Niche Market)

๒. ยกระดับอุตสาหกรรมการเพาะเลี้ยงกุ้งและสัตว์น้ำชายฝั่ง และการทำอุตสาหกรรมประมงทะเลที่ได้มาตรฐานสากล โดยส่งเสริมให้มีการเพาะเลี้ยงที่เป็นมิตรกับสิ่งแวดล้อม การพัฒนาระบบการผลิตที่มีประสิทธิภาพและมีการบริหารจัดการที่ได้มาตรฐานสุขอนามัยและเป็นไปตามกฎกติกาสากล การส่งเสริมการจัดระเบียบเรือประมงเข้าสู่ระบบการควบคุมได้อย่างถูกต้อง มีมาตรการควบคุมและเฝ้าระวังการประมง (IUU) ที่มีประสิทธิภาพขึ้นไป จนถึงการพัฒนากระบวนการตรวจสอบย้อนกลับ (Traceability) ของสินค้าประมง รวมทั้งส่งเสริมการแปรรูปผลิตภัณฑ์อาหารทะเลที่หลากหลายในพื้นที่จังหวัดสุราษฎร์ธานี นครศรีธรรมราช สงขลา และชุมพร

๓. ส่งเสริมการทำเกษตรแบบผสมผสาน เพื่อสร้างความสามารถในการพึ่งพาตนเองและความมั่นคงทางด้านรายได้ให้กับเกษตรกรรายย่อย สามารถใช้ทรัพยากรและปัจจัยการผลิตอย่างคุ้มค่า โดยเฉพาะการทำเกษตรและเลี้ยงสัตว์ผสมผสานร่วมกับการปลูกยางพารา ปาล์ม น้ำมัน และไม้ผล หรือในพื้นที่ปลูกยางพาราและปาล์มน้ำมันที่ไม่เหมาะสม ส่งเสริมการปลูกพืชพันธุ์ดี (ไม้ผล และพืชผัก รวมทั้งพืชเศรษฐกิจอื่น) ที่ค้ำประกันถึงความสอดคล้องกับความต้องการของตลาด โดยสนับสนุนความรู้ด้านเทคโนโลยีและนวัตกรรมใหม่ๆ เพื่อสนับสนุนการทำเกษตรอินทรีย์วิถีชาวบ้าน และยกระดับคุณภาพการผลิตให้ได้มาตรฐาน โดยเฉพาะมาตรฐานเกษตรอินทรีย์

การเพิ่มช่องทางการตลาดโดยการเชื่อมโยงเครือข่าย รวมทั้งการพัฒนาคุณภาพดินและแหล่งน้ำเพื่อสนับสนุนการทำเกษตร

๔. ส่งเสริมให้มีการใช้เทคโนโลยีและนวัตกรรมในการผลิตและบริหารจัดการฟาร์มอย่างเป็นระบบ โดยเฉพาะในกลุ่มเกษตรกรรุ่นใหม่ เพื่อพัฒนาไปสู่การเป็นเกษตรกรมืออาชีพ/เกษตรกรอัจฉริยะ (Smart Farmer) โดยสนับสนุนการรวมกลุ่มเกษตรกร การสร้างและพัฒนาความเข้มแข็งขององค์กร/สถาบันเกษตรกร และพัฒนาเครือข่ายวิสาหกิจชุมชนหรือสหกรณ์การเกษตร เพื่อร่วมกันจัดหาปัจจัยการผลิต เครื่องมือและอุปกรณ์ การเกษตรสมัยใหม่ รวมทั้งส่งเสริมการวิจัยและพัฒนาเทคโนโลยีและนวัตกรรมการเกษตร เทคโนโลยีดิจิทัล ควบคู่กับส่งเสริมให้เกษตรกรใช้ประโยชน์ในการวางแผนการผลิต และบริหารจัดการฟาร์มอย่างเป็นระบบ เพื่อให้ได้ผลผลิตที่มีคุณภาพตามความต้องการของตลาด และมีการผลิตที่เป็นมิตรกับสิ่งแวดล้อม ตลอดจนสนับสนุนการเข้าถึงแหล่งเงินทุนที่เป็นธรรมและทั่วถึง พัฒนาผู้ประกอบการและ SMEs รวมทั้งสนับสนุนการพัฒนาธุรกิจ Start up และการพัฒนาการเชื่อมโยงธุรกิจตามแนวทางประชารัฐ เพื่อเพิ่มประสิทธิภาพและยกระดับสินค้าเกษตรให้ได้มาตรฐานสากล สามารถสร้างแบรนด์ที่เป็นอัตลักษณ์และแข่งขันในตลาดโลกได้

๕. สร้างความเข้มแข็งให้กับกลุ่มเกษตรกรและชุมชน โดยสนับสนุนการเข้าถึงข้อมูลข่าวสาร และช่องทางการตลาดทั้งในและต่างประเทศ สร้างโอกาสในการเรียนรู้ระบบและตามอัธยาศัย ด้านวิทยาศาสตร์ เทคโนโลยี ส่งเสริมให้ชุมชนได้มีโอกาสเรียนรู้ด้านอาชีวศึกษาที่ได้มาตรฐานและสอดคล้องกับความต้องการแรงงานในภาค เพื่อเสริมสร้างรายได้และเตรียมความพร้อมสำหรับการประกอบอาชีพที่สอดคล้องกับความต้องการของตลาดในอนาคต รวมทั้งสนับสนุนชุมชนให้สามารถเข้าถึงแหล่งเรียนรู้ได้ทุกที่ ทุกเวลา โดยใช้ประโยชน์จากการพัฒนาระบบเครือข่ายเทคโนโลยีดิจิทัลและดิจิทัลแพลตฟอร์ม สื่อดิจิทัล เพื่อการศึกษาในทุก ระดับทุกประเภทอย่างทั่วถึงและมีประสิทธิภาพ รวมทั้งสร้างโอกาสในการเข้าถึงระบบบริการสาธารณสุข ตลอดจนพัฒนาความสามารถในการพึ่งพาตนเองและการจัดการตนเอง เพื่อสร้างภูมิคุ้มกันด้านสังคม

ยุทธศาสตร์ที่ ๕ อนุรักษ์ ปันฟู และบริหารจัดการทรัพยากรธรรมชาติและสิ่งแวดล้อม อย่างเป็นระบบ เพื่อเป็นฐานการพัฒนาที่ยั่งยืน

แนวทางการพัฒนา

๑. เพิ่มประสิทธิภาพการจัดการฐานทรัพยากรให้มีความอุดมสมบูรณ์ โดยเฉพาะทรัพยากร ดิน น้ำ ป่าไม้ ประมง และชายฝั่ง เพื่อเป็นปัจจัยการผลิตที่มีประสิทธิภาพ โดยการอนุรักษ์และฟื้นฟูทรัพยากรโดยอาศัยความร่วมมือของชุมชน ส่งเสริมการปลูกป่าชุมชน ป่าชายเลน การปลูกไม้เศรษฐกิจ การรักษาระบบนิเวศทางทะเล อนุรักษ์พันธุ์สัตว์น้ำบริเวณป่าชายเลน และการป้องกันการกัดเซาะชายฝั่ง โดยใช้เทคโนโลยีและรูปแบบที่เหมาะสมกับแต่ละสภาพพื้นที่ และการจัดระเบียบและกำหนดกิจกรรมทางเศรษฐกิจและสิ่งปลูกสร้างบริเวณพื้นที่ชายฝั่งทะเล เพื่อลดผลกระทบต่อการกัดเซาะบริเวณชายฝั่ง รวมทั้งจัดการฐานข้อมูลเพื่อการวางแผนทางการเกษตรที่เหมาะสมและระบบข้อมูลสารสนเทศ เพื่อเฝ้าระวังและติดตามสถานการณ์ด้านทรัพยากรธรรมชาติและสิ่งแวดล้อม

๒. วางระบบป้องกันและแก้ไขปัญหาการบริหารจัดการน้ำอย่างเป็นระบบ โดยนำเทคโนโลยีมาใช้ในการจัดทำระบบการจัดการน้ำเชิงลุ่มน้ำที่ทันสมัย จัดทำข้อมูลสารสนเทศด้านน้ำเพื่อแก้ไขปัญหาภัยแล้ง และอุทกภัยในพื้นที่ที่เกิดน้ำท่วมซ้ำซาก อาทิ พัทลุง และนครศรีธรรมราช รวมทั้งจัดหาน้ำเพื่อชุมชนชนบทและน้ำเพื่อการบริโภค อุปโภค และการเกษตรที่เพียงพอ ตลอดจนการพัฒนาระบบสำรองและกักเก็บน้ำ และระบบส่งน้ำดิบ โดยการพัฒนาระบบโครงข่ายท่อส่งน้ำ ระบบจำหน่ายน้ำ และการเพิ่มประสิทธิภาพระบบส่งน้ำให้เพียงพอเพื่อสนับสนุนปริมาณความต้องการใช้น้ำที่เพิ่มขึ้นในเขตเมือง เพื่อการอยู่อาศัย พาณิชยกรรม และบริการ และลดผลกระทบจากปัญหาขาดแคลนน้ำในช่วงฤดูแล้ง

๓. ส่งเสริมการใช้พลังงานทดแทนและเพิ่มประสิทธิภาพการใช้พลังงานเพื่อสร้างความมั่นคงด้านพลังงาน โดยส่งเสริมการใช้พลังงานจากธรรมชาติ อาทิ ลม แสงแดด ชีวมวล (จากวัสดุ เหลือใช้ทางการเกษตร)

และส่งเสริมให้เอกชนเข้ามาร่วมลงทุนในสาขาพลังงาน โดยใช้รูปแบบการร่วมลงทุนระหว่างภาครัฐและเอกชน (Public Private Partnership: PPP) รวมทั้งส่งเสริมให้ภาคประชาชนเข้ามามีส่วนร่วมในการดำเนินงาน และส่งเสริมการใช้เทคโนโลยีการผลิตที่ประหยัดพลังงานให้กับผู้ประกอบการ การให้ความรู้กับประชาชนในการใช้พลังงานอย่างมีประสิทธิภาพ

๔. บริหารจัดการและแก้ไขปัญหาสิ่งแวดล้อมอย่างเป็นระบบ โดยการลงทุนในโครงสร้างพื้นฐานด้านการจัดการมลพิษ อาทิ ระบบรวบรวมและบำบัดน้ำเสียและระบบกำจัดขยะมูลฝอยที่เหมาะสม การให้ความรู้การจัดการขยะตั้งแต่ต้นทางจนถึงปลายทาง ควบคู่กับการสร้างจิตสำนึกให้กับประชาชนทุกวัยทั้งในและนอกระบบการศึกษา รมรณรงค์บริโภคที่เป็นมิตรกับสิ่งแวดล้อมเพื่อลดปริมาณการเกิดของเสีย ส่งเสริมและเข้มงวดการดำเนินมาตรการ ๓ R (Reduce Reuse Recycle) ทั้งในระดับท้องถิ่นและชุมชน ส่งเสริมระบบบริหารจัดการสิ่งแวดล้อมที่ปลายทางอย่างเหมาะสม เช่น การใช้ระบบฝังกลบที่ถูกหลักวิชาการ การแปลงขยะเป็นพลังงาน เป็นต้น สนับสนุนการนำเทคโนโลยีมาใช้ในการควบคุมและแก้ไขปัญหาสิ่งแวดล้อม และสนับสนุนท้องถิ่นและชุมชนในการจัดการสิ่งแวดล้อมด้วยมาตรการจูงใจ ทั้งมาตรการทางภาษีและมาตรการสนับสนุนงบประมาณ

แผนพัฒนาการเกษตรภาคใต้ชายแดน พ.ศ. ๒๕๖๓ - ๒๕๖๕^{๑๓}

กระทรวงเกษตรและสหกรณ์ เกี่ยวข้องกับประเด็นยุทธศาสตร์ในแผนพัฒนาภาคใต้ชายแดน

๑ ยุทธศาสตร์ ได้แก่

ยุทธศาสตร์ที่ ๑ พัฒนาอุตสาหกรรมเกษตรและอุตสาหกรรมแปรรูปการเกษตรเพื่อสร้างความมั่นคงให้กับภาคการผลิต

แนวทางการพัฒนา

๑. พัฒนาศักยภาพการผลิตภาคเกษตร

๑.๑ เพิ่มประสิทธิภาพการผลิตสินค้าเกษตร โดยการสนับสนุนการใช้นวัตกรรมและเทคโนโลยีในการปลูก การบำรุงรักษา พัฒนารายพันธุ์ที่เหมาะสม เพื่อเพิ่มผลผลิตเฉลี่ยต่อไร่และลดต้นทุนการผลิตสินค้าเกษตรที่สำคัญ ประกอบด้วย ยางพารา ปาล์มน้ำมัน มะพร้าว ข้าว และไม้ผล

๑.๒ พัฒนาระบบตลาดสินค้าเกษตร พัฒนาลาดกลางสินค้าเกษตร โดยเฉพาะยางพารา ปาล์มน้ำมัน เพื่อเป็นแหล่งอ้างอิงราคาและศูนย์กลางการซื้อขายในพื้นที่ โดยพัฒนาระบบเทคโนโลยีสารสนเทศให้สามารถเชื่อมโยงแหล่งซื้อขายทั้งในและต่างประเทศ ส่งเสริมการจำหน่ายสินค้าทั้งระบบ Online และ Offline

๑.๓ ส่งเสริมให้เกษตรกรรายย่อยปรับระบบการผลิตให้สามารถพึ่งพาตนเองได้ ส่งเสริมการทำเกษตรยั่งยืน อาทิ เกษตรทฤษฎีใหม่ เกษตรผสมผสาน และเกษตรปลอดภัย โดยการปลูกพืชที่สอดคล้องกับศักยภาพของพื้นที่และความต้องการของตลาด และการทำปุ๋ยสัตว์ การสร้างเครือข่ายความร่วมมือด้านการผลิต การแปรรูป และการตลาด เพื่อเพิ่มรายได้และลดความเสี่ยงจากความผันผวนด้านราคา รวมทั้งเสริมสร้างความรู้ในการวางแผนการผลิตและบริหารจัดการฟาร์มอย่างเป็นระบบ

๒. ส่งเสริมการเพาะเลี้ยงกุ้งและสัตว์น้ำชายฝั่งเพื่อการส่งออกและเป็นมิตรต่อสิ่งแวดล้อมในพื้นที่จังหวัดปัตตานี และนราธิวาส โดยพัฒนาเพื่อยกระดับศูนย์วิจัยและเพาะเลี้ยงสัตว์น้ำให้เป็นศูนย์กระจายพันธุ์สัตว์น้ำที่มีคุณภาพ ส่งเสริมให้มีการพัฒนาระบบมาตรฐานการจัดการฟาร์มรวมทั้งกระบวนการผลิต เพื่อเพิ่มประสิทธิภาพ มีสุขอนามัยที่ได้มาตรฐานและเป็นไปตามกฎและกติกาสากล ตลอดจนการพัฒนาตลาดรวมทั้งส่งเสริมการแปรรูปผลิตภัณฑ์อาหารทะเลที่หลากหลายและได้มาตรฐาน สามารถสร้างมูลค่าเพิ่มทางการตลาดและเป็นแหล่งรายได้ที่สำคัญให้กับภาคใต้ได้อย่างยั่งยืน ส่งเสริมผลิตภัณฑ์ที่ตอบสนองต่อตลาดเฉพาะ (Niche Market)

๓. ส่งเสริมการเลี้ยงปศุสัตว์ เพื่อเพิ่มความมั่นคงด้านอาหาร สร้างอาชีพและเพิ่มรายได้ในจังหวัดยะลา ปัตตานี นราธิวาส โดยการวิจัยพัฒนาปรับปรุงพันธุ์ เพื่อเพิ่มปริมาณสัตว์ที่มีพันธุกรรมดีและกระจาย

^{๑๓} คณะทำงานขับเคลื่อนแผนงานบูรณาการพัฒนาระดับภาค กระทรวงเกษตรและสหกรณ์. แผนพัฒนาการเกษตรภาคใต้ชายแดน ปี ๒๕๖๓ - ๒๕๖๕.

สัตว์พันธุ์ดีไปยังเกษตรกร การส่งเสริมและขยายการเลี้ยงไก่เบตง ไคเนื้อ และแพะ ให้เพียงพอต่อการบริโภคในพื้นที่ สนับสนุนโรงฆ่าและที่ได้มาตรฐาน ถูกหลักสุขอนามัย และส่งเสริมการแปรรูปผลิตภัณฑ์เพื่อสร้างมูลค่าเพิ่ม อาทิ นมแพะพาสเจอร์ไรส์ ไอศกรีม และเครื่องสำอาง รวมทั้งสนับสนุนการเลี้ยงปศุสัตว์ที่สอดคล้องกับวิถีชีวิตมุสลิมให้เป็นวัตถุประสงค์สำหรับแปรรูปที่ได้มาตรฐานสากล

๔. ส่งเสริมให้มีการใช้เทคโนโลยีและนวัตกรรมในการผลิตและบริหารจัดการฟาร์มอย่างเป็นระบบ โดยเฉพาะในกลุ่มเกษตรกรรุ่นใหม่ เพื่อพัฒนาไปสู่การเป็นเกษตรกรมืออาชีพ/เกษตรกรอัจฉริยะ (Smart Farmer) และการส่งเสริมการทำธุรกิจการเกษตรแบบครบวงจร มีการเชื่อมโยงเครือข่ายในรูปแบบคลัสเตอร์ และบริหารจัดการร่วมกันในรูปเกษตรแปลงใหญ่ เพื่อลดต้นทุนการผลิตและร่วมกันจัดหาปัจจัยการผลิต เครื่องจักร และอุปกรณ์การเกษตรสมัยใหม่ สนับสนุนสร้างและพัฒนาองค์กรสถาบันเกษตรกรและเครือข่ายวิสาหกิจชุมชน หรือสหกรณ์การเกษตรให้มีความเข้มแข็ง ส่งเสริมการวิจัยและพัฒนาเทคโนโลยีและนวัตกรรมการเกษตรแห่งอนาคตและเทคโนโลยีดิจิทัล อาทิ เกษตรแม่นยำ เพื่อลดความเสียหายจากภัยพิบัติและความเสียหายกรณีเกิดโรคระบาด เพื่อเพิ่มประสิทธิภาพการผลิตในการวางแผนการผลิต และบริหารจัดการฟาร์มอย่างเป็นระบบเพื่อให้ได้ผลผลิตที่มีคุณภาพตามความต้องการของตลาดและมีการผลิตที่เป็นมิตรกับสิ่งแวดล้อม ควบคู่กับสนับสนุนการเข้าถึงแหล่งความรู้และแหล่งเงินทุนที่เป็นธรรมและทั่วถึง เพื่อให้มีเงินทุนหมุนเวียนในระบบเศรษฐกิจฐานราก รวมทั้งพัฒนาผู้ประกอบการและ SMEs ตลอดจนส่งเสริมการพัฒนาธุรกิจ Startup และการพัฒนาความเชื่อมโยงธุรกิจตามแนวพระราชรัฐ เพื่อเพิ่มประสิทธิภาพและยกระดับสินค้าเกษตรให้ได้มาตรฐานสากล และสามารถแข่งขันในตลาดโลกได้

๕. ส่งเสริมการใช้ประโยชน์จากเทคโนโลยีฐานชีวภาพและนวัตกรรม เพื่อเพิ่มมูลค่าผลผลิตภาคการเกษตร โดยการส่งเสริมการนำผลการวิจัยด้านเทคโนโลยีชีวภาพเพื่อเพิ่มประสิทธิภาพการผลิต การแปรรูป และการเก็บรักษา อาทิ การใช้เทคโนโลยีฐานชีวภาพในการผลิตภาคเกษตร การใช้เทคโนโลยีฐานชีวภาพในอุตสาหกรรมแปรรูปอาหาร และส่งเสริมการเชื่อมโยงการพัฒนาเครือข่ายนวัตกรรมและเทคโนโลยีร่วมกับสถาบันการศึกษา เพื่อวิจัยพัฒนาการออกแบบ พัฒนาและแปรรูปสินค้าเกษตร โดยการใช้เทคโนโลยีชีวภาพเพื่อรักษาคุณภาพสินค้า รวมทั้งการสร้างผลิตภัณฑ์รูปแบบใหม่ที่หลากหลาย

๖. ส่งเสริมการสร้างตราสินค้า (Brand) ผลผลิตทางการเกษตร โดยเฉพาะสินค้าที่ใช้วัตถุดิบทางการเกษตรที่เป็นอัตลักษณ์ประจำถิ่น และประยุกต์ใช้ภูมิปัญญาท้องถิ่น นวัตกรรมในการผลิตบรรจุภัณฑ์ การขึ้นทะเบียนและคุ้มครองสิทธิให้กับสินค้า เพื่อจำหน่ายสินค้าเกษตรที่มีมูลค่าเพิ่มสูง รวมทั้งนำเสนอเรื่องราวเกี่ยวกับแหล่งกำเนิดให้กับสินค้า สร้างตราสินค้าอัตลักษณ์พื้นถิ่น ตลอดจนใช้ประโยชน์จากเอกลักษณ์แต่ละพื้นที่ในการเชื่อมโยงไปสู่ภาคการผลิตอื่น เช่น การท่องเที่ยวและบริการ อาทิ ไก่เบตง และปลากุเลา รองรับการท่องเที่ยวเชิงอาหาร เป็นต้น และส่งเสริมการบริโภคสินค้าเกษตรอัตลักษณ์พื้นถิ่นในระดับประเทศ และส่งออกไปยังตลาดโลก

๗. พัฒนาพื้นที่อำเภอหนองจิกต่อเนื่องอำเภอเมืองปัตตานี ให้เป็นเขตอุตสาหกรรมเกษตรแปรรูปปาล์มน้ำมัน ยางพารา มะพร้าว และการเพาะเลี้ยงชายฝั่ง และอุตสาหกรรมแปรรูปประมงที่เป็นมิตรกับสิ่งแวดล้อม โดยการพัฒนาโครงสร้างพื้นฐาน ระบบสาธารณูปโภคและสาธารณูปการ ในพื้นที่นิคมอุตสาหกรรมหนองจิกและนิคมอุตสาหกรรมบานา ส่งเสริมการทำประมงและการแปรรูปที่เป็นมิตรกับสิ่งแวดล้อม รวมทั้งสนับสนุนผู้ประกอบการให้มาลงทุนในพื้นที่ โดยการให้สิทธิพิเศษ มาตรการทางการเงินและการคลัง

๘. พัฒนาระบบบริหารจัดการน้ำลุ่มน้ำ เพื่อป้องกันความเสียหายพื้นที่เศรษฐกิจและสร้างความมั่นคงด้านทรัพยากรน้ำ โดยใช้เทคโนโลยีสมัยใหม่ในการออกแบบระบบน้ำในลุ่มน้ำหลัก และพัฒนาระบบโครงข่ายน้ำของภาค (ลุ่มน้ำปัตตานี แม่น้ำสายบุรี และลุ่มน้ำบางนรา) พัฒนาปรับปรุงประสิทธิภาพระบบกักเก็บน้ำ และระบบกระจายน้ำ เพื่อป้องกันและแก้ไขปัญหาอุทกภัย รวมทั้งจัดการคุณภาพน้ำในแหล่งน้ำตามธรรมชาติให้มีความสะอาดและเหมาะสมสำหรับการนำน้ำกลับมาใช้ใหม่ เพื่อการอุปโภค บริโภค อุตสาหกรรม และการเกษตร รวมทั้งส่งเสริมการมีส่วนร่วมของชุมชนในการบริหารจัดการน้ำเพื่อกระจายประโยชน์ที่เป็นธรรมกับทุกภาคส่วน

๙. สนับสนุนการปรับปรุงท่าเทียบเรือปัตตานีให้มีมาตรฐาน สามารถรองรับการขนส่งสินค้า Feeder ไปยังท่าเรือของมาเลเซียและอินโดนีเซียได้ ปรับปรุงร่องน้ำเพื่อรองรับเรือขนาดใหญ่สำหรับท่าเรือปัตตานี และท่าเรือจังหวัดนราธิวาส การก่อสร้างคันกันคลื่น พัฒนาระบบการให้บริการด้านการขนส่งทางเรือและระบบ โลจิสติกส์ที่ได้มาตรฐาน และส่งเสริมการใช้ท่าเรือในเชิงพาณิชย์ รวมทั้งการบริหารจัดการท่าเรือแบบมีส่วนร่วม จากชุมชนโดยรอบในพื้นที่ เพื่อให้การพัฒนาการเดินทางเรือสินค้าตามแนวชายฝั่งมีการเติบโตอย่างยั่งยืนและเป็นมิตร กับสิ่งแวดล้อม

๑๐. ส่งเสริมการใช้ประโยชน์จากความหลากหลายทางชีวภาพ สร้างมูลค่าเพิ่มให้กับภาค การผลิตและบริการในพื้นที่ และเพิ่มประสิทธิภาพการจัดการฐานทรัพยากรธรรมชาติให้มีความอุดมสมบูรณ์ โดยส่งเสริมและสนับสนุนการผลิต การแปรรูป และพัฒนาสินค้าเกษตร ผลิตภัณฑ์จากฐานทรัพยากรการเกษตร และทรัพยากรชีวภาพ รวมทั้งการจัดการทรัพยากรให้มีความอุดมสมบูรณ์ โดยเฉพาะทรัพยากร ดิน น้ำ ป่าไม้ ประมง และชายฝั่ง เพื่อเป็นปัจจัยการผลิตที่มีประสิทธิภาพ โดยการอนุรักษ์และฟื้นฟูทรัพยากรธรรมชาติโดย ชุมชนมีส่วนร่วมเพื่อให้เกิดความมั่นคงและยั่งยืน และการป้องกันการกัดเซาะชายฝั่งโดยใช้เทคโนโลยีและรูปแบบ ที่เหมาะสมกับสภาพพื้นที่ และการจัดระเบียบกิจกรรมทางเศรษฐกิจและสิ่งปลูกสร้างบริเวณพื้นที่ชายฝั่งทะเล เพื่อลดผลกระทบต่อ การกัดเซาะบริเวณชายฝั่ง รวมทั้งจัดการฐานข้อมูลเพื่อการวางแผนทางการเกษตรที่เหมาะสม และระบบข้อมูลสารสนเทศเพื่อเฝ้าระวังและติดตามสถานการณ์ด้านทรัพยากรธรรมชาติและสิ่งแวดล้อม

๒.๑๐ ยุทธศาสตร์ตามแผนพัฒนาจังหวัดภูเก็ตปี พ.ศ. ๒๕๖๑-๒๕๖๕ ฉบับทบทวนปี พ.ศ.๒๕๖๕)

๑) เป้าหมายการพัฒนา (วิสัยทัศน์)

“ศูนย์กลางการท่องเที่ยว การศึกษา นวัตกรรมบริการ ในระดับมาตรฐานนานาชาติและการพัฒนาที่ยั่งยืน”

๒) พันธกิจ (Mission)

๑) เสริมสร้างความเข้มแข็งทางเศรษฐกิจจากฐานการท่องเที่ยวทางทะเล และวัฒนธรรม ระดับโลก โดยกำหนดทิศทางการท่องเที่ยวควบคู่กับการพัฒนาคุณภาพชีวิต สังคม วัฒนธรรมและสิ่งแวดล้อม ผ่านการมีส่วนร่วมของภาคีทุกภาคส่วนทั้งระดับชุมชนและจังหวัดสู่ความร่วมมือระดับประเทศและมาตรฐาน การท่องเที่ยวระดับโลก

๒) สร้างภาพลักษณ์ที่ดีของภูเก็ต โดยเสริมสร้างความมั่นคงในสังคม ตลอดจนระบบ ความปลอดภัยในชีวิตและทรัพย์สินของประชาชนและนักท่องเที่ยว ให้เป็นเมืองแห่งความสันติสุข

๓) บริหารจัดการเมืองเพื่อรองรับการเป็นเมืองที่พัฒนาแล้วในทุกมิติทั้งการพัฒนาสังคม การเติบโตทางเศรษฐกิจ การพัฒนาโครงสร้างพื้นฐาน การบริหารจัดการด้านสิ่งแวดล้อม รองรับการเป็น ศูนย์กลาง และพัฒนาสู่เมือง Smart City

๔) ยกกระดับขีดความสามารถของบริการแห่งรัฐและบริการของภาคธุรกิจในทุกๆ ด้าน ให้มีความพร้อมต่อการจัดบริการที่เป็นสากลเป็นมิตรต่อสิ่งแวดล้อม และรักษาไว้ซึ่งเอกลักษณ์ในสิ่งที่ดึงดูดใจ ของจังหวัดภูเก็ต

จุดยืนการพัฒนาจังหวัดภูเก็ต (พ.ศ. ๒๕๖๑-๒๕๖๕)

จุดเน้นการพัฒนาจังหวัดภูเก็ต พ.ศ.๒๕๖๑- ๒๕๖๕ ฉบับทบทวน ได้กำหนดขึ้นมาจาก การวิเคราะห์ปัจจัยนำเข้าเชิงนโยบายความต้องการของผู้ที่มีส่วนได้ส่วนเสียและสถานการณ์ของภารกิจที่ เป็นอยู่ในปัจจุบัน และควรจะเป็นในอนาคตจนได้ความต้องการทางยุทธศาสตร์ จากนั้นจึงนำมาวิเคราะห์ ความสำคัญต่อภารกิจ ความเร่งด่วนต่อปัญหา ความเป็นไปได้ในทางปฏิบัติ ความเป็นประโยชน์ต่อทุกกลุ่ม ในพื้นที่ และความเชื่อมโยงกับนโยบายของจังหวัด ทิศทางการพัฒนาประเทศ จนทำให้ได้ความต้องการทาง

ยุทธศาสตร์ที่เป็นหัวใจหลักสำคัญของจังหวัดภูเก็ต ประกอบด้วย ๕ จุดเน้นทางยุทธศาสตร์ ภายใต้การพัฒนาสู่จังหวัดที่พัฒนาแล้ว ดังนี้

๑) การพัฒนาอุตสาหกรรมการท่องเที่ยว ในการเป็นแหล่งท่องเที่ยวทางทะเล และวัฒนธรรมระดับโลก

๒) การสร้างมูลค่าทางเศรษฐกิจโดยการเป็นศูนย์กลางทางการศึกษาและการแพทย์มูลค่าสูงในระดับนานาชาติ

๓) การพัฒนาโครงสร้างพื้นฐาน สาธารณูปโภค เพื่อการเป็น Smart City และเป็นเมืองท่องเที่ยวระดับโลก

๔) การเสริมสร้างขีดความสามารถในการเป็นศูนย์กลางการพัฒนาให้เป็นเมืองน่าอยู่ในระดับนานาชาติ

๕) การบริหารจัดการทรัพยากรธรรมชาติและสิ่งแวดล้อมเพื่อรักษาสมดุลของระบบนิเวศ

๖) การพัฒนาศักยภาพของคน รวมทั้งคุณภาพชีวิตและเสริมสร้างอัตลักษณ์ที่โดดเด่น

ประเด็นการพัฒนาของจังหวัด

๑) การพัฒนาสู่เมืองเศรษฐกิจที่ขับเคลื่อนด้วยนวัตกรรม และบริการมูลค่าสูงระดับนานาชาติ (Value based economy and high value service)

๒) การพัฒนาเมืองเพื่อรองรับการเติบโตที่ทันสมัย และเป็นมิตรกับสิ่งแวดล้อม (Smart City)

๓) การพัฒนาคน สังคม บริการรัฐ และการจัดการความมั่นคง ความปลอดภัยและความสงบเรียบร้อย (Human resource, Social development and Security Management)

ประเด็นการพัฒนาของจังหวัดที่ ๑ การพัฒนาสู่เมืองเศรษฐกิจที่ขับเคลื่อนด้วยนวัตกรรม และบริการมูลค่าสูงระดับนานาชาติ(Value based economy and high value service)

๑) แนวคิด และหลักการ

ทิศทางการพัฒนาตามโมเดลเศรษฐกิจของประเทศ เน้นการพัฒนาเศรษฐกิจเพิ่มค่า และการบริการที่มีคุณค่าและมูลค่าสูง จังหวัดภูเก็ตจึงกำหนดเป้าหมายสำคัญเพื่อการมุ่งสู่ความเป็นเลิศของเมืองในด้านการท่องเที่ยว นวัตกรรมทางด้านการเกษตรที่มีศักยภาพ การศึกษา และการแพทย์ โดยการพัฒนาด้านการท่องเที่ยว เมืองภูเก็ตเน้นการพัฒนาสู่เมืองท่องเที่ยวที่เป็นมิตรต่อสิ่งแวดล้อม มีคุณภาพการบริการสากล สร้างการบริการท่องเที่ยวมูลค่าสูง มุ่งสู่อุตสาหกรรมท่องเที่ยวอัจฉริยะแบบครบวงจรเพื่อพัฒนาอย่างยั่งยืน การพัฒนาที่ผ่านมา การท่องเที่ยวสามารถสร้างรายได้ให้แก่จังหวัดจำนวนมาก แต่ความท้าทายในอนาคตในรอบการทบทวนแผนของจังหวัด คือ การพัฒนาอุตสาหกรรมท่องเที่ยวที่มีศักยภาพสูงของจังหวัดสู่ศูนย์กลางเมืองการท่องเที่ยวระดับโลก

ในขณะเดียวกัน จังหวัดยังมีศักยภาพทางการเกษตร ประเด็นการพัฒนาที่สำคัญคือการสร้างเกษตรอุตสาหกรรม และอุตสาหกรรมเกษตรของจังหวัดที่มีศักยภาพที่แข่งขันได้ โดยเน้นการส่งเสริมการสร้างนวัตกรรมเกษตร เพื่อเพิ่มความมั่นคงทางอาหารอย่างยั่งยืน และหนุนเสริมเศรษฐกิจเพิ่มมูลค่า ศูนย์กลางเชื่อมโยงอาหารปลอดภัยในท้องถิ่นและนานาชาติ ท่องเที่ยวเชิงวิถีชีวิต การปรับและพัฒนาวัฒนธรรมเกษตร เทคโนโลยีการผลิตสินค้าเกษตรสู่แปรรูปที่มีมูลค่าสูง เพื่อสร้างแบรนด์ทางการค้าของสินค้าเกษตรที่เป็นสินค้ามูลค่าสูง สินค้าเกษตรสู่สินค้ามูลค่าสูงระดับโลก ได้แก่ กุ้งมังกร มุก สับปะรดภูเก็ต ส้มควาย ผลิตภัณฑ์จากแพะ โดยเฉพาะการจัดทำสิ่งอำนวยความสะดวกเพื่อการบริการธุรกิจผ่านระบบดิจิทัล การสร้าง

เวที Business Matching เพื่อ SMEs และ Start up การพัฒนา Platform digital เพื่อการตลาด SMEs และ Start up

ในด้านการส่งเสริมให้จังหวัดภูเก็ตเป็นเมืองศูนย์กลางของการศึกษาในระดับนานาชาติ ซึ่งเป้าหมายสำคัญของจังหวัดจะเน้นการสร้างร่วมมือกับสถาบันการศึกษาระดับชั้นนำของโลก (World Class Academy) เพื่อพัฒนาหลักสูตรการศึกษาในระดับนานาชาติที่สอดคล้องกับการพัฒนาจังหวัดภูเก็ต เพื่อการจัดตั้งสถาบันเพื่อการพัฒนาบุคลากรด้านการบริการทางการแพทย์มูลค่าสูง Wellness International Academy ด้านการแพทย์เพื่อการท่องเที่ยว (Medical Tourism Program) ด้านการพัฒนาผู้ประกอบการ SPA ระดับ World Class ด้านการดูแลผู้สูงวัยและเกษียณอายุ (Aging/Retired) และด้านการบริการด้านความงาม/การบำบัด (Plastic/Healing) และยกระดับจังหวัดสู่การเป็นศูนย์กลางการพัฒนาการวิจัยและนวัตกรรมเพื่อเป็นแหล่งเรียนรู้ด้านเทคโนโลยีระดับสากล เพื่อดึงดูดนักวิจัย นักศึกษา จากต่างประเทศ พัฒนาหน่วยวิจัยและนวัตกรรมด้านเทคโนโลยีระดับนานาชาติ ริเริ่มการพัฒนาศูนย์ความเป็นเลิศด้านดิจิทัล (Center of Digital Excellence) และที่สำคัญคือส่งเสริมสนับสนุนการพัฒนาอุทยานการสร้างสรรค์รองรับการพัฒนาการค้า และผู้ประกอบการรุ่นใหม่ หรือ Phuket Creative and Startup Park การส่งเสริมความเป็นนานาชาติด้านการเรียนการสอน การวิจัย และพัฒนานวัตกรรม

และในด้านการสร้างมูลค่าเพิ่มจากการบริการมูลค่าสูง ความท้าทายของจังหวัด คือการเสริมสร้างขีดความสามารถของจังหวัดในการเป็นศูนย์กลางทางการแพทย์รองรับการท่องเที่ยวเพื่อการพัฒนาเมืองให้เป็นศูนย์กลางการบริการทางการแพทย์มูลค่าสูง เชื่อมโยงการท่องเที่ยวนานาชาติ International medical Hub World Class destination เน้นเสริมสร้างความเข้มแข็งของการบริการทางการแพทย์มูลค่าสูงด้านความงาม ด้านศัลยกรรม ทันตกรรม ตรวจสุขภาพ การฟื้นฟูสุขภาพ การจัดการบริการสุขภาพเชื่อมโยงกับโรงแรม Medical and wellness health center สร้างรายได้กับจังหวัดได้อย่างต่อเนื่อง

๒) วัตถุประสงค์

๑. เพื่อพัฒนาอุตสาหกรรมการท่องเที่ยวของจังหวัดให้เข้มแข็ง มีผู้ประกอบการมีศักยภาพสูง และเป็นศูนย์กลางการท่องเที่ยวด้าน MICE กีฬา และ Marina ในภูมิภาคอาเซียนและนานาชาติ
๒. เพื่อสร้างคุณค่า มูลค่าจากการเกษตร ที่เชื่อมโยงการท่องเที่ยว และนวัตกรรมทางการเกษตรสู่แบรนด์ที่แข่งขันได้
๓. เพื่อส่งเสริมเศรษฐกิจชุมชน การสร้างงานอาชีพแก่ประชาชนในชุมชน
๔. เพื่อเสริมสร้างความพร้อมของจังหวัดในการเป็นศูนย์กลางการเรียนรู้ การศึกษาในระดับนานาชาติ
๕. เพื่อพัฒนาบริการทางการแพทย์รองรับการท่องเที่ยวเชิงสุขภาพ และการพัฒนาเป็นแหล่งบริการมูลค่าสูง ที่ประสบความสำเร็จในการพัฒนาบริการทางการแพทย์ เพื่อการขับเคลื่อนเศรษฐกิจ

๓) เป้าหมายและตัวชี้วัด

๑. แหล่งท่องเที่ยว และรูปแบบการท่องเที่ยวที่เป็นมิตรกับสิ่งแวดล้อม (Green Tourism) มีการเติบโตอย่างต่อเนื่อง ให้เป็นฐานเศรษฐกิจสำคัญของจังหวัด เป็นศูนย์กลางการท่องเที่ยว MICE กีฬา และ Marina ในภูมิภาคอาเซียน

๒. ผลผลิตทางการเกษตรของจังหวัดเป็นแบรนด์ในระดับโลก เชื่อมโยงกับการท่องเที่ยวและการพัฒนาเศรษฐกิจ

๓. เศรษฐกิจชุมชนเติบโตอย่างต่อเนื่อง สร้างงาน อาชีพแก่ประชาชน

๔. จังหวัดภูเก็ตมีศักยภาพและความพร้อมของการเป็นศูนย์กลางการศึกษานานาชาติของประเทศ สามารถสร้างรายได้แก่จังหวัด และเติบโตอย่างต่อเนื่อง

๕. จังหวัดภูเก็ตมีระบบการบริการทางการแพทย์ที่มีมาตรฐานสากล ผู้ใช้บริการเชื่อมั่นและวางใจ บริการทางการแพทย์สามารถสร้างรายได้แก่จังหวัด

ประเด็นการพัฒนาของจังหวัดที่ ๒ การพัฒนาเมืองเพื่อรองรับการเติบโตที่ทันสมัยและเป็นมิตรกับสิ่งแวดล้อม (Smart City)

๑) แนวคิด และหลักการ

จังหวัดภูเก็ตเน้นการเติบโตของเมืองที่สอดคล้องกับยุทธศาสตร์การพัฒนาของประเทศในกรอบการทบทวนแผนนี้จะเน้นการพัฒนากระบวนการคมนาคม และโลจิสติกส์ของจังหวัดภูเก็ตที่เชื่อมโยงการเดินทางทั้งทางบก ทางอากาศ ทางน้ำ และทางราง เพื่อรองรับการเป็นเมืองนานาชาติ ที่ผ่านมามีนักท่องเที่ยวมาใช้บริการเมืองภูเก็ตทั้งชาวไทย และนานาชาติไม่ต่ำกว่า ๑๓ ล้านคนต่อปี แต่ข้อจำกัดในการรองรับปริมาณผู้ให้บริการเมืองภูเก็ตยังมีมากต้องได้รับการพัฒนาเพื่อแก้ปัญหาและรองรับความต้องการในอนาคต การพัฒนาจังหวัดจึงเน้นการส่งเสริม สนับสนุนการดำเนินการกิจกรรมร่วมกันระหว่างภาครัฐ ภาคเอกชน และภาคประชาชน ในการปรับปรุงฟื้นฟูเมืองภูเก็ตให้เป็น Smart Mobility และการพัฒนาระบบขนส่งมวลชนให้ตอบสนองต่อการเดินทางของประชาชนและนักท่องเที่ยวให้มีประสิทธิภาพ สร้างรูปแบบการพัฒนาให้มีความสอดคล้องกับแนวนโยบายของรัฐบาล สนับสนุนนโยบายการกระตุ้นการลงทุนจากภาคเอกชนเพื่อการปรับปรุงฟื้นฟูเมืองระบบขนส่งมวลชนหลักและรอง และระบบขนส่งทางทะเล พร้อมการพัฒนาพื้นที่รอบสถานีขนส่งมวลชน การพัฒนาระบบขนส่งทางทะเล และเน้นการส่งเสริมการคมนาคมที่รักษาสิ่งแวดล้อม

เนื่องจากความจำเป็นในการรักษาภาพลักษณ์การเป็นแหล่งท่องเที่ยวระดับโลก จังหวัดจึงมุ่งเน้นการเติบโตในด้านการพัฒนาสภาพแวดล้อมเมือง ภูมิทัศน์เมืองให้เป็นเมืองที่น่าอยู่ ทันสมัย ระดับสากล (Smart City) เน้นการพัฒนาจังหวัดภูเก็ตเป็นเมืองต้นแบบเพื่อรองรับการเจริญเติบโตในอนาคตให้เป็นเมืองอารยสถาปัตยกรรมที่เป็นมิตรกับสิ่งแวดล้อม ทันสมัยด้วยระบบดิจิทัล เมืองที่มีพลังงานทดแทนที่สะอาด การบริการที่มีมูลค่าสูง และการพัฒนาโครงสร้างพื้นฐานเทคโนโลยีสารสนเทศรองรับการเจริญเติบโตในอนาคต

การพัฒนาจังหวัดภูเก็ตรองรับการเติบโตของเมืองในอนาคต โดยแบ่งเป็นโซนนิ่งอย่างชัดเจน และเน้นการเติบโตของเมืองที่เป็นมิตรกับสิ่งแวดล้อม โดยการพัฒนาการบริหารจัดการทรัพยากรธรรมชาติและสิ่งแวดล้อมเพื่อรักษาสมดุลของระบบนิเวศ และการใช้ประโยชน์จากทรัพยากรธรรมชาติที่มีความยั่งยืน และการส่งเสริมการพัฒนาเมืองสีเขียว และการใช้พลังงานสะอาด พลังงานขยะ และพลังงานแสงอาทิตย์ และส่งเสริมการอนุรักษ์พลังงานอย่างมีประสิทธิภาพที่เท่าทันการเปลี่ยนแปลง พร้อมทั้งการเสริมสร้างศักยภาพการพึ่งตนเองทางพลังงาน และความมั่นคงของน้ำ

๒) วัตถุประสงค์

๑. เพื่อพัฒนาระบบการคมนาคม ขนส่ง และโลจิสติกส์ของจังหวัดที่กลมกลืน ปลอดภัย และมีมาตรฐานระดับสากล

๒. เพื่อพัฒนาจังหวัดภูเก็ตให้มีความพร้อมในด้านโครงสร้างพื้นฐาน การสื่อสาร การสาธารณสุข และการจัดการเมืองที่มีมาตรฐานการดูแลสิ่งแวดล้อม เพื่อการพัฒนาสู่เมืองที่น่าอยู่ ยั่งยืน เป็นสากล และเป็นที่ยังพอใจ

๓) เป้าหมายและตัวชี้วัด

๑. จังหวัดภูเก็ตมีการพัฒนาเมืองที่มีความทันสมัย เป็นสากล และเป็นที่ยังพอใจ น่าอยู่ ยั่งยืน และเชื่อมั่นของประชาชน นักท่องเที่ยว และผู้ให้บริการ
๒. สภาพแวดล้อมเมืองได้รับการจัดการอย่างมีมาตรฐานสากล มีคุณภาพน้ำผิวดินและน้ำทะเลที่ผ่านมาตรฐาน และชายหาดที่สะอาด เป็นระเบียบ และปัญหาเมืองในด้านสิ่งแวดล้อม ทุกประเด็นลดลงอย่างต่อเนื่อง
๓. จังหวัดภูเก็ตมีความมั่นคงทางพลังงานมากขึ้น พึ่งตนเองได้มากขึ้น

ประเด็นการพัฒนาของจังหวัดที่ ๓ การพัฒนาคน สังคม บริการรัฐ และการจัดการความมั่นคงความปลอดภัย และความสงบเรียบร้อย (Human resource, Social development and Security Management)

๑) แนวคิด และหลักการ

เป้าหมายหลักสำคัญของการทบทวนแผนของจังหวัดภูเก็ตคือ การเตรียมคนภูเก็ตให้มีความเข้มแข็งให้เป็นที่น่าเชื่อถือ เป็นพลเมืองไทย พลเมืองอาเซียน พลเมืองโลก ที่มีความรู้ และพัฒนาตนเองให้เท่าทันการเปลี่ยนแปลงโลก พร้อมให้ความสำคัญกับการยกระดับคุณภาพแรงงาน รองรับเศรษฐกิจเพิ่มค่า และคุณภาพแรงงานที่มีคุณภาพสูง สร้างแรงงานให้เป็นนวัตกรรม ที่สามารถสร้างสรรคการพัฒนาผลิตภาพที่แข่งขันได้ และการเสริมสร้างความเข้มแข็งของชุมชน เศรษฐกิจชุมชนบนฐานของปรัชญาเศรษฐกิจพอเพียง และเมืองเศรษฐกิจ เพิ่มค่าด้วยฐานวัฒนธรรม เพื่อลดปัญหาความเหลื่อมล้ำในการพัฒนา และส่งเสริมการสร้างงานอาชีพแก่ชุมชน และนอกจากนั้นจังหวัดยังมีความจำเป็นที่ต้องพัฒนาระบบการบริหารจัดการภาครัฐ ให้มีความคล่องตัวสูง สมรรถนะสูง มีระบบบริการที่มีคุณภาพ มีความทันสมัย และพัฒนาการบริหารทันสมัย และมีธรรมาภิบาลด้วยแผนแม่บทการพัฒนาเมืองภูเก็ต ๒๐ ปี เพื่อการวางทิศทางจังหวัดในอนาคต อีกทั้งจากการที่จังหวัดเป็นเมืองท่องเที่ยวนานาชาติ ความปลอดภัยจึงมีความสำคัญสูงมากต่อการพัฒนาจังหวัด ในรอบการทบทวนแผนจึงเน้นการพัฒนาศักยภาพระบบการจัดการความสงบเรียบร้อยสู่เมืองแห่งความปลอดภัย เน้นการสนับสนุนการพัฒนาเมืองภูเก็ตให้มีระบบการเฝ้าระวังก่อการร้ายในเมืองที่ทันสมัย และเป็นสากล ทั้งในพื้นที่เข้าออกเมือง ทางบก ทางน้ำ และทางอากาศ

๒) วัตถุประสงค์

- ๑) เพื่อพัฒนาขีดความสามารถของประชาชนที่เท่าทันการเปลี่ยนแปลง และสอดคล้องกับยุทธศาสตร์ของจังหวัด ประเทศ และนานาชาติ
- ๒) เพื่อพัฒนาบริการของรัฐให้สามารถรองรับการแข่งขันได้ และหนุนเสริมเศรษฐกิจของจังหวัด
- ๓) เพื่อเสริมสร้างความสันติสุขในชุมชน จังหวัด ที่ทุกภาคส่วนเชื่อมั่นและวางใจได้

๓) เป้าหมายและตัวชี้วัด

- ๑) ประชาชนมีขีดความสามารถที่สูงขึ้น เท่าทันการเปลี่ยนแปลง
- ๒) สังคมพหุวัฒนธรรมภูเก็ตเข้มแข็ง มีคุณค่า และมูลค่าต่อการพัฒนาเศรษฐกิจสังคมและคุณภาพชีวิต
- ๓) ระบบบริการของรัฐมีประสิทธิภาพ ทันสมัยด้วยดิจิทัล มีธรรมาภิบาลเป็นที่เชื่อมั่นของผู้ใช้บริการ
- ๔) สังคมเมืองภูเก็ตมีความสันติสุข ปัญหาสังคม อาชญากรรมลดลง

๒.๑๑ แผนพัฒนากลุ่มจังหวัดภาคใต้ฝั่งอันดามัน พ.ศ.๒๕๖๒-๒๕๖๕ ฉบับทบทวน ปีงบประมาณ พ.ศ.๒๕๖๕

๑. วิสัยทัศน์(Vision)

“การท่องเที่ยวที่มีคุณภาพระดับโลก บนฐานความเข้มแข็งของภาคเกษตรและชุมชนอย่างยั่งยืน”

๒. พันธกิจ (Mission)

๑. มุ่งเน้นการให้ความช่วยเหลือผู้ประกอบการด้านการท่องเที่ยว และธุรกิจที่เกี่ยวข้องกับการท่องเที่ยวทั้งระบบ โดยการพัฒนาทักษะ องค์ความรู้ และสร้างความเข้าใจในการดำเนินธุรกิจ เพื่อสร้างฐานความเข้มแข็งและมั่นคงทางธุรกิจ พร้อมรองรับต่อการเปลี่ยนแปลงของโลกทุกรูปแบบ

๒. มุ่งเน้นการบริหารจัดการด้านการท่องเที่ยวให้ได้มาตรฐานโดยยึดหลัก “สะอาด ปลอดภัย” มุ่งสู่อันดามันเมืองอัจฉริยะและน่าอยู่ (Andaman Smart and Livable City) และส่งเสริมด้านการตลาดประชาสัมพันธ์พื้นที่การท่องเที่ยวให้กระจายไปสู่ชุมชนและท้องถิ่นอย่างทั่วถึง เพื่อยกระดับรายได้จากการท่องเที่ยว

๓. มุ่งเน้นการพัฒนาและเสริมสร้างความเข้มแข็งของภาคการเกษตรตามหลักศาสตร์พระราชา เพื่อสร้างความมั่นคงทางด้านอาหาร และความเข้มแข็งด้านอาชีพเกษตรกรรม สามารถสร้างรายได้ให้แก่เกษตรกรอย่างต่อเนื่องและยั่งยืน

๔. พัฒนาและเพิ่มศักยภาพทรัพยากรบุคคลทั้งภาคการท่องเที่ยวและเกษตร ให้ก้าวทันเทคโนโลยีและนำเทคโนโลยีมาใช้เพื่อยกระดับประสิทธิภาพ การทำงานให้สูงขึ้น นาไปสู่การขับเคลื่อนงานให้บรรลุตามวัตถุประสงค์

๕. บริหารจัดการทรัพยากรธรรมชาติสิ่งแวดล้อมเพื่อรักษาความสมดุลของระบบนิเวศ และรักษาความเป็นอัตลักษณ์ของอันดามัน

๓. ประเด็นยุทธศาสตร์ที่

ประเด็นยุทธศาสตร์ที่ ๑ : พัฒนาคุณภาพด้านการท่องเที่ยวให้มีมาตรฐาน อย่างยั่งยืน

แนวทาง ๑.๑ ส่งเสริมและพัฒนาศักยภาพพื้นที่ที่สามารถรองรับการขยายตัวด้านการท่องเที่ยว ให้เพียงพอและเหมาะสม

แนวทาง ๑.๒ พัฒนาและยกระดับมาตรฐานความปลอดภัยและสุขอนามัยสิ่งแวดล้อมให้ได้ มาตรฐานเพื่อสร้างความเชื่อมั่นแก่นักท่องเที่ยว

แนวทาง ๑.๓ บริหารจัดการทรัพยากรธรรมชาติและสิ่งแวดล้อมให้อุดมสมบูรณ์อย่างยั่งยืน โดยกระบวนกรมีส่วนร่วมของทุกภาคส่วนในพื้นที่

แนวทาง ๑.๔ บริหารจัดการการตลาดและประชาสัมพันธ์

แนวทาง ๑.๕ พัฒนาการท่องเที่ยวที่เป็นมิตรต่อสิ่งแวดล้อม (การท่องเที่ยวสีเขียว)

ประเด็นยุทธศาสตร์ที่ ๒ : การพัฒนาระบบและสร้างมูลค่าเพิ่มให้สินค้าภาคเกษตร ประมง และปศุสัตว์ ที่มีศักยภาพในพื้นที่ เพื่อให้ชุมชนเกิดความเข้มแข็งอย่างยั่งยืน

แนวทาง ๒.๑ การพัฒนาประสิทธิภาพทางการเกษตร (พืช ประมง และปศุสัตว์) เพื่อเพิ่มผลผลิต และลดต้นทุนการผลิต และสร้างฐานรายได้ให้กับเกษตรกร

แนวทาง ๒.๒ การพัฒนาอุตสาหกรรมเกษตรแปรรูปไปสู่ผลิตภัณฑ์ที่มีมูลค่าสูง

แนวทาง ๒.๓ การส่งเสริมศักยภาพด้านการตลาด

แนวทาง ๒.๔ ส่งเสริมศักยภาพ การรวมกลุ่มและเครือข่ายสนับสนุนเกษตรกรอินทรีย์ เกษตรปลอดภัยของเกษตรกร และผู้ประกอบการเพื่อสร้างความเข้มแข็ง

ประเด็นยุทธศาสตร์ที่ ๓ : การเสริมสร้างและพัฒนาศักยภาพต้นทุนมนุษย์เพื่อนำไปสู่
การพัฒนาที่ยั่งยืน

เปลี่ยนแปลง

แนวทาง ๓.๑ พัฒนาบุคลากรให้มีความรู้ ความสามารถ มีศักยภาพ รองรับการ

แนวทาง ๓.๒ ส่งเสริมและพัฒนาคุณภาพชีวิตและทรัพยากรมนุษย์ทุกช่วงวัย

แนวทาง ๓.๓ การพัฒนาและยกระดับมาตรฐานชุมชน

อย่างยั่งยืน

แนวทาง ๓.๔ พัฒนาระบบสื่อสาร และการประชาสัมพันธ์ เพื่อการจัดการสิ่งแวดล้อม

แนวทาง ๓.๕ พัฒนาทรัพยากรมนุษย์ด้านดิจิทัลเทคโนโลยี

ส่วนที่ ๒

ข้อมูลทั่วไป

และข้อมูลด้านการเกษตร

ที่สำคัญของจังหวัดภูเก็ต

ส่วนที่ ๒

ข้อมูลทั่วไปและข้อมูลด้านการเกษตรที่สำคัญของจังหวัดภูเก็ต

๑. ด้านกายภาพ

๑.๑ ลักษณะภูมิประเทศ

๑. ที่ตั้งขนาดพื้นที่

จังหวัดภูเก็ตตั้งอยู่ในภาคใต้ตอนบนของประเทศไทย ตั้งอยู่ระหว่างละติจูดที่ ๗ องศา ๔๕ ลิปดา ถึง ๘ องศา ๑๕ ลิปดาเหนือ และลองจิจูดที่ ๙๘ องศา ๑๕ ลิปดาถึง ๙๘ องศา ๔๐ ลิปดาตะวันออก มีลักษณะเป็นเกาะขนาดใหญ่ที่สุดของประเทศไทย ตั้งอยู่ทางทิศตะวันตกของภาคใต้ในทะเลอันดามัน มหาสมุทรอินเดีย ส่วนกว้างที่สุดของเกาะภูเก็ตเท่ากับ ๒๑.๓ กิโลเมตร ส่วนยาวที่สุดของเกาะภูเก็ตเท่ากับ ๔๘.๗ กิโลเมตร รวมพื้นที่ ๕๔๓.๐๓๔ ตารางกิโลเมตร หรือประมาณ ๓๓๙,๓๙๖.๒๕ ไร่ มีเกาะบริวาร ๓๒ เกาะ เฉพาะเกาะมีพื้นที่ ๒๗ ตารางกิโลเมตร อยู่ห่างจากกรุงเทพมหานครตามเส้นทางหลวงแผ่นดินหมายเลข ๔ และทางหลวงจังหวัดหมายเลข ๔๐๒ รวมระยะทาง ๘๖๗ กิโลเมตร หรือ ๖๘๘ กิโลเมตรทางอากาศ

๒. อาณาเขต

ทิศเหนือ ติดช่องแคบปากพระ จังหวัดพังงา เชื่อมโดยสะพานท้าวเทพกระษัตรี สะพานท้าวศรีสุนทร
ทิศตะวันออก ติดทะเลเขตจังหวัดพังงา
ทิศใต้ ติดทะเลอันดามัน มหาสมุทรอินเดีย
ทิศตะวันตก ติดทะเลอันดามัน มหาสมุทรอินเดีย

๓. สภาพพื้นที่

จังหวัดภูเก็ตมีลักษณะเป็นหมู่เกาะ วางตัวในแนวจากทิศเหนือไปทิศใต้ พื้นที่ส่วนใหญ่ประมาณ ร้อยละ ๗๐ เป็นภูเขาที่มียอดเขาที่สูงที่สุด คือยอดเขาไม้เท้าสิบสอง สูงจากระดับน้ำทะเลปานกลาง ๕๒๙ เมตร และประมาณร้อยละ ๓๐ เป็นพื้นที่ราบอยู่ตอนกลางและตะวันออกของเกาะ พื้นที่ชายฝั่งด้านตะวันออกเป็น ดินเลนและป่าชายเลน ส่วนชายฝั่งทะเลด้านตะวันตกเป็นภูเขา และหาดทรายที่สวยงาม

๑.๒ ลักษณะภูมิอากาศ

๑. ฤดูกาล

ภูมิอากาศ จังหวัดภูเก็ตมีลักษณะภูมิอากาศแบบเขตร้อนชื้น อยู่ในเขตอิทธิพลของลมมรสุม ตะวันตกเฉียงใต้และลมมรสุมตะวันออกเฉียงเหนือ มีอากาศร้อนชื้นตลอดปี และมี ๒ ฤดู

- ฤดูฝน เริ่มตั้งแต่เดือนเมษายน ถึงเดือนพฤศจิกายน
- ฤดูร้อน เริ่มตั้งแต่เดือนธันวาคม ถึงเดือนมีนาคม

(ที่มา : สถาบันอุตุวิทยา)

๒. ปริมาณน้ำฝน

ปริมาณน้ำฝน จังหวัดภูเก็ตมีปริมาณน้ำฝน ระหว่างปี ๒๕๕๔ ถึง ๒๕๖๓ จะอยู่ในช่วง ๑,๖๘๘.๘๐ มม. ถึง ๒,๘๒๙.๒ มม.ปริมาณน้ำฝนมากที่สุดในปี ๒๕๕๗ วัดได้ ๒,๘๒๙.๒ มม.จำนวนฝนตก ๑๘๕ วัน ปริมาณน้ำฝน น้อยที่สุดในปี ๒๕๖๒ วัดได้ ๑,๖๘๘.๘๐ มม. จำนวนวันฝนตก ๑๕๕ วัน

๓. อุณหภูมิและความชื้นสัมพัทธ์

อุณหภูมิและความชื้นสัมพัทธ์จังหวัดภูเก็ต ระหว่างปี ๒๕๕๔ ถึง ๒๕๖๓ มีอุณหภูมิสูงสุดในปี ๒๕๖๒ วัดได้ ๓๙.๒ องศาเซลเซียส อุณหภูมิต่ำสุดในปี ๒๕๖๑ วัดได้ ๑๖ องศาเซลเซียส และมีความชื้นสัมพัทธ์เฉลี่ยต่อปี ๗๕.๔ - ๗๘ เปอร์เซ็นต์

ตารางที่ ๑ แสดงปริมาณน้ำฝน จำนวนวันฝนตก อุณหภูมิ และความชื้นสัมพัทธ์ในพื้นที่จังหวัดภูเก็ต

ที่	ปี พ.ศ.	ปริมาณน้ำฝน (มม.)	จำนวนวันฝนตก (วัน)	อุณหภูมิสูงสุด (องศา) °C	อุณหภูมิต่ำสุด (องศา) °C	ความชื้นสัมพัทธ์เฉลี่ย (%)
๑	๒๕๕๔	๒,๔๐๐.๖๐	๑๘๘	๓๕.๒	๒๒.๔	๗๗.๕๖
๒	๒๕๕๕	๒,๗๘๘.๓๐	๑๙๘	๓๖.๔	๒๓.๕	๗๘
๓	๒๕๕๖	๒,๖๐๓.๔๐	๑๗๕	๓๗.๕	๒๒.๙	๗๖.๖
๔	๒๕๕๗	๒,๘๒๙.๒๐	๑๘๕	๓๗	๒๑.๕	๗๕.๙๑
๕	๒๕๕๘	๒,๔๘๘.๗๐	๑๕๘	๓๗.๕	๒๒.๖	๗๖.๒
๖	๒๕๕๙	๒,๕๕๒.๓๐	๑๗๙	๓๗.๙	๒๒.๘	๗๖.๘๕
๗	๒๕๖๐	๒,๗๗๕.๗๐	๑๙๓	๓๖.๑	๒๒	๗๗.๖๔
๘	๒๕๖๑	๒,๑๗๑.๓๐	๑๗๕	๓๔.๗	๑๖	๗๖.๕๕
๙	๒๕๖๒	๑,๖๘๘.๘๐	๑๕๕	๓๙.๒	๒๓.๒	๗๕.๔๐
๑๐	๒๕๖๓	๒,๕๖๕.๐๐	๑๗๘	๓๘.๔	๒๓.๔	๗๖.๒๕

ที่มา : สถานีอุตุนิยมวิทยาภูเก็ต ข้อมูล ณ สิงหาคม ๒๕๖๔

๑.๓ กลุ่มชุดดิน

จากการศึกษาข้อมูลแผนที่กลุ่มชุดดินสำหรับการปลูกพืชเศรษฐกิจระดับจังหวัด มาตรฐาน ๑ : ๕๐,๐๐๐ ของจังหวัดภูเก็ต ซึ่งกรมพัฒนาที่ดินได้จัดทำขึ้น ประกอบด้วยกลุ่มชุดดินและหน่วยแผนที่ดินต่าง ๆ ซึ่งมีรายละเอียดดังนี้

ตารางที่ ๒ แสดงกลุ่มชุดดินที่พบในจังหวัดภูเก็ต

กลุ่มชุดดิน	ลักษณะเด่น
กลุ่มชุดดินในพื้นที่ลุ่ม	
๖	ดินเหนียวลึกมากที่เกิดจากตะกอนลำนํ้า ปฏิกริยาดินเป็นกรดจัดมากถึงเป็นกรดจัด การระบายน้ำเลวถึงค่อนข้างเลว ความอุดมสมบูรณ์ต่ำ
๗	ดินเหนียวลึกมากที่เกิดจากตะกอนลำนํ้า ปฏิกริยาดินเป็นกลางถึงเป็นด่าง การระบายน้ำค่อนข้างเลว ความอุดมสมบูรณ์ปานกลาง
๑๓	ดินเลนเค็มชายทะเลที่มีศักยภาพก่อให้เกิดเป็นดินกรดกำมะถัน ปฏิกริยาดินเป็นกลางถึงเป็นด่าง การระบายน้ำเลวมาก ความอุดมสมบูรณ์ปานกลางถึงสูง
๑๗	ดินร่วนละเอียดลึกมากที่เกิดจากตะกอนลำนํ้า ปฏิกริยาดินเป็นกรดจัดมาก การระบายน้ำเลวถึงค่อนข้างเลว ความอุดมสมบูรณ์ต่ำ
๒๒	ดินร่วนหยาบลึกมากที่เกิดจากตะกอนลำนํ้า ปฏิกริยาดินเป็นกรดจัดถึงปานกลาง การระบายน้ำเลวถึงค่อนข้างเลว ความอุดมสมบูรณ์ต่ำ

กลุ่มชุดดิน	ลักษณะเด่น
กลุ่มชุดดินในพื้นที่ตอนที่อยู่เขตดินชั้น	
๒๖	ดินเหนียวลึกถึงลึกมากที่เกิดจากตะกอนลำน้ำหรือวัตถุต้นกำเนิดดินเนื้อละเอียด ปฏิกริยาดินเป็นกรดจัดมาก การระบายน้ำดีถึงดีปานกลาง ความอุดมสมบูรณ์ต่ำ
๓๔	ดินร่วนละเอียดลึกถึงลึกมากที่เกิดจากตะกอนลำน้ำหรือวัตถุต้นกำเนิด ดินเนื้อหยาบ ปฏิกริยาดินเป็นกรดจัด การระบายน้ำดีถึงดีปานกลาง ความอุดมสมบูรณ์ต่ำ
๔๒	ดินทรายที่มีชั้นดานอินทรีย์ภายในความลึก ๑๐๐ ซม.จากผิวดิน ปฏิกริยาดินเป็นกรดเล็กน้อยถึงเป็นกลาง การระบายน้ำค่อนข้างมากอยู่บนชั้นดิน ที่มีการระบายน้ำดีปานกลางถึงค่อนข้างเลว ความอุดมสมบูรณ์ต่ำ
๔๓	ดินทรายลึกมากที่เกิดจากตะกอนลำน้ำหรือชั้นทรายชายทะเล ปฏิกริยาดินเป็นกรดเล็กน้อยถึงเป็นด่าง การระบายน้ำค่อนข้างมาก ความอุดมสมบูรณ์ต่ำ
๕๐	ดินร่วนลึกปานกลางถึงเศษหินก้อนหินหรือชั้นหินพื้น ปฏิกริยาดินเป็นกรดจัดมาก การระบายน้ำดี ความอุดมสมบูรณ์ต่ำ
๕๓	ดินเหนียวลึกปานกลางถึงชั้นหินพื้น ลูกกรงหรือเศษหิน ปฏิกริยาดินเป็นกรดจัด การระบายน้ำดี ความอุดมสมบูรณ์ต่ำ
พื้นที่ลาดชันเชิงซ้อนหรือพื้นที่ภูเขา	
๖๒	พื้นที่ลาดชันเชิงซ้อนที่มีความลาดชันมากกว่า ๓๕ เปอร์เซ็นต์ พื้นที่บริเวณนี้ยังไม่มีการศึกษา สำรวจและจำแนกดิน เนื่องจากสภาพพื้นที่ที่มีความลาดชันสูง ซึ่งถือว่ายากต่อการจัดการดูแลรักษาสำหรับการเกษตร

ตารางที่ ๓ แสดงหน่วยแผนที่ดินต่าง ๆ ที่พบแพร่กระจายอยู่ในจังหวัดภูเก็ต

กลุ่มชุดดิน	เนื้อที่ (ไร่)	กลุ่มชุดดิน	เนื้อที่ (ไร่)	กลุ่มชุดดิน	เนื้อที่ (ไร่)	กลุ่มชุดดิน	เนื้อที่ (ไร่)
๖	๑,๙๕๕	๒๖B	๖๗,๕๒๘	๓๔	๔,๔๓๘	๕๓C	๓,๘๙๙
๖/๑๗p	๑,๗๒๖	๒๖B/๕๓B	๖,๙๓๓	๓๔B	๑,๑๓๕	๕๓D	๑,๑๓๐
๗	๔,๗๓๙	๒๖C	๑๙,๔๑๖	๓๔D	๓๓๗	๖๒	๑๑๑,๙๗๖
๑๓	๒๘,๕๓๙	๒๖C/๕๓C	๒,๓๘๔	๔๒	๑,๔๑๘	AP	๑,๒๒๐
๑๗p	๑๑๒	๒๖D	๕,๙๕๓	๔๓	๘,๘๗๙	ML	๓๕,๖๓๖
๒๒	๖,๕๕๖	๒๖D/๕๓D	๑,๑๘๓	๕๐B	๔๐๐	U	๙,๘๙๕
๒๖	๕,๐๙๘	๒๖E/๕๓E	๔๒๗	๕๓B	๔,๗๖๘	W	๑,๗๑๖

B มีความลาดชัน ๒-๕ %

C มีความลาดชัน ๕-๑๒ %

D มีความลาดชัน ๑๒-๒๐ %

E มีความลาดชัน ๒๐-๓๕ %

p มีการระบายน้ำเร็ว

sp มีการระบายน้ำค่อนข้างเร็ว

ตารางที่ ๔ แสดงการกระจายของกลุ่มชุดดินที่พบในอำเภอต่างๆ เรียงลำดับตามกลุ่มที่มีพื้นที่มากไปหาน้อย

อำเภอ	กลุ่มชุดดิน	
	ดินในพื้นที่ลุ่ม	ดินในพื้นที่ดอน
เมืองภูเก็ต	๑๓, ๖/๑๗p, ๒๒	๖๒, ๒๖B, ๒๖C, ๒๖B/๕๓B, ๕๓B, ๕๓C, ๒๖C/๕๓C, ๒๖D/๕๓D, ๒๖E/๕๓E, ๔๓, ๕๐B, ๒๖D, ๒๖,
ถลาง	๑๓, ๗, ๒๒, ๖, ๑๗p	๒๖B, ๖๒, ๒๖C, ๔๓, ๒๖D, ๒๖, ๓๔, ๕๓B, ๒๖B/๕๓B, ๔๒, ๕๓C, ๓๔B, ๕๓D, ๓๔D,
กะทู้	๒๒	๖๒, ๒๖B, ๒๖D, ๒๖C, ๒๖C/๕๓C, ๒๖D/๕๓D

แผนที่ดินตามกลุ่มลักษณะเด่นและสภาพปัญหา

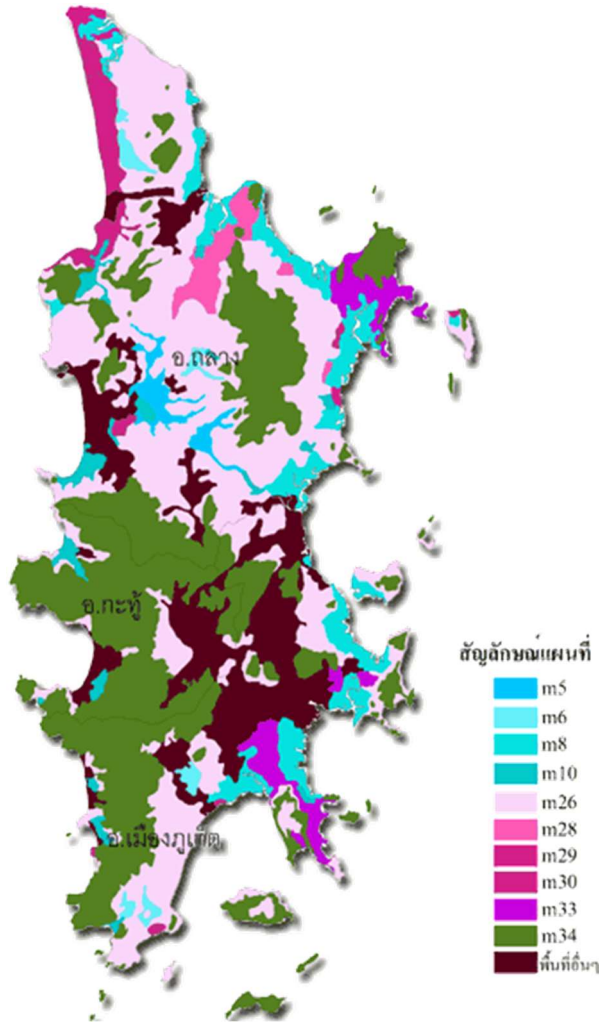

- แนวทางการจัดการดินตามลักษณะเด่นและสภาพปัญหา

จากลักษณะและสมบัติของดินในกลุ่มชุดดินต่างๆ ที่พบแพร่กระจายอยู่ในพื้นที่จังหวัดภูเก็ต สามารถจัดกลุ่มดินใหม่ตามลักษณะเด่น สภาพปัญหาหรือข้อจำกัดในการใช้ประโยชน์ทางด้านการเกษตร และสภาพพื้นที่ที่พบได้เป็น ๑๐ กลุ่ม ดังนี้

ตารางที่ 5 ดินตามกลุ่มลักษณะเด่นและสภาพปัญหา

สัญลักษณ์	คำอธิบาย	หน่วยแผนที่ดิน
ดินในพื้นที่ลุ่ม		
m๕	ดินเหนียวที่มีปฏิกิริยาดินเป็นกลางถึงเป็นด่าง	๗
m๖	ดินเหนียวที่มีปฏิกิริยาดินเป็นกรดจัดถึงเป็นกรดจัดมาก	๖ ๖/๑๗p
m๘	ดินเลนชายทะเลที่มีน้ำทะเลท่วมถึงเป็นประจำ	๑๓
m๑๐	ดินร่วนที่เกิดจากตะกอนลำน้ำ	๑๗p ๒๒
ดินในพื้นที่ตอนในเขตดินขึ้น		
m๒๖	ดินเหนียวลึกมาก	๒๖ ๒๖B ๒๖B/๕๓B ๒๖C ๒๖C/๕๓C ๒๖D ๒๖D/๕๓D ๒๖E/๕๓E
m๒๘	ดินร่วนลึกมาก	๓๔ ๓๔B ๓๔D
m๒๙	ดินทรายที่มีชั้นดานอินทรีย์	๔๒
m๓๐	ดินทรายหนา	๔๓
m๓๓	ดินลึกลับกลางที่มีลูกรัง ก้อนกรวดหรือเศษหินปนอยู่มากในช่วงความลึก ๕๐-๑๐๐ ซม. จากผิวดิน	๕๐B ๕๓B ๕๓C ๕๓D
พื้นที่ลาดชันเชิงซ้อนหรือพื้นที่ภูเขา		
m๓๔	พื้นที่ที่มีความลาดชันสูงมาก	๖๒

๑.๔ ชุดดินจังหวัดภูเก็ต

26/11/2562

Mail - ทิวพรรณ หุ่นหงษ์ - Outlook

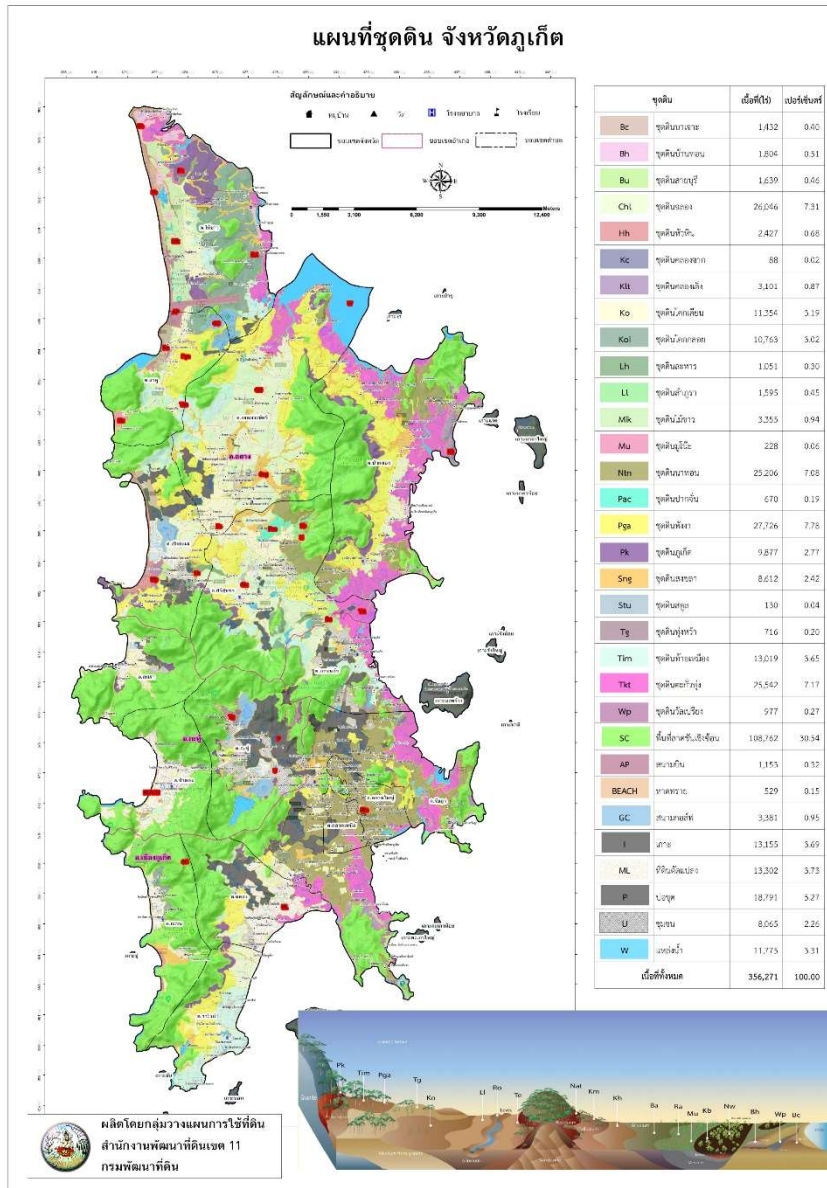

ที่มา :
พัฒนาที่ดิน
ข้อมูล ณ
๒๕๖๓

สำนักงาน
จังหวัดภูเก็ต
มิถุนายน

๑.๕ ความเหมาะสมของกลุ่มชุดดินในการปลูกพืชเศรษฐกิจ

- ๑. ดินที่มีความเหมาะสมสำหรับปลูกข้าว มีเนื้อที่ประมาณ ๒๐,๘๓๖ ไร่ หรือร้อยละ ๕.๘๕ ของพื้นที่
- ๒. ดินที่มีความเหมาะสมปลูกพืชไร่ ไม้ผล และไม้ยืนต้น มีเนื้อที่ประมาณ ๘๐,๑๐๑ ไร่ หรือร้อยละ ๒๒.๔๗ ของพื้นที่
- ๓. ดินที่มีความเหมาะสมสำหรับปลูกมะพร้าว มะม่วงหิมพานต์ พุงหญ้าเลี้ยงสัตว์ มีเนื้อที่ประมาณ ๗,๕๐๕ ไร่ หรือร้อยละ ๒.๑๑ ของพื้นที่
- ๔. ดินที่ไม่เหมาะสมสำหรับการเกษตร เป็นป่าชายเลน มีเนื้อที่ประมาณ ๒๐,๔๖๐ ไร่ หรือร้อยละ ๕.๗๔ ของพื้นที่
- ๕. ดินที่ไม่เหมาะสมสำหรับการเกษตร เนื่องจากเป็นพื้นที่ที่มีหินพื้นโล่งปะปน มีก้อนหิน เศษหิน ปะปนมาก และมีความลาดชันมากกว่าร้อยละ ๓๕ ควรอนุรักษ์เป็นป่าไม้ต้นน้ำลำธาร มีเนื้อที่ประมาณ ๑๐๘,๐๖๑ ไร่ หรือร้อยละ ๓๐.๓๓ ของพื้นที่

๖. หน่วยแผนที่ดินเบ็ดเตล็ด เป็นหน่วยของแผนที่ที่ได้แยกออกจากพื้นที่ดินที่มีศักยภาพในการใช้ประโยชน์หรือบริเวณที่ไม่เป็นดินตามธรรมชาติ ได้แก่ พื้นที่เพาะเลี้ยงสัตว์น้ำ สนามบิน ชายหาด สนามกอล์ฟ เกาะ พื้นที่ตัดแปลง บ่อขุด พื้นที่ชุมชน และพื้นที่น้ำ มีเนื้อที่ ๑๑๒,๕๓๑ ไร่ หรือร้อยละ ๓๑.๖๐ ของพื้นที่

ที่มา : กรมพัฒนาที่ดิน. ๒๕๕๓ “รายงานการสำรวจดินเพื่อการเกษตร จังหวัดภูเก็ต มาตราส่วน ๑ : ๒๕,๐๐๐” สำนักสำรวจและวิจัยทรัพยากรดิน กรมพัฒนาที่ดิน กระทรวงเกษตรและสหกรณ์ กรุงเทพฯ ๒๖ หน้า.

๒ ด้านเศรษฐกิจ

๒.๑ ผลิตภัณฑ์มวลรวมของจังหวัดภูเก็ต (GPP)

ผลิตภัณฑ์มวลรวมและรายได้ของประชากรจังหวัดภูเก็ต ปี ๒๕๖๒ จังหวัดภูเก็ตมีมูลค่าผลิตภัณฑ์มวลรวมจังหวัด ณ ราคาประจำปี (Gross Provincial product : GPP) เท่ากับ ๒๕๑,๘๑๓ ล้านบาท และมีมูลค่าผลิตภัณฑ์มวลรวมจังหวัด (GPP per capita) รายได้ต่อคนต่อปี เท่ากับ ๔๒๘,๓๕๑ บาท มาจากการผลิตในภาคเกษตร ๗,๔๓๕ ล้านบาท หรือคิดเป็นร้อยละ ๒.๙๕ และภาคนอกเกษตร ๒๔๔,๓๗๘ ล้านบาท หรือคิดเป็นร้อยละ ๙๗.๐๕

ตารางที่ ๖ ผลิตภัณฑ์มวลรวมจังหวัด จำแนกตามสาขาการผลิต พ.ศ. ๒๕๖๐ - ๒๕๖๒

(หน่วย : ล้านบาท)

		๒๕๖๐	๒๕๖๑	๒๕๖๒
ภาคการเกษตร				
๑	เกษตรกรรม การป่าไม้ และการประมง	๖,๑๖๓	๖,๒๕๙	๗,๔๓๕
นอกภาคการเกษตร				
๒	เหมืองแร่และการเหมืองหิน	-	-	-
๓	การผลิตอุตสาหกรรม	๓,๒๗๐	๓,๕๕๓	๔,๑๔๕
๔	ไฟฟ้า ก๊าซ และระบบปรับอากาศ	๒,๘๖๘	๒,๗๐๖	๒,๙๖๐
๕	การประปา และการจัดการของเสีย	๔๕๕.๖๑๒	๔๙๗	๔๙๑
๖	การก่อสร้าง	๔,๙๕๘	๖,๓๐๕	๖,๓๙๒
๗	การขายส่ง การขายปลีก และการซ่อมแซมยานยนต์	๑๒,๕๖๗	๑๓,๗๒๕	๑๓,๙๘๗
๘	การขนส่ง สถานที่เก็บสินค้า	๔๑,๑๐๔	๔๓,๖๑๐	๔๗,๔๒๒
๙	ที่พักแรมและบริการด้านอาหาร	๙๕,๖๙๒	๑๐๘,๑๖๘	๑๑๕,๕๑๓
๑๐	ข้อมูลข่าวสารและการสื่อสาร	๑,๘๑๓	๒,๒๒๐	๒,๗๔๕

ตารางที่ ๖ ผลผลิตสัมพัทธ์มวลรวมจังหวัด จำแนกตามสาขาการผลิต พ.ศ. ๒๕๖๐ - ๒๕๖๒ (ต่อ)

(หน่วย : ล้านบาท)

		๒๕๖๐	๒๕๖๑	๒๕๖๒
๑๑	การเงินและการประกันภัย	๑๐,๐๒๓	๑๑,๐๔๔	๑๑,๓๓๓
๑๒	กิจกรรมเกี่ยวกับอสังหาริมทรัพย์	๕,๓๔๐	๕,๕๐๔	๕,๖๘๔
๑๓	กิจกรรมวิชาชีพ วิทยาศาสตร์และกิจกรรมวิชาการ	๗๕๖.๘๑๓	๘๓๓	๙๖๖
๑๔	กิจกรรมการบริหารและบริการสนับสนุนอื่น ๆ	๑๑,๑๗๓	๑๑,๙๔๑	๑๓,๒๕๖
๑๕	การบริหารราชการ การป้องกันประเทศ ฯ	๖,๗๕๕	๗,๓๓๖	๗,๕๖๑
๑๖	การศึกษา	๑,๕๙๓	๑,๙๑๐	๒,๑๘๓
๑๗	กิจกรรมด้านสุขภาพ	๓,๙๐๔	๔,๐๗๒	๔,๘๑๙
๑๘	ศิลปะ ความบันเทิงและนันทนาการ	๑,๔๕๓	๑,๕๑๑	๑,๔๖๖
๑๙	กิจกรรมการบริการด้านอื่น ๆ	๒,๖๓๔	๒,๘๓๔	๓,๔๕๕
ผลผลิตสัมพัทธ์มวลรวม (GPP)		๒๑๒,๕๒๒	๒๓๔,๐๒๘	๒๕๑,๘๑๓
ผลผลิตสัมพัทธ์มวลรวมต่อคนต่อปี : บาท		๓๗๑,๐๕๘	๔๐๓,๕๓๔	๔๒๘,๓๕๑
Population (๑,๐๐๐ persons)		๕๗๓	๕๘๐	๕๘๘

ที่มา : สำนักงานคณะกรรมการพัฒนาการเศรษฐกิจและสังคมแห่งชาติ (สศช.)

๒.๒ สถานการณ์การผลิตสินค้าเกษตรของจังหวัดภูเก็ต

๑. คริวเรือนเกษตรกร

ตารางที่ ๗ คริวเรือนเกษตรกร

คริวเรือนเกษตรกร	จำนวนคริวเรือน
อำเภอถลาง	๓,๖๑๑
อำเภอเมืองภูเก็ต	๙๒๙
อำเภอกะทู้	๙๑๐
รวม	๕,๔๕๐

ที่มา : สำนักงานเกษตรจังหวัดภูเก็ต ณ สิงหาคม 2564

๒. ลักษณะทางการเกษตรกรรมในพื้นที่จังหวัดภูเก็ต

จากข้อมูลการถือครองพื้นที่ทำการเกษตร มีการนำไปใช้เพื่อผลิตไม้ผล ไม้ยืนต้น และพืชไร่เป็นหลัก และมีชนิดพืชที่ทำการผลิตประกอบด้วย ยางพารา สะตอ มะพร้าวผลแก่ สับปะรดภูเก็ต มะพร้าวผลอ่อน ทุเรียน ปาล์มน้ำมัน ผักเหมียง ลองกอง มังคุด เงาะ เห็ด ข้าวนาปี และกาแฟ ตามลำดับ จากการวิเคราะห์ข้อมูลด้านการผลิตพืชในจังหวัดภูเก็ต พบว่ามีแนวโน้มลดลงในด้านพื้นที่ปลูก จนทำให้ปริมาณผลผลิตของพืชลดลงตามไปด้วย ทั้งนี้เนื่องจากการนำพื้นที่เกษตรกรรมบางส่วนไปใช้ประโยชน์นอกภาคเกษตรซึ่งให้ผลตอบแทนที่สูงกว่า เช่น การท่องเที่ยว การค้าปลีกค้าส่ง เป็นต้น

ตารางที่ ๘ ลักษณะทางการเกษตรกรรมในพื้นที่จังหวัดภูเก็ต

ปี	ไม้ผลไม้ยืนต้น (ไร่)	พืชไร่ (ไร่)	พืชผัก (ไร่)	นาข้าว (ไร่)	ไม้ดอก-ไม้ประดับ (ไร่)	พืชสมุนไพร (ไร่)	รวม (ไร่)
๒๕๕๘	๑๐๑,๔๖๗	๒,๓๑๕	๒,๒๙๙	๖๑	๒๕๒	-	๑๐๖,๓๓๔
๒๕๕๙	๙๖,๔๕๐	๒,๕๓๐	๒,๐๐๔	๗๒	๒๑๔	๒๗	๑๐๑,๒๙๗
๒๕๖๐	๘๙,๑๒๐	๒,๐๕๘	๑,๓๖๖	๖๓	๕๘	๒๗	๙๒,๖๙๒
๒๕๖๑	๘๘,๕๘๓	๒,๐๗๐	๑,๐๒๓	๖๔	๕๒	๒๗	๙๑,๘๑๙
๒๕๖๒	๘๕,๐๙๖	๑,๔๐๑	๑,๐๕๒	๖๙	๕๒	๔๐	๘๗,๗๑๐
๒๕๖๓	๘๖,๔๒๒	๑,๕๕๕	๑,๐๕๒	๖๙	๕๒	๔๐	๘๙,๑๙๐

ที่มา : สำนักงานเกษตรจังหวัดภูเก็ต ข้อมูล ณ กรกฎาคม ๒๕๖๔

๓. ข้อมูลการผลิตพืชสำคัญทางเศรษฐกิจของจังหวัดภูเก็ต

ตารางที่ ๙ ข้อมูลการปลูกพืชสำคัญทางเศรษฐกิจ ปีเพาะปลูก ๒๕๖๓/๒๕๖๔ ของจังหวัดภูเก็ต

ที่	ชนิดพืช	จำนวนครัวเรือน เกษตรกร (ราย)	พื้นที่ปลูก (ไร่)	พื้นที่ให้ผลผลิต (ไร่)	ผลผลิตรวม (ตัน)	ผลผลิตเฉลี่ย (กก./ไร่)	ราคาเฉลี่ย (บาท/กก.)	มูลค่า (ล้านบาท)
๑	ยางพารา	๓,๙๑๗	๗๐,๐๘๙	๕๘,๑๓๓	๑๐,๕๕๗	๑๘๒	๔๐.๙๕	๔๓๒.๒๖
๒	สละตอ	๖๗๘	๒,๒๑๓	๒,๑๔๕	๒,๖๕๖	๑,๒๓๘	๔๒.๓๕	๑๑๒.๔๙
๓	มะพร้าวผลแก่	๕๑๙	๔,๙๖๓	๔,๙๒๓	๖,๔๑๒	๑,๓๐๓	๑๓.๓	๘๕.๒๗
๔	สับปะรดภูเก็ต	๗๔	๑,๕๕๕	๑,๓๐๖	๔,๔๔๗	๓,๔๐๕	๑๒.๕	๕๕.๖
๕	มะพร้าวผลอ่อน	๒๘๗	๑,๙๐๒	๖๙๓	๒,๔๐๓	๓,๔๖๙	๑๕.๑๔	๓๖.๓๙
๖	ทุเรียน	๗๐๗	๒,๖๐๕	๒,๔๘๕	๗๔๒	๒๙๙	๔๔.๖๑	๓๓.๑
๗	ปาล์มน้ำมัน	๑๑๔	๒,๗๓๗	๒,๔๕๑	๖,๐๕๘	๒,๔๗๓	๔.๒๗	๒๕.๘๗
๘	ผักเหมียง	๒๓๗	๔๖๒	๔๕๖	๑๕๐	๓๒๙	๑๐๐.๖๑	๑๕.๑๑
๙	ลองกอง	๒๐๒	๕๗๕	๕๗๑	๑๗๐	๒๙๘	๓๐	๕.๑
๑๐	มังคุด	๒๓๘	๔๕๐	๔๕๐	๑๕๒	๓๓๘	๓๐.๙๑	๔.๗
๑๑	เงาะ	๒๗๗	๓๘๓	๓๗๙	๑๔๐	๓๖๙	๓๐.๐๙	๔.๒๑
๑๒	เห็ด	๔๓	๑๓	๑๓	๔๕.๕	๓,๕๐๐	๘๓.๒๑	๓.๘๒
๑๓	ข้าวนาปี	๑๔	๖๙	๖๙	๓๑	๔๕๗	๑๙.๕๕	๐.๖๑
๑๔	กาแฟ	๑๒	๔๓	๕	๐.๕๕	๑๑๐	๘๐	๐.๐๔
รวม		๗,๒๖๔	๘๘,๐๐๓.๕๐	๗๔,๐๖๐.๓๔	๓๓,๙๑๙.๑๒			๘๑๔.๕๗

ที่มา : สำนักงานเกษตรจังหวัดภูเก็ต ข้อมูล ณ กรกฎาคม ๒๕๖๔

๔. ข้อมูลการเลี้ยงปลุ่สัตว์สำคัญทางเศรษฐกิจของจังหวัดภูเก็ต

ตารางที่ ๑๐ แสดงจำนวนข้อมูลการเลี้ยงปลุ่สัตว์สำคัญทางเศรษฐกิจของจังหวัดภูเก็ต ปี ๒๕๖๓

ลำดับที่	สินค้า	จำนวนเกษตรกร (ราย)	จำนวน (ตัว)	ราคาตัวละ (บาท)	มูลค่า (ล้านบาท)
๑	ไก่ไข่	๔๘	๑๑๖,๙๗๓	๑,๐๘๙	๑๒๗.๓๘
๒	โคเนื้อ	๒๕๓	๒,๑๒๒	๔๒,๐๐๐	๘๙.๑๒
๓	สุกรขุน	๓๒	๖,๓๘๒	๗,๕๐๐	๔๗.๘๗
๔	กระบือ	๘๘	๗๑๑	๓๔,๐๐๐	๒๔.๑๗
๕	ไก่พื้นเมือง	๒,๕๕๖	๘๒,๕๕๒	๒๒๐	๑๘.๑๖
๖	แพะ	๓๑	๒,๒๗๒	๖,๐๐๐	๑๓.๖๓
๗	ไก่เนื้อ	๘	๗๐,๐๖๓	๗๖	๕.๓๒
๘	เป็ดไข่	๒๕	๔,๐๑๑	๑,๒๖๐	๕.๐๕
๙	เป็ดเนื้อ	๖	๑๘๑	๔๒๐	๐.๐๘
รวม		๓,๐๔๗	๒๘๕,๒๖๗		๓๓๑

ที่มา : สำนักงานปลุ่สัตว์จังหวัดภูเก็ต ข้อมูล ณ มีนาคม ๒๕๖๔

หมายเหตุ : ข้อมูลสุกร คิดเฉพาะสุกรขุน (สุกรที่พร้อมเข้าโรงฆ่า),ไก่ไข่ ๑ ตัว ไข่ได้เฉลี่ยปีละ ๓๓๐ ฟอง ราคาฟองละ ๓.๓ บาท รวม ๑,๐๘๙ บาท/ปี/ตัว , เป็ดไข่ ๑ ตัว ไข่ได้เฉลี่ยปีละ ๒๘๐ ฟอง ฟองละ ๔.๕ บาท รวม ๑,๒๖๐ บาท/ปี/ตัว

๕ . ข้อมูลการด้านประมง และการเพาะเลี้ยงสัตว์น้ำสำคัญทางเศรษฐกิจของจังหวัดภูเก็ต

จังหวัดภูเก็ตมีครัวเรือนเกษตรกรประกอบอาชีพด้านการประมง จำนวน ๖๙๓ ครัวเรือน (สำนักงานพัฒนาชุมชนจังหวัดภูเก็ต ข้อมูล ณ พ.ศ.๒๕๖๐) มีเรือประมง จำนวน ๑,๔๖๙ ลำ เป็นเรือประมงพาณิชย์ จำนวน ๓๔๓ ลำ และเรือประมงพื้นบ้าน จำนวน ๑,๑๒๖ ลำ

ตารางที่ ๑๑ แสดงข้อมูลการทำประมงในพื้นที่จังหวัดภูเก็ต

ที่	ข้อมูลการทำประมง	จำนวน
๑	จำนวนครัวเรือนเกษตรกรประกอบอาชีพประมง (ครัวเรือน)	๖๙๓
๒	จำนวนเรือประมงพาณิชย์ (ลำ)	๓๔๓
๓	จำนวนเรือประมงพื้นบ้าน (ลำ)	๑,๑๒๖

ที่มา : สำนักงานพัฒนาชุมชนจังหวัดภูเก็ต ข้อมูล ณ พ.ศ. ๒๕๖๐, สำนักงานประมงจังหวัดภูเก็ต ณ พฤษภาคม ๒๕๖๓

ตารางที่ ๑๒ แสดงปริมาณผลผลิตสัตว์น้ำที่จับได้จากการทำประมงรวมปลาทุกชนิด

พ.ศ.	ปริมาณผลผลิตสัตว์น้ำที่จับได้ จากการทำประมงรวมปลาทุกชนิด (กก.)	มูลค่าสัตว์น้ำ (บาท)
๒๕๕๙	๔๖,๕๕๐,๕๖๕	๒,๕๐๕,๗๑๗,๖๘๑
๒๕๖๐	๒๕,๗๙๖,๐๔๑	๑,๔๐๕,๒๘๐,๑๖๘
๒๕๖๑	๒๙,๒๙๐,๙๗๑	๑,๗๔๓,๙๐๓,๗๖๕
๒๕๖๒	๓๑,๘๙๐,๘๒๘	๑,๕๑๑,๘๓๖,๗๕๔
๒๕๖๓	๔๖,๗๙๐,๖๑๗	๒,๕๑๒,๙๐๘,๓๔๙

ที่มา : สำนักงานท่าเทียบเรือจังหวัดภูเก็ต ข้อมูล ณ กันยายน ๒๕๖๓

ตารางที่ ๑๓ แสดงจำนวนการเพาะเลี้ยงสัตว์น้ำสำคัญทางเศรษฐกิจของจังหวัดภูเก็ต ปี ๒๕๖๓

ลำดับที่	ชนิดสินค้า	จำนวน เกษตรกร (ราย)	พื้นที่เลี้ยง (ไร่)	ผลผลิตเฉลี่ย (กก./ไร่)	ปริมาณผลผลิต (ตัน)	ราคาเฉลี่ย (บาท/กก.)	มูลค่า (ล้านบาท)
๑	การเพาะพันธุ์และอนุบาลลูกกุ้ง (กุ้งกุลาดำ กุ้งขาวแวนนาไม)	๖๖	๒๑.๘๘	๕๙๒ ร้อยล้านตัว	๑๒,๙๗๒ หมื่นล้านตัว	๐.๑๓	๑,๖๘๖.๓๖
๒	การเลี้ยงกุ้งทะเล - กุ้งขาวแวนนาไม - กุ้งกุลาดำ	๗๘	๑,๕๘๐	๑,๑๐๖	๑,๗๔๘	๒๑๐	๖๗๗.๔๐
				๘๑๘	๑,๒๙๓	๒๔๐	๓๖๗.๐๘
๓	กุ้งมังกร	๔๖	๐.๘	๑๑,๔๐๐	๙.๑๒	๒,๕๐๐	๒๒.๘๐
๔	ปลาเก๋า	๒๘	๓.๒๘	๑๔,๓๑๗	๔๖.๙๖	๒๖๐	๑๒.๒๑
๕	ปลาช่อนทะเล	๕	๐.๙๕	๔,๔๒๑	๑๓.๗	๑๕๐	๒.๐๖
๖	ปลากะพง	๑๓	๐.๕๑	๑๔,๕๘๘	๗.๔๔	๑๗๐	๑.๒๖
๗	ปลาดุก	๒๓	๒.๑๒	๓,๐๑๘	๖.๔	๘๐	๐.๕๑
๘	ปลานิล	๗	๔	๖๗๕	๒.๗	๖๘	๐.๑๘
รวม		๒๖๖	๑,๖๑๓.๕๔				๒,๔๐๓

ที่มา : สำนักงานประมงจังหวัดภูเก็ต ข้อมูล ณ มีนาคม ๒๕๖๔

๒.๓ ข้อมูลสถาบันเกษตรกรและอาสาสมัครเกษตรกร

๑. กลุ่มเกษตรกร/สหกรณ์การเกษตร

จังหวัดภูเก็ตมีกลุ่มเกษตรกร กลุ่มสหกรณ์และกลุ่มอาชีพ รวม ๒ ประเภท กล่าวคือ ในภาคการเกษตรและนอกภาคการเกษตร ในภาคการเกษตร มีกลุ่มเกษตรกร จำนวน ๑ กลุ่ม สมาชิก ๑,๓๘๓ คน เงินทุนหมุนเวียน ๑๑๙,๑๓๒,๒๐๒.๙๘ บาท มีสหกรณ์การเกษตร จำนวน ๔ สหกรณ์ สมาชิก ๓,๗๘๕ คน เงินทุนหมุนเวียน ๕๔๔,๒๔๐,๕๙๓.๕๓ บาท

ตารางที่ ๑๔ ประเภทกลุ่มเกษตรกร/สหกรณ์การเกษตร

ที่	ประเภทกลุ่มเกษตรกร/สหกรณ์การเกษตร	กลุ่ม/สหกรณ์	สมาชิก (คน)
๑	ประเภทในภาคเกษตร		
		๑.๑ กลุ่มเกษตรกร	๑
		๑.๒ สหกรณ์การเกษตร	๔
๒	ประเภทนอกภาคเกษตร		
		๒.๑ สหกรณ์บริการ	๒๐
		๒.๒ สหกรณ์ออมทรัพย์	๑๕
		๒.๓ สหกรณ์เครดิตยูเนี่ยน	๔
		๒.๔ สหกรณ์ร้านค้า	๔
		๒.๕ กลุ่มอาชีพ	๓๙ (ดำเนินการ ๑๘ แห่ง)
รวม		๘๗	๓๓,๙๒๒

ที่มา : สำนักงานสหกรณ์จังหวัดภูเก็ต ณ ๑ มกราคม ๒๕๖๔

ตารางที่ ๑๕ สหกรณ์การเกษตร

ที่	สหกรณ์การเกษตร	ที่อยู่	สมาชิก (ราย)	ทุนดำเนินงาน (บาท)
๑	สหกรณ์การเกษตรเพื่อการตลาดลูกค้า จ.ก.ส. จำกัด	เลขที่ ๔๒/๒ ถนนหลวงพ้อ ตำบลตลาดใหญ่ อำเภอเมืองภูเก็ต จังหวัดภูเก็ต ๘๓๐๐๐	๗๔๙	๔๐๑,๔๘๔.๔๓
๒	สหกรณ์การเกษตรเมืองภูเก็ต จำกัด	เลขที่ ๔๗๘/๑๘ ถนนเจ้าฟ้า ตำบลตลาดเหนือ อำเภอเมืองภูเก็ต จังหวัดภูเก็ต ๘๓๐๐๐	๑,๓๖๒	๒๔๓,๙๖๑,๐๑๒.๐๗
๓	สหกรณ์การเกษตรกะทู้ จำกัด	เลขที่ ๑๒/๓ ถนนวิชิตสงคราม ตำบลกะทู้ อำเภอกะทู้ จังหวัดภูเก็ต ๘๓๒๑๐	๑,๐๓๔	๒๑๙,๑๒๒,๒๘๕.๖๗
๔	สหกรณ์การเกษตรเมืองถลาง จำกัด	เลขที่ ๑๗๖/๕ หมู่ที่ ๗ ถนนเทพกระษัตรี อำเภอถลาง จังหวัดภูเก็ต ๘๓๑๑๐	๖๔๐	๘๐,๗๕๕,๘๑๑.๓๖

ที่มา : สำนักงานสหกรณ์จังหวัดภูเก็ต ณ ๑ มกราคม ๒๕๖๔

ตารางที่ ๑๖ กลุ่มเกษตรกรในจังหวัดภูเก็ต

ที่	กลุ่มเกษตรกร	ที่อยู่	สมาชิก (ราย)	ทุนดำเนินงาน (บาท)
๑	กลุ่มเกษตรกรทำสวนป่าคอก	เลขที่ ๑๐๕ หมู่ที่ ๒ ตำบลป่าคอก อำเภอถลาง จังหวัดภูเก็ต ๘๓๑๑๐	๑,๓๘๓	๑๑๙,๑๓๒,๒๐๒.๙๘

ที่มา : สำนักงานสหกรณ์จังหวัดภูเก็ต ณ มกราคม ๒๕๖๔

๒. สถาบันเกษตรกร

ตารางที่ ๑๗ ประเภทสถาบันเกษตรกรจังหวัดภูเก็ต

อำเภอ	กลุ่มส่งเสริมอาชีพการเกษตร		กลุ่มแม่บ้านเกษตรกร		กลุ่มยุวเกษตรกร	
	กลุ่ม	สมาชิก	กลุ่ม	สมาชิก	กลุ่ม	สมาชิก
เมืองภูเก็ต	๔	๘๘	๔	๕๒	๕	-
กะทู้	๕	๙๔	๔	๖๓	๔	-
ถลาง	๘	๑๗๑	๑๓	๒๐๔	๘	-
รวม	๑๗	๓๕๓	๒๑	๓๑๙	๑๗	

ที่มา : สำนักงานเกษตรจังหวัดภูเก็ต ณ สิงหาคม ๒๕๖๔

ตารางที่ ๑๘ ข้อมูลกลุ่มส่งเสริมอาชีพการเกษตร

ลำดับที่	ชื่อ	ตำบล	อำเภอ	จังหวัด
๑	กลุ่มส่งเสริมอาชีพเกษตรตำบลราไวย์	ราไวย์	เมืองภูเก็ต	ภูเก็ต
๒	กลุ่มส่งเสริมอาชีพเกษตรปลอดภัยตำบลกะรน	กะรน	เมืองภูเก็ต	ภูเก็ต
๓	กลุ่มเพาะเห็ดในเขตปฎิรูปที่ดินตำบลฉลอง	ฉลอง	เมืองภูเก็ต	ภูเก็ต
๔	กลุ่มผลิตผักปลอดภัยตำบลฉลอง	ฉลอง	เมืองภูเก็ต	ภูเก็ต
๕	กลุ่มปรับปรุงคุณภาพยางแผ่นและขายยางตำบลกะทู้	กะทู้	กะทู้	ภูเก็ต
๖	กลุ่มวิถีกิจกรรมป่าตอง	ป่าตอง	กะทู้	ภูเก็ต
๗	กลุ่มส่งเสริมอาชีพบ้านนาคากมลา	กมลา	กะทู้	ภูเก็ต
๘	กลุ่มเกษตรสังคมเมืองกะทู้	กะทู้	กะทู้	ภูเก็ต
๙	กลุ่มเกษตรผสมผสานชุมชนป่าตอง	ป่าตอง	กะทู้	ภูเก็ต
๑๐	กลุ่มเกษตรกรบ้านป่าครองชีพ	เทพกระษัตรี	ถลาง	ภูเก็ต
๑๑	กลุ่มผู้เลี้ยงผึ้งโพรง	เทพกระษัตรี	ถลาง	ภูเก็ต
๑๒	กลุ่มผู้ปลูกสับปะรดภูเก็ต	ศรีสุนทร	ถลาง	ภูเก็ต
๑๓	กลุ่มเกษตรกรทำนาสายในรัก	ไม้ขาว	ถลาง	ภูเก็ต
๑๔	กลุ่มท่องเที่ยวเกษตรเชิงอนุรักษ์บ้านบางโรง	ป่าคอก	ถลาง	ภูเก็ต
๑๕	กลุ่มเกษตรกรบ้านบางเทา	เชิงทะเล	ถลาง	ภูเก็ต
๑๖	กลุ่มปลูกด้วยรักตำบลป่าคอก	ป่าคอก	ถลาง	ภูเก็ต
๑๗	กลุ่มแปรรูปผลิตภัณฑ์สินค้าเกษตรตำบลป่าคอก	ป่าคอก	ถลาง	ภูเก็ต

ที่มา : สำนักงานเกษตรจังหวัดภูเก็ต ข้อมูล ณ สิงหาคม ๒๕๖๔

ตารางที่ ๑๙ ข้อมูลกลุ่มยุวเกษตรกร

ลำดับที่	ชื่อ	ตำบล	อำเภอ	จังหวัด
๑	กลุ่มยุวเกษตรกรโรงเรียนบ้านบางคู	เกาะแก้ว	เมืองภูเก็ต	ภูเก็ต
๒	กลุ่มยุวเกษตรกรในโรงเรียนบ้านฉลอง	ฉลอง	เมืองภูเก็ต	ภูเก็ต
๓	กลุ่มยุวเกษตรกรในโรงเรียนวัดสว่างอารมณ์	ราไวย์	เมืองภูเก็ต	ภูเก็ต
๔	กลุ่มยุวเกษตรกรโรงเรียนบ้านแหลมพันวา	วิชิต	เมืองภูเก็ต	ภูเก็ต
๕	กลุ่มยุวเกษตรกรโรงเรียนบ้านกะตะ	กะรน	เมืองภูเก็ต	ภูเก็ต
๖	กลุ่มยุวเกษตรกรโรงเรียนราชประชานุเคราะห์ ๓๖	กมลา	กะทู้	ภูเก็ต
๗	กลุ่มยุวเกษตรกรบางทองพัฒนา	กะทู้	กะทู้	ภูเก็ต
๘	กลุ่มยุวเกษตรกรโรงเรียนไทยรัฐวิทยา ๒๙ กะทู้	กะทู้	กะทู้	ภูเก็ต
๙	กลุ่มยุวเกษตรกรรักรัษีวิทยัพเพียงโรงเรียนกะทู้วิทยา	กะทู้	กะทู้	ภูเก็ต
๑๐	กลุ่มยุวเกษตรกรโรงเรียนบ้านป่าครองชีพ	เทพกระษัตรี	ถลาง	ภูเก็ต
๑๑	กลุ่มยุวเกษตรกรโรงเรียนบ้านโคกวัดใหม่	เทพกระษัตรี	ถลาง	ภูเก็ต
๑๒	กลุ่มยุวเกษตรกรโรงเรียนบ้านแหลมทราย	เทพกระษัตรี	ถลาง	ภูเก็ต
๑๓	กลุ่มยุวเกษตรกรโรงเรียนบ้านป่าคลอก	ป่าคลอก	ถลาง	ภูเก็ต
๑๔	กลุ่มยุวเกษตรกรโรงเรียนบ้านไม้ขาว	ไม้ขาว	ถลาง	ภูเก็ต
๑๕	กลุ่มยุวเกษตรกรโรงเรียนบ้านพรุจำปา	เทพกระษัตรี	ถลาง	ภูเก็ต
๑๖	กลุ่มยุวเกษตรกรโรงเรียนบ้านพารา	ป่าคลอก	ถลาง	ภูเก็ต
๑๗	กลุ่มยุวเกษตรกรโรงเรียนเชิงทะเลวิทยาคม	เชิงทะเล	ถลาง	ภูเก็ต

ที่มา : สำนักงานเกษตรจังหวัดภูเก็ต ข้อมูล ณ สิงหาคม ๒๕๖๔

ตารางที่ ๒๐ ข้อมูลกลุ่มแม่บ้าน

ลำดับที่	ชื่อ	ตำบล	อำเภอ	จังหวัด
๑	กลุ่มแม่บ้านเกษตรกรดอกไม้บ้านภูเก็ต	ฉลอง	เมืองภูเก็ต	ภูเก็ต
๒	กลุ่มแม่บ้านเกษตรกรบ้านบางคนทีสุขสันต์	ราไวย์	เมืองภูเก็ต	ภูเก็ต
๓	กลุ่มแม่บ้านเกษตรกรนากร่วมใจ	ฉลอง	เมืองภูเก็ต	ภูเก็ต
๔	กลุ่มแม่บ้านเกษตรกรตำบลกะรน	กะรน	เมืองภูเก็ต	ภูเก็ต
๕	กลุ่มแม่บ้านเกษตรกรบางหวานพัฒนา	กมลา	กะทู้	ภูเก็ต
๖	กลุ่มแม่บ้านเกษตรกรบ้านภักดี	กะทู้	กะทู้	ภูเก็ต
๗	กลุ่มแม่บ้านเกษตรกรบ้านเหนือพัฒนา	กะทู้	กะทู้	ภูเก็ต
๘	กลุ่มแม่บ้านเกษตรกรน้ำตักกะทู้ร่วมใจพัฒนา	กะทู้	กะทู้	ภูเก็ต
๙	สาครรวมพลัง	สาคร	ถลาง	ภูเก็ต
๑๐	สตรีเกาะค้ำคว	เชิงทะเล	ถลาง	ภูเก็ต
๑๑	บางเทาพร้อมใจ	เชิงทะเล	ถลาง	ภูเก็ต
๑๒	ขวัญเรือนบางเทา	เชิงทะเล	ถลาง	ภูเก็ต

ตารางที่ ๒๐ ข้อมูลกลุ่มแม่บ้าน (ต่อ)

ลำดับที่	ชื่อ	ตำบล	อำเภอ	จังหวัด
๑๓	บางเทาสามัคคี	เชิงทะเล	กลาง	ภูเก็ต
๑๔	กลุ่มแม่บ้านเกษตรกรอนุรักษ์อาหารพื้นบ้านบางเทา	เชิงทะเล	กลาง	ภูเก็ต
๑๕	ศรีสุนทรพัฒนา	ศรีสุนทร	กลาง	ภูเก็ต
๑๖	บ้านบางโรง	ป่าคลอก	กลาง	ภูเก็ต
๑๗	ยามู	ป่าคลอก	กลาง	ภูเก็ต
๑๘	เทพกระษัตรีพัฒนา	เทพกระษัตรี	กลาง	ภูเก็ต
๑๙	บ้านขนน	เทพกระษัตรี	กลาง	ภูเก็ต
๒๐	ส่งเสริมอาชีพบ้านบางโรง	ป่าคลอก	กลาง	ภูเก็ต
๒๑	กลุ่มแม่บ้านเกษตรกรแปรรูปผลิตภัณฑ์สินค้าเกษตร	ป่าคลอก	กลาง	ภูเก็ต

ที่มา : สำนักงานเกษตรจังหวัดภูเก็ต ข้อมูล ณ สิงหาคม ๒๕๖๔

๓. กลุ่มวิสาหกิจชุมชน

ตารางที่ ๒๑ ข้อมูลวิสาหกิจชุมชน

ลำดับที่	เขต/จังหวัด/อำเภอ	วิสาหกิจชุมชน	
		จำนวน (แห่ง)	สมาชิก (ราย)
๑	กะทู้	๔๘	๙๘๗
๒	กลาง	๑๔๔	๒,๔๐๐
๓	เมืองภูเก็ต	๑๐๔	๒,๒๑๔
รวม		๒๙๖	๕,๖๐๑

ที่มา : สำนักงานเกษตรจังหวัดภูเก็ต ข้อมูล ณ สิงหาคม ๒๕๖๔

ประเภทสินค้าวิสาหกิจชุมชน มีการผลิตที่หลากหลายและสามารถจำแนกได้ ดังนี้

๑. สินค้าที่เป็นประเภทอาหาร
๒. สินค้าที่ไม่ใช่อาหาร (เสื้อผ้า, เครื่องประดับ)
๓. สินค้าบริการ เช่น นักท่องเที่ยวเชิงเกษตร เป็นต้น
๔. สินค้าการเกษตรที่เป็นอุปทานลูกโซ่ (Supply Chain) เพื่อเพิ่มปริมาณและคุณภาพของสินค้าวิสาหกิจชุมชน
๕. สินค้าประเภทอื่น ๆ เช่น ปศุสัตว์และประมง เป็นต้น

ตารางที่ ๒๒ ประเภทสินค้าวิสาหกิจชุมชน

ลำดับที่	ประเภทสินค้าวิสาหกิจชุมชน	จำนวน (กลุ่ม)	ชนิดสินค้าที่ทำการผลิต
๑	การผลิตพืช	๕๕	การทำเกษตรแบบผสมผสาน พืช ผลิตสินค้าเกษตรปลอดภัย
๒	การผลิตปศุสัตว์	๒๗	ผลิตแพะเนื้อและแปรรูปนมแพะ เลี้ยงไก่เพื่อจำหน่าย เลี้ยงและอนุรักษ์ควายไทย เลี้ยงนกเพื่อจำหน่าย เลี้ยงปลาสวยงาม สัตว์น้ำ

ตารางที่ ๒๒ ประเภทสินค้าวิสาหกิจชุมชน (ต่อ)

ลำดับที่	ประเภทสินค้าวิสาหกิจชุมชน	จำนวน (กลุ่ม)	ชนิดสินค้าที่ทำการผลิต
๓	การผลิตประมง	๓๘	ออกทะเลขึ้นอยู่ตามฤดูกาล เพาะเลี้ยงสัตว์น้ำในกระชังชายฝั่งทะเล วนาการสัตว์น้ำพื้นบ้าน การฟื้นฟูทะเลชายฝั่ง จัดการท่องเที่ยวเรือหัวโทง จัดการล่องเรือแคนู ตลาดกลางสัตว์น้ำ ร้านอาหารซีฟู้ด กระชังปลา จับปลาแบบพื้นบ้าน
๔	การแปรรูปและผลิตภัณฑ์อาหาร	๗๒	แปรรูปผลไม้ เบเกอรี่จากผลผลิตทางการเกษตร เย็บกระเป๋าจากเศษผ้า แปรรูปผลผลิตทางการประมง ผลิต/จำหน่าย แปรรูปอาหาร
๕	ผลิตภัณฑ์ผ้าทอ/เสื้อผ้า	๓๐	เพ้นท์ผ้าถุง ทำผ้าถุงลูกบิด ผ้าปักจักร เสื้อผ้าสตรี ผ้าคลุมผมสตรี ผลิตภัณฑ์ผ้าบาติก ทำผ้ามัดย้อม บริการตัดเย็บเสื้อผ้า ผ้าปาเต๊ะเขียนลาย เสื้อย่าหยา สอนตัดเย็บเสื้อผ้า
๖	เครื่องจักสาน	๕	- กระเป๋าสานพลาสติก - กระเป๋าสานหวายเทียม - กระเป๋าถือสตรี กระเป๋าผ้า
๗	ดอกไม้ประดิษฐ์	๘	ประดิษฐ์ดอกไม้จันทน์ และดอกไม้ประดิษฐ์ประเภทต่างๆ
๘	ของชำร่วย / ของที่ระลึก	๔	พวงกุญแจ ผลิตภัณฑ์จากลูกบิด
๙	ผลิตภัณฑ์สมุนไพร	๑๐	ยาหม่อง ยาหม่องน้ำ ยาแก้นุ้ย ยาหม่องสูตรเย็น น้ำยาสระผมสมุนไพร ครีมนวดผม น้ำยาล้างจาน น้ำยาปรับผ้านุ่ม สบู่ผ้าฝ้ายเดือนห้า ผงขัดผิวเปลือกมังคุด
๑๐	เครื่องดื่ม	๙	น้ำสมุนไพร ผลิตน้ำสะอาดเพื่อบริโภค และผลิตน้ำดื่มบรรจุขวด เครื่องดื่มสมุนไพร
๑๑	เครื่องประดับ/อัญมณี	๓	เครื่องประดับต่างๆ จากมุก สร้อยคริสตัล
๑๒	การผลิตปัจจัยการผลิต	๑๕	จำหน่ายปัจจัยการผลิตสินค้าเกษตร ผลิตปุ๋ยหมักแห้ง ปุ๋ยหมักแบบน้ำ และแบบแห้ง ผลิตสารชีวภัณฑ์ป้องกันกำจัดศัตรูพืช ผลิตดินพร้อมปลูก บรรจุถุง
๑๓	เครื่องปั้น	๑	งานปั้นจากดินญี่ปุ่น
๑๔	การผลิตสินค้าอื่นๆ	๒๓	ค้าขายผลไม้ เครื่องดื่ม เสื้อผ้า ของที่ระลึกต่างๆ ถุงมือผ้าเคลือบน้ำยาง จัดทำกระทงประกวดงานประเพณี รับผิดชอบพานขันหมาก รับแกะเทียนพรรษา
การให้บริการ			
๑	ร้านค้าชุมชน	๙	ร้านอาหาร จำหน่ายปุ๋ย จำหน่ายอาหารและเครื่องดื่ม ร้านค้าชุมชน
๒	ออมทรัพย์ชุมชน	๒๓	การออมเพื่อการศึกษา ผลิตภัณฑ์ชุมชน บริการออมทรัพย์ ออมทรัพย์รายเดือน

ตารางที่ ๒๒ ประเภทสินค้าวิสาหกิจชุมชน (ต่อ)

ลำดับที่	ประเภทสินค้าวิสาหกิจชุมชน	จำนวน (กลุ่ม)	ชนิดสินค้าที่ทำการผลิต
๓	ท่องเที่ยว	๓๓	บริการด้านท่องเที่ยวในชุมชน บริการนำเที่ยวทางทะเลและรักษาสิ่งแวดล้อมจัดกิจกรรมตกปลาเพื่อหารายได้ให้กับการศึกษาของเยาวชน การช่วยเหลือนักท่องเที่ยวทางทะเล ร่วมกันเก็บขยะในทะเล ดำน้ำชายฝั่ง ท่องเที่ยวเกษตรเชิงอนุรักษ์
๔	สุขภาพ	๑๑	น้ำผึ้งกำจัดขน บริการความงาม นวดน้ำมัน นวดเท้า นวดแผนไทย ลูกประคบ ทำน้ำมันสมุนไพร นวดน้ำมัน ขัดสมุนไพร
๕	ซ่อมเครื่องจักรกล	๑	ซ่อมแซมเรือประมง เรือประมงหาปลา
๖	บริการอื่นๆ	๕๗	ศูนย์เรียนรู้การเกษตรด้านพืชปลอดภัย ธนาครสต์ว์น้ำพืชน้ำบ้าน การฟื้นฟูทะเลชายฝั่ง การจัดการท่องเที่ยวเรือหัวโทง การจัดการร่องเรือแคนู ตลาดกลางสัตว์น้ำ

ที่มา : สำนักงานเกษตรจังหวัดภูเก็ต ข้อมูล ณ สิงหาคม ๒๕๖๔

๔ ประเภทปริมาณ คุณภาพและสถานที่จำหน่ายสินค้าวิสาหกิจชุมชน

ตารางที่ ๒๓ ประเภทปริมาณ คุณภาพและสถานที่จำหน่ายสินค้าวิสาหกิจชุมชน อำเภอกะทู้

ลำดับที่	ประเภทสินค้าวิสาหกิจชุมชน จังหวัดภูเก็ต	หน่วยวัด	ปริมาณสินค้า	คุณภาพสินค้า	แหล่งจำหน่ายสินค้า
๑	สินค้าประเภทอาหาร				
	๑.๑ ปลาผัดแห้งแปรรูป	กก.	๕๐๐ กก.	ดี	เฟซบุ๊ก ไลน์ ร้านขายผัก ตลาดท้องถิ่น
	๑.๒ กุ้งเสียบแปรรูป				
	๑.๓ น้ำพริก	กก./กระปุก	๑,๐๐๐ กก.	ดี	เฟซบุ๊ก ไลน์ ร้านอาหาร ร้านค้าหมู่บ้าน
	๑.๔ ขนม				
	๑.๕ เครื่องดื่ม	ขวด	๕๐๐ ขวด	ดี	ไลน์ ร้านตามเทศกาล ร้านค้าหมู่บ้าน
๒	ประเภทผ้า				
	๒.๑ ผ้าบาติก	ชิ้น/ผืน	๕๐๐ ชิ้น/ผืน	ดี	เฟซบุ๊ก ไลน์ ร้านขายผัก ลูกค้าทั่วไป
	๒.๒ ผ้าทอ				
	๒.๓ ผ้าปาเต๊ะปักเลื่อม	ชิ้น/ผืน	๕๐๐ ชิ้น/ผืน	ดี	เฟซบุ๊ก ไลน์ ร้านขายผัก ลูกค้าทั่วไป
๓	ประเภทศิลปะประดิษฐ์ และของที่ระลึก				
	๓.๑ ดอกไม้จากเกล็ดปลา				
	๓.๒ เครื่องประดับจากมุก				เฟซบุ๊ก ไลน์ ร้านขายผัก ลูกค้าทั่วไป
๔	ประเภทการผลิตพืชและการขยายพันธุ์พืช				
	๔.๑ ผลิตยางพันธุ์ดี				
	๔.๒ ผลิตพืชผัก	กก./มัด	๑,๐๐๐ กก.	ดี	เฟซบุ๊ก ไลน์ ร้านอาหาร ร้านค้าบ้าน อกร้านหน่วยงาน
	๔.๓ พืชสมุนไพร	ต้น/กระถาง	๘๐๐ กระถาง	ดี	ลูกค้าทั่วไปในพื้นที่เขตจังหวัด
	๔.๔ ผลิตไม้ดอกไม้ประดับ	ต้น/กระถาง	๕๐๐ ต้น/กระถาง	ดี	เฟซบุ๊ก ไลน์ ลูกค้าทั่วไปในเขตพื้นที่จังหวัด

ตารางที่ ๒๓ ประเภทปริมาณ คุณภาพและสถานที่จำหน่ายสินค้าวิสาหกิจชุมชน อำเภอกระบุรี (ต่อ)

ลำดับที่	ประเภทสินค้าวิสาหกิจชุมชน จังหวัดภูเก็ต	หน่วยวัด	ปริมาณสินค้า	คุณภาพสินค้า	แหล่งจำหน่ายสินค้า
๕	ประเภทการบริการ				
	๕.๑ ท่องเที่ยวเชิงเกษตร	ราย/คน	๒๐๐,๐๐๐ คน	ดี	นักท่องเที่ยวคนไทยและต่างชาติ
	๕.๒ การออมทรัพย์	บาท	๑๐๐,๐๐๐ บาท	ดี	-
	๕.๓ บริการที่พัก บริการนวดแผนไทย	ชม./นาที	๓,๐๐๐ ชม.	ดี	นักท่องเที่ยวคนไทยและต่างชาติ

ที่มา : สำนักงานเกษตรจังหวัดภูเก็ต

ตารางที่ ๒๔ ประเภทปริมาณ คุณภาพและสถานที่จำหน่ายสินค้าวิสาหกิจชุมชน อำเภอถลาง

ลำดับที่	ประเภทสินค้าวิสาหกิจชุมชน จังหวัดภูเก็ต	หน่วยวัด	ปริมาณสินค้า	คุณภาพสินค้า	แหล่งจำหน่ายสินค้า
๑	สินค้าประเภทอาหาร				
	๑.๑ ปลาฉิ่งฉ้างแปรรูป	กก.	๕,๐๐๐ กก.	ดี	เฟซบุ๊ก ไลน์ ร้านขายฝาก ตลาดท้องถิ่น
	๑.๒ กุ้งเสียบแปรรูป				
	๑.๓ น้ำพริก	กก./กระปุก	๑,๐๐๐ กก.	ดี	เฟซบุ๊ก ไลน์ ร้านอาหาร ร้านค้าหมู่บ้าน
	๑.๔ ขนม				
	๑.๕ เครื่องดื่ม	ขวด	๑,๒๐๐ บาท	ดี	เฟซบุ๊ก ไลน์ ร้านตามเทศกาล ร้านค้าหมู่บ้าน
๒	ประเภทผ้า				
	๒.๑ ผ้าบาติก	ชิ้น/ผืน	๓๕๐ ชิ้น/ผืน	ดี	เฟซบุ๊ก ไลน์ ร้านขายฝาก ลูกค้าทั่วไป
	๒.๒ ผ้าทอ				
	๒.๓ ผ้าปาเต๊ะปักเลื่อม	ชิ้น/ผืน	๓๐๐ ชิ้น/ผืน	ดี	เฟซบุ๊ก ไลน์ ร้านขายฝาก ลูกค้าทั่วไป
๓	ประเภทศิลปะประดิษฐ์และของที่ระลึก				
	๓.๑ ดอกไม้จากเกล็ดปลา				
	๓.๒ เครื่องประดับจากมุก				
๔	ประเภทการผลิตพืชและการขยายพันธุ์พืช				
	๔.๑ ผลิตยางพันธุ์ดี	ต้น/ถุง			
	๔.๒ ผลิตพืชผัก	กก./มัด	๕,๕๐๐ กก.	ดี	เฟซบุ๊ก ไลน์ ร้านอาหาร ร้านค้าหมู่บ้าน ออกร้านหน่วยงาน
	๔.๓ พืชสมุนไพร	ต้น/กระถาง	๒,๐๐๐ กระถาง	ดี	ลูกค้าทั่วไปในพื้นที่เขตจังหวัด
	๔.๔ ผลิตไม้ดอกไม้ประดับ	ต้น/กระถาง	๒๐,๐๐๐ ต้น/ กระถาง	ดี	เฟซบุ๊ก ไลน์ ลูกค้าทั่วไปในเขตพื้นที่จังหวัด
๕	ประเภทการบริการ				
	๕.๑ ท่องเที่ยวเชิงเกษตร	ราย/คน	๒๐๐,๐๐๐ คน	ดี	นักท่องเที่ยวคนไทยและต่างชาติ
	๕.๒ การออมทรัพย์	บาท	๒๕๐,๐๐๐ บาท	ดี	สมาชิกในหมู่ที่ บ้าน/ชุมชน
	๕.๓ บริการที่พัก บริการนวดแผนไทย	ชม./นาที	๒,๕๐๐ ชม.	ดี	นักท่องเที่ยวคนไทยและต่างชาติ

ตารางที่ ๒๕ ประเภทปริมาณ คุณภาพและสถานที่จำหน่ายสินค้าวิสาหกิจชุมชน อำเภอเมืองภูเก็ต

ลำดับที่	ประเภทสินค้าวิสาหกิจชุมชน จังหวัดภูเก็ต	หน่วยวัด	ปริมาณสินค้า	คุณภาพสินค้า	แหล่งจำหน่ายสินค้า
๑	สินค้าประเภทอาหาร				
	๑.๑ ปลาฉิ่งฉ้างแปรรูป	กก.	๕,๐๐๐ กก.	ดี	เฟซบุ๊ก ไลน์ ร้านขายฝาก ตลาดท้องถิ่น
	๑.๒ กุ้งเสียบแปรรูป				
	๑.๓ น้ำพริก	กก./กระปุก	๑,๐๐๐ กก.	ดี	เฟซบุ๊ก ไลน์ ร้านอาหาร ร้านค้าหมู่บ้าน
	๑.๔ ขนม				
	๑.๕ เครื่องดื่ม	ขวด	๑,๒๐๐ บาท	ดี	เฟซบุ๊ก ไลน์ ร้านตามเทศกาล ร้านค้าหมู่บ้าน
๒	ประเภทผ้า				
	๒.๑ ผ้าบาติก	ชิ้น/ผืน	๓๕๐ ชิ้น/ผืน	ดี	เฟซบุ๊ก ไลน์ ร้านขายฝาก ลูกค้าทั่วไป
	๒.๒ ผ้าทอ				
	๒.๓ ผ้าปาเต๊ะปักเลื่อม	ชิ้น/ผืน	๓๐๐ ชิ้น/ผืน	ดี	เฟซบุ๊ก ไลน์ ร้านขายฝาก ลูกค้าทั่วไป
๓	ประเภทศิลปะประดิษฐ์และของที่ระลึก				
	๓.๑ ดอกไม้จากเกล็ดปลา				
	๓.๒ เครื่องประดับจากมุก	เส้น	๔๕๐ เส้น	ดี	เฟซบุ๊ก ไลน์ ร้านขายฝาก ลูกค้าทั่วไป
๔	ประเภทการผลิตพืชและการขยายพันธุ์พืช				
	๔.๑ ผลิตยางพันธุ์ดี	ต้น/ถุง	๓๕๐,๐๐๐ ถุง	ดี	พื้นที่จังหวัดใกล้เคียง
	๔.๒ ผลิตพืชผัก	กก./มัด	๑,๕๐๐ กก.	ดี	เฟซบุ๊ก ไลน์ ร้านอาหาร ร้านค้าหมู่บ้าน ออกร้านหน่วยงาน
	๔.๓ พืชสมุนไพร	ต้น/กระถาง	๒,๐๐๐ กระถาง	ดี	ลูกค้าทั่วไปในพื้นที่เขตจังหวัด
	๔.๔ ผลิตไม้ดอกไม้ประดับ	ต้น/กระถาง	๒๐,๐๐๐ ต้น/กระถาง	ดี	เฟซบุ๊ก ไลน์ ลูกค้าทั่วไปในเขตพื้นที่จังหวัด
๕	ประเภทการบริการ				
	๕.๑ ท่องเที่ยวเชิงเกษตร	ราย/คน	๒๐๐,๐๐๐ คน	ดี	นักท่องเที่ยวคนไทยและต่างชาติ
	๕.๒ การออมทรัพย์	บาท	๒๕๐,๐๐๐ บาท	ดี	-
	๕.๓ บริการที่พัก บริการ นวดแผนไทย	ชม./นาที่	๒,๕๐๐ ชม.	ดี	นักท่องเที่ยวคนไทยและต่างชาติ

ที่มา : สำนักงานเกษตรจังหวัดภูเก็ต ข้อมูล ณ สิงหาคม ๒๕๖๓

๕ รายชื่อวิสาหกิจชุมชน แยกตามอำเภอ

ตารางที่ ๒๖ รายชื่อวิสาหกิจชุมชน อำเภอเมืองภูเก็ต

ลำดับที่	ชื่อ	ที่ตั้ง
๑	วิสาหกิจชุมชนกลุ่มผู้ค้าจังหวัดภูเก็ต	๗ หมู่ที่ ตำบลตลาดใหญ่ อำเภอเมืองภูเก็ต จังหวัดภูเก็ต เบอร์โทร ๐ ๗๖๒๒ ๒๘๗๖
๒	วิสาหกิจชุมชนชมรมไม้ดอกไม้ประดับภูเก็ต	๒๒๙/๒๗ หมู่ที่ ตำบลตลาดใหญ่ อำเภอเมืองภูเก็ต จังหวัดภูเก็ต
๓	วิสาหกิจชุมชนอาหารพื้นเมืองภูเก็ต	๒/๑๐ หมู่ที่ ตำบลตลาดใหญ่ อำเภอเมืองภูเก็ต จังหวัดภูเก็ต เบอร์โทร ๐๘ ๑๖๐๙ ๒๙๐๐
๔	วิสาหกิจชุมชนรักชีวภาพภูเก็ต	๔ หมู่ที่ ตำบลตลาดใหญ่ อำเภอเมืองภูเก็ต จังหวัดภูเก็ต เบอร์โทร ๐๘ ๒๔๒๗ ๗๕๕๗
๕	วิสาหกิจชุมชนถนนคนเดินภูเก็ตตลาดใหญ่	๔๙ หมู่ที่ ตำบลตลาดใหญ่ อำเภอเมืองภูเก็ต จังหวัดภูเก็ต เบอร์โทร ๐ ๗๖๒๑ ๑๒๓๐
๖	วิสาหกิจชุมชนท่องเที่ยวย่านเมืองเก่าภูเก็ต	๔๙ หมู่ที่ ตำบลตลาดใหญ่ อำเภอเมืองภูเก็ต จังหวัดภูเก็ต เบอร์โทร ๐ ๗๖๒๑ ๑๒๓๐
๗	วิสาหกิจชุมชนสมุนไพรและท่องเที่ยวเชิงสุขภาพ (ภูเก็ต)	๒๖๖ หมู่ที่ ตำบลตลาดใหญ่ อำเภอเมืองภูเก็ต จังหวัดภูเก็ต เบอร์โทร ๐๙ ๓๖๔๐ ๕๕๕๔
๘	วิสาหกิจชุมชนรวมพลคนทำกิน	๓๕/๕๓ หมู่ที่ ตำบลตลาดใหญ่ อำเภอเมืองภูเก็ต จังหวัดภูเก็ต เบอร์โทร ๐๙ ๙๓๖๒ ๙๑๖๓
๙	วิสาหกิจชุมชนรักษ์สุขภาพด้วยภัย	๔๓ หมู่ที่ ตำบลตลาดใหญ่ อำเภอเมืองภูเก็ต จังหวัดภูเก็ต เบอร์โทร ๐๘ ๑๘๙๔ ๗๗๕๕
๑๐	วิสาหกิจชุมชนนาคราชฟาร์ม	๒๓๒/๓๖ หมู่ที่ ตำบลตลาดใหญ่ อำเภอเมืองภูเก็ต จังหวัดภูเก็ต เบอร์โทร ๐๘ ๙๖๕๐ ๓๙๙๙
๑๑	วิสาหกิจชุมชนผู้ประกอบการ YSF ภูเก็ต	๒๕/๑ หมู่ที่ ตำบลตลาดใหญ่ อำเภอเมืองภูเก็ต จังหวัดภูเก็ต เบอร์โทร ๐๖๓๔๙๘๔๐๐๕
๑๒	วิสาหกิจชุมชนภูเก็ตสามัคคี	๓๕ หมู่ที่ ๔ ตำบลตลาดใหญ่ อำเภอเมืองภูเก็ต จังหวัดภูเก็ต เบอร์โทร ๐๘ ๑๕๓๗ ๒๙๖๓
๑๓	วิสาหกิจชุมชนภูเก็ตฮอปวัลเลย์	๓๔/๓ หมู่ที่ ตำบลตลาดเหนือ อำเภอเมืองภูเก็ต จังหวัดภูเก็ต เบอร์โทร ๐๘ ๑๑๗๓ ๙๘๒๔
๑๔	วิสาหกิจชุมชนกลุ่มผลิตยางพันธุ์ดีบ้านเกาะแก้ว	๙๐/๓๐ หมู่ที่ ๔ ตำบลเกาะแก้ว อำเภอเมืองภูเก็ต จังหวัดภูเก็ต เบอร์โทร ๐ ๑๗๓๗ ๘๘๘๕
๑๕	วิสาหกิจชุมชนกลุ่มเพาะเลี้ยงสัตว์น้ำมูลค่าสูง บ้านเกาะมะพร้าวภูเก็ต	๔๙/๕ หมู่ที่ ๖ ตำบลเกาะแก้ว อำเภอเมืองภูเก็ต จังหวัดภูเก็ต
๑๖	วิสาหกิจชุมชนประมงชายฝั่งตำบลเกาะแก้วภูเก็ต	๓๔/๑ หมู่ที่ ๓ ตำบลเกาะแก้ว อำเภอเมืองภูเก็ต จังหวัดภูเก็ต เบอร์โทร ๐ ๗๖๒๓ ๙๓๗๘
๑๗	วิสาหกิจชุมชนประมงชายป่าเลนเกาะพร้าว	๓๔/๑ หมู่ที่ ๓ ตำบลเกาะแก้ว อำเภอเมืองภูเก็ต จังหวัดภูเก็ต เบอร์โทร ๐๙ ๑๑๙๐ ๕๖๖๕
๑๘	วิสาหกิจชุมชนกลุ่มอาหารพื้นบ้าน บ้านแหลมหิน	๘๑/๕ หมู่ที่ ๗ ตำบลเกาะแก้ว อำเภอเมืองภูเก็ต จังหวัดภูเก็ต เบอร์โทร ๐๘๑๒๗๓๙๕๒๓
๑๙	วิสาหกิจชุมชนประมงพื้นบ้าน อ่าวสะป่า	๓๔/๑๐ หมู่ที่ ๓ ตำบลเกาะแก้ว อำเภอเมืองภูเก็ต จังหวัดภูเก็ต เบอร์โทร ๐๘ ๑๒๗๐ ๐๖๙๑
๒๐	วิสาหกิจชุมชนคนรู้ใจภูเก็ต	หมู่ที่ ๔ ตำบลเกาะแก้ว อำเภอเมืองภูเก็ต จังหวัดภูเก็ต
๒๑	วิสาหกิจชุมชนกลุ่มผู้ประกอบการเพาะเลี้ยงและแปรรูปสัตว์น้ำ จังหวัดภูเก็ต	๑๓๑/๑๗ หมู่ที่ ๕ ตำบลรัชฎา อำเภอเมืองภูเก็ต จังหวัดภูเก็ต เบอร์โทร ๐๑๗๙๗๘๗๑๓
๒๒	วิสาหกิจชุมชนอู่ซ่อมเรือประมงเทศบาลรัชฎา	๑๑/๑ หมู่ที่ ๑ ตำบลรัชฎา อำเภอเมืองภูเก็ต จังหวัดภูเก็ต เบอร์โทร ๐๘ ๐๓๒๘ ๔๕๑๗
๒๓	วิสาหกิจชุมชนปลากะตักพัฒนาภูเก็ต	๖๓/๔๑๖ หมู่ที่ ๗ ตำบลรัชฎา อำเภอเมืองภูเก็ต จังหวัดภูเก็ต เบอร์โทร ๐๘ ๑๖๐๖ ๗๐๖๓
๒๔	วิสาหกิจชุมชนกลุ่มเกาะสิเหร่ร่วมใจพัฒนา	๑๗/๑๕ หมู่ที่ ๑ ตำบลรัชฎา อำเภอเมืองภูเก็ต จังหวัดภูเก็ต เบอร์โทร ๐ ๗๖๒๑ ๐๔๕๙

ลำดับที่	ชื่อ	ที่ตั้ง
๒๕	วิสาหกิจชุมชนกลุ่มกุ๊กร่วมใจ	๙/๙ หมู่ที่ ๓ ตำบลรัชฎา อำเภอเมืองภูเก็ต จังหวัดภูเก็ต เบอร์โทร ๐ ๗๖๒๔ ๐๔๘๖
๒๖	วิสาหกิจชุมชนวิสาหกิจชุมชนกลุ่มสังจะอันดาซอยกิ่งแก้วอุทิศ	๔๙/๔๔๗ หมู่ที่ ๓ ตำบลรัชฎา อำเภอเมืองภูเก็ต จังหวัดภูเก็ต เบอร์โทร ๐๙ ๙๓๖๔ ๔๙๒๗
๒๗	วิสาหกิจชุมชนสมุนไพรเพื่อชาวไทย	๕๕/๑๐ หมู่ที่ ๕ ตำบลรัชฎา อำเภอเมืองภูเก็ต จังหวัดภูเก็ต เบอร์โทร ๐๖ ๕๓๔๘ ๓๕๙๕
๒๘	วิสาหกิจชุมชนกลุ่มประมงพื้นบ้านตำบลรัชฎา	๑๑ หมู่ที่ ๓ ตำบลรัชฎา อำเภอเมืองภูเก็ต จังหวัดภูเก็ต
๒๙	วิสาหกิจชุมชนเห็ดผักกักชุมชน (ภูเก็ต)	๑๐๑/๔๙๑ หมู่ที่ ๖ ตำบลรัชฎา อำเภอเมืองภูเก็ต จังหวัดภูเก็ต เบอร์โทร ๐๘ ๑๘๙๕ ๕๖๖๔
๓๐	วิสาหกิจชุมชนภูเก็ต ศรีวิไล	๗๔/๓๑ หมู่ที่ ๓ ตำบลรัชฎา อำเภอเมืองภูเก็ต จังหวัดภูเก็ต เบอร์โทร ๐๘ ๓๑๙๖ ๙๓๓๗
๓๑	วิสาหกิจชุมชนเกษตรอินทรีย์เพชรอันดา	๒๒/๙๙ หมู่ที่ ๑ ตำบลรัชฎา อำเภอเมืองภูเก็ต จังหวัดภูเก็ต เบอร์โทร ๐๙ ๕๒๖๕ ๘๒๒๘
๓๒	วิสาหกิจชุมชนเพื่อการเกษตรและสุขภาพคนภูเก็ต	๒๙๙ หมู่ที่ ๕ ตำบลรัชฎา อำเภอเมืองภูเก็ต จังหวัดภูเก็ต เบอร์โทร ๐๖ ๑๑๕๑ ๓๗๘๙
๓๓	วิสาหกิจชุมชนหาดแสนสุข โมเดล	๕๙/๔๗ หมู่ที่ ๗ ตำบลรัชฎา อำเภอเมืองภูเก็ต จังหวัดภูเก็ต เบอร์โทร ๐๙ ๔๒๐๘ ๖๒๖๖
๓๔	วิสาหกิจชุมชนรักทะเลหนทรายทอง	๕๒/๕๐ หมู่ที่ ๓ ตำบลรัชฎา อำเภอเมืองภูเก็ต จังหวัดภูเก็ต เบอร์โทร ๐๘ ๙๒๙๑ ๑๒๘๘
๓๕	วิสาหกิจชุมชนคนรักกล้วย ภูเก็ต	๙ หมู่ที่ ๖ ตำบลรัชฎา อำเภอเมืองภูเก็ต จังหวัดภูเก็ต เบอร์โทร ๐๘ ๑๘๙๔ ๔๙๙๙
๓๖	วิสาหกิจชุมชนตัวงูเมืองกลางจังหวัดภูเก็ต	๑๐๑/๕๔๘ หมู่ที่ ๕ ตำบลรัชฎา อำเภอเมืองภูเก็ต จังหวัดภูเก็ต เบอร์โทร ๐๖ ๔๔๕๔ ๔๖๖๖
๓๗	วิสาหกิจชุมชนกลุ่มเพาะเลี้ยงสัตว์น้ำชายฝั่งมูลค่าสูง ภูเก็ต	๓๑/๓ หมู่ที่ ตำบลตลาดใหญ่ อำเภอเมืองภูเก็ต จังหวัดภูเก็ต
๓๘	วิสาหกิจชุมชนกลุ่มอนุรักษ์สิ่งแวดล้อมและประมงพื้นบ้านอ่าวมะขาม	๘๒/๒ หมู่ที่ ๗ ตำบลวิชิต อำเภอเมืองภูเก็ต จังหวัดภูเก็ต เบอร์โทร ๐ ๓๕๐๘ ๕๙๓๕
๓๙	วิสาหกิจชุมชนกลุ่มผู้เลี้ยงโคอำเภอเมืองภูเก็ต	๘๕/๑๑๔ หมู่ที่ ๖ ตำบลวิชิต อำเภอเมืองภูเก็ต จังหวัดภูเก็ต เบอร์โทร ๐๘ ๙๔๗๒ ๙๖๕๘
๔๐	วิสาหกิจชุมชนผ้าย้อมมือภูเก็ต	๖๙/๗๖๙ หมู่ที่ ๑ ตำบลวิชิต อำเภอเมืองภูเก็ต จังหวัดภูเก็ต เบอร์โทร ๐๘ ๔๐๕๘ ๖๖๙๘
๔๑	วิสาหกิจชุมชนกลุ่มชมรมเรือหางยาวเพื่อการท่องเที่ยว และประมงชายฝั่งบ้านแหลมพันวา	๑๓/๑๘ หมู่ที่ ๘ ตำบลวิชิต อำเภอเมืองภูเก็ต จังหวัดภูเก็ต เบอร์โทร ๐๘ ๑๘๙๔ ๗๓๖๔
๔๒	วิสาหกิจชุมชนศูนย์การเรียนรู้เศรษฐกิจพอเพียงตำบลวิชิต	๕๔/๑ หมู่ที่ ๑ ตำบลวิชิต อำเภอเมืองภูเก็ต จังหวัดภูเก็ต เบอร์โทร ๐ ๗๖๕๒ ๕๑๐๐
๔๓	วิสาหกิจชุมชนฟาร์มผักตั้งใจ	๑๐๙/๒๘๖ หมู่ที่ ๑ ตำบลวิชิต อำเภอเมืองภูเก็ต จังหวัดภูเก็ต เบอร์โทร ๐๙ ๔๕๙๑ ๗๘๙๔
๔๔	วิสาหกิจชุมชนพัฒนาอาชีพคนพิการ ภูเก็ต	๑๐/๑๔๔ หมู่ที่ ๓ ตำบลวิชิต อำเภอเมืองภูเก็ต จังหวัดภูเก็ต เบอร์โทร ๐๘ ๔๓๐๔ ๗๗๓๑
๔๕	วิสาหกิจชุมชนสวนป่ากลางเมือง	๗๘/๔๗๐ หมู่ที่ ๒ ตำบลวิชิต อำเภอเมืองภูเก็ต จังหวัดภูเก็ต เบอร์โทร ๐๘ ๑๖๑๒ ๑๑๕๖
๔๖	วิสาหกิจชุมชนภูมิไพรภูเก็ตและการแพทย์แผนไทย	๕/๔ หมู่ที่ ๓ ตำบลวิชิต อำเภอเมืองภูเก็ต จังหวัดภูเก็ต เบอร์โทร ๐๘ ๖๐๐๐ ๐๐๗๗
๔๗	วิสาหกิจชุมชนเกษตรวิชิตสัมพันธ์	๒๓/๒๓ หมู่ที่ ๙ ตำบลวิชิต อำเภอเมืองภูเก็ต จังหวัดภูเก็ต เบอร์โทร ๐๘ ๗๘๙๑ ๒๖๖๙
๔๘	วิสาหกิจชุมชนกลุ่มแม่บ้านเกษตรกรกรนากร่วมใจ	๒๘/๒ หมู่ที่ ๕ ตำบลฉลอง อำเภอเมืองภูเก็ต จังหวัดภูเก็ต เบอร์โทร ๐ ๗๖๒๘ ๐๒๙๙
๔๙	วิสาหกิจชุมชนกลุ่มแม่บ้านเกษตรกรฉลองชัย	๔๕/๒๕ หมู่ที่ ๘ ตำบลฉลอง อำเภอเมืองภูเก็ต จังหวัดภูเก็ต เบอร์โทร ๐ ๗๖๒๘ ๑๑๘๗
๕๐	วิสาหกิจชุมชนกลุ่มแม่บ้านเกษตรกรดอกไม้บาน ภูเก็ต	๑๐๖ หมู่ที่ ๙ ตำบลฉลอง อำเภอเมืองภูเก็ต จังหวัดภูเก็ต เบอร์โทร ๐๘ ๗๔๗๐ ๕๘๑๑

ลำดับที่	ชื่อ	ที่ตั้ง
๕๑	วิสาหกิจชุมชนกลุ่มผักปลอดภัยตำบลคลอง	๕๘/๓ หมู่ที่ ๖ ตำบลคลอง อำเภอเมืองภูเก็ต จังหวัดภูเก็ต
๕๒	วิสาหกิจชุมชนเพาะเห็ดในเขตปฏิรูปที่ดินตำบลคลอง	๖๑ หมู่ที่ ๕ ตำบลคลอง อำเภอเมืองภูเก็ต จังหวัดภูเก็ต เบอร์โทร ๐๘ ๙๘๖๘ ๔๑๔๔
๕๓	วิสาหกิจชุมชนเศรษฐกิจพอเพียงเขานาก	๖๑ หมู่ที่ ๕ ตำบลคลอง อำเภอเมืองภูเก็ต จังหวัดภูเก็ต เบอร์โทร ๐๘ ๔๓๐๗ ๘๒๘๑
๕๔	วิสาหกิจชุมชนเกษตรสมุนไพรไทยภูเก็ต	๒๕/๖ หมู่ที่ ๖ ตำบลคลอง อำเภอเมืองภูเก็ต จังหวัดภูเก็ต เบอร์โทร ๐๙ ๖๖๓๙ ๓๖๖๖
๕๕	วิสาหกิจชุมชนวัดบ้านใหม่ ผลิตพัฒนา	๕๐/๔ หมู่ที่ ๗ ตำบลคลอง อำเภอเมืองภูเก็ต จังหวัดภูเก็ต เบอร์โทร ๐๘ ๑๗๘๗ ๖๓๕๒
๕๖	วิสาหกิจชุมชนบ้านสวนเจริญสุข ภูเก็ต	หมู่ที่ ๒ ตำบลคลอง อำเภอเมืองภูเก็ต จังหวัดภูเก็ต เบอร์โทร ๐๖ ๒๗๘๙ ๔๒๖๕
๕๗	วิสาหกิจชุมชนภูเก็ตเปรมปรีดี	๓๗/๖๙ หมู่ที่ ๔ ตำบลคลอง อำเภอเมืองภูเก็ต จังหวัดภูเก็ต เบอร์โทร ๐๘ ๑๗๘๗ ๙๑๗๙
๕๘	วิสาหกิจชุมชนกัญทิพย์	หมู่ที่ ตำบลคลอง อำเภอเมืองภูเก็ต จังหวัดภูเก็ต
๕๙	วิสาหกิจชุมชนส่งเสริมพืชเศรษฐกิจไทย จังหวัดภูเก็ต	๑/๓๐ หมู่ที่ ๙ ตำบลคลอง อำเภอเมืองภูเก็ต จังหวัดภูเก็ต เบอร์โทร ๐ ๗๖๓๗ ๔๔๐๐
๖๐	วิสาหกิจชุมชนคลองพืชกัญ	๕๘/๓๖ หมู่ที่ ๖ ตำบลคลอง อำเภอเมืองภูเก็ต จังหวัดภูเก็ต เบอร์โทร ๐๙ ๓๐๐๓ ๘๘๗๔
๖๑	วิสาหกิจชุมชนกลุ่มแม่บ้านเกษตรกรบางคณทีสุขสันต์	๓๒ หมู่ที่ ๔ ตำบลราไวย์ อำเภอเมืองภูเก็ต จังหวัดภูเก็ต
๖๒	วิสาหกิจชุมชนกลุ่มตัดเย็บราไวย์ภูเก็ต	๗๕/๑๗ หมู่ที่ ๔ ตำบลราไวย์ อำเภอเมืองภูเก็ต จังหวัดภูเก็ต
๖๓	วิสาหกิจชุมชนไสยวนเบเกอร์ ภูเก็ต	๘๑/๓๙ หมู่ที่ ๗ ตำบลราไวย์ อำเภอเมืองภูเก็ต จังหวัดภูเก็ต เบอร์โทร ๐๙ ๖๔๓๘ ๕๘๗
๖๔	วิสาหกิจชุมชนการท่องเที่ยวเชิงอนุรักษ์ราไวย์-ในหาน	๕๘/๒๕ หมู่ที่ ๖ ตำบลราไวย์ อำเภอเมืองภูเก็ต จังหวัดภูเก็ต เบอร์โทร ๐ ๗๐๓๗ ๓๙๔๕
๖๕	วิสาหกิจชุมชนกลุ่มประมงบ้านเกาะโหลน ภูเก็ต	๑๓/๔ หมู่ที่ ๓ ตำบลราไวย์ อำเภอเมืองภูเก็ต จังหวัดภูเก็ต
๖๖	วิสาหกิจชุมชนมุสลิมสปาบ้านบางคณที	๔๘ หมู่ที่ ๔ ตำบลราไวย์ อำเภอเมืองภูเก็ต จังหวัดภูเก็ต เบอร์โทร ๐๘ ๖๙๕๒ ๐๗๕๖
๖๗	วิสาหกิจชุมชนผลิตน้ำมันมะพร้าวสกัดเย็นราไวย์ภูเก็ต	๖๔/๑๐ หมู่ที่ ๑๐ ตำบลราไวย์ อำเภอเมืองภูเก็ต จังหวัดภูเก็ต เบอร์โทร ๐๘ ๒๘๐๐ ๔๕๙๒
๖๘	วิสาหกิจชุมชนกลุ่มอมรินทร์รับ-ส่งนักเรียนตำบลราไวย์	๗๗/๔๗ หมู่ที่ ๒ ตำบลราไวย์ อำเภอเมืองภูเก็ต จังหวัดภูเก็ต เบอร์โทร ๐๘ ๖๒๗๗ ๘๑๔๙
๖๙	วิสาหกิจชุมชนชาวเลราไวย์อ็อกจลาไวย์	๕๐/๑๓ หมู่ที่ ๒ ตำบลราไวย์ อำเภอเมืองภูเก็ต จังหวัดภูเก็ต เบอร์โทร ๐๘ ๖๙๕๓ ๒๖๙๑
๗๐	วิสาหกิจชุมชน BIZ CLUB PHUKET	๓๒/๕ หมู่ที่ ๒ ตำบลราไวย์ อำเภอเมืองภูเก็ต จังหวัดภูเก็ต เบอร์โทร ๐๘ ๒๘๐๑ ๘๘๙๔
๗๑	วิสาหกิจชุมชนบ้านพริ้ม	๔๓/๕๔ หมู่ที่ ๕ ตำบลราไวย์ อำเภอเมืองภูเก็ต จังหวัดภูเก็ต เบอร์โทร ๐๘ ๔๖๓๐ ๘๒๒๘
๗๒	วิสาหกิจชุมชนรวมคนรักกัญ	๙๘/๙ หมู่ที่ ๖ ตำบลราไวย์ อำเภอเมืองภูเก็ต จังหวัดภูเก็ต เบอร์โทร ๐๙ ๓๖๑๙ ๘๙๒๙
๗๓	วิสาหกิจชุมชนไทยเฮิร์บ ๔๒๘๙	๔๗/๔๓ หมู่ที่ ๔ ตำบลราไวย์ อำเภอเมืองภูเก็ต จังหวัดภูเก็ต เบอร์โทร ๐๘ ๘๖๓๑ ๓๕๙๗
๗๔	วิสาหกิจชุมชนสตรีสร้างสรรค์จังหวัดภูเก็ต	๑๒ หมู่ที่ ตำบลกะรน อำเภอเมืองภูเก็ต จังหวัดภูเก็ต เบอร์โทร ๐๘๔๘๔๒๔๕๙๙
๗๕	วิสาหกิจชุมชนตลาดริมน้ำหนองหานกะรน	๕๔๑ หมู่ที่ ๑ ตำบลกะรน อำเภอเมืองภูเก็ต จังหวัดภูเก็ต เบอร์โทร ๐๘ ๖๙๔๔ ๑๑๕๕
๗๖	วิสาหกิจชุมชนเขาสามหาดในเขตปฏิรูปที่ดิน	๑๗ หมู่ที่ ๒ ตำบลกะรน อำเภอเมืองภูเก็ต จังหวัดภูเก็ต เบอร์โทร ๐๙ ๘๕๙๑ ๗๖๔๒
๗๗	วิสาหกิจชุมชนกลุ่มเกษตรผสมผสาน	๖๐๐ หมู่ที่ ตำบลกะรน อำเภอเมืองภูเก็ต จังหวัดภูเก็ต

ลำดับที่	ชื่อ	ที่ตั้ง
๗๘	วิสาหกิจชุมชนเกษตรท่องเที่ยวพรชนก	๓๙๔ หมู่ที่ ๓ ตำบลกระษณ อำเภอมืองภูเก็ต จังหวัดภูเก็ต
๗๙	วิสาหกิจชุมชนตลาดบางเงือก	๑๓๘ หมู่ที่ ๓ ตำบลกระษณ อำเภอมืองภูเก็ต จังหวัดภูเก็ต เบอร์โทร ๐๘ ๓๑๗๕ ๘๘๒๒
๘๐	วิสาหกิจชุมชนผลิตภัณฑ์เพื่อการท่องเที่ยว โดยชุมชนเทศบาลนครภูเก็ต	๑๐๔ หมู่ที่ ๓ ตำบลตลาดใหญ่ อำเภอมืองภูเก็ต จังหวัดภูเก็ต เบอร์โทร ๐๘ ๓๕๙๐ ๔๘๒๘
๘๑	วิสาหกิจชุมชนเครือข่ายตลาดเกษตรกรจังหวัดภูเก็ต	๒๕/๑ หมู่ที่ ๓ ตำบลตลาดใหญ่ อำเภอมืองภูเก็ต จังหวัดภูเก็ต
๘๒	วิสาหกิจชุมชนภูเก็ตซิตีโกท Phuket city goat	๖๘/๒๔ หมู่ที่ ๓ ตำบลตลาดเหนือ อำเภอมืองภูเก็ต จังหวัดภูเก็ต เบอร์โทร ๐๘ ๑๕๖๙ ๘๗๙๖
๘๓	วิสาหกิจชุมชนกลุ่มการเรียนรู้เศรษฐกิจพอเพียงบ้านบางคู	๖๑/๑๔ หมู่ที่ ๕ ตำบลเกาะแก้ว อำเภอมืองภูเก็ต จังหวัดภูเก็ต เบอร์โทร ๐๘ ๑๖๐๖ ๐๘๐๗
๘๔	วิสาหกิจชุมชนกลุ่มมุกเกาะสิเหร่และผ้าปาเต๊ะ	๑๓ หมู่ที่ ๔ ตำบลรัษฎา อำเภอมืองภูเก็ต จังหวัดภูเก็ต เบอร์โทร ๐๘ ๓๖๓๕ ๒๗๗๑
๘๕	วิสาหกิจชุมชนเครื่องประดับมุกเกาะสิเหร่ ภูเก็ต	๔๓/๓ หมู่ที่ ๔ ตำบลรัษฎา อำเภอมืองภูเก็ต จังหวัดภูเก็ต เบอร์โทร ๐๙ ๖๒๕๑ ๗๒๗๖
๘๖	วิสาหกิจชุมชนวิสาหกิจชุมชนเกษตรพืชผักปลอดภัย ภูเก็ต	๖๓/๒๔๕ หมู่ที่ ๔ ตำบลวิชิต อำเภอมืองภูเก็ต จังหวัดภูเก็ต เบอร์โทร ๐๘๑๔๒๕๖๑๙๕
๘๗	วิสาหกิจชุมชนกลุ่มยอดแสนหรรวมใจ	๑๙ หมู่ที่ ๑๐ ตำบลฉลอง อำเภอมืองภูเก็ต จังหวัดภูเก็ต เบอร์โทร ๐๘ ๓๖๓๒ ๘๘๔๓
๘๘	วิสาหกิจชุมชนกลุ่มประมงพื้นบ้านชุมชนโคกโดนด	๒๐/๗ หมู่ที่ ๙ ตำบลฉลอง อำเภอมืองภูเก็ต จังหวัดภูเก็ต เบอร์โทร ๐๘ ๐๕๒๔ ๖๘๓๑
๘๙	วิสาหกิจชุมชนประมงชายฝั่งและการท่องเที่ยวบ้านป่าหลาย	๒๑/๓ หมู่ที่ ๓ ตำบลฉลอง อำเภอมืองภูเก็ต จังหวัดภูเก็ต เบอร์โทร ๐๘ ๙๙๐๘ ๒๒๑๘
๙๐	วิสาหกิจชุมชนผลิตภัณฑ์ผักเหมียงแปลงใหญ่อำเภอมืองภูเก็ต	๒๐/๖ หมู่ที่ ๖ ตำบลฉลอง อำเภอมืองภูเก็ต จังหวัดภูเก็ต
๙๑	วิสาหกิจชุมชนเกษตรประณีตบ้านนาบอน	๓๔ หมู่ที่ ๑ ตำบลฉลอง อำเภอมืองภูเก็ต จังหวัดภูเก็ต เบอร์โทร ๐๘ ๙๗๒๘ ๗๗๑๐
๙๒	วิสาหกิจชุมชนกลุ่มหมอนวดหาดในหาน	๑๑/๖ หมู่ที่ ๑ ตำบลราไวย์ อำเภอมืองภูเก็ต จังหวัดภูเก็ต เบอร์โทร ๐๘ ๖๖๘๒ ๖๕๘๐
๙๓	วิสาหกิจชุมชนกลุ่มรมหาดในหาน	๖๓/๑ หมู่ที่ ๒ ตำบลราไวย์ อำเภอมืองภูเก็ต จังหวัดภูเก็ต เบอร์โทร ๐๘ ๑๗๘๘ ๗๑๒๐
๙๔	วิสาหกิจชุมชนกลุ่มเรือหางยาวท่องเที่ยวบ้านเกาะโหลน	๔๓ หมู่ที่ ๓ ตำบลราไวย์ อำเภอมืองภูเก็ต จังหวัดภูเก็ต
๙๕	วิสาหกิจชุมชนกลุ่มอ้อมทรัพย์อัลอามานะห์ตำบลราไวย์	๓๓/๑๖ หมู่ที่ ๔ ตำบลราไวย์ อำเภอมืองภูเก็ต จังหวัดภูเก็ต เบอร์โทร ๐๘ ๐๗๑๘ ๒๔๕๑
๙๖	วิสาหกิจชุมชนพรหมเทพแอนด์เมด	๙๔/๔ หมู่ที่ ๖ ตำบลราไวย์ อำเภอมืองภูเก็ต จังหวัดภูเก็ต เบอร์โทร ๐๘ ๓๖๙๕ ๖๒๖๓
๙๗	วิสาหกิจชุมชนกลุ่มประมงพื้นบ้านและพัฒนาชายหาด	๗๒ หมู่ที่ ๕ ตำบลราไวย์ อำเภอมืองภูเก็ต จังหวัดภูเก็ต เบอร์โทร ๐๘ ๙๗๒๔ ๑๙๑๑
๙๘	วิสาหกิจชุมชนกลุ่มประมงพื้นบ้านหาดปากบาง	๙๗ หมู่ที่ ๖ ตำบลราไวย์ อำเภอมืองภูเก็ต จังหวัดภูเก็ต เบอร์โทร ๐๘ ๑๖๙๓ ๕๒๒๒
๙๙	วิสาหกิจชุมชนกลุ่มเกษตรตำบลราไวย์	๔๔/๒ หมู่ที่ ๒ ตำบลราไวย์ อำเภอมืองภูเก็ต จังหวัดภูเก็ต เบอร์โทร ๐๘ ๑๐๙๑ ๒๑๗๘
๑๐๐	วิสาหกิจชุมชนท่องเที่ยวบ้านเกาะโหลน ตำบลราไวย์	๒๒/๑ หมู่ที่ ๓ ตำบลราไวย์ อำเภอมืองภูเก็ต จังหวัดภูเก็ต เบอร์โทร ๐๘ ๑๒๗๒ ๖๖๖๕
๑๐๑	วิสาหกิจชุมชนกลุ่มบริการร่วมชายหาดตำบลกระษณ	๒๕/๓ หมู่ที่ ๑ ตำบลกระษณ อำเภอมืองภูเก็ต จังหวัดภูเก็ต เบอร์โทร ๐๘ ๑๘๙๒ ๓๓๑๔
๑๐๒	วิสาหกิจชุมชนกลุ่มบริการนวดชายหาดตำบลกระษณ	๑๓๘ หมู่ที่ ๓ ตำบลกระษณ อำเภอมืองภูเก็ต จังหวัดภูเก็ต
๑๐๓	วิสาหกิจชุมชนกลุ่มรถยนต์บริการรับจ้างตำบลกระษณ	๓๒/๓ หมู่ที่ ๓ ตำบลกระษณ อำเภอมืองภูเก็ต จังหวัดภูเก็ต
๑๐๔	วิสาหกิจชุมชนเกษตรกรตำบลกระษณ	๘/๒ หมู่ที่ ๔ ตำบลกระษณ อำเภอมืองภูเก็ต จังหวัดภูเก็ต

ลำดับที่	ชื่อ	ที่ตั้ง
๑๐๕	วิสาหกิจชุมชนร้านค้าตำบลกระรอน	๓๔ หมู่ที่ ๒ ตำบลกระรอน อำเภอเมืองภูเก็ต จังหวัดภูเก็ต เบอร์โทร ๐๙ ๖๑๗๑ ๒๓๑๕
๑๐๖	วิสาหกิจชุมชนเรือเร็วตำบลกระรอน	๔ หมู่ที่ ๔ ตำบลกระรอน อำเภอเมืองภูเก็ต จังหวัดภูเก็ต
๑๐๗	วิสาหกิจชุมชนวอเตอร์สปอร์ต ตำบลกระรอน	๑๓๘ หมู่ที่ ๓ ตำบลกระรอน อำเภอเมืองภูเก็ต จังหวัดภูเก็ต เบอร์โทร ๐๖๓๔๓๙๓๗๙๙

ที่มา : ระบบสารสนเทศวิสาหกิจชุมชน กองส่งเสริมวิสาหกิจชุมชน กรมส่งเสริมการค้าระหว่างประเทศ ข้อมูล ณ สิงหาคม ๒๕๖๔

ตารางที่ ๒๗ รายชื่อวิสาหกิจชุมชน อำเภอเกาะภูเก็ต

ลำดับที่	ชื่อ	ที่ตั้ง
๑	วิสาหกิจชุมชนกลุ่มผู้ปลูกไม้ผลน้ำตกกะทู้	๑๐๔/๓๐ หมู่ที่ ๖ ตำบลกะทู้ อำเภอเกาะภูเก็ต จังหวัดภูเก็ต
๒	วิสาหกิจชุมชนกลุ่มแปรรูปผลิตภัณฑ์สมุนไพรตำบลกมลา	หมู่ที่ ๖ ตำบลกะทู้ อำเภอเกาะภูเก็ต จังหวัดภูเก็ต
๓	วิสาหกิจชุมชนกลุ่มออมทรัพย์หมู่ที่ ๒ ตำบลกมลา	หมู่ที่ ๖ ตำบลกะทู้ อำเภอเกาะภูเก็ต จังหวัดภูเก็ต
๔	วิสาหกิจชุมชนกลุ่มพืชสมุนไพรและผักสวนครัวตำบลกะทู้	๑๐๔/๖ หมู่ที่ ๖ ตำบลกะทู้ อำเภอเกาะภูเก็ต จังหวัดภูเก็ต เบอร์โทร ๐ ๗๖๓๒ ๑๓๘๔
๕	วิสาหกิจชุมชนกลุ่มปรับปรุงคุณภาพยางแผ่นและขายยางตำบลกะทู้	๕๑ หมู่ที่ ๖ ตำบลกะทู้ อำเภอเกาะภูเก็ต จังหวัดภูเก็ต
๖	วิสาหกิจชุมชนอาหารพื้นเมืองน้ำตกกะทู้	๑๐๔/๑๐๘ หมู่ที่ ๖ ตำบลกะทู้ อำเภอเกาะภูเก็ต จังหวัดภูเก็ต เบอร์โทร ๐๙ ๓๗๕๘ ๖๖๓๓
๗	วิสาหกิจชุมชนกลุ่มผลิตพืชผลทางการเกษตรน้ำตกกะทู้	๑๐๔/๑๐๘ หมู่ที่ ๖ ตำบลกะทู้ อำเภอเกาะภูเก็ต จังหวัดภูเก็ต
๘	วิสาหกิจชุมชนกลุ่มสัมมาชีพบ้านเหนือและพืชผัก	๑๑๒/๘๙ หมู่ที่ ๖ ตำบลกะทู้ อำเภอเกาะภูเก็ต จังหวัดภูเก็ต เบอร์โทร ๐๙ ๙๔๓๗ ๘๓๒๔
๙	วิสาหกิจชุมชนภูเก็ตอันดามัน	๙๘/๖ หมู่ที่ ๖ ตำบลกะทู้ อำเภอเกาะภูเก็ต จังหวัดภูเก็ต เบอร์โทร ๐๘ ๗๘๗๐ ๕๒๙๙
๑๐	วิสาหกิจชุมชนสมุนไพรภูเก็ต	๙๑/๑๙๑ หมู่ที่ ๗ ตำบลกะทู้ อำเภอเกาะภูเก็ต จังหวัดภูเก็ต เบอร์โทร ๐๙ ๕๓๖๕ ๕๑๖๕
๑๑	วิสาหกิจชุมชนปลูกพืชใบเขียว	๓/๔๔ หมู่ที่ ๑ ตำบลกะทู้ อำเภอเกาะภูเก็ต จังหวัดภูเก็ต เบอร์โทร ๐๘ ๕๓๓๖ ๙๐๙๗
๑๒	วิสาหกิจชุมชนเรามีกัน	๑๒๓/๒๘๑ หมู่ที่ ๗ ตำบลกะทู้ อำเภอเกาะภูเก็ต จังหวัดภูเก็ต เบอร์โทร ๐๘ ๙๗๓๐ ๐๑๕๙
๑๓	วิสาหกิจชุมชนโกโก้ภูเก็ต	๑๑๔/๒ หมู่ที่ ๗ ตำบลกะทู้ อำเภอเกาะภูเก็ต จังหวัดภูเก็ต เบอร์โทร ๐๖ ๒๑๙๘ ๒๔๓๖
๑๔	วิสาหกิจชุมชนพอเพียงแบ่งปัน	๑๓๗/๒ หมู่ที่ ๗ ตำบลกะทู้ อำเภอเกาะภูเก็ต จังหวัดภูเก็ต เบอร์โทร ๐๘ ๗๒๖๔ ๙๓๗๕
๑๕	วิสาหกิจชุมชนกะทู้เกษตรผสมผสาน	๑๘/๒๔๑ หมู่ที่ ๖ ตำบลกะทู้ อำเภอเกาะภูเก็ต จังหวัดภูเก็ต เบอร์โทร ๐๘ ๑๘๓๕ ๖๓๑๐
๑๖	วิสาหกิจชุมชนกลุ่มประมงตำบลป่าตอง	๑๒๐ หมู่ที่ ตำบลป่าตอง อำเภอเกาะภูเก็ต จังหวัดภูเก็ต
๑๗	วิสาหกิจชุมชนวิถีกิจกรรมป่าตอง	๑๖๘/๑๖ หมู่ที่ ตำบลป่าตอง อำเภอเกาะภูเก็ต จังหวัดภูเก็ต เบอร์โทร ๐๘ ๑๓๙๖ ๘๐๕๓
๑๘	วิสาหกิจชุมชนเกษตรสมาร์ทฟาร์มภูเก็ต	๕๗/๑ หมู่ที่ ตำบลป่าตอง อำเภอเกาะภูเก็ต จังหวัดภูเก็ต เบอร์โทร ๐๖ ๓๔๑๒ ๘๖๑๖
๑๙	วิสาหกิจชุมชนผู้ผลิตและออกอากาศสื่อท้องถิ่น Andaman Media	๒๐๖ หมู่ที่ ตำบลป่าตอง อำเภอเกาะภูเก็ต จังหวัดภูเก็ต เบอร์โทร ๐ ๗๖๓๔ ๑๖๑๙
๒๐	วิสาหกิจชุมชนกลุ่มแม่บ้านเกษตรกรกรมลาสามัคคี	๕/๑ หมู่ที่ ๒ ตำบลกมลา อำเภอเกาะภูเก็ต จังหวัดภูเก็ต
๒๑	วิสาหกิจชุมชนกลุ่มออมทรัพย์เพื่อการผลิตบ้านหัวควน	๖๑/๙ หมู่ที่ ๕ ตำบลกมลา อำเภอเกาะภูเก็ต จังหวัดภูเก็ต
๒๒	วิสาหกิจชุมชนกลุ่มออมทรัพย์ตำบลกมลา	๑ หมู่ที่ ๒ ตำบลกมลา อำเภอเกาะภูเก็ต จังหวัดภูเก็ต
๒๓	วิสาหกิจชุมชนกลุ่มแม่บ้านเกษตรกรบางหวานพัฒนา	๓๓/๕ หมู่ที่ ๕ ตำบลกมลา อำเภอเกาะภูเก็ต จังหวัดภูเก็ต เบอร์โทร ๐๘ ๗๔๖๖ ๓๓๘๑
๒๔	วิสาหกิจชุมชนกลุ่มแม่บ้านเกษตรกรต้นกล้ากรมลาหัวใจ	๔๓/๑๑ หมู่ที่ ๕ ตำบลกมลา อำเภอเกาะภูเก็ต จังหวัดภูเก็ต
๒๕	วิสาหกิจชุมชนกลุ่มส่งเสริมอาชีพและสวัสดิการชุมชน	๖๔/๓๑ หมู่ที่ ๕ ตำบลกมลา อำเภอเกาะภูเก็ต จังหวัดภูเก็ต เบอร์โทร ๐๘ ๕๒๑๘ ๑๙๑๘

ลำดับที่	ชื่อ	ที่ตั้ง
๒๖	วิสาหกิจชุมชนรักษ์หัวควน M.๕	๓๓/๑๐ หมู่ที่ ๕ ตำบลกมลา อำเภอกะทู้ จังหวัดภูเก็ต เบอร์โทร ๐๘ ๔๘๔๗ ๐๙๒๒
๒๗	วิสาหกิจชุมชนกลุ่มส่งเสริมอาชีพบ้านนาคกมลา	๕/๖ หมู่ที่ ๖ ตำบลกมลา อำเภอกะทู้ จังหวัดภูเก็ต เบอร์โทร ๐๙ ๓๔๑๗ ๗๘๗๘
๒๘	วิสาหกิจชุมชนกลุ่มเลี้ยงโคเนื้อบ้านกมลา	๑๙/๓๑ หมู่ที่ ๖ ตำบลกมลา อำเภอกะทู้ จังหวัดภูเก็ต เบอร์โทร ๐๘ ๖๗๔๐ ๑๕๘๑
๒๙	วิสาหกิจชุมชนกลุ่มเกษตรท่องเที่ยวบ้านบางหวาน	๒๕/๖๑ หมู่ที่ ๑ ตำบลกมลา อำเภอกะทู้ จังหวัดภูเก็ต เบอร์โทร ๐๘ ๗๘๙๒ ๑๕๕๖
๓๐	วิสาหกิจชุมชนอนุรักษ์มรดกเมืองทักษิณ	๒๙/๔ หมู่ที่ ๖ ตำบลกมลา อำเภอกะทู้ จังหวัดภูเก็ต เบอร์โทร ๐ ๗๖๖๑ ๘๑๔๙
๓๑	วิสาหกิจชุมชนการเกษตรผสมผสานน้ำตกกะทู้	๗๙/๒ หมู่ที่ ๖ ตำบลกะทู้ อำเภอกะทู้ จังหวัดภูเก็ต เบอร์โทร ๐๘๙๘๗๑๒๓๓๕
๓๒	วิสาหกิจชุมชนวิชิตฟาร์มแพะสามัคคี	๑๐๔/๖ หมู่ที่ ๖ ตำบลกะทู้ อำเภอกะทู้ จังหวัดภูเก็ต
๓๓	วิสาหกิจชุมชนการเกษตรเพื่อการท่องเที่ยว	๒๑๔ หมู่ที่ ตำบลป่าตอง อำเภอกะทู้ จังหวัดภูเก็ต เบอร์โทร ๐๘ ๔๘๔๓ ๒๗๐๑
๓๔	วิสาหกิจชุมชนกลุ่มพืชผักเกษตรในชุมชน	๑๑๒/๓๒๕ หมู่ที่ ๖ ตำบลกะทู้ อำเภอกะทู้ จังหวัดภูเก็ต เบอร์โทร ๐๙ ๑๘๒๕ ๕๓๒๙
๓๕	วิสาหกิจชุมชนกุลธิดาเห็ดโคน	๘๒/๑ หมู่ที่ ๖ ตำบลกะทู้ อำเภอกะทู้ จังหวัดภูเก็ต เบอร์โทร ๐๘ ๒๔๓๒ ๐๑๔๔
๓๖	วิสาหกิจชุมชนกลุ่มวิสาหกิจชุมชนบริการร่วมเตียงเขตเทศบาลเมืองป่าตอง	๗ หมู่ที่ ตำบลป่าตอง อำเภอกะทู้ จังหวัดภูเก็ต
๓๗	วิสาหกิจชุมชนกลุ่มนวดชายหาดป่าตอง	๕๒/๕ หมู่ที่ ตำบลป่าตอง อำเภอกะทู้ จังหวัดภูเก็ต เบอร์โทร ๐ ๗๖๒๙ ๐๒๓๘
๓๘	วิสาหกิจชุมชนกลุ่มวิสาหกิจหัตถกรรมจักสานชายหาดป่าตอง	๑๙๖/๗ หมู่ที่ ตำบลป่าตอง อำเภอกะทู้ จังหวัดภูเก็ต เบอร์โทร ๐๘ ๕๗๙๖ ๓๗๔๗
๓๙	วิสาหกิจชุมชนรักษ์โคกมะขาม	๒๒๖ หมู่ที่ ตำบลป่าตอง อำเภอกะทู้ จังหวัดภูเก็ต เบอร์โทร ๐๘ ๑๓๗๐ ๔๗๑๕
๔๐	วิสาหกิจชุมชนรถแท็กซี่ชุมชนโคกมะขาม	๑๗๗/๒ หมู่ที่ ตำบลป่าตอง อำเภอกะทู้ จังหวัดภูเก็ต เบอร์โทร ๐๘ ๖๒๗๒ ๗๑๙๑
๔๑	วิสาหกิจชุมชนเซิร์ฟฟิ่ง(Surfing) ป่าตอง	๒๑ หมู่ที่ ๑ ตำบลป่าตอง อำเภอกะทู้ จังหวัดภูเก็ต เบอร์โทร ๐๘๙๙๗๓๒๑๖๑
๔๒	วิสาหกิจชุมชนกลุ่มนวดชายหาด	๒๓/๕ หมู่ที่ ๖ ตำบลกมลา อำเภอกะทู้ จังหวัดภูเก็ต เบอร์โทร ๐๘ ๗๓๘๑ ๒๕๑๕
๔๓	วิสาหกิจชุมชนกลุ่มรม - เตียงหาดกมลา	๗๓/๑๒๖ หมู่ที่ ๓ ตำบลกมลา อำเภอกะทู้ จังหวัดภูเก็ต เบอร์โทร ๐๘ ๔๘๗ ๑๙๒๒
๔๔	วิสาหกิจชุมชนหัตถกรรมจักสานหาดกมลา	๑๑๗/๑ หมู่ที่ ๓ ตำบลกมลา อำเภอกะทู้ จังหวัดภูเก็ต เบอร์โทร ๐๘ ๙๒๙๐ ๕๗๒๒
๔๕	วิสาหกิจชุมชนกลุ่มสตรีบ้านบางหวาน	๑๓/๒ หมู่ที่ ๑ ตำบลกมลา อำเภอกะทู้ จังหวัดภูเก็ต เบอร์โทร ๐๘ ๙๖๔๘ ๓๖๐๓
๔๖	วิสาหกิจชุมชนสามล้อฟุ้งกมลา	๑๐๐/๗ หมู่ที่ ๓ ตำบลกมลา อำเภอกะทู้ จังหวัดภูเก็ต เบอร์โทร ๐๘ ๗๒๗๙ ๕๖๑๘
๔๗	วิสาหกิจชุมชนกลุ่มพัฒนาเศรษฐกิจพอเพียงตำบลกมลา	๙๐ หมู่ที่ ๓ ตำบลกมลา อำเภอกะทู้ จังหวัดภูเก็ต เบอร์โทร ๐๘ ๔๗๗๐ ๗๑๔๙
๔๘	วิสาหกิจชุมชนแท็กซี่ชุมชนตำบลกมลาและเครือข่าย	๙๘/๗ หมู่ที่ ๓ ตำบลกมลา อำเภอกะทู้ จังหวัดภูเก็ต เบอร์โทร ๐๘ ๗๓๘๐ ๘๕๐๕
๔๙	วิสาหกิจชุมชนกลุ่มบุหงาอันดามัน	๒๒/๑ หมู่ที่ ๑ ตำบลกมลา อำเภอกะทู้ จังหวัดภูเก็ต เบอร์โทร ๐๘ ๔๓๐๕ ๗๒๘๐
๕๐	วิสาหกิจชุมชนแท็กซี่ชุมชนตำบลกมลาและเครือข่าย	๙๘/๗ หมู่ที่ ๓ ตำบลกมลา อำเภอกะทู้

ที่มา : ระบบสารสนเทศวิสาหกิจชุมชน กองส่งเสริมวิสาหกิจชุมชน กรมส่งเสริมการเกษตร ข้อมูล ณ สิงหาคม ๒๕๖๔

ตารางที่ ๒๘ รายชื่อวิสาหกิจชุมชน อำเภอกลาง

ลำดับที่	ชื่อ	ที่ตั้ง
๑	วิสาหกิจชุมชนกลุ่มแม่บ้านเกษตรกรบ้านเขานน	๒๘/๕ หมู่ที่ ๒ ตำบลเทพกระษัตรี อำเภอกลาง จังหวัดภูเก็ต เบอร์โทร ๐๘ ๖๙๕๑ ๘๗๕๑
๒	วิสาหกิจชุมชนสับปะรดภูเก็ต	๙๙/๑ หมู่ที่ ๔ ตำบลศรีสุนทร อำเภอกลาง จังหวัดภูเก็ตเบอร์โทร ๐๘ ๑๒๗๑ ๔๕๙๘
๓	วิสาหกิจชุมชนเกษตรกร หมู่ ๔ ต.เทพกระษัตรี	๑/๑ หมู่ที่ ๔ ตำบลเทพกระษัตรี อำเภอกลาง จังหวัดภูเก็ต เบอร์โทร ๐๘ ๕๕๗๘ ๖๖๑๒
๔	วิสาหกิจชุมชนผลิตดินผสมพร้อมปลุกป่าครองชีพ	๑๘๙ หมู่ที่ ๙ ตำบลเทพกระษัตรี อำเภอกลาง จังหวัดภูเก็ต เบอร์โทร ๐๘ ๙๕๘๖ ๓๐๐๒
๕	วิสาหกิจชุมชนอำพันฟาร์ม	๙๑/๖ หมู่ที่ ๘ ตำบลเทพกระษัตรี อำเภอกลาง จังหวัดภูเก็ต เบอร์โทร ๐๙ ๕๐๔๑ ๘๘๔๔
๖	วิสาหกิจชุมชนผู้ผลิตแพะขุนจังหวัดภูเก็ต	๑๗๓/๑๕ หมู่ที่ ๑ ตำบลเทพกระษัตรี อำเภอกลาง จังหวัดภูเก็ต เบอร์โทร ๐๙ ๒๔๔๑ ๙๗๔๑
๗	วิสาหกิจชุมชนฟาร์มไก่ เพื่อชาวชุมชน	๓ หมู่ที่ ๑๐ ตำบลเทพกระษัตรี อำเภอกลาง จังหวัดภูเก็ต เบอร์โทร ๐๙ ๕๕๒๘ ๔๔๐๔
๘	วิสาหกิจชุมชนดาหัววัน เกษตร	๑๙๖/๑๓๑ หมู่ที่ ๔ ตำบลเทพกระษัตรี อำเภอกลาง จังหวัดภูเก็ต เบอร์โทร ๐๖ ๕๗๔๖ ๒๘๖๕
๙	วิสาหกิจชุมชนเกษตรผสมผสานตามพระราชดำรินาใน	๑๑๘/๓๑ หมู่ที่ ๗ ตำบลเทพกระษัตรี อำเภอกลาง จังหวัดภูเก็ต เบอร์โทร ๐๘ ๑๖๐๖ ๗๒๔๖
๑๐	วิสาหกิจชุมชนทฤษฎีใหม่สู้โควิด	๑๐๕/๗ หมู่ที่ ๗ ตำบลเทพกระษัตรี อำเภอกลาง จังหวัดภูเก็ต เบอร์โทร ๐๘ ๑๗๔๗ ๗๔๖๔
๑๑	วิสาหกิจชุมชนเกษตรอินทรีย์ปลอดภัยบ้านเมืองใหม่	๑๘๐/๑๖ หมู่ที่ ๙ ตำบลเทพกระษัตรี อำเภอกลาง จังหวัดภูเก็ต เบอร์โทร ๐๖ ๔๐๒๐ ๔๕๖๙
๑๒	วิสาหกิจชุมชนแม่บ้านเกษตรกรเทพกระษัตรีร่วมใจพัฒนา	๓๔๙ หมู่ที่ ๑ ตำบลเทพกระษัตรี อำเภอกลาง จังหวัดภูเก็ต เบอร์โทร ๐๖ ๕๓๔๘ ๗๙๕๑
๑๓	วิสาหกิจชุมชนเกษตรอินทรีย์กลาง	๒๕๐/๑ หมู่ที่ ๘ ตำบลเทพกระษัตรี อำเภอกลาง จังหวัดภูเก็ต เบอร์โทร ๐๘ ๑๗๕๕ ๒๕๕๘
๑๔	วิสาหกิจชุมชนผู้เลี้ยงปลาช่อนทะเลและประมงพื้นบ้านแหลมทราย	๖๓/๓ หมู่ที่ ๖ ตำบลเทพกระษัตรี อำเภอกลาง จังหวัดภูเก็ต เบอร์โทร ๐๘๑๘๙๔๓๖๖๙
๑๕	วิสาหกิจชุมชนเทพกระษัตรีเกษตรทฤษฎีใหม่	๑๐๐ หมู่ที่ ๗ ตำบลเทพกระษัตรี อำเภอกลาง จังหวัดภูเก็ต เบอร์โทร ๐๗๖๓๑๑๗๐๐
๑๖	วิสาหกิจชุมชนพืชเศรษฐกิจ อำเภอกลาง	๑/๑ หมู่ที่ ๔ ตำบลเทพกระษัตรี อำเภอกลาง จังหวัดภูเก็ต เบอร์โทร ๐๘ ๑๗๙๓ ๒๕๘๒
๑๗	วิสาหกิจชุมชนสมุนไพรป่าครองชีพกลาง	๒๑๘/๗๑ หมู่ที่ ๘ ตำบลเทพกระษัตรี อำเภอกลาง จังหวัดภูเก็ต เบอร์โทร ๐๘๖๒๗๙๗๙๗๘
๑๘	วิสาหกิจชุมชนท่องเที่ยวบ้านเคียน	๑๒๔ หมู่ที่ ๑ ตำบลเทพกระษัตรี อำเภอกลาง จังหวัดภูเก็ต เบอร์โทร ๐ ๗๖๓๑ ๑๘๔๙
๑๙	วิสาหกิจชุมชนผ้ามัดย้อมสีธรรมชาติบ้านตะเคียน	๖๖/๑๐ หมู่ที่ ๗ ตำบลเทพกระษัตรี อำเภอกลาง จังหวัดภูเก็ต เบอร์โทร ๐๘ ๑๒๗๑ ๓๗๙๖
๒๐	วิสาหกิจชุมชนศรีกลาง	๑๕๙/๒๑ หมู่ที่ ๕ ตำบลเทพกระษัตรี อำเภอกลาง จังหวัดภูเก็ต เบอร์โทร ๐๗๖๓๑๔๑๑๑
๒๑	วิสาหกิจชุมชนบาติกศรีสุนทรสร้างสรรค์	๕๕/๙ หมู่ที่ ๘ ตำบลศรีสุนทร อำเภอกลาง จังหวัดภูเก็ต
๒๒	วิสาหกิจชุมชนกลุ่มแม่บ้านเกษตรกรศรีสุนทรพัฒนา	๑๐๗/๔๗ หมู่ที่ ๕ ตำบลศรีสุนทร อำเภอกลาง จังหวัดภูเก็ต เบอร์โทร ๐๘ ๖๒๘๓ ๗๔๗๖
๒๓	วิสาหกิจชุมชนกลุ่มไม้ดอกไม้ประดับภูเก็ต	๗๔/๑ หมู่ที่ ๘ ตำบลศรีสุนทร อำเภอกลาง จังหวัดภูเก็ต เบอร์โทร ๐๘ ๑๙๗๒ ๓๙๒๓
๒๔	วิสาหกิจชุมชนกลุ่มร่วมใจบางโจ	๒๐/๑๔ หมู่ที่ ๔ ตำบลศรีสุนทร อำเภอกลาง จังหวัดภูเก็ต เบอร์โทร ๐๘ ๙๕๙๔ ๗๙๐๔

ลำดับที่	ชื่อ	ที่ตั้ง
๒๕	วิสาหกิจชุมชนกลุ่มเพาะเห็ดอินทรีย์บ้านลิพอนหัวหาร-ป่อแแร่	๒๗/๑ หมู่ที่ ๘ ตำบลศรีสุนทร อำเภอกลาง จังหวัดภูเก็ต เบอร์โทร ๐ ๗๖๖๑ ๗๔๖๖
๒๖	วิสาหกิจชุมชนแปลงใหญ่เห็ด อำเภอกลาง จังหวัดภูเก็ต	๒๗/๓๕ หมู่ที่ ๘ ตำบลศรีสุนทร อำเภอกลาง จังหวัดภูเก็ต เบอร์โทร ๐๙ ๓๖๕๙ ๙๗๙๗
๒๗	วิสาหกิจชุมชนศูนย์เรียนรู้การเกษตรปลูกพืชปลอดภัยและพัฒนา ชุมชนบ้านบางโจ	๑๖๓ หมู่ที่ ๔ ตำบลศรีสุนทร อำเภอกลาง จังหวัดภูเก็ต เบอร์โทร ๐๘ ๑๖๗๖ ๙๓๘๙
๒๘	วิสาหกิจชุมชนเศรษฐกิจพอเพียง หมู่ที่ ๒	๘๖/๖ หมู่ที่ ๒ ตำบลศรีสุนทร อำเภอกลาง จังหวัดภูเก็ต เบอร์โทร ๐๘ ๙๖๕๐ ๒๗๙๔
๒๙	วิสาหกิจชุมชนปลาถ้ำแม่อำพลลิพอนใต้	๒๕ หมู่ที่ ๕ ตำบลศรีสุนทร อำเภอกลาง จังหวัดภูเก็ต เบอร์โทร ๐๘๑๘๙๑๗๐๙๑
๓๐	วิสาหกิจชุมชนภูเก็ตอันดามันสมุนไพรมะพร้าว	๑๗๑/๗ หมู่ที่ ๕ ตำบลศรีสุนทร อำเภอกลาง จังหวัดภูเก็ต เบอร์โทร ๐๘ ๙๗๒๙ ๔๔๗๑
๓๑	วิสาหกิจชุมชนตำบลศรีสุนทร ๒๐๒๑	๑๕๙/๖๘ หมู่ที่ ๕ ตำบลศรีสุนทร อำเภอกลาง จังหวัดภูเก็ต เบอร์โทร ๐๘ ๑๗๘๗ ๔๑๖๖
๓๒	วิสาหกิจชุมชนท่องเที่ยวบ้านลิพอนใต้ ศรีสุนทร	๒๔ หมู่ที่ ๕ ตำบลศรีสุนทร อำเภอกลาง จังหวัดภูเก็ต เบอร์โทร ๐๘ ๐๕๓๓ ๕๓๕๓
๓๓	วิสาหกิจชุมชนอันดามันกรีนเฮาส์ส่งเสริมพืชทางเลือก ณ บ้านยา	๑๕๑/๑๔ หมู่ที่ ๖ ตำบลศรีสุนทร อำเภอกลาง จังหวัดภูเก็ต เบอร์โทร ๐๘ ๘๗๕๑ ๕๕๕๙
๓๔	วิสาหกิจชุมชนกลุ่มเกษตรกรบ้านลิพอนใต้	๘๙/๒ หมู่ที่ ๕ ตำบลศรีสุนทร อำเภอกลาง จังหวัดภูเก็ต เบอร์โทร ๐๘๙๖๕๐๕๐๙๓
๓๕	วิสาหกิจชุมชนภูเก็ต ๔๒๐	๒๖๐/๓ หมู่ที่ ๓ ตำบลศรีสุนทร อำเภอกลาง จังหวัดภูเก็ต เบอร์โทร ๐๘ ๑๖๙๓ ๕๑๒๓
๓๖	วิสาหกิจชุมชนพืชเศรษฐกิจ ตำบลศรีสุนทร	๑๑๖/๑๐๐ หมู่ที่ ๒ ตำบลศรีสุนทร อำเภอกลาง จังหวัดภูเก็ต เบอร์โทร ๐๘ ๗๔๗๗ ๕๘๘๕
๓๗	วิสาหกิจชุมชนพืชเศรษฐกิจรักกัญญา บ้านพอน	๘๖/๓ หมู่ที่ ๘ ตำบลศรีสุนทร อำเภอกลาง จังหวัดภูเก็ต เบอร์โทร ๐๖๒๙๙๕๙๔๕๖
๓๘	วิสาหกิจชุมชนกลุ่มสตรีทำขนมขวัญเรือน	๒/๓ หมู่ที่ ๕ ตำบลเชิงทะเล อำเภอกลาง จังหวัดภูเก็ต
๓๙	วิสาหกิจชุมชนกลุ่มสตรีทำขนมอบบ้านบางเทา	๒๔๓/๔ หมู่ที่ ๒ ตำบลเชิงทะเล อำเภอกลาง จังหวัดภูเก็ต เบอร์โทร ๐๘ ๐๕๓๒ ๘๘๘๐
๔๐	วิสาหกิจชุมชนกลุ่มสตรีเกาะคางควา	๑๖๘/๕ หมู่ที่ ๕ ตำบลเชิงทะเล อำเภอกลาง จังหวัดภูเก็ต เบอร์โทร ๐๙ ๑๗๘๖ ๘๙๐๔
๔๑	วิสาหกิจชุมชนกลุ่มสตรีบ้านบางเทานอก	๒๕๙/๑ หมู่ที่ ๕ ตำบลเชิงทะเล อำเภอกลาง จังหวัดภูเก็ต เบอร์โทร ๐๗๖๓๒๕๘๗๗
๔๒	วิสาหกิจชุมชนสตรีปักเลื่อมอันดา	๘๙ หมู่ที่ ๓ ตำบลเชิงทะเล อำเภอกลาง จังหวัดภูเก็ต เบอร์โทร ๐๑๒๗๑๘๘๘๐
๔๓	วิสาหกิจชุมชนกลุ่มแม่บ้านป่าสัก	๒ หมู่ที่ ๔ ตำบลเชิงทะเล อำเภอกลาง จังหวัดภูเก็ต เบอร์โทร ๐๘ ๔๐๕๔ ๕๙๗๙
๔๔	วิสาหกิจชุมชนโคกศาลน้ำต็ม	๒๐/๖ หมู่ที่ ๖ ตำบลเชิงทะเล อำเภอกลาง จังหวัดภูเก็ต เบอร์โทร ๐๘ ๑๗๑๙ ๗๓๔๘
๔๕	วิสาหกิจชุมชนกลุ่มบ้านขนมไทย	๑๗๗/๑ หมู่ที่ ๕ ตำบลเชิงทะเล อำเภอกลาง จังหวัดภูเก็ต เบอร์โทร ๐๗๖๓๒๕๖๔๕
๔๖	วิสาหกิจชุมชนกลุ่มท่องเที่ยวเกษตรเชิงอนุรักษ์บ้านบางเทาเชิงทะเล	๒๐๒/๑๖ หมู่ที่ ๒ ตำบลเชิงทะเล อำเภอกลาง จังหวัดภูเก็ต เบอร์โทร ๐๘๑๘๙๓๘๙๑๙
๔๗	วิสาหกิจชุมชนกลุ่มอนุรักษ์อาหารพื้นบ้านบางเทาเชิงทะเล	๒๐๘/๑๒ หมู่ที่ ๒ ตำบลเชิงทะเล อำเภอกลาง จังหวัดภูเก็ต เบอร์โทร ๐๘ ๐๕๒๔ ๘๘๘๒
๔๘	วิสาหกิจชุมชนSurin-Bangtao Lifeguard	๑๘๖/๓ หมู่ที่ ๕ ตำบลเชิงทะเล อำเภอกลาง จังหวัดภูเก็ต เบอร์โทร ๐๘ ๔๖๒๘ ๕๔๘๐
๔๙	วิสาหกิจชุมชนมอเตอร์ไซด์รับจ้างสามล้อ	๑๘๖/๓ หมู่ที่ ๕ ตำบลเชิงทะเล อำเภอกลาง จังหวัดภูเก็ต เบอร์โทร ๐๘ ๔๖๒๘ ๕๔๘๐

ลำดับที่	ชื่อ	ที่ตั้ง
๕๐	วิสาหกิจชุมชนเกษตรยั่งยืนอำเภอกลาง	๒๘๓ หมู่ที่ ๒ ตำบลเชิงทะเล อำเภอกลาง จังหวัดภูเก็ต
๕๑	วิสาหกิจชุมชนปลูกผักปลอดสารพิษและสมุนไพร จังหวัดภูเก็ต	๘๐ หมู่ที่ ๑ ตำบลเชิงทะเล อำเภอกลาง จังหวัดภูเก็ต เบอร์โทร ๐๘ ๑๖๙๑ ๐๑๕๕
๕๒	วิสาหกิจชุมชนร่วมเตียงหาดบางเทา	๑๘๖/๓ หมู่ที่ ๕ ตำบลเชิงทะเล อำเภอกลาง จังหวัดภูเก็ต เบอร์โทร ๐๘ ๔๖๒๘ ๕๔๘๐
๕๓	วิสาหกิจชุมชนกลุ่มเพาะพันธุ์ปลาสวยงามบ้านควนกลาง	๑/๑ หมู่ที่ ๓ ตำบลเชิงทะเล อำเภอกลาง จังหวัดภูเก็ต เบอร์โทร ๐๙ ๕๒๗๔ ๙๓๗๕
๕๔	วิสาหกิจชุมชนเกษตรสมุนไพรครบวงจรภูเก็ตเอิร์บ	๔/๒๙ หมู่ที่ ๔ ตำบลเชิงทะเล อำเภอกลาง จังหวัดภูเก็ต เบอร์โทร ๐๘ ๑๗๘๗ ๙๐๗๒
๕๕	วิสาหกิจชุมชนการกัฬาและท่องเที่ยวอันดามัน	๒๘๓ หมู่ที่ ๒ ตำบลเชิงทะเล อำเภอกลาง จังหวัดภูเก็ต เบอร์โทร ๐๘๓๑๐๗๙๕๗๒
๕๖	วิสาหกิจชุมชนพืชผักสมุนไพรควนกลาง	๕๖/๑๘ หมู่ที่ ๓ ตำบลเชิงทะเล อำเภอกลาง จังหวัดภูเก็ต เบอร์โทร ๐๘ ๑๓๙๗ ๘๔๐๖
๕๗	วิสาหกิจชุมชนทำสวนป่าคอก	๙๘ หมู่ที่ ๒ ตำบลป่าคอก อำเภอกลาง จังหวัดภูเก็ต เบอร์โทร ๐ ๗๖๒๗ ๒๔๔๔
๕๘	วิสาหกิจชุมชนบ้านบางแป	๕๙/๑ หมู่ที่ ๓ ตำบลป่าคอก อำเภอกลาง จังหวัดภูเก็ต
๕๙	วิสาหกิจชุมชนแม่บ้านเกษตรกรบ้านยามู	๑๕๒/๙ หมู่ที่ ๗ ตำบลป่าคอก อำเภอกลาง จังหวัดภูเก็ต เบอร์โทร ๐ ๗๖๒๗ ๒๒๔๗
๖๐	วิสาหกิจชุมชนกลุ่มเครื่องแกงตำมือบ้านท่าหลา	๔๒ หมู่ที่ ๒ ตำบลป่าคอก อำเภอกลาง จังหวัดภูเก็ต
๖๑	วิสาหกิจชุมชนกลุ่มท่องเที่ยวเกษตรเชิงอนุรักษ์บ้านบางโรง	๖/๑๑ หมู่ที่ ๓ ตำบลป่าคอก อำเภอกลาง จังหวัดภูเก็ต เบอร์โทร ๐ ๗๖๒๖ ๐๓๕๑
๖๒	วิสาหกิจชุมชนกลุ่มสตรีแม่บ้านร่วมใจบ้านชุมเพราะ	๗๗ หมู่ที่ ๙ ตำบลป่าคอก อำเภอกลาง จังหวัดภูเก็ต
๖๓	วิสาหกิจชุมชนกลุ่มอนุรักษ์วัฒนธรรมและประเพณีท้องถิ่น	๗๕/๒ หมู่ที่ ๓ ตำบลป่าคอก อำเภอกลาง จังหวัดภูเก็ต
๖๔	วิสาหกิจชุมชนกลุ่มผู้เลี้ยงแพะบ้านบางลา	๗๗ หมู่ที่ ๘ ตำบลป่าคอก อำเภอกลาง จังหวัดภูเก็ต เบอร์โทร ๐ ๗๖๒๗ ๒๑๑๒
๖๕	วิสาหกิจชุมชนกลุ่มอนุรักษ์วัฒนธรรมบ้านผักฉืด	๑๘๙ หมู่ที่ ๑ ตำบลป่าคอก อำเภอกลาง จังหวัดภูเก็ต เบอร์โทร ๐ ๗๖๒๗ ๒๔๙๓
๖๖	วิสาหกิจชุมชนพื้นที่ผ้าถุงลูกปัดบางโรง	๗๑ หมู่ที่ ๓ ตำบลป่าคอก อำเภอกลาง จังหวัดภูเก็ต เบอร์โทร ๐๘ ๑๕๖๙ ๖๒๕๗
๖๗	วิสาหกิจชุมชนกลุ่มออมทรัพย์อัล-อามานะห์บ้านบางโรง	๒/๒ หมู่ที่ ๓ ตำบลป่าคอก อำเภอกลาง จังหวัดภูเก็ต เบอร์โทร ๐ ๗๖๒๖ ๐๑๔๔
๖๘	วิสาหกิจชุมชนพืชผักและไม้ผลป่าคอก	๗๙/๗ หมู่ที่ ๒ ตำบลป่าคอก อำเภอกลาง จังหวัดภูเก็ต เบอร์โทร ๐๗๖๕๒๙๖๐๗
๖๙	วิสาหกิจชุมชนกลุ่มส่งเสริมการเกษตรและอาชีพแม่บ้านเกษตรกร	๙๒ หมู่ที่ ๓ ตำบลป่าคอก อำเภอกลาง จังหวัดภูเก็ต
๗๑	วิสาหกิจชุมชนเกษตรกรพันธุ์แท้	๑๔/๕ หมู่ที่ ๒ ตำบลป่าคอก อำเภอกลาง จังหวัดภูเก็ต เบอร์โทร ๐๘๙๙๐๙๗๖๑๗
๗๒	วิสาหกิจชุมชนฟาร์มหมูชีวาภาพ	๑๔/๒ หมู่ที่ ๒ ตำบลป่าคอก อำเภอกลาง จังหวัดภูเก็ต เบอร์โทร ๐๘ ๖๓๖๘ ๒๐๐๖
๗๓	วิสาหกิจชุมชนบ้านไร่มีรักษ์	๖๗/๒๔ หมู่ที่ ๔ ตำบลป่าคอก อำเภอกลาง จังหวัดภูเก็ต เบอร์โทร ๐๘ ๖๒๘๒ ๔๔๔๘
๗๔	วิสาหกิจชุมชนลุ่มไพรเกษตรวิถีใหม่	๕๕/๑ หมู่ที่ ๒ ตำบลป่าคอก อำเภอกลาง จังหวัดภูเก็ต เบอร์โทร ๐๘ ๘๗๕๑ ๑๙๖๒
๗๕	วิสาหกิจชุมชนกลุ่มเกษตรกรรักษ์สมุนไพรไทยเพื่อการปลูกและแปรรูปบ้านป่าคอก	๙๗/๘ หมู่ที่ ๔ ตำบลป่าคอก อำเภอกลาง จังหวัดภูเก็ต เบอร์โทร ๐๙ ๙๔๔๐ ๔๖๘๖
๗๖	วิสาหกิจชุมชนบางกา-ป่าคอกสมุนไพรทางการแพทย์และเศรษฐกิจ	๙๕/๔ หมู่ที่ ๘ ตำบลป่าคอก อำเภอกลาง จังหวัดภูเก็ต เบอร์โทร ๐๖ ๓๗๓๑ ๖๕๙๙

ลำดับที่	ชื่อ	ที่ตั้ง
๗๗	วิสาหกิจชุมชนทรัพย์จากดินป่าคลอก	๖๕/๑ หมู่ที่ ๘ ตำบลป่าคลอก อำเภอถลาง จังหวัดภูเก็ต เบอร์โทร ๐๙ ๕๔๑๙ ๙๑๕๖
๗๘	วิสาหกิจชุมชนกลุ่มรักษ์บาติก	๙๓/๕๐ หมู่ที่ ๕ ตำบลไม้ขาว อำเภอถลาง จังหวัดภูเก็ต
๗๙	วิสาหกิจชุมชนกลุ่มเพาะเลี้ยงสัตว์น้ำชายฝั่งมูลค่าสูงบ้านบางดุก	๑๑๔ หมู่ที่ ๑ ตำบลไม้ขาว อำเภอถลาง จังหวัดภูเก็ต
๘๐	วิสาหกิจชุมชนกลุ่มบ้านคอเอนบูติก	๓๐ หมู่ที่ ๒ ตำบลไม้ขาว อำเภอถลาง จังหวัดภูเก็ต
๘๑	วิสาหกิจชุมชนกลุ่มเกษตรทำนาสายใยรัก	๑๔๒/๑ หมู่ที่ ๔ ตำบลไม้ขาว อำเภอถลาง จังหวัดภูเก็ต เบอร์โทร ๐๘ ๐๕๒๗ ๕๔๘๗
๘๒	วิสาหกิจชุมชนธนาคารชุมชนอิสลามตำบลไม้ขาว	๑๑๐ หมู่ที่ ๑ ตำบลไม้ขาว อำเภอถลาง จังหวัดภูเก็ต เบอร์โทร ๐๘ ๗๒๘๓ ๒๙๐๐
๘๓	วิสาหกิจชุมชนอันดามัน เฮอร์บ (Andaman Herb)	๑๔๒/๑๒ หมู่ที่ ๔ ตำบลไม้ขาว อำเภอถลาง จังหวัดภูเก็ต เบอร์โทร ๐๘ ๑๙๑๖ ๐๙๕๖
๘๔	วิสาหกิจชุมชนเศรษฐกิจชุมชนด้านเกษตรครบวงจรบ้านไม้ขาว	๑๔๒/๑ หมู่ที่ ๔ ตำบลไม้ขาว อำเภอถลาง จังหวัดภูเก็ต เบอร์โทร ๐๘๖๙๔๖๗๕๒๙
๘๕	วิสาหกิจชุมชน maikhao travel	๘๒/๑๐ หมู่ที่ ๕ ตำบลไม้ขาว อำเภอถลาง จังหวัดภูเก็ต เบอร์โทร ๐๙ ๘๘๘๒ ๔๑๙๗
๘๖	วิสาหกิจชุมชนกลุ่มฟาร์มชุมชนสวนใยรัก	๑๐๒/๒ หมู่ที่ ๔ ตำบลไม้ขาว อำเภอถลาง จังหวัดภูเก็ต เบอร์โทร ๐๘ ๒๓๓๐ ๔๘๐๙
๘๗	วิสาหกิจชุมชนอนุรักษ์จักจั่นทะเล หมู่ ๔ ตำบลไม้ขาว	๑๒๐ หมู่ที่ ๔ ตำบลไม้ขาว อำเภอถลาง จังหวัดภูเก็ต เบอร์โทร ๐๖ ๔๖๐๗ ๕๗๖๙
๘๘	วิสาหกิจชุมชนการเพาะเลี้ยงสัตว์น้ำ ทรบ. ต.ไม้ขาว	๑๐๙/๔ หมู่ที่ ๒ ตำบลไม้ขาว อำเภอถลาง จังหวัดภูเก็ต เบอร์โทร ๐๘ ๑๘๙๓ ๘๐๕๔
๘๙	วิสาหกิจชุมชนท่องเที่ยวชุมชนบ้านท่าฉัตรไชย Thachatchai Community Baesd Tourism	๙๓/๖๔ หมู่ที่ ๕ ตำบลไม้ขาว อำเภอถลาง จังหวัดภูเก็ต เบอร์โทร ๐๙ ๓๕๒๙ ๙๖๖๑
๙๐	วิสาหกิจชุมชนสามล้อบ้านไม้ขาว	๘๐ หมู่ที่ ๔ ตำบลไม้ขาว อำเภอถลาง จังหวัดภูเก็ต เบอร์โทร ๐๘ ๒๘๑๕ ๒๙๐๙
๙๑	วิสาหกิจชุมชนกลุ่มกระเป่าสานไม้ขาว	๖๓๒/๒ หมู่ที่ ๔ ตำบลไม้ขาว อำเภอถลาง จังหวัดภูเก็ต เบอร์โทร ๐๘ ๖๒๖๘ ๖๗๙๙
๙๒	วิสาหกิจชุมชนตลาดชมเลไม้ขาว	๘๙ หมู่ที่ ๔ ตำบลไม้ขาว อำเภอถลาง จังหวัดภูเก็ต เบอร์โทร ๐๘๐๘๙๑๙๒๒๙
๙๓	วิสาหกิจชุมชนร้านอาหารพื้นบ้านไม้ขาว	๑๖๗/๗ หมู่ที่ ๔ ตำบลไม้ขาว อำเภอถลาง จังหวัดภูเก็ต เบอร์โทร ๐๖๑๙๘๗๔๖๙๑
๙๔	วิสาหกิจชุมชนเกษตรวิถีใหม่ไม้ขาว	๑๓๖/๖ หมู่ที่ ๔ ตำบลไม้ขาว อำเภอถลาง จังหวัดภูเก็ต เบอร์โทร ๐๘ ๑๓๖๑ ๐๐๐๖
๙๕	วิสาหกิจชุมชนเศรษฐกิจหมุนเวียน circular economy	๑๕๐ หมู่ที่ ๔ ตำบลไม้ขาว อำเภอถลาง จังหวัดภูเก็ต เบอร์โทร ๐๘ ๑๕๓๕ ๖๓๒๓
๙๖	วิสาหกิจชุมชนอยู่สุข บ้านสวนมะพร้าว	๙๕/๓ หมู่ที่ ๓ ตำบลไม้ขาว อำเภอถลาง จังหวัดภูเก็ต เบอร์โทร ๐๘ ๔๘๕๒ ๙๓๗๐
๙๗	วิสาหกิจชุมชนคอเอนบาติกและฟาร์ม	๗๘/๓ หมู่ที่ ๒ ตำบลไม้ขาว อำเภอถลาง จังหวัดภูเก็ต เบอร์โทร ๐๘๒๘๐๕๓๖๖๘
๙๘	วิสาหกิจชุมชนสาครรวมพลัง	๕๗/๒ หมู่ที่ ๓ ตำบลสาคร อำเภอถลาง จังหวัดภูเก็ต เบอร์โทร ๐ ๗๖๒๐ ๕๒๖๑
๙๙	วิสาหกิจชุมชนกลุ่มเรือหางยาวหาดในยาง บริการท่องเที่ยวและอนุรักษ์สัตว์น้ำ	๘๒/๒ หมู่ที่ ๕ ตำบลสาคร อำเภอถลาง จังหวัดภูเก็ต เบอร์โทร ๐ ๗๖๓๒ ๗๒๙๕
๑๐๐	วิสาหกิจชุมชนกลุ่มสาครรวมพลัง ๒๐๐๘	๑๑/๑ หมู่ที่ ๓ ตำบลสาคร อำเภอถลาง จังหวัดภูเก็ต
๑๐๑	วิสาหกิจชุมชนกลุ่มสัจจะออมทรัพย์เพื่อการผลิตบ้านดินทราย	๑๔/๑ หมู่ที่ ๑ ตำบลสาคร อำเภอถลาง จังหวัดภูเก็ต เบอร์โทร ๐ ๗๖๓๒ ๗๓๘๘
๑๐๒	วิสาหกิจชุมชนกลุ่มสตรีชุมชนตำบลสาคร	๑๔/๙ หมู่ที่ ๑ ตำบลสาคร อำเภอถลาง จังหวัดภูเก็ต เบอร์โทร ๐๘ ๑๘๙๒ ๑๗๘๐

ลำดับที่	ชื่อ	ที่ตั้ง
๑๐๓	วิสาหกิจชุมชนกลุ่มแท็กซี่เขื่อนนาใต้	๗๒ หมู่ที่ ๓ ตำบลสาคร อำเภอดง จังหวัดภูเก็ต เบอร์โทร ๐๘ ๔๖๒๗ ๗๓๙๑
๑๐๔	วิสาหกิจชุมชนกลุ่มแท็กซี่หาดในยาง๑ดีว่า	๖๕ หมู่ที่ ๑ ตำบลสาคร อำเภอดง จังหวัดภูเก็ต เบอร์โทร ๐ ๗๖๓๒ ๗๓๐๐
๑๐๕	วิสาหกิจชุมชนววดแผนไทยหาดในยาง	๗ หมู่ที่ ๓ ตำบลสาคร อำเภอดง จังหวัดภูเก็ต เบอร์โทร ๐๙ ๔๕๘๕ ๙๗๓๔
๑๐๖	วิสาหกิจชุมชนรักษ์สาคร ๒๐๑๙	๒๙/๒ หมู่ที่ ๓ ตำบลสาคร อำเภอดง จังหวัดภูเก็ต เบอร์โทร ๐๘ ๑๔๗๗ ๑๕๘๗
๑๐๗	วิสาหกิจชุมชนสาครรวมใจพัฒนา	๑๒๓ หมู่ที่ ๓ ตำบลสาคร อำเภอดง จังหวัดภูเก็ต เบอร์โทร ๐๙ ๓๕๗๘ ๒๘๙๕
๑๐๘	วิสาหกิจชุมชนกลุ่มประมงพื้นบ้านภูมิปัญญาท้องถิ่นตำบลสาคร	๘๓/๑ หมู่ที่ ๕ ตำบลสาคร อำเภอดง จังหวัดภูเก็ต เบอร์โทร ๐๘ ๗๔๖๓ ๑๓๑๗
๑๐๙	วิสาหกิจชุมชนเกษตรกลางนาใน	๕๑/๑ หมู่ที่ ๑ ตำบลสาคร อำเภอดง จังหวัดภูเก็ต เบอร์โทร ๐๙ ๘๗๐๒ ๗๘๑๙
๑๑๐	วิสาหกิจชุมชนเพชรกลาง	๔๘/๘ หมู่ที่ ๓ ตำบลสาคร อำเภอดง จังหวัดภูเก็ต เบอร์โทร ๐๘ ๓๖๔๙ ๕๑๗๘
๑๑๑	วิสาหกิจชุมชนภูเก็ตเกษตรรุ่งเรือง	๑๐๖/๑๐ หมู่ที่ ๕ ตำบลสาคร อำเภอดง จังหวัดภูเก็ต เบอร์โทร ๐๘ ๔๒๔๖ ๘๙๑๐
๑๑๒	วิสาหกิจชุมชนบารอภัตฟาร์ม	๙๑/๗ หมู่ที่ ๘ ตำบลเทพกระษัตรี อำเภอดง จังหวัดภูเก็ต
๑๑๓	วิสาหกิจชุมชนกลุ่มเลี้ยงหอย ปู ปลา ในกระชัง	๑๓๗ หมู่ที่ ๕ ตำบลเทพกระษัตรี อำเภอดง จังหวัดภูเก็ต เบอร์โทร ๐๘ ๑๔๑๕ ๔๘๘๙
๑๑๔	วิสาหกิจชุมชนท่องเที่ยวเกษตรและวัฒนธรรมบ้านเขานน	๒๕๕ หมู่ที่ ๒ ตำบลเทพกระษัตรี อำเภอดง จังหวัดภูเก็ต เบอร์โทร ๐๘ ๖๖๘๒ ๑๓๗๑
๑๑๕	วิสาหกิจชุมชนกลุ่มปลูกผักพื้นบ้านบ้านพรุจำปา	๑/๑ หมู่ที่ ๓ ตำบลเทพกระษัตรี อำเภอดง จังหวัดภูเก็ต
๑๑๖	วิสาหกิจชุมชนบางเหนียวดำ	๑๓๙/๑ หมู่ที่ ๗ ตำบลศรีสุนทร อำเภอดง จังหวัดภูเก็ต เบอร์โทร ๐๘ ๑๙๗๘ ๑๕๕๘
๑๑๗	วิสาหกิจชุมชนธนพนธ์ ฟุตส์	๘๘/๔๗ หมู่ที่ ๓ ตำบลศรีสุนทร อำเภอดง จังหวัดภูเก็ต
๑๑๘	วิสาหกิจชุมชนสตรีลีพอน พอเพียง	๑๖๙ หมู่ที่ ๒ ตำบลศรีสุนทร อำเภอดง จังหวัดภูเก็ต เบอร์โทร ๐๙ ๓๖๐๖ ๐๙๑๑
๑๑๙	วิสาหกิจชุมชนกลุ่มเห็ดบ้านหม่านิก	๔๗/๒๒ หมู่ที่ ๗ ตำบลศรีสุนทร อำเภอดง จังหวัดภูเก็ต เบอร์โทร ๐๙ ๔๕๙๔ ๒๙๗๓
๑๒๐	วิสาหกิจชุมชนกลุ่มเกษตรอินทรีย์บ้านลีพอนบางกอก	๑๔๕/๑ หมู่ที่ ๒ ตำบลศรีสุนทร อำเภอดง จังหวัดภูเก็ต เบอร์โทร ๐๘ ๔๘๗๔ ๒๖๖๔
๑๒๑	วิสาหกิจชุมชนบริการขนส่งชุมชนรถยนต์รับจ้าง	๒๐/๖ หมู่ที่ ๖ ตำบลเชิงทะเล อำเภอดง จังหวัดภูเก็ต เบอร์โทร ๐๘ ๑๗๑๙ ๗๓๔๘
๑๒๒	วิสาหกิจชุมชนหัตถเวทตำบลเชิงทะเล	๖๙/๓๓ หมู่ที่ ๓ ตำบลเชิงทะเล อำเภอดง จังหวัดภูเก็ต เบอร์โทร ๐๘ ๑๗๙๗ ๙๒๙๓
๑๒๓	วิสาหกิจชุมชนกลุ่มเครื่องตีสมุนไพรมันบางเทา	๑๒๙/๑๒ หมู่ที่ ๒ ตำบลเชิงทะเล อำเภอดง จังหวัดภูเก็ต เบอร์โทร ๐๘ ๘๘๒๐ ๕๘๗๒
๑๒๔	วิสาหกิจชุมชนผู้ประกอบการเบาะรม หมู่ที่ ๓ บ้านหาดสุรินทร์	๓๑/๑ หมู่ที่ ๓ ตำบลเชิงทะเล อำเภอดง จังหวัดภูเก็ต เบอร์โทร ๐๙ ๕๔๑๒ ๔๖๑๖
๑๒๕	วิสาหกิจชุมชนชายของหัวกระตักชายหาดสุรินทร์	๑๐๗/๑๐ หมู่ที่ ๓ ตำบลเชิงทะเล อำเภอดง จังหวัดภูเก็ต เบอร์โทร ๐๘ ๗๒๗๒ ๓๕๐๕
๑๒๖	วิสาหกิจชุมชนแท็กซี่ หมู่ที่ ๓ สุรินทร์ ซอย ๔	๕๖/๑๒ หมู่ที่ ๓ ตำบลเชิงทะเล อำเภอดง จังหวัดภูเก็ต
๑๒๗	วิสาหกิจชุมชนคนรักชายหาดสุรินทร์	๑๓/๓ หมู่ที่ ๓ ตำบลเชิงทะเล อำเภอดง จังหวัดภูเก็ต เบอร์โทร ๐๘ ๓๖๓๖ ๐๒๖๖

ลำดับที่	ชื่อ	ที่ตั้ง
๑๒๘	วิสาหกิจชุมชนหาคสุรินทร์รวมใจ	๒๐ หมู่ที่ ๓ ตำบลเชิงทะเล อำเภอถลาง จังหวัดภูเก็ต เบอร์โทร ๐ ๗๖๓๘ ๖๕๐๑
๑๒๙	วิสาหกิจชุมชนชมรมเรือหางยาวอ่าวบางเทา	๑๔๙ หมู่ที่ ๒ ตำบลเชิงทะเล อำเภอถลาง จังหวัดภูเก็ต เบอร์โทร ๐๙ ๔๕๘๒ ๖๕๓๕
๑๓๐	วิสาหกิจชุมชนท่องเที่ยวโดยชุมชนบ้านบางโรง	๙๐/๑๗ หมู่ที่ ๓ ตำบลป่าคลอก อำเภอถลาง จังหวัดภูเก็ต เบอร์โทร ๐๘ ๔๓๐๙ ๙๑๓๑
๑๓๑	วิสาหกิจชุมชนมณีรัตน์ฟาร์มแพะ & โฮมสเตย์	๖๘/๙ หมู่ที่ ๓ ตำบลป่าคลอก อำเภอถลาง จังหวัดภูเก็ต เบอร์โทร ๐๘ ๓๓๙๑ ๘๖๐๒
๑๓๒	วิสาหกิจชุมชนดอกไม้จันทน์บ้านฝักคืด	๓๕/๒ หมู่ที่ ๑ ตำบลป่าคลอก อำเภอถลาง จังหวัดภูเก็ต เบอร์โทร ๐๘ ๖๒๖๘ ๘๕๖๒
๑๓๓	วิสาหกิจชุมชนกลุ่มอนุรักษ์ฟื้นฟูป่าฝนเขาพระแทว จังหวัดภูเก็ต	๙๘๐๙ หมู่ที่ ๓ ตำบลป่าคลอก อำเภอถลาง จังหวัดภูเก็ต เบอร์โทร ๐๘ ๒๕๘๖ ๘๒๒๕
๑๓๔	วิสาหกิจชุมชนกลุ่มสมุนไพรแม่บ้านป่าคลอก	๗๙/๙ หมู่ที่ ๒ ตำบลป่าคลอก อำเภอถลาง จังหวัดภูเก็ต เบอร์โทร ๐๘๖๙๔๐๑๓๕๕
๑๓๕	วิสาหกิจชุมชนกลุ่มแปรรูปผลิตภัณฑ์ยางพาราป่าคลอก	๖๓/๕ หมู่ที่ ๒ ตำบลป่าคลอก อำเภอถลาง จังหวัดภูเก็ต เบอร์โทร ๐๘ ๖๙๔๕ ๔๒๘๖
๑๓๖	วิสาหกิจชุมชนการประมงพื้นบ้านและท่องเที่ยวเชิงนิเวศชุมชนท่าคึก	๑๙/๘ หมู่ที่ ๔ ตำบลป่าคลอก อำเภอถลาง จังหวัดภูเก็ต เบอร์โทร ๐๙ ๕๗๖๓ ๙๗๑๓
๑๓๗	วิสาหกิจชุมชนไก่แปลงใหญ่ภูเก็ต	๕๔/๙ หมู่ที่ ๘ ตำบลป่าคลอก อำเภอถลาง จังหวัดภูเก็ต
๑๓๘	วิสาหกิจชุมชนกลุ่มแท็กซี่รถสารสิน	๙๓/๑๐๘ หมู่ที่ ๕ ตำบลไม้ขาว อำเภอถลาง จังหวัดภูเก็ต เบอร์โทร ๐๘ ๖๙๔๙ ๑๔๕๑
๑๓๙	วิสาหกิจชุมชนบ้านท่าฉัตรไชย	๙๙/๑๙ หมู่ที่ ๕ ตำบลไม้ขาว อำเภอถลาง จังหวัดภูเก็ต เบอร์โทร ๐๘ ๗๒๘๔ ๙๖๗๖
๑๔๐	วิสาหกิจชุมชนกลุ่มกระชังและการตกปลาแบบพื้นบ้าน บ้านคอเอน	๑๙๘ หมู่ที่ ๒ ตำบลไม้ขาว อำเภอถลาง จังหวัดภูเก็ต เบอร์โทร ๐๘ ๙๒๙๒ ๐๖๔๒
๑๔๑	วิสาหกิจชุมชน Local massage	๑๐๒/๓ หมู่ที่ ๔ ตำบลไม้ขาว อำเภอถลาง จังหวัดภูเก็ต เบอร์โทร ๐๘ ๒๓๘๔ ๘๙๒๓
๑๔๒	วิสาหกิจชุมชนกลุ่มผู้เลี้ยงและอนุรักษ์ควายไทยบ้านไม้ขาว	๑๕๓/๑ หมู่ที่ ๔ ตำบลไม้ขาว อำเภอถลาง จังหวัดภูเก็ต เบอร์โทร ๐๘๑๙๗๙๖๗๖๒
๑๔๓	วิสาหกิจชุมชน SE ไม้ขาว	๕๕/๙ หมู่ที่ ๑ ตำบลไม้ขาว อำเภอถลาง จังหวัดภูเก็ต เบอร์โทร ๐๖ ๓๐๗๔ ๙๖๑๑
๑๔๔	วิสาหกิจชุมชนกลุ่มพ่อค้าแม่ขายหาดในยาง	๑๐๐/๕ หมู่ที่ ๑ ตำบลสาคร อำเภอถลาง จังหวัดภูเก็ต เบอร์โทร ๐๘ ๕๐๖๙ ๑๒๙๙
๑๔๕	วิสาหกิจชุมชนแท็กซี่หลวงวัง	๗๓/๙ หมู่ที่ ๓ ตำบลสาคร อำเภอถลาง จังหวัดภูเก็ต เบอร์โทร ๐๙ ๘๑๖๙ ๗๐๓๑

ที่มา : ระบบสารสนเทศวิสาหกิจชุมชน กองส่งเสริมวิสาหกิจชุมชน กรมส่งเสริมการเกษตร ข้อมูล ณ สิงหาคม ๒๕๖๔

๖. ข้อมูลจำนวนอาสาสมัครเกษตรกรของจังหวัด

ตารางที่ ๒๙ ข้อมูลจำนวนอาสาสมัครเกษตรกรของจังหวัด

หน่วย : ราย

อำเภอ	ครู บัญชี	หมอดินอาสา	ประมงอาสา	เศรษฐกิจการเกษตรอาสา	ครูยาง	อาสาสมัครปฏิบัติหน้าที่เพื่อเกษตรกรรวม	อาสาสมัครสัตว์	อาสาสมัครสวนหลวง	อาสาสมัครสหกรณ์	เกษตรกรหมู่บ้าน	สารวัตรเกษตรกรอาสา
รวมทั้งสิ้น	๑๘	๑๒๐	๘๗	๓	๑๓	๒๙	๘๖	๒๑	๖	๑๕๖	๑๒๐
เมืองภูเก็ต	๗	๔๗	๔๐	๑	๒	๒๐	๒๘	๙	๒	๔๘	๑๗
กะทู้	๒	๒๑	๖	๑	๐	๙	๒๓	๗	๒	๓๓	๗
ถลาง	๙	๕๒	๔๑	๑	๑๑	๐	๓๕	๕	๒	๗๕	๙๖

ที่มา : สำนักงานเกษตรจังหวัดภูเก็ต ข้อมูล ณ สิงหาคม ๒๕๖๔

๗. ศูนย์เรียนรู้การเพิ่มประสิทธิภาพการผลิตสินค้าเกษตร (ศพก.)
 ตารางที่ ๓๐ ศูนย์เรียนรู้การเพิ่มประสิทธิภาพการผลิตสินค้าเกษตรหลัก

ลำดับที่	อำเภอ	ที่ตั้ง	เกษตรกรต้นแบบ	สินค้าหลัก	เบอร์โทรฯ
๑	กลาง	หมู่ที่ ๒ ตำบลป่าคอก อำเภอกกลาง จังหวัดภูเก็ต	นายเสรี อุดมลาภ	มะพร้าว	๐๘ ๑๙๗๙ ๓๖๕๘
๒	กะทู้	หมู่ที่ ๕ ตำบลกมลา อำเภอกะทู้ จังหวัดภูเก็ต	นายณัฐพงศ์ สาริยา	ไก่พื้นเมือง	๐๘ ๒๒๘๑ ๙๓๗๗
๓	เมืองภูเก็ต	หมู่ที่ ๕ ตำบลฉลอง อำเภอเมืองภูเก็ต จังหวัดภูเก็ต	นายสัญญา หิรัญวดี	ผักเหมียง	๐๘ ๙๘๖๘ ๔๑๔๔

ที่มา:สำนักงานเกษตรจังหวัดภูเก็ต ข้อมูล ณ สิงหาคม ๒๕๖๔

ตารางที่ ๓๑ ศูนย์เรียนรู้การเพิ่มประสิทธิภาพการผลิตสินค้าเกษตรเครือข่าย

ศูนย์เครือข่ายศพก. อำเภอเมืองภูเก็ต จังหวัดภูเก็ต						
ที่	ชื่อศูนย์เครือข่าย	ประเภท/กิจกรรมหลักของ ศูนย์เครือข่าย	หมู่ที่	ตำบล	ประธานศูนย์	เบอร์โทรศัพท์
๑	ศูนย์จัดการศัตรูพืชชุมชน	ศูนย์จัดการศัตรูพืชชุมชน (ศจช.)	๖	ฉลอง	นายสมศักดิ์ อินทปัญญา	๐๘ ๑๖๐๗ ๒๘๘
๒	ศูนย์จัดการดินปุ๋ยชุมชน	ศูนย์จัดการดินปุ๋ยชุมชน (ศดปช.)	๖	ฉลอง	นายปรีชา นาคดำ	๐๘ ๑๗๘๗ ๒๘๒๘
๓	กลุ่มวิสาหกิจชุมชนผู้ปลูกผัก ปลอดภัยตำบลฉลอง	ศูนย์เรียนรู้เศรษฐกิจพอเพียง/ เกษตรทฤษฎีใหม่/เกษตร ผสมผสาน	๖	ฉลอง	นายเกษม หวังจิตร	๐๖ ๒๙๗๕ ๘๕๗๓
๔	กลุ่มวิสาหกิจชุมชนผลิตผัก เหมียงแปลงใหญ่อำเภอเมืองภูเก็ต	ศูนย์เรียนรู้พืชผัก	๖	ฉลอง	นายปรีชา นาคดำ	๐๘ ๑๗๘๗ ๒๘๒๘
๕	ศูนย์เรียนรู้เศรษฐกิจพอเพียงบ้าน สวนนิรมล	ศูนย์เรียนรู้เศรษฐกิจพอเพียง/ เกษตรทฤษฎีใหม่/เกษตร ผสมผสาน	๗	ฉลอง	นายสุรภิก นิมมล	๐๘ ๑๗๘๗ ๖๓๕๒
๖	ศูนย์เรียนรู้เกษตรอินทรีย์และผลิต ปุ๋ยมูลไส้เดือน	ศูนย์เรียนรู้เศรษฐกิจพอเพียง/ เกษตรทฤษฎีใหม่/เกษตร ผสมผสาน	๕	ฉลอง	นายกัมพล กิ่งแก้ว	๐๘ ๓๖๙๒ ๘๘๐๘
๗	ศูนย์จัดการศัตรูพืชชุมชนตำบลกะ รน (ศูนย์เครือข่าย)	ศูนย์จัดการศัตรูพืชชุมชน (ศจช.)	๒	กะรน	นายอนันต์ อินทร์หอม	๐๙ ๕๙๗๘ ๒๔๙๘ ๐๙ ๕๐๗๘ ๒๔๙๓
๘	กลุ่มวิสาหกิจชุมชน กลุ่มเกษตรกรตำบลกะรน	ศูนย์เรียนรู้เศรษฐกิจพอเพียง/ เกษตรทฤษฎีใหม่/เกษตร ผสมผสาน	๔	กะรน	นายวินัย ชิดเขียว	๐๘ ๓๑๗๕ ๘๘๒๒
๙	กลุ่มเกษตรกรผู้เลี้ยงสัตว์ปีก ตำบล กะรน	ศูนย์เรียนรู้เศรษฐกิจพอเพียง/ เกษตรทฤษฎีใหม่/เกษตร ผสมผสาน	๒	กะรน	นายการุณย์ คุณลักษณะ	๐๘ ๗๒๘๓ ๐๙๓๗
๑๐	กลุ่มผู้ผลิตถ่านและน้ำส้ม ควั่นไม้ ตำบลกะรน	ศูนย์เรียนรู้เศรษฐกิจพอเพียง/ เกษตรทฤษฎีใหม่/เกษตร ผสมผสาน	๒	กะรน	นายนิรัตน์ ปะที	๐๘ ๑๙๗๘ ๙๐๖๓
๑๑	ศูนย์เรียนรู้เศรษฐกิจพอเพียงบ้านกู่ กู	ศูนย์เรียนรู้เศรษฐกิจพอเพียง/ เกษตรทฤษฎีใหม่/เกษตร ผสมผสาน	๓	รัชฎา	นายจำรัส ภูมิภูถาวร	๐๘ ๓๕๙๔ ๙๓๙

ศูนย์เครือข่ายศพก. อำเภอเมืองภูเก็ต จังหวัดภูเก็ต						
๑๒	กลุ่มวิสาหกิจชุมชนกลุ่มเกษตรกร ตำบลราไวย์	ศูนย์เรียนรู้เศรษฐกิจพอเพียง/ เกษตรกรทฤษฎีใหม่/เกษตร ผสมผสาน	๗	ราไวย์	นายสุเทพ จินดาไทย	๐๘ ๑๐๙๑ ๒๑๗๘
๑๓	กลุ่มวิสาหกิจชุมชนผลิตยางพันธุ์ดี เกาะแก้ว	ศูนย์เรียนรู้ด้านไม้ยืนต้น	๔	เกาะแก้ว	นายภิรมณ์ เอียดคำ	นายจรัส เอียดคำ ๐๘ ๑๗๓๗ ๘๙๘๕
๑๔	ศูนย์เรียนรู้เศรษฐกิจพอเพียงบ้าน เกาะมะพร้าว	ศูนย์เรียนรู้เศรษฐกิจพอเพียง/ เกษตรกรทฤษฎีใหม่/เกษตร ผสมผสาน	๖	เกาะแก้ว	นายทีโน นิลเลิศ	๐๘ ๑๗๔๗ ๙๐๕๑

ศูนย์เครือข่ายศพก. อำเภอกะทู้ จังหวัดภูเก็ต						
ที่	ชื่อศูนย์เครือข่าย	ประเภท/กิจกรรมหลักของศูนย์ เครือข่าย	หมู่ที่	ตำบล	ประธานศูนย์	เบอร์โทรศัพท์
๑	ศูนย์จัดการดินปุ๋ยชุมชนตำบลกะทู้	ศูนย์จัดการดินปุ๋ยชุมชน (ศดปช.)	๖	กะทู้	นายสมเกียรติ ชามะสนธิ์	๐๘ ๙๖๔๗ ๙๖๘๙
๒	กลุ่มแม่บ้านเกษตรกรบางหวาน พัฒนา	ศูนย์เรียนรู้ด้านการแปรรูปผลิตผล ด้านการเกษตร	๕	กมลา	นางสาวลัดดา คาวิจิตร	๐๙ ๓๕๗๖ ๖๔๐๑
๓	ศูนย์จัดการศัตรูพืชชุมชนตำบลกะทู้	ศูนย์จัดการศัตรูพืชชุมชน (ศจช.)	๖	กะทู้	นายสมเกียรติ ชามะสนธิ์	๐๘ ๙๖๔๗ ๙๖๘๙
๔	กลุ่มวิสาหกิจชุมชนเกษตรกรทำสวนกะทู้	ศูนย์เรียนรู้ด้านไม้ยืนต้น	๖	กะทู้	นายเจ๊กศักดิ์ แซ่ตัน	๐๘ ๓๕๐๑ ๗๓๘๒
๕	กลุ่มเลี้ยงแพะกะทู้	ศูนย์เรียนรู้ด้านปศุสัตว์	๕	กะทู้	นายวิจิต แก้วประดับ	๐๖ ๒๐๘๐ ๕๔๗๓
๖	กลุ่มวิสาหกิจชุมชนอาหารพื้นเมืองกะทู้	ศูนย์เรียนรู้ด้านการแปรรูปผลิตผล ด้านการเกษตร	๖	กะทู้	นางจันนิมา สวนยา	๐๘ ๔๓๐๕ ๗๒๘๐
๗	กลุ่มยุวเกษตรกรโรงเรียนบางทอง	ศูนย์เรียนรู้พืชผัก	๗	กะทู้	นายจิรทัต ศรีภักดี	๐๙ ๕๐๙๗ ๑๐๙๗
๘	กลุ่มพืชผักเกษตรในชุมชน	ศูนย์เรียนรู้ด้านการแปรรูปผลิตผล ด้านการเกษตร	๖	กะทู้	นายธีรติ ศิริรินทร์	๐๘ ๑๓๗๐ ๕๙๖๙
๙	กลุ่มวิสาหกิจชุมชนบุหงาอันดามัน	ศูนย์เรียนรู้ด้านการแปรรูปผลิตผล ด้านการเกษตร	๑	กมลา	นางจันทร์ เวียงจันทิก	๐๘ ๔๓๐๕ ๗๒๘๐
๑๐	กลุ่มยุวเกษตรกรโรงเรียนราชประชานุเคราะห์ที่๓๖	ศูนย์เรียนรู้พืชผัก	๓	กมลา	นายประกัน เมืองสุด	
๑๑	กลุ่มสตรีบางหวาน	ศูนย์เรียนรู้ด้านการแปรรูปผลิตผล ด้านการเกษตร	๑	กมลา	นางสาวศุภลิตา สึงวาลย์	๐๙ ๔๕๙๓ ๗๕๒๕
๑๒	กลุ่มส่งเสริมอาชีพ บ้านนาคากมลา	ศูนย์เรียนรู้ด้านการแปรรูปผลิตผล ด้านการเกษตร	๖	กมลา	นางวัลยา อิสลาม	๐๘ ๖๒๖๖ ๗๒๐๙
๑๓	กลุ่มเกษตรวิถีกิจกรรมป่าตอง	ศูนย์เรียนรู้เศรษฐกิจพอเพียง/ เกษตรกรทฤษฎีใหม่/เกษตร ผสมผสาน	-	ป่า ตอง	นายธวัช ธรรมดี	๐๘ ๑๓๙๖ ๘๐๕๓

ศูนย์เครือข่ายศพก. อำเภอกะทู้ จังหวัดภูเก็ต						
ลำดับที่	ชื่อศูนย์เครือข่าย	ประเภท/กิจกรรมหลักของศูนย์ เครือข่าย	หมู่	ตำบล	ประธานศูนย์	เบอร์โทรศัพท์
๑	ศูนย์เรียนรู้ปรัชญาของเศรษฐกิจ พอเพียงบ้านมาหานิก	ศูนย์เรียนรู้เศรษฐกิจพอเพียง/ เกษตรกรทฤษฎีใหม่/เกษตร ผสมผสาน	๗	ศรีสุนทร	นายสุภโรจน์ ทรงยศ	๐๘ ๑๙๘๗ ๑๕๙๗
๒	กลุ่มเพาะเห็ดอินทรีที่บ้านลิพอน หัวหาร - ป่อแร่	ศูนย์เรียนรู้เศรษฐกิจพอเพียง/ เกษตรกรทฤษฎีใหม่/เกษตร ผสมผสาน	๘	ศรีสุนทร	นายคุณุตน์ ศิโรทศ	๐๘ ๕๗๘๓ ๓๒๑๑

ศูนย์เครือข่ายศพก. อำเภอกะทู้ จังหวัดภูเก็ต						
๓	วิสาหกิจชุมชนกลุ่มเกษตรกรอินทรีย์บ้านลิพอนบางกอก	ศูนย์เรียนรู้เศรษฐกิจพอเพียง/เกษตรกรทฤษฎีใหม่/เกษตรกรผสมผสาน	๒	ศรีสุนทร	นายจรูญ บุญถัน	๐๘ ๔๘๗๔ ๒๖๖๔
๔	ศูนย์ฝึกอาชีพชุมชนเพาะเห็ดบ้านป่าครองชีพ	ศูนย์เรียนรู้เศรษฐกิจพอเพียง/เกษตรกรทฤษฎีใหม่/เกษตรกรผสมผสาน	๙	เทพกระษัตรี	นายเจริญ สลับศรี	๐๘ ๙๕๘๖ ๓๐๐๒
๕	ศูนย์เรียนรู้การแปรรูปผลผลิตเกษตรกรบ้านแขน	ศูนย์เรียนรู้ด้านการแปรรูปผลผลิตด้านการเกษตร	๒	เทพกระษัตรี	นางสาวอรชร อินษาพร	๐๘ ๖๕๕๑ ๘๗๕๑
๖	ศูนย์เรียนรู้เกษตรกรตำบลสาคร	ศูนย์เรียนรู้เศรษฐกิจพอเพียง/เกษตรกรทฤษฎีใหม่/เกษตรกรผสมผสาน	๓	สาคร	ว่าที่ร้อยตรีชาญณรงค์ ประทีป ณ กลาง	๐ ๘๑๑๘๗ ๘๗๙๖
๗	ศูนย์จัดการศัตรูพืชชุมชน	ศูนย์จัดการศัตรูพืชชุมชน (ศจช.)	๔	ไม้ขาว	นายมานิต สายทอง	๐๘ ๗๕๕๔ ๑๒๔๙
๘	กลุ่มเกษตรกรทำนาสายใยรักและเกษตรกรอินทรีย์บ้านไม้ขาว	ศูนย์เรียนรู้ด้านข้าว / ศูนย์ข้าวชุมชน	๔	ไม้ขาว	นายเนตร เดชากุล	๐๘ ๖๙๔๖ ๗๕๒๙
๙	ศูนย์เรียนรู้เศรษฐกิจพอเพียงตามศาสตร์พระราชา	ศูนย์เรียนรู้เศรษฐกิจพอเพียง/เกษตรกรทฤษฎีใหม่/เกษตรกรผสมผสาน	๕	ไม้ขาว	นายสมพร แทนสกุล	๐๙ ๓๕๒๙ ๙๖๖๑
๑๐	กลุ่มท่องเที่ยวเกษตรกรเชิงอนุรักษ์บ้านบางเทา	ศูนย์ท่องเที่ยวเชิงเกษตร	๒	เชิงทะเล	นายสนธยา คงทิพย์	๐๖ ๒๒๒๘ ๗๘๙๖
๑๑	มณีรัตน์ฟาร์มแพะ แอนด์โฮมสเตย์	ศูนย์เรียนรู้ด้านปศุสัตว์	๔	ป่าคลอก	นางมณีรัตน์ บัวศรี	๐๘ ๓๓๙๑ ๘๖๐๒
๑๒	วิสาหกิจชุมชนกลุ่มส่งเสริมการเกษตรและอาชีพ แม่บ้านเกษตรกร	ศูนย์เรียนรู้ด้านการแปรรูปผลผลิตด้านการเกษตร	๓	ป่าคลอก	นางสาวอัมพิกา ก่อเจริญกิจ	๐๘ ๐๘๘๘ ๒๘๘๐

ที่มา : สำนักงานเกษตรจังหวัดภูเก็ต ข้อมูล ณ มิถุนายน ๒๕๖๔

๔. ข้อมูลปัจจัยการผลิตและข้อมูลด้านการจัดการที่ดิน

๑ แหล่งน้ำ

๑.๑ พื้นที่ชลประทานและระบบชลประทาน

จังหวัดภูเก็ต มีอ่างเก็บน้ำจำนวน ๓ แห่ง ปริมาณความจุน้ำทั้งสิ้น ๒๑.๕๓ ล้านลูกบาศก์เมตร โดยมีวัตถุประสงค์เพื่อใช้สำหรับการอุปโภคและบริโภค ในส่วนของการทำการเกษตรจะใช้น้ำจากบ่อน้ำตื้นและแหล่งน้ำตามธรรมชาติ

ตารางที่ ๓๒ โครงการชลประทานและปริมาณความจุของอ่างเก็บน้ำจังหวัดภูเก็ต

ที่	ชื่อโครงการ	ปี พ.ศ. ที่สร้าง	สถานที่ตั้ง	ความจุเก็บกักน้ำ (ล้าน ลบ.ม.)
๑	อ่างเก็บน้ำบางวาด	๒๕๒๖	ตำบลกะทู้ อำเภอกะทู้	๑๐.๒
๒	อ่างเก็บน้ำคลองบางเหนียวดำ	๒๕๕๑	ตำบลศรีสุนทร อำเภอถลาง	๗.๑๙
๓	อ่างเก็บน้ำคลองกะทะ	๒๕๕๖	ตำบลถลาง อำเภอเมือง	๔.๑๔
รวม				๒๑.๕๓

ที่มา : โครงการชลประทานภูเก็ต ข้อมูล ณ เมษายน ๒๕๖๔

๑.๒ แหล่งน้ำผิวดิน

จังหวัดภูเก็ตอยู่ในพื้นที่ลุ่มน้ำภาคใต้ฝั่งตะวันตก ประกอบด้วยลุ่มน้ำเล็กๆ ๒๔ ลุ่มน้ำกระจายอยู่ทั่วไป จังหวัดภูเก็ต มีพื้นที่รับน้ำฝน ๑,๒๔๔ ตารางกิโลเมตร และมีปริมาณน้ำต่อหน่วยพื้นที่เท่ากับ ๑๗.๙๒ ลิตรต่อวินาทีต่อตารางกิโลเมตร แหล่งน้ำผิวดินจะประกอบด้วยแหล่งน้ำผิวดินตามธรรมชาติ คือ ลำน้ำสายสั้นๆ จำนวน ๑๘๘ สาย ไหลลงสู่ทะเลด้านตะวันออกและ ๖๓ สาย ไหลลงสู่ทะเลด้านทิศใต้และทิศตะวันตก ประกอบด้วยคลองสายสำคัญ ๙ สาย คือ

ตารางที่ ๓๓ คลองสายสำคัญของจังหวัดภูเก็ต

ที่	ชื่อคลอง	เส้นทางไหล
๑	คลองบางใหญ่	ไหลลงสู่ทะเลด้านตะวันออกที่อ่าวภูเก็ต มีความยาว ประมาณ ๘,๐๐๐ เมตร
๒	คลองบางลา	ไหลลงสู่ทะเลด้านทิศตะวันตกที่อ่าวป่าตอง
๓	คลองบางโรง	ไหลลงสู่ทะเลด้านทิศตะวันออกที่อ่าวบางโรง มีความยาวประมาณ ๔,๘๐๐ เมตร
๔	คลองท่าเรือ	ไหลลงสู่ทะเลด้านทิศตะวันออกที่อ่าวท่าเรือ
๕	คลองท่ามะพร้าว	ไหลลงสู่ทะเลด้านทิศตะวันออกเฉียงเหนือที่อ่าวมะพร้าว มีความยาว ประมาณ ๗,๒๐๐ เมตร
๖	คลองบ้านหยัด	ไหลลงสู่ทะเลด้านทิศตะวันออกที่คลองท่าปูน ช่องแคบปากพระ มีความยาวประมาณ ๗,๗๕๐ เมตร
๗	คลองพม่าหลง	ไหลลงสู่ทะเลด้านทิศตะวันตกที่อ่าวทุ่งหนุง อำเภอถลาง
๘	คลองกมลา	ไหลลงสู่ทะเลด้านทิศตะวันตกที่อ่าวกมลา มีความยาวประมาณ ๓,๗๕๐ เมตร
๙	คลองโคกโดนด	ไหลลงสู่ทะเลด้านทิศตะวันออกเฉียงใต้ที่อ่าวฉลอง

ตารางที่ ๓๔ แหล่งน้ำผิวดินจากเหมืองร้างในจังหวัดภูเก็ต

ที่	อำเภอ	จำนวน (แห่ง)	พื้นที่ประมาณ (ไร่)	ปริมาณน้ำเก็บกัก (ล้าน ลบ.ม.)
๑	เมืองภูเก็ต	๔๙	๖๖๗	๑๒.๐๒
๒	ถลาง	๓๐	๘๕๐	๒๕.๙๙
๓	กะทู้	๓๔	๖๓๕	๑๑.๑๘
รวม		๑๑๓	๒,๑๕๒	๔๙.๑๙

ที่มา : แผนพัฒนาการเกษตรและสหกรณ์ของจังหวัดภูเก็ต (พ.ศ.๒๕๖๑-๒๕๖๕) ฉบับทบทวน ปีงบประมาณ พ.ศ.๒๕๖๒

๑.๓ แหล่งน้ำบาดาลของจังหวัดภูเก็ต

ตารางที่ ๓๕ แหล่งน้ำบาดาลของจังหวัดภูเก็ต

อำเภอ	อุปโภคบริโภค (บ่อ)	ธุรกิจ (บ่อ)	เกษตรกรรม (บ่อ)	รวม (บ่อ)
เมือง	๔๐๙	๘๕๘	๑๖	๑,๒๘๓
ถลาง	๑๗๕	๕๓๓	๒๕	๗๓๓
กะทู้	๑๗๓	๓๘๕	๕	๕๖๓
รวม	๗๕๗	๑,๗๗๖	๔๖	๒,๕๗๙

ที่มา : สำนักงานทรัพยากรธรรมชาติและสิ่งแวดล้อมจังหวัดภูเก็ต ข้อมูล ณ กุมภาพันธ์ ๒๕๖๔

๑.๔ แหล่งน้ำในไร่นานอกเขตชลประทานในจังหวัดภูเก็ต

กรมพัฒนาที่ดินจัดทำโครงการแหล่งน้ำในไร่นานอกเขตชลประทาน โดยการขุดสระน้ำในไร่นา ขนาด ๑,๒๖๐ ลูกบาศก์เมตร มีวัตถุประสงค์เพื่อเป็นการบรรเทาสภาพปัญหาภัยแล้ง การขาดแคลนน้ำ และเพิ่มประสิทธิภาพการเก็บกักน้ำในพื้นที่ทำการเกษตรของเกษตรกร เพื่อเกษตรกรในพื้นที่นอกเขตชลประทาน ได้มีแหล่งน้ำที่เหมาะสมกับการเกษตร

ตารางที่ ๓๖ แหล่งน้ำในไร่นานอกเขตชลประทานในจังหวัดภูเก็ต

อำเภอ (บ่อ)	ตำบล	จำนวน (บ่อ)
เมืองภูเก็ต (๙ บ่อ)	ตลาดใหญ่	๑
	ฉลอง	๘
ถลาง (๒๒ บ่อ)	เทพกระษัตรี	๑๔
	เชิงทะเล	๑
	ศรีสุนทร	๒
	ป่าคลอก	๕
รวมทั้งหมด	๖ ตำบล	๓๑

ที่มา : สถานีพัฒนาที่ดินภูเก็ต ข้อมูล ณ มีนาคม ๒๕๖๔

๒. พื้นที่ปลูกพืชเศรษฐกิจในชั้นความเหมาะสมต่างๆ ของจังหวัดภูเก็ต

ตารางที่ ๓๗ พื้นที่ปลูกพืชเศรษฐกิจในชั้นความเหมาะสมต่างๆ ของจังหวัดภูเก็ต

พื้นที่ปลูกพืชเศรษฐกิจในชั้นความเหมาะสมต่างๆ ของจังหวัดภูเก็ต (ไร่)					
ชนิด	เหมาะสมสูง	เหมาะสมปานกลาง	เหมาะสมน้อย	ไม่เหมาะสม	รวม
	(S๑)	(S๒)	(S๓)	(N)	
๑. ยางพารา	๑๙,๒๙๓	๑๗,๔๙๔	๑,๕๔๗	๑๘,๓๐๗	๕๖,๖๔๑
๒. ปาล์มน้ำมัน	๑,๔๔๐	๓๘๑	๑๐๒	๒๓๐	๒,๑๕๓
๓. มะพร้าว	๔,๐๐๓	๖๙		๑,๖๐๕	๕,๖๗๗
๔. ข้าว	๙๑	๔๔		๔	๑๓๙
๕. เงาะ	๕๑	๓๘		๗	๙๖

ที่มา : <http://agri-map-online.moac.go.th/> ข้อมูล ณ มิถุนายน ๒๕๖๓

๓. ข้อมูลสถานที่จำหน่ายปัจจัยการผลิตด้านพืช ประมง ปศุสัตว์

๓.๑ สถานที่จำหน่ายปัจจัยการผลิตด้านประมง

ตารางที่ ๓๘ สถานที่จำหน่ายปัจจัยการผลิตด้านประมง

ลำดับที่	ชื่อผู้รับใบอนุญาตขาย	หมู่ที่	ตำบล	อำเภอ	จังหวัด	เบอร์โทร
๑	นางสาวณัฐกชพร ภูวสิริเมธิกุล	๔	ฉลอง	เมืองภูเก็ต	ภูเก็ต	๐ ๗๖๒๘ ๒๘๒๒
๒	นายโยธิน ช่วยการกล้า	๑	ศรีสุนทร	ถลาง	ภูเก็ต	๐๘ ๙๙๗๓ ๖๖๒๖
๓	นายโยธิน ช่วยการกล้า	๒	วิชิต	เมืองภูเก็ต	ภูเก็ต	๐๘ ๙๙๗๓ ๖๖๒๖
๔	นายสุนทร จันทร์ตระกูล	๑	เทพกระษัตรี	ถลาง	ภูเก็ต	๐ ๗๖๓๑ ๑๒๕๔
๕	นางโสพิศ สิทธิโชค	๓	วิชิต	เมืองภูเก็ต	ภูเก็ต	๐ ๗๖๒๖ ๔๔๕๐

ที่มา : สำนักงานประมงจังหวัดภูเก็ต ข้อมูล ณ มิถุนายน ๒๕๖๓

๓.๒ สถานที่จำหน่ายปัจจัยการผลิตด้านพืช

ตารางที่ ๓๙ สถานที่จำหน่ายปัจจัยการผลิตด้านพืช อำเภอเกาะกู่ จังหวัดภูเก็ต

ลำดับที่	ชื่อผู้รับใบอนุญาตขาย	หมู่ที่	ตำบล	อำเภอ	จังหวัด	เบอร์โทร
๑	นางสาวพัทธ์ศรี จันทรประเสริฐ	๑	เกาะกู่	เกาะกู่	ภูเก็ต	๐๘๙-๕๕๑๓๙๐๓

ตารางที่ ๔๐ สถานที่จำหน่ายปัจจัยการผลิตด้านพืช อำเภอถลาง จังหวัดภูเก็ต

ลำดับที่	ชื่อผู้รับใบอนุญาตขาย	หมู่ที่	ตำบล	อำเภอ	จังหวัด	เบอร์โทร
๑	นางนิภา แซ่ล่อ	๕	ศรีสุนทร	ถลาง	จังหวัดภูเก็ต	๐๘ ๔๔๕๙ ๕๙๓
๒	นางพัชรินทร์ บุชบงกัไพฑูรย์	๘	ป่าคลอก	ถลาง	จังหวัดภูเก็ต	๐๙ ๐๑๐๘ ๑๘๘๘๑
๓	นางสาวกัญญา เอกา	๑	เทพกระษัตรี	ถลาง	จังหวัดภูเก็ต	๐๘ ๙๑๒๐ ๒๘๕๙
๔	นางสาวพชรวรรณ รุ่งแสงอโณทัย	๕	ศรีสุนทร	ถลาง	จังหวัดภูเก็ต	๐๘ ๓๑๐๗ ๔๐๐๕
๕	นายไพบุลย์ หาญประสานกิจ	๔	ไม้ขาว	ถลาง	จังหวัดภูเก็ต	๐ ๗๖๒๐ ๖๐๕๒
๖	นายสมชาย เครือศึก	๔	เทพกระษัตรี	ถลาง	จังหวัดภูเก็ต	๐ ๗๖๓๑ ๑๒๖
๗	นายสานิตย์ แซ่ตัน	๑	ไม้ขาว	ถลาง	จังหวัดภูเก็ต	๐ ๗๖๒๐ ๖๖๑๐ ๐๘ ๑๐๗๙ ๔๙๓๔
๘	นายสุทธิศักดิ์ สิบวิเศษ	๖	ศรีสุนทร	ถลาง	จังหวัดภูเก็ต	๐๘ ๔๖๙๐ ๖๔๖๕
๙	นายอัครุฒ พนมไพร	๓	ป่าคลอก	ถลาง	จังหวัดภูเก็ต	
๑๐	บริษัท ซีอาร์ซีไต้หวัน จำกัด (สาขาภูเก็ต)	๕	ศรีสุนทร	ถลาง	จังหวัดภูเก็ต	

ตารางที่ ๔๑ สถานที่จำหน่ายปัจจัยการผลิตด้านพืช อำเภอเมืองภูเก็ต จังหวัดภูเก็ต

ลำดับที่	ชื่อผู้รับใบอนุญาตขาย	หมู่ที่	ตำบล	อำเภอ	จังหวัด	เบอร์โทร
๑	นางสาวนรินทร์ เหมือนคิด	๔	เกาะแก้ว	เมืองภูเก็ต	จังหวัดภูเก็ต	
๒	นางสาวมัญญาสุภา กุลวานิช		ตลาดใหญ่	เมืองภูเก็ต	จังหวัดภูเก็ต	
๓	นางสุนีย์ เหมือนคิด		ตลาดเหนือ	เมืองภูเก็ต	จังหวัดภูเก็ต	๐ ๗๖๒๓ ๔๖๘๙
๔	บริษัท กิฟฟารีนสกายไลน์ยูนิตี้ จำกัด สาขาภูเก็ต		ตลาดใหญ่	เมืองภูเก็ต	จังหวัดภูเก็ต	๐ ๗๖๒๓ ๒๓๒๗
๕	บริษัท ซีอาร์ซีไต้หวัน จำกัด (สาขาภูเก็ต ๑)		วิชิต	เมืองภูเก็ต	จังหวัดภูเก็ต	๐ ๗๖๖๐ ๘๐๐๐
๖	บริษัท ซูเปอร์ซีบี จำกัด		รัชฎา	เมืองภูเก็ต	จังหวัดภูเก็ต	๐ ๗๖๒๙ ๘๖๐๐
๗	บริษัท บิ๊กซี ซูเปอร์เซ็นเตอร์ จำกัด (มหาชน) สาขาภูเก็ต	๕	วิชิต	เมืองภูเก็ต	จังหวัดภูเก็ต	๐ ๗๖๒๔ ๙๔๔๔-๕๘
๘	บริษัท สยามโกลบอลเฮ้าส์ จำกัด (มหาชน)	๑๐	ฉลอง	เมืองภูเก็ต	จังหวัดภูเก็ต	
๙	สหกรณ์การเกษตรเมืองภูเก็ต จำกัด	๖	ตลาดเหนือ	เมืองภูเก็ต	จังหวัดภูเก็ต	๐ ๗๖๒๑ ๖๕๓๒
๑๐	ห้างหุ้นส่วนจำกัด ภูเก็ตเคมีเกษตรภัณฑ์		รัชฎา	เมืองภูเก็ต	จังหวัดภูเก็ต	๐ ๗๖๒๑ ๘๗๐๙

ที่มา : ศูนย์วิจัยและพัฒนาการเกษตรภูเก็ต ข้อมูล ณ มิถุนายน ๒๕๖๓

๓.๓ รายชื่อสถานที่จำหน่ายปัจจัยการผลิตด้านปศุสัตว์

ตารางที่ ๔๒ สถานที่จำหน่ายอาหารสัตว์ อำเภอเกาะกู่ จังหวัดภูเก็ต

ลำดับที่	ชื่อสถานที่จำหน่ายอาหารสัตว์	หมู่ที่	ตำบล	อำเภอ	จังหวัด	เบอร์โทร
๑	บมจ. ซีพี ออลล์ สาขาหาดกมลา (๖๒๖๘)	๓	กมลา	เกาะกู่	ภูเก็ต	๐๙ ๑๘๐๘ ๑๔๒๔
๒	บมจ. ซีพี ออลล์ สาขาพระบารมี ๒ (๓๒๙๖)		ป่าตอง	เกาะกู่	ภูเก็ต	๐ ๒๐๗๑ ๒๐๕๙
๓	บมจ.ซีพี ออลล์ สาขาชายหาดกมลา๓ (๗๘๕๒)	๖	กมลา	เกาะกู่	ภูเก็ต	๐ ๒๐๗๑ ๙๐๐๐๐
๔	บมจ. ซีพี ออลล์ สาขาชุมชน มอ. (๓๓๒๖)	๑	เกาะกู่	เกาะกู่	ภูเก็ต	๐ ๒๐๗๑ ๒๐๕๙
๕	บมจ. ซีพี ออลล์ สาขาถนนร่วมใจ (๓๓๘๙)		ป่าตอง	เกาะกู่	ภูเก็ต	๐ ๒๐๗๑ ๒๐๕๙
๖	บมจ. ซีพี ออลล์ สาขาชายหาดกมลา ๑ (๓๕๑๐)	๓	กมลา	เกาะกู่	ภูเก็ต	๐ ๒๐๗๑ ๒๐๕๙
๗	บมจ. ซีพี ออลล์ สาขาถนนสิริราชย์ (๖๖๔๓)		ป่าตอง	เกาะกู่	ภูเก็ต	๐ ๒๐๗๑ ๒๐๕๙

ลำดับที่	ชื่อสถานที่จำหน่ายอาหารสัตว์	หมู่ที่	ตำบล	อำเภอ	จังหวัด	เบอร์โทร
๘	บมจ. ซีพี ออลล์ สาขาหมู่บ้านเกษมทรัพย์ (๔๓๒๓)		ป่าตอง	กะทู้	ภูเก็ต	๐ ๒๐๗๑ ๒๐๕๙
๙	บมจ. ซีพี ออลล์ สาขานาโนซอย ๒ (๔๙๕๗)		ป่าตอง	กะทู้	ภูเก็ต	๐ ๒๖๔๘ ๒๐๕๙
๑๐	บมจ. ซีพี ออลล์ สาขาป่าตองรอยัล (๖๗๓๔)		ป่าตอง	กะทู้	ภูเก็ต	๐ ๒๐๗๑ ๒๐๕๙
๑๑	บมจ. ซีพี ออลล์ สาขาราชปาทานุสรณ์ (๖๙๓๕)		ป่าตอง	กะทู้	ภูเก็ต	๐ ๒๐๗๑ ๒๐๕๙
๑๒	บมจ. ซีพี ออลล์ สาขาชุมชนเก็ตไฮ้ (๖๙๙๕)	๑	กะทู้	กะทู้	ภูเก็ต	๐ ๒๐๗๑ ๒๐๕๙
๑๓	บมจ. ซีพี ออลล์ สาขาราษฎร์อุทิศป่าตอง๒ (๙๗๐๔)		ป่าตอง	กะทู้	ภูเก็ต	๐ ๒๐๗๑ ๙๐๐๐
๑๔	บมจ. ซีพี ออลล์ สาขาตลาดบันช้าน (๙๔๘๖)		ป่าตอง	กะทู้	ภูเก็ต	๐ ๒๐๗๑ ๙๐๐๐
๑๕	บมจ. ซีพี ออลล์ สาขาหมู่บ้านเปรมทรัพย์๒ (๙๕๖๔)		ป่าตอง	กะทู้	ภูเก็ต	๐ ๒๐๗๑ ๙๐๐๐
๑๖	บีกซี ซูเปอร์เซ็นเตอร์ สาขาภูเก็ต๒		ป่าตอง	กะทู้	ภูเก็ต	๐๘๖ ๓๔๙๖๓๗๒
๑๗	บีกซี ซูเปอร์เซ็นเตอร์ สาขาBMKกมลา	๓	กมลา	กะทู้	ภูเก็ต	๐๘๖ ๓๔๙๖๓๗๒
๑๘	บมจ. ซีพี ออลล์ สาขาซอยเกษมทรัพย์ (๕๙๙๑)		ป่าตอง	กะทู้	ภูเก็ต	๐ ๒๐๗๑ ๒๐๕๙
๑๙	บมจ. ซีพี ออลล์ สาขาภูเก็ตวิลล่ากะทู้(๑๐๓๒๑)	๔	กะทู้	กะทู้	ภูเก็ต	๐ ๒๐๗๑ ๙๐๐๐๐
๒๐	บมจ. ซีพี ออลล์ สาขาหน้าร.พ.ป่าตอง(๑๐๐๙๒)		ป่าตอง	กะทู้	ภูเก็ต	๐ ๒๐๗๑ ๙๐๐๐๐
๒๑	บมจ. ซีพี ออลล์ สาขาสวัสดิ์ศิริภักษ์ ๒ (๕๙๖๕)		ป่าตอง	กะทู้	ภูเก็ต	๐ ๒๐๗๑ ๒๐๕๙
๒๒	บมจ. ซีพี ออลล์ สาขาปาล์มสแควร์ (๕๙๙๕)		ป่าตอง	กะทู้	ภูเก็ต	๐ ๒๐๗๑ ๒๐๕๙
๒๓	บมจ. ซีพี ออลล์ สาขาภูเก็ตแฟนตาเซีย(๑๐๔๕๓)	๓	กมลา	กะทู้	ภูเก็ต	๐ ๒๐๗๑ ๙๐๐๐๐
๒๔	บมจ. ซีพี ออลล์ สาขาดีคอนโด (๕๗๖๙)	๒	กะทู้	กะทู้	ภูเก็ต	๐ ๒๐๗๑ ๒๐๕๙
๒๕	บมจ. ซีพี ออลล์ สาขานาโนร่วมใจ (๕๗๗๕)		ป่าตอง	กะทู้	ภูเก็ต	๐ ๒๐๗๑ ๒๐๕๙
๒๖	บมจ. ซีพี ออลล์ สาขาอมตะรีสอร์ท (๑๐๐๓๐)		ป่าตอง	กะทู้	ภูเก็ต	๐ ๒๐๗๑ ๙๐๐๐
๒๗	บมจ. ซีพี ออลล์ สาขาหมู่บ้านบรรพต(๖๓๓๖)	๖	กะทู้	กะทู้	ภูเก็ต	๐ ๒๐๗๑ ๒๐๕๙
๒๘	บมจ. ซีพี ออลล์ ภูเก็ตแอสบาย (๙๘๒๙)		ป่าตอง	กะทู้	ภูเก็ต	๐ ๒๐๗๑ ๙๐๐๐๐
๒๙	บมจ. ซีพี ออลล์ สาขาHoliday Inn (๙๘๙๐)		ป่าตอง	กะทู้	ภูเก็ต	๐ ๒๐๗๑ ๙๐๐๐
๓๐	บมจ. ซีพี ออลล์ สาขาถนนฝั่งเมืองภูเก็ต(๕๖๑๘)		ป่าตอง	กะทู้	ภูเก็ต	๐ ๒๐๗๑ ๒๐๕๙
๓๑	บมจ. ซีพี ออลล์ สาขาถนนฝั่งเมือง๒ (๑๐๖๘๘)		ป่าตอง	กะทู้	ภูเก็ต	๐ ๒๐๗๑ ๙๐๐๐
๓๒	บมจ. ซีพี ออลล์ สาขาประชาชนุเคราะห์ ๒(๕๐๓๘)		ป่าตอง	กะทู้	ภูเก็ต	๐ ๒๐๗๑ ๒๐๕๙
๓๓	บมจ. ซีพี ออลล์ สาขาถนนบางลาป่าตอง (๕๖๒๒)		ป่าตอง	กะทู้	ภูเก็ต	๐ ๒๐๗๑ ๒๐๕๙
๓๔	บมจ. ซีพี ออลล์ สาขานาโนแม็คโคร (๕๖๓๔)		ป่าตอง	กะทู้	ภูเก็ต	๐ ๒๐๗๑ ๒๐๕๙
๓๕	บมจ. ซีพี ออลล์ สาขาเกษมหลิม (๕๖๑๙)		ป่าตอง	กะทู้	ภูเก็ต	๐ ๒๐๗๑ ๒๐๕๙
๓๖	บมจ. ซีพี ออลล์ สาขาถนนบางลา ๒(๑๐๘๖๐)		ป่าตอง	กะทู้	ภูเก็ต	๐ ๒๐๗๑ ๙๐๐๐
๓๗	บมจ. ซีพี ออลล์ สาขาทุ่งทอง ๒ (๘๑๗๖)	๖	กะทู้	กะทู้	ภูเก็ต	๐ ๒๐๗๑ ๙๐๐๐
๓๘	บมจ. ซีพี ออลล์ สาขาชุมชนกะทู้(๗๔๐๕)	๒	กะทู้	กะทู้	ภูเก็ต	๐ ๒๐๗๑ ๙๐๐๐
๓๙	บมจ. ซีพี ออลล์ สาขาถนนราษฎร์อุทิศป่าตอง(๑๑๓๐๘)		ป่าตอง	กะทู้	ภูเก็ต	๐ ๒๐๗๑ ๙๐๐๐
๔๐	บมจ. ซีพี ออลล์ สาขาถนน ๕๐ ปี(๖๑๖๒)		ป่าตอง	กะทู้	ภูเก็ต	๐ ๒๐๗๑ ๒๐๕๙
๔๑	บมจ. ซีพี ออลล์ สาขาสุขเจริญ (๑๓๑๓๕)		ป่าตอง	กะทู้	ภูเก็ต	๐ ๒๐๗๑ ๐๒๕๙
๔๒	บมจ. ซีพี ออลล์ สาขากรมลา (๒๓๖๙)	๓	กมลา	กะทู้	ภูเก็ต	๐ ๒๐๗๑ ๒๐๔๙
๔๓	บมจ. ซีพี ออลล์ สาขาป่าตองพาราไดซ์ (๓๑๕๔)		ป่าตอง	กะทู้	ภูเก็ต	๐ ๒๐๗๑ ๒๐๔๙
๔๔	บมจ. ซีพี ออลล์ สาขาทุ่งทอง (๒๔๔๗)	๖	กะทู้	กะทู้	ภูเก็ต	๐ ๒๐๗๑ ๒๐๔๙
๔๕	บมจ. ซีพี ออลล์ สาขาแหลมเพชร (๔๐๑๖)		ป่าตอง	กะทู้	ภูเก็ต	๐ ๒๐๗๑ ๒๐๔๙
๔๖	บมจ. ซีพี ออลล์ สาขานาโน ๓ (๓๖๑๘)		ป่าตอง	กะทู้	ภูเก็ต	๐ ๒๐๗๑ ๒๐๔๙
๔๗	บมจ. ซีพี ออลล์ สาขาประชาชนุเคราะห์(ภูเก็ต)(๓๑๖๔)		ป่าตอง	กะทู้	ภูเก็ต	๐ ๒๐๗๑ ๒๐๔๙
๔๘	บมจ. ซีพี ออลล์ สาขานาโน๔ (๓๐๙๓)		ป่าตอง	กะทู้	ภูเก็ต	๐ ๒๐๗๑ ๒๐๔๙
๔๙	บมจ. ซีพี ออลล์ สาขานาโนภูเก็ต (๔๐๙๗)		ป่าตอง	กะทู้	ภูเก็ต	๐ ๒๐๗๑ ๒๐๔๙
๕๐	บมจ. ซีพี ออลล์ สาขาถนนไสน้ำเย็น (๔๑๔๐)		ป่าตอง	กะทู้	ภูเก็ต	๐ ๒๐๗๑ ๒๐๔๙

ลำดับที่	ชื่อสถานที่จำหน่ายอาหารสัตว์	หมู่ที่	ตำบล	อำเภอ	จังหวัด	เบอร์โทร
๕๑	บมจ. ซีพี ออลล์ สาขาพิศุขกรณีย์ (๓๗๙๒)		ป่าตอง	กะทู้	ภูเก็ต	๐ ๒๐๗๑ ๒๐๔๙
๕๒	บมจ. ซีพี ออลล์ สาขาชุมชนไสน้ำเย็น (๓๒๗๑)		ป่าตอง	กะทู้	ภูเก็ต	๐ ๒๐๗๑ ๒๐๔๙
๕๓	เซเว่น อีเลฟเว่น สาขากรมลา ๓ (๔๒๑๓)	๓	กรมลา	กะทู้	ภูเก็ต	๐๙ ๑๐๐๒ ๔๒๑๓
๕๔	เซเว่น อีเลฟเว่น สาขาหาดไตรตรง (๓๐๕๑)		ป่าตอง	กะทู้	ภูเก็ต	๐๙ ๑๐๐๒ ๓๐๕๑
๕๕	เซเว่น อีเลฟเว่น สาขากรมลา ๒ (๒๗๖๘)	๓	กรมลา	กะทู้	ภูเก็ต	๐๙ ๑๐๐๒ ๒๗๖๘
๕๖	เซเว่น อีเลฟเว่น สาขาไสน้ำเย็น (๒๙๗๙)		ป่าตอง	กะทู้	ภูเก็ต	๐๙ ๑๐๐๒ ๒๙๗๙
๕๗	เซเว่น อีเลฟเว่น สาขาป่าตองสตรีทอินน์ (๒๗๗๐)		ป่าตอง	กะทู้	ภูเก็ต	๐๙ ๑๐๐๒ ๒๗๗๐
๕๘	เซเว่น อีเลฟเว่น สาขาบางวาด (๒๘๘๒)	๗	กะทู้	กะทู้	ภูเก็ต	๐๙ ๑๐๐๒ ๒๘๘๒
๕๙	เซเว่น อีเลฟเว่น สาขาป่าตอง (๒๖๐๔)		ป่าตอง	กะทู้	ภูเก็ต	๐๙ ๑๐๐๒ ๒๖๐๔
๖๐	เซเว่น อีเลฟเว่น สาขาใน ๒ (๒๘๘๔)		ป่าตอง	กะทู้	ภูเก็ต	๐๙ ๑๐๐๒ ๒๘๘๔
๖๑	เซเว่น อีเลฟเว่น สาขาชุมชนกรมลา (๔๘๐๑)	๔	กรมลา	กะทู้	ภูเก็ต	๐๙ ๑๐๐๒ ๔๘๐๑
๖๒	บริษัท เอก-ชัยฯ กะทู้ (๖๔๖๕)	๕	กะทู้	กะทู้	ภูเก็ต	๐๖ ๕๖๐๒ ๗๘๘๘
๖๓	บริษัท เอก-ชัยฯ นาใน (๑๗๗๗)		ป่าตอง	กะทู้	ภูเก็ต	๐๖ ๕๖๐๒ ๗๘๘๘
๖๔	เซเว่น อีเลฟเว่น สาขาบางทองวิลเลจ (๗๕๖๐)	๗	กะทู้	กะทู้	ภูเก็ต	๐๙ ๑๐๐๒ ๗๕๖๐
๖๕	บริษัท เอก-ชัยฯ กรมลา ปีช (๑๘๔๓)	๓	กรมลา	กะทู้	ภูเก็ต	๐๖ ๕๖๐๒ ๗๘๘๘
๖๖	บมจ. ซีพี ออลล์ สาขาเนเชอรัลป่าตอง (๑๓๕๑๐)		ป่าตอง	กะทู้	ภูเก็ต	๐๙ ๑๐๐๑ ๓๕๑๐
๖๗	บมจ. ซีพี ออลล์ สาขาราชปาทานุสรณ์ ๒ (๑๓๒๕๖)		ป่าตอง	กะทู้	ภูเก็ต	๐๙ ๑๐๐๑ ๓๒๕๖
๖๘	บมจ. บิ๊กซี ซูเปอร์เซ็นเตอร์ สาขา MBC ตลาดสดกะทู้	๖	กะทู้	กะทู้	ภูเก็ต	๐๖ ๑๓๙๖ ๖๑๑๙
๖๙	บมจ. บิ๊กซี ซูเปอร์เซ็นเตอร์ สาขา MBC ซอยคลองบางวัด		ป่าตอง	กะทู้	ภูเก็ต	๐๖ ๑๓๙๖ ๖๑๑๙
๗๐	บมจ. ซีพี ออลล์ สาขาINDIGO PATONG (๑๓๘๓๘)		ป่าตอง	กะทู้	ภูเก็ต	๐๙ ๑๐๐๑ ๓๘๓๘
๗๑	บมจ. ซีพี ออลล์ สาขาปตท.กะทู้ (ภูเก็ต) (๑๓๙๙๕)	๖	กะทู้	กะทู้	ภูเก็ต	๐๙ ๑๐๐๑ ๓๙๙๕
๗๒	คลีนิกกรักษาสัตว์เพ็ทบูรี		ป่าตอง	กะทู้	ภูเก็ต	๐ ๗๖๓๔ ๕๖๑๘
๗๓	แฟมิลีมาร์ท สาขาบางวาด (๒๒๑๔)	๗	กะทู้	กะทู้	ภูเก็ต	๐๙ ๘๕๑๕ ๕๕๙๐
๗๔	แฟมิลีมาร์ท สาขาน้ำตกกะทู้ (๒๒๓๗)	๖	กะทู้	กะทู้	ภูเก็ต	๐๘ ๓๕๒๕ ๒๕๗๘
๗๕	RTB Pet Paragon		ป่าตอง	กะทู้	ภูเก็ต	๐๖ ๒๘๗๕ ๔๕๓๑
๗๖	Modern Pet		กะทู้	กะทู้	ภูเก็ต	๐๙ ๕๕๑๗ ๖๕๔๓
๗๗	PATONG PP SHOP		ป่าตอง	กะทู้	ภูเก็ต	๐๘ ๑๓๒๖ ๕๗๘๕
๗๘	ร้านบังน้อย สัตว์เลี้ยง		กะทู้	กะทู้	ภูเก็ต	๐๘ ๙๖๔๘ ๔๕๑๕
๗๙	อั้งโจ้		ป่าตอง	กะทู้	ภูเก็ต	๐๘ ๐๕๒๒ ๒๙๖๙
๘๐	แฟมิลีมาร์ท สาขาไสน้ำเย็น ๓ (๒๒๒๑)		ป่าตอง	กะทู้	ภูเก็ต	๐๘ ๑๘๔๖ ๐๗๗๔
๘๑	แฟมิลีมาร์ท สาขาภูเก็ต-เฉลิมพระเกียรติ๒ (๒๒๒๙)		ป่าตอง	กะทู้	ภูเก็ต	๐๘ ๑๘๔๖ ๐๗๗๔
๘๒	แฟมิลีมาร์ท สาขาราษฎร์อุทิศ ซอย ๔ (๒๒๔๐)		ป่าตอง	กะทู้	ภูเก็ต	๐๘ ๑๘๔๖ ๐๗๗๔
๘๓	แฟมิลีมาร์ท สาขาเทศบาลป่าตอง (๒๒๗๐)		กะทู้	กะทู้	ภูเก็ต	๐๘ ๑๘๔๖ ๐๗๗๔
๘๔	แฟมิลีมาร์ท สาขากะทู้ (๑๐๕๙)	๑	กะทู้	กะทู้	ภูเก็ต	๐ ๗๖๒๒ ๑๑๓๒
๘๕	แฟมิลีมาร์ท สาขาสิทธิพัฒนา (๒๒๓๘)		ป่าตอง	กะทู้	ภูเก็ต	๐๘ ๑๗๙๗ ๖๗๙๑
๘๖	แฟมิลีมาร์ท สาขาแยกพระบารมี (๒๒๓๖)		กะทู้	กะทู้	ภูเก็ต	๐๘ ๑๘๔๖ ๐๗๗๔
๘๗	บริษัท เซ็นทรัล ฟู้ด รีเทล จำกัด สาขาป่าตอง		ป่าตอง	กะทู้	ภูเก็ต	๐ ๒๖๓๐ ๓๑๐๐ ต่อ ๖๙
๘๘	บมจ. ซีพี ออลล์ สาขา หน้าป่าตองรีสอร์ท (๑๕๐๑๔)		ป่าตอง	กะทู้	ภูเก็ต	๐๐ ๒๐๗๑ ๒๐๕๙
๘๙	บมจ. ซีพี ออลล์ สาขาโคโคไนท์ วิลเลจ (๑๔๘๔๕)		ป่าตอง	กะทู้	ภูเก็ต	๐๐ ๒๐๗๑ ๒๐๕๙
๙๐	บมจ. ซีพี ออลล์ สาขาบ้านกะหลิม (๑๔๘๔๔)		ป่าตอง	กะทู้	ภูเก็ต	๐๐ ๒๐๗๑ ๒๐๕๙
๙๑	บริษัท ซีพี ออลล์ จำกัด (มหาชน) สาขาชุมชนบางทอง (๑๕๐๑๒)	๗	กะทู้	กะทู้	ภูเก็ต	๐๙ ๑๘๐๘ ๑๕๒๔
๙๒	มังคุดมินิมาร์ท	๑	กะทู้	กะทู้	ภูเก็ต	๐๘ ๑๔๗๗ ๗๕๔๐

ลำดับที่	ชื่อสถานที่จำหน่ายอาหารสัตว์	หมู่ที่	ตำบล	อำเภอ	จังหวัด	เบอร์โทร
๙๓	บ้านหมา แมว	๒	กะทู้	กะทู้	ภูเก็ต	๐๘ ๑๙๖๘ ๕๗๓๓
๙๔	บริษัท ซุปเปอร์ซีป จำกัด สาขา มอ.	๑	ป่าตอง	กะทู้	ภูเก็ต	๐๘ ๙๗๔๕ ๒๕๗๐
๙๕	บริษัท ซุปเปอร์ซีป จำกัด สาขา กะทู้	๖	กะทู้	กะทู้	ภูเก็ต	๐๘ ๙๗๔๕ ๒๕๗๐
๙๖	บริษัท ซุปเปอร์ซีป จำกัด สาขา หุ่นทอง	๗	กะทู้	กะทู้	ภูเก็ต	๐๘ ๙๗๔๕ ๒๕๗๐
๙๗	บริษัท ซุปเปอร์ซีป จำกัด สาขา นาไฉน		ป่าตอง	กะทู้	ภูเก็ต	๐๘ ๙๗๔๕ ๒๕๗๐
๙๘	บริษัท ซุปเปอร์ซีป จำกัด สาขา บ้านมอญ		ป่าตอง	กะทู้	ภูเก็ต	๐๘ ๙๗๔๕ ๒๕๗๐
๙๙	บริษัท ซุปเปอร์ซีป จำกัด สาขา ป่าตองสาย ก.		ป่าตอง	กะทู้	ภูเก็ต	๐๘ ๙๗๔๕ ๒๕๗๐
๑๐๐	บริษัท ซุปเปอร์ซีป จำกัด สาขา กมลา	๖	กมลา	กะทู้	ภูเก็ต	๐๘ ๙๗๔๕ ๒๕๗๐
๑๐๑	เทพอุดม		กะทู้	กะทู้	ภูเก็ต	๐๘ ๑๐๘๘ ๐๘๘๘
๑๐๒	บจก. เซ็นทรัลเฟรชฟู้ด สาขา ไร่บ้านไฉน ๑ (๐๕๓๓)	๒	ป่าตอง	กะทู้	ภูเก็ต	๐ ๒๘๓๖ ๕๙๙๙
๑๐๓	บจก. เซ็นทรัลเฟรชฟู้ด สาขา นาไฉน (๐๕๔๖)		ป่าตอง	กะทู้	ภูเก็ต	๐ ๒๘๓๖ ๕๙๙๙
๑๐๔	บจก. เซ็นทรัลเฟรชฟู้ด สาขา ไร่บ้านไฉน ๒ (๐๕๔๘)		ป่าตอง	กะทู้	ภูเก็ต	๐ ๒๘๓๖ ๕๙๙๙
๑๐๕	บจก. เซ็นทรัลเฟรชฟู้ด สาขา แยกไร่บ้านไฉน (๐๕๔๙)		ป่าตอง	กะทู้	ภูเก็ต	๐ ๒๘๓๖ ๕๙๙๙
๑๐๖	บจก. เซ็นทรัลเฟรชฟู้ด สาขา พระบารมีซอย ๓ (๐๕๗๙)		ป่าตอง	กะทู้	ภูเก็ต	๐ ๒๘๓๖ ๕๙๙๙
๑๐๗	บจก. เซ็นทรัลเฟรชฟู้ด สาขา ถนนพิกุลกรณีย์ ๒ (๐๖๑๖)		ป่าตอง	กะทู้	ภูเก็ต	๐ ๒๘๓๖ ๕๙๙๙
๑๐๘	บจก. เซ็นทรัลเฟรชฟู้ด สาขา ภูเก็ต-เฉลิมพระเกียรติ ๓ (๐๖๔๗)		ป่าตอง	กะทู้	ภูเก็ต	๐ ๒๘๓๖ ๕๙๙๙
๑๐๙	บจก. เซ็นทรัลเฟรชฟู้ด สาขา ภูเก็ต-ศิริราชย์ (๐๖๖๓)		ป่าตอง	กะทู้	ภูเก็ต	๐ ๒๘๓๖ ๕๙๙๙
๑๑๐	บจก. เซ็นทรัลเฟรชฟู้ด สาขา ถนนเงินหมื่น (๐๖๘๑)		ป่าตอง	กะทู้	ภูเก็ต	๐ ๒๘๓๖ ๕๙๙๙
๑๑๑	บจก. เซ็นทรัลเฟรชฟู้ด สาขา ถนนพระบารมี (๐๖๘๒)		ป่าตอง	กะทู้	ภูเก็ต	๐ ๒๘๓๖ ๕๙๙๙
๑๑๒	บจก. เซ็นทรัลเฟรชฟู้ด สาขา ไร่บ้านไฉน ๒ (๐๘๒๑)		ป่าตอง	กะทู้	ภูเก็ต	๐ ๒๘๓๖ ๕๙๙๙
๑๑๓	บจก. เซ็นทรัลเฟรชฟู้ด สาขา สุขเจริญ (๐๘๙๑)		ป่าตอง	กะทู้	ภูเก็ต	๐ ๒๘๓๖ ๕๙๙๙
๑๑๔	บจก. เซ็นทรัลเฟรชฟู้ด สาขา ซอยแก้วทรัพย์ (๐๘๙๗)		ป่าตอง	กะทู้	ภูเก็ต	๐ ๒๘๓๖ ๕๙๙๙
๑๑๕	บจก. เซ็นทรัลเฟรชฟู้ด สาขา ถนนวิจิตรสงคราม ๒ (๒๓๑๘)	๔	กะทู้	กะทู้	ภูเก็ต	๐ ๒๘๓๖ ๕๙๙๙
๑๑๖	บจก. เซ็นทรัลเฟรชฟู้ด สาขา หุ่นทอง (๒๓๒๖)	๗	กะทู้	กะทู้	ภูเก็ต	๐ ๒๘๓๖ ๕๙๙๙
๑๑๗	บจก. เซ็นทรัลเฟรชฟู้ด สาขา ภูเก็ต-ศิริราชย์ ๒ (๔๐๖๓)		ป่าตอง	กะทู้	ภูเก็ต	๐ ๒๘๓๖ ๕๙๙๙
๑๑๘	บจก. เซ็นทรัลเฟรชฟู้ด สาขา ภูเก็ต-ศิริราชย์ ๓ (๔๐๗๖)		ป่าตอง	กะทู้	ภูเก็ต	๐ ๒๘๓๖ ๕๙๙๙
๑๑๙	บจก. เซ็นทรัลเฟรชฟู้ด สาขา ผังเมืองสาย ก ๒ (๔๒๖๐)		ป่าตอง	กะทู้	ภูเก็ต	๐ ๒๘๓๖ ๕๙๙๙
๑๒๐	บจก. เซ็นทรัลเฟรชฟู้ด สาขา หาดกะหลิม ๒ (๔๓๘๓)		ป่าตอง	กะทู้	ภูเก็ต	๐ ๒๘๓๖ ๕๙๙๙
๑๒๑	บจก. เซ็นทรัลเฟรชฟู้ด สาขา น้ำตกกะทู้ ๒ (๔๔๐๐)	๖	กะทู้	กะทู้	ภูเก็ต	๐ ๒๘๓๖ ๕๙๙๙
๑๒๒	บจก. เซ็นทรัลเฟรชฟู้ด สาขา วิลล่ากะทู้ (๔๔๑๗)	๔	กะทู้	กะทู้	ภูเก็ต	๐ ๒๘๓๖ ๕๙๙๙
๑๒๓	บจก. เซ็นทรัลเฟรชฟู้ด สาขา ประชาชนเคราะห์ ๓ (๔๔๓๒)		ป่าตอง	กะทู้	ภูเก็ต	๐ ๒๘๓๖ ๕๙๙๙
๑๒๔	บจก. เซ็นทรัลเฟรชฟู้ด สาขา ซอยบางมาเหลา ๒ (๔๔๖๓)	๕	กะทู้	กะทู้	ภูเก็ต	๐ ๒๘๓๖ ๕๙๙๙
๑๒๕	บจก. เซ็นทรัลเฟรชฟู้ด สาขา ซอยควนยาง (ป่าตอง) (๔๔๖๗)		ป่าตอง	กะทู้	ภูเก็ต	๐ ๒๘๓๖ ๕๙๙๙
๑๒๖	บจก. เซ็นทรัลเฟรชฟู้ด สาขา หลุมเพชร (๔๐๘๓)		กะทู้	กะทู้	ภูเก็ต	๐ ๒๘๓๖ ๕๙๙๙
๑๒๗	บจก. เซ็นทรัลเฟรชฟู้ด สาขา ไตรตรง (๔๕๘๘)		ป่าตอง	กะทู้	ภูเก็ต	๐ ๒๘๓๖ ๕๙๙๙
๑๒๘	บจก. เซ็นทรัลเฟรชฟู้ด สาขา ถนนทวิวงศ์ ๒ (๔๕๙๖)		กะทู้	กะทู้	ภูเก็ต	๐ ๒๘๓๖ ๕๙๙๙
๑๒๙	บจก. เซ็นทรัลเฟรชฟู้ด สาขา ถนนสวัสดิรักษ์ (๔๖๐๗)		ป่าตอง	กะทู้	ภูเก็ต	๐ ๒๘๓๖ ๕๙๙๙
๑๓๐	บจก. เซ็นทรัลเฟรชฟู้ด สาขา หาดป่าตอง ๓ (๔๖๓๐)		กะทู้	กะทู้	ภูเก็ต	๐ ๒๘๓๖ ๕๙๙๙
๑๓๑	บจก. เซ็นทรัลเฟรชฟู้ด สาขา ซอยนาใน ร่วมใจ (๔๖๓๑)		กะทู้	กะทู้	ภูเก็ต	๐ ๒๘๓๖ ๕๙๙๙
๑๓๒	เซเว่นอีเลฟเว่น สาขา ชุมชนบางวาด (๑๕๕๑๒)	๗	กะทู้	กะทู้	ภูเก็ต	๐๙ ๑๐๐๑ ๕๕๑๒
๑๓๓	บจก. เซ็นทรัลเฟรชฟู้ด สาขา บางต้นข้าว ป่าตอง (๔๖๕๑)		ป่าตอง	กะทู้	ภูเก็ต	๐ ๒๘๓๖ ๕๙๙๙
๑๓๔	บจก. เซ็นทรัลเฟรชฟู้ด สาขา ถนนนาใน (๔๗๕๒)		ป่าตอง	กะทู้	ภูเก็ต	๐ ๒๘๓๖ ๕๙๙๙
๑๓๕	บจก. เซ็นทรัลเฟรชฟู้ด สาขา ซอยนาใน ๖ (๔๗๖๙)		ป่าตอง	กะทู้	ภูเก็ต	๐ ๒๘๓๖ ๕๙๙๙

ลำดับที่	ชื่อสถานที่จำหน่ายอาหารสัตว์	หมู่ที่	ตำบล	อำเภอ	จังหวัด	เบอร์โทร
๑๓๖	เซเวนอเลฟเว่น สาขาภูเก็ตโคเค็นวิลล์ (๖๓๖๙)	๖	กะทู้	กะทู้	ภูเก็ต	๐๙ ๑๐๐๒ ๖๓๖๙
๑๓๗	บจก. เซ็นทรัลแฟมิลีมาร์ท สาขาไสน้เียน ๔ (๔๙๘๐)		ป่าตอง	กะทู้	ภูเก็ต	๐ ๒๘๓๖ ๕๙๙๙
๑๓๘	บจก. เซ็นทรัลแฟมิลีมาร์ท สาขาป่าตองทาวเวอร์ (๔๙๙๒)		ป่าตอง	กะทู้	ภูเก็ต	๐ ๒๘๓๖ ๕๙๙๙
๑๓๙	บจก. เซ็นทรัลแฟมิลีมาร์ท สาขาหาดป่าตอง ๕ (๕๐๑๓)		ป่าตอง	กะทู้	ภูเก็ต	๐ ๒๘๓๖ ๕๙๙๙
๑๔๐	บจก. เซ็นทรัลแฟมิลีมาร์ท สาขาเจริญทรัพย์ ป่าตอง (๕๐๑๔)		ป่าตอง	กะทู้	ภูเก็ต	๐ ๒๘๓๖ ๕๙๙๙
๑๔๑	บจก. เซ็นทรัลแฟมิลีมาร์ท สาขาป่าตองบีช (๕๐๓๕)		ป่าตอง	กะทู้	ภูเก็ต	๐ ๒๘๓๖ ๕๙๙๙
๑๔๒	บจก. เซ็นทรัลแฟมิลีมาร์ท สาขาคลองบางวัด (๕๐๓๗)		ป่าตอง	กะทู้	ภูเก็ต	๐ ๒๘๓๖ ๕๙๙๙
๑๔๓	บจก. เซ็นทรัลแฟมิลีมาร์ท สาขาเดอะเด็กซ์ ป่าตอง (๔๘๒๘)		ป่าตอง	กะทู้	ภูเก็ต	๐ ๒๘๓๖ ๕๙๙๙
๑๔๔	บจก. เซ็นทรัลแฟมิลีมาร์ท สาขาถนนหาดป่าตอง ๒ (๔๘๔๑)		ป่าตอง	กะทู้	ภูเก็ต	๐ ๒๘๓๖ ๕๙๙๙
๑๔๕	บจก. เซ็นทรัลแฟมิลีมาร์ท สาขาถนนพระบารมี ๓ (๔๙๐๑)		ป่าตอง	กะทู้	ภูเก็ต	๒๘๓๖๕๙๙๙
๑๔๖	บจก. เซ็นทรัลแฟมิลีมาร์ท สาขาซอยสีกอร์ (๔๙๑๙)	๖	กะทู้	กะทู้	ภูเก็ต	๐ ๒๘๓๖ ๕๙๙๙
๑๔๗	บจก. เซ็นทรัลแฟมิลีมาร์ท สาขาไทรตรง ๒ (๔๙๒๑)		ป่าตอง	กะทู้	ภูเก็ต	๐ ๒๘๓๖ ๕๙๙๙
๑๔๘	กะทู้เพ็ทซ็อบ	๖	กะทู้	กะทู้	ภูเก็ต	๐๘ ๑๓๒๖ ๕๗๘๕
๑๔๙	บริษัท ซุปเปอร์ซีป จำกัด สาขา นานอก	๓	กมลา	กะทู้	ภูเก็ต	๐๘ ๙๗๔๕ ๒๕๗๐
๑๕๐	บมจ. ซีฟู้ดอลล์ สาขาไสน้เียนพลาซ่า(๑๕๑๘๔)		ป่าตอง	กะทู้	ภูเก็ต	๐ ๒๐๗๑ ๒๐๕๙
๑๕๑	Wellness pharmacy	๒	กะทู้	กะทู้	ภูเก็ต	๐๘ ๙๙๖๙ ๓๙๗๑
๑๕๒	มินิบิ๊กซีภูเก็ตแฟนตาซี, ภูเก็ต	๓	กมลา	กะทู้	ภูเก็ต	๐๖ ๑๓๙๖ ๖๑๑๙
๑๕๓	บมจ. ซีฟู้ด ออลล์ สาขาไสน้เียนมาร์เก็ต (๑๕๔๔๙)		ป่าตอง	กะทู้	ภูเก็ต	๐ ๒๐๗๑ ๒๐๕๙
๑๕๔	บมจ. ซีฟู้ด ออลล์ สาขาThe Bliss south Beach (๑๕๗๕๗)		ป่าตอง	กะทู้	ภูเก็ต	๐ ๒๐๗๑ ๒๐๕๙
๑๕๕	บมจ. ซีฟู้ด ออลล์ สาขาซอยพระบารมี๓ (๑๕๗๙๙)		ป่าตอง	กะทู้	ภูเก็ต	๐ ๒๐๗๑ ๒๐๕๙
๑๕๖	บจก. เซ็นทรัลแฟมิลีมาร์ท สาขาหาดป่าตอง ๖ (๕๑๒๔)		ป่าตอง	กะทู้	ภูเก็ต	๐๘ ๑๘๔๖ ๐๗๗๔
๑๕๗	บจก. เซ็นทรัลแฟมิลีมาร์ท สาขา กมลา (๕๐๙๘)	๖	กมลา	กะทู้	ภูเก็ต	๐๘ ๑๘๔๖ ๐๗๗๔
๑๕๘	บจก. เซ็นทรัลแฟมิลีมาร์ท สาขาวิชิตสงคราม ๓ (๕๑๒๕)	๕	กะทู้	กะทู้	ภูเก็ต	๐๘ ๑๘๔๖ ๐๗๗๔
๑๕๙	บจก. เซ็นทรัลแฟมิลีมาร์ท สาขาบางลา ๒ (๕๑๐๔)	๒	ป่าตอง	กะทู้	ภูเก็ต	๐๘ ๑๘๔๖ ๐๗๗๔
๑๖๐	บจก. เซ็นทรัลแฟมิลีมาร์ท สาขาประชานุเคราะห์ ๔ (๕๑๐๘)		ป่าตอง	กะทู้	ภูเก็ต	๐๘ ๑๘๔๖ ๐๗๗๔
๑๖๑	บจก. เซ็นทรัลแฟมิลีมาร์ท สาขาถนนในซอย ๒ (๕๑๐๙)		ป่าตอง	กะทู้	ภูเก็ต	๐๘ ๑๘๔๖ ๐๗๗๔
๑๖๒	บจก. เซ็นทรัลแฟมิลีมาร์ท สาขาบางทอง (๕๑๔๒)	๖	กะทู้	กะทู้	ภูเก็ต	๐๘ ๑๘๔๖ ๐๗๗๔
๑๖๓	เซเวน อีเลฟเว่น สาขาหน้าตึกกะทู้ (๑๔๔๒๘)	๖	กะทู้	กะทู้	ภูเก็ต	๐๙ ๑๐๐๑ ๔๔๒๘
๑๖๔	บมจ.ซีฟู้ด ออลล์ สาขาถนนหมื่นเงิน (๑๕๗๘๒)		ป่าตอง	กะทู้	ภูเก็ต	๐ ๒๐๗๑ ๒๐๕๙
๑๖๕	บมจ.ซีฟู้ด ออลล์ สาขาถนนราชบุรีอุทิศ๒๐๐ปี(๑๕๗๖๓)		ป่าตอง	กะทู้	ภูเก็ต	๐ ๒๐๗๑ ๒๐๕๙
๑๖๖	บมจ.ซีฟู้ด ออลล์ สาขาซอยนาคกมลา(๑๕๗๘๘)	๖	กมลา	กะทู้	ภูเก็ต	๐ ๒๐๗๑ ๒๐๕๙
๑๖๗	๘๙ เจริญทรัพย์	๖	กะทู้	กะทู้	ภูเก็ต	๐๘ ๘๗๕๓ ๙๐๘๘
๑๖๘	มินิบิ๊กซี ถนนพระบารมี ป่าตอง, ภูเก็ต		ป่าตอง	กะทู้	ภูเก็ต	๐๖ ๑๓๙๖ ๖๑๑๙
๑๖๙	บริษัท โรงพยาบาลสัตว์ กะทู้ จำกัด	๑	กะทู้	กะทู้	ภูเก็ต	๐ ๗๖๓๑ ๙๕๒๖
๑๗๐	บมจ.ซีฟู้ด ออลล์ สาขาอิระวดีเกิดโฮ (๓๐๕๓)	๑	กะทู้	กะทู้	ภูเก็ต	๐ ๒๐๗๑ ๒๐๕๙
๑๗๑	บริษัท มิสเตอร์.ดี.ไอ.วาย. (กรุงเทพ) จำกัด	๖	กะทู้	กะทู้	ภูเก็ต	๐ ๒๑๓๖๗ ๔๐๑๓
๑๗๒	บมจ.ซีฟู้ด ออลล์ สาขาPTTOR กะทู้-ป่าตอง(๑๖๗๗๕)	๒	กะทู้	กะทู้	ภูเก็ต	๐ ๒๐๗๑ ๒๐๕๙

ที่มา : สำนักงานปศุสัตว์จังหวัดภูเก็ต ข้อมูล ณ กรกฎาคม ๒๕๖๔

ตารางที่ ๔๓ สถานที่จำหน่ายอาหารสัตว์ อำเภอถลาง จังหวัดภูเก็ต

ลำดับที่	ชื่อสถานที่จำหน่ายอาหารสัตว์	หมู่ที่	ตำบล	อำเภอ	จังหวัด	เบอร์โทร
๑	บมจ.ซีฟู้ด ออลล์ สาขาตลาดนัดเชิงทะเล (๗๐๐๐)		เชิงทะเล	ถลาง	ภูเก็ต	๐ ๒๐๗๑ ๒๐๕๙
๒	บมจ.ซีฟู้ด ออลล์ สาขาพนาลัย (๙๑๔๖)	๘	ศรีสุนทร	ถลาง	ภูเก็ต	๐ ๒๐๗๑ ๙๐๐๐

ลำดับที่	ชื่อสถานที่จำหน่ายอาหารสัตว์	หมู่ที่	ตำบล	อำเภอ	จังหวัด	เบอร์โทร
๓	บมจ. ซีพี ออลล์ สาขาอนุสาวรีย์ ๔ (๘๔๔๘)	๕	ศรีสุนทร	กลาง	ภูเก็ต	๐ ๒๐๗๑ ๙๐๐๐
๔	บมจ. ซีพี ออลล์ สาขาบ้านป่าคลอก (๙๓๒๖)	๑	ป่าคลอก	กลาง	ภูเก็ต	๐ ๒๐๗๑ ๙๐๐๐
๕	บมจ. ซีพี ออลล์ สาขาชุมชนพระทอง (๕๖๔๕)	๗	เทพกระษัตรี	กลาง	ภูเก็ต	๐ ๒๐๗๑ ๒๐๕๙
๖	บมจ. ซีพี ออลล์ สาขาตลาดเชิงทะเล (๕๔๗๕)		เชิงทะเล	กลาง	ภูเก็ต	๐ ๒๐๗๑ ๒๐๕๙
๗	บมจ. ซีพี ออลล์ สาขาปตท.จอมทองสิขี (๕๗๕๓)	๙	เทพกระษัตรี	กลาง	ภูเก็ต	๐ ๒๐๗๑ ๒๐๕๙
๘	บมจ. ซีพี ออลล์ สาขาตลาดนัดป่าคลอก(๑๐๓๒๘)	๒	ป่าคลอก	กลาง	ภูเก็ต	๐ ๒๐๗๑ ๒๐๕๙
๙	บมจ. ซีพี ออลล์ สาขาโรงพยาบาลกลาง(๑๐๕๓๑)	๑	เทพกระษัตรี	กลาง	ภูเก็ต	๐ ๒๐๗๑ ๙๐๐๐
๑๐	บมจ. ซีพี ออลล์ สาขาบางเทา ช.๑๑(๕๓๔๔)	๒	เชิงทะเล	กลาง	ภูเก็ต	๐ ๒๐๗๑ ๙๐๐๐
๑๑	บมจ. ซีพี ออลล์ สาขาหมู่บ้านอุดมสุข (๖๐๑๒)	๘	ป่าคลอก	กลาง	ภูเก็ต	๐ ๒๐๗๑ ๒๐๕๙
๑๒	บมจ. ซีพี ออลล์ สาขาหาดสุรินทร์(๑๐๕๕๖)	๓	เชิงทะเล	กลาง	ภูเก็ต	๐ ๒๐๗๑ ๙๐๐๐
๑๓	บมจ. ซีพี ออลล์ชุมชนในยาง(๙๘๖๓)	๑	สาคร	กลาง	ภูเก็ต	๐ ๒๐๗๑ ๙๐๐๐
๑๔	บมจ. ซีพี ออลล์ สาขาบ้านไม้ขาว (๕๐๗๓)	๔	ไม้ขาว	กลาง	ภูเก็ต	๐ ๒๐๗๑ ๒๐๕๙
๑๕	บมจ. ซีพี ออลล์ สาขาบ้านพร(๕๓๔๓)	๕	ศรีสุนทร	กลาง	ภูเก็ต	๐ ๒๐๗๑ ๒๐๕๙
๑๖	บมจ. ซีพี ออลล์ สาขาชายหาดบางเทา(๕๙๔๙)	๓	เชิงทะเล	กลาง	ภูเก็ต	๐ ๒๐๗๑ ๒๐๕๙
๑๗	บมจ. ซีพี ออลล์ สาขาบ้านเขาล้าน(๑๐๗๓๖)	๑	ศรีสุนทร	กลาง	ภูเก็ต	๐ ๒๐๗๑ ๙๐๐๐
๑๘	บมจ. ซีพี ออลล์ สาขาสุรินทร์ ช.๖ (๕๕๐๐)	๓	เชิงทะเล	กลาง	ภูเก็ต	๐ ๒๐๗๑ ๒๐๕๙
๑๙	บมจ. ซีพี ออลล์ สาขาชุมชนบ้านดอน(๑๐๐๖๐)	๔	เทพกระษัตรี	กลาง	ภูเก็ต	๐ ๒๐๗๑ ๙๐๐๐
๒๐	บมจ. ซีพี ออลล์ สาขาซอยเชิงทะเล๔(๑๐๒๖๙)		เชิงทะเล	กลาง	ภูเก็ต	๐ ๒๐๗๑ ๙๐๐๐
๒๑	บมจ. ซีพี ออลล์ สาขาบ้านป่าสัก(๙๐๑๓)	๔	เชิงทะเล	กลาง	ภูเก็ต	๐ ๒๐๗๑ ๙๐๐๐
๒๒	บมจ. ซีพี ออลล์ สาขาอ่าวปอ(๘๖๑๙)	๖	ป่าคลอก	กลาง	ภูเก็ต	๐ ๒๐๗๑ ๙๐๐๐
๒๓	บมจ. ซีพี ออลล์ สาขาบ้านเอื้ออาทรกลาง (๘๖๗๓)	๑	ศรีสุนทร	กลาง	ภูเก็ต	๐ ๒๐๗๑ ๙๐๐๐
๒๔	บมจ. ซีพี ออลล์ สาขาถนนศรีสุนทร(๘๕๕๖)	๕	ศรีสุนทร	กลาง	ภูเก็ต	๐ ๒๐๗๑ ๙๐๐๐
๒๕	บมจ. ซีพี ออลล์ สาขาปตท.ศรีสุนทร (๘๓๓๔)	๑	ศรีสุนทร	กลาง	ภูเก็ต	๐ ๒๐๗๑ ๙๐๐๐
๒๖	บมจ. ซีพี ออลล์ สาขาชุมชนเมืองใหม่(๗๙๖๗)	๕	เทพกระษัตรี	กลาง	ภูเก็ต	๐ ๒๐๗๑ ๒๐๕๙
๒๗	บมจ. ซีพี ออลล์ สาขาชุมชนมาหนัก(๗๕๗๒)	๗	ศรีสุนทร	กลาง	ภูเก็ต	๐ ๒๖๔๘ ๒๐๕๙
๒๘	บมจ. ซีพี ออลล์ สาขาตลาดเทศบาลเทพกระษัตรี(๗๓๙๘)	๑	เทพกระษัตรี	กลาง	ภูเก็ต	๐ ๒๐๗๑ ๙๐๐๐
๒๙	บมจ. ซีพี ออลล์ สาขาชุมชนเทพกระษัตรี (๗๑๓๗)	๔	เทพกระษัตรี	กลาง	ภูเก็ต	๐ ๒๐๗๑ ๙๐๐๐
๓๐	บมจ. ซีพี ออลล์ สาขาบ้านหมากปรก(๑๐๙๓๕)	๑	ไม้ขาว	กลาง	ภูเก็ต	๐ ๒๐๗๑ ๙๐๐๐
๓๑	บมจ. ซีพี ออลล์ สาขาปตท.เชิงทะเลภูเก็ต(๑๑๓๓๒)		เชิงทะเล	กลาง	ภูเก็ต	๐ ๒๐๗๑ ๙๐๐๐
๓๒	บมจ. ซีพี ออลล์ สาขาบ้านหยาด(๑๐๙๓๘)	๗	ไม้ขาว	กลาง	ภูเก็ต	๐ ๒๐๗๑ ๙๐๐๐
๓๓	บมจ. ซีพี ออลล์ สาขาบางเทา ซอย๑๒(๑๐๙๗๐)	๓	เชิงทะเล	กลาง	ภูเก็ต	๐ ๒๐๗๑ ๙๐๐๐
๓๔	บมจ. ซีพี สาขาชุมชนสาคร (๑๐๐๙๑)	๓	สาคร	กลาง	ภูเก็ต	๐ ๒๐๗๑ ๙๐๐๐
๓๕	บมจ. ซีพี ออลล์ สาขาบ้านบางโจ(๑๑๗๖๘)	๔	ศรีสุนทร	กลาง	ภูเก็ต	๐ ๒๐๗๑ ๙๐๐๐
๓๖	บมจ. ซีพี ออลล์ สาขาหาดไม้ขาว (๑๒๑๗๐)	๔	ไม้ขาว	กลาง	ภูเก็ต	๐ ๒๐๗๑ ๙๐๐๐
๓๗	บมจ. ซีพี ออลล์ สาขาบ้านพารา(๑๑๙๔๐)	๔	ป่าคลอก	กลาง	ภูเก็ต	๐ ๒๐๗๑ ๙๐๐๐
๓๘	บมจ. ซีพี ออลล์ สาขาชุมชนสนามบินภูเก็ต (๒๔๑๕)	๑	สาคร	กลาง	ภูเก็ต	๐ ๒๐๗๑ ๒๐๕๙
๓๙	บมจ. ซีพี ออลล์ สาขาลากูน่าภูเก็ต(๑๑๗๕๙)		เชิงทะเล	กลาง	ภูเก็ต	๐๙ ๑๘๐๘ ๑๔๒๔
๔๐	เซเว่น อีเลฟเว่น สาขาสุรินทร์ ช. ๔ (๓๒๑๘)	๓	เชิงทะเล	กลาง	ภูเก็ต	๐๙ ๑๐๐๒ ๓๒๑๘
๔๑	เซเว่น อีเลฟเว่น สาขาบางเทา (๒๖๔๖)	๕	เชิงทะเล	กลาง	ภูเก็ต	๐๙ ๑๐๐๒ ๒๖๔๖
๔๒	บริษัท เอก-ชัยฯ เชียงทะเล (๖๔๓๙)	๕	เชิงทะเล	กลาง	ภูเก็ต	๐๖ ๕๖๐๒ ๗๘๘๘
๔๓	บริษัท เอก-ชัยฯ อนุสาวรีย์ภูเก็ต (๑๗๖๙)	๕	ศรีสุนทร	กลาง	ภูเก็ต	๐๖ ๕๖๐๒ ๗๘๘๘
๔๔	เซเว่น อีเลฟเว่น สาขาชุมชนบางโรง (๔๘๙๒)	๓	ป่าคลอก	กลาง	ภูเก็ต	๐๙ ๑๐๐๒ ๔๘๙๒
๔๕	บริษัท เอก-ชัยฯ สนามบินภูเก็ต (๑๗๘๓)	๑	สาคร	กลาง	ภูเก็ต	๐๖ ๕๖๐๒ ๗๘๘๘

ลำดับที่	ชื่อสถานที่จำหน่ายอาหารสัตว์	หมู่ที่	ตำบล	อำเภอ	จังหวัด	เบอร์โทร
๔๖	บริษัท เอก-ชัยฯ ตลาดกลาง (๑๘๓๐)	๑	เทพกระษัตรี	กลาง	ภูเก็ต	๐๖ ๕๖๐๒ ๗๘๘๘
๔๗	บริษัท เอก-ชัยฯ หาดสุรินทร์ (๑๘๖๙)	๓	เชิงทะเล	กลาง	ภูเก็ต	๐๖ ๕๖๐๒ ๗๘๘๘
๔๘	บริษัท เอก-ชัยฯ บ้านดอน (๒๑๙๘)	๔	เทพกระษัตรี	กลาง	ภูเก็ต	๐๖ ๕๖๐๒ ๗๘๘๘
๔๙	บริษัท เอก-ชัยฯ กลาง (๕๐๙๕)	๑	เทพกระษัตรี	กลาง	ภูเก็ต	๐๖ ๕๖๐๒ ๗๘๘๘
๕๐	บริษัท วิลล่า มาร์เก็ต เจพี จำกัด สาขาภูเก็ท		เชิงทะเล	กลาง	ภูเก็ต	๐๙ ๓๕๗๖ ๘๕๕๔
๕๑	เซเว่น อีเลฟเว่น สาขาตำรวจภูธรภาค ๘ (๑๑๗๙๘)	๕	ไม้ขาว	กลาง	ภูเก็ต	๐๙ ๑๐๐๑ ๑๗๙๘
๕๒	บมจ. ซีพี ออลล์ สาขา ปทท. ไม้ขาวภูเก็ต (๑๓๓๐๙)	๑	ไม้ขาว	กลาง	ภูเก็ต	๐๙ ๑๐๐๑ ๓๓๐๙
๕๓	บมจ. ซีพี ออลล์ สาขา ซอยในยาง ๑๖ (๑๓๓๙๔)	๑	สาคุ	กลาง	ภูเก็ต	๐๙ ๑๐๐๑ ๓๓๙๔
๕๔	บมจ. ซีพี ออลล์ สาขา ซอยในยาง ๒/๑ (๑๓๓๒๔)	๑	สาคุ	กลาง	ภูเก็ต	๐๙ ๑๐๐๑ ๓๓๒๔
๕๕	บมจ.ซีพี ออลล์ สาขาชุมชนสนามบินภูเก็ต ๒ (๑๓๙๑๘)	๑	สาคุ	กลาง	ภูเก็ต	๐๙ ๑๐๐๑ ๓๙๑๘
๕๖	บมจ. ซีพี ออลล์ สาขา TURTLE VILLAGE (๑๔๑๑๑)	๓	ไม้ขาว	กลาง	ภูเก็ต	
๕๗	สมศรีพาณิชย์	๑	เทพกระษัตรี	กลาง	ภูเก็ต	๐๘ ๓๓๗๐ ๕๓๖๓
๕๘	ฟลุค เพ็ทซ้อป & กรูมมิ่ง	๔	ศรีสุนทร	กลาง	ภูเก็ต	๐ ๗๖๖๐ ๔๐๒๖
๕๙	ช. เจริญอาหารสัตว์	๑	เทพกระษัตรี	กลาง	ภูเก็ต	๐๘๑๖๓๘๘๑๐๙
๖๐	โรงพยาบาลสัตว์เลี้ยง	๑	เทพกระษัตรี	กลาง	ภูเก็ต	๐๗๖๒๗๔๓๕๓
๖๑	เซเว่น อีเลฟเว่น สาขากลาง (๒๖๐๕)	๑	เทพกระษัตรี	กลาง	ภูเก็ต	๐๙ ๑๐๐๒ ๒๖๐๕
๖๒	ดี.เกษตรรุ่งเรือง	๘	เทพกระษัตรี	กลาง	ภูเก็ต	๐๘ ๙๑๒๐ ๒๘๕๙
๖๓	นายดำ แซ่หลิม	๗	ศรีสุนทร	กลาง	ภูเก็ต	๐๘ ๙๙๗๓ ๕๗๗๐
๖๔	อเล็ก ครบเครื่องเรื่องบินหลา	๑	ศรีสุนทร	กลาง	ภูเก็ต	๐๙ ๔๕๙๓ ๕๖๑๔
๖๕	คลินิกรักษาสัตว์ หมอมด	๑	เชิงทะเล	กลาง	ภูเก็ต	๐๙ ๐๙๓๒ ๙๓๕๑
๖๖	หาดสุรินทร์รักษาสัตว์	๓	เชิงทะเล	กลาง	ภูเก็ต	๐๘ ๒๔๒๒ ๐๐๓๘
๖๗	คลินิกหมอสัตว์เลี้ยง	๔	เทพกระษัตรี	กลาง	ภูเก็ต	๐ ๗๖๓๑ ๓๒๗๓
๖๘	พันธุ์ปลาภูเก็ต	๑	เทพกระษัตรี	กลาง	ภูเก็ต	๐๘ ๙๗๒๙ ๗๑๕๔
๖๙	คลินิกอานนท์สัตวแพทย์	๓	ศรีสุนทร	กลาง	ภูเก็ต	๐๘ ๕๐๙๙ ๔๘๔๖
๗๐	ร้านคุณไพบูลย์	๔	ไม้ขาว	กลาง	ภูเก็ต	๐๘ ๑๘๙๕ ๘๒๕๕
๗๑	ฟลุคเพ็ทซ้อปแอนด์กรูมมิ่ง สาขาบ้านลิพอน	๕	ศรีสุนทร	กลาง	ภูเก็ต	๐๘ ๑๙๕๘ ๕๒๘๙
๗๒	บริษัท สยามแม็คโคร จำกัด (มหาชน) สาขากลาง	๑	เทพกระษัตรี	กลาง	ภูเก็ต	๐ ๗๖๖๘ ๘๓๐๐
๗๓	บมจ.ซีพี ออลล์ สาขาโคกโดนดซอย ๑๒ (๑๔๑๖๗)	๖	เชิงทะเล	กลาง	ภูเก็ต	
๗๔	บมจ.ซีพี ออลล์ สาขา ซอยปอไซ (๑๔๔๘๗)	๖	ไม้ขาว	กลาง	ภูเก็ต	
๗๕	บมจ.ซีพี ออลล์ สาขาPTTOR ป่าคอก-เมืองใหม่ (๑๔๙๐๗)	๘	ป่าคอก	กลาง	ภูเก็ต	๐๙ ๑๘๐๘ ๑๔๒๔
๗๖	บมจ. ซีพี ออลล์ สาขาซอยในยาง๑๓(๑๔๙๘๑)	๑	สาคุ	กลาง	ภูเก็ต	๐๙ ๑๘๐๘๑ ๔๒๔
๗๗	บมจ.ซีพี ออลล์ สาขาPTTOR สนามบินภูเก็ต (๑๕๐๐๗)	๑	สาคุ	กลาง	ภูเก็ต	๐๐ ๒๐๗๑ ๒๐๕๙
๗๘	บมจ. ซีพี ออลล์ สาขา ตลาดนัดมาหานิก (๑๔๒๖๕)	๗	ศรีสุนทร	กลาง	ภูเก็ต	๐๐ ๒๐๗๑ ๒๐๕๙
๗๙	ป.ปลาน้ำจืด ภูเก็ต	๑	ศรีสุนทร	กลาง	ภูเก็ต	๐๙ ๖๓๓๙ ๗๘๑๑
๘๐	นายอำพัน บุณนาค		เชิงทะเล	กลาง	ภูเก็ต	๐๙ ๘๗๙๔ ๖๘๘๖
๘๑	บริษัท ซุปเปอร์ซีป สาขาอ่าวปอ	๖	ป่าคอก	กลาง	ภูเก็ต	๐๘ ๙๗๔๕ ๒๕๗๐
๘๒	ร้านบังเมม	๕	เทพกระษัตรี	กลาง	ภูเก็ต	๐๙ ๙๓๕๙ ๘๙๑๒
๘๓	บริษัท ซุปเปอร์ซีป จำกัด สาขาบางโจ	๔	ศรีสุนทร	กลาง	ภูเก็ต	๐๘ ๙๗๔๕ ๒๕๗๐
๘๔	คลินิกสัตว์ เทพกระษัตรี	๕	ศรีสุนทร	กลาง	ภูเก็ต	๐๘ ๖๖๘๔ ๖๒๗๙ ๐๘ ๖๕๑๒ ๔๔๙๔
๘๕	บริษัท ซุปเปอร์ซีป จำกัด สาขาท่าเรือ	๕	ศรีสุนทร	กลาง	ภูเก็ต	๐๘ ๙๗๔๕ ๒๕๗๐
๘๖	บริษัท ซุปเปอร์ซีป จำกัด สาขาเชิงทะเล	๔	เชิงทะเล	กลาง	ภูเก็ต	๐๘ ๙๗๔๕ ๒๕๗๐
๘๗	บริษัท ซุปเปอร์ซีป จำกัด สาขาบ้านพอน	๑	ศรีสุนทร	กลาง	ภูเก็ต	๐๘ ๙๗๔๕ ๒๕๗๐
๘๘	บริษัท ซุปเปอร์ซีป จำกัด สาขาบางเทา	๓	เชิงทะเล	กลาง	ภูเก็ต	๐๘ ๙๗๔๕ ๒๕๗๐

ลำดับที่	ชื่อสถานที่จำหน่ายอาหารสัตว์	หมู่ที่	ตำบล	อำเภอ	จังหวัด	เบอร์โทร
๘๙	บริษัท ซุปเปอร์ซีป จำกัด สาขาตลาดนัดบางเทา	๕	เชิงทะเล	ถลาง	ภูเก็ต	๐๘ ๙๗๔๕ ๒๕๗๐
๙๐	บริษัท ซุปเปอร์ซีป จำกัด สาขาลากูน่า		เชิงทะเล	ถลาง	ภูเก็ต	๐๘ ๙๗๔๕ ๒๕๗๐
๙๑	บริษัท ซุปเปอร์ซีป จำกัด สาขาบางโรง	๓	ป่าคลอก	ถลาง	ภูเก็ต	๐๘ ๙๗๔๕ ๒๕๗๐
๙๒	บริษัท ซุปเปอร์ซีป จำกัด สาขาสนามบิน	๑	สาคร	ถลาง	ภูเก็ต	๐๘ ๙๗๔๕ ๒๕๗๐
๙๓	บริษัท ซุปเปอร์ซีป จำกัด สาขาเมืองใหม่	๕	เทพกระษัตรี	ถลาง	ภูเก็ต	๐๘ ๙๗๔๕ ๒๕๗๐
๙๔	บริษัท ซุปเปอร์ซีป จำกัด สาขาไม้ขาว	๔	ไม้ขาว	ถลาง	ภูเก็ต	๐๘ ๙๗๔๕ ๒๕๗๐
๙๕	บริษัท ซุปเปอร์ซีป จำกัด สาขาบ้านหยิด	๗	ไม้ขาว	ถลาง	ภูเก็ต	๐๘ ๙๗๔๕ ๒๕๗๐
๙๖	บริษัท ซุปเปอร์ซีป จำกัด สาขาบ้านดอน	๔	เทพกระษัตรี	ถลาง	ภูเก็ต	๐๘ ๙๗๔๕ ๒๕๗๐
๙๗	บิกซี ซูเปอร์เซ็นเตอร์ สาขา MBC บางมาเหลา, ภูเก็ต	๕	สาคร	ถลาง	ภูเก็ต	๐๖ ๓๓๖๖ ๖๑๑๙
๙๘	บจก. เซ็นทรัลแฟมิลีมาร์ท สาขาบ้านลิพอน ๑ (๔๓๓๘)	๕	ศรีสุนทร	ถลาง	ภูเก็ต	๐ ๒๘๓๖ ๕๙๙๙
๙๙	บจก. เซ็นทรัลแฟมิลีมาร์ท สาขาซอยเชิงทะเล ๘ (๔๓๙๔)		เชิงทะเล	ถลาง	ภูเก็ต	๐ ๒๘๓๖ ๕๙๙๙
๑๐๐	บจก. เซ็นทรัลแฟมิลีมาร์ท สาขาอ่าวบางเทา (๔๔๐๕)	๓	เชิงทะเล	ถลาง	ภูเก็ต	๐ ๒๘๓๖ ๕๙๙๙
๑๐๑	บจก. เซ็นทรัลแฟมิลีมาร์ท สาขาหาดสุรินทร์ (๔๔๕๓)	๓	เชิงทะเล	ถลาง	ภูเก็ต	๐ ๒๘๓๖ ๕๙๙๙
๑๐๒	บจก. เซ็นทรัลแฟมิลีมาร์ท สาขาลาอัน (๔๖๐๒)	๔	เทพกระษัตรี	ถลาง	ภูเก็ต	๐ ๒๘๓๖ ๕๙๙๙
๑๐๓	บจก. เซ็นทรัลแฟมิลีมาร์ท สาขาซอยบ่อไซ (แอร์พอร์ต) (๔๗๙๕)	๖	ไม้ขาว	ถลาง	ภูเก็ต	๐ ๒๘๓๖ ๕๙๙๙
๑๐๔	บริษัท เซ็นทรัล ฟู้ด รีเทล จำกัด สาขาปอโตเร เดอ ภูเก็ต		เชิงทะเล	ถลาง	ภูเก็ต	๐ ๒๖๓๐๓ ๑๐๐ ต่อ ๖๙
๑๐๕	บจก. เซ็นทรัลแฟมิลีมาร์ท สาขาหาดสุรินทร์ ๒ (๔๙๙๓)	๓	เชิงทะเล	ถลาง	ภูเก็ต	๐ ๒๘๓๖ ๕๙๙๙
๑๐๖	บจก. เซ็นทรัลแฟมิลีมาร์ท สาขาหาดในยาง (๕๐๓๙)	๑	สาคร	ถลาง	ภูเก็ต	๐ ๒๘๓๖ ๕๙๙๙
๑๐๗	บจก. เซ็นทรัลแฟมิลีมาร์ท สาขาลากูน่า ภูเก็ต (๔๘๘๕)	๑	เชิงทะเล	ถลาง	ภูเก็ต	๐ ๒๘๓๖ ๕๙๙๙
๑๐๘	บจก. เซ็นทรัลแฟมิลีมาร์ท สาขาไม้ขาว (แก๊สสเตชัน) (๔๘๘๙)	๓	ไม้ขาว	ถลาง	ภูเก็ต	๐ ๒๘๓๖ ๕๙๙๙
๑๐๙	ตุนภัทร โกนสร้าง	๗	ศรีสุนทร	ถลาง	ภูเก็ต	๐๖ ๒๐๖๔ ๘๖๔๕
๑๑๐	ฟลิกแพทซ้อป สาขาป่าคลอก	๘	ป่าคลอก	ถลาง	ภูเก็ต	๐๘ ๑๙๕๘ ๕๒๘๙
๑๑๑	บจก. ภูเก็ต อินเทอร์เน็ตเซ็นทรัล เซ็นเตอร์	๗	ศรีสุนทร	ถลาง	ภูเก็ต	๐๘ ๙๗๙๗ ๙๔๙๔
๑๑๒	บจก. ภูเก็ตอินเทอร์เน็ตเซ็นทรัล เซ็นเตอร์ สาขาปอโตเรเดอภูเก็ต		เชิงทะเล	ถลาง	ภูเก็ต	๐๘ ๙๗๙๗ ๙๔๙๔
๑๑๓	บมจ. ซีพี ออลล์ สาขา อนุสาวรีย์ (๑๔๐๑๐)	๓	ศรีสุนทร	ถลาง	ภูเก็ต	๐๐ ๒๐๗๑ ๒๐๕๙
๑๑๔	นางสาวดารารรรณ หนูปลอด	๕	ศรีสุนทร	ถลาง	ภูเก็ต	๐๖ ๒๙๒๑ ๔๘๑๕
๑๑๕	บมจ. ซีพี ออลล์ สาขา PTTOR ถนนบ้านดอน-เชิงทะเล(๑๕๗๖๗)	๔	เชิงทะเล	ถลาง	ภูเก็ต	๐๐ ๒๐๗๑ ๒๐๕๙
๑๑๖	บริษัท ซุปเปอร์ซีป จำกัด สาขาบ้านยา	๑	ศรีสุนทร	ถลาง	ภูเก็ต	๐๘ ๙๗๔๕ ๒๕๗๐
๑๑๗	บจก. เซ็นทรัลแฟมิลีมาร์ท สาขาบางมาเหลา ๑๑ (๕๐๗๔)	๑	สาคร	ถลาง	ภูเก็ต	๐๘ ๑๘๔๖ ๐๗๗๔
๑๑๘	บจก. เซ็นทรัลแฟมิลีมาร์ท สาขาอ่าวบางเทา ๒ (๕๑๒๑)	๒	เชิงทะเล	ถลาง	ภูเก็ต	๐ ๒๘๓๖ ๕๙๙๙
๑๑๙	วิสาหกิจชุมชนผู้ผลิตและชุมชนจังหวัดภูเก็ต	๑	เทพกระษัตรี	ถลาง	ภูเก็ต	๐๙ ๒๔๔๑ ๕๗๔๑
๑๒๐	บจก. เซ็นทรัลแฟมิลีมาร์ท สาขาปอโตเรเดอภูเก็ต (๕๑๔๑)		เชิงทะเล	ถลาง	ภูเก็ต	๐๘ ๑๘๔๖ ๐๗๗๔
๑๒๑	มินิบิ๊กซี หาดไม้ขาว , ภูเก็ต	๔	ไม้ขาว	ถลาง	ภูเก็ต	๐๖ ๓๓๖๖ ๖๑๑๙
๑๒๒	บมจ. ซีพี ออลล์ สาขาซอยบางเทา ๒ (๑๕๙๐๓)	๕	เชิงทะเล	ถลาง	ภูเก็ต	๐ ๒๐๗๑ ๒๐๕๙
๑๒๓	คลังมารวย อาหารสุนัข - แมว	๑	เทพกระษัตรี	ถลาง	ภูเก็ต	๐๙ ๖๓๖๓ ๙๒๔๕
๑๒๔	บมจ. ซีพี ออลล์ สาขา Anantara Vacation Club (๑๖๐๙๙)	๓	ไม้ขาว	ถลาง	ภูเก็ต	๐๙ ๑๐๐๔ ๖๕๔๖
๑๒๕	บมจ. ซีพี ออลล์สาขาถนนเขาล้าน-ควนตาแทน(๑๕๙๖๐)	๑	ศรีสุนทร	ถลาง	ภูเก็ต	๐ ๒๐๗๑ ๒๐๕๙
๑๒๖	ห้างหุ้นส่วนจำกัด ชามู ชามู เพ็ท เซ็นเตอร์ ภูเก็ต สาขาถลาง	๑	ศรีสุนทร	ถลาง	ภูเก็ต	๐๙ ๗๙๒๘ ๙๒๔๕
๑๒๗	เอ็นพี. ขจรกิจ	๔	เทพกระษัตรี	ถลาง	ภูเก็ต	๐ ๗๖๓๑ ๑๒๖๒
๑๒๘	เรืองของนก	๑	ศรีสุนทร	ถลาง	ภูเก็ต	๐๘ ๖๐๗๕ ๙๕๔๖

ที่มา : สำนักงานปศุสัตว์จังหวัดภูเก็ต ข้อมูล ณ กรกฎาคม ๒๕๖๔

ตารางที่ ๔๔ สถานที่จำหน่ายอาหารสัตว์ อำเภอเมือง จังหวัดภูเก็ต

ลำดับที่	ชื่อสถานที่จำหน่ายอาหารสัตว์	หมู่	ตำบล	อำเภอ	จังหวัด	เบอร์โทร
๑	บมจ. ซีพี ออลล์ สาขาบ่อแร่ (๖๘๖๘)		วิชิต	เมืองภูเก็ต	ภูเก็ต	๐ ๒๐๗๑ ๒๐๕๙
๒	บมจ. ซีพี ออลล์ สาขาเจ้าฟ้าการ์เด็นโฮม (๖๙๑๕)	๑	ฉลอง	เมืองภูเก็ต	ภูเก็ต	๐ ๒๐๗๑ ๒๐๕๙
๓	บมจ.ซีพี ออลล์ สาขากระนวนวิลเลจ (๖๖๖๘)		กระนวน	เมืองภูเก็ต	ภูเก็ต	๐ ๒๐๗๑ ๒๐๕๙
๔	บมจ.ซีพี ออลล์ สาขาตลาดแม่สมจิตกษตะ (๗๐๘๑)		กระนวน	เมืองภูเก็ต	ภูเก็ต	๐ ๒๐๗๑ ๒๐๕๙
๕	บมจ. ซีพี ออลล์ สาขาตะบึง (๓๐๕๗)		กระนวน	เมืองภูเก็ต	ภูเก็ต	๐ ๒๐๗๑ ๒๐๕๙
๖	บมจ. ซีพี ออลล์ สาขา ปตท.ฉลองบีโตเลียม (๗๙๐๘)	๗	ฉลอง	เมืองภูเก็ต	ภูเก็ต	๐ ๒๐๗๑ ๙๐๐๐
๗	บมจ. ซีพี ออลล์ สาขาโนนทาน ๒ (๖๖๓๔)	๑	ราไวย์	เมืองภูเก็ต	ภูเก็ต	๐ ๒๐๗๑ ๒๐๕๙
๘	บมจ. ซีพี ออลล์ สาขา ปตท. เกาะแก้ว (๓๘๔๕)	๒	เกาะแก้ว	เมืองภูเก็ต	ภูเก็ต	๐ ๒๐๗๑ ๒๐๕๙
๙	บมจ. ซีพี ออลล์ สาขา ปตท.รัชฎา (๓๙๗๐)	๖	รัชฎา	เมืองภูเก็ต	ภูเก็ต	๐ ๒๐๗๑ ๒๐๕๙
๑๐	บมจ. ซีพี ออลล์ สาขาประชาอุทิศ ๑ (๔๒๗๔)	๕	รัชฎา	เมืองภูเก็ต	ภูเก็ต	๐ ๒๐๗๑ ๒๐๕๙
๑๑	บมจ. ซีพี ออลล์ สาขาชุมชนไผ่หวาน (๔๓๖๖)	๔	ราไวย์	เมืองภูเก็ต	ภูเก็ต	๐ ๒๐๗๑ ๒๐๕๙
๑๒	บมจ.ซีพี ออลล์ สาขาหมู่บ้านฉลองสุข (๙๖๔๑)	๖	รัชฎา	เมืองภูเก็ต	ภูเก็ต	๐ ๒๐๗๑ ๙๐๐๐
๑๓	บมจ.ซีพี ออลล์ สาขาตลาดห้าแยกฉลอง(๙๓๒๗)	๙	ฉลอง	เมืองภูเก็ต	ภูเก็ต	๐ ๒๐๗๑ ๙๐๐๐
๑๔	บมจ.ซีพี ออลล์ สาขาถนนศรีเสนา (๙๓๘๘)		ตลาดใหญ่	เมืองภูเก็ต	ภูเก็ต	๐ ๒๐๗๑ ๙๐๐๐
๑๕	บมจ. บิ๊กซี ซูเปอร์เซ็นเตอร์ สาขาภูเก็ต	๕	วิชิต	เมืองภูเก็ต	ภูเก็ต	๐ ๗๖๒๔ ๙๔๔๔
๑๖	บิ๊กซี ซูเปอร์เซ็นเตอร์ BMKเทพกระษัตรี	๒	รัชฎา	เมืองภูเก็ต	ภูเก็ต	๐๘ ๖๓๔๙ ๖๓๗๒
๑๗	บมจ.ซีพี ออลล์ สาขาโนนทาน ๓ (๖๐๒๖)	๑	ราไวย์	เมืองภูเก็ต	ภูเก็ต	๐ ๒๐๗๑ ๒๐๕๙
๑๘	บมจ.ซีพี ออลล์ สาขาอ่าวมะขาม(๕๑๘๙)	๗	วิชิต	เมืองภูเก็ต	ภูเก็ต	๐ ๒๐๗๑ ๒๐๕๙
๑๙	บมจ.ซีพี ออลล์ สาขาโบ้ทพลาซ่า(๑๐๖๕๙)	๕	รัชฎา	เมืองภูเก็ต	ภูเก็ต	๐ ๒๐๗๑ ๙๐๐๐
๒๐	บมจ.ซีพี ออลล์ ซอยบางซีเหล้า (๕๗๗๔)	๒	รัชฎา	เมืองภูเก็ต	ภูเก็ต	๐ ๒๐๗๑ ๒๐๕๙
๒๑	บมจ. ซีพี ออลล์ สาขาศักดิ์เคช ซอย ๕ (๖๐๒๕)		ตลาดเหนือ	เมืองภูเก็ต	ภูเก็ต	๐ ๒๐๗๑ ๒๐๕๙
๒๒	บมจ. ซีพี ออลล์ สาขาซอยไผ่หวาน ๑๑ (๕๓๗๙)	๗	ราไวย์	เมืองภูเก็ต	ภูเก็ต	๐ ๒๐๗๑ ๒๐๕๙
๒๓	บมจ. ซีพี ออลล์ สาขาเกาะแก้ว(ขาเข้า) (๑๐๔๙๗)	๔	เกาะแก้ว	เมืองภูเก็ต	ภูเก็ต	๐ ๒๐๗๑ ๙๐๐๐
๒๔	บมจ. ซีพี ออลล์ สาขาอ่าวฉลอง (๕๓๓๙)	๙	ฉลอง	เมืองภูเก็ต	ภูเก็ต	๐ ๒๐๗๑ ๒๐๕๙
๒๕	บมจ. ซีพี ออลล์ สาขาวงเวียนกระนวน (๖๒๖๒)		กระนวน	เมืองภูเก็ต	ภูเก็ต	๐ ๒๐๗๑ ๒๐๕๙
๒๖	บมจ. ซีพี ออลล์ สาขาถนนกษตะ (๙๗๙๕)		กระนวน	เมืองภูเก็ต	ภูเก็ต	๐ ๒๐๗๑ ๙๐๐๐
๒๗	บมจ. ซีพี ออลล์ สาขาเกาะตะไนท์พลาซ่า (๕๓๘๐)		กระนวน	เมืองภูเก็ต	ภูเก็ต	๐ ๒๐๗๑ ๒๐๕๙
๒๘	บมจ. ซีพี ออลล์ สาขาถนนสุทัศน์ (๖๒๙๔)		ตลาดใหญ่	เมืองภูเก็ต	ภูเก็ต	๐ ๒๐๗๑ ๒๐๕๙
๒๙	บมจ.ซีพี ออลล์ สาขาชุมชนราไวย์๒(๕๐๘๘)	๖	ราไวย์	เมืองภูเก็ต	ภูเก็ต	๐ ๒๐๗๑ ๒๐๕๙
๓๐	บมจ. ซีพี ออลล์ สาขาพร.อบจ.ภูเก็ต (๕๑๓๔)		ตลาดใหญ่	เมืองภูเก็ต	ภูเก็ต	๐ ๒๐๗๑ ๒๐๕๙
๓๑	บมจ. ซีพี ออลล์ สาขาหมู่บ้านณัฐกมลภูิกู (๕๖๒๓)	๓	รัชฎา	เมืองภูเก็ต	ภูเก็ต	๐ ๒๐๗๑ ๒๐๕๙
๓๒	บมจ. ซีพี ออลล์ สาขาชุมชนกระนวน (๑๐๔๐๒)		กระนวน	เมืองภูเก็ต	ภูเก็ต	๐ ๒๐๗๑ ๙๐๐๐
๓๓	บมจ.ซีพี ออลล์ สาขาซอยกิ่งแก้วอุทิศ(๘๙๗๓)	๓	รัชฎา	เมืองภูเก็ต	ภูเก็ต	๐ ๒๐๗๑ ๙๐๐๐
๓๔	บมจ.ซีพี ออลล์ สาขาโชคทวีสมาน(๘๘๑๗)	๕	รัชฎา	เมืองภูเก็ต	ภูเก็ต	๐ ๒๐๗๑ ๙๐๐๐
๓๕	บมจ. ซีพี ออลล์ สาขาภูเก็ตวิลล่าสวนหลวง (๘๗๖๓)	๒	วิชิต	เมืองภูเก็ต	ภูเก็ต	๐ ๒๐๗๑ ๙๐๐๐
๓๖	บมจ. ซีพี ออลล์ สาขาหมู่บ้านศรีสุชาติ (๘๖๒๐)	๕	รัชฎา	เมืองภูเก็ต	ภูเก็ต	๐ ๒๐๗๑ ๙๐๐๐
๓๗	บมจ.ซีพี ออลล์ สาขาอนุภาษมนโรม(๘๓๗๗)	๔	วิชิต	เมืองภูเก็ต	ภูเก็ต	๐ ๒๐๗๑ ๙๐๐๐
๓๘	บมจ.ซีพี ออลล์ สาขาสามัคคี ซอย ๔(๗๓๘๐)	๗	ราไวย์	เมืองภูเก็ต	ภูเก็ต	๐ ๒๐๗๑ ๙๐๐๐
๓๙	บมจ.ซีพี ออลล์ สาขาทุ่งเจริญ ซ.๙(๘๒๘๔)	๖	วิชิต	เมืองภูเก็ต	ภูเก็ต	๐ ๒๐๗๑ ๙๐๐๐
๔๐	บมจ.ซีพี ออลล์ สาขาสวนสัตว์ภูเก็ต(๘๐๑๐)	๑	ฉลอง	เมืองภูเก็ต	ภูเก็ต	๐ ๒๐๗๑ ๙๐๐๐
๔๑	บมจ.ซีพี ออลล์ สาขาโคกโดนด (๗๕๗๔)		กระนวน	เมืองภูเก็ต	ภูเก็ต	๐ ๒๐๗๑ ๙๐๐๐
๔๒	บมจ.ซีพี ออลล์ สาขา ม.จอมทอง (๗๓๘๔)	๓	วิชิต	เมืองภูเก็ต	ภูเก็ต	๐ ๒๐๗๑ ๙๐๐๐

ลำดับที่	ชื่อสถานที่จำหน่ายอาหารสัตว์	หมู่	ตำบล	อำเภอ	จังหวัด	เบอร์โทร
๔๓	บมจ.ซีพี ออลล์ สาขาซอยสามัคคี ๕ (๑๑๓๓๕)	๗	ราไวย์	เมืองภูเก็ต	ภูเก็ต	๐ ๒๐๗๑ ๙๐๐๐
๔๔	บมจ.ซีพี ออลล์ สาขาซอยหลวงพ่อเข้ม (๑๑๑๑๑)	๖	ฉลอง	เมืองภูเก็ต	ภูเก็ต	๐ ๒๐๗๑ ๙๐๐๐
๔๕	บมจ.ซีพี ออลล์ สาขาถนนบึง ๒ (๑๑๗๐๑)		กะรน	เมืองภูเก็ต	ภูเก็ต	๐ ๒๐๗๑ ๙๐๐๐
๔๖	บมจ. ซีพี ออลล์ สาขาเทศบาลราไวย์ (๑๑๘๗๑)	๖	ราไวย์	เมืองภูเก็ต	ภูเก็ต	๐ ๒๐๗๑ ๙๐๐๐
๔๗	บมจ. ซีพี ออลล์ สาขาถนนตาเอียด (๑๒๑๘๔)	๔	ฉลอง	เมืองภูเก็ต	ภูเก็ต	๐ ๒๐๗๑ ๙๐๐๐
๔๘	บมจ. ซีพี ออลล์ สาขาถนนเทพอนุสรณ์ (๑๒๑๐๖)	๒	วิชิต	เมืองภูเก็ต	ภูเก็ต	๐ ๒๐๗๑ ๙๐๐๐
๔๙	บมจ.ซีพี ออลล์ สาขาปตท.เลี้ยวเมืองภูเก็ต(๑๑๕๔๔)	๕	รัชฎา	เมืองภูเก็ต	ภูเก็ต	๐ ๒๐๗๑ ๙๐๐๐
๕๐	บมจ. ซีพี ออลล์ สาขาซอยวัดพระใหญ่(๑๓๐๗๓)	๑๐	ฉลอง	เมืองภูเก็ต	ภูเก็ต	๐ ๒๐๗๑ ๒๐๕๙
๕๑	บมจ. ซีพี ออลล์ สาขาแหลมพันวา (๑๓๐๗๐)	๘	วิชิต	เมืองภูเก็ต	ภูเก็ต	๐ ๒๐๗๑ ๙๐๐๐
๕๒	บมจ.ซีพี ออลล์ สาขาถนนระวี (๑๓๐๗๗)		กะรน	เมืองภูเก็ต	ภูเก็ต	๐ ๒๐๗๑ ๙๐๐๐
๕๓	ร้านโต้โฮ สาขาโลตัส ภูเก็ต สามกอง	๕	รัชฎา	เมืองภูเก็ต	ภูเก็ต	๐ ๒๑๓๘ ๙๖๑๑-๓
๕๔	บมจ. ซีพี ออลล์ สาขาชุมชนราไวย์ (๒๔๓๗)	๒	ราไวย์	เมืองภูเก็ต	ภูเก็ต	๐ ๒๐๗๑ ๒๐๔๙
๕๕	บมจ. ซีพี ออลล์ สาขาถนนราไวย์ (๒๔๔๒)	๕	ราไวย์	เมืองภูเก็ต	ภูเก็ต	๐ ๒๐๗๑ ๒๐๔๙
๕๖	บมจ. ซีพี ออลล์ สาขาตาดารุง (๓๗๑๘)	๒	วิชิต	เมืองภูเก็ต	ภูเก็ต	๐ ๒๐๗๑ ๒๐๔๙
๕๗	บมจ. ซีพี ออลล์ สาขาภูเก็ตวิลล่า (๒๔๕๘)	๓	วิชิต	เมืองภูเก็ต	ภูเก็ต	๐ ๒๐๗๑ ๒๐๔๙
๕๘	บมจ. ซีพี ออลล์ สาขาถนนพลาซ่า (๓๑๘๑)		กะรน	เมืองภูเก็ต	ภูเก็ต	๐ ๒๐๗๑ ๒๐๔๙
๕๙	บมจ. ซีพี ออลล์ สาขาถนนน้อย (๓๖๗๖)		กะรน	เมืองภูเก็ต	ภูเก็ต	๐ ๒๐๗๑ ๒๐๔๙
๖๐	บมจ. ซีพี ออลล์ สาขาซอยเกษตรวิสัย (๓๓๖๙)		กะรน	เมืองภูเก็ต	ภูเก็ต	๐ ๒๐๗๑ ๒๐๔๙
๖๑	บมจ. ซีพี ออลล์ สาขาถนนเทพ (๓๓๗๗)	๘	ฉลอง	เมืองภูเก็ต	ภูเก็ต	๐ ๒๐๗๑ ๒๐๔๙
๖๒	บมจ. ซีพี ออลล์ สาขาหมู่บ้านภูเก็ตบ้านสบาย (๔๑๕๑)	๑	วิชิต	เมืองภูเก็ต	ภูเก็ต	๐ ๒๐๗๑ ๒๐๔๙
๖๓	บมจ. ซีพี ออลล์ สาขาซอยหาดราไวย์ (๓๒๓๒)	๖	ราไวย์	เมืองภูเก็ต	ภูเก็ต	๐ ๒๐๗๑ ๒๐๔๙
๖๔	บมจ.ซีพี ออลล์ สาขาซอยสุขสันต์ ๒ (๘๐๒๐)	๔	ราไวย์	เมืองภูเก็ต	ภูเก็ต	๐ ๒๐๗๑ ๙๐๐๐
๖๕	บริษัท เอก-ชัยฯ ภูเก็ต (๕๐๑๗)	๕	รัชฎา	เมืองภูเก็ต	ภูเก็ต	๐๖ ๕๖๐๒ ๗๘๘๘
๖๖	เซเว่น อีเลฟเว่น สาขาหน้าโรงพยาบาลวชิระ (๔๑๔๓)		ตลาดใหญ่	เมืองภูเก็ต	ภูเก็ต	๐๙ ๑๐๐๒ ๔๑๔๓
๖๗	บริษัท ซุปเปอร์ซีป จำกัด	๖	รัชฎา	เมืองภูเก็ต	ภูเก็ต	๐๘ ๙๗๔๕ ๒๕๗๐
๖๘	เซเว่น อีเลฟเว่น สาขาแหลมชั้น (๔๑๔๒)	๑	วิชิต	เมืองภูเก็ต	ภูเก็ต	๐๙ ๑๐๐๒ ๔๑๔๒
๖๙	เซเว่น อีเลฟเว่น สาขาวิชิตสงคราม (๓๗๖๐)		ตลาดเหนือ	เมืองภูเก็ต	ภูเก็ต	๐๙ ๑๐๐๒ ๓๗๖๐
๗๐	เซเว่น อีเลฟเว่น สาขามนตรี (๔๒๗๗)		ตลาดใหญ่	เมืองภูเก็ต	ภูเก็ต	๐๙ ๑๐๐๒ ๔๒๗๗
๗๑	เซเว่น อีเลฟเว่น สาขาวงเวียนฉลอง (๓๐๔๗)	๔	ราไวย์	เมืองภูเก็ต	ภูเก็ต	๐๙ ๑๐๐๒ ๓๐๔๗
๗๒	เซเว่น อีเลฟเว่น สาขาปลัก (๓๐๖๗)		กะรน	เมืองภูเก็ต	ภูเก็ต	๐๙ ๑๐๐๒ ๓๐๖๗
๗๓	เซเว่น อีเลฟเว่น สาขาศึกดิเดช (๒๖๓๐)	๑	วิชิต	เมืองภูเก็ต	ภูเก็ต	๐๙ ๑๐๐๒ ๒๖๓๐
๗๔	เซเว่น อีเลฟเว่น สาขาถนน (๒๖๓๓)		กะรน	เมืองภูเก็ต	ภูเก็ต	๐๙ ๑๐๐๒ ๒๖๓๓
๗๕	เซเว่น อีเลฟเว่น สาขาสามกอง ๒ (๓๑๘๐)		ตลาดใหญ่	เมืองภูเก็ต	ภูเก็ต	๐๙ ๑๐๐๒ ๓๑๘๐
๗๖	เซเว่น อีเลฟเว่น สาขาถนนระนอง (๓๔๒๓)		ตลาดเหนือ	เมืองภูเก็ต	ภูเก็ต	๐๙ ๑๐๐๒ ๓๔๒๓
๗๗	เซเว่น อีเลฟเว่น สาขาถนนอำเภอ (๔๓๘๓)		ตลาดใหญ่	เมืองภูเก็ต	ภูเก็ต	๐๙ ๑๐๐๒ ๔๓๘๓
๗๘	เซเว่น อีเลฟเว่น สาขาเคหะ (๒๖๓๖)		รัชฎา	เมืองภูเก็ต	ภูเก็ต	๐๙ ๑๐๐๒ ๒๖๓๖
๗๙	เซเว่น อีเลฟเว่น สาขาเกาะสิเหร่ (๒๖๑๘)	๑	ตลาดใหญ่	เมืองภูเก็ต	ภูเก็ต	๐๙ ๑๐๐๒ ๒๖๑๘
๘๐	เซเว่น อีเลฟเว่น สาขาพัฒนาท้องถิ่น (๒๗๖๗)	๑	วิชิต	เมืองภูเก็ต	ภูเก็ต	๐๙ ๑๐๐๒ ๒๗๖๗
๘๑	เซเว่น อีเลฟเว่น สาขาซีทีปาร์ค (๒๖๐๑)		ตลาดใหญ่	เมืองภูเก็ต	ภูเก็ต	๐๙ ๑๐๐๒ ๒๖๐๑
๘๒	เซเว่น อีเลฟเว่น สาขาเจ้าฟ้า (๒๖๐๓)		ตลาดเหนือ	เมืองภูเก็ต	ภูเก็ต	๐๙ ๑๐๐๒ ๒๖๐๓
๘๓	เซเว่น อีเลฟเว่น สาขาบางเหนียว (๒๖๐๖)		ตลาดใหญ่	เมืองภูเก็ต	ภูเก็ต	๐๙ ๑๐๐๒ ๒๖๐๖
๘๔	เซเว่น อีเลฟเว่น สาขาเทพสตรี (๒๖๐๙)		รัชฎา	เมืองภูเก็ต	ภูเก็ต	๐๙ ๑๐๐๒ ๒๖๐๙
๘๕	เซเว่น อีเลฟเว่น สาขาสามกอง (๒๖๑๑)		ตลาดใหญ่	เมืองภูเก็ต	ภูเก็ต	๐๙ ๑๐๐๒ ๒๖๑๑

ลำดับที่	ชื่อสถานที่จำหน่ายอาหารสัตว์	หมู่	ตำบล	อำเภอ	จังหวัด	เบอร์โทร
๘๖	เซเว่น อีเลฟเว่น สาขาตลาดเกษตร (๒๖๒๕)		ตลาดใหญ่	เมืองภูเก็ต	ภูเก็ต	๐๙ ๑๐๐๒ ๒๖๒๕
๘๗	เซเว่น อีเลฟเว่น สาขาเกษตร (๒๖๒๗)		กะรน	เมืองภูเก็ต	ภูเก็ต	๐๙ ๑๐๐๒ ๒๖๒๗
๘๘	เซเว่น อีเลฟเว่น สาขาวิชญา (ภูัก) (๒๙๗๖)	๓	รัชญา	เมืองภูเก็ต	ภูเก็ต	๐๙ ๑๐๐๒ ๒๙๗๖
๘๙	เซเว่น อีเลฟเว่น สาขาพุนผล (๒๖๒๔)		ตลาดเหนือ	เมืองภูเก็ต	ภูเก็ต	๐๙ ๑๐๐๒ ๒๖๒๔
๙๐	เซเว่น อีเลฟเว่น สาขาแม่หลวน (๒๘๘๓)		ตลาดเหนือ	เมืองภูเก็ต	ภูเก็ต	๐๙ ๑๐๐๒ ๒๘๘๓
๙๑	บริษัท เอก-ชัยฯ บ้านภูัก (๑๗๔๐)	๓	รัชญา	เมืองภูเก็ต	ภูเก็ต	๐๖ ๕๖๐๒ ๗๘๘๘
๙๒	เซเว่น อีเลฟเว่น สาขานนภูเก็ต (๔๘๖๑)		ตลาดใหญ่	เมืองภูเก็ต	ภูเก็ต	๐๙ ๑๐๐๒ ๔๘๖๑
๙๓	บริษัท เอก-ชัยฯ บ้านไสยวน (๑๗๗๓)	๗	ราไวย์	เมืองภูเก็ต	ภูเก็ต	๐๖ ๕๖๐๒ ๗๘๘๘
๙๔	เซเว่น อีเลฟเว่น สาขาชุมชนบางใหญ่ (๓๓๕๖)	๕	วิชิต	เมืองภูเก็ต	ภูเก็ต	๐๙ ๑๐๐๒ ๓๓๕๖
๙๕	บริษัท เอก-ชัยฯ ตลาดมบ.เมืองทอง (๑๗๔๑)	๙	วิชิต	เมืองภูเก็ต	ภูเก็ต	๐๖ ๕๖๐๒ ๗๘๘๘
๙๖	บริษัท เอก-ชัยฯ หมู่บ้านอนุภาช (๑๗๖๓)	๔	วิชิต	เมืองภูเก็ต	ภูเก็ต	๐๖ ๕๖๐๒ ๗๘๘๘
๙๗	เซเว่น อีเลฟเว่น สาขาเจ้าฟ้าพันอก (๓๑๙๒)	๔	วิชิต	เมืองภูเก็ต	ภูเก็ต	๐๙ ๑๐๐๒ ๓๑๙๒
๙๘	เซเว่น อีเลฟเว่น สาขาราชภัฏภูเก็ต (๓๓๒๗)	๖	รัชญา	เมืองภูเก็ต	ภูเก็ต	๐๙ ๑๐๐๒ ๓๓๒๗
๙๙	เซเว่น อีเลฟเว่น สาขาเกษตรวิญ ๒ (๖๘๓๔)		กะรน	เมืองภูเก็ต	ภูเก็ต	๐๙ ๑๐๐๒ ๖๘๓๔
๑๐๐	บริษัท วิลล่า มาร์เก็ต เจพี จำกัด	๑๐	ฉลอง	เมืองภูเก็ต	ภูเก็ต	๐ ๗๖๓๘ ๑๘๘๘
๑๐๑	บริษัท เอก-ชัยฯ กะตะ บีช (๑๗๔๒)		กะรน	เมืองภูเก็ต	ภูเก็ต	๐๖ ๕๖๐๒ ๗๘๘๘
๑๐๒	เซเว่น อีเลฟเว่น สาขาศรีสุทัศน์ ๒ (๗๒๔๓)	๓	รัชญา	เมืองภูเก็ต	ภูเก็ต	๐๙ ๑๐๐๒ ๗๒๔๓
๑๐๓	เซเว่น อีเลฟเว่น สาขาตลาดเมืองทอง (๗๒๔๔)	๙	วิชิต	เมืองภูเก็ต	ภูเก็ต	๐๙ ๑๐๐๒ ๗๒๔๔
๑๐๔	เซเว่น อีเลฟเว่น สาขาวิชญานุสรณ์ (๗๓๕๗)	๓	รัชญา	เมืองภูเก็ต	ภูเก็ต	๐๙ ๑๐๐๒ ๗๓๕๗
๑๐๕	เซเว่น อีเลฟเว่น สาขาประชาอุทิศ (๖๘๕๗)	๕	รัชญา	เมืองภูเก็ต	ภูเก็ต	๐๙ ๑๐๐๒ ๖๘๕๗
๑๐๖	เซเว่น อีเลฟเว่น สาขาซอยพะเนียง (๓๔๓๘)		ตลาดใหญ่	เมืองภูเก็ต	ภูเก็ต	๐๙ ๑๐๐๒ ๓๔๓๘
๑๐๗	เซเว่น อีเลฟเว่น สาขานนบางกอก (๔๖๐๓)		ตลาดเหนือ	เมืองภูเก็ต	ภูเก็ต	๐๙ ๑๐๐๒ ๔๖๐๓
๑๐๘	เซเว่น อีเลฟเว่น สาขาหมู่บ้านอนุภาช (๓๗๐๙)	๔	วิชิต	เมืองภูเก็ต	ภูเก็ต	๐๙ ๑๐๐๒ ๓๗๐๙
๑๐๙	เซเว่น อีเลฟเว่น สาขาเทพษัตริย์ขาออก (๗๖๒๒)	๖	รัชญา	เมืองภูเก็ต	ภูเก็ต	๐๙ ๑๐๐๒ ๗๖๒๒
๑๑๐	บริษัท เอก-ชัยฯ หาดราไวย์ (๒๐๓๘)	๖	ราไวย์	เมืองภูเก็ต	ภูเก็ต	๐๖ ๕๖๐๒ ๗๘๘๘
๑๑๑	บริษัท เอก-ชัยฯ เกาะสิเหร่ (๒๑๙๕)	๑	รัชญา	เมืองภูเก็ต	ภูเก็ต	๐๖ ๕๖๐๒ ๗๘๘๘
๑๑๒	เซเว่น อีเลฟเว่น สาขาหมู่บ้านอนุภาช ๓ (๔๖๙๗)	๔	วิชิต	เมืองภูเก็ต	ภูเก็ต	๐๙ ๑๐๐๒ ๔๖๙๗
๑๑๓	เซเว่น อีเลฟเว่น สาขาเจ้าฟ้าการเดินโฮม เกาะแก้ว (๕๕๘๗)		เกาะแก้ว	เมืองภูเก็ต	ภูเก็ต	๐๙ ๑๐๐๒ ๕๕๘๗
๑๑๔	บริษัท เอก-ชัยฯ ภูเก็ต ฉลอง (๕๑๒๑)	๗	ฉลอง	เมืองภูเก็ต	ภูเก็ต	๐๖ ๕๖๐๒ ๗๘๘๘
๑๑๕	บริษัท วิลล่า มาร์เก็ต เจพี จำกัด สาขา Boat Lagoon (ภูเก็ต)	๒	เกาะแก้ว	เมืองภูเก็ต	ภูเก็ต	๐ ๗๖๒๓ ๘๗๕๑
๑๑๖	บมจ. ซีพี ออลล์ สาขาซอยเจ้าฟ้า ๗๓ (๑๓๑๗๐)	๖	ฉลอง	เมืองภูเก็ต	ภูเก็ต	๐๙ ๑๐๐๒ ๓๑๗๐
๑๑๗	บมจ. ซีพี ออลล์ สาขานนหลวงพ่อด่วน (๑๓๓๓๖)		กะรน	เมืองภูเก็ต	ภูเก็ต	๐๙ ๑๐๐๒ ๓๓๓๖
๑๑๘	บมจ. บิ๊กซี ซูเปอร์เซ็นเตอร์ สาขา MBC ทุ่งเจริญ ๑	๖	วิชิต	เมืองภูเก็ต	ภูเก็ต	๐๖ ๑๓๙๖ ๖๑๑๙
๑๑๙	บมจ. บิ๊กซี ซูเปอร์เซ็นเตอร์ สาขา MBC เคหะรัชญา	๗	รัชญา	เมืองภูเก็ต	ภูเก็ต	๐๖ ๑๓๙๖ ๖๑๑๙
๑๒๐	บริษัท เอก-ชัยฯ ทวีสมาน (๓๐๒๖)	๕	รัชญา	เมืองภูเก็ต	ภูเก็ต	๐๖ ๕๖๐๒ ๗๘๘๘
๑๒๑	บมจ. ซีพี ออลล์ สาขาซอยพรุใหญ่ (๑๓๔๙๘)	๖	รัชญา	เมืองภูเก็ต	ภูเก็ต	๐๙ ๑๐๐๔ ๙๓๔๐
๑๒๒	บมจ.ซีพี ออลล์ สาขาซอยหัวพรุ (๑๓๖๓๕)	๒	ราไวย์	เมืองภูเก็ต	ภูเก็ต	๐๙ ๑๐๐๔ ๙๓๔๐
๑๒๓	บมจ.ซีพี ออลล์ สาขาปตท.ภูเก็ตรวมพรต (๑๓๗๐๗)	๑	วิชิต	เมืองภูเก็ต	ภูเก็ต	๐๙ ๑๐๐๔ ๙๓๔๐
๑๒๔	บมจ.ซีพี ออลล์ สาขาปตท.เลี้ยวเมือง ๒ (๑๓๘๖๗)	๕	รัชญา	เมืองภูเก็ต	ภูเก็ต	๐๙ ๑๐๐๑ ๓๘๖๗
๑๒๕	บมจ.ซีพี ออลล์ สาขาซอยอ่าววน (๑๓๘๙๑)	๘	วิชิต	เมืองภูเก็ต	ภูเก็ต	๐๙ ๑๐๐๑ ๓๘๙๑
๑๒๖	บริษัท เอก-ชัยฯ ซอยตาเอียด (๓๐๖๑)	๑	ฉลอง	เมืองภูเก็ต	ภูเก็ต	๐๖ ๕๖๐๒ ๗๘๘๘
๑๒๗	บมจ. บิ๊กซี ซูเปอร์เซ็นเตอร์ สาขา MBC ซอยเจ้าฟ้า ๑๔ ภูเก็ต	๔	ฉลอง	เมืองภูเก็ต	ภูเก็ต	๐๖ ๑๓๙๖ ๖๑๑๙
๑๒๘	บริษัท เอก-ชัยฯ กะรน (๓๐๔๙)		กะรน	เมืองภูเก็ต	ภูเก็ต	๐๖ ๕๖๐๒ ๗๘๘๘

ลำดับที่	ชื่อสถานที่จำหน่ายอาหารสัตว์	หมู่	ตำบล	อำเภอ	จังหวัด	เบอร์โทร
๑๒๙	บมจ. บิ๊กซี ซูเปอร์เซ็นเตอร์ MBC บ้านเรือการค้าเนิน ภูเก็ต	๕	รัชฎา	เมืองภูเก็ต	ภูเก็ต	๐๖ ๑๓๙๖ ๖๑๑๙
๑๓๐	บริษัท เอก-ชัยฯ เจ้าฟ้า ซอย ๑๔ (๓๐๕๙)	๔	ฉลอง	เมืองภูเก็ต	ภูเก็ต	๐๖ ๕๖๐๒ ๗๘๘๘
๑๓๑	บมจ. บิ๊กซี ซูเปอร์เซ็นเตอร์ MBC ถนนปฎัก ภูเก็ต	๑๐	ฉลอง	เมืองภูเก็ต	ภูเก็ต	๐๖ ๑๓๙๖ ๖๑๑๙
๑๓๒	บมจ. บิ๊กซี ซูเปอร์เซ็นเตอร์ MBC ถนนเจ้าฟ้าตะวันตก ภูเก็ต	๑๐	ฉลอง	เมืองภูเก็ต	ภูเก็ต	๐๖ ๑๓๙๖ ๖๑๑๙
๑๓๓	ดารารัตน์ รอดภัย	๖	วิชิต	เมืองภูเก็ต	ภูเก็ต	๐ ๗๖๒๔ ๒๐๗๐
๑๓๔	บริษัท ภูเก็ตเจริญพร้อมภัณฑ์ จำกัด	๔	วิชิต	เมืองภูเก็ต	ภูเก็ต	๐ ๗๖๒๔ ๙๒๕๕ ๖
๑๓๕	ขามู ขามู เพ็ท เซ็นเตอร์	๓	วิชิต	เมืองภูเก็ต	ภูเก็ต	๐๗๖๓๗ ๕๗๔๓
๑๓๖	สำราญ สัตยลักษณ์	๑	วิชิต	เมืองภูเก็ต	ภูเก็ต	๐ ๗๖๒๔ ๕๕๙๙
๑๓๗	บริษัท ทวีภัณฑ์ภูเก็ต จำกัด		ตลาดเหนือ	เมืองภูเก็ต	ภูเก็ต	๐ ๗๖๒๓ ๔๐๙๐ ๑
๑๓๘	ห้างหุ้นส่วนจำกัด ภูเก็ตโกรเซอร์รี่		ตลาดใหญ่	เมืองภูเก็ต	ภูเก็ต	๐ ๗๖๓๕ ๕๒๐๗ ๘
๑๓๙	เซเว่น อีเลฟเว่น สาขาชุมชนเกาะสิเหร่ (๔๘๒๒)	๑	รัชฎา	เมืองภูเก็ต	ภูเก็ต	๐๙ ๑๐๐๒ ๔๘๒๒
๑๔๐	เซเว่น อีเลฟเว่น สาขาบายพาส (๔๗๙๗)	๕	รัชฎา	เมืองภูเก็ต	ภูเก็ต	๐๙ ๑๐๐๒ ๔๗๙๗
๑๔๑	เซเว่น อีเลฟเว่น สาขาแม่หลวน ๒ (๓๕๘๐)		ตลาดเหนือ	เมืองภูเก็ต	ภูเก็ต	๐๙ ๑๐๐๒ ๓๕๘๐
๑๔๒	บริษัท เอก-ชัยฯ เจ้าฟ้า (๖๔๔๘)	๒	วิชิต	เมืองภูเก็ต	ภูเก็ต	๐๖๕๖๐๒๗๘๘๘
๑๔๓	บริษัท เอก-ชัยฯ หาดราไวย์ (๖๔๕๐)	๕	ราไวย์	เมืองภูเก็ต	ภูเก็ต	๐๖๕๖๐๒๗๘๘๘
๑๔๔	เซเว่น อีเลฟเว่น สาขากอนนยาวราช ๒ (๖๔๙๕)		ตลาดใหญ่	เมืองภูเก็ต	ภูเก็ต	๐๙ ๑๐๐๒ ๖๔๙๕
๑๔๕	เซเว่น อีเลฟเว่น สาขากอนหลวงพ้อ (๖๔๙๔)		ตลาดใหญ่	เมืองภูเก็ต	ภูเก็ต	๐๙ ๑๐๐๒ ๖๔๙๔
๑๔๖	เซเว่น อีเลฟเว่น สาขาซอยปรารภนา (๖๔๖๘)	๑๐	ฉลอง	เมืองภูเก็ต	ภูเก็ต	๐๙ ๑๐๐๒ ๖๔๖๘
๑๔๗	เซเว่น อีเลฟเว่น สาขาเรือการค้าเนิน (๖๔๗๒)	๕	รัชฎา	เมืองภูเก็ต	ภูเก็ต	๐๙ ๑๐๐๒ ๖๔๗๒
๑๔๘	บริษัท เอก-ชัยฯ เคหะชุมชนภูเก็ต (๑๗๑๓)	๓	รัชฎา	เมืองภูเก็ต	ภูเก็ต	๐๖๕๖๐๒๗๘๘๘
๑๔๙	อ. สัตวแพทย์		ตลาดใหญ่	เมืองภูเก็ต	ภูเก็ต	๐๗๖๒๒๔๑๔๗
๑๕๐	ห้างหุ้นส่วนจำกัด พร้อมภัณฑ์ภูเก็ต		ตลาดเหนือ	เมืองภูเก็ต	ภูเก็ต	๐ ๗๖๒๕ ๘๒๕๒
๑๕๑	คลินิกบ้านสัตวแพทย์	๕	ราไวย์	เมืองภูเก็ต	ภูเก็ต	๐๘๖๓๔๖๒๓๔
๑๕๒	ศักดิ์เดชรักษาสัตว์		ตลาดเหนือ	เมืองภูเก็ต	ภูเก็ต	๐๘๑๕๙๙๑๕๖๐
๑๕๓	โรงพยาบาลสัตว์ช่วยสัตว์ภูเก็ต	๓	วิชิต	เมืองภูเก็ต	ภูเก็ต	๐๘๑๒๘๒๙๖๕๕
๑๕๔	ร้านข้าวหมา ข้าวแมว	๘	ฉลอง	เมืองภูเก็ต	ภูเก็ต	๐๗๖๒๘๒๘๒๒
๑๕๕	สถานพยาบาลสัตว์โกมารภังจ้		ตลาดใหญ่	เมืองภูเก็ต	ภูเก็ต	๐๘๑๙๕๖๙๑๘๙
๑๕๖	โรงพยาบาลสัตว์ภูเก็ต	๑	วิชิต	เมืองภูเก็ต	ภูเก็ต	๐๗๖๒๒๒๓๖๒
๑๕๗	คลินิกเจ้าฟ้าสัตวแพทย์	๑	วิชิต	เมืองภูเก็ต	ภูเก็ต	๐ ๗๖๕๒ ๖๗๗๖
๑๕๘	คลินิกหมอใหม่รักษาสัตว์		ตลาดใหญ่	เมืองภูเก็ต	ภูเก็ต	๐๙๖๖๒๙๖๙๒๙
๑๕๙	เจ แอนด์ ดี คลินิกรักษาสัตว์	๒	ฉลอง	เมืองภูเก็ต	ภูเก็ต	๐๘๘๐๕๘๐๒๘๐
๑๖๐	รุ่งเรืองพานิช		ตลาดเหนือ	เมืองภูเก็ต	ภูเก็ต	๐๗๖๒๑๑๘๐๒
๑๖๑	เขยาร้านนก	๑	วิชิต	เมืองภูเก็ต	ภูเก็ต	๐๘ ๓๙๖๘ ๘๖๔๑
๑๖๒	แฟมิลีมาร์ท สาขาซอยเจ้าฟ้า ๓๑ (๒๒๗๙)	๙	ฉลอง	เมืองภูเก็ต	ภูเก็ต	๐๗๖๓๘๔๔๑๕
๑๖๓	ภูเก็ตการเกษตร	๔	เกาะแก้ว	เมืองภูเก็ต	ภูเก็ต	
๑๖๔	โรงพยาบาลสัตว์แม่หลวน		ตลาดเหนือ	เมืองภูเก็ต	ภูเก็ต	๐ ๗๖๓๕ ๕๕๙๒
๑๖๕	ร้านนครศรีฯ กรงนก	๑๐	ฉลอง	เมืองภูเก็ต	ภูเก็ต	๐๘ ๙๖๘๘ ๔๕๑๕
๑๖๖	รัตนบุตร		ตลาดใหญ่	เมืองภูเก็ต	ภูเก็ต	๐๘ ๓๒๘๐ ๐๙๑๑
๑๖๗	แฟมิลีมาร์ท สาขาเจ้าฟ้า (บิมน้ำมัน) (๑๐๒๙)	๒	วิชิต	เมืองภูเก็ต	ภูเก็ต	๐ ๗๖๒๑ ๑๑๓๒
๑๖๘	แฟมิลีมาร์ท สาขาพนาสนธิ์ - เทพอนุสรณ์ (๒๒๘๐)	๒	วิชิต	เมืองภูเก็ต	ภูเก็ต	๐๙ ๘๐๘๘ ๒๒๘๐
๑๖๙	บริษัท บิ๊กซี ซูเปอร์เซ็นเตอร์ จำกัด (มหาชน) MBC หาดราไวย์	๖	ราไวย์	เมืองภูเก็ต	ภูเก็ต	๐๖ ๑๓๙๖ ๖๑๑๙
๑๗๐	บมจ.ซีพี ออลล์ สาขาKARON AVENUE (๑๔๕๕๕)		กะรน	เมืองภูเก็ต	ภูเก็ต	๐๙ ๑๐๐๔ ๖๕๕๖
๑๗๑	บมจ.ซีพี ออลล์ สาขาซอยน้ำใจ (๑๔๕๕๔)	๗	ราไวย์	เมืองภูเก็ต	ภูเก็ต	

ลำดับที่	ชื่อสถานที่จำหน่ายอาหารสัตว์	หมู่	ตำบล	อำเภอ	จังหวัด	เบอร์โทร
๑๗๒	บมจ.ซีพี ออลล์ สาขา ถนนเทพอนุสรณ์๒ (๑๔๔๖๐)	๒	วิจิต	เมืองภูเก็ต	ภูเก็ต	
๑๗๓	ร้านโตโซ สาขาศูนย์การค้าเซ็นทรัลภูเก็ต ห้องเลขที่ ๔๑๙-NEW ชั้น ๔	๕	วิจิต	เมืองภูเก็ต	ภูเก็ต	๐ ๒๑๓๘ ๙๖๑๑-๓
๑๗๔	บริษัท ภิญญการค้า (เจ็ลิ่ง) ๒๐๑๘ จำกัด	๗	รัชฎา	เมืองภูเก็ต	ภูเก็ต	๐๘ ๑๖๐๗ ๙๑๕๗
๑๗๕	Tintin Petshop		ตลาดเหนือ	เมืองภูเก็ต	ภูเก็ต	๐๘ ๐๕๒๒ ๙๖๕๐
๑๗๖	บมจ.ซีพี ออลล์ สาขา ม.ราชภัฏภูเก็ต (๑๔๘๒๐)	๖	รัชฎา	เมืองภูเก็ต	ภูเก็ต	๐๙ ๑๘๐๘ ๑๕๒๔
๑๗๗	อันดามันพิซเซ็นเตอร์	๑	รัชฎา	เมืองภูเก็ต	ภูเก็ต	๐๘ ๑๕๙๙ ๑๕๖๐
๑๗๘	บมจ.ซีพี ออลล์ สาขากระรนบีช (๑๔๙๔๙)		กระรน	เมืองภูเก็ต	ภูเก็ต	๐๙ ๑๐๐๑ ๔๙๔๙
๑๗๙	บริษัท ซุปเปอร์ซีป สาขาออร์แกน	๖	ราไวย์	เมืองภูเก็ต	ภูเก็ต	๐๘ ๙๗๔๕ ๒๕๗๐
๑๘๐	บมจ. ซีพี ออลล์ สาขา ถนนท้ายนากระรน (๑๕๐๑๓)		กระรน	เมืองภูเก็ต	ภูเก็ต	๐๙ ๑๘๐๘ ๑๕๒๔
๑๘๑	เม็ยวๆ โยเทล ภูเก็ต	๔	วิจิต	เมืองภูเก็ต	ภูเก็ต	๐๘ ๔๖๙๐ ๒๘๗๑
๑๘๒	บมจ.ซีพี ออลล์ สาขาเคหะรัชฎา (๑๕๐๙๗)	๓	รัชฎา	เมืองภูเก็ต	ภูเก็ต	๐๙ ๑๘๐๘ ๑๕๒๔
๑๘๓	เซเว่น อีเลฟเว่น สาขาอนุเทพ (เจ้าฟ้าใน) (๔๘๗๒)	๘	ฉลอง	เมืองภูเก็ต	ภูเก็ต	๐๙ ๑๐๐๒ ๔๘๗๒
๑๘๔	โมเดิร์นด็อก		ตลาดเหนือ	เมืองภูเก็ต	ภูเก็ต	๐๙ ๑๘๒๕ ๒๒๕๕
๑๘๕	บมจ.ซีพี ออลล์ สาขาวงเวียนม้าน้ำ (๑๕๒๒๙)		ตลาดใหญ่	เมืองภูเก็ต	ภูเก็ต	๐๙ ๑๘๐๘ ๑๕๒๔
๑๘๖	บมจ.ซีพี ออลล์ สาขาซอยพชั่นี (๑๕๒๒๘)	๒	รัชฎา	เมืองภูเก็ต	ภูเก็ต	๐๙ ๑๘๐๘ ๑๕๒๔
๑๘๗	โรงพยาบาลสัตว์รัตนวิเบศร์ ภูเก็ต	๑	วิจิต	เมืองภูเก็ต	ภูเก็ต	๐ ๗๖๒๒ ๓๔๖๔-๕
๑๘๘	บริษัท ซุปเปอร์ซีป จำกัด สาขาภูเก็	๓	รัชฎา	เมืองภูเก็ต	ภูเก็ต	๐๘ ๙๗๔๕ ๒๕๗๐
๑๘๙	บริษัท ซุปเปอร์ซีป จำกัด สาขาอ่าวมะขาม	๗	วิจิต	เมืองภูเก็ต	ภูเก็ต	๐๘ ๙๗๔๕ ๒๕๗๐
๑๙๐	บริษัท ซุปเปอร์ซีป จำกัด สาขาเทศบาล		ตลาดใหญ่	เมืองภูเก็ต	ภูเก็ต	๐๘ ๙๗๔๕ ๒๕๗๐
๑๙๑	บริษัท ซุปเปอร์ซีป จำกัด สาขาพุนผล		ตลาดเหนือ	เมืองภูเก็ต	ภูเก็ต	๐๘ ๙๗๔๕ ๒๕๗๐
๑๙๒	บริษัท ซุปเปอร์ซีป จำกัด สาขาสามกอง		ตลาดใหญ่	เมืองภูเก็ต	ภูเก็ต	๐๘ ๙๗๔๕ ๒๕๗๐
๑๙๓	บริษัท ซุปเปอร์ซีป จำกัด สาขาถนนศรีสุทัศน์		ตลาดใหญ่	เมืองภูเก็ต	ภูเก็ต	๐๘ ๙๗๔๕ ๒๕๗๐
๑๙๔	บริษัท ซุปเปอร์ซีป จำกัด สาขาตาวรุ่ง		ตลาดเหนือ	เมืองภูเก็ต	ภูเก็ต	๐๘ ๙๗๔๕ ๒๕๗๐
๑๙๕	บริษัท ซุปเปอร์ซีป จำกัด สาขาตลาดสด		ตลาดเหนือ	เมืองภูเก็ต	ภูเก็ต	๐๘ ๙๗๔๕ ๒๕๗๐
๑๙๖	บริษัท ซุปเปอร์ซีป จำกัด สาขาคลังยางเสี		ตลาดเหนือ	เมืองภูเก็ต	ภูเก็ต	๐๘ ๙๗๔๕ ๒๕๗๐
๑๙๗	บริษัท ซุปเปอร์ซีป จำกัด สาขาสะพาน	๑	เกาะแก้ว	เมืองภูเก็ต	ภูเก็ต	๐๘ ๙๗๔๕ ๒๕๗๐
๑๙๘	บริษัท ซุปเปอร์ซีป จำกัด สาขาเกาะแก้ว	๕	รัชฎา	เมืองภูเก็ต	ภูเก็ต	๐๘ ๙๗๔๕ ๒๕๗๐
๑๙๙	บริษัท ซุปเปอร์ซีป จำกัด สาขาหน้าคา	๔	วิจิต	เมืองภูเก็ต	ภูเก็ต	๐๘ ๙๗๔๕ ๒๕๗๐
๒๐๐	บริษัท ซุปเปอร์ซีป จำกัด สาขาเมืองทอง	๑	วิจิต	เมืองภูเก็ต	ภูเก็ต	๐๘ ๙๗๔๕ ๒๕๗๐
๒๐๑	บริษัท ซุปเปอร์ซีป จำกัด สาขาถนนขวาง	๑	วิจิต	เมืองภูเก็ต	ภูเก็ต	๐๘ ๙๗๔๕ ๒๕๗๐
๒๐๒	บริษัท ซุปเปอร์ซีป จำกัด สาขาวิลล่า ๕ (ที่ใหม่)	๒	วิจิต	เมืองภูเก็ต	ภูเก็ต	๐๘ ๙๗๔๕ ๒๕๗๐
๒๐๓	บริษัท ซุปเปอร์ซีป จำกัด สาขาถนนศักดิ์ดิศ	๙	วิจิต	เมืองภูเก็ต	ภูเก็ต	๐๘ ๙๗๔๕ ๒๕๗๐
๒๐๔	บริษัท ซุปเปอร์ซีป จำกัด สาขาแหลมชั้น	๑	วิจิต	เมืองภูเก็ต	ภูเก็ต	๐๘ ๙๗๔๕ ๒๕๗๐
๒๐๕	บริษัท ซุปเปอร์ซีป จำกัด สาขาเกาะลิเหร่	๑	รัชฎา	เมืองภูเก็ต	ภูเก็ต	๐๘ ๙๗๔๕ ๒๕๗๐
๒๐๖	บริษัท ซุปเปอร์ซีป จำกัด สาขาซอยพะเนียง	๕	รัชฎา	เมืองภูเก็ต	ภูเก็ต	๐๘ ๙๗๔๕ ๒๕๗๐
๒๐๗	บริษัท ซุปเปอร์ซีป จำกัด สาขาเคหะ	๗	รัชฎา	เมืองภูเก็ต	ภูเก็ต	๐๘ ๙๗๔๕ ๒๕๗๐
๒๐๘	บริษัท ซุปเปอร์ซีป จำกัด สาขาฉลอง	๗	ฉลอง	เมืองภูเก็ต	ภูเก็ต	๐๘ ๙๗๔๕ ๒๕๗๐
๒๐๙	บริษัท ซุปเปอร์ซีป จำกัด สาขาป่าหลาย	๔	ฉลอง	เมืองภูเก็ต	ภูเก็ต	๐๘ ๙๗๔๕ ๒๕๗๐
๒๑๐	บริษัท ซุปเปอร์ซีป จำกัด สาขาห้าแยก	๑๐	ฉลอง	เมืองภูเก็ต	ภูเก็ต	๐๘ ๙๗๔๕ ๒๕๗๐
๒๑๑	บริษัท ซุปเปอร์ซีป จำกัด สาขาบาบอน	๑	ฉลอง	เมืองภูเก็ต	ภูเก็ต	๐๘ ๙๗๔๕ ๒๕๗๐
๒๑๒	บริษัท ซุปเปอร์ซีป จำกัด สาขากระรน		กระรน	เมืองภูเก็ต	ภูเก็ต	๐๘ ๙๗๔๕ ๒๕๗๐
๒๑๓	บริษัท ซุปเปอร์ซีป จำกัด สาขาเกาะตะ		กระรน	เมืองภูเก็ต	ภูเก็ต	๐๘ ๙๗๔๕ ๒๕๗๐
๒๑๔	บจก. เซ็นทรัลแฟมิลีมาร์ท สาขาซอยปฎัก ๒๐ (๔๖๐๘)		กระรน	เมืองภูเก็ต	ภูเก็ต	๐ ๒๘๓๖ ๕๙๙๙

ลำดับที่	ชื่อสถานที่จำหน่ายอาหารสัตว์	หมู่	ตำบล	อำเภอ	จังหวัด	เบอร์โทร
๒๑๕	บริษัท ซุปเปอร์ซีป จำกัด สาขาไสยวน	๑	ราไวย์	เมืองภูเก็ต	ภูเก็ต	๐๘ ๙๗๔๕ ๒๕๗๐
๒๑๖	บริษัท ซุปเปอร์ซีป จำกัด สาขาบางคณที	๕	ราไวย์	เมืองภูเก็ต	ภูเก็ต	๐๘ ๙๗๔๕ ๒๕๗๐
๒๑๗	บริษัท ซุปเปอร์ซีป จำกัด สาขาราไวย์	๒	ราไวย์	เมืองภูเก็ต	ภูเก็ต	๐๘ ๙๗๔๕ ๒๕๗๐
๒๑๘	บริษัท ซุปเปอร์ซีป จำกัด สาขานนวิเศษ	๕	ราไวย์	เมืองภูเก็ต	ภูเก็ต	๐๘ ๙๗๔๕ ๒๕๗๐
๒๑๙	บริษัท สยามแม็คโคร จำกัด (มหาชน) สาขาภูเก็ต	๕	วิชิต	เมืองภูเก็ต	ภูเก็ต	๐๙ ๐๙๐๘ ๗๘๑๗
๒๒๐	บิกซี ซูเปอร์เซ็นเตอร์ สาขาMBCชอยตาเอียด, ภูเก็ต	๑	ฉลอง	เมืองภูเก็ต	ภูเก็ต	๐๖ ๑๓๙๖ ๖๑๑๙
๒๒๑	บิกซี ซูเปอร์เซ็นเตอร์ สาขาMBC ถนนหลวงพ่อแหม่ม	๖	ฉลอง	เมืองภูเก็ต	ภูเก็ต	๐๖ ๑๓๙๖ ๖๑๑๙
๒๒๒	บมจ.บิกซี ซูเปอร์เซ็นเตอร์ MBC ตลาดใหม่ มุมเมือง	๒	วิชิต	เมืองภูเก็ต	ภูเก็ต	๐๖ ๑๓๙๖ ๖๑๑๙
๒๒๓	หมอปู่สัตว์แพทย์	๔	ราไวย์	เมืองภูเก็ต	ภูเก็ต	๐๘ ๓๑๐๒ ๕๖๐๖
๒๒๔	บจก. เซ็นทรัลแฟมิลีมาร์ท สาขาหมู่บ้านอิรวดี (๐๕๔๐)	๕	รัชฎา	เมืองภูเก็ต	ภูเก็ต	๐ ๒๘๓๖ ๕๙๙๙
๒๒๕	บจก. เซ็นทรัลแฟมิลีมาร์ท สาขานนรัชฎา (๐๕๖๐)	๒	ตลาดเหนือ	เมืองภูเก็ต	ภูเก็ต	๐ ๒๘๓๖ ๕๙๙๙
๒๒๖	บจก. เซ็นทรัลแฟมิลีมาร์ท สาขาโคลิซเซียม (๐๕๖๒)		ตลาดใหญ่	เมืองภูเก็ต	ภูเก็ต	๐ ๒๘๓๖ ๕๙๙๙
๒๒๗	บจก. เซ็นทรัลแฟมิลีมาร์ท สาขาชอยพะเนียง ๒ (๐๖๒๘)	๕	รัชฎา	เมืองภูเก็ต	ภูเก็ต	๐ ๒๘๓๖ ๕๙๙๙
๒๒๘	บจก. เซ็นทรัลแฟมิลีมาร์ท สาขาบ้านสวนเพลส (๐๖๙๔)	๕	วิชิต	เมืองภูเก็ต	ภูเก็ต	๐ ๒๘๓๖ ๕๙๙๙
๒๒๙	บจก. เซ็นทรัลแฟมิลีมาร์ท สาขาเกาะตะกษมทรัพย์ (๐๗๓๕)		กะรน	เมืองภูเก็ต	ภูเก็ต	๐ ๒๘๓๖ ๕๙๙๙
๒๓๐	บจก. เซ็นทรัลแฟมิลีมาร์ท สาขานนภูเก็ต (๐๗๔๐)	๒	กะรน	เมืองภูเก็ต	ภูเก็ต	๐ ๒๘๓๖ ๕๙๙๙
๒๓๑	บจก. เซ็นทรัลแฟมิลีมาร์ท สาขานนดิลกอุทิศ (๐๗๙๓)		ตลาดใหญ่	เมืองภูเก็ต	ภูเก็ต	๐ ๒๘๓๖ ๕๙๙๙
๒๓๒	บจก. เซ็นทรัลแฟมิลีมาร์ท สาขานนกะตะ ๒ (๐๘๖๗)	๒	กะรน	เมืองภูเก็ต	ภูเก็ต	๐ ๒๘๓๖ ๕๙๙๙
๒๓๓	บจก. เซ็นทรัลแฟมิลีมาร์ท สาขาเจ้าฟ้า (๒๓๑๑)		ตลาดเหนือ	เมืองภูเก็ต	ภูเก็ต	๐ ๒๘๓๖ ๕๙๙๙
๒๓๔	บจก. เซ็นทรัลแฟมิลีมาร์ท สาขานนแม่หลวน (๒๓๑๓)		ตลาดเหนือ	เมืองภูเก็ต	ภูเก็ต	๐ ๒๘๓๖ ๕๙๙๙
๒๓๕	บจก. เซ็นทรัลแฟมิลีมาร์ท สาขาเขื่อนทارا กะตะ (๒๓๒๗)		กะรน	เมืองภูเก็ต	ภูเก็ต	๐ ๒๘๓๖ ๕๙๙๙
๒๓๖	บจก. เซ็นทรัลแฟมิลีมาร์ท สาขาเกาะตะน้อย (๒๓๓๒)		กะรน	เมืองภูเก็ต	ภูเก็ต	๐ ๒๘๓๖ ๕๙๙๙
๒๓๗	บจก. เซ็นทรัลแฟมิลีมาร์ท สาขาชอยแก้วหน้า (๔๐๐๘)	๙	วิชิต	เมืองภูเก็ต	ภูเก็ต	๐ ๒๘๓๖ ๕๙๙๙
๒๓๘	บจก. เซ็นทรัลแฟมิลีมาร์ท สาขาชอยสุขสันต์ (๔๐๑๒)	๔	ราไวย์	เมืองภูเก็ต	ภูเก็ต	๐ ๒๘๓๖ ๕๙๙๙
๒๓๙	บจก. เซ็นทรัลแฟมิลีมาร์ท สาขาชอยเจ้าฟ้า ๕๑ (๔๐๕๐)	๑๐	ฉลอง	เมืองภูเก็ต	ภูเก็ต	๐ ๒๘๓๖ ๕๙๙๙
๒๔๐	บจก. เซ็นทรัลแฟมิลีมาร์ท สาขาชอยนายะห์ (๔๐๖๒)	๑	ราไวย์	เมืองภูเก็ต	ภูเก็ต	๐ ๒๘๓๖ ๕๙๙๙
๒๔๑	บจก. เซ็นทรัลแฟมิลีมาร์ท สาขาบ้านยะนัย (๔๑๙๘)	๖	ราไวย์	เมืองภูเก็ต	ภูเก็ต	๐ ๒๘๓๖ ๕๙๙๙
๒๔๒	บจก. เซ็นทรัลแฟมิลีมาร์ท สาขานนโคกโดนด (๔๒๑๒)		กะรน	เมืองภูเก็ต	ภูเก็ต	๐ ๒๘๓๖ ๕๙๙๙
๒๔๓	บจก. เซ็นทรัลแฟมิลีมาร์ท สาขาพนิน-บางชีเหล้า (๔๒๕๔)	๒	รัชฎา	เมืองภูเก็ต	ภูเก็ต	๐ ๒๘๓๖ ๕๙๙๙
๒๔๔	บจก. เซ็นทรัลแฟมิลีมาร์ท สาขาสะป่า (๔๒๗๓)	๑	เกาะแก้ว	เมืองภูเก็ต	ภูเก็ต	๐ ๒๘๓๖ ๕๙๙๙
๒๔๕	บจก. เซ็นทรัลแฟมิลีมาร์ท สาขาชอยสลักกา (ราไวย์) (๔๓๐๓)	๒	ราไวย์	เมืองภูเก็ต	ภูเก็ต	๐ ๒๘๓๖ ๕๙๙๙
๒๔๖	บจก. เซ็นทรัลแฟมิลีมาร์ท สาขาวิลล่าแคลิฟอร์เนีย (๔๓๒๐)	๓	วิชิต	เมืองภูเก็ต	ภูเก็ต	๐ ๒๘๓๖ ๕๙๙๙
๒๔๗	บจก. เซ็นทรัลแฟมิลีมาร์ท สาขาชอยรัชฎารำลึก (๔๓๔๑)	๖	รัชฎา	เมืองภูเก็ต	ภูเก็ต	๐ ๒๘๓๖ ๕๙๙๙
๒๔๘	บจก. เซ็นทรัลแฟมิลีมาร์ท สาขาชอยเจ้าฟ้า ๓๔ (๔๓๗๙)	๘	ฉลอง	เมืองภูเก็ต	ภูเก็ต	๐ ๒๘๓๖ ๕๙๙๙
๒๔๙	บจก. เซ็นทรัลแฟมิลีมาร์ท สาขาราไวย์คอนโดเทล (๔๔๐๙)	๒	ราไวย์	เมืองภูเก็ต	ภูเก็ต	๐ ๒๘๓๖ ๕๙๙๙
๒๕๐	บจก. เซ็นทรัลแฟมิลีมาร์ท สาขาหาดราไวย์ (๔๔๑๖)	๖	ราไวย์	เมืองภูเก็ต	ภูเก็ต	๐ ๒๘๓๖ ๕๙๙๙
๒๕๑	บจก. เซ็นทรัลแฟมิลีมาร์ท สาขาชอยภูเก็ต ๑๒ (๔๔๓๘)		กะรน	เมืองภูเก็ต	ภูเก็ต	๐ ๒๘๓๖ ๕๙๙๙
๒๕๒	บจก. เซ็นทรัลแฟมิลีมาร์ท สาขาเซ็นทรัลเฟสติวัลภูเก็ต (๔๔๔๕)	๕	วิชิต	เมืองภูเก็ต	ภูเก็ต	๐ ๒๘๓๖ ๕๙๙๙
๒๕๓	บจก. เซ็นทรัลแฟมิลีมาร์ท สาขาเซ็นทรัลเฟสติวัลภูเก็ต (ปาร์คกิ้ง) (๔๔๔๖)	๕	วิชิต	เมืองภูเก็ต	ภูเก็ต	๐ ๒๘๓๖ ๕๙๙๙
๒๕๔	บจก. เซ็นทรัลแฟมิลีมาร์ท สาขาเทพกระษัตรี (๔๔๗๒)	๓	รัชฎา	เมืองภูเก็ต	ภูเก็ต	๐ ๒๘๓๖ ๕๙๙๙
๒๕๕	บจก. เซ็นทรัลแฟมิลีมาร์ท สาขาติลลอุทิศ ๒ (๔๕๒๒)		ตลาดใหญ่	เมืองภูเก็ต	ภูเก็ต	๐ ๒๘๓๖ ๕๙๙๙
๒๕๖	บจก. เซ็นทรัลแฟมิลีมาร์ท สาขาชอยไสยวน ๒ (๔๕๕๘)	๗	ราไวย์	เมืองภูเก็ต	ภูเก็ต	๐ ๒๘๓๖ ๕๙๙๙
๒๕๗	บจก. เซ็นทรัลแฟมิลีมาร์ท สาขานนปฏิพัทธ์ (๔๕๖๑)		ตลาดเหนือ	เมืองภูเก็ต	ภูเก็ต	๐ ๒๘๓๖ ๕๙๙๙

ลำดับที่	ชื่อสถานที่จำหน่ายอาหารสัตว์	หมู่	ตำบล	อำเภอ	จังหวัด	เบอร์โทร
๒๕๘	บจก. เซ็นทรัลแฟมิลีมาร์ท สาขาซอยเจ้าฟ้า ๑๑ (๔๑๐๒)	๑	ฉลอง	เมืองภูเก็ต	ภูเก็ต	๐ ๒๘๓๖ ๕๙๙๙
๒๕๙	บจก. เซ็นทรัลแฟมิลีมาร์ท สาขาซอยเจ้าฟ้า ๑๔ (๔๖๔๕)	๔	ฉลอง	เมืองภูเก็ต	ภูเก็ต	๐ ๒๘๓๖ ๕๙๙๙
๒๖๐	คลินิกรักษาสัตว์ ด็อก แอนด์ ด็อก หมอกาญจน์	๒	วิชิต	เมืองภูเก็ต	ภูเก็ต	๐๘ ๑๐๕๖ ๓๓๖๙
๒๖๑	บจก. เซ็นทรัลแฟมิลีมาร์ท สาขาซอยตาเอียด ๒ (๔๖๘๓)	๕	ฉลอง	เมืองภูเก็ต	ภูเก็ต	๐ ๒๘๓๖ ๕๙๙๙
๒๖๒	บจก. เซ็นทรัลแฟมิลีมาร์ท สาขาซอยสามัคคี ๒ ไสยวน (๔๗๐๙)	๗	ราไวย์	เมืองภูเก็ต	ภูเก็ต	๐ ๒๘๓๖ ๕๙๙๙
๒๖๓	บจก. เซ็นทรัลแฟมิลีมาร์ท สาขาถนนโคกโคตม (๔๗๖๖)		กะรน	เมืองภูเก็ต	ภูเก็ต	๐ ๒๘๓๖ ๕๙๙๙
๒๖๔	บจก. เซ็นทรัล ฟู้ด รีเทล สาขาเคที โลมิลท์ ภูเก็ต		ตลาดใหญ่	เมืองภูเก็ต	ภูเก็ต	๐ ๒๖๓๐๓ ๑๐๐ ต่อ ๖๙
๒๖๕	บริษัท เซ็นทรัล ฟู้ด รีเทล จำกัด สาขาเคที เขาวราช		ตลาดใหญ่	เมืองภูเก็ต	ภูเก็ต	๐ ๒๖๓๐ ๓๑๐๐ ต่อ ๖๙
๒๖๖	บริษัท เซ็นทรัล ฟู้ด รีเทล จำกัด สาขาภูเก็ตพลอเรสต้า	๔	วิชิต	เมืองภูเก็ต	ภูเก็ต	๐ ๒๖๓๐ ๓๑๐๐ ต่อ ๖๙
๒๖๗	บจก. เซ็นทรัล ฟู้ด รีเทล สาขาเคที คท.งานทวิภูเก็ต	๒	ตลาดใหญ่	เมืองภูเก็ต	ภูเก็ต	๐ ๒๖๓๐ ๓๑๐๐ ต่อ ๖๙
๒๖๘	บจก. เซ็นทรัล ฟู้ด รีเทล สาขาเคที พุนผล ภูเก็ต		ตลาดเหนือ	เมืองภูเก็ต	ภูเก็ต	๐ ๒๖๓๐ ๓๑๐๐ ต่อ ๖๙
๒๖๙	บจก. เซ็นทรัล ฟู้ด รีเทล สาขาเคที คลาเท็กซ์ เจ้าฟ้าภูเก็ต	๑	ฉลอง	เมืองภูเก็ต	ภูเก็ต	๐ ๒๖๓๐ ๓๑๐๐ ต่อ ๖๙
๒๗๐	เซเว่น อีเลฟเว่น คลองมุดง (๑๐๖๒๔)	๖	วิชิต	เมืองภูเก็ต	ภูเก็ต	๐ ๗๖๒๑ ๗๐๑๙
๒๗๑	เซเว่น อีเลฟเว่น ถนนประชาอุทิศ ๒ (๕๔๐๘)		รัชฎา	เมืองภูเก็ต	ภูเก็ต	๐๙ ๑๐๐๒ ๕๔๐๘
๒๗๒	บจก. เซ็นทรัล ฟู้ด รีเทล สาขาภูเก็ต		ตลาดใหญ่	เมืองภูเก็ต	ภูเก็ต	๐ ๒๖๓๐ ๓๑๐๐ ต่อ ๖๙
๒๗๓	บริษัท เซ็นทรัล ฟู้ด รีเทล จำกัด สาขาภูเก็ต เฟสดีวิล	๕	วิชิต	เมืองภูเก็ต	ภูเก็ต	๐ ๒๖๓๐ ๓๑๐๐ ต่อ ๖๙
๒๗๔	บจก. เซ็นทรัลแฟมิลีมาร์ท สาขาซอยตาเอียด (๔๖๘๐)	๓	ฉลอง	เมืองภูเก็ต	ภูเก็ต	๐ ๒๘๓๖ ๕๙๙๙
๒๗๕	บจก. เซ็นทรัลแฟมิลีมาร์ท สาขาโรงพยาบาลศิริโรจน์ (๔๙๓๕)	๕	วิชิต	เมืองภูเก็ต	ภูเก็ต	๐ ๒๘๓๖ ๕๙๙๙
๒๗๖	บจก. เซ็นทรัลแฟมิลีมาร์ท สาขาเดอะบิช เซ็นเตอร์ (๔๙๘๗)		กะรน	เมืองภูเก็ต	ภูเก็ต	๐ ๒๘๓๖ ๕๙๙๙
๒๗๗	บจก. เซ็นทรัลแฟมิลีมาร์ท สาขาอ่าววน - เขาขาด (๔๙๘๘)	๘	วิชิต	เมืองภูเก็ต	ภูเก็ต	๐ ๒๘๓๖ ๕๙๙๙
๒๗๘	บจก. เซ็นทรัลแฟมิลีมาร์ท สาขากระนพลาค่า (๕๐๐๓)		กะรน	เมืองภูเก็ต	ภูเก็ต	๐ ๒๘๓๖ ๕๙๙๙
๒๗๙	บจก. เซ็นทรัลแฟมิลีมาร์ท สาขาซอยรั้วแฝด ราไวย์ (๕๐๓๒)	๖	ราไวย์	เมืองภูเก็ต	ภูเก็ต	๐ ๒๘๓๖ ๕๙๙๙
๒๘๐	บจก. เซ็นทรัลแฟมิลีมาร์ท สาขาเทศบาลตึกใหม่ (๕๐๔๗)	๒	วิชิต	เมืองภูเก็ต	ภูเก็ต	๐ ๒๘๓๖ ๕๙๙๙
๒๘๑	บจก. เซ็นทรัลแฟมิลีมาร์ท สาขาหาดกะตะ (๔๘๑๖)		กะรน	เมืองภูเก็ต	ภูเก็ต	๐ ๒๘๓๖ ๕๙๙๙
๒๘๒	บจก. เซ็นทรัลแฟมิลีมาร์ท สาขาโคกมะขาม (๔๘๓๑)	๑	ราไวย์	เมืองภูเก็ต	ภูเก็ต	๐ ๒๘๓๖ ๕๙๙๙
๒๘๓	บจก. เซ็นทรัลแฟมิลีมาร์ท สาขากะตะน้อย (๔๘๔๐)		กะรน	เมืองภูเก็ต	ภูเก็ต	๐ ๒๘๓๖ ๕๙๙๙
๒๘๔	บจก. เซ็นทรัลแฟมิลีมาร์ท สาขาแหลมพันวา ๑ (๔๘๙๑)	๘	วิชิต	เมืองภูเก็ต	ภูเก็ต	๐ ๒๘๓๖ ๕๙๙๙
๒๘๕	บจก. เซ็นทรัลแฟมิลีมาร์ท สาขาพนาสนธิ - แหลมหิน (๔๙๐๘)	๗	เกาะแก้ว	เมืองภูเก็ต	ภูเก็ต	๐ ๒๘๓๖ ๕๙๙๙
๒๘๖	บจก. เซ็นทรัลแฟมิลีมาร์ท สาขาท่าเรืออ่าวฉลอง (๔๙๒๔)	๕	ราไวย์	เมืองภูเก็ต	ภูเก็ต	๐ ๒๘๓๖ ๕๙๙๙
๒๘๗	บริษัท ซี เอฟ เอ เพ็ทซ็อบ จำกัด	๙	ฉลอง	เมืองภูเก็ต	ภูเก็ต	๐ ๗๖๓๘ ๔๓๖๕
๒๘๘	บริษัท โรงพยาบาลสัตว์ทองหล่อ ฉลอง ภูเก็ต จำกัด	๑๐	ฉลอง	เมืองภูเก็ต	ภูเก็ต	๐๘ ๔๒๖๖ ๖๗๓๒
๒๘๙	มินิบิ๊กซี ไสยวน, ภูเก็ต	๗	ราไวย์	เมืองภูเก็ต	ภูเก็ต	๐๖ ๑๓๙๖ ๖๑๑๙
๒๙๐	บมจ.ซีพี ออลล์ สาขาชุมชนอ่าวน้ำบ่อ (๑๕๕๒๖)	๗	วิชิต	เมืองภูเก็ต	ภูเก็ต	๐๙ ๑๘๐๘ ๑๔๒๔
๒๙๑	บมจ.ซีพี ออลล์ สาขา PTTOR กระรนภูเก็ต (๑๕๖๒๒)		กะรน	เมืองภูเก็ต	ภูเก็ต	๐๙ ๑๘๐๘ ๑๔๒๔
๒๙๒	บมจ.ซีพี ออลล์ สาขา PTTOR ถนนเฉลิมพระเกียรติ (ภูเก็ต) (๑๕๖๔๗)	๕	รัชฎา	เมืองภูเก็ต	ภูเก็ต	๐๙ ๑๘๐๘ ๑๔๒๔
๒๙๓	บมจ.ซีพี ออลล์ สาขาบางลากระรน(๑๕๓๔๘)	๐	กะรน	เมืองภูเก็ต	ภูเก็ต	๐๙ ๑๐๐๑ ๕๓๔๘
๒๙๔	เซเว่นอีเลฟเว่นสาขา The Rich (เกาะแก้ว) (๑๕๗๑๔)	๔	เกาะแก้ว	เมืองภูเก็ต	ภูเก็ต	๐๙ ๑๘๐๘ ๑๔๒๔
๒๙๕	บริษัท ซุปเปอร์ซีป จำกัด สาขา วัดเทพ	๒	วิชิต	เมืองภูเก็ต	ภูเก็ต	๐๘ ๙๗๔๕ ๒๕๗๐

ลำดับที่	ชื่อสถานที่จำหน่ายอาหารสัตว์	หมู่	ตำบล	อำเภอ	จังหวัด	เบอร์โทร
๒๙๖	บริษัท ซุปเปอร์ซีป จำกัด สาขาโคกมะขาม	๒	ราไวย์	เมืองภูเก็ต	ภูเก็ต	๐๘ ๙๗๔๕ ๒๕๗๐
๒๙๗	มินิบิ๊กซี หมู่บ้านศรีสุชาติ , ภูเก็ต	๕	รัชฎา	เมืองภูเก็ต	ภูเก็ต	๐๖ ๑๓๙๖ ๖๑๑๙
๒๙๘	บ้านน้องหมา แมว ภูเก็ต	๕	รัชฎา	เมืองภูเก็ต	ภูเก็ต	๐๘ ๒๖๔๕ ๒๒๙๙
๒๙๙	บมจ. ซีพี ออลล์ สาขาชุมชนบางคนที (๑๕๘๑๖)	๕	ราไวย์	เมืองภูเก็ต	ภูเก็ต	๐๙ ๑๘๐๘ ๑๕๒๔
๓๐๐	บจก. เซ็นทรัลแฟมิลีมาร์ท สาขาเซ็นทรัลฟลอเรสต์ (๕๑๐๑)	๔	วิชิต	เมืองภูเก็ต	ภูเก็ต	๐๘ ๑๘๔๖ ๐๗๗๔
๓๐๑	บจก. เซ็นทรัลแฟมิลีมาร์ท สาขาโรงพยาบาลกรุงเทพ-ภูเก็ต (๒๒๖๖)		ตลาดใหญ่	เมืองภูเก็ต	ภูเก็ต	๐๘ ๑๘๔๖ ๐๗๗๔
๓๐๒	บจก. เซ็นทรัลแฟมิลีมาร์ท สาขานาก (๒๒๓๙)	๕	ฉลอง	เมืองภูเก็ต	ภูเก็ต	๐๘ ๑๘๔๖ ๐๗๗๔
๓๐๓	มินิบิ๊กซีซอยเจริญผลาภ, ภูเก็ต	๑	วิชิต	เมืองภูเก็ต	ภูเก็ต	๐๖ ๑๓๙๖ ๖๑๑๙
๓๐๔	มินิบิ๊กซี โคกโดนต , ภูเก็ต		กะรน	เมืองภูเก็ต	ภูเก็ต	๐๖ ๑๓๙๖ ๖๑๑๙
๓๐๕	เซเว่น อีเลฟเว่น สาขาซอยเจริญผลาภ (๑๕๑๔๙)		วิชิต	เมืองภูเก็ต	ภูเก็ต	๐๙ ๑๐๐๑ ๕๑๔๙
๓๐๖	แฮปปี้เบิร์ดซ็อบ		ตลาดเหนือ	เมืองภูเก็ต	ภูเก็ต	๐๙ ๓๕๗๖ ๐๔๖๙
๓๐๗	บริษัท ซีพี ออลล์ จำกัด (มหาชน) สาขานนนคร		ตลาดใหญ่	เมืองภูเก็ต	ภูเก็ต	๐๙ ๑๘๐๘ ๑๕๒๔
๓๐๘	บริษัท อัครพัชร กripp จำกัด	๑๐	ฉลอง	เมืองภูเก็ต	ภูเก็ต	๐๙ ๔๒๗๘ ๗๖๖๗
๓๐๙	บริษัท โอริซเพ็ท จำกัด		ตลาดเหนือ	เมืองภูเก็ต	ภูเก็ต	๐๙ ๒๔๔๕ ๐๔๒๔
๓๑๐	ภูเลเพ็ทซ็อบ (Phulay Petshop)		ตลาดใหญ่	เมืองภูเก็ต	ภูเก็ต	๐๙ ๕๒๖๕ ๖๖๕๕
๓๑๑	มินิบิ๊กซี ถนนอำเภอ , ภูเก็ต		ตลาดใหญ่	เมืองภูเก็ต	ภูเก็ต	๐๖ ๑๓๙๖ ๖๑๑๙
๓๑๒	บริษัท บ้านที่คุ้นเคย จำกัด	๕	ราไวย์	เมืองภูเก็ต	ภูเก็ต	๐๘ ๐๕๒๗ ๘๓๕๕
๓๑๓	บัดเจ็ท สโตร์	๑๐	ฉลอง	เมืองภูเก็ต	ภูเก็ต	๐๙ ๓๗๔๑ ๙๙๓๓
๓๑๔	นาคาสัตวแพทย์	๔	วิชิต	เมืองภูเก็ต	ภูเก็ต	๐๘ ๒๖๖๕ ๕๔๖๑
๓๑๕	เซเว่นอีเลฟเว่น สาขาวิชิตพงษ์หยก	๔	รัชฎา	เมืองภูเก็ต	ภูเก็ต	๐๙ ๑๐๐๑ ๕๑๘๑
๓๑๖	ภูเก็ต เพ็ท ซ็อบ		ตลาดเหนือ	เมืองภูเก็ต	ภูเก็ต	๐ ๗๖๒๕ ๘๓๔๐
๓๑๗	ร้านขวัญข้าว คำข้าว	๗	ราไวย์	เมืองภูเก็ต	ภูเก็ต	๐๖ ๔๐๕๒ ๔๙๙๙
๓๑๘	MN ฟาร์มไก่ดำ	๕	ฉลอง	เมืองภูเก็ต	ภูเก็ต	๐๘ ๑๖๙๓ ๕๙๘๐
๓๑๙	JT pet shop		ตลาดใหญ่	เมืองภูเก็ต	ภูเก็ต	๐๙ ๕๕๑๓ ๕๒๕๒
๓๒๐	บริษัท มิสเตอร์.ดี.ไอ.วาย. (กรุงเทพ) จำกัด	๕	วิชิต	เมืองภูเก็ต	ภูเก็ต	๐ ๒๑๓๖ ๗๔๐๑-๓
๓๒๑	นกฟอว์เบิร์ดภูเก็ต	๑	วิชิต	เมืองภูเก็ต	ภูเก็ต	๐๘ ๒๑๕๙ ๗๘๙๖
๓๒๒	เลิฟเบิร์ด	๔	ราไวย์	เมืองภูเก็ต	ภูเก็ต	๐๙ ๕๒๗๕ ๓๖๐๓
๓๒๓	เพ็ทสเตชัน		ตลาดเหนือ	เมืองภูเก็ต	ภูเก็ต	๐๘ ๘๒๖๑ ๙๔๑๔
๓๒๔	ภูเก็ตเบิร์ดซ็อบ		วิชิต	เมืองภูเก็ต	ภูเก็ต	๐๘ ๙๕๐๑ ๑๑๒

ที่มา : สำนักงานปศุสัตว์จังหวัดภูเก็ต ข้อมูล ณ สิงหาคม ๒๕๖๔

๕. ข้อมูลมาตรฐานสินค้าเกษตร สินค้าบ่งชี้ทางภูมิศาสตร์ แปลงใหญ่ และ OTOP

๑. มาตรฐานสินค้า GAP ด้านพืช

ตารางที่ ๔๕ ข้อมูลมาตรฐานสินค้า GAP ด้านพืช อำเภอเมืองภูเก็ต

ลำดับที่	ชื่อ - นามสกุล	ชนิดพืช	พื้นที่ปลูก (ไร่)	ปริมาณการผลิต (ตัน)
๑	นายสุทธิเกียรติ ชาติโย	ไฮโดรโปนิกส์	๑	๓.๖
๒	นายสายัญ ยศหนัก	เบบี้แครอท	๐.๐๑	๖
๓	นายสายัญ ยศหนัก	พริก	๐.๐๑	๑๙.๒
๔	นางสาวฉัตรมณี รัตนแก้ว	ผักเหลียง	๑	๐.๕

ลำดับที่	ชื่อ - นามสกุล	ชนิดพืช	พื้นที่ปลูก (ไร่)	ปริมาณการผลิต (ตัน)
๕	นายเกษม หวังจิตร	ผักกูด	๐.๒๕	๐.๖
๖	นายสุรียา สาริกา	ผักเหลียง	๑	๐.๗
๗	นายสกล จิตรสมบูรณ์	เมล่อน	๐.๑๕	๑.๒
๘	นายสัญญา หิรัญวดี	ผักเหลียง	๑๔	๓.๖๕
๙	นายสัญญา หิรัญวดี	ผักกูด	๐.๒๕	๑.๙
๑๐	นายสัญญา หิรัญวดี	เห็ดนางฟ้า	๑	๑.๘
๑๑	นายทวิชา คุปต์ทรงคุณ	ชะอม	๐.๒๕	๐.๑
๑๒	นายยิ่งยศ โคจัน	ต้นอ่อนพีช (ต้นอ่อนผักบุ้ง)	๐.๐๒	๐.๘
๑๓	นายวิเชียร ครู	ผักเหลียง	๕	๐.๓
๑๔	นายทวิชา คุปต์ทรงคุณ	พริก	๐.๐๖	๐.๐๓
๑๕	นางฮวดเอี้ยว ชำนาญถิ่น	มะพร้าว	๐.๕	๒.๘
๑๖	นายยิ่งยศ โคจัน	ต้นอ่อนพีช (ต้นอ่อนทานตะวัน)	๐.๐๒	๐.๘
๑๗	นายนพดล เจือจันทร์	ผักเหลียง	๐.๑๓	๑.๕
๑๘	นายนพดล เจือจันทร์	กล้วยน้ำว้า	๑	๑.๕
๑๙	นางสรารัตน์ ไทศาลกิจสงวน	เห็ดถั่งเช่าสีทอง	๐.๐๑	๐.๐๑
๒๐	นางสาวอุมาพร ปลิวสูงเนิน	เห็ด	๐.๒๕	๔.๔
๒๑	นายสายัญ ยศหนัก	ไฮโดรโปนิกส์ (กรีนโอ๊ค)	๐.๐๑	๑๖
๒๒	นายอนุชา ชัยยานุกร	เห็ดขอนขาว,เห็ดนางฟ้าภูฐาน, เห็ดมิลค์กี้	๑	๑.๘๓
๒๓	นายพงศ์ไชย ปันรานวงศ์	ผักบุ้งจีน	๐.๐๒	๑.๘
๒๔	นายพงศ์ไชย ปันรานวงศ์	พริก	๐.๐๖	๐.๔
๒๕	นายพงศ์ไชย ปันรานวงศ์	ชะอม	๐.๒๕	๐.๓๙
๒๖	นายพงศ์ไชย ปันรานวงศ์	มะเขือ	๐.๐๖	๐.๔
๒๗	นายพงศ์ไชย ปันรานวงศ์	กะเพรา	๐.๐๖	๐.๔
๒๘	นายพงศ์ไชย ปันรานวงศ์	กระเจียบเขียว	๐.๐๖	๓
๒๙	นายพงศ์ไชย ปันรานวงศ์	มะเขือเทศราชินี	๐.๐๖	๓
๓๐	นายพงศ์ไชย ปันรานวงศ์	จิงจูฉ่าย	๐.๐๐๖	๒.๔
๓๑	นายพงศ์ไชย ปันรานวงศ์	กวางตุ้ง	๑	๐.๑๕
๓๒	นายพงศ์ไชย ปันรานวงศ์	กระเจียบแดง	๐.๐๖	๓
๓๓	นายพงศ์ไชย ปันรานวงศ์	มะรุม	๐.๐๒	๔.๘
๓๔	นายพงศ์ไชย ปันรานวงศ์	มะเขือพวง	๐.๐๑	๑๔.๔
๓๕	นายพงศ์ไชย ปันรานวงศ์	แค,ดอกแค	๐.๐๑	๑๔.๔
๓๖	นายพงศ์ไชย ปันรานวงศ์	ส้มจี๊ด	๑	๔.๘
๓๗	นายพงศ์ไชย ปันรานวงศ์	ผักโขม	๐.๐๑	๑.๕
๓๘	นายสายัญ ยศหนัก	ไฮโดรโปนิกส์ (กรีนคอส)	๐.๐๑	๑๖
๓๙	นายสายัญ ยศหนัก	ไฮโดรโปนิกส์ (ผักกาดหอม)	๐.๐๒	๖
๔๐	นายวินัย ชัยราบ	สะตอ	๑.๕๗	๑.๒๗
๔๑	นายสนั่น จิตชำนาญ	มะนาว	๐.๐๙	๑๓.๓๓
๔๒	นายสนั่น จิตชำนาญ	ผักเหลียง	๐.๙๔	๑.๙๔
๔๓	นายวินัย ชัยราบ	ผักเหลียง	๒.๘๑	๐.๐๙
๔๔	นายวินัย ชัยราบ	ลองกอง	๑	๑

ลำดับที่	ชื่อ - นามสกุล	ชนิดพืช	พื้นที่ปลูก (ไร่)	ปริมาณการผลิต (ตัน)
๔๕	นางสาวสุนิษา ยมดี	ต้นอ่อนพืช (กวางตุ้ง)	๐.๒	๑.๘
๔๖	นางสาวสุนิษา ยมดี	ผักบั้งจีน	๐.๐๑	๙๐
๔๗	นางสาวสุนิษา ยมดี	กะเพรา	๐.๐๓	๓๐
๔๘	นางสาวสุนิษา ยมดี	โหระพา	๐.๐๓	๒๔
๔๙	นางสุพัตรา เบ็ญราโสย	เสาวรส	๐.๖๘	๑.๐๗
๕๐	นางสุพัตรา เบ็ญราโสย	กล้วยน้ำว้า	๐.๓๘	๐.๒๖
๕๑	นางสุพัตรา เบ็ญราโสย	มะนาว	๐.๓๘	๐.๓๒
๕๒	นางสุพัตรา เบ็ญราโสย	มัลเบอร์รี่	๐.๓๘	๐.๐๓
๕๓	นางศิริรัตน์ สองเมือง	กวางตุ้ง	๐.๐๒	๑๒.๕
๕๔	นางศิริรัตน์ สองเมือง	ผักบั้ง	๐.๐๒	๑๒.๕
๕๕	นางศิริรัตน์ สองเมือง	ผักกาดขาว	๐.๐๒	๑๒.๕
๕๖	นางศิริรัตน์ สองเมือง	ผักสลัด	๐.๐๒	๑๒.๕
๕๗	นายกฤษฎา ใจเขียว	มะเขือ	๐.๐๓	๘
๕๘	นายกฤษฎา ใจเขียว	พริก	๐.๐๓	๘
๕๙	นายกฤษฎา ใจเขียว	มะพร้าวน้ำหอม	๑.๒๓	๐.๔๙
๖๐	นายกฤษฎา ใจเขียว	มัลเบอร์รี่	๐.๑๓	๐.๔๖
๖๑	นายกฤษฎา ใจเขียว	สะตอ	๓.๗๕	๐.๙๖
๖๒	นายกฤษฎา ใจเขียว	เมล่อน	๑.๑๓	๐.๘๘
๖๓	นายกฤษฎา ใจเขียว	บวบ	๐.๐๒	๔๘
๖๔	นายกฤษฎา ใจเขียว	ผักกาดขาว	๐.๑๖	๒.๕
๖๕	นายกฤษฎา ใจเขียว	กวางตุ้ง	๐.๑๖	๒.๕
๖๖	นายกฤษฎา ใจเขียว	ทุเรียนหมอนทอง	๓.๑๓	๐.๑๖
๖๗	นายกฤษฎา ใจเขียว	ถั่วฝักยาว	๐.๐๓	๘
๖๘	นายกฤษฎา ใจเขียว	ถั่วพู	๐.๐๓	๘
๖๙	นายกฤษฎา ใจเขียว	กระเจี๊ยบเขียว	๐.๐๓	๘
๗๐	นายกฤษฎา ใจเขียว	เสาวรส	๐.๐๒	๔๘
๗๑	นายภูวนาท คงเผื่อน	มะเขือเทศ	๐.๐๓	๓.๒
๗๒	นายจิรพล แซ่ซี้	ผักเหลียง	๐.๓๑	๐.๓๑
๗๓	นางพรศิริ อินทร์หอม	สะตอ	๐.๔๕	๒.๒๒
๗๔	นางพรศิริ อินทร์หอม	ผักเหลียง	๑.๒๕	๐.๐๘
๗๕	นายสมพร แซ่หลิม	ผักเหลียง	๑.๕	๐.๙๖

ลำดับที่	ชื่อ - นามสกุล	ชนิดพืช	พื้นที่ปลูก (ไร่)	ปริมาณการผลิต (ตัน)
๗๖	นายปรีชา นาคคำ	ผักเหลียง	๐.๙๔	๑.๙๔
๗๗	นายสมศักดิ์ อินทปัญญา	ผักเหลียง	๐.๗๘	๐.๑๒
๗๘	นายธนากร โสฬส	กล้วยน้ำว้า	๐.๒๕	๔.๘
๗๙	นายธนากร โสฬส	กล้วยน้ำว้า	๐.๓	๔.๘
๘๐	นางสาวมลทกกาล แสนนุจา	ตะไคร้	๐.๒๕	๐.๘
๘๑	นางสาวมลทกกาล แสนนุจา	ใบแมงลัก	๐.๐๓	๖
๘๒	นางสาวมลทกกาล แสนนุจา	ผักบุ้ง	๐.๐๓	๔
๘๓	นางสาวมลทกกาล แสนนุจา	โหระพา	๐.๐๓	๖
๘๔	นางสาวมลทกกาล แสนนุจา	กะเพรา	๐.๐๓	๖
๘๕	นายกฤษฎา โสฬส	กล้วย	๐.๒๓	๑.๐๔
๘๖	นายกฤษฎา โสฬส	กล้วย	๐.๓๘	๓.๑๖
๘๗	นายภูวนาท คงเพื่อน	มะเขือ	๐.๐๓	๑๖
๘๘	นายภูวนาท คงเพื่อน	ถั่วฝักยาว	๐.๐๘	๖
๘๙	นายภูวนาท คงเพื่อน	กะเพรา	๐.๐๓	๐.๘
๙๐	นายภูวนาท คงเพื่อน	พริกชี้หู	๐.๐๓	๓.๒
๙๑	นายนิยม ทศนีย์ทิพากร	มะละกอ	๐.๐๖	๒
๙๒	นายนิยม ทศนีย์ทิพากร	ผักปลัง	๐.๐๘	๓
๙๓	นายนิยม ทศนีย์ทิพากร	พริก	๐.๑๙	๑.๒๖
๙๔	นายนิยม ทศนีย์ทิพากร	ลิ้นห่าน	๐.๑๗	๔.๒๙
๙๕	นายนิยม ทศนีย์ทิพากร	แค	๐.๓๘	๑.๒๖
๙๖	นายนิยม ทศนีย์ทิพากร	ดอกขมจันทร์	๐.๐๒	๓.๖
๙๗	นายนิยม ทศนีย์ทิพากร	มะม่วงหิมพานต์	๐.๖๓	๐.๐๘
๙๘	นายนิยม ทศนีย์ทิพากร	ถั่วพู	๐.๒๓	๐.๒๑
๙๙	นายนิยม ทศนีย์ทิพากร	ขจร	๐.๑๖	๐.๔๕
๑๐๐	นายนิยม ทศนีย์ทิพากร	มะเขือ	๐.๐๓	๔
๑๐๑	นายนิยม ทศนีย์ทิพากร	ข้าวโพดหวาน	๐.๗๘	๓.๒
๑๐๒	นายนิยม ทศนีย์ทิพากร	กระเจียว	๐.๐๘	๕
๑๐๓	นายสายัญ ยุศหนัก	ไฮโดรโปนิกส์ (เรดโอ๊ค)	๐.๐๑	๑๖
๑๐๔	นางอชยาภรณ์ วัชณะโน	ต้นอ่อนพีช (ต้นอ่อนทานตะวัน)	๐.๒๕	๗.๓
๑๐๕	นายกฤติเดช สระบัว	ต้นอ่อนพีช (ต้นอ่อนทานตะวัน)	๐.๐๑	๑๙.๒
๑๐๖	นายกฤติเดช สระบัว	ต้นอ่อนพีช (ต้นอ่อนผักบุ้ง)	๐.๐๑	๑๙.๒

ลำดับที่	ชื่อ - นามสกุล	ชนิดพืช	พื้นที่ปลูก (ไร่)	ปริมาณการผลิต (ตัน)
๑๐๗	นายกฤติเดช สระบัว	โด้วเหมี่ยว	๐.๐๑	๙.๖
๑๐๘	นายกฤติเดช สระบัว	เห็ดโคนน้อย	๐.๐๒	๘๖.๔
๑๐๙	นายกฤติเดช สระบัว	เห็ดนางฟ้าภูฐาน	๐.๐๒	๑๒
๑๑๐	นายกฤติเดช สระบัว	เห็ดครง	๐.๐๒	๗๒
๑๑๑	นายกฤติเดช สระบัว	เห็ดนางรมฮังการี	๐.๐๒	๒.๔
๑๑๒	นางสาวอาทิตย์ยา อัครสินธวัจกุล	กล้วย	๐.๙๒	๑.๔๔
๑๑๓	นางสาวอาทิตย์ยา อัครสินธวัจกุล	สับปะรด	๒.๕	๖
๑๑๔	นางสาวอาทิตย์ยา อัครสินธวัจกุล	มะพร้าว	๓	๑.๔๔
๑๑๕	นางสาวชุตติกาญจน์ คำโปร่ง	ต้นอ่อนพืช (ต้นอ่อนผักบุ้ง)	๐.๐๑	๓.๖
๑๑๖	นางสาวชุตติกาญจน์ คำโปร่ง	ต้นอ่อนพืช (ต้นอ่อนทานตะวัน)	๐.๐๑	๗.๒
๑๑๗	นางสาวชุตติกาญจน์ คำโปร่ง	ไควาละ	๐.๐๑	๓.๖
รวม			๖๔.๖๙	๙๑๐.๐๘

ตารางที่ ๔๖ ข้อมูลมาตรฐานสินค้า GAP ด้านพืช อำเภอดงหลวง

ลำดับที่	ชื่อ - นามสกุล	ชนิดพืช	พื้นที่ปลูก (ไร่)	ปริมาณการผลิต (ตัน)
๑	นายจรรยา ขาวดี	มะนาว	๒	๐.๑๒
๒	นางพรรณณี ขุนทองจันทร์	เห็ดขอนขาว	๐.๒๕	๑๗.๒๘
๓	นางเมตตา จงอธิกิจไพบูลย์	มะพร้าว	๐.๕	๐.๓
๔	นายมานิต สายทอง	มะพร้าว	๒	๐.๒๒
๕	นางสาวปราณี เครือชาย	ไฮโดรโปนิกส์	๐.๗๕	๑.๙๒
๖	นางจันทอน จำเริญ	ถั่วพู	๐.๒	๙.๑๓
๗	นางเปรมฤดี ณ นคร	มังคุด	๑	๑.๕
๘	นางสาวสมพงษ์ อินสูงเนิน	เห็ดขอนขาว	๐.๕	๖.๖
๙	นาย เจริญ สลับศรี	ข้า	๐.๕	๑.๓๔
๑๐	นางสาวอรชร อินชาทร	ผักกูด	๐.๒๕	๐.๑๔
๑๑	นางจันทอน จำเริญ	ผักปลัง	๐.๒	๙.๑๓
๑๒	นางจันทอน จำเริญ	ผักกาดเขียว	๐.๐๓	๐.๑๒
๑๓	นายธีระยุทธ สาเก	ลองกอง	๑	๙
๑๔	นายเสรี อุดมลาภ	มะพร้าว	๓.๑๓	๑.๕๓
๑๕	นางอรอบ ทองเรือง	ชะอม	๐.๐๒	๐.๒
๑๖	นางสาวอรชร อินชาทร	ทุเรียน	๓.๖๓	๐.๖

ลำดับที่	ชื่อ - นามสกุล	ชนิดพืช	พื้นที่ปลูก (ไร่)	ปริมาณการผลิต (ตัน)
๑๗	นายสุวัฒน์ สมนาม	มะพร้าว	๖.๕๖	๐.๑๘
๑๘	--ไร่ ณ รัช --	ผักเหลียง	๑	๐.๐๕
๑๙	--ไร่ ณ รัช --	ผักหวาน	๐.๒๕	๐.๒๒
๒๐	--ไร่ ณ รัช --	มัลเบอร์รี่	๐.๒๕	๐.๑
๒๑	นายกฤติเดช สระบัว	เห็ดหูหนู	๐.๑	๓.๓
๒๒	นายสิทธิโชค แสงวิจิตร	มะพร้าว	๐.๕๓	๔.๕
๒๓	นายกฤติเดช สระบัว	เห็ดโคนน้อย	๐.๔	๐.๖
๒๔	นายภูทยา ภูมุดา	มะละกอ	๔	๒๘.๘
๒๕	นายกฤติเดช สระบัว	เห็ดฟาง	๐.๔	๓
๒๖	นายสุวัฒน์ มานะจิตต์	ไฮโดรโปนิกส์	๐.๕	๒.๔
๒๗	นายทรงยศ ต้นตระกูล	เมล่อน	๐.๐๓	๐.๔
๒๘	นายวัฒนศักดิ์ ลือชัย	ชะอม	๐.๕	๐.๒
๒๙	นาย เจริญ สลับศรี	ชะอม	๑	๐.๐๔
๓๐	นาย เจริญ สลับศรี	ผักเหลียง	๐.๕	๐.๙๖
๓๑	นายสุพล พิมล	ชะอม	๐.๓๑	๐.๔๘
๓๒	นายคุณุตน์ ศิโรทศ	เห็ดนางฟ้า	๐.๒๕	๓.๖๕
๓๓	นายธีรภักดิ์ ลิมถิน	ไฮโดรโปนิกส์	๔	๑.๘
๓๔	นางจันทจอน จำเริญ	กวางตุ้ง	๑	๐.๑๕
๓๕	นายชลอ การะเกต	ผักหวาน	๑	๐.๑
๓๖	นายกฤติเดช สระบัว	เห็ดนางฟ้าภูฐาน	๐.๔	๔.๕
๓๗	นายชลอ การะเกต	วอเตอร์เครส	๐.๐๓	๐.๕
๓๘	นายกฤติเดช สระบัว	เห็ดหลินจือ	๐.๒	๐.๖
๓๙	นายเอกลักษณ์ มณีโชติ	ไต้หวันเขียว	๐.๐๑	๓.๘๔
๔๐	นายเสรี อุดมลาภ	ลำไย	๒	๐.๑
๔๑	นายกฤติเดช สระบัว	เห็ดนางรมฮังการี	๐.๔	๔.๕
๔๒	นายกฤติเดช สระบัว	เห็ดแครง	๐.๔	๖
๔๓	นายศักดิ์ จิราสารวิห	มะพร้าวน้ำหอม	๒	๗.๒
๔๔	นายธีระยุทธ สาเก	ทุเรียน	๑.๕	๑
๔๕	นายเอกลักษณ์ มณีโชติ	ต้นอ่อนพีช (ต้นอ่อนข้าวสาลี)	๐.๐๑	๙.๖
๔๖	นายเอกลักษณ์ มณีโชติ	ต้นอ่อนพีช (ต้นอ่อนทานตะวัน)	๐.๐๑	๑.๔๔

ลำดับที่	ชื่อ - นามสกุล	ชนิดพืช	พื้นที่ปลูก (ไร่)	ปริมาณการผลิต (ตัน)
๔๗	นายเอกลักษณ์ มณีโชติ	ต้นอ่อนพีช	๐.๐๑	๑.๙
๔๘	นางวิมลพรรณ เกลื่อนสินธ์	ถั่วพู	๐.๒	๒
๔๙	นางสุจิตต์ พวงสอน	เห็ดขอนขาว	๐.๒๕	๔.๓๒
๕๐	นางสาวภัททิยา ศุภพันธ์	ต้นอ่อนพีช (ต้นอ่อนทานตะวัน)	๐.๐๐๑	๐.๒๙
๕๑	นายนิยม หนูสุวรรณ	ผักเหลียง	๑.๓	๐.๕
๕๒	นางรัตนา วรรณช	เห็ดขอนขาว	๐.๒๕	๔.๓๒
๕๓	นางจันทอน จำเริญ	ผักกาดขาว	๐.๐๓	๐.๑๒
๕๔	นางจันทอน จำเริญ	มะเขือ	๐.๐๖	๐.๔๘
๕๕	นายธีระยุทธ สาเก	เงาะโรงเรียน	๒	๖
๕๖	นายธีระยุทธ สาเก	ผักเหลียง	๐.๐๓	๐.๒
๕๗	นายนิยม หนูสุวรรณ	ผักเหลียง	๓.๓	๐.๘
๕๘	นางสาวอรชร อินษาทร	ผักเหลียง	๐.๔	๐.๑
๕๙	นายสหะ คหาปะนะ	ทุเรียน	๓.๗๕	๘.๔
๖๐	นายพร จันทรควงค์	ต้นอ่อนพีช (ต้นอ่อนทานตะวัน)	๐.๑๓	๐.๗๒
๖๑	นายคำนวน เครือสุวรรณ	ถั่วงอก	๐.๐๑	๓.๖๕
๖๒	นายพิชิต แซ่หลี่	มะพร้าวน้ำหอม	๑.๕	๑๔.๔
๖๓	นายชัยประกอบ เอกทวีวัฒนเดช	มะพร้าวน้ำหอม	๑.๑	๒.๙
๖๔	นางสาวน้อย ขจรชื่น	มะพร้าว	๖	๓
๖๕	นายสุวัฒน์ สมนาม	กล้วยหอม	๑๑	๓๐
๖๖	นายวัฒนพงศ์ สันติกุล	มะพร้าวน้ำหอม	๓๐	๑๐๙
๖๗	นางจุฑารัตน์ ไชยศรี	กล้วยหอม	๐.๕	๔
๖๘	นางจุฑารัตน์ ไชยศรี	ชะอม	๐.๐๘	๐.๐๔
๖๙	นางจุฑารัตน์ ไชยศรี	ฝรั่ง	๑.๓	๐.๐๔
๗๐	นายจรรยา บุญล้ำ	มะพร้าวน้ำหอม	๐.๔๓	๑.๔
๗๑	นายจรรยา บุญล้ำ	ขนุน	๐.๒๕	๐.๗๒
๗๒	นายจรรยา บุญล้ำ	มะนาว	๐.๑๕	๐.๐๑
๗๓	นายเอกพจน์ อนุรักษ์วรกุล	มะพร้าวน้ำหอม	๑	๒.๔
๗๔	นางประณี แสงศรี	มะพร้าว	๐.๕	๒.๔

ลำดับที่	ชื่อ - นามสกุล	ชนิดพืช	พื้นที่ปลูก (ไร่)	ปริมาณการผลิต (ตัน)
๗๕	นายเจริญ เชื้อนาคา	มะพร้าวน้ำหอม	๒	๘.๖
๗๖	นายเจริญ เชื้อนาคา	มันเบอร์รี่	๐.๑๓	๐.๔
๗๗	นางสุกัญญา ชุมรักษ์	มะพร้าว	๑	๑.๘
๗๘	นางสุกัญญา ชุมรักษ์	ผักเหลียง	๐.๒๕	๐.๙๖
๗๙	นางสุกัญญา ชุมรักษ์	ลองกอง	๐.๕	๐.๑
๘๐	นางสุกัญญา ชุมรักษ์	มังคุด	๑	๐.๐๕
๘๑	นางเจริญขวัญ นิภัสตรา	มะพร้าว	๔	๑๒
๘๒	นางจรรยาพร แก้วบำรุง	มะระขี้นก	๐.๐๒	๐.๖
๘๓	นางจรรยาพร แก้วบำรุง	พริก	๐.๓๒	๐.๐๙
๘๔	นางจรรยาพร แก้วบำรุง	ถั่วพู	๐.๐๖	๐.๔๗
๘๕	นางจรรยาพร แก้วบำรุง	มะเขือ	๐.๐๖	๐.๔
๘๖	นางจรรยาพร แก้วบำรุง	กระเจี๊ยบเขียว	๐.๐๖	๓
๘๗	นางจรรยาพร แก้วบำรุง	ผักบุ้งจีน	๐.๐๒	๑๘
๘๘	นางอำพร ก่อเจริญกิจ	มะพร้าว	๒	๑.๘
๘๙	นางจันทอน จำเริญ	ผักบุ้งจีน	๐.๐๒	๑๘
๙๐	นางจันทอน จำเริญ	กวาดั่งดอก	๐.๐๓	๐.๑๒
๙๑	นางอุษา ฟุ้งวิทยา	มะพร้าว	๑	๑
๙๒	นางสมพงษ์ เดชากุล	มะพร้าว	๒	๐.๗
๙๓	นายพร จันทรคงวงศ์	ไฮโดรโปนิกส์ (วอเตอร์เครส)	๐.๘๒	๓.๕
๙๔	นายพร จันทรคงวงศ์	ไฮโดรโปนิกส์ (เรือกเก็ต)	๐.๘๒	๓.๕
๙๕	นายพร จันทรคงวงศ์	ไฮโดรโปนิกส์	๑	๒๘.๘
๙๖	นายประเมษฐ์ สิริพัฒนะภักดิ์	ถั่วถั่ว	๐.๐๒	๑๘๒.๕
๙๗	นายกิตติศักดิ์ แซ่ต๋อง	ทุเรียน	๐.๒๕	๐.๐๔
๙๘	นายกิตติศักดิ์ แซ่ต๋อง	กล้วย	๐.๒๕	๑.๒
๙๙	นางสาวพรศุภร์ เอกชัย	มะม่วงหิมพานต์	๐.๒๘	๐.๑
๑๐๐	นางสาวพรศุภร์ เอกชัย	ผักเหลียง	๐.๑๓	๑.๒
๑๐๑	นายนิพัทธ์ พรหมชัย	เมล่อน	๐.๐๒	๑๐๐
๑๐๒	นางสาวปิยพร ศิริรักษ์	ผักกูด	๐.๒๕	๐.๑
๑๐๓	นางสาวปิยพร ศิริรักษ์	ชะอม	๐.๐๖	๐.๒๗
๑๐๔	นายอารี สรณิบุญญา	เห็ดนางฟ้า	๐.๕	๕.๐๔

ลำดับที่	ชื่อ - นามสกุล	ชนิดพืช	พื้นที่ปลูก (ไร่)	ปริมาณการผลิต (ตัน)
๑๐๕	นางสมหมาย ปัสสา	เห็ดขอนขาว เห็ดนางฟ้า	๐.๒๕	๕.๔
๑๐๖	นาย เจริญ สลับศรี	พริกไทย	๐.๐๓	๑.๒
๑๐๗	นาย เจริญ สลับศรี	มะนาว	๐.๑๒	๐.๓
๑๐๘	นางณิชภา ตะกั่วสุข	ผักเหลียง	๐.๐๘	๑.๘
๑๐๙	นางแจ้ว ศิริรักษ์	ผักกูด	๐.๒๕	๐.๔๘
๑๑๐	นางแจ้ว ศิริรักษ์	ผักเหลียง	๑	๐.๖๗
๑๑๑	นายกิตติศักดิ์ สอนบุญ	บล็อคน้อย	๐.๐๑	๐.๐๑
๑๑๒	นายกิตติศักดิ์ สอนบุญ	ผักบุงจีน	๐.๐๑	๐.๙
๑๑๓	นายกิตติศักดิ์ สอนบุญ	เมล่อน	๐.๐๑	๐.๓
๑๑๔	นายกิตติศักดิ์ สอนบุญ	ตะไคร้	๒	๐.๒๔
๑๑๕	นายกิตติศักดิ์ สอนบุญ	คะน้า	๐.๐๑	๐.๐๕
๑๑๖	นายกิตติศักดิ์ สอนบุญ	ผักสลัด	๐.๓๘	๐.๕
๑๑๗	นายอุดมศักดิ์ โพธิ์เพชร	ถั่วงอก	๐.๐๖	๙๑.๒๕
๑๑๘	นายอุดมศักดิ์ โพธิ์เพชร	ถั่วงอก	๐.๐๖	๙๑.๒๕
๑๑๙	นางสาวสุดา อินษาทร	ผักเหลียง	๐.๕	๐.๒
๑๒๐	นายสิทธิวงศ์ สิทธิเดช	ไฮโดรโปนิกส์	๐.๗๕	๑.๕
๑๒๑	นางสาวธิดา พอแก้ว	เห็ดนางฟ้า	๐.๒๕	๒
๑๒๒	นางจรรยาพร แก้วบำรุง	ถั่วฝักยาว	๐.๐๑	๖๐
๑๒๓	นางจรรยาพร แก้วบำรุง	ตะไคร้	๐.๐๑	๐.๑
๑๒๔	นางจรรยาพร แก้วบำรุง	ผักโขม	๐.๐๑	๐.๑๕
๑๒๕	นายพีรเศรษฐ์ ศุขิลาวัฒน์	ไฮโดรโปนิกส์	๒	๒๔
๑๒๖	นายพีรเศรษฐ์ ศุขิลาวัฒน์	ต้นอ่อนพืช	๐.๐๑	๐.๑
๑๒๗	นายพีรเศรษฐ์ ศุขิลาวัฒน์	ไฮโดรโปนิกส์	๑.๕	๒๔
๑๒๘	นายสนธยา คงทิพย์	มัลเบอร์รี่	๐.๑๔	๐.๒๔
๑๒๙	นางสาวอรชร อินษาทร	จำปาตะ	๒.๕	๐.๖
๑๓๐	นางสาวอัมพิกา ก่อเจริญกิจ	ผักเหลียง	๐.๐๗	๒.๗๔
๑๓๑	นางสาวอัมพิกา ก่อเจริญกิจ	มัลเบอร์รี่	๐.๐๘	๐.๘๔
๑๓๒	นางสาวนิรนนท์ ปิ่นแก้ว	ผักเหลียง	๐.๔๓	๐.๑๖
๑๓๓	นางเปรมฤดี ณ นคร	ผักเหลียง	๔.๕	๐.๓๒
๑๓๔	นาย เจริญ สลับศรี	ไผ่,หน่อไม้	๒.๒๕	๐.๘๕

ลำดับที่	ชื่อ - นามสกุล	ชนิดพืช	พื้นที่ปลูก (ไร่)	ปริมาณการผลิต (ตัน)
๑๓๕	นางสาวเสาวนีย์ ประทีป ณ ถลาง	ผักเหลียง	๐.๑๔	๐.๓๔
๑๓๖	นางสาวอรุช อินชาทร	เงาะโรงเรียน	๐.๕	๒.๙
๑๓๗	นางสาวอรุช อินชาทร	ลองกอง	๐.๘	๑.๒๕
๑๓๘	นายชวนศักดิ์ จำปาทอง	ทุเรียน	๐.๗๕	๑.๙๒
๑๓๙	นายชวนศักดิ์ จำปาทอง	ลองกอง	๐.๑๓	๑๑.๖๙
๑๔๐	นางสาวเฉลิมพร สมนาม	มะเขือเทศ	๐.๖๒	๑๑.๖๒
๑๔๑	นางสาวน้อย ขจรชื่น	ผักเหลียง	๒.๕	๑
๑๔๒	นายยมนา ผสมทรัพย์	เห็ดนางฟ้า	๐.๕	๑๓.๑๔
๑๔๓	นางไพรินทร์ สกุลชิต	ผักหวาน	๐.๗๕	๑.๙๒
๑๔๔	นางสาวกมลนันทิ์ แก่นเก่า	เห็ดนางฟ้า	๐.๒๕	๔.๘
๑๔๕	นายสถาพร ไพบูลย์ศักดิ์	เห็ดนางฟ้า	๐.๕	๗.๓
๑๔๖	นางสาว เสาวนีย์ ประทีป ณ ถลาง	เห็ดนางฟ้า	๐.๕	๕.๐๔
๑๔๗	นางลา ปราบชม	เห็ดนางฟ้า	๐.๑๓	๔.๖๒
๑๔๘	นายยมนา ผสมทรัพย์	ผักเหลียง	๐.๑๓	๑๑.๒๓
๑๔๙	นางสาวปิยพร ศิริรักษ์	เงาะโรงเรียน	๐.๗๗	๐.๑๓
๑๕๐	นางสาวปิยพร ศิริรักษ์	ลองกอง	๐.๗๗	๐.๓๙
๑๕๑	นางสาวปิยพร ศิริรักษ์	ทุเรียน	๐.๗๗	๐.๐๖
๑๕๒	นายสมบัติ กิ่งรักษ์	เงาะ	๐.๖๓	๑.๖
๑๕๓	นายสมบัติ กิ่งรักษ์	มังคุด	๐.๕	๘
๑๕๔	นายสมบัติ กิ่งรักษ์	ทุเรียน	๑.๘๘	๐.๒๗
๑๕๕	นายสมบัติ กิ่งรักษ์	ลองกอง	๒.๑๙	๐.๙๑
๑๕๖	นางฉัฐพร ธิรินทรพงศ์	ผักเหลียง	๑๔.๐๖	๐.๒๗
๑๕๗	นายนิพัทธ์ พรหมชัย	ไฮโดรโปนิกส์ (สลัด)	๐.๑๔	๒๐.๘๕
๑๕๘	นายนิพัทธ์ พรหมชัย	ผักเคล	๐.๐๗	๑๕.๖๔
๑๕๙	นายเกษม เชื้อสมัน	ทุเรียน	๓.๑๓	๐.๐๖
๑๖๐	นายบำรุง โพธิ์ดี	มะเขือ	๐.๐๓	๓.๒
๑๖๑	นางจันทร์เพ็ญ แซ่หลิม	ถั่วงอก	๐.๐๖	๖๐.๘๓
๑๖๒	นายเกษม เชื้อสมัน	ลองกอง	๐.๗๗	๐.๓๙
๑๖๓	นายเกษม เชื้อสมัน	สะตอ	๐.๔๕	๒.๒๒
๑๖๔	นายเกษม เชื้อสมัน	เงาะ	๐.๗๗	๐.๑๓

ลำดับที่	ชื่อ - นามสกุล	ชนิดพืช	พื้นที่ปลูก (ไร่)	ปริมาณการผลิต (ตัน)
๑๖๕	นายเกษม เชื้อสมัน	มังคุด	๐.๖๓	๐.๑๖
๑๖๖	นายเกษม เชื้อสมัน	จำปาดะ	๐.๖๓	๐.๑๖
๑๖๗	นายเกษม เชื้อสมัน	มัลเบอร์รี่	๐.๐๖	๐.๔
๑๖๘	นายเกษม เชื้อสมัน	สับปะรด	๑.๕๖	๑.๙๒
๑๖๙	นายสิรพัชร กระบี่น้อย	แตงโม	๒.๗	๘๘.๘๘
๑๗๐	นายวิม สมบัติ	สับปะรด	๑.๗๒	๙.๕
๑๗๑	นายวิม สมบัติ	ขนุน	๑	๐.๒๔
๑๗๒	นายวิม สมบัติ	กล้วยหอม	๑	๑.๔
๑๗๓	นายสุวิวัฒน์ สมนาม	สับปะรด	๒	๗.๕
๑๗๔	นาย นิคม ก่ออินทร์	มะนาว	๐.๐๐๓	๐.๔
๑๗๕	นาย นิคม ก่ออินทร์	ผักเหลียง	๕	๑.๑๕
๑๗๖	นายชุมพล ทองสมบัติ	สับปะรด	๒	๑๐
รวม			๒๐๒.๖๗๔	๑,๓๗๕.๓๗

ตารางที่ ๔๗ ข้อมูลมาตรฐานสินค้า GAP ด้านพืช อำเภอกะห้

ลำดับที่	ชื่อ - นามสกุล	ชนิดพืช	พื้นที่ปลูก (ไร่)	ปริมาณการผลิต (ตัน)
๑	นางสาวนภัทร ภิรมย์ฤทธิ์	มังคุด	๒.๕	๐.๔
๒	นายวรรณฤทธิ์ สุทธิกุล	ทุเรียนหมอนทอง	๐.๖	๒.๑๖
๓	นายสุวิวัฒน์ สมนาม	มะพร้าว	๙	๐.๒๗
๔	นายเสถ์ ดุมลักษณ์	ลองกอง	๒	๐.๑
๕	นายเสถ์ ดุมลักษณ์	ทุเรียน	๒	๐.๐๘
๖	นายวรรณฤทธิ์ สุทธิกุล	สะตอ	๓.๗๕	๓.๖
๗	นางสาวนภัทร ภิรมย์ฤทธิ์	สะตอ	๑.๒๕	๑.๒
๘	นายสำราญ น้อยคงดี	มะพร้าวน้ำหอม	๑.๕	๙.๖
๙	นางสมใจ ขุนแก้ว	ทุเรียน	๒๓	๒.๔
๑๐	นางสมใจ ขุนแก้ว	มังคุด	๑	๑.๕
๑๑	นายเสถ์ ดุมลักษณ์	ผักเหลียง	๐.๑๓	๑๑.๒๓
๑๒	นายวรรณฤทธิ์ สุทธิกุล	มังคุด	๑.๖	๐.๕
๑๓	นายไพศาล จรรย์ยานนท์	ไฮโดรโปนิกส์	๑	๑๐.๙๕
๑๔	นายสมบุรณ์ จันทร์ศักดิ์สูง	มะพร้าวน้ำหอม	๒.๕	๔.๘
๑๕	นางเฉลียว บำรุงสุข	พริกไทย	๐.๐๘	๐.๐๑

ลำดับที่	ชื่อ - นามสกุล	ชนิดพืช	พื้นที่ปลูก (ไร่)	ปริมาณการผลิต (ตัน)
๑๖	นายบุญจันทร์ หลิมพัฒน์วงศ์	มะพร้าวน้ำหอม	๒	๓
๑๗	นางสาวนภัทร ภิรมย์ฤทธิ์	ทุเรียนชะนี	๓	๑.๕
๑๘	นายสำราญ น้อยคงดี	ชะอม	๐.๑๒	๒
๑๙	นายสำราญ น้อยคงดี	มะนาว	๐.๑๖	๑.๕
๒๐	นายสำราญ น้อยคงดี	ผักเหลียง	๐.๔๗	๐.๒
๒๑	นางบังอร พรหมนุ้ย	ผักบั้งจีน	๐.๑๓	๕.๕๔
๒๒	นางบังอร พรหมนุ้ย	พริกชี้หูผลเล็ก	๐.๐๑	๙.๖
๒๓	นางบังอร พรหมนุ้ย	ผักสลัด	๐.๑๓	๕.๕๔
๒๔	นายอุดม หยิบเรียบ	ผักเหลียง	๖	๐.๐๔
๒๕	นางสาวดวงใจ สมบัติ	ลือกอง	๐.๖๓	๐.๑๙
รวม			๖๔.๕๖	๗๗.๙๑

ที่มา : ศูนย์วิจัยและพัฒนาการเกษตรภูเก็ต

๒. มาตรฐาน GAP ด้านปศุสัตว์

ตารางที่ ๔๘ มาตรฐาน GAP ด้านปศุสัตว์

ลำดับที่	ชนิดสินค้า	อำเภอเมืองภูเก็ต จำนวนฟาร์ม	อำเภอกะทู้ จำนวนฟาร์ม	อำเภอถลาง จำนวนฟาร์ม	รวม
๑	ไก่ไข่	๑		๑	๒
๒	ไก่เนื้อ	๑		๑	๒
๓	สุกร			๓	๓
รวม		๒	-	๕	๗

ที่มา : สำนักงานปศุสัตว์จังหวัดภูเก็ต

๓. มาตรฐาน GAP ด้านประมง

ตารางที่ ๔๙ มาตรฐาน GAP ด้านประมง

ลำดับที่	ชนิดสัตว์น้ำ	ประเภทฟาร์ม	มาตรฐาน	อำเภอเมือง			อำเภอถลาง			รวม		
				จำนวนฟาร์ม	จำนวนบ่อ/กระชัง	พื้นที่สถานประกอบการ/พื้นที่เลี้ยง (ไร่)	จำนวนฟาร์ม	จำนวนบ่อ/กระชัง	พื้นที่สถานประกอบการ/พื้นที่เลี้ยง (ไร่)	จำนวนฟาร์ม	จำนวนบ่อ/กระชัง	พื้นที่สถานประกอบการ/พื้นที่เลี้ยง (ไร่)
๑	กุ้งทะเล	ฟาร์มเลี้ยง	GAP กรมประมง	๑๑	๘๓	๓๑๙.๖๓	๖๓	๓๕๑	๑,๗๙๖.๑๗	๗๔	๔๓๔	๒,๑๑๕.๘๐
			โรงเพาะฟัก	GAP กรมประมง	๒๑	๔๓๔	๒๐.๙๘	๒๑	๕๘๑	๓๗.๒๙	๔๒	๑๐๑๕
		โรงเพาะฟัก	GAP มกษ.๗๔๒๒-๒๕๖๑	๑	๕๒	๐.๙๖	-	-	-	๑	๕๒	๐.๙๖
			GAP มกษ.๗๔๒๒-๒๕๕๘	๖	๘๒	-	๕	๗๑	-	๑๑	๑๕๓	-
๒	ปลาทะเล ปลากะรัง	ฟาร์มเลี้ยง	GAP กรมประมง	๑๑	๑๑๘	๐.๕๙	๒	๒๓๕	๑,๔๓๙.๘๗	๑๓	๓๕๓	๑๔๔๐.๔๕๙
		โรงเพาะฟัก	GAP กรมประมง	๑	๒๙	๒.๐๐	-	-	๑,๔๓๙.๘๗	๑	๒๙	๑๔๔๑.๘๗
๓	หอยแมลงภู่	ฟาร์มเลี้ยง	GAP กรมประมง	๘	๙๘	๐.๕๕	-	-	๑,๔๓๙.๘๗	๘	๙๘	๑๔๔๐.๔๒๑

ลำดับที่	ชนิดสัตว์น้ำ	ประเภทฟาร์ม	มาตรฐาน	อำเภอเมือง			อำเภอดกลาง			รวม		
				จำนวนฟาร์ม	จำนวนบ่อ/กระชัง	พื้นที่สถานประกอบการ /พื้นที่เลี้ยง (ไร่)	จำนวนฟาร์ม	จำนวนบ่อ/กระชัง	พื้นที่สถานประกอบการ /พื้นที่เลี้ยง (ไร่)	จำนวนฟาร์ม	จำนวนบ่อ/กระชัง	พื้นที่สถานประกอบการ /พื้นที่เลี้ยง (ไร่)
๔	หอยเป่าชื่อ	ฟาร์มเลี้ยง	GAP กรมประมง	๑	๔๐	๐.๕๐	-	-	-	๑	๔๐	๐.๕๐
		โรงเพาะฟัก	GAP กรมประมง	๑	๑๐๐	๓.๐๐	-	-	-	๑	๑๐๐	๓.๐๐

หมายเหตุ : ๑.พื้นที่โรงเพาะฟักกึ่งทะเลมาตรฐาน GAP กรมประมง และ GAP มกษ.๗๔๓๒-๒๕๕๘ เป็นพื้นที่เดียวกัน เนื่องจาก ๑ ฟาร์ม มี ๒ มาตรฐาน

๒. พื้นที่สถานประกอบการ หมายถึง พื้นที่ฟาร์มทั้งหมด รวมถนน คับบ่อ โรงเก็บอาหาร และพื้นที่อื่นๆ ที่เกี่ยวข้องกับการดำเนินการเพาะเลี้ยงกึ่งทะเล
ที่มา : ศูนย์วิจัยและพัฒนาการเพาะเลี้ยงสัตว์น้ำชายฝั่งเขต๕ (ภูเก็ต) ข้อมูล ณ มีนาคม ๒๕๖๔

๔. มาตรฐานสินค้าเกษตรอินทรีย์

ตารางที่ ๕๐ มาตรฐานสินค้าเกษตรอินทรีย์

ประเภท	ชื่อผู้ที่ได้รับการรับรอง	ที่ตั้งแปลง					โทรศัพท์	ชนิดพืช	พื้นที่ (ไร่)	พื้นที่รวม (ไร่)	จำนวนพืช
		เลขที่	หมู่ที่	ตำบล	อำเภอ	จังหวัด					
พืชผัก	นายเจริญ สลับศรี	๑๔๘	๙	เทพกระษัตรี	กลาง	ภูเก็ต	๐๘ ๙๕๘๖ ๓๐๐๒	เห็ด	๑.๐๐	๑	๑
พืชผสมผสาน	นายกำพล กิ่งแก้ว	๕๖/๒๓	๕	ฉลอง	เมืองภูเก็ต	ภูเก็ต	๐๘ ๓๖๙๒ ๘๘๐๘	ผักเหลียง	๒.๐๐	๕	๘
								ข่า	๑.๕๐		
								มันปู	๑.๕๐		
								ผักกูด	๑.๐๐		
								มะม่วงหิมพานต์	๐.๗๕		
								อัญชัน	๐.๐๑		
								สมุย	๐.๒๕		
								ชะอม	๑.๕๐		
พืชผัก	นางมิ่งขวัญ ลิ้มมานะ	-	๙	เทพกระษัตรี	กลาง	ภูเก็ต	๐๘ ๖๙๔๓ ๒๙๒๙	ผักสลัด	๑	๑	๑
พืชผสมผสาน	บริษัทขจีชีวิตพอเพียงจำกัด	๑๒๘/๑๐	๑	ป่าคลอก	กลาง	ภูเก็ต	๐๘ ๑๓๗๑ ๕๔๓๑	ข้าว	๑.๕	๕.๙๖	๒๑
								หน่อไม้ฝรั่ง	๐.๓		
								คะน้า	๐.๐๓		
								ต้นหอม	๐.๐๓		
								ผักชี	๐.๐๓		
								กล้วยน้ำว้า	๑.๕		
								กล้วยเล็บมือนาง	๐.๕		
								มะตูมแขก	๐.๐๕		
								พริกขี้หนู	๐.๐๖		

ประเภท	ชื่อผู้ที่ได้รับการรับรอง	ที่ตั้งแปลง					โทรศัพท์	ชนิดพืช	พื้นที่ (ไร่)	พื้นที่รวม (ไร่)	จำนวนพืช
		เลขที่	หมู่ที่	ตำบล	อำเภอ	จังหวัด					
								ตะไคร้	๑		
								กะเพรา	๐.๐๒		
								โหระพา	๐.๐๒		
								ฟักทอง	๐.๐๔		
								ถั่วพู	๐.๐๕		
								ถั่วฝักยาว	๐.๐๕		
								มะเขือเปราะ	๐.๐๕		
								แตงกวา	๐.๒๕		
								ผักบุ้ง	๐.๑๓		
								หน่อไม้ฝรั่ง	๐.๒๕		
								มันปู	๐.๐๕		
								จิก	๐.๐๕		
พืชผสมผสาน	นายสุวิทย์ หทัยสะอาด		๒	ป่าคโลก	กลาง	ภูเก็ต	๐๘๑-๖๙๑๐๓๐๘	กล้วยหอมทอง	๑	๑๑.๕	๑๐
								จำปาตะ	๑		
								สะตอ	๑		
								ลองกอง	๑		
								แตงกวา	๑		
								พริกขี้หนู	๑		
								เสาวรส	๑		
								มะเขือ	๑.๐๐		
								ถั่วพู	๒.๐๐		
								ชะอม	๑.๕๐		
พืชผัก	นายกิตติศักดิ์ สอนบุญ	-	๗	ศรีสุนทร	กลาง	ภูเก็ต	๐๘ ๔๔๐๖ ๓๐๖๓	ผักสลัด	๐.๒๕	๑.๓๓	๑๐

ประเภท	ชื่อผู้ที่ได้รับการรับรอง	ที่ตั้งแปลง					โทรศัพท์	ชนิดพืช	พื้นที่ (ไร่)	พื้นที่รวม (ไร่)	จำนวนพืช
		เลขที่	หมู่ที่	ตำบล	อำเภอ	จังหวัด					
								คะน้า	๐.๐๑		
								ผักบุ้ง	๐.๐๑		
								บล๊อคน้อย	๐.๐๑		
								ตะไคร้	๐.๕		
								อัญชัน	๐.๕		
								มะเขือ	๐.๐๒		
								ต้นหอม	๐.๐๑		
								โหระพา	๐.๐๑		
								สาระแหน่	๐.๐๑		
พืชผสมผสาน	นางจรวยพร แก้วบำรุง	๘๑/๓	๘	เทพกระษัตรี	กลาง	ภูเก็ต	๐๘ ๙๒๗๓ ๙๐๕๗	ถั่วพู	๐.๐๖	๗.๐๔๑	๒๕
								ถั่วฝักยาว	๐.๐๑		
								มะระขี้นก	๐.๐๒		
								พริก	๐.๓๒		
								มะเขือ	๐.๗๕		
								กระเจี๊ยบเขียว	๐.๐๖		
								ผักบุ้งจีน	๐.๐๒		
								ข่า	๐.๐๑		
								ขมิ้น	๐.๐๑		
								ผักสลัด	๐.๐๑		
								คะน้า	๐.๐๑		
								กวาดั่ง	๐.๐๑		
								แตงกวา	๐.๐๑		
								บวบ	๐.๐๑		

ประเภท	ชื่อผู้ที่ได้รับการรับรอง	ที่ตั้งแปลง					โทรศัพท์	ชนิดพืช	พื้นที่ (ไร่)	พื้นที่รวม (ไร่)	จำนวนพืช
		เลขที่	หมู่ที่	ตำบล	อำเภอ	จังหวัด					
								ชะอม	๑.๕		
								มะม่วงหิมพานต์	๐.๗๕		
								กล้วย	๑		
								สตอ	๐.๐๑		
								เนียง	๐.๐๑		
								ชะมวง	๐.๐๕		
								ทุเรียนบ้าน	๐.๐๐๑		
								มะพร้าว	๐.๒๘		
								มันเทศ	๐.๖๓		
								ตะไคร้	๐.๕		
								ผักเหลียง	๑		
รวม									๓๖.๓๔		

ที่มา : ศูนย์วิจัยและพัฒนาการเกษตรภูเก็ต ข้อมูล ณ เมษายน ๒๕๖๔

๕. ระบบส่งเสริมการเกษตรแบบแปลงใหญ่ ของจังหวัดภูเก็ต

ตารางที่ ๕๑ สรุปพื้นที่ดำเนินงานระบบส่งเสริมการเกษตรแบบแปลงใหญ่ ของจังหวัดภูเก็ต ตั้งแต่ปี ๒๕๕๙-๒๕๖๔

ที่	ชื่อแปลง/ชนิดสินค้า	รหัสแปลง	พื้นที่ดำเนินการ	เกษตรกร (ราย)	จำนวนแปลง	พื้นที่ (ไร่)	ประธานแปลง	ตำแหน่ง	ชั้นคุณภาพ	โทรศัพท์
แปลงใหญ่ ปี ๒๕๕๙ (จำนวน ๒ แปลง)										
๑	แปลงใหญ่สับปะรดภูเก็ต	๗๘	หมู่ที่ ๔ ตำบลศรีสุนทร อำเภอถลาง จังหวัดภูเก็ต	๒๗	๑	๖๑๗	นายวิชัย แซ่ตัน	ประธาน/ผจก. แปลงใหญ่	A	๐๘ ๑๒๗๑ ๔๕๕๘
๒	แปลงใหญ่ไก่พื้นเมือง	๕๘๑	หมู่ที่ ๘ ตำบลป่าคลอก อำเภอถลาง จังหวัดภูเก็ต	๓๐	๑	๔๒	นายธีระศักดิ์ บุขงกัโพรุญ	ประธาน/ผจก. แปลงใหญ่	C	๐๘ ๑๘๙๒ ๒๖๓๐
แปลงใหญ่ ปี ๒๕๖๐ (จำนวน ๒ แปลง)										
๓	แปลงใหญ่ผู้ผลิตผลิตภัณฑ์เหมียง	๘๙๑	หมู่ที่ ๖ ตำบลถลาง อำเภอเมือง จังหวัดภูเก็ต	๓๒	๑	๙๘.๕๐	นายปรีชา นาคดำ	ประธาน/ผจก. แปลงใหญ่	A	๐๘ ๑๗๘๗ ๒๘๒๘
๔	แปลงใหญ่แพะภูเก็ต	๒๓๔ ๑	ตำบลตลาดใหญ่ อำเภอเมือง จังหวัดภูเก็ต	๒๓	๑	๖๓	นายเกษม เชื้อสมัน	ประธาน/ผจก. แปลงใหญ่	C	๐๘ ๖๖๘๙ ๒๙๕๕
แปลงใหญ่ ปี ๒๕๖๑ (จำนวน ๒ แปลง)										
๕	แปลงใหญ่มะพร้าว	๓๓๑ ๒	หมู่ที่ ๒ ตำบลป่าคลอก อำเภอถลาง จังหวัดภูเก็ต	๓๑	๑	๑๒๘	นายเสรี อุดมลาก	ประธาน/ผจก. แปลงใหญ่	B	๐๘ ๑๙๗๙ ๓๖๕๘
๖	แปลงใหญ่ไก่พื้นเมืองกมลา	๕๘๕ ๖	หมู่ที่ ๕ ตำบลกมลา อำเภอกะทู้ จังหวัดภูเก็ต	๓๘	๑	๖๕	นายวัฒนาพร เสนห์	ประธาน/ผจก. แปลงใหญ่	C	๐๘ ๒๒๘๑ ๒๙๓๗
แปลงใหญ่ ปี ๒๕๖๒ (จำนวน ๒ แปลง)										
๗	แปลงใหญ่เห็ด	๗๐๒ ๔	หมู่ที่ ๘ ตำบลศรีสุนทร อำเภอถลาง จังหวัดภูเก็ต	๓๐	๑	๙	นายคณุตน์ ศิริทศ	ประธาน	B	๐๙ ๓๖๕๙ ๙๗๙๗
๘	แปลงใหญ่ทางพารากลุ่มเกษตรกรทำสวนป่าคลอก	๘๗๒ ๗	หมู่ที่ ๒ ตำบลป่าคลอก อำเภอถลาง จังหวัดภูเก็ต	๓๐	๑	๖๔๖.๓ ๕	นายวันทา ภูมรราสสุคนธ์	ประธาน	B	๐๘ ๙๒๐๓ ๑๑๓๒
แปลงใหญ่ ปี ๒๕๖๓ (ไม่มี)										
แปลงใหญ่ ปี ๒๖๕๔										
๑	แปลงใหญ่ทุเรียนตำบลศรีสุนทร		หมู่ที่ ๒ ตำบลศรีสุนทร อำเภอถลาง จังหวัดภูเก็ต	๕๔	๑	๒๗๖	นายกิตติสิทธิ์ ตามชู	ประธาน	-	๐๘ ๓๑๗๖ ๘๔๔๔

ที่มา : สำนักงานเกษตรจังหวัดภูเก็ต ข้อมูล ณ มีนาคม ๒๕๖

๖. สินค้าบ่งชี้ทางภูมิศาสตร์

ตารางที่ ๕๒ ข้อมูลเกษตรกรที่ได้รับอนุญาตให้ใช้สิ่งบ่งชี้ทางภูมิศาสตร์สับประรดภูเก็ต

ลำดับที่	ชื่อ-นามสกุล	ที่อยู่	หมายเลขโทรศัพท์	ที่ตั้งแปลง
๑	นายวิชัย แซ่ตัน	๙๙/๒๙ หมู่ที่ ๔ ตำบลศรีสุนทร อำเภอ ถลาง	๐๘ ๑๒๗๑ ๔๕๙๘	ตำบลศรีสุนทร
๒	นายระวี รองแก้ว	๙๘/๖๑ หมู่ที่ ๑ ตำบลกะทู้ อำเภอกะทู้	๐๖ ๒๔๙๑ ๗๙๗๘	ตำบลเทพกระษัตรี

ที่มา : สำนักงานเกษตรจังหวัดภูเก็ต ข้อมูล ณ เมษายน ๒๕๖๔

๗. สินค้า OTOP ของจังหวัดภูเก็ต

ตารางที่ ๕๓ สินค้า OTOP ของจังหวัดภูเก็ต

สินค้า	กลุ่มเกษตรกรที่ผลิต	แหล่งรับซื้อวัตถุดิบ	การสนับสนุนของกระทรวงเกษตรและ สหกรณ์
๑.ภาพพื้นที่กระจก	กลุ่มภาพพื้นที่กระจก	ในพื้นที่จังหวัดภูเก็ต	สนับสนุนเงินอุดหนุนเพื่อจัดทำบรรจุภัณฑ์
๒.เครื่องประดับมุก	กลุ่มเปลือกหอยและไข่มุก	ในพื้นที่จังหวัดภูเก็ต	สนับสนุนเงินอุดหนุนเพื่อซื้อเครื่องมือ อุปกรณ์การผลิตและจัดทำบรรจุภัณฑ์
๓.ข้าวพอง	กลุ่มแม่บ้านเกษตรกรเกาะสิเหร่ เสนาหา	ในพื้นที่จังหวัดภูเก็ต	สนับสนุนเงินอุดหนุนเพื่อจัดทำบรรจุภัณฑ์
๔.ผ้าปาเต๊ะพื้นที่ลาย	กลุ่มสิเหร่ร่วมใจพัฒนา	ในพื้นที่จังหวัดภูเก็ต	สนับสนุนเงินอุดหนุนเพื่อเป็นเงินทุน หมุนเวียน
๕.ผ้าปาเต๊ะพื้นที่ลาย	กลุ่มจักรสารอ่าวเกใน	ในพื้นที่จังหวัดภูเก็ต	สนับสนุนเงินอุดหนุนเพื่อเป็นเงินทุน หมุนเวียนและจัดทำบรรจุภัณฑ์
๖.ผ้าพื้นที่ปักลูกบิด	กลุ่มสตรีปักเลื่อมอันดา	ในพื้นที่จังหวัดภูเก็ต	สนับสนุนเงินอุดหนุนเพื่อเป็นเงินทุน หมุนเวียน
๗.ผ้าปาเต๊ะ ผ้าบาติก	กลุ่มอันดาบ่อแร่บาติก	ในพื้นที่จังหวัดภูเก็ต	สนับสนุนเงินอุดหนุนเพื่อจัดทำบรรจุภัณฑ์
๘.ดอกไม้เกล็ดปลา	กลุ่มสตรีสหกรณ์บ่อแร่สันติสุข	ในพื้นที่จังหวัดภูเก็ต	สนับสนุนเงินอุดหนุนเพื่อทำศูนย์จำหน่าย ผลิตภัณฑ์,ปรับปรุงอาคาร และสนับสนุน เพื่อจัดทำบรรจุภัณฑ์
๙.ของชำร่วยลูกบิด	กลุ่มลูกบิดของชำร่วยผ้าใยบัว	ในพื้นที่จังหวัดภูเก็ต	สนับสนุนเงินอุดหนุนเพื่อเป็นเงินทุน หมุนเวียน
๑๐.ภาพหนังแกะสลัก	กลุ่มอันดาบ่อแร่บาติก	ในพื้นที่จังหวัดภูเก็ต	สนับสนุนเงินอุดหนุนเพื่อเป็นเงินทุน หมุนเวียน
๑๑.ผ้าพื้นที่กากเพชร	กลุ่มศิลปะทัศนกรรมพื้นเมือง	ในพื้นที่จังหวัดภูเก็ต	สนับสนุนเงินอุดหนุนเพื่อจัดทำบรรจุภัณฑ์
๑๒.ตุ๊กตាយางพารา	กลุ่มแม่บ้านเกษตรกรทำสวน ป่าคลอก	ในพื้นที่จังหวัดภูเก็ต	สนับสนุนเงินอุดหนุนเพื่อจัดทำบรรจุภัณฑ์

ที่มา : สำนักงานสหกรณ์จังหวัดภูเก็ต

๖. โครงสร้างพื้นฐานด้านการเกษตร

โครงสร้างพื้นฐานด้านการเกษตรของจังหวัดภูเก็ต ที่สำคัญประกอบด้วย โรงงานอุตสาหกรรมที่เกี่ยวข้องกับภาคการเกษตร ทำเทียบเรือน้ำลึก ทำเทียบเรือประมง

ตารางที่ ๕๔ โรงงานอุตสาหกรรมที่เกี่ยวข้องกับภาคการเกษตร

ที่	ชื่อโรงงาน/ทะเบียนโรงงาน	สถานที่ตั้ง	ผู้ประกอบการ	ประกอบกิจการ
๑	บริษัทเข้าเทิร์น มารีน เอ็นเตอร์ไพรส์ จำกัด ๑๐๘๓๐๐๐๑๑๒๕๒๙๒ [๓-๑๕(๒)-๑/๒๙ ฎก] ประเภทโรงงาน ๑๕(๒) ISIC ๑๐๒๙ TSIC ๑๐๒๙๔	๖๓/๗๗ หมู่ที่ ๗ ถนนอนุภาษ ตำบลรัชฎา อำเภอมืองภูเก็ต จังหวัดภูเก็ต ๘๓๐๐๐	บริษัทเข้าเทิร์น มารีน เอ็นเตอร์ไพรส์ จำกัด ๖๓/๗๗ หมู่ที่ ๗ ถนนอนุภาษ ตำบลรัชฎา อำเภอมืองภูเก็ต จังหวัดภูเก็ต ๘๓๐๐๐	ทำปลาปัน เครื่องจักร ๓,๒๒๙.๘๙ HP เงินทุน ๑๑,๐๐๐,๐๐๐ บาท คนงาน ๑๗ คน
๒	บริษัทอุตสาหกรรมปลาปันภูเก็ต จำกัด ๑๐๘๓๐๑๐๐๑๒๕๑๕๐ [๓-๑๕(๒)-๑/๑๕ ฎก] ประเภทโรงงาน ๑๕(๒) ISIC ๑๐๒๙ TSIC ๑๐๒๙๔	๖๐/๕ หมู่ที่ ๔ ถนนท่าเรือใหม่ ตำบลรัชฎา อำเภอมืองภูเก็ต จังหวัดภูเก็ต ๘๓๐๐๐	บริษัทอุตสาหกรรมปลาปันภูเก็ต จำกัด ๔๑/๒๕ ถนนมนตรี ตำบลตลาดใหญ่ อำเภอมืองภูเก็ต จังหวัดภูเก็ต ๘๓๐๐๐	ทำปลาปัน เครื่องจักร ๙,๖๖๗.๓๗ HP เงินทุน ๖,๘๐๐,๐๐๐ บาท คนงาน ๓๐ คน
๓	ห้างหุ้นส่วนจำกัด ปลาปันสินไพบูลย์ชัย ๑๐๘๓๐๐๐๑๑๒๕๒๑๙ [๓-๑๕(๒)-๑/๒๑ ฎก] ประเภทโรงงาน ๑๕(๒) ISIC ๑๐๒๙ TSIC ๑๐๒๙๔	๖๒/๑ หมู่ที่ ๗ ถนนท่าเรือใหม่ ตำบลรัชฎา อำเภอมืองภูเก็ต จังหวัดภูเก็ต ๘๓๐๐๐	ห้างหุ้นส่วนจำกัด ปลาปันสินไพบูลย์ชัย ๖๒/๑ หมู่ที่ ๗ ถนนท่าเรือใหม่ ตำบลรัชฎา อำเภอมืองภูเก็ต จังหวัดภูเก็ต ๘๓๐๐๐	ทำปลาปัน เครื่องจักร ๕,๑๐๐.๔๕ HP เงินทุน ๘,๐๐๐,๐๐๐ บาท คนงาน ๓๓ คน
๔	บริษัทสหยางภูเก็ต จำกัด ๑๐๘๓๐๐๐๑๑๒๕๒๙๖ [๓-๕๒(๓)-๑๘/๔๘ ฎก] ประเภทโรงงาน ๕๒(๓) , ๕๒(๔) ISIC ๒๒๑๙ TSIC ๒๒๑๙๑	๔๔ หมู่ที่ ๕ ถนนเทพกระษัตรี ตำบลศรีสุนทร อำเภอดกลาง จังหวัดภูเก็ต ๘๓๑๑๐	บริษัทสหยางภูเก็ต จำกัด ๒๐/๕ ถนนโอมารักจัจ ตำบลตลาดใหญ่ อำเภอมืองภูเก็ต จังหวัดภูเก็ต ๘๓๐๐๐	ผลิตยางแท่ง ที.ที.อาร์ และยางแผ่นรมควัน เครื่องจักร ๘๗๙.๒๔ HP เงินทุน ๔๖,๐๐๐,๐๐๐ บาท คนงาน ๒๕๖ คน
๕	บริษัทเกรท โกลฟ (ไทยแลนด์) จำกัด ๑๐๘๓๐๑๐๐๑๒๕๓๑๗ [๓-๕๒(๔)-๑/๓๑ ฎก] ประเภทโรงงาน ๕๒ (๔) ISIC ๒๒๑๙ TSIC ๒๒๑๙๙	๑๘๐/๓ หมู่ที่ ๗ ถนนศรีสุนทร ตำบลศรีสุนทร อำเภอดกลาง จังหวัดภูเก็ต ๘๓๑๑๐	บริษัทเกรท โกลฟ (ไทยแลนด์) จำกัด ๑๘๐/๗ ถนนนิมิต ๑ ตำบลศรีสุนทร อำเภอดกลาง จังหวัดภูเก็ต ๘๓๑๑๐	ผลิตถุงมือยาง กำลั้งการผลิต ๓๐ ล้านคู่/ปี เครื่องจักร ๔๐,๓๘๑.๓๗ HP เงินทุน ๑๘๕,๐๐๐,๐๐๐ บาท คนงาน ๑๗๐ คน
๖	โรงฆ่าสัตว์เทศบาลนครภูเก็ต	ถนนศรีสุทัศน์ ตำบลตลาดใหญ่ อำเภอมืองภูเก็ต จังหวัดภูเก็ต	ถนนศรีสุทัศน์ ตำบลตลาดใหญ่ อำเภอมืองภูเก็ต จังหวัดภูเก็ต	ฆ่า/ชำแหละสุกร

ตารางที่ ๕๕ ทำเทียบเรือประมงที่จดทะเบียนตามพระราชบัญญัติการทำประมงในจังหวัดภูเก็ต

ลำดับ	ชื่อทำเทียบเรือ	ที่ตั้ง
๑	ทำเทียบเรือประมงภูเก็ต	บริเวณคลองท่าจีน ตำบลรัชฎา อำเภอเมืองภูเก็ต จังหวัดภูเก็ต
๒	โชคภาณูชิต	บริเวณคลองท่าจีน ตำบลรัชฎา อำเภอเมืองภูเก็ต จังหวัดภูเก็ต
๓	แพปลาชัยทวีกิจ	บริเวณคลองท่าจีน ตำบลรัชฎา อำเภอเมืองภูเก็ต จังหวัดภูเก็ต
๔	แพปลาสินไพบูลย์ชัย	บริเวณคลองท่าจีน ตำบลรัชฎา อำเภอเมืองภูเก็ต จังหวัดภูเก็ต
๕	แพแสงอรุณภูเก็ต	บริเวณคลองท่าจีน ตำบลรัชฎา อำเภอเมืองภูเก็ต จังหวัดภูเก็ต
๖	แพปลาห้องสมุทร	บริเวณคลองท่าจีน ตำบลรัชฎา อำเภอเมืองภูเก็ต จังหวัดภูเก็ต
๗	หจก.ปลาป่นสินไพบูลย์ชัย	บริเวณคลองท่าจีน ตำบลรัชฎา อำเภอเมืองภูเก็ต จังหวัดภูเก็ต
๘	แพ ป.พิชายนาวา	บริเวณคลองท่าจีน ตำบลรัชฎา อำเภอเมืองภูเก็ต จังหวัดภูเก็ต
๙	แพปลาโชคทวีภูเก็ต	บริเวณคลองท่าจีน ตำบลรัชฎา อำเภอเมืองภูเก็ต จังหวัดภูเก็ต
๑๐	เรืออ่องเจริญกิจ	บริเวณคลองท่าจีน ตำบลรัชฎา อำเภอเมืองภูเก็ต จังหวัดภูเก็ต
๑๑	ท่าเรือน้ำลึกภูเก็ต	บริเวณอ่าวมะขาม ตำบลวิชิต อำเภอเมืองภูเก็ต จังหวัดภูเก็ต
๑๒	ทำเทียบเรือคลองมุดง	บริเวณคลองมุดง ตำบลวิชิต อำเภอเมืองภูเก็ต จังหวัดภูเก็ต
๑๓	แพแสงอรุณภูเก็ต ๒	บริเวณถนนทำเทียบเรือรัชฎา ตำบลรัชฎา อำเภอเมืองภูเก็ต จังหวัดภูเก็ต
๑๔	ส ธนารุชยนาวิ	บริเวณอ่าวฉลอง ตำบลฉลอง อำเภอเมืองภูเก็ต จังหวัดภูเก็ต
๑๕	ท่าเรือภูเก็ตศรีไทย	บริษัทภูเก็ตศรีไทย จำกัด หมู่ที่ ๗ ตำบลรัชฎา อำเภอเมืองภูเก็ต จังหวัดภูเก็ต
๑๖	กฤษฎนศาสตร์	หมู่ที่ ๕ บ้านท่าฉัตรไชย ตำบลไม้ขาว อำเภอถลาง จังหวัดภูเก็ต
๑๗	ชัยนุชิต	บริเวณท่าฉัตรไชย อำเภอถลาง จังหวัดภูเก็ต
๑๘	ท่าฉัตรไชย	หมู่ที่ ๕ ตำบลไม้ขาว อำเภอถลาง จังหวัดภูเก็ต

ที่มา : <https://fel.fisheries.go.th/pages/index.php?pages=Fisheriesport&pages=Fisheriesport>

๗. ด้านการจัดการที่ดิน

สรุปพื้นที่และผลการดำเนินงานจัดที่ดินในพื้นที่เขตปฏิรูปที่ดินจังหวัดภูเก็ต มีการมอบ ส.ป.ก.๔-๐๑ ในพื้นที่ ๓ อำเภอ ๑๓ ตำบล จำนวน ๔๗๖ ราย ๕๗๑ แปลง เนื้อที่ประมาณ ๘,๒๐๒ ไร่ ดังนี้

๑. อำเภอเมืองภูเก็ต จำนวน ๒๔๐ ราย ๒๘๘ แปลง เนื้อที่ประมาณ ๔,๖๓๙ ไร่
๒. อำเภอกะทู้ จำนวน ๒๐๕ ราย ๒๔๘ แปลง เนื้อที่ประมาณ ๓,๑๗๓ ไร่
๓. อำเภอถลาง จำนวน ๓๑ ราย ๓๕ แปลง เนื้อที่ประมาณ ๓๙๐ ไร่

ตารางที่ ๕๖ สรุปพื้นที่และผลการดำเนินงานจัดที่ดินในพื้นที่เขตปฏิรูปที่ดินจังหวัดภูเก็ต

อำเภอ	ตำบลตาม พ.ร.ฎ. ประกาศเขตฯ	พื้นที่ประกาศ เขตปฏิรูปฯ ตาม พ.ร.ฎ. (ไร่)	พื้นที่ที่นำมา ดำเนินการจัด ที่ดินได้ (ไร่)	พื้นที่จัดที่ดินแล้ว (มอบ ส.ป.ก.๔-๐๑)			พื้นที่คงเหลือ (ไร่)
				(ราย)	(แปลง)	(ไร่)	
เมืองภูเก็ต	รัชฎา	๒๗๔	๑๖๐	๖	๙	๑๖๐	-
	กะรน	๕,๔๕๙	๓,๔๐๔	๙๓	๑๒๒	๒,๕๑๘	๘๘๖
	ฉลอง	๒,๐๖๐	๑,๓๔๖	๘๗	๑๐๒	๑,๒๕๐	๙๖
	ราไวย์	๓,๓๕๔	๑,๕๗๘	๕๔	๕๕	๗๑๑	๘๖๗
	เกาะแก้ว	๔๘๕	-	-	-	-	-
	วิชิต	-	-	-	-	-	-
รวม เมืองภูเก็ต	๖ ตำบล	๑๑,๖๓๒	๖,๔๘๘	๒๔๐	๒๘๘	๔,๖๓๙	๑,๘๔๙
กะทู้	กมลา	๔,๑๔๘	๙๑๑	๑๕	๑๘	๑๙๙	๗๑๒
	กะทู้	๖,๑๙๔	๑,๒๙๒	๕๑	๕๘	๘๙๕	๓๙๗
	ป่าตอง	๕,๘๐๐	๒,๙๙๘	๑๓๙	๑๗๒	๒,๐๗๙	๙๑๙
รวม กะทู้	๓ ตำบล	๑๖,๑๔๒	๕,๒๐๑	๒๐๕	๒๔๘	๓,๑๗๓	๒,๐๒๘
ถลาง	เชิงทะเล	๑,๐๖๕	๔๔๔	๒๔	๒๖	๑๖๓	๒๘๑
	ศรีสุนทร	๙๕๐	๗๕๙	๔	๔	๔๙	๗๑๐
	ป่าคลอก	๑,๖๐๖	๑๗๘	๓	๕	๑๗๘	-
	เทพกระษัตรี	๙๗๗	-	-	-	-	-
รวม ถลาง	๔ ตำบล	๔,๕๙๘	๑,๓๘๑	๓๑	๓๕	๓๙๐	๙๙๑
รวมทั้งหมด	๑๓ ตำบล	๓๒,๓๗๒	๑๓,๐๗๐	๔๗๖*	๕๗๑	๘,๒๐๒	๔,๘๖๘

ที่มา : สำนักงานการปฏิรูปที่ดินจังหวัดภูเก็ต ข้อมูล ณ ๑ พฤศจิกายน ๒๕๖๓

* หมายเหตุ : จำนวนรายที่ได้รับ ส.ป.ก.๔-๐๑ มีรายที่ได้รับการจัดที่ดินมากกว่า ๑ แปลง ๑ ตำบลแล้ว คงเหลือ ๔๗๔ ราย

รายที่ได้รับการจัดที่ดินมากกว่า ๑ ตำบล ๒ ราย ๖ แปลง ดังนี้

๑. นายขจร สมนาม ได้รับการจัดที่ดิน ๒ แปลง ๒ ตำบล

แปลงที่ ๑ ที่ดินแปลงเลขที่ ๒/๒๒๗ ที่ตั้งที่ดิน ตำบลป่าตอง อำเภอกะทู้

แปลงที่ ๒ ที่ดินแปลงเลขที่ ๑/๔๐๘ ที่ตั้งที่ดิน หมู่ที่ ๗ ตำบลกะทู้ อำเภอกะทู้

๒. นายสมศักดิ์ เอี้ยวชวงค์ ได้รับการจัดที่ดิน ๔ แปลง ๒ ตำบล

แปลงที่ ๑ ที่ดินแปลงเลขที่ ๑/๑๖๙ ที่ตั้งที่ดิน ตำบลป่าตอง อำเภอกะทู้

แปลงที่ ๒ ที่ดินแปลงเลขที่ ๑/๒๙๑ ที่ตั้งที่ดิน ตำบลป่าตอง อำเภอกะทู้

แปลงที่ ๓ ที่ดินแปลงเลขที่ ๓/๑๔๑ ที่ตั้งที่ดิน หมู่ที่ ๑ ตำบลกะรนอำเภอเมืองภูเก็ต

แปลงเลขที่ ๖ กลุ่มที่ ๑๔๑ ที่ตั้งที่ดิน หมู่ที่ ๑ ตำบลกะรน อำเภอเมืองภูเก็ต

ส่วนที่ ๓

การวิเคราะห์สภาพแวดล้อม
ด้านการเกษตรและสหกรณ์
ของจังหวัดภูเก็ต

ส่วนที่ ๓

การวิเคราะห์สภาพแวดล้อมด้านการเกษตรและสหกรณ์ของจังหวัด

การวิเคราะห์สภาพแวดล้อมด้านการเกษตรและสหกรณ์ของจังหวัดภูเก็ต เป็นการวิเคราะห์สภาพแวดล้อมภายในและภายนอก ที่จะมีผลกระทบต่อการพัฒนาด้านการเกษตรและสหกรณ์ของจังหวัด ซึ่งข้อมูลที่ได้จากการวิเคราะห์จะนำมาเป็นพื้นฐานในการกำหนดทิศทางการพัฒนาการเกษตรและสหกรณ์ตามเครื่องมือที่ใช้ในการวิเคราะห์ เช่น

การวิเคราะห์สภาพแวดล้อมภายในโดย McKinsey ๗-S Framework

ซึ่งจะวิเคราะห์ว่ามี จุดแข็ง จุดอ่อน อย่างไรในปัจจุบันทั้ง ๗ ประการ ประกอบด้วย

๑. กลยุทธ์ (Strategy)
๒. โครงสร้างขององค์กร (Structure)
๓. ระบบการปฏิบัติงาน (System)
๔. บุคลากร (Staff)
๕. ทักษะ ความรู้ ความสามารถ (Skill)
๖. รูปแบบการบริหารจัดการ (Style)
๗. ค่านิยมร่วม (Shared Values)

ตารางที่ ๕๗ การวิเคราะห์สภาพแวดล้อมภายในโดย McKinsey 7-S Framework

7-S McKinsey	จุดแข็ง (Strength)	จุดอ่อน (Weakness)
กลยุทธ์ (Strategy)	<ol style="list-style-type: none">๑) สภาพภูมิประเทศของจังหวัดภูเก็ต มีความเหมาะสมต่อการปลูกพืช และการเพาะเลี้ยงสัตว์น้ำชายฝั่ง๒) มีผลิตภัณฑ์ทางการเกษตรที่ได้รับ GI ได้แก่ สับปะรดภูเก็ต๓) มีท่าเทียบเรือประมง ซึ่งเป็นโครงสร้างพื้นฐานที่สำคัญในการรองรับการกระจาย/ขนถ่ายสินค้าประมง	<ol style="list-style-type: none">๑) บริบทพื้นที่จังหวัดภูเก็ต ไม่เหมาะสมสำหรับการเลี้ยงสัตว์๒) ไม่มีระบบชลประทานเพื่อการเกษตร๓) ดินขาดประสิทธิภาพในการอุ้มน้ำ มีการพังทลายตัวได้ง่าย
โครงสร้างขององค์กร (Structure)	<ol style="list-style-type: none">๑) สินค้าเกษตรของจังหวัดภูเก็ตที่มีชื่อเสียง ได้แก่ สับปะรดภูเก็ต, ผักเหมียง, กุ้งมังกร, ปลาช่อนทะเล, แพะ, สัตว์ปีก, ส้มควาย, ทุเรียนพื้นเมือง, ผักลิ้นทอาน, สะตอ, ปลากระพงทอง, มะนาวเหลืองภูเก็ต และปลาเกะดัก (ปลานึ่งฉ้าง) ซึ่งสามารถพัฒนาเพื่อสร้างรายได้ให้กับจังหวัดได้	<ol style="list-style-type: none">๑) จังหวัดภูเก็ตยังมีโรงฆ่าสัตว์ที่ได้มาตรฐานไม่เพียงพอ๒) จังหวัดภูเก็ตยังไม่มีผลิตภัณฑ์แพะได้รับมาตรฐานฮาลาล๓) สับปะรดภูเก็ตมีการเปลี่ยนพื้นที่ปลูกอยู่เป็นประจำเนื่องจากจะต้องปลูกแซมยางที่อายุไม่เกิน ๓ ปี

7-S McKinsey	จุดแข็ง (Strength)	จุดอ่อน (Weakness)
	๒) มีสถานบรรจุสัตว์น้ำ (Packing House) เพื่อส่งออกต่างประเทศ	
ระบบการปฏิบัติงาน (System)	๑) หน่วยงานในสังกัดกระทรวงเกษตรและสหกรณ์มีความพร้อมในการสนับสนุนการดำเนินงานในพื้นที่ ๒) ศูนย์วิจัยและพัฒนาการเพาะเลี้ยงสัตว์น้ำชายฝั่ง เขต ๕ ภูเก็ต สามารถผลิตลูกพันธุ์สัตว์น้ำทะเลได้	๑) การเพาะเลี้ยงสัตว์น้ำชายฝั่งมีต้นทุนสูง
บุคลากร (Staff)	๑) เกษตรกรมีประสบการณ์และความรู้ในการทำการเกษตร ๒) มีปราชญ์เกษตรที่มีความเชี่ยวชาญในการเลี้ยงแพะนม	๑) เกษตรกรยังขาดการนำนวัตกรรมมาใช้ในการผลิต/แปรรูป
ทักษะ ความรู้ ความสามารถ (Skill)	๑) เกษตรกรมีการพัฒนาสายพันธุ์แพะนมให้เหมาะสมกับการเลี้ยงเฉพาะถิ่น และมีชื่อเสียง ๒) เกษตรกรมีการแปรรูปผลิตภัณฑ์ทางการเกษตรเพื่อเพิ่มมูลค่า	๑) จังหวัดภูเก็ต ยังไม่ประสบความสำเร็จในการเพาะและขยายพันธุ์ลูกกุ้งมังกร
รูปแบบการบริหารจัดการ (Style)	๑) มีอาสาสมัครเกษตรกร / เกษตรกรต้นแบบ/ศูนย์ ศพก. ในพื้นที่ ที่ให้คำแนะนำแก่เกษตรกรได้	๑) ยังขาดจุดรับซื้อ หรือจุดรวบรวมผลผลิตภายในจังหวัด ๒) ขาดการเชื่อมโยงด้านการตลาดสินค้าเกษตรกับด้านการท่องเที่ยวชุมชน
ค่านิยมร่วม (Shared Values)	๑) เกษตรกรมีความตื่นตัวในการลดใช้สารเคมี และมีการผลิตสินค้าเกษตรปลอดภัยที่ปลอดภัยต่อผู้บริโภค	๑) เกษตรกรส่วนใหญ่เป็นผู้สูงอายุ และเกษตรกรรุ่นใหม่มีแนวโน้มทำการเกษตรลดลง ๒) เกษตรกรมีความเชื่อดั้งเดิมในการทำการเกษตร

การวิเคราะห์สภาพแวดล้อมภายนอกโดย PESTEL Analysis

๑. ปัจจัยด้านการเมือง (Political Factors) เช่น นโยบายของรัฐ ระบบการปกครอง เสถียรภาพด้านการเมือง ความร่วมมือระหว่างประเทศ

๒. ปัจจัยด้านเศรษฐกิจ (Economic Factors) เช่น การปรับอัตราภาษี อัตราดอกเบี้ย อัตราการจ้างงาน ภาวะทางเศรษฐกิจ

๓. ปัจจัยด้านสังคมและวัฒนธรรม (Social cultural Factors) เช่น เพศ อายุ ระดับการศึกษา ค่านิยม การบริโภคอุปโภค

๔. ปัจจัยด้านเทคโนโลยี (Technological Factors) เช่น เครื่องจักรกลทางการเกษตร เทคโนโลยีสารสนเทศ

๕. ปัจจัยด้านกฎหมาย (Law/Legal Factors) เช่น กฎหมายแรงงาน กฎหมายคุ้มครองผู้บริโภค ระเบียบข้อบังคับด้านธุรกิจ

๖. ปัจจัยด้านสิ่งแวดล้อม (Environment Factors) เช่น สภาพภูมิอากาศ ภูมิประเทศ ธรรมชาติ

ตารางที่ ๕๘ การวิเคราะห์สภาพแวดล้อมภายนอกโดย PESTEL Analysis

PESTEL Analysis	โอกาส (Opportunity)	อุปสรรค (Threats)
ด้านการเมือง (Political Factors)	๑) นโยบายพัฒนาให้จังหวัดภูเก็ตเป็นเมืองท่องเที่ยวระดับนานาชาติ เป็นโอกาสที่ดีของภาคการเกษตรของจังหวัดในการยกระดับการผลิตและสร้างมูลค่าเพิ่มทางการเกษตร	๑) การที่ประเทศสมาชิกอาเซียนเปิดตลาดเสรีการค้าและบริการระหว่างกัน ทำให้สินค้าและบริการระหว่างกัน ทำให้สินค้าอาเซียนที่มีคุณภาพดีกว่าหรือถูกกว่าจะเข้ามาแข่งขันและแย่งตลาด
ด้านเศรษฐกิจ (Economic Factors)	๑) จังหวัดภูเก็ตได้รับการคัดเลือกจากยูเนสโกให้เป็นเมืองสร้างสรรค์ด้านอาหาร Creative city of Gastronomy ๒) นักท่องเที่ยวให้ความสนใจการท่องเที่ยวเชิงเกษตรเพิ่มขึ้น ๓) จังหวัดภูเก็ต มีชื่อเสียงด้านการท่องเที่ยวระดับโลก มีนักท่องเที่ยวเข้ามาท่องเที่ยวภายในจังหวัด เป็นจำนวนมาก ส่งผลให้ปริมาณความต้องการบริโภคสินค้าเกษตรมีสูง ๔) จังหวัดภูเก็ตมีระบบการคมนาคมขนส่งที่เชื่อมโยงทั้งทางบก สนามบินนานาชาติท่าเรือน้ำลึก	๑) ราคาผลผลิตทางการเกษตรที่ส่งออกขึ้นกับเศรษฐกิจโลก/ประเทศคู่ค้า ๒) คู่แข่งทางการตลาดที่มีศักยภาพ เช่น ญี่ปุ่น จีน อินเดีย เวียดนาม ฟิลิปปินส์ ออสเตรเลีย ๓) สถานการณ์โรคติดเชื้อไวรัสโคโรนา ๒๐๑๙ (COVID-19) ที่ระบาดในจังหวัดภูเก็ต ทำให้นักท่องเที่ยวต่างชาติ ไม่สามารถเดินทางเข้ามาท่องเที่ยวในจังหวัดภูเก็ตได้
ด้านสังคมและวัฒนธรรม (Social cultural Factors)	๑) กระแสรักสุขภาพของผู้บริโภค ส่งผลให้การใช้ผลิตภัณฑ์จากธรรมชาติมีแนวโน้มขยายตัวขึ้น	๑) ขาดแรงงานภาคการเกษตร เนื่องจากเกษตรกรส่วนใหญ่ทำการเกษตรเป็นอาชีพรอง

PESTEL Analysis	โอกาส (Opportunity)	อุปสรรค (Threats)
	<p>๒) กระการท่องเที่ยวเชิงอนุรักษ์ เป็นโอกาสในการพัฒนาสินค้าบน ภูมิปัญญาท้องถิ่น</p>	
<p>ด้านเทคโนโลยี (Technological Factors)</p>	<p>๑) มีเทคโนโลยีและเครื่องมือที่ สนับสนุนด้านการเกษตร (อากาศยานไร้คนขับ) ๒) ปัจจุบันมีเทคโนโลยี และ นวัตกรรมที่ช่วยให้เกษตรกร เข้าถึงแหล่งข้อมูลได้ง่ายและ สะดวกขึ้น ๓) การซื้อขายสินค้าเกษตรผ่าน ระบบออนไลน์</p>	<p>๑) การวิจัยเพื่อพัฒนาสายพันธุ์ ยางพารา ยังขาดการยอมรับจาก เกษตรกร ๒) การจัดการโรคสัตว์ในจังหวัด ภูเก็ตยังไม่มีความเข้มแข็ง (CAE)</p>
<p>ด้านกฎหมาย (Law/Legal Factors)</p>	<p>๑) พ.ร.บ.มาตรฐานสินค้าเกษตร พ.ศ.๒๕๕๑ ๒) พ.ร.บ.เกษตรพันธสัญญา</p>	<p>๑) กฎหมาย ระเบียบหรือ ข้อกำหนดของกฎหมายบางฉบับ ไม่เอื้อต่อการพัฒนาการเกษตร เช่น กฎหมาย ผังเมือง และ กฎหมายด้านสิ่งแวดล้อม เป็นต้น ๒) เกษตรกรส่วนใหญ่ไม่สามารถ ขออนุญาตการผลิตสินค้า เกษตรได้ เนื่องจากเป็นพื้นที่เช่า และไม่สามารถขอเอกสารสิทธิ์ ที่ดินจากเจ้าของได้ ๓) การปรับใช้กฎหมายในการ ประกาศพื้นที่เพาะเลี้ยงสัตว์น้ำ</p>
<p>ด้านสิ่งแวดล้อม (Environment Factors)</p>	<p>๑) เกษตรกรให้ความสำคัญกับ การทำการเกษตรแบบอนุรักษ์ สิ่งแวดล้อม</p>	<p>๑) อุทสาหกรรมการท่องเที่ยว ส่งผลกระทบต่อมลภาวะทางทะเล ๒) ภาวะโลกร้อนทำให้อุณหภูมิ น้ำทะเลสูงขึ้น ส่งผลกระทบต่อ การเพาะเลี้ยงสัตว์น้ำชายฝั่ง ๓) การขยายตัวของอุตสาหกรรม ท่องเที่ยว ส่งผลให้มีการใช้น้ำ ในปริมาณที่เพิ่มขึ้น</p>

การจัดทำ TOWS Matrix เพื่อกำหนดกลยุทธ์

ตารางที่ ๕๙ TOWS Matrix เพื่อกำหนดกลยุทธ์

<p style="text-align: center;">ปัจจัยภายใน</p> <p style="text-align: center;">ปัจจัยภายนอก</p>	<p>จุดแข็ง (Strengths = S)</p> <ol style="list-style-type: none"> จังหวัดภูเก็ตมีสินค้าเกษตรที่มีชื่อเสียงและเป็นอัตลักษณ์ (สับปะรดภูเก็ต, ผักเหมียง, กุ้งมังกร, ปลาช่อนทะเล, แพะ, สัตว์ปีก, ส้มควาย, ทุเรียนพื้นเมือง, ผักลิ้นห่าน, สะตอ, ปลากระพงทอง, มะนาวเหลืองภูเก็ต และปลากะตัก (ปลาดิ่งฉ้าง)) จังหวัดภูเก็ตเป็นแหล่งท่องเที่ยวที่มีชื่อเสียงระดับโลก จังหวัดภูเก็ตมีแหล่งท่องเที่ยวเชิงเกษตร จังหวัดภูเก็ตมีระบบการคมนาคมที่เชื่อมโยงกัน เช่น สนามบินพาณิชย์, ท่าเรือน้ำลึก และทางบก เพื่อส่งเสริมการนำเข้า และส่งออกสัตว์น้ำเศรษฐกิจ สภาพภูมิประเทศของจังหวัดภูเก็ตเหมาะกับการเพาะเลี้ยงสัตว์น้ำชายฝั่ง มีจุดเรียนรู้ด้านเกษตรเพื่อเป็นต้นแบบแก่เกษตรกร สับปะรดภูเก็ตเป็นสินค้าที่ได้รับ GI เป็นที่รู้จักแพร่หลาย รสชาติมีเอกลักษณ์ ทหวานกรอบ มีปราชญ์เกษตรที่มีความเชี่ยวชาญในการเพาะเลี้ยงแพะนม มีการพัฒนาสายพันธุ์แพะนมให้เหมาะสมกับการเลี้ยงเฉพาะถิ่นและมีชื่อเสียง เกษตรกรส่วนใหญ่มีองค์ความรู้/ภูมิปัญญาในการทำการเกษตร พื้นที่มีความเหมาะสมในการปลูกพืชเศรษฐกิจของจังหวัด 	<p>จุดอ่อน (Weaknesses = w)</p> <ol style="list-style-type: none"> ขาดแคลนแรงงานภาคการเกษตรเนื่องจากเกษตรกรส่วนใหญ่เป็นผู้สูงอายุ และคนรุ่นใหม่มีแนวโน้มทำเกษตรลดลง มีการเปลี่ยนแปลงพื้นที่ปลูกสับปะรดน้อยเนื่องจากเป็นพืชแซมยาง จังหวัดภูเก็ตมีโรงฆ่าสัตว์ที่ได้รับมาตรฐานไม่เพียงพอ จังหวัดภูเก็ตยังไม่มีผลิตภัณฑ์แพะที่ได้มาตรฐานฮาลาล บริบทพื้นที่จังหวัดภูเก็ตไม่เหมาะสมสำหรับการเลี้ยงสัตว์ การเพาะและการอนุบาลลูกกุ้งมังกรยังไม่ประสบความสำเร็จ จังหวัดภูเก็ตไม่มีพื้นที่ชลประทานเพื่อการเกษตร ต้นทุนการผลิตสินค้าเกษตรของจังหวัดภูเก็ตค่อนข้างสูงกว่าจังหวัดใกล้เคียง เกษตรกรส่วนใหญ่ไม่ได้นำนวัตกรรมและเทคโนโลยีมาใช้ในการผลิต/แปรรูป ขาดการเชื่อมโยงด้านการตลาดสินค้าเกษตรกับด้านการท่องเที่ยวชุมชน เกษตรกรบางรายทำการเกษตรในพื้นที่ที่ไม่เหมาะสมตามศักยภาพของที่ดิน จังหวัดภูเก็ตไม่มีศูนย์กลางรวบรวมและกระจายสินค้าการเกษตรที่ได้มาตรฐาน เกษตรกรไม่มีเอกสารสิทธิ์ที่ดินทำกิน เกษตรกรบางส่วนที่ไม่มีพื้นที่ทำการเกษตรเป็นของตนเอง ไม่สามารถที่จะขอมมาตรฐานการผลิตสินค้าเกษตรได้เนื่องจากไม่มีสัญญาเช่า และหนังสือยินยอมจากเจ้าของที่ดิน จังหวัดภูเก็ต มีแหล่งน้ำเพื่อการเกษตรไม่เพียงพอ ขาดงบประมาณในการเฝ้าระวัง ค้นหา และป้องกันโรคระบาดที่สำคัญในสัตว์ การรวมกลุ่มของเกษตรกรยังไม่มีความเข้มแข็ง จุดจำหน่ายสับปะรดภูเก็ต GI ยังไม่เป็นที่รู้จักทำให้ผู้บริโภคไม่สามารถเข้าถึงสับปะรดภูเก็ต GI ได้
<p>โอกาส (Opportunities = O)</p> <ol style="list-style-type: none"> จังหวัดภูเก็ตมีแหล่งท่องเที่ยวที่มีชื่อเสียงทำให้มีนักท่องเที่ยวเดินทางเข้ามาในจังหวัดภูเก็ตเป็นจำนวนมาก กระแสการท่องเที่ยวเชิงอนุรักษ์/เชิงเกษตร/เชิงสุขภาพ เป็นโอกาสในการพัฒนารูจักด้านการเกษตรต่อไป ปัจจุบันมีเทคโนโลยีและนวัตกรรมที่ช่วยให้เข้าถึงแหล่งข้อมูลได้ง่ายและสะดวกขึ้น มีหน่วยงานภาครัฐ ภาคเอกชน มหาวิทยาลัย ที่สามารถสนับสนุนองค์ความรู้ และการพัฒนานวัตกรรมทางด้านการเกษตร จังหวัดภูเก็ตได้รับการคัดเลือกจากยูเนสโกให้เป็นเมืองสร้างสรรค์ด้านอาหาร Creative city of Gastronomy ทำให้สามารถผลิตสินค้าเกษตรเพื่อเป็นวัตถุดิบประกอบอาหาร ผู้บริโภคมีกระแสความต้องการบริโภคอาหารปลอดภัย 	<p>SO</p> <ol style="list-style-type: none"> เพิ่มศักยภาพการผลิตสินค้าเกษตรที่สำคัญของจังหวัด (สับปะรดภูเก็ต, ผักเหมียง, กุ้งมังกร, ปลาช่อนทะเล, แพะ, สัตว์ปีก, ส้มควาย, ทุเรียนพื้นเมือง, ผักลิ้นห่าน, สะตอ, ปลากระพงทอง, มะนาวเหลืองภูเก็ต และปลากะตัก (ปลาดิ่งฉ้าง)) ให้มีมาตรฐานเพื่อเพิ่มขีดความสามารถในการแข่งขัน S ๑,๔,๑๑/O ๔,๖ การเพิ่มมูลค่าสินค้าเกษตรและผลิตภัณฑ์แปรรูป S ๒,๗,๘,๙/O ๒,๓ ส่งเสริมการผลิตสินค้าเกษตรที่มีคุณภาพได้มาตรฐานและมีความปลอดภัย S ๒,๓,๑๐/O ๒,๔,๖ ส่งเสริมการทำเกษตรแบบผสมผสานเพื่อเพิ่มรายได้ S ๑,๑๐,๑๑/O ๓,๗,๙ ส่งเสริมและพัฒนากิจกรรมทางการเกษตรเพื่อรองรับการท่องเที่ยว S ๒,๗/O ๒,๔,๕ ส่งเสริมงานวิจัยเพื่อเพิ่มมูลค่าและเพิ่มผลผลิตทางการเกษตร S ๑,๘,๙,๑๐/O ๓,๔ เพิ่มประสิทธิภาพศูนย์เรียนรู้ทางการเกษตรให้มีความพร้อมในการเป็นแหล่งเรียนรู้/แหล่งท่องเที่ยวของชุมชน S ๖/O ๔ 	<p>WO</p> <ol style="list-style-type: none"> อนุรักษ์ทรัพยากรน้ำและเพิ่มปริมาณสัตว์น้ำในแหล่งน้ำธรรมชาติ W ๖,๗,๑๕/O ๔ สร้างองค์ความรู้และถ่ายทอดเทคโนโลยีแบบครบวงจร (ผลิต แปรรูป ตลาด) แก่เกษตรกร/สถาบันเกษตรกร W ๑๐/O ๓,๔ เกษตรอัจฉริยะในการเพาะปลูก W ๙/O ๓, ๔ พัฒนามาตรฐานการผลิตของเกษตรกร เช่น GAP ฮาลาล อย. W ๔, ๑๖/O ๒, ๔

อุปสรรค (Threats = T)	ST	WT
<p>๑. สถานการณ์การแพร่ระบาดของโรคติดเชื้อไวรัสโคโรนา ๒๐๑๙ (COVID-๑๙) ส่งผลให้นักท่องเที่ยวต่างชาติ ไม่สามารถเดินทางเข้ามาท่องเที่ยวในจังหวัดภูเก็ตได้ ทำให้ผลผลิตทางการเกษตรของจังหวัดภูเก็ตจำหน่ายได้น้อยลง</p> <p>๒. ราคาผลผลิตทางการเกษตรที่ส่งออกขึ้นกับเศรษฐกิจโลก/ประเทศคู่ค้า (กุ้ง)</p> <p>๓. มีการนำเข้าสับปะรดภูเก็ตจากจังหวัดอื่นมาจำหน่ายในจังหวัดภูเก็ต</p> <p>๔. อุตสาหกรรมการท่องเที่ยวและภาวะโลกร้อนส่งผลกระทบต่อสภาวะอากาศและสภาวะทางทะเล</p> <p>๕. คู่แข่งในประเทศแถบเอเชียมีการพัฒนาการเลี้ยงกุ้งเพิ่มขึ้นและมีต้นทุนการผลิตที่ต่ำกว่า</p> <p>๖. การขยายตัวของอุตสาหกรรมการท่องเที่ยว ทำให้มีการใช้ปริมาณน้ำมากขึ้น</p> <p>๗. น้ำใต้ดินมีน้อยเนื่องจากสภาพภูมิประเทศของจังหวัดภูเก็ต (เป็นหินแกรนิต)</p> <p>๘. กฎระเบียบทางราชการบางเรื่องไม่สอดคล้องกับสถานการณ์ปัจจุบัน</p> <p>๙. จังหวัดภูเก็ตได้รับงบประมาณพัฒนาด้านการเกษตรค่อนข้างน้อย</p> <p>๑๐. พื้นที่ทำการเกษตรเปลี่ยนแปลงเป็นชุมชนเมือง</p>	<p>๑. สร้างผลิตภัณฑ์ทางการเกษตรให้เป็นของที่ระลึก/ของฝาก ที่เป็นเอกลักษณ์ของจังหวัดภูเก็ต S ๑,๖,๗,๘,๑๐/T ๒, ๓</p> <p>๒. เพิ่มช่องทางการประชาสัมพันธ์เพื่อให้ผู้บริโภครู้จักและเข้าถึงสินค้าเกษตรของจังหวัด S ๒,๓,๗/T ๑, ๓, ๖</p> <p>๓. ขับเคลื่อนการใช้เครือข่ายปราชญ์/เกษตรกรต้นแบบในการถ่ายทอดองค์ความรู้การทำเกษตรให้แก่เกษตรกรทั่วไปและผู้สนใจ S ๘ ,๑๐/ T ๑๐</p>	<p>๑. การใช้นวัตกรรมเทคโนโลยีทางการเกษตร W ๙/ T ๖</p> <p>๒. ปรับปรุงโครงสร้างการตลาดเพิ่มเชื่อมโยงสินค้าเกษตรกับการท่องเที่ยว W ๑๐,๑๒,๑๓/T ๒,๓</p> <p>๓. พัฒนาและฟื้นฟูเพื่อเพิ่มประสิทธิภาพแหล่งน้ำเพื่อการเกษตร และอุปโภคบริโภค W ๑๕/ T ๗,๘</p> <p>๔. สร้างแรงจูงใจและพัฒนาเกษตรกรรุ่นใหม่สู่ Smart Farmer W๑/ T๑๐</p>

ส่วนที่ ๔

แผนพัฒนาการเกษตรและสหกรณ์

ของจังหวัดภูเก็ต

ส่วนที่ ๔
แผนพัฒนาด้านการเกษตรและสหกรณ์ของจังหวัดภูเก็ต ๕ ปี
(พ.ศ.๒๕๖๖ - ๒๕๗๐)

๑. วิสัยทัศน์ (Vision)

“เกษตรกรเข้มแข็ง ผลผลิตเกษตรปลอดภัย ก้าวไกลด้วยเทคโนโลยีและนวัตกรรม
ทรัพยากรสมดุลและยั่งยืน”

๒. พันธกิจ (Mission)

- ๒.๑ ส่งเสริมให้เกษตรกรมีการประยุกต์ใช้ปรัชญาของเศรษฐกิจพอเพียง เกษตรทฤษฎีใหม่ เพื่อเสริมสร้างรายได้ ความมั่นคง และพัฒนาคุณภาพชีวิตให้กับเกษตรกร
- ๒.๒ ส่งเสริมให้มีการผลิตสินค้าเกษตรและอาหารที่มีมาตรฐานความปลอดภัย เกษตรสีเขียว และเกษตรอินทรีย์ เป็นที่ต้องการของผู้บริโภค
- ๒.๓ ส่งเสริมให้มีการพัฒนาวิสาหกิจชุมชน และสถาบันเกษตรกรเพื่อการพัฒนาที่ยั่งยืน
- ๒.๔ เพิ่มประสิทธิภาพการผลิตและยกระดับมาตรฐานสินค้าเกษตร และผลิตภัณฑ์ด้านการเกษตร
- ๒.๕ เพิ่มความสามารถในการแข่งขันภาคการเกษตรด้วยเทคโนโลยีและนวัตกรรม
- ๒.๖ ส่งเสริมให้เกษตรกรและเจ้าหน้าที่ของรัฐมีความรู้และทักษะด้านการผลิตทางการเกษตรเพิ่มมากขึ้น
- ๒.๗ ส่งเสริมการมีส่วนร่วมในการอนุรักษ์และฟื้นฟูทรัพยากรทางการเกษตร
- ๒.๘ จัดระเบียบการประมงให้เป็นไปตามมาตรฐาน
- ๒.๙ ส่งเสริมการผลิตสินค้าเกษตรในพื้นที่จำกัด
- ๒.๑๐ พัฒนาช่องทางการตลาดสินค้าเกษตร

๓. เป้าประสงค์หลักการพัฒนาการเกษตรและสหกรณ์ของจังหวัด (Goals)

- ๓.๑ เกษตรกรมีคุณภาพชีวิตที่ดีขึ้น สถาบันเกษตรกรมีความเข้มแข็ง และมีรายได้จากการทำการเกษตรเพิ่มขึ้น
- ๓.๒ สินค้าเกษตรที่สำคัญของจังหวัดได้รับการพัฒนาการผลิต มีมาตรฐานความปลอดภัย และมีมูลค่าเพิ่มขึ้น
- ๓.๓ มีการใช้ทรัพยากรเพื่อการผลิต และอุปโภคบริโภค อย่างมีประสิทธิภาพ คุ่มค่าและยั่งยืน
- ๓.๔ มีตลาดรองรับสินค้าเกษตร

๔. ประเด็นยุทธศาสตร์ (Strategic Issue)

ประเด็นยุทธศาสตร์ที่ ๑ พัฒนาคูณภาพชีวิตเกษตรกร และสถาบันเกษตรกรให้มีความเข้มแข็ง
เป้าประสงค์เชิงยุทธศาสตร์

๑. เกษตรกรได้รับการพัฒนาศักยภาพให้สามารถพึ่งตนเองได้ มีรายได้เพียงพอต่อการดำรงชีวิต และมีคุณภาพชีวิตที่ดีขึ้น
๒. เกษตรกรได้รับการพัฒนาศักยภาพสู่การเป็น Smart Farmer
๓. เกษตรกรมีการรวมกลุ่มและสร้างเครือข่ายเพิ่มขึ้น

ตัวชี้วัด

๑. จำนวนเกษตรกรที่ได้รับการพัฒนาเป็น Smart Farmer (ราย)
๒. จำนวนสถาบันเกษตรกรที่ได้รับการส่งเสริมและสนับสนุนให้มีการพัฒนา (กลุ่ม)

- กลยุทธ์** ๑. ส่งเสริมการทำเกษตรแบบผสมผสาน เพื่อความยั่งยืน
๒. สร้างแรงจูงใจและพัฒนาเกษตรกรรุ่นใหม่สู่ Smart Farmer
 ๓. ขับเคลื่อนการใช้เครือข่ายปราชญ์/เกษตรกรต้นแบบ/ศูนย์ ศพก.
 ๔. ส่งเสริมและสนับสนุนสถาบันเกษตรกรให้มีการพัฒนาอย่างมั่นคง และยั่งยืน

ประเด็นยุทธศาสตร์ที่ ๒ การพัฒนาขีดความสามารถในการผลิตและการจัดการสินค้าเกษตร และความมั่นคงด้านอาหาร

เป้าประสงค์เชิงยุทธศาสตร์

๑. สร้างมูลค่าเพิ่มให้กับสินค้าเกษตรและ/หรือผลิตภัณฑ์แปรรูปด้านการเกษตรและเชื่อมโยงเครือข่ายการผลิตและการตลาด
๒. เพิ่มประสิทธิภาพการผลิตและการบริหารจัดการสินค้าเกษตรที่สำคัญของจังหวัด ตามความเหมาะสมของพื้นที่

ตัวชี้วัด ๑. จำนวนสินค้าเกษตรของจังหวัดที่ได้รับการพัฒนา (ชนิด)

๒. จำนวนแปลงพืช/ฟาร์มสัตว์/ฟาร์มสัตว์น้ำ ที่ได้รับการพัฒนาเพื่อเตรียมความพร้อมรับรองมาตรฐานการผลิต (แปลง/ฟาร์ม/ราย)

กลยุทธ์ ๑. เพิ่มศักยภาพการผลิตสินค้าเกษตรที่สำคัญของจังหวัด ให้มีมาตรฐานและมีความปลอดภัย เพื่อเพิ่มขีดความสามารถในการแข่งขัน

๒. เพิ่มมูลค่าสินค้าเกษตรและผลิตภัณฑ์แปรรูป
๓. เพิ่มช่องทางการตลาดสินค้าเกษตร
๔. ส่งเสริมการวางแผนการผลิตสินค้าเกษตรให้สอดคล้องกับความต้องการของตลาด
๕. ส่งเสริมการผลิตสินค้าเกษตรที่มีคุณภาพด้านมาตรฐานและมีความปลอดภัย
๖. การควบคุมโรคระบาดทางการเกษตรของจังหวัด

ประเด็นยุทธศาสตร์ที่ ๓ พัฒนาศูนย์บริการการเกษตรอย่างมีประสิทธิภาพสมดุลงและยั่งยืน

เป้าประสงค์เชิงยุทธศาสตร์

๑. ศูนย์บริการด้านการผลิตในภาคเกษตรกรรมของจังหวัด ได้รับการอนุรักษ์ พื้นฟู และการใช้ประโยชน์อย่างยั่งยืน

ตัวชี้วัด ๑. จำนวนแหล่งน้ำที่ได้รับการพัฒนา (อำเภอ)

๒. จำนวนทรัพยากรดินได้รับการพัฒนา อนุรักษ์ และฟื้นฟูเพิ่มขึ้น (ไร่)
๓. จำนวนพื้นที่ที่ได้ดำเนินการปล่อยพันธุ์สัตว์น้ำ (แหล่งน้ำ)

กลยุทธ์ ๑. อนุรักษ์ทรัพยากรดินและน้ำ

๒. ส่งเสริมการผลิตและการใช้อินทรีย์วัตถุเพิ่มความอุดมสมบูรณ์ของดิน
๓. พัฒนาแหล่งน้ำเพื่อการเกษตรและอุปโภคบริโภค
๔. พัฒนาและฟื้นฟูแหล่งทรัพยากรประมงที่เสื่อมโทรม เพิ่มปริมาณสัตว์น้ำในแหล่งน้ำธรรมชาติ

ประเด็นยุทธศาสตร์ที่ ๔ เพิ่มความสามารถในการแข่งขันภาคการเกษตรด้วยเทคโนโลยีและนวัตกรรม
เป้าประสงค์เชิงยุทธศาสตร์

๑. พัฒนาเทคโนโลยีและนวัตกรรมเพื่อขับเคลื่อนด้านการเกษตรของจังหวัด

๒. พัฒนาผลงานวิจัยด้านการเกษตรนำไปสู่การผลิตนวัตกรรมเพื่อขยายผลสู่เกษตรกร

ตัวชี้วัด ๑. จำนวนเกษตรกรและผู้รับบริการที่ได้รับการถ่ายทอดเทคโนโลยีสามารถนำไปประยุกต์ใช้

๒. จำนวนบุคลากรในหน่วยงานสังกัดกระทรวงเกษตรและสหกรณ์จังหวัดภูเก็ตที่ได้รับการพัฒนาด้านเทคโนโลยีและนวัตกรรม

๓. จำนวนงานวิจัย เทคโนโลยี และนวัตกรรมที่มีการพัฒนาต่อยอดเพื่อนำไปสู่การใช้ประโยชน์

กลยุทธ์ ๑. สร้างองค์ความรู้และถ่ายทอดเทคโนโลยีแบบครบวงจร (ผลิต, แปรรูป, ตลาด)

๒. พัฒนาเกษตรอัจฉริยะและใช้นวัตกรรมในการผลิตทางการเกษตร

๓. พัฒนาองค์ความรู้บุคลากรในหน่วยงานสังกัดกระทรวงเกษตรและสหกรณ์จังหวัดภูเก็ตให้ก้าวทันเทคโนโลยีสมัยใหม่และพัฒนาเกษตรกรในการใช้เทคโนโลยีอย่างต่อเนื่อง

๔. ส่งเสริมงานวิจัยเพื่อเพิ่มมูลค่าและเพิ่มผลผลิตทางการเกษตร

ประเด็นยุทธศาสตร์ที่ ๕ พัฒนาการเกษตรเชื่อมโยงการท่องเที่ยว

เป้าประสงค์เชิงยุทธศาสตร์

๑. พัฒนาแหล่งท่องเที่ยวเชิงเกษตร ให้เป็นจุดเรียนรู้และแหล่งท่องเที่ยวของชุมชน เพื่อรองรับนักท่องเที่ยว

๒. ผลิตภัณฑ์ทางการเกษตรได้รับการพัฒนาเป็นของที่ระลึก เพื่อสร้างรายได้แก่เกษตรกร

ตัวชี้วัด ๑. จำนวนแหล่งท่องเที่ยวเชิงเกษตร ที่ได้รับการพัฒนาเป็นแหล่งท่องเที่ยวของชุมชน

๒. จำนวนผลิตภัณฑ์ทางการเกษตร ที่ได้รับการพัฒนาเป็นของที่ระลึกแก่นักท่องเที่ยว

กลยุทธ์ ๑. ส่งเสริมและพัฒนากิจกรรมทางการเกษตรเพื่อรองรับการท่องเที่ยว

๒. เพิ่มประสิทธิภาพศูนย์เรียนรู้ทางการเกษตรให้มีความพร้อมในการเป็นแหล่งเรียนรู้แหล่งท่องเที่ยวของชุมชน

๓. ส่งเสริมตลาดเพื่อเชื่อมโยงผลิตภัณฑ์ทางการเกษตรเพื่อเป็นของที่ระลึกกับแหล่งท่องเที่ยวเชิงเกษตร

๔. เพิ่มประสิทธิภาพการประชาสัมพันธ์สินค้าเกษตรของจังหวัด

๕. แผนพัฒนาการเกษตรและสหกรณ์ของจังหวัดภูเก็ต (พ.ศ.๒๕๖๖ – ๒๕๗๐)

ประเด็นยุทธศาสตร์	เป้าประสงค์	ตัวชี้วัด	ค่าเป้าหมาย					รวม ๕ ปี	กลยุทธ์
			พ.ศ. ๒๕๖๖	พ.ศ. ๒๕๖๗	พ.ศ. ๒๕๖๘	พ.ศ. ๒๕๖๙	พ.ศ. ๒๕๗๐		
ประเด็นยุทธศาสตร์ที่ ๑ พัฒนาคุณภาพชีวิตเกษตรกรและสถาบันเกษตรกรให้มีความเข้มแข็ง	๑. เกษตรกรได้รับการพัฒนาศักยภาพให้สามารถพึ่งตนเองได้ มีรายได้เพียงพอต่อการดำรงชีวิต และมีคุณภาพชีวิตที่ดีขึ้น	๑. จำนวนเกษตรกรที่ได้รับการพัฒนาเป็น Smart Farmer (ราย)	๑๒	๑๒	๑๒	๑๒	๑๒	๖๐	กลยุทธ์ที่ ๑ ส่งเสริมการทำเกษตรแบบผสมผสานเพื่อความยั่งยืน กลยุทธ์ที่ ๒ สร้างแรงจูงใจและพัฒนาเกษตรกรรุ่นใหม่สู่ Smart Farmer กลยุทธ์ที่ ๓ ขับเคลื่อนการใช้เครือข่ายปราชญ์/เกษตรกรต้นแบบ
	๒. เกษตรกรได้รับการพัฒนาศักยภาพสู่การเป็น Smart Farmer	๑. จำนวนสถาบันเกษตรกรที่ได้รับการส่งเสริมและสนับสนุนให้มีการพัฒนา (กลุ่ม)	๓	๓	๓	๓	๓		

ประเด็นยุทธศาสตร์	เป้าประสงค์	ตัวชี้วัด	ค่าเป้าหมาย						รวม ๕ ปี	กลยุทธ์
			พ.ศ. ๒๕๖๖	พ.ศ. ๒๕๖๗	พ.ศ. ๒๕๖๘	พ.ศ. ๒๕๖๙	พ.ศ. ๒๕๗๐			
ประเด็นยุทธศาสตร์ที่ ๒ การพัฒนาขีดความสามารถในการผลิตและการจัดการสินค้าเกษตรและความมั่นคงด้านอาหาร	๑. สร้างมูลค่าเพิ่มให้กับสินค้าเกษตรและ/หรือผลิตภัณฑ์แปรรูปด้านการเกษตรและเชื่อมโยงเครือข่ายการผลิตและการตลาด	๑. จำนวนสินค้าเกษตรของจังหวัดที่ได้รับการพัฒนา (ชนิด)	๑	๑	๑	๑	๑	๕	กลยุทธ์ที่ ๑ เพิ่มศักยภาพการผลิตสินค้าเกษตรที่สำคัญของจังหวัดให้มีมาตรฐานเพื่อเพิ่มขีดความสามารถในการแข่งขัน กลยุทธ์ที่ ๒ เพิ่มมูลค่าสินค้าเกษตรและผลิตภัณฑ์แปรรูป กลยุทธ์ที่ ๓ เพิ่มช่องทางการตลาดสินค้าเกษตร กลยุทธ์ที่ ๔ ส่งเสริมการวางแผนการผลิตสินค้าเกษตรให้สอดคล้องกับความต้องการของตลาด	
	๒. เพิ่มประสิทธิภาพการผลิตและการบริหารจัดการสินค้าเกษตรที่สำคัญของจังหวัดตามความเหมาะสมของพื้นที่	๒. จำนวนแปลงพืช/ปาร์มสัตว์/ปาร์มสัตว์น้ำ ได้รับการพัฒนาเพื่อเตรียมความพร้อมรับรองมาตรฐานการผลิต (แปลง/ปาร์ม/ราย)	พืช ๒๐ แปลง ปศุสัตว์ ๒๑ ฟาร์ม ประมง ๒ ราย	พืช ๒๐ แปลง ปศุสัตว์ ๒๑ ฟาร์ม ประมง ๒ ราย	พืช ๒๐ แปลง ปศุสัตว์ ๒๑ ฟาร์ม ประมง ๒ ราย	พืช ๒๐ แปลง ปศุสัตว์ ๒๑ ฟาร์ม ประมง ๕ ราย	พืช ๒๐ แปลง ปศุสัตว์ ๒๑ ฟาร์ม ประมง ๕ ราย	พืช ๑๐๐ แปลง ปศุสัตว์ ๑๐๕ ฟาร์ม ประมง ๑๖ ราย	กลยุทธ์ที่ ๕ ส่งเสริมการผลิตสินค้าเกษตรที่มีคุณภาพได้มาตรฐานและมีความปลอดภัย กลยุทธ์ที่ ๖ การควบคุมโรคระบาดทางการเกษตรของจังหวัด	

ประเด็นยุทธศาสตร์	เป้าประสงค์	ตัวชี้วัด	ค่าเป้าหมาย					รวม ๕ ปี	กลยุทธ์
			พ.ศ. ๒๕๖๖	พ.ศ. ๒๕๖๗	พ.ศ. ๒๕๖๘	พ.ศ. ๒๕๖๙	พ.ศ. ๒๕๗๐		
<p>ประเด็นยุทธศาสตร์ที่ ๓</p> <p>พัฒนาทรัพยากรเกษตรอย่างมีประสิทธิภาพ สมดุลและยั่งยืน</p>	<p>๑. ทรัพยากรด้านการผลิตในภาคเกษตรกรรมของจังหวัด ได้รับการอนุรักษ์ พื้นฟู และใช้ประโยชน์อย่างยั่งยืน</p>	<p>๑. จำนวนแหล่งน้ำที่ได้รับการพัฒนา (อำเภอ)</p> <p>๒. จำนวนทรัพยากรดินที่ได้รับการพัฒนาอนุรักษ์ และฟื้นฟูเพิ่มขึ้น (ไร่)</p> <p>๓. จำนวนพื้นที่ที่ได้ดำเนินการปล่อยพันธุ์สัตว์น้ำ (อำเภอ)</p>	๓	๓	๓	๓	๓	๓	<p>กลยุทธ์ที่ ๑ อนุรักษ์ทรัพยากรดินและน้ำ</p> <p>กลยุทธ์ที่ ๒ ส่งเสริมการผลิตและการใช้อินทรีย์วัตถุเพิ่มความอุดมสมบูรณ์ของดิน</p> <p>กลยุทธ์ที่ ๓ พัฒนาแหล่งน้ำเพื่อการเกษตรและอุปโภคบริโภค</p> <p>กลยุทธ์ที่ ๔ พัฒนาและฟื้นฟูแหล่งทรัพยากรประมงที่เสื่อมโทรม เพิ่มปริมาณสัตว์น้ำในแหล่งน้ำธรรมชาติ</p>
<p>ประเด็นยุทธศาสตร์ที่ ๔</p> <p>เพิ่มความสามารถในการแข่งขันภาคการเกษตรด้วยเทคโนโลยีและนวัตกรรม</p>	<p>๑. พัฒนาเทคโนโลยีและนวัตกรรมเพื่อขับเคลื่อนด้านการเกษตรของจังหวัด</p>	<p>๑. จำนวนเกษตรกรและผู้รับบริการที่ได้รับการถ่ายทอดเทคโนโลยีสามารถนำไปประยุกต์ใช้ (ราย)</p> <p>๒. จำนวนบุคลากรในหน่วยงานสังกัดกระทรวงเกษตรและสหกรณ์จังหวัดภูเก็ตที่ได้รับการพัฒนาด้านเทคโนโลยีและนวัตกรรม (ราย)</p>	-	-	๕๐	๕๐	๕๐	๑๕๐	<p>กลยุทธ์ที่ ๑ สร้างองค์ความรู้และถ่ายทอดเทคโนโลยีแบบครบวงจร (ผลิต, แปรรูป และตลาด)</p> <p>กลยุทธ์ที่ ๒ พัฒนาเกษตรกรอัจฉริยะและใช้นวัตกรรมในการผลิตทางการเกษตร</p> <p>กลยุทธ์ที่ ๓ พัฒนาองค์ความรู้บุคลากรในหน่วยงานสังกัดกระทรวงเกษตรและสหกรณ์จังหวัดภูเก็ตให้ก้าวทันเทคโนโลยีสมัยใหม่และพัฒนาเกษตรกรในการใช้เทคโนโลยีอย่างต่อเนื่อง</p>

ประเด็นยุทธศาสตร์	เป้าประสงค์	ตัวชี้วัด	ค่าเป้าหมาย					รวม ๕ ปี	กลยุทธ์
			พ.ศ. ๒๕๖๖	พ.ศ. ๒๕๖๗	พ.ศ. ๒๕๖๘	พ.ศ. ๒๕๖๙	พ.ศ. ๒๕๗๐		
	๒. พัฒนาผลงานวิจัยด้านการเกษตรนำไปสู่การผลิตนวัตกรรมเพื่อขยายผลสู่เกษตรกร	๓. จำนวนงานวิจัยเทคโนโลยี และนวัตกรรมที่มีการพัฒนาต่อยอดเพื่อนำไปสู่การใช้ประโยชน์ (ผลงาน)	-	-	๑	๑	๑	๓	กลยุทธ์ที่ ๔ ส่งเสริมงานวิจัยเพื่อเพิ่มมูลค่าและเพิ่มผลผลิตทางการเกษตร
ประเด็นยุทธศาสตร์ที่ ๕ พัฒนาการเกษตรเชื่อมโยงการท่องเที่ยว	๑. พัฒนาแหล่งท่องเที่ยวเชิงเกษตรให้เป็นจุดเรียนรู้และแหล่งท่องเที่ยวของชุมชน เพื่อรองรับนักท่องเที่ยว	๑. จำนวนแหล่งท่องเที่ยวเชิงเกษตร ที่ได้รับการพัฒนาเป็นแหล่งท่องเที่ยวของชุมชน (แหล่ง)	๑	๑	๑	๑	๑	๕	กลยุทธ์ที่ ๑ ส่งเสริมและพัฒนากิจกรรมทางการเกษตรเพื่อรองรับการท่องเที่ยว กลยุทธ์ที่ ๒ เพิ่มประสิทธิภาพศูนย์เรียนรู้ทางการเกษตรให้มีความพร้อมในการเป็นแหล่งเรียนรู้ แหล่งท่องเที่ยวของชุมชน
	๒. ผลិតภัณฑ์ทางการเกษตรได้รับการพัฒนาเป็นของที่ระลึก เพื่อสร้างรายได้แก่เกษตรกร	๒. จำนวนผลิตภัณฑ์ทางการเกษตรที่ได้รับการพัฒนาเป็นของที่ระลึก/ของฝากแก่นักท่องเที่ยว (ชนิด)	๑	๑	๑	๑	๑	๕	กลยุทธ์ที่ ๓ ส่งเสริมตลาดเพื่อเชื่อมโยงผลิตภัณฑ์ทางการเกษตรเพื่อเป็นของที่ระลึกกับแหล่งท่องเที่ยวเชิงเกษตร กลยุทธ์ที่ ๔ เพิ่มประสิทธิภาพการประชาสัมพันธ์สินค้าเกษตรของจังหวัด

๖. แผนที่ยุทธศาสตร์ (Strategy Map)

วิสัยทัศน์ “เกษตรกรรมมีคุณภาพชีวิตที่ดี รายได้เพิ่ม เสริมความมั่นคงด้านอาหาร มีมาตรฐานปลอดภัย”

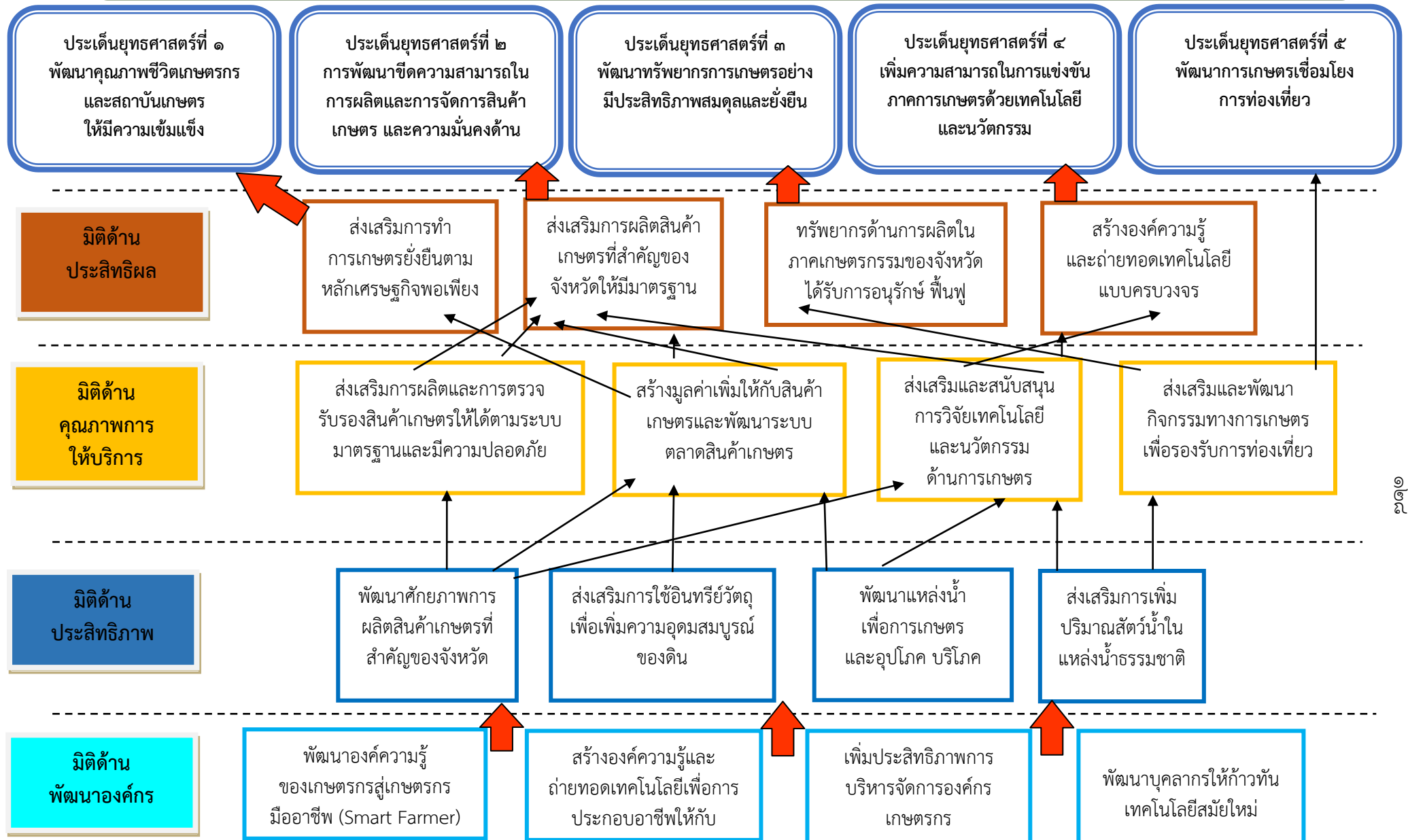

ส่วนที่ ๕

โครงการภายใต้ประเด็นยุทธศาสตร์
ตามแผนพัฒนาการเกษตรและสหกรณ์
ของจังหวัดภูเก็ต ๕ ปี
(พ.ศ.๒๕๖๑ - ๒๕๖๕)

ส่วนที่ ๕

โครงการภายใต้ประเด็นยุทธศาสตร์ตามแผนพัฒนาการเกษตรและสหกรณ์ของจังหวัดภูเก็ต พ.ศ.๒๕๖๖-๒๕๗๐

ประเด็นยุทธศาสตร์ที่ ๑ พัฒนาคุณภาพชีวิตเกษตรกร และสถาบันเกษตรกรให้มีความเข้มแข็ง

ที่	โครงการ	แหล่งงบประมาณ	งบประมาณ (บาท)						หน่วยงานดำเนินการ
			พ.ศ.๒๕๖๖	พ.ศ.๒๕๖๗	พ.ศ.๒๕๖๘	พ.ศ.๒๕๖๙	พ.ศ.๒๕๗๐	รวม ๕ ปี	
กลยุทธ์ที่ ๑ ส่งเสริมการทำเกษตรแบบผสมผสาน เพื่อความยั่งยืน									
๑	โครงการส่งเสริมอาชีพประมง	งบปกติ	๔๒๕,๐๐๐	๔๒๕,๐๐๐	๔๒๕,๐๐๐	๔๒๕,๐๐๐	๔๒๕,๐๐๐	๒,๑๒๕,๐๐๐	ศูนย์วิจัยฯ ชายฝั่ง ภูเก็ต
๒	โครงการส่งเสริมและพัฒนาเกษตรกรทฤษฎีใหม่ในเขตปฏิรูปที่ดิน	งบปกติ	๑๐๙,๓๘๐	๑๐๙,๓๘๐	๑๐๙,๓๘๐	๑๐๙,๓๘๐	๑๐๙,๓๘๐	๕๔๖,๙๖๐	สปก.ภก
๓	บริหารจัดการที่ดินทำกินแก่เกษตรกรรายย่อยและผู้ด้อยโอกาส	งบปกติ	๖๒๙,๘๗๐	๖๒๙,๘๗๐	๖๒๙,๘๗๐	๖๒๙,๘๗๐	๖๒๙,๘๗๐	๓,๑๔๙,๓๕๐	สปก.ภก
๔	โครงการส่งเสริมการค้าเงินงานอันเนื่องมาจากพระราชดำริ	งบปกติ	๑๖๙,๐๐๐	๑๖๙,๐๐๐	๑๖๙,๐๐๐	๑๖๙,๐๐๐	๑๖๙,๐๐๐	๘๔๕,๐๐๐	สนง.เกษตร.ภก
๕	พัฒนาเกษตรกรมัยยั่งยืน	งบปกติ	๓๒,๐๐๐	๓๒,๐๐๐	๓๒,๐๐๐	๓๒,๐๐๐	๓๒,๐๐๐	๑๖๐,๐๐๐	สนง.กษ.ภก.
๖	พัฒนาเกษตรกรมัยยั่งยืน (พัฒนาศูนย์เครือข่ายปราชญ์ชาวบ้าน)	งบปกติ	๙๘,๗๐๐	๙๘,๗๐๐	๙๘,๗๐๐	๙๘,๗๐๐	๙๘,๗๐๐	๔๙๓,๕๐๐	สนง.กษ.ภก
๗	การสร้างการรับรู้กิจกรรมตามรูปแบบเกษตรกรมัยยั่งยืน	งบพัฒนาจังหวัด	๓๕,๗๐๐	๓๕,๗๐๐	๓๕,๗๐๐	๓๕,๗๐๐	๓๕,๗๐๐	๑๗๘,๕๐๐	สนง.กษ.ภก.
๘	โครงการเกษตรกรทฤษฎีใหม่	งบปกติ	๘,๒๘๐	๘,๒๘๐	๘,๒๘๐	๘,๒๘๐	๘,๒๘๐	๔๑,๔๐๐	สนง.ตรวจบัญชี.ภก
๙	โครงการส่งเสริมการค้าเงินงานอันเนื่องมาจากพระราชดำริ	งบปกติ	๒๘,๗๐๐	๒๘,๗๐๐	๒๘,๗๐๐	๒๘,๗๐๐	๒๘,๗๐๐	๑๔๓,๕๐๐	สนง.สหกรณ์.ภก
๑๐	โครงการพัฒนาเกษตรกรมัยยั่งยืน (ส่งเสริมเกษตรกรทฤษฎีใหม่)	งบปกติ	๕๗,๘๐๐	๕๗,๘๐๐	๕๗,๘๐๐	๕๗,๘๐๐	๕๗,๘๐๐	๒๘๙,๐๐๐	สนง.ปศ.ภก
๑๑	โครงการส่งเสริมเกษตรกรทฤษฎีใหม่ด้านประมง	งบปกติ	๔๔,๗๐๐	๔๔,๗๐๐	๔๔,๗๐๐	๔๔,๗๐๐	๔๔,๗๐๐	๒๒๓,๕๐๐	สนง.ประมง.ภก
๑๒	โครงการส่งเสริมการเลี้ยงไก่ไข่ในโรงเรียนประถมต้นแบบ	งบพัฒนาจังหวัด	๙๘๕,๓๑๐	๙๘๕,๓๑๐	๙๘๕,๓๑๐	๙๘๕,๓๑๐	๙๘๕,๓๑๐	๔,๙๒๖,๕๕๐	สนง.ปศ.ภก

ที่	โครงการ	แหล่ง งบประมาณ	งบประมาณ (บาท)						หน่วยงาน ดำเนินการ
			พ.ศ.๒๕๖๖	พ.ศ.๒๕๖๗	พ.ศ.๒๕๖๘	พ.ศ.๒๕๖๙	พ.ศ.๒๕๗๐	รวม ๕ ปี	
กลยุทธ์ที่ ๒ สร้างแรงจูงใจและพัฒนาเกษตรกรรุ่นใหม่สู่ Smart Farmer									
๑	โครงการสร้างความเข้มแข็งให้กับเกษตรกรและสถาบันเกษตรกร (Smart Farmer)	งบปกติ	๑๐๒,๖๐๐	๑๐๒,๖๐๐	๑๐๒,๖๐๐	๑๐๒,๖๐๐	๑๐๒,๖๐๐	๕๑๓,๐๐๐	กยท.ภูเก็ต
๒	โครงการพัฒนาหมอดินอาสา และหมอดินน้อย	งบปกติ	๑๒,๐๐๐	๑๒,๐๐๐	๑๒,๐๐๐	๑๒,๐๐๐	๑๒,๐๐๐	๖๐,๐๐๐	พต.ภก
๓	โครงการพัฒนาผู้แทนเกษตรกร	งบปกติ	๓๔,๐๔๐	๓๔,๐๔๐	๓๔,๐๔๐	๓๔,๐๔๐	๓๔,๐๔๐	๑๗๐,๒๐๐	สปก.ภก
๔	โครงการสร้างและพัฒนาเกษตรกรรุ่นใหม่	งบปกติ	๑๘,๕๐๐	๑๘,๕๐๐	๑๘,๕๐๐	๑๘,๕๐๐	๑๘,๕๐๐	๙๒,๕๐๐	สปก.ภก
๕	โครงการยกระดับศักยภาพเกษตรกรรุ่นใหม่และผู้ประกอบการ วิสาหกิจชุมชนในการผลิตสินค้าเกษตร	งบปกติ	๒๔,๐๐๐	๒๔,๐๐๐	๒๔,๐๐๐	๒๔,๐๐๐	๒๔,๐๐๐	๑๒๐,๐๐๐	สนง.ตรวจบัญชี.ภก
๖	โครงการพัฒนาเกษตรกรปราดเปรื่อง Smart Farmer	งบปกติ	๒๑,๐๐๐	๒๑,๐๐๐	๒๑,๐๐๐	๒๑,๐๐๐	๒๑,๐๐๐	๑๐๕,๐๐๐	สนง.ปศ.ภก
กลยุทธ์ที่ ๓ ขับเคลื่อนการใช้เครื่องช่วยปราศรัย/เกษตรกรต้นแบบ									
๑	โครงการศูนย์เรียนรู้การเพิ่มประสิทธิภาพการผลิตสินค้าเกษตร	งบปกติ	๑๑๓,๐๒๕	๑๑๓,๐๒๕	๑๑๓,๐๒๕	๑๑๓,๐๒๕	๑๑๓,๐๒๕	๕๖๕,๑๒๕	ศวพ.ภก.
๒	ศูนย์ถ่ายทอดเทคโนโลยีด้านการพัฒนาที่ดิน	งบปกติ	๑๕,๓๐๐	๑๕,๓๐๐	๑๕,๓๐๐	๑๕,๓๐๐	๑๕,๓๐๐	๗๖,๕๐๐	พต.ภก.
๓	ศูนย์เรียนรู้การเพิ่มประสิทธิภาพการผลิตสินค้าเกษตร	งบปกติ	๒๘,๕๐๐	๒๘,๕๐๐	๒๘,๕๐๐	๒๘,๕๐๐	๒๘,๕๐๐	๑๔๒,๕๐๐	พต.ภก.
๔	โครงการส่งเสริมระบบวนเกษตรในเขตปฏิรูปที่ดิน	งบปกติ	๑๑๙,๖๔๐	๑๑๙,๖๔๐	๑๑๙,๖๔๐	๑๑๙,๖๔๐	๑๑๙,๖๔๐	๕๙๘,๒๐๐	สปก.ภก
๕	โครงการพัฒนาเกษตรกร	งบปกติ	๕๘,๔๐๐	๕๘,๔๐๐	๕๘,๔๐๐	๕๘,๔๐๐	๕๘,๔๐๐	๒๙๒,๐๐๐	สนง.เกษตร.ภก
กลยุทธ์ที่ ๔ ส่งเสริมและสนับสนุนสถาบันเกษตรกรให้มีการพัฒนาอย่างมั่นคง และยั่งยืน									
๑	โครงการพัฒนาความเข้มแข็งของกลุ่มเกษตรกร	งบปกติ	๑๓๓,๘๐๐	๑๓๓,๘๐๐	๑๓๓,๘๐๐	๑๓๓,๘๐๐	๑๓๓,๘๐๐	๖๖๙,๐๐๐	สนง.เกษตร.ภก

ที่	โครงการ	แหล่ง งบประมาณ	งบประมาณ (บาท)						หน่วยงาน ดำเนินการ
			พ.ศ.๒๕๖๖	พ.ศ.๒๕๖๗	พ.ศ.๒๕๖๘	พ.ศ.๒๕๖๙	พ.ศ.๒๕๗๐	รวม ๕ ปี	
๒	โครงการส่งเสริมและพัฒนาวิสาหกิจชุมชน	งบปกติ	๑๘๕,๐๕๐	๑๘๕,๐๕๐	๑๘๕,๐๕๐	๑๘๕,๐๕๐	๑๘๕,๐๕๐	๙๒๕,๒๕๐	สนง.เกษตร.ภก
๓	โครงการวิสาหกิจสู่ความเป็นมืออาชีพ	งบปกติ	๑๓,๖๕๐	๑๓,๖๕๐	๑๓,๖๕๐	๑๓,๖๕๐	๑๓,๖๕๐	๖๘,๒๕๐	สนง.ตรวจบัญชี.ภก
๔	โครงการส่งเสริมและพัฒนาสหกรณ์/กลุ่มเกษตรกรให้มี ความเข้มแข็งตามศักยภาพ	งบปกติ	๑๖๒,๙๐๐	๑๖๒,๙๐๐	๑๖๒,๙๐๐	๑๖๒,๙๐๐	๑๖๒,๙๐๐	๘๑๔,๕๐๐	สนง.สหกรณ์.ภก
๕	โครงการพัฒนาศักยภาพการดำเนินธุรกิจของสหกรณ์กลุ่มเกษตรกร และธุรกิจชุมชน	งบปกติ	๓๗๘,๑๑๐	๓๗๘,๑๑๐	๓๗๘,๑๑๐	๓๗๘,๑๑๐	๓๗๘,๑๑๐	๑,๘๙๐,๕๕๐	สนง.สหกรณ์.ภก
๖	พัฒนาอาชีพชุมชนประมง	งบปกติ	๑,๒๐๐,๐๐๐	๑,๒๐๐,๐๐๐	๑,๒๐๐,๐๐๐	๑,๒๐๐,๐๐๐	๑,๒๐๐,๐๐๐	๖,๐๐๐,๐๐๐	สนง.ประมง.ภก

ประเด็นยุทธศาสตร์ที่ ๒ การพัฒนาขีดความสามารถในการผลิตและการจัดการสินค้าเกษตร และความมั่นคงด้านอาหาร

ที่	โครงการ	แหล่งงบประมาณ	งบประมาณ (บาท)						หน่วยงานดำเนินการ
			พ.ศ.๒๕๖๖	พ.ศ.๒๕๖๗	พ.ศ.๒๕๖๘	พ.ศ.๒๕๖๙	พ.ศ.๒๕๗๐	รวม ๕ ปี	
กลยุทธ์ที่ ๑ เพิ่มศักยภาพการผลิตสินค้าเกษตรที่สำคัญของจังหวัดให้มีมาตรฐานเพื่อเพิ่มขีดความสามารถในการแข่งขัน									
๑	โครงการยกระดับคุณภาพมาตรฐานสินค้าเกษตร	งบปกติ	๒๒๖,๘๕๐	๒๒๖,๘๕๐	๒๒๖,๘๕๐	๒๒๖,๘๕๐	๒๒๖,๘๕๐	๑,๑๓๔,๒๕๐	ศวพ.ภก.
๒	โครงการพัฒนาคุณภาพมาตรฐานสินค้าเกษตร	งบปกติ	๑,๔๖๔,๒๑๖	๑,๔๖๔,๒๑๖	๑,๔๖๔,๒๑๕.๘๐	๑,๔๖๔,๒๑๖	๑,๔๖๔,๒๑๖	๗,๓๒๑,๐๗๙	ศูนย์วิจัยฯ ฝั่งอินทามัน
๓	โครงการยกระดับคุณภาพมาตรฐานสินค้าเกษตรสู่มาตรฐาน	งบปกติ	๑๕๕,๖๐๐	๑๕๕,๖๐๐	๑๕๕,๖๐๐	๑๕๕,๖๐๐	๑๕๕,๖๐๐	๗๗๘,๐๐๐	สนง.เกษตร.ภก
๔	โครงการปรับโครงสร้างการผลิต การรวบรวม และการแปรรูปของสถาบันเกษตรกรรองรับผลผลิตทางการเกษตร	งบปกติ	๙๖๗,๕๐๐	๙๖๗,๕๐๐	๙๖๗,๕๐๐	๙๖๗,๕๐๐	๙๖๗,๕๐๐	๔,๘๓๗,๕๐๐	สนง.สหกรณ์.ภก
๕	โครงการพัฒนาศักยภาพกระบวนการผลิตสินค้าเกษตร	งบปกติ	๑๓๙,๗๑๕	๑๓๙,๗๑๕	๑๓๙,๗๑๕	๑๓๙,๗๑๕	๑๓๙,๗๑๕	๖๙๘,๕๗๕	สนง.ปศ.ภก
๖	โครงการยกระดับคุณภาพมาตรฐานสินค้าเกษตร	งบปกติ	๔๒๗,๘๘๐	๔๒๗,๘๘๐	๔๒๗,๘๘๐	๔๒๗,๘๘๐	๔๒๗,๘๘๐	๒,๑๓๙,๔๐๐	สนง.ปศ.ภก
๗	โครงการพัฒนาคุณภาพสินค้าเกษตรประมงสู่มาตรฐาน	งบปกติ	๑๔,๕๐๐	๑๔,๕๐๐	๑๔,๕๐๐	๑๔,๕๐๐	๑๔,๕๐๐	๗๒,๕๐๐	สนง.ประมง.ภก
กลยุทธ์ที่ ๒ เพิ่มมูลค่าสินค้าเกษตรและผลิตภัณฑ์แปรรูป									
๑	โครงการพัฒนาขีดความสามารถในการแข่งขันสินค้าเกษตรแปรรูป	งบปกติ	๙๔,๐๐๐	๙๔,๐๐๐	๙๔,๐๐๐	๙๔,๐๐๐	๙๔,๐๐๐	๔๗๐,๐๐๐	สนง.เกษตร.ภก
กลยุทธ์ที่ ๓ เพิ่มช่องทางการตลาดสินค้าเกษตร									
๑	ตลาดเกษตรกร	งบปกติ	๑๕,๕๐๐	๑๕,๕๐๐	๑๕,๕๐๐	๑๕,๕๐๐	๑๕,๕๐๐	๗๗,๕๐๐	สนง.เกษตร.ภก
กลยุทธ์ที่ ๔ ส่งเสริมการวางแผนการผลิตสินค้าเกษตรให้สอดคล้องกับความต้องการของตลาด									
๑	โครงการพัฒนาและส่งเสริมการผลิตสินค้าเกษตร	งบปกติ	๒๓๒,๙๒๐	๒๓๒,๙๒๐	๒๓๒,๙๒๐	๒๓๒,๙๒๐	๒๓๒,๙๒๐	๑,๑๖๔,๖๐๐	สนง.เกษตร.ภก
๒	โครงการเสริมสร้างการจัดทำบัญชีครัวเรือนเพื่อการจัดการเศรษฐกิจระดับครัวเรือน	งบปกติ	๒๗,๔๘๐	๒๗,๔๘๐	๒๗,๔๘๐	๒๗,๔๘๐	๒๗,๔๘๐	๑๓๗,๔๐๐	สนง.ตรวจบัญชี.ภก

ที่	โครงการ	แหล่งงบประมาณ	งบประมาณ (บาท)					รวม ๕ ปี	หน่วยงานดำเนินการ
			พ.ศ.๒๕๖๖	พ.ศ.๒๕๖๗	พ.ศ.๒๕๖๘	พ.ศ.๒๕๖๙	พ.ศ.๒๕๗๐		
กลยุทธ์ที่ ๕ ส่งเสริมการผลิตสินค้าเกษตรที่มีคุณภาพได้มาตรฐานและมีความปลอดภัย									
๑	โครงการพัฒนาคุณภาพสินค้าประมงสู่มาตรฐาน	งบปกติ	๔๒๒,๖๐๐	๔๒๒,๖๐๐	๔๒๒,๖๐๐	๔๒๒,๖๐๐	๔๒๒,๖๐๐	๒,๑๑๓,๐๐๐	ด้านตรวจประเมินผู้เกิด
๒	ตรวจปัจจัยการผลิต/ศัตรูพืช/ออกใบรับรองและควบคุมกำกับดูแลตาม พ.ร.บ.	งบปกติ	๑๕๙,๖๐๐	๑๕๙,๖๐๐	๑๕๙,๖๐๐	๑๕๙,๖๐๐	๑๕๙,๖๐๐	๗๙๘,๐๐๐	ด้านตรวจพืชทำเรือผู้เกิด
๓	ตรวจปัจจัยการผลิต/ศัตรูพืช ออกใบรับรองและควบคุมกำกับดูแลตาม พ.ร.บ.	งบปกติ	๔๗๘,๘๐๐	๔๗๘,๘๐๐	๔๗๘,๘๐๐	๔๗๘,๘๐๐	๔๗๘,๘๐๐	๒,๓๙๔,๐๐๐	ด้านตรวจพืชทำอากาศยานผู้เกิด
๔	โครงการพัฒนาคุณภาพสินค้าประมงสู่มาตรฐาน	งบปกติ	๒,๖๙๒,๗๒๐	๒,๖๙๒,๗๒๐	๒,๖๙๒,๗๒๐	๒,๖๙๒,๗๒๐	๒,๖๙๒,๗๒๐	๑๓,๔๖๓,๖๐๐	ศูนย์วิจัยฯ ชายฝั่งผู้เกิด
๕	โครงการเกษตรอินทรีย์ในโรงเรียน	งบปกติ	๘๕,๐๐๐	๘๕,๐๐๐	๘๕,๐๐๐	๘๕,๐๐๐	๘๕,๐๐๐	๔๒๕,๐๐๐	พต.ภก.
๖	โครงการพัฒนาและส่งเสริมการใช้สารอินทรีย์ชีวภาพ	งบปกติ	๑๗๖,๐๐๐	๑๗๖,๐๐๐	๑๗๖,๐๐๐	๑๗๖,๐๐๐	๑๗๖,๐๐๐	๘๘๐,๐๐๐	พต.ภก.
๗	โครงการส่งเสริมเกษตรอินทรีย์ในเขตปฏิรูปที่ดิน	งบปกติ	๑๒๐,๔๖๐	๑๒๐,๔๖๐	๑๒๐,๔๖๐	๑๒๐,๔๖๐	๑๒๐,๔๖๐	๖๐๒,๓๐๐	สปก.ภก.
๘	โครงการเกษตรอินทรีย์	งบปกติ	๒๑,๙๕๐	๒๑,๙๕๐	๒๑,๙๕๐	๒๑,๙๕๐	๒๑,๙๕๐	๑๐๙,๗๕๐	สนง.เกษตร.ภก.
๙	โครงการพัฒนาศักยภาพด้านปศุสัตว์	งบปกติ	๔๗๐,๖๐๐	๔๗๐,๖๐๐	๔๗๐,๖๐๐	๔๗๐,๖๐๐	๔๗๐,๖๐๐	๒,๓๕๓,๐๐๐	สนง.ปศ.ภก.
กลยุทธ์ที่ ๖ การควบคุมโรคระบาดทางการเกษตรของจังหวัด									
๑	โครงการขยายผลเทคโนโลยีแก้ไขปัญหาโรคเหี่ยวสับประรด	งบปกติ	๑,๗๗๒,๙๗๖	๑,๗๗๒,๙๗๖	๑,๗๗๒,๙๗๖	๑,๗๗๒,๙๗๖	๑,๗๗๒,๙๗๖	๘,๘๖๔,๘๘๐	ศวพ.ภก.
๒	บ้านพักพิงสุนัขจรจัด	งบอื่นๆ	๑,๑๖๖,๙๘๐	๑,๑๖๖,๙๘๐	๑,๑๖๖,๙๘๐	๑,๑๖๖,๙๘๐	๑,๑๖๖,๙๘๐	๕,๘๓๔,๙๐๐	สนง.ปศ.ภก.
๓	พัฒนาบ้านพักพิงสุนัขจรจัด	งบอื่นๆ	๑,๓๐๗,๕๐๐	๑,๓๐๗,๕๐๐	๑,๓๐๗,๕๐๐	๑,๓๐๗,๕๐๐	๑,๓๐๗,๕๐๐	๖,๕๓๗,๕๐๐	สนง.ปศ.ภก.
๔	อบจ.สัญจรและแก้ไขปัญหาสุขภาพสัตว์	งบอื่นๆ	๓๐๐,๐๐๐	๓๐๐,๐๐๐	๓๐๐,๐๐๐	๓๐๐,๐๐๐	๓๐๐,๐๐๐	๑,๕๐๐,๐๐๐	สนง.ปศ.ภก.

ประเด็นยุทธศาสตร์ที่ ๓ พัฒนาทรัพยากรการเกษตรอย่างมีประสิทธิภาพสมดุลและยั่งยืน

ที่	โครงการ	แหล่งงบประมาณ	งบประมาณ (บาท)						หน่วยงานดำเนินการ
			พ.ศ.๒๕๖๖	พ.ศ.๒๕๖๗	พ.ศ.๒๕๖๘	พ.ศ.๒๕๖๙	พ.ศ.๒๕๗๐	รวม ๕ ปี	
กลยุทธ์ที่ ๑ อนุรักษ์ทรัพยากรดินและน้ำ									
๑	โครงการอนุรักษ์พันธุกรรมพืช อันเนื่องมาจากพระราชดำริ สมเด็จพระเทพรัตนราชสุดาฯ	งบปกติ	๒๐๐,๐๐๐	๒๐๐,๐๐๐	๒๐๐,๐๐๐	๒๐๐,๐๐๐	๒๐๐,๐๐๐	๑,๐๐๐,๐๐๐	ศวพ.ภก.
๒	โครงการการบริหารจัดการทรัพยากรดินระดับตำบล	งบปกติ	๗๓,๐๐๐	๗๓,๐๐๐	๗๓,๐๐๐	๗๓,๐๐๐	๗๓,๐๐๐	๓๖๕,๐๐๐	พด.ภก
๓	โครงการธนาคารปุ๋ยอินทรีย์	งบปกติ	๑๒๙,๑๐๐	๑๒๙,๑๐๐	๑๒๙,๑๐๐	๑๒๙,๑๐๐	๑๒๙,๑๐๐	๖๔๕,๕๐๐	พด.ภก
๔	โครงการพัฒนาคุณภาพดินในระบบส่งเสริมการเกษตรแบบแปลงใหญ่	งบปกติ	๓๘๗,๒๖๐	๓๘๗,๒๖๐	๓๘๗,๒๖๐	๓๘๗,๒๖๐	๓๘๗,๒๖๐	๑,๙๓๖,๓๐๐	พด.ภก
๕	สนับสนุนงานพัฒนาที่ดินเพื่อส่งเสริมเกษตรทฤษฎีใหม่	งบปกติ	๔๓,๒๕๒	๔๓,๒๕๒	๔๓,๒๕๒	๔๓,๒๕๒	๔๓,๒๕๒	๔๓,๒๕๒	พด.ภก
๖	โครงการปรับปรุงคุณภาพดิน	งบปกติ	๖๓๖,๐๐๐	๖๓๖,๐๐๐	๖๓๖,๐๐๐	๖๓๖,๐๐๐	๖๓๖,๐๐๐	๓,๑๘๐,๐๐๐	พด.ภก
๗	โครงการฟื้นฟูและป้องกันการชะล้างพังทลายของดิน	งบปกติ	๓,๕๓๕,๐๐๓	๓,๕๓๕,๐๐๓	๓,๕๓๕,๐๐๓	๓,๕๓๕,๐๐๓	๓,๕๓๕,๐๐๓	๑๗,๖๗๕,๐๑๕	พด.ภก
๘	โครงการส่งเสริมเพิ่มประสิทธิภาพเกษตรผสมผสานโดยจัดระบบอนุรักษ์ดิน และน้ำตามแนวเศรษฐกิจพอเพียง	งบปกติ	๑,๙๖๒,๔๔๐	๑,๙๖๒,๔๔๐	๑,๙๖๒,๔๔๐	๑,๙๖๒,๔๔๐	๑,๙๖๒,๔๔๐	๙,๘๑๒,๒๐๐	พด.ภก
๙	สร้างจิตสำนึกในการอนุรักษ์ทรัพยากรให้แก่สมาชิกสวนพฤกษศาสตร์โรงเรียน	งบปกติ	๕,๒๐๐	๕,๒๐๐	๕,๒๐๐	๕,๒๐๐	๕,๒๐๐	๒๖,๐๐๐	พด.ภก
๑๐	โครงการอนุรักษ์พันธุกรรมพืช อันเนื่องมาจากพระราชดำริ สมเด็จพระเทพรัตนราชสุดาฯ กิจกรรรมรวบรวมสายพันธุ์หญ้าแฝกในประเทศ	งบปกติ	๑๑๒,๘๐๐	๑๑๒,๘๐๐	๑๑๒,๘๐๐	๑๑๒,๘๐๐	๑๑๒,๘๐๐	๕๖๔,๐๐๐	พด.ภก.

ที่	โครงการ	แหล่งงบประมาณ	งบประมาณ (บาท)					รวม ๕ ปี	หน่วยงานดำเนินการ
			พ.ศ.๒๕๖๖	พ.ศ.๒๕๖๗	พ.ศ.๒๕๖๘	พ.ศ.๒๕๖๙	พ.ศ.๒๕๗๐		
กลยุทธ์ที่ ๒ ส่งเสริมการผลิตและการใช้อินทรีย์วัตถุเพิ่มความอุดมสมบูรณ์ของดิน									
๑	การบริหารความหลากหลายทางชีวภาพ	งบปกติ	๑๐,๐๐๐	๑๐,๐๐๐	๑๐๐๐๐	๑๐,๐๐๐	๑๐,๐๐๐	๕๐,๐๐๐	ศวพ.ภก.
๒	โครงการส่งเสริมการดำเนินงานอันเนื่องมาจากพระราชดำริ	งบปกติ	๑๖๕,๒๙๐	๑๖๕,๒๙๐	๑๖๕,๒๙๐	๑๖๕,๒๙๐	๑๖๕,๒๙๐	๘๒๖,๕๕๐	ศวพ.ภก.
กลยุทธ์ที่ ๓ พัฒนาแหล่งน้ำเพื่อการเกษตรและอุปโภคบริโภค									
๑	โครงการบริหารการส่งน้ำของอ่างเก็บน้ำ ๓ แห่ง เพื่อการอุปโภคบริโภค จังหวัดภูเก็ต	งบปกติ	๓๑๒,๐๐๐	๓๑๒,๐๐๐	๓๑๒,๐๐๐	๓๑๒,๐๐๐	๓๑๒,๐๐๐	๑,๕๖๐,๐๐๐	โครงการชลประทานภูเก็ต
๒	โครงการบำรุงรักษาทางน้ำชลประทานในจังหวัด ๗ สาย ระยะรวม ๑๕.๖๙๙ กม.	งบปกติ	๒๓๖,๐๐๐	๒๓๖,๐๐๐	๒๓๖,๐๐๐	๒๓๖,๐๐๐	๒,๓๖๐,๐๐๐	๑,๑๘๐,๐๐๐	โครงการชลประทานภูเก็ต
๓	โครงการบำรุงรักษาพื้นที่บริเวณระบบสูบน้ำบางใหญ่-บางวาด ๘๘.๕ ไร่	งบปกติ	๒๐๑,๐๐๐	๒๐๑,๐๐๐	๒๐๑,๐๐๐	๒๐๑,๐๐๐	๒๐๑,๐๐๐	๑,๐๐๕,๐๐๐	โครงการชลประทานภูเก็ต
๔	โครงการบำรุงรักษาพื้นที่บริเวณอ่างเก็บน้ำคลองกะทะ ๑๗๘ ไร่	งบปกติ	๔๐๔,๐๐๐	๔๐๔,๐๐๐	๔๐๔,๐๐๐	๔๐๔,๐๐๐	๔๐๔,๐๐๐	๒,๐๒๐,๐๐๐	โครงการชลประทานภูเก็ต
๕	โครงการบำรุงรักษาพื้นที่บริเวณอ่างเก็บน้ำบางเหนียวดำ ๒๙๓ ไร่	งบปกติ	๖๖๕,๐๐๐	๖๖๕,๐๐๐	๖๖๕,๐๐๐	๖๖๕,๐๐๐	๖๖๕,๐๐๐	๓,๓๒๕,๐๐๐	โครงการชลประทานภูเก็ต
๖	โครงการบำรุงรักษาพื้นที่บริเวณอ่างเก็บน้ำบางวาด ๕๓๑ ไร่	งบปกติ	๑,๒๐๕,๐๐๐	๑,๒๐๕,๐๐๐	๑,๒๐๕,๐๐๐	๑,๒๐๕,๐๐๐	๑,๒๐๕,๐๐๐	๖,๐๒๕,๐๐๐	โครงการชลประทานภูเก็ต
๗	ซ่อมแซมโครงการอันเนื่องมาจากพระราชดำริตามข้อเสนอเกษตรกร งานบำรุงรักษาซ่อมแซมฝายคลองพระเทว และระบบส่งน้ำ	งบปกติ	๑๕๐,๐๐๐	๑๕๐,๐๐๐	๑๕๐,๐๐๐	๑๕๐,๐๐๐	๑๕๐,๐๐๐	๗๕๐,๐๐๐	โครงการชลประทานภูเก็ต
๘	โครงการบำรุงรักษาห้วยงาน และระบบส่งน้ำฝายคลองพระเทว อันเนื่องมาจากพระราชดำริ พื้นที่ ๘๘.๑๑ ไร่	งบปกติ	๒๐๐,๐๐๐	๒๐๐,๐๐๐	๒๐๐,๐๐๐	๒๐๐,๐๐๐	๒๐๐,๐๐๐	๑,๐๐๐,๐๐๐	โครงการชลประทานภูเก็ต

ที่	โครงการ	แหล่ง งบประมาณ	งบประมาณ (บาท)					รวม ๕ ปี	หน่วยงาน ดำเนินการ
			พ.ศ.๒๕๖๖	พ.ศ.๒๕๖๗	พ.ศ.๒๕๖๘	พ.ศ.๒๕๖๙	พ.ศ.๒๕๗๐		
กลยุทธ์ที่ ๔ พัฒนาและฟื้นฟูแหล่งทรัพยากรประมงที่เสื่อมโทรม เพิ่มปริมาณสัตว์น้ำในแหล่งน้ำธรรมชาติ									
๑	โครงการป้องกันและแก้ไขปัญหาการทำประมงผิดกฎหมาย	งบปกติ	๗๑๔,๐๐๐	๗๑๔,๐๐๐	๗๑๔,๐๐๐	๗๑๔,๐๐๐	๗๑๔,๐๐๐	๓,๕๗๐,๐๐๐	ด่านตรวจประมงภูเก็ต
๒	โครงการบริหารจัดการทรัพยากรประมง	งบปกติ	๔๕,๔๐๐	๔๕,๔๐๐	๔๕,๔๐๐	๔๕,๔๐๐	๔๕,๔๐๐	๒๒๗,๐๐๐	ศูนย์วิจัยฯ ชายฝั่งภูเก็ต
๓	เงินทุนหมุนเวียนในการผลิตพันธุ์ปลา พันธุ์กุ้ง และพันธุ์สัตว์น้ำอื่นๆ	งบปกติ	๑,๑๕๗,๕๘๐	๑,๑๕๗,๕๘๐	๑,๑๕๗,๕๘๐	๑,๑๕๗,๕๘๐	๑,๑๕๗,๕๘๐	๕,๗๘๗,๙๐๐	ศูนย์วิจัยฯ ชายฝั่งภูเก็ต
๔	โครงการเพิ่มผลผลิตสัตว์น้ำ	งบปกติ	๑,๔๑๕,๒๔๐	๑,๔๑๕,๒๔๐	๑,๔๑๕,๒๔๐	๑,๔๑๕,๒๔๐	๑,๔๑๕,๒๔๐	๗,๐๗๖,๒๐๐	ศูนย์วิจัยฯ ชายฝั่งภูเก็ต
๕	การจัดการทรัพยากรประมง	งบปกติ	๒,๒๑๗,๙๒๕	๒,๒๑๗,๙๒๕	๒,๒๑๗,๙๒๕	๒,๒๑๗,๙๒๕	๒,๒๑๗,๙๒๕	๑๑,๐๘๙,๖๒๕	ศูนย์วิจัยฯ ฝั่งอันดามัน
๖	จัดระเบียบการทำประมง	งบปกติ	๗๗๒,๒๖๐	๗๗๒,๒๖๐	๗๗๒,๒๖๐	๗๗๒,๒๖๐	๗๗๒,๒๖๐	๓,๘๘๙,๐๖๐	ศูนย์วิจัยฯ ฝั่งอันดามัน
๗	โครงการเพิ่มผลผลิตสัตว์น้ำ	งบปกติ	๖๗๒,๗๒๕	๖๗๒,๗๒๕	๖๗๒,๗๒๕	๖๗๒,๗๒๕	๖๗๒,๗๒๕	๓,๓๖๓,๖๒๕	ศูนย์วิจัยฯ ฝั่งอันดามัน
๘	จัดระเบียบการทำประมง	งบปกติ	๒๐,๗๐๐	๒๐,๗๐๐	๒๐,๗๐๐	๒๐,๗๐๐	๒๐,๗๐๐	๑๐๓,๕๐๐	สนง.ปศ.ภก
๙	เพิ่มผลผลิตสัตว์น้ำ	งบปกติ	๑๒๐,๐๐๐	๑๒๐,๐๐๐	๑๒๐,๐๐๐	๑๒๐,๐๐๐	๑๒๐,๐๐๐	๖๐๐,๐๐๐	สนง.ประมง.ภก
๑๐	จัดการปัญหาแรงงานต่างด้าวและการค้ามนุษย์ด้านการประมง	งบปกติ	๒๖๙,๐๐๐	๒๖๙,๐๐๐	๒๖๙,๐๐๐	๒๖๙,๐๐๐	๒๖๙,๐๐๐	๑,๓๔๕,๐๐๐	สนง.ประมง.ภก

ประเด็นยุทธศาสตร์ที่ ๔ เพิ่มความสามารถในการแข่งขันภาคการเกษตรด้วยเทคโนโลยีและนวัตกรรม

ที่	โครงการ	แหล่งงบประมาณ	งบประมาณ (บาท)						หน่วยงานดำเนินการ
			พ.ศ.๒๕๖๖	พ.ศ.๒๕๖๗	พ.ศ.๒๕๖๘	พ.ศ.๒๕๖๙	พ.ศ.๒๕๗๐	รวม ๕ ปี	
กลยุทธ์ที่ ๑ สร้างองค์ความรู้และถ่ายทอดเทคโนโลยีแบบครบวงจร (ผลิต, แปรรูป, ตลาด)									
๑	โครงการถ่ายทอดเทคโนโลยีด้านการผลิตยาง	งบปกติ	๑๔๗,๑๕๐	๑๔๗,๑๕๐	๑๔๗,๑๕๐	๑๔๗,๑๕๐	๑๔๗,๑๕๐	๗๓๕,๗๕๐	กยท.ภูเก็ต
๒	โครงการถ่ายทอดเทคโนโลยีด้านอุตสาหกรรมยางและเศรษฐกิจยาง	งบปกติ	๒๐,๑๐๐	๒๐,๑๐๐	๒๐,๑๐๐	๒๐,๑๐๐	๒๐,๑๐๐	๑๐๐,๕๐๐	กยท.ภูเก็ต
๓	โครงการระบบส่งเสริมการเกษตรแบบแปลงใหญ่	งบปกติ	๒๗๐,๒๐๐	๒๗๐,๒๐๐	๒๗๐,๒๐๐	๒๗๐,๒๐๐	๒๗๐,๒๐๐	๑,๓๕๑,๐๐๐	สนง.เกษตร.ภก
๔	การขึ้นทะเบียนและปรับปรุงทะเบียนเกษตรกร	งบปกติ	๔๐,๑๐๐	๔๐,๑๐๐	๔๐,๑๐๐	๔๐,๑๐๐	๔๐,๑๐๐	๒๐๐,๕๐๐	สนง.เกษตร.ภก
๕	ศูนย์เรียนรู้การเพิ่มประสิทธิภาพการผลิตสินค้าเกษตร	งบปกติ	๔๓๙,๗๕๐	๔๓๙,๗๕๐	๔๓๙,๗๕๐	๔๓๙,๗๕๐	๔๓๙,๗๕๐	๒,๑๙๘,๗๕๐	สนง.เกษตร.ภก
๖	โครงการ Agri-Camp	งบพัฒนาจังหวัด	๘๔,๖๐๐	๘๔,๖๐๐	๘๔,๖๐๐	๘๔,๖๐๐	๘๔,๖๐๐	๔๒๓,๐๐๐	สนง.กษ.ภก
๗	โครงการระบบส่งเสริมการเกษตรแบบแปลงใหญ่	งบปกติ	๘,๒๘๐	๘,๒๘๐	๘,๒๘๐	๘,๒๘๐	๘,๒๘๐	๔๑,๔๐๐	สนง.ตรวจบัญชี.ภก
๘	ศูนย์เรียนรู้การเพิ่มประสิทธิภาพการผลิตสินค้าเกษตร	งบปกติ	๔๙,๘๐๐	๔๙,๘๐๐	๔๙,๘๐๐	๔๙,๘๐๐	๔๙,๘๐๐	๒๔๙,๐๐๐	สนง.ตรวจบัญชี.ภก
๙	ศูนย์เรียนรู้การเพิ่มประสิทธิภาพการผลิตสินค้าเกษตร	งบปกติ	๔๑,๔๖๐	๔๑,๔๖๐	๔๑,๔๖๐	๔๑,๔๖๐	๔๑,๔๖๐	๒๐๗,๓๐๐	สนง.ปศ.ภก
๑๐	ศูนย์เรียนรู้การเพิ่มประสิทธิภาพการผลิตสินค้าประมง	งบปกติ	๘๕,๕๐๐	๘๕,๕๐๐	๘๕,๕๐๐	๘๕,๕๐๐	๘๕,๕๐๐	๔๒๗,๕๐๐	สนง.ประมง.ภก
กลยุทธ์ที่ ๒ พัฒนาเกษตรกรอัจฉริยะและใช้นวัตกรรมในการผลิตทางการเกษตร									
๑	โครงการส่งเสริมและสร้างทักษะในการประกอบอาชีพ ทั้งในและนอกภาคเกษตร	งบปกติ	๓,๒๐๐	๓,๒๐๐	๓,๒๐๐	๓,๒๐๐	๓,๒๐๐	๑๖,๐๐๐	สนง.สหกรณ์.ภก

ที่	โครงการ	แหล่ง งบประมาณ	งบประมาณ (บาท)						หน่วยงาน ดำเนินการ
			พ.ศ.๒๕๖๖	พ.ศ.๒๕๖๗	พ.ศ.๒๕๖๘	พ.ศ.๒๕๖๙	พ.ศ.๒๕๗๐	รวม ๕ ปี	
กลยุทธ์ที่ ๓ พัฒนาศักยภาพบุคลากรในหน่วยงานสังกัดกระทรวงเกษตรและสหกรณ์จังหวัดภูเก็ต ให้ก้าวทันเทคโนโลยีสมัยใหม่และพัฒนาเกษตรกรในการใช้เทคโนโลยีอย่างต่อเนื่อง									
๑	โครงการจัดการระบบเทคโนโลยีสารสนเทศ และการสื่อสาร	งบปกติ	๓๑,๐๐๐	๓๑,๐๐๐	๓๑,๐๐๐	๓๑,๐๐๐	๓๑,๐๐๐	๑๕๕,๐๐๐	สนง.กษ.จ.ภูเก็ต
กลยุทธ์ที่ ๔ ส่งเสริมงานวิจัยเพื่อเพิ่มมูลค่าและเพิ่มผลผลิตทางการเกษตร									
๑	โครงการวิจัยและพัฒนาศักยภาพผู้ใช้ประโยชน์ในการผลิตพืชให้มีประสิทธิภาพการผลิตพืชฯ	งบปกติ	๑,๔๔๓,๔๙๖	๑,๔๔๓,๔๙๖	๑,๔๔๓,๔๙๖	๑,๔๔๓,๔๙๖	๑,๔๔๓,๔๙๖	๗,๒๑๗,๔๘๐	ศวพ.ภก.

ประเด็นยุทธศาสตร์ที่ ๕ พัฒนาการเกษตรเชื่อมโยงการท่องเที่ยว

ที่	โครงการ	แหล่งงบประมาณ	งบประมาณ (บาท)						หน่วยงานดำเนินการ
			พ.ศ.๒๕๖๖	พ.ศ.๒๕๖๗	พ.ศ.๒๕๖๘	พ.ศ.๒๕๖๙	พ.ศ.๒๕๗๐	รวม ๕ ปี	
กลยุทธ์ที่ ๑ ส่งเสริมและพัฒนากิจกรรมทางการเกษตรเพื่อรองรับการท่องเที่ยว									
๑	โครงการครัวไทยสู่ครัวโลก	งบปกติ	๒๘,๕๐๐	๒๘,๕๐๐	๒๘,๕๐๐	๒๘,๕๐๐	๒๘,๕๐๐	๑๔๒,๕๐๐	พต.ภก
๒	โครงการพัฒนาการผลิตสินค้าเกษตร ผลิตภัณฑ์ และนวัตกรรมเกษตรให้มีศักยภาพในการแข่งขันและสนับสนุนการท่องเที่ยว	งบปกติ	๒๔๐,๐๐๐	๒๔๐,๐๐๐	๒๔๐,๐๐๐	๒๔๐,๐๐๐	๒๔๐,๐๐๐	๑,๒๐๐,๐๐๐	พต.ภก
๓	โครงการส่งเสริมอนุรักษ์โคและกระบือพื้นเมืองจังหวัดภูเก็ต	งบพัฒนาจังหวัด	๑,๔๕๘,๔๐๐	-	-	-	-	๑,๔๕๘,๔๐๐	สนง.ปศ.ภก
๔	โครงการส่งเสริมและพัฒนากองท่องเที่ยววิถีเกษตร	งบปกติ	๓,๐๐๐	๓,๐๐๐	๓,๐๐๐	๓,๐๐๐	๓,๐๐๐	๑๕,๐๐๐	สนง.เกษตร.ภก
๕	โครงการหนึ่งตำบล ๑ กลุ่มเกษตรทฤษฎีใหม่	งบปกติ	๙๓,๓๐๐	๙๓,๓๐๐	๙๓,๓๐๐	๙๓,๓๐๐	๙๓,๓๐๐	๔๖๖,๕๐๐	สนง.เกษตร.ภก
๖	โครงการทุกชีวิตปลอดภัยในเรือประมง	งบพัฒนาจังหวัด	๔๗๗,๐๐๐	๔๗๗,๐๐๐	๔๗๗,๐๐๐	๔๗๗,๐๐๐	๔๗๗,๐๐๐	๒,๓๘๕,๐๐๐	ด้านตรวจประมง สาธารณสุข.ภก
กลยุทธ์ที่ ๒ เพิ่มประสิทธิภาพศูนย์เรียนรู้ทางการเกษตรให้มีความพร้อมในการเป็นแหล่งเรียนรู้ แหล่งท่องเที่ยวของชุมชน									
๑	โครงการพัฒนารัฐกิจชุมชนในเขตปฏิรูปที่ดิน	งบปกติ	๙๕,๐๐๐	๙๕,๐๐๐	๙๕,๐๐๐	๙๕,๐๐๐	๙๕,๐๐๐	๔๗๕,๐๐๐	สปก.ภก
๒	โครงการพัฒนาตลาดเพื่อเพิ่มช่องทางการจำหน่ายสินค้าของสหกรณ์และกลุ่มเกษตรกร	งบปกติ	๔,๙๕๐	๔,๙๕๐	๔,๙๕๐	๔,๙๕๐	๔,๙๕๐	๒๔,๗๕๐	สนง.สหกรณ์.ภก
๓	โครงการพัฒนาศักยภาพการประมงสนับสนุนการท่องเที่ยว	งบปกติ	๖,๒๙๔,๐๐๐	๖,๒๙๔,๐๐๐	๖,๒๙๔,๐๐๐	๖,๒๙๔,๐๐๐	๖,๒๙๔,๐๐๐	๓๑,๔๗๐,๐๐๐	สนง.ประมง.ภก ศูนย์วิจัยฯ ชายฝั่ง ศูนย์วิจัยฯ ภูเก็ต

ที่	โครงการ	แหล่งงบประมาณ	งบประมาณ (บาท)						หน่วยงานดำเนินการ
			พ.ศ.๒๕๖๖	พ.ศ.๒๕๖๗	พ.ศ.๒๕๖๘	พ.ศ.๒๕๖๙	พ.ศ.๒๕๗๐	รวม ๕ ปี	
กลยุทธ์ที่ ๓ ส่งเสริมตลาดเพื่อเชื่อมโยงผลิตภัณฑ์ทางการเกษตรเพื่อเป็นของที่ระลึกกับแหล่งท่องเที่ยวเชิงเกษตร									
๑	ร้านอาหารวัตถุดิบปลอดภัย เลือกใช้สินค้า Q (Q-restaurant)	งบปกติ	๒๙,๗๑๐	๒๙,๗๑๐	๒๙,๗๑๐	๒๙,๗๑๐	๒๙,๗๑๐	๑๔๘,๕๕๐	สนง.กษ.ภก
๒	ส่งเสริมการบริโภคและการใช้วัตถุดิบสินค้า Q	งบปกติ	๒๘,๐๐๐	๒๘,๐๐๐	๒๘,๐๐๐	๒๘,๐๐๐	๒๘,๐๐๐	๑๔๐,๐๐๐	สนง.กษ.ภก
๓	โครงการพัฒนาศักยภาพการผลิตและการตลาดแพะนมแพะเนื้อ เพื่อการฟื้นฟูเศรษฐกิจท้องถิ่นและชุมชนจังหวัดภูเก็ต	งบพัฒนาจังหวัด	๕,๐๔๒,๐๐๐	๕,๐๔๒,๐๐๐	๕,๐๔๒,๐๐๐	๕,๐๔๒,๐๐๐	๕,๐๔๒,๐๐๐	๒๕,๒๑๐,๐๐๐	สนง.ปศ.ภก
กลยุทธ์ที่ ๔ เพิ่มประสิทธิภาพการประชาสัมพันธ์สินค้าเกษตรของจังหวัด									
๑	ส่งเสริมและพัฒนการผลิตสินค้าเกษตร ผลิตภัณฑ์ให้มีศักยภาพในการแข่งขัน และสนับสนุนการท่องเที่ยวจังหวัดภูเก็ต	งบพัฒนาจังหวัด	๙,๓๓๗,๐๐๐	๙,๓๓๗,๐๐๐	๙,๓๓๗,๐๐๐	๙,๓๓๗,๐๐๐	๙,๓๓๗,๐๐๐	๔๖,๖๘๕,๐๐๐	สนง.เกษตร.ภก

ส่วนที่ ๖

แบบสรุปโครงการแบบย่อ (Project idea)

ส่วนที่ ๖
แบบสรุปโครงการแบบย่อ (project idea)

ประเด็นยุทธศาสตร์ที่ ๑ พัฒนาคุณภาพชีวิตเกษตรกร และสถาบันเกษตรกรให้มีความเข้มแข็ง
กลยุทธ์ที่ ๑ ส่งเสริมการทำเกษตรแบบผสมผสานเพื่อความยั่งยืน

หัวข้อ	รายละเอียด
๑. ชื่อโครงการสำคัญ	ส่งเสริมการเลี้ยงไก่ไข่ในโรงเรียนประถมต้นแบบ
๒. หลักการและเหตุผล	<p>การพัฒนาชาติที่สำคัญคือการพัฒนาคนให้มีคุณภาพ มีสุขภาพแข็งแรงสมบูรณ์ทั้งร่างกายและจิตใจ ตลอดจนมีความสามารถในการเรียนรู้ เพื่อให้มีศักยภาพสูงสุดอันเป็นปัจจัยหลักในการพัฒนาอย่างยั่งยืน อันดับแรกของการพัฒนาคน คือการพัฒนาด้านสุขภาพอนามัยเพราะเป็นพื้นฐานของการพัฒนาด้านจิตใจ อารมณ์ สังคม สติปัญญา ตลอดจนคุณธรรมและจริยธรรมของเด็ก อาหารนับว่าเป็นปัจจัยที่สำคัญในการดำรงชีวิตของมนุษย์โดยเฉพาะเด็กนักเรียนชั้นประถมก่อนศึกษาและระดับประถมศึกษา ซึ่งเป็นวัยที่กำลังเจริญเติบโตที่มีความต้องการอาหารครบทุกหมู่ซึ่งสอดคล้องแนวทางยุทธศาสตร์ชาติที่ ๓ การพัฒนาและเสริมสร้างศักยภาพทรัพยากรมนุษย์ ทำให้สุขภาพคุณภาพชีวิตดีพัฒนาสังคมและครอบครัวไทย พัฒนาคอนในทุกมิติและในทุกช่วงวัยให้เป็นคนดี เก่ง และมีคุณภาพ</p> <p>สารประกอบในไข่ไก่มีคุณประโยชน์ ไข่ทั้งฟองมีน้ำเป็นส่วนประกอบหลักประมาณร้อยละ ๖๖ โปรตีน ร้อยละ ๑๒ ไขมัน ร้อยละ ๑๐ คาร์โบไฮเดรตและเถ้าประมาณร้อยละ ๑ นอกจากนี้สารอาหารที่ให้พลังงานแล้วไข่แดงยังมีแหล่งวิตามินเอและบี ๑๒ และเป็นแหล่งอาหารที่มีแร่ธาตุเหล็กด้วย ทำให้นักเรียนมีสติปัญญาเฉลียวฉลาด ถ้านักเรียนได้รับประทานอาหารที่มีประโยชน์ก็จะทำให้ร่างกายแข็งแรงสมบูรณ์ ไม่มีอุปสรรคต่อการเรียนการสอนและการเจริญเติบโตของนักเรียนต่อไป นอกจากนี้โครงการยังได้มุ่งเน้นให้เชื่อมโยงส่งเสริมการเลี้ยงไก่ เชื่อมโยงการเรียนรู้กับกิจกรรมการเรียนการสอนตามหลักสูตรเพื่อให้นักเรียนได้เรียนรู้และนำไปใช้ในชีวิตประจำวันอีกด้วย</p> <p>ดังนั้นสำนักงานปศุสัตว์จังหวัดภูเก็ตจึงเสนอโครงการนี้ขึ้นมาเพื่อให้นักเรียนได้รับประทานอาหารที่มีสารอาหารครบทุกหมู่ทำให้เป็นผู้มีสุขภาพอนามัยและมีสติปัญญาที่เฉลียวฉลาด</p>
๓. วัตถุประสงค์ของโครงการ	<ol style="list-style-type: none"> ๑. เพื่อส่งเสริมโภชนาการที่ดีแก่นักเรียน ๒. เพื่อส่งเสริมการเรียนรู้ของนักเรียนโดยการปฏิบัติจริง ๓. เด็กนักเรียนได้รับอาหารที่คุณภาพอย่างเพียงพอและเหมาะสมต่อความต้องการ
๔. ตัวชี้วัดและค่าเป้าหมาย	<ol style="list-style-type: none"> ๑. นักเรียนมีภาวะโภชนาการตามเกณฑ์ของกรมอนามัย ๒. นักเรียนได้ความรู้จากการปฏิบัตินำไปใช้ในชีวิตประจำวัน ๓. เด็กนักเรียนทุกคนได้รับสารอาหารครบถ้วนที่มีคุณค่าทั้ง ๕ หมู่
๕. พื้นที่เป้าหมาย	โรงเรียนประถมอำเภอถลาง/อำเภอเมืองภูเก็ต/อำเภอกะทู้
๖. กิจกรรมหลัก	<p>ส่งเสริมการเลี้ยงไก่ไข่เพื่อสุขภาพ</p> <p>ส่งเสริมการเลี้ยงไก่ไข่เพื่อสุขภาพ</p> <p>กิจกรรมย่อยที่ ๑ อบรมการเลี้ยงไก่สำหรับนักเรียน</p> <p>งบประมาณ ๙๒๖,๓๑๐ บาท</p> <p>กิจกรรมย่อยที่ ๒ ประชุมสัมมนาบุคลากรทางการศึกษาและเจ้าหน้าที่ปศุสัตว์ในประเทศ</p> <p>งบประมาณ ๕๙,๐๐๐ บาท</p>
๗. หน่วยงานดำเนินการ	สำนักงานปศุสัตว์จังหวัดภูเก็ต
๘. ระยะเวลาในการดำเนินโครงการ	๑ ปี ตั้งแต่เดือนตุลาคม ๒๕๖๕-เดือนกันยายน ๒๕๖๖

หัวข้อ	รายละเอียด
๙. งบประมาณ	๙๘๕,๓๑๐ บาท
๑๐. ผลผลิต (Output)	<ul style="list-style-type: none"> ๑ .ผลผลิตจากโครงการเป็นอาหารกลางวันสำหรับนักเรียน ๒. นักเรียนเลี้ยงไก่ไข่ตามหลักวิชาการอย่างถูกวิธี ๓. นักเรียนตระหนักและเห็นคุณค่าในอาชีพที่สุจริต ๔. นักเรียนนำความรู้ไปเป็นแนวทางในการประกอบอาชีพ
๑๑. ผลที่คาดว่าจะได้รับ (Outcome)	<ul style="list-style-type: none"> ๑. สนับสนุนโครงการอาหารของนักเรียนเพิ่มแหล่งอาหารโปรตีนให้กับนักเรียน ๒. ส่งเสริมให้นักเรียน เรียนรู้ จากสภาพความเป็นจริงสามารถบูรณาการเรียนรู้ได้หลากหลายและเรียนรู้ได้รอบด้าน ๓. พื้นที่ในโรงเรียนได้ใช้ประโยชน์ทางเกษตรอย่างคุ้มค่าและเกิดประโยชน์สูงสุด ๔. ส่งเสริมการเรียนรู้ด้านเกษตรให้กับนักเรียนโดยเฉพาะการเลี้ยงไก่ไข่เพื่อเป็นแนวทางการประกอบอาชีพในอนาคต

ประเด็นยุทธศาสตร์ที่ ๕ พัฒนาการเกษตรเชื่อมโยงการท่องเที่ยว

กลยุทธ์ที่ ๑ ส่งเสริมและพัฒนากิจกรรมทางการเกษตรเพื่อรองรับการท่องเที่ยว

หัวข้อ	รายละเอียด
๑. ชื่อโครงการสำคัญ	ทุกชีวิตปลอดภัยในเรือประมง
๒. หลักการและเหตุผล	กิจการด้านการประมงในจังหวัดภูเก็ต ถือเป็นเสาหลักสำคัญทางเศรษฐกิจ มีศักยภาพเป็นอย่างมากในการรองรับการเข้ามาใช้บริการของเรือประมงโดยเฉพาะเรือประมงพาณิชย์ที่เข้ามานำสัตว์น้ำขึ้นท่าเทียบเรือ เพื่อขนถ่ายสินค้าสัตว์น้ำ และเส้นทางคมนาคมมีความสะดวกคล่องตัวต่อการเคลื่อนย้ายวัตถุดิบสัตว์น้ำทางรถ ที่ผ่านมามีปริมาณสัตว์น้ำสูงถึง ๑๐๐,๐๐๐ ตัน ต่อปี และสร้างมูลค่านับพันล้านบาท มีเรือประมงพาณิชย์ที่เข้าออกผ่านท่าเทียบเรือในจังหวัดภูเก็ตประมาณ ๒๐๐-๓๐๐ ลำ ซึ่งในรอบปีจำนวนเที่ยวเรือมากกว่า ๒๐,๐๐๐ เที่ยว ทั้งนี้ คนประจำเรือหรือผู้ที่ทำงานบนเรือประมงต้องมีความพร้อมทางด้านร่างกายและจิตใจ เนื่องจากลักษณะการทำงานในภาคเรือประมงมักมีความเสี่ยงอยู่ตลอดเวลา ในภาวะมรสุมคลื่นลมแรง สภาพอากาศที่แปรปรวน ต้องมีความรู้มีทักษะเบื้องต้นในการดูแลความปลอดภัยตนเอง และผู้อื่น การให้ความช่วยเหลือแก่บุคคลที่กำลังเจ็บป่วยหรือบาดเจ็บ โดยบริบาลให้เพื่อรักษาชีวิต ป้องกันมิให้สภาวะนั้นเลวลง หรือเพื่อส่งเสริมการฟื้นตัว ปฐมพยาบาลรวมถึงการรักษาเบื้องต้นในภาวะรุนแรงก่อนมีการช่วยเหลือของบุคลากรทางการแพทย์ ซึ่งสอดรับในการประกาศใช้กฎกระทรวง โดยรัฐมนตรีว่าการกระทรวงเกษตรและสหกรณ์ เรื่อง ระบบความปลอดภัยสุขอนามัยและสวัสดิภาพในการทำงานของคนประจำเรือ พ.ศ ๒๕๕๙ กำหนดให้ คนประจำเรือที่จะปฏิบัติงานบนเรือประมง ต้องมีคนประจำเรืออย่างน้อย ๑ คน ผ่านการอบรมหลักสูตรปฐมพยาบาลเบื้องต้น จากสถาบันหรือหน่วยงานที่ได้รับการรับรองจากหน่วยงานของรัฐ จะเห็นว่า หากลูกเรือประมงมีความปลอดภัยในชีวิตระหว่างการทำงานบนเรือ ถือเป็นความมั่นคงและความปลอดภัยในอาชีพของชาวประมง ส่งผลต่อคุณภาพชีวิตและเศรษฐกิจ และภาพลักษณ์ในจังหวัดภูเก็ต ดังนั้น การจัดฝึกอบรมหลักสูตรการปฐมพยาบาลเบื้องต้นให้กับชาวประมงจึงมีความจำเป็นอย่างยิ่ง “เพื่อให้ทุกชีวิตปลอดภัยในเรือประมง”
๓. วัตถุประสงค์ของโครงการ	๑. เพื่อให้ชาวประมงผู้เข้ารับการฝึกอบรมมีความรู้ ทักษะและประสบการณ์และมีความรู้ในเรื่องการปฐมพยาบาลและการช่วยฟื้นคืนชีพ ๒. เพื่อให้ชาวประมงผู้เข้ารับการฝึกอบรมสามารถพัฒนาศักยภาพในการช่วยเหลือ ช่วยชีวิตในสถานการณ์ต่างๆ ๓. เพื่อให้ชาวประมงผู้เข้าร่วมการอบรมสามารถช่วยเหลือผู้ที่ได้รับบาดเจ็บ หรือเจ็บป่วยให้พ้นจากอันตรายได้อย่างถูกต้อง และมีประสิทธิภาพก่อนนำส่งโรงพยาบาล เพื่อลดความรุนแรงของอาการบาดเจ็บที่เกิดขึ้น
๔. ตัวชี้วัดและค่าเป้าหมาย	เรือประมงพาณิชย์ทุกลำที่แจ้งเข้า-ออก ในจังหวัดภูเก็ต ต้องมีผู้ผ่านการอบรมหลักสูตรการปฐมพยาบาลเบื้องต้น อย่างน้อย ๘๐ เปอร์เซ็นต์
๕. พื้นที่เป้าหมาย	คนประจำเรือประมงพาณิชย์ในพื้นที่จังหวัดภูเก็ต
๖. กิจกรรมหลัก กิจกรรมหลักที่ ๑ งบประมาณ ผู้รับผิดชอบ หน่วยงานที่เกี่ยวข้อง	ฝึกหลักสูตรการปฐมพยาบาลเบื้องต้น ๔๗๗,๐๐๐ บาท ด้านตรวจประมงภูเก็ต สำนักงานสาธารณสุขจังหวัดภูเก็ต
๗. หน่วยงานดำเนินการ	ด้านตรวจประมงภูเก็ต
๘. ระยะเวลาในการดำเนิน	ระยะเวลา ๑ ปี เริ่มต้นเดือน ตุลาคม ๒๕๖๕ สิ้นสุด เดือนกันยายน ๒๕๖๖
๙. งบประมาณ	๔๗๗,๐๐๐ บาท
๑๐. ผลผลิต (Output)	คนประจำเรือประมงผ่านการอบรมหลักสูตรการปฐมพยาบาลเบื้องต้น จำนวน ๓๐๐ คน
๑๑. ผลที่คาดว่าจะได้รับ (Outcome)	คนประจำเรือมีความรู้ด้านการปฐมพยาบาลเบื้องต้น

ประเด็นยุทธศาสตร์ที่ ๕ พัฒนาการเกษตรเชื่อมโยงการท่องเที่ยว

กลยุทธ์ที่ ๑ ส่งเสริมและพัฒนากิจกรรมทางการเกษตรเพื่อรองรับการท่องเที่ยว

หัวข้อ	รายละเอียด
๑. ชื่อโครงการ	ส่งเสริมอนุรักษ์โคและกระบือพื้นเมืองจังหวัดภูเก็ต
๒. ความสำคัญของโครงการ หลักการและเหตุผล	<p>ด้วยจังหวัดภูเก็ตเป็นเมืองท่องเที่ยวมีนักท่องเที่ยวเดินทางเข้ามาในจังหวัดจำนวนมาก เป็นแหล่งรายได้ให้กับคนในพื้นที่ที่ประกอบอาชีพด้านต่างๆมากมาย แต่จังหวัดภูเก็ตยังมีเกษตรกรที่ประกอบอาชีพการเลี้ยงสัตว์ การเลี้ยงกระบือและโคพื้นเมืองเป็นอาชีพหนึ่งของเกษตรกรจังหวัดภูเก็ต มีการจัดตั้งชมรมอนุรักษ์กระบือและโคพื้นเมืองภาคใต้จังหวัดภูเก็ต มีเกษตรกรได้รวมกลุ่มกันเลี้ยงโคและกระบือพื้นเมือง ผลิตโคและกระบือพื้นเมือง เพื่ออนุรักษ์โคและกระบือพื้นเมืองและประเพณีวัฒนธรรมให้กับคนในพื้นที่ และให้นักท่องเที่ยวได้มาเยี่ยมชมการประกวดโคและกระบือพื้นเมือง การสาธิตการต่อสู้ของโคพื้นเมืองภาคใต้ และผลิตภัณฑ์จากเนื้อโคและกระบือพื้นเมือง ยังจัดตั้งเป็นศูนย์เรียนรู้การเลี้ยงโคและกระบือโคพื้นเมืองให้เป็นแบบอย่างแก่เกษตรกรในพื้นที่และจากต่างจังหวัด ประชาสัมพันธ์ ให้บุคคลทั่วไปได้ทราบถึงประเพณีวัฒนธรรมดั้งเดิมของผู้เลี้ยงโคและกระบือพื้นเมืองภาคใต้โดยตรง และช่วยเหลือเกษตรกรผู้เลี้ยงโคและกระบือพื้นเมืองมีรายได้เพิ่มขึ้น</p> <p>จังหวัดภูเก็ต เป็นเมืองท่องเที่ยว และมีกรขยายกิจการด้านการท่องเที่ยวเพิ่มขึ้นทุกปี ด้วยการพัฒนาพื้นที่ต่าง ๆ ให้เป็นแหล่งท่องเที่ยว ขยายเขตเมือง ที่อยู่อาศัย แต่มีผลกระทบและเป็นอุปสรรคต่อเกษตรกร ทำให้พื้นที่การเกษตรลดลงเรื่อยๆ จนเลิกการผลิตสินค้าการเกษตร มีผลให้พื้นที่สีเขียวในจังหวัดภูเก็ตลดลงด้วย ด้วยปัจจัยที่ไม่เอื้อประโยชน์ในการผลิตสินค้าการเกษตร คือ เกษตรกรมีต้นทุนการผลิตสูงกว่าจังหวัดอื่นมาก ได้แก่ ค่าแรงงาน วัสดุคิบ ที่ดิน และขาดแหล่งน้ำ พื้นที่ชลประทาน ตลอดจนไม่มีปัจจัยที่เอื้ออำนวยต่อการผลิตสินค้าคู่สัตว์ ได้แก่ ที่ดินมีจำกัด และราคาแพงมาก ไม่สามารถขยายกิจการเลี้ยงสัตว์ได้ แต่ขายสินค้าได้ราคาที่ไม่คุ้มค่างหรือสูงกว่าจังหวัดอื่นเล็กน้อย และมีการนำสินค้าการเกษตรมาขายในจังหวัดภูเก็ต ด้วยต้นทุนที่ถูกกว่ามาก ทำให้เกษตรกรผลิตสินค้ามาแล้วขายไม่ได้ ถ้ายังปล่อยให้เหตุการณ์เป็นเช่นนี้ จะไม่มีพื้นที่การเกษตรและทำการปศุสัตว์ ซึ่งจะพื้นที่สีเขียว สร้างความสมดุลให้ธรรมชาติ จึงต้องมีมาตรการรักษาจังหวัดภูเก็ต ให้มีพื้นที่การเกษตรควบคู่กับการท่องเที่ยวอย่างยั่งยืน เพื่อให้คนรุ่นหลังได้ใช้ประโยชน์ และเกษตรกรผู้เลี้ยงโคและกระบือได้เสนอความต้องการ จะพัฒนาธุรกิจด้านการเลี้ยงโคและกระบือตามแนวทางเศรษฐกิจพอเพียง ซึ่งเป็นการเลี้ยงโคและกระบือที่ผสมผสานสิ่งแวดล้อมและการอนุรักษ์พื้นที่สีเขียว เพื่อให้เกิดการเชื่อมโยงที่มีความสมดุล คือ เน้นการเลี้ยงโคและกระบือ ที่ใช้วัสดุที่มีอยู่ตามธรรมชาติหรือวัสดุเหลือใช้เป็นอาหารโคและกระบือ และมูลโคและกระบือใช้เป็นปุ๋ยของพืช หมุนเวียนอย่างเป็นระบบ จึงให้จัดทำโครงการนี้เพื่อร่วมกันแก้ไขและสร้างอาชีพให้เกษตรกรผู้เลี้ยงโคมีความยั่งยืน</p>
๓. วัตถุประสงค์ของโครงการ	<p>(๑) เพื่ออนุรักษ์สายพันธุ์โคและกระบือพื้นเมืองไทย</p> <p>(๒) เพื่อพัฒนาการเลี้ยงโคและกระบือพื้นเมืองไทยให้ดีขึ้นคุณภาพ</p> <p>(๓) เพื่อพัฒนาเครือข่ายชมรมอนุรักษ์โคและกระบือพื้นเมืองไทย</p> <p>(๔) เพื่อให้เกษตรกรได้ยึดแนวทางเศรษฐกิจพอเพียงมาปรับใช้เลี้ยงโคและกระบืออย่าง ยั่งยืน</p>
๔. ตัวชี้วัดและค่าเป้าหมาย	เกษตรกรผู้เลี้ยงโคและกระบือในจังหวัดภูเก็ตดำเนินการสมัครเป็นสมาชิกจำนวนไม่น้อยกว่า ๓๐ คนหรือเรือเพื่อเข้าร่วมกลุ่มจัดทำเป็นชมรมธุรกิจด้านพัฒนาพันธุ์โคและกระบือร่วมกันให้มีความยั่งยืน
๕. พื้นที่เป้าหมาย	อำเภอเมือง อำเภอกะทู้ และอำเภอถลาง

หัวข้อ	รายละเอียด
<p>๖. กิจกรรมหลัก</p> <p>๖.๑ กิจกรรมหลัก</p> <p>ส่งเสริมอนุรักษ์โคและกระบือพื้นเมืองจังหวัดภูเก็ต</p>	<p>กิจกรรมย่อยที่ ๑ ทำแพงรื้อเหล็กเคลื่อนที่</p> <p>กิจกรรมย่อยที่ ๒ จัดงานอนุรักษ์โคและกระบือพื้นเมืองจังหวัดภูเก็ต</p> <p>๑) จัดตั้งชมรมอนุรักษ์กระบือและโคพื้นเมืองจังหวัดภูเก็ต</p> <p>๒) เกษตรกรรายย่อยที่เลี้ยงโคกระบือเข้าร่วมเป็นสมาชิกของชมรมโคกระบือและนำสัตว์พันธุ์ดีมาเลี้ยงเพื่อผลิตโคกระบือจำหน่ายให้แก่ผู้บริโภค จำนวน ๖๐ รายขึ้นไป</p> <p>๓) มีการรับสมัครเป็นสมาชิกของชมรมโคกระบือ เพื่อร่วมกันพัฒนาการเลี้ยงโคกระบือและการจำหน่ายโคกระบือ มีการจัดประชุมสมาชิกชมรมเพื่อทำธุรกิจโคกระบือเชื่อมโยงไปสู่ตลาดร่วมกัน</p> <p>๔) จัดประชุมสมาชิกชมรมเพื่อให้มีการเชื่อมโยงธุรกิจกระบือและโคพื้นเมือง จำนวน ๒ ครั้ง/ปี</p> <p>๕) การจัดงานอนุรักษ์กระบือและโคพื้นเมืองจังหวัดภูเก็ต มีการประกวดโค เสวนา เกษตรกร จัดนิทรรศการ สาธิตการเลี้ยงโคและกระบือเพื่อการท่องเที่ยว สาธิตการชนโค ชนกระบือและอื่นๆ</p> <p>๖) เสริมสร้างความเข้มแข็งของชมรม โดยการแต่งตั้งคณะกรรมการของชมรม โดยการคัดเลือกจากสมาชิก เพื่อให้เกษตรกรผู้เลี้ยงโคได้มีส่วนร่วมในการจัดทำแผนร่วมปฏิบัติงานตามแผน และร่วมรับผลประโยชน์จากการดำเนินการตามแผน</p> <p>๗) สนับสนุนวัสดุการเกษตรวัสดุวิทยาศาสตร์และการแพทย์ เวชภัณฑ์ และปัจจัยการผลิต เพื่อใช้ในการพัฒนาฟาร์มของเกษตรกรมีความพร้อมและสมบูรณ์ในการพัฒนาพันธุ์โคกระบือให้มีคุณภาพดียิ่งขึ้น</p> <p>๘) การทะเบียนและตรวจโรคระบาดที่สำคัญในโคกระบือ เช่น โรคแท้งติดต่อ และโรคอื่น ๆ</p> <p>๙) การจ้างเหมาบริการเพื่อดำเนินงานตามโครงการติดตามผลความก้าวหน้า และรายงานผลความก้าวหน้าของการดำเนินงาน จำนวน ๑ คน</p>
๗. หน่วยงานดำเนินงาน	สำนักงานปศุสัตว์จังหวัดภูเก็ต
๘. ระยะเวลาในการดำเนินงาน	ปีงบประมาณ พ.ศ. ๒๕๖๖
๙. งบประมาณ	๑,๔๕๘,๐๐๐ บาท
๑๐. ผลผลิต (output)	<p>๑. มีการก่อตั้งชมรมอนุรักษ์โคและกระบือพื้นเมืองเป็นรูปธรรมในภูเก็ต</p> <p>๒. เกษตรกรรายย่อยเข้าร่วมโครงการฯ เพื่อผลิตโคและกระบือพื้นเมืองสายพันธุ์ดี จำนวน ๖๐ รายขึ้นไป</p>
๑๑. ผลที่คาดว่าจะได้รับ (Outcome)	<p>สร้างพันธุ์โคและกระบือพื้นเมืองภาคใต้ให้แก่เกษตรกรผู้เลี้ยงโคและกระบือ ทำให้เกษตรกรผู้เลี้ยงโคและกระบือมีรายได้เพิ่มขึ้น และสามารถผลิตโคและกระบือชนพันธุ์ที่มีคุณภาพ คือ น้ำหนักมาก ตัวใหญ่ ขนดี เลี้ยงง่าย ขายได้ราคาดี จำนวนไม่น้อยกว่า ๑๐๐ ตัว/ปี สร้างมูลค่าเป็นจำนวนเงิน ๒๐,๐๐๐,๐๐๐ บาท สามารถทำธุรกิจเชื่อมโยงจากเกษตรกรเลี้ยงโคและกระบือสายพันธุ์ดี จำหน่ายให้แก่เกษตรกรรายย่อยเลี้ยงผลิตโคและกระบือพื้นเมือง แล้วจำหน่ายให้แก่สมาชิกชมรม เพื่อไปซื้อการชนโคและกระบือพื้นเมืองภาคใต้ให้นักท่องเที่ยวได้ชมประเพณีวัฒนธรรมของคนใต้ มีผลผลิตจากเนื้อโคและเนื้อกระบือ ชากนำไปบริโภค แปรรูปเป็นผลิตภัณฑ์ต่างๆ และได้นำแนวทางเศรษฐกิจพอเพียงไปปฏิบัติใช้ในวิถีชีวิตของเกษตรกรให้คุณภาพชีวิตที่ดี ได้ประกอบอาชีพที่รัก มีอาชีพที่มั่นคง รักษาพื้นที่สีเขียวให้จังหวัดภูเก็ต และสิ่งแวดล้อม ส่งผลให้ครอบครัวมีความสุขมีคุณภาพชีวิตที่ดี</p>

ประเด็นยุทธศาสตร์ที่ ๕ พัฒนาการเกษตรเชื่อมโยงการท่องเที่ยว

กลยุทธ์ที่ ๒ เพิ่มประสิทธิภาพศูนย์เรียนรู้ทางการเกษตรให้มีความพร้อมในการเป็นแหล่งเรียนรู้แหล่งท่องเที่ยวของชุมชน

หัวข้อ	รายละเอียด
๑. ชื่อโครงการสำคัญ	พัฒนาศักยภาพการประมงสนับสนุนการท่องเที่ยว
๔. หลักการและเหตุผล	<p>ปัจจุบันมิติทางเศรษฐกิจของประเทศไทยยังคงประเด็นที่มีความท้าทายในการพัฒนา เนื่องจากโครงสร้างทางเศรษฐกิจไม่สามารถขับเคลื่อนด้วยนวัตกรรมได้อย่างเต็มที่โดยเฉพาะด้านการเกษตรซึ่งมีบทบาทสำคัญในการสร้างความมั่นคงทางด้านอาหารและสร้างรายได้เข้าสู่ประเทศ รวมทั้งเป็นแหล่งจ้างงานที่สำคัญ การพัฒนาภาคการเกษตรให้มีศักยภาพและมีขีดความสามารถทางการแข่งขันจึงเป็นปัจจัยสำคัญแห่งความสำเร็จที่ส่งเสริมให้การดำเนินการตามยุทธศาสตร์ชาติในด้านต่าง ๆ บรรลุวัตถุประสงค์ได้ตามเป้าหมายโดยเฉพาะด้านการสร้างความสามารถในการแข่งขัน โดยการยกระดับประสิทธิภาพการผลิตและสร้างมูลค่าเพิ่มให้กับผลิตภัณฑ์และสินค้าเกษตร การกระจายรายได้สู่ชุมชน และเสริมสร้างศักยภาพของชุมชนให้มีคุณภาพชีวิตที่ดีขึ้นโดยคำนึงถึงความยั่งยืนของทรัพยากรธรรมชาติและสิ่งแวดล้อม รัฐบาลได้ให้ความสำคัญงานด้านการเกษตรโดยมีการน้อมนำปรัชญาของเศรษฐกิจพอเพียง ประยุกต์ใช้ให้เหมาะสมกับทุนทางสังคมและบริบทของพื้นที่บนฐานการใช้ภูมิปัญญา องค์ความรู้ทางวิชาการและนวัตกรรม สอดคล้องกับยุทธศาสตร์ชาติ ๒๐ ปี (พ.ศ. ๒๕๖๐-๒๕๗๙) ยุทธศาสตร์ที่ ๓ การสร้างความเข้มแข็งทางเศรษฐกิจและแข่งขันได้อย่างยั่งยืน และยุทธศาสตร์ที่ ๔ การเติบโตที่เป็นมิตรกับสิ่งแวดล้อมเพื่อการพัฒนาอย่างยั่งยืน อีกทั้งร่างกรอบแผนพัฒนาภาค พ.ศ. ๒๕๖๖-๒๕๗๐ ของภาคใต้ ซึ่งมีทิศทางการพัฒนาแหล่งท่องเที่ยวและบริการที่มีคุณภาพควบคู่กับการพัฒนาแหล่งผลิตสินค้าการเกษตรปลอดภัยและมูลค่าสูงสำหรับเชื่อมโยงเศรษฐกิจระหว่างภูมิภาค ทั้งนี้เนื่องจากการประสบปัญหาวิกฤติการแพร่ระบาดของโรค covid ๑๙ ที่ส่งผลกระทบต่ออุตสาหกรรมการท่องเที่ยวอย่างกว้างขวาง โดยเฉพาะจังหวัดภูเก็ตซึ่งเป็นแหล่งท่องเที่ยวทางทะเลที่สำคัญระดับโลก โดยในแต่ละปีมีชาวต่างชาติเข้ามาท่องเที่ยวและอยู่อาศัยชั่วคราวไม่น้อยกว่า ๑๐ ล้านคน อุตสาหกรรมการท่องเที่ยวจึงถือเป็นรายได้หลักของจังหวัดภูเก็ต (ร้อยละ ๘๐) ดังนั้นจึงเป็นความท้าทายของประชาชนในจังหวัดภูเก็ตที่จำเป็นต้องปรับเปลี่ยนรูปแบบการดำเนินชีวิตใหม่ที่แตกต่างจากอดีต หรือเรียกว่า "New Normal" และเรียนรู้วิกฤตินี้ให้เป็นโอกาสในการปรับเปลี่ยนแนวทางการสร้างรายได้ สร้างอาชีพเพื่อให้มีชีวิตและความเป็นอยู่ที่ดีขึ้น การเพิ่มประสิทธิภาพการผลิตสินค้าภาคการเกษตรโดยเฉพาะการเพิ่มผลผลิตสัตว์น้ำเป็นอีกแนวที่สามารถช่วยกระตุ้นรายได้ในจังหวัดภูเก็ตให้ดีขึ้นในช่วงที่ภาวะเศรษฐกิจมีการชะลอตัวจากผลกระทบจากการแพร่ระบาดของโรค covid ๑๙ เนื่องจากภูมิศาสตร์ของจังหวัดภูเก็ตเอื้อต่อการพัฒนาอุตสาหกรรมเพาะเลี้ยงสัตว์น้ำ อีกทั้งปัจจุบันพบว่าผลผลิตสัตว์น้ำที่ได้จากการประมงมีแนวโน้มคงที่เมื่อเทียบกับผลผลิตสัตว์น้ำที่ได้จากการเพาะเลี้ยง ดังนั้นการเพาะเลี้ยงสัตว์น้ำจึงมีบทบาทสำคัญในการเสริมสร้างความมั่นคงทางอาหาร และยังเป็นการผลิตเพื่อทดแทนการจับสัตว์น้ำในธรรมชาติซึ่งเสื่อมโทรมลง การเพิ่มผลผลิตสัตว์น้ำโดยเฉพาะสัตว์น้ำเศรษฐกิจ เช่น ปลากะพงทอง และกุ้งมังกร ซึ่งเป็นสัตว์น้ำเศรษฐกิจที่สามารถพัฒนาและต่อยอดให้เป็นอาชีพทางเลือกใหม่แก่เกษตรกรได้ และสามารถสร้างรายได้ให้แก่เกษตรกรของจังหวัดภูเก็ตได้อย่างเป็นรูปธรรมอย่างไรก็ตามเกษตรกรจำเป็นต้องมีการเรียนรู้แนวทางใหม่ในการพัฒนาด้านการเพาะเลี้ยงสัตว์น้ำ โดยการใช้นวัตกรรมเทคโนโลยีด้านการเกษตรมากขึ้นเพื่อเพิ่มประสิทธิภาพในการผลิต ลดต้นทุน พัฒนาสินค้าประมงให้มีความปลอดภัยต่อผู้บริโภค และเป็นมิตรกับสิ่งแวดล้อมตามมาตรฐานการปฏิบัติทางการเพาะเลี้ยงสัตว์น้ำที่ดี (Good Aquaculture Practice : GAP) รวมทั้งการพัฒนาศักยภาพของเกษตรกรโดยมุ่งเน้นในการสร้างองค์ความรู้ให้กับเกษตรกร เพื่อให้เกษตรกรสามารถปรับตัวต่อวิกฤติการเปลี่ยนแปลงต่าง ๆ และพึ่งพาตนเองได้ในอนาคตอย่างยั่งยืน สัตว์น้ำบางชนิด เช่น ปลากะบอกปีกเหลือง (blue spot grey mullet) เป็นปลาทะเลประจำถิ่นของจังหวัดภูเก็ต เนื้อมีรสชาติดี สามารถนำมาปรุงอาหารได้</p>

หัวข้อ	รายละเอียด
	<p>หลากหลายเมนู จึงเป็นปลาที่ควรได้รับการส่งเสริมให้เป็นสัตว์น้ำที่เป็นอัตลักษณ์ของจังหวัดภูเก็ต เกษตรกรสามารถนำองค์ความรู้ที่ได้ไปพัฒนาการเลี้ยงปลาชนิดนี้ในกระชังเพื่อเพิ่มรายได้ อีกทั้งเป็นการสร้างงานสร้างรายได้ให้แก่เกษตรกรในพื้นที่ด้วยวิธีการเกษตร ส่งผลให้ชุมชนมีความเข้มแข็งทางเศรษฐกิจ</p> <p>ปูม้าและกุ้งมังกรเป็นสัตว์น้ำที่ถูกนำมาใช้ประโยชน์ในปริมาณมากอย่างต่อเนื่อง จนปัจจุบันผลผลิตมีแนวโน้มลดลง แนวทางในการฟื้นฟูทรัพยากรสัตว์น้ำโดยการปล่อยลูกพันธุ์สัตว์น้ำ การกำหนดมาตรการอนุรักษ์สัตว์น้ำ การปล่อยพันธุ์แม่ปูมีไข่ และจัดตั้งธนาคารสัตว์น้ำของชุมชน นอกจากจะเป็นการเพิ่มจำนวนประชากรสัตว์น้ำในธรรมชาติแล้ว ยังเป็นการกระตุ้นให้ชาวประมงมีความสนใจ มีส่วนร่วมในการอนุรักษ์และฟื้นฟูทรัพยากรสัตว์น้ำในบริเวณพื้นที่ชายฝั่งของตน และมีความเข้าใจในการใช้ประโยชน์ทรัพยากรสัตว์น้ำอย่างถูกต้องมากขึ้น และชุมชนก็สามารถถ่ายทอดความรู้ให้แก่ชุมชนอื่น ๆ สร้างเครือข่ายความร่วมมือในการอนุรักษ์และฟื้นฟูสัตว์น้ำ เกิดความอุดมสมบูรณ์ของสัตว์น้ำในท้องถิ่น อันจะส่งผลต่อการทำประมงปูม้าและกุ้งมังกรได้อย่างยั่งยืนต่อไป รวมถึงสัตว์น้ำจืดบางชนิด เช่น กบ ปลาหมอ ปลาตะเพียน เป็นต้น</p> <p>กลุ่มประมงพื้นบ้านในจังหวัดภูเก็ตส่วนใหญ่ทำการประมงด้วยเรือประมงขนาดเล็กไม่เกิน ๑๐ ตันกรอส ประกอบเครื่องยนต์ขนาดเล็ก โดยใช้เครื่องมือประมงกลุ่มอวนติดตาปลา อวนจมปู ลอบปลา ลอบปู และเบ็ดมือ สัตว์น้ำที่ได้จากการประมงจะจำหน่ายสด ราคาขึ้นอยู่กับความต้องการของผู้บริโภคและปริมาณสัตว์น้ำที่จับได้ ผลผลิตที่ได้จากการประมงยังขาดการแปรรูปในการเพิ่มมูลค่าหรือลดความเสี่ยงความผันผวนราคา เช่นเดียวกับเครื่องมือประมงที่ใช้ทำการประมงต้องพึ่งพาการซื้อจากผู้ผลิตจากที่อื่น กลุ่มชาวประมงยังไม่มีมารวมตัวกันเรียนรู้การซ่อมหรือทำเครื่องมือประมงใช้เอง เพราะฉะนั้นการรวมกลุ่มชาวประมงเพื่อเรียนรู้การซ่อมและสร้างเครื่องมือประมงใช้เอง และการแปรรูปสัตว์น้ำในกลุ่มแม่บ้านชาวประมงพื้นบ้าน เป็นการลดรายจ่ายเพิ่มรายได้ในช่วงการระบาดของโรคโควิด ๑๙ และยังสามารถขยายผลการดำเนินการเป็นอาชีพทางเลือกได้อีกด้วย</p>
<p>๕. วัตถุประสงค์ของโครงการ</p>	<p>๕.๑ เพื่อสร้างแหล่งเรียนรู้ด้านการเพาะเลี้ยงสัตว์น้ำให้แก่เกษตรกรผู้เพาะเลี้ยงสัตว์น้ำ เกษตรกรรุ่นใหม่ และผู้ประกอบการสินค้าประมง มีศักยภาพในการผลิตสินค้าประมงที่มีคุณภาพและมีมูลค่าสูง</p> <p>๕.๒ เพิ่มผลผลิตปูม้าและกุ้งมังกรในธรรมชาติเพื่อเสริมสร้างเศรษฐกิจฐานรากให้มีความเข้มแข็งและยั่งยืน</p> <p>๕.๓ การถ่ายทอดเทคโนโลยีกระบวนการวิธีการปล่อยลูกปูม้า เพื่อเพิ่มอัตราการรอดตายหลังการปล่อย</p> <p>๕.๔ สร้างจิตสำนึกในการฟื้นฟู และอนุรักษ์ทรัพยากรปูม้าและกุ้งมังกรให้คนในชุมชนโดยรอบ</p> <p>๕.๕ เพื่อสนับสนุนกลุ่มชาวประมงพื้นบ้าน มีความรู้ความเข้าใจเกี่ยวกับการซ่อมและสร้างเครื่องมือประมงใช้เอง และสามารถปฏิบัติได้จริง</p> <p>๕.๖ เพื่อสนับสนุนกลุ่มแม่บ้านชาวประมงพื้นบ้าน มีความรู้ความเข้าใจเกี่ยวกับการแปรรูปสัตว์น้ำ เพื่อเพิ่มมูลค่า และสามารถปฏิบัติได้จริง</p> <p>๕.๗ เพื่อสนับสนุนกลุ่มชาวประมงพื้นบ้านและกลุ่มแม่บ้านชาวประมงพื้นบ้าน ดำเนินกิจกรรมด้านการประมงรูปแบบกลุ่ม เพื่อลดรายจ่ายเพิ่มรายได้ในครัวเรือน</p>
<p>๖. ตัวชี้วัดและค่าเป้าหมาย</p>	<p>๖.๑ ฟาร์มเพาะเลี้ยงสัตว์น้ำ (ปลากะพงทอง ปลากะบอกปึกเหลือง และกุ้งมังกร) ได้รับการพัฒนาให้ฟาร์มที่ได้รับมาตรฐาน GAP เพื่อการบริโภค อย่างน้อยร้อยละ ๖๐</p> <p>๖.๒ เกษตรกรผู้ผลิต เกษตรกรรุ่นใหม่ และผู้ประกอบการอาชีพประมง (ปลากะพงทอง ปลากะบอกปึกเหลือง และกุ้งมังกร) อย่างน้อยร้อยละ ๘๐ มีรายได้เพิ่มขึ้น</p> <p>๖.๓ องค์กรชุมชนประมงท้องถิ่นที่ถูกต้องตามกฎหมายได้มีส่วนร่วมในการเพิ่มผลผลิตปูม้าและกุ้งมังกรในธรรมชาติ จำนวนอย่างน้อย ๕ ชุมชน</p> <p>๖.๔ มีการจัดตั้งธนาคารปูม้าหรือกุ้งมังกรในพื้นที่จังหวัดภูเก็ต อย่างน้อย ๕ ชุมชน</p>

หัวข้อ	รายละเอียด
	<p>๖.๕ ทรัพยากรสัตว์น้ำกลุ่มปูทะเลและกุ้งมังกรได้รับการฟื้นฟูและเพิ่มผลผลิตสัตว์น้ำในธรรมชาติอย่างน้อยร้อยละ ๑๐</p> <p>๖.๖ กลุ่มประมงมีความเข้มแข็ง ชาวประมงพื้นบ้านให้ความสำคัญและเข้ามามีส่วนร่วมในการบริหารจัดการทรัพยากรปูม้ากันมากขึ้น ความขัดแย้งระหว่างผู้ใช้ทรัพยากรลดลง และระดับความเป็นอยู่ของชาวประมงพื้นบ้านดีขึ้น</p> <p>๖.๗ กลุ่มชาวประมงพื้นบ้าน มีความรู้ความเข้าใจ และสามารถปฏิบัติได้จริงในการซ่อมและสร้างเครื่องมือประมงใช้เองอย่างน้อย ๓ เครื่องมือ</p> <p>๖.๘ กลุ่มแม่บ้านชาวประมงพื้นบ้าน มีความรู้ความเข้าใจและสามารถปฏิบัติได้จริงในการแปรรูปสัตว์น้ำเพื่อเพิ่มมูลค่าจำนวน ๓ ผลิตภัณฑ์</p> <p>๖.๘ คริวเรือนชาวประมงพื้นบ้าน สามารถลดรายจ่ายเพิ่มรายได้ในครัวเรือนจากการซ่อมสร้างเครื่องมือประมงและแปรรูปสัตว์น้ำร้อยละ ๓๐</p>
๗. พื้นที่เป้าหมาย	อำเภอเมืองภูเก็ต, อำเภอถลาง, อำเภอกะทู้ จังหวัดภูเก็ต
๘. กิจกรรมหลัก	ระบุแนวทางและวิธีการดำเนินงานที่เป็นกิจกรรมหลักที่ส่งผลให้โครงการบรรลุวัตถุประสงค์
<p>๘.๑ กิจกรรมหลักที่ ๑</p> <p>งบประมาณ ผู้รับผิดชอบ หน่วยงานที่ เกี่ยวข้อง</p>	<p>พัฒนาการผลิตปลาทะเลเศรษฐกิจและกุ้งมังกรให้มีศักยภาพในการแข่งขันและสนับสนุนการท่องเที่ยวใน New Normal</p> <p>๓,๐๐๐,๐๐๐ บาท</p> <p>ศูนย์วิจัยและพัฒนาการเพาะเลี้ยงสัตว์น้ำชายฝั่งภูเก็ต</p> <p>-</p>
<p>๘.๒ กิจกรรมหลักที่ ๒</p> <p>งบประมาณ ผู้รับผิดชอบ หน่วยงานที่ เกี่ยวข้อง</p>	<p>เพิ่มศักยภาพและส่งเสริมการเลี้ยงกุ้งมังกรในกระชัง</p> <p>๔๐๐,๐๐๐ บาท</p> <p>สำนักงานประมงจังหวัดภูเก็ต</p> <p>-</p>
<p>๘.๓ กิจกรรมหลักที่ ๓</p> <p>งบประมาณ ผู้รับผิดชอบ หน่วยงานที่ เกี่ยวข้อง</p>	<p>คืนชีวิตสัตว์น้ำสู่แหล่งธรรมชาติอย่างยั่งยืน</p> <p>๑,๗๐๐,๐๐๐ บาท</p> <p>ศูนย์วิจัยและพัฒนาประมงทะเลภูเก็ต, สำนักงานประมงจังหวัดภูเก็ต</p> <p>-</p>
<p>๘.๔ กิจกรรมหลักที่ ๔</p> <p>งบประมาณ ผู้รับผิดชอบ หน่วยงานที่ เกี่ยวข้อง</p>	<p>ลดรายจ่ายเพิ่มรายได้ในครัวเรือนประมงพื้นบ้าน</p> <p>๑,๑๙๔,๐๐๐ บาท</p> <p>สำนักงานประมงจังหวัดภูเก็ต</p> <p>-</p>
๙. หน่วยงานดำเนินการ	สำนักงานประมงจังหวัดภูเก็ต, ศูนย์วิจัยและพัฒนาการเพาะเลี้ยงสัตว์น้ำชายฝั่งภูเก็ต, ศูนย์วิจัยและพัฒนาประมงทะเลภูเก็ต
๑๐. ระยะเวลาในการดำเนินโครงการ	๑ ปี (ตุลาคม ๒๕๖๕ ถึงกันยายน ๒๕๖๖)
๑๑. งบประมาณ	๖,๒๙๔,๐๐๐ บาท
๑๒. ผลผลิต (Output)	<p>๑๒.๑ เพิ่มผลผลิตลูกกุ้งมังกร และปูม้าในธรรมชาติ</p> <p>๑๒.๒ เกษตรกรผู้เพาะเลี้ยงสัตว์น้ำมีศักยภาพในการเลี้ยงสัตว์น้ำ</p>

หัวข้อ	รายละเอียด
	<p>๑๒.๓ จังหวัดภูเก็ตมีปริมาณสินค้าประมง (ปลากระพงทอง ปลากระบอกปีกเหลือง และกุ้งมังกร) ที่เพียงพอต่อความต้องการบริโภคของประชาชนในจังหวัดและนักท่องเที่ยว</p> <p>๑๒.๔ ชุมชนประมงมีความเข้มแข็ง ชาวประมงเข้ามามีส่วนร่วมในการดำเนินงานด้านการเพิ่มผลผลิตปูม้าและกุ้งมังกร</p> <p>๑๒.๕ กลุ่มชาวประมงพื้นบ้าน มีความรู้ความเข้าใจ และสามารถปฏิบัติได้จริงในการซ่อมและสร้างเครื่องมือประมงใช้เอง</p> <p>๑๒.๖ กลุ่มแม่บ้านชาวประมงพื้นบ้าน มีความรู้ความเข้าใจ และสามารถปฏิบัติได้จริงในการแปรรูปสัตว์น้ำเพื่อเพิ่มมูลค่า</p> <p>๑๒.๗ ครีวเรือนชาวประมงพื้นบ้าน สามารถลดรายจ่ายเพิ่มรายได้ในครัวเรือนจากการซ่อมสร้างเครื่องมือประมงและแปรรูปสัตว์น้ำ</p>
<p>๑๓. ผลลัพธ์จากการดำเนินโครงการ (Outcome)</p>	<p>เกษตรกรผู้เพาะเลี้ยงสัตว์น้ำ ชาวประมงพื้นบ้านมีรายได้เพิ่มขึ้น ลูกพันธุ์กุ้งมังกร และปูม้าในธรรมชาติพื้นที่จังหวัดภูเก็ตมีปริมาณเพิ่มขึ้น สินค้าประมงมีมาตรฐาน มีกำลังการผลิตมากขึ้น สามารถรองรับการบริโภคของประชาชนในจังหวัดและนักท่องเที่ยว ชุมชนชาวประมงมีส่วนร่วมในการฟื้นฟูทรัพยากรสัตว์น้ำในชุมชนของตนเองและมีจิตสำนึกในการอนุรักษ์ทรัพยากรสัตว์น้ำเพื่อการประมงที่ยั่งยืน</p>

ประเด็นยุทธศาสตร์ที่ ๕ พัฒนาการเกษตรเชื่อมโยงการท่องเที่ยว

กลยุทธ์ที่ ๓ ส่งเสริมตลาดเพื่อเชื่อมโยงผลิตภัณฑ์ทางการเกษตรเพื่อเป็นของที่ระลึกกับแหล่งท่องเที่ยวเชิงเกษตร

หัวข้อ	รายละเอียด
๑. ชื่อโครงการสำคัญ	พัฒนาศักยภาพการผลิตและการตลาดแพะนมแพะเนื้อ เพื่อการฟื้นฟูเศรษฐกิจท้องถิ่นและชุมชน จังหวัดภูเก็ต
๒. หลักการและเหตุผล	<p>เนื่องจากเศรษฐกิจของจังหวัดภูเก็ตที่ผ่านมามีการฟื้นตัวเป็นรายได้หลัก การระบาดของโรคติดเชื้อไวรัสโคโรนา ๒๐๑๙ และแนวโน้มการหดตัวของเศรษฐกิจโลกได้รับผลกระทบโดยตรงต่อระบบเศรษฐกิจของจังหวัดภูเก็ตและทั้งประเทศ ไม่สามารถขับเคลื่อนเศรษฐกิจได้ ทำให้ระบบเศรษฐกิจของไทยในช่วงนี้เหลือเพียงการใช้ทรัพยากรของภาครัฐและความสามารถในการจัดการทรัพยากรในการพยุงเศรษฐกิจ ขณะที่วิกฤตที่เกิดขึ้นส่งผลกระทบเป็นวงกว้างโดยเฉพาะการจ้างงานการประกอบอาชีพของประชาชนและการดำเนินธุรกิจของผู้ประกอบการ ทำให้ในระยะสั้นจำเป็นต้องลดผลกระทบของประชาชนในภาคส่วนต่างๆของสังคมและให้ความช่วยเหลือเพื่อให้สามารถดำเนินการกิจการต่อไปได้ดังนั้นจึงมีความจำเป็นต้องมีการฟื้นฟูและสร้างเศรษฐกิจภายในท้องถิ่นและชุมชน</p> <p>แพะนับเป็นสินค้าเกษตรหลักตัวหนึ่งของจังหวัดภูเก็ตสามารถเลี้ยงเพื่อให้ผลผลิตทั้งเนื้อและนมสามารถขยายพันธุ์ได้ในรอบปี แพะเนื้อและแพะนมเป็นผลผลิตที่สามารถนำไปผลิตเป็นอาหารหรือขนมหลากหลายเมนู อีกทั้งนมแพะสามารถนำไปผลิตเป็นผลิตภัณฑ์ต่างๆ เป็นส่วนประกอบของเครื่องสำอางมูลค่าเพิ่มและเป็นผลิตภัณฑ์ของชุมชนที่เชื่อมโยงกับการท่องเที่ยวหรือภาคบริการอื่น การเพิ่มศักยภาพการผลิตและการตลาด สร้างมูลค่าเพิ่มตลอดห่วงโซ่การผลิตโดยได้รับการสนับสนุนเทคโนโลยี การจัดการปัจจัยการผลิตสิ่งอำนวยความสะดวกที่จำเป็นและพัฒนาโครงสร้างพื้นฐานการปรับระบบการผลิตยกระดับมาตรฐานมีคุณภาพ สร้างความปลอดภัยรวมทั้งการสร้างการเข้าถึงช่องทางการตลาด</p> <p>เกษตรกรชาวภูเก็ตเลี้ยงแพะมาช้านาน มีปราชญ์เกษตรที่มีองค์ความรู้ระดับชาติและต่อยอดการพัฒนาเกษตรกรศูนย์เรียนรู้หลัก ฟาร์มต้นแบบ กลุ่ม เครือข่ายเกษตรกรและผู้สนใจเป็นการสร้างโอกาส สร้างความมั่นใจในอาชีพที่จะก่อให้เกิดรายได้โดยได้ลดต้นทุนและรายจ่ายในการดำเนินการได้มีโอกาสสร้างงานสร้างอาชีพที่มั่นคงอยู่ในสังคมและชุมชนตนเอง</p>
๓. วัตถุประสงค์ของโครงการ	<ol style="list-style-type: none"> ผลิตแพะคุณภาพดีให้เพียงพอ เพื่อพัฒนาการผลิตสินค้าและผลิตภัณฑ์ที่เกี่ยวข้องให้มีศักยภาพในการแข่งขันเป็นสินค้ามูลค่าสูงและมีคุณค่า เพื่อพัฒนาแปรรูปผลิตภัณฑ์แพะนม-แพะเนื้อ ให้ได้มาตรฐานสากล สร้างมาตรฐานสินค้าและเอกลักษณ์เฉพาะสินค้าของจังหวัดภูเก็ต
๔. ตัวชี้วัดและค่าเป้าหมาย	<ol style="list-style-type: none"> เกษตรกรเข้าร่วมโครงการจำนวน ๘ กลุ่มวิสาหกิจชุมชน เพิ่มปริมาณแพะพันธุ์ดีจากพ่อพันธุ์แม่พันธุ์ดีร้อยละ ๖๐ พัฒนากระบวนการผลิตและการแปรรูปผลิตภัณฑ์แพะต้นแบบ ๑ กลุ่ม มีสินค้าแปรรูปผลิตภัณฑ์มีแบรนด์และเอกลักษณ์เฉพาะไม่น้อยกว่า ๕ ผลิตภัณฑ์
๕. พื้นที่เป้าหมาย	อำเภอถลาง/อำเภอเมืองภูเก็ต/อำเภอกะทู้
๖. กิจกรรมหลัก	<p>เพิ่มศักยภาพการผลิตแพะและเชื่อมโยงการตลาดเพื่อการท่องเที่ยว</p> <p>กิจกรรมย่อยที่ ๑ พัฒนาเครือข่ายการผลิตและการตลาดแพะ งบประมาณ ๑,๒๖๙,๗๔๐ บาท</p> <p>กิจกรรมย่อยที่ ๒ ป้องกันโรคข้ออักเสบและสมองอักเสบในแพะ(CAE) และคลินิกแพะ งบประมาณ ๖๙๖,๐๐๐ บาท</p> <p>กิจกรรมย่อยที่ ๓ พัฒนาขบวนการกลุ่มและเพิ่มประสิทธิภาพการผลิตแพะ งบประมาณ ๑,๖๗๔,๑๖๐ บาท</p> <p>กิจกรรมย่อยที่ ๔ พัฒนาการแปรรูปผลิตภัณฑ์จากแพะนมแพะเนื้อ งบประมาณ ๑,๔๐๒,๑๐๐ บาท</p>

หัวข้อ	รายละเอียด
๗. หน่วยงานดำเนินการ	สำนักงานปศุสัตว์จังหวัดภูเก็ต
๘. ระยะเวลาในการดำเนินโครงการ	๑ ปี ตั้งแต่เดือนตุลาคม ๒๕๖๕-เดือนกันยายน ๒๕๖๖
๙. งบประมาณ	๕,๐๔๒,๐๐๐ บาท
๑๐. ผลผลิต (Output)	๑. มีแพะเนื้อ-แพะนม พันธุ์ดีเพิ่มขึ้นร้อยละ ๖๐ ๒. พัฒนาฟาร์มมาตรฐานต้นแบบ ๘ ฟาร์มของวิสาหกิจชุมชนในจังหวัดภูเก็ต ๓. มีสินค้าแปรรูปผลิตภัณฑ์มีแบรนด์และเอกลักษณ์เฉพาะไม่น้อยกว่า ๕ ผลิตภัณฑ์
๑๑. ผลที่คาดว่าจะได้รับ (Outcome)	๑. มีผลผลิตเพิ่มขึ้นและเพียงพอต่อการบริโภคของประชาชนและนักท่องเที่ยว ๒. มีผลิตภัณฑ์จากแพะ นมแพะที่มีคุณภาพออกสู่ท้องตลาดเป็นที่รู้จักกับนักท่องเที่ยวและผู้บริโภคทั่วไป ๓. เกษตรกรและผู้ประกอบการมีความมั่นคงในอาชีพ

ประเด็นยุทธศาสตร์ที่ ๕ พัฒนาการเกษตรเชื่อมโยงการท่องเที่ยว

กลยุทธ์ที่ ๔ เพิ่มประสิทธิภาพการประชาสัมพันธ์สินค้าเกษตรของจังหวัด

หัวข้อ	รายละเอียด
๑. ชื่อโครงการสำคัญ	ส่งเสริมและพัฒนากิจการผลิตสินค้าเกษตร ผลิตภัณฑ์ที่มีศักยภาพในการแข่งขัน และสนับสนุนการท่องเที่ยวจังหวัดภูเก็ต
๒. ชื่อแผนงาน	ขับเคลื่อนเศรษฐกิจชุมชนและสินค้าเกษตรที่มีศักยภาพในการแข่งขันของจังหวัดภูเก็ต
๓. แนวทางการพัฒนา	สร้างนวัตกรรมทางการเกษตรของจังหวัดที่มีศักยภาพที่แข่งขันได้ พร้อมทั้งเสริมสร้างความเข้มแข็งของชุมชนเศรษฐกิจชุมชน บนฐานของปรัชญาเศรษฐกิจพอเพียง และวัฒนธรรมที่เป็นอัตลักษณ์ของภูเก็ต
๔. หลักการและเหตุผล	<p>แผนพัฒนาเศรษฐกิจและสังคมแห่งชาติ ฉบับที่ ๑๒ (พ.ศ. ๒๕๖๐ – ๒๕๖๔) มีการนำเอาปรัชญาของเศรษฐกิจพอเพียง ประยุกต์ใช้ให้เหมาะสมกับทุนทางสังคมและบริบทของพื้นที่ บนฐานการใช้ภูมิปัญญา องค์ความรู้ทางวิชาการและนวัตกรรม สอดคล้องกับยุทธศาสตร์ชาติ ๒๐ ปี (พ.ศ. ๒๕๖๐ – ๒๕๗๙) ยุทธศาสตร์ที่ ๓ การสร้างความเข้มแข็งทางเศรษฐกิจและแข่งขันได้อย่างยั่งยืน และยุทธศาสตร์ที่ ๔ การเติบโตที่เป็นมิตรกับสิ่งแวดล้อมเพื่อการพัฒนาอย่างยั่งยืน หน่วยงานในสังกัดกระทรวงเกษตรและสหกรณ์ ได้จัดทำแผนยุทธศาสตร์ด้านการเกษตรจังหวัดภูเก็ตปี ๒๕๖๖-๒๕๗๐ โดยเชื่อมโยงนโยบายรัฐบาล แผนพัฒนาจังหวัดภูเก็ต และนโยบายกระทรวงเกษตรและสหกรณ์ จัดทำแผนงานโครงการที่สอดคล้องกับศักยภาพจังหวัดภูเก็ต จังหวัดภูเก็ตมีจุดแข็งและโอกาสที่ดีหลายด้านที่สนับสนุน การผลิตสินค้าเกษตร ได้แก่ จังหวัดภูเก็ตเป็นแหล่งท่องเที่ยวทางทะเลที่สำคัญระดับโลก เกิดการขยายตัวของ ภาคการท่องเที่ยวและบริการอย่างต่อเนื่อง มีนักท่องเที่ยวเข้ามาอยู่อาศัยชั่วคราวและท่องเที่ยวไม่น้อยกว่า ๑๐ ล้านคนต่อปี ภูเก็ตเป็นจังหวัดนำร่องไอทีซีดีดี และเครือข่ายเมืองสร้างสรรค์ด้านวิทยาการอาหารขององค์การยูเนสโก เกษตรกรมีทักษะสูงด้านการผลิตและการตลาดหลายรูปแบบ หน่วยงานที่เกี่ยวข้องสามารถบูรณาการกันได้อย่างมีประสิทธิภาพในรูปแบบประชารัฐ แต่มีข้อจำกัดหลายด้านเช่นกัน ได้แก่ ปัจจุบันมีพื้นที่การเกษตรจำกัด จำนวน ๘๒,๑๖๙ ไร่ ครัวเรือนเกษตรกร ๕,๔๓๓ ครัวเรือน (ระบบทะเบียนเกษตรกรกรมส่งเสริมการเกษตร, ๒๕๖๔) และมีแนวโน้มลดลงจากการขยายตัวของ เมืองท่องเที่ยวและชุมชนเมือง ปริมาณผลผลิตทางการเกษตรที่ผลิตได้ในพื้นที่ไม่เพียงพอต่อความต้องการของตลาด จึงได้มีการนำเข้าสินค้าเกษตรอย่างต่อเนื่อง เกษตรกรส่วนใหญ่อยู่ในวัยผู้สูงอายุ เยาวชนคนรุ่นใหม่ให้ความสนใจอาชีพการเกษตรน้อยลง กระแสความต้องการสุขภาพที่ดีมีอายุยืน ดังนั้นจึงเป็นความท้าทายของจังหวัดภูเก็ต จำเป็นต้องเพิ่มปริมาณผลผลิตเกษตร โดยการเพิ่มประสิทธิภาพการผลิตและผลิตสินค้าเกษตรปลอดภัยควบคู่การพัฒนาภาคการท่องเที่ยวและบริการ ต้องบริหารจัดการทรัพยากรให้เกิดประโยชน์สูงสุด การพัฒนาสินค้าเกษตรให้มีมูลค่าเพิ่มขึ้นมีคุณภาพมาตรฐานสร้างความเชื่อมั่นให้กับผู้บริโภค สามารถแข่งขันได้ทั้งตลาดภายในและต่างประเทศ เป็นการสร้างรายได้ให้แก่เกษตรกรผู้ผลิต วิสาหกิจชุมชนของจังหวัดภูเก็ต อย่างเป็นรูปธรรม และสนับสนุน และทิศทางการพัฒนาจังหวัดภูเก็ต</p>
๕. วัตถุประสงค์ของโครงการ	<ol style="list-style-type: none"> ๑. เพื่อส่งเสริมและเพิ่มประสิทธิภาพการผลิตพืชปลอดภัย บนฐานของปรัชญาเศรษฐกิจพอเพียง ๒. เพื่อส่งเสริมและพัฒนาสร้างมูลค่าเพิ่มพืชเศรษฐกิจที่เป็นอัตลักษณ์ของจังหวัดภูเก็ต ๓. เพื่อพัฒนาวิสาหกิจชุมชนและเครือข่ายสนับสนุนการท่องเที่ยวจังหวัดภูเก็ต ๔. ประชาสัมพันธ์สินค้า ผลิตภัณฑ์ การบริการวิสาหกิจชุมชนของจังหวัดภูเก็ตให้เป็นที่รู้จัก
๖. ตัวชี้วัดและค่าเป้าหมาย	เกษตรกรผู้ผลิต และวิสาหกิจชุมชนที่มีศักยภาพ
๗. พื้นที่เป้าหมาย	อำเภอเมืองภูเก็ต อำเภอกะทู้ และอำเภอถลาง จังหวัดภูเก็ต

หัวข้อ	รายละเอียด
๘.กิจกรรมหลัก	กิจกรรมหลักที่ ๑ การส่งเสริมและพัฒนาการผลิตพืชเศรษฐกิจที่มีอัตลักษณ์ กิจกรรมหลักที่ ๒ การพัฒนาวิสาหกิจชุมชนและเครือข่ายสนับสนุนการท่องเที่ยวจังหวัดภูเก็ต
๘.๖ กิจกรรมหลักที่ ๑ งบประมาณ ผู้รับผิดชอบ หน่วยงานที่เกี่ยวข้อง	การส่งเสริมและพัฒนาการผลิตพืชเศรษฐกิจที่มีอัตลักษณ์ ๕,๕๖๐,๙๕๐ บาท สำนักงานเกษตรจังหวัดภูเก็ต สำนักงานเกษตรจังหวัดภูเก็ต
๘.๑ กิจกรรมหลักที่ ๒ งบประมาณ ผู้รับผิดชอบ หน่วยงานที่เกี่ยวข้อง	การพัฒนาวิสาหกิจชุมชนและเครือข่ายสนับสนุนการท่องเที่ยวจังหวัดภูเก็ต ๗๓๒,๙๕๐ บาท สำนักงานเกษตรจังหวัดภูเก็ต สำนักงานเกษตรจังหวัดภูเก็ต
๙. หน่วยงานดำเนินการ	สำนักงานเกษตรจังหวัดภูเก็ต
๑๐. ระยะเวลาในการ ดำเนินการ	ตุลาคม ๒๕๖๕- มิถุนายน ๒๕๖๖
๑๑. งบประมาณ	๙,๓๓๗,๐๐๐ บาท
๑๒. ผลผลิต (output)	๑. จังหวัดภูเก็ตมีสินค้าเกษตร (ผักเหมียง ทุเรียน และมะนาวเหลือง) ที่มีศักยภาพและสามารถเพิ่มมูลค่าได้ ๒. วิสาหกิจชุมชน จำนวน ๑๐ กลุ่มได้รับการพัฒนา ๓. สินค้าวิสาหกิจชุมชนได้มีการประชาสัมพันธ์เป็นที่รู้จัก ๔. เพิ่มพื้นที่การปลูกผักเหมียง ๕๕๐ ไร่
๑๓. ผลลัพธ์จากการดำเนิน โครงการ (outcome)	๑. สินค้าเกษตร (ผักเหมียง ทุเรียน และมะนาวเหลือง) มีคุณภาพได้มาตรฐาน มีมูลค่าสูงขึ้น ๒. เกษตรกร และวิสาหกิจชุมชนมีรายได้เพิ่มขึ้น ๓. ผลิตภัณฑ์วิสาหกิจชุมชนได้รับการพัฒนาจำนวน ๑๐ ผลิตภัณฑ์
