



**แผนพัฒนาการเกษตรและสหกรณ์ของจังหวัดปราจีนบุรี
(พ.ศ.๒๕๖๖-๒๕๗๐)
ฉบับทบทวนประจำปีงบประมาณ พ.ศ.๒๕๖๘**



**คณะอนุกรรมการพัฒนาการเกษตรและสหกรณ์จังหวัดปราจีนบุรี
คณะกรรมการขับเคลื่อนงานด้านการเกษตรจังหวัดปราจีนบุรี
คณะทำงานขับเคลื่อนงานด้านการเกษตรระดับอำเภอ**

สำนักงานเกษตรและสหกรณ์จังหวัดปราจีนบุรี
กลุ่มยุทธศาสตร์พัฒนาการเกษตร
โทร./โทรสาร ๐-๓๗๔๕-๔๐๔๒-๓
จดหมายอิเล็กทรอนิกส์ : saraban_pri@opsmoac.go.th
 สำนักงานเกษตรและสหกรณ์จังหวัดปราจีนบุรี

คำนำ

แผนพัฒนาการเกษตรและสหกรณ์ของจังหวัดปราจีนบุรี (พ.ศ. ๒๕๖๖-๒๕๗๐) ฉบับทบทวนประจำปีงบประมาณ พ.ศ. ๒๕๖๘ จัดทำขึ้นโดยมีวัตถุประสงค์เพื่อใช้เป็นกรอบทิศทางการพัฒนาด้านการเกษตรและสหกรณ์ของจังหวัดให้เกิดประสิทธิภาพและประสิทธิผล สำนักงานเกษตรและสหกรณ์จังหวัดในฐานะเป็นหน่วยงานผู้แทนกระทรวงเกษตรและสหกรณ์ในส่วนภูมิภาค สังกัดสำนักงานปลัดกระทรวงเกษตรและสหกรณ์ ซึ่งตามกฎหมายกระทรวงแบ่งส่วนราชการสำนักงานปลัดกระทรวงเกษตรและสหกรณ์ พ.ศ. ๒๕๕๒ มีภารกิจเกี่ยวกับการจัดทำทบทวนยุทธศาสตร์และแผนพัฒนาการเกษตรและสหกรณ์ของจังหวัดให้สอดคล้องกับสถานการณ์และยุทธศาสตร์ทุกระดับ ตลอดจนทบทวนนโยบายต่างๆ ที่เกี่ยวข้องกับการจัดทำแผนพัฒนาการเกษตรและสหกรณ์ของจังหวัด โดยเริ่มดำเนินการตั้งแต่การศึกษา ค้นคว้าข้อมูล วิเคราะห์ข้อมูลที่เกี่ยวข้องในการจัดทำให้ถูกต้อง เป็นปัจจุบัน และจัดทำร่างแผนฯ เสนอต่อผู้มีส่วนได้ส่วนเสียเพื่อรับฟังความคิดเห็น ข้อเสนอแนะ ข้อวิจารณ์เกี่ยวกับร่างแผนพัฒนาการเกษตรและสหกรณ์ของจังหวัด และนำข้อคิดเห็นมาปรับปรุงแก้ไข เพื่อนำเสนอคณะอนุกรรมการพัฒนาการเกษตรและสหกรณ์ระดับจังหวัดให้ความเห็นชอบ

การทบทวนแผนพัฒนาการเกษตรและสหกรณ์ของจังหวัดปราจีนบุรี พ.ศ. ๒๕๖๖ - ๒๕๗๐ ฉบับทบทวนประจำปีงบประมาณ พ.ศ. ๒๕๖๘ ในครั้งนี้ได้รับความร่วมมือจากทุกภาคส่วนเป็นอย่างดี สำนักงานเกษตรและสหกรณ์จังหวัดปราจีนบุรี จึงขอขอบคุณมา ณ โอกาสนี้ และคาดหวังว่าแผนพัฒนาการเกษตรและสหกรณ์ของจังหวัดปราจีนบุรี จะเป็นเครื่องมือในการขับเคลื่อนภาคเกษตรของจังหวัดปราจีนบุรี เพื่อให้เกิดประโยชน์สุขของประชาชนต่อไป

กลุ่มยุทธศาสตร์พัฒนาการเกษตร
สำนักงานเกษตรและสหกรณ์จังหวัดปราจีนบุรี
สิงหาคม ๒๕๖๖

สารบัญ

หน้า

ส่วนที่ ๑ บทนำ

๑. ที่มา

- ๑.๑ รัฐธรรมนูญแห่งราชอาณาจักรไทย พ.ศ.๒๕๕๐ มาตรา ๓/๘ (๒) ๑
- ๑.๒ ยุทธศาสตร์เกษตรและสหกรณ์ ระยะ ๒๐ ปี (พ.ศ.๒๕๖๐-๒๕๗๙) ๑
- ๑.๓ กระทรวงเกษตรและสหกรณ์ ได้จัดทำแผนปฏิบัติการของ
กระทรวงเกษตรและสหกรณ์ ระยะ ๕ ปี (พ.ศ.๒๕๖๖-๒๕๗๐) ๑

๒. ทิศทาง นโยบาย และยุทธศาสตร์ที่เกี่ยวข้องกับการจัดทำแผนพัฒนา การเกษตรและสหกรณ์

- ๒.๑ ยุทธศาสตร์ชาติ (พ.ศ.๒๕๖๑-๒๕๘๐)^๑ ๒
- ๒.๒ แผนแม่บทภายใต้ยุทธศาสตร์ชาติ^๒ ๓
- ๒.๓ แผนการปฏิรูปประเทศ^๓ ๗
- ๒.๔ (ร่าง) แผนพัฒนาเศรษฐกิจและสังคมแห่งชาติ ฉบับที่ ๑๓ (พ.ศ.๒๕๖๖-๒๕๗๐)^๔ ๘
- ๒.๕ ยุทธศาสตร์เกษตรและสหกรณ์ ระยะ ๒๐ ปี (พ.ศ.๒๕๖๐-๒๕๗๙)^๕ ๑๐
- ๒.๖ แผนปฏิบัติการด้านการขับเคลื่อนการพัฒนาประเทศไทยด้วยโมเดลเศรษฐกิจ BCG
(พ.ศ.๒๕๖๔-๒๕๗๐)^๖ ๑๑
- ๒.๗ (ร่าง) กรอบแผนพัฒนาภาค พ.ศ.๒๕๖๖-๒๕๗๐^๗ ๑๕
- ๒.๘ แผนปฏิบัติการของกระทรวงเกษตรและสหกรณ์ ระยะ ๕ ปี (พ.ศ.๒๕๖๖-๒๕๗๐)^๘ ๒๖
- ๒.๙ นโยบายรัฐบาลที่เกี่ยวข้องกับกระทรวงเกษตรและสหกรณ์^๙ ๒๗
- ๒.๑๐ นโยบายสำคัญของกระทรวงเกษตรและสหกรณ์ ๒๘
- ๒.๑๑ (ร่าง) ยุทธศาสตร์การพัฒนากลุ่มจังหวัดภาคตะวันออก ๒ (พ.ศ.๒๕๖๖-๒๕๗๐)
(ฉบับทบทวนประจำปีงบประมาณ พ.ศ.๒๕๖๘) ๓๔
- ๒.๑๒ (ร่าง) ยุทธศาสตร์การพัฒนาจังหวัดปราจีนบุรี (พ.ศ.๒๕๖๖-๒๕๗๐)
(ฉบับทบทวนประจำปีงบประมาณ พ.ศ.๒๕๖๘) ๓๕

๓. วัตถุประสงค์ ๓๖

๔. คำนิยาม ๓๖

๕. แนวทางการจัดทำแผนพัฒนาการเกษตรและสหกรณ์จังหวัด ๓๗

สารบัญ (ต่อ)

หน้า

ส่วนที่ ๒ ข้อมูลทั่วไปและข้อมูลด้านการเกษตรที่สำคัญของจังหวัดปราจีนบุรี

๑. ข้อมูลทั่วไปของจังหวัด

๑.๑ สภาพทั่วไปและสภาพการณ์การพัฒนาจังหวัดปราจีนบุรี	๓๘
๑.๒ ข้อมูลด้านการปกครองของจังหวัด	๕๗
๑.๓ ข้อมูลโครงสร้างพื้นฐานและสาธารณูปโภค	๕๘
๑.๔ ประมาณการเศรษฐกิจจังหวัดปราจีนบุรี	๖๓
๑.๕ การท่องเที่ยว	๘๐
๑.๖ วัฒนธรรม ประเพณี เทศกาลการท่องเที่ยวที่สำคัญ	๙๔
๑.๗ ด้านศาสนา ศิลปวัฒนธรรม	๙๗
๑.๘ ด้านแรงงาน	๙๘
๑.๙ ด้านการศึกษา	๑๐๑

๒. ข้อมูลด้านการเกษตรที่สำคัญของจังหวัด

๒.๑ คริวเรือนเกษตรกรและแรงงานภาคเกษตร	๑๐๔
๒.๒ การใช้ที่ดินเพื่อการเกษตร	๑๐๔
๒.๓ แหล่งน้ำเพื่อการเกษตร	๑๐๕
๒.๔ ข้อมูลสินค้าเกษตรที่สำคัญของจังหวัดปราจีนบุรี	๑๐๘
๒.๕ ข้อมูลแหล่งแปรรูป ตลาดกระจายสินค้า และข้อมูลสำคัญระดับจังหวัด	๑๒๐
๒.๖ สถาบันเกษตรกรและองค์กรเกษตรกร	๑๒๓
๒.๗ ข้อมูลจำนวนอาสาสมัครเกษตรกรของจังหวัดปราจีนบุรี	๑๒๔
๒.๘ จำนวนสมาชิกสภาเกษตรกรจังหวัด	๑๒๕
๒.๙ จำนวนปราชญ์ชาวบ้านของจังหวัดภายใต้โครงการเกษตรตามแนวทฤษฎีใหม่ โดยยึดปรัชญาเศรษฐกิจพอเพียง	๑๒๕
๒.๑๐ Smart Farmer	๑๒๖
๒.๑๑ Young Smart Farmer	๑๒๖

สารบัญ (ต่อ)

หน้า

ส่วนที่ ๓ การวิเคราะห์สภาพแวดล้อมด้านการเกษตรและสหกรณ์ของจังหวัด

- การวิเคราะห์สภาพแวดล้อมภายในโดย McKinsey ๓-S Framework ๑๒๓/
- การวิเคราะห์สภาพแวดล้อมภายนอกโดย PESTEL Analysis ๑๓๐
- การสรุปโอกาส ภัยคุกคาม จุดแข็งและจุดอ่อน (TOWS Matrix) ๑๓๓

ส่วนที่ ๔ แผนพัฒนาการเกษตรและสหกรณ์ของจังหวัดปราจีนบุรี

๑. เป้าหมายการพัฒนาด้านการเกษตรและสหกรณ์จังหวัด ๑๓๓/
๒. ตัวชี้วัดและค่าเป้าหมาย ๑๓๓/
๓. ประเด็นการพัฒนาด้านการเกษตรและสหกรณ์จังหวัด
 - ประเด็นการพัฒนานโยบายที่ ๑ : สร้างความเข้มแข็งให้เกษตรกรและสถาบันเกษตรกร ๑๓๓/
 - ประเด็นการพัฒนานโยบายที่ ๒ : เพิ่มประสิทธิภาพการบริหารจัดการสินค้าเกษตรตลอดห่วงโซ่คุณค่า เพื่อยกระดับสินค้าเกษตรมูลค่าสูงและเป็นมิตรต่อสิ่งแวดล้อม ๑๓๔
 - ประเด็นการพัฒนานโยบายที่ ๓ : บริหารจัดการทรัพยากรการเกษตร โครงสร้างพื้นฐานและสิ่งอำนวยความสะดวกอย่างสมดุลและยั่งยืน ๑๓๔
 - ประเด็นการพัฒนานโยบายที่ ๔ : พัฒนาการบริหารจัดการภาครัฐ ๑๔๐
๔. แผนภาพความเชื่อมโยงแผน ๓ ระดับ ๑๔๑
๕. สรุปโครงการด้านการเกษตรและสหกรณ์ที่สำคัญของจังหวัด (พ.ศ.๒๕๖๖-๒๕๗๐) จังหวัดปราจีนบุรี ๑๔๒
 - บัญชีรายการชุดโครงการสำคัญ ประเด็นการพัฒนานโยบายที่ ๑ : สร้างความเข้มแข็งให้เกษตรกรและสถาบันเกษตรกร ๑๔๓
 - บัญชีรายการชุดโครงการสำคัญ ประเด็นการพัฒนานโยบายที่ ๒ : เพิ่มประสิทธิภาพการบริหารจัดการสินค้าเกษตรตลอดห่วงโซ่คุณค่า เพื่อยกระดับสินค้าเกษตรมูลค่าสูงและเป็นมิตรต่อสิ่งแวดล้อม ๑๔๔
 - บัญชีรายการชุดโครงการสำคัญ ประเด็นการพัฒนานโยบายที่ ๓ : บริหารจัดการทรัพยากรการเกษตร โครงสร้างพื้นฐานและสิ่งอำนวยความสะดวกอย่างสมดุลและยั่งยืน ๑๕๒
 - บัญชีรายการชุดโครงการสำคัญ ประเด็นการพัฒนานโยบายที่ ๔ : พัฒนาการบริหารจัดการภาครัฐ ๑๗๓/

สารบัญ (ต่อ)

หน้า

ส่วนที่ ๕ แบบสรุปรูปโครงการแบบย่อ (Project Idea)

ของโครงการด้านด้านการเกษตรและสหกรณ์ที่สำคัญของจังหวัด

- สรุปโครงการแบบย่อ (Project Idea) ของโครงการด้านการเกษตรและสหกรณ์ที่สำคัญของจังหวัดปราจีนบุรี ประจำปีงบประมาณ พ.ศ.๒๕๖๔ ๑๓/๔
- ๑. ด้านชลประทาน
 - โครงการส่งน้ำและบำรุงรักษานฤปดินทรจินดา ๑๔๐
- ๒. ด้านพืช
 - สำนักงานเกษตรจังหวัดปราจีนบุรี ๑๙๙
 - ศูนย์วิจัยข้าวปราจีนบุรี ๒๐๔
- ๓. ด้านประมง
 - สำนักงานประมงจังหวัดปราจีนบุรี ๒๑๑
- ๔. ด้านปศุสัตว์
 - สำนักงานปศุสัตว์จังหวัดปราจีนบุรี ๒๓๓/

ส่วนที่ ๖ ภาคผนวก

- คำสั่งคณะกรรมการนโยบายและแผนพัฒนาการเกษตรและสหกรณ์ ที่ ๓/๒๕๖๒ เรื่อง แต่งตั้งคณะกรรมการพัฒนาการเกษตรและสหกรณ์ระดับจังหวัด ลงวันที่ ๑๔ พฤษภาคม ๒๕๖๒
- คำสั่งคณะกรรมการพัฒนาการเกษตรและสหกรณ์ปราจีนบุรี ที่ ๓/๒๕๖๒ เรื่อง แต่งตั้งคณะกรรมการพัฒนาการเกษตรและสหกรณ์ระดับจังหวัด (เพิ่มเติม) ลงวันที่ ๓๐ พฤษภาคม ๒๕๖๒
- คำสั่งกระทรวงเกษตรและสหกรณ์ ที่ ๙๓/๔/๒๕๖๔ เรื่อง แต่งตั้งคณะกรรมการขับเคลื่อนงานด้านการเกษตรระดับจังหวัด คณะทำงานขับเคลื่อนงานด้านการเกษตรระดับอำเภอ และคณะกรรมการขับเคลื่อนงานด้านการเกษตรในเขตพื้นที่กรุงเทพมหานคร ลงวันที่ ๒ พฤศจิกายน ๒๕๖๔

สารบัญตาราง

หน้า

ตาราง ๑	พื้นที่เพาะปลูกพืชเศรษฐกิจจังหวัดปราจีนบุรี	๕๐
ตาราง ๒	มูลค่าผลิตภัณฑ์มวลรวมสินค้าเกษตรของจังหวัดปราจีนบุรี พ.ศ.๒๕๕๒-๒๕๖๒	๕๑
ตาราง ๓	แสดงข้อมูลปริมาณน้ำฝน ปี พ.ศ.๒๕๕๔-๒๕๖๔	๕๒
ตาราง ๔	แสดงข้อมูลอุณหภูมิและความชื้นสัมพัทธ์ ปี พ.ศ.๒๕๕๔-๒๕๖๔	๕๒
ตาราง ๕	พื้นที่ป่าไม้ตามกฎหมายซึ่งอยู่ในพื้นที่จังหวัดปราจีนบุรี ปี พ.ศ.๒๕๖๓	๕๔
ตาราง ๖	พื้นที่ป่าไม้จังหวัดปราจีนบุรี ปี พ.ศ.๒๕๖๖-๒๕๖๕	๕๖
ตาราง ๗	การแบ่งเขตการปกครองของจังหวัดปราจีนบุรี	๕๗
ตาราง ๘	จำนวนพื้นที่และประชากรของจังหวัดปราจีนบุรีจำแนกตามอำเภอ	๕๗
ตาราง ๙	แสดงการใช้ไฟฟ้าและจำหน่ายกระแสไฟฟ้าจำแนกตามประเภทผู้ใช้เป็นรายอำเภอ ปีงบประมาณ ๒๕๖๔	๖๑
ตาราง ๑๐	แสดงสถิติการประปา เป็นรายอำเภอ พ.ศ.๒๕๖๔	๖๒
ตาราง ๑๑	จำนวนประชากรอายุ ๖ ปีขึ้นไป จำแนกตามการใช้อินเทอร์เน็ต/โทรศัพท์มือถือ และการมีโทรศัพท์มือถือ พ.ศ. ๒๕๖๒-๒๕๖๔	๖๒
ตาราง ๑๒	ที่ทำการไปรษณีย์ และจำหน่ายไปรษณีย์ภัณฑ์ ปีงบประมาณ พ.ศ.๒๕๖๓-๒๕๖๔	๖๓
ตาราง ๑๓	จำนวนประชากรของจังหวัดปราจีนบุรี พ.ศ.๒๕๕๗-๒๕๖๖	๖๕
ตาราง ๑๔	ผลิตภัณฑ์มวลรวมจังหวัดปราจีนบุรี ปี ๒๕๖๔ แยกตามภาคการผลิต	๖๗
ตาราง ๑๕	ผลิตภัณฑ์มวลรวมจังหวัดปราจีนบุรี (GPP) ณ ราคาประจำปี ที่มีมูลค่าสูงสุด ๓ ลำดับแรก	๖๙
ตาราง ๑๖	ผลิตภัณฑ์มวลรวมจังหวัดปราจีนบุรี (GPP) ณ ราคาประจำปี ที่มีมูลค่าต่ำสุด ๓ ลำดับแรก	๖๙
ตาราง ๑๗	ผลิตภัณฑ์มวลรวมจังหวัดปราจีนบุรี ณ ราคาประจำปี จำแนกตามสาขาการผลิต พ.ศ.๒๕๖๐-๒๕๖๔	๗๐
ตาราง ๑๘	ผลิตภัณฑ์มวลรวมจังหวัดปราจีนบุรี แบบปริมาณลูกโซ่ จำแนกตามสาขาการผลิต พ.ศ.๒๕๖๐-๒๕๖๔	๗๑
ตาราง ๑๙	มูลค่าผลิตภัณฑ์มวลรวมสินค้าเกษตรของจังหวัดปราจีนบุรี พ.ศ.๒๕๕๐-๒๕๕๕ (สินค้า ๑๐ อันดับ)	๗๒
ตาราง ๒๐	ข้อมูลกลุ่มอุตสาหกรรมในจังหวัดปราจีนบุรี ปี ๒๕๖๕	๗๔
ตาราง ๒๑	อุตสาหกรรมที่มีเงินลงทุนสูงสุดของจังหวัดปราจีนบุรี	๗๖
ตาราง ๒๒	โรงงานประกอบกิจการใหม่ และการขยายโรงงาน	๗๖
ตาราง ๒๓	รายได้และค่าใช้จ่ายของครัวเรือนในช่วงปี พ.ศ.๒๕๖๔	๗๘

สารบัญตาราง (ต่อ)

หน้า

ตาราง ๒๔	รายได้ ค่าใช้จ่ายเฉลี่ยต่อเดือนของครัวเรือน และหนี้สินเฉลี่ยต่อครัวเรือน จำแนกตามสถานะทางสังคมของครัวเรือน พ.ศ.๒๕๖๔	๓/๙
ตาราง ๒๕	วัฒนธรรม ประเพณี เทศกาลการท่องเที่ยวที่สำคัญ	๙๕
ตาราง ๒๖	จำนวนผู้มีงานทำจังหวัดปราจีนบุรี จำแนกตามสถานภาพแรงงาน ปี ๒๕๖๑-๒๕๖๕	๙๘
ตาราง ๒๗	ผู้มีงานทำจังหวัดปราจีนบุรี จำแนกตามประเภทอุตสาหกรรม ปี ๒๕๖๑-๒๕๖๕	๙๙
ตาราง ๒๘	ผู้มีงานทำจังหวัดปราจีนบุรี จำแนกตามระดับการศึกษาและเพศ ปี ๒๕๖๑-๒๕๖๕	๑๐๐
ตาราง ๒๙	จำนวนลูกจ้าง/พนักงานปัจจุบันในจังหวัดปราจีนบุรี/จำแนกตามวุฒิการศึกษา และระดับฝีมือ ปี ๒๕๕๘	๑๐๑
ตาราง ๓๐	จำนวนสถานศึกษา นักเรียน/นักศึกษา ครู/ผู้สอน ในระบบโรงเรียน จำแนกตามสังกัด ปีงบประมาณ ๒๕๖๐	๑๐๒
ตาราง ๓๑	จำนวนครัวเรือนเกษตรกรและแรงงานภาคเกษตร	๑๐๔
ตาราง ๓๒	การใช้ที่ดินเพื่อการเกษตรแยกตามรายอำเภอ จังหวัดปราจีนบุรี	๑๐๔
ตาราง ๓๓	ปริมาณน้ำท่ารายปีเฉลี่ยในลุ่มน้ำสาขาของลุ่มน้ำปราจีนบุรี	๑๐๗
ตาราง ๓๔	ปริมาณน้ำท่า	๑๐๗
ตาราง ๓๕	ด้านการปลูกพืชเศรษฐกิจของจังหวัด ปีการผลิต ๒๕๖๔/๖๕	๑๐๘
ตาราง ๓๖	ด้านการปศุสัตว์ของจังหวัดปราจีนบุรี ปี ๒๕๖๕	๑๐๘
ตาราง ๓๗	ด้านการประมงของจังหวัดปราจีนบุรี ปี ๒๕๖๖	๑๐๙
ตาราง ๓๘	ข้อมูลสินค้าเกษตรที่ได้รับรองสิ่งบ่งชี้ทางภูมิศาสตร์ (GI)	๑๐๙
ตาราง ๓๙	ข้อมูลการเพาะปลูกและร้อยละผลผลิตเก็บเกี่ยวรายเดือนของสินค้าเกษตรจังหวัด	๑๑๐
ตาราง ๔๐	จำนวนแปลงที่ได้รับการรับรองมาตรฐาน GAP จังหวัดปราจีนบุรี (ข้าว)	๑๑๑
ตาราง ๔๑	ข้อมูลมาตรฐานสินค้าเกษตรอินทรีย์	๑๑๑
ตาราง ๔๒	สินค้า OTOP ๑๐ อันดับแรกของจังหวัด	๑๑๒
ตาราง ๔๓	มูลค่าการผลิตสัตว์น้ำจืด จังหวัดปราจีนบุรี ปี พ.ศ.๒๕๖๕	๑๑๔
ตาราง ๔๔	มูลค่าการผลิตกุ้งทะเล จังหวัดปราจีนบุรี ปี พ.ศ.๒๕๖๓	๑๑๔
ตาราง ๔๕	มูลค่าการจับสัตว์น้ำจากแหล่งน้ำธรรมชาติ จังหวัดปราจีนบุรี ปี พ.ศ.๒๕๖๓	๑๑๔
ตาราง ๔๖	ข้อมูลทะเบียนเกษตรกรผู้เพาะเลี้ยงสัตว์น้ำจังหวัดปราจีนบุรี	๑๑๕

สารบัญตาราง (ต่อ)

	หน้า
ตาราง ๔๗ จำนวนฟาร์มที่ได้รับการรับรองมาตรฐาน GAP จังหวัดปราจีนบุรี (ด้านประมง)	๑๑๕
ตาราง ๔๘ การเลี้ยงจระเข้จังหวัดปราจีนบุรี	๑๑๖
ตาราง ๔๙ ตลาดที่รับผลผลิตสัตว์น้ำ	๑๑๖
ตารางที่ ๕๐ จำนวนเกษตรกรผู้เลี้ยงสัตว์และปศุสัตว์ ระดับจังหวัด/อำเภอ จังหวัดปราจีนบุรี พ.ศ.๒๕๖๕	๑๑๙
ตาราง ๕๑ จำนวนฟาร์มที่ได้รับการรับรองมาตรฐาน GAP จังหวัดปราจีนบุรี (ด้านปศุสัตว์)	๑๑๙
ตาราง ๕๒ ข้อมูลแหล่งแปรรูป ตลาดกระจายสินค้า และข้อมูลสำคัญระดับจังหวัด	๑๒๐
ตาราง ๕๓ ประเภทสหกรณ์และจำนวนสมาชิก	๑๒๓
ตาราง ๕๔ จำนวนและสมาชิกสถาบันเกษตรกรจังหวัดปราจีนบุรี	๑๒๓
ตาราง ๕๕ จำนวนอาสาสมัครเกษตรของจังหวัด	๑๒๔
ตาราง ๕๖ จำนวนอาสาสมัครเกษตรหมู่บ้าน (อกม.) จังหวัดปราจีนบุรี แยกตามอำเภอ	๑๒๔
ตาราง ๕๗ รายชื่อสมาชิกสภาเกษตรกรจังหวัด	๑๒๕
ตาราง ๕๘ จำนวนเกษตรกร Young Smart Farmer แยกตามอำเภอ	๑๒๖

สารบัญภาพ

หน้า

ภาพที่ ๑	แผนที่แสดงที่ตั้งอาณาเขตจังหวัดและกลุ่มจังหวัดภาคตะวันออกเฉียงเหนือ ๒	๔๑
ภาพที่ ๒	แผนที่แสดงภูมิประเทศจังหวัดปราจีนบุรี	๔๑
ภาพที่ ๓	แผนที่สภาพการใช้ที่ดินจังหวัดปราจีนบุรี ปี พ.ศ.๒๕๖๓	๔๒
ภาพที่ ๔	แผนที่ปัญหาทรัพยากรดินจังหวัดปราจีนบุรี	๔๓
ภาพที่ ๕	แผนที่ชุดดินจังหวัดปราจีนบุรี	๔๓
ภาพที่ ๖	แผนที่การปลูกพืชเศรษฐกิจจังหวัดปราจีนบุรี	๕๐
ภาพที่ ๗	แผนที่โรงงานอุตสาหกรรมแหล่งรับซื้อและสหกรณ์การเกษตร จังหวัดปราจีนบุรี	๕๓
ภาพที่ ๘	พื้นที่ป่าไม้จังหวัดปราจีนบุรี ปี ๒๕๖๐-๒๕๖๕	๕๖
ภาพที่ ๙	เส้นทางคมนาคม จังหวัดปราจีนบุรี	๕๘
ภาพที่ ๑๐	สัดส่วนมูลค่าผลิตภัณฑ์มวลรวมจังหวัดภาคตะวันออกเฉียงเหนือ	๖๖
ภาพที่ ๑๑	สัดส่วนมูลค่าผลิตภัณฑ์มวลรวมจังหวัดกลุ่มจังหวัดภาคตะวันออกเฉียงเหนือ ๒	๖๖
ภาพที่ ๑๒	อัตราการขยายตัวของผลิตภัณฑ์มวลรวมจังหวัดปราจีนบุรี	๖๘
ภาพที่ ๑๓	ผลิตภัณฑ์มวลรวมเฉลี่ยต่อหัวของจังหวัดปราจีนบุรี ระหว่างปี พ.ศ.๒๕๖๐-๒๕๖๔	๖๘
ภาพที่ ๑๔	ผลิตภัณฑ์มวลรวมภาคเกษตรของจังหวัดปราจีนบุรี ระหว่างปี พ.ศ.๒๕๖๐-๒๕๖๔	๖๘
ภาพที่ ๑๕	ผลิตภัณฑ์มวลรวมภาคอุตสาหกรรมของจังหวัดปราจีนบุรีระหว่างปี ๒๕๕๓-๒๕๖๑	๓/๓
ภาพที่ ๑๖	แผนภูมิเปรียบเทียบรายได้และค่าใช้จ่ายของจังหวัดปราจีนบุรี ภาคกลาง และประเทศ	๓/๘
ภาพที่ ๑๗	แผนที่การท่องเที่ยวของจังหวัดปราจีนบุรี	๘๐
ภาพที่ ๑๘	พิพิธภัณฑ์แพทย์แผนไทยอภัยภูเบศร	๘๑
ภาพที่ ๑๙	วัดแก้วพิจิตร	๘๑
ภาพที่ ๒๐	ศาลสมเด็จพระนเรศวรมหาราช	๘๒
ภาพที่ ๒๑	พระพุทธรูปวราวุฒิศรีปราจีนสิรินธรโลกนาถ	๘๒
ภาพที่ ๒๒	อ่างเก็บน้ำจักรพงษ์ หรือ อ่างเก็บน้ำเขาอีโต้	๘๓
ภาพที่ ๒๓	พิพิธภัณฑ์สถานแห่งชาติ ปราจีนบุรี	๘๓
ภาพที่ ๒๔	พิพิธภัณฑ์อัญมณีสุวรรณภูมิ	๘๔
ภาพที่ ๒๕	อ่างเก็บน้ำนฤปดินทรจินดาอันเนื่องมาจากพระราชดำริ (เขื่อนห้วยโสมง)	๘๔
ภาพที่ ๒๖	เดอะ เวิร์ด ทับลาน (The Verona at Tub Lan)	๘๕
ภาพที่ ๒๗	อุทยานแห่งชาติทับลาน	๘๕
ภาพที่ ๒๘	อุทยานแห่งชาติปางสีดา	๘๖

สารบัญภาพ (ต่อ)

หน้า

ภาพที่ ๒๙	แก่งหินเพิง (ล่องแก่ง)	๔๖
ภาพที่ ๓๐	น้ำตกหนองตะแบก	๔๗
ภาพที่ ๓๑	วัดรัตนเนตตารามหรือวัดล้านหอย	๔๗
ภาพที่ ๓๒	โบราณสถานพานหิน	๔๘
ภาพที่ ๓๓	หลุมเมือง	๔๘
ภาพที่ ๓๔	วัดประทุมบุชา	๔๙
ภาพที่ ๓๕	พุทธอุทยานหลวงปู่สด	๔๙
ภาพที่ ๓๖	ทุ่งดอกบัว (อุทยานกบินทร์เฉลิมราชย์)	๕๐
ภาพที่ ๓๗	พิพิธภัณฑ์เหมืองทองคำบ้านบ่อทอง	๕๐
ภาพที่ ๓๘	สถานที่ท่องเที่ยวอำเภอประจันตคาม	๕๑
ภาพที่ ๓๙	วัดบางแตน	๕๑
ภาพที่ ๔๐	วัดบางกระเบา	๕๒
ภาพที่ ๔๑	โบราณสถานสระมรกต	๕๒
ภาพที่ ๔๒	สระแก้ว สระขวัญ	๕๓
ภาพที่ ๔๓	วัดต้นโพธิ์ศรีมหาโพธิ์	๕๓
ภาพที่ ๔๔	แผนที่โรงงานอุตสาหกรรมแหล่งรับซื้อและสหกรณ์การเกษตร จังหวัดปราจีนบุรี	๑๒๓



ส่วนที่ ๑

บทนำ

ส่วนที่ ๑

บทนำ

๑. ที่มา

๑.๑ รัฐธรรมนูญแห่งราชอาณาจักรไทย พ.ศ.๒๕๕๐ มาตรา ๗๘ (๒) กำหนดให้รัฐต้องดำเนินการสนับสนุน ให้จังหวัดมีแผนและงบประมาณเพื่อพัฒนาจังหวัด เพื่อประโยชน์ของประชาชนในพื้นที่ ประกอบกับมาตรา ๘๔(๘) กำหนดให้รัฐต้องดำเนินการตามแนวนโยบายด้านเศรษฐกิจ คือ ค้ำครองและรักษาผลประโยชน์ของเกษตรกรในการผลิตและการตลาด ส่งเสริมให้สินค้าเกษตรกรได้รับผลตอบแทนสูงสุด รวมทั้งส่งเสริมการรวมกลุ่มของเกษตรกรในรูปของสภาเกษตรกร เพื่อวางแผนการเกษตรและรักษาผลประโยชน์ร่วมกันของเกษตรกร และมาตรา ๘๔(๑๔) รัฐต้องส่งเสริมอุตสาหกรรมแปรรูปผลผลิตทางการเกษตรเพื่อให้เกิดมูลค่าเพิ่มในทางเศรษฐกิจ รวมทั้งมาตรา ๘๕(๒) กำหนดให้รัฐดำเนินการกระจายการถือครองที่ดินอย่างเป็นธรรม และดำเนินการให้เกษตรกรมีกรรมสิทธิ์หรือสิทธิในที่ดิน เพื่อประกอบเกษตรกรรมอย่างทั่วถึงโดยการปฏิรูปที่ดินหรือวิธีอื่น รวมทั้งจัดหาแหล่งน้ำเพื่อให้เกษตรกรมีน้ำใช้อย่างพอเพียงและเหมาะสมแก่การเกษตร

๑.๒ ยุทธศาสตร์เกษตรและสหกรณ์ ระยะ ๒๐ ปี (พ.ศ.๒๕๖๐-๒๕๗๙) มุ่งในการเสริมจุดแข็งและแก้ไขจุดอ่อนให้เอื้อต่อการพัฒนาภาคการเกษตรในระยะยาว เพื่อบรรลุวิสัยทัศน์ **“เกษตรกรมั่นคง ภาคการเกษตรมั่นคง ทรัพยากรการเกษตรยั่งยืน”** โดยสร้างความเข้มแข็งให้กับเกษตรกรและสถาบันเกษตรกร เพิ่มประสิทธิภาพการผลิต และยกระดับมาตรฐานสินค้าเกษตร เพิ่มความสามารถในการแข่งขันภาคการเกษตรด้วยเทคโนโลยีและนวัตกรรม บริหารจัดการทรัพยากรการเกษตรและสิ่งแวดล้อมอย่างสมดุลและยั่งยืน และพัฒนาระบบบริหารจัดการภาครัฐ

๑.๓ กระทรวงเกษตรและสหกรณ์ ได้จัดทำแผนปฏิบัติการของกระทรวงเกษตรและสหกรณ์ ระยะ ๕ ปี (พ.ศ.๒๕๖๖-๒๕๗๐) ตามแนวทางการขับเคลื่อนการดำเนินงานเพื่อบรรลุเป้าหมายยุทธศาสตร์ชาติ โดยทุกหน่วยงานในสังกัดกระทรวงเกษตรและสหกรณ์ ได้ร่วมกันพิจารณาภารกิจของหน่วยงานที่สอดคล้องเชื่อมโยงกับแผนในแต่ละระดับ รวมทั้งนำนโยบายสำคัญ และสถานการณ์สภาพแวดล้อมต่างๆ ที่เกี่ยวข้องกับบริบทของกระทรวง เกษตรและสหกรณ์ มากำหนดเป้าหมายตัวชี้วัด และแนวทางการดำเนินงานในการขับเคลื่อนภารกิจให้ได้ผลลัพธ์ตามที่กำหนด ตลอดจนพิจารณาความต่อเนื่องในการบริหารราชการแผ่นดินควบคู่กับการขับเคลื่อนนโยบายของรัฐบาล เพื่อให้เกิดผลอย่างเป็นรูปธรรม โดยแผนปฏิบัติการฯ จะเป็นกรอบแนวทางในการดำเนินงานของส่วนราชการ รัฐวิสาหกิจ และองค์กรมหาชน รวมทั้งเป็นเครื่องมือสำหรับผู้บริหารในการกำกับ ดูแล และติดตามผลการดำเนินงานของโครงการ/กิจกรรมต่างๆ ในแต่ละผลผลิต ให้สามารถดำเนินการได้ตามเป้าหมายอย่างมีประสิทธิภาพ มีความคุ้มค่า เกิดประโยชน์สูงสุดต่อการบริหารราชการแผ่นดินในภาพรวม เพื่อมุ่งสู่การบรรลุผลสัมฤทธิ์ของเป้าหมายระดับชาติร่วมกันต่อไป

๒. ทิศทาง นโยบาย และยุทธศาสตร์ที่เกี่ยวข้องกับการจัดทำแผนพัฒนาการเกษตรและสหกรณ์

เพื่อให้การจัดทำแผนพัฒนาการเกษตรและสหกรณ์ของจังหวัด เป็นไปตามกรอบยุทธศาสตร์ชาติ ระยะ ๒๐ ปี แผนแม่บทภายใต้ยุทธศาสตร์ชาติ แผนการปฏิรูปประเทศ ยุทธศาสตร์เกษตรและสหกรณ์ ระยะ ๒๐ ปี (ร่าง) กรอบแผนพัฒนาเศรษฐกิจและสังคมแห่งชาติ ฉบับที่ ๑๓ ยุทธศาสตร์การขับเคลื่อนประเทศไทยด้วยโมเดลเศรษฐกิจ BCG พ.ศ.๒๕๖๔-๒๕๗๐ (ร่าง) กรอบแผนพัฒนาภาค พ.ศ.๒๕๖๖ - ๒๕๗๐ แผนปฏิบัติการราชการของกระทรวงเกษตรและสหกรณ์ ระยะ ๕ ปี (พ.ศ.๒๕๖๖-๒๕๗๐) นโยบายรัฐบาล นโยบายสำคัญของกระทรวงเกษตรและสหกรณ์ จึงกำหนดกรอบแนวคิดหลักในการจัดทำแผนพัฒนาการเกษตรและสหกรณ์ของจังหวัด โดยมุ่งเน้นให้มีความเชื่อมโยงสอดคล้องกับนโยบาย ยุทธศาสตร์ และแผนพัฒนาในระดับต่างๆ ที่เกี่ยวข้องกับการเกษตร และสหกรณ์ ดังนี้

๒.๑ ยุทธศาสตร์ชาติ (พ.ศ.๒๕๖๑-๒๕๘๐)^๑ มีวิสัยทัศน์ คือ **“ประเทศไทยมีความมั่นคง มั่งคั่ง ยั่งยืน เป็นประเทศพัฒนาแล้ว ด้วยการพัฒนาตามหลักปรัชญาของเศรษฐกิจพอเพียง”** โดยมีเป้าหมายการพัฒนาประเทศ คือ **“ประเทศชาติมั่นคง ประชาชนมีความสุข เศรษฐกิจพัฒนาอย่างต่อเนื่อง สังคมเป็นธรรม ฐานทรัพยากรธรรมชาติยั่งยืน”** โดยยกระดับศักยภาพของประเทศ ในหลากหลายมิติ พัฒนาคนในทุกมิติและในทุกช่วงวัยให้เป็นคนดี เก่งและมีคุณภาพ สร้างโอกาสและความเสมอภาคทางสังคม สร้างการเติบโตบนคุณภาพชีวิตที่เป็นมิตรกับสิ่งแวดล้อม และมีภาครัฐของประชาชนเพื่อประชาชนและประโยชน์ส่วนรวม การพัฒนาประเทศในช่วงระยะเวลาของยุทธศาสตร์ชาติ จะมุ่งเน้นการสร้างสมดุลระหว่างการพัฒนาเศรษฐกิจ สังคม และสิ่งแวดล้อม ประกอบด้วย ยุทธศาสตร์ โดยมีความเกี่ยวข้องกับกระทรวงเกษตรและสหกรณ์ ๕ ยุทธศาสตร์ ได้แก่ (๐๑) ยุทธศาสตร์ชาติด้านความมั่นคง (๐๒) **ยุทธศาสตร์ชาติด้านการสร้างความสามารถในการแข่งขัน (หลัก)** (๐๔) ยุทธศาสตร์ชาติด้านการสร้างโอกาสและความเสมอภาคทางสังคม (๐๕) ยุทธศาสตร์ชาติด้านการสร้างการเติบโตบนคุณภาพชีวิตที่เป็นมิตรต่อสิ่งแวดล้อม และ (๐๖) ยุทธศาสตร์ชาติด้านการปรับสมดุลและพัฒนาระบบการบริหารจัดการภาครัฐ การประเมินผลการพัฒนาตามยุทธศาสตร์ชาติ ประกอบด้วย

- ๑) ความอยู่ดีมีสุขของคนไทยและสังคมไทย
- ๒) ชีตความสามารถในการแข่งขัน การพัฒนาเศรษฐกิจ และการกระจายรายได้
- ๓) การพัฒนาทรัพยากรมนุษย์ของประเทศ
- ๔) ความเท่าเทียมและความเสมอภาคของสังคม
- ๕) ความหลากหลายทางชีวภาพ คุณภาพสิ่งแวดล้อม และความยั่งยืนของทรัพยากรธรรมชาติ
- ๖) ประสิทธิภาพการบริหารจัดการและการเข้าถึงการให้บริการของภาครัฐ

^๑ สำนักงานสภาพัฒนาการเศรษฐกิจและสังคมแห่งชาติ. (๒๕๖๑, ตุลาคม). ยุทธศาสตร์ชาติ (พ.ศ.๒๕๖๑-๒๕๘๐).

๒.๒ แผนแม่บทภายใต้ยุทธศาสตร์ชาติ^๒ เป็นส่วนสำคัญในการถ่ายทอดเป้าหมายและประเด็นยุทธศาสตร์ ของยุทธศาสตร์ชาติลงสู่แผนระดับต่างๆ ในลักษณะที่มีการบูรณาการและเชื่อมโยงระหว่างยุทธศาสตร์ชาติด้านที่เกี่ยวข้อง เพื่อให้หน่วยงานสามารถนำไปใช้เป็นกรอบในการดำเนินการที่เกี่ยวข้องให้บรรลุเป้าหมายการพัฒนาประเทศตามที่กำหนดไว้ในยุทธศาสตร์ชาติภายในปี ๒๕๘๐ โดยแผนแม่บทภายใต้ยุทธศาสตร์ชาติ มีทั้งหมด ๒๓ ฉบับ เกี่ยวข้องกับกระทรวงเกษตรและสหกรณ์ จำนวน ๑๕ ฉบับ ได้แก่ (๐๑) ความมั่นคง (๐๓) **การเกษตร (หลัก)** (๐๕) การท่องเที่ยว (๐๖) พื้นที่และเมืองนำอยู่อัจฉริยะ (๐๗) โครงสร้างพื้นฐาน ระบบโลจิสติกส์ และดิจิทัล (๐๘) ผู้ประกอบการและวิสาหกิจขนาดกลางและขนาดย่อมยุคใหม่ (๐๙) เศรษฐกิจพิเศษ (๑๕) พลังทาง สังคม (๑๖) เศรษฐกิจฐานราก (๑๘) การเติบโตอย่างยั่งยืน (๑๙) การบริหารจัดการน้ำทั้งระบบ (๒๐) การบริการประชาชนและประสิทธิภาพภาครัฐ (๒๑) การต่อต้านการทุจริตและประพฤติมิชอบ (๒๒) กฎหมายและกระบวนการยุติธรรม และ (๒๓) การวิจัยและพัฒนานวัตกรรม ในแผนแม่บทภายใต้ยุทธศาสตร์ชาติประเด็น (๐๓) การเกษตร จะให้ความสำคัญกับการยกระดับการผลิตให้เข้าสู่คุณภาพมาตรฐานความปลอดภัย การใช้ประโยชน์จากความโดดเด่น และเอกลักษณ์ของสินค้าเกษตร รวมถึงความหลากหลายทางชีวภาพในแต่ละพื้นที่ การพัฒนาสินค้าเกษตรและการแปรรูปสินค้าเกษตร เพื่อสร้างมูลค่าและคุณค่าให้กับสินค้าเกษตร การประยุกต์ใช้เทคโนโลยีและนวัตกรรมสมัยใหม่ในการผลิตและการจัดทำฟาร์ม นอกจากนี้ยังมีการสนับสนุนและส่งเสริมการพัฒนาระบบนิเวศของภาคเกษตร เพื่อเสริมสร้างให้การพัฒนามีการเติบโตอย่างต่อเนื่องและเข้มแข็ง ประกอบด้วย ๖ แผนย่อย โดยสรุป ดังนี้

๒.๒.๑ แผนย่อยเกษตรอัตลักษณ์พื้นถิ่น ประกอบด้วยแนวทางการพัฒนา ดังนี้

๑) ส่งเสริมและพัฒนาผลิตภัณฑ์เกษตรอัตลักษณ์พื้นถิ่น ด้วยการประยุกต์ใช้ภูมิปัญญา นวัตกรรม และเทคโนโลยีการพัฒนาระบบการผลิตและบรรจุภัณฑ์ ส่งเสริมการพัฒนาคุณภาพมาตรฐานที่ตอบสนองต่อความต้องการของผู้บริโภคที่หลากหลาย

๒) ส่งเสริมการพัฒนาและยกระดับความสามารถของเกษตรกรและชุมชนในการพัฒนาสินค้าเกษตรอัตลักษณ์พื้นถิ่น

๓) สร้างอัตลักษณ์หรือนำเสนอเรื่องราวเกี่ยวกับแหล่งกำเนิดให้กับสินค้า รวมทั้งการสร้าง ความแตกต่างและโดดเด่นของสินค้าในแต่ละท้องถิ่น และสร้างตราสินค้าของเกษตรอัตลักษณ์พื้นถิ่นตลอดจนเชื่อมโยง ไปสู่ภาคการผลิตอื่น

เป้าหมาย : สินค้าเกษตรอัตลักษณ์พื้นถิ่นมีมูลค่าเพิ่มขึ้น

ตัวชี้วัด : อัตราการขยายตัวของมูลค่าของสินค้าเกษตรอัตลักษณ์พื้นถิ่น (เฉลี่ยร้อยละ)

^๒ สำนักงานสภาพัฒนาการเศรษฐกิจและสังคมแห่งชาติ. (๒๕๖๒, เมษายน). แผนแม่บทภายใต้ยุทธศาสตร์ชาติ (พ.ศ.๒๕๖๑-๒๕๘๐).

๒.๒.๒ แผนย่อยเกษตรปลอดภัย ประกอบด้วยแนวทางการพัฒนา ดังนี้

- ๑) สนับสนุนการบริหารจัดการฐานทรัพยากรทางเกษตรและระบบการผลิตที่เป็นมิตรต่อสิ่งแวดล้อม และส่งเสริมการผลิตในระบบเกษตรกรรมยั่งยืน
- ๒) พัฒนาระบบคุณภาพมาตรฐานความปลอดภัยและระบบการตรวจรับรองคุณภาพจากสถาบันที่มีความน่าเชื่อถือในระดับต่างๆ พัฒนาคุณค่าทางโภชนาการของสินค้าเกษตรและอาหาร และพัฒนาระบบ การตรวจสอบย้อนกลับให้เป็นที่ยอมรับกับความต้องการของตลาดทั้งในประเทศและต่างประเทศ
- ๓) ส่งเสริมและสนับสนุนเกษตรกร ชุมชน ท้องถิ่น รวมถึงผู้ประกอบการ ให้สามารถผลิตสินค้าเกษตรและอาหารที่มีคุณภาพมาตรฐาน และส่งเสริมการวิจัยพัฒนาสินค้า
- ๔) สร้างความตระหนักรู้ของผู้ผลิตและผู้บริโภคถึงความสำคัญของความปลอดภัย และการส่งเสริมด้านการขยายตลาดการบริโภคสินค้าเกษตรและอาหารปลอดภัย
- ๕) สนับสนุนการทำเกษตรอินทรีย์วิถีชาวบ้าน ควบคุมการขยายตลาดเกษตรอินทรีย์ ทั้งในและต่างประเทศ

เป้าหมายที่ ๑ : สินค้าเกษตรปลอดภัยมีมูลค่าเพิ่มขึ้น

ตัวชี้วัด : อัตราการขยายตัวของมูลค่าของสินค้าเกษตรปลอดภัย (เฉลี่ยร้อยละ)

เป้าหมายที่ ๒ : ผลិតภัณฑ์เกษตรปลอดภัยของไทยได้รับการยอมรับด้านคุณภาพ ความปลอดภัย และคุณค่าทางโภชนาการสูงขึ้น

ตัวชี้วัด : ดัชนีความเชื่อมั่นผู้บริโภคด้านคุณภาพและความปลอดภัยอาหาร

๒.๒.๓ แผนย่อยเกษตรชีวภาพ ประกอบด้วยแนวทางการพัฒนา ดังนี้

- ๑) สนับสนุนการใช้ประโยชน์จากการอนุรักษ์ทรัพยากรชีวภาพ พันธุ์พืช พันธุ์สัตว์ และเชื้อจุลินทรีย์
- ๒) ส่งเสริมและสนับสนุนการผลิต การแปรรูป และการพัฒนาสินค้าเกษตรและผลิตภัณฑ์จากฐานเกษตรกรรมและฐานทรัพยากรชีวภาพ ยกกระดับให้เกษตรกรเป็นผู้ประกอบการ วิสาหกิจการเกษตรขนาดกลางและเล็ก และสนับสนุนให้มีการนำวัตถุดิบเหลือทิ้งทางการเกษตรมาใช้ในอุตสาหกรรมและพลังงานที่เกี่ยวข้อง กับชีวภาพได้อย่างมีประสิทธิภาพ
- ๓) ส่งเสริมการปลูกพืชสมุนไพรให้เป็นพืชเศรษฐกิจตามความเหมาะสมของสภาพแวดล้อมในแต่ละพื้นที่ มุ่งแปรรูปเพื่อป้อนในตลาดอุตสาหกรรมผลิตภัณฑ์เสริมอาหาร สินค้าประเภท โภชนาเภสัช ผลิตภัณฑ์ ประเภทเวชสำอาง และผลิตภัณฑ์กลุ่มเครื่องสำอาง
- ๔) ส่งเสริมการทำการตลาดผ่านการสร้างความรู้ความเข้าใจเกี่ยวกับผลิตภัณฑ์ จากเกษตรชีวภาพ ตลอดจนประโยชน์และสรรพคุณของสมุนไพรไทย

เป้าหมายที่ ๑ : สินค้าเกษตรชีวภาพมีมูลค่าเพิ่มขึ้น

ตัวชี้วัด : อัตราการขยายตัวของมูลค่าของสินค้าเกษตรชีวภาพ (เฉลี่ยร้อยละ)

เป้าหมายที่ ๒ : วิสาหกิจการเกษตรจากฐานชีวภาพและภูมิปัญญาท้องถิ่นมีการจัดตั้งทุกตำบล เพิ่มขึ้น

ตัวชี้วัด : จำนวนวิสาหกิจการเกษตรขนาดกลางและเล็กและผลิตภัณฑ์จากฐานชีวภาพ

๒.๒.๔ แผนย่อยเกษตรแปรรูป ประกอบด้วยแนวทางการพัฒนา ดังนี้

๑) ส่งเสริมการพัฒนาและใช้วัตถุดิบและผลิตผลทางการเกษตรที่เชื่อมโยงไปสู่กระบวนการแปรรูปในอุตสาหกรรมต่อเนื่องที่เกี่ยวข้อง

๒) ส่งเสริมการแปรรูปโดยประยุกต์ใช้เทคโนโลยีและนวัตกรรม รวมถึงองค์ความรู้และภูมิปัญญาที่ทันสมัย มีประสิทธิภาพในการแปรรูป สร้างความแตกต่าง และเพิ่มมูลค่าในผลิตภัณฑ์และสินค้าเกษตร

๓) สนับสนุนการนำเทคโนโลยี นวัตกรรมสมัยใหม่มาใช้ในกระบวนการผลิตหลังการเก็บเกี่ยว และการแปรรูป

๔) ส่งเสริมการสร้างตราสินค้า และขยายช่องทางการตลาดด้วยระบบเทคโนโลยีสารสนเทศ และการสร้างเครื่องหมายทางการค้าและการปกป้องสิทธิในทรัพย์สินทางปัญญา

เป้าหมาย : สินค้าเกษตรแปรรูปและผลิตภัณฑ์มีมูลค่าเพิ่มขึ้น

ตัวชี้วัด : อัตราการขยายตัวของมูลค่าสินค้าเกษตรแปรรูปและผลิตภัณฑ์ (เฉลี่ยร้อยละ)

๒.๒.๕ แผนย่อยเกษตรอัจฉริยะ ประกอบด้วยแนวทางการพัฒนา ดังนี้

๑) ส่งเสริมการพัฒนาพันธุ์พืช พันธุ์สัตว์ ปัจจัยการผลิต เครื่องจักรกลและอุปกรณ์การเกษตร รวมทั้งเทคโนโลยีและนวัตกรรมการเกษตรแห่งอนาคต

๒) พัฒนาศักยภาพเกษตรกรในการเข้าถึงและใช้ประโยชน์จากเทคโนโลยีและนวัตกรรมทางการเกษตร การจัดการภาคเกษตรที่เป็นมิตรกับสิ่งแวดล้อม องค์ความรู้ด้านการผลิตและการตลาด การใช้ประโยชน์ จากเทคโนโลยีอวกาศและภูมิสารสนเทศ เทคโนโลยีดิจิทัล ฐานข้อมูลสารสนเทศทางการเกษตรต่างๆ

๓) สนับสนุนและส่งเสริมการทำระบบฟาร์มอัจฉริยะ ควบคู่กับการใช้เทคโนโลยีดิจิทัลและการใช้ประโยชน์จากข้อมูลในการวางแผนการปรับเปลี่ยนกระบวนการผลิตสินค้าที่สอดคล้องกับความต้องการของตลาด

เป้าหมายที่ ๑ : สินค้าที่ได้จากเทคโนโลยีสมัยใหม่/อัจฉริยะมีมูลค่าเพิ่มขึ้น

ตัวชี้วัด : มูลค่าสินค้าที่มีการใช้เทคโนโลยีสมัยใหม่/อัจฉริยะ (เฉลี่ยร้อยละ)

เป้าหมายที่ ๒ : ผลผลิตต่อหน่วยของฟาร์มหรือแปลงที่มีการใช้เทคโนโลยีสมัยใหม่/อัจฉริยะเพิ่มขึ้น

ตัวชี้วัด : ผลผลิตต่อหน่วยของฟาร์มหรือแปลงที่มีการใช้เทคโนโลยีสมัยใหม่/อัจฉริยะ (เฉลี่ยร้อยละ)

๒.๒.๖ แผนย่อยการพัฒนาระบบนิเวศการเกษตร ประกอบด้วยแนวทางการพัฒนา ดังนี้

๑) เพิ่มประสิทธิภาพและการจัดการฐานทรัพยากรทางการเกษตร อนุรักษ์และรักษาฐานทรัพยากรทางการเกษตรที่สำคัญ การคุ้มครองที่ดินการเกษตร การจัดการน้ำเพื่อการเกษตรและชุมชนอย่างมีประสิทธิภาพ ตลอดจนใช้ประโยชน์จากฐานข้อมูลทรัพยากรทางการเกษตร และการบริหารจัดการพื้นที่เกษตรกรรมอย่างเหมาะสม

๒) สร้างความมั่นคงอาหารให้กับครัวเรือนเกษตรกรและชุมชน สนับสนุนให้ชุมชนทางการเกษตรของท้องถิ่น ส่งเสริมการทำเกษตรตามหลักการปรัชญาของเศรษฐกิจพอเพียง สนับสนุนให้หน่วยงานของรัฐหรือท้องถิ่นในพื้นที่มีบทบาทดำเนินการให้เกิดความมั่นคงด้านอาหารในมิติต่างๆ รวมถึงการดูแลโภชนาการของ ประชาชนในทุกช่วงวัย สร้างเสถียรภาพด้านรายได้ของเกษตรกรและประชาชน การมีมาตรการรองรับสำหรับผู้มีรายได้น้อยให้สามารถเข้าถึงสินค้าเกษตรและอาหารได้อย่างทั่วถึงและการติดตามการเปลี่ยนแปลงของราคาอาหาร และผลกระทบ

๓) พัฒนาระบบข้อมูลสารสนเทศ และการเฝ้าระวังและเตือนภัยสินค้าเกษตร ส่งเสริมให้มีการพัฒนาระบบฐานข้อมูลสารสนเทศการเกษตรที่มีมาตรฐานและครบวงจร ทั้งเรื่องเกษตรกร ข้อมูล อุปสงค์และอุปทานสินค้าเกษตรที่มุ่งเน้นการตลาดนำการผลิต ข้อมูลพื้นที่เกษตรกรรม ข้อมูลมูลค่าสินค้าเกษตร การพัฒนาระบบติดตามเฝ้าระวังและวางระบบเตือนภัยกลไกการจัดการปัญหา ที่อาจจะเกิดขึ้นกับสินค้าเกษตร และผลิตภัณฑ์ในมิติต่างๆ ทั้งในด้านอุปสงค์และอุปทาน รวมทั้งให้เกษตรกรและผู้ใช้ประโยชน์สามารถเข้าถึงข้อมูลได้ง่าย ตลอดจน เชื่อมโยงข้อมูลระหว่างหน่วยงานที่มีประสิทธิภาพ วิเคราะห์แนวโน้มการผลิตสินค้าเกษตร

๔) ส่งเสริมการรวมกลุ่มเกษตรกรเชื่อมโยงไปถึงผู้ประกอบการ ภาคเอกชน และหน่วยงานที่เกี่ยวข้อง ในการพัฒนาด้านการผลิตและด้านการตลาดของสินค้าเกษตรและผลิตภัณฑ์ สนับสนุนการขยายเครือข่าย ธุรกิจของวิสาหกิจชุมชนและสหกรณ์ สนับสนุนให้มีโอกาสในการเข้าถึงแหล่งทุนภายใต้เงื่อนไขที่ผ่อนปรนมากขึ้น และมีกลไกในการดูแลให้เกษตรกรได้รับประโยชน์จากการรวมกลุ่มและการเพิ่มมูลค่าสินค้าเกษตรอย่างแท้จริง

๕) วิจัยพัฒนาเทคโนโลยีและนวัตกรรมสนับสนุนภาคเกษตร สนับสนุนและส่งเสริมการวิจัยพื้นฐาน รวมถึงการวิจัยเชิงประยุกต์ในด้านต่างๆ พัฒนาศักยภาพเกษตรกรในการเข้าถึงองค์ความรู้และเทคโนโลยีด้านการผลิตและการตลาด เทคโนโลยีดิจิทัล และข้อมูลสารสนเทศ

๖) พัฒนาคุณภาพมาตรฐานสินค้าและผลิตภัณฑ์ ยกกระตือรือร้นการผลิตสินค้าและผลิตภัณฑ์ให้มีคุณภาพมาตรฐาน สอดคล้องกับความต้องการของตลาดหรือกลุ่มผู้บริโภค จัดให้มีระบบการตรวจรับรองคุณภาพมาตรฐานสินค้าเกษตรอย่างเพียงพอ มีขั้นตอนการตรวจสอบที่รวดเร็วและมีราคาเหมาะสม รวมถึงการวางระบบตรวจสอบย้อนกลับ

๗) ส่งเสริมด้านการตลาดสินค้าเกษตรและผลิตภัณฑ์การเกษตร โดยใช้เทคโนโลยีและเครื่องมือต่างๆ ในการส่งเสริมและขยายตลาดสินค้าเกษตรและผลิตภัณฑ์เกษตรในรูปแบบต่างๆ

๘) อำนวยความสะดวกทางการค้าและพัฒนาระบบโลจิสติกส์การเกษตร เพิ่มประสิทธิภาพการให้บริการทางการค้าและอำนวยความสะดวกแก่ผู้ประกอบการให้มีความรวดเร็วและไม่เป็นภาระค่าใช้จ่ายในการทำธุรกรรมทางการค้า และเตรียมความพร้อมของสถานที่เก็บรวบรวม/รักษาคุณภาพสินค้าและผลิตภัณฑ์เกษตร ที่ได้คุณภาพและมาตรฐาน

เป้าหมายที่ ๑ : ประสิทธิภาพการผลิตสินค้าเกษตรต่อหน่วยมีการปรับตัวเพิ่มขึ้น

ตัวชี้วัด : มูลค่าผลผลิตสินค้าเกษตรต่อหน่วย (เฉลี่ยร้อยละ)

เป้าหมายที่ ๒ : สถาบันเกษตรกร (สหกรณ์ วิสาหกิจชุมชน และกลุ่มเป้าหมาย) ที่ขึ้นทะเบียนกับกระทรวงเกษตรและสหกรณ์มีความเข้มแข็งในระดับมาตรฐานเพิ่มขึ้น

ตัวชี้วัด : สถาบันเกษตรกร (สหกรณ์ วิสาหกิจชุมชน และกลุ่มเกษตรกร) ที่ขึ้นทะเบียนกับกระทรวงเกษตรและสหกรณ์มีความเข้มแข็งในระดับมาตรฐาน (เฉลี่ยร้อยละ)

๒.๓ แผนการปฏิรูปประเทศ^๓ ต้องดำเนินการเพื่อให้บรรลุเป้าหมายตามที่บัญญัติไว้ในรัฐธรรมนูญ ประกอบด้วย ประเทศชาติมีความสงบเรียบร้อย มีความสามัคคี สังคมมีความสงบสุข เป็นธรรมและมีโอกาสอันทัดเทียมกันเพื่อขจัดความเหลื่อมล้ำ มีคุณภาพชีวิตที่ดี และมีส่วนร่วมในการพัฒนาประเทศ ทั้งนี้ การปฏิรูปประเทศ ต้องสอดคล้องและเป็นไปในทิศทางเดียวกันกับยุทธศาสตร์ชาติ โดยมีประเด็นขับเคลื่อนการปฏิรูปที่สำคัญ โดยสรุป ใน ๖ มิติ ได้แก่ การลดความเหลื่อมล้ำทางสังคม การพัฒนาเศรษฐกิจ การสร้างสังคมและชุมชนที่เข้มแข็ง การฟื้นฟู และการบริหารจัดการทรัพยากรธรรมชาติและสิ่งแวดล้อม การสร้างประสิทธิภาพและความโปร่งใสในกระบวนการทำงานของภาครัฐ และการพัฒนากฎหมายและกระบวนการยุติธรรม แผนการปฏิรูปประเทศมี ๑๓ ฉบับ มีความเกี่ยวข้องกับกระทรวงเกษตรและสหกรณ์ ๕ ฉบับ ได้แก่ (๒) การบริหารราชการแผ่นดิน (๓) กฎหมาย (๕) เศรษฐกิจ (หลัก) (๖) ทรัพยากรธรรมชาติและสิ่งแวดล้อม และ (๗) สาธารณสุข ในส่วนของแผนการปฏิรูปประเทศด้านเศรษฐกิจ มีเป้าประสงค์เพื่อยกระดับศักยภาพทางเศรษฐกิจของประเทศ กระจายความเจริญและความเข้มแข็งของภาคสังคม และปรับบทบาท โครงสร้าง และกลไกสถาบันบริหารจัดการเศรษฐกิจของประเทศตามหลักแนวคิดการบริหารงานคุณภาพที่มีบทบาทสำคัญต่อการขับเคลื่อนประเด็นปฏิรูปเพื่อเพิ่มความสามารถในการแข่งขันทางเศรษฐกิจ และลดความเหลื่อมล้ำให้เกิดผลสัมฤทธิ์ โดยกำหนดกิจกรรมปฏิรูปประเทศที่จะส่งผลให้เกิดการเปลี่ยนแปลงต่อประชาชนอย่างมีนัยสำคัญ จำนวน ๕ กิจกรรม ประกอบด้วย

๑) การสร้างเกษตรมูลค่าสูง

๒) การส่งเสริมและพัฒนาการท่องเที่ยวคุณภาพสูง

๓) การเพิ่มโอกาสของผู้ประกอบการขนาดกลางและขนาดเล็กในอุตสาหกรรมและบริการเป้าหมาย

๔) การเป็นศูนย์กลางด้านการค้าและการลงทุนของไทยในภูมิภาค

๕) การพัฒนาศักยภาพคนเพื่อเป็นพลังในการขับเคลื่อนเศรษฐกิจ

^๓ ประกาศ นร. เรื่อง การประกาศแผนการปฏิรูปประเทศ (ฉบับปรับปรุง). (๒๕๖๔, ๒๕ กุมภาพันธ์). ราชกิจจานุเบกษา เล่ม ๑๓๘ ตอนพิเศษ ๔๔ ง.

ทั้งนี้ ในการดำเนินการดังกล่าวจะทำให้กำลังคนในระบบมีทักษะสอดคล้องตามความต้องการของภาคอุตสาหกรรมและบริการเป้าหมาย และได้รับการจ้างงานเพิ่มมากขึ้น บุคลากรในภาคเกษตรกรรมภาคการท่องเที่ยว และผู้ประกอบการรายย่อยมีรายได้เพิ่มขึ้น สามารถกระตุ้นเศรษฐกิจของประเทศได้ดียิ่งขึ้น

๒.๔ (ร่าง) แผนพัฒนาเศรษฐกิจและสังคมแห่งชาติ ฉบับที่ ๑๓ (พ.ศ.๒๕๖๖-๒๕๗๐)^๔ มุ่งหมายที่จะเร่งเพิ่มศักยภาพของประเทศในการรับมือกับความเสี่ยงที่อาจส่งผลกระทบต่อฐานรากและเสริมสร้างความสามารถในการสร้างสรรค์ประโยชน์จากโอกาสที่เกิดขึ้นได้อย่างเหมาะสมและทัน่วงที่ การกำหนดทิศทางการพัฒนาประเทศ ในระยะของแผนพัฒนาฯ ฉบับที่ ๑๓ จึงมีวัตถุประสงค์เพื่อพลิกโฉมประเทศไทยสู่ **“สังคมก้าวหน้า เศรษฐกิจสร้างมูลค่าอย่างยั่งยืน”** ซึ่งหมายถึงการสร้างการเปลี่ยนแปลงที่ครอบคลุมตั้งแต่ระดับโครงสร้างนโยบายและกลไก เพื่อมุ่งเสริมสร้างสังคมที่ก้าวหน้า พลวัตของโลก และเกื้อหนุนให้คนไทยมีโอกาสที่จะพัฒนาตนเองได้อย่างเต็มศักยภาพ พร้อมกับการปรับโครงสร้างเศรษฐกิจไปสู่การขับเคลื่อนด้วยเทคโนโลยี นวัตกรรม และความคิดสร้างสรรค์ มีความสามารถในการสร้างมูลค่าเพิ่มที่สูง และคำนึงถึงความยั่งยืนด้านสิ่งแวดล้อม ดังนั้น เพื่อถ่ายทอดเป้าหมายหลักไปสู่การขับเคลื่อนที่ชัดเจนในลักษณะของวาระการพัฒนา (Agenda) ที่เอื้อให้เกิดการทำงานร่วมกันของหลายหน่วยงานและหลายภาคส่วนในการผลักดันการพัฒนาในเรื่องใดเรื่องหนึ่งให้เกิดผลได้อย่างเป็นรูปธรรม จึงได้กำหนด **หมวดหมายการพัฒนา จำนวน ๑๓ ประการ** ซึ่งเป็นการบ่งบอกถึงสิ่งที่ประเทศไทยปรารถนาจะ **“เป็น”** มุ่งหวังจะ **“มี”** หรือต้องการจะ **“ขจัด”** เพื่อสะท้อนประเด็นการพัฒนาที่มีลำดับความสำคัญสูงต่อการพลิกโฉมประเทศไทยสู่ **“สังคมก้าวหน้า เศรษฐกิจสร้างมูลค่าอย่างยั่งยืน”** และการบรรลุเป้าหมายหลักในช่วงระยะเวลา ๕ ปี ของแผนพัฒนาฯ ฉบับที่ ๑๓ โดยมีหมวดหมายที่เกี่ยวข้องกับกระทรวงเกษตรและสหกรณ์ **จำนวน ๑๑ หมวดหมาย** ได้แก่

หมวดหมายที่ ๑ ไทยเป็นประเทศชั้นนำด้านสินค้าเกษตรและเกษตรแปรรูปมูลค่าสูง โดยสร้างมูลค่าเพิ่มให้สินค้าเกษตรและเกษตรแปรรูป พัฒนาโครงสร้างพื้นฐานและระบบบริหารจัดการ เพื่อคุณภาพ ความมั่นคงอาหาร และความยั่งยืนของภาคเกษตร และเพิ่มศักยภาพและบทบาทของผู้ประกอบการเกษตรในฐานะหุ้นส่วนเศรษฐกิจของห่วงโซ่อุปทานที่ได้รับส่วนแบ่งประโยชน์อย่างเหมาะสมและเป็นธรรม

หมวดหมายที่ ๒ ไทยเป็นจุดหมายของการท่องเที่ยวที่เน้นคุณภาพและความยั่งยืน โดยเปลี่ยนการท่องเที่ยวไทยเป็นการท่องเที่ยวคุณภาพสูงที่เชื่อมโยงกับอุตสาหกรรมและบริการที่มีศักยภาพอื่น ปรับโครงสร้างการท่องเที่ยวให้พึ่งพานักท่องเที่ยวในประเทศและมีการกระจายโอกาสทางเศรษฐกิจมากขึ้น และการท่องเที่ยวไทย ต้องมีการบริหารจัดการอย่างยั่งยืนในทุกมิติ

หมวดหมายที่ ๕ ไทยเป็นประตูการค้าการลงทุนและยุทธศาสตร์ทางโลจิสติกส์ที่สำคัญของภูมิภาค โดยทำให้ประเทศไทยเป็นประตูการค้าและการลงทุน เป็นห่วงโซ่อุปทานของภูมิภาค และเป็นศูนย์กลางคมนาคมและโลจิสติกส์ของภูมิภาค

^๔ สำนักงานสภาพัฒนาการเศรษฐกิจและสังคมแห่งชาติ. (๒๕๖๔, ตุลาคม). (ร่าง) แผนพัฒนาเศรษฐกิจและสังคมแห่งชาติ ฉบับที่ ๑๓ (พ.ศ. ๒๕๖๖ - ๒๕๗๐).

หมวดหมู่ที่ ๖ ไทยเป็นฐานการผลิตอุปกรณ์อิเล็กทรอนิกส์อัจฉริยะที่สำคัญของโลก โดยมูลค่าเศรษฐกิจดิจิทัลภายในประเทศมีการขยายตัวเพิ่มขึ้น การส่งออกของอุตสาหกรรมอิเล็กทรอนิกส์อัจฉริยะของประเทศ เพิ่มขึ้น และมูลค่าอุตสาหกรรมดิจิทัลและอุตสาหกรรมอิเล็กทรอนิกส์อัจฉริยะของประเทศมีการขยายตัวเพิ่มขึ้น

หมวดหมู่ที่ ๗ ไทยมีวิสาหกิจขนาดกลางและขนาดย่อมที่เข้มแข็ง มีศักยภาพสูง และสามารถแข่งขันได้ โดยมีสภาพแวดล้อมที่เอื้ออำนวยต่อการเติบโตและแข่งขันได้ของ SME SME มีศักยภาพสูงในการดำเนิน ธุรกิจ สามารถ Scale up และปรับตัวเข้าสู่การแข่งขันใหม่ และ SME สามารถเข้าถึงและได้รับการส่งเสริมอย่างมีประสิทธิภาพจากภาครัฐ

หมวดหมู่ที่ ๘ ไทยมีพื้นที่และเมืองอัจฉริยะที่น่าอยู่ ปลอดภัย เติบโตได้อย่างยั่งยืน โดยการเจริญเติบโตทางเศรษฐกิจของภาคและการลงทุนในเขตเศรษฐกิจพิเศษขยายตัวเพิ่มขึ้น ความไม่เสมอภาคในการกระจายรายได้ของภาคลดลง และการพัฒนาเมืองให้มีความน่าอยู่อย่างยั่งยืน มีความพร้อมในการรับมือและปรับตัวต่อการเปลี่ยนแปลงทุกรูปแบบ เพื่อให้ประชาชนทุกกลุ่มมีคุณภาพชีวิตที่ดีอย่างทั่วถึง

หมวดหมู่ที่ ๙ ไทยมีความยากจนข้ามรุ่นลดลง และคนไทยทุกคนมีความคุ้มครองทางสังคมที่เพียงพอ เหมาะสม โดยครัวเรือนยากจนข้ามรุ่นมีโอกาสในการเลื่อนสถานะทางเศรษฐกิจ และสังคม และคนไทยทุกช่วงวัยได้รับความคุ้มครองทางสังคมที่เพียงพอต่อการดำรงชีวิต

หมวดหมู่ที่ ๑๐ ไทยมีเศรษฐกิจหมุนเวียนและสังคมคาร์บอนต่ำ โดยการเพิ่มมูลค่าจากเศรษฐกิจ หมุนเวียนและการใช้ทรัพยากรอย่างมีประสิทธิภาพ การอนุรักษ์ พื้นฟู และใช้ประโยชน์จากทรัพยากรธรรมชาติอย่างยั่งยืน และการสร้างสังคมคาร์บอนต่ำและยั่งยืน

หมวดหมู่ที่ ๑๑ ไทยสามารถลดความเสี่ยงและผลกระทบจากภัยธรรมชาติและ การเปลี่ยนแปลง สภาพภูมิอากาศ โดยการลดความเสียหายและผลกระทบจากภัยธรรมชาติและ การเปลี่ยนแปลงสภาพภูมิอากาศ การลดความเสี่ยงจากภัยธรรมชาติและ การเปลี่ยนแปลงสภาพภูมิอากาศ และการสร้างภูมิคุ้มกันและการฟื้นตัวจาก การเปลี่ยนแปลงสภาพภูมิอากาศและภัยธรรมชาติ

หมวดหมู่ที่ ๑๒ ไทยมีกำลังคนสมรรถนะสูง มุ่งเรียนรู้อย่างต่อเนื่อง ตอบโจทย์ การพัฒนาแห่งอนาคต โดยคนไทยได้รับการพัฒนาอย่างเต็มศักยภาพในทุกช่วงวัย มีสมรรถนะที่จำเป็น สำหรับโลกยุคใหม่ มีคุณลักษณะตามบรรทัดฐานที่ดีของสังคม มีคุณธรรม จริยธรรม และมีภูมิคุ้มกันต่อการเปลี่ยนแปลงอย่างพลิกโฉม ฉบับล้นของโลก สามารถดำรงชีวิตร่วมกันในสังคมได้อย่างสงบสุข กำลังคนมีสมรรถนะสูง สอดคล้องกับความต้องการ ของภาคการผลิตเป้าหมาย และสามารถสร้างงาน อนาคต ประชาชนทุกกลุ่มเข้าถึงการเรียนรู้ตลอดชีวิต

หมวดหมู่ที่ ๑๓ ไทยมีภาครัฐที่ทันสมัย มีประสิทธิภาพ และตอบโจทย์ประชาชน โดยการบริการ ภาครัฐมีคุณภาพเข้าถึงได้ และภาครัฐที่มีขีดสมรรถนะสูงและคล่องตัว

๒.๕ ยุทธศาสตร์เกษตรและสหกรณ์ ระยะ ๒๐ ปี (พ.ศ.๒๕๖๐-๒๕๗๙)^๕ กระทรวงเกษตรและสหกรณ์ ได้จัดทำยุทธศาสตร์เกษตรและสหกรณ์ ระยะ ๒๐ ปี (พ.ศ.๒๕๖๐-๒๕๗๙) เพื่อเป็นกรอบการพัฒนาการเกษตรของประเทศในระยะยาว ซึ่งสอดคล้องกับการพัฒนาที่สำคัญ ได้แก่ ยุทธศาสตร์ชาติ ๒๐ ปี แผนพัฒนาเศรษฐกิจและสังคมแห่งชาติ ฉบับที่ ๑๒ (พ.ศ.๒๕๖๐-๒๕๖๔) แผนปฏิรูปของสภาขับเคลื่อนการปฏิรูปประเทศ (สปท.) และเป้าหมายการพัฒนาที่ยั่งยืน (Sustainable Development Goals: SDGs) ซึ่งเป็นเป้าหมายการพัฒนาในระดับโลกขององค์การสหประชาชาติ โดยยุทธศาสตร์เกษตรและสหกรณ์ ระยะ ๒๐ ปี (พ.ศ.๒๕๖๐-๒๕๗๙) มุ่งในการเสริมจุดแข็งและแก้ไขจุดอ่อนให้เอื้อต่อการพัฒนาภาคการเกษตรในระยะยาว เพื่อบรรลุวิสัยทัศน์ **“เกษตรกร มั่นคง ภาคการเกษตรมั่งคั่ง ทรัพยากรการเกษตรยั่งยืน”** โดยมียุทธศาสตร์และแนวทางการพัฒนา ดังนี้

ยุทธศาสตร์ที่ ๑ : สร้างความเข้มแข็งให้กับเกษตรกรและสถาบันเกษตรกร โดยสร้างความเข้มแข็ง ให้กับเกษตรกรและสถาบันเกษตรกร Smart Farmer, Smart Group, Smart Enterprise เสริมสร้างความภาคภูมิใจ และความมั่นคงในอาชีพเกษตรกรรม บริหารจัดการแรงงานภาคเกษตร โดยนำนวัตกรรมและเทคโนโลยีมาประยุกต์ใช้

ยุทธศาสตร์ที่ ๒ : เพิ่มประสิทธิภาพการผลิตและยกระดับมาตรฐานสินค้าเกษตร โดยพัฒนาประสิทธิภาพการผลิตและคุณภาพมาตรฐานสินค้า และส่งเสริมการเกษตรตลอดโซ่อุปทาน สอดคล้องกับความต้องการของตลาด

ยุทธศาสตร์ที่ ๓ : เพิ่มความสามารถในการแข่งขันภาคการเกษตรด้วยเทคโนโลยีและนวัตกรรม โดยพัฒนาเทคโนโลยีและนวัตกรรมเพื่อการขับเคลื่อนเกษตรให้สอดคล้องกับไทยแลนด์ ๔.๐ บริหารจัดการเทคโนโลยี สารสนเทศเพื่อการเกษตร และพัฒนาผลงานวิจัยด้านการเกษตรนำไปสู่การผลิต นวัตกรรมเชิงพาณิชย์

ยุทธศาสตร์ที่ ๔ : บริหารจัดการทรัพยากรการเกษตรและสิ่งแวดล้อมอย่างสมดุลและยั่งยืน โดยบริหารจัดการทรัพยากรการเกษตรอย่างยั่งยืน และฟื้นฟูและอนุรักษ์ทรัพยากรการเกษตรให้สมดุลและยั่งยืน

ยุทธศาสตร์ที่ ๕ : พัฒนาระบบบริหารจัดการภาครัฐ โดยพัฒนาบุคลากรเป็น Smart Officer และ Smart Researcher เชื่อมโยงระบบการทำงานของทุกหน่วยงานในกระทรวงเกษตรและสหกรณ์ และปรับปรุงและพัฒนากฎหมายด้านการเกษตร

๒.๖ แผนปฏิบัติการด้านการขับเคลื่อนการพัฒนาประเทศไทยด้วยโมเดลเศรษฐกิจ BCG พ.ศ.๒๕๖๔-๒๕๗๐^๖ โมเดลเศรษฐกิจ BCG เป็นกลไกเร่งให้เกิดการพัฒนาอุตสาหกรรมเป้าหมายภายใต้ Thailand ๔.๐ ที่ต้องการปรับเปลี่ยนรูปแบบการพัฒนาเศรษฐกิจจากการใช้ความได้เปรียบด้านทรัพยากร และแรงงานไปสู่เศรษฐกิจที่ขับเคลื่อนด้วยนวัตกรรมประสบความสำเร็จได้เร็วขึ้น ด้วยการระดมทรัพยากรและความสามารถของทุกภาคส่วนในการมุ่งไปสู่เป้าหมายเดียวกัน การขับเคลื่อนการพัฒนาประเทศไทย

^๕ สำนักงานเศรษฐกิจการเกษตร. (๒๕๖๐, เมษายน). ยุทธศาสตร์เกษตรและสหกรณ์ ระยะ ๒๐ ปี (พ.ศ.๒๕๖๐-๒๕๗๙).

^๖ กระทรวงการอุดมศึกษา วิทยาศาสตร์ วิจัยและนวัตกรรม. (๒๕๖๔, กุมภาพันธ์). แผนปฏิบัติการด้านการขับเคลื่อนการพัฒนาประเทศไทย ด้วยโมเดลเศรษฐกิจ BCG พ.ศ.๒๕๖๔-๒๕๗๐.

ด้วยโมเดลเศรษฐกิจ BCG พ.ศ.๒๕๖๔-๒๕๗๐ เป็นการพัฒนากายใต้ ๔ + ๑ สาขายุทธศาสตร์ คือ เกษตรและอาหาร สุขภาพและการแพทย์ พลังงาน วัสดุและเคมีชีวภาพ การท่องเที่ยวและเศรษฐกิจสร้างสรรค์ และเศรษฐกิจหมุนเวียน ซึ่งมีศักยภาพจะเพิ่มผลิตภัณฑ์มวลรวมภายในประเทศเพิ่มขึ้น ๑ ล้านล้านบาท จากฐานความหลากหลายของทรัพยากรชีวภาพ (Nature) วัฒนธรรม (Culture) และความเอื้อเพื่อเอื้อแม่ (Nurture) ภายใต้กลไกจุดภาคี ซึ่งประกอบด้วย หน่วยงานภาครัฐ ภาคเอกชน สถาบันวิจัย/สถาบันการศึกษา และภาคประชาชน โดยมีวิสัยทัศน์ คือ เศรษฐกิจเติบโตอย่างมีคุณภาพและยั่งยืน ประชาชนมีรายได้ดี คุณภาพชีวิตดี รักษาและฟื้นฟูฐานทรัพยากร จากความหลากหลาย ทางชีวภาพให้มีคุณภาพที่ดี ด้วยการใช้องค์ความรู้ เทคโนโลยี และนวัตกรรม ประกอบด้วย ๔ ยุทธศาสตร์ โดยเกี่ยวข้องกับ กระทรวงเกษตรและสหกรณ์ทั้ง ๔ ยุทธศาสตร์ ได้แก่

ยุทธศาสตร์ที่ ๑ : การสร้างความยั่งยืนของฐานทรัพยากรและความหลากหลายทางชีวภาพด้วย การจัดสมดุลระหว่างการอนุรักษ์ ฟื้นฟู และการใช้ประโยชน์ เน้นการนำความรู้ เทคโนโลยีและนวัตกรรม ไปบริหารจัดการให้เกิดความสมดุลระหว่างการอนุรักษ์ และ การใช้ประโยชน์ เพื่อความยั่งยืนของฐานทรัพยากรและความหลากหลายทางชีวภาพ ซึ่งเป็นทุนพื้นฐานต่อการพัฒนา เศรษฐกิจให้เติบโตเพื่อส่งต่อสู่คนรุ่นต่อไป รวมถึงส่งเสริมให้เกิดการปรับเปลี่ยนทัศนคติจากการมองว่า *“Nature as Resource”* เป็น *“Nature as Source”* ดังนั้น ธรรมชาติจึงไม่ใช่แค่เพียงทรัพยากรหรือ ปัจจัยการผลิตเท่านั้น แต่ธรรมชาติคือแหล่งกำเนิดของชีวิตและทุกสรรพสิ่งบนโลก เป็นพื้นฐานของ ความเป็นอยู่ที่ดีของมนุษย์ ด้วยเหตุนี้ จึงต้องรักษาสมดุลระหว่างการมีอยู่และใช้ไป รวมถึงการนำกลับมา ใช้ซ้ำตามหลักการหมุนเวียน โดยมีแนวทางการดำเนินการ ดังนี้

๑. การพัฒนาคลังข้อมูลดิจิทัลความหลากหลายทางชีวภาพและวัฒนธรรม เพื่อการบริหารจัดการให้เกิดความสมดุลระหว่างการอนุรักษ์และใช้ประโยชน์
๒. การอนุรักษ์ ฟื้นฟูทรัพยากรด้วยนวัตกรรมทางเทคโนโลยีและนวัตกรรมทางสังคม
๓. การบริหารจัดการน้ำให้เกิดความยั่งยืนด้วยการอนุรักษ์ป่าต้นน้ำ และการพัฒนา แพลตฟอร์ม เพื่อลดการใช้ ลดการสูญเสีย การนำกลับมาใช้ซ้ำ และยกระดับคุณภาพน้ำดื่ม น้ำใช้ให้สูงขึ้น
๔. การสร้างนักวิจัยรุ่นใหม่ในสาขาที่เกี่ยวข้องกับความหลากหลายทางชีวภาพ และ การเพิ่ม ทักษะการบริหารจัดการทรัพยากรให้แก่ชุมชนและคนรุ่นใหม่

ยุทธศาสตร์ที่ ๒ : การพัฒนาชุมชนและเศรษฐกิจฐานรากให้เข้มแข็งด้วยทุนทรัพยากร อัตลักษณ์ ความคิดสร้างสรรค์ และเทคโนโลยีสมัยใหม่ ใช้ศักยภาพของพื้นที่โดยการระเปิด จากภายในเน้นการตอบสนองความต้องการในแต่ละพื้นที่เป็นอันดับแรก ควบคู่ไปกับการสร้าง ความเข้มแข็งในระดับพื้นที่ การดำรงไว้ซึ่งอัตลักษณ์ รวมถึงการใช้ประโยชน์จากความเข้มแข็งจากภายใน อันประกอบด้วย *“ความหลากหลายทางชีวภาพ” “ความหลากหลายทางวัฒนธรรม”* และ *“ความเอื้อเพื่อเอื้อแม่”* มาต่อยอดและยกระดับมูลค่าในห่วงโซ่การผลิตสินค้าและบริการ ให้มีมูลค่าสูงขึ้น ด้วยการใช้นวัตกรรม เทคโนโลยีสมัยใหม่ในการยกระดับมาตรฐาน สร้างคุณค่าใหม่ รวมถึงการนำหลักการของเศรษฐกิจหมุนเวียนมาใช้เพื่อการลดการใช้ทรัพยากร

การดำเนินการดังกล่าวมุ่งหวังให้เกิดการพัฒนาที่นำไปสู่การเดินหน้าไปด้วยกันและไม่ทิ้งใครไว้ข้างหลัง เป็นการเติบโตของทุกภาคส่วนไปพร้อมๆ กัน เพื่อเพิ่มโอกาสของชุมชน และผู้ประกอบการที่อยู่ในภูมิภาค ได้รับการพัฒนา รวมถึงการเข้าถึงทรัพยากรได้อย่างทัดเทียมกันมากยิ่งขึ้น นอกจากนี้ ยังให้ความสำคัญกับการนำความรู้ เทคโนโลยีและนวัตกรรมมาเพิ่มโอกาสในการเข้าถึงบริการหรือแก้ปัญหาสุขภาพ ปัญหามลพิษ ยกระดับคุณภาพ ความปลอดภัยของอาหาร ตลอดจนการเสริมสร้างความสามารถในการพึ่งพิงแหล่ง พลังงานทางเลือกในพื้นที่ได้เพิ่มขึ้น โดยมีแนวทางการดำเนินการ ดังนี้

๑. การพัฒนาเศรษฐกิจภูมิภาคให้เติบโตด้วยรูปแบบของระเบียบเศรษฐกิจ BCG
๒. การนำทุนทางทรัพยากรความหลากหลายทางชีวภาพและวัฒนธรรมไปสร้างอัตลักษณ์ของชุมชนเพื่อการพัฒนาเศรษฐกิจฐานราก
๓. การใช้ทรัพยากรด้านเศรษฐกิจชีวภาพ เศรษฐกิจหมุนเวียน และเศรษฐกิจสีเขียวในพื้นที่เพื่อสร้างเศรษฐกิจให้ชุมชน
๔. การพัฒนาและยกระดับผลิตภัณฑ์สินค้าและบริการมูลค่าสูงจากความหลากหลายทางชีวภาพด้วยการยกระดับมาตรฐาน การสร้างนวัตกรรม ตลอดจนการจัดการวัตถุดิบเหลือทิ้งจากการผลิตให้เป็นศูนย์
๕. การพัฒนาเศรษฐกิจฐานรากให้เติบโตด้วยการใช้เทคโนโลยีและนวัตกรรมแบบบูรณาการ ด้วยกลไกจุดภาคี เช่น กลไกมหาวิทยาลัยสู่ตำบล ยุทธยานวิทยาศาสตร์ และคลังเตอร์
๖. การพัฒนาตลาดและศักยภาพในการเข้าถึงตลาดทั้งในและนอกพื้นที่ด้วยการใช้อัตลักษณ์ ความคิดสร้างสรรค์ และแพลตฟอร์มการเชื่อมโยงตลาด
๗. การยกระดับคุณภาพ ความปลอดภัยและมาตรฐานของอาหารท้องถิ่น (Street food/วิสาหกิจชุมชน) ด้วย Food machinery และมาตรฐานการประกอบอาหารที่ดี
๘. การสร้างและพัฒนาบุคลากรให้มีทักษะที่เอื้อต่อการพัฒนาเศรษฐกิจฐานรากทั้งระบบ เช่น การยกระดับประสิทธิภาพการผลิต การควบคุมความปลอดภัย ความคิดสร้างสรรค์ ระบบประกันคุณภาพ

ยุทธศาสตร์ที่ ๓ การยกระดับการพัฒนาอุตสาหกรรมภายใต้เศรษฐกิจ BCG ให้สามารถแข่งขันได้อย่างยั่งยืน เน้นการยกระดับความสามารถในการแข่งขันของภาคการผลิตและบริการเดิมให้สามารถเติบโตได้อย่างต่อเนื่องด้วยการนำความรู้ เทคโนโลยีและนวัตกรรมมายกระดับประสิทธิภาพการผลิต ลดความสูญเสียในกระบวนการผลิตให้เป็นศูนย์ การหมุนเวียนทรัพยากรกลับมาใช้หรือการนำไปสร้างมูลค่าเพิ่มตามหลักเศรษฐกิจหมุนเวียน ยกระดับมาตรฐานสู่การเป็นแหล่งผลิตและให้บริการที่มีคุณภาพ มีความปลอดภัย มีสุขอนามัยที่ดี ให้ความสำคัญกับระบบการผลิตที่เป็นมิตรต่อสิ่งแวดล้อม มาตรการผลิตที่ยั่งยืนเทียบเท่ามาตรฐานสากล รวมถึงการยกระดับผลิตภัณฑ์หรือบริการด้วยการใช้นวัตกรรมเข้มข้น เช่น ระบบการผลิตพีซีในโรงเรือนอัจฉริยะ (Plan factory) การให้บริการด้านสุขภาพที่มีความแม่นยำสูง หรือการแพทย์เฉพาะบุคคล โดยมีเป้าหมายเพื่อเป็นผู้นำในการผลิตและการให้บริการทั้งในระดับประเทศและเวทีโลก โดยมีแนวทางการดำเนินการในแต่ละสาขายุทธศาสตร์ ดังนี้

๑. สาขาการเกษตรและอาหาร

- ๑) การปรับเปลี่ยนระบบการเกษตรสู่ประสิทธิภาพสูง มาตรฐานสูง และมูลค่าสูง ด้วยการ ใช้ การวิจัย เทคโนโลยีและนวัตกรรม (วทน.) สนับสนุนการยกระดับประสิทธิภาพการผลิตให้สูงขึ้น การผลิตสินค้าเกษตร พรีเมียม เกษตรปลอดภัย และเพิ่มความหลากหลายชนิดสินค้า
- ๒) การขับเคลื่อนเกษตรสู่การเป็นทั้ง B, C และ G ด้วยการบูรณาการในพื้นที่ (Area Based)
- ๓) การแปรรูปสินค้าเกษตรขั้นสูง ด้วยการแปรรูปเป็นอาหารสุขภาพ อาหารทางการแพทย์ สารออกฤทธิ์ สารสำคัญเพื่อเป็นวัตถุดิบของอุตสาหกรรมต่อเนื่อง รวมถึงโปรตีนจากแมลงหรือพืช
- ๔) การยกระดับประสิทธิภาพการผลิตด้วยการนำแพลตฟอร์มดิจิทัล เทคโนโลยีขั้นสูง ระบบอัตโนมัติมาใช้ในการจัดการกระบวนการผลิต และการกระจายสินค้าสู่ผู้บริโภค
- ๕) ปรับปรุงกระบวนการผลิตสู่ระบบการผลิตสีเขียวและการผลิตที่ยั่งยืน ลดการสูญเสียระหว่างการผลิตและขยะอาหาร และการยกระดับกระบวนการผลิตด้วยเทคโนโลยีขั้นสูง
- ๖) การสร้างแบรนด์อาหารไทยในตลาดโลกด้วยการส่งเสริมการใช้วัตถุดิบไทย อัตลักษณ์ วัฒนธรรมไทยและการเชื่อมโยงการท่องเที่ยว
- ๗) การลงทุนและยกระดับโครงสร้างพื้นฐานด้านนวัตกรรมอาหาร เช่น หน่วยวิเคราะห์ ทดสอบ ด้านอาหารฟังก์ชัน โรงงานต้นแบบผลิตอาหารฟังก์ชันและสารประกอบ Functional Ingredient มาตรฐาน GMP

๒. สาขาสุขภาพและการแพทย์

- ๑) การสร้างและยกระดับความสามารถในการพัฒนาและผลิตวัคซีน ยา และชีววัตถุในการป้องกันและควบคุมโรคจากไวรัสและการเข้าสู่ตลาดสากล
- ๒) การยกระดับคุณภาพการรักษาสู่ระบบการแพทย์แม่นยำ ด้วยการส่งเสริมให้มีการให้บริการ การแพทย์จีโนมิกส์ ผลิตภัณฑ์ทางการแพทย์ขั้นสูง (Advanced Therapy Medicinal Products, ATMPs)
- ๓) การเร่งรัดการพัฒนาเครื่องมือ และวัสดุทางการแพทย์ด้วยกลไกนวัตกรรม แบบวิศวกรรม ย้อนกลับ
- ๔) การส่งเสริมการวิจัยทางคลินิก เพื่อรองรับการขึ้นทะเบียนผลิตภัณฑ์ทางการแพทย์และ สุขภาพ ได้แก่ ยา วัคซีน อาหารสุขภาพ อาหารการแพทย์ เครื่องสำอาง เครื่องมือแพทย์ และวัสดุทางการแพทย์
- ๕) การส่งเสริมการสร้างตลาดด้วยกลไกการขึ้นทะเบียนนวัตกรรม Sandbox การจัดซื้อ จัดจ้างภาครัฐ และปรับรูปแบบการจัดซื้อจากรายปีเป็น Multi-year Procurement
- ๖) การสร้างบุคลากรที่มีความเชี่ยวชาญเพื่อรองรับอุตสาหกรรม และบริการ การแพทย์และสุขภาพ

๓. สาขาพลังงาน วัสดุ และเคมีชีวภาพ

- ๑) การสร้างโอกาสทางการตลาดแก่ผลิตภัณฑ์ชีวภาพให้แข่งขันอย่างเป็นธรรมด้วย กลไกการกำหนดราคาคาร์บอน การจัดสรรคาร์บอนเครดิต และการลดอุปสรรคในการเข้าสู่ตลาด

- ๒) การส่งเสริมการนำพืช ผลผลิต และวัสดุเหลือใช้ทางการเกษตรไปสร้างคุณค่าและมูลค่าเพิ่ม
- ๓) การใช้นวัตกรรมชีวภาพเพิ่มมูลค่าผลิตภัณฑ์และบริการ และการสร้างธุรกิจ นวัตกรรมให้แก่ SMEs และการเชื่อมโยงห่วงโซ่มูลค่าของโลก

๔. สาขาการท่องเที่ยวและเศรษฐกิจสร้างสรรค์

- ๑) การผลักดันให้เกิดการนำโมเดลการท่องเที่ยวรูปแบบใหม่ เช่น Happy Model เพื่อกระจาย รายได้อย่างทั่วถึงไปสู่เมืองท่องเที่ยวรอง ลดความเหลื่อมล้ำ และมุ่งสู่การพัฒนาอย่างยั่งยืน
- ๒) การส่งเสริมการท่องเที่ยวยั่งยืนและการท่องเที่ยวสีเขียว เพื่อรักษาลิ่งแวดล้อม ตามแนวทาง Happy Model
- ๓) การกระจายนักท่องเที่ยวสู่เมืองท่องเที่ยวรองด้วยการพัฒนาสินค้าและบริการในเมืองท่องเที่ยวรอง โดยใช้อัตลักษณ์ท้องถิ่น วัฒนธรรม พัฒนาเรื่องราว และการอำนวยความสะดวก สะดวกและความปลอดภัย และพัฒนาองค์ความรู้ด้วย Digital Technology
- ๔) การขยายตลาดการท่องเที่ยวด้วยการส่งเสริมพัฒนาระบบการจ่ายเงินแบบ One Payment System เพื่ออำนวยความสะดวกและรวบรวมข้อมูลพฤติกรรมการใช้จ่าย รวมถึงพัฒนา ดิจิทัลคอนเทนต์ที่นำเสนอจุดเด่นของประเทศไทยในด้านต่างๆ เช่น วัฒนธรรม
- ๕) การส่งเสริมการท่องเที่ยวคุณภาพสูงผ่านการจัดงานประชุมและนิทรรศการ กีฬา และ อีเวนท์ (Event) ขนาดใหญ่

๕. เศรษฐกิจหมุนเวียน

- ๑) การพัฒนาเศรษฐกิจด้วยโอกาสการลงทุนและการสร้างตลาดด้วยโมเดลธุรกิจ เศรษฐกิจหมุนเวียน
- ๒) การส่งเสริมงานวิจัย เทคโนโลยีและนวัตกรรม เพื่อให้เกิดการคิดค้นผลิตภัณฑ์ และบริการใหม่จากการนำของเสียกลับมาใช้ใหม่
- ๓) การพัฒนาแพลตฟอร์มและโครงสร้างพื้นฐาน เพื่อส่งเสริมการขับเคลื่อนเศรษฐกิจ หมุนเวียน อย่างเป็นระบบ
- ๔) การสร้างระบบกลไกการบริหารจัดการที่เอื้ออำนวยการขับเคลื่อนเศรษฐกิจ หมุนเวียนของประเทศ
- ๕) การสร้างกำลังคนที่มีความรู้และความเข้าใจ ผ่านการถ่ายทอดองค์ความรู้จาก การอบรมหรือหลักสูตร รวมทั้งสร้างความตระหนักในการผลิตและบริการที่ยั่งยืนเพื่อขับเคลื่อนเศรษฐกิจหมุนเวียน

ยุทธศาสตร์ที่ ๔ : การเสริมสร้างความสามารถในการตอบสนองต่อกระแส การเปลี่ยนแปลงของโลก เน้นการสร้างภูมิคุ้มกัน และสร้างความสามารถในการตอบสนอง ต่อการเปลี่ยนแปลงของโลกอย่างเท่าทันเพื่อบรรเทาผลกระทบ รวมถึงเข้าถึงโอกาสจากการเปลี่ยนแปลง ของบริบทโลกที่เกิดขึ้นได้รวดเร็วยิ่งขึ้น เป็นการปูทางสู่อนาคตด้วยการลงทุนโครงสร้างพื้นฐาน ในด้านต่างๆ โดยเฉพาะอย่างยิ่งโครงสร้างพื้นฐานด้านวิทยาศาสตร์และเทคโนโลยี โครงสร้างพื้นฐาน ด้านคุณภาพ เพื่อการสร้างคุณค่าใหม่ในอนาคตด้วยการนำวิทยาศาสตร์ เทคโนโลยีและนวัตกรรม

ไปเพิ่มศักยภาพของชุมชน ผู้ประกอบการ ปรับเปลี่ยนรูปแบบการผลิต/บริการเพื่อตอบสนองต่อความต้องการของตลาด รวมถึงสร้างการเติบโตอย่างมีคุณภาพ เป็นมิตรต่อสิ่งแวดล้อม และลดการปล่อยก๊าซเรือนกระจกเพื่อนำไปสู่สังคมคาร์บอนต่ำ นอกจากนี้ ต้องพัฒนากำลังคนเพื่อรองรับเศรษฐกิจ BCG ในอนาคต รวมถึงการวิจัยพัฒนา ขึ้นแนวหน้าเพื่อลดการพึ่งพาการนำเข้าเทคโนโลยีจากต่างประเทศ โดยมีแนวทางการดำเนินการ ดังนี้

๑. การยกระดับความสามารถของกำลังคนในสาขา BCG
๒. การลงทุนโครงสร้างพื้นฐานทางด้านวิทยาศาสตร์และเทคโนโลยี
๓. การลงทุนโครงสร้างพื้นฐานทางด้านคุณภาพ
๔. การพัฒนาเทคโนโลยีขึ้นแนวหน้า

๒.๗ (ร่าง) กรอบแผนพัฒนาภาค พ.ศ.๒๕๖๖-๒๕๗๐^๗

ภาคเหนือ

มุ่งสู่การพัฒนาเป็น “ฐานเศรษฐกิจสร้างสรรค์ของประเทศ” ตามแนวคิด เศรษฐกิจสร้างสรรค์ สานสัมพันธ์ระหว่างพื้นที่ สุขภาวะดี วิถีชีวิตยั่งยืน ประกอบด้วยแนวทางการพัฒนา ดังนี้

๑. พัฒนาสู่การเป็นระเบียบเศรษฐกิจพิเศษภาคเหนือ Creative LANNA ในพื้นที่จังหวัดเชียงใหม่ เชียงราย ลำพูน และลำปาง
๒. พัฒนาการผลิตตามระบบเกษตรกรรมยั่งยืน เชื่อมโยงสู่อุตสาหกรรมแปรรูปมูลค่าสูง
๓. พัฒนาการท่องเที่ยวและบริการบนฐานภูมิปัญญาและวัฒนธรรม
๔. เสริมศักยภาพของเมืองและพื้นที่เขตเศรษฐกิจพิเศษชายแดนเพื่อรองรับการขยายตัวทางเศรษฐกิจและเอื้อต่อการอยู่อาศัย
๕. พัฒนาและยกระดับคุณภาพชีวิต เพื่อแก้ไขปัญหาความยากจน พัฒนาผู้สูงอายุสู่การเป็นผู้สูงอายุ ที่มีศักยภาพ (Active Aging) และพัฒนาทักษะฝีมือแรงงาน
๖. อนุรักษ์และฟื้นฟูป่าต้นน้ำ พัฒนาระบบบริหารจัดการน้ำที่มีความสมดุล ป้องกันและแก้ไขปัญหา หมอกควัน ปัญหาลิ่งแวดล้อมเมือง

สภาพเศรษฐกิจสาขาเกษตรของภาคเหนือ

๑. พื้นที่ใช้ประโยชน์ทางการเกษตรส่วนใหญ่อยู่ในภาคเหนือตอนล่าง ในปี ๒๕๖๒ มีพื้นที่ใช้ประโยชน์ทางการเกษตรรวม ๓๒.๕ ล้านไร่ คิดเป็นร้อยละ ๒๑.๘ ของพื้นที่ใช้ประโยชน์ทางการเกษตรของทั้งประเทศ โดยพื้นที่เกษตรของภาคเหนือส่วนใหญ่อยู่ในภาคเหนือตอนล่าง ซึ่งเป็นพื้นที่ราบ ๒๑.๙ ล้านไร่ ทำการผลิตพืชสำคัญ ได้แก่ ข้าว อ้อยโรงงาน และมันสำปะหลัง และภาคเหนือตอนบน ๑๐.๖ ล้านไร่ เป็นพื้นที่สำคัญในการผลิตพืชผัก และผลไม้

^๗ สำนักงานสภาพัฒนาการเศรษฐกิจและสังคมแห่งชาติ. (๒๕๖๔, กรกฎาคม). ร่างกรอบแผนพัฒนาภาค พ.ศ.๒๕๖๖ - ๒๕๗๐.

๒. **สัดส่วนพื้นที่ชลประทานต่อพื้นที่เกษตรของภาคเหนือสูงกว่าสัดส่วนของประเทศช่วยลดความเสี่ยงของภัยแล้ง** ในปี ๒๕๖๒ ภาคเหนือมีพื้นที่ชลประทานรวม ๑๐.๒ ล้านไร่ คิดเป็นร้อยละ ๒๙.๔ ของพื้นที่ชลประทานทั่วประเทศ เพิ่มขึ้นจากร้อยละ ๒๗.๘ ในปี ๒๕๕๙ โดยมีสัดส่วนพื้นที่ชลประทานต่อพื้นที่เกษตรร้อยละ ๓๑.๓ สูงกว่าระดับประเทศที่มีสัดส่วนร้อยละ ๒๓.๒

๓. **ผลิตภาพแรงงานภาคเกษตรต่ำ เมื่อเทียบกับผลิตภาพแรงงานในสาขาการผลิตอื่น** โดยผลิตภาพแรงงานภาคเกษตรภาคเหนือในปี ๒๕๖๒ เท่ากับ ๔๒,๑๑๒.๕๖ บาทต่อคน ขณะที่ภาคอุตสาหกรรมเท่ากับ ๒๙๓,๘๕๒.๕๖ บาทต่อคน และภาคบริการเท่ากับ ๑๖๐,๖๓๖.๘๘ บาทต่อคน รวมทั้งมีมูลค่าเศรษฐกิจต่ำ โดยในปี ๒๕๖๒ ผลิตภัณฑ์มวลรวมภาคการเกษตรภาคเหนือ มีมูลค่า ๓๓๓,๑๙๕ ล้านบาท คิดเป็นสัดส่วนร้อยละ ๒๕.๖ ของผลิตภัณฑ์มวลรวมภาคเหนือ

๔. **กระบวนการผลิตการเกษตรเริ่มปรับเปลี่ยนสู่การเกษตรสร้างมูลค่า** เกษตรกรมีการปรับกระบวนการผลิตสู่เกษตรปลอดภัย เกษตรอินทรีย์มากขึ้น ตามพฤติกรรมของผู้บริโภคที่ใส่ใจในสุขภาพและสิ่งแวดล้อม และมีการใช้เทคโนโลยีในกระบวนการผลิต อาทิ การใช้โดรน การใช้แอปพลิเคชันทดแทนแรงงานเกษตรที่สูงวัย ซึ่งจะเป็นการพัฒนาสู่ระบบเกษตรอัจฉริยะที่มีการบริหารจัดการผลผลิตอย่างมีประสิทธิภาพ

ภาคตะวันออกเฉียงเหนือ

มุ่งสู่การพัฒนาเป็น “ศูนย์กลางเศรษฐกิจของอนุภูมิภาคลุ่มแม่น้ำโขง” ตามแนวคิดการเป็นฐานการผลิตของประเทศที่เป็นมิตรกับสิ่งแวดล้อม เป็นประตูเชื่อมโยงประเทศเพื่อนบ้าน เพื่อสร้างโอกาสในการเพิ่มขีดความสามารถในการแข่งขัน และยกระดับคุณภาพชีวิตประชาชนประกอบด้วยแนวทางการพัฒนา ดังนี้

๑. พัฒนาภาคเกษตรไปสู่เกษตรสมัยใหม่เพื่อต่อยอดไปสู่เศรษฐกิจชีวภาพ
๒. บริหารจัดการน้ำให้เพียงพอเพื่อรองรับการพัฒนา
๓. พัฒนาผลิตภัณฑ์พื้นถิ่นไปสู่มาตรฐานสากลเพื่อสร้างเศรษฐกิจในชุมชน
๔. พัฒนาเมือง เขตเศรษฐกิจพิเศษและเมืองชายแดน รวมทั้งพื้นที่ระเบียงเศรษฐกิจภาคตะวันออกเฉียงเหนือ (NeEC-Bioeconomy) ให้เป็นพื้นที่เศรษฐกิจหลักของภาค
๕. พัฒนาแหล่งท่องเที่ยวสำคัญและแหล่งท่องเที่ยวชุมชนให้ได้มาตรฐาน
๖. ยกระดับคุณภาพชีวิตให้ได้มาตรฐานและแก้ปัญหาความยากจนให้กับผู้มีรายได้น้อยเพื่อลดความเหลื่อมล้ำทางสังคม

สภาพเศรษฐกิจสาขาเกษตรของภาคตะวันออกเฉียงเหนือ

๑. มีบทบาทเป็นแหล่งผลิตพืชเศรษฐกิจหลักของประเทศแต่เป็นพืชเชิงเดี่ยว พึ่งพำน้ำฝนได้รับผลกระทบจากการเปลี่ยนแปลงสภาพภูมิอากาศ ผลผลิตภาพต่ำ ในขณะที่เกษตรอินทรีย์ และเกษตรปลอดภัย มีแนวโน้มเพิ่มขึ้น ภาคเกษตรมีบทบาทสำคัญต่อเศรษฐกิจภาคตะวันออกเฉียงเหนือ ทั้งในด้านเป็นฐานรายได้หลัก ของประชากรส่วนใหญ่ และการจ้างงาน ในปี ๒๕๖๒ ผลิตภัณฑ์การเกษตร มีมูลค่า ๓๐๘,๕๗๕ ล้านบาท คิดเป็นสัดส่วนร้อยละ ๑๙.๓ ของผลิตภัณฑ์ภาค พืชหลักที่สำคัญของภาค ได้แก่ ข้าว อ้อยโรงงาน และมันสำปะหลัง โดยมีพื้นที่ปลูกมากที่สุดทั่วประเทศ ส่วนใหญ่ปลูก ข้าวหอมมะลิ ๑๐๕ ในพื้นที่ตอนกลางและตอนล่างของภาค โดยเฉพาะพื้นที่ทุ่งกุลาร้องไห้ ครอบคลุมพื้นที่ จังหวัดยโสธร ศรีสะเกษ สุรินทร์ มหาสารคาม ร้อยเอ็ด และทุ่งสัมฤทธิ์ ครอบคลุมพื้นที่จังหวัดนครราชสีมา และบุรีรัมย์ แต่ผลผลิตเฉลี่ยต่อไร่ในภาพรวมต่ำกว่าระดับประเทศ เนื่องจากทำการเกษตรแบบดั้งเดิมและ ใช้สารเคมีสูง ซึ่งในแต่ละปีมีการนำเข้าวัตถุดิบตราขายทางการเกษตร เฉลี่ยไม่ต่ำกว่า ๓ พันล้านบาทต่อปี เป็นภาคที่มีพื้นที่ปลูกอ้อยและมันสำปะหลังมากที่สุดของประเทศ โดยอ้อยส่วนใหญ่ปลูกในพื้นที่ จังหวัดนครราชสีมา ชัยภูมิ ขอนแก่น กาฬสินธุ์ และอุดรธานี และมันสำปะหลัง ในพื้นที่ จังหวัดนครราชสีมา ชัยภูมิ และอุดรธานี สำหรับการปลูกข้าวอินทรีย์ มีแนวโน้มขยายพื้นที่มากขึ้น ปัจจุบันแหล่งปลูกข้าวอินทรีย์ในประเทศไทยร้อยละ ๘๐.๐ อยู่ในภาคตะวันออกเฉียงเหนือ โดยเฉพาะพื้นที่ทุ่งกุลาร้องไห้ (จังหวัดยโสธร สุรินทร์ มหาสารคาม ศรีสะเกษ ร้อยเอ็ด) และ จังหวัดอุบลราชธานี ส่วนอีกร้อยละ ๒๐ อยู่ในภาคเหนือตอนบน ตลาดข้าวอินทรีย์ ส่วนใหญ่ส่งออก ต่างประเทศโดยเฉพาะสหภาพยุโรป

๒. มีพื้นที่ทำการเกษตรมากที่สุดแต่ส่วนใหญ่เป็นเกษตรกรรายย่อย พื้นที่ถือครอง ทำการเกษตร ต่อครัวเรือนมากกว่าค่าเฉลี่ยประเทศ ในปี ๒๕๖๒ มีพื้นที่ใช้ประโยชน์ทางการเกษตรรวม ๖๓.๘๖ ล้านไร่ คิดเป็นร้อยละ ๔๒.๘ ของพื้นที่ใช้ประโยชน์ทางการเกษตรทั่วประเทศ โดยพื้นที่การเกษตร ของภาคตะวันออกเฉียงเหนือส่วนใหญ่อยู่ในจังหวัดภาคตะวันออกเฉียงเหนือตอนล่าง ซึ่งลักษณะภูมิ ประเทศส่วนใหญ่พื้นที่ค่อนข้างราบ เหมาะสำหรับปลูกข้าวและพืชไร่ มีความเหมาะสมในการทำเกษตร แปลงใหญ่ขณะที่จังหวัดในภาคตะวันออกเฉียงเหนือตอนบน มีพื้นที่เกษตรไม่มากเนื่องจากเป็นภูเขาสูง สลับที่ราบเชิงเขาและมีพื้นที่ฟาร์มขนาดเล็กประมาณ ๑๐ ไร่ต่อครัวเรือน จึงเหมาะกับเกษตร แบบประณีตหรือเกษตรอินทรีย์ จังหวัดที่มีเนื้อที่ถือครองทำการเกษตรต่ำสุดของภาคซึ่งส่วนใหญ่ มีปัญหา ด้านความยากจน ได้แก่ จังหวัดขอนแก่น นครพนม กาฬสินธุ์ และศรีสะเกษ โดยมีเนื้อที่ถือครอง ๑๒.๐ ๑๒.๓ ๑๓.๑ และ ๑๓.๒ ไร่ต่อครัวเรือน ตามลำดับ

๓. การเพิ่มพื้นที่ชลประทานมีข้อจำกัดด้านกายภาพไม่สามารถพัฒนาโครงการ ขนาดใหญ่เพื่อเพิ่มปริมาณการกักเก็บให้เพียงพอต่อการเพาะปลูกตลอดปี พื้นที่ชลประทานต่อพื้นที่ เกษตรของภาคตะวันออกเฉียงเหนือต่ำกว่าค่าเฉลี่ยประเทศ โดยในปี ๒๕๖๒ พื้นที่ชลประทานประมาณ ๗.๙ ล้านไร่ และมีสัดส่วนพื้นที่ชลประทานต่อพื้นที่เกษตรร้อยละ ๑๒.๓ ซึ่งต่ำกว่าค่าเฉลี่ยของประเทศ ที่มีสัดส่วนร้อยละ ๒๓.๒ โดยพื้นที่โครงการชลประทานของภาคส่วนใหญ่อยู่ในพื้นที่กลุ่มจังหวัด

ภาคตะวันออกเฉียงเหนือตอนล่าง ๑ กลุ่มจังหวัดภาคตะวันออกเฉียงเหนือตอนกลาง และกลุ่มจังหวัดภาคตะวันออกเฉียงเหนือตอนล่าง ๒ มีสัดส่วนพื้นที่ชลประทานต่อพื้นที่เกษตรค่อนข้างต่ำเพียงร้อยละ ๑๒.๓ จึงเป็นข้อจำกัดในการบริหารจัดการน้ำเพื่อการเกษตร ทั้งการเก็บกักน้ำในกู่คูแล้ง และชะลอน้ำในช่วงฤดูฝนไม่ให้น้ำท่วมพืชผลเสียหาย

ภาคกลาง

มุ่งสู่การพัฒนาเป็น “ฐานการผลิตสินค้าและบริการมูลค่าสูง” ที่เติบโตอย่างยั่งยืน ประกอบด้วยแนวทางการพัฒนา ดังนี้

๑. พัฒนาและยกระดับภาคกลางไปสู่การเป็นฐานอุตสาหกรรมขั้นสูงที่ใช้เทคโนโลยีและนวัตกรรมที่สามารถออกแบบและพัฒนาขึ้นเอง

๒. พัฒนาและยกระดับภาคกลางไปสู่การเป็นแหล่งเกษตรสมัยใหม่และศูนย์รวบรวมและกระจายสินค้าเกษตรของประเทศ

๓. พัฒนาแหล่งท่องเที่ยวสำคัญและแหล่งท่องเที่ยวชุมชนให้เข้าสู่ตลาดท่องเที่ยวคุณภาพ

๔. พัฒนาภาคกลางเป็นศูนย์กลางทางการแพทย์และสุขภาพมูลค่าสูง

๕. พัฒนาการผลิตกำลังคนให้มีทักษะรองรับอุตสาหกรรมและบริการแห่งอนาคต

๖. พัฒนาเมือง เขตเศรษฐกิจพิเศษชายแดนและเมืองชายแดน รวมทั้งพื้นที่ระเบียงเศรษฐกิจพิเศษภาคกลาง-ตะวันตก ให้เอื้อต่อการพัฒนาเศรษฐกิจและสังคมในอนาคต

๗. พื้นฟูทรัพยากรธรรมชาติและแก้ไขปัญหาสิ่งแวดล้อม

สภาพเศรษฐกิจสาขาเกษตรของภาคกลางและพื้นที่กรุงเทพมหานคร

๑. ภาคกลางมีศักยภาพในการพัฒนาด้านการเกษตรตั้งแต่ต้นน้ำ กลางน้ำ และปลายน้ำ โดยภาคกลางเป็นพื้นที่ราบลุ่มแม่น้ำที่อุดมสมบูรณ์เหมาะสมในการทำการเกษตร จึงมีดินและน้ำอุดมสมบูรณ์ และมีระบบชลประทานที่ดี มีลักษณะภูมิประเทศที่เอื้ออำนวย ทำให้เป็นแหล่งผลิตสินค้าเกษตรหลากหลายประเภท ทั้งพืชผัก ผลไม้ ปศุสัตว์ และประมง รวมทั้งเป็นแหล่งอุตสาหกรรมแปรรูปการเกษตรที่เชื่อมโยงแหล่งผลิตสินค้าเกษตรทั้งในภาคกลาง และภาคอื่นๆ มีสถาบันวิทยาศาสตร์ข้าวแห่งชาติ ตั้งอยู่ที่จังหวัดสุพรรณบุรี มีศูนย์วิจัยข้าว ตั้งอยู่ที่หลายจังหวัด ได้แก่ จังหวัดชัยนาท สุพรรณบุรี ลพบุรี ราชบุรี ปทุมธานี และพระนครศรีอยุธยา นอกจากนี้ ยังมีค้าส่งค้าปลีกสินค้าเกษตรที่สำคัญในพื้นที่ ตลาดไท จังหวัดปทุมธานี ตลาดศรีเมือง จังหวัดราชบุรี ตลาดปลาสุวพันธ์ จังหวัดอ่างทอง และตลาดมหาชัย จังหวัดสมุทรสาคร เป็นต้น มูลค่าผลิตภัณฑ์ภาคเกษตรภาคกลาง ณ ราคาประจำปี ๒๕๖๒ ประมาณ ๒๒๖,๓๕๔ ล้านบาท เพิ่มขึ้นจาก ๑๙๕,๙๐๖ ล้านบาท ในปี ๒๕๕๙ ภาคเกษตร ของภาคกลางมีสัดส่วนมูลค่าผลิตภัณฑ์คิดเป็นร้อยละ ๖.๐ ของมูลค่าผลิตภัณฑ์ภาค และร้อยละ ๑๖.๕ ของมูลค่าผลิตภัณฑ์ภาคเกษตรของประเทศ ผลิตภัณฑ์ภาคเกษตรภาคกลาง ในช่วง ๓ ปี แรกของแผนพัฒนาฯ ฉบับที่ ๑๒ ขยายตัวร้อยละ ๓.๙ สูงกว่าในช่วงแผนพัฒนาฯ ฉบับที่ ๑๑ ที่หดตัวร้อยละ ๒.๓ ต่อปี สำหรับปัญหาสำคัญของการทำเกษตรภาคกลางที่ยังต้องดำเนินการแก้ไข

คือ รูปแบบการผลิตเป็นเกษตรเชิงพาณิชย์ที่ใช้สารเคมีจำนวนมาก มีปัญหาดินที่เสื่อมโทรมและหลายพื้นที่มักประสบปัญหาอุทกภัยและภัยแล้ง ปัญหาการเปลี่ยนแปลงการใช้ประโยชน์ที่ดินไปเป็นพื้นที่อุตสาหกรรมและที่อยู่อาศัยมากขึ้นตามแรงผลักดันทางเศรษฐกิจ ทำให้พื้นที่เกษตรกรรมของภาคกลางลดลง นอกจากนี้แนวโน้มต้นทุนการผลิตสินค้าเกษตรของภาคกลางมีสูงขึ้นจากค่าจ้างแรงงานและราคาที่ดินที่เพิ่มสูงขึ้น รวมทั้งค่าจ้างในการทำการเกษตรต่างๆ เนื่องจากเกษตรกรส่วนใหญ่จะเป็นผู้พ้นวัยหนุ่มสาวแล้ว จึงใช้การทำการเกษตรในรูปแบบการจ้างดำเนินการมากขึ้น เช่น การจ้างเตรียมดิน และการจ้างเก็บเกี่ยว เป็นต้น

๒. ภาคกลางถือได้ว่าเป็นแหล่งผลิตสินค้าเกษตรที่สำคัญของประเทศแห่งหนึ่ง
ทั้งทางด้านการเพาะปลูก การทำปศุสัตว์ และประมง แหล่งการทำเกษตรที่สำคัญของภาคกลาง คือ จังหวัดราชบุรี มีสัดส่วนการผลิตร้อยละ ๑๔.๖ รองลงมาได้แก่ จังหวัดสุพรรณบุรี ร้อยละ ๑๑.๗ กาญจนบุรี ร้อยละ ๑๐.๙ ประจวบคีรีขันธ์ ร้อยละ ๙.๖ และนครปฐม ร้อยละ ๘.๙ สินค้าเกษตรด้านพืชที่สำคัญของภาคกลาง ได้แก่ ข้าว แหล่งปลูกที่สำคัญ ได้แก่ จังหวัดสุพรรณบุรี ชัยนาท และพระนครศรีอยุธยา มันสำปะหลัง แหล่งปลูกที่สำคัญ ได้แก่ จังหวัดกาญจนบุรี และลพบุรี อ้อยโรงงาน แหล่งปลูกที่สำคัญได้แก่ จังหวัดกาญจนบุรี ลพบุรี และสุพรรณบุรี สับปะรดโรงงาน แหล่งปลูกที่สำคัญคือ จังหวัดประจวบคีรีขันธ์ ข้าวโพดเลี้ยงสัตว์ แหล่งปลูกที่สำคัญได้แก่ จังหวัดลพบุรี และสระบุรี นอกจากนี้ยังมี กัญชงไม้ เป็นพืชส่งออกสำคัญที่ทำรายได้และสร้างชื่อเสียงให้กับประเทศ โดยแหล่งผลิตกัญชงไม้ที่สำคัญของประเทศอยู่ในพื้นที่ภาคกลาง ซึ่งจังหวัดที่มีเนื้อที่เก็บเกี่ยวและผลผลิตมากที่สุดของภาคและของประเทศคือ จังหวัดนครปฐม รองลงมาคือ สมุทรสาคร ด้านปศุสัตว์ ได้แก่ โคเนื้อ เลี้ยงมากที่สุดที่จังหวัดสระบุรี รองลงมา ได้แก่ ลพบุรี ราชบุรี ประจวบคีรีขันธ์ กาญจนบุรี และนครปฐม โคนเนื้อเลี้ยงมากที่สุดที่จังหวัดกาญจนบุรี รองลงมา ได้แก่ เพชรบุรี ประจวบคีรีขันธ์ ราชบุรี และสุพรรณบุรี สุกรเลี้ยงมากที่สุดที่จังหวัดราชบุรี รองลงมา ได้แก่ นครปฐม สุพรรณบุรี ลพบุรี และสระบุรี เป็ดเนื้อเลี้ยงมากที่สุดที่จังหวัดสระบุรี รองลงมา ได้แก่ นครปฐม ลพบุรี กาญจนบุรี และราชบุรี เป็ดไข่เลี้ยงมากที่สุดที่จังหวัดสุพรรณบุรี รองลงมา ได้แก่ อ่างทอง นครปฐม ชัยนาท ลพบุรี และพระนครศรีอยุธยา ไก่เนื้อ เลี้ยงมากที่สุดที่จังหวัดลพบุรี รองลงมา ได้แก่ กาญจนบุรี สระบุรี ราชบุรี สุพรรณบุรี และนครปฐม และไก่ไข่ เลี้ยงมากที่สุดที่จังหวัดนครปฐม รองลงมา ได้แก่ พระนครศรีอยุธยา สุพรรณบุรี สระบุรี และกาญจนบุรี สำหรับด้านประมง ภาคกลางมีศักยภาพในการทำประมงทั้งน้ำจืดและน้ำเค็ม โดยจังหวัดที่มีมูลค่าผลิตภัณฑ์สาขาประมงและเพาะเลี้ยงสัตว์น้ำสูงที่สุดของภาค คือ จังหวัดประจวบคีรีขันธ์ รองลงมา ได้แก่ สมุทรสาคร สมุทรสงคราม และสมุทรปราการ

๓. พื้นที่ชลประทานต่อพื้นที่เกษตรของภาคกลางสูงกว่าภาพรวมระดับประเทศ
ปี ๒๕๖๒ ภาคกลาง มีพื้นที่ใช้ประโยชน์ทางการเกษตรรวมประมาณ ๑๔ ล้านไร่ คิดเป็นร้อยละ ๑๒.๑ ของพื้นที่ใช้ประโยชน์ทางการเกษตร ทั้งประเทศ และมีพื้นที่ชลประทานครอบคลุมพื้นที่ประมาณ ๑๐.๒ ล้านไร่ คิดเป็นร้อยละ ๒๙.๕ ของพื้นที่ชลประทานทั้งประเทศ ทำให้ภาคกลางมีสัดส่วนพื้นที่ชลประทานต่อพื้นที่เกษตรคิดเป็นร้อยละ ๕๖.๕ ซึ่งสูงกว่าภาพรวมระดับประเทศที่มีสัดส่วนร้อยละ ๒๓.๒

๔. เกษตรปลอดภัยและเกษตรอินทรีย์ในพื้นที่ยังมีไม่มากนัก จากข้อมูลการตรวจรับรองเกษตรปลอดภัยและเกษตรอินทรีย์ของกรมวิชาการเกษตร ณ วันที่ ๑๐ พฤษภาคม ๒๕๖๔ พบว่าภาคกลางมีพื้นที่ได้รับการรับรองเกษตรปลอดภัยรวมทั้งสิ้น ๑๐๘,๓๔๘.๐๑ ไร่ แบ่งออกเป็นที่ยังไม่หมดอายุ ๙๘,๓๑๖.๐๙ ไร่ และที่หมดอายุ ๑๐,๐๓๑.๙๒ ไร่ และเกษตรอินทรีย์ ๓๐,๖๕๑.๘๖ ไร่ แบ่งออกเป็นที่ยังไม่หมดอายุ ๑,๖๖๐.๕๓ ไร่ และที่หมดอายุ ๒๘,๙๙๑.๓๓ ไร่ โดยจังหวัดในภาคกลางที่มีพื้นที่ได้รับการรับรองแหล่งผลิตสินค้าเกษตรปลอดภัยมากที่สุดคือ จังหวัดประจวบคีรีขันธ์ รองลงมาได้แก่ ราชบุรี ปทุมธานี นครปฐม และกาญจนบุรี ส่วนจังหวัดที่มีพื้นที่ได้รับการรับรองแหล่งผลิตสินค้าเกษตรอินทรีย์มากที่สุดคือ จังหวัดลพบุรี รองลงมาได้แก่ กาญจนบุรี นครปฐม สระบุรี และสุพรรณบุรี ในอนาคตความต้องการสินค้าเกษตรปลอดภัยและเกษตรอินทรีย์จะมีมากขึ้นตามพฤติกรรมผู้บริโภค ดังนั้น การสนับสนุนและส่งเสริมการทำเกษตรปลอดภัยและเกษตรอินทรีย์ยังมีความสำคัญที่ต้องดำเนินการและขยายผลต่อไป

ภาคตะวันออก

มุ่งสู่การพัฒนาเป็น “**ฐานเศรษฐกิจสีเขียวชั้นนำของอาเซียน ควบคู่กับคุณภาพการดำรงชีวิตของประชาชนที่ดี**” ประกอบด้วยแนวทางการพัฒนา ดังนี้

๑. พัฒนาอุตสาหกรรมที่เป็นมิตรต่อสิ่งแวดล้อมและเป็นกำลังหลักในการขับเคลื่อนเศรษฐกิจของภาคตะวันออกอย่างยั่งยืน
๒. พัฒนาการเกษตรคุณภาพและผลตอบแทนสูง เชื่อมโยงสู่การผลิตอาหารปลอดภัย การผลิตพลังงาน ทดแทน และพืชสมุนไพรทางการแพทย์
๓. รักษาและยกระดับการท่องเที่ยวคุณภาพในแหล่งท่องเที่ยวหลักและแหล่งท่องเที่ยวทางเลือก รวมทั้งการพัฒนาธุรกิจเกี่ยวเนื่องที่เน้นคุณค่า อัตลักษณ์ ความยั่งยืน และเหมาะสมกับคนทุกช่วงวัย
๔. พัฒนาเมืองและพื้นที่ชนบทให้มีความทันสมัยและน่าอยู่ พร้อมทั้งยกระดับคุณภาพชีวิตของประชาชนในทุกช่วงวัย
๕. รักษาและยกระดับพื้นที่เศรษฐกิจชายแดนประเทศกัมพูชา ให้มีมูลค่าสูง มีความมั่นคง และเป็นประตูเชื่อมโยงการค้าการลงทุนกับประเทศเพื่อนบ้าน
๖. เสริมสร้างความอุดมสมบูรณ์ของทรัพยากรธรรมชาติและคุณภาพสิ่งแวดล้อม และการเพิ่มประสิทธิภาพการรับมือภัยพิบัติทางธรรมชาติและผลกระทบจากการเปลี่ยนแปลงภูมิอากาศ

สภาพเศรษฐกิจสาขาเกษตรของภาคตะวันออก

๑. ภาคตะวันออกมีศักยภาพในการพัฒนาด้านการเกษตร ทั้งการผลิตพืช ปศุสัตว์ และประมง โดยภาคตะวันออกเป็นแหล่งผลิตข้าว พืชผัก พืชหัว อาทิ มันสำปะหลัง และเป็นแหล่งผลิตผลไม้และผลไม้แปรรูปที่สำคัญของประเทศ รวมทั้งยังมีศักยภาพในด้านการทำประมง ทั้งประมงชายฝั่งและประมงน้ำลึก มูลค่าผลิตภัณฑ์ ภาคเกษตรภาคตะวันออก ณ ราคาประจำปี ๒๕๖๒ ประมาณ ๑๘๔,๓๑๕ ล้านบาท เพิ่มขึ้นจาก ๑๕๑,๑๕๐ ล้านบาท ปี ๒๕๕๙ การเกษตรของภาคตะวันออก มีสัดส่วนมูลค่าผลิตภัณฑ์ คิดเป็นร้อยละ ๖.๑ ต่อมูลค่าผลิตภัณฑ์ภาคตะวันออก และร้อยละ ๑๓.๔

ของมูลค่าผลิตภัณฑ์ภาคเกษตรของประเทศ ผลิตภัณฑ์ภาคเกษตรภาคตะวันออก ในช่วง ๓ ปีแรกของแผนพัฒนาฯ ฉบับที่ ๑๒ ขยายตัวร้อยละ ๓.๓ สูงกว่าในช่วงแผนพัฒนาฯ ฉบับที่ ๑๑ ที่หดตัวเฉลี่ยร้อยละ ๓.๘ ต่อปี การเกษตรของภาคตะวันออกมีปัญหาสำคัญที่ต้องเร่งแก้ไขหลายประการ เช่น คุณภาพดินเสื่อมจากการใช้สารเคมี สารเคมีตกค้างในผลผลิต และการขาดแคลนน้ำเนื่องจากการแย่งใช้น้ำระหว่างภาคเกษตร อุตสาหกรรม และบริการ เป็นต้น

๒. แหล่งการทำเกษตรที่สำคัญของภาคตะวันออก คือ จังหวัดจันทบุรี มีสัดส่วนการผลิตร้อยละ ๓๙.๙ รองลงมาคือ จังหวัดระยอง ร้อยละ ๑๔.๔ ฉะเชิงเทรา ร้อยละ ๑๐.๗ และตราด ร้อยละ ๑๐.๔ ปัจจุบันพื้นที่เกษตรกรรมของภาคตะวันออกได้แปรเปลี่ยนไปเป็นพื้นที่อุตสาหกรรมและที่อยู่อาศัยมากขึ้น แต่ภาคตะวันออกก็ยังถือได้ว่าเป็นแหล่งผลิตสินค้าเกษตรที่สำคัญของประเทศแห่งหนึ่ง ทั้งด้านการเพาะปลูก การเลี้ยงปศุสัตว์ และการประมง สินค้าเกษตรที่สำคัญของภาคตะวันออก ได้แก่ ข้าวและพืชไร่ ผลผลิตที่สำคัญ ได้แก่ ข้าวและมันสำปะหลัง จังหวัดที่มีพื้นที่ ปลูกข้าวมาก คือ จังหวัดสระแก้ว ฉะเชิงเทรา ปราจีนบุรี และนครนายก ส่วนจังหวัดที่มีพื้นที่ปลูกมันสำปะหลังมาก คือ จังหวัดสระแก้ว ฉะเชิงเทรา และชลบุรี ผลไม้ ผลผลิตที่สำคัญ ได้แก่ ทุเรียน จังหวัดที่เป็นแหล่งปลูกทุเรียนที่สำคัญ คือ จังหวัดจันทบุรี ระยอง และตราด มังคุด แหล่งปลูกที่สำคัญ คือ จังหวัดจันทบุรี ตราด และระยอง ลำไย แหล่งปลูกที่สำคัญ คือ จังหวัดจันทบุรี เงาะ แหล่งปลูกที่สำคัญ คือ จังหวัดจันทบุรี และตราด ลองกอง แหล่งปลูกที่สำคัญ คือ จังหวัดจันทบุรี ด้านปศุสัตว์ ได้แก่ ไก่เนื้อ แหล่งเลี้ยงที่สำคัญ คือ จังหวัดชลบุรี ปราจีนบุรี ฉะเชิงเทรา และระยอง ไก่ไข่ แหล่งเลี้ยงที่สำคัญ คือ จังหวัดฉะเชิงเทรา นครนายก และชลบุรี เบ็ดเตล็ด แหล่งเลี้ยงที่สำคัญ คือ จังหวัดฉะเชิงเทรา ปราจีนบุรี นครนายก และระยอง เบ็ดไข่ แหล่งเลี้ยงที่สำคัญ คือ จังหวัดฉะเชิงเทรา และชลบุรี และ สุกร แหล่งเลี้ยงที่สำคัญ คือ จังหวัดฉะเชิงเทรา ชลบุรี ปราจีนบุรี และระยอง สำหรับด้านประมง ภาคตะวันออกมีศักยภาพในการทำประมงและเพาะเลี้ยงสัตว์น้ำ โดยจังหวัดที่มีมูลค่าผลิตภัณฑ์ประมงและการเพาะเลี้ยงสัตว์น้ำสูงที่สุด คือ จังหวัดตราด รองลงมาคือ จังหวัดชลบุรี ระยอง และจันทบุรี ตามลำดับ

๓. พื้นที่ชลประทานต่อพื้นที่เกษตรของภาคตะวันออกต่ำกว่าประเทศ ปี ๒๕๖๒ ภาคตะวันออกมีพื้นที่ใช้ประโยชน์ทางการเกษตรรวมประมาณ ๑๒.๙๐ ล้านไร่ คิดเป็นร้อยละ ๘.๖ ของพื้นที่ใช้ประโยชน์ทางการเกษตรทั้งประเทศ และมีพื้นที่ชลประทาน ประมาณ ๒.๗๐ ล้านไร่ คิดเป็นร้อยละ ๗.๗ ของพื้นที่ชลประทานทั้งประเทศ และคิดเป็นสัดส่วนพื้นที่ชลประทานต่อพื้นที่เกษตร ร้อยละ ๒๐.๘ ซึ่งต่ำกว่าของประเทศที่มีสัดส่วนร้อยละ ๒๓.๒

๔. เกษตรปลอดภัยและเกษตรอินทรีย์ในพื้นที่ยังมีไม่มากนัก จากข้อมูลการตรวจรับรองเกษตรปลอดภัยและเกษตรอินทรีย์ของกรมวิชาการเกษตร ณ วันที่ ๑๐ พฤษภาคม ๒๕๖๔ พบว่า ภาคตะวันออกมีพื้นที่ได้รับการรับรองแหล่งผลิตสินค้าเกษตรปลอดภัยรวมทั้งสิ้น ๘๙๐,๕๘๖.๓๖ ไร่ แบ่งออกเป็นที่ยังไม่หมดอายุ ๘๖๓,๒๗๓.๘๔ ไร่ และที่หมดอายุ ๒๗,๓๑๒.๕๒ ไร่ โดยจังหวัดของภาคตะวันออกที่มีพื้นที่ได้รับการรับรองแหล่งผลิตสินค้าเกษตรปลอดภัยมากที่สุด คือ

จังหวัดจันทบุรี รองลงมาคือ จังหวัดตราด สระแก้ว และระยอง และเกษตรอินทรีย์ รวมทั้งสิ้น ๔,๖๑๖.๓/๙ ไร่ แบ่งออกเป็นที่ยังไม่หมดอายุ ๑,๖๑๑.๘๙ ไร่ และที่หมดอายุ ๓,๐๐๔.๙๐ ไร่ โดยจังหวัดที่มีพื้นที่ได้รับการรับรองแหล่งผลิตสินค้าเกษตรอินทรีย์มากที่สุดคือ จังหวัดจันทบุรี รองลงมาคือ จังหวัดตราด และระยอง

ภาคใต้

มุ่งสู่การพัฒนาเป็น “แหล่งท่องเที่ยวและบริการที่มีคุณภาพ แหล่งผลิตสินค้าเกษตรปลอดภัยและมูลค่าสูง เชื่อมโยงเศรษฐกิจระหว่างภูมิภาค” ประกอบด้วยแนวทางการพัฒนา ดังนี้

๑. พัฒนาและยกระดับการท่องเที่ยวและบริการ และธุรกิจต่อเนื่องด้านการท่องเที่ยวสู่การท่องเที่ยวและบริการที่มีมาตรฐานและมีมูลค่าสูง
๒. พัฒนาและยกระดับอุตสาหกรรมการแปรรูปสินค้าเกษตรด้วยนวัตกรรมเพื่อสร้างมูลค่าเพิ่ม
๓. พัฒนาและส่งเสริมการผลิตและการแปรรูปเพื่อสร้างมูลค่าเพิ่มสินค้าเกษตรหลักของภาค
๔. อนุรักษ์ ป่าไม้ และบริหารจัดการทรัพยากรธรรมชาติและสิ่งแวดล้อมอย่างเป็นระบบเพื่อเป็นฐานการพัฒนาที่ยั่งยืน
๕. พัฒนาพื้นที่เศรษฐกิจพิเศษชายแดนและด่านชายแดนให้เอื้อต่อการค้าการลงทุน
๖. พัฒนาพื้นที่ระเบียงเศรษฐกิจภาคใต้ เพื่อเป็นพื้นที่เศรษฐกิจใหม่ และสามารถเชื่อมโยงการค้าการลงทุนกับเขตพัฒนาเศรษฐกิจพิเศษภาคตะวันออก และกลุ่มประเทศ BIMSTEC (จังหวัดชุมพร ระนอง สุราษฎร์ธานี และนครศรีธรรมราช)

สภาพเศรษฐกิจสาขาเกษตรของภาคใต้

๑. ภาคใต้เป็นแหล่งผลิตพืชเศรษฐกิจหลักของประเทศ มูลค่าผลิตภัณฑ์ภาคเกษตรของภาคมีแนวโน้มเพิ่มขึ้น ในปี ๒๕๖๒ ผลิตภัณฑ์ภาคเกษตรมีมูลค่า ๒๓/๙,๒๔๕ ล้านบาท คิดเป็นสัดส่วน ร้อยละ ๒๐.๙ ของมูลค่าผลิตภัณฑ์ภาค มีอัตราขยายตัวร้อยละ ๓.๗ เพิ่มขึ้นเมื่อเทียบกับปี ๒๕๕๙ ที่มีอัตราการขยายตัวของภาคเกษตรเพียงร้อยละ ๑.๕ และสูงกว่าระดับประเทศที่ขยายตัวร้อยละ ๐.๕ ในช่วง ๓ ปีแรกของแผนพัฒนาฯ ฉบับที่ ๑๒ กิจกรรมการผลิตภาคเกษตรที่สำคัญของภาคใต้คือ ยางพารา ประมงและการเพาะเลี้ยงสัตว์น้ำ ไม้ผล และปาล์มน้ำมัน โดยมีสัดส่วนร้อยละ ๓๔.๓ ๒๐.๐ ๑๘.๑ และ ๑๑.๓ ของมูลค่าผลิตภัณฑ์ภาคเกษตร ตามลำดับ เมื่อเปรียบเทียบกับช่วงแผนพัฒนาฯ ฉบับที่ ๑๑ มีสัดส่วนร้อยละ ๔๖.๙ ๑๕.๗ ๑๐.๓ และ ๑๒.๕ จะเห็นได้ว่า การผลิตไม้ผลมีสัดส่วนเพิ่มขึ้น โดยเฉพาะทุเรียนที่มีปริมาณผลผลิตออกสู่ตลาดมากขึ้น ขณะที่ยางพารามีสัดส่วนลดลง เนื่องจากราคายางพาราในตลาดโลกที่ลดลงจากการชะลอตัวของเศรษฐกิจจีน และภาคเกษตรมีอัตราการขยายตัวเฉลี่ยร้อยละ ๕.๑ สูงกว่าค่าเฉลี่ยในช่วงแผนพัฒนาฯ ฉบับที่ ๑๑ ที่ขยายตัวเพียงร้อยละ ๑.๙

๒. ยางพารามีพื้นที่ปลูกลดลงแต่ผลผลิตเฉลี่ยมีแนวโน้มเพิ่มขึ้น ยางพาราเป็นพืชเศรษฐกิจหลักของภาคใต้ ในปี ๒๕๖๒ มีพื้นที่ปลูกยางพารา ๑๐.๙๐ ล้านไร่ หรือร้อยละ ๔๘.๔ ของพื้นที่ปลูกยางพาราทั้งประเทศ ลดลงเมื่อเทียบกับปี ๒๕๕๙ ที่มีพื้นที่ปลูก ๑๑.๔๐ ล้านไร่ จังหวัดสุราษฎร์ธานี มีพื้นที่ปลูกมากที่สุดของประเทศ ๒.๓๗ ล้านไร่ รองลงมา คือ จังหวัดสงขลา ๑.๙๖ ล้านไร่ และ

จังหวัดนครศรีธรรมราช ๑.๗๗ ล้านไร่ ส่วนผลผลิตยางพาราและผลผลิตเฉลี่ยต่อไร่ของภาคใต้มีแนวโน้มเพิ่มขึ้น ในปี ๒๕๖๒ มีปริมาณผลผลิต ๒.๕๕ ล้านตัน หรือร้อยละ ๕๒.๗ ของผลผลิตทั้งประเทศ เพิ่มขึ้นเมื่อเทียบกับปี ๒๕๕๙ ที่มีผลผลิต ๒.๔๙ ล้านตัน และผลผลิตเฉลี่ยต่อไร่มีแนวโน้มเพิ่มขึ้น เช่นเดียวกันจาก ๒๕๖ กิโลกรัมต่อไร่ในปี ๒๕๕๙ เป็น ๒๖๒ กิโลกรัมต่อไร่ในปี ๒๕๖๒

๓. ปาล์มน้ำมันมีพื้นที่ปลูกมากที่สุดในภาคใต้ ปี ๒๕๖๒ ภาคใต้มีพื้นที่ปลูกปาล์มน้ำมัน ๕.๑๔ ล้านไร่ คิดเป็นร้อยละ ๘๔.๒ ของพื้นที่ปลูกปาล์มน้ำมันทั้งประเทศ เพิ่มขึ้นเมื่อเทียบกับปี ๒๕๕๙ ที่มีพื้นที่ปลูก ๔.๑๙ ล้านไร่ จังหวัดสุราษฎร์ธานีมีพื้นที่ปลูกมากที่สุดในประเทศ ๑.๓๔ ล้านไร่ รองลงมา ได้แก่ จังหวัดกระบี่ ๑.๑๕ ล้านไร่ และจังหวัดชุมพร ๑.๐๒ ล้านไร่ ตามลำดับ และปริมาณผลผลิตปาล์มน้ำมันของภาคใต้มีแนวโน้มเพิ่มขึ้น โดยในปี ๒๕๖๒ มีปริมาณผลผลิต ๑๔.๕๙ ล้านตัน หรือร้อยละ ๘๘.๙ ของผลผลิตทั้งประเทศ เพิ่มขึ้นจาก ๑๐.๒๑ ล้านตัน ในปี ๒๕๕๙ ส่วนผลผลิตปาล์มน้ำมันเฉลี่ยต่อไร่เพิ่มขึ้นเล็กน้อยเมื่อเทียบกับปี ๒๕๕๙ จาก ๒,๗๑๗ กิโลกรัมต่อไร่ เป็น ๓,๐๔๔ กิโลกรัมต่อไร่ ในปี ๒๕๖๒ ซึ่งสูงกว่าระดับประเทศที่ ๒,๘๙๗ กิโลกรัมต่อไร่

๔. ภาคใต้เป็นแหล่งทำการประมงและเพาะเลี้ยงสัตว์น้ำที่สำคัญ โดยมีท่าเทียบเรือประมงในจังหวัดสงขลา ชุมพร สุราษฎร์ธานี นครศรีธรรมราช ระนอง และภูเก็ต โดยในปี ๒๕๖๒ มีปริมาณสัตว์น้ำที่จับได้ ๑๐๐,๘๑๔ ตัน มูลค่า ๔,๑๙๘ ล้านบาท คิดเป็นร้อยละ ๓๖.๔ ของปริมาณสัตว์น้ำของประเทศ และร้อยละ ๓๗.๘ ของมูลค่าสัตว์น้ำของประเทศ ทั้งนี้ ปริมาณและมูลค่าสัตว์น้ำที่จับได้ลดลงเมื่อเทียบกับปี ๒๕๕๙ ที่มีปริมาณ ๑๑๒,๗๔๒ ตัน มูลค่า ๔,๓๖๙ ล้านบาท โดยปริมาณสัตว์น้ำจับได้มากในจังหวัดภูเก็ต สงขลา ชุมพร และระนอง ในขณะที่การเพาะเลี้ยงสัตว์น้ำชายฝั่งของภาคใต้ส่วนใหญ่เป็นการเพาะเลี้ยงกุ้ง ในปี ๒๕๖๓ มีพื้นที่เพาะเลี้ยง ๘๒,๖๓๔ ไร่ ปริมาณผลผลิต ๑๓๒,๑๙๓ ตัน โดยพื้นที่เพาะเลี้ยงกุ้งที่สำคัญของภาคอยู่ในจังหวัดสุราษฎร์ธานี นครศรีธรรมราช ตรัง และสงขลา

๕. พื้นที่ใช้ประโยชน์ทางการเกษตรส่วนใหญ่อยู่ในพื้นที่ภาคใต้ฝั่งอ่าวไทย ปี ๒๕๖๒ ภาคใต้มีพื้นที่ใช้ประโยชน์ทางการเกษตร ๑๘.๓๐ ล้านไร่ คิดเป็นร้อยละ ๑๒.๓ ของพื้นที่ใช้ประโยชน์ทางการเกษตรทั้งประเทศ มีขนาดฟาร์ม ๑๘.๐๕ ไร่ต่อครัวเรือน ซึ่งต่ำกว่าระดับประเทศที่ ๑๙.๗๖ ไร่ต่อครัวเรือน พื้นที่ใช้ประโยชน์ทางการเกษตรของภาคส่วนใหญ่อยู่ในพื้นที่กลุ่มจังหวัดภาคใต้ฝั่งอ่าวไทย โดยจังหวัดสุราษฎร์ธานีมีพื้นที่ใช้ประโยชน์ทางการเกษตรมากที่สุด ๓.๖๗ ล้านไร่ รองลงมา คือ จังหวัดนครศรีธรรมราช ๒.๙๐ ล้านไร่ และจังหวัดภูเก็ตมีเนื้อที่ถือครองทำการเกษตรน้อยที่สุดของภาค ๐.๑๑ ล้านไร่

๖. พื้นที่ชลประทานต่อพื้นที่ทางการเกษตรของภาคใต้ต่ำกว่าค่าเฉลี่ยประเทศ ในปี ๒๕๖๒ มีพื้นที่ชลประทาน ๒.๘๔ ล้านไร่ หรือร้อยละ ๘.๒ ของพื้นที่ชลประทานประเทศ มีสัดส่วนพื้นที่ชลประทานต่อพื้นที่ทางการเกษตรร้อยละ ๑๕.๕ ต่ำกว่าค่าเฉลี่ยประเทศที่มีสัดส่วนร้อยละ ๒๓.๒ โดยจังหวัดพัทลุงมีพื้นที่ชลประทานต่อพื้นที่เกษตรสูงสุดร้อยละ ๔๓.๘ รองลงมา คือ จังหวัดสงขลา ร้อยละ ๒๙.๘ และจังหวัดกระบี่ มีพื้นที่ชลประทาน ต่อพื้นที่เกษตรต่ำที่สุดของภาค ร้อยละ ๒.๙

จึงเป็นข้อจำกัดในการบริหารจัดการน้ำเพื่อการเกษตร ทั้งการเก็บกักน้ำในฤดูแล้ง และชะลอน้ำในช่วงฤดูฝนไม่ให้ท่วมพืชผลเสียหาย

ภาคใต้ชายแดน

มุ่งสู่การพัฒนาเป็น “**ฐานเศรษฐกิจชายแดนที่มั่นคง บนสังคมพหุวัฒนธรรม**” โดยเน้นการพัฒนาเมืองเศรษฐกิจชายแดนเชื่อมโยงประเทศเพื่อนบ้าน การพัฒนาประสิทธิภาพการผลิตสินค้าเกษตรและอุตสาหกรรม เกษตรแปรรูปมูลค่าสูงเพื่อการส่งออก บนฐานทรัพยากรที่สมดุลควบคู่กับการยกระดับคุณภาพชีวิตประชาชนภายใต้ สังคมพหุวัฒนธรรมให้มีวิถีชีวิตที่ยั่งยืนและสงบสุข ประกอบด้วยแนวทางการพัฒนา ดังนี้

๑. พัฒนาคุณภาพการผลิตและการแปรรูปเพื่อสร้างมูลค่าเพิ่มให้กับสินค้าเกษตรหลักของภาค
๒. พัฒนาเมืองเศรษฐกิจชายแดนให้เป็นเมืองการค้าเมืองท่องเที่ยว และจุดเชื่อมโยงกับพื้นที่เศรษฐกิจ ของประเทศเพื่อนบ้านและอาเซียนตอนใต้และพัฒนาเมืองยะลาศูนย์กลางเศรษฐกิจของภาคใต้ชายแดน
๓. ยกระดับคุณภาพชีวิต รายได้ การศึกษา สมรรถนะแรงงาน และสาธารณสุข เพื่อวิถีชีวิตที่ยั่งยืนและสันติสุข
๔. อนุรักษ์และฟื้นฟูทรัพยากรธรรมชาติและสิ่งแวดล้อมเพื่อเป็นฐานการผลิตของภาคและการบริหาร จัดการสิ่งแวดล้อมเพื่อลดความเสี่ยงจากภัยธรรมชาติ

สภาพเศรษฐกิจสาขาเกษตรของภาคใต้ชายแดน

๑. ภาคการเกษตรมีบทบาทสำคัญต่อเศรษฐกิจของภาค แต่เป็นการผลิตแบบเดิม และมีการแปรรูปเพื่อสร้างมูลค่าเพิ่มน้อย ปี ๒๕๖๒ ผลิตภัณฑ์ภาคเกษตรมีมูลค่า ๔๐,๓๖๖ ล้านบาท คิดเป็นร้อยละ ๒๙.๐ ของมูลค่าผลิตภัณฑ์มวลรวมภาค หดตัวร้อยละ ๓.๘ เมื่อเทียบกับปีที่ผ่านมา โดยกิจกรรมการเกษตรที่มีบทบาทสำคัญทางเศรษฐกิจของภาคใต้ชายแดน ประกอบด้วย ยางพารา ปาล์มน้ำมัน ประมงทะเลและชายฝั่ง ปศุสัตว์ และไม้ผล อัตราการขยายตัวของผลิตภัณฑ์ภาคเกษตรเฉลี่ยในช่วงแผนพัฒนาฯ ฉบับที่ ๑๒ หดตัวร้อยละ ๒.๘ ซึ่งขยายตัวเพิ่มขึ้นจากช่วงแผนพัฒนาฯ ฉบับที่ ๑๑ เนื่องจากการขยายตัวในการผลิตไม้ผลและปศุสัตว์

๒. ยางพารามีแนวโน้มผลผลิตลดลง ปี ๒๕๖๒ ภาคใต้ชายแดนมีพื้นที่ปลูกยางพารา ๒.๖๐ ล้านไร่ คิดเป็นร้อยละ ๑๑.๖ ของพื้นที่ปลูกยางพาราทั้งประเทศ ลดลงอย่างต่อเนื่องจากปี ๒๕๕๙ ที่มีพื้นที่ปลูก ๒.๖๔ ล้านไร่ ปริมาณผลผลิตและผลผลิตเฉลี่ยต่อไร่มีแนวโน้มลดลง โดยปี ๒๕๖๒ มีผลผลิต ๐.๕๓ ล้านตัน และผลผลิตเฉลี่ยต่อไร่ ๒๒๖ กิโลกรัมต่อไร่ ลดลงจากปี ๒๕๖๑ ที่มีผลผลิตเฉลี่ยต่อไร่ ๒๔๓ กิโลกรัมต่อไร่ จังหวัดยะลามีพื้นที่ ปลูกยางพารามากที่สุด ๑.๒๔ ล้านไร่ รองลงมา คือ จังหวัดนราธิวาส ๑.๐๐ ล้านไร่ เนื่องจากราคายางพาราตกต่ำประกอบกับผลของนโยบายลดพื้นที่ปลูกยางพารา เกษตรกรจึงเปลี่ยนแปลงพื้นที่จากการปลูกยางพาราเป็นการปลูก พืชชนิดอื่น เช่น ปาล์มน้ำมัน พืชทางเลือกอื่นที่ให้ผลตอบแทนสูงกว่า เช่น ทูเรียน เป็นต้น

๓. ปาล์มน้ำมันมีประสิทธิภาพการผลิตในระดับต่ำ ในปี ๒๕๖๒ ภาคใต้ชายแดนมีพื้นที่ปลูกปาล์มน้ำมัน ๐.๑๐ ล้านไร่ หรือร้อยละ ๑.๖ ของพื้นที่ปลูกปาล์มน้ำมันทั้งประเทศ โดยจังหวัดนราธิวาสมีพื้นที่ปลูกมากที่สุด ๐.๐๗ ล้านไร่ รองลงมาคือ จังหวัดปัตตานี ๐.๐๒ ล้านไร่ ผลผลิตเฉลี่ยต่อไร่อยู่ในระดับต่ำที่ ๒,๑๗๒ กิโลกรัมต่อไร่ ซึ่งต่ำกว่าระดับประเทศที่ ๒,๘๙๗ กิโลกรัมต่อไร่ เนื่องจากการขยายพื้นที่ปลูกในที่ราบลุ่มและพื้นที่นาร้างซึ่งมีปัญหาคุณภาพดิน การใช้สายพันธุ์คุณภาพต่ำ รวมทั้งเกษตรกรบางส่วนยังขาดความรู้ในวิธีการปลูกและการดูแล รักษาสวนปาล์มที่ถูกต้องเหมาะสม

๔. การประมงประสบปัญหาปริมาณสัตว์น้ำลดลงจากทรัพยากรทางทะเลเสื่อมโทรม ภาคใต้ชายแดน เป็นแหล่งประมงที่สำคัญของภาคใต้ ปี ๒๕๖๒ สามารถจับสัตว์น้ำได้ ๑๐๘,๑๐๕ ตัน หรือร้อยละ ๓๙.๑ ของปริมาณ สัตว์น้ำของประเทศ เป็นมูลค่า ๔,๙๓๒ ล้านบาท โดยทำเทียบเรือประมงปัตตานีมีปริมาณสัตว์น้ำขึ้นท่าสูงสุดของประเทศ อย่างไรก็ตามการทำประมงในพื้นที่ประสบปัญหาปริมาณสัตว์น้ำลดลงจากความอุดมสมบูรณ์ของทรัพยากร ที่ลดลง และปัญหาการทำประมงนอกล่าม่านน้ำจากมาตรการทางกฎหมายของประเทศอินโดนีเซีย รวมทั้งผลจากการใช้มาตรการการแก้ไขปัญหาการประมงผิดกฎหมาย (Illegal Unreported and Unregulated fishing หรือ IUU Fishing) ส่วนการเพาะเลี้ยงสัตว์น้ำชายฝั่งส่วนใหญ่เป็นการเลี้ยงกุ้งขาวแวนนาไมและกุ้งกุลาดำ มีพื้นที่เพาะเลี้ยงรวม ๑,๘๓๐ ไร่ มีผลผลิต ๓,๗๐๗ ตัน โดยมีพื้นที่เพาะเลี้ยงมากที่สุดในจังหวัดปัตตานี

๕. ปศุสัตว์ภาคใต้ชายแดนมีการเลี้ยงปศุสัตว์ (แพะ และโค) เพื่อบริโภคในครัวเรือน และใช้ในพิธีกรรมทางศาสนา โดยภาครัฐได้ดำเนินโครงการส่งเสริมการเลี้ยงปศุสัตว์ในพื้นที่มาอย่างต่อเนื่อง ปี ๒๕๖๒ มีการเลี้ยงแพะจำนวน ๑๗๓,๐๔๙ ตัว เลี้ยงมากที่สุดในจังหวัดยะลา ส่วนโคเนื้อ มีจำนวน ๓๗,๘๑๒ ตัว โดยเลี้ยงมากที่สุดในจังหวัดนราธิวาส อย่างไรก็ตามปริมาณปศุสัตว์ยังไม่เพียงพอต่อการบริโภคในพื้นที่ เนื่องจากปัญหาการขาดแคลนสายพันธุ์ดีและการขาดความรู้ในการจัดการฟาร์ม นอกจากนี้ยังมีการเลี้ยงไก่เบตงในพื้นที่จังหวัดยะลา ซึ่งเป็นไก่พื้นเมืองที่เป็นเอกลักษณ์และมีชื่อเสียง แต่ยังมีข้อจำกัดในการขยายพันธุ์และควบคุมคุณภาพพันธุ์เพื่อเพิ่มปริมาณผลผลิตให้เพียงพอกับความต้องการของตลาด

๖. พื้นที่ส่วนใหญ่ของภาคใช้ประโยชน์เพื่อการเกษตร ในปี ๒๕๖๒ ภาคใต้ชายแดน มีพื้นที่ใช้ประโยชน์ทางการเกษตร ๓.๔๔ ล้านไร่ คิดเป็นร้อยละ ๕๐.๔ ของพื้นที่ภาคใต้ชายแดน และคิดเป็นร้อยละ ๒.๓ ของประเทศ โดยจังหวัดนราธิวาสมีพื้นที่ใช้ประโยชน์ทางการเกษตรมากที่สุด ๑.๔๑ ล้านไร่ จังหวัดปัตตานีมีพื้นที่ใช้ประโยชน์ทางการเกษตรน้อยที่สุด ๐.๗๕ ล้านไร่ สำหรับขนาดฟาร์มที่ถือครองต่อครัวเรือนมีเพียง ๑๕.๕ ไร่ต่อครัวเรือน ต่ำกว่าระดับประเทศที่มีขนาดฟาร์ม ๑๙.๘ ไร่ต่อครัวเรือน โดยจังหวัดปัตตานีมีขนาดฟาร์มที่ถือครองต่อครัวเรือนต่ำที่สุด ๘.๑ ไร่ต่อครัวเรือน

๗. พื้นที่ชลประทานต่อพื้นที่เกษตรสูงกว่าค่าเฉลี่ยประเทศ ในปี ๒๕๖๒ ภาคใต้ชายแดน มีพื้นที่ชลประทาน ๐.๘๔ ล้านไร่ คิดเป็นสัดส่วนต่อพื้นที่การเกษตรร้อยละ ๒๔.๕ สูงกว่าค่าเฉลี่ยประเทศที่มีสัดส่วนร้อยละ ๒๓.๒ โดยจังหวัดยะลามีพื้นที่ชลประทานมากที่สุด ๐.๔๒ ล้านไร่ คิดเป็นร้อยละ ๓๒.๔ ของพื้นที่เกษตรของจังหวัด และจังหวัดปัตตานีมีพื้นที่ชลประทานน้อยที่สุดที่ ๐.๐๔ ล้านไร่ คิดเป็นร้อยละ ๕.๖

๒.๘ แผนปฏิบัติการของกระทรวงเกษตรและสหกรณ์ ระยะ ๕ ปี (พ.ศ.๒๕๖๖-๒๕๗๐)^๕

เป็นแผนหลักในการขับเคลื่อนภารกิจของกระทรวงเกษตรและสหกรณ์ไปสู่การปฏิบัติที่ชัดเจนและเป็นรูปธรรม เพื่อให้บรรลุเป้าหมายตามยุทธศาสตร์ชาติ แผนแม่บทภายใต้ยุทธศาสตร์ชาติ และแผนอื่นๆ ที่เกี่ยวข้อง รวมทั้งนำไปใช้เป็นข้อมูลประกอบการจัดทำงบประมาณรายจ่ายประจำปีงบประมาณ และนำไปใช้ในการติดตามและประเมินผลโครงการสำคัญประจำปีงบประมาณ ตลอดจนผู้บริหารสามารถใช้เป็นเครื่องมือในการกำกับดูแล และติดตามผลการดำเนินงานของโครงการ/กิจกรรมต่างๆ ในแต่ละผลผลิตให้สามารถดำเนินการได้ตามเป้าหมายอย่างมีประสิทธิภาพ มีความคุ้มค่า เกิดประโยชน์สูงสุดต่อการบริหารราชการแผ่นดินในภาพรวม **มิวิสัยทัศน์ คือ “เกษตรกรรมมีคุณภาพชีวิตที่ดี มีรายได้เพิ่มขึ้นไม่น้อยกว่าร้อยละ ๑๐ ต่อปี”** โดยมีเป้าหมายผลิตภัณท์มวลรวมในประเทศสาขาเกษตรเพิ่มขึ้น ผลิตภาพการผลิตของภาคเกษตรเพิ่มขึ้น รายได้เงินสดสุทธิครัวเรือนเกษตรเพิ่มขึ้น สถาบันเกษตรกร (สหกรณ์ วิสาหกิจชุมชน กลุ่มเกษตรกร) มีศักยภาพเพิ่มขึ้น และการบริหารจัดการทรัพยากรเพื่อการผลิตทางการเกษตรมีความสมดุล ประกอบด้วย ๕ ประเด็นการพัฒนา ๒๘ แนวทางการพัฒนา ได้แก่

ประเด็นการพัฒนาที่ ๑ : เสริมสร้างความมั่นคงทางการเกษตร มีแนวทางการพัฒนา คือ การป้องกัน และแก้ไขปัญหาที่มีผลกระทบต่อความมั่นคงทางการเกษตร

ประเด็นการพัฒนาที่ ๒ : ยกระดับขีดความสามารถในการแข่งขันของภาคเกษตร มีแนวทางการพัฒนา คือ เกษตรอัตลักษณ์พื้นถิ่น เกษตรปลอดภัย เกษตรชีวภาพ เกษตรแปรรูป เกษตรอัจฉริยะ การพัฒนาระบบ นิเวศการเกษตร ท้องที่เกษตรเชิงสร้างสรรค์และวัฒนธรรม โครงสร้างพื้นฐานและระบบโลจิสติกส์การเกษตร การสร้างความเข้มแข็งของสถาบันเกษตรกร (สหกรณ์ วิสาหกิจชุมชน กลุ่มเกษตรกร) ให้เป็นผู้ประกอบการยุคใหม่ และการพัฒนาการเกษตรในเขตเศรษฐกิจพิเศษ

ประเด็นการพัฒนาที่ ๓ : สร้างความเสมอภาคและกระจายความเท่าเทียมทางสังคมเกษตร มีแนวทางการพัฒนา คือ การเสริมสร้างทุนทางสังคม การรองรับสังคมเกษตรสูงวัยเชิงรุก การยกระดับศักยภาพของเกษตรกร รายย่อยให้เป็นผู้ประกอบการธุรกิจ และการสร้างสภาพแวดล้อมและกลไกที่ส่งเสริมการพัฒนาเศรษฐกิจฐานราก

ประเด็นการพัฒนาที่ ๔ : บริหารจัดการทรัพยากรการเกษตรและสิ่งแวดล้อมอย่างสมดุลและยั่งยืน มีแนวทางการพัฒนา คือ การพัฒนาพื้นที่เกษตรกรรมเชิงนิเวศ การสร้างการเติบโตอย่างยั่งยืนบนสังคมเศรษฐกิจ สีเขียว การสร้างการเติบโตอย่างยั่งยืนบนสังคมเศรษฐกิจภาคทะเล การสร้างการเติบโตอย่างยั่งยืนบนสังคมที่เป็นมิตรต่อสภาพภูมิอากาศ การจัดการมลพิษที่มีผลกระทบต่อสิ่งแวดล้อมและสารเคมีในภาคเกษตรทั้งระบบให้เป็นไปตามมาตรฐานสากล การพัฒนาการจัดการน้ำเชิงลุ่มน้ำทั้งระบบเพื่อเพิ่มความมั่นคงด้านน้ำของประเทศ การเพิ่ม ผลิตภาพของน้ำทั้งระบบในการใช้น้ำอย่างประหยัด รู้คุณค่า และสร้างมูลค่าเพิ่มจากการใช้น้ำให้ทัดเทียมกับระดับสากล

^๕ กระทรวงเกษตรและสหกรณ์. (๒๕๖๔, ตุลาคม). แผนปฏิบัติการของกระทรวงเกษตรและสหกรณ์ ระยะ ๕ ปี (พ.ศ. ๒๕๖๖ - ๒๕๗๐).

ประเด็นการพัฒนาที่ ๕ : พัฒนาระบบการบริหารจัดการภาครัฐและงานวิจัย
ด้านการเกษตร มีแนวทาง การพัฒนา คือ การพัฒนาบริการประชาชน การพัฒนาระบบบริหารงานภาครัฐ การสร้างและพัฒนาบุคลากรภาครัฐ การป้องกันการทุจริตและประพฤติมิชอบ การพัฒนากฎหมาย และการวิจัยและพัฒนาเทคโนโลยีและนวัตกรรมการเกษตร

๒.๙ นโยบายรัฐบาลที่เกี่ยวข้องกับกระทรวงเกษตรและสหกรณ์^๔

พลเอก ประยุทธ์ จันทร์โอชา นายกรัฐมนตรี แถลงต่อรัฐสภา เมื่อวันที่ ๒๕ กรกฎาคม ๒๕๖๒ โดยคณะรัฐมนตรีได้แถลงนโยบายต่อรัฐสภาให้ทราบถึงแนวทางการบริหารราชการแผ่นดินที่รัฐบาลจะดำเนินการเพื่อพัฒนาประเทศไทยให้ก้าวไปข้างหน้าด้วยความมั่นคง สังคมไทยมีความสุข สัมคคี และเอื้ออาทร คนไทยมีคุณภาพ ชีวิตที่ดีขึ้นและมีความพร้อมที่จะดำเนินชีวิตในศตวรรษที่ ๒๑ เศรษฐกิจไทยมีความแข็งแกร่งและมีความสามารถในการแข่งขันสูงขึ้น ควบคู่ไปกับการดูแลทรัพยากรธรรมชาติและสิ่งแวดล้อมตามหลักปรัชญาของเศรษฐกิจพอเพียง โดยมีนโยบายประกอบด้วยนโยบายหลัก ๑๒ ด้าน นโยบายเร่งด่วน ๑๒ เรื่อง โดยมีนโยบายหลักและนโยบายเร่งด่วนที่เกี่ยวข้องกับกระทรวงเกษตรและสหกรณ์ ดังนี้

๑. นโยบายหลัก ๘ ด้าน ประกอบด้วย นโยบายหลักที่ ๑ การปกป้องและเชิดชูสถาบันพระมหากษัตริย์ นโยบายหลักที่ ๔ การสร้างบทบาทของไทยในเวทีโลก นโยบายหลักที่ ๕ การพัฒนาเศรษฐกิจและความสามารถในการแข่งขันของไทย นโยบายหลักที่ ๖ การพัฒนาพื้นที่เศรษฐกิจและการกระจายความเจริญสู่ภูมิภาค นโยบายหลักที่ ๗ การพัฒนาสร้างความเข้มแข็งจากฐานราก นโยบายหลักที่ ๑๐ การฟื้นฟูทรัพยากรธรรมชาติและการรักษาสิ่งแวดล้อมเพื่อสร้างการเติบโตอย่างยั่งยืน นโยบายหลักที่ ๑๑ การปฏิรูปการบริหารจัดการภาครัฐ และนโยบายหลักที่ ๑๒ การป้องกันและปราบปรามการทุจริตและประพฤติมิชอบและกระบวนการยุติธรรม

๒. นโยบายเร่งด่วน ๑๐ เรื่อง ประกอบด้วย นโยบายเร่งด่วนที่ ๑ การแก้ไขปัญหาในการดำรงชีวิตของประชาชน นโยบายเร่งด่วนที่ ๓ มาตรการเศรษฐกิจ นโยบายเร่งด่วนที่ ๔ การให้ความช่วยเหลือเกษตรกร และพัฒนานวัตกรรม นโยบายเร่งด่วนที่ ๕ ยกระดับศักยภาพแรงงาน นโยบายเร่งด่วนที่ ๖ การวางรากฐานระบบเศรษฐกิจของประเทศสู่อนาคต นโยบายเร่งด่วนที่ ๗ เตรียมคนไทยสู่ศตวรรษที่ ๒๑ นโยบายเร่งด่วนที่ ๘ การแก้ไข ปัญหาทุจริตและประพฤติมิชอบในวงราชการทั้งฝ่ายการเมืองและฝ่ายราชการประจำ นโยบายเร่งด่วนที่ ๙ การแก้ไข ปัญหายาเสพติดและสร้างความสงบสุขในพื้นที่ชายแดนภาคใต้ นโยบายเร่งด่วนที่ ๑๐ การพัฒนาระบบการให้บริการประชาชน และนโยบายเร่งด่วนที่ ๑๑ การจัดเตรียมมาตรการรองรับภัยแล้งและอุทกภัย

^๔ คำแถลงนโยบายของคณะรัฐมนตรี พลเอก ประยุทธ์ จันทร์โอชา นายกรัฐมนตรี แถลงต่อรัฐสภา วันพฤหัสบดีที่ ๒๕ กรกฎาคม ๒๕๖๒. (๒๕๖๒, ๒๕ กรกฎาคม). ราชกิจจานุเบกษา เล่ม ๑๓๖ ตอนพิเศษ ๑๕๖ ง.

๒.๑๐ นโยบายสำคัญของกระทรวงเกษตรและสหกรณ์

๑. ยุทธศาสตร์และนโยบายของรัฐมนตรีกระทรวงเกษตรและสหกรณ์

รัฐมนตรีว่าการกระทรวงเกษตรและสหกรณ์ (ดร.เฉลิมชัย ศรีอ่อน) ได้มีแนวทางการพัฒนาเพื่อขับเคลื่อนด้านการเกษตรให้มีความยั่งยืนด้วยยุทธศาสตร์และแนวทางนโยบายหลัก ดังนี้

๑.๑ ยุทธศาสตร์ ๕ ประเด็น ประกอบด้วย

๑) **ยุทธศาสตร์ตลาดนำการผลิต** โดยกระทรวงเกษตรและสหกรณ์ได้ดำเนินการประสานความร่วมมือกับกระทรวงพาณิชย์ กระทรวงอุตสาหกรรม สภาอุตสาหกรรมแห่งประเทศไทย สภาหอการค้าแห่งประเทศไทย Lazada Shopee Alibaba สถานีวิทยุโทรทัศน์กองทัพบกช่อง ๕ เพื่อเพิ่มช่องทางการตลาดให้มีความหลากหลาย ทั้งในรูปแบบตลาดออนไลน์และออฟไลน์ รวมถึงการจัดกิจกรรมจับคู่ธุรกิจผู้ซื้อกับผู้ขายเพื่อสร้างเครือข่ายธุรกิจเกษตรทั้งผลผลิตและสินค้าเกษตรแปรรูป เพื่อเป็นผลิตภัณฑ์เกษตรชุมชนที่เชื่อมโยงกับตลาดชุมชนหรือตลาดเกษตรกร อีกทั้งส่งเสริมระบบเกษตรพันธสัญญา เพื่อสร้างความไว้วางใจระหว่างเกษตรกรกับผู้ประกอบการ โดยมีความร่วมมือด้านการตลาดที่สำคัญ ได้แก่

๑.๑) **ความร่วมมือกับกระทรวงพาณิชย์** การสร้างกลไกความร่วมมือให้เกิดการบูรณาการอย่างเป็นรูปธรรมระหว่างกระทรวงเกษตรและสหกรณ์และกระทรวงพาณิชย์ ให้เกิดการขับเคลื่อนภายใต้ ยุทธศาสตร์ตลาดนำการผลิต ผ่านคณะทำงานร่วมของทั้ง ๒ กระทรวง โดยการดำเนินงานของคณะอนุกรรมการขับเคลื่อน ได้แก่ (๑) การสร้างและใช้ข้อมูลจากฐานเดียวกัน (Single Big Data) จัดทำ Dashboard สินค้าเกษตร (๒) การสร้างแพลตฟอร์มกลาง **“เกษตรผลิต พาณิชย์ตลาด”** โดยคัดเลือกกลุ่มสหกรณ์ กลุ่มเกษตรแปลงใหญ่ และวิสาหกิจชุมชนเป็นกลุ่มนำร่องในการออกแบบจัดทำแพลตฟอร์มกลาง (๓) การสร้างความเชื่อมั่นด้านคุณภาพ มาตรฐาน ความปลอดภัย และการตรวจสอบย้อนกลับ และ (๔) การพัฒนาคนและผลิตภัณฑ์ให้ตรงตามความต้องการของตลาด

๑.๒) **ความร่วมมือกับสภาอุตสาหกรรมแห่งประเทศไทย** โดยพัฒนาเกษตรแม่นยำ สู่อุตสาหกรรม ในสินค้าเกษตรสำคัญ อาทิ ยางพารา ปาล์มน้ำมัน อ้อยโรงงาน ข้าวโพดหวาน และมะเขือเทศ ร่วมกับบริษัทผู้รับซื้อในเครือข่ายสภาอุตสาหกรรม เป็นการดำเนินงานที่เน้นให้เกษตรกรรวมกลุ่มเป็นแปลงใหญ่ ด้วยกระบวนการจัดการที่ลดต้นทุนการผลิตและเพิ่มผลผลิตให้สูงขึ้น สนับสนุนแผนการตลาดที่ชัดเจนของอุตสาหกรรม ทั้งด้านปริมาณ คุณภาพ และช่วงเวลาการรับซื้อ ทั้งนี้ พื้นที่เป้าหมาย คือ พื้นที่เกษตรกรที่ผลิต สินค้าตามเป้าหมายของอุตสาหกรรม ที่ห่างจากแหล่งรับซื้อผลผลิตในรัศมีไม่เกิน ๑๐๐ กิโลเมตร เพื่อลดภาระต้นทุน การจัดการด้านโลจิสติกส์

๑.๓) **การพัฒนาระบบตลาดสินค้าเกษตรเพื่อเพิ่มโอกาสและการรับรู้ความต้องการของตลาด** โดยการพัฒนาระบบเชื่อมโยงตลาดสินค้าเกษตรทั้งในและต่างประเทศ การจัดทำร้านค้าออนไลน์ให้ กับสินค้าเกษตร ด้วยการประชาสัมพันธ์ผ่านช่องทางต่างๆ พัฒนาระบบเพื่อตอบสนองความต้องการของผู้ใช้งานอย่างต่อเนื่อง และการพัฒนาต่อระบบเพื่อสนับสนุนการเรียนรู้

การใช้งานของเกษตรกร เช่น การ Live จำหน่าย สินค้าทาง Facebook รวมถึงการเชื่อมโยงระบบจัดเก็บและขนส่งสินค้า ตลอดจนการเชื่อมโยงเครือข่าย/คลังสต็อก ให้แก่สหกรณ์และกลุ่มเกษตรกร โดยการพัฒนา กลไกเพื่อเพิ่มช่องทางการจำหน่ายสินค้าของสหกรณ์/กลุ่มเกษตรกร

๒) ยุทธศาสตร์เทคโนโลยีเกษตร ๔.๐ เพื่อการพัฒนาภาคเกษตรกรรม โดยการใช้เทคโนโลยีและนวัตกรรมตลอดโซ่อุปทานและโซ่คุณค่า (Supply-Value Chain) ตั้งแต่การผลิต การแปรรูปจนถึงการตลาด

๒.๑) พัฒนาศูนย์เรียนรู้การเพิ่มประสิทธิภาพการผลิตสินค้าเกษตร (ศพก.) เพื่อเป็นต้นแบบเกษตรกรอัจฉริยะให้กับเกษตรกร รวมถึงเป็นกลไกส่งเสริมเกษตรแบบแปลงใหญ่ เพื่อให้เกษตรกรสามารถ เข้าถึงเทคโนโลยีการเกษตรผ่านการรวมกลุ่ม

๒.๒) พัฒนาศูนย์เทคโนโลยีเกษตรและนวัตกรรม (AIC) เป็นแหล่งรวบรวม องค์ความรู้ ด้านเทคโนโลยีทางการเกษตร สนับสนุนและส่งเสริมเทคโนโลยีเกษตร การประดิษฐ์ นวัตกรรม รวมทั้งเครื่องจักรกลเกษตรที่เหมาะสมกับพื้นที่ของแต่ละจังหวัด โดยเชื่อมโยงการทำงานกับศูนย์เรียนรู้ การเพิ่มประสิทธิภาพการผลิตสินค้าเกษตร (ศพก.) เพื่อยกระดับสู่การทำเกษตรสมัยใหม่ เกษตรแบบแม่นยำ (Precision Agriculture) และเกษตรอัจฉริยะ

๒.๓) พัฒนาเกษตรกรให้เป็นเกษตรกรปราดเปรื่อง (Smart Farmer) และ ส่งเสริมสถาบันเกษตรกร วิสาหกิจชุมชน ผู้ประกอบการธุรกิจเกษตร ให้เป็นผู้ให้บริการทางการเกษตร (Agricultural Service Providers : ASP) เพื่อยกระดับการให้บริการทางการเกษตร และเป็นช่องทางการเข้าถึงเทคโนโลยีและนวัตกรรมเกษตรสมัยใหม่ได้อย่างครบวงจร

๓) ยุทธศาสตร์ ๓'S คือ "Safety" ความปลอดภัยของอาหาร "Security" ความมั่นคง มั่งคั่ง ของภาคการเกษตรและอาหาร และ "Sustainability" ความยั่งยืนของภาคการเกษตร

๓.๑) Safety เน้นสินค้าเกษตรและอาหารของไทยมีความปลอดภัย เชื่อมั่นในระบบ ที่มีมาตรฐาน สามารถตรวจสอบย้อนกลับ (Tracedability) มาตรฐานสินค้าเกษตรของไทย เป็นไปตามมาตรฐานสากล และมั่นใจว่าสินค้าเกษตรและอาหารของไทยผลิตด้วยความปลอดภัยทั้งระบบ เพื่อผู้บริโภคภายในประเทศและส่งออกไปยังตลาดต่างประเทศ

๓.๒) Security เน้น ๔ ด้าน ได้แก่ (๑) Food Security ไทยเป็นผู้ส่งออก สินค้าเกษตรและอาหารที่สำคัญของโลก สามารถผลิตสินค้าเกษตรและอาหารได้เพียงพอ และสามารถผลิต เลี้ยงคนทั่วโลกได้ โดยมีตัวอย่างสินค้าดาวเด่นของไทย อาทิ ข้าว มันสำปะหลัง ไก่ สินค้าประมง (๒) Health Security ไทยมีมาตรการ ควบคุม ป้องกัน การระบาดของโรคที่เข้มงวด (๓) Biosecurity ไทยมีระบบควบคุม/ป้องกันโรคระบาดในสัตว์และพืช รวมทั้งศัตรูพืช การนำแอปพลิเคชัน e-Smart Plus มาใช้ในการประเมินความเสี่ยงฟาร์มสุกรแบบ Realtime สำหรับโรค African Swine Fever (ASF) และ (๔) Farmer Security เน้นการเสริมสร้างเกษตรกรและองค์กรเกษตรกร ให้มีความเข้มแข็ง ส่งเสริมเกษตรพอเพียง และ Smart Farmer, Young Smart Farmer เพื่อให้ภาคเกษตรมีความมั่นคง

๓.๓) Sustainability ระบบการทำเกษตรของไทยเน้นความยั่งยืน เช่น เกษตรผสมผสาน เกษตรอินทรีย์ เกษตรธรรมชาติ และวนเกษตร การลด ละ เลิก การใช้สารเคมี ประชาสัมพันธ์ให้เกษตรกร รับรู้เกี่ยวกับการใช้สารเคมีอย่างถูกต้อง มีการนำเทคโนโลยี ฝนหลวงมาใช้ประโยชน์ มีการจัดสิทธิในการใช้ประโยชน์ ที่ดินเพื่อเกษตรกรรม ให้มีความสำคัญกับ ความยั่งยืนของดินการบริหารจัดการพื้นที่เกษตรกรรม (Zoning) เพื่อลดต้นทุนการผลิตและ เพิ่มขีดความสามารถในการแข่งขัน และมีการบริหารจัดการน้ำทั้งระบบ รวมถึงการขับเคลื่อน โดยใช้แนวคิดเศรษฐกิจชีวภาพ เศรษฐกิจหมุนเวียน และเศรษฐกิจสีเขียว (Bio - Circular - Green Economy : BCG Economy) และ SDGs ที่เกี่ยวข้องกับภาคการเกษตร

๔) ยุทธศาสตร์การบริหารเชิงรุกแบบบูรณาการกับทุกภาคส่วน

๔.๑) การบูรณาการเพื่อพัฒนาฐานข้อมูล Big Data ในการใช้ประโยชน์และ เชื่อมโยงแลกเปลี่ยนกับหน่วยงานต่างๆ เพื่อการบริหารและสนับสนุนข้อมูลที่ดีแก่เกษตรกร สำหรับการตัดสินใจที่ถูกต้องและเหมาะสม รวมถึงตรวจสอบศักยภาพพื้นที่ โดยบูรณาการจัดทำ ระบบแผนที่เกษตรเพื่อการบริหารจัดการเชิงรุก (Agri-Map) สำหรับเป็นเครื่องมือในการวางแผน บริหารจัดการสินค้าเกษตรที่สำคัญที่คำนึงถึงความเหมาะสมด้านกายภาพ ด้านเศรษฐกิจ สำหรับการเชื่อมโยงข้อมูล และช่วยให้เกษตรกรมีข้อมูลที่ดี โดยมีการรวบรวมข้อมูลและการดำเนินงาน ทุกอย่างที่เกี่ยวข้องกับภาคเกษตรให้ครอบคลุมทุกด้านทั้งสินค้า การตลาด และทรัพยากร และครอบคลุม พื้นที่ทั้ง ๗๗ จังหวัด เพื่อบริหารจัดการสินค้าเกษตรและทรัพยากรทางการเกษตร นำไปใช้วางแผน การผลิตอย่างเป็นระบบ รวมถึงการรับรู้ความต้องการคุณภาพและปริมาณของตลาดทั้งในและต่างประเทศ

๔.๒) สร้างความร่วมมือกับทุกภาคส่วนในด้านการพัฒนาการเกษตร การนำจุดแข็ง หรือศักยภาพของแต่ละภาคส่วนมารวมมือกัน เพื่อพัฒนาภาคเกษตรตลอดโซ่อุปทาน เช่น ความร่วมมือด้านการตลาด ร่วมกับกระทรวงพาณิชย์ สภาอุตสาหกรรมแห่งประเทศไทย สภาหอการค้า แห่งประเทศไทย แพลตฟอร์มตลาดออนไลน์ต่างๆ เพื่อเชื่อมโยงด้านการตลาดให้มีความหลากหลาย ใช้ในการซื้อขายได้จริง

๕) ยุทธศาสตร์เกษตรกรรมยั่งยืนตามแนวศาสตร์พระราชฯ โดยน้อมนำหลัก ปรัชญาของ เศรษฐกิจพอเพียงไปสู่การปฏิบัติ เพื่อเป็นภูมิคุ้มกันและสร้างความมั่นคงแก่เกษตรกร ได้แก่ โครงการอันเนื่องมาจาก พระราชดำริฯ เกษตรทฤษฎีใหม่ และโครงการหลวง ด้วยการถ่ายทอดองค์ความรู้ ผ่านกลุ่มเกษตรกร เครือข่ายเกษตรกร และสถาบันเกษตรกร สามารถนำไปปฏิบัติได้จริงและพึ่งพาตนเองได้

๑.๒ แนวทางนโยบายหลัก ๑๕ ด้าน ประกอบด้วย

๑) นโยบาย “ตลาดนำการผลิต” เป็นนโยบายหลักโดยเพิ่มช่องทางตลาด ให้หลากหลาย ทั้งในรูปแบบตลาดออนไลน์ (แพลตฟอร์มรายสินค้าเพื่อรองรับ New Normal) ตลาดออฟไลน์ โมเดิร์นเทรด (Modern Trade) รถมอบาย ตลาดสด ตลาดชุมชน คาราวานสินค้า เกษตรพันธสัญญา และเคาน์เตอร์เทรด จัดกิจกรรม จับคู่ธุรกิจผู้ซื้อกับผู้ขายเพื่อสร้างเครือข่ายธุรกิจ โดยร่วมมืออย่างเข้มข้นกับกระทรวงพาณิชย์ภายใต้โมเดล “เกษตร - พาณิชย์ทันสมัย”

๒) การสร้างความเข้มแข็งให้สถาบันเกษตรกรและเศรษฐกิจฐานราก โดยส่งเสริมให้เกษตรกร มีการแลกเปลี่ยนความรู้ ช่วยเหลือซึ่งกันและกัน สามารถเชื่อมโยงเครือข่ายเกษตรกรและสถาบันเกษตรกรได้อย่างมีประสิทธิภาพ ทำให้มีอำนาจต่อรองในการซื้อขายผลผลิต ส่งเสริมการแปรรูปสินค้าเกษตร เพื่อเป็นผลิตภัณฑ์เกษตร ชุมชน เชื่อมโยงกับตลาดชุมชน/ตลาดเกษตรกร ตลาดสีเขียว (Green Market) และการท่องเที่ยวเชิงเกษตรสร้างเศรษฐกิจหมุนเวียนภายในชุมชน รวมทั้งพัฒนาบุคลากรให้มีความรู้ สามารถช่วยเหลือสมาชิกเกษตรกรอื่นให้เกิดการพัฒนาในพื้นที่ ทั้งสังคม ชุมชน วัฒนธรรม สิ่งแวดล้อมและทรัพยากรธรรมชาติให้เข้มแข็งและยั่งยืน

๓) การส่งเสริมสถาบันเกษตรกร ผู้ประกอบการ และ Start Up เป็นหน่วยธุรกิจ ให้บริการทางการเกษตร (Agricultural Service Providers : ASP) เพื่อยกระดับสู่การให้บริการทางการเกษตร เช่น เทคโนโลยี ในการดูแลรักษา รถจักรกลในการเตรียมดินและการเก็บเกี่ยว สำหรับให้บริการแก่พี่น้องเกษตรกรแบบครบวงจร

๔) การส่งเสริมเกษตรพันธสัญญา (Contract Farming) เพื่อสร้างความไว้วางใจและความร่วมมือในการพัฒนาศักยภาพการผลิตอย่างยั่งยืน ระหว่างเกษตรกรกับผู้ประกอบการ และร่วมกันยกระดับคุณภาพผลผลิต และแก้ปัญหาผลผลิตล้นตลาด

๕) การพัฒนาศูนย์เทคโนโลยีเกษตรและนวัตกรรม (AIC) เป็นแหล่งรวบรวมองค์ความรู้ด้านเทคโนโลยีทางการเกษตร สนับสนุนและส่งเสริมเทคโนโลยีเกษตร โดยเชื่อมโยงการทำงานกับศพก. เพื่อยกระดับสู่การทำเกษตรสมัยใหม่ และเกษตรแบบแม่นยำ (Precision Agriculture)

๖) การพัฒนาระบบโลจิสติกส์ด้านการเกษตร เพื่อตอบสนองต่อโซ่อุปทานที่เปลี่ยนแปลงไปโดยเฉพาะการค้าสินค้าเกษตรออนไลน์ที่ขยายตัวต่อเนื่อง เพื่อรักษาคุณภาพสินค้าเกษตรให้มีความสดใหม่และถึงมือผู้บริโภคอย่างรวดเร็ว รวมถึงพัฒนาระบบเชื่อมโยงทางอิเล็กทรอนิกส์เพื่ออำนวยความสะดวกในการส่งออกและนำเข้าสินค้าเกษตร

๗) การบริหารจัดการน้ำอย่างเป็นระบบ มีการกระจายน้ำอย่างเหมาะสมและทั่วถึง รวมทั้งพัฒนาแหล่งน้ำในไร่นาของเกษตรกรและชุมชน เพื่อให้เกษตรกรมีน้ำเพียงพอสำหรับใช้ในการอุปโภค บริโภค และทำการเกษตร ตลอดจนป้องกันและบรรเทาปัญหาอุทกภัย

๘) การบริหารจัดการพื้นที่เกษตรกรรม เพื่อให้เกษตรกรสามารถใช้ประโยชน์จากที่ดินได้ตรงตามศักยภาพของที่ดิน และสอดคล้องกับความต้องการของตลาดมากที่สุด โดยกำหนดเขตความเหมาะสมในการทำการเกษตรในแต่ละพื้นที่ให้เกิดประสิทธิภาพในการผลิตสูงสุดผ่านข้อมูล Agri - Map

๙) การส่งเสริมศูนย์เรียนรู้การเพิ่มประสิทธิภาพการผลิตสินค้าเกษตร (ศพก.) เพื่อบ่มเพาะเกษตรกรให้เป็น Smart Farmer ผ่านการถ่ายทอดเทคโนโลยีการผลิต การบริหารจัดการ และการตลาดแก่เกษตรกร รวมทั้งให้บริการทางวิชาการและเผยแพร่ข้อมูลข่าวสารในพื้นที่ โดยมีเกษตรกรต้นแบบเป็นผู้ถ่ายทอดความรู้และเป็นกลไกในการบูรณาการการทำงานของหน่วยงานต่างๆ ในการแก้ปัญหาและพัฒนาการเกษตรในระดับพื้นที่

๑๐) การประกันภัยพืชผล ให้ความคุ้มครองความเสียหายหรือความสูญเสียต่อพืชผลที่เอาประกันภัย ซึ่งเกิดจากภัยต่างๆ เช่น น้ำท่วม ภัยแล้ง ลมพายุ ลูกเห็บตก เป็นต้น ซึ่งจะช่วยสร้างเสถียรภาพทางรายได้และความมั่นคงในอาชีพให้แก่เกษตรกร รวมถึงการให้ความช่วยเหลือเยียวยาเกษตรกรที่ประสบภัยพิบัติทางธรรมชาติอย่างทันท่วงที

๑๑) การส่งเสริมเกษตรกรมั่งคั่งขึ้น เพื่อเป็นภูมิคุ้มกันและสร้างความมั่นคงแก่เกษตรกร ได้แก่ เกษตรทฤษฎีใหม่ เกษตรผสมผสาน เกษตรอินทรีย์ เกษตรธรรมชาติ และวนเกษตร ด้วยการลด ละ เลิก การใช้สารเคมี ประชาสัมพันธ์ให้เกษตรกรรับรู้เกี่ยวกับการใช้สารเคมีอย่างถูกต้อง และมี การพัฒนาอาหารของไทย ให้เป็นรูปแบบอาหารที่ปลอดภัยและมีกระบวนการผลิตที่เป็นมิตรกับสิ่งแวดล้อม เพื่อตอบสนองต่อความต้องการสินค้าเกษตรปลอดภัยใน ๕ร ได้แก่ โรงเรียน โรงแรม โรงพยาบาล เรือนจำ และร้านอาหาร

๑๒) การยกระดับขีดความสามารถในการแข่งขัน โดยการส่งเสริมผลิตภัณฑ์ที่มีเอกลักษณ์ เฉพาะถิ่น สร้างแบรนด์ให้กับสินค้าเกษตรอัตลักษณ์ ส่งเสริมการแปรรูปสินค้าจากความหลากหลายทางชีวภาพ เช่น สมุนไพร แมลงเศรษฐกิจ ส่งเสริมสินค้าเกษตรที่มีศักยภาพทางด้านการตลาดในอนาคต ทั้งสินค้าอาหารอนาคต (Future Food) และสินค้าเกษตรที่ตอบสนองผู้บริโภคเฉพาะกลุ่ม (Functional Food) รวมทั้งสินค้าเกษตรเพื่อพลังงานและอุตสาหกรรมแห่งอนาคต

๑๓) การวิจัยและพัฒนา เพื่อตอบสนองการพัฒนาภาคเกษตรของประเทศไทย บนพื้นฐาน ด้านวิทยาศาสตร์ เทคโนโลยี และนวัตกรรม เพื่อนำมาประยุกต์ใช้ให้เกิดประโยชน์สูงสุดต่อเกษตรกรและผู้บริโภค

๑๔) การพัฒนาฐานข้อมูล Big Data ในการใช้ประโยชน์และเชื่อมโยงแลกเปลี่ยนกับหน่วยงานต่างๆ เพื่อการบริหารและช่วยให้เกษตรกรมีข้อมูลที่ดีและเพียงพอต่อการตัดสินใจที่ถูกต้องและเหมาะสม เพื่อการผลิตและการจำหน่ายผ่านแพลตฟอร์มออนไลน์

๑๕) การประกันรายได้ของเกษตรกรผู้ปลูกข้าว ยางพารา มันสำปะหลัง ปาล์มน้ำมัน และข้าวโพดเลี้ยงสัตว์

๒. แนวทางการขับเคลื่อนกระทรวงเกษตรและสหกรณ์ของปลัดกระทรวงเกษตรและสหกรณ์
เมื่อวันที่ ๑ พฤศจิกายน ๒๕๖๔ ปลัดกระทรวงเกษตรและสหกรณ์ได้มอบแนวทางการขับเคลื่อนกระทรวงเกษตรและสหกรณ์ให้กับผู้บริหารและบุคลากรของส่วนราชการ/หน่วยงานในสังกัดกระทรวงเกษตรและสหกรณ์ ทั้งในส่วนกลางและส่วนภูมิภาค โดยสรุปเป็นแนวทางดำเนินงานหลักใน ๓ ด้าน ดังนี้

๒.๑ การกิจเร่งด่วนเพื่อขับเคลื่อนยุทธศาสตร์และนโยบายให้บรรลุเป้าหมาย **ประกอบด้วย**

- ๑) เร่งรัดงานโครงการอันเนื่องมาจากพระราชดำริของกระทรวง
- ๒) ขยายพื้นที่เกษตรทฤษฎีใหม่สร้างความเข้มแข็งให้เกษตรกรฐานราก
- ๓) ยกระดับศักยภาพแปลงใหญ่ด้วยเกษตรสมัยใหม่

- ๔) ผลักดันการสร้างเกษตรมูลค่าสูง
- ๕) พัฒนาช่องทางเชื่อมโยงตลาดสินค้าเกษตรทั้งในและต่างประเทศ
- ๖) ผลักดันการพัฒนา Big Data อย่างเป็นทางการ
- ๗) ยกระดับ ศพก. ศูนย์พัฒนา Smart Farmer ครบวงจร
- ๘) ปรับปรุงกลไกและคณะทำงานขับเคลื่อนระดับพื้นที่
- ๙) มอบหมายรองปลัดกระทรวงดูแลการขับเคลื่อนระดับพื้นที่
- ๑๐) ปรับปรุงระบบประชาสัมพันธ์ทุกรูปแบบให้ทันสมัยเข้าถึงเกษตรกร

๒.๒ ขั้ขับเคลื่อนการแก้ไขปัญหาเฉพาะหน้าให้เกษตรกร ประกอบด้วย

- ๑) การแก้ไขปัญหาให้เกษตรกรที่ได้รับผลกระทบจากโควิด-๑๙
- ๒) เพิ่มประสิทธิภาพการบริหารจัดการและแก้ไขปัญหาภัยพิบัติด้านการเกษตร
- ๓) การรับเรื่องร้องทุกข์และการเยี่ยมเยียนพี่น้องเกษตรกร
- ๔) การแก้ไขปัญหาหนี้สินให้เกษตรกร

๒.๓ วางรากฐานการทำงานของกระทรวงรองรับความปกติใหม่ (New Normal)

ประกอบด้วย

- ๑) สร้างเส้นทางความก้าวหน้าในอาชีพที่ชัดเจนและพัฒนา Smart Officer ให้พร้อมรับการเปลี่ยนแปลง
- ๒) สร้างความตระหนักในวัฒนธรรมองค์กร ค่านิยมร่วม และสร้างอัตลักษณ์ของกระทรวงรวมทั้งยกระดับสวัสดิการเพื่อคนกระทรวง
- ๓) กำหนดตัวชี้วัดรวมเพื่อสร้างพลังการขับเคลื่อนบูรณาการทั้งส่วนกลางและส่วนภูมิภาค
- ๔) ปรับปรุงโครงสร้าง อำนาจหน้าที่และบทบาทของหน่วยงานในสังกัดกระทรวงให้สอดคล้องกับเป้าหมายระยะยาวและแนวทางการพัฒนาด้านการเกษตรของประเทศ
- ๕) สร้างเอกภาพในการขับเคลื่อนภารกิจของกระทรวง
- ๖) สร้างหอบังคับการ (Control Tower) เพื่อตรวจสอบ ติดตาม การบริหารแผนงานและงบประมาณของกระทรวง
- ๗) ทบทวนแผนพัฒนาการเกษตรและสหกรณ์ระดับจังหวัดให้เป็นแผนหลักด้านการเกษตรของกระทรวงในจังหวัด เพื่อบูรณาการงบประมาณและสร้างแนวร่วมการพัฒนา
- ๘) ให้ผู้ตรวจราชการกระทรวงและผู้ตรวจราชการกรมเป็นผู้นำการเพิ่มประสิทธิภาพการปฏิบัติราชการในพื้นที่
- ๙) ผลักดันการศึกษาวิจัย เทคโนโลยีและนวัตกรรมทางการเกษตรทุกด้าน

๒.๑๑ ยุทธศาสตร์การพัฒนากลุ่มจังหวัดภาคตะวันออก ๒ (พ.ศ.๒๕๖๖-๒๕๗๐)
(ฉบับทบทวนประจำปีงบประมาณ พ.ศ.๒๕๖๘)

๑. เป้าหมายการพัฒนา (วิสัยทัศน์)

"เมืองแห่งคุณภาพชีวิต
ศูนย์กลางท่องเที่ยวเชิงนิเวศ วิถีชุมชนและวัฒนธรรม
แหล่งผลไม้และเกษตรปลอดภัย"

๒. ประเด็นการพัฒนาของกลุ่มจังหวัด

ประเด็นการพัฒนาที่ ๑ : ส่งเสริมและพัฒนากองท่องเที่ยวให้ได้มาตรฐาน
เพื่อสนับสนุนการท่องเที่ยวเชิงนิเวศ วิถีชีวิตชุมชนและวัฒนธรรม

ประเด็นการพัฒนาที่ ๒ : เพิ่มขีดความสามารถด้านการค้า การค้าชายแดน และ
การลงทุนเชื่อมโยง EEC และประเทศเพื่อนบ้าน

ประเด็นการพัฒนาที่ ๓ : พัฒนาประสิทธิภาพการผลิต การแปรรูป และการตลาด
สินค้าเกษตรตามมาตรฐานความปลอดภัยอย่างครบวงจรและมีมูลค่าสูง

ประเด็นการพัฒนาที่ ๔ : อนุรักษ์ ป่าไม้ พัฒนา และปกป้องทรัพยากรธรรมชาติ
และสิ่งแวดล้อมอย่างมีส่วนร่วม เพื่อประโยชน์ต่อการพัฒนาเศรษฐกิจและสังคมอย่างยั่งยืน

ประเด็นการพัฒนาที่ ๕ : พัฒนาทรัพยากรมนุษย์ สังคม การบริหารจัดการ
ยกระดับคุณภาพชีวิตให้มีความมั่นคงปลอดภัย

๓. ตัวชี้วัดความสำเร็จตามเป้าหมายการพัฒนากลุ่มจังหวัด

ตัวชี้วัดที่ ๑ : รายได้จากการท่องเที่ยวที่เพิ่มขึ้น (ร้อยละ ๒ ต่อปี)

ตัวชี้วัดที่ ๒ : จำนวนนักท่องเที่ยวเพิ่มขึ้น (ร้อยละ ๕ ต่อปี)

ตัวชี้วัดที่ ๓ : มูลค่าการค้าชายแดนเพิ่มสูงขึ้น (ร้อยละ ๑ ต่อปี)

ตัวชี้วัดที่ ๔ : มูลค่าผลิตภัณฑ์มวลรวมภาคการเกษตรเพิ่มขึ้น (ร้อยละ ๓ ต่อปี)

ตัวชี้วัดที่ ๕ : จำนวนแปลง/ฟาร์ม เกษตรกรได้รับการพัฒนาเตรียมความพร้อมเข้า
สู่ระบบการรับรองมาตรฐาน GAP เพิ่มขึ้น (แปลง)

ตัวชี้วัดที่ ๖ : มูลค่าการจำหน่ายผลิตภัณฑ์สมุนไพรเพิ่มขึ้น (ร้อยละ)

ตัวชี้วัดที่ ๗ : ร้อยละพื้นที่ป่าไม้เพิ่มขึ้น (ร้อยละ ๑ ต่อปี)

ตัวชี้วัดที่ ๘ : ร้อยละพื้นที่ป่าชายเลนเพิ่มขึ้น (ร้อยละ ๑ ต่อปี)

ตัวชี้วัดที่ ๙ : จำนวนพื้นที่ริมตลิ่งพังทลายลดลง (๒ แห่ง ต่อปี)

ตัวชี้วัดที่ ๑๐ : ทรัพยากรธรรมชาติและสิ่งแวดล้อมได้รับการฟื้นฟู (๒ แห่ง ต่อปี)

ตัวชี้วัดที่ ๑๑ : จำนวนชุมชนที่เข้ามามีส่วนร่วมในการอนุรักษ์ ป่าไม้ ปกป้อง และ
พัฒนาทรัพยากรธรรมชาติและสิ่งแวดล้อมอย่างยั่งยืน (๒ ชุมชน/เครื่องข่าย ต่อปี)

ตัวชี้วัดที่ ๑๒ : ดัชนีความก้าวหน้าของคน (ด้านการศึกษา สุขภาพ ครอบครัวยุคใหม่ และชุมชน)

ตัวชี้วัดที่ ๑๓ : จำนวนปีการศึกษาเฉลี่ยประชากรไทย อายุ ๑๕-๕๙ ปี

ตัวชี้วัดที่ ๑๔ : ร้อยละประชากรที่อยู่ใต้เส้นความยากจน

ตัวชี้วัดที่ ๑๕ : ผลผลิตภาคแรงงาน (บาท/คน)

๒.๑๒ ยุทธศาสตร์การพัฒนาจังหวัดปราจีนบุรี (พ.ศ.๒๕๖๖-๒๕๗๐)

(ฉบับทบทวนประจำปีงบประมาณ พ.ศ.๒๕๖๘)

๑. เป้าหมายการพัฒนา (วิสัยทัศน์)

“ปราจีนบุรีเมืองน่าอยู่ เศรษฐกิจสร้างคุณค่า และการพัฒนาที่ยั่งยืน”

(Prachinburi as a livable city leading to valuable economy attaining sustainable development goals)

๒. ประเด็นการพัฒนาของจังหวัด

ประเด็นการพัฒนาที่ ๑ : สังคมที่มีคุณภาพ เป็นเมืองแห่งความสุข ประชาชนมีคุณภาพชีวิตที่ดี ดำรงชีวิตตามหลักปรัชญาเศรษฐกิจพอเพียง

ประเด็นการพัฒนาที่ ๒ : พัฒนาเศรษฐกิจและอุตสาหกรรมปราจีนบุรีที่เป็นมิตรต่อสิ่งแวดล้อมและเป็นกำลังหลักในการขับเคลื่อนเศรษฐกิจของภาคตะวันออกอย่างยั่งยืน

ประเด็นการพัฒนาที่ ๓ : เพิ่มประสิทธิภาพการผลิตภาคการเกษตรและสมุนไพรสู่มาตรฐานความปลอดภัยและเชื่อมโยงตลาด

ประเด็นการพัฒนาที่ ๔ : บูรณาการและยกระดับการจัดการการท่องเที่ยวคุณภาพเชิงสุขภาพ เชิงสร้างสรรค์และวัฒนธรรม และเชิงนิเวศ ในจังหวัดปราจีนบุรี

ประเด็นการพัฒนาที่ ๕ : ทรัพยากรธรรมชาติและสิ่งแวดล้อมมีความสมดุลและยั่งยืน โดยการมีส่วนร่วมของทุกภาคส่วน

๓. ตัวชี้วัดความสำเร็จตามเป้าหมายการพัฒนาจังหวัดปราจีนบุรี

ตัวชี้วัดที่ ๑ : ร้อยละของรายได้เฉลี่ยต่อคนต่อปี ของผลิตภัณฑ์มวลรวมของจังหวัดปราจีนบุรีเพิ่มขึ้น (ร้อยละ ๒ ต่อปี)

ตัวชี้วัดที่ ๒ : ร้อยละของจำนวนครัวเรือนยากจนที่มีรายได้ต่ำกว่าเกณฑ์ จปฐ. ลดลงต่อปี (ร้อยละ ๑๐ ต่อปี)

ตัวชี้วัดที่ ๓ : มูลค่าการลงทุนภาคอุตสาหกรรมของจังหวัดปราจีนบุรีเพิ่มขึ้น (๓๐ ล้านบาท ต่อปี)

ตัวชี้วัดที่ ๔ : ร้อยละผลิตภัณฑ์มวลรวมของจังหวัดปราจีนบุรีเพิ่มขึ้น (ร้อยละ ๕ ต่อปี)

ตัวชี้วัดที่ ๕ : ร้อยละมูลค่าผลิตภัณฑ์มวลรวมภาคการเกษตรเพิ่มขึ้น (ร้อยละ ๓ ต่อปี)

ตัวชี้วัดที่ ๖ : ร้อยละมูลค่าการจำหน่ายผลิตภัณฑ์สมุนไพรเพิ่มขึ้น (ร้อยละ ๓ ต่อปี)

ตัวชี้วัดที่ ๗ : จำนวนผลิตภัณฑ์สมุนไพรที่ได้รับมาตรฐานระดับสากลและมีการวิจัยรองรับเพิ่มขึ้น (อย่างน้อย ๒ ผลิตภัณฑ์ ต่อปี)

ตัวชี้วัดที่ ๘ : จำนวนนักท่องเที่ยวที่เพิ่มขึ้น (ร้อยละ ๑ ต่อปี)

ตัวชี้วัดที่ ๙ : ร้อยของรายได้จากการท่องเที่ยวที่เพิ่มขึ้น (ร้อยละ ๒ ต่อปี)

ตัวชี้วัดที่ ๑๐ : สัดส่วนปริมาณขยะที่กำจัดถูกต้องต่อปริมาณขยะที่เกิดขึ้นเพิ่มขึ้น (ร้อยละ ๒๖ ต่อปี)

ตัวชี้วัดที่ ๑๑ : ร้อยละของพื้นที่เสี่ยงที่ประสบปัญหาภัยแล้งลดลง (ร้อยละ ๕ ต่อปี)

๓. วัตถุประสงค์

๓.๑ เพื่อเป็นกรอบแนวทางในการพัฒนาการเกษตรและสหกรณ์ของจังหวัด

๓.๒ เพื่อเป็นกรอบในการจัดทำคำของบประมาณของส่วนราชการที่เกี่ยวข้อง

๓.๓ เพื่อเป็นเครื่องมือในการติดตามแผนงาน/โครงการในการพัฒนาการเกษตรและสหกรณ์ของจังหวัด

๔. คำนิยาม

แผนพัฒนาจังหวัด^๑ หมายความว่า รายการเกี่ยวกับการวิเคราะห์ข้อมูลเพื่อกำหนดเป้าหมายการพัฒนา ประเด็นการพัฒนา แนวทางการพัฒนา แผนงาน และโครงการสำคัญของจังหวัด ที่จำเป็นต้องจัดทำเพื่อให้เป็นไปตามเป้าหมายการพัฒนาจังหวัดยี่สิบปี

เป้าหมายและแนวทางการพัฒนาภาค^๑ หมายความว่า รายการเกี่ยวกับการวิเคราะห์ข้อมูลเพื่อกำหนดเป้าหมายและแนวทางการพัฒนาภาคที่สอดคล้องเชื่อมโยงกับแผนระดับชาติ และนโยบายรัฐบาล มีการพัฒนาเชิงพื้นที่ครอบคลุมทุกมิติ เป็นเครื่องมือบูรณาการแผนของราชการส่วนกลาง ราชการภูมิภาค องค์การปกครองส่วนท้องถิ่น และหน่วยงานอื่นของรัฐ เพื่อขับเคลื่อนยุทธศาสตร์ชาติ แผนระดับชาติ นโยบายของรัฐบาล และประเด็นการพัฒนาภาคสู่การปฏิบัติ ทั้งนี้ เพื่อให้เกิดประโยชน์สูงสุดแก่ประเทศ และตอบสนองความต้องการของประชาชนในพื้นที่

แผนพัฒนาการเกษตรและสหกรณ์ของจังหวัด หมายความว่า แผนซึ่งแสดงถึงทิศทางแนวทางและเป้าหมายการพัฒนาด้านการเกษตรและสหกรณ์ของจังหวัดในอนาคต ที่มีความสอดคล้องกับยุทธศาสตร์ชาติ ๒๐ ปี แผนแม่บทภายใต้ยุทธศาสตร์ชาติ (พ.ศ.๒๕๖๖-๒๕๘๐) นโยบายและแผนระดับชาติว่าด้วยความมั่นคงแห่งชาติ (พ.ศ.๒๕๖๖-๒๕๗๐) แผนพัฒนาเศรษฐกิจและสังคมแห่งชาติ ฉบับที่ ๑๓ แผนปฏิบัติการด้านการขับเคลื่อนการพัฒนาประเทศไทยด้วยโมเดลเศรษฐกิจ BCG พ.ศ.๒๕๖๔-๒๕๗๐ ยุทธศาสตร์เกษตรและสหกรณ์ ระยะ ๒๐ ปี แผนปฏิบัติการด้านการเกษตรและสหกรณ์ พ.ศ.๒๕๖๖-๒๕๗๐ แผนปฏิบัติราชการกระทรวงเกษตรและสหกรณ์ ระยะ ๕ ปี (พ.ศ.๒๕๖๖-๒๕๗๐) นโยบายรัฐบาล และนโยบายของกระทรวงเกษตรและสหกรณ์ รวมทั้งเป้าหมายและแนวทางการพัฒนาภาค แผนพัฒนากลุ่มจังหวัด/จังหวัด และแผนอื่นๆ โดยแสดงถึงเป้าหมายการพัฒนา ประเด็นการพัฒนา วัตถุประสงค์ คำเป้าหมาย และตัวชี้วัด แนวทางการพัฒนา และโครงการสำคัญในการพัฒนาการเกษตรและสหกรณ์ของจังหวัด

^๑ มาตรา ๔ แห่งพระราชกฤษฎีกาว่าด้วยการบริหารงานเชิงพื้นที่แบบบูรณาการ พ.ศ.๒๕๖๕

๕. แนวทางการจัดทำแผนพัฒนาการเกษตรและสหกรณ์จังหวัด

การจัดทำแผนพัฒนาการเกษตรและสหกรณ์ในระดับจังหวัด เป็นการกำหนดภาพรวมทิศทางการพัฒนาการเกษตรและสหกรณ์ในจังหวัด ดังนั้น ในการจัดทำจะต้องคำนึงถึงสิ่งดังต่อไปนี้

๕.๑ การสอดคล้องเชื่อมโยงกับนโยบายรัฐบาล นโยบายของกระทรวงเกษตรและสหกรณ์ แผนพัฒนาเศรษฐกิจและสังคมแห่งชาติ แผนพัฒนาการเกษตรในช่วงแผนพัฒนาเศรษฐกิจและสังคมแห่งชาติแต่ละฉบับ แผนพัฒนาจังหวัด/กลุ่มจังหวัด รวมทั้งสอดคล้องกับศักยภาพ โอกาส สภาพปัญหา ความต้องการของเกษตรกรและภาคส่วนต่างๆ ในจังหวัด

๕.๒ การจัดทำแผนพัฒนาการเกษตรและสหกรณ์ของจังหวัด จะต้องผ่านกระบวนการมีส่วนร่วม ได้แก่ ผู้แทนหน่วยงานใน/นอกสังกัดกระทรวงเกษตรและสหกรณ์ องค์กรเอกชน สถาบันเกษตรกร สภาเกษตรกรจังหวัดผู้แทนเกษตรกร ฯลฯ

๕.๓ การจัดทำแผนพัฒนาการเกษตรและสหกรณ์ของจังหวัด จะมีการทบทวนและปรับปรุงใหม่ให้ทันต่อสถานการณ์ที่เกิดขึ้นในแต่ละปีทุกปี ครอบคลุมระยะเวลาของแผน ๕ ปี ตามแผนพัฒนาเศรษฐกิจและสังคมแห่งชาติ และแผนพัฒนาการเกษตรในช่วงแผนพัฒนาเศรษฐกิจและสังคมแห่งชาติแต่ละฉบับ (ยกเว้นแผนพัฒนาการเกษตรของกระทรวงเกษตรและสหกรณ์ในช่วงแผนพัฒนาเศรษฐกิจและสังคมแห่งชาติ ฉบับที่ ๑๒ (พ.ศ.๒๕๖๐ - ๒๕๖๔) สำนักงานเกษตรและสหกรณ์จังหวัดจัดทำแผนพัฒนาการเกษตรและสหกรณ์ของจังหวัดครอบคลุมระยะเวลา ๕ ปี (พ.ศ.๒๕๖๖ - ๒๕๗๐)

ส่วนที่ ๒

ข้อมูลทั่วไปและข้อมูลด้านการเกษตรที่สำคัญของ
จังหวัดปราจีนบุรี

ส่วนที่ ๒

ข้อมูลทั่วไปและข้อมูลด้านการเกษตรที่สำคัญของจังหวัดปราจีนบุรี

๑. ข้อมูลทั่วไปของจังหวัด

๑.๑ สภาพทั่วไปและสภาพการณ์การพัฒนาจังหวัดปราจีนบุรี

๑.๑.๑ ด้านกายภาพ

๑) ความเป็นมาของจังหวัด

จังหวัดปราจีนบุรี เคยเป็นดินแดนที่มีความเจริญรุ่งเรืองมายาวนาน ดังปรากฏการตั้งถิ่นฐานของชุมชนสมัยโบราณเมื่อประมาณ ๒,๐๐๐ - ๒,๕๐๐ ปีที่แหล่งโบราณคดีบ้านกระทุ่มแพ้ว ตำบลกระทุ่มแพ้ว อำเภอบ้านสร้าง บ้านหนองอ้อ ตำบลดงพระราม อำเภอเมืองปราจีนบุรี และบ้านดงชัยมัน ตำบลประจันตคาม อำเภอประจันตคาม โบราณวัตถุที่พบ ได้แก่ ลูกปัดแก้วแบบอินโด - แปซิฟิกสีต่างๆ ลูกปัดหิน คาร์เนเลียน หินอะเกตและหินควอตซ์ เครื่องมือเหล็ก ซึ่งแสดงให้เห็นถึงการติดต่อสัมพันธ์กับชุมชนโบราณใกล้เคียงและอินเดีย โดยเฉพาะที่บ้านดงชัยมันได้พบชิ้นส่วนกลองมโหระทึก ซึ่งเป็นโบราณวัตถุในวัฒนธรรมดงซอนเกี่ยวข้องกับพิธีกรรมซึ่งพบทางตอนใต้ของจีนและในภูมิภาคเอเชียตะวันออกเฉียงใต้รวมทั้งประเทศไทยและยังพบหลักฐานเป็นซากเมืองโบราณที่เรียกว่า “เมืองศรีมโหสถ” ที่ตำบลโคกปิบ อำเภอศรีมโหสถ และบริเวณบ้านโคกขวาง อำเภอศรีมหาโพธิ บริเวณซากเมืองโบราณเหล่านี้มีซากโบราณสถานที่ใช้ประกอบพิธีกรรมศาสนาและโบราณวัตถุ ได้แก่ พระพุทธรูป เทวรูป เครื่องปั้นดินเผา เครื่องสำริด ซึ่งเป็นเครื่องมือและเครื่องใช้กระจายอยู่ทั่วไป ต่อมาศูนย์กลางความเจริญได้ย้ายมาตั้งอยู่ริมแม่น้ำบางปะกง ดังเช่นปัจจุบัน

“เมืองปราจีน” เป็นชื่อที่ปรากฏมาตั้งแต่สมัยกรุงศรีอยุธยา หมายถึง เมืองทางตะวันออกเฉียงของราชอาณาจักรไทย ก่อนการปฏิรูปการปกครองในสมันสมเด็จพระบรมไตรโลกนาถ (พ.ศ.๑๙๙๑-๒๐๓๑) เมืองปราจีนมีฐานะเป็นเมืองเล็กๆ ที่อยู่ใกล้ราชธานี คือ กรุงศรีอยุธยา โดยทางกรุงศรีอยุธยาจะส่งขุนนางมาปกครองโดยให้ขึ้นตรงต่อเมืองหลวง และหลังจากการปฏิรูปการปกครองในสมัยสมเด็จพระบรมไตรโลกนาถแล้ว เมืองปราจีนเป็นหัวเมืองจัตวาขึ้นกับราชธานี ตำแหน่งเจ้าเมืองหรือผู้รั้งมีบรรดาศักดิ์และราชทินนามที่ออกพระอุไทยธานี ทำเลที่ตั้งของเมืองปราจีนในขณะนั้นเป็นเมืองที่ตั้งอยู่ใกล้กับประเทศกัมพูชา เรื่องราวที่เกี่ยวข้องกับจังหวัดปราจีนบุรีในสมัยอยุธยา จึงเป็นเหตุการณ์ที่เกี่ยวกับสงครามระหว่างสองราชอาณาจักร

ในสมัยรัตนโกสินทร์ตอนต้น เมืองปราจีนยังคงเป็นเมืองผ่านของเส้นทางเดินทัพระหว่างไทยกับกัมพูชา มีผู้อาศัยมากขึ้น ในรัชสมัยของพระบาทสมเด็จพระนั่งเกล้าเจ้าอยู่หัว ได้ทรงพระกรุณาโปรดเกล้าฯ ให้ตั้งเมืองขึ้นหลายเมือง เช่น เมืองกบินทร์บุรี เมืองอรัญประเทศ เมืองวัฒนานคร เป็นต้น ทั้งยังทรงพระกรุณาโปรดเกล้าฯ ให้ขุดคลองบางขนากขึ้น ส่งผลให้การติดต่อระหว่างเมืองปราจีนบุรีและเมืองพระนครสะดวกรวดเร็วขึ้น ต่อมาในปลายรัชสมัยของพระบาทสมเด็จพระ

พระจอมเกล้าเจ้าอยู่หัวได้มีพระราชดำริที่จะสร้างป้อมเมืองปราจีน แต่ได้ลงมือสร้างและแล้วเสร็จ ในรัชสมัยของพระบาทสมเด็จพระจุลจอมเกล้าเจ้าอยู่หัว ในรัชสมัยของพระบาทสมเด็จพระจุลจอมเกล้าเจ้าอยู่หัว ปราจีนเริ่มมีความสำคัญมากขึ้นตามลำดับเพราะมีการค้นพบแหล่งทองคำที่เมืองกบินทร์บุรี มีการทำเหมืองทองคำ ต่อมาเมื่อปฏิรูปการปกครองเป็นระบบเทศบาลได้ใช้เมืองปราจีนเป็นที่ว่าการ มณฑลปราจีนส่งผลให้เมืองปราจีนกลายเป็นศูนย์กลางความเจริญในภูมิภาคตะวันออก ครั้นเมื่อได้ย้าย ที่ว่าการมณฑลปราจีนไปอยู่ที่เมืองฉะเชิงเทรา ทำให้เมืองปราจีนลดความสำคัญลง

หลังจากการเปลี่ยนแปลงการปกครองเมื่อ พ.ศ.๒๔๗๕ ได้มีพระราชบัญญัติว่า ด้วยการบริหารแห่งราชอาณาจักรไทย พ.ศ.๒๔๗๖ ส่งผลให้มณฑลเทศาภิบาลปราจีนบุรีถูกยกเลิกไป เมืองปราจีนบุรีมีฐานะเป็นจังหวัดปราจีนบุรี



ตราประจำจังหวัด

เป็นรูปต้นโพธิ์ศรีมหาโพธิ์ปลูกไว้ที่ตำบลโคกบึง อำเภอศรีมหาโพธิ์เป็นสัญลักษณ์ทางด้านพุทธศาสนาที่เชิดหน้าชูตา ของจังหวัดปราจีนบุรี เพราะเชื่อกันว่าเป็นต้นโพธิ์ที่สมณทูต จากอินเดีย ซึ่งมาเผยแพร่พระศาสนา เมื่อราว พ.ศ.๕๐๐ ได้นำพันธุ์มาจากพระศรีมหาโพธิ์ พุทธคยา ประเทศอินเดีย เป็นต้นโพธิ์ที่พระพุทธเจ้าประทับบำเพ็ญ ธรรมจนสำเร็จ เป็นพระสัมมาสัมพุทธเจ้า ต้นโพธิ์ศรีมหาโพธิ์นี้เป็นที่นับถือบูชา กราบไหว้ของราษฎรในท้องที่และต่างท้องที่และมีการจัดงาน นมัสการเป็นประจำทุกปี



ดอกไม้ประจำจังหวัดปราจีนบุรี

ดอกบ๊วย (ชื่อสามัญ Cork Tree) หรือภาคเหนือเรียกว่า กาชะลอง กาดชะลอง ภาคกลางเรียกบ๊วย ภาษากะเหรี่ยง (กาญจนบุรี) เรียกว่า เด็กดองไห่ ลักษณะทั่วไป เป็นไม้ยืนต้น ขนาดกลางถึงขนาดใหญ่ ลำต้นสูงประมาณ ๑๐-๒๐ เมตร เปลือกลำต้นสีเทาขรุขระ ใบออกเป็นช่อ ลักษณะใบกลมรี ขอบใบ เรียบโคนใบมน ใต้ใบเห็นเส้นใบชัดเจน ดอกออกเป็นช่อตั้งตรง ลักษณะเป็นช่อยาวประมาณ ๒ - ๓ นิ้ว สีขาวปนเหลืองขนาด ๒ เซนติเมตร ปลายกลีบดอกเป็นแฉก ๕ แฉก ตรงกลางดอก มีเกสรตัวผู้และเกสรตัวเมียติดอยู่ด้านในใกล้ปากท่อ ผลมีลักษณะ เป็นฝักแบน ภายในมีเมล็ดลักษณะแบนขยายพันธุ์ โดยการเพาะเมล็ด และการปักชำ เหมาะที่จะปลูกในพื้นที่ที่มีดินร่วนซุย แสงแดดจัดหรือ กลางแจ้งมีถิ่นกำเนิดในประเทศไทยและประเทศพม่า



ธงประจำจังหวัดปราจีนบุรี

สีประจำจังหวัด : คือ สีแดงเหลือง

ธงประจำจังหวัดปราจีนบุรี : ขนาดพื้นธงกว้าง ๑.๕๐ เมตร ยาว ๒.๒๕ เมตร ลักษณะพื้นธงตอนต้นมีพื้นสีแดงซึ่งกำหนดเป็นสีประจำภาค ๒ กว้างยาวด้านละ ๑.๕๐ เมตร มีรูปต้นโพธิ์อยู่ในกรอบวงกลมเส้นผ่านศูนย์กลาง ๘๕ เซนติเมตร สำหรับพื้นที่ธงที่เหลือเป็นสีเหลือง



ลายผ้าประจำจังหวัดปราจีนบุรี

จังหวัดปราจีนบุรี มีประกาศลงวันที่ ๒๖ มกราคม ๒๕๖๕ กำหนดให้ลายผ้า “ปราจีนบุรี ศรีภษา” เป็นลายผ้าอัตลักษณ์ประจำจังหวัดปราจีนบุรี โดยในลายผ้าจะประกอบด้วย ใบโพธิ์ สวัสดิ์กะ แม่น้ำ ปราจีนบุรี และดอกป๊อบ ซึ่งแต่ละลายมีความหมายสื่อถึงความเป็นจังหวัดปราจีนบุรี เพื่อให้ประชาชนชาวจังหวัดปราจีนบุรี ได้ร่วมกันสวมใส่ผ้าไทยลายอัตลักษณ์ประจำจังหวัดด้วยความภาคภูมิใจและเป็นการส่งเสริมผู้ผลิตผู้ประกอบการ OTOP ประเภทผ้าและเครื่องแต่งกายในพื้นที่จังหวัดให้มีรายได้อีกด้วย

๒) ที่ตั้งและอาณาเขต

จังหวัดปราจีนบุรี ตั้งอยู่ภาคตะวันออกเฉียงเหนือของประเทศไทย อยู่ระหว่างเส้นละติจูดที่ ๑๓ องศา ๓๙ ลิปดา ถึง ๑๔ องศา ๒๗ ลิปดาเหนือ และเส้นลองจิจูดที่ ๑๐๒ องศา ๐๗ ลิปดาตะวันออก ห่างจากกรุงเทพมหานคร ๑๓๖ กิโลเมตร ตามทางหลวงหมายเลข ๓๓ และหมายเลข ๓๐๕ ใช้เวลาเดินทางเพียง ๑ ชั่วโมง ๓๐ นาที เป็นจุดเชื่อมโยงการคมนาคมจากกรุงเทพมหานคร ภาคกลาง ภาคตะวันออกเฉียงเหนือ และราชอาณาจักรกัมพูชาในรัศมี ๑๐๐ กว่ากิโลเมตร และมีอาณาเขตติดต่อ ดังนี้

- ทิศเหนือ ติดต่อกับ จังหวัดนครราชสีมา
- ทิศตะวันออก ติดต่อกับ จังหวัดสระแก้ว
- ทิศตะวันตก ติดต่อกับ จังหวัดฉะเชิงเทรา และจังหวัดนครนายก
- ทิศใต้ ติดต่อกับ จังหวัดฉะเชิงเทรา

ทั้งนี้ จังหวัดปราจีนบุรีเป็นจังหวัดที่อยู่ในกลุ่มจังหวัดภาคตะวันออก ๒ ประกอบด้วย จังหวัด ๕ จังหวัด ได้แก่ จังหวัดจันทบุรี ตราด นครนายก ปราจีนบุรี สระแก้ว และครอบคลุมพื้นที่ทั้งหมด ๑๔,๕๒๑,๙๓๘ ไร่ หรือ ๒๗,๖๙๙.๐๘๑ ตารางกิโลเมตร ดังแสดงภาพที่ ๑

ภาพที่ ๑ แผนที่แสดงที่ตั้งอาณาเขตจังหวัดและกลุ่มจังหวัดภาคตะวันออก ๒

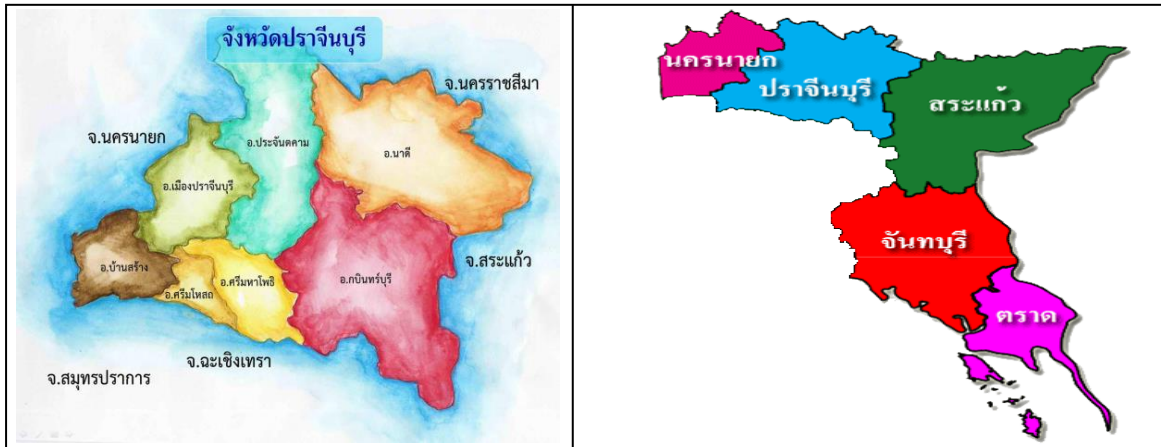

๓) สภาพพื้นที่

๓.๑) ลักษณะภูมิประเทศ จังหวัดปราจีนบุรีมีพื้นที่ทั้งหมด ๔,๗๖๒.๓๖๒ ตารางกิโลเมตร หรือ ๒,๙๗๖,๔๗๖.๒ ไร่ โดยมีลักษณะภูมิประเทศตอนบนเป็นที่ราบสูงและป่าที่สลับซับซ้อนมียอดเขาสูง ๑,๓๒๖ เมตร และเป็นแหล่งกำเนิดต้นน้ำหลายสายมีธรรมชาติที่สวยงามในขณะที่พื้นที่ตอนล่างเป็นที่ราบลุ่มแม่น้ำเหมาะแก่การเพาะปลูก ได้แก่ ที่ราบลุ่มแม่น้ำบางปะกง ซึ่งมีความสูงกว่าระดับน้ำทะเล ๕ เมตร และที่ราบลุ่มแม่น้ำปราจีนบุรี ซึ่งเกิดจากแนวหุบเขาและแนวพระพรงไหลมาบรรจบกันที่อำเภอจันทบุรี และไหลลงสู่อ่าวไทยที่อำเภอบางปะกง จังหวัดฉะเชิงเทรา ดังแสดงภาพที่ ๒

ภาพที่ ๒ แผนที่แสดงภูมิประเทศจังหวัดปราจีนบุรี

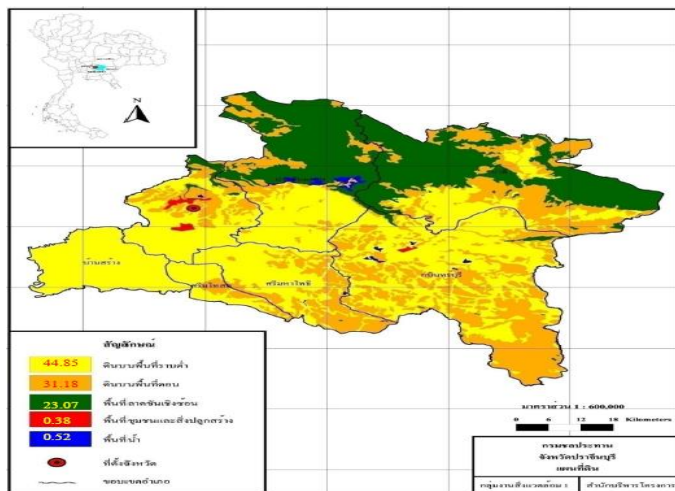

ที่มา : แผนพัฒนาจังหวัดปราจีนบุรี ๕ ปี (พ.ศ.๒๕๖๖-๒๕๗๐) ฉบับทบทวนประจำปีงบประมาณ พ.ศ.๒๕๖๗

๓.๒) **ทรัพยากรดิน** จังหวัดปราจีนบุรี มีกลุ่มดินที่อุดมสมบูรณ์ คือ กลุ่มดินนา เหมาะสมกับการปลูกข้าวและผลไม้ กลุ่มดินไร่ ที่มีความอุดมสมบูรณ์น้อยกว่าดินนา เหมาะสมกับการปลูกพืชไร่ เช่น ข้าวโพด มันสำปะหลัง และพืชไร่อื่น จากลักษณะดินดังกล่าว จึงมีความเหมาะสมกับการทำนาปลูกผลไม้ ไม้ยืนต้น และพืชไร่

๓.๓) **ลักษณะทางภูมิศาสตร์** การใช้ที่ดินของจังหวัดปราจีนบุรี มีพื้นที่รวม ๒,๙๓๖,๔๓๖ ไร่ แบ่งประเภทการใช้ที่ดินดังนี้ พื้นที่ชุมชนและสิ่งปลูกสร้าง ๒๖๑,๓๐๙ ไร่ หรือคิดเป็นร้อยละ ๘.๙๙ ของพื้นที่ พื้นที่เกษตรกรรม จำนวน ๑,๖๒๒,๑๐๐ ไร่ (๕๔.๔๓% ของพื้นที่) พื้นที่ป่าไม้ ๘๓๕,๓๕๓ ไร่ (๒๘.๔๒% ของพื้นที่) พื้นที่แหล่งน้ำ จำนวน ๘๓,๐๑๐ ไร่ (๒.๘๐% ของพื้นที่) พื้นที่เบ็ดเตล็ด จำนวน ๑๓๔,๓๐๐ ไร่ (๔.๒๕% ของพื้นที่) ดังแสดงภาพที่ ๓

ภาพที่ ๓ แผนที่สภาพการใช้ที่ดินจังหวัดปราจีนบุรี ปี พ.ศ.๒๕๖๓

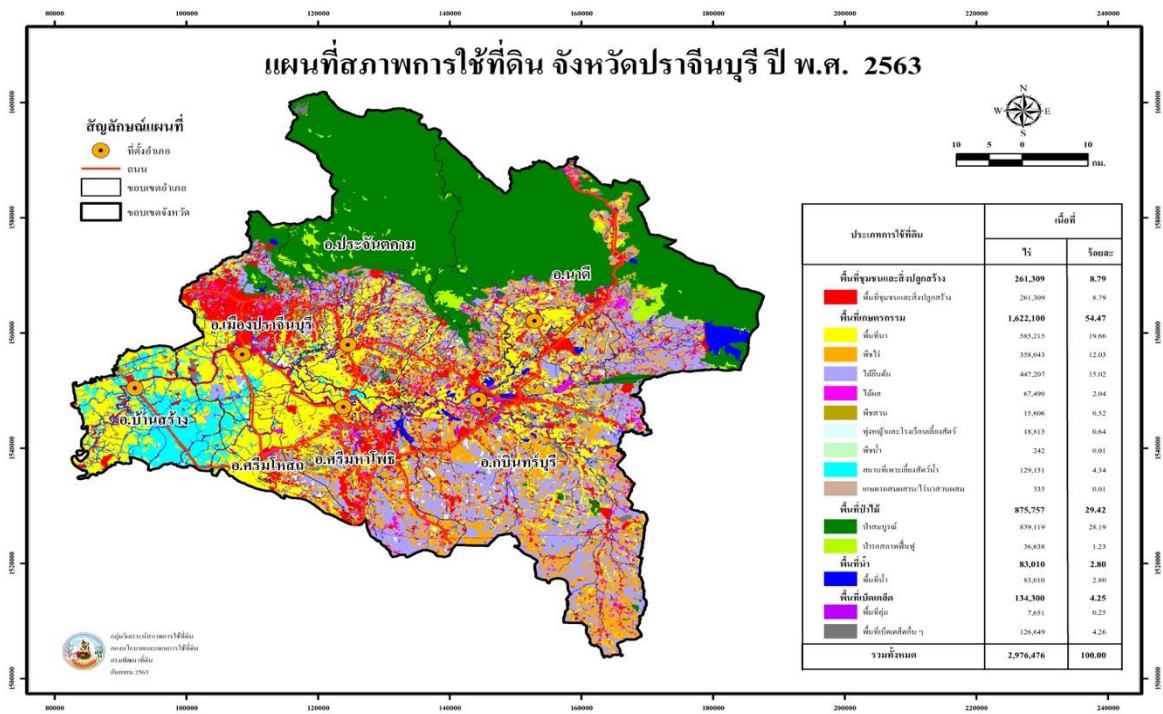

ที่มา : กลุ่มวิเคราะห์สภาพการใช้ที่ดิน กองนโยบายและแผนการใช้ที่ดิน กรมพัฒนาที่ดิน

ปัญหาการใช้ที่ดินในบางอำเภอ มีศักยภาพของดินที่ไม่เหมาะสมต่อการเพาะปลูกพืช เช่น มีดินเปรี้ยวในพื้นที่อำเภอบ้านสร้าง อำเภอศรีมโหสถ และอำเภอเมือง จำนวน ๒๘๓,๖๓๕ ไร่ (๙.๖๓% ของพื้นที่) ดินตื้น จำนวน ๖๐๙,๖๐๔ ไร่ (๒๐.๔๘% ของพื้นที่) ดินทรายจัด จำนวน ๓๘,๘๖๑ ไร่ (๑.๓๑% ของพื้นที่) ดินที่มีความอุดมสมบูรณ์ต่ำ จำนวน ๘๔๙,๐๙๖ ไร่ (๒๘.๕๓% ของพื้นที่) การเสื่อมของคุณภาพดิน ทำให้เกษตรกรต้องใช้ต้นทุนสูงในการปรับปรุงคุณภาพดิน ดังแสดงภาพที่ ๔

ภาพที่ ๔ แผนที่ปัญหาทรัพยากรดินจังหวัดปราจีนบุรี

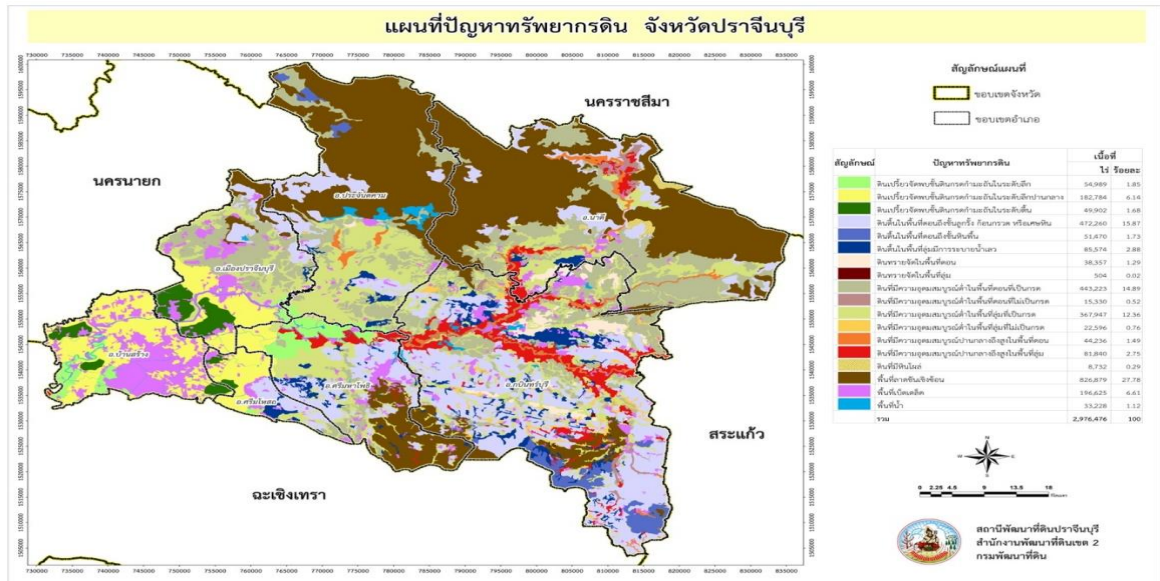

ที่มา : กลุ่มวางแผนการใช้ที่ดิน สำนักงานพัฒนาที่ดินเขต ๒ กรมพัฒนาที่ดิน

๔) ลักษณะดินที่พบบ่อยมากในจังหวัดปราจีนบุรี

ชุดดินที่พบบ่อยมากในจังหวัดปราจีนบุรี ได้แก่ ชุดดินกบินทร์บุรี (Kb) จำนวน ๖๕๔,๐๕๔ ไร่ ชุดดินวังน้ำเขียวที่เป็นหินพื้นผิว (WK-Rc) จำนวน ๕๘๖,๓๕๙ ไร่ ชุดดินปากธงชัย (Ptc) จำนวน ๓๙๖,๐๖๔ ไร่ ชุดดินรังสิต (Rs) จำนวน ๒๓๓,๓๔๑ ไร่ ที่ลาดชันเชิงซ้อน (Sc) จำนวน ๒๕๔,๕๒๒ ไร่ ชุดดินบุญทริก (Bt) จำนวน ๒๐๙,๘๒๖ ไร่ ชุดดินบางคล้า (Bkd) จำนวน ๙๑,๓๖๓ ไร่ ชุดดินมหาโพธิ (Md) จำนวน ๘๕,๔๒๕ ไร่ ชุดดินบางน้ำเปรี้ยว (Bp) จำนวน ๔๔,๕๑๑ ไร่ ดังแสดงภาพที่ ๕

ภาพที่ ๕ แผนที่ชุดดินจังหวัดปราจีนบุรี

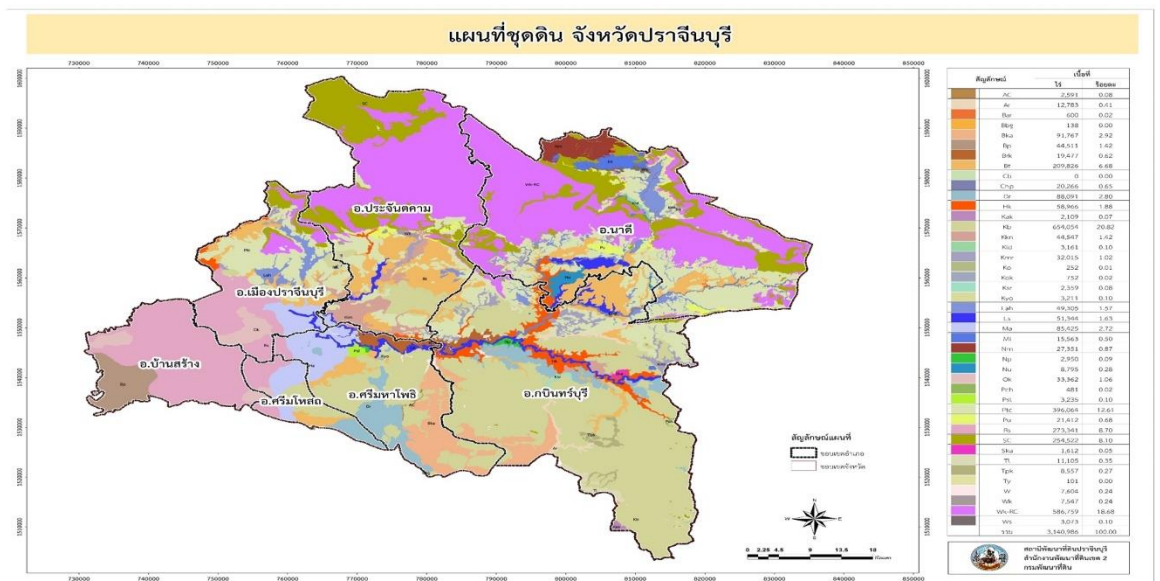

ที่มา : กลุ่มวางแผนการใช้ที่ดิน สำนักงานพัฒนาที่ดินเขต ๒ กรมพัฒนาที่ดิน

ลักษณะดินเปรี้ยวจัด ที่พบมากในจังหวัดปราจีนบุรี

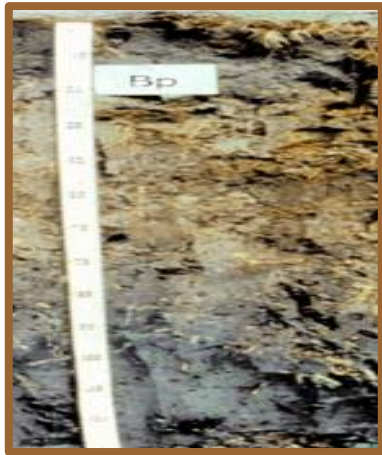

ดินชุดบางน้ำเปรี้ยว



ดินชุดมหาโพธิ์

กลุ่มชุดดินที่ ๒

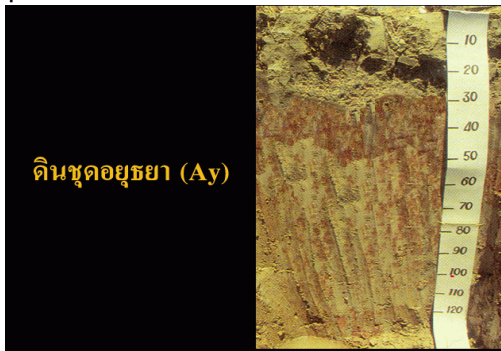

หน้าตัดดิน



บริเวณที่พบ

ลักษณะโดยทั่วไป : เนื้อดินเป็นดินเหนียว ดินบนมีสีเทาหรือเทาแก่ ดินล่างมีสีเทา จุดประสีน้ำตาลและสีเหลืองหรือสีแดง พบตามที่ทำบลุ่มภาคกลางเป็นส่วนใหญ่ มีน้ำแช่ขังลึก ๒๐-๕๐ เซนติเมตร นาน ๓-๕ เดือน ถ้าเป็นดินที่ได้รับอิทธิพลจากน้ำทะเลจะพบสารจาโรไซต์สีเหลืองผาง ในระดับความลึกเป็นดิน ลีกร มีการระบายน้ำเร็ว ความอุดมสมบูรณ์ตามธรรมชาติปานกลาง pH ๔.๕-๕.๕ ได้แก่ ชุดดินอยุธยา บางเขน บางน้ำเปรี้ยว ท่าขวาง ชุมแสง บางปะอิน และมหาโพธิ์

คุณสมบัติทางเคมีที่สำคัญ

	%OM	%BS	CEC	avail P	avail K	pH	ความอุดมสมบูรณ์
ดินบน	๒.๕	๕๓.๐	๓๖.๐	๕.๐	๒๐๕.๔	๕.๐-๖.๐	ปานกลาง
ดินล่าง	๐.๔	๕๓.๕	๓๐.๓	๓.๐	๑๐๕.๘	๔.๕-๕.๕	ปานกลาง

พืชพรรณและการใช้ประโยชน์

: ใช้ประโยชน์ในการทำนา

ข้อจำกัดในการใช้ประโยชน์

: เป็นดินเหนียวจัดและมีน้ำท่วมสูง และดินจะเป็นกรด

เนื่องจากส่วนใหญ่จะพบชั้นดินที่มี jarosite ที่มีความลึกกระหว่าง ๑๐๐-๑๕๐ เซนติเมตร

กลุ่มชุดดินที่ ๑๑

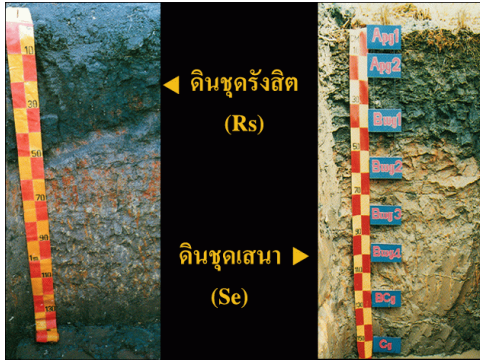

ลักษณะโดยทั่วไป : เนื้อดินเป็นพวกดินเหนียว ดินบนมีสีดำหรือเทาแก่ ดินล่างมีสีเทา และมีจุดประสีน้ำตาล สีเหลือง หรือสีแดงปะปนอยู่เป็นจำนวนมากในช่วงดินล่างตอนบน และพบจุดประสีเหลืองฟางข้าวของสารจากรไรโซต์ ในระดับความลึก ๕๐-๑๐๐ เซนติเมตร จากผิวดินพบบริเวณที่ราบตามชายฝั่งทะเลหรือที่ราบลุ่มภาคกลาง น้ำแช่ขังลึก ๕๐-๑๐๐ เซนติเมตร นาน ๓-๕ เดือน บางพื้นที่จะขังน้ำนาน ๖-๗ เดือน เป็นดินลึก มีการระบายน้ำเร็ว มีความอุดมสมบูรณ์ค่อนข้างต่ำ ดินมีปฏิกิริยาเป็นกรดจัดมากถึงเป็นกรดจัด pH ๔.๕-๕.๐ ได้แก่ ชุดดินรังสิต เสนา ธัญบุรี ชุดดินดอนเมือง ปัจจุบันบริเวณดังกล่าวใช้ทำนา บางแห่งยกร่องปลูกพืชผัก ส้มเขียวหวาน และสนประดิพัทธ์ ถ้าดินเหล่านี้ได้รับการปรับปรุงบำรุงดินใช้ปุ๋ยและปูนในอัตราที่เหมาะสม และมีการควบคุมน้ำ หรือจัดระบบชลประทานที่มีประสิทธิภาพ พืชที่ปลูกจะให้ผลผลิตดีขึ้น

ปัญหาในการใช้ประโยชน์ที่ดิน : ดินเป็นกรดจัดมาก อาจขาดแร่ธาตุอาหารพืชพวกไนโตรเจน และฟอสฟอรัส หรืออาจมีสารละลายพวกอลูมิเนียม และเหล็กมากเกินไปจนเป็นพิษต่อพืชฤดูฝนน้ำแช่ขังนาน ๓ - ๗ เดือน

ความเหมาะสมสำหรับการปลูกพืชต่างๆ : เมื่อพิจารณาสภาพพื้นที่ ลักษณะเนื้อดินและการระบายน้ำของดิน กลุ่มชุดดินที่ ๑๑ มีศักยภาพที่เหมาะสมที่จะใช้ทำนามากกว่าการปลูกพืชอย่างอื่นที่มีข้อจำกัดในการปลูกข้าว คือ ความเป็นกรดจัดของดินทำให้ผลผลิตของข้าวต่ำในการที่จะนำกลุ่มชุดดินนี้ไปใช้ในการเพาะปลูกพืชอย่างอื่น เช่น ไม้ผล หรือพืชผักจำเป็นต้องมีการปรับปรุงดินหรือพัฒนาที่ดิน จึงจะสามารถในการปลูกพืชดังกล่าวได้ เนื่องจากในช่วงฤดูฝนจะมีน้ำท่วมขังที่ผิวดินระหว่าง ๔-๖ เดือน การใช้ประโยชน์ที่ดินควรใช้-รูปแบบไร่นาสวนผสม

คุณสมบัติทางเคมีที่สำคัญ

	%OM	%BS	CEC	avail P	avail K	pH	ความอุดมสมบูรณ์
ดินบน	๑.๙	๓๑.๔	๒๐.๑	๖.๙	๑๓๑.๐	๔.๐-๕.๐	ปานกลาง
ดินล่าง	๐.๕	๔๓.๘	๒๓.๙	๓.๑	๑๕๙.๐	≤ ๔.๕	ปานกลาง

พืชพรรณและการใช้ประโยชน์ : ส่วนใหญ่ใช้ประโยชน์ในการทำนา บางกร่องทำสวนผลไม้ และปลูกผัก

ข้อจำกัดในการใช้ประโยชน์ : มีน้ำท่วมขังในฤดูฝน ดินเป็นกรดจัด ทำให้ขาดธาตุอาหารบางอย่าง และมีสารพวกอะลูมิเนียม และเหล็ก ละลายออกมาจำนวนมากจนเป็นพิษต่อพืชที่ปลูกและเป็นดินเหนียวจัด

ลักษณะดินต้นปนกรวดที่พบมากในจังหวัดปราจีนบุรี

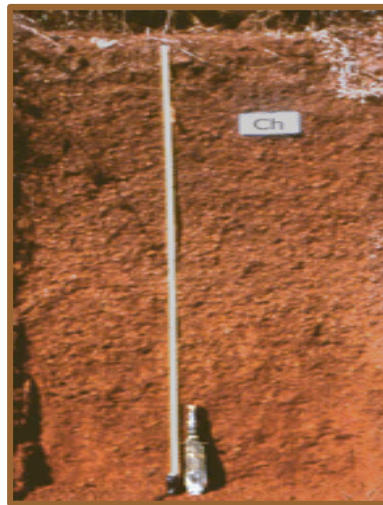

ดินชุดเชียงคาน



ดินชุดกบินทร์บุรี

กลุ่มชุดดินที่ ๔๖



หน้าตัดดิน



บริเวณที่พบ

ลักษณะโดยทั่วไป : ส่วนใหญ่เนื้อดินเป็นพวกดินเหนียวปนกรวดหรือปนลูกรัง ดินสีน้ำตาลหรือสีเหลืองหรือแดง พบบริเวณที่ดินมีลักษณะเป็นลูกคลื่นลอนลาดถึงลูกคลื่นลอนชัน มีความลาดชันประมาณ ๕-๒๐% เป็นดินตื้นมาก มีการระบายน้ำดี ระดับน้ำใต้ดินอยู่ลึกกว่า ๕ เมตร ตลอดปี มีความอุดมสมบูรณ์ตามธรรมชาติต่ำ pH ๔.๕-๗.๐ ได้แก่ชุดดินเขียงคาน ภูสะนา กบินทร์บุรี สุรินทร์ ไป่ตอง ปัจจุบันบริเวณดังกล่าวใช้ปลูกพืชไร่บางชนิด เช่น มันสำปะหลัง อ้อย และปอ บางแห่งเป็นทุ่งหญ้าธรรมชาติ และป่าละเมาะ หรือมีการปลูกป่าทดแทน

ปัญหาในการใช้ประโยชน์ที่ดิน : ดินมีลูกรังตลอด และชั้นหินพื้นอยู่ตื้นมาก การซาบซึมน้ำของน้ำปานกลางถึงค่อนข้างเร็ว ดินมีการอุ้มน้ำปานกลางถึงต่ำ มีการกัดกร่อนของดิน ที่มีความลาดชันสูงความอุดมสมบูรณ์ของดินต่ำ

ความเหมาะสมสำหรับการปลูกพืช : โดยทั่วไปแล้วกลุ่มชุดดินที่ ๔๖ มีศักยภาพไม่ค่อยเหมาะสมและไม่เหมาะสมที่จะใช้ในการปลูกพืชไร่ พืชผัก และไม้ผล เนื่องจากเป็นดินตื้นถึงตื้นมาก เนื้อดินมีกรวดลูกรังปนไม่ต่ำกว่า ๓๕ เปอร์เซ็นต์โดยปริมาตร ไม่เหมาะสมที่จะนำมาใช้ในการทำนา เนื่องจากสภาพพื้นที่สูงและดินเก็บกักน้ำไม่ค่อยอยู่ อย่างไรก็ตามมีศักยภาพพอที่จะใช้ปลูกหญ้าเลี้ยงสัตว์ หรือพัฒนาเป็นทุ่งหญ้าเลี้ยงสัตว์ได้ ถ้าในกรณีที่จะใช้ปลูกพืชไร่ ควรเลือกพืชไร่ที่มีรากตื้นและหน้าดิน ควรจะหนาไม่ต่ำกว่า ๑๕ เซนติเมตร

คุณสมบัติทางเคมีที่สำคัญ

	%OM	%BS	CEC	avail P	avail K	pH	ความอุดมสมบูรณ์
ดินบน	๑.๔	๒๕.๓	๓.๔	๒.๙	๖๕.๘	๕.๕-๖.๕	ต่ำ
ดินล่าง	๐.๙	๑๑.๘	๓.๙	๑.๓	๕๘.๑	๔.๕-๕.๕	ต่ำ

พืชพรรณและการใช้ประโยชน์ : ใช้ปลูกพืชไร่ ไม้ผล บางแห่งยังคงสภาพเป็นป่า

ข้อจำกัดในการใช้ประโยชน์ : เป็นดินตื้นถึงตื้นมาก บางแห่งที่มีความลาดชันสูงจะเกิดการชะล้างพังทลายได้ง่าย จำเป็นต้องมีการอนุรักษ์ดินและน้ำ

ลักษณะดินทรายจัด ที่พบในจังหวัดปราจีนบุรี

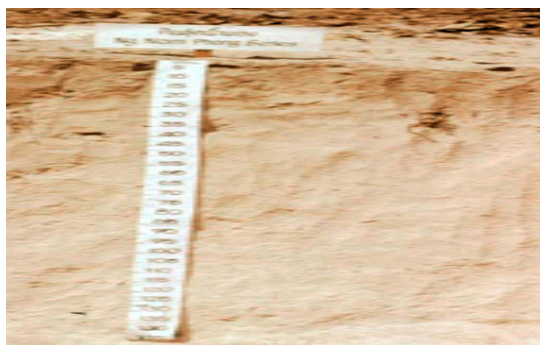

ดินซุน้ำพอง

กลุ่มชุดดินที่ ๔๔

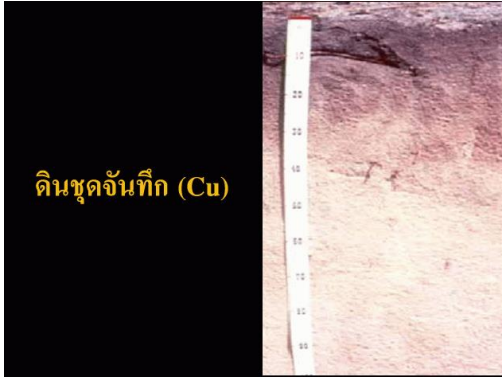

หน้าตัดดิน



บริเวณที่พบ

ลักษณะโดยทั่วไป : เนื้อดินเป็นพวกดินทราย สีเทาหรือสีน้ำตาลอ่อน เกิดจากวัตถุต้นกำเนิดดิน พวกตะกอนลำนํ้า หรือเกิดจากการสลายตัวผุพังของหินเนื้อหยาบ พบบริเวณพื้นที่ดินที่มีลักษณะเป็นลูกคลื่นจนถึงเชิงเขา มีความลาดชันประมาณ ๓-๒๐% เป็นดินลึก มีการระบายน้ำดีมากเกินไปมีความอุดมสมบูรณ์ตามธรรมชาติต่ำมาก pH ๕.๕-๗.๐ ได้แก่ ชุดดินน้ำพอง และจันทึก ปัจจุบันบริเวณดังกล่าวใช้ปลูกพืชไร่ต่างๆ เช่น มันสำปะหลัง อ้อย สับปะรด ปอ ส่วนไม้ยืนต้น ได้แก่ มะพร้าว มะม่วงหิมพานต์ บางแห่งเป็นป่าเต็งรัง หรือทุ่งหญ้าธรรมชาติ

ปัญหาในการใช้ประโยชน์ที่ดิน : เนื้อดินเป็นทรายจัด น้ำซึมผ่านชั้นดินได้เร็วมาก มีการอุ้มน้ำของดินต่ำพืชมีโอกาสดูดน้ำได้ง่าย ระดับน้ำใต้ดินลึก มีการกัดกร่อนของดินที่มีความลาดชันสูง ความอุดมสมบูรณ์ของดินต่ำ และโครงสร้างไม่ดี บริเวณที่มีความลาดชันสูงจะมีปัญหาเกี่ยวกับการชะล้างพังทลายของหน้าดิน

ความเหมาะสมสำหรับการปลูกพืช : กลุ่มชุดดินที่ ๔๔ มีศักยภาพค่อนข้างไม่เหมาะสมในการปลูกพืชไร่ และไม้ผลและไม้เหมาะสมที่จะนำมาใช้ในการทำนา แต่มีศักยภาพพอที่จะใช้ในการปลูกหญ้าเลี้ยงสัตว์ และปลูกไม้โตเร็วบางชนิด

ความเหมาะสมสำหรับพืช : โดยทั่วไปแล้วกลุ่มชุดดินที่ ๔๔ มีศักยภาพไม่ค่อยเหมาะสมและไม่เหมาะสมที่จะใช้ในการปลูกพืชไร่ พืชผัก และไม้ยืนต้น เนื่องจากเป็นดินตื้นถึงตื้นมากและมีก้อนหิน หรือเศษหินที่หน้าผิวดินไม่เหมาะสมที่จะนำมาใช้ในการทำนา เนื่องจากสภาพพื้นที่สูงและดินเก็บกักน้ำไม่อยู่แต่มีศักยภาพพอที่จะใช้ปลูกหญ้าเลี้ยงสัตว์และปลูกไม้โตเร็วบางชนิด

คุณสมบัติทางเคมีที่สำคัญ

	%OM	%BS	CEC	avail P	avail K	pH	ความอุดมสมบูรณ์
ดินบน	๐.๔	๒๔.๑	๑.๕	๕.๑	๒๙	๕.๐-๖.๕	ต่ำ
ดินล่าง	๐.๒	๘	๑.๕	๖.๖	๑๔	๕.๐-๖.๕	ต่ำ

พืชพรรณและการใช้ประโยชน์ : ป่าเต็งรัง บางแห่งป่าถูกโค่นถางเพื่อใช้พื้นที่ปลูกพืชไร่ต่างๆ เช่น
มันสำปะหลัง อ้อย แดงโม เป็นต้น

ข้อจำกัดในการใช้ประโยชน์ : มีเนื้อดินเป็นทรายจัด พืชขาดน้ำได้ง่าย ดินมีความอุดมสมบูรณ์
ตามธรรมชาติต่ำและมีโครงสร้างไม่ดี บริเวณที่มีความลาดชันสูง
จะมีปัญหาเกี่ยวกับการชะล้างพังทลายของหน้าดินอย่างรุนแรง

๕) การบริหารพื้นที่เกษตรกรรมเชิงรุกโดยสมาร์ทโฟน (Agri-Map Mobile)

Agri-Map Online เป็นเครื่องมือแสดงผลข้อมูลเชิงภูมิสารสนเทศพร้อมระบบ
แนะนำผลการปรับเปลี่ยนกิจกรรมการผลิตด้วยพืชทดแทน ในรูปแบบเว็บแผนที่แบบออนไลน์ ซึ่งอำนวยความสะดวก
สะดวกให้กับผู้ใช้งานสามารถใช้งานได้จากทุกที่ทุกเวลาผ่านทางระบบอินเทอร์เน็ต สำหรับ Agri-Map
Online นับเป็นการบูรณาการความร่วมมือระหว่างหน่วยงานภาครัฐ ซึ่งมีศูนย์เทคโนโลยี อิเล็กทรอนิกส์
และคอมพิวเตอร์แห่งชาติ กระทรวงวิทยาศาสตร์และเทคโนโลยีเป็นผู้พัฒนา Agri-Map Online และ
กระทรวงเกษตรและสหกรณ์เป็นหน่วยงานหลักในการให้ชุดข้อมูลที่ใช้ในการจัดทำแผนที่เกษตร
เพื่อการบริหารจัดการเชิงรุก (Agri-Map) รวมถึงการให้ความร่วมมือในการทดสอบ และให้ข้อเสนอแนะ
ในการพัฒนา Agri-Map Online เพื่อให้ใช้เป็นเครื่องมือที่มีประสิทธิภาพ Agri-Map Online ใช้เป็นเครื่องมือ
บริหารจัดการเกษตรไทย ครอบคลุมทุกพื้นที่ ข้อมูลมีการปรับให้ทันสมัย และพัฒนาเพิ่มความสะดวก
ต่อการใช้งาน สามารถเข้าถึงข้อมูลพร้อมทั้งติดตามข้อมูลความเปลี่ยนแปลงที่เกิดขึ้นได้อย่างถูกต้องรอบด้าน
ครอบคลุมการนำไปใช้ประโยชน์ทั้งบริหารจัดการทรัพยากรน้ำการเพาะปลูกและผลผลิตด้านการเกษตร
ได้ตั้งแต่ระดับจังหวัดจนถึงตำบล ให้สอดคล้องกับสถานการณ์ปัจจุบันและอนาคต ในมิติของปัจจัยการผลิต
อุปสงค์และอุปทาน โดยแสดงการใช้พื้นที่เกษตรกรรมของแต่ละจังหวัดให้เกิดความสมดุลและมีเป้าหมาย
สำหรับบริหาร จัดการสินค้าเกษตร การใช้พื้นที่เกษตรกรรม การพัฒนาแหล่งน้ำทั้งบนดินและ
แหล่งน้ำใต้ดิน ที่สำคัญเป็นการนำเทคโนโลยี เข้ามาประยุกต์ใช้กับข้อมูลด้านการเกษตร ซึ่งสามารถตอบ
โจทย์การช่วยเหลือ และแก้ปัญหาให้กับเกษตรกรไทย ในรายพื้นที่ ได้เป็นอย่างดี



๖) พื้นที่เพาะปลูกพืชเศรษฐกิจจังหวัดปราจีนบุรี

จังหวัดปราจีนบุรี มีพื้นที่เพาะปลูกพืชเศรษฐกิจ รวมพื้นที่ ๑,๐๐๓,๖๓๐.๕๖ ไร่ โดยพืชเศรษฐกิจที่สำคัญและปลูกมากที่สุดในจังหวัดปราจีนบุรี ได้แก่ ข้าว ซึ่งมีพื้นที่ปลูก ๖๑๓,๖๖๙.๕๐ ไร่ หรือคิดเป็นร้อยละ ๖๑.๑๔ ของพื้นที่เพาะปลูกพืชเศรษฐกิจทั้งหมด รองลงมาได้แก่ มันสำปะหลัง พื้นที่ปลูก ๒๔๓,๖๙๔.๔๓ ไร่ (๒๔.๖๘%) อ้อย พื้นที่ปลูก ๘๑,๙๐๕.๓๖ ไร่ (๘.๑๖%) ยางพารา พื้นที่ปลูก ๓๖,๕๕๔.๖๑ ไร่ (๓.๖๕%) ปาล์มน้ำมัน พื้นที่ปลูก ๑๙,๓๗๘.๕๙ ไร่ (๑.๙๓%) ข้าวโพด ๒,๓๕๕.๙๒ ไร่ (๐.๒๔%) ลำไย พื้นที่ปลูก ๑,๓๐๑.๐๓ ไร่ (๐.๑๓%) มะพร้าว พื้นที่ปลูก ๒๙๕.๒๒ ไร่ (๐.๐๓%) และกาแฟโรบัสต้า พื้นที่ปลูก ๔.๓๒ ไร่ (๐.๐๐%) ดังแสดงตาราง ๑ และดังแสดงภาพที่ ๖

ตาราง ๑ พื้นที่เพาะปลูกพืชเศรษฐกิจจังหวัดปราจีนบุรี

ประเภท	เนื้อที่ (ไร่)	ร้อยละ
ข้าว	๖๑๓,๖๖๙.๕๐	๖๑.๑๔
มันสำปะหลัง	๒๔๓,๖๙๔.๔๓	๒๔.๖๘
อ้อย	๘๑,๙๐๕.๓๖	๘.๑๖
ยางพารา	๓๖,๕๕๔.๖๑	๓.๖๕
ปาล์มน้ำมัน	๑๙,๓๗๘.๕๙	๑.๙๓
ข้าวโพด	๒,๓๕๕.๙๒	๐.๒๔
ลำไย	๑,๓๐๑.๐๓	๐.๑๓
มะพร้าว	๒๙๕.๒๒	๐.๐๓
กาแฟโรบัสต้า	๔.๓๒	๐

ที่มา : สำนักงานเศรษฐกิจการเกษตรที่ ๖ จังหวัดชลบุรี, agri-map-online กรมพัฒนาที่ดิน สำนักงานเศรษฐกิจการเกษตร GISTDA กรมส่งเสริมการเกษตร (๒๕๖๐) กรมพัฒนาที่ดิน (๒๕๖๔)

ภาพที่ ๖ แผนที่การปลูกพืชเศรษฐกิจจังหวัดปราจีนบุรี

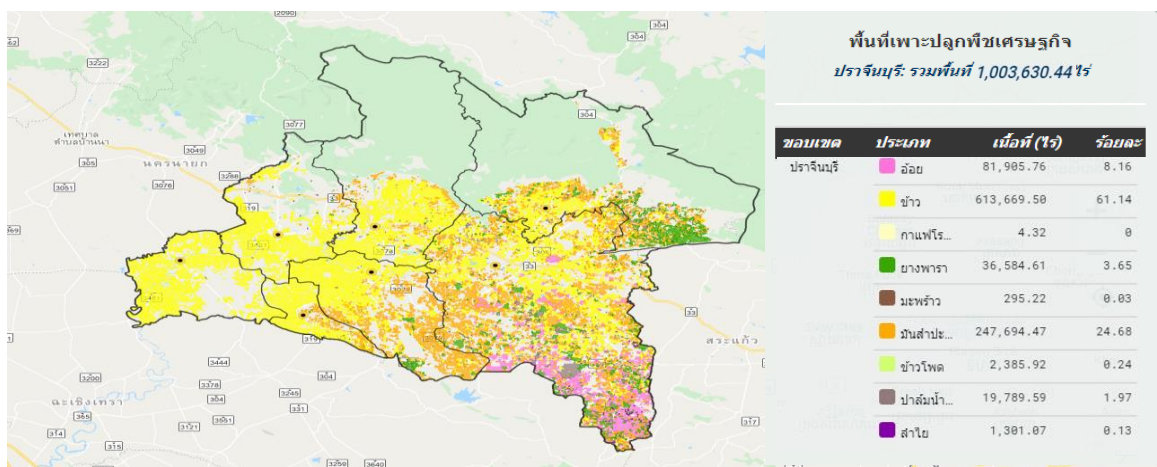

ที่มา : สำนักงานเศรษฐกิจการเกษตรที่ ๖ จังหวัดชลบุรี, agri-map-online สำนักงานเศรษฐกิจการเกษตรที่ ๖ จังหวัดชลบุรี, agri-map-online กรมพัฒนาที่ดิน สำนักงานเศรษฐกิจการเกษตร GISTDA กรมส่งเสริมการเกษตร (๒๕๖๐) กรมพัฒนาที่ดิน (๒๕๖๔)

ตาราง ๒ มูลค่าผลิตภัณฑ์มวลรวมสินค้าเกษตรของจังหวัดปราจีนบุรี พ.ศ.๒๕๕๒-๒๕๖๒

ปี	GPP ภาคเกษตร (ล้านบาท)	พืช	ปศุสัตว์	ประมง	บริการทางการ เกษตร	ป่าไม้
๒๕๕๒	๔,๓๙๑.๕๔	๑,๙๓๙.๔๙	๑,๔๐๘.๕๔	๕๖๓.๓๖	๒๓๒.๓๕	๒.๔๒
๒๕๕๓	๔,๐๖๑.๘๕	๑,๕๕๒.๒๔	๑,๓๕๔.๙๕	๑,๐๓๐.๑๒	๒๐๕.๑๓	๒.๙๑
๒๕๕๔	๔,๒๖๕.๑๙	๑,๖๒๖.๑๖	๑,๔๒๒.๑๖	๑,๑๕๖.๖๐	๑๙๓.๓๓	๓.๖๔
๒๕๕๕	๔,๓๐๖.๐๔	๑,๖๐๙.๓๒	๑,๕๓๓.๒๐	๑,๐๓๐.๑๑	๒๐๕.๘๘	๓.๓๘
๒๕๕๖	๔,๓๐๖.๕๑	๑,๓๒๕.๔๐	๑,๔๕๔.๔๙	๓๘๓.๒๒	๒๔๐.๘๘	๓.๙๑
๒๕๕๗	๔,๖๐๓.๓๔	๑,๓๗๓.๔๑	๑,๘๑๒.๑๖	๖๒๓.๓๕	๒๒๖.๓๘	๔.๑๖
๒๕๕๘	๔,๕๐๘.๙๖	๑,๖๒๑.๓๕	๑,๙๑๔.๘๘	๖๘๙.๖๖	๒๐๓.๕๑	๔.๓๔
๒๕๕๙	๔,๓๒๓.๓๖	๑,๕๖๔.๖๓	๒,๓๔๑.๘๓	๖๕๕.๒๒	๒๑๕.๑๙	๔.๙๘
๒๕๖๐	๔,๔๔๑.๐๓	๑,๖๑๘.๙๐	๑,๙๑๑.๘๘	๖๖๖.๕๖	๒๑๖.๑๓	๖.๑๖
๒๕๖๑	๔,๕๕๐.๕๖	๑,๖๘๓.๙๔	๑,๙๖๑.๙๕	๖๙๓.๓๙	๑๙๙.๘๙	๖.๕๒
๒๕๖๒	๔,๖๐๙.๑๖	๑,๖๔๓.๐๘	๒,๐๔๑.๕๖	๓๑๔.๓๑	๑๙๖.๕๒	๖.๓๖

ที่มา : สำนักงานเศรษฐกิจการเกษตรที่ ๖ จังหวัดชลบุรี ข้อมูล ณ เดือนเมษายน ๒๕๖๖

๑.๑.๒ ลักษณะภูมิอากาศ

๑) **ฤดูกาลจังหวัดปราจีนบุรี** ได้รับอิทธิพลจากลมมรสุมตะวันออกเฉียงเหนือและลมมรสุมตะวันตกเฉียงใต้ ประกอบกับลมฝ่ายใต้ที่พัดปกคลุมภาคตะวันออกเฉียงเหนือและภาคใต้เนื่องจากความร้อนปกคลุมลักษณะดังกล่าวทำให้บริเวณจังหวัดปราจีนบุรี ในฤดูร้อนมีอุณหภูมิสูงประมาณ ๓๗-๔๐ องศาเซลเซียส ฤดูร้อนเริ่มต้นแต่เดือนมีนาคมถึงกลางเดือนพฤษภาคม ช่วงฤดูหนาวของจังหวัดปราจีนบุรีอาจช้ากว่าบริเวณภาคเหนือและภาคตะวันออกเฉียงเหนือ โดยเริ่มมีอากาศหนาวประมาณกลางเดือนพฤศจิกายนถึงเดือนกุมภาพันธ์ โดยมีอุณหภูมิต่ำสุดเฉลี่ยประมาณ ๒๑-๒๕ องศาเซลเซียส โดยมีอุณหภูมิต่ำสุดตลอดทั้งปี ๒๘.๓๐ องศาเซลเซียส อุณหภูมิสูงสุดเฉลี่ย ๓๓.๙๐ องศาเซลเซียส สำหรับอุณหภูมิต่ำสุดเฉลี่ยคือ ๒๓.๘๐ องศาเซลเซียส

๒) **ข้อมูลปริมาณน้ำฝนจังหวัดปราจีนบุรี** ในช่วงปี ๒๕๕๖ - ๒๕๖๕ จำนวนปริมาณน้ำฝนสูงสุดในปี ๒๕๕๖ จำนวน ๒,๑๘๓.๓๐ มิลลิเมตร ปริมาณน้ำฝนต่ำสุดในปี ๒๕๖๒ จำนวน ๑,๓๔๑.๔๐ มิลลิเมตร และปริมาณน้ำฝนเฉลี่ย ๑๐ ปี จำนวน ๑,๔๕๒.๙๕ มิลลิเมตร ข้อมูลปริมาณน้ำฝน ปี พ.ศ.๒๕๕๖-๒๕๖๕ ดังแสดงตาราง ๓

ตาราง ๓ แสดงข้อมูลปริมาณน้ำฝน ปี พ.ศ.๒๕๕๖-๒๕๖๕

ปี	ปริมาณน้ำฝน (มม.)	จำนวนวันที่ฝนตก (วัน)	ปริมาณน้ำฝนเฉลี่ย (มม.ต่อเดือน)
๒๕๕๖	๒,๑๘๗.๓๐	๑๒๑	๑๘๒.๓๐
๒๕๕๗	๑,๔๙๕.๗๐	๑๒๒	๑๒๔.๖๐
๒๕๕๘	๑,๖๔๒.๗๐	๑๒๑	๑๓๖.๙๐
๒๕๕๙	๑,๗๒๖.๙๐	๑๒๙	๑๔๓.๙๐
๒๕๖๐	๑,๘๙๕.๓๐	๑๕๓	๑๕๗.๙๐
๒๕๖๑	๑,๙๗๙.๙๐	๑๔๓	๑๖๕.๐๐
๒๕๖๒	๑,๓๔๑.๔๐	๑๑๑	๑๑๑.๘๐
๒๕๖๓	๑,๕๒๙.๗๐	๑๒๒	๑๒๗.๕๐
๒๕๖๔	๑,๖๑๙.๐๐	๑๒๘	๑๓๕.๙๒
๒๕๖๕	๒,๐๑๗.๖๐	๑๓๘	๑๖๘.๑๓
เฉลี่ย	๑๗,๔๓๕.๕๐	๑,๒๘๘	๑,๔๕๒.๙๕

ที่มา : สถานีอุตุนิยมวิทยาปราจีนบุรี ข้อมูล ณ เดือนเมษายน ๒๕๖๖

๓) ข้อมูลอุณหภูมิและความชื้นสัมพัทธ์ ในช่วงปี ๒๕๕๖ - ๒๕๖๕

มีอุณหภูมิเฉลี่ย จำนวน ๒๘.๖๔ องศาเซลเซียส มีอุณหภูมิสูงสุดในปี ๒๕๖๒ จำนวน ๔๐.๓๐ องศาเซลเซียส อุณหภูมิต่ำสุดในปี ๒๕๕๗ จำนวน ๑๔.๐๐ องศาเซลเซียส และมีความชื้นสัมพัทธ์เฉลี่ยทั้งปี จำนวน ๗๑.๓๓% มีความชื้นสัมพัทธ์สูงสุดในปี ๒๕๕๖ และ ๒๕๖๑ จำนวน ๑๐๐% ความชื้นสัมพัทธ์ต่ำสุดในปี ๒๕๕๘ จำนวน ๒๓% รายละเอียดดังตารางแสดงข้อมูลอุณหภูมิและความชื้นสัมพัทธ์ ปี ๒๕๕๖-๒๕๖๕ ดังแสดงตาราง ๔

ตาราง ๔ แสดงข้อมูลอุณหภูมิและความชื้นสัมพัทธ์ ปี พ.ศ.๒๕๕๖-๒๕๖๕

ปี	อุณหภูมิ (องศาเซลเซียส)			ความชื้นสัมพัทธ์ (%)		
	สูงสุด	ต่ำสุด	เฉลี่ยทั้งปี	สูงสุด	ต่ำสุด	เฉลี่ยทั้งปี
๒๕๕๖	๔๐.๐๐	๑๖.๔๐	๒๙.๕๐	๑๐๐.๐๐	๓๒.๐๐	๖๙.๐๐
๒๕๕๗	๓๙.๗๐	๑๔.๐๐	๒๘.๗๐	๙๙.๐๐	๒๗.๐๐	๖๙.๐๐
๒๕๕๘	๓๙.๘๐	๑๗.๓๐	๒๙.๑๐	๙๙.๐๐	๒๓.๐๐	๖๘.๐๐
๒๕๕๙	๓๙.๑๐	๑๔.๗๐	๒๖.๙๐	๙๙.๐๐	๓๔.๐๐	๗๓.๐๐
๒๕๖๐	๓๙.๖๐	๑๖.๒๐	๒๙.๕๐	๙๘.๐๐	๒๘.๐๐	๗๕.๐๐
๒๕๖๑	๓๗.๙๐	๑๗.๘๐	๒๘.๘๐	๑๐๐.๐๐	๒๘.๐๐	๗๕.๐๐
๒๕๖๒	๔๐.๓๐	๑๗.๓๐	๒๗.๒๐	๙๘.๐๐	๒๗.๐๐	๗๐.๐๐
๒๕๖๓	๔๐.๐๐	๑๙.๖๐	๒๙.๔๐	๙๕.๐๐	๔๐.๐๐	๗๑.๐๐
๒๕๖๔	๓๖.๖๐	๑๘.๕๐	๒๘.๗๕	๙๗.๐๐	๒๗.๐๐	๗๐.๘๓
๒๕๖๕	๓๙.๐๐	๑๗.๓๐	๒๘.๕๘	๙๙.๐๐	๒๕.๐๐	๗๓.๕๒
เฉลี่ย	๓๙.๒๐	๑๖.๙๐	๒๘.๖๔	๙๘.๓๐	๒๙.๑๐	๗๑.๓๓

ที่มา : สถานีอุตุนิยมวิทยาปราจีนบุรี ข้อมูล ณ เดือนเมษายน ๒๕๖๖

ภาพที่ ๗ แผนที่โรงงานอุตสาหกรรมแหล่งรับซื้อและสหกรณ์การเกษตร จังหวัดปราจีนบุรี

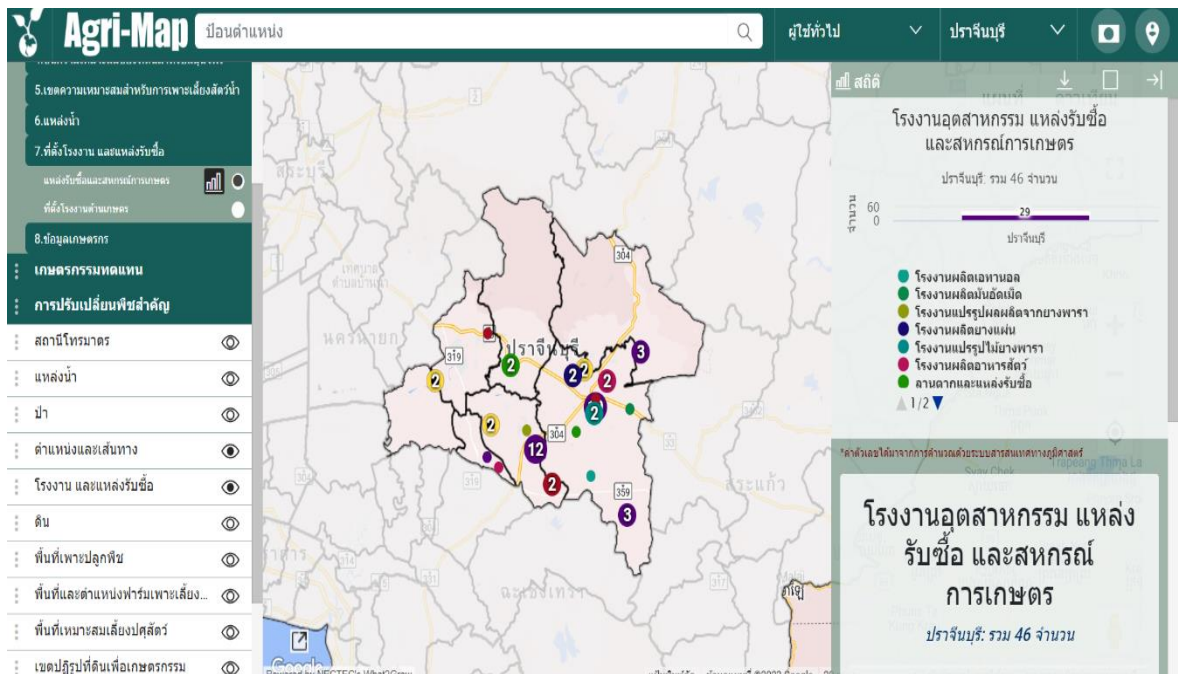
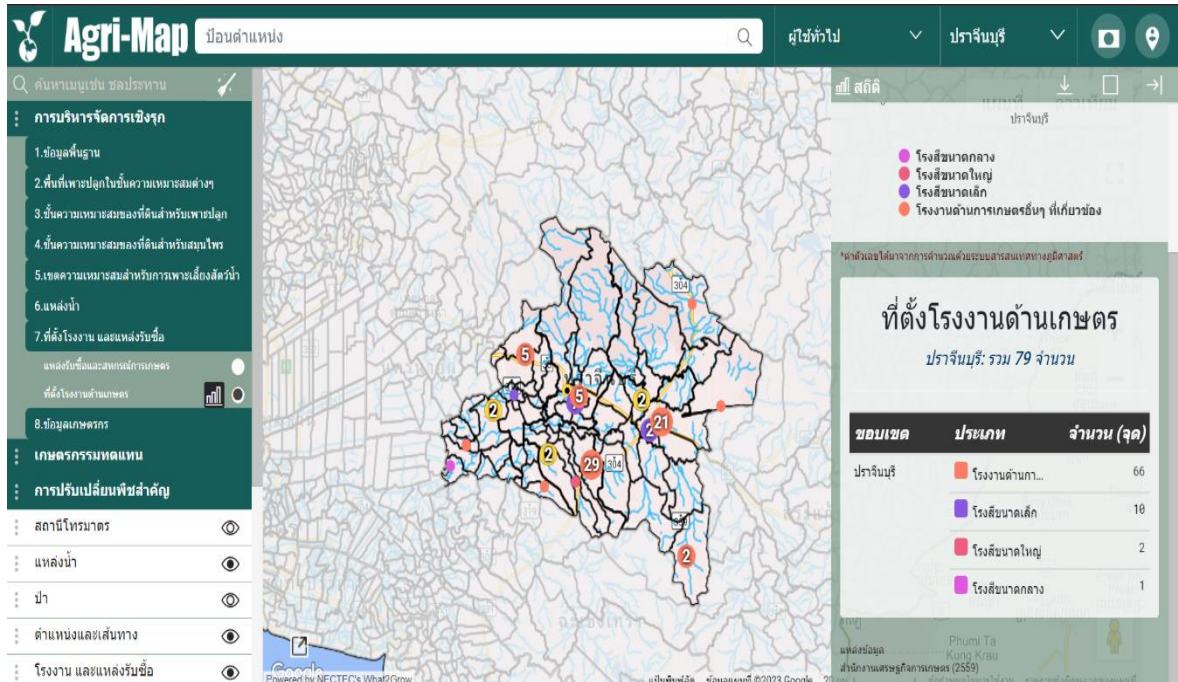

ที่มา : สำนักงานเศรษฐกิจการเกษตร ปี ๒๕๕๙ กรมโรงงานอุตสาหกรรม ปี ๒๕๕๕

๑.๑.๓ แหล่งน้ำธรรมชาติของจังหวัด

จังหวัดปราจีนบุรีมีแหล่งน้ำธรรมชาติที่สำคัญ ๕ สาย ได้แก่ แม่น้ำบางปะกงสายหลัก หรือแม่น้ำปราจีนบุรี คลองพระสทิง แม่น้ำพระปรังแม่น้ำหนุมานและแม่น้ำนครนายก และมีความสำคัญ ต่อภาคการเกษตร อุตสาหกรรม การอุปโภคและบริโภค

๑.๑.๔ ทรัพยากรธรรมชาติที่สำคัญ

จังหวัดปราจีนบุรี มีพื้นที่ป่าส่วนใหญ่เป็นป่าดิบ ป่าแดง และป่าเบญจพรรณ พันธุ์ไม้สำคัญ ได้แก่ ไม้ตะเคียน ไม้ยาง ไม้มะค่าโมง ไม้เต็ง ไม้รัง ไม้พะยอม ไม้แดง ไม้ประดู่ ไม้ตะแบก ไม้พะยุง และไม้ชิงชัน เป็นต้น นอกจากนี้ยังมีไม้ไผ่ ที่สามารถทำรายได้ให้กับจังหวัดในการผลิตหัตถกรรม ส่งออกทั้งในประเทศและต่างประเทศ เช่น ผลิตภัณฑ์จักสานไม้ไผ่ เพอร์นิเจอร์ไม้ไผ่ เสื่อกก เป็นต้น

พื้นที่ป่าไม้ ครอบคลุมพื้นที่อำเภอเมืองปราจีนบุรี อำเภอนาดี อำเภอกบินทร์บุรี อำเภอประจันตคาม และอำเภอศรีมหาโพธิ มีพื้นที่ป่าไม้รวมเนื้อที่ประมาณ ๑,๑๒๙,๙๖๗,๒๓๓ ไร่ คิดเป็นร้อยละ ๓๗.๙๖ เมื่อเทียบกับพื้นที่จังหวัด แยกเป็น

๑. พื้นที่ป่าสงวนแห่งชาติ จำนวน ๖ ป่า รวมพื้นที่ ๕๙๔,๙๐๓.๘๒๒ ไร่ ได้แก่ ป่าทุ่งโพธิ์ ป่าห้วยไคร้ ป่าประดู่-วังตะเคียน ป่าน้ำตกเขาอีโต้ ป่าแก่งดินสอ ป่าแก่งใหญ่และป่าเขาสะโตน ป่าแควระบมและป่าสียัด

๒. ป่าไม้ถาวรตามมติ ครม. จำนวน ๔ ป่า รวมพื้นที่ ๙,๑๒๙.๑๓ ไร่ ได้แก่ ป่าเขาใหญ่ ป่าทุ่งโพธิ์ ป่าห้วยไคร้ และป่าที่ดินจัดสรรแปลงที่ ๑

๓. พื้นที่ป่าอนุรักษ์ตามกฎหมาย จำนวน ๓ ป่า รวมพื้นที่ ๕๒๕,๙๓๔.๒๘ ไร่ ได้แก่ อุทยานแห่งชาติเขาใหญ่ อุทยานแห่งชาติทับลาน และอุทยานแห่งชาติปางสีดา ดังแสดงตาราง ๕

ตาราง ๕ พื้นที่ป่าไม้ตามกฎหมาย ซึ่งอยู่ในพื้นที่จังหวัดปราจีนบุรี ปี พ.ศ.๒๕๖๓

ลำดับที่	ลักษณะป่า	พื้นที่ป่าแยกตามเขตอำเภอ (ไร่)					รวมพื้นที่ (ไร่)	% พื้นที่ เทียบ จังหวัด
		เมือง	นาดี	กบินทร์บุรี	ประจันตคาม	ศรีมหาโพธิ		
พื้นที่จังหวัดปราจีนบุรี							๒,๙๗๖,๔๗๖.๒๕	๑๐๐.๐๐
พื้นที่ป่าทั้งหมดในจังหวัด		๓๖,๑๓๑.๐๓	๗๗๒,๙๖๕.๙๑	๒๗๒,๓๘๗.๕๕	๗,๔๐๖.๐๗	๔๑,๐๗๖.๖๗	๑,๑๒๙,๙๖๗.๒๓	๓๗.๙๖
๑.ป่าสงวนแห่งชาติ		๑๒,๐๑๒.๗๔	๒๗๕,๘๘๒.๕๔	๒๖๕,๙๓๑.๘๗	-	๔๑,๐๗๖.๖๗	๕๙๔,๙๐๓.๘๒	๑๙.๙๘
๑.๑ ป่าทุ่งโพธิ์		-	๑๖,๙๙๙.๓๐	-	-	-	๑๖,๙๙๙.๓๐	๐.๕๗
๑.๒ ป่าห้วยไคร้		-	-	๑๘๓,๑๕๔.๒๑	-	-	๑๘๓,๑๕๔.๒๑	๖.๑๕
๑.๓ ป่าประดู่-วังตะเคียน		-	-	๑,๑๑๖.๕๐	-	-	๑,๑๑๖.๕๐	๐.๐๔
๑.๔ ป่าน้ำตกเขาอีโต้		๑๒,๐๑๒.๗๔	-	-	-	-	๑๒,๐๑๒.๗๔	๐.๔๐
๑.๕ ป่าแก่งดินสอ ป่าแก่งใหญ่ และป่าเขาสะโตน		-	๒๕๘,๘๘๓.๒๔	๕,๒๐๘.๗๒	-	-	๒๖๔,๐๙๑.๙๖	๘.๘๗
๑.๖ ป่าแควระบม และป่าสียัด		-	-	๗๖,๔๕๒.๒๔	-	๔๑,๐๗๖.๖๗	๑๑๗,๕๒๘.๙๑	๓.๙๕

ตาราง ๕ พื้นที่ป่าไม้ตามกฎหมาย ซึ่งอยู่ในพื้นที่จังหวัดปราจีนบุรี ปี พ.ศ.๒๕๖๓ (ต่อ)

ลำดับที่	ลักษณะป่า	พื้นที่ป่าแยกตามเขตอำเภอ (ไร่)					รวมพื้นที่ (ไร่)	% พื้นที่ เทียบ จังหวัด
		เมือง	นาดี	กบินทร์บุรี	ประจันตคาม	ศรีมหาโพธิ์		
๒.ป่าไม้ถาวรตามมติ ครม.		๓๐.๕๙	๔,๑๒๗.๗/๒	๔,๓๐๘.๒๘	๖๖๒.๕๔	-	๙,๑๒๙.๑๓	๐.๓๑
๒.๑ ป่าเขาใหญ่		๓๐.๕๙	-	-	-	-	๓๐.๕๙	๐.๐๐๑
๒.๒ ป่าทุ่งโพธิ์		-	๔,๑๒๗.๗/๒	-	-	-	๔,๑๒๗.๗/๒	๐.๑๔
๒.๓ ป่าห้วยไคร้		-	-	๓,๗๙๙.๕๙	-	-	๓,๗๙๙.๕๙	๐.๑๓
๒.๔ ป่าที่จัดสรรแปลงที่ ๑		-	-	๕๐๘.๖๙	๖๖๒.๕๔	-	๑,๑๗๑.๒๓	๐.๐๔
๓.ป่าอนุรักษ์ตามกฎหมาย		๒๔,๐๘๗.๗๐	๔๙๒,๙๕๕.๖๕	๒,๑๔๗.๔๐	๖,๗๔๓.๕๓	-	๕๒๕,๙๓๔.๒๘	๑๗.๖๗
๓.๑ อุทยานแห่งชาติเขาใหญ่		๒๔,๐๘๗.๗๐	๓๐๗,๓๓๒.๑๑	๒,๑๔๗.๔๐	๖,๗๔๓.๕๓	-	๓๔๐,๓๓๐.๗๔	๑๑.๔๓
๓.๒ อุทยานแห่งชาติทับลาน		-	๑๗๓,๘๒๕.๗๑	-	-	-	๑๗๓,๘๒๕.๗๑	๕.๘๔
๓.๓ อุทยานแห่งชาติปางสีดา		-	๑๑,๗๕๗.๘๓	-	-	-	๑๑,๗๕๗.๘๓	๐.๔๐

ระบบนิเวศของจังหวัดปราจีนบุรีประกอบด้วยชนิดของป่าลักษณะต่างๆ ดังนี้ ป่าดิบเขามีพรรณไม้ดัดชนิด ไม้วงศ์ไม้ก้อต่างๆ เป็นไม้เด่น ป่าดิบชื้นมีพรรณไม้พวกหวายต่างๆ เป็นดัดชนิดขี้และมีไม้กฤษณาเป็นไม้ที่มีคุณค่าด้านสมุนไพรและเป็นแหล่งที่มีความอุดมสมบูรณ์ที่สุดในปัจจุบันของไทยป่าดิบแล้งมีไม้วงศ์ไม้ยางเป็นไม้หลัก นอกจากนี้ยังเป็นแหล่งโบราณที่ใหญ่ที่สุดของประเทศ ในปัจจุบันอยู่ในอุทยานแห่งชาติทับลาน ป่าเบญจพรรณมีไม้มีค่าทางเศรษฐกิจอัน ได้แก่ แดง ประดู่ มะค่าโมง เป็นไม้ที่มีคุณค่าทางเศรษฐกิจ บางแห่งอาจมีไม้พะยูนซึ่งมีราคาแพงที่สุดในปัจจุบันรวมอยู่ด้วย ป่าเต็งรัง มีไม้เต็ง รัง เหียง พะยอม ฯลฯ เป็นไม้เด่น อย่างไรก็ตาม จากการศึกษาพบว่าพื้นที่ป่าไม้ของจังหวัดปราจีนบุรีได้ถูกทำลายเนื่องจากการบุกรุกเข้าไปหาที่ทำกินในป่าทั้งป่าสงวนแห่งชาติและอุทยานแห่งชาติ และการลักลอบตัดไม้ทำลายป่า โดยเฉพาะไม้เศรษฐกิจที่สำคัญ เช่น ไม้พะยูน ไม้กฤษณา ซึ่งก่อให้เกิดผลกระทบต่อสิ่งแวดล้อมต่างๆ ของจังหวัดปราจีนบุรีอย่างมาก กล่าวคือ ขาดปัจจัยธรรมชาติที่จะรักษาความชุ่มชื้นของพื้นดินและชะลอการไหลบ่าของน้ำในช่วงฤดูฝนที่มีปริมาณน้ำมาก มีผลทำให้ปริมาณน้ำไม่สม่ำเสมอตลอดปีในฤดูฝนน้ำจะไหลบ่าอย่างรวดเร็วชะล้างหน้าดินไปด้วย ทำให้คุณภาพดินเลวลง ทำให้พื้นที่ที่เหมาะสมสำหรับการเพาะปลูกมีน้อย และในฤดูแล้งพื้นที่ส่วนใหญ่ของจังหวัดค่อนข้างแห้งแล้ง ขาดแคลนน้ำ ดังแสดงตาราง ๖ และดังแสดงภาพที่ ๘

ตาราง ๖ พื้นที่ป่าไม้จังหวัดปราจีนบุรี ปี พ.ศ.๒๕๕๖-๒๕๖๕

ปี พ.ศ.	พื้นที่ป่าไม้จังหวัดปราจีนบุรี (ไร่)	% ของพื้นที่จังหวัด
๒๕๕๖	๔๘๖,๐๔๗.๕๖	๒๘.๒๑
๒๕๕๗	๔๘๒,๗๐๕.๐๙	๒๘.๑๐
๒๕๕๘	๔๘๗,๗๗๗.๐๙	๒๘.๒๖
๒๕๕๙	๔๘๗,๔๒๙.๕๒	๒๘.๒๕
๒๕๖๐	๔๙๕,๐๖๐.๘๑	๒๘.๕๖
๒๕๖๑	๔๙๗,๖๗๐.๗๖	๒๘.๕๘
๒๕๖๒	๔๙๗,๓๔๑.๗๙	๒๘.๕๗
๒๕๖๓	๔๙๖,๔๔๕.๕๐	๒๘.๕๕
๒๕๖๔	๔๙๖,๔๓๗.๗๘	๒๘.๕๕
๒๕๖๕	๔๙๖,๔๙๑.๑๖	๒๘.๕๕

ที่มา : เว็บไซต์ของกรมป่าไม้, ข้อมูลสารสนเทศป่าไม้, (<http://forestinfo.forest.go.th/Content.aspx?id=๙>) สืบค้นเมื่อเดือนมีนาคม ๒๕๖๕

ภาพที่ ๘ พื้นที่ป่าไม้จังหวัดปราจีนบุรี ปี ๒๕๖๐-๒๕๖๕

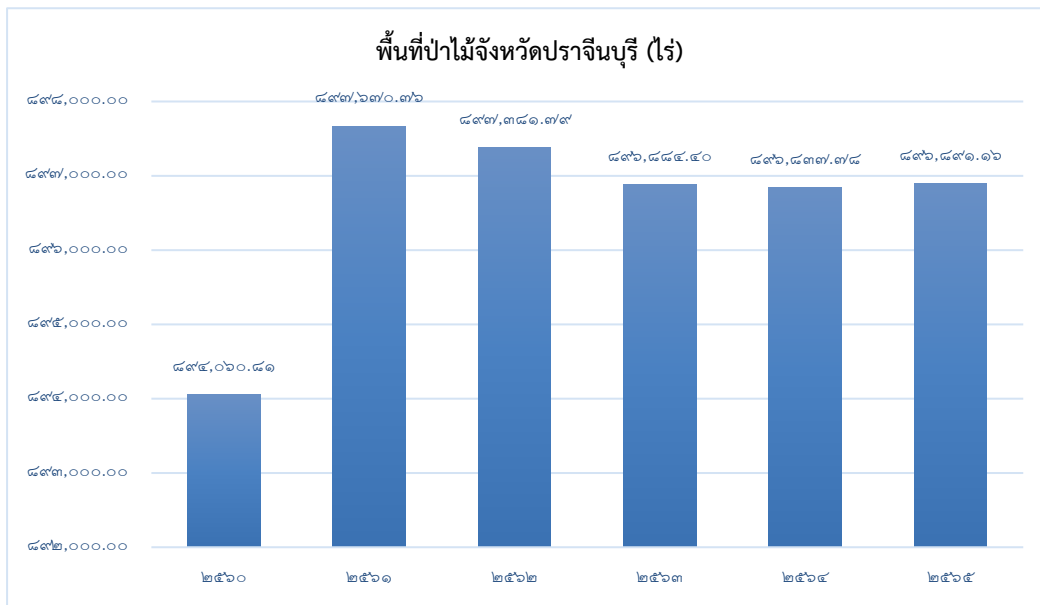

ที่มา : สำนักจัดการที่ดินป่าไม้ กรมป่าไม้ (รายงานฉบับสมบูรณ์ โครงการจัดทำข้อมูล สภาพพื้นที่ป่าไม้ ปี พ.ศ. ๒๕๖๕)
ข้อมูล ณ เดือน ธันวาคม พ.ศ. ๒๕๖๕

๑.๒ ข้อมูลด้านการปกครองของจังหวัด

๑.๒.๑ การแบ่งเขตการปกครอง

จังหวัดปราจีนบุรี เขตการปกครอง แบ่งออกเป็น ๗ อำเภอ (อำเภอเมืองปราจีนบุรี อำเภอศรีมโหสถ อำเภอศรีมหาโพธิ อำเภอประจันตคาม อำเภอนาดี อำเภอกบินทร์บุรี อำเภอบ้านสร้าง โดยแบ่งเขตตำบลออกเป็น ๖๔ ตำบล และหมู่บ้าน ๗๐๘ หมู่บ้าน นอกจากนี้ยังมี องค์การปกครองส่วนท้องถิ่น ประกอบด้วย องค์การบริหารส่วนจังหวัด (อบจ.) จำนวน ๑ แห่ง เทศบาล จำนวน ๑๔ แห่ง องค์การบริหารส่วนตำบล (อบต.) จำนวน ๕๕ แห่ง โดยมีรายละเอียดการแบ่งเขตการปกครองแต่ละอำเภอ ดังแสดงตาราง ๗

ตาราง ๗/ การแบ่งเขตการปกครองของจังหวัดปราจีนบุรี

อำเภอ	พื้นที่ (ตร.กม.)	ร้อยละ	ที่ว่าการอำเภอ ห่างจากศาลา ากลางจังหวัด กม.	อบจ.	เทศบาล	อบต.	ตำบล	หมู่บ้าน	ชุมชน
๑. เมืองปราจีนบุรี	๔๒๖.๓๖	๙.๑๖	๘.๙๐	๑	๓	๑๑	๑๓	๑๔๔	๑๓/
๒. กบินทร์บุรี	๑,๒๙๐.๕๕	๒๗.๗๐	๖๖.๙๒	-	๔	๑๓	๑๔	๑๙๓	๒๓
๓. ศรีมหาโพธิ	๓๙๒.๙๙	๘.๔๓	๓๓.๑๙	-	๒	๓/	๑๐	๙๐	๑๒
๔. ประจันตคาม	๙๐๒.๐๕	๑๙.๓๖	๒๙.๕๓/	-	๒	๘	๙	๑๐๖	๒๕
๕. นาดี	๑,๑๗๖.๐๙	๒๕.๒๔	๓/๘.๐๙	-	๑	๖	๖	๖๓	๕
๖. บ้านสร้าง	๓๔๕.๒๒	๗.๔๑	๒๘.๙๐	-	๑	๓/	๙	๘๘	๓/
๗. ศรีมโหสถ	๑๒๕.๔๘	๒.๖๙	๒๘.๓๘	-	๑	๓	๔	๒๔	๓/
รวม	๔,๖๕๙.๑๔	๑๐๐	๒๗/๓.๙๕	๑	๑๔	๕๕	๖๕	๗๐๘	๙๖

ที่มา : ที่ทำการปกครองจังหวัดปราจีนบุรี ข้อมูล ณ เดือนเมษายน ๒๕๖๖

๑.๒.๑ ข้อมูลประชากร

ในปี พ.ศ.๒๕๖๔ อำเภอที่มีจำนวนประชากรมากที่สุด ได้แก่ อำเภอกบินทร์บุรี และอำเภอที่มีจำนวนประชากรน้อยที่สุด ได้แก่ อำเภอศรีมโหสถ ขณะที่ในเชิงความหนาแน่นของประชากร อำเภอที่มีประชากรหนาแน่นมากที่สุด ได้แก่ อำเภอเมืองปราจีนบุรี และอำเภอที่มีประชากรหนาแน่นน้อยที่สุด ได้แก่ อำเภอนาดี ดังแสดงตาราง ๘

ตาราง ๘ จำนวนพื้นที่และประชากรของจังหวัดปราจีนบุรีจำแนกตามอำเภอ

อำเภอ	จำนวนพื้นที่ (ตร.กม.)	จำนวนประชากร (คน)			จำนวน ครัวเรือน
		ชาย	หญิง	รวม	
เมืองปราจีนบุรี	๔๒๖.๓๖	๕๕,๕๖๔	๕๓,๖๙๑	๑๙๐,๑๕๕	๔๓,๕๖๔
กบินทร์บุรี	๑,๒๙๐.๕๕	๓๒,๙๓๓	๓๕,๖๒๘	๑๔๘,๕๖๑	๖๒,๔๓๙
ประจันตคาม	๙๐๒.๐๕	๒๖,๓๖๓/	๒๓,๘๘๙	๕๔,๒๕๖	๒๐,๒๘๘

ตาราง ๘ จำนวนพื้นที่และประชากรของจังหวัดปราจีนบุรีจำแนกตามอำเภอ (ต่อ)

อำเภอ	จำนวนพื้นที่ (ตร.กม.)	จำนวนประชากร (คน)			จำนวน ครัวเรือน
		ชาย	หญิง	รวม	
ศรีมหาโพธิ์	๓๙๒.๙๙	๔๑,๑๙๘	๔๓,๒๓๘	๘๔,๔๓๖	๖๐,๘๔๓
บ้านสร้าง	๓๔๕.๒๒	๑๕,๐๒๓	๑๕,๖๔๓	๓๐,๖๖๖	๑๑,๓๐๖
นาดี	๑,๑๓๖.๐๙	๒๕,๙๑๘	๒๖,๒๘๕	๕๒,๒๐๓	๒๑,๙๖๘
ศรีมโหสถ	๑๒๕.๔๘	๙,๓๔๒	๙,๘๑๘	๑๙,๑๖๐	๙,๑๒๙
รวมทั้งสิ้น	๔,๖๕๙.๑๔	๒๔๖,๒๔๙	๒๕๒,๒๓๖	๔๙๘,๔๘๕	๒๓๓,๕๓๓

ที่มา : ที่ทำการปกครองจังหวัดปราจีนบุรี ข้อมูล ณ เดือนเมษายน ๒๕๖๖

๑.๓ ข้อมูลโครงสร้างพื้นฐานและสาธารณูปโภค

๑.๓.๑ เส้นทางคมนาคมหลัก

การคมนาคมของจังหวัดปราจีนบุรี สามารถเดินทางไปตามสะดวกมีเส้นทางรถยนต์ติดต่อไปยังภูมิภาคต่างๆ หลายเส้นทาง ดังแสดงภาพที่ ๙

ภาพที่ ๙ เส้นทางคมนาคม จังหวัดปราจีนบุรี

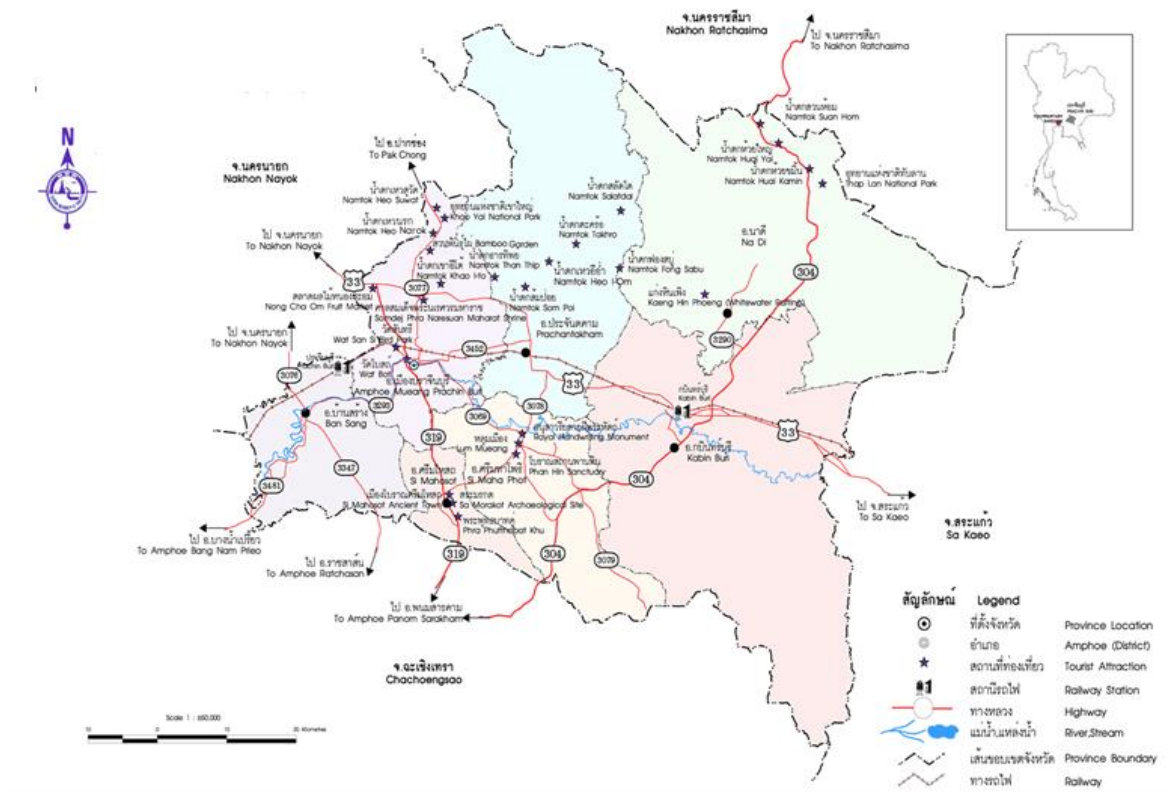

๑) เส้นทางติดต่อระหว่างกรุงเทพฯ และปริมณฑล เดินทางได้หลายเส้นทาง ได้แก่

๑.๑) ทางหลวงหมายเลข ๓๒๐, ๓๓, ๓๑๔, ๓ ปราจีนบุรี-นครนายก-หินกอง-รังสิต-กรุงเทพฯ ระยะทาง ๑๕๕ กิโลเมตร

๑.๒) ทางหลวงหมายเลข ๓๒๐, ๓๓, ๓๐๕ ปราจีนบุรี-นครนายก-องครักษ์-รังสิต-กรุงเทพฯ ระยะทาง ๑๓๖ กิโลเมตร

๑.๓) ทางหลวงหมายเลข ๓๑๙, ๓๐๔, ๓๑๔, ๓ ปราจีนบุรี-พนมสารคาม-ระยอง-กรุงเทพฯ ระยะทาง ๑๕๘ กิโลเมตร

๑.๔) ทางหลวงหมายเลข ๓๑๙, ๓๒๙, ๓, ๓๔๘, ๑, ๓๐๔ ปราจีนบุรี-บ้านสร้าง-มีนบุรี-กรุงเทพฯ ระยะทาง ๑๐๐ กิโลเมตร

๑.๕) ทางหลวงหมายเลข ๓๔๘, ๑ (เลียบเมืองปราจีนบุรี) บ้านสร้าง-ปราจีนบุรี, ปทุมธานี-องครักษ์

๒) เส้นทางติดต่อภาคกลาง ได้แก่

๒.๑) ทางหลวงหมายเลข ๓๒๐, ๓๓ ปราจีนบุรี-นครนายก ระยะทาง ๒๘ กิโลเมตร

๒.๑) ทางหลวงหมายเลข ๓๒๐, ๓๓, ๑ ปราจีนบุรี-นครนายก-หินกอง-สระบุรี ระยะทาง ๘๖ กิโลเมตร

๓) เส้นทางติดต่อภาคตะวันออก ได้แก่

เส้นทางที่ ๑

๓.๑) ทางหลวงหมายเลข ๓๑๙, ๓๐๔, ๓๑๔, ๓ ปราจีนบุรี-พนมสารคาม-ชลบุรี ระยะทาง ๑๒๐ กิโลเมตร

๓.๒) ทางหลวงหมายเลข ๓๑๙, ๓๐๔, ๓๑๔, ๓ ปราจีนบุรี-พนมสารคาม-ชลบุรี-แหลมฉบัง ระยะทาง ๑๕๕ กิโลเมตร

๓.๓) ทางหลวงหมายเลข ๓๑๙, ๓๐๔, ๓๑๔, ๓ ปราจีนบุรี-พนมสารคาม-ชลบุรี-สัตหีบ ระยะทาง ๒๐๕ กิโลเมตร

๓.๔) ทางหลวงหมายเลข ๓๑๙, ๓๐๔, ๓๑๔, ๓ ปราจีนบุรี-พนมสารคาม-ชลบุรี-สัตหีบ-มาบตาพุด ระยะทาง ๒๓๐ กิโลเมตร

๓.๕) ทางหลวงหมายเลข ๓๑๙, ๓๐๔, ๓๑๔, ๓ ปราจีนบุรี-พนมสารคาม-ชลบุรี-สัตหีบ-ระยอง ระยะทาง ๒๕๐ กิโลเมตร

๓.๖) ทางหลวงหมายเลข ๓๓ เลียบชายเขาบูรพาคีรี (เขาใหญ่-ปางสีดา) นครนายก-ปราจีนบุรี-สระแก้ว

เส้นทางที่ ๒

๓.๓) ทางหลวงหมายเลข ๓๑๙,๓๑๕ ปราจีนบุรี-พนมสารคาม-ชลบุรี
ระยะทาง ๑๒๐ กิโลเมตร

๓.๔) ทางหลวงหมายเลข ๓๑๙,๓๐๔,๓๑๔,๓ ปราจีนบุรี-พนมสารคาม-
แปลงยาว-สัตหีบ ระยะทาง ๑๘๐ กิโลเมตร

๓.๕) ทางหลวงหมายเลข ๓๑๙,๓๐๔,๓๓๑,๓๖ ปราจีนบุรี-พนมสารคาม-
แปลงยาว-ระยอง ระยะทาง ๑๘๕ กิโลเมตร

๔) เส้นทางติดต่อภาคตะวันออกเฉียงเหนือ ได้แก่

๔.๑) ทางหลวงหมายเลข ๓๔๕๒,๓๓,๓๐๔,๒ ปราจีนบุรี-กบินทร์บุรี-
ปักธงชัย-นครราชสีมา ระยะทาง ๑๙๔ กิโลเมตร

๔.๒) ทางหลวงหมายเลข ๓๔๕๒,๓๓,๓๐๔,๒๔,๒๑๘ ปราจีนบุรี-
สระแก้ว-วัฒนานคร-นางรอง-บุรีรัมย์ ระยะทาง ๒๙๕ กิโลเมตร

๔.๓) ทางหลวงหมายเลข ๓๔๕๒,๓๓,๓๑๙๘,๓๓๙๕,๓๔๘,๒๔,๒๑๘๒
ปราจีนบุรี-สระแก้ว-วัฒนานคร-นางรอง-บุรีรัมย์ ระยะทาง ๓๐๐ กิโลเมตร

๕) เส้นทางตาม Southern Economic Corridor ได้แก่

ทางหลวงหมายเลข ๓๓ ผ่านจังหวัดสระแก้ว ระยะทาง ๙๐ กิโลเมตร ถึงชายแดนกัมพูชา
ระยะทาง ๑๕๖ กิโลเมตร กรุงเทพมหานคร ระยะทาง ๕๐๐ กิโลเมตร และโอจีมินซีดี ระยะทาง ๖๐๔ กิโลเมตร
ที่มา : แผนพัฒนาจังหวัดปราจีนบุรี ๕ ปี (พ.ศ.๒๕๖๖-๒๕๗๐) ฉบับทบทวนประจำปีงบประมาณ พ.ศ.๒๕๖๗, ข้อมูลจากสำนักงานขนส่งจังหวัดปราจีนบุรี

๑.๓.๒ ทางรถไฟ

การรถไฟแห่งประเทศไทย มีบริการขบวนรถไฟโดยสาร (รถธรรมดา) จากกรุงเทพฯ-ปราจีนบุรี
๕ ขบวน เวลา ๐๕.๕๕ น., ๐๘.๐๐ น., ๑๓.๐๕ น. และ ๑๕.๒๕ น. เที่ยวสุดท้ายใช้เวลา ๑๗.๔๐ น.
โดยมีสถานีรถไฟ ดังนี้

- อำเภอเมืองปราจีนบุรี ได้แก่ สถานีปราจีนบุรี และสถานีโคกมะกอก
- อำเภอบ้านสร้าง ได้แก่ สถานีบ้านสร้าง และสถานีบ้านปากพลี
- อำเภอประจันตคาม ได้แก่ สถานีประจันตคาม และสถานีบ้านดงบัง
- อำเภอกบินทร์บุรี ได้แก่ สถานีบ้านพรหมแสง และสถานีกบินทร์บุรี

ที่มา : แผนพัฒนาจังหวัดปราจีนบุรี ๕ ปี (พ.ศ.๒๕๖๖-๒๕๗๐) ฉบับทบทวนประจำปีงบประมาณ พ.ศ.๒๕๖๗

๑.๓.๓ ไฟฟ้า

จังหวัดปราจีนบุรี มีการจำหน่ายกระแสไฟฟ้าภายในจังหวัด ในปีงบประมาณ ๒๕๖๔
จำนวน ๒,๖๐๓.๙๓ ล้านกิโลวัตต์/ชั่วโมง มีผู้ใช้ไฟฟ้า จำนวน ๑๙๔,๒๒๔ ราย

ตาราง ๙ แสดงการผู้ใช้ไฟฟ้าและจำหน่ายกระแสไฟฟ้าจำแนกตามประเภทผู้ใช้เป็นรายอำเภอ
ปีงบประมาณ ๒๕๖๔

อำเภอ	จำนวน ผู้ใช้ไฟฟ้า (ราย)	บ้านอยู่ อาศัย	การจำหน่ายกระแสไฟฟ้า (ล้านกิโลวัตต์/ชั่วโมง)				
			สถานธุรกิจ/ และ อุตสาหกรรม	ส่วนราชการ และองค์กรไม่ แสวงหาผล กำไร	อื่นๆ	ไฟฟรี	รวม
เมืองปราจีนบุรี	๔๖,๒๐๘	๑๐๙,๓๕๕	๑๙๙.๕๖	๐.๐๔	๒.๙๑	๓.๕๕	๓๑๓.๕๑
กบินทร์บุรี	๖๙,๖๙๙	๑๓๕	๖๙๕	๓๕	๒	๑๔	๘๘๐
ศรีมหาโพธิ์	๔๑,๕๖๕	๑๐๐.๕๙	๙๖๑.๖๗	๑๕.๔๘	๒๙.๕๑	๗.๒๘	๑,๑๑๕.๕๓
ประจันตคาม	๒๐,๒๕๓	๔๐.๒๒	๓๒.๗๘	-	๐.๕๖	๐.๗๒	๗๔.๒๘
นาดี	-	-	-	-	-	-	-
บ้านสร้าง	๙,๗๐๕	๒๕.๐๕	๑๑๙.๓	-	๑.๙๕	๐.๕๘	๑๔๕.๘๓
ศรีมโหสถ	๖,๘๙๔	๑๖.๓๗	๕๓.๒๒	๓.๘๗	๐.๘๖	๑.๕๒	๗๕.๘๔
รวม	๑๙๔,๒๒๔	๔๒๕.๕๘	๒,๐๕๘.๕๓	๕๔.๓๙	๓๗.๗๘	๒๗.๖๕	๒,๖๐๓.๙๓

ที่มา : แผนพัฒนาจังหวัดปราจีนบุรี ๕ ปี (พ.ศ.๒๕๖๖-๒๕๗๐) ฉบับทบทวนประจำปีงบประมาณ พ.ศ.๒๕๖๗ ข้อมูลจากการไฟฟ้าส่วนภูมิภาคจังหวัดปราจีนบุรี

๑.๓.๔ ข้อมูลด้านการกักกันของจังหวัด

- มีด่าน ศุลกากร ที่ตั้ง..... ประเภท.....(ด่านชายแดน ท่าเรือ ท่าอากาศยาน คนเดินเท้า อื่นๆ)
- ตรวจพืช ที่ตั้ง..... มีห้องปฏิบัติการตรวจเบื้องต้น ไม่มี มี ที่ตั้งสถานกักกันพืช ไม่มี มี
- ตรวจประมง ที่ตั้ง..... มีห้องปฏิบัติการตรวจเบื้องต้น ไม่มี มี ที่ตั้งสถานกักกันสัตว์น้ำ ไม่มี มี
- ปศุสัตว์ ที่ตั้ง..... มีห้องปฏิบัติการตรวจเบื้องต้น ไม่มี มี ที่ตั้งด่านกักกันสัตว์ ไม่มี มี

๑.๓.๕ ข้อมูลโครงสร้างพื้นฐานและสาธารณูปโภคอื่นๆ ที่เกี่ยวข้อง

๑) ระบบประปา

จังหวัดปราจีนบุรี มีการประปาส่วนภูมิภาคที่สังกัดกระทรวงมหาดไทย ๓ สาขา ได้แก่ สำนักงานการประปาส่วนภูมิภาค สาขาปราจีนบุรี สำนักงานการประปาส่วนภูมิภาค สาขา กบินทร์บุรี สำนักงานการประปาส่วนภูมิภาค สาขาพนมสารคาม โดยมีความสามารถผลิตและให้บริการน้ำแก่ผู้รับบริการ ดังแสดงตาราง ๑๐

ตาราง ๑๐ แสดงสถิติการประปา เป็นรายอำเภอ พ.ศ.๒๕๖๔

อำเภอ	กำลังการผลิต (ลบ.ม.)	ปริมาณน้ำที่ผลิตได้จริง (ลบ.ม.)	ปริมาณน้ำที่ผลิตจ่าย (ลบ.ม.)	ปริมาณน้ำที่จำหน่ายแก่ผู้ใช้ (ลบ.ม.)	ปริมาณน้ำที่จ่ายเพื่อสาธารณประโยชน์ (จ่ายฟรี) (ลบ.ม.)	อัตราน้ำสูญเสียทั้งหมด (%)	อัตราใช้น้ำ (ลบ.ม./ราย)
อำเภอเมืองปราจีนบุรี	๙,๑๙๘,๐๐๐	๕,๕๐๗,๔๕๐	๕,๒๘๘,๒๕๐	๔,๒๒๙,๙๘๐	๒๕,๔๔๕	๑๙.๕๓	๒๔๒.๐๖
อำเภอกบินทร์บุรี	๕,๒๕๖,๐๐๐	๔,๔๖๔,๐๐๓	๔,๓๕๑,๓๖๒	๓,๑๖๙,๓/๙๓	๒๖๙,๖๘๐	๒๘.๙๙	๒๔๘.๐๙
อำเภอศรีมหาโพธิ์	๘,๓๒๒,๐๐๐	๕,๙๓๓,๓๐๐	๕,๒๘๗,๖๓๐	๓,๔๑๑,๔๖๗	๒๕,๙๓๐	๑๙.๙๔	๒๑๑.๖๓
อำเภอประจันตคาม	๔๓๘,๐๐๐	๔๒๓,๘๙๔	๔๒๓,๘๙๔	๓๓๓,๐๐๒	๘,๙๙๐	๑๙.๐๙	๑๙๓.๘๕
อำเภอนาดี	-	-	-	-	-	-	-
อำเภอบ้านสร้าง	-	-	-	-	-	-	-
อำเภอศรีมหาโพธิ์	๘,๓๖๐,๐๐๐	๗,๔๕๖,๐๐๐	๗,๐๐๘,๐๐๐	๓,๒๕๕,๑๘๐	-	๒๑	๑๘๖.๓/๒
รวม	๓๑,๙๗๔,๐๐๐	๒๓,๗๗๔,๖๔๗	๒๑,๓๕๙,๕๓๖	๑๔,๔๐๓,๔๒๒	๓๓๐,๐๔๕	๓๙.๔๒	๒๑๙.๗๖

ที่มา : แผนพัฒนาจังหวัดปราจีนบุรี ๕ ปี (พ.ศ.๒๕๖๖-๒๕๗๐) ฉบับทบทวนประจำปีงบประมาณ พ.ศ.๒๕๖๗ ข้อมูลจากสำนักงานการประปาส่วนภูมิภาคจังหวัดปราจีนบุรี

๒) การใช้เทคโนโลยีสารสนเทศและการสื่อสาร

ในปีงบประมาณ ๒๕๖๔ มีการใช้อินเทอร์เน็ต จำนวน ร้อยละ ๘๒.๘๗/ การใช้โทรศัพท์มือถือ ร้อยละ ๙๔.๘๕ และการมีโทรศัพท์มือถือ ร้อยละ ๘๗.๗๐ ดังแสดงตาราง ๑๑ ตาราง ๑๑ จำนวนประชากรอายุ ๖ ปีขึ้นไป จำแนกตามการใช้อินเทอร์เน็ต/โทรศัพท์มือถือ และการมีโทรศัพท์มือถือ พ.ศ ๒๕๖๒ - ๒๕๖๔

การใช้เทคโนโลยีสารสนเทศและการสื่อสาร	ปี ๒๕๖๒		ปี ๒๕๖๓		ปี ๒๕๖๔	
	จำนวน (คน)	ร้อยละ	จำนวน (คน)	ร้อยละ	จำนวน (คน)	ร้อยละ
๑. การใช้อินเทอร์เน็ต						
- ใช้	๕๘๗,๘๓	๑๐๐.๐๐	๕๙๗,๕๐	๑๐๐.๐๐	๖๐๓,๔๗	๑๐๐.๐๐
- ไม่ใช้	๓๗/๓,๖๒	๖๓.๕๖	๔๔๙,๑๒	๗๕.๑๘	๕๐๐,๑๒	๘๒.๘๗
๒. การใช้โทรศัพท์มือถือ						
- ใช้	-	-	๕๙๗,๕๐	๑๐๐.๐๐	๖๐๓,๔๖	๑๐๐.๐๐
- ไม่ใช้	-	-	๕๖๖,๐๓	๙๔.๗๕	๕๗๒,๔๑	๙๔.๘๕
๓. การมีโทรศัพท์มือถือ						
- ใช้	-	-	๕๙๗,๕๐	๑๐๐.๐๐	๖๐๓,๔๖	๑๐๐.๐๐
- ไม่ใช้	-	-	๕๐๓,๓๗	๘๔.๒๖	๕๒๙,๒๕	๘๗.๗๐

ที่มา : แผนพัฒนาจังหวัดปราจีนบุรี ๕ ปี (พ.ศ.๒๕๖๖-๒๕๗๐) ฉบับทบทวนประจำปีงบประมาณ พ.ศ.๒๕๖๗, ข้อมูลจากสำนักงานสถิติแห่งชาติ

หมายเหตุ : ปี ๒๕๖๒ ไม่ได้นำเสนอผลเรื่องโทรศัพท์มือถือสำรวจการมีเทคโนโลยีสารสนเทศและการสื่อสารในครัวเรือน พ.ศ. ๒๕๖๒ - ๒๕๖๔

๓) ไปรษณีย์

จังหวัดปราจีนบุรี มีที่ทำการไปรษณีย์โทรเลขในทุกอำเภอ โดยมีที่ทำการไปรษณีย์และจำหน่ายไปรษณีย์ภัณฑ์ ปีงบประมาณ พ.ศ.๒๕๖๓-๒๕๖๔ ดังแสดงตาราง ๑๒

ตาราง ๑๒ ที่ทำการไปรษณีย์ และจำหน่ายไปรษณียภัณฑ์ ปีงบประมาณ พ.ศ.๒๕๖๓-๒๕๖๔

อำเภอ	ที่ทำการไปรษณีย์	ปี ๒๕๖๓			ที่ทำการไปรษณีย์	ปี ๒๕๖๔		
		ไปรษณียภัณฑ์ ธรรมดา	พัสดุ ไปรษณีย์	บริการพิเศษ		ไปรษณียภัณฑ์ ธรรมดา	พัสดุ ไปรษณีย์	บริการพิเศษ
เมืองปราจีนบุรี	๒	๙๓๕,๗๒๑	๑๕,๔๕๘	๗๙๘,๓๓๓	๒	๙๔๑,๒๘๕	๑๐,๗๐๗	๗๖๘,๑๑๓
กบินทร์บุรี	๓	๓๙๒,๗๑๘	๗,๘๑๗	๓๕๙,๔๓๙	๓	๑๘๓,๔๒๖	๕,๒๘๔	๓๓๘,๕๖๕
ศรีมหาโพธิ์	๒	๓๕๐,๒๑๗	๖,๑๔๐	๓๖๖,๐๐๔	๒	๓๐๙,๑๘๕	๕,๒๙๓	๒๔๔,๘๒๘
ประจันตคาม	๑	๑๓๕,๗๘๙	๗,๗๖๙	๑๑๑,๒๐๔	๑	๘๖,๘๖๒	๒,๖๔๗	๙๑,๓๒๑
นาดี	๑	๑๖,๒๘๙	๒,๖๓๔	๓๐,๖๕๖	๑	๕๒,๓๒๘	๑,๓๖๓	๒๙,๕๗๐
บ้านสร้าง	๑	๗๑,๑๙๖	๕,๖๗๑	๘๒,๓๖๖	๑	๗๘,๑๒๙	๒,๐๓๐	๗๘,๒๘๒
ศรีมโหสถ	๑	๕,๗๙๗	๘๕๓	๕๖,๓๓๐	๑	๖,๕๗๙	๑,๐๒๐	๕๕,๙๗๑
รวม	๑๑	๑,๙๐๗,๗๒๗	๔๖,๓๔๒	๑,๘๐๔,๓๓๒	๑๑	๑,๖๔๗,๗๙๔	๒๘,๓๔๔	๑,๖๐๖,๕๕๐

ที่มา : แผนพัฒนาจังหวัดปราจีนบุรี ๕ ปี (พ.ศ.๒๕๖๖-๒๕๗๐) ฉบับทบทวนประจำปีงบประมาณ พ.ศ.๒๕๖๗, ข้อมูลจากบริษัทไปรษณีย์ไทย จำกัด

๑.๔ ประเมินการเศรษฐกิจจังหวัดปราจีนบุรี

๑.๔.๑ เศรษฐกิจจังหวัดปราจีนบุรี ในปี ๒๕๖๔

ด้านการขยายตัวทางเศรษฐกิจ ภาวะเศรษฐกิจจังหวัดปราจีนบุรีในปี ๒๕๖๔ คาดว่าจะขยายตัวในอัตราร้อยละ ๑.๒ (โดยมีช่วงคาดการณ์ที่ร้อยละ ๐.๗ ถึง ๑.๗) ปรับเพิ่มขึ้นจากที่คาดการณ์เดิม ณ เดือนกันยายน ๒๕๖๔ ที่คาดการณ์ว่าจะขยายตัวร้อยละ ๑.๐) เมื่อเทียบกับปีที่ผ่านมา โดยเป็นผลมาจากการขยายตัวของด้านอุปทาน และด้านอุปสงค์

ด้านอุปทาน คาดว่าจะขยายตัวร้อยละ ๐.๙ (โดยมีช่วงคาดการณ์ที่ร้อยละ ๐.๔ ถึง ๑.๔) ปรับเพิ่มขึ้นจากที่คาดการณ์เดิม ณ เดือนกันยายน ๒๕๖๔ ที่คาดการณ์ว่าจะขยายตัวร้อยละ ๐.๗) เป็นผลมาจากการผลิตภาคอุตสาหกรรมขยายตัวร้อยละ ๐.๙ จากการเพิ่มขึ้นของปริมาณการใช้ไฟฟ้าอุตสาหกรรม จำนวนทุนจดทะเบียนของอุตสาหกรรมและจำนวนโรงงานอุตสาหกรรม เนื่องจากเศรษฐกิจของประเทศคู้ค่าเริ่มกลับมาฟื้นตัวจึงมีการผลิตสินค้าเพื่อรองรับความต้องการที่เพิ่มขึ้น ภาคบริการคาดว่าจะขยายตัวร้อยละ ๐.๙ จากการท่องเที่ยวและธุรกิจค้าส่ง ค้าปลีก เนื่องจากสถานการณ์การแพร่ระบาดของเชื้อไวรัสโคโรนา - ๑๙ เริ่มคลี่คลาย ประชาชนได้รับวัคซีนเพื่อป้องกันการแพร่ระบาดของเชื้อไวรัสโคโรนา - ๑๙ อย่างทั่วถึง รวมถึงภาครัฐผ่อนคลายมาตรการในการควบคุมการแพร่ระบาด ส่งผลให้นักท่องเที่ยวเริ่มทยอยเข้ามาท่องเที่ยวในจังหวัดเพิ่มขึ้น ประกอบกับภาครัฐ มีมาตรการช่วยเหลือและฟื้นฟูเศรษฐกิจผ่านโครงการต่างๆ เช่น โครงการ “คนละครึ่ง” “ช้อปดีมีคืน” ภาคเกษตรกรรมชะลอตัวร้อยละ ๑.๕ จากการเพิ่มขึ้นของปริมาณผลผลิต มันสำปะหลัง ไข่ และสุกร จากความต้องการของตลาดทั้งในประเทศและต่างประเทศ

ด้านอุปสงค์ คาดว่าจะขยายตัวร้อยละ ๐.๕ (โดยมีช่วงคาดการณ์ที่ร้อยละ ๐.๐ ถึง ๑.๐ ปรับเพิ่มจากที่คาดการณ์เดิม ณ เดือนกันยายน ๒๕๖๔ ที่คาดการณ์ว่าจะขยายตัวร้อยละ ๐.๓) การใช้จ่ายภาครัฐขยายตัว ร้อยละ ๐.๖ โดยเพิ่มขึ้นของการเบิกจ่ายงบประมาณรายจ่ายประจำปีจากการเร่งรัดการเบิกจ่ายงบประมาณรายจ่ายประจำ รายจ่ายลงทุนและงบประมาณเพื่อบรรเทาเยียวยาแก้ไขปัญหาการแพร่ระบาดของเชื้อไวรัส โควิด - ๑๙ การบริโภคภาคเอกชนชะลอลดตัวร้อยละ ๐.๓ จากการชะลอลดตัวของภาษีมูลค่าเพิ่มและการลงทุนภาคเอกชนชะลอลดตัวร้อยละ ๐.๗ เนื่องจากสิ้นเชื่อ เพื่อการลงทุนและพื้นที่ขออนุญาตก่อสร้างชะลอลดตัว

ด้านเสถียรภาพเศรษฐกิจในจังหวัด อัตราเงินเฟ้อทั่วไปในปี ๒๕๖๔ อยู่ที่ร้อยละ ๑.๐ (โดยมีช่วงคาดการณ์ที่ร้อยละ ๐.๕ ถึง ๑.๕ ปรับเพิ่มขึ้นจากที่คาดการณ์ไว้เดิม ณ เดือนกันยายน ๒๕๖๔ ที่คาดการณ์ว่าจะอยู่ที่ร้อยละ ๐.๖) เนื่องจากปัจจัยการบริโภคและการใช้จ่ายของภาครัฐเรือนรวมถึงแนวโน้มราคาน้ำมันในตลาดโลกยังคงมีทิศทางที่ผันผวนจากการลดกำลังการผลิตจากกลุ่มประเทศผู้ส่งออกน้ำมันหรือโอเปกOPEC) ส่งผลต่อระดับราคาน้ำมันภายในประเทศและราคาสินค้าอุปโภคบริโภค ส่วนจำนวนผู้มีงานทำคาดว่าจะมีจำนวน ๓๓๖,๘๒๗ คน

๑.๔.๒ เศรษฐกิจจังหวัดปราจีนบุรี ในปี ๒๕๖๕

ด้านการขยายตัวทางเศรษฐกิจ เศรษฐกิจจังหวัดปราจีนบุรีในปี ๒๕๖๕ คาดว่าจะขยายตัวเมื่อเทียบกับ ปี ๒๕๖๔ ร้อยละ ๑.๔ (โดยมีช่วงคาดการณ์ที่ร้อยละ ๐.๙ ถึง ๑.๙) โดยเป็นผลมาจากการขยายตัวของด้านอุปทาน และด้านอุปสงค์

ด้านอุปทาน คาดว่าจะขยายตัวร้อยละ ๑.๒ (โดยมีช่วงคาดการณ์ที่ร้อยละ ๐.๗ ถึง ๑.๗) เป็นผลมาจากการผลิตภาคเกษตรกรรมขยายตัวร้อยละ ๒.๐ เนื่องจากปริมาณความต้องการสินค้าภาคเกษตรและราคาสินค้าเกษตรหลายชนิดปรับตัวดีขึ้นจูงใจให้เกษตรกรเพิ่มการผลิต โดยเกษตรกรขยายฟาร์มการเลี้ยงและปัจจัยการผลิตในอัตราที่มากขึ้น รวมถึงการบริหารจัดการแปลงเพาะปลูก การผลิตภาคอุตสาหกรรมขยายตัวร้อยละ ๑.๒ เนื่องจากคาดว่าเศรษฐกิจในประเทศจะเริ่มกลับมาฟื้นตัว ส่งผลให้มีการผลิตสินค้าเพิ่มขึ้นตามความต้องการของตลาดทั้งในประเทศและต่างประเทศ และภาคบริการคาดว่าจะขยายตัวร้อยละ ๑.๑ จากมาตรการช่วยเหลือของภาครัฐและการส่งเสริมการท่องเที่ยว รวมถึงสถานการณ์การแพร่ระบาดของเชื้อไวรัสโควิด - ๑๙ น่าจะคลี่คลายจากการกระจายวัคซีนให้กับประชาชนอย่างทั่วถึง ส่งผลให้กิจกรรมที่เกี่ยวข้องกับการท่องเที่ยวกลับมาดำเนินการได้ตามปกติ

ด้านอุปสงค์ คาดว่าจะขยายตัวร้อยละ ๐.๗ (โดยมีช่วงคาดการณ์ที่ร้อยละ ๐.๒ - ๑.๒) จากการใช้จ่ายภาครัฐขยายตัวร้อยละ ๐.๘ จากมาตรการเร่งรัดการเบิกจ่ายงบประมาณรายจ่ายประจำและรายจ่ายลงทุนของภาครัฐ การลงทุนภาคเอกชนขยายตัวร้อยละ ๐.๘ จากการเพิ่มขึ้นของสินเชื่อเพื่อการลงทุนและพื้นที่ขออนุญาตก่อสร้างรวมจากการคาดการณ์ว่าเศรษฐกิจในประเทศจะกลับมาฟื้นตัว ส่งผลให้ผู้ประกอบการตัดสินใจลงทุนเพิ่มขึ้น และการบริโภคภาคเอกชนขยายตัวร้อยละ ๐.๖ จากการเพิ่มขึ้นของภาษีมูลค่าเพิ่ม โดยมาตรการกระตุ้นการใช้จ่ายและการบริโภคของภาครัฐ

ด้านเสถียรภาพเศรษฐกิจในจังหวัด อัตราเงินเฟ้อทั่วไปในปี ๒๕๖๕ อยู่ที่ร้อยละ ๑.๑ (โดยมีช่วงคาดการณ์ที่ร้อยละ ๐.๖ ถึง ๑.๖) เพิ่มขึ้นจากปีก่อนตามความผันผวนของราคาน้ำมันดิบในตลาดโลก ส่งผลต่อระดับราคาน้ำมันและราคาสินค้าอุปโภคบริโภคภายในประเทศ ส่วนจำนวนผู้มีงานทำคาดว่าจะมีจำนวน ๓๓๙,๒๑๕ คน

ที่มา : สำนักงานคลังจังหวัดปราจีนบุรี ข้อมูล ณ เดือนมีนาคม ๒๕๖๕

๑.๔.๒ ด้านสังคมและความมั่นคง

๑) ด้านประชากร

๑.๑) จำนวนและความหนาแน่นของประชากร

จำนวนประชากรของจังหวัดปราจีนบุรีในปี พ.ศ.๒๕๖๖ จังหวัดปราจีนบุรีมีจำนวนประชากรทั้งหมดจำนวน ๔๙๘,๔๘๕ คน แยกเป็นประชากรชายจำนวน ๒๕๖,๒๔๙ คน คิดเป็นร้อยละ ๔๙.๔๐ ในขณะที่ประชากรหญิงมีจำนวน ๒๕๒,๒๓๖ คน คิดเป็นร้อยละ ๕๐.๖๐ ดังแสดงตาราง ๑๓

ตาราง ๑๓ จำนวนประชากรของจังหวัดปราจีนบุรี พ.ศ.๒๕๕๙-๒๕๖๖

ปี เพศ	๒๕๕๙	๒๕๖๐	๒๕๖๑	๒๕๖๒	๒๕๖๓	๒๕๖๔	๒๕๖๕	๒๕๖๖
ชาย	๒๓๘,๖๒๕	๒๔๐,๐๔๔	๒๔๓,๕๕๖	๒๔๕,๑๘๐	๒๔๔,๐๑๘	๒๔๔,๖๔๒	๒๔๕,๘๘๔	๒๕๖,๒๔๙
หญิง	๒๔๓,๕๗๐	๒๕๗,๗๘๕	๒๔๗,๘๖๑	๒๔๙,๕๐๐	๒๔๙,๖๕๒	๒๕๐,๖๘๓	๒๕๑,๘๙๔	๒๕๒,๒๓๖
รวม	๔๘๒,๑๙๕	๔๙๗,๘๒๙	๔๙๑,๔๑๗	๔๙๔,๖๘๐	๔๙๓,๖๗๐	๔๙๕,๓๒๕	๔๙๗,๗๗๘	๔๙๘,๔๘๕

ที่มา : ที่ทำการปกครองจังหวัดปราจีนบุรี ข้อมูล ณ เดือนเมษายน ๒๕๖๖

๑.๔.๓ ข้อมูลด้านเศรษฐกิจของจังหวัด

๑) สภาพเศรษฐกิจโดยทั่วไป

ในปี พ.ศ.๒๕๖๔ จังหวัดปราจีนบุรี มีขนาดเศรษฐกิจโดยวัดจากผลิตภัณฑ์มวลรวมจังหวัด (Gross Provincial Product : GPP) ณ ราคาคงที่ อยู่ที่ ๓๑๗,๓๒๑ ล้านบาท คิดเป็นร้อยละ ๒.๐ ของผลิตภัณฑ์มวลรวมประเทศ และผลิตภัณฑ์มวลรวมจังหวัดปราจีนบุรี อยู่ในลำดับที่ ๑๑ ของประเทศ อยู่ในลำดับที่ ๔ ของภาคตะวันออกและอยู่ในลำดับที่ ๑ ของกลุ่มจังหวัดภาคตะวันออก ๒ ผลิตภัณฑ์มวลรวมจังหวัดปราจีนบุรี ณ ราคาประจำปีหดตัวร้อยละ -๑.๕ เมื่อเทียบกับปีที่ผ่านมา จากการลดลงของภาคนอกการเกษตร เช่น สาขาการผลิต สาขาที่พักแรมและบริการด้านอาหาร สาขากิจกรรมบริการด้านอื่นๆ เป็นต้น มีจำนวนประชากร ๖๔๗,๐๐๐ คน เฉลี่ยรายได้ต่อหัว ปีละ ๔๙๐,๔๙๙ บาท จัดอยู่ในลำดับที่ ๔ ของประเทศ และเป็นลำดับที่ ๑ ของกลุ่มจังหวัดภาคตะวันออก ๒ ดังแสดงภาพที่ ๑๐ และดังแสดงภาพที่ ๑๑

ภาพที่ ๑๐ สัดส่วนมูลค่าผลิตภัณฑ์มวลรวมจังหวัดภาคตะวันออก

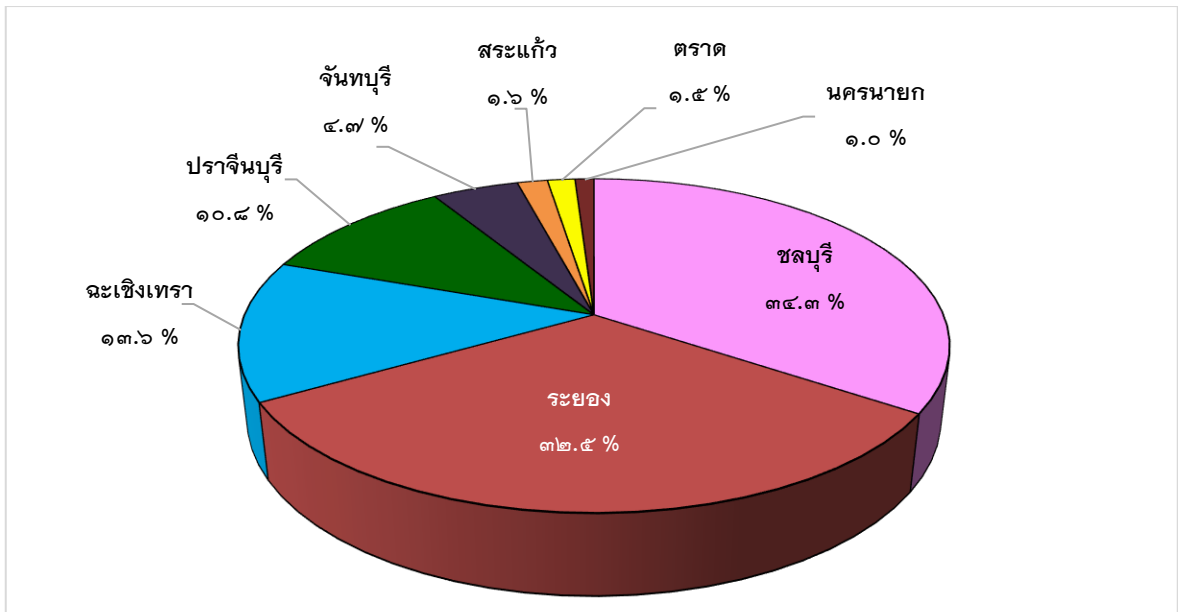

ภาพที่ ๑๑ สัดส่วนมูลค่าผลิตภัณฑ์มวลรวมจังหวัดกลุ่มจังหวัดภาคตะวันออก ๒

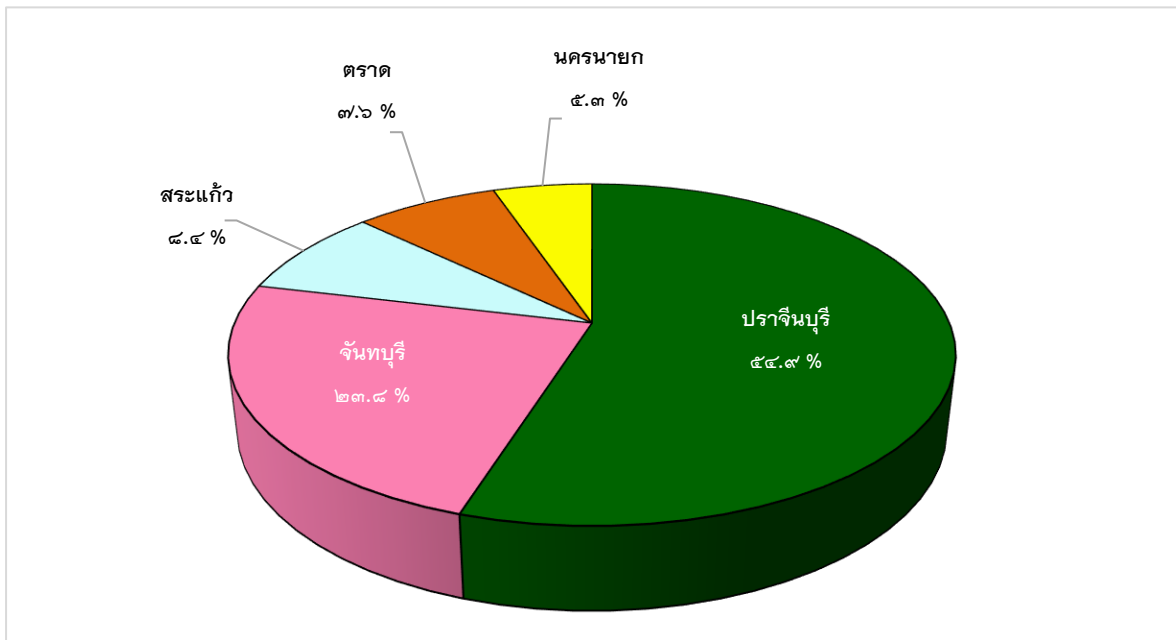

โครงสร้างเศรษฐกิจของจังหวัดปราจีนบุรี แบ่งภาคการผลิตตามสัดส่วนโครงสร้าง คือ ภาคอุตสาหกรรมร้อยละ ๓/๗.๐ ภาคบริการร้อยละ ๒๐.๓ และภาคเกษตรร้อยละ ๒.๗ ดังแสดงตาราง ๑๔

ตาราง ๑๔ ผลิตภัณฑ์มวลรวมจังหวัดปราจีนบุรี ปี ๒๕๖๔ แยกตามภาคการผลิต

ภาค	มูลค่า (ล้านบาท)	สัดส่วน %	รายละเอียด
ภาคเกษตร	๘,๕๒๕	๒.๗	ประกอบด้วย ๑ สาขาการผลิต - เกษตรกรรม ป่าไม้ และการประมง
ภาคอุตสาหกรรม	๒๔๔,๔๓/๔	๓/๗.๐	ประกอบด้วย ๔ สาขาการผลิต ๑. การทำเหมืองแร่และเหมืองหิน ๒. การผลิต ๓. ไฟฟ้า ก๊าซ ไอน้ำ และระบบปรับอากาศ ๔. การจัดการน้ำ การจัดการและการบำบัดน้ำ
ภาคบริการ	๖๔,๓๒๒	๒๐.๓	ประกอบด้วย ๑๔ สาขาการผลิต ๑. การก่อสร้าง ๒. การขายส่ง การขายปลีกและการซ่อมแซมยานยนต์ ๓. การขนส่ง สถานที่เก็บสินค้า ๔. ที่พักแรม และบริการด้านอาหาร ๕. ข้อมูลข่าวสารและการสื่อสาร ๖. กิจกรรมทางการเงินและการประกันภัย ๗. กิจกรรมอสังหาริมทรัพย์ ๘. กิจกรรมทางวิชาชีพ วิทยาศาสตร์และเทคโนโลยี ๙. กิจกรรมการบริหาร และการบริการสนับสนุน ๑๐. การบริหารราชการและการป้องกันประเทศฯ ๑๑. การศึกษา ๑๒. กิจกรรมด้านสุขภาพและงานสังคมสงเคราะห์ ๑๓. ศิลปะ ความบันเทิงและนันทนาการ ๑๔. กิจกรรมบริการด้านอื่นๆ

ในปี ๒๕๖๔ มูลค่าเศรษฐกิจรายสาขาที่สำคัญ ๕ ลำดับแรกของจังหวัดปราจีนบุรี ประกอบด้วย ๑. สาขาการผลิต ๒. สาขาการขายส่ง การขายปลีก การซ่อมแซมยานยนต์ ๓. สาขาเกษตรกรรม ป่าไม้ และการประมง ๔. สาขาการบริหารราชการ และการป้องกันประเทศ ๕. สาขาไฟฟ้า ก๊าซ ไอน้ำ และระบบปรับอากาศ

ในปี ๒๕๖๔ ผลิตภัณฑ์มวลรวมจังหวัดปราจีนบุรี (GPP) ณ ราคาประจำปี มีมูลค่า ๓๑๗,๓๒๑ ล้านบาท ลดลงจากปี ๒๕๖๓ จำนวน ๔,๙๘๐ ล้านบาท หรือหดตัวร้อยละ -๑.๕ โดยในช่วงระหว่างปี พ.ศ. ๒๕๖๐ - ๒๕๖๔ พบว่าผลิตภัณฑ์มวลรวมจังหวัดมีอัตราการเติบโตสูงที่สุดในปี พ.ศ. ๒๕๖๐ ที่ร้อยละ ๒๙.๑ ดังแสดงภาพที่ ๑๒

ภาพที่ ๑๒ อัตราการขยายตัวของผลิตภัณฑ์มวลรวมจังหวัดปราจีนบุรี

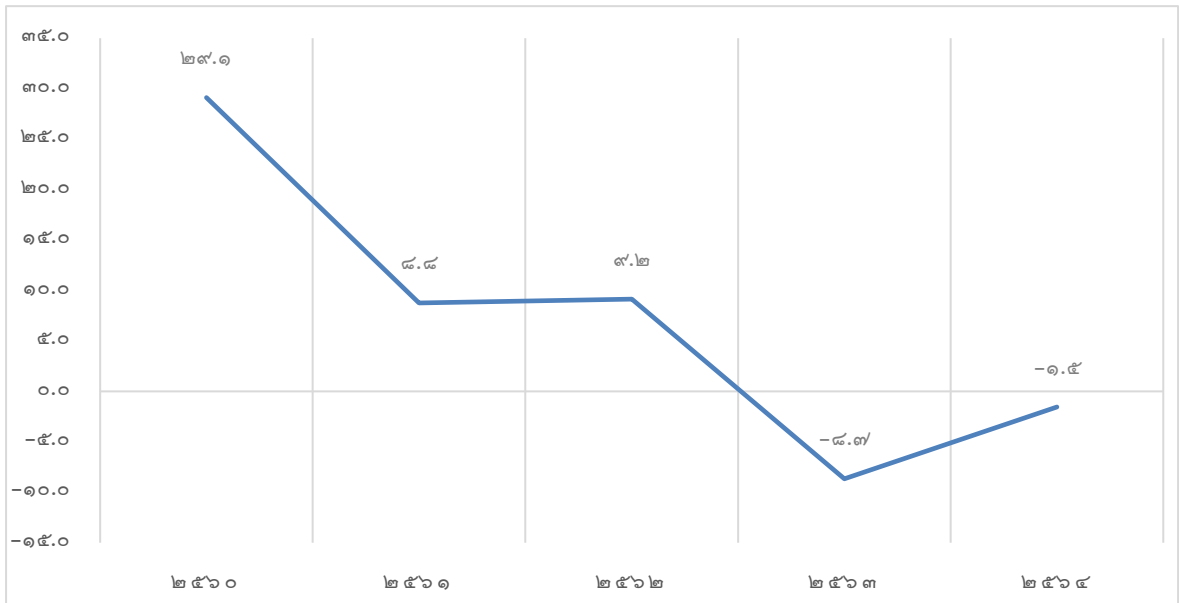

ในปี ๒๕๖๔ ผลิตภัณฑ์มวลรวมจังหวัดเฉลี่ยต่อคนต่อปีของจังหวัดปราจีนบุรี มีมูลค่า ๔๙๐,๔๙๙ บาท/คน/ปี ลดลงจากปี พ.ศ. ๒๕๖๓ ซึ่งมีมูลค่า ๕๐๔,๙๑๕ บาท/คน/ปี จำนวน ๑๔,๔๑๕ บาท ดังแสดงภาพที่ ๑๓

ภาพที่ ๑๓ ผลิตภัณฑ์มวลรวมเฉลี่ยต่อหัวของจังหวัดปราจีนบุรี ระหว่างปี พ.ศ.๒๕๖๐-๒๕๖๔

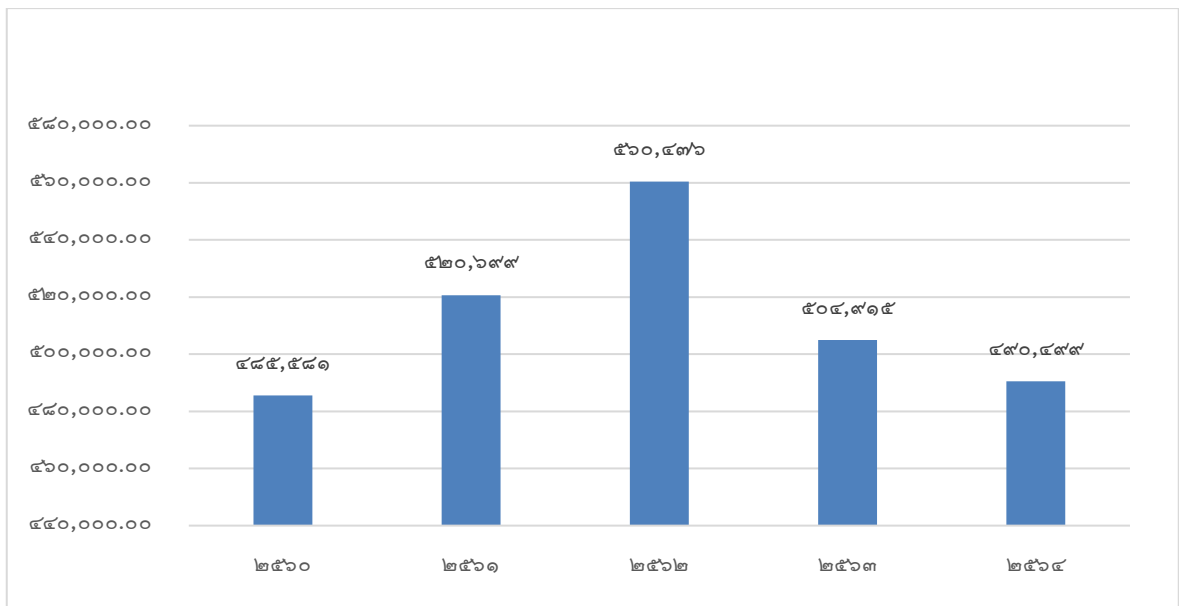

ในปี ๒๕๖๔ สาขาที่มีมูลค่าผลิตภัณฑ์มวลรวมจังหวัด (GPP) ณ ราคาประจำปี สูงสุด ๓ ลำดับแรก ประกอบด้วย สาขาการผลิต มีมูลค่า ๒๓๓,๐๔๙ ล้านบาท สาขาการขนส่ง การขายปลีก และการซ่อมแซมยานยนต์ มีมูลค่า ๓๕,๕๓/๑ ล้านบาท สาขาเกษตรกรรม ป่าไม้ และการประมง มีมูลค่า ๘,๕๒๕ ล้านบาท คิดเป็นสัดส่วนร้อยละ (ของผลิตภัณฑ์มวลรวมจังหวัด) ๓/๔.๓/ ๑๑.๒ และ ๒.๓/ ดังแสดงตาราง ๑๕

ตาราง ๑๕ ผลิตภัณฑ์มวลรวมจังหวัดปราจีนบุรี (GPP) ณ ราคาประจำปี ที่มีมูลค่าสูงสุด ๓ ลำดับแรก

ลำดับ	สาขา	มูลค่า (ล้านบาท)	ร้อยละ (ของผลิตภัณฑ์มวลรวมจังหวัด)
๑	การผลิต	๒๓๓,๐๔๙	๓/๔.๓/
๒	การขายส่ง การขายปลีก และ การซ่อมแซมยานยนต์	๓๕,๕๓/๑	๑๑.๒
๓	เกษตรกรรม ป่าไม้ และการประมง	๘,๕๒๕	๒.๓/

ในปี ๒๕๖๔ สาขาที่มีมูลค่าผลิตภัณฑ์มวลรวมจังหวัด (GPP) ณ ราคาประจำปี ต่ำสุด ๓ ลำดับแรก ประกอบด้วย สาขาศิลปะ ความบันเทิงและนันทนาการ มีมูลค่า ๑๕๘ ล้านบาท สาขาการทำเหมืองแร่ และเหมืองหิน มีมูลค่า ๒๕๘ ล้านบาท สาขากิจกรรมทางวิชาชีพ วิทยาศาสตร์ และเทคนิค มีมูลค่า ๒๕๙ ล้านบาท คิดเป็นร้อยละ (ของผลิตภัณฑ์มวลรวมจังหวัด) ๐.๐๕ ๐.๐๘ และ ๐.๐๘ ดังแสดงตาราง ๑๖

ตาราง ๑๖ ผลิตภัณฑ์มวลรวมจังหวัดปราจีนบุรี (GPP) ณ ราคาประจำปี ที่มีมูลค่าต่ำสุด ๓ ลำดับแรก

ลำดับ	สาขา	มูลค่า (ล้านบาท)	ร้อยละ (ของผลิตภัณฑ์มวลรวมจังหวัด)
๑	ศิลปะ ความบันเทิงและนันทนาการ	๑๕๘	๐.๐๕
๒	การทำเหมืองแร่และเหมืองหิน	๒๕๘	๐.๐๘
๓	กิจกรรมทางวิชาชีพ วิทยาศาสตร์และเทคนิค	๒๕๙	๐.๐๘

มูลค่าผลิตภัณฑ์มวลรวมภาคเกษตรของจังหวัดปราจีนบุรี ปี พ.ศ.๒๕๖๔ เท่ากับ ๘,๕๒๕ ล้านบาท เพิ่มขึ้นจากปี พ.ศ.๒๕๖๒ จำนวน ๒๕๙ ล้านบาท หรือขยายตัวร้อยละ ๓.๑ ดังแสดงภาพที่ ๑๔

ภาพที่ ๑๔ ผลิตภัณฑ์มวลรวมภาคเกษตรของจังหวัดปราจีนบุรี ระหว่างปี พ.ศ.๒๕๖๐-๒๕๖๔

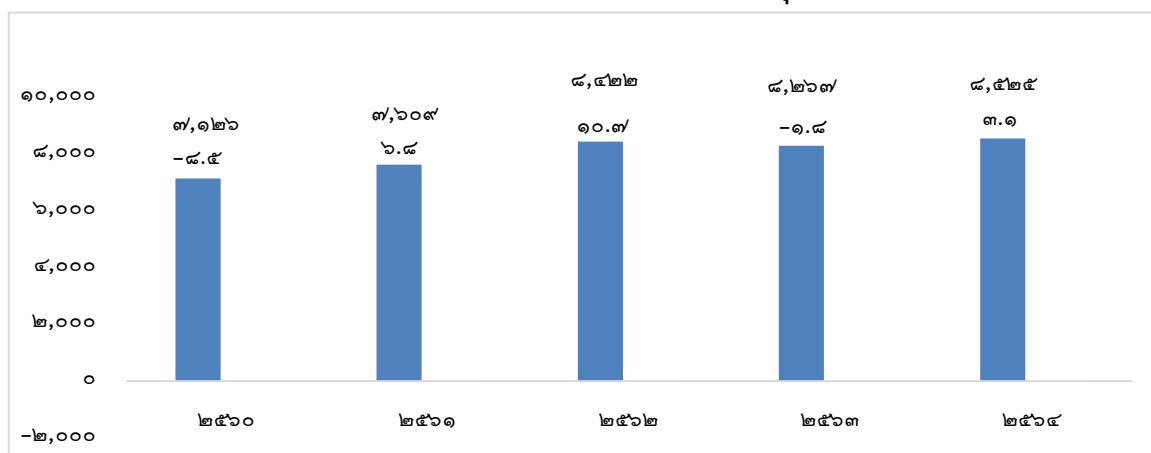

๒) ผลผลิตภัณฑ์มวลรวมจังหวัดปราจีนบุรี

ตาราง ๑๓/ ผลผลิตภัณฑ์มวลรวมจังหวัดปราจีนบุรี ณ ราคาประจำปี จำแนกตามสาขาการผลิต พ.ศ.๒๕๖๐-๒๕๖๔

สาขาการผลิต	๒๕๖๐	๒๕๖๑	๒๕๖๒	๒๕๖๓	๒๕๖๔
ภาคเกษตร	๓,๑๒๖	๓,๖๐๙	๔,๔๒๒	๔,๒๖๓	๔,๕๒๕
เกษตรกรรม ป่าไม้และการประมง	๓,๑๒๖	๓,๖๐๙	๔,๔๒๒	๔,๒๖๓	๔,๕๒๕
ภาคนอกเกษตร	๒๙๐,๐๔๑	๓๑๕,๖๕๘	๓๔๔,๔๖๕	๓๑๔,๐๓๓	๓๐๘,๓๙๖
ภาคอุตสาหกรรม	๒๓๓,๙๐๖	๒๕๓,๙๐๒	๒๓๗/๓,๓๔๑	๒๕๑,๕๓๘	๒๔๔,๔๓๔
สาขาการทำเหมืองแร่และเหมืองหิน	๓๐๔	๒๖๐	๒๒๑	๒๑๘	๒๕๘
สาขาการผลิต	๒๓๐,๙๑๕	๒๕๓,๖๔๓	๒๖๖๙,๓/๐๖	๒๕๔,๓๓๒	๒๓๓,๐๔๙
ไฟฟ้า ก๊าซ ไอน้ำและระบบปรับอากาศ	๒,๒๓๗/๓	๕,๕๙๕	๖,๙๒๒	๖,๕๑๕	๖,๕๓๘
การจัดหาน้ำ การจัดการ และการบำบัดน้ำเสีย	๔๐๙	๕๕๔	๔๙๒	๔๓๓	๕๘๙
ภาคบริการ	๕๖,๑๓๕	๖๑,๓/๕๕	๖๓,๑๒๕	๖๒,๔๙๕	๖๔,๓๒๒
การก่อสร้าง	๒,๐๙๓	๑,๙๙๓	๒,๐๘๒	๒,๑๐๘	๒,๒๙๖
การขายส่ง การขายปลีก และ การซ่อมแซมยานยนต์	๓๐,๓๘๓	๓๔,๕๒๙	๓๘,๕๑๘	๓๔,๕๒๔	๓๕,๕๓/๑
การขายส่ง สถานที่เก็บสินค้า	๑,๖๘๓	๒,๑๙๕	๒,๓๖๖	๒,๒๐๘	๒,๓๖๒
ที่พักแรม และบริการด้านอาหาร	๓,๘๓๗	๔,๙๙๕	๑,๐๒๙	๖๑๖	๕๕๘
ข้อมูลข่าวสารและการสื่อสาร	๕๙๐	๖๕๓	๓/๔๙	๓/๕๖	๘๒๖
กิจกรรมทางการเงิน และการประกันภัย	๓,๒๖๖	๓,๔๙๙	๓,๖๘๖	๓,๓/๑๕	๓,๓/๒๕
กิจกรรมอสังหาริมทรัพย์	๒,๙๘๙	๓,๒๕๐	๓,๔๐๙	๓,๔๓๒	๓,๕๘๔
กิจกรรมทางวิชาชีพ วิทยาศาสตร์และเทคโนโลยี	๑๓๐	๑๘๘	๒๑๑	๒๓๙	๒๕๙
กิจกรรมการบริหาร และการบริการสนับสนุน	๔๘๑	๔๙๔	๕๔๔	๔๓๒	๔๘๓
การบริหารราชการและการป้องกันประเทศ	๖,๖๕๓	๓,๒๕๙	๓,๔๕๕	๓,๕๓/๔	๓,๖๕๔
สาขาการศึกษา	๔,๓/๔๐	๔,๕๕๖	๔,๔๙๓	๔,๔๙๓	๔,๕๓/๘
กิจกรรมด้านสุขภาพและงานสังคมสงเคราะห์	๑,๕๕๘	๑,๖๓๖	๑,๘๐๑	๑,๓/๒๖	๑,๘๕๓
ศิลปะ ความบันเทิงและนันทนาการ	๑๑๐	๑๒๘	๑๕๓	๑๓๖	๑๕๘
กิจกรรมบริการด้านอื่นๆ	๖๕๙	๕๕๘	๖๓๘	๕๕๓	๕๐๖
ผลผลิตภัณฑ์มวลรวมจังหวัด	๒๙๙,๑๖๓	๓๒๓,๒๖๗	๓๕๒,๘๘๗	๓๒๒,๓๐๑	๓๑๓,๓๒๑
รายได้ต่อหัว	๔๘๕,๕๘๑	๕๒๐,๖๙๙	๕๖๐,๔๓๖	๕๐๔,๙๑๕	๔๙๐,๔๙๙
ประชากร (๑,๐๐๐ คน)	๖๑๒	๖๒๑	๖๓๐	๖๓๘	๖๔๓

ที่มา : สำนักงานคลังจังหวัดปราจีนบุรี, สำนักงานคณะกรรมการพัฒนาการเศรษฐกิจและสังคมแห่งชาติ ข้อมูล ณ เดือนเมษายน ๒๕๖๖

ตาราง ๑๘ ผลิตภัณฑ์มวลรวมจังหวัดปราจีนบุรี แบบปริมาณลูกโซ่ จำแนกตามสาขาการผลิต

พ.ศ.๒๕๖๐-๒๕๖๔

สาขาการผลิต	๒๕๖๐	๒๕๖๑	๒๕๖๒	๒๕๖๓	๒๕๖๔
ภาคเกษตร	๔,๔๔๑	๔,๖๕๔	๔,๙๓๖	๔,๘๖๔	๕,๐๕๐
เกษตรกรรม ป่าไม้และการประมง	๔,๔๔๑	๔,๖๕๔	๔,๙๓๖	๔,๘๖๔	๕,๐๕๐
ภาคนอกเกษตร	๒๔๘,๑๕๓	๒๖๙,๕๐๕	๒๙๖,๐๙๔	๒๙๗,๐๔๘	๒๖๓,๓๘๒
ภาคอุตสาหกรรม	๒๑๘,๔๓๔	๒๓๓,๘๒๘	๒๖๒,๖๑๒	๒๔๒,๓๒๑	๒๓๓,๒๘๙
สาขาการทำเหมืองแร่และเหมืองหิน	๑๓/๑	๑๔๘	๑๒๑	๑๑๙	๑๓๖
สาขาการผลิต	๒๑๕,๘๕๙	๒๓๒,๕๒๒	๒๕๖,๖๔๔	๒๓๖,๖๑๕	๒๒๓,๓๖๙
ไฟฟ้า ก๊าซ ไอน้ำและระบบปรับอากาศ	๒,๑๒๕	๔,๓๓๓	๕,๕๐๖	๕,๒๕๓	๕,๓๓๓
การจัดการน้ำ การจัดการ และการบำบัดน้ำเสีย	๒๓๘	๓๘๑	๓๕๒	๓๓๔	๔๐๕
ภาคบริการ	๓๓,๘๙๒	๓๖,๔๓๗	๓๙,๒๑๔	๓๖,๙๑๗	๓๓,๘๙๕
การก่อสร้าง	๑,๔๓๓	๑,๓๘๑	๑,๔๓๑	๑,๔๕๘	๑,๕๖๙
การขายส่ง การขายปลีก และ การซ่อมแซมยานยนต์	๑๖,๓๐๙	๑๘,๓๙๓	๒๐,๔๕๒	๑๘,๔๑๕	๑๙,๐๓๓
การขนส่ง สถานที่เก็บสินค้า	๑,๐๕๐	๑,๓๕๑	๑,๔๕๐	๑,๓๕๓	๑,๔๑๐
ที่พักแรม และบริการด้านอาหาร	๖๓๘	๖๘๘	๗๓๓	๖๒๙	๕๕๒
ข้อมูลข่าวสารและการสื่อสาร	๓๖๔	๔๕๙	๕๘๙	๑,๐๐๕	๑,๑๐๑
กิจกรรมทางการเงิน และการประกันภัย	๒,๐๘๖	๒,๒๐๙	๒,๓๒๕	๒,๔๑๗	๒,๔๕๘
กิจกรรมอสังหาริมทรัพย์	๓,๑๕๐	๓,๔๐๘	๓,๕๕๓	๓,๕๘๕	๓,๖๙๑
กิจกรรมทางวิชาชีพ วิทยาศาสตร์และเทคโนโลยี	๑๐๐	๑๕๓	๑๕๙	๑๘๑	๑๙๑
กิจกรรมการบริหาร และการบริการสนับสนุน	๓๓๒	๓๓๓	๓๖๙	๓๒๐	๓๒๐
การบริหารราชการและการป้องกันประเทศ	๓,๓๒๕	๓,๙๕๙	๓,๙๖๓	๓,๙๕๙	๓,๙๐๙
สาขาการศึกษา	๒,๓๙๔	๒,๒๕๖	๒,๑๓๖	๒,๑๕๕	๒,๑๕๓
กิจกรรมด้านสุขภาพและงานสังคมสงเคราะห์	๙๓๓	๙๘๕	๑,๐๓๖	๙๓๖	๑,๐๒๕
ศิลปะ ความบันเทิงและนันทนาการ	๘๓	๑๐๑	๑๒๐	๑๐๓	๑๒๕
กิจกรรมบริการด้านอื่นๆ	๕๖๒	๓๘๕	๔๓๖	๓๘๐	๓๕๕
ผลิตภัณฑ์มวลรวมจังหวัด	๒๕๑,๕๙๐	๒๗๓,๓๙๙	๓๐๐,๑๘๓	๒๙๘,๒๑๔	๒๖๓,๔๓๖

ที่มา : สำนักงานคลังจังหวัดปราจีนบุรี, สำนักงานคณะกรรมการพัฒนาการเศรษฐกิจและสังคมแห่งชาติ ข้อมูล ณ เดือนเมษายน ๒๕๖๖

ตาราง ๑๙ มูลค่าผลิตภัณฑ์มวลรวมสินค้าเกษตรของจังหวัดปราจีนบุรี พ.ศ.๒๕๕๐-๒๕๕๘ (สินค้า ๑๐ อันดับ)

ปี	GPP ภาคเกษตร (ล้านบาท)	สินค้าหลัก	อันดับสินค้า									
			๑	๒	๓	๔	๕	๖	๗	๘	๙	๑๐
๒๕๕๐	๔,๖๙๓	ชนิดสินค้า	สุกร	ข้าว	ไก่เนื้อ	มะม่วง	มัน สำปะหลัง	หน่อไม้ จีน	กุ้งทะเล	เพาะเลี้ยง สัตว์น้ำจืด	กระเทียม	มะยงชิด
		มูลค่า (ล้านบาท)	๙๓๘	๗๔๕	๔๗๖	๓๘๖	๓๓๘	๒๙๒	๒๐๓	๑๙๖	๑๓๔	๙๖
		สัดส่วน (ร้อยละ)	๑๙.๙๙	๑๕.๘๗	๑๐.๑๔	๘.๒๓	๗.๒๐	๖.๒๒	๔.๓๓	๔.๑๘	๒.๘๖	๒.๐๕
๒๕๕๑	๔,๗๘๙	ชนิดสินค้า	ข้าว	ไก่เนื้อ	สุกร	เพาะเลี้ยง สัตว์น้ำจืด	มัน สำปะหลัง	มะม่วง	หน่อไม้จีน	กุ้งทะเล	กระเทียม	มะยงชิด
		มูลค่า (ล้านบาท)	๑,๑๕๒	๑,๐๐๒	๘๑๘	๔๐๒	๓๒๘	๓๑๐	๒๗๐	๑๙๐	๑๔๐	๑๐๕
		สัดส่วน (ร้อยละ)	๒๓.๘๕	๒๐.๙๒	๑๗.๐๘	๘.๓๙	๖.๘๕	๖.๔๗	๕.๖๔	๓.๙๗	๒.๙๒	๒.๑๙
๒๕๕๒	๕,๕๐๓	ชนิดสินค้า	ไก่เนื้อ	ข้าว	สุกร	เพาะเลี้ยง สัตว์น้ำจืด	มัน สำปะหลัง	หน่อไม้ จีน	กระเทียม	กุ้งทะเล	มะยงชิด	มะม่วง
		มูลค่า (ล้านบาท)	๑,๖๑๑	๑,๐๐๓	๘๓๑	๖๘๐	๓๖๕	๒๑๐	๑๕๗	๑๔๗	๑๒๗	๑๑๗
		สัดส่วน (ร้อยละ)	๒๙.๒๗	๑๘.๒๓	๑๕.๑๐	๑๒.๓๖	๖.๖๓	๓.๘๒	๒.๘๕	๒.๖๗	๒.๓๑	๒.๑๓
๒๕๕๓	๖,๐๐๑	ชนิดสินค้า	ไก่เนื้อ	ข้าว	เพาะเลี้ยง สัตว์น้ำจืด	สุกร	มัน สำปะหลัง	กุ้งทะเล	หน่อไม้จีน	มะยงชิด	กระเทียม	มะม่วง
		มูลค่า (ล้านบาท)	๑,๙๘๗	๘๖๖	๘๐๑	๗๐๑	๔๓๑	๓๐๗	๑๗๑	๑๔๐	๑๒๑	๙๘
		สัดส่วน (ร้อยละ)	๓๓.๑๑	๑๔.๔๓	๑๓.๓๕	๑๑.๖๘	๗.๑๘	๕.๑๒	๒.๘๕	๒.๓๓	๒.๐๒	๑.๖๓
๒๕๕๔	๖,๖๕๔	ชนิดสินค้า	ไก่เนื้อ	ปลาน้ำ จืด	ข้าว	มัน สำปะหลัง	สุกร	การทำ ไม้	มะยงชิด	ไข่ไก่	หน่อไม้จีน	กระเทียม
		มูลค่า (ล้านบาท)	๒,๑๙๒	๑,๑๑๑	๘๑๘	๖๒๔	๓๕๒	๑๙๐	๑๕๐	๑๒๔	๑๑๘	๖๘
		สัดส่วน (ร้อยละ)	๓๒.๙๕	๑๖.๗๐	๑๒.๓๐	๙.๓๗	๕.๒๙	๒.๘๕	๒.๒๖	๑.๘๗	๑.๗๗	๑.๐๓
๒๕๕๕	๖,๙๐๒	ชนิดสินค้า	ไก่เนื้อ	ข้าว	เพาะเลี้ยง สัตว์น้ำจืด	สุกร	มัน สำปะหลัง	หน่อไม้ จีน	มะยงชิด	กุ้งทะเล	อ้อย	ไข่ไก่
		มูลค่า (ล้านบาท)	๒,๒๓๑	๑,๖๐๔	๖๐๐	๔๒๖	๔๐๐	๑๙๒	๑๗๓	๑๕๕	๑๓๗	๑๓๐
		สัดส่วน (ร้อยละ)	๓๒.๓๒	๒๓.๒๔	๘.๖๙	๖.๑๗	๕.๘๐	๒.๗๘	๒.๕๑	๒.๒๕	๑.๙๘	๑.๘๘
๒๕๕๖	๗,๗๑๗	ชนิดสินค้า	ไก่เนื้อ	ข้าว	เพาะเลี้ยง สัตว์น้ำจืด	สุกร	มัน สำปะหลัง	หน่อไม้ จีน	มะยงชิด	อ้อย	ไข่ไก่	กุ้งทะเล
		มูลค่า (ล้านบาท)	๒,๕๑๖	๑,๖๑๔	๔๘๙	๔๓๒	๓๗๑	๒๑๐	๑๘๙	๑๔๑	๑๓๗	๘๕
		สัดส่วน (ร้อยละ)	๓๒.๖๐	๒๐.๙๑	๖.๓๔	๕.๖๐	๔.๘๑	๒.๗๒	๒.๔๕	๑.๘๓	๑.๗๘	๑.๑๐

ตาราง ๑๙ มูลค่าผลิตภัณฑ์มวลรวมสินค้าเกษตรของจังหวัดปราจีนบุรี พ.ศ.๒๕๕๐-๒๕๕๘ (สินค้า ๑๐ อันดับ) (ต่อ)

ปี	GPP ภาคเกษตร (ล้านบาท)	สินค้าหลัก	อันดับสินค้า									
			๑	๒	๓	๔	๕	๖	๗	๘	๙	๑๐
๒๕๕๗	๘,๔๕๑	ชนิดสินค้า	ไก่เนื้อ	ข้าว	เพาะเลี้ยงสัตว์น้ำจืด	สุกร	มันสำปะหลัง	มะยงชิด	หน่อไม้จีน	ไข่ไก่	อ้อย	กุ้งทะเล
		มูลค่า (ล้านบาท)	๓,๐๑๗	๑,๙๖๙	๖๒๒	๔๓๕	๓๔๘	๑๙๗	๑๙๕	๑๔๕	๑๓๕	๙๙
		สัดส่วน (ร้อยละ)	๓๕.๗๐	๒๓.๓๐	๗.๓๖	๕.๑๕	๔.๑๒	๒.๓๓	๒.๓๐	๑.๗๐	๑.๕๙	๑.๑๗
๒๕๕๘	๗,๖๓๐	ชนิดสินค้า	ไก่เนื้อ	ข้าว	เพาะเลี้ยงสัตว์น้ำจืด	สุกร	มันสำปะหลัง	หน่อไม้จีน	มะยงชิด	ไข่ไก่	อ้อย	กุ้งทะเล
		มูลค่า (ล้านบาท)	๒,๘๖๑	๑,๒๓๔	๖๓๑	๔๕๐	๓๗๗	๑๘๐	๑๗๑	๑๕๖	๑๒๗	๗๘
		สัดส่วน (ร้อยละ)	๓๗.๕๐	๑๖.๑๗	๘.๒๗	๕.๙๐	๔.๙๕	๒.๓๖	๒.๒๕	๑.๙๑	๑.๖๖	๑.๐๒

ที่มา : สำนักงานเศรษฐกิจการเกษตรที่ ๖ จังหวัดชลบุรี ข้อมูล ณ เดือนเมษายน ๒๕๕๙

๑.๔.๔ ยุทธศาสตร์ การค้า การลงทุน

จังหวัดปราจีนบุรี มีผลิตภัณฑ์มวลรวมภาคอุตสาหกรรม ในปี พ.ศ.๒๕๖๕ เท่ากับ ๒๕๔,๕๐๔ ล้านบาท คิดเป็นร้อยละ ๒๖.๗๑ ของผลิตภัณฑ์มวลรวมทั้งจังหวัดปราจีนบุรี โดยผลิตภัณฑ์มวลรวมภาคอุตสาหกรรมของจังหวัด ในปี พ.ศ. ๒๕๖๕ มีมูลค่าเพิ่มขึ้นจากเดิมในปี พ.ศ.๒๕๖๔ ซึ่งมีมูลค่า จำนวน ๒๓๔,๕๑๑ ล้านบาท ดังแสดงภาพที่ ๑๕

ภาพที่ ๑๕ ผลิตภัณฑ์มวลรวมภาคอุตสาหกรรมของจังหวัดปราจีนบุรีระหว่างปี ๒๕๕๗-๒๕๖๑

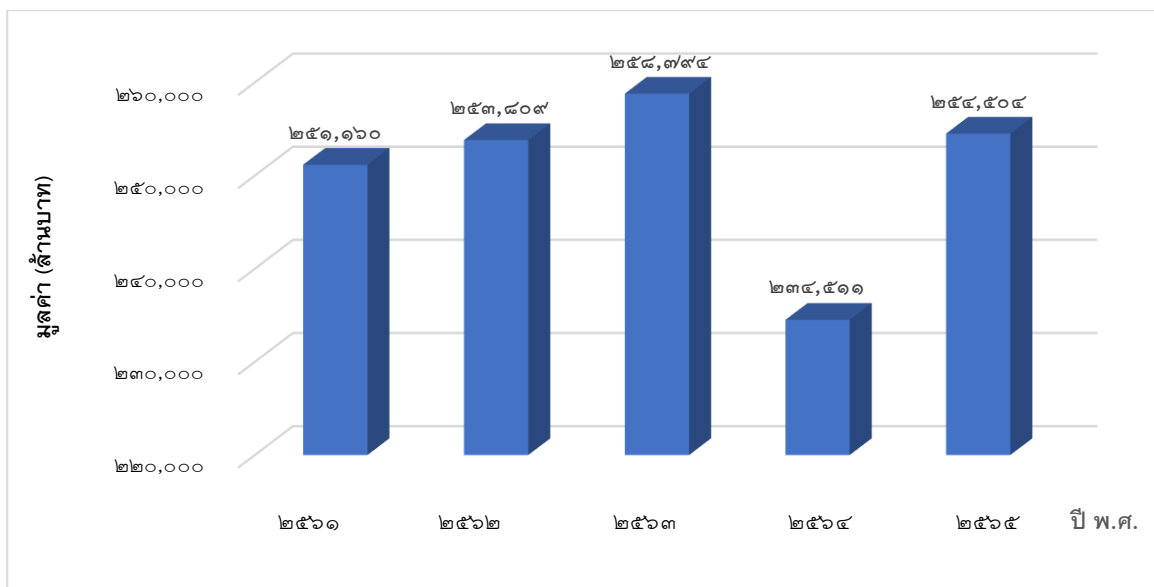

ที่มา : ข้อมูลสถิติผลิตภัณฑ์ภาคและจังหวัด ประจำปี ๒๕๖๑ สำนักงานคณะกรรมการพัฒนาการเศรษฐกิจและสังคมแห่งชาติ

พื้นที่โรงงานอุตสาหกรรมในจังหวัดปราจีนบุรีตั้งอยู่ในสองอำเภอหลัก คือ อำเภอกบินทร์บุรี และอำเภอศรีมหาโพธิ ซึ่งเป็นพื้นที่รองรับการพัฒนาอุตสาหกรรมจากภาคเอกชน โดยเฉพาะตามแนวทางหลวงหมายเลข ๓๐๔ และ ๓๓ ซึ่งส่วนใหญ่เป็นอุตสาหกรรมประเภทที่ใช้แรงงานมาก เช่น เครื่องใช้ไฟฟ้าและอิเล็กทรอนิกส์ อุตสาหกรรมแปรรูปการเกษตร และ สิ่งทอ เนื่องจากมีการเคลื่อนย้ายฐานการผลิตจากกรุงเทพมหานครและจังหวัดใกล้เคียง เข้ามาลงทุนตั้งโรงงานอุตสาหกรรมในจังหวัดปราจีนบุรีจำนวนมาก ดังแสดงตาราง ๒๐

๑) ด้านอุตสาหกรรม

ในปี พ.ศ.๒๕๖๕ จังหวัดปราจีนบุรีมีโรงงาน จำนวน ๙๐๙ โรงงาน คนงาน ๑๐๕,๐๓/๔ คน จำนวนเงินลงทุน ๒๕๔,๕๐๔.๙๕๓ ล้านบาท เป็นที่ตั้งของสวนอุตสาหกรรม เขตอุตสาหกรรม นิคมอุตสาหกรรม

สวนอุตสาหกรรม เขตอุตสาหกรรม นิคมอุตสาหกรรม ในจังหวัดปราจีนบุรี

เขตประกอบการอุตสาหกรรม ๑ แห่ง คือ

๑) เขตประกอบการอุตสาหกรรมกบินทร์บุรี ตั้งอยู่ในอำเภอกบินทร์บุรี พื้นที่ ๔,๒๓/๓ ไร่ จำนวน ๘๐ โรงงาน

สวนอุตสาหกรรม ๓ แห่ง ที่เปิดดำเนินการ คือ

- ๑) สหพัฒนาอินเตอร์โฮลดิ้ง ตั้งอยู่ในอำเภอกบินทร์บุรี พื้นที่ ๒,๐๖๘ ไร่ จำนวน ๓๒ โรงงาน
- ๒) ๓๐๔ อินดัสเตรียลปาร์ค ตั้งอยู่ในอำเภอศรีมหาโพธิ พื้นที่ ๑๒,๕๐๐ ไร่ จำนวน ๑๒๓/ โรงงาน
- ๓) โรจนะ อินดัสเตรียล เมเนจเม้นท์ ตั้งอยู่ในอำเภอศรีมหาโพธิ พื้นที่ ๔,๖๕๓ ไร่ จำนวน ๒๓/ โรงงาน

นิคมอุตสาหกรรม ๑ แห่ง ที่เปิดดำเนินการ คือ

๑) นิคมอุตสาหกรรมไฮเทค กบินทร์บุรี ตั้งอยู่ในอำเภอกบินทร์บุรี พื้นที่ ๑,๐๖๖ ไร่ จำนวน ๖ โรงงาน

๒) นิคมอุตสาหกรรมบ่อทอง ตั้งอยู่ในอำเภอกบินทร์บุรี พื้นที่ ๑,๓/๕๖ ไร่ (อยู่ระหว่างการพัฒนาพื้นที่)

ตาราง ๒๐ ข้อมูลกลุ่มอุตสาหกรรมในจังหวัดปราจีนบุรี ปี ๒๕๖๕

ลำดับ	กลุ่มอุตสาหกรรม	เงินทุนรวม (ล้านบาท)	คนงานรวม (คน)	เครื่องจักรรวม (แรงม้า)	จำนวน โรงงาน
๑	ผลิตภัณฑ์จากพืช	๑,๐๒๓.๑๒	๖๙๙	๙๕,๕๐๘	๓๙
๒	อุตสาหกรรมอาหาร	๓,๙๒๓.๑๑	๔,๑๘๑	๒๕๒,๓/๓๔	๕๖
๓	อุตสาหกรรมเครื่องตี	๙๓/๑.๔๔	๖๐๕	๑๕๖,๓๔๔	๘
๔	สิ่งทอ	๒๐,๓/๒๒.๔๔	๕,๔๓๕	๒๑๐,๘๓/๓/	๓๓
๕	อุตสาหกรรมเครื่องแต่งกาย (ยกเว้นรองเท้า)	๙๙๒.๕๑	๓,๓๘๓	๓,๓/๖๙	๑๑

ตาราง ๒๐ ข้อมูลกลุ่มอุตสาหกรรมในจังหวัดปราจีนบุรี ปี ๒๕๖๕ (ต่อ)

ลำดับ	กลุ่มอุตสาหกรรม	เงินทุนรวม (ล้านบาท)	คนงานรวม (คน)	เครื่องจักรรวม (แรงม้า)	จำนวน โรงงาน
๖	ผลิตหนังสือพิมพ์และผลิตภัณฑ์ จากหนังสือพิมพ์	๓/๕๘.๑๙	๒,๕๖๔	๓๓/,๘๙๓/	๑๒
๓	แปรรูปไม้และผลิตภัณฑ์จากไม้	๒,๖๘๓.๒๕	๙๔๑	๑๕๖,๖๐๓/	๓๔
๘	เครื่องเรือนหรือเครื่องตกแต่งใน อาคารจากไม้ แก้ว ยาง หรือ โลหะอื่นๆ	๓/๓/๓.๓๔	๑,๘๙๒	๑๓/,๓/๐๑	๑๙
๙	ผลิตกระดาษและผลิตภัณฑ์ กระดาษ	๒๖,๕๒๘.๓/๙	๓,๐๙๓	๖๘๙,๑๓๐	๓๑
๑๐	การพิมพ์ การเย็บเล่ม ทำปก หรือการทำแม่พิมพ์	๓๑๙.๑๙	๓๘๒	๘,๓๖๙	๙
๑๑	เคมีภัณฑ์และผลิตภัณฑ์เคมี	๓,๐๒๓.๘๙	๑,๑๒๓	๓/๒,๕๒๔	๔๒
๑๒	ผลิตภัณฑ์จากปิโตรเลียม	๔๒๔.๑๐	๑๒๖	๒๑,๐๓/๓/	๑๒
๑๓	ยางและผลิตภัณฑ์ยาง	๓/๖๒๒.๔๓/	๓,๙๖๒	๒๓/๔,๑๕๒	๑๑
๑๔	ผลิตภัณฑ์พลาสติก	๓/,๓/๐๐.๓/๖	๔,๓๒๓	๑๒๓,๓๘๙	๓/๘
๑๕	ผลิตภัณฑ์อลูมิเนียม	๒,๓๔๔.๐๕	๘๖๕	๕๐,๙๔๓	๔๘
๑๖	ผลิตโลหะขั้นมูลฐาน	๓/,๐๘๐.๙๓	๓,๒๙๓/	๑,๒๑๐,๖๓๙	๒๕
๑๗	ผลิตภัณฑ์โลหะ	๓,๒๕๐.๒๑	๕,๑๙๓	๓/๕,๑๘๘	๕๔
๑๘	ผลิตเครื่องจักรและเครื่องกล	๑๐,๐๙๓.๐๕	๒๒,๒๓๘	๒๕๙,๑๕๒	๓๖
๑๙	ผลิตเครื่องใช้ไฟฟ้าและอุปกรณ์	๑๔,๔๘๕.๙๑	๒๐,๘๑๑	๒๘๑,๕๔๔	๔๖
๒๐	ผลิตยานพาหนะและอุปกรณ์ รวมทั้งการซ่อมยานพาหนะและ อุปกรณ์	๓๐,๕๘๓.๙๙	๑๑,๙๓๓/	๒๕๙,๐๙๑	๒๓/๐
๒๑	การผลิตอื่นๆ	๔๕,๒๒๓.๓/๙	๓,๓/๔๕	๒,๘๕๖,๘๔๘	๒๓/๐
	รวม	๑๘๖,๕๒๖.๕๔	๑๐๔,๖๙๔	๓,๐๘๖,๔๘๒	๙๕๑

หมายเหตุ : เงินทุนรวม หมายถึง สินทรัพย์ถาวรไม่รวมที่ดิน ได้แก่ อาคารและเครื่องจักร

ที่มา : สำนักงานอุตสาหกรรมจังหวัดปราจีนบุรี ข้อมูล ณ เดือนเมษายน ๒๕๖๖

ทั้งนี้ ในปี พ.ศ.๒๕๖๕ อุตสาหกรรมที่มีเงินลงทุนสูงสุดของจังหวัดปราจีนบุรี ๕ อันดับแรก
 ดังแสดงตาราง ๒๑

ตาราง ๒๑ อุตสาหกรรมที่มีเงินลงทุนสูงสุดของจังหวัดปราจีนบุรี

ลำดับ	กลุ่มอุตสาหกรรม	เงินลงทุนรวม (ล้านบาท)	จำนวน โรงงาน
๑	ผลิตยานพาหนะและอุปกรณ์รวมทั้งการซ่อมยานพาหนะและอุปกรณ์	๓๐,๕๘๓.๙๙	๓/
๒	ผลิตกระดาษและผลิตภัณฑ์กระดาษ	๒๖,๔๒๘.๓/๙	๓๑
๓	สิ่งทอ	๒๐,๓/๒๒.๔๔	๓๓
๔	ผลิตเครื่องใช้ไฟฟ้าและอุปกรณ์	๑๔,๔๘๕.๙๑	๔๖
๕	ผลิตเครื่องจักรและเครื่องกล	๑๐,๐๙๓.๐๕	๓๖
รวม		๑๐๒,๓๑๘.๑๘	๒๒๓

หมายเหตุ : เงินลงทุนรวม หมายถึง สินทรัพย์ถาวรไม่รวมที่ดิน ได้แก่ อาคารและเครื่องจักร

ที่มา : สำนักงานอุตสาหกรรมจังหวัดปราจีนบุรี ข้อมูล ณ เดือนเมษายน ๒๕๖๖

โดยในช่วง ๔ ปี ที่ผ่านมา ตั้งแต่ปี พ.ศ.๒๕๖๑ ภาคอุตสาหกรรมของจังหวัดมีการเติบโต
 อย่างต่อเนื่องในเชิงจำนวนโรงงานประกอบกิจการใหม่ และการขยายโรงงาน แต่ในปี ๒๕๖๕ การประกอบ
 กิจการใหม่ และการขยายโรงงานมีจำนวนลดลง ด้วยสถานการณ์การแพร่ระบาดของโรคเชื้อไวรัสโคโรนา ๑๙
 ดังแสดงตาราง ๒๒

ตาราง ๒๒ โรงงานประกอบกิจการใหม่ และการขยายโรงงาน

ปี	โรงงานประกอบกิจการใหม่		ขยายโรงงาน		รวมเงินทุน (ล้านบาท)
	จำนวน (ราย)	เงินทุน (ล้านบาท)	จำนวน (ราย)	เงินทุน (ล้านบาท)	
๒๕๖๑	๖๓/	๑๐,๑๔๒.๘๓/	๒๙	๑๑,๕๔๙.๐๓/	๒๑,๖๙๑.๙๖
๒๕๖๒	๔๓/	๑๙,๑๔๓.๙๖	๒๓	๑๑,๑๓๐.๓๕	๓๐,๒๓๗.๔๑
๒๕๖๓	๒๓/	๑,๓๔๓.๖๘	๒๒	๙,๓๕๐.๔๑	๑๐,๖๙๓.๐๙
๒๕๖๔	๕๐	๙,๖๓๖.๖๒	๒๖	๑๘,๓๒๘.๐๙	๒๘,๙๖๔.๗๑
๒๕๖๕	๕๐	๖,๑๒๓.๔๒	๑๓/	๓๒,๓/๐.๑๘	๓๘,๕๓๑.๖๐
รวม	๒๕๑	๔๖,๔๓๘.๕๕	๑๑๓/	๘๓๕๕๒.๑๐	๑๒๙,๙๓๐.๖๕

ที่มา : สำนักงานอุตสาหกรรมจังหวัดปราจีนบุรี ข้อมูล ณ เดือนเมษายน ๒๕๖๖

ในด้านความสามารถในการแข่งขันของจังหวัดปราจีนบุรีนั้น ถือว่าอยู่ในเกณฑ์ที่ดีมาก ซึ่งดูได้จากตัวเลขด้านเศรษฐกิจ ทั้งด้านจำนวนเงินทุน จำนวนผู้จ้างงานทำ หรือจำนวนสถานประกอบกิจการ โรงงานที่มีการขยายตัวอย่างต่อเนื่อง จากการวิเคราะห์ความสามารถในการแข่งขันของอุตสาหกรรมในพื้นที่ แต่ในช่วงปี ๒๕๖๓ เกิดการแพร่ระบาดของโรคเชื้อไวรัสโควิด ๑๙ ทำให้การขยายของโรงงานลดลงไปบ้าง โดยสรุปในภาพรวมปกติพบว่า จังหวัดปราจีนบุรี มีความพร้อมในด้านการคมนาคมขนส่ง ปัจจัยสนับสนุน ในด้านการผลิต ด้านระบบสาธารณูปโภค รวมถึงมีพื้นที่ที่สามารถรองรับการลงทุนจากผู้ประกอบการ ที่สนใจที่จะเข้ามาลงทุนในภาคอุตสาหกรรม ปัจจัยที่กล่าวมาข้างต้นจะเป็นตัวแปรสำคัญที่ทำให้เศรษฐกิจ ในจังหวัดปราจีนบุรีมีการขับเคลื่อนในทิศทางบวก ซึ่งจะส่งผลกระทบต่อประชาชนในจังหวัด ทั้งในแง่ของการจ้างงานทำ รวมถึงการค้าปลีกค้าส่งที่ขยายตัวเพิ่มขึ้น รวมถึงเศรษฐกิจในระดับชุมชนเช่นกัน

ซึ่งการเพิ่มขึ้นในทุกด้านของภาคอุตสาหกรรม ทำให้ต้องมองถึงผลกระทบด้านสิ่งแวดล้อม ควบคู่ไปด้วย ทางสำนักงานอุตสาหกรรมจังหวัดปราจีนบุรีได้มีการเสนอโครงการเพื่อขอรับการสนับสนุน งบประมาณจากงบพัฒนาจังหวัดและกลุ่มจังหวัด ในด้านการพัฒนาสถานประกอบกิจการโรงงานที่จะช่วยให้ การจัดการมลพิษเป็นไปอย่างมีประสิทธิภาพ ซึ่งสามารถประยุกต์ใช้ในกระบวนการผลิตทุกขั้นตอน เพื่อลดต้นทุน ลดมลภาวะ รวมทั้งลดของเสียต่างๆ ที่อาจจะส่งผลกระทบต่อมนุษย์และสิ่งแวดล้อม ดังนั้นการพัฒนาในด้านเศรษฐกิจ จะต้องควบคู่ไปกับการพัฒนาคน สร้างฐานความรู้ เทคโนโลยี นวัตกรรม และความคิดสร้างสรรค์บนพื้นฐานของการผลิตในภาคอุตสาหกรรมที่เป็นมิตรต่อสิ่งแวดล้อม ซึ่งในอนาคตสินค้าที่มีกระบวนการผลิตที่เป็นมิตรต่อสิ่งแวดล้อมจะเป็นที่ต้องการของผู้บริโภค ที่ปัจจุบันหันมาใส่ใจสิ่งแวดล้อมกันมากขึ้น และเลือกบริโภคสินค้าที่มีมาตรฐาน ทั้งนี้ ตัวผู้ประกอบการ ในพื้นที่เองก็ให้ความสำคัญต่อชุมชนรอบด้าน และมักมีกิจกรรมบำเพ็ญประโยชน์ หรือกิจกรรม ในด้าน CSR ร่วมกันอย่างสม่ำเสมอ ทำให้ปัญหาการร้องเรียนโรงงานในชุมชนลดน้อยลง

๑.๔.๖ ภาวะเศรษฐกิจระดับครัวเรือน

รายได้และรายจ่ายของครัวเรือน จากข้อมูลรายงานเชิงวิเคราะห์เรื่องรายได้และการกระจายรายได้ของครัวเรือน พ.ศ.๒๕๖๔ ของสำนักงานสถิติแห่งชาติ พบว่า รายได้เฉลี่ยของครัวเรือน ของจังหวัดปราจีนบุรีเท่ากับ ๒๓,๒๓๓ บาทต่อเดือน ซึ่งน้อยกว่ารายได้เฉลี่ยของครัวเรือนทั่วประเทศ เท่ากับ ๒๓,๙๕๒ บาทต่อเดือน และน้อยกว่ารายได้เฉลี่ยของภาคกลางเท่ากับ ๒๔,๔๖๖ บาทต่อเดือน เมื่อวิเคราะห์อัตราร้อยละของค่าใช้จ่ายเพื่อการอุปโภคบริโภคจะคิดเป็นร้อยละ ๓/๓.๖ ของรายได้ประจำ ของครัวเรือน ดังแสดงตาราง ๒๓ และ ดังแสดงภาพ ๑๖

ตาราง ๒๓ รายได้และค่าใช้จ่ายของครัวเรือนในช่วงปี พ.ศ.๒๕๖๔

ประเทศ/ ภาค/ จังหวัด	ขนาดของ ครัวเรือน โดยเฉลี่ย (คน/ครัวเรือน)	รายได้เฉลี่ยต่อเดือน ต่อครัวเรือน		ค่าใช้จ่ายเฉลี่ยต่อเดือน ต่อครัวเรือน		อัตราการยล ของค่าใช้จ่าย เพื่อการ อุปโภคบริโภค ต่อรายได้ ประจำ
		รายได้ทั้งสิ้น	รายได้ ประจำ	ค่าใช้จ่าย ทั้งสิ้น	ค่าใช้จ่าย เพื่อการ อุปโภคบริโภค	
ทั่วราชอาณาจักร	๓.๑	๒๗,๙๕๒	๒๗,๐๑๘	๒๑,๖๑๖	๑๘,๘๐๒	๖๙.๖
ภาคกลาง	๓.๐	๒๘,๔๖๖	๒๗,๙๐๓	๒๒,๓๓๒	๑๙,๒๕๑	๖๙.๐
ปราจีนบุรี	๒.๘	๒๗,๒๓๓	๒๖,๙๖๙	๒๓,๓๑๙	๒๐,๙๓๖	๗๗.๖

ภาพที่ ๑๖ แผนภูมิเปรียบเทียบรายได้และค่าใช้จ่ายของจังหวัดปราจีนบุรี ภาคกลาง และประเทศ

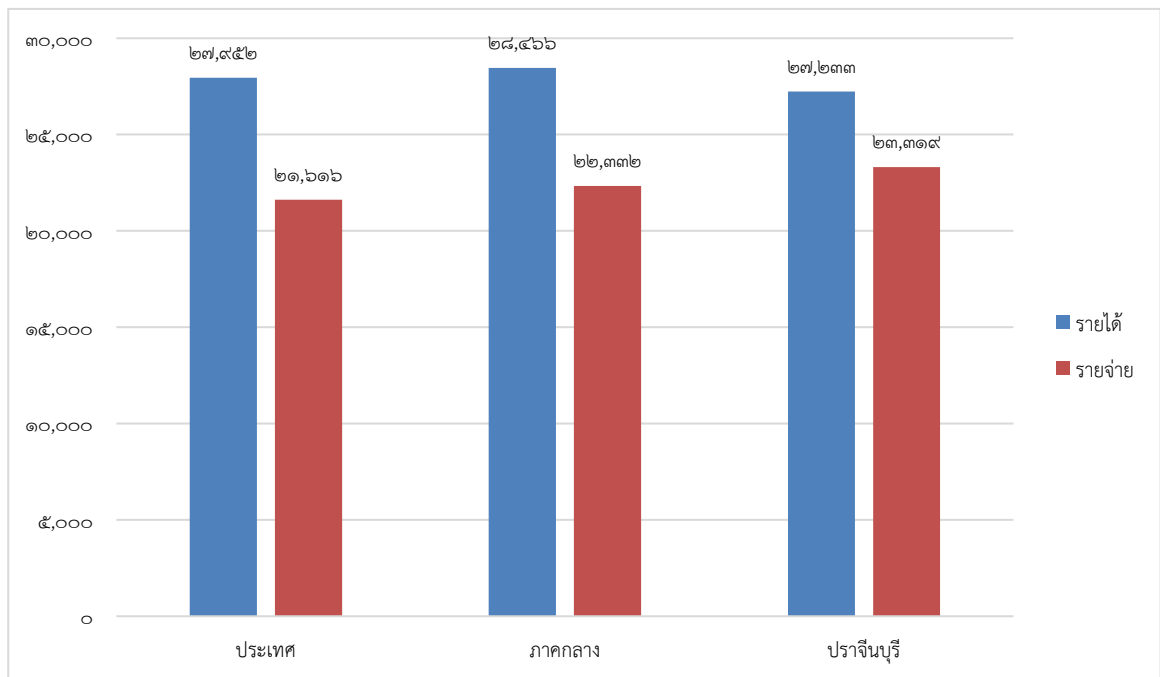

เมื่อเปรียบเทียบรายได้ประจำของครัวเรือนของประชาชนในจังหวัดปราจีนบุรีกับค่าใช้จ่าย พบว่า ค่าใช้จ่ายมีสัดส่วนร้อยละ ๘๕.๖ ของรายได้ ดังแสดงตาราง ๒๔

ตาราง ๒๔ รายได้ ค่าใช้จ่ายเฉลี่ยต่อเดือนของครัวเรือน และหนี้สินเฉลี่ยต่อครัวเรือน
จำแนกตามสถานะทางสังคมของครัวเรือน พ.ศ.๒๕๖๔

สถานะทางเศรษฐกิจสังคม	รายได้เฉลี่ยต่อเดือนของครัวเรือน (บาท)	ค่าใช้จ่ายเฉลี่ยต่อเดือนของครัวเรือน (บาท)	หนี้สินเฉลี่ยต่อครัวเรือน (บาท)	ร้อยละของค่าใช้จ่ายต่อรายได้ประจำ (บาท)
ครัวเรือนทั้งสิ้น	๒๓,๒๓๑	๒๓,๓๑๙	๑๓๒,๕๖๖	๘๕.๖
ผู้ถือครองทำการเกษตร				
ส่วนใหญ่เป็นเจ้าของที่ดิน	๒๙,๓๔๑	๒๒,๕๖๑	๔,๐๓๒	๖๙.๓
ส่วนใหญ่เช่าที่ดิน/ทำฟรี	๓๕,๓๙๒	๒๓,๐๒๖	๓,๐๑๓	๖๕.๐
ประมง ป่าไม้ ล่าสัตว์ หาของป่า และบริการทางการเกษตร	๔๓,๓๑๖	๒๖,๓๕๐	๑,๒๓๕	๕๕.๓
ผู้ประกอบการธุรกิจของตนเอง	๒๖,๑๓๐	๒๔,๔๓๕	๒๕,๑๘๓	๙๓.๕
ที่มีใช้การเกษตร				
ลูกจ้าง				
ผู้จัดการ นักวิชาการ และผู้ปฏิบัติงานวิชาชีพ	๕๕,๔๖๒	๔๑,๕๒๐	๑๒,๑๙๙	๓/๔.๙
คนงานเกษตร ป่าไม้ และประมง	๑๓,๒๔๓	๑๒,๒๓๖	๕,๔๖๒	๙๒.๔
คนงานด้านการขนส่ง และงานพื้นฐาน	๓๓,๑๑๔	๓๒,๘๓๑	๑,๙๘๓	๙๙.๓
เสมียน พนักงานขาย และให้บริการ	๒๔,๕๙๔	๒๐,๙๓๕	๑๘,๘๓/๓	๘๕.๓
ผู้ปฏิบัติงานในกระบวนการผลิตก่อสร้าง และเหมืองแร่	๒๙,๓๑๒	๒๕,๙๑๖	๔๕,๑๓๔	๘๘.๔
ผู้ไม่ได้ปฏิบัติงานเชิงเศรษฐกิจ	๑๕,๙๘๙	๑๔,๐๑๐	๑๕,๔๔๘	๘๗.๖

ที่มา : การสำรวจภาวะเศรษฐกิจและสังคมของครัวเรือน พ.ศ.๒๕๖๔ จังหวัดปราจีนบุรี สำนักงานสถิติแห่งชาติ
ข้อมูล ณ เดือนกันยายน ๒๕๖๕ สัมภาษณ์เดือน มกราคม - ธันวาคม ๒๕๖๔

๑.๕ การท่องเที่ยว

จังหวัดปราจีนบุรี เป็นดินแดนที่มีความเจริญรุ่งเรืองมาตั้งแต่สมัยทวารวดี จนถึงสมัยลพบุรี ประมาณ ๔๐๐ ปีก่อนปรากฏหลักฐานเป็นซากเมืองโบราณที่เรียกว่า "เมืองศรีมโหสถ" ที่ตำบลโคกปิบ อำเภอศรีมโหสถ และทางด้านทิศตะวันออกของเมืองศรีมโหสถที่บริเวณบ้านโคกขวาง อำเภอศรีมหาโพธิ มีชุมชนโบราณที่มีอายุร่วมสมัยเดียวกันกับเมืองศรีมโหสถอีกด้วย ซึ่งเหมาะแก่การท่องเที่ยวเชิงประวัติศาสตร์นอกจากนี้ยังมีแหล่งท่องเที่ยวที่สำคัญทางธรรมชาติ ได้แก่ อุทยานแห่งชาติเขาใหญ่ อุทยานแห่งชาติปางสีดา และอุทยานแห่งชาติทับลาน ซึ่งเป็นแหล่งโอโซนอันดับ ๗ ของโลกปัจจุบัน องค์การสหประชาชาติได้ประกาศให้เป็นผืนป่ามรดกโลก รวมถึงบริการสุขภาพของโรงพยาบาลเจ้าพระยาอภัย ตั้งแต่ภาพที่ ๑๗

ภาพที่ ๑๗ แผนที่การท่องเที่ยวของจังหวัดปราจีนบุรี



๑.๕.๑ อำเภอเมืองปราจีนบุรี

๑) **พิพิธภัณฑ์แพทย์แผนไทยอภัยภูเบศร** : สถาปัตยกรรมยุโรปแบบบาโรค เป็นตึกสองชั้น สร้างขึ้นในปี พ.ศ.๒๔๕๒ ถวายเป็นที่ประทับของพระบาทสมเด็จพระจุลจอมเกล้าเจ้าอยู่หัว เป็นแหล่งท่องเที่ยวเชิงสุขภาพที่มีชื่อเสียง และรวบรวมอนุรักษ์ตำราสมุนไพรไทย การแพทย์แผนไทย ดังแสดงภาพที่ ๑๘

ภาพที่ ๑๘ พิพิธภัณฑ์แพทย์แผนไทยอภัยภูเบศร



๒) **วัดแก้วพิจิตร** : พระอารามหลวงตั้งอยู่ริมแม่น้ำบางปะกง วัดนิกายธรรมยุติกแห่งแรกของจังหวัดปราจีนบุรี พระอุโบสถผสมผสานศิลปะระหว่างศิลปะไทย จีน ยุโรป และเขมร ซึ่งมีความวิจิตรงดงามและมีเอกลักษณ์ พร้อมภาพเล่าเรื่องราวเกี่ยวกับพระพุทธศาสนาซึ่งวาดโดยช่างหลวงในสมัยรัชกาลที่ ๖ ดังแสดงภาพที่ ๑๙

ภาพที่ ๑๙ วัดแก้วพิจิตร



๓) **ศาลสมเด็จพระนเรศวรมหาราช** : สถานที่ประดิษฐานพระบรมรูปสมเด็จพระนเรศวรมหาราชในท่าประทับยืน สร้างศาลขึ้นเพื่อเป็นที่ระลึกถึงพระองค์ท่านในคราวกรีธาทัพจากกรุงศรีอยุธยา เพื่อไปปราบนักพระสัฎฐาแห่งเมืองละแวก กัมพูชา เมื่อ พ.ศ. ๒๑๓๒ ระหว่างเดินทางทัพ ได้หยุดพักกองทัพ ณ บริเวณเนินหอม (บริเวณที่ตั้งศาลในปัจจุบัน) ดังแสดงภาพที่ ๒๐

ภาพที่ ๒๐ ศาลสมเด็จพระนเรศวรมหาราช



๔) **พระพุทธรูปอารวัดศรีปราจีนสิรินธรโลกนาถ** : สิ่งศักดิ์สิทธิ์ที่ตั้งอยู่บริเวณพุทธวนอุทยานโลกเขาอีโต้ ถอดแบบ จากองค์พระพุทธรูปสมัยทวารวดี พระปางนาคปรกองค์ใหญ่ ขนาดหน้าตัก ๑๔.๙ เมตร สูงกว่า ๓๔ เมตร และเป็นสิ่งศักดิ์สิทธิ์ประจำเมือง ดังแสดงภาพที่ ๒๑

ภาพที่ ๒๑ พระพุทธรูปอารวัดศรีปราจีนสิรินธรโลกนาถ



๕) **อ่างเก็บน้ำจักรพงษ์ หรือ อ่างเก็บน้ำเขาค้อโต** : ตั้งอยู่บริเวณเขตนอุทยาน น้ำตกเขาค้อโต เป็นเขื่อนดินในโครงการ ตามพระราชดำริของในหลวงรัชกาลที่ ๙ ที่สร้างขึ้นเพื่อเก็บน้ำไว้ให้เกษตรกรในพื้นที่ได้ใช้ในฤดูแล้ง รวมถึงเป็นสถานที่พักผ่อน บรรยากาศเงียบสงบ มีวิวรายล้อมไปด้วยธรรมชาติที่สวยงาม ดังแสดงภาพที่ ๒๒

ภาพที่ ๒๒ อ่างเก็บน้ำจักรพงษ์ หรือ อ่างเก็บน้ำเขาค้อโต



๖) **พิพิธภัณฑสถานแห่งชาติ ปราจีนบุรี** : พิพิธภัณฑที่ที่ใหญ่ที่สุดในภาคตะวันออกเฉียง เป็นสถานที่จัดแสดงและรวบรวมโบราณวัตถุที่สำคัญในภูมิภาคตะวันออกเฉียง และชมการจัดแสดงโบราณวัตถุสมัยทวารวดี เช่น เทวรูปศาสนาฮินดู ศิลงค์ เครื่องใช้ในยุคสำริด เป็นต้น ดังแสดงภาพที่ ๒๓

ภาพที่ ๒๓ พิพิธภัณฑสถานแห่งชาติ ปราจีนบุรี



๗) **พิพิธภัณฑ์อยู่สุขสุวรรณ** : แหล่งสะสมตะเกียงโบราณรุ่นต่างๆ มากมาย มีทั้งหมด ๕ อาคาร แต่ละอาคารมีของสะสมเก่า ทั้งถ้วยชาม เครื่องใช้ต่างๆ รวมถึงรถโบราณหายาก เรือขุดที่ทำจากต้นไม้ ไฮไลต์ คือ อาคารตะเกียง เจ้าพายุ สร้างเลียนแบบตะเกียงเจ้าพายุมีความสูง ๑๓ เมตร ภายในสามารถเข้าไปชมบรรยากาศได้ ดังแสดงภาพที่ ๒๔

ภาพที่ ๒๔ พิพิธภัณฑ์อยู่สุขสุวรรณ



๑.๕.๒ อำเภอชาติ

๑) **อ่างเก็บน้ำนฤบดินทรจินดาอันเนื่องมาจากพระราชดำริ (เขื่อนห้วยโสมง)** : สร้างขึ้นเพื่อการแก้ไขและบรรเทาความทุกข์ร้อนเรื่องน้ำของคนไทย สมเด็จพระเจ้าอยู่หัวมหาวชิราลงกรณ บดินทรเทพยวรางกูร ทรงสืบสานพัฒนาแหล่งน้ำ อันเนื่องมาจากพระราชดำริ ในพระบาทสมเด็จพระปรมินทรมหาภูมิพลอดุลยเดช บรมนาถบพิตร ดังแสดงภาพที่ ๒๕

ภาพที่ ๒๕ อ่างเก็บน้ำนฤบดินทรจินดาอันเนื่องมาจากพระราชดำริ (เขื่อนห้วยโสมง)

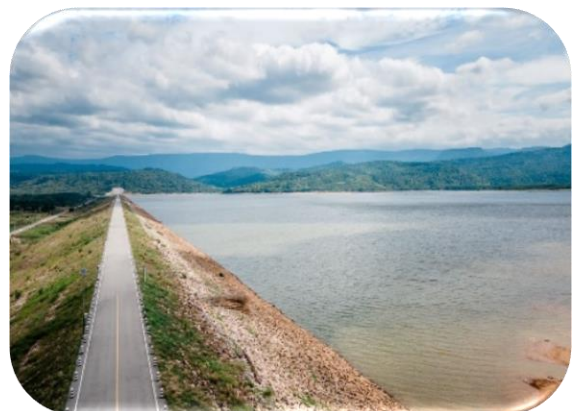

๒) **เดอะ เวิร์น้า ทับลาน (The Verona at Tub Lan)** : สถานที่จำลองสถาปัตยกรรมและบรรยากาศจากเมืองเวิร์น้า แคว้นเวโนโต ประเทศอิตาลี เป็นต้นกำเนิดของนวนิยายโรมิโอ & จูเลียต เป็นคอนเซ็ปต์หลักในการเนรมิตดินแดนแห่งรักในเมืองไทย ดังแสดงภาพที่ ๒๖

ภาพที่ ๒๖ เดอะ เวิร์น้า ทับลาน (The Verona at Tub Lan)



๓) **อุทยานแห่งชาติทับลาน** : อุทยานแห่งชาติที่มีขนาดใหญ่อันดับสองของประเทศ มีพื้นที่ครอบคลุมอำเภอนาดี จังหวัดปราจีนบุรี และอำเภอปักธงชัย อำเภอวังน้ำเขียว อำเภอครบุรี อำเภอเสิงสาง จังหวัดนครราชสีมา ภายในอุทยานมีสถานที่ท่องเที่ยวที่น่าสนใจ เช่น ผาเก็บตะวัน เป็นต้น ดังแสดงภาพที่ ๒๗

ภาพที่ ๒๗ อุทยานแห่งชาติทับลาน



๔) **อุทยานแห่งชาติปางสีดา** : อุทยานแห่งชาติปางสีดามีพื้นที่ ๕๒๓,๕๐๐ ไร่ หรือ ประมาณ (๘๔๔ ตารางกิโลเมตร) ประกอบไปด้วยสถานที่ท่องเที่ยวที่สวยงาม ป่าไม้ที่อุดมสมบูรณ์ โดยเฉพาะเป็นที่ศึกษาเรื่องสัตว์ป่าที่สำคัญ เพราะมีสัตว์ป่าหายากและนกกว่า ๓๐๐ ชนิด เช่น นกเงือก นกยูง ฯลฯ รวมถึงมีแหล่งจระเข้้ำจืด ซึ่งเชื่อว่าเหลือเพียงแห่งเดียวในประเทศไทย ดังแสดงภาพที่ ๒๘

ภาพที่ ๒๘ อุทยานแห่งชาติปางสีดา

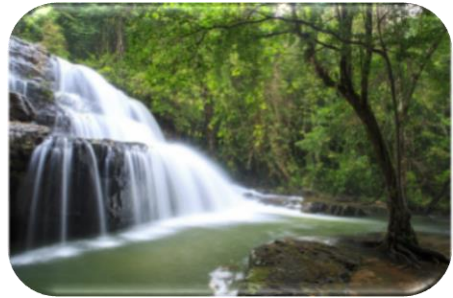

๕) **แก่งหินเพิง (ล่องแก่ง)** : แก่งหินขนาดใหญ่ที่สวยงาม เส้นทางล่องแก่งจัดระดับความยากง่ายอยู่ที่ ๓ - ๕ มีชื่อเสียง เหมาะแก่การล่องเรือยางพญูภัยท่ามกลางน้ำเขียวที่สนุกสนานและทำท่ายในช่วงฤดูฝน เดือนกรกฎาคม - พฤศจิกายน ไฮไลต์อยู่ที่ “แก่งสไลเดอร์” ลงไปนอนเล่นน้ำปล่อยตัวขนานไปกับสายน้ำ ดังแสดงภาพที่ ๒๙

ภาพที่ ๒๙ แก่งหินเพิง (ล่องแก่ง)



๖) **น้ำตกหนองตะแบก** : น้ำตกที่อยู่ท่ามกลางป่าสงวน อยู่อีกปากหนึ่งของน้ำตกบ่อทองและน้ำตกเหวนรก อยู่บริเวณต้นน้ำแก่งหินเพิง ห่างจากปากทางเข้าป่าสงวน รวมระยะทางเดินประมาณ ๑ กิโลเมตร สามารถเล่นน้ำที่ไหลลงมาจากฝายในเขื่อนชลประทานน้ำตกหนองตะแบก ดังแสดงภาพที่ ๓๐

ภาพที่ ๓๐ น้ำตกหนองตะแบก



๗) **วัดรัตนเนตตารามหรือวัดล้านหอย** : สถาปัตยกรรมของงานพุทธศิลป์จากเปลือกหอยหนึ่งเดียวในประเทศไทย ภายในวัดนำเปลือกหอยมาตกแต่งเป็นเอกลักษณ์ ทำให้วัดแห่งนี้ เป็นอีกหนึ่งวัด Unseen ทั้งสวยงาม และแสดงถึงความศรัทธาในพระพุทธรศาสนา ดังแสดงภาพที่ ๓๑

ภาพที่ ๓๑ วัดรัตนเนตตารามหรือวัดล้านหอย



๑.๕.๓ อำเภอศรีมหาโพธิ

๑) **โบราณสถานพานหิน** : โบราณสถานขนาดใหญ่ก่อด้วยศิลาแลง แผ่นผังรูปสี่เหลี่ยมจัตุรัส มีมุขยื่นออกมาทั้งสี่ด้าน ทิศเหนือมีร่องรอยหลุมเสา มีความเชื่อว่าโบราณสถานพานหินแห่งนี้เคยเป็นศาสนสถาน หรือเทวสถาน ในศาสนาฮินดูที่มีอายุเก่าแก่มาก รวบรวมพุทธศตวรรษที่ ๑๒ - ๑๔ ดังแสดงภาพที่ ๓๒

ภาพที่ ๓๒ โบราณสถานพานหิน



๒) **หลุมเมือง** : ลักษณะเป็นหลุมหลากหลายขนาดในพื้นที่ศิลาแลง พระบาทสมเด็จพระจุลจอมเกล้าเจ้าอยู่หัว เสด็จประพาส ทรงมีพระราชสันนิษฐานว่า “เป็นหลุมสำหรับโขลกปูนที่จะปั้น ลวดลายเครื่องประดับปราสาท” มีหลุมทั้งหมด ๔๘ หลุม ส่วนคำบอกเล่าของคนรุ่นเก่า กล่าวว่า เป็นหลุมสำหรับเล่นกีฬาพื้นบ้าน เรียกว่า “การเล่นหลุมเมือง” ดังแสดงภาพที่ ๓๓

ภาพที่ ๓๓ หลุมเมือง



๓) **วัดประทุมบูชา** : สถานที่ประดิษฐาน “ท้าวเวสสุวรรณ” ตั้งโดดเด่นอยู่บริเวณด้านข้างพระอุโบสถให้สักการะบูชา ประชาชนนิยมขอพรให้ประสบความสำเร็จ ป้องกันภัยสิ่งชั่วร้ายทั้งปวง รวมถึงเรื่องโชคลาภ มั่งคั่ง ร่ำรวย ดังแสดงภาพที่ ๓๔

ภาพที่ ๓๔ วัดประทุมบูชา



๑.๕.๕ อำเภอทับปุดบุรี

๑) **พุทธอุทยานหลวงปู่สด** : สถานที่ที่สวยงามและยิ่งใหญ่ มีรูปปั้นหลวงปู่สดและรูปปั้นพญานาค ๔ ตระกูล ทำให้นักท่องเที่ยวที่มีความเชื่อมาขอพร และสักการะบูชารูปปั้นหลวงปู่สด เพื่อความเป็นสิริมงคล ดังแสดงภาพที่ ๓๕

ภาพที่ ๓๕ พุทธอุทยานหลวงปู่สด



๒) **ทุ่งดอกบัว (อุทยานกบินทร์เฉลิมราชย์)** : ภายในอุทยานกบินทร์เฉลิมราชย์ หรือหนองปลาแขยง เป็นหนองน้ำธรรมชาติขนาดใหญ่ มีที่ออกกำลังกาย ที่พักผ่อนหย่อนใจ เป็นที่ชื่นชมธรรมชาติ บรรยากาศร่มรื่น ดอกบัวบานาชนิดบานตลอดทั้งปี ดังแสดงภาพที่ ๓๖

ภาพที่ ๓๖ ทุ่งดอกบัว (อุทยานกบินทร์เฉลิมราชย์)



๓) **พิพิธภัณฑ์เหมืองทองคำบ้านบ่อทอง** : สร้างขึ้นเพื่อเป็นอนุสรณ์และเผยแพร่ให้ความรู้เกี่ยวกับประวัติการทำเหมืองแร่ทองคำให้แก่คนรุ่นหลัง รวบรวมเอกสาร โบราณวัตถุ เครื่องมือ เครื่องใช้เกี่ยวกับการทำเหมืองแร่ในท้องถิ่น ดังแสดงภาพที่ ๓๗

ภาพที่ ๓๗ พิพิธภัณฑ์เหมืองทองคำบ้านบ่อทอง



๑.๕.๕ อำเภอประจันตคาม

ภาพที่ ๓๘ สถานที่ท่องเที่ยวอำเภอประจันตคาม



น้ำตกตะคร้อและแก่งสลัดได



น้ำตกธารทิพย์



น้ำตกเหวอี้อ่า



น้ำตกสาวน้อย



แก่งคลองช้างคลาน

๑.๕.๖ อำเภอบ้านสร้าง

๑) วัดบางแตน : วัดเก่าแก่ตั้งแต่สมัยกรุงศรีอยุธยาตอนปลายก่อสร้างมานานกว่า ๒๐๐ ปี เดิมชื่อ “วัดสีลาดลัดทาทำ” ต่อมาสมเด็จพระมหาสมณเจ้า กรมพระยาวชิรญาณวโรรส เสด็จพระสังฆราชเจ้าได้ทรงมีรับสั่งให้เปลี่ยนชื่อตามชื่อตำบลบางแตน วัดนี้จึงมีชื่อว่า “วัดบางแตน” และตั้งแต่นั้นมา วัดนี้ยังคงเคยเป็นที่ประทับพักแรมของพระบาทสมเด็จพระจุลจอมเกล้าเจ้าอยู่หัวครั้งเสด็จประพาสสมณทลปราจีนบุรี ดังแสดงภาพที่ ๓๙

ภาพที่ ๓๙ วัดบางแตน



๒) **วัดบางกระบือ** : พระอารามหลวงแห่งแรกของจังหวัดปราจีนบุรี อายุราว ๑๓๐ ปี กราบขอพระพรพระที่ป พระประธานในพระอุโบสถรูปหล่อพระครูสิทธิสารคุณ (หลวงพ่ोजาด) ซึ่งเป็นอดีตเจ้าอาวาส และยังมีค้างคาวแม่ไก่อาศัยอยู่เป็นจำนวนมากตามต้นไม้ ชมเรือบิณฑบาตพระราชทาน และสถานที่ตั้งพลับพลาที่ประทับสมัยรัชกาลที่ ๕ ดังแสดงภาพที่ ๔๐

ภาพที่ ๔๐ วัดบางกระบือ



๑.๕.๗ อำเภอศรีมโหสถ

๑) **โบราณสถานสระมรกต** : โบราณสถานขนาดใหญ่ ประกอบด้วย สิ่งก่อสร้างศิลาแลง และรอยพระพุทธรูปาคู่ ถือเป็นรอยพระพุทธรูปที่ใหญ่และเก่าแก่ในประเทศไทย และมีเพียง ๓ แห่งในโลก คือ อินเดีย ศรีลังกา และที่จังหวัดปราจีนบุรี ดังแสดงภาพที่ ๔๑

ภาพที่ ๔๑ โบราณสถานสระมรกต



๒) **สระแก้ว สระขวัญ** : กลุ่มโบราณสถานกลางเมือง อายูราวัตวราชที่ ๑๘ เป็นสระน้ำโบราณรูปสี่เหลี่ยมจัตุรัส มีทางลงทำเป็นบันไดผนังขอบสระทุกด้านมีการแกะสลักภาพนูนต่ำเป็นรูปสัตว์ ซึ่งพบที่เดียวในประเทศไทย ดังแสดงภาพที่ ๔๒

ภาพที่ ๔๒ สระแก้ว สระขวัญ

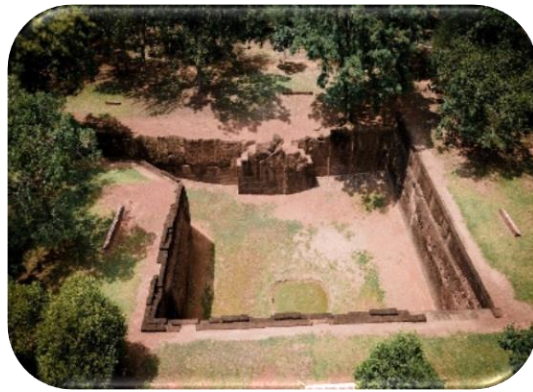

๓) **วัดต้นโพธิ์ศรีมหาโพธิ** : ต้นโพธิ์ใหญ่ที่สุดและเก่าแก่ที่สุดในประเทศ สันนิษฐานว่าเป็นหน่อจาก ต้นศรีมหาโพธิ สถานที่ตรัสรู้จากพุทธคยาอินเดีย ประเทศอินเดีย มีอายุกว่า ๑,๓๐๐ ปี ซึ่งนำเข้ามาปลูกเป็นต้นแรก ตามตำนานกล่าวว่า พระเจ้าทวานัมปะยะดิษฐ์เจ้าครองเมืองศรีมโหสถ ในสมัยขอมเรืองอำนาจทรงเลื่อมใสในพระพุทธศาสนา จึงได้ส่งคณะทูตเดินทางไปขอกิ่งโพธิ์ ที่พระพุทธเจ้าประทับเมื่อคราวตรัสรู้จากเจ้าผู้ครองนครปาตลีบุตร ประเทศอินเดีย แล้วนำกิ่งโพธิ์นั้นมาปลูกที่วัดต้นโพธิ์ศรีมหาโพธิ ดังแสดงภาพที่ ๔๓

ภาพที่ ๔๓ วัดต้นโพธิ์ศรีมหาโพธิ



๑.๖ วัฒนธรรม ประเพณี เทศกาลการท่องเที่ยวที่สำคัญ

จังหวัดปราจีนบุรีเป็นจังหวัดหนึ่งที่มีขนบธรรมเนียมประเพณีที่หลากหลายมากมาย ดังแสดงตาราง ๒๕

ตาราง ๒๕ วัฒนธรรม ประเพณี เทศกาลการท่องเที่ยวที่สำคัญ

ที่	งานประเพณี	สถานที่จัดงาน	ช่วงระยะเวลาในการจัดงาน	รายละเอียดและความเป็นมา
๑.	ทำบุญใส่บาตรวันขึ้นปีใหม่	สนามกีฬาตามยาเสพติดข้างศาลพระหลักเมือง อำเภอเมืองปราจีนบุรี จังหวัดปราจีนบุรี	วันที่ ๑ มกราคม ของทุกปี	เป็นการทำบุญใส่บาตรข้าวสารอาหารแห้ง เพื่อเป็นสิริมงคลในวันขึ้นปีใหม่แบบสากล
๒.	สู้ขวัญข้าว	ตำบลนนทรี อำเภอกบินทร์บุรี จังหวัดปราจีนบุรี	วันขึ้น ๓ ค่ำ เดือน ๓ ของทุกปี	เป็นการเรียกขวัญแม่โพสพและเพื่อเป็นสิริมงคลของเกษตรกรผู้ปลูกข้าว
๓.	ผีปูดำบ้าน	ตำบลโคกبيب อำเภอศรีมโหสถ จังหวัดปราจีนบุรี	ประมาณวันที่ ๑๒ พฤศจิกายน ของทุกปี	เป็นความเชื่อเกี่ยวกับบรรพบุรุษที่ล่วงลับไปแล้ว ดวงวิญญาณยังคงอยู่คอยดูแลปกป้องรักษาลูกหลานให้อยู่เย็นเป็นสุข จึงจัดให้มีพิธีการเลี้ยงผีปูดำบ้านเพื่อเป็นการแสดงความกตัญญู
๔.	งานเทศกาลมาฆปุรณิ-ศรีปราจีน	วัดสระมรกต ตำบลโคกไทย อำเภอศรีมโหสถ จังหวัดปราจีนบุรี	สัปดาห์วันมาฆบูชา ประมาณ ๑๐ วัน	เริ่มจัดงานครั้งแรกเมื่อปี พ.ศ. ๒๕๓๐ เพื่อเป็นการสืบทอดพระพุทธศาสนาและส่งเสริมกิจกรรมการท่องเที่ยวทางวัฒนธรรมของจังหวัด
๕.	บุญข้าวหลาม	วัดที่อยู่ในหมู่บ้านต่างๆ ในตำบลโคกไทย อำเภอศรีมโหสถ ตำบลหัวหว้า และ ตำบลดงกระเทียม อำเภอศรีมหาโพธิ จังหวัดปราจีนบุรี	วันขึ้น ๑๕ ค่ำ เดือน ๓	เป็นการทำบุญวันขึ้น ๑๕ ค่ำ เดือน ๓ ของประชาชนชาวไทยเชื้อสายพวน
๖.	วันสงกรานต์	ทุกอำเภอในจังหวัดปราจีนบุรี	ระหว่างวันที่ ๑๓-๑๕ เมษายน ของทุกปี	เป็นประเพณีขึ้นปีใหม่แบบไทย มีความหมายต่อสมาชิกในครอบครัวร่วมทำบุญตักบาตร รดน้ำขอพรผู้ใหญ่เพื่อเป็นสิริมงคล
๗.	เลี้ยงผีกลางทุ่ง	หมู่บ้านบริเวณวัดแจ้ง ตำบลหน้าเมือง อำเภอเมืองปราจีนบุรี จังหวัดปราจีนบุรี	หลังจากการทำบุญวันสงกรานต์	มาบูชาทุกๆ ปี ญาติพี่น้องจะมาพร้อมหน้าให้คนในหมู่บ้านปลอดภัยไม่เจ็บป่วย ไม่มีเคราะห์ร้าย และทำให้อยู่เย็นเป็นสุข มีพิธีสงฆ์มีการเข้ารางทรง และทำบั้งแพเลี้ยงผี
๘.	งานนมัสการต้นโพธิ์ศรีมหาโพธิ์	วัดต้นโพธิ์ หมู่ ๖ ตำบลโคกبيب อำเภอศรีมโหสถ จังหวัดปราจีนบุรี	กลางเดือนเมษายน ของทุกปี	เป็นการบูชาต้นโพธิ์ ซึ่งเป็นตัวแทนขององค์พระสัมมาสัมพุทธเจ้าเพื่อเป็นสิริมงคล

ตาราง ๒๕ วัฒนธรรม ประเพณี เทศกาลการท่องเที่ยวที่สำคัญ (ต่อ)

ที่	งานประเพณี	สถานที่จัดงาน	ช่วงระยะเวลาในการจัดงาน	รายละเอียดและความเป็นมา
๙.	ก่อกองพระเจดีย์ทราย	บ้านหนองเอี่ยน หมู่ ๑ ตำบลนาแหม อำเภอกบินทร์บุรี จังหวัดปราจีนบุรี	เดือนเมษายน ของทุกปี	เป็นประเพณีดั้งเดิมของหมู่บ้านหนองเอี่ยน เมื่อถึงช่วงหน้าแล้งน้ำลงชาวบ้านจะประกอบพิธีก่อกองพระเจดีย์ทรายบริเวณกลางหาดริมแม่น้ำแควหนุมาน
๑๐.	งานเทศกาลวันวิสาขบูชา	วัดบ้านสร้าง อำเภอบ้านสร้าง จังหวัดปราจีนบุรี	ขึ้น ๑๕ ค่ำ เดือน ๖ ประมาณ ๑-๒ วัน	เป็นการจัดกิจกรรมเพื่อส่งเสริมพระพุทธศาสนาของพุทธศาสนิกชนทุกหมู่เหล่า
๑๑.	งานวันเกษตรของดีเมืองปราจีนบุรี	ลานพระบรมราชานุสาวรีย์รัชกาลที่ ๕ หน้าศาลากลาง (หลังเก่า)	เดือนพฤษภาคมถึงมิถุนายนของทุกปี	เป็นการจัดงานเพื่อเปิดโอกาสให้เกษตรกรนำผลิตผลทางการเกษตรมาจัดจำหน่ายเพื่อส่งเสริมเศรษฐกิจ และการท่องเที่ยว
๑๒.	งานบุญบังไฟ	หมู่ ๖ ตำบลโคกปี่ อำเภอสรีมโหสถ จังหวัดปราจีนบุรี	กลางเดือน ๖ ของทุกปี	เป็นประเพณีความเชื่อเรื่องลี้ลับเกี่ยวกับการขอฝน
๑๓.	งานสัปดาห์ล่องแก่งหินเพิง	หน่วยพิทักษ์อุทยานแห่งชาติเขาใหญ่ที่ ๙ อำเภอนาดี จังหวัดปราจีนบุรี	เดือนกรกฎาคม ของทุกปี	เป็นการส่งเสริมการท่องเที่ยวที่สนุกสนาน ตื่นเต้น และช่วยกระตุ้นเศรษฐกิจของจังหวัดให้ดีขึ้น
๑๔.	วันอาสาฬหบูชาและวันเข้าพรรษา	ทุกพื้นที่ในจังหวัดปราจีนบุรี	ขึ้น ๑๕ ค่ำ เดือน ๘ และแรม ๑ ค่ำ เดือน ๘	เป็นการทำบุญเนื่องในโอกาสที่พระพุทธเจ้าทรงประกาศพระศาสนาเป็นครั้งแรก มีการถวายเทียนจำนำพรรษาและผ้าอาบน้ำฝนแด่พระภิกษุ
๑๕.	แห่พระทางน้ำ	ตำบลบางแตน อำเภอบ้านสร้าง จังหวัดปราจีนบุรี	กลางเดือน ๑๑ หรือวันขึ้น ๑ ค่ำ เดือน ๑๑	เป็นการดัดแปลงประเพณีอุ้มพระดำน้ำของศาสนาพราหมณ์ให้เข้ากับพระพุทธศาสนา
๑๖.	แห่ปราสาทดอกผึ้ง	อำเภอกบินทร์บุรี จังหวัดปราจีนบุรี	ขึ้น ๑๕ ค่ำ เดือน ๑๑ (ก่อนวันออกพรรษา ๑ วัน)	เป็นประเพณีที่มุ่งกระทำเพื่อเป็นพุทธบูชา และเป็นสิริมงคล
๑๗.	งานถวายผ้าพระกฐินพระราชทาน	(พระอารามหลวง) ๑. วัดบางกระเบา ๒. บางกระเบา อ.บ้านสร้าง จังหวัดปราจีนบุรี ๒. วัดแก้วพิจิตร ตำบลหน้าเมือง อำเภอมือง จังหวัดปราจีนบุรี	วันแรม ๑ ค่ำ เดือน ๑๑ ถึง วันขึ้น ๑๕ ค่ำ เดือน ๑๒ ของทุกปี	วัดบางกระเบา จะได้รับผ้าพระกฐินพระราชทาน โดยมีหน่วยงาน/องค์กรต่างๆ เป็นเจ้าภาพมาทอดถวายเป็นประจำทุกปี เป็นที่ภาคภูมิใจของชาวอำเภอบ้านสร้างและชาวจังหวัดปราจีนบุรี

ตาราง ๒๕ วัฒนธรรม ประเพณี เทศกาลการท่องเที่ยวที่สำคัญ (ต่อ)

ที่	งานประเพณี	สถานที่จัดงาน	ช่วงระยะเวลาในการจัดงาน	รายละเอียดและความเป็นมา
๑๘.	ประเพณีการแข่งขันเรือยาว	๑. แม่น้ำปราจีนบุรี หน้าที่ว่าการ อำเภอเมืองปราจีนบุรี จังหวัดปราจีนบุรี ๒. บริเวณหน้าวัดบางแตน ตำบลบางแตน อำเภอบ้านสร้าง จังหวัดปราจีนบุรี	ประมาณสัปดาห์ที่ ๒ ของเดือนกันยายน ถึง กลางเดือนตุลาคมของทุกปี	๑. เพื่อเป็นการสืบทอดการแข่งขันกีฬาพื้นบ้าน เพื่อสร้างความสามัคคีและส่งเสริมการท่องเที่ยวของจังหวัด ๒. เพื่อรักษาสืบทอดขนบธรรมเนียมประเพณีวัฒนธรรมอันดีงามของท้องถิ่นให้คงอยู่ และปลูกจิตสำนึกความภาคภูมิใจในสถานที่ซึ่งครั้งหนึ่ง พระบาทสมเด็จพระจุลจอมเกล้าเจ้าอยู่หัวรัชกาลที่ ๕ เคยเสด็จมาประทับ ณ ภูมิภาคนี้
๑๙.	กวนข้าวทิพย์	วัดทับช้าง วัดแจ้ง และ วัดศรีมงคล อำเภอประจันตคาม จังหวัดปราจีนบุรี	ก่อนวันออกพรรษา ๑ วัน ทุกๆ ปี (วันขึ้น ๑๕ ค่ำ เดือน ๑๑)	- เป็นประเพณีของชาวพุทธที่มีบรรพบุรุษดั้งเดิมอยู่ในภาคอีสานได้เดินทางมาตั้งหลักแหล่งในพื้นที่จังหวัดปราจีนบุรี - “ข้าวทิพย์” เป็นอาหารที่พิเศษ หรือเป็นอาหารของเทวดา ได้ผ่านขั้นตอนการปรุงแต่งเป็นอย่างดี ในตอนหนึ่งของพุทธประวัติ พระพุทธเจ้าได้ทรงเสวยข้าวทิพย์หรือข้าวมธุปายาส ซึ่งนางสุชาดานำมาถวายและได้ทรงตรัสรู้เป็นพระสัมมาสัมโพธิญาณ
๒๐.	ตักบาตรเทโวโรหะ	วัดเขาวงษ์ หมู่ ๙ ตำบลย่านรี อำเภอกบินทร์บุรี จังหวัดปราจีนบุรี	วันแรม ๑ ค่ำ เดือน ๑๑ ของทุกปี	เป็นความเชื่อในเรื่องของพระพุทธเจ้าเสด็จลงมาจากเทวโลก จึงได้มีการจัดพิธีทำบุญตักบาตรขึ้น
๒๑.	ลอยกระทง	ทุกพื้นที่ในจังหวัดปราจีนบุรี	วันเพ็ญขึ้น ๑๕ ค่ำ เดือน ๑๒ ของทุกปี	เป็นการขอขมาแด่แม่พระคงคาและบูชาองค์พระสัมมาสัมพุทธเจ้า โดยนางนพมาศเป็นผู้ริเริ่มทำกระทงขึ้นเป็นครั้งแรก
๒๒.	งานนมัสการหลวงพ่อทวารวดี	หน้าที่ว่าการอำเภอศรีมโหสถ หมู่ ๓ ตำบลโคกبيب อำเภอศรีมโหสถ จังหวัดปราจีนบุรี	ระหว่างเทศกาล งานลอยกระทง วันขึ้น ๑๕ ค่ำ เดือน ๑๒	หลวงพ่อทวารวดีเป็นพระพุทธรูปเก่าแก่สมัยทวารวดี เพื่อความเป็นสิริมงคล จึงได้จัดให้มีการทำบุญตักบาตร ปิดทองนมัสการเพื่อขอพรเป็นประจำทุกปี

ที่มา : แผนพัฒนาจังหวัดปราจีนบุรี พ.ศ.๒๕๖๖-๒๕๗๐

๑.๓ ด้านศาสนา ศิลปวัฒนธรรม

ด้านศาสนา

๑) ศาสนาพุทธ ประชาชนส่วนใหญ่ของจังหวัดนับถือศาสนาพุทธ ซึ่งมีจำนวนถึง ๔๕๒,๔๖๔ คน คิดเป็นร้อยละ ๙๘ จังหวัดปราจีนบุรีมีวัดเป็นจำนวนมากถึง ๔๑๐ วัด เมื่อเปรียบเทียบกับพื้นที่ของจังหวัดที่มีเนื้อที่ ๔,๓๖๒.๓๖ ตารางกิโลเมตร พบว่า มีความหนาแน่นของวัด เท่ากับ ๑:๑๒ มีสำนักเรียนปริยัติธรรม แผนกธรรมและบาลี จำนวน ๒๘๔ แห่ง โดยกระจายในทุกอำเภอมีโรงเรียนพระปริยัติธรรมแผนกสามัญ จำนวน ๑ แห่ง คือ วัดแจ้ง อำเภอประจันตคาม ซึ่งได้เปิดการเรียนการสอนตั้งแต่ระดับมัธยมศึกษาตอนต้นและตอนปลาย ปัจจุบันพระภิกษุ จำนวน ๓,๓๖๑ รูป สามเณร จำนวน ๓๓/๑ รูป มีพระอารามหลวง จำนวน ๒ แห่ง คือ วัดแก้วพิจิตร อำเภอเมืองปราจีนบุรี และวัดบางกระเบา อำเภอบ้านสร้าง จังหวัดปราจีนบุรี

๒) ศาสนาคริสต์ นอกจากศาสนาพุทธซึ่งเป็นศาสนาหลักของชาวจังหวัดปราจีนบุรีแล้วยังมีผู้นับถือศาสนาคริสต์ จำนวน ๘,๖๔๑ คน คิดเป็นร้อยละ ๑ ของจำนวนประชากร โดยมีผู้นับถือศาสนาคริสต์มากที่สุด คือ อำเภอเมืองปราจีนบุรี รองลงมา คือ อำเภอกบินทร์บุรี และอำเภอศรีมโหสถ ตามลำดับ โดยแบ่งเป็น ๒ นิกาย ดังนี้

(๑) นิกายคาทอลิก มีโบสถ์คาทอลิก จำนวน ๕ แห่ง ที่อำเภอเมืองปราจีนบุรี จำนวน ๒ แห่ง อำเภอกบินทร์บุรี จำนวน ๑ แห่ง อำเภอศรีมโหสถ จำนวน ๑ แห่ง และอำเภอบ้านสร้าง จำนวน ๑ แห่ง รวมมีผู้นับถือศาสนาคริสต์นิกายคาทอลิก จำนวน ๓,๘๓๙ คน

(๒) นิกายโปรเตสแตนต์ มีคริสตจักรโปรเตสแตนต์ จำนวน ๑ แห่ง ที่อำเภอนาดี มีผู้เผยแพร่ ศาสนา จำนวน ๖ คน และมีผู้นับถือศาสนา จำนวน ๓๖๒ คน

๓) ศาสนาอิสลาม จังหวัดปราจีนบุรีมีผู้นับถือศาสนาอิสลาม จำนวน ๑,๒๓/๑ คน มัสยิด จำนวน ๒ แห่ง โต๊ะอิหม่าม จำนวน ๒ คน คอเต็บ จำนวน ๒ คน และบิหลั่น จำนวน ๒ คน ตั้งอยู่ในเขตอำเภอกบินทร์บุรีและอำเภอศรีมหาโพธิ์

โบราณวัตถุ

พิพิธภัณฑสถานแห่งชาติ ปราจีนบุรี มีโบราณวัตถุ ศิลปวัตถุ ในระบบทะเบียนทั้งหมด จำนวน ๓,๖๘๙ รายการ โดยได้มีการออกจัดแสดง จำนวน ๘๓๓ รายการ และเก็บรักษาในคลังพิพิธภัณฑสถาน จำนวน ๒,๘๕๖ รายการ โบราณวัตถุชิ้นสำคัญ ๆ ที่ออกจัดแสดงให้ชมตลอดจนศึกษาหาความรู้ อาทิ เช่น

๑) พระพุทธรูปปางสมาธิ เป็นศิลปะทวารวดี อายุประมาณ พุทธศตวรรษที่ ๑๒-๑๓ พบที่อำเภอศรีมโหสถ

๒) พระนารายณ์ ๔ กร (วิษณุจตุรภุช) เป็นประติมากรรมเทวรูปโบราณ อายุประมาณต้นพุทธศตวรรษที่ ๑๒ พบจากการขุดแต่งโบราณสถานเมืองศรีมโหสถ อำเภอศรีมโหสถ

๓) เสาศิลาสลัก เป็นศิลปะก่อนทวารวดี อายุประมาณพุทธศตวรรษที่ ๑๑ พบในบ่อน้ำหน้ารอยพระพุทธบาท โบราณสถานสระมรกต อำเภอศรีมโหสถ

๑.๘ ด้านแรงงาน

ในช่วงระหว่างปี ๒๕๖๑ - ๒๕๖๕ ผู้อยู่ในกำลังแรงงานของจังหวัดปราจีนบุรีมีแนวโน้มที่เพิ่มขึ้นและลดลงสลับกัน โดยในปี พ.ศ.๒๕๖๕ จำนวนผู้อยู่ในกำลังแรงงานมีจำนวนเท่ากับ ๔๐๒,๕๔๓ คน เพิ่มขึ้นจากปี พ.ศ.๒๕๖๔ ซึ่งมีจำนวนเท่ากับ ๓๙๒,๕๔๙ คน ดังแสดงตาราง ๒๖

ตาราง ๒๖ จำนวนผู้มีงานทำจังหวัดปราจีนบุรี จำแนกตามสถานภาพแรงงาน ปี ๒๕๖๑-๒๕๖๕

สถานภาพแรงงาน	ปี ๒๕๖๑	ปี ๒๕๖๒	ปี ๒๕๖๓	ปี ๒๕๖๔	ปี ๒๕๖๕		
					ชาย	หญิง	รวม
ผู้อยู่ในวัยแรงงาน (อายุ ๑๕ ปี ขึ้นไป)	๕๑๔,๓๘๙	๕๑๙,๕๖๗	๕๓๖,๕๘๘	๕๓๘,๕๒๖	๒๖๑,๘๗๓	๒๘๓,๒๖๘	๕๔๕,๑๔๑
๑. ผู้อยู่ในกำลังแรงงาน (อายุ ๑๕ ปีขึ้นไป)	๓๖๔,๖๔๕	๓๗๒,๗๘๐	๓๙๐,๐๔๙	๓๙๒,๕๔๙	๒๑๔,๐๓๑	๑๘๘,๕๑๒	๔๐๒,๕๔๓
๑.๑ ผู้มีงานทำ	๓๕๘,๗๓๒	๓๖๙,๖๔๐	๓๘๗,๕๘๖	๓๘๙,๐๔๙	๒๑๒,๓๙๖	๑๘๖,๗๕๐	๓๙๙,๑๔๖
๑.๒ ผู้ว่างงาน	๕,๙๑๖	๓,๒๙๐	๒,๕๖๓	๘,๓๒๒	๑,๖๓๖	๑,๗๖๑	๓,๓๙๗
๑.๓ กำลังแรงงานที่รอฤดูกาล	๕๖๔	๕๐	-	-	-	-	-
๒. ผู้ไม่อยู่ในกำลังแรงงาน	๑๔๙,๗๔๔	๑๔๖,๘๘๗	๑๔๖,๕๓๙	๑๔๕,๗๑๕	๔๗,๘๔๒	๙๔,๗๕๖	๑๔๒,๕๙๘
๒.๑ ทำงานที่บ้าน	๔๙,๒๗๑	๕๖,๘๔๙	๕๓,๐๑๔	๕๙,๑๑๕	๑,๕๗๐	๔๗,๒๕๖	๕๘,๘๑๖
๒.๒ เรียนหนังสือ	๒๔,๖๔๔	๓๐,๖๔๕	๓๑,๖๕๒	๓๐,๑๗๖	๑๖,๓๙๗	๑๕,๗๘๗	๓๒,๑๘๔
๒.๓ อื่นๆ	๗๕,๘๒๙	๗๑,๙๙๓	๖๑,๘๗๖	๑๘,๒๒๑	๑๓,๓๗๐	๑๓,๘๙๘	๒๗,๒๖๘

ที่มา : สำนักงานแรงงานจังหวัดปราจีนบุรี ข้อมูล ณ เดือนมีนาคม ปี ๒๕๖๖

ในช่วงระหว่างปี ๒๕๖๑ - ๒๕๖๕ ผู้มีงานทำในภาคเกษตรกรรมของจังหวัดปราจีนบุรีมีแนวโน้มที่เพิ่มขึ้นและลดลง โดยในปี พ.ศ.๒๕๖๕ จำนวนผู้มีงานทำมีจำนวนเท่ากับ ๙๘,๑๖๑ คน เพิ่มขึ้นจากปี พ.ศ.๒๕๖๔ ซึ่งมีจำนวนเท่ากับ ๗๓,๒๑๑ คน ส่วนผู้มีงานทำนอกภาคเกษตรกรรมของจังหวัดปราจีนบุรี มีแนวโน้มที่ลดลง โดยในปี พ.ศ. ๒๕๖๕ จำนวนผู้มีงานทำมีจำนวนเท่ากับ ๓๐๐,๙๘๕ คน ลดลงจากปี พ.ศ.๒๕๖๔ ซึ่งมีจำนวนเท่ากับ ๓๑๕,๘๓๘ คน โดยประเภทอุตสาหกรรมการผลิตมีจำนวนผู้มีงานทำมากที่สุด ในปี พ.ศ.๒๕๖๕ ซึ่งมีจำนวนเท่ากับ ๑๔๔,๙๒๕ คน รองลงมา คือ อุตสาหกรรม การขายส่ง การขายปลีก ซึ่งมีจำนวนเท่ากับ ๕๙,๖๔๑ คน ประเภทลูกจ้างในครัวเรือนส่วนบุคคลมีจำนวนผู้มีงานทำน้อยที่สุด ซึ่งมีจำนวนเท่ากับ ๒๔๐ คน ดังแสดงตาราง ๒๗

ตาราง ๒๗ ผู้มีงานทำจังหวัดปราจีนบุรี จำแนกตามประเภทอุตสาหกรรม ปี ๒๕๖๑ - ๒๕๖๕

ประเภทอุตสาหกรรม	ปี ๒๕๖๑	ปี ๒๕๖๒	ปี ๒๕๖๓	ปี ๒๕๖๔	ปี ๒๕๖๕		
					ชาย	หญิง	รวม
รวม	๓๕๕,๓/๓๒	๓๖๙,๖๔๐	๓๘๗,๕๕๖	๓๘๙,๐๕๙	๒๑๒,๓๙๖	๑๘๖,๓/๕๐	๓๙๙,๑๕๖
ภาคเกษตรกรรม	๔๙,๓/๓๔	๖๑,๓/๕๒	๓/๒,๕๖๑	๓/๓,๒๑๑	๕๕,๓๘๘	๓๙,๓/๓/๓	๙๕,๑๖๑
๑. เกษตรกรรม การป่าไม้ และการประมง	๔๙,๓/๓๔	๖๑,๓/๕๕	๓/๒,๕๖๑	๓/๓,๒๑๑	๕๕,๓๘๘	๓๙,๓/๓/๓	๙๕,๑๖๑
นอกภาคเกษตรกรรม	๓๐๘,๙๙๘	๓๐๗,๘๘๘	๓๘๕,๑๒๕	๓๘๕,๘๔๘	๑๕๕,๐๐๘	๑๔๖,๙๓/๓/	๓๐๐,๙๘๕
๒. การทำเหมืองแร่ เหมืองหิน	-	๙๖๓/	-	-	-	-	-
๓. การผลิต	๑๔๕,๖๕๒	๑๕๒,๘๘๔	๑๓/๑,๕๖๑	๑๕๕,๐๘๓	๓/๑,๒๙๖	๓/๓,๖๒๙	๑๕๕,๙๒๕
๔. การไฟฟ้า ก๊าซและไอน้ำ	๑,๑๖๓/	๑,๙๑๒	๑,๕๖๖	๕๕๑	๕๖๒	-	๕๖๒
๕. การจัดหาไฟฟ้า การบำบัดน้ำเสีย	๑,๔๙๕	๑,๑๙๕	๓๒๘	๖๓๒	๕๑๒	๙๕๐	๑,๕๖๒
๖. การก่อสร้าง	๒๕,๒๑๑	๑๙,๘๑๑	๑๘,๓/๘๕	๑๕,๖๓๖	๑๕,๓๕๖	๒,๕๖๑	๑๗,๘๑๗
๗. การขายส่ง การขายปลีก	๔๙,๘๓๐	๔๕,๔๓๐	๕๕,๙๒๐	๕๖,๖๐๖	๓๑,๓๕๕	๒๘,๒๘๓/	๕๙,๖๔๑
๘. การขายส่ง ที่เก็บสินค้า	๑๑,๓๕๖	๕,๓๐๒	๓,๕๓/๕	๑๓,๕๕๕	๓,๓๕๑	๑,๖๓๒	๙,๐๑๓
๙. กิจกรรมโรงแรม และอาหาร	๓๐,๘๓/๙	๒๖,๓๓๓/	๒๒,๓๕๒	๒๒,๒๕๘	๘,๑๓๕	๑๕,๐๒๑	๒๓,๑๕๕
๑๐. ข้อมูลข่าวสาร และการสื่อสาร	๕๕๕	๖๕๐	๓๕๘	๑,๑๐๘	๙๓/๐	-	๙๓/๐
๑๑. กิจกรรมทางการเงิน และการประกันภัย	๔,๙๒๓/	๑,๒๙๓	๑,๕๓/๕	๓,๖๖๑	๑,๖๖๙	๑,๒๕๕	๒,๙๑๓
๑๒. กิจกรรมอสังหาริมทรัพย์	๓/๙๕	๒,๕๑๙	-	๑,๒๕๙	๔๓/๓	๑,๓๘๓/	๑,๘๖๑
๑๓. กิจกรรมทางวิชาชีพ และเทคนิค	๑,๕๒๕	๒,๑๓/๕	๕๓/๐	๓,๒๖๘	๑,๓/๙๐	๕๕๓	๒,๒๓๓
๑๔. การบริหาร และการสนับสนุน	๕,๒๕๐	๕,๒๓๙	๓,๓๘๑	๙,๑๑๓	๓,๖๘๒	๓,๒๐๓	๖,๘๘๕
๑๕. การบริหารราชการและป้องกันประเทศ	๑๕,๘๒๕	๑๑,๕๕๓	๑๑,๕๘๓/	๑๖,๑๕๓/	๖,๓/๓๓/	๖,๘๕๓	๑๓,๕๙๐
๑๖. การศึกษา	๓,๘๓๕	๙,๐๘๑	๕,๘๓/๙	๖,๒๑๕	๑,๓/๖๘	๓,๕๕๑	๕,๒๐๙
๑๗. สุขภาพและสังคมสงเคราะห์	๕,๑๓๑	๓,๑๓/๒	๓,๘๑๙	๓,๘๕๒	๑๙๙	๖,๒๕๑	๖,๕๕๐
๑๘. ศิลปะ ความบันเทิง นันทนาการ	๔๓๒	๒,๑๑๑	๒,๕๒๓	๑,๑๘๕	๑,๑๖๙	๑๕๒	๑,๓๑๒
๑๙. กิจกรรมบริการด้านอื่นๆ	๕,๑๕๕	๑๐,๒๖๐	๕,๕๘๓	๒,๖๙๖	๑,๐๙๖	๑,๓/๒	๒,๘๕๘
๒๐. ลูกจ้างในครัวเรือนส่วนบุคคล	-	๑,๐๕๘	๒,๑๓/๖	๑๘๑	-	๒๕๐	๒๕๐
๒๑. องค์การระหว่างประเทศ	-	-	-	-	-	-	-
๒๒. ไม่ทราบ	-	-	-	-	-	-	-

ที่มา : สำนักงานแรงงานจังหวัดปราจีนบุรี ข้อมูล ณ เดือนมีนาคม ปี ๒๕๖๖

ในปี พ.ศ.๒๕๖๕ จำนวนผู้มีงานทำที่มีระดับการศึกษาคอนดิชันการศึกษาของจังหวัดปราจีนบุรี มีจำนวนมากที่สุด ซึ่งมีจำนวนเท่ากับ ๑๓๗,๓๒๑ คน รองลงมา คือ ผู้มีงานทำที่มีระดับการศึกษามัธยมศึกษาตอนต้น ซึ่งมีจำนวนเท่ากับ ๑๒๕,๕๔๕ คน ผู้มีงานทำที่ไม่มีการศึกษามีจำนวนน้อยที่สุด ซึ่งมีจำนวนเท่ากับ ๗,๕๖๓ คน ดังแสดงตาราง ๒๔

ตาราง ๒๔ ผู้มีงานทำจังหวัดปราจีนบุรี จำแนกตามระดับการศึกษาและเพศ ปี ๒๕๖๑-๒๕๖๕

ระดับการศึกษา	ปี ๒๕๖๑	ปี ๒๕๖๒	ปี ๒๕๖๓	ปี ๒๕๖๔	ปี ๒๕๖๕		
					ชาย	หญิง	รวม
รวม	๓๕๔,๗๓๒	๓๖๙,๖๔๐	๕๓๖,๕๔๘	๕๔๓,๐๘๖	๒๖๑,๔๘๗	๒๘๗,๒๖๘	๕๔๘,๗๕๕
๑. ไม่มีการศึกษา	๑,๕๓๓	๑,๖๘๗	๑๑,๖๗๗	๑๑,๑๙๐	๑,๑๙๖	๖,๒๖๗	๗,๕๖๓
๒. ต่ำกว่าประถมศึกษา	๖๔,๙๖๓	๕๗,๖๙๖	๑๑๗,๖๔๔	๙๖,๘๗๖	๓๒,๕๑๖	๕๘,๖๒๕	๙๑,๑๔๑
๓. ประถมศึกษา	๖๔,๔๒๘	๖๖,๖๐๑	๗๕,๙๑๐	๖๒,๙๖๑	๔๐,๔๔๙	๓๖,๑๔๙	๗๖,๕๙๙
๔. มัธยมศึกษาตอนต้น	๗๐,๘๕๖	๘๓,๕๖๒	๑๒๗,๗๒๖	๑๐๖,๑๖๘	๗๓,๙๗๖	๕๑,๕๗๐	๑๒๕,๕๔๕
๕. มัธยมศึกษาตอนปลาย	๘๖,๗๐๗	๘๔,๗๒๕	๑๑๘,๐๘๗	๑๒๕,๖๐๐	๕๑,๔๒๑	๕๕,๖๕๒	๑๐๗,๐๗๓
- สายสามัญ	๗๓,๐๓๓	๗๐,๗๔๒	๑๐๐,๕๑๕	๑๐๔,๐๑๖	๓๓,๙๓๓	๔๘,๙๙๖	๘๖,๙๒๙
- สายอาชีวศึกษา	๑๓,๖๗๔	๑๓,๙๘๓	๑๗,๕๗๒	๒๑,๕๘๔	๑๗,๔๘๘	๖,๖๕๖	๒๐,๑๔๔
- สายวิชาการศึกษา	-	-	-	-	-	-	-
๖. อุดมศึกษา	๖๙,๗๕๔	๗๕,๘๓๗	๘๕,๕๔๔	๑๔๐,๕๗๖	๖๒,๓๑๖	๗๕,๐๐๕	๑๓๗,๓๒๑
- สายวิชาการ	๓๙,๕๒๙	๓๒,๒๓๕	๔๐,๘๐๗	๖๗,๗๒๔	๒๕,๒๙๙	๔๒,๖๗๖	๖๗,๙๗๕
- สายวิชาชีพ	๒๗,๒๒๖	๓๔,๘๗๗	๓๘,๗๒๘	๖๒,๘๕๒	๓๗,๐๑๗	๒๖,๓๒๙	๕๘,๑๗๖
- สายวิชาการศึกษา	๓,๐๐๙	๗,๗๒๕	๖,๐๐๙	๑๐,๐๐๕	๕,๐๒๔	๕,๕๕๗	๑๐,๕๘๑
๗. การศึกษาอื่นๆ	๕๐๑	-	-	-	-	-	-
๘. ไม่ทราบ	-	๖๓๓	-	๗๑๕	-	-	-

ที่มา : สำนักงานแรงงานจังหวัดปราจีนบุรี ข้อมูล ณ เดือนมีนาคม ปี ๒๕๖๖

ในปี พ.ศ.๒๕๕๘ จำนวนลูกจ้าง/พนักงานปัจจุบันในจังหวัดปราจีนบุรี ที่เป็นแรงงานฝีมือ เป็นผู้วุฒิการศึกษาระดับปริญญาตรี มีจำนวนมากที่สุด ซึ่งมีจำนวนเท่ากับ ๙,๒๕๔ คน รองลงมาคือ ลูกจ้าง/พนักงานที่มีวุฒิการศึกษาระดับปวส./อนุปริญญา ซึ่งมีจำนวนเท่ากับ ๙,๐๔๓ คน ลูกจ้าง/พนักงานที่มีวุฒิการศึกษาระดับปริญญาโท มีจำนวนน้อยที่สุดซึ่งมีจำนวนเท่ากับ ๑๒๐ คน

ในปี พ.ศ.๒๕๕๘ จำนวนลูกจ้าง/พนักงานปัจจุบันในจังหวัดปราจีนบุรี ที่เป็นผู้เชี่ยวชาญ/ผู้บริหาร เป็นผู้วุฒิการศึกษาระดับปริญญาตรี มีจำนวนมากที่สุด ซึ่งมีจำนวนเท่ากับ ๓,๗๓๑ คน รองลงมาคือผู้เชี่ยวชาญ/ผู้บริหาร เป็นผู้วุฒิการศึกษาระดับปริญญาโท ซึ่งมีจำนวนเท่ากับ ๑,๐๒๓ คน ผู้เชี่ยวชาญ/ผู้บริหารที่มีวุฒิการศึกษาระดับปริญญาเอก มีจำนวนน้อยที่สุด ซึ่งมีจำนวนเท่ากับ ๓ คน ดังแสดงตาราง ๒๕

ตาราง ๒๙ จำนวนลูกจ้าง/พนักงานปัจจุบันในจังหวัดปราจีนบุรี/จำแนกตามวุฒิการศึกษา และ
ระดับฝีมือ ปี ๒๕๕๘

สาขาวิชา	แรงงาน ไร้ฝีมือ	แรงงาน กึ่งฝีมือ	แรงงาน ฝีมือ	แรงงานฝีมือ ระดับสูง	ผู้เชี่ยวชาญ/ ผู้บริหาร	รวม
รวม	๓๕,๖๙๖	๔๒,๓๔๕	๓๘,๗๘๗	-	๕,๕๕๐	๑๒๒,๓๗๘
ต่ำกว่า ม.๓	๑๐,๗๕๒	๕,๕๐๙	๑,๖๑๒	-	๓๖	๑๗,๙๐๙
ม.๓	๑๓,๑๒๓	๙,๓๕๕	๘,๑๕๙	-	๘๑	๓๐,๗๑๘
ม.๖	๙,๕๐๖	๙,๙๑๒	๗,๐๗๑	-	๑๕๒	๒๖,๕๔๑
ปวช.	๑,๕๒๘	๙,๘๙๐	๓,๕๒๔	-	๑๐๗	๑๕,๐๔๙
ปวส./อนุปริญญา	๔๗๘	๖,๖๐๕	๙,๐๔๓	-	๔๑๗	๑๖,๕๔๓
ปริญญาตรี	๔๐๗	๑,๐๖๒	๙,๒๕๘	-	๓,๗๓๑	๑๔,๔๕๘
ปริญญาโท	๒	๑๒	๑๒๐	-	๑,๐๒๓	๑,๑๕๗
ปริญญาเอก	-	-	-	-	๓	๓

ที่มา : สำนักงานแรงงานจังหวัดปราจีนบุรี ข้อมูล ณ เดือนมีนาคม ปี ๒๕๖๖

๑.๙ ด้านการศึกษา

จังหวัดปราจีนบุรี มีหน่วยงานทางการศึกษาทั้งสิ้น ๔๘๒ แห่ง ดังนี้

๑. สถานศึกษาสังกัดกระทรวงศึกษาธิการ จำนวน ๒๕๓ แห่ง

๑) การศึกษาขั้นพื้นฐาน – สังกัดสำนักงานคณะกรรมการการศึกษาขั้นพื้นฐาน (สพฐ.)

๑.๑) สำนักงานเขตพื้นที่การศึกษาประถมศึกษาปราจีนบุรี เขต ๑ (สพป.ปราจีนบุรี เขต ๑) มีเขตพื้นที่บริการใน ๕ อำเภอ ได้แก่ อำเภอเมืองปราจีนบุรี อำเภอบ้านสร้าง อำเภอศรีมหาโพธิ อำเภอศรีมโหสถ และอำเภอประจันตคาม จัดการศึกษาในระดับอนุบาล – ชั้นมัธยมศึกษาปีที่ ๓ มีสถานศึกษา จำนวน ๑๑๙ แห่ง มีนักเรียน ๑๙,๓๕๘ คน ห้องเรียน ๑,๒๑๘ ห้อง ครู ๑,๐๑๓ คน

๑.๒) สำนักงานเขตพื้นที่การศึกษาประถมศึกษาปราจีนบุรี เขต ๒ (สพป.ปราจีนบุรี เขต ๒) มีเขตพื้นที่บริการใน ๒ อำเภอ ได้แก่ อำเภอกบินทร์บุรี และอำเภอนาดี จัดการศึกษาในระดับอนุบาล – ชั้นมัธยมศึกษาปีที่ ๓ มีสถานศึกษา จำนวน ๑๑๓ แห่ง มีนักเรียน ๑๕,๕๖๕ คน ห้องเรียน ๑,๐๕๖ ห้องครู ๙๖๖ คน

๑.๓) สำนักเขตพื้นที่การศึกษามัธยมศึกษาเขต ๗ (สพม.๗) มีพื้นที่บริการ ๓ จังหวัด ได้แก่ จังหวัดปราจีนบุรี จังหวัดสระแก้ว และจังหวัดนครนายก โดยมีโรงเรียนในสังกัด สพม.๗ ในจังหวัดปราจีนบุรี จำนวน ๑๙ แห่ง มีนักเรียน ๑๔,๑๕๓ คน ห้องเรียน ๔๖๖ ห้อง และครู ๘๗๒ คน

๑.๔) ศูนย์การศึกษาพิเศษจังหวัดปราจีนบุรี จำนวน ๑ แห่ง มีนักเรียน ๑๐๙ คน ห้องเรียน ๑๐๙ ห้อง และ ครู ๕๙ คน

๑.๕) โรงเรียนโสตทัศนศึกษาจังหวัดปราจีนบุรี จำนวน ๑ แห่ง มีนักเรียน ๒๒๙ คน ห้องเรียน ๓๑ ห้อง และครู ๕๘ คน

๒) การศึกษาขั้นพื้นฐาน-สังกัดสำนักงานคณะกรรมการการศึกษาเอกชน (สช.) มีสถานศึกษาสังกัด สช. จำนวน ๒๕ แห่ง มีนักเรียน ๒๔,๓๒๓ คน ห้องเรียน ๓/๓๑ ห้อง และครู ๑,๑๒๘ คน

๓) การศึกษานอกระบบและตามอัธยาศัย (กศน.) มีสถานศึกษา กศน.อำเภอ ๓ แห่ง กศน.ตำบล ๖๕ แห่ง มีห้องสมุด ๘ แห่ง มีห้องเรียน ๑๙๕ ห้อง มีนักศึกษา ๖,๐๔๙ คน มีครูและบุคลากรทางการศึกษา ๑๙๕ คน

๔) สถานศึกษาสังกัดสำนักงานคณะกรรมการการอาชีวศึกษา (สอศ.) มีจำนวน ๓ แห่ง (ภาครัฐ ๔ แห่ง และเอกชน ๓ แห่ง) มีนักศึกษา ๑๑,๐๑๑ คน ห้องเรียน ๔๒๒ ห้อง ผู้สอน ๓๘๕ คน

๒. สถานศึกษานอกสังกัดกระทรวงศึกษาธิการ จำนวน ๑๙๐ แห่ง ประกอบด้วย

๑) สถานศึกษาสังกัดกระทรวงการอุดมศึกษา วิทยาศาสตร์ วิจัยและนวัตกรรม (อว.) มีจำนวน ๓ แห่ง ได้แก่ มหาวิทยาลัยรามคำแหง สาขาวิทยบริการเฉลิมพระเกียรติจังหวัดปราจีนบุรี มหาวิทยาลัยเทคโนโลยีพระจอมเกล้าพระนครเหนือ วิทยาเขตปราจีนบุรี และมหาวิทยาลัยมหามกุฏราชวิทยาลัย วิทยาเขตมหาวชิราลงกรณราชวิทยาลัย ศูนย์การศึกษาปราจีนบุรี มีนักศึกษา ๔,๓๗๑ คน ห้องเรียน ๔๐ ห้อง ผู้สอน ๑๐๕ คน

๒) สถานศึกษาสังกัดองค์กรปกครองส่วนท้องถิ่น (อปท.) จำนวน ๑๘๕ แห่ง มีนักเรียน ๑๒,๑๓๓ คน ห้องเรียน ๔๑๙ ห้อง และครู ๓๖๔ คน

๓) สถานศึกษาสังกัดสำนักงานพระพุทธศาสนาแห่งชาติ จำนวน ๑ แห่ง คือ โรงเรียนพระปริยัติธรรม แผนกสามัญศึกษา มีนักเรียน ๖๙ คน ห้องเรียน ๖ ห้อง และครู ๑๐ คน

๔) สถานศึกษาสังกัดกระทรวงสาธารณสุข จำนวน ๑ แห่ง ได้แก่ วิทยาลัยการแพทย์แผนไทยอภัยภูเบศรจังหวัดปราจีนบุรี มีนักเรียน จำนวน ๙๓ คน ห้องเรียน ๒ ห้อง และ ครู ๒๕ คน ดังแสดงตาราง ๓๐

ตาราง ๓๐ จำนวนสถานศึกษา นักเรียน/นักศึกษา ครู/ผู้สอน ในระบบโรงเรียน จำแนกตามสังกัด ปีงบประมาณ ๒๕๖๐

สังกัด	สถานศึกษา/ ศูนย์	นักเรียน/ นักศึกษา	ห้องเรียน	ครู/ผู้สอน
รวมทั้งสิ้น	๔๘๒	๑๐๘,๒๖๓	๔,๖๔๕	๕,๔๕๒
๑. กระทรวงศึกษาธิการ (ศธ.)	๒๙๒	๙๑,๒๐๑	๔,๑๗๘	๔,๕๔๘
๑.๑ สำนักงานคณะกรรมการการศึกษาขั้นพื้นฐาน (สพฐ.)	๒๕๓	๔๙,๔๑๔	๒,๘๓๐	๒,๙๑๘
๑) สำนักงานเขตพื้นที่การศึกษาประถมศึกษา ปราจีนบุรี เขต ๑	๑๑๙	๑๙,๓๕๘	๑,๒๑๘	๑,๐๑๓
๒) สำนักงานเขตพื้นที่การศึกษาประถมศึกษา ปราจีนบุรี เขต ๒	๑๑๓	๑๕,๕๖๕	๑,๐๕๖	๙๑๖

ตาราง ๓๐ จำนวนสถานศึกษา นักเรียน/นักศึกษา ครู/ผู้สอน ในระบบโรงเรียน จำแนกตามสังกัด
ปีงบประมาณ ๒๕๖๐ (ต่อ)

สังกัด	สถานศึกษา/ ศูนย์	นักเรียน/ นักศึกษา	ห้องเรียน	ครู/ผู้สอน
๓) สำนักงานเขตพื้นที่การศึกษามัธยมศึกษาเขต ๓/	๑๙	๑๔,๑๕๓	๔๑๖	๘๓๒
๔) ศูนย์การศึกษาพิเศษ	๑	๑๐๙	๑๐๙	๕๙
๕) โรงเรียนโสตศึกษาจังหวัดปราจีนบุรี	๑	๒๒๙	๓๑	๕๘
๑.๒ สำนักงานคณะกรรมการส่งเสริมการศึกษาเอกชน (สช.)	๒๕	๒๔,๓๒๓	๓๓๑	๑,๑๒๘
๑.๓ สำนักงานคณะกรรมการการอาชีวศึกษา (สอศ.)	๓	๑๑,๐๑๑	๔๒๒	๓๘๕
๑) สถาบันอาชีวศึกษาภาครัฐ	๔	๘,๘๕๓	๓๔๓	๓๒๕
๒) สถาบันอาชีวศึกษาภาคเอกชน	๓	๒,๑๕๘	๓๕	๖๐
๑.๔ สำนักงานส่งเสริมการศึกษานอกระบบและการศึกษา ตามอัธยาศัยจังหวัดปราจีนบุรี (กศน.)	๓	๖,๐๔๙	๑๙๕	๑๑๓
๒. กระทรวงการอุดมศึกษา วิทยาศาสตร์ วิจัยและนวัตกรรม (อว.)	๓	๔,๓๓/๑	๔๐	๑๐๕
๑) มหาวิทยาลัยรามคำแหง สาขาวิทยบริการ เฉลิมพระเกียรติจังหวัดปราจีนบุรี	๑	๒,๑๕๖	๒๘	๐
๒) มหาวิทยาลัยเทคโนโลยีพระจอมเกล้าพระนครเหนือ วิทยาเขตปราจีนบุรี	๑	๒,๔๓๙	๐	๑๐๒
๓) มหาวิทยาลัยมหามกุฏราชวิทยาลัย วิทยาเขตมหาวชิราลงกรณราชวิทยาลัย ศูนย์การศึกษาปราจีนบุรี	๑	๑๓๖	๑๒	๓
๓. กระทรวงมหาดไทย (มท.)	๑๘๕	๑๒,๑๓๓	๔๑๙	๓๖๔
กรมการส่งเสริมปกครองส่วนท้องถิ่น				
๑.๑ ศูนย์พัฒนาเด็กเล็ก	๑๐๓	๕,๙๓๐	๑๓๐	๔๑๙
๑.๒ โรงเรียนเทศบาล				
๑) เทศบาลเมืองปราจีนบุรี	๖	๒,๔๘๓	๑๐๘	๑๒๓
๒) เทศบาลตำบลกบินทร์บุรี	๒	๑,๓๕๓	๕๑	๓๖
๓) เทศบาลตำบลนาดี	๑	๒๘๖	๑๕	๑๖
๑.๓ โรงเรียนสังกัดองค์การบริหารส่วนจังหวัดปราจีนบุรี	๖	๒,๐๓๓	๓๕	๑๓๐
๔. สำนักงานพระพุทธศาสนาแห่งชาติ (พศ.)	๑	๖๙	๖	๑๐
โรงเรียนพระปริยัติธรรม แผนกสามัญศึกษา	๑	๖๙	๖	๑๐
๕. กระทรวงสาธารณสุข	๑	๙๓	๒	๒๕
วิทยาลัยการแพทย์แผนไทยอภัยภูเบศร จังหวัดปราจีนบุรี	๑	๙๓	๒	๒๕

ที่มา : แผนพัฒนาจังหวัดปราจีนบุรี พ.ศ.๒๕๖๖-๒๕๗๐ ข้อมูลจากสำนักงานศึกษาธิการจังหวัดปราจีนบุรี, สารสนเทศทางการศึกษาจังหวัดปราจีนบุรี ประจำปี พ.ศ.๒๕๖๓

๒. ข้อมูลด้านการเกษตรที่สำคัญของจังหวัด

๒.๑ ครุฑเรือเกษตรกรรมและแรงงานภาคเกษตร

ตาราง ๓๑ จำนวนครุฑเรือเกษตรกรรมและแรงงานภาคเกษตร

อำเภอ	จำนวนครุฑเรือ (ปี ๒๕๖๑)	จำนวนครุฑเรือเกษตร				ร้อยละของจำนวนครุฑเรือเกษตร/ครุฑเรือทั้งหมด	จำนวนแรงงานภาคเกษตร (ราย)
		ปี ๒๕๖๒	ปี ๒๕๖๓	ปี ๒๕๖๔	ปี ๒๕๖๕		
๑. เมืองปราจีนบุรี	๔๓,๕๕๑	๓,๘๖๑	๙,๐๑๘	๘,๙๙๙	๘,๓๐๙		
๒. กบินทร์บุรี	๕๖,๒๓๕	๑๓,๒๓๗	๑๓,๕๙๘	๑๓,๕๐๕	๑๓,๖๐๙		
๓. นาดี	๑๙,๔๓๘	๖,๑๕๓	๕,๘๐๘	๕,๙๘๘	๕,๓๔๗		
๔. ประจันตคาม	๑๘,๑๖๗	๖,๐๑๐	๖,๕๖๗	๖,๕๖๕	๖,๕๕๕		
๕. ศรีมหาโพธิ์	๕๕,๓๗๓	๕,๑๙๘	๕,๕๗๘	๕,๖๕๒	๕,๓๒๕		
๖. ศรีมโหสถ	๘,๐๖๐	๑,๓๖๑	๑,๘๓๐	๑,๘๕๕	๒,๐๑๕		
๗. บานสร้าง	๑๐,๓๐๑	๕,๖๓๕	๓,๒๕๖	๓,๑๓๗	๓,๑๐๗		
รวม	๒๐๑,๙๒๕	๔๓,๘๙๕	๔๕,๕๙๕	๔๕,๓๗๘	๔๓,๕๕๕		

ที่มา : สำนักงานเกษตรจังหวัดปราจีนบุรี ข้อมูล ณ เดือนเมษายน ๒๕๖๖

๒.๒ การใช้ที่ดินเพื่อการเกษตร

ตาราง ๓๒ การใช้ที่ดินเพื่อการเกษตรแยกตามรายอำเภอ จังหวัดปราจีนบุรี

อำเภอ	พื้นที่ทั้งหมด (ไร่)	พื้นที่ทำการเกษตร (ไร่)												รวมพื้นที่ทำการเกษตร	
		ที่นา		พืชไร่		สวนผลไม้		ไม้ดอก ไม้ประดับ		พืชผักและสมุนไพร		ไม้ยืนต้น			
		จำนวน (ไร่)	ร้อยละพื้นที่เกษตร	จำนวน (ไร่)	ร้อยละพื้นที่เกษตร	จำนวน (ไร่)	ร้อยละพื้นที่เกษตร	จำนวน (ไร่)	ร้อยละพื้นที่เกษตร	จำนวน (ไร่)	ร้อยละพื้นที่เกษตร	จำนวน (ไร่)	ร้อยละพื้นที่เกษตร	จำนวน (ไร่)	ร้อยละพื้นที่ทั้งหมด
๑. เมืองปราจีนบุรี	๒๙๕,๙๕๖	๕๓,๒๓๑	๑๗.๙๙%	๔๓	๐.๐๑	๑๕,๕๕๕	๕.๒๕%	๑,๓๕๙	๐.๔๖%	๔๑๒	๐.๑๔%	๑๙,๙๕๙	๖.๗๕%	๙๐,๕๕๙	๓๐.๖๐
๒. กบินทร์บุรี	๔๘๑,๙๓๙	๑๐๖,๓๖๒	๑๒.๐๖	๙๕,๓๐๖	๑๐.๘๑	๘,๖๓๐	๐.๙๘%	๐	๐	๑๖๙	๐.๐๒	๔๘,๕๘๒	๕.๕๐	๒๕๘,๙๕๙	๒๙.๓๖
๓. นาดี	๗๖๓,๘๙๖	๓๑,๒๕๖	๔.๐๙%	๑๖,๐๑๑	๒.๑๐	๓,๒๐๗	๐.๔๒	๐	๐	๐	๐	๒๒,๕๒๗	๒.๙๕%	๗๒,๙๙๑	๙.๕๖
๔. ประจันตคาม	๕๙๕,๑๕๐	๕๑,๘๐๓	๘.๗๒	๖,๖๘๕	๑.๑๓	๑,๓๕๙	๐.๒๓	๔๑๑	๐.๐๗	๐	๐	๒๕,๐๕๕	๔.๒๒	๘๕,๓๐๓	๑๔.๓๖
๕. ศรีมหาโพธิ์	๓๐๑,๒๐๑	๖๓,๘๑๖	๒๑.๑๙%	๒๙,๙๙๓	๙.๙๖%	๕,๓๕๗	๑.๕๕%	๐	๐	๕๐	๐.๐๒	๒๗๑	๐.๐๙%	๙๕,๕๘๗	๓๒.๓๐
๖. ศรีมโหสถ	๘๕,๑๓๙	๓๕,๖๕๗	๔๑.๘๗%	๓,๕๗๐	๔.๐๘%	๒,๐๕๒	๒.๔๐%	๐	๐	๐	๐	๓๓๐	๐.๓๙%	๔๑,๕๘๙	๔๘.๗๓
๗. บานสร้าง	๒๓๖,๐๙๕	๗๗,๓๕๒	๓๒.๗๖	๐	๐	๑,๕๒๓	๐.๖๔	๐	๐	๑๕	๐.๐๑	๑๘๗	๐.๐๘	๗๘,๙๖๗	๓๓.๔๕
รวม	๓,๑๕๘,๓๖๓	๔๑๙,๕๕๗	๑๓.๒๘	๑๕๑,๕๐๘	๔.๘	๓๖,๕๖๓	๑.๑๖	๑,๗๗๐	๐.๒๕	๖๕๖	๐.๐๒	๑๑๖,๘๐๑	๓.๗๐	๗๖๖,๗๕๕	๒๔.๓๐

ที่มา : สำนักงานเกษตรจังหวัดปราจีนบุรี ข้อมูล ณ เดือนเมษายน ๒๕๖๖

๒.๓ แหล่งน้ำเพื่อการเกษตร

๒.๓.๑ พื้นที่ชลประทานและระบบชลประทานของจังหวัดปราจีนบุรี

(ที่มา : โครงการชลประทานปราจีนบุรี, โครงการส่งน้ำและบำรุงรักษาบางพลวง)

๑. โครงการชลประทานขนาดเล็ก แยกเป็น

- ๑.๑ ประเภทอ่างเก็บน้ำ จำนวน ๕ แห่ง
- ๑.๒ ประเภทฝายคอนกรีต จำนวน ๔๙ แห่ง
- ๑.๓ ประเภทระบบส่งน้ำ คูคลอง จำนวน ๘๐ แห่ง
- ๑.๔ สระ หนอง บึง จำนวน ๘๓ แห่ง

๒. โครงการชลประทานขนาดกลาง จำนวน ๑๕ แห่ง แยกเป็น

- ๒.๑ ประเภทอ่างเก็บน้ำ จำนวน ๔ แห่ง
- ๒.๒ ประเภทฝาย จำนวน ๑ แห่ง
- ๒.๓ ประเภทประตูระบายน้ำ และอื่นๆ จำนวน ๑๒ แห่ง

(ความจุอ่างเก็บน้ำขนาดกลาง รวม ๑๗.๓๑ ล้านลูกบาศก์เมตร)

๓. สถานีสูบน้ำด้วยไฟฟ้า จำนวน ๕๓ แห่ง พื้นที่รับประโยชน์ ๑๐๗,๘๑๑ ไร่

เพื่อประโยชน์ด้านการเกษตร แก้ไขปัญหาภัยแล้ง พื้นที่นอกเขตชลประทาน

ในพื้นที่จังหวัดปราจีนบุรี มีโครงการอันเนื่องมาจากพระราชดำริ จำนวนทั้งหมด ๒๑ แห่ง โดยแบ่งประเภทของโครงการอันเนื่องมาจากพระราชดำริออกเป็น ๕ ประเภท ดังนี้

๑. โครงการพัฒนาด้านแหล่งน้ำ จำนวนทั้งหมด ๑๔ แห่ง ได้แก่

๑.๑ โครงการอ่างเก็บน้ำเขาอีโต้(๑) อันเนื่องมาจากพระราชดำริ พื้นที่ตำบลบ้านพระ อำเภอมืองปราจีนบุรี จังหวัดปราจีนบุรี เริ่มดำเนินโครงการเมื่อปี พ.ศ.๒๕๑๗

๑.๒ โครงการศูนย์ศึกษาการพัฒนาเขาหินซ้อนอันเนื่องมาจากพระราชดำริ พื้นที่ตำบลบางแตน อำเภอบ้านสร้าง จังหวัดปราจีนบุรี เริ่มดำเนินโครงการเมื่อปี พ.ศ.๒๕๒๒

๑.๓ โครงการอ่างเก็บน้ำคลองดินแดงอันเนื่องมาจากพระราชดำริ พื้นที่ตำบลแก่งดินสอ อำเภอนาดี จังหวัดปราจีนบุรี เริ่มดำเนินโครงการเมื่อปี พ.ศ.๒๕๒๑

๑.๔ โครงการทำนบและระบบส่งน้ำบ้านคลองบุงสูง พื้นที่บ้านสัมพันตา ตำบลลำพันตา อำเภอนาดี จังหวัดปราจีนบุรี เริ่มดำเนินโครงการเมื่อปี พ.ศ.๒๕๒๑

๑.๕ โครงการอ่างเก็บน้ำบ้านทับลานอันเนื่องมาจากพระราชดำริ พื้นที่บ้านทับลาน ตำบลบุพราหมณ์ อำเภอนาดี จังหวัดปราจีนบุรี เริ่มดำเนินโครงการเมื่อปี พ.ศ.๒๕๒๑

๑.๖ โครงการฝายห้วยคำภู พื้นที่บ้านวังอ้ายป่อง ตำบลแก่งดินสอ อำเภอนาดี จังหวัดปราจีนบุรี เริ่มดำเนินโครงการเมื่อปีพ.ศ.๒๕๒๙

๑.๗ โครงการพัฒนาสวนพระองค์ พื้นที่บ้านบางแตนน้อย ตำบลบางแตน อำเภอบ้านสร้าง จังหวัดปราจีนบุรี เริ่มดำเนินโครงการเมื่อปีพ.ศ.๒๕๓๖

- ๑.๘ โครงการอ่างเก็บน้ำคลองไม้ปล้องอันเนื่องมาจากพระราชดำริ
พื้นที่ตำบลเนินหอม อำเภอเมืองปราจีนบุรี จังหวัดปราจีนบุรี เริ่มดำเนินโครงการเมื่อปี พ.ศ.๒๕๓๗
- ๑.๙ โครงการอ่างเก็บน้ำเขาอีโต้ (๒) อันเนื่องมาจากพระราชดำริ พื้นที่ตำบลบ้านพระ
อำเภอเมืองปราจีนบุรี จังหวัดปราจีนบุรี เริ่มดำเนินโครงการเมื่อปี พ.ศ.๒๕๓๘
- ๑.๑๐ โครงการขุดลอกและก่อสร้างอาคารบังคับน้ำคลองชุมพล พื้นที่บ้านโคกอุดม
ตำบลหนองกี่ อำเภอปักธงชัยบุรี จังหวัดปราจีนบุรี เริ่มดำเนินโครงการเมื่อปี พ.ศ.๒๕๔๓
- ๑.๑๑ โครงการอ่างเก็บน้ำนฤปดินทรจินดา(ห้วยโสมง)อันเนื่องมาจากพระราชดำริ
พื้นที่บ้านแก่งยาว ตำบลแก่งดินสอ อำเภอนาดี จังหวัดปราจีนบุรี เริ่มดำเนินโครงการเมื่อปี พ.ศ.๒๕๔๔
- ๑.๑๒ โครงการอ่างเก็บน้ำคลองไม้ปล้องอันเนื่องมาจากพระราชดำริ พื้นที่บ้านเขาลอย
ตำบลเนินหอม อำเภอเมืองปราจีนบุรี จังหวัดปราจีนบุรี เริ่มดำเนินโครงการเมื่อปี พ.ศ.๒๕๔๗
- ๑.๑๓ โครงการแก้มลิงบึงแอกพร้อมอาคารประกอบอันเนื่องมาจากพระราชดำริ
พื้นที่อำเภอศรีมหาโพธิ จังหวัดปราจีนบุรี เริ่มดำเนินโครงการเมื่อปี พ.ศ.๒๕๕๖
- ๑.๑๔ โครงการขุดลอกคลองหาดยางอันเนื่องมาจากพระราชดำริ พื้นที่ตำบลหาดยาง
อำเภอศรีมหาโพธิ จังหวัดปราจีนบุรี เริ่มดำเนินโครงการเมื่อปี พ.ศ.๒๕๕๖
๒. โครงการพัฒนาการเกษตร จำนวนทั้งหมด ๑ แห่ง ได้แก่ โครงการอนุรักษ์ทรัพยากร
ข้าวป่าในสภาพธรรมชาติ พื้นที่ตำบลบ้านสร้าง อำเภอบ้านสร้าง จังหวัดปราจีนบุรี เริ่มดำเนินการ
เมื่อปี พ.ศ.๒๕๔๐
๓. โครงการพัฒนาด้านสิ่งแวดล้อม จำนวนทั้งหมด ๓ แห่ง ได้แก่
 - ๓.๑ โครงการพัฒนาพื้นที่ราบเชิงเขาป่าทับลาน (๑) อันเนื่องมาจากพระราชดำริ
พื้นที่ตำบลบุพราหมณ์ อำเภอนาดี จังหวัดปราจีนบุรี เริ่มดำเนินการเมื่อปี พ.ศ.๒๕๒๔
 - ๓.๒ โครงการพัฒนาพื้นที่ราบเชิงเขาป่าทับลาน (๒) อันเนื่องมาจากพระราชดำริ
พื้นที่ตำบลบุพราหมณ์ อำเภอนาดี จังหวัดปราจีนบุรี เริ่มดำเนินการเมื่อปี พ.ศ.๒๕๒๗
 - ๓.๓ โครงการถนนสายต้นไม้สวยคู่มือเมืองปราจีนบุรี เริ่มดำเนินการเมื่อปี พ.ศ.๒๕๕๒
๔. โครงการพัฒนาด้านคมนาคม จำนวน ๑ แห่ง ได้แก่ โครงการทางหลวงอันเนื่องมาจากพระราชดำริ
สาย ๓๐๗๗ (ก่อสร้างถนนระหว่างจังหวัดปราจีนบุรีผ่านอุทยานแห่งชาติเขาใหญ่ไปเชื่อมต่อกับถนนธนรัชต์)
เริ่มดำเนินโครงการเมื่อปี พ.ศ.๒๕๒๓
๕. โครงการพัฒนาแบบบูรณาการและโครงการพัฒนาด้านอื่นๆ จำนวนทั้งหมด ๒ แห่ง ได้แก่
 - ๕.๑ โครงการพัฒนาพื้นที่ราบเชิงเขาจังหวัดสระแก้ว – ปราจีนบุรี ตามพระราชดำริ
เริ่มดำเนินโครงการเมื่อปี พ.ศ.๒๕๒๐
 - ๕.๒ โครงการพัฒนาพื้นที่บ้านหัวเขาและโครงการปลูกพืชไร่ดิน (ไฮโดรโปนิก)
พื้นที่บ้านหัวเขา ตำบลบ้านพระ อำเภอเมืองปราจีนบุรี จังหวัดปราจีนบุรี เริ่มดำเนินโครงการเมื่อปี พ.ศ.๒๕๕๐

๒.๓.๒ ปริมาณน้ำท่า กลุ่มน้ำปราจีนบุรีมีพื้นที่รับน้ำ ทั้งหมด ๒๗,๙๙๙ ตารางกิโลเมตร มีปริมาณน้ำท่ารายปีเฉลี่ยต่อหน่วยพื้นที่รับน้ำฝน ประมาณ ๑๒๖.๐๖ ลิตร/วินาที/ตารางกิโลเมตร ดังแสดงตาราง ๓๓ และ ดังแสดงตาราง ๓๔

ตาราง ๓๓ ปริมาณน้ำท่ารายปีเฉลี่ยในกลุ่มน้ำสาขาของกลุ่มน้ำปราจีนบุรี

ชื่อกลุ่มน้ำสาขา	พื้นที่ (ตร.กม.)	ปริมาณน้ำท่าเฉลี่ย (ล้าน ลบ. มม.)		
		รายปี	ฤดูฝน (พ.ค.-ต.ค.)	ฤดูแล้ง (พ.ย.-เม.ย.)
คลองพระสทิง	๒,๕๔๗	๙๘๗.๕๐	๙๓๑.๑๐	๕๖.๔๐
แม่น้ำพระปรัง	๒,๕๔๖	๖๐๕.๖๐	๕๕๒.๒๐	๕๓.๔๐
แม่น้ำหุ่ฆมาน	๒,๒๐๓	๙๐๖.๑๐	๘๖๐.๒๐	๔๕.๙๐
แม่น้ำปราจีนบุรีตอนกลาง	๓,๒๔๕	๓,๔๑๒	๓,๑๑๘	๒๙๔

ตาราง ๓๔ ปริมาณน้ำท่า

กลุ่มน้ำสาขา	น้ำท่าเฉลี่ย (ล้าน ลบ. ม./ปี)	อ่างเก็บน้ำขนาดใหญ่ และขนาดกลางที่มีอยู่ในปัจจุบัน		อ่างเก็บน้ำขนาดเล็กที่มีอยู่ในปัจจุบัน		สระเก็บน้ำ/ หนองน้ำที่มีอยู่ในปัจจุบัน		อ่างเก็บน้ำขนาดใหญ่และขนาด กลางที่กำลังก่อสร้าง		รวมแหล่งเก็บกักน้ำทุกขนาดใน ปัจจุบันและกำลังก่อสร้าง		
		จำนวน (แห่ง)	ความจุเก็บกัก (ล้านลบ.ม./ปี)	จำนวน (แห่ง)	ความจุเก็บกัก (ล้านลบ. ม./ปี)	จำนวน (แห่ง)	ความจุเก็บกัก (ล้านลบ. ม./ปี)	จำนวน (แห่ง)	ความจุเก็บกัก (ล้าน ลบ.ม./ปี)	จำนวน (แห่ง)	ความจุเก็บกัก (ล้านลบ.ม./ปี)	ความจุเก็บกักต่อ ปริมาณ น้ำท่า (%)
คลองพระสทิง	๙๘๗.๕	-	-	-	-	-	-	-	-	-	-	๐
แม่น้ำพระปรัง	๖๐๕.๖	-	-	-	-	-	-	-	-	-	-	๐
แม่น้ำหุ่ฆมาน	๙๐๖.๑	๒	๒๙๗.๗/๒๕	-	-	-	-	-	-	๒	๒๙๗.๗/๒๕	๓๒.๘๖
แม่น้ำปราจีนบุรี	๓,๔๑๒	๒	๑๔.๒๓๕	๑	๐.๓๕	-	-	-	-	๓	๑๔.๕๘๕	๐.๔๒๗
รวม	๕,๙๑๑.๒	๔	๓๑๑.๙๖	๑	๐.๓๕	-	-	-	-	๕	๓๑๒.๓๑	๓๓.๒๘๗

ที่มา : โครงการชลประทานปราจีนบุรี ข้อมูล ณ เดือนพฤษภาคม ๒๕๖๖

๒.๔ ข้อมูลสินค้าเกษตรที่สำคัญของจังหวัดปราจีนบุรี

๒.๔.๑ ด้านการปลูกพืชเศรษฐกิจของจังหวัด

ตาราง ๓๕ ด้านการปลูกพืชเศรษฐกิจของจังหวัด ปีการผลิต ๒๕๖๔/๖๕

ชนิดพืช	จำนวน เกษตรกร (ราย)	พื้นที่ เพาะปลูก (ไร่)	เนื้อที่เก็บ เกี่ยว (ไร่)	ผลผลิตที่ เก็บเกี่ยวได้ (ตัน)	ผลผลิต เฉลี่ย/เนื้อที่ เก็บเกี่ยว (กิโลกรัม)	ราคา เกษตรกร ขายได้เฉลี่ย (บาท/ กิโลกรัม)
ข้าวนาปี	๒๒,๙๖๙	๔๑๙,๔๔๓	๔๑๒,๕๖๙	๑๓/๒,๙๔๘	๔๑๙	๖.๕๔
ข้าวนาปรัง	๓,๔๕๙	๑๒๕,๓๑๘	๑๒๔,๔๓๙	๓/๓,๘๑๔	๖๒๕	๓.๓๙
มันสำปะหลัง	๔,๒๘๖	๑๐๖,๑๓๓	๑๐๔,๓๘๒	๓๘๙,๖๒๙	๓,๓๒๙	๒.๓๕
ยางพารา	๖๖๑	๓๓,๕๑๖	๓๔,๕๐๕	๖,๓๐๓	๑๙๔	๕.๓๓
ชาวโพดเลี้ยงสัตว์	๑,๔๒๘	๒๕,๓๘๐	๒๔,๖๕๕	๑๘,๘๙๕	๓๖๖	๙.๐๙
ปาล์มน้ำมัน	๕๑๔	๑๘,๕๔๑	๑๗,๙๙๖	๓๖,๓๑๕	๒,๐๕๐	๖.๑๐
รวม	๓๓,๓๑๓	๗/๓๒,๗/๓๙	๗/๑๘,๕๘๖	๗/๐๒,๗/๔๘	-	-

ที่มา : สำนักงานเกษตรจังหวัดปราจีนบุรี ข้อมูล ณ เดือนเมษายน ๒๕๖๖

๒.๔.๒ ด้านการปลูกสัตว์ของจังหวัดปราจีนบุรี

ตาราง ๓๖ ด้านการปลูกสัตว์ของจังหวัดปราจีนบุรี ปี ๒๕๖๕

ชนิดสัตว์	จำนวน เกษตรกร (ราย)	จำนวนสัตว์ (ตัว)	ข้อมูลผลผลิต		ราคาเฉลี่ย (บาท/หน่วย)	มูลค่าผลผลิต (บาท)
			จำนวน	หน่วยนับ		
โคเนื้อ	๒,๐๒๓	๑๘,๘๖๓	๘,๑๔๘	ตัว	๒๕,๕๖๕	๒๐๓,๔๘๘,๘๒๐
โคนม	๒	๘๑	๓๑,๐๒๕	ลิตร	๓๐	๙๓๐,๓๕๐
กระบือ	๑,๐๔๘	๑๒,๑๙๓	๕,๐๔๓	ตัว	๓๑,๔๕๘	๑๕๘,๖๔๒,๖๙๔
สุกร	๔๖๐	๔๐๖,๕๕๓	๒๙๙,๓/๘๕	ตัว	๘,๒๓/๑	๒,๔๓/๙,๕๒๑,๓/๓๕
ไก่เนื้อ	๓๙๒	๓๘,๒๙๔,๕๑๔	๑๑๔,๘๘๓,๕๔๒	กก.	๔๐.๔๐	๔,๖๔๑,๒๙๕,๐๙๖
ไก่ไข่	๓/๐๖	๔,๖๓๘,๓/๐๐	๔๓๖,๑๓/๘,๕๐๔	ฟอง	๓.๕๐	๑,๕๒๖,๖๒๔,๓๖๔
เป็ดเนื้อ	๑๓๙	๖๑๘,๕๐๐	๖๑๘,๕๐๐	ตัว	๖๒.๑๓	๓๖,๙๐๔,๒๙๐

ที่มา : สำนักงานปศุสัตว์จังหวัดปราจีนบุรี ข้อมูล ณ เดือนเมษายน ๒๕๖๖

๒.๔.๓ ด้านการประมงของจังหวัดปราจีนบุรี

ตาราง ๓๓/ ด้านการประมงของจังหวัดปราจีนบุรี ปี ๒๕๖๖

ชนิดสัตว์	จำนวน เกษตรกร (ราย)	พื้นที่การเลี้ยง		ผลผลิต (พันตัน)	ราคาเฉลี่ย (บาท/กก.)	มูลค่าผลผลิต (ล้านบาท)
		จำนวนพื้นที่ (ไร่)	จำนวนบ่อ (บ่อ)			
สัตว์น้ำจืด	๓,๔๕๔	๔๕,๓๕๖.๙๓	๓,๑๓๐	๒๖,๙๙๒	๒๖.๓๘	๓/๑๑.๙๙
กุ้งทะเล	๑,๘๖๙	๓๐,๘๘๒.๘๐	๕,๖๐๖	๓,๒๐๖	๑๒๓	๘๘๖.๘๐
ปลากระพงขาว	๖	๓๓	๑๖	๕๘.๖๐	๑๑๐	๖.๕

ที่มา : สำนักงานประมงจังหวัดปราจีนบุรี ข้อมูล ณ เดือนมีนาคม ๒๕๖๖ กุ้งทะเลมีแบบเลี้ยงเดี่ยว กุ้งขาวแวงนาไมปนข้ามกรรม และเลี้ยงปลารวมปนกุ้งขาว

๒.๔.๔ ข้อมูลสินค้าเกษตรที่ได้รับรองสิ่งบ่งชี้ทางภูมิศาสตร์ (GI)

จังหวัดปราจีนบุรี มีผลผลิตที่เป็นสินค้าบ่งชี้ทางภูมิศาสตร์ (GI) ได้แก่ ทูเรียนปราจีนบุรี ซึ่งเป็นผลไม้ที่ขึ้นชื่อและโดดเด่นของจังหวัดปราจีนบุรี โดยกรมทรัพย์สินทางปัญญาได้ประกาศรับขึ้นทะเบียนสิ่งบ่งชี้ทางภูมิศาสตร์ เมื่อวันที่ ๑๙ กุมภาพันธ์ ๒๕๕๙ ทะเบียนเลขที่ สช ๕๙๑๐๐๐๘๓ ลักษณะทางกายภาพของทุเรียนปราจีนบุรี เนื้อสีเหลือง แห้ง หนา เส้นใยน้อย หวานมัน เปลือกผลบาง ผิวเปลือกสีน้ำตาลถึงน้ำตาลเข้ม หนามถี่ สภาพดินเหมาะแก่การเพาะปลูก เพราะชั้นบนเป็นดินร่วนปนทราย ดินชั้นล่างเป็นหินผุและสิลาแลง ทำให้การระบายน้ำสะดวก น้ำไม่ขังในเนื้อดิน การกระจายตัวของธาตุอาหารทั่วถึงลักษณะภูมิอากาศ และปริมาณน้ำฝน ประกอบกับความชื้นสัมพัทธ์เหมาะสมพอดีกัน ปัจจุบันทุเรียนปราจีนบุรี มีพื้นที่เพาะปลูก จำนวน ๓,๒๐๓ ไร่ เนื้อที่ให้ผลผลิต จำนวน ๒,๒๒๖ ไร่ ผลผลิตรวมจำนวน ๑,๖๐๙ ไร่ ผลผลิตเฉลี่ยต่อไร่ ๗๒๓ กิโลกรัม มีเกษตรกรที่ขึ้นทะเบียนทุเรียน (GI) จำนวน ๑๕๓ ราย มูลค่าการจำหน่ายราคาเฉลี่ย ๑๒๐-๑๔๐ บาท/กิโลกรัม (ทั้งนี้ขึ้นอยู่กับสายพันธุ์) ประมาณการมูลค่า ๕๐ ล้านบาท/ปี ดังแสดงตาราง ๓๘

ตาราง ๓๘ ข้อมูลสินค้าเกษตรที่ได้รับรองสิ่งบ่งชี้ทางภูมิศาสตร์ (GI)

ชนิดสินค้า	พื้นที่ (อำเภอ)	หน่วยนับ	จำนวน
ด้านพืช : ทุเรียน	๑) เมืองปราจีนบุรี	สายพันธุ์	๓/
(วันที่ขึ้นทะเบียน ๑๙ กุมภาพันธ์ ๒๕๕๙)	๒) กบินทร์บุรี		๑) พันธุ์การค้า ได้แก่ (๑) พันธุ์กานยาว
	๓) ประจันตคาม		(๒) พันธุ์หอมทอง (๓) พันธุ์ชะนี
			(๔) พันธุ์กระดุมทอง
	๔) ศรีมหาโพธิ์		๒) พันธุ์พื้นเมือง ได้แก่ (๑) พันธุ์กบชายน้ำ
	๕) นาดี		(๒) พันธุ์ชมพูศรี (๓) พันธุ์กำปัน
: เลือกกบานสร้าง	บ้านสร้าง	สายพันธุ์	๑
(วันที่ขึ้นทะเบียน ๒๔ กันยายน ๒๕๖๔)			- พันธุ์กกระจูด

ตาราง ๓๘ ข้อมูลสินค้าเกษตรที่ได้รับรองสิ่งบ่งชี้ทางภูมิศาสตร์ (GI) (ต่อ)

ชนิดสินค้า	พื้นที่ (อำเภอ)	หน่วยนับ	จำนวน
ส้มโอปราจีน	๑) เมืองปราจีนบุรี	สายพันธุ์	๔
	(วันที่ขึ้นทะเบียน ๔ กรกฎาคม ๒๕๖๕)		
	๒) กบินทร์บุรี		๑) พันธุ์ทองดี
	๓) ประจันตคาม		๒) พันธุ์ขาวน้ำผึ้ง
	๔) ศรีมหาโพธิ์		๓) พันธุ์ขาวใหญ่
	๕) ศรีมโหสถ		๔) พันธุ์ขาวแตงกวา
	๖) บ้านสร้าง		
๗) นาดี			
दानปศุสัตว์	-	-	-
दानประมง	-	-	-

ที่มา : สำนักงานพาณิชย์จังหวัดปราจีนบุรี ข้อมูล ณ เดือนเมษายน ๒๕๖๖

๒.๔.๕ การเพาะปลูกและผลผลิตเก็บเกี่ยวรายเดือนของสินค้าเกษตรจังหวัด

ตาราง ๓๙ ข้อมูลการเพาะปลูกและร้อยละผลผลิตเก็บเกี่ยวรายเดือนของสินค้าเกษตรจังหวัด

หน่วย : ร้อยละ

ชนิดสินค้า	ปี ๒๕๖๕												ปี ๒๕๖๖								
	ม.ค.	ก.พ.	มี.ค.	เม.ย.	พ.ค.	มิ.ย.	ก.ค.	ส.ค.	ก.ย.	ต.ค.	พ.ย.	ธ.ค.	ม.ค.	ก.พ.	มี.ค.	เม.ย.	พ.ค.	มิ.ย.	ก.ค.		
พืชไร่ ๑.ข้าวนาปีช่วงเวลา การเพาะปลูก ช่วงเวลาการออก ผลผลิต (ต้น)																					
๒.ปาล์มน้ำมัน																					
พืชสวน ๑.ทุเรียน ๒.ส้มโอ ๓.มังคุด ๔.เงาะ ๕.ลองกอง																					

ที่มา : สำนักงานเกษตรจังหวัดปราจีนบุรี ข้อมูล ณ เดือนมิถุนายน ๒๕๖๔

๒.๔.๖ ข้อมูลมาตรฐานสินค้าเกษตร

๑) ด่านพืช

ตาราง ๔๐ จำนวนแปลงที่ได้รับการรับรองมาตรฐาน GAP จังหวัดปราจีนบุรี (ข้าว)

ชนิดสินค้า ที่ได้รับการรับรอง GAP Grain	ปี ๒๕๕๙		ปี ๒๕๖๐		ปี ๒๕๖๑		ปี ๒๕๖๒-๒๕๖๓		ปี ๒๕๖๔-๒๕๖๖	
	จำนวน (ราย)	จำนวน (แปลง/ไร่)	จำนวน (ราย)	จำนวน (แปลง/ไร่)	จำนวน (ราย/กลุ่ม)	จำนวน (แปลง/ไร่)	จำนวน (ราย/กลุ่ม)	จำนวน (แปลง/ไร่)	จำนวน (ราย/กลุ่ม)	จำนวน (แปลง/ไร่)
-GAP Grain : จังหวัดปราจีนบุรี	๙	๙/๒๒๙	๒๓	๒๓/๓๐๔	๒๑๒/๕	๒๑๒/๔,๙๓๐	๕๔๐/๑๔	๕๔๐/๑๑,๕๙๗	๕๔๐/๑๔	๕๔๐/๑๑,๕๙๗
รวม	๙	๙/๒๒๙	๒๓	๒๓/๓๐๔	๒๑๒/๕	๒๑๒/๔,๙๓๐	๕๔๐/๑๔	๕๔๐/๑๑,๕๙๗	๕๔๐/๑๔	๕๔๐/๑๑,๕๙๗

ที่มา : ศูนย์วิจัยข้าวปราจีนบุรี ข้อมูล ณ เดือนเมษายน ๒๕๖๖

ตาราง ๔๑ ข้อมูลมาตรฐานสินค้าเกษตรอินทรีย์

มาตรฐาน/ชนิดสินค้า	หน่วยนับ	จำนวน
GAP :		
- ด่านพืช	ราย/แปลง/ไร่	๓๓๕/๕๑๑/๓,๓๓๙.๙๔
- ด่านข้าว	ราย/ไร่	๒๑๕/๕,๐๑๖
- ด่านประมง	ฟาร์ม/ไร่	๓/๑๖/๑๙,๒๐๕.๖๙
- ด่านปศุสัตว์	ฟาร์ม	๕๙๔
เกษตรอินทรีย์ :		
- ด่านพืช (ข้าว)	ราย/ไร่	๓๙/๓๔๔
- ด่านประมง (ปลา)	ไร่	-
- ปศุสัตว์อินทรีย์	ราย	๒๐
- พัก ไม้ผล สมุนไพร	ไร่	๔,๙๐๒.๖๐
อื่นๆ :		
- มกษ.อินทรีย์ระยะปรับเปลี่ยน	ราย	๕

ที่มา : สำนักงานเกษตรจังหวัดปราจีนบุรี, ศูนย์วิจัยข้าวปราจีนบุรี, สำนักงานประมงจังหวัดปราจีนบุรี, สำนักงานปศุสัตว์จังหวัดปราจีนบุรี
ข้อมูล ณ เดือนเมษายน ๒๕๖๖

๒.๔.๗ สินค้า OTOP ของจังหวัด

ตาราง ๔๒ สินค้า OTOP ๑๐ อันดับแรกของจังหวัด

สินค้า	กลุ่มเกษตรกรที่ผลิต	แหล่งรับซื้อ วัตถุดิบ	การสนับสนุนของกระทรวง เกษตรและสหกรณ์
๑.กระท้อนหยี	กลุ่มเกษตรกรหนองกันเกราสามัคคี ๖๐/๓ หมู่ที่ ๑๖ ตำบลบ้านพระ อำเภอเมืองปราจีนบุรี จังหวัดปราจีนบุรี โทร ๐๘-๑๙๔๐-๙๙๘๒	สมาชิกกลุ่ม	- จัดตลาด
๒.ข้าวสินเหล็ก ข้าวไรซ์เบอร์รี่	วิสาหกิจชุมชนกลุ่มเกษตรกรอินทรีย์ ตำบลนาแรม ๑๓๘ หมู่ที่ ๔ ตำบลนาแรม อำเภอท่าวุ้งบุรี จังหวัดปราจีนบุรี โทร ๐๘-๑๘๖๑-๓๒๔๕	สมาชิกกลุ่ม	- จัดตลาด - ส่งเสริมการผลิต
๓.กระยาสารท	กลุ่มกระยาสารท กาละแมทองแถม ๑๕/๑ หมู่ที่ ๒ ตำบลบ้านสร้าง อำเภอบ้านสร้าง จังหวัดปราจีนบุรี โทร ๐๘-๑๔๔๙-๓๓๐๖	สมาชิกกลุ่ม	- จัดตลาด - เพิ่มช่องทางการตลาด - สนับสนุนปัจจัยการผลิต
๔.มะม่วงผลสด	วิสาหกิจชุมชนกลุ่มผู้ผลิตมะม่วง นอกฤดูตำบลมาบเหียง ๕๗ หมู่ที่ ๑๐ ตำบลหนองโพรง อำเภอศรีมหาโพธิ จังหวัดปราจีนบุรี โทร ๐๘-๗๘๑๙-๙๖๙๐	สมาชิกกลุ่ม	- จัดตลาด
๕.น้ำพริกแปรรูปต่างๆ	วิสาหกิจชุมชนน้ำพริกจันทราภานต์ ๗/๙/๑ หมู่ที่ ๑๑ ถนน ตำบลไม้เค็ด อำเภอเมืองปราจีนบุรี จังหวัดปราจีนบุรี โทร ๐๘-๘๑๓๓-๕๗๘๘	สมาชิกกลุ่ม	- จัดตลาด - เพิ่มช่องทางการตลาด - สนับสนุนปัจจัยการผลิต - รับรองมาตรฐาน
๖.ผักอินทรีย์ (จึงจูดาย วอเตอร์ เครส ผักกูด มันเทศ ญี่ปุ่น หน่อไม้แดง มะนาว ฯลฯ)	บ้านสวนทองเกษตรอินทรีย์ ๑๒๐ หมู่ที่ ๑๒ ตำบลแก่งดินสอ อำเภอนาดี จังหวัดปราจีนบุรี โทร ๐๘-๑๙๐๙-๗/๓๕๗	สมาชิกกลุ่ม	- จัดตลาด - ส่งเสริมการผลิต - รับรองมาตรฐาน
๗.ผลไม้แช่แข็ง ตามฤดูกาล	กลุ่มแม่บ้านชุมชนอัสตร ๓๗/๑/๑๐ ถนนสุวรรณศร สามแยกวงเวียน ตำบลบ้านพระ อำเภอเมืองปราจีนบุรี จังหวัดปราจีนบุรี โทร ๐๘-๖๑๕๓-๙๗๖๖	สมาชิกกลุ่ม	- จัดตลาด - เพิ่มช่องทางการตลาด

ตาราง ๔๒ สินค้า OTOP ๑๐ อันดับแรกของจังหวัด (ต่อ)

สินค้า	กลุ่มเกษตรกรที่ผลิต	แหล่งรับซื้อ วัตถุดิบ	การสนับสนุนของกระทรวง เกษตรและสหกรณ์
๘.จักสานใบลาน	กลุ่มจักสานใบลานบ้านทับลาน	สมาชิกกลุ่ม	- จัดตลาด
ผลิตภัณฑ์จากเสนกก	๕๒๕ หมู่ที่ ๑ ตำบลบุพราหมณ์		- เพิ่มช่องทางการตลาด
	อำเภอนาดี จังหวัดปราจีนบุรี		
	โทร ๐๘-๙๘๓๑-๓๓๖๙		
๙.ผลิตภัณฑ์	กลุ่มผลิตภัณฑ์ไม้ไผ่ไทรงาม	สมาชิกกลุ่ม	- จัดตลาด
เฟอร์นิเจอร์ไม้ไผ่	๑๑ หมู่ ๑๘ ตำบลโพธิ์งาม		- ส่งเสริมการปลูกไม้
	อำเภอประจันตคาม จังหวัดปราจีนบุรี		และดูแลรักษา
	โทร ๐๘-๙๙๓๓-๕๙๙๔		
๑๐.สมุนไพร	กลุ่มสมุนไพรบ้านดงบัง	สมาชิกกลุ่ม	- จัดตลาด
	หมู่ ๖ ตำบลดงขี้เหล็ก		- ส่งเสริมการผลิต
	อำเภอเมืองปราจีนบุรี จังหวัดปราจีนบุรี		
	โทร ๐๘-๓๐๘๓-๕๐๓๙		
	และ สหกรณ์เกษตรอินทรีย์ จำกัด		
	๖๐ หมู่ ๔ บ้านเขาไม้แก้ว		
	ตำบลเขาไม้แก้ว อำเภอกบินทร์บุรี		
	จังหวัดปราจีนบุรี		
	โทร ๐๙-๘๘๙๓-๓/๙๙๗๘		

ที่มา : สำนักงานเกษตรจังหวัดปราจีนบุรี ,สำนักงานสหกรณ์จังหวัดปราจีนบุรี ข้อมูล ณ เดือนมิถุนายน ๒๕๖๔

๒) ด้านประมง

สภาพภูมิประเทศของจังหวัดปราจีนบุรีมีความเหมาะสมในการทำการประมง เนื่องจากตอนบนเป็นที่ราบสูงเป็นแหล่งกำเนิดต้นน้ำ ตอนล่างเป็นที่ราบลุ่มแม่น้ำ จำแนกออกเป็น ๒ ประเภท คือ การเพาะเลี้ยงสัตว์น้ำและการจับสัตว์น้ำจากแหล่งธรรมชาติ มูลค่าสินค้าสัตว์น้ำในปี พ.ศ.๒๕๖๕ เท่ากับ ๑,๕๙๔.๔๐ ล้านบาท ประกอบด้วยกิจกรรมการเลี้ยงสัตว์น้ำจืด มูลค่า ๖๐๖.๒๐ ล้านบาท ดังแสดงตาราง ๔๓ รองลงมา ได้แก่ การเลี้ยงกุ้งทะเล มูลค่า ๘๘๓ ล้านบาท ดังแสดงตาราง ๔๔ และการจับสัตว์น้ำจากแหล่งน้ำธรรมชาติ มูลค่า ๑๐๑.๑๕ ล้านบาท ดังแสดงตาราง ๔๕ ปัจจุบันมีเกษตรกรเพาะเลี้ยงสัตว์น้ำ จำนวน ๔,๕๙๕ ราย พื้นที่เลี้ยงสัตว์น้ำ ๕๖,๘๔๘ ไร่ แบ่งออกเป็นการเลี้ยงปลาน้ำจืด จำนวน ๓,๕๖๐ ราย พื้นที่ ๔๕,๓/๙๓.๙๓๔ ไร่ การเลี้ยงกุ้งทะเล และกุ้งก้ามกราม จำนวน ๑,๐๓๕ ราย พื้นที่ ๓๐,๘๘๒ ไร่ และการเลี้ยงสัตว์น้ำอื่นๆ จำนวน ๓๘ ราย พื้นที่ ๔.๖๕๒๕ ไร่ ดังแสดงตาราง ๔๖ ดังแสดงตาราง ๔๓

ตาราง ๔๓ มูลค่าการผลิตสัตว์น้ำจืด จังหวัดปราจีนบุรี ปี พ.ศ.๒๕๖๕

อำเภอ	เนื้อที่เพาะเลี้ยง สัตว์น้ำจืด (ไร่)	จำนวนครัวเรือน เพาะเลี้ยงสัตว์น้ำจืด (ครัวเรือน)	ปริมาณการผลิต สัตว์น้ำ (ตัน)	มูลค่าการผลิต สัตว์น้ำ (ล้านบาท)
เมืองปราจีนบุรี	๓,๖๑๕.๔๑	๒๔๒	๒,๓๒๒	๖๖.๖๙
บ้านสร้าง	๓๕,๕๐๒.๘๑	๑,๓/๕๙	๑๔,๑๐๖	๓๖๘.๓๓
ศรีมโหสถ	๒,๖๕๒.๒๕	๑๓๓/	๑,๑๑๑	๒๔.๔๓
ศรีมหาโพธิ	๑,๙๓๙.๓๙	๒๓๒	๙๕๕	๓๔.๒๕
ประจันตคาม	๑,๐๓๘.๒๖	๒๓/๐	๑,๓/๓๓	๕๒.๓/๙
กบินทร์บุรี	๘๐๓.๐๓/	๕๘๕	๔๑๓	๒๕.๓๑
นาดี	๒๔๘.๓/๕	๑๙๕	๕๓/๑	๓๔.๔๐
รวม	๔๕,๓/๙๓.๙๓๔	๓,๔๖๐	๒๑,๒๑๑	๖๐๖.๒๐

ที่มา : สำนักงานประมงจังหวัดปราจีนบุรี ข้อมูล ณ เดือนเมษายน ๒๕๖๖

ตาราง ๔๔ มูลค่าการผลิตกุ้งทะเล จังหวัดปราจีนบุรี ปี พ.ศ.๒๕๖๓

อำเภอ	เนื้อที่เพาะเลี้ยง กุ้งทะเล (ไร่)	จำนวนครัวเรือน เพาะเลี้ยงกุ้งทะเล (ครัวเรือน)	ปริมาณการผลิต สัตว์น้ำ (ตัน)	มูลค่าการผลิต สัตว์น้ำ (ล้านบาท)
เมืองปราจีนบุรี	๑,๕๒๑	๔๔	๔๘๒	๖๒.๒๕
บ้านสร้าง	๒๓,๘๘๘	๑๓/๔๙	๕,๙๕๕	๓๐๘.๓/๐
ศรีมโหสถ	๑,๔๓/๓.๓/๙	๓๖	๓/๓/๙	๑๑๕.๘๕
รวม	๓๐,๘๘๒.๘	๑๘๖๙	๓,๒๐๖	๘๘๖.๘๐

ที่มา : สำนักงานประมงจังหวัดปราจีนบุรี ข้อมูล ณ เดือนเมษายน ๒๕๖๖

ตาราง ๔๕ มูลค่าการจับสัตว์น้ำจากแหล่งน้ำธรรมชาติ จังหวัดปราจีนบุรี ปี พ.ศ.๒๕๖๓

อำเภอ	จำนวนครัวเรือน เพาะเลี้ยงสัตว์น้ำจืด (ครัวเรือน)	ปริมาณ (ตัน)	มูลค่าสัตว์น้ำ (ล้านบาท)
เมืองปราจีนบุรี	๒๕๙	๓๒.๑๕	๕.๑๓/๙
บ้านสร้าง	๒,๓๖๖	๕๓.๕๙	๓.๘๕๐
ศรีมโหสถ	๑๖๖	๒๒.๓/๒	๑.๖๓๒
ศรีมหาโพธิ	๒๓/๘	๓๐.๖๔	๒.๒๐๐
ประจันตคาม	๒๓/๙	๓/๕.๕๐	๕.๔๒๑
กบินทร์บุรี	๖๔๐	๑,๐๒๓.๘๑	๓/๓.๓/๙/๓
นาดี	๒๐๓/	๑๒๖.๓๕	๙.๐๓/๒
รวม	๔,๕๙๖	๑,๔๐๘.๓/๖	๑๐๑.๑๕

ที่มา : สำนักงานประมงจังหวัดปราจีนบุรี ข้อมูล ณ เดือนเมษายน ๒๕๖๖

ตาราง ๔๖ ข้อมูลทะเบียนเกษตรกรผู้เพาะเลี้ยงสัตว์น้ำจังหวัดปราจีนบุรี

อำเภอ	ปลาน้ำจืด			กุ้งทะเล			สัตว์น้ำอื่นๆ			รวม		
	จำนวน (ราย)	จำนวน (บ่อ)	พื้นที่ (ไร่)	จำนวน (ราย)	จำนวน (บ่อ)	พื้นที่ (ไร่)	จำนวน (ราย)	จำนวน (บ่อ)	พื้นที่ (ไร่)	จำนวน (ราย)	จำนวน (บ่อ)	พื้นที่ (ไร่)
เมืองปราจีนบุรี	๒๔๒	๑,๐๙๑	๓,๖๑๕.๔๑	๔๔	๑๔๗	๑,๕๒๑	๒	๙	๐.๐๗๕๖	๒๕๙	๑,๒๐๐	๔,๑๔๐
บ้านสร้าง	๑,๗๕๙	๓,๒๘๒	๓๕,๕๐๒.๘๑	๑,๗๔๙	๔,๒๗๓	๒๗,๘๘๘	-	-	-	๒,๗๖๖	๖,๒๒๐	๔๕,๖๘๗
ศรีมโหสถ	๑๓๗	๒๐๒	๒,๖๕๒.๒๕	๗๖	๑๘๖	๑,๔๗๓.๗๙	๓	๙	๐.๒๘๓๗	๑๖๖	๓๒๖	๒,๙๓๔
ศรีมหาโพธิ์	๒๗๒	๘๙๑	๑,๙๒๙.๓๙	-	-	-	๔	๓๗	๐.๔๒๒๔	๒๗๘	๙๓๐	๑,๙๓๐
ประจันตคาม	๒๗๐	๔๗๒	๑,๐๓๘.๒๖	-	-	-	๕	๔๕	๐.๖๙๘๐	๒๗๙	๖๔๒	๑,๐๕๘
กบินทร์บุรี	๕๘๕	๘๕๓	๘๐๗.๐๗	-	-	-	๑๖	๗๘	๒.๘๙๙๐	๖๔๐	๒,๔๗๗	๘๕๐
นาดี	๑๙๕	๓๕๕	๒๔๘.๗๕	-	-	-	๘	๓๗	๐.๒๘๓๘	๒๐๗	๔๐๑	๒๔๙
รวม	๓,๔๖๐	๗,๑๔๖	๔๕,๗๙๓.๙๓๔	๑,๘๖๙	๔,๖๐๖	๓๐,๘๘๒.๘	๓๘	๒๑๕	๔.๖๕๒๕	๔,๕๙๕	๑๒,๑๙๖	๕๖,๘๔๘

ที่มา : สำนักงานประมงจังหวัดปราจีนบุรี ข้อมูล ณ เดือนเมษายน ๒๕๖๖

การส่งเสริมการทำมาตรฐานฟาร์ม จีเอพี ในพื้นที่จังหวัดปราจีนบุรี ตั้งแต่ปี ๒๕๖๔ - ๒๕๖๖ (รายใหม่) มีฟาร์มเพาะเลี้ยงสัตว์น้ำที่ได้รับการรับรองมาตรฐานฟาร์มไปแล้วทั้งสิ้น ๓๑๖ ฟาร์ม เนื้อที่รวม ๑๙,๒๐๕.๖๙ ไร่ ดังแสดงตาราง ๔๗

ตาราง ๔๗ จำนวนฟาร์มที่ได้รับการรับรองมาตรฐาน GAP จังหวัดปราจีนบุรี (ด้านประมง)

ชนิดสินค้าที่ ได้รับรอง GAP	ปี ๒๕๖๔		ปี ๒๕๖๕		ปี ๒๕๖๖	
	จำนวน (ฟาร์ม)	จำนวนพื้นที่ (ไร่)	จำนวน (ฟาร์ม)	จำนวนพื้นที่ (ไร่)	จำนวน (ฟาร์ม)	จำนวนพื้นที่ (ไร่)
กุ้งทะเล	๕๔	๒,๖๕๖.๓๘	๒๕	๑,๐๒๔.๒๕	๙	๓๑๓.๕๐
ปลาน้ำจืด	๓๒๖	๓,๘๘๘.๔๗	๑๕๖	๓,๘๙๙.๕๐	๑๔๖	๓,๔๒๓.๑๖
รวม	๓๘๐	๑๐,๕๔๕.๒๘	๑๘๑	๔,๙๒๓.๗๕	๑๕๕	๓,๗๓๖.๖๖

ที่มา : สำนักงานประมงจังหวัดปราจีนบุรี ข้อมูล ณ เดือนเมษายน ๒๕๖๖

สถานการณ์การเลี้ยงจระเข้ของจังหวัดปราจีนบุรี ในช่วง ๒ - ๓ ปีที่ผ่านมา ประสบปัญหาราคาคตกต่ำ เนื่องจากปัญหาเศรษฐกิจของโลกที่ถดถอย ประกอบกับปัญหาการแพร่ระบาดของไวรัสโคโรนา ๒๐๑๙ ทำให้จำนวนนักท่องเที่ยวต่างชาติลดน้อยลง ผลกระทบที่ผลิตจากจระเข้จำหน่ายได้ยากขึ้นส่งผลให้จำนวนจระเข้ในจังหวัดปราจีนบุรีลดน้อยลง ในปัจจุบันในปี ๒๕๖๖ สถานการณ์การจำหน่ายผลิตภัณฑ์จระเข้ เริ่มดีขึ้น ดังแสดงตาราง ๔๘

ตาราง ๔๘ การเลี้ยงจระเข้จังหวัดปราจีนบุรี

อำเภอ	ปี ๒๕๖๔			ปี ๒๕๖๕			ปี ๒๕๖๖		
	จำนวน เกษตรกร (ราย)	จำนวน จระเข้ (ตัว)	มูลค่า (บาท)	จำนวน เกษตรกร (ราย)	จำนวน จระเข้ (ตัว)	มูลค่า (บาท)	จำนวน เกษตรกร (ราย)	จำนวน จระเข้ (ตัว)	มูลค่า (บาท)
เมืองปราจีนบุรี	๓	๒๙	๘,๓๐๐	๓	๒๙	๑๔,๕๐๐	๓	๔	๓,๒๐๐
ศรีมหาโพธิ์	๔	๔๓๙	๑๔๓,๓๐๐	๓	๔๓๙	๒๓๙,๕๐๐	๑	๒๕๕	๒๐๔,๐๐๐
ศรีมโหสถ	๕	๖๖๐	๑๙๘,๐๐๐	๓	๒๓๒	๑๑๖,๐๐๐	๓	๒๓๒	๑๘๕,๖๐๐
ประจันตคาม	๖	๙๑,๙๓๓	๒๓,๕๙๑,๙๐๐	๖	๙๓,๑๓๓	๕๖,๕๘๖,๕๐๐	๔	๙๒,๕๓๙	๓๔,๐๓๑,๒๐๐
กบินทร์บุรี	๔๑	๒๐,๖๘๘	๖,๒๐๖,๔๐๐	๔๐	๒๑,๖๖๙	๑๐,๘๓๔,๕๐๐	๓๓	๒๐,๙๑๖	๑๖,๓๓๒,๘๐๐
นาดี	๖	๑,๒๙๐	๓๘๓,๐๐๐	๕	๑,๒๐๐	๖๐๐,๐๐๐	๕	๑,๒๑๓	๙๓/๓,๖๐๐
รวม	๖๕	๑๑๕,๑๑๙	๓๔,๕๓๕,๓๐๐	๖๐	๑๑๖,๓๘๒	๕๕,๓๙๑,๐๐๐	๕๓	๑๑๕,๑๖๓	๙๒,๑๓๐,๔๐๐

ตาราง ๔๙ ตลาดที่รับผลผลิตสัตว์น้ำ

ที่	ชื่อตลาด	ชนิดสัตว์น้ำ	สถานที่ (ตำบล อำเภอ จังหวัด)
๑	แพรับซื้อปลาสหกรณ์ประมงห้วยโสมง	ปลาน้ำจืด	หมู่ ๘ ตำบลแก่งดินสอ อำเภอนาดี จังหวัดปราจีนบุรี
๒	แพรับซื้อปลาขายเดมา	ปลาน้ำจืด	หมู่ ๑๒ ตำบลแก่งดินสอ อำเภอนาดี จังหวัดปราจีนบุรี
๓	แพผู้ใหญ่นิรันดร์	ปลาน้ำจืด	หมู่ ๘ ตำบลแก่งดินสอ อำเภอนาดี จังหวัดปราจีนบุรี
๔	แพรับซื้อปลา หมู่ ๘	ปลาน้ำจืด	หมู่ ๘ ตำบลแก่งดินสอ อำเภอนาดี จังหวัดปราจีนบุรี
๕	แพปลาป่ายุทธ	ปลาน้ำจืด	อำเภอบ้านสร้าง จังหวัดปราจีนบุรี
๖	แพปริญญา	ปลาน้ำจืด	อำเภอบ้านสร้าง จังหวัดปราจีนบุรี
๗	แพปลาหนองใหม่ปลาออก	ปลาน้ำจืด	อำเภอบ้านสร้าง จังหวัดปราจีนบุรี
๘	แพปลาบารวย	ปลาน้ำจืด	อำเภอบ้านสร้าง จังหวัดปราจีนบุรี
		กุ้งก้ามกราม กุ้งขาวแวนนาไม	
๙	สหกรณ์ประมงนิคมบ้านสร้างพัฒนา ปราจีนบุรี จำกัด	ปลาน้ำจืด กุ้งก้ามกราม กุ้งขาวแวนนาไม	อำเภอบ้านสร้าง จังหวัดปราจีนบุรี
๑๐	ฟาร์มปลา	ปลาน้ำจืด	อำเภอบ้านสร้าง จังหวัดปราจีนบุรี
๑๑	ยอดแพปลา	ปลาน้ำจืด	อำเภอบ้านสร้าง จังหวัดปราจีนบุรี
๑๒	แพปลาพิภาพร	ปลาน้ำจืด	อำเภอบ้านสร้าง จังหวัดปราจีนบุรี
๑๓	แพปลามหาชน	ปลาน้ำจืด	อำเภอบ้านสร้าง จังหวัดปราจีนบุรี
๑๔	พรเทพแพปลาบ้านสร้าง	ปลาน้ำจืด	อำเภอบ้านสร้าง จังหวัดปราจีนบุรี
๑๕	แพปลาสุภาณี	ปลาน้ำจืด	อำเภอบ้านสร้าง จังหวัดปราจีนบุรี
๑๖	แพสุวรรณภูมิ	ปลาน้ำจืด	อำเภอบ้านสร้าง จังหวัดปราจีนบุรี
๑๗	นีก-ฝ้ายปลาสด	ปลาน้ำจืด	อำเภอบ้านสร้าง จังหวัดปราจีนบุรี
๑๘	แพกุ้งปฏิพล	กุ้งก้ามกราม กุ้งขาวแวนนาไม	อำเภอบ้านสร้าง จังหวัดปราจีนบุรี

ตาราง ๔๙ ตลาดที่รับผลผลิตสัตว์น้ำ (ต่อ)

ที่	ชื่อตลาด	ชนิดสัตว์น้ำ	สถานที่ (ตำบล อำเภอ จังหวัด)
๑๙	แพ่งสถานีทุ่งเป็น	กุ้งก้ามกราม กุ้งขาวแวนนาไม	อำเภอบ้านสร้าง จังหวัดปราจีนบุรี
๒๐	แพ่งคักคิลิท	กุ้งก้ามกราม กุ้งขาวแวนนาไม	อำเภอบ้านสร้าง จังหวัดปราจีนบุรี
๒๑	แพ่งพัฒนา	กุ้งก้ามกราม กุ้งขาวแวนนาไม	อำเภอบ้านสร้าง จังหวัดปราจีนบุรี
๒๒	แพ่งโพนง	กุ้งก้ามกราม กุ้งขาวแวนนาไม	อำเภอบ้านสร้าง จังหวัดปราจีนบุรี
๒๓	แพ่งเฮียชัย	กุ้งก้ามกราม กุ้งขาวแวนนาไม	อำเภอบ้านสร้าง จังหวัดปราจีนบุรี
๒๔	แพ่งดวงดี	กุ้งก้ามกราม กุ้งขาวแวนนาไม	อำเภอบ้านสร้าง จังหวัดปราจีนบุรี
๒๕	แพ่งศรีวรสา	กุ้งก้ามกราม กุ้งขาวแวนนาไม	อำเภอบ้านสร้าง จังหวัดปราจีนบุรี
๒๖	แพ่งต้นกลา	กุ้งก้ามกราม กุ้งขาวแวนนาไม	อำเภอบ้านสร้าง จังหวัดปราจีนบุรี
๒๗	แพ่งพูลทรัพย์	กุ้งก้ามกราม กุ้งขาวแวนนาไม	อำเภอบ้านสร้าง จังหวัดปราจีนบุรี
๒๘	แพ่งทองทรัพย์	กุ้งก้ามกราม กุ้งขาวแวนนาไม	อำเภอบ้านสร้าง จังหวัดปราจีนบุรี
๒๙	แพ่งป่าติษฐ์	กุ้งก้ามกราม กุ้งขาวแวนนาไม	อำเภอบ้านสร้าง จังหวัดปราจีนบุรี
๓๐	แพ่งเพิ่มพูล	กุ้งก้ามกราม กุ้งขาวแวนนาไม	อำเภอบ้านสร้าง จังหวัดปราจีนบุรี
๓๑	แพ่งมั่งมี	กุ้งก้ามกราม กุ้งขาวแวนนาไม	อำเภอบ้านสร้าง จังหวัดปราจีนบุรี
๓๒	แพ่งยะเลสด	กุ้งก้ามกราม กุ้งขาวแวนนาไม	อำเภอบ้านสร้าง จังหวัดปราจีนบุรี
๓๓	แพ่งสองพี่น้อง	กุ้งก้ามกราม กุ้งขาวแวนนาไม	อำเภอบ้านสร้าง จังหวัดปราจีนบุรี
๓๔	แพ่งทรัพย์ไพฑ์ทอง	กุ้งก้ามกราม กุ้งขาวแวนนาไม	อำเภอบ้านสร้าง จังหวัดปราจีนบุรี
๓๕	ชลธิชาอาหารทะเลสด	กุ้งก้ามกราม กุ้งขาวแวนนาไม	อำเภอบ้านสร้าง จังหวัดปราจีนบุรี (กุ้งก้ามกราม-กุ้งขาวแวนนาไม)
๓๖	แพ่ง อ.รุ่งเรือง	กุ้งก้ามกราม กุ้งขาวแวนนาไม	อำเภอบ้านสร้าง จังหวัดปราจีนบุรี (กุ้งก้ามกราม-กุ้งขาวแวนนาไม)
๓๗	แพ่งครูปัญญา กรูป	กุ้งก้ามกราม กุ้งขาวแวนนาไม	อำเภอบ้านสร้าง จังหวัดปราจีนบุรี (กุ้งก้ามกราม-กุ้งขาวแวนนาไม)

ตาราง ๔๙ ตลาดที่รับผลผลิตสัตว์น้ำ (ต่อ)

ที่	ชื่อตลาด	ชนิดสัตว์น้ำ	สถานที่ (ตำบล อำเภอ จังหวัด)
๓๘	แพกุ้งสุชาดา	กุ้งก้ามกราม กุ้งขาวแวนนาไม	อำเภอบ้านสร้าง จังหวัดปราจีนบุรี (กุ้งก้ามกราม-กุ้งขาวแวนนาไม)
๓๙	ตลาดเทศบาลเมืองปราจีนบุรี	ปลาน้ำจืด กุ้งก้ามกราม กุ้งขาวแวนนาไม	อำเภอเมืองปราจีนบุรี จังหวัดปราจีนบุรี
๔๐	ตลาดตอขม	ปลาน้ำจืด กุ้งก้ามกราม กุ้งขาวแวนนาไม	อำเภอเมืองปราจีนบุรี จังหวัดปราจีนบุรี
๔๑	ตลาดเทศบาลตำบลกบินทร์	ปลาน้ำจืด กุ้งก้ามกราม กุ้งขาวแวนนาไม	อำเภอกบินทร์บุรี จังหวัดปราจีนบุรี
๔๒	ตลาดเทศบาลตำบลประจันตคาม	ปลาน้ำจืด กุ้งก้ามกราม กุ้งขาวแวนนาไม	อำเภอประจันตคาม จังหวัดปราจีนบุรี
๔๓	ตลาดเทศบาลตำบลศรีมโหสถ	ปลาน้ำจืด กุ้งก้ามกราม กุ้งขาวแวนนาไม	อำเภอศรีมโหสถ จังหวัดปราจีนบุรี
๔๔	ตลาดเทศบาลตำบลศรีมหาโพธิ์	ปลาน้ำจืด กุ้งก้ามกราม กุ้งขาวแวนนาไม	อำเภอศรีมหาโพธิ์ จังหวัดปราจีนบุรี
๔๕	ตลาดเทศบาลตำบลบ้านสร้าง	ปลาน้ำจืด กุ้งก้ามกราม กุ้งขาวแวนนาไม	อำเภอบ้านสร้าง จังหวัดปราจีนบุรี
๔๖	ตลาดเทศบาลตำบลนาดี	ปลาน้ำจืด กุ้งก้ามกราม กุ้งขาวแวนนาไม	อำเภอนาดี จังหวัดปราจีนบุรี

ที่มา : สำนักงานประมงจังหวัดปราจีนบุรี ข้อมูล ณ เดือนเมษายน ๒๕๖๖

๓) ด้านปศุสัตว์

ในปี พ.ศ.๒๕๖๕ จังหวัดปราจีนบุรีมีจำนวนเกษตรกรผู้เลี้ยงสัตว์รวม ๑๙,๓๕๔ ราย โดยในอำเภอเมืองปราจีนบุรี มีจำนวนเกษตรกรผู้เลี้ยงสัตว์มากที่สุดซึ่งมีจำนวนเท่ากับ ๔,๖๑๓ ราย คิดเป็นร้อยละ ๒๓.๘๔ รองลงมาคือ อำเภอกบินทร์บุรี ซึ่งมีจำนวนเท่ากับ ๔,๒๖๒ ราย คิดเป็นร้อยละ ๒๒.๐๓ และอำเภอศรีมโหสถ มีจำนวนเกษตรกรผู้เลี้ยงสัตว์น้อยที่สุด ซึ่งมีจำนวนเท่ากับ ๘๕๓ ราย คิดเป็นร้อยละ ๙.๑๒ โดยสัตว์ที่มีผู้เลี้ยงมากที่สุด ๕ อันดับแรก ได้แก่ ไก่ เบ็ด สุกร โคเนื้อ และ กระบือ ตามลำดับดังแสดงตาราง ๕๐

ตารางที่ ๕๐ จำนวนเกษตรกรผู้เลี้ยงสัตว์และปศุสัตว์ ระดับจังหวัด/อำเภอ จังหวัดปราจีนบุรี พ.ศ.๒๕๖๕

พื้นที่	เกษตรกรผู้เลี้ยงสัตว์รวม (ราย)	โคเนื้อ (ตัว)	โคนม (ตัว)	กระบือ (ตัว)	สุกร (ตัว)	ไก่ (ตัว)	เป็ด (ตัว)	แพะ (ตัว)	แกะ (ตัว)	สัตว์ชนิดอื่นๆ (ตัว)
รวม	๑๙,๓๕๔	๑๘,๘๖๗	๘๑	๑๒,๑๙๗	๔๐๖,๕๕๗	๓๘,๒๙๔,๕๑๔	๗/๑๒,๔๘๔	๑,๗๒๓	๔๖๑	๔,๒๔๒
เมืองปราจีนบุรี	๔,๖๑๓	๒,๗๑๘	-	๙๕๒	๕๒,๗/๑๕	๗/๔๖,๘๐๐	๙๐,๓๗/๔	๙๘	๑๐	๑๑๗
กบินทร์บุรี	๔,๒๖๒	๔,๑๓๖	๘๑	๔,๘๘๗	๒๑๖,๖๘๒	๑๙,๒๗/๑,๐๔๔	๒๕๖,๔๗/๕	๗/๘๙	๓๕๐	๒,๒๗๖
นาดี	๓,๗๖๘	๓,๒๒๕	-	๒,๖๔๙	๓๓,๗/๙๖	๒,๕๓๔,๔๐๐	๓๑,๕๐๙	๑๘๐	๕๓	๑,๐๐๑
บ้านสร้าง	๑,๗๕๑	๑,๙๐๘	-	๓๘๒	๑๑,๐๗/๗	๒๒๐,๐๐๐	๕,๒๙๐	๑๓๘	-	๒๖๐
ประจันตคาม	๒,๕๐๑	๓,๑๐๔	-	๒,๕๕๓	๓๖,๙๖๔	๕,๖๒๑,๖๐๐	๓๐,๕๙๔	๑๒๒	๒๗	๒๗๖
ศรีมหาโพธิ์	๑,๖๐๖	๓,๐๐๐	-	๗/๕๐	๑๗,๔๐๘	๗,๖๑๖,๙๓๐	๒๐๕,๘๓๐	๓๑๒	-	๓๐๒
ศรีมโหสถ	๘๕๓	๗/๗๖	-	๑๓๔	๓๗,๙/๑๕	๒,๒๘๓,๗/๔๐	๙๒,๔/๒	๘๔	๒๑	๑๐

ที่มา : สำนักงานปศุสัตว์จังหวัดปราจีนบุรี ข้อมูล ณ เดือนเมษายน ๒๕๖๖

ด้านการรับรองมาตรฐาน GAP ด้านปศุสัตว์ของจังหวัดปราจีนบุรี ในปี พ.ศ.๒๕๖๕ มีจำนวนฟาร์มที่ได้รับการรับรองมาตรฐาน GAP เพิ่มขึ้นอย่างต่อเนื่องใน ๔ ชนิดสินค้า คือ ไก่เนื้อ ไก่ไข่ ไก่พันธุ์ และสุกร โดยในปี พ.ศ.๒๕๖๕ มีจำนวนฟาร์มที่ได้รับการรับรอง จำนวนทั้งหมด ๕๙๘ ฟาร์ม เพิ่มขึ้นจากปี ๒๕๖๔ ได้รับการรับรองจำนวน ๕๖๙ ฟาร์ม ปี พ.ศ.๒๕๖๓ ได้รับการรับรอง จำนวน ๕๕๐ ฟาร์ม ตามลำดับ จังหวัดปราจีนบุรีมีแนวโน้มการเลี้ยงสัตว์เพิ่มมากขึ้น ดังแสดงตาราง ๕๑

ตาราง ๕๑ จำนวนฟาร์มที่ได้รับการรับรองมาตรฐาน GAP จังหวัดปราจีนบุรี (ด้านปศุสัตว์)

ชนิดสินค้าที่ได้รับรอง GAP	ปี ๒๕๖๑		ปี ๒๕๖๒		ปี ๒๕๖๓		ปี ๒๕๖๔		ปี ๒๕๖๕	
	จำนวน (ตัว)	จำนวน (ฟาร์ม)	จำนวน (ตัว)	จำนวน (ฟาร์ม)	จำนวน (ตัว)	จำนวน (ฟาร์ม)	จำนวน (ตัว)	จำนวน (ฟาร์ม)	จำนวน (ตัว)	จำนวน (ฟาร์ม)
ไก่ไข่	๓,๒๓๐,๕๐๐	๒๔	๓,๖๔๕,๕๐๐	๒๗	๓,๒๓๐,๕๐๐	๒๔	๓,๖๔๕,๕๐๐	๒๗	๔,๖๓๘,๗๐๐	๒๗
ไก่เนื้อ	๒๔,๔๓๑,๓๔๐	๓๕๙	๒๗,๙๙๔,๘๓๐	๓๗๖	๒๔,๔๓๑,๓๔๐	๓๕๙	๒๗,๙๙๔,๘๓๐	๓๗๖	๓๙,๖๘๗,๓๓๐	๓๙๒
ไก่พันธุ์	๑,๙๒๒,๖๐๐	๑๖	๑,๖๙๗,๖๐๐	๑๖	๑,๙๒๒,๖๐๐	๑๖	๑,๖๙๗,๖๐๐	๑๖	๑,๘๓๙,๗๐๐	๑๖
โคเนื้อ	๒๓๒	๑	๒๓๒	๑	๒๓๒	๑	๒๓๒	๑	๒๗๙	๑
โคนม									๖๙	๑
เป็ดเนื้อ	๑,๐๐๒,๕๐๐	๙	๙๖๖,๕๐๐	๙	๑,๐๐๒,๕๐๐	๙	๙๖๖,๕๐๐	๙	๖๑๘,๕๐๐	๘
เป็ดพันธุ์	๒,๓๐๐	๑	๒,๓๐๐	๑	๒,๓๐๐	๑	๒,๓๐๐	๑	๑,๐๐๐	๑
เป็ดไข่									๑๐,๐๐๐	๑
สุกร	๓๑๘,๒๗/๘	๑๓๗	๓๐๔,๙/๓๗	๑๓๖	๓๑๘,๒๗/๘	๑๓๗	๓๐๔,๙/๓๗	๑๓๖	๓๘๗,๘๙/๑	๑๔๘
สถานที่พักใช้สัตว์ปีก	๑,๖๕๖,๐๐๐	๓	๑,๙๘๓,๗๖๐	๓	๑,๖๕๖,๐๐๐	๓	๑,๙๘๓,๗๖๐	๓	๑,๖๕๕,๐๐๐	๓
รวม	๓๒,๕๖๓,๗/๕๐	๕๕๐	๓๖,๕๙๕,๒๕๙	๕๖๙	๓๒,๕๖๓,๗/๕๐	๕๕๐	๓๖,๕๙๕,๒๕๙	๕๖๙	๔๘,๗๙๘,๕๖๙	๕๙๘

ที่มา : สำนักงานปศุสัตว์จังหวัดปราจีนบุรี ข้อมูล ณ เดือนเมษายน ๒๕๖๖

๒.๕ ข้อมูลแหล่งแปรรูป ตลาดกระจายสินค้า และข้อมูลสำคัญระดับจังหวัด

ตาราง ๕๒ ข้อมูลแหล่งแปรรูป ตลาดกระจายสินค้า และข้อมูลสำคัญระดับจังหวัด

สินค้า ลำดับ ที่	ชื่อสินค้า	แหล่งแปรรูปที่สำคัญ		ตลาดกระจายสินค้า			
				ในจังหวัด		นอกจังหวัด	
		แหล่ง	ระบุชื่อ	แหล่ง	ระบุชื่อ	แหล่ง	ระบุชื่อ
๑	ขานาปี	๑๑	๑. โรงสี บ.ธัญญนันท์ เจริญ จก.	๘	๑. ทาข้าวพืชมงคลพืชผล	๘	๑. บจก. ยี่สิบโหลพืชผล จก.๑
			๒. ซีเค ไรซ เทรดิง จำกัด		๒. ทาข้าวเลิศมณีการเกษตร		๒. บ. โรงสีเดี่ยวหลังง จำกัด
			๓. บ. โรงสีเดี่ยวหลังง ๒ (๒๐๐๘) จำกัด		๓. ทาข้าวเทพมงคล		๓. บ. โรงสีเดี่ยวหลังง จำกัด
			๔. โรงสี บ. สติดยกุลธัญกิจ จก.		๔. ทาข้าวอึ้งวงวนหวด		๔. โรงสีแกงการพานิชพืชผล
			๕. โรงสีไทยวัฒนา รุ่งเรืองธัญกิจ		๕. ทาข้าว ส. สාරวย		๕. บ. วัจนสุรัตน์ จำกัด
			๖. โรงสีชาญยุทธ		๖. ทาข้าวศิริรัชชัย		๖. หจก. สุขนิรันดร์พืชผล
			๗. โรงสีทองอนันต์		๗. ทาข้าวขวัญใจบางพลวง		๗. โรงสีศิริภิญโญ
			๘. โรงสีเพียรประเสริฐ		๘. ทาข้าวสุภาวดี		๘. โรงสีสินภิญโญ
			๙. โรงสีสหกรณ์การเกษตร ประจันตคาม จำกัด				
			๑๐. โรงสีจันทร์ภาพร				
			๑๑. โรงสีวีรัตน์ สันวงษา				
๒	ขานาปริง	๑๐	๑. โรงสี บ.ธัญญนันท์ เจริญ จก.	๘	๑. ทาข้าวพืชมงคลพืชผล	๘	๑. บจก. ยี่สิบโหลพืชผล จก.๑
			๒. บ. โรงสีเดี่ยวหลังง ๒ (๒๐๐๘) จำกัด		๒. ทาข้าวเลิศมณี		๒. บ. โรงสีเดี่ยวหลังง จำกัด
			๓. โรงสี บ. สติดยกุลธัญกิจ จก.		๓. ทาข้าวเทพมงคล		๓. บ. โรงสีเดี่ยวใจง จำกัด
			๔. โรงสีไทยวัฒนา		๔. ทาข้าวอึ้งวงวนหวด		๔. โรงสีแกงการพานิชพืชผล
			๕. โรงสีชาญยุทธ		๕. ทาข้าว ส. สාරวย		๕. บ. วัจนสุรัตน์ จำกัด
			๖. โรงสีทองอนันต์		๖. ทาข้าวศิริรัชชัย		๖. หจก. สุขนิรันดร์พืชผล
			๗. โรงสีเพียรประเสริฐ		๗. ทาข้าวขวัญใจบางพลวง		๗. โรงสีศิริภิญโญ
			๘. โรงสีสหกรณ์การเกษตร ประจันตคาม จำกัด		๘. ทาข้าวสุภาวดี		๘. โรงสีสินภิญโญ
			๙. โรงสีสวนคูสิต				
			๑๐. โรงสีจันทร์ภาพร				
			๓		มันสำปะหลัง		๗
๒. บริษัท ฟาขวัญทิพย์ จำกัด	๒. ลานมันมังกรทอง	๒. บจก. สีม่าอินเตอร์โปรดักส์					
๓. บริษัท กปินทร์พงษ์พานิชย์	๓. ลานมันทองคำดีพืชไร่	๓. บจก. เอส.ซี. อินคัสทรี					
๔. บริษัท E๘๕ จำกัด	๔. ลานมันฤกษ์มงคล	๔. บจก. ไทลิง เอทานอล					
๕. ลานมันแจจุกพืชไร่	๕. ลานมันกปินทร์ผาดี การเกษตร	๕. บจก. ดับเบิล เอ เอทานอล					
๖. ลานมันลีนสมบูรณ์	๖. ลานมันศิริรัชพืชผล						
๗. บ. ไทยฟู๊ด	๗. บริษัท วังท่าซางการเกษตร จำกัด						
	๘. ลานมันมิตรเกษตร						
	๙. ลานมันเขาจาม						
	๑๐. ลานมันบุญชลิต						
	๑๑. ลานมันขุนหลิม						
	๑๒. ลานมัน ร.อุดมพืชไร่						

ตาราง ๕๒ ข้อมูลแหล่งแปรรูป ตลาดกระจายสินค้า และข้อมูลสำคัญระดับจังหวัด (ต่อ)

สินค้า ลำดับ ที่	ชื่อสินค้า	แหล่งแปรรูปที่สำคัญ		ตลาดกระจายสินค้า			
				ในจังหวัด		นอกจังหวัด	
		แห่ง	ระบุชื่อ	แห่ง	ระบุชื่อ	แห่ง	ระบุชื่อ
๔	ยางพารา	๔	๑.ตลาดกลางยางพารา ฉะเชิงเทรา ๒.ตลาดกลางยางพาราระยอง ๓.บริษัท เอส.อาร์.ไทร์ จำกัด ๔.พ่อค้ารับซื้อในท้องถิ่น	๑	สหกรณ์ยางพารามาตี	๑	๑.สหกรณ์การเกษตรปฏิรูปที่ดิน สนามชัยเขต จำกัด
๕	ปาล์มน้ำมัน	๓	๑.บริษัทสุขสมบูรณ์น้ำมันปาล์ม จำกัด ๒.พ่อค้ารับซื้อในท้องถิ่น ๓.สุขคำพันธุ์ปาล์ม	๕	๑.สุขสมบูรณ์กรู๊ป ๒.สุขคำพันธุ์ปาล์ม ๓.บอทองพีชไร ๔.บริษัท เอสเตอร์ คอร์เน อินเตอร์เนชันแนล จำกัด ๕.สหกรณ์การเกษตรกรบรินทร์บุรี	๒	๑.บจก.อีสเทิน ปาล์ม ออย ๒.บจก.สุขสมบูรณ์น้ำมันปาล์ม จำกัด
๖	อ้อยโรงงาน	๒	๑.บริษัทอ้อยและน้ำตาล ตะวันออก จำกัด ๒.บริษัทโรงงานน้ำตาลขอนแก่น จำกัด	-	-	๒	๑.บริษัทอ้อยและน้ำตาล ตะวันออก จำกัด ๒.บริษัทโรงงานน้ำตาลขอนแก่น จำกัด
๗	ข้าวโพด เลี้ยงสัตว์	๔	๑. บริษัท ไทยฟู้ดส์ อาหารสัตว์ จำกัด ๒. บริษัท ชันชาย ไบโอเทค อินเตอร์ เนชั่นแนล จำกัด ๓.บริษัท กบรินทร์มาติการเกษตร จำกัด ๔. เจ้จุกพีชไร	๑	๑.บริษัทกบรินทร์มาติการเกษตร จำกัด	-	-
๘	ถั่วเหลือง	๑	๑.บริษัทแลคตาซอย จำกัด	๑	๑.บริษัทแลคตาซอย จำกัด	-	-
๙	ไผ่ตง	๖	๑.พ่อค้ารับซื้อในท้องถิ่น ๒.ตลาดผลไม้แยกหนองชะอม ๓.ตลาดสี่มุมเมือง ๔.ตลาดนัดสวนจตุจักร ๕.ตลาดไท ๖.โรงงานหน่อไม้อัดปิ้ง	๓	๑.พ่อค้ารับซื้อในท้องถิ่น ๒.ตลาดผลไม้แยกหนองชะอม ๓.โรงงานหน่อไม้อัดปิ้ง	๓	๑.ตลาดสี่มุมเมือง ๒.ตลาดนัดสวนจตุจักร ๓.ตลาดไท
๑๐	มะม่วง	๕	๑.กลุ่มผู้ผลิตมะม่วงนอกฤดู บ้านมาบเหียง ๒.พ่อค้ารับซื้อในท้องถิ่น ๓.ตลาดผลไม้แยกหนองชะอม ๔.ตลาดสี่มุมเมือง ๕.ตลาดไท	๓	๑.กลุ่มผู้ผลิตมะม่วงนอกฤดู บ้านมาบเหียง ๒.พ่อค้ารับซื้อในท้องถิ่น ๓.ตลาดผลไม้แยกหนองชะอม	๒	๑.ตลาดสี่มุมเมือง ๒.ตลาดไท
๑๑	ทุเรียน	๖	๑.บริษัท ฟรุ๊ตเทค จำกัด ๒.ตลาดผลไม้แยกหนองชะอม ๓.ตลาดสี่มุมเมือง ๔.ตลาดไท ๕.ชมรมชาวสวนจังหวัด ปราจีนบุรี ๖.พ่อค้ารับซื้อในท้องถิ่น	๓	๑.พ่อค้ารับซื้อในท้องถิ่น ๒.ชมรมชาวสวนจังหวัด ปราจีนบุรี ๓.ตลาดผลไม้แยกหนองชะอม	๓	๑.ตลาดสี่มุมเมือง ๒.ตลาดไท ๓.ตลาด อ.ต.ก.

ตาราง ๕๒ ข้อมูลแหล่งแปรรูป ตลาดกระจายสินค้า และข้อมูลสำคัญระดับจังหวัด (ต่อ)

สินค้าลำดับที่	ชื่อสินค้า	แหล่งแปรรูปที่สำคัญ		ตลาดกระจายสินค้า			
				ในจังหวัด		นอกจังหวัด	
		แห่ง	ระบุชื่อ	แห่ง	ระบุชื่อ	แห่ง	ระบุชื่อ
๑๒	ปลานิล	๑	๑.พ่อค้ารับซื้อในท้องถิ่น	๑	๑.พ่อค้ารับซื้อในท้องถิ่น	๔	๑.ตลาดสี่มุมเมือง ๒.ตลาดปลาอ่างทอง ๓.สะพานปลากรุงเทพ ๔.ตลาดปลาบางคลา
๑๓	ปลานิล แคดเดียว, ปลานิล หวาน	๒	๑.ปลาเค็มแจ๊ซซ์ ๒.ปลานาแคดเดียว	๑	๑.พ่อค้าแม่ค้ารับซื้อไปขาย ในท้องถิ่น	๒	พ่อค้าแม่ค้ารับซื้อไปขาย ต่างจังหวัด ๑.ระยอง ๒.ลำลูกกา ปทุมธานี
๑๔	เครื่องหนัง จระเข้	๑	ร้านผลิตภัณฑ์เครื่องหนัง ของบริษัทปราจีน คร็อกโคไคไคส์ จำกัด	๑	๑.บริษัทขายเองในท้องถิ่น	๕	ส่งออกต่างประเทศ ๑.สาธารณรัฐประชาชนจีน ๒.สาธารณรัฐไต้หวัน ๓.เขตบริหารพิเศษฮ่องกง ๔.สหพันธรัฐมาเลเซีย ๕.สาธารณรัฐสิงคโปร์
๑๕	ไก่เนื้อ	๔	๑.บริษัทซีพีเอฟ จำกัด ๒.บริษัทเบทาโกร จำกัด ๓.บริษัทสหฟาร์ม จำกัด ๔.บริษัท ไทยฟู้ดส์ กรุ๊ป จำกัด (มหาชน)	๑	๑.พ่อค้ารับซื้อในท้องถิ่น	๓	๑.บริษัทซีพีเอฟ จำกัด ๒.บริษัทเบทาโกร จำกัด ๓.บริษัทสหฟาร์ม จำกัด
๑๖	เป็ดเนื้อ	๑	๑.บริษัทซีพีเอฟ จำกัด	๑	๑.พ่อค้ารับซื้อในท้องถิ่น	๑	๑.บริษัทซีพีเอฟ จำกัด
๑๗	ไก่ไข่	๓	๑.บริษัทซีพีเอฟ จำกัด ๒.บริษัทเบทาโกร จำกัด ๓.บริษัทสหฟาร์ม จำกัด	๔	๑.พ่อค้ารับซื้อในท้องถิ่น ๒.บริษัท พี.เอส.เอ็กซ์ เฮาส์ จก. ๓.บริษัท LPB เบสท์ฟาร์ม จำกัด ๔.ฟาร์มชำโลม ๕.แสงอุไรฟาร์ม ๖.บริษัท มงคลเกษมรุ่งเรือง จก. ๗.วิศาลี ฟาร์ม ๘.บริษัท อาหารเบทเทอร์ จำกัด	๓	๑.บริษัทซีพีเอฟ จำกัด ๒.บริษัทเบทาโกร จำกัด ๓.บริษัทสหฟาร์ม จำกัด
๑๘	ไก่พื้นเมือง	๑	๑.พ่อค้ารับซื้อในท้องถิ่น	๑	๑.พ่อค้ารับซื้อในท้องถิ่น	-	-
๑๙	สุกร	๔	๑.บริษัทซีพีเอฟ จำกัด ๒.บริษัทเบทาโกร จำกัด ๓.บริษัท พี แอล เอฟ กรุ๊ป จก. ๔.บริษัท ไทยฟู้ดส์ กรุ๊ป จำกัด (มหาชน)	๑	๑.พ่อค้ารับซื้อในท้องถิ่น	๓	๑.บริษัทซีพีเอฟ จำกัด ๒.บริษัทเบทาโกร จำกัด ๓.บริษัท ไทยฟู้ดส์ กรุ๊ป จำกัด (มหาชน)

ที่มา : สำนักงานพาณิชย์จังหวัดปราจีนบุรี, สำนักงานประมงจังหวัดปราจีนบุรี-และสำนักงานปศุสัตว์จังหวัดปราจีนบุรี ข้อมูล ณ เดือนเมษายน ๒๕๖๖

ภาพที่ ๔๔ แผนที่โรงงานอุตสาหกรรมแหล่งรับซื้อและสหกรณ์การเกษตร จังหวัดปราจีนบุรี



ที่มา : สถานีพัฒนาที่ดินปราจีนบุรี

๒.๖ สถาบันเกษตรกรและองค์กรเกษตรกร

๒.๖.๑ ประเภทสหกรณ์และจำนวนสมาชิก

ตาราง ๕๓ ประเภทสหกรณ์และจำนวนสมาชิก

ประเภทสหกรณ์	จำนวนสหกรณ์ (แห่ง)	จำนวนสมาชิก (ราย)
สหกรณ์ภาคการเกษตร	๑๙	๔๓,๘๘๐
สหกรณ์นอกภาคการเกษตร	๓๓	๒๓,๓๓/๕
รวม	๕๒	๖๗,๒๕๕

ที่มา : สำนักงานสหกรณ์จังหวัดปราจีนบุรี ข้อมูล ณ เดือนเมษายน ๒๕๖๖

๒.๖.๒ กลุ่มเกษตรกรจังหวัด

ตาราง ๕๔ จำนวนและสมาชิกสถาบันเกษตรกรจังหวัดปราจีนบุรี

อำเภอ	กลุ่มเกษตรกร ^๑		กลุ่มอาชีพสหกรณ์ ^๒		กลุ่มแม่บ้านเกษตรกร ^๓		กลุ่มยุวเกษตรกร ^๔		กลุ่มวิสาหกิจชุมชน ^๕	
	กลุ่ม	สมาชิก (ราย)	กลุ่ม	สมาชิก (ราย)	กลุ่ม	สมาชิก (ราย)	กลุ่ม	สมาชิก (ราย)	กลุ่ม	สมาชิก (ราย)
๑. เมืองปราจีนบุรี	๖	๓๙๖	๒	๒๓/	๑๕	๑๓๒	๖	๓/๐	๕๕	๙๑๘
๒. กบินทร์บุรี	๓	๑๙๘	๑	๑๕	๑๑	๑๒๖	๑๓	๒๓/๐	๙๖	๑,๘๔๘
๓. นาดี	๑	๙๐	๑	๓๕	๕	๕๑	๕	๖๕	๓/๑	๑,๑๒๔
๔. ประจันตคาม	๒	๑๘๘	๓	๕๐	๔	๖๐	๓	๔๙	๑๐๐	๙๘๔
๕. ศรีมหาโพธิ์	๔	๒๔๔	-	-	๕	๕๔	๔	๕๑	๓๐	๘๙๒
๖. ศรีมโหสถ	๒	๒๓๒	๑	๑๘	๙	๙๑	๖	๖๐	๑๖	๒๓/๐
๗. บ้านสร้าง	-	-	๑	๑๕	๔	๔๐	๔	๕๖	๓๘	๕๐๔
รวม	๑๘	๑,๓๔๘	๙	๑๖๐	๕๓	๕๙๔	๔๑	๖๒๐	๔๐๖	๖,๕๔๐

๑,๒ที่มา : สำนักงานสหกรณ์จังหวัดปราจีนบุรี

ข้อมูล ณ เดือนเมษายน ๒๕๖๖

๓,๔,๕ที่มา : สำนักงานเกษตรจังหวัดปราจีนบุรี

๒.๗ ข้อมูลจำนวนอาสาสมัครเกษตรของจังหวัดปราจีนบุรี

ตาราง ๕๕ จำนวนอาสาสมัครเกษตรของจังหวัด

ลำดับที่	หน่วยงาน	อาสาสมัครเกษตร	จำนวน (ราย)
๑	สำนักงานปศุสัตว์จังหวัดปราจีนบุรี	อาสาปศุสัตว์	๑๑๕
๒	สำนักงานประมงจังหวัดปราจีนบุรี	ประมงอาสา	๕๖
๓	สำนักงานปฏิรูปที่ดินจังหวัดปราจีนบุรี	อาสาสมัครปฏิรูปที่ดินเพื่อเกษตรกรรม	๑๙
๔	สำนักงานสหกรณ์จังหวัดปราจีนบุรี	อาสาสมัครสหกรณ์	๓๒
๕	โครงการชลประทานปราจีนบุรี	อาสาสมัครชลประทาน	๑๑
๖	สถานีพัฒนาที่ดินปราจีนบุรี	หมอดินอาสา	๓/๘๑
๗	สำนักงานตรวจบัญชีสหกรณ์ปราจีนบุรี	อาสาสมัครเกษตรด้านบัญชี	๓/๙
๘	สำนักงานเศรษฐกิจการเกษตรเขตที่ ๖ ชลบุรี	เศรษฐกิจการเกษตรอาสา	๘
๙	ศูนย์ปฏิบัติการฝนหลวง ภาคตะวันออก	อาสาสมัครฝนหลวง	๓/๔
๑๐	สำนักงานเกษตรจังหวัดปราจีนบุรี	เกษตรหมู่บ้าน	๓/๕๐
๑๑	ศูนย์วิจัยและพัฒนาการเกษตรปราจีนบุรี	สารวัตรเกษตรอาสา	๖๓
๑๒	สำนักงานมาตรฐานสินค้าเกษตร (มกอช.)	Q อาสา	๑๙
๑๓	ศูนย์วิจัยข้าวปราจีนบุรี	ชาวนาอาสา	๑
รวม			๒,๐๐๘

ที่มา : หน่วยงานในสังกัดกระทรวงเกษตรและสหกรณ์จังหวัดปราจีนบุรี ที่เกี่ยวข้อง ข้อมูล ณ เดือนเมษายน ๒๕๖๖

ตาราง ๕๖ จำนวนอาสาสมัครเกษตรหมู่บ้าน (อกม.) จังหวัดปราจีนบุรี แยกตามอำเภอ

ที่	อำเภอ	ระดับตำบล (ราย)	ระดับอำเภอ (ราย)	จำนวน อกม. (ราย)
๑	เมืองปราจีนบุรี	๑๒	๑๔๔	๑๔๔
๒	บ้านสร้าง	๙	๘๘	๘๘
๓	กบินทร์บุรี	๑๔	๑๙๓	๑๙๓
๔	ประจันตคาม	๙	๑๐๖	๑๐๖
๕	ศรีมหาโพธิ์	๑๐	๙๐	๙๐
๖	ศรีมโหสถ	๔	๒๔	๒๔
๗	นาดี	๖	๖๓	๖๓
รวม		๖๔	๓/๐๘	๓/๐๘

ที่มา : อาสาสมัครเกษตรหมู่บ้าน (อกม.) ข้อมูลจากสำนักงานเกษตรจังหวัดปราจีนบุรี ณ เดือนเมษายน ๒๕๖๖

๒.๔ จำนวนสมาชิกสภาเกษตรกรจังหวัด

ตาราง ๕๗/ รายชื่อสมาชิกสภาเกษตรกรจังหวัด

ที่	ชื่อ-สกุล	ตำแหน่งตาม	อำเภอ
สมาชิกที่ได้รับการเลือกตั้ง			
๑	นายสุภาพ พุทธิสังข์	ประธานสภาเกษตรกรจังหวัดปราจีนบุรี	กบินทร์บุรี
๒.	นายธวัชชัย พรหมจันทร์	รองประธานสภาเกษตรกรจังหวัดปราจีนบุรี คนที่ ๑	ประจันตคาม
๓.	นายคณิต เจือจาม	รองประธานสภาเกษตรกรจังหวัดปราจีนบุรี คนที่ ๓	เมืองปราจีนบุรี
๔.	นายโอภาส ชาญยงค์	สมาชิกสภาเกษตรกรจังหวัดปราจีนบุรี	เมืองปราจีนบุรี
๕	นายบุญจันทร์ เกตุแก้ว	สมาชิกสภาเกษตรกรจังหวัดปราจีนบุรี	เมืองปราจีนบุรี
๖	นายประวิทย์ ต้นเสียง	สมาชิกสภาเกษตรกรจังหวัดปราจีนบุรี	บ้านสร้าง
๗/	นายพยนต์ พฤษยา	สมาชิกสภาเกษตรกรจังหวัดปราจีนบุรี	บ้านสร้าง
๘	นายสมบัติ แก้วชา	สมาชิกสภาเกษตรกรจังหวัดปราจีนบุรี	ศรีมโหสถ
๙	นายสุรชัย จำจด	สมาชิกสภาเกษตรกรจังหวัดปราจีนบุรี	ศรีมหาโพธิ
๑๐	นายสมาน โคศิลา	สมาชิกสภาเกษตรกรจังหวัดปราจีนบุรี	ศรีมหาโพธิ
๑๑	นายสมโภชน์ สุพรส	สมาชิกสภาเกษตรกรจังหวัดปราจีนบุรี	ประจันตคาม
๑๒	นายฉลองรัฐ ทองโบราณ	สมาชิกสภาเกษตรกรจังหวัดปราจีนบุรี	กบินทร์บุรี
๑๓	นายภิรมย์ พิมพ์คุณ	สมาชิกสภาเกษตรกรจังหวัดปราจีนบุรี	กบินทร์บุรี
๑๔	นายประหยัด แสนเงิน	สมาชิกสภาเกษตรกรจังหวัดปราจีนบุรี	กบินทร์บุรี
๑๕	นายรุ่งโรจน์ โตมาก	สมาชิกสภาเกษตรกรจังหวัดปราจีนบุรี	นาดี
๑๖	นางพรทิพย์ ลำบอง	สมาชิกสภาเกษตรกรจังหวัดปราจีนบุรี	นาดี
สมาชิกผู้ทรงคุณวุฒิ			
๑	ว่าที่ร้อยตรีหญิงนงคันุช สมตน	ผู้ทรงคุณวุฒิดานพีช	นาดี
๒	นายสมพงษ์ ชัยนาคิต	ผู้ทรงคุณวุฒิดานพีช	ประจันตคาม
๓	นายวิชัย แรกชำนาญ	ผู้ทรงคุณวุฒิดานพีช	กบินทร์บุรี
๔	นายปัญญา ระโหฐาน	ผู้ทรงคุณวุฒิดานสัตว	นาดี
๕	นายจรัส อนุบุตร	ผู้ทรงคุณวุฒิดานประมง	บ้านสร้าง

ที่มา : สำนักงานสภาเกษตรกรจังหวัดปราจีนบุรี ข้อมูล ณ เดือนมิถุนายน ๒๕๖๖

๒.๙ จำนวนปราชญ์ชาวบ้านของจังหวัดภายใต้โครงการเกษตรตามแนวทฤษฎีใหม่

โดยยึดปรัชญาเศรษฐกิจพอเพียง จำนวน ๑ ราย นางกัลยา ป้อมสา ปราชญ์ชาวบ้าน
ที่อยู่บ้านเลขที่ ๑๙๙/๑๙ หมู่ที่ ๑๐ ตำบลดงขี้เหล็ก อำเภอเมืองปราจีนบุรี จังหวัดปราจีนบุรี

๒.๑๐ Smart Farmer

จังหวัดปราจีนบุรี มีเกษตรกร Smart Farmer ต้นแบบ ที่มีความรู้และมีความสามารถด้านการผลิต การแปรรูป และการตลาด ที่ประสบความสำเร็จและสามารถเป็นแบบอย่างการเรียนรู้ให้แก่เกษตรกรได้ ได้แก่

๑. อำเภอศรีมโหสถ คือ นายสิบทิศ กิตติสุนทรโรภาส เกษตรกรต้นแบบด้านเกษตรทฤษฎีใหม่
๒. อำเภอศรีมหาโพธิ คือ นายนิคม น้อยเสน เกษตรกรต้นแบบด้านการปลูกมันสำปะหลัง
๓. อำเภอบ้านสร้าง คือ นางวัฒนา ชลารักษ์ เกษตรกรต้นแบบด้านการปลูกข้าว
๔. อำเภอประจันตคาม คือ นายสุรสิทธิ์ พลชู เกษตรกรต้นแบบด้านการปลูกไผ่เลี้ยงเขี้ยวอีสาน
๕. อำเภอเมืองปราจีนบุรี คือ นางมลลดา พอใจ เกษตรกรต้นแบบด้านการปลูกไม้ผล
๖. อำเภอนาดี คือ นายสัญญา เล่ห์สิงห์ เกษตรกรต้นแบบด้านเกษตรอินทรีย์
๗. อำเภอกบินทร์บุรี คือ นายวิวัฒน์ ทองสวัสดิ์ เกษตรกรต้นแบบด้านการปลูกข้าว

๒.๑๑ Young Smart Farmer

จังหวัดปราจีนบุรี มีเกษตรกร Young Smart Farmer ยอดรวมสะสม ปี พ.ศ.๒๕๕๗-๒๕๖๕

ตาราง ๕๘ จำนวนเกษตรกร Young Smart Farmer แยกตามอำเภอ

ที่	อำเภอ	เพศชาย	เพศหญิง	รวม
๑	เมืองปราจีนบุรี	๓๖	๑๘	๕๔
๒	บ้านสร้าง	๑๖	๑๖	๓๒
๓	กบินทร์บุรี	๔๒	๒๕	๖๗
๔	ประจันตคาม	๑๕	๒๖	๔๑
๕	ศรีมหาโพธิ	๑๕	๒๒	๓๗
๖	ศรีมโหสถ	๑๙	๘	๒๗
๗	นาดี	๒๐	๑๖	๓๖
รวม		๑๖๓	๑๓๑	๒๙๔

ที่มา : สำนักงานเกษตรจังหวัดปราจีนบุรี ข้อมูล ณ เดือนเมษายน ๒๕๖๖

ส่วนที่ ๓

การวิเคราะห์สภาพแวดล้อมด้านการเกษตรและ
สหกรณ์ของจังหวัด

ส่วนที่ ๓

การวิเคราะห์สภาพแวดล้อมด้านการเกษตรและสหกรณ์ของจังหวัด

การวิเคราะห์สภาพแวดล้อมด้านการเกษตรและสหกรณ์ของจังหวัดปราจีนบุรี เป็นการวิเคราะห์สภาพแวดล้อมภายในและภายนอก ที่จะมีผลกระทบต่อการพัฒนาด้านการเกษตรและสหกรณ์ของจังหวัด ซึ่งข้อมูลที่ได้จากการวิเคราะห์จะนำมาเป็นพื้นฐานในการกำหนดทิศทางการพัฒนาการเกษตรและสหกรณ์ ตามเครื่องมือที่ใช้ในการวิเคราะห์ เช่น

การวิเคราะห์สภาพแวดล้อมภายในโดย McKinsey ๗-S Framework

ซึ่งจะวิเคราะห์ว่ามี จุดแข็ง จุดอ่อน อย่างไรในปัจจุบันทั้ง ๗ ประการ ประกอบด้วย

๑. กลยุทธ์ (Strategy)
๒. โครงสร้างขององค์กร (Structure)
๓. ระบบการปฏิบัติงาน (System)
๔. บุคลากร (Staff) หมายถึง
๕. ทักษะ ความรู้ ความสามารถ (Skill)
๖. รูปแบบการบริหารจัดการ (Style)
๗. ค่านิยมร่วม (Shared Values)

การวิเคราะห์สภาพแวดล้อมภายในโดย McKinsey ๗-S Framework

จุดแข็ง (Strengths)	จุดอ่อน (Weakness)
กลยุทธ์ (Strategy)	
<p>๑. จังหวัดปราจีนบุรีให้ความสำคัญกับการพัฒนาภาคเกษตร โดยกำหนดตำแหน่งยุทธศาสตร์ “เกษตรปลอดภัย”</p> <p>๒. ทำเลที่ตั้งมีความเหมาะสมเป็นศูนย์กลางการคมนาคมขนส่งติดต่อกับภาคกลางภาคตะวันออก ภาคตะวันออกเฉียงเหนือตอนล่างสู่ชายแดนกัมพูชา เชื่อมโยงกับท่าเรือน้ำลึกใกล้แหล่งซื้อขายในกรุงเทพฯ ตลาดไท และตลาดสี่มุมเมือง</p>	<p>๑. เกษตรกรขาดเอกสารสิทธิ์ในที่ดินทำกินและพื้นที่บางส่วนอยู่ในเขตอุทยานแห่งชาติ ป่าไม้ทำให้เกษตรกรไม่สามารถเข้าสู่กระบวนการรับรองมาตรฐานเกษตรปลอดภัย/เกษตรอินทรีย์ได้</p>

การวิเคราะห์สภาพแวดล้อมภายในโดย McKinsey ๓-S Framework

(ต่อ)

จุดแข็ง (Strengths)	จุดอ่อน (Weakness)
โครงสร้างขององค์กร (Structure)	
<p>๑. ประชากรส่วนใหญ่ประกอบอาชีพเกษตรกรรม หลากหลาย ด้านพืช ประมง และปศุสัตว์ มีผลไม้ที่มีชื่อเสียงได้รับการขึ้นทะเบียน เป็นสิ่งบ่งชี้ทางภูมิศาสตร์ (GI) ทุเรียนปราจีน</p> <p>๒. สถาบันเกษตรกรและกลุ่มเกษตรกร ที่มีความเข้มแข็ง สามารถบริหารจัดการ เพื่อผลิตสินค้าที่มีคุณภาพและได้มาตรฐาน</p>	<p>๑. กลุ่ม องค์กร และสถาบันเกษตรกรส่วนใหญ่ ขาดความเข้มแข็งในการบริหารจัดการเข้าสู่ ระบบธุรกิจเกษตรสมัยใหม่</p> <p>๒. ขาดแหล่งเก็บกักน้ำขนาดกลาง ขนาดใหญ่ และระบบกระจายน้ำในคลองส่งน้ำ เพื่อใช้ในการเกษตร โดยมีพื้นที่ชลประทานประมาณ ๑/๓ ของพื้นที่เกษตรของจังหวัด</p> <p>๓. พื้นที่เกษตรกรรมเหมาะสมลดลงจาก การขยายตัวของชุมชนเมืองเกษตรกร ขาดเอกสารสิทธิ์ในที่ดินทำกิน พื้นที่บางส่วน อยู่ในเขตอุทยานแห่งชาติป่าไม้</p>
ระบบการปฏิบัติงาน (System)	
<p>๑. มีแหล่งเรียนรู้ และการปฏิบัติงานร่วมกับ ศูนย์เรียนรู้หลัก ศูนย์เครือข่าย และจุดเรียนรู้ ด้านการเกษตรที่หลากหลาย</p>	<p>๑. ระบบการผลิตทางการเกษตรที่ต้องพึ่งพา ปัจจัยภายนอก การจ้างแรงงาน จ้างเหมาบริการเครื่องจักรกลการเกษตร และการใช้สารเคมี และปุ๋ยเคมีมาก</p>
บุคลากร (Staff)	
<p>๑. บุคลากรมีความรู้ ความสามารถเฉพาะด้าน ในการพัฒนาทรัพยากรการเกษตร การทำวิจัย เพื่อสนับสนุนส่งเสริมการผลิตด้านพืช ประมง และปศุสัตว์</p>	<p>๑. เกษตรกรส่วนใหญ่ขาดการนำองค์ความรู้ การเกษตรไปประยุกต์ใช้ โดยเฉพาะด้าน เทคโนโลยีและนวัตกรรม และการทำธุรกิจ สมัยใหม่</p>
ทักษะ ความรู้ ความสามารถ (Skill)	
<p>๑. เกษตรกรมีความรู้ความสามารถการผลิตพืช ประมง ปศุสัตว์และพันธุ์พืช ไม้ประดับ ไม้ผล ไม้ยืนต้น และสมุนไพรที่มีชื่อเสียงโดยภูมิปัญญา ท้องถิ่นด้านการเกษตร</p>	<p>๑. บุคลากรของกระทรวงเกษตรและสหกรณ์ ขาดเครื่องมือ/อุปกรณ์ และความรู้เทคโนโลยี สมัยใหม่ เพื่อสนับสนุนการปฏิบัติงานในพื้นที่</p>

การวิเคราะห์สภาพแวดล้อมภายในโดย McKinsey ๓-S Framework

(ตอ)

จุดแข็ง (Strengths)	จุดอ่อน (Weakness)
รูปแบบการบริหารจัดการ (Style)	
<p>๑. ผู้บริหารมีกลไกล คณะกรรมการ/อนุกรรมการ และคณะทำงานที่เกี่ยวข้อง และการติดตามงานและสนับสนุนการดำเนินงานระดับจังหวัด และอำเภอ</p> <p>๒. มีเครือข่ายกลุ่มเกษตรกร ผู้นำเกษตรกร อาสาสมัครเกษตรกรครอบคลุมในพื้นที่</p>	<p>๑. ข้อมูลการเกษตรไม่เป็นเอกภาพและปัจจุบัน ขาดการบริหารจัดการให้เป็นสารสนเทศ การเกษตร เพื่อให้บริการและประกอบการตัดสินใจของผู้บริหารที่ถูกต้องและทันเวลา</p>
ค่านิยมร่วม (Shared Values)	
	<p>๑. คนรุ่นใหม่ไม่สนใจสืบทอดอาชีพการเกษตร ของครอบครัว</p>

การวิเคราะห์สภาพแวดล้อมภายนอกโดย PESTEL Analysis

๑. ปัจจัยด้านการเมืองและกฎหมาย (Political Factors) เช่น นโยบายของรัฐ ระบบการปกครอง เสถียรภาพด้านการเมือง ความร่วมมือระหว่างประเทศ
๒. ปัจจัยด้านเศรษฐกิจ (Economic Factors) เช่น การปรับอัตราภาษี อัตราดอกเบี้ย อัตราการจ้างงาน ภาวะทางเศรษฐกิจ
๓. ปัจจัยด้านสังคมและวัฒนธรรม (Social cultural Factors) เช่น เพศ อายุ ระดับการศึกษา ค่านิยม การบริโภคอุปโภค
๔. ปัจจัยด้านเทคโนโลยี (Technological Factors) เช่น เครื่องจักรกลทางการเกษตร เทคโนโลยีสารสนเทศ
๕. ปัจจัยด้านกฎหมาย (Law/Legal Factors) เช่น กฎหมายแรงงาน กฎหมายคุ้มครองผู้บริโภค ระเบียบข้อบังคับด้านธุรกิจ
๖. ปัจจัยด้านสิ่งแวดล้อม (Environment Factors) เช่น สภาพภูมิอากาศ ภูมิประเทศ ธรรมชาติ

การวิเคราะห์สภาพแวดล้อมภายนอกโดย PESTEL Analysis

โอกาส (Opportunity)	อุปสรรค (Threats)
ด้านการเมืองและกฎหมาย (Political Factors)	
๑. นโยบายของรัฐให้ความสำคัญกับความปลอดภัยด้านอาหาร (Food safety) ๒. นโยบายของรัฐมีเป้าหมายการพัฒนาที่ยั่งยืน (Sustainable Development Goal : SDGs) เพื่อให้บรรลุผลความมั่นคงด้านอาหารและสนับสนุนการทำเกษตรกรรมยั่งยืน ๓. นโยบายจังหวัดและกลุ่มจังหวัดสนับสนุนการพัฒนาการเกษตร และสามารถตั้งค่าของบประมาณที่สอดคล้องกับความต้องการของพื้นที่	๑. นโยบายของรัฐ ระเบียบ/ข้อกฎหมาย แนวทางปฏิบัติเกี่ยวข้องกับเรื่องสมุนไพร (กัญชง/กัญชา) ขาดความชัดเจนและล่าช้า ๒. การเมืองขาดเสถียรภาพ ทำให้การดำเนินนโยบายและการพัฒนาภาคเกษตรขาดความต่อเนื่อง
ด้านเศรษฐกิจ (Economic Factors)	
๑. นโยบายการพัฒนาโครงสร้างพื้นฐานของภาครัฐ และระเบียบเศรษฐกิจภาคตะวันออก ทำให้การพัฒนาโครงข่ายคมนาคมขนส่ง การกระจายสินค้าเป็นไปด้วยความสะดวกรวดเร็ว และช่วยลดต้นทุนการขนส่ง	๑. ต้นทุนการผลิตสูงอย่างต่อเนื่อง ปัจจัยการผลิตมีคุณภาพต่ำและไม่ได้มาตรฐาน ๒. ภาวะเศรษฐกิจภายในและต่างประเทศตกต่ำส่งผลกระทบต่อราคาผลผลิตเกษตรตกต่ำ รายได้ของเกษตรกรและความสามารถในการชำระหนี้ครัวเรือนลดลง

การวิเคราะห์สภาพแวดล้อมภายนอกโดย PESTEL Analysis

(ต่อ)

โอกาส (Opportunity)	อุปสรรค (Threats)
ด้านสังคมและวัฒนธรรม (Social cultural Factors)	
<p>๑. แนวโน้มผู้บริโภคต้องการบริโภคอาหารที่มีคุณภาพปลอดภัยและสมุนไพร เพื่อรักษาสุขภาพเชิงป้องกันเพิ่มขึ้น</p>	<p>๑. สถานการณ์การแพร่ระบาดของเชื้อโรคไวรัสโคโรนา ๒๐๑๙ (COVID-๑๙) ส่งผลกระทบต่อรูปแบบการดำรงชีวิต กิจกรรมต่างๆ หยุดชะงักพฤติกรรมของผู้บริโภค มีการเลือกซื้อสินค้า เพื่อการยังชีพและสิ่งของที่จำเป็นต่อสุขภาพ</p> <p>๒. การเข้าสู่สังคมสูงอายุ ส่งผลให้ขาดแคลนแรงงานภาคเกษตรเชิงปริมาณ และคุณภาพ</p>
ด้านเทคโนโลยี (Technological Factors)	
<p>๑. การใช้ระบบบริหารจัดการพื้นที่เกษตรกรรม โดยใช้ Agri-Map เพื่อการวางแผนการผลิต</p> <p>๒. ความก้าวหน้าทางเทคโนโลยีและนวัตกรรม สามารถเพิ่มประสิทธิภาพการผลิตตลอดห่วงโซ่คุณค่า เพื่อยกระดับสินค้าเกษตรมูลค่าสูง</p>	<p>๑. ขาดการบูรณาการองค์ความรู้และเทคโนโลยีสมัยใหม่ เพื่อใช้การลดต้นทุน และการเพิ่มผลผลิตให้สูงขึ้น</p> <p>๒. การเข้าถึงไม่ถึงเทคโนโลยีของเกษตรกรและผู้ประกอบการรวมทั้งการเปลี่ยนแปลงเทคโนโลยีที่รวดเร็ว ส่งผลให้การใช้ประโยชน์ไม่คุ้มค่ากับการลงทุน</p>
ด้านกฎหมาย (Law/Legal Factors)	
<p>๑. ประกาศกระทรวงเกษตรและสหกรณ์การควบคุมการใช้สารเคมี ๓ ชนิด พาราควอต คลอร์ไพริฟอส และไกลโฟเซต</p>	
ด้านสิ่งแวดล้อม (Environment Factors)	
<p>๑. สภาพภูมิศาสตร์เอื้ออำนวยต่อการประกอบอาชีพการเกษตรได้หลากหลายด้านพืช ประมงและปศุสัตว์</p>	<p>๑. การเปลี่ยนแปลงสภาพภูมิอากาศ ส่งผลกระทบต่ออากาศการเกษตรเกิดภัยพิบัติที่มีความถี่และรุนแรง ช่วงฤดูการที่เปลี่ยนแปลงไปทำให้เกษตรกรไม่สามารถวางแผนการผลิตได้ มีโรคระบาดพืช/ปศุสัตว์ การบริหารจัดการน้ำและการรुक้าของน้ำเค็มในช่วงฤดูแล้งจากการหนุนของน้ำทะเล</p>

การวิเคราะห์สภาพแวดล้อมภายนอกโดย PESTEL Analysis

(ตอ)

โอกาส (Opportunity)	อุปสรรค (Threats)
	<p>๒. ขาดแคลนน้ำในช่วงฤดูแล้ง และการรุกตัวของน้ำเค็มในพื้นที่อำเภอบ้านสร้าง อำเภอมือง อำเภอศรีมโหสถ และ อำเภอศรีมหาโพธิ</p> <p>๓. สภาพดินเพื่อการเกษตรเสื่อมโทรม ดินกรด ดินเปรี้ยว ขาดการฟื้นฟูและปรับปรุงบำรุงดิน อย่างเพียงพอและต่อเนื่อง</p> <p>๔. ปัญหาพื้นที่เพาะปลูกตามระบบเกษตรกรรม ยั่งยืน มีความเสี่ยงสูงจากการปนเปื้อนของ สารเคมี/มลพิษ เนื่องจากมีพื้นที่อยู่ใกล้เคียง กับพื้นที่ทำการเกษตรเคมีและโรงงาน/ อุตสาหกรรม</p>

การสรุปโอกาส ภัยคุกคาม จุดแข็งและจุดอ่อน (TOWS Matrix) เพื่อกำหนดกลยุทธ์ SO

<p style="text-align: center;">ปัจจัยภายใน</p> <p style="text-align: center;">ปัจจัยภายนอก</p>	<p>จุดแข็ง (Strengths = S)</p> <p>S๑ ประชากรส่วนใหญ่ประกอบอาชีพเกษตรกรรมหลากหลาย ด้านพืช ประมง และปศุสัตว์ มีผลไม้ที่มีชื่อเสียงได้รับการขึ้นทะเบียนเป็นสิ่งบ่งชี้ทางภูมิศาสตร์ (GI) ทุเรียนปราจีน</p> <p>S๒ เกษตรกรมีความรู้ความสามารถการผลิตพืช ประมง ปศุสัตว์ และพันธุ์พืช ไม่ประดับ ไม้ผล ไม้ยืนต้น และสมุนไพรที่มีชื่อเสียง โดยภูมิปัญญาท้องถิ่นด้านการเกษตร</p> <p>S๓ ทำเลที่ตั้งมีความเหมาะสมเป็นศูนย์กลางการคมนาคมขนส่ง ติดต่อกับภาคกลาง ภาคตะวันออก ภาคตะวันออกเฉียงเหนือ ตอนล่างชายแดนกัมพูชา เชื่อมโยงกับท่าเรือน้ำลึก ใกล้แหล่งซื้อขายในกรุงเทพฯ ตลาดไท และตลาดสี่มุมเมือง</p> <p>S๔ บุคลากรมีความรู้ ความสามารถเฉพาะด้านในการพัฒนาทรัพยากรการเกษตร การทำวิจัยเพื่อสนับสนุนส่งเสริมการผลิตด้านพืช ประมง และปศุสัตว์</p> <p>S๕ มีแหล่งเรียนรู้ และการปฏิบัติงานร่วมกับศูนย์เรียนรู้หลัก ศูนย์เครือข่าย และจุดเรียนรู้ด้านการเกษตรที่หลากหลาย</p>
<p>โอกาส (Opportunities = O)</p> <p>O๑ นโยบายของรัฐให้ความสำคัญกับความปลอดภัยด้านอาหาร (Food safety) และแนวคิดตลาดนำการผลิต</p> <p>O๒ นโยบายของรัฐมีเป้าหมายการพัฒนาที่ยั่งยืน (Sustainable Development Goal : SDGs) เพื่อให้บรรลุผลความมั่นคงด้านอาหารสนับสนุนการทำเกษตรกรรมยั่งยืน</p> <p>O๓ นโยบายจังหวัดและกลุ่มจังหวัดสนับสนุนการพัฒนาการเกษตร และสามารถตั้งค่าของงบประมาณที่สอดคล้องกับความต้องการของพื้นที่</p> <p>O๔ แนวโน้มผู้บริโภคต้องการบริโภคอาหารที่มีคุณภาพปลอดภัย และสมุนไพรเพื่อรักษาสุขภาพเชิงป้องกันเพิ่มขึ้น</p> <p>O๕ ประกาศกระทรวงเกษตรและสหกรณ์การควบคุมการใช้สารเคมี ๓ ชนิด พาราควอต คลอร์ไพริฟอส และไกลโฟเซต</p> <p>O๖ การใช้ระบบบริหารจัดการพื้นที่เกษตรกรรมโดยใช้ Agri-Map เพื่อการวางแผนการผลิต</p> <p>O๗ ความก้าวหน้าทางเทคโนโลยีและนวัตกรรม สามารถเพิ่มประสิทธิภาพการผลิตตลอดห่วงโซ่มูลค่า เพื่อยกระดับสินค้าเกษตรมูลค่าสูง</p>	<p>SO๑=S๑+O๑+O๗ ส่งเสริมการผลิตสินค้าเกษตรคุณภาพมาตรฐานด้วยเทคโนโลยี/นวัตกรรม</p> <p>SO๒=S๒+O๒+O๓ ส่งเสริมการทำเกษตรตามแนวทางเศรษฐกิจพอเพียง</p> <p>SO๓=S๓+O๔+O๗ เพิ่มมูลค่าสินค้าเกษตรและผลิตภัณฑ์แปรรูป</p> <p>SO๔=S๔+O๖ ส่งเสริมการวิจัย สร้างและเผยแพร่องค์ความรู้เทคโนโลยีเกษตร/นวัตกรรม</p> <p>SO๕=S๕+O๖+O๗ ส่งเสริมการผลิตสินค้าเกษตรสำคัญในพื้นที่ที่เหมาะสม</p>

การสรุปโอกาส ภัยคุกคาม จุดแข็งและจุดอ่อน (TOWS Matrix) เพื่อกำหนดกลยุทธ์ ST

<p style="text-align: center;">ปัจจัยภายใน</p> <p style="text-align: center;">ปัจจัยภายนอก</p>	<p>จุดแข็ง (Strengths = S)</p> <p>S๑ ประชากรส่วนใหญ่ประกอบอาชีพเกษตรกรรมหลากหลาย ด้านพืช ประมง และปศุสัตว์ มีผลไม้ที่มีชื่อเสียงได้รับการขึ้นทะเบียน เป็นสิ่งบ่งชี้ทางภูมิศาสตร์ (GI) ทุเรียนปราจีน</p> <p>S๒ เกษตรกรมีความรู้ความสามารถการผลิตพืช ประมง ปศุสัตว์ และพันธุ์พืช ไม้ประดับ ไม้ผล ไม้ยืนต้น และสมุนไพรที่มีชื่อเสียง โดยภูมิปัญญาท้องถิ่นด้านการเกษตร</p> <p>S๓ ทำเลที่ตั้งมีความเหมาะสม เป็นศูนย์กลางการคมนาคมขนส่ง ติดต่อกับภาคกลาง ภาคตะวันออก ภาคตะวันออกเฉียงเหนือ ตอนล่างสู่ชายแดนกัมพูชา เชื่อมโยงกับท่าเรือน้ำลึก ใกล้แหล่งซื้อขายในกรุงเทพฯ ตลาดไท และตลาดสี่มุมเมือง</p> <p>S๔ บุคลากรมีความรู้ ความสามารถเฉพาะด้านในการพัฒนา ทรัพยากรการเกษตร การทำวิจัยเพื่อสนับสนุนส่งเสริมการผลิต ด้านพืช ประมง และปศุสัตว์</p> <p>S๕ มีแหล่งเรียนรู้ และการปฏิบัติงานร่วมกับศูนย์เรียนรู้หลัก ศูนย์เครือข่าย และจุดเรียนรู้ด้านการเกษตรที่หลากหลาย</p>
<p>อุปสรรค (Threats)</p> <p>T๑ การเปลี่ยนแปลงสภาพภูมิอากาศ ส่งผลกระทบต่อ ภาคการเกษตรเกิดภัยพิบัติที่มีความถี่และรุนแรง ช่วงฤดูการผลิตที่เปลี่ยนแปลงไป ทำให้เกษตรกรไม่สามารถวางแผนการผลิตได้ มีโรคระบาดพืช/ปศุสัตว์การบริหารจัดการน้ำและการรुक้ำของน้ำเค็มในช่วงฤดูแล้งจากการหนุนของน้ำทะเล</p> <p>T๒ ภาวะเศรษฐกิจทั้งในและต่างประเทศชะลอตัว ราคาผลผลิตเกษตรตกต่ำ ส่งผลกระทบต่อรายได้ของเกษตรกรลดลงและหนี้สินเพิ่มขึ้น</p> <p>T๓ ต้นทุนการผลิตสูง ปัจจัยการผลิตมีคุณภาพต่ำและไม่ได้มาตรฐาน</p> <p>T๔ สถานการณ์การแพร่ระบาดของเชื้อโรคไวรัสโคโรนา ๒๐๑๙ (COVID-๑๙) ส่งผลกระทบต่อรูปแบบการดำรงชีวิต กิจกรรมต่างๆ หยุดชะงักพฤติกรรมของผู้บริโภค มีการเลื่อนซื้อสินค้าเพื่อการยังชีพและสิ่งของที่จำเป็นต่อสุขภาพ</p> <p>T๕ การเข้าไม่ถึงเทคโนโลยีของเกษตรกรและผู้ประกอบการ รวมทั้งการเปลี่ยนแปลงเทคโนโลยีที่รวดเร็ว ส่งผลให้การใช้ประโยชน์ไม่คุ้มค่ากับการลงทุน</p>	<p>ST๑=S๑+T๑+T๓ ส่งเสริมการทำเกษตรตามแนวทางเศรษฐกิจพอเพียง</p> <p>ST๒=S๒+T๒ สร้างความเข้มแข็งให้เกษตรกรและสถาบันเกษตรกร</p> <p>ST๓= S๒+T๓ สนับสนุนร้านค้าจำหน่ายปัจจัยการผลิตคุณภาพ Q</p> <p>ST๔=S๔+T๓+T๔ เพิ่มมูลค่าสินค้าเกษตรและผลิตภัณฑ์แปรรูป</p> <p>ST๕=S๕+T๕ สนับสนุนการสร้างเครือข่ายการจัดการความรู้ด้านการเกษตร</p>

การสรุปโอกาส ภัยคุกคาม จุดแข็งและจุดอ่อน (TOWS Matrix) เพื่อกำหนดกลยุทธ์ WO

<p style="text-align: center;">ปัจจัยภายใน</p> <p style="text-align: center;">ปัจจัยภายนอก</p>	<p>จุดอ่อน (Weakness)</p> <p>W๑ ขาดแหล่งเก็บกักน้ำขนาดกลาง ขนาดใหญ่ และระบบกระจายน้ำในคลองส่งน้ำ เพื่อใช้ในการเกษตร โดยมีพื้นที่ชลประทานประมาณ ๑/๓ ของพื้นที่เกษตรของจังหวัด</p> <p>W๒ พื้นที่เกษตรกรรมเหมาะสมลดลง จากการขยายตัวของชุมชนเมือง เกษตรกรขาดเอกสารสิทธิ์ใหม่ที่ดินทำกิน พื้นที่บางส่วนอยู่ในเขตอุทยานแห่งชาติป่าไม้</p> <p>W๓ กลุ่ม องค์กร และสถาบันเกษตรกรส่วนใหญ่ขาดความเข้มแข็งในการบริหารจัดการเข้าสู่ระบบธุรกิจเกษตรสมัยใหม่</p> <p>W๔ ระบบการผลิตทางการเกษตรที่ต้องพึ่งพา ปัจจัยภายนอก การจ้างแรงงาน จ้างเหมาบริการเครื่องจักรกลการเกษตร และการใช้สารเคมี และปุ๋ยเคมีมาก</p> <p>W๕ ข้อมูลการเกษตรไม่เป็นเอกภาพและปัจจุบัน ขาดการบริหารจัดการให้เป็นสารสนเทศการเกษตร เพื่อให้บริการและประกอบการตัดสินใจของผู้บริหารที่ถูกต้องและทันเวลา</p> <p>W๖ บุคลากรของกระทรวงเกษตรและสหกรณ์ ขาดเครื่องมือ/อุปกรณ์ และความรู้เทคโนโลยีสมัยใหม่ เพื่อสนับสนุนการปฏิบัติงานในพื้นที่</p>
<p>โอกาส (Opportunities = O)</p> <p>O๑ นโยบายของรัฐให้ความสำคัญกับความปลอดภัยด้านอาหาร (Food safety) และแนวคิดตลาดนำการผลิต</p> <p>O๒ นโยบายของรัฐมีเป้าหมายการพัฒนาที่ยั่งยืน (Sustainable Development Goal:SDGs) เพื่อให้บรรลุผลความมั่นคงด้านอาหารสนับสนุนการทำเกษตรกรรมยั่งยืน</p> <p>O๓ นโยบายจังหวัดและกลุ่มจังหวัดสนับสนุนการพัฒนาการเกษตร และสามารถตั้งค่าของงบประมาณที่สอดคล้องกับความต้องการของพื้นที่</p> <p>O๔ แนวโน้มผู้บริโภคต้องการบริโภคอาหารที่มีคุณภาพปลอดภัย และสมุนไพรเพื่อรักษาสุขภาพเชิงป้องกันเพิ่มขึ้น</p> <p>O๕ ประกาศกระทรวงเกษตรและสหกรณ์การควบคุมการใช้สารเคมี ๓ ชนิด พาราควอต คลอร์ไพริฟอส และไกลโฟเซต</p> <p>O๖ การใช้ระบบบริหารจัดการพื้นที่เกษตรกรรมโดยใช้ Agri-Mop เพื่อการวางแผนการผลิต</p> <p>O๗ ความก้าวหน้าทางเทคโนโลยีและนวัตกรรม สามารถเพิ่มประสิทธิภาพการผลิตตลอดห่วงโซ่คุณค่า เพื่อยกระดับสินค้าเกษตรมูลค่าสูง</p>	<p>WO๑=W๑+O๑+O๒ พัฒนาโครงสร้างพื้นฐานและสิ่งอำนวยความสะดวกสนับสนุนฐานการผลิตทางการเกษตร</p> <p>WO๒=W๑+O๒+O๓ เพิ่มประสิทธิภาพการบริหารจัดการน้ำเพื่อการเกษตรแบบบูรณาการ</p> <p>WO๓=W๑+O๓ พัฒนาเกษตรกรสู่การเป็น Smart Farmers</p> <p>WO๔=W๓+O๑ ส่งเสริมและสนับสนุนสถาบันเกษตรกรให้ผ่านเกณฑ์มาตรฐาน</p> <p>WO๕=W๔+O๔ ส่งเสริมการใช้สารอินทรีย์พื้นฟูทรัพยากรดินและน้ำ</p>

การสรุปโอกาส ภัยคุกคาม จุดแข็งและจุดอ่อน (TOWS Matrix) เพื่อกำหนดกลยุทธ์ WT

<p style="text-align: center;">ปัจจัยภายใน</p> <p style="text-align: center;">ปัจจัยภายนอก</p>	<p>จุดอ่อน (Weakness)</p> <p>W๑ ขาดแหล่งเก็บกักน้ำขนาดกลาง ขนาดใหญ่ และระบบกระจายน้ำในคลองส่งน้ำ เพื่อใช้ในการเกษตร โดยมีพื้นที่ชลประทานประมาณ ๑/๓ ของพื้นที่เกษตรของจังหวัด</p> <p>W๒ พื้นที่เกษตรกรรมเหมาะสมลดลง จากการขยายตัวของชุมชนเมือง เกษตรกรขาดเอกสารสิทธิ์ใหม่ที่ดินทำกิน พื้นที่บางส่วนอยู่ในเขตอุทยานแห่งชาติป่าไม้</p> <p>W๓ กลุ่ม องค์กร และสถาบันเกษตรกรส่วนใหญ่ขาดความเข้มแข็งในการบริหารจัดการเข้าสู่ระบบธุรกิจเกษตรสมัยใหม่</p> <p>W๔ ระบบการผลิตทางการเกษตรที่ต้องพึ่งพา ปัจจัยภายนอก การจ้างแรงงาน จ้างเหมาบริการเครื่องจักรกลการเกษตร และการใช้สารเคมี และปุ๋ยเคมีมาก</p> <p>W๕ ข้อมูลการเกษตรไม่เป็นเอกภาพและปัจจุบัน ขาดการบริหารจัดการให้เป็นสารสนเทศการเกษตร เพื่อให้บริการและประกอบการตัดสินใจของผู้บริหารที่ถูกต้องและทันเวลา</p> <p>W๖ บุคลากรของกระทรวงเกษตรและสหกรณ์ ขาดเครื่องมือ/อุปกรณ์ และความรู้เทคโนโลยีสมัยใหม่ เพื่อสนับสนุนการปฏิบัติงานในพื้นที่</p>
<p>อุปสรรค (Threats)</p> <p>T๑ การเปลี่ยนแปลงสภาพภูมิอากาศ ส่งผลกระทบต่อภาคการเกษตรเกิดภัยพิบัติที่มีความถี่และรุนแรง ช่วงฤดูการผลิตได้ มีโรคระบาดพืช/ศัตรูตัวการบริหารจัดการน้ำและการรुकู้ของน้ำเค็มในช่วงฤดูแล้งจากการหนุนของน้ำทะเล</p> <p>T๒ ภาวะเศรษฐกิจทั้งในและต่างประเทศชะลอตัว ราคาผลผลิตเกษตรตกต่ำ ส่งผลกระทบกับรายได้ของเกษตรกรลดลงและหนี้สินเพิ่มขึ้น</p> <p>T๓ ต้นทุนการผลิตสูง ปัจจัยการผลิตมีคุณภาพต่ำและไม่ได้มาตรฐาน</p> <p>T๔ สถานการณ์การแพร่ระบาดของเชื้อโรคไวรัสโคโรนา ๒๐๑๙ (COVID-๑๙) ส่งผลกระทบต่อรูปแบบการดำรงชีวิต กิจกรรมต่างๆ หยุดชะงักพฤติกรรมของผู้บริโภค มีการเลือกซื้อสินค้าเพื่อการยังชีพและสิ่งของที่จำเป็นต่อสุขภาพ</p> <p>T๕ การเข้าไม่ถึงเทคโนโลยีของเกษตรกรและผู้ประกอบการ รวมทั้งการเปลี่ยนแปลงเทคโนโลยีที่รวดเร็ว ส่งผลให้การใช้ประโยชน์ไม่คุ้มค่ากับการลงทุน</p>	<p>WT๑=W๑+T๑ ส่งเสริมและสนับสนุนการทำเกษตรกรรมยั่งยืน</p> <p>WT๒=W๑+T๑ สร้างระบบเตือนภัยด้านการเกษตร</p> <p>WT๓=W๓+T๑ พัฒนาการบริหารจัดการแบบบูรณาการ</p> <p>WT๔=W๔+T๕ เสริมสร้างองค์ความรู้เทคโนโลยี/นวัตกรรม เพื่อสนับสนุนการปฏิบัติงานในพื้นที่</p> <p>WT๕=W๕+T๕ พัฒนาระบบเทคโนโลยีเทคโนโลยีสารสนเทศ</p> <p>WT๖=W๖+T๕ พัฒนาบุคลากรของกระทรวงเกษตรและสหกรณ์ ให้เป็น Smart Officer</p>

ส่วนที่ ๔

แผนพัฒนาการเกษตรและสหกรณ์ของ
จังหวัดปราจีนบุรี

ส่วนที่ ๔

แผนพัฒนาการเกษตรและสหกรณ์ของจังหวัดปราจีนบุรี ระยะ ๕ ปี (พ.ศ.๒๕๖๖-๒๕๗๐)

๑. เป้าหมายการพัฒนาด้านการเกษตรและสหกรณ์จังหวัด

“ปราจีนบุรีแหล่งผลิตสินค้าเกษตรปลอดภัย เพื่อการพัฒนาที่ยั่งยืน”

๒. ตัวชี้วัดและค่าเป้าหมาย

- ๒.๑ ร้อยละของจำนวนเกษตรกรที่เป็น Smart Farmers (ร้อยละ ๕ ต่อปี)
- ๒.๒ จำนวนสถาบันเกษตรกรที่ผ่านการรับรองมาตรฐาน ระดับ ๑ (แห่ง/กลุ่ม)
- ๒.๓ อัตราการขยายตัวของผลิตภัณฑ์มวลรวมภาคเกษตร (GPP) (ร้อยละ ๒ ต่อปี)
- ๒.๔ ร้อยละของจำนวนแปลง/ฟาร์ม/สถานประกอบการที่ได้ใบรับรองมาตรฐาน GAP (ร้อยละ ๓ ต่อปี)
- ๒.๕ จำนวนพื้นที่ชลประทานที่ได้รับการพัฒนาประสิทธิภาพเพิ่มขึ้น (๕,๐๐๐ ไร่)
- ๒.๖ ร้อยละของจำนวนพื้นที่เกษตรกรรมยั่งยืน (ร้อยละ ๑๐)
- ๒.๗ ร้อยละของความพึงพอใจผู้รับบริการ (ร้อยละ ๘๕)
- ๒.๘ ระบบข้อมูลการเกษตรและสหกรณ์ที่ปรับปรุง (๕ ระบบ)

๓. ประเด็นการพัฒนาด้านการเกษตรและสหกรณ์จังหวัด

ประเด็นการพัฒนาที่ ๑ : สร้างความเข้มแข็งให้เกษตรกรและสถาบันเกษตรกร

เป้าหมาย ๑. เกษตรกรได้รับการพัฒนาศักยภาพสู่การเป็น Smart Farmers

๒. สถาบันเกษตรกรมีการดำเนินงานที่มีมาตรฐานเพิ่มขึ้น

ตัวชี้วัดและค่าเป้าหมาย ๑. ร้อยละของจำนวนเกษตรกรที่เป็น Smart Farmers

(ร้อยละ ๕ ต่อปี)

๒. จำนวนสถาบันเกษตรกรที่ผ่านการรับรองมาตรฐาน ระดับ ๑

(แห่ง/กลุ่ม)

แนวทางการพัฒนา ๑. พัฒนาเกษตรกรสู่การเป็น Smart Farmers

๒. ส่งเสริมและสนับสนุนสถาบันเกษตรกรให้ผ่านเกณฑ์มาตรฐาน

โครงการสำคัญ

๑. พัฒนาเกษตรกรปราดเปรื่อง Smart Farmer

๒. พัฒนาขีดความสามารถของวิสาหกิจชุมชนในการดำเนินธุรกิจ

๓. สร้างความเข้มแข็งกลุ่มการผลิตด้านการเกษตร

๔. ส่งเสริมและพัฒนาสหกรณ์/กลุ่มเกษตรกรให้มีความเข้มแข็งตามศักยภาพ

๕. ช่วยเหลือด้านหนี้สินสมาชิกสหกรณ์/กลุ่มเกษตรกร

ประเด็นการพัฒนาที่ ๒ : เพิ่มประสิทธิภาพการบริหารจัดการสินค้าเกษตรตลอดห่วงโซ่คุณค่า
เพื่อยกระดับสินค้าเกษตรมูลค่าสูงและเป็นมิตรต่อสิ่งแวดล้อม

เป้าหมาย

๑. สินค้าเกษตรมีมูลค่าเพิ่มขึ้น
๒. ประสิทธิภาพการบริหารจัดการสินค้าเกษตรตลอดห่วงโซ่คุณค่า มีคุณภาพได้มาตรฐานสอดคล้องกับความต้องการของตลาด โดยสนับสนุนการใช้เทคโนโลยีและนวัตกรรมที่เหมาะสม

ตัวชี้วัดและค่าเป้าหมาย ๑. อัตราการขยายตัวของผลิตภัณฑ์มวลรวมภาคเกษตร (GPP)
(ร้อยละ ๒ ต่อปี)

๒. ร้อยละของจำนวนแปลง/ฟาร์ม/สถานประกอบการ
ที่ได้ใบรับรองมาตรฐาน GAP (ร้อยละ ๓ ต่อปี)

แนวทางการพัฒนา

๑. เพิ่มมูลค่าสินค้าเกษตรและผลิตภัณฑ์แปรรูป
๒. ส่งเสริมการผลิตสินค้าเกษตรคุณภาพให้ได้มาตรฐาน
๓. สนับสนุนการวิจัย สร้างและเผยแพร่องค์ความรู้พัฒนาเทคโนโลยี/นวัตกรรมที่เหมาะสม
๔. ส่งเสริมการทำเกษตรตามแนวทางเศรษฐกิจพอเพียง

โครงการสำคัญ

๑. พัฒนาการผลิตและการตลาดทุเรียนปราจีน
๒. สินค้าประมงปลอดภัย ภายใต้ BCG Model
๓. ส่งเสริมและพัฒนาแหล่งท่องเที่ยวเชิงเกษตร
๔. ส่งเสริมการจัดทำมาตรฐาน GAP สัตว์น้ำและส่งเสริมการเลี้ยงสัตว์น้ำตามแนวทางเศรษฐกิจพอเพียง
๕. ส่งเสริมพัฒนาอาชีพการเลี้ยงและการแปรรูปเพื่อเพิ่มมูลค่าในผลิตภัณฑ์ทางด้านปศุสัตว์
๖. ส่งเสริมและพัฒนาอาชีพการเลี้ยงปศุสัตว์ตามหลักเศรษฐกิจพอเพียง
๗. การใช้นวัตกรรมและเทคโนโลยีสมัยใหม่เพื่อเพิ่มประสิทธิภาพการผลิตข้าวขึ้นน้ำพันธุ์ กข๘๙ (นุ่มบ้านสร้าง)
๘. พัฒนาบรรจุภัณฑ์ปลาแดดเดียว
๙. ส่งเสริมการเพิ่มประสิทธิภาพการผลิตสมุนไพร
๑๐. วิจัยและพัฒนาพันธุ์มันสำปะหลังเพื่อเพิ่มประสิทธิภาพการผลิต

ประเด็นการพัฒนาที่ ๓ : บริหารจัดการทรัพยากรการเกษตร โครงสร้างพื้นฐานและ
สิ่งอำนวยความสะดวกอย่างสมดุลและยั่งยืน

- เป้าหมาย**
๑. การบริหารจัดการทรัพยากรการเกษตร โครงสร้างพื้นฐาน และสิ่งอำนวยความสะดวกเพื่อการเกษตรมีประสิทธิภาพสมดุล
 ๒. ส่งเสริมการทำเกษตรกรรมยั่งยืน มีระบบการผลิตสินค้าเกษตรที่เป็นมิตรกับสิ่งแวดล้อมเพื่อการพัฒนาที่ยั่งยืน
- ตัวชี้วัดและค่าเป้าหมาย**
๑. จำนวนพื้นที่ชลประทานที่ได้รับการพัฒนาประสิทธิภาพเพิ่มขึ้น (๕,๐๐๐ ไร่)
 ๒. ร้อยละของจำนวนพื้นที่เกษตรกรรมยั่งยืน (ร้อยละ ๑๐)
- แนวทางการพัฒนา**
๑. พัฒนาโครงสร้างพื้นฐานและสิ่งอำนวยความสะดวก สนับสนุนฐานการผลิตการเกษตร
 ๒. ส่งเสริมและสนับสนุนการทำเกษตรกรรมยั่งยืน
 ๓. ส่งเสริมการใช้สารอินทรีย์พื้นฟูทรัพยากรดินและน้ำ
- โครงการสำคัญ**
๑. พัฒนาแหล่งน้ำและระบบส่งน้ำในพื้นที่ชลประทาน
 ๒. ก่อสร้างแหล่งน้ำในไร่นานอกเขตชลประทาน
 ๓. ส่งเสริมการเพิ่มประสิทธิภาพระดับการใช้น้ำในไร่นา
 ๔. พัฒนาเกษตรกรรมยั่งยืน
 ๕. ส่งเสริมการผลิตและการใช้สารอินทรีย์
 ๖. ส่งเสริมการปลูกพืชปุ๋ยสดปรับปรุงบำรุงดิน
 ๗. ส่งเสริมการผลิตสินค้าเกษตรปลอดภัยและเกษตรอินทรีย์ให้ได้มาตรฐาน
 ๘. รณรงค์ฝึกอบรมเพื่อบรรเทาภาวะโลกร้อน
 ๙. แผลงเรียนรู้การปรับปรุงดินเปรี้ยวและผลิตปุ๋ยอินทรีย์ชีวภาพ
 ๑๐. สนับสนุนให้สหกรณ์และกลุ่มเกษตรกรส่งเสริมสมาชิกทำการเกษตรปลอดภัย

ประเด็นการพัฒนาที่ ๔ : พัฒนาการบริหารจัดการภาครัฐ

เป้าหมาย

๑. ผู้รับบริการมีความพึงพอใจ
๒. ข้อมูลเพื่อการบริหารและบริการด้านเกษตรและสหกรณ์ของจังหวัดมีความถูกต้องและเป็นปัจจุบัน

ตัวชี้วัดและค่าเป้าหมาย

๑. ร้อยละของความพึงพอใจผู้รับบริการ (**ร้อยละ ๘๕**)
๒. ระบบข้อมูลการเกษตรและสหกรณ์ที่ปรับปรุง (**๕ ระบบ**)







แนวทางการพัฒนา

๑. พัฒนาบุคลากรของกระทรวงเกษตรและสหกรณ์ให้เป็น Smart Officers
๒. พัฒนาการบริหารจัดการงานแบบบูรณาการ
๓. พัฒนาระบบเทคโนโลยีสารสนเทศ

โครงการสำคัญ

๑. ขับเคลื่อนการทำงานส่งเสริมการเกษตรในพื้นที่
๒. พัฒนาบุคลากรภาครัฐด้านการผลิตข้าว
๓. สหกรณ์สีขาวด้วยธรรมาภิบาลพัฒนาเทคโนโลยีและสารสนเทศ
๔. พัฒนาเทคโนโลยีสารสนเทศและการสื่อสาร
๕. บริหารจัดการโครงการ

แผนภาพความเชื่อมโยงแผน ๓ ระดับ กับ แผนพัฒนาการเกษตรและสหกรณ์จังหวัดปราจีนบุรี (พ.ศ.๒๕๖๖ - ๒๕๗๐) ฉบับทบทวนประจำปีงบประมาณ พ.ศ.๒๕๖๘

แผนระดับที่ ๑	ยุทธศาสตร์ชาติ พ.ศ.๒๕๖๑ - ๒๕๘๐ ด้านที่ ๒ การสร้างความสามารถในการแข่งขัน	เป้าหมายการพัฒนาที่ยั่งยืน	
แผนระดับที่ ๒	แผนแม่บทภายใต้ยุทธศาสตร์ชาติ ประเด็น (๓)(๔) การเกษตร/สิ่งแวดล้อม	      นโยบายและแผนระดับชาติว่าด้วย ความมั่นคงแห่งชาติ (พ.ศ.๒๕๖๒ - ๒๕๖๕)	
แผนระดับที่ ๓	(ร่าง) แผนปฏิบัติการด้านการเกษตรและสหกรณ์ แผนพัฒนาจังหวัดปราจีนบุรี พ.ศ.๒๕๖๖ - ๒๕๗๐		
แผนพัฒนาการเกษตรและสหกรณ์จังหวัดปราจีนบุรี (พ.ศ.๒๕๖๖ - ๒๕๗๐) ➤ เป้าหมายการพัฒนา : ปราจีนบุรีแหล่งผลิตสินค้าเกษตรปลอดภัย เพื่อการพัฒนาที่ยั่งยืน			
เกษตรและสหกรณ์	๑. สร้างความเข้มแข็งให้เกษตรกรและสถาบันเกษตรกร ๒. เพิ่มประสิทธิภาพการบริหารจัดการสินค้าเกษตร ตลอดจนห่วงโซ่มูลค่า เพื่อยกระดับสินค้าเกษตรมูลค่าสูงและเป็นมิตรต่อสิ่งแวดล้อม ๑) อัตรการขยายตัวของผลิตภัณฑ์มวลรวมภาคเกษตร (GPP) (ร้อยละ ๒) ๒) ร้อยละของจำนวนแปลง/ฟาร์ม/สถานประกอบการที่ได้ไปรับรองมาตรฐาน GAP (ร้อยละ ๓)	๓. บริหารจัดการทรัพยากรเกษตร โครงสร้างพื้นฐานและสิ่งแวดล้อม ความสะอาดอย่างสมดุลและยั่งยืน ๑) จำนวนพื้นที่ชลประทานที่ได้รับการพัฒนาประสิทธิภาพเพิ่มขึ้น (๕.๐๐ ไร่) ๒) ร้อยละของจำนวนพื้นที่เกษตรกรรมยั่งยืน (ร้อยละ ๑๐)	๔. พัฒนาการบริหารจัดการภาครัฐ ๑) ร้อยละของความพึงพอใจผู้รับบริการ (ร้อยละ ๘๕) ๒) ระบบข้อมูลเกษตรและสหกรณ์ที่ปรับปรุง (๕ ระบบ)
สังคม	๑) พัฒนาเกษตรกรสู่การเป็น Smart Farmers (ร้อยละ ๕) ๒) จำนวนสถาบันเกษตรกรที่ผ่านการรับรองมาตรฐาน ระดับ ๑ (๕๒ แห่ง/กลุ่ม)	๑) พัฒนาโครงสร้างพื้นฐานและสิ่งอำนวยความสะดวก สนับสนุนการผลิต การเกษตร ๒) ส่งเสริมและสนับสนุนการทำเกษตรกรรมยั่งยืน ๓) ส่งเสริมการใช้สารอินทรีย์ที่ปลอดภัย และน้ำ	๑) พัฒนาบุคลากรของกระทรวงเกษตรและสหกรณ์ ให้เป็น Smart Officers ๒) พัฒนาการบริหารจัดการงานแบบบูรณาการ ๓) พัฒนาระบบเทคโนโลยีสารสนเทศ
เกษตรและสหกรณ์	๑) พัฒนาการผลิตและการตลาดทุเรียนปราจีน ๒) สินค้าประมงปลอดภัย ภายใต้ BCG Model ๓) ส่งเสริมและพัฒนาแหล่งท่องเที่ยวเชิงเกษตร ๔) ส่งเสริมการจัดทำมาตรฐาน GAP สัตว์น้ำและส่งเสริมการเลี้ยงสัตว์นำตามแนวทางการเลี้ยงเชิงพอเพียง ๕) ส่งเสริมและพัฒนาอาชีพการเลี้ยงปลาสุราษฎร์ ๖) การใช้นวัตกรรมและเทคโนโลยีสมัยใหม่ เพื่อเพิ่มประสิทธิภาพการผลิตข้าวขึ้นน้ำพันธุ์ กข๘๙ (หมู่บ้านสร้าง)	๑) พัฒนาการผลิตและการตลาดทุเรียนปราจีน ๒) สินค้าประมงปลอดภัย ภายใต้ BCG Model ๓) ส่งเสริมและพัฒนาแหล่งท่องเที่ยวเชิงเกษตร ๔) ส่งเสริมการจัดทำมาตรฐาน GAP สัตว์น้ำและส่งเสริมการเลี้ยงสัตว์นำตามแนวทางการเลี้ยงเชิงพอเพียง ๕) ส่งเสริมและพัฒนาอาชีพการเลี้ยงปลาสุราษฎร์ ๖) การใช้นวัตกรรมและเทคโนโลยีสมัยใหม่ เพื่อเพิ่มประสิทธิภาพการผลิตข้าวขึ้นน้ำพันธุ์ กข๘๙ (หมู่บ้านสร้าง)	๑) พัฒนาการผลิตและการตลาดทุเรียนปราจีน ๒) สินค้าประมงปลอดภัย ภายใต้ BCG Model ๓) ส่งเสริมและพัฒนาแหล่งท่องเที่ยวเชิงเกษตร ๔) ส่งเสริมการจัดทำมาตรฐาน GAP สัตว์น้ำและส่งเสริมการเลี้ยงสัตว์นำตามแนวทางการเลี้ยงเชิงพอเพียง ๕) ส่งเสริมและพัฒนาอาชีพการเลี้ยงปลาสุราษฎร์ ๖) การใช้นวัตกรรมและเทคโนโลยีสมัยใหม่ เพื่อเพิ่มประสิทธิภาพการผลิตข้าวขึ้นน้ำพันธุ์ กข๘๙ (หมู่บ้านสร้าง)
เกษตรและสหกรณ์	๑) พัฒนาการผลิตและการตลาดทุเรียนปราจีน ๒) สินค้าประมงปลอดภัย ภายใต้ BCG Model ๓) ส่งเสริมและพัฒนาแหล่งท่องเที่ยวเชิงเกษตร ๔) ส่งเสริมการจัดทำมาตรฐาน GAP สัตว์น้ำและส่งเสริมการเลี้ยงสัตว์นำตามแนวทางการเลี้ยงเชิงพอเพียง ๕) ส่งเสริมและพัฒนาอาชีพการเลี้ยงปลาสุราษฎร์ ๖) การใช้นวัตกรรมและเทคโนโลยีสมัยใหม่ เพื่อเพิ่มประสิทธิภาพการผลิตข้าวขึ้นน้ำพันธุ์ กข๘๙ (หมู่บ้านสร้าง)	๑) พัฒนาการผลิตและการตลาดทุเรียนปราจีน ๒) สินค้าประมงปลอดภัย ภายใต้ BCG Model ๓) ส่งเสริมและพัฒนาแหล่งท่องเที่ยวเชิงเกษตร ๔) ส่งเสริมการจัดทำมาตรฐาน GAP สัตว์น้ำและส่งเสริมการเลี้ยงสัตว์นำตามแนวทางการเลี้ยงเชิงพอเพียง ๕) ส่งเสริมและพัฒนาอาชีพการเลี้ยงปลาสุราษฎร์ ๖) การใช้นวัตกรรมและเทคโนโลยีสมัยใหม่ เพื่อเพิ่มประสิทธิภาพการผลิตข้าวขึ้นน้ำพันธุ์ กข๘๙ (หมู่บ้านสร้าง)	๑) พัฒนาการผลิตและการตลาดทุเรียนปราจีน ๒) สินค้าประมงปลอดภัย ภายใต้ BCG Model ๓) ส่งเสริมและพัฒนาแหล่งท่องเที่ยวเชิงเกษตร ๔) ส่งเสริมการจัดทำมาตรฐาน GAP สัตว์น้ำและส่งเสริมการเลี้ยงสัตว์นำตามแนวทางการเลี้ยงเชิงพอเพียง ๕) ส่งเสริมและพัฒนาอาชีพการเลี้ยงปลาสุราษฎร์ ๖) การใช้นวัตกรรมและเทคโนโลยีสมัยใหม่ เพื่อเพิ่มประสิทธิภาพการผลิตข้าวขึ้นน้ำพันธุ์ กข๘๙ (หมู่บ้านสร้าง)
เกษตรและสหกรณ์	๑) พัฒนาการผลิตและการตลาดทุเรียนปราจีน ๒) สินค้าประมงปลอดภัย ภายใต้ BCG Model ๓) ส่งเสริมและพัฒนาแหล่งท่องเที่ยวเชิงเกษตร ๔) ส่งเสริมการจัดทำมาตรฐาน GAP สัตว์น้ำและส่งเสริมการเลี้ยงสัตว์นำตามแนวทางการเลี้ยงเชิงพอเพียง ๕) ส่งเสริมและพัฒนาอาชีพการเลี้ยงปลาสุราษฎร์ ๖) การใช้นวัตกรรมและเทคโนโลยีสมัยใหม่ เพื่อเพิ่มประสิทธิภาพการผลิตข้าวขึ้นน้ำพันธุ์ กข๘๙ (หมู่บ้านสร้าง)	๑) พัฒนาการผลิตและการตลาดทุเรียนปราจีน ๒) สินค้าประมงปลอดภัย ภายใต้ BCG Model ๓) ส่งเสริมและพัฒนาแหล่งท่องเที่ยวเชิงเกษตร ๔) ส่งเสริมการจัดทำมาตรฐาน GAP สัตว์น้ำและส่งเสริมการเลี้ยงสัตว์นำตามแนวทางการเลี้ยงเชิงพอเพียง ๕) ส่งเสริมและพัฒนาอาชีพการเลี้ยงปลาสุราษฎร์ ๖) การใช้นวัตกรรมและเทคโนโลยีสมัยใหม่ เพื่อเพิ่มประสิทธิภาพการผลิตข้าวขึ้นน้ำพันธุ์ กข๘๙ (หมู่บ้านสร้าง)	๑) พัฒนาการผลิตและการตลาดทุเรียนปราจีน ๒) สินค้าประมงปลอดภัย ภายใต้ BCG Model ๓) ส่งเสริมและพัฒนาแหล่งท่องเที่ยวเชิงเกษตร ๔) ส่งเสริมการจัดทำมาตรฐาน GAP สัตว์น้ำและส่งเสริมการเลี้ยงสัตว์นำตามแนวทางการเลี้ยงเชิงพอเพียง ๕) ส่งเสริมและพัฒนาอาชีพการเลี้ยงปลาสุราษฎร์ ๖) การใช้นวัตกรรมและเทคโนโลยีสมัยใหม่ เพื่อเพิ่มประสิทธิภาพการผลิตข้าวขึ้นน้ำพันธุ์ กข๘๙ (หมู่บ้านสร้าง)

๔. สรุปโครงการด้านการเกษตรและสหกรณ์ที่สำคัญของจังหวัด (พ.ศ.๒๕๖๖-๒๕๗๐)

จังหวัดปราจีนบุรี

เป้าหมายการพัฒนาด้านการเกษตรและสหกรณ์ของจังหวัด : “ปราจีนบุรีแหล่งผลิตสินค้าเกษตรปลอดภัย เพื่อการพัฒนาที่ยั่งยืน”

ประเด็นการพัฒนา	ตัวชี้วัดของประเด็นการพัฒนา	ค่าเป้าหมาย					
		พ.ศ.๒๕๖๖	พ.ศ.๒๕๖๗	พ.ศ.๒๕๖๘	พ.ศ.๒๕๖๙	พ.ศ.๒๕๗๐	รวม ๕ ปี
ประเด็นการพัฒนาที่ ๑	ตัวชี้วัด ๑ : ร้อยละของจำนวนเกษตรกรที่เป็น Smart Farmers	๕	๕	๕	๕	๕	๒๕
	ตัวชี้วัด ๒ : จำนวนสถาบันเกษตรกรที่ผ่านการรับรองมาตรฐาน	๕๒	๕๒	๕๒	๕๒	๕๒	๕๒
	ระดับ ๑ (แห่งชาติ)						
ประเด็นการพัฒนาที่ ๒	ตัวชี้วัด ๑ : อัตราการขยายตัวของผลิตภัณฑ์มวลรวมภาคเกษตร (GPP)	๒	๒	๒	๒	๒	๑๐
	ตัวชี้วัด ๒ : ร้อยละของจำนวนแปลง/ฟาร์ม/สถานประกอบการ	๓	๓	๓	๓	๓	๑๕
	ที่ได้ไปรับรองมาตรฐาน GAP						
ประเด็นการพัฒนาที่ ๓	ตัวชี้วัด ๑ : จำนวนพื้นที่ชลประทานที่ได้รับการพัฒนาประสิทธิภาพเพิ่มขึ้น	๕,๐๐๐	๕,๐๐๐	๕,๐๐๐	๕,๐๐๐	๕,๐๐๐	๒๕,๐๐๐
	ตัวชี้วัด ๒ : ร้อยละของจำนวนพื้นที่เกษตรกรรมยั่งยืน	๑๐	๑๐	๑๐	๑๐	๑๐	๕๐
ประเด็นการพัฒนาที่ ๔	ตัวชี้วัด ๑ : ร้อยละของความพึงพอใจผู้รับบริการ	๔๕	๔๕	๔๕	๔๕	๔๕	๔๕
	ตัวชี้วัด ๒ : ระบบข้อมูลการเกษตรและสหกรณ์ที่ปรับปรุง	๕	๕	๕	๕	๕	๕

บัญชีรายการชุดโครงการสำคัญ		งบประมาณดำเนินงาน (บาท)					
โครงการสำคัญ	แหล่งงบประมาณ	พ.ศ.๒๕๖๖	พ.ศ.๒๕๖๗	พ.ศ.๒๕๖๘	พ.ศ.๒๕๖๙	พ.ศ.๒๕๗๐	รวม ๕ ปี
ประเด็นการพัฒนาที่ ๑ : สร้างความเข้มแข็งให้เกษตรกรและสถาบันเกษตรกร							
๑. พัฒนาเกษตรกรปราดเปรื่อง Smart Farmer	๒. งบ. กษ.จ.	๒๔๕,๐๐๐	๒๔๕,๐๐๐	๒๔๕,๐๐๐	๒๔๕,๐๐๐	๒๔๕,๐๐๐	๑,๒๖๐,๐๐๐
๒. อาสาสมัครเกษตรกร	๒. งบ. กษ.จ.	๕๗,๒๐๐	๕๗,๒๐๐	๕๗,๒๐๐	๕๗,๒๐๐	๕๗,๒๐๐	๒๘๖,๐๐๐
๓. ขึ้นทะเบียนและปรับปรุงข้อมูลทะเบียนเกษตรกร	๒. งบ. กษ.จ.	๑๕๖,๕๐๐	๑๕๖,๕๐๐	๑๕๖,๕๐๐	๑๕๖,๕๐๐	๑๕๖,๕๐๐	๗๘๑,๕๐๐
๔. กระตุ้นศักยภาพเกษตรกรรุ่นใหม่และผู้ประกอบการ/วิสาหกิจชุมชนในการผลิตสินค้าชุมชน	๒. งบ. กษ.จ.	๒๔๑,๐๕๐	๒๔๑,๐๕๐	๒๔๑,๐๕๐	๒๔๑,๐๕๐	๒๔๑,๐๕๐	๑,๒๐๕,๒๕๐
๕. พัฒนาขีดความสามารถของวิสาหกิจชุมชนในการดำเนินธุรกิจ	๒. งบ. กษ.จ.	-	๕๙๖,๐๐๐	๕๙๖,๐๐๐	๕๙๖,๐๐๐	๕๙๖,๐๐๐	๒,๓๘๔,๐๐๐
๖. สร้างความเข้มแข็งกลุ่มการผลิตด้านการเกษตร	๒. งบ. กษ.จ.	๑๕๕,๒๐๐	๑๕๕,๒๐๐	๑๕๕,๒๐๐	๑๕๕,๒๐๐	๑๕๕,๒๐๐	๗๘๖,๐๐๐
รวม		๕๖๖,๙๕๐	๑,๕๖๖,๙๕๐	๑,๕๖๖,๙๕๐	๑,๕๖๖,๙๕๐	๑,๕๖๖,๙๕๐	๖,๘๖๖,๙๕๐
๗. ปรับปรุงข้อมูลทะเบียนเกษตรกร	๒. งบ. ป.ศ.	๕๕,๕๐๐	๕๕,๕๐๐	๕๕,๕๐๐	๕๕,๕๐๐	๕๕,๕๐๐	๒๘๖,๕๐๐
๘. พัฒนาเกษตรกรปราดเปรื่อง (Smart Farmer)	๒. งบ. ป.ศ.	๒๑๑,๐๐๐	๒๑๑,๐๐๐	๒๑๑,๐๐๐	๒๑๑,๐๐๐	๒๑๑,๐๐๐	๑,๐๕๕,๐๐๐
รวม		๗๖๖,๕๐๐	๗๖๖,๕๐๐	๗๖๖,๕๐๐	๗๖๖,๕๐๐	๗๖๖,๕๐๐	๓,๐๖๖,๕๐๐
๙. พัฒนาเกษตรกรปราดเปรื่อง (Smart Farmer)	๒. งบ. ศ.ว.ช.	๓๓๓,๒๒๐	๓๓๓,๒๒๐	๓๓๓,๒๒๐	๓๓๓,๒๒๐	๓๓๓,๒๒๐	๑,๖๖๖,๑๐๐
รวม		๓๓๓,๒๒๐	๓๓๓,๒๒๐	๓๓๓,๒๒๐	๓๓๓,๒๒๐	๓๓๓,๒๒๐	๑,๖๖๖,๑๐๐
๑๐. ฝึกอบรมเกษตรกรกลับบ้านสานต่ออาชีพการเกษตร	๒. งบ. ส.ก.จ.	๑๐๐,๐๐๐	๑๐๐,๐๐๐	๑๐๐,๐๐๐	๑๐๐,๐๐๐	๑๐๐,๐๐๐	๕๐๐,๐๐๐
๑๑. ส่งเสริมและพัฒนาสหกรณ์/กลุ่มเกษตรกรให้มีความเข้มแข็งตามศักยภาพ	๒. งบ. ส.ก.จ.	-	๒๔,๕๐๐,๐๐๐	๒๔,๕๐๐,๐๐๐	๒๔,๕๐๐,๐๐๐	๒๔,๕๐๐,๐๐๐	๑๐๐,๐๐๐,๐๐๐
๑๒. กำกับ ดูแล ตรวจสอบและคุ้มครองระบบสหกรณ์	๒. งบ. ส.ก.จ.	-	๕๐,๐๐๐	๕๐,๐๐๐	๕๐,๐๐๐	๕๐,๐๐๐	๒๐๐,๐๐๐
๑๓. ออกหนังสือรับรองการประกอบธุรกิจในพื้นที่นิคมสหกรณ์	๒. งบ. ส.ก.จ.	-	๒๐,๐๐๐	๒๐,๐๐๐	๒๐,๐๐๐	๒๐,๐๐๐	๘๐,๐๐๐
๑๔. ช่วยเหลือผู้ดำเนินงานสหกรณ์/กลุ่มเกษตรกร	๒. งบ. ส.ก.จ.	๒๐,๐๑๙,๐๑๑	๒๐,๐๑๙,๐๑๑	๒๐,๐๑๙,๐๑๑	๒๐,๐๑๙,๐๑๑	๒๐,๐๑๙,๐๑๑	๘๐,๐๗๕,๐๔๕
รวม		๒๐,๑๑๙,๐๑๑	๒๐,๑๑๙,๐๑๑	๒๐,๑๑๙,๐๑๑	๒๐,๑๑๙,๐๑๑	๒๐,๑๑๙,๐๑๑	๘๐,๑๗๕,๐๔๕
๑๕. การพัฒนาผู้แทนเกษตรกร	๒. งบ. สป.ก.	๓๕,๑๐๐	๓๕,๑๐๐	๓๕,๑๐๐	๓๕,๑๐๐	๓๕,๑๐๐	๑๗๕,๕๐๐
๑๖. พัฒนาธุรกิจชุมชนในเขตปฏิรูปที่ดิน	๒. งบ. สป.ก.	๑๐๐,๐๐๐	๑๐๐,๐๐๐	๑๐๐,๐๐๐	๑๐๐,๐๐๐	๑๐๐,๐๐๐	๕๐๐,๐๐๐
๑๗. การสร้างและพัฒนาเกษตรกรรุ่นใหม่ (หลักสูตรการพัฒนากลุ่มเกษตรกรยั่งยืน)	๒. งบ. สป.ก.	๒๒๒,๒๒๐	๒๒๒,๒๒๐	๒๒๒,๒๒๐	๒๒๒,๒๒๐	๒๒๒,๒๒๐	๑,๑๑๑,๑๑๐
รวม		๓๕๗,๔๒๐	๓๕๗,๔๒๐	๓๕๗,๔๒๐	๓๕๗,๔๒๐	๓๕๗,๔๒๐	๑,๔๖๖,๒๕๐

บัญชีรายการชุดโครงการสำคัญ			งบประมาณดำเนินงาน (บาท)						
โครงการสำคัญ	แหล่งงบประมาณ	หน่วยงานดำเนินการ	พ.ศ.๒๕๖๖	พ.ศ.๒๕๖๗	พ.ศ.๒๕๖๘	พ.ศ.๒๕๖๙	พ.ศ.๒๕๗๐	รวม ๕ ปี	
๑.ขยายระดับศักยภาพเกษตรกรรุ่นใหม่และผู้ประกอบการวิสาหกิจ	๒	สศส.	๓๕๕,๒๕๐	๓๕๕,๒๕๐	๓๕๕,๒๕๐	๓๕๕,๒๕๐	๓๕๕,๒๕๐	๑,๗๖๖,๕๐๐	
๑๙.พัฒนาศักยภาพผู้ดูแลความเป็นอาชีพ	๒	สศส.	๕๒๖,๑๐๐	๕๒๖,๑๐๐	๕๒๖,๑๐๐	๕๒๖,๑๐๐	๕๒๖,๑๐๐	๒,๕๖๖,๕๐๐	
รวม			๘๘๑,๓๕๐	๘๘๑,๓๕๐	๘๘๑,๓๕๐	๘๘๑,๓๕๐	๘๘๑,๓๕๐	๓,๓๓๓,๕๐๐	
ประเด็นการพัฒนาที่ ๒ : เพิ่มประสิทธิภาพการบริหารจัดการสินค้าเกษตรตลอดห่วงโซ่มูลค่า เพื่อยกระดับสินค้าเกษตรมูลค่าสูงและเป็นผู้มีขีดความสามารถสูง									
๑.พัฒนาการผลิตและการตลาดทุเรียนปราจีน	๑	ปชจ.	-	๓๗๐,๕๐๐	๓๗๐,๕๐๐	๓๗๐,๕๐๐	๓๗๐,๕๐๐	๑,๔๘๒,๐๐๐	
๒.พัฒนาขีดความสามารถของวิสาหกิจชุมชนในการดำเนินธุรกิจ	๑	ปชจ.	-	๕๙๖,๐๐๐	๕๙๖,๐๐๐	๕๙๖,๐๐๐	๕๙๖,๐๐๐	๒,๓๗๔,๐๐๐	
๓.ส่งเสริมและพัฒนาศักยภาพแห่งท้องที่เชิงเกษตร	๑	ปชจ.	๔๔๕,๐๐๐	-	-	-	-	๔๔๕,๐๐๐	
๔.พัฒนาระดับคุณภาพและการตลาดของทุเรียนปราจีนบุรี	๑	ปชจ.	๙๖๗,๐๐๐	-	-	-	-	๙๖๗,๐๐๐	
๕.การขับเคลื่อนการค้าสินค้าเกษตรเสริมการค้าพัฒนาวิสาหกิจชุมชน	๑	ปชจ.	๓๗๕,๕๐๐	-	-	-	-	๓๗๕,๕๐๐	
๖.ส่งเสริมและพัฒนาแหล่งท่องเที่ยวเชิงเกษตร	๑	ปชจ.	-	๕๒๐,๕๐๐	๕๒๐,๕๐๐	๕๒๐,๕๐๐	๕๒๐,๕๐๐	๒,๐๘๒,๐๐๐	
๗.ส่งเสริมช่องทางทางการตลาดสินค้าเกษตร	๑	ปชจ.	-	๒๐๐,๐๐๐	-	-	-	๒๐๐,๐๐๐	
รวม			๒,๑๙๖,๕๐๐	๒,๐๘๗,๐๐๐	๑,๘๘๗,๐๐๐	๑,๘๘๗,๐๐๐	๑,๘๘๗,๐๐๐	๙,๖๙๕,๕๐๐	
๘.ฟื้นฟูและส่งเสริมทรัพยากรสัตว์น้ำในแหล่งน้ำของ	๑	ป.ม.	-	๑๙๖,๕๒๖,๕๐๐	๒๐๐,๐๗๕,๐๐๐	-	-	๓๙๖,๖๐๑,๕๐๐	
กลุ่มจังหวัดภาคตะวันออก ๒									
๙.สินค้าประมงปลอดภัย ภายใต้ BCG โมเดล	๑	ป.ม.	-	๓๗,๒๓๑,๐๐๐	๓๗,๒๓๑,๐๐๐	-	-	๗๔,๔๖๒,๐๐๐	
กลุ่มจังหวัดภาคตะวันออก ๒									
๑๐.ฟื้นฟูทรัพยากรสัตว์น้ำในแหล่งน้ำของจังหวัด	๑	ป.ม.	-	๒๐๐,๐๗๕,๐๐๐	๒๐๐,๐๐๐,๐๐๐	๒๐๐,๐๐๐,๐๐๐	๒๐๐,๐๐๐,๐๐๐	๘๐๐,๐๗๕,๐๐๐	
ภาคตะวันออก ๒ เพื่อความมั่นคงด้านอาหาร									
๑๑.เพิ่มศักยภาพการผลิตกุ้งก้ามกรามในแหล่งน้ำธรรมชาติ	๑	ป.ม.	-	๒๖,๑๓๖,๐๐๐	๒๖,๑๓๖,๐๐๐	-	-	๕๒,๒๗๒,๐๐๐	
จังหวัดปราจีนบุรี									
๑๒.พัฒนาและส่งเสริมอาชีพด้านประมงให้กับเกษตรกรรายย่อย	๑	ป.ม.	๒๖,๙๕๐,๐๐๐	๒๖,๑๐๐,๐๐๐	๒๖,๑๐๐,๐๐๐	-	-	๘๐,๑๕๐,๐๐๐	
จังหวัดปราจีนบุรี									
๑๓.ยกระดับมาตรฐานการแปรรูปเพื่อสร้างมูลค่าเพิ่มสินค้าสัตว์น้ำ	๑	ป.ม.	-	๕๑๕,๐๐๐	๕๑๕,๐๐๐	-	-	๑,๐๓๐,๐๐๐	
จังหวัดปราจีนบุรี									

บัญชีรายการชุดโครงการสำคัญ		งบประมาณดำเนินงานโครงการ (บาท)					
โครงการสำคัญ	แหล่งงบประมาณ	หน่วยงานดำเนินงาน	พ.ศ.๒๕๖๖	พ.ศ.๒๕๖๗	พ.ศ.๒๕๖๘	พ.ศ.๒๕๖๙	รวม ๕ ปี
๑๔.ส่งเสริมและพัฒนาอาชีพด้านประมงภายใต้หลักปรัชญาเศรษฐกิจพอเพียงในเขตพื้นที่โครงการห้วยโสมงอันเนื่องมาจากพระราชดำริ จังหวัดปราจีนบุรี	๑	ป.ช.	๑,๐๙๖,๙๖๐	๑,๐๙๖,๙๖๐	๑,๐๙๖,๙๖๐	-	๓,๒๙๐,๘๘๐
๑๕.ส่งเสริมการจัดทำมาตรฐาน GAP สัตว์น้ำและส่งเสริมการเลี้ยงสัตว์น้ำตามแนวทางเศรษฐกิจพอเพียงจังหวัดปราจีนบุรี	๑	ป.ช.	-	๑,๘๙๕,๐๐๐	๑,๘๙๕,๐๐๐	๑,๙๐๐,๐๐๐	๓,๕๘๕,๐๐๐
๑๖.ฟื้นฟูทรัพยากรสัตว์น้ำในแหล่งน้ำธรรมชาติในเขตพื้นที่ungsarak	๑	ป.ช.	-	-	๓,๙๖๒,๐๐๐	-	๓,๙๖๒,๐๐๐
๑๗.ส่งเสริมพัฒนาและยกระดับมาตรฐานการผลิตสินค้าประมงในจังหวัดปราจีนบุรี	๑	ป.ช.	๕,๙๕๓,๕๖๐	๕๖,๕๖๕,๓๖๐	๕๖,๕๕๗,๕๖๐	๒๕,๙๗๐,๐๐๐	๑๖๕,๓๔๖,๔๘๐
รวม							
๑๔.พัฒนาการผลิตสินค้าตามคู่สัตว์ให้ได้มาตรฐานปลอดภัย	๑	ป.ศ.	-	๔,๒๒๕,๙๐๐	-	-	๔,๒๒๕,๙๐๐
กลุ่มจังหวัดภาคตะวันออก ๒							
๑๕.เพิ่มศักยภาพภาคการเกษตรในกลุ่มจังหวัดภาคตะวันออก ๒	๑	ป.ศ.	-	๓,๙๖๖,๐๐๐	๓,๙๖๖,๐๐๐	๓,๙๖๖,๐๐๐	๑๒,๙๖๔,๐๐๐
๑๖.พัฒนาฟาร์มเลี้ยงสัตว์โรงฆ่าสัตว์และสถานที่จำหน่ายเนื้อสัตว์เข้าสู่มาตรฐาน	๑	ป.ศ.	๑,๐๒๔,๐๐๐	-	-	-	๑,๐๒๔,๐๐๐
๑๗.ส่งเสริมการผลิตสินค้าคู่สัตว์ปลอดภัยครบวงจร	๑	ป.ศ.	๒,๒๙๐,๕๐๐	๕๖๕,๕๖๐	-	-	๓,๐๕๖,๐๖๐
๑๘.ส่งเสริมการปลูกพืชอาหารสัตว์ (โคและกระบือเพื่อการค้า)	๑	ป.ศ.	๖๕๐,๐๐๐	-	-	-	๖๕๐,๐๐๐
๑๙.การปรับปรุงมาตรฐานระบบการจัดการความปลอดภัยของอาหาร	๑	ป.ศ.	๕,๕๕๖,๖๐๐	-	-	-	๕,๕๕๖,๖๐๐
๒๐.ส่งเสริมการผลิตสินค้าคู่สัตว์ปลอดภัยครบวงจร	๑	ป.ศ.	๕๖๕,๕๖๐	-	-	-	๕๖๕,๕๖๐
๒๑.การแปรรูปและเพิ่มมูลค่าในผลิตภัณฑ์และสินค้าเส้นค้าเกษตร	๑	ป.ศ.	๒๓๓๙,๕๖๐	-	-	-	๒,๓๓๙,๕๖๐
ด้วยเทคโนโลยีและนวัตกรรม							
๒๒.ส่งเสริมพัฒนาอาชีพการเลี้ยงและการแปรรูปเพื่อเพิ่มมูลค่า	๑	ป.ศ.	-	๓,๖๐๐,๕๖๐	๓,๖๐๐,๕๖๐	๓,๖๐๐,๕๖๐	๑๐,๘๐๑,๖๘๐
ในผลิตภัณฑ์ทางด้านคู่สัตว์							
๒๓.ส่งเสริมการพัฒนาอาชีพการเลี้ยงสัตว์ตามหลักปรัชญาเศรษฐกิจพอเพียง	๑	ป.ศ.	-	๑,๕๙๗,๕๐๐	๑,๕๙๗,๕๐๐	๑,๕๙๗,๕๐๐	๔,๗๙๒,๕๐๐
๒๔.ส่งเสริมและพัฒนาอาชีพการเลี้ยงปศุสัตว์ตามหลักปรัชญาเศรษฐกิจพอเพียง	๑	ป.ศ.	-	๒,๐๐๐,๐๐๐	๒,๐๐๐,๐๐๐	๒,๐๐๐,๐๐๐	๖,๐๐๐,๐๐๐
เศรษฐกิจพอเพียง							

บัญชีรายการชุดโครงการสำคัญ		งบประมาณดำเนินงานโครงการ (บาท)						
โครงการสำคัญ	แหล่งงบประมาณ	พ.ศ.๒๕๖๖	พ.ศ.๒๕๖๗	พ.ศ.๒๕๖๘	พ.ศ.๒๕๖๙	พ.ศ.๒๕๗๐	รวม ๕ ปี	
๒๙. พัฒนาพื้นที่ราบเชิงเขาจังหวัดสระแก้ว-ปราจีนบุรี ตามแนวพระราชดำริ	๑ ป.ศ.	-	๕๒๐,๐๐๐	๕๒๐,๐๐๐	๕๒๐,๐๐๐	๕๒๐,๐๐๐	๒,๐๘๐,๐๐๐	
รวม		๕๒๐,๐๐๐	๕๒๐,๐๐๐	๕๒๐,๐๐๐	๕๒๐,๐๐๐	๕๒๐,๐๐๐	๒,๐๘๐,๐๐๐	
๓๐. การใช้วัดกรรมและทศโนโลยีสมัยใหม่เพื่อเพิ่มประสิทธิภาพการผลิตข้าวขึ้นน้ำพันธุ์ กพ๕๕๙ (หมู่บ้านสร้าง)	๑ ศ.ช.	๕,๖๕๗,๓๕๐	๑๕,๑๐๖,๑๕๐	๙,๐๕๕,๕๒๐	๙,๐๕๕,๕๒๐	๙,๐๕๕,๕๒๐	๕๖,๙๗๖,๐๙๐	
๓๑. การอนุรักษ์ทรัพยากรชีวภาพในกินเดิม (In Situ Conservation of Wild Rice)	๑ ศ.ช.	๒๕๐,๐๐๐	๒๕๐,๐๐๐	๒๕๐,๐๐๐	๒๕๐,๐๐๐	๒๕๐,๐๐๐	๑,๒๕๐,๐๐๐	
รวม		๖,๒๐๐,๐๐๐	๑๖,๖๐๖,๑๐๐	๑๑,๓๐๕,๐๒๐	๑๑,๓๐๕,๐๒๐	๑๑,๓๐๕,๐๒๐	๕๙,๖๖๖,๒๖๐	
๓๒. พัฒนาบรรจุภัณฑ์ปลาแดดเดียว	๑ ส.ก.จ.	-	๑๐๐,๐๐๐	๑๐๐,๐๐๐	๑๐๐,๐๐๐	๑๐๐,๐๐๐	๔๐๐,๐๐๐	
รวม		-	๑๐๐,๐๐๐	๑๐๐,๐๐๐	๑๐๐,๐๐๐	๑๐๐,๐๐๐	๔๐๐,๐๐๐	
๓๓. พัฒนางานส่งเสริมการเกษตรเชิงพื้นที่ในเขตชลประทาน โครงการอ่างเก็บน้ำนฤปดินหรรจินดา ผู้การปรับโครงสร้าง การผลิตภาคการเกษตรอย่างมีส่วนร่วม	๑ กษ.ป.จ.	๙๗๒,๔๐๐	-	-	-	-	๙๗๒,๔๐๐	
๓๔. การรับรองมาตรฐานระบบการจัดการความปลอดภัยของอาหาร	๑ กษ.ป.จ.	-	๑,๕๖๐,๙๙๐	๑,๕๖๐,๙๙๐	๑,๕๖๐,๙๙๐	๑,๕๖๐,๙๙๐	๖,๒๔๑,๕๖๐	
๓๕. ส่งเสริมอาชีพการเกษตรตามแนวทางเศรษฐกิจพอเพียง ภายใต้โครงการขับเคลื่อนการเกษตรระดับหมู่บ้านสู่การผลิตสินค้าเกษตรมูลค่าสูง	๑ กษ.ป.จ.	-	-	๑,๐๐๐,๐๐๐	-	-	๑,๐๐๐,๐๐๐	
รวม		๙๗๒,๔๐๐	๑,๕๖๐,๙๙๐	๑,๕๖๐,๙๙๐	๑,๕๖๐,๙๙๐	๑,๕๖๐,๙๙๐	๖,๒๔๑,๕๖๐	
๓๖. ยกระดับคุณภาพมาตรฐานสินค้าเกษตร	๒ กษ.จ.	๙๑๕,๔๕๐	๙๑๕,๔๕๐	๙๑๕,๔๕๐	๙๑๕,๔๕๐	๙๑๕,๔๕๐	๓,๕๖๑,๒๕๐	
๓๗. ส่งเสริมการพัฒนาแบบตถกถายในลำห้วยลุ่มน้ำท่าทราย	๒ กษ.จ.	๑๕,๕๐๐	๑๕,๕๐๐	๑๕,๕๐๐	๑๕,๕๐๐	๑๕,๕๐๐	๖๒,๕๐๐	
๓๘. ส่งเสริมการเพิ่มประสิทธิภาพการผลิตสมุนไพร	๒ กษ.จ.	๖๕,๙๕๐	๖๕,๙๕๐	๖๕,๙๕๐	๖๕,๙๕๐	๖๕,๙๕๐	๒๖๖,๗๕๐	
๓๙. เพิ่มประสิทธิภาพการผลิตสินค้าเกษตร	๒ กษ.จ.	๙๕,๙๐๐	๙๕,๙๐๐	๙๕,๙๐๐	๙๕,๙๐๐	๙๕,๙๐๐	๓๘๖,๕๐๐	
๔๐. พัฒนาศูนย์การเรียนรู้การเพิ่มประสิทธิภาพการผลิตสินค้าเกษตร	๒ กษ.จ.	๙๕,๙๐๐	๙๕,๙๐๐	๙๕,๙๐๐	๙๕,๙๐๐	๙๕,๙๐๐	๓๘๖,๕๐๐	
๔๑. ส่งเสริมการใช้เครื่องจักรกลทางการเกษตร	๒ กษ.จ.	๙๕,๙๐๐	๙๕,๙๐๐	๙๕,๙๐๐	๙๕,๙๐๐	๙๕,๙๐๐	๓๘๖,๕๐๐	
๔๒. ศูนย์การเรียนรู้การเพิ่มประสิทธิภาพการผลิตสินค้าเกษตร	๒ กษ.จ.	๕๙๕,๕๕๐	๕๙๕,๕๕๐	๕๙๕,๕๕๐	๕๙๕,๕๕๐	๕๙๕,๕๕๐	๒,๙๗๗,๕๕๐	
๔๓. ศูนย์ศึกษาการพัฒนาอันเนื่องมาจากพระราชดำริ	๒ กษ.จ.	๑๒๕,๐๐๐	๑๒๕,๐๐๐	๑๒๕,๐๐๐	๑๒๕,๐๐๐	๑๒๕,๐๐๐	๖๒๕,๐๐๐	

บัญชีรายการชุดโครงการสำคัญ			งบประมาณดำเนินงานโครงการ (บาท)					
โครงการสำคัญ	แหล่งงบประมาณ	หน่วยงานดำเนินงาน	พ.ศ.๒๕๖๖	พ.ศ.๒๕๖๗	พ.ศ.๒๕๖๘	พ.ศ.๒๕๖๙	พ.ศ.๒๕๗๐	รวม ๕ ปี
๔๑. คลินิกเกษตรเคลื่อนที่	๒	กษจ.	๑๑๐,๐๐๐	๑๑๐,๐๐๐	๑๑๐,๐๐๐	๑๑๐,๐๐๐	๑๑๐,๐๐๐	๕๕๐,๐๐๐
๔๕. พัฒนาศูนย์เรียนรู้เชิงเกษตรจังหวัดสระแก้ว-ปราจีนบุรี	๒	กษจ.	๕๖,๐๐๐	๕๖,๐๐๐	๕๖,๐๐๐	๕๖,๐๐๐	๕๖,๐๐๐	๒๘๐,๐๐๐
ตามแผนพระราชดำริ								
๔๕. ส่งเสริมและพัฒนาแหล่งท่องเที่ยววิถีเกษตร	๒	กษจ.	๓,๐๐๐	๓,๐๐๐	๓,๐๐๐	๓,๐๐๐	๓,๐๐๐	๑๕,๐๐๐
๔๖. จัดระเบียบการทำประมง	๒	ป.ช.	๒,๐๕๒,๒๕๐	๒,๐๕๒,๒๕๐	๒,๐๕๒,๒๕๐	๒,๐๕๒,๒๕๐	๒,๐๕๒,๒๕๐	๑๐,๒๖๑,๒๕๐
๔๗. ยกระดับคุณภาพมาตรฐานสินค้าเกษตร	๒	ป.ช.	๒๐,๐๐๐	๒๐,๐๐๐	๒๐,๐๐๐	๒๐,๐๐๐	๒๐,๐๐๐	๑๐๐,๐๐๐
๔๘. ส่งเสริมอาชีพประมง	๒	ป.ช.	๕๕,๐๐๐	๕๕,๐๐๐	๕๕,๐๐๐	๕๕,๐๐๐	๕๕,๐๐๐	๒๒๗,๐๐๐
๔๙. พัฒนาและส่งเสริมอาชีพด้านกาบประมาณตามแนวทาง	๒	ป.ช.	๓,๐๐๐	๓,๐๐๐	๓,๐๐๐	๓,๐๐๐	๓,๐๐๐	๑๕,๐๐๐
เศรษฐกิจพอเพียง (คลินิกเกษตรเคลื่อนที่)								
๕๐. ศูนย์เรียนรู้การเพิ่มประสิทธิภาพการผลิตสินค้าเกษตร (ศพก.)	๒	ป.ช.	๑๙๙,๕๐๐	๑๙๙,๕๐๐	๑๙๙,๕๐๐	๑๙๙,๕๐๐	๑๙๙,๕๐๐	๙๙๙,๕๐๐
รวม			๒,๕๕๕,๓๐๐	๒,๕๕๕,๓๐๐	๒,๕๕๕,๓๐๐	๒,๕๕๕,๓๐๐	๒,๕๕๕,๓๐๐	๑๒,๕๖๖,๕๐๐
๕๑. พัฒนาศักยภาพการปลูกสัตว์พัฒนาการผลิตปศุสัตว์	๒	ป.ศ.	๖๖๒,๙๐๐	๖๖๒,๙๐๐	๖๖๒,๙๐๐	๖๖๒,๙๐๐	๖๖๒,๙๐๐	๓,๓๓๑,๕๐๐
๕๒. ยกระดับคุณภาพมาตรฐานสินค้าเกษตร	๒	ป.ศ.	๓๓๕,๙๐๐	๓๓๕,๙๐๐	๓๓๕,๙๐๐	๓๓๕,๙๐๐	๓๓๕,๙๐๐	๑,๓๓๙,๕๐๐
๕๓. พัฒนาศักยภาพกระบวนการผลิตสินค้าเกษตร	๒	ป.ศ.	๒,๑๓๕,๙๐๕	๒,๑๓๕,๙๐๕	๒,๑๓๕,๙๐๕	๒,๑๓๕,๙๐๕	๒,๑๓๕,๙๐๕	๑๐,๕๕๕,๕๐๕
๕๓. ยกระดับคุณภาพพระราชดำริ	๒	ป.ศ.	๑๓๓,๖๐๐	๑๓๓,๖๐๐	๑๓๓,๖๐๐	๑๓๓,๖๐๐	๑๓๓,๖๐๐	๖๖๖,๐๐๐
๕๔. ส่งเสริมการพัฒนาหลักปรัชญาเศรษฐกิจพอเพียง	๒	ป.ศ.	๕๒๒,๖๒๕	๕๒๒,๖๒๕	๕๒๒,๖๒๕	๕๒๒,๖๒๕	๕๒๒,๖๒๕	๒,๖๑๑,๑๒๕
(กิจกรรมส่งเสริมพัฒนาอาชีพด้านปศุสัตว์)								
๕๖. ศูนย์การเรียนรู้การเพิ่มประสิทธิภาพการผลิตสินค้าเกษตร	๒	ป.ศ.	๖๕,๕๒๐	๖๕,๕๒๐	๖๕,๕๒๐	๖๕,๕๒๐	๖๕,๕๒๐	๓๒๗,๖๐๐
รวม			๓,๙๓๗,๕๖๐	๓,๙๓๗,๕๖๐	๓,๙๓๗,๕๖๐	๓,๙๓๗,๕๖๐	๓,๙๓๗,๕๖๐	๑๙,๖๘๗,๓๐๐
๕๗. ส่งเสริมการพัฒนาระบบตลาดภายในสำหรับสินค้าเกษตร	๒	ศ.ช.	๑๐,๐๐๐	๑๐,๐๐๐	๑๐,๐๐๐	๑๐,๐๐๐	๑๐,๐๐๐	๕๐,๐๐๐
๕๘. โครงการ Plantwise Thailand	๒	ศ.ช.	๒๕,๐๐๐	๒๕,๐๐๐	๒๕,๐๐๐	๒๕,๐๐๐	๒๕,๐๐๐	๑๒๕,๐๐๐
๕๙. การจัดการปุ๋ยในนาข้าวแบบเกษตรแม่นยำ	๒	ศ.ช.	๕๖,๓๐๐	๕๖,๓๐๐	๕๖,๓๐๐	๕๖,๓๐๐	๕๖,๓๐๐	๒๘๑,๓๐๐
๖๐. การจัดการโรคข้าวด้วยวิธีทันสมัยที่เรียนรู้ปฏิบัติ	๒	ศ.ช.	๑๖๖,๒๑๙	๑๖๖,๒๑๙	๑๖๖,๒๑๙	๑๖๖,๒๑๙	๑๖๖,๒๑๙	๘๓๓,๐๙๕
๖๑. การจัดการหลังการเก็บเกี่ยวเพื่อลดความสูญเสีย	๒	ศ.ช.	๕๖,๓๐๐	๕๖,๓๐๐	๕๖,๓๐๐	๕๖,๓๐๐	๕๖,๓๐๐	๒๘๑,๓๐๐
๖๒. การประเมินความต้านทานต่อโรคแมลงและศัตรูนาข้าว	๒	ศ.ช.	๓๖,๐๐๐	๓๖,๐๐๐	๓๖,๐๐๐	๓๖,๐๐๐	๓๖,๐๐๐	๑๘๐,๐๐๐

บัญชีรายการชุดโครงการสำคัญ		งบประมาณดำเนินงานโครงการ (บาท)						
โครงการสำคัญ	แหล่งงบประมาณ	หน่วยงานดำเนินงาน	พ.ศ.๒๕๖๖	พ.ศ.๒๕๖๗	พ.ศ.๒๕๖๘	พ.ศ.๒๕๖๙	รวม ๔ ปี	
๖๓. การประเมินผลผลิต ลักษณะทางการเกษตรและคุณภาพเมล็ดพันธุ์ข้าวหอมมะลิไว้ต่อช่วงแสงสภาพพื้นที่	๒	ศวช.	๒๔,๐๐๐	๒๔,๐๐๐	๒๔,๐๐๐	๒๔,๐๐๐	๒๔,๐๐๐	๑๒๐,๐๐๐
๖๔. การปรับปรุงพันธุ์ข้าวเจ้าหอมไม่ไวต่อช่วงแสงคุณภาพดี	๒	ศวช.	๑๖,๔๐๐	๑๖,๔๐๐	๑๖,๔๐๐	๑๖,๔๐๐	๑๖,๔๐๐	๖๖,๐๐๐
๖๕. การเปรียบเทียบผลผลิตและประเมินลักษณะทางการเกษตร	๒	ศวช.	๙๔,๔๐๐	๙๔,๔๐๐	๙๔,๔๐๐	๙๔,๔๐๐	๙๔,๔๐๐	๓๗๖,๐๐๐
๖๖. การผลิตไม่โครแคปซูลน้ำมันหอมระเหยจากพืชสมุนไพร	๒	ศวช.	๒๔๔,๐๐๐	๒๔๔,๐๐๐	๒๔๔,๐๐๐	๒๔๔,๐๐๐	๒๔๔,๐๐๐	๙๗๖,๐๐๐
๖๗. การพัฒนาต้นแบบผลิตภัณฑ์จากสารสกัดผสมมะค้ำค้ำควาย	๒	ศวช.	๑๑,๓๔๔	๑๑,๓๔๔	๑๑,๓๔๔	๑๑,๓๔๔	๑๑,๓๔๔	๔๖,๓๗๖
๖๘. การพัฒนาวิธีการตรวจสอบคุณภาพของข้าวหอมมะลิ	๒	ศวช.	๔๔,๔๐๐	๔๔,๔๐๐	๔๔,๔๐๐	๔๔,๔๐๐	๔๔,๔๐๐	๑๗๗,๖๐๐
๖๙. การพัฒนาวิธีการลดความชื้นข้าวเปลือกเบื้องต้น	๒	ศวช.	๔๔,๐๐๐	๔๔,๐๐๐	๔๔,๐๐๐	๔๔,๐๐๐	๔๔,๐๐๐	๑๗๖,๐๐๐
๗๐. การวิเคราะห์พื้นที่นาชลประทานที่มีความเสี่ยงต่อการเปลี่ยนแปลงสภาพภูมิอากาศ	๒	ศวช.	๑๐๔,๔๐๐	๑๐๔,๔๐๐	๑๐๔,๔๐๐	๑๐๔,๔๐๐	๑๐๔,๔๐๐	๔๑๖,๐๐๐
๗๑. การวิเคราะห์พื้นที่นาส่วนที่มีความเสี่ยงต่อการเปลี่ยนแปลงสภาพภูมิอากาศ	๒	ศวช.	๔๓,๒๒๐	๔๓,๒๒๐	๔๓,๒๒๐	๔๓,๒๒๐	๔๓,๒๒๐	๑๗๖,๑๐๐
๗๒. การสำรวจและจัดทำแผนที่คุณภาพและความหอม	๒	ศวช.	๓๓,๖๐๐	๓๓,๖๐๐	๓๓,๖๐๐	๓๓,๖๐๐	๓๓,๖๐๐	๑๓๖,๐๐๐
๗๓. การอนุรักษ์ พันธุ์และประเมินคุณค่า พันธุ์กรรมข้าวปลูก	๒	ศวช.	๒๑,๐๐๐	๒๑,๐๐๐	๒๑,๐๐๐	๒๑,๐๐๐	๒๑,๐๐๐	๘๖,๐๐๐
๗๔. ความร่วมมือกรมการข้าว IRRI VCORIGAP PRO"	๒	ศวช.	๓๔,๓๔๙,๕๙๗	๓๔,๓๔๙,๕๙๗	๓๔,๓๔๙,๕๙๗	๓๔,๓๔๙,๕๙๗	๓๔,๓๔๙,๕๙๗	๑๓๗,๓๗๖,๗๙๔
๗๕. ความหลากหลายของศัตรูธรรมชาติในระบบการผลิตข้าว	๒	ศวช.	๑๐๔,๐๐๐	๑๐๔,๐๐๐	๑๐๔,๐๐๐	๑๐๔,๐๐๐	๑๐๔,๐๐๐	๔๑๖,๐๐๐
๗๖. ความหลากหลายทางพันธุกรรมของศัตรูข้าวในประเทศไทย	๒	ศวช.	๑๓๔,๐๐๐	๑๓๔,๐๐๐	๑๓๔,๐๐๐	๑๓๔,๐๐๐	๑๓๔,๐๐๐	๕๓๖,๐๐๐
๗๗. ประสิทธิภาพการเก็บเกี่ยวพันธุ์ข้าวที่ขึ้นทะเบียน	๒	ศวช.	๙๓,๒๐๐	๙๓,๒๐๐	๙๓,๒๐๐	๙๓,๒๐๐	๙๓,๒๐๐	๓๗๖,๐๐๐
๗๘. ผลผลิตเมล็ดพันธุ์ข้าวขึ้นพันธุ์หลักฤดูนาปี ๒๕๖๔ ของกองวิจัยและพัฒนาข้าว	๒	ศวช.	๑,๖๔๖,๐๐๐	๑,๖๔๖,๐๐๐	๑,๖๔๖,๐๐๐	๑,๖๔๖,๐๐๐	๑,๖๔๖,๐๐๐	๖,๖๘๖,๐๐๐
๗๙. พัฒนาสายพันธุ์ข้าวปรับตัวในสภาพแวดล้อมที่ไม่เหมาะสม	๒	ศวช.	๒๖๔,๐๐๐	๒๖๔,๐๐๐	๒๖๔,๐๐๐	๒๖๔,๐๐๐	๒๖๔,๐๐๐	๑,๐๕๖,๐๐๐
๘๐. พัฒนาสายพันธุ์ผสมผลิตสูง ด้านทานโรคแมลงศัตรูข้าว	๒	ศวช.	๓๖,๐๐๐	๓๖,๐๐๐	๓๖,๐๐๐	๓๖,๐๐๐	๓๖,๐๐๐	๑๔๖,๐๐๐
๘๑. ระบบการปลูกข้าวแบบเกษตรแม่นยำในพื้นที่นาชลประทาน	๒	ศวช.	๒๓๖,๖๑๔	๒๓๖,๖๑๔	๒๓๖,๖๑๔	๒๓๖,๖๑๔	๒๓๖,๖๑๔	๙๔๖,๕๖๐
๘๒. ศึกษาปฏิบัติการต่อการทำลายของโรคและแมลงศัตรูข้าวที่สำคัญ	๒	ศวช.	๓๔,๙๖๕	๓๔,๙๖๕	๓๔,๙๖๕	๓๔,๙๖๕	๓๔,๙๖๕	๑๓๙,๘๖๕
๘๓. ผลิตและกระจายเมล็ดพันธุ์ข้าว	๒	ศวช.	๑,๐๕๔,๔๐๐	๑,๐๕๔,๔๐๐	๑,๐๕๔,๔๐๐	๑,๐๕๔,๔๐๐	๑,๐๕๔,๔๐๐	๔,๒๑๗,๖๐๐
๘๔. ส่งเสริมและเพิ่มประสิทธิภาพการวิจัยและพัฒนาข้าว	๒	ศวช.	๑๔๐,๐๐๐	๑๔๐,๐๐๐	๑๔๐,๐๐๐	๑๔๐,๐๐๐	๑๔๐,๐๐๐	๕๖๐,๐๐๐

บัญชีรายการชุดโครงการสำคัญ		งบประมาณดำเนินงาน (บาท)					
โครงการสำคัญ	แหล่งงบประมาณ	หน่วยงานดำเนินงาน	พ.ศ.๒๕๖๖	พ.ศ.๒๕๖๗	พ.ศ.๒๕๖๘	พ.ศ.๒๕๖๙	รวม ๔ ปี
๘๕.ยกระดับคุณภาพมาตรฐานสินค้าเกษตร	๒	ศวช.	๓๕,๕๐๐	๓๕,๕๐๐	๓๕,๕๐๐	๓๕,๕๐๐	๑๔๗,๕๐๐
๘๖.พัฒนาศักยภาพเกษตรกรบนการผลิตสินค้าเกษตร	๒	ศวช.	๓๐,๑๕๐	๓๐,๑๕๐	๓๐,๑๕๐	๓๐,๑๕๐	๑๒๐,๖๐๐
๘๗.การพัฒนาเทคโนโลยีการปรับตัวของระบบการผลิตข้าวนาชลประทาน	๒	ศวช.	๕๕,๐๐๐	๕๕,๐๐๐	๕๕,๐๐๐	๕๕,๐๐๐	๒๒๐,๐๐๐
๘๘.การวิจัยและพัฒนาเทคโนโลยีการผลิตเพื่อเพิ่มคุณภาพข้าวหอม	๒	ศวช.	๕๓,๕๓๐	๕๓,๕๓๐	๕๓,๕๓๐	๕๓,๕๓๐	๒๑๗,๑๕๐
๘๙.พัฒนาเทคโนโลยีการเก็บรักษาข้าวเปลือกและข้าวสาร	๒	ศวช.	๖๕,๕๐๐	๖๕,๕๐๐	๖๕,๕๐๐	๖๕,๕๐๐	๒๖๓,๐๐๐
๙๐. ศักยภาพเครื่องจักร	๒	ศวช.	๑๐,๐๐๐	๑๐,๐๐๐	๑๐,๐๐๐	๑๐,๐๐๐	๔๐,๐๐๐
๙๑.อนุรักษ์ข้าวป่าในสภาพธรรมชาติ	๒	ศวช.	๓๗,๓๗๐	๓๗,๓๗๐	๓๗,๓๗๐	๓๗,๓๗๐	๑๕๒,๕๐๐
๙๒.พัฒนาที่ราบเชิงเขาจังหวัดสระแก้ว-ปราจีนบุรี ตามพระราชดำริ	๒	ศวช.	๕๐,๐๐๐	๕๐,๐๐๐	๕๐,๐๐๐	๕๐,๐๐๐	๒๐๐,๐๐๐
๙๓.เกษตรกรรมใช้น้ำมันจากเครื่องจักร	๒	ศวช.	๑๕,๐๐๐	๑๕,๐๐๐	๑๕,๐๐๐	๑๕,๐๐๐	๖๐,๐๐๐
๙๔.พัฒนาสวนพระดงตำบลต้น ตำบลบางแตน อำเภอบ้านสร้าง	๒	ศวช.	๑๕๐,๐๐๐	๑๕๐,๐๐๐	๑๕๐,๐๐๐	๑๕๐,๐๐๐	๖๐๐,๐๐๐
จังหวัดปราจีนบุรี							
รวม			๕,๕๕๖,๐๕๐	๕,๕๕๖,๐๕๐	๕,๕๕๖,๐๕๐	๕,๕๕๖,๐๕๐	๒๒,๑๗๔,๑๕๐
๙๕.พัฒนาศักยภาพกระบวนการผลิตสินค้าเกษตร	๒	ศวพ.	๙๕๐,๐๐๐	๙๕๐,๐๐๐	๙๕๐,๐๐๐	๙๕๐,๐๐๐	๓,๘๐๐,๐๐๐
๙๖.การตรวจสอบปัจจัยการผลิต/ศัตรูพืช ออกใบรับรองและควบคุม	๒	ศวพ.	๓๕๙,๙๐๐	๓๕๙,๙๐๐	๓๕๙,๙๐๐	๓๕๙,๙๐๐	๑,๔๗๙,๕๐๐
กำกับดูแลตาม พ.ร.บ.							
๙๗.การบริหารความหลากหลายทางชีวภาพ	๒	ศวพ.	๑๓๑,๐๐๐	๑๓๑,๐๐๐	๑๓๑,๐๐๐	๑๓๑,๐๐๐	๕๒๔,๐๐๐
๙๘.วิจัยการทดสอบและขยายผลการผลิตพืชผักอินทรีย์ในพื้นที่ภาคตะวันออก	๒	ศวพ.	๙๓๑,๐๕๑	๙๓๑,๐๕๑	๙๓๑,๐๕๑	๙๓๑,๐๕๑	๓,๗๒๔,๑๕๓
๙๙.วิจัยการประเมินผลการวิจัยและถ่ายทอดเทคโนโลยี	๒	ศวพ.	๖,๓๕๐	๖,๓๕๐	๖,๓๕๐	๖,๓๕๐	๒๕,๓๕๐
๑๐๐.วิจัยการเพิ่มประสิทธิภาพการผลิตพืชที่เหมาะสมกับภูมิสังคม							
๑๐๑.วิจัยการเพิ่มประสิทธิภาพและขยายผลการผลิตเห็ดเศรษฐกิจในพื้นที่ด้วยโรงเรือนที่ดัดแปลงโรงเรือนการเกษตร	๒	ศวพ.	๖๒๕,๑๕๕	๖๒๕,๑๕๕	๖๒๕,๑๕๕	๖๒๕,๑๕๕	๒,๕๐๐,๕๖๐
๑๐๒.วิจัยและพัฒนาเทคโนโลยีการผลิตปุ๋ยหมักและปุ๋ยอินทรีย์	๒	ศวพ.	๒๓๗,๒๐๐	๒๓๗,๒๐๐	๒๓๗,๒๐๐	๒๓๗,๒๐๐	๙๕๑,๖๐๐
๑๐๓.วิจัยและพัฒนาพื้นที่ชุ่มน้ำเพื่อเพิ่มประสิทธิภาพการผลิต	๒	ศวพ.	๖๕,๕๕๐	๖๕,๕๕๐	๖๕,๕๕๐	๖๕,๕๕๐	๒๖๖,๖๕๐

บัญชีรายการชุดโครงการสำคัญ			งบประมาณดำเนินงาน (บาท)					
โครงการสำคัญ	แหล่งงบประมาณ.	หน่วยงานดำเนินงาน	พ.ศ.๒๕๖๖	พ.ศ.๒๕๖๗	พ.ศ.๒๕๖๘	พ.ศ.๒๕๖๙	พ.ศ.๒๕๗๐	รวม ๕ ปี
๑๐๓. วิจัยและพัฒนาพันธุ์ข้าวโพดเลี้ยงสัตว์ส่งเสริมการค้าดำเนินงาน	๒	ศกพ.	๒๐๕,๔๓๙	๒๐๕,๔๓๙	๒๐๕,๔๓๙	๒๐๕,๔๓๙	๒๐๕,๔๓๙	๑,๐๒๗,๑๙๕
๑๐๔. ยื่นเรื่องมาจากพระราชดำริ	๒	ศกพ.	๕๐,๐๐๐	๕๐,๐๐๐	๕๐,๐๐๐	๕๐,๐๐๐	๕๐,๐๐๐	๒๕๐,๐๐๐
๑๐๕. ศูนย์เรียนรู้การเพิ่มประสิทธิภาพการผลิตสินค้าเกษตร (ศพก.)	๒	ศกพ.	๖๑,๕๐๐	๖๑,๕๐๐	๖๑,๕๐๐	๖๑,๕๐๐	๖๑,๕๐๐	๓๐๗,๕๐๐
รวม			๒๑๖,๙๓๙	๒๑๖,๙๓๙	๒๑๖,๙๓๙	๒๑๖,๙๓๙	๒๑๖,๙๓๙	๑,๐๘๕,๖๓๓
๑๐๖. ส่งเสริมและพัฒนาอาชีพภายใต้โครงการจัดที่ดิน	๒	สกจ.	๓๒๒,๙๓๙	๓๒๒,๙๓๙				๖๔๕,๘๗๘
ตามนโยบายรัฐบาล								
๑๐๗. พัฒนาสหกรณ์กลุ่มเกษตรกรในพื้นที่โครงการอันเนื่องมาจาก	๒	สกจ.	๔๒๒,๕๐๐	๔๒๒,๕๐๐				๘๔๕,๐๐๐
พระราชดำริ								
รวม			๗๔๕,๔๓๙	๗๔๕,๔๓๙				๑,๔๙๐,๘๗๘
๑๐๘. ส่งเสริมสนับสนุนไว้ในเขตปฏิรูปที่ดิน	๒	สปก.	๙๙๙,๔๓๙	๙๙๙,๔๓๙	๙๙๙,๔๓๙	๙๙๙,๔๓๙	๙๙๙,๔๓๙	๕,๙๙๗,๕๓๕
๑๐๙. พัฒนาและส่งเสริมศิลปหัตถกรรม	๒	สปก.	๒๔๕,๔๐๕	๒๔๕,๔๐๕	๒๔๕,๔๐๕	๒๔๕,๔๐๕	๒๔๕,๔๐๕	๑,๒๖๖,๐๒๕
๑๑๐. พัฒนาและส่งเสริมศิลปหัตถกรรม	๒	สปก.	๒๔๕,๔๐๕	๒๔๕,๔๐๕	๒๔๕,๔๐๕	๒๔๕,๔๐๕	๒๔๕,๔๐๕	๑,๒๖๖,๐๒๕
๑๑๑. ส่งเสริมพัฒนาเกษตรกรรมใหม่ในเขตปฏิรูปที่ดิน	๒	สปก.	๑๒๐,๓๒๐	๑๒๐,๓๒๐	๑๒๐,๓๒๐	๑๒๐,๓๒๐	๑๒๐,๓๒๐	๖๐๑,๖๐๐
๑๑๒. อนุรักษ์พันธุกรรมพืชอันเนื่องมาจากพระราชดำริสมเด็จพระกนิษฐาธิราชเจ้ากรมสมเด็จพระเทพรัตนราชสุดาฯ (อพ.สธ.)	๒	สปก.	๖๐,๐๐๐	๖๐,๐๐๐	๖๐,๐๐๐	๖๐,๐๐๐	๖๐,๐๐๐	๓๐๐,๐๐๐
๑๑๓. ยื่นเรื่องมาจากพระราชดำริ (ศิลปินแห่งชาติ)	๒	สปก.	๑๐๐,๐๐๐	๑๐๐,๐๐๐	๑๐๐,๐๐๐	๑๐๐,๐๐๐	๑๐๐,๐๐๐	๕๐๐,๐๐๐
๑๑๔. พัฒนาพื้นที่ราบเชิงเขาจังหวัดสระแก้ว-ปราจีนบุรี	๒	สปก.	๔๒๒,๐๐๐	๔๒๒,๐๐๐				๘๔๔,๐๐๐
ตามแนวพระราชดำริ								
รวม			๓,๕๕๖,๖๐๕	๓,๕๕๖,๖๐๕	๓,๕๕๖,๖๐๕	๓,๕๕๖,๖๐๕	๓,๕๕๖,๖๐๕	๑๔,๙๕๓,๐๒๕
๑๑๕. ส่งเสริมอาชีพประมง	๒	ศกพ.สัตว์น้ำจืดฯ	๒๑๗,๐๐๐	๒๑๗,๐๐๐	๒๑๗,๐๐๐	๒๑๗,๐๐๐	๒๑๗,๐๐๐	๑,๐๘๕,๐๐๐
๑๑๖. ยกระดับคุณภาพมาตรฐานสินค้าเกษตร	๒	ศกพ.สัตว์น้ำจืดฯ	๖๗๓,๑๙๐	๖๗๓,๑๙๐	๖๗๓,๑๙๐	๖๗๓,๑๙๐	๖๗๓,๑๙๐	๓,๓๖๕,๙๕๐
๑๑๗. เงินทุนหมุนเวียน ในการผลิตพันธุ์ปลา พันธุ์กุ้ง และพันธุ์สัตว์น้ำอื่นๆ	๒	ศกพ.สัตว์น้ำจืดฯ	๑๗๐,๐๐๐	๑๗๐,๐๐๐	๑๗๐,๐๐๐	๑๗๐,๐๐๐	๑๗๐,๐๐๐	๖๘๐,๐๐๐
๑๑๘. บริหารจัดการทรัพยากรประมง	๒	ศกพ.สัตว์น้ำจืดฯ	๗๙๕,๒๕๐	๗๙๕,๒๕๐	๗๙๕,๒๕๐	๗๙๕,๒๕๐	๗๙๕,๒๕๐	๓,๑๖๖,๒๕๐
๑๑๙. เพิ่มผลผลิตสัตว์น้ำ	๒	ศกพ.สัตว์น้ำจืดฯ	๑๙๒,๐๐๐	๑๙๒,๐๐๐	๑๙๒,๐๐๐	๑๙๒,๐๐๐	๑๙๒,๐๐๐	๙๖๐,๐๐๐

บัญชีรายการชุดโครงการสำคัญ			งบประมาณดำเนินงาน (บาท)					
โครงการสำคัญ	แหล่งงบประมาณ	หน่วยงานดำเนินการ	พ.ศ.๒๕๖๖	พ.ศ.๒๕๖๗	พ.ศ.๒๕๖๘	พ.ศ.๒๕๖๙	พ.ศ.๒๕๗๐	รวม ๕ ปี
๑๒๐. พัฒนาและส่งเสริมอาชีพด้านการประมงตามแนวทางเศรษฐกิจพอเพียง	๒	ศพพ.สัตว์น้ำจืดฯ	๓๓๗,๒๐๐	๓๓๗,๒๐๐	๓๓๗,๒๐๐	๓๓๗,๒๐๐	๓๓๗,๒๐๐	๑,๖๘๖,๐๐๐
๑๒๑. ส่งเสริมการค้าสินค้าเกษตรเมืองมาจากพรรคการเมือง	๒	ศพพ.สัตว์น้ำจืดฯ	๒๓๓,๐๐๐	๒๓๓,๐๐๐	๒๓๓,๐๐๐	๒๓๓,๐๐๐	๒๓๓,๐๐๐	๑,๑๖๕,๐๐๐
รวม			๑,๓๓๗,๖๐๐	๑,๓๓๗,๖๐๐	๑,๓๓๗,๖๐๐	๑,๓๓๗,๖๐๐	๑,๓๓๗,๖๐๐	๖,๓๘๖,๘๐๐
๑๒๒. พัฒนาศักยภาพกระบวนการผลิตสินค้าเกษตร	๒	ศูนย์วิจัยและพัฒนาสัตว์น้ำจืดฯ	๑๓๕,๖๐๐	๑๓๕,๖๐๐	๑๓๕,๖๐๐	๑๓๕,๖๐๐	๑๓๕,๖๐๐	๖๗๘,๐๐๐
๑๒๓. ความหลากหลายทางชีวภาพด้านผู้ผลิต	๒	ศูนย์วิจัยและพัฒนาสัตว์น้ำจืดฯ	๑๕๕,๖๐๐	๑๕๕,๖๐๐	๑๕๕,๖๐๐	๑๕๕,๖๐๐	๑๕๕,๖๐๐	๗๗๘,๐๐๐
รวม			๑๕๕,๖๐๐	๑๕๕,๖๐๐	๑๕๕,๖๐๐	๑๕๕,๖๐๐	๑๕๕,๖๐๐	๗๗๘,๐๐๐
๑๒๔. พัฒนาศักยภาพผู้ผลิต (การผลิตไก่พื้นเมือง ไก่ไร้ติดย เป็นเทศ เบ็ดไข่ ห่าน)	๒	ศพพ.สัตว์ปีก	๕๕,๖๐๐	๕๕,๖๐๐	๕๕,๖๐๐	๕๕,๖๐๐	๕๕,๖๐๐	๒๘๖,๐๐๐
รวม			๕๕,๖๐๐	๕๕,๖๐๐	๕๕,๖๐๐	๕๕,๖๐๐	๕๕,๖๐๐	๒๘๖,๐๐๐
๑๒๕. ศึกษาร่วมกับ บัณฑิตและชั้นผู้ผลิตโรตัสต์	๒	ค่านักกักกันสัตว์ฯ	๓๖๖,๖๐๐	๓๖๖,๖๐๐	๓๖๖,๖๐๐	๓๖๖,๖๐๐	๓๖๖,๖๐๐	๑,๔๖๖,๐๐๐
๑๒๖. พัฒนาศักยภาพกระบวนการผลิตสินค้าเกษตร	๒	ค่านักกักกันสัตว์ฯ	๒๓๗,๕๐๐	๒๓๗,๕๐๐	๒๓๗,๕๐๐	๒๓๗,๕๐๐	๒๓๗,๕๐๐	๑,๑๕๖,๐๐๐
รวม			๖๐๔,๑๐๐	๖๐๔,๑๐๐	๖๐๔,๑๐๐	๖๐๔,๑๐๐	๖๐๔,๑๐๐	๒,๖๒๒,๐๐๐
๑๒๗. คัดเลือกเกษตรกรรุ่นใหม่เพื่อระดมทุนช่วยเหลือและจ้างเหมาบริการ	๒	สพด.	๓๓,๕๐๐	๓๓,๕๐๐	๓๓,๕๐๐	๓๓,๕๐๐	๓๓,๕๐๐	๑๖๖,๕๐๐
๑๒๘. ส่งเสริมการเลี้ยงสัตว์ในพื้นที่ศูนย์เรียนรู้เศรษฐกิจพอเพียงชุมชน (พื้นที่ราบเชิงเขาจังหวัดสระแก้ว-ปราจีนบุรี)	๒	สพด.	๕๕,๖๐๐	๕๕,๖๐๐	๕๕,๖๐๐	๕๕,๖๐๐	๕๕,๖๐๐	๒๒๖,๐๐๐
๑๒๙. ศูนย์เรียนรู้การเพิ่มประสิทธิภาพการผลิตสินค้าเกษตร (ศพก.)	๒	สพด.	๓๓,๕๐๐	๓๓,๕๐๐	๓๓,๕๐๐	๓๓,๕๐๐	๓๓,๕๐๐	๑๖๖,๕๐๐
รวม			๑๒๒,๖๐๐	๑๒๒,๖๐๐	๑๒๒,๖๐๐	๑๒๒,๖๐๐	๑๒๒,๖๐๐	๕๐๖,๖๐๐
๑๓๐. การพัฒนาเกษตรกรรมยั่งยืน	๒	กษ.ป.จ	๓๓,๐๐๐	๓๓,๐๐๐	๓๓,๐๐๐	๓๓,๐๐๐	๓๓,๐๐๐	๑๓๒,๐๐๐
๑๓๑. ยกระดับคุณภาพเกษตรกร	๒	กษ.ป.จ	๑๐๕,๖๐๐	๑๐๕,๖๐๐	๑๐๕,๖๐๐	๑๐๕,๖๐๐	๑๐๕,๖๐๐	๔๒๘,๐๐๐
๑๓๒. ส่งเสริมการบริโภคและอาหารปลอดภัย	๒	กษ.ป.จ	๓๓,๐๐๐	๓๓,๐๐๐	๓๓,๐๐๐	๓๓,๐๐๐	๓๓,๐๐๐	๑๓๒,๐๐๐
๑๓๓. การสนับสนุนการขับเคลื่อนงานด้านเกษตรในระดับพื้นที่	๒	กษ.ป.จ	๑๕,๖๐๐	๑๕,๖๐๐	๑๕,๖๐๐	๑๕,๖๐๐	๑๕,๖๐๐	๖๒,๘๐๐
๑๓๔. ฐานอาหารปลอดภัยเลือกใช้สินค้า Q (restaurant)	๒	กษ.ป.จ	๑๕,๖๐๐	๑๕,๖๐๐	๑๕,๖๐๐	๑๕,๖๐๐	๑๕,๖๐๐	๖๒,๘๐๐

บัญชีรายการชุดโครงการสำคัญ		งบประมาณดำเนินงาน (บาท)						รวม ๕ ปี
โครงการสำคัญ	แหล่งงบประมาณ.	หน่วยงานดำเนินงาน	พ.ศ.๒๕๖๖	พ.ศ.๒๕๖๗	พ.ศ.๒๕๖๘	พ.ศ.๒๕๖๙	พ.ศ.๒๕๗๐	
๑๓๖. ส่งเสริมการบริหารจัดการและใช้วัตถุดิบสินค้า Q	๒	กษ.ป.จ.	๑๐,๐๐๐	๑๐,๐๐๐	๑๐,๐๐๐	๑๐,๐๐๐	๑๐,๐๐๐	๕๐,๐๐๐
๑๓๗.โครงการขับเคลื่อนการเกษตรระดับหมู่บ้านสู่การผลิตสินค้าเกษตรมูลค่าสูง	๒	กษ.ป.จ.	๓๙,๒๐๐	๔๐,๐๐๐	๔๐,๐๐๐	๔๐,๐๐๐	๔๐,๐๐๐	๑๙๙,๒๐๐
๑๓๘.โครงการส่งเสริมและพัฒนาสินค้าเกษตรชีวภาพ (สมุนไพร)	๒	กษ.ป.จ.	๔๙,๓๒๐	๙๐,๐๐๐	๙๐,๐๐๐	๙๐,๐๐๐	๙๐,๐๐๐	๔๕๙,๓๒๐
รวม			๓๕๐,๖๒๐	๓๖๕,๐๐๐	๓๗๕,๐๐๐	๓๘๕,๐๐๐	๓๙๕,๐๐๐	๑,๕๖๐,๖๒๐
รวมงบประมาณของจังหวัดกลุ่มจังหวัด			๒๐,๙๒๕,๙๐๐	๓๖,๐๒๘,๑๙๐	๓๖,๖๓๑,๐๙๐	๓๗,๖๒๙,๓๙๐	๓๘,๖๔๙,๓๙๐	๑๕๙,๘๗๓,๙๙๐
รวมงบประมาณของกระทรวง/กรม			๔๑,๖๐๐,๙๒๒	๔๑,๖๒๕,๑๐๔	๔๑,๖๔๕,๑๐๖	๔๑,๖๕๕,๑๐๘	๔๑,๖๕๕,๑๑๐	๒๐๘,๖๒๑,๑๙๖
ประเด็นการพัฒนาที่ ๓ : บริหารจัดการทรัพยากรเกษตร โครงสร้างพื้นฐานและสิ่งแวดล้อมอย่างสมดุลและยั่งยืน								
๑.ก่อสร้างพระธาตุน้ำบ้านตึกเป็น ตำบลอบเมือง	๑	คก.ชลประทาน	-	๙,๕๐๐,๐๐๐	-	-	-	๙,๕๐๐,๐๐๐
อำเภอเมืองปราจีนบุรี จังหวัดปราจีนบุรี								
๒.พัฒนาแหล่งน้ำในพื้นที่ศูนย์วิจัยและพัฒนาเกษตรปราจีนบุรี (แก้มลิงวังตะเคียน) ระยะ ๒ ตำบลวังตะเคียน อำเภอโกปินทรีบุรี	๑	คก.ชลประทาน	-	๑๙,๐๐๐,๐๐๐	-	-	-	๑๙,๐๐๐,๐๐๐
จังหวัดปราจีนบุรี								
๓.ปรับปรุงคลองระบายน้ำเก่าแก่กับลาน โครงการอ่างเก็บน้ำทับลาน ตำบลพรหมณี อำเภอหนาด จังหวัดปราจีนบุรี	๑	คก.ชลประทาน	๙,๕๐๐,๐๐๐	-	-	-	-	๙,๕๐๐,๐๐๐
๔.ปรับปรุง ทรบ.คลองตาคี ๒ ขนาดบานระบาย ๒๐๐x๒๐๐ เมตร จำนวน ๒ ช่อง โครงการสร้าง ตำบลบ้านสร้าง อำเภอบ้านสร้าง	๑	คก.ชลประทาน	๙,๐๐๐,๐๐๐	-	-	-	-	๙,๐๐๐,๐๐๐
๕.ก่อสร้างฝายกั้นน้ำด้วยไฟฟ้าปกคลอง LMC โครงการคลองยาง ตำบลเนินหอม อำเภอเมือง จังหวัดปราจีนบุรี	๑	คก.ชลประทาน	๒๐,๐๐๐,๐๐๐	-	-	-	-	๒๐,๐๐๐,๐๐๐
๖.พัฒนาแหล่งน้ำในพื้นที่ศูนย์วิจัยและพัฒนาเกษตรปราจีนบุรี (แก้มลิงวังตะเคียน) ระยะ ๑ ตำบลวังตะเคียน อำเภอโกปินทรีบุรี	๑	คก.ชลประทาน	๒๕,๐๐๐,๐๐๐	-	-	-	-	๒๕,๐๐๐,๐๐๐
จังหวัดปราจีนบุรี								
๗.ปรับปรุงท่อระบายน้ำบางคาง อำเภอเมือง จังหวัดปราจีนบุรี	๑	คก.ชลประทาน	๙,๕๐๐,๐๐๐	-	-	-	-	๙,๕๐๐,๐๐๐
๘.พัฒนาแหล่งน้ำเพื่อเกษตรตำบลวังกริมแม่น้ำปราจีนบุรี	๑	คก.ชลประทาน	๕,๖๐๐,๐๐๐	-	-	-	-	๕,๖๐๐,๐๐๐
๙.ปรับปรุงชุดออกแก้มลิงโครงการแม่น้ำประจันตคาม ตำบลน้ำด้วย	๑	คก.ชลประทาน	๙,๕๐๐,๐๐๐	-	-	-	-	๙,๕๐๐,๐๐๐
อำเภอประจันตคาม จังหวัดปราจีนบุรี								

บัญชีรายการชุดโครงการสำคัญ		งบประมาณตามตำแหน่งการ (บาท)						
โครงการสำคัญ	แหล่งงบประมาณ	หน่วยงานดำเนินการ	พ.ศ.๒๕๖๖	พ.ศ.๒๕๖๗	พ.ศ.๒๕๖๘	พ.ศ.๒๕๖๙	รวม ๕ ปี	
๑๐. กiosk นำด้วยไฟฟ้าพร้อมระบบส่งน้ำ บ้านหาคดสะแก ตำบลท่าวังม อำเภอศรีมทวิโพธิ จังหวัดปราจีนบุรี	๓	คก.ชตป.รชทกน	๒๐,๙๐๐,๐๐๐	-	-	-	๒๐,๙๐๐,๐๐๐	
รวม			๑๖๖,๘๐๐,๐๐๐	๒๘,๕๐๐,๐๐๐	-	-	๑๙๕,๓๐๐,๐๐๐	
๑๑. สถานีสูบน้ำด้วยไฟฟ้าพร้อมระบบส่งน้ำดูเองศรีมโหสถ	๑	คก.บ.บางพลวง	-	๓๕,๐๐๐,๐๐๐	-	-	๓๕,๐๐๐,๐๐๐	
๑๒. ท่อระบายน้ำคลองอรัญ ตำบลดงกระทยาม อำเภอศรีมทวิโพธิ	๑	คก.บ.บางพลวง	-	๑๕,๐๐๐,๐๐๐	-	-	๑๕,๐๐๐,๐๐๐	
๑๓. งานขุดลอกคลองในพื้นที่โครงการส่งน้ำและบำรุงรักษบบางพลวง	๑	คก.บ.บางพลวง	๑๒,๐๐๐,๐๐๐	-	-	-	๑๒,๐๐๐,๐๐๐	
รวม			๑๒,๐๐๐,๐๐๐	๕๐,๐๐๐,๐๐๐	-	-	๖๒,๐๐๐,๐๐๐	
๑๔. ก่อสร้างอาคารบังคับน้ำ พร้อมอาคารประกอบในพื้นที่ตำบลบ้านนา อำเภออินทรีบุรี จังหวัดปราจีนบุรี	๑	คบ.นฤปดินทรจินดา	๓๐,๐๐๐,๐๐๐	-	-	-	๓๐,๐๐๐,๐๐๐	
๑๕. ก่อสร้างอาคารเรียนรู้ศาสตร์พระราชาให้กับหมู่บ้านนฤปดินทรจินดา	๑	คบ.นฤปดินทรจินดา	๒๐,๐๐๐,๐๐๐	-	-	-	๒๐,๐๐๐,๐๐๐	
๑๖. ปรับปรุงภูมิทัศน์ และพัฒนาศักยภาพเพื่อรองรับการท่องเที่ยวในพื้นที่โครงการอ่างเก็บน้ำนฤปดินทรจินดา	๑	คบ.นฤปดินทรจินดา	๑๒,๐๐๐,๐๐๐	-	-	-	๑๒,๐๐๐,๐๐๐	
๑๗. ก่อสร้างแม่ลึงหมองรี ระยะ ๒ ตำบลเมืองเก่า อำเภออินทรีบุรี จังหวัดปราจีนบุรี	๑	คบ.นฤปดินทรจินดา	๔๐,๐๐๐,๐๐๐	-	-	-	๔๐,๐๐๐,๐๐๐	
๑๘. อาคารบังคับน้ำบ้านท่าซ้อย ๒ ตำบลเมืองเก่า อำเภออินทรีบุรี จังหวัดปราจีนบุรี	๑	คบ.นฤปดินทรจินดา	-	๒๕,๐๐๐,๐๐๐	-	-	๒๕,๐๐๐,๐๐๐	
๑๙. อาคารบังคับน้ำบ้านเสียดอง ตำบลเมืองเก่า อำเภออินทรีบุรี จังหวัดปราจีนบุรี	๑	คบ.นฤปดินทรจินดา	-	๓๐,๐๐๐,๐๐๐	-	-	๓๐,๐๐๐,๐๐๐	
๒๐. อาคารบังคับน้ำบ้านนาคำ ตำบลบ้านนา อำเภออินทรีบุรี จังหวัดปราจีนบุรี	๑	คบ.นฤปดินทรจินดา	-	๒๐,๐๐๐,๐๐๐	-	-	๒๐,๐๐๐,๐๐๐	
๒๑. อาคารบังคับน้ำคลองมะไฟ ๒ ตำบลแก่งดินสอ อำเภอชาติ จังหวัดปราจีนบุรี	๑	คบ.นฤปดินทรจินดา	-	๒๐,๐๐๐,๐๐๐	-	-	๒๐,๐๐๐,๐๐๐	
๒๒. ระบบท่อส่งน้ำบ้านแก่งยาว ตำบลแก่งดินสอ อำเภอชาติ จังหวัดปราจีนบุรี	๑	คบ.นฤปดินทรจินดา	-	-	๒๕,๐๐๐,๐๐๐	-	๒๕,๐๐๐,๐๐๐	

บัญชีรายการชุดโครงการสำคัญ		งบประมาณตามตำแหน่งการ (บาท)					
โครงการสำคัญ	แหล่งงบประมาณ.	หน่วยงานดำเนินการ	พ.ศ.๒๕๖๖	พ.ศ.๒๕๖๗	พ.ศ.๒๕๖๘	พ.ศ.๒๕๖๙	รวม ๕ ปี
๒๓.สหภาพข้ามคลองห้วยโสมงบ้านท่าละดือ - บ้านอ่างทอง	๑	คบ.มฤตดิทรจินดา	-	-	๑๘,๐๐๐,๐๐๐	-	๑๘,๐๐๐,๐๐๐
โครงการส่งน้ำและบำรุงรักษานฤปดิทรจินดา ตำบลแก่งดินสอ							
อำเภอหนือ จังหวัดปราจีนบุรี							
๒๔.อาคารบังคับน้ำคลองมะเไฟ ๒ ตำบลแก่งดินสอ อำเภอหนือ	๑	คบ.มฤตดิทรจินดา	-	-	๒๐,๐๐๐,๐๐๐	-	๒๐,๐๐๐,๐๐๐
จังหวัดปราจีนบุรี							
๒๕.อาคารบังคับน้ำคลองมะเไฟ ๓ ตำบลแก่งดินสอ อำเภอหนือ	๑	คบ.มฤตดิทรจินดา	-	-	๓๐,๐๐๐,๐๐๐	-	๓๐,๐๐๐,๐๐๐
จังหวัดปราจีนบุรี							
๒๖.อาคารบังคับน้ำท่าละดือ ตำบลแก่งดินสอ อำเภอหนือ	๑	คบ.มฤตดิทรจินดา	-	-	๓๐,๐๐๐,๐๐๐	-	๓๐,๐๐๐,๐๐๐
จังหวัดปราจีนบุรี							
๒๗.อาคารบังคับน้ำบ้านนา ๒ ตำบลบ้านนา อำเภอภักดีพรบุรี	๑	คบ.มฤตดิทรจินดา	-	-	๒๕,๐๐๐,๐๐๐	-	๒๕,๐๐๐,๐๐๐
จังหวัดปราจีนบุรี							
๒๘.อาคารบังคับน้ำบ้านคูเดียว ตำบลบ้านนา อำเภอภักดีพรบุรี	๑	คบ.มฤตดิทรจินดา	-	-	๓๕,๐๐๐,๐๐๐	-	๓๕,๐๐๐,๐๐๐
จังหวัดปราจีนบุรี							
๒๙.อาคารบังคับน้ำบ้านเสียดสอง ตำบลเมืองเก่า อำเภอภักดีพรบุรี	๑	คบ.มฤตดิทรจินดา	-	-	๓๐,๐๐๐,๐๐๐	-	๓๐,๐๐๐,๐๐๐
จังหวัดปราจีนบุรี							
๓๐.อาคารบังคับน้ำบ้านหินเทียน ๒ ตำบลแก่งดินสอ อำเภอหนือ	๑	คบ.มฤตดิทรจินดา	-	-	๒๕,๐๐๐,๐๐๐	-	๒๕,๐๐๐,๐๐๐
จังหวัดปราจีนบุรี							
๓๑.อาคารบังคับน้ำบ้านอ่างทอง ๒ ตำบลแก่งดินสอ อำเภอหนือ	๑	คบ.มฤตดิทรจินดา	-	-	๑๕,๐๐๐,๐๐๐	-	๑๕,๐๐๐,๐๐๐
จังหวัดปราจีนบุรี							
รวม			๑๐๒,๐๐๐,๐๐๐	๙๕,๐๐๐,๐๐๐	๒๕๓,๐๐๐,๐๐๐	-	๕๕๐,๐๐๐,๐๐๐
๓๒.พัฒนาการผลิตและการตลาดทุเรียนปราจีน	๑	กษ.จ.	-	๗/๒๐,๕๐๐	๗/๒๐,๕๐๐	๗/๒๐,๕๐๐	๒๑,๘๕๒,๐๐๐
๓๓.พัฒนาขีดความสามารถของวิสาหกิจชุมชนในการดำเนินธุรกิจ	๑	กษ.จ.	-	๕๙๖,๐๐๐	๕๙๖,๐๐๐	๕๙๖,๐๐๐	๑,๗๘๘,๐๐๐
รวม			-	๑,๓๑๖,๕๐๐	๑,๓๑๖,๕๐๐	๑,๓๑๖,๕๐๐	๔,๙๑๖,๕๐๐
๓๔.การแปรรูป และเพิ่มมูลค่าในผลิตภัณฑ์และสินค้าเกษตร	๑	กษ.ป.จ.	-	๗/๐๘,๖๕๐	๗/๐๘,๖๕๐	๗/๐๘,๖๕๐	๒๑,๘๓๕,๕๐๐
ด้วยเทคโนโลยีและนวัตกรรม							
รวม			-	๗/๐๘,๖๕๐	๗/๐๘,๖๕๐	๗/๐๘,๖๕๐	๒๑,๘๓๕,๕๐๐

บัญชีรายการชุดโครงการสำคัญ		งบประมาณดำเนินงาน (บาท)						
โครงการสำคัญ	แหล่งงบประมาณ.	หน่วยงานดำเนินการ	พ.ศ.๒๕๖๖	พ.ศ.๒๕๖๗	พ.ศ.๒๕๖๘	พ.ศ.๒๕๖๙	พ.ศ.๒๕๗๐	รวม ๕ ปี
๓๕.ฟื้นฟูทรัพยากรสัตว์น้ำในแหล่งนันทกรรมชาติในเขตพื้นที่ทุ่งสาครบุรี จังหวัดปราจีนบุรี	๑	ป.ม.	-	๗,๙๙๒,๐๐๐	๔๐๐,๐๐๐	๙๐๐,๐๐๐	๙๐๐,๐๐๐	๓,๙๙๒,๐๐๐
๓๖.ฟื้นฟูและอนุรักษ์ทรัพยากรสัตว์น้ำท้องถิ่นในแม่น้ำปราจีนบุรี	๑	ป.ม.	-	๑,๑๙๖,๐๐๐	-	-	-	๑,๑๙๖,๐๐๐
รวม								
๓๗.ปรับปรุงฝายกั้นน้ำบ้านห้วย ตำบลลำพันตา อำเภอท่าวุ้ง จังหวัดปราจีนบุรี	๒	คก.ชลประทาน	-	๒๔,๐๐๐,๐๐๐	-	-	-	๒๔,๐๐๐,๐๐๐
๓๘.ก่อสร้างท่อระบายน้ำบางส่วนไป ตำบลประจันตคาม อำเภอประจันตคาม จังหวัดปราจีนบุรี	๒	คก.ชลประทาน	-	-	๙,๐๐๐,๐๐๐	-	-	๙,๐๐๐,๐๐๐
๓๙.ปรับปรุง ปตร.ประจันตคาม ตำบลบุฝ้าย อำเภอประจันตคาม จังหวัดปราจีนบุรี	๒	คก.ชลประทาน	-	-	-	๒๐,๐๐๐,๐๐๐	-	๒๐,๐๐๐,๐๐๐
๔๐.ปรับปรุงท่อระบายน้ำบางบัว ตำบลวัดโบสถ์ อำเภอเมือง จังหวัดปราจีนบุรี	๒	คก.ชลประทาน	-	-	๑๖,๐๐๐,๐๐๐	-	-	๑๖,๐๐๐,๐๐๐
๔๑.ปรับปรุง ทรม.คลองคลองสระพยอม ตำบลบางบริบูรณ์ อำเภอเมือง จังหวัดปราจีนบุรี	๒	คก.ชลประทาน	-	๑๐,๐๐๐,๐๐๐	-	-	-	๑๐,๐๐๐,๐๐๐
๔๒.ปรับปรุงประตูระบายน้ำห้วยเกษียร ตำบลดงขี้เหล็ก อำเภอเมือง จังหวัดปราจีนบุรี	๒	คก.ชลประทาน	-	-	๑๖,๐๐๐,๐๐๐	-	-	๑๖,๐๐๐,๐๐๐
๔๓.ปรับปรุง ทรม.ดงไชยมัน ตำบลประจันตคาม อำเภอประจันตคาม จังหวัดปราจีนบุรี	๒	คก.ชลประทาน	-	-	-	-	๒๐,๐๐๐,๐๐๐	๒๐,๐๐๐,๐๐๐
๔๔.ปรับปรุงถนนลาดยางแอสฟัลท์ ลัดอ่างเก็บน้ำเขาค้อใต้ ๑ - เขาค้อใต้ ๒ ตำบลบ้านพระ อำเภอเมือง จังหวัดปราจีนบุรี ระยะทาง ๑.๕ กม.	๒	คก.ชลประทาน	๖,๐๐๐,๐๐๐	-	-	-	-	๖,๐๐๐,๐๐๐
๔๕.ปรับปรุง ทรม.คลองตาพ ขนคตบนระยะทาง ๒.๐๐x๒.๐๐ เมตร จำนวน ๒ ช่อง โครงการสารภี ตำบลบ้านสร้าง อำเภอบ้านสร้าง จังหวัดปราจีนบุรี	๒	คก.ชลประทาน	-	-	-	-	-	๗,๑๐๐,๐๐๐
๔๖.ก่อสร้างฝายกั้นน้ำด้วยไฟฟ้าพร้อมระบบส่งน้ำ บ้านหาดสะแก ตำบลท่าข้าม อำเภอศรีมหาโพธิ์ จังหวัดปราจีนบุรี	๒	คก.ชลประทาน	๒๐,๗๐๐,๐๐๐	-	-	-	-	๒๐,๗๐๐,๐๐๐

บัญชีรายการชุดโครงการสำคัญ		งบประมาณดำเนินงาน (บาท)					
โครงการสำคัญ	แหล่งงบประมาณ	พ.ศ.๒๕๖๖	พ.ศ.๒๕๖๗	พ.ศ.๒๕๖๘	พ.ศ.๒๕๖๙	พ.ศ.๒๕๗๐	รวม ๕ ปี
๔๗/ปรับปรุงถนนลาดยางแอสฟัลท์ ทั่วงานโครงการชลประทาน	๒ คก.ชลประทาน	-	-	๑๐,๐๐๐,๐๐๐	-	-	๑๐,๐๐๐,๐๐๐
ตำบลรอบเมือง อำเภอเมือง จังหวัดปราจีนบุรี							
๔๘/ปรับปรุงท่อระบายน้ำบ้านปากคลอง (กม.๔๓+๑๑๕)	๒ คก.ชลประทาน	-	-	๑๐,๐๐๐,๐๐๐	-	-	๑๐,๐๐๐,๐๐๐
ตำบลบางปรุง อำเภอเมือง จังหวัดปราจีนบุรี							
๔๙/อาคารบังคับน้ำบ้านห้วยเกษียร ตำบลเนินหอม อำเภอเมือง	๒ คก.ชลประทาน	-	-	๒๕,๐๐๐,๐๐๐	-	-	๒๕,๐๐๐,๐๐๐
จังหวัดปราจีนบุรี							
๕๐/ปรับปรุง ปตร. D๑๑ ตำบลบุษย์ อำเภอประจันตคาม	๒ คก.ชลประทาน	-	-	-	๒๐,๐๐๐,๐๐๐	-	๒๐,๐๐๐,๐๐๐
จังหวัดปราจีนบุรี							
๕๑/ก่อสร้างท่อระบายน้ำบ้านดักเป็น ตำบลรอบเมือง อำเภอเมือง	๒ คก.ชลประทาน	-	-	๑๐,๐๐๐,๐๐๐	-	-	๑๐,๐๐๐,๐๐๐
จังหวัดปราจีนบุรี							
๕๒/ก่อสร้างสถานีสูบน้ำด้วยไฟฟ้าปากคลองส่งน้ำสาย LMC	๒ คก.ชลประทาน	-	-	-	๒๐,๐๐๐,๐๐๐	-	๒๐,๐๐๐,๐๐๐
ตำบลเนินหอม อำเภอเมือง จังหวัดปราจีนบุรี							
๕๓/ปรับปรุง ทรบ.คลองบางขนอน ๑ ตำบลประจันตคาม	๒ คก.ชลประทาน	-	๑๕,๐๐๐,๐๐๐	-	-	-	๑๕,๐๐๐,๐๐๐
อำเภอประจันตคาม จังหวัดปราจีนบุรี							
รวม		๓๓,๕๐๐,๐๐๐	๕๐,๐๐๐,๐๐๐	๙๖,๐๐๐,๐๐๐	๖๐,๐๐๐,๐๐๐	๒๐,๐๐๐,๐๐๐	๒๕๙,๕๐๐,๐๐๐
๕๔/อาคารบังคับน้ำบ้านต้นตาล ตำบลหาดยาง อำเภอศรีมหาโพธิ์	๒ คก.บางพลวง	-	๑๒,๐๐๐,๐๐๐	-	-	-	๑๒,๐๐๐,๐๐๐
จังหวัดปราจีนบุรี							
๕๕/ชุดลอกคลองอรัญ-บางทุ่ง ตำบลบางตะเช อำเภอเมือง	๒ คก.บางพลวง	-	๕๕๐,๐๐๐	-	-	-	๕๕๐,๐๐๐
จังหวัดปราจีนบุรี							
๕๖/ชุดลอกคลองห้วยกรวด ตำบลบางตะเช อำเภอเมืองปราจีนบุรี	๒ คก.บางพลวง	-	๕๕๐,๐๐๐	-	-	-	๕๕๐,๐๐๐
จังหวัดปราจีนบุรี							
๕๗/ชุดลอกคลองอรัญตัด ตำบลบางขาม อำเภอบ้านสร้าง	๒ คก.บางพลวง	-	๕๗๐,๐๐๐	-	-	-	๕๗๐,๐๐๐
จังหวัดปราจีนบุรี							
๕๘/ชุดลอกคลองโพธิ์ ตำบลบางยาง อำเภอบ้านสร้าง	๒ คก.บางพลวง	-	๕๕๐,๐๐๐	-	-	-	๕๕๐,๐๐๐
จังหวัดปราจีนบุรี							

บัญชีรายการชุดโครงการสำคัญ		งบประมาณดำเนินงานโครงการ (บาท)					
โครงการสำคัญ	แหล่งงบประมาณ	พ.ศ.๒๕๖๖	พ.ศ.๒๕๖๗	พ.ศ.๒๕๖๘	พ.ศ.๒๕๖๙	พ.ศ.๒๕๗๐	รวม ๕ ปี
๕๕.ชุดลอกคลองบางช้างไร่ ตำบลหาดทราย อำเภอศรีมหาโพธิ์ , ตำบลบางยาง อำเภอบ้านสร้าง จังหวัดปราจีนบุรี	๒ คก.บางพลอง	-	๔๔๐,๐๐๐	-	-	-	๔๔๐,๐๐๐
๖๐.ชุดลอกคลองบางไทรน้อย ตำบลบางพลอง อำเภอบ้านสร้าง จังหวัดปราจีนบุรี , ตำบลบางกระเจ็ด อำเภอบางคล้า จังหวัดฉะเชิงเทรา	๒ คก.บางพลอง	-	๔๓๐,๐๐๐	-	-	-	๔๓๐,๐๐๐
๖๑.ชุดลอกคลองบางต้นจิก ตำบลโคกปี่ อำเภอศรีมหาโพธิ์ , ตำบลบางแคน อำเภอบ้านสร้าง จังหวัดปราจีนบุรี	๒ คก.บางพลอง	-	๔๕๐,๐๐๐	-	-	-	๔๕๐,๐๐๐
๖๒.กำจัดวัชพืชคลองบางพลอง ตำบลบางพลอง อำเภอบ้านสร้าง จังหวัดปราจีนบุรี	๒ คก.บางพลอง	-	๔๕๐,๐๐๐	-	-	-	๔๕๐,๐๐๐
๖๓.กำจัดวัชพืชคลองโพธิ์ ตำบลบางตะเชาะ อำเภอเมืองปราจีนบุรี , ตำบลบางยาง อำเภอบ้านสร้าง จังหวัดปราจีนบุรี	๒ คก.บางพลอง	-	๔๔๐,๐๐๐	-	-	-	๔๔๐,๐๐๐
๖๔.กำจัดวัชพืชคลองหนองทอง-หนองน้อย ตำบลบางขาม ตำบลบางเตย อำเภอบ้านสร้าง จังหวัดปราจีนบุรี	๒ คก.บางพลอง	-	๔๓๕,๐๐๐	-	-	-	๔๓๕,๐๐๐
๖๕.กำจัดวัชพืชคลองบางแตง ตำบลบางยาง ตำบลบางแตง อำเภอบ้านสร้าง จังหวัดปราจีนบุรี	๒ คก.บางพลอง	-	๔๕๐,๐๐๐	-	-	-	๔๕๐,๐๐๐
๖๖.กำจัดวัชพืชคลองหัววัว-หนอง ตำบลบางยาง ตำบลบางพลอง อำเภอบ้านสร้าง จังหวัดปราจีนบุรี	๒ คก.บางพลอง	-	๔๕๐,๐๐๐	-	-	-	๔๕๐,๐๐๐
๖๗.กำจัดวัชพืชคลองสามแยก ตำบลบางพลอง ตำบลบางแตง อำเภอบ้านสร้าง จังหวัดปราจีนบุรี	๒ คก.บางพลอง	-	๔๐๐,๐๐๐	-	-	-	๔๐๐,๐๐๐
๖๘.กำจัดวัชพืชคลองม่วงขาว-น้ำเค็ม ตำบลบางตะเชาะ อำเภอเมืองปราจีนบุรี , ตำบลกระทุ่มแพ้ว อำเภอบ้านบึง จังหวัดปราจีนบุรี	๒ คก.บางพลอง	-	๔๕๐,๐๐๐	-	-	-	๔๕๐,๐๐๐
รวม		-	๑๘,๔๕๕,๐๐๐	-	-	-	๑๘,๔๕๕,๐๐๐
โครงการส่งน้ำและบำรุงรักษาถนนดินทรินดา ตำบลแก่งดินสอ อำเภอนกดี จังหวัดปราจีนบุรี	๒ คบ.นบุดินทรินดา	๓/๒๐,๐๐๐	-	-	-	-	๓/๒๐,๐๐๐

บัญชีรายการชุดโครงการสำคัญ		งบประมาณดำเนินงานโครงการ (บาท)					
โครงการสำคัญ	แหล่งงบประมาณ	พ.ศ.๒๕๖๖	พ.ศ.๒๕๖๗	พ.ศ.๒๕๖๘	พ.ศ.๒๕๖๙	พ.ศ.๒๕๗๐	รวม ๕ ปี
๓๐.ซ่อมแซมอาคารที่ทำการสื่อสาร จำนวน ๑ หลัง	๒๒ คบ.นฤปดินทรจินดา	๓๓๐,๐๐๐	-	-	-	-	๓๓๐,๐๐๐
โครงการส่งน้ำและบำรุงรักษายานูปดินทรจินดา ตำบลแก่งดินสอ							
อำนาจหน้าที่ จังหวัดปราจีนบุรี							
๓๑.ซ่อมแซมระบบประปา ฝ่ายส่งน้ำและบำรุงรักษาที่ ๑	๒๒ คบ.นฤปดินทรจินดา	๔๔๐,๐๐๐	-	-	-	-	๔๔๐,๐๐๐
โครงการส่งน้ำและบำรุงรักษายานูปดินทรจินดา ตำบลแก่งดินสอ							
อำนาจหน้าที่ จังหวัดปราจีนบุรี							
๓๒.ปรับปรุงคลองระบายน้ำ ๑๐ ซ. พื้นที่ชลประทาน ๔๐๐ ไร่	๒๒ คบ.นฤปดินทรจินดา	๓๐,๐๐๐,๐๐๐	-	-	-	-	๓๐,๐๐๐,๐๐๐
โครงการส่งน้ำและบำรุงรักษายานูปดินทรจินดา ตำบลแก่งดินสอ							
อำนาจหน้าที่ จังหวัดปราจีนบุรี							
๓๓.บำรุงรักษาบริเวณห้วยวังนง โครงการส่งน้ำและบำรุงรักษา	๒๒ คบ.นฤปดินทรจินดา	๕,๔๕๑,๓๐๐	-	-	-	-	๕,๔๕๑,๓๐๐
นฤปดินทรจินดา ตำบลแก่งดินสอ อำเภอนาดี จังหวัดปราจีนบุรี							
๓๔.บำรุงรักษากองคลองส่งน้ำสายย่อย โครงการส่งน้ำและบำรุงรักษา	๒๒ คบ.นฤปดินทรจินดา	๒๔๐,๔๐๐	-	-	-	-	๒๔๐,๔๐๐
นฤปดินทรจินดา ตำบลแก่งดินสอ อำเภอนาดี จังหวัดปราจีนบุรี							
๓๕.บำรุงรักษากองคลองส่งน้ำสายใหญ่ โครงการส่งน้ำและบำรุงรักษา	๒๒ คบ.นฤปดินทรจินดา	๖๕๔,๒๐๐	-	-	-	-	๖๕๔,๒๐๐
นฤปดินทรจินดา ตำบลแก่งดินสอ อำเภอนาดี จังหวัดปราจีนบุรี							
๓๖.บริหารการส่งน้ำ พื้นที่ ๑๑,๓๐๐ ไร่ โครงการส่งน้ำและบำรุงรักษา	๒๒ คบ.นฤปดินทรจินดา	๔๒๓,๔๐๐	-	-	-	-	๔๒๓,๔๐๐
นฤปดินทรจินดา ตำบลแก่งดินสอ อำเภอนาดี จังหวัดปราจีนบุรี							
๓๗.บำรุงรักษาทงลำเลียงใหญ่ ระยะทาง ๗,๒๐๐ กม.	๒๒ คบ.นฤปดินทรจินดา	๗๖๖,๐๐๐	-	-	-	-	๗๖๖,๐๐๐
โครงการส่งน้ำและบำรุงรักษายานูปดินทรจินดา ตำบลแก่งดินสอ							
อำนาจหน้าที่ จังหวัดปราจีนบุรี							
๓๘.ซ่อมแซมเขื่อนกั้นน้ำนฤปดินทรจินดา โครงการส่งน้ำและ	๒๒ คบ.นฤปดินทรจินดา	๘๒๐,๐๐๐	-	-	-	-	๘๒๐,๐๐๐
บำรุงรักษายานูปดินทรจินดา ตำบลแก่งดินสอ อำเภอนาดี							
จังหวัดปราจีนบุรี							
๓๙.ซ่อมแซมเขื่อนกั้นน้ำส่งน้ำชลประทาน กม.๒+๑๕	๒๒ คบ.นฤปดินทรจินดา	๖๓๐,๐๐๐	-	-	-	-	๖๓๐,๐๐๐
Box Culvert ๑-๒.๐๐x๒.๐๐ เมตร โครงการส่งน้ำและบำรุงรักษา							
นฤปดินทรจินดา ตำบลแก่งดินสอ อำเภอนาดี จังหวัดปราจีนบุรี							

บัญชีรายการชุดโครงการสำคัญ		งบประมาณดำเนินงาน (บาท)						
โครงการสำคัญ	แหล่งงบประมาณ	พ.ศ.๒๕๖๖	พ.ศ.๒๕๖๗	พ.ศ.๒๕๖๘	พ.ศ.๒๕๖๙	พ.ศ.๒๕๗๐	รวม ๕ ปี	
๔๐.ซ่อมแซมท่อลอดถนนบำรุงรักษาเขื่อน กม.๒+๖๖๔๕	๒๒ คบ.มณฑลทหารจันทรา	๖๕๐,๐๐๐	-	-	-	-	๖๕๐,๐๐๐	
Box Culvert ๑-๒-๐๐x๒๐๐ เมตร โครงการส่งน้ำและบำรุงรักษา								
นฤปดินทรจินดา ตำบลแก่งดินสอ อำเภอหนาดที่ จังหวัดปราจีนบุรี								
๔๑.ซ่อมแซมท่อลอดถนนบำรุงรักษาเขื่อน กม.๓+๐๙๗	๒๒ คบ.มณฑลทหารจันทรา	๖๕๐,๐๐๐	-	-	-	-	๖๕๐,๐๐๐	
Box Culvert ๑-๒-๐๐x๒๐๐ เมตร โครงการส่งน้ำและบำรุงรักษา								
นฤปดินทรจินดา ตำบลแก่งดินสอ อำเภอหนาดที่ จังหวัดปราจีนบุรี								
๔๒.ซ่อมแซมฝายวัดน้ำ กม.๐+๗๕๐ (SF๑) โครงการส่งน้ำและ	๒๒ คบ.มณฑลทหารจันทรา	๖๗๐,๐๐๐	-	-	-	-	๖๗๐,๐๐๐	
บำรุงรักษาถนนดินทรจินดา ตำบลแก่งดินสอ อำเภอหนาดที่								
จังหวัดปราจีนบุรี								
๔๓.ซ่อมแซมฝายวัดน้ำ กม.๑+๕๐๐ (SF๓) โครงการส่งน้ำและ	๒๒ คบ.มณฑลทหารจันทรา	๖๕๐,๐๐๐	-	-	-	-	๖๕๐,๐๐๐	
บำรุงรักษาถนนดินทรจินดา ตำบลแก่งดินสอ อำเภอหนาดที่								
จังหวัดปราจีนบุรี								
๔๔.ซ่อมแซมการกัดเซาะลาดชัน บ้านพักขนาด ๔ ครอบครัว	๒๒ คบ.มณฑลทหารจันทรา	๗๕๐,๐๐๐	-	-	-	-	๗๕๐,๐๐๐	
โครงการส่งน้ำและบำรุงรักษาถนนดินทรจินดา ตำบลแก่งดินสอ								
อำเภอหนาดที่ จังหวัดปราจีนบุรี								
๔๕.ซ่อมแซมอาคารรับน้ำป่า กม.๔+๕๔๓ ทางเข้าอ่างเก็บน้ำ	๒๒ คบ.มณฑลทหารจันทรา	๗๕๐,๐๐๐	-	-	-	-	๗๕๐,๐๐๐	
นฤปดินทรจินดา โครงการส่งน้ำและบำรุงรักษาถนนดินทรจินดา								
ตำบลแก่งดินสอ อำเภอหนาดที่ จังหวัดปราจีนบุรี								
๔๖.ซ่อมแซมอาคารรับน้ำป่า กม.๕+๑๕๕ ทางเข้าอ่างเก็บน้ำ	๒๒ คบ.มณฑลทหารจันทรา	๗๕๐,๐๐๐	-	-	-	-	๗๕๐,๐๐๐	
นฤปดินทรจินดา โครงการส่งน้ำและบำรุงรักษาถนนดินทรจินดา								
ตำบลแก่งดินสอ อำเภอหนาดที่ จังหวัดปราจีนบุรี								
๔๗.ซ่อมแซมระบบระบายน้ำลาดชัน Spillway โครงการส่งน้ำและ	๒๒ คบ.มณฑลทหารจันทรา	๔๕๐,๐๐๐	-	-	-	-	๔๕๐,๐๐๐	
บำรุงรักษาถนนดินทรจินดา ตำบลแก่งดินสอ อำเภอหนาดที่								
จังหวัดปราจีนบุรี								

บัญชีรายการชุดโครงการสำคัญ		งบประมาณดำเนินงานโครงการ (บาท)					
โครงการสำคัญ	แหล่งงบประมาณ	พ.ศ.๒๕๖๖	พ.ศ.๒๕๖๗	พ.ศ.๒๕๖๘	พ.ศ.๒๕๖๙	พ.ศ.๒๕๗๐	รวม ๕ ปี
๘๔.ซ่อมแซมระบบน้ำทิ้งถนนทางเข้าอ่างเก็บน้ำบนถนนดินทรจินดา	๒๒ คบ.นฤปดินทรจินดา	๕๕๐,๐๐๐	-	-	-	-	๕๕๐,๐๐๐
โครงการส่งน้ำและบำรุงรักษานฤปดินทรจินดา ตำบลแก่งดินสอ							
อำเภอหนือ จังหวัดปราจีนบุรี	๒๒ คบ.นฤปดินทรจินดา	๖๒๐,๐๐๐	-	-	-	-	๖๒๐,๐๐๐
๘๕.ซ่อมแซมท่อระบายน้ำ บริเวณลานจอดรถท้าย Spillway							
โครงการส่งน้ำและบำรุงรักษานฤปดินทรจินดา ตำบลแก่งดินสอ							
อำเภอหนือ จังหวัดปราจีนบุรี							
๘๖.ชุดลอกคลองโดยเรือชุดดำเนินการเอง คลองห้วยโสมง	๒๒ คบ.นฤปดินทรจินดา	๓,๕๗๕,๐๐๐	-	-	-	-	๓,๕๗๕,๐๐๐
โครงการส่งน้ำและบำรุงรักษานฤปดินทรจินดา							
บริเวณถนน ๑๐๐.๐๐๐ ลูกบาศก์เมตร ตำบลแก่งดินสอ							
อำเภอหนือ จังหวัดปราจีนบุรี							
๘๗.ชุดลอกคลองโดยรถชุดดำเนินการเอง คลองห้วยโสมง	๒๒ คบ.นฤปดินทรจินดา	๒,๕๑๘,๐๐๐	-	-	-	-	๒,๕๑๘,๐๐๐
โครงการส่งน้ำและบำรุงรักษานฤปดินทรจินดา							
บริเวณถนน ๑๒๐.๐๐๐ ลูกบาศก์เมตร ตำบลเมืองเก่า							
อำเภอหนือ จังหวัดปราจีนบุรี							
๘๘.ชุดลอกคลองโดยรถชุดดำเนินการเอง คลองห้วยค้ำภู	๒๒ คบ.นฤปดินทรจินดา	๒,๐๙๐,๐๐๐	-	-	-	-	๒,๐๙๐,๐๐๐
โครงการส่งน้ำและบำรุงรักษานฤปดินทรจินดา							
บริเวณถนน ๑๐๐.๐๐๐ ลูกบาศก์เมตร ตำบลแก่งดินสอ							
อำเภอหนือ จังหวัดปราจีนบุรี							
๘๙.ค่าใช้จ่ายตามแผนปฏิบัติการป้องกันและลดผลกระทบสิ่งแวดล้อม	๒๒ คบ.นฤปดินทรจินดา	๔,๔๙๙,๐๐๐	-	-	-	-	๔,๔๙๙,๐๐๐
และติดตามตรวจสอบผลกระทบสิ่งแวดล้อม (EIMP)							
๙๐.ค่าใช้จ่ายในการปรับปรุงระบบการจัดการน้ำและพัฒนาก่อสร้าง	๒๒ คบ.นฤปดินทรจินดา	๓๘,๕๐๐	-	-	-	-	๓๘,๕๐๐
ผู้ใช้น้ำ							
๙๑.ค่าก่อสร้างส่วนประกอบอื่น (ระบบโทรมาตร)	๒๒ คบ.นฤปดินทรจินดา	๑๐,๐๐๐,๐๐๐	-	-	-	-	๑๐,๐๐๐,๐๐๐
๙๒.บ้านพักข้าราชการระดับ ๕ -๖ จำนวน ๑ หลัง	๒๒ คบ.นฤปดินทรจินดา	-	๑,๐๐๐,๐๐๐	-	-	-	๑,๐๐๐,๐๐๐
โครงการส่งน้ำและบำรุงรักษานฤปดินทรจินดา ตำบลแก่งดินสอ							
อำเภอหนือ จังหวัดปราจีนบุรี							

บัญชีรายการชุดโครงการสำคัญ		งบประมาณตามตำแหน่งการ (บาท)						
โครงการสำคัญ	แหล่ง งปม.	หน่วยงาน ดำเนินการ	พ.ศ.๒๕๖๖	พ.ศ.๒๕๖๗	พ.ศ.๒๕๖๘	พ.ศ.๒๕๖๙	รวม ๕ ปี	
๑๓๗.ซ่อมแซมโรงช่างกล โครงการส่งน้ำและบำรุงรักษานฤมิตรชลประทาน	๒	คป.นฤมิตรชลประทาน	-	๖๕๐,๐๐๐	-	-	-	๖๕๐,๐๐๐
ตำบลแก่งดินสอ อำเภอชาติ จังหวัดปราจีนบุรี								
๑๔๕.ซ่อมแซมบ้านพักข้าราชการระดับ ๓ - ๔ จำนวน ๒ หลัง	๒	คป.นฤมิตรชลประทาน	-	๖๒๐,๐๐๐	-	-	-	๖๒๐,๐๐๐
โครงการส่งน้ำและบำรุงรักษานฤมิตรชลประทาน ตำบลแก่งดินสอ								
อำเภอชาติ จังหวัดปราจีนบุรี								
๑๔๙.ซ่อมแซมบ้านพักข้าราชการระดับ ๔ - ๖ จำนวน ๒ หลัง	๒	คป.นฤมิตรชลประทาน	-	๖๐๐,๐๐๐	-	-	-	๖๐๐,๐๐๐
โครงการส่งน้ำและบำรุงรักษานฤมิตรชลประทาน ตำบลแก่งดินสอ								
อำเภอชาติ จังหวัดปราจีนบุรี								
๑๐๐.ซ่อมแซมบ้านพักข้าราชการระดับ ๗ - ๘ จำนวน ๓ หลัง	๒	คป.นฤมิตรชลประทาน	-	๓๒๐,๐๐๐	-	-	-	๓๒๐,๐๐๐
โครงการส่งน้ำและบำรุงรักษานฤมิตรชลประทาน ตำบลแก่งดินสอ								
อำเภอชาติ จังหวัดปราจีนบุรี								
๑๐๑.ซ่อมแซมอาคารคอนกรีตเสริมเหล็ก จำนวน ๑ หลัง	๒	คป.นฤมิตรชลประทาน	-	๕๖๐,๐๐๐	-	-	-	๕๖๐,๐๐๐
โครงการส่งน้ำและบำรุงรักษานฤมิตรชลประทาน ตำบลแก่งดินสอ								
อำเภอชาติ จังหวัดปราจีนบุรี								
๑๐๒.ซ่อมแซมคลังพัสดุ จำนวน ๑ หลัง โครงการส่งน้ำและบำรุงรักษานฤมิตรชลประทาน ตำบลแก่งดินสอ	๒	คป.นฤมิตรชลประทาน	-	๔๐๐,๐๐๐	-	-	-	๔๐๐,๐๐๐
โครงการส่งน้ำและบำรุงรักษานฤมิตรชลประทาน ตำบลแก่งดินสอ								
อำเภอชาติ จังหวัดปราจีนบุรี								
๑๐๓.ซ่อมแซมอาคารรักษาความปลอดภัย จำนวน ๒ หลัง	๒	คป.นฤมิตรชลประทาน	-	๓๕๐,๐๐๐	-	-	-	๓๕๐,๐๐๐
โครงการส่งน้ำและบำรุงรักษานฤมิตรชลประทาน ตำบลแก่งดินสอ								
อำเภอชาติ จังหวัดปราจีนบุรี								
๑๐๔.ซ่อมแซมไฟฟ้าประปาบริเวณห้วยงาน โครงการส่งน้ำและบำรุงรักษานฤมิตรชลประทาน ตำบลแก่งดินสอ อำเภอชาติ จังหวัดปราจีนบุรี	๒	คป.นฤมิตรชลประทาน	-	๑,๐๐๐,๐๐๐	-	-	-	๑,๐๐๐,๐๐๐
โครงการส่งน้ำและบำรุงรักษานฤมิตรชลประทาน ตำบลแก่งดินสอ								
อำเภอชาติ จังหวัดปราจีนบุรี								
๑๐๕.อาคารบังคับน้ำบ้านอ่างทอง ๒ ตำบลแก่งดินสอ อำเภอชาติ จังหวัดปราจีนบุรี	๒	คป.นฤมิตรชลประทาน	-	๑๕,๐๐๐,๐๐๐	-	-	-	๑๕,๐๐๐,๐๐๐
โครงการส่งน้ำและบำรุงรักษานฤมิตรชลประทาน ตำบลแก่งดินสอ								
อำเภอชาติ จังหวัดปราจีนบุรี								
๑๐๖.ระบบท่อส่งน้ำบ้านแก่งยาง ตำบลแก่งดินสอ อำเภอชาติ จังหวัดปราจีนบุรี	๒	คป.นฤมิตรชลประทาน	-	๒๕,๐๐๐,๐๐๐	-	-	-	๒๕,๐๐๐,๐๐๐
โครงการส่งน้ำและบำรุงรักษานฤมิตรชลประทาน ตำบลแก่งดินสอ								
อำเภอชาติ จังหวัดปราจีนบุรี								

บัญชีรายการชุดโครงการสำคัญ		งบประมาณดำเนินงานโครงการ (บาท)					
โครงการสำคัญ	แหล่งงบประมาณ	พ.ศ.๒๕๖๖	พ.ศ.๒๕๖๗	พ.ศ.๒๕๖๘	พ.ศ.๒๕๖๙	รวม ๕ ปี	
๑๐๗/ปรับปรุงคลองห้วยโสมง ตำบลแก่งดินสอ อำเภอชาติ	คป.มณฑลทหารจิตดา	-	๕๐,๐๐๐,๐๐๐	-	-	๕๐,๐๐๐,๐๐๐	
จังหวัดปราจีนบุรี							
๑๐๘/อาคารบังคับบ้านน้ำจั้น ๒ ตำบลบ้านนก อำเภอท่งพรบุรี	คป.มณฑลทหารจิตดา	-	๒๕,๐๐๐,๐๐๐	-	-	๒๕,๐๐๐,๐๐๐	
จังหวัดปราจีนบุรี							
๑๐๙/ซ่อมแซมระบบส่งน้ำสายห้วยคิ้วอันเนื่องมาจากพระราชดำริ	คป.มณฑลทหารจิตดา	-	๕๕๐,๐๐๐	-	-	๕๕๐,๐๐๐	
ตำบลแก่งดินสอ อำเภอชาติ จังหวัดปราจีนบุรี							
๑๑๐/ซ่อมแซมระบบส่งน้ำคลองดินแดงอันเนื่องมาจากพระราชดำริ	คป.มณฑลทหารจิตดา	-	๕๕๐,๐๐๐	-	-	๕๕๐,๐๐๐	
ตำบลแก่งดินสอ อำเภอชาติ จังหวัดปราจีนบุรี							
๑๑๑/บำรุงรักษาบริเวณหัวงาน โครงการส่งน้ำและบำรุงรักษา	คป.มณฑลทหารจิตดา	-	๕,๕๕๑,๓๐๐	-	-	๕,๕๕๑,๓๐๐	
มณฑลทหารจิตดา ตำบลแก่งดินสอ อำเภอชาติ จังหวัดปราจีนบุรี							
๑๑๒/บำรุงรักษาคคลองส่งน้ำสายห้วย โครงการส่งน้ำและบำรุงรักษา	คป.มณฑลทหารจิตดา	-	๓๐๐,๐๐๐	-	-	๓๐๐,๐๐๐	
มณฑลทหารจิตดา ตำบลแก่งดินสอ อำเภอชาติ จังหวัดปราจีนบุรี							
๑๑๓/บำรุงรักษาคคลองส่งน้ำสายใหญ่ โครงการส่งน้ำและบำรุงรักษา	คป.มณฑลทหารจิตดา	-	๗๐๐,๐๐๐	-	-	๗๐๐,๐๐๐	
มณฑลทหารจิตดา ตำบลแก่งดินสอ อำเภอชาติ จังหวัดปราจีนบุรี							
๑๑๔/บริหารการส่งน้ำ พื้นที่ ๑๑๑.๓๐๐ ไร่ โครงการส่งน้ำและบำรุงรักษา	คป.มณฑลทหารจิตดา	-	๕๕๓,๐๐๐	-	-	๕๕๓,๐๐๐	
มณฑลทหารจิตดา ตำบลแก่งดินสอ อำเภอชาติ จังหวัดปราจีนบุรี							
๑๑๕/บำรุงรักษาทงทางลำเลียงใหญ่ ระยะทาง ๗๖๒๐ กม.	คป.มณฑลทหารจิตดา	-	๗๖๖,๐๐๐	-	-	๗๖๖,๐๐๐	
โครงการส่งน้ำและบำรุงรักษามณฑลทหารจิตดา ตำบลแก่งดินสอ							
อำเภอชาติ จังหวัดปราจีนบุรี							
๑๑๖/กำจัดวัชพืชของฝายดินทหารจิตดา ปริมาณ ๒๕๐ ไร่	คป.มณฑลทหารจิตดา	-	๙๑๐,๐๐๐	-	-	๙๑๐,๐๐๐	
โครงการส่งน้ำและบำรุงรักษามณฑลทหารจิตดา ตำบลแก่งดินสอ							
อำเภอชาติ จังหวัดปราจีนบุรี							
๑๑๗/กำจัดวัชพืชคลองห้วยโสมง ปริมาณ ๖๕.๐๐๐ ต้น	คป.มณฑลทหารจิตดา	-	๒,๒๐๒,๕๕๐	-	-	๒,๒๐๒,๕๕๐	
โครงการส่งน้ำและบำรุงรักษามณฑลทหารจิตดา ตำบลแก่งดินสอ							
อำเภอชาติ จังหวัดปราจีนบุรี							

บัญชีรายการชุดโครงการสำคัญ		งบประมาณดำเนินงานโครงการ (บาท)					
โครงการสำคัญ	แหล่งงบประมาณ	พ.ศ.๒๕๖๖	พ.ศ.๒๕๖๗	พ.ศ.๒๕๖๘	พ.ศ.๒๕๖๙	พ.ศ.๒๕๗๐	รวม ๕ ปี
๑๑๔.สะพานข้ามคลองห้วยโสมง โครงการส่งน้ำและบำรุงรักษา	๒	-	๑๘,๐๐๐,๐๐๐	-	-	-	๑๘,๐๐๐,๐๐๐
นฤปดินทรจินดา ตำบลแก่งดินสอ อำเภอชาติ จังหวัดปราจีนบุรี							
๑๑๕.สะพานข้ามคลอง LMC กม.๑๐+๖๐๐ โครงการส่งน้ำและบำรุงรักษา	๒	-	๒,๔๐๐,๐๐๐	-	-	-	๒,๔๐๐,๐๐๐
รักษานฤปดินทรจินดา							
๑๒๐.ซ่อมแซมบำรุงรักษาระบบชลประทาน ตามข้อเสนอของเกษตรกร	๒	-	๑,๐๐๐,๐๐๐	-	-	-	๑,๐๐๐,๐๐๐
ผู้ใช้น้ำชลประทาน จำนวน ๑๐ รายการ โครงการส่งน้ำและบำรุงรักษา							
รักษานฤปดินทรจินดา ตำบลแก่งดินสอ อำเภอชาติ							
จังหวัดปราจีนบุรี							
๑๒๑.ซ่อมแซมระบบป้องกันการกัดเซาะท้ายคลองระบายห้วยคิ้ว	๒	-	๖๔๐,๐๐๐	-	-	-	๖๔๐,๐๐๐
โครงการส่งน้ำและบำรุงรักษานฤปดินทรจินดา ตำบลแก่งดินสอ							
อำเภอชาติ จังหวัดปราจีนบุรี							
๑๒๒.ซ่อมแซมประตูทางเข้าอ่างเก็บน้ำฯ สายแยกบ้านแก่งยาว	๒	-	๗๕๐,๐๐๐	-	-	-	๗๕๐,๐๐๐
โครงการส่งน้ำและบำรุงรักษานฤปดินทรจินดา ตำบลแก่งดินสอ							
อำเภอชาติ จังหวัดปราจีนบุรี							
๑๒๓.ซ่อมแซมการกัดเซาะลาดตลิ่งของ River Outlet	๒	-	๖๕๐,๐๐๐	-	-	-	๖๕๐,๐๐๐
โครงการส่งน้ำและบำรุงรักษานฤปดินทรจินดา ตำบลแก่งดินสอ							
อำเภอชาติ จังหวัดปราจีนบุรี							
๑๒๔.ซ่อมแซมรางระบายน้ำข้างถนนคันคลองส่งน้ำสายใหญ่	๒	-	๗๒๐,๐๐๐	-	-	-	๗๒๐,๐๐๐
ฝิ่งขุด RMC โครงการส่งน้ำและบำรุงรักษานฤปดินทรจินดา							
ตำบลแก่งดินสอ อำเภอชาติ จังหวัดปราจีนบุรี							
๑๒๕.ซ่อมแซมบานระบายของอาคารระบายน้ำขนาด ๗x๖ เมตร	๒	-	๑,๕๐๐,๐๐๐	-	-	-	๑,๕๐๐,๐๐๐
จำนวน ๓ บาน โครงการส่งน้ำและบำรุงรักษานฤปดินทรจินดา							
ตำบลแก่งดินสอ อำเภอชาติ จังหวัดปราจีนบุรี							
๑๒๖.ซ่อมแซมเสากระดืบน้ำและบันไดหินก่อ	๒	-	๕๕๐,๐๐๐	-	-	-	๕๕๐,๐๐๐
โครงการส่งน้ำและบำรุงรักษานฤปดินทรจินดา ตำบลแก่งดินสอ							
อำเภอชาติ จังหวัดปราจีนบุรี							

บัญชีรายการชุดโครงการสำคัญ		งบประมาณดำเนินงานโครงการ (บาท)						
โครงการสำคัญ	แหล่งงบประมาณ	พ.ศ.๒๕๖๖	พ.ศ.๒๕๖๗	พ.ศ.๒๕๖๘	พ.ศ.๒๕๖๙	พ.ศ.๒๕๗๐	รวม ๕ ปี	
๑๒๗.ซ่อมแซมโรงประปาหน้า (U-Ditch) บริเวณอาคารที่ทำการ	คป.นฤปดินทรจินดา	-	๖๕๐,๐๐๐	-	-	-	๖๕๐,๐๐๐	
โครงการส่งน้ำและบำรุงรักษานฤปดินทรจินดา ตำบลแก่งดินสอ								
ข้ามนาคที่ จังหวัดปราจีนบุรี								
๑๒๘.ซ่อมแซมโรงประปาหน้า บริเวณอาคารทอส่งน้ำฝั่งขวา	คป.นฤปดินทรจินดา	-	๗๐๐,๐๐๐	-	-	-	๗๐๐,๐๐๐	
โครงการส่งน้ำและบำรุงรักษานฤปดินทรจินดา ตำบลแก่งดินสอ								
ข้ามนาคที่ จังหวัดปราจีนบุรี								
๑๒๙.ซ่อมแซมหินเรียงท้ายคลองระบายนห้วยคัญ	คป.นฤปดินทรจินดา	-	๖๕๐,๐๐๐	-	-	-	๖๕๐,๐๐๐	
โครงการส่งน้ำและบำรุงรักษานฤปดินทรจินดา ตำบลแก่งดินสอ								
ข้ามนาคที่ จังหวัดปราจีนบุรี								
๑๓๐. ซ่อมแซมรั้ว โครงการส่งน้ำและบำรุงรักษานฤปดินทรจินดา	คป.นฤปดินทรจินดา	-	๖๕๐,๐๐๐	-	-	-	๖๕๐,๐๐๐	
ตำบลแก่งดินสอ ข้ามนาคที่ จังหวัดปราจีนบุรี								
๑๓๑. ซ่อมแซมคันคลองท้ายและรางระบายน้ำท้าย River Outlet	คป.นฤปดินทรจินดา	-	๕๐๐,๐๐๐	-	-	-	๕๐๐,๐๐๐	
โครงการส่งน้ำและบำรุงรักษานฤปดินทรจินดา ตำบลแก่งดินสอ								
ข้ามนาคที่ จังหวัดปราจีนบุรี								
๑๓๒. ซ่อมแซมระบบระบายน้ำฐานเขื่อน	คป.นฤปดินทรจินดา	-	๕๐๐,๐๐๐	-	-	-	๕๐๐,๐๐๐	
โครงการส่งน้ำและบำรุงรักษานฤปดินทรจินดา ตำบลแก่งดินสอ								
ข้ามนาคที่ จังหวัดปราจีนบุรี								
๑๓๓. ซ่อมแซมท่อลอดถนนฝั่ง Saddle Dam	คป.นฤปดินทรจินดา	-	๓๗๐,๐๐๐	-	-	-	๓๗๐,๐๐๐	
โครงการส่งน้ำและบำรุงรักษานฤปดินทรจินดา ตำบลแก่งดินสอ								
ข้ามนาคที่ จังหวัดปราจีนบุรี								
๑๓๔. ซ่อมแซมอาคาร control house River Outlet	คป.นฤปดินทรจินดา	-	๕๕๐,๐๐๐	-	-	-	๕๕๐,๐๐๐	
โครงการส่งน้ำและบำรุงรักษานฤปดินทรจินดา ตำบลแก่งดินสอ								
ข้ามนาคที่ จังหวัดปราจีนบุรี								
๑๓๕. ซ่อมแซมท่อลอดคลอง LMC กม. ๐+๗๐๐	คป.นฤปดินทรจินดา	-	๗๒๐,๐๐๐	-	-	-	๗๒๐,๐๐๐	
โครงการส่งน้ำและบำรุงรักษานฤปดินทรจินดา ตำบลแก่งดินสอ								
ข้ามนาคที่ จังหวัดปราจีนบุรี								
๑๓๖. ซ่อมแซมท่อลอดคลอง	คป.นฤปดินทรจินดา	-	๗๒๐,๐๐๐	-	-	-	๗๒๐,๐๐๐	
โครงการส่งน้ำและบำรุงรักษานฤปดินทรจินดา ตำบลแก่งดินสอ								
ข้ามนาคที่ จังหวัดปราจีนบุรี								

บัญชีรายการชุดโครงการสำคัญ		งบประมาณดำเนินงานโครงการ (บาท)						
โครงการสำคัญ	แหล่งงบประมาณ	พ.ศ.๒๕๖๖	พ.ศ.๒๕๖๗	พ.ศ.๒๕๖๘	พ.ศ.๒๕๖๙	พ.ศ.๒๕๗๐	รวม ๕ ปี	
๑๓๖. ซ่อมแซมท่อลอด ๒-๒x๒ ม. ฝั่งซ้าย ของ River Outlet	๒๒ คบ.มณฑลทหารจินดา	-	๕๕๐,๐๐๐	-	-	-	๕๕๐,๐๐๐	
โครงการส่งน้ำและบำรุงรักษามณฑลทหารจินดา ตำบลแก่งดินสอ								
อำเภอมาตี จังหวัดปราจีนบุรี								
๑๓๗. ซ่อมแซมท่อลอดถนน กม.๐+๖๐๐ ของคลองห้วยคัญ	๒๒ คบ.มณฑลทหารจินดา	-	๖๕๐,๐๐๐	-	-	-	๖๕๐,๐๐๐	
โครงการส่งน้ำและบำรุงรักษามณฑลทหารจินดา ตำบลแก่งดินสอ								
อำเภอมาตี จังหวัดปราจีนบุรี								
๑๓๘. ซ่อมแซมคอนกรีตคอคดคลองห้วยคัญ	๒๒ คบ.มณฑลทหารจินดา	-	๕๕๐,๐๐๐	-	-	-	๕๕๐,๐๐๐	
โครงการส่งน้ำและบำรุงรักษามณฑลทหารจินดา ตำบลแก่งดินสอ								
อำเภอมาตี จังหวัดปราจีนบุรี								
๑๓๙. ซ่อมแซมหินทิ้งท้ายคลองห้วยคัญ	๒๒ คบ.มณฑลทหารจินดา	-	๕๕๐,๐๐๐	-	-	-	๕๕๐,๐๐๐	
โครงการส่งน้ำและบำรุงรักษามณฑลทหารจินดา ตำบลแก่งดินสอ								
อำเภอมาตี จังหวัดปราจีนบุรี								
๑๔๐. ซ่อมแซมท่อลอดของห้วยคัญ โครงการส่งน้ำและบำรุงรักษามณฑลทหารจินดา ตำบลแก่งดินสอ อำเภอมาตี จังหวัดปราจีนบุรี	๒๒ คบ.มณฑลทหารจินดา	-	๕๕๐,๐๐๐	-	-	-	๕๕๐,๐๐๐	
นฤปดินทหารจินดา ตำบลแก่งดินสอ อำเภอมาตี จังหวัดปราจีนบุรี								
๑๔๑. ซ่อมแซมคันคลองห้วยคัญ โครงการส่งน้ำและบำรุงรักษามณฑลทหารจินดา ตำบลแก่งดินสอ อำเภอมาตี จังหวัดปราจีนบุรี	๒๒ คบ.มณฑลทหารจินดา	-	๖๕๐,๐๐๐	-	-	-	๖๕๐,๐๐๐	
นฤปดินทหารจินดา ตำบลแก่งดินสอ อำเภอมาตี จังหวัดปราจีนบุรี								
๑๔๒. ซ่อมแซมอาคาร control house RMC โครงการส่งน้ำและบำรุงรักษามณฑลทหารจินดา ตำบลแก่งดินสอ อำเภอมาตี จังหวัดปราจีนบุรี	๒๒ คบ.มณฑลทหารจินดา	-	๕๒๐,๐๐๐	-	-	-	๕๒๐,๐๐๐	
รักษามณฑลทหารจินดา ตำบลแก่งดินสอ อำเภอมาตี จังหวัดปราจีนบุรี								
๑๔๓. ซ่อมแซมท่อส่งน้ำฝั่งขวา (ด้านเหนือ) โครงการส่งน้ำและบำรุงรักษามณฑลทหารจินดา ตำบลแก่งดินสอ อำเภอมาตี จังหวัดปราจีนบุรี	๒๒ คบ.มณฑลทหารจินดา	-	๕๐๐,๐๐๐	-	-	-	๕๐๐,๐๐๐	
รักษามณฑลทหารจินดา ตำบลแก่งดินสอ อำเภอมาตี จังหวัดปราจีนบุรี								
๑๔๔. ซ่อมแซมบ่อบำบัดน้ำเสียบ้านนฤปดินทหารจินดาฝั่งหน้าตำบล	๒๒ คบ.มณฑลทหารจินดา	-	๕๕๐,๐๐๐	-	-	-	๕๕๐,๐๐๐	
โครงการส่งน้ำและบำรุงรักษามณฑลทหารจินดา ตำบลแก่งดินสอ อำเภอมาตี จังหวัดปราจีนบุรี								

บัญชีรายการชุดโครงการสำคัญ		งบประมาณดำเนินงาน (บาท)					
โครงการสำคัญ	แหล่งงบประมาณ	พ.ศ.๒๕๖๖	พ.ศ.๒๕๖๗	พ.ศ.๒๕๖๘	พ.ศ.๒๕๖๙	พ.ศ.๒๕๗๐	รวม ๕ ปี
๑๔๕.ซ่อมแซมหิมที่ท้าย Spillway รางระบายน้ำ	๒	-	๖๕๐,๐๐๐	-	-	-	๖๕๐,๐๐๐
โครงการส่งน้ำและบำรุงรักษานฤปดินทรจินดา ตำบลแก่งดินสอ							
อำเภอชาติ จังหวัดปราจีนบุรี							
๑๔๖.ซ่อมแซมอาคาร control house LMC	๒	-	๕๕๐,๐๐๐	-	-	-	๕๕๐,๐๐๐
โครงการส่งน้ำและบำรุงรักษานฤปดินทรจินดา ตำบลแก่งดินสอ							
อำเภอชาติ จังหวัดปราจีนบุรี							
๑๔๗.ซ่อมแซม Abutment ฟันช้ายของ Saddle Dam	๒	-	๗๕๐,๐๐๐	-	-	-	๗๕๐,๐๐๐
โครงการส่งน้ำและบำรุงรักษานฤปดินทรจินดา ตำบลแก่งดินสอ							
อำเภอชาติ จังหวัดปราจีนบุรี							
๑๔๘.ซ่อมแซมรางระบายน้ำฝั่ง Saddle Dam	๒	-	๕๗๐,๐๐๐	-	-	-	๕๗๐,๐๐๐
โครงการส่งน้ำและบำรุงรักษานฤปดินทรจินดา ตำบลแก่งดินสอ							
อำเภอชาติ จังหวัดปราจีนบุรี							
๑๔๙.ซ่อมแซมท่อลอดถนน กม.๐+๗๐๐ ฝั่ง Saddle Dam	๒	-	๗๒๐,๐๐๐	-	-	-	๗๒๐,๐๐๐
โครงการส่งน้ำและบำรุงรักษานฤปดินทรจินดา ตำบลแก่งดินสอ							
อำเภอชาติ จังหวัดปราจีนบุรี							
๑๕๐.ชุดลอกคลองโดยเรือชุดดำเนินการเอง คลองห้วยโสมง	๒	-	๓,๖๔๕,๐๐๐	-	-	-	๓,๖๔๕,๐๐๐
โครงการส่งน้ำและบำรุงรักษานฤปดินทรจินดา							
๑๕๑.ชุดลอกคลองโดยเรือชุดดำเนินการเอง คลองห้วยโสมง	๒	-	๒,๕๖๖,๐๐๐	-	-	-	๒,๕๖๖,๐๐๐
โครงการส่งน้ำและบำรุงรักษานฤปดินทรจินดา							
๑๕๒.ชุดลอกคลองโดยเรือชุดดำเนินการเอง คลองห้วยค้ำกุ	๒	-	๒,๓๕๙,๐๐๐	-	-	-	๒,๓๕๙,๐๐๐
โครงการส่งน้ำและบำรุงรักษานฤปดินทรจินดา							
๑๕๓.อาคารบังคับน้ำบ้านหินเทียน ๒ ตำบลแก่งดินสอ อำเภอชาติ	๒	-	๒๕,๐๐๐,๐๐๐	-	-	-	๒๕,๐๐๐,๐๐๐
จังหวัดปราจีนบุรี							
๑๕๔.อาคารบังคับน้ำหนองปลาหม้อและชุดลอก ตำบลเมืองเก่า	๒	-	๒๕,๐๐๐,๐๐๐	-	-	-	๒๕,๐๐๐,๐๐๐
อำเภอปิ่นนครบุรี จังหวัดปราจีนบุรี							

บัญชีรายการชุดโครงการสำคัญ		งบประมาณดำเนินงานโครงการ (บาท)					
โครงการสำคัญ	แหล่งงบประมาณ	พ.ศ.๒๕๖๖	พ.ศ.๒๕๖๗	พ.ศ.๒๕๖๘	พ.ศ.๒๕๖๙	พ.ศ.๒๕๗๐	รวม ๕ ปี
๑๕๕.บ้านพักข้าราชการระดับ ๕-๖ จำนวน ๑ หลัง	คป.นฤปดินทรจินดา	-	-	๑,๐๐๐,๐๐๐	-	-	๑,๐๐๐,๐๐๐
โครงการส่งน้ำและบำรุงรักษานฤปดินทรจินดา ตำบลแก่งดินสอ							
อำเภอมาตี จังหวัดปราจีนบุรี							
๑๖๐.ซ่อมแซมโรงซักฟอก โครงการส่งน้ำและบำรุงรักษานฤปดินทรจินดา	คป.นฤปดินทรจินดา	-	-	๖๘๐,๐๐๐	-	-	๖๘๐,๐๐๐
ตำบลแก่งดินสอ อำเภอมาตี จังหวัดปราจีนบุรี							
๑๕๗.ซ่อมแซมบ้านพักข้าราชการระดับ ๓-๔ จำนวน ๒ หลัง	คป.นฤปดินทรจินดา	-	-	๖๒๐,๐๐๐	-	-	๖๒๐,๐๐๐
โครงการส่งน้ำและบำรุงรักษานฤปดินทรจินดา ตำบลแก่งดินสอ							
อำเภอมาตี จังหวัดปราจีนบุรี							
๑๕๘.ซ่อมแซมบ้านพักข้าราชการระดับ ๕-๖ จำนวน ๒ หลัง	คป.นฤปดินทรจินดา	-	-	๖๐๐,๐๐๐	-	-	๖๐๐,๐๐๐
โครงการส่งน้ำและบำรุงรักษานฤปดินทรจินดา ตำบลแก่งดินสอ							
อำเภอมาตี จังหวัดปราจีนบุรี							
๑๕๙.ซ่อมแซมบ้านพักข้าราชการระดับ ๗-๘ จำนวน ๓ หลัง	คป.นฤปดินทรจินดา	-	-	๗๒๐,๐๐๐	-	-	๗๒๐,๐๐๐
โครงการส่งน้ำและบำรุงรักษานฤปดินทรจินดา ตำบลแก่งดินสอ							
อำเภอมาตี จังหวัดปราจีนบุรี							
๑๖๐.ซ่อมแซมอาคารเอนกประสงค์ จำนวน ๑ หลัง	คป.นฤปดินทรจินดา	-	-	๕๖๐,๐๐๐	-	-	๕๖๐,๐๐๐
โครงการส่งน้ำและบำรุงรักษานฤปดินทรจินดา ตำบลแก่งดินสอ							
อำเภอมาตี จังหวัดปราจีนบุรี							
๑๖๑.ซ่อมแซมคลังพัสดุ จำนวน ๑ หลัง โครงการส่งน้ำและบำรุง	คป.นฤปดินทรจินดา	-	-	๔๐๐,๐๐๐	-	-	๔๐๐,๐๐๐
รักษานฤปดินทรจินดา ตำบลแก่งดินสอ อำเภอมาตี							
จังหวัดปราจีนบุรี							
๑๖๒.ซ่อมแซมอาคารรักษาความปลอดภัย จำนวน ๒ หลัง	คป.นฤปดินทรจินดา	-	-	๓๕๐,๐๐๐	-	-	๓๕๐,๐๐๐
โครงการส่งน้ำและบำรุงรักษานฤปดินทรจินดา ตำบลแก่งดินสอ							
อำเภอมาตี จังหวัดปราจีนบุรี							
๑๖๓.ซ่อมแซมไฟฟ้าประปาบริเวณห้วยวังน โครงการส่งน้ำและบำรุง	คป.นฤปดินทรจินดา	-	-	๔๕๐,๐๐๐	-	-	๔๕๐,๐๐๐
รักษานฤปดินทรจินดา ตำบลแก่งดินสอ อำเภอมาตี							
จังหวัดปราจีนบุรี							

บัญชีรายการชุดโครงการสำคัญ		งบประมาณดำเนินงาน (บาท)					
โครงการสำคัญ	แหล่งงบประมาณ	พ.ศ.๒๕๖๖	พ.ศ.๒๕๖๗	พ.ศ.๒๕๖๘	พ.ศ.๒๕๖๙	รวม ๕ ปี	
๑๖๔. บัณฑิตวิทยาลัยโครงการส่งน้ำและบำรุงรักษา	๒	-	-	๕,๘๕๑,๓๐๐	-	๕,๘๕๑,๓๐๐	
นฤปดินทรจินดา ตำบลแก่งดินสอ อำเภอชาติ จังหวัดปราจีนบุรี							
๑๖๕. บัณฑิตวิทยาลัยโครงการส่งน้ำและบำรุงรักษา	๒	-	-	๓๐๐,๐๐๐	-	๓๐๐,๐๐๐	
นฤปดินทรจินดา ตำบลแก่งดินสอ อำเภอชาติ จังหวัดปราจีนบุรี							
๑๖๖. บัณฑิตวิทยาลัยโครงการส่งน้ำและบำรุงรักษา	๒	-	-	๓๐๐,๐๐๐	-	๓๐๐,๐๐๐	
นฤปดินทรจินดา ตำบลแก่งดินสอ อำเภอชาติ จังหวัดปราจีนบุรี							
๑๖๗. บริหารการส่งน้ำ พื้นที่ ๑๑,๓๐๐ ไร่ โครงการส่งน้ำและบำรุงรักษา	๒	-	-	๕๕๓,๐๐๐	-	๕๕๓,๐๐๐	
นฤปดินทรจินดา ตำบลแก่งดินสอ อำเภอชาติ จังหวัดปราจีนบุรี							
๑๖๘. บัณฑิตวิทยาลัยโครงการส่งน้ำและบำรุงรักษา	๒	-	-	๓๖๖,๐๐๐	-	๓๖๖,๐๐๐	
นฤปดินทรจินดา ตำบลแก่งดินสอ อำเภอชาติ จังหวัดปราจีนบุรี							
๑๖๙. กิจวัชชีพอ่างนฤปดินทรจินดา ปริมาณ ๒๕๐ ไร่	๒	-	-	๕๑๐,๐๐๐	-	๕๑๐,๐๐๐	
โครงการส่งน้ำและบำรุงรักษานฤปดินทรจินดา ตำบลแก่งดินสอ อำเภอชาติ จังหวัดปราจีนบุรี							
๑๗๐. กิจวัชชีพอ่างนฤปดินทรจินดา ตำบลแก่งดินสอ	๒	-	-	๒,๐๕๐,๐๐๐	-	๒,๐๕๐,๐๐๐	
โครงการส่งน้ำและบำรุงรักษานฤปดินทรจินดา ตำบลแก่งดินสอ อำเภอชาติ จังหวัดปราจีนบุรี							
๑๗๑. โครงการส่งน้ำและบำรุงรักษานฤปดินทรจินดา	๒	-	-	๒,๕๐๐,๐๐๐	-	๒,๕๐๐,๐๐๐	
โครงการส่งน้ำและบำรุงรักษานฤปดินทรจินดา ตำบลแก่งดินสอ อำเภอชาติ จังหวัดปราจีนบุรี							
๑๗๒. โครงการส่งน้ำและบำรุงรักษานฤปดินทรจินดา	๒	-	-	๑,๐๐๐,๐๐๐	-	๑,๐๐๐,๐๐๐	
โครงการส่งน้ำและบำรุงรักษานฤปดินทรจินดา ตำบลแก่งดินสอ อำเภอชาติ จังหวัดปราจีนบุรี							
๑๗๓. โครงการส่งน้ำและบำรุงรักษานฤปดินทรจินดา	๒	-	-	๖๕๐,๐๐๐	-	๖๕๐,๐๐๐	
โครงการส่งน้ำและบำรุงรักษานฤปดินทรจินดา ตำบลแก่งดินสอ อำเภอชาติ จังหวัดปราจีนบุรี							
๑๗๔. โครงการส่งน้ำและบำรุงรักษานฤปดินทรจินดา	๒	-	-	๖๕๐,๐๐๐	-	๖๕๐,๐๐๐	
โครงการส่งน้ำและบำรุงรักษานฤปดินทรจินดา ตำบลแก่งดินสอ อำเภอชาติ จังหวัดปราจีนบุรี							

บัญชีรายการชุดโครงการสำคัญ		งบประมาณดำเนินงานโครงการ (บาท)						
โครงการสำคัญ	แหล่งงบประมาณ	พ.ศ.๒๕๖๖	พ.ศ.๒๕๖๗	พ.ศ.๒๕๖๘	พ.ศ.๒๕๖๙	พ.ศ.๒๕๗๐	รวม ๕ ปี	
๑๗๔.ซ่อมแซมประตูทางเข้าอ่างเก็บน้ำฯ สายแยกบ้านแก่งยาว	คป.มฤตดิทรจินดา	-	-	๗๕๐,๐๐๐	-	-	๗๕๐,๐๐๐	
โครงการส่งน้ำและบำรุงรักษามฤตดิทรจินดา ตำบลแก่งดินสอ								
อำเภอมาตี จังหวัดปราจีนบุรี								
๑๗๕.ซ่อมแซมการกักขยะลาคดค้างของ River Outlet	คป.มฤตดิทรจินดา	-	-	๖๕๐,๐๐๐	-	-	๖๕๐,๐๐๐	
โครงการส่งน้ำและบำรุงรักษามฤตดิทรจินดา ตำบลแก่งดินสอ								
อำเภอมาตี จังหวัดปราจีนบุรี								
๑๗๖.ซ่อมแซมอาคารรับน้ำป่า กม.๐+๗๐๐ ทางเข้าอ่างเก็บน้ำ	คป.มฤตดิทรจินดา	-	-	๖๕๐,๐๐๐	-	-	๖๕๐,๐๐๐	
มฤตดิทรจินดา ตำบลแก่งดินสอ อำเภอมาตี จังหวัดปราจีนบุรี								
๑๗๗.ซ่อมแซมพื้นที่น้สะเอียงเก็บน้ำมฤตดิทรจินดา	คป.มฤตดิทรจินดา	-	-	๕๕๐,๐๐๐	-	-	๕๕๐,๐๐๐	
โครงการส่งน้ำและบำรุงรักษามฤตดิทรจินดา ตำบลแก่งดินสอ								
อำเภอมาตี จังหวัดปราจีนบุรี								
๑๗๘.ซ่อมแซมอาคารรับน้ำป่า กม.๒+๓๔๐ ทางเข้าอ่างเก็บน้ำ	คป.มฤตดิทรจินดา	-	-	๗๕๐,๐๐๐	-	-	๗๕๐,๐๐๐	
มฤตดิทรจินดา ตำบลแก่งดินสอ อำเภอมาตี จังหวัดปราจีนบุรี								
๑๗๙.ซ่อมแซมลาด Slope รางระบายน้ำ D๖ ระยะทาง ๑๕๐ เมตร	คป.มฤตดิทรจินดา	-	-	๗๕๐,๐๐๐	-	-	๗๕๐,๐๐๐	
โครงการส่งน้ำและบำรุงรักษามฤตดิทรจินดา ตำบลแก่งดินสอ								
อำเภอมาตี จังหวัดปราจีนบุรี								
๑๘๐.ซ่อมแซม slope protection สะพานข้ามคลองห้วยโสมง	คป.มฤตดิทรจินดา	-	-	๕๕๐,๐๐๐	-	-	๕๕๐,๐๐๐	
โครงการส่งน้ำและบำรุงรักษามฤตดิทรจินดา ตำบลแก่งดินสอ								
อำเภอมาตี จังหวัดปราจีนบุรี								
๑๘๑.ซ่อมแซมถนนลงอ่างเก็บน้ำมฤตดิทรจินดา	คป.มฤตดิทรจินดา	-	-	๗๕๐,๐๐๐	-	-	๗๕๐,๐๐๐	
โครงการส่งน้ำและบำรุงรักษามฤตดิทรจินดา ตำบลแก่งดินสอ								
อำเภอมาตี จังหวัดปราจีนบุรี								
๑๘๒.ซ่อมแซม slope protection สะพานข้ามคลอง LMC ๑+๖๐๐	คป.มฤตดิทรจินดา	-	-	๖๕๐,๐๐๐	-	-	๖๕๐,๐๐๐	
โครงการส่งน้ำและบำรุงรักษามฤตดิทรจินดา ตำบลแก่งดินสอ								
อำเภอมาตี จังหวัดปราจีนบุรี								

บัญชีรายการชุดโครงการสำคัญ		งบประมาณดำเนินงานโครงการ (บาท)						
โครงการสำคัญ	แหล่งงบประมาณ	พ.ศ.๒๕๖๖	พ.ศ.๒๕๖๗	พ.ศ.๒๕๖๘	พ.ศ.๒๕๖๙	พ.ศ.๒๕๗๐	รวม ๕ ปี	
๑๔๓. ซ่อมแซมเขตรอย Slope รางระบายน้ำ Der ระยะทาง ๑๕๐ เมตร	๒ คบ.มฤตดิทรจินดา	-	-	๓๗๒๐,๐๐๐	-	-	๓๗๒๐,๐๐๐	
โครงการส่งน้ำและบำรุงรักษานฤปดินทรจินดา ตำบลแก่งดินสอ								
อำเภอมาตี จังหวัดปราจีนบุรี								
๑๔๔. ซ่อมแซมเขตรอย Slope Abutment ฝั่งขวา	๒ คบ.มฤตดิทรจินดา	-	-	๔๕๐,๐๐๐	-	-	๔๕๐,๐๐๐	
โครงการส่งน้ำและบำรุงรักษานฤปดินทรจินดา ตำบลแก่งดินสอ								
อำเภอมาตี จังหวัดปราจีนบุรี								
๑๔๕. ซ่อมแซมรางระบายน้ำข้างถนนต้นคลองส่งน้ำสายใหญ่	๒ คบ.มฤตดิทรจินดา	-	-	๓๗๒๐,๐๐๐	-	-	๓๗๒๐,๐๐๐	
ฝั่งขวา RMC โครงการส่งน้ำและบำรุงรักษานฤปดินทรจินดา								
ตำบลแก่งดินสอ อำเภอมาตี จังหวัดปราจีนบุรี								
๑๔๖. ซ่อมแซมบานระบายของอาคารระบายน้ำล้น ขนาด ๓x๖ เมตร	๒ คบ.มฤตดิทรจินดา	-	-	๑,๕๐๐,๐๐๐	-	-	๑,๕๐๐,๐๐๐	
จำนวน ๓ บาน โครงการส่งน้ำและบำรุงรักษานฤปดินทรจินดา								
ตำบลแก่งดินสอ อำเภอมาตี จังหวัดปราจีนบุรี								
๑๔๗. ซ่อมแซมเสารัดน้ำและบันไดหินก่อ	๒ คบ.มฤตดิทรจินดา	-	-	๕๕๐,๐๐๐	-	-	๕๕๐,๐๐๐	
โครงการส่งน้ำและบำรุงรักษานฤปดินทรจินดา ตำบลแก่งดินสอ								
อำเภอมาตี จังหวัดปราจีนบุรี								
๑๔๘. ซ่อมแซมรางระบายน้ำ (U-Ditch) บริเวณอาคารที่ทำการ	๒ คบ.มฤตดิทรจินดา	-	-	๖๕๐,๐๐๐	-	-	๖๕๐,๐๐๐	
โครงการส่งน้ำและบำรุงรักษานฤปดินทรจินดา ตำบลแก่งดินสอ								
อำเภอมาตี จังหวัดปราจีนบุรี								
๑๔๙. ซ่อมแซมรางระบายน้ำ บริเวณอาคารทอส่งน้ำฝั่งขวา	๒ คบ.มฤตดิทรจินดา	-	-	๓๗๐,๐๐๐	-	-	๓๗๐,๐๐๐	
โครงการส่งน้ำและบำรุงรักษานฤปดินทรจินดา ตำบลแก่งดินสอ								
อำเภอมาตี จังหวัดปราจีนบุรี								
๑๕๐. ซ่อมแซมหินเรียงท้ายคลองระบายห้วยคัญ	๒ คบ.มฤตดิทรจินดา	-	-	๖๕๐,๐๐๐	-	-	๖๕๐,๐๐๐	
โครงการส่งน้ำและบำรุงรักษานฤปดินทรจินดา ตำบลแก่งดินสอ								
อำเภอมาตี จังหวัดปราจีนบุรี								
๑๕๑. ซ่อมแซมรั้ว โครงการส่งน้ำและบำรุงรักษานฤปดินทรจินดา	๒ คบ.มฤตดิทรจินดา	-	-	๖๕๐,๐๐๐	-	-	๖๕๐,๐๐๐	
ตำบลแก่งดินสอ อำเภอมาตี จังหวัดปราจีนบุรี								

บัญชีรายการชุดโครงการสำคัญ		งบประมาณดำเนินงานโครงการ (บาท)						
โครงการสำคัญ	แหล่งงบประมาณ	พ.ศ.๒๕๖๖	พ.ศ.๒๕๖๗	พ.ศ.๒๕๖๘	พ.ศ.๒๕๖๙	พ.ศ.๒๕๗๐	รวม ๕ ปี	
๑๙๒. ซ่อมแซมต้นคลองท้ายและรางระบายน้ำท้าย River Outlet	คป.มฤตดิพรจินดา	-	-	๔๐๐,๐๐๐	-	-	๔๐๐,๐๐๐	
โครงการส่งน้ำและบำรุงรักษานฤปดินทรจินดา ตำบลแก่งดินสอ								
อำเภอมาตี จังหวัดปราจีนบุรี								
๑๙๓. ซ่อมแซมระบบรางระบายน้ำฐานเขื่อน	คป.มฤตดิพรจินดา	-	-	๔๐๐,๐๐๐	-	-	๔๐๐,๐๐๐	
โครงการส่งน้ำและบำรุงรักษานฤปดินทรจินดา ตำบลแก่งดินสอ								
อำเภอมาตี จังหวัดปราจีนบุรี								
๑๙๔. ซ่อมแซมท่อลอดถนนฝั่ Saddle Dam	คป.มฤตดิพรจินดา	-	-	๓๗๐,๐๐๐	-	-	๓๗๐,๐๐๐	
โครงการส่งน้ำและบำรุงรักษานฤปดินทรจินดา ตำบลแก่งดินสอ								
อำเภอมาตี จังหวัดปราจีนบุรี								
๑๙๕. ซ่อมแซมอาคาร control house River Outlet	คป.มฤตดิพรจินดา	-	-	๕๕๐,๐๐๐	-	-	๕๕๐,๐๐๐	
อ่างเก็บน้ำนฤปดินทรจินดา ตำบลแก่งดินสอ อำเภอมาตี								
จังหวัดปราจีนบุรี								
๑๙๖. ซ่อมแซมท่อลอดถนนบริเวณทุ่งนาง กม. ๐+๙๗๐๐	คป.มฤตดิพรจินดา	-	-	๓๗๒๐,๐๐๐	-	-	๓๗๒๐,๐๐๐	
โครงการส่งน้ำและบำรุงรักษานฤปดินทรจินดา ตำบลแก่งดินสอ								
อำเภอมาตี จังหวัดปราจีนบุรี								
๑๙๗. ซ่อมแซมอาคารท่อระบายน้ำ ๒-๑.๒x๑.๒ ม. ฝั่งซ้ายของ River Outlet โครงการส่งน้ำและบำรุงรักษานฤปดินทรจินดา	คป.มฤตดิพรจินดา	-	-	๕๕๐,๐๐๐	-	-	๕๕๐,๐๐๐	
ตำบลแก่งดินสอ อำเภอมาตี จังหวัดปราจีนบุรี								
๑๙๘. ซ่อมแซมท่อลอดถนน ของคลองท้ายที่อยู่ด้านท้าย	คป.มฤตดิพรจินดา	-	-	๖๕๐,๐๐๐	-	-	๖๕๐,๐๐๐	
อ่างเก็บน้ำนฤปดินทรจินดา กม.๐+๖๐๐ ตำบลแก่งดินสอ								
อำเภอมาตี จังหวัดปราจีนบุรี								
๑๙๙. ซ่อมแซมคอนกรีตคดคลองท้ายคัญ	คป.มฤตดิพรจินดา	-	-	๕๕๐,๐๐๐	-	-	๕๕๐,๐๐๐	
โครงการส่งน้ำและบำรุงรักษานฤปดินทรจินดา ตำบลแก่งดินสอ								
อำเภอมาตี จังหวัดปราจีนบุรี								
๒๐๐. ซ่อมแซมหินทิ้งท้ายคลองท้ายคัญ โครงการส่งน้ำและบำรุงรักษานฤปดินทรจินดา ตำบลแก่งดินสอ	คป.มฤตดิพรจินดา	-	-	๕๕๐,๐๐๐	-	-	๕๕๐,๐๐๐	
อำเภอมาตี จังหวัดปราจีนบุรี								
๒๐๑. ซ่อมแซมหินทิ้งท้ายคลองท้ายคัญ โครงการส่งน้ำและบำรุงรักษานฤปดินทรจินดา ตำบลแก่งดินสอ	คป.มฤตดิพรจินดา	-	-	๕๕๐,๐๐๐	-	-	๕๕๐,๐๐๐	
อำเภอมาตี จังหวัดปราจีนบุรี								

บัญชีรายการชุดโครงการสำคัญ		งบประมาณดำเนินงานโครงการ (บาท)						
โครงการสำคัญ	แหล่งงบประมาณ	พ.ศ.๒๕๖๖	พ.ศ.๒๕๖๗	พ.ศ.๒๕๖๘	พ.ศ.๒๕๖๙	พ.ศ.๒๕๗๐	รวม ๕ ปี	
๒๐๑.ซ่อมแซมท่อลอดตลอดทั้งระยะ โครงการส่งน้ำและบำรุงรักษา	ค.บ.นฤปดินทรจินดา	-	-	๔๔๐,๐๐๐	-	-	๔๔๐,๐๐๐	
นฤปดินทรจินดา ตำบลแก่งดินสอ อำเภอมาตี จังหวัดปราจีนบุรี								
๒๐๒.ซ่อมแซมคันคลองท้ายคีย์ โครงการส่งน้ำและบำรุงรักษา	ค.บ.นฤปดินทรจินดา	-	-	๖๔๐,๐๐๐	-	-	๖๔๐,๐๐๐	
นฤปดินทรจินดา ตำบลแก่งดินสอ อำเภอมาตี จังหวัดปราจีนบุรี								
๒๐๓.ซ่อมแซมอาคาร control house RMC อ่างเก็บน้ำนฤปดินทรจินดา	ค.บ.นฤปดินทรจินดา	-	-	๔๒๐,๐๐๐	-	-	๔๒๐,๐๐๐	
ตำบลแก่งดินสอ อำเภอมาตี จังหวัดปราจีนบุรี								
๒๐๔.ซ่อมแซมท่อส่งน้ำฝั่งขวา (ด้านเหนือ)	ค.บ.นฤปดินทรจินดา	-	-	๕๐๐,๐๐๐	-	-	๕๐๐,๐๐๐	
โครงการส่งน้ำและบำรุงรักษานฤปดินทรจินดา ตำบลแก่งดินสอ								
อำเภอมาตี จังหวัดปราจีนบุรี								
๒๐๕.ซ่อมแซมป้ายอย่างเก็บน้ำนฤปดินทรจินดาฝั่งหน้าทับลาน	ค.บ.นฤปดินทรจินดา	-	-	๔๕๐,๐๐๐	-	-	๔๕๐,๐๐๐	
โครงการส่งน้ำและบำรุงรักษานฤปดินทรจินดา ตำบลแก่งดินสอ								
อำเภอมาตี จังหวัดปราจีนบุรี								
๒๐๖.ซ่อมแซมหิมัทย์ Spillway รางระบายน้ำ	ค.บ.นฤปดินทรจินดา	-	-	๖๔๐,๐๐๐	-	-	๖๔๐,๐๐๐	
โครงการส่งน้ำและบำรุงรักษานฤปดินทรจินดา ตำบลแก่งดินสอ								
อำเภอมาตี จังหวัดปราจีนบุรี								
๒๐๗.ซ่อมแซมอาคาร control house LMC อ่างเก็บน้ำนฤปดินทรจินดา	ค.บ.นฤปดินทรจินดา	-	-	๔๕๐,๐๐๐	-	-	๔๕๐,๐๐๐	
ตำบลแก่งดินสอ อำเภอมาตี จังหวัดปราจีนบุรี								
๒๐๘.ซ่อมแซม Abutment ฝั่งซ้ายของ Saddle Dam	ค.บ.นฤปดินทรจินดา	-	-	๗๕๐,๐๐๐	-	-	๗๕๐,๐๐๐	
โครงการส่งน้ำและบำรุงรักษานฤปดินทรจินดา ตำบลแก่งดินสอ								
อำเภอมาตี จังหวัดปราจีนบุรี								
๒๐๙.ซ่อมแซมรางระบายน้ำฝั่ง Saddle Dam	ค.บ.นฤปดินทรจินดา	-	-	๕๗๐,๐๐๐	-	-	๕๗๐,๐๐๐	
โครงการส่งน้ำและบำรุงรักษานฤปดินทรจินดา ตำบลแก่งดินสอ								
อำเภอมาตี จังหวัดปราจีนบุรี								
๒๑๐.ซ่อมแซมท่อลอดถนน กม.๐+๗๐๐ ฝั่ง Saddle Dam	ค.บ.นฤปดินทรจินดา	-	-	๗๒๐,๐๐๐	-	-	๗๒๐,๐๐๐	
โครงการส่งน้ำและบำรุงรักษานฤปดินทรจินดา ตำบลแก่งดินสอ								
อำเภอมาตี จังหวัดปราจีนบุรี								
๒๑๑.ซ่อมแซมท่อลอดถนน กม.๐+๗๐๐ ฝั่ง Saddle Dam	ค.บ.นฤปดินทรจินดา	-	-	๗๒๐,๐๐๐	-	-	๗๒๐,๐๐๐	
โครงการส่งน้ำและบำรุงรักษานฤปดินทรจินดา ตำบลแก่งดินสอ								
อำเภอมาตี จังหวัดปราจีนบุรี								

บัญชีรายการชุดโครงการสำคัญ		งบประมาณดำเนินงาน (บาท)					
โครงการสำคัญ	แหล่งงบประมาณ	หน่วยงานดำเนินการ	พ.ศ.๒๕๖๖	พ.ศ.๒๕๖๗	พ.ศ.๒๕๖๘	พ.ศ.๒๕๖๙	รวม ๕ ปี
๒๑๑. ชุดออกคอลงโดยเรือชุดดำเนินการเอง คลองห้วยโสมง	๒	คป.มฤตดิทรจินดา	-	-	๓,๔๖๙,๐๐๐	-	๓,๔๖๙,๐๐๐
กม.๓๓+๓๗๒๐-กม. ๓๖+๓๗๒๐ โครงการส่งน้ำและบำรุงรักษา							
นฤปดิทรจินดา ปริมาณดิน ๑๐๐,๐๐๐ ลูกบาศก์เมตร							
๒๑๒. ชุดออกคอลงโดยรถชุดดำเนินการเอง คลองห้วยโสมง	๒	คป.มฤตดิทรจินดา	-	-	๒,๔๔๙,๐๐๐	-	๒,๔๔๙,๐๐๐
กม.๔+๒๕๑ - กม. ๙+๒๕๑ โครงการส่งน้ำและบำรุงรักษา							
นฤปดิทรจินดา ปริมาณดิน ๑๒๐,๐๐๐ ลูกบาศก์เมตร							
๒๑๓. ชุดออกคอลงโดยรถชุดดำเนินการเอง คลองห้วยโสมง	๒	คป.มฤตดิทรจินดา	-	-	๒,๐๔๑,๐๐๐	-	๒,๐๔๑,๐๐๐
กม. ๒๘+๕๒๐ - กม. ๓+๕๒๐ โครงการส่งน้ำและบำรุงรักษา							
นฤปดิทรจินดา ปริมาณดิน ๑๐๐,๐๐๐ ลูกบาศก์เมตร							
๒๑๔. ซ่อมแซมระบบส่งน้ำท้ายห้วยตุ้มขึ้นเนื่องมาจากพระราชดำริ	๒	คป.มฤตดิทรจินดา	-	-	๕๕๐,๐๐๐	-	๕๕๐,๐๐๐
ตำบลแก่งดินสอ อำเภอชาติ จังหวัดปราจีนบุรี							
๒๑๕. ซ่อมแซมระบบส่งน้ำคลองดินแดงอันเนื่องมาจากพระราชดำริ	๒	คป.มฤตดิทรจินดา	-	-	๕๕๐,๐๐๐	-	๕๕๐,๐๐๐
ตำบลแก่งดินสอ อำเภอชาติ จังหวัดปราจีนบุรี							
๒๑๖. อาคารบังคับน้ำบ้านอ่างทอง ๒ ตำบลแก่งดินสอ อำเภอชาติ	๒	คป.มฤตดิทรจินดา	-	-	๑๕,๐๐๐,๐๐๐	-	๑๕,๐๐๐,๐๐๐
จังหวัดปราจีนบุรี							
๒๑๗. ระบบท่อส่งน้ำบ้านแก่งยาว ตำบลแก่งดินสอ อำเภอชาติ	๒	คป.มฤตดิทรจินดา	-	-	๒๕,๐๐๐,๐๐๐	-	๒๕,๐๐๐,๐๐๐
จังหวัดปราจีนบุรี							
๒๑๘. ปรับปรุง spillway พร้อมอุปกรณ์ประกอบ	๒	คป.มฤตดิทรจินดา	-	-	๑๕,๕๐๐,๐๐๐	-	๑๕,๕๐๐,๐๐๐
โครงการส่งน้ำและบำรุงรักษานฤปดิทรจินดา ตำบลแก่งดินสอ							
อำเภอชาติ จังหวัดปราจีนบุรี							
๒๑๙. อาคารบังคับน้ำบ้านหินทิม ๒ ตำบลแก่งดินสอ อำเภอชาติ	๒	คป.มฤตดิทรจินดา	-	-	๒๕,๐๐๐,๐๐๐	-	๒๕,๐๐๐,๐๐๐
จังหวัดปราจีนบุรี							
๒๒๐. อาคารบังคับน้ำบ้านบุเขียว ตำบลบ้านบุเขียว อำเภอปักธงชัย	๒	คป.มฤตดิทรจินดา	-	-	๓๕,๐๐๐,๐๐๐	-	๓๕,๐๐๐,๐๐๐
จังหวัดปราจีนบุรี							
๒๒๑. อาคารบังคับน้ำคลองมะเีพ ๓ ตำบลแก่งดินสอ อำเภอชาติ	๒	คป.มฤตดิทรจินดา	-	-	๓๐,๐๐๐,๐๐๐	-	๓๐,๐๐๐,๐๐๐
จังหวัดปราจีนบุรี							

บัญชีรายการชุดโครงการสำคัญ		งบประมาณดำเนินงานโครงการ (บาท)						
โครงการสำคัญ	แหล่งงบประมาณ	พ.ศ.๒๕๖๖	พ.ศ.๒๕๖๗	พ.ศ.๒๕๖๘	พ.ศ.๒๕๖๙	พ.ศ.๒๕๗๐	รวม ๕ ปี	
๒๒๒.บำรุงรักษาบริเวณหัวงาน โครงการส่งน้ำและบำรุงรักษา	๒๒	-	-	-	๕,๔๕๑,๓๐๐	-	๕,๔๕๑,๓๐๐	
นฤปดินทรจินดา ตำบลแก่งดินสอ อำเภอชาติ จังหวัดปราจีนบุรี								
๒๒๓.บำรุงรักษาคล่องส่งน้ำสายชอย โครงการส่งน้ำและบำรุงรักษา	๒๒	-	-	-	๓๐๐,๐๐๐	-	๓๐๐,๐๐๐	
นฤปดินทรจินดา ตำบลแก่งดินสอ อำเภอชาติ จังหวัดปราจีนบุรี								
๒๒๔.บำรุงรักษาคล่องส่งน้ำสายใหญ่ โครงการส่งน้ำและบำรุงรักษา	๒๒	-	-	-	๓๐๐,๐๐๐	-	๓๐๐,๐๐๐	
นฤปดินทรจินดา ตำบลแก่งดินสอ อำเภอชาติ จังหวัดปราจีนบุรี								
๒๒๕.บริหารการส่งน้ำ พื้นที่ ๑๑๑.๓๐๐ ไร่	๒๒	-	-	-	๔๕๓,๐๐๐	-	๔๕๓,๐๐๐	
โครงการส่งน้ำและบำรุงรักษานฤปดินทรจินดา ตำบลแก่งดินสอ								
อำเภอชาติ จังหวัดปราจีนบุรี								
๒๒๖.บำรุงรักษาทางลำเลียงใหญ่ ระยะทาง ๙.๒๐ กม.	๒๒	-	-	-	๓๖๖,๐๐๐	-	๓๖๖,๐๐๐	
โครงการส่งน้ำและบำรุงรักษานฤปดินทรจินดา ตำบลแก่งดินสอ								
อำเภอชาติ จังหวัดปราจีนบุรี								
๒๒๗.บำรุงรักษาบริเวณหัวงาน โครงการส่งน้ำและบำรุงรักษา	๒๒	-	-	-	-	๕,๔๕๑,๓๐๐	๕,๔๕๑,๓๐๐	
นฤปดินทรจินดา ตำบลแก่งดินสอ อำเภอชาติ จังหวัดปราจีนบุรี								
๒๒๘.บำรุงรักษาคล่องส่งน้ำสายชอย โครงการส่งน้ำและบำรุงรักษา	๒๒	-	-	-	-	๓๐๐,๐๐๐	๓๐๐,๐๐๐	
นฤปดินทรจินดา ตำบลแก่งดินสอ อำเภอชาติ จังหวัดปราจีนบุรี								
๒๒๙.บำรุงรักษาคล่องส่งน้ำสายใหญ่ โครงการส่งน้ำและบำรุงรักษา	๒๒	-	-	-	-	๓๐๐,๐๐๐	๓๐๐,๐๐๐	
นฤปดินทรจินดา ตำบลแก่งดินสอ อำเภอชาติ จังหวัดปราจีนบุรี								
๒๓๐.บริหารการส่งน้ำ พื้นที่ ๑๑๑.๓๐๐ ไร่	๒๒	-	-	-	-	๔๕๓,๐๐๐	๔๕๓,๐๐๐	
โครงการส่งน้ำและบำรุงรักษานฤปดินทรจินดา ตำบลแก่งดินสอ								
อำเภอชาติ จังหวัดปราจีนบุรี								
๒๓๑.บำรุงรักษาทางลำเลียงใหญ่ ระยะทาง ๙.๒๐ กม.	๒๒	-	-	-	-	๓๖๖,๐๐๐	๓๖๖,๐๐๐	
โครงการส่งน้ำและบำรุงรักษานฤปดินทรจินดา ตำบลแก่งดินสอ								
อำเภอชาติ จังหวัดปราจีนบุรี								
รวม		๓๐,๓๔๕,๕๐๐	๒๓๓,๒๗๒,๑๕๐	๒๐๐,๔๐๙,๓๐๐	๕,๐๓๐,๓๐๐	๕,๐๓๐,๓๐๐	๕๒๐,๑๖๗,๕๕๐	

บัญชีรายการชุดโครงการสำคัญ		งบประมาณดำเนินงานโครงการ (บาท)							
โครงการสำคัญ	แหล่งงบประมาณ	หน่วยงานดำเนินงาน	พ.ศ.๒๕๖๖	พ.ศ.๒๕๖๗	พ.ศ.๒๕๖๘	พ.ศ.๒๕๖๙	พ.ศ.๒๕๗๐	รวม ๕ ปี	
๒๓๒. ส่งเสริมการพัฒนาศักยภาพบุคลากรและเกษตรกรอินทรีย์ให้ได้มาตรฐาน	๒	กษจ.	๓๑๕,๐๐๐	๓๑๕,๐๐๐	๓๑๕,๐๐๐	๓๑๕,๐๐๐	๓๑๕,๐๐๐	๓๑๕,๐๐๐	๑,๕๖๐,๐๐๐
๒๓๓. เกษตรอินทรีย์	๒	กษจ.	๑๓๖,๕๐๐	๑๓๖,๕๐๐	๑๓๖,๕๐๐	๑๓๖,๕๐๐	๑๓๖,๕๐๐	๑๓๖,๕๐๐	๖๘๖,๕๐๐
๒๓๔. ส่งเสริมการหยุดการเผาในพื้นที่การเกษตร	๒	กษจ.	๒๕๐,๐๐๐	๒๕๐,๐๐๐	๒๕๐,๐๐๐	๒๕๐,๐๐๐	๒๕๐,๐๐๐	๒๕๐,๐๐๐	๑,๒๕๐,๐๐๐
รวม			๖๐๑,๕๐๐	๖๐๑,๕๐๐	๖๐๑,๕๐๐	๖๐๑,๕๐๐	๖๐๑,๕๐๐	๖๐๑,๕๐๐	๓,๐๑๖,๕๐๐
๒๓๕. พัฒนาศักยภาพเกษตรกรยั่งยืน (ส่งเสริมเกษตรกรรุ่นใหม่)	๒	ป.ม.	๓๖,๓๐๐	๓๖,๓๐๐	๓๖,๓๐๐	๓๖,๓๐๐	๓๖,๓๐๐	๓๖,๓๐๐	๑,๘๑๖,๕๐๐
ด้านการประมง									
๒๓๖. พัฒนาศักยภาพเกษตรกรยั่งยืน (เกษตรกรอินทรีย์)	๒	ป.ม.	๓,๓๐๐	๓,๓๐๐	๓,๓๐๐	๓,๓๐๐	๓,๓๐๐	๓,๓๐๐	๑๖,๕๐๐
รวม			๓๙,๖๐๐	๓๙,๖๐๐	๓๙,๖๐๐	๓๙,๖๐๐	๓๙,๖๐๐	๓๙,๖๐๐	๑๖๖,๕๐๐
๒๓๗. พัฒนาศักยภาพเกษตรกรยั่งยืน (เกษตรกรรุ่นใหม่)	๒	ป.ศ.	๑๕๑,๓๐๐	๑๕๑,๓๐๐	๑๕๑,๓๐๐	๑๕๑,๓๐๐	๑๕๑,๓๐๐	๑๕๑,๓๐๐	๖๐๕,๕๐๐
รวม			๑๘๑,๓๐๐	๑๘๑,๓๐๐	๑๘๑,๓๐๐	๑๘๑,๓๐๐	๑๘๑,๓๐๐	๑๘๑,๓๐๐	๗๑๖,๕๐๐
๒๓๘. พัฒนาศักยภาพเกษตรกรยั่งยืน	๒	ศ.ว.	๑๕๐,๐๐๐	๑๕๐,๐๐๐	๑๕๐,๐๐๐	๑๕๐,๐๐๐	๑๕๐,๐๐๐	๑๕๐,๐๐๐	๖๐๐,๐๐๐
๒๓๙. การรวบรวม อนุรักษ์ และฟื้นฟูทรัพยากรพันธุกรรมข้าวป่า	๒	ศ.ว.	๕๕,๐๐๐	๕๕,๐๐๐	๕๕,๐๐๐	๕๕,๐๐๐	๕๕,๐๐๐	๕๕,๐๐๐	๒๒๐,๐๐๐
รวม			๑๙๕,๐๐๐	๑๙๕,๐๐๐	๑๙๕,๐๐๐	๑๙๕,๐๐๐	๑๙๕,๐๐๐	๑๙๕,๐๐๐	๗๘๐,๐๐๐
๒๔๐. พัฒนาศักยภาพแบบยั่งยืน	๒	ศ.ว.	๑๐๕,๐๐๐	๑๐๕,๐๐๐	๑๐๕,๐๐๐	๑๐๕,๐๐๐	๑๐๕,๐๐๐	๑๐๕,๐๐๐	๕๒๐,๐๐๐
รวม			๑๐๕,๐๐๐	๑๐๕,๐๐๐	๑๐๕,๐๐๐	๑๐๕,๐๐๐	๑๐๕,๐๐๐	๑๐๕,๐๐๐	๕๒๐,๐๐๐
๒๔๑. ปรับปรุงแผนการใช้ที่ดินระดับตำบล	๒	ส.พ.ด.	๕๓,๐๐๐	๕๓,๐๐๐	๕๓,๐๐๐	๕๓,๐๐๐	๕๓,๐๐๐	๕๓,๐๐๐	๒๖๖,๐๐๐
๒๔๒. เปลี่ยนเรียนรู้การปรับปรุงดินเปรี้ยวและผลิตปุ๋ยอินทรีย์ชีวภาพ	๒	ส.พ.ด.	๒๕๓,๖๒๕	๒๕๓,๖๒๕	๒๕๓,๖๒๕	๒๕๓,๖๒๕	๒๕๓,๖๒๕	๒๕๓,๖๒๕	๑,๒๕๔,๕๐๐
๒๔๓. ส่งเสริมการปลูกพืชปลอดสารปรับปรุงดิน	๒	ส.พ.ด.	๖๐,๐๐๐	๖๐,๐๐๐	๖๐,๐๐๐	๖๐,๐๐๐	๖๐,๐๐๐	๖๐,๐๐๐	๓๐๐,๐๐๐
๒๔๔. ส่งเสริมการตลาดและการใช้ถาวรอินทรีย์	๒	ส.พ.ด.	๓๕,๕๐๐	๓๕,๕๐๐	๓๕,๕๐๐	๓๕,๕๐๐	๓๕,๕๐๐	๓๕,๕๐๐	๑๔๖,๕๐๐
๒๔๕. ส่งเสริมการเพิ่มผลผลิตพืชในพื้นที่ดินเปรี้ยว	๒	ส.พ.ด.	๑๕,๐๐๐	๑๕,๐๐๐	๑๕,๐๐๐	๑๕,๐๐๐	๑๕,๐๐๐	๑๕,๐๐๐	๖๐,๐๐๐
๒๔๖. ส่งเสริมการปรับปรุงพื้นที่ดินกรด	๒	ส.พ.ด.	๑๐,๕๐๐	๑๐,๕๐๐	๑๐,๕๐๐	๑๐,๕๐๐	๑๐,๕๐๐	๑๐,๕๐๐	๕๒,๕๐๐
๒๔๗. ปรับปรุงแผนการใช้ที่ดินระดับตำบล	๒	ส.พ.ด.	๕๓,๐๐๐	๕๓,๐๐๐	๕๓,๐๐๐	๕๓,๐๐๐	๕๓,๐๐๐	๕๓,๐๐๐	๒๖๖,๐๐๐
๒๔๘. เปลี่ยนเรียนรู้การปรับปรุงดินเปรี้ยวและผลิตปุ๋ยอินทรีย์ชีวภาพ	๒	ส.พ.ด.	๒๕๓,๖๒๕	๒๕๓,๖๒๕	๒๕๓,๖๒๕	๒๕๓,๖๒๕	๒๕๓,๖๒๕	๒๕๓,๖๒๕	๑,๒๕๔,๕๐๐
๒๔๙. เพิ่มประสิทธิภาพการใช้ประโยชน์ที่ดินปัญหา	๒	ส.พ.ด.	๕๑,๓๐๐	๕๑,๓๐๐	๕๑,๓๐๐	๕๑,๓๐๐	๕๑,๓๐๐	๕๑,๓๐๐	๒๕๖,๕๐๐
(พัฒนาและเพิ่มศักยภาพพื้นที่ทุ่งรังสิต)									

บัญชีรายการชุดโครงการสำคัญ		งบประมาณดำเนินงาน (บาท)					
โครงการสำคัญ	แหล่งงบประมาณ	พ.ศ.๒๕๖๖	พ.ศ.๒๕๖๗	พ.ศ.๒๕๖๘	พ.ศ.๒๕๖๙	พ.ศ.๒๕๗๐	รวม ๕ ปี
๒๕๐.ผลิติดูหมั่นัก พศ.	๒	๖๕,๐๐๐	๖๕,๐๐๐	๖๕,๐๐๐	๖๕,๐๐๐	๖๕,๐๐๐	๓๑๕,๐๐๐
๒๕๑.จัดทำระบบอนุรักษ์ดินและน้ำ ปรับเปลี่ยนกิจกรรมการผลิตในพื้นที่ไม่เหมาะสม	๒	๕๒๐,๐๐๐	๕๒๐,๐๐๐	๕๒๐,๐๐๐	๕๒๐,๐๐๐	๕๒๐,๐๐๐	๒,๕๖๐,๐๐๐
๒๕๒.จัดทำระบบอนุรักษ์ดินและน้ำพร้อมปลูกไม้ยืนต้นโตเร็วในพื้นที่ไม่เหมาะสม	๒	๒๕๕,๐๐๐	๒๕๕,๐๐๐	๒๕๕,๐๐๐	๒๕๕,๐๐๐	๒๕๕,๐๐๐	๑,๒๗๕,๐๐๐
๒๕๓.ผลิตน้ำหมักชีวภาพ	๒	๖๙,๐๐๐	๖๙,๐๐๐	๖๙,๐๐๐	๖๙,๐๐๐	๖๙,๐๐๐	๓๔๕,๐๐๐
๒๕๔.ผลิตหญ้าแห้งเพื่อแจกจ่าย	๒	๕๕๕,๐๐๐	๕๕๕,๐๐๐	๕๕๕,๐๐๐	๕๕๕,๐๐๐	๕๕๕,๐๐๐	๒,๘๑๕,๐๐๐
๒๕๕.ผลิตหญ้าแห้งเพื่อปลูก	๒	๒,๕๒๐,๐๐๐	๒,๕๒๐,๐๐๐	๒,๕๒๐,๐๐๐	๒,๕๒๐,๐๐๐	๒,๕๒๐,๐๐๐	๑๒,๖๐๐,๐๐๐
๒๕๖.รณรงค์ตลาดทางและตลาดซึ่งพืช	๒	๒๐,๐๐๐	๒๐,๐๐๐	๒๐,๐๐๐	๒๐,๐๐๐	๒๐,๐๐๐	๑๐๐,๐๐๐
๒๕๗.รณรงค์ไกลตลาดซึ่งเพื่อปราศจากโรคใบไหม้	๒	๒๐,๐๐๐	๒๐,๐๐๐	๒๐,๐๐๐	๒๐,๐๐๐	๒๐,๐๐๐	๑๐๐,๐๐๐
รวม		๕,๕๓๐,๕๕๐	๕,๕๓๐,๕๕๐	๕,๕๓๐,๕๕๐	๕,๕๓๐,๕๕๐	๕,๕๓๐,๕๕๐	๒๗,๕๖๐,๕๕๐
๒๕๘.สนับสนุนให้สหกรณ์และกลุ่มเกษตรกรส่งเสริมสมาชิกทำการเกษตรปลอดภัย	๒	๕,๕๐๐	๕,๕๐๐	๕,๕๐๐	๕,๕๐๐	๕,๕๐๐	๒๗,๕๐๐
รวม		๕,๕๐๐	๕,๕๐๐	๕,๕๐๐	๕,๕๐๐	๕,๕๐๐	๒๗,๕๐๐
๒๕๙.ส่งเสริมระบบเกษตรกรในเขตปฏิรูปที่ดินพัฒนาและเร่งรัดใช้หญ้าแฝก	๒	๒๐๑,๕๕๐	๒๐๑,๕๕๐	๒๐๑,๕๕๐	๒๐๑,๕๕๐	๒๐๑,๕๕๐	๑,๐๐๗,๖๕๐
รวม		๒๐๑,๕๕๐	๒๐๑,๕๕๐	๒๐๑,๕๕๐	๒๐๑,๕๕๐	๒๐๑,๕๕๐	๑,๐๐๗,๖๕๐
๒๖๐.พัฒนาเกษตรกรยั่งยืน (พัฒนาเกษตรกรอินทรีย์)	๒	๓๗,๐๐๐	๓๗,๐๐๐	๓๗,๐๐๐	๓๗,๐๐๐	๓๗,๐๐๐	๑๘๕,๐๐๐
รวม		๓๗,๐๐๐	๓๗,๐๐๐	๓๗,๐๐๐	๓๗,๐๐๐	๓๗,๐๐๐	๑๘๕,๐๐๐
๒๖๑.พัฒนาเกษตรกรยั่งยืน (โครงการขยายเกษตรกรผู้ใหม่)	๒	๒๒๒,๓๐๐	๒๒๒,๓๐๐	๒๒๒,๓๐๐	๒๒๒,๓๐๐	๒๒๒,๓๐๐	๑,๑๑๑,๕๐๐
๒๖๒.พัฒนาเกษตรกรยั่งยืน (เกษตรกรอินทรีย์)	๒	๓,๙๐๐	๓,๙๐๐	๓,๙๐๐	๓,๙๐๐	๓,๙๐๐	๑๙,๕๐๐
รวม		๒๒๖,๒๐๐	๒๒๖,๒๐๐	๒๒๖,๒๐๐	๒๒๖,๒๐๐	๒๒๖,๒๐๐	๑,๑๓๐,๖๐๐
๒๖๓.พัฒนาเกษตรกรยั่งยืน	๒	๑๕๐,๐๐๐	๑๖๐,๐๐๐	๑๗๐,๐๐๐	๑๘๐,๐๐๐	๑๙๐,๐๐๐	๘๕๐,๐๐๐
รวม		๑๕๐,๐๐๐	๑๖๐,๐๐๐	๑๗๐,๐๐๐	๑๘๐,๐๐๐	๑๙๐,๐๐๐	๘๕๐,๐๐๐
รวมงบประมาณของจังหวัด/กลุ่มจังหวัด		๒๒๐,๕๐๐,๐๐๐	๒๒๐,๕๐๐,๐๐๐	๒๒๐,๕๐๐,๐๐๐	๒๒๐,๕๐๐,๐๐๐	๒๒๐,๕๐๐,๐๐๐	๑,๑๐๗,๕๐๐
รวมงบประมาณของกระทรวง/กรม		๑๑๐,๖๕๕,๙๙๐	๑๑๐,๖๕๕,๙๙๐	๑๑๐,๖๕๕,๙๙๐	๑๑๐,๖๕๕,๙๙๐	๑๑๐,๖๕๕,๙๙๐	๕๕๓,๖๕๖,๙๕๐

บัญชีรายการชุดโครงการสำคัญ		งบประมาณดำเนินงาน (บาท)					
โครงการสำคัญ	แหล่งงบประมาณ	พ.ศ.๒๕๖๖	พ.ศ.๒๕๖๗	พ.ศ.๒๕๖๘	พ.ศ.๒๕๖๙	พ.ศ.๒๕๗๐	รวม ๕ ปี
ประเด็นการพัฒนาที่ ๔ : พัฒนาการบริหารจัดการภาครัฐ							
๑.ขับเคลื่อนการทำงานส่งเสริมการเกษตรในพื้นที่	๒	๓๐,๕๐๐	๓๐,๕๐๐	๓๐,๕๐๐	๓๐,๕๐๐	๓๐,๕๐๐	๑๕๕,๐๐๐
๒.บริหารจัดการโครงการ	๒	๑๒๐,๐๐๐	๑๒๐,๐๐๐	๑๒๐,๐๐๐	๑๒๐,๐๐๐	๑๒๐,๐๐๐	๖๐๐,๐๐๐
รวม		๑๕๐,๕๐๐	๑๕๐,๕๐๐	๑๕๐,๕๐๐	๑๕๐,๕๐๐	๑๕๐,๕๐๐	๖๐๕,๐๐๐
๓.พัฒนาบุคลากรรัฐด้านการผลิตข้าว	๒	๕,๓๙๐,๙๐๐	๕,๓๙๐,๙๐๐	๕,๓๙๐,๙๐๐	๕,๓๙๐,๙๐๐	๕,๓๙๐,๙๐๐	๒๖,๙๕๗,๕๐๐
รวม		๕,๓๙๐,๙๐๐	๕,๓๙๐,๙๐๐	๕,๓๙๐,๙๐๐	๕,๓๙๐,๙๐๐	๕,๓๙๐,๙๐๐	๒๖,๙๕๗,๕๐๐
๔.แผนความเข้มแข็ง : พัฒนาศักยภาพการบริหารจัดการองค์กร และธรรมาภิบาลในการบริหาร	๒	๑,๐๐๐,๐๐๐	๑,๐๐๐,๐๐๐	๑,๐๐๐,๐๐๐	๑,๐๐๐,๐๐๐	๑,๐๐๐,๐๐๐	๕,๐๐๐,๐๐๐
๕.พัฒนาต้นแบบการบริหารจัดการและธรรมาภิบาลในการบริหารสหกรณ์กลุ่มเกษตรกร	๒	๓,๐๐๐,๐๐๐	๓,๐๐๐,๐๐๐	๓,๐๐๐,๐๐๐	๓,๐๐๐,๐๐๐	๓,๐๐๐,๐๐๐	๑๕,๐๐๐,๐๐๐
๖.สหกรณ์สีขาวด้วยธรรมาภิบาลพัฒนาเทคโนโลยีสารสนเทศและการสื่อสาร	๒	๑๕,๐๐๐	๑๕,๐๐๐	๑๕,๐๐๐	๑๕,๐๐๐	๑๕,๐๐๐	๗๕,๐๐๐
รวม		๑๕,๐๑๕,๐๐๐	๑๕,๐๑๕,๐๐๐	๑๕,๐๑๕,๐๐๐	๑๕,๐๑๕,๐๐๐	๑๕,๐๑๕,๐๐๐	๗๕,๐๑๕,๐๐๐
๗.การบริหารจัดการ	๒	๑,๕๓๓,๒๐๐	๑,๕๓๓,๒๐๐	๑,๕๓๓,๒๐๐	๑,๕๓๓,๒๐๐	๑,๕๓๓,๒๐๐	๗,๖๖๖,๖๐๐
รวม		๑,๕๓๓,๒๐๐	๑,๕๓๓,๒๐๐	๑,๕๓๓,๒๐๐	๑,๕๓๓,๒๐๐	๑,๕๓๓,๒๐๐	๗,๖๖๖,๖๐๐
๘.บุคลากรภาครัฐด้านกรปศุสัตว์	๒	๑,๕๓๓,๒๐๐	๑,๕๓๓,๒๐๐	๑,๕๓๓,๒๐๐	๑,๕๓๓,๒๐๐	๑,๕๓๓,๒๐๐	๗,๖๖๖,๖๐๐
๙.พัฒนาเทคโนโลยีสารสนเทศและการสื่อสาร	๒	๑,๕๓๓,๒๐๐	๑,๕๓๓,๒๐๐	๑,๕๓๓,๒๐๐	๑,๕๓๓,๒๐๐	๑,๕๓๓,๒๐๐	๗,๖๖๖,๖๐๐
รวม		๑,๕๓๓,๒๐๐	๑,๕๓๓,๒๐๐	๑,๕๓๓,๒๐๐	๑,๕๓๓,๒๐๐	๑,๕๓๓,๒๐๐	๗,๖๖๖,๖๐๐
๑๐.รายการบุคลากรภาครัฐ	๒	๑,๕๓๓,๒๐๐	๑,๕๓๓,๒๐๐	๑,๕๓๓,๒๐๐	๑,๕๓๓,๒๐๐	๑,๕๓๓,๒๐๐	๗,๖๖๖,๖๐๐
๑๑.พัฒนาเทคโนโลยีสารสนเทศและการสื่อสาร	๒	๑,๕๓๓,๒๐๐	๑,๕๓๓,๒๐๐	๑,๕๓๓,๒๐๐	๑,๕๓๓,๒๐๐	๑,๕๓๓,๒๐๐	๗,๖๖๖,๖๐๐
รวม		๑,๕๓๓,๒๐๐	๑,๕๓๓,๒๐๐	๑,๕๓๓,๒๐๐	๑,๕๓๓,๒๐๐	๑,๕๓๓,๒๐๐	๗,๖๖๖,๖๐๐
๑๒.การปรับปรุงระบบฐานข้อมูลทรัพยากร	๒	๑๒,๐๐๐	๑๒,๐๐๐	๑๒,๐๐๐	๑๒,๐๐๐	๑๒,๐๐๐	๖๐,๐๐๐
รวม		๑๒,๐๐๐	๑๒,๐๐๐	๑๒,๐๐๐	๑๒,๐๐๐	๑๒,๐๐๐	๖๐,๐๐๐
รวมงบประมาณของกระทรวง/กรม		๑๕,๐๑๕,๐๐๐	๑๕,๐๑๕,๐๐๐	๑๕,๐๑๕,๐๐๐	๑๕,๐๑๕,๐๐๐	๑๕,๐๑๕,๐๐๐	๗๕,๐๑๕,๐๐๐
รวมทั้งสิ้นงบประมาณของ ๔ หน่วยงาน		๑๕,๐๑๕,๐๐๐	๑๕,๐๑๕,๐๐๐	๑๕,๐๑๕,๐๐๐	๑๕,๐๑๕,๐๐๐	๑๕,๐๑๕,๐๐๐	๗๕,๐๑๕,๐๐๐

หมายเหตุ : แหล่งงบประมาณของโครงการ โดยกำหนดไว้ ๔ แหล่งงบประมาณ ดังนี้ ๑ หมายถึง งบประมาณของจังหวัด/กลุ่มจังหวัด ๒ หมายถึง งบประมาณของกระทรวง/กรม ๓ หมายถึง งบประมาณขององค์กรปกครองส่วนท้องถิ่น ๔ หมายถึง งบประมาณจากแหล่งอื่นๆ เช่น ภาคเอกชน กองทุนเงินกู้

ส่วนที่ ๕

แบบสรุปโครงการแบบย่อ (Project Idea)
ของโครงการด้านด้านการเกษตรและสหกรณ์
ที่สำคัญของจังหวัด

สรุปโครงการแบบย่อ (Project Idea) ของโครงการด้านการเกษตรและสหกรณ์ที่สำคัญของจังหวัดปราจีนบุรี

ประจำปีงบประมาณ พ.ศ.๒๕๖๘

ที่	โครงการ	แหล่งงบประมาณ	งบประมาณ (บาท)	หน่วยงานรับผิดชอบ
รวม ๔ ด้าน ๕ หน่วยงาน ๒๗ โครงการ			๓๐๑,๗๓๐,๗๐๐	
๑. ด้านชลประทาน : จำนวน ๑ หน่วยงาน / ๑๐ โครงการ			๒๕๓,๐๐๐,๐๐๐	
๑	ระบบท่อส่งน้ำบ้านแก่งยาว ตำบลแก่งดินสอ อำเภอนาดี จังหวัดปราจีนบุรี	งบจังหวัด	๒๕,๐๐๐,๐๐๐	คก.นฤปดินทรจินดา
๒	สะพานข้ามคลองห้วยโสมงบ้านท่าสะตือ - บ้านอ่างทอง	งบจังหวัด	๑๘,๐๐๐,๐๐๐	"
	โครงการส่งน้ำและบำรุงรักษานฤปดินทรจินดา ตำบลแก่งดินสอ อำเภอนาดี จังหวัดปราจีนบุรี			
๓	อาคารบังคับน้ำคลองมะไฟ ๒ ตำบลแก่งดินสอ อำเภอนาดี จังหวัดปราจีนบุรี	งบจังหวัด	๒๐,๐๐๐,๐๐๐	"
๔	อาคารบังคับน้ำคลองมะไฟ ๓ ตำบลแก่งดินสอ อำเภอนาดี จังหวัดปราจีนบุรี	งบจังหวัด	๓๐,๐๐๐,๐๐๐	"
๕	อาคารบังคับน้ำบ้านท่าสะตือ ตำบลแก่งดินสอ อำเภอนาดี จังหวัดปราจีนบุรี	งบจังหวัด	๓๐,๐๐๐,๐๐๐	"
	จังหวัดปราจีนบุรี			
๖	อาคารบังคับน้ำบ้านนา ๒ ตำบลบ้านนา อำเภอกบินทร์บุรี จังหวัดปราจีนบุรี	งบจังหวัด	๒๕,๐๐๐,๐๐๐	"
	จังหวัดปราจีนบุรี			
๗	อาคารบังคับน้ำบ้านบุเสี้ยว ตำบลบ้านนา อำเภอกบินทร์บุรี จังหวัดปราจีนบุรี	งบจังหวัด	๓๕,๐๐๐,๐๐๐	"
	จังหวัดปราจีนบุรี			
๘	อาคารบังคับน้ำบ้านเลียบบอง ตำบลเมืองเก่า อำเภอกบินทร์บุรี	งบจังหวัด	๓๐,๐๐๐,๐๐๐	"
	จังหวัดปราจีนบุรี			
๙	อาคารบังคับน้ำบ้านหินเทิน ๒ ตำบลแก่งดินสอ อำเภอนาดี	งบจังหวัด	๒๕,๐๐๐,๐๐๐	"
	จังหวัดปราจีนบุรี			
๑๐	อาคารบังคับน้ำบ้านอ่างทอง ๒ ตำบลแก่งดินสอ อำเภอนาดี	งบจังหวัด	๑๕,๐๐๐,๐๐๐	"
	จังหวัดปราจีนบุรี			
๒. ด้านพืช : จำนวน ๒ หน่วยงาน / ๔ โครงการ			๓,๓๑๗,๓๒๐	
๑๑	โครงการพัฒนาการผลิตและการตลาดทุเรียนปราจีน	งบจังหวัด	๓/๒๐,๕๐๐	สนง.เกษตรจังหวัดฯ
๑๒	โครงการพัฒนาขีดความสามารถของวิสาหกิจชุมชนในการดำเนินธุรกิจ	งบจังหวัด	๕๙๖,๐๒๐	"
๑๓	โครงการส่งเสริมและพัฒนาแหล่งท่องเที่ยวเชิงเกษตร	งบจังหวัด	๕๒๐,๘๐๐	"
๑๔	โครงการใช้นวัตกรรมและเทคโนโลยีสมัยใหม่เพื่อเพิ่มประสิทธิภาพการผลิต	งบจังหวัด	๑,๔๘๐,๐๐๐	ศูนย์วิจัยข้าวฯ
	ข้าวขึ้นน้ำพันธุ์ กข๘๙ (นุ้มน้ำสร้าง)			
๓. ด้านประมง : จำนวน ๑ หน่วยงาน / ๘ โครงการ			๓๖,๓๕๗,๕๖๐	
๑๕	โครงการฟื้นฟูทรัพยากรสัตว์น้ำในแหล่งน้ำของ	งบกลุ่มจังหวัด	๒๐,๐๓๘,๐๐๐	สนง.ประมงจังหวัดฯ
	กลุ่มจังหวัดภาคตะวันออก ๒ เพื่อความมั่นคงด้านอาหาร			
๑๖	โครงการลดต้นทุนการผลิต ภายใต้งบ BCG โมเดล	งบกลุ่มจังหวัด	๗,๒๓๑,๐๐๐	"
	กลุ่มจังหวัดภาคตะวันออก ๒			
๑๗	โครงการเพิ่มศักยภาพการผลิตกุ้งก้ามกรามในแหล่งน้ำธรรมชาติ	งบจังหวัด	๒,๑๓๖,๐๐๐	"
๑๘	โครงการการพัฒนาและส่งเสริมอาชีพด้านประมงให้กับเกษตรกรรายย่อย	งบจังหวัด	๒,๖๑๐,๐๐๐	"
๑๙	โครงการยกระดับมาตรฐานการแปรรูปเพื่อสร้างมูลค่าเพิ่มสินค้าสัตว์น้ำ	งบจังหวัด	๕๑๘,๖๐๐	"
๒๐	โครงการส่งเสริมและพัฒนาอาชีพประมงภายใต้หลักปรัชญาเศรษฐกิจ	งบจังหวัด	๑,๐๙๖,๙๖๐	"
	พอเพียงในเขตพื้นที่โครงการห้วยโสมงอันเนื่องมาจากพระราชดำริ			

(ต่อ)

ที่	โครงการ	แหล่ง งบประมาณ	งบประมาณ (บาท)	หน่วยงานรับผิดชอบ
๒๑	โครงการส่งเสริมการจัดทำมาตรฐาน GAP สัตว์น้ำและส่งเสริมการเลี้ยง สัตว์น้ำตามแนวทางเศรษฐกิจพอเพียง จังหวัดปราจีนบุรี	งบจังหวัด	๑,๔๙๕,๐๐๐	"
๒๒	โครงการฟื้นฟูทรัพยากรสัตว์น้ำในแหล่งน้ำธรรมชาติในเขตพื้นที่ทุ่งสารภี	งบจังหวัด	๓/๙๒,๐๐๐	"
๔. ด้านปศุสัตว์ : จำนวน ๑ หน่วยงาน / ๕ โครงการ			๙,๐๕๕,๘๒๐	
๒๓	โครงการเพิ่มศักยภาพภาคการเกษตรในกลุ่มจังหวัดภาคตะวันออก ๒	งบกลุ่มจังหวัด	๓,๓๗๖,๐๐๐	สนง.ปศุสัตว์จังหวัดฯ
๒๔	โครงการส่งเสริมพัฒนาอาชีพการเลี้ยงและการแปรรูปเพื่อเพิ่มมูลค่า ในผลิตภัณฑ์ทางด้านปศุสัตว์	งบจังหวัด	๙๐๒,๔๒๐	"
๒๕	โครงการส่งเสริมและพัฒนาอาชีพการเลี้ยงสัตว์ตามหลักเศรษฐกิจพอเพียง อ่างเก็บน้ำนฤปดินทรจินดา	งบจังหวัด	๑,๕๙๗,๔๐๐	"
๒๖	โครงการส่งเสริมและพัฒนาอาชีพการเลี้ยงปศุสัตว์ตามหลักเศรษฐกิจพอเพียง	งบจังหวัด	๒,๐๐๐,๐๐๐	"
๒๗	โครงการพัฒนาอาชีพที่ราบเชิงเขาปราจีนบุรี - สระแก้ว	งบจังหวัด	๘๒๐,๐๐๐	"

๑. ^๒ ดานชลประทาน

แบบสรุปโครงการแบบย่อ (Project Idea)

หน่วยงานรับผิดชอบ

โครงการส่งน้ำและบำรุงรักษานฤปดินทรจินดา

แบบสรุปโครงการแบบย่อ (Project Idea) ของโครงการด้านการเกษตรและสหกรณ์ที่สำคัญของจังหวัด

ประเด็นการพัฒนาจังหวัดที่ ๓ : เพิ่มประสิทธิภาพการผลิตภาคการเกษตรและสมุนไพร

สู่มาตรฐานความปลอดภัย และเชื่อมโยงตลาด

หัวข้อ	รายละเอียด
๑. ชื่อโครงการสำคัญ	ระบบท่อน้ำบ้านแก่งยาว ตำบลแก่งดินสอ อำเภอชาติ จังหวัดปราจีนบุรี
๒. แนวทางการพัฒนา	บริหารแหล่งน้ำและระบบส่งน้ำ
๓. หลักการและเหตุผล	จุดดำเนินการและพื้นที่ส่วนใหญ่เป็นพื้นที่เกษตรกรรม ซึ่งราษฎรขาดแคลนน้ำใช้เพื่อการเกษตรในช่วงฤดูแล้ง รวมถึงการขาดแคลนน้ำอุปโภคบริโภคของหมู่บ้าน
๔. วัตถุประสงค์ของโครงการ	๔.๑ เพื่อแก้ไขปัญหาการขาดแคลนน้ำในพื้นที่ตำบลแก่งดินสอ ๔.๒ เพื่อแก้ไขปัญหาการขาดแคลนน้ำของพื้นที่ท้ายอ่างเก็บน้ำนฤปดินทรจินดา ซึ่งไม่ได้อยู่ในเขตพื้นที่ชลประทาน ๔.๓ เพื่อยกฐานะและความเป็นอยู่ของราษฎรในพื้นที่
๕. ตัวชี้วัดและค่าเป้าหมาย	ก่อสร้างระบบส่งน้ำโดยท่อบ้านแก่งยาว ตำบลแก่งดินสอ อำเภอชาติ จังหวัดปราจีนบุรี ให้แล้วเสร็จภายในปีงบประมาณ พ.ศ.๒๕๖๘
๖. พื้นที่เป้าหมาย	บ้านแก่งยาว ตำบลแก่งดินสอ อำเภอชาติ จังหวัดปราจีนบุรี
๗. กิจกรรมหลัก งบประมาณ หน่วยงานรับผิดชอบ	ก่อสร้างระบบส่งน้ำโดยท่อบ้านแก่งยาว ตำบลแก่งดินสอ อำเภอชาติ จังหวัดปราจีนบุรี ให้แล้วเสร็จภายในปีงบประมาณ พ.ศ.๒๕๖๘ ๒๕,๐๐๐,๐๐๐ บาท โครงการส่งน้ำและบำรุงรักษานฤปดินทรจินดา
๘. หน่วยงานดำเนินงาน	โครงการส่งน้ำและบำรุงรักษานฤปดินทรจินดา
๙. ระยะเวลาในการดำเนินโครงการ	ตุลาคม ๒๕๖๗ - กันยายน ๒๕๖๘
๑๐. งบประมาณ	๒๕,๐๐๐,๐๐๐ บาท
๑๑. ผลผลิต (Output)	ก่อสร้างระบบส่งน้ำโดยท่อบ้านแก่งยาว ตำบลแก่งดินสอ อำเภอชาติ จังหวัดปราจีนบุรี
๑๒. ผลลัพธ์จากการดำเนินโครงการ (Outcome)	๑๒.๑ ราษฎรในพื้นที่รับประโยชน์มีน้ำใช้ในการเกษตรเพิ่มมากขึ้น ๑๒.๒ เพื่อช่วยเหลือพื้นที่การเกษตรได้ประมาณ ๑,๐๐๐ ไร่

แบบสรุปโครงการแบบย่อ (Project Idea) ของโครงการด้านการเกษตรและสหกรณ์ที่สำคัญของจังหวัด

ประเด็นการพัฒนาจังหวัดที่ ๓ : เพิ่มประสิทธิภาพการผลิตภาคการเกษตรและสมุนไพร

สู่มาตรฐานความปลอดภัย และเชื่อมโยงตลาด

หัวข้อ	รายละเอียด
๑. ชื่อโครงการสำคัญ	สะพานข้ามคลองห้วยโสมงบ้านท่าสะอาด – อ่างทอง โครงการส่งน้ำและบำรุงรักษานฤปดินทรจินดา ตำบลแก่งดินสอ อำเภอนาดี จังหวัดปราจีนบุรี
๒. แนวทางการพัฒนา	บริหารแหล่งน้ำและระบบส่งน้ำ
๓. หลักการและเหตุผล	เนื่องจากบริเวณคลองห้วยโสมง กม.๗+๕๐๐ เดิมเป็นเส้นทางที่ชาวบ้านใช้สัญจรไปมาในช่วงฤดูแล้ง ระหว่างบ้านท่าสะอาด หมู่ที่ ๒ และบ้านอ่างทอง หมู่ที่ ๑๑ ของตำบลแก่งดินสอ เมื่อมีการก่อสร้างอ่างเก็บน้ำนฤปดินทรจินดา ทำให้มีปริมาณน้ำในคลองห้วยโสมงไหลตลอดทั้งปี ส่งผลให้ชาวบ้านไม่สามารถสัญจรไปมาได้ ประกอบกับสะพานที่อยู่ใกล้เคียงอยู่ห่างเป็นระยะทางที่ไกลหลายกิโลเมตร เพื่อแก้ไขปัญหาดังกล่าว จึงควรสร้างสะพานข้ามคลองห้วยโสมงเพื่อให้เกษตรกรได้ใช้เป็นเส้นทางลำเลียงผลผลิตออกสู่ท้องตลาด และสามารถคมนาคมได้สะดวกยิ่งขึ้น
๔. วัตถุประสงค์ของโครงการ	เพื่อให้การคมนาคมเป็นไปอย่างสะดวก และเพื่อให้เป็นเส้นทางลำเลียงผลผลิตทางการเกษตรของเกษตรกรออกสู่ท้องตลาด
๕. วัตถุประสงค์และค่าเป้าหมาย	ก่อสร้างสะพานข้ามคลองห้วยโสมงบ้านท่าสะอาด – อ่างทอง โครงการส่งน้ำและบำรุงรักษานฤปดินทรจินดา ตำบลแก่งดินสอ อำเภอนาดี จังหวัดปราจีนบุรี จำนวน ๑ แห่ง ให้สามารถใช้งานได้อย่างมีประสิทธิภาพ และให้แล้วเสร็จภายในปีงบประมาณ พ.ศ.๒๕๖๘
๖. พื้นที่เป้าหมาย	บ้านท่าสะอาด – อ่างทอง ตำบลแก่งดินสอ อำเภอนาดี จังหวัดปราจีนบุรี
๗. กิจกรรมหลัก	ก่อสร้างสะพานข้ามคลองห้วยโสมงบ้านท่าสะอาด – อ่างทอง โครงการส่งน้ำและบำรุงรักษานฤปดินทรจินดา ตำบลแก่งดินสอ อำเภอนาดี จังหวัดปราจีนบุรี จำนวน ๑ แห่ง
งบประมาณ	๑๘,๐๐๐,๐๐๐ บาท
หน่วยงานรับผิดชอบ	โครงการส่งน้ำและบำรุงรักษานฤปดินทรจินดา
๘. หน่วยงานดำเนินงาน	โครงการส่งน้ำและบำรุงรักษานฤปดินทรจินดา

(ต่อ)

หัวข้อ	รายละเอียด
๙. ระยะเวลาในการดำเนินโครงการ	ตุลาคม ๒๕๖๓ - กันยายน ๒๕๖๔
๑๐. งบประมาณ	๑๘,๐๐๐,๐๐๐ บาท
๑๑. ผลผลิต (Output)	ดำเนินการก่อสร้างสะพานข้ามคลองห้วยโสมงบ้านท่าสะอาด - อ่างทอง โครงการส่งน้ำและบำรุงรักษานฤปดินทรจินดา ตำบลแก่งดินสอ อำเภอชาติ จังหวัดปราจีนบุรี
๑๒. ผลลัพธ์จากการดำเนินโครงการ (Outcome)	๑๒.๑ เพื่อให้การคมนาคมของราษฎรในพื้นที่เป็นไปอย่างสะดวก ๑๒.๒ เพื่อให้เป็นเส้นทางลำเลียงผลผลิตทางการเกษตรของเกษตรกร

แบบสรุปโครงการแบบย่อ (Project Idea) ของโครงการด้านการเกษตรและสหกรณ์ที่สำคัญของจังหวัด

ประเด็นการพัฒนาจังหวัดที่ ๓ : เพิ่มประสิทธิภาพการผลิตภาคการเกษตรและสมุนไพร

สู่มาตรฐานความปลอดภัย และเชื่อมโยงตลาด

หัวข้อ	รายละเอียด
๑. ชื่อโครงการสำคัญ	อาคารบังคับน้ำคลองมะไฟ ๒ ตำบลแก่งดินสอ อำเภอชาติ จังหวัดปราจีนบุรี
๒. แนวทางการพัฒนา	บริหารแหล่งน้ำและระบบส่งน้ำ
๓. หลักการและเหตุผล	ปัจจุบันปริมาณน้ำในพื้นที่บ้านคลองมะไฟไม่เพียงพอต่อกิจกรรมต่าง ๆ ของชุมชนที่มีความต้องการเพิ่มมากขึ้นเกิดความเดือดร้อนจากการขาดแคลนน้ำ องค์การบริหารส่วนตำบลแก่งดินสอจึงขอรับการสนับสนุนขุดลอกขยายคลองระบายน้ำปรับปรุงคลองมะไฟ และอาคารบังคับน้ำในคลองให้สามารถควบคุมบังคับน้ำในคลอง และให้มีความจุเก็บกักเพิ่มขึ้นเพื่อรองรับการขยายตัวและความต้องการใช้น้ำในอนาคตต่อไป
๔. วัตถุประสงค์ของโครงการ	เพื่อเป็นแหล่งเก็บกักน้ำสำหรับช่วยเหลือพื้นที่การเกษตรและบรรเทาความเดือดร้อนจากการขาดแคลนน้ำในฤดูแล้ง และการสัญจรในฤดูฝนเพิ่มผลผลิตให้แก่เกษตรกรและยกฐานะความเป็นอยู่ให้แก่ราษฎรในพื้นที่ตำบลแก่งดินสอ
๕. ตัวชี้วัดและค่าเป้าหมาย	ก่อสร้างอาคารบังคับน้ำคลองมะไฟ ๒ และอาคารประกอบ ขุดลอกคลองธรรมชาติ ให้แล้วเสร็จภายในปีงบประมาณ พ.ศ.๒๕๖๘
๖. พื้นที่เป้าหมาย	ตำบลแก่งดินสอ อำเภอชาติ จังหวัดปราจีนบุรี
๗. กิจกรรมหลัก	ก่อสร้างอาคารบังคับน้ำคลองมะไฟ ๒ และอาคารประกอบ ขุดลอกคลองธรรมชาติ
งบประมาณ หน่วยงานรับผิดชอบ	๒๐,๐๐๐,๐๐๐ บาท โครงการส่งน้ำและบำรุงรักษานฤปดินทรจินดา
๘. หน่วยงานดำเนินงาน	โครงการส่งน้ำและบำรุงรักษานฤปดินทรจินดา
๙. ระยะเวลาในการดำเนินโครงการ	ตุลาคม ๒๕๖๗ - กันยายน ๒๕๖๘
๑๐. งบประมาณ	๒๐,๐๐๐,๐๐๐ บาท

(ต่อ)

หัวข้อ	รายละเอียด
๑๑. ผลผลิต (Output)	ก่อสร้างอาคารบังคับน้ำคลองมะไฟ ๒ และอาคารประกอบ ชุดลอกคลองธรรมชาติ
๑๒. ผลลัพธ์จากการดำเนินโครงการ (Outcome)	๑๒.๑ ใช้เป็นแหล่งเก็บกักน้ำสำหรับช่วยบรรเทาความเดือดร้อนจากการขาดแคลนน้ำในช่วงฤดูแล้ง ๑๒.๒ เพื่อใช้เป็นทางสัญจรและลำเลียงผลผลิตทางการเกษตร ๑๒.๓ ช่วยเหลือพื้นที่การเกษตรในตำบลแก่งดินสอ

แบบสรุปโครงการแบบย่อ (Project Idea) ของโครงการด้านการเกษตรและสหกรณ์ที่สำคัญของจังหวัด

ประเด็นการพัฒนาจังหวัดที่ ๓ : เพิ่มประสิทธิภาพการผลิตภาคการเกษตรและสมุนไพร

สู่มาตรฐานความปลอดภัย และเชื่อมโยงตลาด

หัวข้อ	รายละเอียด
๑. ชื่อโครงการสำคัญ	อาคารบังคับน้ำคลองมะไฟ ๓ ตำบลแก่งดินสอ อำเภอชาติ จังหวัดปราจีนบุรี
๒. แนวทางการพัฒนา	บริหารแหล่งน้ำและระบบส่งน้ำ
๓. หลักการและเหตุผล	เนื่องจากสภาพพื้นที่บ้านคลองมะไฟ ตำบลแก่งดินสอ สภาพโดยทั่วไปเป็นที่ราบเชิงเขารายภูรส่วนใหญ่ ทำการเกษตร โดยการปลูกพืชไร่ เช่น มันสำปะหลัง โดยอาศัยน้ำฝนช่วงฤดูฝนและน้ำจากคลองธรรมชาติในช่วงฤดูแล้ง ซึ่งบริเวณพื้นที่นี้เป็นที่ราบเชิงเขาโดยมีสภาพค่อนข้างลาดชันและอยู่นอกเขตพื้นที่ส่งน้ำของโครงการส่งน้ำและบำรุงรักษานฤปดินทรจินดา ประกอบกับไม่มีการขุดสระเก็บน้ำและไม่มีการชลประทานในคลองธรรมชาติ เพื่อช่วยเก็บกักน้ำทำให้ปริมาณน้ำไม่เพียงพอต่อการทำการเกษตรและการอุปโภคบริโภค ทำให้ราษฎรขาดแคลนน้ำเป็นประจำทุกปี
๔. วัตถุประสงค์ของโครงการ	เพื่อเป็นแหล่งเก็บกักน้ำสำหรับช่วยเหลือพื้นที่การเกษตรและบรรเทาความเดือดร้อนจากการขาดแคลนน้ำในฤดูแล้ง และเพิ่มผลผลิตให้แก่เกษตรกรและยกฐานะความเป็นอยู่ให้แก่ราษฎรในพื้นที่ตำบลแก่งดินสอ
๕. ตัวชี้วัดและค่าเป้าหมาย	ก่อสร้างอาคารบังคับน้ำคลองมะไฟ ๓ ขุดสระเก็บน้ำ และขุดลอกคลองธรรมชาติให้แล้วเสร็จภายในปีงบประมาณ พ.ศ.๒๕๖๘
๖. พื้นที่เป้าหมาย	ตำบลแก่งดินสอ อำเภอชาติ จังหวัดปราจีนบุรี
๗. กิจกรรมหลัก งบประมาณ หน่วยงานรับผิดชอบ	ก่อสร้างอาคารบังคับน้ำคลองมะไฟ ๓ ขุดสระเก็บน้ำ และขุดลอกคลอง ๓๐,๐๐๐,๐๐๐ บาท โครงการส่งน้ำและบำรุงรักษานฤปดินทรจินดา
๘. หน่วยงานดำเนินงาน	โครงการส่งน้ำและบำรุงรักษานฤปดินทรจินดา
๙. ระยะเวลาในการดำเนินโครงการ	ตุลาคม ๒๕๖๗ - กันยายน ๒๕๖๘

(ต่อ)

หัวข้อ	รายละเอียด
๑๐. งบประมาณ	๓๐,๐๐๐,๐๐๐ บาท
๑๑. ผลผลิต (Output)	ก่อสร้างอาคารบังคับน้ำคลองมะไฟ ๓ จุดสระเก็บน้ำ และจุดลอกคลอง ธรรมชาติ
๑๒. ผลลัพธ์จากการดำเนิน โครงการ (Outcome)	๑๒.๑ ใช้เป็นแหล่งเก็บกักน้ำสำหรับช่วยบรรเทาความเดือดร้อนจากการ ขาดแคลนน้ำในช่วงฤดูแล้ง ๑๒.๒ เพิ่มปริมาณน้ำสำหรับใช้ประโยชน์ด้านอุปโภคและบริโภค ๑๒.๓ ช่วยเหลือพื้นที่การเกษตรในช่วงฤดูฝนได้ประมาณ ๑๑๐ ไร่

แบบสรุปโครงการแบบย่อ (Project Idea) ของโครงการด้านการเกษตรและสหกรณ์ที่สำคัญของจังหวัด

ประเด็นการพัฒนาจังหวัดที่ ๓ : เพิ่มประสิทธิภาพการผลิตภาคการเกษตรและสมุนไพร

สู่มาตรฐานความปลอดภัย และเชื่อมโยงตลาด

หัวข้อ	รายละเอียด
๑. ชื่อโครงการสำคัญ	อาคารบังคับน้ำบ้านท่าสะอาด ตำบลแก่งดินสอ อำเภอชาติ จังหวัดปราจีนบุรี
๒. แนวทางการพัฒนา	บริหารแหล่งน้ำและระบบส่งน้ำ
๓. หลักการและเหตุผล	เนื่องจากราษฎรบ้านท่าสะอาด ตำบลแก่งดินสอ อำเภอชาติ จังหวัดปราจีนบุรี ได้รับความเดือดร้อนเรื่องน้ำที่ใช้ในการอุปโภคบริโภค รวมทั้งเกษตรกรรม ซึ่งปัจจุบันปริมาณน้ำไม่เพียงพอต่อกิจกรรมต่าง ๆ ของชุมชน ที่มีความต้องการเพิ่มมากขึ้น เกิดความเดือดร้อนจากการขาดแคลนน้ำ องค์การบริหารส่วนตำบลแก่งดินสอ จึงขอรับการสนับสนุนชุดลอกขยายคลองให้มีความจุเก็บกักเพิ่มขึ้น เพื่อรองรับการขยายตัวและความต้องการใช้น้ำในอนาคต ต่อไป
๔. วัตถุประสงค์ของโครงการ	เพื่อเป็นแหล่งเก็บกักน้ำสำหรับช่วยเหลือพื้นที่การเกษตรและบรรเทาความเดือดร้อนจากการขาดแคลนน้ำในฤดูแล้ง และการสัญจรในฤดูฝน เพิ่มผลผลิตให้แก่เกษตรกรและยกฐานะความเป็นอยู่ให้แก่ราษฎรในพื้นที่ตำบลแก่งดินสอ
๕. ตัวชี้วัดและค่าเป้าหมาย	ก่อสร้างอาคารบังคับน้ำบ้านท่าสะอาด และอาคารประกอบ ชุดลอกคลองธรรมชาติ ให้แล้วเสร็จภายในปีงบประมาณ พ.ศ.๒๕๖๘
๖. พื้นที่เป้าหมาย	บ้านท่าสะอาด ตำบลแก่งดินสอ อำเภอชาติ จังหวัดปราจีนบุรี
๗. กิจกรรมหลัก	ก่อสร้างอาคารบังคับน้ำบ้านท่าสะอาด และอาคารประกอบ ชุดลอกคลองธรรมชาติ
งบประมาณ หน่วยงานรับผิดชอบ	๓๐,๐๐๐,๐๐๐ บาท โครงการส่งน้ำและบำรุงรักษานฤปดินทรจินดา
๘. หน่วยงานดำเนินงาน	โครงการส่งน้ำและบำรุงรักษานฤปดินทรจินดา
๙. ระยะเวลาในการดำเนินโครงการ	ตุลาคม ๒๕๖๗ - กันยายน ๒๕๖๘

(ต่อ)

หัวข้อ	รายละเอียด
๑๐. งบประมาณ	๓๐,๐๐๐,๐๐๐ บาท
๑๑. ผลผลิต (Output)	ก่อสร้างอาคารบังคับน้ำบ้านทำสะอาด และอาคารประกอบ ชุดลอกคลอง ธรรมชาติ
๑๒. ผลลัพธ์จากการดำเนิน โครงการ (Outcome)	๑๒.๑ ใช้เป็นแหล่งเก็บกักน้ำสำหรับช่วยบรรเทาความเดือดร้อน จากการขาดแคลนน้ำในช่วงฤดูแล้ง ๑๒.๒ เพื่อใช้เป็นทางสัญจรและลำเลียงผลผลิตทางการเกษตร ๑๒.๓ ช่วยเหลือพื้นที่การเกษตรในตำบลแก่งดินสอ

แบบสรุปโครงการแบบย่อ (Project Idea) ของโครงการด้านการเกษตรและสหกรณ์ที่สำคัญของจังหวัด

ประเด็นการพัฒนาจังหวัดที่ ๓ : เพิ่มประสิทธิภาพการผลิตภาคการเกษตรและสมุนไพร

สู่มาตรฐานความปลอดภัย และเชื่อมโยงตลาด

หัวข้อ	รายละเอียด
๑. ชื่อโครงการสำคัญ	อาคารบังคับน้ำบ้านนา ๒ ตำบลบ้านนา อำเภอภินทรบุรี จังหวัดปราจีนบุรี
๒. แนวทางการพัฒนา	บริหารแหล่งน้ำและระบบส่งน้ำ
๓. หลักการและเหตุผล	ปัจจุบันปริมาณน้ำไม่เพียงพอ ต่อกิจกรรมต่างๆ ของชุมชนที่มีความต้องการเพิ่มมากขึ้นเกิดความเดือดร้อนจากการขาดแคลนน้ำองค์การบริหารส่วนตำบลบ้านนา จึงขอรับการสนับสนุนขุดลอกขยายคลองระบายน้ำปรับปรุงคลองระบายน้ำ และอาคารบังคับน้ำบ้านนา ๒ ในคลองให้สามารถควบคุมบังคับน้ำในคลอง และให้มีความจุเก็บกักเพิ่มขึ้น เพื่อรองรับการขยายตัวและความต้องการใช้น้ำในอนาคต ต่อไป
๔. วัตถุประสงค์ของโครงการ	เพื่อเป็นแหล่งเก็บกักน้ำสำหรับช่วยเหลือพื้นที่การเกษตรและบรรเทาความเดือดร้อนจากการขาดแคลนน้ำในฤดูแล้ง และเพิ่มผลผลิตให้แก่เกษตรกรและยกฐานะความเป็นอยู่ให้แก่ราษฎรในพื้นที่ตำบลบ้านนา
๕. ตัวชี้วัดและค่าเป้าหมาย	ก่อสร้างอาคารบังคับน้ำบ้านนา ๒ อาคารประกอบ และขุดลอกคลองธรรมชาติ ให้แล้วเสร็จภายในปีงบประมาณ พ.ศ.๒๕๖๘
๖. พื้นที่เป้าหมาย	บ้านนา ๒ ตำบลบ้านนา อำเภอภินทรบุรี จังหวัดปราจีนบุรี
๗. กิจกรรมหลัก	ก่อสร้างอาคารบังคับน้ำบ้านนา ๒ อาคารประกอบ และขุดลอกคลองธรรมชาติ
งบประมาณ หน่วยงานรับผิดชอบ	๓๐,๐๐๐,๐๐๐ บาท โครงการส่งน้ำและบำรุงรักษานฤปดินทรจินดา
๘. หน่วยงานดำเนินงาน	โครงการส่งน้ำและบำรุงรักษานฤปดินทรจินดา
๙. ระยะเวลาในการดำเนินโครงการ	ตุลาคม ๒๕๖๗ - กันยายน ๒๕๖๘
๑๐. งบประมาณ	๓๐,๐๐๐,๐๐๐ บาท

หัวข้อ	รายละเอียด
๑๑. ผลผลิต (Output)	อาคารบังคับน้ำบ้านนา ๒ อาคารประกอบ และชุดลอกคลองธรรมชาติ
๑๒. ผลลัพธ์จากการดำเนินโครงการ (Outcome)	๑๒.๑ ใช้เป็นแหล่งเก็บกักน้ำสำหรับช่วยบรรเทาความเดือดร้อนจากการขาดแคลนน้ำในช่วงฤดูแล้ง ๑๒.๒ เพิ่มปริมาณน้ำสำหรับใช้ประโยชน์ด้านอุปโภคและบริโภค ๑๒.๓ ช่วยเหลือพื้นที่การเกษตรในช่วงฤดูฝนได้ประมาณ ๓๐๐ ไร่

แบบสรุปโครงการแบบย่อ (Project Idea) ของโครงการด้านการเกษตรและสหกรณ์ที่สำคัญของจังหวัด

ประเด็นการพัฒนาจังหวัดที่ ๓ : เพิ่มประสิทธิภาพการผลิตภาคการเกษตรและสมุนไพร
สู่มาตรฐานความปลอดภัย และเชื่อมโยงตลาด

หัวข้อ	รายละเอียด
๑. ชื่อโครงการสำคัญ	อาคารบังคับน้ำบ้านบุเสี้ยว ตำบลบ้านนา อำเภอภินทรบุรี จังหวัดปราจีนบุรี
๒. แนวทางการพัฒนา	บริหารแหล่งน้ำและระบบส่งน้ำ
๓. หลักการและเหตุผล	สภาพพื้นที่ตำบลบ้านนา มีลักษณะภูมิประเทศเป็นที่ราบสลับเนินสูง ราษฎรในพื้นที่ส่วนใหญ่ประกอบอาชีพทางด้านเกษตรกรรมเป็นหลัก พืชที่ปลูกในพื้นที่ ได้แก่ ยูคาลิปตัส และนาข้าว เป็นจำนวนมาก การทำ การเกษตรจะอาศัยน้ำฝน และน้ำจากคลองตาหนูซึ่งเป็นลำคลองที่เกิดจาก ต้นน้ำเขาหัวภู ที่แบ่งเขตอำเภอนาดักกับอำเภอภินทรบุรี เป็นคลองขนาดเล็ก กว้างประมาณ ๖.๐๐-๘.๐๐ ม. ลึก ๑.๕๐ ม. มีสภาพพื้นที่ค่อนข้างลาดชัน สูงประกอบกับไม่มีอาคารชลประทานที่ทำหน้าที่ควบคุม ทด และเก็บกักน้ำ จึงไม่สามารถเก็บกักปริมาณน้ำในคลอง ได้อย่างเพียงพอ กับปริมาณ ความต้องการใช้น้ำ ทำให้ราษฎรที่มีการใช้น้ำในคลองตาหนู เพื่อการเกษตร ประสบปัญหาการขาดแคลนน้ำเป็นประจำทุกปี
๔. วัตถุประสงค์ ของโครงการ	เพื่อเป็นแหล่งเก็บกักน้ำสำหรับช่วยเหลือพื้นที่การเกษตรและบรรเทา ความเดือดร้อนจากการขาดแคลนน้ำในฤดูแล้ง และเพิ่มผลผลิตให้แก่ เกษตรกรและยกฐานะความเป็นอยู่ให้แก่ราษฎรในพื้นที่ตำบลบ้านนา
๕. วัตถุประสงค์และค่าเป้าหมาย	ก่อสร้างอาคารบังคับน้ำบ้านบุเสี้ยว ชุดลอกคลองธรรมชาติ
๖. พื้นที่เป้าหมาย	บ้านบุเสี้ยว ตำบลบ้านนา อำเภอภินทรบุรี จังหวัดปราจีนบุรี
๗. กิจกรรมหลัก งบประมาณ หน่วยงานรับผิดชอบ	ก่อสร้างอาคารบังคับน้ำบ้านบุเสี้ยว ชุดลอกคลองธรรมชาติ ๓๕,๐๐๐,๐๐๐ บาท โครงการส่งน้ำและบำรุงรักษานฤปดินทรจินดา
๘. หน่วยงานดำเนินงาน	โครงการส่งน้ำและบำรุงรักษานฤปดินทรจินดา
๙. ระยะเวลาในการดำเนินโครงการ	ตุลาคม ๒๕๖๗ - กันยายน ๒๕๖๘

หัวข้อ	รายละเอียด
๑๐. งบประมาณ	๓๕,๐๐๐,๐๐๐ บาท
๑๑. ผลผลิต (Output)	ก่อสร้างอาคารบังคับน้ำบ้านบุเสี้ยว ชุมชนคลองธรรมชาติ
๑๒. ผลลัพธ์จากการดำเนินโครงการ (Outcome)	๑๒.๑ ใช้เป็นแหล่งเก็บกักน้ำสำหรับช่วยบรรเทาความเดือดร้อนจากการขาดแคลนน้ำในช่วงฤดูแล้ง ๑๒.๒ เพิ่มปริมาณน้ำสำหรับใช้ประโยชน์ด้านอุปโภคและบริโภค ๑๒.๓ ช่วยเหลือพื้นที่การเกษตรในช่วงฤดูฝนได้ประมาณ ๓๐๐ ไร่

แบบสรุปโครงการแบบย่อ (Project Idea) ของโครงการด้านการเกษตรและสหกรณ์ที่สำคัญของจังหวัด

ประเด็นการพัฒนาจังหวัดที่ ๓ : เพิ่มประสิทธิภาพการผลิตภาคการเกษตรและสมุนไพร

สู่มาตรฐานความปลอดภัย และเชื่อมโยงตลาด

หัวข้อ	รายละเอียด
๑. ชื่อโครงการสำคัญ	อาคารบังคับน้ำบ้านเลียบบสอง ตำบลเมืองเก่า อำเภอภูกามยาว จังหวัดพะเยา
๒. แนวทางการพัฒนา	บริหารแหล่งน้ำและระบบส่งน้ำ
๓. หลักการและเหตุผล	องค์การบริหารส่วนตำบลเมืองเก่า ได้มีการก่อสร้างอาคารจากงบประมาณของมูลนิธิอุทกพัฒน์จำนวน ๑ แห่ง มีลักษณะเป็นฝายสันกว้าง (ไม่มีบานระบาย) ทำหน้าที่ในการควบคุม ทด และเก็บกักน้ำ เพื่อให้มีน้ำสำหรับใช้เพื่อการเกษตรในช่วงฤดูแล้ง เนื่องจากฝายสันกว้างเป็นอาคารที่ก่อสร้างมานาน ปัจจุบันมีสภาพเก่าและชำรุดเสียหาย ในช่วงฤดูฝนมีปริมาณน้ำในคลองหนองรีค่อนข้างมาก จึงเกิดการกัดเซาะอาคารดังกล่าวจนไม่สามารถใช้งานได้ ทำให้ไม่สามารถควบคุม และเก็บกักน้ำได้ ประกอบกับบริเวณจุดก่อสร้างโครงการไม่มีอาคารถาวรที่จะช่วยควบคุมปริมาณน้ำ มีเพียงท่อลอดถนนที่ทำหน้าที่ระบายน้ำจากพื้นที่นาและพื้นที่ลุ่มต่ำในช่วงฤดูฝนลงสู่แนวห้วยน้ำ อีกทั้งคลองหนองรีมีสภาพตื้นเขิน จึงทำให้ราษฎรที่มีการใช้น้ำในคลองหนองรีประสบปัญหาการขาดแคลนน้ำ เพื่อการเกษตรในช่วงฤดูแล้งเป็นประจำทุกปี
๔. วัตถุประสงค์ของโครงการ	เพื่อเป็นแหล่งเก็บกักน้ำสำหรับช่วยเหลือพื้นที่การเกษตรและบรรเทาความเดือดร้อนจากการขาดแคลนน้ำในช่วงฤดูแล้ง
๕. ตัวชี้วัดและค่าเป้าหมาย	ก่อสร้างอาคารบังคับน้ำบ้านเลียบบสอง ตำบลเมืองเก่า อำเภอภูกามยาว จังหวัดพะเยา ให้แล้วเสร็จภายในปีงบประมาณ พ.ศ.๒๕๖๘
๖. พื้นที่เป้าหมาย	บ้านเลียบบสอง ตำบลเมืองเก่า อำเภอภูกามยาว จังหวัดพะเยา
๗. กิจกรรมหลัก งบประมาณ หน่วยงานรับผิดชอบ	ก่อสร้างอาคารบังคับน้ำบ้านเลียบบสอง ตำบลเมืองเก่า อำเภอภูกามยาว จังหวัดพะเยา ๓๐,๐๐๐,๐๐๐ บาท โครงการส่งน้ำและบำรุงรักษานฤปดินทรจินดา
๘. หน่วยงานดำเนินงาน	โครงการส่งน้ำและบำรุงรักษานฤปดินทรจินดา

หัวข้อ	รายละเอียด
๙. ระยะเวลาในการดำเนินโครงการ	ตุลาคม ๒๕๖๓ - กันยายน ๒๕๖๔
๑๐. งบประมาณ	๓๐,๐๐๐,๐๐๐ บาท
๑๑. ผลผลิต (Output)	ช่วยเหลือพื้นที่การเกษตร (นาข้าว) ในช่วงฤดูฝนได้ประมาณ ๒๐๐ ไร่ และในช่วงฤดูแล้งประมาณ ๕๐ ไร่
๑๒. ผลลัพธ์จากการดำเนินโครงการ (Outcome)	๑๒.๑ ช่วยเหลือพื้นที่การเกษตร (นาข้าว) ในช่วงฤดูฝนได้ประมาณ ๒๐๐ ไร่ และในช่วงฤดูแล้งประมาณ ๕๐ ไร่ ๑๒.๒ ใช้เป็นแหล่งเก็บกักน้ำสำหรับช่วยบรรเทาความเดือดร้อนจากการขาดแคลนน้ำในช่วงฤดูแล้ง

แบบสรุปโครงการแบบย่อ (Project Idea) ของโครงการด้านการเกษตรและสหกรณ์ที่สำคัญของจังหวัด

ประเด็นการพัฒนาจังหวัดที่ ๓ : เพิ่มประสิทธิภาพการผลิตภาคการเกษตรและสมุนไพร

สู่มาตรฐานความปลอดภัย และเชื่อมโยงตลาด

หัวข้อ	รายละเอียด
๑. ชื่อโครงการสำคัญ	อาคารบังคับน้ำบ้านหินเทิน ๒ ตำบลแก่งดินสอ อำเภอชาติ จังหวัดปราจีนบุรี
๒. แนวทางการพัฒนา	บริหารแหล่งน้ำและระบบส่งน้ำ
๓. หลักการและเหตุผล	เนื่องจากราษฎร บ้านหินเทิน ตำบลแก่งดินสอ อำเภอชาติ จังหวัดปราจีนบุรี ได้รับความเดือดร้อนเรื่องน้ำที่ใช้ในการอุปโภคบริโภค รวมทั้งเกษตรกรรม ซึ่งปัจจุบันปริมาณน้ำไม่เพียงพอต่อกิจกรรมต่างๆ ของชุมชนที่มีความต้องการเพิ่มมากขึ้น เกิดความเดือดร้อนจากการขาดแคลนน้ำ องค์การบริหารส่วนตำบลแก่งดินสอ จึงขอรับการสนับสนุนชุดลอกขยายคลองให้มีความจุเก็บกักเพิ่มขึ้น เพื่อรองรับการขยายตัวและความต้องการใช้น้ำในอนาคต ต่อไป
๔. วัตถุประสงค์ของโครงการ	เพื่อเป็นแหล่งเก็บกักน้ำสำหรับช่วยเหลือพื้นที่การเกษตรและบรรเทาความเดือดร้อนจากการขาดแคลนน้ำในฤดูแล้ง และการสัญจรในฤดูฝน เพิ่มผลผลิตให้แก่เกษตรกรและยกฐานะความเป็นอยู่ให้แก่ราษฎรในพื้นที่ตำบลแก่งดินสอ
๕. ตัวชี้วัดและค่าเป้าหมาย	ก่อสร้างอาคารบังคับน้ำบ้านหินเทิน ๒ และอาคารประกอบ ชุดลอกคลองธรรมชาติ ให้แล้วเสร็จภายในปีงบประมาณ พ.ศ.๒๕๖๘
๖. พื้นที่เป้าหมาย	บ้านหินเทิน ๒ ตำบลแก่งดินสอ อำเภอชาติ จังหวัดปราจีนบุรี
๗. กิจกรรมหลัก	ก่อสร้างอาคารบังคับน้ำบ้านหินเทิน ๒ และอาคารประกอบ ชุดลอกคลองธรรมชาติ
งบประมาณ หน่วยงานรับผิดชอบ	๒๕,๐๐๐,๐๐๐ บาท โครงการส่งน้ำและบำรุงรักษานฤปดินทรจินดา
๘. หน่วยงานดำเนินงาน	โครงการส่งน้ำและบำรุงรักษานฤปดินทรจินดา
๙. ระยะเวลาในการดำเนินโครงการ	ตุลาคม ๒๕๖๗ - กันยายน ๒๕๖๘

หัวข้อ	รายละเอียด
๑๐. งบประมาณ	๒๕,๐๐๐,๐๐๐ บาท
๑๑. ผลผลิต (Output)	ก่อสร้างอาคารบังคับน้ำบ้านหินเทิน ๒ และอาคารประกอบ ชุดลอกคลอง ธรรมชาติ
๑๒. ผลลัพธ์จากการดำเนิน โครงการ (Outcome)	๑๒.๑ ใช้เป็นแหล่งเก็บกักน้ำสำหรับช่วยบรรเทาความเดือดร้อน จากการขาดแคลนน้ำในช่วงฤดูแล้ง ๑๒.๒ เพื่อใช้เป็นทางสัญจรและลำเลียงผลผลิตทางการเกษตร ๑๒.๓ ช่วยเหลือพื้นที่การเกษตรในตำบลแก่งดินสอ

แบบสรุปโครงการแบบย่อ (Project Idea) ของโครงการด้านการเกษตรและสหกรณ์ที่สำคัญของจังหวัด

ประเด็นการพัฒนาจังหวัดที่ ๓ : เพิ่มประสิทธิภาพการผลิตภาคการเกษตรและสมุนไพร

สู่มาตรฐานความปลอดภัย และเชื่อมโยงตลาด

หัวข้อ	รายละเอียด
๑. ชื่อโครงการสำคัญ	อาคารบังคับน้ำบ้านอ่างทอง ๒ ตำบลแก่งดินสอ อำเภอนาดี จังหวัดปราจีนบุรี
๒. แนวทางการพัฒนา	บริหารแหล่งน้ำและระบบส่งน้ำ
๓. หลักการและเหตุผล	ปัจจุบันสภาพฝายสันกว้าง ในคลองมะเฟืองที่สร้างโดยองค์การบริหารส่วนจังหวัดปราจีนบุรี ในพื้นที่หมู่ ๑๑ บ้านอ่างทอง มีสภาพชำรุดทรุดโทรม ไม่สามารถใช้เก็บกักน้ำได้ เป็นอุปสรรคและกีดขวางการไหลของน้ำในช่วงฤดูฝนจนทำให้เกิดการไหลบ่าของน้ำล้นตลิ่งท่วมพื้นที่การเกษตรของราษฎร นอกจากนี้ยังพบว่าในช่วงฤดูฝนเมื่อมีปริมาณน้ำท่าในคลองมะเฟืองมาก จะเป็นอุปสรรคต่อการสัญจรของราษฎรในพื้นที่อีกด้วย
๔. วัตถุประสงค์ของโครงการ	เพื่อเป็นแหล่งเก็บกักน้ำสำหรับช่วยเหลือพื้นที่การเกษตรและบรรเทาความเดือดร้อนจากการขาดแคลนน้ำในฤดูแล้ง และการสัญจรในฤดูฝนเพิ่มผลผลิตให้แก่เกษตรกรและยกฐานะความเป็นอยู่ให้แก่ราษฎรในพื้นที่หมู่ ๑๑ บ้านอ่างทอง
๕. ตัวชี้วัดและค่าเป้าหมาย	ก่อสร้างอาคารบังคับน้ำบ้านอ่างทอง ๒ และอาคารประกอบ ชุดลอกคลองธรรมชาติ ให้แล้วเสร็จภายในปีงบประมาณ พ.ศ.๒๕๖๘
๖. พื้นที่เป้าหมาย	บ้านอ่างทอง ๒ ตำบลแก่งดินสอ อำเภอนาดี จังหวัดปราจีนบุรี
๗. กิจกรรมหลัก งบประมาณ หน่วยงานรับผิดชอบ	ก่อสร้างอาคารบังคับน้ำบ้านอ่างทอง ๒ และอาคารประกอบ ชุดลอกคลองธรรมชาติ ๑๕,๐๐๐,๐๐๐ บาท โครงการส่งน้ำและบำรุงรักษานฤปดินทรจินดา
๘. หน่วยงานดำเนินงาน	โครงการส่งน้ำและบำรุงรักษานฤปดินทรจินดา
๙. ระยะเวลาในการดำเนินโครงการ	ตุลาคม ๒๕๖๗ - กันยายน ๒๕๖๘

(ต่อ)

หัวข้อ	รายละเอียด
๑๐. งบประมาณ	๑๕,๐๐๐,๐๐๐ บาท
๑๑. ผลผลิต (Output)	ก่อสร้างอาคารบังคับน้ำบ้านอ่างทอง ๒ และอาคารประกอบ ชุตลอกคลอง ธรรมชาติ
๑๒. ผลลัพธ์จากการดำเนิน โครงการ (Outcome)	๑๒.๑ ใช้เป็นแหล่งเก็บกักน้ำสำหรับช่วยบรรเทาความเดือดร้อน จากการขาดแคลนน้ำในช่วงฤดูแล้ง ๑๒.๒ เพื่อใช้เป็นทางสัญจรและลำเลียงผลผลิตทางการเกษตร ๑๒.๓ ช่วยเหลือพื้นที่การเกษตรในช่วงฤดูฝนได้ประมาณ ๓๐๐ ไร่

๒. ด่านพีช

แบบสรุปโครงการแบบย่อ (Project Idea)

หน่วยงานรับผิดชอบ

สำนักงานเกษตรจังหวัดปราจีนบุรี

แบบสรุปโครงการแบบย่อ (Project Idea) ของโครงการด้านการเกษตรและสหกรณ์ที่สำคัญของจังหวัด

ประเด็นการพัฒนาจังหวัดที่ ๓ : เพิ่มประสิทธิภาพการผลิตภาคการเกษตรและสมุนไพร
สู่มาตรฐานความปลอดภัย และเชื่อมโยงตลาด

หัวข้อ	รายละเอียด
๑. ชื่อโครงการสำคัญ	พัฒนาการผลิตและการตลาดทุเรียนปราจีน
๒. แนวทางการพัฒนา	๒.๑ ส่งเสริมและพัฒนาการผลิตสินค้าเกษตร และสมุนไพรด้วยเทคโนโลยี นวัตกรรมที่เป็นมิตรกับสิ่งแวดล้อม ๒.๒ สร้างมูลค่าเพิ่มสินค้าเกษตรและสมุนไพร ตลอดห่วงโซ่คุณค่า ด้วยเทคโนโลยี นวัตกรรม และภูมิปัญญาอย่างสร้างสรรค์
๓. หลักการและเหตุผล	ประเทศไทยเป็นประเทศผู้ผลิตและส่งออกทุเรียนรายใหญ่ของโลก ซึ่งเห็นได้จากการเปิดเผยข้อมูลสถิติการส่งออกทุเรียนไทยในไตรมาสแรกของปี ๒๕๖๔ ตั้งแต่ช่วงเดือน ม.ค.-มี.ค. พบว่า ไทยยังคงครองแชมป์ผู้ส่งออกทุเรียนเป็นอันดับที่ ๑ ของโลก โดยมีแหล่งผลิตที่สำคัญอยู่ในภาคตะวันออก และภาคใต้ของประเทศ จากข้อมูลภาพรวมพื้นที่ปลูกทุเรียนจากศูนย์เทคโนโลยีสารสนเทศและการสื่อสาร กรมส่งเสริมการเกษตร พบว่ามีพื้นที่ปลูกทุเรียนในประเทศไทยเพิ่มขึ้นทุกปี การเพิ่มขึ้นของพื้นที่ปลูก โดยไม่มีการวางแผนการผลิตและการตลาดรองรับไว้อย่างเหมาะสม ประกอบกับเกษตรกรรายย่อย หรือเกษตรกรรายใหม่ ส่วนใหญ่ยังขาดความรู้ความเข้าใจในการนำเอาเทคโนโลยีมาใช้เพิ่มปริมาณ และปรับปรุงคุณภาพของผลผลิต ทำให้ได้ผลผลิตน้อยและผลผลิตส่วนมาก ด้อยคุณภาพ ในขณะที่ต้องใช้ต้นทุนการผลิตสูง ดังนั้น สิ่งที่เกษตรกรไทยในฐานะผู้ผลิตต้องตระหนัก มิใช่เพียงเพื่อให้ได้ทุเรียนคุณภาพในปริมาณที่สอดคล้องกับความต้องการของตลาดเท่านั้น แต่จำเป็นต้องเน้นการผลิตโดยมิให้ต้นทุนการผลิตสูงมากจนไม่อาจแข่งขันราคากับผลไม้ชนิดอื่น หรือทุเรียนของบางประเทศในกลุ่มประเทศอาเซียน ซึ่งมีนโยบายชัดเจนในการเร่งรัดการผลิตเพื่อทดแทนการนำเข้า และขยายปริมาณการส่งออกด้วย จากแผนพัฒนาจังหวัดปราจีนบุรี ๔ ปี (พ.ศ.๒๕๖๑ - ๒๕๖๔) ได้ระบุถึงการพัฒนาด้านเกษตรกรรมที่มุ่งส่งเสริมประสิทธิภาพการผลิตเป็นมิตรกับสิ่งแวดล้อมและยกระดับมาตรฐานสินค้าเกษตร โดยผลักดันภาคการเกษตร ด้วยเทคโนโลยี

หัวข้อ	รายละเอียด
	<p>และนวัตกรรมที่เหมาะสม โดยเฉพาะทุเรียนปราจีนบุรีซึ่งได้รับการประกาศขึ้นทะเบียนเป็นสินค้า สิ่งบ่งชี้ทางภูมิศาสตร์ (Geographical Indication : GI) "ทุเรียนปราจีน" จากกรมทรัพย์สินทางปัญญา ให้เป็นแหล่งผลิตที่เฉพาะเจาะจง เมื่อวันที่ ๑๙ กุมภาพันธ์ พ.ศ.๒๕๕๙ นอกจากนี้ทุเรียนปราจีนยังได้รับรางวัลชนะเลิศอันดับที่ ๑ ประเภทการค้าภายในประเทศจากกิจกรรมการประกวดงานทุเรียนโลก First Prize Durian Contest Commercial Durian Variety for Domestic Consumption (Non-round Shape) The International Symposium on Durian and other Humid Tropical Fruits (DHTF ๒๐๑๕) อีกด้วย</p> <p>ดังนั้นเพื่อให้สอดคล้องกับสถานการณ์โลกที่ผู้บริโภคเริ่มให้ความสำคัญกับคุณภาพของสินค้าเพิ่มมากขึ้น จึงจำเป็นต้องมีการพัฒนาให้เกษตรกรมีความรู้ทักษะและความชำนาญในการผลิตทุเรียนให้มีคุณภาพดี สอดคล้องกับความต้องการของตลาด มีศักยภาพสามารถแข่งขันในตลาดโลกได้เพิ่มโอกาสและช่องทางในการจำหน่ายผลผลิตที่มากขึ้น ทำให้เกษตรกรมีรายได้เพิ่มขึ้นและมีความมั่นคงในอาชีพโครงการนี้จึงถูกพัฒนาขึ้นเพื่อที่จะตอบสนองต่อนโยบายรัฐบาล และพัฒนาพืชทุเรียนของจังหวัดปราจีนบุรีให้มีคุณภาพ เพิ่มประสิทธิภาพการผลิต ไม้ผลที่เป็นอัตลักษณ์ที่เหมาะสมกับศักยภาพพื้นที่ และจัดการผลผลิตทางการเกษตร ตั้งแต่ต้นน้ำ ถึงปลายน้ำให้มีคุณภาพปลอดภัย และเป็นไปตามมาตรฐาน ผู้บริโภคและผู้ประกอบการสามารถตรวจสอบ ย้อนกลับสู่แหล่งผลิตได้ ช่วยเพิ่มศักยภาพการค้าผลผลิตทางการเกษตร สร้างความเชื่อถือ และสร้างชื่อเสียงให้กับจังหวัดปราจีนบุรี ก่อให้เกิดรายได้เพิ่มมากขึ้น สามารถแข่งขันในตลาด</p>
<p>๔. วัตถุประสงค์ของโครงการ</p>	<p>๔.๑ เพื่อพัฒนาศักยภาพเกษตรกรให้สามารถผลิตทุเรียนคุณภาพได้มาตรฐาน ปลอดภัยอย่างแม่นยำ สามารถตรวจสอบย้อนกลับได้</p> <p>๔.๒ เพื่อสร้างฐานข้อมูลทุเรียนปราจีนคุณภาพ เพื่อส่งเสริมการตลาดออนไลน์และท่องเที่ยวเชิงเกษตร</p> <p>๔.๓ เพื่อส่งเสริมการประชาสัมพันธ์เพิ่มช่องทางการตลาดล่วงหน้าและตลาดออนไลน์ของทุเรียนปราจีน</p>

หัวข้อ	รายละเอียด
๕. ตัวชี้วัดและค่าเป้าหมาย	เกษตรกรผู้เข้ารับการฝึกอบรมในหลักสูตรที่กำหนดมีความรู้เพิ่มขึ้นร้อยละ ๘๐
๖. พื้นที่เป้าหมาย	พื้นที่ปลูกทุเรียนในจังหวัดปราจีนบุรี
<p>๗. กิจกรรมหลัก</p> <p>๗.๑ กิจกรรมย่อยที่ ๑</p> <p>๗.๒ กิจกรรมย่อยที่ ๒</p> <p>๗.๓ กิจกรรมย่อยที่ ๓</p> <p>งบประมาณ</p> <p>หน่วยงานรับผิดชอบ</p>	<p>พัฒนาการผลิตและการตลาดทุเรียนปราจีน</p> <p>ฐานข้อมูลทุเรียนปราจีนคุณภาพ เพื่อส่งเสริมการตลาดออนไลน์และท่องเที่ยวเชิงเกษตร</p> <p>ส่งเสริมและเพิ่มศักยภาพการผลิตทุเรียนตามระบบเกษตรดีที่เหมาะสม (GAP) สู่แปลงเรียนรู้ต้นแบบ</p> <p>ส่งเสริมการประชาสัมพันธ์และทำตลาดล่วงหน้าในทุเรียนปราจีนบุรี (จัดงานวันดอกทุเรียนบานสะพรั่ง)</p> <p>๓๒๐,๕๐๐ บาท</p> <p>สำนักงานเกษตรจังหวัดปราจีนบุรี</p>
๘. หน่วยงานดำเนินงาน	สำนักงานเกษตรจังหวัดปราจีนบุรี
๙. ระยะเวลาในการดำเนินโครงการ	ตุลาคม ๒๕๖๓ - กันยายน ๒๕๖๔
๑๐. งบประมาณ	๓๒๐,๕๐๐ บาท
๑๑. ผลผลิต (Output)	<p>๑๑.๑ เกษตรกรผู้ผลิตทุเรียนในพื้นที่จังหวัดปราจีนบุรี จำนวน ๑๐๐ ราย ได้รับความรู้ในการพัฒนาการผลิต การตลาด และการตรวจสอบย้อนกลับ</p> <p>๑๑.๒ จัดทำฐานข้อมูลทุเรียนปราจีนคุณภาพ เพื่อส่งเสริมการตลาดออนไลน์และท่องเที่ยวเชิงเกษตร</p> <p>๑๑.๓ ส่งเสริมการประชาสัมพันธ์และทำตลาดล่วงหน้า และตลาดออนไลน์ในทุเรียนปราจีนบุรี</p>
๑๒. ผลลัพธ์จากการดำเนินโครงการ (Outcome)	<p>๑๒.๑ เกษตรกรผู้รวมโครงการสามารถนำความรู้มาประยุกต์ใช้ในการวางแผนการผลิต และการตลาด เพื่อพัฒนาการผลิตทุเรียนที่มีคุณภาพได้มาตรฐาน</p> <p>๑๒.๒ มีการประชาสัมพันธ์เพิ่มช่องทางการจัดจำหน่ายสินค้าทุเรียนปราจีน ส่งผลให้เกิดการเพิ่มมูลค่าของทุเรียนปราจีน</p>

แบบสรุปโครงการแบบย่อ (Project Idea) ของโครงการด้านการเกษตรและสหกรณ์ที่สำคัญของจังหวัด

ประเด็นการพัฒนาจังหวัดที่ ๓ : เพิ่มประสิทธิภาพการผลิตภาคการเกษตรและสมุนไพร
สู่มาตรฐานความปลอดภัย และเชื่อมโยงตลาด

หัวข้อ	รายละเอียด
๑. ชื่อโครงการสำคัญ	พัฒนาขีดความสามารถของวิสาหกิจชุมชนในการดำเนินธุรกิจ
๒. แนวทางการพัฒนา	๒.๑ ส่งเสริมและพัฒนาการผลิตสินค้าเกษตร และสมุนไพรด้วยเทคโนโลยี นวัตกรรมที่เป็นมิตรกับสิ่งแวดล้อม ๒.๒ สร้างมูลค่าเพิ่มสินค้าเกษตรและสมุนไพร ตลอดห่วงโซ่คุณค่า ด้วยเทคโนโลยี นวัตกรรม และภูมิปัญญาอย่างสร้างสรรค์
๓. หลักการและเหตุผล	<p>การพัฒนาประเทศตามยุทธศาสตร์ชาติ ๒๐ ปี พ.ศ.๒๕๖๑ - ๒๕๘๐ ต้องการให้ประเทศไทยมีการขยายตัวของเศรษฐกิจอย่างต่อเนื่องและมีความยั่งยืนจนเข้าสู่กลุ่มประเทศที่มีรายได้สูง ด้วยการเพิ่มศักยภาพของผู้ประกอบการ ตามยุทธศาสตร์ชาติด้านการสร้างความสามารถในการแข่งขัน ที่ให้ความสำคัญกับการพัฒนาภาคเอกชนเศรษฐกิจ เพื่อขนาดที่สามารถสร้างมูลค่าเพิ่มได้ทั้งในภาคเกษตร อุตสาหกรรม และบริการ และการท่องเที่ยว สอดคล้องกับภารกิจของกรมส่งเสริมการเกษตร ส่งเสริมและพัฒนาเกษตรกร และสามารถเป็นกลไกขับเคลื่อนเศรษฐกิจของประเทศไทยได้อีกทางหนึ่ง</p> <p>ปัจจุบันจังหวัดปราจีนบุรี มีวิสาหกิจชุมชนที่จดทะเบียนกว่า ๓๕๐ แห่ง โดยวิสาหกิจชุมชนที่จดทะเบียนมีความแตกต่างกันทั้งประเภท การประกอบกิจการซึ่งมีทั้งภาคการเกษตร นอกภาคการเกษตรและภาคบริการ และศักยภาพของกิจการ ทำให้ต้องใช้องค์ความรู้ที่หลากหลายในการส่งเสริมให้กิจการวิสาหกิจชุมชนพัฒนาไปเป็นผู้ประกอบการชุมชนที่เข้มแข็ง จึงสนับสนุนให้วิสาหกิจชุมชนมีส่วนร่วมในการวิเคราะห์ เพื่อวางแนวทางแก้ไขปัญหาของตนเอง เพื่อให้กิจการวิสาหกิจชุมชนมีความเข้มแข็งและพึ่งพาตนเองได้ ผลลัพธ์ที่เกิดจากการดำเนินงานของวิสาหกิจชุมชน เป็นการเพิ่มมูลค่าให้กับผลิตผลทางการเกษตรในพื้นที่ ซึ่งผลลัพธ์ต้องตอบสนองต่อความต้องการของผู้บริโภค ดังนั้น ในการส่งเสริมวิสาหกิจชุมชนจึงจำเป็นต้องพัฒนาผลิตภัณฑ์ให้มีคุณภาพได้</p>

หัวข้อ	รายละเอียด
	<p>มาตรฐานการผลิตและผลิตภัณฑ์เป็นที่เชื่อถือของผู้บริโภค มีการออกแบบผลิตภัณฑ์และบรรจุภัณฑ์ที่ทันสมัยตรงตามความต้องการของตลาด รวมถึงต้องมีการส่งเสริมกิจกรรมด้านการตลาดเพื่อพัฒนาสู่การแข่งขันเป็นต้น ซึ่งจะมีส่วนช่วยในการสร้างมูลค่าเพิ่ม ให้กับภาคการเกษตรของประเทศและสร้างความมั่นคง มั่งคั่ง ยั่งยืน ให้กับวิสาหกิจชุมชนต่อไป</p>
<p>๔. วัตถุประสงค์ของโครงการ</p>	<p>๔.๑ เพื่อพัฒนาวิสาหกิจชุมชนให้เป็นแหล่งเรียนรู้วิสาหกิจชุมชนต้นแบบระดับอำเภอ</p> <p>๔.๒ เพื่อพัฒนาศักยภาพวิสาหกิจชุมชนด้านการพัฒนาผลิตภัณฑ์ บรรจุภัณฑ์ คุณภาพมาตรฐานสินค้าเกษตร</p> <p>๔.๓ เพื่อส่งเสริมและสร้างโอกาสทางการตลาดให้กับสินค้าของวิสาหกิจชุมชน</p>
<p>๕. ตัวชี้วัดและค่าเป้าหมาย</p>	<p>๕.๑ วิสาหกิจชุมชน ๗ แห่ง ได้รับการพัฒนาให้เป็นแหล่งเรียนรู้วิสาหกิจชุมชนต้นแบบระดับอำเภอ</p> <p>๕.๒ สมาชิกวิสาหกิจชุมชนได้รับการพัฒนาศักยภาพวิสาหกิจชุมชนด้านการพัฒนาผลิตภัณฑ์ บรรจุภัณฑ์ คุณภาพมาตรฐานสินค้าเกษตร จำนวน ๓๕ ราย</p> <p>๕.๓ เกิดการจัดแสดงสินค้าและผลิตภัณฑ์เด่นของวิสาหกิจชุมชน จำนวน ๑ ครั้ง</p>
<p>๖. พื้นที่เป้าหมาย</p>	<p>ดำเนินการในทุกอำเภอในพื้นที่จังหวัดปราจีนบุรี</p>
<p>๗. กิจกรรมหลัก</p> <p>๗.๑ กิจกรรมหลักที่ ๑</p> <p>๗.๒ กิจกรรมหลักที่ ๒</p> <p>๗.๓ กิจกรรมหลักที่ ๓</p> <p>๗.๔ กิจกรรมหลักที่ ๔</p> <p>งบประมาณ</p> <p>หน่วยงานรับผิดชอบ</p>	<p>ถ่ายทอดความรู้และศึกษาดูงานการพัฒนาศักยภาพ เทคโนโลยีนวัตกรรม การผลิต การแปรรูปผลผลิตทางการเกษตร และการตลาดออนไลน์</p> <p>พัฒนาแหล่งเรียนรู้วิสาหกิจชุมชนต้นแบบด้านการแปรรูปผลผลิตทางการเกษตร</p> <p>การจัดแสดงสินค้าและผลิตภัณฑ์เด่นของวิสาหกิจชุมชน</p> <p>การบริหารจัดการโครงการ ติดตามและประเมินผล</p> <p>๕๙๖,๐๒๐ บาท</p> <p>สำนักงานเกษตรจังหวัดปราจีนบุรี</p>

หัวข้อ	รายละเอียด
๘. หน่วยงานดำเนินงาน	สำนักงานเกษตรจังหวัดปราจีนบุรี
๙. ระยะเวลาในการดำเนินโครงการ	ตุลาคม ๒๕๖๗ - กันยายน ๒๕๖๘
๑๐. งบประมาณ	๕๙๖,๐๒๐บาท
๑๑. ผลผลิต (Output)	๑๑.๑ สมาชิกวิสาหกิจชุมชน ๔๐ ราย และเจ้าหน้าที่ได้รับการพัฒนาความรู้ด้านการพัฒนาผลิตภัณฑ์ บรรจุภัณฑ์ คุณภาพมาตรฐานสินค้าเกษตร ๑๑.๒ วิสาหกิจชุมชน ๗ แห่ง ได้รับการพัฒนาเป็นแหล่งเรียนรู้วิสาหกิจชุมชนต้นแบบระดับอำเภอ ๑๑.๓ เกิดการจัดแสดงสินค้าและผลิตภัณฑ์เด่นของวิสาหกิจชุมชน
๑๒. ผลลัพธ์จากการดำเนินโครงการ (Outcome)	๑๒.๑ วิสาหกิจชุมชนได้รับการพัฒนาความรู้ด้านการพัฒนาผลิตภัณฑ์ บรรจุภัณฑ์ คุณภาพมาตรฐานสินค้าและยกระดับการดำเนินงานกิจการวิสาหกิจชุมชน ๑๒.๒ วิสาหกิจชุมชนสามารถนำความรู้ที่ได้จากการอบรมไปใช้ในการสร้างเพิ่มมูลค่าให้กับสินค้าเกษตรที่มีในชุมชน และสร้างรายได้ให้กับวิสาหกิจชุมชนเพิ่มขึ้น

แบบสรุปโครงการแบบย่อ (Project Idea) ของโครงการด้านการเกษตรและสหกรณ์ที่สำคัญของจังหวัด

ประเด็นการพัฒนาจังหวัดที่ ๔ : บูรณาการและยกระดับการจัดการการท่องเที่ยวคุณภาพเชิงสุขภาพ
เชิงสร้างสรรค์และวัฒนธรรม และเชิงนิเวศในจังหวัดปราจีนบุรี

หัวข้อ	รายละเอียด
๑. ชื่อโครงการสำคัญ	ส่งเสริมและพัฒนาแหล่งท่องเที่ยวเชิงเกษตร
๒. แนวทางการพัฒนา	๒.๑ ยกระดับความสามารถทรัพยากรการท่องเที่ยว อาทิ บุคลากร แหล่งท่องเที่ยว ร้านอาหาร ที่พัก กิจกรรมการท่องเที่ยว สินค้าและผลิตภัณฑ์ท้องถิ่น รวมถึงระบบเทคโนโลยีสารสนเทศ ให้ทันสมัยและมีคุณภาพ ๒.๒ ส่งเสริมการตลาดการท่องเที่ยว โดยการนำเสนออัตลักษณ์ที่มีคุณค่าทางวัฒนธรรม และผ่านช่องทางการประชาสัมพันธ์รูปแบบใหม่ที่ทันสมัยต่อกันท่องเที่ยว
๓. หลักการและเหตุผล	<p>การพัฒนาประเทศตามยุทธศาสตร์ชาติ ๒๐ ปี พ.ศ.๒๕๖๑ - ๒๕๘๐ ต้องการให้ประเทศไทยมีการขยายตัวของเศรษฐกิจอย่างต่อเนื่องและมีความยั่งยืนจนเข้าสู่กลุ่มประเทศที่มีรายได้สูง ด้วยการเพิ่มศักยภาพของผู้ประกอบการ ตามยุทธศาสตร์ชาติด้านการสร้างความสามารถในการแข่งขัน ที่ให้ความสำคัญกับการพัฒนากลไกขับเคลื่อนเศรษฐกิจเพื่ออนาคตที่สามารถสร้างมูลค่าเพิ่มได้ทั้งในภาคเกษตร อุตสาหกรรม และบริการ และการท่องเที่ยว สอดคล้องกับภารกิจของกรมส่งเสริมการเกษตร ที่มีการส่งเสริมและพัฒนาแหล่งท่องเที่ยวเชิงเกษตรให้สามารถเป็นกลไกขับเคลื่อนเศรษฐกิจของประเทศไทยได้อีกทางหนึ่ง</p> <p>ปัจจุบันจังหวัดปราจีนบุรี จัดเป็นเมืองหลักสำหรับการท่องเที่ยวและมีการพัฒนาแหล่งท่องเที่ยว ให้มีความพร้อมในการรองรับนักท่องเที่ยว ซึ่งปัจจุบันแหล่งท่องเที่ยวเชิงเกษตรเริ่มได้รับความนิยมจากนักท่องเที่ยวเพิ่มขึ้นตามลำดับ นอกจากนี้ยังพบว่า แหล่งท่องเที่ยวเชิงเกษตรที่ประสบความสำเร็จ ส่วนใหญ่มักได้รับการส่งเสริมและพัฒนาทั้งในด้านศักยภาพ การพัฒนากิจกรรมด้านการท่องเที่ยว การเชื่อมโยงเส้นทางการท่องเที่ยวในพื้นที่ การสร้างเครือข่ายกับชุมชน รวมทั้งได้รับการส่งเสริมด้านการตลาดและประชาสัมพันธ์ อย่างต่อเนื่อง ซึ่งจังหวัดปราจีนบุรีมีผู้ประกอบการ</p>

หัวข้อ	รายละเอียด
	<p>ด้านการท่องเที่ยวเชิงเกษตรที่มีความแตกต่างกัน ทำให้ต้องใช้องค์ความรู้ที่หลากหลายในการส่งเสริมให้ผู้ประกอบการพัฒนาไปเป็นผู้ประกอบการที่เข้มแข็ง ดังนั้น สำนักงานเกษตรจังหวัดปราจีนบุรี จึงได้จัดทำโครงการสนับสนุนให้ผู้ประกอบการด้านการท่องเที่ยวเชิงเกษตร มีส่วนร่วมในการวิเคราะห์เพื่อวางแนวทางแก้ไขปัญหาของตนเอง เพื่อให้กิจการมีความเข้มแข็งและพึ่งพาตนเองได้ ซึ่งจะมีส่วนช่วยในการสร้างรายได้ให้แก่ชุมชนให้กับภาคการเกษตรของประเทศ และสร้างความมั่นคง มั่งคั่ง ยั่งยืนให้กับผู้ประกอบการด้านการท่องเที่ยวเชิงเกษตรต่อไป</p>
<p>๔. วัตถุประสงค์ของโครงการ</p>	<p>๔.๑ เพื่อถ่ายทอดความรู้และพัฒนาศักยภาพของผู้ประกอบการด้านการท่องเที่ยวเชิงเกษตรในพื้นที่</p> <p>๔.๒ เพื่อพัฒนาแหล่งท่องเที่ยวเชิงเกษตรให้มีความพร้อมในการรองรับนักท่องเที่ยว</p> <p>๔.๓ เพื่อประชาสัมพันธ์แหล่งท่องเที่ยวเชิงเกษตร</p>
<p>๕. ตัวชี้วัดและค่าเป้าหมาย</p>	<p>เจ้าหน้าที่ วิทยากรชุมชน เกษตรกร และผู้ประกอบการด้านการท่องเที่ยวได้รับการพัฒนาศักยภาพให้มีความพร้อมในการรองรับนักท่องเที่ยวและแหล่งท่องเที่ยวได้รับการพัฒนา</p>
<p>๖. พื้นที่เป้าหมาย</p>	<p>ดำเนินการในทุกอำเภอในพื้นที่จังหวัดปราจีนบุรี</p>
<p>๗. กิจกรรมหลัก</p> <p>๗.๑ กิจกรรมหลักที่ ๑</p> <p>๗.๒ กิจกรรมหลักที่ ๒</p> <p>๗.๓ กิจกรรมหลักที่ ๓</p> <p>งบประมาณ</p> <p>หน่วยงานรับผิดชอบ</p>	<p>ถ่ายทอดความรู้และศึกษาดูงานการพัฒนาศักยภาพแหล่งท่องเที่ยวเชิงเกษตรในการรองรับนักท่องเที่ยว</p> <p>พัฒนาแหล่งท่องเที่ยวเชิงเกษตรต้นแบบให้มีความพร้อมในการรองรับนักท่องเที่ยว</p> <p>ประชาสัมพันธ์แหล่งท่องเที่ยวเชิงเกษตร</p> <p>๕๒๐,๘๐๐ บาท</p> <p>สำนักงานเกษตรจังหวัดปราจีนบุรี</p>
<p>๘. หน่วยงานดำเนินงาน</p>	<p>สำนักงานเกษตรจังหวัดปราจีนบุรี</p>

หัวข้อ	รายละเอียด
๙. ระยะเวลาในการดำเนินโครงการ	ตุลาคม ๒๕๖๓ - กันยายน ๒๕๖๔
๑๐. งบประมาณ	๕๒๐,๘๒๐ บาท
๑๑. ผลผลิต (Output)	เจ้าหน้าที่ วิชาสหกิจชุมชน เกษตรกร และผู้ประกอบการด้านท่องเที่ยวในพื้นที่จังหวัดปราจีนบุรี ได้รับการพัฒนาความรู้และทักษะในการบริหารจัดการแหล่งท่องเที่ยวเชิงเกษตร จำนวน ๓๕ คน และแหล่งท่องเที่ยวเชิงเกษตรได้รับการพัฒนา จำนวน ๓ แห่ง
๑๒. ผลลัพธ์จากการดำเนินโครงการ (Outcome)	เจ้าหน้าที่ วิชาสหกิจชุมชน เกษตรกร ผู้ประกอบการด้านท่องเที่ยว ในพื้นที่จังหวัดปราจีนบุรี ได้รับพัฒนาความรู้ ความสามารถ ทักษะในการบริหารจัดการแหล่งท่องเที่ยวเชิงเกษตร และนำความรู้ที่ได้รับจากการอบรมและศึกษาดูงานไปใช้เพื่อเป็นแนวทางการพัฒนาแหล่งท่องเที่ยวเชิงเกษตร และแหล่งท่องเที่ยวเชิงเกษตรได้รับการพัฒนา จำนวน ๓ แห่ง

แบบสรุปโครงการแบบย่อ (Project Idea)

หน่วยงานรับผิดชอบ
ศูนย์วิจัยข้าวปราจีนบุรี

แบบสรุปโครงการแบบย่อ (Project Idea) ของโครงการด้านการเกษตรและสหกรณ์ที่สำคัญของจังหวัด

ประเด็นการพัฒนาจังหวัดที่ ๓ : เพิ่มประสิทธิภาพการผลิตภาคการเกษตรและสมุนไพร
สู่มาตรฐานความปลอดภัย และเชื่อมโยงตลาด

หัวข้อ	รายละเอียด
๑. ชื่อโครงการสำคัญ	การใช้นวัตกรรมและเทคโนโลยีสมัยใหม่เพื่อเพิ่มประสิทธิภาพการผลิตข้าวขึ้นน้ำพันธุ์ กข๘๙ (นุ่่มบ้านสร้าง)
๒. แนวทางการพัฒนา	ส่งเสริมและพัฒนาการผลิตสินค้าเกษตร และสมุนไพรด้วยเทคนิคนวัตกรรมที่เป็นมิตรกับสิ่งแวดล้อม
๓. หลักการและเหตุผล	<p>การปลูกข้าวน้ำลึกและข้าวขึ้นน้ำ (Deep water and floating rice) เป็นอีกหนึ่งระบบนิเวศการปลูกข้าวของประเทศไทย ซึ่งเป็นการปลูกข้าวในบริเวณราบลุ่มแม่น้ำในฤดูน้ำหลาก ที่มีระดับน้ำตั้งแต่ ๑ เมตร ขึ้นไป บางพื้นที่ระดับน้ำอาจลึกถึง ๕ เมตร พันธุ์ข้าวที่ปลูกเป็นข้าวพื้นเมืองที่แตกต่างกันไปในแต่ละท้องที่ มีรายงานว่าพันธุ์ข้าวน้ำลึกและข้าวขึ้นน้ำในประเทศไทยมีมากกว่า ๑๐๐ พันธุ์ (วิไลลักษณ์, ๒๕๔๑) ลักษณะเด่นของข้าวพันธุ์ดังกล่าว คือ รวงใหญ่ เมล็ดต่อรวงมาก น้ำหนักเมล็ดดี ขึ้นน้ำได้ดี อายุเก็บเกี่ยวเหมาะสมและมีความทนทานต่อสภาพแวดล้อมต่างๆ ดี เขียน (๒๕๑๕) รายงานว่าในปี ประเทศไทยมีพื้นที่ปลูกข้าวขึ้นน้ำถึง ๕,๒๑๙,๒๕๗ ไร่ หรือประมาณร้อยละ ๑.๑๗ ต่อมาได้มีการสำรวจพื้นที่ปลูกข้าวน้ำลึกและข้าวขึ้นน้ำในปี พ.ศ.๒๕๓๗ พบว่าพื้นที่ปลูกข้าวลดลงเหลือเพียง ๓,๑๕๑,๐๕๖ ไร่ (ประโยชน์ และคณะ, ๒๕๓๗) เห็นได้ชัดว่าพื้นที่ปลูกข้าวลดลง จนกระทั่งปี พ.ศ. ๒๕๕๔ จากการขึ้นทะเบียนผู้ปลูกข้าวของเกษตรกร ปี ๒๕๕๔ ของกรมส่งเสริมการเกษตรพบพื้นที่ปลูกข้าวน้ำลึกและข้าวขึ้นน้ำในประเทศไทยเหลืออยู่เพียง ๓๘๙,๐๔๐ ไร่ ในพื้นที่ ๔๖ จังหวัด ๑๖๒ อำเภอ ๖๒๑ ตำบล (ชิษณุชา และคณะ, ๒๕๕๗) พื้นที่ปลูกข้าวน้ำลึกและข้าวขึ้นน้ำทั้งประเทศไทยมีแนวโน้มลดลงอย่างต่อเนื่อง จากเดิมมีพื้นที่ปลูกมากถึง ๓ ล้านไร่ ในปี พ.ศ.๒๕๓๗ ลดลงเหลือเพียงประมาณ ๔ แสนไร่ ในปี พ.ศ.๒๕๕๔ โดยเฉพาะพื้นที่จังหวัดพระนครศรีอยุธยา ปราจีนบุรี และนครนายก ที่มีพื้นที่ปลูกข้าวน้ำลึกและข้าวขึ้นน้ำรวมกันมากถึง ๑,๐๑๙,๐๗๓ ไร่ ในปี พ.ศ.๒๕๓๗ ลดลงเหลือเพียง ๒๒๖,๕๒๘ ไร่ ในปี พ.ศ.๒๕๕๔</p>

หัวข้อ	รายละเอียด
	<p>จังหวัดปราจีนบุรีมีพื้นที่ปลูกข้าว ๔๑๗,๐๒๑ ไร่ และพื้นที่ที่เป็นนาข้าวที่อยู่ในนิเวศน์น่าน้ำลึกประมาณ ๑๑๐,๕๐๙ ไร่ ส่วนใหญ่กระจายอยู่ในอำเภอ บ้านสร้าง อำเภอเมือง อำเภอประจันตคาม อำเภอศรีมหาโพธิ์ และอำเภอกบินทร์บุรี พันธุ์ข้าวที่เกษตรกรนิยมปลูกส่วนใหญ่เป็นข้าวพื้นแข็งใช้ในอุตสาหกรรม แป้ง และเส้นหมี่ ได้แก่ ข้าวบ้านนา ๔๓๒ พลายงามปราจีนบุรี ปราจีนบุรี ๑ และ กข๔๕ เป็นต้น</p> <p>ศูนย์วิจัยข้าวปราจีนบุรีในฐานะหน่วยงานหลักในการปรับปรุงพันธุ์ข้าวในนิเวศน์น่าน้ำลึก สามารถปรับปรุงพันธุ์ข้าวขึ้นน้ำพันธุ์ใหม่ คือ พันธุ์ กข๔๙ (นุ่บบ้านสร้าง) ซึ่งถือเป็นข้าวขึ้นน้ำพันธุ์แรกของประเทศไทยที่เป็นข้าวนุ่ม โดยผ่านการรับรองจากคณะกรรมการพิจารณารับรองพันธุ์ข้าว กรมการข้าว เมื่อวันที่ ๑๓ กันยายน ๒๕๖๔ ซึ่งข้าวเจ้าพันธุ์ กข๔๙ (นุ่บบ้านสร้าง) มีลักษณะเด่นคือ เป็นข้าวขึ้นน้ำที่มีลักษณะข้าวสุกนุ่ม เหมาะสำหรับหุงต้มรับประทาน มีศักยภาพยืดปล้องขึ้นน้ำได้ดี เป็นข้าวขึ้นน้ำที่ให้ผลผลิตสูงเฉลี่ย ๔๕๐ กิโลกรัมต่อไร่ สำหรับพื้นที่แนะนำในการปลูกคือ พื้นที่น่าน้ำลึกมากกว่า ๑๐๐ เซนติเมตร น้ำท่วมขังระยะเวลาตั้งแต่ ๑ เดือนขึ้นไป มีช่วงระยะเวลาการเก็บเกี่ยวปลายเดือนธันวาคม โดยเฉพาะเขตพื้นที่นาข้าวขึ้นน้ำ จังหวัดปราจีนบุรี จังหวัดนครนายก หรือสถานที่ที่มีนิเวศใกล้เคียงกัน เพื่อเพิ่มประสิทธิภาพการผลิตและส่งเสริมกระจายเมล็ดพันธุ์ข้าวพันธุ์ดี ตลอดจนพัฒนารูปแบบการผลิตข้าวแบบครบวงจรโดยเกษตรกรมีส่วนร่วมในพื้นที่จังหวัดปราจีนบุรี</p>
<p>๔. วัตถุประสงค์ของโครงการ</p>	<p>๔.๑ เพื่อผลิตและกระจายพันธุ์ข้าวขึ้นน้ำพันธุ์ กข๔๙ (นุ่บบ้านสร้าง)</p> <p>๔.๒ เพื่อเพิ่มประสิทธิภาพการผลิตโดยใช้นวัตกรรมและเทคโนโลยีสมัยใหม่</p> <p>๔.๓ เพื่อพัฒนารูปแบบการผลิตข้าวแบบครบวงจรโดยเกษตรกรมีส่วนร่วม</p>
<p>๕. ตัวชี้วัดและค่าเป้าหมาย</p>	<p>๕.๑ เมล็ดพันธุ์ กข ๔๙ (นุ่บบ้านสร้าง) ที่ได้คุณภาพและมาตรฐาน จำนวน ๕๐ ตัน</p> <p>๕.๒ ศูนย์ข้าวชุมชน หรือกลุ่มเกษตรกรสามารถผลิตข้าวขึ้นน้ำพันธุ์ กข๔๙ ได้อย่างมีประสิทธิภาพ จำนวน ๕ กลุ่ม</p>
<p>๖. พื้นที่เป้าหมาย</p>	<p>แปลงนาเกษตรกร อำเภอบ้านสร้าง อำเภอเมืองปราจีนบุรี อำเภอประจันตคาม อำเภอศรีมหาโพธิ์ และอำเภอกบินทร์บุรี</p>

หัวข้อ	รายละเอียด
<p>๓. กิจกรรมหลัก</p> <p>๓.๑ กิจกรรมหลักที่ ๑</p> <p>๓.๒ กิจกรรมหลักที่ ๒</p> <p>๓.๓ กิจกรรมหลักที่ ๓</p> <p>งบประมาณ</p> <p>หน่วยงานรับผิดชอบ</p>	<p>การจัดทำแปลงผลิตข้าวขึ้นน้ำพันธุ์ กข๘๙ โดยใช้นวัตกรรมและเทคโนโลยีสมัยใหม่</p> <p>อบรมถ่ายทอดองค์ความรู้การผลิตข้าว</p> <p>ศึกษาการยอมรับของเกษตรกร</p> <p>๑,๔๘๐,๐๐๐ บาท</p> <p>ศูนย์วิจัยข้าวปราจีนบุรี</p>
<p>๔. หน่วยงานดำเนินงาน</p>	<p>ศูนย์วิจัยข้าวปราจีนบุรี</p>
<p>๕. ระยะเวลาในการดำเนินโครงการ</p>	<p>ตุลาคม ๒๕๖๓ - กันยายน ๒๕๖๔</p>
<p>๑๐. งบประมาณ</p>	<p>๑,๔๘๐,๐๐๐ บาท</p>
<p>๑๑. ผลผลิต (Output)</p>	<p>เกษตรกรสามารถผลิตเมล็ดพันธุ์ กข๘๙ (นุ่่มบ้านสร้าง) ได้อย่างมีประสิทธิภาพ และได้คุณภาพมาตรฐาน</p>
<p>๑๒. ผลลัพธ์จากการดำเนินโครงการ (Outcome)</p>	<p>เกษตรกรผู้ปลูกข้าวในพื้นที่นาน้ำลึก ๕ อำเภอ ในจังหวัดปราจีนบุรี ใช้นวัตกรรมและเทคโนโลยีสมัยใหม่ในการเพิ่มประสิทธิภาพการผลิตข้าว กข๘๙ (นุ่่มบ้านสร้าง)</p>

๓. ^๒ด้านประมง

แบบสรุปโครงการแบบย่อ (Project Idea)

หน่วยงานรับผิดชอบ

สำนักงานประมงจังหวัดปราจีนบุรี

แบบสรุปโครงการแบบย่อ (Project Idea) ของโครงการด้านการเกษตรและสหกรณ์ที่สำคัญของจังหวัด

ประเด็นการพัฒนาจังหวัดที่ ๓ : เพิ่มประสิทธิภาพการผลิตภาคการเกษตรและสมุนไพร
สู่มาตรฐานความปลอดภัย และเชื่อมโยงตลาด

หัวข้อ	รายละเอียด
๑. ชื่อโครงการสำคัญ	ฟื้นฟูทรัพยากรสัตว์น้ำในแหล่งน้ำของกลุ่มจังหวัดภาคตะวันออกเฉียงเหนือ ๒ เพื่อความมั่นคงด้านอาหาร
๒. แนวทางการพัฒนา	ส่งเสริมและพัฒนาการผลิตสินค้าเกษตร และสมุนไพรด้วยเทคโนโลยี นวัตกรรมที่เป็นมิตรกับสิ่งแวดล้อม
๓. หลักการและเหตุผล	<p>กลุ่มจังหวัดภาคตะวันออกเฉียงเหนือ ๒ ประกอบไปด้วย จังหวัดปราจีนบุรี นครนายก สระแก้ว จันทบุรี ตราด มีแม่น้ำสายสำคัญหลายสายที่ไหลลงสู่อ่าวไทย ได้แก่ แม่น้ำจันทบุรี แม่น้ำตราด และแม่น้ำบางปะกง มีอ่างเก็บน้ำขนาดใหญ่ อ่างเก็บน้ำขนาดกลางและอ่างเก็บน้ำตามพระราชดำริต่างๆ สภาพพื้นดินมีความอุดมสมบูรณ์ ซึ่งเป็นที่อยู่อาศัยของสัตว์น้ำที่เคยมีความอุดมสมบูรณ์สูงมากในครั้งเก่านั้น เพื่อเป็นการพัฒนาตามแผนแม่บทภายใต้ยุทธศาสตร์ชาติ การสร้างการเติบโตบนคุณภาพชีวิตที่เป็นมิตรกับสิ่งแวดล้อม สอดคล้องกับแผนพัฒนาภาคและแผนงานสำคัญ ด้านการเติบโตอย่างยั่งยืน, แผนอนุรักษ์และฟื้นฟูระบบนิเวศและแหล่งที่อยู่อาศัยตามธรรมชาติ ให้มีความอุดมสมบูรณ์มีความหลากหลายทางชีวภาพสูง และสภาพพื้นที่ เหมาะต่อการประกอบอาชีพเพาะเลี้ยงสัตว์น้ำ สัตว์น้ำเศรษฐกิจที่สำคัญ ได้แก่ ปลาน้ำจืด กุ้งทะเล หอยทะเล ปลากระพงขาว และ กุ้งก้ามกราม</p> <p>การเลี้ยงสัตว์น้ำมีความหลากหลาย สามารถสร้างมูลค่าให้กับกลุ่มจังหวัดฯ เป็นจำนวนมาก สัตว์น้ำที่สำคัญ ได้แก่ กุ้งทะเล หอยทะเล ปลาน้ำจืด ในช่วง ๒ - ๓ ปีที่ผ่านมา เกษตรกรประสบปัญหาหาราคาสัตว์น้ำตกต่ำ เนื่องจากสินค้าล้นตลาด เกษตรกรส่วนใหญ่ผลิตสินค้าชนิดเดียวกัน เน้นการผลิตให้ได้ปริมาณมาก ขาดการวางแผนการผลิตและจำหน่ายสินค้าที่ดี การแปรรูปสัตว์น้ำเพื่อเพิ่มมูลค่ามีน้อย ส่วนใหญ่เกษตรกรนิยมขายสินค้าที่ฟาร์มของตนเอง (ขายสดตกลงราคากับแพ) ทำให้ไม่มีอำนาจในการต่อรอง ดังนั้น การเพิ่มศักยภาพการผลิตและจำหน่ายสินค้าประมงปลอดภัย</p>

หัวข้อ	รายละเอียด
	<p>กลุ่มจังหวัด ภาคตะวันออก ๒ ถือเป็นเรื่องสำคัญ ในการพัฒนาแนวคิดให้กับเกษตรกร ผลผลิตสินค้าตรงกับความต้องการของตลาดทั้งคุณภาพ ปริมาณ และช่องทางการจำหน่าย</p> <p>เนื่องจากการเติบโตอย่างรวดเร็วของเศรษฐกิจ ทำให้มีแรงงานทั้งชาวไทย และต่างชาติ เข้ามาทั้งในภาคอุตสาหกรรม และภาคการเกษตร จนเป็นเหตุให้ทรัพยากรธรรมชาติที่มีอยู่เดิมไม่เพียงพอต่อความต้องการ ทั้งด้านการอุปโภคและบริโภค ทั้งที่เดิมชุมชนรอบอ่างเก็บน้ำ และริมแม่น้ำสายต่างๆ สามารถจับปลาซึ่งเป็นแหล่งโปรตีนสำคัญ มาบริโภคในครัวเรือนได้โดยไม่ต้องซื้อหา แต่ปัจจุบันการเพิ่มขึ้นของประชากรส่งผลให้ความต้องการบริโภคสูงขึ้น ปลาทั้งที่เป็นปลาเศรษฐกิจและผลพลอยได้จากการทำการประมง ถูกจับมากจนเกินกำลังผลิตของธรรมชาติ ส่งผลให้ประชากรปลาในแหล่งน้ำธรรมชาติลดจำนวนลงอย่างรวดเร็ว อีกทั้ง การขยายตัวของภาคอุตสาหกรรม และการคุกคามของสัตว์น้ำสายพันธุ์ต่างถิ่น ซึ่งส่งผลกระทบอย่างรุนแรงต่อปริมาณประชากรปลาในอนาคต และสายพันธุ์ปลาไทยประจำถิ่นที่หายากใกล้สูญพันธุ์บางชนิด นับวันจะลดจำนวนลงจนอาจถึงขั้นสูญพันธุ์ได้ใน</p> <p>จึงมีความจำเป็นอย่างยิ่ง ในการหาวิธีในการพลิกฟื้น หรือกลับคืนทรัพยากรสัตว์น้ำสู่ชุมชน ด้วยวิธีการที่เหมาะสม เพื่อฟื้นฟูและอนุรักษ์ทรัพยากรสัตว์น้ำท้องถิ่นที่เคยมีอุดมสมบูรณ์ให้กลับคืนมาโดยการปล่อยพันธุ์สัตว์น้ำในกลุ่มพันธุ์ปลาไทยที่อาศัยตามธรรมชาติดั้งเดิม มีความทนทานต่อการเปลี่ยนแปลงสิ่งแวดล้อมสูง เช่น กุ้งก้ามกราม ปลาสลิด ปลาหมอไทย ปลาดุกอุย (ปลาดุกนา) ปลาไหล ปลาตะเพียนทอง และปลากาดำ เป็นต้น โดยมอบหมายให้ชุมชนท้องถิ่นในแต่ละกลุ่มมีส่วนร่วมในการบริหารจัดการทรัพยากรประมงร่วมกับส่วนราชการ กรมประมงในการปล่อยพันธุ์สัตว์น้ำ การตรวจการประมง การใช้เครื่องมือประมงที่ถูกต้องตามกฎหมาย และการไม่จับสัตว์น้ำในฤดูวางไข่ ทั้งนี้ เพื่อเสริมสร้างความอุดมสมบูรณ์ให้เกิดขึ้น ทั้งทางด้านความหลากหลายและปริมาณสัตว์น้ำ คงไว้ซึ่งความยั่งยืนของทรัพยากรประมง ประชาชนในพื้นที่ มีโอกาสได้ใช้ทรัพยากรสัตว์น้ำเพื่อการบริโภคในครัวเรือน มีอาชีพ และความเป็นอยู่อย่างมั่นคง มั่งคั่ง และยั่งยืน ตามวิถีชีวิตแบบพอเพียง ต่อไป</p>

หัวข้อ	รายละเอียด
<p>๔. วัตถุประสงค์ ของโครงการ</p>	<p>๔.๑ เพื่อเพิ่มปริมาณสัตว์น้ำในแหล่งน้ำธรรมชาติจังหวัดภาคตะวันออก ๒ ๔.๒ เพื่อเพิ่มความอุดมสมบูรณ์ของทรัพยากรสัตว์น้ำในจังหวัด ภาคตะวันออก ๒ ๔.๓ เพื่ออนุรักษ์สายพันธุ์ปลาไทยหายากและใกล้สูญพันธุ์ ๔.๔ เพื่อสร้างจิตสำนึกให้ประชาชนมีความตระหนักห่วงแหนทรัพยากร สัตว์น้ำให้มีไว้ใช้อย่างยั่งยืน</p>
<p>๕. ตัวชี้วัดและค่าเป้าหมาย</p>	<p>๕.๑ ปริมาณสัตว์น้ำจากการสำรวจทางสถิติประมงเพิ่มขึ้นไม่น้อยกว่า ร้อยละ ๓ ๕.๒ การจัดตั้งและการบริหารกลุ่มเครือข่ายบริหารจัดการทรัพยากรพื้นที่ จำนวน ๔ กลุ่ม ๕.๓ รายได้และชีวิตความเป็นอยู่ของผู้ประกอบอาชีพจับสัตว์น้ำ มีสัตว์น้ำบริโภค และมีรายได้เพิ่มขึ้นไม่น้อยกว่าร้อยละ ๕</p>
<p>๖. พื้นที่เป้าหมาย</p>	<p>แหล่งน้ำธรรมชาติและอ่างเก็บน้ำในพื้นที่จังหวัด นครนายก สระแก้ว ปราจีนบุรี จันทบุรี และตราด</p>
<p>๗. กิจกรรมหลัก</p> <p>๗.๑ กิจกรรมหลักที่ ๑</p> <p>๗.๑.๑ กิจกรรมย่อยที่ ๑</p> <p>๗.๑.๒ กิจกรรมย่อยที่ ๒</p> <p>๗.๑.๓ กิจกรรมย่อยที่ ๓</p> <p>๗.๑.๔ กิจกรรมย่อยที่ ๔</p> <p>๗.๑.๕ กิจกรรมย่อยที่ ๕</p> <p>งบประมาณ</p> <p>หน่วยงานรับผิดชอบ</p>	<p>การจัดตั้งกลุ่มชุมชนประมงท้องถิ่นเพื่อประชาสัมพันธ์ และสร้างการรับรู้ ในชุมชน</p> <p>ประชาสัมพันธ์/โครงการ</p> <p>ฝึกอบรมให้ความรู้ด้านกฎหมาย และด้านการอนุรักษ์ทรัพยากรสัตว์น้ำ ในพื้นที่กิจกรรมย่อย</p> <p>การควบคุมเฝ้าระวังการทำการประมงผิดกฎหมายในพื้นที่ โดยใช้มาตรการ ป้องปรามปราบ โดยกลุ่มชุมชนประมงท้องถิ่น เข้ามามีส่วนร่วมในการ ประชาสัมพันธ์ และสร้างการรับรู้ในชุมชน</p> <p>การปล่อยพันธุ์สัตว์น้ำท้องถิ่น ได้แก่ กุ้งก้ามกราม เพื่อฟื้นฟูอนุรักษ์ ให้คงอยู่ ซึ่งทรัพยากรสัตว์น้ำใน</p> <p>ติดตามผลและสำรวจจุกก้ามกราม</p> <p>๑๐,๘๑๘,๒๐๐ บาท</p> <p>สำนักงานประมงจังหวัดปราจีนบุรี</p>

หัวข้อ	รายละเอียด
หน่วยงานร่วมดำเนินการ	๑) สำนักงานประมงจังหวัดนครนายก ๒) สำนักงานประมงจังหวัดสระแก้ว ๓) สำนักงานประมงจังหวัดตราด
๗.๒ กิจกรรมหลักที่ ๒ ๗.๒.๑ กิจกรรมย่อยที่ ๑ ๗.๒.๒ กิจกรรมย่อยที่ ๒ ๗.๒.๓ กิจกรรมย่อยที่ ๓ ๗.๒.๔ กิจกรรมย่อยที่ ๔ งบประมาณ หน่วยงานรับผิดชอบ หน่วยงานร่วมดำเนินการ	ธนาคารกู้กู้กำกรวมในแหล่งน้ำในพื้นที่ภาคตะวันออก ๒ ประชาสัมพันธ์โครงการ/คัดเลือกกลุ่มองค์กรชุมชนประมงท้องถิ่น ฝึกอบรมให้ความรู้ในการจัดทำธนาคารกู้กำกรวม สนับสนุนอุปกรณ์กระชังให้กลุ่มองค์กรชุมชนประมงท้องถิ่น ติดตามตรวจเยี่ยม ๒,๐๓๐,๕๐๐ บาท สำนักงานประมงจังหวัดปราจีนบุรี ๑) สำนักงานประมงจังหวัดนครนายก ๒) สำนักงานประมงจังหวัดตราด
๗.๓ กิจกรรมหลักที่ ๓ ๗.๓.๑ กิจกรรมย่อยที่ ๑ ๗.๓.๒ กิจกรรมย่อยที่ ๒ ๗.๓.๓ กิจกรรมย่อยที่ ๓ ๗.๓.๔ กิจกรรมย่อยที่ ๔ งบประมาณ หน่วยงานรับผิดชอบ หน่วยงานร่วมดำเนินการ	เพิ่มผลผลิตและเพิ่มความหลากหลายของปลาไทยในแหล่งน้ำธรรมชาติ ประชาสัมพันธ์โครงการ การปล่อยพันธุ์สัตว์น้ำท้องถิ่น ได้แก่ ปลากาดำ ปลากดเหลือง ปลา ตะเพียนทอง ปลาสลิด ปลาหมอไทย ปลาดุกอุย (ปลาดุกนา) ปลาไหล เพื่อฟื้นฟูอนุรักษ์ ให้คงอยู่ซึ่งทรัพยากรสัตว์น้ำใน การควบคุมเฝ้าระวังการทำการประมงผิดกฎหมายในพื้นที่ โดยใช้มาตรการ ป้อง ปราบ ปราบ โดยกลุ่มชุมชนประมงท้องถิ่น เข้ามามีส่วนร่วมในการ ประชาสัมพันธ์ และสร้างการรับรู้ในชุมชน ติดตามผล ๗,๒๒๙,๐๐๐ บาท สำนักงานประมงจังหวัดปราจีนบุรี ๑) สำนักงานประมงจังหวัดนครนายก ๒) สำนักงานประมงจังหวัดสระแก้ว ๓) สำนักงานประมงจังหวัดตราด

หัวข้อ	รายละเอียด
๘. หน่วยงานดำเนินงาน	๘.๑ สำนักงานประมงจังหวัดปราจีนบุรี ๘.๒ สำนักงานประมงจังหวัดนครนายก ๘.๓ สำนักงานประมงจังหวัดสระแก้ว ๘.๔ สำนักงานประมงจังหวัดตราด
๙. ระยะเวลาในการดำเนินโครงการ	ตุลาคม ๒๕๖๓ - กันยายน ๒๕๖๔
๑๐. งบประมาณ	๒๐,๐๓๔,๐๐๐ บาท
๑๑. ผลผลิต (Output)	๑๑.๑ ลูกพันธุ์สัตว์น้ำที่ปลอดเสริมในธรรมชาติ ลูกพันธุ์ปลาไทยและกบนา เพิ่มขึ้น ๑๑.๒ กลุ่มชุมชนประมงท้องถิ่นบริหารจัดการทรัพยากรสัตว์น้ำ ๑๑.๓ ชาวประมงมีแหล่งอาหารโปรตีนไว้บริโภคในครัวเรือน ลดรายจ่ายสร้างรายได้ ในครัวเรือน ทำให้คุณภาพชีวิตดีขึ้น
๑๒. ผลลัพธ์จากการดำเนินโครงการ (Outcome)	๑๒.๑ ทรัพยากรสัตว์น้ำในแหล่งน้ำในภาคตะวันออก ๒ ได้รับการฟื้นฟูทั้งปริมาณและความหลากหลาย ๑๒.๒ สายพันธุ์ปลาไทยหายากและใกล้สูญพันธุ์ มีจำนวนมากขึ้นจนสามารถขยายพันธุ์ต่อได้ในธรรมชาติ ๑๒.๓ เพื่อกระตุ้นจิตสำนึกให้ประชาชนมีความตระหนักห่วงแหนทรัพยากรสัตว์น้ำให้มีไว้ใช้อย่างยั่งยืน

แบบสรุปโครงการแบบย่อ (Project Idea) ของโครงการด้านการเกษตรและสหกรณ์ที่สำคัญของจังหวัด

ประเด็นการพัฒนาจังหวัดที่ ๓ : เพิ่มประสิทธิภาพการผลิตภาคการเกษตรและสมุนไพร

สู่มาตรฐานความปลอดภัย และเชื่อมโยงตลาด

หัวข้อ	รายละเอียด
๑. ชื่อโครงการสำคัญ	สินค้าประมงปลอดภัย ภายใต้ BCG Model
๒. แนวทางการพัฒนา	ส่งเสริมและพัฒนาการผลิตสินค้าเกษตร และสมุนไพรด้วยเทคโนโลยี นวัตกรรมที่เป็นมิตรกับสิ่งแวดล้อม
๓. หลักการและเหตุผล	กลุ่มจังหวัดภาคตะวันออกเฉียงเหนือ ๒ ประกอบไปด้วย จังหวัดปราจีนบุรี นครนายก สระแก้ว จันทบุรี ตราด การเลี้ยงสัตว์น้ำมีความหลากหลาย สามารถสร้างมูลค่าให้กับกลุ่มจังหวัดฯ เป็นจำนวนมาก สัตว์น้ำที่สำคัญ ได้แก่ กุ้งทะเล หอยทะเล ปลาน้ำจืด ในช่วง ๒ - ๓ ปีที่ผ่านมา เกษตรกรประสบปัญหา ราคาสัตว์น้ำตกต่ำ เนื่องจากสินค้าล้นตลาด เกษตรกรส่วนใหญ่ผลิตสินค้าชนิดเดียวกัน เน้นการผลิตให้ได้ปริมาณมากขาดการวางแผนการผลิตและจำหน่ายสินค้าที่ดี การแปรรูปสัตว์น้ำ เพื่อเพิ่มมูลค่ามีน้อย ส่วนใหญ่เกษตรกรนิยมขายสินค้าที่ฟาร์มของตนเอง (ขายสดตกลงราคากับแพ) ทำให้ไม่มีอำนาจในการต่อรอง ดังนั้น การเพิ่มศักยภาพการผลิตและจำหน่ายสินค้าประมงปลอดภัย กลุ่มจังหวัด ภาคตะวันออกเฉียงเหนือ ถือเป็นเรื่องสำคัญในการพัฒนาแนวคิดให้กับเกษตรกร ผลิตสินค้าตรงกับความต้องการของตลาดทั้งคุณภาพ ปริมาณ และช่องทางการจำหน่าย
๔. วัตถุประสงค์ของโครงการ	๔.๑ เพื่อเพิ่มประสิทธิภาพผลผลิตและยกระดับมาตรฐานสินค้าเกษตร ๔.๒ เพื่อส่งเสริมการเลี้ยงสัตว์น้ำให้เข้มแข็งตามแนวทางเศรษฐกิจพอเพียง ๔.๓ เพื่อให้เกษตรกรลดต้นทุนการเลี้ยงและอนุบาลสัตว์น้ำโดยใช้สมุนไพร
๕. ตัวชี้วัดและค่าเป้าหมาย	๕.๑ ร้อยละของเกษตรกรที่เข้าร่วมโครงการ ได้รับการรับรองมาตรฐาน GAP / มกษ.๓๔๓๖ ไม่น้อยกว่าร้อยละ ๘๐ ๕.๒ ร้อยละ ๘๐ ของเกษตรกรที่เข้าร่วมโครงการแปรรูปสัตว์น้ำ มีรายได้จากการจำหน่ายสินค้าสัตว์น้ำเพิ่มขึ้นมากกว่า ร้อยละ ๕ ๕.๓ เกษตรกรสามารถนำความรู้ และทักษะการใช้สมุนไพรในการทดแทนการใช้ยาปฏิชีวนะในการอนุบาลลูกปลาตก

หัวข้อ	รายละเอียด
๖. พื้นที่เป้าหมาย	พื้นที่เลี้ยงสัตว์น้ำ/จังหวัดปราจีนบุรี นครนายก ตราด และจังหวัดสระแก้ว
๗. กิจกรรมหลัก ๗.๑ กิจกรรมหลักที่ ๑ ๗.๑.๑ กิจกรรมย่อยที่ ๑ ๗.๑.๒ กิจกรรมย่อยที่ ๒ ๗.๑.๓ กิจกรรมย่อยที่ ๓ ๗.๑.๔ กิจกรรมย่อยที่ ๔ งบประมาณ หน่วยงานรับผิดชอบ หน่วยงานร่วมดำเนินการ	ส่งเสริมการทำมาตรฐานฟาร์ม GAP สัตว์น้ำ ประชาสัมพันธ์/รับสมัครเกษตรกรเข้าร่วมโครงการ ฝึกอบรมให้ความรู้ในการจัดทำมาตรฐานฟาร์ม GAP สัตว์น้ำ ตรวจสอบรับรองระบบการผลิตและผลผลิตสัตว์น้ำตามมาตรฐานการปฏิบัติทางการเพาะเลี้ยงสัตว์น้ำที่ดี (GAP) ติดตามตรวจเยี่ยม ๓,๒๒๔,๐๐๐ บาท สำนักงานประมงจังหวัดปราจีนบุรี ๑) สำนักงานประมงจังหวัดนครนายก ๒) สำนักงานประมงจังหวัดสระแก้ว ๓) สำนักงานประมงจังหวัดตราด
๗.๒ กิจกรรมหลักที่ ๒ ๗.๒.๑ กิจกรรมย่อยที่ ๑ ๗.๒.๒ กิจกรรมย่อยที่ ๒ ๗.๒.๓ กิจกรรมย่อยที่ ๓ ๗.๒.๔ กิจกรรมย่อยที่ ๔ งบประมาณ หน่วยงานรับผิดชอบ หน่วยงานร่วมดำเนินการ	ส่งเสริมการใช้สมุนไพรในการเพาะเลี้ยงสัตว์น้ำ ประชาสัมพันธ์โครงการ/คัดเลือกกลุ่มแปรรูปเข้าร่วมโครงการ ฝึกอบรมให้ความรู้ในการใช้สมุนไพร สนับสนุนอุปกรณ์ให้กับเกษตรกรเพื่อเพิ่มศักยภาพในการผลิตสินค้า ติดตามตรวจเยี่ยม ๔๐๗,๐๐๐ บาท สำนักงานประมงจังหวัดปราจีนบุรี ๑) สำนักงานประมงจังหวัดนครนายก ๒) สำนักงานประมงจังหวัดสระแก้ว ๓) สำนักงานประมงจังหวัดตราด

หัวข้อ	รายละเอียด
<p>๓/๓ กิจกรรมหลักที่ ๓</p> <p>งบประมาณ</p> <p>หน่วยงานรับผิดชอบ</p> <p>หน่วยงานร่วมดำเนินการ</p>	<p>จัดตั้งกลุ่มผลิตจุลินทรีย์ ปม. ๒ เพื่อเพิ่มประสิทธิภาพในการเพาะเลี้ยง กุ้งทะเล</p> <p>๓,๖๐๐,๐๐๐ บาท</p> <p>สำนักงานประมงจังหวัดปราจีนบุรี</p> <p>๑) สำนักงานประมงจังหวัดนครนายก ๒) สำนักงานประมงจังหวัดตราด</p>
<p>๔. หน่วยงานดำเนินงาน</p>	<p>๔.๑ สำนักงานประมงจังหวัดปราจีนบุรี</p> <p>๔.๒ สำนักงานประมงจังหวัดนครนายก</p> <p>๔.๓ สำนักงานประมงจังหวัดสระแก้ว</p> <p>๔.๔ สำนักงานประมงจังหวัดตราด</p>
<p>๕. ระยะเวลาในการดำเนิน โครงการ</p>	<p>ตุลาคม ๒๕๖๗ - กันยายน ๒๕๖๘</p>
<p>๑๐. งบประมาณ</p>	<p>๓,๒๓๑,๐๐๐ บาท</p>
<p>๑๑. ผลผลิต (Output)</p>	<p>๑๑.๑ สินค้าประมงได้รับการรับรองมาตรฐาน GAP เพิ่มขึ้น</p> <p>๑๑.๒ กลุ่มเกษตรกรใช้สมุนไพรในการเพาะเลี้ยงสัตว์น้ำ</p> <p>๑๑.๓ ตัวแทนเกษตรกรที่ผ่านการอบรมสามารถขยายผลสู่เกษตรกร เป้าหมายรายอื่น ให้สามารถเพาะเชื้อจุลินทรีย์ ปม.๑ (ชนิดน้ำ) เองได้ไม่ต่ำกว่า ๗๕%</p>
<p>๑๒. ผลลัพธ์จากการดำเนิน โครงการ (Outcome)</p>	<p>๑๒.๑ ผู้บริโภคได้บริโภคอาหารปลอดภัย</p> <p>๑๒.๒ เกษตรกรมีรายได้จากการขายสินค้าเพิ่มขึ้น</p>

แบบสรุปโครงการแบบย่อ (Project Idea) ของโครงการด้านการเกษตรและสหกรณ์ที่สำคัญของจังหวัด

ประเด็นการพัฒนาจังหวัดที่ ๓ : เพิ่มประสิทธิภาพการผลิตภาคการเกษตรและสมุนไพร

สู่มาตรฐานความปลอดภัย และเชื่อมโยงตลาด

หัวข้อ	รายละเอียด
๑. ชื่อโครงการสำคัญ	เพิ่มศักยภาพการผลิตกุ้งก้ามกรามในแหล่งน้ำธรรมชาติ จังหวัดปราจีนบุรี
๒. แนวทางการพัฒนา	ส่งเสริมและพัฒนาการผลิตสินค้าเกษตร และสมุนไพรด้วยเทคโนโลยี นวัตกรรมที่เป็นมิตรกับสิ่งแวดล้อม
๓. หลักการและเหตุผล	<p>สืบเนื่องมาจากปัญหาวิกฤติทางเศรษฐกิจจากการแพร่ระบาดของโรคติดเชื้อไวรัสโคโรนา ๒๐๑๙ (โควิด - ๑๙) ในช่วงปลายปี ๒๕๖๒ ส่งผลให้เกิดความรุนแรงของโรคต่อเนื่องมาถึงปัจจุบัน เกิดผลกระทบโดยตรงต่อชีวิต ความเป็นอยู่ อาชีพและรายได้ของประชาชนในพื้นที่ โดยเฉพาะประชาชนส่วนหนึ่ง ได้ถูกเลิกจ้างงานจากการปิดกิจการของสถานประกอบการ จึงได้กลับคืนสู่ท้องถิ่นภูมิลำเนาเดิม</p> <p>จังหวัดปราจีนบุรี เป็นพื้นที่ในเขตลุ่มน้ำบางปะกง ที่มีน้ำสายหลักคือแม่น้ำปราจีนบุรี และคลองสาขามากมายในพื้นที่ต้นน้ำ รวมถึงการมีอ่างเก็บน้ำขนาดใหญ่ คืออ่างเก็บน้ำนฤบดินทรจินดา ซึ่งมีความจุน้ำ ๒๙๕ ล้านลูกบาศก์เมตร เป็นทรัพยากรน้ำที่มีคุณค่าทั้งในแง่การใช้อุปโภคและบริโภคและภาคการเกษตร ทางด้านทรัพยากรสัตว์น้ำก็เช่นเดียวกัน มีทั้งปริมาณและความหลากหลายมาเป็นเวลานาน สามารถหล่อเลี้ยงชีวิตประชาชนผู้มีรายได้น้อย และรายได้ปานกลาง โดยเฉพาะผู้ว่างงานให้ก้าวผ่านวิกฤติทางเศรษฐกิจครั้งนี้ไปได้</p> <p>สำนักงานประมงจังหวัดปราจีนบุรี จึงได้พิจารณาจัดทำโครงการเพิ่มศักยภาพการผลิตกุ้งก้ามกรามในแหล่งน้ำธรรมชาติจังหวัดปราจีนบุรี เพื่อเพิ่มผลผลิตกุ้งก้ามกรามในแหล่งน้ำธรรมชาติ เสริมสร้างรายได้สู่ชุมชน โดยการปล่อยลูกพันธุ์กุ้งก้ามกรามสร้างความอุดมสมบูรณ์ให้กับแหล่งน้ำ เกิดความมั่นคงทางด้านอาหาร เป็นแหล่งอาหารโปรตีนที่คุณค่าต่อชุมชน สามารถเป็นอาชีพเสริมสร้างรายได้ เช่นอาชีพตกกุ้งก้ามกราม และยังคงวางไว้ซึ่งทรัพยากรสัตว์น้ำในระบบนิเวศน์ ให้มีความสมดุลอย่างมั่นคง ยั่งยืนต่อไป</p>

หัวข้อ	รายละเอียด
๔. วัตถุประสงค์ ของโครงการ	๔.๑ เพื่อเพิ่มผลผลิตสัตว์น้ำในแหล่งน้ำธรรมชาติ ๔.๒ เพื่อพัฒนารายได้และคุณภาพชีวิตชาวประมงในพื้นที่จังหวัดปราจีนบุรี ๔.๓ เพื่อลดผลกระทบในเชิงเศรษฐกิจทำให้ประชาชนขาดรายได้จากปัญหา การแพร่ระบาดของโรคติดเชื้อไวรัสโคโรนา ๒๐๑๙ (โควิด - ๑๙)
๕. ตัวชี้วัดและค่าเป้าหมาย	ชาวประมงสามารถจับกุ้งก้ามกรามเพิ่มขึ้นไม่น้อยกว่าร้อยละ ๓ ปล่อยลูกกุ้งก้ามกราม ในพื้นที่ ๗ แห่ง จำนวน ๑.๔ ล้านตัว
๖. พื้นที่เป้าหมาย	๖.๑ แม่น้ำปราจีนบุรี อำเภอบ้านสร้าง อำเภอเมือง อำเภอศรีมหาโพธิ และ อำเภอกบินทร์บุรี จังหวัดปราจีนบุรี ๖.๒ คลองประจันตคามและคลองบางจาน อำเภอประจันตคาม จังหวัดปราจีนบุรี ๖.๓ อ่างเก็บน้ำทับลาน อำเภอนาดี จังหวัดปราจีนบุรี
๗. กิจกรรมหลัก ๗.๑ กิจกรรมหลักที่ ๑ ๗.๒ กิจกรรมหลักที่ ๒ งบประมาณ หน่วยงานรับผิดชอบ	จัดหา และจัดซื้อวัสดุ คือพันธุ์กุ้งก้ามกรามขนาดความยาวไม่น้อยกว่า ๕ เซนติเมตร จำนวน ๑.๔ ล้านตัว ปล่อยพันธุ์กุ้งในพื้นที่เป้าหมาย คือแหล่งน้ำธรรมชาติ เพื่อเพิ่มทรัพยากร สัตว์น้ำและเสริมสร้างรายได้ เป็นอาชีพเสริมให้กับประชาชนในชุมชนประมง ในพื้นที่ที่อยู่ตลอดแนวเส้นทางแม่น้ำปราจีนบุรี และแหล่งน้ำที่ระบุ ๒,๑๓๖,๐๐๐ บาท สำนักงานประมงจังหวัดปราจีนบุรี
๘. หน่วยงานดำเนินงาน	สำนักงานประมงจังหวัดปราจีนบุรี
๙. ระยะเวลาในการดำเนิน โครงการ	ตุลาคม ๒๕๖๗ - กันยายน ๒๕๖๘
๑๐. งบประมาณ	๒,๑๓๖,๐๐๐ บาท
๑๑. ผลผลิต (Output)	กุ้งก้ามกรามในธรรมชาติเพิ่มขึ้นไม่น้อยกว่าร้อยละ ๓

หัวข้อ	รายละเอียด
๑๒. ผลลัพธ์จากการดำเนินโครงการ (Outcome)	๑๒.๑ ชาวประมงในพื้นที่ที่มีรายได้เพิ่มขึ้นจากอาชีพเสริม ช่วยให้คุณภาพชีวิตและความเป็นอยู่ที่ดีขึ้น เสริมสภาพคล่องการใช้จ่ายในชีวิตประจำวันเป็นกระตุ้นให้เกิดการพัฒนาทางเศรษฐกิจจากระบบฐานรากของชุมชนประมง ๑๒.๒ ผู้ประกอบอาชีพนักท่องเที่ยว ธุรกิจต่อเนื่องจากการค้าขาย การขนส่ง การแปรรูป และร้านอาหารริมน้ำ ในเขตพื้นที่จังหวัดปราจีนบุรี

แบบ กษ.๑-๑
(Project Idea รายโครงการ)

แบบสรุปโครงการแบบย่อ (Project Idea) ของโครงการด้านการเกษตรและสหกรณ์ที่สำคัญของจังหวัด

ประเด็นการพัฒนาจังหวัดที่ ๓ : เพิ่มประสิทธิภาพการผลิตภาคการเกษตรและสมุนไพร
สู่มาตรฐานความปลอดภัย และเชื่อมโยงตลาด

หัวข้อ	รายละเอียด
๑. ชื่อโครงการสำคัญ	การพัฒนาและส่งเสริมอาชีพด้านประมงให้กับเกษตรกรรายย่อย จังหวัดปราจีนบุรี
๒. แนวทางการพัฒนา	ส่งเสริมและพัฒนาการผลิตสินค้าเกษตร และสมุนไพรด้วยเทคโนโลยี นวัตกรรมที่เป็นมิตรกับสิ่งแวดล้อม
๓. หลักการและเหตุผล	<p>ปี พ.ศ.๒๕๖๕ จังหวัดปราจีนบุรี มีเกษตรกรขึ้นทะเบียนผู้เพาะเลี้ยง สัตว์น้ำ จำนวน ๕,๐๐๙ ราย พื้นที่ ๕๙,๐๐๑ ไร่ กิจกรรมการเลี้ยงสัตว์น้ำที่ สำคัญของจังหวัด ๓ ลำดับแรก ได้แก่ การเลี้ยงปลาน้ำจืด การเลี้ยงกุ้งทะเล และการเลี้ยงกุ้งก้ามกราม</p> <p>การเพิ่มประสิทธิภาพการผลิตสัตว์น้ำให้กับเกษตรกรรายย่อย เป็นการสร้างโอกาสให้กับเกษตรกรในการพัฒนาอาชีพด้านประมงให้เกิด ความเข้มแข็ง เกษตรกรมีรายได้เพิ่มขึ้น สามารถนำเงินมาจุนเจือครอบครัว ในสถานการณ์การแพร่ระบาดของไวรัสโคโรนา ๒๐๑๙ และเกษตรกร สามารถนำผลผลิตสัตว์น้ำมาบริโภค เป็นการลดรายจ่ายในครัวเรือน เป็นคลังอาหารให้กับชุมชนอีกช่องทางหนึ่ง</p>
๔. วัตถุประสงค์ ของโครงการ	<p>๔.๑ เพื่อเพิ่มศักยภาพการผลิตสัตว์น้ำให้กับเกษตรกรรายย่อย ในจังหวัดปราจีนบุรี</p> <p>๔.๒ เพื่อสร้างความเข้มแข็งในการประกอบอาชีพด้านประมงให้กับ เกษตรกรรายย่อย ในจังหวัดปราจีนบุรี</p>
๕. ตัวชี้วัดและค่าเป้าหมาย	<p>๕.๑ เกษตรกรที่เข้าร่วมโครงการ มีผลผลิตสัตว์น้ำเพิ่มขึ้นไม่น้อยกว่า ร้อยละ ๕</p> <p>๕.๒ เกษตรกรที่เข้าร่วมโครงการ มีรายได้เฉลี่ยจากการเลี้ยงสัตว์น้ำ เพิ่มขึ้นไม่น้อยกว่า ร้อยละ ๓</p>

หัวข้อ	รายละเอียด
๖. พื้นที่เป้าหมาย	๖.๑ เกษตรกรเลี้ยงกุ้งก้ามกราม ในอำเภอบ้านสร้าง จำนวน ๓๐ ราย ๖.๒ เกษตรกรสมาชิกวิสาหกิจชุมชนในอำเภอนาดิ จำนวน ๓๐๐ ราย ๖.๓ เกษตรกรเลี้ยงสัตว์น้ำ ในอำเภอศรีมหาโพธิ จำนวน ๔๐ ราย
๓๗. กิจกรรมหลัก ๓๗.๑ กิจกรรมหลักที่ ๑ ๓๗.๑.๑ กิจกรรมย่อยที่ ๑ ๓๗.๑.๒ กิจกรรมย่อยที่ ๒ ๓๗.๑.๓ กิจกรรมย่อยที่ ๓ ๓๗.๑.๔ กิจกรรมย่อยที่ ๔ งบประมาณ หน่วยงานรับผิดชอบ	การส่งเสริมการเลี้ยงกุ้งก้ามกรามเพศผู้ต้นแบบเพื่อเพิ่มมูลค่าการผลิต ประชาสัมพันธ์/รับสมัครเกษตรกรเข้าร่วมโครงการ ฝึกอบรมให้ความรู้ในการเลี้ยงกุ้งก้ามกรามเพศผู้ ฝึกอบรมให้ความรู้ในการเลี้ยงกุ้งก้ามกรามเพศผู้ สรุปผลการดำเนินงาน ๙๕๓,๐๐๐ บาท สำนักงานประมงจังหวัดปราจีนบุรี
๓๗.๒ กิจกรรมหลักที่ ๒ ๓๗.๒.๑ กิจกรรมย่อยที่ ๑ ๓๗.๒.๒ กิจกรรมย่อยที่ ๒ ๓๗.๒.๓ กิจกรรมย่อยที่ ๓ ๓๗.๒.๔ กิจกรรมย่อยที่ ๔ งบประมาณ หน่วยงานรับผิดชอบ	การส่งเสริมการเลี้ยงปลาในกระชังบกของกลุ่มวิสาหกิจชุมชน ประชาสัมพันธ์/รับสมัครเกษตรกรเข้าร่วมโครงการ ฝึกอบรมให้ความรู้ในการเลี้ยงปลาในกระชังบก ติดตาม พร้อมให้คำแนะนำกับเกษตรกรที่เข้าร่วมโครงการ สรุปผลการดำเนินงาน ๑,๓๙๒,๐๐๐ บาท สำนักงานประมงจังหวัดปราจีนบุรี
๓๗.๓ กิจกรรมหลักที่ ๓ ๓๗.๓.๑ กิจกรรมย่อยที่ ๑ ๓๗.๓.๒ กิจกรรมย่อยที่ ๒ ๓๗.๓.๓ กิจกรรมย่อยที่ ๓ ๓๗.๓.๔ กิจกรรมย่อยที่ ๔ งบประมาณ หน่วยงานรับผิดชอบ	การส่งเสริมการเลี้ยงปลาตู้ในบ่อพลาสติก อำเภอศรีมหาโพธิ ประชาสัมพันธ์/รับสมัครเกษตรกรเข้าร่วมโครงการ ฝึกอบรมให้ความรู้ในการเลี้ยงปลาในกระชังบก ติดตาม พร้อมให้คำแนะนำกับเกษตรกรที่เข้าร่วมโครงการ สรุปผลการดำเนินงาน ๒๖๑,๐๐๐ บาท สำนักงานประมงจังหวัดปราจีนบุรี

หัวข้อ	รายละเอียด
๘. หน่วยงานดำเนินงาน	สำนักงานประมงจังหวัดปราจีนบุรี
๙. ระยะเวลาในการดำเนินโครงการ	ตุลาคม ๒๕๖๗ - กันยายน ๒๕๖๘
๑๐. งบประมาณ	๒,๖๑๐,๐๐๐ บาท
๑๑. ผลผลิต (Output)	๑๑.๑ เกษตรกรรายย่อยได้รับการเพิ่มศักยภาพการผลิตสัตว์น้ำเพิ่มขึ้นจำนวน ๓๗๐ ราย ๑๑.๒ เกษตรกรมีรายได้จากการเลี้ยงสัตว์น้ำเพิ่มขึ้น
๑๒. ผลลัพธ์จากการดำเนินโครงการ (Outcome)	๑๒.๑ เกษตรกรมีความเข้มแข็งในการประกอบอาชีพด้านประมง ๑๒.๒ สมาชิกในครอบครัวของเกษตรกรมีความเป็นอยู่ที่ดีขึ้น

แบบสรุปโครงการแบบย่อ (Project Idea) ของโครงการด้านการเกษตรและสหกรณ์ที่สำคัญของจังหวัด

ประเด็นการพัฒนาจังหวัดที่ ๓ : เพิ่มประสิทธิภาพการผลิตภาคการเกษตรและสมุนไพร
สู่มาตรฐานความปลอดภัย และเชื่อมโยงตลาด

หัวข้อ	รายละเอียด
๑. ชื่อโครงการสำคัญ	ยกระดับมาตรฐานการแปรรูปเพื่อสร้างมูลค่าเพิ่มสินค้าสัตว์น้ำจังหวัดปราจีนบุรี
๒. แนวทางการพัฒนา	ส่งเสริมและพัฒนาการผลิตสินค้าเกษตร และสมุนไพรด้วยเทคโนโลยี นวัตกรรมที่เป็นมิตรกับสิ่งแวดล้อม
๓. หลักการและเหตุผล	<p>ปี พ.ศ.๒๕๖๕ จังหวัดปราจีนบุรี มีเกษตรกรขึ้นทะเบียนผู้เพาะเลี้ยง สัตว์น้ำ จำนวน ๕,๐๐๙ ราย พื้นที่ ๕๙,๐๐๑ ไร่ กิจกรรมการเลี้ยงสัตว์น้ำที่ สำคัญของจังหวัด ๓ ลำดับแรก ได้แก่ การเลี้ยงปลาน้ำจืด การเลี้ยงกุ้งทะเล และการเลี้ยงกุ้งก้ามกราม</p> <p>มีผลผลิตสัตว์น้ำจืดทั้งด้านการเพาะเลี้ยงสัตว์น้ำจืดการจับจาก ธรรมชาติทั้งในแหล่งน้ำธรรมชาติและอ่างเก็บน้ำนฤปดินทรจินดา โดยมีผลผลิตจากการเพาะเลี้ยงสัตว์น้ำจืด จากพื้นที่เลี้ยงทั้งหมดใน จังหวัดปราจีนบุรี ที่ขึ้นทะเบียนผู้เพาะเลี้ยงสัตว์น้ำและไม่ขึ้นทะเบียน ผู้เพาะเลี้ยงสัตว์น้ำ ไม่ต่ำกว่า ๖๐๐,๐๐๐ ตัน/มูลค่าประมาณ ๑๒,๐๐๐ ล้านบาทต่อปี และมีผลผลิตจากการจับจากธรรมชาติ ปีละ ๒,๐๐๐ ตัน ซึ่งส่วนใหญ่เกษตรกรขายสัตว์น้ำสด และมีการแปรรูปเบื้องต้น ซึ่งส่วนใหญ่เป็นผู้ประกอบการแปรรูปเบื้องต้นและผู้ประกอบการแปรรูป พื้นเมือง ได้แก่ ปลาตากแห้ง ปลาต้ม ปลานิลร่ำ ปลาชวยส้ม น้ำพริก ปลาย่าง และผลิตน้ำปลาร้า อีกทั้งจังหวัดปราจีนบุรีมีอ่างเก็บน้ำขนาดใหญ่ ได้แก่อ่างเก็บน้ำนฤปดินทรจินดา ซึ่งมีกลุ่มองค์กรชุมชนประมงท้องถิ่น ทำ การประมงบริเวณอ่างเก็บน้ำและมีการแปรรูป สินค้าเป็นผลิตภัณฑ์เบื้องต้น</p> <p>ปัจจุบันจากการระบาดของโรคติดเชื้อไวรัสโคโรนา ๒๐๑๙ มีแนวโน้ม การหดตัวของเศรษฐกิจโลกได้ส่งผลกระทบโดยตรงต่อการบริโภคสัตว์น้ำ ของผู้บริโภค ผลผลิตทางการเกษตรของเกษตรกรและชาวประมง มีตลาดรับ ชื้อน้อยลง ซึ่งเกษตรกรในบางส่วนได้ปรับตัว มาแปรรูปสินค้าประมงใน เบื้องต้นเพื่อขายผ่านตลาดภายในจังหวัด ผ่านแอฟริเคชั่นไลน์ ผ่านเฟสบุ๊ก และเพื่อให้ผู้ประกอบการด้านการประมงและการเพาะเลี้ยงสัตว์น้ำ</p>

หัวข้อ	รายละเอียด
	<p>ให้สามารถดำเนินธุรกิจต่อไปได้ ดังนั้น ยกระดับมาตรฐานการแปรรูปเพื่อสร้างมูลค่าเพิ่มสินค้าสัตว์น้ำจังหวัดปราจีนบุรี เป็นการส่งเสริมการจำหน่ายสินค้าการแปรรูปพื้นเมืองที่มีมาตรฐานการผลิต สะอาด ปลอดภัย ถูกสุขลักษณะในการผลิต เช่น ปลาตากแห้ง ปลาส้ม ปลาหนึ่ลร้า ปลาสวายส้ม น้ำพริกปลาข้าง และผลิตน้ำปลาร้า เพื่อเป็นการเพิ่มมูลค่าให้กับผลผลิตสัตว์น้ำจากการเพาะเลี้ยง และจากการจับจากธรรมชาติในจังหวัดปราจีนบุรี</p>
<p>๔. วัตถุประสงค์ของโครงการ</p>	<p>๔.๑ เพื่อส่งเสริมให้เกษตรกรได้รับการพัฒนากระบวนการผลิต แปรรูปสินค้าประมงให้ได้มาตรฐาน ผลิตภัณฑ์แปรรูปมีคุณภาพ ยืดอายุการเก็บสินค้า และผลิตสินค้าที่ได้รับมาตรฐานสู่อาหารปลอดภัย ให้มีศักยภาพรองรับนักท่องเที่ยวในจังหวัดปราจีนบุรี</p> <p>๔.๒ เพื่อเพิ่มรายได้ผู้ประกอบการด้านการประมง สร้างงาน สร้างอาชีพ เพิ่มช่องทางการกระจายรายได้จากการเพาะเลี้ยงสัตว์น้ำ มาสู่การแปรรูปเพื่อเพิ่มมูลค่า</p>
<p>๕. ตัวชี้วัดและค่าเป้าหมาย</p>	<p>กลุ่มองค์กรชุมชนประมงท้องถิ่นในพื้นที่จังหวัดปราจีนบุรี และกลุ่มแปรรูปสัตว์น้ำ เช่น ปลาตากแห้ง ปลาส้ม ปลาร้า น้ำปลาร้า จำนวน ๔ กลุ่ม มีการพัฒนาการแปรรูปผลผลิตสัตว์น้ำ สู่การพัฒนาผลิตภัณฑ์และการแปรรูปสัตว์น้ำ ที่มีคุณภาพได้มาตรฐานและเพิ่มมูลค่าให้กับสินค้าประมง</p>
<p>๖. พื้นที่เป้าหมาย</p>	<p>๖.๑ กลุ่มแปรรูปในพื้นที่อ่างเก็บน้ำนฤปดินทรจินดา</p> <p>๖.๒ กลุ่มแปรรูปปลาในพื้นที่ตำบลบางปลาร้า อำเภอบ้านสร้าง</p> <p>๖.๓ กลุ่มแปรรูปในพื้นที่อำเภอเมืองระยอง</p> <p>๖.๔ กลุ่มแปรรูปในพื้นที่อำเภอนาดี</p>
<p>๗. กิจกรรมหลัก</p> <p>๗.๑ กิจกรรมหลักที่ ๑</p> <p>๗.๑.๑ กิจกรรมย่อยที่ ๑</p> <p>๗.๑.๒ กิจกรรมย่อยที่ ๒</p> <p>๗.๑.๓ กิจกรรมย่อยที่ ๓</p> <p>งบประมาณ</p> <p>หน่วยงานรับผิดชอบ</p>	<p>จัดอบรม เพื่อให้ความรู้ด้านแปรรูปและการเก็บรักษาผลิตภัณฑ์แปรรูปด้านประมง</p> <p>ประชาสัมพันธ์/รับสมัครเกษตรกรเข้าร่วมโครงการ</p> <p>ฝึกอบรมให้ความรู้ด้านแปรรูปและการเก็บรักษาผลิตภัณฑ์แปรรูปด้านประมง</p> <p>ติดตาม สรุปผลการดำเนินงานโครงการ</p> <p>๓๓,๐๐๐ บาท</p> <p>สำนักงานประมงจังหวัดปราจีนบุรี</p>

หัวข้อ	รายละเอียด
<p>๗.๒ กิจกรรมหลักที่ ๒</p> <p>งบประมาณ</p> <p>หน่วยงานรับผิดชอบ</p>	<p>สนับสนุนปัจจัยการผลิต ได้แก่ ตู้แช่แข็ง เพื่อเก็บสินค้าแปรรูปเบื้องต้น ด้านการประมง สนับสนุนเครื่องชั่งสุญญากาศแบบตู้เพื่อยืดระยะเวลา การเก็บรักษา สนับสนุนโรงตากระบบอบแห้งพลังงานแสงอาทิตย์แบบ เรือนกระจก ขนาด ๒.๐๐ x ๒.๐๐ เมตร</p> <p>๔๔๔,๘๐๐ บาท</p> <p>สำนักงานประมงจังหวัดปราจีนบุรี</p>
<p>๗.๓ กิจกรรมหลักที่ ๓</p> <p>งบประมาณ</p> <p>หน่วยงานรับผิดชอบ</p>	<p>ติดตาม พร้อมให้คำแนะนำกับเกษตรกรที่เข้าร่วมโครงการ และสรุปผลการ ดำเนินงาน</p> <p>๓๖,๘๐๐ บาท</p> <p>สำนักงานประมงจังหวัดปราจีนบุรี</p>
<p>๘. หน่วยงานดำเนินงาน</p>	<p>สำนักงานประมงจังหวัดปราจีนบุรี</p>
<p>๙. ระยะเวลาในการดำเนิน โครงการ</p>	<p>ตุลาคม ๒๕๖๓ - กันยายน ๒๕๖๔</p>
<p>๑๐. งบประมาณ</p>	<p>๕๑๘,๖๐๐ บาท</p>
<p>๑๑. ผลผลิต (Output)</p>	<p>๑๑.๑ กลุ่มเกษตรกรที่ได้รับการส่งเสริมและพัฒนาศักยภาพ ด้านพัฒนาระบบการผลิตสินค้าประมง จำนวน ๔ กลุ่ม</p> <p>๑๑.๒ เกษตรกรมีรายได้จากการแปรรูปสัตว์น้ำเพิ่มขึ้น</p>
<p>๑๒. ผลลัพธ์จากการดำเนิน โครงการ (Outcome)</p>	<p>๑๒.๑ สร้างงานสร้างอาชีพและเพิ่มรายได้ให้กับกลุ่มเกษตรกร ผู้ประกอบการด้านการประมง</p> <p>๑๒.๒ พัฒนาเกษตรกรที่เข้าร่วมโครงการสู่การผลิตสินค้าประมงที่ได้รับ ได้รับการพัฒนากระบวนการผลิต แปรรูปสินค้าประมงให้ได้ มาตรฐานผลิตภัณฑ์แปรรูปมีคุณภาพ ยืดอายุการเก็บสินค้า และ ผลิตสินค้าที่ได้รับมาตรฐานสู่อาหารปลอดภัย ให้มีศักยภาพรองรับ นักท่องเที่ยวในจังหวัดปราจีนบุรี</p>

แบบสรุปโครงการแบบย่อ (Project Idea) ของโครงการด้านการเกษตรและสหกรณ์ที่สำคัญของจังหวัด

ประเด็นการพัฒนาจังหวัดที่ ๓ : เพิ่มประสิทธิภาพการผลิตภาคการเกษตรและสมุนไพร

สู่มาตรฐานความปลอดภัย และเชื่อมโยงตลาด

หัวข้อ	รายละเอียด
๑. ชื่อโครงการสำคัญ	ส่งเสริมและพัฒนาอาชีพประมงภายใต้หลักปรัชญาเศรษฐกิจพอเพียง ในเขตพื้นที่โครงการห้วยโสมงอันเนื่องมาจากพระราชดำริ จังหวัดปราจีนบุรี
๒. แนวทางการพัฒนา	ส่งเสริมและพัฒนาการผลิตสินค้าเกษตร และสมุนไพรด้วยเทคโนโลยี นวัตกรรมที่เป็นมิตรกับสิ่งแวดล้อม
๓. หลักการและเหตุผล	<p>โครงการห้วยโสมงอันเนื่องมาจากพระราชดำริ จังหวัดปราจีนบุรี เป็นหนึ่งในโครงการพัฒนาพื้นที่ราบเชิงเขา จังหวัดปราจีนบุรีและ จังหวัดสระแก้ว เมื่อปี ๒๕๒๑ พระบาทสมเด็จพระเจ้าอยู่หัว ได้มีพระราชดำริให้พัฒนาต้นน้ำลำธารปราจีนบุรี โดยให้พิจารณา สร้างเขื่อนเก็บกักน้ำ ๓ เขื่อน ได้แก่ เขื่อนห้วยพระปรัง เขื่อนห้วยยาง และ เขื่อนห้วยโสมง เพื่อจัดหาน้ำให้ราษฎรใช้ทำการเพาะปลูกได้ทั้งใน ฤดูฝนและฤดูแล้ง และมีน้ำเพื่อการอุปโภคบริโภคตลอดปี</p> <p>โครงการห้วยโสมงอันเนื่องมาจากพระราชดำริ จะเป็นแหล่งน้ำต้นทุน และช่วยเพิ่มพื้นที่ชลประทานในฤดูฝน จำนวน ๑๑๑,๓๐๐ ไร่ และฤดูแล้ง จำนวน ๔๕,๐๐๐ ไร่ สามารถเก็บกักน้ำได้ถึง ๒๙๕ ล้านลูกบาศก์เมตร จะพัฒนาพื้นที่ราบเชิงเขาในเขตตำบลแก่งดินสอ อำเภอนาดี ตำบลเมืองเก่า ตำบลบ่อทอง ตำบลบ้านนา อำเภอกบินทร์บุรี จังหวัดปราจีนบุรี และเป็นแหล่งน้ำที่มีความอุดมสมบูรณ์ของทรัพยากรสัตว์น้ำ จังหวัดปราจีนบุรี</p> <p>การส่งเสริมและพัฒนาอาชีพด้านประมงให้กับประชาชนในพื้นที่โครงการฯ จะเป็นประโยชน์ที่ประชาชนควรได้รับจากโครงการอันเนื่องมาจากพระราชดำริ สามารถพัฒนาตนเอง ยกกระดับคุณภาพชีวิตของตนเองและครอบครัวให้ดีขึ้น โดยมุ่งเน้นการส่งเสริมและพัฒนา การเพาะเลี้ยงควบคู่กับการอนุรักษ์ และฟื้นฟูทรัพยากรสัตว์น้ำในอ่างเก็บน้ำ นฤปดินทรจินดา ตลอดจนถึงขั้นตอนการแปรรูปให้ได้มาตรฐานความปลอดภัยด้านอาหาร ช่วยให้ประชาชนในพื้นที่มีผลผลิตสัตว์น้ำทั้งการจับและการเพาะเลี้ยง สามารถนำมาบริโภคในครัวเรือน และสร้างรายได้เป็นอาชีพ ที่มั่นคงยั่งยืนตามแนวปรัชญาเศรษฐกิจพอเพียง</p>

หัวข้อ	รายละเอียด
<p>๔. วัตถุประสงค์ ของโครงการ</p>	<p>๔.๑ เพื่ออนุรักษ์และฟื้นฟูทรัพยากรสัตว์น้ำในอ่างเก็บน้ำนฤปดินทรจินดา ๔.๒ เพื่อสร้างอาชีพและพัฒนากลุ่มชุมชนประมงท้องถิ่นตามแนวทาง เศรษฐกิจพอเพียง ๔.๓ เพื่อพัฒนาการแปรรูปสัตว์น้ำและสร้างผลิตภัณฑ์สัตว์น้ำในชุมชน ให้เกิดรายได้ที่ยั่งยืน ๔.๔ เพื่อสร้างแนวร่วมในการดูแลและเฝ้าระวังการทำประมง ที่ผิดกฎหมายในพื้นที่</p>
<p>๕. ตัวชี้วัดและค่าเป้าหมาย</p>	<p>๕.๑ ปริมาณผลผลิตสัตว์น้ำที่ชาวประมงจับได้ที่เพิ่มไม่น้อยกว่า ๓ % ๕.๒ สามารถพัฒนาครัวเรือประมงให้บริเวณพื้นที่รอบอ่าง ไม่น้อยกว่า ๓๐ ครัวเรือนต่อปี ๕.๓ พัฒนาการเก็บรักษาและการแปรรูปสินค้าสัตว์น้ำให้สะอาด และถูกสุขอนามัย ๔ กลุ่ม ๕.๔ การพัฒนาและเสริมสร้างความเข้มแข็งให้กับชุมชนประมงท้องถิ่น ๑ องค์กร สมาชิก ๕๐ ราย</p>
<p>๖. พื้นที่เป้าหมาย</p>	<p>พื้นที่โครงการห้วยโสมงอันเนื่องมาจากพระราชดำริ หมู่ที่ ๓ หมู่ที่ ๔ และ หมู่ที่ ๑๒ ตำบลแก่งดินสอ อำเภอนาดี จังหวัดปราจีนบุรี</p>
<p>๗. กิจกรรมหลัก</p> <p>๗.๑ กิจกรรมหลักที่ ๑</p> <p>๗.๒ กิจกรรมหลักที่ ๒</p> <p>๗.๓ กิจกรรมหลักที่ ๓</p> <p>งบประมาณ</p> <p>หน่วยงานรับผิดชอบ</p> <p>หน่วยงานร่วมดำเนินการ</p>	<p>การบริหารจัดการทรัพยากรอย่างยั่งยืน ตามหลักปรัชญาเศรษฐกิจพอเพียง ส่งเสริมการเพาะเลี้ยงสัตว์น้ำตามหลักเศรษฐกิจพอเพียง การพัฒนากลุ่มผู้รวบรวมแปรรูปและสร้างผลิตภัณฑ์สัตว์น้ำในชุมชน ตามหลักปรัชญาเศรษฐกิจพอเพียง</p> <p>๗/๙๒,๐๐๐ บาท</p> <p>สำนักงานประมงจังหวัดปราจีนบุรี</p> <p>ศูนย์วิจัยและพัฒนาการเพาะเลี้ยงสัตว์น้ำจืดปราจีนบุรี และหน่วยป้องกัน และปราบปรามประมงน้ำจืดอ่างเก็บน้ำนฤปดินทรจินดา (ปราจีนบุรี)</p>
<p>๘. หน่วยงานดำเนินงาน</p>	<p>๘.๑ สำนักงานประมงจังหวัดปราจีนบุรี ๘.๒ ศูนย์วิจัยและพัฒนาการเพาะเลี้ยงสัตว์น้ำจืดปราจีนบุรี ๘.๓ หน่วยป้องกันและปราบปรามประมงน้ำจืดอ่างเก็บน้ำนฤปดินทรจินดา (ปราจีนบุรี)</p>

หัวข้อ	รายละเอียด
๙. ระยะเวลาในการดำเนินโครงการ	ตุลาคม ๒๕๖๓ - กันยายน ๒๕๖๔
๑๐. งบประมาณ	๑,๐๙๖,๙๖๐ บาท
๑๑. ผลผลิต (Output)	๑๑.๑ ความอุดมสมบูรณ์และความหลากหลายของสัตว์น้ำในพื้นที่ ๑๑.๒ เกษตรกรได้รับการส่งเสริมและพัฒนาอาชีพด้านการประมง ๑๑.๓ การผลิตสินค้าประมง ได้มาตรฐานถูกสุขอนามัย ๑๑.๔ ชุมชนประมงในท้องถิ่นสามารถรวมกลุ่มเพื่อพัฒนาร่วมกับทุกภาคส่วน
๑๒. ผลลัพธ์จากการดำเนินโครงการ (Outcome)	๑๒.๑ ผู้ประกอบอาชีพจับสัตว์น้ำมีรายได้และมีความเป็นอยู่ที่ดีขึ้น ๑๒.๒ เกษตรกรมีอาชีพเพาะเลี้ยงสัตว์น้ำตามแนวทางเศรษฐกิจพอเพียง ๑๒.๓ ประชาชนและนักท่องเที่ยวมีอาหารประมง ที่สะอาด ถูกสุขอนามัย ๑๒.๔ ชุมชนประมงท้องถิ่นมีความเข้มแข็งมีความยั่งยืนในการประกอบอาชีพ

แบบสรุปโครงการแบบย่อ (Project Idea) ของโครงการด้านการเกษตรและสหกรณ์ที่สำคัญของจังหวัด

ประเด็นการพัฒนาจังหวัดที่ ๓ : เพิ่มประสิทธิภาพการผลิตภาคการเกษตรและสมุนไพร

สู่มาตรฐานความปลอดภัย และเชื่อมโยงตลาด

หัวข้อ	รายละเอียด
๑. ชื่อโครงการสำคัญ	ส่งเสริมการจัดทำมาตรฐาน GAP สัตว์น้ำและส่งเสริมการเลี้ยงสัตว์น้ำตามแนวทางเศรษฐกิจพอเพียง จังหวัดปราจีนบุรี
๒. แนวทางการพัฒนา	ส่งเสริมและพัฒนาการผลิตสินค้าเกษตร และสมุนไพรด้วยเทคโนโลยีนวัตกรรมที่เป็นมิตรกับสิ่งแวดล้อม
๓. หลักการและเหตุผล	ปี พ.ศ.๒๕๖๕ จังหวัดปราจีนบุรี มีเกษตรกรขึ้นทะเบียน ผู้เพาะเลี้ยงสัตว์น้ำ จำนวน ๕,๐๐๙ ราย พื้นที่ ๕๙,๐๐๑ ไร่ กิจกรรมการเลี้ยงสัตว์น้ำที่สำคัญของจังหวัด ๓ ลำดับแรก ได้แก่ การเลี้ยงปลาน้ำจืด การเลี้ยงกุ้งทะเล และการเลี้ยงกุ้งก้ามกราม โดยมีผลผลิตจากการเพาะเลี้ยงสัตว์น้ำจืด จากพื้นที่เลี้ยงทั้งหมดในจังหวัดปราจีนบุรี ที่ขึ้นทะเบียนผู้เพาะเลี้ยงสัตว์น้ำและไม่ขึ้นทะเบียนผู้เพาะเลี้ยงสัตว์น้ำไม่ต่ำกว่า ๖๐๐,๐๐๐ ตัน/มูลค่าประมาณ ๑๒,๐๐๐ ล้านบาทต่อปี และผลผลิตจากกุ้งทะเล มีมูลค่า ๑,๒๕๐ ล้านบาท/ปี ในช่วง ๒ - ๓ ปีที่ผ่านมา เกษตรกรประสบปัญหาราคาสัตว์น้ำตกต่ำ เนื่องจากสินค้าล้นตลาดเกษตรกรส่วนใหญ่ผลิตสินค้าชนิดเดียวกัน เน้นการผลิตให้ได้ปริมาณมาก ขาดการวางแผนการผลิตและจำหน่ายสินค้าที่ดีการแปรรูปสัตว์น้ำเพื่อเพิ่มมูลค่ามีน้อย ส่วนใหญ่เกษตรกรนิยมขายสินค้าที่ฟาร์มของตนเอง (ขายสดตกลงราคากับแพ โดยมีแพมารับซื้อปากบ่อ) ทำให้ไม่มีอำนาจในการต่อรอง เกษตรกรจึงต้องการสร้างมูลค่าเพิ่มให้กับสินค้าที่ผลิตได้โดยวางแผนการผลิตตั้งแต่ ต้นน้ำ กลางน้ำ ไปจนถึงปลายน้ำ ซึ่งสอดคล้องกับนโยบายของกระทรวงเกษตรและสหกรณ์ และแผนพัฒนาเศรษฐกิจและสังคมแห่งชาติ ฉบับที่ ๑๓ (พ.ศ. ๒๕๖๖-๒๕๗๐) ที่การให้ความสำคัญกับการดูแลสุขภาพของผู้บริโภค ในเรื่องของการเกษตรปลอดภัย คือ การมุ่งเน้นพัฒนาสินค้าเกษตรให้ได้มาตรฐานความปลอดภัยในระดับสากล ส่งเสริมให้เกษตรกร เพิ่มประสิทธิภาพการผลิตสินค้า ให้ตรงตามความต้องการของตลาด และบริหารจัดการให้เกิดสมดุลระหว่าง

หัวข้อ	รายละเอียด
	อุปทานและอุปสงค์ของสินค้า ในกรณี สำนักงานประมงจังหวัดปราจีนบุรี จึงให้ความสำคัญกับการยกระดับมาตรฐานสินค้าสัตว์น้ำให้เพิ่มมากขึ้น ดังนั้น จึงจัดทำโครงการส่งเสริมการจัดทำมาตรฐาน GAP สัตว์น้ำและส่งเสริมการเลี้ยงสัตว์น้ำตามแนวทางเศรษฐกิจพอเพียงจังหวัดปราจีนบุรี
๔. วัตถุประสงค์ของโครงการ	๔.๑ เพื่อยกระดับมาตรฐานสินค้าประมงจังหวัดปราจีนบุรี ๔.๒ เพื่อส่งเสริมการเลี้ยงสัตว์น้ำให้เข้มแข็งตามแนวทางเศรษฐกิจพอเพียง
๕. ตัวชี้วัดและค่าเป้าหมาย	๕.๑ เกษตรกรที่เข้าร่วมโครงการ ได้รับการรับรองมาตรฐาน GAP ไม่น้อยกว่าร้อยละ ๘๐ ๕.๒ ร้อยละของจำนวนเกษตรกรมีรายได้เพิ่มขึ้นจากการเข้าร่วมโครงการ (ร้อยละ ๘๐)
๖. พื้นที่เป้าหมาย	พื้นที่เลี้ยงสัตว์น้ำจังหวัดปราจีนบุรี ในอำเภอบ้านสร้าง อำเภอเมืองปราจีนบุรี อำเภอศรีมหาโพธิ์ อำเภอนาดี อำเภอประจันตคาม อำเภอศรีมโหสถ และอำเภอกบินทร์บุรี
๗. กิจกรรมหลัก ๗.๑ กิจกรรมหลักที่ ๑ ๗.๑.๑ กิจกรรมย่อยที่ ๑ ๗.๑.๒ กิจกรรมย่อยที่ ๒ ๗.๑.๓ กิจกรรมย่อยที่ ๓ ๗.๑.๔ กิจกรรมย่อยที่ ๔ งบประมาณ หน่วยงานรับผิดชอบ	ส่งเสริมการทำมาตรฐานฟาร์ม GAP สัตว์น้ำ เป้าหมาย ๑๐๐ ราย ประชาสัมพันธ์/รับสมัครเกษตรกร ฝึกอบรมให้ความรู้ในการจัดทำมาตรฐานฟาร์ม GAP สัตว์น้ำ ตรวจรับรองระบบการผลิตและผลผลิตสัตว์น้ำตามมาตรฐานการปฏิบัติทางการเพาะเลี้ยงสัตว์น้ำที่ดี (GAP) ติดตามและประเมินผล ๑,๖๔๕,๐๐๐ บาท สำนักงานประมงจังหวัดปราจีนบุรี
๗.๒ กิจกรรมหลักที่ ๒ ๗.๒.๑ กิจกรรมย่อยที่ ๑ งบประมาณ หน่วยงานรับผิดชอบ	ส่งเสริมการเลี้ยงสัตว์น้ำตามแนวทางเศรษฐกิจพอเพียง จำนวน ๑๐๐ ราย เป้าหมาย ๑๐๐ ราย ตรวจติดตามตรวจเยี่ยมพร้อมให้คำแนะนำส่งเสริมเกษตรกรให้เลี้ยงสัตว์น้ำตามแนวทางเศรษฐกิจพอเพียง ๒๕๐,๐๐๐ บาท สำนักงานประมงจังหวัดปราจีนบุรี

(ต่อ)

หัวข้อ	รายละเอียด
๘. หน่วยงานดำเนินงาน	สำนักงานประมงจังหวัดปราจีนบุรี
๙. ระยะเวลาในการดำเนินโครงการ	ตุลาคม ๒๕๖๓ - กันยายน ๒๕๖๔
๑๐. งบประมาณ	๑,๘๙๕,๐๐๐ บาท
๑๑. ผลผลิต (Output)	๑๑.๑ สินค้าประมงได้รับรองมาตรฐาน GAP เพิ่มขึ้น ๑๑.๒ เกษตรกรมีเครือข่ายสินค้าประมงปลอดภัยเพิ่มขึ้น
๑๒. ผลลัพธ์จากการดำเนินโครงการ (Outcome)	๑๒.๑ ผู้บริโภคได้บริโภคอาหารปลอดภัย ๑๒.๒ เกษตรกรมีรายได้จากการขายสินค้าเพิ่มขึ้น ๑๒.๓ เกษตรกรมีความยั่งยืนในการประกอบอาชีพ

แบบสรุปโครงการแบบย่อ (Project Idea) ของโครงการด้านการเกษตรและสหกรณ์ที่สำคัญของจังหวัด

ประเด็นการพัฒนาจังหวัดที่ ๓ : เพิ่มประสิทธิภาพการผลิตภาคการเกษตรและสมุนไพร

สู่มาตรฐานความปลอดภัย และเชื่อมโยงตลาด

หัวข้อ	รายละเอียด
๑. ชื่อโครงการสำคัญ	ฟื้นฟูและอนุรักษ์ทรัพยากรสัตว์น้ำพื้นที่ทุ่งสารภี จังหวัดปราจีนบุรี
๒. แนวทางการพัฒนา	ส่งเสริมและพัฒนาการผลิตสินค้าเกษตร และสมุนไพรด้วยเทคโนโลยี นวัตกรรมที่เป็นมิตรกับสิ่งแวดล้อม
๓. หลักการและเหตุผล	<p>ทุ่งสารภีเป็นที่ราบลุ่ม อู่ข้าวอู่น้ำ มีพื้นที่คาบเกี่ยวระหว่างสองจังหวัด คือ จังหวัดนครนายกและจังหวัดปราจีนบุรี พื้นที่ ๖๐๕.๕๕ ตารางกิโลเมตร หรือ ๓๗๘,๕๖๘.๗ ไร่ ครอบคลุม จังหวัดปราจีนบุรี อำเภอเมือง ๓ ตำบล อำเภอบ้านสร้าง ๑ ตำบล และจังหวัดนครนายก อำเภอปากพลี ๕ ตำบล น้ำที่ไหลจากทุ่งสารภีลงสู่แม่น้ำปราจีนบุรี บริเวณตำบลวัดโบสถ์ อำเภอเมือง จังหวัดปราจีนบุรี ในพื้นที่ทุ่งสารภีจะมี คลองสาขา คลองชลประทาน ลำรางสาธารณะ และหนองน้ำธรรมชาติ กระจายอยู่ทั่วไป ซึ่งเป็นที่อยู่อาศัยของสัตว์น้ำที่เคยมีความอุดมสมบูรณ์สูงมากในครั้งเก่าก่อน</p> <p>ในสถานการณ์ปัจจุบัน ในพื้นที่ทุ่งสารภีมีการเกษตรกรรมมากมาย เช่น การปลูกข้าวและพืชหมุนเวียนชนิดอื่นๆ ระหว่างฤดูการปลูกข้าว และที่สำคัญคือในช่วง ตั้งแต่ปี พ.ศ.๒๕๔๙ เป็นต้นมา มักจะมีปัญหาด้านสิ่งแวดล้อมจากน้ำในทุ่งสารภีที่ระบายลงสู่แม่น้ำปราจีนบุรี ในช่วงฤดูการเก็บเกี่ยวข้าวของชาวนา ทำให้คุณภาพน้ำในแม่น้ำปราจีนบุรี มีค่าออกซิเจนที่ละลายในน้ำต่ำลงมากจนถึงระดับที่ไม่เหมาะสมกับการดำรงชีพของ สัตว์น้ำ หรือวิกฤตต่อสัตว์น้ำ (๐ - ๓ มิลลิกรัม/ลิตร) มักจะเกิดขึ้นในช่วงเวลาสั้นๆ ประมาณ ๑ - ๒ สัปดาห์ ในเดือนพฤศจิกายนของทุกปี ในบางปีทำให้สัตว์น้ำกลุ่มที่ต้องการออกซิเจนสูงและไม่มีอวัยวะช่วยหายใจ ได้ตายลงเป็นจำนวนมาก</p> <p>ดังนั้น จึงมีความจำเป็นในการหาวิธีในการพลิกฟื้น หรือกลับคืน ทรัพยากรสัตว์น้ำสู่ชุมชน ด้วยวิธีการที่เหมาะสม เพื่อฟื้นฟูและอนุรักษ์ ทรัพยากรที่เคยมีอุดมสมบูรณ์ให้กลับคืนมา โดยการปล่อยพันธุ์สัตว์น้ำ</p>

หัวข้อ	รายละเอียด
	<p>ในกลุ่มพันธุ์ปลาไทยที่อาศัยตามธรรมชาติดั้งเดิมที่มีความทนทานต่อการเปลี่ยนแปลงสิ่งแวดล้อมสูง เช่น ปลาสลิด ปลาหมอไทย ปลาดุกอุย (ปลาดุกนา) ปลาไหล และกบนา เป็นต้น โดยมอบหมายให้ชุมชนท้องถิ่นในแต่ละกลุ่มมีส่วนร่วมในการบริหารจัดการทรัพยากรประมงร่วมกับส่วนราชการ กรมประมง ในการปล่อยพันธุ์สัตว์น้ำ การตรวจการประมง การใช้เครื่องมือประมงที่ถูกต้องตามกฎหมาย และการไม่จับสัตว์น้ำในฤดูวางไข่ ทั้งนี้ เพื่อเสริมสร้างความอุดมสมบูรณ์ให้เกิดขึ้น ทั้งทางด้านความหลากหลายและปริมาณสัตว์น้ำ คงไว้ซึ่งความยั่งยืนของทรัพยากรประมงประชาชนในพื้นที่มีโอกาสได้ใช้ทรัพยากรสัตว์น้ำ เพื่อการบริโภค ในครัวเรือน มีอาชีพ และความเป็นอยู่อย่างมั่นคง มั่งคั่ง และยั่งยืน ตามวิถีชีวิตแบบพอเพียง ต่อไป</p>
<p>๔. วัตถุประสงค์ของโครงการ</p>	<p>๔.๑ เพื่อฟื้นฟูและอนุรักษ์พันธุ์สัตว์น้ำในเขตพื้นที่ราบลุ่มทุ่งสารภี ๔.๒ เพื่อเสริมสร้างความเข้มแข็งของกลุ่มชุมชนประมงท้องถิ่นในการเข้ามามีส่วนร่วมกับหน่วยงานราชการ ๔.๓ เพื่อสร้างแหล่งอาหารโปรตีนให้กับประชาชนในพื้นที่ ๔.๔ เพื่อเพิ่มรายได้ให้กับผู้ประกอบการอาชีพประมงในพื้นที่ทุ่งสารภี</p>
<p>๕. ตัวชี้วัดและค่าเป้าหมาย</p>	<p>๕.๑ ปริมาณสัตว์น้ำจากการสำรวจทางสถิติประมงเพิ่มขึ้นไม่น้อยกว่าร้อยละ ๓ ๕.๒ การจัดตั้งและการบริหารกลุ่มเครือข่ายบริหารจัดการทรัพยากรพื้นที่ทุ่งสารภี จำนวน ๔ กลุ่ม ๕.๓ รายได้และชีวิตความเป็นอยู่ของผู้ประกอบการอาชีพจับสัตว์น้ำมีสัตว์น้ำบริโภค และมีรายได้เพิ่มขึ้นไม่น้อยกว่าร้อยละ ๕</p>
<p>๖. พื้นที่เป้าหมาย</p>	<p>พื้นที่ทุ่งสารภี ตำบลโคกไม้ลาย ตำบลไม้เค็ด และตำบลวัดโบสถ์ อำเภอเมือง , ตำบลบางพลวง อำเภอบ้านสร้าง จังหวัดปราจีนบุรี</p>

หัวข้อ	รายละเอียด
<p>๓. กิจกรรมหลัก</p> <p>๓.๑ กิจกรรมหลักที่ ๑</p> <p>๓.๒ กิจกรรมหลักที่ ๒</p> <p>๓.๓ กิจกรรมหลักที่ ๓</p> <p>๓.๔ กิจกรรมหลักที่ ๔</p> <p>งบประมาณ</p> <p>หน่วยงานรับผิดชอบ</p>	<p>การจัดตั้งกลุ่มชุมชนประมงท้องถิ่นเพื่อประชาสัมพันธ์ และสร้างการรับรู้ในชุมชน</p> <p>ฝึกอบรมด้านกฎหมาย และด้านการอนุรักษ์ทรัพยากรสัตว์น้ำในพื้นที่</p> <p>การควบคุมการทำประมงผิดกฎหมายในพื้นที่ทุ่งสารภี</p> <p>การปล่อยพันธุ์สัตว์น้ำท้องถิ่นที่เป็นปลาไทย และเป็นสัตว์น้ำที่สามารถทนทาน ในการดำรงชีพในสภาพที่น้ำมีปริมาณออกซิเจนค่อนข้างต่ำ เพื่อฟื้นฟูอนุรักษ์ ให้คงอยู่ซึ่งทรัพยากรสัตว์น้ำในท้องถิ่น</p> <p>๓/๙๒,๐๐๐ บาท</p> <p>สำนักงานประมงจังหวัดปราจีนบุรี</p>
<p>๔. หน่วยงานดำเนินงาน</p>	<p>สำนักงานประมงจังหวัดปราจีนบุรี</p>
<p>๕. ระยะเวลาในการดำเนิน</p>	<p>ตุลาคม ๒๕๖๓ - กันยายน ๒๕๖๔</p>
<p>๑๐. งบประมาณ</p>	<p>๓/๙๒,๐๐๐ บาท</p>
<p>๑๑. ผลผลิต (Output)</p>	<p>๑๑.๑ ลูกพันธุ์สัตว์น้ำที่ปล่อยเสริมในธรรมชาติ ลูกพันธุ์ปลาไทยและกบนา รวมทั้งหมด ๙๕๐,๐๐๐ ตัว</p> <p>๑๑.๒ กลุ่มชุมชนประมงท้องถิ่นบริหารจัดการทรัพยากรสัตว์น้ำทุ่งสารภี ๔ กลุ่ม</p> <p>๑๑.๓ การกำหนดมาตรการและการเฝ้าระวังการทำผิดกฎหมายการประมงในพื้นที่ทุ่งสารภี</p>
<p>๑๒. ผลลัพธ์จากการดำเนินโครงการ (Outcome)</p>	<p>๑๒.๑ ทรัพยากรสัตว์น้ำในพื้นที่ทุ่งสารภี ได้รับการฟื้นฟูทั้งปริมาณและความหลากหลาย</p> <p>๑๒.๒ สัตว์น้ำเป็นดัชนีบ่งชี้คุณภาพน้ำในพื้นที่ทุ่งสารภี เพื่อการบริหารจัดการในการระบายน้ำที่เหมาะสม</p> <p>๑๒.๓ สัตว์น้ำในกลุ่มปลากินพืชและปลากินเนื้อ มีสัดส่วนที่เหมาะสม สามารถช่วยย่อยสารอินทรีย์ต่างๆโดยกระบวนการทางธรรมชาติ</p> <p>๑๒.๔ การบริโภคอาหารโปรตีนจากสัตว์น้ำ ช่วยแก้หุน ให้เกิดรายได้ สุขภาพและชีวิตความเป็นอยู่ของประชาชนในชุมชนดีขึ้น</p> <p>๑๒.๕ การพัฒนาให้ชุมชน มีส่วนร่วมในการดำเนินการ การแสดงความคิดเห็น และการแก้ไขปัญหาอย่างยั่งยืนต่อไป</p>

๔. ด้านบุคลากร

แบบสรุปโครงการแบบย่อ (Project Idea)

หน่วยงานรับผิดชอบ

สำนักงานปศุสัตว์จังหวัดปราจีนบุรี

แบบสรุปรูปโครงการแบบย่อ (Project Idea) ของโครงการด้านการเกษตรและสหกรณ์ที่สำคัญของจังหวัด

ประเด็นการพัฒนาจังหวัดที่ ๓ : เพิ่มประสิทธิภาพการผลิตภาคการเกษตรและสมุนไพร

สู่มาตรฐานความปลอดภัย และเชื่อมโยงตลาด

หัวข้อ	รายละเอียด
๑. ชื่อโครงการสำคัญ	เพิ่มศักยภาพภาคการเกษตรในกลุ่มจังหวัดภาคตะวันออก ๒
๒. แนวทางการพัฒนา	สร้างมูลค่าเพิ่มสินค้าเกษตรและสมุนไพร ตลอดห่วงโซ่คุณค่า ด้วยเทคโนโลยี นวัตกรรมที่เป็นมิตรกับสิ่งแวดล้อม
๓. หลักการและเหตุผล	กลุ่มภาคตะวันออก ๒ มีฟาร์มการเลี้ยงปศุสัตว์ที่เป็นสัตว์เศรษฐกิจที่สำคัญของประเทศหลายชนิด ซึ่งการผลิตสัตว์เหล่านี้จะต้องได้มาตรฐานเพื่อการส่งออกตามที่ประเทศคู่ค้ากำหนด ดังนั้น การปรับปรุงพัฒนาฟาร์มเลี้ยงสัตว์ โรงฆ่าสัตว์ สถานที่จำหน่ายเนื้อและแปรรูปสัตว์ให้ได้มาตรฐานปลอดภัย จึงเป็นเรื่องจำเป็นที่ต้องดำเนินการพัฒนาการผลิตสินค้าปศุสัตว์ ตั้งแต่ต้นทาง กลางทาง ปลายทาง ให้ได้มาตรฐานตลอดเวลาเพื่อเพิ่มช่องทางการตลาด และสร้างมูลค่าทางเศรษฐกิจให้กับกลุ่มภาคตะวันออก
๔. วัตถุประสงค์ของโครงการ	๕.๑ เพื่อผลิตพืชอาหารสัตว์สำรองให้สัตว์กินและจำหน่ายในช่วงที่อาหารสัตว์ขาดแคลน ๕.๒ เพื่อพัฒนาสินค้าปศุสัตว์ให้ได้มาตรฐานปลอดภัยต่อผู้บริโภค ๕.๓ เพื่อพัฒนาฟาร์มเลี้ยงสัตว์ โรงฆ่าสัตว์ สถานที่จำหน่ายเนื้อสัตว์ให้ได้มาตรฐาน
๕. ตัวชี้วัดและค่าเป้าหมาย	จำนวนเกษตรกรได้รับการรับรองมาตรฐานฟาร์มเลี้ยงสัตว์ โรงฆ่าสัตว์และสถานที่จำหน่ายเนื้อสัตว์ร้อยละ ๘๐ ของเกษตรกรเป้าหมาย
๖. พื้นที่เป้าหมาย	ดำเนินการในพื้นที่กลุ่มจังหวัดภาคตะวันออก ๒ ได้แก่ สำนักงานปศุสัตว์จังหวัดปราจีนบุรี สระแก้ว นครนายก จันทบุรี และตราด
๗. กิจกรรมหลัก	พัฒนาการผลิตสินค้าตามปศุสัตว์และประมงให้ได้มาตรฐานการตรวจประเมินติดตามสินค้าปศุสัตว์ปลอดภัย
๗.๑ กิจกรรมย่อยที่ ๑ งบประมาณ หน่วยงานรับผิดชอบ หน่วยงานร่วมดำเนินการ	ส่งเสริมการปลูกพืชอาหารสัตว์ (โคและกระบือ) ๖๘๐,๐๐๐ บาท สำนักงานปศุสัตว์จังหวัดปราจีนบุรี สำนักงานปศุสัตว์จังหวัดสระแก้ว

หัวข้อ	รายละเอียด
<p>๓.๒ กิจกรรมย่อยที่ ๒ งบประมาณ หน่วยงานรับผิดชอบ หน่วยงานร่วมดำเนินการ</p>	<p>ส่งเสริมการผลิตสินค้าปศุสัตว์ปลอดภัย ๒,๒๙๐,๕๐๐ บาท สำนักงานปศุสัตว์จังหวัดปราจีนบุรี ๑) สำนักงานปศุสัตว์จังหวัดสระแก้ว ๒) สำนักงานปศุสัตว์จังหวัดนครนายก ๓) สำนักงานปศุสัตว์จังหวัดจันทบุรี ๔) สำนักงานปศุสัตว์จังหวัดตราด</p>
<p>๓.๓ กิจกรรมย่อยที่ ๓ งบประมาณ หน่วยงานรับผิดชอบ หน่วยงานร่วมดำเนินการ</p>	<p>พัฒนาฟาร์มเลี้ยงสัตว์ โรงฆ่าสัตว์และสถานที่จำหน่ายเนื้อสัตว์ เข้าสู่มาตรฐาน ๓๖๕,๐๐๐ บาท สำนักงานปศุสัตว์จังหวัดปราจีนบุรี ๑) สำนักงานปศุสัตว์จังหวัดสระแก้ว ๑) สำนักงานปศุสัตว์จังหวัดนครนายก ๑) สำนักงานปศุสัตว์จังหวัดตราด</p>
<p>๔. หน่วยงานดำเนินงาน</p>	<p>๔.๑ สำนักงานปศุสัตว์จังหวัดปราจีนบุรี ๔.๒ สำนักงานปศุสัตว์จังหวัดสระแก้ว ๔.๓ สำนักงานปศุสัตว์จังหวัดนครนายก ๔.๔ สำนักงานปศุสัตว์จังหวัดจันทบุรี ๔.๕ สำนักงานปศุสัตว์จังหวัดตราด</p>
<p>๕. ระยะเวลาในการดำเนิน โครงการ</p>	<p>ตุลาคม ๒๕๖๓ - กันยายน ๒๕๖๔</p>
<p>๑๐. งบประมาณ</p>	<p>๓,๓๖๖,๐๐๐ บาท</p>
<p>๑๑. ผลผลิต (Output)</p>	<p>๑๑.๑ มีพืชอาหารสัตว์ไว้ให้สัตว์กินและจำหน่าย จำนวน ๕๐๐ ไร่ ๑๑.๒ มีการผลิตสินค้าปศุสัตว์ปลอดภัย (ไก่ไข่สด) จำนวน ๒๕๐ ราย ๑๑.๓ มีฟาร์มเลี้ยงสัตว์ โรงฆ่าสัตว์ และสถานที่จำหน่ายเนื้อสัตว์ได้รับการปรับปรุงแก้ไขเข้าสู่มาตรฐาน จำนวน ๕๐๐ ราย</p>
<p>๑๒. ผลลัพธ์จากการดำเนิน โครงการ (Outcome)</p>	<p>๑๒.๑ เกษตรกรที่ปลูกพืชและเลี้ยงสัตว์มีรายได้เพิ่มขึ้นปีละไม่น้อยกว่า ๑๕,๐๐๐-๒๐,๐๐๐ บาท/ราย ๑๒.๒ สินค้าปศุสัตว์ได้มาตรฐานปลอดภัยต่อผู้บริโภคสามารถแข่งขันได้</p>

แบบสรุปโครงการแบบย่อ (Project Idea) ของโครงการด้านการเกษตรและสหกรณ์ที่สำคัญของจังหวัด

ประเด็นการพัฒนาจังหวัดที่ ๓ : เพิ่มประสิทธิภาพการผลิตภาคการเกษตรและสมุนไพร
สู่มาตรฐานความปลอดภัย และเชื่อมโยงตลาด

หัวข้อ	รายละเอียด
๑. ชื่อโครงการสำคัญ	ส่งเสริมพัฒนาอาชีพการเลี้ยงและการแปรรูปเพื่อเพิ่มมูลค่าในผลิตภัณฑ์ทางด้านปศุสัตว์
๒. แนวทางการพัฒนา	สร้างมูลค่าเพิ่มสินค้าเกษตรและสมุนไพร ตลอดห่วงโซ่คุณค่า ด้วยเทคโนโลยี นวัตกรรมที่เป็นมิตรกับสิ่งแวดล้อม
๓. หลักการและเหตุผล	<p>การพัฒนาประเทศตามยุทธศาสตร์ชาติ ๒๐ ปี พ.ศ.๒๕๖๑ - ๒๕๘๐ ต้องการให้ประเทศไทยมีการขยายตัวของเศรษฐกิจอย่างต่อเนื่องและมีความยั่งยืนจนเข้าสู่กลุ่มประเทศที่มีรายได้สูง ด้วยการเพิ่มศักยภาพของผู้ประกอบการ ตามยุทธศาสตร์ชาติด้านการสร้างความสามารถในการแข่งขัน ที่ให้ความสำคัญกับการพัฒนากลไกขับเคลื่อนเศรษฐกิจเพื่ออนาคตที่สามารถสร้างมูลค่าเพิ่มได้ทั้งในภาคเกษตร อุตสาหกรรม และบริการและการท่องเที่ยว สอดคล้องกับประเด็นพัฒนาจังหวัดที่ ๒ ด้านการเกษตร พัฒนาทักษะของเกษตรกร บัณฑิตการผลิต ศูนย์รวม และการจัดจำหน่ายสินค้าเกษตรที่ได้มาตรฐานและเป็นเอกลักษณ์ของจังหวัด เพื่อยกระดับสินค้าเกษตรของจังหวัด</p> <p>แผนพัฒนาจังหวัดปราจีนบุรี ๕ ปี (พ.ศ.๒๕๖๖-๒๕๗๐) ฉบับนี้จะเป็นเครื่องมือหลักสำคัญที่ช่วยให้เกิดแนวทางการปฏิบัติที่ชัดเจนและผลักดันให้การดำเนินการในโครงการต่างๆ บรรลุเป้าหมายตามประเด็นการพัฒนา เกิดผลลัพธ์และผลสัมฤทธิ์ เพื่อการพัฒนาจังหวัดปราจีนบุรีให้เกิดความมั่นคง มั่งคั่ง ยั่งยืน พร้อมยกระดับคุณภาพชีวิตและมาตรฐานความเป็นอยู่ของประชาชนในจังหวัดปราจีนบุรีให้สูงขึ้น ภายใต้ผลกระทบจาก Technology Disruption และการเกิดขึ้นของโรคอุบัติใหม่</p> <p>การเลี้ยงสัตว์ปีกเกิดขึ้นควบคู่กับวิถีชีวิตของคนในชนบทมาเป็นระยะเวลานาน แต่ดูเหมือนว่าเกษตรกรไม่สนใจจะพัฒนาการจัดการเลี้ยง การปรับปรุงพันธุ์ เพื่อให้เกิดรายได้จากการเลี้ยงสัตว์ปีกอย่างจริงจัง หากมีการรวมกลุ่มและพัฒนาด้านการตลาดตลอดจนเสริมความรู้และ</p>

หัวข้อ	รายละเอียด
	เทคนิคการเลี้ยงอย่างเป็นระบบ น่าจะพัฒนาอาชีพการเลี้ยงสัตว์ปีกให้เป็นอาชีพหลักของเกษตรกรได้ จะทำให้เกิดรายได้เพิ่มขึ้นอย่างมาก และมีอาหารโปรตีนไว้สำหรับบริโภคในครัวเรือนตลอดปี ถ้าหากมีการส่งเสริมให้เกษตรกรหันมาเลี้ยงสัตว์ปีก เช่น ไก่ไข่ ก็จะเป็นอีกทางเลือกหนึ่งที่จะเพิ่มรายได้ให้แก่เกษตรกร มีผลตอบแทนดี ใช้พื้นที่น้อย ต้นทุนต่ำ
๔. วัตถุประสงค์ของโครงการ	๔.๑ เพื่อส่งเสริมและพัฒนาอาชีพการเลี้ยงสัตว์ให้กับเกษตรกรในพื้นที่ ๔.๒ เพื่อพัฒนาผลิตภัณฑ์ด้านปศุสัตว์และการแปรรูปอย่างเป็นระบบ เพื่อเพิ่มมูลค่า ๔.๓ เพื่อส่งเสริมอาชีพและสร้างรายได้ให้กับเกษตรกรในชุมชน
๕. ตัวชี้วัดและค่าเป้าหมาย	๕.๑ เกษตรกรได้รับการถ่ายทอดความรู้ในการพัฒนาการเลี้ยงสัตว์ และทักษะอาชีพการแปรรูป ๕.๒ สามารถพัฒนาผลิตภัณฑ์อย่างน้อย ๑ ผลิตภัณฑ์ ๕.๓ ร้อยละมูลค่าผลิตภัณฑ์มวลรวมภาคการเกษตรเพิ่มขึ้น
๖. พื้นที่เป้าหมาย	ดำเนินการในทุกอำเภอในพื้นที่จังหวัดปราจีนบุรี
๗. กิจกรรมหลัก งบประมาณ หน่วยงานรับผิดชอบ	พัฒนาอาชีพการเลี้ยงและการแปรรูปเพื่อเพิ่มมูลค่าในผลิตภัณฑ์ทางด้านปศุสัตว์ ๙๐๒,๔๒๐ บาท สำนักงานปศุสัตว์จังหวัดปราจีนบุรี
๘. หน่วยงานดำเนินงาน	สำนักงานปศุสัตว์จังหวัดปราจีนบุรี
๙. ระยะเวลาในการดำเนินโครงการ	ตุลาคม ๒๕๖๓ - กันยายน ๒๕๖๔
๑๐. งบประมาณ	๙๐๒,๔๒๐ บาท
๑๑. ผลผลิต (Output)	๑๑.๑ เกษตรกรผู้เข้าร่วมโครงการไม่น้อยกว่า ๑๔๐ ราย ในจังหวัดปราจีนบุรีได้รับการพัฒนาความรู้ด้านการพัฒนาอาชีพการเลี้ยงสัตว์ ๑๑.๒ เกษตรกรผู้เข้าร่วมโครงการไม่น้อยกว่า ๑๔๐ ราย ได้รับการฝึกทักษะอาชีพในการแปรรูปเนื้อสัตว์ในรูปแบบต่างๆ เพื่อเพิ่มมูลค่า

หัวข้อ	รายละเอียด
๑๒. ผลลัพธ์จากการดำเนินโครงการ (Outcome)	๑๒.๑ เกษตรกรผู้เข้าร่วมโครงการไม่น้อยกว่า ร้อยละ ๘๐ สามารถนำความรู้ที่ได้รับไปประยุกต์ปรับใช้ในฟาร์มตนเองได้อย่างถูกต้อง ๑๒.๒ มีการแปรรูปเนื้อสัตว์เพื่อเพิ่มมูลค่าให้กับสินค้าปศุสัตว์ เพื่อลดปัญหาสินค้าล้นตลาด และทำให้มีรายได้เพิ่มขึ้น

แบบสรุปโครงการแบบย่อ (Project Idea) ของโครงการด้านการเกษตรและสหกรณ์ที่สำคัญของจังหวัด

ประเด็นการพัฒนาจังหวัดที่ ๓ : เพิ่มประสิทธิภาพการผลิตภาคการเกษตรและสมุนไพร
สู่มาตรฐานความปลอดภัย และเชื่อมโยงตลาด

หัวข้อ	รายละเอียด
๑. ชื่อโครงการสำคัญ	ส่งเสริมและพัฒนาอาชีพการเลี้ยงสัตว์ตามหลักเศรษฐกิจพอเพียง อ่างเก็บน้ำนฤปดินทรจินดา
๒. แนวทางการพัฒนา	สร้างมูลค่าเพิ่มสินค้าเกษตรและสมุนไพร ตลอดห่วงโซ่คุณค่า ด้วยเทคโนโลยี นวัตกรรมที่เป็นมิตรกับสิ่งแวดล้อม
๓. หลักการและเหตุผล	<p>สำหรับความทุกข์ร้อนเรื่องน้ำของคนไทย ได้รับพระมหากรุณาธิคุณใน พระบาทสมเด็จพระปรมินทรมหาภูมิพลอดุลยเดช บรมนาถบพิตร ในการ แก้ไขและบรรเทาจากแนวพระราชดำริมากมายที่พระราชทานไว้ ซึ่งโครงการห้วยโสมงอันเนื่องมาจากพระราชดำริ จังหวัดปราจีนบุรี</p> <p>สมเด็จพระเทพรัตนราชสุดาฯ สยามบรมราชกุมารี ได้เสด็จพระราช ดำเนินไปปฏิบัติพระราชกรณียกิจ ณ จังหวัดปราจีนบุรี เมื่อวันที่ ๓๐ สิงหาคม ๒๕๕๓ ได้ทรงมีข้อห่วงใยและมีพระราชดำรัสกับนายศิริพงษ์ ห่านตระกูล ผู้ว่าราชการจังหวัดปราจีนบุรี เกี่ยวกับการก่อสร้างโครงการ ที่อยู่ในเขตพื้นที่ป่า โดยเห็นควรให้มีการฟื้นฟูสภาพป่า การพัฒนาอาชีพ ให้แก่ราษฎรที่ได้รับผลกระทบจากโครงการ การประชาสัมพันธ์โครงการ ให้ทุกฝ่ายรับรู้และเข้าใจทั่วกัน</p> <p>เนื่องจากเกษตรกรในพื้นที่ ตำบลแก่งดินสอ อำเภอนาดี จังหวัดปราจีนบุรี ได้รับผลกระทบจากการสร้างเขื่อนดังกล่าว สำนักงาน ปศุสัตว์จังหวัดปราจีนบุรี จึงจัดทำโครงการส่งเสริมพัฒนาอาชีพอาชีพการ เลี้ยงสัตว์ ซึ่งเป็นโครงการที่สามารถทำให้หมู่บ้าน/ชุมชนมีความเข้มแข็ง มีรายได้เพิ่มขึ้น ทำให้ประชาชนทุกครัวเรือนในหมู่บ้าน ได้รับการแก้ปัญหา ความยากจน ปัญหาสังคมและพัฒนาคุณภาพชีวิตให้ดีขึ้นบนพื้นฐาน การขยัน พึ่งพาตนเองและรู้จักพอเพียง</p>

หัวข้อ	รายละเอียด
๔. วัตถุประสงค์ของโครงการ	๔.๑ เพื่อเป็นการส่งเสริมการประกอบอาชีพการเลี้ยงสัตว์ ให้กับชุมชน/หมู่บ้าน ๔.๒ เป็นการสร้างงานในรูปแบบกลุ่ม เพื่อส่งเสริมความสามัคคี เสริมสร้างความเข้มแข็งให้กับหมู่บ้าน อย่างถาวรและยั่งยืน ๔.๓ เพื่อเป็นการส่งเสริมวิถีการดำเนินชีวิตตามแนวทางปรัชญาเศรษฐกิจพอเพียง
๕. ตัวชี้วัดและค่าเป้าหมาย	ร้อยละของรายได้เฉลี่ยต่อคนต่อปีของผลิตภัณฑ์มวลรวมของจังหวัดปราจีนบุรี (เพิ่มขึ้นร้อยละ ๒)
๖. พื้นที่เป้าหมาย	ตำบลแก่งดินสอ อำเภอนาดี จังหวัดปราจีนบุรี เกษตรกรจำนวน ๑๐๐ ราย
๗. กิจกรรมหลัก ๗.๑ กิจกรรมหลักที่ ๑ งบประมาณ หน่วยงานรับผิดชอบ หน่วยงานร่วมดำเนินการ	ส่งเสริมและปรับระบบการเลี้ยงเบ็ด ๘๗/๓,๗๐๐ บาท สำนักงานปศุสัตว์จังหวัดปราจีนบุรี สำนักงานปศุสัตว์อำเภอนาดี
๗.๒ กิจกรรมหลักที่ ๒ งบประมาณ หน่วยงานรับผิดชอบ หน่วยงานร่วมดำเนินการ	ส่งเสริมและปรับระบบการเลี้ยงไก่พื้นเมือง ๓/๒๓,๗๐๐ บาท สำนักงานปศุสัตว์จังหวัดปราจีนบุรี สำนักงานปศุสัตว์อำเภอนาดี
๘. หน่วยงานดำเนินงาน	๑) สำนักงานปศุสัตว์จังหวัดปราจีนบุรี ๒) สำนักงานปศุสัตว์อำเภอนาดี
๙. ระยะเวลาในการดำเนินโครงการ	ตุลาคม ๒๕๖๓ - กันยายน ๒๕๖๔
๑๐. งบประมาณ	๑,๕๙๗,๔๐๐ บาท
๑๑. ผลผลิต (Output)	เกษตรกรมีการปรับระบบการเลี้ยงเบ็ดเพื่อป้องกันโรคระบาด ๑๐๐ ราย
๑๒. ผลลัพธ์จากการดำเนินโครงการ (Outcome)	๑๒.๑ เกษตรกรมีรายได้เพิ่มขึ้นปีละไม่น้อยกว่า ๑๕,๐๐๐-๒๐,๐๐๐ บาท/ราย ๑๒.๒ เกษตรกรสามารถนำความรู้ไปปฏิบัติในแปลงตนเองได้

แบบสรุปโครงการแบบย่อ (Project Idea) ของโครงการด้านการเกษตรและสหกรณ์ที่สำคัญของจังหวัด

ประเด็นการพัฒนาจังหวัดที่ ๓ : เพิ่มประสิทธิภาพการผลิตภาคการเกษตรและสมุนไพร
สู่มาตรฐานความปลอดภัย และเชื่อมโยงตลาด

หัวข้อ	รายละเอียด
๑. ชื่อโครงการสำคัญ	ส่งเสริมและพัฒนาอาชีพการเลี้ยงปลุกสัตว์ตามหลักปรัชญาเศรษฐกิจพอเพียง
๒. แนวทางการพัฒนา	สร้างมูลค่าเพิ่มสินค้าเกษตรและสมุนไพร ตลอดห่วงโซ่คุณค่า ด้วยเทคโนโลยี นวัตกรรมที่เป็นมิตรกับสิ่งแวดล้อม
๓. หลักการและเหตุผล	ตามยุทธศาสตร์ชาติ ๒๐ ปี ยุทธศาสตร์ชาติที่ ๒ ด้านการสร้าง ความสามารถในการแข่งขันเน้นการยกระดับศักยภาพการผลิตและใช้ นวัตกรรมในการเพิ่มความสามารถในการแข่งขันและการพัฒนาอย่างยั่งยืน ทั้งในสาขาอุตสาหกรรม เกษตรและบริการ การสร้างความมั่นคงและ ปลอดภัยด้านอาหารการเพิ่มขีดความสามารถทางการค้าและการเป็น ผู้ประกอบการรวมทั้งการพัฒนาฐานเศรษฐกิจแห่งอนาคต แผนพัฒนา เศรษฐกิจและสังคมแห่งชาติ ฉบับที่ ๑๒ ยุทธศาสตร์ที่ ๓ การสร้างความ เข้มแข็งทางเศรษฐกิจและแข่งขันได้อย่างยั่งยืน ยุทธศาสตร์จังหวัดปราจีนบุรี ประเด็นยุทธศาสตร์ที่ ๓ เพิ่มศักยภาพการผลิตการตลาด สินค้าเกษตรที่มี คุณภาพได้มาตรฐานด้วยเทคโนโลยี และนวัตกรรมที่เหมาะสม เป้าหมาย การพัฒนาเพื่อให้ผลผลิตสินค้าเกษตรได้มาตรฐานปลอดภัย สอดคล้องกับ ความต้องการของตลาด สามารถสร้างรายได้อย่างมั่นคงและยั่งยืน จึงมีความจำเป็นต้องส่งเสริมการพัฒนาตามหลักปรัชญาเศรษฐกิจพอเพียง โครงการพัฒนาส่วนพระองค์บางแดนเป็นโครงการที่พระบาทสมเด็จพระ พระเจ้าอยู่หัวทรงใช้ที่ดินและพระราชทรัพย์ส่วนพระองค์จัดทำโครงการ พัฒนาในรูปแบบต่างๆ ที่ง่ายไม่ยุ่งยากซับซ้อนแต่สอดคล้องกับสภาพความ เป็นอยู่และระบบนิเวศน์โดยรวมของธรรมชาติตลอดจนสภาพทางสังคมของ ชุมชนนั้นๆ เพื่อเป็นตัวอย่งให้กับประชาชนได้นำไปศึกษาและนำไปปฏิบัติ ตามแนวเศรษฐกิจพอเพียงให้เกิดความเป็นอยู่อย่างพอกพอกกินไม่เดือดร้อน โดยเฉพาะในช่วงที่ประเทศกำลังอยู่ในภาวะถดถอยซึ่งได้รับการสนับสนุน จากส่วนราชการเอกชนและประชาชนที่เกี่ยวข้อง

หัวข้อ	รายละเอียด
๔. วัตถุประสงค์ของโครงการ	๕.๑ ส่งเสริมอาชีพ เพิ่มรายได้จากการเลี้ยงสัตว์ ๕.๒ ลดรายจ่ายในครัวเรือน โดยใช้วัสดุเหลือใช้มาเลี้ยงสัตว์และนำมูลสัตว์มาเป็นปุ๋ยอินทรีย์ทดแทนปุ๋ยเคมี และนำมาทำก๊าซชีวภาพเป็นพลังงานทดแทนเป็นการอนุรักษ์สิ่งแวดล้อม
๕. ตัวชี้วัดและค่าเป้าหมาย	จำนวนเกษตรกรได้รับการถ่ายทอดองค์ความรู้/ตามหลักปรัชญาเศรษฐกิจพอเพียง
๖. พื้นที่เป้าหมาย	ทุกอำเภอ (๗ อำเภอ) ในจังหวัดปราจีนบุรี
๗. กิจกรรมหลัก งบประมาณ หน่วยงานรับผิดชอบ หน่วยงานร่วมดำเนินการ	ส่งเสริมและพัฒนาอาชีพการเลี้ยงปศุสัตว์ตามหลักปรัชญาเศรษฐกิจพอเพียง ๒,๐๐๐,๐๐๐ บาท สำนักงานปศุสัตว์จังหวัดปราจีนบุรี สำนักงานปศุสัตว์ ๗ อำเภอ
๘. หน่วยงานดำเนินงาน	๘.๑ สำนักงานปศุสัตว์จังหวัดปราจีนบุรี ๘.๒ สำนักงานปศุสัตว์ ๗ อำเภอ
๙. ระยะเวลาในการดำเนินโครงการ	๑ ตุลาคม ๒๕๖๗ - ๓๑ กันยายน ๒๕๖๘
๑๐. งบประมาณ	๒,๐๐๐,๐๐๐ บาท
๑๑. ผลผลิต (Output)	เกษตรกรที่ได้รับการถ่ายทอดองค์ความรู้ ร้อยละ ๘๐ นำความรู้ที่ได้รับไปปรับใช้กับฟาร์มตนเองได้อย่างถูกต้อง
๑๒. ผลลัพธ์จากการดำเนินโครงการ (Outcome)	๑๒.๑ เกษตรกรสามารถนำความรู้ไปปฏิบัติในแปลงตนเองได้ ๑๒.๒ เกษตรกรใช้ชีวิตตามแนวปรัชญาเศรษฐกิจพอเพียง เช่น การใช้วัสดุเหลือใช้มาเลี้ยงสัตว์และนำมูลสัตว์มาใช้ในไร่นา

แบบสรุปโครงการแบบย่อ (Project Idea) ของโครงการด้านการเกษตรและสหกรณ์ที่สำคัญของจังหวัด

ประเด็นการพัฒนาจังหวัดที่ ๓ : เพิ่มประสิทธิภาพการผลิตภาคการเกษตรและสมุนไพร
สู่มาตรฐานความปลอดภัย และเชื่อมโยงตลาด

หัวข้อ	รายละเอียด
๑. ชื่อโครงการสำคัญ	พัฒนาอาชีพที่ราบเชิงเขาปราจีน - สระแก้ว
๒. แนวทางการพัฒนา	สร้างมูลค่าเพิ่มสินค้าเกษตรและสมุนไพร ตลอดจนห่วงโซ่คุณค่าด้วยเทคโนโลยี นวัตกรรมที่เป็นมิตรกับสิ่งแวดล้อม
๓. หลักการและเหตุผล	เมื่อปี พ.ศ.๒๕๒๐-๒๕๒๑ พื้นที่ราบเชิงเขาบรรทัดในเขตอำเภอนาดี อำเภอกบินทร์บุรี อำเภอเมืองสระแก้ว อำเภอวัฒนานครและอำเภอดาพระยา เป็นพื้นที่ที่มีปัญหาต่อความมั่นคงของประเทศเป็นอย่างมาก สภาพปัญหาที่มีราษฎรบุกรุกป่าสงวนและมีผู้ก่อการร้ายคอมมิวนิสต์ใช้เป็นพื้นที่ตั้งฐาน ต่อมาเมื่อเดือนมกราคม ๒๕๒๑ พระบาทสมเด็จพระเจ้าอยู่หัว โปรดเกล้าให้พระเจ้าวรวงศ์เธอ พระองค์เจ้าจักรพันธ์เพ็ญศิริ จักรพันธ์ุ ประสานกับกระทรวงเกษตรและกองทัพบกที่ ๑ ให้วางโครงการพัฒนาพื้นที่ราบเชิงเขาจังหวัดปราจีนบุรี ในขณะนั้น โดยพระราชทานแนวทางการพัฒนาไว้ ๓ ด้าน คือ พัฒนาด้านจิตใจของราษฎร การพัฒนาด้านความรู้ในการประกอบอาชีพและการจัดสรรที่ดินทำกินและที่อยู่อาศัยมีพื้นที่ดำเนินโครงการ รวม ๒ จังหวัด ๕ อำเภอ ๑๙ ตำบล พื้นที่ ๔๐๓,๕๔๓ ไร่
๔. วัตถุประสงค์ของโครงการ	เพื่อพัฒนาความรู้และส่งเสริมอาชีพให้ราษฎรมีรายได้เพิ่มขึ้นสามารถดำรงชีพได้อย่างมีคุณภาพและมีความมั่นคงในทางเศรษฐกิจ
๕. ตัวชี้วัดและค่าเป้าหมาย	จำนวนเกษตรกรร้อยละ ๘๐ ที่ได้รับการถ่ายทอดองค์ความรู้สามารถนำไปปรับใช้กับฟาร์มตนเองได้
๖. พื้นที่เป้าหมาย	ดำเนินการในเขตพื้นที่ราบเชิงเขาจังหวัดปราจีนบุรี อำเภอนาดี
๗. กิจกรรมหลัก	พัฒนาอาชีพการเลี้ยงสัตว์
งบประมาณ	๘๒๐,๐๐๐ บาท
หน่วยงานรับผิดชอบ	สำนักงานปศุสัตว์จังหวัดปราจีนบุรี
หน่วยงานร่วมดำเนินการ	สำนักงานปศุสัตว์อำเภอนาดี

หัวข้อ	รายละเอียด
๘. หน่วยงานดำเนินงาน	๘.๑ สำนักงานปลัดกระทรวงสาธารณสุข ๘.๒ สำนักงานปลัดอำเภอ
๙. ระยะเวลาในการดำเนินโครงการ	ตุลาคม ๒๕๖๖ - กันยายน ๒๕๖๗
๑๐. งบประมาณ	๘๒๐,๐๐๐ บาท
๑๑. ผลผลิต (Output)	เกษตรกรไม่น้อยกว่าร้อยละ ๘๐ นำความรู้ที่ได้รับการถ่ายทอดนำองค์ความรู้ไปประยุกต์ใช้กับฟาร์มตนเองได้อย่างถูกต้อง
๑๒. ผลลัพธ์จากการดำเนินโครงการ (Outcome)	เกษตรกรมีรายได้เพิ่มขึ้นปีละไม่น้อยกว่า ๑๕,๐๐๐ - ๒๐,๐๐๐ บาท/ราย



ส่วนที่ ๖

ภาคผนวก



คำสั่งคณะกรรมการนโยบายและแผนพัฒนาการเกษตรและสหกรณ์

ที่ ๓ /๒๕๖๒

เรื่อง แต่งตั้งคณะกรรมการพัฒนาการเกษตรและสหกรณ์ระดับจังหวัด

ตามคำสั่งคณะกรรมการนโยบายและแผนพัฒนาการเกษตรและสหกรณ์ ที่ ๒/๒๕๖๒ ลงวันที่ ๑๗ เมษายน ๒๕๖๒ ได้แต่งตั้งคณะกรรมการพัฒนาการเกษตรและสหกรณ์ระดับจังหวัด เพื่อดำเนินการและปฏิบัติงานพัฒนาการเกษตรในระดับพื้นที่ ไว้แล้ว นั้น

เพื่อให้การดำเนินการและปฏิบัติงานพัฒนาการเกษตรในระดับพื้นที่ เป็นไปอย่างมีประสิทธิภาพยิ่งขึ้น คณะกรรมการนโยบายและแผนพัฒนาการเกษตรและสหกรณ์ อาศัยอำนาจตามความในมาตรา ๑๔ แห่งพระราชบัญญัติเศรษฐกิจการเกษตร พ.ศ. ๒๕๒๒ ให้ยกเลิกคำสั่งคณะกรรมการนโยบายและแผนพัฒนาการเกษตรและสหกรณ์ ดังกล่าวข้างต้น และแต่งตั้งคณะกรรมการพัฒนาการเกษตรและสหกรณ์ระดับจังหวัดขึ้นใหม่ โดยมีองค์ประกอบและอำนาจหน้าที่ ดังนี้

องค์ประกอบ

- | | |
|--|------------------|
| ๑. ผู้ว่าราชการจังหวัด | ประธานอนุกรรมการ |
| ๒. ผู้แทนหน่วยทหารกองทัพบกในพื้นที่ หรือผู้แทนกองอำนาจการ
รักษาความมั่นคงภายในราชอาณาจักร (กอ.รมน.) ในจังหวัด | อนุกรรมการ |
| ๓. ผู้บังคับการตำรวจภูธรจังหวัด | อนุกรรมการ |
| ๔. ปลัดจังหวัด | อนุกรรมการ |
| ๕. หัวหน้าสำนักงานจังหวัด | อนุกรรมการ |
| ๖. ท้องถิ่นจังหวัด | อนุกรรมการ |
| ๗. พาณิชยจังหวัด | อนุกรรมการ |
| ๘. อุตสาหกรรมจังหวัด | อนุกรรมการ |
| ๙. ทรัพยากรธรรมชาติและสิ่งแวดล้อมจังหวัด | อนุกรรมการ |
| ๑๐. ประธานสภาเกษตรกรจังหวัด | อนุกรรมการ |
| ๑๑. ประธานสภาอุตสาหกรรมจังหวัด | อนุกรรมการ |
| ๑๒. ประธานหอการค้าจังหวัด | อนุกรรมการ |
| ๑๓. ผู้แทนสถาบันการศึกษาด้านการเกษตรในพื้นที่จังหวัด | อนุกรรมการ |
| ๑๔. ผู้อำนวยการสำนักงานธนาคารเพื่อการเกษตรและสหกรณ์การเกษตร จังหวัด | อนุกรรมการ |
| ๑๕. ประมงจังหวัด | อนุกรรมการ |
| ๑๖. ปศุสัตว์จังหวัด | อนุกรรมการ |
| ๑๗. ผู้แทนหน่วยงานกรมการข้าวที่รับผิดชอบพื้นที่จังหวัด | อนุกรรมการ |
| ๑๘. ผู้แทนหน่วยงานกรมวิชาการเกษตรที่รับผิดชอบพื้นที่จังหวัด | อนุกรรมการ |
| ๑๙. ผู้แทนหน่วยงานกรมหม่อนไหมที่รับผิดชอบพื้นที่จังหวัด | อนุกรรมการ |

๒๐. ผู้อำนวยการ....

๒๐. ผู้อำนวยการโครงการชลประทานจังหวัด	อนุกรรมการ
๒๑. ผู้อำนวยการสถานีพัฒนาที่ดินพื้นที่จังหวัด	อนุกรรมการ
๒๒. ปฏิรูปที่ดินจังหวัด	อนุกรรมการ
๒๓. เกษตรจังหวัด	อนุกรรมการ
๒๔. สหกรณ์จังหวัด	อนุกรรมการ
๒๕. หัวหน้าสำนักงานตรวจบัญชีสหกรณ์	อนุกรรมการ
๒๖. ผู้อำนวยการสำนักงานเศรษฐกิจการเกษตรที่รับผิดชอบพื้นที่จังหวัด	อนุกรรมการ
๒๗. หัวหน้าส่วนราชการ และ/หรือ หัวหน้าหน่วยงานรัฐวิสาหกิจ ที่มีภารกิจเกี่ยวข้องในพื้นที่จังหวัดนั้น ตามที่ผู้ว่าราชการจังหวัดเห็นสมควร จำนวนไม่เกิน ๓ หน่วยงาน	อนุกรรมการ
๒๘. ผู้อำนวยการการยางแห่งประเทศไทยจังหวัด	อนุกรรมการ
๒๙. ผู้อำนวยการองค์การตลาดเพื่อเกษตรกร/ผู้แทนที่รับผิดชอบพื้นที่จังหวัด	อนุกรรมการ
๓๐. ผู้ทรงคุณวุฒิ ไม่เกิน ๒ ท่าน ซึ่งผู้ว่าราชการจังหวัดแต่งตั้ง	อนุกรรมการ
๓๑. ประธานกรรมการบริษัท ประชากรัฐรักสามัคคีจังหวัด (วิสาหกิจเพื่อสังคม) จำกัด	อนุกรรมการ
๓๒. ประธานสมาพันธ์ SME ไทย จังหวัด	อนุกรรมการ
๓๓. ประธานกรรมการเครือข่ายศูนย์เรียนรู้การเพิ่มประสิทธิภาพ การผลิตสินค้าเกษตร (ศพก.) ระดับจังหวัด	อนุกรรมการ
๓๔. เกษตรและสหกรณ์จังหวัด	อนุกรรมการและเลขานุการ

อำนาจหน้าที่

- กำหนดยุทธศาสตร์ แผนงาน โครงการกิจกรรมพัฒนาการเกษตรและสหกรณ์ของจังหวัด ให้สอดคล้องกับนโยบาย (Agenda) และแนวทางการดำเนินงานการพัฒนาการเกษตรของกระทรวงเกษตรและสหกรณ์ เพื่อขับเคลื่อนภาคการเกษตรของประเทศไทย ให้เป็นไปตามนโยบายของรัฐบาล
- วางแผน ส่งเสริม สนับสนุนการผลิตสินค้าเกษตรให้ตรงตามความต้องการของตลาด (Demand Driven) ครอบคลุมกระบวนการผลิตทางการเกษตร รวมทั้งรายงานสถานการณ์การผลิตสินค้าเกษตร และคาดการณ์ปริมาณผลผลิตในพื้นที่อย่างต่อเนื่อง
- ประสานข้อมูลด้านการตลาด กับหน่วยงานที่เกี่ยวข้องทั้งภาครัฐและเอกชน เพื่อวางแผน การบริหารจัดการสินค้าเกษตรที่สำคัญ รวมถึงสนับสนุนให้มีการเจรจาซื้อขายผลผลิตระหว่างเกษตรกรและ ผู้ประกอบการ
- ประสานการแก้ไขปัญหาด้านการเกษตรและสหกรณ์ในจังหวัด (Area-based) กับ หน่วยงานรัฐและเอกชนที่เกี่ยวข้อง
- ทำหน้าที่เป็นกลไกในการกำกับ ดูแล ขับเคลื่อนการดำเนินการตามนโยบายและแนวทางการพัฒนาการเกษตรของกระทรวงเกษตรและสหกรณ์ รวมทั้งแผนพัฒนาจังหวัดนั้น ๆ
- ติดตามและรายงานผลการดำเนินงานโครงการตามนโยบายที่สำคัญด้านการเกษตรและ สหกรณ์ในจังหวัด ต่อคณะกรรมการบริหารการขับเคลื่อนงานนโยบายสำคัญและการแก้ไขปัญหาภาคเกษตร
- สื่อสาร ประชาสัมพันธ์ข้อมูลข่าวสารด้านการเกษตรและสหกรณ์ เพื่อสร้างความเข้าใจ ที่ถูกต้องเกี่ยวกับข้อเท็จจริงต่างๆ ที่เป็นประโยชน์ต่อเกษตรกรและผู้มีส่วนได้ส่วนเสีย
- แต่งตั้งคณะทำงาน และอื่นๆ ที่เกี่ยวข้องตามความจำเป็นและเหมาะสม

๙. ปฏิบัติงาน...

๙. ปฏิบัติงานอื่นๆ ตามที่กระทรวงเกษตรและสหกรณ์ และคณะกรรมการนโยบายและแผนพัฒนาการเกษตรและสหกรณ์มอบหมาย

ทั้งนี้ ตั้งแต่บัดนี้เป็นต้นไป

สั่ง ณ วันที่ ๑๕ พฤษภาคม พ.ศ. ๒๕๖๒



(นายเกษม บุญราช)

รัฐมนตรีว่าการกระทรวงเกษตรและสหกรณ์
ประธานกรรมการนโยบายและแผนพัฒนาการเกษตรและสหกรณ์



คำสั่งคณะกรรมการพัฒนาการเกษตรและสหกรณ์ปราจีนบุรี

ที่ ๓ /๒๕๖๒

เรื่อง แต่งตั้งคณะกรรมการพัฒนาการเกษตรและสหกรณ์ระดับจังหวัด (เพิ่มเติม)

ตามคำสั่งคณะกรรมการนโยบายและแผนพัฒนาการเกษตรและสหกรณ์ ที่ ๓/๒๕๖๒ ลงวันที่ ๑๔ พฤษภาคม ๒๕๖๒ เรื่อง แต่งตั้งคณะกรรมการพัฒนาการเกษตรและสหกรณ์ระดับจังหวัด เพื่อขับเคลื่อนการดำเนินงานพัฒนาการเกษตรและสหกรณ์ของจังหวัด เชื่อมโยงการตลาดนำการผลิตให้เป็นไปอย่างมีประสิทธิภาพ เกิดการบูรณาการอย่างมีเอกภาพในจังหวัด ตอบสนองนโยบายของรัฐบาล และส่งผลสัมฤทธิ์สู่เกษตรกรและประชาชนในพื้นที่มากขึ้น

อาศัยอำนาจตามคำสั่งคณะกรรมการนโยบายและแผนพัฒนาการเกษตรและสหกรณ์ ที่ ๓/๒๕๖๒ ลงวันที่ ๑๔ พฤษภาคม ๒๕๖๒ ข้อ ๘ จึงแต่งตั้งหัวหน้าส่วนราชการ และ/หรือ หน่วยงานรัฐวิสาหกิจ ตามข้อ ๒๗ ที่มีภารกิจเกี่ยวข้องในพื้นที่ ตามที่ผู้ว่าราชการจังหวัดเห็นสมควร จำนวนไม่เกิน ๓ หน่วยงาน และแต่งตั้งผู้ทรงคุณวุฒิ ไม่เกิน ๒ ท่าน ซึ่งผู้ว่าราชการจังหวัดแต่งตั้ง เป็นอนุกรรมการเพิ่มเติม ดังนี้

องค์ประกอบ หัวหน้าส่วนราชการ

- | | |
|---|------------|
| ๑. นายแพทย์สาธารณสุขจังหวัดปราจีนบุรี | อนุกรรมการ |
| ๒. ผู้อำนวยการโครงการส่งน้ำและบำรุงรักษานฤปดินทรจินดา | อนุกรรมการ |
| ๓. ปลัดงานจังหวัดปราจีนบุรี | อนุกรรมการ |

องค์ประกอบ ผู้ทรงคุณวุฒิ

- | | |
|-----------------------|------------|
| ๑. นางทองปอน สรวมศิริ | อนุกรรมการ |
| ๒. นางระตะนะ ศรีวรกุล | อนุกรรมการ |

อำนาจหน้าที่

๑. กำหนดยุทธศาสตร์ แผนงาน โครงการกิจกรรมพัฒนาการเกษตรและสหกรณ์ของจังหวัด ให้สอดคล้องกับนโยบาย (Agenda) และแนวทางการดำเนินงานพัฒนาการเกษตรของกระทรวงเกษตรและสหกรณ์ เพื่อขับเคลื่อนภาคการเกษตรของประเทศไทยให้เป็นไปตามนโยบายของรัฐบาล

๒. วางแผน ส่งเสริม สนับสนุนการผลิตสินค้าเกษตรให้ตรงตามความต้องการของตลาด (Demand Driven) ครอบคลุมกระบวนการผลิตทางการเกษตร รวมทั้งรายงานสถานการณ์การผลิตสินค้าเกษตร และคาดการณ์ปริมาณผลผลิตในพื้นที่อย่างต่อเนื่อง

๓. ประสาน/...

๓. ประสานข้อมูลด้านการตลาด กับหน่วยงานที่เกี่ยวข้องทั้งภาครัฐและเอกชน เพื่อวางแผนการบริหารจัดการสินค้าเกษตรที่สำคัญ รวมถึงสนับสนุนให้มีการเจรจาซื้อขายผลผลิตระหว่างเกษตรกรและผู้ประกอบการ

๔. ประสานการแก้ไขปัญหาด้านการเกษตรและสหกรณ์ในจังหวัด (Area Based) กับหน่วยงานรัฐและเอกชนที่เกี่ยวข้อง

๕. ทำหน้าที่เป็นกลไกในการกำกับ ดูแล ขับเคลื่อนการดำเนินการตามนโยบายและแนวทางการพัฒนาการเกษตรของกระทรวงเกษตรและสหกรณ์ รวมทั้งแผนพัฒนาจังหวัดนั้น ๆ

๖. ติดตามและรายงานผลการดำเนินงานโครงการตามนโยบายที่สำคัญด้านการเกษตรและสหกรณ์ในจังหวัด ต่อคณะกรรมการบริหารการขับเคลื่อนงานนโยบายสำคัญและการแก้ไขปัญหาภาคเกษตร

๗. สื่อสาร ประชาสัมพันธ์ข้อมูลข่าวสารด้านการเกษตรและสหกรณ์ เพื่อสร้างความเข้าใจที่ถูกต้องเกี่ยวกับข้อเท็จจริงต่างๆ ที่เป็นประโยชน์ต่อเกษตรกรและผู้มีส่วนได้ส่วนเสีย

๘. แต่งตั้งคณะทำงาน และอื่นๆ ที่เกี่ยวข้องตามความจำเป็นและเหมาะสม

๙. ปฏิบัติงานอื่นๆ ตามที่กระทรวงเกษตรและสหกรณ์ และคณะกรรมการนโยบายและแผนพัฒนาการเกษตรและสหกรณ์มอบหมาย

ทั้งนี้ ตั้งแต่บัดนี้เป็นต้นไป

สั่ง ณ วันที่ ๓๐ พฤษภาคม พ.ศ. ๒๕๖๒



(นายพิบูลย์ หัตถกิจโกศล)

ผู้ว่าราชการจังหวัดปราจีนบุรี

ประธานอนุกรรมการพัฒนาการเกษตรและสหกรณ์จังหวัดปราจีนบุรี



คำสั่งกระทรวงเกษตรและสหกรณ์

ที่ ๘๓๗/๒๕๖๔

เรื่อง แต่งตั้งคณะกรรมการขับเคลื่อนงานด้านการเกษตรระดับจังหวัด
คณะทำงานขับเคลื่อนงานด้านการเกษตรระดับอำเภอ
และคณะกรรมการขับเคลื่อนงานด้านการเกษตรในเขตพื้นที่กรุงเทพมหานคร

ตามที่กระทรวงเกษตรและสหกรณ์ได้มีคำสั่งที่ ๘/๒๕๖๑ ลงวันที่ ๔ มกราคม พ.ศ. ๒๕๖๑ คำสั่งที่ ๑๐/๒๕๖๑ ลงวันที่ ๔ มกราคม พ.ศ. ๒๕๖๑ และคำสั่งที่ ๘๓๔/๒๕๖๑ ลงวันที่ ๑๙ กันยายน พ.ศ. ๒๕๖๑ แต่งตั้งคณะกรรมการอำนวยการขับเคลื่อนงานนโยบายสำคัญและการแก้ไขปัญหาภาคเกษตรระดับจังหวัด (Chief of Operation) และคณะทำงานปฏิบัติการขับเคลื่อนงานนโยบายสำคัญและแก้ไขปัญหาการเกษตรระดับอำเภอ (Operation Team) และคณะกรรมการขับเคลื่อนงานนโยบายสำคัญและการแก้ไขปัญหาภาคเกษตรในเขตพื้นที่กรุงเทพมหานครไว้แล้ว นั้น

เพื่อให้การขับเคลื่อนนโยบายของรัฐบาลและกระทรวงเกษตรและสหกรณ์ในระดับจังหวัด และระดับอำเภอมีความเป็นเอกภาพ เป็นไปด้วยความรวดเร็ว และมีประสิทธิภาพมากยิ่งขึ้น จึงมีการปรับปรุง กลไกการขับเคลื่อนงานของกระทรวงเกษตรและสหกรณ์ในระดับจังหวัดขึ้น เพื่อสนับสนุนการดำเนินงาน ของคณะอนุกรรมการพัฒนาการเกษตรและสหกรณ์ระดับจังหวัด อาศัยอำนาจตามความในมาตรา ๒๐ แห่งพระราชบัญญัติระเบียบบริหารราชการแผ่นดิน พ.ศ. ๒๕๓๔ และที่แก้ไขเพิ่มเติม จึงให้ยกเลิกคำสั่ง กระทรวงเกษตรและสหกรณ์ ที่ ๘/๒๕๖๑ ลงวันที่ ๔ มกราคม พ.ศ. ๒๕๖๑ คำสั่งกระทรวงเกษตรและสหกรณ์ ที่ ๑๐/๒๕๖๑ ลงวันที่ ๔ มกราคม พ.ศ. ๒๕๖๑ และคำสั่งกระทรวงเกษตรและสหกรณ์ที่ ๘๓๔/๒๕๖๑ ลงวันที่ ๑๙ กันยายน พ.ศ. ๒๕๖๑ และแต่งตั้งคณะกรรมการขับเคลื่อนงานด้านการเกษตรระดับจังหวัด คณะทำงานขับเคลื่อนงานด้านการเกษตรระดับอำเภอ และคณะกรรมการขับเคลื่อนงานด้านการเกษตร ในเขตพื้นที่กรุงเทพมหานคร โดยมีองค์ประกอบและอำนาจหน้าที่ ดังนี้

๑. คณะกรรมการขับเคลื่อนงานด้านการเกษตรระดับจังหวัด

องค์ประกอบ

- | | |
|---|---------------------|
| ๑. เกษตรและสหกรณ์จังหวัด | ประธานกรรมการ |
| ๒. เกษตรจังหวัด | รองประธานกรรมการ |
| ๓. หัวหน้าส่วนราชการในสังกัดกระทรวงเกษตรและสหกรณ์ ทั้งราชการส่วนภูมิภาคและส่วนกลางที่มีสำนักงานตั้งอยู่ในจังหวัด รวมถึงราชการส่วนกลางที่มีสำนักงานตั้งอยู่ในจังหวัดอื่นแต่มีหน้าที่รับผิดชอบในจังหวัดนั้นด้วย | กรรมการ |
| ๔. หัวหน้ากลุ่มยุทธศาสตร์พัฒนาการเกษตร สำนักงานเกษตรและสหกรณ์จังหวัด | กรรมการและเลขานุการ |

อำนาจหน้าที่...

อำนาจหน้าที่

๑. ศึกษา วิเคราะห์ทิศทางการพัฒนาการเกษตรและสหกรณ์ของจังหวัดที่เชื่อมโยงทิศทางการพัฒนาระดับประเทศ ภาค และกลุ่มจังหวัด เพื่อจัดทำแผนพัฒนาการเกษตรและสหกรณ์ของจังหวัด และแผนปฏิบัติประจำปี เสนอคณะกรรมการพัฒนาการเกษตรและสหกรณ์ระดับจังหวัดพิจารณา
๒. วิเคราะห์ จัดทำแนวทาง และสนับสนุนการขับเคลื่อนนโยบาย/โครงการสำคัญของกระทรวงเกษตรและสหกรณ์ในระดับจังหวัด
๓. รวบรวมและจัดทำฐานข้อมูลด้านการเกษตรและสหกรณ์ของจังหวัด รวมทั้ง วิเคราะห์สถานการณ์ปริมาณและราคาสินค้าเกษตรของจังหวัด
๔. ติดตาม ปัญหาภาคการเกษตรและสหกรณ์ของจังหวัด เสนอแนวทางป้องกันและเตรียมการแก้ไขปัญหา และสนับสนุนการแก้ไขปัญหาภาคการเกษตรเร่งด่วน เพื่อบรรเทาเหตุและดำเนินการช่วยเหลือ
๕. บูรณาการ บริหารจัดการแผนงาน โครงการ งบประมาณ และทรัพยากรของส่วนราชการในสังกัดกระทรวงที่อยู่ในจังหวัด เพื่อสนับสนุนการปฏิบัติงานของส่วนราชการในสังกัดกระทรวงเกษตรและสหกรณ์ และสร้างความร่วมมือกับภาคส่วนอื่นที่เกี่ยวข้อง
๖. รายงานผลการดำเนินงาน ปัญหาและอุปสรรคในการปฏิบัติงานต่อคณะกรรมการพัฒนาการเกษตรและสหกรณ์ระดับจังหวัด
๗. แต่งตั้งคณะกรรมการ หรือคณะทำงานได้ตามความจำเป็นและความเหมาะสม
๘. เชิญหน่วยงานหรือผู้ที่เกี่ยวข้องมาให้ข้อมูล ความเห็น และข้อเสนอแนะ รวมทั้งจัดส่งเอกสารและข้อมูลในส่วนที่เกี่ยวข้องตามที่คณะกรรมการเห็นสมควร
๙. ปฏิบัติงานอื่นตามที่ได้รับมอบหมาย

๒. คณะทำงานขับเคลื่อนงานด้านการเกษตรระดับอำเภอ

องค์ประกอบ

- | | |
|---|----------------------|
| ๑. เกษตรอำเภอ | ประธานคณะทำงาน |
| ๒. หัวหน้าส่วนราชการระดับอำเภอ หรือผู้แทนของหน่วยงานในสังกัดกระทรวงเกษตรและสหกรณ์ ประกอบด้วย กรมประมง กรมปศุสัตว์ กรมส่งเสริมการเกษตร กรมส่งเสริมสหกรณ์ ผู้แทนสำนักงานเกษตรและสหกรณ์จังหวัด | คณะทำงาน |
| ๓. นักวิชาการส่งเสริมการเกษตร สำนักงานเกษตรอำเภอที่ได้รับมอบหมาย | คณะทำงานและเลขานุการ |

อำนาจหน้าที่

๑. จัดทำแนวทางสร้างการรับรู้ ประสานความร่วมมือกับเครือข่ายต่าง ๆ ในพื้นที่ และสนับสนุนการขับเคลื่อนนโยบาย/โครงการสำคัญของกระทรวงเกษตรและสหกรณ์
๒. กำหนดขอบเขตและแนวทางการเก็บข้อมูลด้านการเกษตรและสหกรณ์ของอำเภอ รวมทั้ง ตรวจสอบความถูกต้องของข้อมูล
๓. ติดตามและรายงานสถานการณ์ที่มีผลกระทบต่อเกษตรกรของอำเภอ และสนับสนุนการแก้ไขปัญหาภาคการเกษตรเร่งด่วน

๔. รายงานผลการดำเนินงาน ปัญหาและอุปสรรคในการปฏิบัติงานต่อคณะกรรมการ
ขับเคลื่อนงานด้านการเกษตรระดับจังหวัด

๕. เชิญหน่วยงานหรือผู้ที่เกี่ยวข้องมาให้ข้อมูล ความเห็น และข้อเสนอแนะ รวมทั้งจัดส่ง
เอกสารและข้อมูลในส่วนที่เกี่ยวข้องตามที่คณะทำงานเห็นสมควร

๖. ปฏิบัติงานอื่นตามที่ได้รับมอบหมาย

สำหรับค่าใช้จ่ายในการจัดประชุมคณะทำงานขับเคลื่อนงานด้านการเกษตรระดับอำเภอ
ให้เบิกจ่ายจากงบดำเนินงานของสำนักงานเกษตรและสหกรณ์จังหวัด สำนักงานปลัดกระทรวงเกษตรและสหกรณ์

๓. คณะกรรมการขับเคลื่อนงานด้านการเกษตรในเขตพื้นที่กรุงเทพมหานคร

องค์ประกอบ

- | | |
|--|----------------------------|
| ๑. ผู้อำนวยการสำนักแผนงานและโครงการพิเศษ
สำนักงานปลัดกระทรวงเกษตรและสหกรณ์ | ประธานกรรมการ |
| ๒. ปศุสัตว์พื้นที่กรุงเทพมหานคร กรมปศุสัตว์ | รองประธานกรรมการ |
| ๓. ผู้แทนกรมการข้าว | กรรมการ |
| ๔. ผู้แทนกรมชลประทาน | กรรมการ |
| ๕. ผู้แทนกรมวิชาการเกษตร | กรรมการ |
| ๖. ผู้แทนกรมหม่อนไหม | กรรมการ |
| ๗. ผู้แทนการยางแห่งประเทศไทย | กรรมการ |
| ๘. ผู้แทนองค์การตลาดเพื่อเกษตรกร | กรรมการ |
| ๙. ผู้แทนสำนักงานตรวจบัญชีสหกรณ์กรุงเทพมหานคร | กรรมการ |
| ๑๐. ผู้แทนประมงพื้นที่กรุงเทพมหานคร กรมประมง | กรรมการ |
| ๑๑. ผู้แทนสถานีพัฒนาที่ดินกรุงเทพมหานคร | กรรมการ |
| ๑๒. ผู้แทนสำนักงานส่งเสริมสหกรณ์กรุงเทพมหานคร พื้นที่ ๑ | กรรมการ |
| ๑๓. ผู้แทนสำนักงานส่งเสริมสหกรณ์กรุงเทพมหานคร พื้นที่ ๒ | กรรมการ |
| ๑๔. ผู้แทนสำนักงานเศรษฐกิจการเกษตรที่ ๗ | กรรมการ |
| ๑๕. หัวหน้ากลุ่มเกษตรและสหกรณ์จังหวัด
สำนักแผนงานและโครงการพิเศษ
สำนักงานปลัดกระทรวงเกษตรและสหกรณ์ | กรรมการและ
เลขานุการ |
| ๑๖. หัวหน้ากลุ่มยุทธศาสตร์และสารสนเทศการปศุสัตว์
สำนักงานปศุสัตว์พื้นที่กรุงเทพมหานคร | กรรมการและผู้ช่วยเลขานุการ |

อำนาจหน้าที่

๑. ศึกษา วิเคราะห์ทิศทางการพัฒนาการเกษตรและสหกรณ์ของจังหวัดที่เชื่อมโยง
ทิศทางการพัฒนาระดับประเทศ ภาค และกลุ่มจังหวัด เพื่อจัดทำแผนพัฒนาการเกษตรและสหกรณ์ของจังหวัด
และแผนปฏิบัติประจำปี เสนอคณะอนุกรรมการพัฒนาการเกษตรและสหกรณ์ระดับจังหวัดพิจารณา

๒. วิเคราะห์ จัดทำแนวทาง และสนับสนุนการขับเคลื่อนนโยบาย/โครงการสำคัญ
ของกระทรวงเกษตรและสหกรณ์ในระดับจังหวัด

๓. รวบรวมและจัดทำฐานข้อมูลด้านการเกษตรและสหกรณ์ของจังหวัด รวมทั้ง วิเคราะห์สถานการณ์ปริมาณและราคาสินค้าเกษตรของจังหวัด

๔. ติดตาม ปัญหาภาคการเกษตรและสหกรณ์ของจังหวัด เสนอแนวทางป้องกันและเตรียมการแก้ไขปัญหา และสนับสนุนการแก้ไขปัญหาภาคการเกษตรเร่งด่วน เพื่อบรรเทาเหตุและดำเนินการช่วยเหลือ

๕. บูรณาการ บริหารจัดการแผนงาน โครงการ งบประมาณ และทรัพยากรของส่วนราชการในสังกัดกระทรวงที่อยู่ในจังหวัด เพื่อสนับสนุนการปฏิบัติงานของส่วนราชการในสังกัดกระทรวงเกษตรและสหกรณ์ และสร้างความร่วมมือกับภาคส่วนอื่นที่เกี่ยวข้อง

๖. รายงานผลการดำเนินงาน ปัญหาและอุปสรรคในการปฏิบัติงานต่อคณะอนุกรรมการพัฒนาการเกษตรและสหกรณ์ของกรุงเทพมหานคร

๗. แต่งตั้งคณะอนุกรรมการ หรือคณะทำงานได้ตามความจำเป็นและความเหมาะสม

๘. เชิญหน่วยงานหรือผู้ที่เกี่ยวข้องมาให้ข้อมูล ความเห็น และข้อเสนอแนะ รวมทั้งจัดส่งเอกสารและข้อมูลในส่วนที่เกี่ยวข้องตามที่คณะกรรมการเห็นสมควร

๙. ปฏิบัติงานอื่นตามที่ได้รับมอบหมาย

ทั้งนี้ ตั้งแต่บัดนี้เป็นต้นไป

สั่ง ณ วันที่ ๒ พฤศจิกายน พ.ศ. ๒๕๖๔

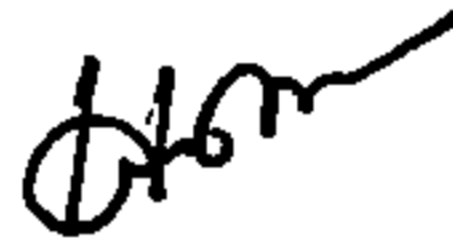

(นายเฉลิมชัย ศรีอ่อน)

รัฐมนตรีว่าการกระทรวงเกษตรและสหกรณ์

