



แผนพัฒนาจังหวัดปราจีนบุรี (พ.ศ. 2566 - 2570)

ฉบับทบทวนประจำปีงบประมาณ พ.ศ. 2567



สำนักงานจังหวัดปราจีนบุรี
กลุ่มงานยุทธศาสตร์และข้อมูลเพื่อการพัฒนาจังหวัด

☎ 037 454 434

📠 037 454 434

✉ prachinproject@gmail.com

🔍 www.prachinburi.go.th

สารบัญ

หน้า

สารบัญ	ก
สารบัญตาราง	ข
สารบัญภาพ	ง
1. บทสรุปผู้บริหาร (สรุปสาระสำคัญของแผน)	1
2. ความสอดคล้องกับแผน 3 ระดับ ตามนโยบายของมติคณะรัฐมนตรี เมื่อวันที่ 4 ธันวาคม 2560 และสรุปสาระสำคัญของแผนพัฒนาจังหวัด	2
3. สาระสำคัญของแผนพัฒนาจังหวัด (พ.ศ. 2566 – 2570)	20
3.1 ข้อมูลเพื่อการพัฒนา	20
3.1.1 ข้อมูลพื้นฐานทางกายภาพ	20
3.1.2 ข้อมูลเชิงเปรียบเทียบและการวิเคราะห์ข้อมูลเพื่อแสดงความเป็นไปได้ของการพัฒนาจังหวัดปราจีนบุรี	34
3.1.2.1 ด้านเศรษฐกิจ	34
3.1.2.2 ด้านสังคมและความมั่นคง	53
3.1.2.3 ด้านทรัพยากรธรรมชาติและสิ่งแวดล้อม	66
3.1.3 ประเด็นปัญหาและความต้องการเชิงพื้นที่จังหวัดปราจีนบุรี	75
3.1.4 ผลการพัฒนาและแก้ไขปัญหাজังหวัดในช่วงที่ผ่านมา	83
3.2 ประเด็นการพัฒนา	89
3.2.1 บทวิเคราะห์	89
3.2.2 เป้าหมายการพัฒนাজังหวัด	107
3.2.3 ตัวชี้วัดความสำเร็จตามเป้าหมายการพัฒนাজังหวัด	105
3.2.4 ประเด็นการพัฒนาของจังหวัด	105
1) ประเด็นการพัฒนา	
2) วัตถุประสงค์	
3) เป้าหมายและตัวชี้วัด	
4) แนวทางการพัฒนา	
5) แผนงานและโครงการสำคัญ	111
(แบบฟอร์มสรุปแผนงาน/โครงการสำคัญของจังหวัด (แบบ จ.1) และแบบฟอร์มโครงการแบบย่อ (Project Brief) (แบบ จ.1-1))	

สารบัญตาราง

		หน้า
ตารางที่ 1	ปริมาณฝนเป็นรายเดือน พ.ศ. 2563 – 2564	24
ตารางที่ 2	ประชากรจากการทะเบียน อัตราเพิ่ม และความหนาแน่นของประชากร เป็นรายอำเภอ พ.ศ. 2560 - 2564	25
ตารางที่ 3	ประชากรจากการทะเบียน จำแนกตามเพศ เขตการปกครอง เป็นรายอำเภอ พ.ศ. 2562 - 2564	25
ตารางที่ 4	ประชากรอายุ 15 ปีขึ้นไป จำแนกตามสถานภาพแรงงานเป็นรายไตรมาส พ.ศ. 2562- 2565	28
ตารางที่ 5	ประชากรอายุ 15 ปีขึ้นไปที่มีงานทำ จำแนกตามระดับการศึกษาที่สำเร็จ และเพศ เป็นรายไตรมาส พ.ศ. 2564 – 2565	29
ตารางที่ 6	ผู้ว่างงาน และอัตราการว่างงาน จำแนกตามเพศ เป็นรายไตรมาส พ.ศ. 2562 - 2565	29
ตารางที่ 7	เนื้อที่ปลูกข้าวนาปีและผลผลิตเฉลี่ยต่อไร่ แยกเป็นรายอำเภอ ปีเพาะปลูก 2564	34
ตารางที่ 8	ข้อมูลการปลูกไม้ผล - ไม้ยืนต้น จังหวัดปราจีนบุรี ปีเพาะปลูก 2564	34
ตารางที่ 9	แสดงข้อมูลสัตว์น้ำจืดที่จับได้ จำแนกตามชนิดสัตว์น้ำจืดเป็นรายอำเภอ พ.ศ. 2564	35
ตารางที่ 10	แสดงข้อมูลเกษตรกรผู้เลี้ยงสัตว์และปศุสัตว์ จำแนกเป็นรายอำเภอ พ.ศ. 2564	36
ตารางที่ 11	แสดงข้อมูลกลุ่มอุตสาหกรรมในจังหวัดปราจีนบุรี ปี 2562 -2564	36
ตารางที่ 12	สถิติการท่องเที่ยวของจังหวัดปราจีนบุรี พ.ศ. 2561 - 2563	49
ตารางที่ 13	แสดงสถานที่พัก/โรงแรมในจังหวัดปราจีนบุรี	50
ตารางที่ 14	แสดงจำนวนห้องพัก (ห้อง)	50
ตารางที่ 15	ปฏิทินการท่องเที่ยว งานเทศกาลประจำปี และขนบธรรมเนียมประเพณีที่สำคัญของจังหวัดปราจีนบุรี	51
ตารางที่ 16	แสดงจำนวนสถานศึกษา นักเรียน/นักศึกษา ครู/ผู้สอน ในระบบโรงเรียน จำแนกตามสังกัด	54
ตารางที่ 17	แสดงจำนวนสถานศึกษาในจังหวัดปราจีนบุรี	56
ตารางที่ 18	แสดงจำนวนนักเรียน/นักศึกษา/ครู/อาจารย์ในจังหวัดปราจีนบุรี	56
ตารางที่ 19	วัด สำนักสงฆ์ โบสถ์คริสต์ มัสยิด พระภิกษุ และสามเณร เป็นรายอำเภอ พ.ศ. 2564	58
ตารางที่ 20	แสดงข้อมูลสถิติการประปา เป็นรายอำเภอ พ.ศ. 2564	60
ตารางที่ 21	แสดงข้อมูลผู้ใช้ไฟฟ้า และการจำหน่ายกระแสไฟฟ้า จำแนกตามประเภทผู้ใช้ เป็นรายอำเภอ ปีงบประมาณ 2564	61
ตารางที่ 22	ประชากรอายุ 6 ปีขึ้นไป จำแนกตามการใช้อินเทอร์เน็ต/โทรศัพท์มือถือ และการมีโทรศัพท์มือถือ พ.ศ. 2562 - 2564	62

สารบัญตาราง

		หน้า
ตารางที่ 23	บริการไปรษณีย์ เป็นรายอำเภอ ปีงบประมาณ 2563 - 2564	62
ตารางที่ 24	แสดงเส้นทางการคมนาคมของจังหวัดปราจีนบุรี	64
ตารางที่ 25	พื้นที่ป่าไม้ตามกฎหมาย ซึ่งอยู่ในพื้นที่จังหวัดปราจีนบุรี (ข้อมูล ณ ปี พ.ศ. 2564)	68
ตารางที่ 26	แสดงเนื้อที่ป่าของจังหวัดปราจีนบุรี (ข้อมูล ณ ปี พ.ศ. 2564)	69
ตารางที่ 27	ลุ่มน้ำหลัก พื้นที่รับน้ำฝน ปริมาณน้ำท่าเฉลี่ย	70
ตารางที่ 28	แหล่งน้ำ จำแนกตามประเภทแหล่งน้ำ เป็นรายอำเภอ พ.ศ. 2563 - 2564	73
ตารางที่ 29	ปริมาณน้ำที่เก็บเฉลี่ยทั้งปี จำแนกตามประเภทแหล่งน้ำ เป็นรายอำเภอ พ.ศ. 2563 - 2564	75
ตารางที่ 30	ปัญหาและความต้องการของพื้นที่ จำแนกตามประเด็นด้านการพัฒนา	75
ตารางที่ 31	แนวทางการพัฒนาเพื่อยกระดับการพัฒนาภาคอุตสาหกรรมด้วยนวัตกรรมสู่อุตสาหกรรมสีเขียว	84
ตารางที่ 32	แนวทางการพัฒนาเพื่อพัฒนาการท่องเที่ยวเชิงนิเวศอย่างยั่งยืน	85
ตารางที่ 33	แนวทางการพัฒนาเพื่อเพิ่มศักยภาพการผลิต การตลาด สินค้าเกษตร	86
ตารางที่ 34	แนวทางการพัฒนาเพื่อพัฒนาและสร้างมูลค่าเพิ่มผลิตภัณฑ์สมุนไพรอย่างครบวงจรและยกระดับการให้บริการสุขภาพด้านการแพทย์แผนไทยตามมาตรฐาน	87
ตารางที่ 35	แนวทางการพัฒนาเพื่อส่งเสริมการพัฒนาสังคมและการบริหารจัดการทรัพยากรธรรมชาติและสิ่งแวดล้อมอย่างมีคุณภาพ	88
ตารางที่ 36	การวิเคราะห์จุดแข็ง จุดอ่อน โอกาส และภัยคุกคาม (SWOT Analysis)	89
ตารางที่ 37	การพัฒนาจุดแข็งให้โดดเด่นและการใช้ประโยชน์จากโอกาสเพื่อเสริมข้อได้เปรียบ (SO Strategy- "Maxi-Maxi" Strategy)	94
ตารางที่ 38	การพัฒนาจุดแข็งให้โดดเด่นและการลดปัจจัยภายนอกเพื่อเสริมจุดแข็ง (ST Strategy - "Maxi-Mini" Strategy)	96
ตารางที่ 39	การลดจุดอ่อนโดยใช้ประโยชน์จากโอกาส (WO Strategy- "Mini-Maxi" Strategy)	99
ตารางที่ 40	การลดจุดอ่อนโดยหลีกเลี่ยงการเผชิญอุปสรรค (WT Strategy- "Mini-Mini" Strategy)	101

สารบัญภาพ

	หน้า	
ภาพที่ 1	ตราประจำจังหวัดปราจีนบุรี	20
ภาพที่ 2	ดอกไม้ประจำจังหวัดปราจีนบุรี	21
ภาพที่ 3.1	ธงประจำจังหวัดปราจีนบุรี	21
ภาพที่ 3.2	ลายผ้าประจำจังหวัดปราจีนบุรี	21
ภาพที่ 4	ที่ตั้งและอาณาเขตจังหวัดปราจีนบุรี	22
ภาพที่ 5	ภูมิประเทศจังหวัดปราจีนบุรี	23
ภาพที่ 6	แผนภูมิเปรียบเทียบอัตราการว่างงานในจังหวัดปราจีนบุรี	30
ภาพที่ 7	แผนภูมิเปรียบเทียบผู้มีงานทำจังหวัดปราจีนบุรี ปี 2564 และ 2565 จำแนกตามประเภทอุตสาหกรรมนอกภาคเกษตรกรรม 5 อันดับแรก	31
ภาพที่ 8	แผนภูมิเปรียบเทียบผู้มีงานทำจังหวัดปราจีนบุรี ไตรมาส 1 ปี 2564 กับ ไตรมาส 1 ปี 2565	32
ภาพที่ 9	แผนภูมิผู้มีงานทำจังหวัดปราจีนบุรี จำแนกตามสถานภาพการทำงาน ไตรมาส 1 ปี 2565	32
ภาพที่ 10	แผนภูมิจำนวนผู้มีงานทำที่อยู่ในแรงงานนอกระบบจังหวัดปราจีนบุรี จำแนกตามอาชีพ เปรียบเทียบปี 2564 และ 2565	33
ภาพที่ 11	แผนที่การท่องเที่ยวของจังหวัดปราจีนบุรี	39
ภาพที่ 12	สถานที่ท่องเที่ยวอำเภอเมืองปราจีนบุรี	40
ภาพที่ 13	สถานที่ท่องเที่ยวอำเภอนาดี	42
ภาพที่ 14	สถานที่ท่องเที่ยวอำเภอสรีมโหฬาร	45
ภาพที่ 15	สถานที่ท่องเที่ยวอำเภอกบินทร์บุรี	46
ภาพที่ 16	สถานที่ท่องเที่ยวอำเภอประจันตคาม	47
ภาพที่ 17	สถานที่ท่องเที่ยวอำเภอบ้านสร้าง	47
ภาพที่ 18	สถานที่ท่องเที่ยวอำเภอสรีมโหสถ	48
ภาพที่ 19	แผนที่การคมนาคมของจังหวัดปราจีนบุรี	66
ภาพที่ 20	แผนที่ทรัพยากรดินที่มีปัญหาของจังหวัดปราจีนบุรี	67
ภาพที่ 21	แสดงจำนวนทรัพยากรดินที่มีปัญหาของจังหวัดปราจีนบุรี	67
ภาพที่ 22	แสดงลุ่มน้ำสาขาของกลุ่มน้ำปราจีนบุรีและบางปะกง	71

1. บทสรุปผู้บริหาร

แผนพัฒนาจังหวัดปราจีนบุรี 5 ปี (พ.ศ. 2566 – 2570) เป็นแผนเพื่อกำหนดทิศทาง การพัฒนา จังหวัดปราจีนบุรีโดยผ่านการมีส่วนร่วมของประชาชนในจังหวัดปราจีนบุรีทุกภาคส่วน และได้ดำเนินการตาม กรอบนโยบาย หลักเกณฑ์ และวิธีการจัดทำแผนพัฒนาจังหวัดและกลุ่มจังหวัด พร้อมกับได้นำข้อมูลการ พัฒนาในมิติต่างๆ ตัวชี้วัดการพัฒนาระดับจังหวัด ปัญหาและความต้องการของประชาชนในพื้นที่ แผนยุทธศาสตร์ชาติ กรอบแผนพัฒนาเศรษฐกิจและสังคมแห่งชาติ ฉบับที่ 13 และร่างแผนพัฒนาภาค (พ.ศ. 2566 - 2570) มาวิเคราะห์สถานการณ์ของจังหวัด โดยใช้เครื่องมือ SWOT Analysis วิเคราะห์ถึงจุด แข็ง (Strengths) จุดอ่อน (Weaknesses) โอกาส (Opportunities) และภัยคุกคาม (Threats) รวมทั้ง สอดคล้อง และทันต่อบริบทและสถานการณ์ที่เปลี่ยนแปลงไปในปัจจุบัน

จังหวัดปราจีนบุรี จึงได้จัดทำแผนพัฒนาจังหวัดปราจีนบุรี (พ.ศ. 2566 - 2570) ฉบับทบทวนประจำปี งบประมาณ พ.ศ. 2567 เพื่อใช้เป็นกรอบในการขับเคลื่อนระดับพื้นที่ โดยมีสาระสำคัญ ประกอบด้วย เป้าหมายการพัฒนาจังหวัดปราจีนบุรี คือ

“ปราจีนบุรีเมืองน่าอยู่ สู่อุตสาหกรรมสร้างคุณค่า และการพัฒนาที่ยั่งยืน (Prachinburi as a livable city leading to valuable economy attaining sustainable development goals)”

และประเด็นการพัฒนาจังหวัดปราจีนบุรี 5 ด้าน ดังนี้

ประเด็นการพัฒนาที่ 1 สังคมที่มีคุณภาพ เป็นเมืองแห่งความสุข ประชาชนมีคุณภาพชีวิตที่ดี ดำรงชีวิตตามหลักปรัชญาเศรษฐกิจพอเพียง

ประเด็นการพัฒนาที่ 2 พัฒนาเศรษฐกิจและอุตสาหกรรมปราจีนบุรีที่เป็นมิตรต่อสิ่งแวดล้อมและเป็นกำลังหลักในการขับเคลื่อนเศรษฐกิจของภาคตะวันออกอย่างยั่งยืน

ประเด็นการพัฒนาที่ 3 เพิ่มประสิทธิภาพการผลิตภาคการเกษตรและสมุนไพร สู่มาตรฐานความปลอดภัยและเชื่อมโยงตลาด

ประเด็นการพัฒนาที่ 4 บูรณาการและยกระดับการจัดการการท่องเที่ยวคุณภาพเชิงสุขภาพ เชิงสร้างสรรค์และวัฒนธรรม และเชิงนิเวศ ในจังหวัดปราจีนบุรี

ประเด็นการพัฒนาที่ 5 ทรัพยากรธรรมชาติและสิ่งแวดล้อมมีความสมดุลและยั่งยืนโดยการมีส่วนร่วมของทุกภาคส่วน

แผนพัฒนาจังหวัดปราจีนบุรี 5 ปี (พ.ศ.2566 – 2570) ฉบับนี้ จะเป็นเครื่องมือหลักสำคัญที่ช่วยให้ เกิดแนวทางการปฏิบัติที่ชัดเจนและผลักดันให้การดำเนินการในโครงการต่างๆ บรรลุเป้าหมายตามประเด็น การพัฒนา เกิดผลลัพธ์และผลสัมฤทธิ์ เพื่อการพัฒนาจังหวัดปราจีนบุรีให้เกิดความมั่นคง มั่งคั่ง ยั่งยืน พร้อม ยกระดับคุณภาพชีวิตและมาตรฐานความเป็นอยู่ของประชาชนในจังหวัดปราจีนบุรีต่อไป

2. ความสอดคล้องกับแผน 3 ระดับ ตามนโยบายของมติคณะรัฐมนตรี เมื่อวันที่ 4 ธันวาคม 2560 และสรุปสาระสำคัญของแผนพัฒนาจังหวัดปราจีนบุรี

<p>แผนระดับ 1</p>	<p>ยุทธศาสตร์ชาติ ยุทธศาสตร์ที่ 2 ยุทธศาสตร์ชาติด้านการสร้างความสามารถในการแข่งขัน</p> <p>เป้าหมาย</p> <p>1. ประเทศไทยเป็นประเทศที่พัฒนาแล้ว เศรษฐกิจเติบโตอย่างมีเสถียรภาพและยั่งยืน</p> <p>2. ประเทศไทยมีขีดความสามารถในการแข่งขันสูงขึ้น</p> <p>ประเด็น: การเกษตรสร้างมูลค่า</p> <p>ประเด็นย่อย : เกษตรอัตลักษณ์พื้นถิ่น, เกษตรปลอดภัย, เกษตรแปรรูป และเกษตรอัจฉริยะ</p> <p>ประเด็น: อุตสาหกรรมและบริการแห่งอนาคต</p> <p>ประเด็นย่อย : อุตสาหกรรมและบริการขนส่งและโลจิสติกส์</p> <p>ประเด็น: สร้างความหลากหลายด้านการท่องเที่ยว</p> <p>ประเด็นย่อย : ท่องเที่ยวเชิงสร้างสรรค์และวัฒนธรรม, ท่องเที่ยวเชิงสุขภาพ ความงาม และแพทย์แผนไทย, ท่องเที่ยวเชื่อมโยงภูมิภาค</p> <p>ประเด็น: โครงสร้างพื้นฐาน เชื่อมไทย เชื่อมโลก</p> <p>ประเด็นย่อย : สร้างและพัฒนาเขตเศรษฐกิจพิเศษ</p>	<p>ยุทธศาสตร์ชาติ ยุทธศาสตร์ที่ 3 ยุทธศาสตร์ชาติด้านการพัฒนาและเสริมสร้างศักยภาพทรัพยากรมนุษย์</p> <p>เป้าหมาย</p> <p>1. คนไทยเป็นคนดี คนเก่ง มีคุณภาพ พร้อมสำหรับวิถีชีวิตในศตวรรษที่ 21</p> <p>2. สังคมไทยมีสภาพแวดล้อมที่เอื้อและสนับสนุนต่อการพัฒนาคนตลอดช่วงชีวิต</p> <p>ประเด็น: การพัฒนาศักยภาพคนตลอดช่วงชีวิต</p> <p>ประเด็นย่อย : ช่วงการตั้งครรภ์/ปฐมวัย เน้นการเตรียมความพร้อมให้แก่พ่อแม่ก่อนการตั้งครรภ์</p> <p>ประเด็นย่อย : ช่วงวัยเรียน/วัยรุ่น ปลูกฝังความเป็นคนดี มีวินัย พัฒนาศักยภาพความสามารถการเรียนรู้ที่สอดคล้องกับทักษะในศตวรรษที่ 21</p> <p>ประเด็นย่อย : ช่วงวัยแรงงาน ยกระดับศักยภาพ ทักษะ และสมรรถนะแรงงานอย่างต่อเนื่องสอดคล้องกับความสามารถเฉพาะบุคคล และความต้องการของตลาดแรงงาน</p> <p>ประเด็นย่อย : ช่วงวัยผู้สูงอายุส่งเสริมให้ผู้สูงอายุเป็นพลังในการขับเคลื่อนประเทศ</p> <p>ประเด็น: ปฏิรูปกระบวนการเรียนรู้ที่ตอบสนองต่อการเปลี่ยนแปลงในศตวรรษที่ 21</p> <p>ประเด็นย่อย : การเพิ่มประสิทธิภาพระบบบริหารจัดการศึกษาในทุก</p> <p>ระดับ ทุกประเภท</p> <p>ประเด็นย่อย : การพัฒนาระบบการเรียนรู้ตลอดชีวิต</p>
-------------------	--	--



<p>แผนระดับ 2</p>	<p>แผนแม่บทภายใต้ยุทธศาสตร์ชาติ ประเด็น ด้านการเกษตร</p> <ul style="list-style-type: none">เป้าหมายประเด็นของแผนแม่บทฯ <p>ยุทธศาสตร์ชาติด้านการสร้างความสามารถในการแข่งขัน</p> <ol style="list-style-type: none">ประเทศไทยเป็นประเทศที่พัฒนาแล้ว เศรษฐกิจเติบโตอย่างมีเสถียรภาพและยั่งยืนประเทศไทยมีขีดความสามารถในการแข่งขันสูงขึ้น <p><u>แผนย่อยของแผนแม่บทฯ :</u></p> <p>แผนย่อยเกษตรอัตลักษณ์พื้นถิ่น</p> <p><u>เป้าหมายแผนย่อย</u></p> <p>สินค้าเกษตรอัตลักษณ์พื้นถิ่นมีมูลค่าเพิ่มขึ้น</p> <p><u>แนวทางการพัฒนา</u></p>	<p>แผนแม่บทภายใต้ยุทธศาสตร์ชาติ ประเด็น ด้านการท่องเที่ยว</p> <ul style="list-style-type: none">เป้าหมายประเด็นของแผนแม่บทฯ <p>ยุทธศาสตร์ชาติด้านความมั่นคง</p> <ol style="list-style-type: none">ประชาชนอยู่ดี กินดี และมีความสุข <p><u>แผนย่อยของแผนแม่บทฯ</u></p> <p>แผนย่อยการท่องเที่ยวเชิงสร้างสรรค์และวัฒนธรรม</p> <p><u>เป้าหมายแผนย่อย</u></p> <ol style="list-style-type: none">รายได้จากการท่องเที่ยวเชิงสร้างสรรค์และวัฒนธรรมเพิ่มขึ้นเมืองและชุมชนที่มีศักยภาพด้านการท่องเที่ยวเชิงสร้างสรรค์และวัฒนธรรมเพิ่มขึ้นสินค้าท่องเที่ยวเชิงสร้างสรรค์และวัฒนธรรม	<p>แผนการปฏิรูปประเทศ ด้านแผนการปฏิรูปประเทศด้านเศรษฐกิจ</p> <ul style="list-style-type: none">เรื่อง/ประเด็นการปฏิรูป <ol style="list-style-type: none">การสร้างเกษตรมูลค่าสูงการส่งเสริมและพัฒนาการท่องเที่ยวคุณภาพสูงการเพิ่มโอกาสของผู้ประกอบการขนาดกลางและขนาดเล็กในอุตสาหกรรมและบริการเป้าหมายการเป็นศูนย์กลางด้านการค้าและการลงทุนของไทยในภูมิภาคและการพัฒนาศักยภาพคนเพื่อเป็นพลังในการขับเคลื่อนเศรษฐกิจ	<p>แผนพัฒนาเศรษฐกิจและสังคมแห่งชาติ ฉบับที่ 12 (พ.ศ. 2560-2564)</p> <ul style="list-style-type: none">ยุทธศาสตร์ที่ 3 การสร้างความเข้มแข็งทางเศรษฐกิจและแข่งขันได้อย่างยั่งยืน <p><u>เป้าหมายระดับยุทธศาสตร์</u></p> <ol style="list-style-type: none">เศรษฐกิจขยายตัวอย่างมีเสถียรภาพและยั่งยืนการสร้างความเข้มแข็งให้เศรษฐกิจรายสาขา <p><u>แนวทางการพัฒนา</u></p> <ol style="list-style-type: none">การบริหารจัดการเศรษฐกิจส่วนรวม1.1 การพัฒนาด้านการคลัง1.2.การพัฒนาภาคการเงิน2.การเสริมสร้างและพัฒนาขีดความสามารถ	<p>นโยบายและแผนระดับชาติว่าด้วยความมั่นคงแห่งชาติ (พ.ศ. 2562-2565)</p> <ul style="list-style-type: none">นโยบายความมั่นคงแห่งชาติที่ 4: จัดระบบการบริหารจัดการชายแดนเพื่อป้องกันและแก้ไขปัญหาข้ามพรมแดนเพื่อพัฒนาศักยภาพของภาครัฐ และส่งเสริมบทบาทและความเข้มแข็งของทุกภาคส่วนในการรับมือกับภัยคุกคามทุกรูปแบบที่กระทบกับความมั่นคงแผนระดับชาติว่าด้วยความมั่นคงแห่งชาติ รองรับนโยบายที่ 9 การป้องกันและแก้ไขปัญหาการค้ามนุษย์แผนระดับชาติว่าด้วยความมั่นคงแห่งชาติ รองรับนโยบาย
--------------------------	--	---	--	---	--

	<p>1) ส่งเสริมและพัฒนาผลิตภัณฑ์เกษตร</p> <p>อัตลักษณ์พื้นถิ่น ด้วยการประยุกต์ใช้ภูมิปัญญานวัตกรรมและเทคโนโลยีการพัฒนากระบวนการผลิตและบรรจุภัณฑ์เพื่อให้มีสินค้าอัตลักษณ์พื้นถิ่นออกสู่ตลาดสม่ำเสมอถึงสินค้าเกษตรนอกฤดูกาลตลอดจนส่งเสริมการพัฒนาคุณภาพมาตรฐานที่ตอบสนองต่อความต้องการของผู้บริโภคที่หลากหลาย</p> <p>2) ส่งเสริมการพัฒนาและยกระดับความสามารถของเกษตรกรและชุมชนในการพัฒนาสินค้าเกษตรอัตลักษณ์พื้นถิ่น เพื่อสร้างรายได้ให้กับเกษตรกร</p>	<p>ได้รับการขึ้นทะเบียนทรัพย์สินทางปัญญาเพิ่มขึ้น</p> <p>- แนวทางการพัฒนา</p> <p>1) สร้างคุณค่าและมูลค่าเพิ่มให้กับสินค้าและบริการบนฐานของทุนทางวัฒนธรรมและภูมิปัญญาท้องถิ่นที่มีเอกลักษณ์เฉพาะถิ่นได้แก่ แหล่งอุทยานประวัติศาสตร์ เมืองมรดกโลก โบราณสถาน เมืองเก่า ย่านการค้า วิถีชีวิต ลุ่มน้ำ สินค้าชุมชน อาหารไทย และแพทย์แผนไทย เพื่อนำมาสร้างสรรค์คุณค่าและมูลค่าผ่านองค์ความรู้ นวัตกรรม เทคโนโลยี และการออกแบบเพื่อสร้างสรรค์เป็นสินค้า รวมถึงการพัฒนากิจกรรมและ</p>		<p>ในการแข่งขันของภาคการผลิตและบริการ</p> <p>2.1. การพัฒนาภาคเกษตร</p> <p>2.2. การพัฒนาภาคอุตสาหกรรม</p> <p>2.3. การพัฒนาภาคบริการและการท่องเที่ยว</p> <p>2.4. การพัฒนาภาคการค้าและการลงทุน</p> <p>• ยุทธศาสตร์ที่ 1 การเสริมสร้างและพัฒนาศักยภาพทุนมนุษย์</p> <p>- เป้าหมายระดับยุทธศาสตร์</p> <p>1. คนไทยส่วนใหญ่มีทัศนคติและพฤติกรรมตามบรรทัดฐานที่ดีของสังคมเพิ่มขึ้น</p> <p>2. คนในสังคมไทยทุกช่วงวัยมีทักษะ ความรู้ และความสามารถเพิ่มขึ้น</p> <p>3. คนไทยได้รับการศึกษาที่มีคุณภาพสูงตาม</p>	<p>ที่ 10 การป้องกันและปราบปรามยาเสพติด</p> <p>• แผนระดับชาติว่าด้วยความมั่นคงแห่งชาติ รองรับนโยบายที่ 14 การป้องกันและแก้ไขปัญหายาเสพติดข้ามชาติ</p>
--	--	---	--	---	---

	<p>และผู้ประกอบการ วิสาหกิจชุมชนท้องถิ่น อย่างยั่งยืน</p> <p>3) สร้างอัตลักษณ์หรือนำเสนอเรื่องราวเกี่ยวกับแหล่งกำเนิดให้กับสินค้า รวมทั้งการสร้าง ความแตกต่างและโดดเด่นของสินค้าในแต่ละท้องถิ่น และสร้างตราสินค้าของ เกษตรอัตลักษณ์พื้นถิ่นตลอดจนใช้ประโยชน์จากเอกลักษณ์แต่ละพื้นที่ในการเชื่อมโยงไปสู่ภาคการผลิตอื่น เช่น การท่องเที่ยวและบริการ และส่งเสริมการบริโภคสินค้าเกษตรอัตลักษณ์พื้นถิ่นในระดับประเทศ และเพื่อการส่งออกไปยังตลาดโลก</p> <p>● แผนย่อยของแผนแม่บท : แผนย่อยเกษตรปลอดภัย เป้าหมายแผนย่อย</p>	<p>บริการรูปแบบใหม่ ๆ ให้กับนักท่องเที่ยว เช่น การท่องเที่ยวเชิงเกษตร การท่องเที่ยวโดยชุมชน การท่องเที่ยวเชิงนิเวศ การท่องเที่ยววิถีพุทธ การท่องเที่ยวกลุ่มมุสลิม เป็นต้น</p> <p>2) พัฒนาปัจจัยแวดล้อมให้เอื้อต่อการส่งเสริมความคิดสร้างสรรค์เพื่อนำมาพัฒนาต่อยอดสินค้าและบริการด้านการท่องเที่ยว ได้แก่ การส่งเสริมการวิจัยพัฒนา และการออกแบบ การสร้างนวัตกรรม การส่งเสริมการลงทุน การสร้างเครือข่ายวิสาหกิจ การท่องเที่ยว การสื่อสาร และการคมนาคม การพัฒนาระบบฐานข้อมูล การส่งเสริมการตลาด และการสร้าง</p>		<p>มาตรฐานสากล และสามารถเรียนรู้ด้วยตนเองอย่างต่อเนื่อง</p> <p>4. คนไทยมีสุขภาพที่ดีขึ้น</p> <p>5. สถาบันทางสังคมมีความเข้มแข็งและมีส่วนร่วมในการพัฒนาประเทศเพิ่มขึ้น โดยเฉพาะสถาบันครอบครัว สถาบันการศึกษา สถาบันทางศาสนา ชุมชน สื่อมวลชน และภาคเอกชน</p> <p><u>แนวทางการพัฒนา</u></p> <p>1. ปรับเปลี่ยนค่านิยมคนไทยให้มีคุณธรรม จริยธรรม มีวินัย จิตสาธารณะ และพฤติกรรมที่พึงประสงค์</p> <p>2. พัฒนาศักยภาพคนให้ มีทักษะความรู้และ ความสามารถในการดำรงชีวิตอย่างมีคุณค่า</p>	
--	---	--	--	--	--

	<p>1. สินค้าเกษตรปลอดภัยมีมูลค่าเพิ่มขึ้น</p> <p>2. ผลิตภัณฑ์เกษตรปลอดภัยของไทยได้รับการยอมรับด้านคุณภาพความปลอดภัยและคุณค่าทางโภชนาการสูงขึ้น</p> <p>แนวทางการพัฒนา</p> <p>1) สนับสนุนการบริหารจัดการฐานทรัพยากรทางเกษตรและระบบการผลิตที่เป็นมิตรต่อสิ่งแวดล้อม ทั้งจากการลด ละ เลิกการใช้สารเคมีที่เป็นอันตราย ตลอดจนส่งเสริมการผลิตในระบบเกษตรกรรมยั่งยืน อาทิ เกษตรผสมผสาน เกษตรธรรมชาติ เกษตรอินทรีย์ เกษตรทฤษฎีใหม่ และวนเกษตร เป็นต้น เพื่อลดผลกระทบต่อสิ่งแวดล้อม ไม่มีการปนเปื้อนของสารเคมีอันตรายในสินค้าเกษตรและอาหาร และสร้างความ</p>	<p>เรื่องราวเพื่อบอกเล่านักท่องเที่ยว เป็นต้น</p> <p>3) เสริมสร้างศักยภาพผู้ประกอบการและบุคลากรในอุตสาหกรรมการท่องเที่ยว เพื่อให้มีทักษะและองค์ความรู้ในธุรกิจตลอดห่วงโซ่อุปทานของการท่องเที่ยว ทั้งด้านการออกแบบ การวิจัย และพัฒนาการสร้างนวัตกรรมเทคโนโลยี การบริหารจัดการธุรกิจและการตลาด เพื่อสร้างความแตกต่างและความโดดเด่นของสินค้าและบริการ ให้สอดคล้องกับความต้องการของตลาดท่องเที่ยว</p> <p>4) ส่งเสริมการจดทะเบียน การคุ้มครองการใช้ทรัพย์สินทางปัญญาและภูมิปัญญา เพื่อสนับสนุนการพัฒนา</p>		<p>3.ยกระดับคุณภาพการศึกษาและการเรียนรู้ตลอดชีวิต</p> <p>4.ลดปัจจัยเสี่ยงด้านสุขภาพและให้ทุกภาคส่วนคำนึงถึงผลกระทบต่อสุขภาพ</p> <p>5.เพิ่มประสิทธิภาพการบริหารจัดการระบบสุขภาพภาครัฐและปรับระบบการเงินการคลังด้านสุขภาพ</p> <p>6.พัฒนาระบบการดูแลและสร้างสภาพแวดล้อมที่เหมาะสมกับสังคมสูงวัย</p> <p>7.ผลักดันให้สถาบันทางสังคมมีส่วนร่วมพัฒนาประเทศอย่างเข้มแข็ง</p>	
--	--	---	--	--	--

	<p>ปลอดภัยและมั่นคงด้านอาหารในระดับครัวเรือน</p> <p>2) พัฒนาระบบคุณภาพมาตรฐานความปลอดภัยและระบบการตรวจรับรองคุณภาพจากสถาบันที่มีความน่าเชื่อถือในระดับต่างๆ รวมถึงการพัฒนาคุณค่าทางโภชนาการของสินค้าเกษตรและอาหาร ตลอดจนพัฒนาระบบการตรวจสอบย้อนกลับให้เป็นที่ยอมรับกับความต้องการของตลาดทั้งในประเทศและต่างประเทศ</p> <p>3) ส่งเสริมและสนับสนุนเกษตรกร ชุมชน ท้องถิ่น รวมถึงผู้ประกอบการ ให้สามารถผลิตสินค้าเกษตรและอาหารที่มีคุณภาพมาตรฐาน ทั้งมาตรฐานที่เป็นขั้นพื้นฐานตามหลักการปฏิบัติที่ดีทางการเกษตร และพัฒนาต่อยอดไปจนถึงมาตรฐานขั้นสูง เช่น</p>	<p>ต่อยอดไปสู่การท่องเที่ยวเชิงสร้างสรรค์และการเป็นเมืองศูนย์กลางการท่องเที่ยวของภูมิภาค ได้แก่ แหล่งประวัติศาสตร์ ศิลปวัฒนธรรมไทย มรดกทางวัฒนธรรม กิจกรรมและสินค้าของชุมชน อาหารไทย และการแพทย์แผนไทย</p> <p>5) ส่งเสริมการตลาดการท่องเที่ยวโดยการนำเสนอเอกลักษณ์ของประเทศไทยและของแต่ละท้องถิ่น ให้เป็นที่เข้าใจในเวทีโลก ผ่านสื่อสร้างสรรค์และนวัตกรรมทางสื่อต่าง ๆ รวมทั้งการส่งเสริมการสื่อสารเรื่องราวอันเป็นเอกลักษณ์ของแต่ละภูมิภาคและจังหวัดต่าง ๆ ผ่านการพัฒนาแบรนด์และการสื่อสาร</p>			
--	---	---	--	--	--

	<p>มาตรฐานเกษตรอินทรีย์ เป็นต้น ตลอดจนส่งเสริม การวิจัยพัฒนาสินค้า พร้อมทั้งดูแลการผลิตอาหาร ภายใต้มาตรฐานความปลอดภัย และการคุ้มครอง ผู้บริโภคและการค้าระดับสากล</p> <p>4) สร้างความตระหนักรู้ของ ผู้ผลิตและผู้บริโภคถึงความสำคัญของความปลอดภัย เพื่อสุขภาพและโภชนาการที่เหมาะสม และการส่งเสริมด้านการขยาย ตลาดการบริโภคสินค้า เกษตรและอาหารปลอดภัย</p> <p>5) สนับสนุนการทำเกษตรอินทรีย์วิถีชาวบ้าน เพื่อต่อยอดสู่เกษตรอินทรีย์เชิงพาณิชย์</p> <p>ควบคู่กับการขยายตลาด เกษตรอินทรีย์ทั้งในและต่างประเทศ</p> <p>แผนย่อยของแผนแม่บท :</p>	<p>เรื่องราวอย่างสร้างสรรค์ ผ่านช่องทางการตลาดที่เป็นที่นิยมในกลุ่มเป้าหมาย</p> <ul style="list-style-type: none"> • แผนย่อยของแผนแม่บท <p>แผนย่อยการท่องเที่ยวเชิงสุขภาพ ความงาม และ แพทย์แผนไทย</p> <p>เป้าหมายแผนย่อย</p> <ol style="list-style-type: none"> 1. รายได้จากการท่องเที่ยวเชิงสุขภาพ ความงาม และ แพทย์แผนไทย เพิ่มขึ้น 2. อันดับด้านรายได้การท่องเที่ยวเชิงสุขภาพของประเทศไทย 3. สถานประกอบการด้านการท่องเที่ยวเชิงสุขภาพและบริการทางการแพทย์ได้รับมาตรฐานเพิ่มขึ้น <p>แนวทางการพัฒนา</p> <ol style="list-style-type: none"> 1) ยกระดับคุณภาพการให้บริการการท่องเที่ยวเชิงสุขภาพให้ได้มาตรฐานระดับสากล ทั้งคุณภาพของ 			
--	--	--	--	--	--

	<p>แผนย่อยเกษตรแปรรูป</p> <p>เป้าหมายแผนย่อย</p> <p>สินค้าเกษตรแปรรูปและผลิตภัณฑ์ที่มีมูลค่าเพิ่มขึ้น</p> <p>แนวทางการพัฒนา</p> <p>1) ส่งเสริมการพัฒนาและใช้วัตถุดิบและผลิตผลทางการเกษตรที่เชื่อมโยงไปสู่กระบวนการแปรรูปในอุตสาหกรรมต่อเนื่องที่เกี่ยวข้องเพื่อใช้เป็นวัตถุดิบในการแปรรูปเป็นผลิตภัณฑ์ใหม่ที่มีมูลค่าสูง โดยการนำเทคโนโลยีและนวัตกรรมมาประยุกต์ใช้ในกระบวนการผลิตตลอดห่วงโซ่อุปทานให้แก่เกษตรกรและสถาบันเกษตรกรเพื่อเพิ่มมูลค่าสินค้าเกษตร</p> <p>2) ส่งเสริมการแปรรูปโดยประยุกต์ใช้เทคโนโลยีและนวัตกรรม รวมถึงองค์ความรู้และภูมิปัญญาที่ทันสมัย มีประสิทธิภาพในการแปรรูป</p>	<p>สถานประกอบการและคุณภาพของผู้ให้บริการที่มีทักษะและความเชี่ยวชาญให้ความสำคัญเรื่องความสะอาดและความปลอดภัยในสถานประกอบการ ซึ่งครอบคลุมการให้บริการในธุรกิจสปาและบริการเสริมความงาม นวดแผนไทย โยคะ การดูแลผู้สูงอายุ สถานพักฟื้นเพื่อการฟื้นฟูสุขภาพและการผ่อนคลาย</p> <p>2) สร้างสรรค์การท่องเที่ยวเชิงสุขภาพรูปแบบใหม่บนพื้นฐานของทรัพยากรที่มีศักยภาพ ในการบำบัดฟื้นฟู รักษาสุขภาพ โดยใช้ความคิดสร้างสรรค์ นวัตกรรม และเอกลักษณ์ความเป็นไทยในการให้บริการ พร้อมทั้งสร้างความหลากหลายของกิจกรรมส่งเสริมสุขภาพที่ได้มาตรฐานเป็นที่ยอมรับ</p>			
--	---	---	--	--	--

	<p>สร้างความแตกต่าง และเพิ่มมูลค่าในผลิตภัณฑ์และสินค้าเกษตร รวมทั้งการผลักดันเทคโนโลยีและนวัตกรรมการแปรรูปสินค้าเกษตรขั้นสูงที่มีคุณค่าเฉพาะ และผลิตภัณฑ์คุณภาพสูงที่สอดคล้องกับความต้องการของตลาดไปสู่การผลิตเชิงพาณิชย์</p> <p>3) สนับสนุนการนำเทคโนโลยีนวัตกรรมสมัยใหม่มาใช้ในกระบวนการผลิตหลังการเก็บเกี่ยว และการแปรรูป อาทิ บรรจุภัณฑ์อัจฉริยะ ควบคุมคุณภาพและความปลอดภัย ติดตามผลิตภัณฑ์ระหว่างขนส่งและยืดอายุของอาหารและสินค้าเกษตรในบรรจุภัณฑ์ เพื่อเพิ่มมูลค่าให้แก่สินค้า</p> <p>4) ส่งเสริมการสร้างตราสินค้า และขยายช่องทางการตลาดด้วยระบบเทคโนโลยีสารสนเทศ</p>	<p>ในระดับสากลและเชื่อมโยงกับกิจกรรมการท่องเที่ยวต่างๆ เช่น การใช้น้ำพุร้อนน้ำแร่ สปาโคลน เพื่อส่งเสริมการท่องเที่ยวเชิงสุขภาพ เป็นต้น</p> <p>3) พัฒนาระดับคุณภาพผลิตภัณฑ์ด้านแพทย์แผนไทยให้มีมาตรฐานระดับสากลและสอดคล้องกับความต้องการของตลาดเพื่อสร้างมูลค่าเพิ่มให้แก่ผลิตภัณฑ์ โดยการวิจัยพัฒนานวัตกรรมต่อยอดให้เกิดสินค้าใหม่ และการแปรรูปผลิตภัณฑ์ พร้อมสร้างความเชื่อมั่นของผู้บริโภคต่อผลิตภัณฑ์การแพทย์แผนไทย</p> <p>4) ส่งเสริมตลาดการท่องเที่ยวทางการแพทย์ที่ไทยมีความเชี่ยวชาญเฉพาะด้าน เพื่อสร้างการรับรู้อย่างแพร่หลายในตลาด</p>			
--	---	--	--	--	--

	<p>รวมทั้งให้ความสำคัญกับการสร้างเครื่องหมายทางการค้าและการปกป้องสิทธิในทรัพย์สินทางปัญญา</p> <p>แผนย่อยของแผนแม่บทฯ :</p> <p>แผนย่อยเกษตรอัจฉริยะ</p> <p>เป้าหมายแผนย่อย</p> <ol style="list-style-type: none"> 1. สินค้าที่ได้จากเทคโนโลยีสมัยใหม่/อัจฉริยะ มีมูลค่าเพิ่มขึ้น 2. ผลผลิตต่อหน่วยของฟาร์มหรือแปลงที่มีการใช้เทคโนโลยีสมัยใหม่/อัจฉริยะเพิ่มขึ้น <p>แนวทางการพัฒนา</p> <ol style="list-style-type: none"> 1) ส่งเสริมการพัฒนาพันธุ์พืชพันธุ์สัตว์ ปัจจัยการผลิตเครื่องจักรกลและอุปกรณ์การเกษตร รวมทั้งเทคโนโลยีและนวัตกรรมการเกษตรแห่งอนาคต อาทิ เกษตรแม่นยำ เกษตรในร่ม และเกษตรแนวตั้งเพื่อนำมาใช้ในกระบวนการผลิตและเพิ่มประสิทธิภาพการผลิต 	<p>กลุ่มเป้าหมายหรือกลุ่มตลาดที่มีความสนใจเฉพาะด้าน ได้แก่ ศัลยกรรมเสริมความงาม การตรวจสุขภาพประจำปี ทันตกรรม จักษุวิทยา การรักษาภาวะผู้มีบุตรยาก ศัลยกรรมกระดูกและผ่าตัดหัวใจ เป็นต้น โดยคำนึงถึงความสอดคล้องกับการพัฒนาอุตสาหกรรมและบริการการแพทย์ครบวงจรของไทย</p>			
--	---	---	--	--	--

	<p>การเกษตรทั้งเชิงปริมาณและคุณภาพ ตลอดจนเป็นมิตรกับสิ่งแวดล้อม รองรับผลกระทบจากการเปลี่ยนแปลงสภาพภูมิอากาศ และทดแทนแรงงานภาคเกษตรที่ลดลงและเข้าสู่สังคมสูงอายุ</p> <p>2) พัฒนาศักยภาพเกษตรกรในการเข้าถึงและใช้ประโยชน์จากเทคโนโลยีและนวัตกรรมทางการเกษตร การจัดการภาคเกษตรที่เป็นมิตรกับสิ่งแวดล้อม รวมถึงองค์ความรู้ด้านการผลิตและการตลาดต่าง ๆ ตลอดจนการใช้ประโยชน์จากเทคโนโลยี อวกาศและภูมิสารสนเทศ เทคโนโลยีดิจิทัล ฐานข้อมูลสารสนเทศทางการเกษตรต่างๆ เพื่อการวางแผนการเกษตร และพัฒนาเกษตรกรให้เป็นเกษตรกรอัจฉริยะที่มีขีดความสามารถในการแข่งขัน</p>				
--	---	--	--	--	--

	<p>3) สนับสนุนและส่งเสริมการทำระบบฟาร์มอัจฉริยะ โดยการถ่ายทอดและสนับสนุนให้เข้าถึงองค์ความรู้และเทคโนโลยีแก่เกษตรกรในราคาที่สามารถเข้าถึงได้ควบคู่กับการใช้เทคโนโลยีดิจิทัลและการใช้ประโยชน์จากข้อมูลในการวางแผนการปรับเปลี่ยนกระบวนการผลิตสินค้าที่สอดคล้องกับความต้องการของตลาด เพื่อเพิ่มผลิตภาพการผลิตเพิ่มผลผลิตทางการเกษตรในเชิงมูลค่าและปริมาณต่อพื้นที่สูงสุด และทดแทนการผลิตดั้งเดิม</p>				
--	---	--	--	--	--



<p>แผนระดับ 3</p>	<p>แผนพัฒนาภาคตะวันออก (พ.ศ.2566-2570)</p> <p>แนวทางการพัฒนาที่ 1 พัฒนาอุตสาหกรรมที่เป็นมิตรต่อสิ่งแวดล้อมและเป็นกำลังหลักในการขับเคลื่อนเศรษฐกิจของภาคตะวันออกอย่างยั่งยืน โดยเน้น</p>	<p>แผนยุทธศาสตร์เกษตรและสหกรณ์ ระยะ 20 ปี (พ.ศ. 2560-2579) ของกระทรวงเกษตรและสหกรณ์</p> <p>ยุทธศาสตร์ที่ 1 สร้างความเข้มแข็งให้กับเกษตรกรและสถาบันเกษตรกร</p>	<p>แผนพัฒนาการท่องเที่ยวแห่งชาติ ฉบับที่ 2 (พ.ศ. 2560-2564) ของการท่องเที่ยวแห่งประเทศไทย</p> <p>ยุทธศาสตร์ที่ 1 การพัฒนาคุณภาพแหล่งท่องเที่ยว สินค้า</p>	<p>ยุทธศาสตร์และแผนพัฒนาโครงสร้างพื้นฐานด้านคมนาคมขนส่งของไทย พ.ศ. 2558 – 2565 ของสำนักงานนโยบายและแผนการขนส่งและจราจร</p>	<p>ยุทธศาสตร์ชาติ 20 ปี (ด้านสาธารณสุข) ของกระทรวงสาธารณสุข</p> <p>ยุทธศาสตร์ที่ 1 Prevention & Promotion Excellence (ส่งเสริมสุขภาพและป้องกันโรคเป็นเลิศ)</p>
-------------------	---	---	---	--	--

	<p>การใช้เทคโนโลยีและนวัตกรรมสมัยใหม่สีเขียว ผลดีกำลังคนให้มีศักยภาพ และเพิ่มขีดความสามารถของผู้ประกอบการรายย่อย</p> <p>แนวทางการพัฒนาที่ 2 พัฒนาการเกษตรคุณภาพและผลตอบแทนสูง เชื่อมโยงสู่การผลิตอาหารปลอดภัย การผลิตพลังงานทดแทน และพืชสมุนไพรทางการแพทย์ โดยมุ่งเน้นการพัฒนาด้านการตลาดควบคู่กับการพัฒนาระบบบริหารจัดการการผลิตที่มีประสิทธิภาพ ด้วยการใช้เทคโนโลยี นวัตกรรม และภูมิปัญญาท้องถิ่น รวมทั้งการพัฒนาพื้นที่ที่มีศักยภาพให้เป็นศูนย์กลางการผลิตและการกระจายสินค้าเกษตร</p> <p>แนวทางการพัฒนาที่ 3 พัฒนาเมืองและพื้นที่ชนบทให้มีความทันสมัยและน่าอยู่ พร้อมทั้ง</p>	<p><u>แนวทางการพัฒนา</u></p> <ol style="list-style-type: none"> 1. สร้างความเข้มแข็งให้กับเกษตรกรและสถาบันเกษตรกร โดยการสร้าง Smart Farmer และ Group Smart Enterprise 2. เสริมสร้างความภาคภูมิใจและความมั่นคงในการประกอบอาชีพเกษตรกร 3. บริหารจัดการแรงงานภาคเกษตรและเทคโนโลยีเพื่อทดแทนแรงงานอย่างเป็นระบบรองรับสังคมเกษตรสูงอายุ <p>ยุทธศาสตร์ที่ 2 เพิ่มประสิทธิภาพการผลิตและยกระดับมาตรฐานสินค้าเกษตร</p> <p><u>แนวทางการพัฒนา</u></p> <ol style="list-style-type: none"> 1. พัฒนาประสิทธิภาพการผลิตและคุณภาพมาตรฐานสินค้าสู่มาตรฐานระดับสากลโดยใช้วิทยาศาสตร์และเทคโนโลยีและความรู้แบบองค์รวม 2. ส่งเสริมการเกษตรตลอด 	<p>และบริการด้านการท่องเที่ยวให้เกิดความสมดุลและยั่งยืน</p> <p>ยุทธศาสตร์ที่ 2 การพัฒนาโครงสร้างพื้นฐานและสิ่งอำนวยความสะดวกเพื่อรองรับการขยายตัวของอุตสาหกรรมท่องเที่ยว</p> <p>ยุทธศาสตร์ที่ 3 การพัฒนาบุคลากรด้านการท่องเที่ยว และสนับสนุนการมีส่วนร่วมของประชาชนในการพัฒนาการท่องเที่ยว</p> <p>ยุทธศาสตร์ที่ 4 การสร้างสมดุลให้กับการท่องเที่ยวไทยผ่านการตลาดเฉพาะกลุ่ม การส่งเสริมวิถีไทย และการสร้างความเชื่อมั่นของนักท่องเที่ยว</p> <p>ยุทธศาสตร์ที่ 5 การบูรณาการการบริหารจัดการการท่องเที่ยวและการส่งเสริมความร่วมมือระหว่างประเทศ</p>	<p>แผนงานการเพิ่มขีดความสามารถทางหลวงเพื่อเชื่อมโยงฐานการผลิตที่สำคัญของประเทศและเชื่อมโยงกับประเทศเพื่อนบ้าน</p>	<p>แผนงานที่ 1 พัฒนาคุณภาพชีวิตคนไทยทุกกลุ่มวัย</p> <p>แผนงานที่ 2 การป้องกันควบคุมโรคและภัยสุขภาพ</p> <p>แผนงานที่ 3 ความปลอดภัยด้านอาหารและลดปัจจัยเสี่ยงต่อโรคไม่ติดต่อเรื้อรัง</p> <p>แผนงานที่ 4 การบริหารจัดการสิ่งแวดล้อม</p>
--	--	--	---	---	--

	<p>ยกระดับคุณภาพชีวิตของประชาชนในทุกช่วงวัย โดยมุ่งเน้นการพัฒนาสภาพแวดล้อมให้เหมาะสม การเสริมสร้างความปลอดภัยในชีวิตและทรัพย์สิน การเสริมสร้างภูมิคุ้มกันให้กับประชาชน การเชื่อมโยงการคมนาคมขนส่งอย่างไร้รอยต่อ และการพัฒนาโครงสร้างพื้นฐานที่เหมาะสมและครบครัน</p> <p>แนวทางการพัฒนาที่ 4 รักษาและยกระดับพื้นที่เศรษฐกิจชายแดนประเทศกัมพูชา ให้มีมูลค่าสูง มีความมั่นคง และเป็นประตูเชื่อมโยงการค้า การลงทุนกับประเทศเพื่อนบ้าน โดยมุ่งเน้นการเพิ่มมูลค่าการค้าชายแดนและผ่านแดน การเสริมสร้างความพร้อมด้านโครงสร้างพื้นฐานบริเวณจุดผ่านแดน และการเพิ่มประสิทธิภาพ</p>	<p>โซ่อุปทานสอดคล้องกับความต้องการของตลาดและมูลค่าสูงมุ่งสู่การเป็นฟาร์มอัจฉริยะ</p> <p>ยุทธศาสตร์ที่ 3 เพิ่มความสามารถในการแข่งขันภาคการเกษตรด้วยเทคโนโลยีและนวัตกรรม</p> <p>แนวทางการพัฒนา</p> <ol style="list-style-type: none"> พัฒนาเทคโนโลยีและนวัตกรรมเพื่อการขับเคลื่อนเกษตร 4.0 ภายใต้อาเซียน 4.0 Thailand 4.0 บริหารจัดการเทคโนโลยีสารสนเทศเพื่อการเกษตรให้เกษตรกรเข้าถึงและนำไปใช้ประโยชน์ได้อย่างทั่วถึง พัฒนางานวิจัยและสารสนเทศให้ไปสู่เชิงพาณิชย์ ประชาสัมพันธ์และเชื่อมโยงเครือข่ายข้อมูลในระดับโลก <p>ยุทธศาสตร์ที่ 4 บริหารจัดการทรัพยากรการเกษตรและสิ่งแวดล้อมอย่างสมดุลและยั่งยืน</p>			
--	---	---	--	--	--

	<p>การเชื่อมโยงการค้าภายในประเทศและประเทศเพื่อนบ้าน</p> <p>แนวทางการพัฒนาที่ 5</p> <p>เสริมสร้างความอุดมสมบูรณ์ของทรัพยากรธรรมชาติและคุณภาพสิ่งแวดล้อม และการเพิ่มประสิทธิภาพการรับมือภัยพิบัติทางธรรมชาติและผลกระทบจากการเปลี่ยนแปลงภูมิอากาศ เพื่อสนับสนุนการพัฒนาเศรษฐกิจและเสริมสร้างคุณภาพชีวิตของประชาชนอย่างยั่งยืน โดยมุ่งเน้นการใช้ประโยชน์จากทรัพยากรธรรมชาติอย่างรู้คุณค่าและยั่งยืน และการสร้างความปลอดภัยในการป้องกันและแก้ไขปัญหามลพิษได้อย่างเหมาะสมและทันที่ด้วย การมีส่วนร่วมของทุกภาคส่วน</p>	<p>แนวทางการพัฒนา</p> <p>1. บริหารจัดการทรัพยากรการเกษตรอย่างยั่งยืนที่สอดคล้องกับ SDGs (Sustainable Development Goals)</p> <p>2. ฟื้นฟูและอนุรักษ์ทรัพยากรการเกษตรให้มีความสมดุลและยั่งยืน</p>			
--	--	--	--	--	--



<p>สาระ สำคัญแผน พัฒนาจังหวัด</p>	<p>เป้าหมายการพัฒนาจังหวัดปราจีนบุรี</p> <p>ปราจีนบุรีเมืองน่าอยู่ เศรษฐกิจสร้างคุณค่า และการพัฒนาที่ยั่งยืน (Prachinburi as a livable city leading to valuable economy attaining sustainable development goals)</p>	<p>ตัวชี้วัดความสำเร็จตามเป้าหมายการพัฒนาจังหวัดปราจีนบุรี</p> <p>ตัวชี้วัดที่ 1 ร้อยละของรายได้เฉลี่ยต่อคนต่อปีของผลิตภัณฑ์มวลรวมของจังหวัดปราจีนบุรีเพิ่มขึ้น (ร้อยละ 2 ต่อปี)</p> <p>ตัวชี้วัดที่ 2 ร้อยละของจำนวนครัวเรือนยากจนที่มีรายได้ต่ำกว่าเกณฑ์ จปฐ. ลดลงต่อปี (ร้อยละ 10 ต่อปี)</p> <p>ตัวชี้วัดที่ 3 มูลค่าการลงทุนภาคอุตสาหกรรมของจังหวัดปราจีนบุรีเพิ่มขึ้น (30 ล้านบาทต่อปี)</p> <p>ตัวชี้วัดที่ 4 ร้อยละผลิตภัณฑ์มวลรวมของจังหวัดปราจีนบุรีที่เพิ่มขึ้น (ร้อยละ 5 ต่อปี)</p> <p>ตัวชี้วัดที่ 5 ร้อยละอัตราการว่างงานลดลง (ร้อยละ 1 ต่อปี)</p> <p>ตัวชี้วัดที่ 6 มูลค่าผลิตภัณฑ์มวลรวมภาคการเกษตรเพิ่มขึ้น (ร้อยละ 3 ต่อปี)</p> <p>ตัวชี้วัดที่ 7 ร้อยละมูลค่าการจำหน่ายผลิตภัณฑ์สมุนไพรเพิ่มขึ้น (ร้อยละ 3 ต่อปี)</p> <p>ตัวชี้วัดที่ 8 จำนวนผลิตภัณฑ์สมุนไพรที่ได้รับมาตรฐานระดับสากลและมีงานวิจัยรองรับเพิ่มขึ้น (อย่างน้อย 2 ผลิตภัณฑ์ ต่อปี)</p> <p>ตัวชี้วัดที่ 9 จำนวนนักท่องเที่ยวที่เพิ่มขึ้นต่อปี (ร้อยละ 1 ต่อปี)</p> <p>ตัวชี้วัดที่ 10 ร้อยละของรายได้จากการท่องเที่ยวที่เพิ่มขึ้นต่อปี (ร้อยละ 2 ต่อปี)</p> <p>ตัวชี้วัดที่ 11 สัดส่วนปริมาณขยะที่กำจัดถูกต้องต่อปริมาณขยะที่เกิดขึ้นเพิ่มขึ้นต่อปี (ร้อยละ 26 ต่อปี)</p> <p>ตัวชี้วัดที่ 12 ร้อยละของพื้นที่เสี่ยงที่ประสบปัญหาภัยแล้งลดลงต่อปี (ร้อยละ 5 ต่อปี)</p>
---	--	---



ประเด็นการ พัฒนาจังหวัด	ประเด็นการพัฒนาที่ 1 สังคมที่มีคุณภาพ เป็นเมืองแห่งความสุข ประชาชนมีคุณภาพชีวิตที่ดี ดำรงชีวิตตามหลักปรัชญา เศรษฐกิจพอเพียง	ประเด็นการพัฒนาที่ 2 พัฒนาเศรษฐกิจและ อุตสาหกรรมปราจีนบุรี ที่เป็นมิตรต่อสิ่งแวดล้อม และเป็นกำลังหลักในการ ขับเคลื่อนเศรษฐกิจของ ภาคตะวันออกเฉียงเหนือ	ประเด็นการพัฒนาที่ 3 เพิ่มประสิทธิภาพการผลิต ภาคการเกษตรและ สมุนไพร ส่งมาตรฐานความ ปลอดภัยและเชื่อมโยง ตลาด	ประเด็นการพัฒนาที่ 4 บูรณาการและยกระดับ การจัดการการท่องเที่ยว คุณภาพเชิงสุขภาพ เชิงสร้างสรรค์และวัฒนธรรม และเชิงนิเวศ ในจังหวัด ปราจีนบุรี	ประเด็นการพัฒนาที่ 5 ทรัพยากรธรรมชาติและสิ่งแวดล้อม มีความสมดุลและยั่งยืน โดยการมี ส่วนร่วมของทุกภาคส่วน
	↓	↓	↓	↓	↓

แผนงาน	1. พัฒนาและบำรุงรักษา โครงสร้างพื้นฐานให้เป็นเมืองที่ น่าอยู่และทันสมัย 2. พัฒนาสู่สังคมที่มีคุณภาพ และเป็นเมืองแห่งความสุข	1. เตรียมความพร้อมด้าน โครงสร้างพื้นฐาน ด้านโลจิสต์ ติก และเทคโนโลยี เพื่อพัฒนา ศักยภาพภาคอุตสาหกรรม 2. ยกระดับศักยภาพ ภาคอุตสาหกรรมที่เป็นมิตรต่อ สิ่งแวดล้อม เพื่อรองรับการ ขยายตัวด้านการลงทุน	1. พัฒนาโครงสร้างพื้นฐาน และกลไกการผลิตเพื่อเพิ่ม คุณภาพและผลผลิต ทางการเกษตรและ สมุนไพร 2. พัฒนาประสิทธิภาพ การเกษตรและสร้าง มูลค่าเพิ่มสินค้าเกษตร คุณภาพมาตรฐานและ เชื่อมโยงตลาด	1. การพัฒนาแหล่งท่องเที่ยว หลัก แหล่งท่องเที่ยวรอง และแหล่งท่องเที่ยวใหม่ 2. บูรณาการและยกระดับ การจัดการท่องเที่ยวในทุกมิติ	1. อนุรักษ์ ปันฟู และแก้ไขปัญหา ทรัพยากรธรรมชาติและสิ่งแวดล้อมให้มี ความสมดุลและยั่งยืน 2. บูรณาการเพื่อพัฒนาศักยภาพการ จัดการทรัพยากรธรรมชาติและสิ่งแวดล้อม
	↓	↓	↓	↓	↓

<p>โครงการสำคัญ</p>	<p>1.1 โครงการพัฒนาและบำรุงรักษาโครงสร้างพื้นฐาน พร้อมทั้งสิ่งอำนวยความสะดวกครอบคลุมทุกพื้นที่</p> <p>2.1 โครงการพัฒนาคุณภาพชีวิตของประชาชน และเสริมสร้างความมั่นคงโดยปราศจากภัยคุกคาม</p>	<p>1.1 โครงการพัฒนาเส้นทางคมนาคมและโลจิสติกส์ เพื่ออุตสาหกรรม การค้าและการลงทุน</p> <p>2.1 โครงการส่งเสริมให้แรงงานมีทักษะและฝีมือด้านเทคโนโลยีที่สอดคล้องกับภาคอุตสาหกรรม</p> <p>2.2 โครงการพัฒนาและยกระดับศักยภาพอุตสาหกรรมที่เป็นมิตรต่อสิ่งแวดล้อม</p>	<p>1.1 โครงการพัฒนาโครงสร้างพื้นฐาน และการบริหารจัดการแหล่งน้ำเพื่อการเกษตรอย่างยั่งยืน</p> <p>2.1 โครงการส่งเสริมการพัฒนาประสิทธิภาพการเกษตรและสร้างมูลค่าเพิ่มสินค้าเกษตรคุณภาพมาตรฐานและเชื่อมโยงตลาด</p> <p>2.2 โครงการเพิ่มมูลค่าและการตลาดสินค้าเกษตรชีวภาพ</p>	<p>1.1 โครงการพัฒนาสิ่งอำนวยความสะดวกและบริการสาธารณะ เพื่อรองรับนักท่องเที่ยว</p> <p>2.1 โครงการพัฒนาสินค้าและบริการด้านการท่องเที่ยวที่มีมูลค่าสูง</p>	<p>1.1 โครงการอนุรักษ์ฟื้นฟู และแก้ไขทรัพยากรธรรมชาติและสิ่งแวดล้อมอย่างเป็นระบบและมีประสิทธิภาพ</p> <p>2.1 โครงการพัฒนาศักยภาพ และการมีส่วนร่วมในการบริหารจัดการทรัพยากรธรรมชาติและสิ่งแวดล้อม</p>
---------------------	--	--	---	--	---

3. สารสำคัญแผนพัฒนาจังหวัดปราจีนบุรี (พ.ศ.2566-2570)

➤ 3.1 ข้อมูลเพื่อการพัฒนา

3.1.1 ข้อมูลพื้นฐานด้านกายภาพของจังหวัดปราจีนบุรี

1. ความเป็นมาของจังหวัดปราจีนบุรี

จังหวัดปราจีนบุรี เคยเป็นดินแดนที่มีความเจริญรุ่งเรืองมายาวนาน ดังปรากฏการตั้งถิ่นฐานของชุมชนสมัย โบราณเมื่อประมาณ 2,000 - 2,500 ปีที่แหล่งโบราณคดีบ้านกระทู้แพ้ว ตำบลกระทู้แพ้ว อำเภอบ้านสร้าง บ้านหนองอ้อ ตำบลดงพระราม อำเภอเมืองปราจีนบุรี และบ้านดงชัยมัน ตำบลประจันตคาม อำเภอประจันตคาม โบราณวัตถุที่พบ ได้แก่ ลูกปัดแก้วแบบอินโด - แปซิฟิก สีต่างๆ ลูกปัดหิน คาร์เนเลียน หินอะเกตและหินควอตซ์ เครื่องมือเหล็ก ซึ่งแสดงให้เห็นถึงการติดต่อสัมพันธ์กับชุมชนโบราณใกล้เคียงและอินเดียโดยเฉพาะที่บ้านดงชัยมันได้พบชิ้นส่วนกลองมโหระทึก ซึ่งเป็นโบราณวัตถุในวัฒนธรรมดงซอนเกี่ยวข้องกับพิธีกรรมซึ่งพบทางตอนใต้ของจีนและในภูมิภาคเอเชียตะวันออกเฉียงใต้ รวมทั้งประเทศไทยและยังพบหลักฐานเป็นซากเมืองโบราณที่เรียกว่า “เมืองศรีมโหสถ” ที่ตำบลโคกปิบ อำเภอศรีมโหสถ และบริเวณบ้านโคกขวาง อำเภอศรีมหาโพธิ บริเวณซากเมืองโบราณเหล่านี้มีซากโบราณสถานที่ใช้ประกอบพิธีกรรม ศาสนิกและโบราณวัตถุ ได้แก่ พระพุทธรูป เทวรูป เครื่องปั้นดินเผา เครื่องสำริดซึ่งเป็นเครื่องมือและเครื่องใช้กระจัด กระจายอยู่ทั่วไปต่อมาศูนย์กลางความเจริญได้ย้ายมาตั้งอยู่ริมแม่น้ำบางปะกง ดังเช่นปัจจุบัน

“เมืองปราจีน” เป็นชื่อที่เรียกกันมาตั้งแต่สมัยกรุงศรีอยุธยา และยังคงมาจนถึงสมัยกรุงรัตนโกสินทร์ตอนต้น เรียกว่า “เมืองปราจีน” หรือ “มณฑลปราจีน” จวบจนสมัยพระบาทสมเด็จพระมงกุฎเกล้าเจ้าอยู่หัว รัชกาลที่ 6 ทรง พระกรุณาโปรดเกล้าฯ จัดระเบียบการปกครองแผ่นดินตามแบบต่างประเทศมณฑลปราจีนได้ถูกยุบเลิกคงมีฐานะเป็น เพียงหัวเมืองเมืองหนึ่งต่อมาทรงพระกรุณาโปรดเกล้าฯ ให้เปลี่ยนคำว่า “เมือง” เป็น “จังหวัด” จึงมีชื่อเรียกใหม่ว่า “จังหวัดปราจีนบุรี”



ภาพที่ 1 ตราประจำจังหวัดปราจีนบุรี

ตราประจำจังหวัด เป็นรูปต้นโพธิ์ศรีมหาโพธิ์ปลูกไว้ที่ตำบลโคกปิบ อำเภอศรีมโหสถ เป็นสัญลักษณ์ทางด้าน พุทธศาสนาที่เชิดหน้าชูตาของจังหวัดปราจีนบุรีเพราะเชื่อกันว่าเป็นต้นโพธิ์ที่สมณชุตจากอินเดีย ซึ่งมาเผยแพร่พระ ศาสนา เมื่อราว พ.ศ. 500 ได้นำพันธุ์มาจากพระศรีมหาโพธิ์ พุทธคยา ประเทศอินเดีย เป็นต้นโพธิ์ที่พระพุทธเจ้าประทับ บำเพ็ญธรรมจนสำเร็จเป็นพระสัมมาสัมพุทธเจ้า ต้นโพธิ์ศรีมหาโพธิ์นี้เป็นที่นับถือบูชากราบไหว้ของราษฎรในท้องที่และ ต่างท้องที่และมีการจัดงานนมัสการเป็นประจำทุกปี



ภาพที่ 2 ดอกไม้ประจำจังหวัดปราจีนบุรี

ดอกปีบ (ชื่อสามัญ Cork Tree) หรือภาคเหนือเรียกว่า กาซะลอง ภาคสะลอง ภาคกลางเรียกปีบ ภาษากะเหรี่ยง (กาญจนบุรี) เรียกว่า เด็กดองโห่ ลักษณะทั่วไป เป็นไม้ยืนต้นขนาดกลางถึงขนาดใหญ่ลำต้นสูงประมาณ 10 - 20 เมตร เปลือกลำต้นสีเทาขรุขระ ใบออกเป็นช่อ ลักษณะใบกลมรี ขอบใบเรียบโคนใบมน ใต้ใบเห็นเส้นใบชัดเจน ดอกออกเป็นช่อตั้งตรง ลักษณะเป็นช่อยาวประมาณ 2 - 3 นิ้ว สีขาวปนเหลืองขนาด 2 เซนติเมตร ปลายกลีบดอกเป็นแฉก 5 แฉก ตรงกลางดอกมีเกสรตัวผู้และเกสรตัวเมีย ติดอยู่ด้านในใกล้ปากท่อ ผลมีลักษณะเป็นฝักแบน ภายในมีเมล็ดลักษณะแบนขยายพันธุ์โดยการเพาะเมล็ดและการปักชำ เหมาะที่จะปลูกในพื้นที่ที่มีดินร่วนซุย แสงแดดจัดหรือกลางแจ้งมีถิ่นกำเนิดในประเทศไทยและประเทศพม่า

สีประจำจังหวัดปราจีนบุรี คือ สีแดงเหลือง ธงประจำจังหวัดปราจีนบุรี ขนาดพื้นธงกว้าง 1.50 เมตร ยาว 2.25 เมตร ลักษณะพื้นธงตอนต้นมีพื้นสีแดงซึ่งกำหนดเป็นสีประจำภาค 2 กว้างยาวด้านละ 1.50 เมตร มีรูปต้นโพธิ์อยู่ในกรอบวงกลม เส้นผ่าศูนย์กลาง 85 เซนติเมตร สำหรับพื้นที่ธงที่เหลือเป็นสีเหลือง



ภาพที่ 3.1 ธงประจำจังหวัดปราจีนบุรี



ภาพที่ 3.2 ลายผ้าประจำจังหวัดปราจีนบุรี

จังหวัดปราจีนบุรี มีประกาศลงวันที่ ๒๖ มกราคม ๒๕๖๕ กำหนดให้ลายผ้า “ปราจีนบุรี ศรีภษา” เป็นลายผ้าอัตลักษณ์ประจำจังหวัดปราจีนบุรี โดยในลายผ้าจะประกอบด้วย ใบโพธิ์ สวรรค์กะ แม่น้ำ ปราจีนบุรี และดอกปีบ ซึ่งแต่ละลายมีความหมายสื่อถึงความเป็นจังหวัดปราจีนบุรี เพื่อให้ประชาชนชาวจังหวัดปราจีนบุรี ได้ร่วมกันสวมใส่ผ้าไทยลายอัตลักษณ์ประจำจังหวัดด้วยความภาคภูมิใจและเป็นการส่งเสริมผู้ผลิต ผู้ประกอบการ OTOP ประเภทผ้าและเครื่องแต่งกาย ใน พื้นที่จังหวัดให้มีรายได้อีกด้วย

2. ลักษณะทางกายภาพ

2.1 ที่ตั้งและอาณาเขต

จังหวัดปราจีนบุรี ตั้งอยู่ภาคตะวันออกของประเทศ อยู่ระหว่างเส้นละติจูดที่ 13 องศา 39 ลิปดา ถึง 14 องศา 27 ลิปดาเหนือ และเส้นลองจิจูดที่ 102 องศา 07 ลิปดาตะวันออก ห่างจาก กรุงเทพมหานคร 136 กิโลเมตร ตามทางหลวงหมายเลข 33, 305 ใช้เวลาเดินทางเพียง 1 ชั่วโมง 30 นาที เป็นจุดเชื่อมโยงการคมนาคมจากกรุงเทพมหานคร ภาคกลาง ภาคตะวันออก ภาคตะวันออกเฉียงเหนือ และราชอาณาจักรกัมพูชา ในรัศมี 100 กว่ากิโลเมตร และมีอาณาเขตติดต่อ ดังนี้

- ทิศเหนือ ติดต่อกับ จังหวัดนครราชสีมา
- ทิศตะวันออก ติดต่อกับ จังหวัดสระแก้ว
- ทิศตะวันตก ติดต่อกับ จังหวัดฉะเชิงเทรา และจังหวัดนครนายก
- ทิศใต้ ติดต่อกับ จังหวัดฉะเชิงเทรา



ภาพที่ 4 ที่ตั้งและอาณาเขตจังหวัดปราจีนบุรี

2.2 ลักษณะภูมิประเทศ

จังหวัดปราจีนบุรี มีพื้นที่ทั้งหมด 4,762.362 ตารางกิโลเมตร (2,976,476.2 ไร่) โดยลักษณะภูมิประเทศตอนบนเป็นที่ราบสูงและป่าทึบสลับซับซ้อนมียอดเขาสูง 1,326 เมตร และเป็นแหล่งกำเนิดต้นน้ำหลายสายมีธรรมชาติที่สวยงาม ในขณะที่พื้นที่ตอนล่างเป็นที่ราบลุ่มแม่น้ำเหมาะแก่การเพาะปลูก ได้แก่ ที่ราบลุ่มแม่น้ำบางปะกง ซึ่งมีความสูงกว่าระดับน้ำทะเล 5 เมตร และที่ราบลุ่มแม่น้ำปราจีนบุรี ซึ่งเกิดจากแควพญานาคและแควพระปรังไหลมาบรรจบกันที่อำเภอกบินทร์บุรี และไหลลงสู่อ่าวไทยที่อำเภอบางปะกง จังหวัดฉะเชิงเทรา

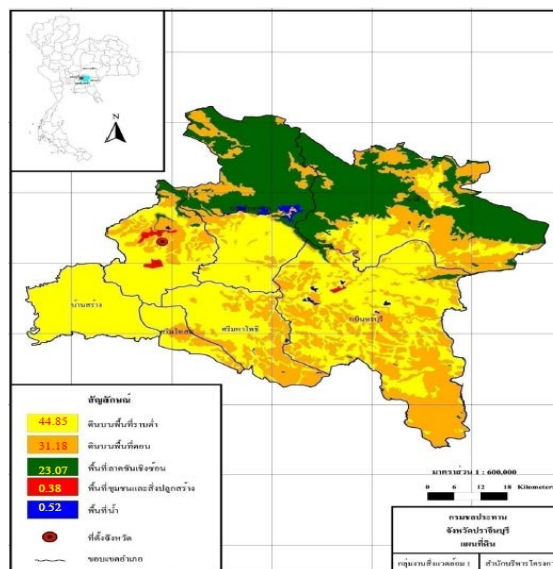

ภาพที่ 5 ภูมิประเทศจังหวัดปราจีนบุรี

2.3 สภาพภูมิอากาศและปริมาณน้ำฝน

1) สภาพภูมิอากาศ

จังหวัดปราจีนบุรี ได้รับอิทธิพลจากลมมรสุมตะวันออกเฉียงเหนือและลมมรสุมตะวันตกเฉียงใต้ ประกอบกับลมฝ่ายใต้ที่พัดปกคลุมภาคตะวันออกเฉียงเหนือรวมทั้งความกดอากาศต่ำเนื่องจากความร้อนปกคลุมลักษณะดังกล่าวทำให้บริเวณจังหวัดปราจีนบุรีในฤดูร้อนมีอุณหภูมิสูงประมาณ 37 – 40 องศาเซลเซียส โดยฤดูร้อนเริ่มตั้งแต่เดือนมีนาคมถึงเดือนพฤษภาคม และฤดูหนาวเริ่มตั้งแต่เดือนตุลาคมถึงเดือนกุมภาพันธ์ โดยมีอุณหภูมิต่ำสุดเฉลี่ยประมาณ 21 - 25 องศาเซลเซียส

2) ปริมาณน้ำฝน

ปริมาณน้ำฝนในช่วงระหว่างปี พ.ศ. 2563 – 2564 มีดังนี้

ปี พ.ศ. 2563 จังหวัดปราจีนบุรี มีปริมาณน้ำฝน 1,529.7 มิลลิเมตร จำนวนวันที่ฝนตก 122 วัน ปริมาณฝนสูงสุด 97.8 มิลลิเมตร ฝนตกมากที่สุดเดือนกันยายน 474.5 มิลลิเมตร

ปี พ.ศ. 2564 จังหวัดปราจีนบุรี มีปริมาณน้ำฝน 1,619 มิลลิเมตร จำนวนวันที่ฝนตก 128 วัน ปริมาณฝนสูงสุด 79 มิลลิเมตร ฝนตกมากที่สุดเดือนกรกฎาคม 333.9 มิลลิเมตร

ตารางที่ 1 ปริมาณฝนเป็นรายเดือน พ.ศ. 2563 – 2564

(หน่วย: มิลลิเมตร)

เดือน	ปี พ.ศ. 2563				ปี พ.ศ. 2564			
	ปริมาณฝน	จำนวนวันที่ฝนตก	ปริมาณฝนสูงสุด	วันที่ปริมาณฝนสูงสุด	ปริมาณฝน	จำนวนวันที่ฝนตก	ปริมาณฝนสูงสุด	วันที่ปริมาณฝนสูงสุด
มกราคม	-	-	-	-	-	-	-	-
กุมภาพันธ์	-	-	-	-	81.0	1	8.1	9
มีนาคม	12.9	3	7.7	25	9.8	3	5.2	3
เมษายน	93.1	9	43.6	12	210.1	14	49.9	11
พฤษภาคม	66.5	7	46.2	11	87.8	9	43.9	5
มิถุนายน	197.9	18	97.8	14	131.1	15	45.8	29
กรกฎาคม	175.0	13	44.8	29	333.9	23	79.0	24
สิงหาคม	291.1	23	51.9	20	264.6	17	40.9	26
กันยายน	474.5	23	95.3	22	325.8	25	53.3	9
ตุลาคม	210.3	21	53.5	16	240.0	16	57.0	15
พฤศจิกายน	8.4	5	4	21	7.8	5	3.8	23
ธันวาคม	-	-	-	-	-	-	-	-
ทั้งปี	1,529.7	122	97.8	14/6/63	1,619	128	79.0	24/7/64

ที่มา : สถานีอุตุนิยมวิทยาปราจีนบุรี, รายงานสถิติจังหวัด พ.ศ. 2565 หน้า 208

3. ข้อมูลการปกครอง/ประชากร

3.1 ข้อมูลการปกครอง

ณ สิ้นปี พ.ศ. 2564 จังหวัดปราจีนบุรีมีประชากรทั้งสิ้น 495,325 คน เพศชาย 244,642 คน (ร้อยละ 49.39) เพศหญิง 250,683 คน (ร้อยละ 50.61) ความหนาแน่นของประชากรต่อตารางกิโลเมตรโดยเฉลี่ย 104.01 คน

จังหวัดปราจีนบุรีแบ่งเขตการปกครองออกเป็น 7 อำเภอ ได้แก่ อำเภอเมืองปราจีนบุรี อำเภอศรีมโหสถ อำเภอศรีมหาโพธิ อำเภอประจันตคาม อำเภอนาดี อำเภอกบินทร์บุรี และอำเภอบ้านสร้าง โดยแบ่งเขตตำบล ออกเป็น 65 ตำบล และหมู่บ้าน 708 หมู่บ้าน นอกจากนี้ยังมีองค์กรปกครองส่วนท้องถิ่น ประกอบด้วย 1 องค์การบริหารส่วนจังหวัด (อบจ.) 14 เทศบาล 55 องค์การบริหารส่วนตำบล (อบต.) และประชากร ณ ธันวาคม 2564 จำนวน 495,325 คน เป็นชาย 244,642 คน หญิง 250,683 คน โดยมีรายละเอียดการแบ่งเขตการปกครองแต่ละอำเภอ ดังตารางข้างล่างนี้

ตารางที่ 2 ประชากรจากการทะเบียน อัตราเพิ่ม และความหนาแน่นของประชากร เป็นรายอำเภอ พ.ศ. 2560 - 2564

อำเภอ	ประชากร					อัตราเพิ่มของประชากร				ความหนาแน่น ของประชากร (ต่อ ตร. กม.)
	2560	2561	2562	2563	2564	2561	2562	2563	2564	
รวมยอด	487,544	491,640	494,680	493,670	495,325	0.84	0.62	-0.2	0.33	104.01
อำเภอเมือง ปราจีนบุรี	109,228	110,699	110,779	109,394	108,834	1.34	0.07	-1.26	-0.51	240.84
อำเภอกบินทร์บุรี	147,492	147,909	148,686	147,989	148,017	0.28	0.52	-0.47	0.02	113.05
อำเภอนาดี	52,050	52,139	52,453	51,747	52,023	0.17	0.6	-1.36	0.53	43.42
อำเภอบ้านสร้าง	31,188	31,227	31,105	30,997	30,873	0.12	-0.39	-0.35	-0.4	85.47
อำเภอประจันตคาม	54,686	54,839	54,830	54,488	54,459	0.28	-0.02	-0.63	-0.05	60.24
อำเภอศรีมหาโพธิ	74,034	75,843	77,752	79,898	81,985	2.41	2.49	2.72	2.58	201.41
อำเภอศรีมโหสถ	18,866	18,984	19,075	19,157	19,134	0.62	0.48	0.43	-0.12	146.25

ที่มา: กรมการปกครอง กระทรวงมหาดไทย

ตารางที่ 3 ประชากรจากการทะเบียน จำแนกตามเพศ เขตการปกครอง เป็นรายอำเภอ พ.ศ. 2562 - 2564

อำเภอ และ เขตการปกครอง	2562			2563			2564		
	รวม	ชาย	หญิง	รวม	ชาย	หญิง	รวม	ชาย	หญิง
รวมยอด	494,680	245,180	249,500	493,670	244,018	249,652	495,325	244,642	250,683
ในเขตเทศบาล	62,736	30,117	32,619	62,054	29,750	32,304	61,516	29,444	32,072
นอกเขตเทศบาล	431,944	215,063	216,881	431,616	214,268	217,348	433,809	215,198	218,611
อำเภอเมืองปราจีนบุรี	110,779	56,589	54,190	109,394	55,480	53,914	108,834	55,002	53,832

อำเภอ และ เขตการปกครอง	2562			2563			2564		
	รวม	ชาย	หญิง	รวม	ชาย	หญิง	รวม	ชาย	หญิง
ในเขตเทศบาล	21,518	10,115	11,403	21,075	9,904	11,171	20,844	9,788	11,056
เทศบาลเมืองปราจีนบุรี	17,059	7,921	9,138	16,651	7,740	8,911	16,403	7,617	8,786
เทศบาลตำบลบ้านนาปรือ	2,266	1,141	1,125	2,239	1,124	1,115	2,233	1,120	1,113
เทศบาลตำบลโคกมะกอก	2,193	1,053	1,140	2,185	1,040	1,145	2,208	1,051	1,157
นอกเขตเทศบาล	89,261	46,474	42,787	88,319	45,576	42,743	87,990	45,214	42,776
อำเภอกบินทร์บุรี	148,686	73,180	75,506	147,989	72,689	75,300	148,017	72,728	75,289
ในเขตเทศบาล	12,388	5,993	6,395	12,260	5,905	6,355	12,072	5,813	6,259
เทศบาลตำบลกบินทร์	3,884	1,805	2,079	3,837	1,772	2,065	3,733	1,718	2,015
เทศบาลตำบลเมืองเก่า	6,630	3,265	3,365	6,584	3,232	3,352	6,527	3,209	3,318
เทศบาลตำบลสระบัว	1,874	923	951	1,839	901	938	1,812	886	926
นอกเขตเทศบาล	136,298	67,187	69,111	135,729	66,784	68,945	135,945	66,915	69,030
อำเภอนาดี	52,453	26,105	26,348	51,747	25,704	26,043	52,023	25,863	26,160
ในเขตเทศบาล	7,992	3,958	4,034	7,922	3,900	4,022	7,911	3,878	4,033
เทศบาลตำบลนาดี	7,992	3,958	4,034	7,922	3,900	4,022	7,911	3,878	4,033
นอกเขตเทศบาล	44,461	22,147	22,314	43,825	21,804	22,021	44,112	21,985	22,127
อำเภอบ้านสร้าง	31,105	15,252	15,853	30,997	15,211	15,786	30,873	15,146	15,727
ในเขตเทศบาล	3,232	1,593	1,639	3,249	1,595	1,654	3,242	1,595	1,647
เทศบาลตำบลบ้านสร้าง	3,232	1,593	1,639	3,249	1,595	1,654	3,242	1,595	1,647
นอกเขตเทศบาล	27,873	13,659	14,214	27,748	13,616	14,132	27,631	13,551	14,080

อำเภอ และ เขตการปกครอง	2562			2563			2564		
	รวม	ชาย	หญิง	รวม	ชาย	หญิง	รวม	ชาย	หญิง
อำเภอประจันตคาม	54,830	26,670	28,160	54,488	26,482	28,006	54,459	26,463	27,996
ในเขตเทศบาล	4,596	2,163	2,433	4,536	2,148	2,388	4,485	2,121	2,364
เทศบาลตำบลประจันตคาม	4,596	2,163	2,433	4,536	2,148	2,388	4,485	2,121	2,364
นอกเขตเทศบาล	50,234	24,507	25,727	49,952	24,334	25,618	49,974	24,342	25,632
อำเภอศรีมหาโพธิ	77,752	38,117	39,635	79,898	39,138	40,760	81,985	40,132	41,853
ในเขตเทศบาล	7,095	3,482	3,613	7,120	3,494	3,626	7,117	3,484	3,633
เทศบาลตำบลกรอก สมบูรณ์	3,478	1,722	1,756	3,481	1,728	1,753	3,499	1,734	1,765
เทศบาลตำบลศรีมหาโพธิ	3,617	1,760	1,857	3,639	1,766	1,873	3,618	1,750	1,868
นอกเขตเทศบาล	70,657	34,635	36,022	72,778	35,644	37,134	74,868	36,648	38,220
อำเภอศรีโสตถ	19,075	9,267	9,808	19,157	9,314	9,843	19,134	9,308	9,826
ในเขตเทศบาล	5,915	2,813	3,102	5,892	2,804	3,088	5,845	2,765	3,080
เทศบาลตำบลโคกปีบ	5,915	2,813	3,102	5,892	2,804	3,088	5,845	2,765	3,080
นอกเขตเทศบาล	13,160	6,454	6,706	13,265	6,510	6,755	13,289	6,543	6,746

ที่มา: กรมการปกครอง กระทรวงมหาดไทย

3.2 ข้อมูลประชากรและแรงงาน ปี 2562-2565

ตารางที่ 4 ประชากรอายุ 15 ปีขึ้นไป จำแนกตามสถานภาพแรงงานเป็นรายไตรมาส พ.ศ.2562-2565

ปี	ประชากรอายุ 15 ปีขึ้นไป								
	กำลังแรงงานรวม					ผู้ที่ไม่อยู่ในกำลังแรงงาน			
	รวม	กำลังแรงงานในปัจจุบัน			กำลัง แรงงาน ที่รอ ฤดูกาล	รวม	ทำงาน บ้าน	เรียน หนังสือ	อื่นๆ
		รวม	ผู้มีงานทำ	ผู้ว่างงาน					
2562	372,980	372,930	369,640	3,290	50	146,487	43,850	30,645	71,993
ไตรมาสที่ 1	382,870	382,870	377,915	4,955	-	133,556	36,289	25,906	71,361
ไตรมาสที่ 2	386,084	385,969	384,506	1,463	115	132,398	41,026	28,855	62,517
ไตรมาสที่ 3	364,537	364,451	362,643	1,808	86	155,971	47,475	32,855	75,641
ไตรมาสที่ 4	358,429	358,429	353,495	4,934	-	164,021	50,608	34,962	78,451
2563	365,081	364,561	357,201	7,360	520	162,325	50,892	33,580	77,853
ไตรมาสที่ 1	364,506	363,710	358,069	5,641	796	159,899	49,599	34,022	76,279
ไตรมาสที่ 2	359,975	359,556	352,592	6,964	419	166,419	61,288	31,834	73,297
ไตรมาสที่ 3	361,974	361,108	353,518	7,590	866	166,426	49,190	34,644	82,592
ไตรมาสที่ 4	373,868	373,868	364,623	9,245	-	156,556	43,492	33,819	79,245
2564	385,188	384,901	379,836	5,065	287	150,346	53,148	30,188	67,011
ไตรมาสที่ 1	383,639	383,390	375,559	7,831	249	148,834	47,768	31,963	69,103
ไตรมาสที่ 2	386,502	386,502	377,733	8,769	-	148,044	55,487	25,789	66,768
ไตรมาสที่ 3	390,049	390,049	387,586	2,463	-	146,539	53,014	31,652	61,873
ไตรมาสที่ 4	380,560	379,662	378,464	1,198	898	157,966	56,322	31,346	70,298
2565									
ไตรมาสที่ 1	392,549	392,453	385,083	7,370	96	146,652	52,805	36,721	57,126

ที่มา : การสำรวจภาวะการทำงานของประชากร พ.ศ. 2562 - 2565 ระดับจังหวัด สำนักงานสถิติแห่งชาติ

ตารางที่ 5 ประชากรอายุ 15 ปีขึ้นไปที่มีงานทำ จำแนกตามระดับการศึกษาที่สำเร็จ และเพศ เป็นรายไตรมาส

พ.ศ. 2564 – 2565

ระดับการศึกษาที่สำเร็จ	ปี 2564				ปี 2565
	ไตรมาส 1	ไตรมาส 2	ไตรมาส 3	ไตรมาส 4	ไตรมาส 1
รวมยอด	375,559	377,733	387,586	378,464	385,083
ไม่มีการศึกษา	3,952	2,784	1,835	3,825	2,100
ต่ำกว่าประถมศึกษา	67,588	64,186	64,970	58,365	44,860
ประถมศึกษา	69,523	56,684	55,654	73,400	65,729
มัธยมศึกษาตอนต้น	67,909	90,614	91,638	77,258	86,370
มัธยมศึกษาตอนปลาย	86,798	78,889	99,089	90,667	102,655
สายสามัญ	65,886	66,257	84,521	77,143	85,841
สายอาชีวศึกษา	20,912	12,632	14,568	13,524	16,814
สายวิชาการศึกษา	-	-	-	-	-
อุดมศึกษา	79,457	84,576	74,400	74,470	83,309
สายวิชาการ	40,747	31,640	34,734	37,055	44,567
สายวิชาชีพ	35,287	48,698	35,619	32,989	32,228
สายวิชาการศึกษา	3,423	4,238	4,047	4,426	6,514
อื่น ๆ	-	-	-	-	-
ไม่ทราบ	332	-	-	479	60

ตาราง 6 ผู้ว่างงาน และอัตราการว่างงาน จำแนกตามเพศ เป็นรายไตรมาส พ.ศ. 2562 - 2565

ปี	ผู้ว่างงาน			อัตราการว่างงาน		
	รวม	ชาย	หญิง	รวม	ชาย	หญิง
2562	3,290	2,348	942	0.88	1.2	0.53
ไตรมาสที่ 1	4,955	3,035	1,920	1.29	1.52	1.05
ไตรมาสที่ 2	1,463	1,463	-	0.38	0.73	-
ไตรมาสที่ 3	1,808	1,132	676	0.5	0.59	0.39
ไตรมาสที่ 4	4,934	3,761	1,173	1.38	1.99	0.69
2563	7,360	4,897	2,463	2.02	2.48	1.47
ไตรมาสที่ 1	5,641	4,019	1,622	1.55	2.07	0.95
ไตรมาสที่ 2	6,964	4,762	2,202	1.93	2.4	1.36
ไตรมาสที่ 3	7,590	4,494	3,096	2.1	2.28	1.88

ปี	ผู้ว่างงาน			อัตราการว่างงาน		
	รวม	ชาย	หญิง	รวม	ชาย	หญิง
ไตรมาสที่ 4	9,245	6,313	2,932	2.47	3.16	1.68
2564	5,065	2,572	2,494	1.32	1.26	1.38
ไตรมาสที่ 1	7,831	5,892	1,939	2.04	2.91	1.07
ไตรมาสที่ 2	8,769	3,548	5,221	2.27	1.72	2.89
ไตรมาสที่ 3	2,463	655	1,808	0.63	0.32	0.98
ไตรมาสที่ 4	1,198	192	1,006	0.31	0.1	0.56
2565						
ไตรมาสที่ 1	7,370	4582	2788	1.88	2.18	1.53

หมายเหตุ: อัตราการว่างงาน = (ผู้ไม่มีงานทำ/กำลังแรงงานรวม) x 100 Note: Unemployment rate = (Unemployment /total labour force) x 100. ที่มา: การสำรวจภาวะการทำงานของประชากร 2562 - 2565 , ระดับจังหวัด

ภาพที่ 6 แผนภูมิเปรียบเทียบอัตราการว่างงานในจังหวัดปราจีนบุรี

อัตราการว่างงาน

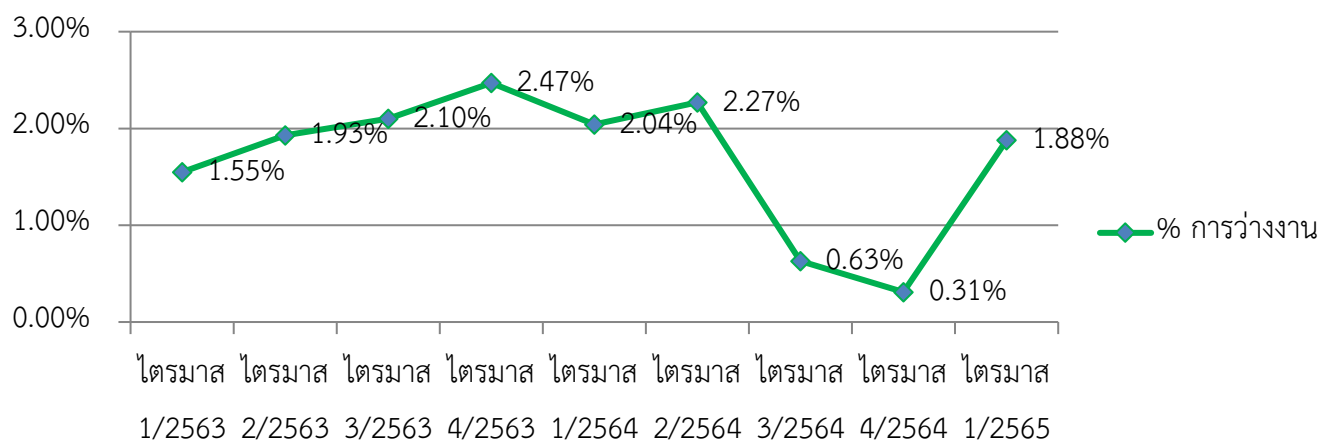

ที่มา: สำนักงานสถิติจังหวัดปราจีนบุรี (ข้อมูล ณ มีนาคม 2565)

3.3 ข้อมูลกำลังแรงงานและการมีงานทำ

ในปี พ.ศ. 2564 และไตรมาสที่ 1 ของปี พ.ศ. 2565 ผู้มีงานทำจำแนกตามอุตสาหกรรมพบว่า ไตรมาสที่ 1 ของปี พ.ศ. 2564 ผู้มีงานทำ จำนวน 375,259 คน ทำงานในภาคเกษตรกรรม จำนวน 74,623 คน คิดเป็นร้อยละ 19.89 ของผู้มีงานทำทั้งหมด ส่วนผู้ทำงานนอกภาคเกษตรกรรม มีจำนวน 300,636 คน คิดเป็นร้อยละ 80.11 ของผู้มีงานทำทั้งหมด เมื่อเปรียบเทียบกับไตรมาสที่ 1 ของปี พ.ศ. 2565 พบว่า มีผู้มีงานทำ 385,083 คน ทำงานในภาคเกษตรกรรม จำนวน 102,526 คน คิดเป็นร้อยละ 26.62 ของผู้มีงานทำทั้งหมด ส่วนผู้ทำงานนอกภาคเกษตรกรรม มีจำนวน 282,557 คน คิดเป็นร้อยละ 73.38 ของผู้มีงานทำทั้งหมด โดยในปี พ.ศ. 2565 ไตรมาสที่ 1 กลุ่มผู้ทำงานนอกภาคเกษตรกรรมในอุตสาหกรรมการผลิตมีมากที่สุด จำนวน 282,557 คน โดยทำงานในภาคการผลิต จำนวน 139,824 คน อุตสาหกรรมการขายส่ง การขายปลีก การซ่อมแซมยานยนต์ รถจักรยานยนต์ จำนวน 57,603 คน อุตสาหกรรมการก่อสร้าง จำนวน 17,998 คน อุตสาหกรรมที่พักและบริการด้านอาหาร 15,011 คน และการบริหารราชการ การป้องกันประเทศและประกันสังคม 11,403 คน ตามลำดับ

ภาพที่ 7 แผนภูมิเปรียบเทียบผู้มีงานทำจังหวัดปราจีนบุรี ปี 2564 และ 2565
จำแนกตามประเภทอุตสาหกรรมนอกภาคเกษตรกรรม 5 อันดับแรก

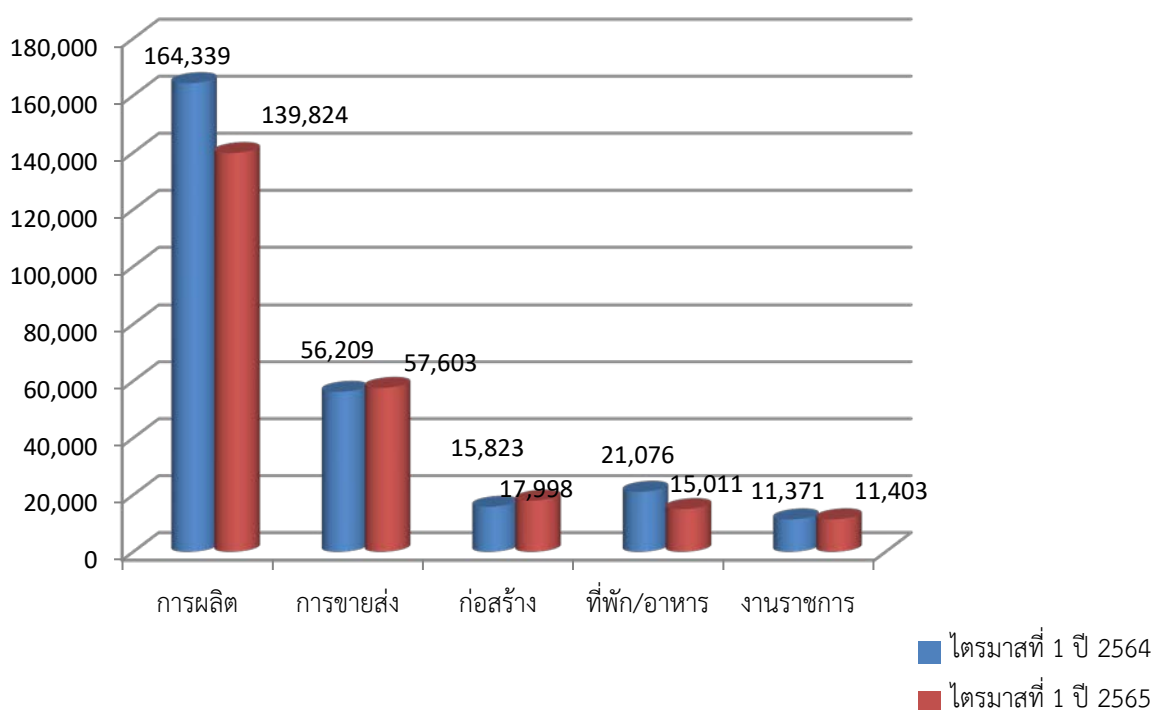

ที่มา: สำนักงานสถิติจังหวัดปราจีนบุรี (ข้อมูล ณ วันที่ 31 มีนาคม 2565)

หากศึกษาถึงระดับการศึกษาของผู้มีงานทำ พบว่า ในไตรมาส 1 ปี 2565 ผู้มีงานทำส่วนใหญ่มีการศึกษาระดับมัธยมศึกษาตอนปลาย จำนวน 102,655 คน สูงกว่าปี 2564 จำนวน 15,857 คน รองลงมาคือ ระดับมัธยมศึกษาตอนต้น จำนวน 86,370 คน ระดับมหาวิทยาลัย จำนวน 83,309 คน ระดับประถมศึกษา จำนวน 65,729 คน และระดับต่ำกว่าประถมศึกษา จำนวน 44,860 คน ตามลำดับ

ภาพที่ 8 แผนภูมิเปรียบเทียบผู้มีงานทำจังหวัดปราจีนบุรี ไตรมาส 1 ปี 2564 กับ ไตรมาส 1 ปี 2565

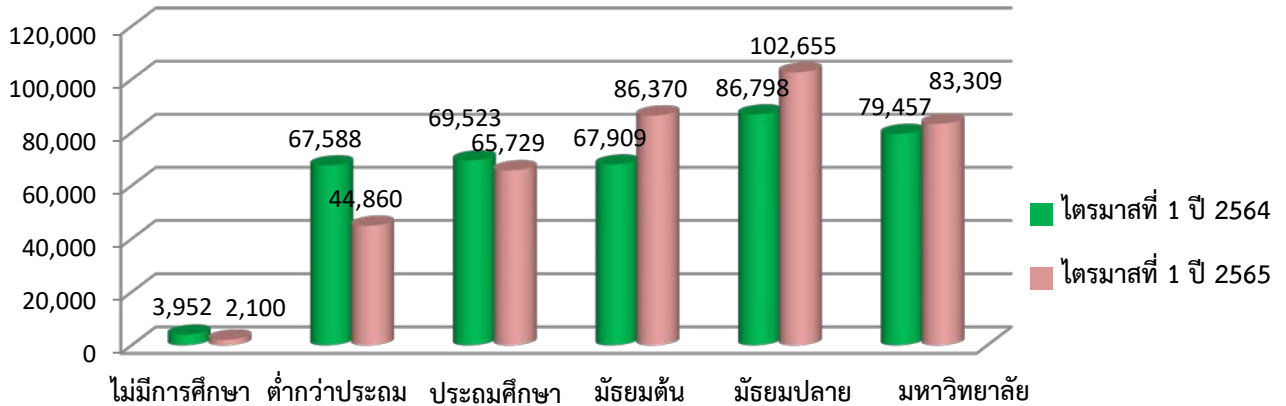

ที่มา: สำนักงานสถิติจังหวัดปราจีนบุรี (ข้อมูล ณ วันที่ 31 มีนาคม 2565)

ในไตรมาส 1 ของปี พ.ศ. 2565 ด้านสถานภาพการทำงานของผู้มีงานทำ พบว่า ส่วนใหญ่เป็นสถานภาพลูกจ้างเอกชน จำนวน 193,415 คน (ร้อยละ 50.23) รองลงมาคือ สถานภาพทำงานส่วนตัว จำนวน 81,296 คน (ร้อยละ 21.11) สถานภาพช่วยธุรกิจครัวเรือน จำนวน 46,986 คน (ร้อยละ 12.20) สถานภาพนายจ้าง จำนวน 37,196 คน (ร้อยละ 9.66) และสถานภาพลูกจ้างรัฐบาล จำนวน 26,187 คน (ร้อยละ 6.80)

ภาพที่ 9 แผนภูมิผู้มีงานทำจังหวัดปราจีนบุรี จำแนกตามสถานภาพการทำงาน ไตรมาส 1 ปี 2565

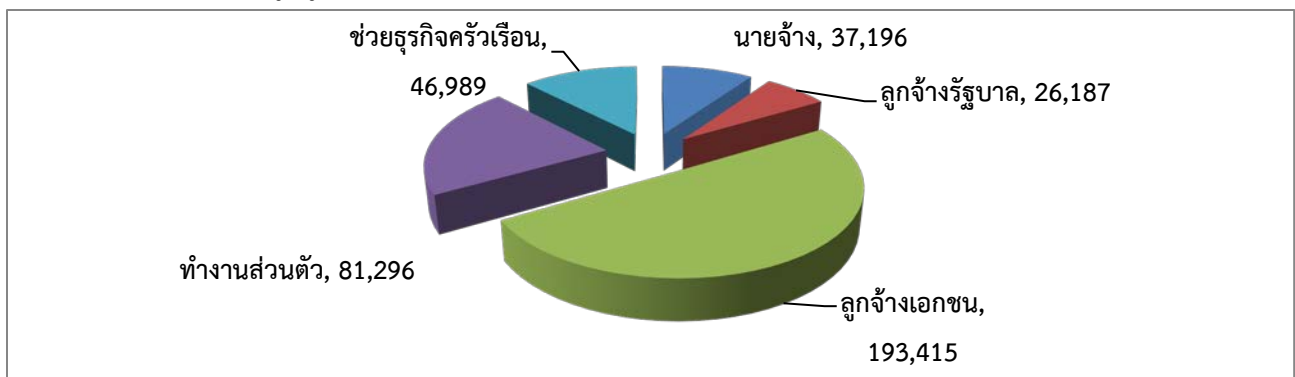

ที่มา: สำนักงานสถิติจังหวัดปราจีนบุรี (ข้อมูล ณ วันที่ 31 มีนาคม 2565)

ภาพที่ 10 แผนภูมิจำนวนผู้มีงานทำที่อยู่ในแรงงานนอกระบบจังหวัดปราจีนบุรี จำแนกตามอาชีพเปรียบเทียบ ปี 2564 และ 2565

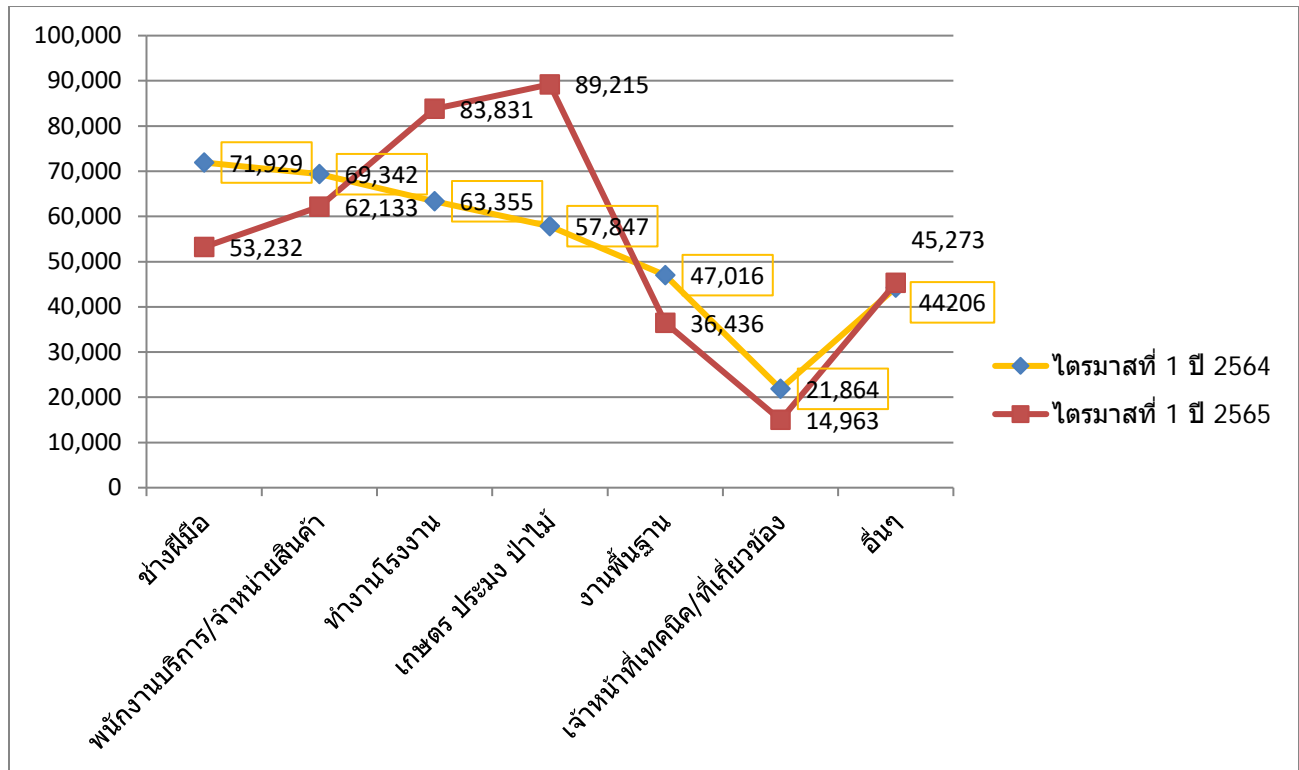

เมื่อพิจารณาแรงงานนอกระบบจำแนกตามอาชีพแล้วพบว่า ในปี พ.ศ. 2564 และ พ.ศ. 2565 มีความต่างกัน โดยในปี พ.ศ. 2564 ช่างฝีมือเป็นอาชีพที่มีคนทำสูงสุด จำนวน 71,929 คน รองลงมา คือ พนักงานบริการและจำหน่ายสินค้า จำนวน 69,342 คน และทำงานโรงงาน จำนวน 63,355 คน แต่ในปี พ.ศ. 2565 อาชีพเกษตร ประมง ป่าไม้ เป็นอาชีพที่มีคนทำงานสูงสุด จำนวน 89,215 คน รองลงมาคือ ทำงานโรงงาน 83,831 คน และพนักงานบริการและจำหน่ายสินค้า จำนวน 62,133 คน

➤ 3.1.2 ข้อมูลเชิงเปรียบเทียบ

1. ด้านเศรษฐกิจ

1.1 ภาคเกษตร

จังหวัดปราจีนบุรี มีพื้นที่ทำการเกษตร 827,109 ไร่ คิดเป็นร้อยละ 27.79 ของพื้นที่ทั้งหมด เป็นพื้นที่ปลูกข้าว 461,574 ไร่ พืชไร่ 109,445 ไร่ ไม้ยืนต้น 92,861 ไร่ พืชสวน 66,775 ไร่ พืชไร่เลี้ยงสัตว์ 16,785 ไร่ พืชน้ำ 349 ไร่ สถานที่เพาะเลี้ยงสัตว์น้ำ 61,370 ไร่ และอื่นๆ 1,340,208 ไร่ โดยมีผลิตผลทางการเกษตรที่สำคัญ ดังนี้

1) ด้านพืช

พืชเศรษฐกิจที่สำคัญของปราจีนบุรี ได้แก่ ข้าว มันสำปะหลัง ปาล์มน้ำมัน ไม้ตง ข้าวโพดเลี้ยงสัตว์ และยางพารา สำหรับผลไม้ที่สำคัญ ได้แก่ ทูเรียน เงาะ และกระท้อน

ตารางที่ 7 เนื้อที่ปลูกข้าวนาปีและผลผลิตเฉลี่ยต่อไร่ แยกเป็นรายอำเภอ ปีเพาะปลูก 2564

อำเภอ	เนื้อที่เพาะปลูกข้าว (ไร่)		เนื้อที่เก็บเกี่ยว (ไร่)		ผลผลิต (ตัน)		ผลผลิตเฉลี่ยต่อไร่ (กก.)	
	ข้าวเจ้า	ข้าวเหนียว	ข้าวเจ้า	ข้าวเหนียว	ข้าวเจ้า	ข้าวเหนียว	ข้าวเจ้า	ข้าวเหนียว
รวมยอด	416,426	420	416,426	420	169,603	169.7	409	404
อำเภอเมืองปราจีนบุรี	51,731	11	51,731	11	23,382	5.5	452	500
อำเภอกบินทร์บุรี	106,015	338	106,015	338	37,105	135.2	350	400
อำเภอนาดี	31,221	35	31,221	35	12,395	13.3	397	380
อำเภอบ้านสร้าง	76,267	14	76,267	14	44,082	8.4	578	600
อำเภอประจันตคาม	51,778	22	51,778	22	13,721	7.3	265	330
อำเภอศรีมหาโพธิ์	63,848	-	63,848	-	23,624	-	370	-
อำเภอศรีมโหสถ	35,566	-	35,566	-	15,293	-	430	-

ที่มา : สำนักงานเกษตรจังหวัดปราจีนบุรี, รายงานสถิติจังหวัด พ.ศ. 2565 หน้า 109

ตารางที่ 8 ข้อมูลการปลูกไม้ผล - ไม้ยืนต้น จังหวัดปราจีนบุรี ปีเพาะปลูก 2564

ชนิดของไม้ผลและไม้ยืนต้น	เนื้อที่เพาะปลูก (ไร่)	เนื้อที่เก็บเกี่ยว (ไร่)	ผลผลิต (ตัน)	ผลผลิตเฉลี่ยต่อไร่ (กก.)
กระท้อน	3,860	3,364	4,793	1,425
เงาะ	376	358	329	919
ทุเรียน	3,265	2,190	2,733	1,248
ปาล์มน้ำมัน	18,552	17,242	34,553	2,004

ชนิดของไม้ผลและไม้ยืนต้น	เนื้อที่เพาะปลูก (ไร่)	เนื้อที่เก็บเกี่ยว (ไร่)	ผลผลิต (ตัน)	ผลผลิตเฉลี่ยต่อไร่ (กก.)
มะพร้าว	102	88	36,626	416
ยางพารา	38,854	35,944	6,706	189
ไม้ตง	13,332	12,426	16,017	1,289
กระท้อน	3,860	3,364	4,793	1,425
เงาะ	376	358	329	919
ทุเรียน	3,265	2,190	2,733	1,248
ปาล์มน้ำมัน	18,552	17,242	34,553	2,004
มะพร้าว	102	88	36,626	416
ยางพารา	38,854	35,944	6,706	189
ไม้ตง	13,332	12,426	16,017	1,289

ที่มา : สำนักงานเกษตรจังหวัดปราจีนบุรี , รายงานสถิติจังหวัด พ.ศ. 2565 หน้า 95 - 97.

2) ด้านประมง จำแนกออกเป็น 2 ประเภท คือการเพาะเลี้ยงสัตว์น้ำและการจับสัตว์น้ำจืดจากแหล่งน้ำธรรมชาติ

ตารางที่ 9 แสดงข้อมูลสัตว์น้ำจืดที่จับได้ จำแนกตามชนิดสัตว์น้ำจืดเป็นรายอำเภอ พ.ศ. 2564

อำเภอ	รวม	ปลาตะเพียน	ปลาสวาย	ปลากระมัง	ปลาช่อน	ปลากรุบ	ปลาสวาย	ปลาน้ำจืด	ปลาแขยง	ปลาช่อนเทศ	อื่น ๆ
รวมยอด	2,124.88	412.72	137.17	119.44	91.32	91.04	77.47	76.38	67.69	64.66	986.99
อำเภอเมืองปราจีนบุรี	135.76	26.37	8.76	7.63	5.83	5.82	4.95	4.88	4.33	4.13	63.06
อำเภอกบินทร์บุรี	1,534.01	297.94	99.03	86.23	65.92	65.72	55.94	55.15	48.86	46.67	712.55
อำเภอนาดี	185.25	35.98	11.96	10.41	7.96	7.94	6.75	6.66	5.9	5.64	86.05
อำเภอบ้านสร้าง	77.69	15.09	5.02	4.37	3.34	3.33	2.83	2.79	2.48	2.36	36.08
อำเภอประจันตคาม	109.99	21.37	7.10	6.18	4.73	4.71	4.01	3.95	3.50	3.35	51.09
อำเภอศรีมหาโพธิ์	46.20	8.98	2.98	2.60	1.99	1.98	1.68	1.66	1.47	1.41	21.45
อำเภอศรีมโหสถ	35.98	6.99	2.32	2.02	1.55	1.54	1.31	1.29	1.15	1.10	16.71

ที่มา : สำนักงานประมงจังหวัดปราจีนบุรี , รายงานสถิติจังหวัด พ.ศ. 2565 หน้า 116.

3) ด้านปศุสัตว์

ตารางที่ 10 แสดงข้อมูลเกษตรกรผู้เลี้ยงสัตว์และปศุสัตว์ จำแนกเป็นรายอำเภอ พ.ศ. 2564

อำเภอ	เกษตรกรรวม (ราย)	โค	กระบือ	สุกร	แพะ	ไก่	เป็ด	นกกระทา	ห่าน	อื่นๆ
รวมยอด	19,636	17,122	11,401	307,930	1,243	23,287,025	554,306	7,456	1,224	-
อำเภอเมืองปราจีนบุรี	4,890	3,284	984	49,543	84	1,273,079	92,895	-	76	-
อำเภอกบินทร์บุรี	4,153	2,640	4,284	130,026	597	9,324,899	245,625	-	662	-
อำเภอนาดี	3,824	1,819	2,441	37,966	142	2,317,035	32,398	7,356	283	-
อำเภอบ้านสร้าง	1,805	2,987	396	15,057	125	438,986	6,102	-	48	-
อำเภอประจันตคาม	2,449	2,987	2,440	34,108	100	5,386,608	9,775	100	101	-
อำเภอศรีมหาโพธิ์	1,615	2,758	711	3,435	111	3,182,692	87,268	-	44	-
อำเภอศรีมโหสถ	900	647	145	37,795	84	1,363,726	80,243	-	10	-

ที่มา: สำนักงานปศุสัตว์จังหวัดปราจีนบุรี, รายงานสถิติจังหวัด พ.ศ. 2565 หน้า 114

1.2 ภาคอุตสาหกรรม

ภาวการณ์ลงทุนด้านอุตสาหกรรมในจังหวัดปราจีนบุรี ณ ธันวาคม 2563 เมื่อเทียบกับช่วงระยะเวลาเดียวกันกับปีก่อน พบว่า มีอัตราการขยายตัวของจำนวนโรงงานที่ได้รับอนุญาตใหม่ เพิ่มขึ้น คิดเป็นร้อยละ 3.96 จำนวนเงินลงทุนเพิ่มขึ้น คิดเป็นร้อยละ 0.84 และอัตราการจ้างเพิ่มขึ้น คิดเป็นร้อยละ 8.12

จะเห็นได้ว่าการลงทุนด้านอุตสาหกรรมภายในจังหวัดปราจีนบุรีมีแนวโน้มเพิ่มขึ้นตลอดปี เนื่องด้วยปัจจัยหลายอย่างภายในจังหวัดที่เหมาะสมแก่การประกอบกิจการโรงงานอุตสาหกรรม

ตารางที่ 11 แสดงข้อมูลกลุ่มอุตสาหกรรมในจังหวัดปราจีนบุรี ปี 2562 -2564

ประเภทอุตสาหกรรม	2562	2563	2564	อัตราการเปลี่ยนแปลง	
				2563	2564
รวมยอด	987	884	924	-10.44	4.52
ผลิตภัณฑ์จากพืช	50	42	42	-16	-
อุตสาหกรรมอาหาร	65	55	57	-15.38	3.64
อุตสาหกรรมเครื่องดัด	14	8	8	-42.86	-
สิ่งทอ	37	33	32	-10.81	-3.03
อุตสาหกรรมเครื่องแต่งกาย ยกเว้นรองเท้า	13	11	11	-15.38	-
ผลิตหนังสือและผลิตภัณฑ์จากหนังสือ	16	13	13	-18.75	-
แปรรูปไม้และผลิตภัณฑ์จากไม้	39	33	34	-15.38	3.03
เครื่องเรือนหรือเครื่องตกแต่งในอาคารจากไม้ แก้ว ยาง หรือโลหะอื่น	28	14	18	-50	28.57

ประเภทอุตสาหกรรม	2562	2563	2564	อัตราการเปลี่ยนแปลง	
				2563	2564
ผลิตกระดาษและผลิตภัณฑ์กระดาษ	33	31	31	-6.06	-
การพิมพ์ การเย็บเล่ม ทำปก หรือการทำแม่พิมพ์	11	9	9	-18.18	-
เคมีภัณฑ์และผลิตภัณฑ์เคมี	40	39	38	-2.5	-2.56
ผลิตภัณฑ์จากปิโตรเลียม	9	11	12	22.22	9.09
ยางและผลิตภัณฑ์ยาง	13	12	12	-7.69	-
ผลิตภัณฑ์พลาสติก	70	69	70	-1.43	1.45
ผลิตภัณฑ์อโลหะ	53	46	49	-13.21	6.52
ผลิตภัณฑ์โลหะขั้นมูลฐาน	24	25	25	4.17	-
ผลิตภัณฑ์โลหะ	75	54	55	-28	1.85
ผลิตภัณฑ์เครื่องจักร และเครื่องกล	41	35	35	-14.63	-
ผลิตภัณฑ์เครื่องใช้ไฟฟ้าและอุปกรณ์	48	44	46	-8.33	4.55
ผลิตยานพาหนะและอุปกรณ์ รวมทั้งการซ่อมยานพาหนะและอุปกรณ์	89	77	76	-13.48	-1.3
การผลิตอื่น ๆ	219	223	251	1.83	12.56

หมายเหตุ *เงินทุนรวม หมายถึง สินทรัพย์ถาวรไม่รวมที่ดิน ได้แก่ อาคารและเครื่องจักร
ที่มา: สำนักงานอุตสาหกรรมจังหวัดปราจีนบุรี

เขตประกอบการอุตสาหกรรม สวนอุตสาหกรรม นิคมอุตสาหกรรม ในจังหวัดปราจีนบุรี

- เขตประกอบการอุตสาหกรรม 1 แห่ง ที่เปิดดำเนินการ คือ เขตประกอบการอุตสาหกรรมกบินทร์บุรี ตั้งอยู่ในอำเภอ กบินทร์บุรี พื้นที่ 4,273 ไร่ จำนวน 80 โรงงาน
- สวนอุตสาหกรรม 3 แห่ง ที่เปิดดำเนินการ คือ
 - สหพัฒนาอินเตอร์โฮลดิ้ง ตั้งอยู่ในอำเภอ กบินทร์บุรี มีพื้นที่ 2,068 ไร่ จำนวนโรงงาน 32 โรงงาน
 - 304 อินดัสเตรียลปาร์ค ตั้งอยู่ในอำเภอ ศรีมหาโพธิ มีพื้นที่ 12,500 ไร่ จำนวนโรงงาน 127 โรงงาน
 - โรจนะ อินดัสเตรียลแมนูแฟกเจอร์ ตั้งอยู่ในอำเภอ ศรีมหาโพธิ มีพื้นที่ 4,653 ไร่ จำนวนโรงงาน 27 โรงงาน
- นิคมอุตสาหกรรม 2 แห่ง ที่เปิดดำเนินการ 1 แห่ง คือ
 - นิคมอุตสาหกรรมไฮเทค กบินทร์บุรี ตั้งอยู่ในอำเภอ กบินทร์บุรี พื้นที่ 1,066 ไร่ จำนวน 8 โรงงาน และอยู่ระหว่างการพัฒนาพื้นที่ 1 แห่ง คือ นิคมอุตสาหกรรมบ่อทอง 33 ตั้งอยู่ในอำเภอ กบินทร์บุรี พื้นที่ 1,746 ไร่ มีบริษัทเตรียมเข้าลงทุน 10 แห่ง เกี่ยวกับอุตสาหกรรมสีเขียว (S-Curve)

ปัจจุบันจังหวัดปราจีนบุรีมีจำนวนโรงงานอุตสาหกรรมทั้งสิ้น 891 โรงงาน ส่วนใหญ่ตั้งอยู่ใน 2 อำเภอหลัก คือ อำเภอกบินทร์บุรี และอำเภอศรีมหาโพธิ ซึ่งเป็นพื้นที่รองรับการพัฒนาอุตสาหกรรมจากภาคเอกชนสูง โดยเฉพาะตามแนวทางหลวงหมายเลข 304 และ 33 มีเงินลงทุน 161,849.55 ล้านบาท คนงาน 93,234 คน โดยมีสาขาอุตสาหกรรมที่มีเงินทุนรวมมากที่สุด ได้แก่

1) อุตสาหกรรมผลิตยานพาหนะและอุปกรณ์ รวมทั้งการซ่อมยานพาหนะและอุปกรณ์ ซึ่งเป็นกิจการเกี่ยวกับการผลิต ประกอบ ดัดแปลงยานยนต์ และชิ้นส่วน เช่น การผลิตชิ้นส่วนเครื่องยนต์ และรถยนต์ ของบริษัท สยามไอซิน จำกัด, บริษัท โอฮาชิ เทคโนโลยี (ไทยแลนด์) จำกัด, บริษัท คูราซิกิ สยามรับเบอร์ จำกัด และบริษัท ไทย จี เอ็ม บี จำกัด

2) อุตสาหกรรมกระดาษและผลิตภัณฑ์กระดาษ เกี่ยวกับการผลิตเยื่อกระดาษหรือกระดาษแข็ง ผลิตภาชนะจากกระดาษทุกชนิด กระดาษ ใสกรองอากาศ เนื่องจากจังหวัดปราจีนบุรีเป็นจังหวัดที่วัตถุดิบมากโดยเฉพาะไม้ยูคาลิปตัส นอกจากนี้ยังมีการส่งเสริมการปลูกในแถบจังหวัดสระแก้ว และฉะเชิงเทราในบางพื้นที่ รวมทั้งจังหวัดในภาคตะวันออกเฉียงเหนือ เช่น สุรินทร์ บุรีรัมย์ อุบลราชธานี โรงงานผลิตกระดาษที่สำคัญในจังหวัดปราจีนบุรี ได้แก่ บริษัทในเครือแอ็ดวานซ์ อะโกร จำกัด (มหาชน)

3) อุตสาหกรรมผลิตเครื่องใช้ไฟฟ้าและอุปกรณ์ เป็นกิจการเกี่ยวกับการผลิต ประกอบ ดัดแปลง เครื่องมือหรือเครื่องไฟฟ้า เครื่องรับวิทยุ โทรทัศน์ เครื่องกระจายเสียง เครื่องเล่นแผ่นเสียง เครื่องกำเนิดไฟฟ้า ฮาร์ดดิสก์ไดร์ เป็นต้น โดยการประกอบกิจการส่วนใหญ่เป็นลักษณะการรับจ้างผลิตให้กับผู้ผลิตรายใหญ่

1.3 ภาคการท่องเที่ยว

จังหวัดปราจีนบุรี เป็นดินแดนที่มีความเจริญรุ่งเรืองมาตั้งแต่สมัยทวารวดี จนถึงสมัยลพบุรีประมาณ 800 ปีก่อน ปรากฏหลักฐานเป็นซากเมืองโบราณที่เรียกว่า “เมืองศรีมโหสถ” ที่ตำบลโคกปึก อำเภอสรีมโหสถ และทางด้านทิศ ตะวันออกของเมืองศรีมโหสถที่บริเวณบ้านโคกขวาง อำเภอสรีมโหสถ มีชุมชนโบราณที่มีอายุร่วมสมัยเดียวกันกับเมือง ศรีมโหสถอีกด้วย ซึ่งเหมาะแก่การท่องเที่ยวเชิงประวัติศาสตร์นอกจากนี้ยังมีแหล่งท่องเที่ยวที่สำคัญทางธรรมชาติ ได้แก่ อุทยานแห่งชาติเขาใหญ่ อุทยานแห่งชาติปางสีดา และอุทยานแห่งชาติทับลาน ซึ่งเป็นแหล่งโอโซนอันดับ 7 ของโลก ปัจจุบันองค์การสหประชาชาติได้ประกาศให้เป็นผืนป่ามรดกโลก รวมถึงบริการสุขภาพของโรงพยาบาลเจ้าพระยาอภัย ภูเบศร

ภาพที่ 11 แผนที่การท่องเที่ยวของจังหวัดปราจีนบุรี



สถานที่ท่องเที่ยว

1.1) อำเภอเมืองปราจีนบุรี

ภาพที่ 12 สถานที่ท่องเที่ยวอำเภอเมืองปราจีนบุรี



พิพิธภัณฑสถานแพทย์แผนไทยอภัยภูเบศร ▲

สถาปัตยกรรมยุโรปแบบบาโรค เป็นตึกสองชั้น สร้างขึ้นในปี พ.ศ. 2452 ถวายเป็นที่ประทับของ พระบาทสมเด็จพระจุลจอมเกล้าเจ้าอยู่หัว เป็นแหล่งท่องเที่ยวเชิงสุขภาพที่มีชื่อเสียง และรวบรวมอนุรักษ์ ตำราสมุนไพรไทย การแพทย์แผนไทย



วัดแก้วพิจิตร ▲

พระอารามหลวงตั้งอยู่ริมแม่น้ำบางปะกง วัดนิกายธรรมยุติแห่งแรกของจังหวัดปราจีนบุรี พระอุโบสถผสมผสานศิลปะระหว่างศิลปะไทย จีน ยุโรป และเขมร ซึ่งมีความวิจิตรงดงามและมีเอกลักษณ์ พร้อมภาพเล่าเรื่องราวเกี่ยวกับพระพุทธศาสนาซึ่งวาดโดยช่างหลวงในสมัยรัชกาลที่ 6



ศาลสมเด็จพระนเรศวรมหาราช ▲

สถานที่ประดิษฐานพระบรมรูปสมเด็จพระนเรศวรมหาราชในท่าประทับยืน สร้างศาลขึ้นเพื่อเป็นที่ระลึกถึงพระองค์ท่านในคราวกรีธาทัพจากกรุงศรีอยุธยา เพื่อไปปราบนักพระสัฎฐาแห่งเมืองละแวก กัมพูชา เมื่อ พ.ศ. 2132 ระหว่างเดินทางทัพได้หยุดพักกองทัพ ณ บริเวณเนินหอม (บริเวณที่ตั้งศาลในปัจจุบัน)



▶ พระพุทธทวารวดีศรีปราจีนสิรินธรโลกนาถ

สิ่งศักดิ์สิทธิ์ที่ตั้งอยู่บริเวณพุทธวนอุทยานโลกเขาอีโต้ ถอดแบบ จากองค์พระพุทธรูปสมัยทวารวดี พระปางนาคปรก องค์ใหญ่ขนาดหน้าตัก 14.9 เมตร สูงกว่า 34 เมตร และเป็นสิ่งศักดิ์สิทธิ์ประจำเมือง

▶ อ่างเก็บน้ำจักรพงษ์ หรือ อ่างเก็บน้ำเขาอีโต้

ตั้งอยู่บริเวณเขตนวนอุทยานน้ำตกเขาอีโต้ เป็นเขื่อนดินในโครงการ ตามพระราชดำริของในหลวงรัชกาลที่ 9 ที่สร้างขึ้นเพื่อเก็บน้ำไว้ให้เกษตรกรในพื้นที่ได้ใช้ในฤดูแล้ง รวมถึงเป็นสถานที่พักผ่อน บรรยากาศเงียบสงบ มีวิวรายล้อมไปด้วยธรรมชาติที่สวยงาม





◀ พิพิธภัณฑ์สถานแห่งชาติ ปราจีนบุรี

พิพิธภัณฑ์ที่ใหญ่ที่สุดในภาคตะวันออก เป็นสถานที่จัดแสดงและรวบรวมโบราณวัตถุที่สำคัญในภูมิภาคตะวันออกและพื้นที่ใกล้เคียง และชมการจัดแสดงโบราณวัตถุสมัยทวารวดี เช่น เทวรูปศาสนานินดู ศิวลึงค์ เครื่องใช้ในยุคสำริด เป็นต้น



◀ พิพิธภัณฑ์อยู่สุขสุวรรณ

แหล่งสะสมตะเกียงโบราณรุ่นต่างๆ มากมาย มีทั้งหมด 5 อาคาร แต่ละอาคารมีของสะสมเก่า ทั้งถ้วยชาม เครื่องใช้ต่างๆ รวมถึงรถโบราณหายาก เรือชุดที่ทำจากต้นไม้ ไฮไลต์ คือ อาคารตะเกียง เจ้าพายุ สร้างเลียนแบบตะเกียงเจ้าพายุมีความสูง 13 เมตร

1.2) อำเภอนาดี

ภาพที่ 13 สถานที่ท่องเที่ยวอำเภอนาดี



อ่างเก็บน้ำนฤบดินทรจินดาอันเนื่องมาจากพระราชดำริ (เขื่อนห้วยโสมง) จังหวัดปราจีนบุรี

สร้างขึ้นเพื่อการแก้ไขและบรรเทาความทุกข์ร้อนเรื่องน้ำของคนไทย สมเด็จพระเจ้าอยู่หัวมหาวชิราลงกรณ บดินทรเทพยวรางกูร ทรงสืบสานพัฒนาแหล่งน้ำ อันเนื่องมาจากพระราชดำริ ในพระบาทสมเด็จพระปรมินทรมหาภูมิพลอดุลยเดช บรมนาถบพิตร



◀ เดอะ เวิร์นน่า ทับลาน (The Verona at Tub Lan)

สถานที่จำลองสถาปัตยกรรมและบรรยากาศจากเมืองเวโรน่า แคว้นเวโนโต ประเทศอิตาลี เป็นต้นกำเนิดของนวนิยายโรมิโอ & จูเลียต เป็นคอนเซ็ปต์หลักในการเนรมิตดินแดนแห่งรักในเมืองไทย

อุทยานแห่งชาติทับลาน ▶

อุทยานแห่งชาติที่มีขนาดใหญ่อันดับสองของประเทศไทย มีพื้นที่ครอบคลุมอำเภอนาดี จังหวัดปราจีนบุรี และอำเภอปักธงชัย อำเภอวังน้ำเขียว อำเภอครบุรี อำเภอเสิงสาง จังหวัดนครราชสีมา ภายในอุทยานมีสถานที่ท่องเที่ยวที่น่าสนใจ เช่น ผาเก็บตะวัน เป็นต้น



อุทยานแห่งชาติปางสีดา ▲

อุทยานแห่งชาติปางสีดามีพื้นที่ 527,500 ไร่ หรือประมาณ(844 ตร.กม.) ประกอบไปด้วยสถานที่ท่องเที่ยวที่สวยงาม ป่าไม้ที่อุดมสมบูรณ์ โดยเฉพาะเป็นที่ศึกษาเรื่องสัตว์ป่าที่สำคัญ เพราะมีสัตว์ป่าหายากและนกกว่า 300 ชนิด เช่นนกเงือกนกยูง ฯลฯ รวมถึงมีแหล่งกระแสน้ำจืด ซึ่งเชื่อว่าเหลือเพียงแห่งเดียวในประเทศไทย



แก่งหินเพิง (ล่องแก่ง) ▲

แก่งหินขนาดใหญ่ที่สวยงาม เส้นทางล่องแก่งจัดระดับความยากง่ายอยู่ที่ 3 – 5 มีชื่อเสียง เหมาะแก่การล่องเรืออย่างผจญภัยท่ามกลางน้ำเขียวที่สนุกสนานและท้าทายในช่วงฤดูฝน เดือนกรกฎาคม – พฤศจิกายน ไฮไลต์อยู่ที่ “แก่งสไลเดอร์” ลงไปนอนเล่นน้ำ ปล่อยตัวขนานไปกับสายน้ำ



▶ น้ำตกหนองตะแบก

น้ำตกที่อยู่ท่ามกลางป่าสงวน อยู่อีกฟากหนึ่งของน้ำตกบ่อทอง และน้ำตกเหวนรก อยู่บริเวณต้นน้ำแก่งหินเพิง ห่างจากปากทางเข้าป่าสงวน รวมระยะทางเดิน ประมาณ 1 กิโลเมตร สามารถเล่นน้ำที่ไหลลงมาจากฝายในเขื่อนชลประทานน้ำตกหนองตะแบก

วัดรัตนเนตตารามหรือวัดล้านหอย ▶

สถาปัตยกรรมของงานพุทธศิลป์จากเปลือกหอยหนึ่งเดียวในประเทศไทย ภายในวัดนำเปลือกหอยมาตกแต่งเป็นเอกลักษณ์ ทำให้วัดแห่งนี้ เป็นอีกหนึ่งวัด unseen ทั้งสวยงาม และแสดงถึงความศรัทธาในพระพุทธศาสนา



1.3) อำเภอศรีมหาโพธิ

ภาพที่ 14 สถานที่ท่องเที่ยวอำเภอศรีมหาโพธิ



◀ โบราณสถานพานหิน

โบราณสถานขนาดใหญ่ก่อด้วยศิลาแลง แผนผังรูปสี่เหลี่ยมจัตุรัส มีมุขยื่นออกมาทั้งสี่ด้าน ทิศเหนือมีร่องรอยหลุมเสา มีความเชื่อว่า โบราณสถานพานหินแห่งนี้เคยเป็นศาสนสถานหรือเทวสถาน ในศาสนาฮินดูที่มีอายุเก่าแก่มากราวพุทธศตวรรษที่ 12 -14



◀ หลุมเมือง

ลักษณะเป็นหลุมหลากหลายขนาดในพื้นที่ศิลาแลง พระบาทสมเด็จพระจุลจอมเกล้าเจ้าอยู่หัว เสด็จประพาส ทรงมีพระราชสันนิษฐานว่า “เป็นหลุมสำหรับโหลกปูนที่จะปั่นลวดลายเครื่องประดับปราสาท” มีหลุมทั้งหมด 48 หลุม ส่วนคำบอกเล่าของคนรุ่นเก่า กล่าวว่า เป็นหลุมสำหรับเล่นกีฬาพื้นบ้าน เรียกว่า “การเล่นหลุมเมือง”



◀ วัดประทุมบูชา

สถานที่ประดิษฐาน “ท้าวเวสสุวรรณ” ตั้งโดดเด่นอยู่บริเวณด้านข้างพระอุโบสถให้สักการะบูชา ประชาชนนิยมขอพรให้ประสบความสำเร็จ ป้องกันภัยสิ่งชั่วร้ายทั้งปวง รวมถึงเรื่องโชคลาภ มั่งคั่ง ร่ำรวย

1.4) อำเภอกบินทร์บุรี

ภาพที่ 15 สถานที่ท่องเที่ยวอำเภอกบินทร์บุรี



▶ พุทธอุทยานหลวงปู่สด

สถานที่ที่สวยงามและยิ่งใหญ่ มีรูปปั้นหลวงปู่สดและรูปปั้นพญานาค 4 ตระกูล ทำให้นักท่องเที่ยวที่มีความเชื่อมาขอพร และสักการบูชารูปปั้นหลวงปู่สดเพื่อความเป็นสิริมงคล

▶ ทุ่งดอกบัว (อุทยานกบินทร์เฉลิมราชย์)

ภายในอุทยานกบินทร์เฉลิมราชย์หรือหนองปลาแขยง เป็นหนองน้ำธรรมชาติขนาดใหญ่ มีที่ออกกำลังกาย ที่พักผ่อนหย่อนใจ เป็นที่ชื่นชมธรรมชาติ บรรยากาศร่มรื่น ดอกบัวบานาชนิดบานตลอดทั้งปี



▶ พิพิธภัณฑ์เมืองทองคำบ้านป่อทอง

สร้างขึ้นเพื่อเป็นอนุสรณ์และเผยแพร่ให้ความรู้เกี่ยวกับประวัติการทำเหมืองแร่ทองคำให้แก่คนรุ่นหลัง รวบรวมเอกสาร โบราณวัตถุ เครื่องมือ เครื่องใช้เกี่ยวกับการทำเหมืองแร่ในท้องถิ่น

1.5) อำเภอประจันตคาม

ภาพที่ 16 สถานที่ท่องเที่ยวอำเภอประจันตคาม



น้ำตกตะคร้อและแก่งสลัดได



น้ำตกธารทิพย์



น้ำตกเหวอี้อ่า



น้ำตกสาวน้อย



แก่งคลองช้างคลาน

1.6) อำเภอบ้านสร้าง

ภาพที่ 17 สถานที่ท่องเที่ยวอำเภอบ้านสร้าง



วัดบางแตน

วัดเก่าแก่ตั้งแต่สมัยกรุงศรีอยุธยาตอนปลายก่อสร้างมานานกว่า 200 ปี เดิมชื่อ “วัดสีลาดสดทาทำ” ต่อมาสมเด็จพระมหาสมณเจ้า กรมพระยาวชิรญาณวโรรส เสด็จพระสังฆราชเจ้าได้ทรงมีรับสั่งให้เปลี่ยนชื่อตามชื่อตำบลบางแตน วัดนี้จึงมีชื่อว่า “วัดบางแตน” และตั้งแต่นั้นมา วัดนี้ยังคงเป็นที่ประทับพักแรมของพระบาทสมเด็จพระจุลจอมเกล้าเจ้าอยู่หัวครั้งเสด็จประพาสสมณชลปราจีนบุรี



วัดบางกระเบา

พระอารามหลวงแห่งแรกของจังหวัดปราจีนบุรี อายุราว 170 ปี กราบขอพระพรพระที่ป พระประธานในพระอุโบสถรูปหล่อพระครูสิทธิสารคุณ (หลวงพ่ोजาด) ซึ่งเป็นอดีตเจ้าอาวาส และยังมีค้างคาวแม่ไก่อาศัยอยู่เป็นจำนวนมากตามต้นไม้ ชมเรือบิณฑบาตพระราชทาน และสถานที่ตั้งพลับพลาที่ประทับสมัยรัชกาลที่ 5

1.7) อำเภอศรีมโหสถ

ภาพที่ 18 สถานที่ท่องเที่ยวอำเภอศรีมโหสถ



โบราณสถานสระมรกต

โบราณสถานขนาดใหญ่ ประกอบด้วย สิ่งก่อสร้างศิลาแลง และรอยพระพุทธรูปบาทคู่ ถือเป็นรอยพระพุทธรูปบาทที่ใหญ่และเก่าแก่ในประเทศไทย และมีเพียง 3 แห่งในโลก คือ อินเดีย ศรีลังกา และที่จังหวัดปราจีนบุรี

สระแก้ว สระขวัญ ▶

กลุ่มโบราณสถานกลางเมือง อายุราวศตวรรษที่ 18 เป็นสระน้ำโบราณรูปสี่เหลี่ยมจัตุรัส มีทางลงทำเป็นบันไดผนังขอบสระทุกด้านมีการแกะสลักภาพปูนต่ำเป็นรูปสัตว์ ซึ่งพบที่เดียวในประเทศไทย



วัดต้นโพธิ์ศรีมหาโพธิ ▶

ต้นโพธิ์ใหญ่ที่สุดและเก่าแก่ที่สุดในประเทศ สันนิษฐานว่าเป็นหน่อจาก ต้นศรีมหาโพธิ สถานที่ตรัสรู้จาก พุทธคยาอินเดีย ประเทศอินเดีย มีอายุกว่า 1,300 ปี ซึ่งนำเข้ามาปลูกเป็นต้นแรก ตามตำนานกล่าวว่า พระเจ้าทวานัม ปะยะดิษฐเจ้าครองเมืองศรีมโหสถ ในสมัยขอมเรืองอำนาจทรงเลื่อมใสในพระพุทธศาสนา จึงได้ส่งคณะทูตเดินทางไป ขอกิ่งโพธิ์ ที่พระพุทธเจ้าประทับเมื่อคราวตรัสรู้จากเจ้าผู้ครองนครปาตลีบุตร ประเทศอินเดีย แล้วนำกิ่งโพธิ์นั้นมาปลูก ที่วัดต้นโพธิ์ศรีมหาโพธิ

ตารางที่ 12 สถิติการท่องเที่ยวของจังหวัดปราจีนบุรี พ.ศ. 2561 - 2563

รายการ	2561	2562	2563	อัตราการเปลี่ยนแปลง	
				2562	2563
จำนวนห้อง (ห้อง)	3,069	3,765	3,733	22.68	-0.85
จำนวนผู้เยี่ยมชม	1,667,809	1,752,579	961,684	5.08	-45.13
ชาวไทย	1,563,340	1,642,865	939,797	5.09	-42.8
ชาวต่างประเทศ	104,469	109,714	21,887	5.02	-80.05
จำนวนนักท่องเที่ยว ^{1/}	1,016,535	1,095,999	581,210	7.82	-46.97
ชาวไทย	939,368	1,013,588	565,188	7.9	-44.24
ชาวต่างประเทศ	77,167	82,411	16,022	6.8	-80.56
จำนวนนักท่องเที่ยว ^{2/}	651,274	656,580	380,474	0.81	-42.05
ชาวไทย	623,972	629,277	374,609	0.85	-40.47
ชาวต่างประเทศ	27,302	27,303	5,865	-	-78.52
ระยะเวลาพำนักเฉลี่ยของ นักท่องเที่ยว (วัน)	1.98	1.92	1.82	-3.03	-5.21
ชาวไทย	1.97	1.91	1.83	-3.05	-4.19
ชาวต่างประเทศ	2.1	2.07	1.59	-1.43	-23.19
ค่าใช้จ่ายเฉลี่ย (บาท/คน/วัน)					
ผู้เยี่ยมชม	1,898.83	1,917.85	1,764.78	1	-7.98
ชาวไทย	1,852.62	1,874.00	1,760.24	1.15	-6.07
ชาวต่างประเทศ	2,502.63	2,486.23	1,969.70	-0.66	-20.78
นักท่องเที่ยว	2,102.56	2,116.02	1,962.91	0.64	-7.24
ชาวไทย	2,052.19	2,069.23	1,960.65	0.83	-5.25
ชาวต่างประเทศ	2,677.80	2,647.15	2,054.56	-1.14	-22.39
นักท่องเที่ยว	1,269.20	1,282.02	1,212.95	1.01	-5.39
ชาวไทย	1,260.72	1,273.40	1,206.89	1.01	-5.22

รายการ	2561	2562	2563	อัตราการเปลี่ยนแปลง	
				2562	2563
ชาวต่างประเทศ	1,462.90	1,480.79	1,601.01	1.22	8.12
รายได้จากการท่องเที่ยว (ล้านบาท)					
ผู้เยี่ยมเยือน	5,058.21	5,299.25	2,541.73	4.77	-52.04
ชาวไทย	4,584.33	4,807.24	2,480.00	4.86	-48.41
ชาวต่างประเทศ	473.88	492.01	61.73	3.83	-87.45

ตารางที่ 13 แสดงสถานที่พัก/โรงแรมในจังหวัดปราจีนบุรี

พื้นที่/อำเภอ	โรงแรม/ที่พัก (แห่ง)				
	ปี 2559	ปี 2560	ปี 2561	ปี 2562	ปี 2563
เมืองปราจีนบุรี	21	34	40	42	42
กบินทร์บุรี	13	35	45	47	47
นาดี	12	12	13	13	13
บ้านสร้าง	1	1	2	2	2
ประจันตคาม	3	3	9	10	10
ศรีมหาโพธิ	14	19	23	24	26
ศรีมโหสถ	2	3	4	4	4
รวม	66	107	136	142	144

ตารางที่ 14 แสดงจำนวนห้องพัก (ห้อง)

ปี 2559	ปี 2560	ปี 2561
2,489	3,069	3,069

ตารางที่ 15 ปฏิทินการท่องเที่ยว งานเทศกาลประจำปี และขนบธรรมเนียมประเพณีที่สำคัญของจังหวัดปราจีนบุรี

ประเภท แหล่ง ท่องเที่ยว	สถานที่ / กิจกรรม	เวลาที่เหมาะสมกับ การท่องเที่ยว
1. แหล่ง ท่องเที่ยว เชิงนิเวศ/ ธรรมชาติ	1. อุทยานแห่งชาติเขาใหญ่ อำเภอนาดี อำเภอกบินทร์บุรี อำเภอประจันตคาม อำเภอเมืองปราจีนบุรี จังหวัดปราจีนบุรี	ตลอดทั้งปี
	2. อุทยานแห่งชาติทับลาน ตำบลบุพราหมณ์ อำเภอนาดี จังหวัดปราจีนบุรี	ตลอดทั้งปี
	3. แก่งหินเพิง ตำบลสะพานหิน อำเภอนาดี จังหวัดปราจีนบุรี	ช่วงเดือนกรกฎาคม – ตุลาคม
	4. น้ำตกเหวนรกและน้ำตกเหวสุวัต อำเภอเมืองฯ จังหวัดปราจีนบุรี	ช่วงเดือนกรกฎาคม – ตุลาคม
	5. โครงการห้วยโสมงอันเนื่องมาจากพระราชดำริ ตำบลแก่งดินสอ อำเภอ นาดี จังหวัดปราจีนบุรี	ตลอดทั้งปี
	6. วนอุทยานยานเขาอีโต้ อำเภอเมือง จังหวัดปราจีนบุรี	ตลอดทั้งปี
2. แหล่ง ท่องเที่ยว ทาง วัฒนธรรม/ ประเพณี	1. พิพิธภัณฑสถานพื้นบ้านไทยพวน บ้านกระตงดงยาม ตำบลกระตงดงยาม อำเภอ ศรีมหาโพธิ์ จังหวัดปราจีนบุรี	ตลอดทั้งปี
	2. เทศกาลมาฆปุรณิมาสศรีปราจีน วัดสระมรกต ตำบลโคกไทย อำเภอศรีมหาโพธิ์ จังหวัดปราจีนบุรี	กุมภาพันธ์ – มีนาคม
	3. พระพุทธทวารวดีศรีปราจีนสิริธรโลกนาถ	ตลอดทั้งปี
3. แหล่ง ท่องเที่ยว ทาง ประวัติศาสตร์	1. กลุ่มโบราณสถานเมืองศรีมหาโพธิ์ จังหวัดปราจีนบุรี	ตลอดทั้งปี
	2. ตึกเจ้าพระยาอภัยภูเบศร อำเภอเมือง จังหวัดปราจีนบุรี	ตลอดทั้งปี
	3. วัดแก้วพิศิธร ตำบลบางบริบูรณ์ อำเภอเมือง จังหวัดปราจีนบุรี	ตลอดทั้งปี
	4. ศาลสมเด็จพระนเรศวรมหาราช ตำบลบ้านพระ อำเภอเมือง จังหวัด ปราจีนบุรี	ตลอดทั้งปี
	5. ศาลพระหลักเมือง ตำบลหน้าเมืองอำเภอเมือง จังหวัดปราจีนบุรี	ตลอดทั้งปี
	6. พิพิธภัณฑสถานแห่งชาติปราจีนบุรี อำเภอเมือง จังหวัดปราจีนบุรี	ตลอดทั้งปี
4. แหล่ง ท่องเที่ยว เพื่อ นันทนาการ	1. ศูนย์ฝึกกีฬาทางอากาศเขาหว่าเอน อำเภอศรีมหาโพธิ์ จังหวัดปราจีนบุรี	ตลอดทั้งปี
	2. เดอะ เวโรน่า แอท ทับลาน ตำบลบุพราหมณ์ อำเภอนาดี จังหวัดปราจีนบุรี	ตลอดทั้งปี
	3. เขาอีโต้ ตำบลบ้านพระ อำเภอเมือง จังหวัดปราจีนบุรี	ตลอดทั้งปี

ประเภท แหล่ง ท่องเที่ยว	สถานที่ / กิจกรรม	เวลาที่เหมาะสมกับ การท่องเที่ยว
5. แหล่ง ท่องเที่ยว เชิงเกษตร	1. แหล่งผลิตและจำหน่ายผลิตภัณฑ์และเฟอร์นิเจอร์ไม้ไผ่บ้านโง้ง บ้านต้น-ไทรงาม อำเภอประจันตคาม จังหวัดปราจีนบุรี	ตลอดทั้งปี
	2. เมืองไม้ดอกไม้ประดับเฉลิมพระเกียรติบ้านดงบัง ตำบลดงขี้เหล็ก อำเภอ เมือง จังหวัดปราจีนบุรี	ตลอดทั้งปี
	3. โครงการพัฒนาสวนพระองค์บางแตน ตำบลบางแตน อำเภอบ้านสร้าง จังหวัดปราจีนบุรี	ตลอดทั้งปี
6. แหล่ง ท่องเที่ยว เชิงสุขภาพ	1. พิพิธภัณฑสถานแพทย์แผนไทย โรงพยาบาลเจ้าพระยาอภัยภูเบศร ตำบลท่า งาม อำเภอเมืองปราจีนบุรี	ตลอดทั้งปี
	2. กลุ่มสมุนไพรบ้านดงบัง หมู่ 6 ตำบลดงขี้เหล็ก อำเภอเมืองฯ จังหวัด ปราจีนบุรี	ตลอดทั้งปี
	3. ภูมิภูเบศร ศูนย์การเรียนรู้สมุนไพรและภูมิปัญญาสุขภาพ บางเดชะ อำเภอเมือง จังหวัดปราจีนบุรี	ตลอดทั้งปี

2) ด้านสังคมและความมั่นคง

1.1 ด้านการศึกษา

จังหวัดปราจีนบุรี มีหน่วยงานทางการศึกษาทั้งสิ้น 482 แห่ง ดังนี้

1) สถานศึกษาสังกัดกระทรวงศึกษาธิการ จำนวน 253 แห่ง

(1) การศึกษาขั้นพื้นฐาน - สังกัดสำนักงานคณะกรรมการการศึกษาขั้นพื้นฐาน (สพฐ.)

(1.1) สำนักงานเขตพื้นที่การศึกษาประถมศึกษาปราจีนบุรี เขต 1 (สพป. ปราจีนบุรี เขต 1) มีเขตพื้นที่บริการใน 5 อำเภอ ได้แก่ อำเภอเมืองปราจีนบุรี อำเภอบ้านสร้าง อำเภอศรีมหาโพธิ อำเภอศรีมโหสถ และอำเภอประจันตคาม จัดการศึกษาระดับอนุบาล – ชั้นมัธยมศึกษาปีที่ 3 มีสถานศึกษา จำนวน 119 แห่ง มีนักเรียน 19,358 คน ห้องเรียน 1,218 ห้อง ครู 1,013 คน

(1.2) สำนักงานเขตพื้นที่การศึกษาประถมศึกษาปราจีนบุรี เขต 2 (สพป.ปราจีนบุรี เขต 2) มีเขตพื้นที่บริการใน 2 อำเภอ ได้แก่ อำเภอกบินทร์บุรี และอำเภอนาดี จัดการศึกษาระดับอนุบาลถึงชั้นมัธยมศึกษาปีที่ 3 มีสถานศึกษา จำนวน 113 แห่ง มีนักเรียน 15,565 คน ห้องเรียน 1,056 ห้อง ครู 916 คน

(1.3) สำนักเขตพื้นที่ศึกษามัธยมศึกษาเขต 7 (สพม.7) มีพื้นที่บริการ 3 จังหวัด ได้แก่ จังหวัดปราจีนบุรี จังหวัดสระแก้ว และจังหวัดนครนายก โดยมีโรงเรียนในสังกัด สพม.7 ในจังหวัดปราจีนบุรี จำนวน 19 แห่ง มีนักเรียนจำนวน 14,153 คน ห้องเรียน 416 ห้อง และครู 872 คน

(1.4) ศูนย์การศึกษาพิเศษจังหวัดปราจีนบุรี จำนวน 1 แห่ง มีนักเรียน จำนวน 109 คน ห้องเรียน 109 ห้อง และครู 59 คน

(1.5) โรงเรียนโสตศึกษาจังหวัดปราจีนบุรี จำนวน 1 แห่ง มีนักเรียน จำนวน 229 คน ห้องเรียน 31 ห้อง และครู 58 คน

(2) การศึกษาขั้นพื้นฐาน - สังกัดสำนักงานคณะกรรมการการศึกษาเอกชน (สช.)

มีสถานศึกษาสังกัดสช. จำนวน 25 แห่ง มีนักเรียน จำนวน 24,727 คน ห้องเรียน 731 ห้อง และครู 1,128 คน

(3) การศึกษานอกระบบและการศึกษาตามอัธยาศัย (กศน.) มีสถานศึกษา กศน.อำเภอ 7 แห่ง กศน.ตำบล 65 แห่ง มีห้องสมุด 8 แห่ง มีห้องเรียน 195 ห้อง มีนักศึกษา 6,049 คน มีครูและบุคลากรทางการศึกษา 195 คน

(4) สถานศึกษาสังกัดสำนักงานคณะกรรมการการอาชีวศึกษา (สอศ.) มีจำนวน 7 แห่ง (ภาครัฐ 4 แห่ง และเอกชน 3 แห่ง) มีนักศึกษา 11,011 คน ห้องเรียน 422 ห้อง ผู้สอน 385 คน

2) สถานศึกษานอกสังกัดกระทรวงศึกษาธิการ จำนวน 190 แห่ง

(1) สถานศึกษาสังกัดกระทรวงการอุดมศึกษา วิทยาศาสตร์ วิจัยและนวัตกรรม (อว.) มีจำนวน 3 แห่ง ได้แก่ มหาวิทยาลัยรามคำแหง สาขาวิทยบริการเฉลิมพระเกียรติจังหวัดปราจีนบุรี มหาวิทยาลัยเทคโนโลยีพระจอมเกล้าพระนครเหนือ วิทยาเขตปราจีนบุรี และมหาวิทยาลัยมหามกุฏราชวิทยาลัย วิทยาเขตมหาวชิราลงกรณราชวิทยาลัย ศูนย์การศึกษาปราจีนบุรี มีนักศึกษา 4,771 คน ห้องเรียน 40 ห้อง ผู้สอน 105 คน

(2) สถานศึกษาสังกัดองค์กรปกครองส่วนท้องถิ่น (อปท.) จำนวน 185 แห่ง มีนักเรียนจำนวน 12,133 คน ห้องเรียน 419 ห้อง และครู 764 คน

(3) สถานศึกษาสังกัดสำนักงานพระพุทธศาสนาแห่งชาติ จำนวน 1 แห่ง คือ โรงเรียนพระปริยัติธรรม แผนกสามัญศึกษา มีนักเรียน จำนวน 69 คน ห้องเรียน 6 ห้อง และครู 10 คน

(4) สถานศึกษาสังกัดกระทรวงสาธารณสุข จำนวน 1 แห่ง คือ วิทยาลัยการแพทย์แผนไทยอภัยภูเบศรจังหวัดปราจีนบุรี มีนักเรียน 93 คน ห้องเรียน 2 ห้อง และครู 25 คน

ตารางที่ 16 แสดงจำนวนสถานศึกษา นักเรียน/นักศึกษา ครู/ผู้สอน ในระบบโรงเรียนจำแนกตามสังกัด

สังกัด	สถานศึกษา/ ศูนย์	นักเรียน/ นักศึกษา	ห้องเรียน	ครู/ผู้สอน	อัตราส่วน นร : 1ห้อง	อัตราส่วน นร : 1 ครู
รวมทั้งสิ้น	482	108,267	4,645	5,452	23.31	19.86
1. กระทรวงศึกษาธิการ (ศธ.)	292	91,201	4,178	4,548	21.83	20.05
1.1 สำนักงานคณะกรรมการการศึกษา ขั้นพื้นฐาน (สพฐ.)	253	49,414	2,830	2,918	17.46	16.93
1) สำนักงานเขตพื้นที่การศึกษา ประถมศึกษาปราจีนบุรี เขต 1	119	19,358	1,218	1,013	15.89	19.11
2) สำนักงานเขตพื้นที่การศึกษา ประถมศึกษาปราจีนบุรี เขต 2	113	15,565	1,056	916	14.74	16.99
3) สำนักงานเขตพื้นที่การศึกษา มัธยมศึกษา เขต 7	19	14,153	416	872	34.02	16.23
4) ศูนย์การศึกษาพิเศษ	1	109	109	59	1	1.85
5) โรงเรียนโสตศึกษาจังหวัด ปจ.	1	229	31	58	7.39	3.95
1.2 สำนักงานคณะกรรมการส่งเสริม การศึกษาเอกชน (สช.)	25	24,727	731	1,128	33.83	21.92
1.3 สำนักงานคณะกรรมการ การอาชีวศึกษา (สอศ.)	7	11,011	422	385	26.09	28.60
1) สถาบันอาชีวศึกษาภาครัฐ	4	8,857	347	325	25.52	27.25
2) สถาบันอาชีวศึกษามหาเอกชน	3	2,154	75	60	28.72	35.9
1.4 สำนักงานส่งเสริมการศึกษา นอกระบบและการศึกษาตามอัธยาศัย จังหวัดปราจีนบุรี (กศน.)	7	6,049	195	117	31.02	51.70

สังกัด	สถานศึกษา/ ศูนย์	นักเรียน/ นักศึกษา	ห้องเรียน	ครู/ผู้สอน	อัตราส่วน นร : 1ห้อง	อัตราส่วน นร : 1 ครู
2. กระทรวงการอุดมศึกษา วิทยาศาสตร์ วิจัยและนวัตกรรม (อว.)	3	4,771	40	105	119.28	45.44
1) มหาวิทยาลัยรามคำแหง สาขาวิทยบริการเฉลิมพระเกียรติจังหวัด ปราจีนบุรี	1	2,156	28	0	77	-
2) มหาวิทยาลัยเทคโนโลยี พระจอมเกล้าพระนครเหนือ วิทยาเขต ปราจีนบุรี	1	2,439	0	102	-	23.91
3) มหาวิทยาลัยมหามกุฏราชวิทยาลัย วิทยาเขตมหาวชิราลงกรณ ราชวิทยาลัย ศูนย์การศึกษาปราจีนบุรี	1	176	12	3	14.67	58.67
3. กระทรวงมหาดไทย (มท.)	185	12,133	419	764	28.96	15.88
1. กรมส่งเสริมปกครองส่วนท้องถิ่น						
1.1 ศูนย์พัฒนาเด็กเล็ก	170	5,970	170	419	35.12	14.25
1.2 โรงเรียนเทศบาล						
1.2.1 เทศบาลเมืองปราจีนบุรี	6	2,483	108	123	22.99	20.19
1.2.2 เทศบาลตำบลกบินทร์บุรี	2	1,357	51	76	26.61	17.86
1.2.3 เทศบาลตำบลนาดี	1	286	15	16	19.07	17.88
1.3 โรงเรียนสังกัดองค์การบริหาร ส่วนจังหวัดปราจีนบุรี	6	2,037	75	130	27.16	15.67
4. สำนักงานพระพุทธศาสนาแห่งชาติ (พศ.) โรงเรียนพระปริยัติธรรม แผนกสามัญ ศึกษา	1	69	6	10	11.50	6.90
5. กระทรวงสาธารณสุข วิทยาลัยการแพทย์แผนไทยอภัยภูเบศร จ.ปราจีนบุรี	1	93	2	25	46.50	3.72

ที่มา : สำนักงานศึกษาธิการจังหวัดปราจีนบุรี, สารสนเทศทางการศึกษาจังหวัดปราจีนบุรี ประจำปี พ.ศ. 2563

ตารางที่ 17 แสดงจำนวนสถานศึกษาในจังหวัดปราจีนบุรี

ระดับ	จำนวนสถานศึกษา (แห่ง)				
	ปี 2559	ปี 2560	ปี 2561	ปี 2562	ปี 2563
ก่อนประถม	292	277	274	276	266
ประถม	290	275	272	274	264
มัธยม	105	105	105	105	105
อุดมศึกษา	4	4	4	4	4
อาชีวะ	8	8	8	8	7

หมายเหตุ 1. ก่อนประถม หมายถึง ชั้นอนุบาล 1 ถึง อนุบาล 3 ไม่รวมศูนย์เด็กเล็ก
 2. ทุกระดับไม่นับรวมศูนย์การศึกษาพิเศษ โรงเรียนโสตศึกษา และ กศน.

ตารางที่ 18 แสดงจำนวนนักเรียน/นักศึกษา/ครู/อาจารย์ในจังหวัดปราจีนบุรี

ระดับการศึกษา	จำนวนนักเรียน/นักศึกษา (คน)											
	ปี 2560			ปี 2561			ปี 2562			ปี 2563		
	ชาย	หญิง	รวม	ชาย	หญิง	รวม	ชาย	หญิง	รวม	ชาย	หญิง	รวม
ก่อนประถม	8,009	7,687	15,696	7,836	7,495	15,331	7,434	7,023	14,457	7,305	6,767	14,072
ประถมศึกษา	23,309	22,200	45,509	23,537	22,457	45,994	23,549	22,687	46,236	23,511	22,604	46,115
มัธยมศึกษาต้น	8,101	9,369	17,470	8,178	9,377	17,555	8,131	9,240	17,380	8,096	9,184	17,280
มัธยมศึกษาปลาย (สายอาชีพ)	1,161	1,351	2,512	1,072	1,352	2,424	1,092	1,243	2,335	1,012	1,407	2,419
มัธยมศึกษาปลาย (สายสามัญ)	-	-	6,042	-	-	6,391	-	-	6,382	-	-	7,014
อุดมศึกษา	-	-	3,672	-	-	3,690	-	-	3,737	-	-	3,900
-อนุปริญญา	-	-	5,051	-	-	5,026	-	-	5,248	-	-	4,961
-ปริญญาตรี	-	-	-	-	-	-	-	-	-	-	-	-
-ปริญญาโท	-	-	-	-	-	-	-	-	-	-	-	-
ครู/อาจารย์ ในสังกัด ศธ.	-	-	5,937	-	-	5,067	-	-	5,262	-	-	5,452

1.2 ด้านสาธารณสุข

ปี พ.ศ. 2563 จังหวัดปราจีนบุรี มีสถานบริการสาธารณสุขทั้งภาครัฐและเอกชน ดังนี้

1) โรงพยาบาลสังกัดกระทรวงสาธารณสุข จำนวน 7 แห่ง ประกอบด้วย โรงพยาบาลศูนย์ 1 แห่ง คือ โรงพยาบาลเจ้าพระยาอภัยภูเบศร โรงพยาบาลทั่วไป 1 แห่ง คือ โรงพยาบาลกบินทร์บุรี โรงพยาบาลชุมชน 5 แห่ง ได้แก่ โรงพยาบาลศรีมหาโพธิ์ โรงพยาบาลนาดี โรงพยาบาลบ้านสร้าง โรงพยาบาลศรีมโหสถ และโรงพยาบาลประจันตคาม

2) โรงพยาบาลสังกัดกระทรวงกลาโหม จำนวน 1 แห่ง คือ โรงพยาบาลค่ายจักรพงษ์

3) สถานพยาบาลเอกชน จำนวน 2 แห่ง คือ สถานพยาบาลอิมพีเรียลขนาด และโรงพยาบาลโสธรเวช 304

4) โรงพยาบาลส่งเสริมสุขภาพตำบล (รพ.สต.) จำนวน 93 แห่ง และศูนย์สุขภาพชุมชน 1 แห่ง

โดยมีอัตราส่วนเตียงผู้ป่วยต่อประชากรเท่ากับ 1 : 489 สำหรับอัตราส่วนบุคลากรสาธารณสุขประเภทที่สำคัญ ได้แก่

- อัตราส่วนแพทย์ต่อประชากร เท่ากับ 1 : 2,779
- อัตราส่วนทันตแพทย์ ต่อประชากร เท่ากับ 1:10,992
- อัตราส่วนเภสัชกร ต่อประชากร เท่ากับ 1 : 6,508
- อัตราส่วนพยาบาลวิชาชีพ ต่อประชากร เท่ากับ 1 : 547

ที่มา : สำนักงานสาธารณสุขจังหวัดปราจีนบุรี ณ เดือนเมษายน 2564

1.3 ด้านศาสนา

1) ด้านศาสนา วัด พระภิกษุ และโรงเรียนพระปริยัติธรรม

- * ผู้นำถือศาสนาพุทธ จำนวนร้อยละ 98
- * วัด/สำนักสงฆ์ จำนวน 415 แห่ง
- * ที่พักสงฆ์ จำนวน 119 แห่ง
- * พระอารามหลวง จำนวน 2 แห่ง
- * สำนักปฏิบัติธรรมประจำจังหวัด จำนวน 14 แห่ง
- * หน่วยอบรมประชาชนประจำตำบล (อปต.) จำนวน 59 หน่วย
- * โรงเรียนพระปริยัติธรรมแผนกสามัญ จำนวน 1 แห่ง
- * พระภิกษุ จำนวน 1,875 รูป
- * สามเณร จำนวน 238 รูป
- * พระราชาคณะ จำนวน 6 รูป
- * พระธรรมทูต จำนวน 65 รูป
- * พระจริยานิเทศก์ จำนวน 1 รูป
- * พระปริยัตินิเทศก์ จำนวน 5 รูป
- * ครูสอนพระปริยัติธรรม แผนกธรรม จำนวน 37 รูป

- * ครูสอนพระปริยัติธรรม แผนกบาลี จำนวน 9 รูป
- * พระวิปัสสนาจารย์ จำนวน 56 รูป
- * วัดพัฒนาตัวอย่างที่มีผลงานดีเด่นเฉลิมพระเกียรติ จำนวน 1 วัด
- * วัดพัฒนาตัวอย่างที่มีผลงานดีเด่น จำนวน 15 วัด
- * วัดพัฒนาตัวอย่าง จำนวน 25 วัด
- * วัดอุทยานการศึกษา จำนวน 10 วัด
- * โบสถ์คริสต์จักร จำนวน 6 แห่ง
- * มัสยิด จำนวน 2 แห่ง

ที่มา : สำนักงานพระพุทธศาสนาจังหวัดปราจีนบุรี

ตาราง 19 วัด สำนักสงฆ์ โบสถ์คริสต์ มัสยิด พระภิกษุ และสามเณร เป็นรายอำเภอ พ.ศ. 2564

อำเภอ	วัด	สำนักสงฆ์	โบสถ์คริสต์	มัสยิด	พระภิกษุ	สามเณร
รวมยอด	416	119	6	3	1,905	245
อำเภอเมืองปราจีนบุรี	97	5	2	-	442	-
อำเภอกบินทร์บุรี	122	50	1	1	441	225
อำเภอนาดี	37	41	-	1	137	-
อำเภอบ้านสร้าง	23	2	1	-	177	-
อำเภอประจันตคาม	68	13	1	-	361	16
อำเภอศรีมหาโพธิ์	51	6	-	1	258	4
อำเภอศรีมโหสถ	18	2	1	-	89	-

ที่มา: สำนักงานพระพุทธศาสนาจังหวัดปราจีนบุรี
สำนักงานวัฒนธรรมจังหวัดปราจีนบุรี

1.4 กลุ่ม/องค์กร/เครือข่าย

จังหวัดปราจีนบุรีมีการรวมตัวกันทั้งภาครัฐ ภาคเอกชน และประชาชน เป็นกลุ่ม/องค์กร/เครือข่ายในหลายๆ ด้าน ได้แก่ สหกรณ์ในจังหวัดปราจีนบุรี 52 แห่ง ประกอบด้วย

1) สหกรณ์ออมทรัพย์	จำนวน 21 แห่ง	สมาชิก	18,717 คน
2) สหกรณ์การเกษตร	จำนวน 16 แห่ง	สมาชิก	38,939 คน
3) สหกรณ์ร้านค้า	จำนวน 2 แห่ง	สมาชิก	499 คน

4) สหกรณ์บริการ	จำนวน 9 แห่ง	สมาชิก	3,444 คน
5) สหกรณ์นิคม	จำนวน 1 แห่ง	สมาชิก	5,184 คน
6) สหกรณ์เครดิตยูเนียน	จำนวน 1 แห่ง	สมาชิก	1,019 คน
7) สหกรณ์ประมง	จำนวน 2 แห่ง	สมาชิก	412 คน

ด้านเกษตรกรรม ประกอบด้วย กลุ่มเกษตรกร 20 กลุ่ม ได้แก่

1) กลุ่มเกษตรกรทำนา	จำนวน 7 กลุ่ม	สมาชิก	639 คน
2) กลุ่มเกษตรกรทำไร่	จำนวน 3 กลุ่ม	สมาชิก	190 คน
3) กลุ่มเกษตรกรทำสวน	จำนวน 6 กลุ่ม	สมาชิก	442 คน
4) กลุ่มเกษตรกรเลี้ยงสัตว์	จำนวน 3 กลุ่ม	สมาชิก	182 คน
5) กลุ่มเกษตรกรอื่นๆ	จำนวน 1 กลุ่ม	สมาชิก	66 คน

ที่มา : สำนักงานสหกรณ์จังหวัดปราจีนบุรี ณ 31 ธันวาคม 2563

ด้านสาธารณสุข ประกอบด้วย ชมรมอาสาสมัครสาธารณสุขจังหวัดปราจีนบุรี 7 อำเภอ สมาชิก 8,154 ราย

ด้านทรัพยากรธรรมชาติและสิ่งแวดล้อม คือ เครือข่ายอาสาสมัครพิทักษ์ทรัพยากรธรรมชาติและสิ่งแวดล้อมหมู่บ้าน (ทสม.) จังหวัดปราจีนบุรี 1 เครือข่าย สมาชิก 2,209 ราย (ข้อมูล ณ วันที่ 31 มีนาคม 2564)

ด้านสาธารณสุข ประกอบด้วย มีสเตอร์เตือนภัย จำนวน 10 แห่ง สมาชิก 105 ราย สมาชิก อปพร. จำนวน 69 แห่ง สมาชิก 6,372 ราย OTOS ทีมกู้ชีพกู้ภัย จำนวน 43 แห่ง สมาชิก 217 ราย กระจายอยู่ตามองค์กรปกครองส่วนท้องถิ่นภายในจังหวัด และอาสาสมัครหน่วยกู้ภัยต่างๆ 5 แห่ง ได้แก่ มูลนิธิสว่างบำเพ็ญธรรมสถาน มูลนิธิสัจจพุทธธรรม แห่งประเทศไทย มูลนิธิมหาโพธิสามัคคีเบญจธรรม มูลนิธิธรรมรัศมีมณีรัตน์ (มังกร) และมูลนิธิร่วมกตัญญู

ด้านแรงงาน ได้แก่ สหภาพแรงงาน 9 แห่ง ประกอบด้วย

1. สหภาพแรงงานอิตาซีแห่งประเทศไทย สมาชิก 3,661 ราย
 2. สหภาพแรงงานชินโยแห่งประเทศไทย สมาชิก 842 ราย
 3. สหภาพแรงงานอาหารแห่งประเทศไทย สมาชิก 1,002 ราย
 4. สหภาพแรงงานอิตาซีทรานสปอร์ตแห่งประเทศไทย สมาชิก 160 ราย
 5. สหภาพแรงงาน นากาตันไทย สมาชิก 220 ราย
 6. สหภาพแรงงานฮาปิโรแห่งประเทศไทย สมาชิก 160 ราย
 7. สหภาพแรงงานไทยโคอิโตะ สมาชิก 150 ราย
 8. สหภาพแรงงานคอมเพรสเซอร์แห่งประเทศไทย สมาชิก 284 ราย
 9. สหภาพแรงงานนิสเซ็นแห่งประเทศไทย สมาชิก 177 ราย
- รวมสมาชิกทั้งสิ้น 6,656 ราย

ด้านอุตสาหกรรม ได้แก่ คณะกรรมการไตรภาคีตรวจติดตามการป้องกันและแก้ไขปัญหาน้ำเสียในพื้นที่ตำบลวังดาล อำเภอกบินทร์บุรี จังหวัดปราจีนบุรี และ คณะกรรมการไตรภาคี บริษัท ดับเบิลเอ (1991) จำกัด (มหาชน)

1.5 ระบบประปา

ในปีพ.ศ. 2564 จังหวัดปราจีนบุรี สามารถผลิตและให้บริการน้ำแก่ผู้รับบริการ ดังนี้

ตาราง 20 สถิติการประปา เป็นรายอำเภอ พ.ศ. 2564

อำเภอ	กำลังการผลิต (ลบ.ม.)	ปริมาณน้ำ ที่ผลิตได้จริง (ลบ.ม.)	ปริมาณน้ำ ที่ผลิตจ่าย (ลบ.ม.)	ปริมาณน้ำ ที่จำหน่าย แก่ผู้ใช้ (ลบ.ม.)	ปริมาณน้ำที่ จ่าย เพื่อสาธารณ ประโยชน์ (จ่ายฟรี) (ลบ.ม.)	อัตราน้ำ สูญเสีย ทั้งหมด (%)	อัตราการ ใช้น้ำ (ลบ.ม./ ราย)
รวมยอด	31,974,000	23,774,647	21,359,536	14,403,422	330,045	39.42	219.76
อำเภอเมือง ปราจีนบุรี	9,198,000	5,507,450	5,288,250	4,229,980	25,445	19.53	242.06
อำเภอกบินทร์บุรี	5,256,000	4,464,003	4,351,762	3,169,793	269,680	28.99	248.09
อำเภอนาดี	-	-	-	-	-	-	-
อำเภอบ้านสร้าง	-	-	-	-	-	-	-
อำเภอประจันตคาม	438,000	423,894	423,894	334,002	8,990	19.09	193.85
อำเภอศรีมหาโพธิ	8,322,000	5,933,300	4,287,630	3,411,467	25,930	19.94	211.67
อำเภอศรีมโหสถ	8,760,000	7,446,000	7,008,000	3,258,180	-	21	186.72

ที่มา: สำนักงานการประปาส่วนภูมิภาคจังหวัดปราจีนบุรี
สำนักงานการประปาส่วนภูมิภาคสาขา กบินทร์บุรี
สำนักงานการประปาส่วนภูมิภาคสาขาพนมสารคาม

1.6 ระบบไฟฟ้า

จังหวัดปราจีนบุรี มีการจำหน่ายกระแสไฟฟ้าภายในจังหวัด ในปีงบประมาณ 2564 จำนวนทั้งสิ้น 2,603.93 ล้านกิโลวัตต์/ชั่วโมง มีผู้ใช้ไฟฟ้าจำนวน 194,224 ราย

ตาราง 21 ผู้ใช้ไฟฟ้า และการจำหน่ายกระแสไฟฟ้า จำแนกตามประเภทผู้ใช้ เป็นรายอำเภอ ปีงบประมาณ 2564

อำเภอ	จำนวนผู้ใช้ไฟฟ้า (ราย)	การจำหน่ายกระแสไฟฟ้า (ล้านกิโลวัตต์/ชั่วโมง)					
		รวม	บ้านอยู่อาศัย	สถานธุรกิจและอุตสาหกรรม	ส่วนราชการและองค์กรไม่แสวงหาผลกำไร	อื่น ๆ	ไฟฟรี
รวมยอด	194,224	2,603.93	425.58	2,058.53	54.39	37.78	27.65
อำเภอเมืองปราจีนบุรี	46,208	313.41	109.35	197.56	0.04	2.91	3.55
อำเภอกบินทร์บุรี	69,699	880	135	694	35	2	14
อำเภอนาดี	-	-	-	-	-	-	-
อำเภอบ้านสร้าง	9,705	145.87	24.05	119.3	-	1.94	0.58
อำเภอประจันตคาม	20,253	74.28	40.22	32.78	-	0.56	0.72
อำเภอศรีมหาโพธิ	41,465	1,114.53	100.59	961.67	15.48	29.51	7.28
อำเภอศรีมโหสถ	6,894	75.84	16.37	53.22	3.87	0.86	1.52

ที่มา : การไฟฟ้าส่วนภูมิภาคจังหวัดปราจีนบุรี
การไฟฟ้าส่วนภูมิภาคอำเภอกบินทร์บุรี
การไฟฟ้าส่วนภูมิภาคอำเภอศรีมหาโพธิ

1.7 การใช้เทคโนโลยีสารสนเทศและการสื่อสาร

ในปี พ.ศ. 2564 มีการใช้อินเทอร์เน็ต จำนวน ร้อยละ 82.87 การใช้โทรศัพท์มือถือ ร้อยละ 94.85 และการมีโทรศัพท์มือถือ ร้อยละ 87.70

ตาราง 22 ประชากรอายุ 6 ปีขึ้นไป จำแนกตามการใช้อินเทอร์เน็ต/โทรศัพท์มือถือ และการมีโทรศัพท์มือถือ
พ.ศ. 2562 - 2564

การใช้เทคโนโลยี สารสนเทศ และการสื่อสาร	จำนวน			ร้อยละ		
	2562	2563	2564	2562	2563	2564
ใช้อินเทอร์เน็ต	587.83	597.40	603.46	100.00	100.00	100.00
ใช้	373.62	449.12	500.12	63.56	75.18	82.87
ไม่ใช้	214.21	148.28	103.35	36.44	24.82	17.13
ใช้โทรศัพท์มือถือ	-	597.40	603.46	-	100.00	100.00
ใช้	-	566.03	572.41	-	94.75	94.85
ไม่ใช้	-	31.37	31.05	-	5.25	5.15
มีโทรศัพท์มือถือ	-	597.40	603.46	-	100.00	100.00
มี	-	503.37	529.25	-	84.26	87.70
ไม่มี	-	94.03	74.22	-	15.74	12.30

หมายเหตุ: ปี 2562 ไม่ได้นำเสนอผลเรื่องโทรศัพท์มือถือสำรวจการมีการใช้เทคโนโลยีสารสนเทศและการสื่อสารใน
ครัวเรือน พ.ศ. 2562 - 2564

ที่มา : สำนักงานสถิติแห่งชาติ

1.8 ไปรษณีย์

จังหวัดปราจีนบุรี มีที่ทำการไปรษณีย์โทรเลขในทุกอำเภอ โดยมีที่ทำการไปรษณีย์ และจำนวนไปรษณีย์ภัณฑ์ ดังนี้

ตาราง 23 บริการไปรษณีย์ เป็นรายอำเภอ ปีงบประมาณ 2563 - 2564

อำเภอ	2563				2564			
	ที่ทำการไปรษณีย์	ไปรษณีย์ภัณฑ์ธรรมดา	พัสดุไปรษณีย์	บริการพิเศษ	ที่ทำการไปรษณีย์	ไปรษณีย์ภัณฑ์ธรรมดา	พัสดุไปรษณีย์	บริการพิเศษ
รวมยอด	11	1,907,727	46,342	1,804,332	11	1,647,794	28,344	1,606,550
อำเภอเมืองปราจีนบุรี	2	935,721	15,458	798,333	2	941,285	10,707	768,113
อำเภอกบินทร์บุรี	3	392,718	7,817	359,439	3	183,426	5,284	338,465
อำเภอนาดี	1	16,289	2,634	30,656	1	42,328	1,363	29,570
อำเภอบ้านสร้าง	1	71,196	5,671	82,366	1	78,129	2,030	78,282
อำเภอประจันตคาม	1	135,789	7,769	111,204	1	86,862	2,647	91,321
อำเภอศรีมหาโพธิ์	2	350,217	6,140	366,004	2	309,185	5,293	244,828
อำเภอศรีมโหสถ	1	5,797	853	56,330	1	6,579	1,020	55,971

ที่มา: บริษัท ไปรษณีย์ไทย จำกัด

1.9 เส้นทางคมนาคมหลัก

การคมนาคมของจังหวัดปราจีนบุรีสามารถเดินทางไปตามสะดวกมีเส้นทางรถยนต์ติดต่อไปยังภูมิภาคต่าง ๆ หลายเส้นทางดังนี้ (ที่มา : สำนักงานขนส่งจังหวัดปราจีนบุรี)

ตารางที่ 24 แสดงเส้นทางการคมนาคมของจังหวัดปราจีนบุรี

พื้นที่ติดต่อ	เส้นทางหลัก
1) เส้นทางติดต่อระหว่าง กรุงเทพฯ และปริมณฑล	เดินทางได้หลายเส้นทาง ได้แก่ 1.1) ทางหลวงหมายเลข 320, 33, 314, 3 ปราจีนบุรี-นครนายก -หินกอง-รังสิต-กรุงเทพฯ ระยะทาง 155 กิโลเมตร 1.2) ทางหลวงหมายเลข 320, 33, 305 ปราจีนบุรี-นครนายก- องครักษ์-รังสิต-กรุงเทพฯ ระยะทาง 136 กิโลเมตร 1.3) ทางหลวงหมายเลข 319, 304, 314, 3 ปราจีนบุรี-พนมสารคาม -ฉะเชิงเทรา-กรุงเทพฯ ระยะทาง 158 กิโลเมตร 1.4) ทางหลวงหมายเลข 319, 3293, 3481, 304 ปราจีนบุรี- บ้านสร้าง-มินบุรี-กรุงเทพฯ ระยะทาง 100 กิโลเมตร 1.5) ทางหลวงหมายเลข 3481 เลียบเมืองปราจีนบุรี (บ้านสร้าง-ปราจีนบุรี) (ปทุมธานี-องครักษ์)
2) เส้นทางติดต่อภาคกลาง	ได้แก่ 2.1) ทางหลวงหมายเลข 320, 33 ปราจีนบุรี-นครนายก ระยะทาง 28 กิโลเมตร 2.2) ทางหลวงหมายเลข 320, 33, 1 ปราจีนบุรี-นครนายก- หินกอง-สระบุรี ระยะทาง 86 กิโลเมตร
3) เส้นทางติดต่อภาคตะวันออก	ได้แก่ เส้นทางที่ 1 3.1) ทางหลวงหมายเลข 319, 304, 314, 3 ปราจีนบุรี- พนมสารคาม-ชลบุรี ระยะทาง 120 กิโลเมตร 3.2) ทางหลวงหมายเลข 319, 304, 314, 3 ปราจีนบุรี-พนมสารคาม- ชลบุรี-แหลมฉบัง ระยะทาง 155 กิโลเมตร 3.3) ทางหลวงหมายเลข 319, 304, 314, 3 ปราจีนบุรี-พนมสารคาม- ชลบุรี-สัตหีบ ระยะทาง 205 กิโลเมตร

พื้นที่ติดต่อ	เส้นทางหลัก
	<p>3.4) ทางหลวงหมายเลข 319, 304, 314, 3 ปราจีนบุรี-พนมสารคาม-ชลบุรี-สัตหีบ-มาบตาพุด ระยะทาง 230 กิโลเมตร</p> <p>3.5) ทางหลวงหมายเลข 319, 304, 314, 3 ปราจีนบุรี-พนมสารคาม-ชลบุรี-สัตหีบ-ระยอง ระยะทาง 250 กิโลเมตร</p> <p>3.6) ทางหลวงหมายเลข 33 เลียบชายเขาบูรพาคีรี (เขาใหญ่-ปางสีดา) นครนายก ปราจีนบุรี สระแก้ว</p>
	<p>เส้นทางที่ 2</p> <p>3.6) ทางหลวงหมายเลข 319, 315 ปราจีนบุรี-พนมสารคาม-ชลบุรี ระยะทาง 120 กิโลเมตร</p> <p>3.7) ทางหลวงหมายเลข 319, 304, 314, 3 ปราจีนบุรี-พนมสารคาม-แปลงยาว-สัตหีบ ระยะทาง 180 กิโลเมตร</p> <p>3.8) ทางหลวงหมายเลข 319, 304, 314, 36ปราจีนบุรี-พนมสารคาม-แปลงยาว-ระยอง ระยะทาง 185 กิโลเมตร</p>
<p>4) เส้นทางติดต่อ ภาคตะวันออกเฉียงเหนือ</p>	<p>ได้แก่</p> <p>4.1) ทางหลวงหมายเลข 3452, 33, 304, 2 ปราจีนบุรี-กบินทร์บุรี-ปักธงชัย-นครราชสีมา ระยะทาง 194 กิโลเมตร</p> <p>4.2) ทางหลวงหมายเลข 3452, 33, 304, 24, 218 ปราจีนบุรี-สระแก้ว-วัฒนานคร-นางรอง-บุรีรัมย์ ระยะทาง 295 กิโลเมตร</p> <p>4.3) ทางหลวงหมายเลข 3452, 33, 3198, 3395, 348, 24, 2182 ปราจีนบุรี-สระแก้ว-วัฒนานคร-นางรอง-บุรีรัมย์ ระยะทาง 300 กิโลเมตร</p>
<p>5) เส้นทางตาม Southern Economic Corridor</p>	<p>ได้แก่</p> <p>ทางหลวงหมายเลข 33 ผ่านจังหวัดสระแก้ว ระยะทาง 90 กิโลเมตร ถึงชายแดนกัมพูชา ระยะทาง 156 กิโลเมตร กรุงเทพมหานคร ระยะทาง 500 กิโลเมตร และโฮจิมินห์ซิตี ระยะทาง 604 กิโลเมตร</p>

ภาพที่ 19 แผนที่การคมนาคมของจังหวัดปราจีนบุรี

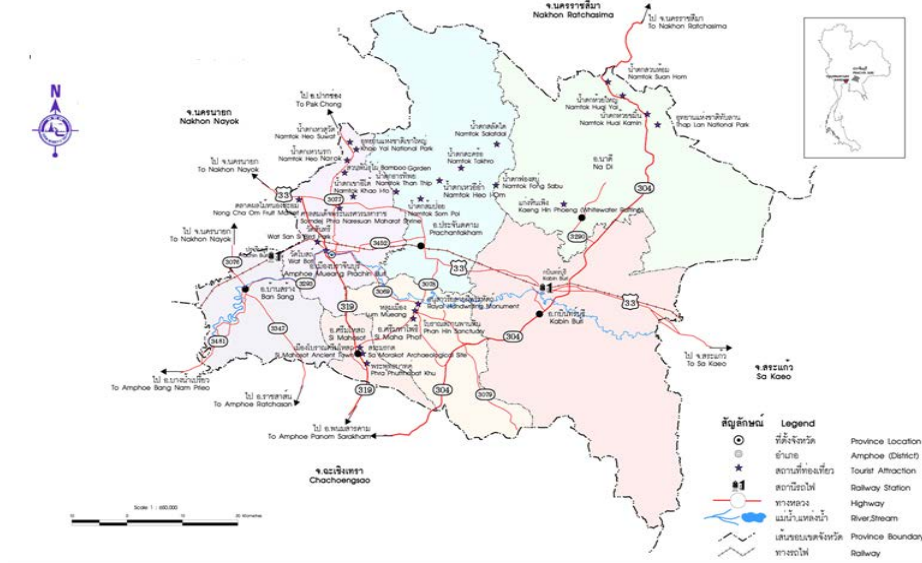

6) ทางรถไฟ

การรถไฟแห่งประเทศไทย มีบริการขบวนรถไฟโดยสาร (รถธรรมดา) จากกรุงเทพฯ -ปราจีนบุรี 5 ขบวนเวลา 05.55 น., 08.00 น., 13.05 น., 15.25 น. และ 15.25 น. เทียบสุดท้ายเวลา 17.40 น. โดยมีสถานีรถไฟ ดังนี้

- อำเภอเมืองปราจีนบุรี ได้แก่ สถานีปราจีนบุรี และสถานีโคกมะกอก
- อำเภอบ้านสร้าง ได้แก่ สถานีบ้านสร้าง และสถานีบ้านปากพลี
- อำเภอประจันตคาม ได้แก่ สถานีประจันตคาม และสถานีบ้านดงบัง
- อำเภอกบินทร์บุรี ได้แก่ สถานีบ้านพรหมแสง และสถานีกบินทร์บุรี

3) ทรัพยากรธรรมชาติและสิ่งแวดล้อม

3.1) ทรัพยากรดินและการใช้ที่ดิน

จังหวัดปราจีนบุรีมีกลุ่มดินที่อุดมสมบูรณ์ คือ กลุ่มดินนา เหมาะสมกับการปลูกข้าวและไม้ผล กลุ่มดินไร่ที่มีความอุดมสมบูรณ์น้อยกว่าดินนาเหมาะสมกับการปลูกพืชไร่ เช่น ข้าวโพด มันสำปะหลังและพืชไร่อื่น จากลักษณะดินดังกล่าวจึงมีความเหมาะสมกับการทำนา ปลูกไม้ผล ไม้ยืนต้นและพืชไร่

อย่างไรก็ตาม ยังคงพบปัญหาการใช้ที่ดินในบางอำเภอ คือ ศักยภาพของดินที่ไม่เหมาะสมต่อการปลูกพืช เช่น มีดินเปรี้ยวในพื้นที่อำเภอบ้านสร้าง อำเภอสรีมโหสถ และอำเภอเมืองปราจีนบุรี และการเสื่อมของคุณภาพดิน ตลอดจนปัญหาการพังทลายของดิน ดินมีสภาพเป็นดินร่วนปนทรายของพื้นที่อำเภอเมืองปราจีนบุรี และอำเภอสรีมหาโพธิ์ จังหวัดปราจีนบุรี เกษตรกรต้องใช้ต้นทุนสูงในการปรับปรุงคุณภาพดิน ปัจจุบันมีการส่งเสริมการลงทุนภาคอุตสาหกรรม เพราะเป็นพื้นที่ที่มีค่าลงทุนต่ำ ซึ่งปัจจัยดังกล่าวเอื้อให้นักลงทุนมากว้านซื้อที่ดินเพื่อตั้งโรงงานอุตสาหกรรม หมู่บ้านจัดสรร และงานบริการด้านการท่องเที่ยว

ภาพที่ 20 แผนที่ทรัพยากรดินที่มีปัญหาของจังหวัดปราจีนบุรี

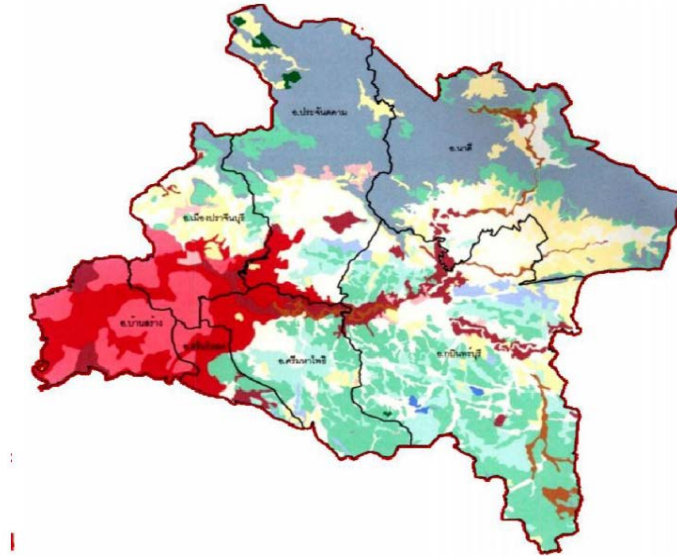

ภาพที่ 21 แสดงจำนวนทรัพยากรดินที่มีปัญหาของจังหวัดปราจีนบุรี

ทรัพยากรดิน	เนื้อที่ (ไร่)
ทรัพยากรดินที่มีปัญหาต่อการเกษตร	
ดินเปรี้ยวจัด	
ดินเปรี้ยวจัดที่พบชั้นดินกรดกำมะถันในระดับลึกปานกลาง	185,592
ดินเปรี้ยวจัดที่พบชั้นดินกรดกำมะถันในระดับลึก	241,454
ดินทราย	
ดินทรายในพื้นที่ลุ่ม	34,426
ดินทรายในพื้นที่ดอนที่ไม่มีชั้นดานอินทรีย์	3,902
ดินตื้น	
ดินตื้นในพื้นที่ลุ่มถึงลูกรังหรือกอนกรวด	230,615
ดินตื้นในพื้นที่ดอนถึงชั้นลูกรังกอนกรวดหรือเศษหิน	548,573
ดินตื้นในพื้นที่ดอนถึงชั้นหินพื้น	8,024
พื้นที่ลาดชันเชิงซ้อน	
พื้นที่ลาดชันเชิงซ้อน	682,692
ทรัพยากรดินอื่นๆ	
ดินที่มีปฏิกริยาเป็นกรดพบในที่ลุ่ม	547,154
ดินที่มีปฏิกริยาเป็นกรดพบในที่ดอน	286,900
ดินที่มีปฏิกริยาเป็นด่างพบในที่ลุ่ม	128,511
ดินที่มีปฏิกริยาเป็นด่างพบในที่ดอน	51,971
พื้นที่เปิดเคล็ด	26,662
รวมเนื้อที่ทั้งหมด	2,976,476

3.2) ทรัพยากรป่าไม้

จังหวัดปราจีนบุรีมีพื้นที่ป่าส่วนใหญ่เป็นป่าดิบ ป่าแดง และป่าเบญจพรรณ พันธุ์ไม้ที่สำคัญ ได้แก่ ไม้ยางนา ไม้ตะเคียน ไม้พะยุง ไม้มะค่าโมง ไม้เต็ง ไม้รัง ไม้พะยอม ไม้แดง ไม้ประดู่ ไม้ตะแบก และไม้ชิงชัน เป็นต้น นอกจากนี้ยังมีไม้ไผ่ ที่สามารถทำรายได้ให้กับจังหวัดในการผลิตหัตถกรรมส่งออกทั้งในประเทศและต่างประเทศ เช่น ผลิตภัณฑ์จักสานไม้ไผ่ เฟอร์นิเจอร์ไม้ไผ่ เสื่อกก เป็นต้น

พื้นที่ป่าไม้ในจังหวัดปราจีนบุรีครอบคลุมพื้นที่อำเภอเมืองปราจีนบุรี อำเภอกบินทร์บุรี อำเภอนาดี อำเภอประจันตคาม อำเภอศรีมหาโพธิ มีพื้นที่ป่าไม้รวมประมาณ 1,487,771 ไร่ คิดเป็นร้อยละ 47.3 เมื่อเทียบกับเนื้อที่จังหวัดแยกเป็น

1. พื้นที่ป่าอนุรักษ์ตามกฎหมาย จำนวน 3 ป่า ได้แก่ ได้แก่ อุทยานแห่งชาติเขาใหญ่ อุทยานแห่งชาติทับลาน และอุทยานแห่งชาติปางสีดา มีพื้นที่รวมกัน จำนวน 951,982 ไร่
2. พื้นที่ป่าสงวนแห่งชาติ จำนวน 7 ป่า ได้แก่ ป่าทุ่งโพธิ์, ป่าห้วยไคร้, ป่าประดู่ -วังตะเคียน, ป่าแก่งดินสอ แก่งใหญ่ และป่าเขาสะโตน, ป่าแควระบมและป่าสียัด, ป่าน้ำตกเขาอีโต้ และป่าคุ้มครองหนองไผ่ล้อม พื้นที่รวมกัน จำนวน 771,250.01 ไร่
3. ป่าไม้ถาวรตามมติคณะรัฐมนตรี จำนวน 4 ป่า ได้แก่ ป่าเขาใหญ่ ป่าทุ่งโพธิ์ ป่าห้วยไคร้และที่ดินจัดสรรแปลงที่ 1 พื้นที่รวมกัน จำนวน 9,070 ไร่

ตารางที่ 25 พื้นที่ป่าไม้ตามกฎหมาย ซึ่งอยู่ในพื้นที่จังหวัดปราจีนบุรี (ข้อมูล ณ ปี พ.ศ. 2564)

ลำดับที่	ลักษณะป่า	พื้นที่ป่าแยกตามเขตอำเภอ (ไร่)					รวมพื้นที่ (ไร่)	%พื้นที่เทียบจังหวัด
		เมือง	นาดี	กบินทร์บุรี	ประจันตคาม	ศรีมหาโพธิ		
	พื้นที่จังหวัดปราจีนบุรี						3,140,817.46	100.00
	พื้นที่ป่าทั้งหมดของจังหวัด	47,663	841,293	180,234	388,740	29,871	1,487,771	47.3
	1. พื้นที่อุทยานแห่งชาติ	24,092	538,981	2,152	386,757	-	951,982	30.31
	1) อุทยานแห่งชาติเขาใหญ่	24,092	307,351	2,152	386,757	-	720,352	22.93
	2) อุทยานแห่งชาติทับลาน	-	219,875	-	-	-	219,875	7.00
	3) อุทยานแห่งชาติปางสีดา	-	11,755	-	-	-	11,755	0.37
	2. ป่าสงวนแห่งชาติ						75,681-3-68	
	1) ป่าแก่งดินสอ ป่าแก่งใหญ่ และป่าเขาสะโตน	-	33,797-2-52	5,187-1-68	-	95-2-44		
	2) ป่าห้วยไคร้	-	-	9,133-1-08	-	-	9,133-1-08	

ลำดับที่	ลักษณะป่า	พื้นที่ป่าแยกตามเขตอำเภอ (ไร่)					รวมพื้นที่ (ไร่)	%พื้นที่ เทียบ จังหวัด
		เมือง	นาดี	กบินทร์บุรี	ประจันต คาม	ศรีมหาโพธิ		
3)	ป่าประดู่-วังตะเคียน	-	-	285-3-72	-	-	285-3-72	
4)	ป่าแควระบมและป่าสีียด	-	-	3,294-1-8	-	-	3,294-1-8	
5)	ป่าน้ำตกเขาอีโต้	11,313-2-36	-	-	-	-	11,313-2-36	
6)	ป่าทุ่งโพธิ์	-	2,810-0-8	-	-	-	2,810-0-8	
7)	ป่าคุ้มครองหนองไผ่ล้อม	-	-	-	-	9,743-1-48	9,743-1-48	
8)	พื้นที่มีสภาพป่าตาม พ.ร.บ. พ.ศ. 2484 (FR)	-	20-1-88	-	-	-	20-1-88	
3.	ป่าไม้ถาวรตามมติ ครม.	48	3,954	5,068	-	-	9,070	0.28
1)	ป่าเขาใหญ่	48	-	-	-	-	48	0.00
2)	ป่าทุ่งโพธิ์	-	3,954	-	-	-	3,954	0.12
3)	ป่าห้วยไคร้	-	-	3,842	-	-	3,842	0.12
4)	ป่าจัดสรรแปลงที่ 1	-	-	1,226	-	-	1,226	0.03

ตารางที่ 26 แสดงเนื้อที่ป่าของจังหวัดปราจีนบุรี (ข้อมูล ณ ปี พ.ศ. 2564)

ปี พ.ศ.	พื้นที่ (ไร่)	% ของพื้นที่จังหวัด
2558	887,777.09	28.26
2559	887,429.52	28.25
2560	894,060.81	28.46
2561	897,670.76	28.58
2562	897,381.79	28.57

ที่มา : เว็บไซต์ของกรมป่าไม้ (www.forest.go.th)

3.3) ทรัพยากรน้ำ

จังหวัดปราจีนบุรีตั้งอยู่ใกล้ฝั่งทะเลตะวันออกของอ่าวไทยจึงได้รับอิทธิพลจากมรสุมตะวันออกเฉียงใต้ที่พัดพาไอน้ำจากอ่าวไทยปะทะภูเขาทางเหนือของจังหวัดลอยตัวตกมาเป็นฝนและได้รับอิทธิพลจากพายุโซนร้อนปีละ 2-3 ลูก ทำให้ปริมาณน้ำฝนมีค่อนข้างมาก เหมาะแก่การกสิกรรม จังหวัดมีแหล่งน้ำตามธรรมชาติที่สำคัญ คือ แม่น้ำปราจีนบุรี ซึ่งเกิดจากการรวมตัวของแควพระปรัง และแควหนุมาน บริเวณอำเภอกบินทร์บุรี และคลองประจันตคาม บริเวณอำเภอเมืองปราจีนบุรี และไหลรวมกับแม่น้ำนครนายก เป็นแม่น้ำบางปะกง มีความยาวประมาณ 68 กิโลเมตร

1) **น้ำผิวดิน** สภาพของแม่น้ำจังหวัดปราจีนบุรี ซึ่งไหลผ่านพื้นที่เกือบทั้งจังหวัดมีความแตกต่างกันไปตามภูมิประเทศ การประกอบอาชีพ และปัจจัยอื่นๆ ที่เกี่ยวข้อง วิเคราะห์ตามลักษณะของสายน้ำที่แบ่งออก เป็น 3 ช่วง คือ

(1) บริเวณต้นน้ำ ครอบคลุมอำเภอกบินทร์บุรี อำเภอนาดี และอำเภอประจันตคาม สภาพภูมิประเทศเป็นที่ราบสูง พื้นที่ทางการเกษตร

(2) บริเวณกลางน้ำ ครอบคลุมอำเภอกบินทร์บุรี (ตำบลหนองกี่ ตำบลบ้านนา ตำบลกบินทร์) อำเภอศรีมหาโพธิ (ตำบลท่าตูม) อำเภอประจันตคาม (ตำบลโพธิ์งาม)

(3) บริเวณปลายน้ำ ครอบคลุมอำเภอบ้านสร้างลักษณะพื้นที่ส่วนใหญ่เป็นพื้นที่ราบลุ่ม
แม่น้ำสายสำคัญ

จังหวัดปราจีนบุรีตั้งอยู่ในเขตพื้นที่ 2 กลุ่มน้ำ (ตามการแบ่งกลุ่มน้ำหลักของประเทศไทยโดยคณะกรรมการอุทกวิทยาแห่งชาติ) โดยมีปริมาณน้ำผิวดินตามธรรมชาติประมาณ 2,909.7 ล้านลูกบาศก์เมตรต่อปี โดยมีแหล่งน้ำตามธรรมชาติที่สำคัญแยกตามกลุ่มน้ำต่างๆ ดังนี้

ตารางที่ 27 กลุ่มน้ำหลัก พื้นที่รับน้ำฝน ปริมาณน้ำท่าเฉลี่ย

กลุ่มน้ำหลัก	พื้นที่รับน้ำฝน ตร.กม.		ปริมาณน้ำท่าเฉลี่ย ล้าน ลบ.ม.		
	ทั้งกลุ่มน้ำหลัก	เฉพาะ ในจังหวัดปราจีนบุรี	ช่วงฤดูฝน (พ.ค.-ต.ค.)	ช่วงฤดูแล้ง (พ.ย.-เม.ย.)	ทั้งปี
คลองพระสะทึง	2,605.00	19.06	4.7	0.38	5.08
แม่น้ำพระปรัง	2,576.00	758.90	324.02	26.33	350.35
แม่น้ำหนุมาน	2,117.00	1,697.17	1,159.84	78.19	1,238.03
ปราจีนบุรีสายหลัก	2,523.00	2,229.42	1,189.77	69.74	1,259.51
แม่น้ำนครนายก	2,433.00	53.45	33.72	3.61	37.33
คลองท่าลาด	2,835.00	54.25	12.52	0.94	13.46
บางปะกงสายหลัก	1,514.00	21.49	5.49	0.45	5.94
รวม	16,603.00	4,833.74	2,730.06	179.65	2,909.71

(3) โครงการคลองโคกกะจะ ห้วยงานตั้งอยู่ที่ ตำบลรอบเมือง อำเภอเมือง จังหวัดปราจีนบุรี เป็นโครงการชลประทานขนาดกลาง ประเภทกักเก็บน้ำในลำคลองและทุ่งราบ พื้นที่ชลประทาน 16,147 ไร่

(4) โครงการห้วยไคร้ ห้วยงานตั้งอยู่ที่ตำบลวังตะเคียน อำเภอกบินทร์บุรี จังหวัดปราจีนบุรี เป็นโครงการชลประทานขนาดกลาง ประเภททดน้ำและส่งน้ำ พื้นที่ชลประทาน 8,744 ไร่

(5) โครงการคลองสารภี ห้วยงานตั้งอยู่ที่ ตำบลวัดโบสถ์ อำเภอเมือง จังหวัดปราจีนบุรี เป็นโครงการชลประทานขนาดกลาง ประเภทกักเก็บน้ำในคลองและทุ่งราบ พื้นที่ชลประทาน 25,959 ไร่

(6) โครงการประจันตคาม ห้วยงานตั้งอยู่ที่ตำบลบุฝ้าย อำเภอประจันตคาม จังหวัดปราจีนบุรี เป็นโครงการชลประทานขนาดกลาง ประเภททดน้ำและส่งน้ำ มีพื้นที่ชลประทาน 12,823 ไร่

(7) โครงการตะเคียนทอง ห้วยงานตั้งอยู่ที่ ตำบลหาดนางแก้ว อำเภอกบินทร์บุรี จังหวัดปราจีนบุรี ลักษณะห้วยงานเป็นอาคาร ทרב. มีพื้นที่ชลประทาน 4,118 ไร่

3.2) โครงการอันเนื่องมาจากพระราชดำริ ซึ่งอยู่ในความรับผิดชอบของโครงการชลประทานปราจีนบุรี จำนวน 8 โครงการ และอยู่ในความรับผิดชอบของโครงการส่งน้ำและบำรุงรักษาฤๅดินทรจินดา จำนวน 1 โครงการ ดังนี้

(1) โครงการอ่างเก็บน้ำบ้านทับลาน ห้วยงานตั้งอยู่ที่ ตำบลบุพราหมณ์ อำเภอนาดี จังหวัดปราจีนบุรี เป็นโครงการประเภทอ่างเก็บน้ำ ความจุ 2.5 ล้านลูกบาศก์เมตร ส่งน้ำเพื่อการอุปโภค-บริโภค ให้หมู่บ้านทับลาน พื้นที่ชลประทาน 600 ไร่

(2) โครงการฝายห้วยคำภู ห้วยงานตั้งอยู่ ตำบลแก่งดินสอ อำเภอนาดี จังหวัดปราจีนบุรี เป็นโครงการประเภททดน้ำและส่งน้ำ พื้นที่ชลประทาน 1,000 ไร่

(3) โครงการคลองชุมพล ห้วยงานตั้งอยู่ที่บ้านโคกอุดม ตำบลหนองกี่ อำเภอกบินทร์บุรี จังหวัดปราจีนบุรี เป็นโครงการประเภทกักเก็บน้ำในลำคลองและทุ่งราบ พื้นที่ชลประทาน 1,000 ไร่

(4) โครงการอ่างเก็บน้ำคลองดินแดง ห้วยงานตั้งอยู่ที่บ้านคลองดินแดง ตำบลแก่งดินสอ อำเภอนาดี จังหวัดปราจีนบุรี เป็นโครงการประเภทอ่างเก็บน้ำ ความจุ 0.42 ล้านลูกบาศก์เมตร พื้นที่ชลประทาน 1,200 ไร่

(5) โครงการทำนบดินบ้านคลองบุงสูง ห้วยงานตั้งอยู่ บ้านบุงสูง ตำบลนาดี อำเภอนาดี จังหวัดปราจีนบุรี มีพื้นที่ชลประทาน 1,000 ไร่

(6) อ่างเก็บน้ำเขาอีโต้ ห้วยงานตั้งอยู่ที่ บ้านบ้านพระ ตำบลบ้านพระ อำเภอเมืองปราจีนบุรี จังหวัดปราจีนบุรี เป็นโครงการประเภทอ่างเก็บน้ำ ความจุ 2.9 ล้านลูกบาศก์เมตร ส่งน้ำเพื่อการอุปโภค-บริโภค ให้ค่ายจักรพงษ์

(7) อ่างเก็บน้ำเขาอีโต้ 2 ห้วยงานตั้งอยู่ที่ บ้านบ้านพระ ตำบลบ้านพระ อำเภอเมืองปราจีนบุรี จังหวัดปราจีนบุรี เป็นโครงการประเภทอ่างเก็บน้ำ ความจุ 0.35 ล้านลูกบาศก์เมตร ส่งน้ำเพื่อการอุปโภค-บริโภค ให้ค่ายจักรพงษ์

(8) อ่างเก็บน้ำคลองไม้ปล้อง ห้วยงานตั้งอยู่ บ้านเขาลอย ตำบลเนินหอม อำเภอเมืองปราจีนบุรี จังหวัดปราจีนบุรี เป็นโครงการประเภทอ่างเก็บน้ำ ความจุ 10.70 ล้านลูกบาศก์เมตร

(9) อ่างเก็บน้ำน่านฤตินทรจินดา ซึ่งอยู่ในความรับผิดชอบของโครงการส่งน้ำและบำรุงรักษาฤตินทรจินดา มีขนาดความกว้างสันเขื่อน 9.00 เมตร ความยาวสันเขื่อน 3,967.51 เมตร ความสูงเขื่อนจากท้องน้ำประมาณ 32.75 เมตร มีความจุอ่างเก็บน้ำ 295.00 ล้านลูกบาศก์เมตร เริ่มก่อสร้างปี 2553 ดำเนินก่อสร้างตัวเขื่อนแล้วเสร็จในปี 2560 และเริ่มเก็บกักน้ำตั้งแต่วันที่ 3 กรกฎาคม 2559 เป็นต้นมา ปัจจุบันอยู่ระหว่างดำเนินการก่อสร้างระบบส่งน้ำ โดยแบ่งการดำเนินงาน ดังนี้

1) งานก่อสร้างระบบชลประทานฝั่งซ้าย สัญญาที่ 1 ประกอบด้วย งานก่อสร้างคลองส่งน้ำสายใหญ่ ความยาว 46.968 กม. และคลองส่งน้ำสายซอย จำนวน 12 สาย ความยาวรวม 37.018 กม. พร้อมอาคารประกอบ ครอบคลุมพื้นที่ชลประทาน 40,000 ไร่ อายุสัญญา 1,230 วัน (27 มีนาคม 2558 - 7 สิงหาคม 2561) ผลการดำเนินงานร้อยละ 32.00

2) งานก่อสร้างระบบชลประทานฝั่งซ้าย สัญญาที่ 2 ประกอบด้วย งานก่อสร้างคลองส่งน้ำสายซอย จำนวน 25 สาย ความยาวรวม 102.697 กม. คลองระบายน้ำยาวรวม 44.100 กม. พร้อมอาคารประกอบ ครอบคลุมพื้นที่ชลประทาน 54,800 ไร่ อายุสัญญา 840 วัน (23 มีนาคม 2560 - 10 กรกฎาคม 2562) ผลการดำเนินงานร้อยละ 0.00

3) งานก่อสร้างระบบชลประทานฝั่งขวา ประกอบด้วย งานก่อสร้างคลองส่งน้ำสายใหญ่ ยาว 14.569 กม. คลองส่งน้ำสายซอย จำนวน 9 สาย ความยาวรวม 19.346 กม. คลองระบายน้ำ จำนวน 2 สาย ความยาวรวม 8.950 กม. พื้นที่ชลประทาน 16,500 ไร่ อายุสัญญา 720 วัน (23 มีนาคม 2560 - 12 มีนาคม 2562) ผลการดำเนินงานร้อยละ 0.00

ตารางที่ 28 แหล่งน้ำ จำแนกตามประเภทแหล่งน้ำ เป็นรายอำเภอ พ.ศ. 2563 - 2564

2563										
อำเภอ	รวม	ประเภทแหล่งน้ำ								
		อ่างเก็บน้ำ			ฝาย คอนกรีต	ทำนบ	สระ หนอง บึง	คู คลอง	บ่อ บาดาล	บ่อ น้ำตื้น
		ใหญ่	กลาง	เล็ก						
รวมยอด	287	1	4	5	52	7	99	119	-	-
อำเภอเมือง ปราจีนบุรี	55	-	3	-	2	3	25	22	-	-
อำเภอกบินทร์บุรี	88	-	-	1	27	1	33	26	-	-
อำเภอนาดี	37	1	1	4	14	1	11	5	-	-
อำเภอบ้านสร้าง	41	-	-	-	-	-	5	36	-	-

2563										
อำเภอ	รวม	ประเภทแหล่งน้ำ								
		อ่างเก็บน้ำ			ฝาย คอนกรีต	ทำนบ	สระ หนอง บึง	คู คลอง	บ่อ บาดาล	บ่อ น้ำตื้น
		ใหญ่	กลาง	เล็ก						
อำเภอประจันตคาม	42	-	-	-	7	1	18	16	-	-
อำเภอศรีมหาโพธิ์	17	-	-	-	2	1	6	8	-	-
อำเภอศรีมโหสถ	7	-	-	-	-	-	1	6	-	-
2564										
อำเภอ	รวม	ประเภทแหล่งน้ำ								
		อ่างเก็บน้ำ			ฝาย คอนกรีต	ทำนบ	สระ หนอง บึง	คู คลอง	บ่อ บาดาล	บ่อ น้ำตื้น
		ใหญ่	กลาง	เล็ก						
รวมยอด	288	1	4	5	53	7	99	119	-	-
อำเภอเมือง ปราจีนบุรี	55	-	3	-	2	3	25	22	-	-
อำเภอกบินทร์บุรี	88	-	-	1	27	1	33	26	-	-
อำเภอนาดี	37	1	1	4	14	1	11	5	-	-
อำเภอบ้านสร้าง	41	-	-	-	-	-	5	36	-	-
อำเภอประจันตคาม	42	-	-	-	7	1	18	16	-	-
อำเภอศรีมหาโพธิ์	18	-	-	-	3	1	6	8	-	-
อำเภอศรีมโหสถ	7	-	-	-	-	-	1	6	-	-

ที่มา: โครงการชลประทานปราจีนบุรี

ตาราง 29 ปริมาณน้ำที่เก็บเฉลี่ยทั้งปี จำแนกตามประเภทแหล่งน้ำ เป็นรายอำเภอ พ.ศ. 2563 - 2564

อำเภอ	ประเภทแหล่งน้ำ							
	2563				2564			
	รวม	อ่างเก็บน้ำ	ฝาย คอนกรีต	ประตู ระบายน้ำ	รวม	อ่างเก็บน้ำ	ฝาย คอนกรีต	ประตู ระบายน้ำ
รวมยอด	314.08	314.08	-	-	332.98	332.98	-	-
อำเภอเมืองปราจีนบุรี	14.59	14.59	-	-	14.05	14.05	-	-
อำเภอกบินทร์บุรี	-	-	-	-	-	-	-	-
อำเภอนาดี	299.49	299.49	-	-	318.93	318.93	-	-
อำเภอบ้านสร้าง	-	-	-	-	-	-	-	-
อำเภอประจันตคาม	-	-	-	-	-	-	-	-
อำเภอศรีมหาโพธิ	-	-	-	-	-	-	-	-
อำเภอศรีมโหสถ	-	-	-	-	-	-	-	-

ที่มา: โครงการชลประทานปราจีนบุรี

3.1.3 ประเด็นปัญหาและความต้องการเชิงพื้นที่จังหวัดปราจีนบุรี

1. ปัญหาและความต้องการของพื้นที่

ตารางที่ 30 ปัญหาและความต้องการของพื้นที่ จำแนกตามประเด็นด้านการพัฒนา

ประเด็น	ปัญหาเร่งด่วน	ความต้องการ
ด้านสังคม คุณภาพชีวิต และความมั่นคง	<ol style="list-style-type: none"> 1. การเพิ่มขึ้นของอุบัติเหตุบนถนนเส้นทางอุตสาหกรรมและถนนที่มีการขยายใหม่ ที่เชื่อมโยงถนนชุมชน 2. การแพร่ระบาดของโรคร้ายแรง หรือโรคอุบัติใหม่ 3. การอพยพย้ายถิ่นของประชากรทั้งเข้าและออกจังหวัดปราจีนบุรี 4. การมีรายได้ต่ำและไม่แน่นอน ชาวอาชีพนอกฤดูกาลเกษตร 	<ol style="list-style-type: none"> 1. ระบบสัญญาณจราจร และมาตรการการป้องกันอุบัติเหตุ 2. ระบบสาธารณสุขและการดูแลสุขภาพที่ดีและมีมาตรฐานและเพียงพอต่อการดูแลประชาชนอย่างทั่วถึง 3. การสร้างงานสร้างอาชีพที่มีรายได้สูงเพื่อลดจำนวนประชากรปราจีนบุรีย้ายถิ่น

ประเด็น	ปัญหาเร่งด่วน	ความต้องการ
	<p>5. การหยุดเรียนกลางคันของเยาวชนเพราะผู้ปกครองไม่มีรายได้และไม่ได้อยู่ดูแล</p> <p>6. เด็กขาดคนดูแล เพราะพ่อแม่ไปทำงานในเมือง</p> <p>7. การขยายตัวของชุมชนอย่างไม่มีทิศทาง เช่น บ้านจัดสรร หอพัก และกิจการร้านค้า</p> <p>8. ความไม่เป็นระเบียบของบ้านเรือน โดยเฉพาะชุมชนเมืองและย่านอุตสาหกรรม</p> <p>9. มลภาวะในชุมชนเมืองและย่านอุตสาหกรรม เช่น ฝุ่นละออง เสียง และกลิ่น เป็นต้น</p> <p>10. การติดสังคมออนไลน์ในหมู่เยาวชนและเด็ก</p> <p>11. ระบบการศึกษาที่เหลื่อมล้ำระหว่างในเมืองและชนบท</p> <p>12. การแยกกันอยู่ระหว่างผู้ปกครองและบุตรหลาน เนื่องจากต้องไปทำงานต่างพื้นที่</p> <p>13. การรวมกลุ่มเด็ก เยาวชน ที่ไม่เหมาะสม เช่น แข่งรถ</p> <p>14. ขาดแคลนที่ดินทำกินและขาดกรรมสิทธิ์ในที่ดิน</p> <p>15. ศาสนาและวัฒนธรรมถูกละเลย</p> <p>16. การเล่นเกมพนันในหมู่เยาวชน เช่น พนันออนไลน์</p> <p>17. ประชาชนมอมเมาในการพนัน หวยใต้ดิน ไก่ชน</p> <p>18. การหลอกลวงจากความเชื่อมงายในเรื่องโชคลาภ และสิ่งศักดิ์สิทธิ์</p> <p>19. ผู้สูงอายุเพิ่มมากขึ้นและขาดการดูแล</p> <p>20. อาชญากรรมที่เกิดขึ้นจากการขยายตัวเศรษฐกิจและการเคลื่อนย้ายประชากร</p> <p>21. การทะเลาะเบาะแว้งเพิ่มขึ้น</p> <p>22. การแพร่ระบาดของสพติดย่านอุตสาหกรรม</p> <p>23. การค้ามนุษย์ แรงงานเถื่อนและค้าประเวณี การค้าประเวณี</p> <p>24. การลักลอบเปิดบ่อนการพนัน</p>	<p>(ปัญหาข้อ 3, 4, 5 และ 6)</p> <p>4. มาตรการเฝ้าระวังประชากรย้ายถิ่นจากภายนอกเข้ามาจังหวัดปราจีนบุรีเรื่องสาธารณสุข อาชญากรรม และความเป็นระเบียบเรียบร้อยของเมือง (ปัญหาข้อ 7, 8 และ 9)</p> <p>5. การจัดระเบียบและการควบคุมผังเมืองการก่อสร้างที่บุกรุกหรือไม่ถูกกฎหมาย (ปัญหาข้อ 7, 8 และ 9)</p> <p>6. การตรวจสอบและเฝ้าระวังการสร้างและการปล่อยมลภาวะของโรงงานอุตสาหกรรมและสถานประกอบการอื่น</p> <p>7. ส่งเสริมจิตใจเด็ก เยาวชน ใช้เทคโนโลยีอย่างสร้างสรรค์ เช่น จัดกีฬาออนไลน์ หรือให้ใช้ความสามารถด้านเทคโนโลยีช่วยพัฒนากิจกรรมของผู้ใหญ่</p> <p>8. สร้างความเท่าเทียมด้านการศึกษาเรื่องคุณภาพและความเชื่อมั่นระหว่างโรงเรียนในเมืองและโรงเรียนในชนบท</p> <p>9. จัดหาที่ดินทำกินและสิทธิการใช้ประโยชน์จากที่ดินของรัฐ อาทิ ป่าชุมชน</p> <p>10. จูงใจให้คนรุ่นใหม่หันมาให้ความสำคัญกับศาสนาและวิถีวัฒนธรรมที่ดี</p> <p>11. ลดจำนวนบ่อน การพนัน และแหล่งอบายมุข</p> <p>12. สร้างระบบการดูแลผู้สูงอายุอย่างทั่วถึง</p> <p>13. จัดทำฐานข้อมูลคดีอาชญากรรม และอาชญากร เพื่อวางแผนในการป้องกัน</p> <p>14. สร้างเครือข่ายเฝ้าระวังจากภาคประชาชนและชุมชนในพื้นที่</p> <p>15. จัดหาเทคโนโลยีที่ทันสมัยมาเฝ้าระวังและป้องกันเหตุ เช่น ระบบสัญญาณเตือนภัย</p>

ประเด็น	ปัญหาเร่งด่วน	ความต้องการ
	25. ความขัดแย้งในหมู่เยาวชน หรือคนงาน 26. การละเมิดข้อบังคับของสถานประกอบการ เช่น คาราโอเกะ และสถานบันเทิง 27. การไม่เคารพกฎหมาย เช่น กฎจราจร 28. อาชญากรรมหลอกลวงทางออนไลน์ 29. การแพร่ระบาดของพนันออนไลน์และหวยใต้ดิน 30. การเกิดอุบัติเหตุ เช่น ไฟไหม้	16. อบรมประชาชนในการป้องกันเหตุและการระงับเหตุ 17. จัดตั้งผู้ยามตามจุดเสี่ยงชุมชนและย่านอุตสาหกรรม 18. เข้มงวดในการตรวจตราการค้ายาเสพติดและการพนัน 19. จัดทำระบบทะเบียนแรงงานต่างด้าวเพื่อการควบคุมและการจัดการที่มีประสิทธิภาพ 20. สร้างมาตรการการจัดการประชากรแฝง 21. จัดระเบียบชุมชน ตามที่פקอาศัยหนาแน่น ย่านโรงงานอุตสาหกรรม เพื่อความสะอาด ความเป็นระเบียบเรียบร้อย และความปลอดภัยในชีวิตและทรัพย์สินประชาชน
ด้านเศรษฐกิจ การค้า การลงทุน และโลจิสติกส์	1. เส้นทางหลักเชื่อมระหว่างเมืองและระหว่างจังหวัด ได้รับการพัฒนาขยายเป็นถนนสี่เลน แต่ถนนเส้นทางรองเชื่อมระหว่างอำเภอ และถนนในชุมชน ยังมีขนาดเล็กและคุณภาพยังไม่ดี 2. การขำรุดถนนสายรอง ที่ใช้ในการภาคการเกษตร 3. การขาดแคลนสาธารณูปโภคในพื้นที่อุตสาหกรรม และชุมชนเมือง น้ำประปา และอื่นๆ 4. ขาดระบบฐานข้อมูลพื้นฐานทางเศรษฐกิจที่ส่งเสริมการลงทุน 5. ความยุ่งยากในระเบียบราชการ 6. โรงงานบางแห่งยังปล่อยของเสียและมลภาวะ เช่น ฝุ่นละออง เสียง และกลิ่น 7. การพัฒนากระจุกตัวอยู่บางพื้นที่ ความเจริญยังไม่ทั่วถึงโดยเฉพาะพื้นที่ชนบท 8. ความเจริญทางเศรษฐกิจดึงดูดคนให้มาอยู่ในพื้นที่มากขึ้น แต่ที่פקอาศัยและระบบสาธารณูปโภคไม่พอ ทำให้เกิดความแออัดและไม่เป็นระเบียบ	1. พัฒนาเส้นทางและขยายโครงข่ายถนน เชื่อมโยงกับสายหลักระหว่างอำเภอ และในชุมชน ให้มีมาตรฐานใกล้เคียงกัน 2. ปรับปรุงและยกระดับคุณภาพถนนสายรองตามอำเภอและชุมชนให้มีมาตรฐานเดียวกัน 3. ขยายพื้นที่การบริการสาธารณูปโภคประปา ไฟฟ้าให้ครอบคลุมทั้งภาคครัวเรือนและภาคอุตสาหกรรม 4. จัดสัดส่วนการใช้ทรัพยากรน้ำและไฟระหว่างครัวเรือนกับอุตสาหกรรมให้อย่างเป็นธรรม 5. ตรวจจับและสร้างมาตรการการปล่อยของเสียและมลภาวะ 6. ส่งเสริมการใช้ประโยชน์จากทรัพยากรในพื้นที่ ชุมชนของปราจีนบุรี โดยเฉพาะการจ้างงาน การซื้อวัตถุดิบ และการบริการจากคนในพื้นที่ เช่นรถรับส่งพนักงาน โรงอาหาร เป็นต้น

ประเด็น	ปัญหาเร่งด่วน	ความต้องการ
	<p>9. โรงงานอุตสาหกรรมยังไม่ได้มาตรฐานและขาดระบบการดูแลพนักงานที่ได้มาตรฐาน</p> <p>10. การจราจรติดขัดในชั่วโมงเร่งด่วน</p> <p>11. อุบัติเหตุจากการขนส่งอุตสาหกรรม</p> <p>12. ค่าครองชีพสูงขึ้น</p> <p>13. การแพร่กระจายโรคระบาดในโรงงานอุตสาหกรรม</p> <p>14. แร่งงานแฝง จากต่างด้าว ควบคุมยาก</p> <p>15. ขาดกระบวนการดูแลสาธารณสุขที่ดีในหมู่แรงงานต่างด้าว</p> <p>16. ความไม่เป็นระเบียบเรียบร้อยของเมือง เช่น การรุกที่สาธารณะทางเท้าของร้านค้าและสถานประกอบการ</p> <p>17. ขยะมูลฝอยตกค้าง</p> <p>18. ขยะอุตสาหกรรมล้นกลบทิ้งในที่สาธารณะหรือโรงงานรีไซเคิล</p>	<p>7. จัดทำฐานข้อมูลอุตสาหกรรมและการพาณิชย์ที่ทันสมัยเชื่อถือได้</p> <p>8. สร้างระบบการบูรณาการภาครัฐแบบออนไลน์เพื่ออำนวยความสะดวกผู้ประกอบการ</p> <p>9. จัดหาระบบสัญญาณจราจรและระบบการจัดการจราจรมาใช้ในการแก้ไขปัญหาจราจรติดขัดและอุบัติเหตุ</p> <p>10. เข้มงวดมาตรการดูแลสวัสดิการและสิทธิแรงงาน</p> <p>11. เข้มงวดมาตรการป้องกันการแพร่ระบาดโรคร้ายแรงในโรงงาน</p> <p>12. จัดหาสถานที่จอดรถกลางเพื่อแก้ปัญหาการจอดรถขนส่งอุตสาหกรรมบริเวณไหล่ทางและที่สาธารณะ</p> <p>13. รณรงค์การเสียภาษีอุตสาหกรรมให้กับท้องถิ่นเพื่อความเป็นธรรมและกระจายรายได้</p> <p>14. เข้มงวดตรวจสอบโรงงานที่ไม่ได้มาตรฐานเพื่อเฝ้าระวังการปล่อยทิ้งสารเคมีและมลพิษในที่สาธารณะ</p> <p>15. สร้างระบบการป้องกันอุบัติเหตุที่มีประสิทธิภาพเพื่อป้องกันและระงับเหตุอุบัติเหตุอย่างเร่งด่วน</p> <p>16. สร้างกลไกการตรวจสอบโรงงานจากภาคประชาชน</p> <p>17. สนับสนุนให้โรงงานมีส่วนร่วมกับการพัฒนาชุมชน</p> <p>18. พัฒนาทักษะฝีมือแรงงานของประชาชนเพื่อสร้างโอกาสในการเข้าทำงานและการสร้างรายได้ให้กับประชาชน</p>

ประเด็น	ปัญหาเร่งด่วน	ความต้องการ
		<p>19. ร่วมกับองค์กรผู้ประการด้านพาณิชย์และด้านอุตสาหกรรม เช่น หอการค้า หรือสภาอุตสาหกรรม ในการจัดทำระบบ Business Matching เพื่อจับคู่ค้ากัน</p> <p>20. สนับสนุนโครงการขนส่งทางรางเชื่อมระหว่างจังหวัดปราจีนบุรีกับท่าเรือแหลมฉบังและจังหวัดปราจีนบุรีกับภาคอีสาน</p>
ด้านการเกษตร	<ol style="list-style-type: none"> 1. การขาดแคลนน้ำเพื่อการเกษตร 2. น้ำท่วมในฤดูน้ำหลาก 3. น้ำกร่อยรุกเข้ามาในพื้นที่น้ำจืด 4. ขาดที่ดินทำกิน 5. ขาดเอกสารสิทธิ์ 6. พื้นที่เกษตรทับซ้อนกับพื้นที่ป่า 7. ขั้นตอนและการอนุญาตรัฐที่ยุ่งยากและล่าช้า 8. ความขัดแย้งระหว่างพื้นที่ป่ากับพื้นที่เกษตร 9. การแย่งชิงที่ดินการเกษตรกับอุตสาหกรรมและการพาณิชย์ 10. ปัญหาดินเสื่อมคุณภาพจากการเลี้ยงกุ้งน้ำกร่อยในพื้นที่นา 11. การพังทลายและการกัดเซาะตลิ่งของแม่น้ำ 12. การเผาวัชพืช 13. คนรุ่นใหม่ไม่สนใจอาชีพเกษตร 14. เกษตรกรขาดความรู้ความเข้าใจการทำเกษตรสมัยใหม่ 15. ราคาสินค้าเกษตรไม่มั่นคง 16. โรคระบาดในพืชและในสัตว์ 17. มลภาวะจากการเกษตรเช่นการปล่อยน้ำเสียจากปศุสัตว์หรือสารปนเปื้อนจากแปลงเกษตรลงสู่ลำน้ำสาธารณะ 	<ol style="list-style-type: none"> 1. จัดหาแหล่งน้ำให้พอเพียงต่อการใช้ในการเกษตรตลอดปี 2. สร้างระบบเก็บกักและป้องกันน้ำท่วมในฤดูน้ำหลาก 3. ป้องกันน้ำกร่อยรุกเข้ามาในพื้นที่น้ำจืดตามแม่น้ำลำคลอง 4. จัดหาที่ทำกินหรือสิทธิ์ในการทำกินให้กับเกษตรกร 5. ลดความขัดแย้งระหว่างอุทยานกับชาวบ้านและให้ใช้ประโยชน์ร่วมกัน 6. การจัดโซนนิ่งพื้นที่เกษตรกับอุตสาหกรรม 7. จำกัดจำนวนการเลี้ยงกุ้งน้ำกร่อยในพื้นที่นาและฟื้นฟูสภาพดินที่เสื่อมโทรม 8. สร้างแนวป้องกันตลิ่งพังทลาย 9. ส่งเสริมการใช้ประโยชน์จากวัชพืชแทนการเผา 10. ส่งเสริมเกษตรสมัยใหม่จูงใจคนรุ่นใหม่ 11. พัฒนาความรู้เกษตรกรโดยเฉพาะการเกษตรสมัยใหม่ 12. สร้างความมั่นคงด้านราคาโดยการส่งเสริมการรวมกลุ่มและขายให้กับผู้ผลิตโดยตรง 13. สร้างความรู้ในการป้องกันโรคระบาดในพืชและสัตว์

ประเด็น	ปัญหาเร่งด่วน	ความต้องการ
	<p>18. ต้นทุนภาคเกษตรสูงอาจปัจจัยการผลิต ค่าแรง และค่าขนส่ง</p> <p>19. ขาดการนำเทคโนโลยีมาใช้ในภาคการเกษตร</p> <p>20. ขาดแคลนแรงงานภาคการเกษตร</p> <p>21. จำนวนพื้นที่เกษตรลดลงและเปลี่ยนมือไปสู่ นายทุนต่างถิ่นและภาคอุตสาหกรรม</p> <p>22. การใช้สารเคมีในการทำการเกษตร</p>	<p>14. ส่งเสริมการนำของเสียและเศษเหลือจากภาคเกษตรไปใช้ประโยชน์อื่นเช่นแปรรูป หรือทำพลังงานไบโอแก๊ส</p> <p>15. ส่งเสริมและพัฒนาการใช้เทคโนโลยีให้กับเกษตรกรร่วมกับสถาบันการศึกษาหรือภาคเอกชน</p> <p>16. สร้างมูลค่าเพิ่มจากภาคการเกษตรให้มีราคาสูงเพื่อลดการตัดสินใจการขายที่ดิน เช่น ส่งเสริมการท่องเที่ยวเชิงเกษตรแปรรูป นวัตกรรม ผลผลิตทางการเกษตร และเกษตรเชิงพาณิชย์ เป็นต้น</p>
ด้านการท่องเที่ยว	<p>1. แหล่งท่องเที่ยวมีความโดดเด่นและน่าสนใจ แต่ขาดการวางแผนการพัฒนาการท่องเที่ยวที่ดีและทันสมัย</p> <p>2. ขาดการรวมกลุ่มของธุรกิจด้านการท่องเที่ยวประเภทเดียวกัน เช่น กลุ่มผู้ประกอบการร้านอาหาร เป็นต้น ทั้งนี้การรวมกลุ่มดังกล่าว เพื่อเป็นการสร้างความเข้มแข็งและสร้างมาตรฐานของสินค้าหรือบริการด้านการท่องเที่ยวเพิ่มสูงขึ้น</p> <p>3. ขาดการประชาสัมพันธ์ที่หลากหลาย รวมถึงขาดการสร้างตราสินค้า (brand) ให้เป็นจุดเด่น</p> <p>4. ขาดการนำเสนอรูปแบบกิจกรรมการท่องเที่ยวที่เชื่อมโยงแต่ละแหล่งท่องเที่ยวที่เป็นข้อมูลปัจจุบัน</p> <p>5. แหล่งท่องเที่ยวอยู่ในรอยต่อของส่วนราชการ เช่น กรมชลประทาน อุทยาน ไม่สามารถพัฒนาและส่งเสริมได้</p> <p>6. พื้นที่บางส่วนครอบครองโดยประชาชนแต่ไม่มีเอกสารสิทธิ์ ทำให้ไม่กล้าพัฒนา</p> <p>7. สถานที่ท่องเที่ยวบางแห่งขาดหน่วยงานที่ดูแลและรับผิดชอบอย่างต่อเนื่อง</p> <p>8. ขาดระบบฐานข้อมูลการท่องเที่ยวที่ทันสมัยและสมบูรณ์</p>	<p>1. ทำแผนการพัฒนาการท่องเที่ยวให้ครบวงจร</p> <p>2. สร้างการรวมกลุ่มหรือกิจกรรมความร่วมมือในการส่งเสริมการท่องเที่ยวร่วมกันของผู้ประกอบการและชุมชนเจ้าของแหล่งท่องเที่ยว</p> <p>3. สร้างอัตลักษณ์และประชาสัมพันธ์ลักษณะเด่นของแหล่งท่องเที่ยว เช่น ชิมทุเรียนปราจีนบุรี</p> <p>4. ออกแบบกิจกรรมการท่องเที่ยวร่วมกันระหว่างผู้ประกอบการกับชุมชน</p> <p>5. ส่งเสริมการใช้ประโยชน์ร่วมกันระหว่างส่วนราชการกับชุมชนในการพัฒนาการท่องเที่ยวในพื้นที่ราชการ</p> <p>6. จัดทำฐานข้อมูลการท่องเที่ยวที่ทันสมัยและใช้ประโยชน์ได้จริง</p> <p>7. สร้างระบบขนส่งสาธารณะ และพัฒนาโครงสร้างพื้นฐาน เช่น ถนน ไฟฟ้า และน้ำ ให้เข้าถึงพื้นที่แหล่งท่องเที่ยวทุกแห่ง</p> <p>8. ส่งเสริมการท่องเที่ยวโดยชุมชนจัดการเอง</p> <p>9. หาผลิตภัณฑ์การท่องเที่ยวแบบใหม่ เช่น ท่องเที่ยวเชิงสุขภาพ ท่องเที่ยวเชิงเกษตร ท่องเที่ยวผจญภัย การท่องเที่ยววิถีชุมชน</p>

ประเด็น	ปัญหาเร่งด่วน	ความต้องการ
	<p>9. ความไม่สะดวกของการคมนาคมเพื่อการท่องเที่ยว จังหวัดยังขาดระบบขนส่งสาธารณะและระยะทางการเดินทางไปยังสถานที่ท่องเที่ยวต้องใช้เวลาพอสมควร</p> <p>10. ขาดอัตลักษณ์ ความเป็นตัวตน และการเสริมสร้างเรื่องราว (story) ของแหล่งท่องเที่ยว</p> <p>11. ขาดการจัดการที่มีระบบสร้างความเสียหายแหล่งท่องเที่ยว เช่น การทิ้งขยะ การบุกรุก และการจับจองสถานที่จำหน่ายสินค้า</p> <p>12. ขาดการบูรณาการและขาดการจัดกิจกรรมการท่องเที่ยวอย่างต่อเนื่อง</p> <p>13. แหล่งท่องเที่ยวส่วนใหญ่เป็นแหล่งทางธรรมชาติ มีระยะเวลาในการท่องเที่ยวที่จำกัด ไม่สามารถเปิดได้ทั้งปี</p> <p>14. ขาดความคิดสมัยใหม่จากคนรุ่นใหม่จะกลับมาพัฒนาชุมชน</p> <p>15. ขาดการพัฒนาสิ่งอำนวยความสะดวก เช่น การมีร้านอาหาร ที่พัก ห้องสุขา เป็นต้น</p> <p>16. ขาดความเชื่อมโยงระหว่างผู้ประกอบการ ชุมชน องค์กรปกครองส่วนท้องถิ่น และหน่วยงานรัฐในการทำการท่องเที่ยวร่วมกัน</p> <p>17. กิจกรรมการส่งเสริมขาดความต่อเนื่อง ส่วนใหญ่เป็นกิจกรรมของราชการที่ดำเนินการตามนโยบายและไม่จริงจัง</p> <p>18. กิจกรรมการท่องเที่ยวส่วนใหญ่จะมีรูปแบบเดิมๆซ้ำๆกับที่อื่น ขาดความคิดใหม่ๆ ที่น่าสนใจ</p> <p>19. ผู้ประกอบการขาดแหล่งทุนในการพัฒนา เช่น การทำสินค้าท่องเที่ยว ร้านอาหาร โฮมสเตย์</p> <p>20. ผู้ประกอบการที่เป็นชุมชนขาดความรู้ในการใช้นวัตกรรมและเทคโนโลยีมาช่วยในการส่งเสริมการท่องเที่ยว</p>	<p>10. สร้าง และโปรโมท ตราคุณภาพของแหล่งท่องเที่ยวปราจีนบุรี</p> <p>11. ขยายตลาดการท่องเที่ยวช่วงโควิด ระบาด เน้นกลุ่มเป้าหมายนักท่องเที่ยวไทยและต่างชาติที่อาศัยอยู่ในไทย</p> <p>12. สร้างความรู้การจัดการการท่องเที่ยวให้กับชาวบ้านเช่น การบริการ โฮมสเตย์ การตลาดออนไลน์ และการสร้างผลิตภัณฑ์การท่องเที่ยวที่มีคุณภาพ</p> <p>13. สร้างระบบเฝ้าระวังและการดูแลแหล่งท่องเที่ยวโดยชุมชนจัดการเอง</p> <p>14. จัดสร้างจุดจอดพักรถบนเส้นทางสายหลักเชื่อมจังหวัดและแหล่งท่องเที่ยวเพื่อให้ผู้ประกอบการชุมชนท้องถิ่นได้มีโอกาสขายสินค้า</p> <p>15. สร้างตลาดกลางออนไลน์เพื่อให้ประชาชนสามารถนำผลิตภัณฑ์ไปขายได้</p> <p>16. อบรมผู้ประกอบการในการขายสินค้าออนไลน์</p>

ประเด็น	ปัญหาเร่งด่วน	ความต้องการ
	21. ขาดแหล่งจำหน่ายสินค้า	
ด้านทรัพยากร ธรรมชาติและ สิ่งแวดล้อม	<ol style="list-style-type: none"> 1. การขยายตัวของชุมชนอย่างไม่มีทิศทาง เช่น บ้านจัดสรร หอพัก และกิจการร้านค้า 2. ความไม่เป็นระเบียบของบ้านเรือน โดยเฉพาะชุมชนเมืองและย่านอุตสาหกรรม 3. มลภาวะในชุมชนเมืองและย่านอุตสาหกรรม เช่น ฝุ่นละออง เสียง และกลิ่น เป็นต้น 4. พื้นที่เกษตรทับซ้อนกับพื้นที่ป่า 5. ความขัดแย้งระหว่างพื้นที่ป่ากับพื้นที่เกษตร มลภาวะจากการเกษตร เช่น การปล่อยน้ำเสียจากปศุสัตว์หรือสารปนเปื้อนจากแปลงเกษตรลงสู่ลำน้ำสาธารณะ 6. แหล่งท่องเที่ยวอยู่ในรอยต่อของส่วนราชการ เช่น กรมชลประทาน อุทยาน ไม่สามารถพัฒนาและส่งเสริมได้ 7. แหล่งท่องเที่ยวส่วนใหญ่เป็นแหล่งทางธรรมชาติมีระยะเวลาในการท่องเที่ยวที่จำกัด ไม่สามารถเปิดได้ทั้งปี 	<ol style="list-style-type: none"> 1. การจัดระเบียบและการควบคุมผังเมืองการก่อสร้างที่บุกรุกหรือไม่ถูกกฎหมาย 2. การตรวจสอบและเฝ้าระวังการสร้างและการปล่อยมลภาวะของโรงงานอุตสาหกรรมและสถานประกอบการอื่น 3. จัดหาที่ทำกินหรือสิทธิในการทำกินให้กับเกษตรกร 4. ลดความขัดแย้งระหว่างอุทยานกับชาวบ้าน และให้ใช้ประโยชน์ร่วมกัน 5. ส่งเสริมการนำของเสียและเศษเหลือจากภาคเกษตรไปใช้ประโยชน์อื่นเช่นแปรรูป หรือทำพลังงานไบโอแก๊ส 6. ส่งเสริมการใช้ประโยชน์ร่วมกันระหว่างส่วนราชการกับชุมชนในการพัฒนาการท่องเที่ยวในพื้นที่ราชการ 7. สร้างระบบเฝ้าระวังและการดูแลแหล่งท่องเที่ยวโดยชุมชนจัดการเอง

3.1.4 ผลการพัฒนาและแก้ไขปัญหาจังหวัดปราจีนบุรีในช่วงที่ผ่านมา

จังหวัดปราจีนบุรี ได้ดำเนินการประเมินผลการดำเนินงานตามตัวชี้วัด แผนพัฒนาจังหวัดปราจีนบุรี พ.ศ. 2561-2565 ดังนี้

1) เป้าหมายการพัฒนาของจังหวัด (วิสัยทัศน์ : VISION)

สังคมคุณภาพ	เมืองสุขภาพกายใจที่ดี
อุตสาหกรรมสีเขียว	ท่องเที่ยวเชิงนิเวศ
เกษตรปลอดภัย	เมืองสมุนไพรต้นแบบ

โดยมีประเด็นการพัฒนา (ประเด็นยุทธศาสตร์) ประกอบด้วย 5 ประเด็น ดังนี้

- ประเด็นการพัฒนาที่ 1 ยกระดับการพัฒนาภาคอุตสาหกรรมด้วยนวัตกรรมสู่อุตสาหกรรมสีเขียว
- ประเด็นการพัฒนาที่ 2 พัฒนาการท่องเที่ยวเชิงนิเวศอย่างยั่งยืน
- ประเด็นการพัฒนาที่ 3 เพิ่มศักยภาพการผลิต การตลาด สินค้าเกษตรที่มีคุณภาพได้มาตรฐานด้วยเทคโนโลยีและนวัตกรรมที่เหมาะสม
- ประเด็นการพัฒนาที่ 4 พัฒนาและสร้างมูลค่าเพิ่มผลิตภัณฑ์สมุนไพรอย่างครบวงจรและยกระดับการให้บริการสุขภาพด้านการแพทย์แผนไทยตามมาตรฐาน
- ประเด็นการพัฒนาที่ 5 ส่งเสริมการพัฒนาสังคมและการบริหารจัดการทรัพยากรธรรมชาติและสิ่งแวดล้อมอย่างมีคุณภาพ

2) ตัวชี้วัดความสำเร็จตามเป้าหมายการพัฒนาจังหวัด

ประเด็นการพัฒนาที่ 1 ยกระดับการพัฒนาภาคอุตสาหกรรมด้วยนวัตกรรมสู่อุตสาหกรรมสีเขียว

1) วัตถุประสงค์:

- (1) ยกระดับสถานประกอบการและพัฒนากระบวนการผลิตที่เป็นมิตรกับสิ่งแวดล้อม
- (2) ส่งเสริมการประกอบการอุตสาหกรรมให้มีความความปลอดภัยบนพื้นฐานความรับผิดชอบต่อสังคม
- (3) ส่งเสริมการมีส่วนร่วมในการจัดการสิ่งแวดล้อมอย่างมีระบบ

2) เป้าหมายและตัวชี้วัด:

- (1) ผู้ประกอบการอุตสาหกรรม ชุมชนและประชาชนโดยทั่วไปได้รับประโยชน์จากโอกาสทางการค้าและกระจายความเจริญทางเศรษฐกิจสู่เศรษฐกิจฐานรากอย่างทั่วถึง
- (2) ผู้ประกอบการได้รับการพัฒนาเข้าสู่อุตสาหกรรมสีเขียว
- (3) การสร้างธรรมาภิบาลสิ่งแวดล้อมในสถานประกอบการอุตสาหกรรม

3) แนวทางการพัฒนา

ตารางที่ 31 แนวทางการพัฒนาเพื่อยกระดับการพัฒนาภาคอุตสาหกรรมด้วยนวัตกรรมสู่อุตสาหกรรมสีเขียว

ตัวชี้วัด	ข้อมูล ค่าฐาน	ค่าเป้าหมาย						ผลการดำเนินงาน/ อุปสรรค/ แนวทางการพัฒนา
		พ.ศ. 2561	พ.ศ. 2562	พ.ศ. 2563	พ.ศ. 2564	พ.ศ. 2565	พ.ศ. 61-65	
1. อัตราการขยายตัวของ ผลิตภัณฑ์มวลรวมของจังหวัด (GPP) ด้านอุตสาหกรรม	153,567 ล้านบาท (ปี 2558)	ร้อยละ 3 (167,807 ล้านบาท)	ร้อยละ 3 (172,847 ล้านบาท)	ร้อยละ 3 (178,026 ล้านบาท)	ร้อยละ 3 (183,367 ล้านบาท)	ร้อยละ 3 (188,868 ล้านบาท)	ร้อยละ 15 (188,868 ล้านบาท)	1. พัฒนาระบบโครงสร้าง พื้นฐาน รองรับการค้าขายตัว ภาคอุตสาหกรรม 2. ส่งเสริมและพัฒนา กระบวนการ ผลิตอุตสาหกรรม ให้ได้มาตรฐานมี ความปลอดภัยและเป็นมิตรต่อ สิ่งแวดล้อม 3. ขับเคลื่อนอุตสาหกรรม สีเขียวบนพื้นฐาน ความรับผิดชอบต่อสังคม 4. ส่งเสริมการมีส่วนร่วมใน การบริหารจัดการสิ่งแวดล้อม
2. จำนวนสถานประกอบการที่ พัฒนาเป็นอุตสาหกรรมสีเขียว ในระดับที่สูงขึ้น	จำนวน 330 ราย (ปี 2560)	20 ราย (350 ราย)	20 ราย (370 ราย)	20 ราย (390 ราย)	20 ราย (410 ราย)	20 ราย (430 ราย)	100 ราย (430 ราย)	

ประเด็นการพัฒนาที่ 2 พัฒนาการท่องเที่ยวเชิงนิเวศอย่างยั่งยืน

1) วัตถุประสงค์:

(1) เพื่อพัฒนาการท่องเที่ยวและบริการที่เกี่ยวข้องให้เป็นที่รู้จักและสร้างรายได้ให้แก่จังหวัดเพิ่มขึ้น

2) เป้าหมายและตัวชี้วัด:

- (1) เป็นแหล่งท่องเที่ยวที่มีคุณภาพเพื่อยกระดับขีดความสามารถทางการแข่งขัน
- (2) การเพิ่มมูลค่าสินค้าและบริการด้านการท่องเที่ยวเพื่อเพิ่มรายได้จากการท่องเที่ยว
- (3) การพัฒนาการท่องเที่ยวอย่างยั่งยืนบนพื้นฐานอัตลักษณ์และวิถีไทย

3) แนวทางการพัฒนา

ตารางที่ 32 แนวทางการพัฒนาเพื่อพัฒนาการท่องเที่ยวเชิงนิเวศอย่างยั่งยืน

ตัวชี้วัด	ข้อมูล ค่าฐาน	ค่าเป้าหมาย						ผลการดำเนินงาน/ อุปสรรค/ แนวทางการพัฒนา
		พ.ศ. 2561	พ.ศ. 2562	พ.ศ. 2563	พ.ศ. 2564	พ.ศ. 2565	พ.ศ. 61-65	
1. ร้อยละที่เพิ่มขึ้นของ รายได้ภาคการท่องเที่ยว	4,017.81 ล้านบาท (ปี 2560)	ร้อยละ 5 (4,218.70 ล้านบาท)	ร้อยละ 5 (4,429.64 ล้านบาท)	ร้อยละ 5.5 (4,673.27 ล้านบาท)	ร้อยละ 5.5 (4,930.30 ล้านบาท)	ร้อยละ 5.5 (5,201.47 ล้านบาท)	ร้อยละ 26.5 (5,201.47 ล้านบาท)	1. พัฒนาโครงสร้างพื้นฐาน สิ่งอำนวยความสะดวก และ ความ ปลอดภัย เพื่อรองรับการ ท่องเที่ยว
2. ร้อยละที่เพิ่มขึ้นของ จำนวนนักท่องเที่ยว	1.438 ล้านคน (ปี 2560)	ร้อยละ 5 (1.510 ล้านคน)	ร้อยละ 5 (1.585 ล้านคน)	ร้อยละ 5 (1.664 ล้านคน)	ร้อยละ 5 (1.747 ล้านคน)	ร้อยละ 5 (1.834 ล้านคน)	ร้อยละ 25 (1.834 ล้านคน)	2. พัฒนาคุณภาพ แหล่งท่องเที่ยว บุคลากร สินค้าและบริการ ด้านการท่องเที่ยว เพื่อสร้าง มูลค่าเพิ่ม 3. ส่งเสริมการท่องเที่ยววิถีไทย อัตลักษณ์ และภูมิปัญญาท้องถิ่น 4. พัฒนาการตลาด และการ ประชาสัมพันธ์ เพื่อส่งเสริมการ ท่องเที่ยว

ประเด็นการพัฒนาที่ 3 เพิ่มศักยภาพการผลิต การตลาด สินค้าเกษตรที่มีคุณภาพได้มาตรฐานด้วยเทคโนโลยีและนวัตกรรมที่เหมาะสม

1) วัตถุประสงค์:

(1) เพื่อพัฒนาภาคการเกษตรให้มีความเข้มแข็ง ผลผลิต และผลิตภัณฑ์มีคุณภาพ ได้มาตรฐาน เป็นที่ต้องการของตลาด

2) เป้าหมายและตัวชี้วัด:

(1) ผลผลิตสินค้าเกษตรได้มาตรฐาน ปลอดภัย สอดคล้องกับความต้องการ ของตลาด สามารถสร้างรายได้ อย่างมั่นคงและยั่งยืน

3) แนวทางการพัฒนา

ตารางที่ 33 แนวทางการพัฒนาเพื่อเพิ่มศักยภาพการผลิต การตลาด สินค้าเกษตร ที่มีคุณภาพได้มาตรฐานด้วยเทคโนโลยีและนวัตกรรมที่เหมาะสม

ตัวชี้วัด	ข้อมูล ค่าฐาน	ค่าเป้าหมาย						ผลการดำเนินงาน/ อุปสรรค/ แนวทางการพัฒนา
		พ.ศ. 2561	พ.ศ. 2562	พ.ศ. 2563	พ.ศ. 2564	พ.ศ. 2565	พ.ศ. 61-65	
1. อัตราการขยายตัวของ ผลิตภัณฑ์มวลรวมของจังหวัด (GPP) ด้านการเกษตร	6,903 ล้านบาท (ปี 2558)	ร้อยละ 3 7543 (ล้านบาท)	ร้อยละ 3 7,769 (ล้านบาท)	ร้อยละ 3 8,002 (ล้านบาท)	ร้อยละ 3 8,242 (ล้านบาท)	ร้อยละ 3 8,489 (ล้านบาท)	ร้อยละ 15 8,489 (ล้านบาท)	1. พัฒนาปัจจัยพื้นฐานการเกษตร 2. พัฒนาศักยภาพ กำลังคน และส่งเสริม ภาคการเกษตร สมัยใหม่ ด้วยเทคโนโลยีและ นวัตกรรมที่เหมาะสม
2. ร้อยละที่เพิ่มขึ้นของจำนวน แปลง/ฟาร์ม/สถานประกอบการ ที่ได้รับการรับรองมาตรฐาน GAP (ร้อยละ 5 ต่อปี)	940 ราย (พืช 285 ราย ประมง 364 ราย ปศุสัตว์ 494 ราย) (ปี 2560)	ร้อยละ 5 987 ราย (พืช 299 รายประมง 169 ราย ปศุสัตว์ 519 ราย)	ร้อยละ 5 1,036 ราย (พืช 314 ราย ประมง 177 ราย ปศุสัตว์ 545 ราย)	ร้อยละ 5 1,088 ราย (พืช 330 ราย ประมง 186 ราย ปศุสัตว์ 572 ราย)	ร้อยละ 5 1,142 ราย (พืช 347 ราย ประมง 195 ราย ปศุสัตว์ 600 ราย)	ร้อยละ 5 1,199 ราย (พืช 364 ราย ประมง 205 ราย ปศุสัตว์ 630 ราย)	ร้อยละ 25 1,199 ราย (พืช 364 ราย ประมง 205 ราย ปศุสัตว์ 630 ราย)	3. สร้างมูลค่าเพิ่ม ในกระบวนการ ผลิต การแปรรูป การตลาด เกษตรปลอดภัย/เกษตรอินทรีย์ 4. เสริมสร้างเกษตรกรวิถี ตามแนวปรัชญาของเศรษฐกิจ พอเพียง และความเข้มแข็งให้ สถาบันเกษตรกร
3. ร้อยละที่เพิ่มขึ้นของรายได้ จากการจำหน่ายสินค้า OTOP ไม่น้อยกว่าร้อยละ 5 ต่อปี	2,277 ล้านบาท (ปี 2560)	ร้อยละ 5 (2,391 ล้านบาท)	ร้อยละ 5 (2,510 ล้านบาท)	ร้อยละ 5 (2,636 ล้านบาท)	ร้อยละ 5 (2,768 ล้านบาท)	ร้อยละ 5 (2,906 ล้านบาท)	ร้อยละ 5 (2,906 ล้านบาท)	

ประเด็นการพัฒนาที่ 4 พัฒนาและสร้างมูลค่าเพิ่มผลิตภัณฑ์สมุนไพรอย่างครบวงจรและยกระดับ การให้บริการสุขภาพด้านการแพทย์แผนไทยตามมาตรฐาน

1) วัตถุประสงค์:

(1) เพื่อยกระดับการพัฒนาผลิตภัณฑ์สมุนไพรและการแพทย์แผนไทยให้เป็นที่ยอมรับใน ระดับประเทศสู่ระดับสากล

2) เป้าหมายและตัวชี้วัด:

(1) การเพิ่มมูลค่าทางเศรษฐกิจแก่ผลิตภัณฑ์สมุนไพร

(2) การพัฒนาการแพทย์แผนไทยครบวงจรในระบบบริการสุขภาพ

3) แนวทางการพัฒนา

ตารางที่ 34 แนวทางการพัฒนาเพื่อพัฒนาและสร้างมูลค่าเพิ่มผลิตภัณฑ์สมุนไพรอย่างครบวงจร และยกระดับการให้บริการสุขภาพด้านการแพทย์แผนไทยตามมาตรฐาน

ตัวชี้วัด	ข้อมูล ค่าฐาน	ค่าเป้าหมาย						ผลการดำเนินงาน/ อุปสรรค/ แนวทางการพัฒนา
		พ.ศ. 2561	พ.ศ. 2562	พ.ศ. 2563	พ.ศ. 2564	พ.ศ. 2565	พ.ศ. 61-65	
1. จำนวนที่เพิ่มขึ้นของผลิตภัณฑ์ ที่ผลิต และแปรรูปจากสมุนไพร (อย่างน้อย 2 ผลิตภัณฑ์/ปี)	จำนวน 259 ผลิตภัณฑ์ (ปี 2560)	2 ผลิตภัณฑ์ (261 ผลิตภัณฑ์)	2 ผลิตภัณฑ์ (263 ผลิตภัณฑ์)	2 ผลิตภัณฑ์ (265 ผลิตภัณฑ์)	2 ผลิตภัณฑ์ (267 ผลิตภัณฑ์)	2 ผลิตภัณฑ์ (269 ผลิตภัณฑ์)	10 ผลิตภัณฑ์ (269 ผลิตภัณฑ์)	1. ส่งเสริมและพัฒนา การปลูกพืชสมุนไพร ผลิตภัณฑ์สมุนไพรสู่ตลาดสากล
2. จำนวนผลการวิจัยด้านการ แพทย์แผนไทย และสมุนไพร	-	10 ผลงาน	12 ผลงาน	15 ผลงาน	17 ผลงาน	20 ผลงาน	74 ผลงาน	2. ส่งเสริมและสนับสนุน การศึกษาวิจัยและพัฒนา ด้านสมุนไพร 3. สร้างมูลค่าเพิ่มใน
3. ร้อยละที่เพิ่มขึ้นของมูลค่า การจำหน่าย ผลิตภัณฑ์สมุนไพร เพิ่มขึ้น	350 ล้านบาท (ปี 2560)	ร้อยละ 15 (421 ล้านบาท)	ร้อยละ 15 (463 ล้านบาท)	ร้อยละ 15 (532 ล้านบาท)	ร้อยละ 15 (612 ล้านบาท)	ร้อยละ 15 (704 ล้านบาท)	ร้อยละ 75 (704 ล้านบาท)	กระบวนการผลิต การแปรรูป การตลาดผลิตภัณฑ์สมุนไพร 4. ยกระดับบริการสุขภาพ ด้านแพทย์แผนไทยให้มี
4. จำนวนสถานบริการสาธารณสุข ซึ่งจัดบริการแพทย์แผน ไทยครบ วงจร	28 แห่ง (ปี 2560)	40 แห่ง	45 แห่ง	50 แห่ง	55 แห่ง	60 แห่ง	60 แห่ง	มาตรฐานและครบวงจร

ประเด็นการพัฒนาที่ 5 ส่งเสริมการพัฒนาสังคมและการบริหารจัดการทรัพยากรธรรมชาติและสิ่งแวดล้อมอย่างมี
คุณภาพ

1) วัตถุประสงค์:

- (1) เพื่อสร้างสังคมที่มีคุณภาพ ประชาชนมีสุขภาวะที่ดี และประชาชนมีพฤติกรรมสุขภาพ ที่พึงประสงค์
- (2) เพื่อส่งเสริมการอนุรักษ์ ฟื้นฟูทรัพยากรธรรมชาติให้มีความอุดมสมบูรณ์ ป้องกันและแก้ไขปัญหา
สิ่งแวดล้อมให้มีความยั่งยืน

2) เป้าหมายและตัวชี้วัด:

- (1) เป็นสังคมที่มีคุณภาพ ประชาชนมีสุขภาวะที่ดี ความเท่าเทียม และความสมดุลทางด้านสิ่งแวดล้อม

3) แนวทางการพัฒนา

ตารางที่ 35 แนวทางการพัฒนาเพื่อส่งเสริมการพัฒนาสังคมและการบริหารจัดการ ทรัพยากรธรรมชาติและสิ่งแวดล้อมอย่างมีคุณภาพ

ตัวชี้วัด	ข้อมูล ค่าฐาน	ค่าเป้าหมาย						ผลการดำเนินงาน/ อุปสรรค/ แนวทางการพัฒนา
		พ.ศ. 2561	พ.ศ. 2562	พ.ศ. 2563	พ.ศ. 2564	พ.ศ. 2565	พ.ศ. 61-65	
1. จำนวนหมู่บ้าน/ชุมชน ระดับ เผ่าละวังทั่วไป (หมู่บ้าน/ชุมชนสี ขาว) ที่เพิ่มขึ้น (10 หมู่บ้าน/ชุมชน /ปีตามผลการ ประเมินหมู่บ้านสี ขาว)	635 หมู่บ้าน/ชุมชน (ปี 2560)	10 หมู่บ้าน/ ชุมชน	10 หมู่บ้าน/ ชุมชน	10 หมู่บ้าน/ ชุมชน	10 หมู่บ้าน/ ชุมชน	10 หมู่บ้าน/ ชุมชน	50 หมู่บ้าน/ ชุมชน	1. เสริมสร้างสังคม มั่นคง ปลอดภัย ปลอดภัย 2. เสริมสร้างสังคม แห่งความสุข ภายใต้วิถีชีวิตแบบเศรษฐกิจ
2.ร้อยละของประชาชนมีความ รอบรู้ด้านสุขภาพและพฤติกรรม สุขภาพ ที่พึงประสงค์								พอเพียง 3. สร้างสังคมแห่งนวัตกรรม การศึกษา และการเรียนรู้
2.1 กลุ่มอาสาสมัครสาธารณสุข ประจำ	8,429 คน	ร้อยละ 10	ร้อยละ 15	ร้อยละ 20	ร้อยละ 25	ร้อยละ 30	ร้อยละ 30	ตลอดชีวิต
2.2 กลุ่มกลุ่มอาสาสมัคร สาธารณสุข	6,994 คน	ร้อยละ 5	ร้อยละ 10	ร้อยละ 15	ร้อยละ 20	ร้อยละ 25	ร้อยละ 25	4. ส่งเสริมการอนุรักษ์ และพัฒนา ศิลปวัฒนธรรม อัตลักษณ์ท้องถิ่น
2.3 กลุ่มวัยเรียน (มัธยมศึกษา) ระดับดีมาก	13,893 คน	ร้อยละ 50	ร้อยละ 55	ร้อยละ 60	ร้อยละ 65	ร้อยละ 70	ร้อยละ 70	5. สร้างเสริม การอนุรักษ์ และ ฟื้นฟู ทรัพยากรธรรมชาติและ
3. ร้อยละที่ลดลงของครัวเรือน ยากจนเชิงบูรณาการ	506 ครัวเรือน (ปี 2560-2562)	241 ครัวเรือน (ปี 2560)	260 ครัวเรือน(ปี 2560-2561)	5 ครัวเรือน (ปี 2562)	-	-	506 ครัวเรือน	สิ่งแวดล้อม อย่างมีส่วนร่วม
4. จำนวนขยะมูลฝอยตกค้าง สะสมที่ลดลง(ตัน)	669,616 ตัน	167,404 ตัน	167,404 ตัน	167,404 ตัน	167,404 ตัน	167,404 ตัน	837,020 ตัน	6. รักษามาตรฐานคุณภาพน้ำ และอากาศ ไม่ให้ต่ำกว่าที่กำหนด
5. จำนวนพื้นที่ป่าไม้ที่เพิ่มขึ้นใน แต่ละปี (ไร่)	696,789. 89 ไร่	600 ไร่ (701,789.8 9 ไร่)	600 ไร่ (706,78 9.89 ไร่)	600 ไร่ (711,78 9.89 ไร่)	600 ไร่ (716,78 9.89 ไร่)	600 ไร่ (717,389.8 9 ไร่)	3,000 ไร่ (717,389.8 9 ไร่)	
6. มาตรฐานคุณภาพน้ำแม่น้ำ ปราจีนบุรี	เสื่อมโทรม	พอใช้	พอใช้	พอใช้	พอใช้	พอใช้	พอใช้	
7. มาตรฐานคุณภาพอากาศ	ปานกลาง	ดี	ดี	ดี	ดี	ดี	ดี	

3.2 ประเด็นการพัฒนาจังหวัดปราจีนบุรี

3.2.1 บทวิเคราะห์ศักยภาพจังหวัดปราจีนบุรี

การจัดทำแผนพัฒนาจังหวัดปราจีนบุรี 5 ปี (พ.ศ. 2566-2570) ได้ดำเนินการตามกรอบนโยบาย หลักเกณฑ์ และวิธีการจัดทำแผนพัฒนาจังหวัดและกลุ่มจังหวัด โดยได้นำข้อมูล การพัฒนาในมิติต่างๆ ตัวชี้วัดการพัฒนาระดับจังหวัด ปัญหาและความต้องการของประชาชนในพื้นที่ แผนยุทธศาสตร์ชาติ นโยบายรัฐบาล และแผนพัฒนาภาคตะวันออกเฉียงเหนือ มาวิเคราะห์สถานการณ์ของจังหวัด โดยใช้เครื่องมือ SWOT Analysis วิเคราะห์ถึงจุดแข็ง (Strengths) จุดอ่อน (Weaknesses) โอกาส (Opportunities) และภัยคุกคาม (Threats) ดังนี้

3.2.1.1 การวิเคราะห์ จุดอ่อน จุดแข็ง โอกาส และ อุปสรรค (SWOT Analysis)

SWOT Analysis

ตารางที่ 36 การวิเคราะห์จุดแข็ง จุดอ่อน โอกาส และภัยคุกคาม (SWOT Analysis)

จุดแข็ง (Strengths)		จุดอ่อน (Weaknesses)	
S1	เป็นแหล่งผลิตสมุนไพรและผลิตภัณฑ์ด้านสมุนไพรที่มีศักยภาพและมีชื่อเสียงของประเทศ	W1	ขาดแหล่งเก็บกักน้ำขนาดกลางและขนาดใหญ่ เพื่อใช้ในการเกษตร โดยมีพื้นที่ชลประทานประมาณ 1 ใน 3 ของพื้นที่การเกษตรของจังหวัด
S2	เป็นแหล่งเกษตรกรรมที่มีความอุดมสมบูรณ์และหลากหลาย ไม่ว่าจะเป็นข้าว พืชไร่ ไม้ผล ไม้ดอก ไม้ประดับ ประมง และปศุสัตว์ โดยมีผลไม้ที่ได้รับการขึ้นทะเบียนสิ่งบ่งชี้ทางภูมิศาสตร์ (GI) ได้แก่ ทุเรียนปราจีนบุรี	W2	ขาดประสิทธิภาพของการบริหารจัดการน้ำในพื้นที่ ทั้งความไม่เพียงพอต่อการทำการเกษตร ก่อให้เกิดปัญหาการแย่งชิงน้ำ ปัญหาคุณภาพของน้ำ การไม่เก็บข้อมูลและวิเคราะห์ปัญหาน้ำในพื้นที่
S3	นายอำเภอ และผู้บริหารหน่วยงานระดับภูมิภาคและท้องถิ่น มีวิสัยทัศน์ที่ต้องการจะพัฒนาพื้นที่อย่างจริงจัง	W3	ขาดการจัดการขยะอย่างเป็นระบบและตามมาตรฐานสุขาภิบาล
S4	หน่วยงานภาครัฐในพื้นที่ของจังหวัด มีศักยภาพเพียงพอที่จะร่วมกันพัฒนาพื้นที่ให้ประชาชนมีคุณภาพชีวิตที่ดี	W4	ปัญหาอุบัติเหตุการบาดเจ็บ และเสียชีวิตจากการจราจร จากปัจจัยด้านลักษณะทางกายภาพของถนน ได้แก่ การขยายถนน และไฟถนน รวมถึงการไม่ปฏิบัติตามกฎจราจรของผู้ขับขี่ยานพาหนะทั้งผู้ขับขี่ทั้งในและนอกจังหวัด

จุดแข็ง (Strengths)		จุดอ่อน (Weaknesses)	
S5	มีแหล่งท่องเที่ยวทางธรรมชาติที่โดดเด่น โดยเฉพาะอุทยานแห่งชาติมรดกโลกถึง 3 แห่ง คือ อุทยานแห่งชาติเขาใหญ่ อุทยานแห่งชาติทับลาน และอุทยานแห่งชาติปางสีดา ซึ่งเป็นแหล่งต้นน้ำลำธาร และมีอากาศบริสุทธิ์	W5	ปัญหาสังคมโดยเฉพาะกลุ่มเด็กและเยาวชน มีพฤติกรรมไม่เหมาะสม เช่น เสพยาเสพติด ท้องก่อนวัยอันควร รวมกลุ่มแข่งรถซิ่ง ฯลฯ และคุณภาพการศึกษาที่ต่ำกว่าเกณฑ์เฉลี่ยของประเทศ
S6	ความหลากหลายของแหล่งท่องเที่ยวภายในพื้นที่ ทั้งแหล่งท่องเที่ยวทางธรรมชาติ แหล่งท่องเที่ยวทางเกษตร แหล่งท่องเที่ยวเชิงวัฒนธรรม แหล่งท่องเที่ยวเชิงนิเวศและการเกษตร สามารถดึงดูดนักท่องเที่ยวได้	W6	การจัดการปัญหาความปลอดภัยในชีวิตและทรัพย์สินแก่ประชาชนยังคงไม่มีประสิทธิภาพ โดยเฉพาะปัญหายาเสพติด การลักทรัพย์ และการฉ้อโกงทางออนไลน์
S7	เป็นฐานการผลิตทางด้านอุตสาหกรรมที่สำคัญของภาคตะวันออกและของประเทศ โดยมีกลุ่มอุตสาหกรรมที่มีศักยภาพ และมีขีดความสามารถในการแข่งขันในตลาดโลก เช่น ชิ้นส่วนยานยนต์ ไฟฟ้า และอิเล็กทรอนิกส์	W7	การบริหารจัดการการท่องเที่ยวยังคงไม่มีประสิทธิภาพ โดยเฉพาะปัญหาการขาดการประชาสัมพันธ์ที่ทั่วถึง ปัญหาการขนส่งสาธารณะในพื้นที่ที่ไม่ครอบคลุมสถานที่ท่องเที่ยว ปัญหามลพิษแหล่งท่องเที่ยวทางธรรมชาติ ทั้งทางน้ำ การทิ้งขยะ และการทำลายสิ่งแวดล้อม
S8	เป็นต้นแบบการให้บริการการแพทย์แผนไทย โดยมีโรงพยาบาลแพทย์แผนไทยอภัยภูเบศร ให้บริการดูแลและรักษาสุขภาพ และมีวิทยาลัยแพทย์แผนไทยศึกษาวิจัยและพัฒนาสมุนไพรเพื่อการรักษา	W8	ศักยภาพในการบริหารจัดการด้านการตลาดแก่เกษตรกรซึ่งเป็นอาชีพหลักของคนในพื้นที่ ทั้งการไม่มีตลาดกลางการเกษตร ศักยภาพของการใช้ และเข้าถึงการทำตลาดออนไลน์
S9	มีสถาบันการศึกษาในพื้นที่ที่พร้อมต่อการสร้างบุคลากรและองค์ความรู้ด้านเทคโนโลยีรองรับการพัฒนาประเทศ ไปสู่ประเทศไทย 4.0	W9	การแก้ไขปัญหาการจัดการน้ำเสียจากโรงงานอุตสาหกรรมยังไม่เป็นระบบและมีประสิทธิภาพจำกัด และปัญหา คุณภาพอากาศ และฝุ่นละอองในอากาศ (PM 2.5) ยังไม่ได้รับการแก้ไข

จุดแข็ง (Strengths)		จุดอ่อน (Weaknesses)	
S10	ความเข้มแข็งทางด้านวัฒนธรรมไทย-พวน สามารถส่งเสริมเป็นการท่องเที่ยวเชิงวัฒนธรรมได้	W10	การจัดการโครงสร้างพื้นฐานที่ไม่สามารถรองรับกับการขยายตัวของเมือง โดยเฉพาะถนน น้ำประปา และการจัดการขยะ ที่ไม่เพียงพอกับความต้องการใช้กับประชากรแฝงที่เข้ามาในพื้นที่
S11	การมีงานอาชีพและรายได้ที่มั่นคงในพื้นที่ ทั้งภาคการเกษตร และอุตสาหกรรม ทำให้ลดการย้ายถิ่นฐานของประชาชนในพื้นที่	W11	ปัญหาการบูรณาการงานร่วมกันระหว่างหน่วยงานราชการเพื่อการช่วยเหลือประชาชนเกี่ยวกับแหล่งน้ำ และเอกสารสิทธิที่ดิน
		W12	เส้นทางคมนาคมและสิ่งอำนวยความสะดวกด้านการท่องเที่ยวยังไม่ได้รับการพัฒนาอย่างเป็นระบบและทั่วถึง เช่น ป้ายบอกทาง เป็นต้น
		W13	การตั้งโรงงานอุตสาหกรรมกระจายตัวอยู่ทั่วไป ซึ่งอาจส่งผลกระทบต่อคุณภาพสิ่งแวดล้อมได้ง่าย

โอกาส (Opportunity)		อุปสรรค (Threats)	
O1	นโยบายการพัฒนาระเบียงเศรษฐกิจพิเศษภาคตะวันออก (Eastern Economic Corridor-EEC) ทำให้จังหวัดสามารถเชื่อมต่อห่วงโซ่คุณค่าของภาคการผลิตอุตสาหกรรมที่เป็นอุตสาหกรรม S-Curve และ New S-Curve รวมทั้งการค้าการลงทุนผ่าน เส้นทางคมนาคมในโครงการระเบียงเศรษฐกิจพิเศษภาคตะวันออกได้	T1	ภาวะเศรษฐกิจโลกจากการแพร่ระบาดของโรคติดเชื้อไวรัสโคโรนา 2019 ส่งผลกระทบต่อภาคอุตสาหกรรมภายในประเทศทำให้มีผลต่อภาวะการจ้างงาน และการหมุนเวียนของเศรษฐกิจภายในประเทศ
O2	เป็นศูนย์กลางด้านการคมนาคมโดยมีเส้นทางคมนาคมหลักที่สามารถอำนวยความสะดวกเชื่อมโยงระหว่างภาคกลางภาคตะวันออกเฉียงเหนือตอนล่างสู่ชายแดนกัมพูชา และท่าเรือน้ำลึก และสนามบิน	T2	หน่วยงานส่วนกลางยังกระจายอำนาจมายังอำเภอไม่ครอบคลุมในการพัฒนาพื้นที่ในหลายมิติที่สำคัญ โดยด้านการพัฒนาท่องเที่ยวและกีฬา ด้านสิ่งแวดล้อม ด้านพาณิชย์ และด้านการจัดการแรงงาน
O3	จังหวัดได้รับการคัดเลือกเป็นจังหวัดนำร่องในการพัฒนาสู่เมืองอุตสาหกรรมเชิงนิเวศซึ่งเป็นโอกาสในการพัฒนาอุตสาหกรรมในพื้นที่และการสร้างนวัตกรรมใหม่ๆ	T3	ประชากรแฝงในพื้นที่มากขึ้นจากการเติบโตของภาคอุตสาหกรรมเข้ามาในพื้นที่ทำให้เกิดความเปลี่ยนแปลงในชุมชนเมือง ทำให้เกิดปัญหาทางสังคม ปัญหาเรื่องสิ่งแวดล้อม และการเปลี่ยนแปลงของวิถีชีวิตและวัฒนธรรม
O4	ทำเลที่ตั้งของจังหวัดมีความเหมาะสมกับการท่องเที่ยวเนื่องจากอยู่ห่างจากกรุงเทพมหานคร เพียงไม่ถึง 100 กิโลเมตร และมีการคมนาคมที่ทำให้นักท่องเที่ยวอย่างสะดวก	T4	ปัญหาการเปลี่ยนแปลงทางภูมิอากาศส่งผลกระทบต่อการพัฒนาภาคการเกษตรและอุตสาหกรรม
O5	ประชาชนในพื้นที่ มีการรวมตัวกันอย่างเข้มแข็งและมีความต้องการเข้าร่วมในการเข้ามามีส่วนร่วมในการพัฒนาจังหวัดปราจีนบุรี	T5	การจัดเก็บภาษีขององค์กรปกครองส่วนท้องถิ่นนั้นจัดเก็บได้น้อยกว่าที่ประมาณการ ทำให้นำมาบริหารจัดการไม่ได้ รวมถึงมาตรการการปรับลดภาษีที่ดิน ภาษีโรงเรือนจากปัญหา การแพร่ระบาดของโรคติดเชื้อไวรัสโคโรนา 2019 ทำให้ขาดงบประมาณการพัฒนา

โอกาส (Opportunity)		อุปสรรค (Threats)	
O6	กระแสความนิยมและสนใจการท่องเที่ยวเชิงสุขภาพ เจริญวิศ และเชิงกีฬา เป็นโอกาสในการส่งเสริมการท่องเที่ยวและบริการที่เชื่อมโยงของจังหวัดให้เติบโตมากยิ่งขึ้น	T6	ปัญหาทางกฎหมายที่เป็นอุปสรรคต่อการพัฒนาพื้นที่ โดยเฉพาะจากกรมป่าไม้ กรมเจ้าท่า และชลประทาน ที่ส่งผลกระทบต่อด้านการสร้างแหล่งเก็บน้ำ และการออกโฉนดสำหรับที่ดินการทำเกษตร
O7	สภาพพื้นที่เป็นแหล่งต้นน้ำ มีแม่น้ำไหลผ่านหลายสาย เหมาะกับการทำการเกษตร และการท่องเที่ยวได้	T7	แรงงาน และผู้ประกอบการภาคการเกษตรกำลังลดน้อยลง เนื่องจากปัจจัยดึงดูดทางด้านค่าตอบแทนที่ทำให้การเข้าสู่ภาคอุตสาหกรรมมากขึ้นของคนรุ่นใหม่
O8	โครงสร้างประชากรที่ก้าวสู่สังคมผู้สูงอายุทำให้มีโอกาสนในการผลิต พัฒนา และปรับปรุงสินค้าและบริการที่สอดคล้องกับความต้องการที่เปลี่ยนแปลงไป เช่น การขยายตัวของตลาดอาหารสุขภาพ สมุนไพร และการแพทย์พื้นบ้าน สถานที่ท่องเที่ยวและการพักผ่อนของผู้สูงอายุ	T8	ขาดการสนับสนุนงบประมาณที่เพียงพอแก่องค์กรปกครองส่วนท้องถิ่น ในการพัฒนาแหล่งท่องเที่ยว และการพัฒนาศักยภาพของผู้ประกอบการ
O9	การแพร่ระบาดของโรคติดเชื้อไวรัสโคโรนา 2019 ทำให้กระแสนิยมของผู้บริโภคหันมาให้ความสำคัญกับการรักษาสุขภาพด้วยยาสมุนไพรพื้นบ้านมากขึ้น	T9	การเข้าสู่ภาวะสังคมผู้สูงอายุ โดยมีผู้สูงอายุเพิ่มขึ้นอย่างต่อเนื่อง ขณะที่ประชากรวัยเด็ก และวัยแรงงานมีแนวโน้มลดลง
O10	เกษตรกร และวิสาหกิจชุมชนในพื้นที่มีศักยภาพในการทำการเกษตรทั้งการเพาะปลูก และแปรรูป จึงทำให้ผลิตทางการเกษตรในพื้นที่มีคุณภาพ	T10	ความไม่แน่นอนในราคาพืชผลทางการเกษตรส่งผลกระทบต่อรายได้และความมั่นคงในอาชีพของเกษตรกร

จากการวิเคราะห์จุดแข็ง จุดอ่อน โอกาส และภัยคุกคาม ของจังหวัดปราจีนบุรีดังกล่าวสามารถนำมาวิเคราะห์ความสัมพันธ์แบบเมทริกซ์เพื่อกำหนดทิศทาง/แนวทางการพัฒนาหลักดังนี้

ตารางที่ 37 การพัฒนาจุดแข็งให้โดดเด่นและการใช้ประโยชน์จากโอกาสเพื่อเสริมข้อได้เปรียบ (SO Strategy- "Maxi-Maxi" Strategy)

กลยุทธ์เชิงรุก

จุดแข็ง (Strengths)		โอกาส (Opportunities)	
S1	เป็นแหล่งผลิตสมุนไพรและผลิตภัณฑ์ด้านสมุนไพรที่มีศักยภาพและมีชื่อเสียงของประเทศ	O1	นโยบายการพัฒนาระเบียงเศรษฐกิจพิเศษภาคตะวันออก (Eastern Economic Corridor-EEC) ทำให้จังหวัดสามารถเชื่อมต่อห่วงโซ่คุณค่าของภาคการผลิตอุตสาหกรรมที่เป็นอุตสาหกรรม S-Curve และ New S-Curve รวมทั้งการค้าการลงทุนผ่าน เส้นทางคมนาคมในโครงการระเบียงเศรษฐกิจพิเศษ ภาคตะวันออกได้
S2	เป็นแหล่งเกษตรกรรมที่มีความอุดมสมบูรณ์และหลากหลาย ไม่ว่าจะเป็นข้าว พืชไร่ ไม้ผล ไม้ดอก ไม้ประดับ ประมง และปศุสัตว์ โดยมีผลไม้ที่ได้รับการขึ้นทะเบียนสิ่งบ่งชี้ทางภูมิศาสตร์ (GI) ได้แก่ ทุเรียนปราจีนบุรี	O2	เป็นศูนย์กลางด้านการคมนาคมโดยมีเส้นทางคมนาคมหลักที่สามารถอำนวยความสะดวกเชื่อมโยง ระหว่างภาคกลาง ภาคตะวันออก ฉะเชิงเทรา นครนายก สระบุรี นครราชสีมา และภาคตะวันออกเฉียงเหนือตอนล่างสู่ชายแดนกัมพูชา และท่าเรือน้ำลึก และสนามบินนานาชาติ
S3	นายอำเภอ และผู้บริหารหน่วยงานระดับภูมิภาคและท้องถิ่น มีวิสัยทัศน์ที่ต้องการจะพัฒนาพื้นที่อย่างจริงจัง	O3	จังหวัดได้รับการคัดเลือกเป็นจังหวัดนำร่องในการพัฒนาสู่เมืองอุตสาหกรรมเชิงนิเวศ ซึ่งเป็นโอกาสในการพัฒนาอุตสาหกรรมในพื้นที่ และการสร้างนวัตกรรมใหม่ๆ
S4	หน่วยงานภาครัฐในพื้นที่ของจังหวัดปราจีนบุรี มีศักยภาพเพียงพอที่จะร่วมกันพัฒนาพื้นที่ให้ประชาชนมีคุณภาพชีวิตที่ดี	O4	ทำเลที่ตั้งของจังหวัดมีความเหมาะสมกับการท่องเที่ยวเนื่องจากอยู่ห่างจากกรุงเทพมหานครเพียงไม่ถึง 100 กิโลเมตร และมีการคมนาคมที่ทำให้นักท่องเที่ยวอย่างสะดวก
S5	มีแหล่งท่องเที่ยวทางธรรมชาติที่โดดเด่น โดยเฉพาะอุทยานแห่งชาติมรดกโลกถึง 3 แห่ง คือ อุทยานแห่งชาติเขาใหญ่ อุทยานแห่งชาติทับลาน และอุทยานแห่งชาติปางสีดา ซึ่งเป็นแหล่งต้นน้ำลำธาร และมีอากาศบริสุทธิ์	O5	ประชาชนในพื้นที่มีการรวมตัวกันอย่างเข้มแข็ง และมีความต้องการเข้าร่วมในการเข้ามามีส่วนร่วมในการพัฒนาจังหวัดปราจีนบุรี

จุดแข็ง (Strengths)		โอกาส (Opportunities)	
S6	ความหลากหลายของแหล่งท่องเที่ยวภายในพื้นที่ ทั้งแหล่งท่องเที่ยวทางธรรมชาติ แหล่งท่องเที่ยวทางเกษตร แหล่งท่องเที่ยวเชิงวัฒนธรรม แหล่งท่องเที่ยวเชิงนิเวศและการเกษตร สามารถดึงดูดนักท่องเที่ยวได้	O6	กระแสความนิยมและสนใจการท่องเที่ยวเชิงสุขภาพ เชิงนิเวศ และเชิงกีฬา เป็นโอกาสในการส่งเสริมการท่องเที่ยวและการบริการที่เชื่อมโยงของจังหวัดให้เติบโตมากยิ่งขึ้น
S7	เป็นฐานการผลิตทางด้านอุตสาหกรรมที่สำคัญของภาคตะวันออกและของประเทศ โดยมีกลุ่มอุตสาหกรรมที่มีศักยภาพและมีขีดความสามารถ ในการแข่งขันในตลาดโลก เช่น ชิ้นส่วนยานยนต์ ไฟฟ้าและอิเล็กทรอนิกส์	O7	สภาพพื้นที่เป็นแหล่งต้นน้ำ มีแม่น้ำไหลผ่านหลายสาย เหมาะกับการทำการเกษตร และการท่องเที่ยวได้
S8	เป็นต้นแบบการให้บริการการแพทย์แผนไทย โดยมีโรงพยาบาลแพทย์แผนไทยอภัยภูเบศร ให้บริการดูแลและรักษาสุขภาพ และมีวิทยาลัยแพทย์แผนไทยศึกษาวิจัยและพัฒนาสมุนไพรเพื่อการรักษา	O8	โครงสร้างประชากรที่ก้าวสู่สังคมผู้สูงอายุทำให้มีโอกาสในการผลิต พัฒนา และปรับปรุงสินค้าและบริการที่สอดคล้องกับความต้องการที่เปลี่ยนแปลงไป เช่น การขยายตัวของตลาดอาหารสุขภาพ สมุนไพร และการแพทย์พื้นบ้าน สถานที่ท่องเที่ยวและการพักผ่อนของผู้สูงอายุ
S9	มีสถาบันการศึกษาในพื้นที่ที่พร้อมต่อการสร้างบุคลากรและองค์ความรู้ด้านเทคโนโลยีรองรับ การพัฒนาประเทศ ไปสู่ประเทศไทย 4.0	O9	การแพร่ระบาดของโรคติดเชื้อไวรัสโคโรนา 2019 ทำให้กระแสนิยมของผู้บริโภคหันมาให้ความสำคัญกับรักษาสุขภาพด้วยยาสมุนไพรพื้นบ้านมากขึ้น
S10	ความเข้มแข็งทางด้านวัฒนธรรมไทย-พวน สามารถส่งเสริมการท่องเที่ยวเชิงวัฒนธรรมได้	O10	เกษตรกร และวิสาหกิจชุมชนในพื้นที่มีศักยภาพในการทำการเกษตรทั้งการเพาะปลูกและแปรรูป จึงทำให้ผลิตทางการเกษตรในพื้นที่
S11	การมีงาน อาชีพและรายได้ที่มั่นคงในพื้นที่ทั้งภาคการเกษตร และอุตสาหกรรมทำให้ลดการย้ายถิ่นฐานของประชาชนในพื้นที่		

ผลจากการวิเคราะห์โดยใช้จุดแข็งร่วมกับประโยชน์จากโอกาส สรุปได้ว่าจังหวัดปราจีนบุรี ควรกำหนดกลยุทธ์เชิงรุก โดยเน้นการพัฒนาเศรษฐกิจโดยใช้ศักยภาพทางด้านอุตสาหกรรม การแพทย์ แผนไทย และสมุนไพรของพื้นที่ ควบคู่ไปกับการเสริมสร้างความเข้มแข็งของภาคการเกษตร ทั้งเพาะปลูก การเกษตรแปรรูป

และการส่งเสริมการท่องเที่ยวในทุกรูปแบบ โดยเชื่อมโยงเข้ากับโอกาสที่เกิดขึ้นจาก แผนพัฒนาประเทศไทย นโยบายและการสนับสนุนของรัฐบาลไม่ว่าจะเป็น โครงการพัฒนาระเบียงเศรษฐกิจพิเศษ ภาคตะวันออก การพัฒนาและยกระดับภาคอุตสาหกรรมให้ทันสมัยและเป็นมิตรต่อสิ่งแวดล้อม พัฒนาสู่เมืองอุตสาหกรรมเชิงนิเวศ ซึ่งเป็นโอกาสในการพัฒนาอุตสาหกรรมในพื้นที่ และการสร้างนวัตกรรมใหม่ๆ ควบคู่ไปกับการพัฒนาแหล่งท่องเที่ยวทางธรรมชาติ การท่องเที่ยวทางการเกษตรในพื้นที่โดยเชื่อมโยงเข้ากับโอกาสที่เกิดขึ้นจาก กระแสความนิยมของการท่องเที่ยวเชิงอนุรักษ์ การท่องเที่ยวเชิงสุขภาพ การท่องเที่ยวในรูปแบบของความปกติใหม่ พฤติกรรมผู้บริโภคที่ให้ความสำคัญกับสุขภาพมากขึ้น และนโยบายของรัฐบาลที่มุ่งการพัฒนาเมือง สมุนไพร การพัฒนาธุรกิจการค้า เป็นสิ่งที่จังหวัดต้องเร่งดำเนินการโดยเร่งด่วน

ตารางที่ 38 การพัฒนาจุดแข็งให้โดดเด่นและการลดปัจจัยภายนอกเพื่อเสริมจุดแข็ง (ST Strategy - "Maxi-Mini" Strategy)

กลยุทธ์เชิงแก้ไข

จุดแข็ง (Strengths)		อุปสรรค (Threats)	
S1	เป็นแหล่งผลิตสมุนไพรและผลิตภัณฑ์ด้านสมุนไพรที่มีศักยภาพและมีชื่อเสียงของประเทศ	T1	ภาวะเศรษฐกิจโลกจากการแพร่ระบาดของโรคติดเชื้อไวรัสโคโรนา 2019 ส่งผลกระทบต่อภาคอุตสาหกรรมภายในประเทศทำให้มีผลต่อภาวะการจ้างงาน และการหมุนเวียนของเศรษฐกิจภายในประเทศ
S2	เป็นแหล่งเกษตรกรรมที่มีความอุดมสมบูรณ์และหลากหลาย ไม่ว่าจะเป็นข้าว พืชไร่ ไม้ผล ไม้ดอก ไม้ประดับ ประมง และปศุสัตว์ โดยมีผลไม้ที่ได้รับการขึ้นทะเบียนสิ่งบ่งชี้ทางภูมิศาสตร์ (GI) ได้แก่ทุเรียนปราจีนบุรี	T2	หน่วยงานส่วนกลางยังกระจายอำนาจมายังอำเภอไม่ครอบคลุมในการพัฒนาพื้นที่ในหลายมิติที่สำคัญ โดยด้านการพัฒนาท่องเที่ยวและกีฬา ด้านสิ่งแวดล้อม ด้านพาณิชย์ และด้านการจัดการแรงงาน
S3	นายอำเภอ และผู้บริหารหน่วยงานระดับภูมิภาคและท้องถิ่น มีวิสัยทัศน์ที่ต้องการจะพัฒนาพื้นที่อย่างจริงจัง	T3	ประชากรแฝงในพื้นที่มากขึ้นจากการเติบโตของภาคอุตสาหกรรมเข้ามาในพื้นที่ทำให้เกิดความเปลี่ยนแปลงในชุมชนเมือง ทำให้เกิดปัญหาทางสังคม ปัญหาเรื่องสิ่งแวดล้อม และการเปลี่ยนแปลงของวิถีชีวิตและวัฒนธรรม

จุดแข็ง (Strengths)		อุปสรรค (Threats)	
S4	หน่วยงานภาครัฐในพื้นที่ของจังหวัดปราจีนบุรี มีศักยภาพเพียงพอที่จะร่วมกันพัฒนาพื้นที่ให้ประชาชนมีคุณภาพชีวิตที่ดี	T4	ปัญหาการเปลี่ยนแปลงทางภูมิอากาศ ส่งกระทบต่อการพัฒนาภาคการเกษตรและ อุตสาหกรรม
S5	มีแหล่งท่องเที่ยวทางธรรมชาติที่โดดเด่น โดยเฉพาะอุทยานแห่งชาติมรดกโลกถึง 3 แห่ง คือ อุทยานแห่งชาติเขาใหญ่ อุทยานแห่งชาติทับลาน และอุทยานแห่งชาติปางสีดา ซึ่งเป็นแหล่งต้นน้ำลำธาร และมีอากาศบริสุทธิ์	T5	การจัดเก็บภาษีขององค์กรปกครองส่วนท้องถิ่นนั้น จัดเก็บได้น้อยกว่าที่ประมาณการ ทำให้นำมาบริหารจัดการไม่ได้ รวมถึงมาตรการการปรับลดภาษีที่ดิน ภาษีโรงเรือนจากปัญหา การแพร่ระบาดของโรคติดเชื้อไวรัสโคโรนา 2019 ทำให้ขาดงบประมาณการพัฒนา
S6	ความหลากหลายของแหล่งท่องเที่ยวภายในพื้นที่ ทั้งแหล่งท่องเที่ยวทางธรรมชาติ แหล่งท่องเที่ยวทางเกษตร แหล่งท่องเที่ยวเชิงวัฒนธรรม แหล่งท่องเที่ยวเชิงนิเวศและการเกษตร สามารถดึงดูดนักท่องเที่ยวได้	T6	ปัญหาทางกฎหมายที่เป็นอุปสรรคต่อการพัฒนาพื้นที่ โดยเฉพาะจากจากกรมป่าไม้ กรมเจ้าท่า และชลประทาน ที่ส่งผลกระทบต่อด้านการสร้างแหล่งเก็บน้ำ และการออกโฉนดสำหรับที่ดินการทำเกษตร
S7	เป็นฐานการผลิตทางด้านอุตสาหกรรมที่สำคัญของภาคตะวันออกและของประเทศ โดยมีกลุ่มอุตสาหกรรมที่มีศักยภาพและมีขีดความสามารถในการแข่งขันในตลาดโลก เช่น ชิ้นส่วนยานยนต์ ไฟฟ้าและอิเล็กทรอนิกส์	T7	แรงงาน และผู้ประกอบการภาคการเกษตรกำลังลดน้อยลง เนื่องจากปัจจัยดึงดูดทางด้านค่าตอบแทนที่ทำให้การเข้าสู่ภาคอุตสาหกรรมมากขึ้นของคนรุ่นใหม่
S8	เป็นต้นแบบการให้บริการการแพทย์แผนไทย โดยมีโรงพยาบาลแพทย์แผนไทยอภัยภูเบศร ให้บริการดูแลและรักษาสุขภาพ และมีวิทยาลัยแพทย์แผนไทยศึกษาวิจัยและพัฒนาสมุนไพรเพื่อการรักษา	T8	ขาดการสนับสนุนงบประมาณที่เพียงพอแก่องค์กรปกครองส่วนท้องถิ่น ในการพัฒนาแหล่งท่องเที่ยว และการพัฒนาศักยภาพของผู้ประกอบการ
S9	มีสถาบันการศึกษาในพื้นที่ที่พร้อมต่อการสร้างบุคลากรและองค์ความรู้ด้านเทคโนโลยีรองรับการพัฒนาประเทศ ไปสู่ประเทศไทย 4.0	T9	การเข้าสู่ภาวะสังคมผู้สูงอายุ โดยมีผู้สูงอายุเพิ่มขึ้นอย่างต่อเนื่อง ขณะที่ประชากรวัยเด็กและวัยแรงงานมีแนวโน้มลดลง
S10	ความเข้มแข็งทางด้านวัฒนธรรมไทย-พวน สามารถส่งเสริมเป็นการท่องเที่ยวเชิงวัฒนธรรมได้	T10	ความไม่แน่นอนในราคาพืชผลทางการเกษตร ส่งผลกระทบต่อรายได้และความมั่นคงในอาชีพของเกษตรกร

จุดแข็ง (Strengths)		อุปสรรค (Threats)	
S11	การมีงาน อาชีพและรายได้ที่มั่นคงในพื้นที่ทั้งภาคการเกษตร และอุตสาหกรรมทำให้ลดการย้ายถิ่นฐานของประชาชนในพื้นที่		

ผลจากการวิเคราะห์โดยการพัฒนาจุดแข็งร่วมกับการลดอุปสรรคจากภายนอกสรุปได้ว่าจังหวัดปราจีนบุรี ควรกำหนดกลยุทธ์เชิงแก้ไข กล่าวคือ การเสริมสร้างความเข้มแข็งของภาคการเกษตรเพื่อให้สามารถปรับตัวรองรับกับความผันผวนของราคาสินค้าทางการเกษตรและสภาวะการเปลี่ยนแปลงทางด้านภูมิอากาศ โดยให้ความสำคัญกับการพัฒนา คุณภาพและมาตรฐานสินค้าเกษตรให้สอดคล้องกับความต้องการของตลาด มุ่งเน้นการสร้างงาน สร้างอาชีพภายหลังการแพร่ระบาดของโรคติดเชื้อไวรัสโคโรนา 2019 ทางด้านเศรษฐกิจควรเน้นการท่องเที่ยวในรูปแบบวิถีใหม่ การผลักดันการให้บริการการแพทย์แผนไทย สินค้าเกี่ยวกับสุขภาพเนื่องจากการเข้าสู่สังคมผู้สูงวัย และพฤติกรรมการใช้สุขภาพหลังจากการแพร่ระบาดของโรคติดเชื้อไวรัสโคโรนา 2019 จึงทำให้พฤติกรรมผู้บริโภคเปลี่ยนแปลงไป รวมถึงการใช้ประโยชน์จากทำเลที่ตั้งทางภูมิศาสตร์ในการเชื่อมโยงโอกาสเพื่อ สร้างความเข้มแข็งให้แก่ภาคบริการและการท่องเที่ยว สำหรับการกำหนดกลยุทธ์เชิงแก้ไขในด้านสังคม กล่าวคือ การใช้ศักยภาพด้านสถาบันการศึกษาที่พร้อมต่อการสร้างบุคลากร และองค์ความรู้ด้านเทคโนโลยี มาส่งเสริมและพัฒนาศักยภาพ ของภาคแรงงาน ให้มีความรู้ มีทักษะที่สอดคล้องกับทิศทางของภาคการผลิต และส่งเสริมการสร้างนวัตกรรมใหม่ ๆ ตลอดจนการพัฒนาคุณภาพสถานศึกษาเพื่อรองรับการพัฒนาประเทศไทยสู่ประเทศไทย 4.0

นอกจากนี้ ในด้านอุตสาหกรรม จังหวัดจะต้องเน้นการสร้างสภาวะแวดล้อมที่เอื้อต่อการลงทุนซึ่งต้องอาศัยการสนับสนุน เชิงนโยบายจากรัฐบาลและการเตรียมความพร้อมของพื้นที่โดยบูรณาการและประสานความร่วมมือระหว่างภาครัฐ ภาคเอกชน และภาคการศึกษาภายในพื้นที่ ทางด้านการพัฒนาเชิงพื้นที่ควรมีการสนับสนุนงบประมาณแก่องค์กรปกครองส่วนท้องถิ่นมากขึ้นเพื่อการพัฒนาพื้นที่ให้มากขึ้น เนื่องจากการจัดเก็บภาษีขององค์กรปกครองส่วนท้องถิ่นนั้นจัดเก็บได้น้อยกว่าที่ประมาณการ ทำให้นำมาบริหารจัดการไม่ได้ และประการสุดท้ายควรมีการประสานความร่วมมือระหว่างหน่วยงานภาครัฐในการช่วยเหลือประชาชนทางด้านกฎระเบียบที่เป็นอุปสรรคของการพัฒนาพื้นที่ โดยเฉพาะจากจากกรมป่าไม้ กรมเจ้าท่า และชลประทาน ที่ส่งผลกระทบต่อด้านการสร้างแหล่งเก็บน้ำ และการออกโฉนดสำหรับที่ดินการทำเกษตร

ตารางที่ 39 การลดจุดอ่อนโดยใช้ประโยชน์จากโอกาส (WO Strategy- "Mini-Maxi" Strategy)

กลยุทธ์เชิงป้องกัน

จุดอ่อน (Weakness)		โอกาส (Opportunities)	
W1	ขาดแหล่งเก็บกักน้ำขนาดกลางและขนาดใหญ่ เพื่อใช้ในการเกษตร โดยมีพื้นที่ชลประทาน ประมาณ 1 ใน 3 ของพื้นที่การเกษตรของ จังหวัด	O1	นโยบายการพัฒนาระเบียงเศรษฐกิจพิเศษ ภาคตะวันออก (Eastern Economic Corridor-EEC) ทำให้จังหวัดสามารถเชื่อมต่อห่วงโซ่คุณค่า ของภาคการผลิตอุตสาหกรรมที่เป็นอุตสาหกรรม S-Curve และ New S-Curve รวมทั้งการค้าการลงทุนผ่าน เส้นทางคมนาคมในโครงการระเบียง เศรษฐกิจพิเศษ ภาคตะวันออกได้
W2	ขาดประสิทธิภาพของการบริหารจัดการน้ำใน พื้นที่ ทั้งความไม่เพียงพอต่อการทำการเกษตร ก่อให้เกิดปัญหาการแย่งชิงน้ำ ปัญหาคุณภาพ ของน้ำ การไม่เก็บข้อมูลและวิเคราะห์ปัญหาน้ำ ในพื้นที่	O2	เป็นศูนย์กลางด้านการคมนาคมโดยมีเส้นทาง คมนาคมหลักที่สามารถอำนวยความสะดวก เชื่อมโยง ระหว่างภาคกลาง ภาคตะวันออกเฉียง เหนือตอนล่างสู่ชายแดนกัมพูชา และท่าเรือน้ำลึก และสนามบินนานาชาติ
W3	ขาดการจัดการขยะอย่างเป็นระบบและตาม มาตรฐานสุขาภิบาล	O3	จังหวัดได้รับการคัดเลือกเป็นจังหวัดนำร่องใน การพัฒนาสู่เมืองอุตสาหกรรมเชิงนิเวศ ซึ่งเป็นโอกาสในการพัฒนาอุตสาหกรรมในพื้นที่ และการสร้างนวัตกรรมใหม่ๆ
W4	ปัญหาอุบัติเหตุการบาดเจ็บ และเสียชีวิตจาก การจราจร จากปัจจัยด้านลักษณะทางกายภาพ ของถนน ได้แก่ การขยายถนน และไฟถนน รวมถึงการไม่ปฏิบัติตามกฎจราจรของผู้ขับขี่ ยานพาหนะทั้งผู้ขับขี่ทั้งในและนอกจังหวัด	O4	ทำเลที่ตั้งของจังหวัดปราจีนบุรีมีความเหมาะสม กับการท่องเที่ยว เนื่องจากอยู่ห่างจาก กรุงเทพมหานคร เพียงไม่ถึง 100 กิโลเมตร และ มีการคมนาคมที่ทำให้นักท่องเที่ยวอย่างสะดวก
W5	ปัญหาสังคมโดยเฉพาะกลุ่มเด็กและเยาวชน มีพฤติกรรมไม่เหมาะสม เช่น เสพยาเสพติด ท้องก่อนวัยอันควร รวมกลุ่มแข่งรถชิง ฯลฯ และคุณภาพการศึกษาที่ต่ำกว่าเกณฑ์เฉลี่ยของ ประเทศ	O5	ประชาชนในพื้นที่ที่มีการรวมตัวกันอย่างเข้มแข็ง และมีความต้องการเข้าร่วมในการเข้ามามี ส่วนร่วมในการพัฒนาจังหวัดปราจีนบุรี

จุดอ่อน (Weakness)		โอกาส (Opportunities)	
W6	การจัดการปัญหาความปลอดภัยในชีวิตและทรัพย์สินแก่ประชาชนยังคงไม่มีประสิทธิภาพ โดยเฉพาะปัญหาอาชญากรรม การลักทรัพย์ และการฉ้อโกงทางออนไลน์	O6	กระแสความนิยมและสนใจการท่องเที่ยวเชิงสุขภาพ เชียงใหม่ และเชิงกีฬา เป็นโอกาสในการส่งเสริมการท่องเที่ยวและบริการที่เชื่อมโยงของจังหวัดให้เติบโตมากยิ่งขึ้น
W7	การบริหารจัดการการท่องเที่ยวยังคงไม่มีประสิทธิภาพ โดยเฉพาะปัญหาการขาดการประชาสัมพันธ์ที่ทั่วถึง ปัญหาการขนส่งสาธารณะในพื้นที่ที่ไม่ครอบคลุมสถานที่ท่องเที่ยว ปัญหามลพิษแหล่งท่องเที่ยวทางธรรมชาติ ทั้งทางน้ำ การทิ้งขยะ และการทำลายสิ่งแวดล้อม	O7	สภาพพื้นที่เป็นแหล่งต้นน้ำ มีแม่น้ำไหลผ่านหลายสาย เหมาะกับการทำเกษตร และการท่องเที่ยวได้
W8	ศักยภาพในการบริหารจัดการด้านการตลาดแก่เกษตรกรซึ่งเป็นอาชีพหลักของคนในพื้นที่ ทั้งการไม่มีตลาดกลางการเกษตร ศักยภาพของการใช้ และเข้าถึงการทำตลาดออนไลน์	O8	โครงสร้างประชากรที่ก้าวสู่สังคมผู้สูงอายุทำให้มีโอกาสในการผลิต พัฒนา และปรับปรุงสินค้าและบริการที่สอดคล้องกับความต้องการที่เปลี่ยนแปลงไป เช่น การขยายตัวของตลาดอาหารสุขภาพ สมุนไพร และการแพทย์พื้นบ้าน สถานที่ท่องเที่ยวและการพักผ่อนของผู้สูงอายุ
W9	การแก้ไขปัญหาการจัดการน้ำเสียจากโรงงานอุตสาหกรรมยังไม่เป็นระบบและมีประสิทธิภาพจำกัด และปัญหา คุณภาพอากาศ และฝุ่นละอองในอากาศ (PM 2.5) ยังไม่ได้รับการแก้ไข	O9	การแพร่ระบาดของโรคติดเชื้อไวรัสโคโรนา 2019 ทำให้กระแสนิยมของผู้บริโภคหันมาให้ความสำคัญกับรักษาสุขภาพด้วยยาสมุนไพรพื้นบ้านมากขึ้น
W10	การจัดการโครงสร้างพื้นฐานที่ไม่สามารถรองรับกับการขยายตัวของเมือง โดยเฉพาะถนน น้ำประปา และการจัดการขยะ ที่ไม่เพียงพอกับความต้องการใช้กับประชาแฝงที่เข้ามาในพื้นที่	O10	เกษตรกร และวิสาหกิจชุมชนในพื้นที่มีศักยภาพในการทำเกษตรทั้งการเพาะปลูกและแปรรูป จึงทำให้ผลิตทางการเกษตรในพื้นที่มีคุณภาพ
W11	ปัญหาการบูรณาการงานร่วมกันระหว่างหน่วยงานราชการเพื่อการช่วยเหลือประชาชนเกี่ยวกับแหล่งน้ำ และเอกสารสิทธิที่ดิน		

จุดอ่อน (Weakness)		โอกาส (Opportunities)	
W12	เส้นทางคมนาคมและสิ่งอำนวยความสะดวกด้านการท่องเที่ยวยังไม่ได้รับการพัฒนาอย่างเป็นระบบและทั่วถึง เช่น ป้ายบอกทาง เป็นต้น		
W13	การตั้งโรงงานอุตสาหกรรมกระจายตัวอยู่ทั่วไป ซึ่งอาจส่งผลกระทบต่อคุณภาพสิ่งแวดล้อมได้ง่าย		

ผลจากการวิเคราะห์โดยการลดจุดอ่อนโดยใช้ประโยชน์จากโอกาสสรุปได้ว่า จังหวัดปราจีนบุรีควรกำหนดกลยุทธ์เชิงป้องกัน กล่าวคือ ควรมีการพัฒนาแหล่งน้ำเพื่อการเกษตรในพื้นที่นอกเขตชลประทาน ให้มีความเพียงพอและมีคุณภาพในการทำเกษตร โดยสร้างแหล่งกักเก็บน้ำขนาดกลางและขนาดใหญ่ จะต้องให้ความสำคัญกับปัญหาสังคม โดยเฉพาะในกลุ่มเด็กและเยาวชน การจัดการปัญหายาเสพติด และปัญหาอาชญากรรม การจัดการเมืองและการจัดการปัญหาสิ่งแวดล้อมในพื้นที่อย่างเป็นระบบ ไม่ว่าจะเป็นขยะ น้ำเสีย หรือมลพิษด้านอากาศ การพัฒนาโครงสร้างพื้นฐานที่ไม่สามารถรองรับกับการขยายตัวของเมือง เพื่อให้การพัฒนาทางเศรษฐกิจมีความสมดุลกับการสร้างคุณภาพชีวิตที่ดีของประชาชน ทางด้านการท่องเที่ยวควรมีการสร้างสิ่งอำนวยความสะดวกอย่างเป็นระบบและทั่วถึง ขณะเดียวกันจะต้องพัฒนาทรัพยากรมนุษย์ทุกช่วงวัยให้มีศักยภาพทางอาชีพให้เป็นที่ ต้องการสอดคล้องกับทิศทางของภาคการผลิต โดยใช้ข้อได้เปรียบและโอกาสจากนโยบายรัฐบาล ไม่ว่าจะเป็นนโยบายการพัฒนาระเบียงเศรษฐกิจพิเศษภาคตะวันออก (Eastern Economic Corridor-EEC) นโยบายเมืองสมุนไพร (Herbal City) และนโยบายประเทศไทย 4.0

ตารางที่ 40 การลดจุดอ่อนโดยหลีกเลี่ยงการเผชิญอุปสรรค (WT Strategy- "Mini-Mini" Strategy)

กลยุทธ์เชิงรับ

จุดอ่อน (Weakness)		อุปสรรค (Threats)	
W1	ขาดแหล่งเก็บกักน้ำขนาดกลางและขนาดใหญ่เพื่อใช้ในการเกษตร โดยมีพื้นที่ชลประทานประมาณ 1 ใน 3 ของพื้นที่การเกษตรของจังหวัด	T1	ภาวะเศรษฐกิจโลกจากการแพร่ระบาดของโรคติดเชื้อไวรัสโคโรนา 2019 ส่งผลกระทบต่อภาคอุตสาหกรรมภายในประเทศทำให้มีผลต่อภาวะการจ้างงาน และการหมุนเวียนของเศรษฐกิจภายในประเทศ

จุดอ่อน (Weakness)		อุปสรรค (Threats)	
W2	ขาดประสิทธิภาพของการบริหารจัดการน้ำในพื้นที่ ทั้งความไม่เพียงพอต่อการทำการเกษตร ก่อให้เกิดปัญหาการแย่งชิงน้ำ ปัญหาคุณภาพของน้ำ การไม่เก็บข้อมูลและวิเคราะห์ปัญหาน้ำในพื้นที่	T2	หน่วยงานส่วนกลางยังกระจายอำนาจมายังอำเภอ ไม่ครอบคลุมในการพัฒนาพื้นที่ในหลายมิติที่สำคัญ โดยด้านการพัฒนาท่องเที่ยวและกีฬา ด้านสิ่งแวดล้อม ด้านพาณิชย์ และด้านการจัดการแรงงาน
W3	ขาดการจัดการขยะอย่างเป็นระบบและตามมาตรฐานสุขาภิบาล	T3	ประชากรแฝงในพื้นที่มากขึ้นจากการเติบโตของภาคอุตสาหกรรมเข้ามาในพื้นที่ทำให้เกิดความเปลี่ยนแปลงในชุมชนเมือง ทำให้เกิดปัญหาทางสังคม ปัญหาเรื่องสิ่งแวดล้อม และการเปลี่ยนแปลงของวิถีชีวิตและวัฒนธรรม
W4	ปัญหาอุบัติเหตุการบาดเจ็บ และเสียชีวิตจากการจราจร จากปัจจัยด้านลักษณะทางกายภาพของถนน ได้แก่ การขยายถนน และไฟถนน รวมถึงการไม่ปฏิบัติตามกฎจราจรของผู้ขับขี่ยานพาหนะทั้งผู้ขับขี่ทั้งในและนอกจังหวัด	T4	ปัญหาการเปลี่ยนแปลงทางภูมิอากาศ ส่งผลกระทบต่อพัฒนาภาคการเกษตรและ อุตสาหกรรม
W5	ปัญหาสังคมโดยเฉพาะกลุ่มเด็กและเยาวชน มีพฤติกรรมไม่เหมาะสม เช่น เสพยาเสพติด ท้องก่อนวัยอันควร รวมกลุ่มแข่งรถชิง ฯลฯ และคุณภาพการศึกษาที่ต่ำกว่าเกณฑ์เฉลี่ยของประเทศ	T5	การจัดเก็บภาษีขององค์กรปกครองส่วนท้องถิ่นนั้นจัดเก็บได้น้อยกว่าที่ประมาณการ ทำให้นำมาบริหารจัดการไม่ได้ รวมถึงมาตรการการปรับลดภาษีที่ดิน ภาษีโรงเรือนจากปัญหา การแพร่ระบาดของโรคติดเชื้อไวรัสโคโรนา 2019 ทำให้ขาดงบประมาณการพัฒนา
W6	การจัดการปัญหาความปลอดภัยในชีวิตและทรัพย์สินแก่ประชาชนยังคงไม่มีประสิทธิภาพ โดยเฉพาะปัญหายาเสพติด การลักทรัพย์ และการฉ้อโกงทางออนไลน์	T6	ปัญหาทางกฎหมายที่เป็นอุปสรรคต่อการพัฒนาพื้นที่ โดยเฉพาะจากจากกรมป่าไม้ กรมเจ้าท่า และชลประทาน ที่ส่งผลกระทบต่อด้านการสร้างแหล่งเก็บน้ำ และการออกโฉนดสำหรับที่ดินการทำเกษตร

จุดอ่อน (Weakness)		อุปสรรค (Threats)	
W7	การบริหารจัดการการท่องเที่ยวยังคงไม่มีประสิทธิภาพ โดยเฉพาะปัญหาการขาดการประชาสัมพันธ์ที่ทั่วถึง ปัญหาการขนส่งสาธารณะในพื้นที่ที่ไม่ครอบคลุมสถานที่ท่องเที่ยว ปัญหามลพิษแหล่งท่องเที่ยวทางธรรมชาติ ทั้งทางน้ำ การทิ้งขยะ และการทำลายสิ่งแวดล้อม	T7	แรงงาน และผู้ประกอบการภาคการเกษตรกำลังลดน้อยลง เนื่องจากปัจจัยทางด้านค่าตอบแทนที่ทำให้การเข้าสู่ภาคอุตสาหกรรมมากขึ้นของคนรุ่นใหม่
W8	ศักยภาพในการบริหารจัดการด้านการตลาดแก่เกษตรกรซึ่งเป็นอาชีพหลักของคนในพื้นที่ ทั้งการไม่มีตลาดกลางการเกษตร ศักยภาพของการใช้ และเข้าถึงการทำตลาดออนไลน์	T8	ขาดการสนับสนุนงบประมาณที่เพียงพอแก่องค์กรปกครองส่วนท้องถิ่น ในการพัฒนาแหล่งท่องเที่ยว และการพัฒนาศักยภาพของผู้ประกอบการ
W9	การแก้ไขปัญหาการจัดการน้ำเสียจากโรงงานอุตสาหกรรมยังไม่เป็นระบบและมีประสิทธิภาพจำกัด และปัญหา คุณภาพอากาศ และฝุ่นละอองในอากาศ (PM 2.5) ยังไม่ได้รับการแก้ไข	T9	การเข้าสู่ภาวะสังคมผู้สูงอายุ โดยมีผู้สูงอายุเพิ่มขึ้นอย่างต่อเนื่อง ขณะที่ประชากรวัยเด็ก และวัยแรงงานมีแนวโน้มลดลง
W10	การจัดการโครงสร้างพื้นฐานที่ไม่สามารถรองรับกับการขยายตัวของเมือง โดยเฉพาะ ถนน น้ำประปา และการจัดการขยะ ที่ไม่เพียงพอกับความต้องการใช้กับประชาแฝงที่เข้ามาในพื้นที่	T10	ความไม่แน่นอนในราคาพืชผลทางการเกษตร ส่งผลกระทบต่อรายได้และความมั่นคงในอาชีพของเกษตรกร
W11	ปัญหาการบูรณาการการทำงานร่วมกันระหว่างหน่วยงานราชการเพื่อการช่วยเหลือประชาชนเกี่ยวกับแหล่งน้ำ และเอกสารสิทธิที่ดิน		
W12	เส้นทางคมนาคมและสิ่งอำนวยความสะดวกด้านการท่องเที่ยวยังไม่ได้รับการพัฒนาอย่างเป็น ระบบและทั่วถึง เช่น ป้ายบอกทาง เป็นต้น		
W13	การตั้งโรงงานอุตสาหกรรมกระจายตัวอยู่ทั่วไป ซึ่งอาจส่งผลกระทบต่อคุณภาพสิ่งแวดล้อมได้ง่าย		

ผลจากการวิเคราะห์การลดจุดอ่อนโดยหลีกเลี่ยงการเผชิญภัยคุกคาม สรุปได้ว่าจังหวัดปราจีนบุรีควรกำหนดกลยุทธ์เชิงรับ กล่าวคือ การลดความเสี่ยงหรือบรรเทาผลกระทบจากความผันผวนหรือไม่แน่นอนทางเศรษฐกิจด้วยส่งเสริมการพัฒนาทักษะ/ฝีมือแรงงาน การปรับตัวของภาคธุรกิจการเกษตรและอุตสาหกรรมให้สามารถรองรับกับการเปลี่ยนแปลงของสภาพแวดล้อมทางเทคโนโลยีและการทำธุรกิจภายใต้ความปกติใหม่ มุ่งแก้ไขปัญหาทางกฎหมายที่เป็นอุปสรรคต่อการประกอบอาชีพทางการเกษตร และการมุ่งเน้นการแก้ไขปัญหาด้านโครงสร้างพื้นฐานและสาธารณสุขปโภค ตลอดจนการจัดการแก้ไขปัญหาสิ่งแวดล้อมในพื้นที่ ทั้งในด้านการจัดการขยะ การจัดการและแก้ไขปัญหาหน้าเสียที่เป็นระบบ คุณภาพอากาศและฝุ่นละอองในอากาศ (PM 2.5) การส่งเสริมและอนุรักษ์ทรัพยากรธรรมชาติและสิ่งแวดล้อม โดยอาศัยความร่วมมือจาก ทุกภาคส่วนในการผลักดันและแก้ไขอย่างเป็นรูปธรรมตลอดจนการเตรียมความพร้อมเข้าสู่สังคมผู้สูงอายุ โดยการพัฒนาโครงสร้างพื้นฐานและสิ่งอำนวยความสะดวกที่เอื้ออำนวยต่อการใช้ชีวิตของผู้สูงอายุ และการส่งเสริม ศักยภาพของสถานศึกษาในพื้นที่ให้มีคุณภาพมากยิ่งขึ้น

3.2.2 เป้าหมายการพัฒนาจังหวัดปราจีนบุรี 5 ปี (พ.ศ.2566 – 2570) ฉบับทบทวนประจำปีงบประมาณ พ.ศ. 2567

เป้าหมายการพัฒนา (วิสัยทัศน์) :

ปราจีนบุรีเมืองน่าอยู่ เศรษฐกิจสร้างคุณค่า และการพัฒนาที่ยั่งยืน

(Prachinburi as a livable city leading to valuable economy attaining sustainable development goals)

3.2.3 ตัวชี้วัดความสำเร็จตามเป้าหมายการพัฒนาจังหวัดปราจีนบุรี

- (1) ร้อยละของรายได้เฉลี่ยต่อคนต่อปีของผลิตภัณฑ์มวลรวมของจังหวัดปราจีนบุรีเพิ่มขึ้น (ร้อยละ 2 ต่อปี)
- (2) ร้อยละของจำนวนครัวเรือนยากจนที่มีรายได้ต่ำกว่าเกณฑ์ จปฐ. ลดลงต่อปี (ร้อยละ 10 ต่อปี)
- (3) มูลค่าการลงทุนภาคอุตสาหกรรมของจังหวัดปราจีนบุรีเพิ่มขึ้น (30 ล้านบาทต่อปี)
- (4) ร้อยละผลิตภัณฑ์มวลรวมของจังหวัดปราจีนบุรีที่เพิ่มขึ้น (ร้อยละ 5 ต่อปี)
- (5) ร้อยละอัตราการว่างงานลดลง (ร้อยละ 1 ต่อปี)
- (6) ร้อยละมูลค่าผลิตภัณฑ์มวลรวมภาคการเกษตรเพิ่มขึ้น (ร้อยละ 3 ต่อปี)
- (7) ร้อยละมูลค่าการจำหน่ายผลิตภัณฑ์สมุนไพรเพิ่มขึ้น (ร้อยละ 3 ต่อปี)
- (8) จำนวนผลิตภัณฑ์สมุนไพรที่ได้รับมาตรฐานสากลและมีงานวิจัยรองรับเพิ่มขึ้น (อย่างน้อย 2 ผลิตภัณฑ์ ต่อปี)
- (9) จำนวนนักท่องเที่ยวที่เพิ่มขึ้นต่อปี (ร้อยละ 1 ต่อปี)
- (10) ร้อยละของรายได้จากการท่องเที่ยวที่เพิ่มขึ้นต่อปี (ร้อยละ 2 ต่อปี)
- (11) สัดส่วนปริมาณขยะที่กำจัดถูกต้องต่อปริมาณขยะที่เกิดขึ้นเพิ่มขึ้นต่อปี (ร้อยละ 26 ต่อปี)
- (12) ร้อยละของพื้นที่เสี่ยงที่ประสบปัญหาภัยแล้งลดลงต่อปี (ร้อยละ 5 ต่อปี)

3.2.4 ประเด็นการพัฒนาของจังหวัดปราจีนบุรี

ประเด็นการพัฒนาจังหวัดปราจีนบุรี (ประเด็นยุทธศาสตร์)

ประเด็นการพัฒนาที่ 1 สังคมที่มีคุณภาพ เป็นเมืองแห่งความสุข ประชาชนมีคุณภาพชีวิตที่ดี ดำรงชีวิตตามหลักปรัชญาเศรษฐกิจพอเพียง

1) วัตถุประสงค์:

- (1) เพื่อสร้างสังคมที่มีคุณภาพ เป็นเมืองแห่งความสุข ประชาชนเป็นคนดี มีความรู้ มีสุขภาพดี รายได้ดีและ สิ่งแวดล้อมดี
- (2) เพื่อสร้างความปลอดภัยในชีวิตและทรัพย์สินของประชาชนให้มีคุณภาพปราศจากภัยคุกคาม
- (3) ประชาชนมีคุณภาพชีวิตที่ดีทุกช่วงวัย ดำรงชีวิตตามหลักเศรษฐกิจพอเพียง บนความผสมผสานระหว่างสังคมเกษตรกรรม และอุตสาหกรรม
- (4) ประชาชนได้รับการบริการจากหน่วยงานภาครัฐที่มีคุณภาพและมีความพึงพอใจในการรับบริการ

2) ตัวชี้วัด:

- (1) ร้อยละของรายได้เฉลี่ยต่อคนต่อปีของผลิตภัณฑ์มวลรวมของจังหวัดปราจีนบุรีเพิ่มขึ้น (ร้อยละ 2 ต่อปี)
- (2) ร้อยละของจำนวนครัวเรือนยากจนที่มีรายได้ต่ำกว่าเกณฑ์ จปฐ. ลดลงต่อปี (ร้อยละ 10 ต่อปี)

3) แนวทางการพัฒนา :

- (1) พัฒนาและบำรุงรักษาโครงสร้างพื้นฐาน พร้อมทั้งสิ่งอำนวยความสะดวกต่างๆ ให้ได้มาตรฐานและครอบคลุมทุกพื้นที่
- (2) พัฒนาเมืองหลักให้เป็นเมืองอัจฉริยะ น่าอยู่ และเป็นเมืองที่เป็นมิตรกับสิ่งแวดล้อม และสามารถเชื่อมโยงการขยายตัวของเมืองสู่พื้นที่เกษตร
- (3) พัฒนาพื้นที่เกษตรของจังหวัดปราจีนบุรี ให้เป็นพื้นที่เมืองตามอัตลักษณ์และวิถีชีวิตพื้นถิ่น
- (4) พัฒนาคุณภาพชีวิตของประชาชนทุกช่วงวัย และเสริมสร้างความมั่นคงของครอบครัวโดยปราศจากภัยคุกคาม
- (5) ส่งเสริมให้เด็กที่ด้อยโอกาสเข้าถึงการศึกษาที่มีคุณภาพและตรงกับตลาดแรงงาน
- (6) พัฒนาระบบการให้บริการด้านสาธารณสุขเพื่อรองรับกับเกิดของโรคอุบัติใหม่

ประเด็นการพัฒนาที่ 2 พัฒนาเศรษฐกิจและอุตสาหกรรมปราจีนบุรีที่เป็นมิตรต่อสิ่งแวดล้อมและเป็นกำลังหลัก
ในการขับเคลื่อนเศรษฐกิจของภาคตะวันออกอย่างยั่งยืน

1) วัตถุประสงค์ :

- (1) ผลักดันการพัฒนาและเสริมสร้างศักยภาพของอุตสาหกรรมที่เป็นมิตรต่อสิ่งแวดล้อมและมีมูลค่าสูง
- (2) ผลักดันให้จังหวัดปราจีนบุรีเป็นพื้นที่เศรษฐกิจพิเศษในเขตระเบียงเศรษฐกิจภาคตะวันออก

Eastern Economic Corridor

(3) ยกกระดับศักยภาพของวิสาหกิจเริ่มต้น (start-up) และวิสาหกิจ SMEs ในจังหวัดปราจีนบุรี ในการผลิตสินค้าและบริการที่มีคุณภาพและปริมาณเพียงพอที่เชื่อมโยงกับเขตระเบียงเศรษฐกิจพิเศษภาคตะวันออก

(4) พัฒนาและยกระดับศักยภาพของกำลังแรงงานในจังหวัดปราจีนบุรีให้สอดคล้องกับความต้องการที่แท้จริง

2) ตัวชี้วัด:

- (1) มูลค่าการลงทุนภาคอุตสาหกรรมของจังหวัดปราจีนบุรีเพิ่มขึ้น (30 ล้านบาท ต่อปี)
- (2) ร้อยละผลิตภัณฑ์มวลรวมของจังหวัดปราจีนบุรีที่เพิ่มขึ้น (ร้อยละ 5 ต่อปี)

3) แนวทางการพัฒนา :

(1) พัฒนาและยกระดับศักยภาพของอุตสาหกรรมสีเขียวและมีมูลค่าสูง

(2) พัฒนาและยกระดับโครงสร้างพื้นฐานด้านโลจิสติกส์ ด้านเทคโนโลยี และด้านการบริการของภาครัฐ เพื่อผลักดันให้จังหวัดปราจีนบุรีเป็นพื้นที่เศรษฐกิจพิเศษในเขตระเบียงเศรษฐกิจภาคตะวันออก Eastern Economic Corridor

(3) ร่วมมือระหว่างภาครัฐ ภาคเอกชน และสถานศึกษา ในการพัฒนาวิสาหกิจเริ่มต้น (start-up) และวิสาหกิจ SMEs ในจังหวัดปราจีนบุรี ให้มีศักยภาพที่สูงขึ้น และได้รับการยอมรับด้านคุณภาพ

(4) ร่วมกับหน่วยงานภาครัฐ เอกชน และสถานประกอบการในการพัฒนาและยกระดับศักยภาพฝีมือแรงงานในจังหวัดปราจีนบุรี

(5) ประชาสัมพันธ์และเชิญชวนผู้ประกอบการธุรกิจและอุตสาหกรรมสีเขียว ให้มาลงทุนในจังหวัดปราจีนบุรี

ประเด็นการพัฒนาที่ 3 เพิ่มประสิทธิภาพการผลิตภาคการเกษตรและสมุนไพร สู่มาตรฐานความปลอดภัย และเชื่อมโยงการตลาด

1) วัตถุประสงค์:

- (1) เพื่อเพิ่มมูลค่าผลิตภัณฑ์มวลรวมภาคเกษตรเติบโตอย่างมีเสถียรภาพ
- (2) เพื่อพัฒนาศักยภาพในการผลิต การตลาดและการส่งออกสมุนไพรแปรรูปและผลิตภัณฑ์สมุนไพรที่มีคุณค่าทางเศรษฐกิจในระดับภูมิภาค

2) ตัวชี้วัด:

- (1) ร้อยละมูลค่าผลิตภัณฑ์มวลรวมภาคการเกษตรเพิ่มขึ้น (ร้อยละ 3 ต่อปี)
- (2) ร้อยละมูลค่าการจำหน่ายผลิตภัณฑ์สมุนไพรเพิ่มขึ้น (ร้อยละ 3 ต่อปี)
- (3) จำนวนผลิตภัณฑ์สมุนไพรที่ได้รับมาตรฐานสากลและมีงานวิจัยรองรับเพิ่มขึ้น (อย่างน้อย 2 ผลิตภัณฑ์ ต่อปี)

3) แนวทางการพัฒนา :

- (1) ส่งเสริมและพัฒนากำลังคน สร้างทักษะที่จำเป็นรองรับภาคการเกษตร
- (2) ส่งเสริมและพัฒนาการผลิตสินค้าเกษตรและสมุนไพรด้วยเทคโนโลยี นวัตกรรมที่เป็นมิตรกับสิ่งแวดล้อม
- (3) สร้างมูลค่าเพิ่มสินค้าเกษตรและสมุนไพร ตลอดห่วงโซ่คุณค่า ด้วยเทคโนโลยี นวัตกรรมและภูมิปัญญาอย่างสร้างสรรค์
- (4) บริหารแหล่งน้ำและระบบส่งน้ำ

ประเด็นการพัฒนาที่ 4 บูรณาการและยกระดับการจัดการการท่องเที่ยวคุณภาพเชิงสุขภาพ เชิงสร้างสรรค์ และวัฒนธรรม และเชิงนิเวศ ในจังหวัดปราจีนบุรี

1) วัตถุประสงค์:

- (1) เพื่อบูรณาการการจัดการท่องเที่ยว โดยมุ่งเน้นการท่องเที่ยวเชิงสุขภาพ เชิงสร้างสรรค์และวัฒนธรรม และเชิงนิเวศ
- (2) เพื่อพัฒนาแหล่งท่องเที่ยวหลัก แหล่งท่องเที่ยวรอง และแหล่งท่องเที่ยวใหม่ ตามแนวทางการพัฒนาที่ยั่งยืน
- (3) ยกระดับผลิตภัณฑ์ท้องถิ่นเพื่อเชื่อมโยงการท่องเที่ยวตามอัตลักษณ์และวิถีชุมชนที่มีมูลค่าสูง และสอดคล้องกับความต้องการของนักท่องเที่ยว
- (4) เพื่อเป็นเมืองท่องเที่ยวที่มีความหลากหลาย เช่น เชิงสุขภาพ วัฒนธรรม กีฬา เป็นต้น

2) ตัวชี้วัด:

- (1) จำนวนนักท่องเที่ยวที่เพิ่มขึ้นต่อปี (ร้อยละ 1 ต่อปี)
- (2) ร้อยละของรายได้จากการท่องเที่ยวที่เพิ่มขึ้นต่อปี (ร้อยละ 2 ต่อปี)

3) แนวทางการพัฒนา

- (1) พัฒนาสิ่งอำนวยความสะดวกและบริการด้านการท่องเที่ยวให้เพียงพอและได้มาตรฐานความปลอดภัย
- (2) ยกระดับความสามารถทรัพยากรการท่องเที่ยว อาทิ บุคลากร แหล่งท่องเที่ยว ร้านอาหาร ที่พัก กิจกรรมการท่องเที่ยว สินค้าและผลิตภัณฑ์ท้องถิ่น รวมถึงระบบเทคโนโลยีสารสนเทศ ให้ทันสมัยและมีคุณภาพ
- (3) ส่งเสริมการตลาดการท่องเที่ยว โดยการนำเสนออัตลักษณ์ที่มีคุณค่าทางวัฒนธรรม และผ่านช่องทางประชาสัมพันธ์รูปแบบใหม่ที่ทันสมัยต่อนักท่องเที่ยว

ประเด็นการพัฒนาที่ 5 ทรัพยากรธรรมชาติและสิ่งแวดล้อมมีความสมดุลและยั่งยืน โดยการมีส่วนร่วม
ของทุกภาคส่วน

1) วัตถุประสงค์ :

- (1) เพื่ออนุรักษ์ ป่าไม้ และแก้ไขปัญหาทรัพยากรธรรมชาติและสิ่งแวดล้อมแบบบูรณาการ
- (2) เพื่อพัฒนาศักยภาพ พร้อมเสริมสร้างความร่วมมือระหว่างภาครัฐ และภาคประชาชนในการบริหารจัดการทรัพยากรธรรมชาติและสิ่งแวดล้อม
- (3) เพื่อเฝ้าระวัง และป้องกันปราบปรามการเกิดปัญหามลพิษ ทั้งทางบก ทางน้ำ และทางอากาศ อย่างมีประสิทธิภาพ
- (4) เพื่อจัดทำ และรวบรวมข้อมูลด้านทรัพยากรธรรมชาติและสิ่งแวดล้อมและพัฒนาเป็นศูนย์กลางข้อมูลในระดับจังหวัด (Data center)
- (5) เพื่อเพิ่มศักยภาพเพื่อรองรับการเปลี่ยนแปลงสภาพภูมิอากาศและภัยพิบัติทางธรรมชาติ

2) ตัวชี้วัด :

- (1) สัดส่วนปริมาณขยะที่กำจัดถูกต้องต่อปริมาณขยะที่เกิดขึ้นเพิ่มขึ้นต่อปี (เพิ่มขึ้นร้อยละ 26 ต่อปี)
- (2) ร้อยละของพื้นที่เสี่ยงที่ประสบปัญหาภัยแล้งลดลงต่อปี (ร้อยละ 5 ต่อปี)

3. แนวทางการพัฒนา :

- (1) ยกระดับการบริหารจัดการน้ำอย่างเป็นระบบและมีประสิทธิภาพ และสร้างความมั่นคงด้านน้ำ เพื่อแก้ไขปัญหาภัยแล้ง อุทกภัย ความต้องการของภาคการเกษตร ครุภัณฑ์ และอุตสาหกรรม
- (2) อนุรักษ์และฟื้นฟูป่าต้นน้ำ เพื่อรักษาระบบนิเวศป่าไม้ให้สมดุล ด้วยการปลูกป่า การเฝ้าระวังและติดตามการบุกรุกป่า การจับสัตว์ป่า
- (3) เพิ่มประสิทธิภาพการบริหารจัดการมลพิษ ทั้งทางบก ทางน้ำ และทางอากาศ ที่เกิดขึ้นจากภาคอุตสาหกรรม ภาคเกษตรกรรม และภาคครัวเรือน
- (4) ส่งเสริมและสนับสนุนเครือข่ายชุมชนในการรักษาทรัพยากรป่าไม้ และการอยู่ร่วมกันระหว่างชุมชนกับป่าอย่างยั่งยืน
- (5) สร้างระบบการนำเข้าข้อมูลด้านทรัพยากรธรรมชาติและสิ่งแวดล้อมของจังหวัดปราจีนบุรี (Data Center)
- (6) จัดทำและรวบรวมฐานข้อมูลด้านทรัพยากรธรรมชาติและสิ่งแวดล้อมระดับจังหวัด (Big Data) อาทิ ป่าไม้ สัตว์ป่า กลุ่มน้ำ ขยะ มลภาวะ และที่ดินทำกิน เพื่อนำเข้าระบบ
- (7) สร้างความรู้ความเข้าใจและพัฒนาศักยภาพของประชาชนเพื่อปรับตัวรองรับการเปลี่ยนแปลงสภาพภูมิอากาศและภัยพิบัติทางธรรมชาติ
- (8) พัฒนาแผนงานและสร้างความพร้อมของทุกภาคส่วนเพื่อรองรับการเปลี่ยนแปลงสภาพภูมิอากาศและภัยพิบัติทางธรรมชาติ

แบบฟอร์มสรุปแผนงานและโครงการสำคัญของจังหวัด (พ.ศ. 2566 - 2570)

ฉบับทบทวนประจำปีงบประมาณ พ.ศ. 2567

จังหวัดปราจีนบุรี

เป้าหมายการพัฒนาจังหวัด : ปราจีนบุรีเมืองน่าอยู่ เศรษฐกิจสร้างคุณค่า และการพัฒนาที่ยั่งยืน

ประเด็นการพัฒนา (2)	ตัวชี้วัดของ ประเด็นการ พัฒนา (3)	ค่าเป้าหมาย					
		พ.ศ. 2566 (4)	พ.ศ. 2567	พ.ศ.2568	พ.ศ. 2569	พ.ศ. 2570	พ.ศ. 2566-2570 (5)
ประเด็นการพัฒนาที่ 1 สังคมที่มีคุณภาพ เป็นเมืองแห่งความสุข ประชาชนมีคุณภาพชีวิตที่ดี ดำรงชีวิตตามหลักปรัชญา เศรษฐกิจพอเพียง	ตัวชี้วัดที่ 1 ร้อยละของรายได้ เฉลี่ยต่อคนต่อปี ของผลิตภัณฑ์มวล รวมของจังหวัด ปราจีนบุรีเพิ่มขึ้น	เพิ่มขึ้น ร้อยละ 2	เพิ่มขึ้น ร้อยละ 2	เพิ่มขึ้น ร้อยละ 2	เพิ่มขึ้น ร้อยละ 2	เพิ่มขึ้น ร้อยละ 2	เพิ่มขึ้น ร้อยละ 10
	ตัวชี้วัดที่ 2 ร้อยละของจำนวน ครัวเรือนยากจนที่ มีรายได้ต่ำกว่า เกณฑ์ จปฐ. ลดลง ต่อปี	ลดลง ร้อยละ 10	ลดลง ร้อยละ 10	ลดลง ร้อยละ 10	ลดลง ร้อยละ 10	ลดลง ร้อยละ 10	ลดลง ร้อยละ 10
ประเด็นการพัฒนาที่ 2 พัฒนาเศรษฐกิจและ อุตสาหกรรมปราจีนบุรี ที่เป็นมิตรต่อสิ่งแวดล้อมและ เป็นกำลังหลักในการขับเคลื่อน เศรษฐกิจของภาคตะวันออก อย่างยั่งยืน	ตัวชี้วัดที่ 1 มูลค่า การลงทุน ภาคอุตสาหกรรม ของจังหวัด ปราจีนบุรีเพิ่มขึ้น	เพิ่มขึ้น 30 ล้านบาท	เพิ่มขึ้น 30 ล้านบาท	เพิ่มขึ้น 30 ล้านบาท	เพิ่มขึ้น 30 ล้านบาท	เพิ่มขึ้น 30 ล้านบาท	เพิ่มขึ้น 150 ล้านบาท
	ตัวชี้วัดที่ 2 ร้อยละ ผลิตภัณฑ์มวลรวม ของจังหวัด ปราจีนบุรีที่เพิ่มขึ้น	เพิ่มขึ้น ร้อยละ 5	เพิ่มขึ้น ร้อยละ 5	เพิ่มขึ้น ร้อยละ 5	เพิ่มขึ้น ร้อยละ 5	เพิ่มขึ้น ร้อยละ 5	เพิ่มขึ้น ร้อยละ 25
	ตัวชี้วัดที่ 3 ร้อยละ อัตราการว่างงาน ลดลง	ลดลง ร้อยละ 1	ลดลง ร้อยละ 1	ลดลง ร้อยละ 1	ลดลง ร้อยละ 1	ลดลง ร้อยละ 1	ลดลง ร้อยละ 5

ประเด็นการพัฒนา (2)	ตัวชี้วัดของ ประเด็นการ พัฒนา (3)	ค่าเป้าหมาย					
		พ.ศ. 2566 (4)	พ.ศ. 2567	พ.ศ.2568	พ.ศ. 2569	พ.ศ. 2570	พ.ศ. 2566-2570 (5)
ประเด็นการพัฒนาที่ 3 เพิ่มประสิทธิภาพการผลิตภาค การเกษตรและสมุนไพร สู่มาตรฐานความปลอดภัยและ เชื่อมโยงตลาด	ตัวชี้วัดที่ 1 ร้อยละ มูลค่าผลิตภัณฑ์ มวลรวมภาค การเกษตรเพิ่มขึ้น	เพิ่มขึ้น ร้อยละ 3	เพิ่มขึ้น ร้อยละ 3	เพิ่มขึ้น ร้อยละ 3	เพิ่มขึ้น ร้อยละ 3	เพิ่มขึ้น ร้อยละ 3	เพิ่มขึ้น ร้อยละ 15
	ตัวชี้วัดที่ 2 ร้อยละมูลค่าการ จำหน่ายผลิตภัณฑ์ สมุนไพรเพิ่มขึ้น	เพิ่มขึ้น ร้อยละ 3	เพิ่มขึ้น ร้อยละ 3	เพิ่มขึ้น ร้อยละ 3	เพิ่มขึ้น ร้อยละ 3	เพิ่มขึ้น ร้อยละ 3	เพิ่มขึ้น ร้อยละ 15
	ตัวชี้วัดที่ 3 จำนวนผลิตภัณฑ์ สมุนไพรที่ได้รับ มาตรฐานระดับ สากลและมี งานวิจัยรองรับ เพิ่มขึ้น	อย่างน้อย 2 ผลิตภัณฑ์	อย่างน้อย 2 ผลิตภัณฑ์	อย่างน้อย 2 ผลิตภัณฑ์	อย่างน้อย 2 ผลิตภัณฑ์	อย่างน้อย 2 ผลิตภัณฑ์	อย่างน้อย 10 ผลิตภัณฑ์
ประเด็นการพัฒนาที่ 4 บูรณาการและยกระดับ การจัดการการท่องเที่ยว คุณภาพเชิงสุขภาพ เชิงสร้างสรรค์และวัฒนธรรม และเชิงนิเวศในจังหวัด ปราจีนบุรี	ตัวชี้วัดที่ 1 จำนวน นักท่องเที่ยวที่ เพิ่มขึ้นต่อปี	เพิ่มขึ้น ร้อยละ 1	เพิ่มขึ้น ร้อยละ 1	เพิ่มขึ้น ร้อยละ 1	เพิ่มขึ้น ร้อยละ 1	เพิ่มขึ้น ร้อยละ 1	เพิ่มขึ้น ร้อยละ 5
	ตัวชี้วัดที่ 2 ร้อยละของรายได้ จากการท่องเที่ยว ที่เพิ่มขึ้นต่อปี	เพิ่มขึ้น ร้อยละ 2	เพิ่มขึ้น ร้อยละ 2	เพิ่มขึ้น ร้อยละ 2	เพิ่มขึ้น ร้อยละ 2	เพิ่มขึ้น ร้อยละ 2	เพิ่มขึ้น ร้อยละ 10
ประเด็นการพัฒนาที่ 5 ทรัพยากรธรรมชาติ และสิ่งแวดล้อม มีความสมดุลและยั่งยืน โดยการมีส่วนร่วม ของทุกภาคส่วน	ตัวชี้วัดที่ 1 สัดส่วนปริมาณ ขยะที่กำจัดถูกต้อง ต่อปริมาณขยะที่ เกิดขึ้นเพิ่มขึ้นต่อปี (ร้อยละ)	เพิ่มขึ้น ร้อยละ 26	เพิ่มขึ้น ร้อยละ 26	เพิ่มขึ้น ร้อยละ 26	เพิ่มขึ้น ร้อยละ 26	เพิ่มขึ้น ร้อยละ 26	เพิ่มขึ้น ร้อยละ 130
	ตัวชี้วัดที่ 2 ร้อยละ ของพื้นที่เสี่ยงที่ ประสบปัญหา ภัยแล้งลดลงต่อปี	ลดลง ร้อยละ 5	ลดลง ร้อยละ 5	ลดลง ร้อยละ 5	ลดลง ร้อยละ 5	ลดลง ร้อยละ 5	ลดลง ร้อยละ 25

ประเด็นการพัฒนาที่ 1

สังคมที่มีคุณภาพ เป็นเมืองแห่งความสุข
ประชาชนมีคุณภาพชีวิตที่ดี ดำรงชีวิตตาม
หลักปรัชญาเศรษฐกิจพอเพียง

บัญชีรายการชุดโครงการสำคัญ	ยุทธศาสตร์ชาติ (X)/ แผน แม่บทา (Y)	แหล่ง งปม.	หน่วยดำเนินการ	งบประมาณดำเนินการ					
				พ.ศ.2566	พ.ศ.2567	พ.ศ.2568	พ.ศ.2569	พ.ศ.2570	พ.ศ. 2566-2570
ประเด็นการพัฒนาที่ 1 สังคมที่มีคุณภาพ เป็นเมืองแห่งความสุข ประชาชนมีคุณภาพชีวิตที่ดี ดำรงชีวิตตามหลักปรัชญาเศรษฐกิจพอเพียง									
แผนงานที่ 1 พัฒนาและบำรุงรักษาโครงสร้างพื้นฐานให้เป็นเมืองที่น่าอยู่และทันสมัย									
โครงการสำคัญที่ 1 โครงการพัฒนาและบำรุงรักษาโครงสร้างพื้นฐานพร้อมทั้งสิ่งอำนวยความสะดวกครอบคลุมทุกพื้นที่	4.6			1,637,117,700.00	1,607,407,700.00	1,569,407,700.00	1,569,407,700.00	1,569,407,700.00	7,952,748,500.00
กิจกรรมหลักที่ 1.1 วางท่อขยายเขตจำหน่ายน้ำบริเวณสี่แยกวงเวียนเรศวร ถนนสุวรรณศร ทางหลวงแผ่นดิน หมายเลข 33 หมู่ที่ 15 ตำบลบ้านพระ อำเภอเมืองปราจีนบุรี จังหวัดปราจีนบุรี		1	การประปาส่วนภูมิภาค สาขาปราจีนบุรี	50,380,000.00					50,380,000.00
กิจกรรมหลักที่ 1.2 ปรับปรุงอาคารตลาดไต้รุ่ง ก่อสร้างห้องน้ำสาธารณะ ปรับปรุงภูมิทัศน์บริเวณพื้นที่ริมเขื่อนป้องกันตลิ่ง ริมแม่น้ำปราจีนบุรี เขตเทศบาลเมืองปราจีนบุรี อำเภอเมือง จังหวัดปราจีนบุรี ขนาดพื้นที่ 4,400 ตารางเมตร (2.75 ไร่)		1	สง.โยธาธิการและผังเมือง จังหวัดปราจีนบุรี		20,000,000.00				20,000,000.00
กิจกรรมหลักที่ 1.3 ก่อสร้างประตูปรับน้ำพร้อมเครื่องสูบน้ำจำนวน 6 จุด ในพื้นที่เทศบาลเมืองปราจีนบุรี		1	สง.โยธาธิการและผังเมือง จังหวัดปราจีนบุรี		18,000,000.00				18,000,000.00
กิจกรรมหลักที่ 1.4 ก่อสร้างระบบประปาผิวดินขนาดใหญ่บริเวณทตหลวง พร้อมท่อจ่ายน้ำ		1	อำเภอศรีมหาโพธิ์	17,330,000.00					17,330,000.00
กิจกรรมหลักที่ 1.5 ก่อสร้างระบบระบายน้ำและระบบป้องกันท่วมพื้นที่ชุมชน		2	สง.โยธาธิการและผังเมือง จังหวัดปราจีนบุรี	1,485,000,000.00	1,485,000,000.00	1,485,000,000.00	1,485,000,000.00	1,485,000,000.00	7,425,000,000.00
กิจกรรมหลักที่ 1.6 ก่อสร้างเขื่อนป้องกันตลิ่งพัง หมู่ที่ 3 ตำบลบางกระเบา อำเภอบ้านสร้าง จังหวัดปราจีนบุรี		2	อำเภอบ้านสร้าง	10,000,000.00	10,000,000.00	10,000,000.00	10,000,000.00	10,000,000.00	50,000,000.00
กิจกรรมหลักที่ 1.7 ก่อสร้างสะพาน คสล. ข้ามคลองบางอีรา ม.9 ตำบลบางยาง อำเภอบ้านสร้าง จังหวัดปราจีนบุรี		2	อำเภอบ้านสร้าง	3,500,000.00	3,500,000.00	3,500,000.00	3,500,000.00	3,500,000.00	17,500,000.00
กิจกรรมหลักที่ 1.8 ก่อสร้างสะพาน คสล. ข้ามคลองบางไชร์ ม.8 ตำบลบางยาง อำเภอบ้านสร้าง จังหวัดปราจีนบุรี		2	อำเภอบ้านสร้าง	3,500,000.00	3,500,000.00	3,500,000.00	3,500,000.00	3,500,000.00	17,500,000.00
กิจกรรมหลักที่ 1.9 ปูผิวลาดยางแอสฟัลท์คอนกรีตถนนสายตงช้อย หมู่ที่ 3 บ้านย่านนาคา ตำบลบางแดน อำเภอบ้านสร้าง จังหวัดปราจีนบุรี		2	อำเภอบ้านสร้าง	3,440,000.00	3,440,000.00	3,440,000.00	3,440,000.00	3,440,000.00	17,200,000.00
กิจกรรมหลักที่ 1.10 ปูผิวลาดยางแอสฟัลท์คอนกรีตถนนสายนาคา หมู่ที่ 3 บ้านย่านนาคา ตำบลบางแดน อำเภอบ้านสร้าง จังหวัดปราจีนบุรี		2	อำเภอบ้านสร้าง	903,000.00	903,000.00	903,000.00	903,000.00	903,000.00	4,515,000.00
กิจกรรมหลักที่ 1.11 ก่อสร้างถนนคอนกรีตเสริมเหล็ก สายชวด้ายตาด หมู่ที่ 2 ตำบลกระทุ่มแพ้ว - หมู่ที่ 2 ตำบลบางปลาร้า อำเภอบ้านสร้าง จังหวัดปราจีนบุรี		2	อำเภอบ้านสร้าง	5,300,000.00	5,300,000.00	5,300,000.00	5,300,000.00	5,300,000.00	26,500,000.00
กิจกรรมหลักที่ 1.12 ก่อสร้างถนนคอนกรีตเสริมเหล็ก สายหลังวัดสมบูรณทรัพย์ หมู่ที่ 6 - หมู่ที่ 5 ตำบลบางขาม อำเภอบ้านสร้าง จังหวัดปราจีนบุรี		2	อำเภอบ้านสร้าง	5,490,000.00	5,490,000.00	5,490,000.00	5,490,000.00	5,490,000.00	27,450,000.00

บัญชีรายการชุดโครงการสำคัญ	ยุทธศาสตร์ชาติ (X)/ แผน แม่บทา (Y)	แหล่ง งปม.	หน่วยดำเนินการ	งบประมาณดำเนินการ					
				พ.ศ.2566	พ.ศ.2567	พ.ศ.2568	พ.ศ.2569	พ.ศ.2570	พ.ศ. 2566-2570
กิจกรรมหลักที่ 1.13 ก่อสร้างถนนลาดยางแอสฟัลท์ติกคอนกรีตสาย เขตปอรั้งวัด หมู่ที่ 12 บ้านบางกระดาน อำเภอบ้านสร้าง จังหวัดปราจีนบุรี		2	อำเภอบ้านสร้าง	2,436,000.00	2,436,000.00	2,436,000.00	2,436,000.00	2,436,000.00	12,180,000.00
กิจกรรมหลักที่ 1.14 ก่อสร้างถนนลาดยางแอสฟัลท์ติกคอนกรีตสายเข้าบ้านแหลมทราย (ใหม่) หมู่ที่ 10 บ้านแหลมทราย อำเภอบ้านสร้าง จังหวัดปราจีนบุรี		2	อำเภอบ้านสร้าง	2,841,000.00	2,841,000.00	2,841,000.00	2,841,000.00	2,841,000.00	14,205,000.00
กิจกรรมหลักที่ 1.15 ก่อสร้างสะพาน คสล. ข้ามคลองบางรุ่งโรจน์ ม.10 ตำบลบาง ยางอำเภอบ้านสร้าง จังหวัดปราจีนบุรี (บริเวณหน้าบ้านนายเอี่ยม บุญคง)		2	อำเภอบ้านสร้าง	3,500,000.00	3,500,000.00	3,500,000.00	3,500,000.00	3,500,000.00	17,500,000.00
กิจกรรมหลักที่ 1.16 ก่อสร้างสะพาน คสล. ข้ามคลองบางรุ่งโรจน์ ม.10 ตำบลบาง ยาง อำเภอบ้านสร้าง จังหวัดปราจีนบุรี (บริเวณหน้าบ้านนายประเสริฐ บัวศรี)		2	อำเภอบ้านสร้าง	3,500,000.00	3,500,000.00	3,500,000.00	3,500,000.00	3,500,000.00	17,500,000.00
กิจกรรมหลักที่ 1.17 ก่อสร้างถนนคอนกรีตเสริมเหล็กสาย หมู่ที่ 6 ถึง หมู่ที่ 8 ตำบล บางพลวง อำเภอบ้านสร้าง จังหวัดปราจีนบุรี		2	อำเภอบ้านสร้าง	9,629,700.00	9,629,700.00	9,629,700.00	9,629,700.00	9,629,700.00	48,148,500.00
กิจกรรมหลักที่ 1.18 ยกกระดับคอนกรีตเสริมเหล็กในหมู่บ้านคลองสาม หมู่ที่ 9 ตำบล บางพลวง อำเภอบ้านสร้าง จังหวัดปราจีนบุรี		2	อำเภอบ้านสร้าง	3,000,000.00	3,000,000.00	3,000,000.00	3,000,000.00	3,000,000.00	15,000,000.00
กิจกรรมหลักที่ 1.19 ขุดสระน้ำไว้ผลิตน้ำประปาพร้อมลงลูกรังรอบคันสระน้ำ		2	อำเภอบ้านสร้าง	7,105,000.00	7,105,000.00	7,105,000.00	7,105,000.00	7,105,000.00	35,525,000.00
กิจกรรมหลักที่ 1.20 ก่อสร้างระบบประปาผิวดินขนาดใหญ่ หมู่ที่ 3 ตำบลบ้าน สร้าง อำเภอบ้านสร้าง จังหวัดปราจีนบุรี		2	อำเภอบ้านสร้าง	5,500,000.00	5,500,000.00	5,500,000.00	5,500,000.00	5,500,000.00	27,500,000.00
กิจกรรมหลักที่ 1.21 ก่อสร้างระบบประปาผิวดินขนาดใหญ่ หมู่ที่ 6 ตำบลบ้าน สร้าง อำเภอบ้านสร้าง จังหวัดปราจีนบุรี		2	อำเภอบ้านสร้าง	5,500,000.00	5,500,000.00	5,500,000.00	5,500,000.00	5,500,000.00	27,500,000.00
กิจกรรมหลักที่ 1.22 โครงการก่อสร้างระบบประปาหมู่บ้าน แบบผิวดินขนาดใหญ่ หมู่ที่ 4 ตำบลบางพลวง อำเภอบ้านสร้าง จังหวัดปราจีนบุรี		2	อำเภอบ้านสร้าง	3,763,000.00	3,763,000.00	3,763,000.00	3,763,000.00	3,763,000.00	18,815,000.00
กิจกรรมหลักที่ 1.23 โครงการก่อสร้างระบบประปาผิวดิน ขนาดใหญ่ หมู่ที่ 3 ตำบลบ้านสร้าง อำเภอบ้านสร้าง จังหวัดปราจีนบุรี		2	อำเภอบ้านสร้าง	5,500,000.00	5,500,000.00	5,500,000.00	5,500,000.00	5,500,000.00	27,500,000.00
แผนงานที่ 2 พัฒนาสู่สังคมที่มีคุณภาพ และเป็นเมืองแห่งความสุข									
โครงการสำคัญที่ 1 โครงการพัฒนาคุณภาพชีวิตของประชาชน และเสริมสร้างความ มั่นคงโดยปราศจากภัยคุกคาม	4.11			133,770,155.00	122,886,520.00	85,267,030.00	71,546,030.00	71,547,030.00	485,016,765.00
กิจกรรมหลักที่ 1.1 โครงการ Smart Safety Zone and Cyber Village		1	ตำรวจภูธรจังหวัดปราจีนบุรี	20,000,000.00					20,000,000.00
กิจกรรมหลักที่ 1.2 โครงการสืบสาน รักษาต่อยอด ตามรอยหลักปรัชญาของ เศรษฐกิจพอเพียง		1	วิทยาลัยการอาชีพปราจีนบุรี		751,600.00				751,600.00
กิจกรรมหลักที่ 1.3 โครงการศูนย์บริการซ่อมสร้างเพื่อชุมชน		1	วิทยาลัยการอาชีพปราจีนบุรี		675,000.00				675,000.00

บัญชีรายการชุดโครงการสำคัญ	ยุทธศาสตร์ชาติ (X)/ แผน แม่บท (Y)	แหล่ง งปม.	หน่วยดำเนินการ	งบประมาณดำเนินการ					
				พ.ศ.2566	พ.ศ.2567	พ.ศ.2568	พ.ศ.2569	พ.ศ.2570	พ.ศ. 2566-2570
กิจกรรมหลักที่ 1.4 การขับเคลื่อนการดำเนินงานจังหวัดต้นแบบการจัดการศึกษา แบบบูรณาการ (ปราจีนโมเดล)		1	สนง.เขตพื้นที่การศึกษา ประถมศึกษาปราจีนบุรี เขต 2	272,750.00	300,000.00	7,200,000.00			7,772,750.00
กิจกรรมหลักที่ 1.5 กิจกรรมแก้ไขปัญหผู้กระทำผิดแบบบูรณาการ		1	สนง.คุมประพฤติจังหวัด ปราจีนบุรี	412,300.00	412,300.00	412,300.00	412,300.00	412,300.00	2,061,500.00
กิจกรรมหลักที่ 1.6 ภาคประชาชนร่วมใจสร้างความปลอดภัยให้ชุมชน		1	สนง.คุมประพฤติจังหวัด ปราจีนบุรี		819,200.00				819,200.00
กิจกรรมหลักที่ 1.7 พัฒนาระบบป้องกันและบรรเทาสาธารณภัยจังหวัดปราจีนบุรี		1	สนง.ป้องกันและบรรเทาสา ธารณภัยจังหวัดปราจีนบุรี	25,900,000.00	25,900,000.00				51,800,000.00
กิจกรรมที่ 1.7.1 ก่อสร้างหอเตือนภัย ณ พื้นที่บ้านตะคร้อใต้ หมู่ที่ 7 ตำบลฝ้าย อำเภ ประจันตคาม จังหวัดปราจีนบุรี		1	สนง.ป้องกันและบรรเทาสา ธารณภัยจังหวัดปราจีนบุรี	3,700,000.00	3,700,000.00				7,400,000.00
กิจกรรมที่ 1.7.2 ก่อสร้างหอเตือนภัย ณ พื้นที่บ้านวังน้ำขุ่น หมู่ที่ 15 ตำบลเนินหอม อำเภอมืองปราจีนบุรี		1	สนง.ป้องกันและบรรเทาสา ธารณภัยจังหวัดปราจีนบุรี	3,700,000.00	3,700,000.00				7,400,000.00
กิจกรรมที่ 1.7.3 ก่อสร้างหอเตือนภัย ณ พื้นที่บ้านกระเดียง หมู่ที่ 9 ตำบลนาดี อำเภ นาดี จังหวัดปราจีนบุรี		1	สนง.ป้องกันและบรรเทาสา ธารณภัยจังหวัดปราจีนบุรี	3,700,000.00	3,700,000.00				7,400,000.00
กิจกรรมที่ 1.7.4 ก่อสร้างหอเตือนภัย ณ พื้นที่บ้านซับพาน หมู่ที่ 19 ตำบลเนินหอม อำเภอมืองปราจีนบุรี จังหวัดปราจีนบุรี		1	สนง.ป้องกันและบรรเทาสา ธารณภัยจังหวัดปราจีนบุรี	3,700,000.00	3,700,000.00				7,400,000.00
กิจกรรมที่ 1.7.5 ก่อสร้างหอเตือนภัย ณ พื้นที่บ้านเกาะตะมอย หมู่ที่ 7 ตำบลโพธิ์งาม อำเภอประจันตคาม จังหวัดปราจีนบุรี		1	สนง.ป้องกันและบรรเทาสา ธารณภัยจังหวัดปราจีนบุรี	3,700,000.00	3,700,000.00				7,400,000.00
กิจกรรมที่ 1.7.6 ก่อสร้างหอเตือนภัย ณ พื้นที่บ้านลาน หมู่ที่ 1 ตำบลพurahมณ อำเภอนา ดี จังหวัดปราจีนบุรี		1	สนง.ป้องกันและบรรเทาสา ธารณภัยจังหวัดปราจีนบุรี	3,700,000.00	3,700,000.00				7,400,000.00
กิจกรรมที่ 1.7.7 ก่อสร้างหอเตือนภัย ณ พื้นที่บ้านห้วยเกษียรใหญ่ หมู่ที่ 12 ตำบลดง ขี้เหล็ก อำเภอมืองปราจีนบุรี จังหวัดปราจีนบุรี		1	สนง.ป้องกันและบรรเทาสา ธารณภัยจังหวัดปราจีนบุรี	3,700,000.00	3,700,000.00				7,400,000.00
กิจกรรมหลักที่ 1.8 โครงการสร้างศักยภาพความเข้มแข็งของชุมชน ท้องถิ่น อาสาสมัคร และเครือข่ายในการป้องกันและบรรเทาภัย		1	สนง.ป้องกันและบรรเทาสา ธารณภัยจังหวัดปราจีนบุรี		1,103,800.00				1,103,800.00
กิจกรรมหลักที่ 1.9 แก่จนคนปราจีนแบบบูรณาการ		1	สนง.พัฒนาชุมชนจังหวัด ปราจีนบุรี	1,740,750.00					1,740,750.00
กิจกรรมหลักที่ 1.10 โครงการส่งเสริมเศรษฐกิจฐานรากผ้าไทยปราจีนบุรี		1	สนง.พัฒนาชุมชนปราจีนบุรี		487,500.00				487,500.00

บัญชีรายการชุดโครงการสำคัญ	ยุทธศาสตร์ชาติ (X)/ แผน แม่บท (Y)	แหล่ง งปม.	หน่วยดำเนินการ	งบประมาณดำเนินการ						
				พ.ศ.2566	พ.ศ.2567	พ.ศ.2568	พ.ศ.2569	พ.ศ.2570	พ.ศ. 2566-2570	
กิจกรรมหลักที่ 1.11 โครงการบ้านนออยู่ ผู้สูงอายุ คนพิการ สุขใจ		1	สนง.พัฒนาสังคมและความ มั่นคงของมนุษย์จังหวัด ปราจีนบุรี	4,300,000.00						4,300,000.00
กิจกรรมหลักที่ 1.12 ผู้สูงอายุสุขใจ สูงวัยอย่างมีคุณค่า		1	สนง.พัฒนาสังคมและความ มั่นคงของมนุษย์จังหวัด ปราจีนบุรี		747,100.00					747,100.00
กิจกรรมหลักที่ 1.13 โครงการพัฒนาคุณภาพชีวิตกลุ่มเปราะบางรายครัวเรือน		1	สนง.พัฒนาสังคมและความ มั่นคงของมนุษย์จังหวัด ปราจีนบุรี	2,067,000.00						2,067,000.00
กิจกรรมหลักที่ 1.14 รู้ปัญหาฝ่าวิกฤตหนี้ระบบและแชร์ลูกโซ่ของคนปราจีน		1	สนง.ยุติธรรมจังหวัด ปราจีนบุรี	2,289,000.00						2,289,000.00
กิจกรรมหลักที่ 1.15 พัฒนาให้สังคมปลอดอาชญากรรม ยุติธรรมนำเศรษฐกิจรุ่งเรือง		1	สนง.ยุติธรรมจังหวัด ปราจีนบุรี	604,000.00	604,000.00	604,000.00	604,000.00	604,000.00	604,000.00	3,020,000.00
กิจกรรมหลักที่ 1.16 สร้างภูมิคุ้มกันนักกฎหมายวัยใส ห่างไกลยาเสพติด		1	สนง.ยุติธรรมจังหวัด ปราจีนบุรี	253,400.00	253,400.00	253,400.00	253,400.00	253,400.00	253,400.00	1,267,000.00
กิจกรรมหลักที่ 1.17 แผนที่อาชญากรรมลดการกระทำผิด		1	สนง.ยุติธรรมจังหวัด ปราจีนบุรี	165,450.00	165,450.00	165,450.00	165,450.00	165,450.00	165,450.00	827,250.00
กิจกรรมหลักที่ 1.18 รู้เท่าทันอาชญากรรมรูปแบบใหม่		1	สนง.ยุติธรรมจังหวัด ปราจีนบุรี	245,000.00	245,000.00	245,000.00	245,000.00	245,000.00	245,000.00	1,225,000.00
กิจกรรมหลักที่ 1.19 ชุมชนรวมใจสร้างเกราะคุ้มกันภัยอาชญากรรม		1	สนง.ยุติธรรมจังหวัด ปราจีนบุรี	1,168,800.00	1,168,800.00	1,168,800.00	1,168,800.00	1,168,800.00	1,168,800.00	5,844,000.00
กิจกรรมหลักที่ 1.20 โครงการพัฒนาทักษะการประกอบอาชีพกลุ่มแรงงานนอกระบบ - กลุ่มเปราะบาง ภายใต้หน่วยบริการชุมชนแรงงานนอกระบบจังหวัดปราจีนบุรี		1	สนง.แรงงานจังหวัด ปราจีนบุรี	1,683,400.00	1,683,400.00	1,683,400.00	1,683,400.00	1,683,400.00	1,683,400.00	8,417,000.00
กิจกรรมหลักที่ 1.21 พัฒนาศักยภาพความเข้มแข็งเครือข่ายครอบครัวคุณธรรม		1	สนง.วัฒนธรรมจังหวัด ปราจีนบุรี	1,000,000.00						1,000,000.00
กิจกรรมหลักที่ 1.22 สร้างแรงบันดาลใจและประสบการณ์ตรงสู่เส้นทางอาชีพ		1	สนง.ศึกษาธิการจังหวัด ปราจีนบุรี	4,910,000.00						4,910,000.00
กิจกรรมหลักที่ 1.23 โครงการศึกษาเรียนรู้ตามรอยศาสตร์พระราชาด้านการพัฒนา แหล่งน้ำอ่างเก็บน้ำนฤบดินทรจินดา		1	สนง.ศึกษาธิการจังหวัด ปราจีนบุรี		1,180,000.00					1,180,000.00

บัญชีรายการชุดโครงการสำคัญ	ยุทธศาสตร์ชาติ (X)/ แผน แม่บทา (Y)	แหล่ง งปม.	หน่วยดำเนินการ	งบประมาณดำเนินการ						
				พ.ศ.2566	พ.ศ.2567	พ.ศ.2568	พ.ศ.2569	พ.ศ.2570	พ.ศ. 2566-2570	
กิจกรรมหลักที่ 1.24 โครงการอบรมประวัติศาสตร์ชาติไทยและบุญคุณของพระมหากษัตริย์ไทยและปลูกจิตสำนึกความรักชาติไทย		1	สนง.ศึกษาธิการจังหวัดปราจีนบุรี		1,029,700.00					1,029,700.00
กิจกรรมหลักที่ 1.25 พัฒนาระบบบริการสุขภาพ (Service Plan) สาขาการแพทย์แผนไทย การแพทย์ทางเลือกและสมุนไพร		1	สนง.สาธารณสุขจังหวัดปราจีนบุรี	482,900.00	1,052,300.00	7,952,300.00	752,300.00	752,300.00		10,992,100.00
กิจกรรมหลักที่ 1.26 โครงการสร้างงาน สร้างอาชีพด้วยการนวดไทย ภูมิปัญญาการแพทย์แผนไทย ในสถานการณ์โรคระบาดหรือโรคอุบัติใหม่หรือโรคระบาดอุบัติซ้ำ		1	สนง.สาธารณสุขจังหวัดปราจีนบุรี		2,931,700.00					2,931,700.00
กิจกรรมหลักที่ 1.27 โครงการฝึกอบรมจัดตั้ง/ทบทวน ชุดรักษาความปลอดภัยหมู่บ้าน (ชรบ.) เพื่อเพิ่มประสิทธิภาพ และความเข้มในการรักษาความปลอดภัยหมู่บ้าน		1	ที่ทำการปกครองจังหวัดปราจีนบุรี		897,890.00					897,890.00
กิจกรรมหลักที่ 1.28 โครงการพัฒนาคุณภาพชีวิตของผู้เรียน		1	สำนักงานเขตพื้นที่การศึกษาประถมศึกษาปราจีนบุรี เขต 1		1,037,000.00					1,037,000.00
กิจกรรมหลักที่ 1.29 โครงการ ตั้งชุดค้นหาและบำบัดผู้ติดสารเสพติด โดยสร้างภูมิคุ้มกันภัยยาเสพติดอย่างยั่งยืนให้กับหมู่บ้าน		1	ตำรวจภูธรจังหวัดปราจีนบุรี		13,860,000.00					13,860,000.00
กิจกรรมหลักที่ 1.30 การป้องกันและบรรเทาสาธารณภัยในพื้นที่		2	สนง.ป้องกันและบรรเทาสาธารณภัยจังหวัดปราจีนบุรี	103,000.00	103,000.00	103,000.00	103,000.00	103,000.00		515,000.00
กิจกรรมที่ 1.30.1 ฝึกซ้อมแผนป้องกันและระงับอัคคีภัยตามแผนฉุกเฉิน		2	สนง.ป้องกันและบรรเทาสาธารณภัยจังหวัดปราจีนบุรี	5,000.00	5,000.00	5,000.00	5,000.00	5,000.00		25,000.00
กิจกรรมที่ 1.30.2 การฝึกการป้องกันและบรรเทาสาธารณภัย ระดับจังหวัด		2	สนง.ป้องกันและบรรเทาสาธารณภัยจังหวัดปราจีนบุรี	60,000.00	60,000.00	60,000.00	60,000.00	60,000.00		300,000.00
กิจกรรมที่ 1.30.3 การจัดทำแผนป้องกันและบรรเทาสาธารณภัยจังหวัด พ.ศ.2564-2570		2	สนง.ป้องกันและบรรเทาสาธารณภัยจังหวัดปราจีนบุรี	18,000.00	18,000.00	18,000.00	18,000.00	18,000.00		90,000.00
กิจกรรมที่ 1.30.4 การขับเคลื่อนแผนปฏิบัติการในการป้องกันและบรรเทาสาธารณภัยของอำเภอ/ท้องถิ่น		2	สนง.ป้องกันและบรรเทาสาธารณภัยจังหวัดปราจีนบุรี	20,000.00	20,000.00	20,000.00	20,000.00	20,000.00		100,000.00
กิจกรรมหลักที่ 1.31 การป้องกันและลดอุบัติเหตุทางถนน		2	สนง.ป้องกันและบรรเทาสาธารณภัยจังหวัดปราจีนบุรี	143,500.00	143,500.00	143,500.00	143,500.00	143,500.00		717,500.00
กิจกรรมที่ 1.31.1 ป้องกันและลดอุบัติเหตุทางถนนในช่วงเทศกาลปีใหม่/สงกรานต์		2	สนง.ป้องกันและบรรเทาสาธารณภัยจังหวัดปราจีนบุรี	133,500.00	133,500.00	133,500.00	133,500.00	133,500.00		667,500.00
กิจกรรมที่ 1.31.2 จัดงานวันป้องกันอุบัติเหตุแห่งชาติ		2	สนง.ป้องกันและบรรเทาสาธารณภัยจังหวัดปราจีนบุรี	10,000.00	10,000.00	10,000.00	10,000.00	10,000.00		50,000.00

บัญชีรายการชุดโครงการสำคัญ	ยุทธศาสตร์ชาติ (X)/ แผน แม่บทา (Y)	แหล่ง งปม.	หน่วยดำเนินการ	งบประมาณดำเนินการ					
				พ.ศ.2566	พ.ศ.2567	พ.ศ.2568	พ.ศ.2569	พ.ศ.2570	พ.ศ. 2566-2570
กิจกรรมหลักที่ 1.32 อบรมให้ความรู้ด้านการป้องกันและบรรเทาสาธารณภัย		2	สนง.ป้องกันและบรรเทาสาธารณภัยจังหวัดปราจีนบุรี	110,000.00	110,000.00	110,000.00	110,000.00	110,000.00	550,000.00
เสริมสร้างศักยภาพชุมชนด้านการป้องกันและบรรเทาสาธารณภัย (CBDRM)		2	สนง.ป้องกันและบรรเทาสาธารณภัยจังหวัดปราจีนบุรี	60,000.00	60,000.00	60,000.00	60,000.00	60,000.00	300,000.00
ประชุมชี้แจงนโยบายการปฏิบัติงานแก่ อปพร.		2	สนง.ป้องกันและบรรเทาสาธารณภัยจังหวัดปราจีนบุรี	50,000.00	50,000.00	50,000.00	50,000.00	50,000.00	250,000.00
กิจกรรมหลักที่ 1.33 โครงการขับเคลื่อนการดำเนินงานของคณะอนุกรรมการ สป.คม. จังหวัด		2	สนง.พัฒนาสังคมและความมั่นคงของมนุษย์จังหวัดปราจีนบุรี	23,375.00	25,000.00	25,000.00	26,000.00	26,000.00	125,375.00
กิจกรรมหลักที่ 1.34 โครงการส่งเสริมการมีส่วนร่วมในสถาบัน การศึกษาเพื่อให้เด็กและเยาวชนปลอดภัยจากการค้ำมนุษย์		2	สนง.พัฒนาสังคมและความมั่นคงของมนุษย์จังหวัดปราจีนบุรี	20,000.00	22,000.00	22,000.00	24,000.00	24,000.00	112,000.00
กิจกรรมหลักที่ 1.35 โครงการเสริมสร้างความเข้มแข็ง และพัฒนาศักยภาพเครือข่าย เพื่อเป็นกลไกขับเคลื่อนการดำเนินงานด้านการต่อต้านการค้ำมนุษย์		2	สนง.พัฒนาสังคมและความมั่นคงของมนุษย์จังหวัดปราจีนบุรี	20,000.00	22,000.00	22,000.00	24,000.00	24,000.00	112,000.00
กิจกรรมหลักที่ 1.36 โครงการขับเคลื่อนการดำเนินงานของคณะอนุกรรมการควบคุมการขอทานจังหวัดปราจีนบุรี		2	สนง.พัฒนาสังคมและความมั่นคงของมนุษย์จังหวัดปราจีนบุรี	25,900.00	26,500.00	26,500.00	27,000.00	27,000.00	132,900.00
กิจกรรมหลักที่ 1.37 การประชุมคณะอนุกรรมการคุ้มครองคนไร้ที่พึ่งจังหวัดปราจีนบุรี		2	สนง.พัฒนาสังคมและความมั่นคงของมนุษย์จังหวัดปราจีนบุรี	36,000.00	36,500.00	36,500.00	37,000.00	37,000.00	183,000.00
กิจกรรมหลักที่ 1.38 โครงการส่งเสริมบทบาท อพม. และพัฒนาศักยภาพ		2	สนง.พัฒนาสังคมและความมั่นคงของมนุษย์จังหวัดปราจีนบุรี	125,000.00	125,000.00	125,000.00	125,000.00	125,000.00	625,000.00
กิจกรรมหลักที่ 1.39 โครงการเงินสงเคราะห์คนไทยตกทุกข์ได้ยากในประเทศกลับภูมิลำเนาเดิม		2	สนง.พัฒนาสังคมและความมั่นคงของมนุษย์จังหวัดปราจีนบุรี	3,000.00	3,000.00	3,000.00	3,000.00	3,000.00	15,000.00
กิจกรรมหลักที่ 1.40 โครงการเสริมพลังและพัฒนาศักยภาพสตรีให้มีส่วนร่วมในการพัฒนาประเทศ		2	สนง.พัฒนาสังคมและความมั่นคงของมนุษย์จังหวัดปราจีนบุรี	55,000.00	55,000.00	56,000.00	56,000.00	57,000.00	279,000.00

บัญชีรายการชุดโครงการสำคัญ	ยุทธศาสตร์ชาติ (X)/ แผน แม่บท (Y)	แหล่ง งปม.	หน่วยดำเนินการ	งบประมาณดำเนินการ					
				พ.ศ.2566	พ.ศ.2567	พ.ศ.2568	พ.ศ.2569	พ.ศ.2570	พ.ศ. 2566-2570
กิจกรรมหลักที่ 1.41 โครงการเสริมสร้างความเข้มแข็งให้กลไกศูนย์พัฒนาครอบครัว ในชุมชน		2	สนง.พัฒนาสังคมและความ มั่นคงของมนุษย์จังหวัด ปราจีนบุรี	69,000.00	69,000.00	69,000.00	69,000.00	69,000.00	345,000.00
กิจกรรมหลักที่ 1.42 โครงการขับเคลื่อนกลไกการส่งเสริมและพัฒนาครอบครัวจังหวัด		2	สนง.พัฒนาสังคมและความ มั่นคงของมนุษย์จังหวัด ปราจีนบุรี	137,630.00	138,380.00	138,380.00	138,880.00	138,880.00	692,150.00
กิจกรรมหลักที่ 1.43 โครงการป้องกันและแก้ไขปัญหาการกระทำความรุนแรงใน ครอบครัว		2	สนง.พัฒนาสังคมและความ มั่นคงของมนุษย์จังหวัด ปราจีนบุรี	30,000.00	30,500.00	30,500.00	31,000.00	31,000.00	153,000.00
กิจกรรมหลักที่ 1.44 โครงการพัฒนาศักยภาพและส่งเสริมการเรียนรู้ผู้สูงอายุในชุมชน (โรงเรียนผู้สูงอายุ)		2	สนง.พัฒนาสังคมและความ มั่นคงของมนุษย์จังหวัด ปราจีนบุรี	64,000.00	65,000.00	65,000.00	66,000.00	66,000.00	326,000.00
กิจกรรมหลักที่ 1.45 โครงการสานพลังผู้สูงอายุเพื่อคนทุกวัย		2	สนง.พัฒนาสังคมและความ มั่นคงของมนุษย์จังหวัด ปราจีนบุรี	51,000.00	52,000.00	52,000.00	53,000.00	53,000.00	261,000.00
กิจกรรมหลักที่ 1.46 โครงการสร้างความตระหนักและเตรียมความพร้อมรองรับสังคม ผู้สูงอายุ		2	สนง.พัฒนาสังคมและความ มั่นคงของมนุษย์จังหวัด ปราจีนบุรี	30,000.00	32,500.00	32,500.00	34,000.00	34,000.00	163,000.00
กิจกรรมหลักที่ 1.47 โครงการให้บริการสงเคราะห์ผู้สูงอายุในภาวะยากลำบาก		2	สนง.พัฒนาสังคมและความ มั่นคงของมนุษย์จังหวัด ปราจีนบุรี	150,000.00	160,000.00	160,000.00	170,000.00	170,000.00	490,000.00
กิจกรรมหลักที่ 1.48 โครงการเสริมพลังคลังปัญญาผู้สูงอายุ		2	สนง.พัฒนาสังคมและความ มั่นคงของมนุษย์จังหวัด ปราจีนบุรี	50,000.00	52,000.00	52,000.00	55,000.00	55,000.00	264,000.00
กิจกรรมหลักที่ 1.49 โครงการปรับสภาพแวดล้อมและสิ่งอำนวยความสะดวกของ ผู้สูงอายุให้เหมาะสมและปลอดภัย		2	สนง.พัฒนาสังคมและความ มั่นคงของมนุษย์จังหวัด ปราจีนบุรี	250,000.00	270,000.00	270,000.00	300,000.00	300,000.00	1,390,000.00
กิจกรรมหลักที่ 1.50 โครงการสนับสนุนการจัดการศพผู้สูงอายุตามประเพณี		2	สนง.พัฒนาสังคมและความ มั่นคงของมนุษย์จังหวัด ปราจีนบุรี	84,000.00	84,000.00	84,000.00	84,000.00	84,000.00	420,000.00

บัญชีรายการชุดโครงการสำคัญ	ยุทธศาสตร์ชาติ (X)/ แผน แม่บท (Y)	แหล่ง งปม.	หน่วยดำเนินการ	งบประมาณดำเนินการ					
				พ.ศ.2566	พ.ศ.2567	พ.ศ.2568	พ.ศ.2569	พ.ศ.2570	พ.ศ. 2566-2570
กิจกรรมหลักที่ 1.51 โครงการวันผู้สูงอายุ		2	สนง.พัฒนาสังคมและความ มั่นคงของมนุษย์จังหวัด ปราจีนบุรี	20,000.00	30,000.00	30,000.00	40,000.00	40,000.00	160,000.00
กิจกรรมหลักที่ 1.52 โครงการเงินสงเคราะห์เด็กในครอบครัวยากจน		2	สนง.พัฒนาสังคมและความ มั่นคงของมนุษย์จังหวัด ปราจีนบุรี	1,189,000.00	1,200,000.00	1,200,000.00	1,255,000.00	1,255,000.00	6,099,000.00
กิจกรรมหลักที่ 1.53 โครงการกองทุนคุ้มครองเด็กจังหวัด		2	สนง.พัฒนาสังคมและความ มั่นคงของมนุษย์จังหวัด ปราจีนบุรี	32,000.00	34,000.00	34,000.00	36,000.00	36,000.00	172,000.00
กิจกรรมหลักที่ 1.54 โครงการช่วยเหลือค่าเลี้ยงดูเด็กในครอบครัวอุปถัมภ์		2	สนง.พัฒนาสังคมและความ มั่นคงของมนุษย์จังหวัด ปราจีนบุรี	324,000.00	336,000.00	336,000.00	348,000.00	348,000.00	1,692,000.00
กิจกรรมหลักที่ 1.55 โครงการส่งเสริมและพัฒนาคุณภาพชีวิตเด็กปฐมวัย		2	สนง.พัฒนาสังคมและความ มั่นคงของมนุษย์จังหวัด ปราจีนบุรี	30,000.00	32,500.00	32,500.00	35,000.00	35,000.00	165,000.00
กิจกรรมหลักที่ 1.56 โครงการเงินอุดหนุนเด็กแรกเกิด		2	สนง.พัฒนาสังคมและความ มั่นคงของมนุษย์จังหวัด ปราจีนบุรี	100,000.00	115,000.00	115,000.00	130,000.00	130,000.00	590,000.00
กิจกรรมหลักที่ 1.57 เงินอุดหนุนช่วยเหลือผู้ประสบปัญหาทางสังคมกรณีฉุกเฉิน		2	สนง.พัฒนาสังคมและความ มั่นคงของมนุษย์จังหวัด ปราจีนบุรี	1,000,000.00	1,100,000.00	1,100,000.00	1,200,000.00	1,200,000.00	5,600,000.00
กิจกรรมหลักที่ 1.58 ส่งเสริมการดำเนินงานการจัดบริการของศูนย์บริการคนพิการ. ปราจีนบุรี		2	สนง.พัฒนาสังคมและความ มั่นคงของมนุษย์จังหวัด ปราจีนบุรี	160,000.00	170,000.00	170,000.00	180,000.00	180,000.00	860,000.00
กิจกรรมหลักที่ 1.59 โครงการงานวันคนพิการสากลจังหวัดปราจีนบุรี		2	สนง.พัฒนาสังคมและความ มั่นคงของมนุษย์จังหวัด ปราจีนบุรี	200,000.00	200,000.00	200,000.00	200,000.00	200,000.00	1,000,000.00
กิจกรรมหลักที่ 1.60 โครงการเงินอุดหนุนกายอุปกรณ์สำหรับคนพิการ		2	สนง.พัฒนาสังคมและความ มั่นคงของมนุษย์จังหวัด ปราจีนบุรี	100,000.00	110,000.00	110,000.00	120,000.00	120,000.00	560,000.00

บัญชีรายการชุดโครงการสำคัญ	ยุทธศาสตร์ชาติ (X)/ แผน แม่บทา (Y)	แหล่ง งปม.	หน่วยดำเนินการ	งบประมาณดำเนินการ					
				พ.ศ.2566	พ.ศ.2567	พ.ศ.2568	พ.ศ.2569	พ.ศ.2570	พ.ศ. 2566-2570
กิจกรรมหลักที่ 1.61 โครงการคนพิการและผู้ดูแลคนพิการมีความปลอดภัยใน สถานการณ์ภัยพิบัติ		2	สนง.พัฒนาสังคมและความ มั่นคงของมนุษย์จังหวัด ปราจีนบุรี	100,000.00	110,000.00	110,000.00	120,000.00	120,000.00	560,000.00
กิจกรรมหลักที่ 1.62 โครงการพัฒนาศักยภาพแกนนำและเครือข่ายสตรีพิการ		2	สนง.พัฒนาสังคมและความ มั่นคงของมนุษย์จังหวัด ปราจีนบุรี	100,000.00	110,000.00	110,000.00	120,000.00	120,000.00	560,000.00
กิจกรรมหลักที่ 1.63 โครงการส่งเสริมและสนับสนุนการปรับสภาพแวดล้อมที่อยู่ อาศัยสำหรับคนพิการ		2	สนง.พัฒนาสังคมและความ มั่นคงของมนุษย์จังหวัด ปราจีนบุรี	1,000,000.00	1,100,000.00	1,100,000.00	1,200,000.00	1,200,000.00	5,600,000.00
กิจกรรมหลักที่ 1.64 โครงการจัดสวัสดิการเงินสดและฟื้นฟูสมรรถภาพคน พิการในชุมชน		2	สนง.พัฒนาสังคมและความ มั่นคงของมนุษย์จังหวัด ปราจีนบุรี	60,000.00	65,000.00	65,000.00	70,000.00	70,000.00	330,000.00
กิจกรรมหลักที่ 1.65 โครงการส่งเสริมการเข้าถึงสิทธิการจัดบริการผู้ช่วยคนพิการ		2	สนง.พัฒนาสังคมและความ มั่นคงของมนุษย์จังหวัด ปราจีนบุรี	1,100,000.00	1,200,000.00	1,200,000.00	1,300,000.00	1,300,000.00	6,100,000.00
กิจกรรมหลักที่ 1.66 โครงการส่งเสริมการมีบัตรประจำตัวคนพิการ		2	สนง.พัฒนาสังคมและความ มั่นคงของมนุษย์จังหวัด ปราจีนบุรี	40,000.00	42,000.00	42,000.00	44,000.00	44,000.00	212,000.00
กิจกรรมหลักที่ 1.67 โครงการอบรมอาสาสมัครพัฒนาสังคมและความมั่นคงของ มนุษย์ เชี่ยวชาญด้านคนพิการ(อพมก.)		2	สนง.พัฒนาสังคมและความ มั่นคงของมนุษย์จังหวัด ปราจีนบุรี	50,000.00	52,000.00	52,000.00	54,000.00	54,000.00	262,000.00
กิจกรรมหลักที่ 1.68 โครงการสนับสนุนการรวมกลุ่มประกอบอาชีพของคนพิการ		2	สนง.พัฒนาสังคมและความ มั่นคงของมนุษย์จังหวัด ปราจีนบุรี	50,000.00	50,000.00	50,000.00	50,000.00	50,000.00	250,000.00
กิจกรรมหลักที่ 1.69 โครงการเงินสงเคราะห์ผู้มีรายได้น้อยและผู้ไร้ที่พึ่ง		2	สนง.พัฒนาสังคมและความ มั่นคงของมนุษย์จังหวัด ปราจีนบุรี	700,000.00	720,000.00	720,000.00	740,000.00	740,000.00	3,620,000.00
กิจกรรมหลักที่ 1.70 โครงการแก้ไขปัญหาคความเดือดร้อนด้านอาชีพ		2	สนง.แรงงานจังหวัด ปราจีนบุรี	200,000.00	200,000.00	200,000.00	200,000.00	200,000.00	1,000,000.00

บัญชีรายการชุดโครงการสำคัญ	ยุทธศาสตร์ชาติ (X)/ แผน แม่บท (Y)	แหล่ง งปม.	หน่วยดำเนินการ	งบประมาณดำเนินการ					
				พ.ศ.2566	พ.ศ.2567	พ.ศ.2568	พ.ศ.2569	พ.ศ.2570	พ.ศ. 2566-2570
กิจกรรมหลักที่ 1.71 โครงการพัฒนาศักยภาพด้านการป้องกันและแก้ไขปัญหาการ บังคับใช้แรงงาน(ค้ำมนุษย์ด้านแรงงาน)		2	สนง.แรงงานจังหวัด ปราจีนบุรี	30,000.00	30,000.00	30,000.00	30,000.00	30,000.00	150,000.00
กิจกรรมหลักที่ 1.72 โครงการอาสาสมัครแรงงานด้านภัยยาเสพติด		2	สนง.แรงงานจังหวัด ปราจีนบุรี	10,000.00	10,000.00	10,000.00	10,000.00	10,000.00	50,000.00
กิจกรรมหลักที่ 1.73 แก้ไขปัญหาอาชญากรรมด้วยระบบกล้องโทรทัศน์วงจรปิด (CCTV System) ภายในตำบลหนองก่ อำเภอกบินทร์บุรี จังหวัดปราจีนบุรี		3	เทศบาลเมืองหนองก่	1,000,000.00					1,000,000.00
กิจกรรมหลักที่ 1.74 พัฒนาและเสริมสร้างศักยภาพทรัพยากรมนุษย์, พัฒนาระบบ บริการสุขภาพโดยไร้รอยต่อ		3	อบจ.ปราจีนบุรี	3,700,000.00	3,700,000.00	3,700,000.00	3,700,000.00	3,700,000.00	18,500,000.00
กิจกรรมหลักที่ 1.75 กิจกรรมแก้ไขปัญหามลพิษทำผิดแบบบูรณาการ		3	อบจ.ปราจีนบุรี	800,000.00	800,000.00	800,000.00	800,000.00	800,000.00	4,000,000.00
กิจกรรมหลักที่ 1.76 พัฒนาศักยภาพความเข้มแข็งเครือข่ายครอบครัวคุณธรรม		3	อบจ.ปราจีนบุรี	700,000.00	700,000.00	700,000.00	700,000.00	700,000.00	3,500,000.00
กิจกรรมหลักที่ 1.77 โครงการบ้านนออยู่ ผู้สูงอายุ คนพิการและผู้ด้อยโอกาส สุขใจ		3	อบจ.ปราจีนบุรี	1,100,000.00	1,100,000.00	1,100,000.00	1,100,000.00	1,100,000.00	5,500,000.00
กิจกรรมหลักที่ 1.78 การป้องกันและบรรเทาสาธารณภัยในพื้นที่		3	อบจ.ปราจีนบุรี	25,400,000.00	25,400,000.00	25,400,000.00	25,400,000.00	25,400,000.00	127,000,000.00
กิจกรรมหลักที่ 1.79 ฝึกอบรมส่งเสริมความรู้ด้านการป้องกันและบรรเทาสาธารณภัย หรืออุบัติเหตุ		3	อบจ.ปราจีนบุรี	400,000.00	400,000.00	400,000.00	400,000.00	400,000.00	2,000,000.00
กิจกรรมหลักที่ 1.80 ช่วยเหลือประชาชนจังหวัดปราจีนบุรี ด้านสาธารณภัย		3	อบจ.ปราจีนบุรี	25,000,000.00	25,000,000.00	25,000,000.00	25,000,000.00	25,000,000.00	125,000,000.00
รวมงบประมาณประเด็นการพัฒนาที่ 1				1,770,887,855.00	1,730,294,220.00	1,654,674,730.00	1,640,953,730.00	1,640,954,730.00	8,437,765,265.00

แบบฟอร์มโครงการแบบย่อ (Project Brief) ของโครงการสำคัญภายใต้งบประมาณของจังหวัด

ประเด็นการพัฒนาที่ 1 สังคมที่มีคุณภาพ เป็นเมืองแห่งความสุข ประชาชนมีคุณภาพชีวิตที่ดี ดำรงชีวิตตามหลักปรัชญาเศรษฐกิจพอเพียง

หัวข้อ	รายละเอียด
1. ชื่อโครงการสำคัญ	โครงการพัฒนาและบำรุงรักษาโครงสร้างพื้นฐานพร้อมทั้งสิ่งอำนวยความสะดวกครอบคลุมทุกพื้นที่
2. ชื่อแผนงาน	พัฒนาและบำรุงรักษาโครงสร้างพื้นฐานให้เป็นเมืองที่น่าอยู่และทันสมัย
3. แนวทางการพัฒนา	พัฒนาและบำรุงรักษาโครงสร้างพื้นฐาน พร้อมทั้งสิ่งอำนวยความสะดวกต่างๆ ให้ได้มาตรฐานและครอบคลุมทุกพื้นที่
4. หลักการและเหตุผล	จังหวัดปราจีนบุรี มีอัตราการขยายตัวสู่ชุมชนเมืองมากขึ้น การพัฒนาโครงสร้างพื้นฐานในการดำรงชีวิตอย่างมีคุณภาพ ครอบคลุมทุกมิติ ถือเป็นสิ่งจำเป็นต่อการพัฒนาจังหวัด เพื่อรองรับการขยายตัวของสังคมเมืองและตอบสนองต่อความต้องการของประชาชนในพื้นที่
5. วัตถุประสงค์ของโครงการ	เพื่ออำนวยความสะดวกอย่างครอบคลุมทุกพื้นที่และยกระดับคุณภาพชีวิตของประชาชน
6. ตัวชี้วัดและค่าเป้าหมาย	จำนวนบริการสาธารณะด้านสังคมและความมั่นคงที่มีคุณภาพ
7. พื้นที่เป้าหมาย	จังหวัดปราจีนบุรี
8. กิจกรรมหลัก	
8.1 กิจกรรมหลักที่ 1	ปรับปรุงอาคารตลาดโต้รุ่ง ก่อสร้างห้องน้ำสาธารณะ ปรับปรุงภูมิทัศน์บริเวณพื้นที่ริมเขื่อนป้องกันตลิ่ง ริมแม่น้ำปราจีนบุรี เขตเทศบาลเมืองปราจีนบุรี อำเภอเมือง จังหวัดปราจีนบุรี ขนาดพื้นที่ 4,400 ตารางเมตร (2.75 ไร่)
งบประมาณ	20,000,000 บาท
ผู้รับผิดชอบ	สนง.โยธาธิการและผังเมืองจังหวัดปราจีนบุรี
หน่วยงานที่เกี่ยวข้อง	

หัวข้อ	รายละเอียด
<p>8.2 กิจกรรมหลักที่ 2</p> <p>งบประมาณ</p> <p>ผู้รับผิดชอบ</p> <p>หน่วยงานที่เกี่ยวข้อง</p>	<p>ก่อสร้างประตูปรับน้ำพร้อมเครื่องสูบน้ำจำนวน 6 จุด ในพื้นที่เทศบาลเมืองปราจีนบุรี</p> <p>18,000,000 บาท</p> <p>สนง.โยธาธิการและผังเมืองจังหวัดปราจีนบุรี</p>
<p>9. หน่วยงานดำเนินการ</p> <p>10. ระยะเวลาในการดำเนินโครงการ</p>	<p>สนง.โยธาธิการและผังเมืองจังหวัดปราจีนบุรี</p> <p>ปีงบประมาณ พ.ศ. 2567</p>
<p>11. งบประมาณ</p>	<p>38,000,000 บาท งบพัฒนาจังหวัด</p>
<p>12. ผลผลิต (Output)</p>	<p>ระบบโครงสร้างพื้นฐานที่ได้รับมาตรฐาน อำนวยความสะดวกให้ประชาชนในพื้นที่</p>
<p>13. ผลลัพธ์จากการดำเนินโครงการ(Outcome)</p>	<p>ประชาชนในพื้นที่มีเส้นทางคมนาคมสัญจรที่สะดวก มีคุณภาพชีวิตที่ดีจากการพัฒนาระบบโครงสร้างพื้นฐาน มีพื้นที่สันหนากการ และเกิดการพัฒนาเมือง</p>

แบบฟอร์มโครงการแบบย่อ (Project Brief) ของโครงการสำคัญภายใต้งบประมาณของจังหวัด

ประเด็นการพัฒนาที่ 1 สังคมที่มีคุณภาพ เป็นเมืองแห่งความสุข ประชาชนมีคุณภาพชีวิตที่ดี ดำรงชีวิตตามหลักปรัชญาเศรษฐกิจพอเพียง

หัวข้อ	รายละเอียด
1. ชื่อโครงการสำคัญ	โครงการพัฒนาคุณภาพชีวิตของประชาชน และเสริมสร้างความมั่นคงโดยปราศจากภัยคุกคาม
2. ชื่อแผนงาน	พัฒนาสู่สังคมที่มีคุณภาพ และเป็นเมืองแห่งความสุข
3. แนวทางการพัฒนา	<ol style="list-style-type: none"> พัฒนาคุณภาพชีวิตของประชาชนทุกช่วงวัยและเสริมสร้างความมั่นคงของครอบครัวโดยปราศจากภัยคุกคาม ส่งเสริมให้เด็กที่ด้อยโอกาสเข้าถึงการศึกษาที่มีคุณภาพและตรงกับตลาดแรงงาน พัฒนาระบบการให้บริการด้านสาธารณสุขเพื่อรองรับกับเกิดของโรคอุบัติใหม่
4. หลักการและเหตุผล	เพื่อการพัฒนาคุณภาพชีวิตของประชาชนในพื้นที่ ยกกระดับความมั่นคงในชีวิตและทรัพย์สินของประชาชน รวมถึงการเข้าถึงระบบบริการสาธารณะต่างๆ เช่น ด้านการศึกษา และด้านสาธารณสุขอย่างถ้วนหน้าและเท่าเทียม สามารถแก้ไขปัญหาด้านสังคมและความมั่นคงในพื้นที่ได้อย่างยั่งยืนและพัฒนาสู่สังคมที่มีคุณภาพ และเป็นเมืองแห่งความสุข
5. วัตถุประสงค์ของโครงการ	<ol style="list-style-type: none"> เพื่อสร้างสังคมที่มีคุณภาพ เป็นเมืองแห่งความสุข ประชาชนเป็นคนดี มีความรู้ มีสุขภาพดี รายได้ดีและ สิ่งแวดล้อมดี เพื่อสร้างความปลอดภัยในชีวิตและทรัพย์สินของประชาชนให้มีคุณภาพปราศจากภัยคุกคาม ประชาชนมีคุณภาพชีวิตที่ดีทุกช่วงวัย ดำรงชีวิตตามหลักเศรษฐกิจพอเพียง บนความผสมผสานระหว่างสังคมเกษตรกรรม และอุตสาหกรรม

หัวข้อ	รายละเอียด
6. ตัวชี้วัดและค่าเป้าหมาย	1. ร้อยละของรายได้เฉลี่ยต่อคนต่อปีของผลิตภัณฑ์มวลรวมของจังหวัดปราจีนบุรีเพิ่มขึ้น (ร้อยละ 2 ต่อปี) 2. ร้อยละของจำนวนครัวเรือนยากจนที่มีรายได้ต่ำกว่าเกณฑ์ จปฐ. ลดลงต่อปี (ร้อยละ 10 ต่อปี)
7. พื้นที่เป้าหมาย	จังหวัดปราจีนบุรี
8. กิจกรรมหลัก	
8.1 กิจกรรมหลักที่ 1 งบประมาณ ผู้รับผิดชอบ หน่วยงานที่เกี่ยวข้อง	โครงการสืบสาน รักษาต่อยอด ตามรอยหลักปรัชญาของเศรษฐกิจพอเพียง 751,600 บาท วิทยาลัยการอาชีพปราจีนบุรี หน่วยงานที่เกี่ยวข้อง
8.2 กิจกรรมหลักที่ 2 งบประมาณ ผู้รับผิดชอบ หน่วยงานที่เกี่ยวข้อง	โครงการศูนย์บริการซ่อมสร้างเพื่อชุมชน 4,910,000 บาท วิทยาลัยการอาชีพปราจีนบุรี หน่วยงานที่เกี่ยวข้อง
8.3 กิจกรรมหลักที่ 3 งบประมาณ ผู้รับผิดชอบ หน่วยงานที่เกี่ยวข้อง	ภาคประชาชนร่วมใจสร้างความปลอดภัยให้ชุมชน 819,200 บาท สนง.คুমประพฤติจังหวัดปราจีนบุรี หน่วยงานที่เกี่ยวข้อง
8.4 กิจกรรมหลักที่ 4 งบประมาณ ผู้รับผิดชอบ หน่วยงานที่เกี่ยวข้อง	พัฒนาระบบป้องกันและบรรเทาสาธารณภัยจังหวัดปราจีนบุรี 7,400,000 บาท สนง.ป้องกันและบรรเทาสาธารณภัยจังหวัดปราจีนบุรี หน่วยงานที่เกี่ยวข้อง
8.5 กิจกรรมหลักที่ 5 งบประมาณ ผู้รับผิดชอบ หน่วยงานที่เกี่ยวข้อง	โครงการสร้างศักยภาพความเข้มแข็งของชุมชน ท้องถิ่นอาสาสมัคร และเครือข่ายในการป้องกันและบรรเทาภัย 1,103,800 บาท สนง.ป้องกันและบรรเทาสาธารณภัยจังหวัดปราจีนบุรี หน่วยงานที่เกี่ยวข้อง

หัวข้อ	รายละเอียด
8.6 กิจกรรมหลักที่ 6 งบประมาณ ผู้รับผิดชอบ หน่วยงานที่เกี่ยวข้อง	โครงการส่งเสริมเศรษฐกิจฐานรากผ้าไทยปราจีนบุรี 487,500 บาท สนง.พัฒนาชุมชนปราจีนบุรี
8.7 กิจกรรมหลักที่ 7 งบประมาณ ผู้รับผิดชอบ หน่วยงานที่เกี่ยวข้อง	ผู้สูงอายุสุขใจ สูงวัยอย่างมีคุณค่า 747,100 บาท สนง.พัฒนาสังคมและความมั่นคงของมนุษย์จังหวัดปราจีนบุรี
8.8 กิจกรรมหลักที่ 8 งบประมาณ ผู้รับผิดชอบ หน่วยงานที่เกี่ยวข้อง	แผนที่อาชญากรรมลดการกระทำความผิด 165,450 บาท สนง.ยุติธรรมจังหวัดปราจีนบุรี
8.9 กิจกรรมหลักที่ 9 งบประมาณ ผู้รับผิดชอบ หน่วยงานที่เกี่ยวข้อง	รู้เท่าทันอาชญากรรมรูปแบบใหม่ 245,000 บาท สนง.ยุติธรรมจังหวัดปราจีนบุรี
8.10 กิจกรรมหลักที่ 10 งบประมาณ ผู้รับผิดชอบ หน่วยงานที่เกี่ยวข้อง	ชุมชนรวมใจสร้างเกราะคุ้มกันภัยอาชญากรรม 1,168,800 บาท สนง.ยุติธรรมจังหวัดปราจีนบุรี
8.11 กิจกรรมหลักที่ 11 งบประมาณ ผู้รับผิดชอบ หน่วยงานที่เกี่ยวข้อง	โครงการพัฒนาทักษะการประกอบอาชีพกลุ่มแรงงานนอกระบบ - กลุ่มเปราะบาง ภายใต้งาน บริการชุมชนแรงงานนอกระบบจังหวัดปราจีนบุรี 1,683,400 บาท สนง.แรงงานจังหวัดปราจีนบุรี

หัวข้อ	รายละเอียด
8.12 กิจกรรมหลักที่ 12 งบประมาณ ผู้รับผิดชอบ หน่วยงานที่เกี่ยวข้อง	โครงการศึกษาเรียนรู้ตามรอยศาสตร์พระราชาด้านการพัฒนาแหล่งน้ำอ่างเก็บน้ำนฤปดินทรจินดา 1,180,000 บาท สนง.ศึกษาธิการจังหวัดปราจีนบุรี
8.13 กิจกรรมหลักที่ 13 งบประมาณ ผู้รับผิดชอบ หน่วยงานที่เกี่ยวข้อง	โครงการอบรมประวัติศาสตร์ชาติไทยและบุญคุณของพระมหากษัตริย์ไทยและปลูกจิตสำนึกความรักชาติไทย 1,029,700 บาท สนง.ศึกษาธิการจังหวัดปราจีนบุรี
8.14 กิจกรรมหลักที่ 14 งบประมาณ ผู้รับผิดชอบ หน่วยงานที่เกี่ยวข้อง	โครงการสร้างงาน สร้างอาชีพด้วยการนวดไทย ภูมิปัญญาการแพทย์แผนไทย ในสถานการณ์โรคระบาดหรือโรคอุบัติใหม่หรือโรคระบาดอุบัติซ้ำ 2,931,700 บาท สนง.สาธารณสุขจังหวัดปราจีนบุรี
8.15 กิจกรรมหลักที่ 15 งบประมาณ ผู้รับผิดชอบ หน่วยงานที่เกี่ยวข้อง	โครงการฝึกอบรมจัดตั้ง/ทบทวน ชุดรักษาความปลอดภัยหมู่บ้าน (ชรบ.) เพื่อเพิ่มประสิทธิภาพ และความเข้มในการรักษาความปลอดภัยหมู่บ้าน 897,890 บาท ที่ทำการปกครองจังหวัดปราจีนบุรี
8.16 กิจกรรมหลักที่ 16 งบประมาณ ผู้รับผิดชอบ หน่วยงานที่เกี่ยวข้อง	โครงการพัฒนาคุณภาพชีวิตของผู้เรียน 1,037,000 บาท สำนักงานเขตพื้นที่การศึกษาประถมศึกษาศรีสะเกษเขต 1
8.17 กิจกรรมหลักที่ 17 งบประมาณ ผู้รับผิดชอบ หน่วยงานที่เกี่ยวข้อง	โครงการ ตั้งชุดค้นหาและบำบัดผู้ติดสารเสพติด โดยสร้างภูมิคุ้มกันภัยยาเสพติดอย่างยั่งยืนให้กับหมู่บ้าน 13,860,000 ตำรวจภูธรจังหวัดปราจีนบุรี

หัวข้อ	รายละเอียด
9. หน่วยงานดำเนินการ	<ol style="list-style-type: none"> 1. วิทยาลัยการอาชีพปราจีนบุรี 2. สนง.คุมประพฤติจังหวัดปราจีนบุรี 3. สนง.ป้องกันและบรรเทาสาธารณภัยจังหวัดปราจีนบุรี 4. สนง.พัฒนาชุมชนปราจีนบุรี 5. สนง.พัฒนาสังคมและความมั่นคงของมนุษย์จังหวัดปราจีนบุรี 6. สนง.ยุติธรรมจังหวัดปราจีนบุรี 7. สนง.แรงงานจังหวัดปราจีนบุรี 8. สนง.ศึกษาธิการจังหวัดปราจีนบุรี 9. สนง.สาธารณสุขจังหวัดปราจีนบุรี 10. ที่ทำการปกครองจังหวัดปราจีนบุรี 11. สำนักงานเขตพื้นที่การศึกษาประถมศึกษาปราจีนบุรี เขต 1 12. ตำรวจภูธรจังหวัดปราจีนบุรี
10. ระยะเวลาในการดำเนินโครงการ	ปีงบประมาณ พ.ศ. 2567
11. งบประมาณ	36,183,140 บาท งบพัฒนาจังหวัด
12. ผลผลิต (Output)	บริการสาธารณสุขของรัฐที่มีประสิทธิภาพ ตอบสนองต่อความต้องการของประชาชนในพื้นที่
13. ผลลัพธ์จากการดำเนินโครงการ (Outcome)	ประชาชนมีคุณภาพชีวิตที่ดีขึ้นอย่างเสมอภาคในทุกมิติ

ประเด็นการพัฒนาที่ 2

พัฒนาเศรษฐกิจและอุตสาหกรรมปราจีนบุรี
ที่เป็นมิตรต่อสิ่งแวดล้อมและเป็นกำลังหลัก
ในการขับเคลื่อนเศรษฐกิจของภาคตะวันออก
อย่างยั่งยืน

บัญชีรายการชุดโครงการสำคัญ	ยุทธศาสตร์ชาติ (X)/ แผน แม่บท (Y)	แหล่ง งปม.	หน่วยดำเนินการ	งบประมาณดำเนินการ					
				พ.ศ.2566	พ.ศ.2567	พ.ศ.2568	พ.ศ.2569	พ.ศ.2570	พ.ศ. 2566-2570
ประเด็นการพัฒนาที่ 2 พัฒนาเศรษฐกิจและอุตสาหกรรมปราจีนบุรีที่เป็นมิตรต่อสิ่งแวดล้อมและเป็นกำลังหลักในการขับเคลื่อนเศรษฐกิจของภาคตะวันออกเฉียงเหนือ									
แผนงานที่ 1 เตรียมความพร้อมด้านโครงสร้างพื้นฐาน ด้านโลจิสติกส์ และเทคโนโลยี เพื่อพัฒนาศักยภาพภาคอุตสาหกรรม									
โครงการสำคัญที่ 1 พัฒนาเส้นทางคมนาคมและโลจิสติกส์ เพื่ออุตสาหกรรม การค้า และการลงทุน	2.7			1,380,746,910.00	1,106,187,910.00	712,700,910.00	420,600,910.00	430,630,910.00	4,050,867,550.00
กิจกรรมหลักที่ 1.1 ปรับปรุงถนนลาดยางสาย ปจ.3011 แยกทางหลวงหมายเลข 319 - บ้านคิริ ตำบลโคกไทย อำเภอศรีมโหสถ จังหวัดปราจีนบุรี		1	แขวงทางหลวงชนบท ปราจีนบุรี	49,800,000.00					49,800,000.00
กิจกรรมหลักที่ 1.2 ปรับปรุงถนนลาดยางสาย ปจ.4002 แยกทางหลวงหมายเลข 3076 - บ้านพระอาจารย์ ตำบลบ้านสร้าง,บางกระเบา,บางเตย อ.บ้านสร้าง จ.ปราจีนบุรี ตอนที่ 1 ระยะทาง 0.600 กม	1.2	1	แขวงทางหลวงชนบท ปราจีนบุรี	25,000,000.00					25,000,000.00
กิจกรรมหลักที่ 1.3 ปรับปรุงถนนลาดยางสาย ปจ.4002 แยกทางหลวงหมายเลข 3076 - บ้านพระอาจารย์ ตำบลบ้านสร้าง,บางกระเบา,บางเตย อ.บ้านสร้าง จ.ปราจีนบุรี ตอนที่ 2 ระยะทาง 1.500 กม	1.3	1	แขวงทางหลวงชนบท ปราจีนบุรี	25,000,000.00					25,000,000.00
กิจกรรมหลักที่ 1.4 โครงการปรับปรุงถนนลาดยางสาย ปจ.3011 แยกทางหลวงหมายเลข 319 - บ้านคิริ ตำบลโคกไทย อำเภอศรีมโหสถ จังหวัดปราจีนบุรี จำนวน 1 แห่ง	1.4	1	แขวงทางหลวงชนบท ปราจีนบุรี	49,800,000.00	36,000,000.00	22,700,000.00	33,200,000.00	30,100,000.00	171,800,000.00
กิจกรรมหลักที่ 1.5 โครงการปรับปรุงถนนเชิงลาดคอสพานข้ามลำธารธรรมชาติ สาย ปจ.2033 ต.หน้าเมือง อ.เมือง จ.ปราจีนบุรี จำนวน 2 แห่ง	1.5	1	แขวงทางหลวงชนบท ปราจีนบุรี		26,000,000.00				26,000,000.00
กิจกรรมหลักที่ 1.6 โครงการซ่อมสร้างผิวทางลาดยางแอสฟัลต์ติกคอนกรีต (โดยวิธี Pavement In - Place Recycling) ทล.304 - ทล.3070 ต.หนองโพรง/ต.หัวหว้า อ.ศรีมโหสถ จ.ปราจีนบุรี จำนวน 1 แห่ง	1.6	1	แขวงทางหลวงชนบท ปราจีนบุรี		15,140,000.00				15,140,000.00
กิจกรรมหลักที่ 1.7 โครงการก่อสร้างถนนและยกระดับชั้นทาง ถนนลาดยางแอสฟัลต์ติกคอนกรีต (โดยวิธี Pavement In - Place Recycling) ปจ 4002 แยก ทล.3076 - บ้านพระอาจารย์ ต.บางกระเบา อ.บ้านสร้าง จ.ปราจีนบุรี ระยะทาง 1.000 กม.	1.7	1	แขวงทางหลวงชนบท ปราจีนบุรี		24,927,000.00				24,927,000.00
กิจกรรมหลักที่ 1.8 งานไฟฟ้าแสงสว่าง ทางหลวงหมายเลข 3649 ตอนควบคุม 0601 ตอน คุ้มอ-ห้วยซื่อ ระหว่าง กม.1+503-กม.30+354 (เป็นช่วงๆ) ต.ดงขี้เหล็ก อ.เมืองปราจีนบุรี จ.ปราจีนบุรี จำนวน 5 แห่ง	1.8	1	แขวงทางหลวงปราจีนบุรี	9,000,000.00					9,000,000.00
กิจกรรมหลักที่ 1.9 งานไฟฟ้าส่องสว่าง ทางหลวงหมายเลข 33 ตอนควบคุม 0601 ตอนจิกสูง-ประจันตคาม ระหว่าง กม.148+800- กม.162+500 (เป็นช่วงๆ) ต.ไม้เค็ด และ ต.ดงขี้เหล็ก อ.เมืองปราจีนบุรี จำนวน 1 แห่ง	1.9	1	แขวงทางหลวงปราจีนบุรี	9,400,000.00					9,400,000.00

บัญชีรายการชุดโครงการสำคัญ	ยุทธศาสตร์ชาติ (X)/ แผน แม่บท (Y)	แหล่ง งปม.	หน่วยดำเนินการ	งบประมาณดำเนินการ					
				พ.ศ.2566	พ.ศ.2567	พ.ศ.2568	พ.ศ.2569	พ.ศ.2570	พ.ศ. 2566-2570
กิจกรรมหลักที่ 1.10 งานไฟฟ้าแสงสว่าง ทางหลวงหมายเลข 304 ตอนควบคุม 0403 ตอน สีแยกกบินทร์บุรี - วน้ำเขียว กม.173+097 - กม.205+520 (เป็นช่วงๆ) ต.ทุ่งโพธิ์ อ.นาดี จ.ปราจีนบุรี จำนวน 3 แห่ง		1	แขวงทางหลวงปราจีนบุรี	8,700,000.00					8,700,000.00
กิจกรรมหลักที่ 1.11 งานไฟฟ้าแสงสว่าง ทางหลวงหมายเลข 319 ตอนควบคุม 0102 ตอนปราจีนบุรี - ไร่ชะเลียด ระหว่าง กม.13+700 - กม.17+650 (เป็นช่วงๆ) ต.บางเคชะ อ.เมืองปราจีนบุรี จ.ปราจีนบุรี จำนวน 4 แห่ง		1	แขวงทางหลวงปราจีนบุรี	5,000,000.00					5,000,000.00
กิจกรรมหลักที่ 1.12 ก่อสร้างเพิ่มไหล่ทาง ทางหลวงหมายเลข 3290 ตอนควบคุม 0100 ตอน โคกอุดม - คลองทราย ระหว่าง กม.15+425 - กม.17+461 ต.นาดี อ.นาดี จ.ปราจีนบุรี จำนวน 1 แห่ง		1	แขวงทางหลวงปราจีนบุรี	25,000,000.00					25,000,000.00
กิจกรรมหลักที่ 1.13 กิจกรรมบูรณะโครงสร้างทางหลวงเชื่อมโยงระหว่างภาค ทางหลวงหมายเลข 304 ต.เมืองเก่า อ.กบินทร์บุรี จ.ปราจีนบุรี จำนวน 1 แห่ง		1	แขวงทางหลวงปราจีนบุรี		30,000,000.00				30,000,000.00
กิจกรรมหลักที่ 1.14 ก่อสร้างถนนสายแยก ทล.3442 - สีแยกบ้านสร้าง อ.บ้านสร้าง จ.ปราจีนบุรี ระยะทาง 25.565 กม.		2	แขวงทางหลวงชนบท ปราจีนบุรี	200,000,000.00					200,000,000.00
กิจกรรมหลักที่ 1.15 ถนนลาดยาง AC ปจ. 4002 แยก ทล. 3076 - บ้านพระอาจารย์ ต.บ้านสร้าง อ.บ้านสร้าง จ.ปราจีนบุรี ระยะทาง 16.910 กม.		2	แขวงทางหลวงชนบท ปราจีนบุรี	20,000,000.00					20,000,000.00
กิจกรรมหลักที่ 1.16 ก่อสร้างถนนลาดยาง AC ปจ. 3011 แยก ทล. 319 - บ้านคีรี อ.ศรีมหาโพธิ์ จ.ปราจีนบุรี ระยะทาง 13.767 กม.		2	แขวงทางหลวงชนบท ปราจีนบุรี	25,000,000.00					25,000,000.00
กิจกรรมหลักที่ 1.17 ก่อสร้างถนนลาดยาง AC ปจ.2006 แยก ทล. 33 - บ้านโป่งใหญ่ อ.กบินทร์บุรี จ.ปราจีนบุรี ระยะทาง 50.128 กม.		2	แขวงทางหลวงชนบท ปราจีนบุรี	17,000,000.00					17,000,000.00
กิจกรรมหลักที่ 1.18 ก่อสร้างถนนเชิงลาดสะพานบางพลวงร่วมใจ ต.บางพลวง อ.บ้านสร้าง จ.ปราจีนบุรี		2	แขวงทางหลวงชนบท ปราจีนบุรี	1,500,000.00					1,500,000.00
กิจกรรมหลักที่ 1.19 ก่อสร้างถนนสาย ปจ. แยก ทล .33 -บ้านห้วยเกษียรน้อย ต. ดงขี้เหล็ก อ.เมืองปราจีนบุรี จ.ปราจีนบุรี		2	แขวงทางหลวงชนบท ปราจีนบุรี	25,000,000.00					25,000,000.00
กิจกรรมหลักที่ 1.20 บำรุงรักษาทางและสะพานโครงสร้างทางหลวงชนบท ระยะทาง 473.155 กม.		2	แขวงทางหลวงชนบท ปราจีนบุรี	100,000,000.00					100,000,000.00
กิจกรรมหลักที่ 1.21 การอำนวยความสะดวกภัยงานทางบนทางหลวงชนบท จำนวน 39 สายทาง		2	แขวงทางหลวงชนบท ปราจีนบุรี	60,000,000.00					60,000,000.00
กิจกรรมหลักที่ 1.22 ก่อสร้างสะพานข้ามแม่น้ำปราจีนบุรี ม.4 บ้านทาม - ม.1 ต.ท่าชุม อ.ศรีมหาโพธิ์ จ.ปราจีนบุรี		2	แขวงทางหลวงชนบท ปราจีนบุรี	20,000,000.00					20,000,000.00

บัญชีรายการชุดโครงการสำคัญ	ยุทธศาสตร์ชาติ (X)/ แผน แม่บทา (Y)	แหล่ง งปม.	หน่วยดำเนินการ	งบประมาณดำเนินการ						
				พ.ศ.2566	พ.ศ.2567	พ.ศ.2568	พ.ศ.2569	พ.ศ.2570	พ.ศ. 2566-2570	
กิจกรรมหลักที่ 1.23 ก่อสร้างสะพานข้ามแควโสมง ม.2 - ม4 ตำบลงอก/แก่งดินสอ อ.กบินทร์บุรี/นาดี จ.ปราจีนบุรี		2	แขวงทางหลวงชนบท ปราจีนบุรี	14,400,000.00						14,400,000.00
กิจกรรมหลักที่ 1.24 ก่อสร้างสะพานข้ามลำรางห้วยหญ้า ในสายทาง ปจ. 3003 สายแยก ทล.319 - บ.บางกุ้ง ต.ดงกระเทียม อ.ศรีมหาโพธิ์ จ.ปราจีนบุรี		2	แขวงทางหลวงชนบท ปราจีนบุรี	1,800,000.00						1,800,000.00
กิจกรรมหลักที่ 1.25 ก่อสร้างสะพานข้ามคลองชวดตลาด ม.8 ต.บางเตย อ.บ้านสร้าง จ.ปราจีนบุรี		2	แขวงทางหลวงชนบท ปราจีนบุรี	5,670,000.00						5,670,000.00
กิจกรรมหลักที่ 1.26 ก่อสร้างสะพานข้ามคลองห่มใจ ม.3 ฟุ่งโพธิ์ อ.นาดี จ.ปราจีนบุรี		2	แขวงทางหลวงชนบท ปราจีนบุรี	3,780,000.00						3,780,000.00
กิจกรรมหลักที่ 1.27 ปรับปรุงถนนลาดยางแอสฟัลท์ สันอ่างเก็บน้ำเขาอีโต้ 1 - เขาอีโต้ 2 ตำบลบ้านพระ อำเภอเมือง จังหวัดปราจีนบุรี ระยะทาง 1.5 กม.		2	โครงการชลประทาน ปราจีนบุรี	6,000,000.00						6,000,000.00
กิจกรรมหลักที่ 1.28 โครงการก่อสร้างถนนสายแยก ทล.3452 - สี่แยกบ้านสร้าง อ.บ้านสร้าง จ.ปราจีนบุรี ระยะทาง 25.565 กม.		2	แขวงทางหลวงชนบท ปราจีนบุรี	200,000,000.00	300,000,000.00	300,000,000.00				800,000,000.00
กิจกรรมหลักที่ 1.29 โครงการก่อสร้างถนนเลี่ยงเมืองประจันตคาม อ.ประจันตคาม จ.ปราจีนบุรี ระยะทาง 2.170 กิโลเมตร		2	แขวงทางหลวงชนบท ปราจีนบุรี		150,000,000.00					150,000,000.00
กิจกรรมหลักที่ 1.30 โครงการก่อสร้างถนนสาย ปจ.4036 แยก ทล.3347 - บ.คลองหัวกรด ต.บางพลวง อ.บ้านสร้าง จ.ปราจีนบุรี		2	แขวงทางหลวงชนบท ปราจีนบุรี	6,930,000.00	10,000,000.00	12,000,000.00	12,000,000.00	12,000,000.00		52,930,000.00
กิจกรรมหลักที่ 1.31 โครงการก่อสร้างถนนถนนลาดยาง AC ปจ. 4002 แยก ทล. 3076 - บ้านพระอาจารย์ ต.บ้านสร้าง อ.บ้านสร้าง จ.ปราจีนบุรี ระยะทาง 16.910 กม.		2	แขวงทางหลวงชนบท ปราจีนบุรี	20,000,000.00	20,000,000.00	20,000,000.00	20,000,000.00	20,000,000.00		100,000,000.00
กิจกรรมหลักที่ 1.32 โครงการก่อสร้างถนนสาย ปจ.2020 แยก ทล.33 - บ.เนิน อ.เมือง จ.ปราจีนบุรี พร้อมขยายสะพาน จำนวน 2 แห่ง ความยาวรวม 28 ม.		2	แขวงทางหลวงชนบท ปราจีนบุรี		12,000,000.00	15,000,000.00	15,000,000.00	15,000,000.00		57,000,000.00
กิจกรรมหลักที่ 1.33 โครงการก่อสร้างถนนถนนลาดยาง AC ปจ.2006 แยกทล. 33 - บ้านโป่งใหญ่ อ.กบินทร์บุรี จ.ปราจีนบุรี ระยะทาง 50.128 กม.		2	แขวงทางหลวงชนบท ปราจีนบุรี	30,000,000.00	30,000,000.00	30,000,000.00	30,000,000.00	30,000,000.00		150,000,000.00
กิจกรรมหลักที่ 1.34 โครงการก่อสร้างถนนถนนสาย ปจ.3022 แยก ทล.319 - บ.วังขอน อ.บ้านสร้าง จ.ปราจีนบุรี		2	แขวงทางหลวงชนบท ปราจีนบุรี		25,000,000.00	25,000,000.00	25,000,000.00	25,000,000.00		100,000,000.00
กิจกรรมหลักที่ 1.35 ปจ.3021 แยก ทล .33 -บ้านห้วยเกษียรน้อย ต. ดงขี้เหล็ก อ.เมืองปราจีนบุรี จ.ปราจีนบุรี		2	แขวงทางหลวงชนบท ปราจีนบุรี		15,000,000.00	15,000,000.00	15,000,000.00	15,000,000.00		60,000,000.00

บัญชีรายการชุดโครงการสำคัญ	ยุทธศาสตร์ชาติ (X)/ แผน แม่บทา (Y)	แหล่ง งปม.	หน่วยดำเนินการ	งบประมาณดำเนินการ						
				พ.ศ.2566	พ.ศ.2567	พ.ศ.2568	พ.ศ.2569	พ.ศ.2570	พ.ศ. 2566-2570	
กิจกรรมหลักที่ 1.36 ปรับปรุงบริเวณคอกขวิดไหล่ทาง สายทาง ปจ.2006 แยกทาง หลวงหมายเลข 33 - บ้านโปร่งใหญ่ ต.บ่อทอง,วังตะเคียน,วังท่าช้าง,ทุ่งพระยา อ. กบินทร์บุรี จ.ปราจีนบุรี		2	แขวงทางหลวงชนบท ปราจีนบุรี		20,000,000.00					20,000,000.00
กิจกรรมหลักที่ 1.37 งานอำนวยความสะดวกทางถนน ไฟฟ้าแสงสว่างและ ไฟสัญญาณจราจรสายทาง ปจ.2027 แยกทางหลวงหมายเลข 33 - บ้านหนองคล้า ต.นนทรีย์,วังศาล,ลาดตะเคียน อ.กบินทร์บุรี จ.ปราจีนบุรี		2	แขวงทางหลวงชนบท ปราจีนบุรี		4,000,000.00					4,000,000.00
กิจกรรมหลักที่ 1.38 งานอำนวยความสะดวกทางถนน ไฟฟ้าแสงสว่างและ ไฟสัญญาณจราจร สายทาง ปจ.2007แยกทางหลวงหมายเลข 33 - บ้านคุดจุง ต. โนนหอม อ.เมือง จ.ปราจีนบุรี		2	แขวงทางหลวงชนบท ปราจีนบุรี		3,500,000.00					3,500,000.00
กิจกรรมหลักที่ 1.39 งานอำนวยความสะดวกทางถนน ไฟฟ้าแสงสว่างและ ไฟสัญญาณจราจร สายทาง ปจ.2010 แยกทางหลวงหมายเลข 33 - น้ำถาวรทิพย์ ต.โพธิ์งาม,หนองแก้ว อ.ประจันตคาม จ.ปราจีนบุรี		2	แขวงทางหลวงชนบท ปราจีนบุรี		2,400,000.00					2,400,000.00
กิจกรรมหลักที่ 1.40 งานอำนวยความสะดวกทางถนน ไฟฟ้าแสงสว่างและ ไฟสัญญาณจราจร สายทาง ปจ.2006 แยกทางหลวงหมายเลข 33 - บ้านโปร่งใหญ่ ต.บ่อทอง,วังตะเคียน,วังท่าช้าง,ทุ่งพระยา อ.กบินทร์บุรี จ.ปราจีนบุรี		2	แขวงทางหลวงชนบท ปราจีนบุรี		3,500,000.00					3,500,000.00
กิจกรรมหลักที่ 1.41 งานอำนวยความสะดวกทางถนน ไฟฟ้าแสงสว่างและ ไฟสัญญาณจราจร สายทาง ปจ.3016แยกทางหลวงหมายเลข 304 - บ้านหนองช่อง แมว ต.ศรีมหาโพธิ อ.ศรีมหาโพธิ จ.ปราจีนบุรี		2	แขวงทางหลวงชนบท ปราจีนบุรี		1,550,000.00					1,550,000.00
กิจกรรมหลักที่ 1.42 งานอำนวยความสะดวกทางถนน ไฟฟ้าแสงสว่างและ ไฟสัญญาณจราจร สายทาง ปจ.3017 แยกทางหลวงหมายเลข 319 - บ้านอินทนิล ต.บางเคชะ,บางพลวง อ.เมือง จ.ปราจีนบุรี		2	แขวงทางหลวงชนบท ปราจีนบุรี		2,600,000.00					2,600,000.00
กิจกรรมหลักที่ 1.43 งานอำนวยความสะดวกทางถนน ไฟฟ้าแสงสว่างและ ไฟสัญญาณจราจร สายทาง ปจ.2020 แยกทางหลวงหมายเลข 33 - บ้านเนิน ต.ดง ขี้เหล็ก,เนินหอม อ.เมือง จ.ปราจีนบุรี		2	แขวงทางหลวงชนบท ปราจีนบุรี		5,200,000.00					5,200,000.00
กิจกรรมหลักที่ 1.44 งานอำนวยความสะดวกทางถนน ไฟฟ้าแสงสว่างและ ไฟสัญญาณจราจร สายทาง ปจ.3021 แยกทางหลวงหมายเลข 304 - บ้านกรอก สมบูรณ์ ต.ศรีมหาโพธิ,กรอกสมบูรณ์ อ.ศรีมหาโพธิ จ.ปราจีนบุรี		2	แขวงทางหลวงชนบท ปราจีนบุรี		1,200,000.00					1,200,000.00
กิจกรรมหลักที่ 1.45 งานอำนวยความสะดวกทางถนน ไฟฟ้าแสงสว่างและ ไฟสัญญาณจราจร สายทาง ปจ.3022 แยกทางหลวงหมายเลข 319 - บ้านวังขอน ต.บางเคชะ,บางปลาแร่ อ.เมือง,บ้านสร้าง จ.ปราจีนบุรี		2	แขวงทางหลวงชนบท ปราจีนบุรี		2,500,000.00					2,500,000.00

บัญชีรายการชุดโครงการสำคัญ	ยุทธศาสตร์ชาติ (X)/ แผน แม่บทา (Y)	แหล่ง งปม.	หน่วยดำเนินการ	งบประมาณดำเนินการ						
				พ.ศ.2566	พ.ศ.2567	พ.ศ.2568	พ.ศ.2569	พ.ศ.2570	พ.ศ. 2566-2570	
กิจกรรมหลักที่ 1.46 งานอำนวยความสะดวกทางถนน ไฟฟ้าแสงสว่างและ ไฟสัญญาณจราจร สายทาง ปจ.4028 แยกทางหลวงหมายเลข 3347 - บ้านบาง แดน ต.บางขาม,บางยาง,บางแดน อ.บ้านสร้าง จ.ปราจีนบุรี		2	แขวงทางหลวงชนบท ปราจีนบุรี		3,900,000.00					3,900,000.00
กิจกรรมหลักที่ 1.47 งานอำนวยความสะดวกทางถนน ไฟฟ้าแสงสว่างและ ไฟสัญญาณจราจร สายทาง ปจ.4036 แยกทางหลวงหมายเลข 3347 - คลองห้วยกรด ต.บางปลาร้า,บางพลวง อ.บ้านสร้าง จ.ปราจีนบุรี		2	แขวงทางหลวงชนบท ปราจีนบุรี		2,400,000.00					2,400,000.00
กิจกรรมหลักที่ 1.48 งานอำนวยความสะดวกทางถนน ไฟฟ้าแสงสว่างและ ไฟสัญญาณจราจร สายทาง ปจ.2041 แยกทางหลวงหมายเลข 33 - บ้านใต้ ต.นา แฉม,เมืองเก่า อ.กบินทร์บุรี จ.ปราจีนบุรี		2	แขวงทางหลวงชนบท ปราจีนบุรี		3,000,000.00					3,000,000.00
กิจกรรมหลักที่ 1.49 งานอำนวยความสะดวกทางถนน ไฟฟ้าแสงสว่างและ ไฟสัญญาณจราจร สายทาง ปจ.4046 แยกทางหลวงหมายเลข 3481 - ตอนเดิม ทางเข้าบ้านบางยาง ต.บางยาง อ.บ้านสร้าง จ.ปราจีนบุรี		2	แขวงทางหลวงชนบท ปราจีนบุรี		1,800,000.00					1,800,000.00
กิจกรรมหลักที่ 1.50 งานอำนวยความสะดวกทางถนน ไฟฟ้าแสงสว่างและ ไฟสัญญาณจราจร สายทาง ปจ.4002 แยกทางหลวงหมายเลข 3076 - บ้านพระ อาจารย์ ต.บ้านสร้าง,บางสมบูรณ์ อ.บ้านสร้าง จ.ปราจีนบุรี		2	แขวงทางหลวงชนบท ปราจีนบุรี		4,300,000.00					4,300,000.00
กิจกรรมหลักที่ 1.51 โครงการบำรุงรักษาทางและสะพานโครงข่ายทางหลวงชนบท ระยะทาง 473.155 กม.		2	แขวงทางหลวงชนบท ปราจีนบุรี	135,000,000.00	135,000,000.00	135,000,000.00	135,000,000.00	135,000,000.00		675,000,000.00
กิจกรรมหลักที่ 1.52 โครงการอำนวยความสะดวกงานทางบนทางหลวงชนบท จำนวน 39 สายทาง		2	แขวงทางหลวงชนบท ปราจีนบุรี	80,000,000.00	80,000,000.00	80,000,000.00	80,000,000.00	80,000,000.00		400,000,000.00
กิจกรรมหลักที่ 1.53 สะพานข้ามแม่น้ำปราจีนบุรี ม.4 บ้านทาม - ม.1 ต.ท่าตูม อ.ศรี มหาโพธิ์ จ.ปราจีนบุรี		2	แขวงทางหลวงชนบท ปราจีนบุรี	20,000,000.00						20,000,000.00
กิจกรรมหลักที่ 1.54 สะพานข้ามแควโสมง ม.2 - ม.4 ตำบลหนองกึ่ง/แก่งดินสอ อ. กบินทร์บุรี/นาดี จ.ปราจีนบุรี		2	แขวงทางหลวงชนบท ปราจีนบุรี	14,400,000.00						14,400,000.00
กิจกรรมหลักที่ 1.55 สะพานข้ามแควพระปรัง ม.13 บ.เมืองเก่า - บ.ไผ่ส ม.3 ต. เมืองเก่า/ย่านรี อ.กบินทร์บุรี จ.ปราจีนบุรี		2	แขวงทางหลวงชนบท ปราจีนบุรี		14,400,000.00					14,400,000.00
กิจกรรมหลักที่ 1.56 สะพานข้ามแม่น้ำสัมพันธ์ บ.สัมพันธ์ ม.9 ต.เกาะลอย/สัมพันธ์ อ.ประจันตคาม/ศรีมหาโพธิ์ จ.ปราจีนบุรี		2	แขวงทางหลวงชนบท ปราจีนบุรี			14,400,000.00				14,400,000.00
กิจกรรมหลักที่ 1.57 สะพานข้ามคลองยาง ม.1 ต.นาดี อ.นาดี จ.ปราจีนบุรี		2	แขวงทางหลวงชนบท ปราจีนบุรี				14,400,000.00			14,400,000.00

บัญชีรายการชุดโครงการสำคัญ	ยุทธศาสตร์ชาติ (X)/ แผน แม่บทา (Y)	แหล่ง งปม.	หน่วยดำเนินการ	งบประมาณดำเนินการ					
				พ.ศ.2566	พ.ศ.2567	พ.ศ.2568	พ.ศ.2569	พ.ศ.2570	พ.ศ. 2566-2570
กิจกรรมหลักที่ 1.58 สะพานข้ามคลองยาง ม.9 บ.กระยางเคียง ต.นาดี อ.นาดี จ.ปราจีนบุรี		2	แขวงทางหลวงชนบท ปราจีนบุรี					14,400,000.00	14,400,000.00
กิจกรรมหลักที่ 1.59 สะพานข้ามคลองชาวเหนือ ต.บางพลวง ,บ้านสร้าง อ.บ้านสร้าง จ.ปราจีนบุรี		2	แขวงทางหลวงชนบท ปราจีนบุรี	3,600,000.00	3,600,000.00	3,600,000.00	3,600,000.00	3,600,000.00	18,000,000.00
กิจกรรมหลักที่ 1.60 สะพานข้ามคลองคูกระทุ่ม ต.บางพลวง อ.บ้านสร้าง จ.ปราจีนบุรี		2	แขวงทางหลวงชนบท ปราจีนบุรี	4,500,000.00	4,500,000.00	4,500,000.00	4,500,000.00	4,500,000.00	22,500,000.00
กิจกรรมหลักที่ 1.61 สะพานข้ามคลองชวดตลาด ม.8 ต.บางเตย อ.บ้านสร้าง จ.ปราจีนบุรี		2	แขวงทางหลวงชนบท ปราจีนบุรี	5,670,000.00					5,670,000.00
กิจกรรมหลักที่ 1.62 สะพานข้ามคลองท่มใจ ม.3 ต.ทุ่งโพธิ์ อ.นาดี จ.ปราจีนบุรี		2	แขวงทางหลวงชนบท ปราจีนบุรี	3,780,000.00					3,780,000.00
กิจกรรมหลักที่ 1.63 สะพานข้ามคลองชุมพล ม.12 ต.หนองกี่/ส้มพันตา อ.กบินทร์/นาดี จ.ปราจีนบุรี		2	แขวงทางหลวงชนบท ปราจีนบุรี		2,160,000.00				2,160,000.00
กิจกรรมหลักที่ 1.64 สะพานข้ามคลองบักเลา ม.6 ต.หนองกี่ อ.กบินทร์บุรี จ.ปราจีนบุรี		2	แขวงทางหลวงชนบท ปราจีนบุรี		4,860,000.00				4,860,000.00
กิจกรรมหลักที่ 1.65 สะพานข้ามคลองท่ากระถิน ม.3 ต.นนทรี อ.กบินทร์บุรี จ.ปราจีนบุรี		2	แขวงทางหลวงชนบท ปราจีนบุรี			4,320,000.00			4,320,000.00
กิจกรรมหลักที่ 1.66 สะพานข้ามคลองโสม บ.หนองปรือน้ำใส ม.12 ต.หัวหว้า อ.ศรีมหาโพธิ์ จ.ปราจีนบุรี		2	แขวงทางหลวงชนบท ปราจีนบุรี			2,430,000.00			2,430,000.00
กิจกรรมหลักที่ 1.67 สะพานข้ามลำราง บ.ห้วยไผ่ ม.4 ต.หัวหว้า อ.ศรีมหาโพธิ์ จ.ปราจีนบุรี		2	แขวงทางหลวงชนบท ปราจีนบุรี				1,620,000.00		1,620,000.00
กิจกรรมหลักที่ 1.68 สะพานข้ามลำราง บ.หัวข่า ม.2 ต.หัวหว้า อ.ศรีมหาโพธิ์ จ.ปราจีนบุรี		2	แขวงทางหลวงชนบท ปราจีนบุรี				2,530,000.00		2,530,000.00
กิจกรรมหลักที่ 1.69 สะพานข้ามคลองอ้อนกระสา ม.5,6 ต.โคกปี่ อ.ศรีมหาโพธิ์ จ.ปราจีนบุรี		2	แขวงทางหลวงชนบท ปราจีนบุรี					2,160,000.00	2,160,000.00
กิจกรรมหลักที่ 1.70 สะพานข้ามคลองสวนพริก ม.1, 3 ต.บ้านดงพระราม อ.เมือง จ.ปราจีนบุรี		2	แขวงทางหลวงชนบท ปราจีนบุรี					5,130,000.00	5,130,000.00
กิจกรรมหลักที่ 1.71 สะพานข้ามคลองสามแพร้ง ม.6 ต.หนองกี่ อ.กบินทร์บุรี จ.ปราจีนบุรี		2	แขวงทางหลวงชนบท ปราจีนบุรี					3,510,000.00	3,510,000.00
กิจกรรมหลักที่ 1.72 สะพานข้ามคลองตาหมื่นน้อย ม.6 ต.ทุ่งโพธิ์ อ.นาดี จ.ปราจีนบุรี		2	แขวงทางหลวงชนบท ปราจีนบุรี					6,480,000.00	6,480,000.00

บัญชีรายการชุดโครงการสำคัญ	ยุทธศาสตร์ชาติ (X)/ แผน แม่บท (Y)	แหล่ง งปม.	หน่วยดำเนินการ	งบประมาณดำเนินการ						
				พ.ศ.2566	พ.ศ.2567	พ.ศ.2568	พ.ศ.2569	พ.ศ.2570	พ.ศ. 2566-2570	
กิจกรรมหลักที่ 1.73 กิจกรรมปรับปรุงความปลอดภัยบริเวณหน้าโรงเรียน บนทางหลวงหมายเลข 304 ตอน ลาดตะเคียน – สีแยกกบินทร์บุรี ระหว่าง กม.155+600 – กม.156+200 (บริเวณหน้าวิทยาลัยการอาชีพกบินทร์บุรี) ในพื้นที่จังหวัดปราจีนบุรี		2	แขวงทางหลวงปราจีนบุรี		15,000,000.00					
กิจกรรมหลักที่ 1.74 กิจกรรมบูรณะโครงข่ายทางหลวงเชื่อมโยงระหว่างภาค ทางหลวงหมายเลข 3290 ตอน โคกอุดม – คลองทราย ระหว่าง กม.15+425 – กม.17+461 ในพื้นที่จังหวัดปราจีนบุรี		2	แขวงทางหลวงปราจีนบุรี		22,000,000.00					
กิจกรรมหลักที่ 1.75 กิจกรรมบูรณะโครงข่ายทางหลวงเชื่อมโยงระหว่างภาค ทางหลวงหมายเลข 304 ตอน สีแยกกบินทร์บุรี – วังน้ำเขียว ระหว่าง กม.165+860 – กม.167+800 ในพื้นที่จังหวัดปราจีนบุรี		2	แขวงทางหลวงปราจีนบุรี		25,000,000.00					
กิจกรรมหลักที่ 1.76 กิจกรรมบูรณะโครงข่ายทางหลวงเชื่อมโยงระหว่างภาค ทางหลวงหมายเลข 304 ตอน ลาดตะเคียน – สีแยกกบินทร์บุรี ระหว่าง กม.158+500 – กม.160+000 ในพื้นที่จังหวัดปราจีนบุรี		2	แขวงทางหลวงปราจีนบุรี		15,000,000.00					
กิจกรรมหลักที่ 1.77 โครงการปฏิวัติแอสฟัลต์ติก คอนกรีต ถนนสายคงข่อย หมู่ที่ 3 บ้านย่านนาคา ตำบลบางแดน อำเภอบ้านสร้าง จังหวัดปราจีนบุรี		2	อำเภอบ้านสร้าง	3,027,000.00	3,027,000.00	3,027,000.00	3,027,000.00	3,027,000.00	15,135,000.00	
กิจกรรมหลักที่ 1.78 โครงการก่อสร้างถนนคอนกรีตเสริม เหล็ก สายบางปลาร้า – นิคมพัฒนา หมู่ที่ 3 ตำบลบางปลาร้า อำเภอบ้านสร้าง จังหวัดปราจีนบุรี		2	อำเภอบ้านสร้าง	4,471,500.00	4,471,500.00	4,471,500.00	4,471,500.00	4,471,500.00	22,357,500.00	
กิจกรรมหลักที่ 1.79 โครงการก่อสร้างถนนคอนกรีตเสริมเหล็ก หมู่ที่ 3 ตำบลบางพลวง ถึง หมู่ที่ 11 ตำบลบ้านสร้าง อำเภอบ้านสร้าง จังหวัดปราจีนบุรี		2	อำเภอบ้านสร้าง	6,955,410.00	6,955,410.00	6,955,410.00	6,955,410.00	6,955,410.00	34,777,050.00	
กิจกรรมหลักที่ 1.80 โครงการก่อสร้างถนนลาดยาง แอสฟัลต์ติกคอนกรีต สายชวดโปร่งวัด หมู่ที่ 12 บ้านบางกระดาน ตำบลบางแดน อำเภอบ้านสร้าง จังหวัดปราจีนบุรี		2	อำเภอบ้านสร้าง	3,800,000.00	3,800,000.00	3,800,000.00	3,800,000.00	3,800,000.00	19,000,000.00	
กิจกรรมหลักที่ 1.81 โครงการก่อสร้างสะพานคอนกรีตเสริมเหล็กข้ามคลองชาวเหนือ หมู่ที่ 1 เชื่อมต่อ ตำบลบ้านสร้าง – ตำบลบางพลวงอำเภอบ้านสร้าง จังหวัดปราจีนบุรี		2	อำเภอบ้านสร้าง	2,000,000.00	2,000,000.00	2,000,000.00	2,000,000.00	2,000,000.00	10,000,000.00	
กิจกรรมหลักที่ 1.82 โครงการก่อสร้างถนนลาดยาง แอสฟัลต์ติกคอนกรีต สายเข้า บ้านแหลมทราย (ใหม่) หมู่ที่ 10 ตำบลบางแดน อำเภอบ้านสร้าง จังหวัดปราจีนบุรี		2	อำเภอบ้านสร้าง	3,205,000.00	3,205,000.00	3,205,000.00	3,205,000.00	3,205,000.00	16,025,000.00	
กิจกรรมหลักที่ 1.83 โครงการก่อสร้างถนนคอนกรีตเสริมเหล็ก สายหนองบัว 1 หมู่ที่ 2 ตำบลบางขาม อำเภอบ้านสร้าง จังหวัดปราจีนบุรี		2	อำเภอบ้านสร้าง	3,324,000.00	3,324,000.00	3,324,000.00	3,324,000.00	3,324,000.00	16,620,000.00	
กิจกรรมหลักที่ 1.84 โครงการก่อสร้างถนนคอนกรีตเสริมเหล็ก สายบางไถ่เหลือง หมู่ที่ 6 ตำบลกระทุ่มแพ้ว อำเภอบ้านสร้าง จังหวัดปราจีนบุรี		2	อำเภอบ้านสร้าง	1,968,000.00	1,968,000.00	1,968,000.00	1,968,000.00	1,968,000.00	9,840,000.00	

บัญชีรายการชุดโครงการสำคัญ	ยุทธศาสตร์ชาติ (X)/ แผน แม่บทา (Y)	แหล่ง งปม.	หน่วยดำเนินการ	งบประมาณดำเนินการ					
				พ.ศ.2566	พ.ศ.2567	พ.ศ.2568	พ.ศ.2569	พ.ศ.2570	พ.ศ. 2566-2570
กิจกรรมหลักที่ 1.85 ก่อสร้างถนนลาดยางจากถนนโคกอุดม-คลองทราย (โรงเหล็ก นายจุก) ถึงหมู่บ้านเจริญทรัพย์ หมู่ที่ 1 บ้านโคกอุดม ตำบลหนองก้อ อำเภอเมือง กบินทร์บุรี จังหวัดปราจีนบุรี		3	เทศบาลเมืองหนองก้อ	7,000,000.00					7,000,000.00
กิจกรรมหลักที่ 1.86 ก่อสร้างถนนลาดยางจากโรงเรียนชุมชนหมู่ที่ 9 ถึงบริเวณคลองไล่ไก่ หมู่ที่ 1 ตำบลหนองก้อ อำเภอเมืองกบินทร์บุรี จังหวัดปราจีนบุรี		3	เทศบาลเมืองหนองก้อ	13,380,000.00					13,380,000.00
กิจกรรมหลักที่ 1.87 ซ่อมสร้างถนนลาดยางสาย ปจ.ถ.10017 บ้านตรอกปลาไหล ตำบลย่านรี- บ้านเขาระแต อำเภอเมืองกบินทร์บุรี จังหวัดปราจีนบุรี		3	อบจ.ปราจีนบุรี	9,600,000.00					9,600,000.00
กิจกรรมหลักที่ 1.88 ซ่อมสร้างถนนลาดยางสาย ปจ.ถ.10019 บ้านหนองนมหนู ตำบลลาดตะเคียน - บ้านโคกกระท้อน ตำบลหาดนางแก้ว อำเภอเมืองกบินทร์บุรี จังหวัด ปราจีนบุรี		3	อบจ.ปราจีนบุรี	6,600,000.00					6,600,000.00
กิจกรรมหลักที่ 1.89 ซ่อมสร้างถนนลาดยางสาย ปจ.ถ.10024 บ้านทุ่งแฝก ตำบล กบินทร์ - บ้านหาดสูง ตำบลหาดนางแก้ว อำเภอเมืองกบินทร์บุรี จังหวัดปราจีนบุรี		3	อบจ.ปราจีนบุรี	7,680,000.00					7,680,000.00
กิจกรรมหลักที่ 1.90 ซ่อมสร้างถนนลาดยางสาย ปจ.ถ.10033 ถนนสุวรรณศร ตำบล นนทรีย์ เชื่อมตำบลนาแถม อำเภอเมืองกบินทร์บุรี - บ้านโคกกระได ตำบลสะพานหิน อำเภอนาดี จังหวัดปราจีนบุรี		3	อบจ.ปราจีนบุรี	8,640,000.00					8,640,000.00
กิจกรรมหลักที่ 1.91 ซ่อมสร้างถนนลาดยางสาย ปจ.ถ.10011 บ้านโคกสว่างตำบล ฝ้าย บ้านเนินหินตั้ง ตำบลหนองแก้ว อำเภอประจันตคาม จังหวัดปราจีนบุรี		3	อบจ.ปราจีนบุรี	4,800,000.00					4,800,000.00
กิจกรรมหลักที่ 1.92 ซ่อมสร้างถนนลาดยาง สาย ปจ.ถ.10008 บ้านกรอกสมบูรณ์ ตำบลกรอกสมบูรณ์ อำเภอศรีมหาโพธิ์- บ้านสระบัว ตำบลลาดตะเคียน อำเภอ กบินทร์บุรี จังหวัดปราจีนบุรี		3	อบจ.ปราจีนบุรี	7,100,000.00					7,100,000.00
กิจกรรมหลักที่ 1.93 ซ่อมสร้างถนนลาดยางสาย ปจ.ถ.10026 บ้านสระแท่นตำบลนา ดี - บ้านทรายทอง ตำบลทุ่งโพธิ์ อำเภอนาดี จังหวัดปราจีนบุรี		3	อบจ.ปราจีนบุรี	9,600,000.00					9,600,000.00
กิจกรรมหลักที่ 1.94 ซ่อมสร้างถนนลาดยางสาย ปจ.ถ.10026 บ้านสระแท่นตำบลนา ดี - บ้านทรายทอง ตำบลทุ่งโพธิ์ อำเภอนาดี จังหวัดปราจีนบุรี		3	อบจ.ปราจีนบุรี	9,600,000.00					9,600,000.00
กิจกรรมหลักที่ 1.95 ซ่อมสร้างถนนลาดยางสาย ปจ.ถ.10027 บ้านเกาะสมอ ตำบล หัวหว้า-บ้านดงกระเทียม ตำบลดงกระเทียม อำเภอศรีมหาโพธิ์ จังหวัดปราจีนบุรี		3	อบจ.ปราจีนบุรี	5,200,000.00					5,200,000.00
กิจกรรมหลักที่ 1.96 ซ่อมสร้างถนนลาดยางสาย ปจ.ถ.10003 บ้านสระคู ตำบลนา แถม อำเภอเมืองกบินทร์บุรี - บ้านสะพานหิน อำเภอนาดี จังหวัดปราจีนบุรี		3	อบจ.ปราจีนบุรี	15,066,000.00					15,066,000.00
กิจกรรมหลักที่ 1.97 ซ่อมสร้างถนนลาดยางสาย ปจ.ถ.10007 บ้านเขาขาด ตำบล แก่งดินสอ อำเภอนาดี - บ้านนาคำ ตำบลบ้านนา อำเภอเมืองกบินทร์บุรี จังหวัดปราจีนบุรี		3	อบจ.ปราจีนบุรี	17,000,000.00					17,000,000.00

บัญชีรายการชุดโครงการสำคัญ	ยุทธศาสตร์ชาติ (X)/ แผน แม่บทา (Y)	แหล่ง งปม.	หน่วยดำเนินการ	งบประมาณดำเนินการ					
				พ.ศ.2566	พ.ศ.2567	พ.ศ.2568	พ.ศ.2569	พ.ศ.2570	พ.ศ. 2566-2570
แผนงานที่ 2 ยกระดับศักยภาพภาคอุตสาหกรรมที่เป็นมิตรต่อสิ่งแวดล้อม เพื่อรองรับการขยายตัวด้านการลงทุน									
โครงการสำคัญที่ 1 โครงการส่งเสริมให้แรงงานมีทักษะและมีฝีมือด้านเทคโนโลยีที่สอดคล้องกับภาคอุตสาหกรรม	3.4			3,433,101.00	5,587,301.00	4,701,551.00	4,701,551.00	4,701,551.00	23,125,055.00
กิจกรรมหลักที่ 1.1 โครงการพัฒนาศักยภาพกำลังคน เพื่อตอบสนองต่อการพัฒนาอุตสาหกรรม และบริการแห่งอนาคต	1		วิทยาลัยการอาชีพปราจีนบุรี		479,200.00				479,200.00
กิจกรรมหลักที่ 1.2 โครงการยกระดับศักยภาพฝีมือแรงงาน สู่อุตสาหกรรมสร้างอาชีพของจังหวัดปราจีนบุรี	1		สนง.พัฒนาฝีมือแรงงานปราจีนบุรี	406,550.00	406,550.00				813,100.00
กิจกรรมหลักที่ 1.3 โครงการพัฒนาและยกระดับศักยภาพแรงงานรองรับภาคอุตสาหกรรมของจังหวัดปราจีนบุรี	1		สนง.พัฒนาฝีมือแรงงานปราจีนบุรี		1,675,000.00	1,675,000.00	1,675,000.00	1,675,000.00	6,700,000.00
กิจกรรมหลักที่ 1.4 โครงการเสริมสร้างศักยภาพภาคอุตสาหกรรม : พัฒนาศักยภาพฝีมือแรงงานให้เป็นแรงงานยุคใหม่ 4.0 (Workforce Transformation Strategy For Prachinburi Province)	1		สนง.แรงงานจังหวัดปราจีนบุรี	2,800,000.00	2,800,000.00	2,800,000.00	2,800,000.00	2,800,000.00	14,000,000.00
กิจกรรมหลักที่ 1.5 โครงการศึกษาวิจัยและจัดทำระบบฐานข้อมูลดัชนีเศรษฐกิจแรงงานและดัชนีความเชื่อมั่นด้านแรงงาน	2		สนง.แรงงานจังหวัดปราจีนบุรี	180,000.00	180,000.00	180,000.00	180,000.00	180,000.00	900,000.00
กิจกรรมหลักที่ 1.6 โครงการยกระดับคุณภาพชีวิตแรงงานนอกระบบโดยเครือข่ายชุมชนฯ	2		สนง.แรงงานจังหวัดปราจีนบุรี	24,600.00	24,600.00	24,600.00	24,600.00	24,600.00	123,000.00
กิจกรรมหลักที่ 1.7 โครงการจัดทำดัชนีชี้วัดคุณภาพชีวิตแรงงานนอกระบบ	2		สนง.แรงงานจังหวัดปราจีนบุรี	21,951.00	21,951.00	21,951.00	21,951.00	21,951.00	109,755.00
โครงการสำคัญที่ 2 โครงการพัฒนาและยกระดับศักยภาพอุตสาหกรรมที่เป็นมิตรต่อสิ่งแวดล้อม	5.9			30,785,800.00	12,785,800.00	9,633,100.00	9,633,100.00	9,633,100.00	72,470,900.00
กิจกรรมหลักที่ 2.1 ส่งเสริมและพัฒนาอุตสาหกรรมเชิงนิเวศจังหวัดปราจีนบุรี	1		สนง.อุตสาหกรรมจังหวัดปราจีนบุรี	18,000,000.00					18,000,000.00
กิจกรรมหลักที่ 2.2 โครงการเพิ่มขีดความสามารถในการแข่งขันผู้ประกอบการอุตสาหกรรมตามแนวคิด (BCG Model)	1		สนง.อุตสาหกรรมจังหวัดปราจีนบุรี	3,152,700.00	3,152,700.00				6,305,400.00
กิจกรรมหลักที่ 2.3 ยกระดับเพื่อเพิ่มศักยภาพฝีมือและสมรรถนะแรงงาน	2		สนง.พัฒนาฝีมือแรงงานปราจีนบุรี	7,530,000.00	7,530,000.00	7,530,000.00	7,530,000.00	7,530,000.00	37,650,000.00
กิจกรรมหลักที่ 2.4 ยกระดับแรงงานไทยให้ได้มาตรฐานฝีมือแรงงานเพื่อรองรับการแข่งขัน	2		สนง.พัฒนาฝีมือแรงงานปราจีนบุรี	431,300.00	431,300.00	431,300.00	431,300.00	431,300.00	2,156,500.00
กิจกรรมหลักที่ 2.5 พัฒนาศักยภาพแรงงานเพื่อรองรับการจ่ายค่าจ้างมาตรฐานฝีมือ	2		สนง.พัฒนาฝีมือแรงงานปราจีนบุรี	116,000.00	116,000.00	116,000.00	116,000.00	116,000.00	580,000.00

บัญชีรายการชุดโครงการสำคัญ	ยุทธศาสตร์ชาติ (X)/ แผน แม่บท (Y)	แหล่ง งปม.	หน่วยดำเนินการ	งบประมาณดำเนินการ					
				พ.ศ.2566	พ.ศ.2567	พ.ศ.2568	พ.ศ.2569	พ.ศ.2570	พ.ศ. 2566-2570
กิจกรรมหลักที่ 2.6 ทดสอบมาตรฐานฝีมือแรงงาน		2	สนง.พัฒนาฝีมือแรงงาน ปราจีนบุรี	315,300.00	315,300.00	315,300.00	315,300.00	315,300.00	1,576,500.00
กิจกรรมหลักที่ 2.7 โครงการเพิ่มประสิทธิภาพ/ผลิตภาพแรงงานสู่ SME 4.0		2	สนง.พัฒนาฝีมือแรงงาน ปราจีนบุรี	229,500.00	229,500.00	229,500.00	229,500.00	229,500.00	1,147,500.00
กิจกรรมหลักที่ 2.8 การพัฒนาบุคลากรรองรับอุตสาหกรรม โลจิสติกส์		2	สนง.พัฒนาฝีมือแรงงาน ปราจีนบุรี	280,000.00	280,000.00	280,000.00	280,000.00	280,000.00	1,400,000.00
กิจกรรมหลักที่ 2.9 การฝึกอบรมแรงงานผู้สูงอายุเพื่อเพิ่มโอกาสในการประกอบอาชีพ		2	สนง.พัฒนาฝีมือแรงงาน ปราจีนบุรี	240,000.00	240,000.00	240,000.00	240,000.00	240,000.00	1,200,000.00
กิจกรรมหลักที่ 2.10 การพัฒนาทักษะแรงงานด้านการท่องเที่ยวและบริการ		2	สนง.พัฒนาฝีมือแรงงาน ปราจีนบุรี	116,000.00	116,000.00	116,000.00	116,000.00	116,000.00	580,000.00
กิจกรรมหลักที่ 2.11 การฝึกอบรมแรงงานกลุ่มเป้าหมายเฉพาะเพื่อเพิ่มโอกาสในการ ประกอบอาชีพ		2	สนง.พัฒนาฝีมือแรงงาน ปราจีนบุรี	175,000.00	175,000.00	175,000.00	175,000.00	175,000.00	875,000.00
กิจกรรมหลักที่ 2.12 การเสริมสมรรถนะแรงงานด้านเทคโนโลยีรองรับการทำงานใน ศตวรรษที่ 21		2	สนง.พัฒนาฝีมือแรงงาน ปราจีนบุรี	200,000.00	200,000.00	200,000.00	200,000.00	200,000.00	1,000,000.00
รวมงบประมาณประเด็นการพัฒนาที่ 2				1,414,965,811.00	1,124,561,011.00	727,035,561.00	434,935,561.00	444,965,561.00	4,146,463,505.00

แบบฟอร์มโครงการแบบย่อ (Project Brief) ของโครงการสำคัญภายใต้งบประมาณของจังหวัด

ประเด็นการพัฒนาที่ 2 พัฒนาเศรษฐกิจและอุตสาหกรรมปราจีนบุรีที่เป็นมิตรต่อสิ่งแวดล้อมและเป็นกำลังหลัก
ในการขับเคลื่อนเศรษฐกิจของภาคตะวันออกอย่างยั่งยืน

หัวข้อ	รายละเอียด
1. ชื่อโครงการสำคัญ	โครงการพัฒนาเส้นทางคมนาคมและโลจิสติกส์ เพื่ออุตสาหกรรม การค้าและการลงทุน
2. ชื่อแผนงาน	เตรียมความพร้อมด้านโครงสร้างพื้นฐาน ด้านโลจิสติกส์ และเทคโนโลยี เพื่อพัฒนาศักยภาพภาคอุตสาหกรรม
3. แนวทางการพัฒนา	พัฒนาและยกระดับโครงสร้างพื้นฐานด้านโลจิสติกส์ ด้านเทคโนโลยี และด้านการบริการของภาครัฐ เพื่อผลักดันให้จังหวัดปราจีนบุรีเป็นพื้นที่เศรษฐกิจพิเศษในเขตระเบียงเศรษฐกิจภาคตะวันออก Eastern Economic Corridor
4. หลักการและเหตุผล	เพื่อให้การพัฒนาด้านอุตสาหกรรมของจังหวัดปราจีนบุรีเป็นไปอย่างมีประสิทธิภาพ รองรับการขยายตัวด้านเศรษฐกิจและเตรียมความพร้อมเพื่อการพัฒนาศักยภาพภาคอุตสาหกรรมอย่างเต็มรูปแบบ เชื่อมโยงกับตลาดและเขตเศรษฐกิจพิเศษ โครงสร้างพื้นฐานที่ได้รับมาตรฐานถือเป็นปัจจัยหลักในการพัฒนาด้านอุตสาหกรรมในพื้นที่ เช่น เส้นทางคมนาคมและโลจิสติกส์ที่สามารถเชื่อมโยงกับเขตอุตสาหกรรมเป้าหมายและตลาดเศรษฐกิจสำคัญ รวมถึงระบบสาธารณูปโภคที่เอื้อต่อการลงทุนและดำเนินกิจการภาคอุตสาหกรรม
5. วัตถุประสงค์ของโครงการ	1. ผลักดันการพัฒนาและเสริมสร้างศักยภาพของอุตสาหกรรมที่เป็นมิตรต่อสิ่งแวดล้อมและ มีมูลค่าสูง 2. ผลักดันให้จังหวัดปราจีนบุรีเป็นพื้นที่เศรษฐกิจพิเศษในเขตระเบียงเศรษฐกิจภาคตะวันออก Eastern Economic Corridor
6. ตัวชี้วัดและค่าเป้าหมาย	1. มูลค่าการลงทุนภาคอุตสาหกรรมของจังหวัดปราจีนบุรีเพิ่มขึ้น (30 ล้านบาท ต่อปี) 2. ร้อยละผลิตภัณฑ์มวลรวมของจังหวัดปราจีนบุรีที่เพิ่มขึ้น (ร้อยละ 5 ต่อปี)
7. พื้นที่เป้าหมาย	จังหวัดปราจีนบุรี

หัวข้อ	รายละเอียด
8. กิจกรรมหลัก	
8.1 กิจกรรมหลักที่ 1 งบประมาณ ผู้รับผิดชอบ หน่วยงานที่เกี่ยวข้อง	โครงการปรับปรุงถนนลาดยางสาย ปจ.3011 แยกทางหลวงหมายเลข 319 - บ้านคีรี ตำบลโคกไทย อำเภอสรีมโหสถ จังหวัดปราจีนบุรี จำนวน 1 แห่ง 36,000,000 บาท แขวงทางหลวงชนบทปราจีนบุรี
8.2 กิจกรรมหลักที่ 2 งบประมาณ ผู้รับผิดชอบ หน่วยงานที่เกี่ยวข้อง	โครงการปรับปรุงถนนเชิงลาดคอสะพานข้ามลำรางธรรมชาติ สาย ปจ.2033 ต.หน้าเมือง อ.เมือง จ.ปราจีนบุรี จำนวน 2 แห่ง 26,000,000 บาท แขวงทางหลวงชนบทปราจีนบุรี
8.3 กิจกรรมหลักที่ 3 งบประมาณ ผู้รับผิดชอบ หน่วยงานที่เกี่ยวข้อง	โครงการซ่อมสร้างผิวทางลาดยางแอสฟัลต์ติกคอนกรีต (โดยวิธี Pavement In - Place Recycling) ทล.304 - ทล.3070 ต.หนองโพง/ต.หัวหว่า อ.ศรีมหาโพธิ จ.ปราจีนบุรี จำนวน 1 แห่ง 15,140,000 บาท แขวงทางหลวงชนบทปราจีนบุรี
8.4 กิจกรรมหลักที่ 4 งบประมาณ ผู้รับผิดชอบ หน่วยงานที่เกี่ยวข้อง	โครงการก่อสร้างถนนและยกระดับชั้นทาง ถนนลาดยางแอสฟัลต์ติกคอนกรีต (โดยวิธี Pavement In - Place Recycling) ปจ 4002 แยก ทล.3076 - บ้านพระอาจารย์ ต.บางกระบือ อ.บ้านสร้าง จ.ปราจีนบุรี ระยะทาง 1.000 กม. 24,927,000 บาท แขวงทางหลวงชนบทปราจีนบุรี

หัวข้อ	รายละเอียด
8.5 กิจกรรมหลักที่ 5	กิจกรรมบูรณะโครงข่ายทางหลวงเชื่อมโยงระหว่างภาค ทางหลวงหมายเลข 304 ต.เมืองเก่า อ. กบินทร์บุรี จ.ปราจีนบุรี จำนวน 1 แห่ง
งบประมาณ	30,000,000 บาท
ผู้รับผิดชอบ	แขวงทางหลวงปราจีนบุรี
หน่วยงานที่เกี่ยวข้อง	
9. หน่วยงานดำเนินการ	แขวงทางหลวงชนบทปราจีนบุรี และแขวงทางหลวงปราจีนบุรี
10. ระยะเวลาในการดำเนินโครงการ	ปีงบประมาณ พ.ศ. 2567
11. งบประมาณ	132,067,000 บาท งบพัฒนาจังหวัด
12. ผลผลิต (Output)	โครงสร้างพื้นฐาน เส้นทางคมนาคมและระบบโลจิสติกส์ที่ได้รับมาตรฐาน เพื่อการพัฒนาด้านอุตสาหกรรม การค้าและการลงทุน
13. ผลลัพธ์จากการดำเนินโครงการ (Outcome)	การพัฒนาด้านอุตสาหกรรม การค้า และการลงทุน มีประสิทธิภาพสูงขึ้น เอื้อต่อการลงทุน

แบบฟอร์มโครงการแบบย่อ (Project Brief) ของโครงการสำคัญภายใต้งบประมาณของจังหวัด

ประเด็นการพัฒนาที่ 2 พัฒนาเศรษฐกิจและอุตสาหกรรมปราจีนบุรีที่เป็นมิตรต่อสิ่งแวดล้อมและเป็นกำลังหลัก
ในการขับเคลื่อนเศรษฐกิจของภาคตะวันออกอย่างยั่งยืน

หัวข้อ	รายละเอียด
1. ชื่อโครงการสำคัญ	โครงการส่งเสริมให้แรงงานมีทักษะและฝีมือด้านเทคโนโลยีที่สอดคล้องกับภาคอุตสาหกรรม
2. ชื่อแผนงาน	ยกระดับศักยภาพภาคอุตสาหกรรมที่เป็นมิตรต่อสิ่งแวดล้อม เพื่อรองรับการขยายตัวด้านการลงทุน
3. แนวทางการพัฒนา	ร่วมกับหน่วยงานภาครัฐ เอกชน และสถานประกอบการในการพัฒนาและยกระดับศักยภาพฝีมือแรงงานในจังหวัดปราจีนบุรี
4. หลักการและเหตุผล	จังหวัดปราจีนบุรีให้ความสำคัญกับการส่งเสริมอุตสาหกรรมที่เป็นมิตรกับสิ่งแวดล้อม และการจัดการปัญหาสิ่งแวดล้อม เพื่อการพัฒนาด้านสิ่งแวดล้อมภาคอุตสาหกรรมอย่างยั่งยืน ทั้งนี้การพัฒนาภาคอุตสาหกรรมให้มีประสิทธิภาพ ควรให้ความสำคัญไปถึงการพัฒนาบุคลากรและแรงงานที่มีคุณภาพ มีความรู้ความสามารถตอบสนองต่ออุตสาหกรรมในพื้นที่ เพื่อสร้างโอกาสในการเข้าทำงานและการสร้างรายได้ให้กับประชาชน ซึ่งถือเป็นการส่งเสริมการใช้ประโยชน์จากทรัพยากรในพื้นที่ แรงงานที่มีคุณภาพจึงถือเป็นกำลังสำคัญในการพัฒนาด้านอุตสาหกรรมของจังหวัดปราจีนบุรี
5. วัตถุประสงค์ของโครงการ	พัฒนาและยกระดับศักยภาพของกำลังแรงงานในจังหวัดปราจีนบุรีให้สอดคล้องกับความต้องการภาคอุตสาหกรรม
6. ตัวชี้วัดและค่าเป้าหมาย	1. มูลค่าการลงทุนภาคอุตสาหกรรมของจังหวัดปราจีนบุรีเพิ่มขึ้น (30 ล้านบาท ต่อปี) 2. ร้อยละผลิตภัณฑ์มวลรวมของจังหวัดปราจีนบุรีที่เพิ่มขึ้น (ร้อยละ 5 ต่อปี)
7. พื้นที่เป้าหมาย	จังหวัดปราจีนบุรี
8. กิจกรรมหลัก	
8.1 กิจกรรมหลักที่ 1	โครงการพัฒนาศักยภาพกำลังคน เพื่อตอบสนองต่อการพัฒนาอุตสาหกรรม และบริการแห่งอนาคต
งบประมาณ	479,200 บาท
ผู้รับผิดชอบ	วิทยาลัยการอาชีพปราจีนบุรี
หน่วยงานที่เกี่ยวข้อง	

หัวข้อ	รายละเอียด
8.2 กิจกรรมหลักที่ 2 งบประมาณ ผู้รับผิดชอบ หน่วยงานที่เกี่ยวข้อง	โครงการยกระดับศักยภาพฝีมือแรงงาน สู่อุตสาหกรรมสร้างอาชีพของจังหวัดปราจีนบุรี 406,550 บาท สนง.พัฒนาฝีมือแรงงานปราจีนบุรี
8.3 กิจกรรมหลักที่ 3 งบประมาณ ผู้รับผิดชอบ หน่วยงานที่เกี่ยวข้อง	โครงการพัฒนาและยกระดับศักยภาพแรงงานรองรับภาคอุตสาหกรรมของจังหวัดปราจีนบุรี 1,675,000 บาท สนง.พัฒนาฝีมือแรงงานปราจีนบุรี
8.4 กิจกรรมหลักที่ 4 งบประมาณ ผู้รับผิดชอบ หน่วยงานที่เกี่ยวข้อง	โครงการเสริมสร้างศักยภาพภาคอุตสาหกรรม : พัฒนาศักยภาพฝีมือแรงงานให้เป็นแรงงานยุคใหม่ 4.0 (Workforce Transformation Strategy For Prachinburi Province) 2,800,000 บาท สนง.แรงงานจังหวัดปราจีนบุรี
9. หน่วยงานดำเนินการ	วิทยาลัยการอาชีพปราจีนบุรี สนง.พัฒนาฝีมือแรงงานปราจีนบุรี สนง.แรงงานจังหวัดปราจีนบุรี
10. ระยะเวลาในการดำเนินโครงการ	ปีงบประมาณ พ.ศ. 2567
11. งบประมาณ	5,360,750 บาท งบพัฒนาจังหวัด
12. ผลผลิต (Output)	บุคลากรและแรงงานในพื้นที่ที่มีประสิทธิภาพ ตอบสนองต่อความต้องการของอุตสาหกรรมเป้าหมาย
13. ผลลัพธ์จากการดำเนินโครงการ (Outcome)	มูลค่าการลงทุนภาคอุตสาหกรรมที่เพิ่มขึ้น อัตราการจ้างงานในพื้นที่สูงขึ้น แรงงานในพื้นที่มีรายได้มากขึ้น ส่งผลให้การพัฒนาภาคอุตสาหกรรมเติบโตอย่างมีประสิทธิภาพและยั่งยืน

แบบฟอร์มโครงการแบบย่อ (Project Brief) ของโครงการสำคัญภายใต้งบประมาณของจังหวัด

ประเด็นการพัฒนาที่ 2 พัฒนาเศรษฐกิจและอุตสาหกรรมปราจีนบุรีที่เป็นมิตรต่อสิ่งแวดล้อมและเป็นกำลังหลัก
ในการขับเคลื่อนเศรษฐกิจของภาคตะวันออกอย่างยั่งยืน

หัวข้อ	รายละเอียด
1. ชื่อโครงการสำคัญ	โครงการพัฒนาและยกระดับศักยภาพอุตสาหกรรมที่เป็นมิตรต่อสิ่งแวดล้อม
2. ชื่อแผนงาน	ยกระดับศักยภาพภาคอุตสาหกรรมที่เป็นมิตรต่อสิ่งแวดล้อม เพื่อรองรับการขยายตัวด้านการลงทุน
3. แนวทางการพัฒนา	<ol style="list-style-type: none"> พัฒนาและยกระดับศักยภาพของอุตสาหกรรมสีเขียวและมีมูลค่าสูง ร่วมมือระหว่างภาครัฐ ภาคเอกชน และสถานศึกษา ในการพัฒนาวิสาหกิจเริ่มต้น (start-up) และวิสาหกิจ SMEs ในจังหวัดปราจีนบุรี ให้มีศักยภาพที่สูงขึ้น และได้รับการยอมรับด้านคุณภาพ ประชาสัมพันธ์และเชิญชวนผู้ประกอบการธุรกิจและอุตสาหกรรมสีเขียว ให้มาลงทุนในจังหวัดปราจีนบุรี
4. หลักการและเหตุผล	<p>จังหวัดปราจีนบุรีให้ความสำคัญกับการส่งเสริมอุตสาหกรรมที่เป็นมิตรกับสิ่งแวดล้อมหรืออุตสาหกรรมสีเขียว ซึ่งรัฐบาลโดยกระทรวงอุตสาหกรรมได้มี นโยบายและมาตรการที่ส่งเสริมและพัฒนาภาคอุตสาหกรรมให้เกิดการเติบโตทางเศรษฐกิจควบคู่ไปกับการดูแลรักษาสิ่งแวดล้อม ผลสัมฤทธิ์ของการอยู่ร่วมกันอย่างปกติสุขระหว่างโรงงานกับชุมชน เกิดขึ้นได้เมื่อภาคธุรกิจ อุตสาหกรรม ประชาชน และองค์การบริหารส่วนท้องถิ่น ต้องช่วยกันทำให้ระบบ “เศรษฐกิจสีเขียว” สามารถขับเคลื่อนไปข้างหน้าได้ “เศรษฐกิจสีเขียว” (Green Economy) ถูกนิยามโดยโครงการสิ่งแวดล้อมแห่งสหประชาชาติ (United Nations Environment Programme - UMEP) ว่าเป็น เศรษฐกิจที่เป็นผลจากการปรับปรุงความเป็นอยู่ ที่ดีของมนุษย์และความเท่าเทียมทางสังคมไปพร้อมๆ กับเพิ่มคุณภาพสิ่งแวดล้อม ระบบนิเวศ และการมีส่วนร่วมของสังคม</p>

หัวข้อ	รายละเอียด
	<p>จังหวัดปราจีนบุรีมีบทบาทมากขึ้นในการเป็นฐานการผลิตของประเทศ และมีความสำคัญในการเป็นพื้นที่รองรับความเจริญทางเศรษฐกิจ จากการที่ภาคตะวันออกมีบทบาทที่สำคัญต่อการพัฒนาประเทศ เป็นภาคที่มีมูลค่าผลิตภัณฑ์มวลรวมภาค (Gross Regional Product: GRP) ขึ้นเป็นอันดับหนึ่ง อันเป็นผลสืบเนื่องมาจากการที่รัฐบาล มีนโยบายในการพัฒนาภาคตะวันออก ให้เป็นศูนย์กลางเศรษฐกิจใหม่ เป็นเขตอุตสาหกรรมหลักและอุตสาหกรรมเพื่อการส่งออกของประเทศ เพื่อรองรับการขยายตัวของอุตสาหกรรมให้มีความปลอดภัยและมีคุณภาพต่อสิ่งแวดล้อม ระบบนิเวศ และการมีส่วนร่วมของสังคม</p>
<p>5. วัตถุประสงค์ของโครงการ</p>	<ol style="list-style-type: none"> 1. ผลักดันการพัฒนาและเสริมสร้างศักยภาพของอุตสาหกรรมที่เป็นมิตรต่อสิ่งแวดล้อมและมีมูลค่าสูง 2. ผลักดันให้จังหวัดปราจีนบุรีเป็นพื้นที่เศรษฐกิจพิเศษในเขตระเบียงเศรษฐกิจภาคตะวันออก Eastern Economic Corridor 3. ยกระดับศักยภาพของวิสาหกิจเริ่มต้น (start-up) และวิสาหกิจ SMEs ในจังหวัดปราจีนบุรี ในการผลิตสินค้าและบริการที่มีคุณภาพและปริมาณเพียงพอที่เชื่อมโยงกับเขตระเบียงเศรษฐกิจพิเศษภาคตะวันออก
<p>6. ตัวชี้วัดและค่าเป้าหมาย</p>	<ol style="list-style-type: none"> 1. มูลค่าการลงทุนภาคอุตสาหกรรมของจังหวัดปราจีนบุรีเพิ่มขึ้น (30 ล้านบาท ต่อปี) 2. ร้อยละผลิตภัณฑ์มวลรวมของจังหวัดปราจีนบุรีที่เพิ่มขึ้น (ร้อยละ 5 ต่อปี)
<p>7. พื้นที่เป้าหมาย</p>	<p>จังหวัดปราจีนบุรี</p>
<p>8. กิจกรรมหลัก</p>	
<p>8.1 กิจกรรมหลักที่ 1</p> <p>งบประมาณ</p> <p>ผู้รับผิดชอบ</p> <p>หน่วยงานที่เกี่ยวข้อง</p>	<p>โครงการเพิ่มขีดความสามารถในการแข่งขันผู้ประกอบการอุตสาหกรรมตามแนวคิด (BCG Model)</p> <p>3,152,700 บาท</p> <p>สนง.อุตสาหกรรมจังหวัดปราจีนบุรี</p>
<p>9. หน่วยงานดำเนินการ</p>	<p>สำนักงานอุตสาหกรรมจังหวัดปราจีนบุรี</p>
<p>10. ระยะเวลาในการดำเนินโครงการ</p>	<p>ปีงบประมาณ พ.ศ. 2567</p>
<p>11. งบประมาณ</p>	<p>3,152,700 บาท งบพัฒนาจังหวัด</p>

หัวข้อ	รายละเอียด
12. ผลผลิต (Output)	1. สถานประกอบการได้รับการยกระดับเป็นอุตสาหกรรมเชิงนิเวศในระดับที่สูงขึ้น 2. เกิดเครือข่ายชุมชนเชิงนิเวศต้นแบบ
13. ผลลัพธ์จากการดำเนินโครงการ (Outcome)	สถานประกอบการโรงงานอุตสาหกรรมในพื้นที่เมืองอุตสาหกรรมเชิงนิเวศ ได้รับการพัฒนาเพื่อส่งเสริมการดำเนินงานด้านความรับผิดชอบต่อสังคม และพัฒนาอย่างยั่งยืนแก่ผู้ประกอบการอุตสาหกรรม

ประเด็นการพัฒนาที่ 3

เพิ่มประสิทธิภาพการผลิตภาคการเกษตรและ
สมุนไพร สู่มาตรฐานความปลอดภัยและ
เชื่อมโยงตลาด

บัญชีรายการชุดโครงการสำคัญ	ยุทธศาสตร์ชาติ (X)/ แผน แม่บทา (Y)	แหล่ง งปม.	หน่วยดำเนินการ	งบประมาณดำเนินการ					
				พ.ศ.2566	พ.ศ.2567	พ.ศ.2568	พ.ศ.2569	พ.ศ.2570	พ.ศ. 2566-2570
ประเด็นการพัฒนาที่ 3 เพิ่มประสิทธิภาพการผลิตภาคการเกษตรและสมุนไพร สู่มาตรฐานความปลอดภัยและเชื่อมโยงตลาด									
แผนงานที่ 1 พัฒนาโครงสร้างพื้นฐานและกลไกการผลิตเพื่อเพิ่มคุณภาพและผลผลิตทางการเกษตรและสมุนไพร									
โครงการสำคัญที่ 1 โครงการพัฒนาโครงสร้างพื้นฐาน และการบริหารจัดการแหล่งน้ำเพื่อการเกษตรอย่างยั่งยืน	5.19			441,538,110.00	545,522,290.00	240,955,110.00	109,955,110.00	46,955,110.00	1,384,925,730.00
กิจกรรมหลักที่ 1.1 ก่อสร้างสถานีสูบน้ำด้วยไฟฟ้าพร้อมระบบส่งน้ำบ้านหาดสะแก ตำบลท่างาม อำเภอศรีมหาโพธิ จังหวัดปราจีนบุรี		1	โครงการชลประทานปราจีนบุรี	20,700,000.00					20,700,000.00
กิจกรรมหลักที่ 1.2 ปรับปรุง ทบ.คลองตามี 2 ขนาดบานระบาย 2.00 x 2.00 เมตร จำนวน 2 ช่อง โครงการสารภี ตำบลบ้านสร้าง อำเภอบ้านสร้าง จังหวัดปราจีนบุรี		1	โครงการชลประทานปราจีนบุรี	9,000,000.00					9,000,000.00
กิจกรรมหลักที่ 1.3 ก่อสร้างสถานีสูบน้ำด้วยไฟฟ้าปากคลอง LMC โครงการคลองยาง ตำบลเนินหอม อำเภอเมือง จังหวัดปราจีนบุรี		1	โครงการชลประทานปราจีนบุรี	20,000,000.00					20,000,000.00
กิจกรรมหลักที่ 1.4 ปรับปรุงท่อระบายน้ำบางคาง ตำบลรอบเมือง อำเภอเมือง จังหวัดปราจีนบุรี		1	โครงการชลประทานปราจีนบุรี	7,500,000.00					7,500,000.00
กิจกรรมหลักที่ 1.5 พัฒนาแหล่งน้ำเพื่อการเกษตรฝั่งขวาริมแม่น้ำปราจีนบุรี		1	โครงการชลประทานปราจีนบุรี	5,600,000.00					5,600,000.00
กิจกรรมหลักที่ 1.6 ปรับปรุงชุดลอกแก้มลิง โครงการแก้มลิงประจันตคาม ตำบลบุฝ้าย อำเภอประจันตคาม จังหวัดปราจีนบุรี		1	โครงการชลประทานปราจีนบุรี	9,500,000.00					9,500,000.00
กิจกรรมหลักที่ 1.7 ปรับปรุงคลองระบายน้ำอ่างเก็บน้ำทับลาน โครงการอ่างเก็บน้ำทับลาน ตำบลบุพราหมณ์ อำเภอนาดี จังหวัดปราจีนบุรี		1	โครงการชลประทานปราจีนบุรี	9,500,000.00					9,500,000.00
กิจกรรมหลักที่ 1.8 โครงการพัฒนาแหล่งน้ำในพื้นที่ศูนย์วิจัยและพัฒนาการเกษตรปราจีนบุรี (แก้มลิงวังตะเคียน) ระยะ 1 ตำบลวังตะเคียน อำเภอกบินทร์บุรี จังหวัดปราจีนบุรี		1	โครงการชลประทานปราจีนบุรี	25,000,000.00					25,000,000.00
กิจกรรมหลักที่ 1.9 โครงการพัฒนาแหล่งน้ำในพื้นที่ศูนย์วิจัยและพัฒนาการเกษตรปราจีนบุรี (แก้มลิงวังตะเคียน) ระยะ 2 ตำบลวังตะเคียน อำเภอกบินทร์บุรี จังหวัดปราจีนบุรี		1	โครงการชลประทานปราจีนบุรี		17,000,000.00				17,000,000.00
กิจกรรมหลักที่ 1.10 แก้มลิงอ่างทอง ตำบลแก่งดินสอ อำเภอนาดี จังหวัดปราจีนบุรี		1	โครงการส่งน้ำและบำรุงรักษานฤปดินทรจินดา	15,000,000.00					15,000,000.00
กิจกรรมหลักที่ 1.11 ก่อสร้างอาคารบังคับน้ำบ้านท่าช้อย ระยะ 2 โครงการส่งน้ำและบำรุงรักษานฤปดินทรจินดา ตำบลเมืองเก่า อำเภอกบินทร์บุรี จังหวัดปราจีนบุรี		1	โครงการส่งน้ำและบำรุงรักษานฤปดินทรจินดา	15,000,000.00					15,000,000.00
กิจกรรมหลักที่ 1.12 ก่อสร้างอาคารบังคับน้ำอ่างทอง ตำบลแก่งดินสอ อำเภอนาดี จังหวัดปราจีนบุรี		1	โครงการส่งน้ำและบำรุงรักษานฤปดินทรจินดา	8,000,000.00					8,000,000.00

บัญชีรายการชุดโครงการสำคัญ	ยุทธศาสตร์ชาติ (X)/ แผน แม่บท (Y)	แหล่ง งปม.	หน่วยดำเนินการ	งบประมาณดำเนินการ						
				พ.ศ.2566	พ.ศ.2567	พ.ศ.2568	พ.ศ.2569	พ.ศ.2570	พ.ศ. 2566-2570	
กิจกรรมหลักที่ 1.13 ก่อสร้างสะพานข้ามคลอง LMC กม.11+735 โครงการส่งน้ำและบำรุงรักษานฤปดินทรจินดา ตำบลแก่งดินสอ อำเภอชาติ จังหวัดปราจีนบุรี		1	โครงการส่งน้ำและบำรุงรักษานฤปดินทรจินดา	2,300,000.00						2,300,000.00
กิจกรรมหลักที่ 1.14 ก่อสร้างอาคารบังคับน้ำ พร้อมอาคารประกอบ ในพื้นที่ตำบลบ้านนา อำเภอกบินทร์บุรี จังหวัดปราจีนบุรี		1	โครงการส่งน้ำและบำรุงรักษานฤปดินทรจินดา	30,000,000.00						30,000,000.00
กิจกรรมหลักที่ 1.15 ก่อสร้างระบบส่งน้ำโดยท่อข้ามแก่งใหญ่ ในพื้นที่ ตำบลแก่งดินสอ อำเภอชาติ จังหวัดปราจีนบุรี		1	โครงการส่งน้ำและบำรุงรักษานฤปดินทรจินดา	15,000,000.00						15,000,000.00
กิจกรรมหลักที่ 1.16 แก้มลิงบ้านท่าซ้อย 2 ตำบลเมืองเก่า อำเภอกบินทร์บุรี จังหวัดปราจีนบุรี		1	โครงการส่งน้ำและบำรุงรักษานฤปดินทรจินดา	25,000,000.00	25,000,000.00					50,000,000.00
กิจกรรมหลักที่ 1.17 อาคารบังคับน้ำบ้านนาคำ ตำบลบ้านนา อำเภอกบินทร์บุรี จังหวัดปราจีนบุรี		1	โครงการส่งน้ำและบำรุงรักษานฤปดินทรจินดา	20,000,000.00	20,000,000.00					40,000,000.00
กิจกรรมหลักที่ 1.18 อาคารบังคับน้ำบ้านคลองมะไฟ 2 ตำบลแก่งดินสอ อำเภอชาติ จังหวัดปราจีนบุรี		1	โครงการส่งน้ำและบำรุงรักษานฤปดินทรจินดา	20,000,000.00	20,000,000.00					40,000,000.00
กิจกรรมหลักที่ 1.19 งานขุดลอกคลองในพื้นที่โครงการส่งน้ำและบำรุงรักษาบางพลวง		1	โครงการส่งน้ำและบำรุงรักษาบางพลวง	12,000,000.00						12,000,000.00
กิจกรรมหลักที่ 1.20 สถานีสูบน้ำด้วยไฟฟ้าพร้อมระบบส่งน้ำคูเมืองศรีมหาโพธิ์		1	โครงการส่งน้ำและบำรุงรักษาบางพลวง		35,000,000.00					35,000,000.00
กิจกรรมหลักที่ 1.21 ท่อระบายน้ำบ้านอรัญย์ ตำบลดงกระเทียม อำเภอศรีมหาโพธิ์ จังหวัดปราจีนบุรี		1	โครงการส่งน้ำและบำรุงรักษาบางพลวง		15,000,000.00					15,000,000.00
กิจกรรมหลักที่ 1.22 พัฒนาเส้นทางราชการขนส่งผลผลิตทางการเกษตรในพื้นที่ อำเภอนาดี		1	อำเภอนาดี	7,765,355.00	7,765,355.00	7,765,355.00	7,765,355.00	7,765,355.00	7,765,355.00	38,826,775.00
กิจกรรมหลักที่ 1.23 ก่อสร้างถนนคอนกรีตเสริมเหล็ก หมู่ที่ 7 บ้านหนองแหม ตำบลลำพันดา อำเภอนาดี จังหวัดปราจีนบุรี		1	อำเภอนาดี	1,497,455.00	1,497,455.00	1,497,455.00	1,497,455.00	1,497,455.00	1,497,455.00	7,487,275.00
กิจกรรมหลักที่ 1.24 ก่อสร้างถนนคอนกรีตเสริมเหล็ก หมู่ที่ 7 ตำบลนาดี อำเภอนาดี จังหวัดปราจีนบุรี		1	อำเภอนาดี	471,000.00	471,000.00	471,000.00	471,000.00	471,000.00	471,000.00	2,355,000.00
กิจกรรมหลักที่ 1.25 ก่อสร้างถนนลูกรัง หมู่ที่ 6 ตำบลลำพันดา อำเภอนาดี จังหวัดปราจีนบุรี		1	อำเภอนาดี	493,000.00	493,000.00	493,000.00	493,000.00	493,000.00	493,000.00	2,465,000.00
กิจกรรมหลักที่ 1.26 ซ่อมแซมถนนแอสฟัลติกคอนกรีต หมู่ที่ 4 ตำบลลำพันดา อำเภอนาดี จังหวัดปราจีนบุรี		1	อำเภอนาดี	4,813,900.00	4,813,900.00	4,813,900.00	4,813,900.00	4,813,900.00	4,813,900.00	24,069,500.00
กิจกรรมหลักที่ 1.27 ก่อสร้างถนนคอนกรีตเสริมเหล็ก หมู่ที่ 6-10 ตำบลแก่งดินสอ อำเภอนาดี จังหวัดปราจีนบุรี		1	อำเภอนาดี	490,000.00	490,000.00	490,000.00	490,000.00	490,000.00	490,000.00	2,450,000.00

บัญชีรายการชุดโครงการสำคัญ	ยุทธศาสตร์ชาติ (X)/ แผน แม่บทา (Y)	แหล่ง งปม.	หน่วยดำเนินการ	งบประมาณดำเนินการ					
				พ.ศ.2566	พ.ศ.2567	พ.ศ.2568	พ.ศ.2569	พ.ศ.2570	พ.ศ. 2566-2570
กิจกรรมหลักที่ 1.28 พัฒนาแหล่งน้ำเพื่อการเกษตร ในพื้นที่อำเภอนาดี		1	อำเภอนาดี	1,282,800.00	1,282,800.00	1,282,800.00	1,282,800.00	1,282,800.00	6,414,000.00
กิจกรรมหลักที่ 1.29 ขุดลอกหน้าฝายหนองแหน หมู่ที่ 7 ตำบลลำพันตา อำเภอนาดี จังหวัดปราจีนบุรี		1	อำเภอนาดี	474,000.00	474,000.00	474,000.00	474,000.00	474,000.00	2,370,000.00
กิจกรรมหลักที่ 1.30 ขุดเจาะบาดาล หมู่ที่ 1 ตำบลนาดี อำเภอนาดี จังหวัดปราจีนบุรี		1	อำเภอนาดี	318,000.00	318,000.00	318,000.00	318,000.00	318,000.00	1,590,000.00
กิจกรรมหลักที่ 1.31 ขุดสระน้ำ หมู่ที่ 2 ตำบลลำพันตา อำเภอนาดี จังหวัดปราจีนบุรี		1	อำเภอนาดี	490,800.00	490,800.00	490,800.00	490,800.00	490,800.00	2,454,000.00
กิจกรรมหลักที่ 1.32 พัฒนาแหล่งน้ำเพื่อการเกษตรด้วยระบบนาคาร์นาไต์ดิน และระบบการจัดการน้ำชุมชนบริเวณพื้นที่ต้นน้ำ		1	อำเภอนาดี	2,000,000.00	2,000,000.00	2,000,000.00	2,000,000.00	2,000,000.00	10,000,000.00
กิจกรรมหลักที่ 1.33 พัฒนาเส้นทางทางรถขนส่งผลผลิตทางการเกษตรในพื้นที่ อำเภอศรีมโหสถ		1	อำเภอศรีมโหสถ	4,915,000.00	4,915,000.00	4,915,000.00	4,915,000.00	4,915,000.00	24,575,000.00
กิจกรรมหลักที่ 1.34 ก่อสร้างถนนคอนกรีตเสริมเหล็ก หมู่ที่ 9 สายหน้า CP- ที่ สปก. ตำบลโคกปิบ อำเภอศรีมโหสถ จังหวัดปราจีนบุรี		1	อำเภอศรีมโหสถ	1,515,000.00	1,515,000.00	1,515,000.00	1,515,000.00	1,515,000.00	7,575,000.00
กิจกรรมหลักที่ 1.35 ก่อสร้างถนนคอนกรีตเสริมเหล็กซอยหนองผักปลอด หมู่ที่ 4 ตำบลโคกไทย อำเภอศรีมโหสถ จังหวัดปราจีนบุรี		1	อำเภอศรีมโหสถ	2,200,000.00	2,200,000.00	2,200,000.00	2,200,000.00	2,200,000.00	11,000,000.00
กิจกรรมหลักที่ 1.36 ก่อสร้างถนนคอนกรีตเสริมเหล็กสายโคกมอญ-สามแยก สุรินทวงศ์ (โค้งป่าช้าเก่า) หมู่ที่ 2 ตำบลโคกไทย อำเภอศรีมโหสถ จังหวัดปราจีนบุรี		1	อำเภอศรีมโหสถ	1,200,000.00	1,200,000.00	1,200,000.00	1,200,000.00	1,200,000.00	6,000,000.00
กิจกรรมหลักที่ 1.37 ปรับปรุง ทรบ.คลองตาดนพ ขนาดบานระบาย 2.00 x 2.00 เมตร จำนวน 2 ช่อง โครงการสารภี ตำบลบ้านสร้าง อำเภอบ้านสร้าง จังหวัดปราจีนบุรี		2	โครงการชลประทาน ปราจีนบุรี	7,100,000.00					7,100,000.00
กิจกรรมหลักที่ 1.38 ก่อสร้างท่อระบายน้ำบ้านตึกปิ่น ตำบลรอบเมือง อำเภอเมือง จังหวัดปราจีนบุรี		2	โครงการชลประทาน ปราจีนบุรี		7,500,000.00				7,500,000.00
กิจกรรมหลักที่ 1.39 ปรับปรุงฝายกักเก็บน้ำบ้านห้วย ตำบลลำพันตา อำเภอนาดี จังหวัดปราจีนบุรี		2	โครงการชลประทาน ปราจีนบุรี		25,000,000.00				25,000,000.00
กิจกรรมหลักที่ 1.40 ปรับปรุง ทรบ.ปลายคลองสรรพยา ตำบลบางปริบูรณ์ อำเภอเมือง จังหวัดปราจีนบุรี		2	โครงการชลประทาน ปราจีนบุรี		10,000,000.00				10,000,000.00
กิจกรรมหลักที่ 1.41 ปรับปรุงทรบ.ไชยเหนือ ตำบลบ้านสร้าง อำเภอบ้านสร้าง จังหวัดปราจีนบุรี		2	โครงการชลประทาน ปราจีนบุรี		14,000,000.00				14,000,000.00
กิจกรรมหลักที่ 1.42 ปรับปรุงทรบ.ดงไชยมัน ตำบลประจันตคาม อำเภอประจันตคาม จังหวัดปราจีนบุรี		2	โครงการชลประทาน ปราจีนบุรี		13,000,000.00				13,000,000.00
กิจกรรมหลักที่ 1.43 ปรับปรุง ปตร.ประจันตคาม ตำบลบุฝ้าย อำเภอประจันตคาม จังหวัดปราจีนบุรี		2	โครงการชลประทาน ปราจีนบุรี			20,000,000.00			20,000,000.00

บัญชีรายการชุดโครงการสำคัญ	ยุทธศาสตร์ชาติ (X)/ แผน แม่บทา (Y)	แหล่ง งปม.	หน่วยดำเนินการ	งบประมาณดำเนินการ					
				พ.ศ.2566	พ.ศ.2567	พ.ศ.2568	พ.ศ.2569	พ.ศ.2570	พ.ศ. 2566-2570
กิจกรรมหลักที่ 1.44 ก่อสร้างสถานีสูบน้ำด้วยไฟฟ้าปากคลองส่งน้ำสาย LMC ตำบลเนินหอม อำเภอเมือง จังหวัดปราจีนบุรี		2	โครงการชลประทาน ปราจีนบุรี			20,000,000.00			20,000,000.00
กิจกรรมหลักที่ 1.45 ก่อสร้างท่อระบายน้ำบ้านบางไผ่ ตำบลประจันตคาม อเภอประจันตคาม จังหวัดปราจีนบุรี		2	โครงการชลประทาน ปราจีนบุรี			9,000,000.00			9,000,000.00
กิจกรรมหลักที่ 1.46 ปรับปรุง ทรบ.ท่าไม้แดง ตำบลประจันตคาม อำเภอประจันตคาม จังหวัดปราจีนบุรี		2	โครงการชลประทาน ปราจีนบุรี			15,000,000.00			15,000,000.00
กิจกรรมหลักที่ 1.47 ปรับปรุง ทรบ.บางบัว ตำบลบางพลวง อำเภอบ้านสร้าง จังหวัดปราจีนบุรี		2	โครงการชลประทาน ปราจีนบุรี			18,000,000.00			18,000,000.00
กิจกรรมหลักที่ 1.48 ก่อสร้างสถานีสูบน้ำด้วยไฟฟ้าพร้อมระบบส่งน้ำบ้านทับลาน ตำบลบุพราหมณ์ อำเภอนาดี จังหวัดปราจีนบุรี		2	โครงการชลประทาน ปราจีนบุรี			21,000,000.00			21,000,000.00
กิจกรรมหลักที่ 1.49 ปรับปรุง โครงยกเครื่องกว้านระบาย 2 ชั้นใหม่ ปตร.ท่าแกลงใหม่ ตำบลศรีมหาโพธิ์ จังหวัดปราจีนบุรี		2	โครงการชลประทาน ปราจีนบุรี			24,000,000.00			24,000,000.00
กิจกรรมหลักที่ 1.50 ปรับปรุงปตร.ห้วยเกษียร ตำบลงิ้วเหล็ก อำเภอเมือง จังหวัดปราจีนบุรี		2	โครงการชลประทาน ปราจีนบุรี			35,000,000.00			35,000,000.00
กิจกรรมหลักที่ 1.51 ปรับปรุงทรบ.ตะเภาหลาย ตำบลบ้านสร้าง อำเภอบ้านสร้าง จังหวัดปราจีนบุรี		2	โครงการชลประทาน ปราจีนบุรี			15,000,000.00			15,000,000.00
กิจกรรมหลักที่ 1.52 ปรับปรุงทรบ.คลองยายฟู ตำบลบางเคชะ อำเภอเมือง จังหวัดปราจีนบุรี		2	โครงการชลประทาน ปราจีนบุรี			14,000,000.00			14,000,000.00
กิจกรรมหลักที่ 1.53 ก่อสร้างประตูระบายน้ำพร้อมสถานีสูบน้ำปากคลองลัดแม่น้ำปราจีนบุรี - นครนายก อำเภอบ้านสร้าง จังหวัดปราจีนบุรี		2	โครงการชลประทาน ปราจีนบุรี				35,000,000.00		35,000,000.00
กิจกรรมหลักที่ 1.54 ก่อสร้างประตูระบายน้ำปลายคลองลัดแม่น้ำปราจีนบุรี - นครนายก ตำบลบางแตน อำเภอบ้านสร้าง จังหวัดปราจีนบุรี		2	โครงการชลประทาน ปราจีนบุรี				25,000,000.00		25,000,000.00
กิจกรรมหลักที่ 1.55 สถานีสูบน้ำปากคลองส่งน้ำ LMC โครงการคลองยาง ตำบลเนินหอม อำเภอเมือง จังหวัดปราจีนบุรี		2	โครงการชลประทาน ปราจีนบุรี				10,000,000.00		10,000,000.00
กิจกรรมหลักที่ 1.56 ปรับปรุงระบบไฟฟ้าและระบบควบคุม ปตร.กลางคลองท่าแห ตำบลบ้านทาม อำเภอศรีมหาโพธิ์ จังหวัดปราจีนบุรี		2	โครงการชลประทาน ปราจีนบุรี				2,500,000.00		2,500,000.00
กิจกรรมหลักที่ 1.57 ปรับปรุงระบบไฟฟ้าและระบบควบคุม ปตร.บางไทร ตำบลบางเตย อำเภอบ้านสร้าง จังหวัดปราจีนบุรี		2	โครงการชลประทาน ปราจีนบุรี				2,500,000.00		2,500,000.00
กิจกรรมหลักที่ 1.58 ปรับปรุง ทรบ.คลองปลาช่อน 1 ตำบลประจันตคาม อำเภอประจันตคาม จังหวัดปราจีนบุรี		2	โครงการชลประทาน ปราจีนบุรี		15,000,000.00	15,000,000.00			30,000,000.00

บัญชีรายการชุดโครงการสำคัญ	ยุทธศาสตร์ชาติ (X)/ แผน แม่บทา (Y)	แหล่ง งปม.	หน่วยดำเนินการ	งบประมาณดำเนินการ					
				พ.ศ.2566	พ.ศ.2567	พ.ศ.2568	พ.ศ.2569	พ.ศ.2570	พ.ศ. 2566-2570
กิจกรรมหลักที่ 1.59 ปรับปรุงทรบ.กุดหนองบัว ตำบลวังตาล อำเภออินทร์บุรี จังหวัดปราจีนบุรี		2	โครงการชลประทาน ปราจีนบุรี					12,000,000.00	12,000,000.00
กิจกรรมหลักที่ 1.60 ก่อสร้างที่ทำการฝ่ายส่งน้ำและบำรุงรักษาที่ 3 โครงการส่งน้ำ และบำรุงรักษานฤปดินทรจินดา		2	โครงการส่งน้ำและ บำรุงรักษานฤปดินทรจินดา	8,000,000.00					8,000,000.00
กิจกรรมหลักที่ 1.61 ซ่อมแซมระบบประปา ฝ่ายส่งน้ำและบำรุงรักษาที่ 1 โครงการ ส่งน้ำและบำรุงรักษานฤปดินทรจินดา		2	โครงการส่งน้ำและ บำรุงรักษานฤปดินทรจินดา	480,000.00					480,000.00
กิจกรรมหลักที่ 1.62 บำรุงรักษาบริเวณหัวงาน โครงการส่งน้ำและบำรุงรักษานฤ ปดินทรจินดา		2	โครงการส่งน้ำและ บำรุงรักษานฤปดินทรจินดา	2,463,000.00					2,463,000.00
กิจกรรมหลักที่ 1.63 บำรุงรักษาคลองส่งน้ำสายย่อย โครงการส่งน้ำและบำรุงรักษา นฤปดินทรจินดา		2	โครงการส่งน้ำและ บำรุงรักษานฤปดินทรจินดา	300,000.00					300,000.00
กิจกรรมหลักที่ 1.64 บำรุงรักษาคลองส่งน้ำสายใหญ่ โครงการส่งน้ำและบำรุงรักษา นฤปดินทรจินดา		2	โครงการส่งน้ำและ บำรุงรักษานฤปดินทรจินดา	700,000.00					700,000.00
กิจกรรมหลักที่ 1.65 บริหารการส่งน้ำ พื้นที่ 111,300 ไร่ โครงการส่งน้ำและ บำรุงรักษานฤปดินทรจินดา		2	โครงการส่งน้ำและ บำรุงรักษานฤปดินทรจินดา	453,000.00					453,000.00
กิจกรรมหลักที่ 1.66 กำจัดวัชพืชอ่างนฤปดินทรจินดา ปริมาณ 280 ไร่ โครงการส่ง น้ำและบำรุงรักษานฤปดินทรจินดา		2	โครงการส่งน้ำและ บำรุงรักษานฤปดินทรจินดา	910,000.00					910,000.00
กิจกรรมหลักที่ 1.67 กำจัดวัชพืชคลองห้วยโสมง ปริมาณ 800 ไร่ โครงการส่งน้ำและ บำรุงรักษานฤปดินทรจินดา		2	โครงการส่งน้ำและ บำรุงรักษานฤปดินทรจินดา	1,978,000.00					1,978,000.00
กิจกรรมหลักที่ 1.68 บำรุงรักษาทางลำเลียงใหญ่ ระยะทาง 7.20 กม. โครงการส่งน้ำ และบำรุงรักษานฤปดินทรจินดา		2	โครงการส่งน้ำและ บำรุงรักษานฤปดินทรจินดา	766,000.00					766,000.00
กิจกรรมหลักที่ 1.69 ซ่อมแซมท่อลอดถนนบำรุงรักษาเขื่อน กม.2+115 Box Culvert 1-2.00x2.00 เมตร โครงการส่งน้ำและบำรุงรักษานฤปดินทรจินดา		2	โครงการส่งน้ำและ บำรุงรักษานฤปดินทรจินดา	690,000.00					690,000.00
กิจกรรมหลักที่ 1.70 ซ่อมแซมท่อลอดถนนบำรุงรักษาเขื่อน กม.2+645 Box Culvert 1-2.00x2.00 เมตร โครงการส่งน้ำและบำรุงรักษานฤปดินทรจินดา		2	โครงการส่งน้ำและ บำรุงรักษานฤปดินทรจินดา	650,000.00					650,000.00
กิจกรรมหลักที่ 1.71 ซ่อมแซมท่อลอดถนนบำรุงรักษาเขื่อน กม.3+097 Box Culvert 1-2.00x2.00 เมตร โครงการส่งน้ำและบำรุงรักษานฤปดินทรจินดา		2	โครงการส่งน้ำและ บำรุงรักษานฤปดินทรจินดา	680,000.00					680,000.00
กิจกรรมหลักที่ 1.72 ซ่อมแซมฝายวัดน้ำ กม.0+780 (SF1) โครงการส่งน้ำและ บำรุงรักษานฤปดินทรจินดา		2	โครงการส่งน้ำและ บำรุงรักษานฤปดินทรจินดา	670,000.00					670,000.00
กิจกรรมหลักที่ 1.73 ซ่อมแซมฝายวัดน้ำ กม.1+800 (SF3) โครงการส่งน้ำและ บำรุงรักษานฤปดินทรจินดา		2	โครงการส่งน้ำและ บำรุงรักษานฤปดินทรจินดา	680,000.00					680,000.00

บัญชีรายการชุดโครงการสำคัญ	ยุทธศาสตร์ชาติ (X)/ แผน แม่บทา (Y)	แหล่ง งปม.	หน่วยดำเนินการ	งบประมาณดำเนินการ					
				พ.ศ.2566	พ.ศ.2567	พ.ศ.2568	พ.ศ.2569	พ.ศ.2570	พ.ศ. 2566-2570
กิจกรรมหลักที่ 1.74 ซ่อมแซมการกัดเซาะลาดข้าง บ้านพักขนาด 8 ครอบครัว โครงการส่งน้ำและบำรุงรักษานฤปดินทรจินดา		2	โครงการส่งน้ำและ บำรุงรักษานฤปดินทรจินดา	750,000.00					750,000.00
กิจกรรมหลักที่ 1.75 ซ่อมแซมระบบระบายน้ำลาดข้าง Spillway โครงการส่งน้ำและ บำรุงรักษานฤปดินทรจินดา		2	โครงการส่งน้ำและ บำรุงรักษานฤปดินทรจินดา	480,000.00					480,000.00
กิจกรรมหลักที่ 1.76 ซ่อมแซมรั้วบริเวณหัวงาน โครงการส่งน้ำและบำรุงรักษานฤป ดินทรจินดา		2	โครงการส่งน้ำและ บำรุงรักษานฤปดินทรจินดา	650,000.00					650,000.00
กิจกรรมหลักที่ 1.77 ขุดลอกคลองโดยเรือชุดดำเนินการเอง คลองห้วยโสมง โครงการส่งน้ำและบำรุงรักษานฤปดินทรจินดา ปริมาณดิน 110,000 ลูกบาศก์เมตร		2	โครงการส่งน้ำและ บำรุงรักษานฤปดินทรจินดา	3,575,000.00					3,575,000.00
กิจกรรมหลักที่ 1.78 ขุดลอกคลองโดยรถชุดดำเนินการเอง คลองห้วยโสมง โครงการ ส่งน้ำและบำรุงรักษานฤปดินทรจินดา ปริมาณดิน 120,000 ลูกบาศก์เมตร		2	โครงการส่งน้ำและ บำรุงรักษานฤปดินทรจินดา	2,518,000.00					2,518,000.00
กิจกรรมหลักที่ 1.79 ขุดลอกคลองโดยรถชุดดำเนินการเอง คลองห้วยคำภู โครงการ ส่งน้ำและบำรุงรักษานฤปดินทรจินดา ปริมาณดิน 100,000 ลูกบาศก์เมตร		2	โครงการส่งน้ำและ บำรุงรักษานฤปดินทรจินดา	2,090,000.00					2,090,000.00
กิจกรรมหลักที่ 1.80 ซ่อมแซมระบบส่งน้ำฝายห้วยคำภูอันเนื่องมาจากพระราชดำริ โครงการส่งน้ำและบำรุงรักษานฤปดินทรจินดา		2	โครงการส่งน้ำและ บำรุงรักษานฤปดินทรจินดา	550,000.00					550,000.00
กิจกรรมหลักที่ 1.81 ซ่อมแซมระบบส่งน้ำอ่างเก็บน้ำคลองดินแดงอันเนื่องมาจาก พระราชดำริ ระยะ 2 โครงการส่งน้ำและบำรุงรักษานฤปดินทรจินดา		2	โครงการส่งน้ำและ บำรุงรักษานฤปดินทรจินดา	850,000.00					850,000.00
กิจกรรมหลักที่ 1.82 ปรับปรุงคลองระบายน้ำ ร. 10 ซ ที่ชลประทาน 800 ไร่ โครงการส่งน้ำและบำรุงรักษานฤปดินทรจินดา		2	โครงการส่งน้ำและ บำรุงรักษานฤปดินทรจินดา	30,000,000.00					30,000,000.00
กิจกรรมหลักที่ 1.83 ระบบส่งน้ำโดยท่อบ้านแก่งใหญ่ พื้นที่ชลประทาน 1,000 ไร่ โครงการส่งน้ำและบำรุงรักษานฤปดินทรจินดา		2	โครงการส่งน้ำและ บำรุงรักษานฤปดินทรจินดา	15,000,000.00					15,000,000.00
กิจกรรมหลักที่ 1.84 ระบบป้องกันกัดเซาะตลิ่งบริเวณหัวงานอ่างเก็บน้ำนฤ ปดินทรจินดา โครงการส่งน้ำและบำรุงรักษานฤปดินทรจินดา		2	โครงการส่งน้ำและ บำรุงรักษานฤปดินทรจินดา	25,000,000.00					25,000,000.00
กิจกรรมหลักที่ 1.85 ก่อสร้างท่อระบายน้ำบ้านเลียสองพื้นที่ชลประทาน 150 ไร่ โครงการส่งน้ำและบำรุงรักษานฤปดินทรจินดา		2	โครงการส่งน้ำและ บำรุงรักษานฤปดินทรจินดา	15,000,000.00					15,000,000.00
กิจกรรมหลักที่ 1.86 บ้านพักข้าราชการระดับ 5 -6 จำนวน 1 หลัง โครงการส่งน้ำ และบำรุงรักษานฤปดินทรจินดา ตำบลแก่งดินสอ อำเภอนาดี จังหวัดปราจีนบุรี		2	โครงการส่งน้ำและ บำรุงรักษานฤปดินทรจินดา		1,000,000				1,000,000.00
กิจกรรมหลักที่ 1.87 ซ่อมแซมโรงช่างกล โครงการส่งน้ำและบำรุงรักษานฤปดินทร จินดา ตำบลแก่งดินสอ อำเภอนาดี จังหวัดปราจีนบุรี		2	โครงการส่งน้ำและ บำรุงรักษานฤปดินทรจินดา		680,000				680,000.00

บัญชีรายการชุดโครงการสำคัญ	ยุทธศาสตร์ชาติ (X)/ แผน แม่บทา (Y)	แหล่ง งปม.	หน่วยดำเนินการ	งบประมาณดำเนินการ					
				พ.ศ.2566	พ.ศ.2567	พ.ศ.2568	พ.ศ.2569	พ.ศ.2570	พ.ศ. 2566-2570
กิจกรรมหลักที่ 1.88 ซ่อมแซมบ้านพักข้าราชการระดับ 3 -4 จำนวน 2 หลัง โครงการส่งน้ำและบำรุงรักษานฤปดินทรจินดา ตำบลแก่งดินสอ อำเภอชาติ จังหวัด ปราจีนบุรี		2	โครงการส่งน้ำและ บำรุงรักษานฤปดินทรจินดา		620,000				620,000.00
กิจกรรมหลักที่ 1.89 ซ่อมแซมบ้านพักข้าราชการระดับ 5 -6 จำนวน 2 หลัง โครงการส่งน้ำและบำรุงรักษานฤปดินทรจินดา ตำบลแก่งดินสอ อำเภอชาติ จังหวัด ปราจีนบุรี		2	โครงการส่งน้ำและ บำรุงรักษานฤปดินทรจินดา		600,000				600,000.00
กิจกรรมหลักที่ 1.90 ซ่อมแซมบ้านพักข้าราชการระดับ 7 -8 จำนวน 3 หลัง โครงการส่งน้ำและบำรุงรักษานฤปดินทรจินดา ตำบลแก่งดินสอ อำเภอชาติ จังหวัด ปราจีนบุรี		2	โครงการส่งน้ำและ บำรุงรักษานฤปดินทรจินดา		720,000				720,000.00
กิจกรรมหลักที่ 1.91 ซ่อมแซมอาคารเอนกประสงค์ จำนวน 1 หลัง โครงการส่งน้ำ และบำรุงรักษานฤปดินทรจินดา ตำบลแก่งดินสอ อำเภอชาติ จังหวัดปราจีนบุรี		2	โครงการส่งน้ำและ บำรุงรักษานฤปดินทรจินดา		560,000				560,000.00
กิจกรรมหลักที่ 1.92 ซ่อมแซมคลังพัสดุ จำนวน 1 หลัง โครงการส่งน้ำและ บำรุงรักษานฤปดินทรจินดา ตำบลแก่งดินสอ อำเภอชาติ จังหวัดปราจีนบุรี		2	โครงการส่งน้ำและ บำรุงรักษานฤปดินทรจินดา		400,000				400,000.00
กิจกรรมหลักที่ 1.93 ซ่อมแซมอาคารรักษาความปลอดภัย จำนวน 2 หลัง โครงการ ส่งน้ำและบำรุงรักษานฤปดินทรจินดา ตำบลแก่งดินสอ อำเภอชาติ จังหวัดปราจีนบุรี		2	โครงการส่งน้ำและ บำรุงรักษานฤปดินทรจินดา		350,000				350,000.00
กิจกรรมหลักที่ 1.94 ซ่อมแซมไฟฟ้าประปาบริเวณห้วงงาน โครงการส่งน้ำและ บำรุงรักษานฤปดินทรจินดา ตำบลแก่งดินสอ อำเภอชาติ จังหวัดปราจีนบุรี		2	โครงการส่งน้ำและ บำรุงรักษานฤปดินทรจินดา		1,000,000				1,000,000.00
กิจกรรมหลักที่ 1.95 อาคารบังคับน้ำบ้านท่าซ้อย 2 ตำบลเมืองเก่า อำเภอกบินทร์บุรี จังหวัดปราจีนบุรี		2	โครงการส่งน้ำและ บำรุงรักษานฤปดินทรจินดา		25,000,000				25,000,000.00
กิจกรรมหลักที่ 1.96 อาคารบังคับน้ำบ้านอ่างทอง 2 ตำบลแก่งดินสอ อำเภอชาติ จังหวัดปราจีนบุรี		2	โครงการส่งน้ำและ บำรุงรักษานฤปดินทรจินดา		15,000,000				15,000,000.00
กิจกรรมหลักที่ 1.97 ระบบท่อส่งน้ำบ้านแก่งยาว ตำบลแก่งดินสอ อำเภอชาติ จังหวัดปราจีนบุรี		2	โครงการส่งน้ำและ บำรุงรักษานฤปดินทรจินดา		25,000,000				25,000,000.00
กิจกรรมหลักที่ 1.98 อาคารบังคับน้ำบ้านน้ำจั้น 2 ตำบลบ้านนา อำเภอกบินทร์บุรี จังหวัดปราจีนบุรี		2	โครงการส่งน้ำและ บำรุงรักษานฤปดินทรจินดา		25,000,000				25,000,000.00
กิจกรรมหลักที่ 1.99 ซ่อมแซมระบบส่งน้ำฝายห้วยคำกู้อันเนื่องมาจากพระราชดำริ ตำบลแก่งดินสอ อำเภอชาติ จังหวัดปราจีนบุรี		2	โครงการส่งน้ำและ บำรุงรักษานฤปดินทรจินดา		550,000				550,000.00
กิจกรรมหลักที่ 1.100 ซ่อมแซมระบบส่งน้ำคลองดินแดงอันเนื่องมาจากพระราชดำริ ตำบลแก่งดินสอ อำเภอชาติ จังหวัดปราจีนบุรี		2	โครงการส่งน้ำและ บำรุงรักษานฤปดินทรจินดา		850,000				850,000.00

บัญชีรายการชุดโครงการสำคัญ	ยุทธศาสตร์ชาติ (X)/ แผน แม่บทา (Y)	แหล่ง งปม.	หน่วยดำเนินการ	งบประมาณดำเนินการ					
				พ.ศ.2566	พ.ศ.2567	พ.ศ.2568	พ.ศ.2569	พ.ศ.2570	พ.ศ. 2566-2570
กิจกรรมหลักที่ 1.101 บำรุงรักษาบริเวณหัวงาน โครงการส่งน้ำและบำรุงรักษานฤปดินทรจินดา ตำบลแก่งดินสอ อำเภอชาติ จังหวัดปราจีนบุรี		2	โครงการส่งน้ำและบำรุงรักษานฤปดินทรจินดา		5,851,300				5,851,300.00
กิจกรรมหลักที่ 1.102 บำรุงรักษาคลองส่งน้ำสายย่อย โครงการส่งน้ำและบำรุงรักษานฤปดินทรจินดา ตำบลแก่งดินสอ อำเภอชาติ จังหวัดปราจีนบุรี		2	โครงการส่งน้ำและบำรุงรักษานฤปดินทรจินดา		300,000				300,000.00
กิจกรรมหลักที่ 1.103 บำรุงรักษาคลองส่งน้ำสายใหญ่ โครงการส่งน้ำและบำรุงรักษานฤปดินทรจินดา ตำบลแก่งดินสอ อำเภอชาติ จังหวัดปราจีนบุรี		2	โครงการส่งน้ำและบำรุงรักษานฤปดินทรจินดา		700,000				700,000.00
กิจกรรมหลักที่ 1.104 บริหารการส่งน้ำ พื้นที่ 111,300 ไร่ โครงการส่งน้ำและบำรุงรักษานฤปดินทรจินดา ตำบลแก่งดินสอ อำเภอชาติ จังหวัดปราจีนบุรี		2	โครงการส่งน้ำและบำรุงรักษานฤปดินทรจินดา		453,000				453,000.00
กิจกรรมหลักที่ 1.105 บำรุงรักษาทางลำเลียงใหญ่ ระยะทาง 7.20 กม. โครงการส่งน้ำและบำรุงรักษานฤปดินทรจินดา ตำบลแก่งดินสอ อำเภอชาติ จังหวัดปราจีนบุรี		2	โครงการส่งน้ำและบำรุงรักษานฤปดินทรจินดา		766,000				766,000.00
กิจกรรมหลักที่ 1.106 กำจัดวัชพืชอ่างนฤปดินทรจินดา ปริมาณ 280 ไร่ โครงการส่งน้ำและบำรุงรักษานฤปดินทรจินดา ตำบลแก่งดินสอ อำเภอชาติ จังหวัดปราจีนบุรี		2	โครงการส่งน้ำและบำรุงรักษานฤปดินทรจินดา		910,000				910,000.00
กิจกรรมหลักที่ 1.107 กำจัดวัชพืชคลองห้วยโสมง ปริมาณ 64,000 ต้น โครงการส่งน้ำและบำรุงรักษานฤปดินทรจินดา ตำบลแก่งดินสอ อำเภอชาติ		2	โครงการส่งน้ำและบำรุงรักษานฤปดินทรจินดา		2,202,880				2,202,880.00
กิจกรรมหลักที่ 1.108 สะพานข้ามคลองห้วยโสมง โครงการส่งน้ำและบำรุงรักษานฤปดินทรจินดา ตำบลแก่งดินสอ อำเภอชาติ จังหวัดปราจีนบุรี		2	โครงการส่งน้ำและบำรุงรักษานฤปดินทรจินดา		18,000,000				18,000,000.00
กิจกรรมหลักที่ 1.109 สะพานข้ามคลอง LMC กม.10+600 โครงการส่งน้ำและบำรุงรักษานฤปดินทรจินดา		2	โครงการส่งน้ำและบำรุงรักษานฤปดินทรจินดา		2,400,000				2,400,000.00
กิจกรรมหลักที่ 1.110 ซ่อมแซมบำรุงรักษาระบบชลประทาน ตามข้อเสนอของเกษตรกรผู้ใช้น้ำชลประทาน จำนวน 10 รายการ โครงการส่งน้ำและบำรุงรักษานฤปดินทรจินดา ตำบลแก่งดินสอ อำเภอชาติ จังหวัดปราจีนบุรี		2	โครงการส่งน้ำและบำรุงรักษานฤปดินทรจินดา		1,000,000				1,000,000.00
กิจกรรมหลักที่ 1.111 ซ่อมแซมระบบป้องกันกัดเซาะท้ายคลองระบายห้วยคำภู โครงการส่งน้ำและบำรุงรักษานฤปดินทรจินดา ตำบลแก่งดินสอ อำเภอชาติ จังหวัดปราจีนบุรี		2	โครงการส่งน้ำและบำรุงรักษานฤปดินทรจินดา		640,000				640,000.00
กิจกรรมหลักที่ 1.112 ซ่อมแซมประตูทางเข้าอ่างเก็บน้ำ สายแยกบ้านแก่งยาว โครงการส่งน้ำและบำรุงรักษานฤปดินทรจินดา ตำบลแก่งดินสอ อำเภอชาติ จังหวัดปราจีนบุรี		2	โครงการส่งน้ำและบำรุงรักษานฤปดินทรจินดา		750,000				750,000.00
กิจกรรมหลักที่ 1.113 ซ่อมแซมการกัดเซาะลาดตลิ่งของ River Outlet โครงการส่งน้ำและบำรุงรักษานฤปดินทรจินดา ตำบลแก่งดินสอ อำเภอชาติ จังหวัดปราจีนบุรี		2	โครงการส่งน้ำและบำรุงรักษานฤปดินทรจินดา		650,000				650,000.00

บัญชีรายการชุดโครงการสำคัญ	ยุทธศาสตร์ชาติ (X)/ แผน แม่บทา (Y)	แหล่ง งปม.	หน่วยดำเนินการ	งบประมาณดำเนินการ					
				พ.ศ.2566	พ.ศ.2567	พ.ศ.2568	พ.ศ.2569	พ.ศ.2570	พ.ศ. 2566-2570
กิจกรรมหลักที่ 1.114 ซ่อมแซมรางระบายน้ำข้างถนนคันคลองส่งน้ำสายใหญ่ฝั่งขวา RMC โครงการส่งน้ำและบำรุงรักษานฤปดินทรจินดา ตำบลแก่งดินสอ อำเภอนาดี จังหวัดปราจีนบุรี		2	โครงการส่งน้ำและบำรุงรักษานฤปดินทรจินดา		720,000				720,000.00
กิจกรรมหลักที่ 1.115 ซ่อมแซมเสาระดับน้ำและบันไดหินก่อ โครงการส่งน้ำและบำรุงรักษานฤปดินทรจินดา ตำบลแก่งดินสอ อำเภอนาดี จังหวัดปราจีนบุรี		2	โครงการส่งน้ำและบำรุงรักษานฤปดินทรจินดา		580,000				580,000.00
กิจกรรมหลักที่ 1.116 ซ่อมแซมรางระบายน้ำ (U-Ditch) บริเวณอาคารที่ทำการ โครงการส่งน้ำและบำรุงรักษานฤปดินทรจินดา ตำบลแก่งดินสอ อำเภอนาดี จังหวัดปราจีนบุรี		2	โครงการส่งน้ำและบำรุงรักษานฤปดินทรจินดา		680,000				680,000.00
กิจกรรมหลักที่ 1.117 ซ่อมแซมรางระบายน้ำ บริเวณอาคารท่อน้ำฝั่งขวา โครงการส่งน้ำและบำรุงรักษานฤปดินทรจินดา ตำบลแก่งดินสอ อำเภอนาดี จังหวัดปราจีนบุรี		2	โครงการส่งน้ำและบำรุงรักษานฤปดินทรจินดา		700,000				700,000.00
กิจกรรมหลักที่ 1.118 ซ่อมแซมหินเรียงท้ายคลองระบายห้วยคำภู โครงการส่งน้ำและบำรุงรักษานฤปดินทรจินดา ตำบลแก่งดินสอ อำเภอนาดี จังหวัดปราจีนบุรี		2	โครงการส่งน้ำและบำรุงรักษานฤปดินทรจินดา		640,000				640,000.00
กิจกรรมหลักที่ 1.119 ซ่อมแซมรั้ว โครงการส่งน้ำและบำรุงรักษานฤปดินทรจินดา ตำบลแก่งดินสอ อำเภอนาดี จังหวัดปราจีนบุรี		2	โครงการส่งน้ำและบำรุงรักษานฤปดินทรจินดา		650,000				650,000.00
กิจกรรมหลักที่ 1.120 ซ่อมแซมคันคลองท้ายและรางระบายน้ำท้าย River Outlet โครงการส่งน้ำและบำรุงรักษานฤปดินทรจินดา ตำบลแก่งดินสอ อำเภอนาดี จังหวัดปราจีนบุรี		2	โครงการส่งน้ำและบำรุงรักษานฤปดินทรจินดา		800,000				800,000.00
กิจกรรมหลักที่ 1.121 ซ่อมแซมระบบรางระบายน้ำฐานเขื่อน โครงการส่งน้ำและบำรุงรักษานฤปดินทรจินดา ตำบลแก่งดินสอ อำเภอนาดี จังหวัดปราจีนบุรี		2	โครงการส่งน้ำและบำรุงรักษานฤปดินทรจินดา		800,000				800,000.00
กิจกรรมหลักที่ 1.122 ซ่อมแซมท่อลอดถนนฝั่ง Saddle Dam โครงการส่งน้ำและบำรุงรักษานฤปดินทรจินดา ตำบลแก่งดินสอ อำเภอนาดี จังหวัดปราจีนบุรี		2	โครงการส่งน้ำและบำรุงรักษานฤปดินทรจินดา		370,000				370,000.00
กิจกรรมหลักที่ 1.123 ซ่อมแซมอาคาร control house River Outlet โครงการส่งน้ำและบำรุงรักษานฤปดินทรจินดา ตำบลแก่งดินสอ อำเภอนาดี จังหวัดปราจีนบุรี		2	โครงการส่งน้ำและบำรุงรักษานฤปดินทรจินดา		580,000				580,000.00
กิจกรรมหลักที่ 1.124 ซ่อมแซมท่อลอดคลอง LMC กม. 0+700 โครงการส่งน้ำและบำรุงรักษานฤปดินทรจินดา ตำบลแก่งดินสอ อำเภอนาดี จังหวัดปราจีนบุรี		2	โครงการส่งน้ำและบำรุงรักษานฤปดินทรจินดา		720,000				720,000.00
กิจกรรมหลักที่ 1.125 ซ่อมแซมท่อลอด 2-2x2 ม. ฝั่งซ้าย ของ River Outlet โครงการส่งน้ำและบำรุงรักษานฤปดินทรจินดา ตำบลแก่งดินสอ อำเภอนาดี จังหวัดปราจีนบุรี		2	โครงการส่งน้ำและบำรุงรักษานฤปดินทรจินดา		540,000				540,000.00

บัญชีรายการชุดโครงการสำคัญ	ยุทธศาสตร์ชาติ (X)/ แผน แม่บทา (Y)	แหล่ง งปม.	หน่วยดำเนินการ	งบประมาณดำเนินการ					
				พ.ศ.2566	พ.ศ.2567	พ.ศ.2568	พ.ศ.2569	พ.ศ.2570	พ.ศ. 2566-2570
กิจกรรมหลักที่ 1.126 ซ่อมแซมท่อลอดถนน กม.0+600 ของคลองห้วยคำภู โครงการ ส่งน้ำและบำรุงรักษานฤบดินทรจินดา ตำบลแก่งดินสอ อำเภอนาดี จังหวัดปราจีนบุรี		2	โครงการส่งน้ำและ บำรุงรักษานฤบดินทรจินดา		650,000				650,000.00
กิจกรรมหลักที่ 1.127 ซ่อมแซมคอนกรีตตาดคลองห้วยคำภู โครงการส่งน้ำและ บำรุงรักษานฤบดินทรจินดา ตำบลแก่งดินสอ อำเภอนาดี จังหวัดปราจีนบุรี		2	โครงการส่งน้ำและ บำรุงรักษานฤบดินทรจินดา		580,000				580,000.00
กิจกรรมหลักที่ 1.128 ซ่อมแซมหินทิ้งท้ายคลองห้วยคำภู โครงการส่งน้ำและ บำรุงรักษานฤบดินทรจินดา ตำบลแก่งดินสอ อำเภอนาดี จังหวัดปราจีนบุรี		2	โครงการส่งน้ำและ บำรุงรักษานฤบดินทรจินดา		540,000				540,000.00
กิจกรรมหลักที่ 1.129 ซ่อมแซมท่อลอดคลองห้วยคำภู โครงการส่งน้ำและบำรุงรักษา นฤบดินทรจินดา ตำบลแก่งดินสอ อำเภอนาดี จังหวัดปราจีนบุรี		2	โครงการส่งน้ำและ บำรุงรักษานฤบดินทรจินดา		480,000				480,000.00
กิจกรรมหลักที่ 1.130 ซ่อมแซมคันคลองห้วยคำภู โครงการส่งน้ำและบำรุงรักษานฤ บดินทรจินดา ตำบลแก่งดินสอ อำเภอนาดี จังหวัดปราจีนบุรี		2	โครงการส่งน้ำและ บำรุงรักษานฤบดินทรจินดา		650,000				650,000.00
กิจกรรมหลักที่ 1.131 ซ่อมแซมอาคาร control house RMC โครงการส่งน้ำและ บำรุงรักษานฤบดินทรจินดา ตำบลแก่งดินสอ อำเภอนาดี จังหวัดปราจีนบุรี		2	โครงการส่งน้ำและ บำรุงรักษานฤบดินทรจินดา		420,000				420,000.00
กิจกรรมหลักที่ 1.132 ซ่อมแซมท่อส่งน้ำฝั่งขวา (ด้านเหนือ) โครงการส่งน้ำและ บำรุงรักษานฤบดินทรจินดา ตำบลแก่งดินสอ อำเภอนาดี จังหวัดปราจีนบุรี		2	โครงการส่งน้ำและ บำรุงรักษานฤบดินทรจินดา		500,000				500,000.00
กิจกรรมหลักที่ 1.133 ซ่อมแซมหินทิ้งท้าย Spillway รางระบายน้ำ โครงการส่งน้ำ และบำรุงรักษานฤบดินทรจินดา ตำบลแก่งดินสอ อำเภอนาดี จังหวัดปราจีนบุรี		2	โครงการส่งน้ำและ บำรุงรักษานฤบดินทรจินดา		680,000				680,000.00
กิจกรรมหลักที่ 1.134 ซ่อมแซมอาคาร control house LMC โครงการส่งน้ำและ บำรุงรักษานฤบดินทรจินดา ตำบลแก่งดินสอ อำเภอนาดี จังหวัดปราจีนบุรี		2	โครงการส่งน้ำและ บำรุงรักษานฤบดินทรจินดา		450,000				450,000.00
กิจกรรมหลักที่ 1.135 ซ่อมแซม Abutment ฝั่งซ้ายของ Saddle Dam โครงการส่ง น้ำและบำรุงรักษานฤบดินทรจินดา ตำบลแก่งดินสอ อำเภอนาดี จังหวัดปราจีนบุรี		2	โครงการส่งน้ำและ บำรุงรักษานฤบดินทรจินดา		750,000				750,000.00
กิจกรรมหลักที่ 1.136 ซ่อมแซมรางระบายน้ำฝั่ง Saddle Dam โครงการส่งน้ำและ บำรุงรักษานฤบดินทรจินดา ตำบลแก่งดินสอ อำเภอนาดี จังหวัดปราจีนบุรี		2	โครงการส่งน้ำและ บำรุงรักษานฤบดินทรจินดา		570,000				570,000.00
กิจกรรมหลักที่ 1.137 ซ่อมแซมท่อลอดถนน กม.0+700 ฝั่ง Saddle Dam โครงการ ส่งน้ำและบำรุงรักษานฤบดินทรจินดา ตำบลแก่งดินสอ อำเภอนาดี จังหวัดปราจีนบุรี		2	โครงการส่งน้ำและ บำรุงรักษานฤบดินทรจินดา		720,000				720,000.00
กิจกรรมหลักที่ 1.138 ขุดลอกคลองโดยเรือชุดดำเนินการเอง คลองห้วยโสมง โครงการส่งน้ำและบำรุงรักษานฤบดินทรจินดา		2	โครงการส่งน้ำและ บำรุงรักษานฤบดินทรจินดา		3,644,000				3,644,000.00
กิจกรรมหลักที่ 1.139 ขุดลอกคลองโดยรถชุดดำเนินการเอง คลองห้วยโสมง โครงการส่งน้ำและบำรุงรักษานฤบดินทรจินดา		2	โครงการส่งน้ำและ บำรุงรักษานฤบดินทรจินดา		2,866,000				2,866,000.00

บัญชีรายการชุดโครงการสำคัญ	ยุทธศาสตร์ชาติ (X)/ แผน แม่บทา (Y)	แหล่ง งปม.	หน่วยดำเนินการ	งบประมาณดำเนินการ					
				พ.ศ.2566	พ.ศ.2567	พ.ศ.2568	พ.ศ.2569	พ.ศ.2570	พ.ศ. 2566-2570
กิจกรรมหลักที่ 1.140 ชุดลอกคลองโดยรถชุดดำเนินการเอง คลองห้วยคำภู โครงการ ส่งน้ำและบำรุงรักษานฤปดินทรจินดา		2	โครงการส่งน้ำและ บำรุงรักษานฤปดินทรจินดา		2,389,000				2,389,000.00
กิจกรรมหลักที่ 1.141 อาคารบังคับน้ำบ้านเลียบบอง ตำบลเมืองเก่า อำเภอบึงนาราง จังหวัดพิจิตร		2	โครงการส่งน้ำและ บำรุงรักษานฤปดินทรจินดา		30,000,000				30,000,000.00
กิจกรรมหลักที่ 1.142 อาคารบังคับน้ำบ้านนาคำ ตำบลบ้านนา อำเภอบึงนาราง จังหวัดพิจิตร		2	โครงการส่งน้ำและ บำรุงรักษานฤปดินทรจินดา		20,000,000				20,000,000.00
กิจกรรมหลักที่ 1.143 อาคารบังคับน้ำบ้านหินเทิน 2 ตำบลแก่งดินสอ อำเภอนาดี จังหวัดพิจิตร		2	โครงการส่งน้ำและ บำรุงรักษานฤปดินทรจินดา		25,000,000				25,000,000.00
กิจกรรมหลักที่ 1.144 อาคารบังคับน้ำคลองมะไฟ 2 ตำบลแก่งดินสอ อำเภอนาดี จังหวัดพิจิตร		2	โครงการส่งน้ำและ บำรุงรักษานฤปดินทรจินดา		20,000,000				20,000,000.00
กิจกรรมหลักที่ 1.145 อาคารบังคับน้ำหนองปลาหมอและชุดลอก ตำบลเมืองเก่า อำเภอบึงนาราง จังหวัดพิจิตร		2	โครงการส่งน้ำและ บำรุงรักษานฤปดินทรจินดา		25,000,000				25,000,000.00
กิจกรรมหลักที่ 1.146 อาคารบังคับน้ำบ้านต้นตาล ตำบลหาดยาง อำเภอศรีมหาโพธิ จังหวัดพิจิตร		2	โครงการส่งน้ำและ บำรุงรักษาบางพลวง		12,000,000.00				12,000,000.00
กิจกรรมหลักที่ 1.147 ชุดลอกคลองอรัญ-บางทุ่ง ตำบลบางเคชะ อำเภอเมือง พิจิตร จังหวัดพิจิตร		2	โครงการส่งน้ำและ บำรุงรักษาบางพลวง		450,000.00				450,000.00
กิจกรรมหลักที่ 1.148 ชุดลอกคลองหัวกรด บางเคชะ เมืองพิจิตร พิจิตร		2	โครงการส่งน้ำและ บำรุงรักษาบางพลวง		450,000.00				450,000.00
กิจกรรมหลักที่ 1.149 ชุดลอกคลองชวดอ้ายตาด บางขาม บ้านสร้าง พิจิตร		2	โครงการส่งน้ำและ บำรุงรักษาบางพลวง		470,000.00				470,000.00
กิจกรรมหลักที่ 1.150 ชุดลอกคลองโพธิ บางยาง บ้านสร้าง พิจิตร		2	โครงการส่งน้ำและ บำรุงรักษาบางพลวง		480,000.00				480,000.00
กิจกรรมหลักที่ 1.151 ชุดลอกคลองบางอ้ายไร่ หาดยางบางยาง ศรีมหาโพธิบ้านสร้าง พิจิตรพิจิตร		2	โครงการส่งน้ำและ บำรุงรักษาบางพลวง		480,000.00				480,000.00
กิจกรรมหลักที่ 1.152 ชุดลอกคลองบางไทรน้อย บางกระเจ็ดบางพลวง บางคล้าบ้าน สร้าง ฉะเชิงเทราพิจิตร		2	โครงการส่งน้ำและ บำรุงรักษาบางพลวง		430,000.00				430,000.00
กิจกรรมหลักที่ 1.153 ชุดลอกคลองบางต้นจิก โศกปีบบางแดน ศรีมหาโพธิบ้านสร้าง พิจิตรพิจิตร		2	โครงการส่งน้ำและ บำรุงรักษาบางพลวง		450,000.00				450,000.00
กิจกรรมหลักที่ 1.154 กำจัดวัชพืชคลองบางพลวง ดงกระทยามบางพลวง ศรีมหา โพธิบ้านสร้าง พิจิตรพิจิตร		2	โครงการส่งน้ำและ บำรุงรักษาบางพลวง		490,000.00				490,000.00

บัญชีรายการชุดโครงการสำคัญ	ยุทธศาสตร์ชาติ (X)/ แผน แม่บทา (Y)	แหล่ง งปม.	หน่วยดำเนินการ	งบประมาณดำเนินการ						
				พ.ศ.2566	พ.ศ.2567	พ.ศ.2568	พ.ศ.2569	พ.ศ.2570	พ.ศ. 2566-2570	
กิจกรรมหลักที่ 1.155 กำจัดวัชพืชคลองม่วงขาว-น้ำเค็ม บางเดชะกระทุ่มแพ้ว เมืองปราจีนบุรีบ้านสร้าง ปราจีนบุรีปราจีนบุรี		2	โครงการส่งน้ำและ บำรุงรักษาบางพลวง		490,000.00					490,000.00
กิจกรรมหลักที่ 1.156 กำจัดวัชพืชคลองโพธิ์ บางเดชะบางยาง เมืองปราจีนบุรีบ้าน สร้าง ปราจีนบุรีปราจีนบุรี		2	โครงการส่งน้ำและ บำรุงรักษาบางพลวง		480,000.00					480,000.00
กิจกรรมหลักที่ 1.157 กำจัดวัชพืชคลองหอยทอง-หอยทองน้อย บางขามบางเตย บ้าน สร้างบ้านสร้าง ปราจีนบุรีปราจีนบุรี		2	โครงการส่งน้ำและ บำรุงรักษาบางพลวง		475,000.00					475,000.00
กิจกรรมหลักที่ 1.158 กำจัดวัชพืชคลองบางแดน บางยางบางแดน บ้านสร้างบ้าน สร้าง ปราจีนบุรีปราจีนบุรี		2	โครงการส่งน้ำและ บำรุงรักษาบางพลวง		450,000.00					450,000.00
กิจกรรมหลักที่ 1.159 กำจัดวัชพืชคลองหัวคู-หอยทอง บางยางบางพลวง บ้านสร้าง บ้านสร้าง ปราจีนบุรีปราจีนบุรี		2	โครงการส่งน้ำและ บำรุงรักษาบางพลวง		450,000.00					450,000.00
กิจกรรมหลักที่ 1.160 กำจัดวัชพืชคลองสามแยก บางพลวงบางแดน บ้านสร้างบ้าน สร้าง ปราจีนบุรีปราจีนบุรี		2	โครงการส่งน้ำและ บำรุงรักษาบางพลวง		400,000.00					400,000.00
กิจกรรมหลักที่ 1.161 นำร่องจัดทำศูนย์ข้อมูลสารสนเทศระดับตำบล นำผู้ฝังตำบล เพื่อจัดทำผังน้ำและแผนพัฒนาภูมิทัศน์แผนพัฒนา ตำบลบุพราหมณ์ ตำบลแก่งดินสอ และ ตำบลทุ่งโพธิ์ อ.นาดี จังหวัดปราจีนบุรี เพื่อขยายผลสู่ตำบลอื่นๆในเขต อำเภอนาดี		2	อำเภอนาดี	300,000.00	300,000.00	300,000.00	300,000.00	300,000.00	300,000.00	1,500,000.00
กิจกรรมหลักที่ 1.162 ขุดขยายสระเก็บน้ำ หมู่ที่ 3 ตำบลบางแดน อำเภอบ้านสร้าง จังหวัดปราจีนบุรี		2	อำเภอบ้านสร้าง	400,000.00	400,000.00	400,000.00	400,000.00	400,000.00	400,000.00	2,000,000.00
กิจกรรมหลักที่ 1.163 ขุดลอกเปิดทางน้ำคลองบางขาม หมู่ที่ 8 ตำบลบางปลาแร่ - หมู่ที่ 1 ตำบลบางขาม		2	อำเภอบ้านสร้าง	352,000.00	352,000.00	352,000.00	352,000.00	352,000.00	352,000.00	1,760,000.00
กิจกรรมหลักที่ 1.164 ขุดลอกเปิดทางน้ำคลองชวดช้างตาย หมู่ที่ 2 ตำบลบางปลาแร่ - หมู่ที่ 4 ตำบลบางขาม อำเภอบ้านสร้าง จังหวัดปราจีนบุรี		2	อำเภอบ้านสร้าง	214,000.00	214,000.00	214,000.00	214,000.00	214,000.00	214,000.00	1,070,000.00
กิจกรรมหลักที่ 1.165 ขุดลอกคลองโพธิ์พัน (คลองมะดัน) หมู่ที่ 9 ตำบลบ้านสร้าง ถึง หมู่ที่ 8 ตำบลบางกระเบา		2	อำเภอบ้านสร้าง	3,000,000.00	3,000,000.00	3,000,000.00	3,000,000.00	3,000,000.00	3,000,000.00	15,000,000.00
กิจกรรมหลักที่ 1.166 ขุดลอกเปิดทางน้ำคลองกระทุ่มแพ้ว หมู่ที่ 3 - หมู่ที่ 2 ตำบล กระทุ่มแพ้ว อำเภอบ้านสร้าง จังหวัดปราจีนบุรี		2	อำเภอบ้านสร้าง	194,000.00	194,000.00	194,000.00	194,000.00	194,000.00	194,000.00	970,000.00
กิจกรรมหลักที่ 1.167 ขุดลอกเปิดทางน้ำคลองบางพลวง หมู่ที่ 1 ตำบลกระทุ่มแพ้ว - หมู่ที่ 4 ตำบลบางขาม อำเภอบ้านสร้าง จังหวัดปราจีนบุรี		2	อำเภอบ้านสร้าง	420,000.00	420,000.00	420,000.00	420,000.00	420,000.00	420,000.00	2,100,000.00
กิจกรรมหลักที่ 1.168 กิจกรรมกำจัดวัชพืชคลองหูช้าง		2	อำเภอบ้านสร้าง	48,000.00	48,000.00	48,000.00	48,000.00	48,000.00	48,000.00	240,000.00
กิจกรรมหลักที่ 1.169 กิจกรรมกำจัดวัชพืชคลองเลียบบถนน 3481 เดิม		2	อำเภอบ้านสร้าง	35,800.00	35,800.00	35,800.00	35,800.00	35,800.00	35,800.00	179,000.00

บัญชีรายการชุดโครงการสำคัญ	ยุทธศาสตร์ชาติ (X)/ แผน แม่บทา (Y)	แหล่ง งปม.	หน่วยดำเนินการ	งบประมาณดำเนินการ					
				พ.ศ.2566	พ.ศ.2567	พ.ศ.2568	พ.ศ.2569	พ.ศ.2570	พ.ศ. 2566-2570
กิจกรรมหลักที่ 1.170 กิจกรรมกำจัดวัชพืชคลองหอกหยาย		2	อำเภอบ้านสร้าง	35,800.00	35,800.00	35,800.00	35,800.00	35,800.00	179,000.00
กิจกรรมหลักที่ 1.171 กิจกรรมกำจัดวัชพืชคลองลำโดนด		2	อำเภอบ้านสร้าง	29,200.00	29,200.00	29,200.00	29,200.00	29,200.00	146,000.00
กิจกรรมหลักที่ 1.172 ขุดลอกคลองที่นายสมานทองประสงค์ ถึงฝายนายคำตา สี ท่า หมู่ที่ 1 บ้านโคกอุดม ตำบลหนองก่ อำเภออินทร์บุรี จังหวัดปราจีนบุรี		3	เทศบาลเมืองหนองก่	5,000,000.00					5,000,000.00
กิจกรรมหลักที่ 1.173 ขุดลอกหนองกุศสวาท หมู่ที่ 6 บ้านโคกสัน ตำบลหนองก่ อำเภออินทร์บุรี จังหวัดปราจีนบุรี		3	เทศบาลเมืองหนองก่	4,000,000.00					4,000,000.00
กิจกรรมหลักที่ 1.174 ขุดลอกคลองลำโรง หมู่ที่ 5 บ้านทต, หมู่ที่ 7 บ้านคลองอุดม ถึงหมู่ที่ 2 บ้านโคกขี้เหล็ก ตำบลหนองก่ อำเภออินทร์บุรี จังหวัดปราจีนบุรี		3	เทศบาลเมืองหนองก่	3,000,000.00					3,000,000.00
กิจกรรมหลักที่ 1.175 ขุดลอกสระน้ำ หมู่ที่ 5 บ้านทต ตำบลหนองก่ อำเภออินทร์บุรี จังหวัดปราจีนบุรี		3	เทศบาลเมืองหนองก่	2,000,000.00					2,000,000.00
กิจกรรมหลักที่ 1.176 ซ่อมแซมฝายบ้านโคกสัน หมู่ที่ 6 บ้านโคกสัน ตำบลหนองก่ อำเภอเมืองอินทร์บุรี จังหวัดปราจีนบุรี		3	เทศบาลเมืองหนองก่	500,000.00					500,000.00
แผนงานที่ 2 พัฒนาประสิทธิภาพการเกษตรและสร้างมูลค่าเพิ่มสินค้าเกษตรคุณภาพมาตรฐานและเชื่อมโยงตลาด									
โครงการสำคัญที่ 1 โครงการส่งเสริมการพัฒนาประสิทธิภาพการเกษตรและสร้าง มูลค่าเพิ่มสินค้าเกษตรคุณภาพมาตรฐานและเชื่อมโยงตลาด	2.3	1		21,370,500.00	17,541,170.00	14,600,150.00	14,600,150.00	14,600,150.00	82,712,120.00
กิจกรรมหลักที่ 1.1 โครงการการใช้นวัตกรรมและเทคโนโลยีสมัยใหม่เพื่อเพิ่ม ประสิทธิภาพการผลิตข้าวขึ้นน้ำพันธุ์ กข89 (นุ้มน้ำสร้าง)		1	ศูนย์วิจัยข้าวปราจีนบุรี	5,920,000.00	5,920,000.00	5,920,000.00	5,920,000.00	5,920,000.00	29,600,000.00
กิจกรรมหลักที่ 1.2 โครงการพัฒนาการผลิตและการตลาดทุเรียนปราจีน		1	สนง.เกษตรจังหวัดปราจีนบุรี		720,500.00	720,500.00	720,500.00	720,500.00	2,882,000.00
กิจกรรมหลักที่ 1.3 โครงการพัฒนาขีดความสามารถของวิสาหกิจชุมชนในการดำเนิน ธุรกิจ		1	สนง.เกษตรจังหวัดปราจีนบุรี		596,000.00	596,000.00	596,000.00	596,000.00	2,384,000.00
กิจกรรมหลักที่ 1.4 พัฒนางานส่งเสริมการเกษตรเชิงพื้นที่ในเขตชลประทาน โครงการอ่างเก็บน้ำถนอมสินธุการปรับปรุงโครงสร้างการผลิตภาคการเกษตร อย่างมีส่วนร่วม		1	สนง.เกษตรและสหกรณ์ จังหวัดปราจีนบุรี	728,400.00					728,400.00
กิจกรรมหลักที่ 1.5 การแปรรูป และเพิ่มมูลค่าในผลิตภัณฑ์และสินค้าเกษตรด้วย เทคโนโลยีและนวัตกรรม (เกษตรและสหกรณ์จังหวัด)		1	สนง.เกษตรและสหกรณ์ จังหวัดปราจีนบุรี		708,640.00	708,640.00	708,640.00	708,640.00	2,834,560.00
พัฒนาศักยภาพผู้รวบรวมสัตว์น้ำ และผู้แปรรูปสัตว์น้ำ ตามปรัชญาเศรษฐกิจพอเพียง		1	สนง.เกษตรและสหกรณ์ จังหวัดปราจีนบุรี		208,640.00	208,640.00	208,640.00	208,640.00	834,560.00
พัฒนาศักยภาพการผลิตข้าวพื้นที่โครงการอ่างเก็บน้ำถนอมสินธุการ อย่างมีส่วนร่วม		1	สนง.เกษตรและสหกรณ์ จังหวัดปราจีนบุรี		500,000.00	500,000.00	500,000.00	500,000.00	2,000,000.00

บัญชีรายการชุดโครงการสำคัญ	ยุทธศาสตร์ชาติ (X)/ แผน แม่บท (Y)	แหล่ง งปม.	หน่วยดำเนินการ	งบประมาณดำเนินการ						
				พ.ศ.2566	พ.ศ.2567	พ.ศ.2568	พ.ศ.2569	พ.ศ.2570	พ.ศ. 2566-2570	
กิจกรรมหลักที่ 1.6 พัฒนาและส่งเสริมอาชีพด้านประมงให้กับเกษตรกรรายย่อย จังหวัดปราจีนบุรี		1	สนง.ประมงจังหวัดปราจีนบุรี	2,940,000.00						2,940,000.00
กิจกรรมหลักที่ 1.7 ส่งเสริมและพัฒนาอาชีพประมงภายใต้หลักปรัชญาเศรษฐกิจ พอเพียง ในเขตพื้นที่โครงการห้วยโสมง อันเนื่องมาจากพระราชดำริจังหวัดปราจีนบุรี		1	สนง.ประมงจังหวัดปราจีนบุรี	1,096,960.00						1,096,960.00
กิจกรรมหลักที่ 1.8 ส่งเสริมการผลิตสินค้าปศุสัตว์ปลอดภัยครบวงจร		1	สนง.ปศุสัตว์จังหวัด ปราจีนบุรี	824,420.00	824,420.00					1,648,840.00
กิจกรรมหลักที่ 1.9 ส่งเสริมพัฒนาอาชีพการเลี้ยงและการแปรรูปเพื่อเพิ่มมูลค่าใน ผลิตภัณฑ์ทางด้านปศุสัตว์		1	สนง.ปศุสัตว์ปราจีนบุรี	902,420.00	902,420.00	902,420.00	902,420.00	902,420.00		4,512,100.00
กิจกรรมหลักที่ 1.10 ส่งเสริมการผลิตและแปรรูปสินค้าเกษตรด้วยพลังงานแสงอาทิตย์		1	สนง.พลังงานจังหวัด ปราจีนบุรี	2,322,200.00	2,322,200.00	2,322,200.00	2,322,200.00	2,322,200.00		11,611,000.00
กิจกรรมหลักที่ 1.11 งานมหกรรมแสดงจำหน่ายสินค้า OTOP และของดีปราจีนบุรี		1	สนง.พัฒนาชุมชนจังหวัด ปราจีนบุรี	4,219,500.00						4,219,500.00
กิจกรรมหลักที่ 1.12 การรับรองมาตรฐานระบบการจัดการความปลอดภัยของอาหาร		1	สนง.เกษตรและสหกรณ์ จังหวัดปราจีนบุรี		1,460,390.00	1,460,390.00	1,460,390.00	1,460,390.00		5,841,560.00
ส่งเสริมและพัฒนาการเพาะเลี้ยงสัตว์น้ำตามปรัชญาเศรษฐกิจพอเพียง		1	สนง.เกษตรและสหกรณ์ จังหวัดปราจีนบุรี		154,000.00	154,000.00	154,000.00	154,000.00		616,000.00
กิจกรรมส่งเสริมพัฒนาอาชีพการเลี้ยงสัตว์ปีก		1	สนง.เกษตรและสหกรณ์ จังหวัดปราจีนบุรี		571,160.00	571,160.00	571,160.00	571,160.00		2,284,640.00
การบริหารจัดการทรัพยากรประมงอย่างยั่งยืน ตามปรัชญาเศรษฐกิจพอเพียง		1	สนง.เกษตรและสหกรณ์ จังหวัดปราจีนบุรี		735,230.00	735,230.00	735,230.00	735,230.00		2,940,920.00
กิจกรรมหลักที่ 1.13 โครงการส่งเสริม พัฒนาและยกระดับมาตรฐานการผลิตสินค้า ประมงในจังหวัดปราจีนบุรี		1	สนง.ประมงจังหวัดปราจีนบุรี	1,916,600.00	1,916,600.00	0.00	0.00	0.00		3,833,200.00
ส่งเสริมการจัดทำมาตรฐาน GAP สัตว์น้ำและส่งเสริมการเลี้ยงสัตว์น้ำตามแนวทาง เศรษฐกิจพอเพียง จังหวัดปราจีนบุรี		1	สนง.ประมงจังหวัดปราจีนบุรี	698,000.00	698,000.00					1,396,000.00
ยกระดับมาตรฐานการแปรรูปเพื่อสร้างมูลค่าเพิ่มสินค้าสัตว์น้ำจังหวัดปราจีนบุรี		1	สนง.ประมงจังหวัดปราจีนบุรี	518,600.00	518,600.00					1,037,200.00
จัดงานเทศกาลกินกุ้ง กินปลา และกิจกรรมโรดโชว์ (Roadshow) ด้านสินค้าประมงและ ผลิตภัณฑ์ประมง		1	สนง.ประมงจังหวัดปราจีนบุรี	600,000.00	600,000.00					1,200,000.00
ส่งเสริมการลดต้นทุนใช้พลังงานสะอาด โซลาร์เซลล์ (Solar cell)		1	สนง.ประมงจังหวัดปราจีนบุรี	100,000.00	100,000.00					200,000.00
กิจกรรมหลักที่ 1.14 ส่งเสริมช่องทางการตลาดสินค้าเกษตร		1	สนง. เกษตรจังหวัด ปราจีนบุรี		200,000.00					200,000.00

บัญชีรายการชุดโครงการสำคัญ	ยุทธศาสตร์ชาติ (X)/ แผน แม่บทา (Y)	แหล่ง งปม.	หน่วยดำเนินการ	งบประมาณดำเนินการ					
				พ.ศ.2566	พ.ศ.2567	พ.ศ.2568	พ.ศ.2569	พ.ศ.2570	พ.ศ. 2566-2570
กิจกรรมหลักที่ 1.15 กิจกรรมช่วยเหลือสังคมอันเนื่องมาจากพระราชดำริ จังหวัดปราจีนบุรี		2	โครงการชลประทาน ปราจีนบุรี		1,170,000.00	1,170,000.00	1,170,000.00	1,170,000.00	4,680,000.00
กิจกรรมหลักที่ 1.16 ส่งเสริมการแปรรูปและออกแบบบรรจุภัณฑ์		2	สนงอุตสาหกรรมจังหวัด ปราจีนบุรี		300,000.00	300,000.00	300,000.00	300,000.00	1,200,000.00
กิจกรรมหลักที่ 1.17 กิจกรรมสวนป็นสุขเพื่อสร้างความมั่นคงด้านอาหารรับมือกับ วิกฤตโควิด ด้วยวิถีเกษตรอินทรีย์ ทุกตำบลในพื้นที่อำเภอนาดี		2	อำเภอนาดี	500,000.00	500,000.00	500,000.00	500,000.00	500,000.00	2,500,000.00
โครงการสำคัญที่ 2 โครงการเพิ่มมูลค่าและการตลาดสินค้าเกษตรชีวภาพ	2.3	1		500,000.00	950,160.00	320,000.00			1,770,160.00
กิจกรรมหลักที่ 2.1 พัฒนาและส่งเสริมการแพทย์แผนไทย อบรมหลักสูตรสมุนไพร ใกล้ตัวในสถานศึกษา		1	โรงพยาบาลเจ้าพระยาอภัย ภูเบศร	500,000.00					500,000.00
กิจกรรมหลักที่ 2.2 เพิ่มรายได้ของประชากรกลุ่มรายได้น้อย อย่างกระจายและต่อเนื่อง		1	สนง.สาธารณสุขจังหวัด ปราจีนบุรี		310,000.00	320,000.00			630,000.00
กิจกรรมหลักที่ 2.3 โครงการสร้างมูลค่าผลิตภัณฑ์และส่งเสริมตลาดสินค้าเกษตร ชีวภาพสู่เชิงพาณิชย์		1	สนง.สาธารณสุขจังหวัด ปราจีนบุรี		640,160.00				640,160.00
รวมงบประมาณประเด็นการพัฒนาที่ 3				463,408,610.00	564,013,620.00	255,875,260.00	124,555,260.00	61,555,260.00	1,469,408,010.00

แบบฟอร์มโครงการแบบย่อ (Project Brief) ของโครงการสำคัญภายใต้งบประมาณของจังหวัด

ประเด็นการพัฒนาที่ 3 เพิ่มประสิทธิภาพการผลิตภาคการเกษตรและสมุนไพร สู่มาตรฐานความปลอดภัย และเชื่อมโยงตลาด

หัวข้อ	รายละเอียด
1. ชื่อโครงการสำคัญ	โครงการพัฒนาโครงสร้างพื้นฐาน และการบริหารจัดการแหล่งน้ำเพื่อการเกษตรอย่างยั่งยืน
2. ชื่อแผนงาน	พัฒนาโครงสร้างพื้นฐานและกลไกการผลิตเพื่อเพิ่มคุณภาพและผลผลิตทางการเกษตรและสมุนไพร
3. แนวทางการพัฒนา	1. ปรับปรุงและพัฒนาระบบโครงสร้างพื้นฐานเพื่อการเกษตร 2. บริหารแหล่งน้ำและระบบส่งน้ำทั้งระบบ เพื่อเพิ่มคุณภาพและผลผลิตทางการเกษตรและสมุนไพร
4. หลักการและเหตุผล	จังหวัดปราจีนบุรีเป็นจังหวัดหนึ่งในภาคตะวันออกที่มีศักยภาพในการผลิตสินค้าเกษตร เช่น ข้าว ผลไม้ เป็นต้น แต่ในปัจจุบันการผลิตสินค้าเกษตรภายในจังหวัดปราจีนบุรียังมีข้อจำกัดที่สำคัญ คือ เส้นทางคมนาคมที่ใช้ในการขนส่งสินค้าเกษตร ยังไม่ได้รับความสะดวกและครอบคลุมพื้นที่ภายในจังหวัดทั้งหมด อีกทั้งการพัฒนาแหล่งน้ำและระบบชลประทานที่เพียงพอต่อการทำเกษตรกรรมและการอุปโภคบริโภคก็ถือเป็นเรื่องจำเป็นต่อการพัฒนาด้านการเกษตรและสมุนไพร เนื่องจากน้ำเป็นปัจจัยหลักต่อการทำเกษตรกรรมในพื้นที่และเพื่อแก้ไขปัญหาด้านน้ำตามฤดูกาล เช่น ไม่มีแหล่งกักเก็บน้ำเมื่อฤดูแล้งและประสบปัญหาด้านอุทกภัยช่วงฤดูฝน ดังนั้นจึงจำเป็นต้องมีการพัฒนาโครงสร้างพื้นฐานที่สำคัญ เช่น เส้นทางคมนาคมและแหล่งน้ำเพื่อการเกษตร เพื่อเอื้อต่อการขนส่งสินค้าทางการเกษตรและเพิ่มคุณภาพและผลผลิตทางการเกษตรและสมุนไพร ซึ่งจะนำไปสู่การสร้างรายได้จากสินค้าการเกษตรเป็นจำนวนมาก
5. วัตถุประสงค์ของโครงการ	1. เพื่อเพิ่มมูลค่าผลิตภัณฑ์มวลรวมภาคเกษตรเติบโตอย่างมีเสถียรภาพ 2. เพื่อพัฒนาศักยภาพในการผลิต การตลาดและการส่งออกสมุนไพรแปรรูปและผลิตภัณฑ์สมุนไพรที่มีคุณค่าทางเศรษฐกิจในระดับภูมิภาค
6. ตัวชี้วัดและค่าเป้าหมาย	ร้อยละมูลค่าผลิตภัณฑ์มวลรวมภาคการเกษตรเพิ่มขึ้น (ร้อยละ 3 ต่อปี)
7. พื้นที่เป้าหมาย	จังหวัดปราจีนบุรี

หัวข้อ	รายละเอียด
8. กิจกรรมหลัก	
8.1 กิจกรรมหลักที่ 1	โครงการพัฒนาแหล่งน้ำในพื้นที่ศูนย์วิจัยและพัฒนาการเกษตรปราจีนบุรี (แก้มลิงวังตะเคียน) ระยะ 2 ตำบลวังตะเคียน อำเภอกบินทร์บุรี จังหวัดปราจีนบุรี
งบประมาณ	17,000,000 บาท
ผู้รับผิดชอบ	โครงการชลประทานปราจีนบุรี
หน่วยงานที่เกี่ยวข้อง	
8.2 กิจกรรมหลักที่ 2	แก้มลิงบ้านท่าข่อย 2 ตำบลเมืองเก่า อำเภอกบินทร์บุรี จังหวัดปราจีนบุรี
งบประมาณ	25,000,000 บาท
ผู้รับผิดชอบ	โครงการส่งน้ำและบำรุงรักษานฤปดินทรจินดา
หน่วยงานที่เกี่ยวข้อง	
8.3 กิจกรรมหลักที่ 3	อาคารบังคับน้ำบ้านนาคำ ตำบลบ้านนา อำเภอกบินทร์บุรี จังหวัดปราจีนบุรี
งบประมาณ	20,000,000 บาท
ผู้รับผิดชอบ	โครงการส่งน้ำและบำรุงรักษานฤปดินทรจินดา
หน่วยงานที่เกี่ยวข้อง	
8.4 กิจกรรมหลักที่ 4	อาคารบังคับน้ำบ้านคลองมะไฟ 2 ตำบลแก่งดินสอ อำเภอนาดี จังหวัดปราจีนบุรี
งบประมาณ	20,000,000
ผู้รับผิดชอบ	โครงการส่งน้ำและบำรุงรักษานฤปดินทรจินดา
หน่วยงานที่เกี่ยวข้อง	
8.5 กิจกรรมหลักที่ 5	สถานีสูบน้ำด้วยไฟฟ้าพร้อมระบบส่งน้ำคูเมืองศรีมโหสถ
งบประมาณ	35,000,000 บาท
ผู้รับผิดชอบ	โครงการส่งน้ำและบำรุงรักษาบางพลวง
หน่วยงานที่เกี่ยวข้อง	
8.6 กิจกรรมหลักที่ 6	ท่อระบายน้ำบ้านอรทัย ตำบลดงกระทงยาม อำเภอศรีมหาโพธิ์ จังหวัดปราจีนบุรี
งบประมาณ	15,000,000 บาท
ผู้รับผิดชอบ	โครงการส่งน้ำและบำรุงรักษาบางพลวง
หน่วยงานที่เกี่ยวข้อง	

หัวข้อ	รายละเอียด
9. หน่วยงานดำเนินการ	1. โครงการชลประทานปราจีนบุรี 2. โครงการส่งน้ำและบำรุงรักษาถุบดินทรจินดา 3. โครงการส่งน้ำและบำรุงรักษาบางพลวง
10. ระยะเวลาในการดำเนินโครงการ	ปีงบประมาณ พ.ศ. 2567
11. งบประมาณ	132,000,000 บาท งบพัฒนาจังหวัด
12. ผลผลิต (Output)	เส้นทางคมนาคมเชื่อมโยงตลาดการเกษตรและแหล่งน้ำเพื่อการเกษตรที่ได้รับมาตรฐาน
13. ผลลัพธ์จากการดำเนินโครงการ (Outcome)	เกษตรกรมีเส้นทางลำเลียงสินค้าเพื่อกระจายผลิตภัณฑ์เกษตรและสมุนไพรเชื่อมโยงตลาดที่สำคัญ ผลิตภัณฑ์ทางการเกษตรมีคุณภาพและผลผลิตมากขึ้นจากการพัฒนาแหล่งน้ำเพื่อการเกษตร เกิดการพัฒนาภาคการเกษตรอย่างมีเสถียรภาพ

แบบฟอร์มโครงการแบบย่อ (Project Brief) ของโครงการสำคัญภายใต้งบประมาณของจังหวัด

ประเด็นการพัฒนาที่ 3

เพิ่มประสิทธิภาพการผลิตภาคการเกษตรและสมุนไพร สู่มาตรฐานความปลอดภัย และเชื่อมโยงตลาด

หัวข้อ	รายละเอียด
1. ชื่อโครงการสำคัญ	โครงการส่งเสริมการพัฒนาประสิทธิภาพการเกษตรและสร้างมูลค่าเพิ่มสินค้าเกษตรคุณภาพมาตรฐานและเชื่อมโยงตลาด
2. ชื่อแผนงาน	พัฒนาประสิทธิภาพการเกษตรและสร้างมูลค่าเพิ่มสินค้าเกษตรคุณภาพมาตรฐานและเชื่อมโยงตลาด
3. แนวทางการพัฒนา	<ol style="list-style-type: none"> ส่งเสริมและพัฒนาการผลิตสินค้าเกษตรและสมุนไพรด้วยเทคโนโลยี นวัตกรรมที่เป็นมิตรกับสิ่งแวดล้อม สร้างมูลค่าเพิ่มสินค้าเกษตรและสมุนไพร ตลอดห่วงโซ่คุณค่า ด้วยเทคโนโลยี นวัตกรรมและภูมิปัญญาอย่างสร้างสรรค์ ส่งเสริมและพัฒนากำลังคน สร้างทักษะที่จำเป็นรองรับภาคการเกษตร
4. หลักการและเหตุผล	จังหวัดปราจีนบุรี ถือเป็นแหล่งผลิตอาหารที่มีคุณภาพและได้มาตรฐานสากล และมีชื่อเสียงในการผลิตและการค้าผลไม้ภาคตะวันออก ปศุสัตว์ การประมงและเพาะเลี้ยงสัตว์น้ำ เช่น ทูเรียนปราจีนบุรี ส้มโอ กระเทียมและกุ้งก้ามกราม เป็นต้น ซึ่งในการยกระดับรายได้ภาคการเกษตรของจังหวัดให้เพิ่มมากขึ้น จำเป็นต้องให้ความสำคัญกับการเพิ่มศักยภาพการผลิต การแปรรูป การเพิ่มมูลค่าทางการเกษตร และการตลาด เช่น การพัฒนาสินค้าทางการเกษตรสู่มาตรฐานเกษตรปลอดภัย/เกษตรอินทรีย์ เพื่อสร้างความเชื่อมั่นแก่ผู้บริโภค และเพิ่มสัดส่วนทางการตลาดของสินค้าเกษตรของจังหวัดปราจีนบุรี ให้มากขึ้น โดยการนำนวัตกรรมและเทคโนโลยีทางการเกษตรมาใช้ให้เกิดประสิทธิภาพสูงสุด รวมถึงการพัฒนาองค์ความรู้ และทักษะกำลังคนที่เป็นต่อการพัฒนาภาคการเกษตร

หัวข้อ	รายละเอียด
5. วัตถุประสงค์ของโครงการ	1. เพื่อเพิ่มมูลค่าผลิตภัณฑ์มวลรวมภาคเกษตรเติบโตอย่างมีเสถียรภาพ 2. เพื่อพัฒนาศักยภาพในการผลิต การตลาดและการส่งออกสมุนไพรแปรรูปและผลิตภัณฑ์สมุนไพรที่มีคุณค่าทางเศรษฐกิจในระดับภูมิภาค
6. ตัวชี้วัดและค่าเป้าหมาย	ร้อยละมูลค่าผลิตภัณฑ์มวลรวมภาคการเกษตรเพิ่มขึ้น (ร้อยละ 3 ต่อปี)
7. พื้นที่เป้าหมาย	จังหวัดปราจีนบุรี
8. กิจกรรมหลัก	
8.1 กิจกรรมหลักที่ 1 งบประมาณ ผู้รับผิดชอบ หน่วยงานที่เกี่ยวข้อง	โครงการการใช้นวัตกรรมและเทคโนโลยีสมัยใหม่เพื่อเพิ่มประสิทธิภาพการผลิตข้าวขึ้นน้ำพันธุ์ กข89 (นุ่บ้านสร้าง) 1,195,880 บาท ศูนย์วิจัยข้าวปราจีนบุรี
8.2 กิจกรรมหลักที่ 2 งบประมาณ ผู้รับผิดชอบ หน่วยงานที่เกี่ยวข้อง	ส่งเสริมพัฒนาอาชีพการเลี้ยงและการแปรรูปเพื่อเพิ่มมูลค่าในผลิตภัณฑ์ทางด้านปศุสัตว์ 902,420 บาท สนง.ปศุสัตว์ปราจีนบุรี
8.3 กิจกรรมหลักที่ 3 งบประมาณ ผู้รับผิดชอบ หน่วยงานที่เกี่ยวข้อง	โครงการส่งเสริม พัฒนาและยกระดับมาตรฐานการผลิตสินค้าประมงในจังหวัดปราจีนบุรี 1,916,600 บาท สนง.ประมงจังหวัดปราจีนบุรี
8.4 กิจกรรมหลักที่ 4 งบประมาณ ผู้รับผิดชอบ หน่วยงานที่เกี่ยวข้อง	โครงการพัฒนาการผลิตและการตลาดทุเรียนปราจีน 720,500 บาท สนง.เกษตรจังหวัดปราจีนบุรี

หัวข้อ	รายละเอียด
8.5 กิจกรรมหลักที่ 5 งบประมาณ ผู้รับผิดชอบ หน่วยงานที่เกี่ยวข้อง	โครงการพัฒนาขีดความสามารถของวิสาหกิจชุมชนในการดำเนินธุรกิจ 596,000 บาท สนง.เกษตรจังหวัดปราจีนบุรี
8.6 กิจกรรมหลักที่ 6 งบประมาณ ผู้รับผิดชอบ หน่วยงานที่เกี่ยวข้อง	ส่งเสริมช่องทางการตลาดสินค้าเกษตร 200,000 บาท สนง.เกษตรจังหวัดปราจีนบุรี
9. หน่วยงานดำเนินการ	1. ศูนย์วิจัยข้าวปราจีนบุรี 2. สนง.ปศุสัตว์ปราจีนบุรี 3. สนง.ประมงจังหวัดปราจีนบุรี 4. สนง.เกษตรจังหวัดปราจีนบุรี
10. ระยะเวลาในการดำเนินโครงการ	ปีงบประมาณ พ.ศ. 2567
11. งบประมาณ	5,531,400 บาท งบพัฒนาจังหวัด
12. ผลผลิต (Output)	สินค้าการเกษตรและสมุนไพรที่มีคุณภาพ เป็นที่ต้องการของตลาด
13. ผลลัพธ์จากการดำเนินโครงการ (Outcome)	เกษตรกรในพื้นที่สามารถใช้นวัตกรรมและเทคโนโลยีทางการเกษตรยกระดับการพัฒนาผลิตภัณฑ์ทางการเกษตรและสมุนไพร มีรายได้สูงขึ้นและส่งผลให้การพัฒนาด้านการเกษตรในจังหวัดเติบโตขึ้นอย่างมีเสถียรภาพ

แบบฟอร์มโครงการแบบย่อ (Project Brief) ของโครงการสำคัญภายใต้งบประมาณของจังหวัด

ประเด็นการพัฒนาที่ 3 เพิ่มประสิทธิภาพการผลิตภาคการเกษตรและสมุนไพร สู่มาตรฐานความปลอดภัย และเชื่อมโยงตลาด

หัวข้อ	รายละเอียด
1. ชื่อโครงการสำคัญ	โครงการเพิ่มมูลค่าและการตลาดสินค้าเกษตรชีวภาพ
2. ชื่อแผนงาน	พัฒนาประสิทธิภาพการเกษตรและสร้างมูลค่าเพิ่มสินค้าเกษตรคุณภาพมาตรฐานและเชื่อมโยงตลาด
3. แนวทางการพัฒนา	1. ส่งเสริมและพัฒนาการผลิตสินค้าเกษตรและสมุนไพรด้วยเทคโนโลยี นวัตกรรมที่เป็นมิตรกับสิ่งแวดล้อม 2. สร้างมูลค่าเพิ่มสินค้าเกษตรและสมุนไพร ตลอดห่วงโซ่คุณค่า ด้วยเทคโนโลยี นวัตกรรมและภูมิปัญญาอย่างสร้างสรรค์
4. หลักการและเหตุผล	จังหวัดปราจีนบุรี ถือเป็นแหล่งผลิต วิจัยและพัฒนาสินค้าเกษตรชีวภาพที่สำคัญ ได้แก่ สมุนไพรไทย เพื่อให้การพัฒนาด้านเกษตรชีวภาพและสมุนไพรสามารถสร้างอัตลักษณ์และสร้างรายได้ให้กับพื้นที่ จึงควรมุ่งเน้นการพัฒนา แปรรูป และต่อยอดองค์ความรู้ในการพัฒนาด้านเกษตรชีวภาพและสมุนไพร เพื่อสร้างแรงดึงดูดและสร้างตลาดให้กับกลุ่มเป้าหมายที่สนใจเกี่ยวกับสมุนไพร และสุขภาพทางเลือก
5. วัตถุประสงค์ของโครงการ	1. เพื่อเพิ่มมูลค่าผลิตภัณฑ์มวลรวมภาคเกษตรเติบโตอย่างมีเสถียรภาพ 2. เพื่อพัฒนาศักยภาพในการผลิต การตลาดและการส่งออกสมุนไพรแปรรูปและผลิตภัณฑ์สมุนไพรที่มีคุณค่าทางเศรษฐกิจในระดับภูมิภาค
6. ตัวชี้วัดและค่าเป้าหมาย	1. ร้อยละมูลค่าการจำหน่ายผลิตภัณฑ์สมุนไพรเพิ่มขึ้น (ร้อยละ 3 ต่อปี) 2. ร้อยละมูลค่าการจำหน่ายผลิตภัณฑ์สมุนไพรเพิ่มขึ้น (ร้อยละ 3 ต่อปี) 3. จำนวนผลิตภัณฑ์สมุนไพรที่ได้รับมาตรฐานสากลและมีงานวิจัยรองรับเพิ่มขึ้น (อย่างน้อย 2 ผลิตภัณฑ์ ต่อปี)
7. พื้นที่เป้าหมาย	จังหวัดปราจีนบุรี
8. กิจกรรมหลัก	

หัวข้อ	รายละเอียด
8.1 กิจกรรมหลักที่ 1 งบประมาณ ผู้รับผิดชอบ หน่วยงานที่เกี่ยวข้อง	โครงการสร้างมูลค่าผลิตภัณฑ์และส่งเสริมตลาดสินค้าเกษตรชีวภาพสู่เชิงพาณิชย์ 640,160 บาท สนง.สาธารณสุขจังหวัดปราจีนบุรี
9. หน่วยงานดำเนินการ	สนง.สาธารณสุขจังหวัดปราจีนบุรี
10. ระยะเวลาในการดำเนินโครงการ	ปีงบประมาณ พ.ศ.2566
11. งบประมาณ	640,160 บาท งบพัฒนาจังหวัด
12. ผลผลิต (Output)	เกษตรกรและบุคลากรในพื้นที่ รวมถึงประชาชนผู้สนใจ มีความรู้ความเข้าใจและทักษะด้านการเกษตรและสมุนไพร
13. ผลลัพธ์จากการดำเนินโครงการ (Outcome)	เกิดองค์ความรู้ด้านการพัฒนาเกษตรและสมุนไพรในพื้นที่ สามารถต่อยอดเพื่อพัฒนาศักยภาพและสร้างมูลค่าเพิ่ม

ประเด็นการพัฒนาที่ 4
บูรณาการและยกระดับการจัดการการ
ท่องเที่ยวคุณภาพเชิงสุขภาพ เชิงสร้างสรรค์
และวัฒนธรรม และเชิงนิเวศ
ในจังหวัดปราจีนบุรี

บัญชีรายการชุดโครงการสำคัญ	ยุทธศาสตร์ชาติ (X)/ แผน แม่บท (Y)	แหล่ง งปม.	หน่วยดำเนินการ	งบประมาณดำเนินการ					
				พ.ศ.2566	พ.ศ.2567	พ.ศ.2568	พ.ศ.2569	พ.ศ.2570	พ.ศ. 2566-2570
ประเด็นการพัฒนาที่ 4 บูรณาการและยกระดับการจัดการ การท่องเที่ยวคุณภาพเชิงสุขภาพ เชิงสร้างสรรค์และวัฒนธรรม และเชิงนิเวศ ในจังหวัดปราจีนบุรี									
แผนงานที่ 1 การพัฒนาแหล่งท่องเที่ยวหลัก แหล่งท่องเที่ยวรอง และแหล่งท่องเที่ยวใหม่									
โครงการสำคัญที่ 1 โครงการพัฒนาสิ่งอำนวยความสะดวกและบริการสาธารณะ เพื่อรองรับนักท่องเที่ยว	2.5	1		234,360,000.00	178,588,800.00	91,472,000.00	91,472,000.00	91,472,000.00	687,364,800.00
กิจกรรมหลักที่ 1.1 พัฒนาเส้นทางท่องเที่ยวเลียบชายเขา "บูรพาคีรี" (เขาใหญ่ - ปางสีดา) ตอนที่ 3 งานซ่อมสร้างผิวทางแอสฟัลติกคอนกรีต (โดยวิธี Pavement In - Place Recycling) ต.นาดี อ.นาดี จ.ปราจีนบุรี กมที่ 78+400-81+500 ระยะทาง 3.100 กม		1	แขวงทางหลวงชนบท ปราจีนบุรี	12,800,000.00					12,800,000.00
กิจกรรมหลักที่ 1.2 ปรับปรุงถนนลาดยางแอสฟัลท์ สันอ่างเก็บน้ำเขาค้อได้ 1 - เขาค้อได้ 2 ตำบลบ้านพระ อำเภอเมือง จังหวัดปราจีนบุรี ระยะทาง 1.5 กม.		1	โครงการชลประทาน ปราจีนบุรี	6,000,000.00					6,000,000.00
กิจกรรมหลักที่ 1.3 ก่อสร้างอาคารเรียนรู้อุทยานพระราชาอ่างเก็บน้ำนฤบดินทรจินดา		1	โครงการส่งน้ำและบำรุงรักษานฤบดินทรจินดา	20,000,000.00					20,000,000.00
กิจกรรมหลักที่ 1.4 บูรณะรั้วเก่ารอบโบราณสถานอาคารเจ้าพระยาอภัยภูเบศร		1	โรงพยาบาลเจ้าพระยาอภัยภูเบศร	7,500,000.00	7,181,000.00				14,681,000.00
กิจกรรมหลักที่ 1.5 ปรับปรุงวิหารพระพุทธรูปทวารวดี ตำบลโคกปีบ อำเภอศรีมโหสถ จังหวัดปราจีนบุรี		1	สำนักศิลปากรที่ 5 ปราจีนบุรี		4,500,000.00				4,500,000.00
กิจกรรมหลักที่ 1.6 กิจกรรมพัฒนาชุมชนท่องเที่ยว เพื่อเข้าสู่มาตรฐานการท่องเที่ยวสีเขียว การท่องเที่ยววิถีใหม่ BCG		1	สนง.การท่องเที่ยวและกีฬา จังหวัดปราจีนบุรี		500,000.00	500,000.00	500,000.00	500,000.00	2,000,000.00
กิจกรรมหลักที่ 1.7 กิจกรรมพัฒนาการท่องเที่ยวเชิงอาหารในชุมชนท่องเที่ยวจังหวัดปราจีนบุรี		1	สนง.การท่องเที่ยวและกีฬา จังหวัดปราจีนบุรี		500,000.00	500,000.00	500,000.00	500,000.00	2,000,000.00
กิจกรรมหลักที่ 1.8 ปรับปรุงถนนหรือเส้นทางควบคุมแนวเขตอุทยานแห่งชาติทับลาน ต.บุพราหมณ์ อ.นาดี จ.ปราจีนบุรี		1	สำนักบริหารพื้นที่อนุรักษ์ที่ 1 (ปราจีนบุรี)	9,902,000.00					9,902,000.00
กิจกรรมหลักที่ 1.9 ก่อสร้างห้องน้ำ-ห้องสุขาประจำแหล่งท่องเที่ยวอุทยานแห่งชาติเขาใหญ่ น้ำตกตะคร้อ จังหวัดปราจีนบุรี		1	อุทยานแห่งชาติเขาใหญ่	1,570,000.00					1,570,000.00
กิจกรรมหลักที่ 1.10 ปรับปรุงเส้นทางศึกษาธรรมชาติน้ำตกตะคร้อ อุทยานแห่งชาติเขาใหญ่		1	อุทยานแห่งชาติเขาใหญ่	2,955,000.00					2,955,000.00
กิจกรรมหลักที่ 1.11 ปรับปรุงเส้นทางท่องเที่ยวเชิงนิเวศ เส้นทางปั่นจักรยานศึกษาธรรมชาติ ตำบลบุพราหมณ์ อำเภอนาดี จังหวัดปราจีนบุรี		1	อุทยานแห่งชาติเขาใหญ่	8,972,000.00	8,972,000.00	8,972,000.00	8,972,000.00	8,972,000.00	44,860,000.00

บัญชีรายการชุดโครงการสำคัญ	ยุทธศาสตร์ชาติ (X)/ แผน แม่บท (Y)	แหล่ง งปม.	หน่วยดำเนินการ	งบประมาณดำเนินการ					
				พ.ศ.2566	พ.ศ.2567	พ.ศ.2568	พ.ศ.2569	พ.ศ.2570	พ.ศ. 2566-2570
กิจกรรมหลักที่ 1.12 พัฒนาแหล่งท่องเที่ยว เชิงธรรมชาติสองล้อที่ผาแมน เขตอุทยานทับลาน ตำบลทุ่งโพธิ์ อ.นาดี จ.ปราจีนบุรี		1	อุทยานแห่งชาติทับลาน	10,000,000.00	10,000,000.00	10,000,000.00	10,000,000.00	10,000,000.00	50,000,000.00
กิจกรรมหลักที่ 1.13 พัฒนาพื้นที่หน่วยพิทักษ์อุทยานแห่งชาติปางสีดาที่ 1 (ห้วยโสมง) และจุดสกัดเขาเจดีย์ ให้เป็นแหล่งท่องเที่ยวที่ได้มาตรฐานสำหรับการรองรับนักท่องเที่ยว		1	อุทยานแห่งชาติปางสีดา สำนักบริหารพื้นที่อนุรักษ์ที่ 1 (ปราจีนบุรี)	1,431,000.00					1,431,000.00
กิจกรรมหลักที่ 1.14 ยกกระดับแหล่งท่องเที่ยวสู่แหล่งท่องเที่ยวเชิงสร้างสรรค์ พัฒนาแหล่งท่องเที่ยวเชิงนิเวศป่านันทนาการน้ำตกเขาอีโต้ บริเวณจุดบริการผาหินซ้อนและในแหล่งท่องเที่ยวผาอีโต้ น้ำตกโทรทอง จุดบริการสำนักงาน ประจำปีงบประมาณ พ.ศ. 2567		1	สำนักจัดการทรัพยากรป่าไม้ ที่ 9 สาขาปราจีนบุรี		14,890,000.00				14,890,000.00
กิจกรรมหลักที่ 1.15 พัฒนาแหล่งท่องเที่ยวเชิงนิเวศป่านันทนาการน้ำตกเขาอีโต้ บริเวณน้ำตกเขาอีโต้ ประจำปีงบประมาณ พ.ศ. 2567		1	สำนักจัดการทรัพยากรป่าไม้ ที่ 9 สาขาปราจีนบุรี		9,895,000.00				9,895,000.00
กิจกรรมหลักที่ 1.16 โครงการศึกษาการจัดทำแผนบริหารจัดการพื้นที่ป่านันทนาการน้ำตกเขาอีโต้		1	สำนักจัดการทรัพยากรป่าไม้ ที่ 9 สาขาปราจีนบุรี		3,465,500.00				3,465,500.00
กิจกรรมหลักที่ 1.17 แผนการปรับปรุงสิ่งอำนวยความสะดวกและภูมิทัศน์พื้นที่สวนป่านันทนาการเขาอีโต้		1	สำนักจัดการทรัพยากรป่าไม้ ที่ 9 สาขาปราจีนบุรี		58,284,300.00				58,284,300.00
กิจกรรมหลักที่ 1.18 โครงการปรับปรุงถนนและภูมิสถาปัตยกรรม โครงการพุทธอุทยานโลก		1	สง.โยธาธิการและผังเมือง จังหวัดปราจีนบุรี		6,901,000.00				6,901,000.00
กิจกรรมหลักที่ 1.19 ก่อสร้างระบบน้ำประปาโครงการพุทธอุทยานโลก		2	การประปาส่วนภูมิภาค สาขาปราจีนบุรี	3,500,000.00					3,500,000.00
กิจกรรมหลักที่ 1.20 ปรับปรุงถนนและภูมิสถาปัตยกรรมโครงการพุทธอุทยานโลก จังหวัดปราจีนบุรี ระยะทาง 5.67 กม. A13		2	แขวงทางหลวงชนบท ปราจีนบุรี	20,000,000.00					20,000,000.00
กิจกรรมหลักที่ 1.21 โครงการพัฒนาเส้นทางท่องเที่ยวเลียบชายเขา "บูรพาคีรี"(เขาใหญ่ - ปางสีดา) (จนครนายก,จ.ปราจีนบุรี,จ.สระแก้ว) ระยะทาง 175.800 กม.		2	แขวงทางหลวงชนบท ปราจีนบุรี		30,000,000.00	30,000,000.00	30,000,000.00	30,000,000.00	120,000,000.00
กิจกรรมหลักที่ 1.22 พัฒนารถน ปจ.4014 แยก 3347 - บ.โคกปิบ ส่งเสริมการท่องเที่ยว ดันศรีมหาโพธิ์		2	แขวงทางหลวงชนบท ปราจีนบุรี		13,500,000.00	13,500,000.00	13,500,000.00	13,500,000.00	54,000,000.00
กิจกรรมหลักที่ 1.23 พัฒนารถน ปจ.2010 แยก 33 - น้ำตกธารทิพย์ ส่งเสริมการท่องเที่ยว น้ำตกธารทิพย์		2	แขวงทางหลวงชนบท ปราจีนบุรี			9,000,000.00	9,000,000.00	9,000,000.00	27,000,000.00
กิจกรรมหลักที่ 1.24 พัฒนารถน ปจ.3004 แยก 304 - บ.บุสูง ส่งเสริมการท่องเที่ยว แก่งหินเพิง		2	แขวงทางหลวงชนบท ปราจีนบุรี			9,000,000.00	9,000,000.00	9,000,000.00	27,000,000.00

บัญชีรายการชุดโครงการสำคัญ	ยุทธศาสตร์ชาติ (X)/ แผน แม่บท (Y)	แหล่ง งปม.	หน่วยดำเนินการ	งบประมาณดำเนินการ						
				พ.ศ.2566	พ.ศ.2567	พ.ศ.2568	พ.ศ.2569	พ.ศ.2570	พ.ศ. 2566-2570	
กิจกรรมหลักที่ 1.25 ซ่อมแซมอาคารรับน้ำป่า กม.4+843 ทางเข้าอ่างเก็บน้ำน่านฤบดินทรจินดา โครงการส่งน้ำและบำรุงรักษานฤบดินทรจินดา		2	โครงการส่งน้ำและบำรุงรักษานฤบดินทรจินดา	780,000.00						780,000.00
กิจกรรมหลักที่ 1.26 ซ่อมแซมอาคารรับน้ำป่า กม.5+155 ทางเข้าอ่างเก็บน้ำน่านฤบดินทรจินดา โครงการส่งน้ำและบำรุงรักษานฤบดินทรจินดา		2	โครงการส่งน้ำและบำรุงรักษานฤบดินทรจินดา	750,000.00						750,000.00
กิจกรรมหลักที่ 1.27 ก่อสร้างภูมิสถาปัตยกรรมและอาคารโครงการพุทธอุทยานโลก		2	สำนักงานโยธาธิการและผังเมืองจังหวัดปราจีนบุรี	80,000,000.00						80,000,000.00
กิจกรรมหลักที่ 1.28 ก่อสร้างอาคารศาลาปฏิบัติธรรมและสิ่งปลูกสร้างประกอบโครงการพุทธอุทยานโลก		2	สำนักงานโยธาธิการและผังเมืองจังหวัดปราจีนบุรี	35,000,000.00						35,000,000.00
กิจกรรมหลักที่ 1.29 การจัดทำเส้นทางศึกษาธรรมชาติและพูนนิเวศน์โครงการพุทธอุทยานโลก		2	สำนักจัดการทรัพยากรป่าไม้ที่ 9 สาขาปราจีนบุรี	3,200,000.00						3,200,000.00
กิจกรรมหลักที่ 1.30 พัฒนาแหล่งท่องเที่ยว สวนสาธารณะเฉลิมพระเกียรติเทศบาลตำบลบ้านสร้าง		2	อำเภอบ้านสร้าง	10,000,000.00	10,000,000.00	10,000,000.00	10,000,000.00	10,000,000.00		50,000,000.00
แผนงานที่ 2 บูรณาการและยกระดับการจัดการท่องเที่ยวในทุกมิติ										
โครงการสำคัญที่ 1 โครงการพัฒนาสินค้าและบริการด้านการท่องเที่ยวที่มีมูลค่าสูง	2.5	2		23,140,000.00	33,099,700.00	28,320,800.00	23,320,800.00	23,320,800.00		131,202,100.00
กิจกรรมหลักที่ 1.1 ประชาสัมพันธ์การท่องเที่ยวจังหวัดปราจีนบุรี		1	สนง.การท่องเที่ยวและกีฬาจังหวัดปราจีนบุรี	5,000,000.00						5,000,000.00
กิจกรรมที่ 1.1.1 กิจกรรมการประกวดภาพถ่ายแหล่งท่องเที่ยวจังหวัดปราจีนบุรี		1	สนง.การท่องเที่ยวและกีฬาจังหวัดปราจีนบุรี	1,000,000.00						1,000,000.00
กิจกรรมที่ 1.1.2 กิจกรรมท่องเที่ยวเมืองธรรมะปราจีนบุรี New Normal ใจดี - มีสุข.		1	สนง.การท่องเที่ยวและกีฬาจังหวัดปราจีนบุรี	3,000,000.00						3,000,000.00
กิจกรรมที่ 1.1.3 พัฒนาสื่อข้อมูลแหล่งท่องเที่ยว โดยผ่านเทคโนโลยีบาร์โค้ด 2 มิติ QR Code		1	สนง.การท่องเที่ยวและกีฬาจังหวัดปราจีนบุรี	1,000,000.00						1,000,000.00
กิจกรรมหลักที่ 1.2 ประชาสัมพันธ์และเพิ่มช่องทางการตลาดเพื่อส่งเสริมการท่องเที่ยวชุมชนวิถีใหม่“อัตลักษณ์ด้านอาหาร เมืองสมุนไพร” จังหวัดปราจีนบุรี ผ่านสื่อ Social Media		1	สนง.การท่องเที่ยวและกีฬาจังหวัดปราจีนบุรี	500,000.00						500,000.00
กิจกรรมหลักที่ 1.3 ส่งเสริมภาพลักษณ์ด้านการท่องเที่ยวโดยใช้ต้นทุนทางวัฒนธรรมอัตลักษณ์ชุมชนของจังหวัดปราจีนบุรี “Prachinburi Livable City - ปราจีนบุรี เมืองมีสุข”ภายใต้วิถีชีวิตใหม่ แบบออนไลน์		1	สนง.การท่องเที่ยวและกีฬาจังหวัดปราจีนบุรี	800,000.00						800,000.00

บัญชีรายการชุดโครงการสำคัญ	ยุทธศาสตร์ชาติ (X)/ แผน แม่บทา (Y)	แหล่ง งปม.	หน่วยดำเนินการ	งบประมาณดำเนินการ					
				พ.ศ.2566	พ.ศ.2567	พ.ศ.2568	พ.ศ.2569	พ.ศ.2570	พ.ศ. 2566-2570
กิจกรรมหลักที่ 1.4 ส่งเสริมการท่องเที่ยวเชิงสุขภาพ จังหวัดปราจีนบุรี		1	สนง.การท่องเที่ยวและกีฬา จังหวัดปราจีนบุรี	1,500,000.00					1,500,000.00
กิจกรรมที่ 1.4.1 เขาอีดี่ เทรล จังหวัดปราจีนบุรี		1	สนง.การท่องเที่ยวและกีฬา จังหวัดปราจีนบุรี	500,000.00					500,000.00
กิจกรรมที่ 1.4.2 ไนท์ รัน @อ่างเก็บน้ำนฤปดินทรจินดา		1	สนง.การท่องเที่ยวและกีฬา จังหวัดปราจีนบุรี	1,000,000.00					1,000,000.00
กิจกรรมหลักที่ 1.5 ส่งเสริมและพัฒนาศึกษายาพุกฉลากและผู้ประกอบการด้านการท่องเที่ยวสู่มาตรฐานการท่องเที่ยวอย่างยั่งยืน (GSTC)		1	สนง.การท่องเที่ยวและกีฬา จังหวัดปราจีนบุรี	500,000.00					500,000.00
กิจกรรมหลักที่ 1.6 พัฒนาชุมชนท่องเที่ยวในโครงการพระราชดำริ เชื้อนฤปดินทรจินดา		1	สนง.การท่องเที่ยวและกีฬา จังหวัดปราจีนบุรี		1,000,000.00	1,000,000.00	1,000,000.00	1,000,000.00	4,000,000.00
กิจกรรมหลักที่ 1.7 ยกระดับกิจกรรมการท่องเที่ยวเชิงกีฬาของจังหวัด		1	สนง.การท่องเที่ยวและกีฬา จังหวัดปราจีนบุรี		3,500,000.00	2,500,000.00	2,500,000.00	2,500,000.00	11,000,000.00
กิจกรรมที่ 1.7.1 กิจกรรมปั่นทั้งปีทีปราจีนบุรี		1	สนง.การท่องเที่ยวและกีฬา จังหวัดปราจีนบุรี		1,000,000.00	1,000,000.00	1,000,000.00	1,000,000.00	4,000,000.00
กิจกรรมที่ 1.7.2 กิจกรรมวิ่งพินทุนทุเรียน		1	สนง.การท่องเที่ยวและกีฬา จังหวัดปราจีนบุรี		500,000.00	500,000.00	500,000.00	500,000.00	2,000,000.00
กิจกรรมที่ 1.7.3 วิ่งมหัศจรรย์ 1,500 ปี ศรีมโหสถ		1	สนง.การกีฬาแห่งประเทศไทย จังหวัดปราจีนบุรี		500,000.00	500,000.00	500,000.00	500,000.00	2,000,000.00
กิจกรรมที่ 1.7.4 วิ่งรักป่า รักเขาอีดี่		1	สนง.การกีฬาแห่งประเทศไทย จังหวัดปราจีนบุรี		500,000.00	500,000.00	500,000.00	500,000.00	2,000,000.00
กิจกรรมที่ 1.7.5 ถนนกีฬา (จักรยานเขาอีดี่ , วิ่งสัมผัสสมทวารที่อ่างเก็บน้ำนฤปดินทรจินดา)		1	สนง.การกีฬาแห่งประเทศไทย จังหวัดปราจีนบุรี		1,000,000.00				1,000,000.00
กิจกรรมหลักที่ 1.8 กิจกรรมเทศกาลดนตรีสี่สันถุดุหนาว		1	สนง.การท่องเที่ยวและกีฬา จังหวัดปราจีนบุรี		2,000,000.00	2,000,000.00	2,000,000.00	2,000,000.00	8,000,000.00
กิจกรรมหลักที่ 1.9 กิจกรรมส่งเสริมการท่องเที่ยว พัฒนาสื่อประชาสัมพันธ์ภายใต้แคมเปญ Awaken Prachin : ปลุก ปราจีน		1	สนง.การท่องเที่ยวและกีฬา จังหวัดปราจีนบุรี		2,000,000.00				2,000,000.00
กิจกรรมหลักที่ 1.10 ส่งเสริมการท่องเที่ยวเชิงสุขภาพ จังหวัดปราจีนบุรี		1	สนง.การท่องเที่ยวและกีฬา จังหวัดปราจีนบุรี		2,000,000.00	2,000,000.00	2,000,000.00	2,000,000.00	8,000,000.00

บัญชีรายการชุดโครงการสำคัญ	ยุทธศาสตร์ชาติ (X)/ แผน แม่บทา (Y)	แหล่ง งปม.	หน่วยดำเนินการ	งบประมาณดำเนินการ					
				พ.ศ.2566	พ.ศ.2567	พ.ศ.2568	พ.ศ.2569	พ.ศ.2570	พ.ศ. 2566-2570
กิจกรรมหลักที่ 1.11 กิจกรรมประกวดภาพถ่ายมุมมองใหม่ Awaken Prachin		1	สนง.การท่องเที่ยวและกีฬา จังหวัดปราจีนบุรี		1,000,000.00	500,000.00	500,000.00	500,000.00	2,500,000.00
กิจกรรมหลักที่ 1.12 โครงการสร้างป้ายแผนที่ท่องเที่ยวในแหล่งท่องเที่ยวและสถาน ประกอบการด้านการท่องเที่ยว		1	สนง.การท่องเที่ยวและกีฬา จังหวัดปราจีนบุรี		500,000.00				500,000.00
กิจกรรมหลักที่ 1.13 โครงการส่งเสริมและพัฒนาแหล่งท่องเที่ยวเชิงเกษตร		1	สนง.เกษตรจังหวัดปราจีนบุรี		520,800.00	520,800.00	520,800.00	520,800.00	2,083,200.00
กิจกรรมหลักที่ 1.14 พัฒนาเครือข่ายสื่อมวลชนจังหวัดปราจีนบุรีและพัฒนาการ ประชาสัมพันธ์แหล่งท่องเที่ยวจังหวัดปราจีนบุรี		1	สนง.ประชาสัมพันธ์จังหวัด ปราจีนบุรี		778,900.00				778,900.00
กิจกรรมหลักที่ 1.15 ส่งเสริมการท่องเที่ยวทางประวัติศาสตร์และวิถีวัฒนธรรมชุมชน		1	สนง.วัฒนธรรมจังหวัด ปราจีนบุรี	5,000,000.00	5,000,000.00	5,000,000.00	5,000,000.00	5,000,000.00	25,000,000.00
กิจกรรมหลักที่ 1.16 พัฒนาและส่งเสริมการท่องเที่ยววิถีวัฒนธรรมริมฝั่งแม่น้ำ ปราจีนบุรี		1	สนง.วัฒนธรรมจังหวัด ปราจีนบุรี	2,000,000.00	2,000,000.00	2,000,000.00	2,000,000.00	2,000,000.00	10,000,000.00
กิจกรรมหลักที่ 1.17 พัฒนาผลิตภัณฑ์ทางวัฒนธรรมเพื่อเพิ่มศักยภาพทางการตลาด		1	สนง.วัฒนธรรมจังหวัด ปราจีนบุรี	1,000,000.00					1,000,000.00
กิจกรรมหลักที่ 1.18 งานมหกรรมเฉลิมฉลองลายพระหัตถ์ เนื่องในโอกาส พระพุทธเจ้าหลวงทรงเสด็จประพาสดงศรีมหาโพธิ์จังหวัดปราจีนบุรี		1	สนง.วัฒนธรรมจังหวัด ปราจีนบุรี		2,000,000.00	2,000,000.00	2,000,000.00	2,000,000.00	8,000,000.00
กิจกรรมหลักที่ 1.19 ส่งเสริมและพัฒนาเส้นทางท่องเที่ยวเมืองโบราณศรีมโหสถ		1	สนง.วัฒนธรรมจังหวัด ปราจีนบุรี		4,000,000.00	4,000,000.00	4,000,000.00	4,000,000.00	16,000,000.00
กิจกรรมหลักที่ 1.20 ส่งเสริมภูมิปัญญาทางการแพทย์แผนไทยเพิ่มโอกาสการ ท่องเที่ยวเชิงสุขภาพมทรมสุขภาพอาเซียน		1	รพ.เจ้าพระยาอภัยภูเบศร		5,000,000.00	5,000,000.00			10,000,000.00
กิจกรรมหลักที่ 1.21 งานวันไหลรวมใจประจันตคาม อำเภอประจันตคาม จังหวัด ปราจีนบุรี		1	อำเภอประจันตคาม	500,000.00	500,000.00	500,000.00	500,000.00	500,000.00	2,500,000.00
กิจกรรมหลักที่ 1.22 งานรำลึกพระภักดีเดชะ (ท้าวอุเทน) อำเภอประจันตคาม จังหวัดปราจีนบุรี		1	อำเภอประจันตคาม	500,000.00	500,000.00	500,000.00	500,000.00	500,000.00	2,500,000.00
กิจกรรมหลักที่ 1.23 หัตถศิลป์ไม้ไผ่งาม สานใจ ประจันตคาม		1	อำเภอประจันตคาม	500,000.00					500,000.00

บัญชีรายการชุดโครงการสำคัญ	ยุทธศาสตร์ชาติ (X)/ แผน แม่บท (Y)	แหล่ง งปม.	หน่วยดำเนินการ	งบประมาณดำเนินการ					
				พ.ศ.2566	พ.ศ.2567	พ.ศ.2568	พ.ศ.2569	พ.ศ.2570	พ.ศ. 2566-2570
กิจกรรมหลักที่ 1.24 การจัดทำหนังสือจดหมายเหตุ โครงการพุทธอุทยานโลก		2	สำนักศิลปากรที่ 5 ปราจีนบุรี	4,540,000.00					4,540,000.00
กิจกรรมหลักที่ 1.25 จัดงานเทศกาลสองแ่งหินเพิง		3	อบจ.ปราจีนบุรี	300,000.00	300,000.00	300,000.00	300,000.00	300,000.00	1,500,000.00
กิจกรรมหลักที่ 1.26 จัดฝึกอบรมยุวมัคคุเทศก์		3	อบจ.ปราจีนบุรี	150,000.00	150,000.00	150,000.00	150,000.00	150,000.00	750,000.00
กิจกรรมหลักที่ 1.27 จัดบริการนักท่องเที่ยวและประชาชนทั่วไป		3	อบจ.ปราจีนบุรี	200,000.00	200,000.00	200,000.00	200,000.00	200,000.00	1,000,000.00
กิจกรรมหลักที่ 1.28 ส่งเสริมการท่องเที่ยวเชิงสุขภาพ จังหวัดปราจีนบุรี จัดงานการแข่งขันกีฬาจักรยานเสือภูเขา		3	อบจ.ปราจีนบุรี	150,000.00	150,000.00	150,000.00	150,000.00	150,000.00	750,000.00
รวมงบประมาณประเด็นการพัฒนาที่ 4				257,500,000.00	211,688,500.00	119,792,800.00	114,792,800.00	114,792,800.00	818,566,900.00

แบบฟอร์มโครงการแบบย่อ (Project Brief) ของโครงการสำคัญภายใต้งบประมาณของจังหวัด

ประเด็นการพัฒนาที่ 4 บูรณาการและยกระดับการจัดการการท่องเที่ยวคุณภาพเชิงสุขภาพ เชิงสร้างสรรค์ และวัฒนธรรม และเชิงนิเวศ ในจังหวัดปราจีนบุรี

หัวข้อ	รายละเอียด
1. ชื่อโครงการสำคัญ	โครงการพัฒนาสิ่งอำนวยความสะดวกและบริการสาธารณะเพื่อรองรับนักท่องเที่ยว
2. ชื่อแผนงาน	การพัฒนาแหล่งท่องเที่ยวหลัก แหล่งท่องเที่ยวรอง และแหล่งท่องเที่ยวใหม่
3. แนวทางการพัฒนา	พัฒนาสิ่งอำนวยความสะดวกและบริการด้านการท่องเที่ยวให้เพียงพอและได้มาตรฐานความปลอดภัย
4. หลักการและเหตุผล	จังหวัดปราจีนบุรีมีแหล่งท่องเที่ยวที่สำคัญและหลากหลาย โดยเฉพาะแหล่งท่องเที่ยวเชิงนิเวศ ซึ่งเป็นเขตอุทยานแห่งชาติและเชื่อมโยงหลายจังหวัด นอกจากนี้ยังมีแหล่งท่องเที่ยวเชิงวัฒนธรรมและโบราณสถาน รวมถึงแหล่งท่องเที่ยวอื่นๆอีกมากมาย การพัฒนาโครงสร้างพื้นฐานด้านการท่องเที่ยวจึงเป็นสิ่งสำคัญเพื่อการพัฒนาและเชื่อมโยงการท่องเที่ยวอย่างครบวงจร
5. วัตถุประสงค์ของโครงการ	เพื่อพัฒนาแหล่งท่องเที่ยวหลัก แหล่งท่องเที่ยวรอง และแหล่งท่องเที่ยวใหม่ ตามแนวทางการพัฒนาที่ยั่งยืน
6. ตัวชี้วัดและค่าเป้าหมาย	1. จำนวนนักท่องเที่ยวที่เพิ่มขึ้นต่อปี (ร้อยละ 1 ต่อปี) 2. ร้อยละของรายได้จากการท่องเที่ยวที่เพิ่มขึ้นต่อปี (ร้อยละ 2 ต่อปี)
7. พื้นที่เป้าหมาย	จังหวัดปราจีนบุรี
8. กิจกรรมหลัก	
8.1 กิจกรรมหลักที่ 1	บูรณะรั้วเก่ารอบโบราณสถานอาคารเจ้าพระยาอภัยภูเบศร
งบประมาณ	7,181,000 บาท
ผู้รับผิดชอบ	โรงพยาบาลเจ้าพระยาอภัยภูเบศร
หน่วยงานที่เกี่ยวข้อง	

หัวข้อ	รายละเอียด
8.2 กิจกรรมหลักที่ 2 งบประมาณ ผู้รับผิดชอบ หน่วยงานที่เกี่ยวข้อง	ปรับปรุงวิหารพระพุทธรูปทวารวดี ตำบลโคกปึก อำเภอศรีมโหสถ จังหวัดปราจีนบุรี 4,500,000 บาท สำนักศิลปากรที่ 5 ปราจีนบุรี
8.3 กิจกรรมหลักที่ 3 งบประมาณ ผู้รับผิดชอบ หน่วยงานที่เกี่ยวข้อง	โครงการศึกษาการจัดทำแผนบริหารจัดการพื้นที่ป่านันทนาการน้ำตกเขาอีโต้ 3,465,500 บาท สำนักจัดการทรัพยากรป่าไม้ ที่ 9 สาขาปราจีนบุรี
8.4 กิจกรรมหลักที่ 4 งบประมาณ ผู้รับผิดชอบ หน่วยงานที่เกี่ยวข้อง	กิจกรรมพัฒนาชุมชนท่องเที่ยว เพื่อเข้าสู่มาตรฐานการท่องเที่ยวสีขาว การท่องเที่ยววิถีใหม่ BCG 500,000 บาท สนง.การท่องเที่ยวและกีฬาจังหวัดปราจีนบุรี
8.5 กิจกรรมหลักที่ 5 งบประมาณ ผู้รับผิดชอบ หน่วยงานที่เกี่ยวข้อง	กิจกรรมพัฒนาการท่องเที่ยวเชิงอาหารในชุมชนท่องเที่ยวจังหวัดปราจีนบุรี 500,000 บาท สนง.การท่องเที่ยวและกีฬาจังหวัดปราจีนบุรี
8.6 กิจกรรมหลักที่ 6 งบประมาณ ผู้รับผิดชอบ หน่วยงานที่เกี่ยวข้อง	โครงการปรับปรุงถนนและภูมิสถาปัตยกรรม โครงการพุทธอุทยานโลก 6,901,000 บาท สนง.โยธาธิการและผังเมืองจังหวัดปราจีนบุรี
9. หน่วยงานดำเนินการ	<ol style="list-style-type: none"> 1. แขวงทางหลวงชนบทปราจีนบุรี 2. โครงการชลประทานปราจีนบุรี 3. โรงพยาบาลเจ้าพระยาอภัยภูเบศร 4. อุทยานแห่งชาติเขาใหญ่ 5. อุทยานแห่งชาติทับลาน 6. โครงการส่งน้ำและบำรุงรักษานฤปดินทรจินดา 7. สำนักบริหารพื้นที่อนุรักษ์ที่ ๑ (ปราจีนบุรี) 8. อุทยานแห่งชาติปางสีดา

หัวข้อ	รายละเอียด
10. ระยะเวลาในการดำเนินโครงการ	ปีงบประมาณ พ.ศ. 2567
11. งบประมาณ	23,047,500 บาท
12. ผลผลิต (Output)	โครงสร้างพื้นฐานเพื่อการท่องเที่ยวที่ได้รับมาตรฐานและการรับรองด้านการท่องเที่ยว
13. ผลลัพธ์จากการดำเนินโครงการ (Outcome)	เส้นทางเชื่อมโยงการท่องเที่ยวและแหล่งท่องเที่ยวได้รับการพัฒนาอย่างมีประสิทธิภาพเพื่อรองรับนักท่องเที่ยว ส่งผลให้เกิดการพัฒนาด้านการท่องเที่ยวอย่างครบคลุม มีรายได้ภาคการท่องเที่ยวสูงขึ้น

แบบฟอร์มโครงการแบบย่อ (Project Brief) ของโครงการสำคัญภายใต้งบประมาณของจังหวัด

ประเด็นการพัฒนาที่ 4 บูรณาการและยกระดับการจัดการการท่องเที่ยวคุณภาพเชิงสุขภาพ เชิงสร้างสรรค์ และวัฒนธรรม และเชิงนิเวศ ในจังหวัดปราจีนบุรี

หัวข้อ	รายละเอียด
1. ชื่อโครงการสำคัญ	โครงการพัฒนาสินค้าและบริการด้านการท่องเที่ยวที่มีมูลค่าสูง
2. ชื่อแผนงาน	บูรณาการและยกระดับการจัดการท่องเที่ยวในทุกมิติ
3. แนวทางการพัฒนา	<p>1. ยกระดับความสามารถทรัพยากรการท่องเที่ยว อาทิ บุคลากร แหล่งท่องเที่ยว ร้านอาหาร ที่พัก กิจกรรมการท่องเที่ยว สินค้าและผลิตภัณฑ์ท้องถิ่น รวมถึงระบบเทคโนโลยีสารสนเทศ ให้ทันสมัย และมีคุณภาพ</p> <p>2. ส่งเสริมการตลาดการท่องเที่ยว โดยการนำเสนออัตลักษณ์ที่มีคุณค่าทางวัฒนธรรม และผ่านช่องทาง การประชาสัมพันธ์รูปแบบใหม่ที่ทันสมัยต่อนักท่องเที่ยว</p>
4. หลักการและเหตุผล	จังหวัดปราจีนบุรีมีแหล่งท่องเที่ยวที่สำคัญและหลากหลาย โดยเฉพาะแหล่งท่องเที่ยวเชิงนิเวศ ซึ่งเป็น เขตอุทยานแห่งชาติและเชื่อมโยงหลายจังหวัด นอกจากนี้ยังมีแหล่งท่องเที่ยวเชิงวัฒนธรรมและ โบราณสถาน รวมถึงแหล่งท่องเที่ยวอื่นๆอีกมากมาย เช่นการท่องเที่ยวด้านสุขภาพและความงาม เพื่อให้การพัฒนาการท่องเที่ยวในจังหวัดปราจีนบุรีได้รับความนิยม และเป็นจุดสนใจของนักท่องเที่ยว จึงจำเป็นต้องมีการบูรณาการการจัดการท่องเที่ยวอย่างครบวงจรเพื่อให้สามารถดึงดูดนักท่องเที่ยวและ สร้างรายได้ภาคการท่องเที่ยวเพิ่มขึ้น รวมถึงการพัฒนาสินค้าและบริการด้านการท่องเที่ยว สู่การ ท่องเที่ยวที่มีมูลค่าสูง
5. วัตถุประสงค์ของโครงการ	<p>1. เพื่อบูรณาการการจัดการท่องเที่ยว โดยมุ่งเน้นการท่องเที่ยวเชิงสุขภาพ เชิงสร้างสรรค์และ วัฒนธรรม และเชิงนิเวศ</p> <p>2. ยกระดับผลิตภัณฑ์ท้องถิ่นเพื่อเชื่อมโยงการท่องเที่ยวตาม อัตลักษณ์และวิถีชุมชนที่มีมูลค่าสูง และสอดคล้องกับความต้องการของนักท่องเที่ยว</p> <p>3. เพื่อเป็นเมืองท่องเที่ยวที่มีความหลากหลาย เช่น เชิงสุขภาพ วัฒนธรรม กีฬา เป็นต้น</p>

หัวข้อ	รายละเอียด
6. ตัวชี้วัดและค่าเป้าหมาย	1. จำนวนนักท่องเที่ยวที่เพิ่มขึ้นต่อปี (ร้อยละ 1 ต่อปี) 2. ร้อยละของรายได้จากการท่องเที่ยวที่เพิ่มขึ้นต่อปี (ร้อยละ 2 ต่อปี)
7. พื้นที่เป้าหมาย	จังหวัดปราจีนบุรี
8. กิจกรรมหลัก	
8.1 กิจกรรมหลักที่ 1 งบประมาณ ผู้รับผิดชอบ หน่วยงานที่เกี่ยวข้อง	โครงการส่งเสริมและพัฒนาแหล่งท่องเที่ยวเชิงเกษตร 520,800 บาท สนง.เกษตรจังหวัดปราจีนบุรี
8.2 กิจกรรมหลักที่ 2 งบประมาณ ผู้รับผิดชอบ หน่วยงานที่เกี่ยวข้อง	พัฒนาเครือข่ายสื่อมวลชนจังหวัดปราจีนบุรีและพัฒนาการประชาสัมพันธ์แหล่งท่องเที่ยวจังหวัดปราจีนบุรี 778,900 บาท สนง.ประชาสัมพันธ์จังหวัดปราจีนบุรี
8.3 กิจกรรมหลักที่ 3 งบประมาณ ผู้รับผิดชอบ หน่วยงานที่เกี่ยวข้อง	พัฒนาชุมชนท่องเที่ยวในโครงการพระราชดำริ เชื้อนนฤปดินทรจินดา 1,000,000 บาท สนง.การท่องเที่ยวและกีฬาจังหวัดปราจีนบุรี
8.4 กิจกรรมหลักที่ 4 งบประมาณ ผู้รับผิดชอบ หน่วยงานที่เกี่ยวข้อง	ยกระดับกิจกรรมการท่องเที่ยวเชิงกีฬาของจังหวัด 3,500,000 บาท สนง.การท่องเที่ยวและกีฬาจังหวัดปราจีนบุรี
8.5 กิจกรรมหลักที่ 5 งบประมาณ ผู้รับผิดชอบ หน่วยงานที่เกี่ยวข้อง	กิจกรรมเทศกาลดนตรีสีสันฤดูหนาว 2,000,000 บาท สนง.การท่องเที่ยวและกีฬาจังหวัดปราจีนบุรี

หัวข้อ	รายละเอียด
8.6 กิจกรรมหลักที่ 6 งบประมาณ ผู้รับผิดชอบ หน่วยงานที่เกี่ยวข้อง	กิจกรรมส่งเสริมการท่องเที่ยว พัฒนาสื่อประชาสัมพันธ์ภายใต้แคมเปญ Awaken Prachin : ปลุกปราจีน 2,000,000 บาท สนง.การท่องเที่ยวและกีฬาจังหวัดปราจีนบุรี
8.7 กิจกรรมหลักที่ 7 งบประมาณ ผู้รับผิดชอบ หน่วยงานที่เกี่ยวข้อง	ส่งเสริมการท่องเที่ยวเชิงสุขภาพ จังหวัดปราจีนบุรี 2,000,000 บาท สนง.การท่องเที่ยวและกีฬาจังหวัดปราจีนบุรี
8.8 กิจกรรมหลักที่ 8 งบประมาณ ผู้รับผิดชอบ หน่วยงานที่เกี่ยวข้อง	กิจกรรมประกวดภาพถ่ายมุมมองใหม่ Awaken Prachin 1,000,000 บาท สนง.การท่องเที่ยวและกีฬาจังหวัดปราจีนบุรี
8.9 กิจกรรมหลักที่ 9 งบประมาณ ผู้รับผิดชอบ หน่วยงานที่เกี่ยวข้อง	โครงการสร้างป้ายแผนที่ท่องเที่ยวในแหล่งท่องเที่ยวและสถานประกอบการด้านการท่องเที่ยว 500,000 บาท สนง.การท่องเที่ยวและกีฬาจังหวัดปราจีนบุรี
8.10 กิจกรรมหลักที่ 10 งบประมาณ ผู้รับผิดชอบ หน่วยงานที่เกี่ยวข้อง	งานมหกรรมเฉลิมฉลองลายพระหัตถ์ เนื่องในโอกาสพระพุทธรเจ้าหลวงทรงเสด็จประพาสดงศรีมหาโพธิ์จังหวัดปราจีนบุรี 2,000,000 บาท สนง.วัฒนธรรมจังหวัดปราจีนบุรี
8.11 กิจกรรมหลักที่ 11 งบประมาณ ผู้รับผิดชอบ หน่วยงานที่เกี่ยวข้อง	ส่งเสริมและพัฒนาเส้นทางท่องเที่ยวเมืองโบราณศรีมโหสถ 4,000,000 บาท สนง.วัฒนธรรมจังหวัดปราจีนบุรี

หัวข้อ	รายละเอียด
8.12 กิจกรรมหลักที่ 12 งบประมาณ ผู้รับผิดชอบ หน่วยงานที่เกี่ยวข้อง	ส่งเสริมภูมิปัญญาทางการแพทย์แผนไทยเพิ่มโอกาสการท่องเที่ยวเชิงสุขภาพมทสข.มทสข.มทสข.มทสข.มทสข. 5,000,000 บาท รพ.เจ้าพระยาอภัยภูเบศร
9. หน่วยงานดำเนินการ	1. สนง.เกษตรจังหวัดปราจีนบุรี 2. สนง.ประชาสัมพันธ์จังหวัดปราจีนบุรี 3. สนง.การท่องเที่ยวและกีฬาจังหวัดปราจีนบุรี 4. สนง.วัฒนธรรมจังหวัดปราจีนบุรี 5. รพ.เจ้าพระยาอภัยภูเบศร
10. ระยะเวลาในการดำเนินโครงการ	ปีงบประมาณ พ.ศ. 2567
11. งบประมาณ	24,245,000 บาท งบพัฒนาจังหวัด
12. ผลผลิต (Output)	แหล่งท่องเที่ยวในจังหวัดปราจีนบุรีได้รับการพัฒนาและได้รับการจัดการอย่างมีประสิทธิภาพมากขึ้น
13. ผลลัพธ์จากการดำเนินโครงการ (Outcome)	แหล่งท่องเที่ยวในจังหวัดมีความนิยม สามารถดึงดูดนักท่องเที่ยว และมีรายได้จากการท่องเที่ยวเพิ่มมากขึ้น

ประเด็นการพัฒนาที่ 5
ทรัพยากรธรรมชาติและสิ่งแวดล้อม
มีความสมดุลและยั่งยืนโดยการมีส่วนร่วม
ของทุกภาคส่วน

บัญชีรายการชุดโครงการสำคัญ	ยุทธศาสตร์ชาติ (X)/ แผน แม่บทา (Y)	แหล่ง งปม.	หน่วยดำเนินการ	งบประมาณดำเนินการ					
				พ.ศ.2566	พ.ศ.2567	พ.ศ.2568	พ.ศ.2569	พ.ศ.2570	พ.ศ. 2566-2570
ประเด็นการพัฒนาที่ 5 ทรัพยากรธรรมชาติและสิ่งแวดล้อมมีความสมดุลและยั่งยืน โดยการมีส่วนร่วมของทุกภาคส่วน									
แผนงานที่ 1 อนุรักษ์ ป่าไม้ และแก้ไขปัญหาทรัพยากรธรรมชาติและสิ่งแวดล้อมให้มีความสมดุลและยั่งยืน									
โครงการสำคัญที่ 1 โครงการอนุรักษ์ ป่าไม้ และแก้ไขปัญหาทรัพยากรธรรมชาติและสิ่งแวดล้อมอย่างเป็นระบบและมีประสิทธิภาพ	5.18	5		3,909,310,740.00	3,973,414,000.00	3,865,990,000.00	3,865,990,000.00	3,865,435,000.00	19,480,139,740.00
กิจกรรมหลักที่ 1.1 การอนุรักษ์ทรัพยากรข้าวป่าในถิ่นเดิม (In Situ Conservation of Wild Rice)		1	ศูนย์วิจัยข้าวปราจีนบุรี	280,000.00	280,000.00	280,000.00	280,000.00		1,120,000.00
กิจกรรมหลักที่ 1.2 อนุรักษ์พันธุ์กรรมพืชอันเนื่องมาจากพระราชดำริสมเด็จพระเทพรัตนราชสุดาฯ สยามบรมราชกุมารี (อพ.สธ.)		1	สนง.เขตพื้นที่การ ประถมศึกษาปราจีนบุรี เขต 2	20,000.00	20,000.00	30,000.00	30,000.00		100,000.00
กิจกรรมหลักที่ 1.3 อนุรักษ์พันธุ์กรรมพืชอันเนื่องมาจากพระราชดำริ สมเด็จพระเทพรัตนราชสุดาฯ สยามบรมราชกุมารี (อพ.สธ.)		1	สนง.เขตพื้นที่การศึกษา ประถมศึกษาปราจีนบุรี เขต 1	245,000.00	245,000.00	245,000.00	245,000.00		980,000.00
กิจกรรมหลักที่ 1.4 การป้องกันและแก้ไขอุบัติเหตุบนทางหลวงที่เกิดขึ้นจากการข้ามถนนของช้างป่าในพื้นที่ ต.หนองโพรงและ ต.ศรีมหาโพธิ์ จังหวัดปราจีนบุรี		1	สนง.ทรัพยากรธรรมชาติและ สิ่งแวดล้อมจังหวัด ปราจีนบุรี	6,000,000.00					6,000,000.00
กิจกรรมหลักที่ 1.5 จัดทำข้อมูล (Big Data) เพื่อพัฒนาเป็นฐานข้อมูลกลาง (Data Center) ด้านทรัพยากรธรรมชาติและสิ่งแวดล้อมของจังหวัดปราจีนบุรี		1	สนง.ทรัพยากรธรรมชาติและ สิ่งแวดล้อมจังหวัด ปราจีนบุรี	1,000,000.00					1,000,000.00
กิจกรรมหลักที่ 1.6 ลดการเผาในที่โล่งนาร่อง อำเภอบ้านสร้าง จังหวัดปราจีนบุรี		1	สนง.ทรัพยากรธรรมชาติและ สิ่งแวดล้อมจังหวัด ปราจีนบุรี	3,846,600.00					3,846,600.00
กิจกรรมหลักที่ 1.7 ติดตั้งโซลาร์เซลล์พร้อมกล่องวงจรปิดเพื่อป้องกันและแก้ไขปัญหาสัตว์ป่า (ช้างป่า) ออกนอกพื้นที่		1	สนง.ทรัพยากรธรรมชาติและ สิ่งแวดล้อมจังหวัด ปราจีนบุรี	1,600,000.00					1,600,000.00
กิจกรรมหลักที่ 1.8 จัดตั้งศูนย์สารสนเทศเพื่อการพัฒนาและการเฝ้าระวังทรัพยากรธรรมชาติและสิ่งแวดล้อมจังหวัดปราจีนบุรี		1	สนง.ทรัพยากรธรรมชาติและ สิ่งแวดล้อมจังหวัด ปราจีนบุรี	2,000,000.00					2,000,000.00
กิจกรรมหลักที่ 1.9 ก่อสร้างเขื่อนป้องกันตลิ่งริมแม่น้ำบางปะกง บริเวณวัดยายเน้าเตี้ย หมู่ที่ 5 ตำบลบางเตย อำเภอบ้านสร้าง จังหวัดปราจีนบุรี ความยาว 170 เมตร		1	สนง.โยธาธิการและผังเมือง จังหวัดปราจีนบุรี	27,000,000.00					27,000,000.00

บัญชีรายการชุดโครงการสำคัญ	ยุทธศาสตร์ชาติ (X)/ แผน แม่บทา (Y)	แหล่ง งปม.	หน่วยดำเนินการ	งบประมาณดำเนินการ						
				พ.ศ.2566	พ.ศ.2567	พ.ศ.2568	พ.ศ.2569	พ.ศ.2570	พ.ศ. 2566-2570	
กิจกรรมหลักที่ 1.10 ก่อสร้างเขื่อนป้องกันตลิ่งริมแม่น้ำปราจีนบุรี บริเวณวัดบางตาลา หมู่ที่ 6 ตำบลรอบเมือง อำเภอเมือง จังหวัดปราจีนบุรี ความยาว 200 เมตร		1	สนง.โยธาธิการและผังเมือง จังหวัดปราจีนบุรี		26,934,000.00					26,934,000.00
กิจกรรมหลักที่ 1.11 ก่อสร้างเขื่อนป้องกันตลิ่งริมแม่น้ำปราจีนบุรี หมู่ที่ 2 ตำบลบางกุ้ง อำเภอศรีมหาโพธิ์ จังหวัดปราจีนบุรี ความยาว 220 เมตร		1	สนง.โยธาธิการและผังเมือง จังหวัดปราจีนบุรี		29,145,000.00					29,145,000.00
กิจกรรมหลักที่ 1.12 ก่อสร้างเขื่อนป้องกันตลิ่งริมแม่น้ำปราจีนบุรี หมู่ที่ 3 ตำบลบางกระเบา อำเภอบ้านสร้าง จังหวัดปราจีนบุรี ความยาว 200 เมตร		1	สนง.โยธาธิการและผังเมือง จังหวัดปราจีนบุรี		36,000,000.00					36,000,000.00
กิจกรรมหลักที่ 1.13 โครงการเพาะกล้าไม้หนามป้องกันปัญหาช้างป่าออกนอกพื้นที่อนุรักษ์		1	สำนักจัดการทรัพยากรป่าไม้ ที่ 9 สาขาปราจีนบุรี		800,000.00					800,000.00
กิจกรรมหลักที่ 1.14 โครงการลดผลกระทบในการควบคุมไฟฟ้าและป้องกันการพังทลายของดินเพื่อสร้างความมั่นคงทางทรัพยากรป่าไม้		1	สำนักจัดการทรัพยากรป่าไม้ ที่ 9 สาขาปราจีนบุรี		12,898,000.00					12,898,000.00
กิจกรรมหลักที่ 1.15 ฟื้นฟูแหล่งอาหารสัตว์ป่าในพื้นที่อุทยานแห่งชาติเขาใหญ่		1	อุทยานแห่งชาติเขาใหญ่	1,884,140.00						1,884,140.00
กิจกรรมหลักที่ 1.16 โครงการแก้ไขปัญหาดัชนีป่าออกหากินนอกพื้นที่ป่าอนุรักษ์อุทยานแห่งชาติทับลาน จังหวัดปราจีนบุรี		1	อุทยานแห่งชาติทับลาน		447,000.00					447,000.00
กิจกรรมหลักที่ 1.17 โครงการฟื้นฟูและอนุรักษ์ทรัพยากรสัตว์น้ำท้องถิ่นในแม่น้ำปราจีนบุรี		1	สนง.ประมงจังหวัดปราจีนบุรี		1,190,000.00					1,190,000.00
กิจกรรมหลักที่ 1.18 ก่อสร้างระบบระบายน้ำและป้องกันน้ำท่วมพื้นที่ชุมชน		2	สนง.โยธาธิการและผังเมือง จังหวัดปราจีนบุรี	1,485,000,000.00	1,485,000,000.00	1,485,000,000.00	1,485,000,000.00	1,485,000,000.00		7,425,000,000.00
กิจกรรมหลักที่ 1.19 ก่อสร้างระบบระบายน้ำหลักและระบบป้องกันน้ำท่วมพื้นที่ชุมชนเมืองปราจีนบุรี อำเภอเมือง จังหวัดปราจีนบุรี		2	สนง.โยธาธิการและผังเมือง จังหวัดปราจีนบุรี	250,000,000.00	250,000,000.00	250,000,000.00	250,000,000.00	250,000,000.00		1,250,000,000.00
กิจกรรมหลักที่ 1.20 ก่อสร้างระบบระบายน้ำหลักและระบบป้องกันน้ำท่วมพื้นที่ชุมชนกบินทร์ อำเภอกบินทร์บุรี จังหวัดปราจีนบุรี		2	สนง.โยธาธิการและผังเมือง จังหวัดปราจีนบุรี	285,000,000.00	285,000,000.00	285,000,000.00	285,000,000.00	285,000,000.00		1,425,000,000.00
กิจกรรมหลักที่ 1.21 ก่อสร้างระบบระบายน้ำหลักและระบบป้องกันน้ำท่วมพื้นที่ชุมชนบ้านสร้าง อำเภอบ้านสร้าง จังหวัดปราจีนบุรี		2	สนง.โยธาธิการและผังเมือง จังหวัดปราจีนบุรี	280,000,000.00	280,000,000.00	280,000,000.00	280,000,000.00	280,000,000.00		1,400,000,000.00
กิจกรรมหลักที่ 1.22 ก่อสร้างระบบระบายน้ำหลักและระบบป้องกันน้ำท่วมพื้นที่ชุมชนเมืองเก่า อำเภอกบินทร์บุรี จังหวัดปราจีนบุรี		2	สนง.โยธาธิการและผังเมือง จังหวัดปราจีนบุรี	340,000,000.00	340,000,000.00	340,000,000.00	340,000,000.00	340,000,000.00		1,700,000,000.00
กิจกรรมหลักที่ 1.23 ก่อสร้างระบบระบายน้ำหลักและระบบป้องกันน้ำท่วมพื้นที่ชุมชนโคกมะกอก อำเภอเมือง จังหวัดปราจีนบุรี		2	สนง.โยธาธิการและผังเมือง จังหวัดปราจีนบุรี	330,000,000.00	330,000,000.00	330,000,000.00	330,000,000.00	330,000,000.00		1,650,000,000.00
กิจกรรมหลักที่ 1.24 ก่อสร้างเขื่อนป้องกันตลิ่งริมแม่น้ำในพื้นที่จังหวัดปราจีนบุรี		2	สนง.โยธาธิการและผังเมือง จังหวัดปราจีนบุรี	443,700,000.00	443,700,000.00	443,700,000.00	443,700,000.00	443,700,000.00		2,218,500,000.00

บัญชีรายการชุดโครงการสำคัญ	ยุทธศาสตร์ชาติ (X)/ แผน แม่บทา (Y)	แหล่ง งปม.	หน่วยดำเนินการ	งบประมาณดำเนินการ					
				พ.ศ.2566	พ.ศ.2567	พ.ศ.2568	พ.ศ.2569	พ.ศ.2570	พ.ศ. 2566-2570
กิจกรรมหลักที่ 1.25 ก่อสร้างเขื่อนป้องกันตลิ่งริมแม่น้ำปราจีนบุรี หมู่ที่ 3 บ้านเพชร เอี่ยม ตำบลวังดาล อำเภอกบินทร์บุรี จังหวัดปราจีนบุรี ความยาว 400 เมตร		2	สนง.โยธาธิการและผังเมือง จังหวัดปราจีนบุรี	44,000,000.00	44,000,000.00	44,000,000.00	44,000,000.00	44,000,000.00	220,000,000.00
กิจกรรมหลักที่ 1.26 ก่อสร้างเขื่อนป้องกันตลิ่งริมแม่น้ำปราจีนบุรี หมู่ที่ 2 บ้านหัว สะแก จากที่ดินบ้านนายพรหมพิริยะ สอนศิริ ถึงบริเวณเขื่อนเดิม ตำบลบางยาง อำเภอบ้านสร้าง จังหวัดปราจีนบุรี ความยาว 345 เมตร		2	สนง.โยธาธิการและผังเมือง จังหวัดปราจีนบุรี	62,000,000.00	62,000,000.00	62,000,000.00	62,000,000.00	62,000,000.00	310,000,000.00
กิจกรรมหลักที่ 1.27 ก่อสร้างเขื่อนป้องกันตลิ่งริมแม่น้ำปราจีนบุรี วัดเทวบุตร ตำบล หน้าเมือง อำเภอมือง จังหวัดปราจีนบุรี ความยาว 360 เมตร		2	สนง.โยธาธิการและผังเมือง จังหวัดปราจีนบุรี	39,600,000.00	39,600,000.00	39,600,000.00	39,600,000.00	39,600,000.00	198,000,000.00
กิจกรรมหลักที่ 1.28 ก่อสร้างเขื่อนป้องกันตลิ่งริมแม่น้ำปราจีนบุรี หมู่ที่ 4 บ้านอ่อน ซอย จากบ้านนางน้อมสิริ ถึงบ้านนางสาวยุพิน โพธิ์ชู ตำบลดงกระเทียม อำเภอศรี มหาโพธิ์ จังหวัดปราจีนบุรี ความยาว 150 เมตร		2	สนง.โยธาธิการและผังเมือง จังหวัดปราจีนบุรี	16,500,000.00	16,500,000.00	16,500,000.00	16,500,000.00	16,500,000.00	82,500,000.00
กิจกรรมหลักที่ 1.29 ก่อสร้างเขื่อนป้องกันตลิ่งริมแม่น้ำปราจีนบุรี หมู่ที่ 4 บ้านอ่อน ซอย จากบ้านนางเจริญ สร้อยจำปา ถึงประปาวิศวกรรมโพธิ์ศรี ตำบลดงกระเทียม อำเภอศรีมหาโพธิ์ จังหวัดปราจีนบุรี ความยาว 536 เมตร		2	สนง.โยธาธิการและผังเมือง จังหวัดปราจีนบุรี	59,000,000.00	59,000,000.00	59,000,000.00	59,000,000.00	59,000,000.00	295,000,000.00
กิจกรรมหลักที่ 1.30 ก่อสร้างเขื่อนป้องกันตลิ่งริมแม่น้ำบางปะกง บริเวณแหลมวน หมู่ที่ 5 บ้านหัววน ตำบลบางเตย อำเภอบ้านสร้าง จังหวัดปราจีนบุรี ความยาว 360 เมตร		2	สนง.โยธาธิการและผังเมือง จังหวัดปราจีนบุรี	64,000,000.00	64,000,000.00	64,000,000.00	64,000,000.00	64,000,000.00	320,000,000.00
กิจกรรมหลักที่ 1.31 ก่อสร้างเขื่อนป้องกันตลิ่งริมแม่น้ำปราจีนบุรี บริเวณโรงเรียนวัด วังหวาย หมู่ที่ 4 บ้านวังหวาย ตำบลวังดาล อำเภอกบินทร์บุรี จังหวัดปราจีนบุรี ความยาว 350 เมตร		2	สนง.โยธาธิการและผังเมือง จังหวัดปราจีนบุรี	38,500,000.00	38,500,000.00	38,500,000.00	38,500,000.00	38,500,000.00	192,500,000.00
กิจกรรมหลักที่ 1.32 ก่อสร้างเขื่อนป้องกันตลิ่งริมแม่น้ำปราจีนบุรี หมู่ที่ 2 บ้านหาด ยาง ต่อจากเขื่อนวัดหาดยาง บริเวณบ้านนางศิริ ชอบสุข ถึงบริเวณหน้าบ้านท่าน รองพิณีจ เนตรทุกขณะ ตำบลดงกระเทียม อำเภอศรีมหาโพธิ์ จังหวัดปราจีนบุรี ความยาว 150 เมตร		2	สนง.โยธาธิการและผังเมือง จังหวัดปราจีนบุรี	16,500,000.00	16,500,000.00	16,500,000.00	16,500,000.00	16,500,000.00	82,500,000.00
กิจกรรมหลักที่ 1.33 ก่อสร้างเขื่อนป้องกันตลิ่งริมแม่น้ำปราจีนบุรี หมู่ที่ 2 บ้านหาด ยาง จากบ้านท่านรองพิณีจ ถึงหน้าบ้านนายแขก เลิศมณี ตำบลดงกระเทียม อำเภอ ศรีมหาโพธิ์ จังหวัดปราจีนบุรี ความยาว 442 เมตร		2	สนง.โยธาธิการและผังเมือง จังหวัดปราจีนบุรี	48,600,000.00	48,600,000.00	48,600,000.00	48,600,000.00	48,600,000.00	243,000,000.00
กิจกรรมหลักที่ 1.34 ก่อสร้างเขื่อนป้องกันตลิ่งริมแม่น้ำปราจีนบุรี หมู่ที่ 3 บ้านนา ตำบลบ้านทาม อำเภอศรีมหาโพธิ์ จังหวัดปราจีนบุรี ความยาว 500 เมตร		2	สนง.โยธาธิการและผังเมือง จังหวัดปราจีนบุรี	55,000,000.00	55,000,000.00	55,000,000.00	55,000,000.00	55,000,000.00	275,000,000.00
กิจกรรมหลักที่ 1.35 กิจกรรมสนับสนุนยานพาหนะ/เครื่องจักรกล/เครื่องมืออุปกรณ์/ บุคลากร ในพื้นที่เสี่ยง/พื้นที่ประสบสาธารณภัยของจังหวัดในเขต		2	ศูนย์ ปก. เขต 3 ปจ.	1,500,000.00	1,500,000.00	1,500,000.00	1,500,000.00	1,500,000.00	7,500,000.00

บัญชีรายการชุดโครงการสำคัญ	ยุทธศาสตร์ชาติ (X)/ แผน แม่บทา (Y)	แหล่ง งปม.	หน่วยดำเนินการ	งบประมาณดำเนินการ					
				พ.ศ.2566	พ.ศ.2567	พ.ศ.2568	พ.ศ.2569	พ.ศ.2570	พ.ศ. 2566-2570
กิจกรรมหลักที่ 1.36 กิจกรรมการสนับสนุนการฝึกซ้อมการป้องกันและบรรเทาสาธารณภัยของจังหวัดในเขต		2	ศูนย์ ปก. เขต 3 ปจ.	25,000.00	25,000.00	25,000.00	25,000.00	25,000.00	125,000.00
กิจกรรมหลักที่ 1.37 โครงการฝึกซ้อมการจัดตั้ง บก.ป.ช. (ส่วนหน้า)		2	ศูนย์ ปก. เขต 3 ปจ.	400,000.00	400,000.00	400,000.00	400,000.00	400,000.00	2,000,000.00
กิจกรรมหลักที่ 1.38 โครงการซ่อมปรับปรุงสภาพเครื่องจักรกล (ซ่อมใหญ่)		2	ศูนย์ ปก. เขต 3 ปจ.	4,000,000.00	4,000,000.00	4,000,000.00	4,000,000.00	4,000,000.00	20,000,000.00
กิจกรรมหลักที่ 1.39 โครงการเสริมสร้างศักยภาพชุมชน/เยาวชน/อาสาสมัคร ด้านการป้องกันและบรรเทาสาธารณภัย		2	ศูนย์ ปก. เขต 3 ปจ.	800,000.00	800,000.00	800,000.00	800,000.00	800,000.00	4,000,000.00
กิจกรรมหลักที่ 1.40 โครงการเสริมสร้างและพัฒนาศักยภาพเครือข่ายอาสาสมัครป้องกันภัยฝ่ายพลเรือน (อปพร.)		2	ศูนย์ ปก. เขต 3 ปจ.	300,000.00	300,000.00	300,000.00	300,000.00	300,000.00	1,500,000.00
กิจกรรมหลักที่ 1.41 โครงการ/กิจกรรมดำเนินการตามมาตรการบูรณาการความปลอดภัยทางถนนในช่วงเทศกาล/ช่วงนอกเทศกาล		2	ศูนย์ ปก. เขต 3 ปจ.	100,000.00	100,000.00	100,000.00	100,000.00	100,000.00	500,000.00
กิจกรรมหลักที่ 1.42 โครงการประกวดศูนย์ อปพร./อปท. ดีเด่น		2	ศูนย์ ปก. เขต 3 ปจ.	100,000.00	100,000.00	100,000.00	100,000.00	100,000.00	500,000.00
กิจกรรมหลักที่ 1.43 โครงการ/กิจกรรมพัฒนาการสนับสนุนการดำเนินงานของ ปก. (พัฒนา : ทักษะบุคลากร/ระบบสื่อสาร/ระบบเฝ้าระวัง/การประสานงานด้านสาธารณภัย)		2	ศูนย์ ปก. เขต 3 ปจ.	600,000.00	600,000.00	600,000.00	600,000.00	600,000.00	3,000,000.00
กิจกรรมหลักที่ 1.44 โครงการจัดทำ (ปรับปรุง/ทบทวน) แผนสนับสนุนการป้องกันและบรรเทาสาธารณภัยของศูนย์ ปก.เขต 3 ปราจีนบุรี		2	ศูนย์ ปก. เขต 3 ปจ.	10,000.00	10,000.00	10,000.00	10,000.00	10,000.00	50,000.00
กิจกรรมหลักที่ 1.45 กิจกรรมหลักที่ 1.11 การกำจัดขยะอินทรีย์ด้วยหมอมูลงวันลายและไส้เดือนดิน ต.ทุ่งโพธิ์ อ.นาดี จ.ปราจีนบุรี		2	อำเภอนาดี	200,000.00	200,000.00	200,000.00	200,000.00	200,000.00	1,000,000.00
กิจกรรมหลักที่ 1.46 โครงการอบรมเพื่อสร้างจิตสำนึกในการอนุรักษ์ทรัพยากรธรรมชาติและสิ่งแวดล้อม		3	อบต.บางกระเบา		10,000.00				10,000.00
กิจกรรมหลักที่ 1.47 โครงการสร้างจิตสำนึกสร้างความตระหนักให้ประชาชนเข้ามามีส่วนร่วมในการจัดการขยะมูลฝอย		3	อบต.บางกระเบา		10,000.00				10,000.00
แผนงานที่ 2 บูรณาการเพื่อพัฒนาศักยภาพการจัดการทรัพยากรธรรมชาติและสิ่งแวดล้อม									
โครงการสำคัญที่ 1 พัฒนาศักยภาพ และการมีส่วนร่วมในการบริหารจัดการทรัพยากรธรรมชาติและสิ่งแวดล้อม	5.18	5		155,484,200.00	156,477,800.00	144,597,000.00	144,597,000.00	144,460,000.00	745,616,000.00
กิจกรรมหลักที่ 1.1 อนุรักษ์พันธุกรรมพืชอันเนื่องมาจากพระราชดำริฯ (ยานางนำพาชุมชนยั่งยืน)		1	สนง.ทรัพยากรธรรมชาติและสิ่งแวดล้อมจังหวัดปราจีนบุรี	800,000.00					800,000.00

บัญชีรายการชุดโครงการสำคัญ	ยุทธศาสตร์ชาติ (X)/ แผน แม่บทา (Y)	แหล่ง งปม.	หน่วยดำเนินการ	งบประมาณดำเนินการ						
				พ.ศ.2566	พ.ศ.2567	พ.ศ.2568	พ.ศ.2569	พ.ศ.2570	พ.ศ. 2566-2570	
กิจกรรมหลักที่ 1.2 พัฒนาศักยภาพเครือข่ายอาสาสมัครพิทักษ์ทรัพยากรธรรมชาติและสิ่งแวดล้อมหมู่บ้าน (ทสม.) เพื่อป้องกัน ฟื้นฟู และแก้ไขปัญหาทรัพยากรธรรมชาติและสิ่งแวดล้อมเพื่อรองรับวิถีใหม่ (New Normal) สู่ความสมดุลและยั่งยืน		1	สนง.ทรัพยากรธรรมชาติและสิ่งแวดล้อมจังหวัด ปราจีนบุรี	6,170,000.00						6,170,000.00
กิจกรรมหลักที่ 1.3 พัฒนาศักยภาพเครือข่ายในการดำเนินงานด้านการสำรวจและเก็บตัวอย่างพรรณไม้ ภายใต้โครงการอนุรักษ์พันธุกรรมพืชอันเนื่องมาจากพระราชดำริฯ (อพ.สธ) จังหวัดปราจีนบุรี		1	สนง.ทรัพยากรธรรมชาติและสิ่งแวดล้อมจังหวัด ปราจีนบุรี	493,600.00						493,600.00
กิจกรรมหลักที่ 1.4 สร้างเครือข่ายเฝ้าระวังสัตว์ป่าออกนอกพื้นที่และผลักต้นสัตว์ป่า (ช้างป่า) คืนสู่ป่าธรรมชาติ ในพื้นที่จังหวัดปราจีนบุรี		1	สนง.ทรัพยากรธรรมชาติและสิ่งแวดล้อมจังหวัด ปราจีนบุรี	800,000.00						800,000.00
กิจกรรมหลักที่ 1.5 จัดตั้งเครือข่ายเฝ้าระวังสัตว์ป่าออกนอกพื้นที่และผลักต้นสัตว์ป่า (ช้างป่า) กลับสู่ป่าธรรมชาติ ปฏิบัติงานร่วมกับหน่วยเคลื่อนที่เร็วในการปฏิบัติการผลักต้นช้างป่าในพื้นที่		1	สนง.ทรัพยากรธรรมชาติและสิ่งแวดล้อมจังหวัด ปราจีนบุรี	400,000.00						400,000.00
กิจกรรมหลักที่ 1.6 ติดตั้งกล้องวงจรปิดแบบโซล่าเซลล์ในจุดเฝ้าระวังช้างป่า		1	สนง.ทรัพยากรธรรมชาติและสิ่งแวดล้อมจังหวัด ปราจีนบุรี	400,000.00						400,000.00
กิจกรรมหลักที่ 1.7 การพัฒนาจังหวัดอย่างชาญฉลาด (artificial intelligence : AI) ด้วยระบบสารสนเทศด้านทรัพยากรธรรมชาติและสิ่งแวดล้อมอัจฉริยะ (Business Intelligence)		1	สนง.ทรัพยากรธรรมชาติและสิ่งแวดล้อมจังหวัด ปราจีนบุรี		1,000,000.00					1,000,000.00
กิจกรรมหลักที่ 1.8 ลดการเผาในที่โล่งจังหวัดปราจีนบุรี		1	สนง.ทรัพยากรธรรมชาติและสิ่งแวดล้อมจังหวัด ปราจีนบุรี		5,006,600.00					5,006,600.00
กิจกรรมหลักที่ 1.9 โครงการปราจีนบุรีเมืองน่าอยู่ สู้ภัยโลกร้อน รองรับกาเปลี่ยนแปลงสภาพภูมิอากาศ		1	สนง.ทรัพยากรธรรมชาติและสิ่งแวดล้อมจังหวัด ปราจีนบุรี		580,000.00					580,000.00
กิจกรรมหลักที่ 1.10 โครงการป้องกัน อนุรักษ์ และฟื้นฟูทรัพยากรธรรมชาติและสิ่งแวดล้อมสู่ความสมดุลและยั่งยืน		1	สนง.ทรัพยากรธรรมชาติและสิ่งแวดล้อมจังหวัด ปราจีนบุรี		1,670,000.00					1,670,000.00

บัญชีรายการชุดโครงการสำคัญ	ยุทธศาสตร์ชาติ (X)/ แผน แม่บทา (Y)	แหล่ง งปม.	หน่วยดำเนินการ	งบประมาณดำเนินการ						
				พ.ศ.2566	พ.ศ.2567	พ.ศ.2568	พ.ศ.2569	พ.ศ.2570	พ.ศ. 2566-2570	
กิจกรรมหลักที่ 1.11 โครงการจัดทำผังน้ำชุมชนตำบลต้นแบบ		1	สนง.ทรัพยากรธรรมชาติและสิ่งแวดล้อมจังหวัด ปราจีนบุรี		500,000.00					500,000.00
กิจกรรมหลักที่ 1.12 โครงการปลูกป่า 3 อย่าง ประโยชน์ 4 อย่าง เพื่อการอนุรักษ์ และฟื้นฟูอย่างยั่งยืน		1	สนง.ทรัพยากรธรรมชาติและสิ่งแวดล้อมจังหวัด ปราจีนบุรี		687,000.00					687,000.00
กิจกรรมหลักที่ 1.13 ฝึกอบรมเชิงปฏิบัติการและพัฒนาเครือข่ายดูแลบำรุงรักษา ต้นไม้ตามหลักรุกขกรรม		1	สนง.ทรัพยากรธรรมชาติและสิ่งแวดล้อมจังหวัด ปราจีนบุรี		427,000.00					427,000.00
กิจกรรมหลักที่ 1.14 โครงการเรือนเพาะชำกล้าไม้ชุมชนเครือข่ายอาสาสมัครพิทักษ์ ทรัพยากรธรรมชาติและสิ่งแวดล้อมหมู่บ้าน		1	สนง.ทรัพยากรธรรมชาติและสิ่งแวดล้อมจังหวัด ปราจีนบุรี		798,000.00					798,000.00
กิจกรรมหลักที่ 1.15 โครงการพัฒนาแหล่งเรียนรู้ด้านพันธุกรรมพืชตามโครงการ อนุรักษ์พันธุกรรมพืช อันเนื่องมาจากพระราชดำริ สมเด็จพระเทพรัตนราชสุดาฯ สยามบรมราชกุมารี (อพ.สธ.)จังหวัดปราจีนบุรี ประจำปีงบประมาณ พ.ศ. 2567		1	สนง.ทรัพยากรธรรมชาติและสิ่งแวดล้อมจังหวัด ปราจีนบุรี		480,000.00					480,000.00
กิจกรรมหลักที่ 1.16 โครงการแหล่งเรียนรู้ธนาคารน้ำใต้ดินอำเภอดันแบบ		1	สนง.ทรัพยากรธรรมชาติและสิ่งแวดล้อมจังหวัด ปราจีนบุรี		732,200.00					732,200.00
กิจกรรมหลักที่ 1.17 โครงการสถานศึกษาต้นแบบโครงการอนุรักษ์พันธุกรรมพืชอัน เนื่องมาจากพระราชดำริ สมเด็จพระเทพรัตนราชสุดาฯ สยามบรมราชกุมารี (อพ.สธ.)		1	สนง.ศึกษาธิการจังหวัด ปราจีนบุรี		500,000.00	500,000.00	500,000.00	500,000.00		2,000,000.00
กิจกรรมหลักที่ 1.18 พัฒนาศักยภาพและการมีส่วนร่วมในการบริหารจัดการ ทรัพยากรธรรมชาติและสิ่งแวดล้อม		1	สำนักบริหารพื้นที่อนุรักษ์ที่ 1 (ปราจีนบุรี)	750,000.00						750,000.00
กิจกรรมหลักที่ 1.19 เพิ่มประสิทธิภาพการลาดตระเวนเชิงคุณภาพให้แก่เจ้าหน้าที่ ผู้ปฏิบัติงาน สำนักบริหารพื้นที่อนุรักษ์ที่ 1 (ปราจีนบุรี)		1	สำนักบริหารพื้นที่อนุรักษ์ที่ 1 (ปราจีนบุรี)	159,600.00						159,600.00
กิจกรรมหลักที่ 1.20 บูรณาการผิบบ้านด้วยศาสตร์พระราชา เพื่อสร้างฐานการพัฒนา ที่ยั่งยืน		1	สำนักบริหารพื้นที่อนุรักษ์ที่ 1 (ปราจีนบุรี)	910,000.00						910,000.00
กิจกรรมหลักที่ 1.21 จัดตั้งชุดเคลื่อนที่เพื่อแก้ไขสัตว์ป่าออกนอกพื้นที่อุทยานแห่งชาติ เขาใหญ่ จังหวัดปราจีนบุรี		1	อุทยานแห่งชาติเขาใหญ่	504,000.00						504,000.00

บัญชีรายการชุดโครงการสำคัญ	ยุทธศาสตร์ชาติ (X)/ แผน แม่บท (Y)	แหล่ง งปม.	หน่วยดำเนินการ	งบประมาณดำเนินการ					
				พ.ศ.2566	พ.ศ.2567	พ.ศ.2568	พ.ศ.2569	พ.ศ.2570	พ.ศ. 2566-2570
กิจกรรมหลักที่ 1.22 อนุรักษ์พันธุกรรมพืชอันเนื่องมาจากพระราชดำริสมเด็จพระเทพรัตนราชสุดาฯ สยามบรมราชกุมารีงานสวนพฤกษศาสตร์โรงเรียน สอนองพระราชดำริ โดยโรงเรียนโสตศึกษาจังหวัดปราจีนบุรี		2	โรงเรียนโสตศึกษาจังหวัดปราจีนบุรี	50,000.00	50,000.00	50,000.00	50,000.00	-	200,000.00
กิจกรรมหลักที่ 1.23 การปรับปรุงระบบฐานข้อมูลทรัพยากร		2	สนง.เกษตรและสหกรณ์จังหวัดปราจีนบุรี	12,000.00	12,000.00	12,000.00	12,000.00		48,000.00
กิจกรรมหลักที่ 1.24 อนุรักษ์พันธุกรรมพืชอันเนื่องมาจากพระราชดำริสมเด็จพระเทพรัตนราชสุดาฯ สยามบรมราชกุมารี (อพ.สธ)		2	สนง.ทรัพยากรธรรมชาติและสิ่งแวดล้อมจังหวัดปราจีนบุรี	15,000.00	15,000.00	15,000.00	15,000.00		60,000.00
กิจกรรมหลักที่ 1.25 อนุรักษ์พันธุกรรมพืชอันเนื่องมาจากพระราชดำริสมเด็จพระเทพรัตนราชสุดาฯ สยามบรมราชกุมารี (อพ.สธ.)		2	สนง.ปฏิรูปที่ดินจังหวัดปราจีนบุรี	60,000.00	60,000.00	60,000.00	60,000.00		240,000.00
กิจกรรมหลักที่ 1.26 อนุรักษ์ฟื้นฟูอ่างเก็บน้ำหนองโคลน พร้อมระบบกระจายน้ำ หมู่ที่ 3,8,10 ต.วังตาล อ.กบินทร์บุรี จ.ปราจีนบุรี		2	สำนักงานทรัพยากรน้ำภาค 6 กรมทรัพยากรน้ำ	72,100,000.00	72,100,000.00	72,100,000.00	72,100,000.00	72,100,000.00	360,500,000.00
กิจกรรมหลักที่ 1.27 อนุรักษ์ฟื้นฟูหนองเข้-คลองยาง พร้อมระบบกระจายน้ำ หมู่ที่ 4,7,11,12 ต.นนทรี อ.กบินทร์บุรี จ.ปราจีนบุรี		2	สำนักงานทรัพยากรน้ำภาค 6 กรมทรัพยากรน้ำ	31,200,000.00	31,200,000.00	31,200,000.00	31,200,000.00	31,200,000.00	156,000,000.00
กิจกรรมหลักที่ 1.28 ก่อสร้างระบบกระจายน้ำเพื่อสนับสนุนโครงการป่าในเมืองเขาอีโต้ ต.บ้านพระ อ.เมืองปราจีนบุรี จ.ปราจีนบุรี		2	สำนักงานทรัพยากรน้ำภาค 6 กรมทรัพยากรน้ำ	7,000,000.00	7,000,000.00	7,000,000.00	7,000,000.00	7,000,000.00	35,000,000.00
กิจกรรมหลักที่ 1.29 อนุรักษ์ฟื้นฟูคลองยาง (ลำพญาธาร) ช่วง 1 หมู่ที่ 2,6,7,10 ต.บุพราหมณ์ อ.นาดี จ.ปราจีนบุรี		2	สำนักงานทรัพยากรน้ำภาค 6 กรมทรัพยากรน้ำ	16,760,000.00	16,760,000.00	16,760,000.00	16,760,000.00	16,760,000.00	83,800,000.00
กิจกรรมหลักที่ 1.30 อนุรักษ์ฟื้นฟูคลองยาง (ลำพญาธาร) ช่วง 2 หมู่ที่ 3, 4 ต.นาดี อ.นาดี จ.ปราจีนบุรี		2	สำนักงานทรัพยากรน้ำภาค 6 กรมทรัพยากรน้ำ	14,400,000.00	14,400,000.00	14,400,000.00	14,400,000.00	14,400,000.00	72,000,000.00
กิจกรรมหลักที่ 1.31 กิจกรรมจิตอาสาพัฒนาลำน้ำกับชีวิต บนวิถีแห่งความพอเพียง เพื่อประโยชน์และความสุขของประชาชน		3	อบจ.ปราจีนบุรี	1,000,000.00	1,000,000.00	1,000,000.00	1,000,000.00	1,000,000.00	5,000,000.00
กิจกรรมหลักที่ 1.32 ส่งเสริมและสนับสนุนชุมชนด้านการบริหารจัดการขยะอย่างยั่งยืน		3	อบจ.ปราจีนบุรี	150,000.00	150,000.00	150,000.00	150,000.00	150,000.00	750,000.00
กิจกรรมหลักที่ 1.33 กิจกรรมส่งเสริมการเฝ้าระวังปัญหาน้ำเสีย		3	อบจ.ปราจีนบุรี	100,000.00	100,000.00	100,000.00	100,000.00	100,000.00	500,000.00
กิจกรรมหลักที่ 1.34 ฝึกอบรมสร้างจิตสำนึกการบำบัดน้ำเสียชุมชน		3	อบจ.ปราจีนบุรี	150,000.00	150,000.00	150,000.00	150,000.00	150,000.00	750,000.00
กิจกรรมหลักที่ 1.35 ส่งเสริมการพัฒนาศักยภาพด้านการจัดการทรัพยากรธรรมชาติและสิ่งแวดล้อม		3	อบจ.ปราจีนบุรี	200,000.00	200,000.00	200,000.00	200,000.00	200,000.00	1,000,000.00
กิจกรรมหลักที่ 1.36 พัฒนาศักยภาพอาสาสมัครท้องถิ่นรักษ์โลก (อถล.)		3	อบจ.ปราจีนบุรี	200,000.00	200,000.00	200,000.00	200,000.00	200,000.00	1,000,000.00

บัญชีรายการชุดโครงการสำคัญ	ยุทธศาสตร์ชาติ (X)/ แผน แม่บท (Y)	แหล่ง งปม.	หน่วยดำเนินการ	งบประมาณดำเนินการ					
				พ.ศ.2566	พ.ศ.2567	พ.ศ.2568	พ.ศ.2569	พ.ศ.2570	พ.ศ. 2566-2570
กิจกรรมหลักที่ 1.37 จัดอบรมเข้าค่ายเด็กนักเรียน และเยาวชน อนุรักษ์ ทรัพยากรธรรมชาติและสิ่งแวดล้อม		3	อบจ.ปราจีนบุรี	200,000.00	200,000.00	200,000.00	200,000.00	200,000.00	1,000,000.00
กิจกรรมหลักที่ 1.38 อนุรักษ์พันธุกรรมพืชอันเนื่องมาจากพระราชดำริ สมเด็จพระเทพรัตนราชสุดาฯ สยามบรมราชกุมารี (อพ.สธ.)		3	อบจ.ปราจีนบุรี	500,000.00	500,000.00	500,000.00	500,000.00	500,000.00	2,500,000.00
รวมงบประมาณประเด็นการพัฒนาที่ 5				4,064,794,940.00	4,129,891,800.00	4,010,587,000.00	4,010,587,000.00	4,009,895,000.00	20,225,755,740.00
ค่าใช้จ่ายในการบริหารงานจังหวัดแบบบูรณาการ				9,000,000.00	9,000,000.00	9,000,000.00	9,000,000.00	9,000,000.00	9,000,000.00
รวมทั้งสิ้น*				7,980,557,216.00	7,769,449,151.00	6,776,965,351.00	6,334,824,351.00	6,281,163,351.00	35,142,959,420.00

หมายเหตุ * เป็นยอดรวมเฉพาะวงเงินโครงการสำคัญ

แบบฟอร์มโครงการแบบย่อ (Project Brief) ของโครงการสำคัญภายใต้งบประมาณของจังหวัด

ประเด็นการพัฒนาที่ 5

ทรัพยากรธรรมชาติและสิ่งแวดล้อมมีความสมดุลและยั่งยืน โดยการมีส่วนร่วมของทุกภาคส่วน

หัวข้อ	รายละเอียด
1. ชื่อโครงการสำคัญ	โครงการอนุรักษ์ ฟื้นฟู และแก้ไขทรัพยากรธรรมชาติและสิ่งแวดล้อมอย่างเป็นระบบและมีประสิทธิภาพ
2. ชื่อแผนงาน	อนุรักษ์ ฟื้นฟู และแก้ไขปัญหาทรัพยากรธรรมชาติและสิ่งแวดล้อมให้มีความสมดุลและยั่งยืน
3. แนวทางการพัฒนา	<ol style="list-style-type: none"> ยกระดับการบริหารจัดการน้ำอย่างเป็นระบบและมีประสิทธิภาพ และสร้างความมั่นคงด้านน้ำเพื่อแก้ไขปัญหาภัยแล้ง อุทกภัย ความต้องการของภาคการเกษตร ครุฑเรือ และอุตสาหกรรม อนุรักษ์และฟื้นฟูป่าต้นน้ำ เพื่อรักษาระบบนิเวศป่าไม้ให้สมดุล ด้วยการปลูกป่า การเฝ้าระวังและติดตามการบุกรุกป่า การจับสัตว์ป่า เพิ่มประสิทธิภาพการบริหารจัดการมลพิษ ทั้งทางบก ทางน้ำ และทางอากาศ ที่เกิดขึ้นจากภาคอุตสาหกรรม ภาคเกษตรกรรม และภาคครัวเรือน

หัวข้อ	รายละเอียด
4. หลักการและเหตุผล	<p>ปัญหาการเสื่อมโทรมของทรัพยากรธรรมชาติ จากการถูกลักลอบหรือบุกรุกทำลายพื้นที่ป่าไม้ หรือจากการใช้ทรัพยากรป่าไม้อย่างผิดกฎหมาย หรือขาดการวางแผนการใช้ประโยชน์ที่ดินของชาว จังหวัดปราจีนบุรี ทำให้พื้นที่ป่าไม้ของจังหวัดซึ่งเดิมมีมากกว่าร้อยละ 50 ของพื้นที่จังหวัด ลดลงเหลือประมาณร้อยละ 35 ของพื้นที่จังหวัด ซึ่งส่งผลกระทบต่อสิ่งแวดล้อมของจังหวัดปราจีนบุรีมาก โดยเฉพาะการขาดปัจจัยเรื่องความสมดุลของระบบนิเวศในเชิงหน้าที่และโครงสร้างของป่าไม้ ส่งผลต่อการรักษาความชุ่มชื้นของผิวดิน ไม่สามารถชะลอการไหลบของน้ำในช่วงฤดูฝนที่มีปริมาณน้ำมากตลอดจนไม่สามารถกักเก็บน้ำเพื่อไว้ใช้ในฤดูแล้ง ทำให้มีปริมาณน้ำใสเสมอตลอดทั้งปี เกิดปัญหาภัยแล้ง หรือการขาดแคลนน้ำ ในบางพื้นที่ของจังหวัดมาโดยตลอด จากการที่พื้นที่ป่าลดลงหรือขาดความอุดมสมบูรณ์ ทำให้ดินไม่สามารถกักเก็บน้ำไว้ได้ จะทำให้ปริมาณน้ำหลากสู่ปลายน้ำ นำมาซึ่งอุทกภัยรุนแรงและปัญหาอื่น ๆ ที่ตามมา เช่น สุขภาพและปัญหาสังคมอื่น ๆ ที่จะส่งผลกระทบต่อเศรษฐกิจและสังคมของจังหวัดปราจีนบุรีในอนาคต ดังนั้น กรพัฒนาศักยภาพค้ำและบูรณาการการพัฒนาพื้นที่ป่าไม้ด้วยศาสตร์พระราชา เพื่อให้คนอยู่กับป่าและเกิดการพัฒนายั่งยืน สามารถฟื้นฟูสภาพป่าต้นน้ำ หรือเพิ่มพื้นที่ป่าต้นน้ำ จะนำไปสู่การยกระดับคุณภาพชีวิตของคนในพื้นที่จังหวัดปราจีนบุรี และสามารถพัฒนาศักยภาพในเชิงพื้นที่เพื่อเป็นฐานในการพัฒนาและสร้างความเข้มแข็งทางเศรษฐกิจ สังคม นำไปสู่การพัฒนาที่มั่นคงและยั่งยืนอย่างแท้จริง</p>

หัวข้อ	รายละเอียด
5. วัตถุประสงค์ของโครงการ	1. เพื่ออนุรักษ์ ป่าฝุ และแก้ไขปัญหาทรัพยากรธรรมชาติและสิ่งแวดล้อมแบบบูรณาการ 2. เพื่อพัฒนาศักยภาพ พร้อมเสริมสร้างความร่วมมือระหว่างภาครัฐ และภาคประชาชนในการบริหารจัดการทรัพยากรธรรมชาติและสิ่งแวดล้อม 3. เพื่อเฝ้าระวัง และป้องกันปราบปรามการเกิดปัญหามลพิษ ทั้งทางบก ทางน้ำ และทางอากาศ อย่างมีประสิทธิภาพ
6. ตัวชี้วัดและค่าเป้าหมาย	ร้อยละความสำเร็จในการอนุรักษ์ ป่าฝุ และแก้ไขปัญหาทรัพยากรธรรมชาติและสิ่งแวดล้อมแบบบูรณาการ
7. พื้นที่เป้าหมาย	จังหวัดปราจีนบุรี
8. กิจกรรมหลัก	
8.1 กิจกรรมหลักที่ 1 งบประมาณ ผู้รับผิดชอบ หน่วยงานที่เกี่ยวข้อง	ก่อสร้างเขื่อนป้องกันตลิ่งริมแม่น้ำบางปะกง บริเวณวัดบางตาล่า หมู่ที่ 6 ตำบลรอบเมือง อำเภอเมือง จังหวัดปราจีนบุรี ความยาว 200 เมตร 26,934,000 บาท สนง.โยธาธิการและผังเมืองจังหวัดปราจีนบุรี
8.2 กิจกรรมหลักที่ 2 งบประมาณ ผู้รับผิดชอบ หน่วยงานที่เกี่ยวข้อง	ก่อสร้างเขื่อนป้องกันตลิ่งริมแม่น้ำปราจีนบุรี หมู่ที่ 2 ตำบลบางกุ้ง อำเภอศรีมหาโพธิ จังหวัดปราจีนบุรี ความยาว 220 เมตร 29,145,000 บาท สนง.โยธาธิการและผังเมืองจังหวัดปราจีนบุรี
8.3 กิจกรรมหลักที่ 3 งบประมาณ ผู้รับผิดชอบ หน่วยงานที่เกี่ยวข้อง	ก่อสร้างเขื่อนป้องกันตลิ่งริมแม่น้ำปราจีนบุรี หมู่ที่ 3 ตำบลบางกระเบา อำเภอบ้านสร้าง จังหวัดปราจีนบุรี ความยาว 200 เมตร 36,000,000 บาท สนง.โยธาธิการและผังเมืองจังหวัดปราจีนบุรี
8.4 กิจกรรมหลักที่ 4 งบประมาณ ผู้รับผิดชอบ หน่วยงานที่เกี่ยวข้อง	โครงการเพาะกล้าไผ่หนามป้องกันปัญหาช้างป่าออกนอกพื้นที่อนุรักษ์ 800,000 บาท สำนักจัดการทรัพยากรป่าไม้ ที่ 9 สาขาปราจีนบุรี

หัวข้อ	รายละเอียด
8.5 กิจกรรมหลักที่ 5 งบประมาณ ผู้รับผิดชอบ หน่วยงานที่เกี่ยวข้อง	โครงการฟื้นฟูและอนุรักษ์ทรัพยากรสัตว์น้ำท้องถิ่นในแม่น้ำปราจีนบุรี 1,190,000 บาท สนง.ประมงจังหวัดปราจีนบุรี
9. หน่วยงานดำเนินการ 10. ระยะเวลาในการดำเนินโครงการ	สนง.โยธาธิการและผังเมืองจังหวัดปราจีนบุรี สำนักจัดการทรัพยากรป่าไม้ ที่ 9 สาขาปราจีนบุรี สนง.ประมงจังหวัดปราจีนบุรี ปีงบประมาณ พ.ศ. 2567
11. งบประมาณ	98,193,200 บาท
12. ผลผลิต (Output)	ปัญหาด้านทรัพยากรธรรมชาติและสิ่งแวดล้อมได้รับการแก้ไข รวมถึงเกิดองค์ความรู้และแนวทางในการอนุรักษ์ทรัพยากรธรรมชาติอย่างยั่งยืน
13. ผลลัพธ์จากการดำเนินโครงการ (Outcome)	ทรัพยากรธรรมชาติได้รับการอนุรักษ์ฟื้นฟู แก้ไขปัญหาด้านสิ่งแวดล้อมได้อย่างยั่งยืน เกิดความสมดุลและหลากหลายทางชีวภาพ

แบบฟอร์มโครงการแบบย่อ (Project Brief) ของโครงการสำคัญภายใต้งบประมาณของจังหวัด

ประเด็นการพัฒนาที่ 5 ทรัพยากรธรรมชาติและสิ่งแวดล้อมมีความสมดุลและยั่งยืน โดยการมีส่วนร่วมของทุกภาคส่วน

หัวข้อ	รายละเอียด
1. ชื่อโครงการสำคัญ	โครงการพัฒนาศักยภาพ และการมีส่วนร่วมในการบริหารจัดการทรัพยากรธรรมชาติและสิ่งแวดล้อม
2. ชื่อแผนงาน	บูรณาการเพื่อพัฒนาศักยภาพการจัดการทรัพยากรธรรมชาติและสิ่งแวดล้อม
3. แนวทางการพัฒนา	<ol style="list-style-type: none"> ส่งเสริมและสนับสนุนเครือข่ายชุมชนในการรักษาทรัพยากรป่าไม้ และการอยู่ร่วมกันระหว่างชุมชนกับป่าอย่างยั่งยืน สร้างระบบการนำเข้าข้อมูลด้านทรัพยากรธรรมชาติและสิ่งแวดล้อมของจังหวัดปราจีนบุรี (Data Center) จัดทำและรวบรวมฐานข้อมูลด้านทรัพยากรธรรมชาติและสิ่งแวดล้อมระดับจังหวัด (Big Data) อาทิ ป่าไม้ สัตว์ป่า กลุ่มน้ำ ขยะ มลภาวะ และที่ดินทำกิน เพื่อนำเข้าระบบ สร้างความรู้ความเข้าใจและพัฒนาศักยภาพของประชาชนเพื่อปรับตัวรองรับการเปลี่ยนแปลงสภาพภูมิอากาศและภัยพิบัติทางธรรมชาติ พัฒนาแผนงานและสร้างความพร้อมของทุกภาคส่วนเพื่อรองรับการเปลี่ยนแปลงสภาพภูมิอากาศและภัยพิบัติทางธรรมชาติ
4. หลักการและเหตุผล	เพื่อให้การอนุรักษ์ ป่าไม้และแก้ไขปัญหาทรัพยากรเป็นไปอย่างมีประสิทธิภาพจำเป็นต้องบูรณาการความร่วมมือทุกภาคส่วนทั้งภาครัฐ ภาคเอกชนและภาคประชาสังคม เพื่อระดมทรัพยากร องค์ความรู้ และปัจจัยความสำเร็จต่างๆ นำไปสู่การแก้ไขปัญหาและพัฒนาด้านทรัพยากรธรรมชาติและสิ่งแวดล้อมอย่างสมดุลและยั่งยืน

หัวข้อ	รายละเอียด
5. วัตถุประสงค์ของโครงการ	<ol style="list-style-type: none"> 1. เพื่อพัฒนาศักยภาพ พร้อมเสริมสร้างความร่วมมือระหว่างภาครัฐ และภาคประชาชนในการบริหารจัดการทรัพยากรธรรมชาติและสิ่งแวดล้อม 2. เพื่อทำจัดทำ และรวบรวมข้อมูลด้านทรัพยากรธรรมชาติและสิ่งแวดล้อมและพัฒนาเป็นศูนย์กลางข้อมูลในระดับจังหวัด (Data center) 3. เพื่อเพิ่มศักยภาพเพื่อรองรับการเปลี่ยนแปลงสภาพภูมิอากาศและภัยพิบัติทางธรรมชาติ
6. ตัวชี้วัดและค่าเป้าหมาย	<ol style="list-style-type: none"> 1. สัดส่วนปริมาณขยะที่กำจัดถูกต้องต่อปริมาณขยะที่เกิดขึ้นเพิ่มขึ้นต่อปี (เพิ่มขึ้นร้อยละ 26 ต่อปี) 2. ร้อยละของพื้นที่เสี่ยงที่ประสบปัญหาภัยแล้งลดลงต่อปี (ร้อยละ 5 ต่อปี)
7. พื้นที่เป้าหมาย	จังหวัดปราจีนบุรี
8. กิจกรรมหลัก	
8.1 กิจกรรมหลักที่ 1 งบประมาณ ผู้รับผิดชอบ หน่วยงานที่เกี่ยวข้อง	<p>โครงการจัดทำผังน้ำชุมชนตำบลต้นแบบ</p> <p>500,000 บาท</p> <p>สนง.ทรัพยากรธรรมชาติและสิ่งแวดล้อมจังหวัดปราจีนบุรี</p>
8.2 กิจกรรมหลักที่ 2 งบประมาณ ผู้รับผิดชอบ หน่วยงานที่เกี่ยวข้อง	<p>โครงการปลูกป่า 3 อย่าง ประโยชน์ 4 อย่าง เพื่อการอนุรักษ์และฟื้นฟูอย่างยั่งยืน</p> <p>687,000 บาท</p> <p>สนง.ทรัพยากรธรรมชาติและสิ่งแวดล้อมจังหวัดปราจีนบุรี</p>
8.3 กิจกรรมหลักที่ 3 งบประมาณ ผู้รับผิดชอบ หน่วยงานที่เกี่ยวข้อง	<p>ฝึกอบรมเชิงปฏิบัติการและพัฒนาเครือข่ายดูแลบำรุงรักษาต้นไม้ตามหลักรุกขกรรม</p> <p>427,000 บาท</p> <p>สนง.ทรัพยากรธรรมชาติและสิ่งแวดล้อมจังหวัดปราจีนบุรี</p>
8.4 กิจกรรมหลักที่ 4 งบประมาณ ผู้รับผิดชอบ หน่วยงานที่เกี่ยวข้อง	<p>โครงการเรือนเพาะชำกล้าไม้ชุมชนเครือข่ายอาสาสมัครพิทักษ์ทรัพยากรธรรมชาติและสิ่งแวดล้อมหมู่บ้าน</p> <p>798,000 บาท</p> <p>สนง.ทรัพยากรธรรมชาติและสิ่งแวดล้อมจังหวัดปราจีนบุรี</p>

หัวข้อ	รายละเอียด
8.5 กิจกรรมหลักที่ 5 งบประมาณ ผู้รับผิดชอบ หน่วยงานที่เกี่ยวข้อง	โครงการพัฒนาแหล่งเรียนรู้ด้านพันธุกรรมพืชตามโครงการอนุรักษ์พันธุกรรมพืช อันเนื่องมาจากพระราชดำริ สมเด็จพระเทพรัตนราชสุดาฯ สยามบรมราชกุมารี (อพ.สธ.) จังหวัดปราจีนบุรี ประจำปีงบประมาณ พ.ศ. 2567 480,000 บาท สนง.ทรัพยากรธรรมชาติและสิ่งแวดล้อมจังหวัดปราจีนบุรี
8.6 กิจกรรมหลักที่ 6 งบประมาณ ผู้รับผิดชอบ หน่วยงานที่เกี่ยวข้อง	โครงการแหล่งเรียนรู้ธนาคารน้ำใต้ดินอำเภอดันแบบ 732,200 บาท สนง.ทรัพยากรธรรมชาติและสิ่งแวดล้อมจังหวัดปราจีนบุรี
8.7 กิจกรรมหลักที่ 7 งบประมาณ ผู้รับผิดชอบ หน่วยงานที่เกี่ยวข้อง	โครงการสถานศึกษาต้นแบบโครงการอนุรักษ์พันธุกรรมพืชอันเนื่องมาจากพระราชดำริ สมเด็จพระเทพรัตนราชสุดาฯ สยามบรมราชกุมารี (อพ.สธ.) 500,000 บาท สนง.ศึกษาธิการจังหวัดปราจีนบุรี
9. หน่วยงานดำเนินการ	1. สนง.ทรัพยากรธรรมชาติและสิ่งแวดล้อมจังหวัดปราจีนบุรี 2. สนง.ศึกษาธิการจังหวัดปราจีนบุรี
10. ระยะเวลาในการดำเนินโครงการ	ปีงบประมาณ พ.ศ. 2567
11. งบประมาณ	4,124,200 บาท
12. ผลผลิต (Output)	เครือข่ายการบูรณาการเพื่ออนุรักษ์ พันธุ์และแก้ไขปัญหาด้านทรัพยากรธรรมชาติและสิ่งแวดล้อม
13. ผลลัพธ์จากการดำเนินโครงการ (Outcome)	ทรัพยากรธรรมชาติได้รับการอนุรักษ์พันธุ์ แก้ไขปัญหาด้านสิ่งแวดล้อมได้อย่างยั่งยืน เกิดความสมดุลและหลากหลายทางชีวภาพ

ภาคผนวก