

สรุปประเมินผลการดำเนินงาน

โครงการคลินิกเกษตรเคลื่อนที่จังหวัดประจวบคีรีขันธ์

ประจำไตรมาสที่ ๒ ปีงบประมาณ ๒๕๖๔



วันอังคารที่ ๒๓ มีนาคม ๒๕๖๔

ณ วัดวังยาง หมู่ที่ ๔ ตำบลอ่างทอง อำเภอทับสะแก จังหวัดประจวบคีรีขันธ์

สำนักงานเกษตรและสหกรณ์จังหวัดประจวบคีรีขันธ์



SCAN ME

คำนำ

จังหวัดประจวบคีรีขันธ์ โดยสำนักงานเกษตรจังหวัดประจวบคีรีขันธ์ จัดงานโครงการคลินิกเกษตรเคลื่อนที่ในรูปแบบการเปิดให้บริการคลินิกด้านต่าง ๆ แบบบูรณาการระหว่างหน่วยงานในสังกัดกระทรวงเกษตรและสหกรณ์ที่เกี่ยวข้อง เพื่อให้เกษตรกรพื้นที่เป้าหมายเข้าถึงการให้บริการได้อย่างครบวงจร สามารถนำความรู้ไปพัฒนาเพิ่มขีดความสามารถการผลิตทางการเกษตร การประกอบอาชีพ ได้อย่างมีประสิทธิภาพ สอดคล้องกับความต้องการ และได้รับการแก้ไขปัญหาด้านการเกษตรทันที่ อีกทั้งเป็นการสร้างภาพพจน์และภาพลักษณ์ด้านวิชาการ นวัตกรรมและเทคโนโลยีของหน่วยงานที่ดีต่อประชาชน ประกอบด้วยคลินิกด้านต่าง ๆ ได้แก่ คลินิกพืช คลินิกประมง คลินิกปศุสัตว์ คลินิกดิน คลินิกชลประทาน คลินิกตรวจบัญชี คลินิกสหกรณ์ คลินิกกฎหมาย (ส.ป.ก.) คลินิกยางพารา คลินิกการบริหารศัตรูพืช คลินิกพืชอาหารสัตว์ คลินิกแมลงเศรษฐกิจ คลินิกข้าว คลินิก อ.ส.ค. คลินิกหม่อนไหม และคลินิกเกษตรและสหกรณ์

สำนักงานเกษตรและสหกรณ์จังหวัดประจวบคีรีขันธ์ ได้ดำเนินการประเมินผล การดำเนินงานโครงการคลินิกเกษตรเคลื่อนที่จังหวัดประจวบคีรีขันธ์ ประจำปีงบประมาณ ๒๕๖๔ เมื่อวันที่ ๒๓ มีนาคม ๒๕๖๔ ณ วัดวังยาง หมู่ที่ ๔ ตำบลอ่างทอง อำเภอทับสะแก จังหวัดประจวบคีรีขันธ์ โดยหวังเป็นอย่างยิ่งว่ารายงานสรุปผลการดำเนินงานโครงการคลินิกเกษตรเคลื่อนที่ฉบับนี้จะเป็นประโยชน์แก่หน่วยงานและผู้สนใจทั่วไป และขอขอบคุณเจ้าหน้าที่ของหน่วยงานต่าง ๆ ตลอดจนเกษตรกรที่ให้การสนับสนุนข้อมูลเป็นอย่างดี จนทำให้รายงานฉบับนี้แล้วเสร็จสมบูรณ์

สำนักงานเกษตรและสหกรณ์จังหวัดประจวบคีรีขันธ์

กลุ่มสารสนเทศการเกษตร

สารบัญ

หน้า

บทสรุปผู้บริหาร :

๑. ข้อมูลทั่วไปของเกษตรกรที่มาใช้บริการคลินิกด้านต่าง ๆ	๑
๒. ระดับความพึงพอใจของเกษตรกรที่เข้ารับบริการในแต่ละคลินิก	๒
๓. ผลการดำเนินงาน	๒-๓

รายงานผลการดำเนินงานโครงการคลินิกเกษตรเคลื่อนที่

๑. สถานที่จัดตั้งโครงการคลินิกเกษตรเคลื่อนที่	๔
๒. วัน/เดือน/ปี ที่เปิดบริการ	๔
๓. จำนวนผู้มาใช้บริการที่มาลงทะเบียน	๔
๔. ประเภทคลินิกที่เปิดให้บริการ	๔
๕. ลักษณะทั่วไปของเกษตรกรที่มาใช้บริการคลินิกด้านต่าง ๆ	๕
๖. ระดับความพึงพอใจของเกษตรกรผู้เข้ารับบริการในแต่ละคลินิก	๖
๗. การจัดงานคลินิกเกษตรและผลการดำเนินงาน	
๗.๑ การจัดสถานที่และรูปแบบการจัดงาน	๖
๗.๒ ความเพียงพอของเจ้าหน้าที่/นักวิชาการ เครื่องมือ อุปกรณ์ สื่อต่าง ๆ	๗-๙
๗.๓ การปฏิบัติงานของแต่ละคลินิก	๙-๑๒
๗.๔ การเปิดงานคลินิกให้บริการ	๑๓
๗.๕ ระดับความพึงพอใจการเข้ารับบริการของเกษตรกรและการปฏิบัติงาน	๑๔
๘. ประเด็น/ปัญหาด้านวิชาการที่พบและผลการให้บริการของคลินิก	๑๕
๙. ข้อคิดเห็นของผู้รายงาน	
๙.๑ ข้อคิดเห็นด้านการให้บริการ	๑๖
๙.๒ ข้อคิดเห็นด้านวิชาการ	๑๖

ภาพกิจกรรม

- ประมวลภาพกิจกรรมการจัดงานโครงการคลินิกเกษตรเคลื่อนที่ฯ	๑๗-๑๘
--	-------

บทสรุปผู้บริหาร

การดำเนินงานโครงการคลินิกเกษตรเคลื่อนที่จังหวัดประจวบคีรีขันธ์ ประจำไตรมาสที่ ๒ ปีงบประมาณ ๒๕๖๔ วันที่ ๒๓ มีนาคม ๒๕๖๔ ณ วัดวังยาง หมู่ที่ ๔ ตำบลอ่างทอง อำเภอทับสะแก จังหวัดประจวบคีรีขันธ์ มีวัตถุประสงค์เพื่อให้บริการเกษตรกรในการแก้ไขปัญหาด้านการผลิตการเกษตรได้อย่างรวดเร็ว สอดคล้องกับความต้องการของเกษตรกร มีการบูรณาการระหว่างหน่วยงานวิชาการและหน่วยส่งเสริมในพื้นที่ โดยนำนวัตกรรมและเทคโนโลยีของหน่วยงานสังกัดกระทรวงเกษตรและสหกรณ์ มาแก้ไขปัญหาและให้บริการอย่างครบวงจรในคราวเดียวกัน กิจกรรมภายในงานจะเป็นการให้บริการทางคลินิกเกษตรเคลื่อนที่ของหน่วยงานกระทรวงเกษตรและสหกรณ์ จำนวน ๑๖ คลินิก ประกอบด้วยคลินิกด้านต่าง ๆ ได้แก่ พืช การบริหารศัตรูพืช ประมง ปศุสัตว์ ดิน ชลประทาน ตรวจบัญชี สหกรณ์ กฎหมาย (ส.ป.ก.) ยางพารา พืชอาหารสัตว์ แล่งเศรษฐกิจ ข้าว อ.ส.ค. หม่อนไหม และเกษตรและสหกรณ์ การจัดงานในครั้งนี้มีเกษตรกรเข้าร่วมงานจำนวน ๓๐๐ ราย

สำหรับการประเมินผลการจัดงานโครงการคลินิกเกษตรเคลื่อนที่จังหวัดประจวบคีรีขันธ์ ประจำไตรมาสที่ ๒ ใช้ข้อมูลจากการสัมภาษณ์เกษตรกรกลุ่มตัวอย่างจำนวน ๓๕ ราย ที่เข้าใช้บริการคลินิกด้านต่าง ๆ มาประมวลวิเคราะห์ สรุปประมวลผลเชิงพรรณนาด้วยสถิติอย่างง่าย อาทิเช่น ค่าเฉลี่ยและร้อยละ เป็นต้น เพื่อนำไปใช้เป็นข้อมูลพื้นฐานและเป็นประโยชน์ในการติดตามประเมินผลสำเร็จของการดำเนินงานโครงการคลินิกเกษตรเคลื่อนที่ สรุปผลศึกษาได้ดังนี้

๑. ข้อมูลทั่วไปของเกษตรกรที่เข้าใช้บริการคลินิกด้านต่าง ๆ

สรุปข้อมูลจากสำรวจกลุ่มเกษตรกรตัวอย่างที่เข้าใช้บริการจำนวน ๒๕ ราย แบ่งตามประเด็นหลัก ได้แก่ เพศ อายุ ระดับการศึกษา และการประกอบอาชีพหลัก พบว่า ผู้ที่เข้าใช้บริการคลินิกส่วนใหญ่เป็นเพศหญิงมากที่สุดคิดเป็นร้อยละ ๗๗.๑๐ ช่วงระหว่างอายุ ส่วนใหญ่ ๕๐-๕๙ ปี คิดเป็นร้อยละ ๔๐.๐๐ ระดับการศึกษาส่วนใหญ่ จบประถมศึกษาคิดเป็นร้อยละ ๖๐.๐๐ และประกอบอาชีพทำสวนมากที่สุด คิดเป็นร้อยละ ๔๐.๐๐

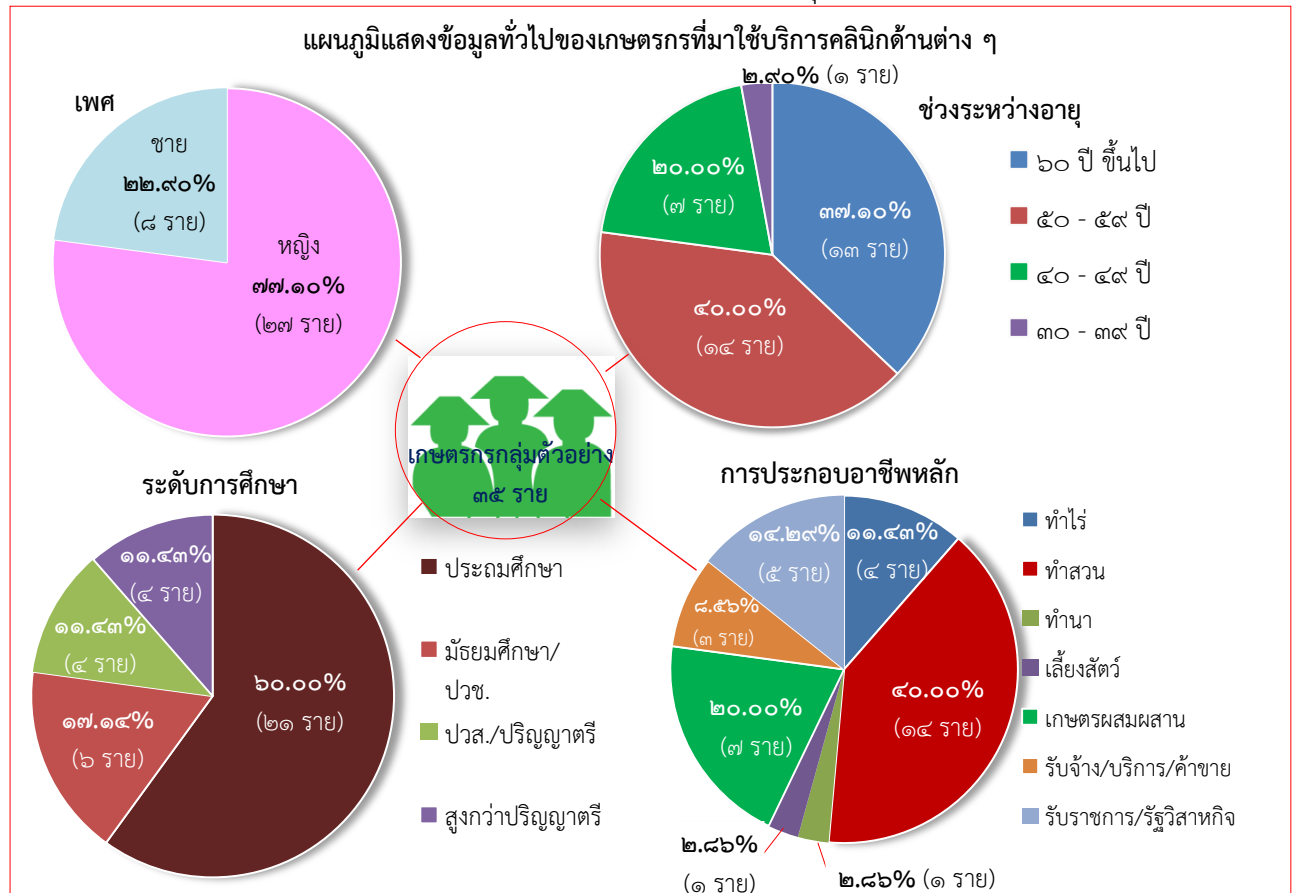

/๒. ระดับความพึงพอใจของ...

๒. ระดับความพึงพอใจของเกษตรกรที่เข้ารับบริการในแต่ละคลินิก

แบ่งตามประเด็นหลักรวม ๔ ประเด็น/๙ ด้าน โดยให้คะแนนเต็มด้านละ ๓ คะแนน สรุปดังนี้

ประเด็นที่ ๑ : ด้านความสามารถ/ความถูกต้องและความสะดวกรวดเร็วในการให้บริการ (เฉพาะผู้ที่นำตัวอย่างมา มีจำนวน ๔ ราย) รวม ๒ ด้าน ได้คะแนนเฉลี่ย ๒.๘๘ คะแนน แบ่งเป็น

๑.๑ ความสะดวกรวดเร็วในการตรวจวิเคราะห์ตัวอย่างปัญหาที่นำมา ได้คะแนนเฉลี่ย ๒.๗๕ คะแนน

๑.๒ การชี้แจงปัญหา/ตัวอย่างที่นำมาปรึกษา ได้คะแนนเฉลี่ย ๓.๐๐ คะแนน

ประเด็นที่ ๒ : ด้านความเอาใจใส่และการปฏิบัติต่อเกษตรกรในการให้บริการของเจ้าหน้าที่ (ผู้เข้ารับบริการจากการสุ่มตัวอย่าง ๓๕ ราย) รวม ๔ ด้าน ได้คะแนนเฉลี่ย ๒.๙๔ คะแนน แบ่งเป็น

๒.๑ เครื่องมือ อุปกรณ์ที่นำมาให้บริการ ได้คะแนนเฉลี่ย ๒.๙๔ คะแนน

๒.๒ ความกระตือรือร้น เอาใจใส่ในการให้บริการ ได้คะแนนเฉลี่ย ๒.๘๙ คะแนน

๒.๓ การได้รับความรู้/คำแนะนำสามารถนำไปใช้ประโยชน์ได้คะแนนเฉลี่ย ๒.๙๔ คะแนน

๒.๔ มารยาท การพูดจาของเจ้าหน้าที่ประจำคลินิก ได้คะแนนเฉลี่ย ๒.๙๗ คะแนน

ประเด็นที่ ๓ : ด้านความสะดวกสบายของอาคารสถานที่จัดงาน (ผู้เข้ารับบริการจากการสุ่มตัวอย่าง ๓๕ ราย) รวม ๒ ด้าน ได้คะแนนเฉลี่ย ๓.๐๐ คะแนน แบ่งเป็น

๓.๑ จุดที่ตั้งสถานที่จัดงาน ได้คะแนนเฉลี่ย ๓.๐๐ คะแนน

๓.๒ ความสะดวกสบายภายในคลินิก ได้คะแนนเฉลี่ย ๓.๐๐ คะแนน

ประเด็นที่ ๔ : ด้านการจัดงาน มีการจัดงานอื่น ๆ ร่วมด้วย (ผู้เข้ารับบริการจากการสุ่มตัวอย่าง ๓๕ ราย) ได้คะแนนรวมเฉลี่ย ๒.๙๑ คะแนน

แผนภูมิแสดงระดับคะแนนความพึงพอใจเกษตรกรที่เข้ารับบริการแต่ละคลินิก

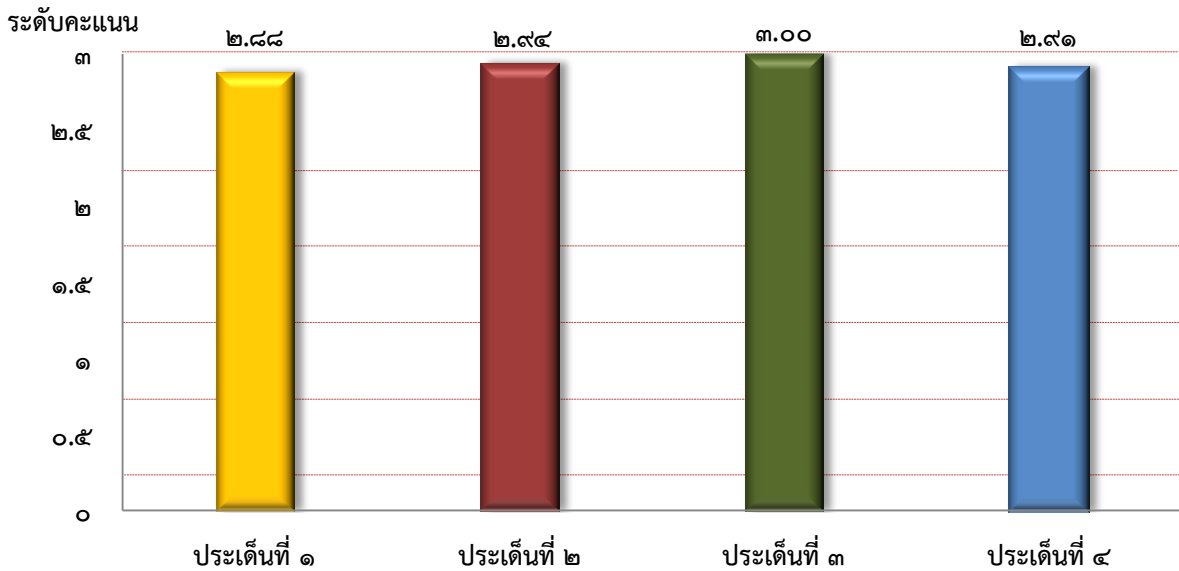

๓. ผลการดำเนินงาน

๓.๑ การจัดสถานที่และรูปแบบการจัดงานมีความเหมาะสม เกษตรกรสามารถเดินทางมาใช้บริการด้านคลินิกได้อย่างสะดวก ที่จอดรถเพียงพอ และมีป้ายบอกทางมายังสถานที่จัดงาน นอกจากนี้หน่วยงานทางเข้าจัดให้มีจุดคัดกรองก่อนเข้าร่วมงานโครงการ ตามมาตรการเฝ้าระวังป้องกันและควบคุมการแพร่ระบาดของโรคติดเชื้อไวรัสโคโรนา ๒๐๑๙ อย่างเคร่งครัด

/๓.๒ คลินิกที่เปิดให้บริการด้านต่าง ๆ...

๓.๒ คลินิกที่เปิดให้บริการด้านต่าง ๆ จำนวน ๑๖ คลินิก โดยมีเจ้าหน้าที่วิชาการเฉพาะด้าน และเครื่องมืออุปกรณ์มาให้บริการอย่างเพียงพอและเหมาะสม อาทิ เช่น ทำหมันสุนัข-แมว ฉีดวัคซีนสุนัข-แมว ตรวจวิเคราะห์ดิน ตลอดจนการให้คำปรึกษา แนะนำ และมอบปัจจัยการผลิตกับเกษตรกรผู้ที่ใช้บริการตามคลินิกด้านต่าง ๆ ดังนี้

๑) **คลินิกพืช** : บริการให้คำแนะนำ/ปรึกษาเกี่ยวกับการโรคพืช การเลือกซื้อปุ๋ย การตรวจประเมินเพื่อขอรับการรับรองแหล่งผลิต GAP พืช และพืชอินทรีย์” และแจกเอกสารวิชาการ (ระบบการจัดการคุณภาพ GAP พืช มะม่วง การผลิตขยายชีวภัณฑ์อย่างง่าย)

๒) **คลินิกการบริหารศัตรูพืช** : แสดงตัวอย่างเชื้อราบิวเวอร์เรีย เชื้อราเมตาไรเซียม เชื้อราไตรโคเดอร์มา ให้คำแนะนำปรึกษาเกี่ยวกับโรคพืช การป้องกันกำจัดศัตรูมะพร้าว พืชผัก การใช้สารชีวภัณฑ์ และสนับสนุนเชื้อราบิวเวอร์เรีย เชื้อราเมตาไรเซียมเชื้อราไตรโคเดอร์มา ในการกำจัดด้วงแรด เพลี้ย โรครากเน่าโคนเน่า

๓) **คลินิกประมง** : ให้คำปรึกษาการเพาะเลี้ยงสัตว์น้ำ การตรวจวินิจฉัยโรคสัตว์น้ำเบื้องต้น ตรวจวิเคราะห์คุณสมบัติน้ำในการเพาะเลี้ยงสัตว์น้ำ การขึ้นทะเบียนเกษตรกรด้านการประมงออกหนังสือกำกับการจำหน่ายสัตว์น้ำ สนับสนุนพันธุ์ปลากินพืชให้เกษตรกรนำไปเลี้ยงเพื่อบริโภคในครัวเรือน

๔) **คลินิกปศุสัตว์** : ให้คำแนะนำสุขภาพสัตว์ การดูแลสัตว์ป่วย บริการฉีดวัคซีนสุนัข-แมว การป้องกันโรคพิษสุนัขบ้า ฉีดยาคุมกำเนิด ทำหมันสุนัข - แมว

๕) **คลินิกดิน** : การจัดการดิน การพัฒนาที่ดิน การปรับปรุงบำรุงดิน การทำปุ๋ยน้ำหมักชีวภาพ การใช้สารเร่ง พด. ตรวจวิเคราะห์ดิน รับตัวอย่างดินตรวจวิเคราะห์

๖) **คลินิกชลประทาน** : การบริหารจัดการน้ำ การพัฒนาแหล่งน้ำ การจัดตั้งกลุ่มผู้ใช้น้ำชลประทาน การบำรุงรักษาโดยกลุ่มผู้ใช้น้ำ พ.ร.บ.

๗) **คลินิกตรวจบัญชีสหกรณ์** : การทำบัญชีรายรับ-รายจ่ายในครัวเรือน การทำบัญชีต้นทุนในการประกอบอาชีพ สนับสนุนสมุดการลงบัญชีรับ - จ่ายในครัวเรือน และบัญชีต้นทุน กิจกรรมร่วมสนุกตอบปัญหาชิงรางวัล ด้านเกี่ยวกับบัญชีครัวเรือน

๘) **คลินิกสหกรณ์** : ให้คำแนะนำปรึกษาด้านการจัดตั้งสหกรณ์ของกลุ่มเกษตรกร การดำเนินงานของสหกรณ์เกษตรกร นิทรรศการการเกี่ยวกับสหกรณ์/กลุ่มเกษตรกร

๙) **คลินิกกฎหมาย (ส.ป.ก.)** : บริการให้คำปรึกษาและแนะนำด้านกฎหมายที่ดิน การจัดการที่ดิน การเพิ่มศักยภาพการใช้ที่ดิน การรังวัดที่ดิน การตรวจสอบหลักฐานที่ดิน การรับคำโอนสิทธิ/มรดกสิทธิ์

๑๐) **คลินิกยางพารา** : เรื่องพันธุ์ยางพารา การปลูกสร้างสวนยางครบวงจร สาธิตการกรีดยางพารา การใส่ปุ๋ย การทำยางแผ่น ตัวอย่างแผ่นยางดิบ กิจกรรมการทำถุงมือผ้าเคลือบยางพารา แสดงตัวอย่างผลิตภัณฑ์จากยางพารา

๑๑) **คลินิกพืชอาหารสัตว์** : ให้คำปรึกษาแนะนำการปลูกเลือกและปลูกหญ้าเพื่อเลี้ยงสัตว์

๑๒) **คลินิกข้าว** : องค์ความรู้เรื่องข้าว พันธุ์ข้าว ตัวอย่างพันธุ์ข้าว แนวทางการปฏิบัติลดต้นทุนการผลิตข้าว การปลูกข้าวให้ได้ผลผลิตดี

๑๓) **คลินิก อ.ส.ค.** : การส่งเสริมอาชีพการเลี้ยงโคนมทั้งระบบ บริการแจกนมพร้อมดื่มฟรีตลอดงาน และจำหน่ายผลิตภัณฑ์นมตรา อ.ส.ค. (วัวแดง)

๑๔) **คลินิกแมลงเศรษฐกิจ** : บริการให้คำปรึกษาแนะนำการเลี้ยงผึ้งโพรง และจัดแสดงผลิตภัณฑ์จากผึ้ง

๑๕) **คลินิกหม่อนไหม** : บริการให้คำปรึกษาแนะนำส่งเสริมอาชีพการปลูกหม่อนและเลี้ยงไหม แสดงและสาธิตผลิตภัณฑ์จากหม่อนและไหม

๑๖) **คลินิกเกษตรและสหกรณ์** : บริการให้คำปรึกษาแนะนำเรื่องกองทุนหมุนเวียนเพื่อการกู้ยืมแก่เกษตรกร และผู้ยากจน การทำสัญญาในระบบเกษตรพันธสัญญา และสนับสนุนกล้าพืชผักสวนครัว

รายงานผลการดำเนินงานโครงการคลินิกเกษตรเคลื่อนที่

เจ้าหน้าที่ : กษ. จังหวัดประจวบคีรีขันธ์ ๑. สรุปจากแบบสัมภาษณ์เจ้าหน้าที่ เกษตรกรและแบบฟอร์มประจำคลินิก
๒. ข้อมูลจากสำนักงานเกษตรจังหวัด

๑. สถานที่จัดตั้งโครงการคลินิกเกษตรเคลื่อนที่ : ณ วัดวังยาง หมู่ที่ ๔ ตำบลอ่างทอง อำเภอทับสะแก จังหวัดประจวบคีรีขันธ์
๒. วัน/เดือน/ปี ที่เปิดบริการ : วันที่ ๒๓ มีนาคม พ.ศ. ๒๕๖๔ รวมวันที่เปิดให้บริการ ๑ วัน
๓. จำนวนผู้มาใช้บริการที่มอลงทะเบียน : ๓๐๐ ราย** รวมผู้ที่มาขอรับบริการแต่ละคลินิก : ๑,๐๕๑ ราย**
๔. ประเภทคลินิกที่เปิดให้บริการ (กิจกรรมเสริม/จัดนิทรรศการและจำนวนเกษตรกรที่มาขอรับบริการ)

รายการ	จำนวนเกษตรกรที่มาขอรับบริการ (ราย)						
	รวม	ขอคำแนะนำและนำตัวอย่างมา		ขอคำแนะนำแต่ไม่นำตัวอย่างมา		ขอเอกสารอย่างเดียว แต่ไม่ขอคำแนะนำ	
		ลงทะเบียน	ไม่ลงทะเบียน	ลงทะเบียน	ไม่ลงทะเบียน	ลงทะเบียน	ไม่ลงทะเบียน
๔.๑ คลินิกที่มีอุปกรณ์และเครื่องมือ							
(๑) คลินิกดิน	๑๐๐	๑๐	-	๗๐	-	๒๐	-
(๒) คลินิกปศุสัตว์	๑๐๐	๓๕	-	๕๐	-	๑๕	-
(๓) คลินิกประมง	๔๗	๓	-	๗	-	๓๗	-
(๔) คลินิกการบริหารศัตรูพืช	๑๕๐	-	-	๑๐๐	-	๕๐	-
(๕) คลินิกพืช	๕๙	-	-	๒	-	๕๗	-
รวม	๔๕๖	๔๘	-	๒๒๙	-	๑๗๙	-
๔.๒ คลินิกที่ไม่มีอุปกรณ์และเครื่องมือ							
(๑) คลินิกชลประทาน	๑๕	-	-	-	-	๑๕	-
(๒) คลินิกสหกรณ์	๕๐	-	-	-	-	๕๐	-
(๓) คลินิกตรวจบัญชี	๔๕	-	-	-	-	๔๕	-
(๔) คลินิกกฎหมาย (ส.ป.ก.)	๒๗	-	-	๑	-	๒๖	-
(๕) คลินิก อ.ส.ค.	๑๐๐	-	-	-	-	๑๐๐	-
(๖) คลินิกยางพารา	๓๕	-	-	-	-	๓๕	-
(๗) คลินิกหม่อนไหม	๕๐	-	-	-	-	๕๐	-
(๘) คลินิกข้าว	๑๓	-	-	-	-	๑๓	-
(๙) คลินิกพืชอาหารสัตว์	๕๐	-	-	๑๐	-	๔๐	-
(๑๐) คลินิกแมลงเศรษฐกิจ	๑๓๗	-	-	๘๗	-	๕๐	-
(๑๑) คลินิกเกษตรและสหกรณ์	๗๓	๓๕	-	๒๘	-	๑๐	-
รวม	๕๙๕	๓๕	-	๑๒๖	-	๔๓๔	-
รวมทั้งสิ้น (๔.๑+๔.๒)	๑,๐๕๑	๘๓	-	๓๕๕	-	๖๑๓	-

**หมายเหตุ เกษตรกร ๑ ราย สามารถเข้าใช้บริการได้มากกว่า ๑ คลินิก

/๕. ลักษณะทั่วไปของเกษตรกร...

๕. ลักษณะทั่วไปของเกษตรกรที่มารับบริการคลินิกด้านต่าง ๆ

รายการ	ราย	ร้อยละ
๑) เพศ		
๑.๑ ชาย	๘	๒๒.๘๐
๑.๒ หญิง	๒๗	๗๗.๑๐
รวม	๓๕	๑๐๐
๒) อายุ		
๒.๑ ๒๐ - ๒๙ ปี	-	-
๒.๒ ๓๐ - ๓๙ ปี	๑	๐๒.๘๐
๒.๓ ๔๐ - ๔๙ ปี	๗	๒๐.๐๐
๒.๔ ๕๐ - ๕๙ ปี	๑๔	๔๐.๐๐
๒.๕ ๖๐ ปีขึ้นไป	๑๒	๓๔.๒๐
รวม	๓๕	๑๐๐
๓) ระดับการศึกษา		
๓.๑ ไม่ได้เรียน / ไม่จบประถมศึกษา	-	-
๓.๒ จบประถมศึกษา	๒๑	๖๐.๐๐
๓.๓ จบมัธยมศึกษา/ปวช.	๖	๑๗.๑๔
๓.๔ ปวส. / ปริญญาตรี	๔	๑๑.๔๓
๓.๕ สูงกว่าปริญญาตรี	๔	๑๑.๔๓
รวม	๓๕	๑๐๐
๔) อาชีพหลัก		
๔.๑ ทำไร่	๔	๑๑.๔๓
๔.๒ ทำสวน	๑๔	๔๐.๐๐
๔.๓ ทำนา	๑	๒.๘๖
๔.๔ เลี้ยงสัตว์	๑	๒.๘๖
๔.๕ เกษตรแบบผสมผสาน	๗	๒๐.๐๐
๔.๖ รับจ้าง/บริการ/ค้าขาย	๓	๘.๕๖
๔.๗ รับราชการ/วิสาหกิจ	๕	๑๔.๒๘
รวม	๓๕	๑๐๐

ที่มา : จากกลุ่มตัวอย่างแบบสัมภาษณ์เกษตรกรที่เข้ารับบริการด้านคลินิกจำนวน ๓๕ ราย

/๖. ระดับความพึงพอใจของ...

๖. ระดับความพึงพอใจของเกษตรกรผู้เข้ารับบริการในแต่ละคลินิก

ประเด็นความพึงพอใจ	ร้อยละของผู้ตอบจำแนกตามระดับความพึงพอใจ			
	ดี (๓)	ปานกลาง (๒)	ต้องปรับปรุง (๑)	คะแนนเฉลี่ย (๓)
๑. ความสามารถ/ถูกต้องและความสะดวกรวดเร็ว ในการให้บริการ (เฉพาะผู้ที่นำตัวอย่างมา)				๒.๘๘
๑.๑ ความสะดวกรวดเร็วในการตรวจวิเคราะห์ตัวอย่าง ปัญหาที่นำมา	๗๕.๐๐	๒๕.๐๐	-	๒.๗๕
๑.๒ การชี้แจงปัญหา/ตัวอย่างที่นำมาปรึกษา	๑๐๐	-	-	๓.๐๐
๒. ความเอาใจใส่และการปฏิบัติต่อเกษตรกรในการให้บริการของเจ้าหน้าที่				๒.๙๔
๒.๑ เครื่องมือ อุปกรณ์ที่นำมาให้บริการ	๙๔.๒๙	๕.๗๑	-	๒.๙๔
๒.๒ ความกระตือรือร้น เอาใจใส่ในการให้บริการ	๘๘.๕๗	๑๑.๔	-	๒.๘๙
๒.๓ การได้รับความรู้/คำแนะนำ จะสามารถนำไปใช้ ประโยชน์ได้	๙๔.๒๙	๕.๗๑	-	๒.๙๔
๒.๔ มารยาท การพูดจา ของเจ้าหน้าที่ประจำคลินิก	๙๗.๑๔	๒.๘๖	-	๒.๙๗
๓. ความสะดวกสบายของอาคารสถานที่จัดงาน				๓.๐๐
๓.๑ จุดที่ตั้งสถานที่จัดงาน	๑๐๐	-	-	๓.๐๐
๓.๒ ความสะดวกสบายภายในคลินิก	๑๐๐	-	-	๓.๐๐
๔. ด้านการจัดงาน				๒.๙๑
- มีการจัดงานกิจกรรมอื่น ๆ ร่วมด้วย	๙๑.๔๓	๘.๕๗	-	๒.๙๑

ที่มา : จากกลุ่มตัวอย่างแบบสัมภาษณ์เกษตรกรที่เข้ารับบริการด้านคลินิกจำนวน ๓๕ ราย

๗. การจัดงานคลินิกเกษตรและผลการดำเนินงาน

๗.๑ สถานที่และรูปแบบการจัดงาน

สถานที่จัดงานโครงการคลินิกเกษตรเคลื่อนที่ ณ วัดวังยาง หมู่ที่ ๔ ตำบลอ่างทอง อำเภอบ้านแพ้ว จังหวัดพระจวบคีรีขันธ์ มีความพร้อมและเหมาะสม มีป้ายบอกเส้นทางเพื่อให้ผู้ร่วมกิจกรรมเดินทางมาได้อย่างสะดวก และมีสถานที่จอดรถกว้างขวางพอเพียง มีหน่วยงานที่เปิดให้บริการคลินิกตรงกับความต้องการของเกษตรกร ประกอบด้วย คลินิกพืช คลินิกการบำบัดศัตรูพืช คลินิกประมง คลินิกปศุสัตว์ คลินิกดิน คลินิกชลประทาน คลินิกตรวจบัญชี คลินิกสหกรณ์ คลินิกกฎหมาย (ส.ป.ก.) คลินิกยางพารา คลินิกแมลงเศรษฐกิจ คลินิกข้าว คลินิก อ.ส.ค. คลินิกพืชอาหารสัตว์ คลินิกหม่อนไหม และคลินิกเกษตรและสหกรณ์ พร้อมจัดให้มีการจำหน่ายสินค้าผลิตภัณฑ์ทางการเกษตรจากร้านเครือข่ายตลาดเกษตรของกลุ่มแม่บ้านและวิสาหกิจชุมชน นอกจากนี้ มีการจัดกิจกรรมอำเภอ ยิ้มเคลื่อนที่ควบคู่ไปด้วย โดยการเข้าร่วมงานกำหนดให้มีจุดคัดกรองมาตรการป้องกันการแพร่ระบาดของเชื้อไวรัสโควิด ๑๙ เพื่อสร้างความปลอดภัยและสร้างความมั่นใจกับผู้ร่วมงานได้เป็นอย่างดีในระดับหนึ่ง

๗.๒ ความเพียงพอของเจ้าหน้าที่/นักวิชาการ เครื่องมือ อุปกรณ์ สื่อต่าง ๆ ประจำแต่ละคลินิก

<p style="text-align: center;">คลินิกพืช</p> <p style="text-align: center;"><input checked="" type="checkbox"/> เพียงพอ <input type="checkbox"/> ไม่เพียงพอ</p> <p>มีเจ้าหน้าที่ ดังนี้ นักวิชาการด้านการเกษตร ๓ ราย</p> <p>มีเครื่องมืออุปกรณ์</p> <p>๑. เอกสารเกี่ยวกับโรคพืช การเลือกซื้อปุ๋ย</p> <p>๒. นิทรรศการเรื่อง กระบวนการดำเนินงานตรวจประเมินเพื่อขอรับการรับรองแหล่งผลิต GAP พืช และพืชอินทรีย์</p> <p>๓. เอกสารวิชาการ (ระบบการจัดการคุณภาพ GAP พืช การผลิตขยายชีวภัณฑ์อย่างง่าย)</p>	<p style="text-align: center;">คลินิกการบริหารศัตรูพืช</p> <p style="text-align: center;"><input checked="" type="checkbox"/> เพียงพอ <input type="checkbox"/> ไม่เพียงพอ</p> <p>มีเจ้าหน้าที่ ดังนี้ นักวิชาการด้านอารักขาพืช ๔ ราย</p> <p>มีเครื่องมืออุปกรณ์</p> <p>๑. จัดแสดงตัวอย่างเชื้อราบิวเวอร์เรีย เชื้อราเมตตาไรเซียม เชื้อราไตรโคเดอร์มา</p> <p>๒. นิทรรศการเกี่ยวกับโรคพืช การป้องกันกำจัดศัตรูมะพร้าว พืชผัก การใช้สารชีวภัณฑ์</p> <p>๓. สนับสนุนเชื้อราบิวเวอร์เรีย เชื้อราเมตตาไรเซียม เชื้อราไตรโคเดอร์มา เพื่อใช้กำจัดด้วงแรด เพลี้ย โรครากเน่าโคนเน่า</p>
<p style="text-align: center;">คลินิกประมง</p> <p style="text-align: center;"><input checked="" type="checkbox"/> เพียงพอ <input type="checkbox"/> ไม่เพียงพอ</p> <p>มีเจ้าหน้าที่ ดังนี้</p> <p>๑. นวก.เชี่ยวชาญด้านการเพาะเลี้ยงสัตว์น้ำชายฝั่ง ๑ ราย</p> <p>๒. นวก.เชี่ยวชาญด้านการเพาะเลี้ยงสัตว์น้ำจืด ๑ ราย</p> <p>๓. นักวิชาการด้านการเพาะเลี้ยงสัตว์น้ำชายฝั่ง ๓ ราย</p> <p>๔. นักวิชาการด้านการเพาะเลี้ยงสัตว์น้ำจืด ๓ ราย</p> <p>๕. นักวิชาการด้านการส่งเสริมการประมง ๔ ราย</p> <p>มีเครื่องมืออุปกรณ์</p> <p>๑. ชุดตรวจวิเคราะห์น้ำ Test kits Alkaline Hardness ความเค็ม Do,Chlorine และ Ammonia</p> <p>๓. นิทรรศการ/เอกสารการเพาะเลี้ยงสัตว์น้ำ</p> <p>๔. สนับสนุนพันธุ์ปลากินพืช</p>	<p style="text-align: center;">คลินิกปศุสัตว์</p> <p style="text-align: center;"><input checked="" type="checkbox"/> เพียงพอ <input type="checkbox"/> ไม่เพียงพอ</p> <p>มีเจ้าหน้าที่ ดังนี้</p> <p>๑. นักวิชาการด้านปศุสัตว์ ๔ ราย</p> <p>๒. นายสัตวแพทย์ ๔ ราย</p> <p>๓. สัตวแพทย์ ๘ ราย</p> <p>๔. เจ้าพนักงานสัตวบาล ๑๖ ราย</p> <p>๕. อาสาปศุสัตว์ ๒ ราย</p> <p>มีเครื่องมืออุปกรณ์</p> <p>๑. ฉีดยาคุมกำเนิดสุนัข แมว วัคซีนป้องกันโรคพิษสุนัขบ้า</p> <p>๒. ทำหมันสุนัขและแมว ให้คำปรึกษาเกี่ยวกับการเลี้ยงสัตว์</p> <p>๓. จัดนิทรรศการให้ความรู้เกี่ยวกับโรคสัตว์การป้องกันโรค</p> <p>๕. อุปกรณ์ผ่าตัด</p>
<p style="text-align: center;">คลินิกดิน</p> <p style="text-align: center;"><input checked="" type="checkbox"/> เพียงพอ <input type="checkbox"/> ไม่เพียงพอ</p> <p>มีเจ้าหน้าที่ ดังนี้</p> <p>๑. นักวิชาการเชี่ยวชาญด้านการวิเคราะห์ดิน ๕ ราย</p> <p>๒. นักวิชาการด้านพัฒนาที่ดิน ๓ ราย</p> <p>๓. นักวิชาการด้านภูมิสารสนเทศ ๑ ราย</p> <p>มีเครื่องมืออุปกรณ์</p> <p>๑. การตรวจวิเคราะห์ดิน</p> <p>๒. เอกสารวิชาการและน้ำหมักชีวภาพ</p> <p>๓. จัดนิทรรศการปรับปรุงบำรุงดิน การทำปุ๋ยหมักกอง</p> <p>๔. สนับสนุนปุ๋ยน้ำหมักชีวภาพ สารเร่ง พด.</p>	<p style="text-align: center;">คลินิกชลประทาน</p> <p style="text-align: center;"><input checked="" type="checkbox"/> เพียงพอ <input type="checkbox"/> ไม่เพียงพอ</p> <p>มีเจ้าหน้าที่ ดังนี้</p> <p>๑. นายช่างชลประทาน ๒ ราย</p> <p>๒. พนักงานธุรการ ๑ ราย</p> <p>มีเครื่องมืออุปกรณ์</p> <p>๑. นิทรรศการการด้านแหล่งน้ำ การบริหารจัดการน้ำ การบำรุงรักษาโดยกลุ่มผู้ใช้น้ำชลประทาน</p> <p>๒. เอกสารวิชาการด้านชลประทาน</p>

<p style="text-align: center;">คลินิกตรวจบัญชีสหกรณ์</p> <p style="text-align: center;"><input checked="" type="checkbox"/> เพียงพอ <input type="checkbox"/> ไม่เพียงพอ</p> <p>มีเจ้าหน้าที่ ดังนี้</p> <p>๑. นักวิชาการด้านบัญชี ๑ ราย</p> <p>๒. เจ้าหน้าที่ธุรการ ๓ ราย</p> <p>มีเครื่องมืออุปกรณ์</p> <p>๑. นิทรรศการการทำบัญชีรายรับ-รายจ่ายในครัวเรือน</p> <p>๒. แสดงตัวอย่างเกี่ยวกับต้นทุนประกอบอาชีพ</p> <p>๓. เอกสารสมุดบันทึกบัญชีครัวเรือนและบัญชีต้นทุน</p>	<p style="text-align: center;">คลินิกสหกรณ์</p> <p style="text-align: center;"><input checked="" type="checkbox"/> เพียงพอ <input type="checkbox"/> ไม่เพียงพอ</p> <p>มีเจ้าหน้าที่ ดังนี้</p> <p>๑. นักวิชาการสหกรณ์ชำนาญการ ๑ ราย</p> <p>๒. นักวิชาการด้านสหกรณ์ ๓ ราย</p> <p>มีเครื่องมืออุปกรณ์</p> <p>๑. นิทรรศการการเกี่ยวกับการจัดตั้งสหกรณ์และการดำเนินงานของสหกรณ์เกษตรกร</p> <p>๒. เอกสารวิชาการด้านสหกรณ์</p>
<p style="text-align: center;">คลินิกกฎหมาย (ส.ป.ก.)</p> <p style="text-align: center;"><input checked="" type="checkbox"/> เพียงพอ <input type="checkbox"/> ไม่เพียงพอ</p> <p>มีเจ้าหน้าที่ ดังนี้</p> <p>๑. นักวิชาการด้านปฏิรูปที่ดิน ๓ ราย</p> <p>๓. นักวิชาการด้านกฎหมาย ๒ ราย</p> <p>มีเครื่องมืออุปกรณ์</p> <p>๑. นิทรรศการเกี่ยวกับการจัดการที่ดิน</p> <p>๒. เอกสารเรื่องกฎหมายที่ดิน ส.ป.ก. การจัดการที่ดิน การตรวจสอบหลักฐานที่ดิน การรังวัดที่ดิน ฯลฯ</p> <p>๓. รับคำขอโอนสิทธิ - มรดกสิทธิ</p>	<p style="text-align: center;">คลินิกยางพารา</p> <p style="text-align: center;"><input checked="" type="checkbox"/> เพียงพอ <input type="checkbox"/> ไม่เพียงพอ</p> <p>มีเจ้าหน้าที่ ดังนี้</p> <p>๑. นักวิชาการส่งเสริมการเกษตร ๒ ราย</p> <p>๒. พนักงานประเภททั่วไป ๑ ราย</p> <p>มีเครื่องมืออุปกรณ์</p> <p>๑. แสดงเครื่องมือและสาริตการกริดยางพาราอย่างถูกวิธี</p> <p>๒. นิทรรศการเกี่ยวกับสวนยางพารา แสดงตัวอย่างยางแผ่นดิบ</p> <p>๓. เอกสารวิชาการด้านการปลูก สร้างสวนยางครบวงจร พันธุ์ยางพารา การทำยางแผ่น ฯลฯ</p> <p>๔. การพันท์ถุงมือผ้าจากยางพารา</p>
<p style="text-align: center;">คลินิกพืชอาหารสัตว์</p> <p style="text-align: center;"><input checked="" type="checkbox"/> เพียงพอ <input type="checkbox"/> ไม่เพียงพอ</p> <p>มีเจ้าหน้าที่ ดังนี้</p> <p>- นักวิชาการด้านพืชอาหารสัตว์ ๔ ราย</p> <p>มีเครื่องมืออุปกรณ์</p> <p>๑. นิทรรศการด้านการผลิตพืชอาหารสัตว์ การเลือกปลูกพืชอาหารสัตว์ที่เหมาะสม</p> <p>๒. เอกสารวิชาการเกี่ยวประเภทพืชอาหารสัตว์</p>	<p style="text-align: center;">คลินิกข้าว</p> <p style="text-align: center;"><input checked="" type="checkbox"/> เพียงพอ <input type="checkbox"/> ไม่เพียงพอ</p> <p>มีเจ้าหน้าที่ ดังนี้</p> <p>- นักวิชาการด้านข้าว ๓ ราย</p> <p>มีเครื่องมืออุปกรณ์</p> <p>๑. นิทรรศการองค์ความรู้เรื่องข้าว</p> <p>๒. แสดงตัวอย่างพันธุ์ข้าว</p> <p>๓. เอกสารวิชาการเรื่องการปลูกข้าวและการผลิตข้าวพันธุ์ดี</p>

<p style="text-align: center;">คลินิก อ.ส.ค.</p> <p style="text-align: center;"><input checked="" type="checkbox"/> เพียงพอ <input type="checkbox"/> ไม่เพียงพอ</p> <p>มีเจ้าหน้าที่ ดังนี้</p> <p>๑. นักวิชาการเชี่ยวชาญด้านวิชาการโคนม ๒ ราย</p> <p>๒. นักวิชาการเชี่ยวชาญด้านผลิตภัณฑ์นม ๒ ราย</p> <p>๓. นักวิชาการด้านสัตว์แพทย์ ๑ ราย</p> <p>มีเครื่องมืออุปกรณ์</p> <p>๑. นิทรรศการส่งเสริมอาชีพการเลี้ยงโคนมทั้งระบบ</p> <p>๒. บริการนมพร้อมดื่มฟรี</p>	<p style="text-align: center;">คลินิกแมลงเศรษฐกิจ</p> <p style="text-align: center;"><input checked="" type="checkbox"/> เพียงพอ <input type="checkbox"/> ไม่เพียงพอ</p> <p>มีเจ้าหน้าที่ ดังนี้</p> <p>๑. นักวิชาการส่งเสริมการเกษตรปฏิบัติการ ๑ ราย</p> <p>๒. เจ้าหน้าที่ประจำศูนย์ ๒ ราย</p> <p>มีเครื่องมืออุปกรณ์</p> <p>๑. นิทรรศการการเลี้ยงผึ้งโพรง แสดงตัวอย่างกล่องสำหรับการเลี้ยงผึ้งโพรง</p> <p>๒. ผลิตภัณฑ์จากผึ้งโพรง</p> <p>๓. เอกสารด้านวิชาการ</p>
<p style="text-align: center;">คลินิกหม่อนไหม</p> <p style="text-align: center;"><input checked="" type="checkbox"/> เพียงพอ <input type="checkbox"/> ไม่เพียงพอ</p> <p>มีเจ้าหน้าที่ ดังนี้</p> <p>๑. นักวิชาการเชี่ยวชาญด้านการปลูกหม่อน ๑ ราย</p> <p>๒. นักวิชาการเชี่ยวชาญด้านการเลี้ยงไหม ๑ ราย</p> <p>๓. นักวิชาการด้านการแปรรูปผลิตภัณฑ์ ๑ ราย</p> <p>๔. เจ้าหน้าที่ด้านการแปรรูปผลิตภัณฑ์ ๑ ราย</p> <p>มีเครื่องมืออุปกรณ์</p> <p>๑. นิทรรศการส่งเสริมอาชีพปลูกหม่อนและเลี้ยงไหม</p> <p>๒. ผลิตภัณฑ์จากหม่อนและไหม</p> <p>๓. เอกสารวิชาการการปลูกหม่อนและเลี้ยงไหม</p>	<p style="text-align: center;">คลินิกเกษตรและสหกรณ์</p> <p style="text-align: center;"><input checked="" type="checkbox"/> เพียงพอ <input type="checkbox"/> ไม่เพียงพอ</p> <p>มีเจ้าหน้าที่ ดังนี้</p> <p>๑. นักวิเคราะห์นโยบายและแผนชำนาญการ ๒ ราย</p> <p>๒. เจ้าหน้าที่วิเคราะห์นโยบายและแผน ๑ ราย</p> <p>๓. เจ้าหน้าที่รับผิดชอบโครงการกองทุนหมุนเวียนฯ ๑ ราย</p> <p>มีเครื่องมืออุปกรณ์</p> <p>๑. นิทรรศการกองทุนหมุนเวียนเพื่อการกู้ยืมแก่เกษตรกรและผู้ยากจน/ให้คำปรึกษาแนะนำ/เอกรวิชาการ</p> <p>๒. เอกสารด้านวิชาการเรื่องมาตรฐานสินค้า Q /แหล่งผลิตสินค้าเกษตรที่ได้มาตรฐานจังหวัดประจวบคีรีขันธ์</p> <p>๓. สนับสนุนต้นกล้าพืชผัก</p>

ที่มา : จากแบบสัมภาษณ์เจ้าหน้าที่ประจำคลินิกจำนวน ๑๖ คลินิก

๗.๓ การปฏิบัติงานของแต่ละคลินิก

๑) **คลินิกพืช** : ศูนย์วิจัยและพัฒนาการเกษตรจังหวัดชุมพร กิจกรรมได้แก่ การให้คำแนะนำ/ปรึกษาเกี่ยวกับการระบาดของโรคพืช การเลือกซื้อปุ๋ย จัดนิทรรศการ “กระบวนการดำเนินงานตรวจประเมินเพื่อขอรับการรับรองแหล่งผลิต GAP พืช และพืชอินทรีย์” และแจกเอกสารวิชาการ (ระบบการจัดการคุณภาพ GAP พืช การผลิตขยายชีวภัณฑ์อย่างง่าย)



/๒) **คลินิกการบริหารศัตรูพืช...**

๒) **คลินิกการบริหารศัตรูพืช** : สำนักงานเกษตรจังหวัดประจวบคีรีขันธ์ กิจกรรมได้แก่ จัดนิทรรศการและแสดงตัวอย่างเชื้อราชีวเวอร์เรีย เชื้อราเมตาไรเซียม เชื้อราไตรโคเดอร์มา ให้คำแนะนำปรึกษาเกี่ยวกับ โรคพืชการป้องกัน กำจัดศัตรูมะพร้าว พืชผัก การใช้สารชีวภัณฑ์ และสนับสนุนเชื้อราชีวเวอร์เรีย เชื้อราเมตาไรเซียม เชื้อราไตรโคเดอร์มา ในการกำจัดด้วงแรด เพลี้ยโรครากเน่าโคนเน่า



๓) **คลินิกประมง** : สำนักงานประมงจังหวัดประจวบคีรีขันธ์ กิจกรรมได้แก่ ให้คำปรึกษาแนะนำด้านการเพาะเลี้ยงสัตว์น้ำเบื้องต้น วิเคราะห์โรคสัตว์น้ำ คุณภาพน้ำเพื่อการเพาะเลี้ยงสัตว์น้ำ จัดนิทรรศการด้านการประมง รับคำขอการขึ้นทะเบียนเกษตรกรด้านการประมง ออกหนังสือกำกับการจำหน่ายสัตว์น้ำ สนับสนุนพันธุ์ปลา กุ้ง ฝักกับเกษตรกรเลี้ยงเพื่อบริโภคในครัวเรือน แจกเอกสารวิชาการ



๔) **คลินิกปศุสัตว์** : สำนักงานปศุสัตว์จังหวัดประจวบคีรีขันธ์ กิจกรรมได้แก่ การให้คำแนะนำด้านสุขภาพสัตว์ และบริการฉีดวัคซีนป้องกันโรคพิษสุนัขบ้า ฉีดยาคุมกำเนิด การทำหมันสุนัข - แมว และให้คำแนะนำการดูแลสัตว์ป่วย



๕) **คลินิกดิน** : สถานีพัฒนาที่ดินประจวบคีรีขันธ์ กิจกรรมได้แก่ ให้คำปรึกษาแนะนำการจัดการดิน การพัฒนาปรับปรุงบำรุงดิน การทำปุ๋ยน้ำหมักชีวภาพ ปุ๋ยหมักกอง การใช้สารเร่ง พด. รับตัวอย่างดินตรวจวิเคราะห์ และแจกเอกสารคำแนะนำเกี่ยวกับการพัฒนาที่ดิน



๖) **คลินิกชลประทาน** : โครงการชลประทานประจวบคีรีขันธ์ กิจกรรมได้แก่ นิทรรศการการบริหารจัดการน้ำ ด้านการพัฒนาแหล่งน้ำ การจัดตั้งกลุ่มผู้ใช้น้ำชลประทาน การบำรุงรักษาโดยกลุ่มผู้ใช้น้ำ พ.ร.บ. การชลประทานหลวง พ.ศ. ๒๔๘๕ สนับสนุนสมุดบันทึกพร้อมแจกเอกสารวิชาการ

/๗) คลินิกตรวจบัญชีสหกรณ์ : ...



๗) คลินิกตรวจบัญชีสหกรณ์ : สำนักงานตรวจบัญชีสหกรณ์ประจวบคีรีขันธ์ กิจกรรมได้แก่ บริการให้คำแนะนำปรึกษา การทำบัญชีรายรับ-รายจ่ายในครัวเรือน จัดนิทรรศการด้านบัญชี แนะนำการทำบัญชี ต้นทุนในการประกอบอาชีพ สนับสนุนสมุดการลงบัญชีรับ-จ่ายในครัวเรือน และบัญชีต้นทุน



๘) คลินิกสหกรณ์ : สำนักงานสหกรณ์จังหวัดประจวบคีรีขันธ์ กิจกรรมได้แก่ บริการให้คำแนะนำปรึกษาด้านสหกรณ์กลุ่มเกษตรกร การดำเนินงานของสหกรณ์เกษตรกร วาระแห่งชาติ ด้านการสหกรณ์ และแจกเอกสารวิชาการ



๙) คลินิกกฎหมาย (ส.ป.ก.) : สำนักงานการปฏิรูปที่ดินจังหวัดประจวบคีรีขันธ์ กิจกรรมได้แก่ บริการให้คำปรึกษาและแนะนำ ด้านกฎหมายที่ดิน การจัดการที่ดิน การเพิ่มศักยภาพการใช้ที่ดิน และแจกเอกสารเผยแพร่ รับคำโอนสิทธิ มรดกสิทธิ



๑๐) คลินิกยางพารา : การยางแห่งประเทศไทยจังหวัดประจวบคีรีขันธ์ กิจกรรมได้แก่ บริการให้คำปรึกษาและแนะนำ เกษตรกรในเรื่องพันธุ์ยางพารา การปลูกสร้างสวนยางครบวงจร การกรีดยางพารา การใส่ปุ๋ย การทำยางแผ่น และแจกเอกสารวิชาการ แสดงตัวอย่างแผ่นยางดิบ การพันท์ถุงมือผ้า จากยางพารา

๑๑) คลินิกพืชอาหารสัตว์ : ศูนย์วิจัยและพัฒนาอาหารสัตว์ประจวบคีรีขันธ์ กิจกรรมได้แก่ จัดนิทรรศการด้านการผลิตพืชอาหารสัตว์ ให้คำปรึกษาแนะนำการเลือกปลูกพืชอาหารสัตว์ที่เหมาะสม แจกเอกสารวิชาการเกี่ยวพืชอาหารสัตว์

๑๒) คลินิกข้าว : ศูนย์วิจัยข้าวราชบุรี กิจกรรมได้แก่ จัดนิทรรศการองค์ความรู้เรื่องข้าว แนะนำพันธุ์ข้าว พร้อมแสดงตัวอย่างพันธุ์ข้าว แนวทางการปฏิบัติลดต้นทุนการผลิตข้าว การปลูกข้าวให้ได้ผลผลิตดี

๑๓) คลินิก อ.ส.ค. : สำนักงานองค์การส่งเสริมกิจการโคนมภาคใต้ กิจกรรมได้แก่ จัดนิทรรศการส่งเสริมอาชีพการเลี้ยงโคนมทั้งระบบ บริการนมพร้อมดื่มฟรีตลอดงาน จำหน่ายผลิตภัณฑ์นม อ.ส.ค. (วัวแดง)

๑๔) คลินิกเกษตรแมลงเศรษฐกิจ : ศูนย์ส่งเสริมเทคโนโลยีการเกษตรด้านแมลงเศรษฐกิจ จังหวัดชุมพร เปิดบริการให้คำปรึกษาแนะนำการเลี้ยงผึ้งโพรง แสดงและจำหน่ายผลิตภัณฑ์จากผึ้งโพรง แจกเอกสารแผ่นพับด้านวิชาการ

๑๕) คลินิกหม่อนไหม : ศูนย์วิจัยและพัฒนาการเกษตรชุมพร กิจกรรมได้แก่ บริการให้คำปรึกษาแนะนำส่งเสริมอาชีพการปลูกหม่อนและเลี้ยงไหม จัดแสดงและสาธิตผลิตภัณฑ์จากหม่อนและไหม แจกเอกสารวิชาการเกี่ยวกับการปลูกหม่อนและเลี้ยงไหม

๑๖) คลินิกเกษตรและสหกรณ์ : สำนักงานเกษตรและสหกรณ์จังหวัดประจวบคีรีขันธ์ เปิดบริการให้คำปรึกษาแนะนำด้านกองทุนหมุนเวียนเพื่อการกู้ยืมแก่เกษตรกรและผู้ยากจน ประชาสัมพันธ์มาตรฐานสินค้า Q และแหล่งผลิตสินค้าเกษตรที่ปลอดภัยได้มาตรฐานของจังหวัดประจวบคีรีขันธ์ และสนับสนุน ต้นกล้าพืชผัก (พริก มะละกอ) ให้เกษตรกรนำไปปลูก



๗.๕ การเปิดงานคลินิกให้บริการ

นายวันชัย นิลวงศ์ เกษตรจังหวัดประจวบคีรีขันธ์ เป็นประธานเปิดโครงการคลินิกเกษตรเคลื่อนที่ และอำเภออัมเคลื่อนที่ โดยมี นายเลียบ อ่อนเอียด ปลัดอาวุโสอำเภอทับสะแก นายโกสินทร์ สุนทรโสภา รักษาการแทนเกษตรอำเภอ ทับสะแก นายสรารุช ทอดสนิท ประธานชมรมกำนันผู้ใหญ่บ้านอำเภอทับสะแก นายสมพร สุดพิมพ์ศรี กำนันตำบลอ่างทอง พร้อมหัวหน้าส่วนราชการ คณะผู้บริหารท้องถิ่น กำนัน ผู้ใหญ่บ้าน เกษตรกรชาวสวนในอำเภอทับสะแก ร่วมกิจกรรมดำเนินงานโครงการฯ



๗.๕ ระดับความพึงพอใจการเข้ารับบริการของเกษตรกรและการปฏิบัติงาน

๗.๕.๑ การลงทะเบียนรับบริการและบัตรคิว

ประเด็นความพึงพอใจ	ร้อยละของความพึงพอใจ
๑. สะดวกรวดเร็ว	๙๗.๑๐
๒. ใช้เวลานานเกินไป	๒.๙๐
๓. มีเจ้าหน้าที่น้อยเกินไป	-
๔. ไม่เป็นระเบียบในการใช้บริการคลินิก	-
รวม	๑๐๐

๗.๕.๒ เกษตรกรได้รับคำแนะนำเพื่อเตรียมตัวอย่างมาใช้บริการหรือไม่

การได้รับคำแนะนำของเกษตรกร	ร้อยละ
๑. ได้รับคำแนะนำ	๒๘.๖๐
๒. ไม่ได้รับคำแนะนำ	๗๑.๔๐
รวม	๑๐๐

๗.๕.๓ เกษตรกรได้รับคำแนะนำให้เตรียมตัวอย่างมาใช้บริการจากบุคคลใด

บุคคล	ร้อยละ
๑. เจ้าหน้าที่เกษตร	๕๓.๓๔
๒. อาสาสมัคร เช่น หมอдин อสม.	๑๐.๐๐
๓. กำนัน/ผู้ใหญ่บ้าน/อบต.	๓๖.๖๖
๔. เพื่อนบ้าน/ญาติ/พี่น้อง	-
๕. อื่นๆ	-
รวม	๑๐๐

๗.๕.๔ ส่วนใหญ่เกษตรกรรับทราบข่าวสารการจัดงานครั้งนี้จากแหล่งใด

แหล่งข่าวสารที่ได้รับ	ร้อยละ
๑. เจ้าหน้าที่เกษตร	๓๗.๑๐
๒. อาสาสมัคร	๑๗.๑๐
๓. กำนัน/ผู้ใหญ่บ้าน/อบต.	๓๑.๕๐
๔. หอกระจายข่าวหมู่บ้าน	๕.๗๐
๕. เพื่อนบ้าน/ญาติ/พี่น้อง	๕.๗๐
๖. อื่นๆ	๒.๙๐
รวม	๑๐๐

ที่มา : จากกลุ่มตัวอย่างแบบสัมภาษณ์เกษตรกรที่มารับบริการจำนวน ๓๕ ราย

๘. ประเด็น/ปัญหาด้านวิชาการที่พบและผลการให้บริการของคลินิก

มีเกษตรกรจำนวน ๗ ราย ที่ประสบปัญหาและเข้าพบเจ้าหน้าที่ประจำคลินิก เพื่อขอคำปรึกษาและการให้คำแนะนำ แก้ไขปัญหาดังนี้

ประเภทคลินิก	ปัญหาที่พบ/ แนวทางการแก้ไขปัญหเบื้องต้น	จำนวน เกษตรกร ที่มาใช้ บริการ (ราย)	จำนวนเกษตรกร ที่มีปัญหาและ แก้ไขได้แล้ว		จำนวนเกษตรกรที่มี ปัญหาและต้องแก้ไข อย่างต่อเนื่อง	
			ราย	ร้อยละ	ราย	ร้อยละ
คลินิกพืช	๑) ต้นทุเรียนอายุ ๕ ปี ไม่เจริญเติบโต โดยเจ้าหน้าที่ศูนย์วิจัยและพัฒนาการเกษตร ชุมพร ให้คำปรึกษาและแนวทางการแก้ไข ปัญหาดังนี้ ๑.๑ เปลี่ยนชุดต้นที่ไม่สมบูรณ์ออก ๑.๒ ใช้อินทรีวัตถุ (ฮิวมิค) เพื่อเพิ่มปริมาณ การออกรากและการขยายตัวของราก	๑	-	-	๑	๑๐๐
	๒) ทุเรียนอายุ ๕-๖ ปี แสดงอาการใบไหม้ โดยเจ้าหน้าที่ศูนย์วิจัยและพัฒนาการเกษตร ชุมพร ให้คำปรึกษาและแนวทางการแก้ไข ปัญหาดังนี้ ๒.๑ เพิ่มปริมาณน้ำเนื่องจากสภาพดินในพื้นที่ ปลูกเป็นหินกรวดปนทราย ๒.๒ เพิ่มปริมาณธาตุอาหารโพแทสเซียม (Potassium - K) ซึ่งเป็นธาตุที่สะสม อยู่ทั่วไปในดินและมักละลายในน้ำหรือ ของเหลวในเนื้อเยื่อได้ดี	๑	-	-	๑	๑๐๐
คลินิกแมลง เศรษฐกิจ	๑) ผีเสื้อที่เกษตรกรเลี้ยงไม่เข้ารังไม้/รังล่อ โดยเจ้าหน้าที่ศูนย์ส่งเสริมเทคโนโลยีการเกษตร ด้านแมลงเศรษฐกิจ จังหวัดชุมพร ให้คำปรึกษา และแนวทางการแก้ไขปัญหาดังนี้ ๑.๑ วางรังล่อในที่ร่มรื่นและเป็นแหล่งที่มีผีเสื้อ ในธรรมชาติ ๑.๒ รังล่อต้องทำจากโพรงไม้ รังไม้ ก่อรังไม้ ปราศจากกลิ่น ๑.๓ ด้านบนของรังล่อจะทาด้วยไขผึ้ง ๑.๔ เมื่อผึ้งเข้ารังล่อแล้ว เคลื่อนย้ายรังผึ้งไป สถานที่ตั้งเลี้ยงผึ้งที่จัดไว้	๕	-	-	๕	๑๐๐

ที่มา : จากแบบสัมภาษณ์เจ้าหน้าที่ประจำคลินิกจำนวน ๑๖ คลินิก

๙. ข้อคิดเห็นของผู้รายงาน

๙.๑ ข้อคิดเห็นด้านการให้บริการ

บริเวณที่จัดงานโครงการคลินิกเกษตรเคลื่อนที่ สามารถอำนวยความสะดวกแก่เกษตรกรและผู้มาร่วมงาน การจัดสถานที่ของแต่ละคลินิกมองเห็นชัดเจน สะดวกในการขอรับบริการ ภายในคลินิกมีการจัดนิทรรศการให้ความรู้แก่เกษตรกร แจกหนังสือ เอกสารวิชาการ แจกปุ๋ยน้ำชีวภาพ แจกพันธุ์พืช พันธุ์ปลา กิจกรรมสาธิตและกิจกรรมผู้ร่วมงานได้มีส่วนร่วม ฯลฯ สอดคล้องกับความต้องการของเกษตรกรที่เข้าใช้บริการในครั้งนี้

๙.๒ ข้อคิดเห็นด้านวิชาการ

มีความพร้อมทางด้านวิชาการอย่างมาก แต่ละคลินิกมีเจ้าหน้าที่ที่มีความรู้ ความชำนาญ มีประสบการณ์ในการให้ความรู้ และการแก้ไขปัญหาให้แก่เกษตรกรได้เป็นอย่างดีและเพียงพอกับความต้องการของเกษตรกร

ลงชื่อ..........ผู้รายงาน

(นางสุวรรณณี ศิริวรรณหอม)

เกษตรและสหกรณ์จังหวัดประจวบคีรีขันธ์

ประมวลภาพกิจกรรม
การจัดงานโครงการคลินิกเกษตรเคลื่อนที่จังหวัดประจวบคีรีขันธ์ ประจำไตรมาสที่ ๒ ปีงบประมาณ ๒๕๖๔
ณ วัดวังยาง หมู่ที่ ๔ ตำบลอ่างทอง อำเภอทับสะแก จังหวัดประจวบคีรีขันธ์



