



แผนพัฒนาการเกษตรและสหกรณ์  
ของจังหวัดประจวบคีรีขันธ์  
(พ.ศ. ๒๕๖๖ - ๒๕๗๐)



สำนักงานเกษตรและสหกรณ์จังหวัดประจวบคีรีขันธ์

สำนักงานปลัดกระทรวงเกษตรและสหกรณ์

กันยายน ๒๕๖๔

## คำนำ

ตามที่กฎกระทรวงการแบ่งส่วนราชการสำนักงานปลัดกระทรวงเกษตรและสหกรณ์ได้กำหนดให้สำนักงานเกษตรและสหกรณ์จังหวัดมีอำนาจหน้าที่ ศึกษา วิเคราะห์ และจัดทำยุทธศาสตร์พัฒนาการเกษตรและสหกรณ์ของจังหวัด/กลุ่มจังหวัด ตามคู่มือการปฏิบัติงานการจัดทำแผนพัฒนาการเกษตรและสหกรณ์ของจังหวัด

ดังนั้น สำนักงานเกษตรและสหกรณ์จังหวัดประจวบคีรีขันธ์ จึงได้จัดทำแผนพัฒนาการเกษตรและสหกรณ์ของจังหวัดประจวบคีรีขันธ์ (พ.ศ.๒๕๖๖ – ๒๕๗๐) ให้มีข้อมูลที่ครบถ้วน และมีความทันสมัยภายใต้ยุทธศาสตร์ชาติ (พ.ศ. ๒๕๖๑ - ๒๕๘๐) ยุทธศาสตร์เกษตรและสหกรณ์ ระยะ ๒๐ ปี (พ.ศ. ๒๕๖๐ - ๒๕๗๙) แผนพัฒนาเศรษฐกิจและสังคมแห่งชาติ ฉบับที่ ๑๒ (พ.ศ.๒๕๖๐ – ๒๕๖๔) นโยบายสำคัญของกระทรวงเกษตรและสหกรณ์ แผนพัฒนาภาคในช่วงแผนพัฒนาเศรษฐกิจและสังคมแห่งชาติ ฉบับที่ ๑๒ (พ.ศ. ๒๕๖๐ – ๒๕๖๔) และแผนพัฒนาจังหวัด/กลุ่มจังหวัด

สำหรับแผนพัฒนาการเกษตรและสหกรณ์ของจังหวัดประจวบคีรีขันธ์ (พ.ศ.๒๕๖๖ – ๒๕๗๐) ได้ยึดหลักตามนโยบาย กรอบแนวคิดการพัฒนา ทิศทางการพัฒนา และยุทธศาสตร์การพัฒนาการเกษตรของประเทศ กลุ่มจังหวัดและจังหวัดมาจัดทำ โดยมีวิสัยทัศน์ว่า “เป็นแหล่งผลิตและแปรรูปสินค้าด้านเกษตรของจังหวัดที่ได้มาตรฐาน เกษตรกรมีคุณภาพชีวิตที่ดีมีความมั่นคงและยั่งยืน” ซึ่งหวังเป็นอย่างยิ่งว่าจะเป็นประโยชน์ต่อการพัฒนาด้านการเกษตรและสหกรณ์ของจังหวัดประจวบคีรีขันธ์ให้ได้รับการพัฒนาอย่างมีประสิทธิภาพ ส่งผลให้เกษตรกรมีคุณภาพชีวิตที่ดีและมีความภาคภูมิใจในการประกอบอาชีพด้านการเกษตรกรรมต่อไป

สำนักงานเกษตรและสหกรณ์จังหวัดประจวบคีรีขันธ์

กันยายน ๒๕๖๔

## สารบัญตาราง

	หน้าที่
ตารางที่ ๑ แสดงข้อมูลปริมาณน้ำฝน ปี พ.ศ.๒๕๕๒ - ๒๕๖๔	๒๙
ตารางที่ ๒ แสดงข้อมูลอุณหภูมิต่ำสุดและความชื้นสัมพัทธ์สูงสุด - ต่ำสุด ปี ๒๕๕๒ - ๒๕๖๓	๓๐
ตารางที่ ๓ แสดงข้อมูลขอบเขตลุ่มน้ำชายฝั่งทะเลอ่าวไทยตะวันตก (ลุ่มน้ำชายฝั่งทะเลประจวบคีรีขันธ์)	๓๐
ตารางที่ ๔ แสดงข้อมูลสถิติการขออนุญาตขุดเจาะน้ำบาดาลในจังหวัดประจวบคีรีขันธ์	๓๑
ตารางที่ ๕ แสดงข้อมูลการแบ่งเขตการปกครองของจังหวัดประจวบคีรีขันธ์ พ.ศ. ๒๕๖๔	๓๒
ตารางที่ ๖ แสดงข้อมูลจำนวนประชากรของจังหวัดประจวบคีรีขันธ์ พ.ศ. ๒๕๖๔	๓๓
ตารางที่ ๗ แสดงข้อมูลจำนวนสถานศึกษาที่จำแนกตามสังกัด พ.ศ. ๒๕๖๔	๓๔
ตารางที่ ๘ แสดงข้อมูลจำนวนนักเรียนที่เข้าเรียนในจังหวัดประจวบคีรีขันธ์ ต่อประชากรจำแนกตามระดับชั้น ปีการศึกษา ๒๕๖๓	๓๔
ตารางที่ ๙ แสดงข้อมูลประชากรในจังหวัดประจวบคีรีขันธ์ จำแนกตามเพศ และสถานภาพแรงงานไทย ไตรมาส ๑ ปี ๒๕๖๔	๓๕
ตารางที่ ๑๐ แสดงข้อมูลผู้มีงานทำของประชากรจังหวัดประจวบคีรีขันธ์ จำแนกตามอุตสาหกรรม ๒๑ อุตสาหกรรม ไตรมาส ๑ ปี ๒๕๖๔	๓๕-๓๖
ตารางที่ ๑๑ แสดงข้อมูลสถิติเที่ยวบินและผู้โดยสารท่าอากาศยานหัวหิน ปี ๒๕๖๑ - ๒๕๖๓ ณ เดือน พฤษภาคม ๒๕๖๓	๓๙
ตารางที่ ๑๒ แสดงข้อมูลปริมาณเรือและปริมาณสินค้าที่เข้า - ออก ณ ท่าเรือประจวบ	๔๐
ตารางที่ ๑๓ แสดงข้อมูลสถิติการใช้น้ำประปา ๓ ปี พ.ศ.๒๕๖๑ - ๒๕๖๓ จังหวัดประจวบคีรีขันธ์	๔๑
ตารางที่ ๑๔ แสดงข้อมูลผลิตภัณฑ์มวลรวมของจังหวัดประจวบคีรีขันธ์ (GPP) ปี ๒๕๖๒	๔๔
ตารางที่ ๑๕ แสดงข้อมูลจำนวนครุภัณฑ์เรือเกษตรกรรมและจำนวนแรงงานภาคการเกษตร ปี ๒๕๖๔	๔๕
ตารางที่ ๑๖ แสดงข้อมูลการใช้ที่ดินเพื่อการเกษตรแยกตามรายอำเภอ จังหวัดประจวบคีรีขันธ์ ปี ๒๕๖๓	๔๕
ตารางที่ ๑๗ แสดงข้อมูลด้านการปลูกพืชเศรษฐกิจของจังหวัดประจวบคีรีขันธ์ พ.ศ. ๒๕๖๓	๔๖
ตารางที่ ๑๘ แสดงข้อมูลด้านการปศุสัตว์ของจังหวัดประจวบคีรีขันธ์ ประจำปี พ.ศ. ๒๕๖๓	๔๗
ตารางที่ ๑๙ แสดงข้อมูลด้านการประมงของจังหวัดประจวบคีรีขันธ์ ปี ๒๕๖๓	๔๗
ตารางที่ ๒๐ แสดงข้อมูลผลผลิตสินค้าเกษตรที่ได้รับรองสิ่งบ่งชี้ทางภูมิศาสตร์ (GI) ประจำปี พ.ศ. ๒๕๖๔	๔๗
ตารางที่ ๒๑ แสดงข้อมูลมาตรฐานสินค้าเกษตรของจังหวัดประจวบคีรีขันธ์	๔๘

ตารางที่ ๒๒	แสดงข้อมูลสินค้า OTOP ๑๐ อันดับแรกของจังหวัดประจวบคีรีขันธ์	๔๘
ตารางที่ ๒๓	การเพาะปลูกและร้อยละผลผลิตเกี่ยวกับรายเดือนสินค้าเกษตร ปี ๒๕๖๒/๒๕๖๓	๔๙
ตารางที่ ๒๔	แสดงข้อมูลกลุ่มเกษตรกรและสมาชิกเกษตรกรจังหวัดประจวบคีรีขันธ์ ปี ๒๕๖๓	๕๐
ตารางที่ ๒๕	แสดงจำนวนอาสาสมัครเกษตรกรของจังหวัดประจวบคีรีขันธ์ ประจำปี ๒๕๖๓	๕๐
ตารางที่ ๒๖	แสดงข้อมูล smart farmer และ young smart farmer จังหวัดประจวบคีรีขันธ์ ปี ๒๕๕๗ - ๒๕๖๓	๕๑
ตารางที่ ๒๗	แสดงข้อมูลศูนย์เรียนรู้การเพิ่มประสิทธิภาพการผลิตสินค้าเกษตร (ศพก.) ปี ๒๕๖๔	๕๑
ตารางที่ ๒๘	แสดงข้อมูลค่าแหล่งแปรรูป ตลาดกระจายสินค้าและข้อมูลสำคัญระดับจังหวัด	๕๒-๕๕
ตารางที่ ๒๙	การเปรียบเทียบความสมดุลปริมาณผลผลิตและปริมาณความต้องการ ผลิตสินค้าเกษตรที่สำคัญของจังหวัดประจวบคีรีขันธ์ ปี พ.ศ. ๒๕๖๓	๕๕

# สารบัญ

หน้าที่

## ส่วนที่ ๑. บทนำ

- |  |      |
|--|------|
| ๑. ที่มา   | ๑    |
| ๒. ทิศทาง นโยบาย และยุทธศาสตร์ที่เกี่ยวข้องกับการจัดทำแผนพัฒนาการเกษตร และสหกรณ์ของจังหวัด | ๒-๒๓ |

## ส่วนที่ ๒ ข้อมูลทั่วไปและข้อมูลด้านการเกษตรที่สำคัญของจังหวัดประจวบคีรีขันธ์

- |  |       |
|--|-------|
| ๑. ข้อมูลทั่วไปของจังหวัดประจวบคีรีขันธ์                             | ๒๔-๔๔ |
| ๒. ข้อมูลด้านการเกษตรที่สำคัญของจังหวัดประจวบคีรีขันธ์               | ๔๕-๕๕ |
| ๓. ข้อมูลการบริหารจัดการสินค้าเกษตรที่สำคัญของจังหวัดประจวบคีรีขันธ์ | ๕๕    |

## ส่วนที่ ๓ การวิเคราะห์สภาพแวดล้อมด้านการเกษตรและสหกรณ์ของจังหวัดประจวบคีรีขันธ์

- |   |       |
|---|-------|
| การวิเคราะห์สภาพแวดล้อมภายในและภายนอกที่เกี่ยวข้องกับการเกษตรและสหกรณ์ของจังหวัดประจวบคีรีขันธ์ | ๕๖-๖๐ |
|---|-------|

## ส่วนที่ ๔ แผนพัฒนาการเกษตรและสหกรณ์ของจังหวัดประจวบคีรีขันธ์

- |   |       |
|---|-------|
| ๑. วิสัยทัศน์ (Vision)  | ๖๑    |
| ๒. พันธกิจ (Mission)  | ๖๑    |
| ๓. เป้าประสงค์หลักการพัฒนาการเกษตรและสหกรณ์ของจังหวัด (Goals) | ๖๑    |
| ๔. ประเด็นยุทธศาสตร์ (Strategic Issue)                        | ๖๑-๖๓ |

## ส่วนที่ ๕ โครงการภายใต้ประเด็นยุทธศาสตร์ตามแผนพัฒนาการเกษตรและสหกรณ์ของจังหวัดประจวบคีรีขันธ์

- |   |       |
|---|-------|
| ๑. แผนพัฒนาการเกษตรและสหกรณ์ของจังหวัดประจวบคีรีขันธ์ (พ.ศ. ๒๕๖๖ - ๒๕๗๐)              | ๖๔-๖๖ |
| ๒. แผนที่ยุทธศาสตร์ (Strategy Map)  | ๖๗    |
| ประเด็นยุทธศาสตร์ที่ ๑ การสร้างความเข้มแข็งให้กับเกษตรกรและสถาบันเกษตรกร              | ๖๘-๗๑ |
| ประเด็นยุทธศาสตร์ที่ ๒ เพิ่มประสิทธิภาพการผลิตและยกระดับมาตรฐานสินค้าเกษตร            | ๗๒    |
| ประเด็นยุทธศาสตร์ที่ ๓ เพิ่มความสามารถในการแข่งขันภาคการเกษตรด้วยเทคโนโลยีและนวัตกรรม | ๗๓    |
| ประเด็นยุทธศาสตร์ที่ ๔ บริหารจัดการทรัพยากรการเกษตรและสิ่งแวดล้อมอย่างสมดุลและยั่งยืน | ๗๔-๘๔ |
| ประเด็นยุทธศาสตร์ที่ ๕ พัฒนาระบบบริหารจัดการภาครัฐ                                    | ๘๕    |

## ส่วนที่ ๖ แบบสรุปโครงการแบบย่อ (Project idea)

แบบสรุปโครงการแบบย่อ (Project idea)

๘๖-๘๙

### ภาคผนวก

ภาคผนวก ก คำสั่งคณะกรรมการพัฒนาการเกษตรและสหกรณ์จังหวัดประจวบคีรีขันธ์  
ที่ ๑/๒๕๖๒ เรื่อง แต่งตั้งคณะทำงานจัดทำแผนพัฒนาการเกษตรและสหกรณ์  
จังหวัดประจวบคีรีขันธ์

ส่วนที่ ๑  
บทนำ

## ส่วนที่ ๑ บทนำ

### ๑. ที่มา

๑.๑ รัฐธรรมนูญแห่งราชอาณาจักรไทย พ.ศ. ๒๕๕๐ มาตรา ๗๘ (๒) กำหนดให้รัฐต้องดำเนินการสนับสนุนให้จังหวัดมีแผนและงบประมาณเพื่อพัฒนาจังหวัด เพื่อประโยชน์ของประชาชนในพื้นที่ ประกอบกับมาตรา ๘๔(๘) กำหนดให้รัฐต้องดำเนินการตามแนวนโยบายด้านเศรษฐกิจ คือ คุ่มครองและรักษาผลประโยชน์ของเกษตรกรในการผลิตและการตลาด ส่งเสริมให้สินค้าเกษตรกรได้รับผลตอบแทนสูงสุด รวมทั้งส่งเสริมการรวมกลุ่มของเกษตรกรในรูปของสภาเกษตรกร เพื่อวางแผนการเกษตรและรักษาผลประโยชน์ร่วมกันของเกษตรกร และมาตรา ๘๔(๑๔) รัฐต้องส่งเสริมอุตสาหกรรมแปรรูปผลผลิตทางการเกษตรเพื่อให้เกิดมูลค่าเพิ่มในทางเศรษฐกิจ รวมทั้งมาตรา ๘๕(๒) กำหนดให้รัฐดำเนินการกระจายการถือครองที่ดินอย่างเป็นธรรม และดำเนินการให้เกษตรกรมีกรรมสิทธิ์หรือสิทธิในที่ดิน เพื่อประกอบกิจกรรมอย่างทั่วถึงโดยการปฏิรูปที่ดินหรือวิธีอื่น รวมทั้งจัดหาแหล่งน้ำเพื่อให้เกษตรกรมีน้ำใช้อย่างพอเพียงและเหมาะสมแก่การเกษตร

๑.๒ ยุทธศาสตร์เกษตรและสหกรณ์ ระยะ ๒๐ ปี (พ.ศ. ๒๕๖๐ - ๒๕๗๙) มุ่งในการแก้ไขจุดอ่อนและเสริมจุดแข็งให้เอื้อต่อการพัฒนาภาคการเกษตรในระยะยาว เพื่อบรรลุวิสัยทัศน์ “เกษตรกรรมมั่นคง ภาคการเกษตรมั่งคั่ง ทรัพยากรการเกษตรยั่งยืน” โดยมีแนวทางไปสู่เป้าหมาย คือ ยุทธศาสตร์ที่ ๑ สร้างความเข้มแข็งให้กับเกษตรกรและสถาบันเกษตรกร ยุทธศาสตร์ที่ ๒ เพิ่มประสิทธิภาพการผลิตและยกระดับมาตรฐานสินค้า ยุทธศาสตร์ที่ ๓ เพิ่มความสามารถในการแข่งขันภาคการเกษตรด้วยเทคโนโลยีและนวัตกรรม ยุทธศาสตร์ที่ ๔ บริหารจัดการทรัพยากรการเกษตรและสิ่งแวดล้อมอย่างสมดุลและยั่งยืน และ ยุทธศาสตร์ที่ ๕ พัฒนาระบบบริหารจัดการภาครัฐ

๑.๓ แผนพัฒนาการเกษตร ในช่วงแผนพัฒนาฯ ฉบับที่ ๑๒ (พ.ศ. ๒๕๖๐ - ๒๕๖๔) เป็นส่วนหนึ่งของแผนยุทธศาสตร์เกษตรและสหกรณ์ ระยะ ๒๐ ปี (พ.ศ. ๒๕๖๐ - ๒๕๗๙) ถือเป็นกรอบแนวทางสำคัญในการขับเคลื่อนการพัฒนาภาคการเกษตรในระยะ ๕ ปีแรก (พ.ศ. ๒๕๖๐ - ๒๕๖๔) ที่สอดคล้องกับยุทธศาสตร์ชาติ ๒๐ ปี แผนพัฒนาเศรษฐกิจและสังคมแห่งชาติ ฉบับที่ ๑๒ (พ.ศ. ๒๕๖๐ - ๒๕๖๔) และนโยบายรัฐบาลภายใต้วิสัยทัศน์ “ภาคเกษตรก้าวไกลด้วยเทคโนโลยีและนวัตกรรม ตลาดนำการผลิต ชีวิตเกษตรกรมีคุณภาพ ทรัพยากรการเกษตรมีความสมดุลและยั่งยืน” ครอบคลุมการพัฒนาภาคการเกษตรใน ๕ ด้าน ประกอบด้วย การสร้างความเข้มแข็งให้เกษตรกรและสถาบันเกษตรกร การเพิ่มประสิทธิภาพการบริหารจัดการสินค้าเกษตรตลอดโซ่อุปทาน การเพิ่มความสามารถในการแข่งขันด้วยเทคโนโลยีและนวัตกรรม การบริหารจัดการทรัพยากรการเกษตรและสิ่งแวดล้อมอย่างสมดุลและยั่งยืน และการพัฒนาระบบบริหารจัดการภาครัฐ โดยมีกระบวนการขับเคลื่อนแผนไปสู่การปฏิบัติ ผ่านกลไกขับเคลื่อนในระดับนโยบาย ยุทธศาสตร์ และหน่วยปฏิบัติ ที่จะช่วยกำกับให้ทุกหน่วยงานจัดทำแผนงาน/โครงการสำคัญที่สอดคล้องกับแนวทางการพัฒนา ภายใต้แผนพัฒนาการเกษตร ในช่วงแผนพัฒนาฯ ฉบับที่ ๑๒ (พ.ศ. ๒๕๖๐ - ๒๕๖๔) รวมทั้งติดตามประเมินผลการปฏิบัติงานตามแผนงาน/โครงการสำคัญดังกล่าว ให้บรรลุผลสัมฤทธิ์ ซึ่งจะเป็นส่วนหนึ่งที่ช่วยขับเคลื่อนการพัฒนาประเทศสู่ความ มั่นคง มั่งคั่ง ยั่งยืน ได้ในท้ายที่สุด



## ๒. ทิศทาง นโยบาย และยุทธศาสตร์ที่เกี่ยวข้องกับการจัดทำแผนพัฒนาการเกษตรและสหกรณ์

เพื่อให้การจัดทำแผนพัฒนาการเกษตรและสหกรณ์ของจังหวัด เป็นไปตามกรอบยุทธศาสตร์ชาติ ระยะ ๒๐ ปี แผนแม่บทภายใต้ยุทธศาสตร์ชาติด้านการเกษตร ยุทธศาสตร์เกษตรและสหกรณ์ ระยะ ๒๐ ปี นโยบายรัฐบาล นโยบายของกระทรวงเกษตรและสหกรณ์ แผนพัฒนาเศรษฐกิจและสังคมแห่งชาติ แผนพัฒนาการเกษตรในช่วงแผนพัฒนาเศรษฐกิจและสังคมแห่งชาติ ฉบับที่ ๑๒ (พ.ศ. ๒๕๖๐ - ๒๕๖๔) จึงกำหนดกรอบแนวคิดหลักในการจัดทำแผนพัฒนาการเกษตรและสหกรณ์ของจังหวัด โดยมุ่งเน้นให้มีความเชื่อมโยงสอดคล้องกับนโยบาย ยุทธศาสตร์ และแผนพัฒนาในระดับต่างๆ ที่เกี่ยวข้องกับการเกษตรและสหกรณ์ ดังนี้

**๒.๑ ยุทธศาสตร์ชาติ (พ.ศ. ๒๕๖๑ - ๒๕๘๐)<sup>๑</sup>** มีเป้าหมายการพัฒนาประเทศ คือ “ประเทศชาติมั่นคง ประชาชนมีความสุข เศรษฐกิจพัฒนาอย่างต่อเนื่อง สังคมเป็นธรรม ฐานทรัพยากรธรรมชาติยั่งยืน” โดยยกระดับศักยภาพของประเทศในหลากหลายมิติ พัฒนาคมนในทุกมิติและในทุกช่วงวัยให้เป็นคนดี เก่ง และมีคุณภาพ สร้างโอกาสและความเสมอภาคทางสังคม สร้างการเติบโตบนคุณภาพชีวิตที่เป็นมิตรกับสิ่งแวดล้อม และมีภาครัฐของประชาชนเพื่อประชาชนและประโยชน์ส่วนรวม โดยการประเมินผลการพัฒนาตามยุทธศาสตร์ชาติ ประกอบด้วย

- ๑) ความอยู่ดีมีสุขของคนไทยและสังคมไทย
- ๒) ชีตความสามารถในการแข่งขัน การพัฒนาเศรษฐกิจ และการกระจายรายได้
- ๓) การพัฒนาทรัพยากรมนุษย์ของประเทศ
- ๔) ความเท่าเทียมและความเสมอภาคของสังคม
- ๕) ความหลากหลายทางชีวภาพ คุณภาพสิ่งแวดล้อม และความยั่งยืนของทรัพยากรธรรมชาติ
- ๖) ประสิทธิภาพการบริหารจัดการและการเข้าถึงการให้บริการของภาครัฐ

**๒.๒ แผนแม่บทภายใต้ยุทธศาสตร์ชาติ (๓) ประเด็นการเกษตร (พ.ศ. ๒๕๖๑ - ๒๕๘๐)<sup>๒</sup>** โดยในแผนแม่บทภายใต้ยุทธศาสตร์ชาติประเด็นการเกษตร จะให้ความสำคัญกับการยกระดับการผลิตให้เข้าสู่คุณภาพมาตรฐานความปลอดภัย การใช้ประโยชน์จากความโดดเด่นและเอกลักษณ์ของสินค้าเกษตร รวมถึงความหลากหลายทางชีวภาพในแต่ละพื้นที่ การพัฒนาสินค้าเกษตรและการแปรรูปสินค้าเกษตร เพื่อสร้างมูลค่าและคุณค่าให้กับสินค้าเกษตร การประยุกต์ใช้เทคโนโลยีและนวัตกรรมสมัยใหม่ในการผลิตและการจัดทำฟาร์ม นอกจากนี้ ยังมีการสนับสนุนและส่งเสริมการพัฒนาระบบนิเวศของภาคเกษตร เพื่อเสริมสร้างให้การพัฒนามีการเติบโตอย่างต่อเนื่องและเข้มแข็ง ประกอบด้วย ๖ แผนย่อย โดยสรุป ดังนี้

๒.๒.๑ แผนย่อยเกษตรอัตลักษณ์พื้นถิ่น ประกอบด้วยแนวทางการพัฒนา ดังนี้

๑) ส่งเสริมและพัฒนาผลิตภัณฑ์เกษตรอัตลักษณ์พื้นถิ่น ด้วยการประยุกต์ใช้ภูมิปัญญา นวัตกรรมและเทคโนโลยีการพัฒนาระบบการผลิตและบรรจุภัณฑ์ ส่งเสริมการพัฒนาคุณภาพมาตรฐานที่ตอบสนองต่อความต้องการของผู้บริโภคที่หลากหลาย

๒) ส่งเสริมการพัฒนาและยกระดับความสามารถของเกษตรกรและชุมชนในการพัฒนาสินค้าเกษตรอัตลักษณ์พื้นถิ่น

๓) สร้างอัตลักษณ์หรือนำเสนอเรื่องราวเกี่ยวกับแหล่งกำเนิดให้กับสินค้า รวมทั้งการสร้าง ความแตกต่างและโดดเด่นของสินค้าในแต่ละท้องถิ่น และสร้างตราสินค้าของเกษตรอัตลักษณ์พื้นถิ่น ตลอดจนเชื่อมโยงไปสู่ภาคการผลิตอื่น

**เป้าหมาย** สินค้าเกษตรอัตลักษณ์พื้นถิ่นมีมูลค่าเพิ่มขึ้น

**ตัวชี้วัด** อัตราการขยายตัวของมูลค่าของสินค้าเกษตรอัตลักษณ์พื้นถิ่น (เฉลี่ยร้อยละ)

๒.๒.๒ แผนย่อยเกษตรปลอดภัย ประกอบด้วยแนวทางการพัฒนา ดังนี้

๑) สนับสนุนการบริหารจัดการฐานทรัพยากรทางเกษตรและระบบการผลิตที่เป็นมิตรต่อสิ่งแวดล้อม และส่งเสริมการผลิตในระบบเกษตรกรรมยั่งยืน

<sup>๑</sup> สำนักงานสภาพัฒนาการเศรษฐกิจและสังคมแห่งชาติ. (๒๕๖๑, ตุลาคม). ยุทธศาสตร์ชาติ (พ.ศ. ๒๕๖๑ - ๒๕๘๐).

<sup>๒</sup> สำนักงานสภาพัฒนาการเศรษฐกิจและสังคมแห่งชาติ. (๒๕๖๒, เมษายน). แผนแม่บทภายใต้ยุทธศาสตร์ชาติ (พ.ศ. ๒๕๖๑ - ๒๕๘๐).

๒) พัฒนาระบบคุณภาพมาตรฐานความปลอดภัยและระบบการตรวจรับรองคุณภาพจากสถาบันที่มีความน่าเชื่อถือในระดับต่างๆ พัฒนาคุณค่าทางโภชนาการของสินค้าเกษตรและอาหาร และพัฒนาระบบ การตรวจสอบย้อนกลับให้เป็นที่ยอมรับกับความต้องการของตลาดทั้งในประเทศและต่างประเทศ

๓) ส่งเสริมและสนับสนุนเกษตรกร ชุมชน ท้องถิ่น รวมถึงผู้ประกอบการ ให้สามารถผลิตสินค้าเกษตรและอาหารที่มีคุณภาพมาตรฐาน และส่งเสริมการวิจัยพัฒนาสินค้า

๔) สร้างความตระหนักรู้ของผู้ผลิตและผู้บริโภคถึงความสำคัญของความปลอดภัย และการส่งเสริมด้านการขยายตลาดการบริโภคสินค้าเกษตรและอาหารปลอดภัย

๕) สนับสนุนการทำเกษตรอินทรีย์วิถีชาวบ้าน ควบคุมการขยายตลาดเกษตรอินทรีย์ทั้งในและต่างประเทศ

**เป้าหมายที่ ๑** สินค้าเกษตรปลอดภัยมีมูลค่าเพิ่มขึ้น

**ตัวชี้วัด** อัตราการขยายตัวของมูลค่าของสินค้าเกษตรปลอดภัย (เฉลี่ยร้อยละ)

**เป้าหมายที่ ๒** ผลิตภัณฑ์เกษตรปลอดภัยของไทยได้รับการยอมรับด้านคุณภาพความปลอดภัย และคุณค่าทางโภชนาการสูงขึ้น

**ตัวชี้วัด** ดัชนีความเชื่อมั่นผู้บริโภคด้านคุณภาพและความปลอดภัยอาหาร

๒.๒.๓ แผนย่อยเกษตรชีวภาพ ประกอบด้วยแนวทางการพัฒนา ดังนี้

๑) สนับสนุนการใช้ประโยชน์จากการอนุรักษ์ทรัพยากรชีวภาพ พันธุ์พืช พันธุ์สัตว์ และเชื้อจุลินทรีย์

๒) ส่งเสริมและสนับสนุนการผลิต การแปรรูป และการพัฒนาสินค้าเกษตรและผลิตภัณฑ์จากฐานเกษตรกรรมและฐานทรัพยากรชีวภาพ ยกกระดับให้เกษตรกรเป็นผู้ประกอบการวิสาหกิจการเกษตรขนาดกลางและเล็ก และสนับสนุนให้มีการนำวัตถุดิบเหลือทิ้งทางการเกษตรมาใช้ในอุตสาหกรรมและพลังงานที่เกี่ยวข้องกับชีวภาพได้อย่างมีประสิทธิภาพ

๓) ส่งเสริมการปลูกพืชสมุนไพรให้เป็นพืชเศรษฐกิจตามความเหมาะสมของสภาพแวดล้อมในแต่ละพื้นที่ มุ่งแปรรูปเพื่อป้อนในตลาดอุตสาหกรรมผลิตภัณฑ์เสริมอาหาร สินค้าประเภทโภชนาเภสัช ผลิตภัณฑ์ประเภทเวชสำอาง และผลิตภัณฑ์กลุ่มเครื่องสำอาง

๔) ส่งเสริมการทำตลาดผ่านการสร้างความรู้ความเข้าใจเกี่ยวกับผลิตภัณฑ์จากเกษตรชีวภาพ ตลอดจนประโยชน์และสรรพคุณของสมุนไพรไทย

**เป้าหมายที่ ๑** สินค้าเกษตรชีวภาพมีมูลค่าเพิ่มขึ้น

**ตัวชี้วัด** อัตราการขยายตัวของมูลค่าของสินค้าเกษตรชีวภาพ (เฉลี่ยร้อยละ)

**เป้าหมายที่ ๒** วิสาหกิจการเกษตรจากฐานชีวภาพและภูมิปัญญาท้องถิ่นมีการจัดตั้งทุกตำบลเพิ่มขึ้น

**ตัวชี้วัด** จำนวนวิสาหกิจการเกษตรขนาดกลางและเล็ก และผลิตภัณฑ์จากฐานชีวภาพ

๒.๒.๔ แผนย่อยเกษตรแปรรูป ประกอบด้วยแนวทางการพัฒนา ดังนี้

๑) ส่งเสริมการพัฒนาและใช้วัตถุดิบและผลิตผลทางการเกษตรที่เชื่อมโยงไปสู่กระบวนการแปรรูปในอุตสาหกรรมต่อเนื่องที่เกี่ยวข้อง

๒) ส่งเสริมการแปรรูปโดยประยุกต์ใช้เทคโนโลยีและนวัตกรรม รวมถึงองค์ความรู้และภูมิปัญญาที่ทันสมัย มีประสิทธิภาพในการแปรรูป สร้างความแตกต่าง และเพิ่มมูลค่าในผลิตภัณฑ์และสินค้าเกษตร

๓) สนับสนุนการนำเทคโนโลยี นวัตกรรมสมัยใหม่มาใช้ในการกระบวนการผลิตหลังการเก็บเกี่ยว และการแปรรูป

๔) ส่งเสริมการสร้างตราสินค้า และขยายช่องทางการตลาดด้วยระบบเทคโนโลยีสารสนเทศ และการสร้างเครื่องหมายทางการค้าและการปกป้องสิทธิในทรัพย์สินทางปัญญา

**เป้าหมาย** สินค้าเกษตรแปรรูปและผลิตภัณฑ์มีมูลค่าเพิ่มขึ้น

**ตัวชี้วัด** อัตราการขยายตัวของมูลค่าสินค้าเกษตรแปรรูปและผลิตภัณฑ์ (เฉลี่ยร้อยละ)

๒.๒.๕ แผนย่อยเกษตรอัจฉริยะ ประกอบด้วยแนวทางการพัฒนา ดังนี้

๑) ส่งเสริมการพัฒนาพันธุ์พืช พันธุ์สัตว์ ปัจจัยการผลิต เครื่องจักรกลและอุปกรณ์การเกษตร รวมทั้งเทคโนโลยีและนวัตกรรมการเกษตรแห่งอนาคต

๒) พัฒนาศักยภาพเกษตรกรในการเข้าถึงและใช้ประโยชน์จากเทคโนโลยีและนวัตกรรมทางการเกษตร การจัดการภาคเกษตรที่เป็นมิตรกับสิ่งแวดล้อม องค์กรความรู้ด้านการผลิตและการตลาด การใช้ประโยชน์จากเทคโนโลยีอวกาศและภูมิสารสนเทศ เทคโนโลยีดิจิทัล ฐานข้อมูลสารสนเทศทางการเกษตรต่างๆ

๓) สนับสนุนและส่งเสริมการทำระบบฟาร์มอัจฉริยะ ควบคู่กับการใช้เทคโนโลยีดิจิทัลและการใช้ประโยชน์จากข้อมูลในการวางแผนการปรับเปลี่ยนกระบวนการผลิตสินค้าที่สอดคล้องกับความต้องการของตลาด

**เป้าหมายที่ ๑** สินค้าที่ได้จากเทคโนโลยีสมัยใหม่/อัจฉริยะมีมูลค่าเพิ่มขึ้น

**ตัวชี้วัด** มูลค่าสินค้าที่มีการใช้เทคโนโลยีสมัยใหม่/อัจฉริยะ (เฉลี่ยร้อยละ)

**เป้าหมายที่ ๒** ผลผลิตต่อหน่วยของฟาร์มหรือแปลงที่มีการใช้เทคโนโลยีสมัยใหม่/อัจฉริยะเพิ่มขึ้น

**ตัวชี้วัด** ผลผลิตต่อหน่วยของฟาร์มหรือแปลงที่มีการใช้เทคโนโลยีสมัยใหม่/อัจฉริยะ (เฉลี่ยร้อยละ)

๒.๒.๖ แผนย่อยการพัฒนาระบบนิเวศการเกษตร ประกอบด้วยแนวทางการพัฒนา ดังนี้

๑) เพิ่มประสิทธิภาพและการจัดการฐานทรัพยากรทางการเกษตร อนุรักษ์และรักษาฐานทรัพยากรทางการเกษตรที่สำคัญ การคุ้มครองที่ดินการเกษตร การจัดการน้ำเพื่อการเกษตรและชุมชนอย่างมีประสิทธิภาพ ตลอดจนใช้ประโยชน์จากฐานข้อมูลทรัพยากรทางการเกษตร และการบริหารจัดการพื้นที่เกษตรกรรมอย่างเหมาะสม

๒) สร้างความมั่นคงอาหารให้กับครัวเรือนเกษตรกรและชุมชน สนับสนุนให้ชุมชนทางการเกษตรของท้องถิ่น ส่งเสริมการทำเกษตรตามหลักการปรัชญาของเศรษฐกิจพอเพียง สนับสนุนให้หน่วยงานของรัฐหรือท้องถิ่นในพื้นที่มีบทบาทดำเนินการให้เกิดความมั่นคงด้านอาหารในมิติต่างๆ รวมถึงการดูแลโภชนาการของประชาชนในทุกช่วงวัย สร้างเสถียรภาพด้านรายได้ของเกษตรกรและประชาชน การมีมาตรการรองรับสำหรับผู้มีรายได้น้อยให้สามารถเข้าถึงสินค้าเกษตรและอาหารได้อย่างทั่วถึง และการติดตามการเปลี่ยนแปลงของราคาอาหาร และผลกระทบ

๓) พัฒนาระบบข้อมูลสารสนเทศ และการเฝ้าระวังและเตือนภัยสินค้าเกษตร ส่งเสริมให้มีการพัฒนาระบบฐานข้อมูลสารสนเทศการเกษตรที่มีมาตรฐานและครบวงจร ทั้งเรื่องเกษตรกร ข้อมูล อุปสงค์และอุปทานสินค้าเกษตรที่มุ่งเน้นการตลาดนำการผลิต ข้อมูลพื้นที่เกษตรกรรม ข้อมูลมูลค่าสินค้าเกษตร การพัฒนาระบบติดตามเฝ้าระวังและวางระบบเตือนภัย กลไกการจัดการปัญหาที่อาจจะเกิดขึ้นกับสินค้าเกษตรและผลิตภัณฑ์ในมิติต่างๆ ทั้งในด้านอุปสงค์และอุปทาน รวมทั้งให้เกษตรกรและผู้ใช้ประโยชน์สามารถเข้าถึงข้อมูลได้ง่าย ตลอดจน เชื่อมโยงข้อมูลระหว่างหน่วยงานที่มีประสิทธิภาพ วิเคราะห์แนวโน้มการผลิตสินค้าเกษตร

๔) ส่งเสริมการรวมกลุ่มเกษตรกรเชื่อมโยงไปถึงผู้ประกอบการ ภาคเอกชน และหน่วยงานที่เกี่ยวข้อง ในการพัฒนาด้านการผลิตและด้านการตลาดของสินค้าเกษตรและผลิตภัณฑ์ สนับสนุนการขยายเครือข่ายธุรกิจของวิสาหกิจชุมชนและสหกรณ์ สนับสนุนให้มีโอกาสในการเข้าถึงแหล่งทุนภายใต้เงื่อนไขที่ผ่อนปรนมากขึ้น และมีกลไกในการดูแลให้เกษตรกรได้รับประโยชน์จากการรวมกลุ่มและการเพิ่มมูลค่าสินค้าเกษตรอย่างแท้จริง

๕) วิจัยพัฒนาเทคโนโลยีและนวัตกรรมสนับสนุนภาคเกษตร สนับสนุนและส่งเสริมการวิจัยพื้นฐาน รวมถึงการวิจัยเชิงประยุกต์ในด้านต่างๆ พัฒนาศักยภาพเกษตรกรในการเข้าถึงองค์ความรู้และเทคโนโลยีด้านการผลิตและการตลาด เทคโนโลยีดิจิทัล และข้อมูลสารสนเทศ

๖) พัฒนาคุณภาพมาตรฐานสินค้าและผลิตภัณฑ์ ยกระดับการผลิตสินค้าและผลิตภัณฑ์ ให้มีคุณภาพมาตรฐาน สอดคล้องกับความต้องการของตลาดหรือกลุ่มผู้บริโภค จัดให้มีระบบการตรวจรับรองคุณภาพมาตรฐานสินค้าเกษตรอย่างเพียงพอ มีขั้นตอนการตรวจสอบที่รวดเร็ว และมีราคาเหมาะสม รวมถึงการวางระบบตรวจสอบย้อนกลับ

๗) ส่งเสริมด้านการตลาดสินค้าเกษตรและผลิตภัณฑ์การเกษตร โดยใช้เทคโนโลยีและเครื่องมือต่างๆ ในการส่งเสริมและขยายตลาดสินค้าเกษตรและผลิตภัณฑ์เกษตรในรูปแบบต่างๆ

๘) อำนวยความสะดวกทางการค้าและพัฒนาระบบโลจิสติกส์การเกษตร เพิ่มประสิทธิภาพการให้บริการทางการค้าและอำนวยความสะดวกแก่ผู้ประกอบการให้มีความรวดเร็วและไม่เป็นภาระค่าใช้จ่ายในการทำธุรกรรมทางการค้า และเตรียมความพร้อมของสถานที่เก็บรวบรวม/รักษาคุณภาพสินค้าและผลิตภัณฑ์เกษตรที่ได้คุณภาพและมาตรฐาน

**เป้าหมายที่ ๑** ประสิทธิภาพการผลิตสินค้าเกษตรต่อหน่วยมีการปรับตัวเพิ่มขึ้น

**ตัวชี้วัด** มูลค่าผลผลิตสินค้าเกษตรต่อหน่วย (เฉลี่ยร้อยละ)

**เป้าหมายที่ ๒** สถาบันเกษตรกร (สหกรณ์ วิสาหกิจชุมชน และกลุ่มเป้าหมาย) ที่ขึ้นทะเบียนกับกระทรวงเกษตรและสหกรณ์มีความเข้มแข็งในระดับมาตรฐานเพิ่มขึ้น

**ตัวชี้วัด** สถาบันเกษตรกร (สหกรณ์ วิสาหกิจชุมชน และกลุ่มเกษตรกร) ที่ขึ้นทะเบียนกับกระทรวงเกษตรและสหกรณ์มีความเข้มแข็งในระดับมาตรฐาน (เฉลี่ยร้อยละ)

**๒.๓ ยุทธศาสตร์เกษตรและสหกรณ์ ระยะ ๒๐ ปี (พ.ศ. ๒๕๖๐ - ๒๕๗๙)<sup>๓</sup>** กระทรวงเกษตรและสหกรณ์ได้จัดทำยุทธศาสตร์เกษตรและสหกรณ์ ระยะ ๒๐ ปี (พ.ศ. ๒๕๖๐ - ๒๕๗๙) เพื่อเป็นกรอบการดำเนินงานในการพัฒนาภาคการเกษตรให้สามารถดำเนินการได้อย่างต่อเนื่องและมีประสิทธิภาพ ซึ่งสอดคล้องกับยุทธศาสตร์และแผนพัฒนาที่สำคัญ ได้แก่ ยุทธศาสตร์ชาติ (พ.ศ. ๒๕๖๑ - ๒๕๘๐) ทั้ง ๖ ยุทธศาสตร์ แผนพัฒนาเศรษฐกิจและสังคมแห่งชาติ ฉบับที่ ๑๒ แผนปฏิรูปของสภาขับเคลื่อนการปฏิรูปประเทศ (สปท.) และยังสอดคล้องกับเป้าหมายการพัฒนาที่ยั่งยืน (SDGs) ซึ่งเป็นเป้าหมายการพัฒนาในระดับโลกขององค์การสหประชาชาติ โดยยุทธศาสตร์เกษตรและสหกรณ์ ระยะ ๒๐ ปี (พ.ศ. ๒๕๖๐ - ๒๕๗๙) มุ่งในการแก้ไขจุดอ่อนและเสริมจุดแข็งให้เอื้อต่อการพัฒนาภาคการเกษตรในระยะยาว เพื่อบรรลุวิสัยทัศน์ “เกษตรกรรมมั่นคง ภาคการเกษตรมั่งคั่ง ทรัพยากรการเกษตรยั่งยืน” โดยมีแนวทางไปสู่เป้าหมาย คือ

ยุทธศาสตร์ที่ ๑ สร้างความเข้มแข็งให้กับเกษตรกรและสถาบันเกษตรกร

ยุทธศาสตร์ที่ ๒ เพิ่มประสิทธิภาพการผลิตและยกระดับมาตรฐานสินค้า

ยุทธศาสตร์ที่ ๓ เพิ่มความสามารถในการแข่งขันภาคการเกษตรด้วยเทคโนโลยีและนวัตกรรม

ยุทธศาสตร์ที่ ๔ บริหารจัดการทรัพยากรการเกษตรและสิ่งแวดล้อมอย่างสมดุลและยั่งยืน

ยุทธศาสตร์ที่ ๕ พัฒนาระบบบริหารจัดการภาครัฐ

**๒.๔ แผนพัฒนาเศรษฐกิจและสังคมแห่งชาติ ฉบับที่ ๑๒ (พ.ศ. ๒๕๖๐ - ๒๕๖๔)<sup>๔</sup>** การพัฒนาประเทศในระยะแผนพัฒนาฯ ฉบับที่ ๑๒ เป็นจุดเปลี่ยนที่สำคัญในการเชื่อมต่อกับยุทธศาสตร์ชาติ ๒๐ ปีในลักษณะการแปลงยุทธศาสตร์ระยะยาวสู่การปฏิบัติ โดยในแต่ละยุทธศาสตร์ของแผนพัฒนาฯ ฉบับที่ ๑๒ ได้กำหนดประเด็นการพัฒนาพร้อมทั้งแผนงาน/โครงการสำคัญที่ต้องดำเนินการให้เห็นผลเป็นรูปธรรมในช่วง ๕ ปีแรกของการขับเคลื่อนยุทธศาสตร์ชาติ เพื่อเตรียมความพร้อมคน สังคม และระบบเศรษฐกิจของประเทศให้สามารถปรับตัวรองรับผลกระทบจากการเปลี่ยนแปลงได้อย่างเหมาะสม ซึ่งยุทธศาสตร์ที่เกี่ยวข้องกับภาคการเกษตร ได้แก่ ยุทธศาสตร์การสร้างเสริมความเข้มแข็งทางเศรษฐกิจและแข่งขันได้อย่างยั่งยืน โดยมีแนวทางการพัฒนาที่มีความสำคัญสูงและสามารถผลักดันสู่การปฏิบัติ ดังนี้

<sup>๓</sup> สำนักงานเศรษฐกิจการเกษตร. (๒๕๕๙, ธันวาคม). ยุทธศาสตร์เกษตรและสหกรณ์ ระยะ ๒๐ ปี (พ.ศ. ๒๕๖๐ - ๒๕๗๙).

<sup>๔</sup> สำนักงานคณะกรรมการพัฒนาการเศรษฐกิจและสังคมแห่งชาติ. (๒๕๕๙). แผนพัฒนาเศรษฐกิจและสังคมแห่งชาติ ฉบับที่สิบสอง พ.ศ. ๒๕๖๐ - ๒๕๖๔.

๒.๔.๑ เสริมสร้างฐานการผลิตภาคเกษตรให้เข้มแข็งและยั่งยืน โดยพัฒนาและบำรุงรักษาแหล่งน้ำเพื่อการเกษตร จัดระบบการปลูกพืชให้สอดคล้องปริมาณน้ำที่ทำได้ คุ้มครองพื้นที่เกษตรกรรมที่มีศักยภาพและขยายโอกาสในการเข้าถึงพื้นที่ทำกินของเกษตรกรให้มากขึ้น และส่งเสริมให้เกษตรกรมีความรู้ในการรวบรวมคัดเลือก และปรับปรุงพันธุ์กรรมพืช สัตว์ สัตว์น้ำ และจุลินทรีย์ของท้องถิ่น

๒.๔.๒ สร้างและถ่ายทอดองค์ความรู้ทางวิชาการ วิทยาศาสตร์ เทคโนโลยีและนวัตกรรม และภูมิปัญญาท้องถิ่นด้านการเกษตรแบบมีส่วนร่วม โดยส่งเสริมการวิจัยพัฒนาปัจจัยการผลิต วิจัยและพัฒนาเทคโนโลยี การผลิตและรูปแบบผลิตภัณฑ์เกษตรแปรรูปใหม่ๆ เพื่อสร้างมูลค่าเพิ่มและความหลากหลายของสินค้าและพัฒนา รูปแบบและกระบวนการถ่ายทอดความรู้ เพื่อปรับระบบการผลิตที่เหมาะสมกับสภาพพื้นที่และการเปลี่ยนแปลงของสภาพภูมิอากาศ

๒.๔.๓ ยกกระตือรือร้นการผลิตสินค้าเกษตรและอาหารเข้าสู่ระบบมาตรฐานและสอดคล้องกับความต้องการของตลาดและการบริโภคอาหารเพื่อสุขภาพ โดยพัฒนาระบบมาตรฐานสินค้าเกษตรและอาหารให้เป็นที่ยอมรับในระดับสากล ส่งเสริมการผลิตสินค้าเกษตรและอาหารให้ได้คุณภาพมาตรฐานและความปลอดภัยและการบริโภคอาหารเพื่อสุขภาพ และขับเคลื่อนการผลิตสินค้าเกษตรอินทรีย์อย่างจริงจัง

๒.๔.๔ เสริมสร้างขีดความสามารถการผลิตในห่วงโซ่อุตสาหกรรมเกษตร โดยเสริมสร้างศักยภาพของสถาบันเกษตรกรและการรวมกลุ่ม ส่งเสริมให้เกษตรกรผลิตพืช ปศุสัตว์ และการทำประมงให้สอดคล้องกับศักยภาพพื้นที่และความต้องการของตลาด (Zoning) วิจัยพัฒนาและใช้เทคโนโลยีและเครื่องจักรสมัยใหม่ในกระบวนการผลิต สนับสนุนการสร้างมูลค่าเพิ่มสินค้าเกษตรและการใช้ประโยชน์จากฐานทรัพยากรชีวภาพ เพื่อต่อยอดองค์ความรู้และพัฒนาผลิตภัณฑ์มูลค่าสูง บริหารจัดการผลผลิตอย่างเป็นระบบครบวงจร พัฒนากลไกจัดการความเสี่ยงที่กระทบต่อสินค้าเกษตร และสร้างความร่วมมือด้านการเกษตรกับประเทศเพื่อนบ้าน

๒.๔.๕ ส่งเสริมและเร่งขยายผลแนวคิดการทำเกษตรตามหลักปรัชญาของเศรษฐกิจพอเพียง โดยส่งเสริมให้เกษตรกรมีส่วนร่วมในการกำหนดนโยบายการเกษตร ส่งเสริมขยายผลและพัฒนาการผลิตในระบบเกษตรกรรมยั่งยืน และควบคุมการใช้สารเคมีการเกษตรที่เป็นอันตรายต่อสุขภาพและสิ่งแวดล้อมอย่างเคร่งครัด

๒.๔.๖ พัฒนาปัจจัยสนับสนุนในการบริหารจัดการภาคเกษตรและสนับสนุนเกษตรกรรุ่นใหม่ โดยพัฒนาฐานข้อมูลด้านอุปสงค์และอุปทานด้านการเกษตร สร้างบุคลากรด้านการเกษตร และปรับปรุงกฎหมายที่เกี่ยวข้องกับการเกษตรให้ทันสมัย

## ๒.๕ นโยบายรัฐบาลที่เกี่ยวข้องกับกระทรวงเกษตรและสหกรณ์<sup>๕</sup>

### ๒.๕.๑ นโยบายหลัก ๑๒ ด้าน

#### ๑. การพัฒนาเศรษฐกิจและความสามารถในการแข่งขันของไทย

##### ๑.๑ การพัฒนาภาคอุตสาหกรรม

พัฒนาอุตสาหกรรมเศรษฐกิจชีวภาพ เศรษฐกิจหมุนเวียน และเศรษฐกิจสีเขียว (Bio-Circular-Green (BCG) Economy) โดยนำความก้าวหน้าทางเทคโนโลยีและนวัตกรรมมาพัฒนาต่อยอดและสร้างมูลค่าเพิ่มจากทรัพยากรความหลากหลายทางชีวภาพและวัฒนธรรมในการผลิตสินค้าเกษตร อุตสาหกรรมและบริการของท้องถิ่น ปรับระบบการบริหารจัดการการผลิตและระบบโลจิสติกส์ ส่งเสริมการใช้พลังงานทดแทน การใช้ประโยชน์จากวัสดุเหลือใช้ทางการเกษตรมาเพิ่มมูลค่า การบริหารจัดการของเสียอุตสาหกรรมและขยะแบบคลัสเตอร์ระหว่างอุตสาหกรรมและชุมชนในแต่ละพื้นที่ของจังหวัด กลุ่มจังหวัด เพื่อลดผลกระทบทางสิ่งแวดล้อมและสุขภาพ พร้อมทั้งให้ความสำคัญกับกฎระเบียบทางด้านสิ่งแวดล้อมในระดับประเทศและระหว่างประเทศ

##### ๑.๒ พัฒนาภาคเกษตร

๑) รักษาเสถียรภาพราคาสินค้าเกษตรและรายได้ให้กับเกษตรกรในสินค้าเกษตรสำคัญ อาทิ ข้าว ยางพารา มันสำปะหลัง ปาล์ม อ้อย และข้าวโพด โดยผ่านเครื่องมือและมาตรการที่เหมาะสม มีประสิทธิภาพ

<sup>๕</sup> สำนักเลขาธิการคณะรัฐมนตรี. (๒๕๖๒, กรกฎาคม). คำแถลงนโยบายของคณะรัฐมนตรี พลเอก ประยุทธ์ จันทร์โอชา.

ไม่เป็นภาระกับงบประมาณแผ่นดินเกินสมควร จัดให้มีระบบประกันภัยสินค้าเกษตร การพัฒนาระบบตลาดที่เชื่อมโยงผลผลิตของเกษตรกรถึงผู้ประกอบการแปรรูปและผู้บริโภคอย่างเป็นธรรม การใช้เทคโนโลยีและเครื่องมือในการขยายและเข้าถึงตลาดในรูปแบบต่างๆ การอำนวยความสะดวกทางการค้า และการพัฒนาระบบโลจิสติกส์การเกษตร ที่มีประสิทธิภาพ

**๒) ลดต้นทุนและเพิ่มประสิทธิภาพการผลิตที่เหมาะสมและไม่ก่อให้เกิดภาระทางการเงินการคลังของภาครัฐ** โดยจัดให้มีมาตรการที่เกี่ยวข้องกับการเพิ่มรายได้และลดต้นทุนการเกษตรครบวงจร ตั้งแต่การปรับโครงสร้างต้นทุนการผลิต อาทิ เมล็ดพันธุ์ พื้นที่เพาะปลูก ปุ๋ย เครื่องจักรกลและอุปกรณ์การเกษตร แหล่งน้ำ และระบบไฟฟ้าเพื่อการเกษตร การลดภาระหนี้สินโดยให้เกษตรกรเข้าถึงแหล่งเงินทุนในระบบที่มีต้นทุนต่ำ การลดความเสี่ยงจากราคาพืชผลทางการเกษตร การพัฒนาทักษะอาชีพเสริมรายได้ รวมทั้งการวิจัยพัฒนาเทคโนโลยีการเกษตรเพื่อเพิ่มผลผลิต และการปรับเปลี่ยนการผลิตให้เหมาะสมกับฐานทรัพยากรในพื้นที่และความต้องการของตลาด นำระบบข้อมูลสารสนเทศการเกษตร ระบบแผนที่เกษตรเพื่อการจัดเขตพื้นที่เกษตรกรรม (Zoning) และส่งเสริมกลไกอาสาสมัครเกษตรหมู่บ้าน รวมทั้งระบบการบริหารจัดการเชิงรุกมาใช้ในการบริหารจัดการการผลิตสินค้าเกษตรให้เหมาะสมกับพื้นที่

**๓) พัฒนาองค์กรเกษตรกรและเกษตรกรรุ่นใหม่** โดยเพิ่มทักษะการประกอบการและพัฒนาความเชื่อมโยงของกลุ่มเกษตรกร วิสาหกิจชุมชน และสหกรณ์ในทุกกระดับ โดเนเฉพาะด้านการตลาด การค้าออนไลน์ ระบบบัญชี เพื่อขยายฐานการผลิตและฐานการตลาดของสถาบันเกษตรกรให้เข้มแข็ง มีความสามารถในการแข่งขัน รวมทั้งการพัฒนาเกษตรกรรุ่นใหม่ไปสู่เกษตรกรอัจฉริยะ เพื่อการพัฒนาภาคเกษตรได้อย่างมั่นคงต่อไปในอนาคต

**๔) ส่งเสริมการสร้างมูลค่าเพิ่มให้กับสินค้าเกษตร** เพื่อยกระดับรายได้และคุณภาพชีวิตให้กับเกษตรกร โดยใช้ประโยชน์จากฐานความหลากหลายทางชีวภาพ การลด ละ เลิกใช้ยาปราบศัตรูพืชโดยเร็ว โดยต้องจัดหาสารทดแทนที่มีประสิทธิภาพเพียงพอและเป็นที่ยอมรับของเกษตรกร การส่งเสริมการผลิตสินค้าเกษตรที่มีมูลค่าเพิ่มและโอกาสทางเศรษฐกิจ อาทิ เกษตรอินทรีย์ เกษตรอัตลักษณ์พื้นถิ่น เกษตรปลอดภัย เกษตรชีวภาพ และเกษตรแปรรูป เพื่อต่อยอดไปสู่เกษตรอุตสาหกรรม ส่งเสริมการวิจัยพัฒนาและถ่ายทอดเทคโนโลยีในการพัฒนาสินค้าเกษตรและผลิตภัณฑ์ รวมทั้งส่งเสริมการผลิตสินค้าเกษตรให้ได้คุณภาพมาตรฐานและความปลอดภัย

**๕) ดูแลเกษตรกรผู้มีรายได้น้อยให้สามารถเข้าถึงและใช้ประโยชน์ในที่ดินทำกิน แหล่งเงินทุน โครงสร้างพื้นฐาน และปัจจัยการผลิตต่างๆ** รวมทั้งดูแลและลดความเสียหายจากการทำการเกษตร ในพื้นที่ประสบภัยทางธรรมชาติซ้ำซาก โดยกำหนดเขตพื้นที่เกษตรกรรม (Zoning)

**๖) ส่งเสริมการปลูกไม้มีค่าเป็นพืชเศรษฐกิจ** โดยการสนับสนุนพันธุ์กล้าไม้ และให้ความรู้ ในการบริหารจัดการเชิงพาณิชย์อย่างเหมาะสม ทั้งในด้านการปลูก บำรุงรักษา ดูแล และการแปรรูปเพื่อสร้างมูลค่าเพิ่ม ซึ่งจะช่วยให้เกษตรกรอีกทางหนึ่ง

**๗) ส่งเสริมการทำปศุสัตว์ให้เกษตรกรมีรายได้เพิ่มขึ้น** โดยส่งเสริมการตลาด วิจัยและพัฒนาพันธุ์สัตว์เศรษฐกิจและสัตว์พื้นบ้าน อาทิ โคเนื้อ แพะ และแกะ เพื่อสร้างมูลค่าเพิ่ม พัฒนามาตรฐานการผลิต และคุณภาพของผลิตภัณฑ์ให้เป็นที่ยอมรับในระดับสากลและสอดคล้องกับความต้องการของผู้บริโภค ทั้งภายในประเทศและต่างประเทศ รวมทั้งสนับสนุนการส่งออกผลิตภัณฑ์ดังกล่าวไปสู่ตลาดโลก

**๘) พื้นฟูและสนับสนุนอาชีพการทำประมงให้เกิดความยั่งยืนบนพื้นฐานของการรักษาทรัพยากรทางการประมงและทรัพยากรทางทะเลให้มีความสมบูรณ์อย่างต่อเนื่อง** โดยเพิ่มขีดความสามารถการทำประมงอย่างถูกต้องในกลุ่มประมงพื้นบ้านและเชิงพาณิชย์ การเข้าถึงแหล่งทุนเพื่อเพิ่มศักยภาพในการสร้างรายได้และลดต้นทุนการทำประมง ลดอุปสรรคในการประกอบอาชีพ ส่งเสริมการรวมกลุ่มประมงชายฝั่งและประมงพื้นบ้าน เพื่อสร้างพลังในการประกอบอาชีพควบคู่ไปกับการอนุรักษ์ในพื้นที่ และเร่งพัฒนาการเพาะเลี้ยงในทะเล

ที่สอดคล้องกับแผนการใช้ประโยชน์เชิงพื้นที่ รวมถึงการนำเทคโนโลยีและนวัตกรรมจากภูมิปัญญาในการแปรรูป มาเพิ่มมูลค่าผลิตภัณฑ์และสินค้าประมง

## ๒. การพัฒนาสร้างความเข้มแข็งจากฐานราก

**ส่งเสริมวิสาหกิจชุมชนและผลิตภัณฑ์ชุมชน** สร้างมูลค่าเพิ่มธุรกิจชุมชนผ่านอัตลักษณ์ ของ พื้นที่ โดยส่งเสริมให้ผู้ประกอบการขนาดกลางและขนาดย่อมยุคใหม่ของไทย ผู้ประกอบการหนึ่งตำบลหนึ่ง ผลิตภัณฑ์ และสหกรณ์ในชุมชนให้สามารถใช้ประโยชน์และต่อยอดจากสิ่งบ่งชี้ทางภูมิศาสตร์ ภูมิปัญญา วัฒนธรรม และทรัพยากรในพื้นที่ รวมทั้งเทคโนโลยีและนวัตกรรม เพื่อสร้างสรรค์คุณค่าผลิตภัณฑ์และบริการ ของชุมชนที่มีอัตลักษณ์ และมีมาตรฐานการผลิตตามหลักสากล ซึ่งจะช่วยสร้างรายได้สู่ชุมชนอย่างทั่วถึง นำไปสู่ การสร้างเศรษฐกิจชุมชนที่สามารถพึ่งพาตนเองได้อย่างยั่งยืนและมีบทบาทต่อระบบเศรษฐกิจของจังหวัดมากขึ้น

## ๓. การฟื้นฟูทรัพยากรธรรมชาติและการรักษาสิ่งแวดล้อมเพื่อสร้างการเติบโตอย่างยั่งยืน

**๓.๑ ปรับปรุงระบบที่ดินทำกินและลดความเหลื่อมล้ำด้านการถือครองที่ดิน** โดยจัดสรร ที่ดินทำกินและที่อยู่อาศัยให้แก่ราษฎรที่ยากไร้และเกษตรกรตามหลักการของคณะกรรมการนโยบายที่ดินแห่งชาติ การกระจายสิทธิการถือครองให้แก่ผู้ที่อยู่ในพื้นที่ที่ไม่ได้รกร้าง และมีมาตรการป้องกันการเปลี่ยนมือไปอยู่ใน ครอบครองของผู้ที่มีใช้เกษตรกรและผู้ยากจน จัดทำระบบฐานข้อมูลเพื่อการบริหารจัดการที่ดิน จัดทำหลักฐาน การถือครองที่ดินของรัฐทุกประเภท จัดทำแผนที่แสดงแนวเขตที่ดินของรัฐให้ชัดเจน และเร่งแก้ไขปัญหาเขตที่ดิน ทับซ้อนและแนวเขตพื้นที่ป่าที่ไม่ชัดเจน เพื่อลดข้อขัดแย้งระหว่างประชาชนกับเจ้าหน้าที่รัฐ

**๓.๒ ส่งเสริมการบริหารจัดการน้ำทั้งระบบ แหล่งน้ำชุมชน และทะเล** โดยเชื่อมโยงกับ แผนบริหารจัดการน้ำ ๒๐ ปี ของประเทศ เพิ่มผลิตผลในการจัดการและการใช้น้ำทุกภาคส่วน จัดให้มีน้ำสะอาดใช้ ทุกครัวเรือนในชุมชนชนบท ในปริมาณ คุณภาพ และราคา ที่เข้าถึงได้ มีระบบการจัดการน้ำชุมชนที่เหมาะสม พร้อมทั้งส่งเสริม พื้นฟู อนุรักษ์ พื้นที่ต้นน้ำ พื้นที่ชุ่มน้ำ พื้นที่พิกน้ำ แหล่งน้ำธรรมชาติ แอ่งน้ำบาดาล การระบายน้ำ ชายฝั่ง เพิ่มผลิตภาพของน้ำทั้งระบบ และสร้างมูลค่าเพิ่มจากการใช้น้ำให้ทัดเทียมระดับสากล ดูแลภัยพิบัติจากน้ำ พัฒนาการจัดการน้ำเชิงลุ่มน้ำทั้งระบบ และเพิ่มพื้นที่ชลประทาน เพื่อลดความเหลื่อมล้ำและสร้างระบบจัดสรรน้ำ ที่เป็นธรรม รวมทั้งส่งเสริมให้ชุมชนมีส่วนร่วมบริหารจัดการน้ำในชุมชนตามแนวพระราชดำริ

**๓.๓ แก้ไขปัญหาก๊าซเรือนกระจกและผลกระทบจากการเปลี่ยนแปลงสภาพภูมิอากาศ** โดยมุ่งเน้นการลดการปล่อยก๊าซเรือนกระจก สร้างสังคมคาร์บอนต่ำและปลอดภัยขนาดไม่เกิน ๒.๕ ไมครอน กำหนดมาตรการควบคุมการเผาพื้นที่เพื่อทำการเพาะปลูก ปรับปรุงการบริหารจัดการภัยพิบัติทั้งระบบ และการสร้าง ความรู้ความเข้าใจของประชาชนในการรับมือและปรับตัว เพื่อลดความเสียหายจากภัยธรรมชาติและผลกระทบที่ เกี่ยวข้องกับการเปลี่ยนแปลงสภาพภูมิอากาศ สนับสนุนการลงทุนในโครงสร้างพื้นฐานของภาครัฐและภาคเอกชน ที่เป็นมิตรต่อสภาพภูมิอากาศ ส่งเสริมให้ทุกภาคส่วนมีส่วนร่วมในการพัฒนาปรับปรุงระบบบริหารจัดการต่างๆ ให้มีประสิทธิภาพ พร้อมทั้งปรับปรุงกฎหมายที่เกี่ยวข้อง เพื่อมุ่งสู่เป้าหมายตามพันธกรณีระหว่างประเทศที่ไทย เข้าร่วมและให้สัตยาบันไว้

**๓.๔ พัฒนากลไกแก้ไขปัญหาความขัดแย้งด้านทรัพยากรธรรมชาติและสิ่งแวดล้อม** โดยให้ ความสำคัญกับการจัดทำระบบการประเมินสิ่งแวดล้อมระดับยุทธศาสตร์มาใช้เป็นเครื่องมือเชิงนโยบาย ในการเพิ่ม ขีดความสามารถในการกำหนดยุทธศาสตร์การพัฒนาร่วมกันของภาคส่วนต่างๆ ในสังคม และบูรณาการ การทำงานระหว่างหน่วยงานภาครัฐทั้งระดับประเทศ ราชสาขา และเชิงพื้นที่ เพื่อนำไปสู่การพัฒนาอย่างยั่งยืน ลดความ ขัดแย้งระหว่างยุทธศาสตร์ต่างๆ โดยเฉพาะระหว่างยุทธศาสตร์รายสาขากับยุทธศาสตร์เชิงพื้นที่

## ๒.๕.๒ นโยบายเร่งด่วน ๑๒ เรื่อง

**๑. การแก้ไขปัญหาในการดำรงชีวิตของประชาชน** โดยลดข้อจำกัดในการประกอบอาชีพของคนไทย การจัดการระบบการขนส่งสาธารณะผ่านเทคโนโลยีดิจิทัล ทบพทวนรูปแบบและมาตรฐานหาบเร่แผงลอยในกรุงเทพมหานคร และปริมณฑล เพื่อยังคงเอกลักษณ์ของเมืองหลวงแห่งร้านอาหารริมถนน ทำให้บ้านเมืองเป็นระเบียบเรียบร้อยและ

สวยงาม แก้ไขปัญหาหนี้สินและลดภาระหนี้สินของประชาชนในกองทุนหมู่บ้าน กองทุนเงินให้กู้ยืมเพื่อการศึกษา หนี้สินนอกระบบ การฉ้อโกงหลอกลวงประชาชนโดยครอบคลุมไปถึงการฉ้อโกงหลอกลวงผ่านระบบออนไลน์ ปรับปรุงระบบภาษีและการให้สินเชื่อที่เอื้อให้ประชาชนสามารถมีที่อยู่อาศัยเป็นของตนเองได้ตามความพร้อม ปรับปรุงระบบที่ดินทำกินให้เกษตรกรสามารถเข้าถึงได้ จัดทำแนวทางการกำหนดสิทธิและการจัดการสิทธิในที่ดินของเกษตรกรที่เหมาะสม ลดอุปสรรคในธุรกิจประมงพาณิชย์และประมงชายฝั่ง รวมทั้งช่วยเหลือดูแลประมงพื้นๆ โดยยังต้องสอดคล้องกับมาตรฐานด้านการประมงขององค์ระหว่างประเทศ

**๒. การให้ความช่วยเหลือเกษตรกรและพัฒนานวัตกรรม** โดยจัดพื้นที่การเกษตรให้สอดคล้องกับระบบบริหารจัดการน้ำและคุณภาพของดินตาม Agri-Map กำหนดเป้าหมายรายได้เกษตรกรให้สามารถมีรายได้จากผลผลิตทางการเกษตรที่มีคุณภาพในสินค้าเกษตรสำคัญ อาทิ ข้าว ยางพารา มันสำปะหลัง ปาล์ม อ้อย และข้าวโพด ด้วยการชดเชย การประกันรายได้ ส่งเสริมระบบประกันภัยสินค้าเกษตร หรือเครื่องมือทางการเงินสมัยใหม่ที่ไม่ก่อให้เกิดผลกระทบทางวินัยการเงินการคลังของภาครัฐในระยะยาว ส่งเสริมเกษตรกรพันธสัญญา และศึกษารูปแบบระบบแบ่งปันผลกำไรสินค้าเกษตรที่เป็นธรรมให้แก่เกษตรกร แก้ไขปัญหาข้าวครบวงจร ส่งเสริมการใช้ยางพาราในภาคอุตสาหกรรมและการพัฒนาโครงสร้างพื้นฐานของประเทศ ส่งเสริมการใช้ผลผลิตทางการเกษตรในอุตสาหกรรมพลังงาน สร้างนวัตกรรมและเครื่องมือทางการเกษตรในราคาที่เข้าถึงได้เพื่อลดต้นทุนการผลิต ควบคุมมาตรฐานการใช้สารเคมีหรือปุ๋ยเคมีในการเกษตรเพื่อนำไปสู่การลด ละ เลิกการใช้สารเคมีหรือปุ๋ยเคมี โดยจัดหาสิ่งทดแทนที่มีประสิทธิภาพและเป็นที่ยอมรับของเกษตรกร ต่อยอดภูมิปัญญาและความรู้ของปราชญ์ชาวบ้านในการสร้างนวัตกรรมผลิตภัณฑ์เกษตรแปรรูป รวมทั้งเร่งศึกษาวิจัยและพัฒนาเทคโนโลยีการใช้กัญชา กัญชง และพืชสมุนไพรในทางการแพทย์ อุตสาหกรรมทางการแพทย์ และผลิตภัณฑ์อื่นๆ เพื่อสร้างโอกาสทางเศรษฐกิจและการสร้างรายได้ของประชาชน โดยกำหนดกลไกการดำเนินงานที่รัดกุม เพื่อมิให้เกิดผลกระทบทางสังคมตามที่กฎหมายบัญญัติไว้อย่างเคร่งครัด

**๓. การวางรากฐานระบบเศรษฐกิจของประเทศสู่อนาคต** โดยต่อยอดอุตสาหกรรมเป้าหมายและวางรากฐานการพัฒนาภายใต้แนวคิดเศรษฐกิจชีวภาพ เศรษฐกิจหมุนเวียน และเศรษฐกิจสีเขียว ดึงดูดการลงทุนของภาคเอกชนในเขตพัฒนาพิเศษภาคตะวันออกเขตเศรษฐกิจพิเศษ เมืองอัจฉริยะ และการลงทุนในโครงสร้างพื้นฐานที่ทันสมัย รวมทั้งวางรากฐานการพัฒนาเทคโนโลยีสื่อสารไร้สายในระบบ 5G ครอบคลุมไปกับการพัฒนาทักษะของผู้ประกอบการขนาดกลางและขนาดย่อม และชุมชน ในการเข้าถึงตลาดในประเทศและตลาดโลกผ่านแพลตฟอร์มพาณิชย์อิเล็กทรอนิกส์ และการใช้ประโยชน์ของเทคโนโลยีสื่อสารสมัยใหม่ในการให้บริการสาธารณสุขและการ ศึกษาทางไกล การสร้างผู้ประกอบการอัจฉริยะทั้งในส่วนผู้ประกอบการขนาดกลางและขนาดย่อม เกษตรกร รวมถึงผู้ประกอบการยุคใหม่ พร้อมทั้งส่งเสริมการใช้ปัญญาประดิษฐ์เพื่อเป็นฐานในการขับเคลื่อนประเทศด้วยปัญญาประดิษฐ์ในอนาคต

**๔. การจัดเตรียมมาตรการรองรับภัยแล้งและอุทกภัย** ตั้งแต่การป้องกันก่อนเกิดภัย การให้ความช่วยเหลือระหว่างเกิดภัย และการแก้ไขปัญหาในระยะยาว โดยจัดระบบติดตามสถานการณ์อย่างต่อเนื่องและกำหนดมาตรการที่เหมาะสม เพื่อให้สามารถบรรเทาความเดือดร้อนของประชาชนให้ได้มากที่สุดและทันท่วงที รวมทั้งพัฒนาการปฏิบัติการฝนหลวงให้มีประสิทธิภาพยิ่งขึ้น

## ๒.๖ การพัฒนาการเกษตรในช่วงแผนพัฒนาเศรษฐกิจและสังคมแห่งชาติ ฉบับที่ ๑๒ (พ.ศ. ๒๕๖๐ - ๒๕๖๔)<sup>๖</sup>

### ๒.๖.๑ กรอบแนวคิดการพัฒนา

๑) เศรษฐกิจพอเพียงกับการพัฒนาการเกษตร แม้ว่าจะมีการนำปรัชญาของเศรษฐกิจพอเพียงมาปรับใช้กับการพัฒนาการเกษตรของประเทศอย่างต่อเนื่อง แต่ปัญหาของเกษตรกรยังคงมีอยู่ในสังคมไทยเป็นเพราะเกษตรกรไทยส่วนใหญ่เป็นรายย่อย การทำการเกษตรหลายพื้นที่ยังเป็นไปในลักษณะต่างคนต่างทำ

<sup>๖</sup> สำนักงานเศรษฐกิจการเกษตร. (๒๕๕๙, กันยายน). แผนพัฒนาการเกษตรในช่วงแผนพัฒนาเศรษฐกิจและสังคมแห่งชาติ ฉบับที่ ๑๒ (พ.ศ.๒๕๖๐-๒๕๖๔).



สิ่งต่างๆ เหล่านี้ควรได้รับการแก้ไข โดยยึดหลักปรัชญาของเศรษฐกิจพอเพียงมาปรับใช้ในการดำรงชีวิตประจำวัน เพื่อให้เกษตรกรพัฒนาระบบการผลิตให้สามารถเลี้ยงตัวเองได้ตามหลักความพอประมาณ

๒) แรงงานภาคการเกษตรมีแนวโน้มลดลงและการก้าวเข้าสู่สังคมผู้สูงอายุ แรงงานในภาคการเกษตรลดลงเนื่องมาจากเคลื่อนย้ายไปทำงานในภาคการผลิตอื่น การก้าวเข้าสู่สังคมผู้สูงอายุ การเจริญเติบโตทางเศรษฐกิจ การขยายตัวของภาคการผลิตอื่น และทัศนคติของเกษตรกรส่วนใหญ่คิดว่าการทำการเกษตรเป็นงานที่หนักและลำบาก ไม่คุ้มค่า ทำให้เยาวชนรุ่นใหม่ไม่สนใจทำอาชีพการเกษตร ส่งผลให้แรงงานภาคการเกษตรมีแนวโน้มลดลง ซึ่งปัญหาดังกล่าวจำเป็นต้องได้รับการแก้ไขอย่างเป็นระบบ

๓) การปรับตัวของเกษตรกรสู่เกษตรกรมืออาชีพ (Smart Farmer) เกษตรกรจำนวนมากยังมีข้อจำกัดในการพัฒนาองค์ความรู้ด้านการผลิตเชื่อมโยงไปจนถึงการแปรรูปและการตลาด การขาดความรู้ความเข้าใจเรื่องการใช้ปัจจัยการผลิตทำให้ปัจจัยการผลิตดังกล่าวมากเกินความจำเป็น การปรับตัวของเกษตรกรจึงเป็นปัจจัยสำคัญอย่างยิ่งที่จะทำให้เป้าหมายการพัฒนาการเกษตรของประเทศบรรลุผลสำเร็จได้

๔) การส่งเสริมการทำเกษตรในรูปแบบของการพัฒนาเครือข่ายเกษตรกร องค์กรเกษตรกร และสถาบันเกษตรกร

๕) การบริหารจัดการสินค้าเกษตร ภาคการเกษตรมีความอ่อนไหวและเปราะบางมากกว่าภาคการผลิตอื่นๆ จึงควรเน้นในเรื่องการวางแผนความต้องการและการผลิตสินค้าเกษตร (Demand & Supply) ในระดับจังหวัด เพื่อเป็นข้อมูลให้กับส่วนกลางในการบริหารจัดการสินค้าเกษตรในภาพรวม การขึ้นทะเบียนเกษตรกรทั่วประเทศ เพื่อรู้ปริมาณการผลิตสินค้าเกษตรที่สำคัญ

๖) มาตรฐานสินค้าเกษตร ประเทศไทยได้มีการพัฒนาด้านมาตรฐานสินค้าเกษตรไปมากเมื่อเทียบกับประเทศเพื่อนบ้าน แต่ยังคงมีปัญหาในเรื่องของการพัฒนาให้ทั่วถึง ทั้งด้านองค์ความรู้ การสร้างความเข้าใจเกี่ยวกับมาตรฐานสินค้าเกษตร การพัฒนาผลิตภัณฑ์และบรรจุภัณฑ์ เพื่อยืดอายุของสินค้าเกษตรและเพิ่มมูลค่าให้กับสินค้าเกษตร ดึงดูดความสนใจและตอบสนองต่อความต้องการที่หลากหลายของผู้บริโภคได้เป็นอย่างดี

๗) โลจิสติกส์และการพัฒนาโครงสร้างพื้นฐานการเกษตร เป็นการดำเนินการต่อเนื่องจากแผนพัฒนาการเกษตร ในช่วงแผนพัฒนาฯ ฉบับที่ ๑๑ (พ.ศ. ๒๕๕๕ - ๒๕๕๙) โดยยกระดับบุคลากรภาครัฐ เกษตรกร/สถาบันเกษตรกร เพื่อเพิ่มความสามารถในการแข่งขัน พัฒนาทักษะการบริหารจัดการโลจิสติกส์ระดับฟาร์ม ส่งเสริมและพัฒนากิจกรรมในโซ่คุณค่าของสินค้าเกษตร สนับสนุนให้เกิดเครือข่ายเกษตรกรและสถาบันเกษตรกร

๘) ความมั่นคงทางอาหารและพลังงาน การใช้พลังงานของโลกมีแนวโน้มเพิ่มขึ้น ส่งผลให้หลายประเทศรวมถึงประเทศไทยหันมาพึ่งพาการใช้พลังงานทดแทนเพิ่มขึ้นอย่างต่อเนื่อง ความต้องการพืชพลังงานมีแนวโน้มเพิ่มขึ้น

๙) การเกษตรที่เป็นมิตรกับสิ่งแวดล้อม การวางมาตรการและแนวทางเพื่อเตรียมความพร้อมรับมือและสนับสนุนการผลิตที่เป็นมิตรกับสิ่งแวดล้อมมีความสำคัญอย่างมากในการพัฒนาภาคการเกษตรของไทย

๑๐) การวิจัยและพัฒนาด้านการเกษตร รวมถึงนวัตกรรมและเทคโนโลยีการเกษตร

๑๑) กฎระเบียบและกฎหมายที่เกี่ยวข้องกับการพัฒนาการเกษตร

๑๒) ความร่วมมือและข้อตกลงระหว่างประเทศ ประเด็นสำคัญที่ควรพัฒนา คือ การศึกษากฎระเบียบและกฎหมายของประเทศคู่ค้าที่จะมีผลกระทบต่อการค้าสินค้าเกษตร มาตรการนำเข้า-ส่งออกสินค้า

๑๓) การบริหารจัดการสินค้าเกษตรเพื่อรองรับการค้าชายแดนและเขตเศรษฐกิจพิเศษ

## ๒.๖.๒ ทิศทางการพัฒนา

๑) วิสัยทัศน์ “ภาคเกษตรก้าวไกลด้วยเทคโนโลยีและนวัตกรรม ตลาดนำการผลิต ชีวิตเกษตรกรมีคุณภาพ ทรัพยากรการเกษตรมีความสมดุลและยั่งยืน”

## ๒) พันธกิจ

- (๑) พัฒนาคุณภาพชีวิตเกษตรกรให้มีความมั่นคง
- (๒) พัฒนาเศรษฐกิจการเกษตรให้เติบโตอย่างมีเสถียรภาพ
- (๓) ส่งเสริมการผลิตสินค้าเกษตรที่มีคุณภาพตลอดโซ่อุปทานให้สอดคล้องกับความต้องการของตลาด และส่งเสริมงานวิจัย เทคโนโลยี และนวัตกรรมเพื่อนำมาใช้ประโยชน์
- (๔) ส่งเสริมให้มีการบริหารจัดการทรัพยากรการเกษตรและสิ่งแวดล้อมอย่างสมดุลและยั่งยืน

## ๓) วัตถุประสงค์ เป้าหมาย และตัวชี้วัด

## (๑) วัตถุประสงค์

- เพื่อสร้างความภาคภูมิใจในอาชีพเกษตรกร สามารถพึ่งพาตนเองได้ มีการถ่ายทอดความรู้อย่างต่อเนื่อง เกิดการรวมกลุ่มเกษตรกรและเชื่อมโยงเครือข่ายกับภายนอกอย่างเข้มแข็ง และลดความเหลื่อมล้ำทางรายได้
- เพื่อส่งเสริมให้เกษตรกรและสถาบันเกษตรกรยกระดับผลิตภาพ ประสิทธิภาพ คุณภาพ มาตรฐาน รวมทั้งสร้างมูลค่าเพิ่มสินค้าเกษตรให้ตอบสนองความต้องการของตลาด
- เพื่อสร้างความสามารถในการแข่งขันของสินค้าเกษตร รวมทั้งพัฒนางานวิจัย เทคโนโลยี และนวัตกรรมมาใช้ประโยชน์
- เพื่อให้เกิดการบริหารจัดการทรัพยากรการเกษตรอย่างมีประสิทธิภาพ สามารถปรับตัวและสร้างภูมิคุ้มกันรองรับต่อการเปลี่ยนแปลงสภาพภูมิอากาศได้

## (๒) เป้าหมาย

- ความผาสุกของเกษตรกรเพิ่มขึ้นอยู่ที่ระดับ ๘๕ ในปี ๒๕๖๔
- เกษตรกรมีรายได้เงินสดสุทธิทางการเกษตรเพิ่มขึ้นเป็น ๕๙,๔๖๐ บาทต่อครัวเรือน ในปี ๒๕๖๔
- เศรษฐกิจภาคเกษตรเติบโตเฉลี่ยร้อยละ ๓ ต่อปี
- จำนวนงานวิจัย เทคโนโลยี และนวัตกรรมด้านการเกษตรถูกนำไปใช้ประโยชน์เพิ่มขึ้นอย่างน้อยร้อยละ ๕ ต่อปี
- ทรัพยากรการเกษตรได้รับการฟื้นฟูและใช้ประโยชน์อย่างสมดุลและยั่งยืนเพิ่มขึ้น

## (๓) ตัวชี้วัด

- ดัชนีชี้วัดความผาสุกของเกษตรกร
- รายได้เงินสดสุทธิทางการเกษตร
- GDP ภาคเกษตร
- จำนวนงานวิจัย เทคโนโลยี และนวัตกรรมที่นำไปใช้ประโยชน์
- ทรัพยากรการเกษตรที่มีการบริหารจัดการอย่างมีประสิทธิภาพ

## ๔) ยุทธศาสตร์และแนวทางการพัฒนาการเกษตร

## ยุทธศาสตร์ที่ ๑ สร้างความเข้มแข็งให้กับเกษตรกรและสถาบันเกษตรกร

- ขยายผลการทำการเกษตรตามหลักปรัชญาของเศรษฐกิจพอเพียง
- เสริมสร้างความภาคภูมิใจและความมั่นคงในการประกอบอาชีพเกษตรกร
- ส่งเสริมการทำเกษตรกรรมยั่งยืนให้เห็นผลในทางปฏิบัติ
- พัฒนาศักยภาพของเกษตรกรสู่เกษตรกรมืออาชีพ
- สร้างความเข้มแข็งและเชื่อมโยงเครือข่ายของเกษตรกร และสถาบันเกษตรกร

## ยุทธศาสตร์ที่ ๒ เพิ่มประสิทธิภาพการบริหารจัดการสินค้าเกษตรตลอดโซ่อุปทาน

- ส่งเสริมการผลิตสินค้าเกษตรให้ได้มาตรฐานรองรับความต้องการของตลาด
- ส่งเสริมการบริหารจัดการโซ่อุปทานสินค้าเกษตร
- เพิ่มมูลค่าสินค้าเกษตร
- จัดตั้งศูนย์กลางและพัฒนาระบบตลาดสินค้าเกษตร
- เสริมสร้างความมั่นคงทางอาหารอย่างยั่งยืน
- สนับสนุนความร่วมมือระหว่างภาครัฐและเอกชน
- สนับสนุนการจัดการความเสี่ยงที่จะกระทบต่อพืชผลทางการเกษตร
- ส่งเสริมการค้าชายแดน การพัฒนาเขตเศรษฐกิจพิเศษ และความร่วมมือ

ระหว่างประเทศ

**ยุทธศาสตร์ที่ ๓** เพิ่มความสามารถในการแข่งขันภาคการเกษตรด้วยเทคโนโลยีและ

นวัตกรรม

- ส่งเสริมและสนับสนุนการวิจัย เทคโนโลยี และนวัตกรรมด้านการเกษตร
- พัฒนาเทคโนโลยีสารสนเทศการเกษตรและเชื่อมโยงข้อมูลอย่างเป็นระบบ
- ส่งเสริมการนำงานวิจัย เทคโนโลยี และนวัตกรรมไปใช้ประโยชน์

**ยุทธศาสตร์ที่ ๔** บริหารจัดการทรัพยากรการเกษตรและสิ่งแวดล้อมอย่างสมดุลและยั่งยืน

- ฟื้นฟูและอนุรักษ์ทรัพยากรการเกษตร
- ส่งเสริมการเกษตรที่เป็นมิตรกับสิ่งแวดล้อม
- บริหารจัดการทรัพยากรน้ำ
- บริหารจัดการพื้นที่ทำกินทางการเกษตร
- สร้างภูมิคุ้มกันการเกษตรต่อการเปลี่ยนแปลงสภาพภูมิอากาศ

**ยุทธศาสตร์ที่ ๕** พัฒนาระบบบริหารจัดการภาครัฐ

- พัฒนาบุคลากรการเกษตรภาครัฐ ปรับปรุงโครงสร้างส่วนราชการ

และกระบวนการทำงาน

- ปรับปรุงแก้ไขกฎหมาย และกฎระเบียบที่เกี่ยวข้องกับการเกษตร

## ๒.๗ นโยบายสำคัญของกระทรวงเกษตรและสหกรณ์

กระทรวงเกษตรและสหกรณ์ได้มีแนวทางในการขับเคลื่อนนโยบายของกระทรวงเกษตรและสหกรณ์ ในปี ๒๕๖๓ เพื่อให้สามารถนำไปดำเนินการต่อ ยอดได้ ดังนี้

**๑. การบริหารจัดการน้ำทั้งระบบ** การเพิ่มแหล่งน้ำขนาดใหญ่ ขนาดกลาง และขนาดเล็ก โดยได้มีการสำรวจพื้นที่ที่คาดว่าจะสามารถสร้างเป็นแหล่งกักเก็บน้ำได้ โดยเน้นในส่วนของแก้มลิงในบริเวณลุ่มน้ำต่างๆ ที่ได้มีการทำแผนที่สำรวจเอาไว้แล้ว จะมีการเพิ่มคุณภาพและปริมาณการผันน้ำจากลุ่มน้ำตะวันตกมาช่วยเหลือในลุ่มน้ำเจ้าพระยา ซึ่งจะมีการเพิ่มกำลังในการส่งน้ำจาก ๘๐๐ ล้าน ลบ.ม./ปี เป็น ๒,๐๐๐ ล้าน ลบ.ม./ปี เพื่อช่วยเหลือพี่น้องเกษตรกรและรักษาสมดุลระบบนิเวศของลุ่มน้ำเจ้าพระยา นอกจากนี้มีปฏิบัติการผันหลวงเพื่อช่วยเหลือพื้นที่เพาะปลูกพืช ป่าไม้ และเพิ่มน้ำในเขื่อนและอ่างเก็บน้ำ และมีการบริหารจัดการน้ำในช่วงฤดูแล้ง โดยกรมชลประทานได้วางแผนการจัดสรรน้ำทั้งประเทศในช่วงฤดูแล้งปี ๒๕๖๒/๖๓ ระหว่างวันที่ ๑ พฤศจิกายน ๒๕๖๒ - ๓๐ เมษายน ๒๕๖๓ จำนวน ๑๗,๖๙๙ ล้าน ลบ.ม. รวมทั้งชุดสรรน้ำในไร่นานอกเขตชลประทานขนาด ๑,๒๖๐ ลบ.ม. ให้เกษตรกรที่ขอรับการสนับสนุนทั่วประเทศ จำนวน ๔๐,๐๐๐ บ่อ เพื่อกักเก็บน้ำ บรรเทาและชะลอความแห้งแล้ง เพิ่มความชุ่มชื้นให้แก่ดินในฤดูฝนทิ้งช่วงหรือฤดูแล้งในระดับไร่นา

**๒. การส่งเสริมสินค้าเกษตรปลอดภัยและเกษตรอินทรีย์** จะมีการนำศาสตร์พระราชาและเกษตรทฤษฎีใหม่เข้ามาเป็นนโยบายที่จะขับเคลื่อนของกระทรวงเกษตรและสหกรณ์ และมีมาตรการในการ “ลด ละ เลิก” การใช้สารเคมี จะประชาสัมพันธ์ให้พี่น้องเกษตรกรใช้สารเคมีให้น้อยที่สุด สำหรับพื้นที่ที่มีความพร้อมก็จะขอให้ “ละ” การใช้สารเคมี และเป้าหมายสุดท้ายคือการเลิกใช้สารเคมี โดยจะมีการหาและพัฒนาสารชีวภัณฑ์ต่างๆ มาทดแทน รวมถึงการใช้มาตรการต่างๆ อาทิ การใช้เครื่องจักรกลการเกษตรมาทดแทนแรงงาน เป็นต้น

**๓. การใช้ระบบการตลาดนำการผลิต** จากนโยบายที่ดำเนินการมาในปี ๒๕๖๒ เพื่อแก้ไขปัญหาสินค้าล้นตลาดและราคาสินค้าเกษตรตกต่ำ จึงได้มีมาตรการในการหาตลาดใหม่ทั้งในและต่างประเทศ เป็นการเพิ่มช่องทางในการขายให้กับผู้ผลิตสินค้าเกษตร ไม่ว่าจะเป็นในส่วนของสหกรณ์ เกษตรแปลงใหญ่ วิสาหกิจชุมชน และกลุ่มเกษตรกร Young Smart Farmer ที่ต้องการจะสร้างความเข้มแข็ง เพื่อนำร่องในการปฏิรูปภาคการเกษตร ซึ่งจะมีหน่วยงานเข้าไปแนะนำตลาดในเรื่องออนไลน์ อาทิ การร่วมมือกับ LAZADA Thailand ในการจัดอบรม การเข้าสู่ตลาดออนไลน์ การขายสินค้าเกษตรโดยตรง รวมถึงการแปรรูปสินค้าเกษตรเพื่อเพิ่มมูลค่า โดยได้เริ่มดำเนินการไปแล้วและจะ KICK OFF โครงการในเดือนมกราคม ๒๕๖๓ และหลังจากนั้นจะดำเนินการในทุกภาคของประเทศไทย เพื่อดำเนินการส่งเสริมและขยายตลาดให้กับพี่น้องเกษตรกร

**๔. การลดต้นทุนการผลิตและเพิ่มคุณภาพการผลิต** ได้มีการตั้งคณะกรรมการการปรับปรุงปุ๋ย การใช้ปุ๋ยตามค่าวิเคราะห์ของดินหรือปุ๋ยสั่งตัด โดยมีเป้าหมายในการดำเนินการคือการลดต้นทุนในส่วนของค่าปุ๋ยลง ๓๐% แต่ถ้าเกษตรกรมีความพร้อมในการใช้ปุ๋ยจากธรรมชาติ ทั้งปุ๋ยหมักหรือปุ๋ยอินทรีย์ ทางภาครัฐก็พร้อมเข้าไปส่งเสริม ให้ความรู้ เพื่อให้เกษตรกรสามารถผลิตปุ๋ยไว้ใช้เอง อีกทั้งยังมีการใช้เทคโนโลยีมาพัฒนาพันธุ์พืช เพื่อปรับปรุงคุณภาพและผลผลิตต่อไร่ให้สูงขึ้น นอกจากนี้ ยังต้องมีการพัฒนาการจัดส่งสินค้า (ระบบโลจิสติกส์) เพื่อลดการใช้จ่ายในการลดค่าขนส่งทุกประเภท ซึ่งมีการเจรจาทั้ง Kerry ไปรษณีย์ไทย และการบินไทย ถือเป็นมาตรการหนึ่งที่กระทรวงเกษตรฯ กำลังเร่งดำเนินการ

**๕. การบริหารจัดการประมงอย่างยั่งยืน** ทั้งประมงพาณิชย์และประมงพื้นบ้าน สำหรับประมงพื้นบ้านได้มีการขึ้นทะเบียน ซึ่งขณะนี้มีการขึ้นทะเบียนแล้วประมาณ ๕๐,๐๐๐ กว่าลำ ส่วนประมงพาณิชย์จะเร่งส่งเสริมให้รักษาสมดุลของทรัพยากรธรรมชาติทางทะเล เพื่อให้สามารถทำประมงได้ตลอดทั้งปี ซึ่งตลอดระยะเวลาดำเนินการภายใต้เงื่อนไขของ IUU ช่วง ๒ - ๓ ปีที่ผ่านมา กระทรวงเกษตรฯ โดยกรมประมงได้มีของขวัญให้พี่น้องชาวประมง โดยการเพิ่มวันทำการประมงให้กับเรืออวนลากในอ่าวไทยอีก ๓๐ วัน และในปี ๒๕๖๓ เรือประมงประเภทอื่น ทั้งในอ่าวไทยและอันดามัน (ยกเว้นเรืออวนลาก) จะทำการประมงได้ตลอดทั้งปี โดยกระทำภายใต้การรักษาสันติภาพการรักษาทะเลธรรมชาติและภายใต้เงื่อนไขของ IUU

**๖. การแก้ปัญหาเฉพาะหน้าให้เกษตรกร** กระทรวงเกษตรฯ มีมาตรการที่จะส่งเสริมรายได้เพื่อบรรเทาความเดือดร้อนให้กับพี่น้องเกษตรกร ทั้งการจ้างงานของกรมชลประทาน ซึ่งขณะนี้ได้มีการตั้งงบประมาณไว้เรียบร้อยแล้ว เพื่อให้เกษตรกรมีรายได้ในขณะที่ไม่สามารถทำการเกษตรตามปกติได้ อีกทั้งจะมีการเพิ่มพันธุ์สัตว์น้ำทั่วประเทศ โดยเตรียมพันธุ์ปลา พันธุ์กุ้งไว้ประมาณ ๕๕๐ ล้านตัว และจะใช้เวลา ๔ - ๖ เดือน ทำให้พี่น้องเกษตรกรสามารถจับไปบริโภคหรือจับไปขาย เป็นการเพิ่มรายได้อีกทางหนึ่ง นอกจากนี้ ยังส่งเสริมการเลี้ยงปลุสสัตว์ที่มีความต้องการของตลาด ได้แก่ โค กระบือ แพะ และการแจกที่ดินทำกิน (ส.ป.ก.) ให้แก่เกษตรกรด้วย

**๗. การตั้งศูนย์เทคโนโลยีทางการเกษตร (Agri-technology and innovation center: AIC)** โดยจะมีการตั้งศูนย์ AIC ทั้ง ๗๗ จังหวัดทั่วประเทศ และการจัดทำข้อมูลสารสนเทศด้านการเกษตร (Big data) เป็นการเชื่อมโยงกับ ๑๐ หน่วยงานหลัก ซึ่งจะทำให้พี่น้องเกษตรกรสามารถเข้าถึงข้อมูลและสามารถเข้ามาตรวจสอบข้อมูลที่เป็นประโยชน์ อาทิ การตรวจสอบศักยภาพพื้นที่โดยใช้ Agri-Map เพื่อจัดทำ Zoning เป็นต้น

**๘. พัฒนาศูนย์เรียนรู้การเพิ่มประสิทธิภาพการผลิตสินค้าเกษตร (ศพก.)** จำนวน ๘๘๒ ศูนย์หลักทุกอำเภอทั่วประเทศ เป็นหน่วยขับเคลื่อนนโยบายการเกษตร องค์ความรู้ด้านการผลิต การแปรรูป การตลาดแก่เกษตรกร ร่วมกับศูนย์ปราชญ์ชาวบ้าน

### ภาคกลางและพื้นที่กรุงเทพมหานคร

“พัฒนากรุงเทพฯ สุ่มหานครทันสมัย และภาคกลางเป็นฐานการผลิตสินค้าและบริการที่มีมูลค่าสูง”  
ประกอบด้วยยุทธศาสตร์การพัฒนา ดังนี้

๑. พัฒนากรุงเทพฯ เป็นมหานครทันสมัยระดับโลกควบคู่กับการพัฒนาคุณภาพชีวิตและแก้ไขปัญหาสิ่งแวดล้อมเมือง
๒. พัฒนาคุณภาพแหล่งท่องเที่ยวที่มีชื่อเสียงระดับนานาชาติและสร้างความเชื่อมโยงเพื่อกระจายการท่องเที่ยวทั่วทั้งภาค
๓. ยกระดับการผลิตสินค้าเกษตรและอุตสาหกรรมโดยใช้นวัตกรรม เทคโนโลยี และความคิดสร้างสรรค์ เพื่อให้สามารถแข่งขันได้อย่างยั่งยืน
๔. บริหารจัดการน้ำและทรัพยากรธรรมชาติเพื่อแก้ไขปัญหาน้ำท่วม ภัยแล้ง และคงความสมดุลของระบบนิเวศอย่างยั่งยืน
๕. เปิดประตูการค้า การลงทุน และการท่องเที่ยว เชื่อมโยงเขตเศรษฐกิจพิเศษทวาย-ภาคกลาง-เขตพัฒนาพิเศษภาคตะวันออก
๖. พัฒนาความเชื่อมโยงเศรษฐกิจและสังคมกับทุกภาคเพื่อเสริมสร้างเสถียรภาพและลดความเหลื่อมล้ำภายในประเทศ

### สภาพเศรษฐกิจสาขาเกษตรของภาคกลางและพื้นที่กรุงเทพมหานคร

๑. ภาคกลางมีศักยภาพในการพัฒนาด้านการเกษตรตั้งแต่ต้นน้ำ กลางน้ำ และปลายน้ำ โดยมีดินและน้ำอุดมสมบูรณ์ และมีระบบชลประทานที่ดี มีลักษณะภูมิประเทศที่เอื้ออำนวย ทำให้เป็นแหล่งผลิตสินค้าเกษตรหลากหลายประเภท ทั้งพืชผัก ผลไม้ ปศุสัตว์ และประมง รวมทั้งเป็นแหล่งอุตสาหกรรมแปรรูปการเกษตรที่เชื่อมโยงแหล่งผลิตสินค้าเกษตรทั้งในภาคกลางและภาคอื่นๆ มีสถาบันวิทยาศาสตร์ข้าวแห่งชาติตั้งอยู่ที่จังหวัดสุพรรณบุรี มีศูนย์วิจัยข้าวตั้งอยู่ในพื้นที่หลายจังหวัด ได้แก่ จังหวัดชัยนาท สุพรรณบุรี ลพบุรี ราชบุรี ปทุมธานี และพระนครศรีอยุธยา นอกจากนี้ยังมีตลาดค้าส่งค้าปลีกสินค้าเกษตรที่สำคัญในพื้นที่ เช่น ตลาดไท จังหวัดปทุมธานี ตลาดศรีเมือง จังหวัดราชบุรี ตลาดปลาสุวพันธ์ จังหวัดอ่างทอง และตลาดมหาชัย จังหวัดสมุทรสาคร เป็นต้น

๒. ภาคกลางมีมูลค่าผลิตภัณฑ์ภาคเกษตร ณ ราคาประจำปี พ.ศ. ๒๕๖๐ ประมาณ ๒๐๗,๓๗๙ ล้านบาท ลดลงจาก ๒๒๖,๖๒๑ ล้านบาท ในปี ๒๕๕๖ โดยเป็นมูลค่าผลิตภัณฑ์สาขาเกษตรกรรม การป่าไม้ ณ ราคาประจำปี พ.ศ. ๒๕๖๐ ประมาณ ๑๗๘,๙๐๖ ล้านบาท และสาขาประมง ๒๘,๔๗๓ ล้านบาท ภาคเกษตรของภาคกลางมีส่วนมูลค่าผลิตภัณฑ์คิดเป็นร้อยละ ๑๖.๑ ของมูลค่าผลิตภัณฑ์ภาคเกษตรของประเทศ เมื่อพิจารณาอัตราการเติบโตเฉลี่ยในช่วง ๕ ปี (พ.ศ. ๒๕๕๖ - ๒๕๖๐) ของภาคเกษตรพบว่าหดตัวเฉลี่ยร้อยละ ๐.๖ เนื่องจากรูปแบบการผลิตเป็นเกษตรเชิงพาณิชย์ที่ใช้สารเคมีจำนวนมาก มีปัญหาดินเสื่อมโทรม และหลายพื้นที่มีกประสบปัญหาอุทกภัยและภัยแล้ง มูลค่าผลิตภัณฑ์สาขาเกษตรกรรม การป่าไม้ มีสัดส่วนการผลิตร้อยละ ๕.๑ ต่อมูลค่าผลิตภัณฑ์ภาคกลาง และร้อยละ ๑๕.๓ ของมูลค่าผลิตภัณฑ์สาขาเกษตรกรรม การป่าไม้ของประเทศ สำหรับการประมงแม้ว่าจะมีส่วนการผลิตเพียงร้อยละ ๐.๘ ต่อมูลค่าผลิตภัณฑ์ภาคกลาง แต่มีส่วนสูงถึงร้อยละ ๒๕.๐ ของมูลค่าผลิตภัณฑ์การประมงของประเทศ

๓. ภาคกลางเป็นแหล่งเกษตรกรรมที่สำคัญของประเทศและมีแนวโน้มการพัฒนาคุณภาพการผลิตมากขึ้น แหล่งการทำเกษตรฯ (เกษตรและประมง) ที่สำคัญของภาคกลาง คือ จังหวัดราชบุรี มีสัดส่วนการผลิตร้อยละ ๑๒.๓ รองลงมา คือ สุพรรณบุรี ร้อยละ ๑๒.๒ กาญจนบุรี ร้อยละ ๑๐.๑ และนครปฐม ร้อยละ ๙.๕ ภาคกลางเป็นพื้นที่ที่มีที่ราบลุ่มแม่น้ำที่อุดมสมบูรณ์ เหมาะสมในการทำเกษตร แม้ว่าปัจจุบันมีแรงผลักดันทางเศรษฐกิจ ทำให้พื้นที่เกษตรกรรมของภาคกลางลดลงไปมาก โดยแปรเปลี่ยนไปเป็นพื้นที่อุตสาหกรรม

และที่อยู่อาศัยมากขึ้น แต่ภาคกลางยังถือได้ว่าเป็นแหล่งผลิตสินค้าเกษตรที่สำคัญของประเทศแห่งหนึ่ง ทั้งทางด้าน การเพาะปลูก การทำปศุสัตว์ และประมง สินค้าเกษตรที่สำคัญของภาคกลางมี ดังนี้

**๓.๑ ข้าวและพืชไร่** ผลผลิตที่สำคัญ ได้แก่ **ข้าว** จังหวัดที่มีพื้นที่ปลูกข้าวทั้งนาปีและนาปรัง มาก คือ จังหวัดสุพรรณบุรี พระนครศรีอยุธยา และชัยนาท **มันสำปะหลัง** จังหวัดที่มีพื้นที่ปลูกมันสำปะหลังมาก คือ จังหวัดกาญจนบุรี และลพบุรี **อ้อยโรงงาน** ปลูกมากในจังหวัดกาญจนบุรี ลพบุรี และสุพรรณบุรี **สับปะรดโรงงาน** ปลูกมากในจังหวัดประจวบคีรีขันธ์ **ข้าวโพดเลี้ยงสัตว์** ปลูกมากในจังหวัดลพบุรี และสระบุรี

**๓.๒ กล้วยไม้** เป็นพืชส่งออกสำคัญที่ทำรายได้และสร้างชื่อเสียงให้กับประเทศ โดยแหล่งผลิตกล้วยไม้ที่สำคัญของประเทศอยู่ในพื้นที่ภาคกลาง ซึ่งจังหวัดที่มีพื้นที่เก็บเกี่ยวและผลผลิตมากที่สุดของภาค และของประเทศ คือ จังหวัดนครปฐม รองลงมา คือ จังหวัดสมุทรสาคร

**๓.๓ ปศุสัตว์** ได้แก่ **โคนม** เลี้ยงมากที่สุดที่จังหวัดสระบุรี รองลงมา คือ ลพบุรี ราชบุรี ประจวบคีรีขันธ์ กาญจนบุรี และนครปฐม **โคเนื้อ** เลี้ยงมากที่สุดที่จังหวัดกาญจนบุรี รองลงมา คือ สุพรรณบุรี ราชบุรี เพชรบุรี และประจวบคีรีขันธ์ **สุกร** เลี้ยงมากที่สุดที่จังหวัดราชบุรี รองลงมา คือ นครปฐม ลพบุรี สุพรรณบุรี และสระบุรี **เป็ดเนื้อ** เลี้ยงมากที่สุดที่จังหวัดสระบุรี รองลงมา คือ นครปฐม ลพบุรี กาญจนบุรี และราชบุรี **เป็ดไข่** เลี้ยงมากที่สุดที่จังหวัดสุพรรณบุรี รองลงมา คือ อ่างทอง นครปฐม ลพบุรี และพระนครศรีอยุธยา **ไก่เนื้อ** เลี้ยงมากที่สุดที่จังหวัดลพบุรี รองลงมา คือ กาญจนบุรี สระบุรี สุพรรณบุรี ราชบุรี และนครปฐม และ **ไก่ไข่** เลี้ยงมากที่สุดที่จังหวัดพระนครศรีอยุธยา รองลงมา คือ สุพรรณบุรี นครปฐม อ่างทอง และสระบุรี

**๓.๔ ประมง** ภาคกลางมีศักยภาพการทำประมงทั้งน้ำจืดและน้ำเค็ม โดยจังหวัดที่มีมูลค่าผลิตภัณฑ์สาขาประมงสูงที่สุดของภาค คือ จังหวัดสมุทรสาคร รองลงมา คือ ประจวบคีรีขันธ์ นครปฐม และสมุทรปราการ

**๔. พื้นที่ชลประทานต่อพื้นที่เกษตรของภาคกลางสูงกว่าค่าเฉลี่ยประเทศ** โดยมีสัดส่วนร้อยละ ๕๘.๘ ซึ่งสูงกว่าค่าเฉลี่ยของประเทศที่มีสัดส่วนร้อยละ ๒๒.๐ พื้นที่ชลประทานของภาคกลางในปี ๒๕๖๐ ครอบคลุมพื้นที่ประมาณ ๑๐.๖ ล้านไร่ คิดเป็นร้อยละ ๓๒.๓ ของพื้นที่ชลประทานทั้งประเทศ

**๕. เกษตรปลอดภัย/เกษตรอินทรีย์ในพื้นที่ยังมีไม่มากนัก** จากข้อมูลการตรวจรับรองเกษตรปลอดภัย และเกษตรอินทรีย์ของกรมวิชาการเกษตร ณ วันที่ ๕ พฤศจิกายน ๒๕๖๑ พบว่าภาคกลางมีพื้นที่ได้รับการรับรองเกษตรปลอดภัยรวมทั้งสิ้น ๑๐๑,๘๙๓.๕๘ ไร่ แบ่งออกเป็นที่ยังไม่หมดอายุ ๙๘,๔๘๐.๖๕ ไร่ และที่หมดอายุ ๓,๔๑๒.๙๓ ไร่ และเกษตรอินทรีย์ ๑,๔๖๙.๙๙ ไร่ แบ่งออกเป็นที่ยังไม่หมดอายุ ๑,๔๔๗.๗๔ ไร่ และที่หมดอายุ ๒๒.๒๕ ไร่ โดยจังหวัดในภาคกลางที่มีพื้นที่ได้รับการรับรองแหล่งผลิตสินค้าเกษตรปลอดภัยมากที่สุด คือ จังหวัดประจวบคีรีขันธ์ รองลงมา คือ จังหวัดปทุมธานี ราชบุรี และสุพรรณบุรี ส่วนจังหวัดที่มีพื้นที่ได้รับการรับรองแหล่งผลิตสินค้าเกษตรอินทรีย์มากที่สุด คือ จังหวัดลพบุรี รองลงมา คือ จังหวัดสุพรรณบุรี สระบุรี ประจวบคีรีขันธ์ และราชบุรี

## ๒.๘ แผนพัฒนาภาคในช่วงแผนพัฒนาเศรษฐกิจและสังคมแห่งชาติฉบับที่ ๑๒

### แผนพัฒนาการเกษตรภาคกลางและพื้นที่กรุงเทพมหานคร พ.ศ. ๒๕๖๔ - ๒๕๖๕<sup>๑๐</sup>

กระทรวงเกษตรและสหกรณ์ เกี่ยวข้องกับประเด็นยุทธศาสตร์ในแผนพัฒนาภาคกลาง และพื้นที่กรุงเทพมหานคร ๔ ยุทธศาสตร์ ได้แก่

## ยุทธศาสตร์ที่ ๒ พัฒนาคุณภาพแหล่งท่องเที่ยวที่มีชื่อเสียงระดับนานาชาติและสร้างความเชื่อมโยงเพื่อกระจายการท่องเที่ยวทั่วทั้งภาค

### แนวทางการพัฒนา

๑. พัฒนาคุณภาพแหล่งท่องเที่ยวระดับนานาชาติ อาทิ วัดพระศรีรัตนศาสดาราม ชายหาดชะอำ-หัวหิน สนามกอล์ฟพระดิลโลกที่เพชรบุรี กาญจนบุรี และพระนครศรีอยุธยา ให้เป็นฐานการกระจายรายได้ และการสร้างงาน โดยยกระดับคุณภาพของธุรกิจบริการด้านการท่องเที่ยวให้ได้มาตรฐานระดับนานาชาติ และเป็นที่น่าสนใจของนักท่องเที่ยว รวมทั้งพัฒนาการท่องเที่ยวเชื่อมโยงแหล่งท่องเที่ยวชายฝั่งทะเลตะวันตกของภาคกลาง ได้แก่ จังหวัดเพชรบุรี และประจวบคีรีขันธ์ เชื่อมกับจังหวัดชุมพร และระนองของภาคใต้

๒. พัฒนาแหล่งท่องเที่ยวมรดกโลกพระนครศรีอยุธยาอย่างยั่งยืน โดยฟื้นฟูบูรณะโบราณสถาน และเตรียมความพร้อมของเมืองให้สามารถรองรับภัยพิบัติ โดยเฉพาะอุทกภัยได้อย่างมีประสิทธิภาพ

๓. อนุรักษ์และพัฒนากรุงรัตนโกสินทร์และเมืองเก่า เพื่อรักษาอัตลักษณ์ของเมืองให้เป็นมรดกทางวัฒนธรรมที่สืบทอดความเจริญรุ่งเรืองด้านศิลปวัฒนธรรมอันยิ่งใหญ่ของชาติตลอดไป อาทิ พื้นที่เกาะรัตนโกสินทร์ในเขตกรุงเทพมหานคร เมืองเก่าเพชรบุรี เมืองเก่ากาญจนบุรี เมืองเก่าราชบุรี เมืองเก่าสุพรรณบุรี และเมืองเก่าลพบุรี

๔. พัฒนาแหล่งท่องเที่ยวที่มีศักยภาพ เช่น กลุ่มประวัติศาสตร์และศาสนา กาญจนบุรี-สุพรรณบุรี-พระนครศรีอยุธยา-อ่างทอง-สิงห์บุรี-ชัยนาท-ลพบุรี-สระบุรี-นครปฐม-ราชบุรี-เพชรบุรี กลุ่มดูแลสุขภาพด้วยแพทย์แผนไทย อาทิ นนทบุรี-สมุทรสาคร-นครปฐม-เพชรบุรี และกลุ่มท่องเที่ยวทางน้ำ อาทิ พระนครศรีอยุธยา-นนทบุรี-ปทุมธานี-อ่างทอง-สิงห์บุรี โดยปรับปรุงและพัฒนาแหล่งท่องเที่ยวและกิจกรรมการท่องเที่ยวให้มีคุณค่าและมูลค่าเพิ่ม มีความหลากหลาย และเชื่อมโยงการท่องเที่ยวระหว่างจังหวัดอย่างยั่งยืน รวมทั้งบริหารการท่องเที่ยวโดยคำนึงถึงขีดความสามารถในการรองรับ

๕. เพิ่มมาตรฐานแหล่งท่องเที่ยวท้องถิ่นและแหล่งท่องเที่ยวโดยชุมชน เช่น ตลาดสามชุก ตลาดน้ำอัมพวา ตลาดน้ำดำเนินสะดวก เกาะเกร็ด ท่องเที่ยวธรรมชาติสวนผึ้ง อุทยานแห่งชาติแก่งกระจาน ฯลฯ โดยปรับปรุงสิ่งอำนวยความสะดวก กิจกรรมการท่องเที่ยว สินค้าและบริการด้านการท่องเที่ยวให้ได้มาตรฐานสากล

๖. พัฒนาการเข้าถึงแหล่งท่องเที่ยวชุมชน แหล่งผลิตสินค้า OTOP และแหล่งท่องเที่ยวเชิงเกษตร เพื่อให้มีเส้นทางหรือเครือข่ายการคมนาคมที่สามารถเดินทางเข้าไปยังแหล่งท่องเที่ยวได้อย่างสะดวกและปลอดภัย เป็นการขยายเส้นทางท่องเที่ยวและกระจายรายได้สู่ชุมชน

## ยุทธศาสตร์ที่ ๓ ยกระดับการผลิตสินค้าเกษตรและอุตสาหกรรมโดยใช้นวัตกรรมเทคโนโลยี และสร้างสรรค์ เพื่อให้สามารถแข่งขันได้อย่างยั่งยืน

### แนวทางการพัฒนา

๑. นำผลการวิจัยและพัฒนาด้านการเกษตรและอุตสาหกรรมเกษตรมาใช้ประโยชน์ในเชิงพาณิชย์ เช่น นำผลการวิจัยและพัฒนาของสถาบันวิทยาศาสตร์ข้าวแห่งชาติมาใช้ในการพัฒนาการผลิตข้าวในพื้นที่ เพื่อเพิ่มผลผลิตต่อไร่ เพิ่มศักยภาพและยกระดับคุณภาพข้าว ซึ่งเป็นสินค้าส่งออกที่สำคัญของประเทศให้มีคุณภาพตรงตามความต้องการของตลาด เป็นต้น

๒. พัฒนามาตรฐานฟาร์มเพิ่มผลผลิตอาหารปลอดภัย (Food Safety) จากสินค้าเกษตรหลักของภาค ได้แก่ ข้าว พืชผัก มะพร้าว โคนม โคเนื้อ สุกร ไก่ เป็ด กุ้ง ปลา โดยเฉพาะในพื้นที่ที่เป็นแหล่งผลิตสำคัญ ได้แก่ จังหวัดชัยนาท สิงห์บุรี อ่างทอง ลพบุรี สระบุรี พระนครศรีอยุธยา สุพรรณบุรี ราชบุรี นครปฐม และประจวบคีรีขันธ์ เพื่อการส่งออกสินค้าเกษตรคุณภาพสูงที่สอดคล้องกับความต้องการของผู้บริโภคในตลาดเฉพาะและตลาดระดับบน

๓. ส่งเสริมการใช้เทคโนโลยีการเกษตรเพื่อยกระดับสู่ Smart Farmer และ Smart Farming โดยส่งเสริมให้เกษตรกรมีความรู้ความสามารถในการใช้เทคโนโลยีการผลิตที่ทันสมัยและพันธุ์ที่เหมาะสม รวมทั้งปรับปรุงระบบการบริหารจัดการตลาดให้มีประสิทธิภาพ

๔. พัฒนาคุณภาพมาตรฐานทรัพยากรประมงทะเล โดยเร่งรัดการอนุรักษ์ พันธุ์ และการจัดการใช้ประโยชน์ทรัพยากรประมงและสิ่งแวดล้อมให้เป็นระบบเหมาะสม ควบคู่ไปกับการส่งเสริมและพัฒนาอาชีพ เช่น การส่งเสริมการวิจัยและถ่ายทอดเทคโนโลยีการจัดการและวิธีการเพาะเลี้ยงสัตว์น้ำ เพื่อเพิ่มประสิทธิภาพการผลิต และสร้างมูลค่าเพิ่ม การส่งเสริมและพัฒนาการประมงพื้นบ้าน รวมทั้งการส่งเสริมและพัฒนาธุรกิจการประมง เป็นต้น ในพื้นที่ที่มีศักยภาพด้านการประมงและเพาะเลี้ยงสัตว์น้ำบริเวณชายฝั่งรอบอ่าวไทย ได้แก่ จังหวัดประจวบคีรีขันธ์ เพชรบุรี สมุทรสงคราม สมุทรสาคร และสมุทรปราการ

๕. เพิ่มความสามารถการแข่งขันอุตสาหกรรมประมง (สมุทรสาคร) อุตสาหกรรมก่อสร้าง (สระบุรี) อุตสาหกรรมยานยนต์และอิเล็กทรอนิกส์ (พระนครศรีอยุธยา ปทุมธานี สมุทรปราการ) ส่งเสริมการใช้เทคโนโลยีที่สูงขึ้นและเป็นมิตรกับสิ่งแวดล้อม

๖. พัฒนาทักษะแรงงานให้มีความรู้ขั้นสูง เพื่อยกระดับและปรับเปลี่ยนทักษะแรงงานให้ก้าวทันการเปลี่ยนแปลงทางเทคโนโลยีและนวัตกรรม สามารถรองรับอุตสาหกรรมและบริการแห่งอนาคต

๗. พัฒนากาญจนบุรี ราชบุรี เพชรบุรีตอนบน ให้เป็นแหล่งอุตสาหกรรมแปรรูปผลผลิตทางการเกษตรและปศุสัตว์ และกลุ่มอุตสาหกรรมสิ่งทอและเครื่องนุ่งห่มเชื่อมโยงกับแหล่งผลิตในเมียนมาร์ โดยเพิ่มประสิทธิภาพระบบโลจิสติกส์เพื่อลดต้นทุนในการขนส่งสินค้า รวมทั้งยกระดับคุณภาพสินค้าอุตสาหกรรมในพื้นที่ให้มีความทันสมัยและให้ได้มาตรฐานสากลไปสู่ตลาดอาเซียน

๘. ส่งเสริมและสนับสนุนธุรกิจ SME และ Start Up โดยให้ความสำคัญกับการเสริมสร้างองค์ความรู้ให้แก่ผู้ประกอบการในการดำเนินธุรกิจ อาทิ การนำงานวิจัยนวัตกรรมและเทคโนโลยีมาใช้ในการเพิ่มประสิทธิภาพการผลิต และการใช้กลยุทธ์การตลาด ฯลฯ เพื่อให้สามารถเริ่มต้นธุรกิจและเติบโตได้อย่างมีประสิทธิภาพ

**ยุทธศาสตร์ที่ ๔ บริหารจัดการน้ำและทรัพยากรธรรมชาติเพื่อแก้ไขปัญหาน้ำท่วม ภัยแล้ง และคงความสมดุลของระบบนิเวศอย่างยั่งยืน**

#### แนวทางการพัฒนา

พัฒนาแหล่งน้ำและระบบกระจายน้ำในพื้นที่แล้งซ้ำซาก อาทิ จังหวัดกาญจนบุรี ประจวบคีรีขันธ์ ราชบุรี เพชรบุรี เพิ่มประสิทธิภาพระบบบริหารจัดการน้ำ โดยปรับปรุงและบำรุงรักษาแหล่งน้ำเดิม วางแผนจัดสรรน้ำเพื่อรองรับความต้องการใช้น้ำที่เพิ่มขึ้นจากการขยายตัวของกิจกรรมทางเศรษฐกิจและชุมชนได้อย่างพอเพียงและมีเสถียรภาพ รวมทั้งจัดทำแหล่งกักเก็บน้ำขนาดเล็กกระจายในพื้นที่การเกษตรเพื่อบรรเทาและแก้ไขปัญหาขาดแคลนน้ำในช่วงฤดูแล้ง

**ยุทธศาสตร์ที่ ๕ เปิดประตูการค้า การลงทุน และการท่องเที่ยวเชื่อมโยงเขตเศรษฐกิจพิเศษทวาย-ภาคกลาง-ระเบียงเศรษฐกิจพิเศษภาคตะวันออก**

#### แนวทางการพัฒนา

๑. พัฒนาทางหลวงพิเศษระหว่างเมืองและรถไฟเชื่อมกรุงเทพ-กาญจนบุรี เพื่อเชื่อมโยงพื้นที่เศรษฐกิจชายแดนของภาคกับพื้นที่เศรษฐกิจหลักของประเทศ ให้สามารถเกื้อหนุนและติดต่อทางการพัฒนาระหว่างพื้นที่ได้โดยสะดวกและรวดเร็ว

๒. เร่งพัฒนาพื้นที่เขตพัฒนาเศรษฐกิจพิเศษชายแดนบ้านพุน้ำร้อน อำเภอเมืองกาญจนบุรี จังหวัดกาญจนบุรี ให้เป็นประตูเชื่อม Southern Economic Corridor จากท่าเรือทวาย-ท่าเรือแหลมฉบัง-ท่าเรือสีหนุวิลล์ ประเทศกัมพูชา-ท่าเรือวังเตา ประเทศเวียดนาม โดยพัฒนาโครงสร้างพื้นฐานและสิ่งอำนวยความสะดวกด้านการเดินทางและขนส่งเชื่อมโยงกับประเทศเพื่อนบ้าน



๓. พัฒนามาตรฐานด้านชายแดนไทย-เมียนมา บ้านพุน้ำร้อน ด้านเจดีย์สามองค์ และด้านสิงขร เพื่อเชื่อมโยงการค้า การลงทุน และการท่องเที่ยวกับเมียนมา โดยจัดระเบียบการใช้ประโยชน์ที่ดินให้สอดคล้องกับการพัฒนาในอนาคต พร้อมทั้งปรับปรุงและพัฒนาระบบโลจิสติกส์ ระบบสาธารณสุขปศุสัตว์และสาธารณสุขการจุดบริการและสิ่งอำนวยความสะดวกบริเวณจุดผ่านแดน ตลอดจนระเบียบและกฎเกณฑ์ที่เกี่ยวข้อง

๔. พัฒนาเมืองและพื้นที่เศรษฐกิจของภาคกลางตามแนวแกนหลักการเชื่อมโยงเขตเศรษฐกิจพิเศษทวายกับ EEC โดยจัดเตรียมระบบสาธารณสุขปศุสัตว์และสาธารณสุขการ รองรับการพัฒนากิจกรรมทางเศรษฐกิจ เพื่อให้เอื้อต่อการพัฒนาการค้า การลงทุน และการท่องเที่ยวเชื่อมโยงระหว่างไทยกับเมียนมา

## ๒.๙ ยุทธศาสตร์ตามแผนพัฒนากลุ่มจังหวัดภาคกลางตอนล่าง ๒ (พ.ศ. ๒๕๖๑ - ๒๕๖๕) ฉบับทบทวน

### ๑. เป้าหมายการพัฒนาของกลุ่มจังหวัด

เป็นฐานการผลิตภาคการเกษตรและอาหารปลอดภัย อุตสาหกรรมที่เป็นมิตรต่อสิ่งแวดล้อม แหล่งท่องเที่ยวชั้นนำเชิงธรรมชาติ และศิลปวัฒนธรรมอันทรงคุณค่า

### ๒. พันธกิจ

- (๑) สร้างและฟื้นฟูทุนธรรมชาติและทรัพยากรน้ำ เพื่อเป็นฐานในการลงทุนทางอุตสาหกรรม เกษตรกรรม และการท่องเที่ยว
- (๒) เพิ่มผลผลิตด้านการเกษตร อาหาร และส่งเสริมการท่องเที่ยว
- (๓) พัฒนาสินค้าเกษตรอุตสาหกรรมและอาหารให้มีคุณภาพปลอดภัย ได้มาตรฐาน และเป็นมิตรต่อสิ่งแวดล้อม
- (๔) สร้างระบบโครงสร้างพื้นฐานเชื่อมโยงแหล่งท่องเที่ยว พื้นที่เศรษฐกิจ และการค้าชายแดน
- (๕) ลดความรุนแรงปัญหาการกัดเซาะตลิ่งและชายฝั่ง
- (๖) การบริหารจัดการน้ำอย่างยั่งยืน

### ๓. ประเด็นการพัฒนาของกลุ่มจังหวัด

ประเด็นการพัฒนาที่ ๑ พัฒนาคุณภาพการผลิตสินค้าเกษตรและอุตสาหกรรมเกษตรให้

ได้มาตรฐาน

#### วัตถุประสงค์

- (๑) พัฒนาสินค้าเกษตร สินค้าอุตสาหกรรมเกษตร มีคุณภาพปลอดภัย และได้มาตรฐาน และนำเทคโนโลยีและนวัตกรรมมาพัฒนาสินค้า
- (๒) ส่งเสริมเกษตรกร และผู้ประกอบการให้มีความรู้ทันเทคโนโลยีที่เปลี่ยนแปลงไป
- (๓) ส่งเสริมการตลาดเพื่อช่องทางการจำหน่ายสินค้า OTOP/SMEs

#### แผนงาน

- (๑) พัฒนาการผลิต การแปรรูปสินค้าเกษตร อุตสาหกรรมเกษตรให้ได้มาตรฐานและสร้างมูลค่าด้วยนวัตกรรมและเทคโนโลยี
- (๒) พัฒนาเกษตรกร/องค์กรเกษตรกร ผู้ประกอบการให้มีความเข้มแข็ง และส่งเสริมด้านการตลาดสินค้าเกษตร

#### ตัวชี้วัดประเด็นการพัฒนา

- (๑) ผลิตภัณฑ์มวลรวมภาคการเกษตรเพิ่มขึ้น (ร้อยละ)
- (๒) รายได้จากการจำหน่ายผลิตภัณฑ์ชุมชน OTOP/SMEs เพิ่มขึ้น (ร้อยละ)

**ประเด็นการพัฒนาที่ ๒ เพิ่มศักยภาพการท่องเที่ยวของกลุ่มจังหวัดภาคกลาง  
ตอนล่าง ๒ ให้เป็นศูนย์กลางการท่องเที่ยวระดับ  
นานาชาติ**

**วัตถุประสงค์**

- (๑) พัฒนาแหล่งท่องเที่ยวและเส้นทางการท่องเที่ยวให้ทันสมัย สวยงาม เพื่อดึงดูด  
และรองรับนักท่องเที่ยว
- (๒) เพิ่มรายได้จากการท่องเที่ยว และบริการการท่องเที่ยวของกลุ่มจังหวัดภาคกลาง  
ตอนล่าง ๒

**แผนงาน**

- (๑) พัฒนาแหล่งท่องเที่ยวและพัฒนาโครงข่ายคมนาคมให้มาตรฐานสากล
- (๒) ยกระดับคุณภาพบุคลากร การบริการด้านการท่องเที่ยว
- (๓) สนับสนุนและส่งเสริมกิจกรรมการท่องเที่ยวให้เป็นศูนย์กลางการท่องเที่ยวระดับ  
นานาชาติ

**ตัวชี้วัดประเด็นการพัฒนา**

- (๑) รายได้จากการท่องเที่ยวเพิ่มขึ้น (ร้อยละ)

**ประเด็นการพัฒนาที่ ๓ รักษาและฟื้นฟูทรัพยากรธรรมชาติและสิ่งแวดล้อมเพื่อ  
การใช้ประโยชน์อย่างยั่งยืน**

**วัตถุประสงค์**

- (๑) การกักเซาะชายฝั่งทะเลที่ได้รับการแก้ไขอย่างเหมาะสมกับสภาพพื้นที่
- (๒) พื้นที่ป่าไม้ ป่าชายเลน มีความอุดมสมบูรณ์ และความหลากหลายทางชีวภาพ
- (๓) ทุกภาคส่วนมีส่วนร่วมในการบริหารจัดการอนุรักษ์ฟื้นฟูทาง  
ทรัพยากรธรรมชาติและสิ่งแวดล้อมอย่างต่อเนื่อง
- (๔) ปัญหาอุทกภัยและภัยแล้งลดลง

**แผนงาน**

- (๑) อนุรักษ์และฟื้นฟูทรัพยากรชายฝั่ง
- (๒) ป้องกันและแก้ไขปัญหาการกัดเซาะชายฝั่ง
- (๓) การบริหารจัดการทรัพยากรน้ำอย่างเป็นระบบ

**ตัวชี้วัดประเด็นการพัฒนา**

- (๑) พื้นที่การกัดเซาะชายฝั่งได้รับการแก้ไขเพิ่มขึ้นอย่างน้อยปีละ ๕ กิโลเมตร

**ประเด็นการพัฒนาที่ ๔ เสริมสร้างขีดความสามารถด้านการค้า การลงทุน และ  
การค้ากับประเทศเพื่อนบ้าน**

**วัตถุประสงค์**

- (๑) พัฒนาผู้ประกอบการให้มีศักยภาพสูงขึ้น สามารถแข่งขันทางการค้าได้
- (๒) พัฒนาการค้า การลงทุนกับประเทศเพื่อนบ้าน โดยเฉพาะด้านสิงขร

**แผนงาน**

- (๑) สร้างความเข้มแข็งให้ผู้ประกอบการและสร้างโอกาสในการค้า การตลาดและ  
การค้ากับประเทศเพื่อนบ้าน

**ตัวชี้วัดประเด็นการพัฒนา**

- (๑) รายได้จากการค้าชายแดนเพิ่มขึ้น (ร้อยละ)

## ๒.๑๐ ยุทธศาสตร์ตามแผนพัฒนาจังหวัดประจวบคีรีขันธ์ (พ.ศ.๒๕๖๖ - ๒๕๗๐)

### ๑. เป้าหมายการพัฒนาจังหวัด

เมืองท่องเที่ยวทรงคุณค่าระดับนานาชาติ เกษตรปลอดภัย ด่านสิงขรระเบียบเชิงเศรษฐกิจ  
แห่งอนาคต สังคมผาสุกภายใต้หลักปรัชญาของเศรษฐกิจพอเพียง

### ๒. พันธกิจ

- (๑) พัฒนาจังหวัดประจวบคีรีขันธ์ให้เป็นเมืองท่องเที่ยวบนพื้นฐานเอกลักษณ์ของ  
จังหวัดสู่นานาชาติ
- (๒) ผลักดันจังหวัดประจวบคีรีขันธ์ให้มีขีดความสามารถในการแข่งขันในด้านการผลิต  
สินค้าเกษตร อุตสาหกรรม การแปรรูปสับปะรด มะพร้าวสู่ตลาดโลกด้วยนวัตกรรม
- (๓) ส่งเสริมสร้างความสัมพันธ์ และพัฒนาด้านการค้า การลงทุน โลจิสติกส์  
การท่องเที่ยวด้านสิงขร และอาเซียน
- (๔) สร้างสังคมให้มั่นคง ผาสุก ตามหลักธรรมาภิบาล และยึดหลักปรัชญาของเศรษฐกิจ  
พอเพียง
- (๕) บริหารจัดการทรัพยากรธรรมชาติและสิ่งแวดล้อมให้เกิดสมดุล

### ๓. ตัวชี้วัดความสำเร็จตามเป้าหมายการพัฒนาจังหวัด

**เป้าประสงค์ที่ ๑** การเติบโตทางเศรษฐกิจ โดยเน้นการเพิ่มขีดความสามารถในการ  
แข่งขันการท่องเที่ยว เกษตร อุตสาหกรรม และการค้าชายแดน

**ตัวชี้วัดความสำเร็จ** : อัตราการขยายตัวผลิตภัณฑ์มวลรวมของจังหวัดไม่น้อยกว่า  
ร้อยละ ๕ ต่อปี

**เป้าประสงค์ที่ ๒** ยกระดับคุณภาพชีวิตของประชาชนและสร้างความมั่นคงทาง  
สังคมให้ทั่วถึงรวมทั้งเพิ่มประสิทธิภาพการรักษาความมั่นคงบริเวณชายแดน

**ตัวชี้วัดความสำเร็จ** : จำนวนครัวเรือนที่มีรายได้ตกเกณฑ์ลดลงร้อยละ ๑๐ ต่อปี

**เป้าประสงค์ที่ ๓** อนุรักษ์ฟื้นฟูทรัพยากรธรรมชาติและสิ่งแวดล้อมเพื่อเป็นฐานราก  
การพัฒนาอย่างยั่งยืน

**ตัวชี้วัดความสำเร็จ** : พื้นที่สีเขียวทุกประเภทเพิ่มขึ้น ร้อยละ ๔๐ ต่อปี

### ๔. ประเด็นการพัฒนา วัตถุประสงค์ เป้าหมายและตัวชี้วัด และแนวทางการพัฒนา

**ประเด็นการพัฒนาที่ ๑** เสริมสร้างความโดดเด่นด้านการท่องเที่ยวบนพื้นฐาน  
เอกลักษณ์ของจังหวัดสู่นานาชาติ

#### วัตถุประสงค์

เพื่อเพิ่มขีดความสามารถในการแข่งขันด้านการท่องเที่ยว

#### เป้าหมายและตัวชี้วัด

- (๑) รายได้ด้านการท่องเที่ยวเพิ่มขึ้น ๑๐ (ค่าเป้าหมายร้อยละ ๒ ต่อปี)
- (๒) จำนวนนักท่องเที่ยวเพิ่มขึ้นร้อยละ ๑๐ (ค่าเป้าหมายร้อยละ ๒ ต่อปี)

#### แนวทางการพัฒนา

- (๑) พัฒนาและค้นหาแหล่งท่องเที่ยวที่เป็นเอกลักษณ์ของจังหวัดให้มีคุณภาพ

- (๒) พัฒนาโครงสร้างพื้นฐานกระบวนการท่องเที่ยว และสิ่งอำนวยความสะดวกให้มีมาตรฐานสากล
- (๓) ส่งเสริมประสิทธิภาพการบริหารจัดการของจังหวัด ภาครัฐ และเครือข่ายการท่องเที่ยว
- (๔) สร้างเสริมระบบข้อมูลข่าวสาร การประชาสัมพันธ์ และการตลาดด้านการท่องเที่ยว
- (๕) พัฒนาศักยภาพบุคลากรด้านการท่องเที่ยว หน่วยงานภาครัฐ ผู้ประกอบการภาคเอกชนที่เกี่ยวข้อง

**ประเด็นการพัฒนาที่ ๒ เสริมสร้างนวัตกรรมกระบวนการผลิต การแปรรูป และการตลาด เป็นสินค้าเกษตร อุตสาหกรรม คุณภาพสูง**

#### วัตถุประสงค์

เพิ่มขีดความสามารถในการแข่งขันในภาคการเกษตรและอุตสาหกรรม

#### เป้าหมายและตัวชี้วัด

- (๑) อัตราขยายตัวของ GPP ภาคเกษตร เพิ่มขึ้นร้อยละ ๑๐ (ค่าเป้าหมายร้อยละ ๒ ต่อปี)
- (๒) อัตราขยายตัวของแปลงใหญ่ที่ได้รับการรับรองมาตรฐานเท่ากับ ๑๐๐ ในปี ๒๕๗๐ (ค่าเป้าหมาย เพิ่มขึ้นร้อยละ ๕ ต่อปี)

#### แนวทางการพัฒนา

- (๑) พัฒนาระบบโครงสร้างพื้นฐานที่สนับสนุนระบบการผลิต สับปะรด มะพร้าว และสินค้าเกษตร อุตสาหกรรม เพื่อการบริโภคและส่งออก
- (๒) พัฒนาระบบการผลิต การแปรรูป และการตลาด สับปะรด มะพร้าว ประมง ปศุสัตว์ และสินค้าเกษตร อุตสาหกรรม ให้ได้คุณภาพเพื่อการบริโภค และการส่งออก

**ประเด็นการพัฒนาที่ ๓ ยกระดับศักยภาพด้านสิงขร สร้างการเติบโตการค้า การลงทุน การท่องเที่ยวเชื่อมต่อประเทศต่างๆ ในภูมิภาค**

#### วัตถุประสงค์

เพื่อส่งเสริมสร้างความสัมพันธ์ และพัฒนาด้านการค้า การลงทุน การท่องเที่ยว ด้านสิงขร และอาเซียน

#### เป้าหมายและตัวชี้วัด

ร้อยละของมูลค่าการค้าชายแดนที่เพิ่มขึ้นร้อยละ ๒๕ (ค่าเป้าหมายเพิ่มขึ้นร้อยละ ๕ ต่อปี)

#### แนวทางการพัฒนา

- (๑) ปรับปรุงแลพัฒนาโครงสร้างพื้นฐาน และพัฒนาระบบโลจิสติกส์ เพื่อสนับสนุนการค้า การลงทุน และการท่องเที่ยว
- (๒) พัฒนาศักยภาพบุคลากรด้านการค้า การลงทุน และการท่องเที่ยว เพื่อสร้างโอกาสและเพิ่มขีดความสามารถในการแข่งขัน

(๓) เสริมสร้างความสัมพันธ์และเครือข่ายความร่วมมือระหว่างหน่วยงาน/องค์กร  
ในอาเซียน

### ประเด็นการพัฒนาที่ ๔ เสริมสร้างความมั่นคงและสังคมคุณภาพตามวิถี หลักปรัชญาของเศรษฐกิจพอเพียง

#### วัตถุประสงค์

เพื่อสร้างสังคมให้มั่นคง ผาสุก ตามหลักธรรมาภิบาลและยึดหลักปรัชญาเศรษฐกิจ  
พอเพียง

#### เป้าหมายและตัวชี้วัด

- (๑) จำนวนครัวเรือนที่ตกเกณฑ์และสามารถพัฒนาได้ ร้อยละ ๙๐ มีรายได้เพิ่มขึ้น  
(ค่าเป้าหมายเพิ่มขึ้นร้อยละ ๑๐ ต่อปี)
- (๒) อัตราการคลอดในหญิงอายุ ๑๕ -๑๙ ปี ไม่เกินร้อยละ ๒๗ ต่อ ๑,๐๐๐  
ประชากร (ค่าเป้าหมายลดลงร้อยละ ๒ ต่อปี)
- (๓) ปัญหาอาชญากรรมในพื้นที่ลดลงร้อยละ ๑๒ (ค่าเป้าหมายลดลงร้อยละ ๒  
ต่อปี)
- (๔) ปัญหาการลักลอบขนยาเสพติด, การลักลอบหลบหนีเข้าเมือง และกฎหมาย  
ทุกรูปแบบตามแนวชายแดนลดลงร้อยละ ๒๐ (ค่าเป้าหมายลดลงร้อยละ  
๒ ต่อปี)

#### แนวทางการพัฒนา

- (๑) ยกระดับคุณภาพการศึกษา ศิลปวัฒนธรรม รายได้ สุขภาพและการสาธารณสุข  
ตลอดจนสร้างความเข้มแข็งของครอบครัว ชุมชนและภาคีเครือข่ายรวมทั้ง  
ภาคประชาสังคม
- (๒) เสริมสร้างความมั่นคงปลอดภัยชายแดน พื้นที่ตอนใน ชายฝั่งทะเล เกาะแก่ง  
สร้างความสัมพันธ์อันดีกับประเทศเพื่อนบ้าน รวมทั้งเพิ่มขีดความสามารถ  
และสร้างเครือข่ายประชาชนป้องกัน และแก้ไขปัญหาอาชญากรรม
- (๓) เสริมสร้างการป้องกันและลดอุบัติเหตุในการคมนาคม รวมถึงการเตรียมความ  
พร้อมรับมือภัยพิบัติ
- (๔) ส่งเสริมการพัฒนาคุณภาพชีวิตตามหลักปรัชญาเศรษฐกิจพอเพียง

### ประเด็นการพัฒนาที่ ๕ ยกระดับการบริหารจัดการทรัพยากรธรรมชาติ และสิ่งแวดล้อมเพื่อให้เกิดความสมดุลยั่งยืน

#### วัตถุประสงค์

เพื่ออนุรักษ์ ฟื้นฟูทรัพยากรธรรมชาติและสิ่งแวดล้อมให้เป็นฐานการพัฒนาอย่าง  
ยั่งยืน

#### เป้าหมายและตัวชี้วัด

- (๑) พื้นที่ป่าไม้เพิ่มขึ้นจากการแปลสภาพถาวรเทียมเป็น ๑๘,๐๐๐ ไร่  
(ค่าเป้าหมายเพิ่มขึ้น ๒,๐๐๐ ไร่ต่อปี)
- (๒) ร้อยละของพื้นที่ชายฝั่งทะเลถูกกัดเซาะลดลงร้อยละ ๗.๕ ในปี ๒๕๖๖
- (๓) ร้อยละของปริมาณขยะที่มีการกำจัดถูกต้องตามหลักวิชาการ  
เพิ่มขึ้นจาก ๗๕%

แนวทางการพัฒนา

- (๑) สร้างเสริมการอนุรักษ์ รักษา และฟื้นฟูทรัพยากรธรรมชาติ สัตว์ป่า พันธุ์พืช และสิ่งแวดล้อม
- (๒) ส่งเสริมการมีส่วนร่วมในการบริหารจัดการทรัพยากรธรรมชาติ และสิ่งแวดล้อมของชุมชน
- (๓) เพิ่มประสิทธิภาพการบริหารจัดการทรัพยากรธรรมชาติทางทะเลและชายฝั่ง
- (๔) ลดปริมาณขยะและเพิ่มประสิทธิภาพการบริหารจัดการขยะและของเสียอันตราย
- (๕) ส่งเสริมและสนับสนุนการอนุรักษ์พลังงานและการใช้พลังงานทดแทน ที่เป็นมิตรต่อสิ่งแวดล้อม

## ส่วนที่ ๒

ข้อมูลทั่วไปและข้อมูลด้านการเกษตรที่สำคัญ  
ของจังหวัดประจวบคีรีขันธ์

## ส่วนที่ ๒

### ข้อมูลทั่วไปและข้อมูลด้านการเกษตรที่สำคัญของจังหวัดประจวบคีรีขันธ์

#### ๑. ข้อมูลทั่วไปของจังหวัดประจวบคีรีขันธ์

##### ๑.๑ ข้อมูลด้านกายภาพของจังหวัดประจวบคีรีขันธ์

##### ๑.๑.๑ ลักษณะทางภูมิศาสตร์

๑) ที่ตั้ง ขนาดพื้นที่ จังหวัดประจวบคีรีขันธ์ตั้งอยู่ทางภาคใต้ตอนบนของประเทศไทย อยู่สูงจากระดับน้ำทะเลปานกลาง ๔ เมตร อยู่ประมาณที่ละติจูด  $10.9^{\circ}$  ถึง  $12.6^{\circ}$  เหนือ ลองจิจูด  $99.2^{\circ}$  ถึง  $100.0^{\circ}$  ตะวันออก มีเนื้อที่ประมาณ ๖,๓๖๗.๖๒ ตารางกิโลเมตร หรือประมาณ ๓,๙๗๙,๗๖๒.๕๐ ไร่ ครอบคลุมจากทิศเหนือจรดทิศใต้ประมาณ ๒๑๒ กิโลเมตรและชายฝั่งทะเลยาวประมาณ ๒๒๔.๘ กิโลเมตร มีส่วนที่แคบที่สุดของประเทศอยู่ในตำบลคลองวาฬ อำเภอเมืองประจวบคีรีขันธ์ จากอ่าวไทยถึงเขตแดนพม่า ประมาณ ๑๒ กิโลเมตร ระยะทางจากกรุงเทพมหานครตามทางหลวงแผ่นดินหมายเลข ๔ (ถนนเพชรเกษม) ประมาณ ๓๙๙ กิโลเมตร ใช้เวลาเดินทางประมาณ ๔ ชั่วโมงเศษ และตามเส้นทางรถไฟสายใต้ประมาณ ๓๑๘ กิโลเมตร ใช้เวลาเดินทางประมาณ ๔-๖ ชั่วโมง





## ๒. อาณาเขต

- ทิศเหนือ ติดต่อกับ อำเภอลำทะเมนชัย อำเภอลำทะเมนชัย อำเภอลำทะเมนชัย จังหวัดเพชรบุรี
- ทิศตะวันออก ติดต่อกับ ทะเลอ่าวไทย ความยาวชายฝั่งทะเลประมาณ ๒๒๔.๘ กิโลเมตร
- ทิศใต้ ติดต่อกับ อำเภอนครชัยศรี และอำเภอบางแพ จังหวัดสมุทรสาคร
- ทิศตะวันตก ติดต่อกับ สาธารณรัฐแห่งสหภาพเมียนมา เทือกเขาตะนาวศรีเป็นพรมแดนทางธรรมชาติ

๓) **สภาพพื้นที่** จังหวัดประจวบคีรีขันธ์ มีลักษณะพื้นที่ลาดเอียงจากด้านตะวันตกสู่ด้านตะวันออกของจังหวัดและมีภูเขาลูกโดดกระจายอยู่เป็นหย่อมๆ มีแม่น้ำลำคลองสั้นๆ ไหลผ่านพื้นที่ โดยจะไหลจากทิศตะวันตกลงสู่อ่าวไทย ด้านตะวันออกมีชายฝั่งทะเลยาว ๒๒๔.๘ กิโลเมตร จุดพื้นที่ที่แคบที่สุดของจังหวัดประจวบคีรีขันธ์อยู่ในเขต ตำบลคลองวาฬ อำเภอเมือง วัดได้ระยะทาง ๑๒ กิโลเมตร และจุดที่กว้างที่สุดอยู่ในอำเภอหัวหิน วัดได้ ๖๐ กิโลเมตร ลักษณะพื้นที่ของจังหวัดด้านตะวันตกเป็นพื้นที่แบบภูเขา (hill and mountain) และแบบลูกคลื่นลอนชันถึงเนินเขา (rolling to hilly) พื้นที่ทั้ง ๒ นี้เกิดขึ้นตามแนวเหนือใต้ของจังหวัดโดยพื้นที่แบบภูเขาเป็นเทือกเขาที่สลับซับซ้อนที่มีชื่อเรียกว่า “เทือกเขาตะนาวศรี” มีความยาวประมาณ ๘๓๔ กิโลเมตร ซึ่งกั้นพรมแดนระหว่างประเทศไทยกับประเทศสหภาพเมียนมา มีความสูงจากระดับน้ำทะเลประมาณ ๗๕๐ เมตรขึ้นไปและในพื้นที่แบบลูกคลื่นลอนชันถึงเนินเขามีความสูงจากระดับน้ำทะเลประมาณ ๘๐-๑๘๐ เมตร พื้นที่ถัดมาามีลักษณะเป็นลูกคลื่นลอนชัน (undulating to rolling) ซึ่งมีความลาดเทของพื้นที่อยู่ในช่วง ๕-๑๒ เปอร์เซ็นต์ อยู่สูงจากระดับน้ำทะเลประมาณ ๒๐-๘๐ เมตรและลักษณะพื้นที่ค่อยๆ ลาดลงเป็นพื้นที่ค่อนข้างเรียบจนถึงราบเรียบ (slightly undulating to nearly) ส่วนใหญ่พื้นที่จะมีลักษณะแคบๆ อยู่ติดกับชายฝั่งทะเล มีน้ำทะเลท่วมถึง บางบริเวณเป็นพื้นที่ลุ่มต่ำมีน้ำท่วมตลอดปี สำหรับแม่น้ำลำคลองสายสำคัญๆ ที่ไหลผ่านได้แก่ แม่น้ำปราณบุรี คลองกุย คลองบึง คลองหินจวง คลองทับสะแก คลองจะกระ คลองกรูด คลองบางสะพาน คลองบางสะพานน้อยและคลองท่าแซะ เป็นต้น

๔) **ลักษณะดิน** ดินในจังหวัดประจวบคีรีขันธ์ ส่วนใหญ่มีหน้าดินเป็นดินร่วนปนทรายสีคลงไปเป็นดินเหนียวปนทราย บางแห่งจะเป็นดินเหนียวปนดินลูกรังหรือหินถ้าขุดเจาะลึกลงไปประมาณ ๒ - ๓ เมตร จะเป็นก้อนหินและกรวดอยู่เป็นชั้นหนา หน้าดินจึงเหมาะสำหรับการปลูกพืชไร่ จากการสำรวจดินพบว่า จังหวัดประจวบคีรีขันธ์ มีดินอยู่ ๓๐ กลุ่มชุดดิน มีเนื้อที่ประมาณ ๓,๗๑๔,๙๕๖ ไร่ หรือร้อยละ ๙๓.๓๔ ของพื้นที่จังหวัด และพื้นที่เบ็ดเตล็ด ๑๐ ประเภทมีเนื้อที่ประมาณ ๒๖๔,๘๐๖ ไร่ หรือร้อยละ ๖.๖๖ ของพื้นที่จังหวัด สามารถจำแนกความเหมาะสมและข้อจำกัดของดินสำหรับการปลูกพืชจังหวัดประจวบคีรีขันธ์ในช่วงฤดูเพาะปลูกได้ดังนี้

๔.๑ **ความเหมาะสมของกลุ่มชุดดินในการปลูกพืชเศรษฐกิจต่างๆ ไปในฤดูเพาะปลูกของจังหวัดประจวบคีรีขันธ์**

๑. ดินที่มีความเหมาะสมสำหรับปลูกข้าว แต่มีข้อจำกัดเกี่ยวกับความอุดมสมบูรณ์ของดินต่ำมีเนื้อที่ประมาณ ๔๐,๑๕๓ ไร่ หรือร้อยละ ๑.๐๑ ของพื้นที่จังหวัด

๒. ดินที่มีความเหมาะสมสำหรับปลูกข้าว แต่มีข้อจำกัดเกี่ยวกับความเป็นกรดรุนแรงหรือดินเปรี้ยวจัด ตื้น เนื้อดินเหนียวจัดและแน่นทึบมีเนื้อที่ประมาณ ๑๕,๘๐๐ ไร่หรือร้อยละ ๐.๔๐ ของพื้นที่จังหวัด

๓. ดินที่มีความเหมาะสมสำหรับปลูกข้าวแต่มีข้อจำกัดเกี่ยวกับเนื้อดินแน่นทึบหรือค่อนข้างเป็นทราย มีเนื้อที่ประมาณ ๒,๘๐๐ ไร่หรือร้อยละ ๐.๐๗ ของพื้นที่จังหวัด

๔. ดินที่มีความเหมาะสมสำหรับปลูกข้าว มีข้อจำกัดเนื่องจากดินเป็นดินเค็ม มีคราบเกลือลอยหน้าหรือมีชั้นดานแข็งที่สะสมเกลือจากผิวดิน ความอุดมสมบูรณ์ของดินต่ำ มีเนื้อที่ประมาณ ๙๔,๘๙๔ ไร่หรือร้อยละ ๒.๓๘ ของพื้นที่จังหวัด

๕. ดินที่มีความเหมาะสมปานกลางสำหรับปลูกข้าว มีข้อจำกัดรุนแรงมากที่มีน้ำแช่ขัง ในฤดูฝนเป็นดินทรายปนร่วน ปนเศษเปลือกหอย ความอุดมสมบูรณ์ของดินต่ำ มีเนื้อที่ประมาณ ๒๔,๖๐๕ ไร่ หรือร้อยละ ๐.๖๒ ของพื้นที่จังหวัด

๖. ดินที่ไม่มีความเหมาะสมปลูกข้าว มีข้อจำกัดเนื่องจากดินเป็นดินเค็มมีคราบเกลือ ลอยหน้าหรือมีชั้นดานแข็งที่สะสมเกลือจากผิวดิน ความอุดมสมบูรณ์ของดินต่ำ ควรปล่อยเป็นป่าชายเลนมีเนื้อที่ประมาณ ๓๓,๖๘๑ ไร่ หรือร้อยละ ๐.๘๕ ของพื้นที่จังหวัด

๗. ดินที่มีความเหมาะสมดีสำหรับปลูกพืชไร่ ไม้ผลและไม้ยืนต้น เนื้อดินเป็นดินร่วนหรือดินร่วนปนทรายแป้ง มีเนื้อที่ประมาณ ๑๐๑,๕๗๕ ไร่ หรือร้อยละ ๒.๕๕ ของพื้นที่จังหวัด

๘. ดินที่มีความเหมาะสมดีสำหรับปลูกพืชไร่ ไม้ผล และไม้ยืนต้น แต่มีข้อจำกัดเกี่ยวกับความอุดมสมบูรณ์ของดินต่ำ เนื้อดินเป็นดินร่วนปนทราย มีเนื้อที่ประมาณ ๑,๐๔๑,๔๙๕ ไร่ หรือร้อยละ ๒๖.๑๗ เปอร์เซ็นต์ ของพื้นที่จังหวัด

๙. ดินที่มีความเหมาะสมดีสำหรับปลูกมะพร้าว มะม่วงหิมพานต์ ไม้ยืนต้น แต่มีข้อจำกัดเกี่ยวกับความอุดมสมบูรณ์ของดินต่ำ เนื้อดินเป็นทรายจัด มีเนื้อที่ประมาณ ๒๘๐,๒๘๓ ไร่ หรือร้อยละ ๗.๐๔ ของพื้นที่จังหวัด

๑๐. ดินที่มีความเหมาะสมปานกลางสำหรับปลูกไม้ใช้สอยโตเร็วหรือปลูกหญ้าเลี้ยงสัตว์ มีข้อจำกัดคือเป็นดินลึกปานกลางถึงดินปนลูกรังพบชั้นเศษหินก้อนกรวดหรือหินพื้น มีเนื้อที่ประมาณ ๒๒๖,๗๒๒ ไร่ หรือร้อยละ ๕.๖๙ ของพื้นที่จังหวัด

๑๑. ดินที่มีความเหมาะสมปานกลางสำหรับปลูกไม้ใช้สอยโตเร็วหรือปลูกหญ้าเลี้ยงสัตว์ มีข้อจำกัดคือเป็นดินตื้นพบชั้นเศษหินหรือหินพื้นภายใน ๕๐ ซม. มีเนื้อที่ประมาณ ๒๐๘,๕๗๑ ไร่หรือร้อยละ ๕.๒๔ ของพื้นที่จังหวัด

๑๒. ดินที่ไม่เหมาะสมสำหรับการทำการเกษตร เนื่องจากเป็นพื้นที่มีหินพื้นโผล่ปะปน มีก้อนหินเศษหินปะปนมากและมีความลาดชันมากกว่า ๓๕.เปอร์เซ็นต์ มีเนื้อที่ประมาณ ๑,๖๔๔,๓๗๗ ไร่ หรือร้อยละ ๔๑.๓๒ ของพื้นที่จังหวัด

๑๓. หน่วยแผนที่ดินเบ็ดเตล็ด เป็นหน่วยของแผนที่ที่ได้แยกออกจากพื้นที่ดินที่มีศักยภาพในการใช้ประโยชน์หรือบริเวณที่ไม่เป็นดินตามธรรมชาติ ได้แก่ พื้นที่เพาะเลี้ยงสัตว์น้ำ พื้นที่อุทยานแห่งชาติ เกาะ พื้นที่เขตทหาร ที่ลุ่มชื้นแฉะ ที่ดินดัดแปลง บ่อ พื้นดินหินโผล่ พื้นที่ชุมชนหมู่บ้าน อำเภอ สถานีราชการ วัด โรงเรียน และพื้นที่แหล่งน้ำ มีเนื้อที่ประมาณ ๒๖๔,๘๐๖ ไร่ หรือร้อยละ ๖.๖๖ ของพื้นที่จังหวัด

#### ๔.๒ ข้อเสนอแนะและแนวทางการจัดการปัญหาเรื่องดิน

๑. ความอุดมสมบูรณ์ของดินต่ำ ทรัพยากรดินโดยทั่วไปของจังหวัดประสบกับปัญหาเกิดจากวัตถุประสงค์กำเนิดดินที่เป็นดินทรายหรือตะกอนเนื้อหยาบ วัตถุประสงค์กำเนิดดินเหล่านี้มีธาตุอาหารที่เป็นประโยชน์ต่อพืชต่ำ เนื้อดินเป็นดินปนทรายหรือดินทรายมีความสามารถในการดูดซับธาตุอาหารต่ำ และถูกชะพาลงไปในดินชั้นล่างหรือออกไปจากพื้นที่ได้ง่ายทำให้ดินมีความอุดมสมบูรณ์ต่ำ มีเนื้อที่ประมาณ ๘๙๔,๓๕๐ ไร่

แนวทางการแก้ไข การใช้ประโยชน์พื้นที่ดินบริเวณนี้ ควรมีการปรับปรุงบำรุงดินโดยการเพิ่มปริมาณอินทรีย์วัตถุ เช่น ปุ๋ยหมัก อัตรา ๑-๔ ตันต่อไร่ ปุ๋ยคอก อัตรา ๑-๒ ตันต่อไร่ หรือปุ๋ยพืชสด อัตราเมล็ดพันธุ์ ๕-๑๐ กก.ต่อไร่ ร่วมกับปุ๋ยเคมีตามชนิดพืชที่ปลูกเพื่อช่วยปรับปรุงบำรุงดินเพิ่มผลผลิตและรักษาความสามารถในการผลิตของดินไม่ให้เสื่อมลงอย่างรวดเร็ว ทำให้มีการใช้ประโยชน์ที่ดินได้อย่างยั่งยืน

๒. เป็นดินทรายจัด ดินทรายจัดจะมีความสามารถในการอุ้มน้ำและดูดซับธาตุอาหารของดินต่ำถึงต่ำมาก ธาตุอาหารที่เป็นประโยชน์ต่อพืชสูญเสียไปในดินชั้นล่างหรือออกไปนอกพื้นที่ได้ง่าย เมื่อมีการให้น้ำหรือฝนตกดินง่ายต่อการกร่อน ทำให้เกิดเป็นร่องลึกและกว้างขาดแคลนน้ำมีเนื้อที่ประมาณ ๓๒๘,๖๖๗ ไร่

แนวทางการแก้ไข การใช้ประโยชน์ของพื้นที่บริเวณนี้ ควรเลือกชนิดพืชที่ศักยภาพเหมาะสมมาใช้ปลูกเพื่อลดต้นทุนในการผลิต มีการปรับปรุงบำรุงดินร่วมกับมีระบบการอนุรักษ์ดินและน้ำ เช่น ปุ๋ยหมักอัตรา ๑-๔ ตันต่อไร่ ปุ๋ยคอกอัตรา ๑ - ๒ ตันต่อไร่ หรือปุ๋ยพืชสด อัตราเมล็ดพันธุ์ ๕-๑๐ กิโลกรัมต่อไร่ ร่วมกับปุ๋ยเคมีและใช้วัสดุคลุมดิน ทำคันดิน ปลูกหญ้าแฝกหรือปลูกพืชเป็นแถบสลับพัฒนาแหล่งน้ำไว้ใช้ในช่วงที่พืชขาดแคลนน้ำ การใช้ปุ๋ยเคมีควรใช้ที่ละน้อยแต่บ่อยครั้ง เพื่อลดการสูญเสียธาตุอาหารลงไปในชั้นดินล่างก่อนที่พืชจะนำไปใช้ได้หรือสูญเสียออกไปจากพื้นที่ เมื่อมีการให้น้ำหรือมีฝนตก

๓. ดินตื้น ดินตื้นถึงชั้นลูกรัง เศษหิน ก้อนหินปะปนอยู่ในเนื้อดินตั้งแต่ ๓๕ เซนติเมตรหรือมากกว่าโดยปริมาตรภายในความลึก ๕๐ เซนติเมตรจากผิวดิน หรือมีชั้นหินพื้นดินต่ำกว่า ๕๐ เซนติเมตรจากผิวดินตื้นจะเป็นอุปสรรคต่อการซึมน้ำของรากพืชลงไปหาอาหาร นอกจากนี้ยังมีพื้นที่เป็นดินน้อย ทำให้มีความสามารถในการดูดซับธาตุอาหารและอุ้มน้ำต่ำมาก พืชจะขาดน้ำและทำให้เหี่ยวเฉาไวกว่าพื้นที่อื่น มีเนื้อที่ ประมาณ ๒๑๒,๘๕๖ ไร่

แนวทางการแก้ไข เลือกพื้นที่ที่มีหน้าดินหนาและไม่มีเศษหินหรือก้อนหินอยู่บริเวณหน้าดินมาก เพราะจะเป็นอุปสรรคต่อการเกษตรกรรมและการดูแลรักษา โดยทำการเกษตรแบบวนเกษตรหรือแบบผสมผสาน ไม่ทำลายไม้พื้นล่าง ขุดหลุมปลูก พร้อมปรับปรุงดินด้วยปุ๋ยหมักอัตรา ๒๕-๕๐ กก.ต่อหลุมหรือปุ๋ยคอกอัตรา ๑๐-๒๐ กก.ต่อหลุมร่วมกับปุ๋ยเคมีตามชนิดพืชที่ปลูก มีระบบอนุรักษ์ดินและน้ำ เช่น ใช้วัสดุคลุมดินหรือปลูกหญ้าแฝก เพื่อรักษาความชื้นและลดการกร่อนของดินพัฒนาแหล่งน้ำไว้ใช้ในช่วงที่ฝนทิ้งชว่นานหรือพืชขาดน้ำสำหรับในพื้นที่ที่มีหินกระจัดกระจายอยู่บนดินมากไม่เหมาะสมต่อการเกษตร ควรปล่อยให้เป็นป่าตามธรรมชาติ เป็นที่อยู่อาศัยเพาะพันธุ์ของสัตว์ป่าเป็นแหล่งต้นน้ำลำธารสำหรับในพื้นที่ เสื่อมโทรมควรฟื้นฟูให้กลับมาเป็นป่าหรือปลูกไม้ใช้สอยโตเร็ว

๔. ดินเค็ม ที่พบมี ๒ ลักษณะ ลักษณะที่ ๑ คือ ดินเค็มน้ำท่วมถึงชายทะเล มีปริมาณเกลือในดินมากจนพืชใช้ไม่ได้และลักษณะที่ ๒ คือ ปัญหาดินเค็มน้ำท่วมไม่ถึง คือ ดินมีปริมาณเกลือโซเดียมสูงมากทำให้โครงสร้างดินไม่ดีแน่นทึบแข็งไถพรวนยาก มีเนื้อที่ประมาณ ๑๓๑,๖๕๑ ไร่

แนวทางการแก้ไข ดินเค็มมีอินทรีย์วัตถุในดินปริมาณต่ำถึงต่ำมาก เนื่องจากเกลือเป็นตัวการทำให้อินทรีย์วัตถุถูกชะล้างออกไปจากดินในการปรับปรุงดินเค็มเพื่อปลูกพืชจึงจำเป็นต้องเพิ่มเติมความอุดมสมบูรณ์ให้กับดิน นอกจากนี้อินทรีย์วัตถุยังช่วยปรับปรุงคุณสมบัติทางกายภาพบางประการของดิน โดยจะช่วยเพิ่มความเสถียรของเม็ดดินช่องว่างในดิน ความเป็นประโยชน์ของน้ำในดินลดความหนาแน่นรวมของดินและช่วยให้การซึมน้ำของดินดีขึ้น ทำให้เกลือถูกชะล้างลงไปในชั้นดินล่าง

๕. ดินเปรี้ยวจัด คือ ดินที่เกิดจากตะกอนกร่อยเป็นดินมีสารประกอบของธาตุกำมะถันและกรดกำมะถันปะปนอยู่ในปริมาณมาก ทำให้ธาตุอาหารพืชในดินอยู่ในรูปที่พืชไม่สามารถดูดไปใช้ได้ มีเนื้อที่ประมาณ ๖๔,๖๖๗ ไร่

แนวทางการแก้ไข มีหลายวิธีสำหรับดินที่มีปฏิกิริยาของดินเป็นกรดไม่รุนแรง อาจใช้วิธีการทำให้กรดเจือจางลง โดยการใช้น้ำชะล้างความเป็นกรดในดินหรือการขังน้ำไว้นานๆ แล้วระบายออกก่อนปลูกพืชร่วมกับการเลือกพันธุ์พืชที่ทนต่อดินกรด สำหรับการจัดการดินที่มีปฏิกิริยาของดินเป็นกรดรุนแรงมาก จะใช้วิธีการใส่วัสดุปูน เช่น ปูนมาร์ล ปูนขาว หินปูนบด หินปูนฝุ่น ผสมคลุกเคล้ากับหน้าดินในอัตราที่เหมาะสมตามความต้องการปูนของดินเพื่อช่วยลดความเป็นกรดในดินหรือใช้ปูนควบคู่ไปกับการใช้น้ำชะล้างและควบคุมระดับน้ำใต้ดินซึ่งเป็นวิธีการที่สมบูรณ์ที่สุดและใช้ได้ผลมากในพื้นที่ซึ่งดินเป็นกรดรุนแรงมากและถูกปล่อยทิ้งร้างเป็นเวลานาน

๖. การกร่อนของดินบางบริเวณมีสภาพพื้นที่เป็นลูกคลื่นถึงเป็นเนินเขาและมีเนื้อดินค่อนข้างเป็นทรายทำให้ง่ายต่อการถูกกร่อนจากแรงกระแทกของเม็ดฝนและถูกพัดพาโดยน้ำที่ไหลบ่าผ่านผิวดินทำให้เกิดเป็นร่องกว้าง ทำความเสียหายกับพืชที่ปลูกและเป็นอุปสรรคต่อการจัดการที่ดินและการไถพรวน

**แนวทางการแก้ไข** การใช้ประโยชน์พื้นที่บริเวณนี้ ควรมีการไถพรวนให้น้อยที่สุดและไถขวางความลาดชันปรับปรุงดินโดยใช้ปุ๋ยอินทรีย์ เช่น ปุ๋ยหมัก ปุ๋ยคอกหรือปุ๋ยพืชสดร่วมกับปุ๋ยเคมี มีมาตรการอนุรักษ์ดินและน้ำ เช่น ใช้วัสดุคลุมดิน ทำคันดิน ปลูกหญ้าแฝกหรือปลูกพืชเป็นแถบสลับในพื้นที่เป็นร่องที่เกิดจากการกร่อนควรไถกลบและปรับปรุงดินพร้อมเปลี่ยนทางเดินของน้ำไหลบ่า เพื่อไม่ให้เกิดการกร่อนซ้ำในพื้นที่เดิม

๗. พื้นที่ที่มีความลาดชันสูงหรือพื้นที่ภูเขาพื้นที่ที่มีความลาดชันมากกว่า ๓๕ เปอร์เซ็นต์ หรือเป็นพื้นที่ภูเขาไม่เหมาะสมต่อการเกษตรกรรม เนื่องจากยากต่อการจัดการดูแลรักษา ใช้มาตรการพิเศษในการอนุรักษ์ดินและน้ำทำให้เสียค่าใช้จ่ายสูงมากและยังเป็นการทำลายระบบนิเวศของป่าอีกด้วย มีเนื้อที่ประมาณ ๑,๖๖๒,๙๐๓ ไร่

**แนวทางการแก้ไข** ควรรักษาไว้ให้เป็นป่าตามธรรมชาติเป็นที่อยู่อาศัย และเพาะพันธุ์ของสัตว์ป่าเป็นแหล่งต้นน้ำลำธาร ถ้ามีความจำเป็นต้องนำมาใช้ประโยชน์ทางการเกษตร ควรมีการสำรวจดินและเลือกใช้พื้นที่ที่มีศักยภาพในการเกษตรเป็นดินลึกและความลาดชันไม่สูงมากนัก โดยทำการเกษตรแบบวนเกษตรและมีระบบอนุรักษ์ดินและน้ำ

๘. หินพื้นโผล่พื้นที่หินพื้นโผล่เป็นพื้นที่ที่มีหินพื้นโผล่กระจายอยู่ทั่วไปบนผิวดินมากกว่า ๙๐ เปอร์เซ็นต์ของพื้นผิวดินที่บริเวณนี้ไม่เหมาะสมทางด้านเกษตรกรรมควรปล่อยให้เป็นป่าตามธรรมชาติหรือปลูกสวนป่า มีเนื้อที่ประมาณ ๘๕,๒๐๓ ไร่

๙. การใช้ที่ดินไม่สอดคล้องกับความเหมาะสมของที่ดิน เกษตรกรในพื้นที่ลุ่มน้ำจำนวนมากใช้ประโยชน์ที่ดินโดยการปรับพื้นที่ในบริเวณที่ดินไร่นาใช้ทำนา ซึ่งเป็นสาเหตุสำคัญที่ทำให้ดินขาดแคลนน้ำได้ง่ายในช่วงฤดูเพาะปลูกข้าวที่ปลูกให้ผลผลิตต่ำทั้งที่พื้นที่เหล่านี้มีความเหมาะสมในการปลูกพืชไร่มากกว่าการปลูกข้าว นอกจากนี้ยังมีการใช้พื้นที่ลาดชันในการเพาะปลูกพืชทำให้เกิดการชะล้างพังทลายของดินและที่ดินเสื่อมสภาพตามมา สาเหตุของการใช้ที่ดินไม่สอดคล้องกับความเหมาะสมของที่ดิน ได้แก่ การขาดที่ดินทำกินหรือมีที่ดินไม่เพียงพอการขาดการวางแผนหรือการกำหนดเขตการใช้ที่ดินที่เหมาะสม เกษตรกรขาดความรู้ ความเข้าใจในการเลือกพื้นที่เพาะปลูกให้เหมาะสมกับชนิดของพืชและชนิดของการใช้ที่ดิน ไม่มีมาตรการอนุรักษ์ดินและน้ำที่เหมาะสม

### ๑.๑.๒ ลักษณะภูมิอากาศ

จังหวัดประจวบคีรีขันธ์อยู่ในเขตรมสุ่มร้อนชื้น มี ๓ ฤดูกาล ฤดูร้อน เริ่มตั้งแต่ กลางเดือนกุมภาพันธ์ถึงกลางเดือนพฤษภาคม ฤดูฝน เริ่มตั้งแต่ กลางเดือนพฤษภาคมถึงกลางเดือนตุลาคม ฤดูหนาว เริ่มตั้งแต่ กลางเดือน ตุลาคมถึงกลางเดือนกุมภาพันธ์ อากาศโดยทั่วไปไม่ร้อนไม่หนาวจนเกินไป ความชื้นเฉลี่ยอยู่ในเกณฑ์ค่อนข้างสูงเนื่องจากอยู่ใกล้ทะเล ในปี ๒๕๖๓ มีปริมาณน้ำฝน ๘๕๕.๖ มิลลิเมตร/ปี ปริมาณฝนสูงสุด ๑๒๕.๙ มิลลิเมตร/วัน จำนวนวันที่ฝนตก ๙๕ วัน อุณหภูมิเฉลี่ย ๒๗.๘ องศาเซลเซียส (เฉลี่ยต่ำสุด ๒๑.๘ องศาเซลเซียส เฉลี่ยสูงสุด ๓๕.๘ องศาเซลเซียส) ความชื้นสัมพัทธ์เฉลี่ย ๗๘.๐% (เฉลี่ยต่ำสุด ๕๐.๑% เฉลี่ยสูงสุด ๙๕.๒%)

๑) ฤดูกาล จังหวัดประจวบคีรีขันธ์อยู่ในเขตรมสุ่มร้อนชื้น อากาศไม่ร้อนและหนาวจนเกินไป ความชื้นเฉลี่ยอยู่ในเกณฑ์ค่อนข้างสูงเนื่องจากอยู่ใกล้ทะเล แบ่งฤดูกาลออกเป็น ๓ ฤดู ดังนี้

**๑.๑ ฤดูร้อน** เริ่มประมาณกลางเดือนกุมภาพันธ์ถึงกลางเดือนพฤษภาคม ซึ่งเป็นช่วงว่างของลมมรสุมลักษณะอากาศโดยทั่วไปจะไม่ร้อนอบอ้าวมากนักเนื่องจากจังหวัดประจวบคีรีขันธ์อยู่ติดกับทะเล อย่างไรก็ตามช่วงเดือนที่มีอากาศร้อนอบอ้าวมากที่สุดจะอยู่ในช่วงเดือนเมษายน

**๑.๒ ฤดูฝน** เริ่มประมาณกลางเดือนพฤษภาคมถึงกลางเดือนตุลาคม ซึ่งเป็นช่วงที่ลมมรสุมตะวันตกเฉียงใต้พัดพาความชื้นจากทะเลและมหาสมุทรมาปกคลุมประเทศไทย ทำให้อากาศชุ่มชื้นและเริ่มมีฝนตกตั้งแต่ประมาณกลางเดือนพฤษภาคมเป็นต้นไป นอกจากนี้ในช่วงเดือนตุลาคมและพฤศจิกายนอาจได้รับอิทธิพลจากร่องมรสุมที่พาดผ่านบริเวณภาคใต้และอ่าวไทยและพายุหมุนเขตร้อนที่เคลื่อนตัวเข้าใกล้หรือเข้าสู่ประเทศไทยในช่วงดังกล่าวด้วย

**๑.๓ ฤดูหนาว** เริ่มตั้งแต่ประมาณกลางเดือนตุลาคมถึงประมาณ เดือนกุมภาพันธ์ ซึ่งเป็นช่วงที่มรสุมตะวันออกเฉียงเหนือพัดปกคลุมประเทศไทยและบริเวณความกดอากาศสูงจาก ประเทศจีน ซึ่งเป็นมวลอากาศเย็นจะแผ่ลงมาปกคลุมประเทศไทยในช่วงดังกล่าว ทำให้อุณหภูมิลดลงทั่วไปและมีอากาศหนาวเย็นเป็นครั้งคราวโดยอุณหภูมิลดลงต่ำสุดในช่วงเดือนธันวาคมถึงมกราคม นอกจากนี้จังหวัดประจวบคีรีขันธ์จะยังคงมีฝนต่อไปอีกระยะหนึ่งจนถึงเดือนพฤศจิกายน

## ๒) ปริมาณน้ำฝน

ข้อมูลแสดงสถิติปริมาณน้ำฝน ณ สถานีอุตุนิยมวิทยา จังหวัดประจวบคีรีขันธ์

ตารางที่ ๑ ปริมาณน้ำฝน ปี พ.ศ. ๒๕๕๓ - ๒๕๖๔

ปี พ.ศ.	จำนวนปริมาณน้ำฝน (มิลลิเมตร)
๒๕๕๓	๗๒๒.๘
๒๕๕๔	๙๐๑.๕
๒๕๕๕	๑,๑๗๕.๘
๒๕๕๖	๑,๔๑๘.๕
๒๕๕๗	๙๙๘.๕
๒๕๕๘	๙๗๙.๑
๒๕๕๙	๑,๐๘๔
๒๕๖๐	๑,๔๗๔.๕
๒๕๖๑	๑,๔๒๒.๔
๒๕๖๒	๑,๐๒๐.๒
๒๕๖๓	๑,๐๗๗.๔
๒๕๖๔	๑,๐๒๐.๙

### ๓) อุณหภูมิและความชื้นสัมพัทธ์

ข้อมูลแสดงสถิติอุณหภูมิและความชื้นสัมพัทธ์ ณ สถานีอุตุนิยมวิทยา จังหวัดประจวบคีรีขันธ์

ตารางที่ ๒ อุณหภูมิและความชื้นสัมพัทธ์สูงสุด - ต่ำสุด ปี ๒๕๕๓ - ๒๕๖๓

ปี	อุณหภูมิ (°C)			ความชื้นสัมพัทธ์ (%)		
	สูงสุด	ต่ำสุด	เฉลี่ยทั้งปี	สูงสุด	ต่ำสุด	เฉลี่ยทั้งปี
๒๕๕๓	๓๖.๒	๒๒.๓	๒๘.๔	๘๘	๔๔	๗๖
๒๕๕๔	๓๕.๕	๒๑.๖	๒๗.๔	๘๗	๔๙	๗๖
๒๕๕๕	๓๖.๓	๒๒.๔	๒๘.๐	๘๙	๔๗	๗๗
๒๕๕๖	๓๖.๓	๒๒.๒	๒๗.๗	๘๙	๔๕	๗๗
๒๕๕๗	๓๖.๒	๒๑.๒	๒๗.๘	๘๘	๔๕	๗๖
๒๕๕๘	๓๕.๗	๒๒.๐	๒๗.๘	๘๙	๔๙	๗๘
๒๕๕๙	๓๖.๓	๒๑.๔	๒๘.๓	๘๘	๔๕	๗๖
๒๕๖๐	๓๕.๗	๒๑.๖	๒๗.๘	๘๘	๔๕	๗๗
๒๕๖๑	๓๕.๔	๒๑.๖	๒๗.๖	๙๐	๕๐	๗๙
๒๕๖๒	๓๕.๘	๒๑.๘	๒๗.๘	๙๕.๒	๕๐.๑	๗๘
๒๕๖๓	๓๘.๔	๑๗.๓	๒๗.๙	๘๘	๖๓	๗๗

#### ๑.๑.๓ แหล่งน้ำธรรมชาติ

๑) แหล่งน้ำผิวดิน พระราชบัญญัติทรัพยากรน้ำ พ.ศ. ๒๕๖๑ บัญญัติให้กำหนดลุ่มน้ำเพื่อประโยชน์ในการบริหารจัดการน้ำ สำนักงานทรัพยากรน้ำแห่งชาติ (สทนช.) จึงร่วมกับมหาวิทยาลัยเกษตรศาสตร์ ศึกษาทบทวนการแบ่งพื้นที่ลุ่มน้ำใหม่ ผลการศึกษาสรุปให้ปรับปรุง ๒๕ ลุ่มน้ำเดิมเหลือ ๒๒ ลุ่มน้ำ

ตารางที่ ๓ ขอบเขตลุ่มน้ำชายฝั่งทะเลอ่าวไทยตะวันตก (ลุ่มน้ำชายฝั่งทะเลประจวบคีรีขันธ์)

จังหวัด	ลุ่มน้ำหลัก	ลุ่มน้ำสาขา	พื้นที่ (ตร.กม.)
ประจวบคีรีขันธ์	ลุ่มแม่น้ำเพชรบุรี- ประจวบคีรีขันธ์	๑) แม่น้ำปราณบุรี	๒,๙๙๑.๑๐
		๒) คลองเขาแดง	๔๙๓.๙๒
		๓) คลองกุยบุรี	๗๓๕.๐๒
		๔) ชายฝั่งทะเลอ่าวไทยตะวันตก (ชายฝั่งทะเลประจวบคีรีขันธ์)	๒,๓๘๘.๙๒
		๕) คลองบางสะพานใหญ่	๔๘๘.๓๓
รวม			๗,๐๙๗.๓๓

แหล่งน้ำธรรมชาติส่วนใหญ่เป็นสายสั้นๆ ที่เป็นอิสระแยกจากกันและไหลลงอ่าวไทยปัจจุบัน แหล่งน้ำต่างๆ อยู่ในสภาพตื้นเขินจะมีน้ำมากเฉพาะในช่วงฤดูฝนส่วนในฤดูแล้งส่วนใหญ่ น้ำจะแห้งใช้ประโยชน์ ในด้านการเกษตรได้บ้างเพียงส่วนน้อยแหล่งน้ำธรรมชาติที่สำคัญ ได้แก่

- **แม่น้ำปราณบุรี** ต้นน้ำมาจากเทือกเขาตะนาวศรีทางทิศตะวันตก ซึ่งเป็นเทือกเขาสูง และเป็นพรมแดนไทย - พม่าและเทือกเขาทางตะวันตกเฉียงเหนือบริเวณเขตอุทยานแห่งชาติแก่งกระจานไหลลงสู่อ่าวไทยทางทิศตะวันออกที่ปากน้ำปราณบุรี อ่างเก็บน้ำปราณบุรีมีความยาวของลำน้ำประมาณ ๑๘๐ กิโลเมตร

- **แม่น้ำกุยบุรี** ต้นน้ำมาจากเทือกเขาตะนาวศรีและไหลจากทิศตะวันตกและทิศเหนือ มาทางทิศตะวันออกมีความยาวของลำน้ำประมาณ ๖๗ กิโลเมตร

- **แม่น้ำบางสะพานใหญ่** เกิดจากเทือกเขาทางตะวันตกมีลำน้ำสาขาย่อยหลายสายไหลจากตะวันตกมารวมกันแล้วไหลไปทางทิศตะวันออกลงสู่อ่าวไทยท้ายอำเภอบางสะพานมีความยาวของลำน้ำประมาณ ๒๗ กิโลเมตร

- **คลองบึง** ไหลจากเทือกเขาสูงทางทิศตะวันตกไปทางทิศตะวันออกเฉียงใต้ลงสู่อ่าวไทยบริเวณเหนืออำเภอมืองประจวบคีรีขันธ์ มีความยาวของลำน้ำประมาณ ๓๒ กิโลเมตร

- **คลองบางสะพานน้อย** เกิดจากภูเขาทางทิศตะวันตกและไหลไปทางทิศตะวันออกเฉียงเหนือและตะวันออกลงอ่าวไทยมีความยาวของลำน้ำประมาณ ๓๐ กิโลเมตร

**๒) แหล่งน้ำใต้ดิน**

ลักษณะทางธรณีวิทยา พื้นที่จังหวัดประจวบคีรีขันธ์ ประกอบขึ้นด้วยหินชนิดต่าง ๆ หลายชนิด ทั้งที่เป็นตะกอนหินร่วนและหินแข็ง มีอายุแตกต่างกันไปตามกาลเวลาทางธรณีกาล และมีโครงสร้างทางธรณีวิทยาที่เอื้ออำนวยต่อคุณสมบัติในการเป็นแหล่งกักเก็บน้ำบาดาล เช่น รอยเลื่อน รอยแตก รอยคดโค้งรูปประทุน และรอยคดโค้งรูปประทุนหงาย พื้นที่จังหวัดประจวบคีรีขันธ์รองรับด้วยชั้นหินแข็งมากกว่า ๗๐% ชั้นน้ำตะกอนหินร่วนถือได้ว่าเป็นแหล่งน้ำบาดาลที่สำคัญ คือ ชั้นน้ำที่ราบลุ่มน้ำหลากและตะกอนเศษหินเชิงเขา ซึ่งแผ่ขยายตัวรองรับที่ราบด้านทิศตะวันออกของพื้นที่ ชั้นน้ำทรายชายหาดเป็นชั้นน้ำบาดาลระดับตื้นเป็นแหล่งน้ำสำคัญในบริเวณที่ราบติดชายฝั่งทะเล ส่วนใหญ่ให้น้ำได้ในเกณฑ์ ๒ - ๑๐ ลบ.ม./ชม. บางแห่งสามารถให้น้ำได้ในเกณฑ์มากกว่า ๒๐ ลบ.ม./ชม. สำหรับชั้นน้ำหินแข็งและชั้นน้ำหินร่วนกึ่งแข็งซึ่งส่วนใหญ่แผ่ขยายตัวอยู่ทางทิศตะวันตกของพื้นที่ มีเพียงชั้นน้ำหินแปร ชั้นน้ำหินแกรนิต และชั้นน้ำหินปูนบางส่วนเท่านั้นที่ปรากฏเป็นแนวรองรับพื้นที่ส่วนที่เป็นภูเขาขนานชายฝั่งทะเลด้านทิศตะวันออก ส่วนใหญ่ให้น้ำได้ในเกณฑ์น้อยกว่า ๒ ลบ.ม./ชม. และบางแห่งสามารถให้น้ำในเกณฑ์ ๒ - ๑๐ ลบ.ม./ชม. คุณภาพน้ำบาดาลของพื้นที่ส่วนใหญ่อยู่ในเกณฑ์ดีถึงปานกลาง ยกเว้นในบางพื้นที่ที่มีปริมาณคลอไรด์ ความกระด้าง และเหล็กสูงเกินค่ามาตรฐาน

ตารางที่ ๔ สถิติการขออนุญาตขุดเจาะน้ำบาดาลในพื้นที่ จังหวัดประจวบคีรีขันธ์

ปี พ.ศ.	๒๕๕๘	๒๕๕๙	๒๕๖๐	๒๕๖๑	๒๕๖๒	๒๕๖๓
จำนวนผู้ขออนุญาต (ราย)	๑๐๗	๑๑๐	๖๓	๗๓	๑๙๑	๒๒๓
จำนวนบ่อ (บ่อ)	๑๐๗	๑๑๐	๖๓	๗๓	๑๙๑	๒๒๓

ที่มา : ส่วนทรัพยากรน้ำ สำนักงานทรัพยากรธรรมชาติและสิ่งแวดล้อมจังหวัดประจวบคีรีขันธ์

จากข้อมูล แสดงให้เห็นว่ามีจำนวนบ่อที่ขออนุญาตเพิ่มมากขึ้น เกิดจากภาวะภัยแล้งขาดน้ำสำหรับการอุปโภคบริโภคและการเกษตร

**๓) พื้นที่ชุ่มน้ำ (Wetland)**

พื้นที่ชุ่มน้ำของจังหวัดประจวบคีรีขันธ์ แบ่งออกเป็น

๓.๑) พื้นที่ชุ่มน้ำระดับชาติ มี ๑ แห่ง ได้แก่ พื้นที่ชุ่มน้ำในอุทยานแห่งชาติหาดวนกร มีอ่าวมะค่าเป็นบริเวณค้ำน้ำ ชายฝั่งมีโขดหินตลิ่งชันมีเกาะเล็ก ๆ ๒ เกาะ คือ เกาะจวน และเกาะท้ายทรีย์ ซึ่งเป็นแหล่งสัมปทานรังนกนางแอ่น และมีปะการังธรรมชาติอยู่ในบริเวณท้ายเกาะ มีลำห้วยที่สำคัญ คือ ห้วยคลองพินจง

๓.๒) พื้นที่ชุ่มน้ำระดับนานาชาติ มี ๒ แห่ง ได้แก่

(๑) พื้นที่ชุ่มน้ำในอุทยานแห่งชาติแก่งกระจาน ซึ่งเป็นแหล่งต้นน้ำลำธารของแม่น้ำเพชรบุรีและแม่น้ำปราณบุรี มีน้ำตกและน้ำพุร้อน มีอ่างเก็บน้ำขนาดใหญ่ คือ อ่างเก็บน้ำเขื่อนแก่งกระจาน และอ่างเก็บน้ำเขื่อนปราณบุรี

(๒) พื้นที่ชุ่มน้ำในอุทยานแห่งชาติเขาสามร้อยยอด ภูมิประเทศรอบเทือกเขาเป็นทุ่งที่ราบลุ่มกว้างใหญ่ เรียกว่า “ทุ่งสามร้อยยอด” มีเนื้อที่ประมาณ ๗๐ ตร.กม.

๔) **ทรัพยากรธรรมชาติที่สำคัญ** จังหวัดประจวบคีรีขันธ์ มีพื้นที่ทั้งสิ้น ๖,๓๖๗.๖๒ ตารางกิโลเมตร หรือ ๓,๙๗๙,๖๗๒.๕๐ ไร่ เป็นพื้นที่ป่าทั้งหมด ๑,๗๐๘,๔๘๘ ไร่คิดเป็นร้อยละ ๔๒.๙๒ ของพื้นที่จังหวัด โดยมีสภาพเป็นผืนป่าใหญ่ติดต่อกัน ตั้งแต่อำเภอหัวหินจนถึงอำเภอบางสะพานน้อย ลักษณะเป็นป่าดิบแล้งและป่าเบญจพรรณ จำแนกพื้นที่ป่าไม้ออกเป็น ๓ ลักษณะ ประกอบด้วย

๑. **พื้นที่อุทยานแห่งชาติและเขตรักษาพันธุ์สัตว์ป่า** มีจำนวน ๖ แห่ง ได้แก่ อุทยานแห่งชาติแก่งกระจาน อุทยานแห่งชาติเขาสามร้อยยอด อุทยานแห่งชาติป่ากุยบุรี อุทยานแห่งชาติหาดวนกร อุทยานเขื่อน้ำตกห้วยยาง และเขตรักษาพันธุ์สัตว์ป่าเสด็จในกรมหลวงชุมพรด้านทิศเหนือ รวมเนื้อที่ ๑,๑๒๗,๓๗๘ ไร่ ซึ่งอยู่ในความควบคุมดูแลของกรมอุทยานแห่งชาติสัตว์ป่าและพันธุ์พืช

๒. **พื้นที่วนอุทยาน** มีจำนวน ๖ แห่ง ได้แก่ วนอุทยานปราณบุรี วนอุทยานท้าวโกษา วนอุทยานเขาตม่องลาย วนอุทยานห้วยน้ำซับ วนอุทยานป่ากลางอ่าวและวนอุทยานแม่รำพึง รวมเนื้อที่ ๑๐,๑๓๘ ไร่ อยู่ในความควบคุมดูแลของกรมอุทยานแห่งชาติ สัตว์ป่าและพันธุ์พืช

๓. **พื้นที่ป่าสงวนแห่งชาติ** โดยการออกกฎกระทรวงประกาศให้เป็นป่าสงวนแห่งชาติ มีจำนวน ๒๐ ป่า รวมเนื้อที่ ๑,๗๕๘,๕๕๗ ไร่ แต่พื้นที่ดังกล่าวบางส่วนได้นำไปออกพระราชกฤษฎีกาจัดตั้งอุทยานแห่งชาติเขตรักษาพันธุ์สัตว์ป่าและประกาศจัดตั้งวนอุทยานรวมทั้งได้ส่งมอบให้สำนักงานปฏิรูปที่ดิน นำไปปฏิรูปที่ดินเพื่อเกษตรกรรมทำให้เหลือพื้นที่ที่ยังคงสภาพเป็นป่าสงวนแห่งชาติ เนื้อที่ประมาณ ๕๗๐,๙๗๒ ไร่ อยู่ในความควบคุมดูแลของกรมป่าไม้

รวมเนื้อที่ป่าทั้งสามลักษณะประมาณ ๑,๗๐๘,๔๘๘ ไร่ โดยมีสภาพเป็นผืนป่าใหญ่ติดต่อกันตั้งแต่อำเภอหัวหินถึงอำเภอบางสะพานน้อย ลักษณะป่าเป็นป่าดิบชื้น ป่าดิบแล้ง และป่าเบญจพรรณพันธุ์ไม้มีค่าทางเศรษฐกิจมีหลายชนิด เช่น มะค่า ไร่ ชิงชัน แดงยาง ไม้จันทน์ และไม้เกดซึ่งเป็นไม้ประจำจังหวัด และสัตว์ป่ามีความหลากหลาย ได้แก่ ช้างป่า อยู่เป็นฝูงใหญ่ที่สุดของประเทศและพบสัตว์ป่าที่มีความสำคัญ

## ๑.๒ ข้อมูลด้านการปกครองของจังหวัดประจวบคีรีขันธ์

### ๑.๒.๑ การแบ่งเขตการปกครอง

จังหวัดประจวบคีรีขันธ์แบ่งการปกครองออกเป็น ๘ อำเภอ ๔๘ ตำบล ๔๓๕ หมู่บ้าน มีองค์กรปกครองส่วนท้องถิ่น ๖๒ แห่ง ประกอบด้วย องค์การบริหารส่วนจังหวัด ๑ เทศบาล ๑๗ แห่ง (เทศบาลเมือง ๒ แห่ง และเทศบาลตำบล ๑๕ แห่ง) และองค์การบริหารส่วนตำบล ๔๔ แห่ง

ตารางที่ ๕ การแบ่งเขตการปกครองของจังหวัดประจวบคีรีขันธ์ พ.ศ. ๒๕๖๔

อำเภอ	พื้นที่ (ตร.กม.)	ร้อยละ	ที่ว่าการอำเภอ ห่างจาก ศาลากลาง จังหวัด (กม.)	จำนวน (แห่ง)				
				ตำบล	หมู่บ้าน	อบจ.	เทศบาล เมือง/ ตำบล	อบต.
๑) หัวหิน	๘๓๘.๙๐	๑๓.๑๕	๘๘	๗	๖๓	-	๑/๑	๕
๒) ปราณบุรี	๗๖๕.๓๗	๑๒.๐๐	๗๑	๖	๔๓	-	-/๓	๕
๓) สามร้อยยอด	๘๗๑.๙๐	๑๓.๖๗	๕๖	๕	๔๑	-	-/๒	๕
๔) กุยบุรี	๙๓๕.๔๐	๑๔.๖๘	๓๔	๖	๔๗	-	-/๒	๖
๕) เมืองฯ	๘๔๔	๑๓.๒๐	-	๖	๖๓	๑	๑/๒	๕
๖) ทับสะแก	๕๓๘	๘.๔๐	๔๓	๖	๖๕	-	-/๑	๖
๗) บางสะพาน	๘๖๘	๑๓.๖๐	๘๘	๗	๗๑	-	-/๓	๗
๘) บางสะพานน้อย	๗๒๐	๑๑.๓๐	๑๐๙	๕	๔๑	-	-/๑	๕
<b>รวม</b>	<b>๖๓๘๑.๕๗</b>	<b>๑๐๐</b>	<b>-</b>	<b>๔๘</b>	<b>๔๓๕</b>	<b>๑</b>	<b>๒/๑๕</b>	<b>๔๔</b>

ที่มา : ที่ทำการปกครองจังหวัดประจวบคีรีขันธ์



### ๑.๒.๒ ข้อมูลประชากร

จังหวัดประจวบคีรีขันธ์มีประชากรรวม ๓๗๙,๔๑๔ คน แยกเป็นชาย ๑๙๐,๖๕๗ คน หญิง ๑๘๘,๗๕๗ คน

ตารางที่ ๖ จำนวนประชากรของจังหวัดประจวบคีรีขันธ์ พ.ศ. ๒๕๖๔

อำเภอ	ชาย (คน)	หญิง (คน)	รวมประชากร (คน)	จำนวนครัวเรือน
๑) หัวหิน	๒๔,๕๙๗	๒๖,๓๐๘	๕๐,๙๐๕	๒๖,๕๙๓
๒) ปราณบุรี	๒๙,๘๑๕	๒๔,๖๗๐	๕๔,๔๘๕	๒๖,๔๗๔
๓) สามร้อยยอด	๑๕,๘๒๔	๑๖,๐๖๓	๓๑,๘๘๗	๑๑,๙๖๑
๔) กุยบุรี	๑๗,๑๔๙	๑๗,๖๗๔	๓๔,๘๒๓	๑๐,๙๕๕
๕) เมืองประจวบฯ	๓๒,๕๙๗	๓๒,๔๐๔	๖๕,๐๐๑	๒๕,๖๑๖
๖) ทับสะแก	๒๑,๒๖๑	๒๑,๗๙๙	๔๓,๐๖๐	๑๔,๕๕๓
๗) บางสะพาน	๓๐,๘๐๐	๓๑,๒๗๐	๖๒,๐๗๐	๒๕,๘๓๐
๘) บางสะพานน้อย	๑๘,๖๑๔	๑๘,๕๖๙	๓๗,๑๘๓	๑๕,๘๑๓
<b>รวม</b>	<b>๑๙๐,๖๕๗</b>	<b>๑๘๘,๗๕๗</b>	<b>๓๗๙,๔๑๔</b>	<b>๑๕๙,๐๖๘</b>

ที่มา : ที่ทำการปกครองจังหวัดประจวบคีรีขันธ์

### ๑.๓ ข้อมูลลักษณะทางสังคมและวัฒนธรรม

#### ๑) การศึกษา : สถานศึกษา นักเรียน/นักศึกษา ข้าราชการครู/บุคลากร

สารสนเทศทางการศึกษา เป็นเครื่องมือสำคัญในการพัฒนาการศึกษาให้มีประสิทธิภาพมากขึ้น เพราะข้อมูลและสารสนเทศเป็นหัวใจสำคัญต่อการกำหนดนโยบาย การวางแผน และการพัฒนาการศึกษา ตลอดจนการควบคุม ติดตามและประเมินผล แผนงานและโครงการต่าง ๆ ให้สำเร็จตามเป้าหมายที่กำหนดไว้ ดังนั้น สำนักงานศึกษาธิการจังหวัดประจวบคีรีขันธ์ จึงได้รวบรวมข้อมูลและวิเคราะห์ข้อมูลสารสนเทศ ด้านการศึกษาของจังหวัดประจวบคีรีขันธ์

จังหวัดประจวบคีรีขันธ์ จัดเตรียมความพร้อมเด็กก่อนเข้าสู่ระบบโรงเรียน จัดการศึกษาและเสริมสร้างการเรียนรู้ตลอดชีวิตให้แก่ประชาชนในพื้นที่ ได้แก่

#### ๒) ศูนย์พัฒนาเด็กเล็ก

ศูนย์พัฒนาเด็กเล็ก หมายถึง สถานที่ดูแลและให้การศึกษาเด็กอายุระหว่าง ๒ - ๕ ปี สังกัดองค์กรปกครองส่วนท้องถิ่น จำนวน ๑๓๒ แห่ง จำแนกเป็นอำเภอกุยบุรี ๑๕ แห่ง อำเภอทับสะแก ๑๘ แห่ง อำเภอบางสะพาน ๒๖ แห่ง อำเภอบางสะพานน้อย ๑๕ แห่ง อำเภอปราณบุรี ๑๓ แห่ง อำเภอเมืองประจวบคีรีขันธ์ ๑๕ แห่ง อำเภอสามร้อยยอด ๑๒ แห่ง และอำเภอหัวหิน ๒๐ แห่ง

#### ๓) สถานศึกษาในระบบ

จังหวัดประจวบคีรีขันธ์ มีสถานศึกษาจำแนกตามสังกัด ทั้งหมด ๔๓๓ แห่ง ตั้งอยู่ในพื้นที่อำเภอหัวหิน ๗๓ แห่ง อำเภอปราณบุรี ๕๐ แห่ง อำเภอสามร้อยยอด ๔๔ แห่ง อำเภอกุยบุรี ๔๕ แห่ง อำเภอเมืองประจวบคีรีขันธ์ ๖๖ แห่ง อำเภอทับสะแก ๔๗ แห่ง อำเภอบางสะพาน ๗๐ แห่ง อำเภอบางสะพานน้อย ๓๘ แห่ง

ตารางที่ ๗ จำนวนสถานศึกษาที่จำแนกตามสังกัด พ.ศ. ๒๕๖๔

สังกัด	จำนวนสถานศึกษา	ร้อยละ
สำนักงานคณะกรรมการการศึกษาขั้นพื้นฐาน (สพฐ.)	๒๒๘	๕๒.๖๖
สำนักงานคณะกรรมการส่งเสริมการศึกษาเอกชน (สช.)	๓๖	๘.๓๑
สำนักงานคณะกรรมการการอาชีวศึกษา (สอศ.)	๖	๑.๓๙
กระทรวงการอุดมศึกษา วิทยาศาสตร์ วิจัยและนวัตกรรม (อว.)	๑	๐.๒๓
โรงเรียนสังกัดองค์กรปกครองส่วนท้องถิ่น (อปท.)	๒๑	๔.๘๕
ศูนย์พัฒนาเด็กเล็กขององค์กรปกครองส่วนท้องถิ่น (ศพด.)	๑๓๒	๓๐.๔๘
สำนักงานพระพุทธศาสนาแห่งชาติ (พศ.)	๑	๐.๒๓
สำนักงานตำรวจแห่งชาติ (สตช.)	๘	๑.๘๕
<b>รวม</b>	<b>๔๓๓</b>	<b>๑๐๐</b>

ที่มา : สำนักงานศึกษาธิการจังหวัดประจวบคีรีขันธ์

ตารางที่ ๘ จำนวนนักเรียนที่เข้าเรียนในจังหวัดประจวบคีรีขันธ์ต่อประชากรจำแนกตามระดับชั้น  
ปีการศึกษา ๒๕๖๓

ระดับชั้น	ประชากรวัยเรียน		จำนวนนักเรียน (คน)	ร้อยละของนักเรียน ต่อประชากรวัยเรียน
	อายุ (ปี)	จำนวน (คน)		
เตรียมอนุบาล (สช./ศพด.)	๒	๕,๖๕๒	๒,๒๗๖	๔๐.๒๗
<b>รวม</b>	<b>๒</b>	<b>๕,๖๕๒</b>	<b>๒,๒๗๖</b>	<b>๔๐.๒๗</b>
<b>ก่อนประถมศึกษา</b>				
อ.๑/ศพด.	๓	๕,๖๘๒	๕,๖๑๐	๙๘.๗๓
อ.๒/ศพด.	๔	๕,๘๕๗	๖,๖๔๐	๑๑๓.๓๗
อ.๓/ศพด.	๕	๖,๑๙๓	๖,๗๐๔	๑๐๘.๒๕
<b>รวม</b>	<b>๒-๕</b>	<b>๒๓,๗๓๔</b>	<b>๒๑,๒๓๐</b>	<b>๙๐.๗๙</b>
<b>ประถมศึกษา</b>				
ป.๑	๖	๖,๒๗๒	๗,๑๕๕	๑๑๔.๐๘
ป.๒	๗	๖,๙๙๓	๗,๓๐๔	๑๐๔.๔๕
ป.๓	๘	๖,๕๗๑	๗,๓๑๒	๑๑๑.๒๘
ป.๔	๙	๖,๓๖๒	๖,๘๒๖	๑๐๗.๒๙
ป.๕	๑๐	๖,๕๒๔	๖,๘๒๖	๑๐๔.๖๓
ป.๖	๑๑	๖,๖๘๓	๖,๙๙๖	๑๐๔.๒๓
<b>รวม</b>	<b>๖-๑๑</b>	<b>๓๙,๔๐๕</b>	<b>๔๒,๓๘๙</b>	<b>๑๐๗.๕๗</b>
<b>มัธยมศึกษาตอนต้น</b>				
ม.๑	๑๒	๖,๘๙๑	๖,๙๒๘	๑๐๐.๕๔
ม.๒	๑๓	๖,๘๖๗	๖,๗๔๕	๙๘.๒๒
ม.๓	๑๔	๖,๘๐๑	๖,๒๓๘	๙๑.๗๒
<b>รวม</b>	<b>๑๒-๑๔</b>	<b>๒๐,๕๕๙</b>	<b>๑๙,๙๑๑</b>	<b>๙๖.๘๕</b>
<b>มัธยมศึกษาตอนปลาย</b>				
ม.๔/ปวช.๑	๑๕	๖,๗๗๙	๕,๔๙๗	๘๑.๐๙
ม.๕/ปวช.๒	๑๖	๖,๕๑๗	๔,๖๕๙	๗๑.๔๙
ม.๖/ปวช.๓	๑๗	๖,๔๖๒	๓,๙๖๕	๖๑.๓๖
<b>รวม</b>	<b>๑๕-๑๗</b>	<b>๑๙,๗๕๘</b>	<b>๑๔,๑๒๑</b>	<b>๗๑.๔๗</b>
<b>รวมทั้งสิ้น</b>	<b>๒-๑๗</b>	<b>๑๐๓,๑๐๖</b>	<b>๙๗,๖๕๑</b>	<b>๙๔.๗๑</b>

ที่มา : สำนักงานศึกษาธิการจังหวัดประจวบคีรีขันธ์

**หมายเหตุ** คำนวณนักเรียนต่อประชากร โดยใช้จำนวนนักเรียนต่อจำนวนประชากรภายในจังหวัด ซึ่งพบว่า ในระดับชั้นประถมศึกษา มีจำนวนนักเรียนมากกว่าจำนวนประชากรวัยเรียน เนื่องจาก มีนักเรียนที่มีได้มีภูมิลำเนาอยู่ในทะเบียนราษฎรของจังหวัดประจวบคีรีขันธ์แต่เข้าเรียนในสถานศึกษาของจังหวัดประจวบคีรีขันธ์ เช่น นักเรียนสัญชาติไทยที่ย้ายตามผู้ปกครองที่อพยพมาทำงานแต่ไม่ได้ย้ายทะเบียนบ้านและนักเรียนต่างสัญชาติที่มาเข้าเรียนในประเทศไทย เช่น พม่า ลาว กัมพูชา เป็นต้น

**๔) การมีงานทำ :** สำนักงานสถิติจังหวัดประจวบคีรีขันธ์ ได้ดำเนินการสำรวจภาวะการทำงานของประชากรไตรมาส ๑ (เดือนมกราคม - เดือนมีนาคม) สรุปรายละเอียดได้ดังนี้ จังหวัดประจวบคีรีขันธ์ มีประชากรที่อยู่ในวัยทำงานหรืออายุ ๑๕ ปีขึ้นไป จำนวน ๓๗๖,๐๐๗ คน (ชาย ๑๘๙,๙๓๘ คน หญิง ๑๘๖,๐๖๙ คน) จำแนกเป็นผู้อยู่ในกำลังแรงงาน ๒๖๓,๔๓๔ คน คน (ชาย ๑๔๗,๕๘๒ คน หญิง ๑๑๕,๘๕๒คน) ได้แก่ ผู้มีงานทำ ๒๕๘,๕๘๑ คน และผู้ว่างงาน ๔,๘๕๒ คน สำหรับผู้ที่ไม่อยู่ในกำลังแรงงาน ๑๑๒,๕๗๓ คน (ชาย ๔๒,๓๕๖ คน หญิง ๗๐,๒๑๗ คน) จำนวนเป็น ทำงานบ้าน ๓๙,๐๒๖ คน เรียนหนังสือ ๒๖,๓๐๐ คน และอื่น ๆ ๔๗,๒๔๗ คน

ตารางที่ ๙ ประชากรในจังหวัดประจวบคีรีขันธ์ จำแนกตามเพศ และสถานภาพแรงงานไทย ไตรมาส ๑ ปี ๒๕๖๔

สถานภาพแรงงาน	ชาย	หญิง	รวม
<b>ผู้อยู่ในวัยแรงงาน (อายุ ๑๕ ปีขึ้นไป)</b>	<b>๑๘๙,๙๓๘</b>	<b>๑๘๖,๐๖๗</b>	<b>๓๗๖,๐๐๗</b>
๑. ผู้อยู่ในกำลังแรงงาน	๑๔๗,๕๘๒	๑๑๕,๘๕๒	๒๖๓,๔๓๔
๑.๑ ผู้มีงานทำ	๑๔๔,๕๐๙	๑๑๔,๐๗๒	๒๕๘,๕๘๑
๑.๒ ผู้ว่างงาน	๓,๐๗๓	๑,๗๗๙	๔,๘๕๒
๑.๓ กำลังแรงงานที่รอฤดูกาล	-	-	-
๒. ผู้ไม่อยู่ในกำลังแรงงาน	๔๒,๓๕๖	๗๐,๒๑๗	๑๑๒,๕๗๓
๒.๑ ทำงานที่บ้าน	๔,๒๗๒	๓๔,๗๕๕	๓๙,๐๒๖
๒.๒ เรียนหนังสือ	๑๓,๑๘๕	๑๓,๑๑๕	๒๖,๓๐๐
๒.๓ อื่น ๆ	๒๔,๘๙๙	๒๒,๓๔๕	๔๗,๒๔๗

ที่มา : สำนักงานสถิติจังหวัดประจวบคีรีขันธ์ และสำนักงานแรงงานจังหวัดประจวบคีรีขันธ์

ตารางที่ ๑๐ ผู้มีงานทำของประชากรจังหวัดประจวบคีรีขันธ์ จำแนกตามอุตสาหกรรม ๒๑ อุตสาหกรรม ไตรมาส ๑ ปี ๒๕๖๔

หน่วย : คน

ประเภทอุตสาหกรรม	ชาย	หญิง	รวม
<b>ยอดรวม</b>	<b>๑๕๐,๔๒๓</b>	<b>๑๑๖,๖๔๗</b>	<b>๒๖๗,๐๗๐</b>
<b>ภาคเกษตรกรรม</b>	<b>๕๒,๒๖๐</b>	<b>๒๘,๒๙๐</b>	<b>๘๐,๕๕๐</b>
๑. เกษตรกรรม การป่าไม้ และการประมง	๕๒,๒๖๐	๒๘,๒๙๐	๘๐,๕๕๐
<b>นอกภาคเกษตรกรรม</b>			
๒. การทำเหมืองแร่ และเหมืองหิน	๖๔๓	๑๐๕	๗๔๘
๓. การผลิต	๑๕,๖๘๘	๑๑,๑๘๖	๒๖,๘๗๔
๔. ไฟฟ้า ก๊าซ ไอน้ำและระบบปรับอากาศ	-	-	-
๕. การจัดหา น้ำ การจัดการและการบำบัดน้ำเสียและสิ่ง ปฏิบัติ	๙๕๔	๗๗๔	๑,๗๒๘
๖. การก่อสร้าง	๒๒,๑๗๖	๕,๒๗๕	๒๗,๔๕๑
๗. การขายส่งและการขายปลีก การซ่อมยานยนต์	๒๕,๔๐๔	๒๕,๒๖๐	๕๐,๖๖๔

ประเภทอุตสาหกรรม	ชาย	หญิง	รวม
๙. ที่พักแรมและบริการด้านอาหาร	๑๓,๐๒๖	๒๐,๔๔๔	๓๓,๔๗๐
๑๐. ข้อมูลข่าวสารและการสื่อสาร	๔๑๑	๑๔๙	๕๖๐
๑๑. กิจกรรมทางการเงินและการประกันภัย	๓๙๓	๑,๖๓๓	๒,๐๒๖
๑๒. กิจกรรมอสังหาริมทรัพย์	๗๒๖	๑,๒๓๓	๑,๙๕๙
๑๓. กิจกรรมทางวิชาชีพ วิทยาศาสตร์และเทคนิค	๗๑๕	๕๘๗	๑,๓๐๒
๑๔. กิจกรรมการบริหารและการบริการสนับสนุน	๒,๔๘๑	๗๖๒	๓,๒๔๓
๑๕. การบริหารราชการ การป้องกันประเทศการ ประกันสังคม	๖,๔๙๔	๒,๓๗๗	๘,๘๗๑
๑๖. การศึกษา	๑,๔๕๘	๔,๕๒๕	๕,๙๘๓
๑๗. กิจกรรมด้านสุขภาพและงานสังคมสงเคราะห์	๙๒๒	๕,๐๘๐	๖,๐๐๒
๑๘. ศิลปะ ความบันเทิง และนันทนาการ	๒๓๐	๑,๔๑๐	๑,๖๔๐
๑๙. กิจกรรมบริการด้านอื่น ๆ	๑,๕๙๗	๔,๖๖๔	๖,๒๖๑
๒๐. กิจกรรมการจ้างงานในครัวเรือนส่วนบุคคล	๕๐๘	๒,๖๐๖	๓,๑๑๔
๒๑. กิจกรรมขององค์การระหว่างประเทศ	-	-	-

ที่มา : สำนักงานสถิติจังหวัดประจวบคีรีขันธ์ และสำนักงานแรงงานจังหวัดประจวบคีรีขันธ์

**การบริการจัดหางานในประเทศ** ในช่วงไตรมาส ๑ ในปี ๒๕๖๔ นายจ้าง/สถานประกอบการได้แจ้งตำแหน่งงานว่าง จำนวน ๗๔๘ อัตรา โดยมีผู้สมัครงาน ๓๔๗ คน และได้รับการบรรจุงาน ๕๙๘ คน ส่วนตำแหน่งงานว่างตามระดับการศึกษาที่ต้องการสูงสุดคือ มัธยมศึกษา มีความต้องการ ร้อยละ ๔๑.๑๘ (๓๐๘ อัตรา) รองลงมาเป็นระดับระดับ ปวช/ปวส./ อนุปริญญา ร้อยละ ๓๓.๔๒ (๕๒๐ อัตรา) ระดับประถมศึกษา และต่ำกว่า ร้อยละ ๑๘.๑๘ (๑๓๖ อัตรา) และระดับปริญญาตรี ร้อยละ ๖.๙๕ (๕๒ อัตรา) สำหรับอาชีพที่มีการบรรจุงานมากที่สุด คือ อาชีพขั้นพื้นฐาน ร้อยละ ๖๘.๓๙ (๑๐๙ คน) รองลงมา คือ ช่างเทคนิคและผู้ปฏิบัติงานที่เกี่ยวข้อง ร้อยละ ๑๘.๗๓ (๑๑๒ คน) และพนักงานบริการ พนักงานช่างในร้านค้าและตลาด ร้อยละ ๗.๐๒ (๔๒ คน) ส่วนอุตสาหกรรมที่มีตำแหน่งงานมากที่สุด คือ การผลิต ร้อยละ ๕๐.๖๗ (๓๗๙ อัตรา)

**การใช้งานต่างด้าว** จำนวนคนต่างด้าวที่ได้รับอนุญาตทำงานคงเหลือจำนวน ๒๗,๒๗๙ คน จำแนกเป็นกลุ่มต่างๆ ดังนี้

**๑. คนต่างด้าวตลอดชีพ** ได้แก่ คนต่างด้าวที่ได้รับอนุญาตให้อยู่ในราชอาณาจักรและทำงานตามประกาศของคณะปฏิวัติ ฉบับที่ ๓๒๒ ลงวันที่ ๑๓ ธันวาคม ๒๕๑๕ (ในจังหวัดประจวบคีรีขันธ์ไม่มีคนต่างด้าวประเภทนี้)

**๒. คนต่างด้าวมาตรา ๕๙ ประเภททั่วไป** ได้แก่ คนต่างด้าวที่มีถิ่นที่อยู่ในราชอาณาจักรหรือได้รับอนุญาตให้เข้ามาในราชอาณาจักรเป็นการชั่วคราวตามกฎหมายว่าด้วยคนเข้าเมืองโดยมิได้รับอนุญาตให้เข้ามาในฐานะนักท่องเที่ยวหรือผู้เดินและผ่านและไม่มีลักษณะต้องห้ามตามที่กำหนดในกฎกระทรวง จำนวน ๙๖๖ คน

**๓. คนต่างด้าวประเภทนำเข้าตาม MOU** ได้แก่ คนต่างด้าวสัญชาติ เมียนมา ลาว และกัมพูชา ที่เข้ามาทำงานตามความตกลงระหว่างรัฐบาลไทยกับรัฐบาลประเทศต้นทาง จำนวน ๒,๖๕๕ คน

**๔. คนต่างด้าว มาตรา ๖๒ ประเภทส่งเสริมการลงทุน** ได้แก่ คนต่างด้าวที่เข้ามาทำงานในราชอาณาจักรตามกฎหมายว่าด้วยการส่งเสริมการลงทุนพระราชบัญญัติส่งเสริมการลงทุน พ.ศ.๒๕๒๐) หรือกฎหมายอื่น ได้แก่ พระราชบัญญัตินิคมอุตสาหกรรมแห่งประเทศไทย พ.ศ.๒๕๒๒ และพระราชบัญญัติปิโตรเลียม พ.ศ.๒๕๑๔ เช่น นักลงทุน ช่างฝีมือผู้ชำนาญการ จำนวน ๓๓ คน

**๕. คนต่างด้าวมาตรา ๑๓ ประเภทชนกลุ่มน้อย** ได้แก่ คนต่างด้าวที่ไม่ได้รับสัญชาติไทย ตามกฎหมายว่าด้วยสัญชาติ และกระทรวงมหาดไทยได้ออกเอกสารเพื่อรอพิสูจน์สถานะยื่นขอใบอนุญาตทำงาน จำนวน ๔๕๔ คน

**๖. คนต่างด้าวตามมติ ครม.** (๓ สัญชาติ) จำนวน ๒๓,๑๖๓ คน แยกเป็นชาย จำนวน ๑๓,๔๒๕ คน และหญิง จำนวน ๙,๗๔๔ คน

**แรงงานไทยในต่างประเทศ** ในช่วงไตรมาส ๑ ในปี ๒๕๖๔ จังหวัดประจวบคีรีขันธ์ ไม่มีผู้แจ้งความประสงค์ไปทำงานต่างประเทศ ส่วนการอนุญาตไปทำงานต่างประเทศ มีจำนวนทั้งสิ้น ๒ คน โดยวิธีเดินทางพบว่า ไปโดยวิธี Re-Entry จำนวน ๒ คน (ร้อยละ ๑๐๐) ส่วนภูมิภาคที่แรงงานไทยไปทำงานส่วนใหญ่จะกระจุกตัวภูมิภาคเอเชีย จำนวน ๒ คน คิดเป็นร้อยละ ๑๐๐ ของจำนวนแรงงานไทยที่ไปทำงานต่างประเทศ

**การพัฒนาศักยภาพแรงงาน** การฝึกยกระดับฝีมือแรงงาน พบว่ามีผู้เข้ารับการฝึกยกระดับฝีมือแรงงาน ทั้งสิ้น ๓๔๐ คน แบ่งเป็นกลุ่มอาชีพช่างธุรกิจและบริการ จำนวน ๒๕๐ คน รองลงมาคือช่างไฟฟ้าอิเล็กทรอนิกส์ คอมพิวเตอร์ จำนวน ๔๐ คนและช่างเครื่องกล จำนวน ๒๐ คน โดยผ่านการฝึกทั้งสิ้น ๒๕๘ คน คิดเป็นร้อยละ ๙๔.๙๓ ของจำนวนผู้เข้ารับการฝึกยกระดับฝีมือแรงงานทั้งหมด

ส่วนการทดสอบมาตรฐานฝีมือแรงงานพบว่าในไตรมาสนี้ มีผู้เข้ารับการทดสอบในกลุ่มอาชีพช่างไฟฟ้าอิเล็กทรอนิกส์ คอมพิวเตอร์ จำนวน ๙๖ คน รองลงมาคือช่างกล ๓๑ คน และช่างอุตสาหกรรม จำนวน ๑๑ คน โดยผู้ผ่านการทดสอบ ทั้งสิ้น ๑๓๑ คน คิดเป็นร้อยละ ๙๔.๙๓ ของจำนวนผู้ (เข้ารับการทดสอบมาตรฐานฝีมือแรงงานทั้งหมด

**การคุ้มครองแรงงาน** จากการตรวจสอบสถานประกอบการทั้งสิ้น ๘๔ แห่ง ลูกจ้างผ่านการตรวจจำนวน ๒,๘๘๖ คน ไม่พบสถานประกอบการที่ปฏิบัติไม่ถูกต้องตามกฎหมายคุ้มครองแรงงาน

**การตรวจความปลอดภัยในการทำงาน** มีการตรวจความปลอดภัยในสถานประกอบการทั้งสิ้น ๘๐ แห่ง ลูกจ้างที่ผ่านการตรวจ ๓,๘๘๒ คน พบว่าสถานประกอบการที่ปฏิบัติถูกต้องตามกฎหมายความปลอดภัย จำนวน ๗๘ แห่ง คิดเป็นร้อยละ ๙๗.๕๐ และปฏิบัติไม่ถูกต้องตามกฎหมายจำนวน ๒ แห่ง คิดเป็นร้อยละ ๒.๕๐

**การเลิกจ้างแรงงาน** สถานประกอบการกิจการในจังหวัดประจวบคีรีขันธ์ จำแนกตามอุตสาหกรรม (๒๑ อุตสาหกรรม) เลิกกิจการจำนวน ๑๕๖ แห่ง จำนวนผู้ถูกเลิกจ้าง ๔๓๓ คน โดยสามารถแยกตามประเภทกิจการสูงสุด ๓ อันดับ ๑) ไม่พบชื่อประเภทกิจการ ๙๙ แห่ง คิดเป็นร้อยละ ๖๓.๔๖ ของสถานประกอบการที่เลิกจ้างทั้งหมด ลูกจ้างที่ถูกเลิกจ้าง ๓๐๑ คน ๒) เกษตรกรรมการล่าสัตว์และการป่าไม้ ๑๔ แห่ง คิดเป็นร้อยละ ๘.๙๗ ลูกจ้างที่ถูกเลิกจ้าง ๔ คน และ ๓) โรงแรมและภัตตาคาร ๑๑ แห่ง คิดเป็นร้อยละ ๗.๐๕ ลูกจ้างที่ถูกเลิกจ้าง ๔๑ คน

**การสวัสดิการ** มีการส่งเสริมการจัดสวัสดิการด้านแรงงานในสถานประกอบการจำนวน ๑๙๙ แห่ง ลูกจ้างได้รับการส่งเสริม จำนวน ๑๕,๗๑๔ คน ได้แก่ สวัสดิการด้านการเงินและบริการ จำนวน ๓๒ แห่ง ลูกจ้างที่เกี่ยวข้อง ๒,๘๔๐ คน สวัสดิการที่จัดให้ครอบคลุมถึงครอบครัวลูกจ้างจำนวน ๖๔ แห่ง ลูกจ้างที่เกี่ยวข้อง ๕,๗๙๙ คน และสวัสดิการด้านสุขภาพอนามัย จำนวน ๑๐๓ แห่ง ลูกจ้างที่เกี่ยวข้อง ๗,๐๗๕

**การประกันสังคม** จังหวัดประจวบคีรีขันธ์ มีสถานประกอบการที่ขึ้นทะเบียนประกันสังคมจำนวน ๓,๕๒๖ แห่ง ผู้ประกันตนทั้งสิ้น ๙๕,๒๘๓ คน เป็นผู้ประกันตน มาตรา ๓๓ จำนวน ๕๗,๓๘๕ คน ผู้ประกันตน มาตรา ๓๙ จำนวน ๑๑,๔๐๘ คน ผู้ประกันตน มาตรา ๔๐ จำนวน ๒๖,๔๙๐ คน และมีสถานพยาบาลในสังกัดประกันสังคมที่อยู่ในสถานพยาบาลของรัฐบาล จำนวน ๔ แห่ง

**กองทุนประกันสังคม** มีการจ่ายเงินกองทุน ๑๕๔,๘๙๒,๗๐๓.๑๓ บาท ผู้ใช้บริการมีจำนวน ๕๐,๒๒๗ คน หรือ ร้อยละ ๕๒.๗๑ ของผู้ประกันตนทั้งหมด ประเภทประโยชน์ทดแทนที่ผู้ประกันตนใช้บริการสูงสุด ได้แก่ สงเคราะห์บุตร จำนวน ๒๖,๖๕๕ ๘๐ หรือร้อยละ ๕๓.๐๗ ของผู้ให้บริการทั้งหมด สำหรับบริการจ่ายเงินประโยชน์ทดแทน พบว่ากรณีเจ็บป่วย มีการจ่ายสูงสุดถึง ๔๔,๒๘๙,๐๕๓.๙๐ บาท คิดเป็นร้อยละ ๒๘.๕๙ ของเงินประโยชน์ทดแทนที่จ่าย

### **สถานการณ์การแพร่ระบาดของโรคติดเชื้อไวรัสโคโรนา ๒๐๑๙ (COVID-๑๙)**

จังหวัดประจวบคีรีขันธ์มีสถานประกอบกิจการแจ้งหยุดกิจการชั่วคราว ตามมาตรา ๗๕ แห่งพระราชบัญญัติคุ้มครองแรงงาน พ.ศ. ๒๕๔๑ จำนวน ๗ แห่ง ลูกจ้าง ๕๐๘ คน

**๕) การสาธารณสุข :** สถานบริการสาธารณสุขภาครัฐและเอกชน จังหวัดประจวบคีรีขันธ์ รวมทั้งสิ้น ๙๕ แห่ง แยกเป็นสถานบริการสังกัดกระทรวงสาธารณสุข ประกอบด้วย โรงพยาบาลทั่วไป (ระดับ S) จำนวน ๒ แห่ง (โรงพยาบาลประจวบคีรีขันธ์ และโรงพยาบาลหัวหิน) โรงพยาบาลชุมชนขนาด ๑๕๐ เตียง (ระดับ M๒) จำนวน ๑ แห่ง (โรงพยาบาลบางสะพาน) โรงพยาบาลชุมชน ๖๐ เตียง (ระดับ F๒) จำนวน ๓ แห่ง (โรงพยาบาลปราณบุรี สามร้อยยอด และทับสะแก) โรงพยาบาลชุมชน ๓๐ เตียง (ระดับ F๒) จำนวน ๒ แห่ง (โรงพยาบาลกุยบุรี และบางสะพานน้อย) โรงพยาบาลส่งเสริมสุขภาพตำบล จำนวน ๘๑ แห่ง ครอบคลุมทุกตำบล และศูนย์สุขภาพชุมชนสังกัดกระทรวงสาธารณสุข จำนวน ๓ แห่ง คือ โรงพยาบาลสังกัดกระทรวงกลาโหม ๒ แห่ง (โรงพยาบาลค่ายธนระวี และโรงพยาบาลกองบิน ๕) โรงพยาบาลสังกัดสำนักงานบรรเทาทุกข์ และประชานามัยพิทักษ์ (สถานีกาชาดหัวหินเฉลิมพระเกียรติ) สถานบริการภาคเอกชน ประกอบด้วย โรงพยาบาลเอกชน จำนวน ๒ แห่ง (โรงพยาบาลซานเปาโลหัวหิน และโรงพยาบาลกรุงเทพหัวหิน) และคลินิกเอกชน จำนวน ๑๙๖ แห่ง (กลุ่มงานคุ้มครองผู้บริโภคและเภสัชสาธารณสุข สำนักงานสาธารณสุขจังหวัดประจวบคีรีขันธ์ ๒๒ มิถุนายน ๒๕๖๓) รวมจำนวนเตียงทั้งสิ้น ๑,๔๐๗ เตียง (เตียงต่อประชากร = ๑:๓๙๔)

**๔) ศาสนา :** ประชากรส่วนใหญ่นับถือศาสนาพุทธ รองลงมา คือ ศาสนาอิสลาม และศาสนาคริสต์ ตามลำดับผู้นับถือศาสนาพุทธ จำนวน ๕๔๕,๔๒๖ คน คิดเป็น ๙๘.๕๐% มีวัดจำนวน ๒๓๙ แห่ง ได้รับวิสุงคามสีมาแล้ว ๑๖๖ แห่ง เป็นสำนักสงฆ์ ๗๓ แห่ง เป็นมหานิกาย ๒๑๙ แห่ง ธรรมยุต ๒๐ แห่ง มีวัดที่เป็นพระอารามหลวง ๔ แห่ง มีวัดร้าง ๑ แห่ง สำนักปฏิบัติธรรม ๒๖ แห่ง เป็นมหานิกาย ๒๔ แห่ง ธรรมยุต ๒ แห่ง โรงเรียนพระปริยัติธรรม แผนกสามัญศึกษา วัดธรรมมิการามรวริหาร ๑ แห่ง จำนวนพระภิกษุทั้งสงฆ์นิิกาย ๑,๖๕๕ รูป มหานิกาย ๑,๕๖๐ รูป ธรรมยุต ๙๔ รูป จำนวนสามเณรทั้งสองนิกาย ๙๗ รูป เป็นมหานิกาย ๖๐ รูป ธรรมยุต ๓๗ รูป ศาสนาอิสลาม ๔,๙๖๕ คน คิดเป็น ๐.๙๐% มัสยิด ๑๓ แห่ง ศาสนาคริสต์ ๓,๓๐๔ คน คิดเป็น ๐.๖๐% โบสถ์ ๓๕ แห่ง

## **๑.๔ โครงสร้างพื้นฐานและสาธารณูปโภค**

### **๑.๔.๑ การคมนาคมขนส่ง**

จังหวัดประจวบคีรีขันธ์ เชื่อมระหว่างภาคกลางกับภาคใต้ โดยมีถนนเพชรเกษมเป็นเส้นทาง การคมนาคมสายหลัก ทำให้การติดต่อระหว่างจังหวัดกับจังหวัด หรือกับอำเภอเป็นไปด้วยความสะดวก และเป็นทางผ่านของรถไฟ และรถโดยสารหลายเส้นทางเข้าสู่ภาคใต้

**รถยนต์โดยสารประจำทาง** แยกเป็น

**รถยนต์** เส้นทางหลวงแผ่นดินหมายเลข ๔ (ถนนเพชรเกษม) เป็นเส้นทางสายหลักที่จะเดินทางสู่ภาคใต้ ซึ่งจะต้องผ่านจังหวัดประจวบคีรีขันธ์ โดยมีรถโดยสารประจำทางธรรมดาและรถโดยสารประจำทางปรับอากาศให้บริการกรุงเทพฯ – ประจวบคีรีขันธ์ ระยะทางประมาณ ๓๒๓ กิโลเมตร

**รถไฟ** จากสถานีรถไฟหัวลำโพง – ประจวบฯ โดยขบวนรถเร็ว รถธรรมดา รถด่วน รถด่วนพิเศษ รถดีเซลราง และสปริงเตอร์ ระยะทางประมาณ ๓๑๘ กิโลเมตร

**การคมนาคมทางอากาศ มีสนามบิน ๒ แห่ง**

๑) สนามบินกองบิน ๕ กองพลบินที่ ๔ เป็นสนามบินของกองทัพอากาศ ตั้งอยู่ชายทะเลบริเวณเขาล้อมหมวก และอ่าวมะนาว อำเภอเมืองประจวบคีรีขันธ์

๒) ท่าอากาศยานหัวหิน ถนนเพชรเกษม ตำบลหัวหิน อำเภอหัวหิน จังหวัดประจวบคีรีขันธ์ ระยะทางจากกรุงเทพมหานครประมาณ ๒๒๖ กิโลเมตร ห่างจากอำเภอหัวหินไปทางทิศเหนือประมาณ ๗ กิโลเมตรพื้นที่ทั้งหมด ๔๖๘ ไร่ ๑ งาน ๕๒.๒๒ ตารางวา มีอาคารผู้โดยสารขนาด ๗,๒๐๐ ตารางเมตร รองรับผู้โดยสารขาเข้าและขาออกรวมกันในชั่วโมงคับคั่งได้ ๓๐๐ คน (เข้า ๑๕๐/ออก ๑๕๐) พื้นทางวิ่ง (RUN WAY) ขนาด ๓๕ x ๒,๑๐๐ เมตร และพื้นที่ลานจอดอากาศยาน (APRON) ขนาด ๘๐ x ๑๕๕ ตารางเมตร สามารถจอดอากาศยานแบบ B-๗๓๗ ได้ ๒ ลำ ในเวลาเดียวกัน นอกจากนี้ท่าอากาศยานยังเป็นศูนย์ฝึกการบิน สถาบันการบินพลเรือน และ ศูนย์ฝึนหลวงหัวหิน ซึ่งดูแลพื้นที่ภาคใต้ตอนบน ปัจจุบันมีสายการบินที่ให้บริการ คือ สายการบินแอร์เอเชีย (Air Asia) นำเครื่อง A๓๒๐ จำนวนผู้โดยสาร ๑๘๐ ที่นั่ง เปิดให้บริการประจำเส้นทาง หัวหิน - เชียงใหม่ และหัวหิน - อุดรธานี รายละเอียดตามตาราง

ตารางที่ ๑๑ สถิติเที่ยวบินและผู้โดยสารท่าอากาศยานหัวหิน ปี ๒๕๖๑ - ๒๕๖๓ ณ เดือน พฤษภาคม

ปี	เครื่องบินระหว่างประเทศ		เครื่องบินภายในประเทศ		เครื่องบิน ฝึกบิน และอื่น ๆ (เที่ยว)	ผู้โดยสาร		รวม (คน)
	แบบเช่า เหมาลำ (เที่ยว)	แบบมีตารางบิน (เที่ยว)	แบบเช่า เหมาลำ (เที่ยว)	แบบมี ตารางบิน (เที่ยว)		ขาเข้า (คน)	ขาออก (คน)	
๒๕๖๑	๒๓	๑๓๑	๑๙๓	-	๔๒,๒๐๓	๑๘,๐๓๘	๑๖,๘๕๙	๓๔,๘๙๗
๒๕๖๒	๒๑	๓๑๘	๑๘๒	-	๓๙,๗๙๓	๔๕,๐๒๐	๔๓,๖๕๓	๘๘,๖๗๓
๒๕๖๓	๑๘	๙๐	๖๕	-	๖,๔๗๐	๕,๒๔๘	๕,๖๙๙	๑๐,๙๔๗
๒๕๖๔	-	-	-	๔๘	๓,๔๙๗	๑,๗๐๑	๑,๖๔๙	๓,๓๕๐

หมายเหตุ : ระบบข้อมูลสถิติปัจจุบัน จัดเก็บข้อมูลผู้โดยสารแบบแยกขาเข้า - ขาออก โดยไม่สามารถดูข้อมูลแบบแยกระหว่างประเทศกับภายในประเทศได้

๓) การคมนาคมทางน้ำ : จังหวัดประจวบคีรีขันธ์ มีท่าเรือที่สำคัญ ๑ ท่า คือ ท่าเรือประจวบคีรีขันธ์ อยู่บริเวณอ่าวเทียน ตำบลแม่รำพึง อำเภอบางสะพาน เป็นของบริษัทท่าเรือประจวบจำกัด ได้รับอนุญาตจากกระทรวงคมนาคมให้ประกอบกิจการท่าเรือพาณิชย์ โดยให้บริการบรรทุกขนถ่ายเป็นสินค้าที่เกี่ยวกับเหล็กของเรือสทวิริยา และสินค้าอื่นๆ เช่น น้ำมันปาล์ม แร่ โคะ-กระบือ สายเคเบิล เครื่องรอก อุปกรณ์เชื่อมสายเคเบิล ฯลฯ ส่วนของท่าเรือประกอบด้วยท่าเทียบเรือ ๔ ท่า ความยาวทั้งสิ้น ๖๕๕ เมตร ซึ่งสามารถให้บริการแก่เรือได้คราวละ ๔ ลำ โดยมีความลึกสูงสุด ๑๔ เมตร จากระดับน้ำทะเลปานกลาง สามารถรองรับเรือที่มีขนาดสูงสุด ๘๐,๐๐๐ เดทเวทตัน (DWT) เส้นทางเดินเรือที่สำคัญ ได้แก่ จีน ญี่ปุ่น ฮองกง ไต้หวัน เวียดนาม อเมริกา สิงคโปร์ และมาเลเซีย

ในปีพ.ศ. ๒๕๖๓ มีจำนวนเรือเข้า - ออก ทั้งหมด ๑๗๘ ลำ ปริมาณสินค้าเข้ามีจำนวน ๑,๑๖๔,๒๗๔.๔๖๐ ตัน และมีปริมาณสินค้าออก ๖๕,๙๐๔,๖๐๖ ตัน

ในปี พ.ศ. ๒๕๖๔ ระหว่างเดือนมกราคม ๒๕๖๔ - เดือนพฤษภาคม ๒๕๖๔ มีจำนวนเรือเข้า-ออก ทั้งหมด ๑๔๔ ลำ ปริมาณสินค้าเข้ามีจำนวน ๙๒๐,๗๔๕.๙๐๙ ตัน และมีปริมาณสินค้าออก ๒๔,๓๐๖.๙๕๐ ตัน จำนวนปริมาณลดลง คาดว่าเกิดจากสถานการณ์แพร่ระบาดของเชื้อไวรัส โควิด-๑๙

ตารางที่ ๑๒ ปริมาณเรือและปริมาณสินค้าที่เข้า - ออก ณ ท่าเรือประจวบ

ปี พ.ศ.	จำนวนเรือเข้า-ออก (ลำ)	จำนวนค่าเข้า (ตัน)	จำนวนสินค้าออก (ตัน)
๒๕๕๗	๒๓๔	๑,๘๕๔,๐๙๙.๓๕	๙๐,๑๕๔.๒๔
๒๕๕๘	๒๒๕	๑,๘๑๔,๔๐๖.๔๗	๑๕,๑๔๓.๗๘
๒๕๕๙	๓๐๑	๒,๑๒๘,๖๙๒.๔๓	๕๗,๕๑๓.๑๔
๒๕๖๐	๒๕๘	๑,๘๕๓,๘๑๗.๘๔	๕๓,๗๙๒.๓๔
๒๕๖๑	๓๑๐	๒,๒๔๓,๔๐๑.๒๙๑	๑๒๗,๘๗๘.๐๐๕
๒๕๖๒	๒๕๕	๑,๙๙๓,๑๗๒.๘๑๐	๖๕,๕๐๕.๒๔๖
๒๕๖๓	๑๗๘	๑,๑๖๔,๒๗๔.๔๖๐	๖๕,๙๐๔.๖๐๖
๒๕๖๔	๑๔๔	๙๒๐,๗๔๕.๙๐๙	๒๔,๓๐๖.๙๕๐
<b>รวม ๘ ปี</b>	<b>๑๙๐๕</b>	<b>๑๓,๙๗๒,๖๑๐.๕๖</b>	<b>๕๐๐,๑๙๘.๓๑</b>

ที่มา : ด้านศุลกากรประจวบคีรีขันธ์

#### ๑.๔.๒ ไฟฟ้า

ในปี พ.ศ. ๒๕๖๔ (พฤษภาคม) จังหวัดประจวบคีรีขันธ์มีจำนวนครัวเรือนที่มีไฟฟ้าใช้ จำนวน ๒๓๙,๑๕๖ ครัวเรือน จำแนกเป็นรายอำเภอ ดังนี้ อำเภอที่มีจำนวนผู้ใช้ไฟฟ้ามากที่สุด คือ อำเภอหัวหิน มีจำนวนผู้ใช้ไฟฟ้า ๗๖,๑๕๙ ครัวเรือน รองลงมาคือ อำเภอปราณบุรี ๔๙,๖๙๗ ครัวเรือน อำเภอบางสะพาน ๔๒,๒๑๒ ครัวเรือน อำเภอเมืองประจวบคีรีขันธ์ ๓๖,๕๖๗ ครัวเรือน อำเภอทับสะแก ๑๙,๕๙๗ ครัวเรือน และ อำเภอกุยบุรี ๑๔,๙๒๔ ครัวเรือน

#### ๑.๔.๓ ประปา

จังหวัดประจวบคีรีขันธ์อยู่ในเขตความรับผิดชอบของสำนักงานประปา เขต ๓ ราชบุรี การประปาส่วนภูมิภาคที่ให้บริการชุมชนในจังหวัดมี ๔ แห่ง และเป็นบริการประปาของเทศบาลหัวหิน ๑ แห่ง มีปริมาณการผลิตน้ำ รวม ๕๗,๒๕๕,๑๖๔ ลูกบาศก์เมตร ประกอบด้วย

- การประปาประจวบคีรีขันธ์ แหล่งจ่ายน้ำประปา ๒ แห่ง คือ อ่างเก็บน้ำคลองบึง และอ่างเก็บน้ำยางชุม ใช้แหล่งน้ำดิบ กำลังการผลิต ๖๐๐ ลูกบาศก์เมตรต่อชั่วโมง (๕,๑๘๔,๐๐๐ ลบ.ม./ปี)

- การประปาปราณบุรี แหล่งจ่ายน้ำประปา ๔ แห่ง ใช้แหล่งน้ำดิบ ๒ แห่ง คือ เขื่อนปราณบุรี และแม่น้ำปราณบุรีกำลังการผลิต ๑,๖๕๐ ลูกบาศก์เมตรต่อชั่วโมง (๑๔,๒๕๖,๐๐๐ ลบ.ม./ปี) มีแผนการเพิ่มกำลังผลิตแล้วเสร็จในเดือน มีนาคม ๒๕๖๔ เพิ่มขึ้นอีก ๕๐๐ ลบ.ม./ชม. รวมกำลังผลิต ทั้งสิ้น ๒,๑๕๐ ลบ.ม./ชม. (๑๘,๕๗๖,๐๐๐ ลบ.ม./ปี)

- การประปាកุยบุรี แหล่งจ่ายน้ำประปา ๑ แห่ง ใช้แหล่งน้ำดิบจากแม่น้ำกุยบุรี กำลังการผลิต ๑,๐๕๐ ลูกบาศก์เมตรต่อชั่วโมง (๖,๓๐๒,๕๖๔ ลบ.ม./ปี)

- การประปาบางสะพาน แหล่งจ่ายน้ำประปา ๓ แห่ง ใช้แหล่งน้ำดิบจากคลองบางสะพาน คลองร้อนทอง อ่างเก็บน้ำช่องลม และอ่างเก็บน้ำช้างแร้ง กำลังการผลิต ๔๕๐ ลูกบาศก์เมตรต่อชั่วโมง (๕,๒๕๖,๐๐๐ ลบ.ม./ปี)

- การประปาเทศบาลเมืองหัวหินเป็นหน่วยงานในสังกัดเทศบาลเมืองหัวหิน รับน้ำดิบจาก ๒ แหล่ง คือ ปราณบุรีและเขื่อนแก่งกระจาน มีกำลังการผลิตรวม ๓,๔๒๐ ลูกบาศก์เมตรต่อชั่วโมง (๒๗,๔๖๒,๖๐๐ ลบ.ม./ปี) จ่ายน้ำให้เทศบาลเมืองหัวหินและบริเวณใกล้เคียง



ตารางที่ ๑๓ สถิติการใช้น้ำประปา ๓ ปี พ.ศ.๒๕๖๑ - ๒๕๖๓ จังหวัดประจวบคีรีขันธ์

การประปาส่วนภูมิภาค เขต ๓	ปี พ.ศ.๒๕๖๒		ปี พ.ศ.๒๕๖๓		ปี พ.ศ. ๒๕๖๔ ณ เดือน พ.ค. ๖๔	
	ปริมาณน้ำ จำหน่าย (ลบ.ม.)	จำนวน ผู้ใช้น้ำ (ราย)	ปริมาณน้ำ จำหน่าย (ลบ.ม.)	จำนวน ผู้ใช้น้ำ (ราย)	ปริมาณน้ำ จำหน่าย (ลบ.ม.)	จำนวน ผู้ใช้น้ำ (ราย)
๑. การประปาสาขาประจวบฯ	๓,๖๔๔,๓๗๒	๑๔,๕๐๗	๒,๕๒๒,๕๙๕	๑๔,๗๗๘	๒,๔๖๐,๒๙๗	๑๕,๒๓๘
๒. การประปาสาขากุยบุรี	๔,๒๘๕,๘๓๑	๑๕,๐๐๔	๕,๓๖๑,๙๒๐	๑๕,๔๐๘	๓,๑๒๙,๔๒๒	๑๕,๘๗๒
๓. การประปาสาขารามบุรี	๗,๔๕๒,๘๘๔	๒๕,๕๕๗	๘,๔๘๙,๒๑๑	๒๙,๔๗๓	๕,๕๗๑,๑๗๐	๓๐,๓๘๓
๔. การสาขางบางสะพาน	๑,๖๔๘,๔๙๔	๑๑,๐๙๓	๑,๖๘๘,๔๑๖	๑๑,๕๖๓	๒,๐๒๙,๐๖๕	๑๒,๐๑๑
<b>รวม</b>	<b>๑๗,๐๓๑,๕๘๑</b>	<b>๖๖,๑๖๑</b>	<b>๑๘,๐๖๒,๑๔๒</b>	<b>๗๑,๒๒๒</b>	<b>๑๓,๑๘๙,๙๕๔</b>	<b>๗๓,๕๐๔</b>

ที่มา : สำนักงานประปาส่วนภูมิภาคสาขาประจวบคีรีขันธ์

#### ๑.๔.๔ โทรศัพท์

๑) การให้บริการโทรศัพท์ในพื้นที่จังหวัดประจวบคีรีขันธ์ที่อยู่ในความรับผิดชอบของบริษัท ทีโอที จำกัด (มหาชน) โดยการให้บริการโทรศัพท์ ในปี ๒๕๖๔ (ณ เดือนเมษายน ๒๕๖๔) มีจำนวนเลขหมายโทรศัพท์ให้บริการรวม ๔๒,๐๕๒ เลขหมาย เลขหมายที่มีผู้เข้าใช้บริการแล้ว ๑๔,๒๑๖ เลขหมาย คิดเป็นร้อยละ ๓๓.๘๑ แยกเป็น

๑.๑ หมายเลขราชการ	จำนวน	๑,๖๖๖	หมายเลข
๑.๒ หมายเลขบ้าน	จำนวน	๗,๓๙๗	หมายเลข
๑.๓ หมายเลขธุรกิจ	จำนวน	๔,๐๔๒	หมายเลข
๑.๔ หมายเลขสาธารณะ	จำนวน	๕๕๙	หมายเลข
๑.๕ อื่น ๆ (ใช้ในกิจการ ทีโอที)	จำนวน	๕๕๒	หมายเลข

๒) โทรศัพท์จังหวัดประจวบคีรีขันธ์ มีศูนย์บริการลูกค้าและจำนวนชุมสายโทรศัพท์ ในปี ๒๕๖๓ จำนวน ๖ ศูนย์บริการ รับผิดชอบ ๑๑๔ ชุมสาย

๒.๑ ศูนย์บริการลูกค้า สาขาหัวหิน	จำนวน	๓๗	ชุมสาย
๒.๒ ศูนย์บริการลูกค้า สาขารามบุรี	จำนวน	๑๖	ชุมสาย
๒.๓ ศูนย์บริการลูกค้า สาขากุยบุรี	จำนวน	๑๓	ชุมสาย
๒.๔ ศูนย์บริการลูกค้า สาขาประจวบฯ	จำนวน	๑๖	ชุมสาย
๒.๕ ศูนย์บริการลูกค้า สาขาทับสะแก	จำนวน	๑๔	ชุมสาย
๒.๖ ศูนย์บริการลูกค้า สาขาบางสะพาน	จำนวน	๑๘	ชุมสาย

หมายเหตุ : ไม่รวมเลขหมายของบริษัทร่วมการงาน TT&T

#### ๑.๔.๕ ข้อมูลด้านการกักกันของจังหวัด (โปรดทำเครื่องหมาย )

- มีด่าน  ศุลกากร ๑. ที่ตั้ง : ด้านสิงขร ต.คลองวาฬ อ.เมือง จ.ประจวบคีรีขันธ์  
 ประเภท : ด่านชายแดน (ด่านชายแดน ท่าเรือ ท่าอากาศยาน คนเดินเท้า อื่นๆ)  
 ๒. ที่ตั้ง : ท่าเรือสทวิริยา ต.แม่รำพึง อ.บางสะพาน จ.ประจวบคีรีขันธ์  
 ประเภท : ท่าเรือ (ด่านชายแดน ท่าเรือ ท่าอากาศยาน คนเดินเท้า อื่นๆ)
- ตรวจพืช ที่ตั้ง : (ด้านตรวจพืชประจวบคีรีขันธ์ ๙๙/๗ ถ.มหาธาตุ  
ต.ประจวบคีรีขันธ์ จ.ประจวบคีรีขันธ์)  
 - มีห้องปฏิบัติการตรวจเบื้องต้น  ไม่มี  มี  
 - ที่ตั้งสถานกักกันพืช  ไม่มี  มี

- ตรวจสอบที่ตั้ง : จุดผ่อนปรนพิเศษด้านสิงขร หมู่ที่ ๖ ต.คลองวาฬ อ.เมืองฯ  
จ.ประจวบคีรีขันธ์
- มีห้องปฏิบัติการตรวจเบื้องต้น  ไม่มี  มี
  - ที่ตั้งสถานกักกันสัตว์น้ำ  ไม่มี  มี
- ปศุสัตว์ ที่ตั้ง : ด่านกักสัตว์ประจวบคีรีขันธ์ ต.ห้วยยาง อ.ทับสะแก  
จ.ประจวบคีรีขันธ์
- มีห้องปฏิบัติการตรวจเบื้องต้น  ไม่มี  มี
  - ที่ตั้งด่านกักกันสัตว์  ไม่มี  มี

### ๑.๕ ข้อมูลด้านเศรษฐกิจของจังหวัดประจวบคีรีขันธ์

**๑.๕.๑ สภาพเศรษฐกิจโดยทั่วไป :** สำนักงานคลังจังหวัดประจวบคีรีขันธ์ คาดว่าเศรษฐกิจจังหวัดประจวบคีรีขันธ์ปี ๒๕๖๔ จะขยายตัวร้อยละ ๐.๘ (โดยมีช่วงคาดการณ์ที่ร้อยละ (-๐.๒) - ๒.๐ ต่อปี) เพิ่มขึ้นจากประมาณการเดิม ณ เดือนธันวาคมที่ขยายตัวร้อยละ ๐.๕ สาเหตุมาจากการผลิตรวมของจังหวัด (ภาคบริการ ภาคอุตสาหกรรม และภาคเกษตรกรรม) อาจกลับมาค่อย ๆ ฟื้นตัวจากปี ๒๕๖๓ แต่การกลับมาฟื้นตัวอาจเป็นไปได้ช้ากว่าที่คาดไว้ เนื่องจากผลกระทบที่ผู้ประกอบการได้รับค่อนข้างรุนแรง และส่งผลกระทบต่อธุรกิจอย่างหนัก ด้านการบริโภคภาคเอกชน และด้านการลงทุน ขยับตัวเพิ่มขึ้นจากปีก่อน คาดว่ารัฐบาลจะเร่งการใช้จ่ายเงินมากขึ้น เพื่อช่วยเหลือประชาชนที่ได้รับผลกระทบจากสถานการณ์ดังกล่าว และอาจผลักดันส่งเสริมให้เกิดการลงทุนใหม่ ๆ ให้กับผู้ประกอบการผ่านการปล่อยสินเชื่อดอกเบี้ยต่ำ เพื่อเศรษฐกิจหลังการระบาดหนักของเชื้อไวรัส COVID - ๑๙ คลี่คลายกลับมาฟื้นตัวได้

**๑.๕.๑.๑ ด้านอุปทาน (การผลิตรวม)** ในปี ๒๕๖๔ มีแนวโน้มขยายตัวร้อยละ ๒.๓ จากปีก่อน (โดยมีช่วงคาดการณ์ที่ร้อยละ (๑.๑ - ๓.๕ ต่อปี) เพิ่มขึ้นจากประมาณการเดิม ณ เดือนธันวาคมที่ขยายตัวร้อยละ ๒.๑ สาเหตุสำคัญมาจากเกิดการระบาดของเชื้อไวรัส COVID - ๑๙ ระลอกใหม่ในช่วงปลายปี ๒๕๖๓ และยังคงต่อเนื่องมาจนถึงต้นปี ๒๕๖๔ แต่หากการแพร่ระบาดไม่ยืดเยื้อ คลี่คลายโดยเร็ว เศรษฐกิจของจังหวัดใน *ภาคบริการ* จำนวนนักท่องเที่ยวอาจกลับมาเพิ่มขึ้น ธุรกิจการท่องเที่ยว และสถานที่ท่องเที่ยวต่าง ๆ ค่อย ๆ กลับมาฟื้นตัวตามลำดับ รวมทั้ง *การผลิตภาคอุตสาหกรรม* การผลิตสินค้าและส่งออกสินค้าคาดว่าจะกลับมาดำเนินการได้ตามปกติ สำหรับ *การผลิตภาคเกษตร* คาดว่าปริมาณผลผลิต จะออกสู่ตลาดเพิ่มขึ้นเมื่อเทียบกับปี ๒๕๖๓ เนื่องจากราคาสินค้าเกษตรโดยรวมอยู่ในเกณฑ์ดี สร้างกำลังใจให้กับเกษตรกรในการเร่งผลผลิตของตนเองออกสู่ตลาด

**๑.๕.๑.๒ ด้านอุปสงค์ (การใช้จ่ายรวม)** ในปี ๒๕๖๔ มีแนวโน้มขยายตัวที่ร้อยละ ๐.๔ จากปีก่อน (โดยมีช่วงคาดการณ์ที่ร้อยละ (๐.๖ - ๑.๖ ต่อปี) เพิ่มขึ้นจากประมาณการเดิม ณ เดือนธันวาคมที่ขยายตัวร้อยละ ๐.๓ เนื่องจากการใช้จ่าย *ภาครัฐ* คาดว่าจะขยายตัวจากรายจ่ายลงทุน รัฐบาลยังคงมีมาตรการกระตุ้นเศรษฐกิจของรัฐบาลออกสู่ภูมิภาคด้วยงบประมาณค่อนข้างสูงอย่างต่อเนื่อง ประกอบกับการดำเนินนโยบายต่าง ๆ เพื่อให้ความช่วยเหลือประชาชนและผู้ประกอบการที่ได้รับผลกระทบจากการแพร่ระบาดของเชื้อไวรัส COVID - ๑๙ สำหรับ *ด้านการลงทุนภาคเอกชน* คาดว่าหากสถานการณ์การระบาดของเชื้อไวรัส COVID - ๑๙ คลี่คลายโดยเร็ว ผู้ประกอบการจะมีกำลังในการลงทุนใหม่ หรือการขยายธุรกิจ *ด้านการบริโภคภาคเอกชน* แม้ว่าการใช้จ่ายจะยังคงซบเซา แต่คาดว่ามีความยืดหยุ่นการใช้จ่ายของประชาชนปรับตัวดีขึ้น เมื่อเทียบกับปี ๒๕๖๓

**๑.๕.๑.๓ ด้านเสถียรภาพเศรษฐกิจภายในจังหวัด** อัตราเงินเฟ้อทั่วไปมีแนวโน้มขยายตัวร้อยละ ๑.๕ (โดยมีช่วงคาดการณ์ที่ร้อยละ ๐.๕ - ๒.๐ ต่อปี) ลดลงจากประมาณการเดิม ณ เดือนธันวาคมที่ขยายตัวร้อยละ ๑.๘ เพิ่มขึ้นเมื่อเทียบกับปี ๒๕๖๓ ตามราคาสินค้าอุปโภค - บริโภคในครัวเรือน ประกอบกับราคาอาหารสดที่ปรับเพิ่มขึ้น

**๑) ด้านอุปทาน เศรษฐกิจด้านอุปทาน** ในปี ๒๕๖๓ หดตัวร้อยละ -๑๕.๘ จากปี ๒๕๖๒ โดยเฉพาะการผลิตภาคบริการ และการผลิตภาคอุตสาหกรรม มีสัญญาณการซบเซาอย่างชัดเจน

จากสถานการณ์การระบาดของเชื้อไวรัส COVID - ๑๙ ทั้งจากการเปิดประเทศ ส่งผลต่อจำนวนนักท่องเที่ยว การปิดสถานประกอบการต่าง ๆ ทำให้แรงงานถูกเลิกจ้าง การว่างงานสูงขึ้น การผลิตภาคเกษตรกรรม สาเหตุจากพืชเศรษฐกิจหลักของจังหวัด ได้แก่ สับปะรด มะพร้าว และมะม่วง รวมทั้งผลผลิตทางทะเล ปริมาณผลผลิตออกสู่ตลาดลดลง สำหรับในปี ๒๕๖๔ คาดว่าจะขยายตัวร้อยละ ๒.๗ เพิ่มขึ้นจากประมาณการเดิม ณ เดือนธันวาคม ที่ขยายตัวร้อยละ ๒.๑ สาเหตุสำคัญมาจากการผลิตภาคบริการ ภาคเกษตรกรรม และภาคอุตสาหกรรม กลับมาฟื้นตัว หากจากสถานการณ์การแพร่ระบาดของเชื้อไวรัส COVID - ๑๙ คลี่คลาย โดยมีรายละเอียด ดังนี้

**๑.๑) ภาคเกษตรกรรม** ในปี ๒๕๖๓ หดตัวร้อยละ -๑๓.๕ จากปี ๒๕๖๒ ตามปริมาณผลผลิตพืชเศรษฐกิจหลักของจังหวัด (มะพร้าวและยางพารา) ผลผลิตด้านปศุสัตว์และผลผลิตทางทะเล ปรับตัวลดลง สำหรับในปี ๒๕๖๔ คาดว่าการผลิตในการภาคเกษตรกรรมจะขยายตัวร้อยละ ๒.๓ เพิ่มขึ้นจากประมาณการเดิม ณ เดือนธันวาคมที่ขยายตัวร้อยละ -๐.๒ จากปี ๒๕๖๓ สะท้อนจากเครื่องชี้วัดที่สำคัญ ดังนี้

**ปริมาณผลผลิตสับปะรด** ในปี ๒๕๖๓ ขยายตัวร้อยละ ๑๕.๔ จากปี ๒๕๖๒ สาเหตุมาจากราคาขยับตัวสูง เกษตรกรเร่งเก็บเกี่ยวเพื่อให้สามารถออกจำหน่ายได้ในราคาสูง สำหรับในปี ๒๕๖๔ คาดว่าจะขยายตัวร้อยละ ๐.๗ ปรับตัวดีขึ้นจากปี ๒๕๖๓ เพิ่มขึ้นจากประมาณการเดิม ณ เดือนธันวาคมที่ขยายตัวร้อยละ ๖.๒ เนื่องจากแรงจูงใจในด้านราคา ยังอยู่ในเกณฑ์ดี

**ปริมาณผลผลิตมะพร้าว** ในปี ๒๕๖๓ หดตัวร้อยละ -๑๒.๖ ปรับตัวดีขึ้นจากปี ๒๕๖๒ สำหรับในปี ๒๕๖๔ คาดว่าจะขยายตัวร้อยละ ๔.๕ เพิ่มขึ้นจากประมาณการเดิม ณ เดือนธันวาคมที่หดตัวร้อยละ -๓.๗ เนื่องจากแรงจูงใจในด้านราคาเมื่อปีก่อนขยับตัวสูง

**๑.๒) ภาคอุตสาหกรรม** ในปี ๒๖๓ หดตัวร้อยละ -๕.๗ จากปี ๒๕๖๒ จากสถานการณ์ตลาดการส่งออกขบเซาจากผลกระทบการระบาดของเชื้อไวรัส COVID - ๑๙ ประกอบกับการประกาศใช้พระราชบัญญัติโรงงาน พ.ศ. ๒๕๖๒ ส่งผลให้โรงงานขนาดเล็ก มีจำนวนลดลงจากระบบโรงงาน สำหรับในปี ๒๕๖๔ คาดว่าการผลิตภาคอุตสาหกรรมจะขยายตัวที่ร้อยละ ๑.๗ จากปี ๒๕๖๓ เพิ่มขึ้นจากประมาณการเดิม ณ เดือนธันวาคมที่ขยายตัวร้อยละ ๐.๖ สะท้อนจากเครื่องชี้วัดที่สำคัญ ดังนี้

**ปริมาณการใช้ไฟฟ้าภาคอุตสาหกรรม** ในปี ๒๕๖๓ หดตัวร้อยละ -๑๔.๕ จากปี ๒๕๖๒ จากสถานการณ์ตลาดการส่งออกขบเซา และค่าเงินบาทที่ยังคงแข็งค่า ส่งผลให้โรงงานลดกำลังการผลิตลง สำหรับในปี ๒๕๖๔ คาดว่าจะขยายตัวที่ร้อยละ ๔.๘ จากปี ๒๕๖๓ เพิ่มขึ้นจากประมาณการเดิม ณ เดือนธันวาคมที่ขยายตัวร้อยละ ๒.๒ หากการระบาดของเชื้อไวรัส COVID - ๑๙ ไม่ยืดเยื้อ คาดว่าสถานการณ์ภาคอุตสาหกรรมจะกลับเข้าสู่ภาวะปกติได้

**จำนวนโรงงานอุตสาหกรรม** ในปี ๒๕๖๓ มีโรงงานรวมทั้งหมดจำนวน ๔๒๒ โรง เพิ่มขึ้น ๓ โรง เมื่อเทียบกับปี ๒๕๖๒ สำหรับในปี ๒๕๖๔ คาดว่าจำนวนโรงงานจะเพิ่มขึ้น จำนวน ๑ โรง โดยมีจำนวน ๔๒๓ โรง ลดลงจากประมาณการเดิม ณ เดือนธันวาคมที่คาดว่าจำนวนโรงงานจะเพิ่มขึ้นจำนวน ๒ โรง

**๑.๓) ภาคบริการ** ในปี ๒๕๖๓ หดตัวร้อยละ -๒๒.๒ จากปี ๒๕๖๒ จากการแพร่ระบาดของเชื้อไวรัส COVID - ๑๙ โรงแรมและสถานบริการต่าง ๆ ที่เกี่ยวเนื่องกับการท่องเที่ยวต้องปิดตัว ทำให้ภาคบริการต้องชะงักในช่วงระยะเวลาหนึ่ง สำหรับในปี ๒๕๖๔ คาดว่าจะขยายตัวร้อยละ ๓.๕ จากปี ๒๕๖๓ ลดลงจากประมาณการเดิม ณ เดือนธันวาคมที่ขยายตัวร้อยละ ๓.๗ สาเหตุสำคัญมาจากฐานอัตราการขยายตัวของปี ๒๕๖๓ ต่ำผิดปกติ คาดว่าในปี ๒๕๖๔ ภาคบริการค่อย ๆ ฟื้นตัวตามลำดับ สะท้อนจากเครื่องชี้วัดที่สำคัญ ดังนี้

**รายได้ของผู้ประกอบการขายส่ง ขายปลีก** ในปี ๒๕๖๓ หดตัวร้อยละ -๖.๖ จากปี ๒๕๖๒ สาเหตุเนื่องจากประชาชนมีรายได้ลดลง กำลังซื้อของผู้บริโภคลดลงตาม สำหรับในปี ๒๕๖๔ คาดว่าจะยังคงหดตัวที่ร้อยละ -๐.๙ จากปี ๒๕๖๓ เพิ่มขึ้นจากประมาณการเดิม ณ เดือนธันวาคมที่หดตัวร้อยละ -๑.๕

**ปริมาณการใช้ไฟฟ้าของโรงแรม** ในปี ๒๕๖๓ หดตัวร้อยละ -๒๔.๒ จากปี ๒๕๖๒ จากการระบาดของเชื้อไวรัส COVID - ๑๙ ธุรกิจโรงแรมในจังหวัดถูกสั่งให้ปิดการให้บริการชั่วคราว สำหรับในปี ๒๕๖๔ คาดว่าขยายตัวร้อยละ ๑๐.๒ จากปี ๒๕๖๓ ลดลงจากประมาณการเดิม ณ เดือนธันวาคมที่ขยายตัวร้อยละ ๑๑.๐

**๑.๕.๒ มูลค่าผลิตภัณฑ์มวลรวมจังหวัด (Gross Provincial Products : GPP) เศรษฐกิจจังหวัด** ประจวบคีรีขันธ์โดยรวม ปี ๒๕๖๒ พิจารณาจากผลิตภัณฑ์มวลรวมจังหวัด (GPP) ปี ๒๕๖๒ ณ ราคาประจำปี มีมูลค่าเท่ากับ ๙๘,๖๐๔ ล้านบาท เพิ่มขึ้นจาก ๙๓,๓๘๑ ล้านบาท ในปีที่ผ่านมา เท่ากับ ๒,๒๒๓ ล้านบาท มูลค่าเพิ่มของผลิตภัณฑ์มวลรวม ปี ๒๕๖๒ ขยายตัวร้อยละ ๒.๓๘ เมื่อเทียบกับปีที่ผ่านมา เป็นผลมาจากการขยายตัวของการผลิตภาคเกษตรที่ขยายตัวร้อยละ ๒๑.๗๑ ขณะที่ การผลิตนอกภาคเกษตร หดตัวร้อยละ ๒.๒๒ โครงสร้างทางเศรษฐกิจหลักพิจารณาจากตัวเลขผลิตภัณฑ์มวลรวมจังหวัด ปี ๒๕๖๒ ณ ราคาประจำปี ประกอบด้วยสาขาการผลิตที่สำคัญ ๕ สาขา ตามลำดับ คือ **สาขาเกษตรกรรม การป่าไม้ และการประมง** ซึ่งมีสัดส่วนสูงที่สุด (ร้อยละ ๒๒.๙ ของ GPP) **สาขาอุตสาหกรรม** (ร้อยละ ๑๙.๕ ของ GPP) **สาขาที่พักแรมและบริการด้านอาหาร** (ร้อยละ ๑๔.๑ ของ GPP) **สาขาการขนส่ง การขายปลีก** (ร้อยละ ๑๒.๓ ของ GPP) **สาขากิจกรรมทางการเงิน และการประกันภัย** (ร้อยละ ๕.๑ ของ GPP)

ตารางที่ ๑๔ ผลิตภัณฑ์มวลรวมของจังหวัดประจวบคีรีขันธ์ (GPP) ปี ๒๕๖๒

ลำดับที่	สาขา	มูลค่า ล้านบาท	ร้อยละ ของ GPP
<b>ภาคเกษตร</b>		<b>๒๑,๘๖๐</b>	<b>๒๒.๙</b>
๑	สาขาเกษตรกรรม การป่าไม้ และการประมง	๒๑,๘๖๐	๒๒.๙
<b>นอกภาคเกษตร</b>		<b>๗๓,๗๔๔</b>	<b>-๒.๒๒</b>
๒	สาขาการทำเหมืองแร่ และเหมืองหิน	๗๖๒	๐.๘
๓	สาขาอุตสาหกรรม	๑๘,๖๐๒	๑๙.๕
๔	สาขาไฟฟ้า ก๊าซ ไอน้ำ และระบบปรับอากาศ	๑,๗๐๕	๑.๘
๕	สาขาการจัดการน้ำ การจัดการ และการบำบัดน้ำเสีย ของเสีย และสิ่งปฏิกูล	๒๙๑	๐.๓
๖	สาขาก่อสร้าง	๔,๐๒๓	๔.๒
๗	สาขาการขนส่ง และการขายปลีก การซ่อมยานยนต์และจักรยายนยนต์	๑๑,๗๖๘	๑๒.๓
๘	สาขาการขนส่ง และสถานที่เก็บสินค้า	๒,๘๙๐	๓.๐
๙	สาขาที่พักแรม และบริการด้านอาหาร	๑๓,๕๑๖	๑๔.๑
๑๐	สาขาข้อมูลข่าวสารและการสื่อสาร	๑,๑๕๐	๑.๒
๑๑	สาขาทางการเงินและการประกันภัย	๔,๘๗๓	๕.๑
๑๒	สาขากิจกรรมอสังหาริมทรัพย์	๓,๒๗๗	๓.๔
๑๓	สาขากิจกรรมทางวิชาชีพ วิทยาศาสตร์ และเทคนิค	๒๕๐	๐.๓
๑๔	สาขากิจกรรมการบริหารและการบริการสนับสนุน	๑,๒๓๔	๑.๓
๑๕	สาขาการบริหารราชการ การป้องกันประเทศ และการประกันสังคมภาคบังคับ	๓,๕๕๔	๓.๗
๑๖	สาขาการศึกษา	๒,๕๖๓	๖.๗
๑๗	สาขากิจกรรมด้านสุขภาพและงานสังคมสงเคราะห์	๒,๐๒๒	๒.๑
๑๘	สาขาศิลปะ ความบันเทิง และนันทนาการ	๕๔๙	๐.๖
๑๙	สาขากิจกรรมบริการด้านอื่นๆ	๗๑๖	๐.๘
<b>ผลิตภัณฑ์มวลรวมจังหวัด (Gross Provincial Products)</b>		<b>๙๕,๖๐๔</b>	
<b>ผลิตภัณฑ์จังหวัดเฉลี่ยต่อบุคคล (Per capita GPP, Baht)</b>		<b>๑๙๕,๙๒๓</b>	
<b>จำนวนประชากร (๑,๐๐๐ คน)</b>		<b>๔๘๘</b>	

ที่มา : สำนักงานคลังจังหวัดประจวบคีรีขันธ์

ค่าเฉลี่ยต่อหัวของจังหวัดประจวบคีรีขันธ์ ในปี ๒๕๖๒ เท่ากับ ๑๙๕,๙๒๓ บาท/คน/ปี เพิ่มขึ้นเมื่อเทียบกับปีที่ผ่านมา คิดเป็นร้อยละ ๒.๒๕

## ๒. ข้อมูลด้านการเกษตรที่สำคัญของจังหวัดประจวบคีรีขันธ์

๒.๑ ครั้วเรือนเกษตรกรรมและแรงงานภาคเกษตร จังหวัดประจวบคีรีขันธ์มีประชากรรวมทั้งสิ้น ๕๔๘,๘๑๕ ราย/๒๕๘,๘๘๒ ครั้วเรือน จำนวนเกษตรกรและครั้วเรือนที่ประกอบอาชีพด้านการเกษตรกรรม ๑๔๙,๕๑๘ ราย (ร้อยละ ๒๗.๒๔) /๕๙,๙๗๐ ครั้วเรือน (ร้อยละ ๒๓.๑๖)

ตารางที่ ๑๕ จำนวนครั้วเรือนเกษตรกรรมและจำนวนแรงงานภาคการเกษตร ปี ๒๕๖๔

อำเภอ	จำนวนครั้วเรือน	จำนวนครั้วเรือนเกษตร	ร้อยละจำนวน ครั้วเรือนเกษตร/ ครั้วเรือนทั้งหมด	จำนวนแรงงาน ภาคเกษตร (ราย)
๑. หัวหิน	๒๖๕๙๓	๘,๑๕๓	๓๐.๖๖	๑๘,๐๙๗
๒. ปราณบุรี	๒๖,๔๗๔	๙,๑๓๔	๓๔.๕	๑๕,๘๖๖
๓. สามร้อยยอด	๑๑,๙๖๑	๖,๐๓๗	๕๐.๔๗	๑๓,๖๙๗
๔. กุยบุรี	๑๐,๙๕๕	๘,๔๙๒	๗๗.๕๒	๑๖,๙๘๔
๕. เมืองประจวบฯ	๒๕,๖๑๖	๖,๖๑๗	๒๕.๘๓	๑๔,๑๓๑
๖. ทับสะแก	๑๔,๕๕๓	๙,๔๑๒	๖๔.๖๗	๒๒,๘๖๒
๗. บางสะพาน	๒๕,๘๓๐	๑๐,๑๐๗	๓๙.๑๓	๓๐,๖๙๘
๘. บางสะพานน้อย	๑๕,๘๑๓	๕,๕๙๑	๓๕.๓๖	๑๔,๐๗๖
รวม ๘ อำเภอ	๑๕๗,๗๙๕	๖๓,๕๔๓	๔๐.๒๗	๑๔๖,๔๑๑

ที่มา : สำนักงานเกษตรจังหวัดประจวบคีรีขันธ์

๒.๒ การใช้ที่ดินเพื่อการเกษตร จังหวัดประจวบคีรีขันธ์ มีสภาพดินที่เหมาะสมสำหรับการปลูกพืชไร่ มากที่สุดรองลงมาเป็นการปลูกไม้ยืนต้นและพื้นที่ทำนา ปลูกพืชผัก ไม้ดอกไม้ประดับ และพืชสมุนไพร ตามลำดับ แต่เนื่องจากลักษณะภูมิศาสตร์ที่ตั้งของจังหวัดประจวบคีรีขันธ์มีความยาวมาก พื้นที่ต่างๆ ของจังหวัดจึงมีความแตกต่างในเรื่องอุณหภูมิและความชื้น กล่าวคือ พื้นที่ตั้งแต่อำเภอหัวหินถึงอำเภอกุยบุรี จะมีปริมาณน้ำฝนและความชื้นน้อยกว่าพื้นที่เขตอำเภอเมืองประจวบคีรีขันธ์ ถึงอำเภอบางสะพานน้อย จึงมีความแตกต่างในชนิดพืชที่ปลูกดังกล่าวที่ว่า“สายเหนือพืชไร่ สายใต้ไม้ผล”

ตารางที่ ๑๖ การใช้ที่ดินเพื่อการเกษตรแยกตามรายอำเภอ จังหวัดประจวบคีรีขันธ์ ปี ๒๕๖๓

อำเภอ	พื้นที่การเกษตร (ไร่)					
	ข้าว	พืชไร่	พืชผัก	ไม้ผล/ ไม้ยืนต้น	ไม้ดอก/ ไม้ประดับ	พืชสมุนไพร
หัวหิน	๖๕๐	๑๒๑,๔๕๕	๔,๑๑๗	๖๔,๗๒๙	๕๓	๔,๘๒๓
ปราณบุรี	๑,๖๙๐	๘๕,๓๗๙	๒,๒๐๕	๖๒,๔๙๒	๑๓๑	๑,๑๕๙
สามร้อยยอด	๗,๗๖๗	๑๒๙,๓๐๓	๖๔๓	๙๐,๐๘๒	๑๐	๔๐
กุยบุรี	๗,๕๐๖	๕๙,๐๗๒	๒,๐๓๔	๕๘,๐๓๗	๗๘	๑,๒๖๕
เมืองฯ	๑,๗๓๕	๕๘,๙๔๐	๔๓๘	๑๐๕,๑๗๐	๑๓	๒,๔๕๗
ทับสะแก	๒,๐๖๔	๗,๓๐๓	๑๔๕	๑๖๓,๔๗๔	-	-
บางสะพาน	๑,๓๖๒	๒๐,๐๗๘	๕๑๓	๒๐๙,๖๙๙	-	๗
บางสะพานน้อย	๒๑๗	๒๐,๒๑๕	๑๕๘	๑๑๑,๖๗๙	๘	๓๓
รวม	๒๒,๙๙๑	๕๐๑,๗๔๕	๑๐,๒๕๓	๘๖๕,๓๖๓	๒๙๓	๙,๗๘๔

ที่มา : สำนักงานเกษตรจังหวัดประจวบคีรีขันธ์

จากข้อมูลดังตารางข้างต้น พบว่า การปลูกพืชในพื้นที่จังหวัดประจวบคีรีขันธ์ภาพรวมมีการปลูกไม้ผลไม่ยืนต้นมากเป็นอันดับหนึ่ง และพืชไร่เป็นลำดับรองลงมา ตามลำดับ ปัจจุบันมีการส่งเสริมให้เกษตรกร มุ่งเน้นการเพิ่มประสิทธิภาพการผลิตและผลผลิตมีคุณภาพได้มาตรฐานสินค้าเกษตรรับรอง เพื่อเพิ่มผลผลิตต่อไร่ให้มีปริมาณที่สูงขึ้น และมีคุณภาพได้มาตรฐานสินค้าเกษตรรับรองไปสู่การตลาดที่มั่นคงมากขึ้น รวมทั้งเพื่อให้เกษตรกรใช้ประโยชน์ที่ดินอย่างคุ้มค่าจึงปรับเปลี่ยนจากระบบการปลูกพืชเชิงเดี่ยวมาเป็นการปลูกพืชแซม การปลูกพืชแบบผสมผสาน และการทำการเกษตรแบบไร่นาสวนผสมกันมากขึ้น และสภาพพื้นที่ที่ขาดแหล่งน้ำเพื่อการเกษตรจึงทำให้สถานการณ์การปลูกพืชที่ใช้น้ำมาก เช่น การทำนาข้าวลดลง เนื่องจากมีมาตรการส่งเสริมให้เกษตรกรลดพื้นที่ปลูกข้าวลดลง และปรับเปลี่ยนการทำการเกษตรไปปลูกพืชที่ใช้น้ำน้อยแทนการปลูกข้าว หรือเปลี่ยนจากการทำนาในพื้นที่ที่ไม่เหมาะสมไปเป็นพืชอื่นที่สร้างรายได้เพิ่มขึ้นทดแทน

### ๒.๓) แหล่งน้ำเพื่อการเกษตร

๒.๓.๑ **พื้นที่ชลประทานและระบบชลประทาน** กรมชลประทานได้ดำเนินการพัฒนาแหล่งน้ำเพื่อช่วยเหลือพื้นที่การเกษตรในเขตจังหวัดโดยดำเนินการก่อสร้างโครงการชลประทานขนาดใหญ่ ขนาดกลาง และขนาดเล็ก จนถึงปัจจุบัน รวม ๑๒๓ โครงการ ดังนี้

๑. โครงการชลประทานขนาดใหญ่ ๑ โครงการ คือ โครงการส่งน้ำและบำรุงรักษาปราณบุรี ความจุ ๓๙๑.๐๐ ล้านลูกบาศก์เมตร พื้นที่ชลประทาน/พื้นที่รับประโยชน์ ๒๓๕,๗๕๐ ไร่

๒. โครงการชลประทานขนาดกลางมี ๑๐ โครงการ เป็นโครงการอ่างเก็บน้ำ ๘ โครงการ ฝาย ๑๐๘.๗๕ ล้านลูกบาศก์เมตร พื้นที่ชลประทาน ๖๖,๘๖๕ ไร่

๓. โครงการชลประทานขนาดเล็ก จำนวน ๑๑๒ โครงการ แบ่งเป็น

- โครงการตามพระราชดำริ จำนวน ๓๘ โครงการ พื้นที่รับประโยชน์ ๒๑,๙๔๐ ไร่ ความจุ ๗.๐๒๖ ล้านลูกบาศก์เมตร

- โครงการชลประทานขนาดเล็กที่ไม่ถ่ายโอน (กชช.) จำนวน ๙ โครงการ พื้นที่รับประโยชน์ ๑๐,๖๐๐ ไร่ ความจุรวม ๒.๖๘๕ ล้านลูกบาศก์เมตร

- โครงการชลประทานขนาดเล็ก (ปชด.) จำนวน ๑๑ โครงการ พื้นที่รับประโยชน์ ๑๕,๓๙๐ ไร่ ความจุรวม ๓.๒๘ ล้านลูกบาศก์เมตร

๔. โครงการชลประทานขนาดเล็กถ่ายโอนให้อยู่ในความรับผิดชอบขององค์กรปกครองส่วนท้องถิ่น จำนวน ๕๔ โครงการ พื้นที่รับประโยชน์ ๔๖,๗๘๖ ความจุรวม ๑๐.๔๑๐ ล้านลูกบาศก์เมตร

๕. สถานีสูบน้ำด้วยไฟฟ้าถ่ายโอนให้อยู่ในความรับผิดชอบส่วนท้องถิ่น ๑ โครงการ พื้นที่รับประโยชน์ ๑,๐๐๐ ไร่

### ๒.๔) ข้อมูลสินค้าเกษตรที่สำคัญของจังหวัดประจวบคีรีขันธ์

#### ๒.๔.๑ ด้านการปลูกพืชเศรษฐกิจของจังหวัดประจวบคีรีขันธ์ ปีการผลิต ๒๕๖๓

ตารางที่ ๑๗ ข้อมูลด้านการปลูกพืชเศรษฐกิจของจังหวัดประจวบคีรีขันธ์ พ.ศ. ๒๕๖๓

ชนิดพืช	จำนวนเกษตรกร (ครัวเรือน)	พื้นที่เพาะปลูก (ไร่)	พื้นที่ให้ผลผลิต (ไร่)	ปริมาณผลผลิต (ตัน,ผล)	ผลผลิตเฉลี่ย (กก./ไร่)	ราคาที่เกษตรกรขายได้เฉลี่ย (บาท/กก.)
สับปะรด	๑๒,๑๙๙	๓๗๘,๑๑๖	๑๕๙,๔๗๐	๖๑๓,๙๘๗	๓,๘๕๐	๗.๐๐
มะพร้าว	๒๓,๗๔๗	๓๕๓,๕๘๘	๓๑๔,๕๔๑	๒๗๔,๗๒๗,๓๘๔	๘๗๓	๑๘.๙๖
ยางพารา(แผ่นดิบ)	๑๔,๖๒๘	๒๗๖,๕๕๙	๒๖๔,๕๕๓	๔๗,๐๒๓	๑๗๘	๔๗-๕๑
ปาล์มน้ำมัน	๙,๔๖๒	๑๕๑,๑๗๘	๑๓๖,๐๐๕	๓๓๑,๑๑๙	๒,๔๓๕	๕-๖.๒๐
มะม่วง	๔,๒๓๘	๔๙,๑๐๙	๔๑,๔๖๕	๔๘,๖๗๖	๑,๑๗๓.๙๑	๕๐-๗๐
อ้อยโรงงาน	๑๘๑	๑๙,๑๓๕	๑๘,๗๓๕	๑๘๐,๗๖๖	๙,๖๔๘.๕๗	๙๐๐-๙๒๐
ทุเรียน	๑,๘๐๓	๑๒,๓๒๓	๖,๒๓๔	๖,๑๘๑	๙๙๑.๕๐	๑๓๐-๓๕๐
ว่านหางจระเข้	๘๖๖	๙,๖๘๙	๙,๕๓๔	๑๓๖,๒๐๓	๑๔,๒๘๖	๒.๕๐-๓๐

ที่มา : สำนักงานเศรษฐกิจการเกษตร

## ๒.๔.๒ ด้านการปลูกสัตว์ของจังหวัด ปี ๒๕๖๓

ตารางที่ ๑๘ ข้อมูลด้านการปลูกสัตว์ของจังหวัดประจวบคีรีขันธ์ ประจำปี พ.ศ. ๒๕๖๓

ชนิดสัตว์	จำนวนเกษตรกร (ราย)	ข้อมูลผลผลิต (ตัว/ตัน)	ราคาเฉลี่ย (บาท/หน่วย)
โคเนื้อ	๑๒,๔๓๕	๔๓,๘๖๓	๙๒.๘๐
สุกร	๒,๑๑๔	๑๘๑,๒๐๐	๘๐
แพะ	๑,๐๘๙	๒๐,๗๖๙	๘๐-๑๒๐
ไก่เนื้อ	๑,๘๓๙	๖,๐๘๐,๖๙๔	๓๒-๓๕
น้ำนมดิบ	๘๗๙	๗๒,๙๖๐.๕๖	๑๘.๓๐

ที่มา : สำนักงานปลุกสัตว์จังหวัดประจวบคีรีขันธ์

## ๒.๔.๓ ด้านการประมง

ตารางที่ ๑๙ ข้อมูลด้านการประมงของจังหวัดประจวบคีรีขันธ์ ปี ๒๕๖๓

ชนิดสินค้า	เกษตรกร	พื้นที่เลี้ยง	ปริมาณผลผลิต (ตัน)	ราคาปัจจุบัน (บาท/กก.)
กุ้งขาวแวนนาไม	๑,๐๐๖	๑๓,๔๐๕	๑๙,๙๐๙	๑๒๕-๑๓๐
กุ้งกุลาดำ	๑๖๒	๒,๐๘๖	๓๔๖	๒๙๕-๔๒๐

ที่มา : สำนักงานประมงจังหวัดประจวบคีรีขันธ์

## ๒.๔.๔ ข้อมูลสินค้าเกษตรที่ได้รับรองสิ่งบ่งชี้ทางภูมิศาสตร์ GI (Geographical Indication)

จังหวัดประจวบคีรีขันธ์ มีสินค้าเกษตรที่ได้รับรองสิ่งบ่งชี้ทางภูมิศาสตร์และขึ้นทะเบียน GI (Geographical Indication) ๒ ชนิด ได้แก่ “ทุเรียนปาละฮู” และ “มะพร้าวทับสะแก”

๑. ทุเรียนปาละฮู เป็นทุเรียนพันธุ์หอมทองเป็นผลไม้ชนิดแรกของจังหวัดประจวบคีรีขันธ์ ที่ได้รับการจดทะเบียนสินค้า GI สิ่งบ่งชี้ทางภูมิศาสตร์กับกรมทรัพย์สินทางปัญญา กระทรวงพาณิชย์ เมื่อวันที่ ๒๑ กุมภาพันธ์ ๒๕๕๗ ลักษณะเด่น เมล็ดสีเปลือก เนื้อมาก เนื้อแห้งละเอียด สีเหลืองอ่อน มีความมันมากกว่า ความหวาน หอม กรอบนอกนุ่มใน ทำให้เป็นที่ชื่นชอบของนักท่องเที่ยวทั้งชาวไทยและชาวต่างชาติ พื้นที่ปลูก ตำบลห้วยสัตว์ใหญ่ อำเภอหัวหิน จังหวัดประจวบคีรีขันธ์

๒. มะพร้าวทับสะแก ลักษณะเด่น ผลมีขนาดใหญ่ เนื้อสีขาวหนา มีค่าความมันของกะทิ รสชาติหอมพื้นที่ปลูก ๔ อำเภอ ได้แก่ อำเภอทับสะแก อำเภอบางสะพาน อำเภอบางสะพานน้อย อำเภอเมืองประจวบคีรีขันธ์ (ตำบลเกาะหลัก ตำบลคลองวาฬและตำบลห้วยทราย)

ตารางที่ ๒๐ ผลผลิตสินค้าเกษตรที่ได้รับรองสิ่งบ่งชี้ทางภูมิศาสตร์ (GI) ประจำปี พ.ศ. ๒๕๖๔

ชนิดสินค้า	พื้นที่ (ไร่)	จำนวนปริมาณผลผลิต (ตัน/ปี)
ทุเรียน (ปาละฮู)	๓,๗๖๐	๑,๑๙๔
มะพร้าว (ทับสะแก)	๓๐๔,๒๐๗	๓๐๒,๘๐๗

## ๒.๔.๕ ข้อมูลมาตรฐานสินค้าเกษตร

จังหวัดประจวบคีรีขันธ์มีสินค้าที่ได้รับรองมาตรฐาน GAP ประกอบด้วย ด้านพืช ประมง ปศุสัตว์และมาตรฐานเกษตรอินทรีย์ ประกอบด้วย ด้านพืช (เกษตรผสมผสาน (พืชผัก มะม่วง) ว่านหางจระเข้ มะพร้าว) และด้านปศุสัตว์ (โคนมและไข่ไก่อินทรีย์) รายละเอียดดังนี้

ตารางที่ ๒๑ มาตรฐานสินค้าเกษตรของจังหวัดประจวบคีรีขันธ์

มาตรฐาน/ชนิดสินค้า	หน่วยนับ (ราย/แปลง)	พื้นที่ (ไร่)
<b>GAP</b> ๑) <u>ด้านพืช</u> (สับปะรด มะพร้าว มะพร้าวน้ำหอม มะพร้าวอ่อน มะม่วงน้ำดอกไม้ ทุเรียน ขนุน และพืชผักอื่นๆ) ๒) <u>ด้านประมง(ฟาร์ม)</u> ๓) <u>ด้านปศุสัตว์(ฟาร์ม)</u>	๒,๒๙๗/๒,๗๑๑  ๕๓๘ ๒๘๗	๓๕,๒๔๔.๒๘  - -
<b>เกษตรอินทรีย์</b> ๑) <u>ด้านพืช</u> - มาตรฐาน PGS (มะพร้าว ทุเรียน และเกษตรผสมผสาน) - มาตรฐาน มกษ. Organic Thailand (มะพร้าว วานหางจระเข้ และเกษตรผสมผสาน) - ข้าว - มาตรฐานสากล (มกท.ม EU, NL, IFOAM, UADA) ๒) <u>ด้านปศุสัตว์</u> - โคนมอินทรีย์ (อยู่ระหว่างปรับเปลี่ยน)	๘๒ ๓๔ ๕ ๙๔  ๔๐	๙๘๘.๗๕ ๔๗๗.๘๗ ๓๖ ๒,๗๐๒  -

ที่มา : สำนักงานเกษตรจังหวัดประจวบคีรีขันธ์ สำนักงานปศุสัตว์จังหวัดประจวบคีรีขันธ์ สำนักงานประมงจังหวัดประจวบคีรีขันธ์

#### ๒.๔.๖ สินค้า OTOP ของจังหวัดประจวบคีรีขันธ์

สินค้า OTOP ๑๐ อันดับแรกของจังหวัดจังหวัดประจวบคีรีขันธ์ โดยใช้ผลผลิตและแหล่งรับซื้อวัตถุดิบในพื้นที่ ชุมชน ซึ่งมีหน่วยงานสังกัดกระทรวงเกษตรและสหกรณ์ที่เกี่ยวข้องระดับจังหวัดให้การสนับสนุนด้านการอบรมให้ความรู้การแปรรูปผลผลิตให้ได้ตามมาตรฐาน ตลอดจนการรวมกลุ่มและการบริหารจัดการ ด้านการตลาด มีสินค้า OTOP ดังนี้

ตารางที่ ๒๒ สินค้า OTOP ๑๐ อันดับแรกของจังหวัดประจวบคีรีขันธ์

สินค้า	กลุ่มเกษตรกรที่ผลิต
๑. น้ำวานหางจระเข้ในน้ำลิ้นจี่	กลุ่มแปรรูปผลิตผลทางการเกษตรสามร้อยยอด ตำบลสามร้อยยอด อำเภอเมืองฯประจวบคีรีขันธ์
๒. วานหางจระเข้ในน้ำอุน่ขาว	บริษัท ไวล์ วอเตอร์ เกท จำกัด ตำบลบ่อนอก อำเภอเมือง จังหวัดประจวบคีรีขันธ์
๓. ทุเรียน	วิสาหกิจชุมชน บ้านป่าละอู ตำบลห้วยสัตว์ใหญ่ อำเภอหัวหิน
๔. ผ้าทอมือ	กลุ่มสตรีทอผ้าบ้านเขาเต่า ตำบลหนองแก อำเภอหัวหิน
๕. มะพร้าวเคลือบช็อคโกแลตและชาเขียว	วิสาหกิจชุมชนจันมะพร้าวทับสะแก ตำบลทับสะแก อำเภอทับสะแก
๖. น้ำมันมะพร้าว	บริษัท เดอะเกรท เวอจิ้น โดโคไนท์ ออยท์ จำกัด ตำบลอ่างทอง อำเภอทับสะแก
๗. ชิคเชคใส่สับปะรด	กลุ่มแม่บ้านเกษตรกรบ้านเขาน้อยพัฒนา ตำบลเขาน้อย อำเภอปราณบุรี
๘. ชิคเชคใส่สับปะรด	กลุ่มแม่บ้านเกษตรกรบ้านทุ่งเคล็ด ตำบลศาลาลัย อำเภอสามร้อยยอด
๙. ชิคเชคใส่สับปะรด	กลุ่มแม่บ้านเกษตรกรร่องแก้ว ตำบลเกาะหลัก อำเภอเมืองฯ
๑๐. แยมบุชาโคล	วิสาหกิจชุมชนฟิวส์โคโคไนท์ ตำบลเขาน้อย อำเภอทับสะแก

ที่มา : สำนักงานเกษตรจังหวัดประจวบคีรีขันธ์

#### ๒.๔.๗ การเพาะปลูกและผลผลิตเก็บเกี่ยวรายเดือนของสินค้าเกษตรของจังหวัดประจวบคีรีขันธ์



ตารางที่ ๒๓ การเพาะปลูกและร้อยละผลผลิตเก็บเกี่ยวรายเดือนสินค้าเกษตร ปี ๒๕๖๒/๒๕๖๓ หน่วย : ร้อยละ

ชนิดสินค้า	ปี ๒๕๖๒												ปี ๒๕๖๓											
	ม.ค.	ก.พ.	มี.ค.	เม.ย.	พ.ค.	มิ.ย.	ก.ค.	ส.ค.	ก.ย.	ต.ค.	พ.ย.	ธ.ค.	ม.ค.	ก.พ.	มี.ค.	เม.ย.	พ.ค.	มิ.ย.	ก.ค.	ส.ค.	ก.ย.	ต.ค.	พ.ย.	ธ.ค.
๑) นาปี																								
๒) นาปรัง																								
๓) สับปะรด																								
๔) มะพร้าว																								
๕) มะม่วง (น้ำดอกไม้)																								
๖) ปาล์มน้ำมัน																								
๗) ยางพารา																								

๒.๕ สถาบันเกษตรกรและองค์กรเกษตรกร

๒.๕.๑ สหกรณ์ภาคการเกษตร

๑. สหกรณ์การเกษตร รวมทั้งสิ้น ๔๐ แห่ง สมาชิก ๓๘,๘๔๔ ราย มูลค่าทางธุรกิจ ๒,๔๐๗.๖๒ ล้านบาท แบ่งตามระดับชั้นคุณภาพของสหกรณ์ ดังนี้ ชั้น ๑ (ดีเลิศ) ๘ แห่ง ชั้น ๒ (ดี) ๑๘ แห่ง ชั้น ๓ (พอใช้) ๔ แห่ง และชั้น ๔ (ต้องปรับปรุง) ๑๐ แห่ง
๒. สหกรณ์ประมง รวมทั้งสิ้น ๓ แห่ง สมาชิก ๓๙๙ ราย มูลค่าทางธุรกิจ ๑๑.๘๖ ล้านบาท แบ่งตามระดับชั้นคุณภาพของสหกรณ์ ดังนี้ ชั้น ๒ (ดี) ๒ แห่ง ชั้น ๔ (ต้องปรับปรุง) ๑ แห่ง
๓. สหกรณ์นิคม รวมทั้งสิ้น ๑ แห่ง สมาชิก ๔,๗๐๕ ราย มูลค่าทางธุรกิจ ๐.๔๑ ล้านบาท ระดับชั้นคุณภาพของสหกรณ์ ชั้น ๓ (พอใช้)

๒.๕.๒ กลุ่มเกษตรกรจังหวัดประจวบคีรีขันธ์ แบ่งออกเป็น ๘ อำเภอ ๕ กลุ่ม ประกอบด้วย

ตารางที่ ๒๔ กลุ่มเกษตรกรและสมาชิกเกษตรกรจังหวัดประจวบคีรีขันธ์ ปี ๒๕๖๓

ประเภทกลุ่มเกษตรกร	จำนวน (แห่ง)	สมาชิก (ราย)	สถานการณ์ดำเนินธุรกิจกลุ่ม (แห่ง)		
			ดำเนินการ	หยุดดำเนินการ	เลิก/ชำระบัญชี
กลุ่มเกษตรกรทำนา	๓	๕๒๑	๓	-	-
กลุ่มเกษตรกรทำสวน	๑๖	๔,๒๗๔	๑๔	๑	๑
กลุ่มเกษตรกรเลี้ยงสัตว์	๑๑	๑,๐๘๒	๙	-	๒
กลุ่มเกษตรกรทำไร่	๑๒	๑,๒๗๒	๘	-	๔
กลุ่มเกษตรกรทำประมง	๑	๕๘	๑	-	-
<b>รวมทั้งสิ้น</b>	<b>๔๓</b>	<b>๗,๒๐๗</b>	<b>๓๕</b>	<b>๑</b>	<b>๗</b>

ที่มา : สำนักงานสหกรณ์จังหวัดประจวบคีรีขันธ์

๒.๖ ข้อมูลจำนวนอาสาสมัครเกษตรกรของจังหวัดประจวบคีรีขันธ์ แบ่งออกเป็น ๙ ด้าน ๘ อำเภอ ได้แก่ ด้านฝนหลวง ด้านบัญชี ด้านประมง ด้านปศุสัตว์ ด้านหมอดิน ด้านเกษตรหมู่บ้าน ด้านสหกรณ์ ด้านชลประทาน และด้านเศรษฐกิจการเกษตร

ตารางที่ ๒๕ จำนวนอาสาสมัครเกษตรกรของจังหวัดประจวบคีรีขันธ์ ประจำปี ๒๕๖๓ หน่วย : ราย

อำเภอ	ด้านอาสาสมัครเกษตรกร (ราย)									หมายเหตุ
	ฝนหลวง	บัญชี	ประมง	ปศุสัตว์	หมอดิน	เกษตรหมู่บ้าน	สหกรณ์	ชลประทาน	เศรษฐกิจการเกษตร	
หัวหิน	๖	๗	๔	๓๑	๖๖	๖๕	๕	๒	๑	
ปราณบุรี	๓	๑๕	๘	๕๑	๔๘	๔๔	-	-	๑	
สามร้อยยอด	๓	๑๐	๘	๑๓	๔๒	๔๑	-	-	๑	
กุยบุรี	๑๐	๖	๘	๘๐	๕๓	๔๗	-	-	๑	
เมืองประจวบฯ	๕	๒๒	๘	๔๘	๖๓	๖๓	๔	๘	๑	
ทับสะแก	๗	๑๐	๘	๑๔	๕๓	๖๕	-	๔	๑	
บางสะพาน	๘	๒๑	๖	๑๕	๖๖	๗๑	๒	-	๑	
บางสะพานน้อย	๗	๙	๘	๒๗	๔๓	๔๑	๕	๑	๑	
<b>รวม</b>	<b>๔๙</b>	<b>๑๐๐</b>	<b>๕๘</b>	<b>๒๗๙</b>	<b>๔๓๔</b>	<b>๔๓๗</b>	<b>๑๖</b>	<b>๑๕</b>	<b>๘</b>	

ที่มา : สำนักงานเกษตรจังหวัดประจวบคีรีขันธ์

## ๒.๗ ข้อมูลด้านการพัฒนาเกษตรกรเป็น Smart Farmer และ Young Smart Farmer

ตารางที่ ๒๖ ข้อมูลเกษตรกร Smart Farmer และ Young Smart Farmer จังหวัดประจวบคีรีขันธ์  
ปี พ.ศ. ๒๕๕๗ – ๒๕๖๓

หน่วย : ราย

ปี พ.ศ.	Smart Farmer (SF)	Young Smart Farmer (YSF)	รวม
๒๕๕๗	-	๒๕	๒๕
๒๕๕๘	-	๔๑	๔๑
๒๕๕๙	-	๓๓	๓๓
ปี พ.ศ.	Smart Farmer (SF)	Young Smart Farmer (YSF)	รวม
๒๕๖๐	๕๐๕	๓๕	๕๔๐
๒๕๖๑	๗๘๗	๓๖	๘๒๓
๒๕๖๒	๑๖๐	๔๐	๒๐๐
๒๕๖๓	๑๖๐	๔๐	๒๐๐
๒๕๖๔	๑๖๐	๔๐	๒๐๐
<b>รวม</b>	<b>๑,๗๗๒</b>	<b>๒๙๐</b>	<b>๒,๐๖๒</b>

ที่มา : สำนักงานเกษตรจังหวัดประจวบคีรีขันธ์

## ๒.๘ ศูนย์เรียนรู้การเพิ่มประสิทธิภาพการผลิตสินค้าเกษตร (ศพก.)

ศูนย์หลักจำนวน ๘ ศูนย์/อำเภอ ศูนย์เครือข่าย จำนวน ๑๕๒ ศูนย์ มาตรฐาน GAP ๖ ศูนย์ (มะพร้าว, สับปะรด, ข้าว) Organic ๑ ศูนย์ (มะพร้าวอินทรีย์) RSPO ๑ ศูนย์ (ปาล์มน้ำมัน) สมาชิกแปลงใหญ่ ๗ ศูนย์

ตารางที่ ๒๗ ศูนย์เรียนรู้การเพิ่มประสิทธิภาพการผลิตสินค้าเกษตร (ศพก.) จังหวัดประจวบคีรีขันธ์ พ.ศ.๒๕๖๔

ที่	รายชื่อ	ตำบล	อำเภอ	ชนิดพืช	ศูนย์เครือข่าย (จำนวน)
๑	นายรุ่งเรือง ไตรรักษา	หินเหล็กไฟ	หัวหิน	สับปะรด	๑๖
๒	นายสุรพล เพ็งสุวรรณ	ปราณบุรี	ปราณบุรี	มะพร้าว	๑๔
๓	นายพีธี ทองสวัสดิ์	ศาลาลัย	สามร้อยยอด	มะม่วงน้ำดอกไม้	๑๖
๔	นายพศิน พัฒนพลชัย	กุยบุรี	กุยบุรี	มะพร้าว	๑๗
๕	นายวิสูตร วิทยานันท์	อ่าวน้อย	เมืองฯ	สับปะรด	๒๔
๖	นางกัณดา คนขยัน	เขาล้าน	ทับสะแก	มะพร้าว	๒๒
๗	นายประเสริฐ ยูวาทกุล	ธงชัย	บางสะพาน	มะพร้าว	๑๘
๘	นายถนอม หอมชื่น	ทรายทอง	บางสะพานน้อย	ปาล์ม	๑๓
<b>รวม</b>					<b>๑๔๐</b>

ที่มา : สำนักงานเกษตรจังหวัดประจวบคีรีขันธ์

๒.๙ แหล่งแปรรูป ตลาดกระจายสินค้า และข้อมูลสำคัญระดับจังหวัด  
 ตารางที่ ๒๘ แหล่งแปรรูป ตลาดกระจายสินค้าและข้อมูลสำคัญระดับจังหวัด

ที่	ชื่อสินค้า	แหล่งแปรรูปที่สำคัญ		ตลาดกระจายสินค้า			
				ในจังหวัด		นอกจังหวัด	
		แห่ง	ระบุชื่อ	แห่ง	ระบุชื่อ	แห่ง	ระบุชื่อ
๑	สับปะรด	๒๑	๑. บริษัท ทิปโก้ฟู้ดส์ (ประเทศไทย) จำกัด มหาชน ๒. บริษัท ปราณบุรีสับปะรดกระป๋อง จำกัด ๓. บริษัท กุญบุรีผลไม้กระป๋อง จำกัด ๔. บริษัท ผลไม้กระป๋องประจวบ จำกัด ๕. บริษัท ไทยยอดทิพย์ จำกัด ๖. บริษัท เถกิงอุตสาหกรรมสับปะรดกระป๋อง จำกัด ๗. บริษัท เนเชอรัล ฟรุต จำกัด ๘. บริษัท ปราณบุรี โฮเตอิจ จำกัด				
			๙. บริษัท พี.ที.อินเตอร์ฟู้ด (๒๐๐๔) จำกัด ๑๐. บริษัท ควอลิตี้ โฟนแอปเปิลโปรดักส์ จำกัด ๑๑. บริษัท โดลไทยแลนด์ จำกัด ๑๒. บริษัท ผลไม้กระป๋องสยาม(๑๙๘๘) จำกัด ๑๓. บริษัท สยามอุตสาหกรรมเกษตรอาหาร จำกัด (มหาชน) ๑๔. บริษัท พี.เอส.พี.สยามฟู้ดส์อินดัสทรี จำกัด ๑๕. บริษัท เจริญฟู้ดส์ อุตสาหกรรม จำกัด ๑๖. บริษัท ชิก ฟู้ดส์ (ประเทศไทย) จำกัด ๑๗. บริษัท พี.เอส.พี.สยามฟู้ดส์อินดัสทรี จำกัด ๑๘. บริษัท มายเอ็นดีเวิลด์ (๒๐๐๕) จำกัด ๑๙. บริษัท สับปะรดปราณบุรี (ประเทศไทย) จำกัด ๒๐. บริษัท สยามฟู้ดส์คาร์เด็น จำกัด ๒๑. บริษัท โรงงานช่างน้อยปราณบุรี จำกัด				
๒	มะพร้าว	๕	๑. บริษัท เขียวบับ จำกัด ๒. บริษัท ที.ซี.โอ.ฟู้ดส์ จำกัด (กะทิ) ๓. โรงงานที่บิ๊มน้ำมันมะพร้าวทวีกิจ (สกัดน้ำมันมะพร้าว) ๔. บริษัท ไทย อกริ ฟู้ดส์ จำกัด (กะทิ) ๕. บริษัท อุตสาหกรรมมะพร้าว ทับสะแก (๑๙๘๖) จำกัด (กะทิ,มะพร้าวอบแห้ง)	๒	๑. สหกรณ์ชาวสวนมะพร้าว ประจวบฯ จำกัด ๒. บริษัท เขียวบับ จำกัด	๒	๑. บริษัทเทพผดุงพรมะพร้าว จำกัด ๒. บริษัท ไทย เอกกรีนฟู้ดส์ จำกัด (มหาชน)
๓	ปาล์ม น้ำมัน	๔	๑. บริษัท วีวี น้ำมันปาล์ม จำกัด ๒. บริษัท ศรีสุขปาล์ม จำกัด ๓. บริษัท ศิริรัตน์ ฟู้ด แอนด์เอ็นเนอร์ยี จำกัด ๔. บริษัท เอ.เอส.ที.ปาล์มมอยล์ จำกัด	๔	๑. สหกรณ์การเกษตรบางสะพานน้อย จำกัด ๒. สหกรณ์ชาวไร่สับปะรดสามร้อยยอด จำกัด ๓. สหกรณ์การเกษตรเพื่อการตลาดลูกค้า ธกส.ประจวบฯ จำกัด ๔. สหกรณ์ผลิตปุ๋ยอินทรีย์การเกษตรในเขตปฏิรูปที่ดินบางสะพานน้อย จำกัด	๑	บริษัทชุมพรอุตสาหกรรมน้ำมันปาล์ม จำกัด

ที่.	ชื่อสินค้า	แหล่งแปรรูปที่สำคัญ		ตลาดกระจายสินค้า			
				ในจังหวัด		นอกจังหวัด	
		แห่ง	ระบุชื่อ	แห่ง	ระบุชื่อ	แห่ง	ระบุชื่อ
๔	ยางพารา	-		๑๔	๑. สหกรณ์การเกษตร บางสะพานน้อย จำกัด ๒. สหกรณ์ชาวไร่ สับประดสามร้อยยอด จำกัด ๓. สหกรณ์กองทุน สวนยางบางสะพาน จำกัด ๔. สหกรณ์กองทุน สวนยางร้อนทองพัฒนา จำกัด ๕. สหกรณ์กองทุน สวนยางพงศ์ประศาสน์ จำกัด ๖. สหกรณ์ผู้ผลิตยาง บางสะพานน้อย จำกัด ๗. สหกรณ์ชาวสวนยาง พาราประจวบฯ จำกัด ๘. สหกรณ์ชาวสวนยาง หัวหิน จำกัด ๙. สหกรณ์สวนยาง ปราณบุรี จำกัด ๑๐. สหกรณ์เครดิตยู เนียนบ้านหนองมะค่า จำกัด ๑๑. สหกรณ์เครดิต ยูเนียนวังน้ำเขียว พัฒนา จำกัด ๑๒. กลุ่มเกษตรกรทำ สวนชัยเกษม ๑๓. ตลาดประมุลยาง ๑๔. กลุ่มเกษตรกรทำ สวนไชยราช	๓	๑. ฉัตรชัยการยาง ๒. เต็นการยาง ๓. ตลาดประมุลยาง
๕	ข้าวนาปี	๓	๑. โรงสีเต็งธัญญา ๒. โรงสีหนองตาแต้ม ๓. โรงสีวิวัฒนาการะเกตุ				
๖	ข้าวนา ปรัง	๓	๑. โรงสีเต็งธัญญา ๒. โรงสีหนองตาแต้ม ๓. โรงสีวิวัฒนาการะเกตุ				
๗	อ้อย	๑	๑. บริษัทอุตสาหกรรมน้ำตาลปราณบุรี จำกัด				
๘	หน่อไม้ฝรั่ง			๑	กลุ่มสมาชิกเกษตร ธรรมชาติ	๒	๑. บริษัทเนเจอร์ล แอนด์ ฟรีเมียม ฟู้ดส์ จำกัด ๒. บริษัท สยามแม็คโคร

ที่	ชื่อสินค้า	แหล่งแปรรูปที่สำคัญ		ตลาดกระจายสินค้า			
				ในจังหวัด		นอกจังหวัด	
		แห่ง	ระบุชื่อ	แห่ง	ระบุชื่อ	แห่ง	ระบุชื่อ
๙	ไก่เนื้อ	๘	๑. หจก.สามร้อยยอดฟู้ดส์ ๒. โรงฆ่าสัตว์ปีกอมรรรัตน์ อำเภอสามร้อยยอด ๓. โรงฆ่าสัตว์ปีกจันทร์ฉาย อำเภอสามร้อยยอด ๔. โรงฆ่าสัตว์ปีกเจ็พเพอร์ไก้สด อ.กุยบุรี ๕. โรงฆ่าสัตว์ปีกสมโภชน์ อ.กุยบุรี ๖. ทองคำฟู้ดส์ อำเภอกุยบุรี ๗. ธนกรฟู้ดส์ อำเภอบางสะพาน ๘. เพ็ญจันทร์ฟาร์ม อำเภอบางสะพาน	๔	๑.ตลาดอ.สามร้อยยอด ๒. ตลาดไร่ใหม่ อำเภอสามร้อยยอด ๓. ตลาดในพื้นที่อำเภอกุยบุรี ๔. ตลาดอำเภอบางสะพาน		
๑๐	ไก่พื้นเมือง	๘	๑. หจก.สามร้อยยอดฟู้ดส์ ๒. โรงฆ่าสัตว์ปีกอมรรรัตน์ อำเภอ สามร้อยยอด ๓. โรงฆ่าสัตว์ปีกจันทร์ฉาย อำเภอสามร้อยยอด ๔. โรงฆ่าสัตว์ปีกเจ็พเพอร์ไก้สด อำเภอกุยบุรี ๕. โรงฆ่าสัตว์ปีกสมโภชน์ อำเภอกุยบุรี ๖. ทองคำฟู้ดส์ อำเภอกุยบุรี ๗. ธนกรฟู้ดส์ อำเภอบางสะพาน ๘. เพ็ญจันทร์ฟาร์ม อำเภอบางสะพาน	๔	๑. ตลาด อำเภอสามร้อยยอด ๒. ตลาดไร่ใหม่ อำเภอสามร้อยยอด ๓. ตลาดในพื้นที่อำเภอกุยบุรี ๔. ตลาดอำเภอบางสะพาน		
๑๑	โคเนื้อ	๒	๑. โรงฆ่าสัตว์เทศบาลตำบลกำเน็ด นพคุณ อำเภอบางสะพาน ๒. โรงฆ่าอึ้งเหนย อ.กุยบุรี	๒	๑. ตลาดในพื้นที่อำเภอบางสะพาน ๒. ตลาดอำเภอกุยบุรี		
๑๒	เปิดไข่	๑	ฟาร์มเปิดไข่นายณรงค์ห้วยกุ่ม อำเภอทับสะแก	๑	ร้านจำหน่ายของชำในเขตอำเภอทับสะแก, อำเภอบางสะพาน	๑	จุดจำหน่ายสินค้าอำเภอไชยยา จังหวัดสุราษฎร์ธานี
๑๓	โคนม	๑	องค์การส่งเสริมกิจการโคนมแห่งประเทศไทย (อ.ส.ค.) ภาคใต้	๙	๑. สหกรณ์โคนมไทย-เดนมาร์คอ่าวน้อยจำกัด ๒. สหกรณ์โคนมไทย - เดนมาร์คห้วยสัตว์ใหญ่ จำกัด ๓. สหกรณ์โคนมไทย - เดนมาร์คประจวบฯ จำกัด ๔. สหกรณ์โคนมไทยเดนมาร์คบ้านเนินดินแดง จำกัด ๕. สหกรณ์โคนมกุยบุรี จำกัด ๖. สหกรณ์โคนมบางสะพาน จำกัด ๗. อสค.ปราณบุรี ๘. บจก. กลุ่มผู้เลี้ยงโคนมประจวบฯ ๙. บจก. ดีเอ็มฟาร์ม	๑๓	๑. สหกรณ์โคนมนครปฐม จำกัด ๒. สหกรณ์โคนมพัทลุง จำกัด ๓. บจก. ตอยยี่บัน ฟู้ดส์ ๔. โครงการส่วนพระองค์สวนจิตรลดา ๕. หจก. เซาท์เทิร์น แครี่ ๖. หจก. นครแดรี่ พลัส ๗. หจก. สุราษฎร์เฟรชมิลค์ จำกัด ๘. บจก. ยูไนเต็ดแดรี่ฟู้ดส์ ๙. บมจ. ฟรีสแลนด์คัมพินา (ประเทศไทย) ๑๐. ฟาร์มชินบัญชร ๑๑. มหาวิทยาลัยเกษตรศาสตร์ ๑๒. โรงนมกรมหลวงชุมพรเขตอุดมศักดิ์ ๑๓. บจก. ดัชมิลล์

ที่	ชื่อสินค้า	แหล่งแปรรูปที่สำคัญ		ตลาดกระจายสินค้า			
				ในจังหวัด		นอกจังหวัด	
		แห่ง	ระบุชื่อ	แห่ง	ระบุชื่อ	แห่ง	ระบุชื่อ
๑๔	กุ้งทะเล เพาะเลี้ยง			๑	สหกรณ์ผู้เลี้ยงกุ้งลุ่มน้ำ สามร้อยยอด - ปราณบุรี จำกัด	๑	บริษัท อันดามันซีฟู้ด

ที่มา : สำนักงานเกษตรจังหวัดประจวบคีรีขันธ์, การยางแห่งประเทศไทย จังหวัดประจวบคีรีขันธ์,  
สำนักงานประมงจังหวัดประจวบคีรีขันธ์, สำนักงานปศุสัตว์จังหวัดประจวบคีรีขันธ์

### ๓. ข้อมูลการบริหารจัดการสินค้าเกษตรที่สำคัญของจังหวัดประจวบคีรีขันธ์ ปี พ.ศ. ๒๕๖๓

จังหวัดประจวบคีรีขันธ์ได้รวบรวมและจัดทำข้อมูลการบริหารจัดการสินค้าเกษตรที่สำคัญของจังหวัด  
๗ ชนิด ได้แก่ ด้านพืช สับปะรด มะพร้าว ปาล์มน้ำมัน ยางพารา ด้านสัตว์ นำนมโค โคนเนื้อ และด้านประมง  
กุ้งขาวแวนนาไม เพื่อเป็นข้อมูลในการขับเคลื่อนและพัฒนาสินค้าเกษตรที่สำคัญของจังหวัดประจวบคีรีขันธ์ใน  
ระยะต่อไป

ตารางที่ ๒๙ การเปรียบเทียบความสมดุลปริมาณผลผลิตและปริมาณความต้องการผลผลิตสินค้าเกษตร  
ที่สำคัญของจังหวัดประจวบคีรีขันธ์ ปี พ.ศ. ๒๕๖๓

ประเภท/ ชนิดสินค้า	ปริมาณผลผลิต (ตัน,ตัว)	การกระจายสินค้า (ร้อยละ)	
		ในจังหวัด (ร้อยละ)	นอกจังหวัด (ร้อยละ)
๑) สับปะรด	๗๘๗,๕๑๘	๘๙.๗๒	๑๐.๒๘
๒) มะพร้าว	๓๕๖,๗๒๗	๗.๔๙	๙๒.๕๑
๓) ยางพารา	๖๑,๕๕๐	-	๑๐๐
๔) ปาล์มน้ำมัน	๖๒๐,๓๔๘	๘๙.๙๘	๑๐.๐๒
๕) โคนเนื้อ	๔๓,๘๖๓	๐.๕๕	๙๙.๔๕
๖) นำนมโคดิบ	๗๒,๙๖๑	๑๐๐	-
๗) กุ้งขาว(แวนนาไม)	๑๙,๙๐๙	๑๐	๙๐

ที่มา : สำนักงานเกษตรจังหวัดประจวบคีรีขันธ์, การยางแห่งประเทศไทย จังหวัดประจวบคีรีขันธ์,  
สำนักงานประมงจังหวัดประจวบคีรีขันธ์, สำนักงานปศุสัตว์จังหวัดประจวบคีรีขันธ์

## ส่วนที่ ๓

การวิเคราะห์สภาพแวดล้อมด้านการเกษตร  
และสหกรณ์ของจังหวัดประจวบคีรีขันธ์



## ส่วนที่ ๓

## การวิเคราะห์สภาพแวดล้อมด้านการเกษตรและสหกรณ์ของจังหวัดประจวบคีรีขันธ์

## ๑. การวิเคราะห์สภาพแวดล้อมภายในที่เกี่ยวข้องกับการเกษตรและสหกรณ์ของจังหวัดประจวบคีรีขันธ์

## ๑.๑ จุดแข็ง (Strengths : S)

- ๑.๑.๑) เป็นแหล่งผลิตและแปรรูปสับปะรด มะพร้าว ทุเรียน โคเนื้อ โคนม และสินค้าประมงเพื่อการส่งออกและการบริโภคภายในประเทศ
- ๑.๑.๒) มีโรงงานอุตสาหกรรมแปรรูปสับปะรด น้ำนมดิบ ในพื้นที่จังหวัดและสามารถรองรับผลผลิตได้
- ๑.๑.๓) สินค้าเกษตรของชุมชน เช่น ทุเรียน มะพร้าว เพิ่มช่องทางการท่องเที่ยวทางการเกษตรและถ่ายทอดองค์ความรู้
- ๑.๑.๔) สินค้าทางการเกษตรได้รับการรับรองสิ่งบ่งชี้ทางภูมิศาสตร์ (GI) คือ มะพร้าวทับสะแกและทุเรียนป่าละอู
- ๑.๑.๕) มีเส้นทางคมนาคมสะดวกและเป็นจุดเชื่อมต่อระหว่างภาคใต้และภูมิภาคต่างๆ
- ๑.๑.๖) มีท่าเรือน้ำลึกสำหรับขนส่งสินค้าที่ได้มาตรฐาน
- ๑.๑.๗) พื้นที่มีศักยภาพในการผลิตพืชเศรษฐกิจที่สำคัญตลอดจนด้านการปศุสัตว์และการประมง
- ๑.๑.๘) เป็นแหล่งวัตถุดิบในการผลิตวัสดุปรับปรุงดิน

## ๑.๒ จุดอ่อน (Weakness: W)

- ๑.๒.๑) แหล่งน้ำเพื่อการเกษตรนอกเขตชลประทาน ไม่เพียงพอ และระบบการส่งน้ำไม่ทั่วถึง
- ๑.๒.๒) เกษตรกรไม่สามารถกำหนดราคาขายเองได้
- ๑.๒.๓) การปลูกพืชตามกระแสทำให้ผลผลิตล้นตลาดราคาคงต่ำ
- ๑.๒.๔) เกษตรกรขาดความรู้และทักษะในกระบวนการเพิ่มมูลค่าสินค้าเกษตร สินค้าเกษตรปลอดภัย ตั้งแต่วางแผนการผลิต การตลาด การบริหารจัดการผลผลิต
- ๑.๒.๕) เกษตรกรไม่สามารถเข้าถึงแหล่งเงินทุนได้อย่างทั่วถึง
- ๑.๒.๖) หน่วยงานภาครัฐของจังหวัดประจวบคีรีขันธ์ยังร่วมบูรณาการดำเนินงานไม่ทันต่อสถานการณ์ความเดือดร้อนของเกษตรกรในพื้นที่
- ๑.๒.๗) การบริหารจัดการภายในสถาบันเกษตรกร/องค์กร เกษตรกรยังไม่เข้มแข็ง
- ๑.๒.๘) มีการใช้สารเคมี ทำให้ต้นทุนการผลิตสูงประสบกับปัญหาขาดทุน
- ๑.๒.๙) คนรุ่นใหม่เข้าสู่ภาคการเกษตรน้อยลง
- ๑.๒.๑๐) ข้อมูลทางด้านการเกษตรไม่เป็นเอกภาพ และขาดความต่อเนื่อง
- ๑.๒.๑๑) ดินที่ใช้ในการเพาะปลูกขาดความอุดมสมบูรณ์
- ๑.๒.๑๒) โครงสร้างพื้นฐานด้านการเกษตรไม่เพียงพอ (ถนน ไฟฟ้า)

## ๒. การวิเคราะห์สภาพแวดล้อมภายนอกที่เกี่ยวข้องกับการเกษตรและสหกรณ์ของจังหวัดประจวบคีรีขันธ์

### ๒.๑ โอกาส (Opportunities: O)

- ๒.๑.๑) นโยบายภาครัฐทุกระดับให้การสนับสนุนด้านการเกษตร
- ๒.๑.๒) กระแสบริโภคสินค้าเกษตรปลอดภัยที่มามากขึ้น
- ๒.๑.๓) ตลาดโลกมีความต้องการสินค้าเกษตรและพืชสมุนไพรมากขึ้น
- ๒.๑.๔) แนวโน้มการบริโภคสินค้าเกษตรและเกษตรแปรรูปมากขึ้น
- ๒.๑.๕) การมีนโยบาย Thailand Riviera ส่งผลต่อการพัฒนาภายในพื้นที่จังหวัด
- ๒.๑.๖) โครงการรถไฟรางคู่ ทำให้การเดินทางและการขนส่งสินค้าทางการเกษตรสะดวกและรวดเร็วขึ้น
- ๒.๑.๗) นโยบาย OTOP นวัตกรรมดี เชื่อมต่อชุมชนกับแหล่งท่องเที่ยว
- ๒.๑.๘) การเปิดการค้าชายแดน (จุดผ่อนปรนพิเศษด้านสิงขร)
- ๒.๑.๙) ความก้าวหน้าทางเทคโนโลยี ส่งผลให้เกิดช่องทางการจำหน่ายสินค้าเกษตรมากขึ้น เช่น LINE Facebook Lazada

### ๒.๒ ภัยคุกคาม (Threats: T)

- ๒.๒.๑) การจัดการปัญหาเอกสารสิทธิ์ในที่ดินทำกินการเกษตรของภาครัฐ ยังไม่ทั่วถึง
- ๒.๒.๒) การเปลี่ยนแปลงนโยบายภาครัฐด้านการเกษตร
- ๒.๒.๓) ปัจจัยผลิตทางการเกษตรมีราคาสูงขึ้นอย่างต่อเนื่อง
- ๒.๒.๔) โรคระบาดในคน เช่น COVID-๑๙
- ๒.๒.๕) ภัยธรรมชาติ (น้ำท่วม, ภัยแล้ง, การกัดเซาะและพังทลายของดิน)
- ๒.๒.๖) การใช้มาตรการกีดกันและการแข่งขันทางการค้า ทั้งในประเทศและต่างประเทศ
- ๒.๒.๗) การรวมกลุ่มของประชาคมเศรษฐกิจอาเซียน (AEC) ส่งผลต่อการเคลื่อนย้ายทรัพยากรอย่างเสรี ส่งผลให้เกิดโรคระบาด และการเปลี่ยนแปลงสายพันธุ์พืช พันธุ์สัตว์
- ๒.๒.๘) ทรัพยากรการเกษตรเสื่อมโทรมและถูกทำลาย

### การวิเคราะห์สภาพแวดล้อมด้านการเกษตรและสหกรณ์ของจังหวัดประจวบคีรีขันธ์

จุดแข็ง (Strength)	จุดอ่อน (Weakness)
<p>๑) เป็นแหล่งผลิตและแปรรูปสับปะรด มะพร้าว ใคเนื้อ โคนม และสินค้าประมงเพื่อการส่งออกและการบริโภคภายในประเทศ</p> <p>๒) มีโรงงานอุตสาหกรรมแปรรูปสับปะรด น้่านมดิบในพื้นที่จังหวัดและสามารถรองรับผลผลิตได้</p> <p>๓) สินค้าเกษตรของชุมชน เช่น ทูเรียน มะพร้าว เพิ่มช่องทางการท่องเที่ยวทางการเกษตรและถ่ายทอดองค์ความรู้</p> <p>๔) สินค้าทางการเกษตรได้รับการรับรองสิ่งบ่งชี้ทางภูมิศาสตร์ (GI) คือ มะพร้าวทับสะแก และทุเรียนป่าละอู</p> <p>๕) มีเส้นทางคมนาคมสะดวกและเป็นจุดเชื่อมต่อระหว่างภาคใต้และภูมิภาคต่างๆ</p> <p>๖) มีท่าเรือน้ำลึกสำหรับขนส่งสินค้าที่ได้มาตรฐาน</p> <p>๗) พื้นที่มีศักยภาพในการผลิตพืชเศรษฐกิจที่สำคัญตลอดจนด้านการปศุสัตว์และการประมง</p> <p>๘) เป็นแหล่งวัตถุดิบในการผลิตวัสดุปรับปรุงดิน</p>	<p>๑) แหล่งน้ำเพื่อการเกษตรนอกเขตชลประทานไม่เพียงพอ และระบบการส่งน้ำไม่ทั่วถึง</p> <p>๒) เกษตรกรไม่สามารถกำหนดราคาขายเองได้</p> <p>๓) การปลูกพืชตามกระแสทำให้ผลผลิตล้นตลาดราคาตกต่ำ</p> <p>๔) เกษตรกรขาดความรู้และทักษะในกระบวนการเพิ่มมูลค่าสินค้าเกษตร สินค้าเกษตรปลอดภัยตั้งแต่วางแผนการผลิต การตลาด การบริหารจัดการผลผลิต</p> <p>๕) เกษตรกรไม่สามารถเข้าถึงแหล่งเงินทุนได้อย่างทั่วถึง</p> <p>๖) หน่วยงานภาครัฐของจังหวัดประจวบคีรีขันธ์ยังร่วมบูรณาการการดำเนินงานไม่ทันต่อสถานการณ์ความเดือดร้อนของเกษตรกรในพื้นที่</p> <p>๗) การบริหารจัดการภายในสถาบันเกษตรกร/องค์กรเกษตรกรยังไม่เข้มแข็ง</p> <p>๘) มีการใช้สารเคมี ทำให้ต้นทุนการผลิตสูงประสบกับปัญหาขาดทุน</p> <p>๙) คนรุ่นใหม่เข้าสู่ภาคการเกษตรน้อยลง</p> <p>๑๐) ข้อมูลทางด้านการเกษตรไม่เป็นเอกภาพ และขาดความต่อเนื่อง</p> <p>๑๑) ดินที่ใช้ในการเพาะปลูกขาดความอุดมสมบูรณ์</p> <p>๑๒) โครงสร้างพื้นฐานด้านการเกษตรไม่เพียงพอ (ถนน ไฟฟ้า)</p>
โอกาส (Opportunity)	ภัยคุกคาม (Threat)
<p>๑) นโยบายภาครัฐทุกระดับให้การสนับสนุนด้านการเกษตร</p> <p>๒) กระแสบริโภคสินค้าเกษตรปลอดภัยที่มากขึ้น</p> <p>๓) ตลาดโลกมีความต้องการสินค้าเกษตรและพืชสมุนไพรมากขึ้น</p> <p>๔) แนวโน้มการบริโภคสินค้าเกษตรและเกษตรแปรรูปมากขึ้น</p> <p>๕) การมีนโยบาย Thailand Riviera ส่งผลต่อการพัฒนาภายในพื้นที่จังหวัด</p> <p>๖) โครงการรถไฟรางคู่ ทำให้การเดินทางและการขนส่งสินค้าทางการเกษตรสะดวกและรวดเร็วขึ้น</p> <p>๗) นโยบาย OTOP นวัตกรรมดี เชื่อมต่อชุมชนกับแหล่งท่องเที่ยว</p> <p>๘) การเปิดการค้าชายแดน (จุดผ่อนปรนพิเศษด้านสิ่งขจร)</p> <p>๙) ความก้าวหน้าทางเทคโนโลยี ส่งผลให้เกิดช่องทางการจำหน่ายสินค้าเกษตรมากขึ้น เช่น LINE Facebook Lazada</p>	<p>๑) การจัดการปัญหาเอกสารสิทธิ์ในที่ดินทำกินการเกษตรของภาครัฐ ยังไม่ทั่วถึง</p> <p>๒) การเปลี่ยนแปลงนโยบายภาครัฐด้านการเกษตร</p> <p>๓) ปัจจัยผลิตทางการเกษตรมีราคาสูงขึ้นอย่างต่อเนื่อง</p> <p>๔) โรคระบาดในคน เช่น COVID-๑๙</p> <p>๕) ภัยธรรมชาติ (น้ำท่วม, ภัยแล้ง, การกัดเซาะและพังทลายของดิน)</p> <p>๖) การใช้มาตรการกีดกันและการแข่งขันทางการค้าทั้งในประเทศและต่างประเทศ</p> <p>๗) การรวมกลุ่มของประชาคมเศรษฐกิจอาเซียน (AEC) ส่งผลต่อการเคลื่อนย้ายทรัพยากรอย่างเสรี ส่งผลให้เกิดโรคระบาด และการเปลี่ยนแปลงสายพันธุ์พืชพันธุ์สัตว์</p> <p>๘) ทรัพยากรการเกษตรเสื่อมโทรมและถูกทำลาย</p>

<p style="text-align: center;"><b>ปัจจัยภายใน</b></p> <p style="text-align: center;"><b>ปัจจัยภายนอก</b></p>	<p style="text-align: center;"><b>S จุดแข็ง (ภายใน)</b></p> <p>๑) เป็นแหล่งผลิตและแปรรูปสับปะรด มะพร้าว ใคเนื้อ ใคนม และสินค้าประมงเพื่อการส่งออกและการบริโภคภายในประเทศ</p> <p>๒) มีโรงงานอุตสาหกรรมแปรรูปสับปะรด น้ำนมดิบ ในพื้นที่จังหวัดและสามารถรองรับผลผลิตได้</p> <p>๓) สินค้าเกษตรของชุมชน เช่น ทุเรียน มะพร้าว เพิ่มช่องทางการท่องเที่ยวทางการเกษตรและถ่ายทอดองค์ความรู้</p> <p>๔) สินค้าทางการเกษตรได้รับการรับรองสิ่งบ่งชี้ทางภูมิศาสตร์ (GI) คือ มะพร้าวทับสะแก และทุเรียนป่าละอู</p> <p>๕) มีเส้นทางคมนาคมสะดวกและเป็นจุดเชื่อมต่อระหว่างภาคใต้และภูมิภาคต่างๆ</p> <p>๖) มีท่าเรือน้ำลึกสำหรับขนส่งสินค้าที่ได้มาตรฐาน</p> <p>๗) พื้นที่ที่มีศักยภาพในการผลิตพืชเศรษฐกิจที่สำคัญตลอดจนด้านการปศุสัตว์และการประมง</p> <p>๘) พื้นที่ที่มีศักยภาพในการผลิตพืชเศรษฐกิจที่สำคัญตลอดจนด้านการปศุสัตว์และการประมง</p> <p>๙) เป็นแหล่งวัตถุดิบในการผลิตวัสดุปรับปรุงดิน</p>	<p style="text-align: center;"><b>W จุดอ่อน (ภายใน)</b></p> <p>๑) แหล่งน้ำเพื่อการเกษตรนอกเขตชลประทานไม่เพียงพอ และระบบการส่งน้ำไม่ทั่วถึง</p> <p>๒) เกษตรกรไม่สามารถกำหนดราคาขายเองได้</p> <p>๓) การปลูกพืชตามกระแสทำให้ผลผลิตล้นตลาดราคาตกต่ำ</p> <p>๔) เกษตรกรขาดความรู้และทักษะในกระบวนการเพิ่มมูลค่าสินค้าเกษตร สินค้าเกษตรปลอดภัยตั้งแต่วางแผนการผลิต การตลาด การบริหารจัดการผลผลิต</p> <p>๕) เกษตรกรไม่สามารถเข้าถึงแหล่งเงินทุนได้อย่างทั่วถึง</p> <p>๖) หน่วยงานภาครัฐของจังหวัดประจวบคีรีขันธ์ยังร่วมบูรณาการดำเนินงานไม่ทันต่อสถานการณ์ความเดือดร้อนของเกษตรกรในพื้นที่</p> <p>๗) การบริหารจัดการภายในสถาบันเกษตรกร/องค์กร เกษตรกรยังไม่เข้มแข็ง</p> <p>๘) มีการใช้สารเคมี ทำให้ต้นทุนการผลิตสูง ประสบกับปัญหาขาดทุน</p> <p>๙) คนรุ่นใหม่เข้าสู่ภาคการเกษตรน้อยลง</p> <p>๑๐) ข้อมูลทางการเกษตรไม่เป็นเอกภาพ และขาดความต่อเนื่อง</p> <p>๑๑) ดินที่ใช้ในการเพาะปลูกขาดความอุดมสมบูรณ์</p> <p>๑๒) โครงสร้างพื้นฐานด้านการเกษตรไม่เพียงพอ (ถนน ไฟฟ้า)</p>
<p style="text-align: center;"><b>O โอกาส(ภายนอก)</b></p> <p>๑) นโยบายภาครัฐทุกระดับให้การสนับสนุนด้านการเกษตร</p> <p>๒) กระแสบริโภคสินค้าเกษตรปลอดภัยที่มากขึ้น</p> <p>๓) ตลาดโลกมีความต้องการสินค้าเกษตรและพืชสมุนไพรมากขึ้น</p> <p>๔) แนวโน้มการบริโภคสินค้าเกษตรและเกษตรแปรรูปมากขึ้น</p> <p>๕) การมีนโยบาย Thailand Riviera ส่งผลต่อการพัฒนาภายในพื้นที่จังหวัด</p> <p>๖) โครงการรถไฟรางคู่ ทำให้การเดินทางและการขนส่งสินค้าทางการเกษตรสะดวกและรวดเร็วขึ้น</p> <p>๗) นโยบาย OTOP นวัตกรรมดี เชื่อมต่อชุมชนกับแหล่งท่องเที่ยว</p> <p>๘) การเปิดการค้าชายแดน (จุดผ่อนปรนพิเศษด้านสิงขร)</p> <p>๙) สังคมผู้สูงอายุมีแนวโน้มสูงขึ้น ส่งผลต่อความต้องการด้าน สินค้า อาหาร และการบริการในภาคเกษตรมากขึ้น</p> <p>๑๐) ความก้าวหน้าทางเทคโนโลยี ส่งผลให้เกิดช่องทางการจำหน่ายสินค้าเกษตรมากขึ้น เช่น LINE Facebook Lazada</p>	<p style="text-align: center;"><b>SO</b></p> <p><b>กลยุทธ์เชิงรุก</b></p> <p>S๑O๒O๓ - ส่งเสริมการผลิตและยกระดับสินค้าเกษตรคุณภาพสูง</p> <p>S๑O๑O๒O๓ - ส่งเสริมการวางแผนการผลิตสินค้าเกษตรให้สอดคล้องกับความต้องการของตลาด</p> <p>S๓O๔O๕O๖ - ส่งเสริมการท่องเที่ยวเชิงเกษตรภายในชุมชน</p> <p>S๑S๗O๑O๔O๑๐ - พัฒนางานวิจัย เทคโนโลยี และนวัตกรรมด้านการเกษตรซึ่งเกษตรกรสามารถนำไปใช้ให้เกิดประโยชน์ได้</p>	<p style="text-align: center;"><b>WO</b></p> <p><b>กลยุทธ์เชิงแก้ไข</b></p> <p>W๒W๔W๕W๗O๓O๒O๗ - พัฒนาเกษตรกรและสถาบันเกษตรกรให้มีความเข้มแข็ง</p> <p>W๗O๗ - ส่งเสริมสถาบันเกษตรกรให้มีการปรับปรุงมาตรฐานการดำเนินงาน</p> <p>W๒W๙O๑O๗ - พัฒนาระบบข้อมูลสารสนเทศการเกษตรและถ่ายทอดองค์ความรู้ให้แก่เกษตรกร</p> <p>W๘O๒O๓O๗ - สนับสนุนแหล่งเงินทุนในการทำการเกษตร</p> <p>W๖O๑ - ส่งเสริมการบูรณาการแผนงานด้านการเกษตรอย่างมีประสิทธิภาพ</p>

T ภัยคุกคาม (ภายนอก)	ST	WT
<p>๑) การจัดการปัญหาเอกสารสิทธิในที่ดินทำกิน การเกษตรของภาครัฐ ยังไม่ทั่วถึง</p> <p>๒) การเปลี่ยนแปลงนโยบายภาครัฐ ด้านการเกษตร</p> <p>๓) ปัจจัยผลิตทางการเกษตรมีราคาสูงขึ้นอย่างต่อเนื่อง</p> <p>๔) โรคระบาดในคน เช่น COVID-๑๙</p> <p>๕) ภัยธรรมชาติ (น้ำท่วม, ภัยแล้ง, การกัดเซาะและพังทลายของดิน)</p> <p>๖) การใช้มาตรการกีดกันและการแข่งขันทางการค้า ทั้งในประเทศและต่างประเทศ</p> <p>๗) การรวมกลุ่มของประชาคมเศรษฐกิจอาเซียน (AEC) ส่งผลต่อการเคลื่อนย้ายทรัพยากรอย่างเสรี ส่งผลให้เกิดโรคระบาด</p> <p>๘) ทรัพยากรการเกษตรเสื่อมโทรมและถูกทำลาย</p> <p>๙) โรคระบาดในพืช สัตว์ ที่มีต่อเนื่อง เช่น โรคระบาดในพืชมะพร้าว โรคล้มปี สกิน</p> <p>๑๐) สภาวะเศรษฐกิจของโลกตกต่ำส่งผลต่อราคาสินค้า และการบริการ</p>	<p><b>กลยุทธ์เชิงป้องกัน</b></p> <p>S๓S๖T๘ - ส่งเสริมการใช้ทรัพยากรการเกษตรให้เหมาะสมกับพื้นที่</p> <p>S๒T๗ - ส่งเสริมการทำเกษตรแบบพันธะสัญญา</p>	<p><b>กลยุทธ์เชิงรับ</b></p> <p>W๔T๓ - ส่งเสริมการทำตามแนวทางเศรษฐกิจพอเพียง</p> <p>W๑๐T๘ - พัฒนาระบบบริหารจัดการพื้นที่ฟูทรัพยากรการเกษตร</p> <p>W๗T๒ - ส่งเสริมกระบวนการมีส่วนร่วมขององค์กรเกษตรและชุมชน</p> <p>W๑W๑๐T๕ - ส่งเสริมให้มีแหล่งน้ำในไร่นานอกเขตชลประทานและให้เกษตรกรมีส่วนร่วมในการบริหารจัดการน้ำอย่างมีประสิทธิภาพ</p> <p>W๓W๑๐T๑๐ - พัฒนาระบบข้อมูลสินค้าเกษตรที่สำคัญของจังหวัดให้ถูกต้องและเป็นปัจจุบัน</p>

## ส่วนที่ ๔

แผนพัฒนาการเกษตรและสหกรณ์ของจังหวัด  
ประจวบคีรีขันธ์

## ส่วนที่ ๔

### แผนพัฒนาการเกษตรและสหกรณ์ของจังหวัดประจวบคีรีขันธ์ (พ.ศ. ๒๕๖๖ - ๒๕๗๐)

#### ๑. วิสัยทัศน์ (Vision)

เป็นแหล่งผลิตและแปรรูปสินค้าด้านเกษตรของจังหวัดที่ได้มาตรฐานเกษตรกรรมมีคุณภาพชีวิตที่ดี มีความมั่นคงและยั่งยืน

#### ๒. พันธกิจ (Mission)

- ๒.๑ พัฒนาคุณภาพชีวิตเกษตรกรให้มีความมั่นคง
- ๒.๒ พัฒนาเศรษฐกิจการเกษตรให้เติบโตอย่างมีเสถียรภาพ
- ๒.๓ ส่งเสริมการผลิตสินค้าเกษตรที่มีคุณภาพตลอดห่วงโซ่อุปทานให้สอดคล้องกับความต้องการของตลาด และส่งเสริมงานวิจัย เทคโนโลยี และนวัตกรรมเพื่อนำมาใช้ประโยชน์
- ๒.๔ ส่งเสริมให้มีการบริหารจัดการทรัพยากรการเกษตรและสิ่งแวดล้อมอย่างสมดุลและยั่งยืน

#### ๓. เป้าประสงค์หลักการพัฒนาการเกษตรและสหกรณ์ของจังหวัด (Goals)

- ๓.๑ เกษตรกรมีคุณภาพชีวิตที่ดีขึ้น อาชีพมั่นคงและยั่งยืน และรายได้จากการทำการเกษตรเพิ่มขึ้น
- ๓.๒ สินค้าเกษตรที่สำคัญของจังหวัดได้รับการพัฒนาการผลิตและมีมูลค่าเพิ่มขึ้น
- ๓.๓ ทรัพยากรทางการเกษตรมีการนำไปใช้เพื่อพัฒนาการเกษตรอย่างมีประสิทธิภาพ คุ่มค่าและยั่งยืน

#### ๔. ประเด็นยุทธศาสตร์ (Strategic Issue)

ประเด็นยุทธศาสตร์ที่ ๑ สร้างความเข้มแข็งให้กับเกษตรกรและสถาบันเกษตรกร

##### เป้าประสงค์เชิงยุทธศาสตร์

- ๑) เกษตรกรได้รับการพัฒนาศักยภาพสู่การเป็น Smart Farmer
- ๒) สถาบันเกษตรกรมีการดำเนินงานที่มีมาตรฐานเพิ่มขึ้น

##### ตัวชี้วัด

- ๑) จำนวนเกษตรกรที่เป็น Smart Farmer (ราย)
- ๒) จำนวนสถาบันเกษตรกรที่ผ่านการรับรองมาตรฐาน (แห่ง)

##### กลยุทธ์

- ๑) พัฒนาเกษตรกรและสถาบันเกษตรกรให้มีความเข้มแข็ง
- ๒) ช่วยสนับสนุนจัดหาแหล่งเงินทุนในการทำเกษตร
- ๓) ส่งเสริมการทำเกษตรตามแนวทางเศรษฐกิจพอเพียง

ประเด็นยุทธศาสตร์ที่ ๒ เพิ่มประสิทธิภาพการผลิตและยกระดับมาตรฐานสินค้าเกษตร

##### เป้าประสงค์เชิงยุทธศาสตร์

- ๑) มูลค่าของสินค้าเกษตรและผลิตภัณฑ์จากการเกษตรของจังหวัดเพิ่มขึ้น
- ๒) ประสิทธิภาพการผลิตและการแปรรูปสินค้าเกษตรของจังหวัดมีคุณภาพและมาตรฐานเพิ่มขึ้น (สับปะรด มะพร้าว กุ้งขาว โคนเนอ โคนนม)
- ๓) ชีตความสามารถในการเชื่อมโยงเครือข่ายการผลิตและการตลาดสินค้าเกษตรที่สำคัญของจังหวัดเพิ่มขึ้น
- ๔) ร้านค้าจำหน่ายปัจจัยการผลิตได้มาตรฐาน

**ตัวชี้วัด**

- ๑) อัตราการขยายตัวของ (GPP) ภาคการเกษตร (ร้อยละ)
- ๒) จำนวนแปลงใหญ่/ฟาร์ม/สถานประกอบการที่ได้รับการรับรองมาตรฐาน (แห่ง)
- ๓) จำนวนร้านค้าที่จำหน่ายปัจจัยการผลิตที่ได้มาตรฐาน (แห่ง)

**กลยุทธ์**

- ๔) ส่งเสริมการผลิตและยกระดับสินค้าเกษตรคุณภาพสูง
- ๕) ส่งเสริมการวางแผนการผลิตสินค้าเกษตรให้สอดคล้องกับความต้องการของตลาด
- ๖) ส่งเสริมการท่องเที่ยวเชิงเกษตรภายในชุมชน
- ๗) สนับสนุนการทำเกษตรแบบพันธะสัญญา

**ประเด็นยุทธศาสตร์ที่ ๓ เพิ่มความสามารถในการแข่งขันภาคการเกษตรด้วยเทคโนโลยีและนวัตกรรม****เป้าประสงค์เชิงยุทธศาสตร์**

- ๑) ส่งเสริมการนำเทคโนโลยี และนวัตกรรมด้านการเกษตรไปใช้ให้เกิดประโยชน์
- ๒) พัฒนาเทคโนโลยีสารสนเทศการเกษตรและเชื่อมโยงข้อมูลอย่างเป็นระบบ และปัจจุบัน

**ตัวชี้วัด**

- ๑) จำนวนงานวิจัย เทคโนโลยี และนวัตกรรมการเกษตรที่นำไปใช้ประโยชน์ (ชนิด)
- ๒) ระบบข้อมูลสารสนเทศด้านการเกษตร (ระบบ)

**กลยุทธ์**

- ๘) พัฒนางานวิจัย เทคโนโลยี และนวัตกรรมด้านการเกษตรซึ่งเกษตรกรสามารถนำไปใช้ให้เกิดประโยชน์ได้
- ๙) พัฒนาระบบข้อมูลสารสนเทศการเกษตรและถ่ายทอดองค์ความรู้ให้แก่เกษตรกร

**ประเด็นยุทธศาสตร์ที่ ๔ บริหารจัดการทรัพยากรการเกษตรและสิ่งแวดล้อมอย่างสมดุลและยั่งยืน****เป้าประสงค์เชิงยุทธศาสตร์**

- ๑) การบริหารจัดการน้ำเพื่อการเกษตรของจังหวัดมีประสิทธิภาพ
- ๒) ทรัพยากรที่ดินของจังหวัดได้รับการบริหารจัดการให้มีความเหมาะสมในการทำเกษตร
- ๓) องค์กรเกษตรกรมีส่วนร่วมในการบริหารจัดการทรัพยากรการเกษตรเพิ่มขึ้น

**ตัวชี้วัด**

- ๑) จำนวนพื้นที่ชลประทาน (ไร่)
- ๒) ร้อยละของพื้นที่เกษตรที่มีน้ำเพียงพอ (ร้อยละ)
- ๓) จำนวนที่ดินที่ได้รับการบริหารจัดการเพื่อการเกษตร (ไร่)



**กลยุทธ์**

- ๑๐) ส่งเสริมการใช้ทรัพยากรการเกษตรให้เหมาะสมกับพื้นที่
- ๑๑) พัฒนาระบบบริหารจัดการพื้นที่ทรัพยากรการเกษตร
- ๑๒) ส่งเสริมกระบวนการมีส่วนร่วมขององค์กรเกษตรและชุมชน
- ๑๓) ส่งเสริมให้มีแหล่งน้ำในไร่นานอกเขตชลประทานและให้เกษตรกรมีส่วนร่วมในการบริหารจัดการน้ำอย่างมีประสิทธิภาพ

**ประเด็นยุทธศาสตร์ที่ ๕ พัฒนาระบบบริหารจัดการภาครัฐ****เป้าประสงค์เชิงยุทธศาสตร์**

- ๑) การบริหารจัดการการพัฒนาการเกษตรและสหกรณ์ของจังหวัดมีประสิทธิภาพและมีแผนการดำเนินงานเชิงรุกอย่างบูรณาการ
- ๒) ข้อมูลเพื่อการบริหารจัดการตามชนิดสินค้าที่สำคัญมีความถูกต้องและเป็นปัจจุบัน

**ตัวชี้วัด**

- ๑) ร้อยละของผลการดำเนินงานตามแผนพัฒนาการเกษตรและสหกรณ์ของจังหวัด (ร้อยละ)
- ๒) จำนวนรายการข้อมูลที่ปรับปรุงถูกต้องเป็นปัจจุบัน (รายการ)

**กลยุทธ์**

- ๑๔) ส่งเสริมการบูรณาการแผนงานด้านการเกษตรอย่างมีประสิทธิภาพ
- ๑๕) พัฒนาระบบข้อมูลสินค้าเกษตรที่สำคัญของจังหวัดให้ถูกต้องและเป็นปัจจุบัน

## ส่วนที่ ๕

โครงการภายใต้ประเด็นยุทธศาสตร์  
ตามแผนพัฒนาการเกษตรและสหกรณ์  
ของจังหวัดประจวบคีรีขันธ์

## ส่วนที่ ๕ โครงการภายใต้ประเด็นยุทธศาสตร์ตามแผนพัฒนาการเกษตรและสหกรณ์ของจังหวัดประจวบคีรีขันธ์

### ๕. แผนพัฒนาการเกษตรและสหกรณ์ของจังหวัดประจวบคีรีขันธ์ (พ.ศ. ๒๕๖๖ - ๒๕๗๐)

ประเด็นยุทธศาสตร์	เป้าประสงค์	ตัวชี้วัด	ค่าเป้าหมาย ปี พ.ศ.					รวม ๕ ปี	กลยุทธ์
			๒๕๖๖	๒๕๖๗	๒๕๖๘	๒๕๖๙	๒๕๗๐		
ประเด็นยุทธศาสตร์ที่ ๑ : สร้างความเข้มแข็งให้กับเกษตรกรและสถาบันเกษตรกร	๑.๑ เกษตรกรได้รับการพัฒนาศักยภาพสู่การเป็น Smart Farmer	๑.๑ จำนวนเกษตรกรที่เป็น Smart Farmer (ราย)	๑๖๐	๑๖๐	๑๖๐	๑๖๐	๑๖๐	๘๐๐	๑) พัฒนาเกษตรกรและสถาบันเกษตรกรให้มีความเข้มแข็ง ๒) สนับสนุนแหล่งเงินทุนในการทำเกษตร ๓) ส่งเสริมการทำการเกษตรตามแนวทางเศรษฐกิจพอเพียง
	๑.๒ สถาบันเกษตรกรมีการดำเนินงานที่มีมาตรฐานเพิ่มขึ้น	๑.๒ จำนวนสถาบันเกษตรกรที่ผ่านการรับรองมาตรฐาน (แห่ง)	๑๕	๑๕	๑๕	๑๕	๑๕	๗๕	๑) พัฒนาเกษตรกรและสถาบันเกษตรกรให้มีความเข้มแข็ง
๒. ประเด็นยุทธศาสตร์ที่ ๒ : เพิ่มประสิทธิภาพการผลิตและยกระดับมาตรฐานสินค้า	๒.๑ มูลค่าของสินค้าเกษตรและผลิตภัณฑ์จากการเกษตรของจังหวัดเพิ่มขึ้น	๒.๑ อัตราการขยายตัวของ (GPP) ภาคการเกษตร (ร้อยละ)	๓	๔	๕	๖	๗	๗	๑) ส่งเสริมการผลิตและยกระดับสินค้าเกษตรคุณภาพสูง ๒) ส่งเสริมการวางแผนการผลิตสินค้าเกษตรให้สอดคล้องกับความต้องการของตลาด ๓) ส่งเสริมการท่องเที่ยวเชิงเกษตรภายในชุมชน ๔) สนับสนุนการทำการเกษตรแบบพันธะสัญญา

ประเด็นยุทธศาสตร์	เป้าประสงค์	ตัวชี้วัด	ค่าเป้าหมาย ปี พ.ศ.					รวม ๕ ปี	กลยุทธ์
			๒๕๖๖	๒๕๖๗	๒๕๖๘	๒๕๖๙	๒๕๗๐		
	๒.๒ ร้านค้าที่จำหน่ายปัจจัยการผลิตที่ได้มาตรฐาน	๒.๒ จำนวนร้านค้าที่จำหน่ายปัจจัยการผลิตที่ได้มาตรฐาน (แห่ง)	๑๕๐	๑๗๕	๒๐๐	๒๒๕	๒๕๐	๒๕๐	๑) ส่งเสริมการผลิตและยกระดับสินค้าเกษตรคุณภาพสูง ๒) ส่งเสริมการวางแผนการผลิตสินค้าเกษตรให้สอดคล้องกับความต้องการของตลาด ๓) ส่งเสริมการท่องเที่ยวเชิงเกษตรภายในชุมชน
	๒.๓ ประสิทธิภาพการผลิตและการแปรรูปสินค้าเกษตรของจังหวัดมีคุณภาพและมาตรฐานเพิ่มขึ้น (ควรรระบุชื่อสินค้าเกษตรที่สำคัญของจังหวัด ซึ่งควรเป็นสินค้าที่สำคัญ ๕ อันดับแรกของจังหวัด)	๒.๓ จำนวนแปลงใหญ่/ฟาร์ม/สถานประกอบการ ที่ได้รับการรับรองมาตรฐาน (แห่ง)	๕๐	๖๐	๗๐	๘๐	๙๐	๙๐	๑) ส่งเสริมการผลิตและยกระดับสินค้าเกษตรคุณภาพสูง ๒) ส่งเสริมการวางแผนการผลิตสินค้าเกษตรให้สอดคล้องกับความต้องการของตลาด ๓) ส่งเสริมการท่องเที่ยวเชิงเกษตรภายในชุมชน
ประเด็นยุทธศาสตร์ที่ ๓ : เพิ่มความสามารถในการแข่งขันภาคการเกษตรด้วยเทคโนโลยีและนวัตกรรม	๓.๑ ส่งเสริมการนำเทคโนโลยีและนวัตกรรมด้านการเกษตรไปใช้ให้เกิดประโยชน์	๓.๑ จำนวนงานวิจัย เทคโนโลยี และนวัตกรรมการเกษตรที่นำไปใช้ประโยชน์ (ชนิด)	๑	๒	๓	๔	๕	๕	๑) พัฒนางานวิจัย เทคโนโลยี และนวัตกรรมด้านการเกษตรซึ่งเกษตรกรสามารถนำไปใช้ให้เกิดประโยชน์ได้
	๓.๒ พัฒนาเทคโนโลยีสารสนเทศการเกษตรและเชื่อมโยงข้อมูลอย่างเป็นระบบและปัจจุบัน	๓.๒ ระบบข้อมูลสารสนเทศด้านการเกษตร (ระบบ)	๑	๑	๑	๑	๑	๑	๑) พัฒนาระบบข้อมูลสารสนเทศการเกษตรและถ่ายทอดองค์ความรู้ให้แก่เกษตรกร

ประเด็นยุทธศาสตร์	เป้าประสงค์	ตัวชี้วัด	ค่าเป้าหมาย ปี พ.ศ.					รวม ๕ ปี	กลยุทธ์
			๒๕๖๖	๒๕๖๗	๒๕๖๘	๒๕๖๙	๒๕๗๐		
ประเด็นยุทธศาสตร์ที่ ๔ : บริหารจัดการทรัพยากรการเกษตรและสิ่งแวดล้อมอย่างสมดุลและยั่งยืน	๔.๑ การบริหารจัดการน้ำเพื่อการเกษตรของจังหวัดมีประสิทธิภาพ	๔.๑ จำนวนพื้นที่ชลประทาน (ไร่)	๑,๕๐๐	๑,๕๐๐	๑,๕๐๐	๑,๕๐๐	๑,๕๐๐	๗,๕๐๐	๑) ส่งเสริมการใช้ทรัพยากรการเกษตรให้เหมาะสมกับพื้นที่ ๒) ส่งเสริมให้มีแหล่งน้ำในไร่นานอกเขตชลประทานและให้เกษตรกรมีส่วนร่วมในการบริหารจัดการน้ำอย่างมีประสิทธิภาพ
		๔.๒ ร้อยละของพื้นที่เกษตรที่มีน้ำเพียงพอ	๒๐	๒๒	๒๔	๒๖	๒๘	๒๘	
	๔.๒ ทรัพยากรที่ดินของจังหวัดได้รับการบริหารจัดการให้มีความเหมาะสมในการทำเกษตร	๔.๓ จำนวนที่ดินที่ได้รับการบริหารจัดการเพื่อการเกษตร (ไร่)	๓,๐๐๐	๓,๐๐๐	๓,๐๐๐	๓,๐๐๐	๓,๐๐๐	๑๕,๐๐๐	๑) ส่งเสริมการใช้ทรัพยากรการเกษตรให้เหมาะสมกับพื้นที่ ๒) พัฒนาระบบบริหารจัดการพื้นที่ฟูทรัพยากรการเกษตร
ประเด็นยุทธศาสตร์ที่ ๕ : พัฒนาระบบบริหารจัดการภาครัฐ	๕.๑ การบริหารจัดการพัฒนาการเกษตรและสหกรณ์ของจังหวัดมีประสิทธิภาพและมีแผนการดำเนินงานเชิงรุกอย่างบูรณาการ	๕.๑ ร้อยละของผลการดำเนินงานตามแผนพัฒนาการเกษตรและสหกรณ์ของจังหวัด (ร้อยละ)	๙๐	๙๒	๙๔	๙๖	๙๘	๙๘	๑) ส่งเสริมการบูรณาการแผนงานด้านการเกษตรอย่างมีประสิทธิภาพ  ๑) พัฒนาระบบข้อมูลสินค้าเกษตรที่สำคัญของจังหวัดให้ถูกต้องและเป็นปัจจุบัน
		๕.๒ ข้อมูลเพื่อการบริหารจัดการตามชนิดสินค้าที่สำคัญมีความถูกต้องและเป็นปัจจุบัน	๕.๒ จำนวนรายการข้อมูลที่ปรับปรุงถูกต้องเป็นปัจจุบัน (รายการ)	๑๐	๑๕	๒๐	๒๕	๓๐	

## แผนที่ยุทธศาสตร์ (Strategy Map)

วิสัยทัศน์ : เป็นแหล่งผลิตและแปรรูปสินค้าด้านเกษตรของจังหวัดที่ได้มาตรฐาน เกษตรกรมีคุณภาพชีวิตที่ดี มีความมั่นคงและยั่งยืน

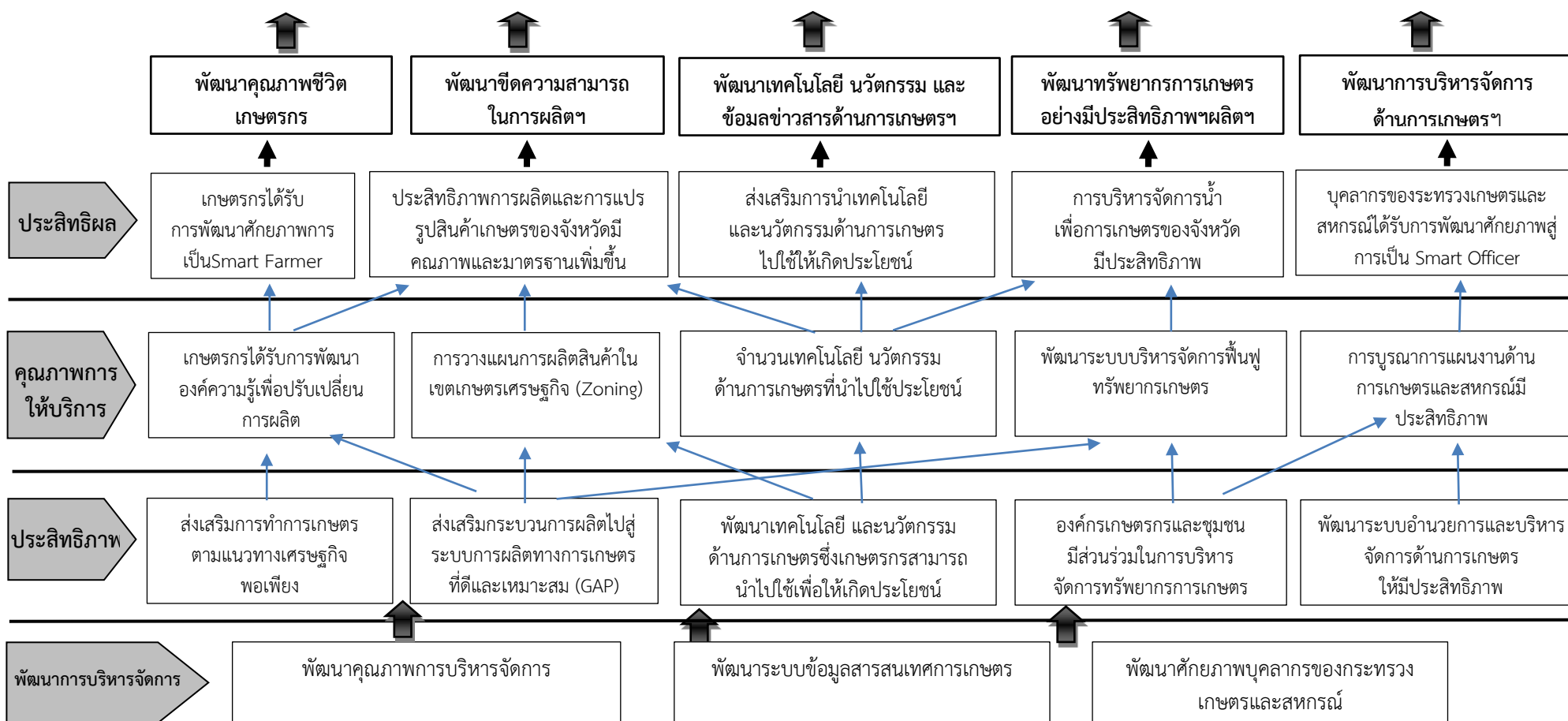

ส่วนที่ ๕

โครงการภายใต้ประเด็นยุทธศาสตร์ตามแผนพัฒนาการเกษตรและสหกรณ์ของจังหวัดประจวบคีรีขันธ์ พ.ศ. ๒๕๖๖ - ๒๕๗๐

กลยุทธ์	โครงการ	แหล่งที่มาของงบประมาณ	คำเป้าหมาย/งบประมาณ										หน่วยงานดำเนินการ		
			พ.ศ. ๒๕๖๖		พ.ศ. ๒๕๖๗		พ.ศ. ๒๕๖๘		พ.ศ. ๒๕๖๙		พ.ศ. ๒๕๗๐			รวม ๕ ปี	
			เป้าหมาย	งบประมาณ	เป้าหมาย	งบประมาณ	เป้าหมาย	งบประมาณ	เป้าหมาย	งบประมาณ	เป้าหมาย	งบประมาณ		เป้าหมาย	งบประมาณ
๑) พัฒนาเกษตรกรและสถาบันเกษตรกรให้มีความเข้มแข็ง	๑ โครงการส่งเสริมการค้าเงินงานอันเนื่องมาจากพระราชดำริ	งบปกติ	๘ อำเภอ	๕,๐๐๐	๘ อำเภอ	๕,๐๐๐	๘ อำเภอ	๕,๐๐๐	๘ อำเภอ	๕,๐๐๐	๕,๐๐๐	๘ อำเภอ	๕,๐๐๐	๒๕,๐๐๐	สง.กษ.ปช
	๒ โครงการพัฒนาผู้ประกอบการวิสาหกิจชุมชน	งบปกติ	๒ แห่ง	๙,๑๐๐	๒ แห่ง	๙,๑๐๐	๒ แห่ง	๙,๑๐๐	๒ แห่ง	๙,๑๐๐	๒ แห่ง	๙,๑๐๐	๑๐ แห่ง	๔๕,๕๐๐	สง.ตรวจบัญชี
	๓ สหกรณ์และสถาบันเกษตรกรได้รับการพัฒนาและเสริมสร้างความเข้มแข็ง	งบปกติ	๑๒๓/๒๖ แห่ง/คน	๒,๘๐๙,๓๘๐	๑๒๓/๒๖ แห่ง/คน	๒,๘๐๙,๓๘๐	๑๒๓/๒๖ แห่ง/คน	๒,๘๐๙,๓๘๐	๑๒๓/๒๖ แห่ง/คน	๒,๘๐๙,๓๘๐	๑๒๓/๒๖ แห่ง/คน	๒,๘๐๙,๓๘๐	๖๑๕/๑๓๐ แห่ง/คน	๑๔,๐๔๖,๙๐๐	สง.ตรวจบัญชี
	๔ โครงการส่งเสริมการค้าเงินงานอันเนื่องมาจากพระราชดำริ	งบปกติ	๑๒/๑๒/๕๒๙ แห่ง/ครั้ง/คน	๑๐๐,๙๐๐	๑๒/๑๒/๕๒๙ แห่ง/ครั้ง/คน	๑๐๐,๙๐๐	๑๒/๑๒/๕๒๙ แห่ง/ครั้ง/คน	๑๐๐,๙๐๐	๑๒/๑๒/๕๒๙ แห่ง/ครั้ง/คน	๑๐๐,๙๐๐	๑๒/๑๒/๕๒๙ แห่ง/ครั้ง/คน	๑๐๐,๙๐๐	๖๒๕/๖๐/๒,๖๔๕ แห่ง/ครั้ง/คน	๕๐๓,๕๐๐	สง.ตรวจบัญชี
	๕ โครงการเสริมสร้างการจัดการทำบัญชีครัวเรือนเพื่อการจัดการเศรษฐกิจระดับครัวเรือน	งบปกติ	๖๓๘ คน	๙๗,๓๘๐	๖๓๘ คน	๙๗,๓๘๐	๖๓๘ คน	๙๗,๓๘๐	๖๓๘ คน	๙๗,๓๘๐	๖๓๘ คน	๙๗,๓๘๐	๓,๑๓๐ คน	๔๘๖,๙๐๐	สง.ตรวจบัญชี
	๖ โครงการศูนย์เรียนรู้การเพิ่มประสิทธิภาพการผลิตสินค้าเกษตร	งบปกติ	๘ ศูนย์	๑๘๔,๘๐๐	๘ ศูนย์	๑๘๔,๘๐๐	๘ ศูนย์	๑๘๔,๘๐๐	๘ ศูนย์	๑๘๔,๘๐๐	๘ ศูนย์	๑๘๔,๘๐๐	๘ ศูนย์	๙๒๔,๐๐๐	สง.ตรวจบัญชี
	๗ โครงการส่งเสริมและสร้างทักษะในการประกอบอาชีพทั้งในและนอกภาคเกษตร	งบปกติ	๓ คน	๒,๑๐๐	๓ คน	๒,๑๐๐	๓ คน	๒,๑๐๐	๓ คน	๒,๑๐๐	๓ คน	๒,๑๐๐	๓ คน	๑๐,๕๐๐	สง.ตรวจบัญชี
	๘ โครงการพัฒนาศักยภาพการค้าเงินงานอันเนื่องมาจากสหกรณ์กลุ่มเกษตรกร และธุรกิจชุมชน	งบปกติ	๓ แห่ง	๑,๘๐๐	๓ แห่ง	๑,๘๐๐	๓ แห่ง	๑,๘๐๐	๓ แห่ง	๑,๘๐๐	๓ แห่ง	๑,๘๐๐	๓ แห่ง	๙,๐๐๐	สง.ตรวจบัญชี
	๙ โครงการศูนย์เรียนรู้การเพิ่มประสิทธิภาพการผลิตสินค้าเกษตร	งบปกติ	๘ ศูนย์	๒๒๘,๐๐๐	๘ ศูนย์	๒๒๘,๐๐๐	๘ ศูนย์	๒๒๘,๐๐๐	๘ ศูนย์	๒๒๘,๐๐๐	๘ ศูนย์	๒๒๘,๐๐๐	๘ ศูนย์	๑,๑๔๐,๐๐๐	สง.ประมง
	๑๐ โครงการยกระดับคุณภาพมาตรฐานสินค้าเกษตร	งบปกติ	๒๐ ราย	๑๓๖,๐๗๖	๒๐ ราย	๑๓๖,๐๗๖	๒๐ ราย	๑๓๖,๐๗๖	๒๐ ราย	๑๓๖,๐๗๖	๒๐ ราย	๑๓๖,๐๗๖	๒๐ ราย	๖๘๐,๓๘๐	สง.ประมง
	๑๑ โครงการบริหารจัดการทรัพยากรประมง	งบปกติ	๑ แห่ง	๑๓๘,๖๕๐	๑ แห่ง	๑๓๘,๖๕๐	๑ แห่ง	๑๓๘,๖๕๐	๑ แห่ง	๑๓๘,๖๕๐	๑ แห่ง	๑๓๘,๖๕๐	๕ แห่ง	๖๙๓,๒๕๐	สง.ประมง
	๑๒ โครงการส่งเสริมการค้าเงินงานอันเนื่องมาจากพระราชดำริ	งบปกติ	๒ โครงการ	๑๒๐,๐๐๐	๒ โครงการ	๑๒๐,๐๐๐	๒ โครงการ	๑๒๐,๐๐๐	๒ โครงการ	๑๒๐,๐๐๐	๒ โครงการ	๑๒๐,๐๐๐	๑๐ โครงการ	๖๐๐,๐๐๐	สง.ประมง
	๑๓ โครงการคลินิกเกษตรเคลื่อนที่	งบปกติ	๑๒๐ ราย	๑๐,๐๐๐	๑๒๐ ราย	๑๐,๐๐๐	๑๒๐ ราย	๑๐,๐๐๐	๑๒๐ ราย	๑๐,๐๐๐	๑๒๐ ราย	๑๐,๐๐๐	๖๐๐ ราย	๕๐,๐๐๐	สง.ประมง
	๑๔ โครงการยกระดับคุณภาพมาตรฐานสินค้าเกษตร	งบปกติ	๓๕๐/๙,๗๐๖/๓,๐๔๐ ฟาร์ม/ตัวอย่าง/ขาด	๓,๔๓๑,๒๔๐	๓๕๐/๙,๗๐๖/๓,๐๔๐ ฟาร์ม/ตัวอย่าง/ขาด	๓,๔๓๑,๒๔๐	๓๕๐/๙,๗๐๖/๓,๐๔๐ ฟาร์ม/ตัวอย่าง/ขาด	๓,๔๓๑,๒๔๐	๓๕๐/๙,๗๐๖/๓,๐๔๐ ฟาร์ม/ตัวอย่าง/ขาด	๓,๔๓๑,๒๔๐	๓๕๐/๙,๗๐๖/๓,๐๔๐ ฟาร์ม/ตัวอย่าง/ขาด	๓,๔๓๑,๒๔๐	๑,๗๕๐/๔๘,๕๓๐/๕๕,๒๐๐ ฟาร์ม/ตัวอย่าง/ขาด	๑๗,๑๕๖,๒๐๐	คง.และพัฒนาการเกษตรเชิงสัตว์
๑๕ โครงการพัฒนาศักยภาพด้านปศุสัตว์	งบปกติ	๘ อำเภอ	๑,๓๗๘,๒๐๐	๘ อำเภอ	๑,๓๗๘,๒๐๐	๘ อำเภอ	๑,๓๗๘,๒๐๐	๘ อำเภอ	๑,๓๗๘,๒๐๐	๘ อำเภอ	๑,๓๗๘,๒๐๐	๘ อำเภอ	๖,๘๙๑,๐๐๐	ด้านกักกันสัตว์	
๑๖ โครงการยกระดับคุณภาพมาตรฐานสินค้าเกษตร	งบปกติ	๒๐๐,๙๐๔,๐๐๐ ตัว	๑๓,๕๐๐	๒๐๐,๙๐๔,๐๐๐ ตัว	๑๓,๕๐๐	๒๐๐,๙๐๔,๐๐๐ ตัว	๑๓,๕๐๐	๒๐๐,๙๐๔,๐๐๐ ตัว	๑๓,๕๐๐	๒๐๐,๙๐๔,๐๐๐ ตัว	๑๓,๕๐๐	๑๐๐,๙๐๔,๐๐๐ ตัว	๖๗๕,๕๐๐	ด้านกักกันสัตว์	
๑๗ โครงการพัฒนาศักยภาพด้านปศุสัตว์	งบปกติ	๘๖ ตัว	๑๗,๕๓๕,๓๘๕	๘๖ ตัว	๑๗,๕๓๕,๓๘๕	๘๖ ตัว	๑๗,๕๓๕,๓๘๕	๘๖ ตัว	๑๗,๕๓๕,๓๘๕	๘๖ ตัว	๑๗,๕๓๕,๓๘๕	๔๓๐ ตัว	๘๗,๖๗๖,๙๒๕	คง.บำรุงพันธุ์สัตว์	
๑๘ โครงการพัฒนาศักยภาพการขบวนการผลิตสินค้าเกษตร	งบปกติ	๕ ฟาร์ม	๑๑,๓๑๕	๕ ฟาร์ม	๑๑,๓๑๕	๕ ฟาร์ม	๑๑,๓๑๕	๕ ฟาร์ม	๑๑,๓๑๕	๕ ฟาร์ม	๑๑,๓๑๕	๒๕ ฟาร์ม	๕๖,๕๗๕	คง.บำรุงพันธุ์สัตว์	
๑๙ โครงการพัฒนาศักยภาพด้านปศุสัตว์	งบปกติ	๒,๐๐๐/๑,๐๖๔/๑/๑/๓ ฝูง/ราย/เรื่อง/แปลง/แห่ง	๙๙๙,๒๐๐	๒,๐๐๐/๑,๐๖๔/๑/๑/๓ ฝูง/ราย/เรื่อง/แปลง/แห่ง	๙๙๙,๒๐๐	๒,๐๐๐/๑,๐๖๔/๑/๑/๓ ฝูง/ราย/เรื่อง/แปลง/แห่ง	๙๙๙,๒๐๐	๒,๐๐๐/๑,๐๖๔/๑/๑/๓ ฝูง/ราย/เรื่อง/แปลง/แห่ง	๙๙๙,๒๐๐	๒,๐๐๐/๑,๐๖๔/๑/๑/๓ ฝูง/ราย/เรื่อง/แปลง/แห่ง	๙๙๙,๒๐๐	๑,๐๐๐/๕,๓๒๐/๕/๑/๓ ฝูง/ราย/เรื่อง/แปลง/แห่ง	๔,๙๙๖,๐๐๐	คง.พัฒนาอาหารสัตว์	
๒๐ โครงการอันเนื่องมาจากพระราชดำริ	งบปกติ	๒ แห่ง	๒๓๐,๐๐๐	๒ แห่ง	๒๓๐,๐๐๐	๒ แห่ง	๒๓๐,๐๐๐	๒ แห่ง	๒๓๐,๐๐๐	๒ แห่ง	๒๓๐,๐๐๐	๑๐ แห่ง	๑,๑๕๐,๐๐๐	คง.พัฒนาอาหารสัตว์	
๒๑ โครงการพัฒนาเกษตรปราศจากโรค (Smart Farmer)	งบปกติ	๕๐ ราย	๒๑,๐๐๐	๕๐ ราย	๒๑,๐๐๐	๕๐ ราย	๒๑,๐๐๐	๕๐ ราย	๒๑,๐๐๐	๕๐ ราย	๒๑,๐๐๐	๒๕๐ ราย	๑๐๕,๐๐๐	สง.ปศุสัตว์	
๒๒ โครงการพัฒนาศักยภาพการปศุสัตว์	งบปกติ	๔/๕๓๒ แห่ง/ตัว	๕๖,๒๐๐	๔/๕๓๒ แห่ง/ตัว	๕๖,๒๐๐	๔/๕๓๒ แห่ง/ตัว	๕๖,๒๐๐	๔/๕๓๒ แห่ง/ตัว	๕๖,๒๐๐	๔/๕๓๒ แห่ง/ตัว	๕๖,๒๐๐	๒๐/๒,๖๖๖ แห่ง/ตัว	๒๘๑,๐๐๐	สง.ปศุสัตว์	
๒๓ โครงการพัฒนาศักยภาพการขบวนการผลิตสินค้าเกษตร	งบปกติ	๕๙๘,๑๙๐ ตัว	๒,๙๐๐,๔๑๕	๕๙๘,๑๙๐ ตัว	๒,๙๐๐,๔๑๕	๕๙๘,๑๙๐ ตัว	๒,๙๐๐,๔๑๕	๕๙๘,๑๙๐ ตัว	๒,๙๐๐,๔๑๕	๕๙๘,๑๙๐ ตัว	๒,๙๐๐,๔๑๕	๒,๙๐๐,๔๑๕ ตัว	๑๔,๕๐๒,๐๗๕	สง.ปศุสัตว์	
๒๔ โครงการยกระดับคุณภาพมาตรฐานสินค้าเกษตร	งบปกติ	๗๒๘/๗๒ แห่ง/รร.	๕๗๙,๔๗๐	๗๒๘/๗๒ แห่ง/รร.	๕๗๙,๔๗๐	๗๒๘/๗๒ แห่ง/รร.	๕๗๙,๔๗๐	๗๒๘/๗๒ แห่ง/รร.	๕๗๙,๔๗๐	๗๒๘/๗๒ แห่ง/รร.	๕๗๙,๔๗๐	๓,๖๔๐/๓๖๐ แห่ง/รร.	๒,๘๗๗,๓๕๐	สง.ปศุสัตว์	

ส่วนที่ ๕

โครงการภายใต้ประเด็นยุทธศาสตร์ตามแผนพัฒนาการเกษตรและสหกรณ์ของจังหวัดประจวบคีรีขันธ์ พ.ศ. ๒๕๖๖ - ๒๕๗๐

กลยุทธ์	โครงการ	แหล่งที่มาของงบประมาณ	ค่าเป้าหมาย/งบประมาณ												หน่วยงานดำเนินการ
			พ.ศ. ๒๕๖๖		พ.ศ.๒๕๖๗		พ.ศ.๒๕๖๘		พ.ศ.๒๕๖๙		พ.ศ.๒๕๗๐		รวม ๕ ปี		
			เป้าหมาย	งบประมาณ	เป้าหมาย	งบประมาณ	เป้าหมาย	งบประมาณ	เป้าหมาย	งบประมาณ	เป้าหมาย	งบประมาณ	เป้าหมาย	งบประมาณ	
	๒๕ โครงการอื่นเนื่องมาจากพระราชดำริ	งบปกติ	๓๓๐/๗ ราย/รร.	๒๔๕,๕๐๐	๓๓๐/๗ ราย/รร.	๒๔๕,๕๐๐	๓๓๐/๗ ราย/รร.	๒๔๕,๕๐๐	๓๓๐/๗ ราย/รร.	๒๔๕,๕๐๐	๓๓๐/๗ ราย/รร.	๒๔๕,๕๐๐	๑,๖๕๐/๓๕ ราย/รร.	๑,๒๒๗,๕๐๐	สง.ปศุสัตว์
	๒๖ โครงการศูนย์เรียนรู้การเพิ่มประสิทธิภาพการผลิตสินค้าเกษตร	งบปกติ	๘๐ ราย	๑๓๖,๑๔๐	๘๐ ราย	๑๓๖,๑๔๐	๘๐ ราย	๑๓๖,๑๔๐	๘๐ ราย	๑๓๖,๑๔๐	๘๐ ราย	๑๓๖,๑๔๐	๔๐๐ ราย	๖๘๐,๗๐๐	สง.ปศุสัตว์
	๒๗ โครงการส่งเสริมการค้าเนื้องานอื่นเนื่องมาจากพระราชดำริ	งบปกติ	๑๕๑/๕ ไร่/รร.	๑๗,๒๐๐	๑๕๑/๕ ไร่/รร.	๑๗,๒๐๐	๑๕๑/๕ ไร่/รร.	๑๗,๒๐๐	๑๕๑/๕ ไร่/รร.	๑๗,๒๐๐	๑๕๑/๕ ไร่/รร.	๑๗,๒๐๐	๗๕๕/๒๕ ไร่/รร.	๘๖,๐๐๐	สถานีพัฒนาที่ดิน
	๒๘ โครงการพัฒนาคุณภาพดินในพื้นที่จัดการปัญหาที่ดินทำกิน	งบปกติ	๑,๖๐๐/๒๐๐ ลิตร/ราย	๘๑,๖๐๐	๑,๖๐๐/๒๐๐ ลิตร/ราย	๘๑,๖๐๐	๑,๖๐๐/๒๐๐ ลิตร/ราย	๘๑,๖๐๐	๑,๖๐๐/๒๐๐ ลิตร/ราย	๘๑,๖๐๐	๑,๖๐๐/๒๐๐ ลิตร/ราย	๘๑,๖๐๐	๘,๐๐๐/๑,๐๐๐ ลิตร/ราย	๔๐๘,๐๐๐	สถานีพัฒนาที่ดิน
	๒๙ โครงการหลักพันฟูและป้องกันการชะล้างพังทลายของดิน	งบปกติ	๗๕๐,๐๐๐ กกล้า	๗๘๒,๕๐๐	๗๕๐,๐๐๐ กกล้า	๗๘๒,๕๐๐	๗๕๐,๐๐๐ กกล้า	๗๘๒,๕๐๐	๗๕๐,๐๐๐ กกล้า	๗๘๒,๕๐๐	๗๕๐,๐๐๐ กกล้า	๗๘๒,๕๐๐	๓,๗๕๐,๐๐๐ กกล้า	๓,๙๒๒,๕๐๐	โครงการจัดพัฒนาที่ดินตามพระราชประสงค์หนองปลับ-กัลดีหลวง
	๓๐ โครงการส่งเสริมการใช้สารอินทรีย์ลดการใช้สารเคมี	งบปกติ	๖๐๐ ไร่	๙,๐๐๐	๖๐๐ ไร่	๙,๐๐๐	๖๐๐ ไร่	๙,๐๐๐	๖๐๐ ไร่	๙,๐๐๐	๖๐๐ ไร่	๙,๐๐๐	๓,๐๐๐ ไร่	๔๕,๐๐๐	โครงการจัดพัฒนาที่ดินตามพระราชประสงค์หนองปลับ-กัลดีหลวง
	๓๑ โครงการส่งเสริมการค้าเนื้องานอื่นเนื่องมาจากพระราชดำริ	งบปกติ	๘๐๐/๓ ไร่/แห่ง	๙๐๕,๕๐๐	๘๐๐/๓ ไร่/แห่ง	๙๐๕,๕๐๐	๘๐๐/๓ ไร่/แห่ง	๙๐๕,๕๐๐	๘๐๐/๓ ไร่/แห่ง	๙๐๕,๕๐๐	๘๐๐/๓ ไร่/แห่ง	๙๐๕,๕๐๐	๔,๐๐๐/๑๕ ไร่/แห่ง	๔,๕๒๗,๕๐๐	โครงการจัดพัฒนาที่ดินตามพระราชประสงค์หนองปลับ-กัลดีหลวง
	๓๒ โครงการศูนย์เรียนรู้การเพิ่มประสิทธิภาพการผลิตสินค้าเกษตร	งบปกติ	๑๒๑/๓ ราย/ไร่	๒๑๘,๗๗๕	๑๒๑/๓ ราย/ไร่	๒๑๘,๗๗๕	๑๒๑/๓ ราย/ไร่	๒๑๘,๗๗๕	๑๒๑/๓ ราย/ไร่	๒๑๘,๗๗๕	๑๒๑/๓ ราย/ไร่	๒๑๘,๗๗๕	๖๐๕/๑๕ ราย/ไร่	๑,๐๙๓,๘๗๕	ศ.พ.ชุมพร
	๓๓ โครงการยกระดับคุณภาพมาตรฐานสินค้าเกษตร	งบปกติ	๘๗/๔๘๕ ร้าน/ฉบับ	๗๑,๐๗๕	๘๗/๔๘๕ ร้าน/ฉบับ	๗๑,๐๗๕	๘๗/๔๘๕ ร้าน/ฉบับ	๗๑,๐๗๕	๘๗/๔๘๕ ร้าน/ฉบับ	๗๑,๐๗๕	๘๗/๔๘๕ ร้าน/ฉบับ	๗๑,๐๗๕	๔๓๕/๒,๔๒๕ ร้าน/ฉบับ	๓๕๕,๓๗๕	ศ.พ.ชุมพร
	๓๔ โครงการจดทะเบียนตรวจสอบรับรองแหล่งผลิตพืช GAP	งบปกติ	๑,๗๔๐ แปลง	๗๑๒,๐๑๗	๑,๗๔๐ แปลง	๗๑๒,๐๑๗	๑,๗๔๐ แปลง	๗๑๒,๐๑๗	๑,๗๔๐ แปลง	๗๑๒,๐๑๗	๑,๗๔๐ แปลง	๗๑๒,๐๑๗	๘,๗๐๐ แปลง	๓,๕๖๐,๐๘๕	ศ.พ.ชุมพร
	๓๕ โครงการอื่นเนื่องมาจากพระราชดำริ	งบปกติ	๑๙ ราย	๓๗,๕๐๐	๑๙ ราย	๓๗,๕๐๐	๑๙ ราย	๓๗,๕๐๐	๑๙ ราย	๓๗,๕๐๐	๑๙ ราย	๓๗,๕๐๐	๙๕ ราย	๑๘๗,๕๐๐	ศ.พ.ชุมพร
	๓๖ โครงการส่งเสริมค้าเนื้องานอื่นเนื่องมาจากพระราชดำริ	งบปกติ	๒๐ ราย	๒๐๐,๐๐๐	๒๐ ราย	๒๐๐,๐๐๐	๒๐ ราย	๒๐๐,๐๐๐	๒๐ ราย	๒๐๐,๐๐๐	๒๐ ราย	๒๐๐,๐๐๐	๑๐๐ ราย	๑,๐๐๐,๐๐๐	มม.ชุมพร
	๓๗ โครงการศูนย์เรียนรู้การเพิ่มประสิทธิภาพการผลิตสินค้าเกษตร	งบปกติ	๑ โครงการ	๑๐,๐๐๐	๑ โครงการ	๑๐,๐๐๐	๑ โครงการ	๑๐,๐๐๐	๑ โครงการ	๑๐,๐๐๐	๑ โครงการ	๑๐,๐๐๐	๕ โครงการ	๕๐,๐๐๐	มม.ชุมพร
	๓๘ โครงการพัฒนาศักยภาพกระบวนการผลิตสินค้าเกษตร	งบปกติ	๑ กลุ่ม	๒๐,๒๕๐	๑ กลุ่ม	๒๐,๒๕๐	๑ กลุ่ม	๒๐,๒๕๐	๑ กลุ่ม	๒๐,๒๕๐	๑ กลุ่ม	๒๐,๒๕๐	๕ กลุ่ม	๑๐๑,๒๕๐	ศ.พ.ชุมพร
	๓๙ โครงการฟาร์มโคนมที่เลี้ยง	งบปกติ	๒๐ ฟาร์ม	๗๐,๐๐๐	๒๐ ฟาร์ม	๗๐,๐๐๐	๒๐ ฟาร์ม	๗๐,๐๐๐	๒๐ ฟาร์ม	๗๐,๐๐๐	๒๐ ฟาร์ม	๗๐,๐๐๐	๑๐๐ ฟาร์ม	๓๕๐,๐๐๐	อ.ส.ค.ภาคใต้
	๔๐ โครงการประกวดคุณภาพน่านมดิบสหกรณ์	งบปกติ	๘ สหกรณ์	๑๐๐,๐๐๐	๘ สหกรณ์	๑๐๐,๐๐๐	๘ สหกรณ์	๑๐๐,๐๐๐	๘ สหกรณ์	๑๐๐,๐๐๐	๘ สหกรณ์	๑๐๐,๐๐๐	๔๐ สหกรณ์	๕๐๐,๐๐๐	อ.ส.ค.ภาคใต้
	๔๑ โครงการถ่ายทอดเทคโนโลยี	งบปกติ	๖๐ คน	๑๐๗,๑๓๐	๖๐ คน	๑๐๗,๑๓๐	๖๐ คน	๑๐๗,๑๓๐	๖๐ คน	๑๐๗,๑๓๐	๖๐ คน	๑๐๗,๑๓๐	๓๐๐ คน	๕๓๕,๖๕๐	กยท
	๔๒ โครงการพัฒนาและส่งเสริมศิลปหัตถกรรมในเขตปฏิรูปที่ดินจังหวัดประจวบคีรีขันธ์	งบปกติ	๑๓ ราย	๒๘,๔๐๕	๑๓ ราย	๒๘,๔๐๕	๑๓ ราย	๒๘,๔๐๕	๑๓ ราย	๒๘,๔๐๕	๑๓ ราย	๒๘,๔๐๕	๖๕ ราย	๑๔๒,๐๒๕	สปก.
	๔๓ โครงการพัฒนาผู้แทนเกษตรกรในเขตปฏิรูปที่ดินจังหวัดประจวบคีรีขันธ์	งบกองทุนฯ	๒๒ ราย	๓๕,๑๐๐	๒๒ ราย	๓๕,๑๐๐	๒๒ ราย	๓๕,๑๐๐	๒๒ ราย	๓๕,๑๐๐	๒๒ ราย	๓๕,๑๐๐	๑๑๐ ราย	๑๗๕,๕๐๐	สปก.



ส่วนที่ ๕

โครงการภายใต้ประเด็นยุทธศาสตร์ตามแผนพัฒนาการเกษตรและสหกรณ์ของจังหวัดประจวบคีรีขันธ์ พ.ศ. ๒๕๖๖ - ๒๕๗๐

กลยุทธ์	โครงการ	แหล่งที่มาของงบประมาณ	ค่าเป้าหมาย/งบประมาณ												หน่วยงานดำเนินการ
			พ.ศ. ๒๕๖๖		พ.ศ.๒๕๖๗		พ.ศ.๒๕๖๘		พ.ศ.๒๕๖๙		พ.ศ.๒๕๗๐		รวม ๕ ปี		
			เป้าหมาย	งบประมาณ	เป้าหมาย	งบประมาณ	เป้าหมาย	งบประมาณ	เป้าหมาย	งบประมาณ	เป้าหมาย	งบประมาณ	เป้าหมาย	งบประมาณ	
๔๔	โครงการสร้างและพัฒนาเกษตรกรรุ่นใหม่ในเขตปฏิรูปที่ดินจังหวัดประจวบคีรีขันธ์	งบปกติ	๕ ราย	๑๘,๕๐๐	๕ ราย	๑๘,๕๐๐	๕ ราย	๑๘,๕๐๐	๕ ราย	๑๘,๕๐๐	๕ ราย	๑๘,๕๐๐	๒๕ ราย	๙๒,๕๐๐	สปก.
๔๕	โครงการส่งเสริมและพัฒนาสหกรณ์และกลุ่มเกษตรกร	งบปกติ	๗๕/๗๗ สหกรณ์/กลุ่มสหกรณ์	๕๖๕,๕๐๐	๗๕/๗๗ สหกรณ์/กลุ่มสหกรณ์	๕๖๕,๕๐๐	๗๕/๗๗ สหกรณ์/กลุ่มสหกรณ์	๕๖๕,๕๐๐	๗๕/๗๗ สหกรณ์/กลุ่มสหกรณ์	๕๖๕,๕๐๐	๗๕/๗๗ สหกรณ์/กลุ่มสหกรณ์	๕๖๕,๕๐๐	๓๗๕/๑๘๕๕ สหกรณ์/กลุ่มสหกรณ์	๒,๘๒๗,๕๐๐	สหกรณ์จังหวัด
๔๖	โครงการประยุกต์ใช้แนวพระราชดำริเป็นแนวทางการขับเคลื่อนเพื่อพัฒนาสหกรณ์	งบปกติ	๑๐ แห่ง	๓๓,๘๐๐	๑๐ แห่ง	๓๓,๘๐๐	๑๐ แห่ง	๓๓,๘๐๐	๑๐ แห่ง	๓๓,๘๐๐	๑๐ แห่ง	๓๓,๘๐๐	๕๐ แห่ง	๑๕๙,๐๐๐	สหกรณ์จังหวัด
๔๗	โครงการคลินิกเกษตรเคลื่อนที่ในพระราชานุเคราะห์ฯ	งบปกติ	๑๖ ครั้ง	๒๑,๐๐๐	๑๖ ครั้ง	๒๑,๐๐๐	๑๖ ครั้ง	๒๑,๐๐๐	๑๖ ครั้ง	๒๑,๐๐๐	๑๖ ครั้ง	๒๑,๐๐๐	๘๐ ครั้ง	๑๐๕,๐๐๐	สหกรณ์จังหวัด
๔๘	โครงการส่งเสริมกิจกรรมสหกรณ์นักเรียนในโรงเรียนตามพระราชดำริสมเด็จพระกนิษฐาธิราชเจ้ากรมสมเด็จพระเทพรัตนราชสุดาฯ สยามบรมราชกุมารี	งบปกติ	๑๒/๙ โรงเรียน/ครั้ง	๑๕๑,๒๐๐	๑๒/๙ โรงเรียน/ครั้ง	๑๕๑,๒๐๐	๑๒/๙ โรงเรียน/ครั้ง	๑๕๑,๒๐๐	๑๒/๙ โรงเรียน/ครั้ง	๑๕๑,๒๐๐	๑๒/๙ โรงเรียน/ครั้ง	๑๕๑,๒๐๐	๖๐/๔๕ โรงเรียน/ครั้ง	๗๕๖,๐๐๐	สหกรณ์จังหวัด
๔๙	โครงการอนุรักษ์พันธุกรรมพืชอันเนื่องมาจากพระราชดำริสมเด็จพระเทพรัตนราชสุดาฯ สยามบรมราชกุมารี	งบปกติ	๑/๓/๑ สหกรณ์/หน่วยงาน/แห่ง	๑๓,๘๐๐	๑/๓/๑ สหกรณ์/หน่วยงาน/แห่ง	๑๓,๘๐๐	๑/๓/๑ สหกรณ์/หน่วยงาน/แห่ง	๑๓,๘๐๐	๑/๓/๑ สหกรณ์/หน่วยงาน/แห่ง	๑๓,๘๐๐	๑/๓/๑ สหกรณ์/หน่วยงาน/แห่ง	๑๓,๘๐๐	๕/๑๕/๕ สหกรณ์/หน่วยงาน/แห่ง	๖๙,๐๐๐	สหกรณ์จังหวัด
๕๐	โครงการส่งเสริมและพัฒนาสหกรณ์/กลุ่มเกษตรกรในพื้นที่โครงการอันเนื่องมาจากพระราชดำริ	งบปกติ	๑๘/๙ แห่ง/ครั้ง	๒๑๑,๓๐๐	๑๘/๙ แห่ง/ครั้ง	๒๑๑,๓๐๐	๑๘/๙ แห่ง/ครั้ง	๒๑๑,๓๐๐	๑๘/๙ แห่ง/ครั้ง	๒๑๑,๓๐๐	๑๘/๙ แห่ง/ครั้ง	๒๑๑,๓๐๐	๙๐/๔๕ แห่ง/ครั้ง	๑,๐๕๖,๕๐๐	สหกรณ์จังหวัด
๕๑	โครงการส่งเสริมและสนับสนุนสหกรณ์และกลุ่มเกษตรกรทำการเกษตรเพื่อเพิ่มมูลค่า	งบปกติ	๓/๒๘ แห่ง/ราย	๒,๐๐๐	๓/๒๘ แห่ง/ราย	๒,๐๐๐	๓/๒๘ แห่ง/ราย	๒,๐๐๐	๓/๒๘ แห่ง/ราย	๒,๐๐๐	๓/๒๘ แห่ง/ราย	๒,๐๐๐	๑๕/๑๔๐ แห่ง/ราย	๑๐,๐๐๐	สหกรณ์จังหวัด
๕๒	โครงการส่งเสริมและสนับสนุนสหกรณ์และกลุ่มเกษตรกรทำการเกษตรเพื่อเพิ่มมูลค่า	งบปกติ	๔๖ ราย	๒๔,๐๐๐	๔๖ ราย	๒๔,๐๐๐	๔๖ ราย	๒๔,๐๐๐	๔๖ ราย	๒๔,๐๐๐	๔๖ ราย	๒๔,๐๐๐	๒๓๐ ราย	๑๒๐,๐๐๐	สหกรณ์จังหวัด
๕๓	โครงการส่งเสริมการทำเกษตรปลอดภัยในพื้นที่นิคมสหกรณ์	งบปกติ	๒/๒๔๐ แห่ง/ราย	๑๕๗,๐๐๐	๒/๒๔๐ แห่ง/ราย	๑๕๗,๐๐๐	๒/๒๔๐ แห่ง/ราย	๑๕๗,๐๐๐	๒/๒๔๐ แห่ง/ราย	๑๕๗,๐๐๐	๒/๒๔๐ แห่ง/ราย	๑๕๗,๐๐๐	๑๐/๑,๒๐๐ แห่ง/ราย	๗๘๕,๐๐๐	สหกรณ์จังหวัด
๕๔	โครงการ ส่งเสริมและสร้างทักษะในการประกอบอาชีพทั้งในและนอกภาคเกษตร	งบปกติ	๑๖/๙ ราย/ครั้ง	๔,๒๐๐	๑๖/๙ ราย/ครั้ง	๔,๒๐๐	๑๖/๙ ราย/ครั้ง	๔,๒๐๐	๑๖/๙ ราย/ครั้ง	๔,๒๐๐	๑๖/๙ ราย/ครั้ง	๔,๒๐๐	๘๐/๔๕ ราย/ครั้ง	๒๑,๐๐๐	สหกรณ์จังหวัด
๕๕	โครงการส่งเสริมและพัฒนาอาชีพเพื่อแก้ปัญหาที่ดินทำกินของเกษตรกร	งบปกติ	๑๙/๑๔๐ ครั้ง/ราย	๔๕,๖๐๐	๑๙/๑๔๐ ครั้ง/ราย	๔๕,๖๐๐	๑๙/๑๔๐ ครั้ง/ราย	๔๕,๖๐๐	๑๙/๑๔๐ ครั้ง/ราย	๔๕,๖๐๐	๑๙/๑๔๐ ครั้ง/ราย	๔๕,๖๐๐	๙๕/๓๐๐ ครั้ง/ราย	๒๒๘,๐๐๐	สหกรณ์จังหวัด
๕๖	โครงการพัฒนาเกษตรกร	งบปกติ	๑๔๔ ราย	๕๓,๔๐๐	๑๔๔ ราย	๕๓,๔๐๐	๑๔๔ ราย	๕๓,๔๐๐	๑๔๔ ราย	๕๓,๔๐๐	๑๔๔ ราย	๕๓,๔๐๐	๗๒๐ ราย	๒๖๗,๐๐๐	สนง.เกษตรจังหวัด
๕๗	โครงการส่งเสริมและให้บริการทางการเกษตร	งบปกติ	๑๑๘ ราย	๗๐,๘๐๐	๑๑๘ ราย	๗๐,๘๐๐	๑๑๘ ราย	๗๐,๘๐๐	๑๑๘ ราย	๗๐,๘๐๐	๑๑๘ ราย	๗๐,๘๐๐	๕๙๐ ราย	๓๕๔,๐๐๐	สนง.เกษตรจังหวัด
๕๘	โครงการส่งเสริมการค้าในสวนอันเนื่องมาจากพระราชดำริ	งบปกติ	๖๐ ราย	๑๗๑,๕๐๐	๖๐ ราย	๑๗๑,๕๐๐	๖๐ ราย	๑๗๑,๕๐๐	๖๐ ราย	๑๗๑,๕๐๐	๖๐ ราย	๑๗๑,๕๐๐	๓๐๐ ราย	๘๕๗,๕๐๐	สนง.เกษตรจังหวัด
๕๙	สนับสนุนโครงการคลินิกเกษตรเคลื่อนที่	งบปกติ	๕๐๐ ราย	๑๑๐,๐๐๐	๕๐๐ ราย	๑๑๐,๐๐๐	๕๐๐ ราย	๑๑๐,๐๐๐	๕๐๐ ราย	๑๑๐,๐๐๐	๕๐๐ ราย	๑๑๐,๐๐๐	๒,๕๐๐ ราย	๕๕๐,๐๐๐	สนง.เกษตรจังหวัด
๖๐	สนับสนุนโครงการเกษตรเพื่ออาหารกลางวัน	งบปกติ	๑๖๐/๑๑ ราย/รร.	๒๘๓,๐๐๐	๑๖๐/๑๑ ราย/รร.	๒๘๓,๐๐๐	๑๖๐/๑๑ ราย/รร.	๒๘๓,๐๐๐	๑๖๐/๑๑ ราย/รร.	๒๘๓,๐๐๐	๑๖๐/๑๑ ราย/รร.	๒๘๓,๐๐๐	๘๐๐/๕๕ ราย/รร.	๑,๔๑๕,๐๐๐	สนง.เกษตรจังหวัด
๖๑	โครงการพัฒนาเกษตรกรปราดเปรื่อง (Smart Farmer)	งบปกติ	๒๐๐ ราย	๒๖๔,๐๐๐	๒๐๐ ราย	๒๖๔,๐๐๐	๒๐๐ ราย	๒๖๔,๐๐๐	๒๐๐ ราย	๒๖๔,๐๐๐	๒๐๐ ราย	๒๖๔,๐๐๐	๑,๐๐๐ ราย	๑,๓๒๐,๐๐๐	สนง.เกษตรจังหวัด
๖๒	โครงการพัฒนาคุณภาพมาตรฐานสินค้าและบริการ	งบปกติ	๒๐/๒ ราย/แห่ง	๙๔,๐๐๐	๒๐/๒ ราย/แห่ง	๙๔,๐๐๐	๒๐/๒ ราย/แห่ง	๙๔,๐๐๐	๒๐/๒ ราย/แห่ง	๙๔,๐๐๐	๒๐/๒ ราย/แห่ง	๙๔,๐๐๐	๑๐๐/๑๐ ราย/แห่ง	๔๗๐,๐๐๐	สนง.เกษตรจังหวัด
๖๓	โครงการส่งเสริมและพัฒนาอาชีพเพื่อแก้ไขปัญหาที่ดินทำกินของเกษตรกร	งบปกติ	๑ ราย	๔๐๐๐	๑ ราย	๔๐๐๐	๑ ราย	๔๐๐๐	๑ ราย	๔๐๐๐	๑ ราย	๔๐๐๐	๕ ราย	๒๐,๐๐๐	สนง.เกษตรจังหวัด

ส่วนที่ ๕

โครงการภายใต้ประเด็นยุทธศาสตร์ตามแผนพัฒนาการเกษตรและสหกรณ์ของจังหวัดประจวบคีรีขันธ์ พ.ศ. ๒๕๖๖ - ๒๕๗๐

กลยุทธ์	โครงการ	แหล่งที่มา ของ งบประมาณ	ค่าเป้าหมาย/งบประมาณ										หน่วยงาน ดำเนินการ		
			พ.ศ. ๒๕๖๖		พ.ศ.๒๕๖๗		พ.ศ.๒๕๖๘		พ.ศ.๒๕๖๙		พ.ศ.๒๕๗๐			รวม ๕ ปี	
			เป้าหมาย	งบประมาณ	เป้าหมาย	งบประมาณ	เป้าหมาย	งบประมาณ	เป้าหมาย	งบประมาณ	เป้าหมาย	งบประมาณ		เป้าหมาย	งบประมาณ
	๖๔ โครงการยกระดับศักยภาพเกษตรกรรุ่นใหม่และผู้ประกอบการ/วิสาหกิจชุมชน	งบปกติ	๑๗๐/๘ ราย/ อำเภอ	๒๕๕๐๕๐	๑๗๐/๘ ราย/ อำเภอ	๒๕๕๐๕๐	๑๗๐/๘ ราย/ อำเภอ	๒๕๕๐๕๐	๑๗๐/๘ ราย/ อำเภอ	๒๕๕๐๕๐	๑๗๐/๘ ราย/ อำเภอ	๒๕๕๐๕๐	๘๕๐/๘ ราย/ อำเภอ	๑,๒๗๕,๒๕๐	สนง.เกษตร จังหวัด



ส่วนที่ ๕

โครงการภายใต้ประเด็นยุทธศาสตร์ตามแผนพัฒนาการเกษตรและสหกรณ์ของจังหวัดประจวบคีรีขันธ์ พ.ศ. ๒๕๖๖ - ๒๕๗๐

กลยุทธ์	โครงการ	แหล่งที่มาของงบประมาณ	ค่าเป้าหมาย/งบประมาณ										หน่วยงานต้นสังกัด			
			พ.ศ. ๒๕๖๖		พ.ศ. ๒๕๖๗		พ.ศ. ๒๕๖๘		พ.ศ. ๒๕๖๙		พ.ศ. ๒๕๗๐			รวม ๕ ปี		
			เป้าหมาย	งบประมาณ	เป้าหมาย	งบประมาณ	เป้าหมาย	งบประมาณ	เป้าหมาย	งบประมาณ	เป้าหมาย	งบประมาณ		เป้าหมาย	งบประมาณ	
๔ ส่งเสริมการผลิตและยกระดับสินค้าเกษตรคุณภาพสูง	๘๒ โครงการร้านอาหารวัตถุดิบปลอดภัยเลือกใช้สินค้า Q (Q restaurant)	งบปกติ		๒๗,๘๕๐		๒๗,๘๕๐		๒๗,๘๕๐		๒๗,๘๕๐		๒๗,๘๕๐		๒๗,๘๕๐	๑๓๙,๒๕๐	สนง.กษ.ปช
	๘๓ โครงการส่งเสริมการบริโภคและใช้วัตถุดิบสินค้า Q ปีงบประมาณ ๒๕๖๔	งบปกติ		๒๔,๐๐๐		๒๔,๐๐๐		๒๔,๐๐๐		๒๔,๐๐๐		๒๔,๐๐๐		๒๔,๐๐๐	๑๒๐,๐๐๐	สนง.กษ.ปช
	๘๔ โครงการยกระดับศักยภาพเกษตรกรรุ่นใหม่และผู้ประกอบการ/วิสาหกิจชุมชนในการผลิตสินค้า	งบปกติ	๑๖ แห่ง	๑๕๐,๔๐๐	๑๖ แห่ง	๑๕๐,๔๐๐	๑๖ แห่ง	๑๕๐,๔๐๐	๑๖ แห่ง	๑๕๐,๔๐๐	๑๖ แห่ง	๑๕๐,๔๐๐	๙๐ แห่ง	๗๕๒,๐๐๐	๗๕๒,๐๐๐	สนง.ตรวจบัญชี
	๘๕ โครงการยกระดับแปลงใหญ่ด้วยเกษตรสมัยใหม่และเชื่อมโยงตลาด	เงินกู้	๙ แปลง	๑๙,๐๐๐	๙ แปลง	๑๙,๐๐๐	๙ แปลง	๑๙,๐๐๐	๙ แปลง	๑๙,๐๐๐	๙ แปลง	๑๙,๐๐๐	๔๕ แปลง	๙๕,๐๐๐	๙๕,๐๐๐	สนง.ตรวจบัญชี
	๘๖ โครงการส่งเสริมการใช้เครื่องจักรกลทางการเกษตร	งบปกติ	๒๕ ราย	๒๑,๐๕๐	๒๕ ราย	๒๑,๐๕๐	๒๕ ราย	๒๑,๐๕๐	๒๕ ราย	๒๑,๐๕๐	๒๕ ราย	๒๑,๐๕๐	๑๒๕ ราย	๑๐๕,๒๕๐	๑๐๕,๒๕๐	สนง.เกษตรจังหวัด
	๘๗ โครงการยกระดับคุณภาพมาตรฐานสินค้าเกษตร	งบปกติ	๓๔๒ ราย	๖๓๔,๓๕๐	๓๔๒ ราย	๖๓๔,๓๕๐	๓๔๒ ราย	๖๓๔,๓๕๐	๓๔๒ ราย	๖๓๔,๓๕๐	๓๔๒ ราย	๖๓๔,๓๕๐	๑,๗๖๐ ราย	๓,๑๗๐,๗๕๐	๓,๑๗๐,๗๕๐	สนง.เกษตรจังหวัด
	๘๘ โครงการพัฒนาระบบการผลิต การแปรรูป และตลาดสินค้าเกษตร	งบปกติ	๒,๒๑๐ ราย	๒,๕๒๗,๑๐๐	๒,๒๑๐ ราย	๒,๕๒๗,๑๐๐	๒,๒๑๐ ราย	๒,๕๒๗,๑๐๐	๒,๒๑๐ ราย	๒,๕๒๗,๑๐๐	๒,๒๑๐ ราย	๒,๕๒๗,๑๐๐	๑๑,๐๕๐ ราย	๑๒,๖๓๕,๕๐๐	๑๒,๖๓๕,๕๐๐	สนง.เกษตรจังหวัด
๕ ส่งเสริมการวางแผนการผลิตสินค้าเกษตรให้สอดคล้องกับความต้องการของตลาด	๘๙ โครงการแปลงใหญ่	งบปกติ	๖๓๖ คน	๒๖๑,๙๔๐	๖๓๖ คน	๒๖๑,๙๔๐	๖๓๖ คน	๒๖๑,๙๔๐	๖๓๖ คน	๒๖๑,๙๔๐	๖๓๖ คน	๒๖๑,๙๔๐	๓,๑๘๐ คน	๑,๓๐๙,๗๐๐	๑,๓๐๙,๗๐๐	สนง.ตรวจบัญชี
	๙๐ โครงการระบบส่งเสริมเกษตรแบบแปลงใหญ่	งบปกติ	๑ แปลง	๓๑,๒๐๐	๑ แปลง	๓๑,๒๐๐	๑ แปลง	๓๑,๒๐๐	๑ แปลง	๓๑,๒๐๐	๑ แปลง	๓๑,๒๐๐	๕ แปลง	๑๕๖,๐๐๐	๑๕๖,๐๐๐	สนง.ปศุสัตว์
	๙๑ โครงการระบบส่งเสริมเกษตรแบบแปลงใหญ่	งบปกติ	๑ แปลง	๑๓๗,๘๗๐	๑ แปลง	๑๓๗,๘๗๐	๑ แปลง	๑๓๗,๘๗๐	๑ แปลง	๑๓๗,๘๗๐	๑ แปลง	๑๓๗,๘๗๐	๕ แปลง	๖๘๙,๓๕๐	๖๘๙,๓๕๐	สนง.ประมง
	๙๒ โครงการระบบส่งเสริมเกษตรแบบแปลงใหญ่	งบปกติ	๑ แปลง	๒๗,๐๐๐	๑ แปลง	๒๗,๐๐๐	๑ แปลง	๒๗,๐๐๐	๑ แปลง	๒๗,๐๐๐	๑ แปลง	๒๗,๐๐๐	๕ แปลง	๑๓๕,๐๐๐	๑๓๕,๐๐๐	คว.และพัฒน.การเพาะเลี้ยงสัตว์น้ำ
	๙๓ โครงการสร้างเสริมเกษตรแบบแปลงใหญ่	งบปกติ	๒๘๒/๔๐ ไร่/แปลง	๗๗๙,๖๘๐	๒๘๒/๔๐ ไร่/แปลง	๗๗๙,๖๘๐	๒๘๒/๔๐ ไร่/แปลง	๗๗๙,๖๘๐	๒๘๒/๔๐ ไร่/แปลง	๗๗๙,๖๘๐	๒๘๒/๔๐ ไร่/แปลง	๗๗๙,๖๘๐	๑,๔๑๐/๒๐๐ ไร่/แปลง	๓,๘๙๘,๔๐๐	๓,๘๙๘,๔๐๐	สถานีพัฒนาที่ดิน
	๙๔ โครงการระบบส่งเสริมการเกษตรแบบแปลงใหญ่	งบปกติ	๓๐ ราย	๕๘,๗๒๕	๓๐ ราย	๕๘,๗๒๕	๓๐ ราย	๕๘,๗๒๕	๓๐ ราย	๕๘,๗๒๕	๓๐ ราย	๕๘,๗๒๕	๑๕๐ ราย	๒๙๓,๖๒๕	๒๙๓,๖๒๕	ศ.พ.ชุมพร
	๙๕ โครงการระบบส่งเสริมการเกษตรแบบแปลงใหญ่	งบปกติ	๓ กลุ่ม	๕๖,๖๐๐	๓ กลุ่ม	๕๖,๖๐๐	๓ กลุ่ม	๕๖,๖๐๐	๓ กลุ่ม	๕๖,๖๐๐	๓ กลุ่ม	๕๖,๖๐๐	๑๕ กลุ่ม	๑๕๖,๖๐๐	๑๕๖,๖๐๐	คว.ข้าวราชบุรี
	๙๖ โครงการส่งเสริมและสนับสนุนการปลูกแทน	งบปกติ	๑,๓๕๐ ไร่	๓๕,๐๐๘,๐๐๐	๑,๓๕๐ ไร่	๓๕,๐๐๘,๐๐๐	๑,๓๕๐ ไร่	๓๕,๐๐๘,๐๐๐	๑,๓๕๐ ไร่	๓๕,๐๐๘,๐๐๐	๑,๓๕๐ ไร่	๓๕,๐๐๘,๐๐๐	๖,๗๕๐ ไร่	๑๗๕,๐๔๐,๐๐๐	๑๗๕,๐๔๐,๐๐๐	กยท
	๙๗ โครงการประชาสัมพันธ์เพื่อเกษตรกร	งบปกติ	๕ ครั้ง	๕๐,๐๐๐	๕ ครั้ง	๕๐,๐๐๐	๕ ครั้ง	๕๐,๐๐๐	๕ ครั้ง	๕๐,๐๐๐	๕ ครั้ง	๕๐,๐๐๐	๒๕ ครั้ง	๒๕๐,๐๐๐	๒๕๐,๐๐๐	กยท
	๙๘ โครงการส่งเสริมการทำสวนยางในรูปแบบแปลงใหญ่	งบปกติ	๓๖ คน	๘๐,๐๐๐	๓๖ คน	๘๐,๐๐๐	๓๖ คน	๘๐,๐๐๐	๓๖ คน	๘๐,๐๐๐	๓๖ คน	๘๐,๐๐๐	๑๘๐ คน	๘๐๐,๐๐๐	๘๐๐,๐๐๐	กยท
	๙๙ โครงการตลาดประมงยางพารา	งบปกติ	๑,๖๐๐ ตัน	๙๙,๖๐๐	๑,๖๐๐ ตัน	๙๙,๖๐๐	๑,๖๐๐ ตัน	๙๙,๖๐๐	๑,๖๐๐ ตัน	๙๙,๖๐๐	๑,๖๐๐ ตัน	๙๙,๖๐๐	๘,๐๐๐ ตัน	๔๘๘,๐๐๐	๔๘๘,๐๐๐	กยท
	๑๐๐ โครงการพัฒนาธุรกิจชุมชนในเขตปฏิรูปที่ดินจังหวัดประจวบคีรีขันธ์	งบกองทุนฯ	๑๕ ราย	๑๐๐,๐๐๐	๑๕ ราย	๑๐๐,๐๐๐	๑๕ ราย	๑๐๐,๐๐๐	๑๕ ราย	๑๐๐,๐๐๐	๑๕ ราย	๑๐๐,๐๐๐	๗๕ ราย	๕๐๐,๐๐๐	๕๐๐,๐๐๐	สปก.
	๑๐๑ โครงการเกษตรอินทรีย์	งบปกติ	๘๐ ราย	๑๖๐,๐๐๐	๘๐ ราย	๑๖๐,๐๐๐	๘๐ ราย	๑๖๐,๐๐๐	๘๐ ราย	๑๖๐,๐๐๐	๘๐ ราย	๑๖๐,๐๐๐	๔๐๐ ราย	๘๐๐,๐๐๐	๘๐๐,๐๐๐	สนง.เกษตรจังหวัด
๑๐๒ โครงการระบบส่งเสริมเกษตรแบบแปลงใหญ่	งบปกติ	๓๖ แปลง	๓,๑๙๑,๒๐๐	๓๖ แปลง	๓,๑๙๑,๒๐๐	๓๖ แปลง	๓,๑๙๑,๒๐๐	๓๖ แปลง	๓,๑๙๑,๒๐๐	๓๖ แปลง	๓,๑๙๑,๒๐๐	๑๘๐ แปลง	๑๕,๙๕๖,๐๐๐	๑๕,๙๕๖,๐๐๐	สนง.เกษตรจังหวัด	
๑๐๓ โครงการเพิ่มประสิทธิภาพการผลิตสินค้าเกษตร	งบปกติ	๑๕๐ ราย	๒๖๖,๐๐๐	๑๕๐ ราย	๒๖๖,๐๐๐	๑๕๐ ราย	๒๖๖,๐๐๐	๑๕๐ ราย	๒๖๖,๐๐๐	๑๕๐ ราย	๒๖๖,๐๐๐	๗๕๐ ราย	๑,๓๓๐,๐๐๐	๑,๓๓๐,๐๐๐	สนง.เกษตรจังหวัด	
๖ ส่งเสริมการท่องเที่ยวเชิงเกษตรภายในชุมชน	๑๐๔ โครงการส่งเสริมและพัฒนาแหล่งท่องเที่ยววิถีเกษตร	งบปกติ	๒๐ แห่ง	๓,๐๐๐	๒๐ แห่ง	๓,๐๐๐	๒๐ แห่ง	๓,๐๐๐	๒๐ แห่ง	๓,๐๐๐	๒๐ แห่ง	๓,๐๐๐	๑๐๐ แห่ง	๑๕,๐๐๐	๑๕,๐๐๐	สนง.เกษตรจังหวัด
๗ สนับสนุนการทำเกษตรแบบพันธะสัญญา																

ส่วนที่ ๕

โครงการภายใต้ประเด็นยุทธศาสตร์ตามแผนพัฒนาการเกษตรและสหกรณ์ของจังหวัดประจวบคีรีขันธ์ พ.ศ. ๒๕๖๖ - ๒๕๗๐

กลยุทธ์	โครงการ	ของ งบประมาณ	ค่าเป้าหมาย/งบประมาณ												หน่วยงาน ดำเนินการ
			พ.ศ. ๒๕๖๖		พ.ศ.๒๕๖๗		พ.ศ.๒๕๖๘		พ.ศ.๒๕๖๙		พ.ศ.๒๕๗๐		รวม ๕ ปี		
			เป้าหมาย	งบประมาณ	เป้าหมาย	งบประมาณ	เป้าหมาย	งบประมาณ	เป้าหมาย	งบประมาณ	เป้าหมาย	งบประมาณ	เป้าหมาย	งบประมาณ	
๘ พัฒนางานวิจัยเทคโนโลยีและนวัตกรรมด้านการเกษตรซึ่งเกษตรกรสามารถนำไปใช้ให้เกิดประโยชน์ได้	๑๐๕ โครงการพัฒนาศักยภาพกระบวนการ	งบประมาณ	๘๘/๗๑ ฟาร์ม/ ตัวอย่าง	๑๒๒,๒๐๐	๘๘/๗๑ ฟาร์ม/ ตัวอย่าง	๑๒๒,๒๐๐	๘๘/๗๑ ฟาร์ม/ ตัวอย่าง	๑๒๒,๒๐๐	๘๘/๗๑ ฟาร์ม/ ตัวอย่าง	๑๒๒,๒๐๐	๘๘/๗๑ ฟาร์ม/ ตัวอย่าง	๑๒๒,๒๐๐	๔๔๕/๓๕ ๕ ฟาร์ม/ ตัวอย่าง	๖๑๑,๐๐๐	ศวก.และ พัฒนาอาหาร สัตว์
	๑๐๖ โครงการยกระดับคุณภาพมาตรฐานสินค้าเกษตร	งบประมาณ	๑ โครงการ	๖๖,๕๐๐	๑ โครงการ	๖๖,๕๐๐	๑ โครงการ	๖๖,๕๐๐	๑ โครงการ	๖๖,๕๐๐	๑ โครงการ	๖๖,๕๐๐	๕ โครงการ	๓๓๒,๕๐๐	ด่านกักกันพืช
๙ พัฒนาระบบข้อมูลสารสนเทศการเกษตรและถ่ายทอดองค์ความรู้ให้แก่เกษตรกร	๑๐๗ โครงการปรับปรุงข้อมูลทะเบียนเกษตรกร	งบประมาณ	๒๐,๙๐๐ ราย	๖๔,๑๐๐	๒๐,๙๐๐ ราย	๖๔,๑๐๐	๒๐,๙๐๐ ราย	๖๔,๑๐๐	๒๐,๙๐๐ ราย	๖๔,๑๐๐	๒๐,๙๐๐ ราย	๖๔,๑๐๐	๑๐๔,๕๐๐ ราย	๓๒๐,๕๐๐	สนง.ปศุสัตว์

ส่วนที่ ๕

โครงการภายใต้ประเด็นยุทธศาสตร์ตามแผนพัฒนาการเกษตรและสหกรณ์ของจังหวัดประจวบคีรีขันธ์ พ.ศ. ๒๕๖๖ - ๒๕๗๐

กลยุทธ์	โครงการ	ของ งบประมาณ	ค่าเป้าหมาย/งบประมาณ												หน่วยงาน ดำเนินการ
			พ.ศ. ๒๕๖๖		พ.ศ. ๒๕๖๗		พ.ศ. ๒๕๖๘		พ.ศ. ๒๕๖๙		พ.ศ. ๒๕๗๐		รวม ๕ ปี		
			เป้าหมาย	งบประมาณ	เป้าหมาย	งบประมาณ	เป้าหมาย	งบประมาณ	เป้าหมาย	งบประมาณ	เป้าหมาย	งบประมาณ	เป้าหมาย	งบประมาณ	
๑๐ ส่งเสริมการใช้ ทรัพยากรการเกษตร ให้เหมาะสมกับพื้นที่	๑๐๘ โครงการบำรุงรักษาห้วยงาน โครงการชลประทานประจวบคีรีขันธ์	งบปกติ	๑ แห่ง	๓,๐๐๐,๐๐๐	๑ แห่ง	-	๑ แห่ง	-	๑ แห่ง	-	๑ แห่ง	-	๕ แห่ง	๓,๐๐๐,๐๐๐	ขป.
	๑๐๙ โครงการบำรุงรักษาคล่องส่งน้ำสายซอย	งบปกติ	๑ แห่ง	๗๐๐,๐๐๐	๑ แห่ง	-	๑ แห่ง	-	๑ แห่ง	-	๑ แห่ง	-	๕ แห่ง	๗๐๐,๐๐๐	ขป.
	๑๑๐ โครงการบริหารการส่งน้ำโครงการชลประทาน	งบปกติ	๑ แห่ง	๔๐๐,๐๐๐	๑ แห่ง	-	๑ แห่ง	-	๑ แห่ง	-	๑ แห่ง	-	๕ แห่ง	๔๐๐,๐๐๐	ขป.
	๑๑๑ โครงการบำรุงรักษาทางลำเลียงใหญ่	งบปกติ	๑ แห่ง	๘๐๐,๐๐๐	๑ แห่ง	-	๑ แห่ง	-	๑ แห่ง	-	๑ แห่ง	-	๕ แห่ง	๘๐๐,๐๐๐	ขป.
	๑๑๒ โครงการกำจัดวัชพืชบริเวณอ่างเก็บน้ำต่างๆ	งบปกติ	๑ แห่ง	๙๐๐,๐๐๐	๑ แห่ง	-	๑ แห่ง	-	๑ แห่ง	-	๑ แห่ง	-	๕ แห่ง	๙๐๐,๐๐๐	ขป.
	๑๑๓ โครงการซ่อมแซมระบบประปาโครงการชลประทาน ประจวบคีรีขันธ์	งบปกติ	๑ แห่ง	๗๐๐,๐๐๐	๑ แห่ง	-	๑ แห่ง	-	๑ แห่ง	-	๑ แห่ง	-		๗๐๐,๐๐๐	ขป.
	๑๑๔ โครงการซ่อมแซมระบบไฟฟ้าอาคารสำนักงานภายใน	งบปกติ	๑ แห่ง	๒๐๐,๐๐๐	๑ แห่ง	-	๑ แห่ง	-	๑ แห่ง	-	๑ แห่ง	-	๕ แห่ง	๒๐๐,๐๐๐	ขป.
	๑๑๕ โครงการซ่อมแซมห้วยดินยาว ๒๐๒ เมตร และระบบท่อส่งน้ำ สายใหญ่ กม. ๐+๐๐๐-๐+๓๐๐ และ ๑+๒๐๐-๑+๗๐๐ เป็นช่วงๆ อ่างเก็บน้ำบ้านโทรงาม อันเนื่องมาจากพระราชดำริ	งบปกติ	๑ แห่ง	๑,๔๗๕,๐๐๐	๑ แห่ง	-	๑ แห่ง	-	๑ แห่ง	-	๑ แห่ง	-		๑,๔๗๕,๐๐๐	ขป.
	๑๑๖ โครงการซ่อมแซมหินทิ้ง สันทำนบดินยาว ๔๘๗ เมตร อ่างเก็บน้ำสองกลอน ๑ อันเนื่องมาจากพระราชดำริ	งบปกติ	๑ แห่ง	๑,๓๒๐,๐๐๐	๑ แห่ง	-	๑ แห่ง	-	๑ แห่ง	-	๑ แห่ง	-	๕ แห่ง	๑,๓๒๐,๐๐๐	ขป.
	๑๑๗ โครงการซ่อมแซมหินทิ้ง สันทำนบดินยาว ๑๔๘ เมตร อ่างเก็บน้ำห้วยสามัคคี อันเนื่องมาจากพระราชดำริ	งบปกติ	๑ แห่ง	๑,๐๑๕,๐๐๐	๑ แห่ง	-	๑ แห่ง	-	๑ แห่ง	-	๑ แห่ง	-	๕ แห่ง	๑,๐๑๕,๐๐๐	ขป.
	๑๑๘ โครงการซ่อมแซมหินทิ้ง สันทำนบดินยาว ๒๓๐ เมตร อ่างเก็บน้ำวังขุนพล ๓ อันเนื่องมาจากพระราชดำริ	งบปกติ	๑ แห่ง	๑,๑๑๐,๐๐๐	๑ แห่ง	-	๑ แห่ง	-	๑ แห่ง	-	๑ แห่ง	-	๕ แห่ง	๑,๑๑๐,๐๐๐	ขป.
	๑๑๙ โครงการซ่อมแซมระบบส่งน้ำสายใหญ่ อ่างเก็บน้ำคลองช่องลม กม.๔+๕๐๐-๖+๐๐๐	งบปกติ	๑ แห่ง	๑,๕๐๐,๐๐๐	๑ แห่ง	-	๑ แห่ง	-	๑ แห่ง	-	๑ แห่ง	-	๕ แห่ง	๑,๕๐๐,๐๐๐	ขป.
	๑๒๐ โครงการซ่อมแซมกักแผนอาคารหลายพลังงานห้วยอาคารน้ำ ระบายน้ำสัน อ่างขานวลเป็เรียง อันเนื่องมาจากพระราชดำริ	งบปกติ	๑ แห่ง	๑,๖๕๐,๐๐๐	๑ แห่ง	-	๑ แห่ง	-	๑ แห่ง	-	๑ แห่ง	-	๕ แห่ง	๑,๖๕๐,๐๐๐	ขป.
	๑๒๑ โครงการปรับปรุงอาคารป้องกันกรกัดเซาะด้านท้ายน้ำ ฝายห้วยฝั่งนครสวรรค์ อันเนื่องมาจากพระราชดำริ	งบปกติ	๑ แห่ง	๗,๐๐๐,๐๐๐	๑ แห่ง	-	๑ แห่ง	-	๑ แห่ง	-	๑ แห่ง	-	๕ แห่ง	๗,๐๐๐,๐๐๐	ขป.
	๑๒๒ โครงการปรับปรุงท่อส่งน้ำสาย ๑ ขวา อ่างเก็บน้ำอ่างหิน อันเนื่องมาจากพระราชดำริ	งบปกติ	๑ แห่ง	๑๗,๐๐๐,๐๐๐	๑ แห่ง	-	๑ แห่ง	-	๑ แห่ง	-	๑ แห่ง	-	๕ แห่ง	๑๗,๐๐๐,๐๐๐	ขป.
	๑๒๓ โครงการซ่อมแซมคลองส่งน้ำสายใหญ่ฝั่งขวา อ่างเก็บน้ำยาง ชุม ช่วง กม.๓+๑๐๐-๓+๓๐๐	งบปกติ	๑ แห่ง	๑๑๐,๐๐๐	๑ แห่ง	-	๑ แห่ง	-	๑ แห่ง	-	๑ แห่ง	-	๕ แห่ง	๑๑๐,๐๐๐	ขป.
๑๒๔ โครงการซ่อมแซมคลองส่งน้ำสายใหญ่ฝั่งซ้าย อ่างเก็บน้ำยาง ชุม ช่วง กม.๑+๖๕๐-๑+๗๐๐, ช่วง กม.	งบปกติ	๑ แห่ง	๑๓๐,๐๐๐	๑ แห่ง	-	๑ แห่ง	-	๑ แห่ง	-	๑ แห่ง	-	๕ แห่ง	๑๓๐,๐๐๐	ขป.	
๑๒๕ โครงการซ่อมแซมประตูน้ำ ระบบท่อส่งน้ำ สายใหญ่ จำนวน ๑ แห่ง อ่างเก็บน้ำหนองเหยียง ๑ อันเนื่องมาจากพระราชดำริ	งบปกติ	๑ แห่ง	๒๐๐,๐๐๐	๑ แห่ง	-	๑ แห่ง	-	๑ แห่ง	-	๑ แห่ง	-	๕ แห่ง	๒๐๐,๐๐๐	ขป.	
๑๒๖ โครงการซ่อมแซมตาดคอนกรีตคลองส่งน้ำสายใหญ่ฝั่งขวา กม.๑+๓๕๔-๒+๕๐๐ เป็นช่วงๆ อ่างเก็บน้ำยางชุม	งบปกติ	๑ แห่ง	๑,๑๕๐,๐๐๐	๑ แห่ง	-	๑ แห่ง	-	๑ แห่ง	-	๑ แห่ง	-	๕ แห่ง	๑,๑๕๐,๐๐๐	ขป.	
๑๒๗ โครงการซ่อมแซมแผ่นคอนกรีตคลองส่งน้ำสายใหญ่ฝั่ง ซ้าย ช่วงกม.๓+๕๐๐-๓+๕๒๐ อ่างเก็บน้ำคลองบึง อัน เนื่องมาจากพระราชดำริ	งบปกติ	๑ แห่ง	๘๐๐,๐๐๐	๑ แห่ง	-	๑ แห่ง	-	๑ แห่ง	-	๑ แห่ง	-	๕ แห่ง	๘๐๐,๐๐๐	ขป.	
๑๒๘ โครงการซ่อมแซมตาดคอนกรีตคลองส่งน้ำสายซอย ๙ ขวา กม.๐+๐๐๐-๒+๐๐๐ เป็นช่วงๆ อ่างเก็บน้ำยางชุม อันเนื่องมาจากพระราชดำริ	งบปกติ	๑ แห่ง	๑,๖๐๐,๐๐๐	๑ แห่ง	-	๑ แห่ง	-	๑ แห่ง	-	๑ แห่ง	-	๕ แห่ง	๑,๖๐๐,๐๐๐	ขป.	

ส่วนที่ ๕

โครงการภายใต้ประเด็นยุทธศาสตร์ตามแผนพัฒนาการเกษตรและสหกรณ์ของจังหวัดประจวบคีรีขันธ์ พ.ศ. ๒๕๖๖ - ๒๕๗๐

กลยุทธ์	โครงการ	ของ งบประมาณ	ค่าเป้าหมาย/งบประมาณ												หน่วยงาน ดำเนินการ
			พ.ศ. ๒๕๖๖		พ.ศ. ๒๕๖๗		พ.ศ. ๒๕๖๘		พ.ศ. ๒๕๖๙		พ.ศ. ๒๕๗๐		รวม ๕ ปี		
			เป้าหมาย	งบประมาณ	เป้าหมาย	งบประมาณ	เป้าหมาย	งบประมาณ	เป้าหมาย	งบประมาณ	เป้าหมาย	งบประมาณ	เป้าหมาย	งบประมาณ	
๑๒๙	โครงการซ่อมแซมอาคารคอนกรีตคลองส่งน้ำสายใหญ่ฝั่งซ้าย กม.๐+๐๐๐-๒+๐๐๐ เป็นช่วงๆ อ่างเก็บน้ำยางชุม อันเนื่องมาจากพระราชดำริ	งบปกติ	๑ แห่ง	๒,๖๐๐,๐๐๐	๑ แห่ง	-	๑ แห่ง	-	๑ แห่ง	-	๑ แห่ง	-	๕ แห่ง	๒,๖๐๐,๐๐๐	ขป.
๑๓๐	โครงการซ่อมแซมอาคารบังคับน้ำบานระบายและเครื่องยกของคลองส่งน้ำสายใหญ่ฝั่งขวา อ่างเก็บน้ำยางชุม อันเนื่องมาจากพระราชดำริ จำนวน ๙ แห่ง	งบปกติ	๑ แห่ง	๔๐๐,๐๐๐	๑ แห่ง	-	๑ แห่ง	-	๑ แห่ง	-	๑ แห่ง	-	๕ แห่ง	๔๐๐,๐๐๐	ขป.
๑๓๑	โครงการซ่อมแซมแผ่นคอนกรีตคลองสาย ๑ซ้าย-๑ขวา ช่วง กม. ๑+๕๐๐-๑+๙๐๐ เป็นช่วง ๆ อ่างเก็บน้ำคลองบึง อันเนื่องมาจากพระราชดำริ	งบปกติ	๑ แห่ง	๖๕๐,๐๐๐	๑ แห่ง	-	๑ แห่ง	-	๑ แห่ง	-	๑ แห่ง	-	๕ แห่ง	๖๕๐,๐๐๐	ขป.
๑๓๒	โครงการซ่อมแซมอาคาร BLOWOFF ท่อส่งน้ำสายใหญ่ฝั่งซ้าย อ่างเก็บน้ำห้วยอ่างหิน อันเนื่องมาจากพระราชดำริ	งบปกติ	๑ แห่ง	๒,๖๐๐,๐๐๐	๑ แห่ง	-	๑ แห่ง	-	๑ แห่ง	-	๑ แห่ง	-	๕ แห่ง	๒,๖๐๐,๐๐๐	ขป.
๑๓๓	โครงการซ่อมแซมอาคารบังคับน้ำบานระบายและเครื่องยกของคลองส่งน้ำสายใหญ่ฝั่งซ้ายอ่างเก็บน้ำยางชุม อันเนื่องมาจากพระราชดำริ จำนวน ๑๘ แห่ง	งบปกติ	๑ แห่ง	๖๐๐,๐๐๐	๑ แห่ง	-	๑ แห่ง	-	๑ แห่ง	-	๑ แห่ง	-	๕ แห่ง	๖๐๐,๐๐๐	ขป.
๑๓๔	โครงการซ่อมแซมท่อบนดินยาว ๒๓๕ เมตร และระบบท่อส่งน้ำสายใหญ่ กม.๐+๐๐๐-๐+๔๐๐ เป็นช่วงๆ อ่างเก็บน้ำห้วยน้ำซับอันเนื่องมาจากพระราชดำริ	งบปกติ	๑ แห่ง	๙๙๕,๐๐๐	๑ แห่ง	-	๑ แห่ง	-	๑ แห่ง	-	๑ แห่ง	-	๕ แห่ง	๙๙๕,๐๐๐	ขป.
๑๓๕	โครงการซ่อมแซมระบบส่งน้ำสายใหญ่ อ่างเก็บน้ำคลองจะกระ กม.๑+๐๐๐ - กม.๑+๕๐๐	งบปกติ	๑ แห่ง	๔,๐๐๐,๐๐๐	๑ แห่ง	-	๑ แห่ง	-	๑ แห่ง	-	๑ แห่ง	-	๕ แห่ง	๔,๐๐๐,๐๐๐	ขป.
๑๓๖	โครงการซ่อมแซมท่อส่งน้ำสายใหญ่ โครงการจัดหน้าช่วยเหลือพื้นที่ตำบลบางสะพาน อันเนื่องมาจากพระราชดำริ ช่วง กม.๐+๐๐๐ - ๔+๐๐๐ เป็นช่วงๆ	งบปกติ	๑ แห่ง	๗๐๐,๐๐๐	๑ แห่ง	-	๑ แห่ง	-	๑ แห่ง	-	๑ แห่ง	-	๕ แห่ง	๗๐๐,๐๐๐	ขป.
๑๓๗	โครงการซ่อมแซมอาคารบังคับน้ำบานระบายและเครื่องยกของคลองส่งน้ำสายใหญ่ฝั่งซ้ายอ่างเก็บน้ำคลองบึง อันเนื่องมาจากพระราชดำริ จำนวน ๕ แห่ง	งบปกติ	๑ แห่ง	๒๐๐,๐๐๐	๑ แห่ง	-	๑ แห่ง	-	๑ แห่ง	-	๑ แห่ง	-	๕ แห่ง	๒๐๐,๐๐๐	ขป.
๑๓๘	โครงการซ่อมแซมท่อส่งน้ำสาย ๑ ขวา อ่างเก็บน้ำโป่งสามสิบ	งบปกติ	๑ แห่ง	๕๐๐,๐๐๐	๑ แห่ง	-	๑ แห่ง	-	๑ แห่ง	-	๑ แห่ง	-	๕ แห่ง	๕๐๐,๐๐๐	ขป.
๑๓๙	โครงการซ่อมแซมคอนกรีตคลองส่งน้ำสายใหญ่ฝายทดน้ำคลองลำชู เป็นช่วงๆ กม.๐+๐๐๐-กม.๓+๕๐๐	งบปกติ	๑ แห่ง	๑,๕๐๐,๐๐๐	๑ แห่ง	-	๑ แห่ง	-	๑ แห่ง	-	๑ แห่ง	-	๕ แห่ง	๑,๕๐๐,๐๐๐	ขป.
๑๔๐	โครงการซ่อมแซมหินเรียงด้านท้ายอาคารระบายน้ำล้น อ่างเก็บน้ำห้วยลำโพง	งบปกติ	๑ แห่ง	๕๐๐,๐๐๐	๑ แห่ง	-	๑ แห่ง	-	๑ แห่ง	-	๑ แห่ง	-	๕ แห่ง	๕๐๐,๐๐๐	ขป.
๑๔๑	โครงการซ่อมแซมอาคารบังคับน้ำบานระบายและเครื่องยกของคลองส่งน้ำสายใหญ่ฝั่งขวา อ่างเก็บน้ำคลองบึง	งบปกติ	๑ แห่ง	๗๐๐,๐๐๐	๑ แห่ง	-	๑ แห่ง	-	๑ แห่ง	-	๑ แห่ง	-	๕ แห่ง	๗๐๐,๐๐๐	ขป.
๑๔๒	โครงการซ่อมแซมถนนเชื่อมอ่างเก็บน้ำคลองช่องลม-อ่างเก็บน้ำคลองจะกระ	งบปกติ	๑ แห่ง	๔,๐๐๐,๐๐๐	๑ แห่ง	-	๑ แห่ง	-	๑ แห่ง	-	๑ แห่ง	-	๕ แห่ง	๔,๐๐๐,๐๐๐	ขป.
๑๔๓	โครงการซ่อมเสริมอาคารระบายน้ำล้นฉุกเฉิน อ่างเก็บน้ำคลองลอย	งบปกติ	๑ แห่ง	๗,๐๐๐,๐๐๐	๑ แห่ง	-	๑ แห่ง	-	๑ แห่ง	-	๑ แห่ง	-	๕ แห่ง	๗,๐๐๐,๐๐๐	ขป.
๑๔๔	โครงการซ่อมบำรุงรักษาระบบชลประทาน ตามข้อเสนอของเกษตรกรผู้เข้าชลประทาน	งบปกติ	๑ แห่ง	๙๗๐,๐๐๐	๑ แห่ง	-	๑ แห่ง	-	๑ แห่ง	-	๑ แห่ง	-	๕ แห่ง	๙๗๐,๐๐๐	ขป.
๑๔๕	โครงการปรับปรุงท่อส่งน้ำสายใหญ่ฝั่งขวา อ่างเก็บน้ำอ่างหิน	งบปกติ	๑ แห่ง	๑๗,๐๐๐,๐๐๐	๑ แห่ง	-	๑ แห่ง	-	๑ แห่ง	-	๑ แห่ง	-	๕ แห่ง	๑๗,๐๐๐,๐๐๐	ขป.

ส่วนที่ ๕

โครงการภายใต้ประเด็นยุทธศาสตร์ตามแผนพัฒนาการเกษตรและสหกรณ์ของจังหวัดประจวบคีรีขันธ์ พ.ศ. ๒๕๖๖ - ๒๕๗๐

กลยุทธ์	โครงการ	ของ งบประมาณ	ค่าเป้าหมาย/งบประมาณ												หน่วยงาน ดำเนินการ
			พ.ศ. ๒๕๖๖		พ.ศ. ๒๕๖๗		พ.ศ. ๒๕๖๘		พ.ศ. ๒๕๖๙		พ.ศ. ๒๕๗๐		รวม ๕ ปี		
			เป้าหมาย	งบประมาณ	เป้าหมาย	งบประมาณ	เป้าหมาย	งบประมาณ	เป้าหมาย	งบประมาณ	เป้าหมาย	งบประมาณ	เป้าหมาย	งบประมาณ	
๑๔๖	โครงการปรับปรุงทางลำเลียงคลองส่งน้ำสายใหญ่ฝั่งขวา กม. ๐+๐๐๐-๕+๐๐๐ อ่างเก็บน้ำคลองบึง	งบปกติ	๑ แห่ง	๑๘,๕๑๔,๘๐๐	๑ แห่ง	-	๑ แห่ง	-	๑ แห่ง	-	๑ แห่ง	-	๕ แห่ง	๑๘,๕๑๔,๘๐๐	ขป.
๑๔๗	โครงการเพิ่มประสิทธิภาพการระบายน้ำเพื่อบรรเทาอุทกภัย บริเวณพื้นที่ อ่าเภอบางสะพาน ระยะที่ ๕	งบปกติ	๑ แห่ง	๕๐,๐๐๐,๐๐๐	๑ แห่ง	-	๑ แห่ง	-	๑ แห่ง	-	๑ แห่ง	-	๕ แห่ง	๕๐,๐๐๐,๐๐๐	ขป.
๑๔๘	โครงการปรับปรุงอาคารระบายน้ำสัน จำนวน ๑ แห่ง โครงการอ่างเก็บน้ำห้วยกระชิด อันเนื่องมาจากพระราชดำริ	งบปกติ	๑ แห่ง	๗,๕๐๐,๐๐๐	๑ แห่ง	-	๑ แห่ง	-	๑ แห่ง	-	๑ แห่ง	-	๕ แห่ง	๗,๕๐๐,๐๐๐	ขป.
๑๔๙	โครงการปรับปรุงระบบท่อส่งน้ำสาย ๑ ขวา ความยาว ๕ กิโลเมตร โครงการอ่างเก็บน้ำห้วยไทรงาม (ระยะที่๒)	งบปกติ	๑ แห่ง	๒๕,๐๐๐,๐๐๐	๑ แห่ง	-	๑ แห่ง	-	๑ แห่ง	-	๑ แห่ง	-	๕ แห่ง	๒๕,๐๐๐,๐๐๐	ขป.
๑๕๐	โครงการปรับปรุงระบบส่งน้ำอ่างเก็บน้ำคลองช่องลม อันเนื่องมาจากพระราชดำริ ระยะ ๒ ความยาว ๘,๒๐๐ ม.	งบปกติ	๑ แห่ง	๒๕,๐๐๐,๐๐๐	๑ แห่ง	-	๑ แห่ง	-	๑ แห่ง	-	๑ แห่ง	-	๕ แห่ง	๒๕,๐๐๐,๐๐๐	ขป.
๑๕๑	โครงการปรับปรุงเพิ่มประสิทธิภาพอ่างเก็บน้ำคลองอ้ายแดง อันเนื่องมาจากพระราชดำริ	งบปกติ	๑ แห่ง	๒๖,๔๕๘,๒๐๐	๑ แห่ง	-	๑ แห่ง	-	๑ แห่ง	-	๑ แห่ง	-	๕ แห่ง	๒๖,๔๕๘,๒๐๐	ขป.
๑๕๒	โครงการก่อสร้างระบบสูบน้ำโรงเรียนตำรวจตระเวนชายแดน บ้านท่าวังหิน อันเนื่องมาจากพระราชดำริ	งบปกติ	๑ แห่ง	๙,๙๗๔,๓๐๐	๑ แห่ง	-	๑ แห่ง	-	๑ แห่ง	-	๑ แห่ง	-	๕ แห่ง	๙,๙๗๔,๓๐๐	ขป.
๑๕๓	โครงการปรับปรุงระบบท่อส่งน้ำฝายหุบเสื่ออีก อันเนื่องมาจากพระราชดำริ	งบปกติ	๑ แห่ง	๔๗,๖๔๑,๓๐๐	๑ แห่ง	-	๑ แห่ง	-	๑ แห่ง	-	๑ แห่ง	-	๕ แห่ง	๔๗,๖๔๑,๓๐๐	ขป.
๑๕๔	โครงการปรับปรุงสระเก็บน้ำบ้านหน้าป้อม อันเนื่องมาจากพระราชดำริ	งบปกติ	๑ แห่ง	๑๙,๕๘๔,๙๐๐	๑ แห่ง	-	๑ แห่ง	-	๑ แห่ง	-	๑ แห่ง	-	๕ แห่ง	๑๙,๕๘๔,๙๐๐	ขป.
๑๕๕	โครงการปรับปรุงระบบท่อส่งน้ำอ่างเก็บน้ำบ้านย่านซื่อ พร้อมอาคารประกอบ อันเนื่องมาจากพระราชดำริ	งบปกติ	๑ แห่ง	๔๑,๗๙๙,๑๐๐	๑ แห่ง	-	๑ แห่ง	-	๑ แห่ง	-	๑ แห่ง	-	๕ แห่ง	๔๑,๗๙๙,๑๐๐	ขป.
๑๕๖	โครงการซ่อมใหญ่เครื่องจักรเครื่องมือด้านบำรุงรักษา สำนักงานชลประทานที่ ๑๔ ตำบลวังก้ง อ่าเภอรามบุรี จังหวัดประจวบคีรีขันธ์ ๒ คัน	งบปกติ	๑ แห่ง	๖๒๐,๐๐๐	๑ แห่ง	-	๑ แห่ง	-	๑ แห่ง	-	๑ แห่ง	-	๕ แห่ง	๖๒๐,๐๐๐	สำนักงานชลประทานที่ ๑๔
๑๕๗	โครงการบริหารจัดการน้ำ สำนักงานชลประทานที่ ๑๔ ตำบลวังก้ง อ่าเภอรามบุรี จังหวัดประจวบคีรีขันธ์	งบปกติ	๑ แห่ง	๑,๐๐๐,๐๐๐	๑ แห่ง	-	๑ แห่ง	-	๑ แห่ง	-	๑ แห่ง	-	๕ แห่ง	๑,๐๐๐,๐๐๐	สำนักงานชลประทานที่ ๑๔
๑๕๘	โครงการรณการปรับปรุงสถานีสูบน้ำและระบบท่อส่งน้ำภายในสำนักงานชลประทานที่ ๑๔ จังหวัดประจวบคีรีขันธ์ ตำบลวังก้ง อ่าเภอรามบุรี จังหวัดประจวบคีรีขันธ์	งบปกติ	๑ แห่ง	๕๘๖,๐๒๔	๑ แห่ง	-	๑ แห่ง	-	๑ แห่ง	-	๑ แห่ง	-	๕ แห่ง	๕๘๖,๐๒๔	สำนักงานชลประทานที่ ๑๔
๑๕๙	โครงการรณการปรับปรุงอาคารคลังน้ำมัน พร้อมส่วนประกอบอื่น สำนักงานชลประทานที่ ๑๔ ตำบลวังก้ง อ่าเภอรามบุรี จังหวัดประจวบคีรีขันธ์	งบปกติ	๑ แห่ง	๒,๕๐๐,๐๐๐	๑ แห่ง	-	๑ แห่ง	-	๑ แห่ง	-	๑ แห่ง	-	๕ แห่ง	๒,๕๐๐,๐๐๐	สำนักงานชลประทานที่ ๑๔
๑๖๐	โครงการรณการซ่อมเสริมโรงจอตลอดอาคารหอประชุมดำรงศักดิ์ พร้อมส่วนประกอบอื่น ภายในสำนักงานชลประทานที่ ๑๔ ตำบลวังก้ง อ่าเภอรามบุรี จังหวัดประจวบคีรีขันธ์	งบปกติ	๑ แห่ง	๓,๐๐๐,๐๐๐	๑ แห่ง	-	๑ แห่ง	-	๑ แห่ง	-	๑ แห่ง	-	๕ แห่ง	๓,๐๐๐,๐๐๐	สำนักงานชลประทานที่ ๑๔
๑๖๑	โครงการรณการปรับปรุงพื้นที่บริเวณด้านหน้าอาคารที่ทำการภายในสำนักงานชลประทานที่ ๑๔ ตำบลวังก้ง อ่าเภอรามบุรี จังหวัดประจวบคีรีขันธ์	งบปกติ	๑ แห่ง	๖๔๒,๕๖๒	๑ แห่ง	-	๑ แห่ง	-	๑ แห่ง	-	๑ แห่ง	-	๕ แห่ง	๖๔๒,๕๖๒	สำนักงานชลประทานที่ ๑๔



ส่วนที่ ๕

โครงการภายใต้ประเด็นยุทธศาสตร์ตามแผนพัฒนาการเกษตรและสหกรณ์ของจังหวัดประจวบคีรีขันธ์ พ.ศ. ๒๕๖๖ - ๒๕๗๐

กลยุทธ์	โครงการ	ของ งบประมาณ	ค่าเป้าหมาย/งบประมาณ												หน่วยงาน ดำเนินการ
			พ.ศ. ๒๕๖๖		พ.ศ.๒๕๖๗		พ.ศ.๒๕๖๘		พ.ศ.๒๕๖๙		พ.ศ.๒๕๗๐		รวม ๕ ปี		
			เป้าหมาย	งบประมาณ	เป้าหมาย	งบประมาณ	เป้าหมาย	งบประมาณ	เป้าหมาย	งบประมาณ	เป้าหมาย	งบประมาณ	เป้าหมาย	งบประมาณ	
๑๖๒	โครงการงานซ่อมเสริมระบบประปาและสุขาภิบาลพร้อมส่วนประกอบอื่น ภายในสำนักงานชลประทานที่ ๑๔ ตำบลวังก้ง อำเภอบางน้ำเปรี้ยว จังหวัดประจวบคีรีขันธ์	งบปกติ	๑ แห่ง	๒,๐๐๐,๐๐๐	๑ แห่ง	-	๑ แห่ง	-	๑ แห่ง	-	๑ แห่ง	-	๕ แห่ง	๒,๐๐๐,๐๐๐	สำนักงานชลประทานที่ ๑๔
๑๖๓	โครงการงานซ่อมเสริมอาคารปฏิบัติการไฟฟ้าและเทคโนโลยีสารสนเทศ พร้อมส่วนประกอบอื่น ภายในสำนักงานชลประทานที่ ๑๔ ตำบลวังก้ง อำเภอบางน้ำเปรี้ยว จังหวัดประจวบคีรีขันธ์	งบปกติ	๑ แห่ง	๑,๐๐๐,๐๐๐	๑ แห่ง	-	๑ แห่ง	-	๑ แห่ง	-	๑ แห่ง	-	๕ แห่ง	๑,๐๐๐,๐๐๐	สำนักงานชลประทานที่ ๑๔
๑๖๔	โครงการการศึกษา สํารวจ ออกแบบ งานชลประทานสำนักงานชลประทานที่ ๑๔ จังหวัดประจวบคีรีขันธ์	งบปกติ	๑ แห่ง	๑๒,๓๐๐,๘๐๐	๑ แห่ง	-	๑ แห่ง	-	๑ แห่ง	-	๑ แห่ง	-	๕ แห่ง	๑๒,๓๐๐,๘๐๐	สำนักงานชลประทานที่ ๑๔
๑๖๕	โครงการปรับปรุงพัฒนาอุปกรณ์และระบบตรวจวัดพฤติกรรมเขื่อนพร้อมส่วนประกอบอื่น เชื้อนหัวตะแบก ๑ งาน ตำบลสามพระยา อำเภอกะชัง จังหวัดเพชรบุรี	งบปกติ	๑ แห่ง	๖,๙๙๔,๖๐๐	๑ แห่ง	-	๑ แห่ง	-	๑ แห่ง	-	๑ แห่ง	-	๕ แห่ง	๖,๙๙๔,๖๐๐	สำนักงานชลประทานที่ ๑๔
๑๖๖	โครงการปรับปรุงพัฒนาอุปกรณ์และระบบตรวจวัดพฤติกรรมเขื่อนพร้อมส่วนประกอบอื่นระยะที่ ๒ เชื้อนแก่งกระจาน ตำบลแก่งกระจาน อำเภอกะชัง จังหวัดเพชรบุรี	งบปกติ	๑ แห่ง	๑๓,๙๗๙,๙๐๐	๑ แห่ง	-	๑ แห่ง	-	๑ แห่ง	-	๑ แห่ง	-	๕ แห่ง	๑๓,๙๗๙,๙๐๐	สำนักงานชลประทานที่ ๑๔
๑๖๗	โครงการอาคารป้องกันกักตักเขาดิ่งแม่น้ำปราณบุรี (บริเวณท่าเสด็จ ค่ายธนะรัชต์) ระยะที่ ๒ ความยาว ๓๐๐ เมตร ตำบลเขาน้อย อำเภอบางน้ำเปรี้ยว จังหวัดประจวบคีรีขันธ์	งบปกติ	๑ แห่ง	๒๕,๐๐๐,๐๐๐	๑ แห่ง	-	๑ แห่ง	-	๑ แห่ง	-	๑ แห่ง	-	๕ แห่ง	๒๕,๐๐๐,๐๐๐	สำนักงานชลประทานที่ ๑๔
๑๖๘	โครงการเพิ่มประสิทธิภาพการเก็บกักน้ำและระบายน้ำอ่างเก็บน้ำหุบห้อย ตำบลหนองตาแต้ม อำเภอบางน้ำเปรี้ยว จังหวัดประจวบคีรีขันธ์	งบปกติ	๑ แห่ง	๓๕,๐๐๐,๐๐๐	๑ แห่ง	-	๑ แห่ง	-	๑ แห่ง	-	๑ แห่ง	-	๕ แห่ง	๓๕,๐๐๐,๐๐๐	สำนักงานชลประทานที่ ๑๔
๑๖๙	โครงการอาคารบังคับน้ำบ้านสวนพร้อมอาคารประกอบแห่งที่ ๒ พื้นที่รับประโยชน์ ๓๐๐ ไร่ ตำบลหนองแก อำเภอกะหว่าน จังหวัดประจวบคีรีขันธ์	งบปกติ	๑ แห่ง	๒๙,๐๐๐,๐๐๐	๑ แห่ง	-	๑ แห่ง	-	๑ แห่ง	-	๑ แห่ง	-	๕ แห่ง	๒๙,๐๐๐,๐๐๐	สำนักงานชลประทานที่ ๑๔
๑๗๐	โครงการทำนบกั้นพร้อมอาคารประกอบและส่วนประกอบอื่นเพื่อสนับสนุนศูนย์การเรียนรู้เกษตรชลประทานอำเภอกะหว่าน จังหวัดประจวบคีรีขันธ์ พื้นที่รับประโยชน์ ๒๕ ไร่ ตำบลหัวหิน อำเภอกะหว่าน จังหวัดประจวบคีรีขันธ์	งบปกติ	๑ แห่ง	๕๐,๐๐๐,๐๐๐	๑ แห่ง	-	๑ แห่ง	-	๑ แห่ง	-	๑ แห่ง	-	๕ แห่ง	๕๐,๐๐๐,๐๐๐	สำนักงานชลประทานที่ ๑๔
๑๗๑	โครงการระบบระบายน้ำเพื่อบรรเทาอุทกภัยบ้านเบญจพาสพื้นที่รับประโยชน์ ๕๐๐ ไร่ ตำบลวังก้ง อำเภอบางน้ำเปรี้ยว จังหวัดประจวบคีรีขันธ์	งบปกติ	๑ แห่ง	๙,๕๐๐,๐๐๐	๑ แห่ง	-	๑ แห่ง	-	๑ แห่ง	-	๑ แห่ง	-	๕ แห่ง	๙,๕๐๐,๐๐๐	สำนักงานชลประทานที่ ๑๔
๑๗๒	โครงการบำรุงรักษาทางน้ำเขื่อนปราณบุรี พื้นที่ 1,500 ไร่ โครงการส่งน้ำและบำรุงรักษาปราณบุรี ตำบลหนองตาแต้ม อำเภอบางน้ำเปรี้ยว จังหวัดประจวบคีรีขันธ์	งบปกติ	๑ แห่ง	๓,๔๐๔,๘๑๓	๑ แห่ง	-	๑ แห่ง	-	๑ แห่ง	-	๑ แห่ง	-	๕ แห่ง	๓,๔๐๔,๘๑๓	โครงการส่งน้ำและบำรุงรักษาปราณบุรี
๑๗๓	โครงการบำรุงรักษาคล่องส่งน้ำสายใหญ่ ระยะทาง 65.170 กิโลเมตร โครงการส่งน้ำและบำรุงรักษาปราณบุรี จังหวัดประจวบคีรีขันธ์	งบปกติ	๑ แห่ง	๙๘๔,๕๖๐	๑ แห่ง	-	๑ แห่ง	-	๑ แห่ง	-	๑ แห่ง	-	๕ แห่ง	๙๘๔,๕๖๐	โครงการส่งน้ำและบำรุงรักษาปราณบุรี

ส่วนที่ ๕

โครงการภายใต้ประเด็นยุทธศาสตร์ตามแผนพัฒนาการเกษตรและสหกรณ์ของจังหวัดประจวบคีรีขันธ์ พ.ศ. ๒๕๖๖ - ๒๕๗๐

กลยุทธ์	โครงการ	ของ งบประมาณ	ค่าเป้าหมาย/งบประมาณ												หน่วยงาน ดำเนินการ
			พ.ศ. ๒๕๖๖		พ.ศ. ๒๕๖๗		พ.ศ. ๒๕๖๘		พ.ศ. ๒๕๖๙		พ.ศ. ๒๕๗๐		รวม ๕ ปี		
			เป้าหมาย	งบประมาณ	เป้าหมาย	งบประมาณ	เป้าหมาย	งบประมาณ	เป้าหมาย	งบประมาณ	เป้าหมาย	งบประมาณ	เป้าหมาย	งบประมาณ	
๑๗๔	โครงการบำรุงรักษาคลองส่งน้ำสายช้อย ระยะทาง 237.105 กิโลเมตร โครงการส่งน้ำและบำรุงรักษาปราณบุรี จังหวัดประจวบคีรีขันธ์	งบปกติ	๑ แห่ง	๑,๗๓๔,๔๒๐	๑ แห่ง	-	๑ แห่ง	-	๑ แห่ง	-	๑ แห่ง	-	๕ แห่ง	๑,๗๓๔,๔๒๐	โครงการส่งน้ำและบำรุงรักษาปราณบุรี
๑๗๕	โครงการบริหารการส่งน้ำ โครงการส่งน้ำและบำรุงรักษาปราณบุรี พื้นที่ชลประทาน 235,750 ไร่ จังหวัด	งบปกติ	๑ แห่ง	๑,๑๖๔,๙๘๐	๑ แห่ง	-	๑ แห่ง	-	๑ แห่ง	-	๑ แห่ง	-	๕ แห่ง	๑,๑๖๔,๙๘๐	โครงการส่งน้ำและบำรุงรักษาปราณบุรี
๑๗๖	โครงการบำรุงรักษาคลองระบายน้ำ ระยะทาง 87.254 กิโลเมตร โครงการส่งน้ำและบำรุงรักษาปราณบุรี จังหวัด	งบปกติ	๑ แห่ง	๖๖๕,๒๘๐	๑ แห่ง	-	๑ แห่ง	-	๑ แห่ง	-	๑ แห่ง	-	๕ แห่ง	๖๖๕,๒๘๐	โครงการส่งน้ำและบำรุงรักษาปราณบุรี
๑๗๗	โครงการบำรุงรักษาพื้นที่แนวท่อส่งน้ำดิบสายปราณบุรี - หัวหิน ระยะทาง 30.600 กิโลเมตร โครงการส่งน้ำและบำรุงรักษาปราณบุรี จังหวัดประจวบคีรีขันธ์	งบปกติ	๑ แห่ง	๔๙๙,๙๖๐	๑ แห่ง	-	๑ แห่ง	-	๑ แห่ง	-	๑ แห่ง	-	๕ แห่ง	๔๙๙,๙๖๐	โครงการส่งน้ำและบำรุงรักษาปราณบุรี
๑๗๘	โครงการบำรุงรักษาแม่น้ำปราณบุรี พื้นที่ 547 ไร่ โครงการส่งน้ำและบำรุงรักษาปราณบุรี จังหวัดประจวบคีรีขันธ์	งบปกติ	๑ แห่ง	๑,๗๗๗,๗๘๐	๑ แห่ง	-	๑ แห่ง	-	๑ แห่ง	-	๑ แห่ง	-	๕ แห่ง	๑,๗๗๗,๗๘๐	โครงการส่งน้ำและบำรุงรักษาปราณบุรี
๑๗๙	โครงการบำรุงรักษาห้วยนางเขาเต่า อันเนื่องมาจากพระราชดำริ พื้นที่ 85 ไร่ โครงการส่งน้ำและบำรุงรักษาปราณบุรี ตำบลหนองแก อำเภอหัวหิน จังหวัดประจวบคีรีขันธ์	งบปกติ	๑ แห่ง	๑๙๒,๘๔๐	๑ แห่ง	-	๑ แห่ง	-	๑ แห่ง	-	๑ แห่ง	-	๕ แห่ง	๑๙๒,๘๔๐	โครงการส่งน้ำและบำรุงรักษาปราณบุรี
๑๘๐	โครงการกำจัดวัชพืชอ่างเก็บน้ำปราณบุรี ปริมาณ 102 ไร่ ฝ่ายส่งน้ำและบำรุงรักษาที่ 1 โครงการส่งน้ำและบำรุงรักษาปราณบุรี ตำบลหนองตาแต้ม อำเภอปราณบุรี จังหวัดประจวบคีรีขันธ์	งบปกติ	๑ แห่ง	๓๓๑,๗๒๐	๑ แห่ง	-	๑ แห่ง	-	๑ แห่ง	-	๑ แห่ง	-	๕ แห่ง	๓๓๑,๗๒๐	โครงการส่งน้ำและบำรุงรักษาปราณบุรี
๑๘๑	กำจัดวัชพืชคลองระบายน้ำ ปริมาณ 142 ไร่ ฝ่ายส่งน้ำและบำรุงรักษาที่ 2 โครงการส่งน้ำและบำรุงรักษาปราณบุรี ตำบลศิลาออย อำเภอสามร้อยยอด จังหวัดประจวบคีรีขันธ์	งบปกติ	๑ แห่ง	๔๖๑,๙๖๐	๑ แห่ง	-	๑ แห่ง	-	๑ แห่ง	-	๑ แห่ง	-	๕ แห่ง	๔๖๑,๙๖๐	โครงการส่งน้ำและบำรุงรักษาปราณบุรี
๑๘๒	กำจัดวัชพืชคลองระบายน้ำ ปริมาณ 111 ไร่ ฝ่ายส่งน้ำและบำรุงรักษาที่ 3 โครงการส่งน้ำและบำรุงรักษาปราณบุรี ตำบลกุยเหนือ ตำบลคอนยายหนู อำเภอกุยบุรี จังหวัดประจวบคีรีขันธ์	งบปกติ	๑ แห่ง	๓๕๙,๘๔๐	๑ แห่ง	-	๑ แห่ง	-	๑ แห่ง	-	๑ แห่ง	-	๕ แห่ง	๓๕๙,๘๔๐	โครงการส่งน้ำและบำรุงรักษาปราณบุรี
๑๘๓	กำจัดวัชพืชคลองระบายน้ำ ปริมาณ 137 ไร่ ฝ่ายส่งน้ำและบำรุงรักษาที่ 4 โครงการส่งน้ำและบำรุงรักษาปราณบุรี ตำบลกุยเหนือ ตำบลคอนยายหนู ตำบลบ่อนอก อำเภอเมืองประจวบคีรีขันธ์ อำเภอกุยบุรี จังหวัดประจวบคีรีขันธ์	งบปกติ	๑ แห่ง	๔๔๔,๓๘๐	๑ แห่ง	-	๑ แห่ง	-	๑ แห่ง	-	๑ แห่ง	-	๕ แห่ง	๔๔๔,๓๘๐	โครงการส่งน้ำและบำรุงรักษาปราณบุรี
๑๘๔	ซ่อมแซมระบบไฟฟ้า โครงการส่งน้ำและบำรุงรักษาปราณบุรี ตำบลหนองตาแต้ม อำเภอปราณบุรี จังหวัดประจวบคีรีขันธ์	งบปกติ	๑ แห่ง	๑,๙๒๑,๙๐๕	๑ แห่ง	-	๑ แห่ง	-	๑ แห่ง	-	๑ แห่ง	-	๕ แห่ง	๑,๙๒๑,๙๐๕	โครงการส่งน้ำและบำรุงรักษาปราณบุรี
๑๘๕	ปรับปรุงระบบประปา ระยะที่ 2 โครงการส่งน้ำและบำรุงรักษาปราณบุรี ตำบลหนองตาแต้ม อำเภอปราณบุรี จังหวัดประจวบคีรีขันธ์	งบปกติ	๑ แห่ง	๔,๘๒๓,๖๔๐	๑ แห่ง	-	๑ แห่ง	-	๑ แห่ง	-	๑ แห่ง	-	๕ แห่ง	๔,๘๒๓,๖๔๐	โครงการส่งน้ำและบำรุงรักษาปราณบุรี
๑๘๖	โครงการโรงจอดรถ พื้นที่ 186 ตารางเมตร โครงการส่งน้ำและบำรุงรักษาปราณบุรี ตำบลหนองตาแต้ม อำเภอปราณบุรี จังหวัดประจวบคีรีขันธ์	งบปกติ	๑ แห่ง	๗๑๙,๗๒๗	๑ แห่ง	-	๑ แห่ง	-	๑ แห่ง	-	๑ แห่ง	-	๕ แห่ง	๗๑๙,๗๒๗	โครงการส่งน้ำและบำรุงรักษาปราณบุรี

ส่วนที่ ๕

โครงการภายใต้ประเด็นยุทธศาสตร์ตามแผนพัฒนาการเกษตรและสหกรณ์ของจังหวัดประจวบคีรีขันธ์ พ.ศ. ๒๕๖๖ - ๒๕๗๐

กลยุทธ์	โครงการ	ของ งบประมาณ	ค่าเป้าหมาย/งบประมาณ												หน่วยงาน ดำเนินการ
			พ.ศ. ๒๕๖๖		พ.ศ.๒๕๖๗		พ.ศ.๒๕๖๘		พ.ศ.๒๕๖๙		พ.ศ.๒๕๗๐		รวม ๕ ปี		
			เป้าหมาย	งบประมาณ	เป้าหมาย	งบประมาณ	เป้าหมาย	งบประมาณ	เป้าหมาย	งบประมาณ	เป้าหมาย	งบประมาณ	เป้าหมาย	งบประมาณ	
	๑๘๗ โครงการซ่อมแซมบ้านพักรับรองหัวหน้าเขื่อนปราณบุรี โครงการส่งน้ำและบำรุงรักษาปราณบุรี ตำบลหนองตาแต่ม อำเภอปราณบุรี จังหวัดประจวบคีรีขันธ์	งบปกติ	๑ แห่ง	๖๒๙,๘๗๒	๑ แห่ง	-	๑ แห่ง	-	๑ แห่ง	-	๑ แห่ง	-	๕ แห่ง	๖๒๙,๘๗๒	โครงการส่งน้ำ และบำรุงรักษา ปราณบุรี
	๑๘๘ โครงการซ่อมแซมอาคารบ้านพักข้าราชการ ระดับ 7 - 8 โครงการส่งน้ำและบำรุงรักษาปราณบุรี ตำบลหนองตาแต่ม อำเภอปราณบุรี จังหวัดประจวบคีรีขันธ์	งบปกติ	๑ แห่ง	๔๔๐,๓๓๐	๑ แห่ง	-	๑ แห่ง	-	๑ แห่ง	-	๑ แห่ง	-	๕ แห่ง	๔๔๐,๓๓๐	โครงการส่งน้ำ และบำรุงรักษา ปราณบุรี
	๑๘๙ โครงการซ่อมแซมอาคารที่ทำการหัวหน้าโครงการฯ และ อาคารประกอบอื่น โครงการส่งน้ำและบำรุงรักษาปราณบุรี ตำบลหนองตาแต่ม อำเภอปราณบุรี จังหวัดประจวบคีรีขันธ์	งบปกติ	๑ แห่ง	๑,๐๕๕,๘๕๑	๑ แห่ง	-	๑ แห่ง	-	๑ แห่ง	-	๑ แห่ง	-	๕ แห่ง	๑,๐๕๕,๘๕๑	โครงการส่งน้ำ และบำรุงรักษา ปราณบุรี
	๑๙๐ โครงการโรงฟัดฝายส่งน้ำและบำรุงรักษาที่ 1 โครงการส่งน้ำ และบำรุงรักษาปราณบุรี ตำบลหนองตาแต่ม อำเภอปราณบุรี จังหวัดประจวบคีรีขันธ์	งบปกติ	๑ แห่ง	๗๖๖,๗๓๙	๑ แห่ง	-	๑ แห่ง	-	๑ แห่ง	-	๑ แห่ง	-	๕ แห่ง	๗๖๖,๗๓๙	โครงการส่งน้ำ และบำรุงรักษา ปราณบุรี
	๑๙๑ โครงการซ่อมเสริม Guard Rail เขื่อนปราณบุรี โครงการส่ง น้ำและบำรุงรักษาปราณบุรี ตำบลหนองตาแต่ม อำเภอปราณ บุรี จังหวัดประจวบคีรีขันธ์	งบปกติ	๑ แห่ง	๕,๖๐๑,๐๐๕	๑ แห่ง	-	๑ แห่ง	-	๑ แห่ง	-	๑ แห่ง	-	๕ แห่ง	๕,๖๐๑,๐๐๕	โครงการส่งน้ำ และบำรุงรักษา ปราณบุรี
	๑๙๒ โครงการซ่อมแซมถนนคันคลองส่งน้ำสาย 12ซ้าย -1ซ้าย ฝายส่งน้ำและบำรุงรักษาที่ 2 ตำบลปราณบุรี อำเภอปราณ บุรี จังหวัดประจวบคีรีขันธ์ ระยะทาง 2.437 กม.	งบปกติ	๑ แห่ง	๘,๒๕๙,๙๖๐	๑ แห่ง	-	๑ แห่ง	-	๑ แห่ง	-	๑ แห่ง	-	๕ แห่ง	๘,๒๕๙,๙๖๐	โครงการส่งน้ำ และบำรุงรักษา ปราณบุรี
	๑๙๓ โครงการซ่อมแซมถนนคันคลองส่งน้ำสาย 12ซ้าย -1ซ้าย -14 ขวา ฝายส่งน้ำและบำรุงรักษาที่ 2 ตำบลปราณบุรี อำเภอ ปราณบุรี จังหวัดประจวบคีรีขันธ์ ระยะทาง 0.810 กม.	งบปกติ	๑ แห่ง	๑,๙๕๓,๖๕๐	๑ แห่ง	-	๑ แห่ง	-	๑ แห่ง	-	๑ แห่ง	-	๕ แห่ง	๑,๙๕๓,๖๕๐	โครงการส่งน้ำ และบำรุงรักษา ปราณบุรี
	๑๙๔ โครงการซ่อมแซมถนนคันคลองส่งน้ำสาย 12ซ้าย -1ขวา ฝายส่งน้ำและบำรุงรักษาที่ 2 ตำบลปราณบุรี อำเภอปราณ บุรี จังหวัดประจวบคีรีขันธ์ ระยะทาง 0.705 กม.	งบปกติ	๑ แห่ง	๑,๘๓๒,๑๘๐	๑ แห่ง	-	๑ แห่ง	-	๑ แห่ง	-	๑ แห่ง	-	๕ แห่ง	๑,๘๓๒,๑๘๐	โครงการส่งน้ำ และบำรุงรักษา ปราณบุรี
	๑๙๕ โครงการซ่อมแซมถนนคันคลองส่งน้ำสาย 12ซ้าย -1ขวา-10 ขวา ฝายส่งน้ำและบำรุงรักษาที่ 2 ตำบลหนองตาแต่ม อำเภอปราณบุรี จังหวัดประจวบคีรีขันธ์ ระยะทาง 1.500 กม.	งบปกติ	๑ แห่ง	๕,๐๔๑,๐๐๐	๑ แห่ง	-	๑ แห่ง	-	๑ แห่ง	-	๑ แห่ง	-	๕ แห่ง	๕,๐๔๑,๐๐๐	โครงการส่งน้ำ และบำรุงรักษา ปราณบุรี
	๑๙๖ โครงการซ่อมแซมถนนลาดยางภายในบริเวณหัวงานระยะที่ 2 โครงการส่งน้ำและบำรุงรักษาปราณบุรี ตำบลหนองตาแต่ม อำเภอปราณบุรี จังหวัดประจวบคีรีขันธ์ ระยะทาง 2.850 กม.	งบปกติ	๑ แห่ง	๑๒,๐๘๖,๒๗๐	๑ แห่ง	-	๑ แห่ง	-	๑ แห่ง	-	๑ แห่ง	-	๕ แห่ง	๑๒,๐๘๖,๒๗๐	โครงการส่งน้ำ และบำรุงรักษา ปราณบุรี
	๑๙๗ โครงการซ่อมแซมคอนกรีตคานคลองส่งน้ำสายย่อย 58ซ้าย จำนวน 5,600 ตารางเมตร ฝายส่งน้ำที่ 4 โครงการส่งน้ำ และบำรุงรักษาปราณบุรี ตำบลบ่อนอก อำเภอเมือง ประจวบคีรีขันธ์ จังหวัดประจวบคีรีขันธ์	งบปกติ	๑ แห่ง	๒,๓๘๓,๙๕๘	๑ แห่ง	-	๑ แห่ง	-	๑ แห่ง	-	๑ แห่ง	-	๕ แห่ง	๒,๓๘๓,๙๕๘	โครงการส่งน้ำ และบำรุงรักษา ปราณบุรี

ส่วนที่ ๕

โครงการภายใต้ประเด็นยุทธศาสตร์ตามแผนพัฒนาการเกษตรและสหกรณ์ของจังหวัดประจวบคีรีขันธ์ พ.ศ. ๒๕๖๖ - ๒๕๗๐

กลยุทธ์	โครงการ	ของ งบประมาณ	ค่าเป้าหมาย/งบประมาณ												หน่วยงาน ดำเนินการ
			พ.ศ. ๒๕๖๖		พ.ศ.๒๕๖๗		พ.ศ.๒๕๖๘		พ.ศ.๒๕๖๙		พ.ศ.๒๕๗๐		รวม ๕ ปี		
			เป้าหมาย	งบประมาณ	เป้าหมาย	งบประมาณ	เป้าหมาย	งบประมาณ	เป้าหมาย	งบประมาณ	เป้าหมาย	งบประมาณ	เป้าหมาย	งบประมาณ	
	๑๙๘ โครงการซ่อมแซมคอนกรีตคาคดคลองส่งน้ำสายใหญ่ ช่วง กม. 7+000 - กม.7+400 จำนวน 1,587.50 ตารางเมตร ฝ่ายส่งน้ำฯ ที่ 1 โครงการส่งน้ำและบำรุงรักษาปราณบุรี ตำบลหนองตาแต้ม อำเภอปราณบุรี จังหวัดประจวบคีรีขันธ์	งบปกติ	๑ แห่ง	๑,๕๒๔,๙๕๐	๑ แห่ง	-	๑ แห่ง	-	๑ แห่ง	-	๑ แห่ง	-	๕ แห่ง	๑,๕๒๔,๙๕๐	โครงการส่งน้ำและบำรุงรักษาปราณบุรี
	๑๙๙ ซ่อมแซมคอนกรีตคาคดคลองส่งน้ำสายใหญ่ จำนวน 4,837.50 ตารางเมตร ฝ่ายส่งน้ำและบำรุงรักษาที่ 3 โครงการส่งน้ำและบำรุงรักษาปราณบุรี ตำบลหาดขาม อำเภอกุยบุรี จังหวัดประจวบคีรีขันธ์	งบปกติ	๑ แห่ง	๔,๐๔๙,๔๓๐	๑ แห่ง	-	๑ แห่ง	-	๑ แห่ง	-	๑ แห่ง	-	๕ แห่ง	๔,๐๔๙,๔๓๐	โครงการส่งน้ำและบำรุงรักษาปราณบุรี
	๒๐๐ ซ่อมแซมคอนกรีตคาคดคลองสายใหญ่ จำนวน 1,587.50 ตารางเมตร ฝ่ายส่งน้ำและบำรุงรักษาที่ 2 โครงการส่งน้ำและบำรุงรักษาปราณบุรี ตำบลหนองตาแต้ม อำเภอปราณบุรี จังหวัดประจวบคีรีขันธ์	งบปกติ	๑ แห่ง	๑,๔๘๗,๑๐๐	๑ แห่ง	-	๑ แห่ง	-	๑ แห่ง	-	๑ แห่ง	-	๕ แห่ง	๑,๔๘๗,๑๐๐	โครงการส่งน้ำและบำรุงรักษาปราณบุรี
	๒๐๑ โครงการซ่อมแซมคอนกรีตคาคดคลองส่งน้ำสายชอย จำนวน 10,220 ตารางเมตร ฝ่ายส่งน้ำและบำรุงรักษาที่ 3 โครงการส่งน้ำและบำรุงรักษาปราณบุรี ตำบลหาดขาม อำเภอกุยบุรี จังหวัดประจวบคีรีขันธ์	งบปกติ	๑ แห่ง	๔,๒๗๔,๕๘๖	๑ แห่ง	-	๑ แห่ง	-	๑ แห่ง	-	๑ แห่ง	-	๕ แห่ง	๔,๒๗๔,๕๘๖	โครงการส่งน้ำและบำรุงรักษาปราณบุรี
	๒๐๒ โครงการซ่อมแซมคอนกรีตคาคดคลองส่งน้ำสายใหญ่ ช่วง กม. 10+000 - กม.11+000 จำนวน 1,887.50 ตารางเมตร ฝ่ายส่งน้ำฯ ที่ 1 โครงการส่งน้ำและบำรุงรักษาปราณบุรี ตำบลหนองตาแต้ม อำเภอปราณบุรี จังหวัดประจวบคีรีขันธ์	งบปกติ	๑ แห่ง	๑,๘๑๑,๗๓๔	๑ แห่ง	-	๑ แห่ง	-	๑ แห่ง	-	๑ แห่ง	-	๕ แห่ง	๑,๘๑๑,๗๓๔	โครงการส่งน้ำและบำรุงรักษาปราณบุรี
	๒๐๓ โครงการซ่อมแซมคลองส่งน้ำสาย 12 ซ้าย-1 ซ้าย(ช่วงท่อมุด 6 จุด) ฝ่ายส่งน้ำและบำรุงรักษาที่ 2 โครงการส่งน้ำและบำรุงรักษาปราณบุรี ตำบลหนองตาแต้ม อำเภอปราณบุรี จังหวัดประจวบคีรีขันธ์	งบปกติ	๑ แห่ง	๑,๑๙๖,๓๙๖	๑ แห่ง	-	๑ แห่ง	-	๑ แห่ง	-	๑ แห่ง	-	๕ แห่ง	๑,๑๙๖,๓๙๖	โครงการส่งน้ำและบำรุงรักษาปราณบุรี
	๒๐๔ โครงการซ่อมแซมอาคารบังคับน้ำ จำนวน 59 แห่ง โครงการส่งน้ำและบำรุงรักษาปราณบุรี จังหวัดประจวบคีรีขันธ์	งบปกติ	๑ แห่ง	๒,๔๖๒,๒๓๖	๑ แห่ง	-	๑ แห่ง	-	๑ แห่ง	-	๑ แห่ง	-	๕ แห่ง	๒,๔๖๒,๒๓๖	โครงการส่งน้ำและบำรุงรักษาปราณบุรี
	๒๐๕ โครงการซ่อมแซมคอนกรีตคาคดคลองส่งน้ำสายใหญ่ ช่วง กม. 7+600 - กม.8+000 จำนวน 1,737.50 ตารางเมตร ฝ่ายส่งน้ำฯ ที่ 1	งบปกติ	๑ แห่ง	๑,๖๖๗,๗๗๐	๑ แห่ง	-	๑ แห่ง	-	๑ แห่ง	-	๑ แห่ง	-	๕ แห่ง	๑,๖๖๗,๗๗๐	โครงการส่งน้ำและบำรุงรักษาปราณบุรี
	๒๐๖ โครงการซ่อมแซมคอนกรีตคาคดคลองสายชอย 12 ซ้าย- 1 ซ้าย จำนวน 7,760 ตารางเมตร ฝ่ายส่งน้ำและบำรุงรักษาที่ 2 โครงการส่งน้ำและบำรุงรักษาปราณบุรี ตำบลหนองตาแต้ม ตำบลปราณบุรี อำเภอปราณบุรี จังหวัดประจวบคีรีขันธ์	งบปกติ	๑ แห่ง	๓,๑๔๓,๔๘๐	๑ แห่ง	-	๑ แห่ง	-	๑ แห่ง	-	๑ แห่ง	-	๕ แห่ง	๓,๑๔๓,๔๘๐	โครงการส่งน้ำและบำรุงรักษาปราณบุรี
	๒๐๗ โครงการซ่อมแซมคอนกรีตคาคดคลองส่งน้ำสายใหญ่ จำนวน 2,828.57 ตารางเมตร ฝ่ายส่งน้ำฯที่ 4 โครงการส่งน้ำและบำรุงรักษาปราณบุรี ตำบลบ่อนอก อำเภอเมืองประจวบคีรีขันธ์ จังหวัดประจวบคีรีขันธ์	งบปกติ	๑ แห่ง	๑,๙๐๕,๙๗๘	๑ แห่ง	-	๑ แห่ง	-	๑ แห่ง	-	๑ แห่ง	-	๕ แห่ง	๑,๙๐๕,๙๗๘	โครงการส่งน้ำและบำรุงรักษาปราณบุรี

ส่วนที่ ๕

โครงการภายใต้ประเด็นยุทธศาสตร์ตามแผนพัฒนาการเกษตรและสหกรณ์ของจังหวัดประจวบคีรีขันธ์ พ.ศ. ๒๕๖๖ - ๒๕๗๐

กลยุทธ์	โครงการ	ของ งบประมาณ	ค่าเป้าหมาย/งบประมาณ												หน่วยงาน ดำเนินการ
			พ.ศ. ๒๕๖๖		พ.ศ.๒๕๖๗		พ.ศ.๒๕๖๘		พ.ศ.๒๕๖๙		พ.ศ.๒๕๗๐		รวม ๕ ปี		
			เป้าหมาย	งบประมาณ	เป้าหมาย	งบประมาณ	เป้าหมาย	งบประมาณ	เป้าหมาย	งบประมาณ	เป้าหมาย	งบประมาณ	เป้าหมาย	งบประมาณ	
	๒๐๘ โครงการซ่อมแซมห้วยงานอาคารประกอบพร้อมส่วนประกอบอื่น ฝ่ายส่งน้ำและบำรุงรักษาที่ 4 โครงการส่งน้ำและบำรุงรักษาปราณบุรี ตำบลกุยบุรี อำเภอกุยบุรี จังหวัด	งบปกติ	๑ แห่ง	๖๒๒,๙๘๒	๑ แห่ง	-	๑ แห่ง	-	๑ แห่ง	-	๑ แห่ง	-	๕ แห่ง	๖๒๒,๙๘๒	โครงการส่งน้ำและบำรุงรักษาปราณบุรี
	๒๐๙ โครงการซ่อมแซมคอนกรีตคดคลงส่งน้ำสายชอย จำนวน 9,000 ตารางเมตร ฝ่ายส่งน้ำที่ 4 โครงการส่งน้ำและบำรุงรักษาปราณบุรี ตำบลหาดขาม ตำบลกุยบุรี ตำบลบ่อนอก อำเภอเมืองประจวบคีรีขันธ์ อำเภอกุยบุรี จังหวัดประจวบคีรีขันธ์	งบปกติ	๑ แห่ง	๓,๘๑๓,๐๐๐	๑ แห่ง	-	๑ แห่ง	-	๑ แห่ง	-	๑ แห่ง	-	๕ แห่ง	๓,๘๑๓,๐๐๐	โครงการส่งน้ำและบำรุงรักษาปราณบุรี
	๒๑๐ โครงการขุดลอกตะกอนดินคลองส่งน้ำสายชอยด้วยแรงคน จำนวน 15.83 กิโลเมตร ฝ่ายส่งน้ำที่ 4 โครงการส่งน้ำและบำรุงรักษาปราณบุรี จังหวัดประจวบคีรีขันธ์	งบปกติ	๑ แห่ง	๑,๙๐๕,๘๔๐	๑ แห่ง	-	๑ แห่ง	-	๑ แห่ง	-	๑ แห่ง	-	๕ แห่ง	๑,๙๐๕,๘๔๐	โครงการส่งน้ำและบำรุงรักษาปราณบุรี
	๒๑๑ โครงการขุดลอกตะกอนดินคลองส่งน้ำสายชอย จำนวน 13.170 กิโลเมตร ฝ่ายส่งน้ำที่ 2 โครงการส่งน้ำและบำรุงรักษาปราณบุรี ตำบลหนองตาแต้ม อำเภอปราณบุรี จังหวัดประจวบคีรีขันธ์	งบปกติ	๑ แห่ง	๑,๘๑๐,๙๘๔	๑ แห่ง	-	๑ แห่ง	-	๑ แห่ง	-	๑ แห่ง	-	๕ แห่ง	๑,๘๑๐,๙๘๔	โครงการส่งน้ำและบำรุงรักษาปราณบุรี
	๒๑๒ โครงการซ่อมแซมคอนกรีตคดคลงส่งน้ำสายชอย 3 สาย จำนวน 4,600 ตารางเมตร ฝ่ายส่งน้ำที่ 4 โครงการส่งน้ำและบำรุงรักษาปราณบุรี ตำบลบ่อนอก อำเภอเมืองประจวบคีรีขันธ์ จังหวัดประจวบคีรีขันธ์	งบปกติ	๑ แห่ง	๑,๙๐๖,๙๑๔	๑ แห่ง	-	๑ แห่ง	-	๑ แห่ง	-	๑ แห่ง	-	๕ แห่ง	๑,๙๐๖,๙๑๔	โครงการส่งน้ำและบำรุงรักษาปราณบุรี
	๒๑๓ โครงการซ่อมแซมคอนกรีตคดคลงส่งน้ำสายชอย 31 ซ้าย จำนวน 3,620 ตารางเมตร ฝ่ายส่งน้ำที่ 3 โครงการส่งน้ำและบำรุงรักษาปราณบุรี ตำบลไร่ใหม่ อำเภอสามร้อยยอด จังหวัดประจวบคีรีขันธ์	งบปกติ	๑ แห่ง	๑,๗๑๖,๖๖๔	๑ แห่ง	-	๑ แห่ง	-	๑ แห่ง	-	๑ แห่ง	-	๕ แห่ง	๑,๗๑๖,๖๖๔	โครงการส่งน้ำและบำรุงรักษาปราณบุรี
	๒๑๔ โครงการขุดลอกตะกอนดินคลองส่งน้ำสายชอย 2 สาย จำนวน 13.655 กิโลเมตร ฝ่ายส่งน้ำที่ 4 โครงการส่งน้ำและบำรุงรักษาปราณบุรี ตำบลกุยบุรี อำเภอกุยบุรี ตำบลบ่อนอก อำเภอเมืองประจวบคีรีขันธ์ จังหวัดประจวบคีรีขันธ์	งบปกติ	๑ แห่ง	๑,๙๐๕,๙๖๐	๑ แห่ง	-	๑ แห่ง	-	๑ แห่ง	-	๑ แห่ง	-	๕ แห่ง	๑,๙๐๕,๙๖๐	โครงการส่งน้ำและบำรุงรักษาปราณบุรี
	๒๑๕ ซ่อมแซมตัวอักษรบนลาดด้านหลังเขื่อนปราณบุรี จำนวน 2,099 ตารางเมตร โครงการส่งน้ำและบำรุงรักษาปราณบุรี ตำบลหนองตาแต้ม อำเภอปราณบุรี จังหวัดประจวบคีรีขันธ์	งบปกติ	๑ แห่ง	๑,๙๖๓,๖๑๘	๑ แห่ง	-	๑ แห่ง	-	๑ แห่ง	-	๑ แห่ง	-	๕ แห่ง	๑,๙๖๓,๖๑๘	โครงการส่งน้ำและบำรุงรักษาปราณบุรี
	๒๑๖ ซ่อมแซมคอนกรีตคดคลงส่งน้ำสายใหญ่ ช่วง กม.1+370 จำนวน 1,200 ตารางเมตร ฝ่ายส่งน้ำที่ 1 โครงการส่งน้ำและบำรุงรักษาปราณบุรี ตำบลหนองตาแต้ม อำเภอปราณบุรี จังหวัดประจวบคีรีขันธ์	งบปกติ	๑ แห่ง	๕,๗๑๖,๓๖๐	๑ แห่ง	-	๑ แห่ง	-	๑ แห่ง	-	๑ แห่ง	-	๕ แห่ง	๕,๗๑๖,๓๖๐	โครงการส่งน้ำและบำรุงรักษาปราณบุรี
	๒๑๗ โครงการซ่อมแซมบำรุงรักษาระบบชลประทาน ตามข้อเสนอของเกษตรกรผู้ใช้น้ำชลประทาน จำนวน 3 รายการ โครงการส่งน้ำและบำรุงรักษาปราณบุรี ตำบลหนองตาแต้ม อำเภอปราณบุรี จังหวัดประจวบคีรีขันธ์	งบปกติ	๑ แห่ง	๑,๐๐๐,๐๐๐	๑ แห่ง	-	๑ แห่ง	-	๑ แห่ง	-	๑ แห่ง	-	๕ แห่ง	๑,๐๐๐,๐๐๐	โครงการส่งน้ำและบำรุงรักษาปราณบุรี

ส่วนที่ ๕

โครงการภายใต้ประเด็นยุทธศาสตร์ตามแผนพัฒนาการเกษตรและสหกรณ์ของจังหวัดประจวบคีรีขันธ์ พ.ศ. ๒๕๖๖ - ๒๕๗๐

กลยุทธ์	โครงการ	ของ งบประมาณ	ค่าเป้าหมาย/งบประมาณ												หน่วยงาน ดำเนินการ
			พ.ศ. ๒๕๖๖		พ.ศ. ๒๕๖๗		พ.ศ. ๒๕๖๘		พ.ศ. ๒๕๖๙		พ.ศ. ๒๕๗๐		รวม ๕ ปี		
			เป้าหมาย	งบประมาณ	เป้าหมาย	งบประมาณ	เป้าหมาย	งบประมาณ	เป้าหมาย	งบประมาณ	เป้าหมาย	งบประมาณ	เป้าหมาย	งบประมาณ	
๒๑๘	โครงการขุดลอกคลองโดยรถขุดดำเนินการเอง คลองระบายน้ำ D8-4L-7R โครงการส่งน้ำและบำรุงรักษาปราณบุรี ปริมาณดิน 15,700 ลูกบาศก์เมตร ตำบลกุยเหนือ อำเภอกุยบุรี จังหวัดประจวบคีรีขันธ์	งบปกติ	๑ แห่ง	๓๑๒,๐๐๐	๑ แห่ง	-	๑ แห่ง	-	๑ แห่ง	-	๑ แห่ง	-	๕ แห่ง	๓๑๒,๐๐๐	โครงการส่งน้ำและบำรุงรักษาปราณบุรี
๒๑๙	โครงการขุดลอกคลองโดยรถขุดดำเนินการเอง คลองระบายน้ำ D3 โครงการส่งน้ำและบำรุงรักษาปราณบุรี ปริมาณดิน 85,700 ลูกบาศก์เมตร ตำบลปราณบุรี ตำบลศิลาลอย อำเภอปราณบุรี อำเภอสามร้อยยอด จังหวัดประจวบคีรีขันธ์	งบปกติ	๑ แห่ง	๑,๗๐๐,๐๐๐	๑ แห่ง	-	๑ แห่ง	-	๑ แห่ง	-	๑ แห่ง	-	๕ แห่ง	๑,๗๐๐,๐๐๐	โครงการส่งน้ำและบำรุงรักษาปราณบุรี
๒๒๐	โครงการขุดลอกคลองโดยรถขุดจ้างเหมา บ่ออิมคลองชอยสาย 12 ซ้าย - 1 ขวา โครงการส่งน้ำและบำรุงรักษาปราณบุรี ปริมาณดิน 38,000 ลูกบาศก์เมตร ตำบลปราณบุรี อำเภอปราณบุรี จังหวัดประจวบคีรีขันธ์	งบปกติ	๑ แห่ง	๑,๑๓๗,๓๔๐	๑ แห่ง	-	๑ แห่ง	-	๑ แห่ง	-	๑ แห่ง	-	๕ แห่ง	๑,๑๓๗,๓๔๐	โครงการส่งน้ำและบำรุงรักษาปราณบุรี
๒๒๑	โครงการขุดลอกคลองโดยรถขุดจ้างเหมา บ่ออิมคลองชอยสาย 23 ซ้าย โครงการส่งน้ำและบำรุงรักษาปราณบุรี ปริมาณดิน 25,400 ลูกบาศก์เมตร ตำบลศิลาลอย อำเภอสามร้อยยอด จังหวัดประจวบคีรีขันธ์	งบปกติ	๑ แห่ง	๘๔๑,๔๕๖	๑ แห่ง	-	๑ แห่ง	-	๑ แห่ง	-	๑ แห่ง	-	๕ แห่ง	๘๔๑,๔๕๖	โครงการส่งน้ำและบำรุงรักษาปราณบุรี
๒๒๒	โครงการขุดลอกคลองโดยรถขุดจ้างเหมา บ่ออิมคลองชอยสาย 50 ซ้าย , 51 ซ้าย โครงการส่งน้ำและบำรุงรักษาปราณบุรี ปริมาณดิน 17,600 ลูกบาศก์เมตร ตำบลหาดขาม อำเภอกุยบุรี จังหวัดประจวบคีรีขันธ์	งบปกติ	๑ แห่ง	๕๘๖,๙๖๐	๑ แห่ง	-	๑ แห่ง	-	๑ แห่ง	-	๑ แห่ง	-	๕ แห่ง	๕๘๖,๙๖๐	โครงการส่งน้ำและบำรุงรักษาปราณบุรี
๒๒๓	โครงการขุดลอกคลองโดยรถขุดจ้างเหมา บ่ออิมคลองชอยสาย 52 ซ้าย ,52 ซ้าย - 10 ขวา โครงการส่งน้ำและบำรุงรักษาปราณบุรี ปริมาณดิน 47,600 ลูกบาศก์เมตร ตำบลหาดขาม อำเภอกุยบุรี จังหวัดประจวบคีรีขันธ์	งบปกติ	๑ แห่ง	๑,๖๐๑,๒๖๔	๑ แห่ง	-	๑ แห่ง	-	๑ แห่ง	-	๑ แห่ง	-	๕ แห่ง	๑,๖๐๑,๒๖๔	โครงการส่งน้ำและบำรุงรักษาปราณบุรี
๒๒๔	โครงการปรับปรุงคลองระบายน้ำ D4 ระยะที่ 2 โครงการส่งน้ำและบำรุงรักษาปราณบุรี ตำบลหนองตาแต่ม อำเภอปราณบุรี จังหวัดประจวบคีรีขันธ์	งบปกติ	๑ แห่ง	๒๔,๘๑๔,๘๗๓	๑ แห่ง	-	๑ แห่ง	-	๑ แห่ง	-	๑ แห่ง	-	๕ แห่ง	๒๔,๘๑๔,๘๗๓	โครงการส่งน้ำและบำรุงรักษาปราณบุรี
๒๒๕	โครงการปรับปรุงฝายห้วยคอกช้างพร้อมอาคารประกอบโครงการส่งน้ำและบำรุงรักษาปราณบุรี ตำบลบ่อนอก อำเภอเมืองประจวบคีรีขันธ์ จังหวัดประจวบคีรีขันธ์	งบปกติ	๑ แห่ง	๒๔,๑๒๕,๗๐๐	๑ แห่ง	-	๑ แห่ง	-	๑ แห่ง	-	๑ แห่ง	-	๕ แห่ง	๒๔,๑๒๕,๗๐๐	โครงการส่งน้ำและบำรุงรักษาปราณบุรี
๒๒๖	โครงการซ่อมแซม ปตร. D8 ฝายส่งน้ำและบำรุงรักษาที่ 3 ตำบล คอนยายหนู อำเภอกุยบุรี จังหวัดประจวบคีรีขันธ์	งบปกติ	๑ แห่ง	๗๓๘,๙๘๐	๑ แห่ง	-	๑ แห่ง	-	๑ แห่ง	-	๑ แห่ง	-	๕ แห่ง	๗๓๘,๙๘๐	โครงการส่งน้ำและบำรุงรักษาปราณบุรี
๒๒๗	โครงการค่าควบคุมงานจ้างเหมา จังหวัดประจวบคีรีขันธ์	งบปกติ	๑ แห่ง	๕๑,๐๓๐	๑ แห่ง	-	๑ แห่ง	-	๑ แห่ง	-	๑ แห่ง	-	๕ แห่ง	๕๑,๐๓๐	โครงการส่งน้ำและบำรุงรักษาปราณบุรี

ส่วนที่ ๕

โครงการภายใต้ประเด็นยุทธศาสตร์ตามแผนพัฒนาการเกษตรและสหกรณ์ของจังหวัดประจวบคีรีขันธ์ พ.ศ. ๒๕๖๖ - ๒๕๗๐

กลยุทธ์	โครงการ	ของ งบประมาณ	ค่าเป้าหมาย/งบประมาณ												หน่วยงาน ดำเนินการ
			พ.ศ. ๒๕๖๖		พ.ศ.๒๕๖๗		พ.ศ.๒๕๖๘		พ.ศ.๒๕๖๙		พ.ศ.๒๕๗๐		รวม ๕ ปี		
			เป้าหมาย	งบประมาณ	เป้าหมาย	งบประมาณ	เป้าหมาย	งบประมาณ	เป้าหมาย	งบประมาณ	เป้าหมาย	งบประมาณ	เป้าหมาย	งบประมาณ	
	๒๒๘ โครงการปรับปรุงท่อคลองส่งน้ำสายชอย 34 ซ้าย - 4 กม.0+210 ซ้าย ฝ่ายส่งน้ำและบำรุงรักษาที่ 3 โครงการส่งน้ำและบำรุงรักษาปราณบุรี	งบปกติ	๑ แห่ง	๖,๗๖๘,๐๐๐	๑ แห่ง	-	๑ แห่ง	-	๑ แห่ง	-	๑ แห่ง	-	๕ แห่ง	๖,๗๖๘,๐๐๐	โครงการส่งน้ำและบำรุงรักษาปราณบุรี
	๒๒๙ โครงการปรับปรุงเร่งและบ้านพักข้าราชการประจำประจำฝ่ายส่งน้ำและบำรุงรักษาที่ 2 โครงการส่งน้ำและบำรุงรักษาปราณบุรี ตำบลหนองตาแต้ม อำเภอปราณบุรี จังหวัดประจวบคีรีขันธ์	งบปกติ	๑ แห่ง	๕,๒๗๕,๐๐๐	๑ แห่ง	-	๑ แห่ง	-	๑ แห่ง	-	๑ แห่ง	-	๕ แห่ง	๕,๒๗๕,๐๐๐	โครงการส่งน้ำและบำรุงรักษาปราณบุรี
	๒๓๐ โครงการปรับปรุงคลองส่งน้ำสายใหญ่ กม.16+570 - 24+500 พร้อมอาคารประกอบ โครงการส่งน้ำและบำรุงรักษาปราณบุรี ตำบลศิลาตอย อำเภอสามร้อย จังหวัดประจวบคีรีขันธ์	งบปกติ	๑ แห่ง	๑๗,๔๗๗,๐๐๐	๑ แห่ง	-	๑ แห่ง	-	๑ แห่ง	-	๑ แห่ง	-	๕ แห่ง	๑๗,๔๗๗,๐๐๐	โครงการส่งน้ำและบำรุงรักษาปราณบุรี
	๒๓๑ โครงการซ่อมแซมถนนคันคลองระบายน้ำ Main drain และคลองระบายน้ำ D3 ระยะทาง 3200 กิโลเมตร ตำบลศิลาตอย อำเภอสามร้อยยอ จังหวัดประจวบคีรีขันธ์	งบปกติ	๑ แห่ง	๒๓,๖๔๓,๐๐๐	๑ แห่ง	-	๑ แห่ง	-	๑ แห่ง	-	๑ แห่ง	-	๕ แห่ง	๒๓,๖๔๓,๐๐๐	โครงการส่งน้ำและบำรุงรักษาปราณบุรี
	๒๓๒ โครงการระบบระบายน้ำคลองส่งน้ำสายใหญ่ (Flood way) ฝ่ายส่งน้ำและบำรุงรักษาที่ 3 โครงการส่งน้ำและบำรุงรักษาปราณบุรี ตำบลไร่ใหม่ อำเภอสามร้อยยอ จังหวัด	งบปกติ	๑ แห่ง	๑๙,๖๔๒,๑๐๐	๑ แห่ง	-	๑ แห่ง	-	๑ แห่ง	-	๑ แห่ง	-	๕ แห่ง	๑๙,๖๔๒,๑๐๐	โครงการส่งน้ำและบำรุงรักษาปราณบุรี
	๒๓๓ โครงการแก้มลิงปลายคลองส่งน้ำ 12 ซ้าย - 1 ซ้าย (หมู่บ้านหนองกา)ตำบลปราณบุรี อำเภอปราณบุรี จังหวัดประจวบคีรีขันธ์	งบปกติ	๑ แห่ง	๑๔,๓๔๒,๒๐๐	๑ แห่ง	-	๑ แห่ง	-	๑ แห่ง	-	๑ แห่ง	-	๕ แห่ง	๑๔,๓๔๒,๒๐๐	โครงการส่งน้ำและบำรุงรักษาปราณบุรี
	๒๓๔ โครงการปรับปรุงคลองส่งน้ำสายใหญ่ กม.43+000 โครงการส่งน้ำและบำรุงรักษาปราณบุรี ตำบลสามกระหาย อำเภอกุยบุรี จังหวัดประจวบคีรีขันธ์	งบปกติ	๑ แห่ง	๑๙,๖๘๐,๒๐๐	๑ แห่ง	-	๑ แห่ง	-	๑ แห่ง	-	๑ แห่ง	-	๕ แห่ง	๑๙,๖๘๐,๒๐๐	โครงการส่งน้ำและบำรุงรักษาปราณบุรี
	๒๓๕ โครงการปรับปรุงคลองส่งน้ำสายใหญ่ กม.1+000 - กม. 11+900 ฝ่ายส่งน้ำและบำรุงรักษาที่ 1 โครงการส่งน้ำและบำรุงรักษาปราณบุรี ตำบลหนองตาแต้ม อำเภอปราณบุรี จังหวัดประจวบคีรีขันธ์	งบปกติ	๑ แห่ง	๒๑,๖๒๘,๗๐๐	๑ แห่ง	-	๑ แห่ง	-	๑ แห่ง	-	๑ แห่ง	-	๕ แห่ง	๒๑,๖๒๘,๗๐๐	โครงการส่งน้ำและบำรุงรักษาปราณบุรี
	๒๓๖ โครงการแก้มลิงปลายคลอง 16 ซ้าย ตำบลศิลาตอย อำเภอสามร้อย จังหวัดประจวบคีรีขันธ์	งบปกติ	๑ แห่ง	๑๕,๖๔๕,๙๐๐	๑ แห่ง	-	๑ แห่ง	-	๑ แห่ง	-	๑ แห่ง	-	๕ แห่ง	๑๕,๖๔๕,๙๐๐	โครงการส่งน้ำและบำรุงรักษาปราณบุรี
	๒๓๗ เขื่อนป้องกันตลิ่งแม่น้ำปราณบุรีชุมชนบ้านปลายน้ำ ตำบลเขาน้อย อำเภอปราณบุรี จังหวัดประจวบคีรีขันธ์	งบปกติ	๑ แห่ง	๓๑,๒๖๐,๖๐๐	๑ แห่ง	-	๑ แห่ง	-	๑ แห่ง	-	๑ แห่ง	-	๕ แห่ง	๓๑,๒๖๐,๖๐๐	โครงการส่งน้ำและบำรุงรักษาปราณบุรี
	๒๓๘ ขุดลอกปลายคลอง 31 ซ้าย ตำบลไร่ใหม่ อำเภอสามร้อยยอ จังหวัดประจวบคีรีขันธ์	งบปกติ	๑ แห่ง	๑,๔๙๓,๐๐๐	๑ แห่ง	-	๑ แห่ง	-	๑ แห่ง	-	๑ แห่ง	-	๕ แห่ง	๑,๔๙๓,๐๐๐	โครงการส่งน้ำและบำรุงรักษาปราณบุรี
	๒๓๙ ขุดลอกปลายคลอง 29 ซ้าย-4 ซ้าย ตำบลศาลาลัย อำเภอสามร้อยยอ จังหวัดประจวบคีรีขันธ์	งบปกติ	๑ แห่ง	๑๔๙,๐๐๐	๑ แห่ง	-	๑ แห่ง	-	๑ แห่ง	-	๑ แห่ง	-	๕ แห่ง	๑๔๙,๐๐๐	โครงการส่งน้ำและบำรุงรักษาปราณบุรี

ส่วนที่ ๕

โครงการภายใต้ประเด็นยุทธศาสตร์ตามแผนพัฒนาการเกษตรและสหกรณ์ของจังหวัดประจวบคีรีขันธ์ พ.ศ. ๒๕๖๖ - ๒๕๗๐

กลยุทธ์	โครงการ	ของ งบประมาณ	ค่าเป้าหมาย/งบประมาณ												หน่วยงาน ดำเนินการ		
			พ.ศ. ๒๕๖๖		พ.ศ. ๒๕๖๗		พ.ศ. ๒๕๖๘		พ.ศ. ๒๕๖๙		พ.ศ. ๒๕๗๐		รวม ๕ ปี				
			เป้าหมาย	งบประมาณ	เป้าหมาย	งบประมาณ	เป้าหมาย	งบประมาณ	เป้าหมาย	งบประมาณ	เป้าหมาย	งบประมาณ	เป้าหมาย	งบประมาณ			
	๒๔๐ ชุดลอกสระเก็บน้ำข้างคลองส่งน้ำสายใหญ่ กม.1+000 และ กม.2+500 ตำบลหนองตาแต่ม อำเภอปราณบุรี จังหวัดประจวบคีรีขันธ์	งบปกติ	๑ แห่ง	๔๙๖,๕๐๐	๑ แห่ง	-	๑ แห่ง	-	๑ แห่ง	-	๑ แห่ง	-	๕ แห่ง	๔๙๖,๕๐๐	โครงการส่งน้ำและบำรุงรักษาปราณบุรี		
	๒๔๑ ชุดลอกสระเก็บน้ำในห้วงงานเขื่อนปราณบุรี ตำบลหนองตาแต่ม อำเภอปราณบุรี จังหวัดประจวบคีรีขันธ์	งบปกติ	๑ แห่ง	๑,๒๑๓,๐๐๐	๑ แห่ง	-	๑ แห่ง	-	๑ แห่ง	-	๑ แห่ง	-	๕ แห่ง	๑,๒๑๓,๐๐๐	โครงการส่งน้ำและบำรุงรักษาปราณบุรี		
๑๑ พัฒนาระบบบริหารจัดการพื้นที่พรุเพื่อการเกษตร	๒๔๒ โครงการพัฒนาศักยภาพด้านการประมง	งบปกติ	๘,๒๐๐.๔๐ พันตัว	๗๑๙,๙๙๐	๘,๒๐๐.๔๐ พันตัว	๗๑๙,๙๙๐	๘,๒๐๐.๔๐ พันตัว	๗๑๙,๙๙๐	๘,๒๐๐.๔๐ พันตัว	๗๑๙,๙๙๐	๘,๒๐๐.๔๐ พันตัว	๗๑๙,๙๙๐	๓,๕๙๙,๙๕๐ พันตัว	๓,๕๙๙,๙๕๐	ควง และ พัฒนาการเพาะเลี้ยงสัตว์น้ำ		
	๒๔๓ โครงการส่งเสริมการหยุดการเผาในพื้นที่การเกษตร	งบปกติ	๖๐ ราย	๕๓๕๐๐	๖๐ ราย	๕๓๕๐๐	๖๐ ราย	๕๓๕๐๐	๖๐ ราย	๕๓๕๐๐	๖๐ ราย	๕๓๕๐๐	๓๐๐ ราย	๒๖๗,๕๐๐	สง.เกษตรจังหวัด		
	๒๔๔ โครงการเกษตรกรได้รับการส่งเสริมและพัฒนาคุณภาพด้านการพัฒนาที่ดิน	งบปกติ	๖,๘๐๒ ราย	๑๐๘,๐๐๐	๖,๘๐๒ ราย	๑๐๘,๐๐๐	๖,๘๐๒ ราย	๑๐๘,๐๐๐	๖,๘๐๒ ราย	๑๐๘,๐๐๐	๖,๘๐๒ ราย	๑๐๘,๐๐๐	๓๔,๐๑๐ ราย	๕๔๐,๐๐๐	สถานีพัฒนาที่ดิน		
	๒๔๕ โครงการทรัพยากรที่ดินและน้ำได้รับการพัฒนา	งบปกติ	๖๒๑๐ ไร่	๘,๒๙๗,๐๒๐	๖๒๑๐ ไร่	๘,๒๙๗,๐๒๐	๖๒๑๐ ไร่	๘,๒๙๗,๐๒๐	๖,๒๑๐ ไร่	๘,๒๙๗,๐๒๐	๖,๒๑๐ ไร่	๘,๒๙๗,๐๒๐	๓๑,๐๕๐ ไร่	๔๑,๔๘๕,๑๐๐	สถานีพัฒนาที่ดิน		
	๒๔๖ โครงการพัฒนาส่งเสริมการผลิตและการใช้สารอินทรีย์ชีวภาพเพื่อเพิ่มศักยภาพการผลิตพืช	งบปกติ	๑๙๐/๒,๐๐๐ ต้น/ไร่	๙๓๙,๕๐๐	๑๙๐/๒,๐๐๐ ต้น/ไร่	๙๓๙,๕๐๐	๑๙๐/๒,๐๐๐ ต้น/ไร่	๙๓๙,๕๐๐	๑๙๐/๒,๐๐๐ ต้น/ไร่	๙๓๙,๕๐๐	๑๙๐/๒,๐๐๐ ต้น/ไร่	๙๓๙,๕๐๐	๙๕๐/๑๐,๐๐๐ ต้น/ไร่	๔,๖๙๗,๕๐๐	สถานีพัฒนาที่ดิน		
	๒๔๗ โครงการบริหารจัดการทรัพยากรดินระดับตำบล	งบปกติ	๒ ตำบล	๓๖,๐๐๐	๒ ตำบล	๓๖,๐๐๐	๒ ตำบล	๓๖,๐๐๐	๒ ตำบล	๓๖,๐๐๐	๒ ตำบล	๓๖,๐๐๐	๒ ตำบล	๓๖,๐๐๐	๑๘๐,๐๐๐	สถานีพัฒนาที่ดิน	
	๒๔๘ โครงการศูนย์เรียนรู้การเพิ่มประสิทธิภาพการผลิตสินค้าเกษตร	งบปกติ	๘ ศูนย์	๕๖,๘๐๐	๘ ศูนย์	๕๖,๘๐๐	๘ ศูนย์	๕๖,๘๐๐	๘ ศูนย์	๕๖,๘๐๐	๘ ศูนย์	๕๖,๘๐๐	๘ ศูนย์	๕๖,๘๐๐	๔๐ ศูนย์	๒๘๔,๐๐๐	สถานีพัฒนาที่ดิน
	๒๔๙ โครงการธนาคารสินค้าเกษตร	งบปกติ	๒๗/๕,๕๐๐ ต้น/ลิตร	๒๑๖,๐๐๐	๒๗/๕,๕๐๐ ต้น/ลิตร	๒๑๖,๐๐๐	๒๗/๕,๕๐๐ ต้น/ลิตร	๒๑๖,๐๐๐	๒๗/๕,๕๐๐ ต้น/ลิตร	๒๑๖,๐๐๐	๒๗/๕,๕๐๐ ต้น/ลิตร	๒๑๖,๐๐๐	๒๗/๕,๕๐๐ ต้น/ลิตร	๒๑๖,๐๐๐	๑,๐๘๐,๐๐๐	สถานีพัฒนาที่ดิน	
๑๒ ส่งเสริมกระบวนการมีส่วนร่วมขององค์กรเกษตรและชุมชน	๒๕๐ โครงการพัฒนาอาชีพและส่งเสริมความเข้มแข็งของชุมชนประมง	งบปกติ	๒๔ องค์กร	๑,๘๕๗,๐๐๐	๒๔ องค์กร	๑,๘๕๗,๐๐๐	๒๔ องค์กร	๑,๘๕๗,๐๐๐	๒๔ องค์กร	๑,๘๕๗,๐๐๐	๒๔ องค์กร	๑,๘๕๗,๐๐๐	๑๒๐ องค์กร	๙,๒๘๕,๐๐๐	สง.ประมง		
๑๓ ส่งเสริมให้มีแหล่งน้ำในไร่นานอกเขตชลประทานและให้เกษตรกรมีส่วนร่วมในการบริหารจัดการน้ำอย่างมีประสิทธิภาพ	๒๕๑ โครงการส่งเสริมการเพิ่มประสิทธิภาพการใช้น้ำในระดับไร่นา	งบปกติ	๕๐/๑ ราย/แปลง	๗๐,๕๐๐	๕๐/๑ ราย/แปลง	๗๐,๕๐๐	๕๐/๑ ราย/แปลง	๗๐,๕๐๐	๕๐/๑ ราย/แปลง	๗๐,๕๐๐	๕๐/๑ ราย/แปลง	๗๐,๕๐๐	๒๕๐/๔ ราย/แปลง	๓๕๒,๕๐๐	สง.เกษตรจังหวัด		
	๒๕๒ โครงการก่อสร้างแหล่งน้ำในไร่นานอกเขตชลประทาน	งบปกติ	๙๘ บ่อ	๑,๗๑๕,๑๐๐	๙๘ บ่อ	๑,๗๑๕,๑๐๐	๙๘ บ่อ	๑,๗๑๕,๑๐๐	๙๘ บ่อ	๑,๗๑๕,๑๐๐	๙๘ บ่อ	๑,๗๑๕,๑๐๐	๙๘ บ่อ	๑,๗๑๕,๑๐๐	๘,๕๗๕,๕๐๐	สถานีพัฒนาที่ดิน	



ส่วนที่ ๕

โครงการภายใต้ประเด็นยุทธศาสตร์ตามแผนพัฒนาการเกษตรและสหกรณ์ของจังหวัดประจวบคีรีขันธ์ พ.ศ. ๒๕๖๖ - ๒๕๗๐

กลยุทธ์	โครงการ	แหล่งที่มาของงบประมาณ	ค่าเป้าหมาย/งบประมาณ												หน่วยงานดำเนินการ
			พ.ศ. ๒๕๖๖		พ.ศ. ๒๕๖๗		พ.ศ. ๒๕๖๘		พ.ศ. ๒๕๖๙		พ.ศ. ๒๕๗๐		รวม ๕ ปี		
			เป้าหมาย	งบประมาณ	เป้าหมาย	งบประมาณ	เป้าหมาย	งบประมาณ	เป้าหมาย	งบประมาณ	เป้าหมาย	งบประมาณ	เป้าหมาย	งบประมาณ	
๑๔ ส่งเสริมการบูรณาการแผนงานด้านการเกษตรอย่างมีประสิทธิภาพ															
๑๕ พัฒนาระบบข้อมูลสินค้าเกษตรที่สำคัญของจังหวัดให้ถูกต้องและเป็นปัจจุบัน	๒๔๓ โครงการจัดการปัญหาแรงงานต่างด้าวและการค้ามนุษย์ด้านการประมง	งบปกติ	๑ แห่ง	๓๑๕,๐๐๐	๑ แห่ง	๓๑๕,๐๐๐	๑ แห่ง	๓๑๕,๐๐๐	๑ แห่ง	๓๑๕,๐๐๐	๑ แห่ง	๓๑๕,๐๐๐	๕ แห่ง	๑,๕๗๕,๐๐๐	สนง.ประมง
	๒๕๔ โครงการปรับปรุงข้อมูลทะเบียนเกษตรกร	งบปกติ	๑,๘๗๒ ฟาร์ม	๓,๘๐๐	๑,๘๗๒ ฟาร์ม	๓,๘๐๐	๑,๘๗๒ ฟาร์ม	๓,๘๐๐	๑,๘๗๒ ฟาร์ม	๓,๘๐๐	๑,๘๗๒ ฟาร์ม	๓,๘๐๐	๙,๓๖๐ ฟาร์ม	๑๙,๐๐๐	สนง.ประมง
	๒๕๕ โครงการการเก็บรวบรวมข้อมูลสถิติและสำรวจสถิติการประมง	งบปกติ	๒,๖๓๕ ตัวอย่าง	๕๙,๖๐๐	๒,๖๓๕ ตัวอย่าง	๕๙,๖๐๐	๒,๖๓๕ ตัวอย่าง	๕๙,๖๐๐	๒,๖๓๕ ตัวอย่าง	๕๙,๖๐๐	๒,๖๓๕ ตัวอย่าง	๕๙,๖๐๐	๑๓,๑๗๕ ตัวอย่าง	๒๙๘,๐๐๐	สนง.ประมง
	๒๕๖ โครงการขึ้นทะเบียนและปรับปรุงทะเบียนเกษตรกร	งบปกติ		๑๙๑,๖๐๐		๑๙๑,๖๐๐		๑๙๑,๖๐๐		๑๙๑,๖๐๐		๑๙๑,๖๐๐		๗๖๐,๐๐๐	๙๕๘,๐๐๐
			๓๒,๐๐๐	ครัวเรือน	๓๒,๐๐๐	ครัวเรือน	๓๒,๐๐๐	ครัวเรือน	๓๒,๐๐๐	ครัวเรือน	๓๒,๐๐๐	ครัวเรือน	๑๖๐,๐๐๐	ครัวเรือน	

## ส่วนที่ ๒

แบบสรุปโครงการแบบย่อ (Project idea)

การจัดทำแบบสรุปโครงการแบบย่อ (Project idea) ของทุกโครงการภายใต้งบประมาณของจังหวัด

แบบสรุปโครงการแบบย่อ (Project idea)

ประเด็นการพัฒนา (๒) เสริมสร้างนวัตกรรมกระบวนการผลิต การแปรรูป และการตลาดเป็นสินค้าเกษตรคุณภาพสูง  
แผนงานที่ ๒.๒ พัฒนาระบบการผลิต การแปรรูป และการตลาดสับปะรด มะพร้าว และสินค้าเกษตรเพื่อการบริโภคและส่งออก

หัวข้อ	รายละเอียด
๑. ชื่อโครงการ	พัฒนาระบบการผลิต การแปรรูป และการตลาดสินค้าเกษตร
๒. ความสำคัญของโครงการ หลักการและเหตุผล	จังหวัดประจวบคีรีขันธ์ เป็นแหล่งผลิตสินค้าเกษตรที่สำคัญของประเทศ ได้แก่ สับปะรด มะพร้าว ข้างพารา ไม้ผล โคนม โคเนื้อ แพะ และประมง เป็นต้น สินค้าเกษตรด้านพืช และปศุสัตว์ ส่วนใหญ่ประสบปัญหาด้านราคาผลผลิตไม่ได้คุณภาพ มาตรฐาน สินค้าด้านประมง เกษตรกรยังขาดนวัตกรรมเทคโนโลยีการผลิตสินค้าเกษตรที่ได้มาตรฐาน ซึ่งการส่งเสริมและพัฒนาการผลิตสินค้าเหล่านี้ จำเป็นต้องมุ่งเน้นที่การเพิ่มผลิตภาพและมาตรฐานสากลตามความต้องการของตลาด จังหวัดประจวบคีรีขันธ์ จึงมีความจำเป็นต้องพัฒนาระบบการผลิต การแปรรูป การตลาด สับปะรด มะพร้าว ประมง ปศุสัตว์ และสินค้าเกษตรให้ได้คุณภาพเพื่อการบริโภคและการส่งออก
๓. วัตถุประสงค์ของโครงการ	๑. เพื่อให้เกษตรกรสามารถเพิ่มผลิตภาพการผลิตสินค้าเกษตรได้ ๒. เพื่อยกระดับคุณภาพสินค้าเกษตรให้ได้มาตรฐาน GAP ๓. เพื่อลดความเสี่ยงจากการระบาดของศัตรูพืช ๔. เพื่อปรับโครงสร้างการผลิตสินค้าเกษตรตามความเหมาะสมของพื้นที่ ๕. เพื่อส่งเสริมให้เกษตรกรปรับเปลี่ยนการผลิตสู่ระบบเกษตรปลอดภัย
๔. พื้นที่เป้าหมาย	พื้นที่อำเภอทุกอำเภอของจังหวัดประจวบคีรีขันธ์
๕. กิจกรรมหลักของโครงการ	ส่งเสริมการผลิตสินค้าเกษตรสู่ตลาดแบบครบวงจร
๕.๑ กิจกรรมย่อยที่ ๑ งบประมาณ ผู้รับผิดชอบ หน่วยงานที่เกี่ยวข้อง	เพิ่มประสิทธิภาพและยกระดับการผลิตสับปะรด จังหวัดประจวบคีรีขันธ์ ๑,๐๖๘,๑๐๐ บาท สำนักงานเกษตรจังหวัดประจวบคีรีขันธ์ -
๕.๒ กิจกรรมย่อยที่ ๒ งบประมาณ ผู้รับผิดชอบ หน่วยงานที่เกี่ยวข้อง	การเพิ่มประสิทธิภาพและยกระดับการผลิตมะพร้าว จังหวัดประจวบคีรีขันธ์ ๑,๒๕๓,๘๐๐ บาท สำนักงานเกษตรจังหวัดประจวบคีรีขันธ์ -
๕.๓ กิจกรรมย่อยที่ ๓ งบประมาณ ผู้รับผิดชอบ หน่วยงานที่เกี่ยวข้อง	ยกระดับฟาร์มไก่พื้นเมืองสุมิเดิร์นเทรตไก่กะทิกิรีขันธ์ ๖๑๖,๐๐๐ บาท สำนักงานปศุสัตว์จังหวัดประจวบคีรีขันธ์ -
๕.๔ กิจกรรมย่อยที่ ๔ งบประมาณ ผู้รับผิดชอบ หน่วยงานที่เกี่ยวข้อง	ส่งเสริมและพัฒนาการผลิต เพื่อเพิ่มมูลค่าของโคเนื้อลูกผสมสายพันธุ์ใหม่ ๖๖๓,๐๐๐ บาท สำนักงานปศุสัตว์จังหวัดประจวบคีรีขันธ์ -
๖. หน่วยงานดำเนินงาน	สำนักงานเกษตรจังหวัดประจวบคีรีขันธ์ สำนักงานปศุสัตว์จังหวัดประจวบคีรีขันธ์

หัวข้อ	รายละเอียด
๗. ระยะเวลาในการดำเนินงาน	๑ ปี
๘. งบประมาณ	๓,๖๔๐,๙๐๐ บาท
๙. ผลผลิต (Output)	กิจกรรมพัฒนาระบบการผลิตการแปรรูป และการตลาดสินค้าเกษตร
๑๐. ผลที่คาดว่าจะได้รับ (Outcome)	๑. อัตราการขยายตัวของ GPP ภาคเกษตร เพิ่มขึ้นร้อยละ ๒ ต่อปี ๒. อัตราการขยายตัวของภาคอุตสาหกรรมเพิ่มขึ้นร้อยละ ๒.๒๕ ต่อปี ๓. ร้อยละของฟาร์มที่ได้รับการรับรองมาตรฐานเพิ่มขึ้นร้อยละ ๑ ต่อปี

การจัดทำแบบสรุปโครงการแบบย่อ (Project idea) ของทุกโครงการภายใต้งบประมาณของจังหวัด

แบบสรุปโครงการแบบย่อ (Project idea)

ประเด็นการพัฒนา (๒) เสริมสร้างนวัตกรรมกระบวนการผลิต การแปรรูป และการตลาดเป็นสินค้าเกษตรคุณภาพสูง  
แผนงานที่ ๒.๓ ส่งเสริมการบริหารจัดการที่สร้างความร่วมมือของหน่วยงานที่เกี่ยวข้องรวมทั้งองค์กรภาคเกษตร

หัวข้อ	รายละเอียด
๑. ชื่อโครงการ	ยกระดับการพัฒนาสินค้าเกษตร
๒. ความสำคัญของโครงการ หลักการและเหตุผล	จังหวัดประจวบคีรีขันธ์มีพื้นที่ส่วนใหญ่ใช้สำหรับทำการเกษตร โดยมีพืชเศรษฐกิจหลักที่สำคัญ เช่น สับปะรด มะพร้าว ปาล์มน้ำมัน ข้าว ยางพารา ขนุน มะม่วง และไม้ประดับต่างๆ เป็นต้น ซึ่งผลผลิตและการขยายพันธุ์ไม่เพียงพอ และทันต่อความต้องการของตลาดและเกษตรกรผู้ปลูกพืชชนิดนั้นๆ ประกอบกับการทำการเกษตรในปัจจุบันจำเป็นต้องมีการปรับตัวในด้านต่างๆ เพื่อรับมือกับปัญหาในการทำการเกษตร อาทิ ปัญหาความผันผวนของราคาสินค้าเกษตร ปัญหาอุทกภัย ดังนั้น การทำการเกษตรจึงต้องอาศัยการบริหารจัดการที่เป็นระบบรวมถึงการร่วมมือของทุกภาคส่วน
๓. วัตถุประสงค์ของโครงการ	๑. เพื่อส่งเสริมการบริหารจัดการผลิตภัณฑ์สินค้าเกษตรให้สามารถมีช่องทางการจำหน่าย ๒. เพื่อเพิ่มศักยภาพสินค้าให้สามารถแข่งขันกับผู้อื่นได้ และเป็นที่ต้องการของผู้บริโภค ๓. เพื่อส่งเสริมความร่วมมือของภาครัฐ ภาคเอกชน และภาคประชาชน
๔. พื้นที่เป้าหมาย	อำเภอเมืองประจวบคีรีขันธ์
๕. กิจกรรมหลักของโครงการ	ส่งเสริมการสร้างเครือข่ายบูรณาการภาคเกษตร
๕.๑ กิจกรรมย่อยที่ ๑ งบประมาณ ผู้รับผิดชอบ หน่วยงานที่เกี่ยวข้อง	จัดงานเกษตรและของดีจังหวัดประจวบคีรีขันธ์ ๒,๕๕๗,๐๐๐ บาท สำนักงานเกษตรจังหวัดประจวบคีรีขันธ์ -
๖. หน่วยงานดำเนินงาน	สำนักงานเกษตรจังหวัดประจวบคีรีขันธ์
๗. ระยะเวลาในการดำเนินงาน	๑ ปี
๘. งบประมาณ	๒,๕๕๗,๐๐๐ บาท
๙. ผลผลิต ( Output)	กิจกรรมส่งเสริมการบริหารจัดการและความร่วมมือของหน่วยงานภาคการเกษตร
๑๐. ผลที่คาดว่าจะได้รับ ( Outcome)	๑. อัตราการขยายตัวของ GPP ภาคเกษตร เพิ่มขึ้นร้อยละ ๒ ต่อปี ๒. อัตราการขยายตัวของภาคอุตสาหกรรมเพิ่มขึ้นร้อยละ ๒.๒๕ ต่อปี ๓. ร้อยละของฟาร์มที่ได้รับการรับรองมาตรฐานเพิ่มขึ้นร้อยละ ๑ ต่อปี

การจัดทำแบบสรุปโครงการแบบย่อ (Project idea) ของทุกโครงการภายใต้งบประมาณของจังหวัด  
แบบสรุปโครงการแบบย่อ (Project idea)

ประเด็นการพัฒนา (๒) เสริมสร้างนวัตกรรมกระบวนการผลิต การแปรรูป และการตลาดเป็นสินค้าเกษตรคุณภาพสูง  
แผนงานที่ ๒.๔ สร้างเสริมและพัฒนาระบบการผลิตเกษตรปลอดภัยเพื่อเตรียมความพร้อมสู่มาตรฐานเกษตรอินทรีย์

หัวข้อ	รายละเอียด
๑. ชื่อโครงการ	ส่งเสริมการผลิตสินค้าเกษตรปลอดภัยได้มาตรฐาน
๒. ความสำคัญของโครงการ หลักการและเหตุผล	จังหวัดประจวบคีรีขันธ์มีพื้นที่ส่วนใหญ่ใช้สำหรับทำการเกษตร โดยมีพืชเศรษฐกิจหลักที่สำคัญ เช่น สับปะรด มะพร้าว ปาล์มน้ำมัน ข้าว ยางพารา ขนุน มะม่วง และไม้ประดับต่างๆ ซึ่งผลผลิตของพืชต่างๆ เหล่านี้เป็นที่ต้องการของตลาดอย่างมากในปัจจุบัน และเกษตรกรยังประกอบอาชีพฟาร์มโคนม ซึ่งประสบปัญหาด้านองค์ความรู้ในการประกอบอาชีพและปัญหาาราคาตกต่ำเนื่องจากน้ำมันดิบไม่ได้มาตรฐาน จังหวัดจึงจำเป็นต้องสร้างเสริมและพัฒนาระบบการผลิตเกษตรปลอดภัยเพื่อเตรียมความพร้อมสู่มาตรฐานเกษตรอินทรีย์ ซึ่งเป็นการทำเกษตรอีกทางเลือกหนึ่งเป็นการขยายตลาดการผลิตสินค้าเกษตร เนื่องจากปัจจุบันสินค้าเกษตรมีความหลากหลาย จึงทำให้ผู้บริโภคมีทางเลือกมากยิ่งขึ้น ฉะนั้นจังหวัดต้องส่งเสริมและพัฒนาระบบการผลิตเกษตรปลอดภัยที่โดดเด่น เป็นที่ยอมรับของตลาด เพื่อเป็นการขยายโอกาสในการส่งออกสินค้าเกษตร
๓. วัตถุประสงค์ของโครงการ	๑. เพื่อพัฒนาและยกระดับการผลิตเกษตรปลอดภัยเพื่อเตรียมความพร้อมสู่มาตรฐานเกษตรอินทรีย์ ๒. เพื่อส่งเสริมการเกษตรในจังหวัด ให้เป็นจังหวัดนำร่องเกษตรปลอดภัยได้มาตรฐาน
๔. พื้นที่เป้าหมาย	พื้นที่ทุกอำเภอในจังหวัดประจวบคีรีขันธ์
๕. กิจกรรมหลักของโครงการ	ส่งเสริมระบบการผลิตสินค้าเกษตรปลอดภัยแบบครบวงจร
๕.๑ กิจกรรมย่อยที่ ๑ งบประมาณ ผู้รับผิดชอบ หน่วยงานที่เกี่ยวข้อง	ส่งเสริมการผลิตพืชเกษตรปลอดภัยและได้มาตรฐาน ๒,๗๕๕,๐๐๐ บาท สำนักงานเกษตรจังหวัดประจวบคีรีขันธ์ -
๖. หน่วยงานดำเนินงาน	สำนักงานเกษตรจังหวัดประจวบคีรีขันธ์
๗. ระยะเวลาในการดำเนินงาน	๑ ปี
๘. งบประมาณ	๒,๗๕๕,๐๐๐ บาท
๙. ผลผลิต ( Output)	กิจกรรมสร้างเสริมและพัฒนาระบบการผลิตเกษตรปลอดภัยเพื่อเตรียมความพร้อมสู่มาตรฐานเกษตรอินทรีย์ จำนวน ๑ กิจกรรม
๑๐. ผลที่คาดว่าจะได้รับ ( Outcome)	๑. อัตราการขยายตัวของ GDP ภาคเกษตร เพิ่มขึ้นร้อยละ ๒ ต่อปี ๒. อัตราการขยายตัวของภาคอุตสาหกรรมเพิ่มขึ้นร้อยละ ๒.๒๕ ต่อปี ๓. ร้อยละของฟาร์มที่ได้รับการรับรองมาตรฐานเพิ่มขึ้นร้อยละ ๐.๕ ต่อปี

## ภาคผนวก

คำสั่งคณะกรรมการพัฒนาการเกษตรและสหกรณ์จังหวัด

ประจวบคีรีขันธ์ที่ ๑/๒๕๖๒

เรื่อง แต่งตั้งคณะทำงานจัดทำแผนพัฒนาการเกษตร

และสหกรณ์จังหวัดประจวบคีรีขันธ์



คำสั่งคณะกรรมการพัฒนาการเกษตรและสหกรณ์จังหวัดประจวบคีรีขันธ์  
ที่ ๑ /๒๕๖๒  
เรื่อง แต่งตั้งคณะกรรมการจัดทำแผนพัฒนาการเกษตรและสหกรณ์จังหวัดประจวบคีรีขันธ์

ด้วยกระทรวงเกษตรและสหกรณ์ได้กำหนดให้สำนักงานเกษตรและสหกรณ์จังหวัดดำเนินการจัดทำแผนพัฒนาการเกษตรและสหกรณ์ของจังหวัด ให้มีความสอดคล้องกับสถานการณ์และยุทธศาสตร์ทุกระดับ ตั้งแต่ยุทธศาสตร์ชาติ (พ.ศ. ๒๕๖๑ - ๒๕๘๐) แผนพัฒนาภาคในช่วงแผนพัฒนาเศรษฐกิจและสังคมแห่งชาติ ฉบับที่ ๑๒ (พ.ศ. ๒๕๖๐ - ๒๕๖๕) ฉบับทบทวน ตลอดจนยุทธศาสตร์ภายใต้แผนพัฒนาการเกษตรในช่วงแผนพัฒนาเศรษฐกิจและสังคมแห่งชาติ ฉบับที่ ๑๒ (พ.ศ. ๒๕๖๐ - ๒๕๖๕) และทิศทางนโยบายต่างๆ ที่เกี่ยวข้อง

ดังนั้น เพื่อให้การจัดทำแผนพัฒนาการเกษตรและสหกรณ์จังหวัดประจวบคีรีขันธ์ มีความสอดคล้องกับสถานการณ์ปัจจุบัน และเป็นกลไกในการขับเคลื่อนการพัฒนาภาคการเกษตรในพื้นที่ตามภารกิจของหน่วยงานในสังกัดกระทรวงเกษตรและสหกรณ์และหน่วยงานที่เกี่ยวข้อง จึงแต่งตั้งคณะกรรมการจัดทำแผนพัฒนาการเกษตรและสหกรณ์จังหวัดประจวบคีรีขันธ์ โดยมีองค์ประกอบและหน้าที่ ดังนี้

- |   |                  |
|---|------------------|
| ๑. เกษตรและสหกรณ์จังหวัดประจวบคีรีขันธ์   | ประธานคณะกรรมการ |
| ๒. หัวหน้ากลุ่มยุทธศาสตร์และสารสนเทศ สำนักงานเกษตรจังหวัดประจวบคีรีขันธ์                                      | คณะกรรมการ       |
| ๓. หัวหน้ากลุ่มงานยุทธศาสตร์และสารสนเทศการพัฒนาปศุสัตว์<br>สำนักงานปศุสัตว์จังหวัดประจวบคีรีขันธ์             | คณะกรรมการ       |
| ๔. หัวหน้ากลุ่มยุทธศาสตร์และการปฏิรูปที่ดิน<br>สำนักงานการปฏิรูปที่ดินจังหวัดประจวบคีรีขันธ์                  | คณะกรรมการ       |
| ๕. ผู้แทนประมงจังหวัดประจวบคีรีขันธ์ ผู้รับผิดชอบแผนงาน/โครงการ   | คณะกรรมการ       |
| ๖. ผู้แทนสหกรณ์จังหวัดประจวบคีรีขันธ์ ผู้รับผิดชอบแผนงาน/โครงการ  | คณะกรรมการ       |
| ๗. ผู้แทนผู้อำนวยการโครงการชลประทานประจวบคีรีขันธ์ ผู้รับผิดชอบแผนงาน/โครงการ                                 | คณะกรรมการ       |
| ๘. ผู้แทนผู้อำนวยการสถานีพัฒนาที่ดินประจวบคีรีขันธ์ ผู้รับผิดชอบแผนงาน/โครงการ                                | คณะกรรมการ       |
| ๙. ผู้แทนหัวหน้าสำนักงานตรวจบัญชีสหกรณ์ประจวบคีรีขันธ์ ผู้รับผิดชอบแผนงาน/โครงการ                             | คณะกรรมการ       |
| ๑๐. ผู้แทนผู้อำนวยการการยางแห่งประเทศไทยจังหวัดประจวบคีรีขันธ์<br>ผู้รับผิดชอบแผนงาน/โครงการ                  | คณะกรรมการ       |
| ๑๑. ผู้แทนหัวหน้าสำนักงานองค์การส่งเสริมกิจการโคนมแห่งประเทศไทย (อ.ส.ค.) ภาคใต้<br>ผู้รับผิดชอบแผนงาน/โครงการ | คณะกรรมการ       |
| ๑๒. ผู้แทนหัวหน้าสำนักงานทำเทียบเรือประมงหัวหินและปราณบุรี<br>ผู้รับผิดชอบแผนงาน/โครงการ                      | คณะกรรมการ       |
| ๑๓. ผู้แทนผู้อำนวยการศูนย์วิจัยและบำรุงพันธุ์สัตว์ประจวบคีรีขันธ์<br>ผู้รับผิดชอบแผนงาน/โครงการ               | คณะกรรมการ       |
| ๑๔. ผู้แทนผู้อำนวยการศูนย์วิจัยและพัฒนาอาหารสัตว์ประจวบคีรีขันธ์<br>ผู้รับผิดชอบแผนงาน/โครงการ                | คณะกรรมการ       |

/๑๕. ผู้แทนหัวหน้าด้าน...



๑๕. ผู้แทนหัวหน้าด่านกักกันสัตว์ประจวบคีรีขันธ์  
ผู้รับผิดชอบแผนงาน/โครงการ คณะทำงาน
๑๖. ผู้แทนผู้อำนวยการศูนย์ปฏิบัติการโครงการจัดการพัฒนาที่ดินฯ ตามพระราชประสงค์  
หนองพลับ - กัดหลวง ผู้รับผิดชอบแผนงาน/โครงการ คณะทำงาน
๑๗. ผู้แทนหัวหน้าสำนักงานจังหวัดประจวบคีรีขันธ์ ผู้รับผิดชอบแผนงาน/โครงการ คณะทำงาน
๑๘. ผู้แทนอุตสาหกรรมจังหวัดประจวบคีรีขันธ์ ผู้รับผิดชอบแผนงาน/โครงการ คณะทำงาน
๑๙. ผู้แทนพาณิชย์จังหวัดประจวบคีรีขันธ์ ผู้รับผิดชอบแผนงาน/โครงการ คณะทำงาน
๒๐. ผู้แทนประธานสภาเกษตรกรจังหวัดประจวบคีรีขันธ์ ผู้รับผิดชอบแผนงาน/โครงการ คณะทำงาน
๒๑. หัวหน้ากลุ่มยุทธศาสตร์พัฒนาการเกษตร  
สำนักงานเกษตรและสหกรณ์จังหวัดประจวบคีรีขันธ์ คณะทำงานและเลขานุการ
๒๒. นักวิเคราะห์นโยบายและแผนชำนาญการ  
สำนักงานเกษตรและสหกรณ์จังหวัดประจวบคีรีขันธ์ คณะทำงานและผู้ช่วยเลขานุการ

ให้คณะทำงานฯ ดังกล่าวมีอำนาจหน้าที่ ดังต่อไปนี้

๑. ศึกษาค้นคว้าหาข้อมูล วิเคราะห์ทิศทาง นโยบาย และยุทธศาสตร์ที่เกี่ยวข้องในการจัดทำแผนพัฒนาการเกษตรและสหกรณ์ของจังหวัดให้ครบถ้วนและเป็นปัจจุบันเพื่อนำมาประกอบการจัดทำแผนพัฒนาการเกษตรและสหกรณ์ของจังหวัด

๒. จัดทำร่างแผนพัฒนาด้านการเกษตรและสหกรณ์จังหวัดประจวบคีรีขันธ์ เสนอผู้มีส่วนเกี่ยวข้องได้รับทราบเพื่อรับฟังข้อคิดเห็น ข้อสังเกต ข้อเสนอแนะ ข้อวิจารณ์ และปรับปรุงแก้ไขให้มีความถูกต้อง เพื่อเสนอให้คณะอนุกรรมการพัฒนาการเกษตรและสหกรณ์ของจังหวัดประจวบคีรีขันธ์ พิจารณาให้ความเห็นชอบ

๓. จัดทำแผนพัฒนาด้านการเกษตรและสหกรณ์จังหวัดประจวบคีรีขันธ์ที่ผ่านการพิจารณาให้ความเห็นชอบให้ส่วนกลางและหน่วยงานที่เกี่ยวข้องเพื่อใช้ประกอบการดำเนินงาน

๔. ดำเนินการอื่น ๆ ตามที่คณะอนุกรรมการพัฒนาการเกษตรและสหกรณ์ของจังหวัดประจวบคีรีขันธ์มอบหมาย

ทั้งนี้ ตั้งแต่บัดนี้เป็นต้นไป

สั่ง ณ วันที่ ๒๕ พฤษภาคม พ.ศ. ๒๕๖๒

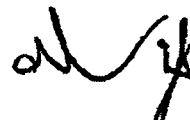

(นายภิรมย์ นิลทยา)

รองผู้ว่าราชการจังหวัด ปฏิบัติราชการแทน  
เลขาธิการจังหวัดประจวบคีรีขันธ์

สำนักงานเกษตรและสหกรณ์จังหวัดประจวบคีรีขันธ์  
สำนักงานปลัดกระทรวงเกษตรและสหกรณ์  
ศาลากลางจังหวัดประจวบคีรีขันธ์ (หลังเก่า) ชั้น ๒ ถนนสละชีพ ตำบลประจวบคีรีขันธ์  
อำเภอเมืองประจวบคีรีขันธ์ จังหวัดประจวบคีรีขันธ์ ๗๗๐๐๐  
โทร ๐-๓๒๖๐-๓๐๖๖  
E-mail : paco\_pkn@opsmoac.go.th