



แนวทางการ

การจัดทำรายงานการควบคุมภายใน
สำนักงานปลัดกระทรวงเกษตรและสหกรณ์
ปีงบประมาณ 2561

INTERNAL
CONTROL



สำนักพัฒนาระบบบริหาร มีนาคม 2561

คำนำ

คณะกรรมการตรวจเงินแผ่นดินได้ประกาศใช้ระเบียบคณะกรรมการตรวจเงินแผ่นดิน (ค.ต.ง.) ว่าด้วยการกำหนดมาตรฐานการควบคุมภายใน พ.ศ. ๒๕๕๔ ข้อ ๖ กำหนดให้หน่วยงานจัดทำรายงานเกี่ยวกับการควบคุมภายในเสนอต่อ ค.ต.ง. อย่างน้อย ๑ ครั้ง ภายใน ๙๐ วัน นับจากวันสิ้นปีงบประมาณ และสำนักงานการตรวจเงินแผ่นดินได้จัดทำ แนวทาง : การจัดวางระบบการควบคุมภายในและการประเมินผลการควบคุมภายในปีงบประมาณ พ.ศ. ๒๕๕๒ เพื่อให้สามารถนำไปประยุกต์ใช้ในการดำเนินงานได้จริงตามความเหมาะสมและเกิดประโยชน์แก่องค์กรอย่างแท้จริง ซึ่งในปีงบประมาณ พ.ศ. ๒๕๕๒ สำนักงานปลัดกระทรวงเกษตรและสหกรณ์ได้นำมาใช้ให้เหมาะสมกับองค์กร และมีการจัดทำเป็นแนวทางการจัดทำรายงานการควบคุมภายในของสำนักงานปลัดกระทรวงเกษตรและสหกรณ์ ตั้งแต่ปีงบประมาณ พ.ศ. ๒๕๕๔

สำหรับปีงบประมาณ พ.ศ. ๒๕๖๑ ได้มีการทบทวนและปรับปรุงแนวทางการจัดทำรายงานการควบคุมภายในของสำนักงานปลัดกระทรวงเกษตรและสหกรณ์ขึ้นใหม่ เพื่อให้เกิดความชัดเจนในวิธีการดำเนินงานมากขึ้น และสอดคล้องกับมติคณะทำงานพัฒนาระบบการบริหารความเสี่ยงและการควบคุมภายในของสำนักงานปลัดกระทรวงเกษตรและสหกรณ์ โดยหวังเป็นอย่างยิ่งว่า แนวทางเล่มนี้จะช่วยให้หน่วยงานในสังกัดสำนักงานปลัดกระทรวงเกษตรและสหกรณ์ มีความเข้าใจในการจัดทำรายงานการควบคุมภายในที่ถูกต้อง โดยเฉพาะการดำเนินงานในส่วน of หน่วยงานในสังกัดสำนักงานปลัดกระทรวงเกษตรและสหกรณ์ที่จัดตั้งในต่างประเทศ รวมทั้งใช้เป็นแนวทางในการจัดทำรายงานการควบคุมภายในในระดับหน่วยงานย่อย (สำนัก/กอง) และระดับหน่วยรับตรวจ (สป.กษ.) ให้สามารถดำเนินงานได้ถูกต้อง ครบถ้วนตามระเบียบคณะกรรมการตรวจเงินแผ่นดิน

สำนักพัฒนาระบบบริหาร

มีนาคม ๒๕๖๑

สารบัญ

	หน้า
ส่วนที่ ๑ กรอบแนวคิดและมาตรฐานการควบคุมภายใน	
๑. ความหมาย	๑
๒. วัตถุประสงค์ของการควบคุมภายใน	๑
๓. แนวคิดของการควบคุมภายใน	๑
๔. การจัดวางระบบการควบคุมภายใน	๒
๕. มาตรฐานการควบคุมภายใน	๒
ส่วนที่ ๒ การประเมินผลการควบคุมภายใน	
ขั้นตอนการประเมินผลการควบคุมภายใน	๔
๑. กำหนดผู้รับผิดชอบ	๔
๑) ระดับหน่วยรับตรวจ	๔
๒) ระดับส่วนงานย่อย	๕
๒. กำหนดขอบเขตและวัตถุประสงค์ของการประเมิน	๕
๓. ศึกษาและทำความเข้าใจโครงสร้างการควบคุมภายใน	๗
๔. จัดทำแผนการประเมินผลการควบคุมภายใน	๗
๕. การประเมินผลและจัดทำรายงานการควบคุมภายใน	๘
๕.๑ ระดับส่วนงานย่อย	๘
๕.๒ ระดับหน่วยรับตรวจ	๑๖
๖. กรอบระยะเวลาการส่งรายงาน	๑๙
- ผังขั้นตอนการจัดทำรายงานการควบคุมภายในระดับส่วนงานย่อย	๒๐
- ผังขั้นตอนการจัดทำรายงานการควบคุมภายใน	๒๐
ของสำนักงานที่ปรึกษาการเกษตรต่างประเทศ	
- ผังขั้นตอนการจัดทำรายงานการควบคุมภายในระดับหน่วยรับตรวจ	๒๑
ส่วนที่ ๓ แผนการดำเนินงานการควบคุมภายใน	๒๒
เอกสารอ้างอิง	๒๓
ภาคผนวก	๒๔
• คำสั่งคณะทำงานพัฒนาระบบการบริหารความเสี่ยงและการควบคุมภายใน	๒๕
ของสำนักงานปลัดกระทรวงเกษตรและสหกรณ์	
• ระเบียบคณะกรรมการตรวจเงินแผ่นดินว่าด้วยการกำหนด	๒๗
มาตรฐานการควบคุมภายใน พ.ศ. ๒๕๔๔	
• แผนผังแสดงความเชื่อมโยงระหว่างการบริหารความเสี่ยงกับการควบคุมภายใน	๓๑
• ขอบเขตการควบคุมภายในของสำนักงานปลัดกระทรวงเกษตรและสหกรณ์	๓๒
- ระดับหน่วยรับตรวจ	๓๒
- ระดับส่วนงานย่อย	๓๒
• แบบฟอร์มรายงานการควบคุมภายใน	๓๓
- ระดับหน่วยรับตรวจ	๓๓
- ระดับส่วนงานย่อย	๔๘
• แบบสอบถามการควบคุมภายใน	๕๙

ส่วนที่ ๑

กรอบแนวคิดและมาตรฐานการควบคุมภายใน

๑. ความหมาย

การควบคุมภายใน หมายถึง กระบวนการที่ผู้กำกับดูแลฝ่ายบริหารและบุคลากรทุกระดับของหน่วยรับตรวจ กำหนดให้มีขึ้นเพื่อให้มีความมั่นใจอย่างสมเหตุสมผลว่าการดำเนินงานจะบรรลุผลสำเร็จตามวัตถุประสงค์

๒. วัตถุประสงค์ของการควบคุมภายใน

๒.๑ การดำเนินงาน (Operation : O) หมายถึง การบริหารจัดการ การใช้ทรัพยากรให้เป็นไปอย่างมีประสิทธิภาพและประสิทธิผล รวมถึงการดูแลรักษาทรัพย์สิน การป้องกันหรือลดความผิดพลาด ความเสียหาย การรั่วไหล การสิ้นเปลืองหรือการทุจริตของหน่วยรับตรวจ

๒.๒ การรายงานทางการเงิน (Financial : F) หมายถึง รายงานทางการเงินที่จัดทำขึ้นเพื่อใช้ภายในและภายนอกหน่วยรับตรวจ เป็นไปอย่างถูกต้อง เชื่อถือได้ และทันเวลา

๒.๓ การปฏิบัติตามกฎหมายและระเบียบข้อบังคับที่เกี่ยวข้อง (Compliance : C) ได้แก่ การปฏิบัติตามกฎหมาย ระเบียบ ข้อบังคับ หรือมติคณะรัฐมนตรีที่เกี่ยวข้องกับการดำเนินงานของหน่วยรับตรวจ รวมทั้งการปฏิบัติตามนโยบาย และวิธีการปฏิบัติงานที่องค์กรได้กำหนดขึ้น

๓. แนวคิดของการควบคุมภายใน

๓.๑ การควบคุมภายในเป็นกระบวนการที่รวมไว้หรือเป็นส่วนหนึ่งในการปฏิบัติงานตามปกติ ที่มีการปฏิบัติอย่างต่อเนื่อง ซึ่งกำหนดไว้ในกระบวนการปฏิบัติงาน (Built in) ประจำวันตามปกติของหน่วยรับตรวจ ดังนั้น ฝ่ายบริหารจึงควรนำการควบคุมภายในมาใช้โดยรวมเป็นส่วนหนึ่งของกระบวนการบริหารงาน ซึ่งได้แก่ การวางแผน การดำเนินการ และการติดตามผล

๓.๒ การควบคุมภายในเกิดขึ้นได้โดยบุคลากรของหน่วยรับตรวจ บุคลากรทุกระดับเป็นผู้มีบทบาทสำคัญในการให้ความสนับสนุนระบบการควบคุมภายในของหน่วยรับตรวจให้มีประสิทธิผล ผู้บริหารเป็นผู้รับผิดชอบในการกำหนด ส่วนบุคลากรอื่นของหน่วยรับตรวจมีหน้าที่รับผิดชอบโดยการปฏิบัติตามระบบการควบคุมภายในที่ฝ่ายบริหารกำหนดขึ้น

๓.๓ การควบคุมภายในให้ความมั่นใจอย่างสมเหตุสมผลว่าการปฏิบัติงานจะบรรลุผลสำเร็จตามวัตถุประสงค์ที่กำหนด ถึงแม้ว่าการควบคุมภายในจะออกแบบไว้ให้มีประสิทธิผลเพียงใดก็ตามก็ไม่สามารถให้ความมั่นใจว่าจะทำให้การดำเนินงานบรรลุผลสำเร็จตามวัตถุประสงค์ได้อย่างสมบูรณ์ตามที่ตั้งใจไว้ ทั้งนี้เพราะการควบคุมภายในมีข้อจำกัด เช่น โอกาสที่จะเกิดข้อผิดพลาดจากบุคลากร เนื่องจากความไม่ระมัดระวัง ไม่เข้าใจคำสั่ง หรือการใช้ดุลยพินิจผิดพลาด การสมรู้ร่วมคิดกัน การปฏิบัติผิดกฎหมายระเบียบและกฎเกณฑ์ที่กำหนดไว้ที่สำคัญที่สุด คือ การที่ผู้บริหารหลีกเลี่ยงขั้นตอนของระบบการควบคุมภายในหรือใช้อำนาจในทางที่ผิด นอกจากนี้ การวางระบบการควบคุมภายในจะต้องคำนึงถึงต้นทุนและผลประโยชน์ที่เกี่ยวข้องกันว่าผลประโยชน์ที่ได้รับจากการควบคุมภายในจะคุ้มค่างับต้นทุนที่เกิดขึ้น

๔. การจัดวางระบบการควบคุมภายใน

การจัดวางระบบการควบคุมภายใน ควรเลือกใช้ให้เหมาะสมกับลักษณะ ขนาดของหน่วยงานใน ความรับผิดชอบ ซึ่งหน่วยงานภาครัฐต่างๆ ในปัจจุบันส่วนใหญ่มีการควบคุมภายในอยู่แล้ว การกำหนดหรือ ออกแบบการควบคุม โดยทั่วไปจะใช้วิธีปรับปรุงการควบคุมที่มีอยู่แล้ว

๔.๑ การกำหนดหรือออกแบบระบบการควบคุมภายในที่มีประสิทธิผล

- ๑) กำหนดวัตถุประสงค์
- ๒) ค้นหาความเสี่ยงที่มีนัยสำคัญ
- ๓) พิจารณากิจกรรมการควบคุมที่มีอยู่แล้ว ว่าสามารถที่จะป้องกันหรือลดความเสี่ยงได้ในระดับใด
- ๔) ระบุกิจกรรมการควบคุมใหม่เพื่อป้องกันความเสี่ยงหรือลดความเสี่ยงที่เหลือให้อยู่ในระดับที่ยอมรับได้
- ๕) ประเมินการต้นทุนที่ต้องใช้ของการดำเนินกิจกรรมซึ่งต้องไม่สูงกว่าประโยชน์ที่ได้รับ
- ๖) จัดทำแผนการดำเนินกิจกรรมควบคุม
- ๗) ดำเนินกิจกรรมควบคุมและติดตามผล

๔.๒ แนวทางการกำหนดหรือออกแบบระบบการควบคุมภายใน

หน่วยรับตรวจทำความเข้าใจโครงสร้างองค์กร ภาระหน้าที่และวัตถุประสงค์ของส่วนงานย่อย ตามโครงสร้างองค์กร แล้วจึงกำหนดงานในความรับผิดชอบออกเป็นกิจกรรม โดยพิจารณาจากกระบวนการงาน ที่ปฏิบัติอยู่ในแต่ละส่วนงานย่อย โดยมีวิธีในการออกแบบระบบการควบคุมภายใน จาก ๒ วิธี

๑) วิธีทั่วไป โดยเป็นการควบคุมสำหรับงาน/กิจกรรมทั่วไป เช่น การบริหารงานนโยบาย การแบ่งแยกหน้าที่ความรับผิดชอบ ซึ่งสามารถเลือกจากรายการควบคุมทั่วไป เช่น แบบสอบถามการควบคุม ภายใน เป็นต้น

๒) วิธีเฉพาะ โดยเป็นการควบคุมจากการออกแบบโดยเฉพาะสำหรับงาน/กิจกรรมที่แตกต่างจาก งาน/กิจกรรมทั่วไป

โดยทั้ง ๒ วิธี ต้องเข้าใจกระบวนการของกิจกรรมนั้นเป็นอย่างดี โดยจัดทำแผนผังกระบวนการ แล้วพิจารณาว่าการควบคุมภายในที่ดีมีอะไรบ้างที่สามารถป้องกันหรือลดความเสี่ยงในแต่ละขั้นตอนตาม แผนผังกระบวนการ เพื่อให้การดำเนินงานตามกิจกรรมนั้นบรรลุวัตถุประสงค์

๕. มาตรฐานการควบคุมภายใน

ประกอบด้วย ๕ องค์ประกอบ ได้แก่

๕.๑ **สภาพแวดล้อมการควบคุม** หมายถึง ปัจจัยต่างๆ ซึ่งส่งเสริมให้องค์ประกอบการควบคุมภายใน อื่นๆ มีประสิทธิผลในหน่วยรับตรวจ หรือทำให้การควบคุมที่มีอยู่มีประสิทธิผลยิ่งขึ้น หรือทำให้บุคลากรให้ความสำคัญกับการควบคุมมากขึ้น ในกรณีตรงข้าม สภาพแวดล้อมของการควบคุมที่ไม่มีประสิทธิผลอาจทำให้อ่องค์ประกอบการควบคุมอื่นๆ มีประสิทธิผลลดลง สภาพแวดล้อมของการควบคุมภายในสะท้อนให้เห็นทัศนคติ และการรับรู้ถึงความสำคัญของการควบคุมภายในของบุคลากรระดับต่างๆ ในหน่วยรับตรวจ

- ๑) ปรัชญาและรูปแบบการบริหาร
- ๒) ความซื่อสัตย์และจริยธรรม
- ๓) ความรู้ ทักษะ และความสามารถของบุคลากร
- ๔) โครงสร้างองค์กร
- ๕) การมอบอำนาจและหน้าที่ความรับผิดชอบ
- ๖) นโยบายวิธีบริหารด้านบุคลากร
- ๗) กลไกการติดตามการตรวจสอบการปฏิบัติงาน

๕.๒ การประเมินความเสี่ยง หมายถึง กระบวนการที่สำคัญที่ใช้ในการระบุและวิเคราะห์ความเสี่ยงที่มีผลกระทบต่อภารกิจวัตถุประสงค์ของหน่วยรับตรวจ รวมทั้งการค้นหา และนำเอาวิธีการควบคุมเพื่อป้องกันหรือลดความเสี่ยงมาใช้ให้เกิดประสิทธิภาพและประสิทธิผลต่อหน่วยรับตรวจ

การประเมินความเสี่ยง ประกอบด้วย การระบุปัจจัยเสี่ยง และวิเคราะห์ความเสี่ยงอย่างเป็นระบบในการตัดสินใจ รวมถึงการจัดลำดับความสำคัญว่าเหตุการณ์ใดหรือเงื่อนไขใดที่จะมีผลกระทบต่อภารกิจวัตถุประสงค์ของหน่วยงาน โดยการวิเคราะห์ระดับความเสี่ยงจากการประเมินโอกาสที่จะเกิดขึ้นและผลกระทบที่ได้รับ และกำหนดวิธีการจัดการความเสี่ยง

๑) ประเภทของความเสี่ยง แบ่งออกเป็น ๔ ประเภท คือ

- ความเสี่ยงด้านกลยุทธ์ (Strategic Risk)
- ความเสี่ยงในการดำเนินงาน (Operational Risk)
- ความเสี่ยงด้านการเงิน (Financial Risk)
- ความเสี่ยงด้านการปฏิบัติตามกฎระเบียบ ข้อบังคับ (Compliance Risk)

๒) การจัดการความเสี่ยง การป้องกันหรือลดความเสี่ยงสามารถจัดการได้โดย

- การหลีกเลี่ยง (Avoiding) คือ การหยุดการดำเนินการหรือหลีกเลี่ยงการดำเนินการหรือหลีกเลี่ยงเหตุการณ์ที่ก่อให้เกิดความเสี่ยง
- การแบ่งความรับผิดชอบ (Sharing) คือ การแบ่งความรับผิดชอบให้ผู้อื่นมาช่วยจัดการกับความเสี่ยง เช่น การทำประกัน การใช้บริการจากภายนอก (Outsource)
- การลด (Reducing) คือ การควบคุมเพื่อลดโอกาสที่จะเกิดความเสี่ยงหรือลดผลกระทบจากความเสี่ยง
- การยอมรับ (Accepting) คือ การยอมรับความเสี่ยงนั้น โดยอาจจะเนื่องจากได้ลดความเสี่ยงลงจนเป็นที่น่าพอใจแล้ว หรือค่าใช้จ่ายในการลดความเสี่ยงไม่คุ้มค่าที่จะดำเนินการ

๕.๓ กิจกรรมการควบคุม หมายถึง นโยบายและระเบียบ วิธีปฏิบัติ รวมถึงมาตรการต่างๆ ที่ฝ่ายบริหารกำหนดขึ้นเพื่อให้บุคลากรนำไปปฏิบัติเพื่อลดหรือควบคุมความเสี่ยงและได้รับการสนองตอบโดยมีการปฏิบัติตามตัวอย่างกิจกรรมการควบคุม เช่น การสอบทานงาน การดูแลป้องกันทรัพย์สิน และการแบ่งแยกหน้าที่ เป็นต้น

๕.๔ สารสนเทศและการสื่อสาร

- สารสนเทศ หมายถึง ข้อมูล (data) ที่ได้ผ่านการประมวลผล และถูกจัดอย่างเป็นระบบแล้ว โดยอยู่ในรูปที่มีความหมายและเป็นประโยชน์ต่อการใช้งาน
- การสื่อสาร หมายถึง การแลกเปลี่ยนข้อมูลข่าวสารระหว่างบุคลากรทั้งภายในและภายนอกหน่วยรับตรวจ ซึ่งอาจใช้คนหรือใช้สื่อในการติดต่อสื่อสารก็ได้ เพื่อให้บรรลุวัตถุประสงค์ที่ต้องการ

๕.๕ การติดตามและประเมินผล หมายถึง กระบวนการประเมินคุณภาพการปฏิบัติงานและประเมินประสิทธิผลของการควบคุมภายในที่กำหนดไว้อย่างต่อเนื่องและสม่ำเสมอ เพื่อให้เกิดความมั่นใจว่า ระบบการควบคุมภายในที่กำหนดไว้มีความเพียงพอและเหมาะสม มีการปฏิบัติตามระบบการควบคุมภายในจริง ข้อบกพร่องที่พบได้รับการแก้ไขอย่างเหมาะสมและทันเวลา

ส่วนที่ ๒

การประเมินผลการควบคุมภายใน

การติดตามผลในระหว่างการปฏิบัติงาน เป็นกิจกรรมที่รวมอยู่ในการบริหารจัดการและการควบคุมดูแลการปฏิบัติงานตามปกติประจำวันของแต่ละส่วนงานย่อยภายในหน่วยรับตรวจ ที่ฝ่ายบริหารและบุคลากรทุกระดับต้องมีความรับผิดชอบร่วมกันในการจัดให้มีกิจกรรมการติดตามประเมินผลการควบคุมภายในของส่วนงานย่อยที่ตนเองรับผิดชอบ

การประเมินผลเป็นรายครั้ง เน้นที่ประสิทธิผลของการควบคุมภายในโดยตรง ณ เวลาใดเวลาหนึ่ง เครื่องมือการประเมินผลมีหลายอย่าง เช่น ตารางกิจกรรมที่ควรปฏิบัติ (Checklists) แบบสอบถามการควบคุมภายใน (Internal Control Questionnaires) ผังแสดงขั้นตอนการปฏิบัติงาน (Flowcharts) เทคนิคการประเมินการควบคุมด้วยตนเอง (Control Self - Assessment) ทั้งนี้ ผู้ประเมินจะต้องใช้วิธีการประเมินและเครื่องมือการประเมินที่เหมาะสมที่สุดกับหน่วยรับตรวจ

ขั้นตอนการประเมินผลการควบคุมภายใน

๑. กำหนดผู้รับผิดชอบ

กำหนดและแต่งตั้งผู้รับผิดชอบบุคคลใดบุคคลหนึ่งหรือคณะทำงานและหน้าที่ความรับผิดชอบให้ชัดเจนและเป็นทางการ เพื่อทำหน้าที่ในการประเมินผลการควบคุมภายในระดับหน่วยรับตรวจโดยในระดับส่วนงานย่อย ให้หน่วยงานระดับสำนัก/กองทำหน้าที่ในการประเมินผลการควบคุมภายในระดับส่วนงานย่อย และให้ผู้ตรวจสอบภายในทำหน้าที่สอบทานการประเมินของฝ่ายบริหารว่า ระบบการควบคุมภายในของหน่วยรับตรวจมีความเพียงพอและมีประสิทธิผลหรือไม่

สำนักงานปลัดกระทรวงเกษตรและสหกรณ์มีการกำหนดผู้รับผิดชอบในการประเมินผลแต่ละระดับ เพื่อเป็นกลไกสนับสนุนการดำเนินงานการควบคุมภายในและการจัดทำรายงาน ดังนี้

๑) ระดับหน่วยรับตรวจ

มีการแต่งตั้งคณะทำงานพัฒนาระบบการบริหารความเสี่ยงและการควบคุมภายในของสำนักงานปลัดกระทรวงเกษตรและสหกรณ์ ตามคำสั่งกระทรวงเกษตรและสหกรณ์ ที่ ๑๐๓/๒๕๖๑ ลงวันที่ ๒๖ มกราคม ๒๕๖๑ โดยมีผู้อำนวยการสำนักพัฒนาระบบบริหารเป็นประธาน ผู้อำนวยการสำนักแผนงานและโครงการพิเศษเป็นรองประธาน ผู้แทนหน่วยงานในสังกัดสำนักงานปลัดกระทรวงเกษตรและสหกรณ์ เป็นคณะทำงาน ยกเว้นสำนักตรวจสอบภายใน เจ้าหน้าที่สำนักพัฒนาระบบบริหารเป็นเลขานุการ และเจ้าหน้าที่สำนักแผนงานและโครงการพิเศษเป็นผู้ช่วยเลขานุการ โดยมีอำนาจหน้าที่ในการกำหนดแนวทาง และทบทวน/ปรับปรุงการดำเนินงานเกี่ยวกับระบบการบริหารความเสี่ยงและการควบคุมภายในของสำนักงานปลัดกระทรวงเกษตรและสหกรณ์ อำนวยการและประสานการประเมินความเสี่ยง เพื่อจัดทำแผนการปฏิบัติงานในการจัดทำแผนบริหารความเสี่ยงและการควบคุมภายในระดับหน่วยงานและระดับองค์กร วิเคราะห์และประเมินความเสี่ยงขององค์กรที่ส่วนงานย่อยไม่สามารถควบคุมได้ หรือความเสี่ยงที่เกิดขึ้นในภาพรวมของหน่วยรับตรวจ และเลือกหรือค้นหาวิธีการควบคุมที่เหมาะสมเพื่อเสนอฝ่ายบริหารพิจารณาสั่งการ จัดทำแผนบริหารความเสี่ยงและรายงานการควบคุมภายในของสำนักงานปลัดกระทรวงเกษตรและสหกรณ์ เสนอต่อปลัดกระทรวงเกษตรและสหกรณ์ และหน่วยงานที่เกี่ยวข้อง ติดตามและจัดทำรายงานผลการดำเนินงานตามแผนบริหารความเสี่ยงและรายงานการควบคุมภายในของสำนักงานปลัดกระทรวงเกษตรและสหกรณ์

๒) ระดับส่วนงานย่อย แบ่งออกเป็น ๒ ส่วนดังนี้

- **สำนัก/กอง** รับผิดชอบโดยคณะทำงานบริหารความเสี่ยงของสำนัก/กอง ซึ่งเป็นไปตามมติการประชุมคณะทำงานพัฒนาระบบการควบคุมภายในของสำนักงานปลัดกระทรวงเกษตรและสหกรณ์ ครั้งที่ ๑/๒๕๕๓ เมื่อวันที่ ๑๑ มีนาคม ๒๕๕๓ ประกอบด้วย หัวหน้าหน่วยงานเป็นประธาน ผู้แทนกลุ่ม/ฝ่ายเป็นคณะทำงาน และเจ้าหน้าที่ที่ได้รับมอบหมายเป็นเลขานุการ ทำหน้าที่วิเคราะห์ ประเมินความเสี่ยง ระบุปัจจัยเสี่ยง และจัดลำดับความสำคัญของปัจจัยเสี่ยง เสนอมาตรการบริหารจัดการความเสี่ยง ติดตามและประเมินผล และจัดทำรายงานผลการบริหารความเสี่ยง รวมทั้งดำเนินการเกี่ยวกับการควบคุมภายใน

- **สำนักงานที่ปรึกษาการเกษตรต่างประเทศ** รับผิดชอบโดยอัครราชทูต/กงสุลฝ่ายการเกษตร และเจ้าหน้าที่ที่ได้รับมอบหมายทำหน้าที่วิเคราะห์ และประเมินความเสี่ยง พร้อมทั้งจัดทำรายงานการควบคุมภายใน

๒. กำหนดขอบเขตและวัตถุประสงค์ของการประเมิน

การจัดวางระบบการควบคุมภายในของสำนักงานปลัดกระทรวงเกษตรและสหกรณ์ เมื่อปีงบประมาณ พ.ศ. ๒๕๕๖ (กรกฎาคม ๒๕๕๖) ตามระเบียบคณะกรรมการตรวจเงินแผ่นดินว่าด้วยการกำหนดมาตรฐานการควบคุมภายใน พ.ศ. ๒๕๕๔ ข้อ ๕ สำนักงานปลัดกระทรวงเกษตรและสหกรณ์ ได้กำหนดขอบเขตการควบคุมภายใน ไว้ ๖ ด้าน ดังนี้

๑) **การควบคุมด้านการจัดการ (งานตามภารกิจหน้าที่หลักที่รับผิดชอบ)** เป็นการดำเนินการเกี่ยวกับการดำเนินการเกี่ยวกับการวางแผนและการดำเนินงานตามแผนงาน/โครงการ การจัดองค์กรเพื่อรองรับภารกิจ การกำกับและควบคุมงาน โดยเป็นการควบคุมกระบวนการสำคัญที่ทำให้งานภารกิจหลักของส่วนราชการในบทบาทระดับกระทรวงสามารถดำเนินงานและบริหารจัดการงาน เพื่อตอบสนองภารกิจของกระทรวงเกษตรและสหกรณ์

วัตถุประสงค์

- เพื่อให้มีการกำหนดนโยบาย เป้าหมาย วัตถุประสงค์ และภารกิจของหน่วยงานที่กำหนดไว้ มีการปฏิบัติตามโดยการวางแผนดำเนินงานที่เหมาะสม
- เพื่อให้มีการปฏิบัติงานเป็นไปตามแผนงานที่วางไว้ และบรรลุวัตถุประสงค์ขององค์กร
- เพื่อให้มีการจัดโครงสร้างภายในองค์กรเหมาะสมกับภารกิจ

๒) **การควบคุมด้านงบประมาณ** เป็นการดำเนินการเกี่ยวกับการตั้งงบประมาณ (จัดทำคำขอ) การบริหารและควบคุมงบประมาณ (การใช้จ่าย) เพื่อให้เกิดประสิทธิภาพ และประสิทธิผลในการปฏิบัติงาน

วัตถุประสงค์

- เพื่อให้การวางแผน และกำหนดวงเงินงบประมาณประจำปี สอดคล้องกับภารกิจ วัตถุประสงค์ และแผนงานของหน่วยงาน
- เพื่อให้การใช้จ่ายงบประมาณเป็นไปอย่างมีประสิทธิภาพ ประสิทธิผล และสามารถบรรลุเป้าหมายของหน่วยงาน

๓) **การควบคุมด้านบริหารทรัพยากรบุคคล (งานบริหารและพัฒนาบุคลากร)** ดำเนินการเกี่ยวกับการวางแผนอัตรากำลังคน การสรรหาบรรจุและแต่งตั้ง การพัฒนาทรัพยากรบุคคล การมอบหมายงาน และกำหนดหน้าที่ความรับผิดชอบของบุคลากร การประเมินผลการปฏิบัติงานของบุคลากร การพิจารณาค่าตอบแทน สวัสดิการและธำรงรักษาบุคลากร

วัตถุประสงค์

- เพื่อให้มีการกำหนดนโยบายด้านบุคลากรที่ชัดเจนและสอดคล้องกับเจตนารมณ์การสร้างระบบการบริหารจัดการที่ดี

- เพื่อให้กระบวนการในการบริหารทรัพยากรบุคคลที่เหมาะสมมีประสิทธิภาพและประสิทธิผล
- เพื่อให้กระบวนการในการบริหารทรัพยากรบุคคลมีความสอดคล้องกับกฎหมาย ระเบียบ ข้อบังคับของทางราชการ นโยบายของรัฐบาล และสำนักงาน ก.พ.
- เสริมสร้างให้บุคลากรในหน่วยงานมีจริยธรรมและจิตสำนึกที่ดีต่อการปฏิบัติงานและต่อหน่วยงาน

๔) การควบคุมด้านการเงินและทรัพย์สิน ดำเนินการเกี่ยวกับการวางระบบการควบคุมการรับ - จ่ายเงินทุกขั้นตอน นับตั้งแต่การรับเงิน การจ่ายเงิน การบันทึกบัญชี และการรายงานข้อมูลทางการเงิน เพื่อให้การรับ - จ่ายเงิน เป็นไปตามแผนและวงเงินที่ได้รับอนุมัติ และการควบคุมทรัพย์สิน ตั้งแต่กระบวนการวางแผน จัดหา การจัดซื้อจัดจ้าง การใช้ การเก็บรักษาและซ่อมบำรุง ตลอดจนการจำหน่ายทรัพย์สิน โดยด้านการเงิน ได้แก่ การนำเงินส่งกองคลัง การกันเงินไว้เบิกเหลือมปี การรายงานผลการใช้จ่ายงบประมาณประจำปี การรายงาน ความก้าวหน้าการจัดซื้อจัดจ้างประจำเดือน การยืมเงินราชการ

วัตถุประสงค์

- เพื่อให้การรับ - จ่าย และการควบคุมเป็นไปอย่างมีประสิทธิภาพและถูกต้องตามที่มีระเบียบ กำหนดไว้
- เพื่อให้มีการบันทึกรายการบัญชีเป็นด้วยความถูกต้อง และสามารถรายงานข้อมูลทางการเงิน ได้ถูกต้อง ครบถ้วนและเชื่อถือได้ สามารถนำไปใช้ในการตัดสินใจได้
- เพื่อให้หน่วยงานมีการวางแผนเกี่ยวกับการจัดหา และการดูแลทรัพย์สินของหน่วยงานให้ เป็นไปด้วยความเหมาะสม และมีการใช้งานอย่างมีประสิทธิภาพ
- เพื่อให้การจัดหา การจำหน่ายทรัพย์สินของหน่วยงานมีความโปร่งใส และเป็นไปตามระเบียบ ของทางราชการ
- เพื่อให้มีการควบคุมการใช้ การเก็บรักษาทรัพย์สินของราชการเหมาะสม และเกิดประโยชน์ สูงสุด สามารถป้องกันความเสียหายที่อาจเกิดขึ้นได้

๕) การควบคุมด้านการปฏิบัติตามระเบียบข้อบังคับ เป็นการควบคุมการปฏิบัติงานให้เป็นไป ตามกฎหมาย ระเบียบและข้อบังคับที่ทางราชการกำหนดและมีการกำกับดูแลและป้องกันความเสียหาย โดยดำเนินการเกี่ยวกับการกำหนดกฎหมายและระเบียบข้อบังคับ การกำกับดูแลและป้องกันการเสียหาย

วัตถุประสงค์

- เพื่อให้มีการกำหนดแนวทางการควบคุมและปฏิบัติตามกฎหมายและระเบียบข้อบังคับที่ เหมาะสม เกิดประสิทธิผลต่อการดำเนินงานของหน่วยงาน
- เพื่อให้มีการกำกับดูแล มีการดำเนินการแก้ไขปัญหาจากการไม่ปฏิบัติตามกฎหมายและ ระเบียบ ข้อบังคับในระยะเวลาที่เหมาะสม
- เพื่อป้องกันความเสียหายหรือความเสี่ยงที่อาจจะเกิดขึ้นจากการไม่ปฏิบัติตาม กฎหมาย ระเบียบ และข้อบังคับ

๖) การควบคุมด้านเทคโนโลยีสารสนเทศ ดำเนินการเกี่ยวกับด้านการบริหารจัดการข้อมูลและ เทคโนโลยีสารสนเทศ ด้านอุปกรณ์ Hardware, Application, Software, ระบบเครือข่ายและความปลอดภัย ด้านระบบงาน

วัตถุประสงค์

- เพื่อให้ข้อมูลและระบบเทคโนโลยีสารสนเทศมีการบริหารจัดการที่มีประสิทธิภาพ มาตรฐาน และเป็นปัจจุบัน

- เพื่อให้อุปกรณ์ Hardware, Application, Software, ระบบเครือข่าย มีความพร้อมใช้งานและเพียงพอต่อการปฏิบัติงาน
- เพื่อให้ระบบงานมีความปลอดภัย มีกระบวนการดำเนินงานที่ชัดเจน สมบูรณ์ และเหมาะสมกับการปฏิบัติงาน

โดยในส่วนของด้านที่ ๒ - ๖ เป็นการดำเนินงานการบริหารจัดการงานด้านบริหารทั่วไปในระดับกอง/สำนัก ซึ่งได้แก่ ด้านงบประมาณ ด้านบริหารทรัพยากรบุคคล ด้านการเงินและทรัพย์สิน ด้านการปฏิบัติตามระเบียบข้อบังคับ และด้านเทคโนโลยีสารสนเทศ

๓. ศึกษาและทำความเข้าใจโครงสร้างการควบคุมภายใน

คณะทำงานทุกระดับที่ทำหน้าที่ในการประเมินผลการควบคุมภายใน ศึกษาและทำความเข้าใจโครงสร้างการควบคุมภายใน วัตถุประสงค์ วิธีการ และรูปแบบของระบบการควบคุมภายใน เช่น เอกสารแนวทางการจัดวางระบบการควบคุมภายในและประเมินผลการควบคุมภายในของสำนักงานการตรวจเงินแผ่นดิน การบริหารความเสี่ยงตามแนวทางของ COSO โครงสร้างและบทบาทภารกิจขององค์กร เป็นต้น

๔. จัดทำแผนการประเมินผลการควบคุมภายใน

จัดทำรายละเอียดขั้นตอนการดำเนินการประเมินผลการควบคุมภายใน เพื่อให้การดำเนินงานเป็นไปอย่างมีระบบ ประกอบด้วยขั้นตอนดังนี้

- กำหนดผู้รับผิดชอบในการประเมินผลการควบคุมภายในแต่ละระดับ
- ศึกษาและทำความเข้าใจระเบียบและแนวทางการดำเนินงานของระบบการควบคุมภายใน
- คณะทำงานพัฒนาระบบการบริหารความเสี่ยงและการควบคุมภายในของสำนักงานปลัดกระทรวงเกษตรและสหกรณ์ ประชุมชี้แจงสร้างความเข้าใจแนวทางการดำเนินงาน กำหนดขอบเขตและวัตถุประสงค์การประเมิน รวมทั้งระบบการติดตามประเมินผลและการรายงานผลการควบคุมภายใน
- หน่วยงานระดับสำนัก/กอง ประเมินผล และจัดทำรายงานการควบคุมภายในระดับส่วนงานย่อย (สำนัก/กอง)

๔.๑) คณะทำงานในระดับสำนัก/กอง ชี้แจงแนวทางการดำเนินงานของสำนักงานปลัดกระทรวงเกษตรและสหกรณ์ และกำหนดระบบการประเมินผลการควบคุมภายใน ระบบการติดตามผลการดำเนินงาน และการจัดทำรายงานการควบคุมภายในระดับส่วนงานย่อย (สำนัก/กอง) โดยมุ่งเน้นการสร้างความรู้ความเข้าใจให้กับบุคลากรภายในสำนัก/กอง

๔.๒) บุคลากรที่รับผิดชอบในหน่วยงานประเมินผลการควบคุมภายในตามแนวทางและแบบฟอร์มที่กำหนด

๔.๓) คณะทำงานในระดับสำนัก/กอง ติดตาม รวบรวมรายงาน วิเคราะห์ประมวลข้อมูลและประเมินผลตามแนวทางเพื่อจัดทำร่างรายงานการควบคุมภายในระดับส่วนงานย่อย (สำนัก/กอง)

๔.๔) คณะทำงานในระดับสำนัก/กอง จัดทำรายงานผลการควบคุมภายในระดับส่วนงานย่อย เสนอหัวหน้าหน่วยงานระดับส่วนงานย่อย (สำนัก/กอง) พิจารณาลงนาม และจัดส่งให้สำนักพัฒนาระบบบริหาร ในฐานะฝ่ายเลขานุการคณะทำงานพัฒนาระบบการบริหารความเสี่ยงและการควบคุมภายในของสำนักงานปลัดกระทรวงเกษตรและสหกรณ์ และสำนักตรวจสอบภายในเพื่อสอบทานระบบการควบคุมภายใน

๕) สำนักพัฒนาระบบบริหารจัดการกิจกรรมเพื่อสนับสนุนและผลักดันให้การจัดทำรายงานการควบคุมภายในของส่วนงานย่อย (สำนัก/กอง) และหน่วยรับตรวจ (ส่วนราชการ) เป็นไปตามระเบียบคณะกรรมการตรวจเงินแผ่นดิน

๖) สำนักพัฒนาระบบบริหาร ติดตาม รวบรวมรายงาน วิเคราะห์ประมวลข้อมูล และประเมินผลการควบคุมภายในตามแนวทาง เพื่อจัดทำร่างรายงานการควบคุมภายในระดับหน่วยรับตรวจเสนอคณะทำงานพัฒนาระบบการบริหารความเสี่ยงและการควบคุมภายในของสำนักงานปลัดกระทรวงเกษตรและสหกรณ์ พิจารณา และจัดส่งให้สำนักตรวจสอบภายในเพื่อสอบทานระบบการควบคุมภายใน

๗) สำนักตรวจสอบภายในจัดทำรายงานผลการสอบทานการประเมินผลการควบคุมภายในของผู้ตรวจสอบภายใน (แบบ ปส.) เสนอหัวหน้าส่วนราชการประกอบการพิจารณารายงานการควบคุมภายในระดับหน่วยรับตรวจ

๘) สำนักพัฒนาระบบบริหารเสนอรายงานผลการควบคุมภายในระดับหน่วยรับตรวจต่อหัวหน้าส่วนราชการเพื่อพิจารณาลงนามรายงาน และจัดส่งรายงานให้สำนักงานการตรวจเงินแผ่นดิน ภายใน ๙๐ วัน นับจากวันสิ้นปีงบประมาณ

๕. การประเมินผลและจัดทำรายงานการควบคุมภายใน

๕.๑ ระดับส่วนงานย่อย ในปีงบประมาณ พ.ศ. ๒๕๖๑ สำนักงานปลัดกระทรวงเกษตรและสหกรณ์ ได้แบ่งการรายงานของระดับส่วนงานย่อย ออกเป็น ๒ ส่วน คือ

๕.๑.๑ หน่วยงานส่วนกลาง (ยกเว้นสำนักงานที่ปรึกษาการเกษตรต่างประเทศ)

การประเมินผลระดับส่วนงานย่อย เป็นการประเมินผลกิจกรรมต่างๆ ที่ส่วนงานย่อยรับผิดชอบ ควรทำบ่อยครั้งตามที่กำหนด เพื่อให้มีความมั่นใจพอควรเกี่ยวกับประสิทธิผลของการควบคุมภายในของกิจกรรมที่ถูกประเมินอย่างต่อเนื่อง โดยในการประเมินใช้แบบประเมินองค์ประกอบของการควบคุมภายใน (แบบภาคผนวก ก) การสอบถามหรือสัมภาษณ์ผู้ปฏิบัติงานจริงและผู้เกี่ยวข้อง การตรวจสอบเอกสารหลักฐานที่เกี่ยวข้องกับกระบวนการปฏิบัติงาน การสังเกตการณ์การปฏิบัติงานจริง ซึ่งบันทึกไว้เป็นลายลักษณ์อักษร การประชุมระดมความคิดเห็น และประเมินโดยใช้แบบสอบถามการควบคุมภายใน (แบบภาคผนวก ข) โดยมีรายงาน ๕ แบบ คือ

๑) รายงานผลการประเมินองค์ประกอบของการควบคุมภายใน (แบบ ปย.๑)

เป็นการประเมินมาตรฐานการควบคุมภายใน ๕ องค์ประกอบของระดับส่วนงานย่อย (สำนัก/กอง) ประกอบด้วย สภาพแวดล้อมการควบคุม การประเมินความเสี่ยง การกำหนดกิจกรรมควบคุม สารสนเทศ และการสื่อสาร การติดตามและประเมินผล โดยคณะทำงานบริหารความเสี่ยงของสำนัก/กอง ดำเนินการดังนี้

- ประมวลข้อมูลในแต่ละองค์ประกอบจากแบบประเมินองค์ประกอบของการควบคุมภายใน (แบบภาคผนวก ก) มารวบลงในคอลัมน์ที่ ๑ ของแบบรายงานผลการประเมินองค์ประกอบของการควบคุมภายใน (แบบ ปย.๑)
- ระบุนผลการประเมิน/ข้อสรุปของแต่ละองค์ประกอบลงในคอลัมน์ที่ ๒ พร้อมจุดอ่อนหรือความเสี่ยงที่ยังมีอยู่
- สรุปผลการประเมินโดยรวมของ ๕ องค์ประกอบลงในตอนท้ายของแบบรายงาน โดยข้อมูลความเสี่ยงที่ประเมินได้ให้นำมาระบุในแบบรายงานการประเมินผลและการปรับปรุงการควบคุมภายใน (แบบ ปย.๒) เพื่อกำหนดกิจกรรมควบคุมต่อไป
- เสนอหัวหน้าหน่วยงาน (กอง/สำนัก) ให้ความเห็นชอบและลงนามในแบบรายงานผลการประเมินองค์ประกอบของการควบคุมภายใน (แบบ ปย.๑)

๒) รายงานการประเมินผลและการปรับปรุงการควบคุมภายใน (แบบ ปย.๒)

เพื่อบันทึกกระบวนการในการประเมินผลการควบคุมภายใน ระบุนการควบคุมที่มีอยู่ การประเมินผลการควบคุม ความเสี่ยงที่ยังมีอยู่ การควบคุมภายในที่ต้องปรับปรุงและผู้รับผิดชอบ โดยเป็นการประเมินการควบคุมภายในที่มีอยู่ของกิจกรรมต่างๆ ทั้งหมดที่หน่วยงานรับผิดชอบ เพื่อวิเคราะห์ความมี

ประสิทธิภาพและประสิทธิผลของระบบการควบคุมภายใน และกำหนดกิจกรรมปรับปรุงการควบคุม เพื่อให้บรรลุวัตถุประสงค์และเป้าหมายที่กำหนดไว้ ซึ่งพิจารณาข้อมูลจากแบบประเมินองค์ประกอบของการควบคุมภายใน แบบสอบถามการควบคุมภายใน การปฏิบัติงานจริง ผลการสัมภาษณ์หรือการประชุม การสังเกตการณ์ที่บันทึกไว้ มาวิเคราะห์เพื่อประเมินและจำแนกระดับความเสี่ยง และคัดเลือกความเสี่ยงพร้อมทั้งกำหนดกิจกรรมการควบคุม ผู้รับผิดชอบและระยะเวลาดำเนินการ โดยคณะทำงานบริหารความเสี่ยงของสำนัก/กอง ดำเนินการดังนี้

- คณะทำงานบริหารความเสี่ยงของสำนัก/กอง ร่วมกันประเมินการควบคุมที่มีอยู่ของ กิจกรรม/กระบวนการปฏิบัติงานทั้งหมดที่หน่วยงานรับผิดชอบ ซึ่งในนี้กำหนดให้จำแนกขอบเขตการประเมิน เป็น ๖ ด้าน ได้แก่ ด้านการจัดการ ด้านงบประมาณ ด้านบริหารทรัพยากรบุคคล ด้านการเงินและทรัพย์สิน ด้านการปฏิบัติตามระเบียบข้อบังคับ และด้านเทคโนโลยีสารสนเทศ โดย

๑) กรณีภารกิจหน้าที่ตามกฎหมายให้ทุกสำนัก/กอง นำข้อมูลขั้นตอนการปฏิบัติงานของ กระบวนการของสำนัก/กอง (กระบวนการที่สร้างคุณค่า และกระบวนการสนับสนุน) มาระบุลงในคอลัมน์ที่ ๑ ของ แบบรายงาน ปย.๒ โดย

๑.๑) กระบวนการสร้างคุณค่าของสำนัก/กอง ให้ระบุภายใต้ด้านที่ ๑ (ด้านการจัดการ) ซึ่งเป็นกระบวนการที่ส่งผลให้เกิดผลผลิตในระดับกรม

๑.๒) กระบวนการสนับสนุนของสำนัก/กอง ให้ระบุภายใต้ด้านที่ ๒ – ๖ (ด้านงบประมาณ ด้านบริหารทรัพยากรบุคคล ด้านการเงินและทรัพย์สิน ด้านการปฏิบัติตามระเบียบข้อบังคับ และด้านเทคโนโลยีสารสนเทศ) ซึ่งเป็นกระบวนการที่สนับสนุนการดำเนินงานในภารกิจหลักของสำนัก/กอง

๒) กรณีภารกิจอื่นที่ได้รับมอบหมายให้ทุกสำนัก/กอง นำกิจกรรมของภารกิจนั้น มาวิเคราะห์ความเสี่ยงเพิ่มเติมโดยระบุในด้านที่เกี่ยวข้อง ซึ่งจะเป็นภารกิจที่ได้รับมอบหมายเป็นรายกรณี/รายปี โดยในทั้ง ๒ กรณี

- ให้ระบุขั้นตอนการดำเนินงานภายใต้กระบวนการ/ภารกิจ และให้ระบุวัตถุประสงค์ของการควบคุมความเสี่ยงในแต่ละขั้นตอนการดำเนินงานด้วย

- ให้ระบุกิจกรรมที่แสดงการควบคุมที่มีอยู่ในคอลัมน์ที่ ๒ ในแต่ละขั้นตอนการดำเนินงานของคอลัมน์ที่ ๑ โดยเป็นการวิเคราะห์ว่าได้มีการดำเนินกิจกรรมที่มีอยู่เดิมเพื่อเป็นการควบคุมความเสี่ยงของขั้นตอนให้สามารถดำเนินงานได้บรรลุตามวัตถุประสงค์ อาจระบุในลักษณะสรุปขั้นตอน/วิธีปฏิบัติงาน/นโยบาย/กฎเกณฑ์ที่ใช้ปฏิบัติอยู่

- ประเมินผลการควบคุมว่า การควบคุมที่ได้กำหนดไว้แล้วนั้น ได้มีการนำมาปฏิบัติด้วยหรือไม่และได้ผลเป็นอย่างไร โดยประเมินภายใต้ ๔ ประเด็นหลัก ประกอบด้วย ความพอเพียงของการควบคุม ความเป็นทางการของกิจกรรม การปฏิบัติตามกิจกรรมควบคุม และการบรรลุวัตถุประสงค์ เพื่อประเมินว่ามีความเพียงพอ เหมาะสมตามวัตถุประสงค์หรือไม่และสามารถควบคุมความเสี่ยงได้หรือไม่ เพราะเหตุใดลงในคอลัมน์ที่ ๓

- หากการควบคุมที่มีอยู่ไม่เหมาะสมเพียงพอตามประเด็นการประเมินทั้ง ๔ ประเด็น ต้องวิเคราะห์และระบุได้ว่ามีความเสี่ยงที่เหลื่ออยู่อะไรบ้างลงในคอลัมน์ที่ ๔ ซึ่งการระบุความเสี่ยงที่ยังมีอยู่ ให้พิจารณาวิเคราะห์เพิ่มเติมจากอีก ๔ แหล่ง คือ

- รายงานผลการประเมินองค์ประกอบของการควบคุมภายใน (แบบ ปย.๑)
- รายงานผลการติดตามการปฏิบัติงานตามแผนการปรับปรุงการควบคุมภายในของงวดก่อน (แบบติดตาม ปย.๒) โดยให้ทุกหน่วยงานวิเคราะห์ความเสี่ยงจากผลการดำเนินงานตามแผน โดยตัดยอด ณ วันสิ้นงวด (วันที่ ๓๐ กันยายน ๒๕๖๐ : รอบ ๑๒ เดือน ปีงบประมาณ พ.ศ. ๒๕๖๐) หากในแต่ละกิจกรรมปรับปรุงยังมีความเสี่ยงเหลืออยู่ ให้นำความเสี่ยงมาระบุในคอลัมน์ที่ ๔ ด้วย
- ข้อตรวจพบและข้อเสนอแนะของผู้ตรวจสอบภายใน

- แบบสอบถามการควบคุมภายในตามแบบภาคผนวก ข

โดยความเสี่ยงจากทั้ง ๔ แหล่ง ให้นำไประบุให้ตรงและสอดคล้องกับกระบวนการปฏิบัติงาน/โครงการ/กิจกรรม/ด้านของงานที่ประเมิน และขั้นตอนการดำเนินงานของคอลัมน์ที่ ๑

- ความเสี่ยงที่วิเคราะห์ได้ ควรมีการพิจารณาว่า มีโอกาสที่จะเกิดและมีผลกระทบมากน้อยเพียงใด เพื่อเป็นการจัดระดับความเสี่ยงและจำแนกความเสี่ยงเป็นความเสี่ยงที่สามารถบริหารจัดการภายในกอง/สำนักได้ (ให้ผู้อำนวยการพิจารณาสั่งการและบริหารจัดการภายใน) และความเสี่ยงที่หน่วยงานไม่สามารถบริหารจัดการเองภายในได้ให้รายงานมาที่หน่วยรับตรวจ โดยอาจใช้เกณฑ์การประเมินความเสี่ยงเดียวกับคู่มือการบริหารความเสี่ยงทั่วทั้งองค์กรสำนักงานปลัดกระทรวงเกษตรและสหกรณ์ ปีงบประมาณ พ.ศ. ๒๕๕๗ ก็ได้

- กำหนดกิจกรรมการปรับปรุงการควบคุมที่เหมาะสมและชัดเจนลงในคอลัมน์ที่ ๕ โดยเป็นการระบุกิจกรรมปรับปรุงที่จะใช้ดำเนินการควบคุมความเสี่ยงของคอลัมน์ที่ ๔ สำหรับกิจกรรมควบคุมหรือวิธีการที่นำมาใช้ในการปฏิบัติงานเพื่อควบคุมความเสี่ยงที่จะเกิดขึ้นนั้น โดยปกติจะมีอยู่ในทุกขั้นตอนการปฏิบัติงานอยู่แล้ว เช่น การกำหนดนโยบาย การสอบทาน การบันทึกบัญชี การดูแลป้องกันทรัพย์สิน การควบคุมงาน การอนุมัติ การมอบอำนาจ การตรวจสอบ การให้คำปรึกษา/คำแนะนำ การจัดทำเอกสารหลักฐาน การรายงานผลการปฏิบัติงาน การให้รางวัลจูงใจ เป็นต้น เพียงแต่ต้องมีการปรับปรุงกิจกรรมควบคุมความเสี่ยงให้สามารถปฏิบัติได้จริง อย่างเป็นรูปธรรม ชัดเจน เหมาะสม และตอบสนองความเสี่ยงได้ โดยต้องเป็นกิจกรรมที่ส่งผลให้เกิดการเพิ่มหรือปรับปรุงขั้นตอนการดำเนินงานหรือกระบวนการหรือวิธีปฏิบัติหรือกฎระเบียบหรือออกกฎระเบียบใหม่ที่เป็นลายลักษณ์อักษร โดยให้ใช้กลไกคณะทำงานระดับสำนัก/กอง ในการพิจารณาความเหมาะสมของกิจกรรม ทั้งนี้ ควรนำข้อตรวจพบและข้อเสนอแนะของผู้ตรวจสอบภายในมาประกอบการประเมิน เพื่อระบุกิจกรรมการปรับปรุงการควบคุมเพิ่มเติมด้วย

- การกำหนดเสร็จและผู้รับผิดชอบ ให้ทุกหน่วยงานระบุระยะเวลาแล้วเสร็จและผู้รับผิดชอบของแต่ละกิจกรรมปรับปรุง ลงในคอลัมน์ที่ ๖ โดยให้คำนึงถึงความเหมาะสม และความสอดคล้องกันระหว่างลักษณะของกิจกรรมปรับปรุงกับระยะเวลาแล้วเสร็จของกิจกรรม เพื่อให้การดำเนินการควบคุมภายในเป็นไปอย่างมีประสิทธิภาพ สามารถบรรลุตามวัตถุประสงค์ที่ตั้งไว้ เช่น กิจกรรมปรับปรุงที่มีลักษณะของการกำหนดทิศทาง/แนวทางการดำเนินงาน เช่น การวางแผนการดำเนินงาน การชี้แจงซักซ้อมความเข้าใจการดำเนินงาน ควรเร่งดำเนินการให้แล้วเสร็จตั้งแต่ในช่วงระยะ ๓ เดือน หรือ ๖ เดือนแรกของปีงบประมาณ หรือกิจกรรมในลักษณะที่เกี่ยวกับการบริหารและการพัฒนาบุคลากร การติดตามความก้าวหน้า การตรวจสอบความถูกต้องของการดำเนินงาน การรายงานผล ควรกำหนดระยะเวลาแล้วเสร็จเป็นระยะตามรอบระยะเวลาของการดำเนินการ

- ผู้อำนวยการสำนัก/กอง หรือผู้รักษาราชการแทน พิจารณาและลงนามในแบบรายงานการประเมินผลและการปรับปรุงการควบคุมภายใน (แบบ ปย.๒)

- ขอให้หน่วยงาน (สำนัก/กอง) ที่ต้องจัดทำแผนบริหารความเสี่ยงโครงการสำคัญที่ได้รับคัดเลือก สอบทานประเด็นความเสี่ยงที่พบว่ามี ความสอดคล้องกับความเสี่ยงและกิจกรรมการควบคุมในรายงานการควบคุมภายในของหน่วยงาน (สำนัก/กอง) ด้วย

๓) รายงานผลการติดตามการปฏิบัติตามแผนการปรับปรุงการควบคุมภายในของปี ๒๕๖๐ ระดับส่วนงานย่อย (แบบติดตาม ปย.๒) (รอบ ๖ เดือน และ ๑๒ เดือน)

เป็นการติดตามความก้าวหน้าของผลการดำเนินงานตามแผนการปรับปรุงการควบคุมภายในของงวดก่อน (ตามแผนที่จัดทำรอบสิ้นปีงบประมาณ พ.ศ. ๒๕๖๐) โดยคณะทำงานบริหารความเสี่ยงของสำนัก/กอง ดำเนินการ ดังนี้

- นำข้อมูลจากแบบรายงานการประเมินผลและการปรับปรุงการควบคุมภายใน (แบบ ปย.๒) คอลัมน์ที่ ๑, ๔, ๕ และ ๖ ของรายงานการควบคุมภายในระดับส่วนงานย่อย ปีงบประมาณ พ.ศ. ๒๕๖๐ มารวบลงในคอลัมน์ที่ ๑, ๒, ๔ และ ๕ ของแบบติดตาม ปย.๒

- ติดตามและประเมินผลการดำเนินงานใน ๒ รอบรายงาน คือ รอบ ๖ เดือน และ ๑๒ เดือน โดยติดตามจากกลุ่ม/ฝ่าย/ผู้รับผิดชอบกิจกรรม และให้ระบุสถานะการดำเนินการว่าอยู่ในสถานะการดำเนินการใดลงในคอลัมน์ที่ ๖ ซึ่งประกอบด้วย

- ★ = ดำเนินการแล้วเสร็จ
- ✓ = ดำเนินการแล้วเสร็จแต่ล่าช้ากว่ากำหนด
- = อยู่ระหว่างดำเนินการ
- ✗ = ยังไม่ได้ดำเนินการ

- ระบุรายละเอียดของวิธีการติดตามและสรุปผลการประเมิน/ข้อคิดเห็นของการประเมินกิจกรรมการควบคุมลงในคอลัมน์ที่ ๗ โดยแบ่งเป็น ๓ ส่วน ได้แก่ วิธีการติดตาม สรุปผลการประเมิน และข้อคิดเห็นให้ชัดเจน ซึ่งจะเป็นการอธิบายถึงวิธีการที่คณะทำงานใช้ในการติดตาม เช่น สอบถามจากเจ้าหน้าที่ที่รับผิดชอบ ตรวจสอบจากเอกสารหลักฐาน เป็นต้น และประเมินผลการดำเนินกิจกรรมควบคุมโดยสรุป พร้อมทั้งให้ข้อคิดเห็นและข้อเสนอแนะเพื่อการปรับปรุงแก้ไขกิจกรรม ซึ่งจะนำไปใช้เป็นแนวทางในการกำหนดกิจกรรมการควบคุมของความเสี่ยงที่ยังเหลืออยู่ในปีงบประมาณต่อไปได้

- เสนอผู้อำนวยการสำนัก/กอง หรือผู้รักษาราชการแทนพิจารณาและลงนามในแบบติดตาม ปย.๒

๔) แบบประเมินองค์ประกอบการควบคุมภายใน (แบบภาคผนวก ก)

เป็นการประเมินมาตรฐานการควบคุมภายใน ๕ องค์ประกอบของระดับส่วนงานย่อย โดยคณะทำงานบริหารความเสี่ยงของสำนัก/กอง ร่วมกันประเมินในแต่ละประเด็นย่อยของแต่ละองค์ประกอบว่าหน่วยงานให้ความสำคัญและมีการดำเนินการอย่างไรในแต่ละประเด็นย่อย โดยในตอนท้ายของแต่ละองค์ประกอบให้สรุปและระบุวิธีการที่ควรปฏิบัติโดยรวมขององค์ประกอบนั้นๆ และเสนอผู้อำนวยการสำนัก/กอง หรือผู้รักษาราชการแทนพิจารณาและลงนามในแบบประเมินระดับส่วนงานย่อย

๕) แบบสอบถามการควบคุมภายใน (แบบภาคผนวก ข)

เป็นการประเมินเพื่อให้ทราบความเสี่ยงทั่วไปที่มีผลกระทบต่อการบรรลุวัตถุประสงค์ของการควบคุมภายใน และใช้ประเมินความเพียงพอของระบบการควบคุมภายใน เพื่อการปรับปรุงแก้ไขต่อไป โดยในแต่ละแบบสอบถามผู้รับผิดชอบจะต้องกรอกเครื่องหมาย “√” ในช่อง “มี/ใช่” หรือเครื่องหมาย “x” ในช่อง “ไม่มี/ไม่ใช่” และในกรณีเป็นเรื่องที่ไม่เกี่ยวข้อง/รับผิดชอบ ให้ใส่อักษร “N/A” และมีแบบสอบถามในส่วนที่เกี่ยวข้องกับการดำเนินงานระดับส่วนงานย่อยของสำนักงานปลัดกระทรวงเกษตรและสหกรณ์ จำนวน ๓ แบบสอบถาม ได้แก่

๕.๑) แบบสอบถามด้านการบริหาร กำหนดให้ทุกส่วนงานย่อยต้องประเมิน โดยผู้บริหารของส่วนงานย่อยเป็นผู้รับผิดชอบการตอบแบบสอบถามด้านนี้

๕.๒) แบบสอบถามด้านการเงิน กำหนดให้กองคลังต้องประเมินแบบสอบถามด้านนี้ในทุกเรื่อง และให้ทุกส่วนงานย่อยประเมินเฉพาะเรื่องทรัพย์สิน

๕.๓) แบบสอบถามด้านอื่นๆ กำหนดให้ทุกส่วนงานย่อยต้องประเมินในเรื่องการบริหารบุคลากร ระบบสารสนเทศ และการบริหารพัสดุ

โดยในทุกแบบสอบถามให้สรุปในภาพรวมว่ามีการควบคุมที่เพียงพอหรือไม่ เพื่อให้ความมั่นใจว่า การดำเนินงานด้านต่างๆ เป็นไปตามภารกิจ กระบวนการ ระเบียบ มีความถูกต้อง ครบถ้วน มีประสิทธิภาพและประสิทธิผล เชื่อถือได้ มีประโยชน์และสามารถปฏิบัติงานให้บรรลุตามวัตถุประสงค์การดำเนินงานหรือไม่ และเสนอผู้อำนวยการสำนัก/กอง หรือผู้รักษาราชการแทนพิจารณาและลงนามในแบบรายงานสำหรับการประเมินแบบสอบถามการควบคุมภายในในระดับหน่วยรับตรวจให้คณะทำงานพัฒนาระบบการบริหารความเสี่ยงและการควบคุมภายในสำนักงานปลัดกระทรวงเกษตรและสหกรณ์ ร่วมกันพิจารณาและประเมินตามด้านต่างๆ ที่เกี่ยวข้อง

๕.๑.๒ หน่วยงานที่มีสถานที่ปฏิบัติงาน ณ ต่างประเทศ (สำนักงานที่ปรึกษาการเกษตรต่างประเทศ)

การจัดทำรายงานการควบคุมภายในของสำนักงานที่ปรึกษาการเกษตรต่างประเทศให้มีความครบถ้วน ถูกต้อง และมีการดำเนินงานเป็นไปอย่างเป็นระบบ ให้สอดคล้องตามระเบียบคณะกรรมการตรวจเงินแผ่นดิน ประกอบด้วยขั้นตอนและวิธีการจัดทำรายงานการควบคุมภายใน ดังนี้

๑) ขั้นตอนการดำเนินการประเมินผลการควบคุมภายใน

การจัดทำรายละเอียดขั้นตอนการดำเนินการประเมินผลการควบคุมภายใน เพื่อให้การดำเนินงานควบคุมภายในเป็นไปอย่างมีระบบ ประกอบด้วย

๑.๑) กำหนดผู้รับผิดชอบในการประเมินผลและการจัดทำรายงานการควบคุมภายใน

๑.๒) ศึกษาและทำความเข้าใจระเบียบคณะกรรมการตรวจเงินแผ่นดิน (ค.ต.ง.) ว่าด้วยการกำหนดมาตรฐานการควบคุมภายใน พ.ศ. ๒๕๔๔ และแนวทางการจัดทำรายงานการควบคุมภายในของสำนักงานปลัดกระทรวงเกษตรและสหกรณ์ ปีงบประมาณ พ.ศ. ๒๕๖๑

๑.๓) ประเมินผลการควบคุมภายในตามแนวทางและแบบฟอร์มที่กำหนด ภายใต้ขอบเขตอำนาจหน้าที่/บทบาทภารกิจ/งานที่ได้รับมอบหมาย หรือตามกระบวนการของสำนักงานที่ปรึกษาการเกษตรต่างประเทศ (ถ้ามี) เพื่อจัดทำรายงานการควบคุมภายในของสำนักงานที่ปรึกษาการเกษตรต่างประเทศ

๑.๔) อัครราชทูต/กงสุล ฝ่ายการเกษตร พิจารณาและลงนามในแบบรายงาน

๑.๕) สำนักงานที่ปรึกษาการเกษตรต่างประเทศจัดส่งรายงานการควบคุมภายในของสำนักงานที่ปรึกษาการเกษตรต่างประเทศให้สำนักการเกษตรต่างประเทศภายในเวลาที่สำนักการเกษตรต่างประเทศกำหนด

๑.๖) สำนักการเกษตรต่างประเทศ ติดตาม รวบรวม และประมวลผลรายงานการควบคุมภายในภาพรวมของสำนักงานที่ปรึกษาการเกษตรต่างประเทศ ทั้ง ๑๑ แห่ง และส่งให้สำนักพัฒนาระบบบริหารและสำนักตรวจสอบภายใน

๒) วิธีการจัดทำรายงานการควบคุมภายในของสำนักงานที่ปรึกษาการเกษตรต่างประเทศ

การประเมินผลของสำนักงานที่ปรึกษาต่างประเทศเป็นการประเมินผลกิจกรรมต่างๆ ตามบทบาทหน้าที่ ตามกฎหมาย หรือตามภารกิจที่รับผิดชอบ เพื่อให้มีความมั่นใจพอควรเกี่ยวกับประสิทธิผลของการควบคุมภายในของกิจกรรมที่ถูกประเมินอย่างต่อเนื่อง โดยในการประเมินใช้แบบประเมินองค์ ประกอบของการควบคุมภายใน (แบบภาคผนวก ก) การสอบถามหรือสัมภาษณ์ผู้ปฏิบัติงานจริงและผู้เกี่ยวข้อง การตรวจสอบเอกสารหลักฐานที่เกี่ยวข้องกับกระบวนการปฏิบัติงาน การสังเกตการณ์การปฏิบัติงานจริง ซึ่งบันทึกไว้เป็นลายลักษณ์อักษร และประเมินโดยใช้แบบสอบถามการควบคุมภายใน (แบบภาคผนวก ข) โดยมีรายงาน ๕ แบบ คือ

๒.๑) รายงานผลการประเมินองค์ประกอบของการควบคุมภายใน (แบบ ปย.๑)

เป็นการประเมินมาตรฐานการควบคุมภายใน ๕ องค์ประกอบของระดับส่วนงานย่อย ประกอบด้วย สภาพแวดล้อมการควบคุม การประเมินความเสี่ยง การกำหนดกิจกรรมควบคุม สารสนเทศ และการสื่อสาร การติดตามและประเมินผล ดำเนินการดังนี้

- ประมวลข้อมูลในแต่ละองค์ประกอบจากแบบประเมินองค์ประกอบของการควบคุมภายใน (แบบภาคผนวก ก) มารวบรวมในคอลัมน์ที่ ๑

- ระบุนผลการประเมิน/ข้อสรุปของแต่ละองค์ประกอบลงในคอลัมน์ที่ ๒ พร้อมจุดอ่อนหรือความเสี่ยงที่ยังมีอยู่

- สรุปผลการประเมินโดยรวมของ ๕ องค์ประกอบลงในตอนท้ายของแบบรายงาน โดยข้อมูลความเสี่ยงที่ประเมินได้ให้นำมารวบรวมในแบบรายงานการประเมินผลและการปรับปรุงการควบคุมภายใน (แบบ ปย.๒) เพื่อกำหนดกิจกรรมควบคุมต่อไป

- เสนอหัวหน้าหน่วยงาน ให้ความเห็นชอบและลงนามในแบบรายงานผลการประเมินองค์ประกอบของการควบคุมภายใน (แบบ ปย.๑)

๒.๒) รายงานการประเมินผลและการปรับปรุงการควบคุมภายใน (แบบ ปย.๒)

เพื่อบันทึกกระบวนการในการประเมินผลการควบคุมภายใน ระบุการควบคุมที่มีอยู่ การประเมินผลการควบคุม ความเสี่ยงที่ยังมีอยู่ การควบคุมภายในที่ต้องปรับปรุงและผู้รับผิดชอบ โดยดำเนินการดังนี้

๒.๒.๑) หัวข้อกิจกรรมของงานตามภารกิจหน้าที่ที่รับผิดชอบของสำนักงานที่ปรึกษาการเกษตรต่างประเทศ ซึ่งได้สรุปมาจากการประมวลอำนาจหน้าที่ของสำนักงานที่ปรึกษาการเกษตรต่างประเทศ ตามกฎกระทรวงเกษตรและสหกรณ์ ประกอบด้วย

- ศึกษา วิเคราะห์ และจัดทำ แผนงานตามนโยบาย ด้านการเกษตรต่างประเทศของกระทรวง
- ศึกษา วิเคราะห์ และติดตามนโยบาย มาตรการ และภาวะความเคลื่อนไหวทางการเกษตรในต่างประเทศ
- เป็นผู้แทนกระทรวงในการเจรจาเพื่อแก้ไขปัญหาอุปสรรคทางด้านมาตรการที่มีใช้ภาษีของสินค้าเกษตร และร่วมมือและให้ความช่วยเหลือด้านการเกษตรระหว่างประเทศ
- เป็นผู้แทนประเทศไทยเพื่อเข้าร่วมประชุมเจรจาในองค์การหรือหน่วยงานต่างประเทศและระหว่างประเทศเกี่ยวกับการเกษตรตามที่ได้รับมอบหมายจากกระทรวง
- เสริมสร้างความสัมพันธ์ระหว่างรัฐบาลกับองค์การหรือหน่วยงานต่างประเทศและระหว่างประเทศ และเผยแพร่ข้อมูลข่าวสารด้านการเกษตรของไทย
- ประชาสัมพันธ์ เสริมสร้างภาพลักษณ์การเกษตรไทย และผลักดันการตลาด
- ปฏิบัติงานร่วมกับหรือสนับสนุนการปฏิบัติงานของหน่วยงานอื่นที่เกี่ยวข้อง หรือที่ได้รับมอบหมาย

โดยให้นำหัวข้อข้างต้นมาใช้เป็นหัวข้อหลักในการกำหนดกิจกรรมเพื่อใช้ในการประเมินความเสี่ยง ซึ่งสามารถปรับลด หรือเพิ่มเติมหัวข้อตามหน้าที่/ภารกิจที่ได้รับมอบหมาย/บริบทของแต่ละประเทศ และหากประเมินผลการควบคุมแล้วพบว่าความเสี่ยงในกระบวนการงานสนับสนุน สามารถเพิ่มเติมหัวข้องานสนับสนุนในแต่ละด้านได้ คือ ด้านงบประมาณ ด้านบริหารทรัพยากรบุคคล ด้านการเงินและทรัพย์สิน ด้านการปฏิบัติตามระเบียบข้อบังคับ และด้านเทคโนโลยีสารสนเทศ

๒.๒.๒) การประเมินผลและการปรับปรุงการควบคุมภายใน ประกอบด้วย

- **กระบวนการปฏิบัติงาน/โครงการ/กิจกรรม/ด้านของงานที่ประเมินและวัตถุประสงค์ของการควบคุม** โดยให้ระบุขั้นตอนทั้งหมดของการปฏิบัติงานและระบุวัตถุประสงค์ของแต่ละขั้นตอน ประกอบด้วย
 - (๑) หัวข้อกิจกรรมของงานตามภารกิจหน้าที่ที่รับผิดชอบของสำนักงานที่ปรึกษาการเกษตรต่างประเทศให้ ระบุในด้านที่ ๑ ด้านการจัดการ
 - (๒) งานสนับสนุนของสำนักงานที่ปรึกษาการเกษตรต่างประเทศ ให้ระบุภายใต้ด้านที่ ๒ – ๖ (ด้านงบประมาณ ด้านบริหารทรัพยากรบุคคล ด้านการเงินและทรัพย์สิน ด้านการปฏิบัติตามระเบียบข้อบังคับ และด้านเทคโนโลยีสารสนเทศ)
 - ด้านงบประมาณ เช่น การจัดทำค่าของงบประมาณ การจัดทำแผนการใช้จ่ายเงิน การติดตามผลการใช้จ่ายเงิน เป็นต้น
 - ด้านบริหารทรัพยากรบุคคล เช่น การมอบหมายงานและหน้าที่ความรับผิดชอบ การพัฒนาบุคลากร การประเมินผลการปฏิบัติงานระดับบุคคล เป็นต้น
 - ด้านการเงินและทรัพย์สิน เช่น การเบิกจ่ายเงิน การจัดทำรายงานการเงิน การจัดหาและควบคุมพัสดุ การเก็บรักษา ซ่อมแซมและบำรุงรักษา การจำหน่ายครุภัณฑ์ เป็นต้น
 - ด้านการปฏิบัติตามระเบียบข้อบังคับ เช่น การกำกับดูแลและป้องกันการเสียหาย เป็นต้น
 - ด้านเทคโนโลยีสารสนเทศ เช่น การบริหารจัดการสารสนเทศ ด้านอุปกรณ์คอมพิวเตอร์ (Hardware Software ระบบเครือข่าย)

● **การควบคุมที่มีอยู่** ระบุวิธีการปฏิบัติงาน (ควบคุมเพื่อป้องกัน/ลดความเสี่ยง) ทั้งหมด ซึ่งกำหนดไว้เป็นกฎระเบียบข้อบังคับให้ถือปฏิบัติ โดยวิเคราะห์ว่าได้มีการดำเนินกิจกรรมที่มีอยู่เดิมเพื่อเป็นการควบคุมความเสี่ยงของขั้นตอนให้สามารถดำเนินงานได้บรรลุตามวัตถุประสงค์ อาจระบุในลักษณะสรุปขั้นตอน/วิธีปฏิบัติงาน/นโยบาย/กฎเกณฑ์ที่ใช้ปฏิบัติอยู่

● **การประเมินผลการควบคุม** เป็นการประเมินว่า การควบคุมที่ได้กำหนดไว้แล้วนั้น ได้มีการนำมาปฏิบัติด้วยหรือไม่ และได้ผลเป็นอย่างไร โดยประเมินภายใต้ ๔ ประเด็นหลัก ประกอบด้วย ความพอเพียงของการควบคุม ความเป็นทางการของกิจกรรม การปฏิบัติตามกิจกรรมควบคุม และการบรรลุวัตถุประสงค์

● **ความเสี่ยงที่ยังมีอยู่** โดยระบุปัจจัยเสี่ยงที่ทำให้เกิดความเสี่ยงซึ่งได้มาจากผลการประเมิน โดยการระบุความเสี่ยงที่ยังมีอยู่ ให้พิจารณาวิเคราะห์เพิ่มเติมจากอีก ๔ แหล่ง คือ

(๑) รายงานผลการประเมินองค์ประกอบของการควบคุมภายใน (แบบ ปย.๑)

(๒) รายงานผลการติดตามการปฏิบัติงานตามแผนการปรับปรุงการควบคุมภายในของงวดก่อน (แบบติดตาม ปย.๒) โดยให้ทุกหน่วยงานวิเคราะห์ความเสี่ยงจากผลการดำเนินงานตามแผน ตัดยอด ณ วันสิ้นงวด (วันที่ ๓๐ กันยายน ๒๕๖๐ : รอบ ๑๒ เดือน ปีงบประมาณ พ.ศ. ๒๕๖๐) หากในแต่ละกิจกรรมปรับปรุงยังมีความเสี่ยงเหลืออยู่ ให้นำความเสี่ยงมาระบุในคอลัมน์ที่ ๔ ด้วย

(๓) ข้อตรวจพบและข้อเสนอแนะของผู้ตรวจสอบภายใน

(๔) แบบสอบถามการควบคุมภายในตามแบบภาคผนวก ข

โดยความเสี่ยงจากทั้ง ๔ แหล่ง ให้นำไประบุให้ตรงและสอดคล้องกับกระบวนการปฏิบัติงาน/โครงการ/กิจกรรม/ด้านของงานที่ประเมิน และขั้นตอนการดำเนินงานของคอลัมน์ที่ ๑

● **การปรับปรุงการควบคุม** โดยระบุแนวทางในการปรับปรุงการควบคุมภายในเพื่อป้องกัน/ลด ในแต่ละปัจจัยเสี่ยง โดยเป็นการระบุกิจกรรมปรับปรุงที่จะใช้ดำเนินการควบคุมความเสี่ยงของคอลัมน์ที่ ๔ สำหรับกิจกรรมควบคุมหรือวิธีการที่นำมาใช้ในการปฏิบัติงานเพื่อควบคุมความเสี่ยงที่จะเกิดขึ้นนั้น โดยปกติจะมีอยู่ในทุกขั้นตอนการปฏิบัติงานอยู่แล้ว เช่น การกำหนดนโยบาย การสอบทาน การบันทึกบัญชี การดูแลป้องกันทรัพย์สิน การควบคุมงาน การอนุมัติ การมอบอำนาจ การตรวจสอบ การให้คำปรึกษา/คำแนะนำ การจัดทำเอกสารหลักฐาน การรายงานผลการปฏิบัติงาน การให้รางวัลใจ เป็นต้น เพียงแต่ต้องมีการปรับปรุงกิจกรรมควบคุมความเสี่ยงให้สามารถปฏิบัติได้จริง อย่างเป็นรูปธรรม ชัดเจน เหมาะสม และตอบสนองความเสี่ยงได้ โดยต้องเป็นกิจกรรมที่ส่งผลให้เกิดการเพิ่มหรือปรับปรุงขั้นตอนการดำเนินงานหรือกระบวนการหรือวิธีปฏิบัติ หรือกฎระเบียบหรือออกกฎระเบียบใหม่ที่เป็นสายลักษณะอักษร ทั้งนี้ ควรนำข้อตรวจพบและข้อเสนอแนะของผู้ตรวจสอบภายในมาประกอบการประเมิน เพื่อระบุกิจกรรมการปรับปรุงการควบคุมเพิ่มเติมด้วย

● **กำหนดเสร็จ/ผู้รับผิดชอบ** โดยระบุวันที่คาดว่าจะปรับปรุงเสร็จ/ชื่อ ตำแหน่งผู้มีอำนาจปรับปรุง โดยให้คำนึงถึงความเหมาะสม และความสอดคล้องกันระหว่างลักษณะของกิจกรรมปรับปรุงกับระยะเวลาแล้วเสร็จของกิจกรรม เช่น กิจกรรมปรับปรุงที่มีลักษณะของการกำหนดทิศทาง/แนวทางการดำเนินงาน เช่น การวางแผนการดำเนินงาน การชี้แจงซักซ้อมความเข้าใจการดำเนินงาน ควรเร่งดำเนินการให้แล้วเสร็จตั้งแต่ในช่วงระยะ ๓ เดือน หรือ ๖ เดือนแรกของปีงบประมาณ

● **อัครราชทูต/กงสุล (ฝ่ายการเกษตร)** หรือผู้รักษาราชการแทน พิจารณาและลงนามในแบบรายงานการประเมินผลและการปรับปรุงการควบคุมภายใน (แบบ ปย.๒)

๒.๓) รายงานผลการติดตามการปฏิบัติตามแผนการปรับปรุงการควบคุมภายในของปี ๒๕๖๐ (แบบติดตาม ปย.๒) (รอบ ๖ เดือน และ ๑๒ เดือน)

เป็นการติดตามความก้าวหน้าของผลการดำเนินงานตามแผนการปรับปรุงการควบคุมภายในของงวดก่อน (ตามแผนที่จัดทำรอบสิ้นปีงบประมาณ พ.ศ. ๒๕๖๐) ดังนี้

- นำข้อมูลจากแบบรายงานการประเมินผลและการปรับปรุงการควบคุมภายใน (แบบ ปย.๒) คอลัมน์ที่ ๑, ๔, ๕ และ ๖ ของรายงานการควบคุมภายในระดับส่วนงานย่อย ปีงบประมาณ พ.ศ. ๒๕๖๐ มารวมลงในคอลัมน์ที่ ๑, ๒, ๔ และ ๕ ของแบบติดตาม ปย.๒

- ติดตามและประเมินผลการดำเนินงานใน ๒ รอบรายงาน คือ รอบ ๖ เดือน และ ๑๒ เดือน โดยติดตามจากกลุ่ม/ฝ่าย/ผู้รับผิดชอบกิจกรรม และให้ระบุสถานะการดำเนินการว่าอยู่ในสถานะการดำเนินการใดลงในคอลัมน์ที่ ๖ ซึ่งประกอบด้วย

- ★ = ดำเนินการแล้วเสร็จ
- ✓ = ดำเนินการแล้วเสร็จแต่ล่าช้ากว่ากำหนด
- = อยู่ระหว่างดำเนินการ
- ✗ = ยังไม่ได้ดำเนินการ

- ระบุรายละเอียดของวิธีการติดตามและสรุปผลการประเมิน/ข้อคิดเห็นของการประเมินกิจกรรมการควบคุมลงในคอลัมน์ที่ ๗ โดยแบ่งเป็น ๓ ส่วน ได้แก่ วิธีการติดตาม สรุปผลการประเมิน และข้อคิดเห็นให้ชัดเจน ซึ่งจะเป็นการอธิบายถึงวิธีการที่ใช้ในการติดตาม เช่น สอบถามจากเจ้าหน้าที่ที่รับผิดชอบ ตรวจสอบจากเอกสารหลักฐาน เป็นต้น และประเมินผลการดำเนินกิจกรรมควบคุมโดยสรุป พร้อมทั้งให้ข้อคิดเห็นและข้อเสนอแนะเพื่อการปรับปรุงแก้ไขกิจกรรม ซึ่งจะนำไปใช้เป็นแนวทางในการกำหนดกิจกรรมการควบคุม ความเสี่ยงที่ยังเหลืออยู่ในปีงบประมาณต่อไปได้

- เสนออัตราขุด/กงสุล ฝ่ายการเกษตร หรือผู้รักษาราชการแทนพิจารณาและลงนามในแบบติดตาม ปย.๒

๒.๔) แบบประเมินองค์ประกอบการควบคุมภายใน (แบบภาคผนวก ก)

เป็นการประเมินมาตรฐานการควบคุมภายใน ๕ องค์ประกอบของระดับส่วนงานย่อย โดยผู้รับผิดชอบการจัดทำรายงานการควบคุมภายในประเมินในแต่ละประเด็นย่อยของแต่ละองค์ประกอบว่าหน่วยงานให้ความสำคัญและมีการดำเนินการอย่างไรในแต่ละประเด็นย่อย โดยในตอนท้ายของแต่ละองค์ประกอบให้สรุปและระบุวิธีการที่ควรปฏิบัติโดยรวมขององค์ประกอบนั้นๆ และอัตราขุด/กงสุล ฝ่ายการเกษตร หรือผู้รักษาราชการแทนพิจารณาและลงนามในแบบประเมินระดับส่วนงานย่อย

๒.๕) แบบสอบถามการควบคุมภายใน (แบบภาคผนวก ข)

เป็นการประเมินเพื่อให้ทราบความเสี่ยงทั่วไปที่มีผลกระทบต่อการบรรลุวัตถุประสงค์ของการควบคุมภายใน และใช้ประเมินความเพียงพอของระบบการควบคุมภายใน เพื่อการปรับปรุงแก้ไขต่อไป โดยในแต่ละแบบสอบถามผู้รับผิดชอบจะต้องกรอกเครื่องหมาย “√” ในช่อง “มี/ใช่” หรือเครื่องหมาย “✗” ในช่อง “ไม่มี/ไม่ใช่” และในกรณีเป็นเรื่องที่ไม่เกี่ยวข้อง/รับผิดชอบ ให้ใส่อักษร “N/A” และมีแบบสอบถามในส่วนที่เกี่ยวข้องกับการดำเนินงานระดับส่วนงานย่อยของสำนักงานปลัดกระทรวงเกษตรและสหกรณ์ จำนวน ๓ แบบสอบถาม ได้แก่

๒.๕.๑) แบบสอบถามด้านการบริหาร กำหนดให้ทุกส่วนงานย่อยต้องประเมิน โดยผู้บริหารของส่วนงานย่อยเป็นผู้รับผิดชอบการตอบแบบสอบถามด้านนี้

๒.๕.๒) แบบสอบถามด้านการเงิน กำหนดให้กองคลังต้องประเมินแบบสอบถามด้านนี้ ในทุกเรื่อง และให้ทุกส่วนงานย่อยประเมินเฉพาะเรื่องทรัพย์สิน

๒.๕.๓) แบบสอบถามด้านอื่นๆ กำหนดให้ทุกส่วนงานย่อยต้องประเมินในเรื่องการบริหารบุคลากร ระบบสารสนเทศ และการบริหารพัสดุ โดยในทุกแบบสอบถามให้สรุปในภาพรวมว่ามีการควบคุมที่เพียงพอหรือไม่ เพื่อให้ความมั่นใจว่า การดำเนินงานด้านต่างๆ เป็นไปตามภารกิจ กระบวนการ ระเบียบ มีความถูกต้อง ครบถ้วน มีประสิทธิภาพและประสิทธิผล เชื่อถือได้ มีประโยชน์และสามารถปฏิบัติงานให้บรรลุตามวัตถุประสงค์การดำเนินงานหรือไม่ และเสนอ อัครราชทูต/กงสุล หรือผู้รักษาราชการแทนพิจารณาและลงนามในแบบรายงาน จัดส่งรายงานการควบคุมภายในให้สำนักงานการเกษตรต่างประเทศภายในเวลาที่สำนักงานการเกษตรต่างประเทศกำหนด เพื่อให้สำนักงานการเกษตรต่างประเทศประมวลผลรายงานการควบคุมภายในภาพรวมของสำนักงานที่ปรึกษาการเกษตรต่างประเทศ ทั้ง ๑๑ แห่ง แล้วส่งให้สำนักพัฒนาระบบบริหารดำเนินการประมวลผลเพื่อจัดทำรายงานการควบคุมภายในของสำนักงานปลัดกระทรวงเกษตรและสหกรณ์ เสนอคณะทำงานพัฒนาระบบการบริหารความเสี่ยงและการควบคุมภายในของสำนักงานปลัดกระทรวงเกษตรและสหกรณ์ ร่วมกันพิจารณาและประเมินตามด้านต่างๆ ที่เกี่ยวข้อง

๕.๒ ระดับหน่วยรับตรวจ

เป็นข้อสรุปโดยรวมต่อฝ่ายบริหารว่า การควบคุมภายในของหน่วยงานให้ความมั่นใจอย่างสมเหตุสมผลว่า มีมาตรการที่จะทำให้หน่วยรับตรวจบรรลุวัตถุประสงค์ของหน่วยงานและบรรลุวัตถุประสงค์ของการควบคุมภายใน โดยใช้ผลการประเมินระดับส่วนงานย่อยในการสรุปเป็นรายงานการควบคุมภายในระดับหน่วยรับตรวจ และอาจต้องทำการประเมินเพิ่มเติมในส่วนของคุณเสี่ยงบางอย่าง ซึ่งควบคุมโดยหน่วยงานหรือควบคุมโดยระดับหน่วยรับตรวจ โดยมีรายงาน ๕ แบบ คือ

๑) หนังสือรับรองการประเมินผลการควบคุมภายใน (แบบ ปอ.๑)

เป็นการรับรองการควบคุมภายใน เพื่อให้ความเห็นว่าการควบคุมภายในที่ใช้อยู่มีประสิทธิภาพ และมีความเพียงพอที่จะสนับสนุนการดำเนินงานให้บรรลุผลสำเร็จ ตามวัตถุประสงค์ หรือไม่เพียงใด ซึ่งกรณีมีจุดอ่อนที่มีนัยสำคัญ ให้คณะทำงานพัฒนาระบบการบริหารความเสี่ยงและการควบคุมภายในของสำนักงานปลัดกระทรวงเกษตรและสหกรณ์ ระบุประเด็นจุดอ่อนลงในแบบรายงาน และเสนอแนวทางแก้ไข ประเด็นจุดอ่อนดังกล่าว และเสนอหัวหน้าส่วนราชการให้ความเห็นชอบและลงนามในหนังสือรับรองการประเมินผลการควบคุมภายใน (แบบ ปอ.๑) โดยในการพิจารณาให้ความเห็นชอบของหัวหน้าส่วนราชการ จะพิจารณาร่วมกับแบบรายงานผลการสอบทานการประเมินผลการควบคุมภายในของผู้ตรวจสอบภายใน (แบบ ปส.) ของผู้ตรวจสอบภายใน

๒) รายงานผลการประเมินองค์ประกอบของการควบคุมภายใน (แบบ ปอ.๒)

เป็นการประเมินมาตรฐานการควบคุมภายใน ๕ องค์ประกอบของระดับหน่วยรับตรวจ ประกอบด้วย สภาพแวดล้อมการควบคุม การประเมินความเสี่ยง การกำหนดกิจกรรมควบคุม สารสนเทศและการสื่อสาร การติดตามและประเมินผล โดยคณะทำงานพัฒนาระบบการบริหารความเสี่ยงและการควบคุมภายในของสำนักงานปลัดกระทรวงเกษตรและสหกรณ์ ดำเนินการดังนี้

- ประมวลข้อมูลในแต่ละองค์ประกอบจากแบบประเมินองค์ประกอบของการควบคุมภายใน (แบบภาคผนวก ก) มาระบุลงในคอลัมน์ที่ ๑ ของแบบรายงานผลการประเมินองค์ประกอบของการควบคุมภายใน (แบบ ปอ.๒) ประกอบกับการประมวลสรุปมาจากรายงานผลการประเมินองค์ประกอบของการควบคุมภายใน (แบบ ปย.๑) ของแต่ละส่วนงานย่อย

- ระบุผลการประเมิน/ข้อสรุปของแต่ละองค์ประกอบลงในคอลัมน์ที่ ๒ พร้อมจุดอ่อนหรือความเสี่ยงที่ยังมีอยู่

- สรุปผลการประเมินโดยรวมของ ๕ องค์ประกอบ ลงในตอนท้ายของแบบรายงาน โดยข้อมูลความเสี่ยงที่ประเมินได้ให้นำมาระบุในแบบรายงานแผนการปรับปรุงการควบคุมภายใน (แบบ ปอ.๓) เพื่อกำหนดกิจกรรมควบคุมต่อไป

- เสนอหัวหน้าส่วนราชการให้ความเห็นชอบและลงนามในแบบรายงานผลการประเมินองค์ประกอบของการควบคุมภายใน (แบบ ปอ.๒)

๓) รายงานแผนการปรับปรุงการควบคุมภายใน (แบบ ปอ.๓)

เป็นการนำเสนอจุดอ่อนของระบบการควบคุมภายในหรือความเสี่ยงที่ยังมีอยู่ พร้อมแผนการปรับปรุงระบบการควบคุมภายใน โดยจัดทำรายงานเฉพาะความเสี่ยงที่ร้ายแรงที่ระบบการควบคุมภายในไม่สามารถลดความเสี่ยงจากข้อผิดพลาดหรือความเสียหายในระดับที่ยอมรับได้ และฝ่ายบริหารไม่สามารถตรวจพบได้ทันกับสถานการณ์ โดยคณะทำงานพัฒนาระบบการบริหารความเสี่ยงและการควบคุมภายในของสำนักงานปลัดกระทรวงเกษตรและสหกรณ์ ดำเนินการดังนี้

- ประมวลสรุปข้อมูลมาจาก ๔ แหล่ง คือ
 - รายงานผลการประเมินองค์ประกอบของการควบคุมภายใน (แบบปอ.๒)
 - รายงานผลการติดตามการปฏิบัติตามแผนการปรับปรุงการควบคุมภายในของปี ๒๕๖๐ ระดับหน่วยรับตรวจ (แบบติดตาม ปอ.๓) รอบ ๑๒ เดือน
 - รายงานการประเมินผลและการปรับปรุงการควบคุมภายใน (แบบ ปย.๒) ของแต่ละส่วนงานย่อย

- ผลการวิเคราะห์และประเมินองค์การเพื่อจัดทำแผนการปฏิบัติราชการ โดยพิจารณาจำแนกความเสี่ยงให้สอดคล้องกับขอบเขตการควบคุมภายในที่กำหนดไว้ ๖ ด้าน คือ ด้านการจัดการ ด้านงบประมาณ ด้านบริหารทรัพยากรบุคคล ด้านการเงินและทรัพย์สิน ด้านการปฏิบัติตามระเบียบข้อบังคับ และด้านเทคโนโลยีสารสนเทศ โดยในแต่ละด้านถ้าเป็นกระบวนการปฏิบัติงาน/โครงการ ให้ระบุขั้นตอนหลักที่สำคัญ และกำหนดวัตถุประสงค์การควบคุมของแต่ละขั้นตอนหลักในคอลัมน์ที่ ๑ ทั้งนี้ แต่ละกิจกรรม/ด้าน/ขั้นตอนอาจมีได้หลายวัตถุประสงค์

- การระบุความเสี่ยงที่ยังมีอยู่จากรายงานการประเมินผลและการปรับปรุงการควบคุมภายใน (แบบ ปย.๒) ของแต่ละส่วนงานย่อย ให้ประมวลความเสี่ยงโดยประเมินจาก ๓ กรณี คือ
 - ความถี่ของความเสี่ยงที่เกิดขึ้นของส่วนงานย่อย โดยให้จัดกลุ่มความเสี่ยงที่มีลักษณะเดียวกันไว้ด้วยกัน และเลือกกลุ่มความเสี่ยงที่มีความถี่สูง และประมวลเป็นความเสี่ยงขององค์กร
 - ระดับความรุนแรง/ผลกระทบ/ความเสียหายของความเสี่ยงที่มีต่อองค์กร โดยการพิจารณาว่าเป็นความเสี่ยงที่ส่งผลกระทบต่อภารกิจหลักขององค์กร
 - ความเสี่ยงที่เกิดขึ้นของส่วนงานย่อย แล้วส่วนงานย่อยไม่สามารถบริหารจัดการความเสี่ยงนั้นได้

- งด/เวลาที่พบจุดอ่อนในคอลัมน์ที่ ๓ เป็นการระบุช่วงเวลาที่ตรวจพบความเสี่ยงดังกล่าว
- การปรับปรุงการควบคุมในคอลัมน์ที่ ๔ ให้ประมวลกิจกรรมการควบคุมของแต่ละส่วนงานย่อยตามหัวข้อความเสี่ยงที่ประมวลได้ในคอลัมน์ที่ ๒ โดยต้องเป็นกิจกรรมที่ส่งผลให้เกิดการเพิ่มหรือปรับปรุงขั้นตอนการดำเนินงานหรือกระบวนการงานหรือวิธีปฏิบัติหรือกฎระเบียบหรือออกกฎระเบียบใหม่ที่เป็นลายลักษณ์อักษร โดยให้ใช้กลไกคณะทำงานพัฒนาระบบการบริหารความเสี่ยงและการควบคุมภายในของสำนักงานปลัดกระทรวงเกษตรและสหกรณ์

- การกำหนดเสร็จและผู้รับผิดชอบให้ระบุระยะเวลาแล้วเสร็จและผู้รับผิดชอบของแต่ละกิจกรรมลงในคอลัมน์ที่ ๖ โดยใช้ข้อมูลจากแบบรายงานการประเมินผลและการปรับปรุงการควบคุมภายใน (แบบ ปย.๒) ของแต่ละส่วนงานย่อย

- เสนอหัวหน้าส่วนราชการให้ความเห็นชอบและลงนามในแบบรายงานแผนการปรับปรุงการควบคุมภายใน (แบบ ปอ.๓)

นอกจากนี้การกำหนดหัวข้อ/ประเด็นที่วิเคราะห์ความเสี่ยงให้พิจารณาจากโครงการสำคัญของกระทรวง/กระบวนการปฏิบัติงาน (งานตามบทบาท ภารกิจ/พันธกิจ/อำนาจหน้าที่) ของกระทรวงที่ถ่ายทอดมายังสำนักงานปลัดกระทรวงเกษตรและสหกรณ์ โดยให้หน่วยงาน (สำนัก/กอง) ที่รับผิดชอบโครงการดังกล่าววิเคราะห์ ประเมิน และระบุความเสี่ยงที่พบในแต่ละขั้นตอน พร้อมทั้งกำหนดกิจกรรมการปรับปรุงการควบคุมและคณะทำงานฯ ร่วมกันพิจารณาความเหมาะสมของประเด็นความเสี่ยง และกิจกรรมการปรับปรุงการควบคุมดังกล่าวด้วย เพื่อระบุลงในแบบรายงาน

๔) รายงานผลการติดตามการปฏิบัติตามแผนการปรับปรุงการควบคุมภายในของปี ๒๕๖๐ ระดับหน่วยรับตรวจ (แบบติดตาม ปอ.๓) (รอบ ๖ เดือน และ ๑๒ เดือน)

เป็นการติดตามความก้าวหน้าของผลการดำเนินงานตามแผนการปรับปรุงการควบคุมภายในของงวดก่อน (ตามแผนที่จัดทำรอบสิ้นปีงบประมาณ พ.ศ. ๒๕๖๐) โดยคณะทำงานพัฒนาระบบการควบคุมภายในของสำนักงานปลัดกระทรวงเกษตรและสหกรณ์ ดำเนินการดังนี้

- นำข้อมูลจากแบบรายงานแผนการปรับปรุงการควบคุมภายใน (แบบ ปอ.๓) คอลัมน์ที่ ๑ - ๕ ของรายงานการควบคุมภายในของหน่วยรับตรวจ ปีงบประมาณ พ.ศ. ๒๕๖๐ มาระบุลงในคอลัมน์ที่ ๑ - ๕ ของแบบติดตาม ปอ.๓

- ติดตามและประเมินผลการดำเนินงานใน ๒ รอบรายงาน คือ รอบ ๖ เดือน และ ๑๒ เดือน โดยติดตามจากรายงานผลการติดตามการปฏิบัติตามแผนการปรับปรุงการควบคุมภายในของปี ๒๕๖๐ ระดับส่วนงานย่อย (แบบติดตาม ปย.๒) และให้ระบุสถานะการดำเนินการว่าอยู่ในสถานะการดำเนินการใดลงในคอลัมน์ที่ ๖ ซึ่งประกอบด้วย

- ★ = ดำเนินการแล้วเสร็จ
- ✓ = ดำเนินการแล้วเสร็จแต่ล่าช้ากว่ากำหนด
- = อยู่ระหว่างดำเนินการ
- ✗ = ยังไม่ได้ดำเนินการ

- ระบุรายละเอียดของวิธีการติดตามและสรุปผลการประเมิน/ข้อคิดเห็นของการประเมินกิจกรรมการควบคุมลงในคอลัมน์ที่ ๗ โดยแบ่งเป็น ๓ ส่วน ได้แก่ วิธีการติดตาม สรุปผลการประเมิน และข้อคิดเห็นให้ชัดเจน ซึ่งจะเป็นการอธิบายถึงวิธีการที่คณะทำงานใช้ในการติดตาม เช่น สอบถามจากเจ้าหน้าที่ที่รับผิดชอบ ตรวจสอบจากเอกสารหลักฐาน เป็นต้น และประเมินผลการดำเนินกิจกรรมควบคุมโดยสรุป พร้อมทั้งให้ข้อคิดเห็นและข้อเสนอแนะเพื่อการปรับปรุงแก้ไขกิจกรรม ซึ่งจะนำไปใช้เป็นแนวทางในการกำหนดกิจกรรมการควบคุมของความเสี่ยงที่ยังเหลืออยู่ในปีงบประมาณต่อไปได้

- เสนอหัวหน้าส่วนราชการพิจารณาและลงนามในแบบติดตาม ปอ.๓

๕) แบบประเมินองค์ประกอบการควบคุมภายใน (แบบภาคผนวก ก)

เป็นการประเมินมาตรฐานการควบคุมภายใน ๕ องค์ประกอบของระดับหน่วยรับตรวจ โดยคณะทำงานพัฒนาระบบการบริหารความเสี่ยงและการควบคุมภายในของสำนักงานปลัดกระทรวงเกษตรและสหกรณ์ ร่วมกันประเมินในแต่ละประเด็นย่อยของแต่ละองค์ประกอบว่า หน่วยงานให้ความสำคัญและมีการดำเนินการอย่างไรในแต่ละประเด็นย่อย โดยในตอนท้ายของแต่ละองค์ประกอบให้สรุปและระบุวิธีการที่ควรปฏิบัติโดยรวมขององค์ประกอบนั้นๆ และเสนอประธานคณะทำงานพัฒนาระบบการบริหารความเสี่ยงและการควบคุมภายในของสำนักงานปลัดกระทรวงเกษตรและสหกรณ์ ให้ความเห็นชอบและลงนามในแบบประเมิน

ทั้งนี้ ในการจัดทำรายงานการควบคุมภายในทุกแบบรายงานเมื่อคณะทำงานพัฒนาระบบบริหารความเสี่ยงและการควบคุมภายในของสำนักงานปลัดกระทรวงเกษตรและสหกรณ์ได้พิจารณาแล้ว จะนำส่งสำนักตรวจสอบภายในเพื่อสอบทานการประเมินผลการควบคุมภายใน แล้วจึงเสนอหัวหน้าส่วนราชการพิจารณาให้ความเห็นชอบและลงนามในแบบรายงาน

๖. กรอบระยะเวลาการส่งรายงาน

๖.๑) ระดับส่วนงานย่อย

ทุกสำนัก/กอง จัดส่งรายงานการควบคุมภายในระดับส่วนงานย่อยให้สำนักพัฒนาระบบบริหาร รอบ ๖ เดือน ภายในวันจันทร์ที่ ๙ เมษายน ๒๕๖๑ และรอบ ๑๒ เดือน ภายในวันอังคารที่ ๙ ตุลาคม ๒๕๖๑ ในรูปเอกสารและไฟล์ข้อมูลในแผ่นบันทึกข้อมูล ดังนี้

รายงาน	การจัดส่ง
๑. รอบ ๖ เดือน - รายงานผลการติดตามการปฏิบัติตามแผนการปรับปรุงการควบคุมภายในของปี ๒๕๖๐ ระดับส่วนงานย่อย (แบบติดตาม ปย.๒) (สำหรับหน่วยงานที่มีความเสี่ยงที่จะต้องติดตาม)	จัดส่งให้สำนักพัฒนาระบบบริหาร ภายในวันจันทร์ที่ ๙ เมษายน ๒๕๖๑ กรณีสำนักงานที่ปรึกษาการเกษตรต่างประเทศ จัดส่งให้สำนักการเกษตรต่างประเทศภายในระยะเวลาที่สำนักการเกษตรต่างประเทศกำหนด
๒. รอบ ๑๒ เดือน - รายงานการควบคุมภายในของปี ๒๕๖๑ ระดับส่วนงานย่อย ๑) รายงานผลการประเมินองค์ประกอบของการควบคุมภายใน (แบบ ปย.๑) ๒) รายงานการประเมินผลและการปรับปรุงการควบคุมภายใน (แบบ ปย.๒) ๓) รายงานผลการติดตามการปฏิบัติตามแผนการปรับปรุงการควบคุมภายในของปี ๒๕๖๐ ระดับส่วนงานย่อย (แบบติดตาม ปย.๒) (สำหรับหน่วยงานที่มีความเสี่ยงที่จะต้องติดตาม) ๔) แบบประเมินองค์ประกอบของการควบคุมภายใน (แบบภาคผนวก ก) ๕) แบบสอบถามการควบคุมภายใน (แบบภาคผนวก ข)	จัดส่งให้สำนักพัฒนาระบบบริหาร และสำนักตรวจสอบภายใน ภายในวันอังคารที่ ๙ ตุลาคม ๒๕๖๑ กรณีสำนักงานที่ปรึกษาการเกษตรต่างประเทศ จัดส่งให้สำนักการเกษตรต่างประเทศภายในระยะเวลาที่สำนักการเกษตรต่างประเทศกำหนด และให้สำนักการเกษตรต่างประเทศจัดส่งให้สำนักพัฒนาระบบบริหาร และสำนักตรวจสอบภายในภายในวันอังคารที่ ๙ ตุลาคม ๒๕๖๑

๖.๒) ระดับหน่วยรับตรวจ

สำนักงานปลัดกระทรวงเกษตรและสหกรณ์ จัดส่งรายงานการควบคุมภายในระดับหน่วยรับตรวจให้สำนักงานการตรวจเงินแผ่นดิน ดังนี้

รายงาน	การจัดส่ง
๑. รอบ ๖ เดือน - รายงานผลการติดตามการปฏิบัติตามแผนการปรับปรุงการควบคุมภายในของปี ๒๕๖๐ ระดับองค์กร (แบบติดตาม ปอ.๓)	-
๒. รอบ ๑๒ เดือน - หนังสือรับรองการประเมินผลการควบคุมภายใน (แบบ ปอ.๑)	จัดส่งให้สำนักงานการตรวจเงินแผ่นดิน ภายในวันที่ ๓๐ ธันวาคม ๒๕๖๑

ผังขั้นตอนการจัดทำรายงานการควบคุมภายในระดับส่วนงานย่อย

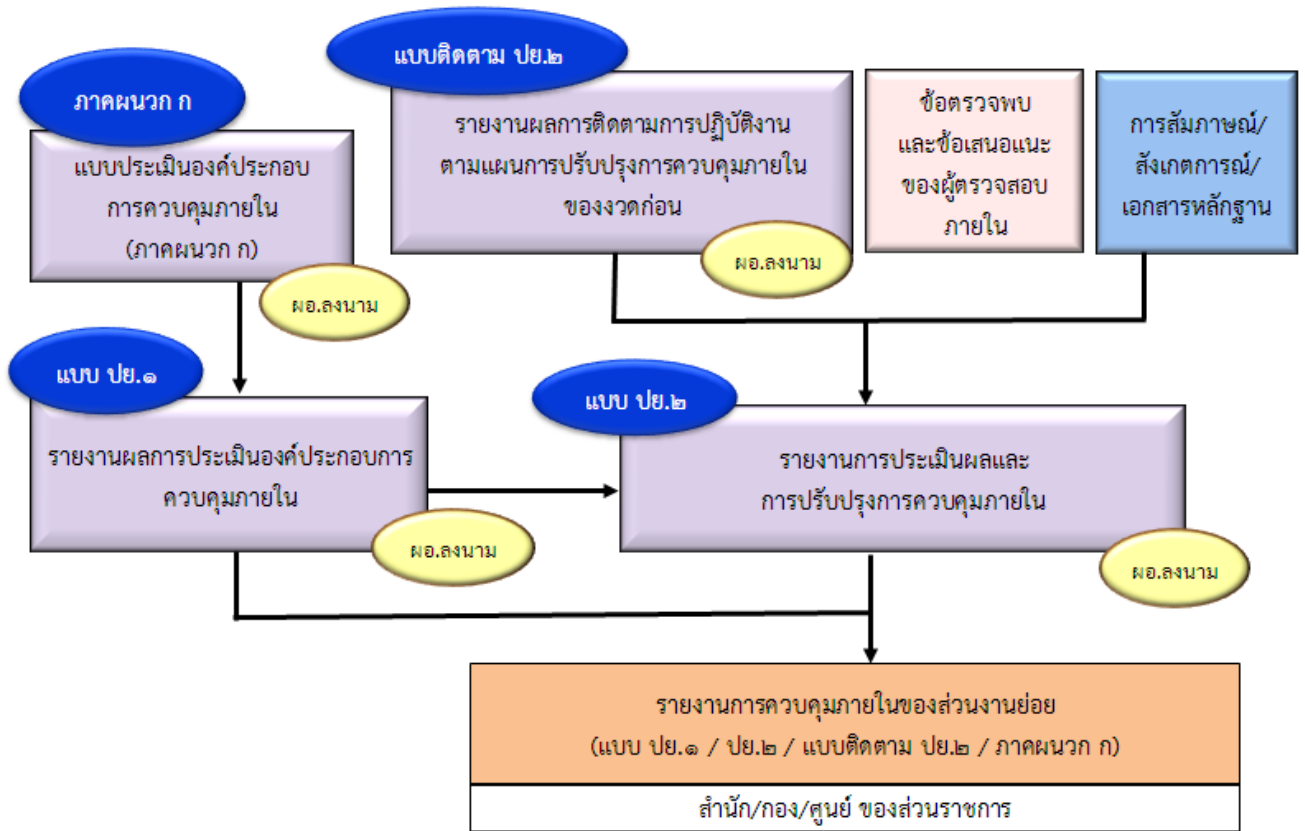

ผังขั้นตอนการจัดทำรายงานการควบคุมภายในของ สปช.

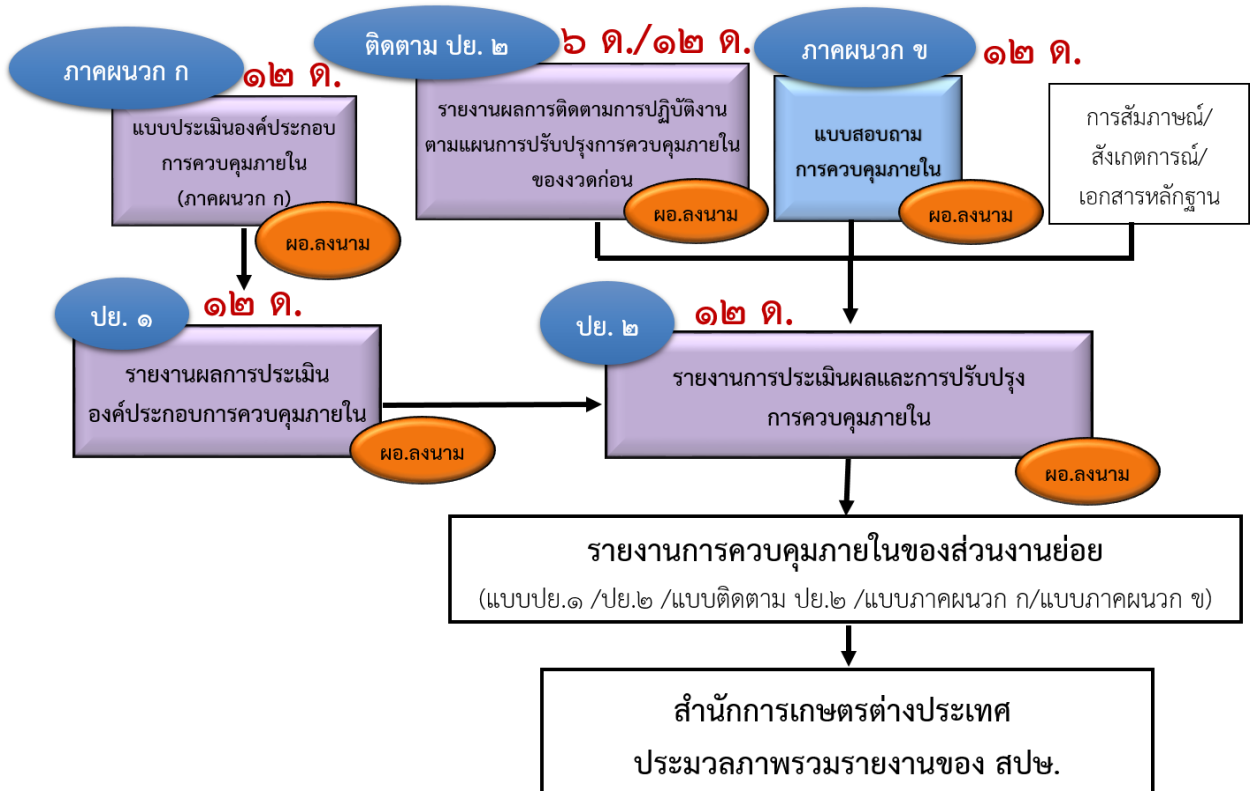

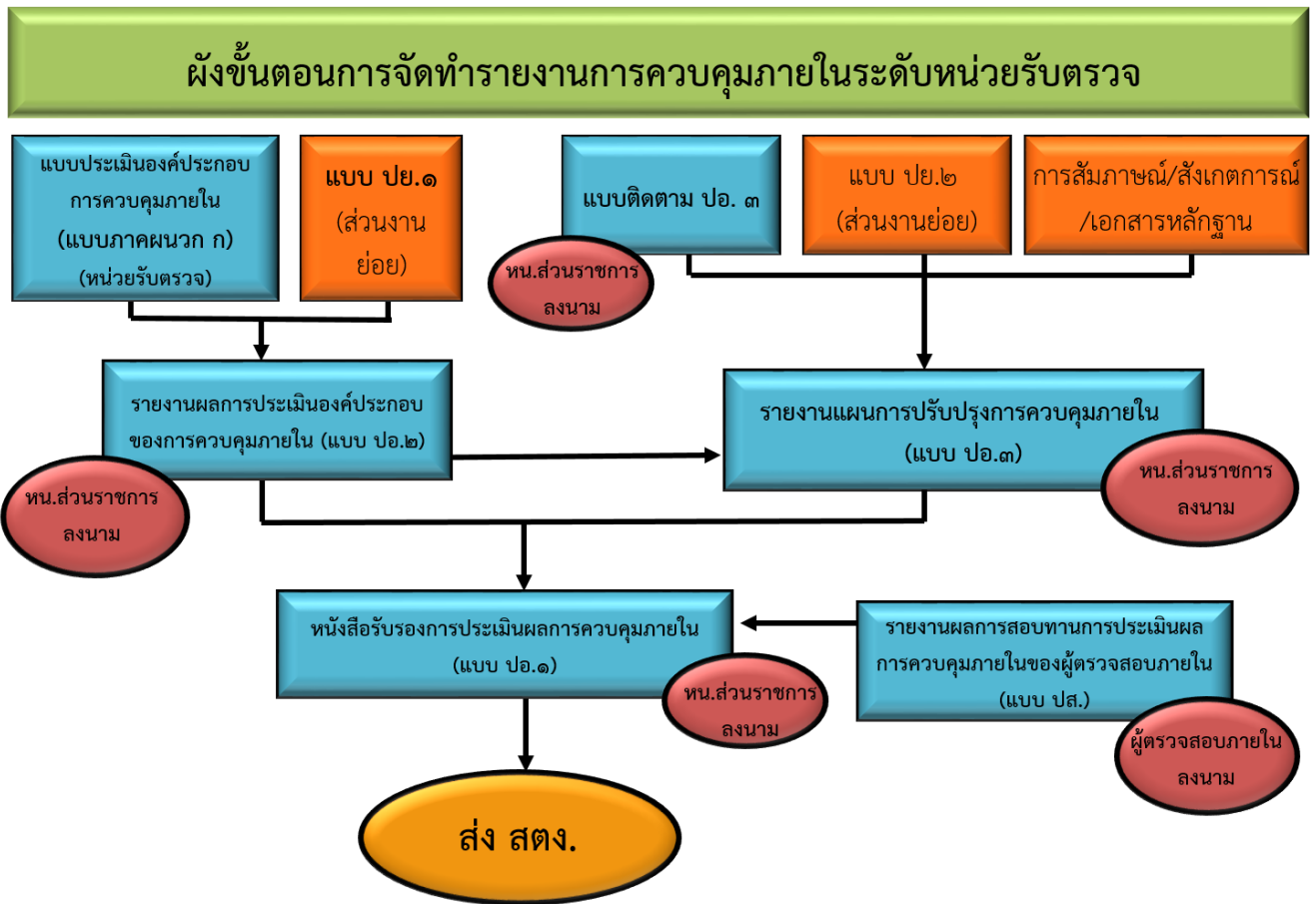

ส่วนที่ ๓

แผนการดำเนินงานการควบคุมภายใน

ในการประเมินผลและจัดทำรายงานการควบคุมภายในของส่วนราชการให้เป็นตามแนวทางการจัดวางระบบการควบคุมภายในของสำนักงานการตรวจเงินแผ่นดิน ทั้งนี้ สำนักงานปลัดกระทรวงเกษตรและสหกรณ์ ได้กำหนดแผนการดำเนินงานการควบคุมภายในของสำนักงานปลัดกระทรวงเกษตรและสหกรณ์ ประจำปีงบประมาณ พ.ศ. ๒๕๖๑ ไว้ดังนี้

กิจกรรม	ระยะเวลา	หน่วยงานรับผิดชอบ/ เกี่ยวข้อง
๑. ศึกษาและทำความเข้าใจระเบียบคณะกรรมการตรวจเงินแผ่นดินว่าด้วยมาตรฐานการควบคุมภายใน พ.ศ. ๒๕๔๔ และแนวทางการจัดวางระบบการควบคุมภายใน	ต.ค. ๖๐ - ม.ค. ๖๑	คณะทำงานฯ สป.กษ./สพบ.
๒. กำหนดผู้รับผิดชอบ (ปรับปรุงคำสั่งคณะกรรมการ) (ถ้ามี)	มี.ค. ๖๑	สพบ. และสำนัก/กอง
๓. ชี้แจงแนวทางการจัดทำรายงานการควบคุมภายใน สป.กษ. ปี ๒๕๖๑	มี.ค. ๖๑	คณะทำงานฯ สป.กษ.
๔. ติดตามการปฏิบัติตามแผนการปรับปรุงการควบคุมภายในของปี ๒๕๖๐ ระดับส่วนงานย่อย (รอบ ๖ เดือน)	มี.ค. - เม.ย. ๖๑	คณะทำงานฯ ระดับสำนัก/กอง
๕. ติดตาม รวบรวมรายงานระดับส่วนงานย่อย (รอบ ๖ เดือน) ๕.๑ สำนัก/กอง ส่วนกลางจัดส่งรายงาน ให้ สพบ. ๕.๒ สปข จัดส่งรายงานให้ สกต. เพื่อประมวลข้อมูลส่ง สพบ.	๙ เม.ย. ๖๑	สพบ./สกต.
๖. วิเคราะห์ ประมวลข้อมูล และจัดทำร่างรายงานการควบคุมภายในของสำนักงานปลัดกระทรวงเกษตรและสหกรณ์ (รอบ ๖ เดือน)	เม.ย. ๖๑	สพบ.
๗. แจงเวียนร่างรายงานการควบคุมภายในของสำนักงานปลัดกระทรวงเกษตรและสหกรณ์ (รอบ ๖ เดือน) ให้คณะทำงานฯ พิจารณา	เม.ย. ๖๑	คณะทำงานฯ สป.กษ.
๘. จัดทำรายงานการควบคุมภายในของสำนักงานปลัดกระทรวงเกษตรและสหกรณ์ (รอบ ๖ เดือน) และเสนอหัวหน้าส่วนราชการลงนาม	เม.ย. ๖๑	สพบ.
๙. ประเมินผลการควบคุมภายในและจัดทำรายงานผลการควบคุมภายในระดับส่วนงานย่อย (รอบ ๑๒ เดือน)	ก.ย. - ต.ค. ๖๑	คณะทำงานฯ ระดับสำนัก/กอง
๑๐. ติดตาม รวบรวมรายงานระดับส่วนงานย่อย (รอบ ๑๒ เดือน) ๑๐.๑ สำนัก/กอง ส่วนกลางจัดส่งรายงาน ให้ สพบ. และ สตน. ๑๐.๒ สปข จัดส่งรายงานให้ สกต. เพื่อประมวลข้อมูลส่ง สพบ. และ สตน.	๙ ต.ค. ๖๑	สพบ./สกต.
๑๑. วิเคราะห์ ประมวลข้อมูล และจัดทำร่างรายงานการควบคุมภายในของสำนักงานปลัดกระทรวงเกษตรและสหกรณ์ (รอบ ๑๒ เดือน)	ต.ค. - พ.ย. ๖๑	สพบ.
๑๒. ประชุมพิจารณาร่างรายงานการควบคุมภายในของสำนักงานปลัดกระทรวงเกษตรและสหกรณ์ (รอบ ๑๒ เดือน)	พ.ย. ๖๑	คณะทำงานฯ สป.กษ.
๑๓. จัดส่งร่างรายงานการควบคุมภายในของสำนักงานปลัดกระทรวงเกษตรและสหกรณ์ (รอบ ๑๒ เดือน) ให้สำนักตรวจสอบภายใน	พ.ย. ๖๑	สพบ.
๑๔. จัดทำรายงานการควบคุมภายในของสำนักงานปลัดกระทรวงเกษตรและสหกรณ์ (รอบ ๑๒ เดือน) และเสนอหัวหน้าส่วนราชการลงนาม	พ.ย. ๖๑	สพบ.
๑๕. ส่งรายงานการควบคุมภายในให้คณะกรรมการตรวจเงินแผ่นดิน	ธ.ค. ๖๑	สพบ.

เอกสารอ้างอิง

กรมส่งเสริมการปกครองท้องถิ่น. **คู่มือการจัดทำรายงานเกี่ยวกับการควบคุมภายในของกรมส่งเสริมการปกครองท้องถิ่น**. กรุงเทพฯ : หน่วยตรวจสอบภายในและสำนักพัฒนาและส่งเสริมการบริหารงานท้องถิ่น, ๒๕๕๑

มหาวิทยาลัยเทคโนโลยีราชมงคลพระนคร. **คู่มือการบริหารความเสี่ยงและการควบคุมภายใน มหาวิทยาลัยเทคโนโลยีราชมงคลพระนคร ประจำปี ๒๕๕๔**. กรุงเทพฯ : กองนโยบายและแผน, ๒๕๕๓.

สำนักงานการตรวจเงินแผ่นดิน. **ระเบียบคณะกรรมการตรวจเงินแผ่นดินว่าด้วยการกำหนดมาตรฐานการควบคุมภายใน พ.ศ.๒๕๔๔**. กรุงเทพฯ : ๒๕๔๔.

สำนักงานการตรวจเงินแผ่นดิน. **แนวทาง : การจัดวางระบบการควบคุมภายในและการประเมินผลการควบคุมภายใน**. กรุงเทพฯ : บริษัท ซีเอสเอ็ม โฟร์ กราฟฟิกส์ จำกัด, ๒๕๕๒.

สำนักงานปลัดกระทรวงเกษตรและสหกรณ์. **คู่มือการบริหารความเสี่ยงทั่วทั้งองค์กร**. กรุงเทพฯ : สำนักแผนงานและโครงการพิเศษ, ๒๕๕๖.

สำนักงานปลัดกระทรวงเกษตรและสหกรณ์. **เอกสารรายงานการประชุมคณะทำงานพัฒนาระบบการบริหารความเสี่ยงและการควบคุมภายใน สำนักงานปลัดกระทรวงเกษตรและสหกรณ์ ครั้งที่ ๑/๒๕๕๘**. กรุงเทพฯ : สำนักพัฒนาระบบบริหาร, ๒๕๕๘

สำนักงานปลัดกระทรวงเกษตรและสหกรณ์. **เอกสารรายงานการประชุมคณะทำงานพัฒนาระบบการบริหารความเสี่ยงและการควบคุมภายใน สำนักงานปลัดกระทรวงเกษตรและสหกรณ์ ครั้งที่ ๒/๒๕๕๙**. กรุงเทพฯ : สำนักพัฒนาระบบบริหาร, ๒๕๕๙

ภาคผนวก

- คำสั่งคณะทำงานพัฒนาระบบการบริหารความเสี่ยงและการควบคุมภายในของสำนักงานปลัดกระทรวงเกษตรและสหกรณ์
- ระเบียบคณะกรรมการตรวจเงินแผ่นดินว่าด้วยการกำหนดมาตรฐานการควบคุมภายใน พ.ศ. ๒๕๔๔
- แผนผังแสดงความเชื่อมโยงระหว่างการบริหารความเสี่ยงกับการควบคุมภายใน
- ขอบเขตการควบคุมภายในของสำนักงานปลัดกระทรวงเกษตรและสหกรณ์
 - ระดับหน่วยรับตรวจ
 - ระดับส่วนงานย่อย
- แบบฟอร์มรายงานการควบคุมภายใน
 - ระดับหน่วยรับตรวจ
 - ระดับส่วนงานย่อย
- แบบสอบถามการควบคุมภายใน (แบบภาคผนวก ข)



คำสั่งสำนักงานปลัดกระทรวงเกษตรและสหกรณ์
ที่ ๑๐๓/๒๕๖๑
เรื่อง แต่งตั้งคณะทำงานพัฒนาระบบการบริหารความเสี่ยงและการควบคุมภายใน
ของสำนักงานปลัดกระทรวงเกษตรและสหกรณ์

ตามคำสั่งสำนักงานปลัดกระทรวงเกษตรและสหกรณ์ ที่ ๓๕๗/๒๕๕๘ ลงวันที่ ๑๑ พฤษภาคม ๒๕๕๘ ได้แต่งตั้งคณะทำงานพัฒนาระบบการบริหารความเสี่ยงและการควบคุมภายในของสำนักงานปลัดกระทรวงเกษตรและสหกรณ์ ไปแล้ว นั้น

เนื่องจากสำนักงานปลัดกระทรวงเกษตรและสหกรณ์ได้มีการปรับปรุงโครงสร้างหน่วยงานภายในใหม่ โดยได้มีการจัดตั้ง “ศูนย์ปฏิบัติการต่อต้านการทุจริตสำนักงานปลัดกระทรวงเกษตรและสหกรณ์” (ตามกฎหมายกระทรวงแบ่งส่วนราชการสำนักงานปลัดกระทรวงกระทรวงเกษตรและสหกรณ์ (ฉบับที่ ๔) พ.ศ. ๒๕๕๖) ประกอบกับสำนักตรวจสอบภายในให้ตัดผู้แทนสำนักตรวจสอบภายในออกจากการเป็นคณะทำงานพัฒนาระบบการบริหารความเสี่ยงและการควบคุมภายในของสำนักงานปลัดกระทรวงเกษตรและสหกรณ์ โดยมีเหตุผลว่าตามระเบียบกระทรวงการคลังว่าด้วยการตรวจสอบภายในของส่วนราชการ พ.ศ. ๒๕๕๑ ข้อที่ ๙ ระบุว่า “ให้ผู้ตรวจสอบภายในดำรงไว้ซึ่งความเป็นอิสระไม่มีส่วนได้เสียในกิจกรรมที่ตรวจสอบ ปราศจากการแทรกแซงในการปฏิบัติงานและการเสนอความเห็นในการตรวจสอบของฝ่ายบริหารหรือบุคคลหนึ่งบุคคลใด ผู้ตรวจสอบภายในไม่ควรเป็นกรรมการในคณะกรรมการใดๆ ของส่วนราชการหรือหน่วยงานในสังกัดอันมีผลกระทบต่อความเป็นอิสระในการปฏิบัติงานและการเสนอความเห็น” ดังนั้น เพื่อให้องค์ประกอบของคณะทำงานพัฒนาระบบการบริหารความเสี่ยงและการควบคุมภายในสำนักงานปลัดกระทรวงเกษตรและสหกรณ์ มีความครบถ้วนเหมาะสม และสอดคล้องกับบริบทของสำนักงานปลัดกระทรวงเกษตรและสหกรณ์ที่เปลี่ยนแปลงไป อาศัยอำนาจตามความในมาตรา ๒๑ แห่งพระราชบัญญัติระเบียบบริหารราชการแผ่นดิน พ.ศ. ๒๕๓๔ และที่แก้ไขเพิ่มเติม จึงให้ยกเลิกคำสั่งสำนักงานปลัดกระทรวงเกษตรและสหกรณ์ที่ ๓๕๗/๒๕๕๘ ลงวันที่ ๑๑ พฤษภาคม ๒๕๕๘ และแต่งตั้งคณะทำงานพัฒนาระบบการบริหารความเสี่ยงและการควบคุมภายในของสำนักงานปลัดกระทรวงเกษตรและสหกรณ์ขึ้นใหม่ โดยมีองค์ประกอบ และอำนาจหน้าที่ ดังนี้

องค์ประกอบ

- | | |
|---|-------------------|
| ๑. ผู้อำนวยการสำนักพัฒนาระบบบริหาร | ประธานคณะทำงาน |
| ๒. ผู้อำนวยการสำนักแผนงานและโครงการพิเศษ | รองประธานคณะทำงาน |
| ๓. ผู้แทนสำนักงานรัฐมนตรี | คณะทำงาน |
| ๔. ผู้แทนกองกลาง | คณะทำงาน |
| ๕. ผู้แทนกองการเจ้าหน้าที่ | คณะทำงาน |
| ๖. ผู้แทนกองเกษตรสารนิเทศ | คณะทำงาน |
| ๗. ผู้แทนกองคลัง | คณะทำงาน |
| ๘. ผู้แทนกองนโยบายเทคโนโลยีเพื่อการเกษตร
และเกษตรกรรมยั่งยืน | คณะทำงาน |

๙. ผู้แทน ...

- ๒ -

๙. ผู้แทนศูนย์เทคโนโลยีสารสนเทศและการสื่อสาร	คณะทำงาน
๑๐. ผู้แทนสถาบันเกษตรกรวิชาการ	คณะทำงาน
๑๑. ผู้แทนสำนักกฎหมาย	คณะทำงาน
๑๒. ผู้แทนสำนักการเกษตรต่างประเทศ	คณะทำงาน
๑๓. ผู้แทนสำนักตรวจราชการ	คณะทำงาน
๑๔. ผู้แทนสำนักบริหารกองทุนเพื่อช่วยเหลือเกษตรกร และรับเรื่องร้องเรียน	คณะทำงาน
๑๕. ผู้แทนสำนักแผนงานและโครงการพิเศษ	คณะทำงาน
๑๖. ผู้แทนสำนักพัฒนาระบบบริหาร	คณะทำงาน
๑๗. ผู้แทนกองบริหารงานกองทุนสงเคราะห์เกษตรกร	คณะทำงาน
๑๘. ผู้แทนกองประสานงานโครงการพระราชดำริ	คณะทำงาน
๑๙. ผู้แทนศูนย์ปฏิบัติการต่อต้านการทุจริต	คณะทำงาน
๒๐. เจ้าหน้าที่สำนักพัฒนาระบบบริหาร	คณะทำงานและ เลขานุการ
๒๑. เจ้าหน้าที่สำนักงานแผนงานและโครงการพิเศษ	คณะทำงานและ ผู้ช่วยเลขานุการ

อำนาจหน้าที่

- ๑) กำหนดแนวทาง และทบทวน/ปรับปรุงการดำเนินงานเกี่ยวกับระบบการบริหารความเสี่ยง และการควบคุมภายในของสำนักงานปลัดกระทรวงเกษตรและสหกรณ์
- ๒) อำนวยการและประสานการประเมินความเสี่ยง เพื่อจัดทำแผนการปฏิบัติงานในการจัดทำ แผนบริหารความเสี่ยงและการควบคุมภายในระดับหน่วยงานและระดับองค์กร
- ๓) วิเคราะห์และประเมินความเสี่ยงขององค์กรที่ส่วนงานย่อยไม่สามารถควบคุมได้ หรือความเสี่ยง ที่เกิดขึ้นในภาพรวมของหน่วยรับตรวจ และเลือกหรือค้นหาวิธีการควบคุมที่เหมาะสมเพื่อเสนอฝ่ายบริหาร พิจารณาสั่งการ
- ๔) จัดทำแผนบริหารความเสี่ยงและรายงานการควบคุมภายในของสำนักงานปลัดกระทรวง เกษตรและสหกรณ์ เสนอต่อปลัดกระทรวงเกษตรและสหกรณ์ และหน่วยงานที่เกี่ยวข้อง
- ๕) ติดตามและจัดทำรายงานผลการดำเนินงานตามแผนบริหารความเสี่ยงและรายงาน การควบคุมภายในของสำนักงานปลัดกระทรวงเกษตรและสหกรณ์
- ๖) ปฏิบัติหน้าที่อื่นที่ได้รับมอบหมาย

ทั้งนี้ ตั้งแต่บัดนี้เป็นต้นไป

สั่ง ณ วันที่ ๒๕ มกราคม พ.ศ. ๒๕๖๑



(นายสุรพงษ์ เจียสกุล)

รองปลัดกระทรวงเกษตรและสหกรณ์

ปฏิบัติราชการแทนปลัดกระทรวงเกษตรและสหกรณ์



ระเบียบคณะกรรมการตรวจเงินแผ่นดิน
ว่าด้วยการกำหนดมาตรฐานการควบคุมภายใน
พ.ศ. ๒๕๔๔

โดยที่สมควรกำหนดมาตรฐานการควบคุมภายในเพื่อให้หน่วยรับตรวจมีแนวทางในการจัดระบบการควบคุมภายในให้เป็นไปอย่างมีประสิทธิภาพและประสิทธิผล อันจะส่งผลให้เกิดประโยชน์สูงสุดในการดำเนินงานและแก่การใช้จ่ายเงินและทรัพย์สินของประเทศชาติโดยรวม

อาศัยอำนาจตามความในมาตรา ๕ และมาตรา ๑๕ (๓) (ก) (ค) แห่งพระราชบัญญัติประกอบรัฐธรรมนูญว่าด้วยการตรวจเงินแผ่นดิน พ.ศ. ๒๕๔๒ คณะกรรมการตรวจเงินแผ่นดินจึงออกระเบียบไว้ ดังต่อไปนี้

ข้อ ๑ ระเบียบนี้เรียกว่า “ระเบียบคณะกรรมการตรวจเงินแผ่นดินว่าด้วยการกำหนดมาตรฐานการควบคุมภายใน พ.ศ. ๒๕๔๔”

ข้อ ๒ ระเบียบนี้ให้ใช้บังคับตั้งแต่วันถัดจากวันประกาศในราชกิจจานุเบกษาเป็นต้นไป

ข้อ ๓ ในระเบียบนี้

“หน่วยรับตรวจ” หมายความว่า

(๑) กระทรวง ทบวง กรม ส่วนราชการที่เรียกชื่ออย่างอื่นที่มีฐานะเป็นกระทรวง ทบวง หรือกรม

(๒) หน่วยงานของราชการส่วนภูมิภาค

(๓) หน่วยงานของราชการส่วนท้องถิ่น

(๔) รัฐวิสาหกิจตามกฎหมายว่าด้วยวิธีการงบประมาณหรือตามกฎหมายอื่น

(๕) หน่วยงานอื่นของรัฐ

(๖) หน่วยงานที่ได้รับเงินอุดหนุน หรือกิจการที่ได้รับเงินหรือทรัพย์สินลงทุนจากหน่วยรับตรวจตาม

(๑) (๒) (๓) (๔) หรือ (๕)

(๗) หน่วยงานอื่นใดหรือกิจการที่ได้รับเงินอุดหนุนจากรัฐที่มีกฎหมายกำหนดให้สำนักงานการตรวจเงินแผ่นดินเป็นผู้ตรวจสอบ

“หน่วยงานของราชการส่วนท้องถิ่น” หมายความว่า องค์การบริหารส่วนจังหวัด เทศบาล องค์การบริหารส่วนตำบล กรุงเทพมหานคร เมืองพัทยา และองค์กรปกครองส่วนท้องถิ่นอื่นที่มีกฎหมายจัดตั้งขึ้น

“ผู้กำกับดูแล” หมายความว่า บุคคลหรือคณะบุคคลผู้มีส่วนที่รับผิดชอบในการกำกับดูแลหรือ บังคับบัญชาผู้รับตรวจหรือหน่วยรับตรวจ

“ผู้รับตรวจ” หมายความว่า หัวหน้าส่วนราชการ หัวหน้าหน่วยงาน หรือผู้บริหารระดับสูง ผู้รับผิดชอบในการปฏิบัติราชการหรือการบริหารของหน่วยรับตรวจ

“ฝ่ายบริหาร” หมายความว่า ผู้รับตรวจหรือผู้บริหารทุกระดับของหน่วยรับตรวจ

“ผู้ตรวจสอบภายใน” หมายความว่า ผู้ดำรงตำแหน่งผู้ตรวจสอบภายในของหน่วยรับตรวจหรือดำรง ตำแหน่งอื่นที่ทำหน้าที่เช่นเดียวกับผู้ตรวจสอบภายใน

“การควบคุมภายใน” หมายความว่า กระบวนการปฏิบัติงานที่ผู้กำกับดูแล ฝ่ายบริหารและ บุคลากรของหน่วยรับตรวจจัดให้มีขึ้น เพื่อสร้างความมั่นใจอย่างสมเหตุสมผลว่า การดำเนินงานของหน่วย รับตรวจจะบรรลุวัตถุประสงค์ของการควบคุมภายในด้านประสิทธิผลและประสิทธิภาพของการ ดำเนินงาน ซึ่งรวมถึงการดูแลรักษาทรัพย์สิน การป้องกันหรือลดความผิดพลาด ความเสียหาย การรั่วไหล การสิ้นเปลือง หรือการทุจริตในหน่วยรับตรวจ ด้านความเชื่อถือได้ของรายงานทางการเงิน และด้านการปฏิบัติตามกฎหมาย ระเบียบ ข้อบังคับ และมติคณะรัฐมนตรี

ข้อ ๔ ให้ผู้กำกับดูแล และหรือฝ่ายบริหารเป็นผู้รับผิดชอบในการนำมาตรฐาน การควบคุมภายในของคณะกรรมการตรวจเงินแผ่นดินไปใช้เป็นแนวทางสำหรับการจัดวาง ระบบการควบคุมภายในของหน่วยรับตรวจให้เป็นไปอย่างมีประสิทธิภาพ และบรรลุตามวัตถุประสงค์ของ การควบคุมภายใน

ข้อ ๕ ให้หน่วยรับตรวจจัดวางระบบการควบคุมภายในโดยใช้มาตรฐานการควบคุมภายใน ที่ย ระเบียบนี้เป็นแนวทางให้แล้วเสร็จภายในหนึ่งปีนับแต่วันที่ระเบียบนี้ใช้บังคับ โดยอย่างน้อย ต้อง แสดงข้อมูล ดังนี้

(๑) สรุปภารกิจและวัตถุประสงค์การดำเนินงานที่สำคัญในระดับหน่วยรับตรวจ และ ระดับกิจกรรม

(๒) ข้อมูลเกี่ยวกับสภาพแวดล้อมการควบคุม โดยเฉพาะเกี่ยวกับความซื่อสัตย์ และจริยธรรมของ ผู้บริหารระดับสูงและบุคลากรในหน่วยรับตรวจ

(๓) ความเสี่ยงที่สำคัญที่มีผลกระทบต่อการบรรลุวัตถุประสงค์ของการควบคุมภายใน

(๔) ข้อมูลเกี่ยวกับกิจกรรมการควบคุมเพื่อป้องกันหรือลดความเสี่ยงที่สำคัญตาม (๓)

(๕) ผู้รับผิดชอบประเมินระบบการควบคุมภายใน และวิธีการติดตามประเมินผล

ให้หน่วยรับตรวจรายงานความคืบหน้าในการจัดวางระบบการควบคุมภายในต่อผู้กำกับ ดูแล และคณะกรรมการตรวจสอบของหน่วยรับตรวจ (ถ้ามี) ทุกหกสัปดาห์ พร้อมทั้งส่งสำเนาให้สำนักงาน การตรวจเงินแผ่นดินด้วย เว้นแต่สำนักงานการตรวจเงินแผ่นดินจะขอให้ดำเนินการเป็นอย่างอื่น

ข้อ ๖ ให้ผู้รับตรวจรายงานต่อคณะกรรมการตรวจเงินแผ่นดิน ผู้กำกับดูแล และคณะกรรมการตรวจสอบ ที่เกี่ยวกับการควบคุมภายในอย่างน้อยปีละหนึ่งครั้งภายในเก้าสิบวันนับจากวันสิ้นปีงบประมาณ หรือปีปฏิทินแล้วแต่กรณี เว้นแต่การรายงานครั้งแรกให้กระทำภายในสองร้อยสี่สิบวันนับจากวันวางระบบการควบคุมภายในแล้วเสร็จ โดยมีรายละเอียด ดังนี้

(๑) ทำความเห็นว่าระบบการควบคุมภายในของหน่วยรับตรวจที่ใช้อยู่มีมาตรฐานตามระเบียบนี้หรือไม่

(๒) รายงานผลการประเมินความเพียงพอและประสิทธิผลของระบบการควบคุมภายในในการบรรลุวัตถุประสงค์และเป้าหมายที่กำหนด รวมทั้งข้อมูลสรุปผลการประเมินแต่ละองค์ประกอบของการควบคุมภายใน ประกอบด้วย

- (ก) สภาพแวดล้อมของการควบคุม
- (ข) การประเมินความเสี่ยง
- (ค) กิจกรรมการควบคุม
- (ง) สารสนเทศและการสื่อสาร
- (จ) การติดตามประเมินผล

(๓) จุดอ่อนของระบบการควบคุมภายในพร้อมข้อเสนอแนะและแผนการปรับปรุงระบบการควบคุมภายใน

ข้อ ๗ ในกรณีหน่วยรับตรวจไม่สามารถปฏิบัติตามระเบียบนี้ได้ ให้ขอทำความเข้าใจคณะกรรมการตรวจเงินแผ่นดิน

ข้อ ๘ ในกรณีหน่วยรับตรวจมีเจตนาหรือปล่อยปละละเลยในการปฏิบัติตามระเบียบนี้ หรือตามข้อเสนอแนะของคณะกรรมการตรวจเงินแผ่นดิน หรือสำนักงานการตรวจเงินแผ่นดิน โดยไม่มีเหตุอันควร คณะกรรมการตรวจเงินแผ่นดินสามารถเสนอข้อสังเกตและความเห็นพร้อมทั้งพฤติการณ์ของหน่วยรับตรวจนั้น ให้กระทรวงเจ้าสังกัด หรือผู้บังคับบัญชาหรือผู้ควบคุมกำกับ หรือรับผิดชอบของหน่วยรับตรวจ แล้วแต่กรณี เพื่อกำหนดมาตรการที่จำเป็นเพื่อให้หน่วยรับตรวจไปปฏิบัติ

ในกรณีกระทรวงเจ้าสังกัดหรือผู้บังคับบัญชา หรือผู้ควบคุมกำกับหรือรับผิดชอบของหน่วยรับตรวจไม่ดำเนินการตามวรรคหนึ่งภายในระยะเวลาอันสมควร คณะกรรมการตรวจเงินแผ่นดินสามารถรายงานต่อประธานรัฐสภา เพื่อแจ้งไปยังคณะกรรมการการพิจารณาของรัฐสภาที่เกี่ยวข้องเพื่อพิจารณาดำเนินการตามอำนาจหน้าที่ และแจ้งไปยังคณะกรรมการพิจารณางบประมาณรายจ่ายประจำปีของรัฐสภา เพื่อประกอบการพิจารณาร่างพระราชบัญญัติงบประมาณรายจ่ายประจำปี

ข้อ ๕ ให้ประธานกรรมการตรวจเงินแผ่นดินรักษาการตามระเบียบนี้ และให้คณะกรรมการตรวจเงินแผ่นดินมีอำนาจตีความและวินิจฉัยปัญหาที่เกิดขึ้นจากการบังคับใช้ระเบียบนี้

ในกรณีมีเหตุอันสมควร คณะกรรมการตรวจเงินแผ่นดินอาจยกเว้นหรือผ่อนผันการปฏิบัติตามความในระเบียบนี้ได้

ประกาศ ณ วันที่ ๒๘ กันยายน พ.ศ.๒๕๕๔

(นายปัญญา ตันติyarงศ์)
ประธานกรรมการตรวจเงินแผ่นดิน

ประกาศในราชกิจจานุเบกษา ฉบับกฤษฎีกา เล่ม ๑๑๘ ตอนที่ ๕๕ ก วันที่ ๒๖ ตุลาคม ๒๕๕๔

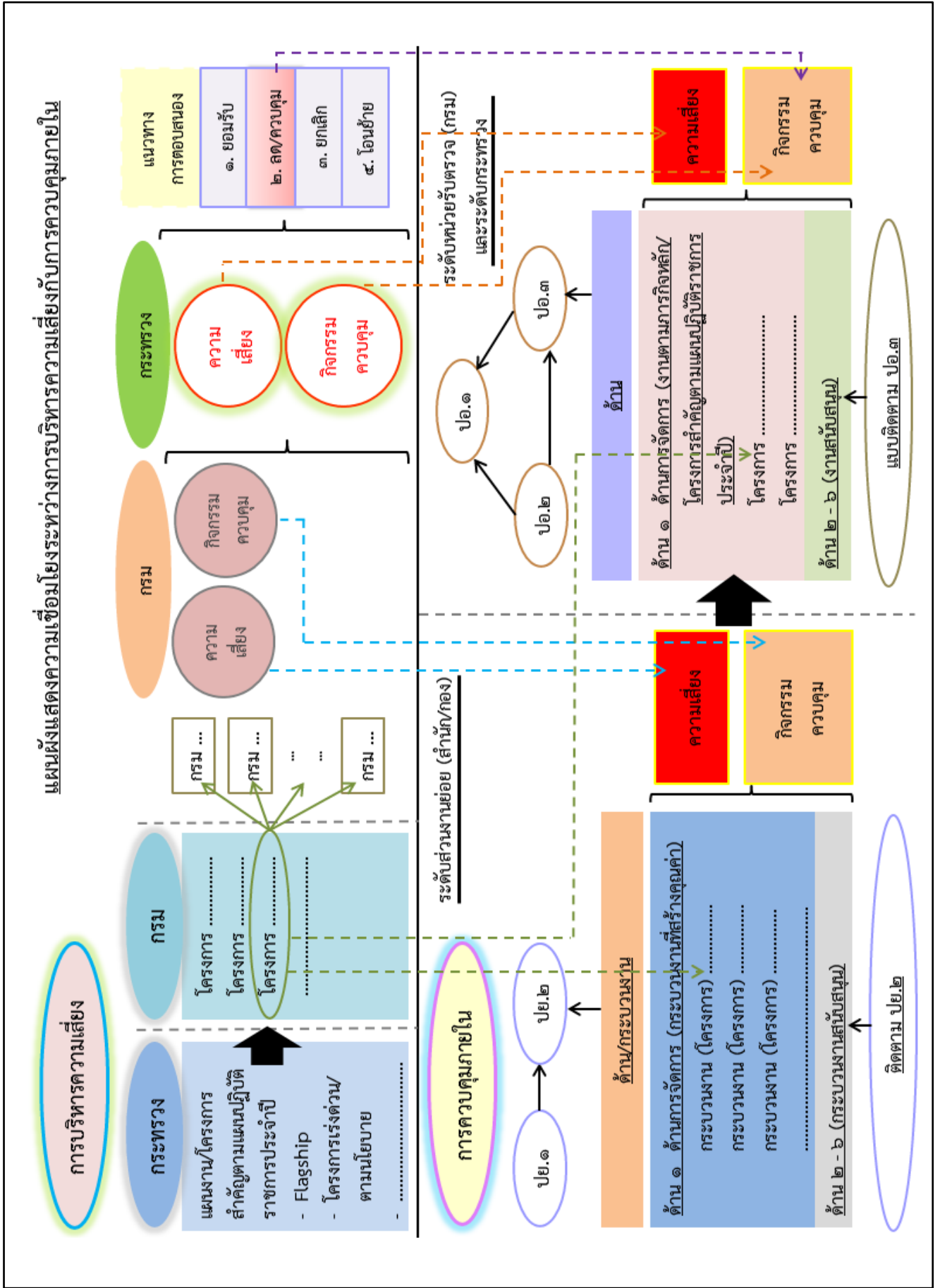

ขอบเขตการควบคุมภายในของสำนักงานปลัดกระทรวงเกษตรและสหกรณ์

สำนักงานปลัดกระทรวงเกษตรและสหกรณ์ได้กำหนดขอบเขตสำหรับการควบคุมภายในในด้านต่างๆ รวม ๖ ด้าน ดังนี้

● ระดับหน่วยรับตรวจ

๑) การควบคุมด้านการจัดการ ดำเนินการเกี่ยวกับ

- ๑.๑) การวางแผน
- ๑.๒) การจัดองค์กร
- ๑.๓) การกำกับ ควบคุมงาน

๒) การควบคุมด้านงบประมาณ ดำเนินการเกี่ยวกับ

- ๒.๑) การตั้งงบประมาณ
- ๒.๒) การบริหารและควบคุมงบประมาณ

๓) การควบคุมด้านบริหารทรัพยากรบุคคล ดำเนินการเกี่ยวกับ

- ๓.๑) การวางแผนอัตรากำลังคน
- ๓.๒) การสรรหาบรรจุและแต่งตั้ง
- ๓.๓) การพัฒนาทรัพยากรบุคคล
- ๓.๔) การมอบหมายงานและกำหนดหน้าที่ความรับผิดชอบของบุคลากร
- ๓.๕) การประเมินผลการปฏิบัติงานของบุคลากร
- ๓.๖) การพิจารณาค่าตอบแทนสวัสดิการและอัตรารักษาบุคลากร

๔) การควบคุมด้านการเงินและทรัพย์สิน ดำเนินการเกี่ยวกับ

๔.๑) ด้านการเงิน ได้แก่ การนำเงินส่งคลัง การกักเงินไว้เบิกเหลือปี การจัดทำรายงานการเงิน การยืมเงินราชการ

๔.๒) ด้านทรัพย์สิน ได้แก่ การจัดหาทรัพย์สิน การควบคุมการใช้ การเก็บรักษา การซ่อมแซมและบำรุงรักษา

๕) การควบคุมการปฏิบัติตามระเบียบข้อบังคับ ดำเนินการเกี่ยวกับ

- ๕.๑) การกำหนดกฎหมายและระเบียบข้อบังคับ
- ๕.๒) การกำกับดูแลและป้องกันการเสียหาย

๖) การควบคุมด้านเทคโนโลยีสารสนเทศ

- ๖.๑) การบริหารจัดการ
- ๖.๒) ด้าน Hardware, Application Software และเครือข่าย
- ๖.๓) ระบบงาน

● ระดับส่วนงานย่อย (สำนัก/กอง)

๑) การควบคุมด้านที่ ๑ ด้านการจัดการ ดำเนินการเกี่ยวกับงานตามภารกิจหลักของหน่วยงานที่ส่งผลกระทบต่อผลผลิตในระดับสำนักงานปลัดกระทรวงเกษตรและสหกรณ์ โดยประเมินผลการควบคุมภายในตามกระบวนการสร้างคุณค่าของสำนัก/กอง

๒) การควบคุมด้านที่ ๒ - ๖ ด้านงบประมาณ ด้านบริหารทรัพยากรบุคคล ด้านการเงินและทรัพย์สิน ด้านการปฏิบัติตามระเบียบข้อบังคับ และด้านการควบคุมด้านเทคโนโลยีสารสนเทศ ดำเนินการเกี่ยวกับงานที่เป็นภารกิจสนับสนุนการดำเนินภารกิจหลักให้บรรลุผลสำเร็จ โดยประเมินผลการควบคุมภายในตามกระบวนการสนับสนุนของสำนัก/กอง

แบบฟอร์มรายงานการควบคุมภายใน ระดับหน่วยรับตรวจ

หนังสือรับรองการประเมินผลการควบคุมภายใน

เรียน คณะกรรมการตรวจเงินแผ่นดิน

สำนักงานปลัดกระทรวงเกษตรและสหกรณ์ ได้ประเมินผลการควบคุมภายในสำหรับปีสิ้นสุดวันที่ ๓๐ เดือน กันยายน พ.ศ. ๒๕XX ด้วยวิธีการที่สำนักงานปลัดกระทรวงเกษตรและสหกรณ์กำหนดโดยมีวัตถุประสงค์เพื่อสร้างความมั่นใจอย่างสมเหตุสมผลว่าการดำเนินงานจะบรรลุวัตถุประสงค์ของการควบคุมภายในด้านประสิทธิผลและประสิทธิภาพของการทำงานและการใช้ทรัพยากร ซึ่งรวมถึงการดูแลรักษาทรัพย์สิน การป้องกันหรือลดความผิดพลาด ความเสียหาย การรั่วไหล การสิ้นเปลือง หรือการทุจริต ด้านความเชื่อถือได้ของรายงานทางการเงินและการดำเนินงานและด้านการปฏิบัติตามกฎหมาย ระเบียบ ข้อบังคับ มติคณะรัฐมนตรีและนโยบาย ซึ่งรวมถึงระเบียบปฏิบัติของฝ่ายบริหาร

จากผลการประเมินดังกล่าวเห็นว่า การควบคุมภายในของสำนักงานปลัดกระทรวงเกษตรและสหกรณ์ สำหรับปีสิ้นสุดวันที่ ๓๐ เดือน กันยายน พ.ศ. ๒๕XX เป็นไปตามระบบการควบคุมภายในที่กำหนดไว้ มีความเพียงพอและบรรลุวัตถุประสงค์ของการควบคุมภายในตามที่กล่าวในวรรคแรก

ลายมือชื่อ
(.....)
ปลัดกระทรวงเกษตรและสหกรณ์
วันที่ เดือน พ.ศ.

กรณีมีจุดอ่อนของการควบคุมภายในสามารถรายงานจุดอ่อนที่มีนัยสำคัญ โดยอธิบายเพิ่มเติม ดังตัวอย่างด้านล่างนี้

แบบ ปอ.๑

หนังสือรับรองการประเมินผลการควบคุมภายใน

เรียน คณะกรรมการตรวจเงินแผ่นดิน

สำนักงานปลัดกระทรวงเกษตรและสหกรณ์ ได้ประเมินผลการควบคุมภายในสำหรับปีสิ้นสุดวันที่ ๓๐ เดือน กันยายน พ.ศ. ๒๕XX ด้วยวิธีการที่สำนักงานปลัดกระทรวงเกษตรและสหกรณ์กำหนดโดยมีวัตถุประสงค์เพื่อสร้างความมั่นใจอย่างสมเหตุสมผลว่าการดำเนินงานจะบรรลุวัตถุประสงค์ของการควบคุมภายในด้านประสิทธิผลและประสิทธิภาพของการดำเนินงานและการใช้ทรัพยากร ซึ่งรวมถึงการดูแลรักษาทรัพย์สิน การป้องกันหรือลดความผิดพลาด ความเสียหาย การรั่วไหล การสิ้นเปลือง หรือการทุจริต ด้านความเชื่อถือได้ของรายงานทางการเงินและการดำเนินงานและด้านการปฏิบัติตามกฎหมาย ระเบียบ ข้อบังคับ มติคณะรัฐมนตรีและนโยบาย ซึ่งรวมถึงระเบียบปฏิบัติของฝ่ายบริหาร

จากผลการประเมินดังกล่าวเห็นว่าผลการควบคุมภายในของสำนักงานปลัดกระทรวงเกษตรและสหกรณ์ สำหรับปีสิ้นสุดวันที่ ๓๐ เดือน กันยายน พ.ศ. ๒๕XX เป็นไปตามระบบการควบคุมภายในที่กำหนดไว้ มีความเพียงพอ และบรรลุวัตถุประสงค์ของการควบคุมภายในตามที่กล่าวในวรรคแรก อนึ่ง การควบคุมภายในยังคงมีจุดอ่อนที่มีนัยสำคัญ ดังนี้
จะดำเนินการปรับปรุงการควบคุมโดยกำหนดไว้ในแผนปฏิบัติงานประจำปีต่อไป

ลายมือชื่อ
(.....)
ปลัดกระทรวงเกษตรและสหกรณ์
วันที่ เดือน พ.ศ.

แบบ ปอ.๒

ชื่อ สำนักงานปลัดกระทรวงเกษตรและสหกรณ์
 รายงานผลการประเมินองค์ประกอบของการควบคุมภายใน
 ณ วันที่ ..๓๐... เดือน ...กันยายน.... พ.ศ. ...๒๕XX...

องค์ประกอบของการควบคุมภายใน (๑)	ผลการประเมิน/ข้อสรุป (๒)
๑. สภาพแวดล้อมการควบคุม	
๒. การประเมินความเสี่ยง	
๓. กิจกรรมการควบคุม	
๔. สารสนเทศและการสื่อสาร	
๕. การติดตามประเมินผล	

ผลการประเมินโดยรวม

.....

ลายมือชื่อ
 (.....)
 ตำแหน่ง ...ปลัดกระทรวงเกษตรและสหกรณ์...
 วันที่ เดือน พ.ศ.

แบบ ปอ.๓

ชื่อ สำนักงานปลัดกระทรวงเกษตรและสหกรณ์
 รายงานแผนการปรับปรุงการควบคุมภายใน
 ณ วันที่๓๐..... เดือนกันยายน..... พ.ศ. ๒๕XX....

กระบวนการปฏิบัติงาน/โครงการ/กิจกรรม/ด้านของงานที่ประเมินและวัตถุประสงค์ของการควบคุม (๑)	ความเสี่ยงที่ยังมีอยู่ (๒)	งวดเวลาที่พบจุดอ่อน (๓)	การปรับปรุงการควบคุม (๔)	กำหนดเสร็จ/ผู้รับผิดชอบ (๕)	หมายเหตุ (๖)
๑. ด้านการจัดการ (งานตามภารกิจหน้าที่ที่รับผิดชอบ)					
๒. ด้านงบประมาณ					
๓. ด้านบริหารทรัพยากรบุคคล					
๔. ด้านการเงินและทรัพย์สิน					
๕. ด้านการปฏิบัติตามระเบียบข้อบังคับ					
๖. ด้านเทคโนโลยีสารสนเทศ					

ชื่อผู้รายงาน.....
 (.....)
 ตำแหน่ง.....ปลัดกระทรวงเกษตรและสหกรณ์.....
 วันที่..... เดือน..... พ.ศ.

แบบติดตาม-ปอ.๓

สำนักงานปลัดกระทรวงเกษตรและสหกรณ์

รายงานผลการติดตามการปฏิบัติตามแผนการปรับปรุงการควบคุมภายในของงวดก่อน

สำหรับงวดตั้งแต่วันที่ เดือน พ.ศ. ถึงวันที่ เดือน พ.ศ.

กระบวนการปฏิบัติงาน/โครงการ/กิจกรรม/ด้านของงานที่ประเมินและวัตถุประสงค์ของการควบคุม (๑)	จุดอ่อนของการควบคุมหรือความเสี่ยงที่ยังมีอยู่ (๒)	งวด/เวลาที่พบจุดอ่อน (๓)	การปรับปรุง (๔)	กำหนดเสร็จ/ผู้รับผิดชอบ (๕)	สถานะการดำเนินงาน* (๖)	วิธีการติดตามและสรุปผลการประเมิน/ข้อคิดเห็น (๗)
๑. ด้านการจัดการ (งานตามภารกิจหน้าที่ที่รับผิดชอบ)						
๒. ด้านงบประมาณ						
๓. ด้านบริหารทรัพยากรบุคคล						
๔. ด้านการเงินและทรัพย์สิน						
๕. ด้านการปฏิบัติตามระเบียบข้อบังคับ						
๖. ด้านเทคโนโลยีสารสนเทศ						

* สถานะการดำเนินการ:

- ★ = ดำเนินการแล้ว เสร็จตามกำหนด
- ✓ = ดำเนินการแล้ว เสร็จช้ากว่ากำหนด
- × = ยังไม่ดำเนินการ
- = อยู่ระหว่างดำเนินการ

ชื่อผู้รายงาน.....
 (.)
 ตำแหน่ง.. ปลัดกระทรวงเกษตรและสหกรณ์..
 วันที่...../...../.....

แบบประเมินองค์ประกอบมาตรฐานการควบคุมภายใน (แบบภาคผนวก ก)
สำนักงานปลัดกระทรวงเกษตรและสหกรณ์
ปีงบประมาณ พ.ศ. ๒๕XX

จุดที่ควรประเมิน	ความเห็น/คำอธิบาย
<p>๑. สภาพแวดล้อมของการควบคุม</p> <p>ผู้ประเมินควรพิจารณาแต่ละปัจจัยที่มีผลกระทบต่อสภาพแวดล้อมการควบคุมเพื่อพิจารณาว่าหน่วยรับตรวจมีสภาพแวดล้อมการควบคุมที่ดีหรือไม่</p> <p>๑.๑ ปรัชญาและรูปแบบการทำงานของผู้บริหาร</p> <ul style="list-style-type: none"> ▪ มีทัศนคติที่ดีและสนับสนุนการปฏิบัติหน้าที่ภายในองค์กร รวมทั้งการติดตามผล การตรวจสอบและการประเมินผล ทั้งจากการตรวจสอบภายในและการตรวจสอบภายนอก ▪ มีทัศนคติที่ดีเหมาะสมต่อการรายงานทางการเงิน งบประมาณและการดำเนินงาน ▪ มีทัศนคติและการปฏิบัติที่เหมาะสมต่อการกระจายอำนาจ ▪ มีทัศนคติที่เหมาะสมในการจัดการความเสี่ยงจากการวิเคราะห์ความเสี่ยงที่เกี่ยวข้องอย่างรอบคอบ และการพิจารณาวิธีการลดหรือป้องกันความเสี่ยง ▪ มีความมุ่งมั่นที่จะใช้การบริหารแบบมุ่งผลสัมฤทธิ์ของงาน (Performance - Based Management) 	
<p>๑.๒ ความซื่อสัตย์และจริยธรรม</p> <ul style="list-style-type: none"> ▪ มีข้อกำหนดด้านจริยธรรมและบทลงโทษเป็นลายลักษณ์อักษรและเวียนให้พนักงานทุกคนลงนามรับทราบเป็นครั้งคราว ▪ พนักงานทราบและเข้าใจลักษณะของพฤติกรรมที่ยอมรับและไม่ยอมรับและบทลงโทษตามข้อกำหนดด้านจริยธรรมและแนวทางการปฏิบัติงานที่ถูกต้อง ▪ ฝ่ายบริหารส่งเสริมและสนับสนุนวัฒนธรรมองค์กรที่มุ่งเน้นความสำคัญของความซื่อสัตย์และจริยธรรม ▪ ฝ่ายบริหารมีการดำเนินการตามควรแก่กรณี เมื่อไม่มีการปฏิบัติตามนโยบาย วิธีปฏิบัติ หรือระเบียบปฏิบัติ ▪ ฝ่ายบริหารกำหนดเป้าหมายการดำเนินงานที่เป็นไปได้และไม่สร้างความกดดันให้แก่พนักงานในการปฏิบัติงานให้บรรลุตามเป้าหมายที่เป็นไปได้ ▪ ฝ่ายบริหารกำหนดสิ่งจูงใจที่ยุติธรรมและจำเป็น เพื่อให้มั่นใจว่าพนักงานจะมีความซื่อสัตย์และถือปฏิบัติตามจริยธรรม ▪ ฝ่ายบริหารดำเนินการโดยเร่งด่วนเมื่อมีสัญญาณแจ้งว่าอาจมีปัญหาเรื่องความซื่อสัตย์และจริยธรรมของพนักงานเกิดขึ้น 	

จุดที่ควรประเมิน	ความเห็น/คำอธิบาย
<p>๑.๓ ความรู้ ทักษะ และความสามารถของบุคลากร</p> <ul style="list-style-type: none"> ▪ มีการกำหนดระดับความรู้ ทักษะและความสามารถ ▪ มีการจัดทำเอกสารคำบรรยายคุณลักษณะงานของแต่ละตำแหน่ง และเป็นปัจจุบัน ▪ มีการระบุและแจ้งให้พนักงานทราบเกี่ยวกับความรู้ ทักษะและความสามารถที่ต้องการสำหรับการปฏิบัติงาน ▪ มีแผนการฝึกอบรมตามความต้องการของพนักงานทั้งหมดอย่างเหมาะสม ▪ การประเมินผลการปฏิบัติงานพิจารณาจากการประเมินปัจจัยที่มีผลต่อความสำเร็จของงาน และมีการระบุอย่างชัดเจนในส่วนพนักงานมีผลการปฏิบัติงานดี และส่วนที่ต้องมีการปรับปรุง 	
<p>๑.๔ โครงสร้างองค์กร</p> <ul style="list-style-type: none"> ▪ มีการจัดโครงสร้างและสายงานการบังคับบัญชาที่ชัดเจนและเหมาะสมกับขนาดและลักษณะการดำเนินงานของหน่วยรับตรวจ ▪ มีการประเมินผลโครงสร้างเป็นครั้งคราวและปรับเปลี่ยนที่จำเป็นให้สอดคล้องกับสถานการณ์ที่มีการเปลี่ยนแปลง ▪ มีการแสดงแผนภูมิการจัดองค์กรที่ถูกต้องและทันสมัยให้พนักงานทุกคนทราบ 	
<p>๑.๕ การมอบอำนาจและหน้าที่ความรับผิดชอบ</p> <ul style="list-style-type: none"> ▪ มีการมอบหมายอำนาจและหน้าที่ความรับผิดชอบให้กับบุคคลที่เหมาะสมและเป็นไปอย่างถูกต้อง และมีการแจ้งให้พนักงานทุกคนทราบ ▪ ผู้บริหารมีวิธีการที่มีประสิทธิภาพในการติดตามผลการดำเนินงานที่มอบหมาย 	
<p>๑.๖ นโยบายวิธีบริหารด้านบุคลากร</p> <ul style="list-style-type: none"> ▪ มีการกำหนดมาตรฐานหรือข้อกำหนดในการว่าจ้างบุคลากรที่เหมาะสม โดยเน้นถึงการศึกษา ประสบการณ์ความซื่อสัตย์และมีจริยธรรม ▪ มีการจัดปฐมนิเทศให้กับพนักงานใหม่ และจัดฝึกอบรมพนักงานทุกคนอย่างสม่ำเสมอและต่อเนื่อง ▪ การเลื่อนตำแหน่งและอัตราเงินเดือน และการโยกย้ายขึ้นอยู่กับ การประเมินผลการปฏิบัติงาน ▪ การประเมินผลการปฏิบัติงานของพนักงานได้พิจารณา รวมถึงความซื่อสัตย์และจริยธรรม ▪ มีการลงโทษทางวินัยและแก้ไขปัญหาเมื่อมีการไม่ปฏิบัติตามนโยบายหรือข้อกำหนดด้านจริยธรรม 	

จุดที่ควรประเมิน	ความเห็น/คำอธิบาย
<p>๑.๗ กลไกการติดตามการตรวจสอบการปฏิบัติงาน</p> <ul style="list-style-type: none"> ▪ มีคณะกรรมการตรวจสอบหรือคณะกรรมการตรวจสอบและประเมินผลภาครัฐ และมีการกำกับดูแลการปฏิบัติงานภายในองค์กรให้เป็นไปตามระบบการควบคุมภายในที่กำหนดอย่างต่อเนื่องและสม่ำเสมอ ▪ มีผู้ตรวจสอบภายใน และมีการรายงานผลการตรวจสอบภายในต่อหัวหน้าส่วนราชการ 	
<p>๑.๘ อื่นๆ (โปรดระบุ)</p> <p>.....</p> <p>.....</p> <p>สรุป/วิธีการที่ควรปฏิบัติ</p> <p>.....</p> <p>.....</p> <p>.....</p> <p style="text-align: right;">ชื่อผู้ประเมิน</p> <p style="text-align: right;">ตำแหน่ง</p> <p style="text-align: right;">วันที่/...../.....</p>	
<p>๒. การประเมินความเสี่ยง</p> <p>ก่อนการประเมินความเสี่ยงจะต้องสร้างความชัดเจนเกี่ยวกับวัตถุประสงค์การดำเนินงานทั้งในระดับหน่วยรับตรวจ และระดับกิจกรรม (เช่น แผนงาน หรืองานที่ได้รับมอบหมาย)</p> <p>วัตถุประสงค์ของการประเมินองค์ประกอบการควบคุมภายในนี้เพื่อทราบกระบวนการระบุความเสี่ยง การวิเคราะห์ และการบริหารความเสี่ยงว่าเหมาะสม เพียงพอ หรือไม่</p> <p>๒.๑ วัตถุประสงค์ระดับหน่วยรับตรวจ</p> <ul style="list-style-type: none"> ▪ มีการกำหนดวัตถุประสงค์และเป้าหมายการดำเนินงานของหน่วยงานอย่างชัดเจนและวัดผลได้ ▪ มีการเผยแพร่และชี้แจงให้บุคลากรทุกระดับทราบและเข้าใจตรงกัน 	
<p>๒.๒ วัตถุประสงค์ระดับกิจกรรม</p> <ul style="list-style-type: none"> ▪ มีการกำหนดวัตถุประสงค์ของการดำเนินงานในระดับกิจกรรม และวัตถุประสงค์นี้สอดคล้องและสนับสนุนวัตถุประสงค์ระดับหน่วยรับตรวจ ▪ วัตถุประสงค์ระดับกิจกรรมชัดเจน ปฏิบัติได้ และวัดผลได้ ▪ บุคลากรทุกคนที่เกี่ยวข้องมีส่วนร่วมในการกำหนดและให้การยอมรับ 	

จุดที่ควรประเมิน	ความเห็น/คำอธิบาย
<p>๒.๓ การระบุปัจจัยเสี่ยง</p> <ul style="list-style-type: none"> ▪ ผู้บริหารทุกระดับมีส่วนร่วมในการระบุและประเมินความเสี่ยง ▪ มีการระบุและประเมินความเสี่ยงที่อาจเกิดขึ้นจากปัจจัยภายในและภายนอก เช่น การปรับลดบุคลากร การใช้เทคโนโลยีสมัยใหม่ การเกิดภัยธรรมชาติ การเปลี่ยนแปลงทางการเมือง เศรษฐกิจและสังคม เป็นต้น 	
<p>๒.๔ การวิเคราะห์ความเสี่ยง</p> <ul style="list-style-type: none"> ▪ มีการกำหนดเกณฑ์ในการพิจารณาระดับความสำคัญของความเสี่ยง ▪ มีการวิเคราะห์และประเมินระดับความสำคัญหรือผลกระทบของความเสี่ยงและความถี่ที่จะเกิดหรือโอกาสที่จะเกิดความเสี่ยง 	
<p>๒.๕ การกำหนดวิธีการควบคุมเพื่อป้องกันความเสี่ยง</p> <ul style="list-style-type: none"> ▪ มีการวิเคราะห์สาเหตุของความเสี่ยงที่อาจเกิดขึ้นและกำหนดวิธีการควบคุมเพื่อป้องกันหรือลดความเสี่ยง ▪ มีการพิจารณาความคุ้มค่าของต้นทุนที่จะเกิดขึ้นจากการกำหนดวิธีการควบคุมเพื่อป้องกันหรือลดความเสี่ยง ▪ มีการแจ้งให้บุคลากรทุกคนทราบเกี่ยวกับวิธีการควบคุมเพื่อป้องกันหรือลดความเสี่ยง ▪ มีการติดตามผลการปฏิบัติตามวิธีการควบคุมที่กำหนดเพื่อป้องกันหรือลดความเสี่ยง 	
<p>๒.๖ อื่นๆ (โปรดระบุ)</p> <p>.....</p> <p>.....</p> <p>สรุป/วิธีการที่ควรปฏิบัติ</p> <p>.....</p> <p>.....</p> <p>.....</p> <p style="text-align: right;">ชื่อผู้ประเมิน</p> <p style="text-align: right;">ตำแหน่ง</p> <p style="text-align: right;">วันที่/...../.....</p>	
<p>๓. กิจกรรมการควบคุม</p> <p>ในการประเมินความเพียงพอของการควบคุมภายในผู้ประเมินควรพิจารณาว่า มีกิจกรรมการควบคุมที่สำคัญเหมาะสม เพียงพอและมีประสิทธิผลหรือไม่</p>	
<p>๓.๑ กิจกรรมการควบคุมได้กำหนดขึ้นตามวัตถุประสงค์และผลการประเมินความเสี่ยง</p>	

จุดที่ควรประเมิน	ความเห็น/คำอธิบาย
๓.๒ บุคลากรทุกคนทราบและเข้าใจวัตถุประสงค์ของกิจกรรมการควบคุม	
๓.๓ มีการกำหนดขอบเขตอำนาจหน้าที่และวงเงินอนุมัติของผู้บริหารแต่ละระดับไว้อย่างชัดเจนและเป็นลายลักษณ์อักษร	
๓.๔ มีมาตรการป้องกันและดูแลรักษาทรัพย์สินอย่างรัดกุมและเพียงพอ	
๓.๕ มีการแบ่งแยกหน้าที่การปฏิบัติงานที่สำคัญหรืองานที่เสี่ยงต่อความเสียหายตั้งแต่ต้นจนจบ เช่น การอนุมัติ การบันทึกบัญชี และการดูแลรักษาทรัพย์สิน	
๓.๖ มีข้อกำหนดเป็นลายลักษณ์อักษร และบทลงโทษกรณีฝ่าฝืนในเรื่องการมีผลประโยชน์ทับซ้อนโดยอาศัยอำนาจหน้าที่	
๓.๗ มีมาตรการติดตามและตรวจสอบให้การดำเนินงานขององค์กรเป็นไปตามระเบียบ ข้อบังคับ และมติคณะรัฐมนตรี	
๓.๘ อื่นๆ (โปรดระบุ)	
สรุป/วิธีการที่ควรปฏิบัติ ชื่อผู้ประเมิน ตำแหน่ง วันที่/...../.....	
๔. สารสนเทศและการสื่อสาร การดำเนินการเกี่ยวกับการควบคุมภายในจะต้องมีสารสนเทศที่เกี่ยวข้องและเชื่อถือได้ ผู้ประเมินควรพิจารณาความเหมาะสมของระบบสารสนเทศและการสื่อสารต่อความต้องการของผู้ใช้และการบรรลุวัตถุประสงค์ของการควบคุมภายใน	
๔.๑ จัดให้มีระบบสารสนเทศและสายการรายงานสำหรับการบริหารและตัดสินใจของฝ่ายบริหาร	
๔.๒ มีการจัดทำและรวบรวมข้อมูลเกี่ยวกับการดำเนินงานการเงิน และการปฏิบัติตามกฎ ระเบียบ ข้อบังคับ และมติคณะรัฐมนตรีไว้อย่างถูกต้อง ครบถ้วน และเป็นปัจจุบัน	
๔.๓ มีการจัดเก็บข้อมูล/เอกสารประกอบการจ่ายเงินและการบันทึกบัญชีไว้ครบถ้วน สมบูรณ์ และเป็นหมวดหมู่	
๔.๔ มีการรายงานข้อมูลที่จำเป็นทั้งจากภายในและภายนอกให้ผู้บริหารทุกระดับ	
๔.๕ มีระบบการติดต่อสื่อสารทั้งภายในและภายนอกอย่างเพียงพอ เชื่อถือได้ และทันกาล	

จุดที่ควรประเมิน	ความเห็น/คำอธิบาย
๔.๖ มีการสื่อสารอย่างชัดเจนให้พนักงานทุกคนทราบและเข้าใจบทบาทหน้าที่ของตนเกี่ยวกับการควบคุมภายใน ปัญหาและจุดอ่อนของการควบคุมภายในที่เกิดขึ้นและแนวทางการแก้ไข	
๔.๗ มีกลไกหรือช่องทางให้พนักงานสามารถเสนอข้อคิดเห็นหรือข้อเสนอแนะในการปรับปรุงการดำเนินงานขององค์กร	
๔.๘ มีการรับฟังและพิจารณาข้อร้องเรียนจากภายนอก อาทิ รัฐสภา ประชาชน สื่อมวลชน	
๔.๙ อื่นๆ (โปรดระบุ)	
สรุป/วิธีการที่ควรปฏิบัติ ชื่อผู้ประเมิน ตำแหน่ง วันที่/...../.....	
๕. การติดตามประเมินผล ผู้ประเมินควรพิจารณาความเหมาะสมของระบบการติดตามประเมินผลการควบคุมภายในขององค์กรในอันจะช่วยให้บรรลุวัตถุประสงค์ของการควบคุมภายใน	
๕.๑ มีการเปรียบเทียบแผนและผลการดำเนินงานและรายงานให้ผู้กำกับดูแลทราบเป็นลายลักษณ์อักษรอย่างต่อเนื่องและสม่ำเสมอ	
๕.๒ กรณีผลการดำเนินงานไม่เป็นไปตามแผน มีการดำเนินการแก้ไขอย่างทันกาล	
๕.๓ มีการกำหนดให้มีการติดตามผลในระหว่างการปฏิบัติงานอย่างต่อเนื่องและสม่ำเสมอ	
๕.๔ มีการติดตามและตรวจสอบการปฏิบัติตามระบบการควบคุมภายในที่กำหนดไว้อย่างต่อเนื่องและสม่ำเสมอ	
๕.๕ มีการประเมินผลความเพียงพอและประสิทธิผลของการควบคุมภายในและประเมินการบรรลุตามวัตถุประสงค์ขององค์กรในลักษณะการประเมินการควบคุมด้วยตนเอง และ/หรือการประเมินการควบคุมอย่างเป็นอิสระ อย่างน้อยปีละหนึ่งครั้ง	
๕.๖ มีการรายงานผลการประเมินและรายงานการตรวจสอบของผู้ตรวจสอบภายในโดยตรงต่อผู้กำกับดูแลและ/หรือคณะกรรมการตรวจสอบ	

จุดที่ควรประเมิน	ความเห็น/คำอธิบาย
๕.๗ มีการติดตามผลการแก้ไขข้อบกพร่องที่พบจากการประเมินผลและการตรวจสอบของผู้ตรวจสอบภายใน	
๕.๘ มีการกำหนดให้ผู้บริหารต้องรายงานต่อผู้กำกับดูแลทันที ในกรณีที่มีการทุจริตหรือสงสัยว่ามีการทุจริต มีการไม่ปฏิบัติตามกฎ ระเบียบ ข้อบังคับ และมติคณะรัฐมนตรีและมีการกระทำอื่นที่อาจมีผลกระทบต่อองค์กรอย่างมีนัยสำคัญ	
๕.๙ อื่นๆ (โปรดระบุ)	
สรุป/วิธีการที่ควรปฏิบัติ ชื่อผู้ประเมิน ตำแหน่ง วันที่/...../.....	

รายงานผลการสอบทานการประเมินการควบคุมภายใน
ตามระเบียบฯ ข้อ ๖ โดยผู้ตรวจสอบภายในหรือหน่วยตรวจสอบภายใน

แบบที่ ๑ กรณีไม่พบข้อบกพร่อง หรือข้อสังเกตที่มีนัยสำคัญ

เรียน (หัวหน้าส่วนราชการ)

ข้าพเจ้า (หรือชื่อหน่วยตรวจสอบภายใน) ได้สอบทานการประเมินระบบการควบคุมภายในของ (ชื่อหน่วยรับตรวจ) สำหรับงวดตั้งแต่วันที่ เดือน พ.ศ. ถึงวันที่ เดือน พ.ศ. ตามแนวทางการติดตามประเมินผลการควบคุมภายในของคณะกรรมการตรวจเงินแผ่นดิน ซึ่งกำหนดอยู่ในเอกสารคำแนะนำ : การจัดทำรายงานการควบคุมภายในตามระเบียบคณะกรรมการตรวจเงินแผ่นดินว่าด้วยการกำหนดมาตรฐานการควบคุมภายใน พ.ศ. ๒๕๕๔ ข้อ ๖ การสอบทานได้ปฏิบัติอย่างระมัดระวังรอบคอบและเหมาะสม ผลการสอบทานไม่พบว่า (ชื่อหน่วยรับตรวจ) ไม่ดำเนินการตามแนวทางการติดตามประเมินผลการควบคุมภายในฯ ดังกล่าว และตามระเบียบคณะกรรมการตรวจเงินแผ่นดินว่าด้วยการกำหนดมาตรฐานการควบคุมภายใน พ.ศ. ๒๕๕๔

ลายมือชื่อ.....

(ชื่อ ผู้ตรวจสอบภายใน)

ตำแหน่ง.....

วันที่ เดือน พ.ศ.

รายงานผลการสอบทานการประเมินการควบคุมภายใน
ตามระเบียบฯ ข้อ ๖ โดยผู้ตรวจสอบภายในหรือหน่วยตรวจสอบภายใน

แบบที่ ๒ กรณีพบข้อบกพร่อง หรือข้อสังเกตที่มีนัยสำคัญ

เรียน (หัวหน้าส่วนราชการ)

ข้าพเจ้า (หรือชื่อหน่วยตรวจสอบภายใน) ได้สอบทานการประเมินระบบการควบคุมภายในของ (ชื่อหน่วยรับตรวจ) สำหรับงวดตั้งแต่วันที่ เดือน พ.ศ. ถึงวันที่ เดือน..... พ.ศ. ตามแนวทางการติดตามประเมินผลการควบคุมภายในของคณะกรรมการตรวจเงินแผ่นดิน ซึ่งกำหนดอยู่ในเอกสารคำแนะนำ : การจัดทำรายงานการควบคุมภายในตามระเบียบคณะกรรมการตรวจเงินแผ่นดินว่าด้วยการกำหนดมาตรฐานการควบคุมภายใน พ.ศ. ๒๕๕๔ ข้อ ๖ การสอบทานได้ปฏิบัติอย่างระมัดระวังรอบคอบและเหมาะสม ผลการสอบทานไม่พบว่า (ชื่อหน่วยรับตรวจ) ไม่ดำเนินการตามแนวทางการติดตามประเมินผลการควบคุมภายในฯ ดังกล่าว และตามระเบียบคณะกรรมการตรวจเงินแผ่นดินว่าด้วยการกำหนดมาตรฐานการควบคุมภายใน พ.ศ. ๒๕๕๔ อย่างไรก็ตาม มีข้อตรวจพบ/ข้อสังเกตที่มีนัยสำคัญ ดังนี้

.....

ลายมือชื่อ.....

(ชื่อ ผู้ตรวจสอบภายใน)

ตำแหน่ง.....

วันที่ เดือน พ.ศ.

แบบฟอร์มรายงานการควบคุมภายใน ระดับส่วนงานย่อย

แบบ ปย.๑

ชื่อ.....(ส่วนงานย่อย).....
 รายงานผลการประเมินองค์ประกอบของการควบคุมภายใน
 ณ วันที่ ๓๐ เดือน กันยายน พ.ศ. ๒๕XX

องค์ประกอบของการควบคุมภายใน (๑)	ผลการประเมิน / ข้อสรุป (๒)
๑. สภาพแวดล้อมการควบคุม ๑.๑ ๑.๒ ฯลฯ	
๒. การประเมินความเสี่ยง ๒.๑ ๒.๒ ฯลฯ	
๓. กิจกรรมการควบคุม ๓.๑ ๓.๒ ฯลฯ	
๔. สารสนเทศและการสื่อสาร ๔.๑ ๔.๒ ฯลฯ	
๕. การติดตามประเมินผล ๕.๑ ๕.๒ ฯลฯ	

ผลการประเมินโดยรวม

.....

ชื่อผู้รายงาน

(ชื่อหัวหน้าส่วนงานย่อย)

ตำแหน่ง

วันที่ เดือน พ.ศ.

แบบ ปย. ๒

ชื่อส่วนงานย่อย.....
 รายงานการประเมินผลและการปรับปรุงการควบคุมภายใน
 สำหรับปีสิ้นสุดวันที่ ๓๐ เดือน กันยายน พ.ศ. ๒๕XX

กระบวนการปฏิบัติงาน/โครงการ/ กิจกรรม/ด้านของงานที่ประเมินผลและ วัตถุประสงค์ของการควบคุม (๑)	การควบคุมที่มีอยู่ (๒)	การประเมินผล การควบคุม (๓)	ความเสี่ยงที่ยังมีอยู่ (๔)	การปรับปรุง การควบคุม (๕)	กำหนดเสร็จ/ ผู้รับผิดชอบ (๖)	หมายเหตุ (๗)
๑. ด้านการจัดการ (งานตามภารกิจหน้าที่ที่รับผิดชอบ)						
๒. ด้านงบประมาณ						
๓. ด้านบริหารทรัพยากรบุคคล						
๔. ด้านการเงินและทรัพย์สิน						
๕. ด้านการปฏิบัติตามระเบียบข้อบังคับ						
๖. ด้านเทคโนโลยีสารสนเทศ						

ชื่อผู้รายงาน.....
 (ชื่อหัวหน้าส่วนงานย่อย)
 ตำแหน่ง.....
 วันที่เดือน พ.ศ.

แบบติดตาม-ปย.๒

ชื่อหน่วยงาน

รายงานผลการติดตามการปฏิบัติตามแผนการปรับปรุงการควบคุมภายในของงวดก่อน - ระดับสำนัก/กอง
สำหรับงวดตั้งแต่วันที่ เดือน พ.ศ. ถึงวันที่ เดือน พ.ศ.

กระบวนการปฏิบัติงาน/โครงการ/ กิจกรรม/ด้านของงานที่ประเมินและ วัตถุประสงค์ของการควบคุม (๑)	จุดอ่อนของการควบคุม หรือความเสี่ยงที่ยังมีอยู่ (๒)	งวด/เวลา ที่พบ จุดอ่อน (๓)	การปรับปรุง (๔)	กำหนดเสร็จ/ ผู้รับผิดชอบ (๕)	สถานะการ ดำเนินการ * (๖)	วิธีการติดตาม และสรุปผลการประเมิน/ ข้อคิดเห็น (๗)
๑. ด้านการจัดการ (งานตามภารกิจหน้าที่ที่รับผิดชอบ)						
๒. ด้านงบประมาณ						
๓. ด้านบริหารทรัพยากรบุคคล						
๔. ด้านการเงินและทรัพย์สิน						
๕. ด้านการปฏิบัติตามระเบียบข้อบังคับ						
๖. ด้านเทคโนโลยีสารสนเทศ						

ชื่อผู้รายงาน.....
(ชื่อหัวหน้าส่วนงานย่อย)
ตำแหน่ง.....
วันที่...../...../.....

- * สถานะการดำเนินการ:
- ★ = ดำเนินการแล้ว เสร็จตามกำหนด
 - ✓ = ดำเนินการแล้ว เสร็จล่าช้ากว่ากำหนด
 - X = ยังไม่ดำเนินการ
 - = อยู่ระหว่างดำเนินการ

หมายเหตุ ข้อมูลคอลัมน์ ๑, ๒, ๔ และ ๕ ของแบบติดตาม ปย. ๒ ให้นำมาจากข้อมูลในคอลัมน์ ๑, ๔, ๕ และ ๖ ของแบบรายงานการประเมินผลและการปรับปรุงการควบคุมภายใน
(แบบ ปย.๒) ของปีก่อน

แบบประเมินองค์ประกอบมาตรฐานการควบคุมภายใน (แบบภาคผนวก ก)
สำนักงานปลัดกระทรวงเกษตรและสหกรณ์
ปีงบประมาณ พ.ศ. ๒๕XX

จุดที่ควรประเมิน	ความเห็น/คำอธิบาย
<p>๑. สภาพแวดล้อมของการควบคุม</p> <p>ผู้ประเมินควรพิจารณาแต่ละปัจจัยที่มีผลกระทบต่อสภาพแวดล้อมการควบคุมเพื่อพิจารณาว่าหน่วยรับตรวจมีสภาพแวดล้อมการควบคุมที่ดีหรือไม่</p> <p>๑.๑ ประชญาและรูปแบบการทำงานของผู้บริหาร</p> <ul style="list-style-type: none"> ▪ มีทัศนคติที่ดีและสนับสนุนการปฏิบัติหน้าที่ภายในองค์กร รวมทั้งการติดตามผล การตรวจสอบและการประเมินผล ทั้งจากการตรวจสอบภายในและการตรวจสอบภายนอก ▪ มีทัศนคติที่ดีเหมาะสมต่อการรายงานทางการเงิน งบประมาณและการดำเนินงาน ▪ มีทัศนคติและการปฏิบัติที่เหมาะสมต่อการกระจายอำนาจ ▪ มีทัศนคติที่เหมาะสมในการจัดการความเสี่ยงจากการวิเคราะห์ความเสี่ยงที่เกี่ยวข้องอย่างรอบคอบ และการพิจารณาวิธีการลดหรือป้องกันความเสี่ยง ▪ มีความมุ่งมั่นที่จะใช้การบริหารแบบมุ่งผลสัมฤทธิ์ของงาน (Performance - Based Management) 	
<p>๑.๒ ความซื่อสัตย์และจริยธรรม</p> <ul style="list-style-type: none"> ▪ มีข้อกำหนดด้านจริยธรรมและบทลงโทษเป็นลายลักษณ์อักษรและเวียนให้พนักงานทุกคนลงนามรับทราบเป็นครั้งคราว ▪ พนักงานทราบและเข้าใจลักษณะของพฤติกรรมที่ยอมรับและไม่ยอมรับและบทลงโทษตามข้อกำหนดด้านจริยธรรมและแนวทางการปฏิบัติงานที่ถูกต้อง ▪ ฝ่ายบริหารส่งเสริมและสนับสนุนวัฒนธรรมองค์กรที่มุ่งเน้นความสำคัญของความซื่อสัตย์และจริยธรรม ▪ ฝ่ายบริหารมีการดำเนินการตามควรแก่กรณี เมื่อไม่มีการปฏิบัติตามนโยบาย วิธีปฏิบัติ หรือระเบียบปฏิบัติ ▪ ฝ่ายบริหารกำหนดเป้าหมายการดำเนินงานที่เป็นไปได้และไม่สร้างความกดดันให้แก่พนักงานในการปฏิบัติงานให้บรรลุตามเป้าหมายที่เป็นไปได้ ▪ ฝ่ายบริหารกำหนดสิ่งจูงใจที่ยุติธรรมและจำเป็น เพื่อให้มั่นใจว่าพนักงานจะมีความซื่อสัตย์และถือปฏิบัติตามจริยธรรม ▪ ฝ่ายบริหารดำเนินการโดยเร่งด่วนเมื่อมีสัญญาณแจ้งว่าอาจมีปัญหาระหว่างความซื่อสัตย์และจริยธรรมของพนักงานเกิดขึ้น 	

จุดที่ควรประเมิน	ความเห็น/คำอธิบาย
<p>๑.๓ ความรู้ ทักษะ และความสามารถของบุคลากร</p> <ul style="list-style-type: none"> ▪ มีการกำหนดระดับความรู้ ทักษะและความสามารถ ▪ มีการจัดทำเอกสารคำบรรยายคุณลักษณะงานของแต่ละตำแหน่ง และเป็นปัจจุบัน ▪ มีการระบุและแจ้งให้พนักงานทราบเกี่ยวกับความรู้ ทักษะและความสามารถที่ต้องการสำหรับการปฏิบัติงาน ▪ มีแผนการฝึกอบรมตามความต้องการของพนักงานทั้งหมดอย่างเหมาะสม ▪ การประเมินผลการปฏิบัติงานพิจารณาจากการประเมินปัจจัยที่มีผลต่อความสำเร็จของงาน และมีการระบุอย่างชัดเจนในส่วนพนักงานมีผลการปฏิบัติงานดี และส่วนที่ต้องมีการปรับปรุง 	
<p>๑.๔ โครงสร้างองค์กร</p> <ul style="list-style-type: none"> ▪ มีการจัดโครงสร้างและสายงานการบังคับบัญชาที่ชัดเจนและเหมาะสมกับขนาดและลักษณะการดำเนินงานของหน่วยรับตรวจ ▪ มีการประเมินผลโครงสร้างเป็นครั้งคราวและปรับเปลี่ยนที่จำเป็นให้สอดคล้องกับสถานการณ์ที่มีการเปลี่ยนแปลง ▪ มีการแสดงแผนภูมิการจัดองค์กรที่ถูกต้องและทันสมัยให้พนักงานทุกคนทราบ 	
<p>๑.๕ การมอบอำนาจและหน้าที่ความรับผิดชอบ</p> <ul style="list-style-type: none"> ▪ มีการมอบหมายอำนาจและหน้าที่ความรับผิดชอบให้กับบุคคลที่เหมาะสมและเป็นไปอย่างถูกต้อง และมีการแจ้งให้พนักงานทุกคนทราบ ▪ ผู้บริหารมีวิธีการที่มีประสิทธิภาพในการติดตามผลการดำเนินงานที่มอบหมาย 	
<p>๑.๖ นโยบายวิธีบริหารด้านบุคลากร</p> <ul style="list-style-type: none"> ▪ มีการกำหนดมาตรฐานหรือข้อกำหนดในการว่าจ้างบุคลากรที่เหมาะสม โดยเน้นถึงการศึกษา ประสบการณ์ความซื่อสัตย์และมีจริยธรรม ▪ มีการจัดปฐมนิเทศให้กับพนักงานใหม่ และจัดฝึกอบรมพนักงานทุกคนอย่างสม่ำเสมอและต่อเนื่อง ▪ การเลื่อนตำแหน่งและอัตราเงินเดือน และการโยกย้ายขึ้นอยู่กับ การประเมินผลการปฏิบัติงาน ▪ การประเมินผลการปฏิบัติงานของพนักงานได้พิจารณาถึงความซื่อสัตย์และจริยธรรม ▪ มีการลงโทษทางวินัยและแก้ไขปัญหาเมื่อมีการไม่ปฏิบัติตามนโยบายหรือข้อกำหนดด้านจริยธรรม 	

จุดที่ควรประเมิน	ความเห็น/คำอธิบาย
<p>๑.๗ กลไกการติดตามการตรวจสอบการปฏิบัติงาน</p> <ul style="list-style-type: none"> ▪ มีคณะกรรมการตรวจสอบหรือคณะกรรมการตรวจสอบและประเมินผลภาครัฐ และมีการกำกับดูแลการปฏิบัติงานภายในองค์กรให้เป็นไปตามระบบการควบคุมภายในที่กำหนดอย่างต่อเนื่องและสม่ำเสมอ ▪ มีผู้ตรวจสอบภายใน และมีการรายงานผลการตรวจสอบภายในต่อหัวหน้าส่วนราชการ 	
<p>๑.๘ อื่นๆ (โปรดระบุ)</p> <p>.....</p> <p>.....</p>	
<p>สรุป/วิธีการที่ควรปฏิบัติ</p> <p>.....</p> <p>.....</p> <p>.....</p> <p style="text-align: right;">ชื่อผู้ประเมิน</p> <p style="text-align: right;">ตำแหน่ง</p> <p style="text-align: right;">วันที่/...../.....</p>	
<p>๒. การประเมินความเสี่ยง</p> <p>ก่อนการประเมินความเสี่ยงจะต้องสร้างความชัดเจนเกี่ยวกับวัตถุประสงค์การดำเนินงานทั้งในระดับหน่วยรับตรวจ และระดับกิจกรรม (เช่น แผนงาน หรืองานที่ได้รับมอบหมาย)</p> <p>วัตถุประสงค์ของการประเมินองค์ประกอบการควบคุมภายในนี้เพื่อทราบกระบวนการระบุความเสี่ยง การวิเคราะห์ และการบริหารความเสี่ยงว่าเหมาะสม เพียงพอ หรือไม่</p> <p>๒.๑ วัตถุประสงค์ระดับหน่วยรับตรวจ</p> <ul style="list-style-type: none"> ▪ มีการกำหนดวัตถุประสงค์และเป้าหมายการดำเนินงานของหน่วยงานอย่างชัดเจนและวัดผลได้ ▪ มีการเผยแพร่และชี้แจงให้บุคลากรทุกระดับทราบและเข้าใจตรงกัน 	
<p>๒.๒ วัตถุประสงค์ระดับกิจกรรม</p> <ul style="list-style-type: none"> ▪ มีการกำหนดวัตถุประสงค์ของการดำเนินงานในระดับกิจกรรม และวัตถุประสงค์นี้สอดคล้องและสนับสนุนวัตถุประสงค์ระดับหน่วยรับตรวจ ▪ วัตถุประสงค์ระดับกิจกรรมชัดเจน ปฏิบัติได้ และวัดผลได้ ▪ บุคลากรทุกคนที่เกี่ยวข้องมีส่วนร่วมในการกำหนดและให้การยอมรับ 	

จุดที่ควรประเมิน	ความเห็น/คำอธิบาย
<p>๒.๓ การระบุปัจจัยเสี่ยง</p> <ul style="list-style-type: none"> ▪ ผู้บริหารทุกระดับมีส่วนร่วมในการระบุและประเมินความเสี่ยง ▪ มีการระบุและประเมินความเสี่ยงที่อาจเกิดขึ้นจากปัจจัยภายในและภายนอก เช่น การปรับลดบุคลากร การใช้เทคโนโลยีสมัยใหม่ การเกิดภัยธรรมชาติ การเปลี่ยนแปลงทางการเมือง เศรษฐกิจและสังคม เป็นต้น 	
<p>๒.๔ การวิเคราะห์ความเสี่ยง</p> <ul style="list-style-type: none"> ▪ มีการกำหนดเกณฑ์ในการพิจารณาระดับความสำคัญของความเสี่ยง ▪ มีการวิเคราะห์และประเมินระดับความสำคัญหรือผลกระทบของความเสี่ยงและความถี่ที่จะเกิดหรือโอกาสที่จะเกิดความเสี่ยง 	
<p>๒.๕ การกำหนดวิธีการควบคุมเพื่อป้องกันความเสี่ยง</p> <ul style="list-style-type: none"> ▪ มีการวิเคราะห์สาเหตุของความเสี่ยงที่อาจเกิดขึ้นและกำหนดวิธีการควบคุมเพื่อป้องกันหรือลดความเสี่ยง ▪ มีการพิจารณาความคุ้มค่าของต้นทุนที่จะเกิดขึ้นจากการกำหนดวิธีการควบคุมเพื่อป้องกันหรือลดความเสี่ยง ▪ มีการแจ้งให้บุคลากรทุกคนทราบเกี่ยวกับวิธีการควบคุมเพื่อป้องกันหรือลดความเสี่ยง ▪ มีการติดตามผลการปฏิบัติตามวิธีการควบคุมที่กำหนดเพื่อป้องกันหรือลดความเสี่ยง 	
<p>๒.๖ อื่นๆ (โปรดระบุ)</p> <p>.....</p> <p>.....</p>	
<p>สรุป/วิธีการที่ควรปฏิบัติ</p> <p>.....</p> <p>.....</p> <p>.....</p> <p style="text-align: right;">ชื่อผู้ประเมิน</p> <p style="text-align: right;">ตำแหน่ง</p> <p style="text-align: right;">วันที่/...../.....</p>	
<p>๓. กิจกรรมการควบคุม</p> <p>ในการประเมินความเพียงพอของการควบคุมภายในผู้ประเมินควรพิจารณาว่า มีกิจกรรมการควบคุมที่สำคัญเหมาะสม เพียงพอและมีประสิทธิผลหรือไม่</p>	
<p>๓.๑ กิจกรรมการควบคุมได้กำหนดขึ้นตามวัตถุประสงค์และผลการประเมินความเสี่ยง</p>	

จุดที่ควรประเมิน	ความเห็น/คำอธิบาย
๓.๒ บุคลากรทุกคนทราบและเข้าใจวัตถุประสงค์ของกิจกรรมการควบคุม	
๓.๓ มีการกำหนดขอบเขตอำนาจหน้าที่และวงเงินอนุมัติของผู้บริหารแต่ละระดับไว้อย่างชัดเจนและเป็นลายลักษณ์อักษร	
๓.๔ มีมาตรการป้องกันและดูแลรักษาทรัพย์สินอย่างรัดกุมและเพียงพอ	
๓.๕ มีการแบ่งแยกหน้าที่การปฏิบัติงานที่สำคัญหรืองานที่เสี่ยงต่อความเสียหายตั้งแต่ต้นจนจบ เช่น การอนุมัติ การบันทึกบัญชี และการดูแลรักษาทรัพย์สิน	
๓.๖ มีข้อกำหนดเป็นลายลักษณ์อักษร และบทลงโทษกรณีฝ่าฝืนในเรื่องการมีผลประโยชน์ทับซ้อนโดยอาศัยอำนาจหน้าที่	
๓.๗ มีมาตรการติดตามและตรวจสอบให้การดำเนินงานขององค์กรเป็นไปตามระเบียบ ข้อบังคับ และมติคณะรัฐมนตรี	
๓.๘ อื่นๆ (โปรดระบุ)	
สรุป/วิธีการที่ควรปฏิบัติ ชื่อผู้ประเมิน ตำแหน่ง วันที่/...../.....	
๔. สารสนเทศและการสื่อสาร การดำเนินการเกี่ยวกับการควบคุมภายในจะต้องมีสารสนเทศที่เกี่ยวข้องและเชื่อถือได้ ผู้ประเมินควรพิจารณาความเหมาะสมของระบบสารสนเทศและการสื่อสารต่อความต้องการของผู้ใช้และการบรรลุวัตถุประสงค์ของการควบคุมภายใน	
๔.๑ จัดให้มีระบบสารสนเทศและสายการรายงานสำหรับการบริหารและตัดสินใจของฝ่ายบริหาร	
๔.๒ มีการจัดทำและรวบรวมข้อมูลเกี่ยวกับการดำเนินงานการเงิน และการปฏิบัติตามกฎ ระเบียบ ข้อบังคับ และมติคณะรัฐมนตรีไว้อย่างถูกต้อง ครบถ้วน และเป็นปัจจุบัน	
๔.๓ มีการจัดเก็บข้อมูล/เอกสารประกอบการจ่ายเงินและการบันทึกบัญชีไว้ครบถ้วน สมบูรณ์ และเป็นหมวดหมู่	
๔.๔ มีการรายงานข้อมูลที่จำเป็นทั้งจากภายในและภายนอกให้ผู้บริหารทุกระดับ	
๔.๕ มีระบบการติดต่อสื่อสารทั้งภายในและภายนอกอย่างเพียงพอ เชื่อถือได้ และทันกาล	

จุดที่ควรประเมิน	ความเห็น/คำอธิบาย
๔.๖ มีการสื่อสารอย่างชัดเจนให้พนักงานทุกคนทราบและเข้าใจบทบาทหน้าที่ของตนเกี่ยวกับการควบคุมภายใน ปัญหาและจุดอ่อนของการควบคุมภายในที่เกิดขึ้นและแนวทางการแก้ไข	
๔.๗ มีกลไกหรือช่องทางให้พนักงานสามารถเสนอข้อคิดเห็นหรือข้อเสนอแนะในการปรับปรุงการดำเนินงานขององค์กร	
๔.๘ มีการรับฟังและพิจารณาข้อร้องเรียนจากภายนอก อาทิ รัฐสภา ประชาชน สื่อมวลชน	
๔.๙ อื่นๆ (โปรดระบุ)	
สรุป/วิธีการที่ควรปฏิบัติ ชื่อผู้ประเมิน ตำแหน่ง วันที่/...../.....	
๕. การติดตามประเมินผล ผู้ประเมินควรพิจารณาความเหมาะสมของระบบการติดตามประเมินผลการควบคุมภายในขององค์กรในอันจะช่วยให้บรรลุวัตถุประสงค์ของการควบคุมภายใน	
๕.๑ มีการเปรียบเทียบแผนและผลการดำเนินงานและรายงานให้ผู้กำกับดูแลทราบเป็นลายลักษณ์อักษรอย่างต่อเนื่องและสม่ำเสมอ	
๕.๒ กรณีผลการดำเนินงานไม่เป็นไปตามแผน มีการดำเนินการแก้ไขอย่างทันกาล	
๕.๓ มีการกำหนดให้มีการติดตามผลในระหว่างการปฏิบัติงานอย่างต่อเนื่องและสม่ำเสมอ	
๕.๔ มีการติดตามและตรวจสอบการปฏิบัติตามระบบการควบคุมภายในที่กำหนดไว้อย่างต่อเนื่องและสม่ำเสมอ	
๕.๕ มีการประเมินผลความเพียงพอและประสิทธิผลของการควบคุมภายในและประเมินการบรรลุตามวัตถุประสงค์ขององค์กรในลักษณะการประเมินการควบคุมด้วยตนเอง และ/หรือการประเมินการควบคุมอย่างเป็นอิสระ อย่างน้อยปีละหนึ่งครั้ง	
๕.๖ มีการรายงานผลการประเมินและรายงานการตรวจสอบของผู้ตรวจสอบภายในโดยตรงต่อผู้กำกับดูแลและ/หรือคณะกรรมการตรวจสอบ	

จุดที่ควรประเมิน	ความเห็น/คำอธิบาย
๕.๗ มีการติดตามผลการแก้ไขข้อบกพร่องที่พบจากการประเมินผลและการตรวจสอบของผู้ตรวจสอบภายใน	
๕.๘ มีการกำหนดให้ผู้บริหารต้องรายงานต่อผู้กำกับดูแลทันที ในกรณีที่มีการทุจริตหรือสงสัยว่ามีการทุจริต มีการไม่ปฏิบัติตามกฎ ระเบียบ ข้อบังคับ และมติคณะรัฐมนตรีและมีการกระทำอื่นที่อาจมีผลกระทบต่อองค์กรอย่างมีนัยสำคัญ	
๕.๙ อื่นๆ (โปรดระบุ)	
สรุป/วิธีการที่ควรปฏิบัติ ชื่อผู้ประเมิน ตำแหน่ง วันที่/...../.....	

แบบสอบถามการควบคุมภายใน (แบบภาคผนวก ข)

แบบสอบถามการควบคุมภายใน ชุดที่ ๑ ด้านการบริหาร

ผู้ที่ตอบแบบสอบถามด้านนี้ได้ดีที่สุด คือ ผู้บริหารที่รับผิดชอบด้านการบริหารของหน่วยรับตรวจ การสรุปคำถามคำตอบในช่อง “คำอธิบาย/คำตอบ” จะนำข้อมูลจากการสังเกตการณ์การปฏิบัติงาน การวิเคราะห์ เอกสารหลักฐาน และการสัมภาษณ์ผู้มีความรู้ในเรื่องที่สอบถาม

แบบสอบถามด้านการบริหาร ประกอบด้วยเรื่องต่าง ๆ ดังนี้

๑. ภารกิจ

- ๑.๑ วัตถุประสงค์หลัก
- ๑.๒ การวางแผน
- ๑.๓ การติดตามผล

๒. กระบวนการปฏิบัติงาน

- ๒.๑ ประสิทธิภาพ
- ๒.๒ ประสิทธิภาพ

๓. การใช้ทรัพยากร

- ๓.๑ การจัดสรรทรัพยากร
- ๓.๒ ประสิทธิภาพของการใช้ทรัพยากร

๔. สภาพแวดล้อมของการดำเนินงาน

- ๔.๑ การปฏิบัติตามกฎ ระเบียบและข้อบังคับ
- ๔.๒ ความสอดคล้องกับสภาพแวดล้อมการดำเนินงาน

**แบบสอบถามการควบคุมภายใน
ด้านการบริหาร**

คำถาม	มี/ใช่	ไม่มี/ไม่ใช่	คำอธิบาย/คำตอบ
<p>๑. การกิจ</p> <p>๑.๑ วัตถุประสงค์หลัก</p> <ul style="list-style-type: none"> ▪ หน่วยรับตรวจมีการกำหนดภารกิจเป็นลายลักษณ์อักษร ▪ ภารกิจที่กำหนดมีความชัดเจน กะทัดรัด และเข้าใจง่าย สอดคล้องกับภารกิจขององค์กรที่กำกับดูแล (อาทิ กระทรวง ทบวง กรม จังหวัด) เป็นไปตามกฎหมาย ระเบียบ ข้อบังคับที่เกี่ยวข้องหรือไม่ ▪ มีการประกาศให้บุคลากรของหน่วยรับตรวจทุกคนทราบภารกิจขององค์กรหรือไม่ ▪ ฝ่ายบริหารมีการกำหนดวัตถุประสงค์และเป้าหมายการดำเนินงานของหน่วยรับตรวจหรือไม่ ▪ วัตถุประสงค์และเป้าหมายการดำเนินงานที่กำหนดสอดคล้องกับภารกิจ และสามารถวัดผลสำเร็จได้หรือไม่ ▪ วัตถุประสงค์การดำเนินงานมีการแบ่งออกเป็นวัตถุประสงค์ย่อยในระดับกิจกรรม หรือ ส่วนงานย่อยหรือไม่ ▪ มีการกำหนดวิธีการ เพื่อให้บุคลากรเข้าใจในงานที่ปฏิบัติว่าจะช่วยให้บรรลุวัตถุประสงค์ของการดำเนินงานของส่วนงานย่อยที่เข้าปฏิบัติงาน และบรรลุวัตถุประสงค์ตามภารกิจขององค์กรหรือไม่ <p>๑.๒ การวางแผน</p> <ul style="list-style-type: none"> ▪ ฝ่ายบริหารมีการจัดทำแผน เพื่อให้บรรลุตามวัตถุประสงค์และเป้าหมายการดำเนินงานที่กำหนดหรือไม่ ▪ แผนที่จัดทำมีการกำหนดวัตถุประสงค์ เป้าหมาย วิธีการดำเนินงาน งบประมาณ อัตราค่าจ้าง และระยะเวลาดำเนินงานไว้อย่างชัดเจนหรือไม่ ▪ มีการสื่อสารให้กับบุคลากรที่รับผิดชอบการปฏิบัติตามแผนทราบหรือไม่ ▪ มีการมอบหมายหน้าที่ความรับผิดชอบในการดำเนินการตามแผนให้แก่เจ้าหน้าที่หรือไม่ 			

คำถาม	มี/ใช่	ไม่มี/ไม่ใช่	คำอธิบาย/คำตอบ
<p>๑.๓ การติดตามผล</p> <ul style="list-style-type: none"> ■ มีการประเมินความคืบหน้าของการบรรลุวัตถุประสงค์การดำเนินงานขององค์กร เป็นครั้งคราวหรือไม่ อย่างไร ■ การประเมินความคืบหน้าได้รวมการเปรียบเทียบผลการใช้จ่ายเงินจริงกับงบประมาณและสาเหตุของความแตกต่างของจำนวนเงินที่ใช้จ่ายจริงกับงบประมาณหรือไม่ ■ การประเมินความคืบหน้ามีการดำเนินการในช่วงเวลาและความถี่ที่เหมาะสมหรือไม่ ■ มีการแจ้งผลการประเมินให้บุคลากรที่รับผิดชอบทราบ และแก้ไขปรับปรุงการดำเนินงานหรือไม่ ■ บุคลากรที่รับผิดชอบได้ร้องขอให้มีการทบทวนหรือปรับปรุงวัตถุประสงค์การดำเนินงาน แผนและกระบวนการดำเนินงานหรือไม่ <p>๒. กระบวนการปฏิบัติงาน</p> <p>๒.๑ ประสิทธิภาพ</p> <ul style="list-style-type: none"> ■ กระบวนการปฏิบัติงานที่สำคัญในการดำเนินงานตามภารกิจได้รับการพิจารณา และกำหนดโดยฝ่ายบริหารหรือไม่ ■ ฝ่ายบริหารมีการติดตามผลเกี่ยวกับประสิทธิภาพของกระบวนการปฏิบัติงานหรือไม่ ■ ในช่วง ๒ - ๓ ปี ที่ผ่านมา มีการประเมินผลการดำเนินงานในระดับผลผลิต (Output) หรือผลลัพธ์ (Outcome) ขององค์กรว่าบรรลุตามวัตถุประสงค์และเป้าหมายที่กำหนดหรือไม่ ■ ข้อเสนอแนะจากมาตรการปรับปรุงประสิทธิภาพของการดำเนินงาน ได้มีการนำไปปฏิบัติและจัดทำเป็นเอกสารในรูปแบบที่สามารถแก้ไขปรับปรุงได้ง่าย และเป็นปัจจุบันหรือไม่ <p>๒.๒ ประสิทธิภาพ</p> <ul style="list-style-type: none"> ■ มีการคำนวณและเปรียบเทียบต้นทุนของการดำเนินงานกับผลผลิตหรือผลลัพธ์ว่ามีประสิทธิภาพหรือไม่ ■ มีการเปรียบเทียบประสิทธิภาพดังกล่าวกับองค์กรอื่นที่มีลักษณะการดำเนินงานเช่นเดียวกันหรือไม่ 			

คำถาม	มี/ใช่	ไม่มี/ไม่ใช่	คำอธิบาย/คำตอบ
<p>■ ข้อเสนอแนะได้นำมาปรับปรุงแก้ไขทันต่อเหตุการณ์และมีการดำเนินงานอย่างเหมาะสมหรือไม่</p> <p>๓. การใช้ทรัพยากร</p> <p>๓.๑ การจัดสรรทรัพยากร</p> <p>■ ทรัพยากรที่มีอยู่ภายในองค์กรได้รับการจัดสรรให้กับกระบวนการดำเนินงานทั้งหมดหรือไม่</p> <p>■ ทรัพยากรที่มีการใช้ประโยชน์น้อยได้รับการแก้ไขปรับปรุงให้ดีขึ้นหรือไม่</p> <p>■ มีการจัดลำดับความสำคัญของวัตถุประสงค์การดำเนินงานหรือไม่</p> <p>■ การจัดสรรทรัพยากร ได้ถือปฏิบัติอย่างสม่ำเสมอ เพื่อให้องค์กรบรรลุผลที่ดีที่สุดในด้านประสิทธิผลกับประสิทธิภาพหรือไม่</p> <p>๓.๒ ประสิทธิภาพของการใช้ทรัพยากร</p> <p>■ คุณลักษณะเฉพาะตำแหน่ง ของตำแหน่งที่สำคัญ มีการกำหนดหน้าที่ไว้ชัดเจนและปฏิบัติตามที่กำหนดหรือไม่</p> <p>■ มีคู่มือแสดงการใช้อุปกรณ์ เครื่องมือระบบสารสนเทศ และการบริหารเงินงบประมาณหรือไม่</p> <p>■ มีการกำหนดวิธีปฏิบัติเกี่ยวกับการจัดสรรทรัพยากรแต่ละประเภท เพื่อสนับสนุนการบรรลุวัตถุประสงค์ของการดำเนินงานหรือไม่</p> <p>■ กรณีการดำเนินงานต่ำกว่าระดับที่กำหนดมีการปฏิบัติที่เหมาะสม เพื่อปรับปรุงการดำเนินงานหรือไม่</p> <p>■ บุคลากรยอมรับมาตรฐานการปฏิบัติงานที่กำหนดว่าจะต้องปฏิบัติได้ในระดับที่กำหนดหรือสูงกว่าหรือไม่</p> <p>■ มีแผนการฝึกอบรมที่เพียงพอสำหรับบุคลากรในการฝึกฝนทักษะและความสามารถที่จำเป็นต่อการปฏิบัติงานหรือไม่</p> <p>■ มีแผนการจูงใจให้บุคลากรพัฒนาทักษะและความสามารถของตนเองหรือไม่</p> <p>๔. สภาพแวดล้อมของการดำเนินงาน</p> <p>๔.๑ การปฏิบัติตามกฎ ระเบียบ และข้อบังคับ</p> <p>■ มีการระบุกฎหมาย ระเบียบ ข้อบังคับและมาตรฐานที่สำคัญและจำเป็นต่อการดำเนินงานหรือไม่</p>			

คำถาม	มี/ใช่	ไม่มี/ไม่ใช่	คำอธิบาย/คำตอบ
<ul style="list-style-type: none"> ■ มีการกำหนดวิธีการปฏิบัติตามกฎหมาย ระเบียบ ข้อบังคับ และมาตรฐานที่กำหนดหรือไม่ ■ มีกลไกการติดตามการปฏิบัติตามกฎหมาย ระเบียบ ข้อบังคับ และมาตรฐานหรือไม่ <p>๔.๒ ความสอดคล้องกับสภาพแวดล้อมการดำเนินงาน</p> <ul style="list-style-type: none"> ■ มีการระบุปัจจัยภายนอกที่มีผลกระทบที่มีนัยสำคัญต่อการดำเนินงานในอนาคตขององค์กรหรือไม่ (เช่น แนวโน้มการเปลี่ยนแปลงด้านเศรษฐกิจ ด้านเทคโนโลยี และการออกกฎระเบียบใหม่ๆ) ■ มีการติดตามผลและวางแผนป้องกันหรือลดผลกระทบที่จะเกิดขึ้นจากปัจจัยภายนอกหรือไม่ 			

สรุป : การควบคุมด้านการบริหาร
(จากข้อ ๑ - ๔ มีการควบคุมที่เพียงพอหรือไม่ เพื่อให้ความมั่นใจว่าการดำเนินงานด้านการบริหารเป็นไปตามภารกิจ กระบวนการปฏิบัติงานและการใช้ทรัพยากรและสภาพแวดล้อมของการดำเนินงานที่มีประสิทธิภาพและประสิทธิผล หรือไม่).....

ชื่อผู้ประเมิน

ตำแหน่ง

วันที่/...../.....

แบบสอบถามการควบคุมภายใน ชุดที่ ๒ ด้านการเงิน

แบบสอบถามนี้จะช่วยให้ทราบข้อมูลเกี่ยวกับ ความน่าเชื่อถือของข้อมูลการเงินและรายงานการเงิน ผู้ที่สามารถตอบแบบสอบถามชุดที่ ๒ ได้ดีที่สุด คือ ผู้บริหารระดับกลาง หรือกลุ่มผู้บริหารจัดการที่คุ้นเคยกับการดำเนินงานด้านการเงินของหน่วยรับตรวจ

แบบสอบถามด้านการเงิน ประกอบด้วย

๑. เงินสดและเงินฝากธนาคาร

- ๑.๑ การรับเงิน
- ๑.๒ การเบิกจ่ายเงิน
- ๑.๓ เงินสดในมือ
- ๑.๔ การนำเงินส่งคลัง
- ๑.๕ การบันทึกบัญชี
- ๑.๖ เงินทตรง

๒. ทรัพย์สิน

- ๒.๑ ความเหมาะสมของการใช้
- ๒.๒ การดูแลรักษาทรัพย์สิน
- ๒.๓ การบัญชีทรัพย์สิน

๓. การใช้ทรัพยากร

- ๓.๑ ข้อมูลการเงิน
- ๓.๒ รายงานการเงิน

แบบสอบถามการควบคุมภายใน
ด้านการเงิน

คำถาม	มี/ใช่	ไม่มี/ไม่ใช่	คำอธิบาย/คำตอบ
<p>๑. เงินสดและเงินฝากธนาคาร</p> <p>๑.๑ การรับเงิน</p> <ul style="list-style-type: none"> ■ มีการแบ่งแยกหน้าที่ด้านการรับเงิน มิให้บุคคลใดบุคคลหนึ่งมีหน้าที่รับผิดชอบมากกว่าหนึ่งลักษณะงานต่อไปนี้ <ul style="list-style-type: none"> - การอนุมัติการรับเงินสด - การเก็บรักษาเงินสด - การบันทึกบัญชีเงินสดและเงินฝากธนาคาร - การกระทบยอดเงินสดและเงินฝากธนาคาร ■ มีการกำหนดแนวทางปฏิบัติในการรับส่งเงินระหว่างบุคคลและหน่วยงานเป็นลายลักษณ์อักษรหรือไม่ ■ การรับส่งเงินมีเอกสารหลักฐานสนับสนุนครบถ้วนและถูกต้องหรือไม่ ■ การรับเงินโดยการโอนผ่านระบบอิเล็กทรอนิกส์ มีการยืนยันเป็นลายลักษณ์อักษร โดยระบุชื่อผู้จ่ายเงินและจำนวนเงินและวัตถุประสงค์การจ่ายหรือไม่ ■ มีการกำหนดข้อห้ามมิให้นำเช็คที่รับไปขึ้นเงินสดหรือไม่ ■ มีการบันทึกบัญชีแยกรายการรับที่เป็นเงินสดกับรับเป็นเช็คหรือไม่ ■ มีการกำหนดให้ผู้ชำระด้วยเช็คธนาคารระบุส่งจ่ายในนามหน่วยรับตรวจและขีดคร่อมเช็คหรือไม่ อย่างไร ■ มีการตรวจสอบความถูกต้องและเชื่อถือได้ของเช็คก่อนรับหรือไม่ ■ เงินสดที่ได้รับมีการบันทึกบัญชีภายในวันที่ได้รับเงินนั้นหรือไม่ ■ มีการออกใบเสร็จรับเงินสำหรับการรับเงินทุกครั้งหรือไม่ ■ ใบเสร็จรับเงินมีการพิมพ์หมายเลขกำกับเล่มและใบเสร็จรับเงินเรียงกันไปทุกฉบับหรือไม่ ■ มีการจัดทำทะเบียนคุมใบเสร็จรับเงินหรือไม่ ■ มีการสรุปยอดเงินที่ได้รับทุกวันเมื่อสิ้นเวลารับเงินหรือไม่ 			

คำถาม	มี/ใช่	ไม่มี/ไม่ใช่	คำอธิบาย/คำตอบ
<ul style="list-style-type: none"> ■ มีการตรวจสอบจำนวนเงินที่รับกับหลักฐานการรับและรายการที่บันทึกไว้ในบัญชีทุกสิ้นวันหรือไม่ <p>๑.๒ การเบิกจ่ายเงิน</p> <ul style="list-style-type: none"> ■ มีการแบ่งแยกหน้าที่ด้านการจ่ายเงิน มิให้บุคคลใดบุคคลหนึ่งมีหน้าที่รับผิดชอบมากกว่าหนึ่งลักษณะงาน ต่อไปนี้ <ul style="list-style-type: none"> - การอนุมัติการจ่ายเงินสดและเงินฝากธนาคาร - การเก็บรักษาเงินสด - การบันทึกบัญชีเงินสดและเงินฝากธนาคาร - การกระทบบยอดเงินสดและเงินฝากธนาคาร ■ มีการกำหนดระเบียบเกี่ยวกับการอนุมัติเบิกจ่ายเงินอย่างชัดเจนหรือไม่ ■ การเบิกจ่ายเงินมีใบสำคัญหรือเอกสารหลักฐานประกอบที่มีการอนุมัติอย่างถูกต้องหรือไม่ ■ มีการตรวจสอบรายการจ่ายเงินที่บันทึกไว้ในบัญชีกับหลักฐานการจ่ายทุกสิ้นวันหรือไม่ ■ มีการกำหนดวงเงินและผู้มีอำนาจอนุมัติการจ่ายเงินหรือไม่ ■ มีมาตรการป้องกันและเก็บรักษาสมุดเช็คธนาคาร ที่ยังไม่ได้ใช้และตราয়ชื่อผู้มีอำนาจลงนามหรือไม่ ■ มีการกำหนดให้ผู้มีอำนาจมากกว่าหนึ่งคน ร่วมกันลงนามในเช็คที่สั่งจ่ายหรือไม่ ■ มีการตรวจสอบเอกสารหลักฐานประกอบการเบิกจ่ายก่อนการลงนามในเช็คสั่งจ่ายหรือไม่ ■ เช็คที่ลงนามแล้วมีการส่งให้เจ้าหน้าที่อื่นที่มีใช้เป็นผู้จัดเตรียมเช็ค เพื่อชำระให้แก่เจ้าหน้าที่หรือไม่ ■ มีการกำหนดให้การจ่ายเงินโดยการโอนผ่านระบบอิเล็กทรอนิกส์ต้องได้รับอนุมัติจากหัวหน้าส่วนราชการหรือไม่ ■ มีการเขียนหรือประทับตราว่า “ชำระเงินแล้ว” ไว้ในใบสำคัญจ่ายและหลักฐานการจ่ายที่ชำระเงินแล้วหรือไม่ <p>๑.๓ เงินสดในมือ</p> <ul style="list-style-type: none"> ■ มีการเก็บรักษาเงินสดไว้อย่างปลอดภัยหรือไม่ ■ มีการนำเงินสดที่ได้รับ ฝากธนาคารภายในวันที่ได้รับเงิน หรือวันทำการถัดไปหรือไม่ 			

คำถาม	มี/ใช่	ไม่มี/ไม่ใช่	คำอธิบาย/คำตอบ
<ul style="list-style-type: none"> ■ การเปิดบัญชีเงินฝากธนาคารเป็นไปตามระเบียบที่กำหนด และได้รับอนุมัติจากหัวหน้าส่วนราชการหรือไม่ ■ บัญชีเงินฝากธนาคารเปิดในนามของหน่วยรับตรวจหรือไม่ ■ มีการตรวจรับเงินสดคงเหลือเป็นครั้งคราวหรือไม่ <p>๑.๔ การนำเงินส่งคลัง</p> <ul style="list-style-type: none"> ■ มีการนำเงินส่งคลังโดยวิธีการที่ปลอดภัยและภายในระยะเวลาตามที่กฎหมายกำหนดหรือไม่ ■ การนำเงินส่งคลังมีการสอบยันความถูกต้องระหว่างผู้ส่งกับผู้รับหรือไม่ <p>๑.๕ การบันทึกบัญชี</p> <ul style="list-style-type: none"> ■ มีการบันทึกเงินที่ได้รับในบัญชีเงินสดภายในวันที่ได้รับเงินนั้น หรือวันทำการถัดไปหรือไม่ ■ มีการบันทึกเงินที่นำฝากธนาคารในบัญชีเงินฝากธนาคารภายในวันที่นำฝากหรือไม่ ■ มีการกระทบยอดเงินฝากธนาคารทุกสิ้นเดือนหรือไม่ ■ มีการบันทึกการจ่ายเงินในบัญชีเงินสด หรือบัญชีเงินฝากธนาคารภายในวันที่จ่ายเงินนั้นหรือไม่ ■ มีการบันทึกบัญชีเงินฝากคลังทันทีที่มีการนำส่งคลังหรือไม่ <p>๑.๖ เงินทตรง</p> <ul style="list-style-type: none"> ■ การเก็บรักษาเงินทตรงคงเหลือเป็นไปตามระเบียบที่กำหนดหรือไม่ ■ มีการกำหนดวิธีปฏิบัติในการใช้จ่ายเงินทตรงไว้อย่างชัดเจนหรือไม่ ■ การเบิกชดใช้เงินทตรงเป็นไปตามค่าใช้จ่ายที่เกิดขึ้นจริงหรือไม่ ■ มีการตรวจนับเงินทตรงคงเหลือเป็นครั้งคราวหรือไม่ ■ มีการกระทบยอดเงินทตรงทุกสิ้นเดือนหรือไม่ ■ มีการติดตามผลเพื่อค้นหาและดำเนินการยกเลิกเงินทตรงที่ไม่เคลื่อนไหวหรือไม่ 			

สรุป : การควบคุมเงินสดและเงินฝากธนาคาร

.....(จากข้อ ๑.๑ - ๑.๖ มีการควบคุมเพียงพอหรือไม่ เพื่อให้ความมั่นใจว่าการรับจ่ายเงินสดและเงินฝากธนาคาร
เงินตรงเป็นไปอย่างถูกต้องตรงตามระเบียบที่กำหนด บันทึกบัญชีถูกต้องครบถ้วนและสม่ำเสมอ หรือไม่).....

ชื่อผู้ประเมิน

ตำแหน่ง

วันที่/...../.....

คำถาม	มี/ใช่	ไม่มี/ไม่ใช่	คำอธิบาย/คำตอบ
<p>๒. ทรัพย์สิน</p> <p>๒.๑ ความเหมาะสมของการใช้</p> <ul style="list-style-type: none"> ■ มีการแบ่งแยกหน้าที่ มิให้บุคคลใดบุคคลหนึ่งมีหน้าที่รับผิดชอบมากกว่าหนึ่งลักษณะงานต่อไปนี้ <ul style="list-style-type: none"> - การอนุมัติซื้อ โอน หรือจำหน่ายทรัพย์สิน - การใช้ทรัพย์สิน - การบันทึกบัญชีทรัพย์สิน - การแก้ไขและกระทบยอดคงเหลือของทรัพย์สิน ■ การซื้อและเช่าทรัพย์สินเป็นไปตามระเบียบที่กำหนดหรือไม่ ■ มีการกำหนดวัตถุประสงค์ของการใช้ทรัพย์สินไว้อย่างชัดเจนหรือไม่ ■ การใช้ทรัพย์สินที่มีความสำคัญหรือมูลค่าสูงได้มีการกำหนดให้เฉพาะผู้ได้รับอนุญาตเท่านั้นที่จะใช้ได้ ■ มีการฝึกอบรมวิธีการใช้ที่ถูกต้องให้แก่ผู้ใช้ทรัพย์สินหรือไม่ <p>๒.๒ การดูแลรักษาทรัพย์สิน</p> <ul style="list-style-type: none"> ■ มีการกำหนดมาตรการป้องกันและรักษาทรัพย์สินที่สำคัญ หรือมีมูลค่าสูงมิให้สูญหายหรือเสียหายหรือไม่ ■ มีการติดหรือเขียนหมายเลขรหัสหรือหมายเลขครุภัณฑ์ไว้ที่ทรัพย์สินทุกรายการหรือไม่ ■ มีการมอบหมายผู้รับผิดชอบในการดูแลรักษาทรัพย์สินหรือไม่ ■ มีการบำรุงรักษาทรัพย์สินตามระยะเวลาที่กำหนดหรือไม่ ■ มีการจัดเก็บข้อมูลและเอกสารการประกันทรัพย์สินไว้อย่างเหมาะสมหรือไม่ <p>๒.๓ การบัญชีทรัพย์สิน</p> <ul style="list-style-type: none"> ■ บัญชีหรือทะเบียนทรัพย์สินมีรายละเอียดหมายเลข รหัส รายการ สถานที่ใช้ หรือสถานที่เก็บรักษา และราคาทุกสิ้นปีหรือไม่ ■ มีการตรวจนับทรัพย์สินประจำปีหรือไม่ ■ มีการจัดทำรายงานผลการตรวจนับทรัพย์สินเปรียบเทียบกับยอดจากการตรวจนับกับทะเบียนคุมและ/หรือบัญชีทรัพย์สินหรือไม่ 			

สรุป : การควบคุมทรัพย์สิน

.....(จากข้อ ๒.๑ - ๒.๓ มีการควบคุมเพียงพอหรือไม่ เพื่อให้ความมั่นใจว่าทรัพย์สินทั้งหมดมีอยู่ครบถ้วน และได้รับการดูแลรักษา รวมทั้งบันทึกบัญชีอย่างถูกต้องและครบถ้วน หรือไม่).....

ชื่อผู้ประเมิน

ตำแหน่ง

วันที่/...../.....

คำถาม	มี/ใช่	ไม่มี/ไม่ใช่	คำอธิบาย/คำตอบ
<p>๓. รายงานการเงิน</p> <p>๓.๑ ข้อมูลการเงิน</p> <ul style="list-style-type: none"> ▪ บัญชีแยกประเภทมีการบันทึกรายการถูกต้องและครบถ้วนหรือไม่ ▪ สามารถติดตามตรวจสอบรายการจากเอกสารประกอบรายการ หรือเอกสารเบื้องต้นไปยังบัญชีแยกประเภทหรือไม่ ▪ มีการกระทบยอดบัญชีย่อยกับบัญชีคุมหรือบัญชีแยกประเภทมีบัญชีย่อย หรือรายละเอียดประกอบหรือไม่ ▪ นโยบายการบัญชีเป็นไปตามกฎหมายหรือระเบียบหลักเกณฑ์ที่กำหนดหรือไม่ ▪ มีการสอบทานหรือตรวจสอบการบันทึกบัญชีเป็นครั้งคราวหรือไม่ ▪ มีการฝึกอบรมอย่างเพียงพอให้แก่เจ้าหน้าที่การเงินและการบัญชีหรือไม่ <p>๓.๒ รายงานการเงิน</p> <ul style="list-style-type: none"> ▪ รายงานทางการเงินจัดทำขึ้นตามระยะเวลาที่กำหนดหรือไม่ ▪ มีการสอบทานและให้ความเห็นชอบรายงานทางการเงินโดยผู้มีอำนาจหรือไม่ ▪ มีการประเมินประโยชน์จากรายงานการเงินเป็นครั้งคราวหรือไม่ 			

สรุป : การควบคุมรายงานการเงิน

.....(จากข้อ ๓.๑ - ๓.๒ มีการควบคุมเพียงพอหรือไม่ เพื่อให้ความมั่นใจว่าข้อมูลในรายงานการเงินที่จัดทำมีความถูกต้อง เชื่อถือได้และมีประโยชน์ หรือไม่).....

ชื่อผู้ประเมิน

ตำแหน่ง

วันที่/...../.....

แบบสอบถามการควบคุมภายใน ชุดที่ ๓ ด้านการผลิต

แบบสอบถามนี้จะช่วยให้ทราบถึงกระบวนการแปรสภาพปัจจัยการผลิตให้เป็นสินค้ามาตรฐานตามที่ต้องการให้มีประสิทธิภาพ เพื่อให้ถึงมือลูกค้าด้วยความพึงพอใจสูงสุด ผู้ที่สามารถตอบแบบสอบถามชุดนี้ได้ดีที่สุด คือ ผู้บริหารระดับกลาง หรือผู้บริหารจัดการเกี่ยวกับการผลิตที่รับผิดชอบเกี่ยวกับการวางแผน การดำเนินการผลิตและการบริหารคลังสินค้า

แบบสอบถามด้านการผลิต ประกอบด้วย

๑. การวางแผนการผลิต
๒. การดำเนินการผลิต
๓. การบริหารคลังสินค้า

แบบสอบถามการควบคุมภายใน
ด้านการผลิต

คำถาม	มี/ใช่	ไม่มี/ไม่ใช่	คำอธิบาย/คำตอบ
<p>๑. การวางแผนการผลิต</p> <ul style="list-style-type: none"> ■ มีการวางแผนการผลิตให้สอดคล้องกับแผนการขายหรือไม่ ■ มีการกำหนดมาตรฐานต่างๆ ขึ้นใช้ เช่น มาตรฐานการปฏิบัติงาน ปริมาณการใช้วัตถุดิบ หรือวัสดุสิ้นเปลืองต่อหน่วยสินค้าที่ผลิต หรือไม่ ■ การประมาณการใช้ปัจจัยการผลิตต่างๆ สอดคล้องกับแผนการผลิตและมาตรฐานที่กำหนดไว้หรือไม่ ■ การจัดอัตรากำลังสอดคล้องกับแผนการผลิตและลักษณะการปฏิบัติงาน 			
<p>๒. การดำเนินการผลิต</p> <ul style="list-style-type: none"> ■ มีการกำหนดอำนาจในการสั่งผลิตหรือไม่ ■ มีการจัดทำใบเบิกวัสดุซึ่งมีการอนุมัติถูกต้อง และตรงกับรายงานผลิตเพื่อเป็นหลักฐานและข้อมูลในการบันทึกต้นทุนการผลิต หรือไม่ ■ มีการจัดทำรายงานผลแตกต่างระหว่างต้นทุนที่เกิดขึ้นจริง กับต้นทุนการผลิตหรือไม่ ■ มีการกำหนดมาตรฐานของสินค้า และตรวจสอบกับการผลิตจริงอย่างสม่ำเสมอ หรือไม่ ■ มีการตรวจสอบคุณภาพของสินค้าตามมาตรฐานก่อนรับผลผลิตหรือไม่ ■ มีการจัดทำรายงานสินค้าที่ไม่ได้มาตรฐาน พร้อมการวิเคราะห์สาเหตุ ■ มีการบริหารวัสดุคงคลัง เช่น วัตถุดิบ อะไหล่ และวัสดุอื่น ให้มีปริมาณพอเหมาะอยู่เสมอด้วยวิธีการที่เหมาะสม 			
<p>๓. การบริหารคลังสินค้า</p> <ul style="list-style-type: none"> ■ มีการแบ่งแยกหน้าที่ความรับผิดชอบกันอย่างชัดเจน ระหว่างการรับสินค้า การส่งสินค้า การผลิตและการบันทึกบัญชี ■ การรับจ่ายสินค้าเข้าหรือออกจากคลัง มีเอกสารการอนุมัติโดยผู้มีอำนาจทุกครั้งหรือไม่ ■ มีนโยบายการตรวจนับสินค้าคงเหลืออยู่เป็นประจำ และสม่ำเสมอ ■ มีการทำรายละเอียดกระทบยอดระหว่างผลที่ได้จากการตรวจนับกับบัญชีคุมสินค้า และมีการอนุมัติโดยผู้รับผิดชอบการปรับปรุงบัญชี 			

คำถาม	มี/ใช่	ไม่มี/ไม่ใช่	คำอธิบาย/คำตอบ
<ul style="list-style-type: none"> ■ มีมาตรการในการตรวจสอบสินค้าที่เคลื่อนไหวสินค้าที่ล้ำสมัยและสินค้าขาดบัญชี ■ มีการจัดทำประกันภัยให้ครอบคลุมมูลค่าของสินค้าที่อยู่ในคลัง 			

สรุป : การควบคุมด้านการผลิต
(จากข้อ ๑ - ๓ มีการควบคุมเพียงพอหรือไม่ เพื่อให้ความมั่นใจว่าการผลิตมีประสิทธิภาพและประสิทธิผลและเป็นไปด้วยความประหยัด หรือไม่).....

ชื่อผู้ประเมิน

ตำแหน่ง

วันที่/...../.....

แบบสอบถามการควบคุมภายใน ชุดที่ ๔ ด้านอื่นๆ

แบบสอบถามนี้เหมาะสมสำหรับผู้ตอบแบบสอบถามที่เป็นผู้บริหารระดับผู้จัดการหรือกลุ่มผู้บริหาร ซึ่งคุ้นเคยเกี่ยวกับการบริหารบุคลากร ระบบสารสนเทศและการบริหารพัสดุของหน่วยรับตรวจ ข้อเสนอคำตอบจะต้องมาจากกรณีสังเกตการณ์ การวิเคราะห์ และการสัมภาษณ์ผู้มีความรู้ในเรื่องนี้

แบบสอบถามด้านอื่นๆ ประกอบด้วย

๑. การบริหารบุคลากร

- ๑.๑ การสรรหา
- ๑.๒ ค่าตอบแทน
- ๑.๓ หน้าที่ความรับผิดชอบ
- ๑.๔ การฝึกอบรม
- ๑.๕ การปฏิบัติงานของบุคลากร
- ๑.๖ การสื่อสาร

๒. ระบบสารสนเทศ

- ๒.๑ อุปกรณ์คอมพิวเตอร์
- ๒.๒ การป้องกันดูแลรักษาสารสนเทศ
- ๒.๓ ประโยชน์ของสารสนเทศ

๓. การบริหารพัสดุ

- ๓.๑ เรื่องทั่วไป
- ๓.๒ การกำหนดความต้องการ
- ๓.๓ การจัดหา
- ๓.๔ การตรวจรับและการชำระเงิน
- ๓.๕ การควบคุมและการแจกจ่าย
- ๓.๖ การบำรุงรักษา
- ๓.๗ การจำหน่ายพัสดุ

แบบสอบถามการควบคุมภายใน
ด้านอื่นๆ

คำถาม	มี/ใช่	ไม่มี/ไม่ใช่	คำอธิบาย/คำตอบ
<p>๑. การบริหารบุคลากร</p> <p>๑.๑ การสรรหา</p> <ul style="list-style-type: none"> ▪ ฝ่ายบริหารมีการกำหนดทักษะและความสามารถที่จำเป็นของตำแหน่งงานสำคัญไว้อย่างชัดเจนหรือไม่ ▪ การสอบคัดเลือกบุคลากรเพื่อบรรจุแต่งตั้งมีการทดสอบทักษะและความสามารถตามที่กำหนดไว้ของแต่ละตำแหน่งงานหรือไม่ ▪ มีการเผยแพร่ข้อมูลอย่างทั่วถึงในการรับสมัครบุคลากรหรือไม่ ▪ มีการกำหนดกระบวนการคัดเลือก เพื่อให้ได้บุคลากรที่เหมาะสมกับตำแหน่งงานที่สุดหรือไม่ <p>๑.๒ ค่าตอบแทน</p> <ul style="list-style-type: none"> ▪ มีการจัดทำแนวทางการปฏิบัติเรื่องค่าตอบแทนหรือไม่ ▪ มีการบันทึกเวลาปฏิบัติงานของบุคลากรและมีหัวหน้างานลงนามรับรองใบลงเวลา หรือไม่ ▪ การเลื่อนขั้นเงินเดือนมีการพิจารณาอนุมัติและจัดทำเป็นลายลักษณ์อักษรหรือไม่ <p>๑.๓ หน้าที่ความรับผิดชอบ</p> <ul style="list-style-type: none"> ▪ มีการกำหนดหน้าที่ความรับผิดชอบของบุคลากรแต่ละคนเป็นลายลักษณ์อักษรอย่างชัดเจน เพื่อให้บุคลากรสามารถปฏิบัติงานได้ตามวัตถุประสงค์การดำเนินงานหรือไม่ ▪ การเปลี่ยนแปลงที่สำคัญเกี่ยวกับการมอบหมายงานมีการจัดทำเป็นลายลักษณ์อักษรหรือไม่ ▪ หน้าที่ความรับผิดชอบของงานที่สำคัญมีการอนุมัติโดยหัวหน้าส่วนราชการหรือผู้บริหารสูงสุดหรือไม่ <p>๑.๔ การฝึกอบรม</p> <ul style="list-style-type: none"> ▪ มีการพิจารณาความต้องการฝึกอบรมของบุคลากร เพื่อพัฒนาทักษะหรือไม่ ▪ มีการจัดสรรงบประมาณ ทรัพยากร เครื่องมือ และการจัดฝึกอบรมให้กับบุคลากรหรือไม่ <p>๑.๕ การปฏิบัติงานของบุคลากร</p> <ul style="list-style-type: none"> ▪ มีการกำหนดมาตรฐานการปฏิบัติงานหรือไม่ 			

คำถาม	มี/ใช่	ไม่มี/ไม่ใช่	คำอธิบาย/คำตอบ
<ul style="list-style-type: none"> ■ มีการประเมินการปฏิบัติงานตามมาตรฐานที่กำหนดเป็นครั้งคราว และจัดทำเป็นลายลักษณ์อักษรหรือไม่ ■ มีการยกย่องหรือให้รางวัลแก่บุคลากรที่มีผลการปฏิบัติงานสูงกว่ามาตรฐานที่กำหนดหรือไม่ ■ มีการปฏิบัติเพื่อปรับปรุงการปฏิบัติงานที่ต่ำกว่ามาตรฐานที่กำหนดหรือไม่ <p>๑.๖ การสื่อสาร</p> <ul style="list-style-type: none"> ■ มีการสื่อสารข้อมูลคำสั่งให้บุคลากรระดับปฏิบัติอย่างต่อเนื่องและสม่ำเสมอหรือไม่ ■ มีการกำหนดวิธีการสื่อสารเพื่อให้บุคลากรสามารถส่งข้อเรียกร้องหรือข้อเสนอแนะให้กับฝ่ายบริหารได้หรือไม่ ■ มีการกำหนดให้ฝ่ายบริหารติดตามผลและตอบข้อเรียกร้องและข้อเสนอแนะของบุคลากรหรือไม่ 			

สรุป : การควบคุมรายงานการบริหารบุคลากร
(จากข้อ ๑.๑ - ๑.๖ มีการควบคุมเพียงพอหรือไม่ เพื่อให้ความมั่นใจว่าบุคลากรจะสามารถปฏิบัติงานให้บรรลุตามวัตถุประสงค์การดำเนินงาน หรือไม่).....

ชื่อผู้ประเมิน

ตำแหน่ง

วันที่/...../.....

คำถาม	มี/ใช่	ไม่มี/ไม่ใช่	คำอธิบาย/คำตอบ
<p>๒. ระบบสารสนเทศ</p> <p>๒.๑ อุปกรณ์คอมพิวเตอร์</p> <ul style="list-style-type: none"> ▪ มีการกำหนดนโยบายการนำคอมพิวเตอร์มาใช้ในการดำเนินงานหรือไม่ ▪ มีการกำหนดนโยบายของแต่ละหน่วยงานย่อยในการดูแลรักษาอุปกรณ์คอมพิวเตอร์หรือไม่ ▪ ผู้ได้รับอนุมัติเท่านั้นที่สามารถเข้าถึงอุปกรณ์คอมพิวเตอร์ ▪ มีข้อเสนอแนะหรือให้การฝึกอบรมการใช้อุปกรณ์คอมพิวเตอร์กับผู้ใช้คนใหม่หรือไม่ ▪ เมื่ออุปกรณ์คอมพิวเตอร์เกิดความเสียหายหรือทำงานไม่ได้มีการรายงานให้ทราบและมีการแก้ไขอย่างทันท่วงทีหรือไม่ ▪ มีการบำรุงรักษาอุปกรณ์คอมพิวเตอร์ตามระยะเวลาที่กำหนดหรือไม่ ▪ การจัดซื้ออุปกรณ์คอมพิวเตอร์ มีการประสานและวางแผนกับผู้เกี่ยวข้อง เพื่อให้มั่นใจว่าในระยะยาว คอมพิวเตอร์ที่จัดซื้อจะเข้ากันได้กับอุปกรณ์คอมพิวเตอร์อื่นหรือไม่ <p>๒.๒ การป้องกันดูแลรักษาสารสนเทศ</p> <ul style="list-style-type: none"> ▪ มีการกำหนดคุณสมบัติของผู้ที่รับผิดชอบด้านความปลอดภัยของระบบสารสนเทศ ▪ ผู้ที่ได้รับอนุมัติเท่านั้นที่สามารถเข้าถึงแฟ้มข้อมูลและโปรแกรม ▪ แฟ้มข้อมูลคอมพิวเตอร์ที่สำคัญมีการกำหนดให้จัดทำแฟ้มสำรองและเก็บรักษาหรือไม่ ▪ มีนโยบายควบคุมความเสี่ยงจากการใช้อินเทอร์เน็ตหรือไม่ <p>๒.๓ ประโยชน์ของสารสนเทศ</p> <ul style="list-style-type: none"> ▪ มีการประเมินประโยชน์ของรายงานที่ประมวลจากระบบสารสนเทศเป็นครั้งคราวหรือไม่ ▪ ผู้ใช้มีการสำรวจประโยชน์ของสารสนเทศที่ได้รับเป็นครั้งคราวหรือไม่ ▪ มีการแจ้งให้ผู้ใช้ทราบเกี่ยวกับประสิทธิภาพใหม่ๆ ของระบบสารสนเทศอย่างสม่ำเสมอหรือไม่ 			

สรุป : การควบคุมระบบสารสนเทศ

.....(จากข้อ ๒.๑ - ๒.๓ มีการควบคุมเพียงพอหรือไม่ เพื่อให้ความมั่นใจว่าระบบสารสนเทศจะช่วยให้การดำเนินงานบรรลุวัตถุประสงค์หรือไม่).....

ชื่อผู้ประเมิน

ตำแหน่ง

วันที่/...../.....

คำถาม	มี/ใช่	ไม่มี/ไม่ใช่	คำอธิบาย/คำตอบ
<p>๓. การบริหารพัสดุ</p> <p>๓.๑ เรื่องทั่วไป</p> <ul style="list-style-type: none"> ■ มีการแบ่งแยกหน้าที่มิให้บุคคลใดบุคคลหนึ่งมีหน้าที่รับผิดชอบมากกว่าหนึ่งลักษณะงานต่อไปนี้ <ul style="list-style-type: none"> - การขออนุมัติจัดซื้อจัดจ้าง - การจัดซื้อจัดจ้าง - การตรวจรับสินค้า/จัดจ้าง - การอนุมัติเบิกจ่ายเงิน - การบันทึกบัญชีและทะเบียน ■ มีระเบียบจัดซื้อที่ครอบคลุมถึงเรื่องต่อไปนี้ (กรณีมิได้ใช้ระเบียบสำนักนายกรัฐมนตรีว่าด้วยการพัสดุ) <ul style="list-style-type: none"> - นโยบายการจัดซื้อ เช่น ซื้อจากผู้ขาย หรือ ผู้ผลิตโดยตรง - วิธีการคัดเลือก - ขั้นตอนการจัดหา - การทำสัญญา ■ มีระบบการตรวจสอบเพื่อให้ความมั่นใจว่ามีการปฏิบัติตามระเบียบกฎเกณฑ์ที่กำหนด <p>๓.๒ การกำหนดความต้องการ</p> <ul style="list-style-type: none"> ■ มีระเบียบหรือวิธีปฏิบัติเกี่ยวกับการกำหนดความต้องการพัสดุหรือไม่ ■ ผู้ใช้พัสดุ เป็นผู้กำหนดความต้องการพัสดุหรือไม่ ■ การแจ้งความต้องการพัสดุหรือขอให้จัดหาได้ ระบุรายการหรือประเภทพัสดุ ปริมาณพัสดุ กำหนดเวลาต้องการอย่างละเอียดและชัดเจนหรือไม่ ■ มีการกำหนดระยะเวลา การแจ้งความต้องการพัสดุหรือขอให้จัดหาไว้อย่างเหมาะสมและเพียงพอสำหรับการจัดหา เพื่อป้องกันการจัดหาโดยวิธีพิเศษ โดยอ้างความเร่งด่วนหรือไม่ <p>๓.๓ การจัดหา</p> <ul style="list-style-type: none"> ■ มีการจัดหาพัสดุตามที่แจ้งความต้องการไว้หรือไม่ ■ กำหนดระยะเวลาการดำเนินการจัดหาในแต่ละวิธีไว้เหมาะสมและทันกับความต้องการหรือไม่ ■ มีการจัดทำทะเบียนประวัติผู้ขายรวมทั้งสถิติราคาและปริมาณไว้หรือไม่ 			

คำถาม	มี/ใช่	ไม่มี/ไม่ใช่	คำอธิบาย/คำตอบ
<ul style="list-style-type: none"> ■ จัดให้มีการหมุนเวียนเจ้าหน้าที่จัดหาหรือไม่ ■ จัดทำราคากลางเพื่อใช้เปรียบเทียบกับราคาเสนอขายหรือไม่ ■ มีการเปรียบเทียบราคาซื้อครั้งล่าสุดและ/หรือราคาจากผู้ขายหลายแห่ง เพื่อให้ได้ราคาที่ดีที่สุดหรือไม่ ■ การจัดหาคณะทำโดยหน่วยจัดหา หรือพนักงานจัดหา ตามใบแจ้งความต้องการพัสดุหรือใบอนุมัติจัดหาที่ได้รับอนุมัติแล้วหรือไม่ ■ กำหนดอำนาจอนุมัติ โดยพิจารณาจากมูลค่าของพัสดุหรือบริการ เพื่อความคล่องตัวและรัดกุมในการปฏิบัติงานหรือไม่ ■ มีการจัดทำใบสั่งซื้อและสำเนาให้ผู้เกี่ยวข้องคือผู้ตรวจรับของ ผู้แจ้งจัดหา บัญชี หรือการเงิน ฯลฯ หรือไม่ ■ การกำหนดหลักเกณฑ์ในการจัดทำสัญญาชัดเจนและรัดกุมหรือไม่ ■ กำหนดรูปแบบสัญญาที่เป็นมาตรฐานหรือไม่ ■ ใบสั่งซื้อจัดทำขึ้นโดยเรียงลำดับหมายเลขไว้ล่วงหน้าและมีการอนุมัติการสั่งซื้อหรือไม่ 			
<p>๓.๔ การตรวจรับและการชำระเงิน</p> <ul style="list-style-type: none"> ■ มีการกำหนดผู้มีอำนาจในการตรวจรับหรือไม่ ■ พัส্তুที่สำคัญหรือมูลค่าสูง ตรวจรับโดยคณะกรรมการตรวจรับ หรือพัสดุที่มีคุณภาพพิเศษตรวจรับโดยผู้ชำนาญในเรื่องนั้น โดยเฉพาะหรือไม่ ■ ตรวจนับจำนวน และชนิดของพัสดุที่ได้รับกับใบสั่งซื้อหรือใบส่งของ พร้อมลงนามผู้ตรวจรับอย่างน้อย ๒ คน ร่วมกันหรือไม่ ■ ทดสอบคุณภาพตามข้อกำหนดในใบสั่งซื้อหรือสัญญาซื้อหรือไม่ ■ มีการบันทึกบัญชีอย่างทันการณ์และได้รับการอนุมัติถูกต้องหรือไม่ ■ มีการติดตามกับผู้ขายสำหรับสินค้าที่ชำรุดเสียหาย และได้รับไม่ครบหรือไม่ ■ เมื่อมีการคืนสินค้า มีเอกสารลดหนี้จากผู้ขายหรือไม่ ■ มีการอนุมัติการชำระหนี้หรือไม่ ■ กำหนดหน่วยงานที่ทำหน้าที่ในการตรวจจ่ายชำระหนี้หรือไม่ 			

คำถาม	มี/ใช่	ไม่มี/ไม่ใช่	คำอธิบาย/คำตอบ
<ul style="list-style-type: none"> ■ ใบสำคัญที่จ่ายเงินแล้ว จะต้องมีการทำเครื่องหมายหรือสัญลักษณ์เพื่อป้องกันการจ่ายซ้ำหรือไม่ ■ มีหลักฐานที่แสดงว่าได้มีการตรวจสอบใบส่งของกับใบสั่งซื้อในเรื่องปริมาณ ราคา ค่าขนส่ง ส่วนลด (ถ้ามี) เป็นไปตามข้อตกลงหรือไม่ <p>๓.๕ การควบคุมและการแจกจ่าย</p> <ul style="list-style-type: none"> ■ มีการจัดทำบัญชี/ทะเบียนรับ - จ่ายพัสดุแยกเป็นประเภทและมีหลักฐานประกอบทุกรายการหรือไม่ ■ มีการตรวจสอบความถูกต้องของใบเบิก และลงบัญชี/ทะเบียนทุกครั้งที่มีการจ่ายพัสดุหรือไม่ ■ การเบิกจ่ายพัสดุได้รับอนุมัติจากหัวหน้าหน่วยพัสดุที่ได้รับการแต่งตั้งเป็นผู้สั่งจ่ายพัสดุหรือไม่ ■ มีการเก็บใบเบิกจ่ายพัสดุไว้เป็นหลักฐานเพื่อนำมาสอบย้อนความถูกต้องของพัสดุกงเหลือกับบัญชี ทะเบียนหรือไม่ ■ มีกรรมการ ซึ่งไม่ใช่เจ้าหน้าที่พัสดุ ตรวจสอบการรับ/จ่ายพัสดุกงเหลือประจำปีว่าถูกต้องครบถ้วนตรงตามบัญชี/ทะเบียน หรือไม่ ■ มีการจัดทำรายงานผลการตรวจสอบการรับ - จ่าย พัสดุกงเหลือประจำปีหรือไม่ ■ กรณีพัสดุชำรุด เสื่อมสภาพ สูญหายหรือหมดความจำเป็นต้องใช้งาน มีการแต่งตั้งคณะกรรมการสอบหาข้อเท็จจริง และดำเนินการตามระเบียบหรือไม่ ■ กรณีพัสดุสูญหายหรือเสียหายใช้การไม่ได้โดยไม่ทราบสาเหตุ มีการสอบสวนหาตัวผู้รับผิดชอบและติดตามเรียกค่าสินไหมทดแทนหรือไม่ ■ มีการให้หมายเลขทะเบียนพัสดุหรือไม่ ■ สถานที่จัดเก็บพัสดุ มีการแต่งตั้งเวรยามรักษาความปลอดภัยหรือไม่ ■ สถานที่จัดเก็บพัสดุ มีการประกันภัยไว้หรือไม่ ■ มีสถานที่จัดเก็บพัสดุเพียงพอหรือไม่ <p>๓.๖ การบำรุงรักษา</p> <ul style="list-style-type: none"> ■ มีการจัดทำแผนการบำรุงรักษาพัสดุ หรือไม่ ■ มีการจัดทำรายงานผลการบำรุงรักษาเป็นไปตามแผนหรือไม่ ■ มีการจัดฝึกอบรมหรือมีคู่มือการบำรุงรักษาให้แก่ผู้ใช้พัสดุหรือไม่ 			

คำถาม	มี/ใช่	ไม่มี/ไม่ใช่	คำอธิบาย/คำตอบ
<ul style="list-style-type: none"> ■ มีการพิจารณาข้อเปรียบเทียบการบำรุงรักษา ระหว่างการดำเนินงานเองและการจ้าง หน่วยงานภายนอกหรือไม่ <p>๓.๗ การจำหน่ายพัสดุ</p> <ul style="list-style-type: none"> ■ มีการรายงานพัสดุที่หมดความจำเป็นหรือหาก ใช้ต่อไปจะสิ้นเปลืองค่าใช้จ่ายมาก และพัสดุที่ สูญหายต่อผู้มีอำนาจเพื่อพิจารณาให้จำหน่าย พสดุหรือไม่ ■ มีการจัดทำรายงานการจำหน่ายพัสดุดอกจาก บัญชีหรือไม่ 			

สรุป : การควบคุมการบริหารพัสดุ
(จากข้อ ๓.๑ - ๓.๒ มีการควบคุมเพียงพอหรือไม่ เพื่อให้ความมั่นใจว่าการบริหารพัสดุเป็นไปอย่างมีประสิทธิภาพ ประสิทธิภาพและประหยัด หรือไม่).....

ชื่อผู้ประเมิน

ตำแหน่ง

วันที่/...../.....



บันทึกข้อความ

ส่วนราชการ สำนักงานปลัดกระทรวงเกษตรและสหกรณ์ สำนักพัฒนาระบบบริหาร โทร. ๐ ๒๖๒๙ ๙๖๕๓ ภายใน ๑๘๕
ที่ กษ ๐๒๒๑/ ๓๐๖ วันที่ ๓๐ มีนาคม ๒๕๖๐

เรื่อง แนวทางการจัดทำรายงานการควบคุมภายในของสำนักงานปลัดกระทรวงเกษตรและสหกรณ์
ปีงบประมาณ พ.ศ. ๒๕๖๐

เรียน ปลัดกระทรวงเกษตรและสหกรณ์

เรื่องเดิม

๑. ตามระเบียบคณะกรรมการตรวจเงินแผ่นดิน (ค.ต.ง.) ว่าด้วยการกำหนดมาตรฐานการควบคุมภายใน พ.ศ. ๒๕๔๔ ข้อ ๖ และแนวทางการจัดวางระบบการควบคุมภายในของสำนักงานการตรวจเงินแผ่นดิน (สตง.) กำหนดให้ส่วนราชการจัดทำรายงานเกี่ยวกับการควบคุมภายในเสนอต่อ ค.ต.ง. อย่างน้อย ๑ ครั้ง ภายใน ๙๐ วัน จากวันสิ้นปีงบประมาณ

๒. สำนักงานการตรวจเงินแผ่นดินได้ปรับปรุงแนวทางการจัดวางระบบการควบคุมภายในและการประเมินผลการควบคุมภายในขึ้นใหม่ในปีงบประมาณ พ.ศ. ๒๕๕๒ ซึ่งสำนักงานปลัดกระทรวงเกษตรและสหกรณ์ได้ปรับใช้เป็นแนวทางการดำเนินงาน โดยจัดทำเป็นแนวทางการจัดทำรายงานการควบคุมภายในของสำนักงานปลัดกระทรวงเกษตรและสหกรณ์ ตั้งแต่ปีงบประมาณ พ.ศ. ๒๕๕๓ และปรับปรุงต่อเนื่องทุกปี โดยได้ผ่านการพิจารณาของคณะทำงานพัฒนาระบบการบริหารความเสี่ยงและการควบคุมภายในของสำนักงานปลัดกระทรวงเกษตรและสหกรณ์ และได้รับความเห็นชอบจากปลัดกระทรวงเกษตรและสหกรณ์ พร้อมทั้งได้แจ้งเวียนให้ทุกหน่วยงานในสังกัดใช้เป็นแนวทางการดำเนินงาน

การดำเนินงาน

๑. ในปีงบประมาณ พ.ศ. ๒๕๖๐ คณะทำงานพัฒนาระบบการบริหารความเสี่ยงและการควบคุมภายในของสำนักงานปลัดกระทรวงเกษตรและสหกรณ์ ได้มีการประชุมครั้งที่ ๑/๒๕๖๐ เมื่อวันที่ ๒๒ มีนาคม ๒๕๖๐ มีมติเห็นชอบร่างแนวทางการจัดทำรายงานการควบคุมภายในของสำนักงานปลัดกระทรวงเกษตรและสหกรณ์ ปีงบประมาณ พ.ศ. ๒๕๖๐ ซึ่งมีประเด็นที่ปรับปรุง ๒ ประเด็น และเพิ่มเติม ๑ ประเด็น (เอกสารแนบ ๑) ดังนี้

ประเด็นปรับปรุง

๑) การจัดทำรายงานการควบคุมภายในระดับหน่วยรับตรวจ

๒) แผนการดำเนินงานการควบคุมภายในของสำนักงานปลัดกระทรวงเกษตรและสหกรณ์

ปีงบประมาณ พ.ศ. ๒๕๖๐

ประเด็นเพิ่มเติม

การจัดทำรายงานการควบคุมภายในของสำนักงานที่ปรึกษาการเกษตรต่างประเทศ

๒. ปลัดกระทรวงเกษตรและสหกรณ์ให้ความเห็นชอบแนวทางการจัดทำรายงานการควบคุมภายในของสำนักงานที่ปรึกษาการเกษตรต่างประเทศ ประกอบด้วย

๑) ขั้นตอนการจัดทำรายงานการควบคุมภายในของสำนักงานที่ปรึกษาการเกษตรต่างประเทศ

๒) หัวข้อของงานกิจกรรมที่จะใช้เป็นหัวข้อหลักในการประเมินความเสี่ยงด้านการจัดการ

ในแบบรายงานการประเมินผลการปรับปรุงการควบคุมภายใน (แบบ ปย. ๒) โดยอยู่ระหว่างสำนักการเกษตร

- ๒ -

ต่างประเทศหรือร่วมกับสำนักงานที่ปรึกษาการเกษตรต่างประเทศซึ่งกำหนดให้แจ้งให้สำนักพัฒนาระบบบริหาร และสำนักตรวจสอบภายในทราบภายในวันที่ ๓๑ มีนาคม ๒๕๖๐ (เอกสารแนบ ๒)

๓. สำนักพัฒนาระบบบริหารได้ปรับปรุงร่างแนวทางการจัดทำรายงานการควบคุมภายในของ สำนักงานปลัดกระทรวงเกษตรและสหกรณ์ ปีงบประมาณ พ.ศ. ๒๕๖๐ เรียบร้อยแล้ว (เอกสารแนบ ๓)

จึงเรียนมาเพื่อโปรดพิจารณา หากเห็นชอบสำนักพัฒนาระบบบริหารจะได้แจ้งเวียน ให้ทุกหน่วยงานในสังกัดทราบ และดำเนินการในส่วนที่เกี่ยวข้องต่อไป



(นางสาวรัตนา เสาวนียากร)

นักวิเคราะห์นโยบายและแผนชำนาญการพิเศษ
รักษาการแทนผู้อำนวยการสำนักพัฒนาระบบบริหาร

กระทรวงเกษตรและสหกรณ์
รับที่ ๓๐๖๓
วันที่ ๓๑ มี.ค. ๖๐
เวลา ๑๕.๐๗

เห็นชอบ

ดำเนินการตามเสนอ



(นายสุรพงษ์ เจียสกุล)

รองปลัดกระทรวงเกษตรและสหกรณ์
ปฏิบัติราชการแทนปลัดกระทรวงเกษตรและสหกรณ์

คพพ

ผู้จัดทำ

ผู้พิจารณา :

คณะกรรมการพัฒนาระบบการบริหารความเสี่ยงและการควบคุมภายในของสำนักงานปลัดกระทรวงเกษตรและสหกรณ์

ผู้ตรวจ :

๑. นายวุฒิพงศ์ เนียมหอม
๒. นางสาวกัญยรัตน์ นาคกุล

ผู้อำนวยการสำนักพัฒนาระบบบริหาร
นักวิเคราะห์นโยบายและแผนชำนาญ

ผู้เรียบเรียง:

๑. นางสาวกรทิพย์ เอี่ยมเทศ
๒. นายพุทธพล ชะโกทอง

นักวิเคราะห์นโยบายและแผนปฏิบัติการ
เจ้าหน้าที่วิเคราะห์นโยบายและแผน

**สำนักพัฒนาระบบบริหาร
เลขที่ 3 ถนนราชดำเนินนอก แขวงบ้านพานถม
เขตพระนคร กรุงเทพฯ 10200
โทรศัพท์ 0 2629 9654 โทรสาร 0 2629 9653**