

รายงานการประชุม
คณะกรรมการพัฒนาการเกษตรและสหกรณ์จังหวัดระนอง
ครั้งที่ ๔/๒๕๖๔

วันที่ ๒๘ ธันวาคม ๒๕๖๔ เวลา ๑๓.๐๐ น.
ณ ห้องประชุมโกมาซุม ชั้น ๒ ศาลากลางจังหวัดระนอง
และประชุมผ่านระบบสื่ออิเล็กทรอนิกส์ (Zoom Meeting)

ผู้มาประชุม

ประชุม ณ ห้องประชุมโกมาซุม

๑. นายนพสิทธิ์ อุดมสุวรรณกุล	รองผู้ว่าราชการจังหวัดระนอง แทน ผู้ว่าราชการจังหวัดระนอง	ประธานอนุกรรมการ
๒. พ.อ.พรพิทักษ์ ศรีทอง	หัวหน้ากลุ่มงานนโยบายแผนและการข่าวฯ แทน รอง ผอ.รมน.จังหวัดระนอง	อนุกรรมการ
๓. พ.ต.อ.วิเชียร ยันตรัตน์	รองผู้บังคับการตำรวจภูธรจังหวัดระนอง แทน ผู้บังคับการตำรวจภูธรจังหวัดระนอง	อนุกรรมการ
๔. นายไพศาล มงคล	เจ้าพนักงานปกครองชำนาญการ แทน ปลัดจังหวัดระนอง	อนุกรรมการ
๕. นางสาวเบญจวรรณ มีเผือก	หัวหน้าสำนักงานจังหวัดระนอง	อนุกรรมการ
๖. นายอัฐพร บุญสิน	นักส่งเสริมการปกครองท้องถิ่นปฏิบัติการ แทน ท้องถิ่นจังหวัดระนอง	อนุกรรมการ
๗. นางสาวทิพย์สุดา อินทสุวรรณ	พาณิชย์จังหวัดระนอง	อนุกรรมการ
๘. นางศิริลักษณ์ ต่านาถพงศ์	นักวิเคราะห์นโยบายและแผนชำนาญการพิเศษ แทน อุตสาหกรรมจังหวัดระนอง	อนุกรรมการ
๙. นายสากล สุรวงศ์	ผู้อำนวยการส่วนทรัพยากรน้ำ แทนผู้อำนวยการสำนักงานทรัพยากรธรรมชาติและสิ่งแวดล้อมจังหวัดระนอง	อนุกรรมการ
๑๐. นายชะลิต ระวังภัย	ประธานสภาเกษตรกรจังหวัดระนอง	อนุกรรมการ
๑๑. นายจิรวัดน์ ต้นสุเมธ	รองประธานสภาอุตสาหกรรมจังหวัดระนอง แทน ประธานสภาอุตสาหกรรมจังหวัดระนอง	อนุกรรมการ
๑๒. นายชนนต์ ธานีพงษ์	เลขาธิการหอการค้า แทน ประธานหอการค้าจังหวัดระนอง	อนุกรรมการ
๑๓. นายศิริพงศ์ เมียนเพ็ชร	ผู้อำนวยการวิทยาลัยเกษตรและเทคโนโลยีระนอง	อนุกรรมการ
๑๔. นายถนัด คงสมบัติ	ผู้ช่วยผู้อำนวยการสำนักงาน อ.ก.ส. จังหวัดระนอง แทน ผู้อำนวยการ อ.ก.ส. จังหวัดระนอง	อนุกรรมการ
๑๕. นายสหัส ปาณะศรี	ประมงจังหวัดระนอง	อนุกรรมการ
๑๖. นายจักรพงษ์ มนต์ริวัต	หัวหน้ากลุ่มยุทธศาสตร์และสารสนเทศการพัฒนาปศุสัตว์ แทน ปศุสัตว์จังหวัดระนอง	อนุกรรมการ
๑๗. นายสิทธิศักดิ์ แสนไพศาล	ผู้อำนวยการศูนย์วิจัยและพัฒนาการเกษตรระนอง	อนุกรรมการ
๑๘. นายประจักษ์ อ้นจุกฉุน	ผู้อำนวยการโครงการชลประทานระนอง	อนุกรรมการ

๑๙. นางพรทิพย์ สวนขำนิ	นักวิชาการเกษตรชำนาญการ แทน ผู้อำนวยการสถานีพัฒนาที่ดินระนอง	อนุกรรมการ
๒๐. นางสาวนัฐวดี ลางีตัน	นักวิชาการปฏิรูปที่ดินชำนาญการ แทน ปฏิรูปที่ดินจังหวัดระนอง	อนุกรรมการ
๒๑. นางสาวขวัญฤตา หล่อเพชร	หัวหน้ากลุ่มยุทธศาสตร์และสารสนเทศ รักษาราชการแทน เกษตรจังหวัดระนอง	อนุกรรมการ
๒๒. นางณัชชกช นามจันทร์	ผู้อำนวยการกลุ่มส่งเสริมและพัฒนาธุรกิจสหกรณ์ แทน สหกรณ์จังหวัดระนอง	อนุกรรมการ
๒๓. นางณิชา รัชตทวีโกคิน	หัวหน้าสำนักงานตรวจบัญชีสหกรณ์ระนอง	อนุกรรมการ
๒๔. นายธนชัย ชูแนม	ผู้อำนวยการกลุ่มงานยุทธศาสตร์การพัฒนาชุมชน แทน พัฒนาการจังหวัดระนอง	อนุกรรมการ
๒๕. นายนรเทพ อัสวพัชระ	นายแพทย์สาธารณสุขจังหวัดระนอง	อนุกรรมการ
๒๖. นางสาวชาลีนา หมาตรา	เจ้าหน้าที่บริหารงานทั่วไป ๗ รักษาราชการแทน หัวหน้าสำนักงานท่าเทียบเรือประมงระนอง	อนุกรรมการ
๒๗. นายธีรพงษ์ พงษ์อุทธา	ผู้ช่วยผู้อำนวยการจังหวัดระนอง แทน ผู้อำนวยการการยางแห่งประเทศไทยจังหวัดระนอง	อนุกรรมการ
๒๘. นายสมชาย วัชรสุขโพธิ์	ผู้ทรงคุณวุฒิ	อนุกรรมการ
๒๙. นายนิത്യ อู่เต็กเค่ง	ประธานกรรมการบริษัทประชารัฐรักสามัคคี ระนอง (วิสาหกิจเพื่อสังคม) จำกัด	อนุกรรมการ
๓๐. นายพงษ์พันธุ์ นวลศรี	หัวหน้ากลุ่มสารสนเทศการเกษตร รักษาราชการแทน เกษตรและสหกรณ์จังหวัดระนอง และเลขานุการ	อนุกรรมการ

ประชุมผ่านระบบสื่ออิเล็กทรอนิกส์

๑. นางพัชรรัตน์ ลิ้มศิริกุล	ผู้อำนวยการ สศท. ๘ จังหวัดสุราษฎร์ธานี	อนุกรรมการ
๒. นางสาววนิดา สุวรรณสิทธิ์	ผู้อำนวยการศูนย์หม่อนไหมเฉลิมพระเกียรติฯ(ชุมพร)	อนุกรรมการ
๓. นายวีระพันธ์ เพชรอาวูธ	นักวิชาการเกษตรชำนาญการพิเศษ แทน ผู้อำนวยการศูนย์เมล็ดพันธุ์ข้าวสุราษฎร์ธานี	อนุกรรมการ

ผู้ไม่มาประชุม

๑. รองผู้จัดการองค์การตลาดเพื่อเกษตรกร เขต ๔ จังหวัดตรัง
๒. นายกสมาคมประมงระนอง
๓. ด.ต. สมนึก โมราศิลป์ ประธานกรรมการเครือข่าย ศพก.ระดับจังหวัด

ผู้เข้าร่วมประชุม

- | | |
|-----------------------------|--|
| ๑. นายศตวรรษ แพะโพระ | วิศวกรชลประทานปฏิบัติการ
โครงการชลประทานระนอง |
| ๒. นางสาววาสนา สุตประเสริฐ | นักทรัพยากรบุคคล
สำนักงานสาธารณสุขจังหวัดระนอง |
| ๓. นางสาวอังคณา คณีกุล | นักวิเคราะห์นโยบายและแผนชำนาญการ
สำนักงานเกษตรและสหกรณ์จังหวัดระนอง |
| ๔. นางสาวลักษณ์ เกษมวารภรณ์ | นักวิเคราะห์นโยบายและแผนชำนาญการ
สำนักงานเกษตรและสหกรณ์จังหวัดระนอง |

- ๕. นางสุพรรณณี พุทธิง นักวิเคราะห์นโยบายและแผนชำนาญการ
สำนักงานเกษตรและสหกรณ์จังหวัดระนอง
- ๖. นางสาวจิรวรรณ เกลี้ยงประดับ นักวิเคราะห์นโยบายและแผนชำนาญการ
สำนักงานเกษตรและสหกรณ์จังหวัดระนอง
- ๗. นางสาวศุภลักษณ์ เสถียรวุฒิกุล นักวิเคราะห์นโยบายและแผนชำนาญการ
สำนักงานเกษตรและสหกรณ์จังหวัดระนอง
- ๘. นางวันธนี สมบูรณ์ เจ้าหน้าที่งานการเงินและบัญชีชำนาญการ
สำนักงานเกษตรและสหกรณ์จังหวัดระนอง
- ๙. นางสาวกมลนาถย์ คงวัดใหม่ นักวิเคราะห์นโยบายและแผนปฏิบัติการ
สำนักงานเกษตรและสหกรณ์จังหวัดระนอง
- ๑๐. นางสาวศิริมา พัฒนพันธ์ เจ้าหน้าที่วิเคราะห์นโยบายและแผน
สำนักงานเกษตรและสหกรณ์จังหวัดระนอง
- ๑๑. นางสาวศุภรัตน์ดา เพชรบูรณ์ เจ้าหน้าที่วิเคราะห์นโยบายและแผน
สำนักงานเกษตรและสหกรณ์จังหวัดระนอง
- ๑๒. นางสาวคณิศร ปานวิเชียร เจ้าหน้าที่วิเคราะห์นโยบายและแผน
สำนักงานเกษตรและสหกรณ์จังหวัดระนอง
- ๑๓. นางสาวมาริสา ลิมศิลา เจ้าหน้าที่วิเคราะห์นโยบายและแผน
สำนักงานเกษตรและสหกรณ์จังหวัดระนอง
- ๑๔. นางสาวชวีศา จ่างทอง เจ้าหน้าที่วิเคราะห์นโยบายและแผน
สำนักงานเกษตรและสหกรณ์จังหวัดระนอง

เริ่มประชุมเวลา ๑๓.๓๐ น.

นายนพสิทธิ์ อุดมสุวรรณกุล รองผู้ว่าราชการจังหวัดระนอง ได้รับมอบหมายจากผู้ว่าราชการจังหวัดระนอง ให้ทำหน้าที่ประธานการประชุม ในการนี้ ประธานการประชุมกล่าวเปิดการประชุมคณะอนุกรรมการพัฒนาการเกษตรและสหกรณ์จังหวัดระนอง และดำเนินการประชุมตามระเบียบวาระการประชุม ดังนี้

เรื่องก่อนวาระการประชุม

๑. แนะนำคณะอนุกรรมการพัฒนาการเกษตรและสหกรณ์จังหวัดระนองที่มารับ

ตำแหน่งใหม่

ฝ่ายเลขานุการ แนะนำคณะอนุกรรมการพัฒนาการเกษตรและสหกรณ์จังหวัดระนองที่มารับตำแหน่งใหม่ มีรายนาม ดังนี้

- ๑.๑ นายประจักษ์ อ้นจุกฉุน ผู้อำนวยการโครงการชลประทานระนอง
- ๑.๒ นางณิษฐา รัชตทวีโภคิน หัวหน้าสำนักงานตรวจบัญชีสหกรณ์ระนอง
- ๑.๓ นายวิเชียร ทองด้วง อุตสาหกรรมจังหวัดระนอง
- ๑.๔ นายเพิ่มศักดิ์ คงแก้ว ผู้อำนวยการสำนักงานทรัพยากรธรรมชาติและ

สิ่งแวดล้อมจังหวัดระนอง

หมายเหตุ หัวหน้าส่วนราชการลำดับที่ ๑.๑ และ ๑.๒ แนะนำตัวต่อที่ประชุม ส่วนลำดับที่ ๑.๓ และ ๑.๔ ดิตราชการและมอบผู้แทนเข้าประชุม จึงยังไม่ได้แนะนำตัวต่อที่ประชุม

ที่ประชุม รับทราบ

ระเบียบวาระที่ ๑ เรื่องประธานแจ้งให้ที่ประชุมทราบ

๑. การได้รับมอบหมายให้ทำหน้าที่ประธานการประชุม

นายนพสิทธิ อุดมสุวรรณกุล รองผู้ว่าราชการจังหวัดระนอง แจ้งเรื่อง การเป็นประธานการประชุม คณะอนุกรรมการพัฒนาการเกษตรและสหกรณ์จังหวัดระนอง โดยได้รับมอบหมายจากผู้ว่าราชการจังหวัดระนอง ให้ทำหน้าที่ประธานการประชุม เนื่องจากผู้ว่าราชการจังหวัดระนอง ติดภารกิจ

มติที่ประชุม รับทราบ

ระเบียบวาระที่ ๒ เรื่องรับรองรายงานการประชุมคณะอนุกรรมการพัฒนาการเกษตรและสหกรณ์จังหวัดระนอง ครั้งที่ ๓/๒๕๖๔ เมื่อวันที่ ๗ กันยายน ๒๕๖๔

ฝ่ายเลขานุการ ได้มีหนังสือแจ้งการนำ file รายงานการประชุมคณะอนุกรรมการพัฒนาการเกษตรและสหกรณ์จังหวัดระนอง ครั้งที่ ๓/๒๕๖๔ เมื่อวันที่ ๗ กันยายน ๒๕๖๔ ขึ้นหน้าเว็บไซต์ ศูนย์บริการข้อมูลด้านการเกษตรและสหกรณ์จังหวัดระนอง ตามหนังสือ ที่ กษ ๐๒๒๔.รณ/ว ๗๗๓ ลงวันที่ ๗ ตุลาคม ๒๕๖๔ เพื่อให้คณะอนุกรรมการพัฒนาการเกษตรและสหกรณ์จังหวัดระนองพิจารณา โดยหากมีข้อแก้ไขขอให้แจ้งฝ่ายเลขานุการทราบ **ภายในวันที่ ๒๐ ตุลาคม ๒๕๖๔** ปรากฏว่ามีคณะอนุกรรมการฯ ขอแก้ไขรายงานการประชุม ดังนี้

อนุกรรมการ	ข้อความเดิม	ข้อความที่ขอแก้ไข	หมายเหตุ
สำนักงานสาธารณสุขจังหวัดระนอง	๑๙. นางศิริสุข พูลผล	๑๙. ศิริสุข พูลผล	หน้าที่ ๒
สำนักงานเศรษฐกิจการเกษตรที่ ๘	สถานการณ์ปาล์มน้ำมัน ยางพารา กาแฟ และ สับปะรดโรงงาน	สถานการณ์ปาล์มน้ำมัน ยางพารา กาแฟ สับปะรด โรงงาน ทูเรียน มังคุด เงาะ และลองกอง	หน้าที่ ๑๙ ๔.๔ การวิเคราะห์ และประมาณการ เศรษฐกิจ การเกษตรจังหวัด ระนอง
	กรอบที่ highlight จังหวัด สุราษฎร์ธานี (ภาพที่ ๑)	กรอบที่ highlight จังหวัด ระนอง (ภาพที่ ๒)	หน้า ๒๗

เนื้อที่ให้ผล ผลผลิต ผลผลิตต่อไร่ ลองกอง ปี ๒๕๖๔ (ภาพที่ ๑)

จังหวัด	เนื้อที่ยืนต้น (ไร่)			เนื้อที่ให้ผล (ไร่)			ผลผลิต (ตัน)			ผลผลิตต่อไร่ (กิโลกรัม)		
	2563	2564	%	2563	2564	%	2563	2564	%	2563	2564	%
ภาคใต้ตอนบน	48,706	45,865	-5.83	47,935	45,229	-5.65	18,423	16,043	-12.92	384	355	-7.55
ชุมพร	13,040	10,972	-15.86	13,040	10,972	-15.86	4,664	3,544	-24.01	358	323	-9.78
ระนอง	2,495	2,374	-4.85	2,419	2,309	-4.55	993	813	-18.13	411	352	-14.36
สุราษฎร์ธานี	10,259	10,270	0.11	10,044	10,044	0.00	5,096	4,842	-4.98	507	482	-4.93
พังงา	5,681	5,485	-3.45	5,537	5,341	-3.54	2,190	1,781	-18.68	396	333	-15.91
ภูเก็ต	575	571	-0.70	571	567	-0.70	170	150	-11.76	298	265	-11.07
กระบี่	1,518	1,512	-0.40	1,486	1,512	1.75	484	514	6.20	326	340	4.29
นครศรีธรรมราช	15,138	14,681	-3.02	14,838	14,484	-2.39	4,826	4,399	-8.85	325	304	-6.46

ที่มา : ผลการสัมมนาเชิงปฏิบัติการจัดทำข้อมูลไม้ผลนอกภาคภาคใต้ ปี 2564 ครั้งที่ 3 วันที่ 9 กรกฎาคม 2564

สำนักงานเศรษฐกิจการเกษตรที่ ๘ จังหวัดสุราษฎร์ธานี

เนื้อที่ให้ผล ผลผลิต ผลผลิตต่อไร่ ลองกอง ปี ๒๕๖๔ (ภาพที่ ๒)

จังหวัด	เนื้อที่ยืนต้น (ไร่)			เนื้อที่ให้ผล (ไร่)			ผลผลิต (ตัน)			ผลผลิตต่อไร่ (กิโลกรัม)		
	2563	2564	%	2563	2564	%	2563	2564	%	2563	2564	%
ภาคใต้ตอนบน	48,706	45,865	-5.83	47,935	45,229	-5.65	18,423	16,043	-12.92	384	355	-7.55
ชุมพร	13,040	10,972	-15.86	13,040	10,972	-15.86	4,664	3,544	-24.01	358	323	-9.78
ระนอง	2,495	2,374	-4.85	2,419	2,309	-4.55	993	813	-18.13	411	352	-14.36
สุราษฎร์ธานี	10,259	10,270	0.11	10,044	10,044	0.00	5,096	4,842	-4.98	507	482	-4.93
พังงา	5,681	5,485	-3.45	5,537	5,341	-3.54	2,190	1,781	-18.68	396	333	-15.91
ภูเก็ต	575	571	-0.70	571	567	-0.70	170	150	-11.76	298	265	-11.07
กระบี่	1,518	1,512	-0.40	1,486	1,512	1.75	484	514	6.20	326	340	4.29
นครศรีธรรมราช	15,138	14,681	-3.02	14,838	14,484	-2.39	4,826	4,399	-8.85	325	304	-6.46

ที่มา : ผลการสัมมนาเชิงปฏิบัติการจัดทำข้อมูลไม้ผลนอกภาคภาคใต้ ปี 2564 ครั้งที่ 3 วันที่ 9 กรกฎาคม 2564

สำนักงานเศรษฐกิจการเกษตรที่ 8 จังหวัดสุราษฎร์ธานี

จึงนำเรียนที่ประชุมคณะอนุกรรมการฯ เพื่อโปรดทราบ และหากคณะอนุกรรมการฯ ท่านใดมีข้อแก้ไขเพิ่มเติมในรายงานการประชุมกรุณาแจ้งในที่ประชุม หรือสามารถประสานแจ้งที่ ฝ่ายเลขานุการ ภายหลังจากการประชุม ซึ่งสาระสำคัญในการประชุมฯ ครั้งที่ ๓/๒๕๖๔ เมื่อวันที่ ๗ กันยายน ๒๕๖๔ ประกอบด้วย

๑. เรื่องก่อนวาระการประชุม

๑.๑ แนะนำคณะอนุกรรมการพัฒนาการเกษตรและสหกรณ์จังหวัดระนอง

ที่มารับตำแหน่งใหม่

โดยที่ประชุมมีมติ รับทราบ

๒. เรื่องที่ประธานแจ้งที่ประชุมทราบ

๒.๑ แผนปฏิบัติการราชการจังหวัดประจำปี ๒๕๖๖

โดยที่ประชุมมีมติ รับทราบ

๒.๒ การพัฒนาทุนมนุษย์

โดยที่ประชุมมีมติ รับทราบ

๓. ที่ประชุมติดตามผลการดำเนินงาน ซึ่งเป็นเรื่องสืบเนื่องจากการประชุม

ครั้งที่แล้ว ได้แก่

๓.๑ การขึ้นทะเบียนและปรับปรุงทะเบียนเกษตรกรปี ๒๕๖๔

โดยที่ประชุมมีมติ รับทราบ

๓.๒ การบริหารจัดการประมงอย่างยั่งยืน

โดยที่ประชุมมีมติ รับทราบ

๔. เรื่องเพื่อทราบ

๔.๑ แผนการจัดสรรน้ำ แผนบริหารจัดการน้ำหลาก การวิเคราะห์ข้อมูลปริมาณฝน

ปริมาณน้ำท่า

โดยที่ประชุมมีมติ รับทราบ

๔.๒ ผลการดำเนินงานโครงการตามนโยบายสำคัญของกระทรวงเกษตรและสหกรณ์

๔.๒.๑ ระบบส่งเสริมการเกษตรแบบแปลงใหญ่

๑) โครงการยกระดับแปลงใหญ่ด้วยเกษตรสมัยใหม่เชื่อมโยงตลาด

โดยที่ประชุมมีมติ รับทราบ

๒) ศูนย์เรียนรู้การเพิ่มประสิทธิภาพการผลิตสินค้าเกษตร (ศพก.)

โดยที่ประชุมมีมติ รับทราบ

๓) โครงการพัฒนาธุรกิจบริการดินและปุ๋ยเพื่อชุมชน

โดยที่ประชุมมีมติ รับทราบ

๔) โครงการ ๑ ตำบล ๑ กลุ่มเกษตรกรทฤษฎีใหม่

โดยที่ประชุมมีมติ รับทราบ

เรื่องเพื่อทราบ (แจ้งโดยเอกสาร)

๑) ข้อมูลพื้นที่เสี่ยงน้ำท่วมในช่วงเดือนสิงหาคม ๒๕๖๔ ถึง มกราคม ๒๕๖๕

โดยที่ประชุมมีมติ รับทราบ

๒) การวิเคราะห์และประมาณการเศรษฐกิจการเกษตรจังหวัดระนอง

โดยที่ประชุมมีมติ รับทราบ

๓) รายงานความก้าวหน้าการดำเนินงานโครงการตามแผนปฏิบัติการ
ด้านการเกษตรและสหกรณ์จังหวัดระนอง พ.ศ. ๒๕๖๔ (ไตรมาส ๓)

โดยที่ประชุมมีมติ รับทราบ

๔) ผลการเบิกจ่ายงบประมาณโครงการตามแผนปฏิบัติการราชการของ
จังหวัด ประจำปีงบประมาณ ๒๕๖๔

โดยที่ประชุมมีมติ รับทราบ

๕) แผนปฏิบัติการออกรายการวิทยุ ประชาสัมพันธ์ข่าวด้านการเกษตร
และสหกรณ์ของหน่วยงานสังกัดกระทรวงเกษตรและสหกรณ์จังหวัดระนอง

โดยที่ประชุมมีมติ รับทราบ

๖) การสรรหากรรมการผู้ทรงคุณวุฒิในคณะกรรมการคุ้มครองพันธุ์พืช

โดยที่ประชุมมีมติ รับทราบ

๕. เรื่องที่ประชุมมีมติเห็นชอบ

โครงการด้านการเกษตรและสหกรณ์ (ภาคเกษตร) ที่จะขอรับการสนับสนุน
งบประมาณจากจังหวัด/กลุ่มจังหวัด ปีงบประมาณ ๒๕๖๖ โดยขอให้ส่วนราชการที่มีการดำเนินงานที่เกี่ยวข้อง
กับประเด็นการพัฒนาของจังหวัด (แผนพัฒนาจังหวัด) จัดทำโครงการเพิ่มเติม

๖. เรื่องอื่น ๆ

๖.๑ โครงการ ๑ ไร่ ๑ แสน

๖.๒ การปลูกพืชกระท่อม

รายละเอียดตาม QR Code



จึงเสนอที่ประชุมเพื่อรับรองรายงานการประชุม

โดยที่ประชุมมีมติ รับรองรายงานการประชุม

ระเบียบวาระที่ ๓ เรื่องสืบเนื่องจากการประชุมครั้งที่แล้ว

๓.๑ การขึ้นทะเบียนและปรับปรุงทะเบียนเกษตรกรปี ๒๕๖๕ (การประชุมครั้งที่
๑/๒๕๖๔ วันที่ ๒๒ กุมภาพันธ์ ๒๕๖๔ วาระที่ ๓.๓, การประชุมครั้งที่ ๒/๒๕๖๔ วันที่ ๒๙ มิถุนายน ๒๕๖๔
วาระที่ ๓.๑, การประชุมครั้งที่ ๓/๒๕๖๔ วันที่ ๗ กันยายน ๒๕๖๔ วาระที่ ๓.๑)

จังหวัดระนอง มีครัวเรือนเกษตรกรทั้งสิ้น ๒๕,๖๕๕ ครัวเรือน โดยในปี ๒๕๖๕
เป้าหมายการปรับปรุงทะเบียนเกษตรกรให้ได้ จำนวน ๒๒,๐๐๐ ครัวเรือน ดำเนินการปรับปรุงทะเบียน
เกษตรกรแล้ว จำนวน ๖๕๔ ครัวเรือน (ร้อยละ ๒.๙๗)

อำเภอ	ครัวเรือน ณ ๙ ธันวาคม ๒๕๖๔	การปรับปรุงทะเบียนเกษตรกร ปี ๒๕๖๔			
		เป้าหมาย	ผล	ร้อยละ	ยกเลิกครัวเรือน
จังหวัดระนอง	๒๕,๖๕๕	๒๒,๐๐๐	๖๕๔	๒.๙๗	๗๓
อำเภอเมืองระนอง	๔,๘๙๓	๔,๑๖๖	๑๐๓	๒.๔๗	๕๑
อำเภอกระบุรี	๑๐,๗๕๔	๙,๒๓๗	๓๔๓	๓.๗๑	๘
อำเภอกะเปอร์	๓,๙๗๓	๓,๔๑๕	๖๖	๑.๙๓	๕
อำเภอละอุ่น	๔,๐๐๒	๓,๔๓๖	๙๒	๒.๖๗	๕
อำเภอสušุสำราญ	๒,๐๓๓	๑,๗๔๖	๕๐	๒.๘๖	๔

ข้อมูล ณ ๙ ธันวาคม ๒๕๖๔

จึงเสนอที่ประชุมเพื่อทราบ

มติที่ประชุม

รับทราบ

๓.๒ การบริหารจัดการประมงอย่างยั่งยืน (การประชุมครั้งที่ ๑/๒๕๖๔ วันที่ ๒๒ กุมภาพันธ์ ๒๕๖๔ วาระที่ ๓.๓, การประชุมครั้งที่ ๒/๒๕๖๔ วันที่ ๒๙ มิถุนายน ๒๕๖๔ วาระที่ ๓.๒, การประชุมครั้งที่ ๓/๒๕๖๔ วันที่ ๗ กันยายน ๒๕๖๔ วาระที่ ๓.๒)

๑) ด้านบริหารจัดการและการควบคุม

๑.๑) การออกใบอนุญาตเครื่องมือทำการประมงพาณิชย์ให้กับเรือประมงพาณิชย์ โดยในปีการประมง ๒๕๖๓ - ๒๕๖๔ จังหวัดระนองมีชาวประมงได้รับการจัดสรรใบอนุญาตทำการประมงพาณิชย์เพื่อให้สอดคล้องกับทรัพยากรประมง จำนวน ๓๖๙ ใบจำแนกตามประเภทเครื่องมือ ได้ดังนี้ (ตารางที่ ๑)

ตารางที่ ๑ ประเภทเครื่องมือประมงที่ขอรับใบอนุญาตในปีการประมง

๒๕๖๓ - ๒๕๖๔

ลำดับ	ประเภทเครื่องมือ	จำนวนใบอนุญาต (ฉบับ)
๑	อวนลากคู่	๕๔
๒	อวนลากแผ่นตะเฆ่	๑๖๐
๓	อวนล้อมจับ	๒๘
๔	อวนครอบปลากะตัก	๒
๕	อวนครอบหมึก	๕๐
๖	ลอบปลา	๑
๗	ลอบหมึก	๑
๘	ลอบหมึกสาย	๑
๙	เบ็ดราวตั้งแต่ ๑๐๐ เมตรขึ้นไป	๓
๑๐	เรือประกอบเครื่องกำเนิดไฟฟ้า	๖๕
๑๑	แผงยกปูจักจั่น	๒
๑๒	อวนติดตา	๒
รวม		๓๖๙

๑.๒) การตรวจสอบเรือประมงที่แจ้งเข้า แจ้งออก ไปทำการประมงและการสุ่มตรวจสัตว์น้ำที่ได้จากการประมง โดยในปีงบประมาณ ๒๕๖๕ ตั้งแต่เดือน ตุลาคม ๒๕๖๔ - พฤศจิกายน ๒๕๖๔ ได้ดำเนินการตรวจเรือประมงที่แจ้งเข้า จำนวน ๖๔๑ ลำ ตรวจเรือประมงที่แจ้งออก จำนวน ๖๒๓ ลำ และได้สุ่มเรือประมงเพื่อตรวจสอบสัตว์น้ำ จำนวน ๓๙ ลำ (ตารางที่ ๒)

ตารางที่ ๒ การตรวจสอบเรือประมงที่แจ้งเข้า ออกและจำนวนเรือที่สุ่มสัตว์น้ำ

เดือน	แจ้งเข้า (ลำ)	แจ้งออก (ลำ)	เรือที่สุ่มตรวจสัตว์น้ำ (ลำ)
ตุลาคม ๖๔	๒๙๕	๒๙๖	๑๙
พฤศจิกายน ๖๔	๓๔๖	๓๒๗	๒๐
รวม	๖๔๑	๖๒๓	๓๙

๑.๓) การตรวจป้องกันปราบปรามผู้กระทำความผิดตามพระราชกำหนดการประมง พ.ศ. ๒๕๕๘ และ พ.ศ. ๒๕๖๐ (ฉบับแก้ไข) สำนักงานประมงจังหวัดระนอง ได้ดำเนินการร่วมกับหน่วยป้องกันและปราบปรามประมงทะเลเกาะสุรินทร์ พังงา และหน่วยที่เกี่ยวข้อง โดยในปีงบประมาณ ๒๕๖๕ ได้ดำเนินการออกตรวจป้องกัน ปราบปราม จำนวน ๑ ครั้ง (ตารางที่ ๓)

ตารางที่ ๓ การตรวจป้องกัน ปราบปรามผู้กระทำความผิดตามพระราช

กำหนดการประมง พ.ศ.๒๕๕๘

ครั้งที่	วัน เดือน ปี	ผลการดำเนินงาน
๑	๑๓ - ๑๕ พฤศจิกายน ๒๕๖๔	ออกตรวจเพื่อควบคุมเฝ้าระวังไม่ให้เรือประมงลักลอบทำการประมงผิดกฎหมาย บริเวณหน้าเกาะพยาม เกาะทรายดำนอก อ่าวอ่าง อ่าวเคย อำเภอมืองระนอง อำเภอกะเปอร์ จังหวัดระนอง ผลการดำเนินงาน ไม่พบผู้กระทำความผิด

๑.๔) การจัดทำหนังสือคนประจำเรือแรงงานต่างด้าว ผลการดำเนินการตั้งแต่เดือนตุลาคม ๒๕๖๔ – พฤศจิกายน ๒๕๖๔ ได้ออกหนังสือคนประจำเรือแรงงานต่างด้าวฉบับใหม่ จำนวน ๔๑ เล่ม ออกใบแทนหนังสือคนประจำเรือแรงงานต่างด้าว จำนวน ๖ เล่ม ต่ออายุหนังสือคนประจำเรือ ๒๑๑ ราย เพิ่มนายจ้าง ๙๓๖ ราย และเปลี่ยนนายจ้าง ๔๓๗ ราย (ตารางที่ ๔)

ตารางที่ ๔ ข้อมูลจัดทำหนังสือคนประจำเรือสำหรับแรงงานต่างด้าว

ปีงบประมาณ ๒๕๖๔

กิจกรรม	หน่วยนับ	ผลการดำเนินการ
ออกหนังสือคนประจำเรือแรงงานต่างด้าวฉบับใหม่	เล่ม	๔๑
ออกใบแทนหนังสือคนประจำเรือแรงงานต่างด้าว	เล่ม	๖
ต่ออายุหนังสือคนประจำเรือ	ราย	๒๑๑
เพิ่มนายจ้าง	ราย	๙๓๖
เปลี่ยนนายจ้าง	ราย	๔๓๗

๒) ด้านการฟื้นฟูทรัพยากรประมง
กิจกรรมเพิ่มผลผลิตสัตว์น้ำ (การปล่อยปูม้า)

เดือน	จำนวนที่ปล่อย (ตัว)
ตุลาคม ๖๔	๔๐,๐๐๐,๐๐๐
พฤศจิกายน ๖๔	๓๕,๐๐๐,๐๐๐
รวม	๗๕,๐๐๐,๐๐๐

๓) ด้านส่งเสริมสนับสนุนเกษตรกรและชาวประมง

โครงการพัฒนาอาชีพและส่งเสริมความเข้มแข็งของชุมชนประมง

โครงการพัฒนาอาชีพและส่งเสริมความเข้มแข็งของชุมชนประมง มีวัตถุประสงค์เพื่อส่งเสริมและสนับสนุนชาวประมงพื้นบ้านที่ได้รวมกลุ่มทำกิจกรรมด้านการประมงและได้ขึ้นทะเบียนองค์กรชุมชนประมงท้องถิ่นในการบริหารจัดการทรัพยากรสัตว์น้ำชายฝั่งเพื่อให้เกิดความยั่งยืน โดยกรมประมงจะสนับสนุนเงินอุดหนุนในการดำเนินกิจกรรมด้านการประมง กลุ่มละ ๑๐๐,๐๐๐ บาท โดยในปี ๒๕๖๕ ได้รับการสนับสนุนงบประมาณ จำนวน ๖ กลุ่ม

จึงเสนอที่ประชุมเพื่อทราบ

มติที่ประชุม รับทราบ

ระเบียบวาระที่ ๔ เรื่องเพื่อทราบ

๔.๑ การขับเคลื่อนภารกิจของกระทรวงเกษตรและสหกรณ์ ปี ๒๕๖๕ เพื่อเตรียมรับ

ความปกติถัดไป (Next Normal)

๔.๑.๑ ความเชื่อมโยงของนโยบายสำคัญกับภารกิจของกระทรวงเกษตรและสหกรณ์ ซึ่งนโยบายสำคัญและภารกิจของกระทรวงเกษตรฯ มีความเกี่ยวข้องเชื่อมโยงกับแผนในระดับต่าง ๆ ๓ ระดับ ดังนี้

- ๑) แผนระดับ ๑ : ยุทธศาสตร์ชาติ (กระทรวงเกษตรฯ เกี่ยวข้อง ๕ ด้าน จาก ๖ ด้าน)
 - ด้านที่ ๑ ความมั่นคง
 - ด้านที่ ๒ การสร้างความสามารถในการแข่งขัน
 - ด้านที่ ๔ การสร้างโอกาสและความเสมอภาคทางสังคม
 - ด้านที่ ๕ การสร้างการเติบโตบนคุณภาพชีวิตที่เป็นมิตรต่อสิ่งแวดล้อม
 - ด้านที่ ๖ การปรับสมดุลและการพัฒนาระบบการบริหารจัดการภาครัฐ

๒) แผนระดับ ๒

๒.๑) แผนแม่บทภายใต้ยุทธศาสตร์ชาติ พ.ศ. ๒๕๖๑-๒๕๘๐ (กระทรวงเกษตรฯ เกี่ยวข้อง ๑๖ ประเด็น จาก ๒๓ ประเด็น)

- ประเด็นที่ ๑ ความมั่นคง
 - ประเด็นที่ ๒ การต่างประเทศ
 - ประเด็นที่ ๓ การเกษตร
 - ประเด็นที่ ๕ การท่องเที่ยว
 - ประเด็นที่ ๖ พื้นที่และเมื่อนำอยู่อัจฉริยะ
 - ประเด็นที่ ๗ โครงสร้างพื้นฐาน โลจิสติกส์ และดิจิทัล
 - ประเด็นที่ ๘ ผู้ประกอบการและวิสาหกิจขนาดกลางและขนาดย่อมยุคใหม่
- /ประเด็นที่ ๙...

- ประเด็นที่ ๙ เขตเศรษฐกิจพิเศษ
- ประเด็นที่ ๑๕ พลังทางสังคม
- ประเด็นที่ ๑๖ เศรษฐกิจฐานราก
- ประเด็นที่ ๑๘ การเติบโตอย่างยั่งยืน
- ประเด็นที่ ๑๙ การบริหารจัดการน้ำทั้งระบบ
- ประเด็นที่ ๒๐ การบริการประชาชนและประสิทธิภาพภาครัฐ
- ประเด็นที่ ๒๑ การต่อต้านการทุจริตและประพฤติมิชอบ
- ประเด็นที่ ๒๒ กฎหมายและกระบวนการยุติธรรม
- ประเด็นที่ ๒๓ การวิจัยและพัฒนานวัตกรรม

๒.๒) (ร่าง) แผนพัฒนาเศรษฐกิจและสังคมแห่งชาติ ฉบับที่ ๑๓

(พ.ศ. ๒๕๖๖ – ๒๕๗๐) (กระทรวงเกษตรฯ เกี่ยวข้อง ๙ หมวดหมาย จาก ๑๓ หมวดหมาย)

- หมวดหมายที่ ๑ ไทยเป็นประเทศชั้นนำด้านสินค้าเกษตรและเกษตรแปรรูปมูลค่าสูง
- หมวดหมายที่ ๒ ไทยเป็นจุดหมายของการท่องเที่ยวที่เน้นคุณภาพและความยั่งยืน
- หมวดหมายที่ ๕ ไทยเป็นประตูการค้า การลงทุน และยุทธศาสตร์ทางโลจิสติกส์ที่สำคัญของภูมิภาค
- หมวดหมายที่ ๗ ไทยมีวิสาหกิจขนาดกลางและขนาดย่อมที่เข้มแข็ง มีศักยภาพสูง และสามารถแข่งขันได้
- หมวดหมายที่ ๘ ไทยมีพื้นที่และเมืองอัจฉริยะที่น่าอยู่ ปลอดภัย เติบโตได้อย่างยั่งยืน
- หมวดหมายที่ ๙ ไทยมีความยากจนข้ามรุ่นลดลง และคนไทยทุกคนมีความคุ้มครองทางสังคมที่เพียงพอ เหมาะสม
- หมวดหมายที่ ๑๐ ไทยมีเศรษฐกิจหมุนเวียนและสังคมคาร์บอนต่ำ
- หมวดหมายที่ ๑๑ ไทยสามารถลดความเสี่ยงและผลกระทบจากภัยธรรมชาติและการเปลี่ยนแปลงสภาพภูมิอากาศ
- หมวดหมายที่ ๑๓ ไทยมีภาครัฐที่ทันสมัย มีประสิทธิภาพและตอบโจทย์ประชาชน

๒.๓) แผนระดับชาติว่าด้วยความมั่นคงแห่งชาติ (กระทรวงเกษตรฯ

เกี่ยวข้อง ๑๒ แผน จาก ๑๙ แผน)

- แผนย่อยที่ ๑ การเสริมสร้างความมั่นคงของมนุษย์
- แผนย่อยที่ ๓ การเสริมสร้างความมั่นคงของสถาบันหลักของชาติภายใต้การปกครองระบอบประชาธิปไตยอันมีพระมหากษัตริย์ทรงเป็นประมุข
- แผนย่อยที่ ๖ การสร้างความสามัคคีปรองดอง
- แผนย่อยที่ ๗ การป้องกันและแก้ไขปัญหาความไม่สงบในจังหวัดชายแดนภาคใต้
- แผนย่อยที่ ๙ การป้องกันและแก้ไขปัญหาการค้ามนุษย์
- แผนย่อยที่ ๑๑ การเสริมสร้างความมั่นคงของชาติจากภัยทุจริต
- แผนย่อยที่ ๑๓ การรักษาความมั่นคงทางทะเล

/แผนย่อย...

- แผนย่อยที่ ๑๕ การป้องกันและแก้ไขปัญหาความมั่นคงทางไซเบอร์
- แผนย่อยที่ ๑๖ การรักษาคุณภาพสภาวะแวดล้อมระหว่างประเทศ
- แผนย่อยที่ ๑๗ การรักษาความมั่นคงทางพลังงาน
- แผนย่อยที่ ๑๘ การรักษาความมั่นคงด้านอาหารและน้ำ
- แผนย่อยที่ ๑๙ การรักษาความมั่นคงของด้านทรัพยากรธรรมชาติ

และสิ่งแวดล้อม

๒.๔) แผนการปฏิรูปประเทศ (กระทรวงเกษตรฯ เกี่ยวข้อง ๕ ด้าน

จาก ๑๓ ด้าน)

- แผนที่ ๕ ด้านเศรษฐกิจ
- แผนที่ ๖ ด้านทรัพยากรธรรมชาติและสิ่งแวดล้อม
- แผนที่ ๗ ด้านสาธารณสุข
- แผนที่ ๘ ด้านสังคม
- แผนที่ ๑๐ ด้านพลังงาน

๓) แผนระดับ ๓ : แผนปฏิบัติการของกระทรวงเกษตรและสหกรณ์ ระยะ ๕ ปี (พ.ศ. ๒๕๖๖ - ๒๕๗๐) ประกอบด้วย ๕ ประเด็น

- ประเด็นที่ ๑ เสริมสร้างความมั่นคงทางการเกษตร
- ประเด็นที่ ๒ ยกกระดับขีดความสามารถในการแข่งขันของภาคเกษตร
- ประเด็นที่ ๓ สร้างความเสมอภาคและกระจายความเท่าเทียมทางสังคม

เกษตร

ประเด็นที่ ๔ บริหารจัดการทรัพยากรการเกษตรและสิ่งแวดล้อม

อย่างสมดุลและยั่งยืน

ประเด็นที่ ๕ พัฒนาระบบการบริหารจัดการภาครัฐและงานวิจัย

ด้านการเกษตร

๔) นโยบายของรัฐบาลด้านการเกษตร

และส่งเสริมปศุสัตว์และประมง

- ๔.๑) เพิ่มรายได้ เพิ่มประสิทธิภาพ พัฒนาสินค้า พัฒนาเกษตรกร
- ๔.๒) สร้างความเข้มแข็งให้วิสาหกิจชุมชน สหกรณ์ กลุ่มผู้นำสตรี
- ๔.๓) ยกย่องรายได้เกษตรกรระดับรากหญ้า
- ๔.๔) ปรับปรุงระบบที่ทำกินและการบริหารจัดการน้ำ

๔.๑.๒) นโยบายของรัฐมนตรีว่าการกระทรวงเกษตรและสหกรณ์ (ยังคงขับเคลื่อน ๕ ยุทธศาสตร์ และ ๑๕ นโยบายหลัก ต่อเนื่องจากปีงบประมาณ ๒๕๖๔)

- ๑) ยุทธศาสตร์ ๕ ยุทธศาสตร์
 - ๑.๑) ตลาดนำการผลิต
 - ๑.๒) เทคโนโลยีเกษตร ๔.๐
 - ๑.๓) ๓'S (Safety – Security – Sustainability)
 - ๑.๔) บริหารเชิงรุกแบบบูรณาการโมเดล “เกษตร – พาณิชย์ทันสมัย”
 - ๑.๕) เกษตรกรรมยั่งยืนตามแนวทางศาสตร์พระราชา
- ๒) นโยบายหลัก ๑๕ เรื่อง
 - ๒.๑) ตลาดนำการผลิต

- ๒.๒) การสร้างความเข้มแข็งให้แก่สถาบันเกษตรกรและเศรษฐกิจฐานราก
 - ๒.๓) การส่งเสริมสถาบันเกษตรกร ผู้ประกอบการ และ Start up
 - ๒.๔) การส่งเสริมเกษตรพันธสัญญา
 - ๒.๕) การพัฒนาศูนย์เทคโนโลยีเกษตรและนวัตกรรม (AIC)
 - ๒.๖) การพัฒนาระบบโลจิสติกส์ด้านการเกษตร
 - ๒.๗) การบริหารจัดการน้ำอย่างเป็นระบบ
 - ๒.๘) การบริหารจัดการพื้นที่เกษตรกรรม
 - ๒.๙) การส่งเสริมศูนย์เรียนรู้การเพิ่มประสิทธิภาพการผลิตสินค้าเกษตร
 - ๒.๑๐) การประกันภัยพืชผล
 - ๒.๑๑) การส่งเสริมเกษตรกรรมยั่งยืน
 - ๒.๑๒) การยกระดับขีดความสามารถในการแข่งขัน
 - ๒.๑๓) การวิจัยและพัฒนาภาคเกษตรของประเทศไทย
 - ๒.๑๔) การพัฒนาฐานข้อมูล Big Data
 - ๒.๑๕) การประกันรายได้ของเกษตรกร
- โดยมีแนวทางดำเนินงานหลัก ๓ ด้าน คือ

- ภารกิจเร่งด่วน เพื่อขับเคลื่อนยุทธศาสตร์และนโยบายให้บรรลุ

เป้าหมาย ซึ่งเกี่ยวข้องกับงานโครงการอันเนื่องมาจากพระราชดำริ, เกษตรทฤษฎีใหม่, แปลงใหญ่, เกษตรมูลค่าสูง, การเชื่อมโยงตลาด, Big Data และ Smart Farmer

- ขับเคลื่อนการแก้ไขปัญหาเฉพาะหน้า ให้เกษตรกร

- วางรากฐาน การทำงานของกระทรวงเกษตรและสหกรณ์รองรับ

ความปกติใหม่ (New Normal) อาทิ การกำหนดตัวชี้วัดร่วมเพื่อสร้างพลังการขับเคลื่อนบูรณาการ ทั้งส่วนกลางและส่วนภูมิภาค ทบทวนแผนพัฒนาการเกษตรและสหกรณ์ระดับจังหวัดให้เป็นแผนหลัก ด้านการเกษตรของกระทรวงในจังหวัดเพื่อบูรณาการงบประมาณและสร้างแนวร่วมการพัฒนา

๔.๑.๓ การขับเคลื่อนพันธกิจของกระทรวงเกษตรและสหกรณ์ ภายใต้วิสัยทัศน์ “เกษตรกรรมมีคุณภาพชีวิตที่ดี มีรายได้เพิ่มขึ้นไม่น้อยกว่าร้อยละ ๑๐ ต่อปี” (ปี ๒๕๖๖- ๒๕๗๐) โดยให้ความสำคัญกับการขับเคลื่อนภารกิจหลัก ๓ ด้าน อย่างต่อเนื่อง ได้แก่ แก้ไขปัญหาเฉพาะหน้าให้เกษตรกร ขับเคลื่อนยุทธศาสตร์ชาติและนโยบายรัฐบาล และวางรากฐานภาคการเกษตร

๔.๑.๔ กระทรวงเกษตรฯ ยังคงผลักดันการพัฒนาภาคเกษตรให้เกิดความยั่งยืน โดยผลักดันแผนแม่บทการเกษตร ๖ แผนย่อย (เกษตรอัตลักษณ์พื้นถิ่น เกษตรปลอดภัย เกษตรชีวภาพ เกษตรแปรรูปเกษตรอัจฉริยะและระบบนิเวศการเกษตร) ภายใต้กรอบ “เกษตรมูลค่าสูง” โดยหัวใจของการยกระดับภาคการเกษตรของจังหวัดยังคงต้องเร่งยกระดับการทำงาน ผลักดัน “ตลาดนำการผลิต”

๔.๑.๕ การปรับตัวเข้าสู่ความปกติถัดไป (The Next Normal ๒๐๒๒)

รูปแบบการใช้ชีวิตของผู้คนที่เปลี่ยนไปหลังวิกฤติโควิด ๑๙ ที่สะท้อนให้เห็นแนวโน้มที่สำคัญในอนาคตที่เกิดจากพฤติกรรมและทัศนคติในการดำรงชีวิตที่ไม่เหมือนเดิมอีกต่อไป โดยมีแนวโน้มที่สำคัญ ๓ ประการ คือ

๑) Stay-at-home Economy หรือ รูปแบบเศรษฐกิจใหม่ เช่น การพบปะสังสรรค์ผ่านแอปพลิเคชัน ธุรกิจ e-commerce บริการจัดส่งอาหารถึงบ้าน และเทคโนโลยีการช้อปปิ้งผ่านประสบการณ์เสมือนจริง (virtual reality) ฯลฯ เนื่องจากการแพร่ระบาดของ COVID-๑๙ ทำให้ “บ้าน” ไม่ใช่แค่ที่อยู่อาศัย แต่ยังเป็นออฟฟิศ ห้องประชุม ฟิตเนส ฯลฯ

๒) Touchless Society หรือ สังคมไร้การสัมผัส (การพัฒนาเทคโนโลยีเพื่อการ “ลดการสัมผัส” เช่น รูปแบบการจ่ายเงินแบบ e-payment ประตูเปิด-ปิดอัตโนมัติในพื้นที่สาธารณะ ฯลฯ)

๓) Regenerative Organic หรือ มาตรฐานสินค้าเกษตร ซึ่งไม่เพียงต้องปลอดภัยและปราศจากการใช้เมล็ดพันธุ์ดัดแปลงเท่านั้น แต่ยังครอบคลุมถึงมาตรฐานคุณภาพดิน การคุ้มครองสัตว์ คุณภาพชีวิตเกษตรกร ความยุติธรรมด้านค่าแรง รวมถึงระบบฟาร์มที่เป็นมิตรต่อสิ่งแวดล้อมและชุมชน

นอกจากนี้ ยังมีแนวโน้มการเปลี่ยนแปลงระดับโลก (อาทิ ความก้าวหน้าทางเทคโนโลยี การเปลี่ยนแปลงวิถีชีวิตและวัฒนธรรมทางสังคม พลังงานหมุนเวียนและยานยนต์ไฟฟ้า เป็นต้น) ทำให้เกิดความท้าทายต่อภาคเกษตรทั้งในเรื่องการผลิต การแปรรูป และการตลาด ดังนั้น การปรับตัวของกระทรวงเกษตรฯ เพื่อเข้าสู่ความปกติดีไป จึงมีประเด็นหลักในการขับเคลื่อน ๔ ประเด็น ดังนี้

๑) พัฒนากำลังคนภาคเกษตร (ผลักดันการขับเคลื่อนแผนพัฒนากำลังคนภาคเกษตรของประเทศ ในทุกมิติ ทุกกลุ่ม (เกษตรกร บุคลากรภาครัฐ ผู้ประกอบการ และภาคเอกชน)

๒) พัฒนาระบบการทำงาน (บูรณาการข้อมูล และผลักดันให้แผนพัฒนาการเกษตรและสหกรณ์ของจังหวัด เป็นแผนหลักด้านการเกษตรของกระทรวงเกษตรฯ ในพื้นที่จังหวัด)

๓) ผลักดันวิจัยและนวัตกรรมเกษตร(ผลักดัน/ต่อยอดงานวิจัย)

๔) ยกกระดับความร่วมมือเครือข่ายการพัฒนาภาคเกษตรจากทุกภาคส่วน (ศูนย์เรียนรู้การเพิ่มประสิทธิภาพการผลิตสินค้าเกษตร (ศ.พ.ก.) และศูนย์เทคโนโลยีเกษตรและนวัตกรรม (Agritech and Innovation Center : AIC)

จึงเสนอที่ประชุมเพื่อทราบ

มติที่ประชุม

รับทราบ

๔.๒ ผลการดำเนินงานตามนโยบายสำคัญของกระทรวงเกษตรและสหกรณ์

๔.๒.๑ โครงการจัดที่ดินทำกินให้ชุมชนตามนโยบายรัฐบาลในพื้นที่จังหวัดระนอง (คณะกรรมการส่งเสริมพัฒนาอาชีพและการตลาดในพื้นที่โครงการจัดที่ดินทำกินให้ชุมชนตามนโยบายรัฐบาลจังหวัดระนอง)

โครงการจัดที่ดินทำกินให้ชุมชนตามนโยบายรัฐบาลในพื้นที่จังหวัดระนอง สำนักงานสหกรณ์จังหวัดระนอง ในฐานะคณะกรรมการและเลขานุการ คณะกรรมการส่งเสริมพัฒนาอาชีพและการตลาดในพื้นที่โครงการจัดที่ดินทำกินให้ชุมชนตามนโยบายรัฐบาล จังหวัดระนอง ได้รับข้อมูลแปลงที่ดินและรายชื่อผู้ครอบครองที่ดิน จำนวน ๑๐ พื้นที่ ดังรายละเอียดต่อไปนี้

โครงการจัดที่ดินทำกินให้ชุมชนตามนโยบายรัฐบาลในพื้นที่จังหวัดระนอง
ประจำปี ๒๕๕๙ - ๒๕๖๔

ปี	ประเภท	ชื่อป่า	หนังสืออนุญาต	พื้นที่ (ไร่)/ แปลง	ที่ประชุม คทช. จังหวัด	หนังสือ สนง.ที่ดินฯ ที่ รน ๐๐๒๐.๕/ ที่	พท.ส่งมอบ (ไร่/งาน/วา)/ ราย	คงเหลือ (ไร่/งาน/วา)	หมายเหตุ
๒๕๕๙ ๒ ป่าสงวนฯ	๑. ป่าสงวนฯ	ป่าคลองลำเลียง-ละอุ่น ต.ทรายแดง อ.เมืองฯ ต.บางใหญ่ อ.กระบุรี ต.บางแก้ว อ.ละอุ่น ต.บางพระใต้ อ.ละอุ่น	กรมป่าไม้ เล่มที่ ๑๑๕ ฉบับที่ ๐๘ ลว.๒๓ ส.ค.๖๐	๑,๑๖๑-๐-๓๙	ครั้งที่ ๑/๒๕๖๑ วันที่ ๒๙ ม.ค.๖๑	๙๐๒๘ ลว. ๒๕ ก.ย.๖๓	๕๑๑-๓-๓๓ ๙๘ แปลง ๙๔ ราย	๖๔๙-๑-๐๖	อนุญาต
	๒. ป่าสงวนฯ	ป่าคลองเสียดกวด ป่าเขาหินช้าง ป่าเขาสามแหลม ต.บางนอน อ.เมืองฯ ต.ปากน้ำ อ.เมืองฯ ต.ทรายแดง อ.เมืองฯ	กรมป่าไม้ เล่มที่ ๑๑๕ ฉบับที่ ๑๖ ลว. ๓ ก.ค.๖๑	๑,๕๕๘-๓-๙๓	ครั้งที่ ๓/๒๕๖๒ วันที่ ๐๕ ก.ย.๖๒	-	๑,๕๕๘-๓-๙๓ ๓๐๕ แปลง ๒๕๗ ราย	-	อนุญาต
๒๕๖๐ ๑ ป่าสงวนฯ ๖ ป่าชายเลน	๑. ป่าสงวนฯ	ป่าน้ำขาว ต.จ.ป.ร. อ.กระบุรี	กรมป่าไม้ เล่มที่ ๑๑๕ ฉบับที่ ๒๑ ลว. ๙ เม.ย.๖๒	๒,๘๘๔-๑-๗๕	ครั้งที่ ๓/๒๕๖๑ วันที่ ๑๔ ก.ย. ๖๑	๒๒๘๒ ลว. ๒๑ ก.พ.๖๓	๑,๘๖๔-๐-๔๓ ๓๙๗ แปลง ๓๓๑ ราย	๑,๐๒๐-๑-๓๒	อนุญาต

โครงการจัดที่ดินทำกินให้ชุมชนตามนโยบายรัฐบาลในพื้นที่จังหวัดระนอง
ประจำปี ๒๕๕๙ - ๒๕๖๔

ปี	ประเภท	ชื่อป่า	หนังสืออนุญาต	พื้นที่ (ไร่)/ แปลง	ที่ประชุม คทช. จังหวัด	หนังสือ สนง.ที่ดินฯ ที่ รน ๐๐๒๐.๕/	พท.ส่งมอบ (ไร่/งาน/วา)/ ราย	คงเหลือ (ไร่/งาน/วา)	หมายเหตุ
	๒. ป่าชายเลน	บ้านเกาะคนตี ต.ปากน้ำ อ.เมืองฯ	เล่มที่ ๔ ฉบับที่ ๕ ลว. ๒๗ ก.ย. ๖๒	๓๐-๐-๐	ครั้งที่ ๓/๒๕๖๑ วันที่ ๑๔ ก.ย. ๖๑	๒๒๘๒ ลว.๒๑ ก.พ.๖๓	๓๐-๐-๐ ๑๐๙ แปลง ๙๕ ครัวเรือน	-	อนุญาต
	๓. ป่าชายเลน	บ้านมอแกนเกาะเหลา ต.ราชกรูด อ.เมืองฯ	เล่มที่ ๔ ฉบับที่ ๓๑ ลว. ๓๐ ต.ค. ๖๓	๔-๐-๕๒	ครั้งที่ ๓/๒๕๖๑ วันที่ ๑๔ ก.ย. ๖๑	๒๒๘๒ ลว.๒๑ ก.พ.๖๓	๔-๐-๕๒ ๑๑ แปลง ๑๑ ครัวเรือน	-	อนุญาต
	๔. ป่าชายเลน	บ้านหาดทรายดำ ต.ปากน้ำ อ.เมืองฯ	เล่มที่ ๔ ฉบับที่ ๙ ลว. ๒๗ ก.ย.๖๒	๓๐-๐-๐	ครั้งที่ ๓/๒๕๖๑ วันที่ ๑๔ ก.ย. ๖๑	๒๒๘๒ ลว.๒๑ ก.พ.๖๓	๓๐-๐-๐ ๑๐๐ แปลง ๙๒ ครัวเรือน	-	อนุญาต
	๕. ป่าชายเลน	บ้านหัวทำราชกรูด ต.ราชกรูด อ.เมืองฯ	เล่มที่ ๔ ฉบับที่ ๘ ลว.๒๗ ลว. ก.ย. ๖๒	๑๕-๐-๐	ครั้งที่ ๓/๒๕๖๑ วันที่ ๑๔ ก.ย. ๖๑	๒๒๘๒ ลว.๒๑ ก.พ.๖๓	๑๕-๐-๐ ๔๔ แปลง ๔๐ ครัวเรือน	-	อนุญาต
	๖. ป่าชายเลน	บ้านทำศึกฤทธิ์ ต.กำพวน อ.สุขสำราญ	เล่มที่ ๑๕ พ.ศ. ๒๕๖๑ ฉบับที่ ลว.๙ ส.ค. ๖๑	๖-๐-๐	ครั้งที่ ๓/๒๕๖๑ วันที่ ๑๔ ก.ย. ๖๑	๒๒๘๒ ลว.๒๑ ก.พ.๖๓	๖-๐-๐ ๓๐ แปลง ๒๘ ครัวเรือน	-	อนุญาต
	๗. ป่าชายเลน	ชุมชนเกาะกำ ต.ปากน้ำ อ.เมืองฯ	เล่มที่ ๔ ฉบับที่ ๗ ลว.๒๗ ก.ย.๖๒	๖-๐-๐	ครั้งที่ ๓/๒๕๖๑ วันที่ ๑๔ ก.ย. ๖๑	๒๒๘๒ ลว.๒๑ ก.พ.๖๓	๖-๐-๐ ๒๐ แปลง ๑๒ ครัวเรือน	-	อนุญาต

โครงการจัดที่ดินทำกินให้ชุมชนตามนโยบายรัฐบาลในพื้นที่จังหวัดระนอง
ประจำปี ๒๕๕๙ - ๒๕๖๔

ปี	ประเภท	ชื่อป่า	หนังสืออนุญาต	พื้นที่ (ไร่)/ แปลง	ที่ประชุม คทช. จังหวัด	หนังสือ สนง.ที่ดินฯ ที่ รน ๐๐๒๐.๕/	พท.ส่งมอบ (ไร่/งาน/วา)/ ราย	คงเหลือ (ไร่/งาน/วา)	หมายเหตุ
๒๕๖๑ ๑ ป่าสงวนฯ	๑. ป่าสงวนฯ	ป่าคลองหัวเขี้ยว ป่าคลองเกาะสุย ต.หวาง ต.บางรีน ต.บางนอน อ.เมืองฯ	เล่มที่ ๑๒๓ ฉบับที่ ๒๘ ถว. ๑๖ ส.ค.๖๓	๗๑๐-๒-๒๑	ครั้งที่ ๒/๒๕๖๑ วันที่ ๑๒ มิ.ย.๖๑	๕๖๙๕ ถว.๑๖ กค. ๖๔	๕๑๔-๓-๘๙ ๒๐๖ แปลง ๑๘๗ ราย	๑๙๕-๒-๓๒	อนุญาต

ผลการดำเนินงานและปัญหาอุปสรรคในการดำเนินงานการส่งเสริมพัฒนาอาชีพและการตลาดในพื้นที่โครงการจัดที่ดินทำกินให้ชุมชนตามนโยบายรัฐบาลจังหวัดระนองประจำปีงบประมาณ พ.ศ. ๒๕๖๔ (ข้อมูล ณ วันที่ ๓๐ กันยายน ๒๕๖๔)

ในปีงบประมาณ พ.ศ. ๒๕๖๔ สำนักงานสหกรณ์จังหวัดระนองร่วมกับหน่วยงานต่าง ๆ ที่เป็นคณะทำงานการส่งเสริมพัฒนาอาชีพและการตลาดในพื้นที่โครงการจัดที่ดินทำกินให้ชุมชนตามนโยบายรัฐบาล จังหวัดระนอง เข้าส่งเสริมพัฒนาอาชีพและการตลาด ในพื้นที่ ภายใต้ภารกิจ ๖ ด้าน ประกอบด้วย หน่วยงานต่าง ๆ ดังนี้

๑. สถานีพัฒนาที่ดินระนอง ดำเนินการในพื้นที่ จำนวน ๒ พื้นที่ ดังนี้

๑) ป่าสงวนแห่งชาติ : ป่าคลองลำเลียง – ละอุ่น ได้แก่

- พื้นที่ดำเนินการ : (๑) หมู่ที่ ๔ ตำบลทรายแดง อำเภอเมืองฯ
(๒) หมู่ที่ ๔ ตำบลบางแก้ว อำเภอละอุ่น
(๓) หมู่ที่ ๒ ตำบลบางใหญ่ อำเภอกระบุรี

กิจกรรม/ผลงาน (๑) สาธิตการทำปุ๋ยหมักจำนวน ๑๒ ตัน

งบประมาณ ๔๐,๘๐๐ บาท

(๒) สาธิตการทำ/การใช้น้ำหมักชีวภาพ

จำนวน ๑,๐๐๐ ลิตร งบประมาณ ๑๓,๐๐๐ บาท

(๓) บริการวิเคราะห์ดินและให้คำแนะนำ

การจัดการดินน้ำพีช จำนวน ๘๘ ตัวอย่าง เพื่อส่งวิเคราะห์ ณ สำนักงานพัฒนาที่ดินเขต ๑๑

๒) ป่าสงวนแห่งชาติ : ป่าคลองเสียดกวด ป่าเขาหินช้างและ

ป่าเขาสามแหลม

พื้นที่ดำเนินการ : หมู่ที่ ๓ และ ๕ ตำบลปากน้ำ อำเภอเมืองฯ

กิจกรรม/ผลงาน (๑) สาธิตการทำปุ๋ยหมักจำนวน ๖๐ ตัน

งบประมาณ ๒๐๔,๐๐๐ บาท

(๒) สาธิตการทำ/การใช้น้ำหมักชีวภาพ

จำนวน ๔,๐๐๐ ลิตร งบประมาณ ๕๒,๐๐๐ บาท

(๓) สาธิตการปรับปรุงพื้นที่ดินกรด (โดโลไมท์)

จำนวน ๑๐๐ ตัน งบประมาณ ๑๗๐,๐๐๐ บาท

(๔) ส่งเสริมการปรับปรุงพื้นที่ดินกรด

(โดโลไมท์) จำนวน ๒๐๐ ไร่ งบประมาณ ๓,๐๐๐ บาท

(๕) บริการวิเคราะห์ดินและให้คำแนะนำการจัดการ

ดินน้ำพีช จำนวน ๒๕๗ ตัวอย่าง ดำเนินการเก็บรวบรวมตัวอย่างดินเพื่อส่งวิเคราะห์ สพข ๑๑

(๖) ถ่ายทอดเทคโนโลยีการพัฒนาที่ดิน

จำนวน ๒๕๗ รายงบประมาณ ๒๕,๗๐๐ บาท

ปรับแผนการดำเนินงาน เป็นการจัดทำเอกสารวิชาการด้าน

การพัฒนาที่ดิน แผ่นพับ และเอกสารประชาสัมพันธ์ เพื่อแจกจ่ายให้เกษตรกรที่เข้าร่วมโครงการฯ

ปัญหา/อุปสรรค (ไม่มี)

๒. สำนักงานสหกรณ์จังหวัดระนอง ดำเนินการในพื้นที่ จำนวน ๒ พื้นที่

ดังนี้

พื้นที่ : ป่าสงวนแห่งชาติ ป่าคลองลำเลียง - ละอุ่น

พื้นที่ : ป่าคลองเสียดกวด ป่าเขาหินช้าง และป่าเขาสามแหลม

กิจกรรม (๑) จัดประชุมเจ้าหน้าที่ผู้ประสานงานภายใต้คณะทำงาน

ส่งเสริมพัฒนาอาชีพและการตลาด ระดับจังหวัด จำนวน ๔ ครั้ง งบประมาณ ๕,๑๘๐ บาท

ผลงาน : ครั้งที่ ๑ วันที่ ๑๙ มีนาคม ๒๕๖๔/ครั้งที่ ๒ วันที่ ๑๘ มิถุนายน ๒๕๖๔ /ครั้งที่ ๓ วันที่ ๑๐ สิงหาคม ๒๕๖๔ /ครั้งที่ ๔ วันที่ ๒๑ กันยายน ๒๕๖๔

กิจกรรม (๒) จัดอบรมให้ความรู้ตลาดนำการผลิตให้แก่เกษตรกร (พื้นที่ที่ยังไม่มีการจัดตั้งเป็นสหกรณ์/กลุ่มเกษตรกร) จำนวน ๓๐ ราย งบประมาณ ๒๖,๑๐๐ บาท เกษตรกรผู้เข้าร่วมฯ จำนวน ๑ พื้นที่ (ป่าคลองลำเลียง - ละอุ่น)

ผลงาน : จัดอบรมฯ เมื่อวันที่ ๒๓ - ๒๔ มิถุนายน ๒๕๖๔

ณ อาคารอเนกประสงค์ หมู่ที่ ๒ ตำบลบางใหญ่ อำเภอกระบุรี จังหวัดระนอง

กิจกรรม (๓) จัดทำฐานข้อมูลเกษตรกรที่อยู่ในพื้นที่โครงการฯ

ผลงาน : ดำเนินการเรียบร้อยแล้ว

ปัญหา/อุปสรรค (ไม่มี)

๓. สำนักงานปลัดจังหวัดระนอง ดำเนินการ จำนวน ๑ พื้นที่ ดังนี้

พื้นที่ : ป่าสงวนแห่งชาติ ป่าคลองลำเลียง-ละอุ่น

กิจกรรม (๑) : อบรมการเลี้ยงไก่พื้นเมือง งบประมาณ ๓,๐๐๐ บาท

ผลงาน : จัดอบรมให้ความรู้เรื่องการเลี้ยงไก่พื้นเมืองให้แก่เกษตรกร จำนวน ๑๓ ราย เมื่อวันที่ ๑๓ เมษายน ๒๕๖๔

กิจกรรม (๒) : ส่งเสริมการเลี้ยงไก่พื้นเมือง งบประมาณ

๑๐๐,๐๐๐ บาท

ผลงาน : ได้มีการจัดซื้อครุภัณฑ์ (ตู้ฟักไข่) จำนวน ๕๐,๐๐๐ บาท

และสนับสนุนขุดหลุมซื้อปัจจัยการผลิต จำนวน ๕๐,๐๐๐ บาท ให้แก่เกษตรกร ๑๓ ราย

ปัญหา/อุปสรรค (ไม่มี)

๔. สำนักงานเกษตรจังหวัดระนอง ดำเนินการ จำนวน ๒ พื้นที่ ดังนี้

๑) ป่าสงวนแห่งชาติ ป่าคลองลำเลียง - ละอุ่น

กิจกรรม/ผลงาน : เป็นวิทยากรอบรมให้ความรู้ด้านการผลิตให้แก่เกษตรกร จำนวน ๓๐ ราย เมื่อวันที่ ๒๓ มิถุนายน ๒๕๖๔ ณ อาคารอเนกประสงค์ หมู่ที่ ๒ ตำบลบางใหญ่ อำเภอกระบุรี จังหวัดระนอง บูรณาการร่วมกับสำนักงานสหกรณ์จังหวัดระนอง

๒) ป่าคลองเสียดกวด ป่าเขาหินช้าง และป่าเขาสามแหลม

พื้นที่ดำเนินการ : หมู่ ๓ ตำบลปากน้ำ อำเภอเมืองฯ

กิจกรรม/ผลงาน: ส่งเสริมและพัฒนาอาชีพเพื่อแก้ไขปัญหาที่ดินทำกินของเกษตรกรให้แก่เกษตรกร จำนวน ๑๐ ราย งบประมาณ ๑๑,๕๐๐ บาท เมื่อวันที่ ๓ - ๔ กันยายน ๒๕๖๔ ณ ศาลาอเนกประสงค์ หมู่ ๓ ตำบลปากน้ำ อำเภอเมืองระนอง โดยแบ่งเป็น ๒ กิจกรรมย่อย ประกอบด้วย

กิจกรรมย่อย (๑) : ถ่ายทอดเทคโนโลยีการผลิตพืชที่เหมาะสมกับศักยภาพพื้นที่โดยให้ความรู้ในด้านการดูแลไม้ผลและความรู้เกี่ยวกับการป้องกันและกำจัดวัชพืชในไม้ผล

กิจกรรมย่อย (๒) : กิจกรรมส่งเสริมการทำเกษตรที่เหมาะสมกับศักยภาพพื้นที่ (สนับสนุนวัสดุการเกษตรที่จำเป็น คือ ต้นพันธุ์ทุเรียนหอมทอง จำนวน ๕๐ ต้น พันธุ์ต้นมังคุด ๒๐ ต้น และพันธุ์ต้นสะตอ ๒๐ ต้น)

ปัญหา/อุปสรรค : (ไม่มี)

๕. สำนักงานพาณิชย์จังหวัดระนอง ดำเนินการ จำนวน ๑ พื้นที่ ดังนี้
พื้นที่ : ป่าสงวนแห่งชาติ คลองลำเลียง – ละอุ่น

กิจกรรม/ผลงาน : เป็นวิทยากรอบรมให้ความรู้ด้านตลาดนำการผลิต และช่องทางการจัดจำหน่ายให้แก่เกษตรกร จำนวน ๓๐ ราย เมื่อวันที่ ๒๔ มิถุนายน ๒๕๖๔ ณ อาคารอเนกประสงค์ หมู่ที่ ๒ ตำบลบางใหญ่ อำเภอกระบุรี จังหวัดระนอง บูรณาการร่วมกับสำนักงานสหกรณ์จังหวัดระนอง

ปัญหา/อุปสรรค : (ไม่มี)

๖. ศูนย์วิจัยและพัฒนาการเกษตรระนอง

พื้นที่ : ป่าคลองเสียดวด ป่าเขาหินช้าง และป่าเขาสามแหลม

พื้นที่ดำเนินการ : หมู่ที่ ๕ ตำบลปากน้ำ อำเภอเมืองฯ

กิจกรรม : การตรวจรับรองแหล่งผลิต GAP พืช จำนวน ๑๐ ราย

งบประมาณ ๕,๕๐๐ บาท

ผลงาน : ดำเนินการลงพื้นที่ตรวจรับรอง GAP พืช ให้แก่เกษตรกร

จำนวน ๑๐ ราย ดังนี้

(๑) แปลงมังคุด จำนวน ๖ ราย

(๒) แปลงเงาะ จำนวน ๑ ราย

(๓) แปลงทุเรียน จำนวน ๑ ราย

(๔) แปลงลองกอง จำนวน ๑ ราย

(๕) แปลงหมาก จำนวน ๑ ราย

ปัญหา/อุปสรรค : (ไม่มี)

๗. สำนักงานเกษตรและสหกรณ์จังหวัดระนอง ดำเนินการในพื้นที่ฯ

จำนวน ๒ พื้นที่ ได้แก่

๑) พื้นที่ : ป่าสงวนแห่งชาติ ป่าน้ำขาว

กิจกรรม (๑) : อบรมและส่งเสริมการประกอบอาชีพทางการเกษตร (พืช/ปศุสัตว์/ประมง) ตามแนวหลักปรัชญาเศรษฐกิจพอเพียง (เกษตรกรทั่วไป) จำนวน ๔๐ ราย งบประมาณ ๑๐๘,๙๐๐ บาท

ผลงาน : อบรมเกษตรกรที่บ้านป่าน้ำขาว ตำบล จ.ป.ร. อำเภอกระบุรี เมื่อวันที่ ๒๔ ธันวาคม ๒๕๖๓ จำนวน ๕ วิชา ได้แก่

(๑) หลักปรัชญาเศรษฐกิจพอเพียง

(๒) ผักข้างบ้านครัวสร้างสุข

(๓) เข้มทิศชีวิตด้วยบัญชีครัวเรือน

(๔) เพิ่มมูลค่าสินค้า ประมงสร้างรายได้

(๕) ผลิตน้ำหมักชีวภาพไว้ใช้เองในครัวเรือนพร้อมกับ
สนับสนุนปัจจัยการผลิต อาทิ เมล็ดพันธุ์ผัก ๔๘๐ ของ ดินปุ๋ย ๔๐ กระสอบ กระจายต้นไม้ ๒๔๐ ใบ คอนโด
ตากปลา ๔๐ อัน อุปกรณ์สำหรับผลิตน้ำหมักชีวภาพ (ถัง กากน้ำตาล สับปะรด) คนละ ๑ ชุด งบประมาณ
๑๐๘,๙๐๐ บาท โดยมีเกษตรกรที่ได้รับประโยชน์จำนวน ๔๐ ราย

กิจกรรม (๒) : งานอำนวยความสะดวก/ติดตามประเมินผล

งบประมาณ ๓,๙๔๔ บาท

ผลงาน : อำนวยความสะดวก/ติดตามประเมินผล เมื่อวันที่

๒๔- ๒๕ กุมภาพันธ์ ๒๕๖๔ งบประมาณ ๓,๙๔๔ บาท

ปัญหา/อุปสรรค : (ไม่มี)

๒) พื้นที่ : บ้านหาดทรายดำ

กิจกรรม (๑) : อบรมและส่งเสริมการประกอบอาชีพ

ทางการเกษตร (พืช/ปศุสัตว์/ประมง) ตามแนวหลักปรัชญาเศรษฐกิจพอเพียง (เกษตรกรทั่วไป) จำนวน ๘๐ ราย
งบประมาณ ๒๐๗,๙๐๐ บาท

ผลงาน : อบรมเกษตรกรพื้นที่ บ้านเกาะหาดทรายดำ

ตำบลหวาง อำเภอเมืองระนอง เมื่อวันที่ ๒๕ ธันวาคม ๒๕๖๔ จำนวน ๕ วิชา ได้แก่

(๑) หลักปรัชญาเศรษฐกิจพอเพียง

(๒) ผักข้างบ้านครัวสร้างสุข

(๓) เข้มทิศชีวิตด้วยบัญชีครัวเรือน

(๔) เพิ่มมูลค่าสินค้า ประมงสร้างรายได้

(๕) ผลิตน้ำหมักชีวภาพไว้ใช้เองในครัวเรือน

พร้อมกับสนับสนุนปัจจัยการผลิต อาทิ เมล็ดพันธุ์ผัก ๙๖๐ ของดินปุ๋ย ๘๐ กระสอบกระจายต้นไม้ ๔๘๐ ใบ
คอนโดตากปลา ๘๐ อัน อุปกรณ์สำหรับผลิตน้ำหมักชีวภาพ (ถัง กากน้ำตาล สับปะรด) คนละ ๑ ชุด งบประมาณ
๒๐๗,๙๐๐ บาท โดยมีเกษตรกรได้รับประโยชน์ ๘๐ ราย

กิจกรรม (๒) : งานอำนวยความสะดวก/ติดตามประเมินผล

งบประมาณ ๕,๒๒๔ บาท

ผลงาน : งานอำนวยความสะดวก/ติดตามประเมินผล เมื่อวันที่

๑๗ - ๑๙ กุมภาพันธ์ ๒๕๖๓ งบประมาณ ๕,๒๒๔ บาท

ปัญหา/อุปสรรค : เกษตรกรจะมีแหล่งน้ำไม่เพียงพอ

ต่อการอุปโภค บริโภคในฤดูแล้ง

๘. สำนักงานตรวจบัญชีสหกรณ์ระนอง ดำเนินการในพื้นที่ฯ จำนวน

๓ พื้นที่ ได้แก่

๑) ป่าสงวนแห่งชาติ ป่าน้ำขาว

๒) บ้านหาดทรายดำ

๓) ป่าสงวนแห่งชาติ ป่าคลองลำเลียง - ละอุ่น

กิจกรรม (๑) : สอนแนะนำการจัดทำบัญชีครัวเรือนและบัญชีต้นทุน

ประกอบอาชีพ

ผลงาน : สอนแนะนำการจัดทำบัญชีครัวเรือนและบัญชีต้นทุนประกอบ

อาชีพให้แก่เกษตรกร จำนวน ๑๕๐ ราย (บูรณาการร่วมกับสำนักงานเกษตรและสหกรณ์จังหวัดระนอง ๑๒๐ ราย
และสำนักงานสหกรณ์จังหวัดระนอง จำนวน ๓๐ ราย) ทำให้เกษตรกรได้รับความรู้ ความเข้าใจในการจัดทำ
บัญชีและสามารถนำไปใช้ประโยชน์ในชีวิตประจำวันได้

ปัญหา...

ปัญหา/อุปสรรค : ไม่มี

นอกจากนี้ สำนักงานสหกรณ์จังหวัดระนอง ได้ลงพื้นที่สำรวจข้อมูลพื้นฐานเบื้องต้นป่าคลองหัวเขียวและป่าคลองหัวสุย ซึ่งเป็นพื้นที่ที่ได้รับความเห็นชอบรับรองรายชื่อผู้ได้รับการจัดที่ดิน ในพื้นที่ป่าสงวนแห่งชาติ ตามมติที่ประชุมคณะกรรมการนโยบายที่ดินจังหวัดระนอง (คทช.จังหวัดระนอง) ครั้งที่ ๒/๒๕๖๓ เมื่อวันที่ ๑๗ กันยายน ๒๕๖๓ ครอบคลุมพื้นที่ ตำบลหงาว ตำบลบางรีน และตำบลปากน้ำ อำเภอเมืองฯ ซึ่งมีเกษตรกรได้รับอนุมัติรายชื่อ จำนวน ๑๘๗ ราย ๒๐๖ แปลง โดยได้สัมภาษณ์ผู้นำชุมชนตำบลบางรีน พบว่า เป็นเกษตรกร ในพื้นที่หมู่ที่ ๑ - ๖ ตำบลบางรีน จำนวน ๘๗ ราย ซึ่งลักษณะพื้นที่หมู่ที่ ๑ - ๓ ส่วนใหญ่เป็นพื้นที่ราบเชิงเขา ประกอบอาชีพการเกษตร เช่น การทำสวนปาล์มหมาก และเลี้ยงสัตว์ ส่วนพื้นที่ หมู่ที่ ๓ - ๖ เป็นพื้นที่ที่ติดทะเลมีลักษณะเป็นชุมชนเมือง ประชาชน ส่วนใหญ่จะประกอบอาชีพที่เกี่ยวข้องการทำประมง เกษตรกรส่วนใหญ่มีแหล่งที่พักอาศัยอยู่ในพื้นที่และประสบปัญหา ระบบสาธารณูปโภคพื้นฐานยังไม่ครอบคลุม เช่น ระบบไฟฟ้า ประปา และถนน รวมถึงการขาดแหล่งเงินทุน ในการทำการเกษตร

ข้อเสนอแนะสำหรับการจัดทำแผนพัฒนาอาชีพ คือ เกษตรกร มีความต้องการเพิ่มรายได้ ลดรายจ่าย จึงควรสนับสนุนให้เกษตรกรได้รับการอบรมให้ความรู้ในการประกอบอาชีพเสริม เช่น การรวมกลุ่มเพื่อแปรรูปผลผลิตเพื่อเพิ่มมูลค่าสินค้า การสนับสนุนแหล่งเงินทุน ในการประกอบอาชีพทางการเกษตร รวมถึงการทำเกษตรแบบเศรษฐกิจพอเพียง สำหรับชุมชนเมือง เป็นต้น ทั้งนี้ ข้อมูลดังกล่าว สามารถใช้เป็นข้อมูลเบื้องต้นสำหรับคณะทำงานฯ เพื่อส่งเสริมพัฒนาอาชีพและการตลาดในพื้นที่ฯ ต่อไป

จึงเสนอที่ประชุมเพื่อทราบ

มติที่ประชุม รับทราบ

๔.๒.๒ การเชื่อมโยงเครือข่ายสินค้า

การขับเคลื่อนการเชื่อมโยงสินค้าหรือผลิตภัณฑ์ทางการเกษตรระหว่าง

จังหวัดระนอง กับ จังหวัดบุรีรัมย์

ตามที่จังหวัดระนอง โดยสำนักงานสหกรณ์จังหวัดระนอง ร่วมกับหน่วยงานในสังกัดกระทรวงเกษตรและสหกรณ์ ได้แก่ สำนักงานเกษตรและสหกรณ์จังหวัดระนอง สำนักงานเกษตรจังหวัดระนอง สำนักงานประมงจังหวัดระนอง และสำนักงานตรวจบัญชีสหกรณ์ระนอง และหน่วยงานร่วมบูรณาการ ได้แก่ สำนักงานพาณิชย์จังหวัดระนอง สำนักงานพัฒนาชุมชนจังหวัดระนอง สำนักงานอุตสาหกรรมจังหวัดระนอง สำนักงานส่งเสริมการปกครองท้องถิ่นจังหวัดระนอง สำนักงานธนาคารเพื่อการเกษตรและสหกรณ์การเกษตรจังหวัดระนอง หอการค้าจังหวัดระนอง และสหกรณ์การเกษตรเพื่อการตลาดลูกค้า ธ.ก.ส.ระนอง จำกัด ดำเนินการโครงการเชื่อมโยงสินค้าและผลิตภัณฑ์ทางการเกษตรระหว่างจังหวัดระนอง กับ จังหวัดบุรีรัมย์ ครั้งแรกได้มีการเชื่อมโยงสินค้าซึ่งขนส่งสินค้าทางอากาศยาน โดยมีสหกรณ์การเกษตรเพื่อการตลาดลูกค้า ธ.ก.ส.ระนอง จำกัด เป็นหัวขบวนในการขับเคลื่อนของจังหวัดระนอง และดำเนินการต่อเนื่องมาจนถึงปัจจุบันและนอกจากจังหวัดบุรีรัมย์ ได้มีการเชื่อมโยงกับจังหวัดต่าง ๆ ได้แก่ จังหวัดจันทบุรี จังหวัดพังงา จังหวัดสระแก้ว จังหวัดสุราษฎร์ธานี และจังหวัดชุมพร รายละเอียดตามตาราง ดังนี้

ตาราง : การเชื่อมโยงสินค้าหรือผลิตภัณฑ์ทางการเกษตร ประจำปีงบประมาณ พ.ศ. ๒๕๖๕ (ต.ค. - พ.ย. ๖๕)

สถาบันเกษตรกร	ชื่อ-ชาย	สินค้าของสหกรณ์	สินค้าที่แลกเปลี่ยน/ เชื่อมโยง	สหกรณ์คู่ค้า	จังหวัด	จำนวน	มูลค่า(บาท)	วันที่รับสินค้า	
สหกรณ์ การเกษตร เพื่อ การตลาด ลูกค้า ธ.ก.ส. ระนอง จำกัด	ชื่อ		ลำไย	สกก.จอมทองจำกัด	เชียงใหม่	๑,๐๘๖ กก.	๔๐,๖๑๖	๑๕/๑๐/๖๕	
			ข้าวสาร	สกต.ชกส.บุรีรัมย์ จก.	บุรีรัมย์	๔,๐๐๐ กก.	๑๒๒,๙๑๐	๑๘/๑๐/๖๕	
			ข้าวสาร	สกต.ชกส.พังงา จก.	พังงา	๓,๐๐๐ กก.	๕๕,๘๐๐	๑๙/๑๐/๖๕	
			ข้าวสาร	สกต.ชกส.บุรีรัมย์ จก.	บุรีรัมย์	๓,๖๖๐ กก.	๑๗๘,๓๐๐	๑๙/๑๑/๖๕	
			ลำไย	สกก.จอมทองจำกัด	เชียงใหม่	๑,๕๐๐ กก.	๕๗,๕๐๐	๒๙/๑๑/๖๕	
	รวมชื่อ							๔๕๕,๑๒๖	
	ชาย	อาหารทะเลแปรรูป		สกต.ชกส.บุรีรัมย์ จก	บุรีรัมย์	๓๐ แพ็ค	๑,๘๐๐	๔/๑๐/๖๕	
		กาแฟสำเร็จรูป ๓ in ๑		สกก.เขาคิชฌกูฏ จำกัด	จันทบุรี	๑๐๐ ถุง	๗,๙๐๐	๗/๑๐/๖๕	
		ข้าวสารหอมมะลิ		สกต.ชกส.พังงา จก.	พังงา	๑๕๐ กก.	๓,๙๕๐	๑๙/๑๐/๖๕	
		กาแฟสำเร็จรูป ๓ in ๑		สกต.ชกส.สระแก้ว จำกัด	สระแก้ว	๔๐๐ ถุง	๓๐,๐๐๐	๒๕/๑๐/๖๕	
		กาแฟดริป ๘๔		สกต.ชกส.สุราษฎร์ธานี จำกัด	สุราษฎร์ธานี	๕๐ กล่อง	๖,๐๐๐	๑๖/๑๑/๖๕	
		กาแฟดริป A-coffee		สกต.ชกส.สุราษฎร์ธานี จำกัด	สุราษฎร์ธานี	๕๐ กล่อง	๑๑,๐๐๐	๑๖/๑๑/๖๕	
		กาแฟสำเร็จรูป ๓ in ๑		สกต.ชกส.สุราษฎร์ธานี จำกัด	สุราษฎร์ธานี	๔๐ ถุง	๒,๘๘๐	๑๖/๑๑/๖๕	
		กระสอบป่าน		สกต.ชกส. ชุมพร จก.	ชุมพร	๒,๐๐๐ ใบ	๔๐,๐๐๐	๒๔/๑๑/๖๕	
	รวมชาย							๑๐๓,๕๓๐	

จึงเสนอที่ประชุมเพื่อทราบ

มติที่ประชุม รับทราบ

๔.๒.๓ ผลการอนุมัติเงินกู้กองทุนพัฒนาสหกรณ์จังหวัดระนอง ครั้งที่ ๔/๒๕๖๔ จังหวัดระนอง จัดประชุมพิจารณาเงินกู้กองทุนพัฒนาสหกรณ์จังหวัดระนอง ครั้งที่ ๔/๒๕๖๔ เมื่อวันที่ ๒๙ พฤศจิกายน ๒๕๖๔ โดยมีนายพลสิทธิ์ อุดมสุวรรณกุล รองผู้ว่าราชการจังหวัดระนอง เป็นประธานการประชุม สหกรณ์จังหวัดระนองและผู้แทนหน่วยงานต่างๆ ร่วมประชุมและพิจารณาอนุมัติเงินกู้กองทุนพัฒนาสหกรณ์ให้แก่สหกรณ์ เพื่อนำไปใช้เสริมสภาพคล่องในการดำเนินธุรกิจรวบรวมผลผลิตกาแฟของสหกรณ์ ตามโครงการเพิ่มศักยภาพการดำเนินธุรกิจรวบรวมผลผลิตกาแฟในสถาบันเกษตรกร ปีงบประมาณ พ.ศ. ๒๕๖๕ ทั้งนี้ ที่ประชุมได้พิจารณาอนุมัติเงินกองทุนพัฒนาสหกรณ์ ให้แก่สหกรณ์การเกษตรศุภนิมิตกระบือ จำกัด จำนวน ๓ ล้านบาท ดอกเบี้ยต่ำให้เป็นทุนหมุนเวียนในธุรกิจรวบรวมผลผลิตกาแฟจากสมาชิก จำนวน ๑๒๐ ราย สมาชิกสหกรณ์มีรายได้เพิ่มขึ้นจากการขายผลผลิตในราคายุติธรรมและลดค่าใช้จ่ายในการนำผลผลิตไปจำหน่าย

จึงเสนอที่ประชุมเพื่อทราบ

มติที่ประชุม รับทราบ

๔.๒.๔ มาตรฐานการผลิตพืช GAP และเกษตรอินทรีย์ สำหรับการผลิตพืช GAP และเกษตรอินทรีย์ ของกรมวิชาการเกษตร ที่ศูนย์วิจัยและพัฒนาการเกษตรระนอง มีแผนที่จะดำเนินการในปี ๒๕๖๕ ดังนี้
โครงการยกระดับคุณภาพมาตรฐานสินค้าเกษตร
กิจกรรมตรวจรับรอง GAP พืช จำนวน ๑,๐๒๐ แปลง

กิจกรรม	แผน (แปลง)	ผล (แปลง)
ตรวจต่ออายุ	๔๐๐	-
ตรวจแปลงใหม่ DOA	๗๐	-
ตรวจแปลงใหม่ MOU	๔๘๐	-
ตรวจติดตาม	๗๐	-
สุ่มตัวอย่าง	๓๓	-

ชนิดพืชที่ได้รับการรับรอง GAP จำนวน ๒๐๐ แปลง

ที่	กิจกรรม	จำนวน (แปลง)	จำนวน (ไร่)
๑	ทุเรียน	๑๖๘	๑,๒๔๖
๒	มังคุด	๑๒	๓๗
๓	ลองกอง	๒	๑,๒๕

ที่	กิจกรรม	จำนวน (แปลง)	จำนวน (ไร่)
๔	เงาะ	๑	๐.๕
๕	กาแฟ	๓	๑๔.๑๓
๖	พืชตระกูลผักกาดหอม	๙	๒.๔๐
๗	ผักเหลียง	๒	๖.๘๒
๘	สตอ	๑	๒๐
๙	หมาก	๒	๒.๒๖

โครงการพัฒนาหมู่บ้านเกษตรอินทรีย์

กิจกรรม ตรวจสอบร่องแหล่งผลิตพืชอินทรีย์ จำนวน ๑๙ แปลง

กิจกรรม	แผน (แปลง)	ผล (แปลง)
ตรวจแปลงใหม่	๑๐	๑๑
ตรวจแปลงระยะปรับเปลี่ยน	๒	-
ตรวจแปลงต่ออายุ	๔	-
ตรวจแปลงติดตาม	๓	-
ตรวจโรงคัดบรรจุ	๖	๑
สุ่มตัวอย่าง	๒	-

จึงเสนอที่ประชุมเพื่อทราบ

มติที่ประชุม

รับทราบ

๔.๒.๕ แผนการจัดสรรน้ำ แผนบริหารจัดการน้ำหลาก การวิเคราะห์ข้อมูล

ปริมาณน้ำท่า

๑) สภาพน้ำฝน

๑.๑) ปริมาณน้ำฝนสะสม ๒๔ ชั่วโมง (ตั้งแต่เวลา ๐๗.๐๐ น. วันที่ ๒๗ ธันวาคม ๒๕๖๔ เวลา ๐๗.๐๐ น. วันที่ ๒๘ ธันวาคม ๒๕๖๔) ปริมาณน้ำฝนเฉลี่ย ๐.๐ มม.

๑.๒) สภาพน้ำในอ่างเก็บน้ำหาดส้มแป้น ตำบลหาดส้มแป้น อำเภอเมืองระนอง จังหวัดระนอง ระดับน้ำ +๑๗๑.๙๓๘ เมตร เหนือระดับน้ำทะเลปานกลาง (ม.รทก.) พื้นที่ผิวน้ำ ๐.๘๘๘ ตร.กม. ปริมาณน้ำในอ่างฯ ๙.๕๓๙ ล้าน ลบ.ม. คิดเป็นร้อยละ ๙๕.๓๙ จากปริมาตรเก็บกักน้ำอยู่ที่ ๑๐ ล้าน ลบ.ม. ปริมาณน้ำ ๙.๕๓๙ ล้าน ลบ.ม. (ปริมาณน้ำใช้การได้ ๙.๓๕๙ ล้าน ลบ.ม. คิดเป็นร้อยละ ๙๓.๕๙) ปริมาณน้ำในอ่างฯ เทียบกับปี ๒๕๖๓ (๙.๗๒๙ ล้าน ลบ.ม. คิดเป็นร้อยละ ๙๗.๒๙) น้อยกว่าปี ๒๕๖๓ จำนวน ๐.๑๙๐ ล้าน ลบ.ม. น้ำไหลลงอ่างฯ จำนวน ๐.๐๖๗ ล้าน ลบ.ม. สูบน้ำเพื่อการอุปโภค-บริโภค (เพื่อการประปา) จำนวน ๐.๐๒๖ ล้าน ลบ.ม. ระบายเก็บกักเฉลี่ย ๐.๐๐๐ ม. ระบายน้ำผ่านกาลักน้ำ ๑ ชุด จำนวน ๐.๐๓๓ ล้าน ลบ.ม. รวมปริมาณน้ำระบาย จำนวน ๐.๐๕๙ ล้าน ลบ.ม. สามารถรับน้ำได้อีกจำนวน ๑.๘๖๑ ล้าน ลบ.ม. ปริมาณน้ำฝนที่อ่างฯ ๐.๐ มม.

/ขณะนี้...

ขณะนี้มีการเก็บกักน้ำไว้ใช้ในช่วงฤดูแล้ง (เดือนมกราคม – พฤษภาคม ๒๕๖๕) คาดการณ์ว่าทางการประปาส่วนภูมิภาคจะใช้น้ำจากอ่างเก็บน้ำฯ อยู่ที่ ๔.๑ – ๕.๑ ล้าน ลบ.ม. ในขณะที่ปริมาณน้ำในอ่างฯ มี ๙.๕๓๙ ล้าน ลบ.ม. จึงคาดว่าจะมีปริมาณน้ำที่มีอยู่เพียงพอต่อการผลิตน้ำประปาเพื่อใช้ในจังหวัดระนอง

จึงเสนอที่ประชุมเพื่อทราบ

ข้อคิดเห็นและข้อเสนอแนะ

๑. นายพนสิทธิ์ อุดมสุวรรณกุล รองผู้ว่าราชการจังหวัดระนอง ประธานการประชุม สอบถามข้อมูล เรื่อง การแก้ปัญหาฝายน้ำล้นคลองบางรีนที่ชำรุด และสามารถนำน้ำมาใช้ได้หรือไม่ จะส่งผล กับสถานการณ์น้ำในช่วงฤดูแล้งหรือไม่ อย่างไร

๒. นายประจักษ์ อ้นจุกฉุน ผู้อำนวยการโครงการชลประทานระนอง ชี้แจงเรื่องการแก้ปัญหา ฝายน้ำล้นคลองบางรีนที่ชำรุด โดยการสร้างทำนบดินไปกั้นไว้ ซึ่งสามารถนำน้ำไปใช้น้ำประปาได้

มติที่ประชุม รับทราบ

๔.๓ โครงการภายใต้แผนฟื้นฟูเศรษฐกิจและสังคมที่ได้รับผลกระทบจากการระบาดของโรคติดเชื้อไวรัสโคโรนา ๒๐๑๙ ด้านการเกษตร

กรอบโครงการภายใต้แผนฟื้นฟูเศรษฐกิจและสังคมที่ได้รับผลกระทบจากการระบาดของโรคติดเชื้อไวรัสโคโรนา ๒๐๑๙ ด้านการเกษตร ของกระทรวงเกษตรและสหกรณ์ (แผนภาพวงล้อ ๙ วง ของสำนักงานเศรษฐกิจการเกษตร) มีจำนวน ๙ โครงการ ดังนี้

*๑) โครงการต้นแบบการขับเคลื่อนการเกษตรระดับหมู่บ้านสู่การผลิตสินค้าเกษตรมูลค่าสูง (สำนักปลัดกระทรวงเกษตรและสหกรณ์)

*๒) โครงการส่งเสริมการพัฒนามีนาวิสาหกิจชุมชน/กลุ่ม/องค์กรเกษตรกรในการผลิต การแปรรูป การทำผลิตภัณฑ์ และท่องเที่ยวเชิงเกษตร (กรมส่งเสริมการเกษตร)

*๓) โครงการพัฒนาทักษะอาชีพในการประกอบอาชีพเกษตรกรรมเพื่อสร้างรายได้ (แรงงานคืนถิ่น) (กรมส่งเสริมสหกรณ์)

*๔) โครงการสร้างอาชีพเสริมเพิ่มรายได้ให้แก่เกษตรกรในพื้นที่ปลูกพืชยืนต้น (ยาง ปาล์ม ผลไม้) (กรมส่งเสริมการเกษตร)

*๕) โครงการเพิ่มศักยภาพและขีดความสามารถในการผลิตขยายพันธุ์ดี (กรมวิชาการเกษตร)

*๖) โครงการพัฒนาธุรกิจบริการดินและปุ๋ยชุมชน (กรมส่งเสริมการเกษตร)

*๗) โครงการ ๑ ตำบล ๑ กลุ่มเกษตรกรทฤษฎีใหม่ (สำนักปลัดกระทรวงเกษตรและสหกรณ์)

*๘) โครงการเพิ่มศักยภาพและพัฒนาโครงสร้างพื้นฐานด้านการเกษตร (กรมชลประทาน)

*๙) โครงการยกระดับแปลงใหญ่ด้วยเกษตรสมัยใหม่และเชื่อมโยงตลาด (กรมส่งเสริมการเกษตร)

มีโครงการที่ได้มีการขับเคลื่อน (การสำรวจ/เตรียมความพร้อม) ในพื้นที่จังหวัดระนอง เพื่อส่งข้อมูลให้หน่วยงานระดับกรม พิจารณาจัดทำข้อเสนอโครงการ ขอรับการสนับสนุนงบประมาณแล้ว จำนวน ๗ โครงการ ดังนี้

**โครงการลำดับที่ ๑) โครงการต้นแบบการขับเคลื่อนการเกษตรระดับหมู่บ้าน
สู่การผลิตสินค้าเกษตรมูลค่าสูง (สำนักงานเกษตรและสหกรณ์จังหวัด)**

โครงการต้นแบบการขับเคลื่อนการเกษตรระดับหมู่บ้านฯ เน้นการรวมกลุ่มและ
การบูรณาการดำเนินงานในพื้นที่หมู่บ้านที่เชื่อมโยงกับกรอบ “เกษตรมูลค่าสูง” (แผนแม่บทด้านการเกษตร
๖ ด้าน ภายใต้ยุทธศาสตร์ชาติ)

กิจกรรมหลักภายใต้โครงการ

- ๑) จัดทำแผนพัฒนาการเกษตรระดับหมู่บ้าน (และขับเคลื่อนโครงการฯ ภายใต้แผนฯ)
- ๒) จัดทำแผนธุรกิจเกษตร (ชกส.)
- ๓) จ้างงานอาสาสมัครหมู่บ้าน (หมู่บ้านละ ๓ คน, บันทึกข้อมูล/รายงานผ่านระบบ
ออนไลน์ – แอปพลิเคชัน “เกษตรพร้อม”)

ทั้งนี้ กระทรวงเกษตรฯ อยู่ระหว่างการเสนอโครงการเพื่อขอรับการสนับสนุน
งบประมาณภายใต้แผนงาน/โครงการที่มีวัตถุประสงค์เพื่อฟื้นฟูเศรษฐกิจและสังคมที่ได้รับผลกระทบ
จากการระบาดของโรคติดเชื้อไวรัสโคโรนา ๒๐๑๙ (COVID-๑๙) และอยู่ระหว่างจัดทำคู่มือการดำเนินงาน
โครงการฯ

ในส่วนของจังหวัดระนอง อยู่ระหว่างเตรียมความพร้อม/ทบทวนพื้นที่ดำเนินการ
เพื่อให้สอดคล้องกับบริบทของพื้นที่ (พื้นที่ไม่มีเอกสารสิทธิ์ และไม่มีสัญญาณโทรศัพท์/อินเทอร์เน็ต)
แนวทางการดำเนินโครงการฯ และบูรณาการงานนโยบายต่าง ๆ ลงไปสู่พื้นที่ดำเนินงานโครงการฯ ได้อย่าง
เต็มประสิทธิภาพ

**โครงการลำดับที่ ๒) โครงการส่งเสริมการพัฒนาวิสาหกิจชุมชน/กลุ่ม/องค์กร
เกษตรกรในการผลิต การแปรรูป การทำผลิตภัณฑ์ และท่องเที่ยวเชิงเกษตร (สำนักงานเกษตรจังหวัด)**

ตามที่กระทรวงเกษตรและสหกรณ์ ได้มอบหมายให้กรมส่งเสริมการเกษตร จัดทำ
โครงการภายใต้แผนฟื้นฟูเศรษฐกิจและสังคมที่ได้รับผลกระทบจากการแพร่ระบาดของโรคติดเชื้อไวรัส
โคโรนา ๒๐๑๙ ด้านการเกษตรแผนงาน/โครงการกลุ่มที่ ๓.๒ การลงทุนเพื่อเพิ่มศักยภาพและขีดความสามารถ
ในการแข่งขันของภาคการผลิตและบริการ โดยกรมส่งเสริมการเกษตรได้จัดทำโครงการส่งเสริมการพัฒนา
วิสาหกิจชุมชน กลุ่ม/องค์กรเกษตรกร ในการผลิต การแปรรูป การทำผลิตภัณฑ์ และท่องเที่ยวเชิงเกษตร
ประกอบด้วย ๒ กิจกรรม ได้แก่

๑. กิจกรรมยกระดับวิสาหกิจชุมชน สู่การประกอบธุรกิจแบบครบวงจร
๒. กิจกรรมสร้างความเข้มแข็งและความมั่นคงในชุมชน

สำนักงานเกษตรจังหวัดระนองได้ดำเนินการคัดเลือกกลุ่มเป้าหมายเข้าร่วม
โครงการส่งเสริมการพัฒนาวิสาหกิจชุมชน กลุ่ม/องค์กรเกษตรกร ในการผลิต การแปรรูป การทำผลิตภัณฑ์
และท่องเที่ยวเชิงเกษตร ทั้ง ๒ กิจกรรม และได้เสนอผ่านคณะกรรมการขับเคลื่อนงานด้านการเกษตรระดับจังหวัด
เมื่อวันที่ ๒๙ พฤศจิกายน ๒๕๖๔ และส่งให้กรมส่งเสริมการเกษตร เมื่อวันที่ ๓๐ พฤศจิกายน ๒๕๖๔
เรียบร้อยแล้ว สรุปผลการจัดทำโครงการและงบประมาณ ดังนี้

๑. กิจกรรมยกระดับวิสาหกิจชุมชนสู่การประกอบธุรกิจแบบครบวงจร

ที่	ชื่อวิสาหกิจชุมชน	ที่อยู่	กิจกรรม	งบประมาณ (บาท)
๑	วิสาหกิจชุมชนกลุ่มแปรรูป	๒๑ ม.๒ ต.เขี้ยวเหล็ก อ.กะเปอร์ จ.ระนอง	แปรรูป	๒,๘๓๐,๐๐๐
๒	วิสาหกิจชุมชนท่องเที่ยวชุมชน	๕๔ ม.๓ ต.ม่วงกลาง อ.กะเปอร์ จ.ระนอง	ท่องเที่ยวเชิงเกษตร	๒,๗๐๕,๐๐๐
๓	วิสาหกิจชุมชนกลุ่มล่องแพ ลำน้ำกระบุรี	๓๐/๑๒ ม.๑๐ ต.ปากจั่น อ.กระบุรี จ.ระนอง	ท่องเที่ยวเชิงเกษตร	๒,๔๐๘,๓๙๘
รวม				๗,๙๔๓,๓๙๘

๒. กิจกรรมสร้างความเข้มแข็งและความมั่นคงในชุมชน

ที่	ชื่อกลุ่ม	ที่อยู่	กิจกรรม	งบประมาณ (บาท)
๑	กลุ่มแม่บ้านเกษตรกรรสนท์ ผ้าปาเต๊ะ	๑๖๙ ม.๔ ต.บางนอน อ.เมืองระนอง จ.ระนอง	ผลิตภัณฑ์จากผ้า	๔๖๓,๘๕๒
๒	กลุ่มแม่บ้านเกษตรกรบ้านทุ่งคา	ม.๑ ต.หาดส้มแป้น อ.เมืองระนอง จ.ระนอง	เครื่องแกง น้ำพริก	๔๓๓,๘๐๐
รวม				๘๙๗,๖๕๒

จึงเสนอที่ประชุมเพื่อทราบ

มติที่ประชุม รับทราบ

โครงการลำดับที่ ๓) โครงการพัฒนาทักษะอาชีพในการประกอบอาชีพเกษตรกรรม
เพื่อสร้างรายได้ (แรงงานคืนถิ่น)

โครงการพัฒนาทักษะในการประกอบอาชีพเกษตรกรรมเพื่อสร้างรายได้ (แรงงานคืน
ถิ่น) มีร่างกรอบโครงการฯ ดังนี้

/(ร่าง)...

(ร่าง) กรอบโครงการพัฒนาทักษะในการประกอบอาชีพเกษตรกรรมเพื่อสร้างรายได้ (แรงงานคืนถิ่น)

<p>หลักการและเหตุผล</p>	<p>วัตถุประสงค์</p>	<p>ผลผลิต</p>
<p>การแพร่ระบาดของเชื้อโรค COVID-19 ทำให้เศรษฐกิจหดตัวและส่งผลกระทบต่อการทำงาน มีแรงงานที่กลับสู่ภูมิลำเนาและเริ่มต้นอาชีพเกษตรกร จึงจำเป็นต้องส่งเสริมให้แรงงานคืนถิ่นมีทักษะด้านเกษตรกรรม เพิ่มพูนความรู้ด้านการผลิตผลผลิตเกษตรทุกแขนง ทักษะการตลาดสินค้าเกษตรออนไลน์และออฟไลน์ รวมทั้งสนับสนุนวัสดุการเกษตรที่จำเป็นสำหรับการเริ่มต้นอาชีพเกษตรกร เพื่อพัฒนาให้แรงงานคืนถิ่นเป็นเกษตรกรที่มีคุณภาพ มีรายได้ครัวเรือนเพียงพอในการใช้จ่ายใช้สอย และมีภูมิคุ้มกันสามารถดำรงชีพอยู่ในช่วงการที่ฟื้นฟูเศรษฐกิจ รวมทั้งเป็นกำลังแรงงานรุ่นใหม่ในภาคเกษตรกรรมต่อไป</p>	<p>ส่งเสริมการสร้างอาชีพในภาคการเกษตร สร้างรายได้แก่แรงงานคืนถิ่น ฟื้นฟูเศรษฐกิจ</p> <p>หน่วยงานที่รับผิดชอบ</p> <p>หน่วยงานหลัก กรมส่งเสริมสหกรณ์ หน่วยงานสนับสนุน กสก. กข. ปศ. ปม พต. กวก. สปก. กตส.ม. อสค. ++</p>	<p>เกษตรกรที่เป็นแรงงานคืนถิ่นได้รับการพัฒนาทักษะอาชีพเกษตรกร ราย</p> <p>ผลลัพธ์</p> <p>เพิ่มรายได้เกษตรกร / เพิ่มเกษตรกรรุ่นใหม่/ สร้างผู้ขายออนไลน์ประจำอำเภอ</p> <p>กลุ่มเป้าหมาย</p> <p>เกษตรกรที่เป็นแรงงานคืนถิ่นระหว่างปี 2563-2565 เนื่องจากได้รับผลกระทบจากโควิด-19 และมีที่ดินทำการเกษตร</p>
<p>กิจกรรมที่ดำเนินการ</p>		
<ol style="list-style-type: none"> กำหนด/คัดเลือกเป้าหมาย สำรวจความต้องการของเป้าหมาย จัดทำฐานข้อมูล กำหนดแนวทางการติดตามประเมินผล พัฒนาทักษะอาชีพเกษตรกร ด้านการเพาะปลูกข้าว พืชสวน ประมง ปศุสัตว์ ฯลฯ ด้วยการอบรม/ประชุมเชิงปฏิบัติการ/ฝึกปฏิบัติ/ศึกษาดูงาน - กสก. กข. ปศ. ปม. กวก. อสค. ++ พัฒนาทักษะการจัดการเพื่อเพิ่มประสิทธิภาพการผลิต การจัดการดิน น้ำ จัดการพื้นที่เกษตร บัญชีฟาร์ม ด้วยการอบรม/ประชุมเชิงปฏิบัติการ/ฝึกปฏิบัติ/การศึกษาดูงาน - พต. สปก. กตส. กตส. พัฒนาทักษะด้านการตลาดและการตลาดออนไลน์ และจัดกิจกรรมส่งเสริมการตลาดหลากหลายช่องทางทั้งออฟไลน์และออนไลน์ร่วมกับหน่วยงานที่เกี่ยวข้อง - กสค. ++ สนับสนุนวัสดุการเกษตรในการฝึกอบรม อาทิ พันธุ์พืช พันธุ์สัตว์ สารปรับปรุงดิน เป็นต้น - กสค. กข. ปศ. ปม. มม. กวก. อสค. ติดตามประเมินผลด้วยการติดตามข้อมูลในฐานข้อมูลเกษตรกร/ ประเมินผลการอบรม/รายได้จากการขายผลผลิตเกษตรกร - สคค. 		

๑ ราย

โครงการลำดับที่ ๔) โครงการสร้างอาชีพเสริมเพิ่มรายได้ให้แก่เกษตรกรในพื้นที่ปลูกพืชยืนต้น (ยาง ปาล์ม ผลไม้)

ตามที่กรมส่งเสริมการเกษตร มีความประสงค์สำรวจเกษตรกรเข้าร่วมโครงการสร้างอาชีพเพิ่มรายได้ให้แก่เกษตรกรในพื้นที่ปลูกยืนต้น ซึ่งเกษตรกรที่สนใจเข้าร่วมโครงการต้องมีเงื่อนไข ดังนี้

๑. เกษตรกรต้องเป็นหัวหน้าครัวเรือน หรือสมาชิกในครัวเรือน โดยขึ้นทะเบียนเกษตรกร (ทบก.) กับกรมส่งเสริมการเกษตร ภายในวันที่ ๓๑ ตุลาคม ๒๕๖๔ และปัจจุบันยังดำเนินการประกอบอาชีพการเกษตรนี้อยู่ ได้แก่

๑.๑ ปาล์มน้ำมัน

๑.๒ ไม้ผลทุกชนิด (ตามการจำแนกในระบบทะเบียนเกษตรกรของกรมส่งเสริมการเกษตร)

๑.๓ ไม้ยืนต้น ที่มีความเสี่ยงด้านราคา ได้แก่ กาแฟ มะพร้าว มะม่วงหิมพานต์ และโกโก้

๒. เกษตรกรผู้ปลูกยางพาราที่ขึ้นทะเบียนกับการยางแห่งประเทศไทย ภายในวันที่

๓๑ ตุลาคม ๒๕๖๔

๓. เกษตรกรสามารถเข้าร่วมโครงการฯ และได้รับความช่วยเหลือ ๑ ครัวเรือน ๑ สิทธิ ๑ กิจกรรมทางเลือก ซึ่งกิจกรรมนั้นต้องให้ผลตอบแทนภายในระยะเวลาดำเนินโครงการฯ ได้แก่

๓.๑ กิจกรรมด้านการผลิตพืช ประกอบด้วย พืชผัก ไม้ดอกไม้ประดับ พืชสมุนไพร และเห็ด

๓.๒ กิจกรรมด้านการผลิตปศุสัตว์ เช่น การเลี้ยงเป็ดไข่ การเลี้ยงไก่ไข่ การเลี้ยงไก่พื้นเมือง

๓.๓ กิจกรรมด้านการผลิตประมง ประกอบด้วย ปลาตก ปลาเลี้ยง ปลานิล กบ

๓.๔ กิจกรรมด้านการผลิตแมลงเศรษฐกิจ

๔. พื้นที่เข้าร่วมโครงการฯ ต้องเป็นพื้นที่ที่มีเอกสารสิทธิ์ที่ดินที่ถูกต้องตามกฎหมายเท่านั้น

๕. เกษตรกรที่เข้าร่วมโครงการฯ ต้องมีการตรวจสอบและยืนยันตัวตนของกลุ่มเป้าหมายในแต่ละโครงการไม่ให้ความซ้ำซ้อนกับโครงการ/มาตรการต่าง ๆ ของภาครัฐทั้งหมด

๖. ค่าใช้จ่ายในการจัดหาปัจจัยสนับสนุนเกษตรกรที่เข้าร่วมโครงการฯ ไม่เกิน ๕,๐๐๐ บาท ต่อครัวเรือน/กิจกรรม

โดยสำนักงานเกษตรจังหวัดระนองได้ดำเนินการสำรวจรายชื่อเกษตรกรปลูกปาล์ม

น้ำมัน ไม้ผล และไม้ยืนต้นที่สนใจเข้าร่วมโครงการสร้างอาชีพเพิ่มรายได้ให้แก่เกษตรกรในพื้นที่ปลูกยืนต้น และได้สรุปผลความต้องการของจังหวัดระนอง ดังนี้

สรุปผลการสำรวจความต้องการโครงการสร้างอาชีพเสริมเพิ่มรายได้ให้แก่เกษตรกรในพื้นที่ปลูกพืชยืนต้น

เกษตรกรปลูกพืช	ด้านการผลิตพืช (ราย)	ด้านการผลิตปศุสัตว์ (ราย)	ด้านการผลิตประมง (ราย)	ด้านการผลิตแมลงเศรษฐกิจ (ราย)	รวม (ราย)
๑.ปาล์มน้ำมัน	๔๐๐	๕๑	๖๔	๒๓๑	๗๔๖
๒.ไม้ผล	๑๒	๑๐	๑๗	๑๑	๕๐
๓.ไม้ยืนต้น	๒	๔	๐	๑	๗
รวม (ราย)	๔๑๔	๖๕	๘๑	๒๔๓	๘๐๓

สรุปผลการสำรวจความต้องการโครงการสร้างอาชีพเสริมเพิ่มรายได้ให้แก่เกษตรกรในพื้นที่ปลูกพืชยืนต้น รายอำเภอ ดังนี้

อำเภอ	เกษตรกรปลูกพืช	ด้านการผลิตพืช (ราย)	ด้านการผลิตปศุสัตว์ (ราย)	ด้านการผลิตประมง (ราย)	ด้านการผลิตแมลงเศรษฐกิจ (ราย)	รวม (ราย)
อำเภอเมืองระนอง	ปาล์ม	๓๕๐	๒๐	๒๐	๒๐๐	๕๙๐
	ไม้ผล	๐	๐	๐	๐	๐
	ไม้ยืนต้น	๐	๐	๐	๐	๐
	รวม	๓๕๐	๒๐	๒๐	๒๐๐	๕๙๐

อำเภอ	เกษตรกรปลูกพืช	ด้านการผลิตพืช (ราย)	ด้านการผลิตปศุสัตว์ (ราย)	ด้านการผลิตประมง (ราย)	ด้านการผลิตแมลงเศรษฐกิจ (ราย)	รวม (ราย)
อำเภอกระบุรี	ปาล์ม	๖	๐	๖	๒	๑๔
	ไม้ผล	๓	๐	๑	๑	๕
	ไม้ยืนต้น	๒	๐	๐	๐	๒
	รวม	๑๑	๐	๗	๓	๒๑
อำเภอละอุ่น	ปาล์ม	๑๐	๘	๑๓	๒๗	๕๘
	ไม้ผล	๕	๓	๘	๑๐	๒๖
	ไม้ยืนต้น	๐	๐	๐	๐	๐
	รวม	๑๕	๑๑	๒๑	๓๗	๘๔
อำเภอกะเปอร์	ปาล์ม	๓๒	๒๑	๒๕	๒	๘๐
	ไม้ผล	๓	๖	๘	๐	๑๗
	ไม้ยืนต้น		๓	๐	๐	๓
	รวม	๓๕	๓๐	๓๓	๒	๑๐๐
อำเภอสุขสำราญ	ปาล์ม	๒	๒	๐	๐	๔
	ไม้ผล	๑	๑	๐	๐	๒
	ไม้ยืนต้น		๑	๐	๑	๒
	รวม	๓	๔	๐	๑	๘

โครงการลำดับที่ ๖) โครงการพัฒนาธุรกิจบริการดินและปุ๋ยชุมชน

โครงการพัฒนาธุรกิจบริการดินและปุ๋ยเพื่อชุมชน (One Stop Service) ตามบัญชีท้าย พ.ร.ก. ให้อำนาจกระทรวงการคลังกู้เงินเพื่อแก้ไขปัญหา เยียวยา และฟื้นฟูเศรษฐกิจและสังคมที่ได้รับผลกระทบจากการระบาดของโรคติดเชื้อไวรัสโคโรนา ๒๐๑๙ พ.ศ. ๒๕๖๓ เพื่อให้เกษตรกรสามารถเพิ่มประสิทธิภาพและลดต้นทุนการผลิต ด้วยการประยุกต์ใช้เทคโนโลยีและนวัตกรรมในการวิเคราะห์ดินและใช้ปุ๋ยตามค่าวิเคราะห์ดิน และเพื่อพัฒนาศูนย์จัดการดินปุ๋ยชุมชน (ศดปช.) ที่สมัครใจเข้าร่วมโครงการได้รับการพัฒนาต่อยอดให้สามารถดำเนินธุรกิจในการจัดหาปุ๋ยที่มีคุณภาพใช้ในชุมชน สร้างความเข้มแข็งและพึ่งพาตนเองให้แก่เกษตรกร

โครงการพัฒนาธุรกิจบริการดินและปุ๋ยเพื่อชุมชน (One Stop Service) จังหวัดระนอง ได้รับงบประมาณจำนวน ๒,๐๙๑,๒๐๐ บาทเบิกจ่ายแล้ว ๑,๖๒๙,๖๗๒ บาท เงินเหลือจ่าย ๔๖๑,๕๒๘ บาท ได้ตัดงบประมาณส่งเสริมการเกษตรเรียบร้อยแล้ว โดยศูนย์จัดการดินปุ๋ยชุมชน (ศดปช.) ที่เข้าร่วมโครงการจำนวน ๕ ศูนย์ ในพื้นที่ ๕ อำเภอ ได้แก่

- ๑) ศูนย์จัดการดินปุ๋ยชุมชนตำบลราชกรูด อำเภอเมืองระนอง จังหวัดระนอง
- ๒) ศูนย์จัดการดินปุ๋ยชุมชนตำบล จ.ป.ร. อำเภอกระบุรี จังหวัดระนอง
- ๓) ศูนย์จัดการดินปุ๋ยชุมชนตำบลกะเปอร์ อำเภอกะเปอร์ จังหวัดระนอง
- ๔) ศูนย์จัดการดินปุ๋ยชุมชนตำบลบางแก้ว อำเภอละอุ่น จังหวัดระนอง
- ๕) ศูนย์จัดการดินปุ๋ยชุมชนบ้านไร่ใน ตำบลนาคา อำเภอสุขสำราญ จังหวัดระนอง

เกษตรกรที่เข้าร่วมโครงการ ได้แก่ สมาชิกศูนย์จัดการดินปุ๋ยชุมชน (ศดปช.) เครือข่าย ศดปช. เครือข่ายศูนย์เรียนรู้การเพิ่มประสิทธิภาพการผลิตสินค้าเกษตร (ศพก.) แปลงใหญ่ และเกษตรกรในชุมชน เป้าหมายอำเภอละอย่างน้อย ๒๗๒ ราย โดยมีกิจกรรมที่ดำเนินการ ได้แก่

- ๑) กิจกรรมฝึกอบรมเชิงปฏิบัติการพัฒนาเทคนิคและการบริหารธุรกิจ
- ๒) กิจกรรมจัดเวทีเชื่อมโยงเครือข่าย ศดปช. ศพก. และแปลงใหญ่
- ๓) กิจกรรมจัดหาวัสดุอุปกรณ์ และครุภัณฑ์
 - ชุดตรวจวิเคราะห์ดิน (Soil test kit)
 - แม่ปุ๋ย
 - เครื่องผสมปุ๋ย

ซึ่ง ศดปช. ได้ให้บริการผสมปุ๋ยด้วยเครื่องผสมปุ๋ย จำนวน ๑๐๓,๐๕๐ กิโลกรัม มีการให้บริการตรวจวิเคราะห์ดินแล้วจำนวน ๑,๔๕๙ ราย จำหน่ายแม่ปุ๋ยที่ได้รับการสนับสนุนแล้วจำนวน ๖๐๐ กระสอบ และ ศดปช. ได้จัดซื้อแม่ปุ๋ยเพิ่มเติมจากที่ได้รับจัดสรร จำนวน ๑,๔๘๐ กระสอบ (ข้อมูล ณ วันที่ ๑๐ ธันวาคม ๒๕๖๔)

โครงการลำดับที่ ๗) โครงการ ๑ ตำบล ๑ กลุ่มเกษตรกรทฤษฎีใหม่

กระทรวงเกษตรและสหกรณ์ ได้มีการประชุมติดตามการดำเนินโครงการ ๑ ตำบล ๑ กลุ่มเกษตรกรทฤษฎีใหม่ เมื่อวันที่ ๒๐ ตุลาคม ๒๕๖๔ และมีข้อสั่งการให้หน่วยงานที่เกี่ยวข้องเร่งรัดสำรวจความสนใจเข้าร่วมโครงการ “ส่งเสริมเกษตรกรทฤษฎีใหม่” เพื่อนำไปประกอบการดำเนินงานโครงการ (โดยเบื้องต้นยึดรูปแบบ การดำเนินงานเช่นเดียวกับโครงการ ๑ ตำบล ๑ กลุ่มเกษตรกรทฤษฎีใหม่) ซึ่งสำนักงานเกษตรและสหกรณ์จังหวัดระนอง ได้ขอความอนุเคราะห์หน่วยงาน ที่เป็นคณะทำงานขับเคลื่อนโครงการ ๑ ตำบล ๑ กลุ่มเกษตรกรทฤษฎีใหม่ระดับจังหวัดและระดับอำเภอ สำรวจเกษตรกรที่มีความสนใจเข้าร่วมโครงการดังกล่าว ตามคุณสมบัติที่กำหนดผ่านระบบ https://ntap.moac.go.th/?p=survey_farmers ข้อมูล ณ วันที่ ๑๐ พฤศจิกายน ๒๕๖๔ เวลา ๑๑.๒๐ น. พบว่าเกษตรกรสมัครเข้าร่วมโครงการทั่วประเทศ ๑๗,๒๕๒ ราย สำหรับจังหวัดระนองมีเกษตรกรที่สนใจสมัครเข้าร่วมโครงการฯ จำนวน ๑๖ ราย แบ่งเป็น

ที่	อำเภอ	ตำบล	จำนวน (ราย)
๑	เมือง	บางนอน	๑
		เกาะพยาม	๑๑
๒	กระบุรี	จ.ป.ร.	๑
		บางใหญ่	๑
		ปากจั่น	๑
		มะมู	๑
รวมทั้งสิ้น			๑๖

โครงการลำดับที่ ๘) โครงการยกระดับแปลงใหญ่ด้วยเกษตรสมัยใหม่และเชื่อมโยงตลาด

- ๑) การดำเนินงานโครงการยกระดับแปลงใหญ่ด้วยเกษตรสมัยใหม่และเชื่อมโยงตลาด จังหวัดระนอง ระยะที่ ๑

แปลงใหญ่ที่เข้าร่วมโครงการยกระดับแปลงใหญ่ด้วยเกษตรสมัยใหม่และเชื่อมโยงการตลาด จำนวน ๑๑ แปลง งบประมาณ รวม ๓๐,๓๖๑,๕๔๓ (สามสิบล้านสามแสนหกหมื่นหนึ่งพันห้าร้อยสี่สิบสามบาทถ้วน) ได้ดำเนินจัดซื้อจัดจ้างวัสดุแล้วเสร็จทุกรายการแล้ว จำนวน ๑๐ แปลง อยู่ระหว่างการดำเนินงาน ๑ แปลง โดยมีการดำเนินงาน ดังนี้

ผลการดำเนินงานโครงการยกระดับแปลงใหญ่ด้วยเกษตรสมัยใหม่และเชื่อมโยงตลาดจังหวัดระนอง (ข้อมูล ณ วันที่ ๙ ธันวาคม ๒๕๖๔)

ที่	ชื่อแปลงใหญ่	งบประมาณ (บาท)	การดำเนินการ
๑	แปลงใหญ่ปาล์มน้ำมัน หมู่ที่ ๗ ตำบลราชกรูด อำเภอเมืองระนอง จังหวัดระนอง	๒,๖๗๐,๕๐๐	อยู่ระหว่างดำเนินการเบิกจ่าย ๑ รายการ จำนวน ๗๐๓,๐๐๐ บาท
๒	แปลงใหญ่มังคุด หมู่ที่ ๔ ตำบลราชกรูด อำเภอเมืองระนอง จังหวัดระนอง	๑,๙๖๖,๙๓๐	เบิกจ่ายครบทุกรายการ และปิดบัญชีแล้ว คืนเงินพร้อมดอกเบี้ย จำนวน ๑๑,๐๕๐ บาท
๓	แปลงใหญ่มังคุด หมู่ที่ ๙ ตำบลเลียง อำเภอกะบุรี จังหวัดระนอง	๓,๐๐๐,๐๐๐	เบิกจ่ายครบทุกรายการ และปิดบัญชีแล้ว คืนเงินพร้อมดอกเบี้ย จำนวน ๓,๙๙๙.๐๒ บาท
๔	แปลงใหญ่กาแฟ หมู่ที่ ๑๐ ตำบลเลียง อำเภอกะบุรี จังหวัดระนอง	๑,๘๐๙,๑๕๑	เบิกจ่ายครบทุกรายการ และปิดบัญชีแล้ว คืนเงินพร้อมดอกเบี้ย จำนวน ๔๙๑.๑๙ บาท
๕	แปลงใหญ่มังคุด หมู่ที่ ๘ ตำบลน้ำจืด อำเภอกะบุรี จังหวัดระนอง	๒,๙๘๘,๖๕๐	เบิกจ่ายครบทุกรายการ และปิดบัญชีแล้ว คืนเงินพร้อมดอกเบี้ย จำนวน ๘,๔๘๘.๐๘ บาท
๖	แปลงใหญ่ มังคุด หมู่ที่ ๕ ตำบล จ.ป.ร. อำเภอกะบุรี จังหวัดระนอง	๓,๐๐๐,๐๐๐	เบิกจ่ายครบทุกรายการ และปิดบัญชีแล้ว คืนเงินพร้อมดอกเบี้ย จำนวน ๔,๓๓๕.๓๘ บาท
๗	แปลงใหญ่กาแฟ หมู่ที่ ๗ ตำบล ลำเลียง อำเภอกะบุรี จังหวัดระนอง	๓,๐๐๐,๐๐๐	เบิกจ่ายครบทุกรายการ และปิดบัญชีแล้ว คืนเงินพร้อมดอกเบี้ย จำนวน ๑,๓๓๔.๒๗ บาท
๘	แปลงใหญ่ทุเรียน หมู่ที่ ๑๐ ตำบลเลียง อำเภอกะบุรี จังหวัดระนอง	๒,๙๓๗,๕๑๒	เบิกจ่ายครบทุกรายการ และปิดบัญชีแล้ว คืนเงินพร้อมดอกเบี้ย จำนวน ๑,๒๗๐.๘๙ บาท
๙	แปลงใหญ่กาแฟ หมู่ที่ ๘ ตำบลบ้านนา อำเภอกะเปอร์ จังหวัดระนอง	๒,๙๙๖,๐๐๐	เบิกจ่ายครบทุกรายการ และปิดบัญชีแล้ว คืนเงินพร้อมดอกเบี้ย จำนวน ๑,๘๐๒.๘๘บาท
๑๐	แปลงใหญ่ทุเรียน หมู่ที่ ๘ ตำบล บ้านนา อำเภอกะเปอร์ จังหวัดระนอง	๒,๙๘๘,๘๐๐	เบิกจ่ายครบทุกรายการ และปิดบัญชีแล้ว คืนเงินพร้อมดอกเบี้ย จำนวน ๒,๑๓๖.๔๑ บาท
๑๑	แปลงใหญ่ปาล์มน้ำมัน หมู่ที่ ๑๐ ตำบลกะเปอร์ อำเภอกะเปอร์ จังหวัดระนอง	๒,๙๙๔,๐๐๐	เบิกจ่ายครบทุกรายการ และปิดบัญชีแล้ว คืนเงินพร้อมดอกเบี้ย จำนวน ๔,๔๔๑.๓๘บาท
	รวม	๓๐,๓๖๑,๕๔๓	

๒) การดำเนินงานโครงการยกระดับแปลงใหญ่ด้วยเกษตรสมัยใหม่และ เชื่อมโยงตลาด จังหวัดระนอง ระยะที่ ๒

กระทรวงเกษตรและสหกรณ์ ได้มอบหมายให้หน่วยงานในสังกัดจัดทำโครงการ ภายใต้กรอบแผนงานหรือโครงการภายใต้แผนฟื้นฟูเศรษฐกิจและสังคมที่ได้รับผลกระทบ จากการระบาดของโรคติดเชื้อไวรัสโคโรนา ๒๐๑๙ ด้านการเกษตร โดยให้กรมส่งเสริมการเกษตรจัดทำข้อเสนอ โครงการยกระดับแปลงใหญ่ด้วยเกษตรสมัยใหม่และเชื่อมโยงตลาด ระยะที่ ๒ สำหรับแปลงใหญ่ที่ยังไม่ได้รับการสนับสนุนงบประมาณโครงการฯ เพื่อยกระดับการผลิตไปสู่สินค้าที่มีคุณภาพมาตรฐาน สอดคล้องกับความต้องการของตลาด และอุตสาหกรรมต่อเนื่อง ภายใต้หลักเกณฑ์และเงื่อนไขเช่นเดียวกับโครงการฯ ระยะที่ ๑ โดยให้สำรวจ ความต้องการขอรับการสนับสนุนงบประมาณโครงการฯ สรุปส่งให้กรมส่งเสริมการเกษตร

จังหวัดระนอง ได้ดำเนินการสำรวจความต้องการขอรับการสนับสนุนงบประมาณโครงการยกระดับแปลงใหญ่ด้วยเกษตรสมัยใหม่และเชื่อมโยงตลาด ระยะที่ ๒ โดยคณะทำงานปฏิบัติการขับเคลื่อนงานนโยบายสำคัญและแก้ไขปัญหาการเกษตรระดับอำเภอ (OT) พิจารณาผ่านโครงการและคณะกรรมการอำนวยการขับเคลื่อนงานนโยบายสำคัญและการแก้ไขปัญหาภาคเกษตรระดับจังหวัด (CoO) พิจารณาให้ความเห็นชอบเรียบร้อยแล้ว เมื่อวันที่ ๔ พฤศจิกายน ๒๕๖๔ จำนวน ๕ แปลงใหญ่ งบประมาณรวม ๑๓,๗๑๙,๑๐๐ บาท (สิบสามล้านเจ็ดแสนหนึ่งหมื่นเก้าพันหนึ่งร้อยบาทถ้วน) ดังนี้

๑) แปลงใหญ่มะพร้าว หมู่ที่ ๕ ตำบลราษกรุด อำเภอเมืองระนอง จังหวัดระนอง
งบประมาณ ๑,๗๑๙,๑๐๐ บาท

๒) แปลงใหญ่มังคุด หมู่ที่ ๕ ตำบลกะเปอร์ อำเภอกะเปอร์ จังหวัดระนอง
งบประมาณ ๓,๐๐๐,๐๐๐ บาท

๓) แปลงใหญ่ปาล์มน้ำมัน หมู่ที่ ๕ ตำบลเขี้ยวเหลียง อำเภอกะเปอร์
จังหวัดระนอง งบประมาณ ๓,๐๐๐,๐๐๐ บาท

๔) แปลงใหญ่ทุเรียน หมู่ที่ ๓ ตำบลบ้านนา อำเภอกะเปอร์ จังหวัดระนอง
งบประมาณ ๓,๐๐๐,๐๐๐ บาท

๕) แปลงใหญ่มังคุด หมู่ที่ ๑ ตำบลเขี้ยวเหลียง อำเภอกะเปอร์
จังหวัดระนอง งบประมาณ ๓,๐๐๐,๐๐๐ บาท

โดยจังหวัดระนองได้สรุปส่งให้กรมส่งเสริมการเกษตรเรียบร้อยแล้ว ซึ่งผลการสำรวจจะเป็นข้อมูลสำหรับจัดทำข้อเสนอโครงการฯ เข้ารับการพิจารณาจากสำนักงานสภาพัฒนาการเศรษฐกิจและสังคมแห่งชาติต่อไป

จึงเสนอที่ประชุมเพื่อทราบ

ข้อคิดเห็นและข้อเสนอแนะ

นางสาวขวัญตา หล่อเพชร หัวหน้ากลุ่มยุทธศาสตร์และสารสนเทศ รักษาการแทนเกษตรจังหวัดระนอง ให้ข้อมูลเพิ่มเติม เรื่องการเบิกจ่ายงบประมาณ ขณะนี้ได้มีการเบิกจ่ายงบประมาณเสร็จเรียบร้อยแล้ว มีการส่งเงินคืน จำนวน ๒๖,๑๔๒.๐๒ บาท ทำการปิดบัญชีทั้ง ๑๑ กลุ่ม มีดอกเบียจากการปิดบัญชี จำนวน ๑๗,๕๒๑.๑๗ บาท รวมเงินที่ส่งคืนเป็นรายได้แผ่นดินทั้งหมด ๔๓,๖๖๗.๑๙ บาท และได้จัดส่งเอกสารการเบิกจ่ายให้สำนักงานตรวจบัญชีสหกรณ์ระนอง เพื่อตรวจเอกสารทางบัญชี ขณะนี้ได้มีการตรวจเอกสารแล้ว จำนวน ๖ แปลง คงเหลืออยู่ระหว่างการตรวจสอบทางบัญชีอีก จำนวน ๕ แปลง

มติที่ประชุม รับทราบ

๔.๔ การขับเคลื่อนภาคการเกษตรด้วยการพัฒนาเศรษฐกิจชีวภาพ เศรษฐกิจ
หมุนเวียน เศรษฐกิจสีเขียว (Bio-Circular-Green Economy : BCG Model) ของกระทรวงเกษตร
และสหกรณ์

๑) ความเชื่อมโยงแผน BCG Model สาขาเกษตรกับยุทธศาสตร์ชาติ

แผนแม่บทฯ แผนแม่บทย่อยและแผนปฏิบัติการของกระทรวงเกษตรและสหกรณ์

ยุทธศาสตร์ชาติ

ยุทธศาสตร์ชาติที่ ๒ ด้านการสร้างความสามารถในการแข่งขัน

ยุทธศาสตร์ชาติที่ ๔ ด้านการสร้างโอกาสและความเสมอภาคทางสังคม

ยุทธศาสตร์ชาติที่ ๕ ด้านการสร้างความเติบโตบนคุณภาพชีวิตที่เป็นมิตร

ต่อสิ่งแวดล้อม

แผนแม่บทฯ

-การเกษตร

-ประเด็นการเติบโตอย่างยั่งยืน

-พลังทางสังคม

-เศรษฐกิจฐานราก

แผนแม่บทย่อย

-เกษตรชีวภาพ

-เกษตรอัตลักษณ์พื้นถิ่น

-เกษตรปลอดภัย

-เกษตรแปรรูป

-เกษตรอัจฉริยะ

-การพัฒนาระบบนิเวศการเกษตร

-การสร้างการเติบโตอย่างยั่งยืนบน

สังคมที่เป็นมิตรต่อสภาพภูมิอากาศ

-การจัดการมลพิษที่มีผลกระทบต่อ

สิ่งแวดล้อมและสารเคมี ในภาคเกษตร

ทั้งระบบให้เป็นไปตามมาตรฐาน

-การเสริมสร้างทุนทางสังคม

-การยกระดับศักยภาพการเป็น

ผู้ประกอบการธุรกิจ

-การสร้างสภาพแวดล้อมและกลไกที่

ส่งเสริมการพัฒนาเศรษฐกิจฐานราก

แผนการปฏิรูปประเทศ

ด้านเศรษฐกิจ (ฉบับปรับปรุง) ประเด็นการสร้างเกษตรมูลค่าสูง (Big Rock)

แผนปฏิบัติการของกระทรวงเกษตรและสหกรณ์

กลยุทธ์ที่ ๑ สร้างความเข้มแข็งให้เกษตรกรและสถาบันเกษตรกร

กลยุทธ์ที่ ๒ เพิ่มประสิทธิภาพการผลิตและยกระดับมูลค่าสินค้าเกษตร

กลยุทธ์ที่ ๓ ส่งเสริมการใช้เทคโนโลยีและนวัตกรรมเพื่อเพิ่มความสามารถในการ

แข่งขันภาคเกษตร

กลยุทธ์ที่ ๔ บริหารจัดการทรัพยากรการเกษตรและสิ่งแวดล้อมอย่างสมดุล
และยั่งยืน

กลยุทธ์ที่ ๕ พัฒนาระบบบริหารจัดการภาครัฐ

๒) ยุทธศาสตร์และแนวทางการพัฒนาภายใต้กรอบ BCG

ยุทธศาสตร์ที่ ๑ สร้างความยั่งยืนของฐานทรัพยากรและความหลากหลาย
ทางชีวภาพด้วยการจัดสมดุลระหว่างการอนุรักษ์และการใช้ประโยชน์

ยุทธศาสตร์ที่ ๒ การพัฒนาชุมชนและเศรษฐกิจฐานรากให้เข้มแข็งด้วย
ทุนทรัพยากร อัตลักษณ์ ความคิดสร้างสรรค์และเทคโนโลยีสมัยใหม่

ยุทธศาสตร์ที่ ๓ การยกระดับการพัฒนาอุตสาหกรรมภายใต้เศรษฐกิจ BCG
ให้สามารถแข่งขันอย่างยั่งยืนได้

แนวทางการพัฒนาของกระทรวงเกษตรและสหกรณ์

แนวทางที่ ๑ อนุรักษ์และใช้ทรัพยากรทางการเกษตร ทรัพยากรธรรมชาติและ
สิ่งแวดล้อมอย่างสมดุลและยั่งยืน

แนวทางที่ ๒ ส่งเสริมเกษตรสมัยใหม่และการผลิตสินค้าเกษตรและบริการ
มูลค่าสูง

แนวทางที่ ๓ พัฒนาเกษตรกรรมมืออาชีพและเสริมสร้างความเชี่ยวชาญของบุคลากร
ภาครัฐ

แนวทางที่ ๔ การพัฒนาโครงสร้างพื้นฐานและสิ่งอำนวยความสะดวก

๓) BCG Value Chain ภาคการเกษตร

BCG Value Chain ภาคการเกษตรขับเคลื่อนภายใต้นโยบาย “ตลาดนำ การ
ผลิต” มีเป้าหมายเพื่อปรับเปลี่ยนระบบการเกษตรของประเทศไทยสู่ ๓ สูง คือ ประสิทธิภาพสูง ด้วยการ
ใช้เทคโนโลยีและนวัตกรรมผสมผสานภูมิปัญญา มุ่งยกระดับผลผลิตเกษตรสู่มาตรฐานสูงครอบคลุมทั้งด้านคุณภาพ
โภชนาการ ความปลอดภัย และระบบการผลิตที่ยั่งยืนเพื่อเป้าหมายให้การทำเกษตรเป็นอาชีพ ที่
สร้างรายได้สูงด้วยการผลิตสินค้าเกษตรที่เน้นความเป็นพรีเมียมมีความหลากหลาย และกำหนดราคาขาย
ได้ตามคุณภาพของผลผลิตเกษตร ที่เชื่อมโยงตั้งแต่ ต้นทาง กลางทาง และปลายทาง ใน ๓ กรอบ คือ

Bio (การสร้างมูลค่า: Value Creation)

Circular (ของเสีย/ขยะเป็นศูนย์: Zero Waste)

Green (สมดุลและยั่งยืน: Balanced and Sustainability)

โดยมีปัจจัยสนับสนุน ได้แก่ คน โครงสร้างพื้นฐานและสิ่งอำนวยความสะดวก ระบบโลจิสติกส์การเกษตร
เทคโนโลยีและนวัตกรรม กฎหมาย กฎระเบียบ ข้อบังคับและสิทธิประโยชน์ทางภาษี การวิจัยและพัฒนา คุณภาพ
มาตรฐาน Big Data และแหล่งเงินทุน

๔) แนวทางการขับเคลื่อนภาคการเกษตรด้วย BCG Model กระทรวงเกษตรและ
สหกรณ์ จำนวน ๔ แนวทาง

เป้าหมายเพื่อปรับเปลี่ยนระบบการเกษตรของประเทศไทยสู่ ๓ สูง “ประสิทธิภาพสูง
มาตรฐานสูง รายได้สูง” ประกอบด้วย

แนวทางที่ ๑ อนุรักษ์และใช้ทรัพยากรทางการเกษตร ทรัพยากรธรรมชาติและ
สิ่งแวดล้อมอย่างสมดุลและยั่งยืน

- อนุรักษ์ พันธุ์ ดินและน้ำ สิ่งแวดล้อม และใช้ประโยชน์จาก

ทรัพยากรชีวภาพอย่างสมดุล

/-สร้างเทคโนโลยี...

- สร้างเทคโนโลยีและนวัตกรรมการผลิตด้วยเทคโนโลยีชีวภาพ
- สร้างระบบเศรษฐกิจหมุนเวียน
- การผลิตและการบริโภคอย่างยั่งยืน
- สร้างการรับรู้ และการมีส่วนร่วมของทุกภาคส่วน

แนวทางที่ ๒ ส่งเสริมเกษตรสมัยใหม่และการผลิตสินค้าเกษตรและบริการ

มูลค่าสูง

- นำวิทยาศาสตร์ เทคโนโลยี และนวัตกรรมมายกระดับการเกษตร

ดั้งเดิมสู่เกษตรสมัยใหม่

- ส่งเสริมการผลิตที่มีคุณภาพ มาตรฐาน และปลอดภัยเป็นที่ยอมรับ

ของผู้บริโภคทั้งในและต่างประเทศ

- บูรณาการความร่วมมือกับภาคีเครือข่ายที่เกี่ยวข้อง

แนวทางที่ ๓ พัฒนาเกษตรกรรมมืออาชีพและเสริมสร้างความเชี่ยวชาญของบุคลากร

ภาครัฐ

- เพิ่มขีดความสามารถให้แก่เกษตรกร (Smart Farmer)
- เพิ่มขีดความสามารถให้แก่บุคลากรภาครัฐ (Smart Officer)

แนวทางที่ ๔ การพัฒนาโครงสร้างพื้นฐานและสิ่งอำนวยความสะดวก

- สนับสนุนการลงทุนในโครงสร้างพื้นฐาน
- สนับสนุนแหล่งเงินทุน
- พัฒนากฎหมายที่เกี่ยวข้อง
- ส่งเสริมและพัฒนางานวิจัยทางการเกษตร
- ส่งเสริมการตลาดเชิงรุก

๕) จังหวัดระนองคัดเลือกสินค้านำร่อง ๒ ชนิด ได้แก่ มังคุด (บูรณาการกับการขับเคลื่อนโครงการยกระดับพืชเศรษฐกิจจังหวัดระนอง กิจกรรม : ก่อสร้างโรงแปรรูปผลิตภัณฑ์จากมังคุด (ต้นแบบ) และโคเนื้อ (บูรณาการกับการขับเคลื่อนโครงการพัฒนาและผลิตปศุสัตว์เพื่อความปลอดภัยและความมั่นคงทางอาหารตามโมเดล BCG) ที่มีความสอดคล้องเชื่อมโยงกับนโยบายและเชื่อมโยงภายใต้กรอบ BCG (Bio-Circular และ Green) เพื่อจัดทำข้อมูลพื้นฐาน BCG Value Chain แผนงาน-โครงการฯ ที่สอดคล้องกับ BCG Value Chain และข้อเสนอโครงการเพื่อขอรับการสนับสนุนงบประมาณ

ข้อเสนอที่ประชุมเพื่อทราบ

ข้อคิดเห็นและข้อเสนอแนะ

๑. นายสมชาย วัชรสุขโพธิ์ ผู้ทรงคุณวุฒิ ให้ข้อมูลเรื่องสินค้าทางการเกษตร โดยส่วนใหญ่จะมีการดำเนินการใน ๒ รูปแบบ คือ ไม่แปรรูป และแปรรูป ต้องการให้มีการเก็บรักษาแบบชะลอผลผลิตเพื่อแก้ปัญหาราคตกต่ำ เมื่อผลผลิตล้นตลาด ซึ่งในจังหวัดระนองมีโรงน้ำแข็ง จึงควรเชื่อมโยงกันระหว่างเกษตรกรกับผู้ประกอบการ เช่น โรงน้ำแข็งที่มีห้องเย็น เพื่อนำผลผลิตไปเก็บรักษาสภาพไว้ใช้ได้เป็นเวลานาน ทั้งนี้ หากต้องการดำเนินการควรมีการปรึกษาหารือกับสภาอุตสาหกรรมจังหวัดระนอง

๒. นางสาวอังคณา คณีกุล นักวิเคราะห์นโยบายและแผนชำนาญการ สำนักงานเกษตรและสหกรณ์จังหวัดระนอง ให้ข้อมูลเพิ่มเติม ดังนี้

อำนาจหน้าที่

- ๑) ศึกษา วิเคราะห์ทิศทางการพัฒนาการเกษตรและสหกรณ์ของจังหวัดที่เชื่อมโยงทิศทางการพัฒนาประเทศ ภาค และกลุ่มจังหวัด เพื่อจัดทำแผนพัฒนาการเกษตรและสหกรณ์ของจังหวัด และแผนปฏิบัติงานประจำปี เสนอคณะกรรมการพัฒนาการเกษตรและสหกรณ์ระดับจังหวัดพิจารณา
- ๒) วิเคราะห์ จัดทำแนวทาง และสนับสนุนการขับเคลื่อนนโยบาย/โครงการสำคัญของกระทรวงเกษตรและสหกรณ์ในระดับจังหวัด
- ๓) รวบรวมและจัดทำฐานข้อมูลด้านการเกษตรและสหกรณ์ของจังหวัด รวมทั้งวิเคราะห์สถานการณ์ปริมาณและราคาสินค้าเกษตรของจังหวัด
- ๔) ติดตามปัญหาภาคการเกษตรและสหกรณ์ของจังหวัด เสนอแนวทางป้องกัน และเตรียมการแก้ไขปัญหา และสนับสนุนการแก้ไขปัญหาภาคการเกษตรเร่งด่วน เพื่อบรรเทาเหตุและดำเนินการช่วยเหลือ
- ๕) บูรณาการ บริหารจัดการแผนงาน โครงการ งบประมาณ และทรัพยากรของส่วนราชการในสังกัดกระทรวงที่อยู่ในจังหวัด เพื่อสนับสนุนการปฏิบัติงานของส่วนราชการในสังกัดกระทรวงเกษตรและสหกรณ์และสร้างความร่วมมือกับภาคส่วนอื่นที่เกี่ยวข้อง
- ๖) รายงานผลการดำเนินงาน ปัญหาและอุปสรรคในการปฏิบัติงานต่อคณะกรรมการพัฒนาการเกษตรและสหกรณ์ระดับจังหวัด
- ๗) แต่งตั้งคณะกรรมการ หรือคณะทำงานได้ตามความจำเป็นและความเหมาะสม
- ๘) เชิญหน่วยงานหรือผู้ที่เกี่ยวข้องมาให้ข้อมูล ความเห็น และข้อเสนอแนะ รวมทั้งจัดส่งเอกสารและข้อมูลในส่วนที่เกี่ยวข้องตามที่คณะกรรมการเห็นสมควร
- ๙) ปฏิบัติงานอื่นตามที่ได้รับมอบหมาย

๒. คณะทำงานขับเคลื่อนงานด้านการเกษตรระดับอำเภอ

องค์ประกอบ

- ๑) เกษตรอำเภอ ประธานคณะทำงาน
- ๒) หัวหน้าส่วนราชการระดับอำเภอ หรือผู้แทนของหน่วยงาน คณะทำงาน
ในสังกัดกระทรวงเกษตรและสหกรณ์ ประกอบด้วย
กรมประมง กรมปศุสัตว์ กรมส่งเสริมการเกษตร กรมส่งเสริมสหกรณ์
ผู้แทนสำนักงานเกษตรและสหกรณ์จังหวัด
- ๓) นักวิชาการส่งเสริมการเกษตร คณะทำงาน
สำนักงานเกษตรอำเภอที่ได้รับมอบหมาย

อำนาจหน้าที่

- ๑) จัดทำแนวทางสร้างการรับรู้ ประสานความร่วมมือกับเครือข่ายต่าง ๆ ในพื้นที่ และสนับสนุนการขับเคลื่อนนโยบาย/โครงการสำคัญของกระทรวงเกษตรและสหกรณ์
- ๒) กำหนดขอบเขตและแนวทางการเก็บข้อมูลด้านการเกษตรและสหกรณ์ของอำเภอรวมทั้ง ตรวจสอบความถูกต้องของข้อมูล
- ๓) ติดตามและรายงานสถานการณ์ที่มีผลกระทบต่อเกษตรของอำเภอ และสนับสนุนการแก้ไขปัญหาภาคการเกษตรเร่งด่วน
- ๔) รายงานผลการดำเนินงาน ปัญหาและอุปสรรคในการปฏิบัติงานต่อคณะกรรมการขับเคลื่อนงานด้านการเกษตรระดับจังหวัด

๕) เชิญหน่วยงานหรือผู้ที่เกี่ยวข้องมาให้ข้อมูล ความเห็น และข้อเสนอแนะ รวมทั้งจัดส่งเอกสารและข้อมูลในส่วนที่เกี่ยวข้องตามที่คณะทำงานเห็นสมควร

๖) ปฏิบัติงานอื่นตามที่ได้รับมอบหมาย

สำหรับค่าใช้จ่ายในการจัดประชุมคณะทำงานขับเคลื่อนงานด้านการเกษตรระดับอำเภอให้เบิกจ่ายจากงบดำเนินงานของสำนักงานเกษตรและสหกรณ์จังหวัด สำนักงานปลัดกระทรวงเกษตรและสหกรณ์

จึงเสนอที่ประชุมเพื่อทราบ

มติที่ประชุม

รับทราบ

๔.๖ เรื่องเพื่อทราบ (แจ้งโดยเอกสาร)

๔.๖.๑ สถานการณ์สินค้าเกษตรที่สำคัญจังหวัดระนอง

สำนักงานเศรษฐกิจการเกษตรที่ ๘ รายงานสถานการณ์สินค้าเกษตรที่สำคัญ และแนวโน้ม จังหวัดระนอง ดังนี้

พยากรณ์ : เนื้อที่ให้ผล ผลผลิต ผลผลิตต่อไร่ ปาล์มน้ำมัน ปี 2565												
จังหวัด	เนื้อที่ฮันตัน (ไร่)			เนื้อที่ให้ผล (ไร่)			ผลผลิต (ตัน)			ผลผลิตต่อไร่ (กน./ไร่)		
	2564	2565	%	2564	2565	%	2564	2565	%	2564	2565	%
ภาคใต้ ตอนบน	4,683,654	4,774,204	1.93	4,532,777	4,591,127	1.29	13,451,368	13,807,152	2.64	2,968	3,007	1.31
ชุมพร	1,047,117	1,071,617	2.34	1,017,884	1,023,023	0.50	2,889,773	2,940,168	1.74	2,839	2,874	1.23
ระนอง	163,544	173,044	5.81	146,575	147,259	0.47	429,025	436,917	1.84	2,927	2,967	1.37
สุราษฎร์ธานี	1,369,086	1,389,586	1.50	1,335,223	1,350,503	1.14	4,041,720	4,144,694	2.55	3,027	3,069	1.39
พังงา	261,467	270,367	3.40	253,290	261,327	3.17	727,702	758,632	4.25	2,873	2,903	1.04
ภูเก็ต	2,781	2,781	-	2,730	2,775	1.65	6,779	6,932	2.26	2,483	2,498	0.60
กระบี่	1,177,581	1,186,231	0.73	1,142,720	1,159,704	1.49	3,459,013	3,561,451	2.96	3,027	3,071	1.45
นครศรีธรรมราช	662,078	680,578	2.79	634,355	646,536	1.92	1,897,356	1,958,358	3.22	2,991	3,029	1.27

ที่มา: สำนักงานเศรษฐกิจการเกษตร
หมายเหตุ: *ข้อมูลพยากรณ์ ณ ธันวาคม ๒๕๖๔

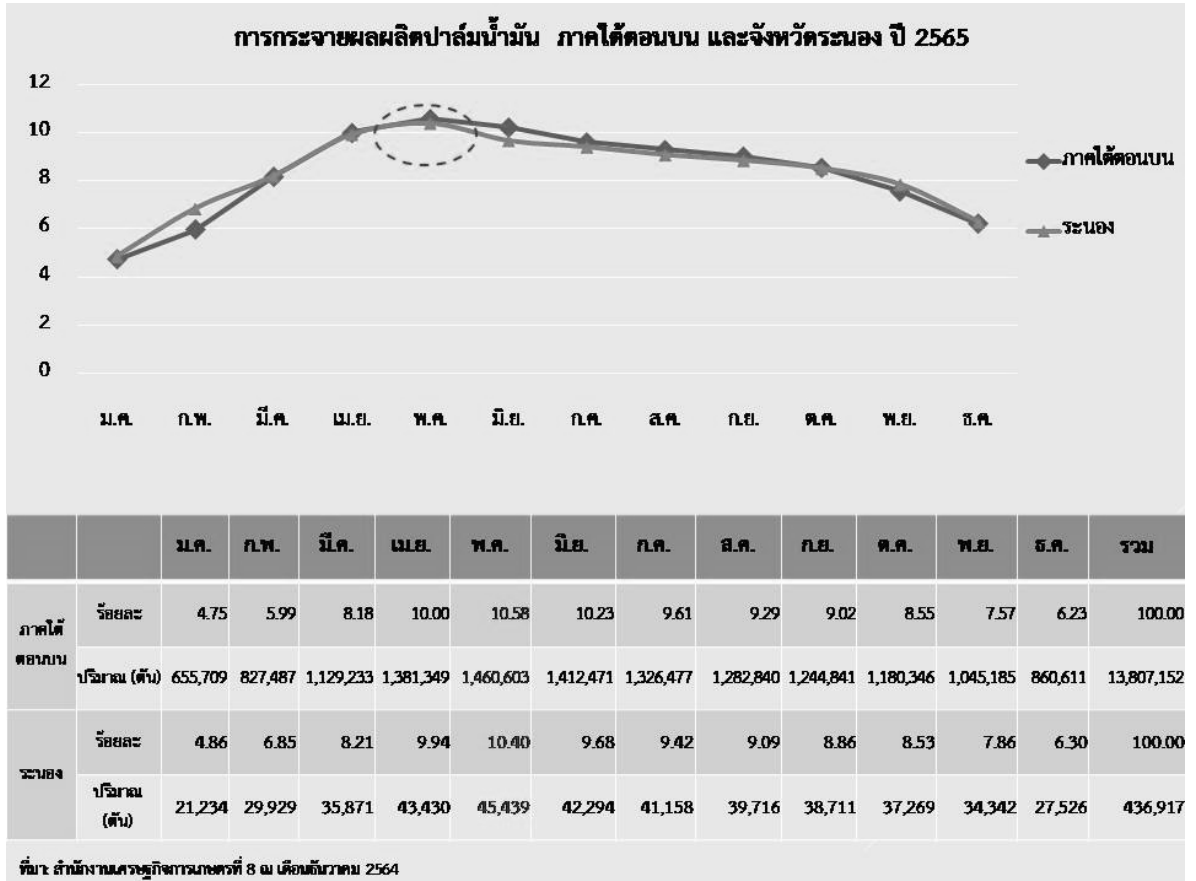

**พยากรณ์ : เนื้อที่ให้ผล ผลผลิต ผลผลิตต่อไร่
ยางพารา ปี 2565**

จังหวัด	เนื้อที่ยืนต้น (ไร่)			เนื้อที่ให้ผล (ไร่)			ผลผลิต (ตัน)			ผลผลิตต่อไร่ (กก./ไร่)		
	2564	2565	%	2564	2565	%	2564	2565	%	2564	2565	%
ภาคใต้ตอนบน	6,524,629	6,336,797	-2.88	5,794,565	5,821,336	0.46	1,372,658	1,432,746	4.38	237	246	3.80
ชุมพร	699,281	681,099	-2.60	541,433	543,640	0.41	129,402	134,823	4.19	239	248	3.77
ระนอง	347,116	341,901	-1.50	294,068	295,351	0.44	65,577	68,226	4.04	223	231	3.59
สุราษฎร์ธานี	2,349,841	2,302,845	-2.00	2,081,698	2,098,133	0.79	503,771	528,730	4.95	242	252	4.13
พังงา	546,267	524,417	-4.00	505,091	507,622	0.50	118,696	123,352	3.92	235	243	3.40
ภูเก็ต	67,986	66,627	-2.00	56,164	56,417	0.45	10,671	11,227	5.21	190	199	4.74
กระบี่	633,578	614,570	-3.00	543,024	545,078	0.38	131,412	136,815	4.11	242	251	3.72
นครศรีธรรมราช	1,880,560	1,805,338	-4.00	1,773,087	1,775,095	0.11	413,129	429,573	3.98	233	242	3.86

ที่มา: สำนักงานเศรษฐกิจการเกษตร
หมายเหตุ: *ข้อมูลพยากรณ์ ณ กันยายน 2564



**พยากรณ์ : เนื้อที่ให้ผล ผลผลิต ผลผลิตต่อไร่
กาแฟ ปี 2565**



จังหวัด	เนื้อที่ยืนต้น (ไร่)			เนื้อที่ให้ผล (ไร่)			ผลผลิต (ตัน)			ผลผลิตต่อไร่ (กก./ไร่)		
	2564	2565	%	2564	2565	%	2564	2565	%	2564	2565	%
ภาคใต้ ตอนบน	112,408	113,110	0.62	112,408	113,110	0.62	11,303	12,296	8.79	621	694	11.76
ชุมพร	81,929	80,945	-1.20	78,438	78,386	-0.07	8,322	9,014	8.32	106	115	8.49
ระนอง	32,520	32,022	-1.53	31,194	31,119	-0.24	2,737	2,925	6.87	88	94	6.82
สุราษฎร์ธานี	2,775	2,823	1.73	1,406	1,748	24.32	127	178	40.16	90	102	13.33
พังงา	559	586	4.83	154	214	38.96	10	18	80.00	65	86	32.31
ภูเก็ต	43	44	2.33	5	5	0	0.5	0.52	4.00	100	103	3.00
กระบี่	1,465	1,624	10.85	803	899	11.96	73	94	28.77	91	105	15.38
นครศรีธรรมราช	1,362	1,418	4.11	408	739	81.13	33	66	100.00	81	89	9.88

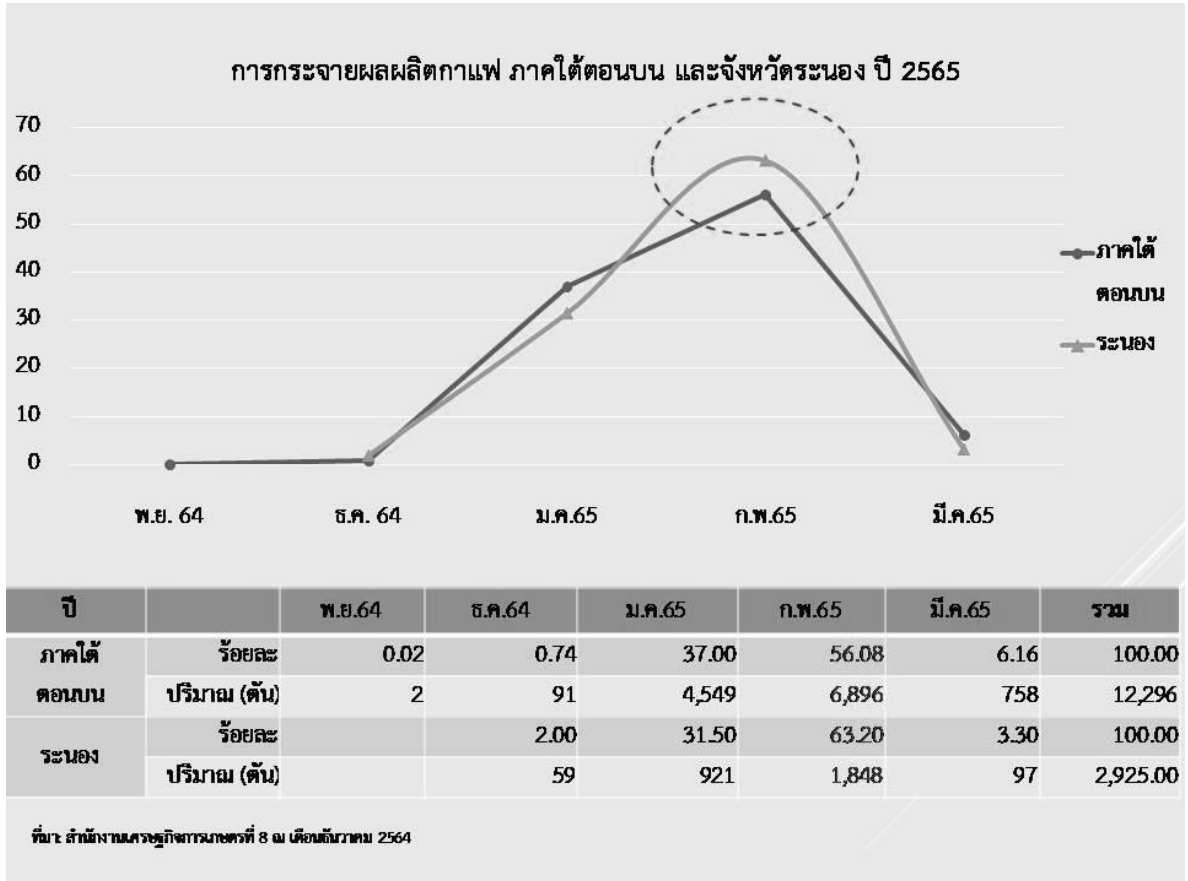

**พยากรณ์ : เนื้อที่ให้ผล ผลผลิต ผลผลิตต่อไร่
ทุเรียน ปี 2564**

จังหวัด	เนื้อที่ยืนต้น (ไร่)			เนื้อที่ให้ผล (ไร่)			ผลผลิต (ตัน)			ผลผลิตต่อไร่ (กก./ไร่)		
	2563	2564	%	2563	2564	%	2563	2564	%	2563	2564	%
ภาคใต้ตอนบน	444,250	477,744	7.54	334,061	355,830	6.52	437,610	484,731	10.77	1,310	1,362	3.97
ชุมพร	232,011	246,580	6.28	196,158	207,376	5.72	315,618	343,900	8.96	1,609	1,658	3.05
ระนอง	44,014	45,316	2.96	31,197	32,018	2.63	25,862	29,257	13.13	829	914	10.25
สุราษฎร์ธานี	79,994	84,252	5.32	40,967	46,489	13.48	39,410	46,957	19.15	962	1,010	4.99
พังงา	7,855	8,888	13.15	6,326	6,504	2.81	2,916	2,856	-2.06	461	439	-4.77
ภูเก็ต	2,605	2,687	3.15	2,485	2,479	-0.24	743	724	-2.56	299	292	-2.34
กระบี่	4,555	5,265	15.59	3,258	3,269	0.34	1,323	1,299	-1.81	406	397	-2.22
นครศรีธรรมราช	73,216	84,756	15.76	53,670	57,695	7.50	51,738	59,738	15.46	964	1,035	7.37

ที่มา : ปี 2564 ผลการประชุมการพิจารณาข้อมูลภาคใต้ ครั้งที่ 2/2564 วันที่ 15 ธันวาคม 2564

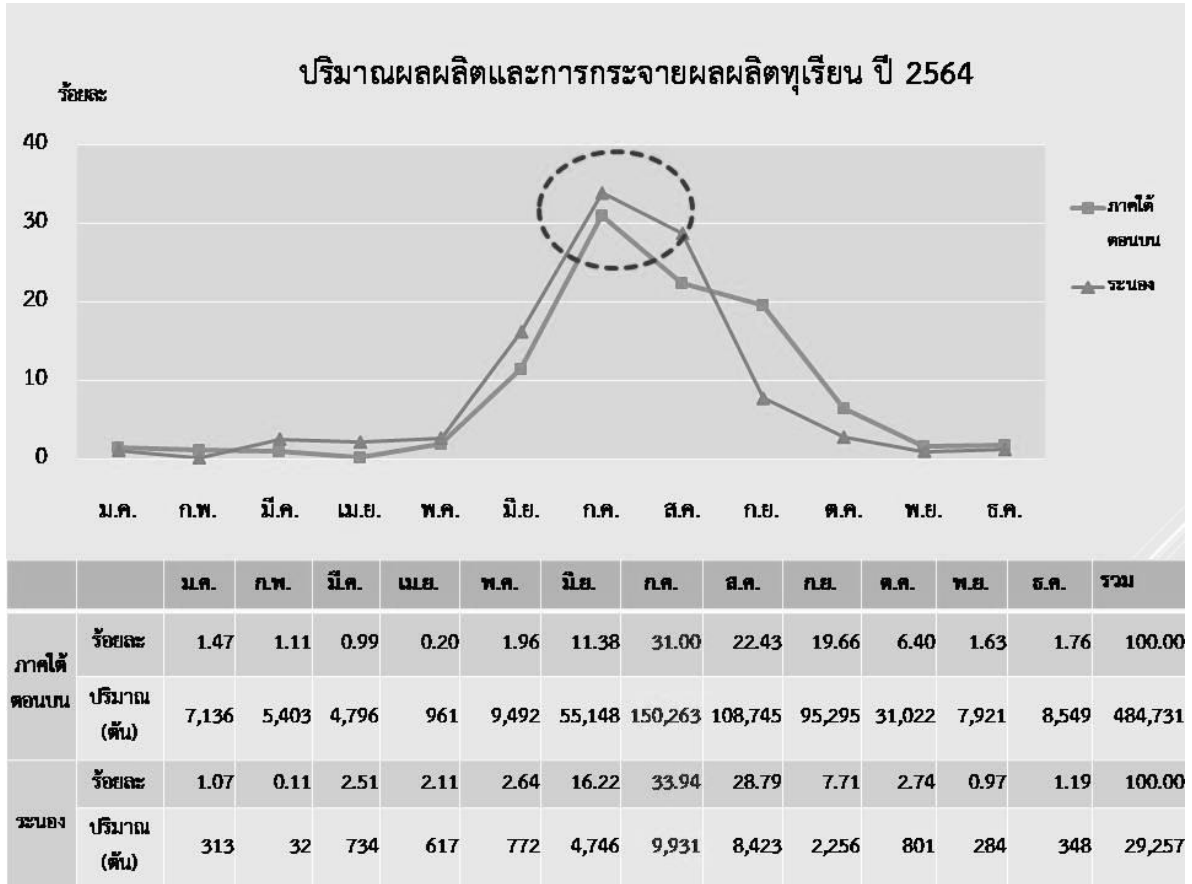

พยากรณ์ : เนื้อที่ให้ผล ผลผลิต ผลผลิตต่อไร่ มังคุด ปี 2564



จังหวัด	เนื้อที่ยืนต้น (ไร่)			เนื้อที่ให้ผล (ไร่)			ผลผลิต (ตัน)			ผลผลิตต่อไร่ (กบ./ไร่)		
	2563	2564	%	2563	2564	%	2563	2564	%	2563	2564	%
ภาคใต้ตอนบน	187,753	187,843	0.05	179,779	179,917	0.08	107,773	138,769	28.76	599	771	28.71
ชุมพร	50,575	49,288	-2.54	50,198	48,974	-2.44	38,119	51,587	35.33	759	1,053	38.74
ระนอง	15,254	15,196	-0.38	14,573	14,647	0.51	8,904	11,347	27.44	611	775	26.84
สุราษฎร์ธานี	12,457	12,529	0.58	11,794	11,927	1.13	6,296	7,291	15.80	534	611	14.42
พังงา	13,237	13,144	-0.70	12,790	12,826	0.28	4,035	5,827	44.41	315	454	44.13
ภูเก็ต	450	448	-0.44	450	448	-0.44	152	185	21.71	338	413	22.19
กระบี่	1,087	1,079	-0.74	1,047	1,079	3.06	399	445	11.53	381	412	8.14
นครศรีธรรมราช	94,693	96,159	1.55	88,927	90,016	1.22	49,868	62,087	24.50	561	690	22.99

ที่มา : ปี 2564 ผลการประเมินการพิจารณาข้อมูลภาคใต้ ครั้งที่ 2/2564 วันที่ 15 ธันวาคม 2564

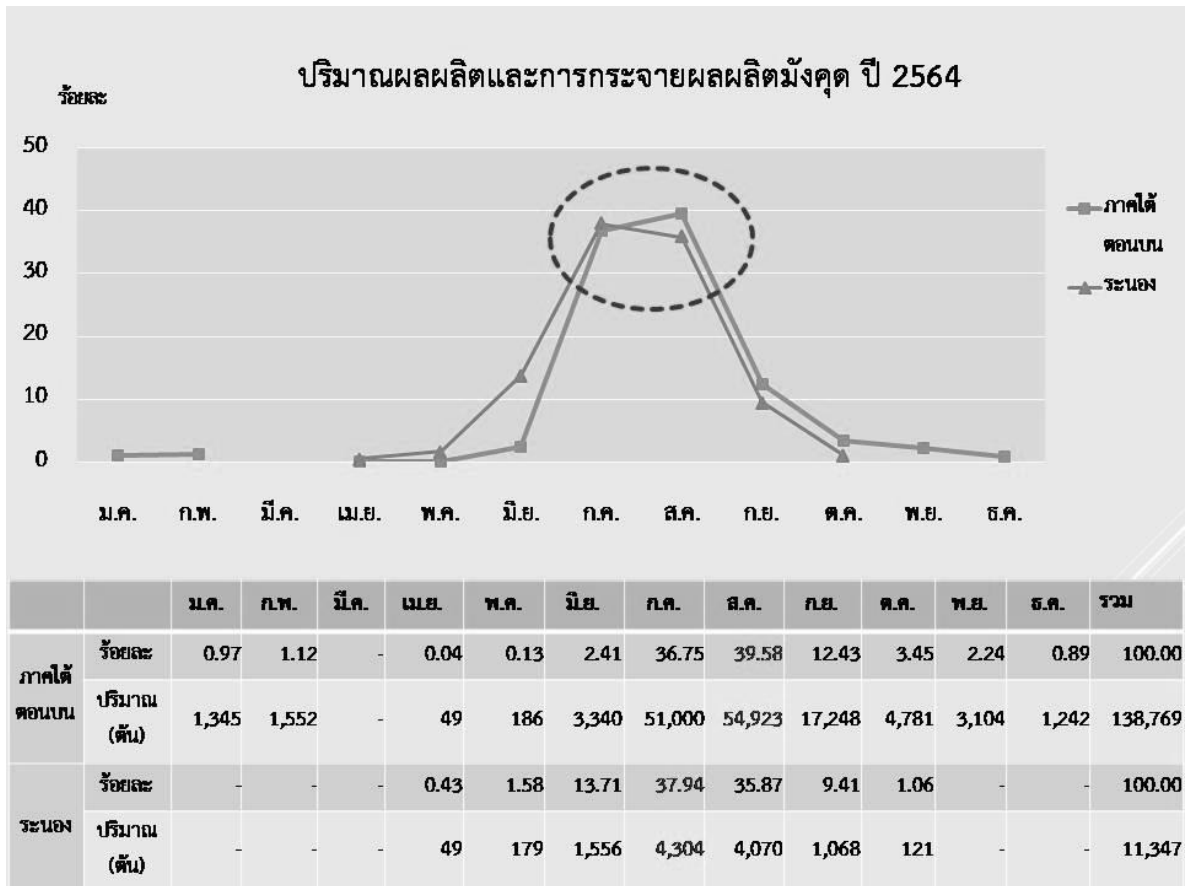

พยากรณ์ : เนื้อที่ให้ผล ผลผลิต ผลผลิตต่อไร่ เงาะ ปี 2564



จังหวัด	เนื้อที่ยืนต้น (ไร่)			เนื้อที่ให้ผล (ไร่)			ผลผลิต (ตัน)			ผลผลิตต่อไร่ (กิโลกรัม)		
	2563	2564	%	2563	2564	%	2563	2564	%	2563	2564	%
ภาคใต้	47,164	47,272	0.23	45,643	45,822	0.39	31,746	52,258	64.61	696	1,140	63.86
ตอนบน	2,498	2,120	-15.13	2,497	2,100	-15.90	1,614	1,639	1.55	646	780	20.74
ระนอง	344	307	-10.76	329	285	-13.37	169	176	4.14	514	618	20.23
สุราษฎร์ธานี	26,402	26,849	1.69	25,848	26,131	1.09	20,559	38,915	89.28	795	1,489	87.30
พังงา	3,962	3,880	-2.07	3,797	3,692	-2.77	2,204	2,240	1.63	580	607	4.66
ภูเก็ต	383	385	0.52	379	381	0.53	140	200	42.86	369	525	42.28
กระบี่	869	868	-0.12	858	861	0.35	359	392	9.19	418	455	8.85
นครศรีธรรมราช	12,706	12,863	1.24	11,935	12,372	3.66	6,701	8,696	29.77	561	703	25.31

ที่มา : ปี 2564 ผลการประเมินการพิจารณาข้อมูลภาคใต้ ครั้งที่ 2/2564 วันที่ 15 ธันวาคม 2564

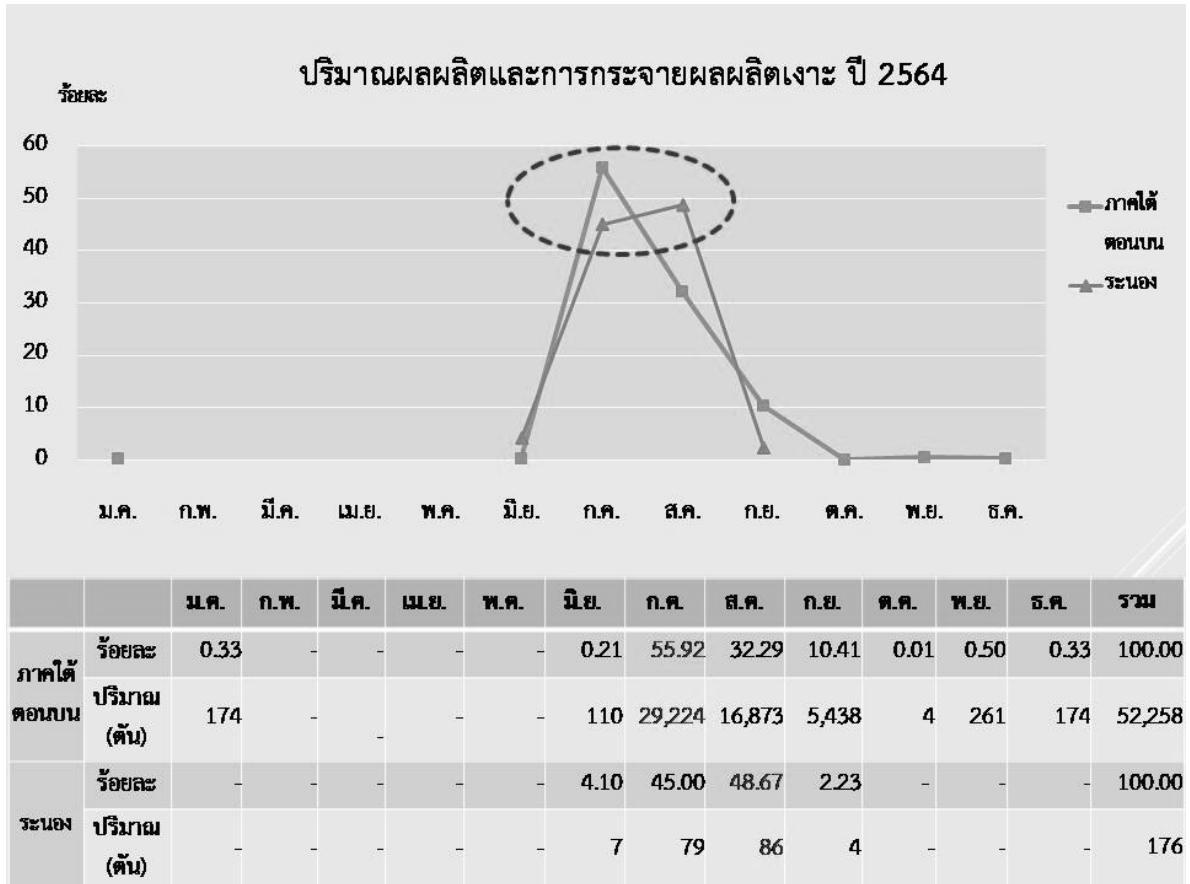

พยากรณ์ : เนื้อที่ให้ผล ผลผลิต ผลผลิตต่อไร่ ลองกอง ปี 2564



จังหวัด	เนื้อที่ยืนต้น (ไร่)			เนื้อที่ให้ผล (ไร่)			ผลผลิต (ตัน)			ผลผลิตต่อไร่ (กิโลกรัม)		
	2563	2564	%	2563	2564	%	2563	2564	%	2563	2564	%
ภาคใต้ตอนบน	48,706	45,865	-5.83	47,935	45,229	-5.65	18,423	16,043	-12.92	384	355	-7.55
ชุมพร	13,040	10,972	-15.86	13,040	10,972	-15.86	4,664	3,544	-24.01	358	323	-9.78
ระนอง	2,495	2,374	-4.85	2,419	2,309	-4.55	993	813	-18.13	411	352	-14.36
สุราษฎร์ธานี	10,259	10,270	0.11	10,044	10,044	0.00	5,096	4,842	-4.98	507	482	-4.93
พังงา	5,681	5,485	-3.45	5,537	5,341	-3.54	2,190	1,781	-18.68	396	333	-15.91
ภูเก็ต	575	571	-0.70	571	567	-0.70	170	150	-11.76	298	265	-11.07
กระบี่	1,518	1,512	-0.40	1,486	1,512	1.75	484	514	6.20	326	340	4.29
นครศรีธรรมราช	15,138	14,681	-3.02	14,838	14,484	-2.39	4,826	4,399	-8.85	325	304	-6.46

ที่มา : ปี 2564 แผนการประมาณการปริมาณภาคใต้ ครั้งที่ 2/2564 วันที่ 15 ธันวาคม 2564

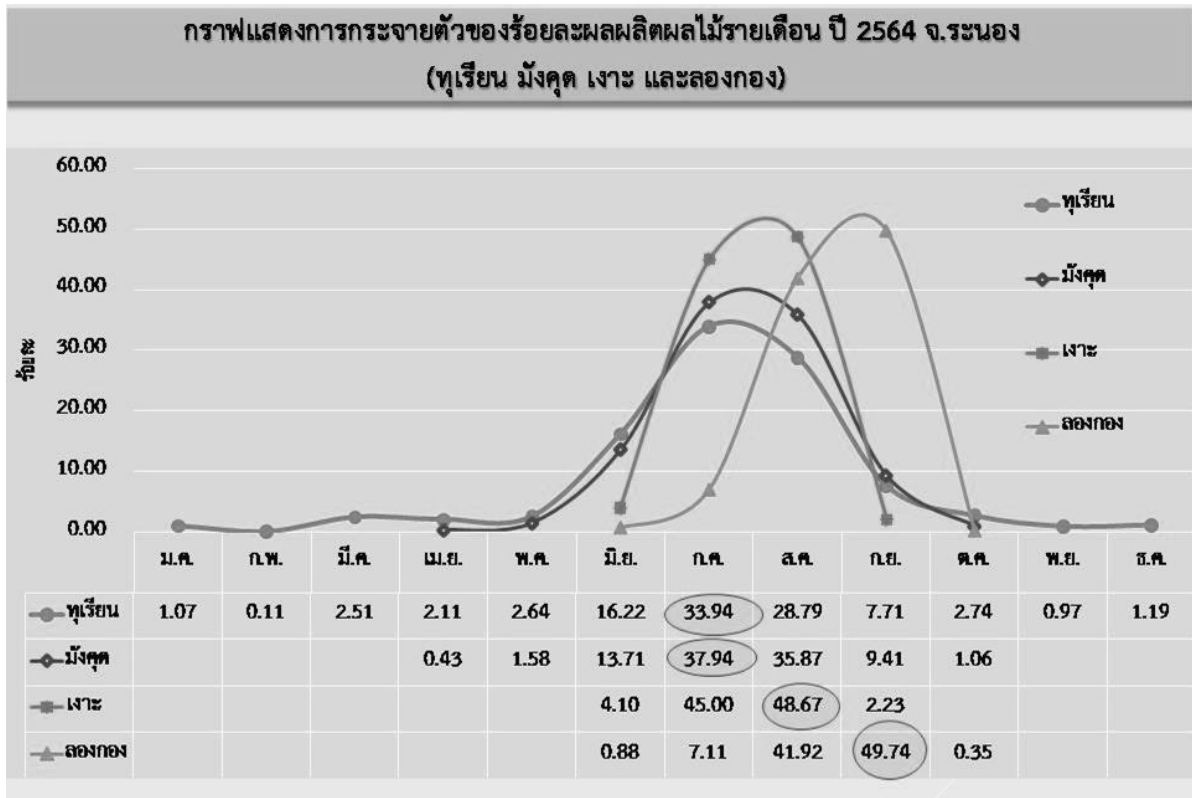
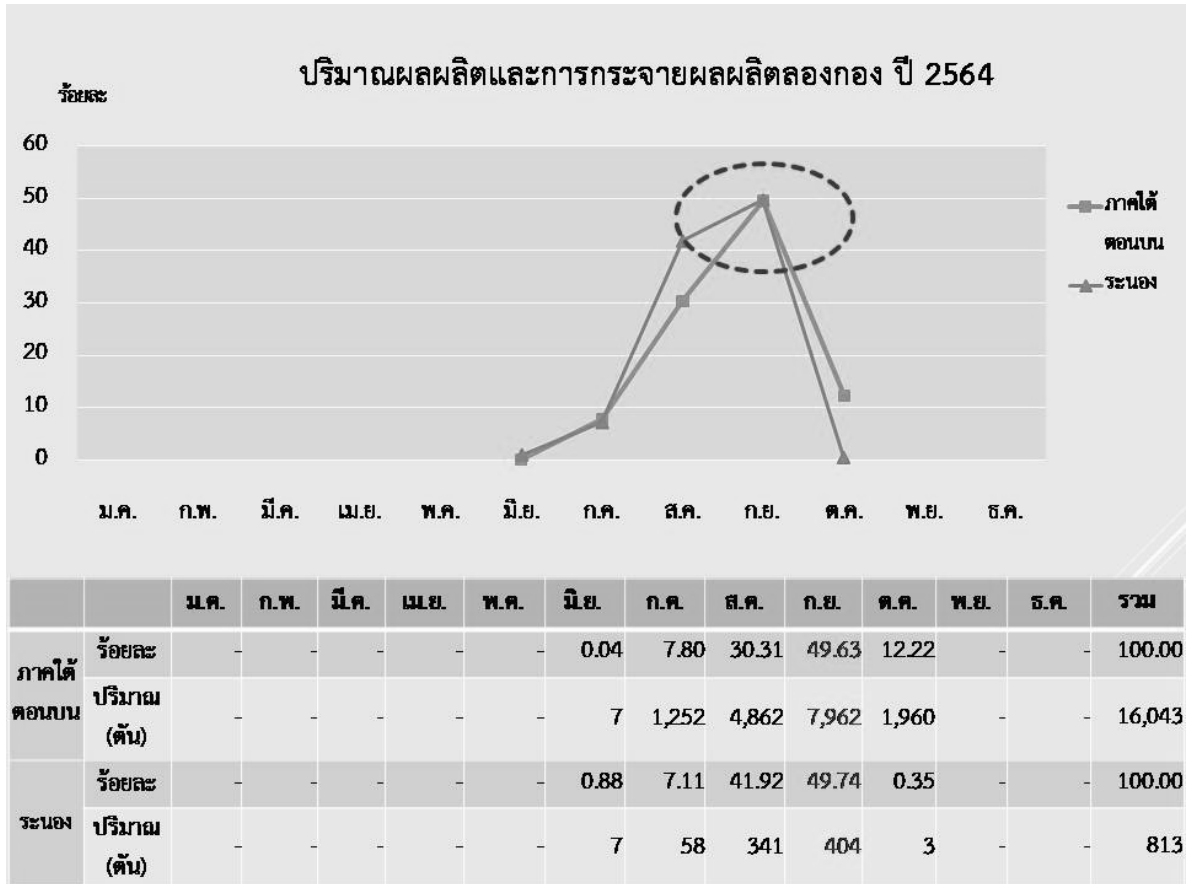

รายละเอียดตาม QR Code



จึงเสนอที่ประชุมเพื่อทราบ

มติที่ประชุม

รับทราบ

๔.๖.๒ การวิเคราะห์ประมาณการเศรษฐกิจไตรมาส ๓ ปี ๒๕๖๔ และแนวโน้มปี ๒๕๖๔ จังหวัดระนอง

สำนักงานเศรษฐกิจการเกษตรที่ ๘ วิเคราะห์ประมาณการเศรษฐกิจไตรมาส ๓ ปี ๒๕๖๔ และแนวโน้มปี ๒๕๖๔ จ.ระนอง ดังนี้



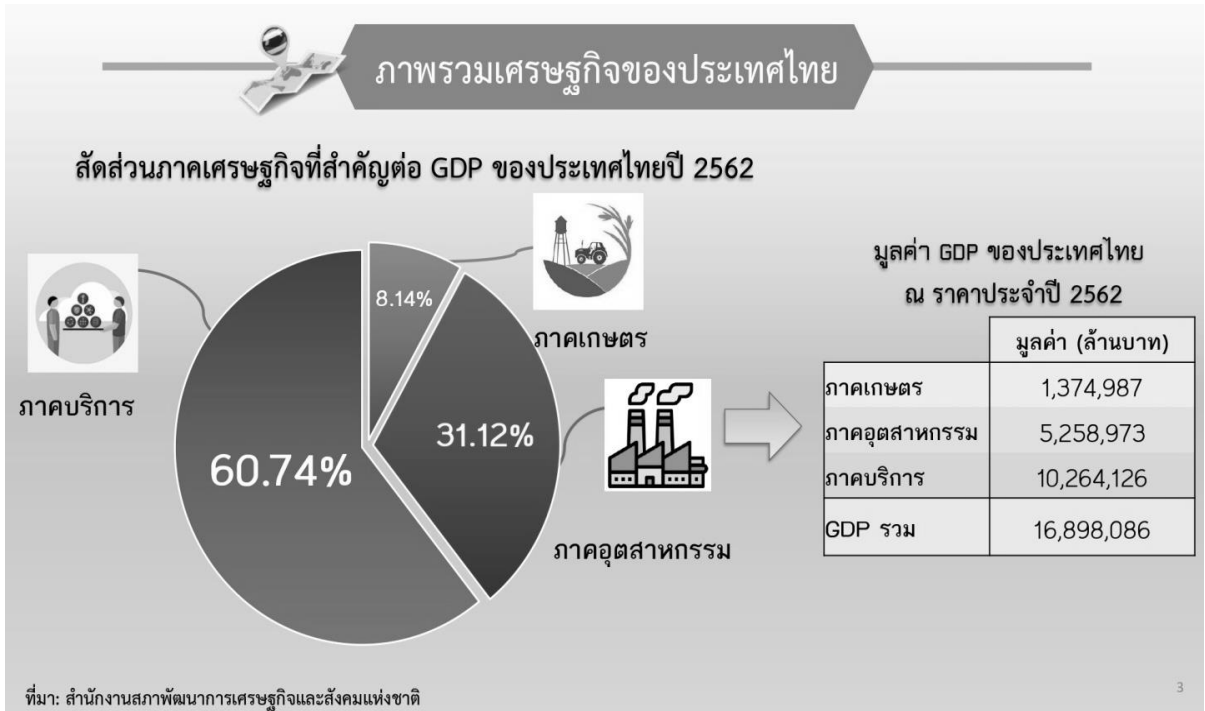

ภาวะเศรษฐกิจการเกษตร ไตรมาส 3 ปี 2564 และแนวโน้มปี 2564

จังหวัดระนอง



มูลค่า & โครงสร้าง GDP จ.ระนอง (ปี 2562)

รายการ	ระนอง
GPP รวม (ลบ.)	27,918
- เกษตร(%)	40.93
- อุตสาหกรรม(%)	11.27
- บริการ(%)	47.81
พืช	51.03
ปศุสัตว์	4.32
ประมง	44.51
ป่าไม้	0.14
บริการ	0.00

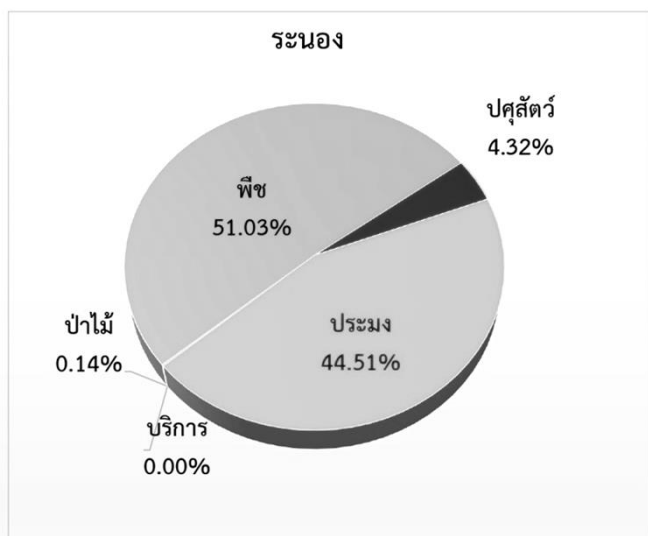

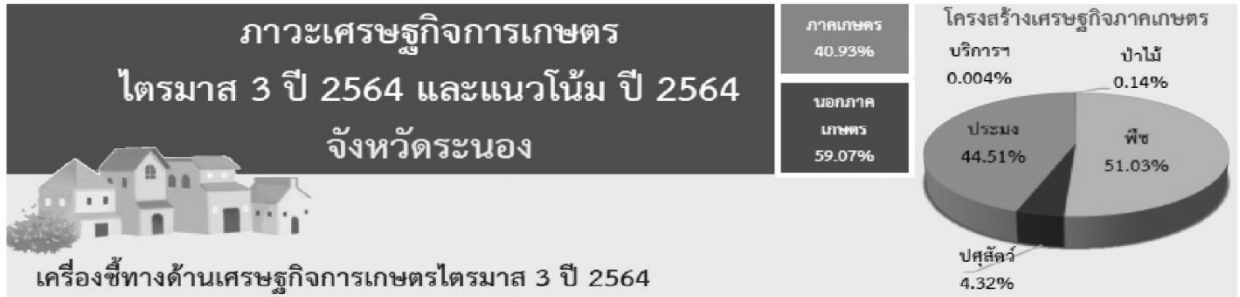

เครื่องชี้ทางด้านเศรษฐกิจการเกษตรไตรมาส 3 ปี 2564

รายการ	ภาคเกษตร			สาขาพืช			สาขาปศุสัตว์			สาขาประมง		
	Q3/63	Q3/64	% Δ	Q3/63	Q3/64	% Δ	Q3/63	Q3/64	% Δ	Q3/63	Q3/64	% Δ
ดัชนีผลผลิตสินค้าเกษตร	263.3	283.3	7.6	502.9	517.6	2.9	84.8	87.2	2.8	123.5	136.7	10.7
ดัชนีราคาที่ยกเว้นราคาพืชเศรษฐกิจ	122.6	134.2	9.5	133.6	160.1	19.8	141.1	128.8	-8.7	114.1	107.9	-5.4
ดัชนีรายได้เกษตรกร	322.8	380.2	17.8	671.9	828.3	23.3	119.7	112.4	-6.1	141.0	147.4	4.5

ไตรมาส 3 ปี 2564 ดัชนีผลผลิตสินค้าเกษตรอยู่ที่ระดับ 283.3 เพิ่มขึ้นร้อยละ 7.6 เมื่อเทียบกับช่วงเดียวกันของปีที่ผ่านมา เนื่องจากผลผลิตสินค้าเกษตรที่สำคัญเพิ่มขึ้น ทั้งสาขาประมง (การจับสัตว์น้ำทะเล) สาขาพืช (ยางพารา ปาล์มน้ำมัน ทูเรียน และมังคุด) และสาขาปศุสัตว์ (สุกร และไก่เนื้อ) ส่วนดัชนีราคาที่ยกเว้นราคาพืชเศรษฐกิจอยู่ที่ระดับ 134.2 เพิ่มขึ้นร้อยละ 9.5 เนื่องจากราคาสินค้าเกษตรที่สำคัญดังกล่าวปรับตัวสูงขึ้น ยกเว้นราคากุ้งขาวแวนนาไมท์ และราคาสุกร ส่งผลให้ดัชนีรายได้ภาคเกษตรอยู่ที่ระดับ 380.2 เพิ่มขึ้นร้อยละ 17.8



สถานการณ์การผลิตสินค้าเกษตรที่สำคัญในไตรมาส 3 ปี 2564



ปาล์มน้ำมัน ผลผลิตมีปริมาณ 106,834 ตัน เพิ่มขึ้นจากช่วงเดียวกันของปีที่ผ่านมาร้อยละ 5.3 ซึ่งมีผลผลิตอยู่ที่ 101,460 ตัน เนื่องจากสภาพอากาศเอื้ออำนวยต่อการผลิต น้ำฝนกระจายครอบคลุมพื้นที่ ประกอบกับเกษตรกรขายปาล์มได้ราคาดีจึงมีเงินทุนในการดูแลจัดการสวนเพิ่มมากขึ้น



ยางพารา ผลผลิตมีปริมาณ 11,540 ตัน เพิ่มขึ้นจากช่วงเดียวกันของปีที่ผ่านมาร้อยละ 15.4 ซึ่งมีผลผลิตอยู่ที่ 9,999 ตัน เนื่องจากเนื้อที่กรี๊ดได้เพิ่มขึ้น ประกอบกับสภาพอากาศเอื้ออำนวยต่อการผลิต ฝนตกกระจายครอบคลุมพื้นที่ต้นยางสมบูรณ์ และปีนี้ฝนมาเร็วเกษตรกรเปิดกรี๊ดหน้ายางได้เร็วขึ้นหลังจากที่ต้องหยุดกรี๊ดในช่วงขาดน้ำ



ทุเรียน ผลผลิตมีปริมาณ 20,609 ตัน เพิ่มขึ้นจากช่วงเดียวกันของปีที่ผ่านมาร้อยละ 15.3 ซึ่งมีผลผลิตอยู่ที่ 17,871 ตัน เนื่องจากสภาพอากาศเอื้ออำนวยต่อการผลิต ปริมาณน้ำฝนกระจาย อุณหภูมิพอเหมาะ ประกอบกับทุเรียนราคาดี เกษตรกรมีเงินทุนในการดูแลจัดการสวนเป็นอย่างดี



สุกร ผลผลิตมีปริมาณ 9,449 ตัว เพิ่มขึ้นจากช่วงเดียวกันของปีที่ผ่านมาร้อยละ 3.0 ซึ่งมีผลผลิตอยู่ที่ 9,178 ตัว เนื่องจากเกิดโรคระบาด AFS ในสุกรของประเทศเพื่อนบ้าน มีการควบคุมการผลิตสุกรในเขตพื้นที่ติดต่อกันภาคใต้เป็นเขตปลอดโรค เกษตรกรสามารถขยายการผลิตเพิ่มขึ้นตามความต้องการของตลาด



ไก่เนื้อ ผลผลิตมีปริมาณ 159,639 ตัว เพิ่มขึ้นจากช่วงเดียวกันของปีที่ผ่านมาร้อยละ 2.1 ซึ่งมีผลผลิตอยู่ที่ 156,317 ตัว เนื่องจากตลาดภายในประเทศและตลาดส่งออกขยายตัว ประกอบกับผู้บริโภครยังมีความต้องการอย่างต่อเนื่อง



สินค้าประมงทะเล ผลผลิตมีปริมาณ 16,026 ตัน เพิ่มขึ้นจากช่วงเดียวกันของปีที่ผ่านมาร้อยละ 18.3 ซึ่งมีผลผลิตอยู่ที่ 13,546 ตัน เป็นผลจากมีการใช้มาตรการแก้ไขปัญหาประมงอย่างเป็นระบบ ทำให้มีทรัพยากรสัตว์น้ำเพิ่มขึ้น อีกทั้งมีการนำอุปกรณ์การจับสัตว์น้ำที่ทันสมัยมาใช้ทำการประมง



กุ้งเพาะเลี้ยง ผลผลิตมีปริมาณ 2,511 ตัน ลดลงจากช่วงเดียวกันของปีที่ผ่านมาร้อยละ 7.4 ซึ่งมีผลผลิตอยู่ที่ 2,712 ตัน เนื่องจากพื้นที่เพาะเลี้ยงลดลงจากการที่เกษตรกรยังกังวลต่อสถานการณ์การแพร่ระบาดของโรคโควิด 19 ซึ่งอาจจะมีผลกระทบต่อการผลิต และการตลาดของกุ้งเพาะเลี้ยงกุ้งชายฝั่ง

แนวโน้มภาวะเศรษฐกิจการเกษตร ปี 2564 ขยายตัวร้อยละ 7.1 - 8.1

- ❖ สภาพอากาศเอื้ออำนวยต่อการผลิตทางการเกษตร อุณหภูมิพอเหมาะ ปริมาณน้ำฝนกระจายครอบคลุมพื้นที่เพียงพอต่อการผลิตสินค้าเกษตรที่สำคัญของจังหวัด
- ❖ ราคาสินค้าเกษตรหลักของจังหวัดยังอยู่ในเกณฑ์ดี เกษตรกรมีเงินทุนในการดูแลจัดการสวน
- ❖ สถานการณ์การแพร่ระบาดของ โควิด-19 รวมทั้งปัญหาการขาดแคลนแรงงานทำประมง ยังเป็นข้อจำกัดในการขยายตัวทางเศรษฐกิจสาขาประมงของจังหวัด

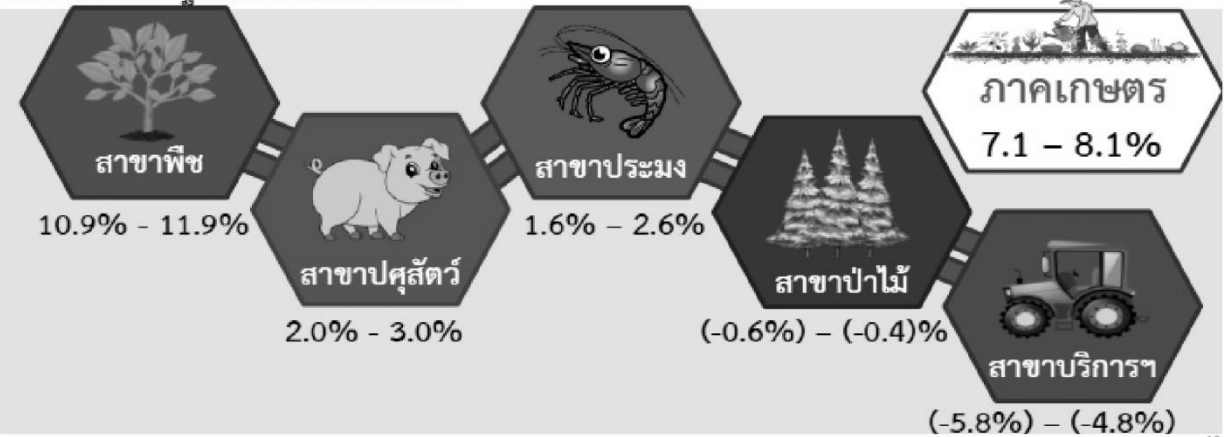

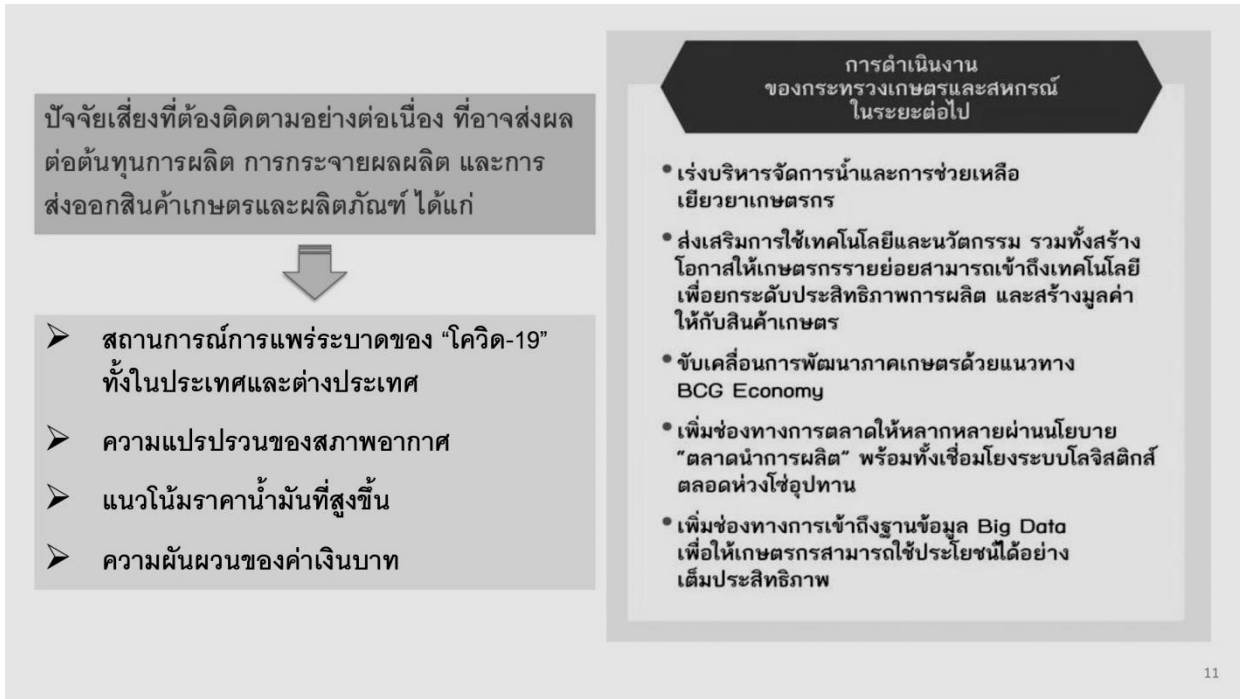

รายละเอียดตาม QR Code



จึงเสนอที่ประชุมเพื่อทราบ

มติที่ประชุม

รับทราบ

๔.๖.๓ แผนป้องกันและบรรเทาสาธารณภัยด้านการเกษตรในช่วง

ฤดูแล้ง

ศูนย์ติดตามและแก้ไขปัญหาภัยพิบัติด้านการเกษตรจังหวัดระนอง ได้มีการประชุมคณะกรรมการศูนย์ติดตามฯ เมื่อวันที่ ๑๔ ธันวาคม ๒๕๖๔ เพื่อพิจารณา (ร่าง) แผนป้องกันและบรรเทาสาธารณภัยด้านการเกษตรในช่วงฤดูแล้ง ปี ๒๕๖๔/๖๕ โดยที่ประชุมมีมติเห็นชอบแผนป้องกันและบรรเทาสาธารณภัยด้านการเกษตรในช่วง ฤดูแล้ง ปี ๒๕๖๔/๖๕ จังหวัดระนอง เพื่อเป็นกรอบแนวทางการดำเนินงานป้องกันและลดความเสี่ยงจากภัยแล้งด้านการเกษตร และเตรียมความพร้อมให้กับส่วนราชการที่เกี่ยวข้องในการให้ความช่วยเหลือเพื่อบรรเทาความเดือดร้อนแก่เกษตรกรผู้ประสบภัยแล้งอย่างเป็นระบบ รวดเร็วและมีประสิทธิภาพประกอบด้วย ๕ ส่วน ได้แก่

กรอบแนวคิด

๑) บทนำ ประกอบด้วยความสำคัญของปัญหา วัตถุประสงค์ เป้าหมาย

ลักษณะภูมิอากาศ

๒) สถานการณ์ทั่วไป ประกอบด้วยสภาพพื้นที่ ลักษณะภูมิประเทศ

/๓) มาตรการ...

๓) มาตรการป้องกันและแก้ไขปัญหายภัยพิบัติด้านการเกษตร ประกอบด้วย มาตรการในการป้องกันและแก้ไขปัญหายภัยพิบัติ การช่วยเหลือผู้ประสบภัยแล้งของจังหวัดระนอง และศัตรูพืช ระบาด

๔) แผนป้องกันและบรรเทาสาธารณภัยด้านการเกษตรฯ

๕) การติดตามและรายงานภายใต้มาตรการป้องกันและเผชิญเหตุภัยแล้ง ด้านการเกษตร แบ่งเป็น ๓ ด้านได้แก่

๕.๑) การป้องกันและลดผลกระทบ

๕.๑.๑) มาตรการที่ใช้โครงสร้าง

- การพัฒนาแหล่งน้ำ ระบบชลประทาน เพื่อป้องกันภัยแล้ง
- การอนุรักษ์ดินและน้ำเพื่อป้องกันดินโคลนถล่ม

๕.๑.๒) มาตรการที่ไม่ใช้โครงสร้าง

- การวางแผนการจัดสรรน้ำ
- การวิเคราะห์ประเมินความเสี่ยง
- การปฏิบัติการฝนหลวง

๕.๒) การเตรียมความพร้อม/การเผชิญเหตุ

๕.๒.๑) การปรับตัว

- การให้คำแนะนำการเพาะปลูกพืชในช่วงฤดูแล้ง
- การส่งเสริมอาชีพเสริม
- การปรับเปลี่ยนวิธีการทำการเกษตรให้เหมาะสมกับ

สภาพพื้นที่

๕.๒.๒) การเตรียมรับมือกับภัย

- การแจ้งเตือนสถานการณ์น้ำ
- การเตรียมพร้อมด้านเครื่องมืออุปกรณ์ เครื่องจักร

ยานพาหนะ

- การสำรองอาหารสัตว์
- การปรับปรุงทะเบียนเกษตรกรกรด้านพืช ประมง

และปศุสัตว์

- การจัดทำแผนปฏิบัติการช่วยเหลือเกษตรกรผู้ประสบ

ภัยพิบัติด้านการเกษตร

- การจัดหน่วยเฉพาะกิจลงพื้นที่
- แผนการสำรวจและประเมินความเสียหาย

๕.๒.๓) การเผชิญเหตุ

- การบริหารจัดการน้ำ โดยการติดตั้งเครื่องสูบน้ำ
- การแจ้งเตือนภัยเกษตรกร

๕.๒.๔) การบรรเทาทุกข์

- การแจกจ่ายเสบียงอาหารสัตว์และดูแลสุขภาพสัตว์
- จัดหน่วยเฉพาะกิจลงพื้นที่ที่ประสบภัย
- สำรวจและประเมินความเสียหายเบื้องต้น
- รายงานสถานการณ์

๕.๓) การฟื้นฟูให้ดีกว่าเดิม

๕.๓.๑) การซ่อมสร้าง

- การประเมินความเสียหายและการซ่อมสร้างระบบ

โครงสร้างพื้นฐานด้านชลประทาน

- การป้องกัน รักษา และกำจัดโรคระบาดหรือศัตรูพืชระบาด

๕.๓.๒) การฟื้นฟูสภาพ

- การวิเคราะห์ความเสียหาย/ความสูญเสียด้านการเกษตร

- การประเมินความต้องการ/จำเป็นในการฟื้นฟูหลังเกิดภัย

๕.๓.๓) การช่วยเหลือเยียวยา

ทั้งนี้ จังหวัดระนองมีพื้นที่การเกษตรเสี่ยงภัยแล้ง ปี ๒๕๖๔/๖๕

รวม ๕ อำเภอ จำนวน ๑๖๔,๙๘๒ ไร่ ประกอบด้วย

อำเภอ	พื้นที่ปลูกไม้ผลที่คาดการณ์ประสบภัยแล้ง (ไร่)				
	มังคุด	ลองกอง	ทุเรียน	เงาะ	มะม่วงหิมพานต์
เมืองระนอง	๑,๒๕๐	๖๒๐	๗๘๐	๕๐	๑,๗๕๐
กระบุรี	๖,๒๐๐	๑,๗๐๐	๒,๙๕๐	๔๐	-
ละอุ่น	๑,๔๙๒	๒๕๕	๕,๓๐๐	๘๐	-
กะเปอร์	๖๕๐	๓๕๐	๘๕๐	๖๐	๑๐๐
สุขสำราญ	๙๕๐	๔๙๐	๖๒๐	-	๑๗๐
รวม	๑๐,๕๔๒	๓,๔๑๕	๑๐,๕๐๐	๒๓๐	๒,๐๒๐

อำเภอ	พื้นที่ปลูกไม้ยืนต้นที่คาดการณ์ประสบภัยแล้ง (ไร่)					
	ยางพารา	ปาล์มน้ำมัน	กาแฟ	สะตอ	มะพร้าว	หมาก
เมืองระนอง	๒,๗๐๐	๔,๘๐๐	-	๑,๐๐๐	๑,๒๐๐	๖๐๐
กระบุรี	๓๐,๐๐๐	๗,๕๐๐	๑๙,๐๐๐	๘๐๐	-	๙๕๐
ละอุ่น	๑๗,๐๐๐	๖,๗๐๐	๒,๐๐๐	๓๐๐	๒๐๐	๒๖๕
กะเปอร์	๑๖,๘๐๐	๑๖,๐๐๐	๑,๑๐๐	๑,๓๕๐	๓๐๐	๑๖๐
สุขสำราญ	๔,๒๐๐	๒,๕๐๐	๑๗๐	๑๕๐	๒๕๐	๒๘๐
รวม	๗๐,๗๐๐	๓๗,๕๐๐	๒๒,๒๗๐	๓,๖๐๐	๑,๙๕๐	๒,๒๕๕

ที่มา : สำนักงานเกษตรจังหวัดระนอง ณ ๑๖ พฤศจิกายน ๒๕๖๔

และมีแผนการเพาะปลูกพืชฤดูแล้ง ปี ๒๕๖๔/๖๕ จังหวัดระนอง ดังนี้

ชนิดพืช	ในเขตชลประทาน	นอกเขตชลประทาน(พื้นที่ : ไร่)			ผลผลิตเฉลี่ย (กก./ไร่)
		สูบน้ำด้วยไฟฟ้า	แหล่งน้ำอื่น	รวม	
ข้าวนาปรัง	-	-	-	-	-
- พืชไร่	-	-	๔๐	๔๐	๑,๐๐๐
- พืชผักอื่นๆ	-	-	๙๐๐	๙๐๐	๔๐๐
รวมทั้งหมด	-	-	๙๔๐	๙๔๐	-

ที่มา : สำนักงานเกษตรจังหวัดระนอง ณ ๑๖ พฤศจิกายน ๒๕๖๔

จึงเสนอที่ประชุมเพื่อทราบ

มติที่ประชุม

รับทราบ

๔.๖.๔ ปฏิทินผลผลิตสินค้าเกษตรรายเดือนระดับจังหวัด ประจำปี ๒๕๖๔/๒๕๖๕

ด้วยการประชุมคณะกรรมการอาหารแห่งชาติครั้งที่ ๒/๒๕๖๑ เมื่อวันที่ ๖ กันยายน ๒๕๖๑ ที่ประชุมมีมติให้กระทรวงมหาดไทยมอบหมายให้ผู้ว่าราชการจังหวัด ดำเนินการจัดทำ ปฏิทินผลผลิตสินค้าเกษตรที่สำคัญรายเดือนระดับจังหวัด (Provincial Crop Calendar) เพื่อใช้ประโยชน์ ในการวางแผนเรื่องความมั่นคงอาหารและส่งเสริมเศรษฐกิจในชุมชนและท้องถิ่น โดยจัดส่งข้อมูลเป็นรายปี ให้ฝ่ายเลขานุการคณะกรรมการขับเคลื่อนด้านความมั่นคงอาหารตลอดห่วงโซ่ โดยมอบหมายให้เกษตรและ สหกรณ์จังหวัดเป็นผู้ประสานงานนำส่งข้อมูลปฏิทินในระบบและจัดทำหนังสือเสนอผู้ว่าราชการจังหวัดลงนาม จัดส่งปฏิทินฯ ถึงเลขาธิการสำนักงานเศรษฐกิจการเกษตร ภายในวันที่ ๓๐ พฤศจิกายน ๒๕๖๔

สำนักงานเกษตรและสหกรณ์จังหวัดระนองในฐานะกำกับดูแลการจัดทำ ปฏิทินฯในภาพรวมของจังหวัดระนอง โดยได้รับความร่วมมือจากหน่วยงานที่เกี่ยวข้อง (สำนักงานเกษตร จังหวัด สำนักงานปศุสัตว์จังหวัด สำนักงานประมงจังหวัด) บันทึกข้อมูลในระบบปฏิทินผลผลิตสินค้าเกษตร ที่สำคัญรายเดือนระดับจังหวัดระนอง โดยได้สรุปเสนอผู้ว่าราชการจังหวัดลงนามจัดส่งปฏิทินฯ ถึงเลขาธิการ สำนักงานเศรษฐกิจการเกษตรเสร็จเรียบร้อยแล้ว ตั้งแต่วันที่ ๒๖ พฤศจิกายน ๒๕๖๔ ซึ่งประกอบด้วยข้อมูล ด้านพืช จำนวน ๑๖ ชนิด ด้านปศุสัตว์ จำนวน ๖ ชนิด และด้านประมง จำนวน ๖๒ ชนิด ดังนี้

๑) ด้านพืช จำนวน ๑๖ ชนิด

ข้าวนาปี /ฝั๋ง /ปาล์มน้ำมัน /มะพร้าวผลแก่/มะม่วงหิมพานต์ /สับปะรด โรงงาน /สับปะรดบริโภคสด /เงาะ /จำปาตะ /ทุเรียน /มังคุด /ลองกอง/มะพร้าวน้ำหอม /สะตอ /หมาก /กาแพ

๒) ด้านปศุสัตว์ จำนวน ๖ ชนิด แพะ /โค /สุกร /ไก่เนื้อ /ไก่พื้นเมือง /ไขไก่

๓) ด้านประมง จำนวน ๖๒ ชนิด กุ้งแวนนาไม /กุ้งกุลาดำ /ปลากะพงแดง / ปลากะพงขาว /ปลากะรัง /ปลาดุก /ปลาตะเพียน /ปลานิล /ปลาช่อนเทศ /ปูทะเล /หอยแมลงภู่ /กั้งไข่ /กั้ง แซบวัย/กั้งโอดัก /กั้งกุลาลาย /กั้งอื่นๆ /ปลาเป็ด /ปลาเก๋า /ปลาเลยผิวน้ำ /ปลาเลยหน้าดิน /ปลาเห็ดโคน / ปลาแข่งไก่ / ปลาโอดำ /ปลาโอลาย /ปลากดทะเล /ปลากะโทงแทง /ปลากะบอก /ปลากะเบน /ปลากะตัก / ปลาทุเร้า/ปลาจวด /ปลาตาบเงิน /ปลาตาบลาว /ปลาดุกทะเล /ปลาดำโต /ปลาทรายแดง /ปลาทรายขาว / ปลาหู /ปลาหูแขก /ปลาน้ำดอกไม้ /ปลาปากคม /ปลายอดจาก /ปลาลัง /ปลาลิ้นหมา/ปลาสิ่กุน /ปลาสิ่กุน ตาโต/ปลาหลังเขียว /ปลาอินทรี /ปูจกจัน /ปูม้า /ปูอื่นๆ /สัตว์น้ำอื่นๆ /หมึกกระดอง /หมึกกล้วย /หมึกสาย / หมึกหอม /กุ้งก้ามกราม /ปลาอื่นๆ / ปลากะตี่ /ปลาช่อน /ปลาไน /ปลาหมอไทย

จึงขอเสนอคณะกรรมการพัฒนาการเกษตรและสหกรณ์ระดับจังหวัด (อพก.) เพื่อรับทราบผลการจัดทำปฏิทินฯ และใช้ประโยชน์ต่อไป รายละเอียดข้อมูลตาม QR-Code ด้านล่าง



จึงเสนอที่ประชุมเพื่อทราบ

มติที่ประชุม รับทราบ

๔.๖.๕ การจัดทำแผนและรายงานผลการดำเนินงานโครงการตามแผนปฏิบัติการด้านการเกษตรและสหกรณ์จังหวัดระนอง

สรุปผลการดำเนินงาน ปี ๒๕๖๔ ณ ไตรมาส ๔ (๑๐ ตุลาคม ๒๕๖๔)

ดังนี้

โครงการตามแผนปฏิบัติการด้านการเกษตรและสหกรณ์ ปี ๒๕๖๔ ตามประเด็นยุทธศาสตร์การพัฒนากิจการเกษตรในช่วงแผนพัฒนาเศรษฐกิจและสังคมแห่งชาติ ฉบับที่ ๑๒ (พ.ศ.๒๕๖๐-๒๕๖๔) มีจำนวน ๑๘๕ โครงการ งบประมาณทั้งสิ้น ๒๔๐,๓๑๒,๙๙๕.๕๐ บาท ดำเนินการแล้วเสร็จทั้งหมด ๑๘๕ โครงการ มีผลการเบิกจ่ายงบประมาณ ๒๓๗,๔๕๐,๒๒๗.๗๖ บาท คิดเป็นร้อยละ ๙๘.๘๑ (งบประมาณส่วนที่ยังไม่เบิกจ่าย ร้อยละ ๑.๑๙ คือ เงินเหลือจ่ายสงคิน) โดยแยกตามประเด็นยุทธศาสตร์ได้ดังนี้

ประเด็นยุทธศาสตร์ที่ ๑ สร้างความเข้มแข็งให้กับเกษตรกรและสถาบันเกษตรกร จำนวนงาน/โครงการที่ได้รับอนุมัติ ๘๗ โครงการ งบประมาณทั้งสิ้น ๕,๒๖๒,๖๘๐.๗๒ บาท จาก ๓ แหล่งงบประมาณ เบิกจ่ายงบประมาณแล้ว ๑๔,๒๗๘,๖๔๘.๙๘ บาท คิดเป็นร้อยละ ๙๓.๕๕ แบ่งเป็น

งบจังหวัด ๕๐๑,๑๐๐.๐๐ บาท				งบปกติ ๙,๗๒๐,๒๖๒.๗๒ บาท				งบอื่นๆ ๕,๐๔๑,๓๑๘.๐๐ บาท			
๑ โครงการ		เบิกจ่าย	ร้อยละ	๘๒ โครงการ		เบิกจ่าย	ร้อยละ	๔ โครงการ		เบิกจ่าย	ร้อยละ
กำลังดำเนินการ	แล้วเสร็จ	๕๐๑,๑๐๐	๑๐๐	กำลังดำเนินการ	แล้วเสร็จ	๙,๖๕๕,๔๓๐.๙๘	๙๙.๓๓	กำลังดำเนินการ	แล้วเสร็จ	๔,๑๒๒,๑๑๘	๘๑.๗๗
=	๑			=	๘๒			=	๔		

ประเด็นยุทธศาสตร์ที่ ๒ เพิ่มประสิทธิภาพการบริหารจัดการสินค้าเกษตรตลอดโซ่อุปทาน จำนวนงาน / โครงการที่ได้รับอนุมัติ ๓๙ โครงการ งบประมาณทั้งสิ้น ๑๒,๐๘๘,๓๖๓.๖๕ บาท จาก ๒ แหล่งงบประมาณ เบิกจ่ายงบประมาณแล้ว ๑๑,๙๑๒,๒๖๗.๒๙ บาท คิดเป็นร้อยละ ๙๘.๕๔ แบ่งเป็น

งบจังหวัด ๔,๙๑๔,๗๐๐.๐๐ บาท				งบปกติ ๗,๑๗๓,๖๖๓.๖๕ บาท				งบอื่นๆ - บาท			
๓ โครงการ		เบิกจ่าย	ร้อยละ	๓๖ โครงการ		เบิกจ่าย	ร้อยละ	- โครงการ	เบิกจ่าย	ร้อยละ	
กำลังดำเนินการ	แล้วเสร็จ	๔,๗๘๖,๔๖๐	๙๗.๓๙	กำลังดำเนินการ	แล้วเสร็จ	๗,๑๒๕,๘๐๗.๒๙	๙๙.๓๓	กำลังดำเนินการ	แล้วเสร็จ	-	-
=	๓			=	๓๖			=	=		

ประเด็นยุทธศาสตร์ที่ ๓ เพิ่มความสามารถในการแข่งขันภาคการเกษตรด้วยเทคโนโลยีและนวัตกรรม จำนวนงาน/โครงการที่ได้รับอนุมัติ ๑๗ โครงการ งบประมาณทั้งสิ้น ๘๑,๐๘๕,๐๑๐.๐๐ บาท จาก ๑ แหล่งงบประมาณ เบิกจ่ายงบประมาณแล้ว ๗๙,๗๕๗,๔๐๐.๘๗ บาท คิดเป็นร้อยละ ๙๘.๓๖ แบ่งเป็น

งบจังหวัด - บาท			งบปกติ ๘๑,๐๘๕,๐๑๐.๐๐ บาท						งบอื่นๆ - บาท			
- โครงการ		เบิกจ่าย	ร้อยละ	๑๗ โครงการ		เบิกจ่าย	ร้อยละ	- โครงการ		เบิกจ่าย	ร้อยละ	
กำลัง ดำเนินการ	แล้ว เสร็จ	-	-	กำลัง ดำเนินการ	แล้ว เสร็จ	๗๙,๗๕๗,๔๐๐.๘๗	๙๘.๓๖	กำลัง ดำเนินการ	แล้ว เสร็จ	-	-	
=	=			=	๑๗			=	=			

ประเด็นยุทธศาสตร์ที่ ๔ บริหารจัดการทรัพยากรการเกษตรและสิ่งแวดล้อมอย่างสมดุล และยั่งยืน จำนวนงาน/โครงการที่ได้รับอนุมัติ ๓๐ โครงการ งบประมาณทั้งสิ้น ๑๒๖,๙๓๖,๒๙๒.๔๓ บาท จาก ๒ แหล่งงบประมาณ เบิกจ่ายงบประมาณแล้ว ๑๒๖,๖๕๙,๐๖๗.๖๒ บาท คิดเป็นร้อยละ ๙๙.๗๘ แบ่งเป็น

งบจังหวัด ๔,๘๐๐,๐๐๐.๐๐ บาท				งบปกติ ๑๒๒,๕๖๘,๕๘๒.๔๓ บาท				งบอื่นๆ - บาท			
- โครงการ		เบิกจ่าย	ร้อยละ	๒๙ โครงการ		เบิกจ่าย	ร้อยละ	- โครงการ		เบิกจ่าย	ร้อยละ
กำลัง ดำเนินการ	แล้ว เสร็จ	๔,๘๐๐,๐๐๐	๑๐๐	กำลัง ดำเนินการ	แล้ว เสร็จ	๑๒๒,๑๓๖,๒๙๒.๔๓	๙๙.๗๗	กำลัง ดำเนินการ	แล้ว เสร็จ	-	-
๑	=			=	๒๙			=	=		

ประเด็นยุทธศาสตร์ที่ ๕ พัฒนาระบบบริหารจัดการภาครัฐ จำนวนงาน/โครงการที่ได้รับอนุมัติ ๑๒ โครงการ งบประมาณทั้งสิ้น ๔,๙๔๐,๖๔๙.๐๐ บาท จาก ๓ แหล่งงบประมาณ เบิกจ่ายงบประมาณแล้ว ๔,๘๔๒,๘๔๓.๐๐ บาท คิดเป็นร้อยละ ๙๘.๐๒ แบ่งเป็น

งบจังหวัด ๑,๓๒๗,๖๐๐.๐๐ บาท			งบปกติ ๒,๙๖๓,๐๔๙.๐๐ บาท				งบอื่นๆ ๒๕๐,๐๐๐.๐๐ บาท				
๒ โครงการ		เบิกจ่าย	ร้อยละ	๙ โครงการ		เบิกจ่าย	ร้อยละ	๑ โครงการ		เบิกจ่าย	ร้อยละ
กำลัง ดำเนินการ	แล้ว เสร็จ	๑,๖๒๙,๘๓๔	๙๔.๓๔	กำลัง ดำเนินการ	แล้ว เสร็จ	๒,๙๖๓,๐๐๙	๑๐๐	กำลัง ดำเนินการ	แล้ว เสร็จ	๒๕๐,๐๐๐	๑๐๐
=	๒			=	๙			=	๑		

การจัดทำแผนปฏิบัติการฯ ปีงบประมาณ ๒๕๖๕

กระทรวงเกษตรและสหกรณ์ ได้กำหนดแนวทางการจัดทำแผนปฏิบัติการด้านการเกษตรและสหกรณ์ของจังหวัด ประจำปีงบประมาณ พ.ศ. ๒๕๖๕ รายงานความก้าวหน้าผลการดำเนินงานโครงการตามแผนฯ และการนำข้อมูลเข้าสู่ระบบแผนงาน/โครงการ ซึ่งเป็นระบบงานย่อยภายใต้โครงการพัฒนาระบบฐานข้อมูลด้านการเกษตรและสหกรณ์ของจังหวัด ตามระยะเวลาที่กำหนด ในการนี้ ขอความร่วมมือหน่วยงานในสังกัดกระทรวงเกษตรและสหกรณ์ดำเนินการ ดังนี้

๑) จัดทำแผนปฏิบัติการด้านการเกษตรและสหกรณ์ของจังหวัด ประจำปีงบประมาณ พ.ศ. ๒๕๖๕ ตามแบบ ผป.๐๒ ภายในวันที่ ๑๕ ธันวาคม ๒๕๖๔

๒) รายงานความก้าวหน้าผลการดำเนินงานโครงการตามแผนปฏิบัติการฯ ประจำปีงบประมาณ พ.ศ. ๒๕๖๕ เป็นรายไตรมาส ตามแบบ ตผจ.๐๒ ภายในวันที่ ๑ ของเดือนถัดไป หลังสิ้นไตรมาส (สำหรับไตรมาส ๑ ส่งภายในวันที่ ๒๘ ธันวาคม ๒๕๖๔)

๓) กรณีที่ผลการดำเนินโครงการไม่เป็นไปตามแผนฯ ขอให้รายงานปัญหาอุปสรรค สาเหตุ รวมถึงแนวทางการแก้ไขการดำเนินงานโครงการตามแบบฟอร์มที่กำหนด (หนังสือจังหวัดระนอง ที่ รน ๐๐๐๖/ว ๕๑๐๓ ลงวันที่ ๑๙ พฤศจิกายน ๒๕๖๔)

จึงเสนอที่ประชุมเพื่อทราบ

มติที่ประชุม รับทราบ

๔.๖.๖ การขับเคลื่อนแผนพัฒนาการเกษตรและสหกรณ์จังหวัดระนอง

(พ.ศ. ๒๕๖๖- ๒๕๗๐)

ฝ่ายเลขานุการ คณะทำงานจัดทำแผนฯ ขอสรุปโครงการด้านเกษตรและสหกรณ์ (ภาคเกษตร) ภายใต้ประเด็นการพัฒนาที่ ๒ ของแผนพัฒนาจังหวัดที่ผ่านความเห็นชอบจาก กบจ. และได้รับการบรรจุในแผนปฏิบัติการราชการของจังหวัด/กลุ่มจังหวัด ประจำปีงบประมาณ พ.ศ. ๒๕๖๖ ดังนี้

ที่	โครงการ	งบประมาณ (บาท)	หน่วยดำเนินการ
๑	โครงการเพิ่มศักยภาพผู้ประกอบการและพัฒนาแหล่งท่องเที่ยวเชิงเกษตรจังหวัดระนอง	๑,๕๖๒,๐๐๐	สนง.เกษตรจังหวัดระนอง
๒	โครงการพัฒนาศักยภาพเครือข่ายศูนย์การเรียนรู้การเพิ่มประสิทธิภาพการผลิตสินค้าเกษตร	๓๒๐,๐๐๐	สนง.เกษตรจังหวัดระนอง
๓	โครงการเพิ่มประสิทธิภาพการผลิตเม็ดมะม่วงหิมพานต์	๑๘๖,๐๐๐	สนง.เกษตรจังหวัดระนอง
๔	โครงการคลังอาหารปลอดภัยครัวเรือนต้นแบบ - กิจกรรมส่งเสริม สนับสนุน ชุมชน สร้างอาหารประมงปลอดภัยในครัวเรือน - กิจกรรมส่งเสริมเพิ่มมูลค่าผลผลิตสัตว์น้ำในท้องถิ่น สร้างความมั่นคงด้านอาหาร - กิจกรรมส่งเสริมการเลี้ยงสัตว์ (ไก่ไข่) เป็นคลังอาหารครัวเรือนต้นแบบ	๑,๐๔๑,๑๐๐	สนง.เกษตรจังหวัดระนอง(หลัก), สนง.ประมงจังหวัดระนอง, สนง.ปศุสัตว์จังหวัดระนอง
๕	โครงการส่งเสริมและพัฒนาอาชีพสู่การพึ่งตนเองตามหลักปรัชญาของเศรษฐกิจพอเพียง - กิจกรรมส่งเสริมการเลี้ยงไก่พื้นเมือง ลดต้นทุนและเพิ่มรายได้ให้กับเกษตรกร - กิจกรรมส่งเสริมอาชีพแบบครบวงจรเพื่อเพิ่มมูลค่าและเพิ่มรายได้	๑,๔๙๐,๘๐๐	สนง.เกษตรและสหกรณ์จังหวัดระนอง (หลัก), สนง.ปศุสัตว์จังหวัดระนอง สนง.สหกรณ์จังหวัดระนอง

ที่	โครงการ	งบประมาณ (บาท)	หน่วยดำเนินการ
๖	โครงการฟื้นฟูสร้างแหล่งอนุรักษ์และ แหล่งอาหารโปรตีนชุมชน	๒,๐๕๐,๖๐๐	สนง.ประมงจังหวัดระนอง
๗	โครงการส่งเสริมการทำเกษตรผสมผสาน แบบ ๑ บ้าน ๑ บ่อ	๕,๐๐๐,๐๐๐	สนง.ประมงจังหวัดระนอง
๘	โครงการพัฒนายกระดับคุณภาพผลิตภัณฑ์ OTOP สู่มาตรฐานผลิตภัณฑ์ชุมชน	๒,๓๖๒,๐๐๐	สนง.อุตสาหกรรมจังหวัดระนอง
๙	โครงการส่งเสริมตลาดผลิตภัณฑ์เด่นของจังหวัด	๒,๐๐๐,๐๐๐	สนง.พาณิชย์จังหวัดระนอง
๑๐	โครงการงานฟาร์มอัจฉริยะตามปรัชญาของ เศรษฐกิจพอเพียง เพื่อพัฒนาสู่การท่องเที่ยว เชิงเกษตรอย่างยั่งยืน	๘,๐๗๔,๙๐๐	วิทยาลัยเกษตรและเทคโนโลยี ระนอง
๑๑	โครงการเศรษฐกิจพอเพียงกับการสร้างมูลค่าเพิ่ม วิสาหกิจชุมชนเพื่อพัฒนาการตลาดการท่องเที่ยว จังหวัดระนอง	๘,๙๑๔,๓๐๐	มหาวิทยาลัยราชภัฏสวนสุนันทา (ศูนย์การศึกษาจังหวัดระนอง)
๑๒	โครงการส่งเสริมการทำเกษตรผสมผสานเพื่อเพิ่ม รายได้ในครัวเรือน (๑ ไร่ ๑ แสน)	๓,๒๐๒,๓๐๐	สนง.เกษตรจังหวัดระนอง
	รวม ๑๒ โครงการ	๓๖,๖๐๔,๐๐๐ (งบจังหวัด)	๙ หน่วยงาน
๑๓	โครงการการจัดการพื้นที่ผลิตอาหารและการ เข้าถึงอาหารของเด็กนักเรียนในสถานศึกษา จังหวัดระนอง (ภายใต้โครงการยกระดับ โภชนาการเด็กปฐมวัย สู่ IQ มาตรฐาน กิจกรรมหลักที่ ๒ : การจัดการพื้นที่ผลิตอาหาร และการเข้าถึงอาหารของเด็กนักเรียนใน สถานศึกษาจังหวัดระนอง ซึ่งเป็นโครงการ บูรณาการ ๕ จังหวัด ของสำนักงานศึกษาธิการ จังหวัด งบประมาณรวม ๕ จังหวัด จำนวน ๒๔ ล้านบาท)	๑,๓๑๙,๐๘๐ (งบกลุ่มจังหวัด)	สนง.เกษตรจังหวัดระนอง, สนง.ประมงจังหวัดระนอง, สนง.ปศุสัตว์จังหวัดระนอง, สนง.เกษตรและสหกรณ์จังหวัด ระนอง (หลัก)
๑๔	โครงการพัฒนาและผลิตปุ๋ยชีวภาพเพื่อความ ปลอดภัยและความมั่นคงทางอาหารตามโมเดล BCG (งบประมาณรวม ๕ จังหวัด = ๖๐ ล้านบาท)	-	สนง.ปศุสัตว์จังหวัด (ระนอง, พังงา (เจ้าภาพ),ภูเก็ต,ตรัง,สตูล)
	รวม ๒ โครงการ	๑,๓๑๙,๐๘๐ (งบกลุ่มจังหวัด)	๔ หน่วยงาน

สำหรับปีงบประมาณ ๒๕๖๕ มีโครงการด้านการเกษตรและสหกรณ์ ที่ได้รับการจัดสรรงบประมาณ ตามแผนปฏิบัติการราชการของจังหวัด จำนวน ๑ โครงการ คือ โครงการพัฒนา ศักยภาพเกษตรกรตามแนวทางการเกษตรแบบพึ่งพาตนเองได้ตามหลักเศรษฐกิจพอเพียง งบประมาณ ๔,๐๗๕,๒๐๐ บาท

ในการนี้ ฝ่ายเลขานุการ ขอรายงานผลการเบิกจ่ายงบประมาณ ตัดยอดข้อมูล ณ วันที่ ๑๓ ธันวาคม ๒๕๖๔ ดังนี้

ที่	โครงการ/กิจกรรม	งบประมาณ (บาท)			หน่วยงาน	หมายเหตุ
		ได้รับ (บาท)	เบิกจ่าย			
			บาท	ร้อยละ		
ประเด็นการพัฒนาที่ ๒ ส่งเสริมภาคการเกษตร แบบครบวงจร						
๑	โครงการพัฒนาศักยภาพเกษตรกรตามแนวทางการเกษตรแบบพึ่งพาตนเองได้ตามหลักเศรษฐกิจพอเพียง	๔,๐๗๕,๒๐๐	๐	๐	สนง.สหกรณ์จังหวัดระนอง	ร่างขอบเขตของงานหรือรายละเอียดคุณลักษณะเฉพาะของพัสดุที่จะซื้อหรือจ้าง /แต่งตั้งคณะกรรมการกำหนดรายละเอียดคุณลักษณะเฉพาะพัสดุและการกำหนดราคากลาง
	๑) เครื่องสีสตกกาแฟ จังหวัดระนอง	๑๗๕,๐๐๐				
	๒) เครื่องสไลด์เมื่อกกาแฟ จังหวัดระนอง	๑๕๐,๐๐๐				
	๓) โรงตากกาแฟ (แบบถอดได้) ขนาดกว้าง ๑.๕ เมตร x ยาว ๖ เมตร จังหวัดระนอง	๖๐๐,๐๐๐				
	๔) เครื่องเป่ามอด จังหวัดระนอง	๙๐,๐๐๐				
	๕) เครื่องคัดแยกน้ำหนักรวมเมล็ดกาแฟ ระบบความถ่วงจำเพาะ Gravity Separator พร้อม ส่วนต่อฟุ้ง รวมค่าขนส่ง จังหวัดระนอง	๓,๐๖๐,๒๐๐				

จึงเสนอที่ประชุมเพื่อทราบ

มติที่ประชุม รับทราบ

ระเบียบวาระที่ ๕ เรื่องเพื่อพิจารณา

๕.๑ (ร่าง) ปฏิทินการจัดทำ/ทบทวนแผนพัฒนาการเกษตรและสหกรณ์จังหวัดระนอง

(พ.ศ. ๒๕๖๖ – ๒๕๗๐) ฉบับทบทวนปี พ.ศ. ๒๕๖๕

ฝ่ายเลขานุการคณะกรรมการจัดทำแผนฯ ได้จัดทำ (ร่าง) ปฏิทินการจัดทำ/ทบทวนแผนพัฒนาการเกษตรและสหกรณ์จังหวัดระนอง (พ.ศ.๒๕๖๖ -๒๕๗๐) ฉบับทบทวน ปี พ.ศ. ๒๕๖๕ เสนอที่ประชุม อ.พ.ก. ดังนี้

วัน/เดือน/ปี	กิจกรรม
ตุลาคม - ธันวาคม ๒๕๖๔	๑.ติดตาม/ทบทวนนโยบายของรัฐบาลของกระทรวงเกษตรและสหกรณ์ ของจังหวัด และบริบทการเปลี่ยนแปลงที่สำคัญ ๒.ประสานแผนระดับอำเภอและ/หรือระดับตำบล ๓.จัดทำ (ร่าง)ปฏิทินการจัดทำ/ ทบทวนแผนฯ ๔.นำ (ร่าง) ปฏิทินการจัดทำ/ ทบทวนแผนฯ เข้าที่ประชุม อ.พ.ก.และ/หรือที่ประชุมคณะกรรมการขับเคลื่อนงานด้านการเกษตรระดับจังหวัด (SC) เพื่อพิจารณาให้ความเห็นชอบ
มกราคม - กุมภาพันธ์ ๒๕๖๕	๑. จัดประชุมคณะกรรมการจัดทำแผนพัฒนาการเกษตรและสหกรณ์จังหวัดระนอง ครั้งที่ ๑ ๑.๑ แฉ่งนโยบาย/บริบทที่เปลี่ยนแปลงในปีงบประมาณ พ.ศ.๒๕๖๕ - แนวทางการพัฒนาตาม (ร่าง)แผนพัฒนาเศรษฐกิจและสังคมแห่งชาติ ฉบับที่ ๑๓ (พ.ศ.๒๕๖๖-๒๕๗๐) “พลิกโฉมประเทศไทยสู่ สังคมก้าวหน้าเศรษฐกิจสร้างมูลค่าอย่างยั่งยืน” - นโยบายผู้บริหารและบริบทการเปลี่ยนแปลงที่สำคัญในปัจจุบัน (ที่เพิ่มเติม/ มอบใหม่ในปีงบประมาณพ.ศ. ๒๕๖๕) ๑.๒ แฉ่ง (ร่าง)ปฏิทินการจัดทำ/ทบทวนแผนพัฒนาการเกษตรฯ ๑.๓ ทบทวน SWOT / (ร่าง) แผนพัฒนาการเกษตรและสหกรณ์จังหวัดระนอง (One Plan ภาคเกษตร) ๑.๔ เตรียมการปรับปรุงข้อมูลพื้นฐานภาคการเกษตร ๑.๕ สรุปผลการขับเคลื่อนแผนพัฒนาการเกษตรฯ (โครงการตามแผนปฏิบัติการประจำปีของจังหวัดงบจังหวัด ๖๖) ๑.๖ แผนพัฒนาภาพโรบัสตา จังหวัดระนอง ๒. นำร่างแผนฯ ที่ผ่านการทบทวนจากคณะกรรมการจัดทำแผนพัฒนาการเกษตรและสหกรณ์จังหวัดระนอง เข้าที่ประชุมคณะกรรมการขับเคลื่อนงานด้านการเกษตรระดับจังหวัด (SC) เพื่อพิจารณาให้ความเห็นชอบ
มีนาคม - เมษายน ๒๕๖๕	๑. นำ (ร่าง)แผนฯที่ผ่านความเห็นชอบจากที่ประชุมคณะกรรมการขับเคลื่อนงานด้านการเกษตรระดับจังหวัด (SC) เข้าที่ประชุม อ.พ.ก. ๒. รับฟังความคิดเห็นที่มีต่อแผนฯ (ทำประชาพิจารณ์) ๓. รวบรวมและสรุปข้อมูลจากการรับฟังความคิดเห็น (ทำประชาพิจารณ์)

วัน/เดือน/ปี	กิจกรรม
พฤษภาคม – กรกฎาคม ๒๕๖๕	๑. นำ (ร่าง) แผนพัฒนาฯ ฉบับปรับปรุงจากการทำประชาพิจารณ์และข้อมูลจากการประสานแผนฯ เพิ่มเติมเข้าที่ประชุมคณะกรรมการขับเคลื่อนงานด้านการเกษตรระดับจังหวัด (SC) เพื่อพิจารณาให้ความเห็นชอบ ๒. จัดประชุมคณะทำงานจัดทำแผนพัฒนาการเกษตรและสหกรณ์จังหวัดระนอง ครั้งที่ ๒
พฤษภาคม – กรกฎาคม ๒๕๖๕ (ต่อ)	๒.๑ ข้อมูลจากการประสานแผน/การรับฟังความคิดเห็นที่มีต่อแผนฯ (สภาพปัญหา/ความต้องการในการพัฒนา) ๒.๒ เตรียมจัดทำโครงการด้านการเกษตรและสหกรณ์ เพื่อขอรับการสนับสนุนงบประมาณ(งบจังหวัด ๖๗)
สิงหาคม – กันยายน ๒๕๖๕	๑. นำโครงการฯ ด้านการเกษตรและสหกรณ์ ที่จะขอรับการสนับสนุนงบประมาณ (งบจังหวัด ๖๗) เข้าที่ประชุมคณะกรรมการขับเคลื่อนงานด้านการเกษตรระดับจังหวัด (SC) และที่ประชุม อ.พ.ก.เพื่อพิจารณาให้ความเห็นชอบ เพื่อบรรจุในแผนพัฒนาจังหวัด ๒. จัดทำรูปเล่มและส่งให้สำนักงานปลัดกระทรวงเกษตรและสหกรณ์ ตามกำหนดเวลา ๓. เผยแพร่แผนฯ เพื่อให้ภาคีเครือข่ายได้นำไปใช้ให้เกิดประโยชน์ในการขับเคลื่อนการพัฒนาไปในทิศทางเดียวกัน ๔. ผลักดันโครงการฯ เข้าสู่แหล่งงบประมาณ (งบจังหวัด/กลุ่มจังหวัด/งบพัฒนาภาค/อปท.)

หมายเหตุ: ๑. ปฏิทินการจัดทำแผนฯ อาจมีการปรับเปลี่ยนหัววงเวลาได้ตามความเหมาะสม (เนื่องจากสถานการณ์ COVID -๑๙)

๒. ปีงบประมาณ ๒๕๖๕ กระทรวงเกษตรและสหกรณ์กำหนดให้มีการประชุม อ.พ.ก. จำนวน ๓ ครั้ง/ปี

และประชุมคณะกรรมการขับเคลื่อนงานด้านการเกษตรระดับจังหวัด (SC) จำนวน ๔ ครั้ง/ปี

๓. การจัดประชุม/กิจกรรม ตามปฏิทิน อาจมีการปรับเปลี่ยนรูปแบบให้เหมาะสมกับสถานการณ์การแพร่ระบาดของ COVID -๑๙

ทั้งนี้ ได้ผ่านความเห็นชอบจากที่ประชุมคณะทำงานขับเคลื่อนงานด้านการเกษตรระดับจังหวัดครั้งที่ ๑/๒๕๖๔ เมื่อวันที่ ๒๙ พฤศจิกายน ๒๕๖๔ ณ ห้องประชุมโกมาซุม ชั้น ๒ ศาลากลางจังหวัดระนอง ด้วยแล้ว

ประเด็นพิจารณา (ร่าง) ปฏิทินการจัดทำ/ทบทวนแผนพัฒนาการเกษตรและสหกรณ์จังหวัดระนอง (พ.ศ. ๒๕๖๖ – ๒๕๗๐) ฉบับทบทวนปี พ.ศ. ๒๕๖๕

จึงเสนอที่ประชุมเพื่อพิจารณา

มติที่ประชุม ที่ประชุมมีมติเห็นชอบ (ร่าง) ปฏิทินการจัดทำ/ทบทวนแผนพัฒนาการเกษตรและสหกรณ์จังหวัดระนอง (พ.ศ. ๒๕๖๖ – ๒๕๗๐) ฉบับทบทวนปี พ.ศ. ๒๕๖๕

ระเบียบวาระที่ ๒ เรื่องอื่นๆ

๒.๑ ฝ่ายน้ำล้นคลองบางรีนชำรุด

นายสมชาย วัชรสุขโพธิ์ ผู้ทรงคุณวุฒิ ให้ข้อมูลเรื่องผลกระทบจากการชำรุดของฝ่ายน้ำล้นคลองบางรีน ซึ่งจะมีผลกระทบในภาคการเกษตร เนื่องจากไม่มีที่เก็บกักน้ำไว้ใช้ ทั้งนี้ ได้มีการสำรวจพื้นที่ด้านบนเหนือฝายดังกล่าวมานานแล้ว สามารถสร้างเขื่อนขนาดใหญ่และสามารถผลิตกระแสไฟฟ้าได้ มีความสูงประมาณ ๘๐ เมตร ซึ่งทางโครงการชลประทานระนองสามารถไปดูแลโครงการเก่า ๆ ได้ แต่เนื่องด้วยสาเหตุหลายประการ เช่น ต้นทุนที่สูง วิธีการทางเทคนิคต่าง ๆ ทำให้ไม่สามารถดำเนินการได้ในช่วงเวลานั้น

จึงเสนอที่ประชุมเพื่อทราบ

ข้อคิดเห็นและข้อเสนอแนะ

๑. นายประจักษ์ อ้นจุกคุณ ผู้อำนวยการโครงการชลประทานระนอง ชี้แจงเรื่องฝ่ายน้ำล้นคลองบางรีนที่ชำรุด ไม่สามารถเก็บกักน้ำไว้ใช้ได้ อยู่ในความรับผิดชอบของเทศบาลเมืองบางรีน แต่หน่วยงานที่สร้างเขื่อน คือ กรมทรัพยากรน้ำ ทั้งนี้ ทางโครงการชลประทานระนองได้นำแบบสร้างฝายชั่วคราวซึ่งมีค่าก่อสร้างอยู่ประมาณ ๕ - ๖ ล้านบาท ไปปรึกษาหารือกับท่านผู้ว่าราชการจังหวัดระนองแล้ว ซึ่งหากเป็นการก่อสร้างใหม่ ต้องเป็นกรมทรัพยากรน้ำ จะมีค่าก่อสร้างประมาณ ๙๐ - ๑๐๐ ล้านบาท สำหรับการสร้างเขื่อนคลองบางรีนจะไปดูข้อมูลที่ผ่านมามีอีกครั้ง

๒. นายนพลสิทธิ์ อุดมสุวรรณกุล รองผู้ว่าราชการจังหวัดระนอง ประธานการประชุม ขอให้ทางโครงการชลประทานระนองไปศึกษารายละเอียด เนื่องจากมีความกังวลเรื่องผลกระทบจากการชำรุดของฝ่ายน้ำล้นคลองบางรีนดังกล่าว แต่การจะสร้างเขื่อนจะมีปัญหาต่าง ๆ มากมาย โดยเฉพาะปัญหาเรื่องพื้นที่ในการก่อสร้าง จังหวัดระนองโดยส่วนใหญ่เป็นพื้นที่ป่า กระบวนการขออนุญาตมีความยุ่งยากมาก

มติที่ประชุม

รับทราบ

๒.๒ ส่งเสริมการเกษตรสำหรับผู้สูงอายุ

นายสมชาย วัชรสุขโพธิ์ ผู้ทรงคุณวุฒิ ขอให้ส่วนราชการส่งเสริมการดำเนินกิจกรรมทางการเกษตรสำหรับผู้สูงอายุ เช่น การปลูกผักสวนครัว/ไม้ผล (ใช้กิ่งตอน) ในเชิงที่มีพื้นที่จำกัดทำให้ควบคุมผลผลิตได้ ทั้งนี้ ผู้สูงอายุจะมีเวลาว่างตั้งแต่เวลา ๐๙.๐๐ - ๑๕.๐๐ น. และผู้สูงอายุสามารถทำได้

จึงเสนอที่ประชุมเพื่อทราบ

มติที่ประชุม

รับทราบ

๒.๓ ข้อมูลการผลิตสินค้าที่สำคัญของจังหวัด

นางพัชรารัตน์ ลิ้มศิริกุล ผู้อำนวยการ สศท. ๘ จังหวัดสุราษฎร์ธานี ให้ข้อมูลเรื่องการผลิตสินค้าที่สำคัญแต่ละจังหวัด ซึ่งสำนักงานเศรษฐกิจการเกษตรที่ ๘ จะดำเนินการประมาณการ เช่น ยางพารา ปาล์มน้ำมัน ไม้ผล ปี ๒๕๖๕ ทั้งในเรื่องของผลผลิต เนื้อที่ สถานการณ์ เป็นรายไตรมาสอยู่แล้ว จังหวัดสามารถนำข้อมูลไปบริหารจัดการ โดยเฉพาะในเรื่องของไม้ผล จะมีการสำรวจในช่วงเดือน กุมภาพันธ์ - มีนาคม ซึ่งไม้ผลเริ่มมีการออกดอก

จึงเสนอที่ประชุมเพื่อทราบ

มติที่ประชุม

รับทราบ

ปิดประชุมเวลา

๑๕.๓๐ น.

/ลงชื่อ...

ลงชื่อ

สุพรรณณี พุทธิง

(นางสุพรรณณี พุทธิง)

นักวิเคราะห์นโยบายและแผนชำนาญการ

ผู้บันทึกรายงานการประชุม

ลงชื่อ

พงษ์พันธุ์ นวลศรี

(นายพงษ์พันธุ์ นวลศรี)

นักวิเคราะห์นโยบายและแผนชำนาญการ รักษาการแทน

เกษตรและสหกรณ์จังหวัดระนอง

อนุกรรมการและเลขานุการ

คณะอนุกรรมการพัฒนาการเกษตรและสหกรณ์จังหวัดระนอง