

GPP 201,571 ล้านบาท (ปี 2562)
 จำนวนประชากร 869,313 คน / 325,837 ครัวเรือน
 เป็นภาคการเกษตร 75,588 ครัวเรือน
 มีแรงงานภาคเกษตร 84,685 คน
 ปริมาณน้ำภาพรวมจังหวัด 7,530.228 ล้าน ลบ.ม.
 (ข้อมูล ณ 27 ก.ย.64)
 ปริมาณน้ำฝนสะสม 900.5 มม. (1 มค. - 30 ก.ย.64)

สินค้าเด่น/GI

มะพร้าวน้ำหอมราชบุรี รสชาติดี
 ความหวานและหอมกรุ่นคล้ายใบเตย

สับปะรดบ้านคา รสหวานฉ่ำ ไม่กัดลิ้น กลิ่นหอม
 พื้นที่ปลูก 4 อำเภอ ได้แก่ จอมบึง ปากท่อ สอนผึ้ง
 และบ้านคา

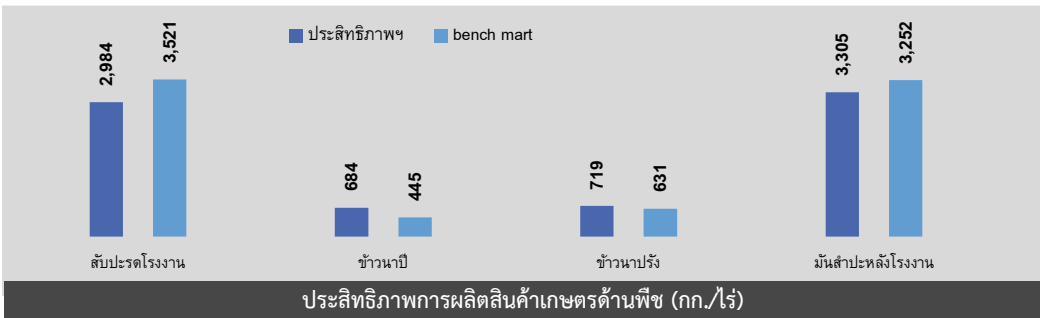

ราชบุรี

Info graphic
 ข้อมูลพื้นฐานจังหวัด

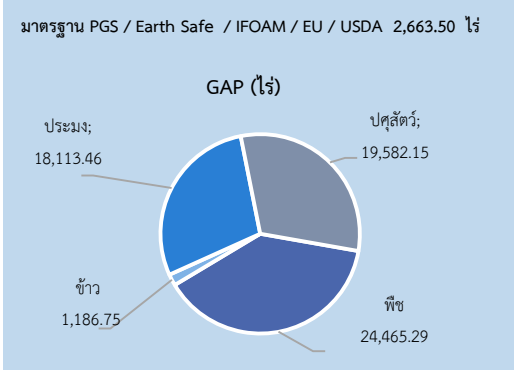
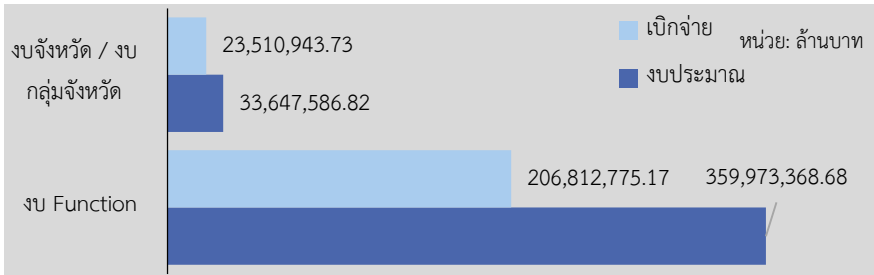
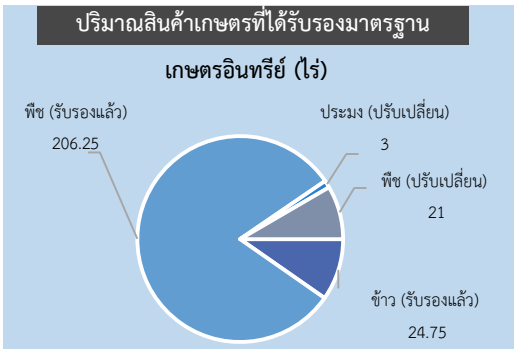

ปี 2564 มีงบประมาณเพื่อการพัฒนาการเกษตร รวม 393,620,955.50 บาท

งบ Function มีภารกิจสำคัญ คือ

โครงการระบบส่งเสริมเกษตรแบบแปลงใหญ่ด้านพืช ด้านปศุสัตว์ ด้านประมง ด้านข้าว
 โครงการพัฒนาศักยภาพการผลิตปศุสัตว์ โครงการส่งเสริมและสนับสนุนสหกรณ์และกลุ่มเกษตรกรทำเกษตรเพื่อเพิ่มมูลค่า โครงการช่วยเหลือด้านส่งเสริม และพัฒนาพื้นที่สินค้าเกษตรและกลุ่มเกษตรกร โครงการส่งเสริมและสร้างทักษะในการประกอบอาชีพทั้งในและนอกภาคการเกษตร โครงการส่งเสริมการค้าสินค้าเกษตรในรูปแบบซูเปอร์มาร์เก็ตสหกรณ์ โครงการส่งเสริมและสนับสนุนสหกรณ์และกลุ่มเกษตรกรทำเกษตรเพื่อเพิ่ม โครงการส่งเสริมการค้าสินค้าอันเนื่องมาจากพระราชดำริ โครงการอาชีพเพื่อแก้ไขปัญหาที่ดินทำกินของเกษตรกร โครงการส่งเสริมและพัฒนาเกษตรกรเชิงท่องเที่ยวฟาร์มตัวอย่างตามแนวพระราชดำริ บ้านพอทวี จังหวัดราชบุรี

งบจังหวัด/กลุ่มจังหวัด มีภารกิจสำคัญ คือ

งบพัฒนาจังหวัด โครงการส่งเสริมและพัฒนาการเกษตรเชิงท่องเที่ยวฟาร์มตัวอย่างตามแนวพระราชดำริ บ้านพอทวี จังหวัดราชบุรี
 โครงการการพัฒนาสินค้าเกษตรสู่การผลิตเกษตรอินทรีย์ โครงการประชาสัมพันธ์กล้วยไม้ ไม้ดอก ไม้ประดับ ผักและผลไม้
 โครงการเพิ่มศักยภาพการผลิตสินค้าเกษตรปลอดภัยของจังหวัดราชบุรี
งบพัฒนากลุ่มจังหวัดภาคกลางตอนล่าง 1 โครงการพัฒนาศักยภาพสินค้าเกษตรปลอดภัยและเกษตรอินทรีย์ โครงการเมืองอุตสาหกรรมท่องเที่ยวคุณภาพ (DeerLand) โครงการจัดงานมหกรรมประกวดสัตว์น้ำสวยงามนานาชาติ โครงการพระราชดำริ ฟาร์มตัวอย่าง

ภัยพิบัติด้านเกษตร

โรคล้มปัส สกนโค-กระบือ ข้อมูล ณ วันที่ 28 ก.ย.64 พบโรคในโคกระบือป่วย 737 ตัว รักษาหาย 529 ตัว ตาย 10 ตัว พื้นที่ 5 อำเภอ / โคเนื้อป่วย 1,925 ตัว รักษาหาย 1,699 ตัว ตาย 71 ตัว พื้นที่ 9 อำเภอ / กระบือป่วย 1 ตัว รักษาหาย 1 ตัว พื้นที่ 1 อำเภอ
แนวทางการดำเนินงาน : อยู่ระหว่างฉีดวัคซีนป้องกันโรค สنج.ปศุสัตว์จังหวัด อำเภอ ติดตามเฝ้าระวังอย่างต่อเนื่อง , พยายามฆ่าแมลงในพื้นที่ , สร้างความเข้าใจและวิธีในการป้องกันควบคุมการเกิดโรคล้มปัสสกน

เหตุอุทกภัย วันที่ 20 - 22 ก.ย.64 เกษตรกรได้รับผลกระทบด้านพืช 3 อำเภอ 444 ครัวเรือน 2,144.25 ไร่ ด้านประมง 2 อำเภอ 2 ราย 10 ไร่
แนวทางดำเนินการ 1. สนง.เกษตรจังหวัด ให้คำแนะนำแก่เกษตรกร พร้อมประสานกำนัน ผู้ใหญ่บ้าน เพื่อแจ้งข้อมูลความเสียหายด้านการเกษตรกับองค์กรปกครองส่วนท้องถิ่น เพื่อพิจารณาการให้ความช่วยเหลือตามระเบียบ/กฎหมาย 2.โครงการชลประทานราชบุรี ติดตั้งเครื่องสูบน้ำขนาด 6 เครื่อง ขณะนี้สถานการณ์ดีขึ้นแล้ว 3. สนง.ประมงอำเภอได้ดำเนินการ อยู่ระหว่างตรวจสอบข้อเท็จจริง

แบบฟอร์มที่ 1 ข้อมูลพื้นฐานของจังหวัด

ปรับปรุงข้อมูล ณ กันยายน 2564

ข้อมูลพื้นฐานของจังหวัดราชบุรี

1. ข้อมูลด้านการเกษตรของจังหวัด

1.1 พื้นที่ทั้งหมด 3,247,789 ไร่ เป็นพื้นที่เกษตรกรรม (ปี 62) 1,248,165 ไร่ (38.43% ของพื้นที่ทั้งหมด) เป็นพื้นที่ปลูกข้าว 386,571 ไร่ พืชไร่ 488,172 ไร่ พืชสวน (สวนไม้ผล ไม้ยืนต้น) 106,894 ไร่ สวนผัก/ไม้ดอก/ไม้ประดับ 62,016 ไร่ การเกษตรอื่นๆ 204,512 ไร่ โดยมีพื้นที่เกษตรกรรมในเขตชลประทาน 806,603 ไร่ (64.62 % ของพื้นที่เกษตร / 24.83% ของพื้นที่จังหวัด)

1.2 สถานการณ์ด้านทรัพยากรการผลิตและแนวโน้ม

1) ปริมาณน้ำภาพรวมจังหวัด 7,530.228 ล้าน ลบ.ม. (ข้อมูล ณ 27 กันยายน 2564)

2) ปริมาณน้ำฝนสะสม ระหว่างวันที่ 1 มกราคม – 30 กันยายน 2564 รวม 900.5 มิลลิเมตร

3) ความต้องการใช้น้ำของจังหวัดตามกิจกรรม 27 ก.ย. – 31 ธ.ค.2564 รวม 522.334 ล้าน ลบ.ม. จำแนกดังนี้

- อุปโภคบริโภค 22.919 ล้าน ลบ.ม.
- ระบบนิเวศน์ 80.950 ล้าน ลบ.ม.
- เกษตรกรรม 410.472 ล้าน ลบ.ม.
- อุตสาหกรรม 6.666 ล้าน ลบ.ม.
- อื่นๆ 1.327 ล้าน ลบ.ม.

4) การใช้ประโยชน์และความเหมาะสมของดินเพื่อการเพาะปลูก (Agri-Map analytic)

- พื้นที่ทำการเกษตรที่เหมาะสม (S1, S2) 545,115 ไร่
- พื้นที่ทำการเกษตรที่ไม่เหมาะสม (S3, N) 438,052 ไร่

ที่	ชนิดพืช	พื้นที่ทำการเกษตรที่เหมาะสม (ไร่)	พื้นที่ทำการเกษตรที่ไม่เหมาะสม (ไร่)
1	ข้าว	279,648	70,397
2	อ้อย	54,354	239,688
3	มันสำปะหลัง	80,304	39,611
4	ข้าวโพด	626	288
5	สับปะรด	50,050	5,581
6	ยางพารา	736	40,234
7	มะพร้าว	77,281	23,436
8	ลำไย	2,116	384
9	ปาล์มน้ำมัน	-	18,433
10	ทุเรียน เงาะ มังคุด	-	601

1.3 ขนาดเศรษฐกิจของจังหวัด (GPP) มีมูลค่า 201,571 ล้านบาท (ปี 62) จำนวนประชากร 869,313 คน

325,837 ครัวเรือน เป็นภาคการเกษตร 78,859 ครัวเรือน และเป็นแรงงานภาคเกษตรกร 84,685 คน

1.4 พืชเศรษฐกิจที่สำคัญ ได้แก่

1) ข้าว

1.1) ข้าวนาปี ปีเพาะปลูก 2563/64 (ข้าวเจ้าหอมอื่นๆ 2,099 ตัน , ข้าวเจ้าปทุมธานี 33,429 ตัน , ข้าวเจ้าอื่นๆ 125,254 ตัน) ผลผลิต 162,368 ตัน ผลผลิตเฉลี่ย 684 กก./ไร่

1.2) ข้าวนาปรัง ปีเพาะปลูก 2563 (ข้าวเจ้าปทุมธานี 28,336 ตัน , ข้าวเจ้าอื่นๆ 96,975 ตัน) ผลผลิต 125,311 ตัน ผลผลิตเฉลี่ย 719 กก./ไร่

2) มันสำปะหลังโรงงาน ปี 2563 ผลผลิต 275,804 ตัน ผลผลิตเฉลี่ย 3,305 กก./ไร่

3) สับปะรดโรงงาน ปี 2563 ผลผลิต 113,979 ตัน ผลผลิตเฉลี่ย 2,984 กก./ไร่

4) สับปะรดผลสด ปี 2563 ผลผลิต 33,465 ตัน ผลผลิตเฉลี่ย 2,577 กก./ไร่

5) อ้อยโรงงาน ปี 2563 ผลผลิต 1,209,682 ตัน ผลผลิตเฉลี่ย 7,082 กก./ไร่

6) มะพร้าวน้ำหอม ปี 2563 ผลผลิต 409,213,200 ผล ผลผลิตเฉลี่ย 6,600 ผล/ไร่

1.5 สัตว์เศรษฐกิจที่สำคัญ ได้แก่

1) สุกร ปี 2563 จำนวน 2,158,037 ตัว เกษตรกร 1,417 คน

2) โคนม ปี 2563 จำนวน 46,574 ตัว เกษตรกร 2,281 คน น้านมดิบ 54,921.05 ตัน

3) โคเนื้อ ปี 2563 จำนวน 102,112 ตัว เกษตรกร 8,982 คน

4) แพะ ปี 2563 จำนวน 22,015 ตัว เกษตรกร 783 คน

5) ไก่พื้นเมือง ปี 2563 จำนวน 591,445 ตัว เกษตรกร 18,100 คน

6) กุ้งขาวแวนนาไม ปี 2563 จำนวน 8,571.64 ตัน เกษตรกร 719 คน

7) กุ้งก้ามกราม ปี 2563 จำนวน 4,242.52 ตัน เกษตรกร 455 คน

8) ปลาสงายงาม ปี 2563 จำนวน 81 ล้านตัว เกษตรกร 285 คน

1.6 สินค้าสำคัญของจังหวัด

1) สินค้าเด่น ได้แก่ สับปะรดผลสด ชื่อสับปะรดบ้านคา รสหวานฉ่ำ ไม่กั๊ดลิ้น กลิ่นหอม เนื้อละเอียด หนาน้ำมีตา ผลค่อนข้างตั้ง เมื่อปอกเปลือกแล้วตามผลจะติดออกไปกับเปลือก

การผลิตสับปะรดผลสดของจังหวัดราชบุรี

อำเภอ	เนื้อที่เพาะปลูก (ไร่)			เนื้อที่เก็บเกี่ยว (ไร่)			ผลผลิต (ตัน)		
	ปี 2561	ปี 2562	ปี 2563	ปี 2561	ปี 2562	ปี 2563	ปี 2561	ปี 2562	ปี 2563
บ้านคา	29,120	18,600	25,973	13,860	9,738	12,986	45,199	30,073	33,465
สวนผึ้ง	3,018	3,930	-	1,682	3,065	-	5,551	11,876	-
ปากท่อ	-	1,260	-	-	845	-	-	4,257	-
จอมบึง	-	220	-	-	126	-	-	386	-
รวม	32,138	24,010	25,973	15,542	13,774	12,986	50,750	46,592	33,465

ที่มา : กลุ่มส่งเสริมและพัฒนาการผลิต สนง.เกษตรจังหวัดราชบุรี

2) สินค้า GI ได้แก่

2.1) สับปะรดบ้านคา มีลักษณะเด่น รสหวานฉ่ำ ไม่กั๊ดลิ้น กลิ่นหอม พื้นที่ปลูก 4 อำเภอ ได้แก่ จอมบึง ปากท่อ, สวนผึ้ง และอำเภอบ้านคา มีเกษตรกรที่ได้รับอนุญาตให้ใช้ตราสัญลักษณ์ 89 ราย ในอำเภอบ้านคา จำนวน 850 ไร่ ผลผลิต 2,000 ตัน

2.2) มะพร้าวน้ำหอมราชบุรี มีลักษณะเด่น รสชาติมีความหวานและหอมกรุ่นคล้ายใบเตย เกษตรกรที่ได้รับอนุญาตให้ใช้ตราสัญลักษณ์ 91 ราย และแบบกลุ่ม 1 กลุ่ม (เกษตรกร 9 ราย) พื้นที่ปลูกอำเภอดำเนินสะดวก, วัดเพลง, เมืองราชบุรี และบางแพ จำนวน 1,200 ไร่ ผลผลิต 4,608,000 ผล/ปี

1.7 สินค้า OTOP 10 อันดับแรกของจังหวัด ได้แก่

1) อาหารแปรรูปเห็ดนางฟ้าทรงเครื่อง (วิสาหกิจชุมชนแม่บ้านเกษตรกรปากแรด ต.ปากแรด อ.บ้านโป่ง) โดยสำนักงานเกษตรจังหวัดพัฒนาผู้ประกอบการหนึ่งตำบล หนึ่งผลิตภัณฑ์ที่จดทะเบียนวิสาหกิจชุมชน สนับสนุนองค์ความรู้พัฒนาคุณภาพผลิตภัณฑ์ให้ได้มาตรฐาน อ.ย. พัฒนาระบบฐานสร้างมูลค่าเพิ่มจากวัตถุดิบในท้องถิ่น และเพิ่มขีดความสามารถในการแข่งขันในตลาด

2) ชมพู่ทับทิมจันทร์, ฝรั่งกิมจู, มะพร้าวน้ำหอม, ลำไย, แก้วมังกร (วิสาหกิจชุมชนผู้ผลิตผักและผลไม้ปลอดภัยสารพิษอำเภอดำเนินสะดวก ตำบลดอนคลัง) โดย สำนักงานเกษตรจังหวัดพัฒนาผู้ประกอบการหนึ่งตำบล หนึ่งผลิตภัณฑ์ที่จดทะเบียนวิสาหกิจชุมชน สนับสนุนองค์ความรู้พัฒนาคุณภาพผลิตภัณฑ์และสร้างมูลค่าเพิ่มจากวัตถุดิบในท้องถิ่นให้ได้รับการรับรองมาตรฐานและเพิ่มขีดความสามารถในการแข่งขันในตลาด

3) กล้วยหน้าอัญพีช ข้าวเกรียบผัก/ผลไม้ ข้าวเกรียบงาดำ (วิสาหกิจชุมชนกลุ่มแม่บ้านเกษตรกรลาดบัวขาว ต.ลาดบัวขาว อ.บ้านโป่ง) โดย สำนักงานเกษตรจังหวัดพัฒนาผู้ประกอบการหนึ่งตำบล หนึ่งผลิตภัณฑ์ที่จดทะเบียนวิสาหกิจชุมชน สนับสนุนองค์ความรู้พัฒนาคุณภาพผลิตภัณฑ์ให้ได้มาตรฐาน อ.ย. พัฒนาระบบฐานสร้างมูลค่าเพิ่มจากวัตถุดิบในท้องถิ่น และเพิ่มขีดความสามารถในการแข่งขันในตลาด

4) ข้าวปลอดภัย, ข้าวแปรรูป (วิสาหกิจชุมชนกลุ่มผู้ผลิตและแปรรูปข้าว หมู่ 7 ต.เตาปูน อ.โพธาราม) สำนักงานเกษตรจังหวัดพัฒนาผู้ประกอบการหนึ่งตำบล หนึ่งผลิตภัณฑ์ที่จดทะเบียนวิสาหกิจชุมชน สนับสนุนองค์ความรู้ ส่งเสริมและผลักดันวิสาหกิจชุมชนในการแปรรูปสีข้าวเพื่อจำหน่ายของกลุ่มแปลงใหญ่ข้าว

5) ปลานิลแดดเดียว, ปลานิลแดดเดียวทอดกรอบสามรส (วิสาหกิจชุมชนกลุ่มแม่บ้านเกษตรกรอ้อฮีเขียว ต.กรับใหญ่ อ.บ้านโป่ง) สำนักงานเกษตรจังหวัดพัฒนาผู้ประกอบการหนึ่งตำบล หนึ่งผลิตภัณฑ์ที่จดทะเบียนวิสาหกิจชุมชน สนับสนุนองค์ความรู้พัฒนาคุณภาพผลิตภัณฑ์ให้ได้มาตรฐาน อ.ย. พัฒนาระบบฐานสร้างมูลค่าเพิ่มจากวัตถุดิบในท้องถิ่น และเพิ่มขีดความสามารถในการแข่งขันในตลาด

6) ปลาสดแดดเดียว (วิสาหกิจชุมชนกลุ่มแม่บ้านเกษตรกรโพหักรุ่งเจริญ ต.โพหัก อ.บางแพ) สำนักงานเกษตรจังหวัดพัฒนาผู้ประกอบการหนึ่งตำบล หนึ่งผลิตภัณฑ์ที่จดทะเบียนวิสาหกิจชุมชน สนับสนุนองค์ความรู้พัฒนาคุณภาพผลิตภัณฑ์และบรรจุภัณฑ์ รวมทั้งสนับสนุนด้านการตลาด

7) สเปรย์คลายเส้นสมุนไพร (วิสาหกิจชุมชนบ้านแก้วกลางสมุนไพร ต.ประสาธลสิทธิ์ อ.ดำเนินสะดวก) สำนักงานเกษตรจังหวัดพัฒนาผู้ประกอบการหนึ่งตำบล หนึ่งผลิตภัณฑ์ที่จดทะเบียนวิสาหกิจชุมชน สนับสนุนองค์ความรู้พัฒนาระบบฐาน และการท่องเที่ยวเชิงเกษตร

8) น้ำพริกสระโกสินารายณ์ (วิสาหกิจชุมชนสระโกสินารายณ์ ต.ท่าผา อ.บ้านโป่ง) สำนักงานเกษตรจังหวัดพัฒนาผู้ประกอบการหนึ่งตำบล หนึ่งผลิตภัณฑ์ที่จดทะเบียนวิสาหกิจชุมชน สนับสนุนองค์ความรู้พัฒนาคุณภาพผลิตภัณฑ์ให้ได้มาตรฐาน อ.ย. พัฒนาระบบฐานสร้างมูลค่าเพิ่มจากวัตถุดิบในท้องถิ่น และเพิ่มขีดความสามารถในการแข่งขันในตลาด

9) น้ำพริกเผปลาอย่าง (วิสาหกิจชุมชนกลุ่มแม่บ้านเกษตรกรบางโตนด ต.บางโตนด อ.โพธาราม) สำนักงานเกษตรจังหวัดพัฒนาผู้ประกอบการหนึ่งตำบล หนึ่งผลิตภัณฑ์ที่จดทะเบียนวิสาหกิจชุมชน สนับสนุนองค์ความรู้พัฒนาคุณภาพผลิตภัณฑ์ สร้างมูลค่าเพิ่มจากวัตถุดิบในท้องถิ่น และสนับสนุนด้านการตลาด

10) เสื้อผ้าเด็กกางเกงผ้าฝ้าย (วิสาหกิจชุมชนศิริวรรณ เสื้อผ้าเด็ก ต.คูบัว อ.เมืองราชบุรี) สำนักงานเกษตรจังหวัดพัฒนาผู้ประกอบการหนึ่งตำบล หนึ่งผลิตภัณฑ์ที่จดทะเบียนวิสาหกิจชุมชน สนับสนุนองค์ความรู้พัฒนาคุณภาพผลิตภัณฑ์ สร้างมูลค่าเพิ่มจากวัตถุดิบในท้องถิ่น และสนับสนุนด้านการตลาด

1.8 โครงการชุมชนท่องเที่ยว OTOP นวัตวิถี ที่เกี่ยวข้องกับกระทรวงเกษตรฯ

แหล่งท่องเที่ยวเชิงเกษตรของจังหวัดราชบุรี สำนักงานเกษตรจังหวัดราชบุรีได้ให้การส่งเสริมและพัฒนาแหล่งท่องเที่ยวเชิงเกษตร จำนวน 8 แห่ง ดังนี้

1. แหล่งท่องเที่ยวเชิงเกษตรโรงเรียนควายบ้านหนองตาดัง ตำบลตะนาวศรี อำเภอสวนผึ้ง
2. ศูนย์กิจกรรมธรรมชาติ พอสร้าง – ลูกसान ตำบลเตาปูน อำเภอโพธาราม
3. เครือข่ายท่องเที่ยวเชิงเกษตรใกล้แม่น้ำเคียนซาเขาช่องพราน ตำบลเตาปูน อำเภอโพธาราม
4. กลุ่มท่องเที่ยวเชิงเกษตรบ้านหนองจูเหลือม ตำบลประสาธน์ อำเภอดำเนินสะดวก
5. วิสาหกิจชุมชนปลุกหมอนเลี้ยงไหมท่าเคย ตำบลท่าเคย อำเภอสวนผึ้ง
6. แหล่งท่องเที่ยวเชิงเกษตรสวนแม่ทองหยิบ ตำบลศรีสุราษฎร์ อำเภอดำเนินสะดวก
7. วิสาหกิจชุมชนบ้านกุ่มพัฒนา ตำบลบางแพ อำเภอบางแพ
8. วิสาหกิจชุมชนคนคลองบางป่า ตำบลบางป่าอำเภอเมืองราชบุรี

1.9 สหกรณ์การเกษตร

- 1) จำนวนสหกรณ์ภาคการเกษตรในจังหวัด 46 สหกรณ์ สมาชิกสหกรณ์ 46,021 ราย
- 2) การจัดชั้นมาตรฐานคุณภาพสหกรณ์ในจังหวัด
 - 2.1 ดีเลิศจำนวน 6 สหกรณ์
 - 2.2 ดีมากจำนวน 12 สหกรณ์
 - 2.3 ดีจำนวน 7 สหกรณ์
 - 2.4 ไม่ผ่านจำนวน 18 สหกรณ์
 - 2.5 อื่นๆ ไม่นำมาจัดมาตรฐาน 3 แห่ง เนื่องจาก จัดตั้งไม่ถึง 2 ปี
- 3) มูลค่าธุรกิจสหกรณ์ 1,473,999,201.33บาท (ข้อมูลปริมาณธุรกิจตั้งแต่ 1 กันยายน 2563 ถึง 31 ธันวาคม 2563)

กลุ่มเกษตรกร

- 1) จำนวนกลุ่มเกษตรกรในจังหวัด 35 กลุ่มเกษตรกร สมาชิกสหกรณ์ 2,767 ราย
- 2) การจัดมาตรฐานกลุ่มเกษตรกรในจังหวัด
 - 2.1 ผ่านเกณฑ์มาตรฐาน 27กลุ่มเกษตรกร
 - 2.2 ไม่ผ่านมาตรฐาน 8 กลุ่มเกษตรกร
 - 2.5 อื่นๆ ไม่นำมาจัดมาตรฐาน- แห่ง
- 3) มูลค่าธุรกิจสหกรณ์ 7,336,767.50บาท(ข้อมูลปริมาณธุรกิจตั้งแต่ 1 กันยายน 2563 ถึง 31 ธันวาคม 2563)

2. ข้อมูลการรับรองมาตรฐานสินค้าเกษตรปลอดภัยของจังหวัด (ข้อมูล ณ 29 กย.64)

2.1 พื้นที่การทำเกษตรอินทรีย์ 101 ราย/แปลง 2,864.50 ไร่

2.1.1 มาตรฐาน Organic Thailand รับรองแล้ว 17 ราย/แปลง พื้นที่ 231 ไร่

- ด้านข้าว (รับรองแล้ว) เกษตรกร 4 ราย/แปลง 24.75 ไร่
- ด้านพืช (ปรับเปลี่ยน) เกษตรกร 2 ราย/แปลง 21 ไร่
- ด้านพืช (รับรองแล้ว) เกษตรกร 13 ราย/แปลง 206.25 ไร่
- ด้านประมง (ปรับเปลี่ยน) เกษตรกร 1 ราย/แปลง 3 ไร่

ชนิดสินค้า	จำนวนราย/แปลง	จำนวนไร่
1) ข้าว (ปรับเปลี่ยน)	-	-
รับรองแล้ว	4	24.75
2) พืช		
ปรับเปลี่ยน	2	21
รับรองแล้ว	13	206.25
3) ประมง		
ปรับเปลี่ยน	1	3
รับรองแล้ว		

2.1.2 มาตรฐาน PGS จำนวน 74 ราย/แปลง 1,240.75 ไร่

2.1.3 มาตรฐาน Earth Safe จำนวน 2 ราย/แปลง 335 ไร่

2.1.4 มาตรฐานสากล (IFOAM / EU / USDA) จำนวน 8 ราย/แปลง 1,057.75 ไร่

2.2 การรับรอง GAP 3,656 ราย/แปลง พื้นที่ 63,347.65 ไร่

ชนิดสินค้า	จำนวนราย/แปลง	จำนวนไร่
1) พืช	2,020	24,465.29
2) ข้าว	127	1,186.75
3) ประมง	1,002	18,113.46
4) ปศุสัตว์	507	19,582.15

ด้านพืช รวม 2,020 ราย 24,465.29 ไร่ ประกอบด้วย

ลำดับ	ชนิดพืช	จำนวน/แปลง	จำนวนพื้นที่ (ไร่)
1	มันสำปะหลังโรงงาน	28	572.25
2	อ้อยโรงงาน	33	392.60
3	มะพร้าว/มะพร้าวน้ำหอม	620	14,172.67
4	ชมพู่	106	981
5	สับปะรด	63	834.50
6	มะม่วง	52	959.50
7	ถั่วฝักยาว	35	49.75
8	มะนาว	30	361
9	พืชชนิดอื่นๆ	634	3,417.63
รวม		1,505	20,726.30

ที่มา : ศูนย์วิจัยและพัฒนาการเกษตรราชบุรี

ลำดับ	ชนิดพืช	จำนวน/แปลง	จำนวนพื้นที่ (ไร่)
1	กาแฟ	6	76.4375
2	ข้าวโพดแปดแถว	12	28.48
3	ข้าวโพดฝักอ่อน	13	45.25
4	ชมพู่ทับทิมจันทร์	24	219.25
5	แตงกวา	16	15.25
6	แตงกวา, ถั่วฝักยาว	6	31
7	ผักกาดหัว	11	94.34
8	ผักสลัด	31	15
9	ฝรั่งกิมจู	8	51.93
10	มะนาวแป้น	21	217.75
11	มะพร้าวน้ำหอม	139	1624.75
12	มะม่วง	19	200.5
13	ลำไย	20	182
14	หม่อน	6	8.5
15	เห็ดภูฐาน	14	5.75
16	พืชชนิดอื่นๆ	169	922.80
รวม		515	3,738.99

ที่มา : สถาบันรับรองระบบการผลิตผลิตภัณฑ์การเกษตร (ICAPS) มหาวิทยาลัยแม่โจ้ ข้อมูล ณ 29 กย.64

ด้านปศุสัตว์

ที่	ฟาร์มมาตรฐาน	จำนวน (ฟาร์ม)	จำนวนสัตว์โดยประมาณ (ตัว)	จำนวนพื้นที่ฟาร์ม (ไร่)
1	ไก่เนื้อ	156	17 ล้านตัว	3,230.70
2	ไก่พันธุ์	3	519,000	
3	ไก่ไข่	6	879,000	
4	โคนม	193	8,500	537.45
5	โคเนื้อ	5	1,200	324.00
6	จิ้งหรีด	1	400 ชิ้น	20.00
7	นกกกระทา	3	190,000	97.00
8	เป็ดไข่	3	43,000	327.00
9	เป็ดเนื้อ	9	1.1 ล้านตัว	
10	เป็ดพันธุ์	1	36,000	
11	แพะนม	2	160	20.00
12	สุกร	121	2 ล้านตัว	14,984.00
13	สถานที่ฟักไข่สัตว์ปีก	4	860,000 ฟอง/สัปดาห์	42.00
รวม		507		19,582.15

ด้านประมง

ชนิดสัตว์	จำนวนเกษตรกร (ราย/แปลง)	จำนวนพื้นที่ (ไร่)
กุ้งขาว	218	4,225.65
กุ้งก้ามกราม	556	11,546.15
จระเข้	1	1.75
ปูนา	1	0.40
ปลานิล	7	275.00
ปลาดูบ	1	2.00
ปลาดูบขาว	13	80.50
ปลาช่อน	22	597.00
ปลากลาย	1	5.00
ปลาช่อน	2	92.00
ปลาดุก	4	34.00
ปลาดุกบิ๊กอุย	1	12.00
ปลาสร้อย	2	220.00
ปลาช่อน, ปลาดูบ, ปลาดุก	1	5.75
ตะพาบ	1	16.00
กบ	1	2.00
สัตว์น้ำสวยงาม	152	521.75
ฟาร์มเพาะพันธุ์	18	476.51
รวม	1,002	18,113.46

3. งบประมาณ ปี 2564 รวมทั้งสิ้น 393,620,955.50 บาท แบ่งเป็น

3.1 งบประมาณของส่วนราชการต้นสังกัด (Function Base)

1) งบประมาณรวมทั้งสิ้น 359,973,368.68 บาท ผลการเบิกจ่าย 206,812,775.17 บาท คิดเป็นร้อยละ 57.45 จำแนกเป็น งบดำเนินงาน 359,973,368.68 บาท งบลงทุน.....ล้านบาท งบรายจ่ายบาท

2) ผลการดำเนินงาน/ผลการปฏิบัติราชการสำคัญ (แผนงานโครงการจำแนกตามพืช ปศุสัตว์ ประมง กลุ่ม/สหกรณ์ ชลประทาน)

2.1) ด้านพืช : โครงการระบบส่งเสริมเกษตรแบบแปลงใหญ่ เป้าหมาย พืช 32 แปลง ข้าว 8 กลุ่ม/ 5 จุด ผลสำเร็จที่สำคัญ เกษตรกรมีการรวมกลุ่มทำการผลิตสินค้าเกษตร มีการบริหารจัดการร่วมกัน เกษตรกรสามารถลดต้นทุนการผลิตและมีผลผลิตต่อหน่วยเพิ่มขึ้น และรวมกันจำหน่ายโดยมีตลาดรองรับที่แน่นอน

2.2) ด้านปศุสัตว์ : โครงการพัฒนาศักยภาพการปศุสัตว์

- กิจกรรม จัดการสวัสดิภาพสัตว์
- กิจกรรม ส่งเสริมและพัฒนาการปศุสัตว์
- กิจกรรม การพัฒนาการผลิตปศุสัตว์
- กิจกรรม การพัฒนาสุขภาพสัตว์
- กิจกรรม เพิ่มประสิทธิภาพการเฝ้าระวัง ป้องกันและควบคุมโรคอหิวาต์แอฟริกาในสุกร

2.3) ด้านประมง : โครงการระบบส่งเสริมเกษตรแบบแปลงใหญ่ เป้าหมาย 1 แปลง

ผลสำเร็จที่สำคัญ เกษตรกรมีการรวมกลุ่มทำการผลิตสินค้าเกษตร มีการบริหารจัดการร่วมกัน เกษตรกรสามารถลดต้นทุนการผลิตและมีผลผลิตต่อหน่วยเพิ่มขึ้น และรวมกันจำหน่ายโดยมีตลาดรองรับที่แน่นอน

2.4) กลุ่ม/สหกรณ์ :

(1) โครงการส่งเสริมและสนับสนุนสหกรณ์และกลุ่มเกษตรกรทำการเกษตรเพื่อเพิ่มมูลค่า กิจกรรมหลักสนับสนุนให้สหกรณ์และกลุ่มเกษตรกรส่งเสริมสมาชิกทำการเกษตรปลอดภัย

เป้าหมายสหกรณ์ภาคการเกษตร 4 แห่ง สมาชิก 21 ราย

ผลสำเร็จที่สำคัญเพื่อสนับสนุนให้สมาชิกสหกรณ์และกลุ่มเกษตรกรนำแนวทางการทำการเกษตรผสมผสานในลักษณะเกษตรปลอดภัยมาปรับใช้ในการดำเนินกิจกรรมทางการเกษตรในพื้นที่ของตนเองตามความเหมาะสมผล

(2) โครงการช่วยเหลือด้านหนี้สินสมาชิกสหกรณ์และกลุ่มเกษตรกร

เป้าหมาย สมาชิกสหกรณ์ภาคการเกษตรที่เข้าร่วมโครงการ สหกรณ์ภาคการเกษตร 14 แห่ง สมาชิก 784 ราย

ผลสำเร็จสำคัญ 1) เพื่อลดดอกเบี้ยและลดต้นทุนในการประกอบอาชีพการเกษตรแก่สมาชิกสหกรณ์และกลุ่มเกษตรกร และ 2) เพื่อให้สมาชิกสหกรณ์และกลุ่มเกษตรกร ที่ประกอบอาชีพการเกษตรมีกาส่งเงินส่วนที่ได้รับการช่วยเหลือไปฟื้นฟูประกอบอาชีพ

(3) โครงการส่งเสริมและสร้างทักษะในการประกอบอาชีพทั้งในและนอกภาคการเกษตร กิจกรรมหลักนำลูกหลานเกษตรกรกลับบ้าน สานต่ออาชีพการเกษตร

เป้าหมาย ผู้เข้าร่วมโครงการได้รับการพัฒนาด้านการประกอบอาชีพ 7 ราย

ผลสำเร็จที่สำคัญ 1) เพื่อสนับสนุนให้ลูกหลานสมาชิกสหกรณ์ หรือบุคคลทั่วไปกลับมาทำอาชีพเกษตรกรรมในบ้านเกิดของตนเองและมีความมั่นคงในการประกอบอาชีพการเกษตร และ 2) เพื่อให้สหกรณ์

การเกษตรเป็นศูนย์กลางในการสร้างอาชีพการเกษตรที่มั่นคงและมีการบริหารจัดการที่ครบวงจร ตั้งแต่การผลิตจนถึงการจัดหาช่องทางจำหน่ายรวมทั้งสามารถยกระดับสหกรณ์ให้เป็นที่พึ่งของสมาชิกอย่างแท้จริง

(4) โครงการส่งเสริมการดำเนินธุรกิจร้านค้าสหกรณ์ในรูปแบบซูเปอร์มาร์เก็ตสหกรณ์

เป้าหมาย ส่งเสริมการดำเนินธุรกิจสหกรณ์ที่มีร้านค้าจำหน่ายสินค้าอุปโภคบริโภค ในรูปแบบสหกรณ์ จำนวน 155 แห่ง

ผลสำเร็จสำคัญ 1) เพื่อส่งเสริมและพัฒนาการดำเนินธุรกิจร้านค้าสหกรณ์ในรูปแบบซูเปอร์มาร์เก็ตสหกรณ์ และ 2) เพื่อส่งเสริมความร่วมมือและเชื่อมโยงธุรกิจระหว่างสหกรณ์ กลุ่มเกษตรกรผู้ผลิตและร้านค้าสหกรณ์

(5) โครงการส่งเสริมและสนับสนุนสหกรณ์และกลุ่มเกษตรกรทำการเกษตรเพื่อเพิ่มมูลค่า กิจกรรมหลักสนับสนุนให้สหกรณ์และกลุ่มเกษตรกรส่งเสริมสมาชิกทำการเกษตรปลอดภัย กิจกรรมรองพัฒนาคุณภาพการผลิตสินค้าเกษตรของสมาชิกสหกรณ์และกลุ่มเกษตรกรสู่มาตรฐาน GAP

เป้าหมาย สมาชิกสหกรณ์การเกษตรผู้ปลูกมะพร้าวแปลงใหญ่วัดเพลง จำกัด 16 ราย

ผลสำเร็จสำคัญ เพื่อส่งเสริมและพัฒนาการผลิตสินค้าเกษตรของสมาชิกสหกรณ์และกลุ่มเกษตรกรให้มีคุณภาพได้มาตรฐาน

(6) โครงการส่งเสริมการดำเนินงานอันเนื่องมาจากพระราชดำริ

เป้าหมาย สหกรณ์ในพื้นที่โครงการอันเนื่องมาจากพระราชดำริ 3 แห่ง โรงเรียนตำรวจตระเวนชายแดน 2 โรงเรียน

ผลสำเร็จสำคัญ เพื่อดำเนินการช่วยเหลือเกษตรกรในถิ่นทุรกันดารในพื้นที่โครงการอันเนื่องมาจากพระราชดำริให้สามารถช่วยเหลือตนเองและช่วยเหลือซึ่งกันและกันตามวิธีการสหกรณ์ในการยกระดับมาตรฐานความเป็นอยู่ที่ดีขึ้น 1) เพื่อแก้ไขปัญหาความเดือดร้อนของประชาชนด้านต่าง ๆ โดยเฉพาะการครองชีพมุ่งเน้นการอนุรักษ์ทรัพยากรธรรมชาติและสิ่งแวดล้อมอย่างยั่งยืน รวมทั้งในด้านการป้องกันและลดความเสียหายจากภัยธรรมชาติต่าง ๆ และ 2) เด็ก เยาวชน และชุมชนในพื้นที่โครงการพัฒนาเด็กและเยาวชนในถิ่นทุรกันดารตามพระราชดำริ สามารถนำความรู้เรื่องของการสหกรณ์ไปประยุกต์ใช้ในชีวิตประจำวันได้

(7) โครงการส่งเสริม และพัฒนาอาชีพเพื่อแก้ไขปัญหาที่ดินทำกินของเกษตรกร กิจกรรมหลักส่งเสริมและพัฒนาอาชีพภายใต้โครงการจัดที่ดินตามนโยบายรัฐบาล

เป้าหมาย ป่าเขาบิน ป่าเขากวด-เขาพลอง และป่าพุ่มสามซ้อน

ผลสำเร็จสำคัญ เพื่อส่งเสริมการพัฒนาอาชีพในรูปแบบเศรษฐกิจพอเพียงในพื้นที่เป้าหมายการจัดที่ดินให้ชุมชน ภายใต้คณะกรรมการบริหาร คทช.

2.5) ด้านชลประทาน : โครงการส่งเสริมและพัฒนาการเกษตรเชิงท่องเที่ยวฟาร์มตัวอย่างตามแนวพระราชดำริ บ้านบ่อหวี จังหวัดราชบุรี

เป้าหมาย ประชาชนในพื้นที่รอบโครงการฟาร์มตัวอย่างฯ

ผลสำเร็จที่สำคัญ ดำเนินการขุดลอกสระเก็บกักน้ำ โดยการขุดลอกด้วยรถขุด เพื่อเพิ่มประสิทธิภาพเก็บกักน้ำไว้ใช้ด้านการเกษตร ด้านปศุสัตว์ ด้านประมง

3.2 งบประมาณจังหวัด/กลุ่มจังหวัด และงบอื่นๆ (Area Base)

1) งบประมาณรวมทั้งสิ้น 33,647,586.82 บาท ผลการเบิกจ่าย 23,510,943.73 บาท คิดเป็นร้อยละ 69.87 จำแนกเป็น งบดำเนินงาน 31,027,750.22 บาท งบลงทุน 2,619,836.60 บาท งบรายจ่าย.....-.....ล้านบาท

2) ผลการดำเนินงาน/ผลการปฏิบัติราชการสำคัญ (แผนงานโครงการจำแนกตามพีช ปศุสัตว์ ประมง กลุ่ม/สหกรณ์ ชลประทาน)

2.1) ด้านพีช :

2.1.1) งบประมาณจังหวัด 7,332,536.60 บาท ประกอบด้วย

1) โครงการส่งเสริมและพัฒนาการเกษตรเชิงท่องเที่ยวฟาร์มตัวอย่างตามแนวพระราชดำริ บ้านบ่อหวี จังหวัดราชบุรี งบประมาณ 1,747,736.60 บาท (การบริหารงานจังหวัดและกลุ่มจังหวัดแบบบูรณาการ)

กิจกรรม ส่งเสริมเพิ่มปริมาณกล้วยไม้ไทย (สำนักงานเกษตรจังหวัดราชบุรี)

กิจกรรม ส่งเสริมเกษตรทฤษฎีใหม่ต้นแบบต้านภัยโควิด-19 (สำนักงานเกษตรจังหวัดราชบุรี)

กิจกรรม จัดทำป้ายประชาสัมพันธ์ส่งเสริมการเลี้ยงปลา (สำนักงานประมงจังหวัดราชบุรี)

กิจกรรม การเพิ่มประสิทธิภาพเก็บกักน้ำ (โครงการชลประทานราชบุรี)

กิจกรรม จัดทำป้ายนิทรรศการประชาสัมพันธ์โครงการฯ (สนง.เกษตรและสหกรณ์จ.ราชบุรี)

กิจกรรม การปรับปรุงบำรุงดิน (สถานีพัฒนาที่ดินราชบุรี)

กิจกรรม การส่งเสริมการปลูกผักกางมุ้งปลอดสารพิษ (ศูนย์วิจัยและพัฒนาการเกษตรราชบุรี)

2) โครงการการพัฒนาสินค้าเกษตรสู่การผลิตเกษตรอินทรีย์ เป้าหมาย 300 ราย งบประมาณ 2,348,100 บาท (สำนักงานเกษตรจังหวัดราชบุรี)

3) โครงการประชาสัมพันธ์กล้วยไม้ ไม้ดอก ไม้ประดับ ผักและผลไม้ งบประมาณ 937,500 บาท (สำนักงานเกษตรจังหวัดราชบุรี)

4) โครงการเพิ่มศักยภาพการผลิตสินค้าเกษตรปลอดภัยของจังหวัดราชบุรี เป้าหมาย 100 ราย งบประมาณ 2,299,200 บาท (สำนักงานเกษตรจังหวัดราชบุรี)

2.1.2) งบพัฒนากลุ่มจังหวัดภาคกลางตอนล่าง 1

โครงการพัฒนาศักยภาพสินค้าเกษตรปลอดภัยและเกษตรอินทรีย์ เป้าหมาย 200 ราย งบประมาณ 1,600,800 บาท (สำนักงานเกษตรจังหวัดราชบุรี)

กิจกรรมส่งเสริมการใช้เทคโนโลยีเพื่อเพิ่มประสิทธิภาพด้านการผลิต

- อบรมเกษตรกร เพื่อสร้างความรู้ด้านการใช้เทคโนโลยีในการผลิตพืช
- สนับสนุนวัสดุเพื่อเพิ่มประสิทธิภาพการผลิต

กิจกรรมการรับรองมาตรฐาน GAP

- อบรมเกษตรกรเพื่อเข้าสู่มาตรฐาน GAP
- การตรวจประเมินแปลงเบื้องต้น
- ตรวจประเมินแปลงโดยบุคคลภายนอก (ตรวจรับรองมาตรฐาน GAP)

กิจกรรมส่งเสริมการผลิตพืชตามระบบเกษตรอินทรีย์

- อบรมเกษตรกรให้เข้าใจสู่กระบวนการผลิตแบบเกษตรอินทรีย์
- การจัดทำศูนย์เรียนรู้เกษตรอินทรีย์ต้นแบบ

กิจกรรมส่งเสริมและพัฒนาด้านการตลาด

- กิจกรรมพัฒนาบรรจุภัณฑ์ เพื่อสร้างแบรนด์สินค้า

กิจกรรมสรุปผลการดำเนินงาน

- สรุปผลการดำเนินงานในแต่ละกิจกรรม

2.2) ด้านปศุสัตว์ :

2.2.1) ชื่อโครงการ/กิจกรรม : โครงการเมืองอุตสาหกรรมท่องเที่ยวคุณภาพ (Deer Land) (ศูนย์วิจัยและบำรุงพันธุ์สัตว์หนองแกว) งบประมาณ 8,335,000 บาท

กิจกรรม ก่อสร้างและปรับปรุงภูมิทัศน์สถานที่ท่องเที่ยว Deer Land

กิจกรรม ส่งเสริมและพัฒนาการท่องเที่ยว Deer Land (ต่อยอด) ก่อสร้างรั้วคาวบอย

กิจกรรม ส่งเสริมและพัฒนาการท่องเที่ยว Deer Land (ต่อยอด) ปรับปรุงที่จอดรถ

กิจกรรม ส่งเสริมและพัฒนาการท่องเที่ยวเชิงเกษตรในโครงการ Deer Land

2.3) ด้านประมง :

2.3.1) ชื่อโครงการ/กิจกรรม : โครงการพระราชดำริฟาร์มตัวอย่าง งบประมาณ 239,000 บาท (สำนักงานประมงจังหวัดราชบุรี)

เป้าหมาย/ผลสำเร็จที่สำคัญ : ดำเนินการ 4 กิจกรรม ดังนี้

- 1) สนับสนุนปัจจัยเลี้ยงปลาในกระชัง 6 กระชัง
- 2) สนับสนุนปัจจัยเลี้ยงปลาในบ่อดิน 6 บ่อ
- 3) สนับสนุนปัจจัยการเลี้ยงปลาในบ่อซีเมนต์ 3 บ่อ
- 4) ฟื้นฟูทรัพยากรสัตว์น้ำในแหล่งน้ำสาธารณะรอบฟาร์มตัวอย่างฯ

4. ผลการดำเนินงานตามนโยบายกระทรวงเกษตรและสหกรณ์ ประจำปีงบประมาณ พ.ศ. 2564

4.1 การบริหารจัดการแหล่งน้ำที่ระบบ

1) งบประมาณรวม 14,238,354 บาท ผลการเบิกจ่าย 10,482,973.53 บาท คิดเป็นร้อยละ 73.62

จำแนกเป็น งบดำเนินงาน 14,238,354 บาท งบลงทุน-.....บาท งบรายจ่าย.....-.....บาท

2) เป้าหมายรวม

- (1) จำนวนแหล่งน้ำในไร่นานอกเขตชลประทานเพิ่มขึ้น 141 บ่อ
 - (2) จำนวนปริมาณน้ำที่จัดสรรประจำฤดูกาล (ฤดูฝน 969 ล้าน ลบ.ม. ฤดูแล้ง 548.70 ล้าน ลบ.ม.)
 - (3) บริหารการส่งน้ำโครงการชลประทานราชบุรี พื้นที่ชลประทาน 23,752 ไร่ ต.หลุมดิน อ.เมือง จ.ราชบุรี
 - (4) บริหารการส่งน้ำโครงการส่งน้ำและบำรุงรักษาดำเนินสะดวก พื้นที่ชลประทาน 126,000 ไร่ ต.ดำเนินสะดวก อ.ดำเนินสะดวก จ.ราชบุรี
 - (5) บริหารการส่งน้ำโครงการส่งน้ำและบำรุงรักษานครชุม พื้นที่ชลประทาน 224,750 ไร่ ต.สวนกล้วย อ.บ้านโป่ง จ.ราชบุรี
 - (6) บริหารการส่งน้ำโครงการส่งน้ำและบำรุงรักษาฝั่งซ้าย พื้นที่ชลประทาน 175,563 ไร่ ต.คลองตาดค อ.โพธาราม จ.ราชบุรี
 - (7) บริหารการส่งน้ำโครงการส่งน้ำและบำรุงรักษาฝั่งขวา อ.เมืองราชบุรี อ.ปากท่อ อ.วัดเพลง จ.ราชบุรี
- ผลสำเร็จที่สำคัญ

- (1) พื้นที่ทางการเกษตรที่ได้รับประโยชน์และเกษตรกรได้ใช้ประโยชน์น้ำในสระ
- (2) ลดพื้นที่เสียหายของพืชเศรษฐกิจในเขตชลประทานจากอุทกภัยและภัยแล้ง

4.2 ส่งเสริมเกษตรกรรายยั่งยืน

1) งบประมาณรวม 19,035,201.32 บาท ผลการเบิกจ่าย 12,338,027.70 บาท คิดเป็นร้อยละ 64.82

จำแนกเป็น งบดำเนินงาน 19,035,201.32 บาท งบลงทุน.....-.....บาท งบรายจ่าย.....-.....บาท

2) เป้าหมายรวม

- (1) จำนวนพื้นที่เกษตรผสมผสานเพิ่มขึ้น 20 ราย
- (2) เกษตรกรที่เข้าร่วมเกษตรทฤษฎีใหม่ 1,326 ราย 8,343 ไร่
- (3) เกษตรกรที่เข้าร่วมโครงการ 1 ตำบล 1 กลุ่มเกษตรทฤษฎีใหม่ 81 ราย 277 ไร่
เกษตรกรมีสระน้ำทำการเกษตร 81 ราย
- (4) จำนวนพื้นที่วนเกษตรที่เพิ่มขึ้น (พื้นที่เดิม 1,600 ไร่) 800 ไร่
- (5) จำนวนพื้นที่เกษตรอินทรีย์ที่เพิ่มขึ้น ด้านพืช 99 ราย/แปลง ด้านประมง 1 ราย
- (6) จำนวนพื้นที่เกษตรปลอดภัยที่เพิ่มขึ้น ด้านพืช 546 ราย/แปลง ด้านประมง 150 ราย ด้านปศุสัตว์ 253 ราย
- (7) กิจกรรมประสานงาน แนะนำ กำกับ ส่งเสริมการทำเกษตรผสมผสานลักษณะเกษตรปลอดภัย
ในสหกรณ์และกลุ่มเกษตรกร 4 แห่ง
- (8) ส่งเสริมการทำเกษตรผสมผสานลักษณะเกษตรปลอดภัยในสหกรณ์และกลุ่มเกษตรกร 4 แห่ง
- (9) โครงการวนเกษตรในเขตปฏิรูปที่ดิน 80 ราย 800 ไร่

ผลสำเร็จที่สำคัญ

- (1) สร้างการรับรู้และความเข้าใจให้กับเกษตรกรในการทำเกษตรทฤษฎีใหม่อย่างถูกต้อง จนเกิดทักษะ
สามารถนำไปปฏิบัติได้อย่างมีประสิทธิภาพ เกิดการพึ่งพาตนเองและสร้างรายได้อย่างยั่งยืน
- (2) เพิ่มจำนวนพื้นที่ที่ปรับเปลี่ยนมาทำเกษตรพอเพียง/เกษตรผสมผสาน/เกษตรทฤษฎีใหม่/เกษตร
ปลอดภัย
- (3) เพิ่มจำนวนพื้นที่จุดเรียนรู้การทำเกษตรทฤษฎีใหม่
- (4) เพิ่มจำนวนกลุ่มเกษตรกรที่ทำเกษตรพอเพียง/เกษตรผสมผสาน/เกษตรทฤษฎีใหม่/วนเกษตร/
เกษตรอินทรีย์ /เกษตรธรรมชาติ
- (5) เพิ่มจำนวนแหล่งผลิตที่ได้รับการรับรองมาตรฐาน

4.3 ใช้ระบบตลาดนำการผลิต

- 1) งบประมาณรวม 1,112,140 บาท ผลการเบิกจ่าย 523,468.83 บาท คิดเป็นร้อยละ 47.07
จำแนกเป็น งบดำเนินงาน 1,112,140 บาท งบลงทุน.....บาท งบรายจ่าย.....บาท

2) เป้าหมายรวม

- (1) จำนวนครั้งในการจัดงานเพื่อจำหน่ายสินค้าทางการเกษตร ด้านพืช 7 ครั้ง ด้านประมง 2 ครั้ง
- (2) จำนวนเกษตรกรที่เข้าร่วมจำหน่ายสินค้าตลาดออนไลน์ ด้านพืช 31 ราย ด้านประมง 5 ราย
ด้านปศุสัตว์ 3 ราย
- (3) ส่งเสริมการผลิตและการแปรรูป ด้านพืช 40 ราย ด้านปศุสัตว์ 19 ราย ด้านอื่นๆ (ผ้าไหม) 5 ราย
- (4) กิจกรรมส่งเสริมและพัฒนาสหกรณ์และกลุ่มเกษตรกร 115 แห่ง
- (5) เกษตรกรที่ได้รับการถ่ายทอดองค์ความรู้เข้าสู่ระบบ Smart Farmer ด้านปศุสัตว์ 50 ราย
- (6) พัฒนาเกษตรกรปราดเปรื่องในเขตปฏิรูปที่ดิน Smart Farmer 55 ราย
- (7) สหกรณ์และกลุ่มเกษตรกรได้รับการส่งเสริมและพัฒนาให้มีความเข้มแข็งตามศักยภาพ 115 แห่ง
- (8) กิจกรรมสร้างและพัฒนาเกษตรกรรุ่นใหม่ 15 ราย
- (9) โครงการพัฒนาธุรกิจชุมชนในเขตปฏิรูปที่ดิน 50 ราย

ผลสำเร็จที่สำคัญ

- (1) เพิ่มช่องทางการจำหน่ายให้เกษตรกรสามารถเชื่อมโยงการจำหน่ายสินค้าทาง online
- (2) เพิ่มจำนวนเกษตรกรที่ได้รับการพัฒนามีความเป็น Smart Farmer
- (3) เพิ่มจำนวนเกษตรกรที่เป็น Smart Farmer และ Young Smart Farmer
- (4) เกษตรกรที่ได้รับการอบรมและนำความรู้ไปใช้มีรายได้เพิ่มขึ้น
- (5) จำนวนสหกรณ์/กลุ่มเกษตรกรได้รับการยกระดับการผลิตสินค้าเกษตรที่มีคุณภาพสู่มาตรฐาน GAP

4.4 ลดต้นทุนการผลิต

1) งบประมาณรวม 6,538,153 บาท ผลการเบิกจ่าย 4,455,779.91 บาท คิดเป็นร้อยละ 68.15
 จำแนกเป็น งบดำเนินงาน 6,538,153 บาท งบลงทุน.....บาท งบรายจ่าย.....บาท

2) เป้าหมายรวม

- (1) จำนวนเกษตรกรที่ใช้ปัจจัยการผลิตที่เหมาะสมที่เพิ่มขึ้น พืช 344 ราย ประมง 20 ราย ปศุสัตว์ 6 ราย
- (2) จำนวนเกษตรกรที่ได้รับการอบรมความรู้ทางเทคนิคการใช้เครื่องจักรกลทางการเกษตร
 ด้านพืช 50 ราย
- (3) จำนวนพื้นที่ที่ได้รับการพัฒนาสู่ระบบส่งเสริมการเกษตรแบบแปลงใหญ่ที่เพิ่มขึ้น 21 แปลง 747 ราย 6,742.90 ไร่
 (ด้านพืช 19 แปลง 697 ราย 6,253.9 ไร่ / ด้านประมง 1 แปลง 20 ราย 489 ไร่ / ด้านปศุสัตว์ 1 แปลง 30 ราย)
- (4) ส่งเสริมการผลิตแบบแปลงใหญ่ด้านพืช 32 แปลง
- (5) พื้นที่การเกษตรแปลงใหญ่ได้รับการส่งเสริมและพัฒนาด้านปศุสัตว์ 1 แปลง
- (6) ระบบส่งเสริมเกษตรแบบแปลงใหญ่ข้าว 3 กลุ่ม
- (7) ส่งเสริมการผลิตและการใช้สารอินทรีย์ชีวภาพเพื่อเพิ่มศักยภาพการผลิตพืช 3,000 ไร่
- (8) ส่งเสริมการใช้เครื่องจักรกลทางการเกษตรทดแทนแรงงาน 50 คน

ผลสำเร็จที่สำคัญ

- (1) ต้นทุนการผลิตของแปลงใหญ่ที่ลดลง ผลผลิตเพิ่มขึ้น แปลงใหญ่ที่ได้รับรองมาตรฐานสินค้าเกษตร
 เพิ่มขึ้น มูลค่าการจำหน่ายสินค้าเกษตรเพิ่มขึ้น
- (2) พื้นที่เกษตรกรได้รับการส่งเสริมการใช้สารอินทรีย์ชีวภาพในการผลิตพืช
- (3) รายจ่ายค่าปุ๋ยของเกษตรกรลดลง
- (4) เกษตรกรสามารถใช้สารอินทรีย์ชีวภาพในพื้นที่การเกษตรและลดการใช้ปุ๋ยเคมีได้
- (5) เกษตรกรได้รับการอบรมความรู้ทางเทคนิคเครื่องจักรกลเกษตรที่รองรับบริการซ่อมแซมดูแล

4.5 การแก้ไขปัญหาเฉพาะหน้าให้เกษตรกร

1) งบประมาณรวม 5,845,145.40 บาท ผลการเบิกจ่าย 4,221,815.87 บาท คิดเป็นร้อยละ 72.23
 จำแนกเป็น งบดำเนินงาน 5,845,145.40 บาท งบลงทุน.....บาท งบรายจ่าย.....บาท

2) เป้าหมายรวม

- (1) จำนวนพื้นที่การแก้ไขปัญหาการระบาดของศัตรูพืช (ข้าวนาปี 120 ไร่ / ข้าวโพดเลี้ยงสัตว์ 300 ไร่
 / มันสำปะหลัง 50 ไร่)
- (2) จำนวนสัตว์ที่ได้รับการบริการในการควบคุมและป้องกันโรค กรมปศุสัตว์สนับสนุนเวชภัณฑ์ (โรคนิว
 คาสเซล 103,300 ตัว / โรคปากและเท้าเปื่อยในสัตว์เคี้ยวเอื้อง 142,850 ตัว / โรคพิษสุนัขบ้า
 9,000 ตัว)
- (3) จำนวนเกษตรกรที่ได้รับการจ้างงานของกรมชลประทานในช่วงฤดูแล้ง 349 ราย

- (4) จำนวนเกษตรกรที่ได้รับการพัฒนาอาชีพในพื้นที่ คทช. 30 ราย
- (5) จัดสรรที่ดินทำกิน สปก. แก่เกษตรกรรายย่อยและผู้ด้อยโอกาส 1,000 ไร่ 220 ราย
- (6) เสริมสร้างภูมิคุ้มกันโรคสัตว์(สุกร) 320 ตัว
- (7) เกษตรกรได้รับการเฝ้าระวังทางอาหารและประเมินความเสี่ยงโรคอหิวาต์แอฟริกาในสุกร 210 ราย
- (8) ช่วยเหลือและหาแนวทางแก้ไขปัญหาด้านเกษตรให้กับเกษตรกร การช่วยเหลือจากกองทุนหมุนเวียนเพื่อการกู้ยืมแก่เกษตรกรและผู้ยากจน ปัจจุบันมีลูกหนี้ 74 ราย เกษตรกรยื่นคำขอ 16 ราย ผ่านเกณฑ์ 4 ราย

ผลสำเร็จที่สำคัญ

- (1) เกษตรกรได้รับสิทธิเข้าทำประโยชน์ในที่ดิน สปก.
- (2) สัตว์ที่ได้รับการเสริมสร้างภูมิคุ้มกันโรคสัตว์
- (3) เกษตรกรได้รับการเฝ้าระวังทางอาหารและประเมินความเสี่ยงโรคอหิวาต์แอฟริกาในสุกร
- (4) เกษตรกรได้รับการช่วยเหลือด้านเกษตร
- (5) มีผู้ที่ได้รับการช่วยเหลือจากกองทุนหมุนเวียนเพื่อการกู้ยืมแก่เกษตรกรและผู้ยากจน

4.6 การจัดทำข้อมูลสารสนเทศด้านการเกษตร

- 1) งบประมาณรวม 1,191,752 บาท ผลการเบิกจ่าย 687,340.62 บาท คิดเป็นร้อยละ 57.67
 จำแนกเป็น งบดำเนินงาน 1,191,752 บาท งบลงทุน.....บาท งบรายจ่าย.....บาท

2) เป้าหมายรวม

- (1) กิจกรรมส่งเสริมเกษตรเชิงรุกด้านการประมง (Zoning by Agri-Map) เป้าหมาย ๖ ราย
- (2) ปรับปรุงทะเบียนเกษตรกรผู้เพาะเลี้ยงสัตว์น้ำ 3,785 ราย
- (3) ปรับปรุงข้อมูลทะเบียนเกษตรกรผู้เลี้ยงสัตว์ 24,079 ราย
- (4) จัดทำและเผยแพร่สารสนเทศด้านเศรษฐกิจการเกษตรของจังหวัดราชบุรี

ผลสำเร็จที่สำคัญ

- (1) ข้อมูลทะเบียนเกษตรกรผู้เลี้ยงสัตว์, ข้อมูลทะเบียนเกษตรกรผู้เพาะเลี้ยงสัตว์น้ำ ได้รับการสำรวจและปรับปรุง สามารถเชื่อมโยงข้อมูลกับหน่วยงานอื่นได้
- (2) พื้นที่ที่ไม่เหมาะสมในการปลูกพืชได้รับการปรับเปลี่ยนการผลิตตามศักยภาพของพื้นที่
- (3) มีข้อมูลเผยแพร่การจัดทำแผนบริหารจัดการสินค้าเกษตรที่เหมาะสม

4.7 ศูนย์เรียนรู้การเพิ่มประสิทธิภาพการผลิตสินค้าเกษตร (ศพก.)

- 1) งบประมาณรวม 2,082,610 บาท ผลการเบิกจ่าย 1,593,683.20 บาท คิดเป็นร้อยละ 76.52
 จำแนกเป็น งบดำเนินงาน 2,082,610 บาท งบลงทุน.....บาท งบรายจ่าย.....บาท

2) เป้าหมายรวม

- (1) ศูนย์เรียนรู้การเพิ่มประสิทธิภาพการผลิตสินค้าเกษตร 10 อำเภอ
- (2) พัฒนาศูนย์เครือข่ายของ ศพก. 10 ศูนย์ จำนวน 10 แห่ง
- (3) จำนวนเกษตรกรที่ได้รับการถ่ายทอดความรู้จาก ศพก. 1,000 ราย
- (4) จัดให้มีครูบัญชีประจำศูนย์ จำนวนศูนย์ละ 1 คน

ผลสำเร็จที่สำคัญ

- (1) เกษตรกรได้รับการถ่ายทอดความรู้จาก ศพก. สามารถนำความรู้ไปปฏิบัติได้
- (2) เกษตรกรที่ได้รับการถ่ายทอดความรู้จาก ศพก. และเข้าสู่ระบบการผลิตแบบแปลงใหญ่สามารถลดต้นทุนการผลิตได้
- (3) รายได้สุทธิของเกษตรกรเพิ่มขึ้น
- (4) ผู้รับบริการสามารถนำความรู้จากศูนย์เพิ่มประสิทธิภาพการผลิตไปใช้ในการพัฒนาพื้นที่เกษตรกรรวมได้

4.8 การขับเคลื่อนศูนย์ศูนย์เทคโนโลยีเกษตรและนวัตกรรม (AIC)

- 1) งบประมาณรวม 614,428.50 บาท ผลการเบิกจ่าย 422,975.80 บาท คิดเป็นร้อยละ 68.84
 จำแนกเป็น งบดำเนินงาน 614,428.50 บาท งบลงทุน.....-.....บาท งบรายจ่าย.....-.....บาท
- 2) เป้าหมายรวม
 - (1) จำนวนเกษตรกรที่ได้รับการถ่ายทอดความรู้การใช้เทคโนโลยีและนวัตกรรมสมัยใหม่ 100 ราย
 - (2) จำนวนเกษตรกรที่นำความรู้การใช้เทคโนโลยีและนวัตกรรมสมัยใหม่ไปใช้ปฏิบัติได้จริง 212 ราย
 - (3) ศูนย์ AIC และ ศพก. ถ่ายทอดความรู้เทคโนโลยีและนวัตกรรมการเกษตรของ AIC ไปยังเกษตรกรเครือข่าย ศพก. และขยายไปยังเกษตรกรอื่น ๆ

ผลสำเร็จที่สำคัญ

- (1) ยกระดับการทำการเกษตรของเกษตรกรด้วยการใช้เทคโนโลยีและนวัตกรรมสมัยใหม่ในการทำการเกษตร
- (2) ศพก. เป็นศูนย์กลางในการถ่ายทอดเทคโนโลยีการเกษตรสมัยใหม่

5. สถานการณ์การผลิตและราคาสินค้าเกษตรที่สำคัญ

สินค้าเกษตร

1. สินค้าเกษตร สับปะรดผลสด พื้นที่เพาะปลูก 28,500 ไร่ **คาดการณ์**ผลผลิตที่จะออกสู่ตลาดเดือนมิถุนายน 64 จำนวนผลผลิต 5,880 ตัน ราคา 10 บาท/กก.
 เดือนกรกฎาคม 64 จำนวนผลผลิต 3,733 ตัน ราคา 10 บาท/กก.
 เดือนสิงหาคม 64 จำนวนผลผลิต 1,448 ตัน ราคา 11.40 บาท/กก.
 เดือนกันยายน 64 จำนวนผลผลิต 2,111 ตัน ราคา 12 บาท/กก.
 กรณีไม่เกิดความเสียหายจากภัยแล้ง/ภาวะฝนทิ้งช่วง คาดว่ามีปริมาณผลผลิตทั้งหมดประมาณ 51,000 ตัน ผลผลิตเฉลี่ย 2,500 กก./ไร่ คาดว่าจะออกสู่ตลาดประมาณ 51,000 ตัน คิดเป็นร้อยละ 100 ของผลผลิตทั้งหมด
2. สินค้าเกษตร สุกร เกษตรกร 1,451 คน **คาดการณ์**ผลผลิตที่จะออกสู่ตลาดเดือนมิถุนายน 64 จำนวนผลผลิต 328,416 ตัว
 ราคาสุกรขุนพันธุ์ลูกผสม น้ำหนัก 100 กก. ขึ้นไป 67.58 บาท/กก.
 เดือนกรกฎาคม 64 จำนวนผลผลิต 328,416 ตัว
 ราคาสุกรขุนพันธุ์ลูกผสม น้ำหนัก 100 กก. ขึ้นไป 68.33 บาท/กก.
 เดือนสิงหาคม 64 จำนวนผลผลิต 328,416 ตัว

ราคาสุกรขุนพันธุ์ลูกผสม น้ำหนัก 100 กก. ขึ้นไป 66.13 บาท/กก.

เดือนกันยายน 64 จำนวนผลผลิต 328,416 ตัว

ราคาสุกรขุนพันธุ์ลูกผสม น้ำหนัก 100 กก. ขึ้นไป 61.17 บาท/กก.

กรณีไม่เกิดความเสียหายจากภัยแล้ง/ภาวะฝนทิ้งช่วง คาดว่ามีปริมาณผลผลิตทั้งหมด

ประมาณ 3,940,992 ตัว คาดว่าจะออกสู่ตลาดประมาณ 3,940,992 ตัว

คิดเป็นร้อยละ 100 ของผลผลิตทั้งหมด

6. สถานการณ์และการช่วยเหลือภัยพิบัติด้านเกษตร

6.1 พื้นที่เสี่ยงภัยแล้ง/อุทกภัย (ล่อแหลมและเปราะบาง)

พื้นที่เสี่ยงภัยแล้ง เป็นพื้นที่เพาะปลูก ได้แก่ มันสำปะหลัง อ้อยโรงงาน สับปะรด ขนาดพื้นที่ทางการเกษตรรวม 24,795 ไร่ แบ่งเป็น 7 อำเภอ 23 ตำบล คริวเรือนเกษตรกร จำนวน 2,755 คริวเรือน

การดำเนินการแก้ไข ซึ่งปัจจุบันยังมีน้ำอยู่ในระดับเพียงพอ อยู่ในช่วงการติดตามเฝ้าระวัง โดยได้มีการประชาสัมพันธ์สร้างการรับรู้เรื่องความเสี่ยงด้านภัยแล้ง ประกอบกับประชาสัมพันธ์มาตรการการบริหารจัดการน้ำของโครงการชลประทานราชบุรี การเตรียมพร้อมสนับสนุนเครื่องสูบน้ำ รถบรรทุกน้ำเคลื่อนที่จากองค์กรปกครองส่วนท้องถิ่นและสำนักงานป้องกันและบรรเทาสาธารณภัยจังหวัดราชบุรี และประชาสัมพันธ์ช่องทางการขอรับความช่วยเหลือจากทางราชการ พร้อมทั้ง เน้นย้ำให้เกษตรกรติดตามข้อมูลข่าวสารจากทางราชการอย่างต่อเนื่อง

ด้านประมง พื้นที่เสี่ยงภัยแล้ง เป็นพื้นที่เพาะเลี้ยงสัตว์น้ำ จำนวน 4 อำเภอ ได้แก่ อำเภอบ้านคา อำเภอสวนผึ้ง อำเภोजอมบึง และอำเภอปากท่อ จำนวนเกษตรกร 656 ราย จำนวนบ่อ 1,093 บ่อ ขนาดพื้นที่ 1,147.75 ไร่

การดำเนินการแก้ไข ประชาสัมพันธ์สร้างการรับรู้กับเกษตรกรผู้เพาะเลี้ยงสัตว์น้ำและให้คำแนะนำทางด้านวิชาการ การปรับลดขนาดการผลิต งดเว้นการเลี้ยงสัตว์น้ำ การเฝ้าระวังโรคสัตว์น้ำ

ผลกระทบจากภัยแล้งด้านประมง ยังไม่พบการรายงานเกษตรกรได้รับผลกระทบจากการเกิดภาวะภัยแล้ง เนื่องจากพื้นที่ดังกล่าวเป็นพื้นที่สูงบ่อเลี้ยงเป็นบ่อเก็บน้ำเพื่อการเกษตร การเลี้ยงสัตว์น้ำในบ่อจึงเป็นการเลี้ยงไว้บริโภค และได้แจ้งให้สำนักงานประมงอำเภอในพื้นที่เฝ้าระวังและติดตามสถานการณ์ หากพบว่ามีเกษตรกรผู้เพาะเลี้ยงสัตว์น้ำในพื้นที่ได้รับผลกระทบเกิดความเสียหายให้รีบรายงานมายังสำนักงานประมงจังหวัดเพื่อดำเนินการให้ความช่วยเหลือต่อไป

พื้นที่เสี่ยงอุทกภัย เป็นพื้นที่เพาะปลูก ได้แก่ ข้าว มันสำปะหลัง พืชผัก ขนาดพื้นที่ทางการเกษตรรวม 15,644 ไร่ แบ่งเป็น 8 อำเภอ 29 ตำบล คริวเรือนเกษตรกร จำนวน 1,276 คริวเรือน

การดำเนินการแก้ไข สำนักงานเกษตรและสหกรณ์จังหวัดราชบุรี พร้อมด้วยหน่วยงานในสังกัดกระทรวงเกษตรและสหกรณ์จังหวัดราชบุรี ร่วมบูรณาการจัดทำแผนเตรียมพร้อมรับสถานการณ์อุทกภัยด้านการเกษตรจังหวัดราชบุรี ซึ่งแบ่งเป็น 4 ด้าน คือ 1) การป้องกันและเตรียมความพร้อมเพื่อลดผลกระทบ 2) การเผชิญเหตุ 3) การหยุดยั้งความเสียหาย และ 4) การฟื้นฟูให้ดีกว่าเดิม พร้อมทั้ง ตรวจสอบบัญชีทรัพยากร เครื่องจักร เครื่องมือและอุปกรณ์ บุคลากร ให้อยู่ในสภาพพร้อมใช้งาน สามารถออกปฏิบัติได้ทันทีที่มีแนวโน้มเกิดสถานการณ์ และสร้างการรับรู้และความเข้าใจถึงความเสี่ยงและผลกระทบที่อาจจะเกิดขึ้น

ผลผลิตทางการเกษตรจังหวัดราชบุรีได้รับผลกระทบจากฝนตกหนักและน้ำท่วมขัง

จังหวัดราชบุรี ได้เกิดสถานการณ์ฝนตกหนักต่อเนื่องและน้ำท่วมขัง วันที่ 20 - 22 กันยายน 2564 ส่งผลให้ผลผลิตทางการเกษตรได้รับความเสียหาย

1. พืชผลทางการเกษตร (เกษตร) จำนวน 3 อำเภอ 15 ตำบล 58 หมู่บ้าน เกษตรกร จำนวน 444 ครัวเรือน พื้นที่ทางการเกษตรได้รับผลกระทบรวม 2,144.25 ไร่ ข้อมูล ณ วันที่ 22 กันยายน 2564 พื้นที่ได้รับความเสียหายดังนี้

1.1 อำเภอบางแพ จังหวัดราชบุรี พืชผลทางการเกษตรคาดว่าจะได้รับความเสียหาย จำนวน 2 หมู่บ้าน 2 ตำบล พืชที่ได้รับความเสียหาย ได้แก่ ข้าวนาปรัง ข้าวนาปี และเห็ด พื้นที่จำนวนรวม 152.75 ไร่ เกษตรกร 5 ครัวเรือน

1.2 อำเภอบ้านโป่ง จังหวัดราชบุรี พืชผลทางการเกษตรคาดว่าจะได้รับความเสียหาย จำนวน 34 หมู่บ้าน 9 ตำบล พืชที่ได้รับความเสียหาย ได้แก่ อ้อย พริก และมะเขือ พื้นที่จำนวนรวม 1,405 ไร่ เกษตรกร 338 ครัวเรือน

1.3 อำเภอโพธาราม จังหวัดราชบุรี พืชผลทางการเกษตรคาดว่าจะได้รับความเสียหาย จำนวน 22 หมู่บ้าน 4 ตำบล พืชที่ได้รับความเสียหาย ได้แก่ ข้าว และพืชสวน พื้นที่จำนวนรวม 586.50 ไร่ เกษตรกร 101 ครัวเรือน

2. เกษตรกรผู้เพาะเลี้ยงสัตว์น้ำ (ด้านประมง) จำนวน 2 อำเภอ ได้แก่ อำเภอบ้านโป่ง และอำเภอเมืองราชบุรี จังหวัดราชบุรี พื้นที่ได้รับผลกระทบจำนวนรวม 10 ไร่ เกษตรกร จำนวน 2 ราย ประมาณการมูลค่าความเสียหายจำนวนรวม 30,433 บาท ข้อมูล ณ วันที่ 27 กันยายน 2564

การดำเนินการในพื้นที่

1. สำนักงานเกษตรจังหวัดราชบุรี ได้ดำเนินการประสานและให้คำแนะนำแก่เกษตรกรที่ได้รับผลกระทบ พร้อมประสานกำนัน ผู้ใหญ่บ้าน เพื่อแจ้งข้อมูลความเสียหายด้านการเกษตรกับองค์กรปกครองส่วนท้องถิ่น เพื่อพิจารณาการให้ความช่วยเหลือตามระเบียบ/กฎหมายที่เกี่ยวข้องต่อไป

2. โครงการชลประทานราชบุรี ได้ดำเนินการติดตั้งเครื่องสูบน้ำขนาดจำนวน 6 เครื่อง เพื่อช่วยเหลือบรรเทาความเดือดร้อนของเกษตรกรที่ได้รับผลกระทบ และขณะนี้สถานการณ์ในเบื้องต้นเริ่มคลี่คลายเป็นไปในทางที่ดีขึ้นแล้ว

3. สำนักงานประมงอำเภอได้ลงพื้นที่ตรวจสอบเกษตรกรผู้เพาะเลี้ยงสัตว์น้ำผู้ได้รับความเสียหายในพื้นที่ประสบภัย ซึ่งอยู่ในระหว่างตรวจสอบข้อเท็จจริง

6.2 ผลการเฝ้าระวังโรคและแมลงศัตรูสำคัญ

สรุปลสถานการณ์โรคล้มปัสกิน จังหวัดราชบุรี ข้อมูล ณ วันที่ 28 กันยายน 2564

ชนิดสัตว์	จำนวน (ตัว)	ป่วย สะสม (ตัว)	รักษาหาย สะสม (ตัว)	ตาย สะสม (ตัว)	คงเหลือ สัตว์ป่วย (ตัว)	พื้นที่ พบโรค (อำเภอ)
1. ไก่	47,399	737	529	10	198	บ้านโป่ง โพนาราม บางแพ จอมบึง ดำเนินสะดวก
2. โคเนื้อ	102,112	1,925	1,699	71	155	เมือง บ้านโป่ง โพนาราม ปากท่อ บางแพ วัดเพลง จอมบึง สวนผึ้ง ดำเนินสะดวก
3. กระบือ	1,028	1	1	-	.	ปากท่อ

สรุปรายงานการฉีดวัคซีนป้องกันโรคล้มปัสกิน ชุดนำเข้า 5 ล้านโดส จังหวัดราชบุรี (รอบ 1) ข้อมูล ณ วันที่ 28 กันยายน 2564

อำเภอ	วัคซีนที่ได้รับ (โดส)	การดำเนินงาน สะสม (โดส)	ร้อยละการ ดำเนินงาน	วัคซีน คงเหลือ (โดส)	จำนวนขวดวัคซีน ที่ใช้แล้ว ขนาด 25 โดส (ขวด)	ยอดวัคซีน สูญเสีย (โดส)
เมือง	800	800	100		32	-
จอมบึง	1,000	200	20	800	8	-
สวนผึ้ง	200	150	75	50	6	-
บ้านโป่ง	1,500	850	56.75	650	34	-
บางแพ	500	500	100		20	-
โพนาราม	1,500	1,515	101		60	-
ปากท่อ	1,500	1,000	66.67	500	40	-
รวม	7,000	5,015	71.64	2,000	200	-

6.3 การช่วยเหลือตามระเบียบกระทรวงการคลังฯ

ช่วยเหลือเกษตรกรที่ประสบภัยพายุระดับ 2 (ดีเปรสชัน) เมื่อวันที่ 9 - 10 ตุลาคม 2563 เมื่อวันที่ 17 - 18 ตุลาคม 2563 รวม 1,001 ราย วงเงินที่ให้ความช่วยเหลือ 6,588,355.75 บาท ทั้งนี้เกษตรกรได้รับการช่วยเหลือครบถ้วนแล้ว

ที่	อำเภอ	เกษตรกร (ราย)	รวมพื้นที่ ทั้งหมด (ไร่)	รวมวงเงินที่ให้ ความช่วยเหลือ (บาท)	การจำแนกงบประมาณการให้ความช่วยเหลือ		
					งบประมาณ ท้องถิ่น (บาท)	งบอุดหนุน อำเภอ (บาท)	เงินอุดหนุน จังหวัด (บาท)
1	เมืองราชบุรี	11	46.50	72,739.25	40,802.75	31,936.50	0.00
2	โพธาราม	65	304.30	874,474.25	86,401.25	499,456.25	288,616.75
3	บ้านโป่ง	201	522.50	845,225.25	48,587.50	498,191.50	298,446.25
4	ปากท่อ	57	114.00	188,848.00	188,848.00	0	0
5	จอมบึง	418	1,878.50	3,114,277.75	0	498,875.00	2,615,402.75
6	สวนผึ้ง	52	110.25	165,547.25	165,547.25	0	0
7	บ้านคา	197	820.50	1,327,244.00	0	481,824	845,420
รวมทั้งหมด		1,001	3,796.55	6,588,355.75	530,186.75	2,010,283.25	4,047,885.75

7. ปัญหา/ข้อเรียกร้องที่เกิดขึ้นในจังหวัด/แนวทางแก้ไข (ใคร ได้รับผลกระทบ/เดือดร้อนอย่างไร เมื่อใด มีข้อเสนอให้รัฐแก้ไขปัญหายังไง ได้ปฏิบัติการไปแล้วอย่างไร ผลเป็นอย่างไร มีข้อเสนอการแก้ไขปัญหาให้หมดสิ้นไปอย่างไร)

7.1 เกษตรกรผู้เพาะเลี้ยงกุ้งได้รับผลกระทบเนื่องจากสถานการณ์แพร่ระบาดของเชื้อไวรัสโคโรนา 2019 (COVID-19)

เมื่อวันที่ 17 ธันวาคม 2563 พบผู้ติดเชื้อไวรัสโคโรนา 2019 หรือ COVID-19 ในพื้นที่ตลาดขายอาหารทะเลจังหวัดสมุทรสาคร และได้มีการปิดตลาดขายอาหารทะเล โดยจังหวัดราชบุรีมีพื้นที่ติดต่อกับจังหวัดสมุทรสาคร ปัจจุบันมีเกษตรกรผู้เพาะเลี้ยงกุ้งก้ามกราม และกุ้งขาวแวนนาไม ส่งผลให้เกษตรกรผู้เพาะเลี้ยงกุ้งจังหวัดราชบุรีไม่สามารถนำผลผลิตไปจำหน่ายได้ และไม่มีตลาดรองรับ ประกอบกับผู้บริโภคไม่มั่นใจในการบริโภคกุ้ง จึงส่งผลกระทบต่อเกษตรกรผู้เพาะเลี้ยงกุ้งจังหวัดราชบุรีได้รับความเดือดร้อน

การดำเนินการในพื้นที่

หน่วยงานสังกัดกระทรวงเกษตรและสหกรณ์ในจังหวัดราชบุรี ได้ดำเนินการแก้ไขปัญหา โดยดำเนินการหาช่องทางการกระจายสินค้า การประชาสัมพันธ์ให้ผู้บริโภคซื้อกุ้ง การซื้อสินค้าในชุมชน โดยส่งเสริมเกษตรกรในการขายสินค้าทางออนไลน์ และจัดจุดจำหน่ายให้ผู้บริโภคโดยตรงตามจุดจำหน่ายต่างๆ และดำเนินการหาช่องทางการจำหน่ายเพิ่มให้เกษตรกร โดยปัจจุบันไม่มีผลกระทบเนื่องจากผลผลิตลดลง สาเหตุเกิดจากสภาพอากาศที่มีผลต่อการเลี้ยงกุ้งและราคาที่ต่ำลงในช่วงก่อนหน้านี้ ทำให้เกษตรกรหยุดเลี้ยงกุ้งหรือเลี้ยงน้อยลง

7.2 ผู้ปลูกมะพร้าวน้ำหอม ขอรื้อหรือในการจัดการเลี้ยงด้วงสาคร 5 อำเภอ (อ.บ้านโป่ง อ.โพธาราม อ.จอมบึง อ.ดำเนินสะดวก อ.บางแพ) เกษตรกร 13 ราย 2,069 กะละมัง ในขณะที่พื้นที่จังหวัดราชบุรีมีเกษตรกรผู้ปลูกมะพร้าวจำนวนกว่า 83,000 ไร่

การดำเนินการในพื้นที่ ประชุมชี้แจงสร้างความเข้าใจ / จัดทำข้อมูล / เกษตรอำเภอติดตามสถานการณ์ / การจัดทำระบบปิด / สำนักงานเกษตรจังหวัดแนะนำให้เกษตรกรเลี้ยงแบบระบบโรงเรือนปิด และมีตาข่ายปิดกันเพื่อป้องกันไม่ให้ตัวเต็มวัยของด้วงสาครซึ่งเป็นพ่อแม่พันธุ์ออกมาสู่ภายนอกโรงเรือน / กรมส่งเสริมการเกษตรร่วมกับสำนักงานมาตรฐานสินค้าเกษตรและอาหารแห่งชาติ (มกอช.) อยู่ระหว่างร่างมาตรฐานด้วงสาคร

7.3 การปิดตลาดศรีเมือง เมื่อวันที่ 27 กรกฎาคม - 2 สิงหาคม 2564 เนื่องจากสถานการณ์โควิด-19

การดำเนินการในพื้นที่ เปิดตลาดให้เกษตรกรมาจำหน่ายสินค้า 6 แห่ง

8. ปัญหาอุปสรรค/ความเสี่ยง/ความท้าทาย ต่อการปฏิบัติราชการด้านการเกษตรของจังหวัด และข้อเสนอวิธีการลดความเสี่ยง (ระบบการบริหารงานภายในจังหวัด/การบริหารงบประมาณของหน่วยงานในสังกัดกระทรวงเกษตรและสหกรณ์/บุคลากร/ข้อจำกัดด้านสภาพพื้นที่และสังคมวัฒนธรรม)

1. เกษตรกรส่วนใหญ่อายุค่อนข้างมาก ทำการเกษตรแบบดั้งเดิม ทำให้พัฒนาด้านเกษตรไปสู่เกษตรสมัยใหม่ค่อนข้างยาก ส่งผลต่อการผลิตที่มีคุณภาพมาตรฐาน และความมั่นคงด้านการตลาด

2 การบูรณาการงบประมาณในเชิงพื้นที่ของโครงการที่สำคัญค่อนข้างทำได้ยาก เนื่องจากงบประมาณของแต่ละกรมลงมายังพื้นที่ไม่พร้อมกัน

3 การเก็บรวบรวมข้อมูลด้านการเกษตรได้ไม่ครบถ้วน เนื่องจากเกษตรกรบางส่วนไม่ให้ข้อมูล หรือให้ข้อมูลไม่ครบถ้วน ทำให้การคาดการณ์สถานการณ์ได้ไม่แม่นยำ ส่งผลทำให้ไม่สามารถวางแผนการผลิตได้ตรงตามความต้องการของตลาด

4 เกษตรกรบางส่วนไม่ค่อยรวมกลุ่มกันผลิตสินค้าเกษตร หรือการดำเนินงานของกลุ่มบางส่วนยังไม่เข้มแข็งพอ ทำให้การพัฒนาผลผลิตสินค้าเกษตรทำได้ยากและไม่สอดคล้องกับการตลาด

5 เกษตรกรบางรายไม่มีที่ดินเป็นของตัวเอง หรือขาดเอกสารสิทธิ์ ทำให้ขาดโอกาสในการพัฒนาอาชีพด้านการเกษตร

6. การเปลี่ยนแปลงของสภาพภูมิอากาศ ภัยธรรมชาติ โรคแมลงระบาด ส่งผลต่อความเสี่ยงในการประกอบอาชีพ

7. ระบบการจัดการน้ำไม่ครอบคลุมพื้นที่การเกษตรทั้งหมด พื้นที่ที่อยู่นอกเขตชลประทาน อาศัยแหล่งน้ำธรรมชาติและน้ำฝน ส่งผลต่อผลผลิตไม่มีคุณภาพ

ข้อเสนอแนะ

1 การสร้างและพัฒนาเยาวชนเกษตรกร Young Smart Farmer รวมทั้งการส่งเสริมการรวมกลุ่ม และสร้างความเข้มแข็งให้กับกลุ่มในการพัฒนาอาชีพเกษตร เช่น กลุ่มเกษตรกร วิสาหกิจชุมชน และสหกรณ์เกษตรแปลงใหญ่ เป็นต้น

2 เน้นการจัดสรรงบประมาณโครงการที่สำคัญแบบบูรณาการในการพัฒนาเชิงพื้นที่

3 การสร้างแหล่งน้ำในพื้นที่นอกเขตชลประทาน และมีระบบการกระจายน้ำทั่วถึงแปลงเกษตรกร

4 การพัฒนาระบบเทคโนโลยีสารสนเทศด้านการเกษตร

สรุปจุดดูงาน ๑๔ แห่ง

ที่	ชื่อจุดดูงาน	ที่ตั้ง	เบอร์โทร	หน่วยงาน
๑	วิสาหกิจชุมชนท่องเที่ยวสวนเกษตรแม่ทองหยิบดำเนินสะดวก	๑๕๘ หมู่ ๓ ต.ขุนพิทักษ์ อ.ดำเนินสะดวก จ.ราชบุรี	๐๙๙-๒๑๒๘๖๘๒	สำนักงานเกษตรจังหวัดราชบุรี
๒	สหกรณ์การเกษตรโพธาราม จำกัด	๑๙๙ หมู่ที่ ๒ ต.นางแก้ว อ.โพธาราม จ.ราชบุรี	๐๓๒-๒๐๖๕๙๗	สำนักงานสหกรณ์จังหวัดราชบุรี
๓	อ่างเก็บน้ำบ้านไทยประจัน อันเนื่องมาจากพระราชดำริ	ม. ๕ ต.ยางหัก อ.ปากท่อ จ.ราชบุรี	๐๘๖-๕๓๓๗๔๕๓	โครงการชลประทานราชบุรี
๔	ตลาดกลางปลาสดงามและสัตว์เลี้ยง (พีช วิลเลจ)	๙๑ ม. ๑ ต.หนองอ้อ อ.บ้านโป่ง จ.ราชบุรี	๐๘๔-๙๕๗๘๗๘๗	สำนักงานประมงจังหวัดราชบุรี
๕	ศูนย์สร้างสุขเกษตรชนบท	ต.ดอนแร่ อ.เมือง จ.ราชบุรี	๐๘๑-๘๕๗๓๕๙๓	สำนักงานปศุสัตว์จังหวัดราชบุรี
๖	กลุ่มธนาคารโค-กระบือ เพื่อเกษตรกร ตามพระราชดำริ บ้านสระน้อย	ม. ๕ ต.เขาชะงุ้ม อ.โพธาราม จ.ราชบุรี	๐๖๓-๒๑๕๕๒๒๘	สำนักงานปศุสัตว์จังหวัดราชบุรี
๗	วิสาหกิจชุมชนผู้ผลิตผักและผลไม้ปลอดภัยสารพิษอำเภอดำเนินสะดวก	๘๙ ม. ๑๐ ต.วัดแก้ว อ.บางแพ จ.ราชบุรี	๐๘๑-๗๓๖๘๘๗๔	สำนักงานเกษตรจังหวัดราชบุรี
๘	สวนมะพร้าวน้ำหอม นายไพบูรณ์ หลีตั้ง	๑๗๔ ม.๗ ต.ศรีสุราษฎร์ อ.ดำเนินสะดวก จ.ราชบุรี	๐๘๕-๑๙๔๕๓๖๑	สำนักงานเกษตรจังหวัดราชบุรี
๙	- ศูนย์ถ่ายทอดเทคโนโลยีการพัฒนากาที่ดิน - สวนสุขจรัส	- ตำบลดอนคา - บ้านดอนแห้ว ม. ๓ ต.ดอนคา อ.บางแพ จ.ราชบุรี	๐๘๖-๐๖๖๔๓๙๙	สถานีพัฒนาที่ดินราชบุรี สำนักงานพัฒนาที่ดินเขต ๑๐
๑๐	ศูนย์เรียนรู้ตามแนวปรัชญาเศรษฐกิจพอเพียง อ.ดำเนินสะดวก จ.ราชบุรี	บ้านมดตะนอย เลขที่ ๑๙๓ ม.๖ ต.แพงพวย อ.ดำเนินสะดวก จ.ราชบุรี	๐๘๑-๘๘๐๔๕๒๐	สถานีพัฒนาที่ดินราชบุรี สำนักงานพัฒนาที่ดินเขต ๑๐
๑๑	แปลงใหญ่ข้าววิสาหกิจชุมชนบ้านรางพลับ	ม.๑ ต.กรับใหญ่ อ.บ้านโป่ง จ.ราชบุรี	๐๘๑-๓๐๓๔๐๔๒	ศูนย์วิจัยข้าวราชบุรี
๑๒	กลุ่มกาแปตะนาวศรีตำบลยางหัก	๓๒/๑ ม.๒ ต.ยางหัก อ.ปากท่อ จ.ราชบุรี	๐๘๖-๑๖๔๖๔๖๗	สำนักงานการปฏิรูปที่ดินจังหวัดราชบุรี
๑๓	นายสมศักดิ์ แก้วมณีทอง	๕๙ ม.๓ ต.แก้มอัน อ.จอมบึง จ.ราชบุรี	๐๘๑-๙๙๕๕๔๓๗๑	สำนักงานการปฏิรูปที่ดินจังหวัดราชบุรี
๑๔	นายชาแวน คำดี	๒๐ หมู่ ๖ ต.เขาชะงุ้ม อ.โพธาราม จ.ราชบุรี	๐๘๑-๔๙๕๙๘๐๐	สำนักงานเกษตรจังหวัดราชบุรี

ข้อมูลจุดดูงาน

1

ประเด็น	รายละเอียด
๑.กรม/หน่วยงาน/จังหวัด ผู้รับผิดชอบ	กรมส่งเสริมการเกษตร/สำนักงานเกษตรจังหวัดราชบุรี
๒.ชื่อจุดดูงาน/ที่ตั้ง	วิสาหกิจชุมชนท่องเที่ยวสวนเกษตรแม่ทองหยิบดำเนินสะดวก ๑๕๘ หมู่ ๓ ต.ขุนพิทักษ์ อ.ดำเนินสะดวก จ.ราชบุรี
๓.ประวัติความเป็นมาของจุดดูงานโดยสังเขป	<p>เส้นทางวิถีคลอง วิถีไทย ตามรอยเสด็จ คลองดำเนิน เป็นเส้นทางท่องเที่ยวที่เชื่อมโยงประเพณี วัฒนธรรม ประวัติศาสตร์ท้องถิ่น และวิถีเกษตรไว้ด้วยกัน เริ่มจากวัดโชติทายการาม ศึกษาประวัติศาสตร์บ้านแจ๊กฮวด ล่องเรือชมสวนเกษตรแม่ทองหยิบ ก่อนจะไปจุดสุดท้ายที่ตลาดเหล่าตักลัก</p> <p>สวนเกษตรแม่ทองหยิบ เป็นสวนเกษตรที่ปลูกพืชผสมผสานเดิมเมื่อ ๔๐ ปีที่แล้วพื้นที่ดำเนินสะดวกเป็นพื้นที่ราบลุ่ม สวนแม่ทองหยิบจะปลูกพืชอายุสั้น เช่น หอมแดง พริก ถั่วลิสง ข้าวโพด เนื่องจากเป็นพื้นที่ราบลุ่มช่วงฤดูฝน น้ำจะหลากมา จึงต้องปลูกพืชอายุสั้นด้วยภูมิปัญญาจึงคิดทำคันกั้นน้ำให้สูงขึ้นเพื่อคันจะได้กั้นน้ำไม่ให้ท่วมในสวน จึงสามารถปรับเปลี่ยนจากการปลูกพืชอายุสั้นมาปลูกไม้ผลยืนต้นได้ เพื่อ จะได้เก็บเกี่ยวผลผลิต ก่อให้เกิดรายได้ตลอดทั้งปี ทำให้วิถีชีวิตเปลี่ยนไป รายได้เพิ่มพูน และได้ปลูกไม้ยืนต้นสืบทอดกันมาจนถึงปัจจุบันรุ่นลูกๆ</p> <p>ต่อมาพีไฟศาลซึ่งเป็นรุ่นลูกได้ศึกษาค้นคว้า ดัดแปลง และได้ไปเห็นต้นแบบในการทำสวนแบบผสมผสาน เกิดความสนใจ จึงได้นำ มาปรับใช้กับสวนของตนเอง พร้อมกับน้อมนำหลักเศรษฐกิจพอเพียงของรัชกาลที่ ๙ มาปฏิบัติประกอบด้วย จนเกิดเป็นสวนแบบผสมผสาน ๒ ฝั่งคลองที่ได้รับการรับรอง มาตรฐาน GAP เกษตรปลอดภัย สวนสองฝั่งคลองที่มีความต่างกันทางด้านการคิดค้น ทดลอง และได้ผลที่ ดีเกินคาด ทางด้านการลดต้นทุน ลดแรงงาน และมีความเป็นธรรมชาติ</p> <p>ด้วยธรรมชาติสวนเกษตรเกษตรผสมผสานแบบยกทรง ริมฝั่งคลองดำเนินสะดวก เหมาะแก่การท่องเที่ยว พีไฟศาลพร้อมสมาชิกจึงจัดตั้งวิสาหกิจชุมชนท่องเที่ยวสวนเกษตรแม่ทองหยิบดำเนินสะดวก เมื่อวันที่ ๑๘ ก.ย. ๒๕๖๑ เลขทะเบียน ๒-๗๐-๐๔-๐๓/๑-๐๐๑๑ มีสมาชิก ๑๒ ราย</p>
๔.สอดคล้องกับนโยบายกระทรวงเกษตรและสหกรณ์	การพัฒนาแหล่งท่องเที่ยวเชิงเกษตร
๕.สอดคล้องกับทิศทางการพัฒนาภาคเรื่อง...../สอดคล้องกับแผนพัฒนากลุ่มจังหวัดภาคกลางตอนล่าง ๑ ประเด็นยุทธศาสตร์.....	<p>- สอดคล้องกับทิศทางการพัฒนาภาค ในประเด็นยุทธศาสตร์ที่ ๒ พัฒนาคุณภาพแหล่งท่องเที่ยวที่มีชื่อเสียงระดับนานาชาติและ สร้างความเชื่อมโยงเพื่อกระจายการท่องเที่ยวทั่วทั้งภาค</p> <p>- สอดคล้องแผนพัฒนากลุ่มจังหวัดภาคกลางตอนล่าง ๑ ในประเด็นยุทธศาสตร์ที่ ๒ ศูนย์กลางการท่องเที่ยวเชิงอนุรักษ์ประวัติศาสตร์ภาคตะวันตก และอารยธรรมทวารวดี</p>

<p>๖.กิจกรรมที่เป็นจุดเด่นของจุดดูงาน</p>	<ul style="list-style-type: none"> - ล่องเรือชมสวนเกษตรผสมผสาน (มะพร้าว น้ำหอม ส้มโอ ฝรั่ง มะนาว ละครูด มะละกอ และมะม่วงอกร่อง) บรรยากาศเหมือนเป็นสวนของเราเอง - เรียนรู้ การปลูกฝรั่ง มะนาว ส้มโอ มะพร้าว ละครูด - Work Shop แปรรูปผลไม้ตามฤดูกาล พร้อมซื้อกลับในราคาต้นทุน - ชิมมะพร้าว น้ำหอมสดๆ จากต้นเลือกซื้อผลไม้สดจากสวน
<p>๗.ความสำเร็จของจุดดูงาน</p>	<ul style="list-style-type: none"> - จัดตั้งกลุ่มแปลงใหญ่มะพร้าว น้ำหอม ตำบลศรีสุราษฎร์ สมาชิก ๓๘ ราย จำนวนพื้นที่ ๓๖๘.๕ ไร่ - จัดตั้งวิสาหกิจชุมชนท่องเที่ยวสวนเกษตร แม่ทองหยิบดำเนินสะดวก สมาชิก ๒๕ ราย - การประเมิน GAP มะพร้าว น้ำหอมผ่านการประเมินทั้งหมด ๓๔ ราย - ขึ้นทะเบียนสิ่งบ่งชี้ทางภูมิศาสตร์ GI มะพร้าว น้ำหอมราชบุรี จำนวน ๑๗ ราย - จำนวนนักท่องเที่ยว สวนเกษตรแม่ทองหยิบ เปิดให้บริการอย่างเป็นทางการ ตั้งแต่ มีนาคม ๖๒ – ปัจจุบัน จำนวนนักท่องเที่ยว ๑,๒๐๐ คน รายได้จากการท่องเที่ยว ๑๙๒,๗๕๐ บาท
<p>๘.การสนับสนุน</p>	<p>กรมส่งเสริมการเกษตร สนับสนุนงบประมาณ</p> <ol style="list-style-type: none"> ๑. อบรมให้ความรู้เพื่อเตรียมความพร้อมในการตั้งกลุ่มแปลงใหญ่ และ ประเมิน GAP ๒. โครงการส่งเสริมเกษตรแปลงใหญ่ กิจกรรมจัดทำแผนพัฒนาความรู้ <ol style="list-style-type: none"> ๑. จัดทำแผนส่งเสริมและพัฒนาวิสาหกิจชุมชน ๒. อบรมให้ความรู้ด้านการแปรรูปผลผลิตทางการเกษตรมะนาว ดองน้ำผึ้ง ๓. ศึกษาดูงานแหล่งท่องเที่ยวที่ประสบความสำเร็จเพื่อแบบต้นแบบ ๔. อบรมการแปรรูป และการถนอมอาหาร การทำแยมมะม่วง การทำน้ำสับประรดสกัดเย็น ๕. พัฒนาบรรจุภัณฑ์ มะนาวดอง ๖. ปรับปรุงภูมิทัศน์แหล่งท่องเที่ยว สร้างจุดเช็คอิน จัดทำแปลงเกษตรสาธิต ปลูกผักสวนครัว ทำค้ำไม้ไผ่ให้ผักเลื้อยเป็นซุ้ม จัดทำป้ายบอกชื่อพันธุ์พืช / ป้ายฐานเรียนรู้ ป้ายบอกเส้นทาง แหล่งเรียนรู้ / ป้ายชื่อแหล่งเรียนรู้ แผ่นพับประชาสัมพันธ์ / สื่อวีดิทัศน์แหล่งเรียนรู้ ๗. สนับสนุนวัสดุงานบ้านงานครัว
<p>๙. แผนการดำเนินงานในอนาคต</p>	<p>พัฒนาแหล่งท่องเที่ยวเชิงเกษตรสวนเกษตรแม่ทองหยิบให้ได้มาตรฐานแหล่งท่องเที่ยวเชิงเกษตร</p>

๑๐.ภาพกิจกรรมประกอบ





ข้อมูลจุดดูงาน

2.

ประเด็น	รายละเอียด									
1. กรม/หน่วยงาน/จังหวัด ผู้รับผิดชอบ	กรมส่งเสริมสหกรณ์ สำนักงานสหกรณ์จังหวัดราชบุรี									
2. ชื่อจุดดูงาน/ที่ตั้ง	สหกรณ์การเกษตรโพธาราม จำกัด สำนักงานใหญ่ ตั้งอยู่ 199 หมู่ที่ 2 ตำบลนางแก้ว อำเภอโพธาราม จังหวัด ราชบุรี 70120 โทร. 032-206597-8 โทรสาร. 032-206598									
3. ประวัติความเป็นมาของ จุดดูงานโดยสังเขป	<p>สหกรณ์การเกษตรโพธาราม จำกัด จัดทะเบียนตามเมื่อวันที่ 1 เมษายน 2519 โดยเป็นการรวบรวมสหกรณ์ในอำเภอโพธาราม จำนวน 5 สหกรณ์ มีทุนเรือนหุ้นเมื่อแรกตั้ง 14,300 บาท และผลการดำเนินงานในปีแรกมีกำไรสุทธิ 7,050.47 บาท ปัจจุบันมีสมาชิกทั้งหมด 2,908 ราย อาชีพหลักของสมาชิก คือ ทำนาและทำไร่ สหกรณ์มีการให้บริการตลาดกลางข้าวเปลือกแก่สมาชิกและเกษตรกรทั่วไปในพื้นที่อำเภอโพธารามและพื้นที่ใกล้เคียง โดยมีการจัดสรรเป็นเงินปันผลและเงินเฉลี่ยคืนแก่สมาชิก ปัจจุบัน ณ วันที่ 31 มีนาคม 2563 สหกรณ์มีสมาชิก จำนวน 2,908 คน มีทุนดำเนินงานรวม 374,512,765.80 บาท แบ่งเป็น</p> <table border="0" data-bbox="641 1024 1323 1171"> <tr> <td>1. ทุนเรือนหุ้น</td> <td>จำนวน</td> <td>117,118,580.00 บาท</td> </tr> <tr> <td>2. ทุนสำรอง</td> <td>จำนวน</td> <td>53,637,143.97 บาท</td> </tr> <tr> <td>3. ทุนอื่น ๆ</td> <td>จำนวน</td> <td>13,946,836.91 บาท</td> </tr> </table> <p>ธุรกิจหลักของสหกรณ์ : ธุรกิจสินเชื่อ และธุรกิจจัดหาสินค้ามาจำหน่าย ผลผลิตหลักของสมาชิก : ข้าว ผลการจัดระดับชั้นสหกรณ์ : สหกรณ์ชั้น 1 ผลการจัดมาตรฐานสหกรณ์ : ระดับดีเลิศ</p>	1. ทุนเรือนหุ้น	จำนวน	117,118,580.00 บาท	2. ทุนสำรอง	จำนวน	53,637,143.97 บาท	3. ทุนอื่น ๆ	จำนวน	13,946,836.91 บาท
1. ทุนเรือนหุ้น	จำนวน	117,118,580.00 บาท								
2. ทุนสำรอง	จำนวน	53,637,143.97 บาท								
3. ทุนอื่น ๆ	จำนวน	13,946,836.91 บาท								
4. สอดคล้องกับนโยบายกระทรวง เกษตรและสหกรณ์ เรื่อง..	การยกระดับความเข้มแข็งสหกรณ์ การพัฒนาสถาบันเกษตรกร การเชื่อมโยงตลาด									
5. สอดคล้องกับทิศทางการพัฒนา ภาค เรื่อง..	ภาคกลาง : ประเด็นยุทธศาสตร์ที่ ยุทธศาสตร์ที่ 3 ยกระดับการผลิตสินค้า เกษตรและอุตสาหกรรมโดยใช้นวัตกรรม เทคโนโลยี และความคิดสร้างสรรค์ เพื่อให้สามารถแข่งขันได้อย่างยั่งยืน กลุ่มจังหวัดภาคกลางล่าง 1 : ประเด็นการพัฒนากลุ่มจังหวัดที่ 1 พัฒนา สินค้าเกษตร อุตสาหกรรม พาณิชยกรรม และบริการด้วยนวัตกรรม สู่มาตรฐานสากล									

ประเด็น	รายละเอียด															
6. กิจกรรมที่เป็นจุดเด่นของจุดดูงาน	<p>1)โครงการส่งเสริมการค้าเงินธุรกิจร้านค้าสหกรณ์ในรูปแบบซูเปอร์มาร์เก็ตสหกรณ์</p> <p>สหกรณ์เข้าร่วมโครงการซูเปอร์มาร์เก็ตโครงการส่งเสริมการค้าเงินธุรกิจร้านค้าสหกรณ์ในรูปแบบซูเปอร์มาร์เก็ตสหกรณ์ โดยจำหน่ายสินค้าอุปโภคบริโภค แก่สมาชิกประชาชนทั่วไป และยังมีเชื่อมโยงธุรกิจระหว่างสหกรณ์ทั้งภายในจังหวัดราชบุรี และภายนอกจังหวัดราชบุรี</p> <p>2) โครงการปุ๋ยผสมใช้เองผ่านสหกรณ์การเกษตร</p> <p>สหกรณ์เข้าร่วมโครงการส่งเสริมปุ๋ยผสมใช้เองผ่านสถาบันการเกษตรเพื่อลดต้นทุนการผลิตให้แก่เกษตรกร มีสมาชิกของสหกรณ์เข้ารับการอบรมเสริมสร้างความรู้เกี่ยวกับการใช้ปุ๋ยอย่างถูกต้องและมีประสิทธิภาพ และความรู้เกี่ยวกับการผสมปุ๋ยใช้เอง จำนวน 200 คน ปัจจุบันสมาชิกที่เข้ารับการอบรมได้ถ่ายทอดความรู้ไปยังสมาชิกอื่นที่ให้ความสนใจ ทำให้มีสมาชิกต้องการเข้าร่วมโครงการฯ เพิ่มมากขึ้น และสหกรณ์ได้ดำเนินการให้บริการจัดหาปุ๋ยผสมใช้เองแก่สมาชิกแล้วจำนวน 43 ราย ปริมาณ 35.65 ตัน สมาชิกมีต้นทุนค่าปุ๋ยลดลงคิดเป็นมูลค่าทั้งสิ้น 320,850 บาท (ปุ๋ยผสมใช้เองราคาต่ำกว่าปุ๋ยทั่วไป กระสอบละ 450 บาท)</p> <p>3) สหกรณ์มีการจัดสวัสดิการให้แก่สมาชิก</p> <ul style="list-style-type: none"> - สวัสดิการสงเคราะห์บุตรแรกเกิด - สวัสดิการผู้สูงอายุ - สวัสดิการค่ารักษาพยาบาล - สวัสดิการสมาคมฌาปนกิจสงเคราะห์ - สวัสดิการเงินทำบุญงานศพสมาชิก คู่สมรส - สวัสดิการเอื้ออาทรผู้พิการและยากไร้ <p>4) สหกรณ์ใช้ทุนภายในการค้าเงินธุรกิจและมีการบริหารจัดการสินเชื่อที่ดี โดยสหกรณ์มีการปล่อยสินเชื่อไม่เกินทุนเรือนหุ้นของผู้กู้และจะต้องมีหลักทรัพย์ค้ำประกันในการขอสินเชื่อของสหกรณ์ เพื่อการบริหารและป้องกันความเสี่ยง</p> <p>5) สหกรณ์มีการนำเทคโนโลยีมาใช้ในการบริหารจัดการ โดยเฉพาะระบบการจัดทำบัญชี ของกรมตรวจบัญชีสหกรณ์</p>															
7. ความสำเร็จของจุดดูงาน (จำนวนสมาชิก, รายได้ของสมาชิก, ปริมาณผลผลิต, ปริมาณการส่งออก, คู่ค้า ฯลฯ)	<p>ปริมาณธุรกิจของสหกรณ์ ณ วันที่ 31 มีนาคม 2563</p> <table border="1" data-bbox="609 1753 1421 2013"> <tbody> <tr> <td>เงินรับฝาก</td> <td>จำนวนเงิน</td> <td>166,599,357.55 บาท</td> </tr> <tr> <td>เงินให้กู้</td> <td>จำนวนเงิน</td> <td>153,145,199.00บาท</td> </tr> <tr> <td>จัดหาสินค้ามาจำหน่าย</td> <td>จำนวนเงิน</td> <td>28,381,308.00 บาท</td> </tr> <tr> <td>รวบรวมผลผลิต</td> <td>จำนวนเงิน</td> <td>118,125.00 บาท</td> </tr> <tr> <td>แปรรูปและผลิตสินค้า</td> <td>จำนวนเงิน</td> <td>206,452.68 บาท</td> </tr> </tbody> </table>	เงินรับฝาก	จำนวนเงิน	166,599,357.55 บาท	เงินให้กู้	จำนวนเงิน	153,145,199.00บาท	จัดหาสินค้ามาจำหน่าย	จำนวนเงิน	28,381,308.00 บาท	รวบรวมผลผลิต	จำนวนเงิน	118,125.00 บาท	แปรรูปและผลิตสินค้า	จำนวนเงิน	206,452.68 บาท
เงินรับฝาก	จำนวนเงิน	166,599,357.55 บาท														
เงินให้กู้	จำนวนเงิน	153,145,199.00บาท														
จัดหาสินค้ามาจำหน่าย	จำนวนเงิน	28,381,308.00 บาท														
รวบรวมผลผลิต	จำนวนเงิน	118,125.00 บาท														
แปรรูปและผลิตสินค้า	จำนวนเงิน	206,452.68 บาท														

ประเด็น	รายละเอียด
	<p>ให้บริการและส่งเสริมการเกษตร จำนวนเงิน 463,483.40 บาท</p> <p>ปริมาณธุรกิจรวม จำนวนเงิน 348,913,925.63 บาท</p> <p><u>ผลการดำเนินงาน</u></p> <p>ทุนดำเนินงาน จำนวนเงิน 374,512,765.80บาท</p> <p>รวมรายได้ จำนวนเงิน 55,467,077.23 บาท</p> <p>รวมรายจ่าย จำนวนเงิน 41,520,240.32 บาท</p> <p>กำไร จำนวนเงิน <u>13,946,836.91</u> บาท</p> <p>อัตราเงินปันผลสมาชิก : ร้อยละ 6</p> <p>อัตราเงินเฉลี่ยคืน : ธุรกิจสินเชื่อย่อยละ 9 และธุรกิจจัดหาร้อยละ 1</p>
<p>8. การสนับสนุน โดย กรม/สำนักงาน จาก กษ. (งบประมาณ/ปัจจัยการผลิต/ฝึกอบรม/การตลาด/ ฯลฯ)</p>	<p>1. งบประมาณเงินอุดหนุนจากกรมส่งเสริมสหกรณ์ในการจัดหาอุปกรณ์และสิ่งก่อสร้าง เพื่อเพิ่มศักยภาพการผลิต/การตลาด ดังนี้</p> <p>1.1 ฉาง ขนาด 500 ตัน จำนวน 1 หลัง เป็นเงิน 1,688,400 บาท</p> <p>1.2 ลานตาก ขนาด 1,600 ตร.ม. จำนวน 1 แห่ง เป็นเงิน 674,100 บาท</p> <p>2. งบประมาณจากจังหวัดราชบุรี ดังนี้</p> <p>2.1 เครื่องสีข้าว ขนาด 333.3 กิโลกรัม/ชั่วโมง จำนวน 1 เครื่อง เป็นเงิน 387,998 บาท</p> <p>2.2 รถตัก ขนาด 140 แรงม้า จำนวน 1 คัน เป็นเงิน 1,779,410 บาท</p>
<p>9. แผนการดำเนินงานในอนาคต</p>	<p>โครงการส่งเสริมอาชีพแก่สมาชิกของสหกรณ์</p> <p>โครงการ CO-OP Member Card...</p>
<p>10. ภาพกิจกรรมประกอบ</p>	

ประเด็น

รายละเอียด



ข้อมูลจุดดูงาน

3

ประเด็น	รายละเอียด / ข้อมูลที่ให้นำเสนอในที่ประชุม
๑. หน่วยงาน / จังหวัดผู้รับผิดชอบ	โครงการชลประทานราชบุรี สำนักงานชลประทานที่ ๑๓ กรมชลประทาน กระทรวงเกษตรและสหกรณ์
๒. จุดดูงาน / ที่ตั้ง	อ่างเก็บน้ำบ้านไทยประจันอันเนื่องมาจากพระราชดำริ หมู่ที่ ๕ ตำบลยางหัก อำเภอปากท่อ จังหวัดราชบุรี
๓. ประวัติความเป็นมาของจุดดูงานโดยสังเขป	<p>โครงการพระราชดำริ พระบาทสมเด็จพระปรเมนทรมหาอานันทมหิดล พระอัฐมรามาธิบดินทร มหาชิราลงกรณฯ พระวชิรเกล้าเจ้าอยู่หัว</p> <p><u>การบริหารจัดการน้ำ</u></p> <ul style="list-style-type: none"> - ใช้เป็นแหล่งกักเก็บน้ำ สำหรับช่วยเหลือการเพาะปลูกของราษฎรที่อยู่ในเขตโครงการและใช้เป็นแหล่งน้ำสำหรับอุปโภค-บริโภค
๔. สอดคล้องกับนโยบายกระทรวงเกษตรและสหกรณ์ เรื่อง	<p>บริหารจัดการทรัพยากรน้ำ (ประจำเดือน สิงหาคม ๒๕๖๒)</p> <p>เพื่อบริหารจัดการทรัพยากรน้ำอย่างเป็นระบบ ตามแผนยุทธศาสตร์การบริหารจัดการทรัพยากรน้ำของรัฐบาล ทั้งน้ำบนดินและน้ำใต้ดิน ตั้งแต่ต้นน้ำ กลางน้ำ ปลายน้ำ ให้สามารถแก้ไขปัญหา น้ำแล้ง น้ำท่วม น้ำเสีย การขาดแคลนน้ำภาคการผลิต น้ำอุปโภคบริโภค การรักษาระบบนิเวศ การฟื้นฟูป่าต้นน้ำ การเชื่อมโยงโครงข่ายลุ่มน้ำ การปรับปรุงพัฒนา และเพิ่มประสิทธิภาพแหล่งน้ำ ป้องกัน และบรรเทาอุทกภัยพื้นที่ชุมชน พื้นที่เศรษฐกิจสำคัญ จัดหาพื้นที่รับน้ำนอง จัดการคุณภาพน้ำในแม่น้ำสายหลัก ลดน้ำเสียจากแหล่งกำเนิด ตลอดจนการบริหารจัดการองค์กรลุ่มน้ำ แก้ไขปัญหาการขาดแคลนน้ำ เพื่อการผลิต โดยปรับปรุงพัฒนาน้ำเพื่อการเกษตร อุตสาหกรรม การท่องเที่ยว พื้นที่เศรษฐกิจพิเศษ และระบบนิเวศน์</p>
๕. สอดคล้องกับทิศทางการพัฒนาภาค เรื่อง	<p>ยุทธศาสตร์ที่ 4 บริหารจัดการน้ำและทรัพยากรธรรมชาติเพื่อแก้ไขปัญหา น้ำท่วม ภัยแล้ง และความสมดุลของระบบนิเวศน์อย่างยั่งยืน</p> <p>แผนยุทธศาสตร์ชาติระยะ ๒๐ ปี (พ.ศ. ๒๕๖๐ - ๒๕๗๙)</p> <ol style="list-style-type: none"> (๑) ยุทธศาสตร์ด้านความมั่นคง (๒) ยุทธศาสตร์ด้านการสร้างความสามารถในการแข่งขัน (๓) ยุทธศาสตร์การพัฒนาและเสริมสร้างศักยภาพคน (๔) ยุทธศาสตร์ด้านการสร้างโอกาสความเสมอภาคและเท่าเทียมกันทางสังคม (๕) ยุทธศาสตร์ด้านการสร้างการเติบโตบนคุณภาพชีวิตที่เป็นมิตรกับสิ่งแวดล้อม <p>โดยจังหวัดราชบุรี สามารถเชื่อมโยงสู่การขับเคลื่อนจังหวัด</p> <ol style="list-style-type: none"> (๕) ด้านการสร้างการเติบโตบนคุณภาพชีวิตที่เป็นมิตรกับสิ่งแวดล้อม <p>กรอบแนวทางที่สำคัญของยุทธศาสตร์ชาติระยะ ๒๐ ปี ที่จังหวัดสามารถนำมาเป็นแนวทางการพัฒนา มีสาระสำคัญ คือ การจัดระบบอนุรักษ์ฟื้นฟูและป้องกันการทำลายทรัพยากรธรรมชาติ การวางระบบบริหารจัดการน้ำให้มีประสิทธิภาพลุ่มน้ำ ของจังหวัดโดยเฉพาะแม่น้ำแม่กลอง เน้นการปรับการบริหารจัดการอุทกภัยอย่างบูรณาการ การพัฒนาและใช้พลังงานที่เป็นมิตรกับสิ่งแวดล้อม การพัฒนาเมืองอุตสาหกรรมเชิงนิเวศ และเมืองที่เป็นมิตรกับสิ่งแวดล้อม การร่วมลดปัญหาโลกร้อนและปรับตัวให้พร้อมกับการเปลี่ยนแปลงสภาพภูมิอากาศ</p>

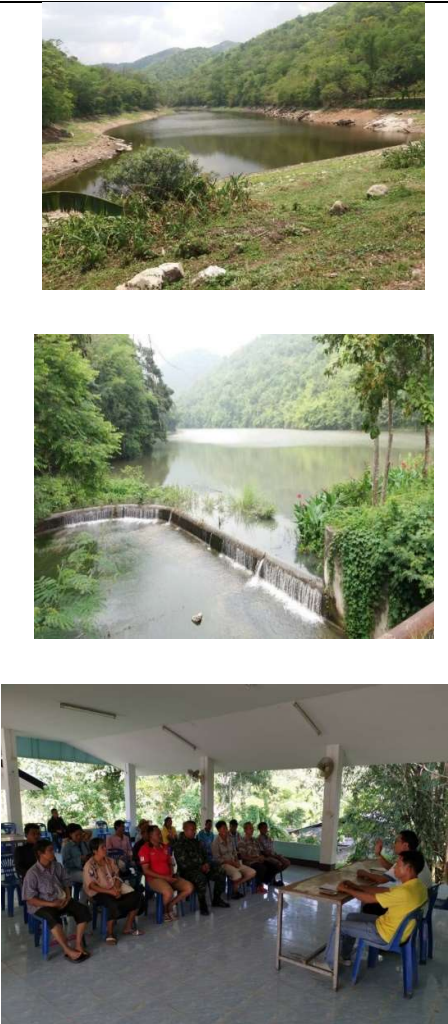
<p>๖. กิจกรรมที่เป็นจุดเด่นของจุดดูงาน</p>	<p>พระบาทสมเด็จพระปรเมนทรรามาธิบดีศรีสินทรมหาวชิราลงกรณฯ พระวชิรเกล้าเจ้าอยู่หัว โดยพระบาทสมเด็จพระเจ้าอยู่หัวเสด็จมาด้วยพระองค์เองพร้อมพระราชดำริให้ช่วยเหลือราษฎรด้านการพัฒนาแหล่งน้ำในพื้นที่ตำบลยางหัก ทำให้ชีวิตความเป็นอยู่ของราษฎรในพื้นที่ดีขึ้นมาก เกิดการพัฒนาทุกด้านจนเป็นที่ศึกษาดูงานของเกษตรกรในพื้นที่จังหวัดราชบุรีและพื้นที่ใกล้เคียง</p>
<p>๗. ความสำเร็จของจุดดูงาน (จำนวนสมาชิก, รายได้ของสมาชิก, ปริมาณผลผลิต, ปริมาณการส่งออก, คู่ค้า ฯลฯ)</p>	<p>จำนวนสมาชิกกลุ่มบริหารการใช้น้ำชลประทานมีรายได้เพิ่มขึ้นคุณภาพชีวิตความเป็นอยู่ที่ดีขึ้น โดยปริมาณผลผลิตที่จำหน่ายส่วนมากจะมีพ่อค้าแม่ค้ารับซื้อผลผลิตจากเกษตรกรโดยตรง</p>
<p>๘. การสนับสนุน โดย กรม/สำนักงาน จาก กษ. (งบประมาณ/ปัจจัยการผลิต/ฝึกอบรม/การตลาด/ฯลฯ)</p>	<p>การปรับปรุง การซ่อมแซมบำรุงรักษา อ่างเก็บน้ำบ้านไทยประจันอันเนื่องมาจากพระราชดำริและระบบท่อส่งน้ำ ได้รับการสนับสนุนงบประมาณจาก กรมชลประทาน กระทรวงเกษตรและสหกรณ์</p>
<p>๙. แผนการดำเนินงานในอนาคต</p>	<p>ดำเนินการปรับปรุงระบบท่อส่งน้ำ ความเดิม การก่อสร้างอ่างเก็บน้ำและก่อสร้างระบบส่งน้ำใช้ท่อส่งน้ำ(ชนิดท่อส่งน้ำ HDPE PN ๓.๒ - ๖.๓) ซึ่งปัจจุบันก่อสร้างมาเป็นระยะเวลาประมาณ ๒๐ ปี ซึ่งปัจจุบันสภาพท่อส่งน้ำมีสภาพทรุดโทรมมีการแตกชำรุดเสียหายอยู่บ่อยครั้ง ทำให้เกิดความเสียหายต่อพืชผลผลิตทางการเกษตรและปัญหาการขาดแคลนน้ำเพื่อการอุปโภค - บริโภค</p>
<p>๑๐. ภาพกิจกรรมประกอบ</p>	 <p>The image block contains three photographs. The top photo shows a large reservoir surrounded by lush green hills. The middle photo shows a dam structure with water flowing over it. The bottom photo shows a group of people sitting in a room, engaged in a community meeting or training session.</p>

ข้อมูลจุดดูงาน

4

ประเด็น	รายละเอียด/ข้อมูลที่ใช้นำเสนอในที่ประชุม
1. กรม/หน่วยงาน/จังหวัดผู้รับผิดชอบ	กรมประมง / สำนักงานประมงจังหวัดราชบุรี / จังหวัดราชบุรี ผู้รับผิดชอบ
2. ชื่อจุดดูงาน/ที่ตั้ง	ตลาดกลางปลาสวยงามและสัตว์เลี้ยง (ฟิช วิลเลจ) ตั้งอยู่เลขที่ 91 หมู่ที่ 1 ตำบลหนองอ้อ อำเภอบ้านโป่ง จังหวัดราชบุรี
3. ประวัติความเป็นมาของจุดดูงาน โดยสังเขป	ตลาดกลางปลาสวยงามและสัตว์เลี้ยง (ฟิช วิลเลจ) ส.ส.นรินทร์ ศรีสรรพวงค์ ผู้ช่วยรัฐมนตรีประจำกระทรวงการท่องเที่ยวและกีฬา เป็นประธานกรรมการบริหาร เริ่มดำเนินกิจการเมื่อปี พ.ศ. 2557 มีเนื้อที่ทั้งหมด 130 ไร่ ประกอบไปด้วย สนามฟุตบอล หญ้าเทียม ศูนย์อาหาร อาคารพาณิชย์ ในตลาดฟิช วิลเลจ มีปลาสวยงาม สัตว์เลี้ยง เช่น สุนัข นก ไก่ สัตว์แปลก และอุปกรณ์การเลี้ยงปลา และสัตว์ต่าง ๆ จำหน่าย เป็นตลาดการซื้อขายปลาสวยงามที่ใหญ่ที่สุดในอาเซียน มีร้านค้าอยู่ประมาณ 350 ล็อค โดยเฉพาะวันอาทิตย์ เวลา 20.00 น. จะมีตลาดนัดค้าขายปลา ซึ่งมีผู้มาซื้อ-ขายปลาจากหลาย ๆ จังหวัด มีชมรมที่ตลาดฟิช วิลเลจ ดูแลและให้การสนับสนุนอยู่ จำนวน 9 ชมรม มีการจัดการประกวดปลา โดย สนง.ประมงจังหวัดราชบุรี และช่วงปลายปี จะมีการจัดงานมหกรรมสัตว์เลี้ยงแห่งประเทศไทย โดยสมาคมสัตว์เลี้ยงแห่งประเทศไทย มีการซื้อ-ขายปลาจากต่างประเทศ ประมาณ 10 ประเทศ
4. สอดคล้องกับนโยบายกระทรวงเกษตรและสหกรณ์	1. ตลาดนำการผลิต 2. แปลงใหญ่ปลาสวยงาม
5. สอดคล้องกับทิศทางการพัฒนาภาค	ยุทธศาสตร์ที่ ๓ ยกระดับการผลิตสินค้าเกษตรและอุตสาหกรรมโดยใช้นวัตกรรมเทคโนโลยี และความคิดสร้างสรรค์ เพื่อให้สามารถแข่งขันได้อย่างยั่งยืน
6. กิจกรรมที่เป็นจุดเด่นของจุดดูงาน	มีการจัดงานมหกรรมสัตว์เลี้ยงแห่งประเทศไทย โดยสมาคมสัตว์เลี้ยงแห่งประเทศไทย มีการซื้อ-ขายปลาจากต่างประเทศ ประมาณ 10 ประเทศ
7. ความสำเร็จของจุดดูงาน (จำนวนสมาชิก, รายได้ของสมาชิก, ปริมาณผลผลิต, ปริมาณการส่งออก, คู่ค้า ฯลฯ)	เป็นศูนย์แสดงและจัดจำหน่ายสัตว์น้ำสวยงามที่ใหญ่ที่สุดในระดับอาเซียน
8. การสนับสนุน โดยกรม/สำนักงาน กษ. (งบประมาณ/ปัจจัยการผลิต/ฝึกอบรม/การตลาด/ฯลฯ)	สำนักงานประมงจังหวัดราชบุรี กรมประมง
9. แผนการดำเนินงานในอนาคต	จัดทำเป็นฐานการผลิตการส่งออกสัตว์น้ำสวยงามไปสู่การจำหน่ายต่างประเทศ

ประเด็น	รายละเอียด/ข้อมูลที่ใช้นำเสนอในที่ประชุม
10.ภาพกิจกรรมประกอบ	 <p>The image shows the exterior of a building named "Fish Village". A large sign on the roof features a logo of a fish and the text "Fish Village". Below the sign, a white banner with Thai text reads: "ตลาดกลางปลาสวยงาม และ สัตว์เลี้ยง จังหวัดราชบุรี" (Beautiful fish market and pets, Rajaburi province), "ในความส่งเสริมของ กรมการค้าภายใน กระทรวงพาณิชย์" (Promoted by the Ministry of Commerce in Commerce), and "และ กรมประมง กระทรวงเกษตรและสหกรณ์" (and the Ministry of Fisheries, Ministry of Agriculture and Cooperatives). A white pickup truck is parked in front of the building. A timestamp "10-15-2017 12:34" is visible in the bottom right corner of the photo.</p>

ข้อมูลจุดดูงาน

5

ประเด็น	รายละเอียด
1. กรม/หน่วยงาน/จังหวัดผู้รับผิดชอบ	กรมปศุสัตว์ สำนักงานปศุสัตว์จังหวัดราชบุรี
2. ชื่อจุดดูงาน/ที่ตั้ง	ศูนย์สร้างสุขเกษตรชนบท ตำบลอนแร่ อำเภอเมืองราชบุรี จังหวัดราชบุรี
3. ประวัติความเป็นมาของจุดดูงาน โดยสังเขป	การเลี้ยงสุกรแบบหมุนเวียน ตามแนวคิดของเกษตรกรรมชาติ มุ่งเน้นการเลี้ยงปศุสัตว์อินทรีย์ ใส่ใจในสวัสดิภาพของสัตว์ โดยปราศจากการใช้ยา วัคซีน และสารเร่งเนื้อแดง
4. สอดคล้องกับนโยบายกระทรวงเกษตรและสหกรณ์ เรื่อง..	ระบบส่งเสริมการเกษตรแบบแปลงใหญ่ การพัฒนาเกษตรกรสู่ Smart Farmer การยกระดับคุณภาพมาตรฐานสินค้าเกษตร การพัฒนาเกษตรกรอินทรีย์
5. สอดคล้องกับทิศทางการพัฒนาภาคเรื่อง..	ยุทธศาสตร์ที่ ๓ ยกระดับการผลิตสินค้าเกษตรและอุตสาหกรรมโดยใช้นวัตกรรม เทคโนโลยี และความคิดสร้างสรรค์ เพื่อให้สามารถแข่งขันได้อย่างยั่งยืน
6. กิจกรรมที่เป็นจุดเด่นของจุดดูงาน	เป็นสถานที่อบรมเกษตรกร สามารถนำความรู้ไปปฏิบัติจนเกิดเป็นเครือข่ายเกษตรกรรายย่อยผู้เลี้ยงหมูหลุม เป็นต้นแบบการเลี้ยงหมูหลุมแห่งแรกของประเทศ
7. ความสำเร็จของจุดดูงาน (จำนวนสมาชิก, รายได้ของสมาชิก, ปริมาณผลผลิต, ปริมาณการส่งออก, คู่ค้า ฯลฯ)	สถานที่แห่งที่ ๒ ในประเทศไทย ที่ได้รับการถ่ายทอดความรู้ การอบรมเลี้ยงสุกรแบบหมุนเวียน เป็นต้นแบบการเลี้ยงหมูหลุมแห่งแรกของประเทศ การเลี้ยงหมูหลุมแบบครบวงจร คือ การผลิตทั้งสุกรแม่พันธุ์ ลูกสุกรขุน เป็นแหล่งผลิตอาหารสัตว์ และทำการตลาดเนื้อหมูหลุมแบบแข่งขันกับผู้บริโภคภายในจังหวัดราชบุรี นครปฐม และกรุงเทพมหานคร จนสามารถตีตลาดให้กับผู้บริโภคภายในโรงแรม และร้านอาหาร
8. การสนับสนุน โดย กรม/สำนักงาน จาก กษ. (งบประมาณ/ปัจจัยการผลิต/ฝึกอบรม/การตลาด/ฯลฯ)	สำนักงานปศุสัตว์จังหวัดราชบุรี และสำนักงานปศุสัตว์อำเภอเมืองราชบุรี กรมปศุสัตว์
9. แผนการดำเนินงานในอนาคต	มีการพัฒนาโรงชำแหละซากหมูหลุม และโรงฆ่าสุกรขนาดเล็กของแปลงใหญ่ หมูหลุม

10. ภาพกิจกรรมประกอบ



ข้อมูลจุดดูงาน

6

ประเด็น	รายละเอียด
1. กรม/หน่วยงาน/จังหวัด ผู้รับผิดชอบ	กรมปศุสัตว์ สำนักงานปศุสัตว์จังหวัดราชบุรี
2. ชื่อจุดดูงาน/ที่ตั้ง	ชื่อ กลุ่มธนาคารโค-กระบือ เพื่อเกษตรกรตามพระราชดำริ บ้านสระน้อย ที่ตั้ง หมู่ 5 ตำบลเขาชะงุ้ม อำเภอโพธาราม จังหวัดราชบุรี
3. ประวัติความเป็นมาของจุดดูงาน โดยสังเขป	<p>กลุ่มเกษตรกรธนาคารโค – กระบือฯ บ้านสระน้อย ได้เริ่มดำเนินการจัดตั้งและขึ้นทะเบียนกลุ่มกับกรมปศุสัตว์ ในปี พ.ศ. 2555 โดยการริเริ่มของนางกุลริศา เสลาหลัก ผู้ใหญ่บ้านหมู่ที่ 5 บ้านสระน้อย ตำบลเขาชะงุ้ม อำเภอโพธาราม เห็นว่าเกษตรกรในพื้นที่ส่วนใหญ่มีอาชีพทำนา หลังจากเก็บเกี่ยวผลผลิต วางเว้นจากการทำนา เกษตรกรขาดรายได้จะต้องจากครอบครัวออกไปรับจ้างทำงานอื่นๆ นอกพื้นที่ อีกทั้งยังมีฟางข้าวหลังจากเก็บเกี่ยวเป็นจำนวนมาก เพื่อเป็นการสร้างรายได้ให้แก่เกษตรกร และใช้ประโยชน์จากฟางข้าว อีกทั้งยังได้มูลโคไปใส่ในไร่นาของตน เป็นการลดต้นทุนการผลิตและดำเนินชีวิตอย่างพอเพียง ตามแนวพระราชดำริของพระบาทสมเด็จพระเจ้าอยู่หัว โดยได้คัดเลือกนายยอด จันธิบัติ ผู้ช่วยผู้ใหญ่บ้านหมู่ที่ 5 บ้านสระน้อย ตำบลเขาชะงุ้ม อำเภอโพธาราม เป็นประธานกลุ่มฯ โดยมีสมาชิกแรกเริ่ม 14 ราย ต่อมานางกุลริศา เสลาหลัก ผู้ใหญ่บ้านหมู่ที่ 5 , นายยอด จันธิบัติ ผู้ช่วยผู้ใหญ่บ้าน และคณะกรรมการกลุ่มฯ ได้ประสานงานผ่านสำนักงานปศุสัตว์อำเภอโพธารามและสำนักงานปศุสัตว์จังหวัดราชบุรี ขอรับการสนับสนุนโคจากโครงการธนาคารโค – กระบือ เพื่อเกษตรกร ตามพระราชดำริ จนได้รับการสนับสนุนแม่โคครั้งแรก จำนวน 7 ตัว มอบให้กับเกษตรกรที่ได้รับการคัดเลือก จำนวน 7 ราย เมื่อวันที่ 7 มีนาคม พ.ศ.2555</p>
4. สอดคล้องกับนโยบายกระทรวงเกษตรและสหกรณ์ เรื่อง..	ธนาคารสินค้าเกษตร
5. สอดคล้องกับทิศทางการพัฒนาภาค เรื่อง..	ยุทธศาสตร์ที่ ๓ ยกระดับการผลิตสินค้าเกษตรและอุตสาหกรรมโดยใช้นวัตกรรม เทคโนโลยี และความคิดสร้างสรรค์ เพื่อให้สามารถแข่งขันได้อย่างยั่งยืน
6. กิจกรรมที่เป็นจุดเด่นของจุดดูงาน	<ul style="list-style-type: none"> - เป็นโครงการตามพระราชดำริฯ พระบาทสมเด็จพระบรมชนกาธิเบศรมหาภูมิพลอดุลยเดชมหาราช - กลุ่มเกษตรกรเข้มแข็งมีการดำเนินโครงการธนาคารโค-กระบือฯ ตรงตามหลักการและสามารถขยายลูกโคเพศเมีย ให้สมาชิกที่สมัครเข้าร่วมโครงการฯ จำนวน 11 ราย และดำเนินการมอบกรรมสิทธิ์แล้วจำนวน 27 ราย



<p>7. ความสำเร็จของจุดดูงาน (จำนวนสมาชิก, รายได้ของสมาชิก, ปริมาณผลผลิต, ปริมาณการส่งออก, คู่ค้า ฯลฯ)</p>	<p>- จำนวนสมาชิกทั้งหมด 35 ราย เกษตรกรที่รับมอบโคโครงการ ธคก. จำนวน 50 ราย</p> <p>- มอบกรรมสิทธิ์ 11 ราย คี้นลูกเพศเมียขยายต่อสมาชิก 15 ราย คี้นลูกเพศผู้ 9 ราย- รายได้ของสมาชิก 180,000 ต่อปี</p>
<p>8. การสนับสนุน โดย กรม/สำนักงาน จาก กษ. (งบประมาณ/ปัจจัยการผลิต/ฝึกอบรม/การตลาด/ ฯลฯ)</p>	<p>ได้รับโคลูกจากโครงการ รวม 50 ตัว</p>
<p>9. แผนการดำเนินงานในอนาคต</p>	<p>ขยายลูกโคตัวที่ 1 ให้กับสมาชิกให้ทั่วถึง</p>
<p>11. ภาพกิจกรรมประกอบ</p>	<div data-bbox="787 787 1187 993" data-label="Image"> </div> <div data-bbox="724 1123 1123 1335" data-label="Image"> </div> <div data-bbox="763 1509 1159 1745" data-label="Image"> </div>

ข้อมูลจุดดูงาน



7

ประเด็น	รายละเอียด
๑. กรม/หน่วย/จังหวัดผู้รับผิดชอบ	สำนักงานเกษตรจังหวัดราชบุรี กรมส่งเสริมการเกษตร
๒. ชื่อจุดดูงาน/ที่ตั้ง	วิสาหกิจชุมชนผู้ผลิตผักและผลไม้ปลอดภัยสารพิษอำเภอดำเนินสะดวก เลขที่ ๘๙ หมู่ที่ ๑๐ ตำบลวัดแก้ว อำเภอบางแพะ จังหวัดราชบุรี เลขที่ทะเบียนวิสาหกิจชุมชน ๒-๗๐-๐๔-๐๕/๑-๐๐๐๓
๓. ประวัติความเป็นมาของจุดดูงานโดยสังเขป	อำเภอดำเนินสะดวกมีการปลูกพืชผักและผลไม้จำนวนมากเมื่อผลผลิตล้นตลาดราคาตกต่ำ ชาวสวนต่างคนต่างทำ จึงมีการรวมตัวกันนำผลผลิตส่งออกต่างประเทศ ในปี พ.ศ. ๒๕๕๐ นายประยูร วิสุทธิไพศาล เป็นผู้นำชุมชนรวบรวมสินค้าออกสู่ตลาดต่างประเทศ เพื่อราคาจะได้ไม่ตกต่ำ โดยมีเจ้าหน้าที่เกษตรอำเภอเข้ามาให้คำปรึกษารวมรวมกลุ่มเกษตรกรจากพื้นที่ และใกล้เคียง และจดทะเบียนกลุ่มเมื่อวันที่ ๘ มีนาคม ๒๕๕๐ เป็น "กลุ่มวิสาหกิจชุมชนผู้ผลิตผักและผลไม้ปลอดภัยสารพิษเพื่อการส่งออก" โดยมีสมาชิกแรกเข้า ๒๙ คน ปัจจุบันมีสมาชิก ๑๒๗ คน และในทุกๆสิ้นปีจะมี การปันผลให้กับสมาชิก
๔. สอดคล้องกับนโยบายกระทรวงเกษตรและสหกรณ์	๑. เกษตรแปลงใหญ่ ๒. Smart Farmer ๓. ยกระดับสินค้าเกษตร/เกษตรอินทรีย์
๕. กิจกรรมที่เป็นจุดเด่นของจุดดูงาน	๑. การส่งออกมะพร้าวน้ำหอม ๒. การส่งออกผลไม้ ๓. การแปรรูปมะพร้าวน้ำหอม ๔. แปลงพันธุ์มะพร้าวคุณภาพดี
๖. ความสำเร็จของจุดดูงาน	๑. วิสาหกิจชุมชนผู้ผลิตผักและผลไม้ปลอดภัยสารพิษอำเภอดำเนินสะดวก ส่งออกผลผลิตทางการเกษตรไปยังต่างประเทศถึง ๙๐ % ของผลผลิตทั้งหมด ได้แก่ สิงคโปร์ ฮองกง อิสราเอล เยอรมัน เกาหลี สเปน ดูไบ อเมริกา ฯลฯ สร้างมูลค่าปีละไม่ต่ำกว่า ๑๐๐ ล้านบาท ต่อปี ๒. สวนมะพร้าวคุณภาพดีของจังหวัดราชบุรีจากการประกวดสวนมะพร้าวคุณภาพดี และแปลงพันธุ์มะพร้าวคุณภาพดีแห่งแรกที่จังหวัดราชบุรีภายใต้โครงการศึกษาพันธุ์มะพร้าวคุณภาพดีจังหวัดราชบุรี ๓. การผลิตมะพร้าวคุณภาพดีให้ได้มาตรฐาน Organic, USDA และ EU GAP ๔. แหล่งเรียนรู้กระบวนการแปรรูปผลิตภัณฑ์มะพร้าวคุณภาพดีเพื่อการส่งออก ๕. นายประยูร วิสุทธิไพศาล ได้รับรางวัลเกษตรกรดีเด่นแห่งชาติ ประจำปี ๒๕๕๔ สาขาอาชีพทำสวน

ประเด็น	รายละเอียด
	<p>๖. การเปลี่ยนแปลงของสมาชิกวิสาหกิจชุมชนก่อนและหลังการเข้าร่วมเป็นสมาชิกวิสาหกิจชุมชน</p> <ul style="list-style-type: none"> - สมาชิกวิสาหกิจชุมชนมีแหล่งจำหน่ายผลผลิตมะพร้าวที่แน่นอน ไม่มีปัญหาด้านการตลาด แม้อยู่ในช่วงราคาผลผลิตมะพร้าว น้ำหอมตกต่ำ - วิสาหกิจชุมชนผู้ผลิตผักและผลไม้ปลอดภัยสารพิษอำเภอดำเนินสะดวก มีการรับซื้อผลผลิตมะพร้าว น้ำหอมจากสมาชิก โดยมีกำหนดราคาซื้อจากสมาชิกให้เพิ่มขึ้น ๑ บาท จากราคาท้องถิ่น - สมาชิกวิสาหกิจชุมชนได้รับพัฒนากระบวนการผลิตมะพร้าว น้ำหอมให้มีคุณภาพมาตรฐาน Organic, USDA EU GAP และ GAP และการพัฒนากระบวนการผลิตมะพร้าว น้ำหอมให้สามารถ ลดต้นทุนการผลิต/เพิ่มผลผลิต - ทุกๆ สิ้นปี สมาชิกวิสาหกิจชุมชนจะได้รับปันหุ้นคืน
<p>๗. การสนับสนุนโดยกรม/สำนักงาน จาก กษ.</p>	<p>๑. เกษตรแปลงใหญ่มะพร้าว ปี ๒๕๖๓ โดยกรมส่งเสริมการเกษตร</p> <p>๒. โครงการพัฒนาผลิตภัณฑ์และมาตรฐานการผลิตสินค้า OTOP เกษตรแปรรูป โดยกรมส่งเสริมการเกษตร</p>
<p>๘. แผนการดำเนินงานในอนาคต</p>	<p>๑. วิสาหกิจชุมชนวิสาหกิจชุมชนผู้ผลิตผักและผลไม้ปลอดภัยสารพิษอำเภอดำเนินสะดวกจะรับซื้อผลผลิตโดยมีการกำหนดราคาซื้อสูงกว่าราคาท้องถิ่น/การจัดการด้านการตลาด/เป็นที่ปรึกษาให้กับสมาชิกแปลงใหญ่วัดแก้ว ตำบลวัดแก้ว อำเภอบางแพ จังหวัดราชบุรี จำนวน ๓๐ ราย พื้นที่ ๓๘๓ ไร่ ในการพัฒนากระบวนการผลิตมะพร้าว น้ำหอมให้สามารถลดต้นทุนการผลิต/เพิ่มผลผลิต โดยการนำเทคโนโลยีเครื่องดูดโคลนมาใช้ในช่วงฤดูแล้ง การผลิตที่สามารถทำให้ผลมะพร้าวมีขนาดใหญ่โดยใช้น้ำหมักก้ามอีอามี และการบริหารจัดการการให้น้ำเพื่อให้ได้ผลผลิตในช่วงฤดูแล้ง</p> <p>๒. สมาชิกวิสาหกิจชุมชนผู้ผลิตผักและผลไม้ปลอดภัยสารพิษอำเภอดำเนินสะดวก ในปี พ.ศ. ๒๕๖๓ จะขออนุมัติจากคณะกรรมการ CoO จัดตั้งเป็นแปลงใหญ่มะพร้าว น้ำหอม จำนวน ๑๘ ราย พื้นที่ ๕๕๙ ไร่</p> <p>๒. การพัฒนาแหล่งจำหน่ายสินค้าเกษตรอินทรีย์</p> <p>๓. การขยายช่องทางการตลาดมะพร้าว น้ำหอมไปสู่โซนยุโรป</p> <p>๔. การบริหารจัดการเกี่ยวกับ Zero Waste</p>

ประเด็น	รายละเอียด
๙. ภาพกิจกรรมประกอบ	
	
	

ประเด็น	รายละเอียด
	
	
	

ประเด็น	รายละเอียด
๙. ภาพกิจกรรมประกอบ	
	
	

ประเด็น	รายละเอียด
๙. ภาพกิจกรรมประกอบ	
	
	

ข้อมูลจุดดูงาน

8

ประเด็น	รายละเอียด
๑.กรม/หน่วยงาน/จังหวัด ผู้รับผิดชอบ	กรมส่งเสริมการเกษตร/สำนักงานเกษตรจังหวัดราชบุรี
๒.ชื่อจุดดูงาน/ที่ตั้ง	สวนมะพร้าวน้ำหอม นายไพบูรณ์ หลีตั้ง ตั้งอยู่เลขที่ ๑๗๔ หมู่ที่ ๗ ตำบลศรีสุราษฎร์ อำเภอดำเนินสะดวก จังหวัดราชบุรี
๓.ประวัติความเป็นมาของจุดดูงาน โดยสังเขป	<p>- นายไพบูรณ์ หลีตั้ง เป็นเกษตรกรผู้ปลูกมะพร้าว น้ำหอม มีพื้นที่ปลูกประมาณ ๒๕ ไร่ และเป็นประธานแปลงใหญ่ ตำบลศรีสุราษฎร์ สมาชิก ๓๘ ราย จำนวนพื้นที่ ๓๖๘.๕ ไร่</p> <p>- เป็น ผู้ชนะเลิศการประกวดสวน สวนมะพร้าว น้ำหอมคุณภาพดี ภายใต้โครงการศึกษาพันธุ์มะพร้าว น้ำหอมของจังหวัดราชบุรี และได้รับการรับรองมาตรฐาน GAP และ GI</p> <p>- แปลงใหญ่มะพร้าว น้ำหอม ตำบลศรีสุราษฎร์ อ.ดำเนินสะดวก โดยมีนายไพบูรณ์ หลีตั้ง เป็นประธานแปลงใหญ่ ตนได้ปลูกมะพร้าว น้ำหอมบนพื้นที่ ๒๕ ไร่ อายุมะพร้าว ๒๐ ปี การปลูกมะพร้าว ก็ทำตามวิธีเดิมที่เคยทำ มีการใส่ปุ๋ย รดน้ำ ตามปกติทั่วไป จนมาถึงช่วงที่มีกิจกรรมการรวมกลุ่มเกษตรกรแปลงใหญ่มะพร้าว น้ำหอม ตนจึงสนใจเข้าร่วมโครงการดังกล่าวเมื่อต้นปี ๒๕๖๒ เนื่องจากสนใจในเรื่องของการทำการเกษตร และต้องการเพิ่มเติมความรู้ที่อาจเป็นประโยชน์ให้กับตนเองได้ จึงชักชวนเพื่อนสมาชิกรวมกลุ่ม เป็นเกษตรกรแปลงใหญ่ โดยเพื่อนบ้านที่มีพื้นที่ใกล้เคียงกัน หลังจากจัดตั้งกลุ่มก็ได้รับการสนับสนุนส่งเสริมจากหน่วยงานภาครัฐ โดยกระทรวงเกษตรและสหกรณ์ สำนักงานเกษตรจังหวัดราชบุรี สำนักงานเกษตรอำเภอดำเนินสะดวก ได้ส่งเสริมอบรมถ่ายทอดความรู้เกี่ยวกับการผลิตมะพร้าว เช่น การลดต้นทุนการผลิต การผลิตมะพร้าว ให้ได้คุณภาพมาตรฐานสินค้าเกษตร การเพิ่มประสิทธิภาพการผลิตให้ได้คุณภาพ โดยจากหลายหน่วยงานที่มาร่วมถ่ายทอดและให้การสนับสนุน ประโยชน์ที่ได้รับจากการเข้าร่วมกลุ่มคือ ตนได้รับความรู้จากการอบรม และนำมาปรับใช้ภายในสวน เช่น การลดต้นทุนการผลิต ที่ตนใส่ปุ๋ยตามค่าวิเคราะห์ดิน ก็จะช่วยลดรายจ่ายด้านต้นทุนลง จากเดิมตนมีต้นทุนการผลิต ๙,๐๐๐ บาท/ไร่/ปี ปัจจุบันต้นทุนลดลงเหลือ ๗,๖๕๐ บาท/ไร่/ปี และมะพร้าว น้ำหอมของตน ยังได้รับการรับรองมาตรฐานการปฏิบัติทางการเกษตรที่ดี สำหรับพืชอาหาร หรือ GAP เราได้ผลิตมะพร้าว น้ำหอมให้มีมาตรฐานความปลอดภัยตามหลักวิชาการ และมะพร้าว ที่สวนนี้ยังได้รับมาตรฐาน GI หรือสิ่งชี้ทางภูมิศาสตร์ ซึ่งถือได้ว่าเป็นความภูมิใจ ที่สินค้าของตนเอง การันตีคุณภาพมาตรฐานได้ และทางสำนักงานเกษตรจังหวัดราชบุรี ได้จัดโครงการหาสวนมะพร้าว น้ำหอมคุณภาพดี ของจังหวัดราชบุรี ซึ่งตนก็ได้เข้าร่วมกิจกรรมและได้รับรางวัลชนะเลิศอันดับที่ ๑ ซึ่งก็ได้รับการสนับสนุนให้เป็นแปลงพันธุ์มะพร้าวคุณภาพดี เพื่อให้ผู้ที่สนใจหรือสมาชิกกลุ่ม มาแลกเปลี่ยนเรียนรู้วิธีการผลิตมะพร้าว</p>

	<p>น้ำหอมให้มีคุณภาพตรงตามมาตรฐานต่อไป เพื่อสามารถเป็นแหล่งเรียนรู้ ผลักดัน เพื่อเกษตรกรให้มีการผลิตมะพร้าวให้ได้คุณภาพมาตรฐานเพิ่มขึ้น ได้รับการใส่ใจจากผู้บริโภค และยังสามารถช่วยยกระดับสินค้าเกษตรให้ได้มาตรฐานให้ตรงกับความต้องการในยุคปัจจุบันได้</p>
๔. สอดคล้องกับนโยบายกระทรวงเกษตรและสหกรณ์	<ul style="list-style-type: none"> - การพัฒนาคุณภาพสินค้าเกษตรสู่มาตรฐาน - ส่งเสริมและพัฒนาให้เป็นสวนมะพร้าวพื้นถิ่นของจังหวัดราชบุรี
๕. สอดคล้องกับทิศทางการพัฒนาภาคเรื่อง/สอดคล้องกับแผนพัฒนากลุ่มจังหวัดภาคกลางตอนล่าง ๑ ประเด็นยุทธศาสตร์	<ul style="list-style-type: none"> - สอดคล้องกับทิศทางการพัฒนาภาค ในประเด็นยุทธศาสตร์ที่ 3 ยกระดับการผลิตสินค้าเกษตรและอุตสาหกรรมโดยใช้นวัตกรรม เทคโนโลยี และความคิดสร้างสรรค์ เพื่อให้สามารถแข่งขันได้อย่างยั่งยืน - สอดคล้องแผนพัฒนากลุ่มจังหวัดภาคกลางตอนล่าง 1 ในประเด็นยุทธศาสตร์ที่ 1 พัฒนาสินค้าเกษตร อุตสาหกรรม พาณิชยกรรม และบริการด้วยนวัตกรรมสู่มาตรฐานสากล
๖. กิจกรรมที่เป็นจุดเด่นของจุดดูงาน	<ul style="list-style-type: none"> - เป็นแหล่งเรียนรู้การศึกษาสวนมะพร้าวน้ำหอมสายพันธุ์ราชบุรี - นั่งเรือชมสวนมะพร้าวน้ำหอมคุณภาพดี พร้อมทั้งชิมมะพร้าวน้ำหอมที่มีรสชาติหอมหวานที่สุด - สวนมะพร้าวน้ำหอมอยู่ใกล้เคียงกับแหล่งท่องเที่ยวสวนเกษตรแม่ทองหยิบ
๗. ความสำเร็จของจุดดูงาน	<ul style="list-style-type: none"> - จัดตั้งกลุ่มแปลงใหญ่มะพร้าวน้ำหอม ตำบลศรีสุราษฎร์ สมาชิก ๓๘ ราย จำนวนพื้นที่ ๓๖๘.๕ ไร่ - ได้รับการรับรองมาตรฐาน GAP - ขึ้นทะเบียนสิ่งบ่งชี้ทางภูมิศาสตร์ GI มะพร้าวน้ำหอมราชบุรี
๘. การสนับสนุน	<ul style="list-style-type: none"> - อบรมให้ความรู้เพื่อเตรียมความพร้อมในการตั้งกลุ่มแปลงใหญ่ และประเมิน GAP - โครงการส่งเสริมเกษตรแปลงใหญ่ - ส่งเสริมให้มีการจัดทำแปลงพันธุ์มะพร้าวน้ำหอมสายพันธุ์ราชบุรี
๙. แผนการดำเนินงานในอนาคต	<ul style="list-style-type: none"> - ส่งเสริมเป็นแหล่งท่องเที่ยวเชิงเกษตรของจังหวัดราชบุรี - นำผลผลิตเชื่อมโยงกับตลาดเกษตรกรของจังหวัดราชบุรี



๑๐.ภาพกิจกรรมประกอบ



ข้อมูลจุดดูงาน

9

ประเด็น	รายละเอียด/ข้อมูลที่ใช้นำเสนอในที่ประชุม
1. กรม/หน่วยงาน/จังหวัดผู้รับผิดชอบ	สถานีพัฒนาที่ดินราชบุรี สำนักงานพัฒนาที่ดินเขต 10 กรมพัฒนาที่ดิน กระทรวงเกษตรและสหกรณ์
2. ชื่อจุดดูงาน/ที่ตั้ง	<p>ชื่อจุดดูงาน : ศูนย์ถ่ายทอดเทคโนโลยีการพัฒนาที่ดินตำบลดอนคา / สวนสุขจรัล</p> <p>ที่ตั้ง : บ้านดอนแห้ว หมู่ 3 ตำบลดอนคา อำเภอบางแพ จังหวัดราชบุรี</p> <p>เจ้าของศูนย์ : นายจรัล อรุณศิริวัฒน์</p>
3. ประวัติความเป็นมาของจุดดูงานโดยสังเขป	<p>นายจรัล อรุณศิริวัฒน์ เริ่มหันมาทำการเกษตรเมื่อปี พ.ศ. 2535 โดยเริ่มจากการลองผิดลองถูกปลูกพืชมาหลายชนิด ใช้สารเคมีต่างๆมากมาย แต่ยังไม่ประสบผลสำเร็จ รายจ่ายมากกว่ารายรับ สุขภาพของคนในครอบครัวเริ่มมีปัญหา จึงเกิดความคิดที่อยากจะเปลี่ยนรูปแบบการทำเกษตรแบบใหม่ โดยเริ่มจากการลดปุ๋ยเคมี และสารเคมีลง เริ่มศึกษาวิธีผลิตปุ๋ยใช้เอง ต่อมา ปีพ.ศ. 2551 สถานีพัฒนาที่ดินราชบุรีได้คัดเลือกให้นายจรัล อรุณศิริวัฒน์ เป็นหมอดินอาสา จึงได้เข้ารับการฝึกอบรมความรู้ด้านการปรับปรุงบำรุงดิน และความรู้ด้านการพัฒนาที่ดินอย่างต่อเนื่อง จากสถานีพัฒนาที่ดินราชบุรี เพื่อมาต่อยอดในกระบวนการผลิตพืชของตนเอง</p> <p>ปัจจุบันได้หันมาทำการเกษตรแบบอินทรีย์ทดแทนการใช้สารเคมี โดยผ่านกระบวนการผลิตที่ใช้วัตถุดิบจากธรรมชาติ มีความปลอดภัยต่อสิ่งแวดล้อม และยังได้พัฒนามาเป็นศูนย์เรียนรู้ทางการเกษตรแบบครบวงจร เพื่อส่งต่อองค์ความรู้กับชุมชนและผู้สนใจ</p>
4. สอดคล้องกับนโยบายกระทรวงเกษตรและสหกรณ์ เรื่อง	<p>- การทำเกษตรอินทรีย์</p> <p>- Smart famer</p>
5. สอดคล้องกับทิศทางการพัฒนาภาคเรื่อง	ยุทธศาสตร์ที่ 3 ยกระดับการผลิตสินค้าเกษตรและอุตสาหกรรมโดยใช้นวัตกรรม เทคโนโลยี และความคิดสร้างสรรค์ เพื่อให้สามารถแข่งขันได้อย่างยั่งยืน
6. กิจกรรมที่เป็นจุดเด่นของจุดดูงาน	<p>6.1 เป็นศูนย์ถ่ายทอดเทคโนโลยีการพัฒนาที่ดิน</p> <p>6.2 จุดเรียนรู้การปลูกพืชผักปลอดภัย (GAP)</p> <p>6.3 จุดเรียนรู้การทำเกษตรแบบผสมผสานตามแนวเศรษฐกิจพอเพียง</p> <p>6.4 ร้านจำหน่ายผลผลิตจากสวนสุขจรัล</p>

<p>7. ความสำเร็จของจุดดูงาน(จำนวนสมาชิก, รายได้ของสมาชิก, ปริมาณผลผลิต, ปริมาณการส่งออก, คู่ค้า ฯ)</p>	<p>7.1 เป็นจุดเรียนรู้ด้านการพัฒนาที่ดิน 7.2 เป็นศูนย์การเรียนรู้ด้านการเกษตรแบบพอเพียง 7.3 เป็นแหล่งท่องเที่ยวเชิงเกษตรแบบผสมผสาน 7.4 เป็นกลุ่มวิสาหกิจชุมชนเกษตรพอเพียงตำบลดอนคา</p>
<p>8. การสนับสนุนโดย กรม/สำนักงาน จาก กษ. (งบประมาณ/ปัจจัยการผลิต/ฝึกอบรม/การตลาด/ฯลฯ)</p>	<p>สถานีพัฒนาที่ดินราชบุรี ได้จัดฝึกอบรมความรู้ในด้านการพัฒนาที่ดิน การปรับปรุงบำรุงดิน และสนับสนุนปัจจัยการผลิตต่างๆ เช่น ถังหมัก กากน้ำตาล วัสดุสำหรับผลิตปุ๋ยหมัก สารเร่ง พด. ปุ๋ยโดโลไมท์ และปุ๋ยคอก เพื่อให้เกษตรกรได้นำองค์ความรู้มาปรับใช้ทำการเกษตร และช่วยลดต้นทุนการผลิตให้เกษตรกร</p>
<p>9. แผนการดำเนินงานในอนาคต</p>	<p>มีการวางแผนที่จะขยายพื้นที่ปลูกผักในโดมให้เพิ่มขึ้น เพื่อเพิ่มผลผลิตให้เพียงพอับความต้องการของตลาด นอกจากนี้ยังขยายช่องทางการจำหน่ายเพิ่มขึ้นทางออนไลน์ จากเดิมจำหน่ายผลผลิตที่ร้านค้าสวนสุขจรัล มีพ่อค้าคนกลางมารับซื้อ และนำผลผลิตออกจำหน่ายในงานต่างๆ</p>
<p>10. ภาพกิจกรรมประกอบ</p>	

ข้อมูลจุดดูงาน

10

ประเด็น	รายละเอียด/ข้อมูลที่ใช้นำเสนอในที่ประชุม
1. กรม/หน่วยงาน/จังหวัดผู้รับผิดชอบ	สถานีพัฒนาที่ดินราชบุรี สำนักงานพัฒนาที่ดินเขต 10 กรมพัฒนาที่ดิน กระทรวงเกษตรและสหกรณ์
2. ชื่อจุดดูงาน/ที่ตั้ง	ชื่อจุดดูงาน : ศูนย์เรียนรู้ตามแนวปรัชญาเศรษฐกิจพอเพียง ที่ตั้ง : บ้านมดตะนอย เลขที่ 193 ม.6 ตำบลแพงพวย อำเภอดำเนินสะดวก จังหวัดราชบุรี เจ้าของศูนย์ : นายชูชัย นาคเขียว
3. ประวัติความเป็นมาของจุดดูงานโดยสังเขป	เนื่องจากพื้นที่อำเภอดำเนินสะดวก มีการใช้สารเคมีกันเป็นส่วนใหญ่ ทางศูนย์ฯ ต้องการจะลดการใช้สารเคมีลง จึงได้จัดตั้งศูนย์เรียนรู้ตามแนวปรัชญาเศรษฐกิจพอเพียงขึ้น
4. สอดคล้องกับนโยบายกระทรวงเกษตรและสหกรณ์ เรื่อง	อาหารปลอดภัย (รณรงค์ลดการใช้สารเคมี โดยใช้สารอินทรีย์ทดแทน)
5. สอดคล้องกับทิศทางการพัฒนาภาคเรื่อง	ยุทธศาสตร์ที่ 3 ยกระดับการผลิตสินค้าเกษตรและอุตสาหกรรมโดยใช้นวัตกรรม เทคโนโลยี และความคิดสร้างสรรค์ เพื่อให้สามารถแข่งขันได้อย่างยั่งยืน
6. กิจกรรมที่เป็นจุดเด่นของจุดดูงาน	เป็นการนำวัตถุดิบ (สมุนไพร) มาแปรรูปเป็นปุ๋ยน้ำสารไล่แมลงในสูตรต่างๆ
7. ความสำเร็จของจุดดูงาน(จำนวนสมาชิก, รายได้ของสมาชิก, ปริมาณผลผลิต, ปริมาณการส่งออก, คู่ค้า ฯ)	เกษตรกรและผู้สนใจทั่วไป เข้าติดต่อขอคำแนะนำและนำผลิตภัณฑ์ ไปใช้ในพื้นที่การเกษตรของตนเอง
8. การสนับสนุนโดย กรม/สำนักงาน จาก กษ. (งบประมาณ/ปัจจัยการผลิต/ฝึกอบรม/การตลาด/ฯลฯ)	กรมพัฒนาที่ดินได้จัดฝึกอบรมในหลักสูตรของหมอดินอาสาและทางหมอดิน (นายชูชัย นาคเขียว) ได้ดำเนินการต่อยอดศึกษาค้นคว้าเพิ่มเติม เพื่อนำไปใช้ในพื้นที่ต่อไป
9. แผนการดำเนินงานในอนาคต	

10. ภาพกิจกรรมประกอบ





ข้อมูลจุดดูงาน

11

ประเด็น	รายละเอียด/ข้อมูลที่ใช้นำเสนอในที่ประชุม
1. กรม/หน่วยงาน/จังหวัด ผู้รับผิดชอบ	กรมการข้าว ศูนย์วิจัยข้าวราชบุรี
2. ชื่อจุดดูงาน/ที่ตั้ง	แปลงใหญ่ข้าววิสาหกิจชุมชนบ้านรางพลับ ที่ตั้ง หมู่ที่ 1 ตำบลกรับใหญ่ อำเภอบ้านโป่ง จังหวัดราชบุรี
3. ประวัติความเป็นมาของจุดดูงาน โดยสังเขป	<p>ชื่อกลุ่ม นาแปลงใหญ่ข้าววิสาหกิจชุมชนบ้านรางพลับ</p> <p>ที่ตั้งกลุ่ม หมู่ 1 ตำบลกรับใหญ่ อำเภอบ้านโป่ง จังหวัดราชบุรี</p> <p>ประธานแปลง นายสนั่น เตชะดี</p> <p>จำนวนสมาชิก 58 ราย</p> <p>จำนวนพื้นที่ 769 ไร่ 2 งาน (เขตชลประทาน)</p> <p>สถานะของกลุ่ม</p> <p>เข้าร่วมโครงการระบบส่งเสริมเกษตรแบบแปลงใหญ่ ปี 2561 (หลักเกณฑ์ใหม่ : 30 ราย 300 ไร่ ขึ้นไป)</p> <p>การดำเนินการในกิจกรรมของกลุ่ม</p> <ul style="list-style-type: none"> - ทำนาปีละ 2 ครั้ง - ซื้อเมล็ดพันธุ์จากแหล่งที่เชื่อถือได้ เช่นศูนย์เมล็ดพันธุ์ข้าว - ไม่เผาตอซังข้าว - ลดอัตราการใช้สารเคมีลง เนื่องจากไม่พบโรคและแมลงระบาดในพื้นที่ - มีการสำรวจแปลงนาทุกอาทิตย์ - การปลูกข้าวโดย วิธีนาหว่าน ร้อยละ 100 ของพื้นที่ทั้งหมด - พันธุ์ข้าวที่ผลิต คือ ช่วงฤดูนาปรัง ปทุมธานี 1 ผลผลิตเฉลี่ย 1,000 กิโลกรัม (น้ำหนักสด) <p>ช่วงฤดูนาปี ปทุมธานี 1 ผลผลิตเฉลี่ย 1,000 กิโลกรัม (น้ำหนักสด) และข้าวดอกมะลิ 105 ผลผลิตเฉลี่ย 800 กิโลกรัม (น้ำหนักสด)</p>
4. สอดคล้องกับนโยบายกระทรวง เกษตรและสหกรณ์	โครงการระบบส่งเสริมการเกษตรแบบแปลงใหญ่
5. สอดคล้องกับทิศทางการพัฒนาภาค	ยุทธศาสตร์ที่ ๓ ยกระดับการผลิตสินค้าเกษตรและอุตสาหกรรมโดยใช้ นวัตกรรม เทคโนโลยี และความคิดสร้างสรรค์ เพื่อให้สามารถแข่งขันได้ อย่างยั่งยืน
6. กิจกรรมที่เป็นจุดเด่นของจุดดูงาน	ปลูกข้าวพันธุ์ ปทุมธานี 1 และข้าวดอกมะลิ 105 รับซื้อข้าวจากสมาชิกมาแปรรูปเป็นข้าวสาร ข้าวกล้อง เพื่อจัดจำหน่าย ดังนี้

	<p>1.ฤดูนาปี ปี 61 รับซื้อผลผลิต ประมาณ 80 ตัน คือ พันธุ์ปทุมธานี 1 ราคา 9,500 บาท/ตัน (น้ำหนักสด) และพันธุ์ขาวดอกมะลิ 105 ราคา 12,000 บาท/ตัน (น้ำหนักสด)</p> <p>2.ฤดูนาปรัง ปี 62 รับซื้อผลผลิต ประมาณ 60 ตัน คือ พันธุ์ปทุมธานี 1 ราคา 9,500 บาท/ตัน (น้ำหนักสด)</p>
<p>7.ความสำเร็จของจุดดูงาน (จำนวนสมาชิก, รายได้ของสมาชิก, ปริมาณผลผลิต, ปริมาณการส่งออก, คู่ค้า ฯลฯ)</p>	<p>ปัจจุบันกลุ่มมีจำนวนสมาชิกจำนวน 58 ราย พื้นที่จำนวน 769 ไร่ 2 งาน ปริมาณผลผลิตข้าวเฉลี่ย 800-1,000 กิโลกรัม/ไร่ มีช่องทางการจัดจำหน่าย ดังนี้</p> <ol style="list-style-type: none"> 1.ขายส่งร้านค้าสวัสดิการแห่งรัฐ ภายในชุมชน 2.ขายส่งร้านค้าที่กรุงเทพมหานคร จัดส่งเดือน เมษายน 3.ส่งศาลากลางจังหวัดราชบุรี ทุกเดือนๆ ละ 30 ถุงๆละ 5 กิโลกรัม 4.ส่งขายตามต่างจังหวัด เช่น ประจวบคีรีขันธ์ (ป่าละอู) 7 กระสอบใหญ่ (7 x 50 กิโลกรัม) และนครปฐม (สามพราน) 7 กระสอบใหญ่ (7 x 50 กิโลกรัม) ทุกเดือน 5.จำหน่ายให้นักท่องเที่ยว ทุกเดือน 6.จำหน่ายข้าวเปลือกให้โรงสี
<p>8.การสนับสนุน โดยกรม/สำนักงาน กษ. (งบประมาณ/ปัจจัยการผลิต/ฝึกอบรม/การตลาด ฯลฯ)</p>	<p>กรมการข้าว</p> <ol style="list-style-type: none"> 1. การบริหารจัดการชุมชน เพื่อสร้างความเข้มแข็งให้ชุมชน <ul style="list-style-type: none"> ▪ จัดประชุมหน่วยงานภาคีร่วมกับผู้นำกลุ่มนาแปลงใหญ่ ระดับจังหวัด จำนวน 2 ครั้ง ครั้งที่ 1 เพื่อจัดแผนการดำเนินงานร่วมกัน ครั้งที่ 2 เพื่อสรุปและสรุปประเมินผลการดำเนินงาน 2. การพัฒนาด้านการผลิต <ul style="list-style-type: none"> ▪ สนับสนุนเมล็ดพันธุ์ข้าว ส่งเสริมการผลิตเมล็ดพันธุ์ข้าว (20% ของพื้นที่) ▪ การสุ่มตรวจสอบคุณภาพเมล็ดพันธุ์ ▪ ส่งเสริมการบริหารจัดการศัตรูข้าว การเฝ้าระวังเพื่อเตือนภัยและป้องกันศัตรูข้าว ▪ ถ่ายทอดความรู้ และเผยแพร่ประชาสัมพันธ์ จัดเวทีเรียนรู้ตามกระบวนการโรงเรียนเกษตรกรด้านการผลิตเมล็ดพันธุ์ข้าว และการผลิตข้าวตามมาตรฐาน GAP ด้าน ICS ▪ จัดทำแปลงเรียนรู้และสาธิต (10 ไร่) ▪ จัดงานรณรงค์ส่งเสริมการทำแปลงใหญ่ ระดับจังหวัด

<p>9.แผนการดำเนินงานในอนาคต</p>	<ol style="list-style-type: none"> 1.จัดเวทีชุมชน 2. จัดประชุมหน่วยงานภาคีร่วมกับผู้นำกลุ่มนาแปลงใหญ่ ระดับจังหวัด จำนวน 2 ครั้ง 3.การสุ่มตรวจสอบคุณภาพเมล็ดพันธุ์ 4.จัดประชุมผู้ประกอบการรับจ้างเครื่องจักรกล (1 ครั้ง) 5.จัดเวทีเรียนรู้ตามกระบวนการโรงเรียนเกษตรกรด้านการผลิตเมล็ดพันธุ์ข้าว และการผลิตข้าวตามมาตรฐาน GAP ด้าน ICS 6.จัดทำแปลงเรียนรู้และสาธิต
<p>10.ภาพกิจกรรมประกอบ</p>	 <p>จัดประชุมหน่วยงานภาคีร่วมกับผู้นำกลุ่มนาแปลงใหญ่ ระดับจังหวัด</p>  <p>สนับสนุนเมล็ดพันธุ์ข้าว</p>



ส่งเสริมการบริหารจัดการศัตรูข้าว
การเผ่าระวังเพื่อเตือนภัยและป้องกันศัตรูข้าว



จัดเวทีเรียนรู้ตามกระบวนการโรงเรียนเกษตรกรด้านการผลิตเมล็ดพันธุ์
ข้าว และการผลิตข้าวตามมาตรฐาน GAP ด้าน ICS



จัดทำแปลงเรียนรู้และสาธิต



จัดงานรณรงค์ส่งเสริมการทำนาแปลงใหญ่ ระดับจังหวัด



ข้อมูลจุดดูงาน

12

ประเด็น	รายละเอียด/ข้อมูลที่ใช้นำเสนอในที่ประชุม
1. กรม/หน่วยงาน/จังหวัด ผู้รับผิดชอบ	สำนักงานการปฏิรูปที่ดินจังหวัดราชบุรี (ส.ป.ก.ราชบุรี)
2. ชื่อจุดดูงาน/ที่ตั้ง	กลุ่มกาแฟตะนาวศรีตำบลยางหัก ที่ตั้ง 32/1 หมู่ที่ 2 ตำบลยางหัก อำเภอปากท่อ จังหวัดราชบุรี
3. ประวัติความเป็นมาของจุดดูงาน โดยสังเขป	กลุ่มกาแฟตะนาวศรีตำบลยางหัก มีสมาชิกประมาณ 29 ราย ได้จดทะเบียน วิสาหกิจเมื่อวันที่ 19 มกราคม 2561 โดยมี นายเสน่ห์ แคนเพชร เป็นประธาน กลุ่ม กิจกรรม ปลูกและจำหน่ายกาแฟพันธุ์โรบัสต้า ผลิตภัณฑ์กาแฟในรูปแบบ ต่างๆ เช่น กาแฟคั่ว กาแฟตริป กาแฟผงสำเร็จรูป และการแปรรูปกาแฟ เช่น สบู่จากกาแฟ ในแบรนด์ชื่อ อู๋เย่เก๋ คอฟฟี่
4. สอดคล้องกับนโยบายกระทรวง เกษตรและสหกรณ์	1. พัฒนาเกษตรกรสู่ Smart Farmer 2. การตลาดเกษตร 3. พัฒนาคุณภาพสินค้าเกษตรสู่มาตรฐาน
5. สอดคล้องกับทิศทางการพัฒนา ภาค	ยุทธศาสตร์ที่ ๓ ยกระดับการผลิตสินค้าเกษตรและอุตสาหกรรมโดยใช้ นวัตกรรม เทคโนโลยี และความคิดสร้างสรรค์ เพื่อให้สามารถแข่งขันได้ อย่างยั่งยืน
6. กิจกรรมที่เป็นจุดเด่นของจุดดูงาน	การรวมกลุ่ม ผลิตกาแฟ ที่มีคุณภาพ ในรูปแบบต่างๆ และเป็นแหล่งเรียนรู้ และศึกษาดูงาน การผลิตกาแฟครบวงจร
7. ความสำเร็จของจุดดูงาน (จำนวน สมาชิก, รายได้ของสมาชิก, ปริมาณ ผลผลิต, ปริมาณการส่งออก, คู่ค้า ฯลฯ)	สมาชิกจะปลูกและส่งผลผลิตให้กลุ่มนำไปจำหน่าย ในรูปแบบของผลิตภัณฑ์ ต่างๆ รายได้อยู่ประมาณ ๒๐๐,๐๐๐ - ๓๐๐,๐๐๐ บาท/ปี สามารถเพิ่มรายได้ ให้กับครัวเรือน ทำให้สมาชิกมีความเป็นอยู่ที่ดีขึ้น ปัจจุบันยังเป็นแหล่งเรียนรู้ และศึกษาดูงาน การปลูกกาแฟครบวงจร และการใช้ประโยชน์จากพืชกาแฟ ให้กับบุคคลทั่วไป และเกษตรกรใกล้เคียง
8. การสนับสนุน โดยกรม/สำนักงาน กษ. (งบประมาณ/ปัจจัยการผลิต/ ฝึกอบรม/การตลาด/ ฯลฯ)	สำนักงานการปฏิรูปที่ดินจังหวัดราชบุรี/ องค์การบริหารส่วนตำบลยางหัก
9. แผนการดำเนินงานในอนาคต	ขยายพื้นที่ในการปลูกกาแฟ และเพิ่มรูปแบบผลิตภัณฑ์กาแฟในรูปแบบใหม่ๆ (การแปรรูป)
10. ภาพกิจกรรมประกอบ	

ข้อมูลจุดดูงาน

13

ประเด็น	รายละเอียด/ข้อมูลที่ใช้นำเสนอในที่ประชุม
1. กรม/หน่วยงาน/จังหวัดผู้รับผิดชอบ	สำนักงานการปฏิรูปที่ดินจังหวัดราชบุรี
2. ชื่อจุดดูงาน/ที่ตั้ง	นายสมศักดิ์ แก้วมณีทอง ที่อยู่ 59 หมู่ที่ 3 ตำบลแก้มอัน อำเภोजอมบึง จังหวัดราชบุรี
3. ประวัติความเป็นมาของจุดดูงาน โดยสังเขป	เดิมเกษตรกรปลูกพืชเชิงเดี่ยว คือ อ้อย ต่อมาได้เปลี่ยนมาปลูกไม้ป่า เช่น สัก ตะเคียน พยุง และ ไม้ผล พืชผัก ในรูปแบบผสมผสาน ในพื้นที่เขตปฏิรูปที่ดิน ประมาณ 50 ไร่ และเมื่อปี พ.ศ. 2558 ได้รับโล่ประกาศเกียรติคุณ เป็นเกษตรกรดีเด่นแห่งชาติ สาขา อาชีพปลูกสวนป่า
4. สอดคล้องกับนโยบายกระทรวง เกษตรและสหกรณ์	พัฒนาเกษตรกรรมยั่งยืน
5. สอดคล้องกับทิศทางการพัฒนาภาค	ยุทธศาสตร์ที่ ๓ ยกระดับการผลิตสินค้าเกษตรและอุตสาหกรรมโดยใช้นวัตกรรม เทคโนโลยี และความคิดสร้างสรรค์ เพื่อให้สามารถแข่งขันได้อย่างยั่งยืน
6. กิจกรรมที่เป็นจุดเด่นของจุดดูงาน	การจัดการพื้นที่ในรูปแบบวนเกษตร
7. ความสำเร็จของจุดดูงาน (จำนวน สมาชิก, รายได้ของสมาชิก, ปริมาณ ผลผลิต, ปริมาณการส่งออก, คู่ค้า ฯลฯ)	เป็นเกษตรกรต้นแบบวนเกษตร ,เกษตรกรดีเด่นแห่งชาติ สาขา อาชีพปลูกสวนป่า ในปี พ.ศ. 2558
8. การสนับสนุน โดยกรม/สำนักงาน กษ. (งบประมาณ/ปัจจัยการผลิต/ ฝึกอบรม/การตลาด/ ฯลฯ)	สำนักงานการปฏิรูปที่ดินจังหวัดราชบุรี/สำนักจัดการทรัพยากรป่าไม้ที่ 10
9. แผนการดำเนินงานในอนาคต	เป็นแหล่งเรียนรู้การปลูกป่า การทำวนเกษตร
10. ภาพกิจกรรมประกอบ	

ข้อมูลจุดดูงาน

14

ประเด็น		รายละเอียด
๑	กรม/หน่วย/จังหวัดผู้รับผิดชอบ	สำนักงานเกษตรจังหวัดราชบุรี กรมส่งเสริมการเกษตร
๒	ชื่อจุดดูงาน/ที่ตั้ง	ศูนย์ข้าวชุมชนบ้านเขานม เลขที่ ๒๐ หมู่ ๖ ต.เขาชะงุ้ม อ.โพธาราม จ.ราชบุรี รหัสไปรษณีย์ ๗๐๑๒๐ นายฉมาแวน คำดี ๐๘๑-๔๙๕๙๘๐๐
๓	ประวัติความเป็นมา	ศูนย์ข้าวชุมชนเริ่มมีการพูดถึงในหมู่สมาชิกเพื่อนบ้านหลังจากที่เราเข้าใจในกระบวนการผลิตแล้ว จึงมาคิดกันต่อว่า เราน่าจะทำอะไรที่เป็นการรวมตัวแล้วทำร่วมกันจะดีกว่าต่างคนต่างทำ ต้นปี ๒๕๕๕ ทางศูนย์วิจัยข้าวราชบุรีและสำนักงานเกษตรอำเภอเข้ามาส่งเสริมการจัดตั้งศูนย์ข้าว จึงได้เกิดศูนย์ข้าวชุมชนบ้านเขานม ขึ้นมาอย่างเป็นรูปธรรม โดยมีสมาชิกแรกเริ่ม ๑๖ คน
๔	สอดคล้องกับนโยบายกระทรวงเกษตรและสหกรณ์	ศูนย์เครือข่าย ศพก./เป็นแปลงใหญ่
๕	สอดคล้องแผนพัฒนาจังหวัด	เมืองเกษตรสีเขียว เศรษฐกิจสังคมมีความสุข
๖	กิจกรรมที่เป็นจุดเด่นจุดดูงาน มีการนำภูมิปัญญาท้องถิ่นและนวัตกรรมด้านการเกษตรประยุกต์ ใช้ในการเกษตรของตนเอง อย่างชัดเจน เป็นรูปธรรม ต่อยอดเป็นจุดดูงาน	๑. เป็นแหล่งผลิตและกระจายพันธุ์ข้าวคุณภาพดีไปสู่ชาวนาในชุมชน ๒. เป็นแหล่งรวบรวมผลผลิตในศูนย์ข้าวชุมชนเพื่อการจำหน่าย ๓. ประสานงานด้านยุทธศาสตร์และแผนงานระหว่างศูนย์และสมาชิกเกษตรกรที่รับผิดชอบการผลิต ๔. ถ่ายทอดและสนับสนุนเทคโนโลยีการผลิตและการจัดการผลผลิตแก่สมาชิกที่รับผิดชอบและสมาชิกอื่นๆ ๕. ดำเนินงานเกี่ยวกับการตรวจสอบมาตรฐานข้าวให้ได้มาตรฐานมากที่สุด ๖. ดูแลช่วยเหลือและรักษาผลประโยชน์ของชาวนา ๗. เป็นศูนย์กลางการถ่ายทอดความรู้ในการทำนาแก่ชาวนาในชุมชนและผู้ที่เกี่ยวข้องทั่วไป
๗	ความสำเร็จของจุดดูงาน	มีผู้สนใจเข้ามาศึกษาดูงาน จากสถาบันต่างๆมากมาย
๘	การสนับสนุน	ได้รับการสนับสนุนจากระบบส่งเสริมแบบแปลงใหญ่ และศูนย์เครือข่าย ศพก.
๙	แผนการดำเนินงานในอนาคต	พัฒนานวัตกรรมการผลิตข้าว โดยใช้เทคโนโลยีที่ทันสมัย
	ภาพกิจกรรม ๑.เป็นศูนย์กลางในการถ่ายทอดเทคโนโลยีการผลิต รวมทั้งการให้บริการทางการเกษตร ๒.เป็นกลไกในการบูรณาการทำงาน of ทุกภาคส่วนรัฐบาล เอกชน และประชาชน	 

แบบฟอร์มที่ ๓ ความก้าวหน้าการช่วยเหลือเกษตรกรตามนโยบายรัฐบาล

ข้อมูลความก้าวหน้า
การช่วยเหลือเกษตรกรของกระทรวงเกษตรและสหกรณ์ตามนโยบายรัฐบาล
พื้นที่จังหวัดราชบุรี

.....

จังหวัดราชบุรี โดยหน่วยงานสังกัดกระทรวงเกษตรและสหกรณ์ กระทรวงพาณิชย์ ธนาคารเพื่อการเกษตรและสหกรณ์การเกษตร ได้ดำเนินงาน โครงการประกันรายได้ให้แก่เกษตรกรผู้ผลิตสินค้าเกษตรต่าง ๆ ที่ประสบปัญหาราคาสินค้าเกษตรตกต่ำ และโครงการตามนโยบายรัฐบาลอื่น ๆ โดยมีผลการดำเนินงาน ดังนี้

1. โครงการประกันรายได้เกษตรกรผู้ปลูกข้าว

มีเกษตรกรขึ้นทะเบียนจำนวน 17,356 ครัวเรือน พื้นที่ 232,516.60 ไร่

ชกส. จ่ายเงินแล้วจำนวน 17,001 ราย เป็นเงิน 107,536,236.52 บาท

2. โครงการประกันรายได้เกษตรกรชาวสวนปาล์มน้ำมัน

มีเกษตรกรชาวสวนปาล์มขึ้นทะเบียนจำนวน 589 ครัวเรือน พื้นที่ 11,960.99 ไร่

ชกส. จ่ายเงินชดเชยให้เกษตรกรแล้ว จำนวน 585 ครัวเรือน เป็นเงิน 11,754,072.45 บาท

3. โครงการประกันรายได้เกษตรกรชาวสวนยาง

มีเกษตรกรชาวสวนยางขึ้นทะเบียนจำนวน 960 ราย จำนวน 12,979.38 ไร่

ชกส. จ่ายเงินแล้ว จำนวน 875 ราย เป็นเงิน 4,150,674.15 บาท

4. โครงการประกันรายได้เกษตรกรผู้ปลูกมันสำปะหลัง

มีพื้นที่ปลูกมันสำปะหลัง ในพื้นที่ 7 อำเภอ จำนวน 2,453 ครัวเรือน พื้นที่ 34,719.14 ไร่

ขณะนี้ดำเนินการจ่ายเงิน จำนวน 839 ราย เป็นเงิน 7,423,454.52 บาท

5. โครงการประกันรายได้ข้าวโพดเลี้ยงสัตว์

มีเกษตรกรขึ้นทะเบียนจำนวน 198 ครัวเรือน พื้นที่ 562.25 ไร่

มีการจ่ายเงินให้เกษตรกรแล้ว จำนวน 117 ราย เป็นเงิน 214,381.29 บาท