

ประจำปี 2566

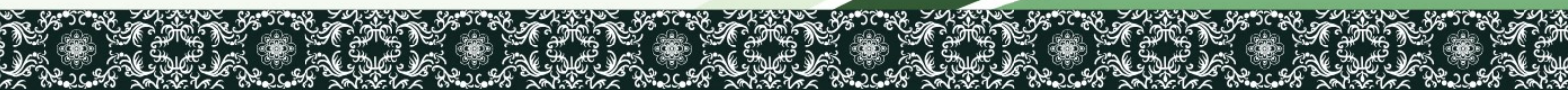

รายงานประจำปี 2566

สำนักงานเกษตรและสหกรณ์
จังหวัดราชบุรี



คำนำ

รายงานประจำปี 2566 สำนักงานเกษตรและสหกรณ์จังหวัดราชบุรีจัดทำขึ้น โดยมีวัตถุประสงค์เพื่อรวบรวมผลการปฏิบัติงานของสำนักงานเกษตรและสหกรณ์จังหวัดราชบุรี ประจำปีงบประมาณ พ.ศ.2566 และเผยแพร่ให้ผู้สนใจและผู้เกี่ยวข้องได้ทราบข้อมูล นำไปใช้ประโยชน์ต่อไป

ในโอกาสนี้ สำนักงานเกษตรและสหกรณ์จังหวัดราชบุรีขอขอบคุณเจ้าหน้าที่ทั้งภาคราชการ เอกชน และเกษตรกรในจังหวัดราชบุรี ที่ให้ความร่วมมือทำให้ผลการปฏิบัติงาน สำเร็จลุล่วงไปด้วยดี และหวังเป็นอย่างยิ่งว่า จะได้รับความร่วมมือเป็นอย่างดีเช่นนี้ตลอดไป

สำนักงานเกษตรและสหกรณ์จังหวัดราชบุรี

มีนาคม 2567

สารบัญ

ข้อมูลสำนักงานเกษตรและสหกรณ์จังหวัดราชบุรี	หน้า
ประวัติความเป็นมา	1
รายนามผู้บริหารเกษตรและสหกรณ์จังหวัดราชบุรี	2
อำนาจหน้าที่	3
ส่วนราชการสังกัดกระทรวงเกษตรและสหกรณ์ในจังหวัดราชบุรี	4
โครงสร้างและอัตรากำลังสำนักงานเกษตรและสหกรณ์จังหวัดราชบุรี	6
โครงสร้างสำนักงานเกษตรและสหกรณ์จังหวัด	7
ข้อมูลทั่วไปจังหวัดราชบุรี	
ข้อมูลของจังหวัด	9
ข้อมูลด้านการเกษตร	13
ผลการปฏิบัติงาน ประจำปี 2566	
ฝ่ายบริหารทั่วไป	
งานอำนวยการและบริหารทั่วไป	24
รายงานการเงิน/งานอำนวยการและบริหารงานทั่วไป	25
โครงการตามแผนการตรวจราชการของกระทรวงเกษตรและสหกรณ์	26
กลุ่มยุทธศาสตร์พัฒนาการเกษตร	
แผนพัฒนาการเกษตรและสหกรณ์ของจังหวัดราชบุรี	30
แผนพัฒนาการเกษตรและสหกรณ์ของจังหวัดราชบุรี (พ.ศ. 2566 - 2567) ฉบับทบทวน	31
การจัดทำแผนปฏิบัติการราชการประจำปีงบประมาณ พ.ศ. 2568 จังหวัดราชบุรี ด้านเศรษฐกิจ	35
โครงการที่ได้รับการจัดสรรงบประมาณตามแผนปฏิบัติการประจำปีของจังหวัด/กลุ่มจังหวัด ประจำปีงบประมาณ พ.ศ. 2567	42
โครงการที่เสนอของบประมาณตามแผนปฏิบัติการประจำปีของจังหวัด/กลุ่มจังหวัด ประจำปีงบประมาณ พ.ศ. 2568	43
แผนปฏิบัติการพัฒนาด้านการเกษตรและสหกรณ์ ปีงบประมาณ พ.ศ.2566 (รายไตรมาส)	44
สรุปความก้าวหน้าผลการดำเนินงานด้านการเกษตรและสหกรณ์จังหวัดราชบุรี ประจำปีงบประมาณ พ.ศ.2566	45
โครงการส่งเสริมการบริโภคและใช้วัตถุดิบสินค้า Q ประจำปีงบประมาณ พ.ศ.2566	48
โครงการร้านอาหารวัตถุดิบปลอดภัย เลือกใช้สินค้า Q (Q RESTAURANT) ประจำปีงบประมาณ พ.ศ.2566	51
คณะอนุกรรมการพัฒนาการเกษตรและสหกรณ์จังหวัดราชบุรี	54
การประชุมคณะกรรมการขับเคลื่อนงานด้านการเกษตรระดับจังหวัด จังหวัดราชบุรี	55
โครงการขับเคลื่อนการเกษตรระดับหมู่บ้านสู่การผลิตสินค้าเกษตรมูลค่าสูง ประจำปีงบประมาณ พ.ศ. 2566	57
โครงการส่งเสริมและพัฒนาสินค้าเกษตรชีวภาพ (สมุนไพร) ประจำปีงบประมาณ พ.ศ. 2566	62
โครงการพัฒนาเกษตรกรรมยั่งยืน (เกษตรทฤษฎีใหม่) ประจำปีงบประมาณ พ.ศ. 2566	68

สารบัญ

กลุ่มช่วยเหลือเกษตรกรและโครงการพิเศษ	หน้า
การขับเคลื่อนการดำเนินงานโครงการอันเนื่องมาจากพระราชดำริของจังหวัดราชบุรี ประจำปีงบประมาณ 2566	78
งานวันพระบิดาแห่งฝนหลวง ประจำปี 2565	79
โครงการศึกษาเรียนรู้และเผยแพร่โครงการอันเนื่องมาจากพระราชดำริเฉลิมพระเกียรติ สมเด็จพระนางเจ้าสิริกิติ์ พระบรมราชินีนาถพระบรมราชชนนีพันปีหลวง เนื่องในโอกาสมหามงคลเฉลิมพระชนมพรรษา 90 พรรษา 12 สิงหาคม 2565 จังหวัดราชบุรี	80
การจัดกิจกรรมจิตอาสา ประจำปีงบประมาณ พ.ศ. 2566	82
การสรรหาปราชญ์เกษตรของแผ่นดิน	85
โครงการฟาร์มตัวอย่างตามแนวพระราชดำริ บ้านบ่อหวี จังหวัดราชบุรี ปีงบประมาณ พ.ศ. 2566	87
การจัดกิจกรรมจิตอาสา ประจำปีงบประมาณ พ.ศ. 2566	90
โครงการคลินิกเกษตรเคลื่อนที่ในพระราชานุเคราะห์ฯ จังหวัดราชบุรี กองทุนหมุนเวียนเพื่อการกู้ยืมแก่เกษตรกรและผู้ยากจน	92
96	
กลุ่มสารสนเทศการเกษตร	
การบริหารจัดการศูนย์ข้อมูลด้านการเกษตรและสหกรณ์ของจังหวัด	100
ข้อมูลพื้นฐานจังหวัดที่ใช้สนับสนุนการตรวจราชการและ ครม.สัญจร	110
ข้อมูลการบริหารจัดการสินค้าเกษตรที่สำคัญของจังหวัด	112
การประชาสัมพันธ์และเผยแพร่ข้อมูลข่าวสารด้านการเกษตรและสหกรณ์ของจังหวัด	114
การจัดทำปฏิทินผลผลิตสินค้าเกษตรรายเดือนระดับจังหวัด ปีการผลิต 2565 และประมาณการปีการผลิต 2566	116
ศูนย์ข้อมูลข่าวสารตามพระราชบัญญัติข้อมูลข่าวสารของราชการ พ.ศ. 2540	118
การให้บริการด้านเทคโนโลยีสารสนเทศ	120
การมีส่วนร่วมในการจัดทำข้อมูลภาวะเศรษฐกิจการคลัง	121
โครงการจัดกิจกรรมการรวมกลุ่ม ภายใต้โครงการพัฒนาเกษตรกรรมยั่งยืน (เกษตรผสมผสาน) ปีงบประมาณ พ.ศ. 2566 จังหวัดราชบุรี	122

ข้อมูลสำนักงานเกษตรและสหกรณ์จังหวัดราชบุรี

ประวัติความเป็นมา

คณะรัฐมนตรีได้มีมติเมื่อวันที่ 20 สิงหาคม พ.ศ.2534 อนุมัติให้กระทรวงเกษตรและสหกรณ์จัดตั้งสำนักงานเกษตรและสหกรณ์จังหวัดโดยให้มีการทดลองจัดตั้งใน 4 จังหวัด ที่มีสำนักงานเกษตรภาคตั้งอยู่ก่อนคือ จังหวัดเชียงใหม่ ขอนแก่น ชัยนาท และสงขลา ต่อมาในปี พ.ศ.2537 กระทรวงเกษตรและสหกรณ์ร่วมกับสำนักงาน ก.พ.ได้ทำการประเมินผลการปฏิบัติงานของสำนักงานเกษตรและสหกรณ์จังหวัดทั้ง 4 แห่ง ผลการปฏิบัติงานอยู่ในระดับที่น่าพอใจ คณะรัฐมนตรีจึงได้มีมติเมื่อวันที่ 13 กันยายน พ.ศ.2537 เห็นชอบให้กระทรวงเกษตรและสหกรณ์จัดตั้งสำนักงานเกษตรและสหกรณ์จังหวัดเป็นการถาวรได้ โดยให้รวมงานด้านการปฏิบัติการของหน่วยงานในสังกัดในจังหวัด เข้ามาอยู่ภายใต้การกำกับดูแลของสำนักงานเกษตรและสหกรณ์จังหวัดภายใน 3 ปี ดังนั้น จึงได้มีการจัดตั้งสำนักงานเกษตรและสหกรณ์จังหวัดเป็นราชการบริหารส่วนภูมิภาคตามพระราชกฤษฎีกาแบ่งส่วนราชการสำนักงานปลัดกระทรวง กระทรวงเกษตรและสหกรณ์ พ.ศ.2538 ประกาศในพระราชกิจจานุเบกษาฉบับกฤษฎีกา เล่ม 112 ตอนที่ 6 ก ลงวันที่ 7 กุมภาพันธ์ พ.ศ. 2538 สำหรับสำนักงานเกษตรและสหกรณ์จังหวัดราชบุรีจัดตั้งขึ้น เมื่อวันที่ 28 มิถุนายน 2539

ปัจจุบัน สำนักงานเกษตรและสหกรณ์จังหวัดราชบุรี ตั้งอยู่ ณ ศาลากลางจังหวัดราชบุรี ชั้น 4 ตำบลหน้าเมือง อำเภอเมือง จังหวัดราชบุรี มีภารกิจเกี่ยวกับเป็นศูนย์กลางอำนวยความสะดวกและการบริหารราชการของกระทรวงเกษตรและสหกรณ์ในจังหวัด และเป็นผู้แทนกระทรวงเกษตรและสหกรณ์ในระดับจังหวัด



รายนามผู้บริหารเกษตรและสหกรณ์จังหวัดราชบุรี

1. นายภิสันต์ ลือทองจักร
ดำรงตำแหน่ง ระหว่างวันที่ 28 มิถุนายน 2539 ถึงวันที่ 26 กุมภาพันธ์ 2541
2. นางสุมาลี วรประทีป
ดำรงตำแหน่ง ระหว่างวันที่ 17 มิถุนายน 2541 ถึงวันที่ 30 กันยายน 2543
3. นายไพฑูรย์ ชูเมือง
ดำรงตำแหน่ง ระหว่างวันที่ 1 ตุลาคม 2543 ถึงวันที่ 24 ธันวาคม 2545
4. นายสุทธิ ไชยโส
ดำรงตำแหน่ง ระหว่างวันที่ 2 มกราคม 2546 ถึงวันที่ 30 พฤษภาคม 2551
5. นางทองพูน อัยยะวรากุล
ดำรงตำแหน่ง ระหว่างวันที่ 9 มิถุนายน 2551 ถึงวันที่ 30 กันยายน 2553
6. นายอุดร จันทร์เทพ
ดำรงตำแหน่ง ระหว่างวันที่ 16 ตุลาคม 2553 ถึงวันที่ 7 ธันวาคม 2554
7. นายสุรพล จันทร์เรือง
ดำรงตำแหน่ง ระหว่างวันที่ 8 ธันวาคม 2554 ถึงวันที่ 30 พฤศจิกายน 2555
8. นางดวงนวล ขณะรัตน์
ดำรงตำแหน่ง ระหว่างวันที่ 1 ธันวาคม 2555 ถึงวันที่ 27 ธันวาคม 2556
9. นายเสียง ศักดิ์พิสิษฐ์
ดำรงตำแหน่ง ระหว่างวันที่ 16 มกราคม 2557 ถึงวันที่ 26 พฤศจิกายน 2558
10. นายจิตตติศักดิ์ ศรีปัญญา
ดำรงตำแหน่ง ระหว่างวันที่ 10 มิถุนายน 2559 ถึงวันที่ 20 กันยายน 2559
11. นายโสภณ ไพศาลโรจนรัตน์
ดำรงตำแหน่ง ระหว่างวันที่ 21 กันยายน 2559 ถึงวันที่ 30 กันยายน 2559
12. นายครองศักดิ์ สงรักษา
ดำรงตำแหน่ง ระหว่างวันที่ 6 มกราคม 2560 ถึงวันที่ 7 ธันวาคม 2560
13. นายเทวินทร์ นรินทร์
ดำรงตำแหน่ง ระหว่างวันที่ 21 ธันวาคม 2560 ถึงวันที่ 16 พฤศจิกายน 2561
14. นายณฤทธิ์ บุญชัย
ดำรงตำแหน่ง ระหว่างวันที่ 5 เมษายน 2562 ถึงวันที่ 20 ตุลาคม 2564
15. นางสาวรัตนา เสาวนียากร
ดำรงตำแหน่ง ระหว่างวันที่ 28 ตุลาคม 2564 ถึง ปัจจุบัน

อำนาจหน้าที่

ตามกฎหมายกระทรวง แบ่งส่วนราชการสำนักงานปลัดกระทรวง กระทรวงเกษตรและสหกรณ์ พ.ศ. 2552 ประกาศในราชราชกิจจานุเบกษาฉบับกฤษฎีกา เล่มที่ 126 ตอนที่ 6 ก ลงวันที่ 27 มกราคม 2552 กำหนดให้สำนักงานเกษตรและสหกรณ์จังหวัดมีอำนาจหน้าที่ ดังต่อไปนี้

1. ศึกษา วิเคราะห์ และจัดทำยุทธศาสตร์การพัฒนากิจการเกษตรและสหกรณ์จังหวัด และ กลุ่มจังหวัด แผนพัฒนาการเกษตรรายสินค้า แผนบูรณาการการพัฒนากิจการเกษตรและสหกรณ์ของจังหวัด และการจัดทำงบประมาณด้านการเกษตรและสหกรณ์ของจังหวัด
2. ศึกษา วิเคราะห์ และจัดทำแผนปฏิบัติการโครงการพัฒนาด้านการเกษตรและสหกรณ์ของจังหวัด กำกับการบูรณาการและติดตามการใช้งบประมาณของส่วนราชการในสังกัดกระทรวงในจังหวัด
3. กำกับ ดูแล ควบคุม ประสาน ดำเนินงาน ติดตาม และประเมินผลสัมฤทธิ์ของการปฏิบัติงานตามแผนงานและโครงการพัฒนากิจการเกษตรและสหกรณ์ในจังหวัด
4. ดำเนินงานโครงการพิเศษ โครงการพระราชดำริ งานช่วยเหลือเกษตรกร งานภัยพิบัติการเตือนการระบาดของเฝ้าระวัง และเตือนภัยสินค้าเกษตรในจังหวัด
5. กำกับ ดูแล ควบคุมและพัฒนาข้าราชการและลูกจ้างประจำในสังกัดกระทรวงในจังหวัด
6. ประชาสัมพันธ์และเผยแพร่การพัฒนากิจการเกษตรและสหกรณ์ของจังหวัดให้เป็นศูนย์ข้อมูลและศูนย์แม่ข่ายข้อมูลด้านการเกษตรและสหกรณ์ของจังหวัด
7. กำกับดูแลหน่วยงานในสังกัดกระทรวงดำเนินการให้เป็นไปตามกฎหมาย
8. ดำเนินการให้เป็นไปตามที่กฎหมายกำหนด
9. ปฏิบัติงานร่วมกับหรือสนับสนุนการปฏิบัติงานของหน่วยงานอื่นที่เกี่ยวข้อง หรือ ที่ได้รับมอบหมาย

ส่วนราชการสังกัดกระทรวงเกษตรและสหกรณ์ในจังหวัดราชบุรี

รวม 28 หน่วยงานคณะกรรมการอำนวยการขับเคลื่อนงานนโยบายสำคัญและการแก้ไขปัญหาภาคเกษตรจังหวัดราชบุรี (Chief of Operation)

1. สำนักงานเกษตรและสหกรณ์จังหวัดราชบุรี
สถานที่ติดต่อ ศาลากลางจังหวัดราชบุรี ชั้น 4 (หลังใหม่) ถ.อำเภอ อ.เมือง จ.ราชบุรี 70000
2. สำนักงานเกษตรจังหวัดราชบุรี
สถานที่ติดต่อ 2/11 ถ.อุดมศิริ ต.หน้าเมือง อ.เมืองราชบุรี จ.ราชบุรี 70000
3. สำนักงานประมงจังหวัดราชบุรี
สถานที่ติดต่อ 399 ถ.ยุติธรรม ต.หน้าเมือง อ.เมือง จ.ราชบุรี 70000
4. สำนักงานปศุสัตว์จังหวัดราชบุรี
สถานที่ติดต่อ 39/4 ถ.อำเภอ ต.หน้าเมือง อ.เมือง จ.ราชบุรี 70000
5. สำนักงานสหกรณ์จังหวัดราชบุรี
สถานที่ติดต่อ 80 ถนนราษฎร์ยินดี ต.หน้าเมือง อ.เมือง จ.ราชบุรี 70000
6. สำนักงานส่งเสริมและพัฒนาการเกษตรที่ 2 จังหวัดราชบุรี
สถานที่ติดต่อ 50/1 หมู่ 6 ตำบลเบิกไพร อำเภอบ้านโป่ง จังหวัดราชบุรี 70110
7. สำนักงานเศรษฐกิจการเกษตรที่ 10 จังหวัดราชบุรี
สถานที่ติดต่อ 8 ถ.เสือป่า ต.หน้าเมือง อ.เมือง จ.ราชบุรี 70000
8. สำนักงานพัฒนาที่ดินเขต 10
สถานที่ติดต่อ 196 หมู่ 11 ต. หินกอง อ. เมือง จ. ราชบุรี 70000
9. สถานีพัฒนาที่ดินราชบุรี
สถานที่ติดต่อ 196 หมู่ 11 ต. หินกอง อ. เมือง จ. ราชบุรี 70000
10. สำนักงานการปฏิรูปที่ดินจังหวัดราชบุรี
สถานที่ติดต่อ เลขที่ 41 ถนนอำเภอ ต.หน้าเมือง อ.เมือง จ.ราชบุรี 70000
11. สำนักงานตรวจบัญชีสหกรณ์ราชบุรี
สถานที่ติดต่อ 80/19 ถ.ราษฎร์ยินดี อ.เมือง จ.ราชบุรี 70000
12. สำนักงานจัดรูปที่ดินและจัดระบบน้ำเพื่อเกษตรกรรมที่ 28
สถานที่ติดต่อ 39 ถ.อำเภอ ต.หน้าเมือง อ.เมือง จ.ราชบุรี 70000
13. ศูนย์วิจัยข้าวราชบุรี
สถานที่ติดต่อ 106 หมู่ 1 ต.อ่างทอง อ.เมือง จ.ราชบุรี 70000
14. ศูนย์เมล็ดพันธุ์ข้าวราชบุรี
สถานที่ติดต่อ 99 หมู่ 7 ต.ห้วยไผ่ อ.เมือง จ.ราชบุรี 70000
15. ศูนย์วิจัยและพัฒนาการเกษตรราชบุรี
สถานที่ติดต่อ 133 หมู่ 10 ต.เขาชะงุ้ม อ.โพธาราม จ.ราชบุรี 70120
16. ศูนย์วิจัยและพัฒนาการเพาะเลี้ยงสัตว์น้ำจืดราชบุรี สถานที่ติดต่อ 78 หมู่ 2 ตำบลน้ำพุ อำเภอเมือง จังหวัดราชบุรี 70000

17. โครงการชลประทานราชบุรี
สถานที่ติดต่อ 77 หมู่ที่ 3 ต.หลุมดิน อ.เมือง จ.ราชบุรี 70000
18. โครงการส่งน้ำและบำรุงรักษาราชบุรีฝั่งขวา
สถานที่ติดต่อ 179 ม.7 ต.อ่างทอง อ.เมือง จ.ราชบุรี 70000
19. โครงการส่งน้ำและบำรุงรักษาราชบุรีฝั่งซ้าย
สถานที่ติดต่อ 76 หมู่ 8 ต.คลองตากต อ.โพธาราม จ.ราชบุรี 70120
20. โครงการส่งน้ำและบำรุงรักษาดำเนินสะดวก
สถานที่ติดต่อ โครงการส่งน้ำและบำรุงรักษาดำเนินสะดวก 155 หมู่ 8 ต.ดำเนินสะดวก อ.ดำเนินสะดวก จ.ราชบุรี 70130
21. โครงการส่งน้ำและบำรุงรักษานครชุม
สถานที่ติดต่อ 2/1 หมู่ที่ 3 ต.สวนกล้วย อ.บ้านโป่ง จ.ราชบุรี 70110
22. ด่านกักกันสัตว์ราชบุรี
สถานที่ติดต่อ ด่านกักสัตว์ หมู่ 8 ต.จอมบึง อ.จอมบึง จ.ราชบุรี 70150
23. ศูนย์วิจัยและบำรุงพันธุ์สัตว์หนองกวาง
สถานที่ติดต่อ 128 หมู่ 10 ต.เขาชะงุ้ม อ.โพธาราม จ.ราชบุรี 70120
24. ศูนย์วิจัยและพัฒนาการสัตวแพทย์ภาคตะวันตก สถานที่ติดต่อ 126 หมู่ 10 ต.เขาชะงุ้ม อ.โพธาราม จ.ราชบุรี 70120
25. ศูนย์วิจัยการผสมเทียมและเทคโนโลยีชีวภาพราชบุรี
สถานที่ติดต่อ 124 หมู่ 9 ต.หนองโพ อ.โพธาราม จ.ราชบุรี 70120
26. ศูนย์วิจัยและผลิตน้ำเชื้อสุกรราชบุรี
สถานที่ติดต่อ หมู่ 9 ถ.เพชรเกษม ต.หนองโพ อ.โพธาราม จ.ราชบุรี 70120
27. สถานีทดสอบสมรรถภาพและฝึกสัตว์พ่พันธุ์ผสมเทียมราชบุรี
สถานที่ติดต่อ 88 หมู่ที่ 3 ตำบลหนองโพ อ.โพธาราม จ.ราชบุรี 70120
28. ศูนย์ศึกษาวิธีการฟื้นฟูที่ดินเสื่อมโทรมเขาชะงุ้มอันเนื่องมาจากพระราชดำริ
สถานที่ติดต่อ โครงการศึกษาวิธีการฟื้นฟูที่ดินเสื่อมโทรมเขาชะงุ้มอันเนื่องมาจากพระราชดำริ บ้านเขาชะงุ้ม ม.2 ต.เขาชะงุ้ม อ.โพธาราม จ.ราชบุรี 70120

โครงสร้างและอัตรากำลังสำนักงานเกษตรและสหกรณ์จังหวัดราชบุรี



นางสาวรัตนา เสาอมีมากร
เกษตรและสหกรณ์จังหวัดราชบุรี

กลุ่มสารสนเทศ **กลุ่มช่วยเหลือเกษตรกร**
การเกษตร **และโครงการพิเศษ**



นางสุกานัน รัตนิลีนทาวง
หัวหน้างานระบบปฏิบัติการ



นางสาว กานงภา คณศรี
นักศรัทธาสัมพันธ์ชุมชน



นายคราวณี จีระชิตศักดิ์
หัวหน้างานเกษตรนิเวศ



นางสาวกนิษฐา ชิ่งศรี
ชำนาญการพิเศษเกษตรนิเวศ



นางสาวบรรริตา แสงวิทย์
ชำนาญการพิเศษเกษตรนิเวศ



นายศรานุสร จุตอง
นักศรัทธาสัมพันธ์ชุมชน

กลุ่มยุทธศาสตร์
พัฒนาการเกษตร



นายชลันธร พิณประดี
หัวหน้างานส่งเสริมเกษตรกร



นางสาวศุภลักษณ์ ทรัพย์ไพศาล
นักศรัทธาสัมพันธ์ชุมชน



นายวาทิต จีระชิตชัย
นักศรัทธาสัมพันธ์ชุมชน



นายศรานุสร จุตอง
นักศรัทธาสัมพันธ์ชุมชน



นางสาว สุกานา เมธีชนพันธ์
นักศรัทธาสัมพันธ์ชุมชน

ฝ่ายบริหารทั่วไป



นางอริยาภรณ์ กาญจนิต
หัวหน้างานธุรการ



นางสาวนิเวศ มีสลับกล้า
ชำนาญการพิเศษงานช่าง



นางสาวนันทา สีนแป
ชำนาญการพิเศษงานช่าง



นางอุไรวรรณ พลอดิน
พนักงานพิมพ์ 3

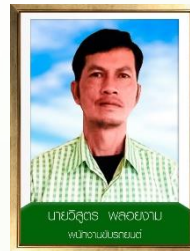

นายวิสูตร พลอดิน
พนักงานขับรถ



นางสาว Ploy Ploy
นักศรัทธาสัมพันธ์ชุมชน



นางธนิษฐา ฉายวรรณ
เจ้าหน้าที่ธุรการ



นางสาวปาริณี ใจมุ่ง
เจ้าหน้าที่ธุรการ



นายมาโนช เจริญชัย
พนักงานขับรถ



นางสาวจงษา คำชัย
พนักงานทำความสะอาด

อัตรากำลังสำนักงานฯ	21 คน
ข้าราชการ	10 คน
ลูกจ้างประจำ	2 คน
พนักงานราชการ	4 คน
จ้างเหมาบริการ	5 คน

โครงสร้างสำนักงานเกษตรและสหกรณ์จังหวัด

ฝ่ายบริหารทั่วไป

1. บริหารงานทั่วไปของสำนักงาน
2. บริหารงานบุคคล
3. ประสานงานการตรวจราชการประจำปี และของผู้บริหารระดับสูง
4. ประสานงานการดำเนินงานภายในจังหวัด กับองค์กรปกครองส่วนท้องถิ่น
แหล่งวิชาการและหน่วยงานอื่น
5. ประชาสัมพันธ์ และเผยแพร่การพัฒนาการเกษตรงานนิทรรศการ
ผลิตเอกสาร และวัสดุเพื่อการประชาสัมพันธ์
6. ปฏิบัติงานอื่นตามที่ได้รับมอบหมาย

กลุ่มยุทธศาสตร์พัฒนาการเกษตร

1. จัดทำยุทธศาสตร์การพัฒนาการเกษตรของจังหวัด กลุ่มจังหวัด
แผนพัฒนาการเกษตรรายสินค้า และแผนเชิงพื้นที่
2. บูรณาการจัดทำแผนงาน/โครงการ/งบประมาณของส่วนราชการสังกัดกระทรวงฯ
ในจังหวัดและกลุ่มจังหวัด
3. จัดทำแผนปฏิบัติการประจำปีด้านการเกษตรของจังหวัด
4. บูรณาการการดำเนินงานของหน่วยงานตามแผนงานโครงการ
5. ดำเนินงานตามนโยบายสำคัญของรัฐบาล รวมทั้งกำหนดแผนและการดำเนินโครงการ
ที่มีความสำคัญ ซึ่งเป็นประเด็นเร่งด่วนและเหมาะสมกับสภาพเศรษฐกิจ
และสังคมของจังหวัด
6. ติดตามประเมินผล แผนงาน โครงการและงบประมาณของหน่วยงานในสังกัด
7. ปฏิบัติงานอื่นตามที่ได้รับมอบหมาย

กลุ่มช่วยเหลือเกษตรกรและโครงการพิเศษ

1. จัดทำและประสานโครงการพระราชดำริ
2. งานความร่วมมือระหว่างประเทศ
3. งานรับเรื่องราวร้องทุกข์ การช่วยเหลือเกษตรกร งานภัยพิบัติ
4. งานนายทะเบียนกลุ่มเกษตรกร และกฎหมายอื่นที่เกี่ยวข้อง
5. ปฏิบัติงานอื่นตามที่ได้รับมอบหมาย

กลุ่มสารสนเทศการเกษตร

1. จัดทำข้อมูลและสารสนเทศด้านการเกษตรและสหกรณ์ของจังหวัด
2. เป็นศูนย์ข้อมูล และศูนย์แม่ข่ายข้อมูลด้านการเกษตรของจังหวัด
3. จัดทำระบบเตือนภัยด้านการเกษตรโดยแจ้งเตือนการระบาดของศัตรูพืช และสัตว์ ฝ้าระวัง และแจ้งเตือนภัยสินค้าเกษตร
4. ปฏิบัติงานอื่นตามที่ได้รับมอบหมาย

วัฒนธรรม “HOPE”

มีคุณธรรม สร้างสรรค์ พร้อมรับการเปลี่ยนแปลง รับผิดชอบร่วมกัน

“HOPE”

H : Honesty : มีคุณธรรม

O : Ownership : รับผิดชอบร่วมกัน

P : Prompt to change : พร้อมรับการเปลี่ยนแปลง

E : Establish : สร้างสรรค์

ค่านิยม : ซื่อสัตย์ พัฒนาตนเองอย่างต่อเนื่อง รับฟังความคิดเห็น มุ่งผลสัมฤทธิ์



ข้อมูลทั่วไปของจังหวัด

ข้อมูลด้านกายภาพของจังหวัด

ลักษณะทางภูมิศาสตร์

(1) ที่ตั้ง ขนาดพื้นที่

จังหวัดราชบุรีตั้งอยู่ในพื้นที่กลุ่มภาคกลางตอนล่างด้านทิศตะวันตกของประเทศไทย มีพื้นที่ 3,247,789 ไร่ หรือ 5,196.462 ตารางกิโลเมตร คิดเป็นร้อยละ 1.01 ของประเทศ และอันดับที่ 42 ของประเทศ อยู่ห่างจากกรุงเทพมหานครไปตามทางหลวงแผ่นดินหมายเลขที่ 4 ประมาณ 100 กิโลเมตร มีพื้นที่ชายแดนติดกับสาธารณรัฐแห่งสหภาพเมียนมาร์ มีเทือกเขาตะนาวศรีเป็นแนวพรมแดนสันปันน้ำ ความยาว 73 กิโลเมตร มีแม่น้ำแม่กลองเป็นแม่น้ำสายหลักไหลผ่านในเขตอำเภอบ้านโป่ง อำเภอโพธาราม และอำเภอเมืองราชบุรี ความยาวประมาณ 67 กิโลเมตร

(2) อาณาเขตติดต่อกับจังหวัดใกล้เคียง ดังนี้

ทิศเหนือ ติดต่อกับอำเภอด่านมะขามเตี้ย อำเภอท่าม่วง และอำเภอท่ามะกา จังหวัดกาญจนบุรี

ทิศตะวันออก ติดต่อกับอำเภอกำแพงแสน อำเภอเมืองนครปฐม อำเภอสามพราน จังหวัดนครปฐม อำเภอบ้านแพ้ว จังหวัดสมุทรสาคร และอำเภอบางคนที อำเภออัมพวา จังหวัดสมุทรสงคราม

ทิศใต้ ติดต่อกับอำเภอเขาชัย้อย และอำเภอหนองหญ้าปล้อง จังหวัดเพชรบุรี

ทิศตะวันตก ติดต่อกับเขตตะนาวศรี สาธารณรัฐแห่งสหภาพเมียนมาร์

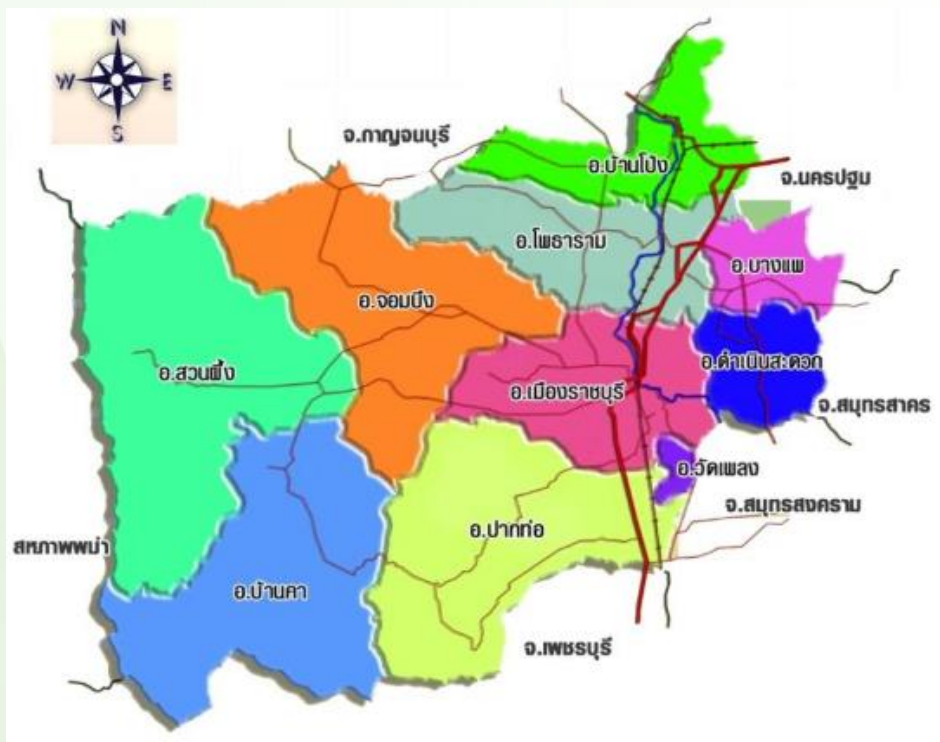

การปกครองของจังหวัด

การแบ่งเขตการปกครอง

จังหวัดราชบุรีแบ่งเขตการปกครอง จำนวน 10 อำเภอ 104 ตำบล 977 หมู่บ้าน สำหรับการบริหารราชการส่วนท้องถิ่น จำนวน 112 แห่ง ประกอบด้วย องค์การบริหารส่วนจังหวัด 1 แห่ง ได้แก่ องค์การบริหารส่วนจังหวัดราชบุรี เทศบาลเมือง 4 แห่ง ได้แก่ เทศบาลเมืองราชบุรี เทศบาลเมืองบ้านโป่ง เทศบาลเมืองท่าผา และเทศบาลเมืองโพธาราม เทศบาลตำบล 30 แห่ง และองค์การบริหารส่วนตำบล 77 แห่ง

อำเภอ	พื้นที่ (ตร.กม.)	ร้อยละ	ที่ว่าการ อำเภอห่าง จากศาลา กลาง จังหวัด (กม.)	จำนวน					
				ตำบล	หมู่บ้าน	อบต.	ชุมชน	เทศบาล เมือง	เทศบาล ตำบล
เมือง ราชบุรี	430.298	8.28	100 เมตร	22	187	17	35	1	4
บ้านโป่ง	366.559	7.05	41	15	183	11	24	2	4
โพธาราม	417.009	8.02	25	19	156	11	10	1	8
ดำเนิน สะดวก	210.271	4.05	23	13	105	8	-	-	5
ปากท่อ	757.835	14.58	25	12	85	10	-	-	2
จอมบึง	772.054	14.87	30	6	90	6	-	-	2
บางแพ	172.597	3.32	28	7	65	4	-	-	2
สวนผึ้ง	1,005.08	19.34	55	4	37	4	-	-	2
บ้านคา	1,026.867	19.76	58	3	41	3	-	-	-
วัดเพลง	37.892	0.73	17	3	28	3	-	-	1
รวม	5,196.462	100		104	977	77	69	4	30

ข้อมูลประชากร

ปี 2565 จังหวัดราชบุรีมีจำนวนครัวเรือน รวมทั้งสิ้น 332,214 ครัวเรือน มีประชากรจำนวน 868,281 คน โดยแบ่งเป็นเพศชาย จำนวน 421,921 คน และเพศหญิง จำนวน 446,360 คน (ที่มา : สำนักบริหารการทะเบียน กรมการปกครอง ข้อมูล ณ 31 ธันวาคม 2565)

จำนวนประชากรของจังหวัดราชบุรี ปี 2565

ที่	อำเภอ	ชาย (คน)	หญิง (คน)	รวมประชากร (คน)	จำนวน ครัวเรือน
1	เมืองราชบุรี	97,519	103,305	200,824	83,351
2	จอมบึง	39,478	41,662	81,140	31,362
3	สวนผึ้ง	28,262	26,345	54,607	18,863
4	ดำเนินสะดวก	43,382	46,856	90,238	30,643
5	บ้านโป่ง	73,833	80,821	154,654	63,708
6	บางแพ	21,092	22,987	44,079	17,251
7	โพธาราม	64,911	70,325	135,236	54,121
8	ปากท่อ	33,226	34,498	67,724	25,194
9	วัดเพลง	5,760	6,321	12,081	4,310
10	บ้านคา	12,859	12,365	25,224	9,873
รวม		420,322	445,485	865,807	338,676

ที่มา: สำนักบริหารการทะเบียน กรมการปกครอง ข้อมูล ณ 31 ธันวาคม 2565)

สภาพเศรษฐกิจ

ผลิตภัณฑ์มวลรวมจังหวัด ณ ราคาประจำปี ของจังหวัดราชบุรี ปี 2563 มีมูลค่า 180,496 ล้านบาท ประกอบด้วยภาคเกษตร มูลค่า 33,466 ล้านบาท และนอกภาคเกษตรมูลค่า 147,030 ล้านบาท โดยภาคเกษตรมีสาขาเกษตรกรรม การป่าไม้ และการประมง เป็นสาขาการผลิตหลักในการขับเคลื่อนเศรษฐกิจของจังหวัด คิดเป็นสัดส่วนร้อยละ 18.55 ส่วนนอกภาคเกษตรคิดเป็นสัดส่วนร้อยละ 81.45 มีสาขาไฟฟ้า ก๊าซ และระบบปรับอากาศ มีสัดส่วนร้อยละ 20.73 รองลงมาสาขาการผลิตอุตสาหกรรม มีสัดส่วนร้อยละ 19.60 สาขาการขนส่ง การขายปลีกและการซ่อมแซมยานยนต์ มีสัดส่วนร้อยละ 11.60 สาขาการขนส่ง สถานที่เก็บสินค้า มีสัดส่วนร้อยละ 4.73 สาขาการบริหารราชการ การป้องกันประเทศ และประกันสังคมภาคบังคับ มีสัดส่วนร้อยละ 5.22 และสาขาอื่น ๆ มีสัดส่วนรวมกันร้อยละ 19.57

ผลิตภัณฑ์มวลรวมจังหวัดราชบุรี (GPP) ตามราคาประจำปี จำแนกตามสาขาการผลิต

สาขาการผลิต	มูลค่า (ล้านบาท)		
	ปี 2562	ปี 2563	ปี 2564
ภาคการเกษตร	33,661	32,435	32,213
เกษตร ป่าไม้ และประมง	33,661	32,435	32,213
นอกภาคการเกษตร	156,599	144,442	147,407
การทำเหมืองแร่ และเหมืองหิน	2,525	2,389	2,284
การผลิตอุตสาหกรรม	37,010	35,560	39,588
ไฟฟ้า ก๊าซ และระบบปรับอากาศ	43,447	35,898	33,181
การประปา และการจัดการของเสีย	1,021	927	851
การก่อสร้าง	5,788	5,297	5,787
การขายส่ง การขายปลีก และการซ่อมแซมยานยนต์	20,585	20,293	20,528
การขนส่ง สถานที่เก็บสินค้า	10,427	8,546	9,132
ที่พักแรมและบริการด้านอาหาร	1,399	1,214	1,402
ข้อมูลข่าวสารและการสื่อสาร	1,212	1,233	1,230
การเงิน และการประกันภัย	6,668	6,642	6,702
กิจกรรมเกี่ยวกับอาหารมทรัพย์	4,360	4,268	4,167
กิจกรรมวิชาชีพ วิทยาศาสตร์ และกิจกรรมวิชาการ	51	51	47
กิจกรรมการบริหารและบริการสนับสนุนอื่นๆ	447	343	310
การบริหารราชการ การป้องกันประเทศ	9,280	9,416	9,728
การศึกษา	6,795	6,818	6,952
กิจกรรมด้านสุขภาพ	4,063	4,102	4,351
ศิลปะ ความบันเทิง และนันทนาการ	589	565	386
กิจกรรมการบริการด้านอื่น ๆ	933	880	778
ผลิตภัณฑ์มวลรวมจังหวัด (GPP)	190,260	176,878	179,620
ผลิตภัณฑ์มวลรวมจังหวัดต่อหัว (บาท)	234,110	217,805	221,383
จำนวนประชากร (1,000 คน)	813	812	811

ที่มา : สำนักงานคณะกรรมการพัฒนาการเศรษฐกิจและสังคมแห่งชาติ

ข้อมูลด้านการเกษตร

พื้นที่ชลประทานและระบบชลประทาน

ระบบชลประทานของจังหวัดราชบุรี ประกอบด้วยโครงการส่งน้ำจากเขื่อนหลัก และอ่างเก็บน้ำ ซึ่งเป็นแหล่งน้ำสำคัญเพื่อการเกษตรและอุปโภค-บริโภคของจังหวัดราชบุรี โดยโครงการชลประทาน ประกอบด้วย 8 โครงการ และดูแลขอบเขตพื้นที่การส่งน้ำ ดังนี้

- 1) โครงการส่งน้ำและบำรุงรักษาท่ามะกา ขอบเขตพื้นที่อำเภอบ้านโป่ง อำเภอโพธาราม อำเภोजอมบึง และอำเภอเมืองราชบุรี รวมพื้นที่ส่งน้ำ (พื้นที่ชลประทาน) จำนวน 347,504 ไร่
- 2) โครงการส่งน้ำและบำรุงรักษานครปฐม ขอบเขตพื้นที่อำเภอบ้านโป่ง รวมพื้นที่ส่งน้ำ (พื้นที่ชลประทาน) จำนวน 16,077 ไร่
- 3) โครงการส่งน้ำและบำรุงรักษากำแพงแสน ขอบเขตพื้นที่อำเภอบ้านโป่ง รวมพื้นที่ส่งน้ำ (พื้นที่ชลประทาน) จำนวน 12,638 ไร่
- 4) โครงการส่งน้ำและบำรุงรักษานครชุม ขอบเขตพื้นที่อำเภอบ้านโป่ง อำเภอโพธาราม อำเภอบางแพ และอำเภอดำเนินสะดวก รวมพื้นที่ส่งน้ำ (พื้นที่ชลประทาน) จำนวน 108,368 ไร่
- 5) โครงการส่งน้ำและบำรุงรักษาราชบุรีฝั่งซ้าย ขอบเขตพื้นที่อำเภอโพธาราม อำเภอดำเนินสะดวก อำเภอบางแพ อำเภอบ้านโป่ง และอำเภอเมืองราชบุรี รวมพื้นที่ส่งน้ำ (พื้นที่ชลประทาน) จำนวน 175,563 ไร่
- 6) โครงการส่งน้ำและบำรุงรักษาราชบุรีฝั่งขวา ขอบเขตพื้นที่อำเภอวัดเพลง อำเภอปากท่อ และอำเภอเมืองราชบุรี รวมพื้นที่ส่งน้ำ (พื้นที่ชลประทาน) จำนวน 106,985 ไร่
- 7) โครงการส่งน้ำและบำรุงรักษาดำเนินสะดวก ขอบเขตพื้นที่อำเภอดำเนินสะดวก รวมพื้นที่ส่งน้ำ (พื้นที่ชลประทาน) จำนวน 17,053 ไร่
- 8) โครงการชลประทานราชบุรี ขอบเขตพื้นที่อำเภอบ้านคา อำเภอปากท่อ และอำเภอเมืองราชบุรี รวมพื้นที่ส่งน้ำ (พื้นที่ชลประทาน) จำนวน 22,415 ไร่

อ่างเก็บน้ำขนาดกลาง พื้นที่นอกเขตชลประทานส่วนใหญ่อยู่ในพื้นที่ที่มีสภาพแห้งแล้งและขาดน้ำเพื่อการเกษตร อุปโภคและบริโภคในฤดูแล้ง โดยมีโครงการชลประทานดูแลอ่างเก็บน้ำขนาดกลาง จำนวน 4 แห่ง ได้แก่

- 1) อ่างเก็บน้ำห้วยสำนักไม้เต็ง อำเภอเมืองราชบุรี เป็นอ่างเก็บน้ำที่ใหญ่ที่สุดในจังหวัดราชบุรี ปริมาณน้ำที่สามารถเก็บได้ 45.48 ล้านลูกบาศก์เมตร พื้นที่ชลประทาน จำนวน 14,446 ไร่
- 2) อ่างเก็บน้ำชัยภู่านาย อำเภอสวนผึ้ง ปริมาณน้ำที่สามารถเก็บได้ 2.50 ล้านลูกบาศก์เมตร พื้นที่รับประโยชน์ จำนวน 1,117 ครัวเรือน (ระบบน้ำเพื่อการอุปโภค-บริโภค)
- 3) อ่างเก็บน้ำห้วยท่าเคย อำเภอบ้านคา ปริมาณน้ำที่สามารถเก็บได้ 23.40 ล้านลูกบาศก์เมตร พื้นที่ชลประทาน จำนวน 2,699 ไร่
- 4) อ่างเก็บน้ำห้วยมะหาด อำเภอบ้านคา ปริมาณน้ำที่สามารถเก็บได้ 4.30 ล้านลูกบาศก์เมตร พื้นที่ชลประทาน จำนวน 5,270 ไร่

อ่างเก็บน้ำขนาดเล็ก มีจำนวน 60 แห่ง

- 1) อ่างเก็บน้ำโครงการพระราชดำริ (พรด.) 19 แห่ง (อำเภอบ้านคา 5 แห่ง อำเภอจอมบึง 3 แห่ง อำเภอปากท่อ 8 แห่ง อำเภอสวนผึ้ง 3 แห่ง)
- 2) อ่างเก็บน้ำโครงการหมู่บ้านป้องกันตนเองชายแดน (ปชด.) 5 แห่ง (อำเภอสวนผึ้ง)
- 3) อ่างเก็บน้ำที่ถ่ายโอนให้องค์การปกครองส่วนท้องถิ่น (อปท.) 36 แห่ง (อำเภอปากท่อ 9 แห่ง อำเภอสวนผึ้ง 8 แห่ง อำเภอจอมบึง 7 แห่ง อำเภอบ้านคา 12 แห่ง)

พื้นที่เกษตรกรรม ในเขตชลประทาน

ที่	อำเภอ	พื้นที่เกษตรกรรมในเขตชลประทาน (ไร่)	
		ปี 2565 (ฤดูฝน 2564)	ปี 2566 (ฤดูแล้ง ปี 2565/2566)
1	เมือง	147,345	139,073
2	โพธาราม	149,326	140,943
3	บางแพ	62,301	58,803
4	บ้านโป่ง	140,943	133,030
5	ดำเนินสะดวก	79,411	74,953
6	วัดเพลง	17,178	16,214
7	ปากท่อ	53,445	50,445
8	จอมบึง	6,340	5,984
9	สวนผึ้ง	-	-
10	บ้านคา	6,548	6,180
รวม		677,229	662,837

ที่มา : โครงการชลประทานจังหวัดราชบุรี

โครงการชลประทาน 8 โครงการ ดูแลขอบเขตพื้นที่การส่งน้ำในจังหวัดราชบุรี

โครงการ ส่งน้ำและ บำรุงรักษา	พื้นที่ ชลประทาน ทั้งจังหวัด (ไร่)	จำนวนพื้นที่ชลประทานในความรับผิดชอบรายอำเภอ (ไร่)									
		จอมบึง	ดำเนินฯ	บางแพ	บ้านคา	บ้านโป่ง	ปากท่อ	โพธาราม	เมือง	วัดเพลง	สวนผึ้ง
ท่ามะกา	347,504	7,709				109,731		117,741	112,323		
นครปฐม	16,077					16,077					
กำแพงแสน	12,638					12,638					
นครชุม	108,368		20,674	47,988		32,944		6,762			
ราชบุรีฝั่งซ้าย	175,563		58,909	27,826		123		57,212	31,493		
ราชบุรีฝั่งขวา	106,985						54,926		31,154	20,905	
ดำเนินสะดวก	17,053		17,053								
ราชบุรี	22,415				7,969		10,112		4,334		
รวม	806,603	7,709	96,636	75,814	7,969	171,513	65,038	181,715	179,304	20,905	

ที่มา : โครงการชลประทานจังหวัดราชบุรี

แหล่งน้ำเพื่อการเกษตร เช่น อ่างเก็บน้ำ สถานีสูบน้ำ บ่อบาดาล ขุดสระน้ำในไร่นานอกเขตชลประทาน (บ่อจิว)

อำเภอ	* อ่างเก็บน้ำ ขนาดกลาง (แห่ง)	* อ่างเก็บน้ำ ขนาดเล็ก (แห่ง)	* ฝาย (แห่ง)	* สถานีสูบน้ำ (แห่ง)	** บ่อบาดาล		*** ขุดสระน้ำในไร่นา นอกเขตชลประทาน บ่อจิว (แห่ง)
					บ่ออุบโกลค- บริโกลค (บ่อ)	บ่อเกษตร (บ่อ)	
จอมบึง	0	10	1	1	444	91	623
ดำเนินสะดวก	0	0	0	0	177	0	0
บางแพ	0	0	0	0	164	10	0
บ้านคา	2	17	4	3	6	1	363
โพธาราม	0	0	1	3	471	24	38
วัดเพลง	0	0	0	0	8	1	0
เมือง	1	0	0	14	221	21	50
ปากท่อ	0	17	2	1	293	39	765
สวนผึ้ง	1	16	7	1	105	0	141
บ้านโป่ง	0	0	0	1	653	0	47
รวม	4	60	15	24	2,542	187	2,027

ที่มา : * โครงการชลประทานราชบุรี / ** สำนักทรัพยากรน้ำบาดาล เขต 8 (ราชบุรี) / *** สถานีพัฒนาที่ดินราชบุรี

จำนวนครัวเรือนเกษตรกรของจังหวัดราชบุรี ปี 2565

อำเภอ	จำนวนครัวเรือนทั้งหมด	จำนวนครัวเรือนเกษตรกร	ร้อยละจำนวนครัวเรือนเกษตร/ครัวเรือนทั้งหมด
เมืองราชบุรี	83,351	6,494	7.79
จอมบึง	31,362	7,499	23.91
สวนผึ้ง	18,863	2,659	14.10
ดำเนินสะดวก	30,643	6,187	20.19
บ้านโป่ง	63,708	7,551	11.85
บางแพ	17,251	1,808	10.48
โพธาราม	54,121	7,046	13.02
ปากท่อ	25,194	7,264	28.83
วัดเพลง	4,310	1,029	23.87
บ้านคา	9,873	3,085	31.25
รวม	338,676	50,622	14.95

ที่มา : สำนักงานเกษตรจังหวัดราชบุรี

การปลูกพืชเศรษฐกิจของจังหวัดราชบุรี ปีการผลิต 2565

ชนิดพืช	จำนวนเกษตรกร (ราย)	เนื้อที่เพาะปลูก (ไร่)	เนื้อที่เก็บเกี่ยว (ไร่)	ผลผลิตที่เก็บเกี่ยวได้ (ตัน)	ผลผลิตเฉลี่ย/เนื้อที่เก็บเกี่ยว (กิโลกรัม)	ราคาต่อเกษตรกรขายได้เฉลี่ย (บาท/กิโลกรัม)
ข้าวนาปี	15,649	233,848	232,666	159,670	686	7.26
ข้าวนาปรัง	8,188	159,365	159,189	113,933	716	7.37
สับปะรดโรงงาน	3,190	103,809	39,105	122,455	3,131	5.66
มะพร้าวน้ำหอม	4,343	89,051	65,886	525,586,095 ผล	6,750 ผล/ไร่	9.92
อ้อยโรงงาน	6,193	176,974	172,905	1,735,972	10,040	8.48
มะม่วง	3,779	14,416	11,106	11,973	1,078	14.78
มันสำปะหลังโรงงาน	2,763	88,580	88,294	303,881	3,442	3.27
ยางพารา	1,328	45,642	42,270	6,804	161	21.95
ปาล์มน้ำมัน	762	11,676	11,457	15,921	1,390	7.48

ที่มา : สำนักงานเกษตรอำเภอในจังหวัดราชบุรี

การใช้ที่ดินเพื่อการเกษตร ปี 2554 - 2564

หน่วย: ไร่

ประเภทเนื้อที่	ปี 2554	ปี 2555	ปี 2556	ปี 2557	ปี 2558	ปี 2559	ปี 2560	ปี 2561	ปี 2562	ปี 2563	ปี 2564
เนื้อที่ทั้งหมด (ไร่)	3,247,789	3,247,789	3,247,789	3,247,789	3,247,789	3,247,789	3,247,789	3,247,789	3,247,789	3,247,789	3,247,789
1. เนื้อที่ป่าไม้	1,097,367	1,097,367	1,111,566	1,081,388	1,073,329	1,063,291	1,066,990	1,068,139	1,069,198	1,067,631	1,067,018
2. เนื้อที่ถือครอง ทางการเกษตร	1,245,396	1,250,802	1,244,123	1,245,522	1,247,285	1,247,970	1,248,275	1,247,951	1,248,165	1,228,033	343,151
- นาข้าว	388,121	387,380	387,549	387,279	387,022	386,722	387,051	386,80	386,571	386,751	441,183
- พืชไร่	485,428	485,860	486,058	485,790	487,947	487,448	487,743	487,746	488,172	487,800	163,057
- ไม้ผลและไม้ยืนต้น	106,450	106,909	106,825	107,016	107,089	107,051	106,930	106,895	106,894	107,040	62,589
- สวนผักและไม้ดอก	61,316	61,705	61,479	61,56	61,491	62,057		62,001	62,016	62,102	246,582
- เนื้อที่การใช้ประโยชน์ ทางการเกษตร ด้านอื่นๆ	204,081	208,948	202,212	203,875	203,736	204,692	204,541	204,509	204,512	184,339	1,256,562
3. เนื้อที่นอกการเกษตร	905,026	899,62	892,100	920,879	927,175	936,528	932,524	931,699	930,426	952,125	924,209

ที่มา : สำนักงานเศรษฐกิจการเกษตร

พื้นที่ทำการเกษตรด้านพืช ปี 2564

อำเภอ	พื้นที่ทำการเกษตร ด้านพืช (ไร่)																รวมพื้นที่	
	ทำนา		ทำไร่		พืชผัก		ไม้ผล		ไม้ดอก ไม้ประดับ		ไม้ยืนต้น		สมุนไพร		แมลงเศรษฐกิจ		ทำการเกษตร ด้านพืช	
	พื้นที่ (ไร่)	ครัวเรือน	พื้นที่(ไร่)	ครัวเรือน	พื้นที่(ไร่)	ครัวเรือน	พื้นที่(ไร่)	ครัวเรือน	พื้นที่(ไร่)	ครัวเรือน	พื้นที่(ไร่)	ครัวเรือน	พื้นที่ (ไร่)	ครัวเรือน	พื้นที่ (ไร่)	ครัวเรือน	รวมพื้นที่(ไร่)	รวมครัวเรือน
เมือง	56,572	2,917	11,766	474	2,878	1,357	6,705	1,441	163	40	14,101	1,525	15	5	0	0	92,200	7,759
บ้านโป่ง	48,307	3,882	46,237	3,453	4,341	1,797	3,794	2,064	346	125	2,621	496	19	18	0	0	105,665	11,835
โพธาราม	46,428	3,881	3,915	1,893	3,989	1,206	4,642	1,550	628	49	3,813	789	0	0	0	12	113,415	9,380
บางแพ	3,646	161	32	12	453	151	5,871	586	352	42	6,154	477	0	0	0	2	16,508	1,431
ดำเนินสะดวก	247	2	532	96	10,268	1,212	47,947	3,662	645	28	37,220	3,526	0	0	0	25	96,859	8,551
ปากท่อ	53,088	4,176	4,308	293	1,781	578	4,777	795	118	15	6,747	617	28	6	0	0	70,847	6,480
วัดเพลง	4,718	345	0	0	758	241	663	352	0	0	4,989	746	0	0	0	1	11,128	1,685
จอมบึง	34,807	2,715	121,093	2,236	12,224	1,256	4,247	655	627	18	18,171	787	130	60	0	0	191,29	7,727
สวนผึ้ง	537	62	28,035	1,567	4,487	1,385	7,076	1,494	92	33	19,478	1,123	226	101	0	0	59,931	5,765
บ้านคา	71	16	90,550	2,829	4,468	860	3,219	590	14	2	15,340	840	0	0	0	0	113,662	5,137
รวม	248,421	18,157	356,468	12,853	45,647	10,043	88,941	13,189	2,985	352	128,634	10,926	418	190	0	40	871,514	65,750

ที่มา : สำนักงานเกษตรจังหวัดราชบุรี

ด้านการปศุสัตว์ของจังหวัดราชบุรี ปี 2565

ชนิดของสัตว์	จำนวนเกษตรกร (ราย)	จำนวนรวมสัตว์ (ตัว)	มูลค่าการผลิตสัตว์ (ล้านบาท)
โคเนื้อ	8,946	111,070	899.68
โคนม	2,176	47,322	868.53
กระบือ	94	937	N/A
สุกร	697	1,548,785	29,391.47
ไก่	16,603	13,379,507	7,350.74
เป็ด	1,126	498,695	399.05
แพะ	755	21,820	90.66
แกะ	58	1,291	9.65

ที่มา : สำนักงานปศุสัตว์จังหวัดราชบุรี ข้อมูลจากทะเบียนเกษตรกรผู้เลี้ยงสัตว์ ณ วันที่ 30 เมษายน 2566

ข้อมูลสถิติด้านปศุสัตว์ที่สำคัญ ปี 2561 - 2565

ชนิดปศุสัตว์	ปี 2561		ปี 2562		ปี 2563		ปี 2564		ปี 2565	
	เกษตรกร (ราย)	จำนวน (ตัว)	เกษตรกร (ราย)	จำนวน (ตัว)	เกษตรกร (ราย)	จำนวน (ตัว)	เกษตรกร (ราย)	จำนวน (ตัว)	เกษตรกร (ราย)	จำนวน (ตัว)
สุกร	873	887	873	1,766,124	1,417	2,158,037	730	1,594,515	697	1,548,785
โคนม	1,586	1,551	1,586	34,367	2,281	46,574	2,173	45,428	2,176	47,322
โคเนื้อ	7,807	7,783	7,807	89,547	8,982	102,112	9,088	110,438	8,946	111,070
ไก่	17,639	17,123	17,639	9,373,188	18,604	12,665,561	17,872	12,007,258	17,407	12,994,366
เป็ด	1,557	1,547	1,557	306,485	1,147	678,542	1,248	621,555	1,205	490,859
แพะ	828	822	828	17,594	783	22,015	787	22,216	755	21,820
แกะ	20	22	20	748	47	1,438	57	1,341	58	1,291
กระบือ	55	61	55	386	89	816	104	1,052	94	937

ที่มา : สำนักงานปศุสัตว์จังหวัดราชบุรี ข้อมูลจากทะเบียนเกษตรกรผู้เลี้ยงสัตว์ ณ วันที่ 30 เมษายน 2566

ด้านการประมงของจังหวัดราชบุรี ปี 2565

ชนิดสัตว์	จำนวน เกษตรกร (ราย)	จำนวน ฟาร์ม (ฟาร์ม)	พื้นที่การเลี้ยง		ผลผลิต (กิโลกรัม)	ราคา เฉลี่ย (บาท/กก.)	มูลค่าผลผลิต (บาท)
			จำนวนพื้นที่ (ไร่)	จำนวนบ่อ (บ่อ)			
กุ้งขาวแวนนา ไม	735	755	147,086.4	2,877	20,290,510	128	2,607,330,535
กุ้งก้ามกราม	540	558	8,640.03	1,909	9,545,170	269	2,569,241,592
ปลาสลิด	27	27	553.25	49	1,441,000	79	113,959,083
ปลานิล	1,283	1,283	5,298.32	3,294	1,429,950	36	50,882,388
ปลาตะเพียน	337	337	1,841.3	3,732	1,497,030	33	50,015,772
ปลาสวยงาม	296	296	706.98	50,280	114,628,430 (ตัว)	4	458,513,720

ที่มา : สำนักงานประมงจังหวัดราชบุรี

หมายเหตุ : ราคากุ้งขาวแวนนาไม ขนาด 100 ตัว/กก., ราคากุ้งก้ามกราม ขนาด 26 - 30 ตัว/กก.

ข้อมูลชนิดสัตว์น้ำที่สำคัญของจังหวัด ปี 2563 - 2565

ชนิดสัตว์น้ำ	ปี 2563			ปี 2564			ปี 2565		
	จำนวน ฟาร์ม	พื้นที่ (ไร่)	ผลผลิต (ตัน)	จำนวน ฟาร์ม	พื้นที่ (ไร่)	ผลผลิต (ตัน)	จำนวน ฟาร์ม	พื้นที่ (ไร่)	ผลผลิต (ตัน)
กุ้งขาวแวนนาไม	843	16,762.31	8,571.64	742	13,379.24	12,912.03	755	147,086.4	20,290.51
กุ้งก้ามกราม	336	6,490.86	4,242.52	471	6,836.27	6,659.92	558	8,640.03	9,545.17
ปลาสลิด	7	141.25	615.32	25	342.60	642.39	27	553.25	1,441
ปลานิล	1,064	5,117.03	1,638.94	1,257	5,908.16	1,442.85	1,283	5,298.32	1,429.95
ปลาตะเพียน	340	2,471.80	1,501.09	339	3,118.38	2,430.35	337	1,841.3	1,497.03
ปลาสวยงาม	275	641.23	81.80 (ล้านตัว)	287	8,213.49	106.27 (ล้านตัว)	296	706.98	114.62 (ล้านตัว)

ที่มา : สำนักงานประมงจังหวัดราชบุรี

ทะเบียนเกษตรกรผู้เพาะเลี้ยงสัตว์น้ำจังหวัดราชบุรี

อำเภอ	จำนวน ผู้ประกอบการ (ราย)	จำนวน ฟาร์ม	จำนวนหน่วยเลี้ยง (บ่อ)	เนื้อที่ฟาร์ม (ไร่)	เนื้อที่เลี้ยง รวมทั้งหมด (ไร่)
จอมบึง	210	210	307	2,717.95	357.05
ดำเนินสะดวก	237	237	2,616	3,535.87	2,134.08
บางแพ	1,339	1,386	5,287	25,629.27	22,102.78
บ้านคา	93	93	109	722.70	112.25
บ้านโป่ง	300	300	45,408	1,577.16	1,071.19
ปากท่อ	242	242	519	2,914.53	675.65
โพธาราม	507	507	5,837	4,292.77	3,345.67
เมืองราชบุรี	170	170	1,050	1,813.66	1,017.50
วัดเพลง	205	205	2,512	1,407.14	1,318.86
สวนผึ้ง	185	185	270	2,376.57	173.55
รวม	3,488	3,535	63,915	46,987.62	32,308.58

ที่มา : สำนักงานประมงจังหวัดราชบุรี ข้อมูล ณ 30 กันยายน 2566

ข้อมูลสินค้าเกษตรที่ได้รับรองสิ่งบ่งชี้ทางภูมิศาสตร์ (GI)

(ข้อมูล ณ เดือนพฤษภาคม 2566)

ชื่อสินค้า GI	ลักษณะเด่น	เกษตรกร ที่ได้รับอนุญาต ให้ใช้ตราสัญลักษณ์	พื้นที่ตั้งแปลง ของเกษตรกร ที่ได้รับอนุญาตให้ใช้ ตราสัญลักษณ์ (อำเภอ)	พื้นที่ (ไร่)
1. สับปะรดบ้านคา (4 อำเภอ ได้แก่ จอมบึง ปาก ท่อ สวนผึ้ง และบ้านคา)	รสหวานฉ่ำ ไม่กัดลิ้น กลิ่นหอม	37 ราย	บ้านคา	313.00
2. มะพร้าวน้ำหอมราชบุรี (7 อำเภอ ได้แก่ ดำเนินสะดวก วัดเพลง บ้านโป่ง เมืองราชบุรี บางแพ ปากท่อ และโพธาราม)	รสชาติมีความหวาน และหอมกรุ่น คล้ายใบเตย	104 ราย แบบเดี่ยว 64 ราย แบบกลุ่ม 1 กลุ่ม (40 ราย)	ดำเนินสะดวก วัดเพลง บางแพ เมืองราชบุรี	2,015.75

ที่มา : สำนักงานเกษตรจังหวัดราชบุรี

กรมทรัพย์สินทางปัญญา กระทรวงพาณิชย์ www.ipthailand.go.th

ข้อมูลการรับรองมาตรฐานสินค้าเกษตรจังหวัดราชบุรี

(ข้อมูล ณ วันที่ 31 พฤษภาคม 2566)

มาตรฐาน	สินค้า	จำนวน (ราย/แปลง/ฟาร์ม)	พื้นที่ (ไร่)	หมายเหตุ
เกษตรปลอดภัย (GAP)	พืช	2,521	35,172.63	- กรมวิชาการเกษตร 1,079 แปลง 15,512.98 ไร่ - ICAPS (ม.แม่โจ้) 402 ราย 3,136.75 ไร่
	ข้าว	136	1,050.00	- รายกลุ่ม 8 กลุ่ม 112 ราย 117 แปลง 1,009 ไร่ - รายเดี่ยว 34 ราย 34 แปลง 414.75 ไร่
	ประมง	1,083	18,545.87	
	ปศุสัตว์	563	N/A	- จำนวนสัตว์โดยประมาณ 22,408,348 ตัว
รวม		4,303	54,768.50	
เกษตรอินทรีย์				
- Organic Thailand	พืช	18	249.75	- กรมวิชาการเกษตร
	รวม	18	249.75	
- PGS	-	71	1,320.00	- PGS จังหวัดราชบุรี 14 ราย 260.25 ไร่ - SDGsPGS (สมาพันธ์เกษตรกรรมยั่งยืน) 18 ราย/ แปลง 294 ไร่ - PGS มูลนิธิสังคมสุขใจ (สามพรานโมเดล) กลุ่มร่วม โพธิ์ เกษตรอินทรีย์ 6 ราย 213.25 ไร่ - PGS มูลนิธิสังคมสุขใจ (สามพรานโมเดล) กลุ่มร่วมเย็นราชบุรี 13 ราย 393.05 ไร่ - PGS มูลนิธิสังคมสุขใจ (สามพรานโมเดล) กลุ่มเกษตรอินทรีย์ PGS ปากท่อร่วมใจ 2 ราย 33 ไร่ - ใบประกาศนียบัตร PGS สำนักงานพัฒนาที่ดินเขต 10 จำนวน 18 ราย 351.25 ไร่
- Earth Safe	-	2	335.00	
- มาตรฐานสากล	-	8	1,057.75	- IFOAM / EU / USDA
รวม		127	3,343.70	

ที่มา : ศูนย์วิจัยและพัฒนาการเกษตรราชบุรี ศูนย์วิจัยข้าวราชบุรี สถานีพัฒนาที่ดินราชบุรี

สำนักงานเกษตรจังหวัดราชบุรี สำนักงานประมงจังหวัดราชบุรี สำนักงานปศุสัตว์จังหวัดราชบุรี

กลุ่มเกษตรอินทรีย์ร่วมเย็นราชบุรี กลุ่มเกษตรอินทรีย์ PGS ปากท่อร่วมใจ กลุ่มร่วมโพธิ์ เกษตรอินทรีย์

สมาพันธ์เกษตรกรรมยั่งยืนราชบุรี

**ผลการปฏิบัติงาน
ประจำปี 2566
ฝ่ายบริหารทั่วไป**

งานอำนวยความสะดวกและบริหารทั่วไป

1. งานธุรการ

(1) ลงทะเบียนหนังสือรับ	จำนวน	2,385	ฉบับ
(2) ลงทะเบียนหนังสือส่ง	จำนวน	992	ฉบับ

2. งานงบประมาณ

(1) จัดทำคำของบประมาณประจำปี	จำนวน	1	ครั้ง
(2) จัดทำแผน / ผลการปฏิบัติราชการของสำนักงานฯ	จำนวน	12	ครั้ง

3. งานพัสดุและครุภัณฑ์

(1) จัดซื้อจัดจ้างพัสดุทุกงบรายจ่าย	จำนวน	235	ครั้ง
(2) จัดทำแผนจัดซื้อจัดจ้างและรายงานผล	จำนวน	12	ครั้ง
(3) จำหน่ายครุภัณฑ์	จำนวน	1	ครั้ง
(4) จัดทำทะเบียนคุมทรัพย์สิน	จำนวน	19/23	ครั้ง/รายการ
(5) ควบคุมการซ่อมบำรุงครุภัณฑ์	จำนวน	23	รายการ
(6) จัดทำทะเบียนคุมวัสดุน้ำมันฯ	จำนวน	12	ครั้ง
(7) จัดทำทะเบียนคุมการเบิกจ่ายวัสดุ	จำนวน	55	ครั้ง

4. งานการเงินและบัญชี

(1) วางฎีกาเบิกจ่ายในระบบ GFMIS	จำนวน	313	ฎีกา
(2) รายงานแผน/ผล การปฏิบัติงานของสำนักงาน	จำนวน	12	ครั้ง
(3) จัดทำทะเบียนคุมการเบิกจ่ายเงินงบประมาณ	จำนวน	313	ฎีกา
(4) จัดทำทะเบียนคุมลูกหนี้เงินในงบประมาณ, เงินตรงราชการ	จำนวน	22	ครั้ง
(5) จัดทำทะเบียนคุมการจ่ายเงินในงบประมาณ, เงินตรงราชการ, เงินนอกงบประมาณ	จำนวน	313	ครั้ง
(6) รายงานการเงินประจำเดือน	จำนวน	12	ครั้ง
(7) รายงานการตรวจสอบรายงานการขอเบิกเงินจากคลัง	จำนวน	12	ครั้ง
(8) รายงานการเบิกจ่ายประจำเดือน	จำนวน	12	ครั้ง
(9) รายงานการประเมินผลการปฏิบัติงานด้านบัญชีของส่วนราชการ	จำนวน	1	รอบ

5. งานบริหารบุคคล

(1) จัดทำสรุปผลการมาปฏิบัติราชการของเจ้าหน้าที่	จำนวน	12	ครั้ง
(2) จัดทำฐานข้อมูลบุคคลกรภาครัฐของจังหวัด	จำนวน	15	ราย
(3) จัดทำแบบประเมินผลการปฏิบัติราชการ	จำนวน	15	ราย
(4) จัดทำคำสั่งและประกาศ	จำนวน	27	ครั้ง
(5) จัดประชุมสำนักงานฯ	จำนวน	4	ครั้ง
(6) จัดทำข้อมูลการเข้าฝึกอบรมของเจ้าหน้าที่	จำนวน	15	ราย
(7) จัดทำและรายงานผลการควบคุมภายใน	จำนวน	2	ครั้ง
(8) จัดทำมาตรการประหยัดพลังงานและรายงานผล	จำนวน	12	ครั้ง
(9) จัดทำข้อมูลการเข้าฝึกอบรมของเจ้าหน้าที่	จำนวน	15	ราย

รายงานการเงิน/งานอำนวยความสะดวกและบริหารงานทั่วไป

ผลการเบิกจ่ายเงินงบประมาณ ปีงบประมาณ พ.ศ. 2566

แผนงาน	งบประมาณ (หน่วย : บาท)		
	ได้รับจัดสรร	ผลการเบิกจ่าย	ร้อยละ
1. งบดำเนินงาน			
1.1 ค่าตอบแทน	64,295.00	64,295.00	100
1.2 ค่าใช้สอย	797,756.46	797,756.46	100
1.3 ค่าวัสดุ	78,744.65	78,744.65	100
1.4 ค่าสาธารณูปโภค	99,542.80	99,542.80	100
1.5 ค่าวัสดุและอินเทอร์เน็ต ICT	26,028.00	26,028.00	100
2. งบบุคลากร			
2.1 ค่าตอบแทนพนักงานราชการ	1,117,080.00	1,117,080.00	100
2.2 ค่าเช่าบ้าน เงินสมทบประกันสังคม	187,840.00	187,840.00	100
3. งบรายจ่ายอื่น			
3.1 โครงการสนับสนุนการขับเคลื่อนเกษตรกรรมยั่งยืน	35,000.00	35,000.00	100
3.2 โครงการอันเนื่องมาจากพระราชดำริ	30,000.00	30,000.00	100
3.3 โครงการสนับสนุนการขับเคลื่อนงานระดับพื้นที่ SC	37,350.00	37,350.00	100
3.4 โครงการขับเคลื่อนการเกษตรระดับหมู่บ้านสู่การผลิตสินค้าเกษตรมูลค่าสูง	53,200.00	53,200.00	100
3.5 โครงการส่งเสริมและพัฒนาสินค้าเกษตรชีวภาพ (สมุนไพร)	82,320.00	82,320.00	100
4. งบลงทุน			
4.1 ค่าครุภัณฑ์คอมพิวเตอร์ (โน้ตบุ๊กสำหรับงานประมวลฯ)	32,700.00	32,700.00	100
5. งบเบิกแทนกัน			
5.1 โครงการร้านอาหารวัตถุดิบปลอดภัยเลือกใช้สินค้า Q	10,400.00	10,400.00	100
5.2 โครงการส่งเสริมการบริโภคและใช้วัตถุดิบสินค้า Q	5,300.00	5,300.00	100
รวมงบประมาณของสำนักงานฯ	2,657,556.91	2,657,556.91	100

โครงการตามแผนการตรวจราชการของกระทรวงเกษตรและสหกรณ์

1. พันจ่าเอก ประเสริฐ มาลัย ผู้ตรวจราชการกระทรวงเกษตรและสหกรณ์ เขตตรวจราชการที่ 3 ได้ประชุมติดตามผลการดำเนินงานตามแผนการตรวจราชการและการขับเคลื่อนแบบบูรณาการในพื้นที่ของผู้ตรวจราชการกระทรวงเกษตรและสหกรณ์ เขตตรวจราชการที่ 3 ประจำปีงบประมาณ พ.ศ. 2566 รอบที่ 1 ผ่านระบบการประชุมทางไกลออนไลน์

วันที่ 7 มีนาคม 2566 พันจ่าเอก ประเสริฐ มาลัย ผู้ตรวจราชการกระทรวงเกษตรและสหกรณ์ เขตตรวจราชการที่ 3 ร่วมประชุมผ่านระบบการประชุมทางไกลออนไลน์ กับหน่วยงานสังกัดกระทรวงเกษตรและสหกรณ์ในจังหวัดราชบุรี เพื่อติดตามผลการดำเนินงานตามแผนการตรวจราชการและการขับเคลื่อนแบบบูรณาการในพื้นที่ของผู้ตรวจราชการกระทรวงเกษตรและสหกรณ์ เขตตรวจราชการที่ 3 ประจำปีงบประมาณ พ.ศ. 2566 รอบที่ 1

เวลา 10.30 น. เป็นประธานการประชุมเพื่อติดตามผลการดำเนินงานตามแผนการตรวจราชการและการขับเคลื่อนแบบบูรณาการในพื้นที่ ผู้เข้าร่วมประชุมประกอบด้วย ผู้ช่วยผู้ตรวจราชการระดับกรม หัวหน้าส่วนราชการในสังกัดกระทรวงเกษตรและสหกรณ์ และผู้ที่เกี่ยวข้องผ่านระบบการประชุมทางไกลออนไลน์

📺 ภาพกิจกรรม 📺

การประชุมตรวจติดตามความก้าวหน้าผลดำเนินงานตามแผนการตรวจราชการฯ

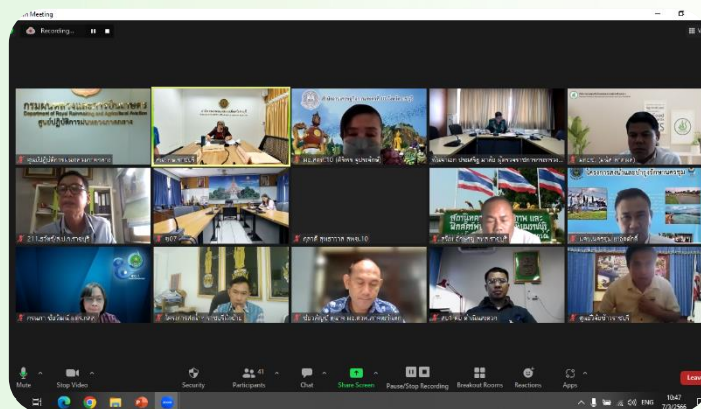
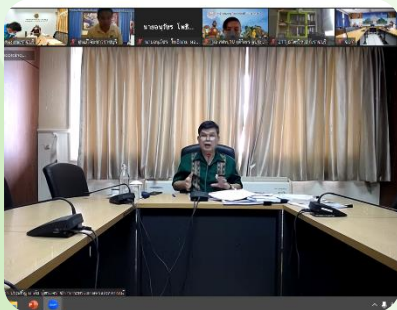

2. นายนวนิตย์ พลเคน ผู้ตรวจราชการกระทรวงเกษตรและสหกรณ์ เขตตรวจราชการที่ 3 ได้ประชุมชี้แจงทำความเข้าใจในการขับเคลื่อนนโยบายกระทรวงเกษตรและสหกรณ์ ผ่านระบบการประชุมทางไกลออนไลน์

เมื่อวันที่ 6 กรกฎาคม 2566 นายนวนิตย์ พลเคน ผู้ตรวจราชการกระทรวงเกษตรและสหกรณ์ เขตตรวจราชการที่ 3 ได้ประชุมชี้แจงทำความเข้าใจในการขับเคลื่อนนโยบายกระทรวงเกษตรและสหกรณ์ ผ่านระบบการประชุมทางไกลออนไลน์

เวลา 09.30 น. เป็นประธานการประชุมชี้แจงทำความเข้าใจในการขับเคลื่อนนโยบายกระทรวงเกษตรและสหกรณ์ ผู้เข้าร่วมประชุมประกอบด้วย หัวหน้าส่วนราชการในสังกัดกระทรวงเกษตรและสหกรณ์ และผู้ที่เกี่ยวข้องผ่านระบบการประชุมทางไกลออนไลน์

📺 ภาพกิจกรรม 📺

ประชุมชี้แจงทำความเข้าใจในการขับเคลื่อนนโยบายกระทรวงเกษตรและสหกรณ์



3. นายนวนิตย์ พลเคน ผู้ตรวจราชการกระทรวงเกษตรและสหกรณ์ เขตตรวจราชการที่ 3 ได้ประชุมติดตามผลการดำเนินงานตามแผนการตรวจราชการและการขับเคลื่อนแบบบูรณาการในระดับพื้นที่ของผู้ตรวจราชการกระทรวงเกษตรและสหกรณ์ เขตตรวจราชการที่ 3 ประจำปีงบประมาณ พ.ศ. 2566 รอบที่ 2 จังหวัดราชบุรี

เมื่อวันที่ 20 กรกฎาคม 2566 ได้ประชุมติดตามผลการดำเนินงานตามแผนการตรวจราชการและการขับเคลื่อนแบบบูรณาการในระดับพื้นที่ของผู้ตรวจราชการกระทรวงเกษตรและสหกรณ์ เขตตรวจราชการที่ 3 ประจำปีงบประมาณ พ.ศ. 2566 รอบที่ 2 จังหวัดราชบุรี

เวลา 09.30 น. เป็นประธานการประชุมติดตามผลการดำเนินงานตามแผนการตรวจราชการและการขับเคลื่อนแบบบูรณาการในระดับพื้นที่ของผู้ตรวจราชการกระทรวงเกษตรและสหกรณ์ เขตตรวจราชการที่ 3 ประจำปีงบประมาณ พ.ศ. 2566 รอบที่ 2 จังหวัดราชบุรี ผู้เข้าร่วมประชุมประกอบด้วย ผู้ช่วยผู้ตรวจราชการระดับกรม ที่ปรึกษาผู้ตรวจราชการภาคประชาชน และหัวหน้าส่วนราชการในสังกัดกระทรวงเกษตรและสหกรณ์ ณ ห้องประชุมลำภาชี ชั้น 5 ศาลากลางจังหวัดราชบุรี

ร่วมรับฟังการบรรยายและลงพื้นที่ที่ตรวจติดตามความก้าวหน้าของโครงการ ดังนี้

เวลา 13.30 น. จุดที่ 1 ณ จุดดูงานแปลงใหญ่เห็ดนางฟ้า ต.ปากช่อง อ.จอมบึง จ.ราชบุรี

เวลา 15.30 น. จุดที่ 2 ณ จุดดูงานแปลงใหญ่ฟาร์มเลี้ยงกุ้งก้ามกราม ต.ดอนใหญ่ อ.บางแพ จ.ราชบุรี

📷 ภาพกิจกรรม 📷

ตรวจติดตามความก้าวหน้าผลดำเนินงานตามแผนการตรวจราชการฯ



**ผลการปฏิบัติงาน
ประจำปี 2566
กลุ่มยุทธศาสตร์
พัฒนาการเกษตร**

แผนพัฒนาการเกษตรและสหกรณ์ของจังหวัดราชบุรี

สำนักงานเกษตรและสหกรณ์จังหวัดราชบุรี ได้ดำเนินการจัดทำแผนพัฒนาการเกษตรและสหกรณ์ของจังหวัดราชบุรี (พ.ศ. 2566 - 2570) ฉบับทบทวน โดยจัดประชุมส่วนราชการสังกัดกระทรวงเกษตรและสหกรณ์ในจังหวัดราชบุรี เพื่อทบทวนแผนพัฒนาการเกษตรและสหกรณ์ และทบทวนแผนงาน/โครงการตามแผนพัฒนาจังหวัด (พ.ศ. 2566 - 2570) เมื่อวันที่ 7 กรกฎาคม 2566 และจัดประชุมเชิงปฏิบัติการ “ทบทวนแผนพัฒนาการเกษตรและสหกรณ์ของจังหวัดราชบุรี (พ.ศ. 2566 - 2570)” เพื่อระดมความคิดเห็น รับฟังปัญหา ความต้องการ ศักยภาพ ความคาดหวังด้านการเกษตรและสหกรณ์ในจังหวัด และจัดเวทีประชาพิจารณ์รับฟังความคิดเห็นที่มีต่อร่างแผนฯ เมื่อวันที่ 4 สิงหาคม 2566 ผู้เข้าร่วมการประชุมฯ ประกอบด้วย บุคลากรหน่วยงานในสังกัดและนอกสังกัดกระทรวงเกษตรและสหกรณ์ที่เกี่ยวข้อง ทั้งภาครัฐและเอกชน สถาบันการศึกษา ผู้ประกอบการ องค์กรเกษตรกร และเกษตรกร

📷 ภาพกิจกรรม 📷

ประชุมทบทวนแผนพัฒนาการเกษตรและสหกรณ์ของจังหวัดราชบุรี (พ.ศ. 2566–2570)



แผนพัฒนาการเกษตรและสหกรณ์ของจังหวัดราชบุรี (พ.ศ. 2566 - 2567) ฉบับบทวน

วิสัยทัศน์ (Vision)

“เมืองเกษตรปลอดภัย ก้าวไกลเทคโนโลยีและนวัตกรรม ตลาดนำการผลิต”

พันธกิจ (Mission)

1. ส่งเสริมการผลิตสินค้าเกษตรให้ได้มาตรฐานและปลอดภัย
2. สร้างและพัฒนาศักยภาพเกษตรกรปราดเปรื่อง (Smart Farmer) และสถาบันเกษตรกรให้เข้มแข็ง
3. พัฒนาและเพิ่มศักยภาพบุคลากรองค์กรภาครัฐด้านการเกษตร
4. การสร้างและเชื่อมโยงเครือข่ายการตลาดนำการผลิตสินค้าเกษตรโดยเพิ่มช่องทางการจำหน่ายสินค้าเกษตรให้หลากหลาย
5. พัฒนาและส่งเสริมการใช้เทคโนโลยีและนวัตกรรมด้านการผลิตและการตลาดสินค้าเกษตร
6. ส่งเสริมการบริหารจัดการทรัพยากรการเกษตรและสิ่งแวดล้อมอย่างสมดุลและยั่งยืน

เป้าประสงค์หลักการพัฒนาการเกษตรและสหกรณ์ของจังหวัด (Goals)

1. สินค้าเกษตรมีคุณภาพ และมีมาตรฐานความปลอดภัย ด้วยเทคโนโลยีและนวัตกรรม
2. เกษตรกรได้รับการพัฒนาเป็นเกษตรกรปราดเปรื่อง หรือ Smart Farmer และบุคลากรภาครัฐได้รับการพัฒนาเป็น Smart Officer
3. มีตลาดรองรับผลผลิตและระบบการซื้อขายสินค้าเกษตรอย่างเป็นธรรม
4. เกษตรกรและผู้บริโภคมีคุณภาพชีวิตที่ดีขึ้น
5. ทรัพยากรด้านการเกษตรและสิ่งแวดล้อมมีความสมดุลและยั่งยืน

ตัวชี้วัดและค่าเป้าหมาย (Goals)

1. อัตราการขยายตัวของผลิตภัณฑ์มวลรวมภาคการเกษตรของจังหวัดราชบุรีเพิ่มขึ้นร้อยละ 2 ต่อปี
2. รายได้เงินสดสุทธิทางการเกษตรของครัวเรือนเกษตรกรเพิ่มขึ้นไม่น้อยกว่าร้อยละ 10 ต่อปี
3. พื้นที่เกษตรกรกรมได้รับการบริหารจัดการด้วยเทคโนโลยีเพื่อการพัฒนาที่ดินให้เกิดความสมดุลและยั่งยืน 40,000 ไร่ต่อปี

ประเด็นยุทธศาสตร์ (Strategic Issue)

ประเด็นยุทธศาสตร์ที่ 1

เพิ่มประสิทธิภาพการบริหารจัดการสินค้าเกษตรตลอดห่วงโซ่อุปทานเพื่อการแข่งขัน

เป้าหมาย

1. เพิ่มประสิทธิภาพการผลิตและการตลาดด้วยเทคโนโลยีและนวัตกรรมให้มีคุณภาพและมาตรฐาน
2. การสร้างมูลค่าเพิ่มสินค้าเกษตรและผลิตภัณฑ์เพื่อเพิ่มความสามารถในการแข่งขัน

ตัวชี้วัดและค่าเป้าหมาย

1. จำนวนชนิดสินค้าเกษตร/แหล่งผลิต/ฟาร์ม ได้รับการรับรองมาตรฐานเพิ่มขึ้น 200 ราย
2. จำนวนช่องทางการจำหน่ายสินค้าเกษตรเพิ่มขึ้น 1 ช่องทางต่อปี
3. มีผลงานวิจัยที่สามารถนำไปใช้ประโยชน์ได้ 1 งานวิจัยต่อปี
4. เกิดเทคโนโลยีและนวัตกรรมที่นำไปใช้ประโยชน์ได้ 1 ชิ้นต่อปี
5. สินค้าเกษตรมีมูลค่าเพิ่มขึ้นร้อยละ 5 ต่อปี
6. ระบบสารสนเทศได้รับการพัฒนา 1 ระบบ

แนวทางการพัฒนา

1. การเพิ่มขีดความสามารถในการแข่งขันภาคเกษตรด้วยเทคโนโลยี นวัตกรรม และระบบสารสนเทศ
2. ส่งเสริมการผลิตสินค้าเกษตรที่มีคุณภาพ และได้มาตรฐาน
3. ส่งเสริมและพัฒนาตลาดนำการผลิตสินค้าเกษตร
4. ส่งเสริมการสร้างมูลค่าเพิ่มสินค้าเกษตร

ประเด็นยุทธศาสตร์ที่ 2

การบริหารจัดการทรัพยากรเกษตรอย่างสมดุลยั่งยืน

เป้าหมาย

ส่งเสริมการผลิตทางการเกษตรที่เป็นมิตรกับสิ่งแวดล้อม การใช้ประโยชน์จากทรัพยากรในพื้นที่อย่างมีประสิทธิภาพสมดุลและยั่งยืน

ตัวชี้วัดและค่าเป้าหมาย

1. จำนวนพื้นที่ที่ได้รับการพัฒนาแหล่งน้ำทางการเกษตร 500 ไร่ต่อปี
2. จำนวนพื้นที่การเกษตรที่ได้รับการบริหารจัดการ 2,000 ไร่ต่อปี
3. จำนวนพื้นที่การเกษตรที่ได้รับการจัดการในเขตชลประทาน 600,000 ไร่ต่อปี
4. จำนวนพื้นที่เกษตรปลอดภัยและเกษตรอินทรีย์ 12,000 ไร่ต่อปี

แนวทางการพัฒนา

1. การพัฒนาและอนุรักษ์ทรัพยากรเกษตร
2. ส่งเสริมการเกษตรที่เป็นมิตรกับสิ่งแวดล้อม
3. ส่งเสริมการใช้ที่ดินภาคเกษตรให้เกิดประโยชน์สูงสุด

ประเด็นยุทธศาสตร์ที่ 3**เป้าหมาย****สร้างความเข้มแข็งให้กับเกษตรกรและสถาบันเกษตรกร**

1. เกษตรกรได้รับการพัฒนาศักยภาพสู่การเป็น Smart Farmer/ Young Smart Farmer
2. เกษตรกรมีความมั่นคงด้านอาชีพ และส่งเสริมเกษตรกรรุ่นใหม่
3. สถาบันเกษตรกรมีความเข้มแข็งและมีเครือข่ายธุรกิจ
4. เกษตรกรน้อมนำเศรษฐกิจพอเพียงมาประยุกต์ใช้ และนำไปปฏิบัติได้

ตัวชี้วัดและค่าเป้าหมาย

1. ปริมาณธุรกิจสหกรณ์การเกษตรเพิ่มขึ้นไม่น้อยกว่าร้อยละ 1 ต่อปี
2. Smart Farmer/Young Smart Farmer เพิ่มขึ้น 100 รายต่อปี และเป็น Smart Farmer ต้นแบบ 1 รายต่อปี
3. เกิดการเชื่อมโยงเครือข่ายระหว่างสถาบันเกษตรกร 6 เครือข่าย
4. เกษตรกรที่น้อมนำเศรษฐกิจพอเพียงมาประยุกต์ใช้และนำไปปฏิบัติได้จริงเพิ่มขึ้นร้อยละ 5 ต่อปี

แนวทางการพัฒนา

1. การสร้างและพัฒนาศักยภาพเกษตรกรสู่การเป็น Smart Farmer
2. ส่งเสริมและพัฒนาสถาบันเกษตรกร
3. ส่งเสริมและสนับสนุนการทำการเกษตรแบบพอเพียงและยั่งยืน

ประเด็นยุทธศาสตร์ที่ 4**เป้าหมาย****การเพิ่มประสิทธิภาพองค์กรภาครัฐเพื่อพัฒนาการเกษตร**

เพิ่มประสิทธิภาพการบริหารแบบบูรณาการทั้งด้านบุคลากรภาครัฐและกระบวนการทำงานให้เกิดการพัฒนาอย่างต่อเนื่อง มีธรรมาภิบาลพัฒนาบุคลากรให้เป็นมืออาชีพ (Smart Officer)

ตัวชี้วัดและค่าเป้าหมาย

1. จำนวนบุคลากรที่ได้รับการฝึกอบรม การศึกษาดูงาน เพื่อเพิ่มทักษะในการปฏิบัติงาน 100 รายต่อปี
2. จำนวนบุคลากรที่ใช้ระบบสารสนเทศ 200 รายต่อปี
3. ระดับความสำเร็จของการใช้กลไกการทำงานด้วยคณะอนุกรรมการพัฒนาการเกษตรและสหกรณ์ระดับจังหวัด (อ.พ.ก.) และคณะกรรมการขับเคลื่อนงานด้านการเกษตรระดับจังหวัด เพื่อขับเคลื่อนงานด้านการเกษตรและสหกรณ์ของจังหวัด ระดับ 5

แนวทางการพัฒนา

1. การส่งเสริมและพัฒนาขีดความสามารถของบุคลากรภาครัฐ
2. การเสริมสร้างและพัฒนาความพร้อมในการปฏิบัติงานให้กับองค์กรภาครัฐ
3. เสริมสร้างการปฏิบัติงานแบบบูรณาการ



การจัดทำแผนปฏิบัติราชการประจำปีงบประมาณ พ.ศ. 2568 จังหวัดราชบุรี ด้านเศรษฐกิจ

คำสั่งคณะกรรมการบริหารงานจังหวัดแบบบูรณาการ จังหวัดราชบุรี (ก.บ.จ.ร.บ.) ที่ 2808/2566 ลงวันที่ 15 มิถุนายน 2566 เรื่อง แต่งตั้งคณะกรรมการจัดทำแผนพัฒนาจังหวัดราชบุรี พ.ศ. 2568 - 2570 ประกอบด้วย คณะอนุกรรมการกลุ่มภารกิจ จำนวน 4 ด้าน ได้แก่ ด้านเศรษฐกิจ ด้านสังคม ด้านทรัพยากรธรรมชาติและสิ่งแวดล้อม และด้านความมั่นคง ซึ่งหัวหน้ากลุ่ม/ฝ่าย และเจ้าหน้าที่สำนักงานเกษตรและสหกรณ์จังหวัดราชบุรี ได้รับแต่งตั้งให้เป็นฝ่ายเลขานุการคณะทำงานจัดทำแผนพัฒนาจังหวัดด้านเศรษฐกิจ โดยมีรองผู้ว่าราชการจังหวัดราชบุรี (นายอังกูร ศีลาเทวากุล) เป็นประธานคณะทำงานฯ และจังหวัดราชบุรีให้เลขานุการคณะทำงานฯ ในแต่ละด้าน จัดประชุมคณะทำงานเพื่อพิจารณาจัดทำและกลั่นกรองโครงการประกอบแผนปฏิบัติราชการประจำปีงบประมาณ พ.ศ. 2568 และรวบรวมโครงการพร้อมเอกสารประกอบ ส่งให้สำนักงานจังหวัดราชบุรี

สำนักงานเกษตรและสหกรณ์จังหวัดราชบุรี ในฐานะฝ่ายเลขานุการคณะทำงานจัดทำแผนพัฒนาจังหวัดด้านเศรษฐกิจ ได้จัดประชุมคณะทำงานฯ เพื่อพิจารณากลั่นกรองโครงการประกอบแผนปฏิบัติราชการประจำปีงบประมาณ พ.ศ. 2568 ด้านเศรษฐกิจ เมื่อวันที่ 1 กันยายน 2566 โดยมีมติที่ประชุม เห็นชอบโครงการด้านเศรษฐกิจ จำนวน 43 โครงการ แยกเป็นโครงการตามประเด็นการพัฒนาที่ 1 จำนวน 32 โครงการ ประเด็นการพัฒนาที่ 2 จำนวน 6 โครงการ และประเด็นการพัฒนาที่ 3 จำนวน 5 โครงการ

📷 ภาพกิจกรรม 📷

ประชุมคณะทำงานจัดทำแผนพัฒนาจังหวัดด้านเศรษฐกิจ



ประเด็นการพัฒนาที่ 1 การส่งเสริมและพัฒนาการเกษตรสีเขียวแบบครบวงจร สู่เมืองอาหารปลอดภัย
อย่างมั่นคงและยั่งยืน

ลำดับที่	กิจกรรมของหน่วยงาน/โครงการ	หน่วยดำเนินงาน	งบประมาณ (บาท)
1	ฟาร์มตัวอย่างตามแนวพระราชดำริ บ้านป่อหวี จังหวัดราชบุรี	1. สำนักงานเกษตรและสหกรณ์จังหวัด ราชบุรี 2. สำนักงานเกษตรจังหวัดราชบุรี 3. โครงการชลประทานราชบุรี 4. สำนักงานประมงจังหวัดราชบุรี 5. สถานีพัฒนาที่ดินราชบุรี 6. สำนักงานพัฒนาที่ดินเขต 10	1,613,600
2	การเพิ่มขีดความสามารถในการ ผลิตไม้ผลคุณภาพ (มะม่วง)	สำนักงานเกษตรจังหวัดราชบุรี	653,200
3	ส่งเสริมและพัฒนาศักยภาพ เจ้าหน้าที่และที่ปรึกษากลุ่มยุว เกษตรจังหวัดราชบุรี	สำนักงานเกษตรจังหวัดราชบุรี	44,000
4	พัฒนาศักยภาพ Young Smart Farmer สู่การเป็นผู้ประกอบการ เกษตรรุ่นใหม่	สำนักงานเกษตรจังหวัดราชบุรี	358,600
5	ส่งเสริมการเพิ่มประสิทธิภาพ ทางการผลิตและการ ประชาสัมพันธ์กล้วยไม้และไม้ ดอกไม้ประดับจังหวัดราชบุรี	สำนักงานเกษตรจังหวัดราชบุรี	1,023,200
6	อาหารปลอดภัยจังหวัดราชบุรี ปีงบประมาณ 2568	สำนักงานสาธารณสุขจังหวัดราชบุรี	718,000
7	การเพิ่มขีดความสามารถในการ ผลิตไม้ผลคุณภาพ (มะม่วง)	สำนักงานเกษตรจังหวัดราชบุรี	653,200

ลำดับที่	กิจกรรมของหน่วยงาน/โครงการ	หน่วยดำเนินงาน	งบประมาณ (บาท)
8	พัฒนาศูนย์การจัดการศัตรูพืช ชุมชน แหล่งชีวภัณฑ์ แมลงศัตรู ธรรมชาติและสารสกัดธรรมชาติ คุณภาพระดับชุมชน	สำนักงานเกษตรจังหวัดราชบุรี	589,100
9	ส่งเสริมและพัฒนาในกลุ่มเกษตรกร ให้ได้คุณภาพมาตรฐาน GAP พืช	สำนักงานเกษตรจังหวัดราชบุรี	419,100
10	ศูนย์จัดการดินปุ๋ยชุมชนร่วมใจผลิต ดินดีสู่ชุมชน	สำนักงานเกษตรจังหวัดราชบุรี	308,900
11	จัดการวัสดุเหลือใช้จากมะพร้าว น้ำหอมด้วยการผลิตปุ๋ยอินทรีย์ คุณภาพ เพื่อเพิ่มศักยภาพดินใน พื้นที่ปลูกมะพร้าวน้ำหอม (GI) พืชผัก ผลไม้ แบบมีส่วนร่วมพื้นที่ BCG จังหวัดราชบุรี	สถานีพัฒนาที่ดินราชบุรี	4,800,000
12	ยกระดับสินค้าเกษตรแปรรูปเพื่อ เพิ่มมูลค่าจังหวัดราชบุรี	สำนักงานเกษตรจังหวัดราชบุรี	273,000
13	ส่งเสริมการเลี้ยงชันโรงเพื่อสร้าง อาชีพปลอดภัยอย่างยั่งยืนและเป็น มิตรต่อสิ่งแวดล้อม	สำนักงานเกษตรจังหวัดราชบุรี	524,500
14	เพิ่มศักยภาพและพัฒนาสินค้า เกษตรแปรรูปของกลุ่มแม่บ้าน เกษตรกรจังหวัดราชบุรี	สำนักงานเกษตรจังหวัดราชบุรี	530,500
15	เพิ่มศักยภาพสินค้าอ้อยโรงงาน จังหวัดราชบุรี	สำนักงานเกษตรจังหวัดราชบุรี	998,600

ลำดับที่	กิจกรรมของหน่วยงาน/โครงการ	หน่วยดำเนินงาน	งบประมาณ (บาท)
16	ส่งเสริมการเพิ่มประสิทธิภาพการผลิตทุเรียนตะนาวศรีของดีจังหวัดราชบุรี	สำนักงานเกษตรจังหวัดราชบุรี	714,100
17	ประกวดพืชผัก ผลไม้ของดีจังหวัดราชบุรี	สำนักงานเกษตรจังหวัดราชบุรี	169,200
18	ไฟให้ชีวิตสร้างเศรษฐกิจที่ยั่งยืนด้วยเศรษฐกิจ BCG	สำนักงานเกษตรจังหวัดราชบุรี	352,200
19	เพิ่มศักยภาพการผลิตพืชผักสมุนไพร ตามแนวเกษตรสีเขียว	สำนักงานเกษตรจังหวัดราชบุรี	355,200
20	ส่งเสริมกระบวนการผลิตมะพร้าวน้ำหอมจังหวัดราชบุรี	สำนักงานเกษตรจังหวัดราชบุรี	854,200
21	ถ่ายทอดเทคโนโลยีด้านอารักขาพืชเชิงพื้นที่	สำนักงานเกษตรจังหวัดราชบุรี	260,000
22	ยกระดับสินค้า GI ของจังหวัดราชบุรี ตามแนวเศรษฐกิจชีวภาพ เศรษฐกิจหมุนเวียน และเศรษฐกิจสีเขียว (BCG Model)	สำนักงานอุตสาหกรรมจังหวัดราชบุรี	1,566,000
23	ส่งเสริมเยาวชนนักเพาะเลี้ยงสัตว์น้ำสวยงามเศรษฐกิจในจังหวัดราชบุรี	ศูนย์วิจัยและพัฒนาการเพาะเลี้ยงสัตว์น้ำจืดราชบุรี	470,000
24	การขับเคลื่อนคุณภาพชีวิตของเกษตรกรผู้เลี้ยงกุ้งก้ามกรามสู่การพัฒนาที่ยั่งยืนผ่านโมเดลเศรษฐกิจใหม่	สำนักงานประมงจังหวัดราชบุรี	2,500,000
25	จัดงานมหกรรมประกวดสัตว์น้ำสวยงามนานาชาติ	สำนักงานประมงจังหวัดราชบุรี	1,500,000

ลำดับที่	กิจกรรมของหน่วยงาน/โครงการ	หน่วยดำเนินงาน	งบประมาณ (บาท)
26	เพิ่มประสิทธิภาพการผลิตสินค้า สัตว์น้ำมูลค่าสูงของจังหวัดราชบุรี	สำนักงานประมงจังหวัดราชบุรี	2,850,000
27	ศูนย์ผลิตลูกพันธุ์สัตว์น้ำเพื่อเพิ่ม ผลผลิตในแหล่งน้ำสาธารณะใน พื้นที่ตามแนวชายแดน	สำนักงานประมงจังหวัดราชบุรี	490,480
28	ฟื้นฟูทรัพยากรสัตว์น้ำในแหล่งน้ำ จังหวัดราชบุรี	สำนักงานประมงจังหวัดราชบุรี	718,700
29	การเพิ่มประสิทธิภาพระบบน้ำเสีย ด้วยนวัตกรรมการเกษตรด้วย Phytoremediation ในฟาร์ม สุกรต้นแบบ ตามแนวทาง BCG ใน พื้นที่จังหวัดราชบุรี	สำนักงานปศุสัตว์จังหวัดราชบุรี	995,100
30	ส่งเสริมการใช้นวัตกรรมการผลิตโค นมมุ่งสู่ตลาด	สำนักงานปศุสัตว์จังหวัดราชบุรี	3,100,000
31	พัฒนาศักยภาพผลิตสินค้าโคนมให้ ได้มาตรฐานการปฏิบัติทาง การเกษตรที่ดีสำหรับฟาร์มปศุสัตว์	สำนักงานปศุสัตว์จังหวัดราชบุรี	877,000
32	ส่งเสริมการเพิ่มประสิทธิภาพการ ผลิตสมุนไพร	สำนักงานพาณิชย์จังหวัดราชบุรี	21,000
รวม			30,867,480

ประเด็นการพัฒนาที่ 2 สร้างมูลค่าและคุณค่าเพิ่มจากการท่องเที่ยวและบริการวิถีใหม่อย่างมีคุณภาพ
บนฐานอัตลักษณ์ชุมชนเชิงสร้างสรรค์

ลำดับที่	กิจกรรมของหน่วยงาน/โครงการ	หน่วยดำเนินงาน	งบประมาณ (บาท)
1	โครงการส่งเสริมการท่องเที่ยวที่ รับผิดชอบต่อสังคมและสิ่งแวดล้อม ภายใต้กรอบแนวคิด BCG	สำนักงานการท่องเที่ยวและ กีฬาจังหวัดราชบุรี	300,000
2	ศึกษาศักยภาพและประเมินความ เหมาะสมของพื้นที่ เพื่อประกาศเป็นพื้นที่ พิเศษเพื่อการท่องเที่ยวอย่างยั่งยืนจังหวัด ราชบุรี	สำนักงานการท่องเที่ยวและ กีฬาจังหวัดราชบุรี	4,324,500
3	ส่งเสริมกิจกรรมการท่องเที่ยวถ้าจอมพล จังหวัดราชบุรี	สำนักงานการท่องเที่ยวและ กีฬาจังหวัดราชบุรี	300,000
4	ส่งเสริมเศรษฐกิจและการท่องเที่ยวชุมชน ด้านฐานธรรมชาติ พืชสมุนไพรและภูมิ ปัญญาท้องถิ่นจังหวัดราชบุรี	สำนักงานการท่องเที่ยวและ กีฬาจังหวัดราชบุรี	300,000
5	พัฒนาศักยภาพผู้ประกอบการและแหล่ง ท่องเที่ยวเชิงเกษตรจังหวัดราชบุรี	สำนักงานเกษตรจังหวัด ราชบุรี	721,100
6	ป้องกันและควบคุมโรคพิษสุนัขบ้าใน แหล่งท่องเที่ยว	สำนักงานปศุสัตว์จังหวัดราชบุรี	1,410,000
รวม			7,355,600

ประเด็นการพัฒนาที่ 3 ส่งเสริมการค้าพัฒนาเศรษฐกิจฐานรากสู่ความยั่งยืน

ลำดับที่	กิจกรรมของหน่วยงาน/โครงการ	หน่วยดำเนินงาน	งบประมาณ (บาท)
1	พัฒนาผู้ประกอบการวิสาหกิจขนาดกลางและขนาดย่อมและผู้ประกอบการวิสาหกิจชุมชนเพื่อขับเคลื่อนเศรษฐกิจเข้มแข็ง	สำนักงานอุตสาหกรรมจังหวัดราชบุรี	497,000
2	พัฒนาผู้ผลิต ผู้ประกอบการ OTOP สร้างเศรษฐกิจชุมชนเข้มแข็งอย่างยั่งยืน	สำนักงานพัฒนาชุมชนจังหวัดราชบุรี	982,500
3	การจัดแสดงและจำหน่ายผลิตภัณฑ์ OTOP และสินค้าชุมชนท่องเที่ยว OTOP จังหวัดราชบุรี	สำนักงานพัฒนาชุมชนจังหวัดราชบุรี	4,000,000
4	ส่งเสริมและขยายช่องทางการตลาดและกิจกรรมเจรจาจับคู่ธุรกิจ	สำนักงานพาณิชย์จังหวัดราชบุรี	6,153,000
5	พัฒนายกระดับผลิตภัณฑ์สู่สังคม New Normal	สำนักงานพัฒนาชุมชนจังหวัดราชบุรี	12,539,000
รวม			24,171,500

โครงการที่ได้รับการจัดสรรงบประมาณตามแผนปฏิบัติการประจำปีของจังหวัด/กลุ่มจังหวัด ประจำปีงบประมาณ พ.ศ. 2567

โครงการที่ได้รับการจัดสรรงบประมาณตามแผนปฏิบัติการประจำปีของจังหวัดราชบุรี ประจำปีงบประมาณ พ.ศ. 2567

มีโครงการที่เกี่ยวกับด้านการเกษตร และหน่วยงานในสังกัดกระทรวงเกษตรและสหกรณ์ ดังนี้

1. ประเด็นการพัฒนาที่ 1 การส่งเสริมและพัฒนาการเกษตรสีเขียวแบบครบวงจร สู่เมืองอาหารปลอดภัยอย่างมั่นคงและยั่งยืน มีหน่วยงานในสังกัดและนอกสังกัดกระทรวงเกษตรฯ ได้รับการจัดสรรงบประมาณ จำนวน 26 โครงการ งบประมาณรวม 32,119,200 บาท (สามสิบสองล้านหนึ่งแสนหนึ่งหมื่นเก้าพันสองร้อยบาทถ้วน)

2. ประเด็นการพัฒนาที่ 2 สร้างมูลค่าและคุณค่าเพิ่มจากการท่องเที่ยวและบริการวิถีใหม่อย่างมีคุณภาพบนฐานอัตลักษณ์ชุมชนเชิงสร้างสรรค์ มีหน่วยงานในสังกัดและนอกสังกัดกระทรวงเกษตรฯ ได้รับการจัดสรรงบประมาณ จำนวน 1 โครงการ งบประมาณรวม 317,200 บาท (สามแสนหนึ่งหมื่นเจ็ดพันสองร้อยบาทถ้วน)

3. ประเด็นการพัฒนาที่ 5 การจัดการทรัพยากรธรรมชาติและสิ่งแวดล้อมที่เหมาะสม ประชาชนมีคุณภาพชีวิตที่ดี พร้อมรับการเปลี่ยนแปลงสู่การพัฒนาที่ยั่งยืน มีหน่วยงานในสังกัดกระทรวงเกษตรฯ ได้รับการจัดสรรงบประมาณ จำนวน 2 โครงการ งบประมาณรวม 83,440,000 บาท (แปดสิบล้านสี่แสนสี่หมื่นบาทถ้วน)

โครงการตามแผนปฏิบัติการประจำปีของจังหวัด/กลุ่มจังหวัด ประจำปีงบประมาณ พ.ศ. 2567			
งบจังหวัด	สนง. เกษตรจังหวัดราชบุรี	15 โครงการ / งบประมาณรวม 15,569,700 บาท	งบกลุ่มจังหวัด (งบรวม 3 จังหวัด) 45,183,000 บาท
	สนง. ประมงจังหวัดราชบุรี	2 โครงการ / งบประมาณรวม 3,403,300 บาท	
	สนง. ปศุสัตว์จังหวัดราชบุรี	3 โครงการ / งบประมาณรวม 7,614,600 บาท	
	สนง. สหกรณ์จังหวัดราชบุรี	1 โครงการ / งบประมาณรวม 370,400 บาท	
	สนง. พัฒนาที่ดินเขต 10	1 โครงการ / งบประมาณรวม 195,000 บาท	
	สถานีพัฒนาที่ดินราชบุรี	1 โครงการ / งบประมาณรวม 400,500 บาท	
	ศูนย์วิจัยและพัฒนาการเพาะเลี้ยงสัตว์น้ำจืดราชบุรี	1 โครงการ / งบประมาณรวม 500,000 บาท	
	สนง. สาธารณสุขจังหวัดราชบุรี	1 โครงการ / งบประมาณรวม 480,000 บาท	
	สนง. เกษตรและสหกรณ์จังหวัดราชบุรี (บูรณาการ)	1 โครงการ / งบประมาณรวม 3,585,700 บาท	
	สนง. เกษตรจังหวัดราชบุรี	1 โครงการ / งบประมาณรวม 317,200 บาท	
ประเด็นยุทธศาสตร์ที่ 1 26 โครงการ 32,119,200 บาท			โครงการพัฒนาศักยภาพสินค้าเกษตรปลอดภัยและเกษตรอินทรีย์ สนง.เกษตรจังหวัด >> 5,420,200 บาท
ประเด็นยุทธศาสตร์ที่ 2* 1 โครงการ 317,200 บาท			โครงการพัฒนาสินค้าสัตว์น้ำ ด้วยเทคโนโลยีและนวัตกรรมสู่มาตรฐานสากล สนง.ประมงจังหวัด >> 4,330,280 บาท
ประเด็นยุทธศาสตร์ที่ 5* 2 โครงการ 83,440,000 บาท			โครงการพัฒนาและเพิ่มศักยภาพการผลิตและการตลาดสินค้าสัตว์น้ำสวยงามที่มีมูลค่าการส่งออก สนง.ประมงจังหวัด >> 6,356,730 บาท
	ศูนย์วิจัยและพัฒนาการเพาะเลี้ยงสัตว์น้ำจืดราชบุรี	1 โครงการ / งบประมาณรวม 440,000 บาท	โครงการส่งเสริมและพัฒนาศักยภาพการผลิตและการตลาดปศุสัตว์กลุ่มจังหวัดฯ สนง.ปศุสัตว์จังหวัด >> 24,205,790 บาท
	โครงการชลประทานราชบุรี /โครงการส่งน้ำและบำรุงรักษาราชบุรีฝั่งซ้าย	1 โครงการ / งบประมาณรวม 83,000,000 บาท	โครงการพัฒนาขีดความสามารถในการแข่งขันผู้ประกอบการภาคอุตสาหกรรม สนง.อุตสาหกรรมจังหวัด >> 3,000,000 บาท
* เฉพาะหน่วยงานในสังกัดกระทรวงเกษตรฯ			โครงการส่งเสริมการตลาดและสร้างมูลค่าเพิ่มสินค้าเกษตรและเกษตรแปรรูป สนง.พาณิชย์จังหวัดราชบุรี >> 1,870,000 บาท
	อยู่ระหว่างกระบวนการจัดทำ งบ. ตามปฏิทินงบประมาณรายจ่ายประจำปี งบ. 67 คาดว่าจะนำขึ้นทูลเกล้าถวายประกาศบังคับใช้เป็นกฎหมาย ช่วง เมษายน 67		

โครงการที่เสนอของงบประมาณตามแผนปฏิบัติการประจำปีของจังหวัด/กลุ่มจังหวัด ประจำปีงบประมาณ พ.ศ. 2568

โครงการตามแผนปฏิบัติการประจำปีของจังหวัดราชบุรี ประจำปีงบประมาณ พ.ศ. 2568

มีหน่วยงานในจังหวัดราชบุรี ได้รับการจัดสรรงบประมาณในการดำเนินโครงการ ดังนี้

ประเด็นการพัฒนาที่ 1 การส่งเสริมและพัฒนาการเกษตรสีเขียวแบบครบวงจร สู่มือเมืองอาหารปลอดภัยอย่างมั่นคงและยั่งยืน มีหน่วยงานในสังกัดและนอกสังกัดกระทรวงเกษตรฯ ได้เสนอของงบประมาณจำนวน 32 โครงการ งบประมาณรวม 30,867,480 บาท (สามสิบล้านแปดแสนหกหมื่นเจ็ดพันสี่ร้อยแปดสิบบาทถ้วน)

โครงการตามแผนปฏิบัติการประจำปีของกลุ่มจังหวัดภาคกลางตอนล่าง 1 ประจำปีงบประมาณ พ.ศ. 2568

มีหน่วยงานในจังหวัดราชบุรี ได้รับการจัดสรรงบประมาณในการดำเนินโครงการ ดังนี้

ประเด็นการพัฒนาที่ 1 การยกระดับภาคการเกษตรและการแปรรูปสินค้าเกษตรของกลุ่มจังหวัดไปสู่สินค้ามูลค่าสูงบนฐาน BCG มีหน่วยงานในสังกัดและนอกสังกัดกระทรวงเกษตรฯ เสนอของงบประมาณจำนวน 4 โครงการ งบประมาณรวม 3 จังหวัด (ราชบุรี กาญจนบุรี สุพรรณบุรี) 249,269,400 บาท (สองร้อยสี่สิบล้านสองแสนหกหมื่นเก้าพันสี่ร้อยบาทถ้วน)



แผนปฏิบัติการพัฒนาด้านการเกษตรและสหกรณ์ ปีงบประมาณ พ.ศ.2566 (รายไตรมาส)

กระทรวงเกษตรและสหกรณ์ได้กำหนดแบบฟอร์มการจัดทำแผนปฏิบัติการด้านการเกษตรและสหกรณ์ของจังหวัด ประจำปีงบประมาณ 2566 และรายงานความก้าวหน้าผลการดำเนินงาน/โครงการตามแผนปฏิบัติการด้านการเกษตรและสหกรณ์ของจังหวัด ประจำปีงบประมาณ 2566 ให้สำนักงานเกษตรและสหกรณ์จังหวัด และหน่วยงานสังกัดกระทรวงเกษตรและสหกรณ์ในจังหวัดราชบุรี ใช้เป็นแนวทางในการจัดทำแผนปฏิบัติการด้านการเกษตรและสหกรณ์ของจังหวัด ประจำปีงบประมาณ 2566 รวมถึงนำเข้าสู่ข้อมูลสู่ระบบแผนงาน/โครงการ ซึ่งเป็นระบบงานย่อยภายใต้โครงการพัฒนาระบบฐานข้อมูลด้านการเกษตรและสหกรณ์ของจังหวัด ภายในวันที่ 10 ของเดือนถัดไปหลังจากสิ้นไตรมาส

หน่วยงานสังกัดกระทรวงเกษตรและสหกรณ์ ที่ดำเนินงานในพื้นที่จังหวัดราชบุรี มีทั้งสิ้น 25 หน่วยงาน มีแผนงาน/โครงการ รวมจำนวน 260 โครงการ งบประมาณทั้งสิ้น 468,784,490.59 บาท เบิกจ่ายแล้ว 468,297,242.73 บาท คิดเป็นร้อยละ 99.90 (ข้อมูล ณ 30 กันยายน 2566) แยกเป็น

งบปกติ จำนวน 206 โครงการ งบประมาณทั้งสิ้น 374,341,508.73 บาท

- ดำเนินการแล้วเสร็จ จำนวน 206 โครงการ เบิกจ่ายแล้ว 374,863,487.49 บาท
คิดเป็นร้อยละ 99.87

งบจังหวัด จำนวน 40 โครงการ งบประมาณทั้งสิ้น 25,929,024.05 บาท

- ดำเนินการแล้วเสร็จ จำนวน 40 โครงการ เบิกจ่ายแล้ว 25,920,374.91 บาท
คิดเป็นร้อยละ 99.97

งบกลุ่มจังหวัด จำนวน 2 โครงการ งบประมาณทั้งสิ้น 4,475,575.00 บาท

- ดำเนินการแล้วเสร็จ จำนวน 2 โครงการ เบิกจ่ายแล้ว 4,475,575.00 บาท
คิดเป็นร้อยละ 100

งบอื่นๆ จำนวน 12 โครงการ งบประมาณทั้งสิ้น 64,038,382.81 บาท

- ดำเนินการแล้วเสร็จ จำนวน 12 โครงการ เบิกจ่ายแล้ว 64,037,805.33 บาท
คิดเป็นร้อยละ 99.99

หมายเหตุ.- งบอื่น ได้แก่

- กองทุนหมุนเวียนเพื่อการกู้ยืมแก่เกษตรกรและผู้ยากจน (อบก.)
- สำนักงานคณะกรรมการส่งเสริมวิทยาศาสตร์ วิจัยและนวัตกรรม (สกสว.)
- กองทุนการปฏิรูปที่ดินเพื่อเกษตรกรรม
- สำนักงานพัฒนาการวิจัยการเกษตร (องค์การมหาชน) (สวก.)
- เงินทุนหมุนเวียนเพื่อผลิตและขยายพันธุ์พืช

สรุปความก้าวหน้าผลการดำเนินงานด้านการเกษตรและสหกรณ์จังหวัดราชบุรี ประจำปีงบประมาณ พ.ศ.2566

ลำดับ	หน่วยงาน	แผนการดำเนินงาน			ผลการดำเนินงาน	
		แหล่ง งบประมาณ	จำนวน แผนงาน/ โครงการ	งบประมาณ (บาท)	การเบิกจ่าย (บาท)	คิดเป็นร้อยละ
1	สำนักงานเกษตรและสหกรณ์ จังหวัดราชบุรี	งบปกติ	8	273,570.00	273,570.00	100
		งบจังหวัด	1*	21,544.00	21,544.00	
		งบอื่นๆ	1	222,760.01	222,760.01	
		รวม	10*	517,874.01	517,874.01	
2	สำนักงานเกษตรจังหวัดราชบุรี	งบปกติ	25	5,707,535.00	5,701,783.00	99.95
		งบจังหวัด	7*	4,212,322.00	4,212,322.00	
		งบกลุ่มจังหวัด	1	1,330,005.00	1,330,005.00	
		รวม	33*	11,249,862.00	11,244,110.00	
3	สำนักงานประมงจังหวัดราชบุรี	งบปกติ	9	493,022.00	493,020.12	99.99
		งบจังหวัด	1*	66,000.00	66,000.00	
		รวม	10*	559,022.00	559,020.12	
4	สำนักงานปศุสัตว์จังหวัดราชบุรี	งบปกติ	15	16,682,233.00	16,674,532.24	99.97
		งบจังหวัด	1	6,422,090.00	6,422,090.00	
		งบกลุ่มจังหวัด	1	3,145,570.00	3,145,570.00	
		รวม	17	26,249,893.00	26,242,192.24	
5	สำนักงานสหกรณ์จังหวัดราชบุรี	งบปกติ	10	652,820	652,820	100.00
6	สำนักงานตรวจบัญชีสหกรณ์ราชบุรี	งบปกติ	17	2,054,010	2,054,010	100.00
7	ศูนย์วิจัยและพัฒนาการเกษตรราชบุรี	งบปกติ	8	1,288,105.33	1,288,105.33	100
		งบจังหวัด	1*	297,730.00	297,730.00	
		งบอื่นๆ	3	432,606.80	432,606.80	
		รวม	12*	2,018,442.13	2,018,442.13	
8	สำนักงานการปฏิรูปที่ดินจังหวัดราชบุรี	งบปกติ	7	1,704,060.00	1,677,885.00	99.17
		งบอื่นๆ	4	1,456,658.00	1,456,658.00	
		รวม	11	3,160,718.00	3,134,543.00	
9	ศูนย์วิจัยข้าวราชบุรี	งบปกติ	4	328,500.00	328,500.00	100.00
10	สถานีพัฒนาที่ดินราชบุรี	งบปกติ	33	7,437,872.00	7,437,872.00	100
		งบจังหวัด	2*	354,950.00	354,950.00	
		รวม	35*	7,792,822.00	7,792,822.00	
11	โครงการชลประทานราชบุรี	งบปกติ	7	53,231,200.00	53,163,976.00	99.88
		งบจังหวัด	8*	3,733,060.00	3,733,059.78	
		รวม	15*	56,964,260.00	56,897,035.78	

ลำดับ	หน่วยงาน	แผนการดำเนินงาน			ผลการดำเนินงาน	
		แหล่ง งบประมาณ	จำนวน แผนงาน/ โครงการ	งบประมาณ (บาท)	การเบิกจ่าย (บาท)	คิดเป็นร้อยละ
12	โครงการส่งน้ำและบำรุงรักษาราชบุรี ฝั่งซ้าย	งบปกติ	8	134,504,597.46	134,411,488.10	99.93
		งบจังหวัด	10	4,750,000.00	4,749,186.00	
		รวม	18	139,254,597.46	139,160,674.10	
13	โครงการส่งน้ำและบำรุงรักษาราชบุรี ฝั่งขวา	งบปกติ	2	16,002,300.00	15,767,143.10	98.68
		งบจังหวัด	3	1,800,000.00	1,799,355.08	
		รวม	5	17,802,300.00	17,566,498.18	
14	โครงการส่งน้ำและบำรุงรักษา ดำเนินสะดวก	งบปกติ	8	4,977,860.00	4,977,307.09	99.98
		งบจังหวัด	9	3,176,516.00	3,176,516.00	
		รวม	17	8,154,376.00	8,152,823.09	
15	โครงการส่งน้ำและบำรุงรักษานครชุม	งบปกติ	9	50,860,615.00	50,860,615.00	100.00
16	ศูนย์วิจัยและพัฒนาการเพาะเลี้ยงสัตว์ น้ำจืดราชบุรี	งบปกติ	5	1,286,700.00	1,286,690.10	99.86
		งบจังหวัด	1	500,000.00	493,310.00	
		งบอื่นๆ	2	3,593,118.50	3,592,541.02	
		รวม	8	5,379,818.50	5,372,541.12	
17	ศูนย์วิจัยและบำรุงพันธุ์สัตว์หนองกวาง	งบปกติ	5	5,453,440.94	5,453,352.32	99.99
18	ศูนย์วิจัยการผสมเทียมและเทคโนโลยี ชีวภาพราชบุรี	งบปกติ	1	19,241,324.00	19,241,313.66	99.99
19	ศูนย์วิจัยและพัฒนาการสัตวแพทย์ ภาคตะวันตก	งบปกติ	2	39,293,960.00	39,293,957.59	99.99
20	ศูนย์วิจัยและผลิตน้ำเชื้อสุกรราชบุรี	งบปกติ	1	1,076,900.00	1,076,899.29	99.99
		งบปกติ	1	5,510,300.00	5,510,300.00	
		งบอื่นๆ	1	58,333,239.50	58,333,239.50	
21	ศูนย์เมล็ดพันธุ์ข้าวราชบุรี	รวม	2	63,843,539.50	63,843,539.50	100
22	สำนักงานเศรษฐกิจการเกษตรที่ 10 จังหวัดราชบุรี	งบปกติ	10	5,858,545.00	5,817,308.55	99.30
23	สำนักงานจัดรูปที่ดินจังหวัดราชบุรี	งบจังหวัด	1	473,800.00	473,300.00	99.89
24	สำนักงานพัฒนาที่ดินเขต 10	งบจังหวัด	1*	121,012.05	121,012.05	100
25	ศูนย์หม่อนไหมเฉลิมพระเกียรติสมเด็จพระนางเจ้าสิริกิติ์พระบรมราชินีนาถ กาญจนบุรี	งบปกติ	11	422,039.00	422,039.00	100
26	สำนักงานส่งเสริมและพัฒนาการ เกษตรที่ 2 จังหวัดราชบุรี	ไม่มีแผนงาน/				

ลำดับ	หน่วยงาน	แผนการดำเนินงาน			ผลการดำเนินงาน	
		แหล่งงบประมาณ	จำนวนแผนงาน/โครงการ	งบประมาณ (บาท)	การเบิกจ่าย (บาท)	คิดเป็นร้อยละ
27	ด่านกักกันสัตว์ราชบุรี	ไม่มีแผนงาน/				
28	สถานีทดสอบสมรรถภาพและฝึกสัตว์พ่อดพันธ์ผสมเทียมราชบุรี	ไม่มีแผนงาน/				
รวมทั้งสิ้น			260	468,784,490.59	468,297,242.73	99.90

หมายเหตุ.- * คือ โครงการฟาร์มตัวอย่างตามแนวพระราชดำริ บ้านบ่อหวี จังหวัดราชบุรี มี 7 หน่วยงานร่วมบูรณาการ

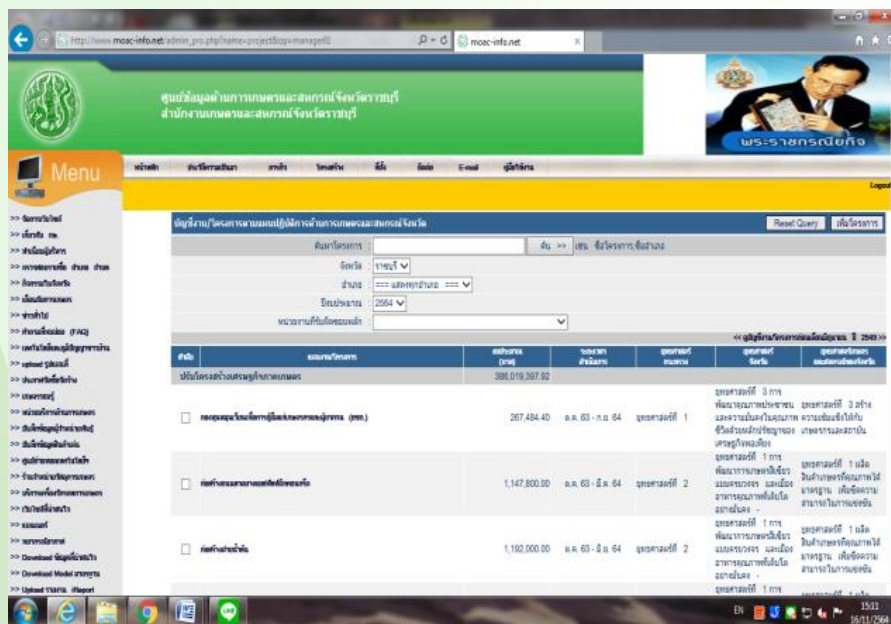

โครงการส่งเสริมการบริโภคและใช้วัตถุดิบสินค้า Q ประจำปีงบประมาณ พ.ศ.2566

กระทรวงเกษตรและสหกรณ์มุ่งเน้นให้มีการบูรณาการร่วมกับสำนักงานเกษตรและสหกรณ์จังหวัด ในโครงการส่งเสริมการบริโภคและใช้วัตถุดิบสินค้า Q ซึ่งสอดคล้องกับยุทธศาสตร์ความปลอดภัยอาหาร ในการส่งเสริมและเชื่อมโยงทั้งแหล่งผลิตและแหล่งจำหน่ายสินค้าเกษตรคุณภาพมาตรฐานปลอดภัย โดยจัดสรรงบประมาณให้กับ มกอช. ดำเนินโครงการส่งเสริมการบริโภคและใช้วัตถุดิบสินค้า Q อย่างต่อเนื่อง

วัตถุประสงค์

1. เพื่อส่งเสริมสถานที่จำหน่ายสินค้า Q ให้เป็นที่รู้จักและยอมรับของผู้บริโภค
2. เพื่อส่งเสริมแหล่งผลิตสินค้า Q ในพื้นที่ให้มีศักยภาพในการเข้าสู่ช่องทางจำหน่ายต่าง ๆ
3. เพื่อประชาสัมพันธ์ให้ผู้บริโภคเข้าถึงสถานที่จำหน่ายและแหล่งผลิตสินค้า Q

กิจกรรมและผลการดำเนินงานของโครงการฯ

1. การตรวจประเมินและให้การรับรองสถานที่จำหน่ายสินค้า Q ประเภทแผงในตลาดสด/ร้านค้าหน้าฟาร์ม/อื่น ๆ

1.1 การตรวจประเมินเพื่อต่ออายุการรับรองฯ ปีงบประมาณ พ.ศ. 2566 มีตลาดสดสมัครเพื่อขอรับการรับรองสถานที่จำหน่ายสินค้า Q จำนวน 1 แห่ง คือ ตลาดกลางผักและผลไม้จังหวัดราชบุรี (ตลาดศรีเมือง) และคณะกรรมการตรวจรับรองแหล่งจำหน่ายสินค้าเกษตรคุณภาพมาตรฐานอาหารปลอดภัยจังหวัดราชบุรี ได้ตรวจประเมินร้านในตลาดสดที่สมัครขอรับการรับรองฯ เมื่อวันที่ 29 มีนาคม 2566



คณะกรรมการตัดสินใจให้การรับรองแหล่งจำหน่ายสินค้าเกษตรคุณภาพมาตรฐานอาหารปลอดภัยจังหวัดราชบุรี พิจารณาให้การรับรองร้านที่เป็นไปตามหลักเกณฑ์การตรวจประเมินฯ เมื่อวันที่ 30 พฤษภาคม 2566 มีร้านผ่านการรับรองเป็นสถานที่จำหน่ายสินค้า Q จำนวน 4 ร้าน



1.2 การตรวจติดตามสถานที่จำหน่ายสินค้า Q ปีงบประมาณ 2566 สำนักงานเกษตรและสหกรณ์จังหวัดราชบุรี ได้ประสานตลาดศรีเมือง เพื่อดำเนินการตรวจติดตามฯ แผง/ร้านค้า จำนวน 6 ร้าน พบว่ามีแผง/ร้านค้าที่เลิกกิจการ จำนวน 1 ร้าน คือ นางภรดา จิวไชยราช ล็อกที่ C101 – C102 และได้ดำเนินการตรวจติดตามแผง/ร้านค้า จำนวน 5 ร้าน เมื่อวันที่ 29 มีนาคม 2566

แผง/ร้านค้าที่ได้รับการรับรองสถานที่จำหน่ายสินค้า Q ประเภทแผงในตลาดสด

ลำดับที่	เจ้าของแผง/ชื่อร้าน	แผงที่/ล็อกที่	รายการสินค้า Q	ระยะเวลาในการรับรอง	ผู้ตรวจรับรอง
ร้านต่ออายุ					
1	นางสาวสุกัญญา ตรีฤทธิวิทยา (ร้านเจ็ยผักสด)	A74 - A75	มะเขือเปราะ ผักบุงจิ้น แตงร้าน ผักกาดหัว (หัวไชเท้า)	30 พ.ค. 2566 ถึง 29 พ.ค. 2569	สำนักงานเกษตรและ สหกรณ์จังหวัดราชบุรี
2	นางไฉน ชัยโชค	C66 - C69	คะน้า ผักบุงจิ้น ผักกาดหัว (หัวไชเท้า)	30 พ.ค. 2566 ถึง 29 พ.ค. 2569	สำนักงานเกษตรและ สหกรณ์จังหวัดราชบุรี
3	นางทองอินทร์ แสงพันธ์ (ร้านเจ็ยอินทร์)	C49 - C50	เห็ดฟาง เห็ดเข็มทอง (โปรเห็ด) ตะไคร้ ใบมะกรูด ผักกาดหัว (หัวไชเท้า)	30 พ.ค. 2566 ถึง 29 พ.ค. 2569	สำนักงานเกษตรและ สหกรณ์จังหวัดราชบุรี
4	นางมาลัย สุขอร่าม	C65	คะน้า ผักกาดขาว ผักบุงจิ้น ผักกาดหัว (หัวไชเท้า)	30 พ.ค. 2566 ถึง 29 พ.ค. 2569	สำนักงานเกษตรและ สหกรณ์จังหวัดราชบุรี
ร้านตรวจติดตาม					
1	นางชัชชญา นาคเรืองศรี	C17 – C20	เห็ดฟาง เห็ดนางรม ซีเหือก	26 ก.ค. 2565 ถึง 25 ก.ค. 2568	สำนักงานเกษตรและ สหกรณ์จังหวัดราชบุรี
2	นางสาวสมณฑา สำรวมจิตต์	C117	เห็ดนางฟ้า มะเขือยาว ผักบุงจิ้น	26 ก.ค. 2565 ถึง 25 ก.ค. 2568	สำนักงานเกษตรและ สหกรณ์จังหวัดราชบุรี
3	นางสาวลาวัลย์ นิธิสารคุณธรรม	C34 – C35	เห็ดฟาง ใบมะกรูด ข่า	26 ก.ค. 2565 ถึง 25 ก.ค. 2568	สำนักงานเกษตรและ สหกรณ์จังหวัดราชบุรี
4	นางสำฤทธิ เสือเผ่า	C123 – C124	เห็ดนางฟ้า คะน้า ผักบุงจิ้น	26 ก.ค. 2565 ถึง 25 ก.ค. 2568	สำนักงานเกษตรและ สหกรณ์จังหวัดราชบุรี
5	นายรังสรรค์ รัตนมุง	B113 – B115	คะน้า แตงร้าน มะระจีน เห็ดเข็มทอง (โปรเห็ด)	26 ก.ค. 2565 ถึง 25 ก.ค. 2568	สำนักงานเกษตรและ สหกรณ์จังหวัดราชบุรี



2. การส่งเสริมสถานที่จำหน่ายสินค้า และการประชาสัมพันธ์ เพื่อให้สินค้า Q เป็นที่รู้จักมากขึ้น
สำนักงานเกษตรและสหกรณ์จังหวัดราชบุรี จัดทำสื่อประชาสัมพันธ์และส่งเสริมสถานที่จำหน่าย
สินค้าปลอดภัยและเกษตรอินทรีย์ในจังหวัดราชบุรี

📷 ภาพกิจกรรม 📷

มอบป้ายรับรองสถานที่จำหน่ายสินค้า Q



ผลการเบิกจ่ายงบประมาณ ได้รับการจัดสรรงบประมาณจาก มกอช. จำนวน 5,300.00 บาท
(ห้าพันสามร้อยบาทถ้วน) เบิกจ่ายทั้งสิ้น 5,300.00 บาท (ห้าพันสามบาทถ้วน) คิดเป็น ร้อยละ 100

โครงการร้านอาหารวัตถุดิบปลอดภัย เลือกใช้สินค้า Q (Q RESTAURANT) ประจำปีงบประมาณ พ.ศ.2566

โครงการร้านอาหารวัตถุดิบปลอดภัยเลือกใช้สินค้า Q (Q restaurant) มีวัตถุประสงค์เพื่อส่งเสริมการบริโภคและการใช้วัตถุดิบคุณภาพ ที่มีการผลิตตามมาตรฐานการปฏิบัติทางการเกษตรที่ดี (GAP) และมาตรฐานหลักเกณฑ์วิธีการที่ดีสำหรับการผลิต (GMP) และเพื่อเพิ่มช่องทางจำหน่ายให้กับสินค้าที่มีความปลอดภัย นอกจากนี้ร้านอาหารจะนำวัตถุดิบที่ปลอดภัยไปสู่ผู้บริโภคแล้ว “ร้านอาหารจะเป็น Outlet ให้กับผู้ผลิตหรือเกษตรกร” รวมทั้งสร้างแรงจูงใจให้เกษตรกรผลิตสินค้าที่มีความปลอดภัยเพิ่มมากขึ้น ซึ่งจะเป็นการส่งเสริมและผลักดันการนำมาตรฐานสู่การปฏิบัติตลอดห่วงโซ่อาหาร และสอดคล้องกับแผนยุทธศาสตร์ 20 ปีของกระทรวงเกษตรและสหกรณ์ ยุทธศาสตร์ที่ 2 เพิ่มประสิทธิภาพการผลิตและยกระดับมาตรฐานสินค้าเกษตร

การดำเนินการตรวจรับรองร้านอาหาร ทาง มกอช. เป็นหน่วยตรวจรับรองร้านอาหารใน กทม. และร้านอาหารประเภทหลายสาขา (มีเจ้าของเดียวกัน ใช้วัตถุดิบที่มาจากศูนย์กระจายวัตถุดิบเดียวกัน เช่น สุกี้ MK ยาโยอิ เป็นต้น) ไม่รวมร้านประเภทแฟรนไชส์ และสำนักงานเกษตรและสหกรณ์จังหวัดเป็นหน่วยหลักตรวจรับรองร้านอาหารในจังหวัด รวมทั้งแฟรนไชส์ในจังหวัด

การตรวจรับรองร้านอาหารในโครงการฯ ของสำนักงานเกษตรและสหกรณ์จังหวัดราชบุรี โดยคณะกรรมการตรวจรับรองแหล่งจำหน่ายสินค้าเกษตรคุณภาพมาตรฐานอาหารปลอดภัยจังหวัดราชบุรี ดำเนินการตรวจรับรองตามหลักเกณฑ์และเงื่อนไขการตรวจรับรองร้านอาหาร ซึ่งร้านอาหารที่ผ่านการรับรองจะต้องมีสัญลักษณ์เบื้องต้นที่ดี และวัตถุดิบที่ขอรับการรับรองในโครงการจะต้องเป็นสินค้าที่มีความปลอดภัยต่อผู้บริโภค โดยปีงบประมาณ พ.ศ. 2566 ดำเนินการดังนี้

1.การตรวจติดตามร้านอาหารวัตถุดิบปลอดภัย เลือกใช้สินค้า Q ที่ผ่านการรับรองแล้วตามหลักเกณฑ์ฯ อย่างน้อยปีละ 1 ครั้ง ซึ่งสำนักงานเกษตรและสหกรณ์จังหวัดราชบุรีได้รับมอบหมายจากคณะกรรมการตรวจรับรองฯ ให้เป็นผู้แทนดำเนินการตรวจติดตามฯ โดยประสานร้านอาหารที่จะต้องดำเนินการตรวจติดตามฯ และได้ดำเนินการตรวจติดตามร้านอาหารฯ จำนวน 7 ร้าน เมื่อวันที่ 24 มีนาคม 2566

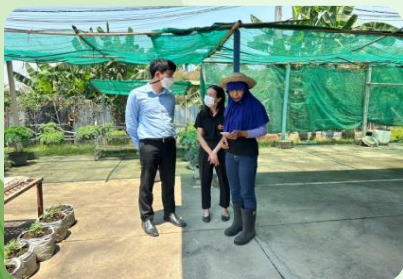

ผลการตรวจติดตาม ร้านอาหาร จำนวน 7 ร้าน ได้แก่ ครีวนางฟ้า, ซี แอนด์ ซี ราชบุรี, เดอะสเต็ก@ราชบุรี, ร้านก๋วยเตี๋ยวไข่คุณหม่อม(ราชบุรี), ครี้อิسلام ร้านป่าเฮียงและบ้านคอกม้าราชบุรีฟาร์ม ซึ่งยังคงปฏิบัติตามหลักเกณฑ์และข้อกำหนดการตรวจรับรองร้านอาหารวัตถุประสงค์ปลอดภัย เลือกใช้สินค้า Q และคงสถานการณ์รับรอง

2.การตรวจรับรองร้านอาหารวัตถุประสงค์ปลอดภัย เลือกใช้สินค้า Q สำนักงานเกษตรและสหกรณ์จังหวัดราชบุรี ได้ประสานร้านอาหารที่จะต้องดำเนินการตรวจต่ออายุ จำนวน 2 ร้าน ทั้งนี้ คณะกรรมการตรวจรับรองฯ ดำเนินการตรวจต่ออายุและตรวจรับรองร้านอาหารที่สมัครเข้าร่วมโครงการฯ รายใหม่ ตามรายการตรวจรับรอง (Checklist) ร้านอาหารวัตถุประสงค์ปลอดภัย เลือกใช้สินค้า Q ตรวจสอบความถูกต้องของวัตถุประสงค์ สัมภาษณ์และสอบถามเจ้าของร้าน โดยดำเนินการตรวจรับรองร้านอาหาร จำนวน 3 ร้าน เมื่อวันที่ 31 มีนาคม 2566 ดังนี้

2.1 ตรวจต่ออายุการรับรอง จำนวน 2 ร้าน



2.2 ตรวจรับรองร้านอาหาร (รายใหม่) จำนวน 1 ร้าน



ผลการรับรอง คณะกรรมการตัดสินใจให้การรับรองแหล่งจำหน่ายสินค้าเกษตรคุณภาพมาตรฐานอาหารปลอดภัย จังหวัดราชบุรี พิจารณาข้อมูลของร้านอาหารจากรายงานการตรวจรับรองฯ และการนำเสนอของคณะกรรมการตรวจรับรองฯ เมื่อวันที่ 30 พฤษภาคม 2566 มีร้านอาหารที่เป็นไปตามหลักเกณฑ์การตรวจรับรองฯ และได้รับการพิจารณาให้ต่ออายุการรับรอง จำนวน 2 ร้าน ได้แก่ เกษรโก้ไทย, คริวสเด็กเหยียบเบรก และให้การรับรองรายใหม่ จำนวน 1 ร้าน ได้แก่ ร้านค้ำโม Coffee & Bistro

ผลการเบิกจ่ายงบประมาณ ได้รับการจัดสรรงบประมาณจาก มกอช. จำนวน 10,400.00 บาท (หนึ่งหมื่นสี่ร้อยบาทถ้วน) เบิกจ่ายทั้งสิ้น 10,400.00 บาท (หนึ่งหมื่นสี่ร้อยบาทถ้วน) คิดเป็น ร้อยละ 100

<p>1. เดอะสเต็ก@ราชบุรี 167/6 ถ.สมบุญกุล ต.หน้าเมือง อ.เมือง จ.ราชบุรี โทร. 06-4229-1139 การรับรอง 27 ต.ค. 64 - 26 ต.ค. 67</p>		<p>2. คริวนางฟ้า 88 หมู่ 2 ต.เจดีย์หัก อ.เมือง จ.ราชบุรี โทร. 08-1017-8609 การรับรอง 27 ต.ค. 64 - 26 ต.ค. 67</p>		<p>3. ซี แอนด์ ซี (ราชบุรี) 75 หมู่ 7 ถ.เพชรเกษม ต.บ้านเลือก อ.โพธาราม จ.ราชบุรี โทร. 0-3223-4364-6, 08-5488-9875 การรับรอง 27 ต.ค. 64 - 26 ต.ค. 67</p>	
<p>4. บ้านคอกม้าราชบุรีฟาร์ม 99/5 หมู่ที่ 9 ต.คูบัว อ.เมือง จ.ราชบุรี โทร. 08-5426-6564 การรับรอง 26 ก.ค. 65 - 25 ก.ค. 68</p>		<p>5. คริวอิสลาม 292/80 หมู่ 10 ต.ดอนตะโก อ.เมือง จ.ราชบุรี โทร. 08-2022-4456 การรับรอง 26 ก.ค. 65 - 25 ก.ค. 68</p>		<p>6. ร้านก๋วยเตี๋ยวไข่มุกหม่อม (ราชบุรี) 77/5 ถ.คชาธร ต.หน้าเมือง อ.เมือง จ.ราชบุรี โทร. 08-1944-5406, 09-9236-4515 การรับรอง 26 ก.ค. 65 - 25 ก.ค. 68</p>	
<p>7. ร้านป่าเฮียง 54 ถ.สมบุญกุล ต.หน้าเมือง อ.เมือง จ.ราชบุรี โทร. 08-1420-5662 การรับรอง 26 ก.ค. 65 - 25 ก.ค. 68</p>		<p>8. ร้านเกษรโก้ไทย 20 หมู่ 1 ต.หินกอง อ.เมือง จ.ราชบุรี โทร. 08-7159-8434 การรับรอง 30 พ.ค. 66 - 29 พ.ค. 69</p>		<p>9. คริวสเด็กเหยียบเบรก 115 หมู่ที่ 4 ต.บ้านไร่ อ.เมือง จ.ราชบุรี โทร. 09-0969-8378 การรับรอง 30 พ.ค. 66 - 29 พ.ค. 69</p>	
<p>10. ค้ำโม Coffee & Bistro 37 หมู่ที่ 6 ต.บ้านเลือก อ.โพธาราม จ.ราชบุรี โทร. 09-5892-2465 การรับรอง 30 พ.ค. 66 - 29 พ.ค. 69</p>					

คณะอนุกรรมการพัฒนาการเกษตรและสหกรณ์จังหวัดราชบุรี

ความเป็นมา

กระทรวงเกษตรและสหกรณ์ให้ความสำคัญกับการขับเคลื่อนนโยบายไปสู่การปฏิบัติในระดับพื้นที่ อย่างเป็นรูปธรรมและมุ่งเน้นการบูรณาการการปฏิบัติงานร่วมกับภาคส่วนต่าง ๆ โดยปัจจัยความสำเร็จในการขับเคลื่อนงานด้านการเกษตรและสหกรณ์ต้องอาศัยกลไกการบริหารจัดการในระดับพื้นที่ที่มีประสิทธิภาพ และมีความเป็นเอกภาพในการปฏิบัติงาน สามารถส่งเสริมผลักดันงานพัฒนาการเกษตรและสหกรณ์ในระดับจังหวัดให้สอดคล้องกับนโยบายของรัฐบาลและกระทรวงเกษตร

วัตถุประสงค์

เพื่อให้การดำเนินการและปฏิบัติงานพัฒนาการเกษตรในระดับพื้นที่ เป็นไปอย่างมีประสิทธิภาพ และเกิดการบูรณาการในส่วนของภาครัฐ ภาคเอกชน สถาบันการศึกษา และตอบสนองนโยบายของรัฐบาล ส่งผลสัมฤทธิ์สู่เกษตรกรและประชาชนในท้องถิ่น

ผลการดำเนินงาน

สำนักงานเกษตรและสหกรณ์จังหวัดราชบุรีได้จัดทำแผนการประชุมและจัดประชุมคณะอนุกรรมการพัฒนาการเกษตรและสหกรณ์จังหวัดจำนวน 2 ครั้ง ดังนี้

1. ครั้งที่ 1/2566 วันอังคารที่ 13 มิถุนายน 2566
2. ครั้งที่ 2/2566 วันอังคารที่ 22 สิงหาคม 2566

ภาพกิจกรรม

ประชุมคณะอนุกรรมการพัฒนาการเกษตรและสหกรณ์จังหวัด



การประชุมคณะกรรมการขับเคลื่อนงาน ด้านการเกษตรระดับจังหวัด จังหวัดราชบุรี

ความเป็นมา

ตามกระทรวงเกษตรและสหกรณ์ได้มีคำสั่งที่ 9/2561 ลงวันที่ 4 มกราคม พ.ศ. 2561 คำสั่งที่ 10/2561 ลงวันที่ 4 มกราคม พ.ศ. 2561 และคำสั่งที่ 834/2561 ลงวันที่ 19 กันยายน พ.ศ. 2561 แต่งตั้งคณะกรรมการอำนวยการขับเคลื่อนงานนโยบายสำคัญและการแก้ไขปัญหาภาคเกษตรระดับจังหวัด CoO และคณะทำงานปฏิบัติการขับเคลื่อนงานนโยบายสำคัญและแก้ไขปัญหาการเกษตรระดับอำเภอ OT เพื่อให้การขับเคลื่อนนโยบายของรัฐและกระทรวงเกษตรและสหกรณ์ในระดับจังหวัดและระดับอำเภอมีความเป็นเอกภาพ เป็นไปด้วยความรวดเร็ว และมีประสิทธิภาพมากยิ่งขึ้น จึงให้ยกเลิกคำสั่งกระทรวงเกษตรและสหกรณ์ ที่ 9/2561 ลงวันที่ 4 มกราคม พ.ศ. 2561 คำสั่งที่ 10/2561 ลงวันที่ 4 มกราคม พ.ศ. 2561 และคำสั่งที่ 834/2561 ลงวันที่ 19 กันยายน พ.ศ. 2561 จึงแต่งตั้งคณะกรรมการขับเคลื่อนงานด้านการเกษตรระดับจังหวัด คณะทำงานขับเคลื่อนงานด้านการเกษตรระดับอำเภอ และคณะกรรมการขับเคลื่อนงานด้านการเกษตรในเขตพื้นที่กรุงเทพมหานคร

วัตถุประสงค์

เพื่อให้การขับเคลื่อนนโยบายของรัฐและกระทรวงเกษตรและสหกรณ์ในระดับจังหวัดและระดับอำเภอมีความเป็นเอกภาพ และแก้ไขปัญหาภาคการเกษตรและสหกรณ์จังหวัด

ผลการดำเนินงาน

สำนักงานเกษตรและสหกรณ์จังหวัดราชบุรี จัดประชุมคณะกรรมการขับเคลื่อนงานด้านการเกษตรระดับจังหวัด จำนวน 5 ครั้ง ดังนี้

- ครั้งที่ 7/2565 วันอังคารที่ 22 พฤศจิกายน 2565 ณ สำนักงานเกษตรและสหกรณ์จังหวัดราชบุรี และระบบออนไลน์ Application Zoom
- ครั้งที่ 1/2566 วันอังคารที่ 17 มกราคม 2566 ณ สำนักงานเกษตรและสหกรณ์จังหวัดราชบุรี และระบบออนไลน์ Application Zoom
- ครั้งที่ 2/2566 วันพุธที่ 26 เมษายน 2566 ณ สำนักงานเกษตรและสหกรณ์จังหวัดราชบุรี และระบบออนไลน์ Application Zoom
- ครั้งที่ 3/2566 วันจันทร์ที่ 29 พฤษภาคม 2566 ณ สำนักงานเกษตรและสหกรณ์จังหวัดราชบุรี และระบบออนไลน์ Application Zoom
- ครั้งที่ 4/2566 วันอังคารที่ 15 สิงหาคม 2566 ณ สำนักงานเกษตรและสหกรณ์จังหวัดราชบุรี และระบบออนไลน์ Application Zoom
- ครั้งที่ 7/2565 วันจันทร์ที่ 27 มิถุนายน 2565 ณ สำนักงานเกษตรและสหกรณ์จังหวัดราชบุรี และระบบประชุมออนไลน์ Application Zoom

📺 ภาพกิจกรรม 📺

ประชุมคณะกรรมการขับเคลื่อนงานด้านการเกษตรระดับจังหวัด



โครงการขับเคลื่อนการเกษตรระดับหมู่บ้านสู่การผลิต สินค้าเกษตรมูลค่าสูง ประจำปีงบประมาณ พ.ศ. 2566

ความเป็นมา

กระทรวงเกษตรและสหกรณ์ ได้จัดทำโครงการขับเคลื่อนการเกษตรระดับหมู่บ้านสู่การผลิตสินค้าเกษตรมูลค่าสูง เพื่อปรับโครงสร้างการผลิตในภาคการเกษตรในระดับพื้นที่ (หมู่บ้าน ตำบล) อย่างแท้จริง โดยส่งเสริมให้เกษตรกรและสถาบันเกษตรกรในพื้นที่สามารถวิเคราะห์ศักยภาพและโอกาส วางแผนการผลิตที่เชื่อมโยงกับความต้องการของตลาด มีตลาดรองรับที่ชัดเจน เพื่อจัดทำแผนธุรกิจเกษตรรายสินค้าในการเข้าถึงแหล่งทุนจากสถาบันการเงิน ตลอดจนเข้าถึงนวัตกรรมและเทคโนโลยีที่จำเป็น การทำเกษตรที่ได้มาตรฐาน เพื่อยกระดับการผลิตของตนเอง โดยใช้กลไกการบริหารงานระหว่างระดับพื้นที่ (คณะกรรมการหมู่บ้าน อาสาสมัครเกษตร องค์กรปกครองส่วนท้องถิ่น อำเภอ จังหวัด ฯลฯ) และส่วนกลางขับเคลื่อนดำเนินงานซึ่งการดำเนินการทั้งหมดนี้เพื่อสร้างกลไกการมีส่วนร่วมตั้งแต่ในระดับพื้นที่ ในการขับเคลื่อนและพัฒนาภาคการเกษตรให้บรรลุเป้าหมายตามเจตนารมณ์ของยุทธศาสตร์ชาติต่อไป

วัตถุประสงค์

1. เพื่อทบทวนและขับเคลื่อนแผนพัฒนาการเกษตรระดับหมู่บ้าน รวมทั้งจัดทำแผนงาน/โครงการด้านการเกษตรที่มีความเชื่อมโยงกับแผนชุมชน ซึ่งได้มาจากปัญหาและความต้องการของประชาชนที่ผ่านกระบวนการมีส่วนร่วมของประชาชนและภาคีต่างๆ ในพื้นที่ เพื่อยกระดับการผลิตสินค้าเกษตรระดับหมู่บ้านให้มีมูลค่าเพิ่มขึ้น (สินค้าเกษตรอัตลักษณ์ สินค้าเกษตรปลอดภัย สินค้าเกษตรอัจฉริยะ สินค้าเกษตรแปรรูปและสินค้าเกษตรชีวภาพ)
2. เพื่อสร้างเสริมให้อาสาสมัครเกษตรระดับหมู่บ้านสามารถเป็นกลไกหลักในการขับเคลื่อนภาคการเกษตรระดับหมู่บ้านได้อย่างมีประสิทธิภาพ
3. เพื่อบูรณาการการทำงานด้านการเกษตรทั้งภาครัฐ ภาคเอกชน และภาคประชาสังคม ให้เกิดขึ้นเป็นรูปธรรมในระดับหมู่บ้าน

เป้าหมาย

เกษตรกรในหมู่บ้าน 10 หมู่บ้าน (อำเภอละ 1 หมู่บ้าน 10 อำเภอ) ขับเคลื่อนงานด้านการเกษตร

ผลการดำเนินงาน

สำนักงานเกษตรและสหกรณ์จังหวัดราชบุรี ดำเนินโครงการขับเคลื่อนการเกษตรระดับหมู่บ้านสู่การผลิตสินค้าเกษตรมูลค่าสูง ประจำปีงบประมาณ พ.ศ. 2566 ดังนี้

1. สำนักงานเกษตรและสหกรณ์จังหวัดราชบุรี จัดทำคำสั่งจังหวัดราชบุรีที่ 1420/2565 เรื่อง แต่งตั้งคณะกรรมการขับเคลื่อนการเกษตรระดับหมู่บ้านสู่การผลิตสินค้าเกษตรมูลค่าสูง ระดับอำเภอ จังหวัดราชบุรี ลงวันที่ 19 เมษายน 2565

2. สำนักงานเกษตรและสหกรณ์จังหวัดราชบุรี จัดทำแผนปฏิบัติการโครงการขับเคลื่อนการเกษตรระดับหมู่บ้านสู่การผลิตสินค้าเกษตรมูลค่าสูง ประจำปีงบประมาณ พ.ศ. 2566 และชี้แจงโครงการและแนวทางปฏิบัติงานในที่ประชุมคณะกรรมการขับเคลื่อนงานด้านการเกษตรระดับจังหวัด (SCP) ครั้งที่ 1/2566 เมื่อวันที่ 17 มกราคม 2566 และในการประชุมเกษตรอำเภอประจำเดือนมกราคม 2566 เมื่อวันที่ 31 มกราคม 2566 รวมถึงได้มีหนังสือแจ้งขั้นตอนและแผนปฏิบัติการดำเนินโครงการฯ ให้กับ คทง. โครงการขับเคลื่อนการเกษตรระดับหมู่บ้านสู่การผลิตสินค้าเกษตรมูลค่าสูง ระดับอำเภอ เพื่อให้หน่วยงานที่เกี่ยวข้องดำเนินการตามแผนปฏิบัติงาน

ภาพกิจกรรม

การขับเคลื่อนการเกษตรระดับหมู่บ้านสู่การผลิตสินค้าเกษตรมูลค่าสูง



กลไกการขับเคลื่อนโครงการเกษตรระดับหมู่บ้านสู่การผลิตสินค้าเกษตรมูลค่าสูงในระดับพื้นที่

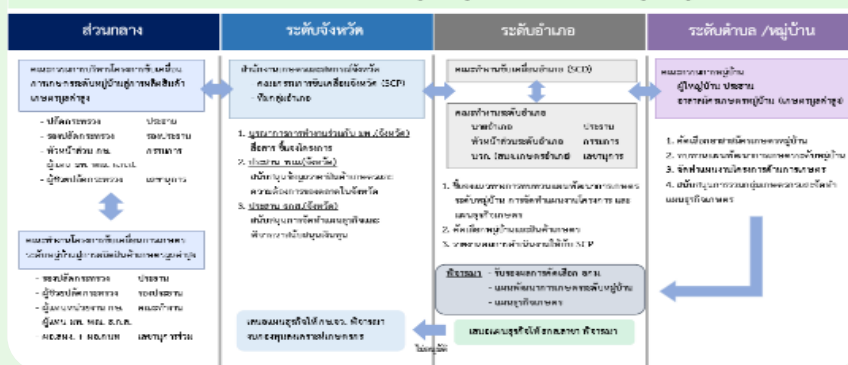

3. คณะทำงานโครงการขับเคลื่อนการเกษตรระดับหมู่บ้านสู่การผลิตสินค้าเกษตรมูลค่าสูง ระดับอำเภอ จังหวัดราชบุรี/ คณะทำงานขับเคลื่อนงานด้านการเกษตรระดับอำเภอ (SCD) ดำเนินการตามแผนปฏิบัติการ ดังนี้

- 3.1 คัดเลือกหมู่บ้านและสินค้าเกษตร
- 3.2 คัดเลือกอาสาสมัครเกษตรหมู่บ้าน (เกษตรมูลค่าสูง)
- 3.3 ทบทวนแผนพัฒนาการเกษตรระดับหมู่บ้าน และจัดทำโครงการ/กิจกรรมภายใต้แผนพัฒนาการเกษตรระดับหมู่บ้าน และแผนธุรกิจเกษตรรายสินค้า
- 3.4 จัดส่งแผนพัฒนาการเกษตรระดับหมู่บ้านที่มีการบรรจุแผนงาน/โครงการด้านการเกษตรไว้แล้ว และผลการคัดเลือกอาสาสมัครเกษตรหมู่บ้าน

📊 ภาพกิจกรรม 📊

การขับเคลื่อนการเกษตรระดับหมู่บ้านสู่การผลิตสินค้าเกษตรมูลค่าสูง



4. ผลการคัดเลือกหมู่บ้าน สินค้าเกษตร และความต้องการของหมู่บ้าน

อำเภอ	พื้นที่เป้าหมาย	ชนิดสินค้าเกษตร	แผนงาน/ โครงการ ตามความต้องการของหมู่บ้าน
ดำเนินสะดวก	บ้านหนองสลด ม.2 ต.ดอนกรวย	มะพร้าวน้ำหอม	1. เพิ่มมูลค่าวัสดุเหลือใช้จากมะพร้าวน้ำหอม (Zero waste) อำเภอดำเนินสะดวก งบประมาณที่ขอรับการสนับสนุน 250,000 บาท (เสนอโครงการขับเคลื่อน การจัดทำแผนและประสานแผนพัฒนาพื้นที่ บำบัดทุกซ์ บำรุงสุข แบบ บูรณาการอย่างยั่งยืน ประจำปีงบประมาณ พ.ศ. ๒๕๖๖ โดย สนง.เกษตร อำเภอดำเนินสะดวกร่วมกับองค์กรปกครองส่วนท้องถิ่น)
เมืองราชบุรี	บ้านเชิงสะพาน ม.6 ต.เจดีย์หัก	เห็ดหูหนู	1. โครงการการเพิ่มประสิทธิภาพการผลิตเชื้อเห็ดแบบครบวงจร งบประมาณที่ขอรับการสนับสนุน 1,680,040 บาท (เสนอของบพัฒนาจังหวัด โดย สนง.เกษตรจังหวัดราชบุรีร่วมกับเกษตรอำเภอเมืองราชบุรี)
วัดเพลง	บ้านเวียงทูน ม.2 ต.เกาะศาลพระ	มะพร้าวน้ำหอม	1. โครงการกำจัดแมลงศัตรูพืชมะพร้าวน้ำหอม งบประมาณที่ขอรับการสนับสนุน 20,000 บาท (เสนอของบท้องถิ่น โดย อบต.เกาะศาลพระ)
จอมบึง	บ้านแปดหลัง ม.11 ต.ปากช่อง	เห็ด	1. โครงการส่งเสริมการผลิตและใช้สารชีวภัณฑ์ในการเพาะเลี้ยงเห็ดนางฟ้า งบประมาณที่ขอรับการสนับสนุน 34,000 บาท
บางแพ	บ้านใหม่เหนือ ม.10 ต.วัดแก้ว	เห็ด	1. โครงการส่งเสริมการรวมกลุ่มเกษตรกร งบประมาณที่ขอรับการสนับสนุน 20,000 บาท 2. โครงการการใช้เทคโนโลยีในการจัดการโรงเรือนเพื่อเพิ่มประสิทธิภาพการผลิต งบประมาณที่ขอรับการสนับสนุน 400,000 บาท 3. โครงการพัฒนาระบบน้ำในโรงเรือนเพาะเห็ด เพื่อเพิ่มประสิทธิภาพการผลิต เห็ด และลดต้นทุนการผลิต โดยการใช้น้ำอย่างประหยัดและเกิดประโยชน์ สูงสุด งบประมาณที่ขอรับการสนับสนุน 100,000 บาท 4. โครงการผลิตหัวเชื้อเห็ดคุณภาพ งบประมาณที่ขอรับการสนับสนุน 110,000 บาท 5. โครงการแปรรูป และพัฒนาผลิตภัณฑ์จากเห็ด เพื่อเพิ่มมูลค่า งบประมาณที่ขอรับการสนับสนุน 30,000 บาท 6. โครงการส่งเสริมการใช้สารชีวภัณฑ์ทดแทนสารเคมีในการผลิตเห็ดคุณภาพ งบประมาณที่ขอรับการสนับสนุน 50,000 บาท 7. โครงการส่งเสริมการป้องกันกำจัดแมลงศัตรูพืชโดยวิธีผสมผสาน งบประมาณที่ขอรับการสนับสนุน 34,000 บาท 8. โครงการพัฒนามาตรฐานการผลิตเห็ด งบประมาณที่ขอรับการสนับสนุน 20,000 บาท 9. โครงการพัฒนาการผลิตเห็ดให้เป็นระบบการผลิตที่เป็นมิตรกับสิ่งแวดล้อม (Zero Waste) โดยการจัดการสิ่งเหลือทิ้งจากการผลิตเห็ด งบประมาณที่ขอรับการสนับสนุน 100,000 บาท

อำเภอ	พื้นที่เป้าหมาย	ชนิดสินค้าเกษตร	แผนงาน/ โครงการ ตามความต้องการของหมู่บ้าน
โพธาราม	บ้านเนินหนองบัว ม.7 ต.เตาปูน	พืชสมุนไพร (ไพล ขมิ้นชัน)	1. ส่งเสริมอาชีพให้ผู้มีรายได้น้อยมีรายได้เพิ่ม จากการขายสมุนไพรและการแปรรูปสมุนไพร/ขายสด/ตากแห้ง งบประมาณที่ขอรับการสนับสนุน 20,000 บาท (สนง.พัฒนาชุมชนอำเภอ พอช. ม.ราชภัฏหมู่บ้านจอมบึง สนง.เกษตรอำเภอโพธาราม)
ปากท่อ	บ้านยางคู้ ม.6 ต.ยางหัก	ทุเรียน	1. โครงการสร้างฝายน้ำล้น งบประมาณที่ขอรับการสนับสนุน 50,000,000 บาท 2. โครงการปรับปรุงบำรุงดินอย่างยั่งยืน งบประมาณที่ขอรับการสนับสนุน 25,000 บาท 3. โครงการส่งเสริมการใช้เทคโนโลยีเพื่อวัดความแก่ของทุเรียน งบประมาณที่ขอรับการสนับสนุน 50,000 บาท 4. โครงการส่งเสริมการผลิตและ แปรรูปทุเรียนคุณภาพดี งบประมาณที่ขอรับการสนับสนุน 50,000 บาท 5. โครงการป้องกันกำจัดแมลงศัตรูพืชไม่ผลโดยวิธีผสมผสาน งบประมาณที่ขอรับการสนับสนุน 30,000 บาท 6. โครงการปลูกผักปลอดสารพิษ งบประมาณที่ขอรับการสนับสนุน 30,000 บาท 7. โครงการส่งเสริมช่องทางจำหน่ายสินค้าในตลาด online งบประมาณที่ขอรับการสนับสนุน 20,000 บาท 8. โครงการผลิตปุ๋ยอินทรีย์ งบประมาณที่ขอรับการสนับสนุน 25,000 บาท
สวนผึ้ง	บ้านหนองมะค่า ม.9 ต.ท่าเคย	หม่อน	1. โครงการสนับสนุนจัดซื้อห้องเย็นให้กลุ่มวิสาหกิจ เพื่อยืดอายุและเก็บรักษาคุณภาพหม่อน งบประมาณที่ขอรับการสนับสนุน 100,000 บาท 2. โครงการขุดเจาะบ่อบาดาลเพื่อแก้ปัญหาขาดแคลนน้ำสำหรับการเกษตร งบประมาณที่ขอรับการสนับสนุน 100,000 บาท 3. โครงการปรับปรุงห้องแปรรูปให้ได้มาตรฐาน อย. งบประมาณที่ขอรับการสนับสนุน 100,000 บาท 4. โครงการสนับสนุนตู้อบพลังงานแสงอาทิตย์ งบประมาณที่ขอรับการสนับสนุน 50,000 บาท 5. โครงการสนับสนุนแผงโซลาร์เซลล์ งบประมาณที่ขอรับการสนับสนุน 80,000 บาท
บ้านโป่ง	บ้านโพธิ์บัลลังก์ ม.3 ต.คิ่งพยอม	ละมุด	1. โครงการส่งเสริมและพัฒนาวิสาหกิจชุมชน งบประมาณที่ขอรับการสนับสนุน 15,000 บาท 2. โครงการยกระดับคุณภาพมาตรฐานสินค้าเกษตรสู่มาตรฐาน GAP งบประมาณที่ขอรับการสนับสนุน 8,000 บาท 3. โครงการจัดเทศกาลละมุด 100 ปี ของดีคิ่งพยอม งบประมาณที่ขอรับการสนับสนุน 500,000 บาท
บ้านคา	ม.11 บ้านคา	ชั้นโรง	1. โครงการส่งเสริมอาชีพการเลี้ยงผึ้งพื้นเมืองและชั้นโรงครบวงจร งบประมาณที่ขอรับการสนับสนุน 2,500,000 บาท

โครงการส่งเสริมและพัฒนาสินค้าเกษตรชีวภาพ (สมุนไพร) ประจำปีงบประมาณ พ.ศ. 2566

ความเป็นมาของโครงการ

กระทรวงเกษตรและสหกรณ์ มีการขับเคลื่อนพัฒนาสมุนไพรภายใต้แผนแม่บทแห่งชาติว่าด้วยสมุนไพรไทย ฉบับที่ 1 พ.ศ. 2560 - 2565 รับผิดชอบเป้าหมายยุทธศาสตร์การพัฒนาการผลิตวัตถุดิบสมุนไพรต้นน้ำ ส่งเสริมการผลิตสมุนไพรคุณภาพสูง และขณะนี้ได้เข้าสู่ห้วงของการขับเคลื่อนแผนปฏิบัติการด้านสมุนไพรแห่งชาติ ฉบับที่ 2 พ.ศ. 2566 - 2570 มีเป้าหมายการพัฒนาการเกษตรสร้างมูลค่า ประเด็นเกษตรชีวภาพ มุ่งการสร้างมูลค่าเพิ่มของพืชสมุนไพรในภาคการผลิต นำไปสู่การผลิตและพัฒนาผลิตภัณฑ์มูลค่าสูง และส่งเสริมการปลูกให้เป็นพืชเศรษฐกิจตามความเหมาะสมของพื้นที่ โดยหนึ่งในยุทธศาสตร์การพัฒนาสมุนไพรไทยที่กระทรวงเกษตรและสหกรณ์ได้ร่วมขับเคลื่อนงานภายใต้แผนแม่บทเป็นเรื่องของการถ่ายทอดมาตรการและแผนงานสู่การพัฒนาในระดับภูมิภาค มุ่งเน้นให้เกิดการพัฒนาสมุนไพรอย่างครบวงจรตั้งแต่ต้นทาง กลางทาง และปลายทาง ทั้งการปลูกสมุนไพร การแปรรูป และทำเป็นผลิตภัณฑ์ที่สามารถใช้ประโยชน์ได้หลากหลาย สร้างมูลค่าทางเศรษฐกิจและการเติบโตของชุมชนอย่างยั่งยืน จึงได้มีการคัดเลือกจังหวัดที่มีความพร้อมเป็นเมืองสมุนไพร (Herbal City) ซึ่งจังหวัดที่เป็นเมืองสมุนไพรมีความพร้อมด้านภูมิรัฐศาสตร์ ความเป็นอัตลักษณ์วิถีชีวิตวัฒนธรรมท้องถิ่นที่เหมาะสม รวมถึงจุดเด่นทั้งด้านการส่งเสริมการปลูกเพื่อเป็นแหล่งผลิตวัตถุดิบสมุนไพรของประเทศมีการจัดบริการด้วยการแพทย์แผนไทยและการแพทย์ทางเลือก และการเป็นแหล่งจำหน่ายผลิตภัณฑ์สมุนไพร รวมทั้งเป็นแหล่งท่องเที่ยวด้านสุขภาพ ทั้งนี้ การพัฒนาการผลิตวัตถุดิบต้นน้ำเพื่อให้ได้คุณภาพมาตรฐานเป็นส่วนสำคัญที่ถูกนำไปใช้ประโยชน์ในการผลิต ผลิตภัณฑ์สมุนไพรหลากหลายรูปแบบจึงมีความจำเป็นอย่างยิ่งที่ต้องมีการพัฒนาสมุนไพรไทยให้เป็นที่ยอมรับสามารถนำไปใช้ประโยชน์ได้อย่างเต็มศักยภาพและมีประสิทธิภาพ เกิดการผลิตที่ได้มาตรฐานมีคุณภาพและสร้างมูลค่าเพิ่มให้แก่ผลิตภัณฑ์สมุนไพร เพิ่มขีดความสามารถในการแข่งขันของสมุนไพรไทยทั้งในและต่างประเทศในระยะยาว

สำนักงานปลัดกระทรวงเกษตรและสหกรณ์ โดยกองนโยบายเทคโนโลยีเพื่อการเกษตรและเกษตรกรรมยั่งยืน มีการดำเนินโครงการส่งเสริมและพัฒนาสินค้าเกษตรชีวภาพ (สมุนไพร) ปีงบประมาณ พ.ศ. 2566 ภายใต้ยุทธศาสตร์ชาติด้านการสร้างความสามารถในการแข่งขัน แผนแม่บทย่อย เกษตรชีวภาพ เพื่อให้เกิดกระบวนการผลิตผลิตภัณฑ์เกษตรชีวภาพที่มีประสิทธิภาพ กำหนดพื้นที่ดำเนินการในจังหวัดเมืองสมุนไพร และจังหวัดข้างเคียง มุ่งให้เกิดการขับเคลื่อนพัฒนาที่มีความเชื่อมโยงกับแผนปฏิบัติการด้านสมุนไพรแห่งชาติ ฉบับที่ 2 พ.ศ. 2566 - 2570

วัตถุประสงค์

1. เพื่อพัฒนาศักยภาพเกษตรกรในการพัฒนาการผลิตสมุนไพรเพื่อขับเคลื่อนเมืองสมุนไพรภายใต้แผนแม่บทแห่งชาติว่าด้วยการพัฒนาสมุนไพรไทยและแผนปฏิบัติงานสมุนไพร ฉบับที่ 2
2. เพื่อส่งเสริมและพัฒนากลุ่มเกษตรกร วิสาหกิจชุมชนในพื้นที่เมืองสมุนไพรและจังหวัดข้างเคียงให้ผลิตพืชสมุนไพรที่มีคุณภาพและมาตรฐาน GAP หรืออินทรีย์
3. เพื่อสร้างและขยายเครือข่ายการผลิตพืชสมุนไพรในพื้นที่เมืองสมุนไพรและจังหวัดข้างเคียง

เป้าหมาย

เกษตรกรกลุ่มวิสาหกิจชุมชนแปรรูปสมุนไพรสวนยายเหรียญ และกลุ่มวิสาหกิจชุมชนเกษตรสมุนไพรเตาปูน จำนวน 30 ราย

แนวทางการดำเนินงาน

1. การคัดเลือกเกษตรกร ให้คัดเลือกเกษตรกรที่ปลูกสมุนไพรที่รวมกันเป็นกลุ่มเกษตรกร วิสาหกิจชุมชน จำนวนจังหวัดละ 30 ราย โดยให้สำนักงานเกษตรและสหกรณ์จังหวัดคัดเลือกเกษตรกรที่ปลูกพืชสมุนไพรในพื้นที่หมู่บ้านเกษตรมูลค่าสูง หรือในรูปแบบเกษตรกรรมยั่งยืน (เกษตรอินทรีย์ เกษตรทฤษฎีใหม่ เกษตรผสมผสาน เป็นต้น) แปลงใหญ่ หรือพื้นที่อื่น ๆ ดังมีหลักเกณฑ์การคัดเลือกกลุ่มเกษตรกรที่เข้าร่วมโครงการฯ ดังนี้ 1) เกษตรกรภายในกลุ่มทำการเกษตรในรูปแบบดังกล่าวข้างต้น 2) เกษตรกรภายในกลุ่มทุกคนต้องมีความสนใจเข้าสู่ระบบการรับรองมาตรฐานสินค้าเกษตร 3) คัดเลือกเกษตรกร จำนวน 30 คน 4) เกษตรกรภายในกลุ่มทุกคนต้องสมัครใจในการดำเนินกิจกรรมร่วมกับกลุ่ม

2. การจัดทำเวทีวิเคราะห์พื้นที่และศักยภาพของเกษตรกรเพื่อจัดทำแผนปฏิบัติการ สำนักงานเกษตรและสหกรณ์จังหวัดให้การสนับสนุนเป็นที่เลื่องและอำนวยความสะดวกต่าง ๆ ในระหว่างที่มีการจัดเวที รวมทั้งประสานงานเพื่อให้หน่วยงานต่างๆ เข้ามามีส่วนร่วมในการจัดทำแผน เพื่อให้กลุ่มเกษตรกรสามารถเชื่อมโยงหน่วยงานในพื้นที่ ดังมีรายละเอียดดังนี้

2.1 จัดกระบวนการกลุ่มและจัดเวที ชี้แจง ทำความเข้าใจกลุ่มเกษตรกรในการดำเนินกิจกรรมกลุ่ม โดยสำนักงานเกษตรและสหกรณ์จังหวัด และให้ความรู้สู่ระบบการรับรองมาตรฐานสินค้าเกษตร โดยวิทยากรจากหน่วยงานของกรมวิชาการเกษตร (การผลิตทางการเกษตรที่ดีและเหมาะสม GAP หรือมาตรฐานอื่น ๆ ของกรมวิชาการเกษตร) หรือหน่วยงานของกรมพัฒนาที่ดิน (ระบบการรับรองแบบมีส่วนร่วม PGS) ในพื้นที่ เพื่อให้กลุ่มเกษตรกรเลือกเข้าสู่ระบบรับรองมาตรฐานสินค้าเกษตร มาตรฐานใดมาตรฐานหนึ่ง

2.2 จัดทำแผนงานตามกิจกรรมการดำเนินงานของกลุ่มเกษตรกรวิสาหกิจชุมชน เพื่อจัดกระบวนการเรียนรู้ด้านการผลิต การแปรรูปเบื้องต้น การพัฒนาผลิตภัณฑ์ เพื่อเข้าสู่ระบบรับรองมาตรฐานสินค้าเกษตรที่กลุ่มเกษตรกรได้เลือกไว้ โดยใช้วิทยากรจากหน่วยงานของกรมส่งเสริมการเกษตร กรมวิชาการเกษตร กรมส่งเสริมสหกรณ์ สำนักงานมาตรฐานสินค้าเกษตรและอาหารแห่งชาติ เป็นต้น

3. รายงานความก้าวหน้าการดำเนินโครงการส่งเสริมและพัฒนาสินค้าเกษตรชีวภาพ (สมุนไพร) รายงานความก้าวหน้าการดำเนินโครงการฯ ตามแบบฟอร์มที่กำหนดให้

ผลการดำเนินงาน

1. การคัดเลือกเกษตรกร สำนักงานเกษตรและสหกรณ์จังหวัดราชบุรีและสำนักงานเกษตรจังหวัดราชบุรีบูรณาการดำเนินการคัดเลือกเกษตรกรผู้ปลูกสมุนไพรในพื้นที่อำเภอโพธาราม เป็นเกษตรกรกลุ่มวิสาหกิจชุมชนแปรรูปสมุนไพรสวนยายเหรียญ และกลุ่มวิสาหกิจชุมชนเกษตรสมุนไพรเตาปูน จำนวน 30 ราย

2. อบรมยกระดับการปลูกพืชสมุนไพรและพัฒนาคุณภาพวัตถุดิบสมุนไพรพัฒนาการผลิตพืชสมุนไพรสู่มาตรฐาน GAP พืชสมุนไพรให้แก่เกษตรกร

2.1 การจัดเวทีวิเคราะห์พื้นที่และศักยภาพของเกษตรกร จัดเวทีวิเคราะห์พื้นที่และศักยภาพของกลุ่มเกษตรกรผู้ปลูกสมุนไพร เมื่อวันที่ 13 มีนาคม 2566 ณ ม.4 ต.เตาปูน (วิสาหกิจชุมชนเกษตรสมุนไพรเตาปูน) ตำบลเตาปูน อำเภอโพธาราม จังหวัดราชบุรี โดยการบูรณาการร่วมกับ สำนักงานเกษตรอำเภอโพธาราม และมหาวิทยาลัยราชภัฏหมู่บ้านจอมบึง ได้ผลการวิเคราะห์ ดังนี้

ศักยภาพของพื้นที่	ประเด็นปัญหา
<ul style="list-style-type: none"> • มีแหล่งน้ำเพื่อการเกษตร • มีกลุ่มวิสาหกิจชุมชนดำเนินการด้านสมุนไพร จำนวน 2 กลุ่ม คือ วิสาหกิจชุมชนแปรรูปสมุนไพรสวนยายเหรียญ และวิสาหกิจชุมชนเกษตรสมุนไพรเตาปูน • เกษตรกรมีการปลูกพืชสมุนไพร ไว้ตามบ้านเกือบทุกครัวเรือน เช่น พริก มะกรูด มะนาว ไพล ขมิ้นชัน • เป็นชุมชนที่ได้รับการสนับสนุนการปลูก แปรรูป การจัดจำหน่าย พืชสมุนไพร จากโครงการยกระดับเศรษฐกิจและสังคมรายตำบลแบบบูรณาการ (1 ตำบล 1 มหาวิทยาลัย) ของมหาวิทยาลัยราชภัฏหมู่บ้านจอมบึง ปี 2564 • มีโรงเรือนสำหรับตากแห้งสมุนไพรเพื่อรักษาคุณภาพและความสะอาด • มีการแปรรูปผลิตภัณฑ์สมุนไพรขึ้นต้น เช่น น้ำมันไพล ยาหม่องไพล ลูกประคบ • ผลิตภัณฑ์สมุนไพรของกลุ่มวิสาหกิจชุมชนแปรรูปสมุนไพรสวนยายเหรียญ เป็นสินค้า OTOP และผ่าน มผช. 	<ul style="list-style-type: none"> • คนในชุมชนส่วนใหญ่ประกอบอาชีพทำนา ปลูกพืชสมุนไพรเป็นพื้นที่เล็กๆ หลังบ้าน • สภาพของดินบางพื้นที่ไม่เหมาะสมกับการปลูกสมุนไพรเพราะระบบการระบายน้ำในดินไม่ดีเท่าที่ควร • ไม่มีการรับรองมาตรฐานการปลูกพืชสมุนไพร • ขาดความรู้ สรรพคุณและการใช้ประโยชน์จากพืชสมุนไพร • ขาดความรู้ในการนำสมุนไพรมาจำหน่าย • มีวัตถุดิบไม่เพียงพอต่อการแปรรูปผลิตภัณฑ์ขึ้นต้น • บรรจุภัณฑ์ของสมุนไพรแปรรูปยังไม่เป็นที่น่าสนใจของผู้บริโภค

จากการบูรณาการร่วมกัน ในการลงพื้นที่วิเคราะห์ศักยภาพของเกษตรกร และการหาข้อสรุปในการพัฒนาร่วมกันของกลุ่มเกษตรกร ทั้งสองกลุ่ม มีความต้องการ ดังนี้ ประโยชน์ของพืชสมุนไพรแต่ละชนิด ความสำคัญของการทำมาตรฐาน และการปรับปรุงบำรุงดิน



2.2 การจัดกระบวนการเรียนรู้การเพิ่มประสิทธิภาพการผลิตสมุนไพร

การฝึกอบรม หลักสูตร การยกระดับการปลูกพืชสมุนไพรและพัฒนาคุณภาพวัตถุดิบสมุนไพร ภายใต้โครงการส่งเสริมและพัฒนาสินค้าเกษตรชีวภาพ (สมุนไพร) จังหวัดราชบุรี ปีงบประมาณ พ.ศ. 2566 เมื่อวันที่ 22 มีนาคม 2566 ณ ม.7 ต.เตาปูน (วิสาหกิจชุมชนแปรรูปสมุนไพรสวนยายเหรียญ) ตำบลเตาปูน อำเภอโพธาราม จังหวัดราชบุรี ในการฝึกอบรมเกษตรกรได้รับฟังการบรรยายให้ความรู้และการฝึกปฏิบัติในเรื่องต่าง ๆ โดยวิทยากรจากหน่วยงานภายใต้สังกัดกระทรวงเกษตรและสหกรณ์ และหน่วยงานภาคีเครือข่ายที่บูรณาการร่วมกัน

องค์ความรู้	ผู้ดำเนินการ
การปลูกพืชสมุนไพร และความต้องการพืชสมุนไพร	สนง.เกษตรจังหวัดราชบุรี/นางสาวโสภี บัวผัน
คุณสมบัติพืชสมุนไพร/การใช้ประโยชน์	สนง.สาธารณสุขจังหวัดราชบุรี
มาตรฐานการผลิตพืชสมุนไพร GAP	ศูนย์วิจัยและพัฒนาการเกษตรราชบุรี
มาตรฐานแบบมีส่วนร่วม PGS การปรับปรุงบำรุงดิน ตรวจวิเคราะห์ดิน	สถานีพัฒนาที่ดินราชบุรี



2.3 การศึกษาดูงานจุดที่มีการผลิตพืชสมุนไพรที่มีคุณภาพ

สำนักงานเกษตรและสหกรณ์จังหวัดราชบุรี ได้จัดกิจกรรมการศึกษาดูงาน การผลิตพืชสมุนไพรสู่มาตรฐานที่มีคุณภาพ ให้แก่เกษตรกรผู้เข้าร่วมโครงการ จำนวน 30 ราย เมื่อวันที่ 23 มีนาคม 2566 ศูนย์ส่งเสริมเยาวชนเกษตรอาเซียน จังหวัดกาญจนบุรี และสวนสมุนไพรชีวิวิถี จังหวัดกาญจนบุรี



1. การจัดทำจุดเรียนรู้เพิ่มประสิทธิภาพการผลิตสมุนไพร

สำนักงานเกษตรและสหกรณ์จังหวัดราชบุรี ได้ดำเนินการคัดเลือกพื้นที่สำหรับจัดทำจุดเรียนรู้เพิ่มประสิทธิภาพการผลิตพืชสมุนไพร ณ บ้านนางยุพิน สังข์ทอง 155 ม.4 ต.เตาปูน อ.โพธาราม จ.ราชบุรี และสนับสนุนวัสดุอุปกรณ์จำเป็นสำหรับจุดเรียนรู้การเพิ่มประสิทธิภาพ เช่น ป้ายจุดเรียนรู้ วัสดุปรับปรุงบำรุงดิน (แกลบ ปุ๋ย) ท่อนพันธุ์ เป็นต้น



2. สนับสนุนวิสาหกิจชุมชนด้านการแปรรูปสมุนไพรขึ้นต้นในเมืองสมุนไพรและจังหวัดข้างเคียง

การพัฒนาศักยภาพและทักษะวิสาหกิจชุมชน เพื่อเพิ่มประสิทธิภาพการผลิตผลิตภัณฑ์สมุนไพรแปรรูป ภายใต้โครงการส่งเสริมและพัฒนาสินค้าเกษตรชีวภาพ (สมุนไพร) จังหวัดราชบุรี ปีงบประมาณ พ.ศ. 2566 เมื่อวันที่ 6 กันยายน 2566 ณ กลุ่มวิสาหกิจชุมชนแปรรูปสมุนไพรสวนยายเหรียญ หมู่ที่ 7 ตำบลเตาปูน อำเภอโพธาราม จังหวัดราชบุรี ในการฝึกอบรมเกษตรกรได้ฝึกปฏิบัติการแปรรูปลูกประคบ

📷 ภาพกิจกรรม 📷

วิสาหกิจชุมชนด้านการแปรรูปสมุนไพร



โครงการพัฒนาเกษตรกรรมยั่งยืน (เกษตรทฤษฎีใหม่) ประจำปีงบประมาณ พ.ศ. 2566

หลักการและเหตุผล

เกษตรทฤษฎีใหม่ คือ ระบบการเกษตรที่มีกิจกรรมการผลิตหลายชนิดในพื้นที่ขนาดเล็ก โดยมีการแบ่งสัดส่วนพื้นที่ออกเป็น 4 ส่วน 1) พื้นที่เก็บน้ำ ประมาณ 30% 2) พื้นที่ปลูกข้าว ประมาณ 30% 3) พื้นที่ปลูกไม้ยืนต้น ประมาณ 30% และ 4) พื้นที่สิ่งปลูกสร้าง ประมาณ 10% โดยสามารถปรับสัดส่วนพื้นที่ และเพิ่มเติมกิจกรรมการผลิตได้ตามความเหมาะสมของสภาพพื้นที่ โดยมีวัตถุประสงค์ ให้เกษตรกรสามารถพึ่งพาตนเองได้มากที่สุด เพื่อให้เกิดความมั่นคงด้านอาหารและการบริหารจัดการที่ดินและน้ำอย่างมีประสิทธิภาพสำหรับการเกษตรในพื้นที่ขนาดเล็กให้เกิดประโยชน์สูงสุด ซึ่งเป็นรูปแบบหนึ่งของเกษตรกรรมยั่งยืน (คู่มือการดำเนินงานโครงการเกษตรทฤษฎีใหม่ ปีงบประมาณ พ.ศ. 2563)

กระทรวงเกษตรและสหกรณ์ได้ดำเนินโครงการเกษตรทฤษฎีใหม่ (5 ประสาน สืบสานเกษตรทฤษฎีใหม่ ถวายในหลวง) ประจำปีงบประมาณ พ.ศ. 2560 – 2564 และโครงการ 1 ตำบล 1 กลุ่มเกษตรทฤษฎีใหม่ ภายใต้พระราชกำหนดให้อำนาจกระทรวงการคลังกู้เงินเพื่อแก้ไขปัญหา เยียวยา และฟื้นฟูเศรษฐกิจและสังคมที่ได้รับผลกระทบจากสถานการณ์การระบาดของโรคติดเชื้อไวรัสโคโรนา 2019 พ.ศ. 2563 โดยน้อมนำหลักปรัชญาเศรษฐกิจพอเพียง และเกษตรทฤษฎีใหม่มาเป็นแนวทางในการดำเนินโครงการเพื่อช่วยเหลือเกษตรกร และสร้างความเข้มแข็งให้ชุมชนในท้องถิ่นให้มีความมั่นคงในการเป็นแหล่งผลิตอาหาร เพื่อมุ่งสู่ระบบเกษตรกรรมยั่งยืน

สถานการณ์ปัจจุบัน ผู้คนหันมาใส่ใจสุขภาพมากขึ้น จึงมีการเลือกบริโภคอาหารที่มีประโยชน์และปลอดภัย ต่อร่างกาย ส่งผลให้แนวโน้มของตลาดสินค้าปลอดภัยเติบโตขึ้นอย่างต่อเนื่องดังนั้น กระทรวงเกษตรและสหกรณ์จึงมีนโยบายให้ความสำคัญเรื่องคุณภาพมาตรฐานอาหารปลอดภัย (Food Safety) โดยกำหนดในแผนแม่บทย่อยเกษตรปลอดภัยตามยุทธศาสตร์ชาติระยะ 20 ปี (พ.ศ. 2561 – 2580) ใช้กรอบแนวทางหลักปรัชญาเศรษฐกิจพอเพียงและเกษตรทฤษฎีใหม่ในการจัดทำโครงการพัฒนาเกษตรกรรมยั่งยืน (เกษตรทฤษฎีใหม่) มุ่งเน้นให้เกษตรกรปรับเปลี่ยนแนวคิด การผลิตสินค้าระบบเกษตรปลอดภัยในพื้นที่เกษตรทฤษฎีใหม่ โดยบูรณาการระหว่างหน่วยงานร่วมกัน พัฒนาต่อยอดเกษตรกรรายเดิมให้มีความสามารถในการทำเกษตรทฤษฎีใหม่ได้อย่างยั่งยืน พร้อมทั้งส่งเสริมและสนับสนุนเกษตรกรรายใหม่ในการเข้าสู่การทำเกษตรทฤษฎีใหม่ที่ครอบคลุมห่วงโซ่คุณค่า (Value Chain) อย่างครบวงจรเป็นแนวทางที่จะนำไปสู่การบรรลุเป้าหมายการสร้างมูลค่าเพิ่มให้กับสินค้าเกษตรปลอดภัยได้

วัตถุประสงค์

1. เพื่อส่งเสริมการเรียนรู้และน้อมนำหลักของปรัชญาเศรษฐกิจพอเพียงด้วยการพัฒนาพื้นที่เกษตรทฤษฎีใหม่
2. เพื่อเตรียมความพร้อมและส่งเสริมให้เกษตรกรเข้าสู่ระบบการผลิตสินค้าเกษตรปลอดภัยได้มาตรฐาน

วัตถุประสงค์**เกษตรกรรายใหม่**

เกษตรกรและสหกรณ์จังหวัดบูรณาการร่วมกับหน่วยงานในพื้นที่ โดยการประสานรายชื่อเกษตรกรรายย่อย หรือรายชื่อกลุ่มเกษตรกรจากหน่วยงานที่เกี่ยวข้อง เช่น สำนักงานเกษตรจังหวัด สำนักงานปศุสัตว์จังหวัด สำนักงานประมงจังหวัด สถานีพัฒนาที่ดิน เป็นต้น เพื่อร่วมบูรณาการตรวจสอบคุณสมบัติและคัดเลือกจากเกษตรกรที่ประสงค์เข้าร่วมโครงการฯ โดยมีคุณสมบัติ ดังนี้

1. มีพื้นที่ทำการเกษตรเป็นของตนเอง หรือพื้นที่เช่า หรือพื้นที่ที่มีหนังสือยินยอมให้ใช้ประโยชน์ในที่ดินเพื่อการเกษตรถูกต้องตามกฎหมาย
2. เกษตรกรมีกิจกรรมพืชในพื้นที่อยู่แล้ว เช่น ผักสวนครัว ไม้ผล สมุนไพร หรือเลี้ยงสัตว์ประมง
3. เกษตรกรที่มีแหล่งน้ำ หรือสระเก็บกักน้ำสำหรับการเพาะปลูกพืช การปศุสัตว์ การประมง ซึ่งได้รับสนับสนุนจากหน่วยงาน เช่น โครงการแหล่งน้ำในไร่นานอกเขตชลประทาน กรมพัฒนาที่ดิน งบประมาณของจังหวัดกลุ่มจังหวัด กอ.รมน. หรือเป็นการดำเนินการขุดของเกษตรกรเอง หรือแหล่งน้ำสาธารณะ
4. แหล่งน้ำ หรือสระเก็บกักน้ำของเกษตรกร ควรมีคุณภาพน้ำต้องมีความเหมาะสมสำหรับการปลูกพืช การปศุสัตว์ การประมง

ทั้งนี้ เกษตรกรที่เข้าร่วมโครงการเป็นผู้ที่ ขึ้นทะเบียนกับหน่วยงานที่กำกับดูแลแต่ละด้านของกระทรวงเกษตรและสหกรณ์ หรือกรณียังไม่ขึ้นทะเบียนฯ เกษตรกรต้องดำเนินการขึ้นทะเบียนฯ ภายหลังได้รับคัดเลือกเข้าโครงการฯ

เกษตรกรรายเดิม คัดเลือกกลุ่มเกษตรกรจากกลุ่มเป้าหมาย ดังนี้

1. กลุ่มเกษตรทฤษฎีใหม่ตำบลต้นแบบ (โครงการ 1 ตำบล 1 กลุ่มเกษตรทฤษฎีใหม่)
2. กลุ่มเกษตรทฤษฎีใหม่ที่ขับเคลื่อนโดย กรมปศุสัตว์
3. กลุ่มเกษตรกรทฤษฎีใหม่ในพื้นที่สำนักงานการปฏิรูปที่ดินเพื่อเกษตรกรรม
4. เกษตรกรอื่น ๆ ที่มีการผลิตในรูปแบบเกษตรทฤษฎีใหม่อยู่แล้ว เช่น โคก หนอง นา โมเดล เป็นต้น

แนวทางการดำเนินโครงการ

รายการ	เกษตรกรรายใหม่	เกษตรกรรายเดิม
1. การถ่ายทอดองค์ความรู้	<p>1. เกษตรและสหกรณ์จังหวัดประสาน ปศุสัตว์จังหวัด ประมงจังหวัด ปฏิรูปที่ดินจังหวัด ฯลฯ ร่วมกันจัดทำแผนฝึกอบรม และหลักสูตรการอบรมในรูปแบบบูรณาการร่วมกัน</p> <p>2. ปศุสัตว์จังหวัด ประมงจังหวัด เป็นเจ้าภาพหลักในการจัดทำแผนฝึกอบรม โดยมีหน่วยงานที่เกี่ยวข้องร่วมบูรณาการ</p> <p>3. สำหรับการจัดอบรมเกษตรกรในพื้นที่ ส.ป.ก. ให้ปฏิรูปที่ดินจังหวัดเป็นเจ้าภาพหลัก ในการจัดทำแผนฝึกอบรม โดยมีหน่วยงานที่เกี่ยวข้องร่วมบูรณาการ</p> <p>หมายเหตุ : กำหนดหลักสูตร</p> <ol style="list-style-type: none"> 1. หลักปรัชญาเศรษฐกิจพอเพียง 2. หลักสูตรส่งเสริมและพัฒนาองค์ความรู้ด้านพืช ข้าว ประมง ปศุสัตว์ หม่อนไหม การปรับปรุงบำรุงดิน การจัดทำบัญชีครัวเรือน หรือด้านการเกษตรอื่น ๆ ตามภารกิจของหน่วยงานและตามความต้องการของเกษตรกร 	<p>เกษตรและสหกรณ์จังหวัดร่วมกับหน่วยงานในพื้นที่บูรณาการกิจกรรม และหลักสูตรการอบรม / ถ่ายทอด โดยกำหนดหลักสูตร</p> <ol style="list-style-type: none"> 1. ส่งเสริมการรวมกลุ่มและการพัฒนากลุ่ม 2. การพัฒนาการตลาด 3. เทคโนโลยีการแปรรูปสินค้าเกษตรปลอดภัย 4. การรับรองมาตรฐานสินค้าเกษตรปลอดภัย <p>ทั้งนี้ หลักสูตรการอบรมเกษตรกรให้หน่วยงานในพื้นที่พิจารณาตามความเหมาะสม</p>

รายการ	เกษตรกรรายใหม่	เกษตรกรรายเดิม
2. การสนับสนุนปัจจัยการผลิต	<p>กระทรวงเกษตรและสหกรณ์สนับสนุนปัจจัย การผลิตเพื่อใช้เป็นเครื่องมือในการถ่ายทอด องค์ความรู้ และขยายผลต่อยอดการทำการเกษตรให้กับเกษตรกรที่เข้าร่วมโครงการ ภายใต้วงเงินงบประมาณที่ได้รับการจัดสรร เช่น</p> <p>1) ปัจจัยการผลิตด้านข้าว โดยกรมการข้าว 2) ปัจจัยการผลิตด้านปศุสัตว์ โดยกรมปศุสัตว์ 3) ปัจจัยการผลิตด้านประมง โดยกรมประมง 4)การจัดทำบัญชีครัวเรือน โดยกรมตรวจบัญชีสหกรณ์</p>	<p>ส่งเสริมและสนับสนุนให้เกิดการรวมกลุ่ม เช่น กลุ่มการแปรรูปสินค้าเกษตร กลุ่มการพัฒนาบรรจุภัณฑ์ และตราสินค้า กลุ่มการตลาด เป็นต้น โดยเชื่อมโยงกับงบประมาณที่แต่ละหน่วยงานได้รับ หรือแหล่งงบประมาณอื่น เช่น องค์กรปกครองส่วนท้องถิ่น จังหวัด กลุ่มจังหวัด สถาบันการศึกษา เป็นต้น</p>
3. ระบบการรับรองมาตรฐานสินค้าเกษตรปลอดภัย	<p>ตรวจรับรองมาตรฐานเกษตรปลอดภัย (GAP เกษตรอินทรีย์ PGS) แก่เกษตรกรในรายที่มีความพร้อม ดังนี้</p> <p>เกษตรและสหกรณ์จังหวัดร่วมกับหน่วยงานที่เกี่ยวข้องสำรวจเกษตรกรที่มีความพร้อมและ ทำการเกษตรในระบบมาตรฐานเกษตรปลอดภัย เพื่อแยกกลุ่มดำเนินการ</p> <p>1. กลุ่มที่ทำการเกษตรในระบบมาตรฐานเกษตรปลอดภัยอยู่แล้ว ให้หน่วยงานที่เกี่ยวข้องสนับสนุนการตรวจรับรองมาตรฐานเกษตรปลอดภัย</p> <p>2. กลุ่มที่มีความพร้อมที่จะทำการเกษตรในระบบมาตรฐานเกษตรปลอดภัย ให้หน่วยงาน ที่เกี่ยวข้องส่งเสริมเพื่อให้เข้าสู่กระบวนการตรวจรับรองมาตรฐานเกษตรปลอดภัยต่อไป</p>	
4. การส่งเสริมการตลาด	<p>เกษตรและสหกรณ์จังหวัดร่วมกับหน่วยงานที่เกี่ยวข้องประสานเชื่อมโยงตลาดหรือแหล่งจำหน่ายผลผลิตของเกษตรกรผ่านช่องทางต่าง ๆ เช่น 1) ตลาดเกษตรกร 2) ตลาดชุมชน / ร้านค้าชุมชน 3) งานกิจกรรมต่าง ๆ ในพื้นที่ 4) ตลาดออนไลน์ เช่น กสก. : ตลาดเกษตรกรออนไลน์.com มกอช. : dgtfarm.com ส.ป.ก. : alro.go.th/th/coopshop อตก. : ortorkor.com กรมการค้าภายใน : agrimark.dit.go.th/ Platform อื่น ๆ : Lazada/Shopee 5) Business Matching และ 6) ช่องทางอื่น ๆ</p>	
5. การติดตามและรายงานผลการดำเนินงาน	<p>จัดทำข้อมูลเกษตรกร และรายงานความก้าวหน้าผลการปฏิบัติงาน</p>	

ผลการดำเนินงาน

สำนักงานเกษตรและสหกรณ์จังหวัดราชบุรี ดำเนินโครงการพัฒนาเกษตรกรรายยั่งยืน (เกษตรกรทฤษฎีใหม่) ประจำปีงบประมาณ พ.ศ. 2566 ซึ่งมีเป้าหมายเพิ่มจำนวนเกษตรกรที่ได้รับการส่งเสริมองค์ความรู้หลักเกษตรทฤษฎีใหม่ เพื่อส่งเสริมการเรียนรู้และน้อมนำหลักของปรัชญาเศรษฐกิจพอเพียง ด้วยการพัฒนาพื้นที่เกษตรทฤษฎีใหม่ และ เพื่อเตรียมความพร้อมและส่งเสริมให้เกษตรกรเข้าสู่ระบบการผลิตสินค้าเกษตรปลอดภัยได้มาตรฐาน ดำเนินการดังนี้

1. สำนักงานเกษตรและสหกรณ์จังหวัดราชบุรีทำหนังสือถึงหน่วยงานที่เกี่ยวข้อง (ศูนย์วิจัยและพัฒนาการเกษตรราชบุรี ศูนย์วิจัยข้าวราชบุรี สถานีพัฒนาที่ดินราชบุรี โครงการชลประทานราชบุรี สำนักงานจังหวัดราชบุรี สำนักงานเกษตรจังหวัดราชบุรี สำนักงานปศุสัตว์จังหวัดราชบุรี สหกรณ์จังหวัดราชบุรี สำนักงานปฎิรูปจังหวัดราชบุรี) ดำเนินการคัดเลือกเกษตรกรกลุ่มเป้าหมายที่มีคุณสมบัติและมีความประสงค์เข้าร่วมโครงการฯ ผลการสำรวจเกษตรกรมีความประสงค์เข้าร่วมโครงการฯ จำนวน 39 ราย

ลำดับที่	ชื่อ	สกุล	หมู่ที่	ตำบล	อำเภอ
1	นายวิชณุ	นิ่มนวล	10	หिनกอง	เมืองราชบุรี
2	นางสาวสมคิด	เวชสุวรรณ	3	เขาแร้ง	เมืองราชบุรี
3	นางมณี	สินทะสุทธิ์	3	ท่าราบ	เมืองราชบุรี
4	นายสมาน	บริจินดา	7	อ่างทอง	เมืองราชบุรี
5	นายกันตพัฒน์	โกคินวัฒนาทัศน์	9	เกาะพลับพลา	เมืองราชบุรี
6	นางสมใจ	นิยมญาติ	10	ดอนแร่	เมืองราชบุรี
7	นายกฤษฎี	จันทร์เรือง	7	ดอนตะโก	เมืองราชบุรี
8	นางสาวเสาวลักษณ์	อุตตรพงษ์	6	เขาแร้ง	เมืองราชบุรี
9	นายนิวัตร	สายทองมี	4	เจดีย์หัก	เมืองราชบุรี
10	นายอำพลพรต	วงศ์เปี่ยม	7	ดอนตะโก	เมืองราชบุรี
11	นายปิยะรัฐ	จำเมือง	4	ชำแระ	โพธาราม
12	นายอภิวัฒน์	เฟื่องบริบูรณ์	5	ชำแระ	โพธาราม
13	นางสาวพิมพ์ชนก	โกมลมุสิทธิ์	5	ชำแระ	โพธาราม
14	นายวิสุทธิ์	จัดละ	6	คลองตากต	โพธาราม
15	นายสุเมธ	แง่นาเหนือ	9	หนองโพ	โพธาราม
16	นายวันชัย	อารมย์ดี	3	เขาชะงุ้ม	โพธาราม

ลำดับที่	ชื่อ	สกุล	หมู่ที่	ตำบล	อำเภอ
17	นางยุพิน	เนียมขันธุ์	3	นางแก้ว	โพธาราม
18	นายชำนาญ	หลวงพันทา	4	ชำแระ	โพธาราม
19	นายอภิชาติ	วิภาตะโยธิน	4	ดอนทราย	โพธาราม
20	นายสมิตร	ไข่นาค	4	คลองตากต	โพธาราม
21	นางสมคิด	โสทธิสงค์	6	บ้านซ้อง	โพธาราม
22	นายสมภพ	เกรอต	6	บ้านซ้อง	โพธาราม
23	นายสมคิด	ขุนวิเศษ	6	หนองโพ	โพธาราม
24	นายพิสุจน์	แย้มศิริ	9	หนองโพ	โพธาราม
25	นายปรัชญา	เลื่องเลิศ	4	ดอนกระเบื้อง	โพธาราม
26	นายมาลัย	นุตตะโร	9	ท่าชุมพล	โพธาราม
27	นางบุษยาพรรณ	จิตรพรหม	9	ท่าชุมพล	โพธาราม
28	นายสุพจน์	คำสุวรรณ	2	เตาปูน	โพธาราม
29	นางทัศนีย์	สำราญ	4	ขุนพิทักษ์	ดำเนินสะดวก
30	นางสาวพิมพ์ญาติ	พุทไธ	4	วังมะนาว	ปากท่อ
31	นางวารี	เที่ยงตรง	5	ดอนทราย	ปากท่อ
32	นายนิรพันธ์	กลมเกลี้ยง	5	ดอนทราย	ปากท่อ
33	นางณัฐพร	กิมกง	2	ดอนทราย	ปากท่อ
34	นายกัญธิศักดิ์	ประพันธ์	3	ดอนทราย	ปากท่อ
35	นางสาวกนกรัตน์	พินิจวิเทศภักดิ์	4	เขาขลุ่ย	บ้านโป่ง
36	นายวิวัฒน์	เพิกโสภณ	11	บ้านบึง	บ้านคา
37	นายกิตติเดช	เมืองอู่มงคล	13	บ้านคา	บ้านคา
38	นางรัตนา	โชคพิชิต	2	ท่าเคย	สวนผึ้ง
39	นายไชยวัฒน์	อุดมพัฒนวิธาน	2	สวนผึ้ง	สวนผึ้ง

3. กระทรวงเกษตรและสหกรณ์ แจ้งจำนวนเกษตรกรเป้าหมายรายจังหวัดของโครงการพัฒนาเกษตรกรรายยั่งยืน (เกษตรกรทฤษฎีใหม่) ปีงบประมาณ พ.ศ. 2566 ซึ่งจังหวัดราชบุรีได้รับเป้าหมายเป็นเกษตรกรรายใหม่ จำนวน 14 ราย โดยสำนักงานเกษตรและสหกรณ์จังหวัดราชบุรีบูรณาการร่วมกับหน่วยงานที่เกี่ยวข้องในพื้นที่พิจารณาคัดเลือกเกษตรกรเข้าร่วมโครงการฯ จากรายชื่อเกษตรกรที่ได้สำรวจไว้ จากรายชื่อเกษตรกรที่สำรวจ จำนวน 39 ราย เมื่อวันที่วันที่ 28 ตุลาคม 2565 และ 1 พฤศจิกายน 2565



ผลการคัดเลือกเกษตรกร เข้าร่วมโครงการพัฒนาเกษตรกรรายยั่งยืน (เกษตรกรทฤษฎีใหม่) ปีงบประมาณ พ.ศ. 2566

ลำดับที่	ชื่อ	สกุล	หมู่ที่	ตำบล	อำเภอ
1	นายวิษณุ	นิ่มนวล	10	หिनกอง	เมืองราชบุรี
2	นางสาวสมคิด	เวชสุวรรณ	3	เขาแร้ง	เมืองราชบุรี
3	นางมณี	สินทะสุทธิ	3	ท่าราบ	เมืองราชบุรี
4	นายสมาน	บริจินดา	7	อ่างทอง	เมืองราชบุรี
5	นายกันตพัฒน์	โกคินวัฒนาทัศน์	9	เกาะพลับพลา	เมืองราชบุรี
6	นางสมใจ	นิยมญาติ	10	ดอนแร่	เมืองราชบุรี
7	นายกฤษฎี	จันทร์เรือง	7	ดอนตะโก	เมืองราชบุรี
8	นางสาวเสาวลักษณ์	อุตรพงษ์	6	เขาแร้ง	เมืองราชบุรี
9	นายปิยะรัฐ	จำเมือง	4	ชำระ	โพธาราม
10	นายอภิวัฒน์	เพ็องบริบูรณ์	5	ชำระ	โพธาราม
11	นางสาวพิมพ์ชนก	โกมลมุสิทธิ์	5	ชำระ	โพธาราม
12	นายวิสุทธิ์	จัดละ	6	คลองตากด	โพธาราม
13	นายสุเมธี	แงंनाเหนือ	9	หนองโพ	โพธาราม
14	นายวันชัย	อารมย์ดี	3	เขาชะงุ้ม	โพธาราม

3. หน่วยงานในสังกัดกระทรวงเกษตรและสหกรณ์ของจังหวัดราชบุรีดำเนินการร่วมจัดทำแผนการถ่ายทอดองค์ความรู้ และการสนับสนุนปัจจัยการผลิตให้แก่เกษตรกรที่เข้าร่วมโครงการฯ ตามภารกิจของต้นสังกัด เพื่อใช้เป็นเครื่องมือในการถ่ายทอดองค์ความรู้และสนับสนุนขยายผลต่อยอดการผลิตตามรูปแบบเกษตรทฤษฎีใหม่ของเกษตรกรโครงการฯ

วัน เวลา สถานที่	รายวิชา	หน่วยงาน	จำนวนเกษตรกร (ราย)
12 มกราคม 2566 ณ ห้องประชุมสำนักงาน ประมงจังหวัดราชบุรี อ. เมืองราชบุรี จ.ราชบุรี	- องค์ความรู้เกษตรทฤษฎีใหม่ ด้าน ประมง - การทำบัญชี รับ - จ่าย และ บัญชี ต้นทุนประกอบอาชีพ - การใช้ประโยชน์จากหม่อน	สนง.ประมงจังหวัดราชบุรี สนง.ตรวจบัญชีสหกรณ์ ราชบุรี ศูนย์หม่อนไหมฯ จ. กาญจนบุรี	เกษตรกรพื้นที่อำเภอเมือง ราชบุรี จำนวน 8 ราย
12 มกราคม 2566 ณ ห้องประชุมสำนักงาน เกษตรอำเภอโพธาราม อ.โพธาราม จ.ราชบุรี	- องค์ความรู้เกษตรทฤษฎีใหม่ ด้าน ประมง - การทำบัญชี รับ - จ่าย และ บัญชี ต้นทุนประกอบอาชีพ	สนง.ประมงจังหวัดราชบุรี สนง.ตรวจบัญชีสหกรณ์ ราชบุรี	เกษตรกรพื้นที่อำเภอโพ ธาราม จำนวน 6 ราย



การถ่ายทอดองค์ความรู้



สนับสนุนปัจจัยการผลิต

- พันธุ์ปลานิล ๑,๐๐๐ ตัว อาหารปลา ๒๐ กิโลกรัม
- พันธุ์หม่อน ๕ ต้น

4. การติดตามและรายงานผล

ประสานกับหน่วยงานร่วมวางแผนติดตามผลการดำเนินงาน เพื่อสนับสนุนกิจกรรมของเกษตรกรที่ เข้าร่วมโครงการฯ เพื่อให้การดำเนินงานสำเร็จตามเป้าหมายและวัตถุประสงค์ของโครงการ

🌿 ภาพกิจกรรม 🌿

ลงพื้นที่ติดตามเกษตรกรที่ร่วมโครงการเกษตรทฤษฎีใหม่



**ผลการปฏิบัติงาน
ประจำปี 2566
กลุ่มช่วยเหลือเกษตรกร
และโครงการพิเศษ**

โครงการอันเนื่องมาจากพระราชดำริของจังหวัดราชบุรี ประจำปีงบประมาณ 2566

โครงการอันเนื่องมาจากพระราชดำริในพื้นที่จังหวัดราชบุรี มีจำนวน 54 โครงการ แบ่งออกเป็น 7 ด้าน ดังนี้

- | | |
|---|------------------|
| 1. โครงการพัฒนาด้านแหล่งน้ำ | จำนวน 41 โครงการ |
| 2. โครงการพัฒนาด้านการเกษตร | จำนวน 3 โครงการ |
| 3. โครงการพัฒนาด้านสิ่งแวดล้อม | จำนวน 2 โครงการ |
| 4. โครงการพัฒนาด้านส่งเสริมอาชีพ | จำนวน 1 โครงการ |
| 5. โครงการพัฒนาด้านคมนาคม/สื่อสาร | จำนวน 1 โครงการ |
| 6. โครงการพัฒนาด้านสวัสดิการสังคม/การศึกษา | จำนวน 2 โครงการ |
| 7. โครงการพัฒนาแบบบูรณาการและโครงการพัฒนาด้านอื่น ๆ | จำนวน 4 โครงการ |



งานวันพระบิดาแห่งฝนหลวง ประจำปี 2565

ความเป็นมา

คณะรัฐมนตรีได้มีมติเมื่อวันที่ 20 สิงหาคม 2545 กำหนดให้วันที่ 14 พฤศจิกายนของทุกปี เป็น“วันพระบิดาแห่งฝนหลวง” เพื่อจารึกไว้ในประวัติศาสตร์ของชาติไทย ให้ประชาชนและอนุชนรุ่นหลังได้มีโอกาสแสดงความจงรักภักดี และน้อมรำลึกในพระมหากรุณาธิคุณของพระบาทสมเด็จพระบรมชนกาธิเบศร มหาภูมิพลอดุลยเดชมหาราช บรมนาถบพิตร

ผลการดำเนินงาน

สำนักงานเกษตรและสหกรณ์จังหวัดราชบุรี จัดพิธีถวายราชสักการะวางพานพุ่มดอกไม้สด น้อมรำลึกในพระมหากรุณาธิคุณ พระบาทสมเด็จพระบรมชนกาธิเบศร มหาภูมิพลอดุลยเดชมหาราช บรมนาถบพิตร เนื่องในวันพระบิดาแห่งฝนหลวง ประจำปี 2565 เมื่อวันจันทร์ที่ 14 พฤศจิกายน 2565 ณ โรงแรมเนเชียมจังหวัดราชบุรี อำเภอเมืองราชบุรี จังหวัดราชบุรี โดยมีผู้ว่าราชการจังหวัดราชบุรี เป็นประธานในพิธีฯ มีส่วนราชการในจังหวัด ภาคเอกชน อาสาสมัครฝนหลวง และประชาชนทั่วไป เข้าร่วมพิธีถวายราชสักการะวางพานพุ่มดอกไม้สดฯ จำนวน 370 คน และวางพานพุ่มดอกไม้สด จำนวน 52 พาน

📷 ภาพกิจกรรม 📷

งานวันพระบิดาแห่งฝนหลวง ณ โรงแรมเนเชียมจังหวัดราชบุรี



โครงการศึกษาเรียนรู้และเผยแพร่โครงการอันเนื่องมาจากพระราชดำริ เฉลิมพระเกียรติ สมเด็จพระนางเจ้าสิริกิติ์ พระบรมราชินีนาถ พระบรมราชชนนีพันปีหลวง เนื่องในโอกาสมหามงคลเฉลิมพระชนมพรรษา 90 พรรษา 12 สิงหาคม 2565 จังหวัดราชบุรี

ความเป็นมา

จังหวัดราชบุรีมีบทบาทสำนักงานเกษตรและสหกรณ์จังหวัดราชบุรีเป็นหน่วยงานรับผิดชอบหลัก ดำเนินงานโครงการศึกษาเรียนรู้และเผยแพร่โครงการอันเนื่องมาจากพระราชดำริเฉลิมพระเกียรติสมเด็จพระนางเจ้าสิริกิติ์ พระบรมราชินีนาถ พระบรมราชชนนีพันปีหลวง เนื่องในโอกาสมหามงคลเฉลิมพระชนมพรรษา 90 พรรษา 12 สิงหาคม 2565 โดยให้ประสานงานส่วนราชการที่เกี่ยวข้องดำเนินการ ดังนี้

1. จัดกิจกรรมในรูปแบบนิทรรศการในพื้นที่โครงการอันเนื่องมาจากพระราชดำริ เฉลิมพระเกียรติสมเด็จพระนางเจ้าสิริกิติ์ พระบรมราชินีนาถ พระบรมราชชนนีพันปีหลวง ในพื้นที่จังหวัดราชบุรี และประชาสัมพันธ์ให้กลุ่มเด็ก เยาวชน ชุมชน และประชาชนทั่วไป ได้เข้าไปศึกษาเรียนรู้การปฏิบัติในพื้นที่จริง
2. เผยแพร่และประชาสัมพันธ์ในทุกช่องทางสื่อสารในแนวคิด ทฤษฎี แนวพระราชดำริและผลสำเร็จจากการพัฒนาโครงการอันเนื่องมาจากพระราชดำริเพื่อปฏิบัติในพื้นที่จริง และขยายผลการเรียนรู้เกี่ยวกับแนวพระราชดำริ และพระราชกรณียกิจด้านการพัฒนาผ่านโครงการอันเนื่องมาจากพระราชดำริ เฉลิมพระเกียรติสมเด็จพระนางเจ้าสิริกิติ์ พระบรมราชินีนาถ พระบรมราชชนนีพันปีหลวง ในพื้นที่ต่าง ๆ

ผลการดำเนินงาน

สำนักงานเกษตรและสหกรณ์จังหวัดราชบุรี ร่วมกับส่วนราชการในสังกัดกระทรวงเกษตรและสหกรณ์ที่มีหน้าที่รับผิดชอบในพื้นที่จังหวัดราชบุรี และส่วนราชการในจังหวัดราชบุรีที่เกี่ยวข้อง ดำเนินงานโครงการศึกษาเรียนรู้และเผยแพร่โครงการอันเนื่องมาจากพระราชดำริเฉลิมพระเกียรติสมเด็จพระนางเจ้าสิริกิติ์ พระบรมราชินีนาถ พระบรมราชชนนีพันปีหลวง เนื่องในโอกาสมหามงคลเฉลิมพระชนมพรรษา 90 พรรษา 12 สิงหาคม 2565 ณ โครงการฟาร์มตัวอย่างตามแนวพระราชดำริ บ้านบ่อหวี ตำบลตะนาวศรี อำเภอสวนผึ้ง จังหวัดราชบุรี มีผลการดำเนินงาน ดังนี้

1. กิจกรรมนิทรรศการเฉลิมพระเกียรติสมเด็จพระนางเจ้าสิริกิติ์ พระบรมราชินีนาถ พระบรมราชชนนีพันปีหลวง เนื่องในโอกาสมหามงคลเฉลิมพระชนมพรรษา 90 พรรษา 12 สิงหาคม 2565 เมื่อวันที่ 24 - 25 พฤศจิกายน 2565 มีพิธีเปิดงานนิทรรศการฯ เมื่อวันที่ 24 พฤศจิกายน 2565 โดยมีผู้ว่าราชการจังหวัดราชบุรี เป็นประธานเปิดงานฯ มีส่วนราชการในจังหวัดราชบุรี ส่วนราชการในอำเภอสวนผึ้ง และนักเรียนจากโรงเรียนกลุ่มนักข่าวหญิง 2 (บ้านบ่อหวี) เข้าร่วมพิธีเปิดงานและชมนิทรรศการ รับฟังการบรรยายองค์ความรู้ด้านการเกษตรจากวิทยากรของส่วนราชการที่ร่วมจัดนิทรรศการฯ มีผู้เข้าร่วมกิจกรรม 230 คน

2. กิจกรรมการถ่ายทอดองค์ความรู้ด้านการเกษตรให้แก่นักเรียน โดยสำนักงานประมงจังหวัดราชบุรี โครงการชลประทานราชบุรี สถานีพัฒนาที่ดินราชบุรี และศูนย์วิจัยข้าวราชบุรี ถ่ายทอดองค์ความรู้ด้านการเกษตรให้แก่นักเรียนจากโรงเรียนกลุ่มนักรวมหญิง 2 (บ้านบ่อหวี) ในงานนิทรรศการเฉลิมพระเกียรติฯ เมื่อวันที่ 25 พฤศจิกายน 2565 มีผู้เข้าร่วมกิจกรรม 80 คน

3. กิจกรรมการเผยแพร่สื่อประชาสัมพันธ์แนวคิด ทฤษฎี แนวพระราชดำริ และผลสำเร็จจากการพัฒนาโครงการอันเนื่องมาจากพระราชดำริเพื่อปฏิบัติในพื้นที่จริง และพระราชกรณียกิจด้านการพัฒนาผ่านโครงการอันเนื่องมาจากพระราชดำริเฉลิมพระเกียรติสมเด็จพระนางเจ้าสิริกิติ์ พระบรมราชินีนาถ พระบรมราชชนนีพันปีหลวง ในพื้นที่ต่าง ๆ ของจังหวัดราชบุรี สำนักงานเกษตรและสหกรณ์จังหวัดราชบุรี ดำเนินการจัดทำสื่อประชาสัมพันธ์แนวคิด ทฤษฎี แนวพระราชดำริ และผลสำเร็จจากการพัฒนาโครงการอันเนื่องมาจากพระราชดำริเพื่อปฏิบัติในพื้นที่จริง และพระราชกรณียกิจด้านการพัฒนาผ่านโครงการอันเนื่องมาจากพระราชดำริเฉลิมพระเกียรติสมเด็จพระนางเจ้าสิริกิติ์ พระบรมราชินีนาถ พระบรมราชชนนีพันปีหลวง ในพื้นที่ต่าง ๆ ของจังหวัดราชบุรี ส่วนราชการในสังกัดกระทรวงเกษตรและสหกรณ์จังหวัดราชบุรี ดำเนินการเผยแพร่สื่อประชาสัมพันธ์ฯ และข้อมูลข่าวสารผ่านช่องทางออนไลน์

📸 ภาพกิจกรรม 📸

กิจกรรมนิทรรศการเฉลิมพระเกียรติสมเด็จพระนางเจ้าสิริกิติ์ พระบรมราชินีนาถ พระบรมราชชนนีพันปีหลวง



การจัดกิจกรรมจิตอาสา ประจำปีงบประมาณ พ.ศ. 2566

1. กิจกรรมจิตอาสาทำความดี เพื่อช่วยเหลือ พี่นฟู และสร้างขวัญกำลังใจให้กับประชาชน/เกษตรกรในพื้นที่ สำนักงานเกษตรและสหกรณ์จังหวัดราชบุรี ดำเนินการจัดทำสื่อประชาสัมพันธ์แนวคิด ทฤษฎี แนวพระราชดำริ และผลสำเร็จจากการพัฒนาโครงการอันเนื่องมาจากพระราชดำริเพื่อปฏิบัติในพื้นที่จริง และพระราชกรณียกิจด้านการพัฒนาผ่านโครงการอันเนื่องมาจากพระราชดำริเฉลิมพระเกียรติสมเด็จพระนางเจ้าสิริกิติ์ พระบรมราชินีนาถ พระบรมราชชนนีพันปีหลวง ในพื้นที่ต่าง ๆ ของจังหวัดราชบุรี ส่วนราชการในสังกัดกระทรวงเกษตรและสหกรณ์จังหวัดราชบุรี ดำเนินการเผยแพร่สื่อประชาสัมพันธ์ฯ และข้อมูลข่าวสารผ่านช่องทางออนไลน์

📷 ภาพกิจกรรม 📷

กิจกรรมจิตอาสาทำความดี เพื่อช่วยเหลือ พี่นฟู และสร้างขวัญกำลังใจให้กับประชาชน/เกษตรกรในพื้นที่



2. กิจกรรมบำเพ็ญสาธารณประโยชน์และบำเพ็ญสาธารณกุศล เพื่อเฉลิมพระเกียรติพระบาทสมเด็จพระเจ้าอยู่หัว เนื่องในโอกาสวันเฉลิมพระชนมพรรษา 28 กรกฎาคม 2566 จังหวัดราชบุรี

สำนักงานเกษตรและสหกรณ์จังหวัดราชบุรี โดยความร่วมมือส่วนราชการในสังกัดกระทรวงเกษตรและสหกรณ์ ส่วนราชการระดับจังหวัด องค์กรปกครองส่วนท้องถิ่น ผู้นำท้องถิ่น ผู้นำท้องที่ วัด สถานับการศึกษา และประชาชน จัดกิจกรรมบำเพ็ญสาธารณประโยชน์และบำเพ็ญสาธารณกุศล เพื่อเฉลิมพระเกียรติพระบาทสมเด็จพระเจ้าอยู่หัว เนื่องในโอกาสวันเฉลิมพระชนมพรรษา 28 กรกฎาคม 2566 เมื่อวันที่ 26 กรกฎาคม 2566 ดังนี้

เวลา 09.30 น. สำนักงานประมงจังหวัดราชบุรี ร่วมกับศูนย์วิจัยและพัฒนาการเพาะเลี้ยงสัตว์น้ำจืดราชบุรี และเทศบาลตำบลหลักเมือง จัดพิธีปล่อยพันธุ์สัตว์น้ำ เนื่องในโอกาสวันเฉลิมพระชนมพรรษา 71 พรรษา พระบาทสมเด็จพระปรเมนทรรามาธิบดีศรีสินทรมหาวชิราลงกรณ พระวชิรเกล้าเจ้าอยู่หัว ณ ท่าน้ำวัดศิริเจริญเนินหม้อ (วัดโคกหม้อ) ตำบลโคกหม้อ อำเภอเมืองราชบุรี จังหวัดราชบุรี และสำนักงานเกษตรและสหกรณ์จังหวัดราชบุรี ได้จัดหาหญ้าแฝกสนับสนุนกิจกรรมในพิธีปล่อยพันธุ์สัตว์น้ำฯ โดยในพิธีมีรองผู้ว่าราชการจังหวัดราชบุรี เป็นประธาน มีหัวหน้าส่วนราชการในสังกัดกระทรวงเกษตรและสหกรณ์จังหวัดราชบุรี หัวหน้าส่วนราชการในจังหวัดราชบุรี นายเทศมนตรีตำบลหลักเมือง พร้อมด้วยเจ้าหน้าที่ของส่วนราชการ ผู้นำชุมชน กำนัน ผู้ใหญ่บ้าน นักเรียน นักศึกษา และประชาชนทั่วไป ร่วมกันปล่อยพันธุ์สัตว์น้ำ (พันธุ์ปลา แก้มช้ำ ปลาตะเพียนทอง และปลาตะเพียนขาว จำนวนรวม 200,000 ตัว) โยนอีเอ็มบอลในแหล่งน้ำ และมอบต้นกล้าหญ้าแฝกให้กับผู้นำชุมชน เพื่อนำไปปลูกป้องกันการพังทลายของดิน และปรับปรุงบำรุงดินในพื้นที่ตำบลหลักเมืองต่อไป

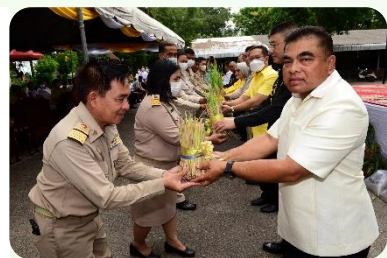

เวลา 10.00 น. สำนักงานเกษตรและสหกรณ์จังหวัดราชบุรี จัดกิจกรรมบำเพ็ญสาธารณประโยชน์ และบำเพ็ญสาธารณกุศล เพื่อเฉลิมพระเกียรติพระบาทสมเด็จพระเจ้าอยู่หัวฯ ร่วมกับเทศบาลตำบลหลักเมือง ซึ่งเป็นกิจกรรมต่อเนื่องจากพิธีปล่อยพันธุ์สัตว์น้ำฯ โดยมีรองผู้ว่าราชการจังหวัดราชบุรี หัวหน้าส่วนราชการ ในสังกัดกระทรวงเกษตรและสหกรณ์จังหวัดราชบุรี หัวหน้าส่วนราชการในจังหวัดราชบุรี นายกเทศมนตรี ตำบลหลักเมือง พร้อมด้วยเจ้าหน้าที่ของส่วนราชการ ผู้นำชุมชน กำนัน ผู้ใหญ่บ้าน และประชาชนทั่วไป ร่วมกันปลูกหญ้าแฝก จำนวน 2,000 กล้า บริเวณริมคลองพื้นที่หมู่ที่ 8 ตำบลพงสวาย อำเภอเมืองราชบุรี จังหวัดราชบุรี และมอบกล้าไม้ (ต้นกระทิง กัลปพฤกษ์ ทองอุไร ราชพฤกษ์ และพะยุง) จำนวนรวม 50 ต้น ให้กับผู้นำชุมชน เพื่อนำไปปลูกในพื้นที่ตำบลหลักเมืองต่อไป

📷 ภาพกิจกรรม 📷

กิจกรรมบำเพ็ญสาธารณประโยชน์และบำเพ็ญสาธารณกุศล เพื่อเฉลิมพระเกียรติพระบาทสมเด็จพระเจ้าอยู่หัวฯ



การสรรหาปราชญ์เกษตรของแผ่นดิน

ความเป็นมา

กระทรวงเกษตรและสหกรณ์แจ้งการสรรหาปราชญ์เกษตรของแผ่นดิน ประจำปี 2567 โดยเห็นสมควรยกย่องและเชิดชูเกียรติแก่ผู้ทรงภูมิปัญญาด้านการเกษตรสาขาต่าง ๆ ซึ่งเป็นผู้มีความดี มีความรู้ ความสามารถและประสบการณ์ สมควรเป็นปราชญ์เกษตรของแผ่นดิน และได้กำหนดให้มีการสรรหาปราชญ์เกษตรของแผ่นดินเพื่อให้ได้รับการดูแลด้านสวัสดิการและสนับสนุนให้มีการถ่ายทอดความรู้ ประสบการณ์และความสามารถสู่สังคม การสรรหาปราชญ์เกษตรของแผ่นดิน มี 4 สาขา คือ 1) สาขาปราชญ์เกษตรผู้ทรงภูมิปัญญาและมีคุณูปการต่อภาคการเกษตรไทย 2) สาขาปราชญ์เกษตรเศรษฐกิจพอเพียง 3) สาขาปราชญ์เกษตรดีเด่น และ 4) สาขาปราชญ์เกษตรผู้นำชุมชนและเครือข่าย

ผลการดำเนินงาน

สำนักงานเกษตรและสหกรณ์จังหวัดราชบุรี ในฐานะฝ่ายเลขานุการคณะกรรมการสรรหาปราชญ์เกษตรของแผ่นดินระดับจังหวัด จังหวัดราชบุรี ได้ประชาสัมพันธ์การสรรหาปราชญ์เกษตรของแผ่นดิน ประจำปี 2567 ทางช่องทางออนไลน์ และแจ้งส่วนราชการในสังกัดและนอกสังกัดกระทรวงเกษตรและสหกรณ์ในจังหวัดราชบุรีที่เกี่ยวข้อง พร้อมทั้งส่งประกาศจังหวัดราชบุรี เรื่อง รับสมัครบุคคลเพื่อเข้ารับการสรรหาเป็นปราชญ์เกษตรของแผ่นดิน ประจำปี 2567 เพื่อปิดประกาศและประชาสัมพันธ์เชิญชวนเกษตรกรหรือบุคคลที่มีคุณสมบัติ รวมทั้งส่วนราชการและภาคเอกชนสามารถเสนอชื่อบุคคลเข้ารับการสรรหาฯ โดยยื่นแบบบันทึกข้อมูลบุคคลผู้เข้ารับการสรรหาปราชญ์เกษตรของแผ่นดินพร้อมหลักฐานประกอบให้สำนักงานเกษตรและสหกรณ์จังหวัดราชบุรี ระหว่างวันที่ 3 - 31 กรกฎาคม 2566

จังหวัดราชบุรี มีส่วนราชการเสนอชื่อบุคคลเพื่อสมัครเข้ารับการสรรหาเป็นปราชญ์เกษตรของแผ่นดินฯ จำนวน 1 ราย ในสาขาปราชญ์เกษตรผู้ทรงภูมิปัญญาและมีคุณูปการต่อภาคการเกษตรไทย คือ **นายอุดม ฐิตวัฒน์สกุล** เกษตรกรในพื้นที่ตำบลดอนคลัง อำเภอดำเนินสะดวก จังหวัดราชบุรี



คณะกรรมการสรรหาปราชญ์เกษตรของแผ่นดินระดับจังหวัด จังหวัดราชบุรี ได้พิจารณาตรวจสอบประวัติและผลงาน พร้อมทั้งตรวจสอบประวัติอาชญากรของบุคคลผู้เข้ารับการสรรหาเป็นปราชญ์เกษตรของแผ่นดิน ประจำปี 2567 ตามหลักเกณฑ์ และวิธีการสรรหาปราชญ์เกษตรของแผ่นดิน ตามที่คณะกรรมการส่งเสริมปราชญ์เกษตรของแผ่นดินกำหนด เมื่อวันที่จันทร์ที่ 28 สิงหาคม 2566 เวลา 13.30 น. ห้องประชุมแควอ้อม ชั้น 4 ศาลากลางจังหวัดราชบุรี มติที่ประชุมคณะกรรมการสรรหาปราชญ์เกษตรฯ พิจารณาเห็นชอบให้นายอุดม จิตวิวัฒน์สกุล เป็นผู้มีคุณสมบัติเหมาะสมที่จะเป็นปราชญ์เกษตรของแผ่นดินจังหวัดราชบุรี สาขาปราชญ์เกษตรผู้ทรงภูมิปัญญาและมีคุณูปการต่อภาคการเกษตรไทย

สำนักงานเกษตรและสหกรณ์จังหวัดราชบุรี ได้แจ้งผลการพิจารณาการสรรหาปราชญ์เกษตรของแผ่นดินจังหวัดราชบุรี ประจำปี 2567 ให้สำนักงานปลัดกระทรวงเกษตรและสหกรณ์ เพื่อส่งให้คณะกรรมการสรรหาปราชญ์เกษตรของแผ่นดินระดับเขตพิจารณาต่อไป

📷 ภาพกิจกรรม 📷

ภาพกิจกรรมการประชุมคณะกรรมการสรรหาปราชญ์เกษตรของแผ่นดินระดับจังหวัด จังหวัดราชบุรี



โครงการฟาร์มตัวอย่างตามแนวพระราชดำริ บ้านบ่อหวี จังหวัดราชบุรี ปีงบประมาณ พ.ศ. 2566

โครงการฟาร์มตัวอย่างตามแนวพระราชดำริ บ้านบ่อหวี ตั้งอยู่ที่ ตำบลตะนาวศรี อำเภอสวนผึ้ง จังหวัดราชบุรี จัดตั้งขึ้นตามแนวพระราชเสาวนีย์ของสมเด็จพระนางเจ้าสิริกิติ์ พระบรมราชินีนาถ พระบรมราชชนนีพันปีหลวง ที่ได้พระราชทานให้เพื่อเป็นแหล่งผลิตอาหาร และคลังอาหารที่หล่อเลี้ยงคนไทย โดยเฉพาะราษฎรชาวบ้านบ่อหวี ตำบลตะนาวศรี ซึ่งส่วนราชการในสังกัดกระทรวงเกษตรและสหกรณ์ ในพื้นที่/จังหวัด ได้บูรณาการดำเนินงานกิจกรรมด้านการเกษตรในพื้นที่โครงการฟาร์มตัวอย่างฯ อย่างต่อเนื่อง เพื่อพัฒนาและปรับปรุงพื้นที่โครงการฟาร์มตัวอย่างฯ ให้เป็นแหล่งผลิตอาหารในท้องถิ่น เป็นสถานที่เรียนรู้แก่ประชาชนทั้งในและนอกพื้นที่ อีกทั้งเป็นแหล่งส่งเสริมและฝึกอาชีพเพื่อสร้างรายได้ให้กับประชาชนในพื้นที่และพื้นที่ใกล้เคียงโครงการฟาร์มตัวอย่างฯ

สำนักงานเกษตรและสหกรณ์จังหวัดราชบุรีบูรณาการส่วนราชการในสังกัดกระทรวงเกษตรและสหกรณ์ในจังหวัดราชบุรี ดำเนินงานโครงการฟาร์มตัวอย่างตามแนวพระราชดำริ บ้านบ่อหวี ภายใต้โครงการตามแผนปฏิบัติการประจำปีของจังหวัดราชบุรี ปีงบประมาณ พ.ศ. 2566 จำนวน 7 หน่วยงาน 9 กิจกรรม งบประมาณ 1,894,000.- บาท (หนึ่งล้านแปดแสนเก้าหมื่นสี่พันบาทถ้วน)

หน่วยงานรับผิดชอบ	กิจกรรม	งบประมาณ (บาท)
1. สำนักงานเกษตรจังหวัดราชบุรี	1. ส่งเสริมการผลิตไม้ดอกไม้ประดับในฟาร์มตัวอย่างตามแนวพระราชดำริ บ้านบ่อหวี	200,000.-
2. โครงการชลประทานราชบุรี	2. เพิ่มประสิทธิภาพการเก็บกักน้ำฟาร์มตัวอย่างบ้านบ่อหวี	1,000,000.-
3. สำนักงานประมงจังหวัดราชบุรี	3. การส่งเสริมการเพาะเลี้ยงปลาสวยงามในฟาร์มตัวอย่างตามแนวพระราชดำริ บ้านบ่อหวี	66,000.-
4. สถานีพัฒนาที่ดินราชบุรี	4. ปรับปรุงบำรุงดิน เพิ่มปริมาณอินทรีย์วัตถุในดิน 5. สาธิตการผลิต การใช้ปุ๋ยพืช	150,000.- 25,000.-
5. สำนักงานพัฒนาที่ดินเขต 10	6. การศึกษาการเปลี่ยนแปลงของสมบัติทางเคมี ปริมาณโลหะหนักของตัวอย่างดิน พืช และน้ำ	130,000.-
6. ศูนย์วิจัยและพัฒนาการเกษตรราชบุรี	7. การผลิตไม้ดอกไม้ประดับปลอดสาร	298,000.-
7. สำนักงานเกษตรและสหกรณ์จังหวัดราชบุรี	8. ประชาสัมพันธ์โครงการฟาร์มตัวอย่างฯ 9. ประสานงาน การประชุม การติดตาม และการรายงาน	15,000.- 10,000.-
	รวม	1,894,000.-

สำนักงานเกษตรและสหกรณ์จังหวัดราชบุรี ดำเนินงานภายใต้กิจกรรมที่รับผิดชอบ ดังนี้

1. จัดประชุมการดำเนินงานโครงการฟาร์มตัวอย่างตามแนวพระราชดำริ บ้านบ่อหวี จำนวน 2 ครั้ง ดังนี้
 - ครั้งที่ 1/2566 เมื่อวันที่ 23 มกราคม 2566 ณ ห้องประชุมสำนักงานเกษตรและสหกรณ์จังหวัดราชบุรี มีผู้เข้าร่วมการประชุม จำนวน 11 คน
 - ครั้งที่ 2/2566 เมื่อวันที่ 15 กันยายน 2566 ณ ห้องประชุมสำนักงานเกษตรและสหกรณ์จังหวัดราชบุรี มีผู้เข้าร่วมการประชุม จำนวน 12 คน
2. ติดตามการดำเนินงานในพื้นที่โครงการฟาร์มตัวอย่างฯ
3. รายงานผลการดำเนินงานโครงการฟาร์มตัวอย่างฯ ให้สำนักงานจังหวัดราชบุรี เป็นประจำทุกวันที 15 ของเดือน (เริ่มรายงานครั้งแรก วันที่ 15 ธันวาคม 2565)
4. จัดทำป้ายประชาสัมพันธ์เพื่อเผยแพร่กิจกรรมการดำเนินงานภายในฟาร์มตัวอย่างฯ จำนวน 5 ป้าย

📷 ภาพกิจกรรม 📷

ประชุมการดำเนินงานโครงการฟาร์มตัวอย่างตามแนวพระราชดำริ บ้านบ่อหวี



📷 ภาพกิจกรรม 📷

การดำเนินงานโครงการฟาร์มตัวอย่างตามแนวพระราชดำริ บ้านบ่อหวี จังหวัดราชบุรี



การจัดกิจกรรมจิตอาสา ประจำปีงบประมาณ พ.ศ. 2566

ความเป็นมา

กระทรวงเกษตรและสหกรณ์ ได้มีคำสั่งจัดตั้งศูนย์ติดตามและแก้ไขปัญหาภัยพิบัติด้านการเกษตร จังหวัด โดยมีเกษตรและสหกรณ์จังหวัด เป็นผู้อำนวยการศูนย์ หัวหน้าส่วนราชการในสังกัดและนอกสังกัด กระทรวงเกษตรและสหกรณ์ที่เกี่ยวข้อง เป็นคณะกรรมการ และหัวหน้ากลุ่มช่วยเหลือเกษตรกรและโครงการพิเศษ สำนักงานเกษตรและสหกรณ์จังหวัด เป็นกรรมการและเลขานุการศูนย์ มีหน้าที่ติดตามสถานการณ์เพื่อประเมินผลกระทบด้านการเกษตร รวมทั้งแจ้งเตือนภัยให้เกษตรกรทราบได้อย่างรวดเร็ว ทันต่อสถานการณ์ รายงานการดำเนินงานของศูนย์ติดตามฯ สถานการณ์ ข้อมูลความเสียหาย การให้ความช่วยเหลือ รวมทั้งปัญหาอุปสรรคในการดำเนินการช่วยเหลือเกษตรกร ให้ศูนย์ติดตามและแก้ไขปัญหาภัยพิบัติด้านการเกษตร กระทรวงเกษตรและสหกรณ์ทราบ รวมทั้ง ติดตาม เร่งรัดการช่วยเหลือผู้ประสบภัยพิบัติด้านการเกษตรของหน่วยงานในสังกัดกระทรวงเกษตรและสหกรณ์ที่เกี่ยวข้องภายในจังหวัด ให้เกิดความรวดเร็ว ถูกต้อง และเหมาะสมต่อสถานการณ์ พร้อมทั้งประสานงานกับหน่วยงานอื่นหรือคณะกรรมการอื่น ทั้งในและนอกสังกัด กระทรวงเกษตรและสหกรณ์ที่เกี่ยวข้องกับการบรรเทาความเสียหายที่เกิดขึ้นจากภัยพิบัติ

ผลการดำเนินงาน

1. ติดตามสถานการณ์การเกิดภัยพิบัติด้านการเกษตรของจังหวัดราชบุรี
2. ประชาสัมพันธ์/แจ้งเตือนภัย คาดหมายสถานการณ์ ให้คณะกรรมการศูนย์ติดตามและแก้ไขปัญหาภัยพิบัติด้านการเกษตร จังหวัดราชบุรี และหน่วยงานที่เกี่ยวข้องทราบ
3. จัดประชุมคณะกรรมการศูนย์ติดตามและแก้ไขปัญหาภัยพิบัติด้านการเกษตร จังหวัดราชบุรี จำนวน 11 ครั้ง ดังนี้

1) ครั้งที่ 10/2565	เมื่อวันที่ 19 ตุลาคม 2565	ประชุมออนไลน์ Application Zoom
2) ครั้งที่ 11/2565	เมื่อวันที่ 16 พฤศจิกายน 2565	ประชุมออนไลน์ Application Zoom
3) ครั้งที่ 12/2565	เมื่อวันที่ 21 ธันวาคม 2565	ประชุมรูปแบบมติเวียน
4) ครั้งที่ 1/2566	เมื่อวันที่ 25 มกราคม 2566	ประชุมออนไลน์ Application Zoom
5) ครั้งที่ 2/2566	เมื่อวันที่ 28 กุมภาพันธ์ 2566	ประชุมรูปแบบมติเวียน
6) ครั้งที่ 3/2566	เมื่อวันที่ 31 มีนาคม 2566	ประชุมออนไลน์ Application Zoom
7) ครั้งที่ 4/2566	เมื่อวันที่ 28 เมษายน 2566	ประชุมรูปแบบมติเวียน
8) ครั้งที่ 5/2566	เมื่อวันที่ 9 มิถุนายน 2566	ประชุมออนไลน์ Application Zoom
9) ครั้งที่ 6/2566	เมื่อวันที่ 27 กรกฎาคม 2566	ประชุมรูปแบบมติเวียน
10) ครั้งที่ 7/2566	เมื่อวันที่ 31 สิงหาคม 2566	ประชุมรูปแบบมติเวียน
11) ครั้งที่ 8/2566	เมื่อวันที่ 26 กันยายน 2566	ประชุมรูปแบบมติเวียน

4. จัดทำแผนการป้องกันและบรรเทาสาธารณภัยด้านการเกษตร ดังนี้

1) การป้องกันและบรรเทาสาธารณภัยด้านการเกษตร ในช่วงฤดูแล้ง ปี 2565/66

(เดือนพฤศจิกายน 2565 - เมษายน 2566) จังหวัดราชบุรี

2) การป้องกันและบรรเทาสาธารณภัยด้านการเกษตร ในช่วงฤดูฝน ปี 2566 จังหวัดราชบุรี

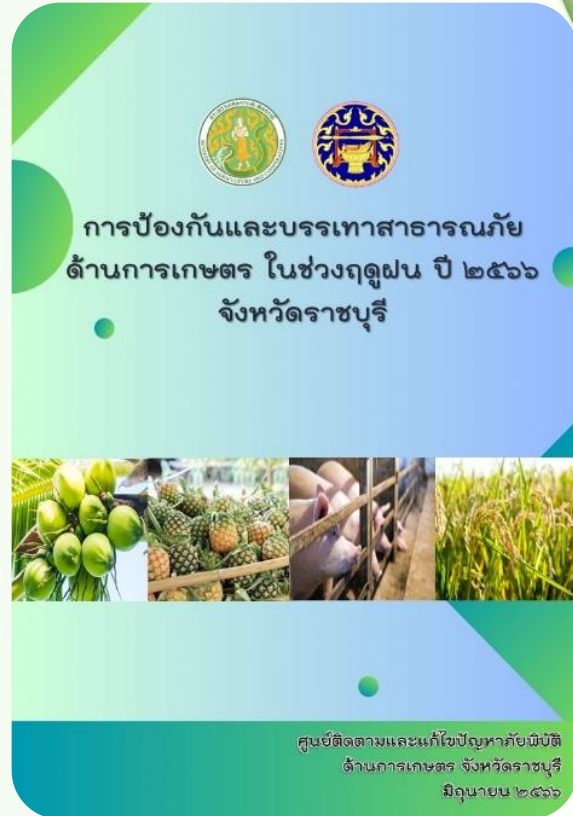

QR Code การป้องกันและบรรเทาสาธารณภัย
ด้านการเกษตร

โครงการคลินิกเกษตรเคลื่อนที่ในพระราชานุเคราะห์ จังหวัดราชบุรี

ความเป็นมา

การใช้เทคโนโลยีการเกษตรหรือนวัตกรรมที่เหมาะสมเป็นปัจจัยที่สำคัญต่อการพัฒนาการเกษตรที่จะช่วยเพิ่มผลผลิตและสร้างแรงจูงใจในการกระตุ้นเศรษฐกิจการผลิตภาคการเกษตร โดยจำเป็นต้องมีการสร้างความเชื่อมโยงระหว่างองค์กรวิจัยและพัฒนาภาคการเกษตร ที่เป็นแหล่งบริการความรู้เฉพาะด้านกับเกษตรกรเป้าหมายที่จะต้องนำความรู้วิทยาการใหม่ และบริการทางวิชาการโดยอาศัยช่องทาง (Channel) ต่าง ๆ ที่สามารถให้บริการตรงความต้องการและทันต่อเหตุการณ์ การจัดตั้งคลินิกเกษตรเคลื่อนที่เป็นวิธีหนึ่งที่สามารถทำให้การบริการทางวิชาการและถ่ายทอดเทคโนโลยีบรรลุผลสำเร็จตามที่มุ่งหวังเร็วขึ้น ซึ่งการดำเนินงานในรูปแบบนี้จะเป็นการบูรณาการนักวิชาการแต่ละสาขาทั้งด้านพืช ปศุสัตว์ ประมง พัฒนาที่ดิน ฯลฯ โดยอาศัยเครื่องมืออุปกรณ์ เข้าช่วยในการปฏิบัติงาน ซึ่งสามารถเคลื่อนที่เข้าไปได้ทุกจุด สร้างแรงดึงดูดใจจากเกษตรกรส่วนใหญ่ในพื้นที่เป้าหมาย เป็นการกระตุ้นเกษตรกรให้เกิดการตื่นตัว และยอมรับนวัตกรรมใหม่ ๆ ได้เป็นอย่างดี

เนื่องในโอกาสที่พระบาทสมเด็จพระปรเมนทรรามาธิบดีศรีสินทรมหาวชิราลงกรณ พระวชิรเกล้าเจ้าอยู่หัว รัชกาลที่ 10 เมื่อครั้งดำรงพระอิสริยยศเป็นสมเด็จพระบรมโอรสาธิราชฯ สยามมกุฎราชกุมาร ทรงมีพระชนมายุครบ 50 พรรษา ในปีพุทธศักราช 2545 กระทรวงเกษตรและสหกรณ์จึงขอพระราชทานอนุญาตจัดทำโครงการคลินิกเกษตรเคลื่อนที่กราบบังคมทูลถวาย และสมเด็จพระเจ้าอยู่หัว ทรงรับโครงการดังกล่าวไว้ในพระราชานุเคราะห์ และทรงพระราชทานพระราชานุญาตอัญเชิญพระนามาภิไธยย่อไว้ในเครื่องหมายตราสัญลักษณ์โครงการ

วัตถุประสงค์

1. เพื่อให้บริการแก่เกษตรกร ในการแก้ไขปัญหาด้านการผลิตทางการเกษตรได้อย่างรวดเร็ว และทันเหตุการณ์
2. เพื่อบูรณาการความร่วมมือระหว่างหน่วยงานวิชาการ หน่วยงานส่งเสริมและศูนย์บริการและถ่ายทอดเทคโนโลยีการเกษตรประจำตำบล ในการพัฒนาฟื้นฟูเกษตรกรให้สามารถทำการผลิตทางการเกษตรได้อย่างมีประสิทธิภาพและยั่งยืน รวมไปถึงการแก้ไขปัญหาาร่วมกัน

วัตถุประสงค์

สำนักงานเกษตรและสหกรณ์จังหวัดราชบุรี สนับสนุนการได้ดำเนินโครงการคลินิกเกษตรเคลื่อนที่ในพระราชานุเคราะห์ฯ โดยการออกบริการให้ความรู้เกี่ยวกับกองทุนหมุนเวียนเพื่อการกู้ยืมแก่เกษตรกรและผู้ยากจน พระราชบัญญัติส่งเสริมและพัฒนาระบบเกษตรพันธสัญญา พ.ศ. 2560 สนับสนุนกล้าไม้ให้กับเกษตรกร และจัดทำรายงานประเมินผลการให้บริการ

โครงการคลินิกเกษตรเคลื่อนที่ในพระราชานุเคราะห์ฯ จังหวัดราชบุรี ประจำปีงบประมาณ พ.ศ. 2566 ได้ดำเนินการจัดงาน จำนวน 4 ครั้ง ดังนี้

ครั้งที่ 1 ไตรมาสที่ 1 ปีงบประมาณ พ.ศ. 2566 เมื่อวันพฤหัสบดีที่ 22 ธันวาคม 2565

ณ ศาลาอเนกประสงค์องค์การบริหารส่วนตำบลหนองปลาหมอ ตำบลหนองปลาหมอ อำเภอบ้านโป่ง จังหวัดราชบุรี



ครั้งที่ 2 ไตรมาสที่ 2 ปีงบประมาณ พ.ศ. 2566 เมื่อวันพฤหัสบดีที่ 16 มีนาคม 2566

ณ ศาลาอเนกประสงค์องค์การบริหารส่วนตำบลเกาะพลับพลา ตำบลเกาะพลับพลา อำเภอเมือง จังหวัดราชบุรี



ครั้งที่ 3 ไตรมาสที่ 3 ปีงบประมาณ พ.ศ. 2566 เมื่อวันที่ 25 พฤษภาคม 2566

ณ ศาลาอเนกประสงค์บ้านหนองแพงพวย ตำบลเบิกไพร อำเภोजอมบึง จังหวัดราชบุรี



ครั้งที่ 4 ไตรมาสที่ 4 ปีงบประมาณ พ.ศ. 2566 เมื่อวันที่ 25 กรกฎาคม 2566

ณ ศาลาอเนกประสงค์องค์การบริหารส่วนตำบลท่าเคย ตำบลท่าเคย อำเภอสวนผึ้ง จังหวัดราชบุรี



รายงานการประเมินผลการดำเนินงาน
โครงการคลินิกเกษตรเคลื่อนที่ ในพระราชานุเคราะห์ฯ
ไตรมาสที่ ๑ ปีงบประมาณ ๒๕๖๖
จังหวัดราชบุรี

วันที่ ๒๒ ธันวาคม พ.ศ. ๒๕๖๕

ณ อาคารเอนกประสงค์องค์การบริหารส่วนตำบลหนองปลาหมอ
ตำบลหนองปลาหมอ อำเภอบ้านโป่ง จังหวัดราชบุรี

กลุ่มช่วยเหลือเกษตรกรและโครงการพิเศษ
สำนักงานเกษตรและสหกรณ์จังหวัดราชบุรี

รายงานประเมินผลการดำเนินงาน
โครงการคลินิกเกษตรเคลื่อนที่ ในพระราชานุเคราะห์ฯ
จังหวัดราชบุรี
ไตรมาสที่ ๒ ปีงบประมาณ พ.ศ. ๒๕๖๖

วันพฤหัสบดีที่ ๑๖ มีนาคม พ.ศ. ๒๕๖๖

ณ อาคารเอนกประสงค์องค์การบริหารส่วนตำบลเกาะพลับพลา
ตำบลเกาะพลับพลา อำเภอเมืองราชบุรี จังหวัดราชบุรี

กลุ่มช่วยเหลือเกษตรกรและโครงการพิเศษ
สำนักงานเกษตรและสหกรณ์จังหวัดราชบุรี

รายงานประเมินผลการดำเนินงาน
โครงการคลินิกเกษตรเคลื่อนที่ ในพระราชานุเคราะห์ฯ
จังหวัดราชบุรี
ไตรมาสที่ ๓ ปีงบประมาณ พ.ศ. ๒๕๖๖

วันพฤหัสบดีที่ ๒๕ พฤษภาคม พ.ศ. ๒๕๖๖

ณ ศาลาอเนกประสงค์บ้านหนองแพรงพวย ตำบลเบิกไพร
อำเภोजอมบึง จังหวัดราชบุรี

รายงานประเมินผลการดำเนินงาน
โครงการคลินิกเกษตรเคลื่อนที่ ในพระราชานุเคราะห์ฯ
จังหวัดราชบุรี
ไตรมาสที่ ๔ ปีงบประมาณ พ.ศ. ๒๕๖๖

วันอังคารที่ ๒๕ กรกฎาคม พ.ศ. ๒๕๖๖

ณ ศาลาอเนกประสงค์องค์การบริหารส่วนตำบลท่าเคย
ตำบลท่าเคย อำเภอสวนผึ้ง จังหวัดราชบุรี



QR Code รายงานการประเมินผลการดำเนินงาน
โครงการคลินิกเกษตรเคลื่อนที่
ในพระราชานุเคราะห์ฯ จังหวัดราชบุรี
ประจำปีงบประมาณ พ.ศ. 2566

กองทุนหมุนเวียนเพื่อการกู้ยืมแก่เกษตรกรและผู้ยากจน

ความเป็นมา

รัฐบาลมีนโยบายแก้ไขปัญหาความเดือดร้อนของเกษตรกรและผู้ยากจน ในด้านที่ดิน หนี้สิน กฎหมาย คดีความและการประกอบอาชีพ โดยรวมเงินทุนหมุนเวียนช่วยเหลือเกษตรกรและผู้ยากจน กองทุนหมุนเวียนเพื่อการปลดปล่อยหนี้สินและที่ดินเข้าด้วยกัน จัดตั้ง “กองทุนหมุนเวียนเพื่อการกู้ยืมแก่เกษตรกรและผู้ยากจน พ.ศ. 2546” สังกัดสำนักงานปลัดกระทรวงเกษตรและสหกรณ์ โดยคณะกรรมการช่วยเหลือเกษตรกรและผู้ยากจน (คชก.) กำกับดูแล ต่อมามีการขยายขอบเขตการให้ความช่วยเหลือเกษตรกรและผู้ยากจนให้กว้างขวางยิ่งขึ้น เพื่อให้การดำเนินงานมีความคล่องตัว จึงกระจายอำนาจการบริหารไปยังส่วนภูมิภาค โดยตั้งคณะกรรมการบริหารกองทุนหมุนเวียนเพื่อการกู้ยืมแก่เกษตรกรและผู้ยากจน (อบก.) ขึ้น 3 คณะ คือ อบก. ส่วนกลาง อบก. ส่วนจังหวัด และ อบก. ส่วนอำเภอ



วัตถุประสงค์

1. เพื่อไถ่ถอนที่ดินจากการขายฝากหรือจำนอง ซึ่งสิทธิหรือกรรมสิทธิ์ในที่ดินจะหลุดเป็นของเจ้าหนี้หรือบุคคลอื่น
2. เพื่อชำระหนี้ตามสัญญากู้ยืม ซึ่งผู้กู้ยืมได้นำเอกสารสิทธิในที่ดิน เช่น โฉนด หรือ น.ส.3 ก. หรือ น.ส.3 ให้เจ้าหนี้ยึดถือไว้เป็นประกัน และที่ดินนั้นจะหลุดเป็นของเจ้าหนี้หรือบุคคลอื่น
3. เพื่อซื้อคืนที่ดินที่ได้สูญเสียสิทธิหรือกรรมสิทธิ์ไปเนื่องจากการนำที่ดินไปฝากขาย หรือจำนอง หรือการกู้ยืม (นับแต่วันที่สูญเสียสิทธิหรือกรรมสิทธิ์ในที่ดินไม่เกิน 5 ปี กรณีเกินกว่า 5 ปี แต่ไม่เกิน 10 ปี จะต้องเป็นกรณีที่ผู้กู้ยืมยังทำกินอยู่ในแปลงดังกล่าว)
4. เพื่อซื้อที่ดินตามสิทธิแห่งกฎหมายว่าด้วยการเช่าที่ดินเพื่อเกษตรกรรม
5. เพื่อเป็นทุนในการประกอบอาชีพของผู้กู้ยืม

ผลการดำเนินงาน

1. กระทรวงและสหกรณ์ โดยสำนักบริหารกองทุนเพื่อช่วยเหลือเกษตรกรและรับเรื่องร้องเรียน (สกร.) ได้จัดสรรงบประมาณให้สำนักงานเกษตรและสหกรณ์จังหวัดราชบุรี เพื่อเป็นค่าใช้จ่ายในการดำเนินงานของคณะอนุกรรมการช่วยเหลือเกษตรกรและผู้ยากจน อบก. ส่วนจังหวัด และ อบก. ส่วนอำเภอ จำนวน 215,700.- บาท เบิกจ่าย 223,215.- บาท คงเหลือ 36,705.- บาท ส่งคืนเงินเหลือจ่ายฯ ให้กระทรวงเกษตรและสหกรณ์ เมื่อวันที่ 29 กันยายน 2566 รายละเอียดดังนี้

กิจกรรม	ได้รับจัดสรร	ได้รับจัดสรร เพิ่มเติม ครั้งที่ 1	เบิกจ่าย	คงเหลือ
1) ค่าจ้างเหมาบริการเจ้าหน้าที่	180,000.-	-	175,145.-	4,855.-
2) ค่าเบี้ยประชุม	21,200.-	40,800.-	39,200.-	22,800.-
3) ค่าใช้จ่ายในการจัดประชุม	3,000.-	3,420.-	840.-	5,580.-
4) ค่าใช้จ่ายในการติดตามลูกหนี้	11,500.-	-	8,030.-	3,470.-
รวม	215,700.-	44,220.-	223,215.-	36,705.-

2. ในปีงบประมาณ พ.ศ. 2566 สำนักงานเกษตรและสหกรณ์จังหวัดราชบุรี ได้ลงพื้นที่ติดตามลูกหนี้กองทุนหมุนเวียนเพื่อการกู้ยืมแก่เกษตรกรและผู้ยากจน โดยกำหนดการออกตรวจติดตามลูกหนี้กองทุนหมุนเวียนฯ ปีละ 2 ครั้ง (ระยะเวลา 6 เดือน/ครั้ง) **ครั้งที่ 1** เมื่อวันที่ 9 – 17 มีนาคม 2566 **ครั้งที่ 2** เมื่อวันที่ 23 – 29 สิงหาคม 2566 การตรวจติดตามฯ ทุกครั้ง สำนักงานเกษตรและสหกรณ์จังหวัดราชบุรี ประสานเจ้าหน้าที่ธนาคารเพื่อการเกษตรและสหกรณ์การเกษตร (ธกส.) ร่วมลงพื้นที่ติดตาม สอบถามปัญหา เพื่อให้ความช่วยเหลือกับลูกหนี้กองทุนฯ เป็นรายอำเภอ ซึ่งลูกหนี้กองทุนหมุนเวียนฯ ข้อมูล ณ วันที่ 8 พฤศจิกายน 2565 มีจำนวนทั้งสิ้น 68 ราย แบ่งประเภทของสถานะหนี้ เป็นลูกหนี้ที่ชำระหนี้เป็นปกติ จำนวน 20 ราย และเป็นลูกหนี้ค้างชำระ จำนวน 48 ราย ตามอำเภอ ดังนี้

1) อำเภอเมืองราชบุรี	จำนวน 16 ราย
2) อำเภอจอมบึง	จำนวน 7 ราย
3) อำเภอบ้านโป่ง	จำนวน 4 ราย
4) อำเภอโพธาราม	จำนวน 6 ราย
5) อำเภอวัดเพลง	จำนวน 0 ราย
6) อำเภอดำเนินสะดวก	จำนวน 12 ราย
7) อำเภอสวนผึ้ง	จำนวน 5 ราย
8) อำเภอบางแพ	จำนวน 2 ราย
9) อำเภอปากท่อ	จำนวน 4 ราย
10) อำเภอโพธาราม (เขาขวาง)	จำนวน 12 ราย

หมายเหตุ อำเภอวัดเพลง และอำเภอบ้านคา ไม่มีลูกหนี้กองทุนหมุนเวียนฯ มีเพียงแต่เกษตรกรขอคำปรึกษาด้านกฎหมายเท่านั้น

วงเงินกู้รวมของจังหวัดราชบุรี (ข้อมูล ณ วันที่ 8 สิงหาคม 2566)

- ยอดรวมเงินอนุมัติทั้งสิ้น 41,607,764.- บาท (สี่สิบล้านหกแสนเจ็ดพันเจ็ดร้อยหกสิบบาทถ้วน)
- ยอดหนี้ค้างชำระทั้งสิ้น 11,539,379.- บาท (สิบล้านห้าแสนสามหมื่นเก้าพันสามร้อยเจ็ดสิบบาทถ้วน)

📷 **ภาพกิจกรรม** 📷

การติดตามลูกหนี้กองทุนหมุนเวียนเพื่อการกู้ยืมแก่เกษตรกรและผู้ยากจน จังหวัดราชบุรี ครั้งที่ 1



การติดตามลูกหนี้กองทุนหมุนเวียนเพื่อการกู้ยืมแก่เกษตรกรและผู้ยากจน จังหวัดราชบุรี ครั้งที่ 2



**ผลการปฏิบัติงาน
ปีงบประมาณ 2566
กลุ่มสารสนเทศการเกษตร**

การบริหารจัดการศูนย์ข้อมูลด้านการเกษตรและสหกรณ์ของจังหวัด

กระทรวงเกษตรและสหกรณ์ได้จัดทำระบบฐานข้อมูลด้านการเกษตรและสหกรณ์ของจังหวัด และให้จัดตั้งศูนย์ข้อมูลด้านการเกษตรและสหกรณ์ของจังหวัด ณ สำนักงานเกษตรและสหกรณ์จังหวัด ทุกจังหวัด เพื่อให้บริการข้อมูลข่าวสารด้านการเกษตร และอำนวยความสะดวกแก่เกษตรกรและผู้สนใจทั่วไป ประกอบกับตามกฎกระทรวง แบ่งส่วนราชการสำนักงานปลัดกระทรวงเกษตรและสหกรณ์ พ.ศ.2552 กำหนดให้ สำนักงานเกษตรและสหกรณ์จังหวัดมีอำนาจหน้าที่ประชาสัมพันธ์และเผยแพร่การพัฒนาการเกษตรและสหกรณ์ของจังหวัดให้เป็นศูนย์ข้อมูลและศูนย์แม่ข่ายข้อมูลด้านการเกษตรและสหกรณ์ของจังหวัด เนื่องจาก มีส่วนราชการสังกัดกระทรวงเกษตรและสหกรณ์ที่อยู่ในพื้นที่จังหวัด มีหลายหน่วยงานที่ตั้งอยู่ห่างไกลและกระจายพื้นที่ ทำให้สิ้นเปลืองเวลาและค่าใช้จ่ายในการเดินทาง โดยให้ส่วนราชการสังกัดกระทรวงเกษตรและสหกรณ์ในพื้นที่ เผยแพร่ข้อมูลที่เกี่ยวข้องด้านการเกษตรและสหกรณ์ของหน่วยงาน รวบรวมไว้ ณ สำนักงานเกษตรและสหกรณ์จังหวัด และเว็บไซต์ศูนย์ข้อมูลด้านการเกษตรและสหกรณ์ของจังหวัด

ในปีงบประมาณ 2566 สำนักงานปลัดกระทรวงเกษตรและสหกรณ์ โดยสำนักแผนงานและโครงการพิเศษได้แจ้งแนวทางการดำเนินงานและการรายงานผลภายใต้การบริหารจัดการศูนย์ข้อมูลด้านการเกษตรและสหกรณ์ของจังหวัด เพื่อให้สำนักงานเกษตรและสหกรณ์จังหวัดได้มีกรอบแนวทางในการดำเนินงาน โดยมุ่งเน้นให้มีการบันทึกและปรับปรุงข้อมูลด้านการเกษตรและสหกรณ์ของจังหวัดให้มีความทันสมัยอยู่เสมอ และจัดเก็บข้อมูลจำนวนและผลความพึงพอใจของผู้มารับบริการที่ศูนย์ข้อมูลด้านการเกษตรฯ ณ สำนักงานเกษตรและสหกรณ์จังหวัด โดยสรุปสำนักงานเกษตรและสหกรณ์จังหวัดราชบุรีได้ดำเนินการ ดังนี้

1. จัดทำและ/หรือปรับปรุงข้อมูลเว็บไซต์สำนักงานเกษตรและสหกรณ์จังหวัดราชบุรี (www.opsmoac.go.th/ratchaburi-home) ภายใต้เว็บไซต์สำนักงานปลัดกระทรวงเกษตรและสหกรณ์ เพื่อบันทึกข้อมูลนำเข้าตามรายการข้อมูลที่ปรากฏอยู่บนเว็บไซต์ภายในสิ้นเดือนของทุกเดือน ยกเว้นเดือนกันยายน 2566 ตัดยอดข้อมูลวันที่ 16 กันยายน 2566 ซึ่งมีรายการข้อมูลที่กำหนดให้ปรับปรุงข้อมูลทุกเดือนเป็นอย่างน้อย 7 รายการ ได้แก่ ข่าวประชาสัมพันธ์ , ข้อมูลภัยและสถานการณ์ , ภาพกิจกรรม , ปฏิทินกิจกรรม , เทคโนโลยีและภูมิปัญญาชาวบ้าน , บทความด้านเกษตร, คลิปเกษตร)

ภาพเว็บไซต์สำนักงานเกษตรและสหกรณ์จังหวัดราชบุรี



รายงานสรุปจำนวนการอัปโหลดข้อมูล ของเว็บไซต์สำนักงานเกษตรและสหกรณ์จังหวัดราชบุรี
 ช่วงวันที่ 1 ตุลาคม 2565 - 30 กันยายน 2566

ลำดับ	ชื่อระบบ	จำนวนข้อมูล
1	ข่าว	175
	- ข่าวประชาสัมพันธ์	149
	- ประกาศจัดซื้อจัดจ้าง	10
	- สรุปผลจัดซื้อจัดจ้าง	12
2	Banner Link	5
3	ภาพประชาสัมพันธ์หน้าหลัก	7
4	ภาพกิจกรรม	492
5	แผนการดำเนินงาน แผนปฏิบัติการ	2
6	ข้อมูลเตือนภัยและสถานการณ์	135
7	คลิปเกษตรและสื่อมัลติมีเดีย	16
8	ระเบียบ คำสั่ง ข้อบังคับ	9
9	กฎหมาย	14
10	เอกสารดาวนโหลด	36
11	คู่มือประชาชน	13
12	แผนยุทธศาสตร์ ประเด็นยุทธศาสตร์	1
13	เทคโนโลยีและภูมิปัญญาชาวบ้าน	11
14	บทความด้านการเกษตร	88
15	ผลการดำเนินงาน	4
16	ปฏิทินกิจกรรม	338
17	Webpage Intro	3
รวม		1,520

4. ปรับปรุงข้อมูลในเว็บไซต์ศูนย์ข้อมูลด้านการเกษตรและสหกรณ์จังหวัดราชบุรี
(www.moac-info.net/Ratchaburi/)

ภาพเว็บไซต์ศูนย์ข้อมูลด้านการเกษตรและสหกรณ์จังหวัดราชบุรี

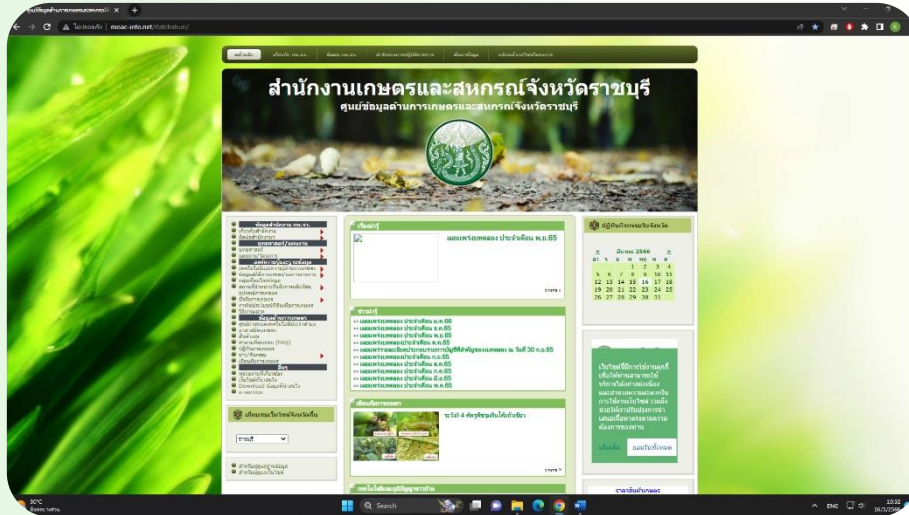

5. ปรับปรุงข้อมูลการประชาสัมพันธ์ Facebook สำนักงานเกษตรและสหกรณ์จังหวัดราชบุรี
ให้เป็นปัจจุบันอย่างต่อเนื่อง

ภาพเพจ Facebook สำนักงานเกษตรและสหกรณ์จังหวัดราชบุรี



6. ประเมินผลความพึงพอใจของผู้มารับบริการ ณ ศูนย์ข้อมูลด้านการเกษตรและสหกรณ์จังหวัดราชบุรี โดยสรุปรายงานผลประเมินความพึงพอใจผู้มารับบริการประจำปี จำนวน 1 ครั้ง แจกสำนักงานแผนงานและโครงการพิเศษทราบ ผ่านระบบ Google Document โดยผลความพึงพอใจผู้มารับบริการฯ ของเดือนกันยายน 2566 กำหนดรายงานผลฯ ตามแบบรายงานภายในวันที่ 21 กันยายน 2566

เดือน/ปี	ร้อยละของระดับความพึงพอใจ ของผู้มารับบริการ ณ ศูนย์ข้อมูลฯ (ร้อยละ)	จำนวนผู้มา รับบริการ ณ ศูนย์ข้อมูลฯ (ราย)
ตุลาคม 2565	99.44	9
พฤศจิกายน 2565	99.5	10
ธันวาคม 2565	99.17	12
มกราคม 2566	99.38	8
กุมภาพันธ์ 2566	99	10
มีนาคม 2566	99.58	12
เมษายน 2566	99.5	10
พฤษภาคม 2566	99.09	11
มิถุนายน 2566	99.44	9
กรกฎาคม 2566	99.17	12
สิงหาคม 2566	99.44	9
กันยายน 2566	99.55	11
รวม	-	123

7. จัดทำข้อมูลเพื่อการวางแผนพัฒนาการเกษตรและสหกรณ์รายสินค้าของจังหวัด 1 ชนิด
สินค้าต่อปี ได้แก่ ทุเรียนตะนาวศรี แล้วเสร็จภายในเดือนสิงหาคม 2566 และเผยแพร่ทางเว็บไซต์สำนักงาน
เกษตรและสหกรณ์จังหวัดราชบุรี

ภาพข้อมูลเพื่อการวางแผนพัฒนาการเกษตรและสหกรณ์



8. จัดทำข้อมูลข่าวสารและเผยแพร่ประชาสัมพันธ์

1) จัดหมายข่าวส่วนราชการสังกัดกระทรวงเกษตรและสหกรณ์ในจังหวัดราชบุรีเป็นประจำทุกเดือน

ภาพจดหมายข่าวส่วนราชการฯ ประจำทุกเดือน

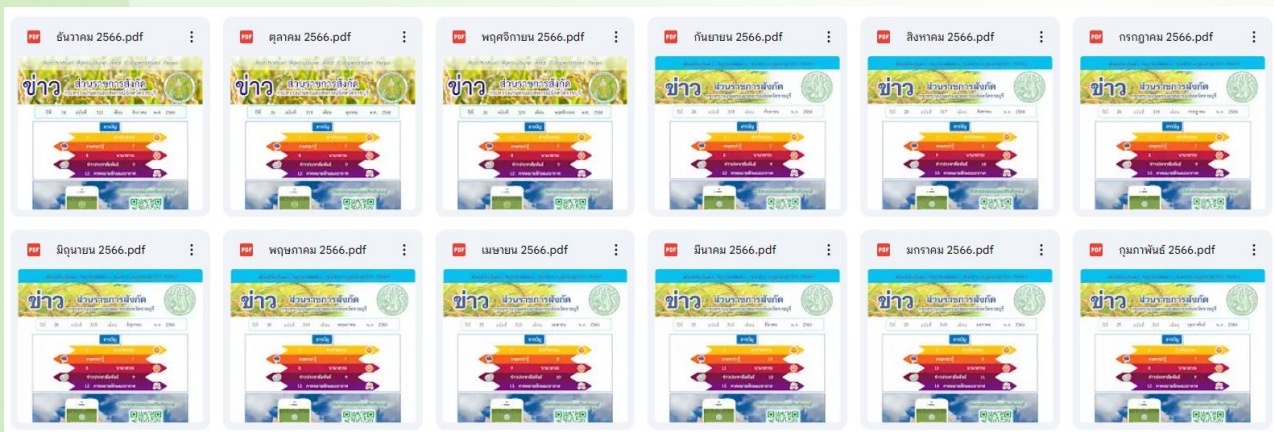

10. รายงานประจำปี รวบรวมผลการดำเนินงานของทุกกลุ่ม/ฝ่าย สำนักงานเกษตรและสหกรณ์จังหวัดราชบุรีในปีงบประมาณ 2565

ภาพรายงานประจำปี 2565



11. จัดทำข้อมูลพื้นฐานด้านการเกษตรและสหกรณ์จังหวัดราชบุรี เป็นการรวบรวมข้อมูลด้านการเกษตรและสหกรณ์ในพื้นที่ เผยแพร่และประชาสัมพันธ์ให้แก่เกษตรกร หน่วยงาน และผู้สนใจทั่วไป นำไปใช้ประโยชน์ และเป็นข้อมูลนำไปวางแผนพัฒนาการเกษตรและสหกรณ์ของจังหวัดราชบุรี

ภาพข้อมูลพื้นฐานด้านการเกษตรและสหกรณ์จังหวัดราชบุรี



12. จัดทำข้อมูลพื้นฐานชนิดสินค้าเกษตร เพื่อประกอบการทำข้อมูลแผนการตรวจราชการและการขับเคลื่อนแบบบูรณาการในระดับพื้นที่ตามนโยบายกระทรวงเกษตรและสหกรณ์ ของผู้ตรวจราชการกระทรวงเกษตรและสหกรณ์ ประจำปีงบประมาณ พ.ศ. ๒๕๖๕ ได้แก่ สับปรดผลสด อ้อยโรงงาน มะพร้าวน้ำหอม พีชผัก(ถั่วฝักยาว,คะน้า, มะเขือเปราะ,พริกชี้หนู) สมุนไพร(ขมิ้นชัน ขมิ้นอ้อย ไพล ว่านชั้กมตุ๊ก) สุก ร โคนม โคนเนื้อ กุ้งก้ามกราม กุ้งขาว แวนนาไม ปลาสร้อยงาม

ตัวอย่างภาพ Infographic

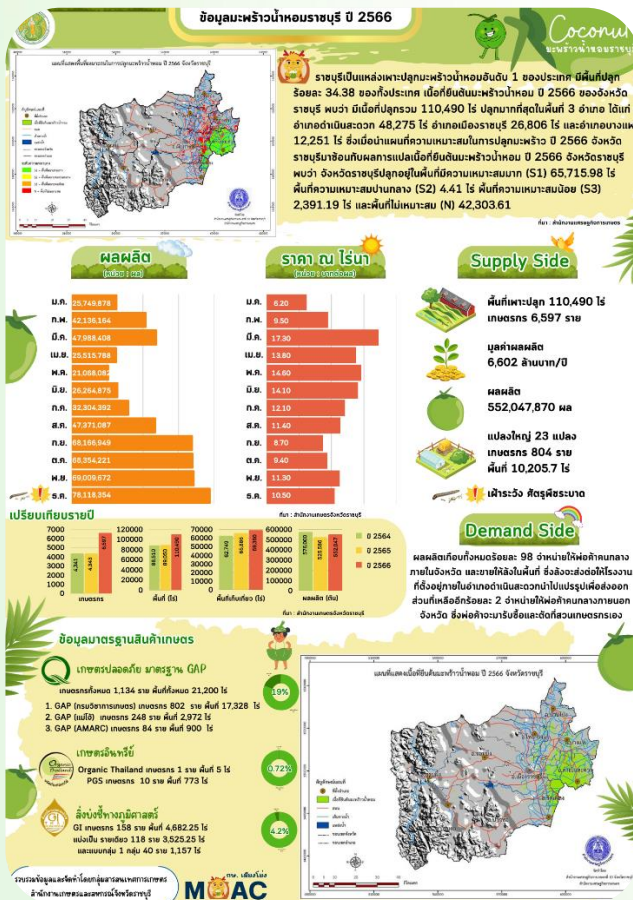
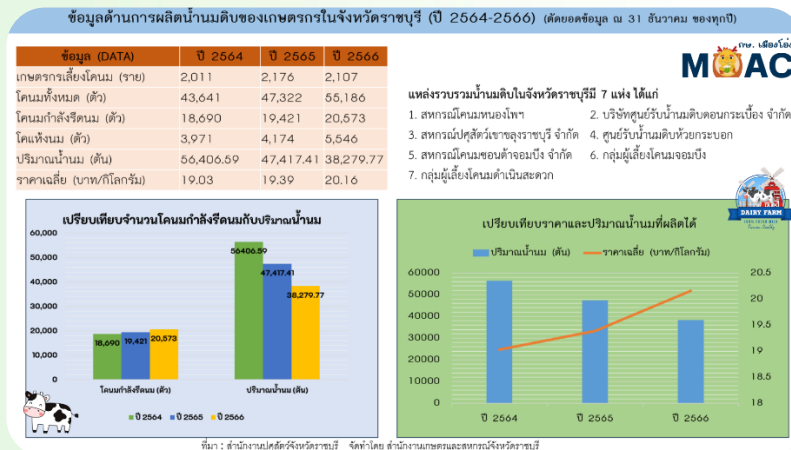

13. จัดทำคลิปสื่อคลิปวีดีโอเผยแพร่ ทางช่องทาง Youtube Channel เพื่อสร้างการรับรู้การดำเนินงานด้านการเกษตรและสหกรณ์ องค์ความรู้ แนวทางการดำเนินงาน BCG Model ของจังหวัดราชบุรี

ภาพคลิปวีดีโอ ใน Youtube Channel ของสำนักงานเกษตรและสหกรณ์จังหวัดราชบุรี

สนง.เกษตรและสหกรณ์จังหวัดราชบุรี
@user-jx2es9ie8l · ผู้ติดตาม 82 คน · วิดีโอ 28 รายการ
ข้อมูลเพิ่มเติมเกี่ยวกับช่องนี้ >
ติดตามแล้ว

หน้าแรก วิดีโอ เพลย์ลิสต์ ชุมชน

BCG MODEL มะพร้าวน้ำหอม จังหวัดราชบุรี EP2 3:20

BCG Model กุ้งก้ามกราม ราชบุรี 4:54
การดู 2.4 พัน ครั้ง • 1 ปีที่แล้ว

BCG MODEL มะพร้าวน้ำหอม จังหวัดราชบุรี EP1 5:05

BCG Model Ratchaburi 5:10
การดู 321 ครั้ง • 1 ปีที่แล้ว

14. จัดสถานที่ศูนย์ข้อมูลฯ ที่ตั้งอยู่ ณ สำนักงานเกษตรและสหกรณ์จังหวัด ให้มีความพร้อมบริการ ข้อมูลแก่ผู้มารับบริการ

ภาพศูนย์บริการข้อมูลด้านการเกษตรและสหกรณ์จังหวัดราชบุรี

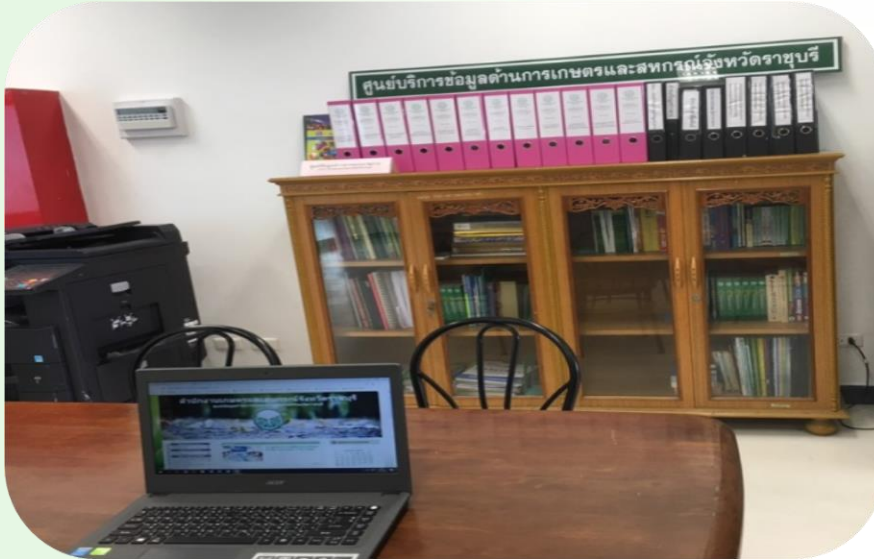

ข้อมูลพื้นฐานจังหวัดที่ใช้สนับสนุนการตรวจราชการและ ครม.สัญจร

จัดทำข้อมูลพื้นฐานด้านการเกษตรของจังหวัด เพื่อเป็นข้อมูลสำหรับประกอบการลงพื้นที่ที่ตรวจราชการของผู้บริหารระดับสูงและการประชุม คณะรัฐมนตรี อย่างเป็นทางการนอกสถานที่ในพื้นที่ จังหวัดต่างๆ ตามแบบฟอร์มที่กำหนดในการจัดทำข้อมูลพื้นฐานของจังหวัด ประกอบด้วย จัดทำและปรับปรุงข้อมูลด้านการเกษตรของจังหวัด จัดทำและปรับปรุงข้อมูลการรับรองมาตรฐานสินค้าเกษตรปลอดภัยของจังหวัด สถานการณ์ และการช่วยเหลือภัยพิบัติด้านเกษตรกร จัดทำและปรับปรุงข้อมูลผลการดำเนินงานตามนโยบายกระทรวงเกษตรและสหกรณ์งบประมาณปี 2566 งบประมาณของส่วนราชการต้นสังกัด งบประมาณจังหวัด/ กลุ่มจังหวัด ข้อมูลจุดดูงาน และข้อมูลเชิงสารสนเทศ (Infographic) โดยปรับปรุงข้อมูลให้เป็นปัจจุบันจัดส่งสำนักแผนงานและโครงการพิเศษ ภายในวันที่ 5 ของเดือนถัดไป และเผยแพร่ข้อมูลทางเว็บไซต์สำนักงานเกษตรและสหกรณ์จังหวัด หัวข้อเอกสารดาว์นโหลด > ข้อมูลพื้นฐานจังหวัดที่ใช้สนับสนุนการตรวจราชการและ ครม.สัญจร

ข้อมูลการบริหารจัดการสินค้าเกษตรที่สำคัญของจังหวัด

กระทรวงเกษตรและสหกรณ์มีนโยบายการตลาดนำการผลิต เพื่อให้เกษตรกรสามารถวางแผนการผลิตให้ตรงตามความต้องการ และมีตลาดรับซื้อที่แน่นอน โดยสำนักงานปลัดกระทรวงเกษตรและสหกรณ์ มอบหมายสำนักงานเกษตรและสหกรณ์จังหวัด ประสานงานหน่วยงานที่เกี่ยวข้องร่วมกันจัดทำข้อมูลการบริหารจัดการสินค้าเกษตรที่สำคัญของจังหวัดเป็นรายปี (ข้อมูลประมาณการเดือน ม.ค.-ธ.ค.) และปรับปรุงข้อมูลทุกเดือนอย่างต่อเนื่อง เพื่อให้การประเมินสถานการณ์ใกล้เคียงความเป็นจริง และให้บันทึกข้อมูลผ่านเว็บไซต์ <https://agripro.opsmoac.go.th> ตั้งแต่สิ้นค้ำนั้นๆ เริ่มมีการผลิต เช่น เริ่มกระบวนการการเพาะปลูก (กรณี ข้าว พืชไร่ พืชผัก ฯลฯ) เริ่มเตรียมพันธุ์หรือขยายรัง (กรณีแมลงเศรษฐกิจ) เริ่มออกดอก/ติดผล (กรณี ไม้ผล) เป็นต้น รวมทั้งสามารถบันทึกข้อมูลดังกล่าวได้ตลอดเวลา หรือทุกครั้งที่มีการเปลี่ยนแปลงข้อมูล ใช้เป็นข้อมูลประกอบการดำเนินงานภายใต้นโยบายการตลาดนำการผลิตของกระทรวงเกษตรและสหกรณ์ และเสนอ อพท. จังหวัด สามารถนำไปวางแผนการผลิตแก้ไขปัญหาล่วงหน้าและทันต่อสถานการณ์ได้อย่างมีประสิทธิภาพ โดยสำนักงานเกษตรและสหกรณ์จังหวัดราชบุรีได้ดำเนินการ ดังนี้

1. เสนอคณะกรรมการขับเคลื่อนงานด้านการเกษตรจังหวัดราชบุรี ในคราวประชุมครั้งที่ 2/2566 เมื่อวันที่ 23 พฤศจิกายน 2566 พิจารณาคัดเลือกสินค้าเกษตรในการจัดทำข้อมูลการบริหารจัดการสินค้าเกษตรที่สำคัญของจังหวัด ปี 2566 (ประมาณการเดือน ม.ค.-ธ.ค. 66) และมติที่ประชุมให้ความเห็นชอบ 28 รายการได้แก่
 - 1) ด้านพืช 18 รายการ (1.ข้าวนาปี 2.ข้าวนาปรัง 3.มันสำปะหลัง 4.ปาล์มน้ำมัน 5.ยางพารา 6.สับปะรดโรงงาน 7.สับปะรดผลสด 8. มะพร้าวน้ำหอม 9.อ้อยโรงงาน 10.ชมพูทับทิมจันทร์ 11.มะม่วง 12.องุ่น 13.คะน้า 14.แตงกวา 15.ถั่วฝักยาว 16.กวางตุ้ง 17.พริกชี้หูสวน 18.มะเขือเปราะ)
 - 2) ด้านปศุสัตว์ 6 รายการ (1.สุกร 2.โคเนื้อ 3.น้ำนมดิบ 4.แพะ 5.ไก่เนื้อ 6.ไก่ไข่)
 - 3) ด้านประมง 4 รายการ (1.กุ้งขาวแวนนาไม 2.กุ้งก้ามกราม 3.ปลาสด 4.ปลาสวยงาม)
2. เสนอคณะอนุกรรมการพัฒนาการเกษตรและสหกรณ์จังหวัดราชบุรี (อพท.) ในคราวประชุม ครั้งที่ 1/2566 เมื่อวันที่ 13 มิถุนายน 2566 เพื่อรับทราบข้อมูลสินค้าเกษตรที่สำคัญของจังหวัด ปี 2566 จำนวน 28 รายการ
3. แจ้งประสานขอความอนุเคราะห์ข้อมูลจากหน่วยงานที่เกี่ยวข้องร่วมกันจัดทำ ตรวจสอบและปรับปรุงข้อมูลการบริหารจัดการสินค้าเกษตรที่สำคัญของจังหวัด ปี 2566 และรวบรวมข้อมูลทุกเดือน หรือเมื่อข้อมูลมีการเปลี่ยนแปลง เพื่อให้การประเมินสถานการณ์ใกล้เคียงความเป็นจริง
4. สรุปมีสินค้าเกษตรสำคัญของจังหวัด สมดุล 28 รายการ
5. จัดทำฐานข้อมูลสินค้าเกษตรที่สำคัญของจังหวัดราชบุรี ปี 2566 (ประมาณการเดือน ม.ค.-ธ.ค.66) จำนวน 28 รายการ บันทึก/ยืนยันข้อมูลลงในระบบเว็บไซต์ <https://agripro.opsmoac.go.th> ปรับปรุงข้อมูลดังกล่าวทุกเดือนอย่างต่อเนื่อง รายงานสำนักแผนงานและโครงการพิเศษ สำนักงานปลัดกระทรวงเกษตรและสหกรณ์

ภาพการจัดทำข้อมูลการบริหารจัดการสินค้าเกษตรที่สำคัญของจังหวัด

ข้อมูลการบริหารจัดการสินค้าเกษตรที่สำคัญ ปี 2566 จังหวัดราชบุรี (ประมาณการช่วงเดือน ม.ค.- ธ.ค. 2566)



**สำนักงานเกษตรและสหกรณ์
จังหวัดราชบุรี**



1. ข้อมูลการผลิตสินค้าเกษตรสำคัญ ปี 2566 จังหวัดราชบุรี (ประมาณการช่วงเดือน ม.ค.- ธ.ค. 2566)
2. 1.ข้าวเปลือก
3. 2.มันสำปะหลังโรงงาน*
4. 4.เปลือกน้มน้ำมัน
5. 5.ยางพารา
6. 6.สับปะรด
7. 7.สับปะรดผลสด
8. 8.มะพร้าวน้ำหอม
9. 9.วิจัยโรงงาน
10. 10. ขมฟักกับกิมจิ

การประชาสัมพันธ์และเผยแพร่ข้อมูลข่าวสาร ด้านการเกษตรและสหกรณ์ของจังหวัด

มติที่ประชุมคณะกรรมการบริหารการประชาสัมพันธ์กระทรวงเกษตรและสหกรณ์ ครั้งที่ 1/2562 เมื่อวันที่ 30 ตุลาคม 2562 ขอความร่วมมือให้ทุกหน่วยงานในสังกัดกระทรวงเกษตรและสหกรณ์ เน้นการขับเคลื่อนการประชาสัมพันธ์เชิงรุก และสร้างการรับรู้ข้อมูลข่าวสารด้านการเกษตรแก่เกษตรกรและประชาชนอย่างต่อเนื่องเกี่ยวกับนโยบายสำคัญของรัฐบาลและกระทรวงเกษตรและสหกรณ์ ประกอบกับเมื่อวันที่ 16 ตุลาคม 2563 ปลัดกระทรวงเกษตรและสหกรณ์ได้มอบแนวทางการสื่อสารและประชาสัมพันธ์งาน/โครงการ ตามแนวนโยบายรัฐบาล กระทรวงเกษตรและสหกรณ์ และของส่วนราชการและหน่วยงานในสังกัด ให้ดำเนินการประชาสัมพันธ์งาน/โครงการของกระทรวงผ่านสื่อในรูปแบบต่างๆ อย่างต่อเนื่อง เพื่อให้ถึงกลุ่มเป้าหมายอย่างครบถ้วนและมีประสิทธิภาพ

สำนักงานเกษตรและสหกรณ์จังหวัดราชบุรีได้จัดตั้งไลน์กลุ่ม “ข่าวเกษตรและสหกรณ์ราชบุรี” ขึ้นเพื่อให้หน่วยงานสังกัดกระทรวงเกษตรและสหกรณ์ในจังหวัดราชบุรี จัดส่งข้อมูลข่าวสารประชาสัมพันธ์ เข้าไลน์กลุ่ม “ข่าวเกษตรและสหกรณ์ราชบุรี” และได้ประสานงาน รวบรวมผลการเผยแพร่ข้อมูลข่าวสารด้านการเกษตรและสหกรณ์ของจังหวัดตามช่องทางต่างๆ จากทุกหน่วยงานในสังกัดกระทรวงเกษตรและสหกรณ์ในพื้นที่ ส่งให้กองเกษตรสารนิเทศ สำนักงานปลัดกระทรวงเกษตรและสหกรณ์ ในฐานะฝ่ายเลขานุการคณะกรรมการบริหารการประชาสัมพันธ์กระทรวงเกษตรและสหกรณ์ เป็นรายไตรมาส เพื่อรายงานคณะกรรมการบริหารการประชาสัมพันธ์กระทรวงเกษตรและสหกรณ์ต่อไป

สรุปผลการเผยแพร่ข้อมูลข่าวสารด้านการเกษตรและสหกรณ์ในจังหวัด ตามช่องทางต่างๆ ในประเด็นข่าวสำคัญ ได้แก่ การบริหารจัดการน้ำอย่างเป็นระบบ / การพัฒนาช่องทางการตลาด / ส่งเสริมและพัฒนาการเกษตร / การผลิตเมล็ดพันธุ์ / การขับเคลื่อนศูนย์เทคโนโลยีเกษตรและนวัตกรรม / การป้องกันโรคระบาดทั้งในพืชและสัตว์ / การพัฒนาเกษตรกรเข้าสู่ Smart Farmer / คุณภาพและมาตรฐานในการรับรองสินค้าเกษตร / ศูนย์เรียนรู้การเพิ่มประสิทธิภาพการผลิตสินค้าเกษตร (ศพก.) / ศูนย์ข้อมูลด้านการเกษตร (Big Data) / ประชาสัมพันธ์เมล็ดพันธุ์ข้าวที่มีจำหน่าย / การส่งเสริมอาชีพด้านประมงและปศุสัตว์ / การลดต้นทุนการผลิต / การขับเคลื่อนสินค้าเกษตรด้านพืชวิสาหกิจชุมชน ยุวเกษตรกร

- หมวดสื่อสิ่งพิมพ์ ได้แก่ หนังสือพิมพ์รายวัน/หนังสือพิมพ์ท้องถิ่น/แผ่นพับ/จดหมายข่าว/วารสาร/ข่าวแจก/เอกสารเผยแพร่ความรู้/โปสเตอร์/แผ่นปลิว
- หมวดสื่อวิทยุ ได้แก่ วิทยุกระจายเสียง/วิทยุชุมชน
- หมวดสื่อโทรทัศน์ ได้แก่ โทรทัศน์/เคเบิลทีวี
- หมวดหอกระจายข่าว/เสียงตามสาย
- หมวดสื่อบุคคล ได้แก่ การตรวจเยี่ยม/พบปะพูดคุย/การอภิปราย/การสอน/วิทยากร
- หมวดสื่อโสตทัศน์ ได้แก่ ป้ายประชาสัมพันธ์/บอร์ดประชาสัมพันธ์/ซีดีรอม/เทปวีดีทัศน์
- หมวดกิจกรรม ได้แก่ จัดประชุม/สัมมนา/ฝึกอบรม/จัดประกวด/จัดนิทรรศการ/ให้บริการออกหน่วยเคลื่อนที่/การแถลงข่าว/สาธิต
- หมวดสื่อสมัยใหม่ ได้แก่ website/Facebook/E-mail/Line/twitter (จำนวนครั้งที่เผยแพร่)

ประเภท	สรุปสถานการณ์ข่าวด้านการเกษตรในจังหวัดราชบุรี ปีงบประมาณ พ.ศ.2565				รวม
	ไตรมาสที่ 1	ไตรมาสที่ 2	ไตรมาสที่ 3	ไตรมาสที่ 4	
สื่อสิ่งพิมพ์ (ชิ้นงาน)	639	197	51	73	960
สื่อวิทยุ (ครั้ง)	134	27	14	31	206
สื่อโทรทัศน์ (ครั้ง)	35	15	8	14	72
หอกระจายข่าว/เสียงตามสาย (ครั้ง)	76	0	60	30	166
สื่อบุคคล (ครั้ง)	1,250	1,158	395	717	3,520
สื่อโสตทัศน์ (ชิ้นงาน)	19	14	18	3	54
สื่อกิจกรรม (ครั้ง)	474	161	377	412	1,424
สื่อสมัยใหม่ (ครั้ง)	723	1,288	1,947	1,799	5,757
รวม (ครั้ง)	3,350	2,860	2,870	3,079	12,159

การจัดทำปฏิทินผลผลิตสินค้าเกษตรรายเดือนระดับจังหวัด ปีการผลิต 2565 และประมาณการปีการผลิต 2566

สืบเนื่องจากมติที่ประชุมคณะกรรมการอาหารแห่งชาติ ครั้งที่ 2/2561 เมื่อวันที่ 6 กันยายน 2561 โดยมีรองนายกรัฐมนตรี พลเอกฉัตรชัย สาริกัลยะ เป็นประธาน ได้มีมติมอบหมายผู้ว่าราชการจังหวัดดำเนินการจัดทำปฏิทินผลผลิตสินค้าเกษตรรายเดือนระดับจังหวัด เพื่อใช้ประโยชน์ในการวางแผนเรื่องความมั่นคงอาหารและส่งเสริมเศรษฐกิจในชุมชนและท้องถิ่น ซึ่งมีข้อมูลประกอบด้วย ชนิดสินค้า จำนวนเกษตรกร พื้นที่ผลิต คาดการณ์ผลผลิต และคาดการณ์การจัดการด้านการตลาด เป็นต้น โดยขอให้จัดส่งข้อมูลให้สำนักงานเศรษฐกิจการเกษตร ในฐานะฝ่ายเลขานุการคณะกรรมการขับเคลื่อนด้านความมั่นคงอาหารตลอดห่วงโซ่ ภายใต้คณะกรรมการอาหารแห่งชาติ ภายในวันที่ 30 พฤศจิกายน ของทุกปี และให้เสนอคณะกรรมการพัฒนาการเกษตรและสหกรณ์ระดับจังหวัด (อพก.) เพื่อทราบในโอกาสแรกที่มีการจัดประชุม

การจัดทำปฏิทินผลผลิตสินค้าเกษตร คือ การวางแผนล่วงหน้าของทุกภาคส่วนที่เกี่ยวข้องในจังหวัด เพื่อเป็นฐานข้อมูลสินค้าเกษตรทั้งหมดของจังหวัดและช่วงเวลาที่เกิดผลผลิตออกสู่ตลาด สามารถจัดทำแผนการผลิตสินค้าแต่ละชนิดให้สอดคล้องกับการตลาดได้ล่วงหน้า และเป็นการสร้างสมดุลตลาด ทั้งระดับเกษตรกร ผู้ประกอบการค้า ผู้รวบรวมสินค้า เจ้าหน้าที่เกษตร-พาณิชย์ หอการค้า

ในปี 2566 สำนักงานเศรษฐกิจการเกษตรได้มีการดำเนินการจัดทำระบบบันทึกข้อมูลปฏิทินฯ แบบออนไลน์ที่สามารถบันทึกและจัดเก็บข้อมูลในระบบฐานข้อมูลของสำนักงานเศรษฐกิจการเกษตรได้ทันที ซึ่งหน่วยงานที่จะเป็นผู้จัดทำข้อมูลปฏิทินฯ ได้แก่ สำนักงานเกษตรจังหวัด สำนักงานปศุสัตว์จังหวัด สำนักงานประมงจังหวัด โดยมีสำนักงานเกษตรและสหกรณ์จังหวัดเป็นหน่วยงานประสานการดำเนินงานในภาพรวมของจังหวัด และสำนักงานเศรษฐกิจการเกษตรที่ 1-12 เป็นหน่วยงานให้คำแนะนำในการจัดทำปฏิทินฯ และบันทึกข้อมูลปฏิทินฯ มีการกลั่นกรองข้อมูลปฏิทินฯ โดยใช้กลไกของกระทรวงเกษตรและสหกรณ์ที่มีอยู่ในพื้นที่ ได้แก่ (๑) คณะทำงานขับเคลื่อนงานด้านการเกษตรระดับอำเภอ กลั่นกรองข้อมูลปฏิทินระดับอำเภอและตำบล (๒) คณะกรรมการขับเคลื่อนงานด้านการเกษตรระดับจังหวัด กลั่นกรองข้อมูลปฏิทินระดับจังหวัด

หน่วยงานผู้จัดทำข้อมูลปฏิทินฯ ได้แก่ สำนักงานเกษตรจังหวัดราชบุรี (รายงานข้อมูล “พืช” ในระดับตำบล) สำนักงานปศุสัตว์จังหวัดราชบุรี และสำนักงานประมงจังหวัดราชบุรี (รายงานข้อมูล “ปศุสัตว์ / ประมง” ในระดับอำเภอ) ได้ดำเนินการบันทึกข้อมูลปฏิทินฯ ในระบบออนไลน์ และผ่านการกลั่นกรองจากที่ประชุม คณะกรรมการขับเคลื่อนงานด้านการเกษตรจังหวัดราชบุรี ครั้งที่ 2/2564 เมื่อวันที่ 23 พฤศจิกายน 2566 มติที่ประชุมให้ความเห็นชอบข้อมูลปฏิทินฯ โดยสำนักงานเกษตรและสหกรณ์จังหวัดราชบุรีส่งข้อมูลที่ผ่านการกลั่นกรองจากคณะกรรมการขับเคลื่อนงานด้านการเกษตรจังหวัดราชบุรี เสนอผู้ว่าราชการจังหวัดราชบุรีลงนามถึงเลขาธิการสำนักงานเศรษฐกิจการเกษตร เมื่อวันที่ 30 พฤศจิกายน 2566 และได้เสนอข้อมูลปฏิทินฯ ให้คณะกรรมการพัฒนาการเกษตรและสหกรณ์จังหวัดราชบุรีในคราวประชุม ครั้งที่ 1/2566 เมื่อวันที่ 13

มิถุนายน 2566 รับทราบผลการจัดทำปฏิทินฯ ใช้เป็นฐานข้อมูลสินค้าเกษตรของจังหวัด (มีใช้ข้อมูลเพื่อนำไปอ้างอิงในทางสถิติหรือทางเศรษฐกิจ) นำไปวางแผนล่วงหน้าของทุกภาคส่วนที่เกี่ยวข้องในจังหวัด

ภาพระบบการรายงานข้อมูลปฏิทินฯ

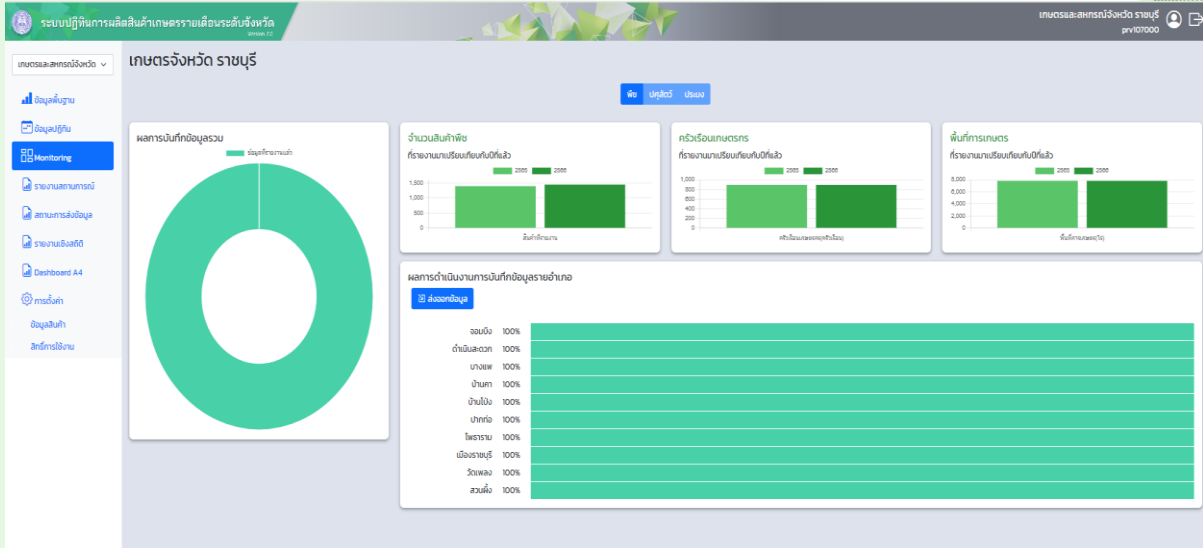

ดูข้อมูลแต่ละจังหวัด > https://www.oae.go.th/assets/portals/1/files/journal/BIAE_calendar/2564-65/cropcalendar64-65.pdf

เสนอที่ประชุมคณะอนุกรรมการพัฒนาการเกษตรและสหกรณ์จังหวัดราชบุรี ครั้งที่ 1/2565 เมื่อวันที่ 13 มิถุนายน 2566 เพื่อทราบในโอกาสแรกที่มีการจัดประชุม

ภาพประชุมคณะอนุกรรมการพัฒนาการเกษตรฯ



ศูนย์ข้อมูลข่าวสารตามพระราชบัญญัติข้อมูลข่าวสาร ของราชการ พ.ศ. 2540

ตามพระราชบัญญัติข้อมูลข่าวสารของทางราชการ พ.ศ.2540 มาตรา 9 กำหนดให้หน่วยงานของรัฐ จัดให้มีข้อมูลข่าวสารอย่างน้อยตามที่กฎหมายกำหนดไว้ให้ประชาชนเข้าตรวจสอบได้ ณ ที่ทำการหน่วยงานของรัฐ โดยเรียกสถานที่จัดเก็บรวบรวมข้อมูลข่าวสาร และให้บริการนั้นว่า “ศูนย์ข้อมูลข่าวสาร” และปฏิบัติตามประกาศคณะกรรมการข้อมูลข่าวสารของราชการ โดยจังหวัดราชบุรีได้แจ้งขอให้ส่วนราชการดำเนินการ

1. รายงานผลการจัดซื้อจัดจ้างของหน่วยงาน (ตามแบบ สขร.1) ทุกเดือน และรวบรวมไว้ที่ศูนย์ข้อมูลข่าวสารของหน่วยงาน
2. รายงานสรุปผลสถิติผู้มาขอใช้บริการศูนย์ข้อมูลข่าวสารของหน่วยงานให้ผู้บริหารทราบเป็นประจำทุกเดือน
3. รวบรวมรายงานตามข้อ 1. และ 2. ให้จังหวัดราชบุรีทราบ ภายในวันที่ 5 ของเดือนถัดไป

ในปีงบประมาณ 2564 สำนักงานเกษตรและสหกรณ์จังหวัดได้ปฏิบัติงานตามพระราชบัญญัติข้อมูลข่าวสารของราชการ พ.ศ. 2540 และรายงานจังหวัดราชบุรี เพื่อทราบทุกเดือน

1. ที่ตั้ง : สำนักงานเกษตรและสหกรณ์จังหวัดราชบุรี ศาลากลางจังหวัดราชบุรี ชั้น 4
ตำบลหน้าเมือง อำเภอเมือง จังหวัดราชบุรี 70000
โทรศัพท์ 032-323115 โทรสาร 032-323103
E-mail : paco_rbr@opsmoac.go.th

ภาพศูนย์บริการข้อมูลด้านการเกษตรและสหกรณ์จังหวัดราชบุรี



2. คณะกรรมการข้อมูลข่าวสารของราชการสำนักงานเกษตรและสหกรณ์จังหวัดราชบุรี

- | | |
|---|---------------------|
| 1) เกษตรและสหกรณ์จังหวัดราชบุรี | ประธาน |
| 2) หัวหน้ากลุ่มสารสนเทศการเกษตร | กรรมการ |
| 3) หัวหน้าฝ่ายบริหารทั่วไป | กรรมการ |
| 4) เจ้าหน้าที่ระบบงานคอมพิวเตอร์
กลุ่มสารสนเทศการเกษตร | กรรมการและเลขานุการ |

3. เว็บไซต์ศูนย์ข้อมูลข่าวสารอิเล็กทรอนิกส์ของสำนักงานเกษตรและสหกรณ์จังหวัดราชบุรี

www.oic.go.th/INFOCENTER41/4106

ภาพเว็บไซต์ศูนย์ข้อมูลข่าวสารอิเล็กทรอนิกส์



4. จัดทำดัชนีประจำแฟ้มเอกสารไว้ให้บริการ ณ ศูนย์ข้อมูลข่าวสารของสำนักงานฯ
5. นำข้อมูลข่าวสารเข้าแฟ้มตามมาตรา 7 และ มาตรา 9 ในศูนย์ข้อมูลข่าวสารของสำนักงานฯ
6. จัดเก็บสถิติผู้มาใช้บริการศูนย์ข้อมูลข่าวสารของสำนักงานฯ
7. เผยแพร่สรุปผลการจัดซื้อจัดจ้างของสำนักงานฯ ตามแบบ สขร.1 ณ จุดบริการของหน่วยงาน / เว็บไซต์ศูนย์ข้อมูลด้านการเกษตรและสหกรณ์จังหวัดราชบุรี (www.moac-info.net/Ratchaburi/) / เว็บไซต์สำนักงานเกษตรและสหกรณ์จังหวัดราชบุรี (www.opsmoac.go.th/ratchaburi-home)
8. รายงานผลการจัดซื้อจัดจ้างของสำนักงานฯ (แบบ สขร.1) และสรุปผลสถิติผู้มาขอใช้บริการศูนย์ข้อมูลข่าวสารของสำนักงานฯ ให้จังหวัดทราบทุกเดือน

ภาพเผยแพร่สรุปผลการจัดซื้อจัดจ้างของสำนักงานฯ

สำนักงานเกษตรและสหกรณ์จังหวัดราชบุรี
สรุปข้อมูลผลการจัดซื้อจัดจ้างของสำนักงานฯ

รายการจัดซื้อจัดจ้าง: 1. วัสดุสำนักงาน (กระดาษ, หมึก, อุปกรณ์สำนักงาน)

รหัส	ชื่อรายการ	จำนวน	ราคาต่อหน่วย	รวม
1	กระดาษ A4 500 แผ่น	100	150	15,000
2	หมึกพิมพ์	50	200	10,000

สรุปผลการจัดซื้อจัดจ้างของสำนักงานฯ พ.ศ. 2566

รหัส	รหัสพัสดุ/พัสดุ	วันที่เริ่มพัสดุ	ราคาบาท	วันที่เปิดซอง	รายชื่อผู้ขาย/หมายเลขบัญชี	ผู้รับใช้/บริษัท/สาขา/พื้นที่/จังหวัด	มูลค่าที่ชนะ	วันที่ชนะ	สถานะ/หมายเหตุ
1	พัสดุสำนักงาน	15/01/2566	150,000	15/01/2566	บริษัท ก จำกัด	จังหวัด ก	150,000	15/01/2566	สำเร็จ
2	พัสดุสำนักงาน	20/01/2566	200,000	20/01/2566	บริษัท ข จำกัด	จังหวัด ข	200,000	20/01/2566	สำเร็จ

สำนักงานเกษตรและสหกรณ์ จังหวัดราชบุรี

สรุปผลการจัดซื้อจัดจ้าง

รายการจัดซื้อจัดจ้าง: 1. วัสดุสำนักงาน (กระดาษ, หมึก, อุปกรณ์สำนักงาน)

รหัส	ชื่อรายการ	จำนวน	ราคาต่อหน่วย	รวม
1	กระดาษ A4 500 แผ่น	100	150	15,000
2	หมึกพิมพ์	50	200	10,000

สรุปผลการจัดซื้อจัดจ้างของสำนักงานฯ พ.ศ. 2566

รายการจัดซื้อจัดจ้าง: 1. วัสดุสำนักงาน (กระดาษ, หมึก, อุปกรณ์สำนักงาน)

รหัส	ชื่อรายการ	จำนวน	ราคาต่อหน่วย	รวม
1	กระดาษ A4 500 แผ่น	100	150	15,000
2	หมึกพิมพ์	50	200	10,000

การให้บริการด้านเทคโนโลยีสารสนเทศ

1. ให้บริการด้านเทคโนโลยีสารสนเทศ ดูแลระบบเครือข่ายคอมพิวเตอร์และการแก้ไขปัญหาข้อขัดข้องเบื้องต้นจากการใช้งานคอมพิวเตอร์
2. การเชื่อมต่อและบำรุงรักษาระบบ LAN ภายในสำนักงาน เช่น ระบบอินเทอร์เน็ต การแชร์เครื่องพิมพ์
3. จัดเตรียมระบบประชุมทางไกล Web Conference และ Application Zoom
4. สำรองและการขอจัดหาครุภัณฑ์คอมพิวเตอร์ให้หน่วยงาน ในปีงบประมาณ พ.ศ.2566

การมีส่วนร่วมในการจัดทำข้อมูลภาวะเศรษฐกิจการคลัง

สำนักงานคลังจังหวัดราชบุรีได้จัดทำดัชนีภาวะเศรษฐกิจจังหวัด เพื่อติดตามสถานการณ์เศรษฐกิจที่เป็นปัจจุบันและการเปลี่ยนแปลงเศรษฐกิจในอนาคต เพื่อส่งเสริมการพัฒนาเศรษฐกิจระดับจังหวัดได้อย่างยั่งยืนและมีประสิทธิภาพ โดยการออกแบบสอบถามความคิดเห็นเกี่ยวกับสถานการณ์จังหวัดภาคเกษตรภาคอุตสาหกรรม และภาคบริการ สำหรับดัชนีเศรษฐกิจการเกษตร สำนักงานคลังจังหวัดราชบุรีได้ขอความร่วมมือหน่วยงานที่เกี่ยวข้องสังกัดกระทรวงเกษตรและสหกรณ์ในจังหวัดราชบุรี 5 หน่วยงาน ได้แก่ สำนักงานเกษตรจังหวัดราชบุรี สำนักงานปศุสัตว์จังหวัดราชบุรี สำนักงานประมงจังหวัดราชบุรี สำนักงานเศรษฐกิจการเกษตรที่ 10 จังหวัดราชบุรี และสำนักงานเกษตรและสหกรณ์จังหวัดราชบุรี ให้กรอกแบบสอบถามความคิดเห็นเกี่ยวกับสถานการณ์ภาคเกษตรกรรมในภาพรวมแนวโน้มและเปรียบเทียบกับช่วงเวลาเดียวกันของปีก่อนหน้า พร้อมทั้งระบุเหตุผลทิศทางการเปลี่ยนแปลง

โดยสำนักงานเกษตรและสหกรณ์จังหวัดราชบุรีได้ให้ความร่วมมือกรอกแบบสอบถามดังกล่าวส่งให้สำนักงานคลังจังหวัดราชบุรีเป็นรายเดือน และรายไตรมาส เพื่อเป็นข้อมูลประกอบการวิเคราะห์การจัดทำรายงานเศรษฐกิจจังหวัดราชบุรีในภาพรวม นำไปใช้ในการพัฒนางานด้านบริหารเศรษฐกิจการคลังของจังหวัด และสนับสนุนการจัดทำแผนพัฒนาเศรษฐกิจจังหวัดสะท้อนสภาพเศรษฐกิจในพื้นที่จังหวัดราชบุรี

ภาพการจัดทำข้อมูลภาวะเศรษฐกิจการคลัง

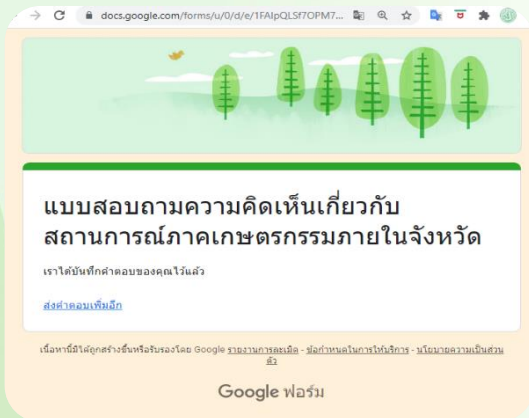

รายการ	ปี 2562 (ค.ย. - ธ.ค.)				ปี 2563 (ค.ย. - ธ.ค.)				ปีงบประมาณ 2564 (ค.ย. - ธ.ค.)	
	ปี 2562 (ค.ย. - ธ.ค.)	ปี 2563 (ค.ย. - ธ.ค.)	ปี 2564 (ค.ย. - ธ.ค.)	ปี 2564 (ค.ย. - ธ.ค.)	ปี 2563 (ค.ย. - ธ.ค.)	ปี 2564 (ค.ย. - ธ.ค.)	ปี 2564 (ค.ย. - ธ.ค.)	ปี 2564 (ค.ย. - ธ.ค.)	ปี 2564 (ค.ย. - ธ.ค.)	
1. ใช้จ่ายของครัวเรือน (คย)	228,602.08	291,367.62	210,750.24	14,955.64	3,130.97	3,130.97	3,130.97	3,130.97	3,130.97	
2. ใช้จ่ายของครัวเรือน (คย)	1,502,528.00	1,199,785.40	1,375,378.34	1,112,420.84	263,673.30	263,673.30	263,673.30	263,673.30	263,673.30	
3. ใช้จ่ายของครัวเรือน (คย)	26.82	20.04	17.01	17.01	76.29	76.29	76.29	76.29	76.29	
4. ใช้จ่ายของครัวเรือน (คย)	54,618.80	49,364.83	122,841.33	52,394.77	38,963.32	38,963.32	38,963.32	38,963.32	38,963.32	
5. ใช้จ่ายของครัวเรือน (คย)	163,777.94	182,767.33	233,296.68	11,408.43	81,229.28	81,229.28	81,229.28	81,229.28	81,229.28	



โครงการจัดกิจกรรมการรวมกลุ่ม ภายใต้โครงการพัฒนาเกษตรกรรม ยั่งยืน (เกษตรผสมผสาน) ปีงบประมาณ พ.ศ. 2566 จังหวัดราชบุรี

สำนักงานปลัดกระทรวงเกษตรและสหกรณ์ โดยกองนโยบายเทคโนโลยีเพื่อการเกษตรและเกษตรกรรมยั่งยืนได้ดำเนินโครงการพัฒนาเกษตรกรรมยั่งยืน (เกษตรผสมผสาน) ปีงบประมาณ พ.ศ. 2566 มีวัตถุประสงค์เพื่อขยายผลการดำเนินกิจกรรมเกษตรผสมผสานให้กับเกษตรกร ส่งเสริมให้เกษตรกรมีความรู้และทักษะ สามารถดำเนินกิจกรรมเกษตรผสมผสาน และพัฒนาผลผลิตทางการเกษตรให้ได้มาตรฐาน เพื่อสร้างมูลค่าและรายได้ให้กับเกษตรกร และเพิ่มศักยภาพในการดำเนินกิจกรรมการเกษตรผสมผสานให้กับเกษตรกรในรูปแบบกลุ่มเกษตรกร โดยมีตัวชี้วัด (ค่าเป้าหมายของโครงการฯ) ประกอบด้วย 1) จำนวนเกษตรกรที่ได้รับการส่งเสริม/สนับสนุนการทำเกษตรผสมผสานจำนวน 1,140 ราย 2) จำนวนพื้นที่เกษตรผสมผสานเพิ่มขึ้น 1,600 ไร่ และ 3) ร้อยละ 3 ของเกษตรกรที่เข้าร่วมโครงการเข้าสู่ระบบมาตรฐานสินค้าเกษตร โดยมอบหมายให้สำนักงานเกษตรและสหกรณ์จังหวัดพิจารณาคัดเลือกกลุ่มเกษตรกรจังหวัดละ 1 กลุ่ม ที่เกิดจากการรวมตัวกันของเกษตรกรที่ทำการเกษตรในรูปแบบผสมผสาน มีความสนใจเข้าสู่ระบบรับรองมาตรฐานสินค้าเกษตร จำนวนไม่น้อยกว่า 15 คน และไม่เกิน 20 คน โดยประธานหรือผู้นำกลุ่มต้องเป็นเกษตรกรที่เคยผ่านการอบรมจากศูนย์เครือข่ายปราชญ์ชาวบ้านในระหว่างปีงบประมาณ พ.ศ. 2550-2564 และดำเนินกิจกรรมทางการเกษตรภายในพื้นที่ใกล้เคียงกัน และสมัครใจในการดำเนินกิจกรรมร่วมกับกลุ่ม

สำนักงานเกษตรและสหกรณ์จังหวัดราชบุรีได้คัดเลือกกลุ่มเกษตรกรเข้าร่วมกิจกรรมการรวมกลุ่ม ภายใต้โครงการพัฒนาเกษตรกรรมยั่งยืน ฯ จำนวน 1 กลุ่ม ได้แก่ กลุ่มเกษตรผสมผสานจอมบึง “บ้านหนองปากซู่” หมู่ที่ 6 บ้านแก้มอัน ตำบลแก้มอัน อำเภอจอมบึง จังหวัดราชบุรี สมาชิกรวม 15 ราย เพื่อเข้าร่วมโครงการจัดกิจกรรมการรวมกลุ่ม ภายใต้โครงการพัฒนาเกษตรกรรมยั่งยืน ปีงบประมาณ (เกษตรผสมผสาน) พ.ศ. 2566 ของสำนักงานปลัดกระทรวงเกษตรและสหกรณ์

แผนการปฏิบัติงาน

กิจกรรม	ระยะเวลา	ผู้รับผิดชอบ
การสำรวจและคัดเลือกกลุ่ม	ต.ค. 2566	สำนักงานเกษตรและสหกรณ์จังหวัด
จัดสรรงบประมาณเพื่อ ดำเนินการกิจกรรมการรวมกลุ่ม	เม.ย. 2566	กองนโยบายเทคโนโลยีเพื่อการเกษตรและเกษตรกรรมยั่งยืน
การจัดกระบวนการกลุ่มและ จัดทำเวทีเพื่อจัดทำแผนปฏิบัติการ และให้ความเห็นชอบแผนปฏิบัติ	พ.ค. 2566	สำนักงานเกษตรและสหกรณ์จังหวัด และหน่วยงานที่เกี่ยวข้องในพื้นที่
ดำเนินการตามแผนปฏิบัติการ	มีย. - ก.ค. 2566	สำนักงานเกษตรและสหกรณ์จังหวัด และหน่วยงานที่เกี่ยวข้องในพื้นที่
การติดตามผล โดยให้กลุ่มเกษตรกรนำเสนอผลงานและสรุปผลการดำเนินงานของกลุ่ม	ส.ค. 2566	สำนักงานเกษตรและสหกรณ์จังหวัด และหน่วยงานที่เกี่ยวข้องในพื้นที่
สรุปผลการดำเนินกิจกรรมการรวมกลุ่ม	ก.ย. 2566	กองนโยบายเทคโนโลยีเพื่อการเกษตรและเกษตรกรรมยั่งยืน

สำนักงานเกษตรและสหกรณ์จังหวัดราชบุรีให้การสนับสนุนเป็นที่เล็งและอำนวยความสะดวกต่าง ๆ ในระหว่างที่มีการจัดเวที รวมทั้งประสานงานเพื่อให้หน่วยงานต่าง ๆ เข้ามามีส่วนร่วมในการจัดทำแผน เพื่อให้กลุ่มเกษตรกรสามารถเชื่อมโยงหน่วยงานในพื้นที่ ดังมีรายละเอียดดังนี้

1. จัดกระบวนการกลุ่มและจัดเวทีชี้แจงทำความเข้าใจกลุ่มเกษตรกรในการดำเนินกิจกรรมกลุ่ม โดยสำนักงานเกษตรและสหกรณ์จังหวัด และให้ความรู้การเข้าสู่ระบบการรับรองมาตรฐานสินค้าเกษตร โดยวิทยากรจากหน่วยงานของกรมวิชาการเกษตร (การผลิตทางการเกษตรที่ดีและเหมาะสม GAP หรือมาตรฐานอื่น ๆ ของกรมวิชาการเกษตร) หรือหน่วยงานของกรมพัฒนาที่ดิน (ระบบการรับรองแบบมีส่วนร่วม PGS) ในพื้นที่ เพื่อให้กลุ่มเกษตรกรเลือกเข้าสู่ระบบรับรองมาตรฐานสินค้าเกษตร มาตรฐานใดมาตรฐานหนึ่ง

2. การจัดทำเวทีเพื่อจัดทำแผนปฏิบัติการ และให้ความเห็นชอบแผนปฏิบัติการ

จัดทำแผนปฏิบัติการของกลุ่มเกษตรกร เพื่อจัดกระบวนการเรียนรู้ด้านการผลิต การแปรรูป และการตลาด เพื่อเข้าสู่ระบบการรับรองมาตรฐานสินค้าเกษตรที่กลุ่มเกษตรกรได้เลือกไว้ โดยใช้วิทยากร จากหน่วยงานของกรมส่งเสริมการเกษตร กรมปศุสัตว์ กรมประมง กรมส่งเสริมสหกรณ์ กรมวิชาการ และ กรมพัฒนาที่ดิน ในพื้นที่ และให้เกษตรกรและสหกรณ์จังหวัด พิจารณานุมัติแผนปฏิบัติการของกลุ่มเกษตรกร โดยสำนักงานเกษตรและสหกรณ์จังหวัดราชบุรีจัดประชุมเชิงปฏิบัติการวิเคราะห์ศักยภาพและจัดทำแผนปฏิบัติการของกลุ่มเกษตรกร เมื่อวันที่ 26 พฤษภาคม 2566

📷 ภาพกิจกรรม 📷

ประชุมกลุ่มเกษตรกรร่วมกับวิเคราะห์สถานการณ์และศักยภาพ (จุดแข็ง, จุดอ่อน) ของกลุ่ม



3. การดำเนินการตามแผนปฏิบัติการ

เมื่อวันที่ 17-18 กรกฎาคม 2566 กลุ่มเกษตรกรผสมผสานจอมบึง “บ้านหนองปากซัว” จำนวน 15 ราย เข้ารับการฝึกอบรมตามแผนปฏิบัติการของกลุ่มในความรู้ การอบรมเพื่อเข้าสู่ระบบการรับรองมาตรฐานสินค้าเกษตร การผลิตทางการเกษตรที่ดีและเหมาะสม หรือมาตรฐาน GAP โดยวิทยากรจากกรมวิชาการเกษตร และการอบรมการจัดการด้านการตลาดในยุคดิจิทัล โดยสำนักงานเกษตรและสหกรณ์จังหวัดราชบุรี และสำนักงานเกษตรอำเภอจอมบึง รวมทั้งการถ่ายภาพและการตัดต่อคลิปวีดีโอเพื่อประชาสัมพันธ์ผลผลิตสินค้าของกลุ่ม ณ ที่ตั้งกลุ่มหมู่ที่ ๖ บ้านแก้มอ้น ตำบลแก้มอ้น อำเภอจอมบึง จังหวัดราชบุรี โดยปฏิบัติตามวิธีการตามมาตรการป้องกัน COVID 19 อย่างเคร่งครัด

📷 ภาพกิจกรรม 📷

การฝึกอบรมตามแผนปฏิบัติการของกลุ่ม



4. การติดตามผล โดยให้กลุ่มเกษตรกรนำเสนอผลงานและรายงานความก้าวหน้าของกลุ่ม

จัดประชุมติดตามผลการปฏิบัติงานของกลุ่มเกษตรกร เมื่อวันที่ 23 สิงหาคม 2566 สำนักงานเกษตรและสหกรณ์จังหวัดราชบุรีร่วมกับศูนย์เครือข่ายปราชญ์ชาวบ้านจัดเวทีเพื่อให้กลุ่มเกษตรกรนำเสนอผลการปฏิบัติงานและสรุปผล โดยได้ทดลอง Live สดขายผ่านช่องทางออนไลน์ของกลุ่มเพจบ้านหนองปากซึกุ และวิเคราะห์การเปลี่ยนแปลงที่เกิดขึ้นหลังจากที่ได้ดำเนินงานตามแผนปฏิบัติการของกลุ่มทั้งด้านเศรษฐกิจ สังคมและสิ่งแวดล้อม

📺 ภาพกิจกรรม 📺

ให้กลุ่มเกษตรกรนำเสนอผลงานและรายงานความก้าวหน้าของกลุ่ม



5. การเปลี่ยนแปลงที่เกิดขึ้นต่อกลุ่มเกษตรกร หลังจากที่ได้ดำเนินงานตามแผนปฏิบัติการที่ได้รับการสนับสนุน

5.1 ด้านเศรษฐกิจ (เช่น รายรับ - รายจ่าย ต้นทุนการผลิต ราคาผลผลิต การใช้ปัจจัยการผลิต ภาวะหนี้สิน ฯลฯ)
ด้านการใช้ปัจจัยการผลิต : เกษตรกรมีความสนใจใช้ชีวภัณฑ์เพื่อกำจัดศัตรูพืช ทดแทนการใช้สารเคมีมากยิ่งขึ้น และมีแนวโน้มต้องการขยายผลเพื่อผลิตเห็ดเรืองแสงสิรินรัศมิให้เป็นรูปธรรม เพื่อนำมาใช้ในแปลงผสมผสานให้มีประสิทธิภาพ

5.2 ด้านสังคม (เช่น การมีส่วนร่วมของสมาชิก การแบ่งหน้าที่ภายในกลุ่ม การแลกเปลี่ยนเรียนรู้ ฯลฯ)
ด้านการรวมกลุ่ม : สมาชิกมีส่วนร่วมในการดำเนินงานทุกคน ให้ความร่วมมือเป็นอย่างดี มีความกระตือรือร้นในการเรียนรู้ และมีความต้องการองค์ความรู้ด้านใหม่ๆ เพื่อนำมาพัฒนาพัฒนาต่อไป

5.3 ด้านสิ่งแวดล้อม : เกษตรกรสนใจการใช้ชีวภัณฑ์ทดแทนการใช้เคมี และให้ความสำคัญกับ “การทำน้อยแต่ได้มาก” มากยิ่งขึ้น ให้ความสำคัญกับการดูแลดิน และน้ำ เพื่อเพิ่มศักยภาพการผลิต

6. สรุปปัจจัยที่มีผลต่อการพัฒนาเกษตรกรเพื่อเข้าสู่ระบบการรับรองมาตรฐานสินค้าเกษตร

6.1 ด้านการถือครองที่ดิน : เกษตรกรส่วนใหญ่เช่าที่ดิน ส.ป.ก. และ ภบท. ไม่มีที่ดินเป็นของตนเองซึ่งเป็นเงื่อนไขหนึ่งในการเข้าสู่ระบบการรับรองมาตรฐานสินค้าเกษตร GAP

6.2 ด้านการตลาด : เกษตรกรไม่เห็นความแตกต่างระหว่างก่อนและหลังในการเข้าสู่ระบบรับรองมาตรฐานสินค้าเกษตร GAP โดยมีสาเหตุเกษตรกรนิยมขายส่งให้พ่อค้าคนกลาง ซึ่งนิยมมารับเองที่หน้าสวนรายได้จึงไม่แตกต่างจากก่อนมีใบรับรอง GAP

7. ข้อคิดเห็นของเจ้าหน้าที่สำนักงานเกษตรและสหกรณ์จังหวัด

7.1 ปัญหาและอุปสรรคในการดำเนินกิจกรรมการรวมกลุ่ม

1) เกษตรกรในแต่ละพื้นที่มีความแตกต่างกัน เกษตรกรกลุ่มบ้านหนองปากซุญนี้ ตั้งอยู่ในพื้นที่ที่ราบภูเขา อยู่ต่างตำบลในเขตอำเภอจอมบึง การเดินทางใช้มอเตอร์ไซด์ การเดินทางแต่ละครั้งมีค่าใช้จ่าย และเสี่ยงต่อการเกิดอุบัติเหตุ ส่งผลให้การเดินทางมาประชุมกลุ่มร่วมกันแต่ละครั้งเกิดความล่าช้า และมีอุปสรรคบ้างเล็กน้อย เมื่อสภาพอากาศไม่เอื้ออำนวย และอาจเกิดอุบัติเหตุได้

2) เกษตรกรไม่มีสัญญาณอินเทอร์เน็ตที่เหมาะสมในการดำเนินกิจกรรมกลุ่มเพื่อขับเคลื่อนตลาดออนไลน์ให้เป็นรูปธรรม

7.2 ข้อเสนอแนะในการดำเนินกิจกรรมการรวมกลุ่มในปีต่อไป

1) หากต้องมีการดำเนินกิจกรรมมากกว่า 1 ครั้งในโครงการฯ ควรสนับสนุนให้มีการทำประกันอุบัติเหตุกลุ่มให้เกษตรกร เพื่อป้องกันความเสี่ยงให้เกษตรกรในการเดินทางมาร่วมกิจกรรม

2) เปลี่ยนรูปแบบการสนับสนุนจากการเพิ่มหรือสร้างกลุ่มใหม่ เป็นต่อยอดกลุ่มเกษตรกรที่มีอยู่ให้เกิดความเข้มแข็ง และพัฒนาให้ เป็นต้นแบบการดำเนินงานให้แก่กลุ่มอื่นในอนาคต



สำนักงานเกษตรและสหกรณ์จังหวัดราชบุรี
<https://www.opsmoac.go.th/ratchaburi>



Facebook สำนักงานเกษตรและสหกรณ์จังหวัดราชบุรี
<https://www.facebook.com/pagemoacrbr>

