

การอนุมัติเบิกจ่ายเงินกู้กองทุนหมุนเวียนเพื่อการกู้ยืมแก่เกษตรกรและผู้ยากจน  
ตั้งแต่วันที่ 1 มกราคม 2534 - 31 พฤษภาคม 2562  
จำแนกตามรายภาค

ภาค	ผู้ขอกู้ (ราย) (ร้อยละ)	จำนวนเงิน (บาท)	จำนวนที่ดิน		
			ไร่	งาน	ตรว.
<b>ภาคกลาง</b>	4,126 12.43	1,442,297,917.90	29,223	1	80.3
<b>ภาคเหนือ</b>	4,351 13.11	747,424,279.20	38,905	2	68.9
<b>ภาคตะวันออกเฉียงเหนือ</b>	22,264 67.07	4,188,077,949.16	220,126	3	47.2
<b>ภาคใต้</b>	2,453 7.39	723,314,755.80	9,731	3	33.5
<b>รวม</b>	<b>33,194</b>	<b>7,101,114,902.06</b>	<b>297,987</b>	<b>3</b>	<b>29.9</b>

**สรุป** ตั้งแต่เริ่มใช้ระเบียบฯ ถึงวันที่ 31 พฤษภาคม 2562 ได้อนุมัติเบิกจ่ายเงินกู้ให้เกษตรกรและผู้ยากจน  
จำนวนทั้งสิ้น 33,194 ราย จำนวนเงินที่อนุมัติ 7,101,114,902.06 บาท  
จำนวนที่ดินที่ช่วยเหลือเนื้อที่ 297,987-3-29.9 ไร่  
ยอดเงินกองทุนฯ คงเหลือ ณ วันที่ 31 พฤษภาคม 2562 จำนวนทั้งสิ้น 845,693,024.57 บาท

แผนภูมิแสดงการอนุมัติเงินกู้กองทุนหมุนเวียนเพื่อการกู้ยืมแก่เกษตรกรและผู้ยากจน  
ตั้งแต่วันที่ 1 มกราคม 2534 - 31 พฤษภาคม 2562

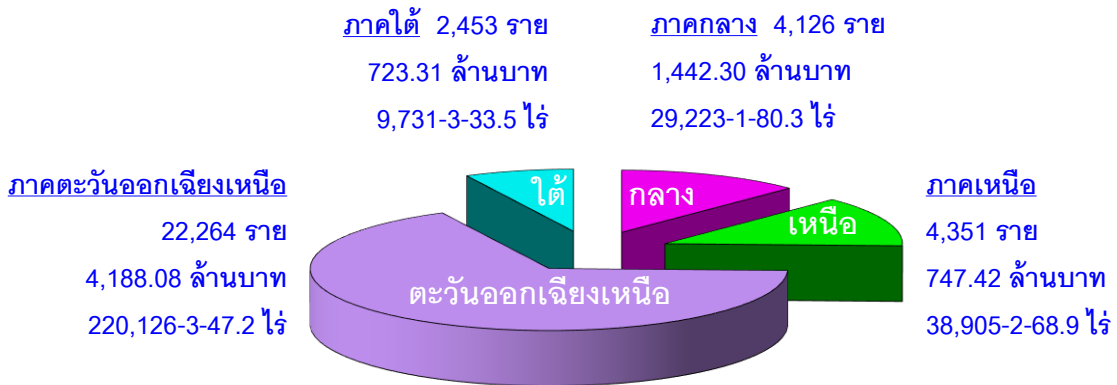

แผนภูมิแสดงการอนุมัติเงินกู้กองทุนหมุนเวียนเพื่อการกู้ยืมแก่เกษตรกรและผู้ยากจน  
ตั้งแต่ปีงบประมาณ 2557 - ปีงบประมาณ 2562\*

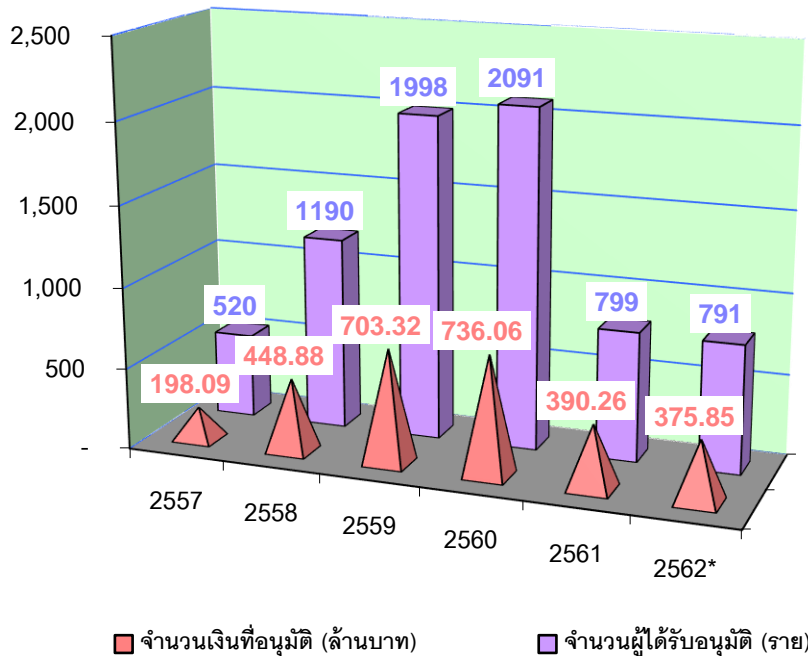

หมายเหตุ ปีงบประมาณ 2562\* เป็นข้อมูลระหว่างวันที่ 1 ตุลาคม 2561 - 31 พฤษภาคม 2562

## การอนุมัติเบิกจ่ายเงินกู้กองทุนหมุนเวียนเพื่อการกู้ยืมแก่เกษตรกรและผู้ยากจน

## ในพื้นที่ ภาคกลาง

ตั้งแต่วันที่ 1 มกราคม 2534 - 31 พฤษภาคม 2562

จังหวัด	ผู้ขอกู้ (ราย)	จำนวนเงินที่อนุมัติ (บาท)	จำนวนที่ดิน		
			ไร่	งาน	ตรว.
1. กรุงเทพมหานคร	82	46,846,100.00	502	0	50.0
2. กาญจนบุรี	180	45,895,654.00	1,546	2	61.7
3. จันทบุรี	258	97,834,321.00	2,502	1	34.0
4. ฉะเชิงเทรา	266	109,071,805.20	1,675	3	12.1
5. ชลบุรี	72	30,212,469.00	465	2	26.3
6. ชัยนาท	253	68,524,554.74	2,834	2	70.5
7. ตราด	84	24,760,809.32	809	0	46.8
8. นครนายก	236	56,434,308.00	1,091	1	61.0
9. นครปฐม	124	48,040,905.00	461	2	89.0
10. นนทบุรี	26	16,468,450.00	25	2	16.6
11. ปทุมธานี	42	28,132,625.00	171	1	26.4
12. ประจวบคีรีขันธ์	174	68,684,576.07	1,361	3	79.7
13. ปราจีนบุรี	146	39,656,934.00	1,628	3	75.6
14. พระนครศรีอยุธยา	196	63,642,572.00	1,283	1	78.8
15. เพชรบุรี	183	67,195,244.00	784	2	63.0
16. ระยอง	179	32,689,934.00	784	0	13.1
17. ราชบุรี	213	80,852,014.00	1,264	1	45.0
18. ลพบุรี	109	31,015,550.00	1,531	2	13.3
19. สมุทรปราการ	68	33,835,703.00	89	2	52.5
20. สมุทรสงคราม	195	103,744,009.00	972	0	73.3
21. สมุทรสาคร	129	59,036,612.00	463	1	8.2
22. สระแก้ว	41	18,135,981.24	683	2	72.2
23. สระบุรี	126	39,033,831.00	955	3	72.6
24. สิงห์บุรี	141	48,336,173.00	710	1	25.1
25. สุพรรณบุรี	400	131,380,962.33	3,396	3	97.2
26. อ่างทอง	203	52,835,821.00	1,226	1	16.3
<b>รวม 26 จังหวัด</b>	<b>4,126</b>	<b>1,442,297,917.90</b>	<b>29,223</b>	<b>1</b>	<b>80.3</b>

**การอนุมัติเบิกจ่ายเงินกู้กองทุนหมุนเวียนเพื่อการกู้ยืมแก่เกษตรกรและผู้ยากจน**  
**ในพื้นที่ ภาคเหนือ**

**ตั้งแต่วันที่ 1 มกราคม 2534 - 31 พฤษภาคม 2562**

จังหวัด	ผู้ขอกู้ (ราย)	จำนวนเงินที่อนุมัติ (บาท)	จำนวนที่ดิน		
			ไร่	งาน	ตรว.
1. กำแพงเพชร	187	35,940,161.53	3,300	2	41.0
2. เชียงราย	385	67,288,518.00	1,459	2	38.3
3. เชียงใหม่	530	108,668,862.00	815	0	83.1
4. ตาก	42	8,949,690.00	328	0	54.3
5. นครสวรรค์	516	134,770,447.00	8,412	0	61.6
6. น่าน	23	2,006,675.00	43	0	76.4
7. พะเยา	177	13,964,200.00	496	2	80.3
8. พิจิตร	341	67,901,008.22	6,878	3	95.0
9. พิษณุโลก	1,043	107,277,228.00	8,688	1	64.6
10. เพชรบูรณ์	301	37,858,605.11	2,667	1	33.3
11.แพร่	184	13,042,300.00	213	3	21.2
12. แม่ฮ่องสอน	1	109,094.06	2	3	35.0
13. ลำปาง	128	21,998,057.00	288	2	77.2
14. ลำพูน	154	37,355,847.00	290	0	13.8
15. สุโขทัย	150	35,585,939.28	1,970	3	2.4
16. อุตรดิตถ์	83	24,398,200.00	1,073	0	82.3
17. อุทัยธานี	106	30,309,447.00	1,976	0	9.1
<b>รวม 17 จังหวัด</b>	<b>4,351</b>	<b>747,424,279.20</b>	<b>38,905</b>	<b>2</b>	<b>68.9</b>

**การอนุมัติเบิกจ่ายเงินกู้กองทุนหมุนเวียนเพื่อการกู้ยืมแก่เกษตรกรและผู้ยากจน**  
**ในพื้นที่ ภาคตะวันออกเฉียงเหนือ**  
**ตั้งแต่วันที่ 1 มกราคม 2534 - 31 พฤษภาคม 2562**

จังหวัด	ผู้ขอกู้ (ราย)	จำนวนเงินที่อนุมัติ (บาท)	จำนวนที่ดิน		
			ไร่	งาน	ตรว.
1. กาฬสินธุ์	839	137,898,496.00	7,374	1	78.2
2. ขอนแก่น	2,548	403,142,055.77	22,411	1	14.4
3. ชัยภูมิ	1,296	240,245,626.75	11,247	1	91.5
4. นครพนม	1,100	236,208,212.48	8,003	2	43.0
5. นครราชสีมา	3,604	706,351,720.80	37,449	2	56.6
6. บึงกาฬ	41	20,559,086.00	405	1	65.6
7. บุรีรัมย์	1,335	241,919,752.24	17,813	3	13.1
8. มหาสารคาม	1,332	273,206,624.88	13,300	1	53.5
9. มุกดาหาร	210	36,219,618.33	2,130	0	46.4
10. ยโสธร	492	90,521,058.00	4,017	2	89.2
11. ร้อยเอ็ด	1,788	267,874,419.52	13,291	2	68.8
12. เลย	829	185,246,834.00	4,360	2	21.9
13. ศรีสะเกษ	1,114	175,580,466.09	12,909	2	82.4
14. สกลนคร	412	59,498,510.00	4,587	1	48.3
15. สุรินทร์	2,270	450,157,732.45	28,154	1	94.1
16. หนองคาย	508	88,515,493.00	4,753	2	14.4
17. หนองบัวลำภู	116	21,681,692.00	2,040	0	43.0
18. อำนาจเจริญ	259	52,576,826.00	2,835	3	57.4
19. อุตรดิตถ์	1,335	285,781,321.85	12,598	1	66.8
20. อุบลราชธานี	836	214,892,403.00	10,441	0	98.6
<b>รวม 20 จังหวัด</b>	<b>22,264</b>	<b>4,188,077,949.16</b>	<b>220,126</b>	<b>3</b>	<b>47.2</b>

**การอนุมัติเบิกจ่ายเงินกู้กองทุนหมุนเวียนเพื่อการกู้ยืมแก่เกษตรกรและผู้ยากจน  
ในพื้นที่ ภาคใต้**

**ตั้งแต่วันที่ 1 มกราคม 2534 - 31 พฤษภาคม 2562**

จังหวัด	ผู้ขอกู้ (ราย)	จำนวนเงินที่อนุมัติ (บาท)	จำนวนที่ดิน		
			ไร่	งาน	ตรว.
1. กระบี่	290	64,632,414.00	1,636	2	21.2
2. ชุมพร	219	74,348,936.91	1,343	0	69.3
3. ตรัง	526	171,807,557.15	1,514	0	16.1
4. นครศรีธรรมราช	671	160,765,649.74	2,703	3	37.3
5. นราธิวาส	20	3,576,475.00	118	3	37.0
6. ปัตตานี	18	3,046,500.00	47	1	29.0
7. พังงา	14	4,096,130.00	24	2	42.7
8. พัทลุง	252	107,349,408.00	671	3	19.5
9. ภูเก็ต	2	471,603.00	0	1	82.0
10. ยะลา	6	398,600.00	12	2	11.0
11. ระนอง	8	3,833,000.00	55	1	95.4
12. สงขลา	280	64,028,525.00	770	0	32.6
13. สตูล	73	25,030,350.00	262	0	94.1
14. สุราษฎร์ธานี	74	39,929,607.00	570	3	46.3
<b>รวม 14 จังหวัด</b>	<b>2,453</b>	<b>723,314,755.80</b>	<b>9,731</b>	<b>3</b>	<b>33.5</b>

**การอนุมัติเบิกจ่ายเงินกู้กองทุนหมุนเวียนเพื่อการกู้ยืมแก่เกษตรกรและผู้ยากจน**  
**ประจำเดือนพฤษภาคม 2562**

ลำดับ ที่	จังหวัด	ผู้ร้อง (ราย)	จำนวนเงินที่อนุมัติ (บาท)	จำนวนที่ดินที่ขอได้ถอนซื้อคืน		
				ไร่	งาน	ตรว.
<b><u>ภาคกลาง</u></b>						
1	ประจวบคีรีขันธ์	2	3,200,000.00	25	0	26.0
2	ปราจีนบุรี	1	528,400.00	16	3	61.0
3	เพชรบุรี	1	250,000.00	2	3	6.0
4	ราชบุรี	2	800,000.00	4	2	33.0
5	สมุทรสงคราม	2	897,000.00	3	3	23.0
6	สระแก้ว	2	1,600,000.00	6	1	38.0
7	สระบุรี	1	50,000.00	0	1	0.0
8	สิงห์บุรี	1	279,000.00	0	0	48.1
9	สุพรรณบุรี	2	540,000.00	7	0	60.0
รวม 9 จังหวัด		14	8,144,400.00	66	3	95.1
<b><u>ภาคเหนือ</u></b>						
1	นครสวรรค์	6	1,584,200.00	14	1	58.0
2	พิษณุโลก	2	770,000.00	21	3	55.0
3	ลำพูน	1	236,200.00	5	1	99.0
4	อุตรดิตถ์	1	1,300,000.00	52	2	6.0
รวม 4 จังหวัด		10	3,890,400.00	94	1	18.0
<b><u>ภาคตะวันออกเฉียงเหนือ</u></b>						
1	กาฬสินธุ์	1	882,000.00	15	3	40.0
2	ขอนแก่น	2	1,885,000.00	22	0	16.0
3	ชัยภูมิ	4	2,410,000.00	55	0	93.0
4	นครพนม	1	496,000.00	0	1	83.2
5	นครราชสีมา	6	4,095,000.00	54	1	66.8
6	บึงกาฬ	1	210,000.00	1	3	65.0
7	บุรีรัมย์	2	1,990,000.00	40	1	83.0

ลำดับ ที่	จังหวัด	ผู้ร้อง (ราย)	จำนวนเงินที่อนุมัติ (บาท)	จำนวนที่ดินที่ขอได้ก่อนซื้อคืน		
				ไร่	งาน	ตรว.
8	มหาสารคาม	4	3,150,000.00	35	1	63.5
9	มุกดาหาร	1	450,000.00	7	0	62.1
10	ยโสธร	6	2,380,000.00	39	2	18.0
11	ร้อยเอ็ด	3	3,710,000.00	2	3	69.7
12	เลย	3	2,058,000.00	39	2	4.6
13	ศรีสะเกษ	2	480,000.00	8	1	19.0
14	สุรินทร์	9	11,198,000.00	173	0	20.0
15	หนองคาย	2	948,000.00	22	0	28.0
16	อำนาจเจริญ	1	300,000.00	2	2	38.0
17	อุบลราชธานี	7	4,462,500.00	118	3	26.5
	รวม 17 จังหวัด	55	41,104,500.00	639	2	96.4
	<b>ภาคใต้</b>					
1	กระบี่	7	2,277,283.00	13	1	36.2
2	ตรัง	16	9,033,000.00	42	2	25.1
3	นครศรีธรรมราช	3	868,000.00	3	3	41.6
4	พัทลุง	1	1,000,000.00	3	1	0.0
5	สงขลา	1	230,000.00	1	0	24.6
6	สตูล	1	250,000.00	0	0	55.0
7	สุราษฎร์ธานี	1	1,100,000.00	3	0	69.0
	รวม 7 จังหวัด	30	14,758,283.00	67	1	51.5
	<b>รวม 37 จังหวัด</b>	<b>109</b>	<b>67,897,583.00</b>	<b>868</b>	<b>1</b>	<b>61.0</b>