

รายงานการประชุม
คณะกรรมการบริหารกองทุนหมุนเวียนเพื่อการกู้ยืมแก่เกษตรกรและผู้ยากจน
ครั้งที่ ๓/๒๕๖๕

วันที่ ๒๘ พฤศจิกายน ๒๕๖๕ เวลา ๐๙.๓๐ น.

ประชุมผ่านสื่ออิเล็กทรอนิกส์ (Zoom)
และห้องประชุม ๑๓๔ กระทรวงเกษตรและสหกรณ์

ผู้มาประชุม

๑. นายประยูร อินสกุล	ปลัดกระทรวงเกษตรและสหกรณ์	ประธานกรรมการ
๒. นายครรชิต สุขเสถียร	ผู้ทรงคุณวุฒิ	กรรมการ
๓. นางฐิระกานต์ ดิฐวิญญู	ผู้ทรงคุณวุฒิ	กรรมการ
๔. นางศิริรักษ์ ไหม่เมธี	นักวิเคราะห์งบประมาณชำนาญการพิเศษ ผู้แทนสำนักงานงบประมาณ	กรรมการ
๕. นางมัลลิกา อภากาศกิจ	ผู้อำนวยการกองกำกับและพัฒนาระบบ เงินนอกงบประมาณ ผู้แทนกระทรวงการคลัง	กรรมการ
๖. นายธิตี โลหะปิยะพรรณ	ผู้แทนสำนักงานปลัดกระทรวงเกษตรและสหกรณ์	กรรมการ
๗. นางสาววิวรรณ สุวรรณศิลป์	รักษาราชการแทนผู้อำนวยการสำนักบริหารกองทุน เพื่อช่วยเหลือเกษตรกรและรับเรื่องร้องเรียน และเลขานุการ	กรรมการ

ผู้ไม่มาประชุม

๑. นางสาวพรรณทิพย์ สันติภากรณ์	กรรมการผู้ทรงคุณวุฒิ
--------------------------------	----------------------

ผู้เข้าร่วมประชุม

- นางสาวจินตนา โกมลหิรัญ นักวิชาการเงินและบัญชีชำนาญการ กองคลัง สป.กษ.
- เจ้าหน้าที่สำนักบริหารกองทุนเพื่อช่วยเหลือเกษตรกรและรับเรื่องร้องเรียน จำนวน ๑๕ คน

เริ่มประชุมเวลา ๐๙.๓๐ น.

ระเบียบวาระที่ ๑ เรื่องที่ประธานแจ้งให้ที่ประชุมทราบ

กองทุนในสังกัดกระทรวงเกษตรและสหกรณ์ มีประมาณ ๑๕ กองทุน ซึ่งกองทุนหมุนเวียนเพื่อการกู้ยืมแก่เกษตรกรและผู้ยากจน เป็นกองทุนหนึ่งที่ทำให้เกษตรกรและผู้ยากจนได้เข้าถึง และในการดำเนินการของแต่ละกองทุนนอกจากจะดำเนินการให้บรรลุตามวัตถุประสงค์โดยตรงแล้ว ได้หารือกับผู้ที่เกี่ยวข้องว่า กองทุนสามารถเข้าไปช่วยเหลือแก้ไขปัญหาให้แก่ผู้ประสบภัยพิบัติต่างๆ ได้หรือไม่ เช่น สถานการณ์อุทกภัย ภัยแล้ง เป็นต้น ดังนั้น จึงขอให้คณะกรรมการบริหารกองทุนหมุนเวียนฯ ช่วยพิจารณาว่า กองทุนหมุนเวียนฯ สามารถเข้าไปช่วยเหลือพี่น้องเกษตรกรที่ประสบภัยพิบัติต่างๆ ได้อย่างไรบ้าง เนื่องจากงบประมาณประจำปีในสถานการณ์ปัจจุบันมีไม่เพียงพอที่จะเข้าไปดูแล

มติที่ประชุม รับทราบเรื่องที่ประธานแจ้งให้ที่ประชุมทราบ

ระเบียบวาระที่ ๒ รับรองรายงานการประชุมคณะกรรมการบริหารกองทุนหมุนเวียนเพื่อการกู้ยืมแก่เกษตรกรและผู้ยากจน ครั้งที่ ๒/๒๕๖๕ เมื่อวันที่ ๑ สิงหาคม ๒๕๖๕

กรรมการและเลขานุการ (นางสาวรวีวรรณ สุวรรณศิลป์) รายงานว่า ตามที่ได้มีการประชุมคณะกรรมการบริหารกองทุนหมุนเวียนเพื่อการกู้ยืมแก่เกษตรกรและผู้ยากจน ครั้งที่ ๒/๒๕๖๕ เมื่อวันที่ ๑ สิงหาคม ๒๕๖๕ ฝ่ายเลขานุการฯ ได้จัดทำรายงานการประชุมและแจ้งเวียนให้กรรมการทุกท่านพิจารณาแล้วปรากฏว่า ไม่มีกรรมการท่านใด ขอแก้ไขรายงานการประชุมดังกล่าว จึงขอเสนอที่ประชุมพิจารณารับรองรายงานการประชุม ครั้งที่ ๒/๒๕๖๕ เมื่อวันที่ ๑ สิงหาคม ๒๕๖๕

มติที่ประชุม ประธานกรรมการ รับทราบรายงานการประชุมคณะกรรมการบริหารกองทุนหมุนเวียนฯ และที่ประชุมรับรองรายงานการประชุมคณะกรรมการบริหารกองทุนหมุนเวียนเพื่อการกู้ยืมแก่เกษตรกรและผู้ยากจน ครั้งที่ ๒/๒๕๖๕ เมื่อวันที่ ๑ สิงหาคม ๒๕๖๕

ระเบียบวาระที่ ๓ เรื่องเพื่อทราบ

เรื่องที่ ๓.๑ รายงานสถานะเงินกองทุนหมุนเวียนเพื่อการกู้ยืมแก่เกษตรกรและผู้ยากจน

กรรมการและเลขานุการ (นางสาวรวีวรรณ สุวรรณศิลป์) รายงานสถานะเงินกองทุนหมุนเวียนปีงบประมาณ พ.ศ. ๒๕๖๖ ณ วันที่ ๓๑ ตุลาคม ๒๕๖๕ มีเงินคงเหลือทั้งสิ้น ๑๘๖,๖๐๗,๒๓๖.๐๖ บาท ดังนี้

หน่วย : บาท

ยอดเงินคงเหลือยกมา ณ วันที่ ๑ ต.ค. ๖๕

๑๗๒,๑๖๐,๓๗๓.๒๒

รายรับระหว่างเดือน (๑ ต.ค. ๖๕ - ๓๐ ก.ย. ๖๕)

๔๔๒,๔๓๖,๗๕๔.๑๓

(หัก) รายจ่ายระหว่างเดือน (๑ ต.ค. ๖๕ - ๓๐ ก.ย. ๖๕)

๓๙๑,๕๖๐,๙๑๘.๐๔

ยอดเงินคงเหลือยกไป ณ วันที่ ๓๐ ก.ย. ๖๕

๒๒๓,๐๓๖,๒๐๙.๓๑

หน่วย : บาท

ยอดเงินคงเหลือยกมา ณ วันที่ ๑ ต.ค. ๖๕

๒๒๓,๐๓๖,๒๐๙.๓๑

รายรับระหว่างเดือน (๑ ต.ค. ๖๕)

๒๗,๒๒๔,๙๑๐.๓๓

(หัก) รายจ่ายระหว่างเดือน (๑ ต.ค. ๖๕)

๖๓,๖๕๓,๘๘๓.๕๘

ยอดเงินคงเหลือยกไป ณ วันที่ ๓๑ ต.ค. ๖๕

๑๘๖,๖๐๗,๒๓๖.๐๖

ประเภทรายรับ	แผน	รายรับปีงบประมาณ ๒๕๖๖		
		รับจริง	คาดว่าจะรับ	รวมทั้งปี
		(๑ ต.ค. ๖๕)	(๑ พ.ย. ๖๕ - ๓๐ ก.ย. ๖๖)	
๑. รายรับจากทุนหมุนเวียน				
๑.๑ รับชำระหนี้ (เงินต้นบวกดอกเบี้ย)	๔๔๘,๒๕๐,๐๐๐.๐๐	๒๖,๐๘๙,๘๖๘.๑๒	๔๒๒,๑๖๐,๑๓๑.๘๘	๔๔๘,๒๕๐,๐๐๐.๐๐
๑.๒ รายได้อื่น (รับเงินโอนคืน เงินกู้จดทะเบียนจำนองดำเนินคดี, ดอกเบี้ยเงินฝาก ธกส.)	๑๑,๗๖๗,๐๐๐.๐๐	๑,๑๓๕,๐๔๒.๒๒	๑๐,๖๓๑,๙๕๗.๗๙	๑๑,๗๖๗,๐๐๐.๐๐
รวมทั้งสิ้น	๔๖๐,๐๑๗,๐๐๐.๐๐	๒๗,๒๒๔,๙๑๐.๓๓	๔๓๒,๗๙๒,๐๘๙.๖๗	๔๖๐,๐๑๗,๐๐๐.๐๐

ประเภทรายจ่าย	แผน	รายจ่ายปีงบประมาณ ๒๕๖๖		
		จ่ายจริง	คาดว่าจะจ่าย	รวมทั้งปี
		(๑ ต.ค. ๖๕)	(๑ พ.ย. ๖๕ - ๓๐ ก.ย. ๖๖)	
๑. งบบุคลากร	๖,๔๕๗,๗๐๐.๐๐	๔๙๑,๘๔๐.๐๐	๕,๙๖๕,๘๖๐.๐๐	๖,๔๕๗,๗๐๐.๐๐
๒. งบดำเนินงาน				
- ค่าตอบแทน ใช้สอยและวัสดุ	๑๒๓,๘๗๒,๐๐๐.๐๐	๓๔,๔๒๕,๑๒๒.๕๘	๘๙,๔๔๖,๘๗๗.๔๒	๑๒๓,๘๗๒,๐๐๐.๐๐
- ค่าใช้จ่ายอื่น (เงินให้กู้ยืม)	๓๒๐,๐๐๐,๐๐๐.๐๐	๒๘,๗๓๖,๙๒๑.๐๐	๒๙๑,๒๖๓,๐๗๙.๐๐	๓๒๐,๐๐๐,๐๐๐.๐๐
๓. งบลงทุน	๑,๓๐๐,๐๐๐.๐๐	-	๑,๓๐๐,๐๐๐.๐๐	๑,๓๐๐,๐๐๐.๐๐
รวมทั้งสิ้น	๔๕๑,๖๒๙,๗๐๐.๐๐	๖๓,๖๕๓,๘๘๓.๕๘	๓๘๗,๙๗๕,๘๑๖.๔๒	๔๕๑,๖๒๙,๗๐๐.๐๐

ตารางแสดงรายละเอียดข้อมูลรายรับเงินกองทุนหมุนเวียนฯ ปีงบประมาณ ๒๕๖๖

ประเภทรายจ่าย	แผน/ผล	ปีงบประมาณ ๒๕๖๖												แผน/ผลสะสม เดือน ต.ค. ๖๕		แผน/ผลสะสม ๑๒ เดือน	
		ไตรมาส ๑			ไตรมาส ๒			ไตรมาส ๓			ไตรมาส ๔						
		ต.ค. ๖๕	พ.ย. ๖๕	ธ.ค. ๖๕	ม.ค. ๖๖	ก.พ. ๖๖	มี.ค. ๖๖	เม.ย. ๖๖	พ.ค. ๖๖	มิ.ย. ๖๖	ก.ค. ๖๖	ส.ค. ๖๖	ก.ย. ๖๖	ล้านบาท	ร้อยละ	ล้านบาท	ร้อยละ
๑. งบบุคลากร	แผน	๐.๕๔	๐.๕๔	๐.๕๔	๐.๕๔	๐.๕๔	๐.๕๔	๐.๕๔	๐.๕๔	๐.๕๔	๐.๕๔	๐.๕๔	๐.๕๔	๐.๕๔	๑๐๐.๐๐	๖.๔๖	๑๐๐
	ผล	๐.๔๙	-	-	-	-	-	-	-	-	-	-	-	-	๐.๔๙	๙๑.๐๕	๙๑.๐๕
๒. งบดำเนินงาน	แผน	๓๙.๔๒	๐.๙๒	๑.๐๒	๒๕.๕๕	๐.๙๘	๑.๐๒	๒๕.๖๘	๐.๙๔	๐.๙๗	๒๕.๔๔	๑.๐๑	๐.๙๕	๓๙.๔๒	๑๐๐.๐๐	๑๒๓.๘๗	๑๐๐
	ผล	๓๔.๔๓	-	-	-	-	-	-	-	-	-	-	-	๓๔.๔๓	๘๗.๓๕	๓๔.๔๓	๒๗.๗๙
- ค่าตอบแทน ใช้สอยและวัสดุ	แผน	๒๖.๐๐	๒๖.๐๐	๒๖.๐๐	๒๖.๐๐	๒๖.๐๐	๒๖.๐๐	๓๐.๐๐	๒๖.๐๐	๒๖.๐๐	๒๖.๐๐	๓๐.๐๐	๒๖.๐๐	๒๖.๐๐	๑๐๐.๐๐	๓๒๐.๐๐	๑๐๐
	ผล	๒๘.๗๔	-	-	-	-	-	-	-	-	-	-	-	๒๘.๗๔	๑๑๐.๕๔	๒๘.๗๔	๘.๙๘
๓. งบลงทุน	แผน	-	-	-	-	-	-	-	-	๑.๓๐	-	-	-	-	๑๐๐.๐๐	-	๑๐๐.๐๐
	ผล	-	-	-	-	-	-	-	-	-	-	-	-	-	-	-	-
รวมทั้งสิ้น	แผน	๖๕.๙๕	๒๗.๔๖	๒๗.๕๖	๕๒.๐๙	๒๗.๕๒	๒๗.๕๖	๕๖.๒๒	๒๗.๔๘	๒๘.๘๑	๕๑.๙๘	๓๑.๕๕	๒๗.๔๙	๖๕.๙๕	๑๐๐.๐๐	๔๕๑.๖๓	๑๐๐
	ผล	๖๓.๖๖	-	-	-	-	-	-	-	-	-	-	-	๖๓.๖๖	๙๖.๕๒	๖๓.๖๖	๑๔.๑๐

ประเภทรายรับ	แผน/ผล	ปีงบประมาณ ๒๕๖๖												แผน/ผลสะสม เดือน ต.ค. ๖๕		แผน/ผลสะสม ๑๒ เดือน	
		ไตรมาส ๑			ไตรมาส ๒			ไตรมาส ๓			ไตรมาส ๔						
		ต.ค. ๖๕	พ.ย. ๖๕	ธ.ค. ๖๕	ม.ค. ๖๖	ก.พ. ๖๖	มี.ค. ๖๖	เม.ย. ๖๖	พ.ค. ๖๖	มิ.ย. ๖๖	ก.ค. ๖๖	ส.ค. ๖๖	ก.ย. ๖๖	ล้านบาท	ร้อยละ	ล้านบาท	ร้อยละ
๑. รายรับจากทุนหมุนเวียน	แผน	๓๔.๐๐	๒๗.๐๐	๔๐.๐๐	๓๕.๐๐	๓๔.๐๐	๖๑.๐๐	๓๒.๐๐	๓๖.๐๐	๔๔.๐๐	๓๕.๐๐	๓๖.๐๐	๓๔.๒๕	๓๔.๐๐	๑๐๐.๐๐	๔๔๘.๒๕	๑๐๐
	ผล	๒๖.๐๙	-	-	-	-	-	-	-	-	-	-	-	๒๖.๐๙	๗๖.๗๔	๒๖.๐๙	๕.๘๒
๑.๒ รายได้อื่น (รับเงินโอนคืน เงินกู้ จุดทะเบียนจำนอง ตำนินคดี, ดอกเบี้ย เงินฝาก ธกส.)	แผน	๐.๓๘	๒.๐๒	๐.๓๕	๐.๓๕	๐.๓๖	๒.๒๐	๐.๔๐	๑.๕๔	๐.๓๕	๑.๕๔	๐.๓๕	๑.๙๔	๐.๓๘	๑๐๐.๐๐	๑๑.๗๗	๑๐๐
	ผล	๑.๑๔	-	-	-	-	-	-	-	-	-	-	-	๑.๑๔	๒๙๙.๒๑	๑.๑๔	๙.๖๙
รวมทั้งสิ้น	แผน	๓๔.๓๘	๒๙.๐๒	๔๐.๓๕	๓๕.๓๕	๓๔.๓๖	๖๓.๒๐	๓๒.๔๐	๓๗.๕๔	๔๔.๓๕	๓๖.๓๕	๓๖.๓๕	๓๖.๑๙	๓๔.๓๘	๑๐๐.๐๐	๔๖๐.๐๒	๑๐๐
	ผล	๒๗.๒๓	-	-	-	-	-	-	-	-	-	-	-	๒๗.๒๓	๗๙.๒๐	๒๗.๒๓	๕.๙๒

ความเห็นที่ประชุม

ประธานกรรมการ (นายประยูร อินสกุล) ขอทราบรายละเอียดงบประมาณจำนวน ๖,๔๕๗,๗๐๐ บาท **กรรมการและเลขานุการ** (นางสาววิวรรธน์ สุวรรณศิลป์) ชี้แจงว่า เป็นค่าจ้างพนักงานกองทุนหมุนเวียนเพื่อการกู้ยืมแก่เกษตรกรและผู้ยากจนในส่วนกลาง จำนวน ๒๒ อัตรา ประกอบด้วย เจ้าหน้าที่วิเคราะห์นโยบายและแผน ๑๗ อัตรา ปฏิบัติงานด้านการวิเคราะห์การขอกู้ยืมเงินกองทุนหมุนเวียนฯ และปฏิบัติงานด้านการติดตามฟื้นฟูอาชีพเกษตรกรและผู้ยากจน และนิติกร ๕ อัตรา ปฏิบัติงานที่สำนักบริหารกองทุนเพื่อช่วยเหลือเกษตรกรและรับเรื่องร้องเรียน จำนวน ๒ อัตรา และปฏิบัติงานที่สำนักกฎหมาย จำนวน ๓ อัตรา

ประธานกรรมการ (นายประยูร อินสกุล) ขอทราบจำนวนเกษตรกรและผู้ยากจนที่มาขอรับบริการกู้ยืมเงินจากกองทุนหมุนเวียนฯ

กรรมการและเลขานุการ (นางสาววิวรรธน์ สุวรรณศิลป์) ชี้แจงว่า เกษตรกรและผู้ยากจนที่ได้รับอนุมัติเงินกู้กองทุนหมุนเวียนฯ ที่ผ่านมา บางปีสูงถึง ๑,๐๐๐-๒,๐๐๐ ราย สำหรับปี ๒๕๖๕ กองทุนหมุนเวียนฯ ได้อนุมัติเงินกู้ให้กับเกษตรกรและผู้ยากจนประมาณ ๔๐๐ - ๕๐๐ ราย เนื่องจากได้รับผลกระทบจากสถานการณ์การแพร่ระบาดของเชื้อไวรัสโคโรนา ๒๐๑๙ ทำให้การขอเงินกองทุนหมุนเวียนฯ ไม่ผ่านหลักเกณฑ์ หากคิดสัดส่วนเกษตรกรและผู้ยากจนยื่นคำร้องขอเงินกองทุนหมุนเวียนฯ จำนวน ๑๐๐ ราย จะมีเกษตรกรและผู้ยากจนที่ได้รับอนุมัติเงินกู้จากกองทุนหมุนเวียนฯ ประมาณร้อยละ ๔๐ เนื่องจากประเมินที่ดินและรายได้ไม่ผ่านตามระเบียบ หลักเกณฑ์ ที่กำหนด

ประธานกรรมการ (นายประยูร อินสกุล) หากพิจารณาการทำงานของบุคลากรแบบเอกชน โดยคิดอัตราการบริหารต่อเจ้าหน้าที่ให้บริการ ๑ คน เช่น ลูกค้าจำนวน ๖๐๐ คน จะมีเจ้าหน้าที่ให้บริการ ๑ คน จึงได้สอบถามว่า กองทุนหมุนเวียนฯ มีเกษตรกรและผู้ยากจนมาใช้บริการจำนวนกี่คน หากนำมาคิดสัดส่วนกับเจ้าหน้าที่ให้บริการจำนวน ๒๒ คนที่มีอยู่ เกินค่างานหรือไม่ ซึ่งในการปฏิบัติงานควรนำหลักการบริหารแบบเอกชนและพิจารณาปรับปรุงนำเทคโนโลยีดิจิทัลมาใช้ เนื่องจากกองทุนหมุนเวียนฯ มีงบประมาณไม่มาก แต่ใช้เจ้าหน้าที่ให้บริการจำนวน ๒๒ คน ควรคำนึงถึงความคุ้มค่าด้วย

มติที่ประชุม รับทราบรายงานสถานะเงินกองทุนหมุนเวียนฯ ปีงบประมาณ พ.ศ. ๒๕๖๖ ข้อมูล ณ วันที่ ๓๑ ตุลาคม ๒๕๖๕

เรื่องที่ ๓.๒ รายงานผลการรับจ่ายเงินและผลการดำเนินงานให้ความช่วยเหลือเกษตรกรและผู้ยากจนตามระเบียบสำนักนายกรัฐมนตรี ว่าด้วยกองทุนหมุนเวียนเพื่อการกู้ยืมแก่เกษตรกรและผู้ยากจน พ.ศ. ๒๕๔๖ และที่แก้ไขเพิ่มเติม

กรรมการและเลขานุการ (นางสาววิวรรธน์ สุวรรณศิลป์) รายงานผลการรับจ่ายเงินและผลการดำเนินงานให้ความช่วยเหลือเกษตรกรและผู้ยากจน ตามระเบียบสำนักนายกรัฐมนตรี ว่าด้วยกองทุนหมุนเวียนเพื่อการกู้ยืมแก่เกษตรกรและผู้ยากจน พ.ศ. ๒๕๔๖ และที่แก้ไขเพิ่มเติม ดังนี้

๑. สถานะการเงินกองทุนหมุนเวียนเพื่อการกู้ยืมแก่เกษตรกรและผู้ยากจน

ณ วันที่ ๓๑ ตุลาคม ๒๕๖๕ กองทุนหมุนเวียนฯ มียอดเงินคงเหลือจำนวนทั้งสิ้น ๑๘๖,๖๐๗,๒๓๖.๐๖ บาท ดังนี้

รายการ		จำนวนเงิน (บาท)
ยอดยกมา ณ วันที่ ๑ ต.ค. ๖๕		๒๒๓,๐๓๖,๒๐๙.๓๑
<u>บวก</u>	<p>รายรับจริง ระหว่างวันที่ ๑ - ๓๑ ต.ค. ๖๕</p> <ul style="list-style-type: none"> - เงินรับชำระหนี้เงินต้นจากเกษตรกรและผู้ยากจน ๑๙,๙๐๗,๐๙๒.๕๓ - เงินรับชำระหนี้ดอกเบี้ยจากเกษตรกรและผู้ยากจน ๖,๑๘๒,๗๗๕.๕๙ - รับเงินโครงการป่าน้ำใจ ๘,๐๐๐ - รับเงินโอนคืน เงินกู้ (เนื่องจากเกิน ๖๐ วัน) ๓๓๗,๘๖๔.๗๓ - รับเงินโอนคืน ค่าใช้จ่ายจดทะเบียนจำนอง ๒๓,๗๘๙ - รับเงินเหลือจ่ายจากส่วนภูมิภาค/อื่นๆ ๗๓๘,๗๕๐ - รายได้อื่น รับดอกเบี้ยเงินฝากธนาคาร (ส่วนภูมิภาคโอน) ๒,๘๑๑.๔๘ - เงินรับรอการตรวจสอบ ๒๓,๘๒๗ 	๒๗,๒๒๔,๙๑๐.๓๓
<u>หัก</u>	<p>รายจ่ายจริง ระหว่างวันที่ ๑ - ๓๑ ต.ค. ๖๕</p> <ul style="list-style-type: none"> - เงินโอนให้เกษตรกรและผู้ยากจนกู้ยืม ๒๘,๗๓๖,๙๒๑ (๓๒ ราย) - ค่าจดทะเบียนจำนอง ๒๘๗,๓๖๘ - ค่าธรรมเนียมทางกฎหมาย (ค่าใช้จ่ายบังคับคดี) ๕๗,๙๔๑ - โอนค่าใช้จ่ายในการประชุม (ส่วนภูมิภาค) ๔,๙๕๘,๐๐๐ - โอนค่าใช้จ่ายในการประสานตรวจเยี่ยมลูกหนี้ ๕๕๙,๓๕๐ - โอนค่าจ้างเหมาเอกชน (ส่วนภูมิภาค) ๙,๓๖๐,๐๐๐ - ค่าจ้างเหมาพนักงานขับรถยนต์ (ส่วนกลาง) ๑๓,๐๐๐ - ค่าใช้จ่ายเดินทางไปราชการ (ส่วนกลาง) ๑๑,๗๘๐ - โอนค่าใช้จ่ายจัดส่งหนังสือติดตามลูกหนี้ ๖๒๕,๖๐๐ - ค่าใช้จ่ายดำเนินงาน จ.ก.ส. (ปี ๒๕๖๕ ไตรมาส ๔) ๑๘,๕๕๒,๐๘๓.๕๘ - ค่าตอบแทนพนักงานกองทุนฯ ๔๘๒,๓๙๐ - เงินสมทบประกันสังคม ๙,๔๕๐ 	๖๓,๖๕๓,๘๘๓.๕๘
ยอดเงินคงเหลือ ณ วันที่ ๓๑ ต.ค. ๖๕		๑๘๖,๖๐๗,๒๓๖.๐๖

๒. รายงานผลการอนุมัติเบิกจ่ายเงินกู้กองทุนหมุนเวียนฯ

แผนภูมิแสดงการอนุมัติเงินกู้กองทุนหมุนเวียนเพื่อการกู้ยืมแก่เกษตรกรและผู้ยากจน
ตั้งแต่วันที่ ๑ มกราคม ๒๕๓๔ - ๓๑ ตุลาคม ๒๕๖๕



๒.๑ ตั้งแต่ปี ๒๕๓๔ ถึงวันที่ ๓๑ ตุลาคม ๒๕๖๕ มีการอนุมัติเบิกจ่ายเงินกู้ให้แก่เกษตรกรและผู้ยากจน จำนวน ๓๕,๘๙๑ ราย รวมเป็นเงินจำนวน ๘,๖๗๕,๘๕๑,๕๘๖.๐๖ บาท โดยมีที่ดินที่ช่วยไถ่ถอนหรือซื้อคืนจำนวน ๓๑๕,๐๓๘-๓-๗๕.๗ ไร่

๒.๒ ปีงบประมาณ ๒๕๖๖ คณะกรรมการบริหารกองทุนหมุนเวียนเพื่อการกู้ยืมแก่เกษตรกรและผู้ยากจน อนุมัติงบประมาณด้านเงินกู้ ๓๒๐ ล้านบาท โดยมีเป้าหมายให้เกษตรกรและผู้ยากจนกู้เงินจำนวน ๕๘๑ ราย ซึ่งตั้งแต่วันที่ ๑ ตุลาคม ๒๕๖๕ ถึงวันที่ ๓๑ ตุลาคม ๒๕๖๕ มีการอนุมัติเบิกจ่ายเงินกู้ให้แก่เกษตรกรและผู้ยากจน จำนวน ๓๒ ราย จำนวนเงินที่อนุมัติ ๒๘,๗๓๖,๙๒๑ บาท โดยมีที่ดินที่ช่วยไถ่ถอนหรือซื้อคืน จำนวน ๒๖๕-๑-๘๓.๕ ไร่ จำแนกได้ดังนี้

อบก.	จำนวน (ราย)	จำนวนเงิน (ล้านบาท)	จำนวนที่ดิน (ไร่-งาน-ตรว.)
- อบก.ส่วนกลาง	๕	๒.๓๒	๑๓-๓-๓๐.๒
- อบก.ส่วนจังหวัด	๒๙๘	๒๓๔.๓๙	๒,๒๙๐-๒-๑๐.๘
- อบก.ส่วนอำเภอ	๑๕๙		๔๒๕-๒-๘๑.๕
รวม	๔๖๒	๒๖๙.๙๗	๒,๗๓๐-๐-๒๒.๕

๒.๓ ข้อมูลการอนุมัติเบิกจ่ายเงินกู้ให้แก่เกษตรกรและผู้ยากจน ย้อนหลัง ๕ ปี

ปีงบประมาณ	จำนวน (ราย)	จำนวนเงิน (ล้านบาท)	จำนวนที่ดิน (ไร่-งาน-ตรว.)
- ปี ๒๕๖๑	๗๙๙	๓๙๐.๒๖	๔,๓๒๑-๒-๕๖.๒
- ปี ๒๕๖๒	๑,๒๔๑	๖๑๒.๒๖	๖,๕๘๗-๐-๔๑.๑
- ปี ๒๕๖๓	๙๒๙	๕๔๙.๙๐	๖,๒๘๑-๒-๙๗.๐
- ปี ๒๕๖๔	๘๒๔	๔๘๙.๗๒	๕,๒๗๓-๑-๒๖.๓
- ปี ๒๕๖๕	๔๖๒	๒๖๙.๙๗	๒,๗๓๐-๐-๒๒.๕

๓. การติดตามการรับชำระหนี้และสรุปสถานะลูกหนี้กองทุนหมุนเวียนฯ

๓.๑ การติดตามการรับชำระหนี้ ตั้งแต่วันที่ ๑ ตุลาคม ๒๕๖๕ ถึงวันที่ ๓๑ ตุลาคม ๒๕๖๕

รายการ	จำนวนเงิน (บาท)
- เงินรับชำระหนี้เงินต้นจากเกษตรกรและผู้ยากจน	๑๙,๙๐๗,๐๙๒.๕๓
- เงินรับชำระหนี้ดอกเบี้ยจากเกษตรกรและผู้ยากจน	๖,๑๘๒,๗๗๕.๕๙
รวมเป็นเงิน	๒๖,๐๘๙,๘๖๘.๑๒

3.2 สรุปสถานะลูกหนี้กองทุนหมุนเวียนเพื่อการกู้ยืมแก่เกษตรกรและผู้ยากจน

สรุปสถานะลูกหนี้กองทุนหมุนเวียนเพื่อการกู้ยืมแก่เกษตรกรและผู้ยากจน ณ วันที่ 31 ตุลาคม 2565

สถานะลูกหนี้	สัญญา		เงินต้น (บาท)				ดอกเบี้ยพึงชำระ (บาท)	รวมทั้งสิ้น (บาท)
	จำนวน	ร้อยละ	เงินต้นปกติ	เงินต้นค้าง	ดำนินคดี	รวม		
1. ลูกหนี้ปกติ (A)	1,776	18.03	600,051,993.30	11,405,483.93	-	611,457,477.23	5,135,734.78	616,593,212.01
2. ลูกหนี้ค้างชำระ	7,267	73.78	2,238,126,329.20	629,211,882.76	-	2,867,338,211.96	424,123,910.27	3,291,462,122.23
2.1 ค้างชำระ 1-2 ปี (B)	4,462	45.30	1,434,324,077.32	165,778,818.98	-	1,600,102,896.30	95,471,695.98	1,695,574,592.28
2.2 ค้างชำระเกินกว่า 2 ปีขึ้นไป - 5 ปี (C)	1,804	18.32	579,909,926.67	240,358,041.35	-	820,267,968.02	157,086,137.45	977,354,105.47
2.3 ค้างชำระเกินกว่า 5 ปีขึ้นไป (D)	1,001	10.16	223,892,325.21	223,075,022.43	-	446,967,347.64	171,566,076.85	618,533,424.49
3. ลูกหนี้สัญญาสิ้นสุด (E)	574	5.83	-	110,479,184.30	-	110,479,184.31	65,814,832.76	176,294,017.07
4. ลูกหนี้ดำนินคดี (F)	108	1.10	-	-	47,816,570.35	47,816,570.35	27,804,563.49	75,621,133.84
5. ลูกหนี้ประสบภัยธรรมชาติหรือภัยพิบัติ (G)	22	0.22	4,606,301.67	272,956.43	-	4,879,258.10	72,168.97	4,951,427.07
6. ลูกหนี้เรียกคืนเงินกู้ (H)	75	0.76	-	-	29,684,494.53	29,684,494.53	13,932,260.66	43,616,755.19
7. ลูกหนี้ปรับปรุงโครงสร้างหนี้ (I)	27	0.27	-	-	-	-	3,908,242.72	3,908,242.72
รวมทั้งสิ้น	9,849	100	2,842,784,624.17	751,369,507.42	77,501,064.88	3,671,655,196.48	540,791,713.65	4,212,446,910.13

สถานะหนี้	จำนวน (สัญญา)	เงินต้น (บาท)				ดอกเบี้ยพึงชำระ (บาท)	รวมทั้งสิ้น (บาท)
		เงินต้นปกติ	เงินต้นค้าง	ดำนินคดี	รวม		
ค้างชำระ+สัญญาสิ้นสุด+ดำนินคดี+เรียกคืนเงินกู้+ปปน.	8,051	2,238,126,329.20	739,691,067.06	77,501,064.88	3,055,318,461.15	535,583,809.90	3,590,902,271.05

๔. การดำเนินการตามมาตรการกองทุนหมุนเวียนฯ

๔.๑ การดำเนินคดีกับลูกหนี้ที่จ้องใจผิดนัดชำระหนี้และผิดสัญญาเงินกู้ (ตั้งแต่ปี พ.ศ. ๒๕๓๔ ถึงวันที่ ๓๑ ตุลาคม ๒๕๖๕)

คดีทั้งหมด	คดีเสร็จสิ้นแล้ว (ยุติโดยชำระหนี้เสร็จสิ้น และโดยจำหน่ายหนี้สูญ)	อยู่ระหว่างดำเนินการ			
		อัยการ	ศาล	ธ.ก.ส.	กรมบังคับคดี
๒๘๗ ราย	๑๖๐ ราย	๑๙ ราย	๓๘ ราย	๕๒ ราย	๑๘ ราย
๑๕๔.๖๙ ล้านบาท	๘๗.๒๔ ล้านบาท	๘.๘๙ ล้านบาท	๑๖.๕๖ ล้านบาท	๒๘.๙๗ ล้านบาท	๑๓.๐๓ ล้านบาท

การดำเนินการกับลูกหนี้ที่จ้องใจผิดนัดชำระหนี้และผิดสัญญาเงินกู้ (ตั้งแต่ปี พ.ศ. ๒๕๓๔ ถึงวันที่ ๓๑ ตุลาคม ๒๕๖๕)



๔.๒ การปรับปรุงโครงสร้างหนี้ (ตั้งแต่ปี พ.ศ. ๒๕๕๐ ถึงวันที่ ๓๑ ตุลาคม ๒๕๖๕)

ประเภท	จำนวน (ราย)	จำนวนเงิน (บาท)
ลูกหนี้ที่ได้รับอนุมัติให้ปรับปรุงโครงสร้างหนี้	๗๖	๒๙,๒๑๐,๗๙๖.๘๗
- ลูกหนี้ที่ได้รับอนุมัติให้ปรับปรุงโครงสร้างหนี้และชำระหนี้เสร็จสิ้น	๓๙	๑๑,๓๓๘,๖๕๕.๒๙
- ลูกหนี้ปรับปรุงโครงสร้างหนี้คงเหลือ	๓๗	๑๗,๘๗๒,๑๔๑.๕๘

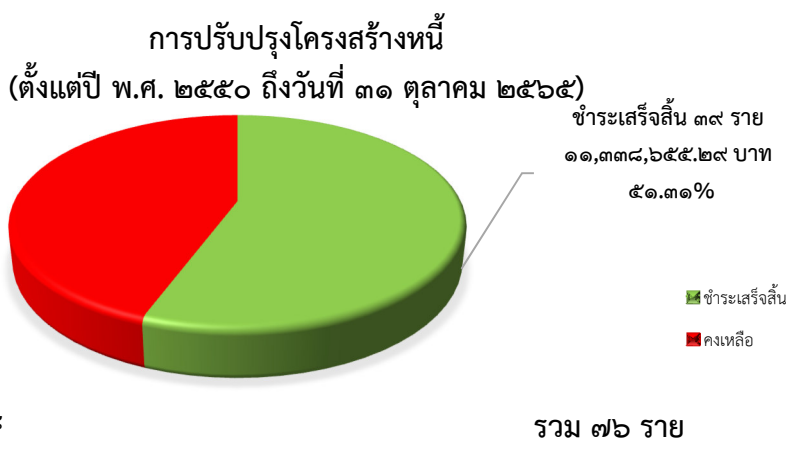

ประเภท	จำนวน (ราย)	จำนวนเงิน (บาท)
ลูกหนี้ที่ได้รับอนุมัติให้ประนอมหนี้	๕๗๑	๒๐๙,๘๕๒,๖๖๕.๓๕
- ลูกหนี้ที่ชำระหนี้เสร็จสิ้นแล้ว	๕๐๕	๑๘๔,๑๓๔,๑๑๐.๔๓
- ลูกหนี้ที่ได้รับอนุมัติให้ประนอมหนี้ แต่ชำระหนี้ยังไม่เสร็จสิ้น	๔๔	๑๘,๔๒๓,๓๒๓.๐๓
- ลูกหนี้ได้รับการอนุมัติประนอมหนี้ ครบกำหนดระยะเวลาแล้วไม่ชำระหนี้	๒๒	๗,๒๙๕,๒๓๑.๘๙

๔.๓ การประนอมหนี้ (ตั้งแต่ปี พ.ศ. ๒๕๕๒ ถึงวันที่ ๓๑ ตุลาคม ๒๕๖๕)

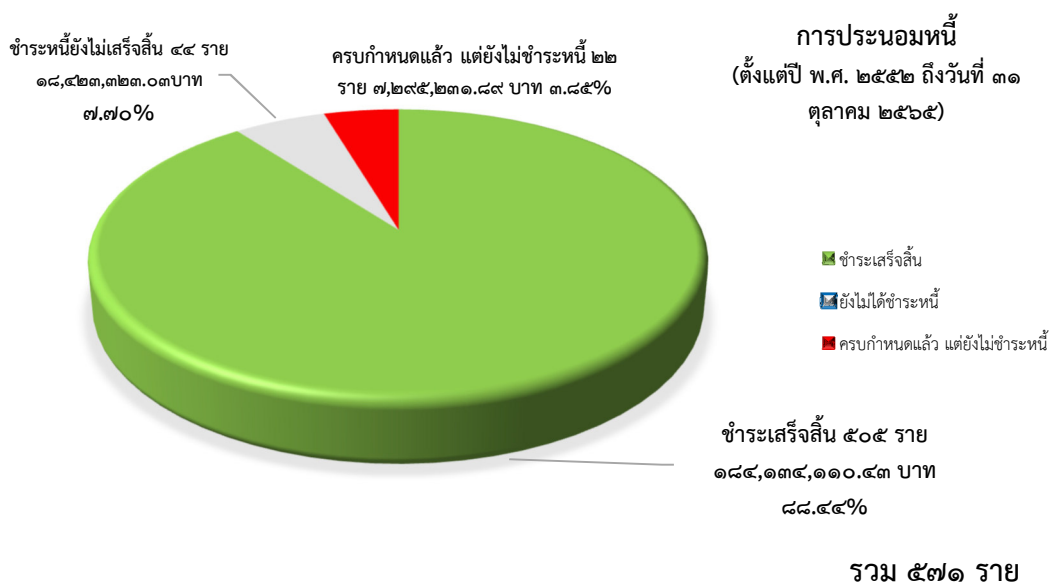

๔.๔ การตัดหนี้สูญ (ตั้งแต่ปี พ.ศ. ๒๕๕๓ ถึงวันที่ ๓๑ ตุลาคม ๒๕๖๕)

ประเภท	จำนวน (ราย)	จำนวนเงิน (บาท)
ลูกหนี้ที่ได้รับอนุมัติตัดหนี้สูญตั้งแต่ปี พ.ศ. ๒๕๕๓ - พ.ศ. ๒๕๖๕	๒๘	๓,๘๒๓,๙๓๓.๔๐
- ตัดหนี้สูญตามหลักเกณฑ์ฯ ข้อ ๒.๓ (๑) สป.กษ. ฟ้องดำเนินคดีและบังคับคดีไม่ได้ในอายุความบังคับคดี	๑๐	๓,๘๐๐,๖๘๓.๐๐
- ตัดหนี้สูญตามหลักเกณฑ์ฯ ข้อ ๒.๕ เป็นหนี้ที่ไม่คุ้มค่าใช้จ่ายในการดำเนินคดี	๑๘	๒๓,๒๕๐.๔๐

ความเห็นที่ประชุม

ประธานกรรมการ (นายประยูร อินสกุล) สอบถามว่า ลูกหนี้กองทุนหมุนเวียนฯ ที่ค้างชำระเกินกว่า ๕ ปีขึ้นไป จำนวน ๑,๐๐๑ ราย กองทุนหมุนเวียนฯ มีคณะกรรมการเร่งรัดติดตามหนี้สินหรือไม่ คู่มือการปฏิบัติงานและระเบียบกองทุนหมุนเวียนฯ ได้กำหนดไว้หรือไม่ และหนี้ค้างชำระต่างๆ หน่วยงานใดเป็นผู้รับผิดชอบ เช่น สำนักงานเกษตรและสหกรณ์จังหวัด หรือหน่วยงานอื่น

กรรมการและเลขานุการ (นางสาววิวรรธน์ สุวรรณศิลป์) ชี้แจงว่า ตามคู่มือการปฏิบัติงานกองทุนหมุนเวียนฯ มีคำสั่งแต่งตั้งคณะกรรมการบริหารกองทุนหมุนเวียนฯ ออก ส่วนกลาง ออก ส่วนจังหวัด และ ออก ส่วนอำเภอ แต่ไม่มีคำสั่งแต่งตั้งคณะกรรมการเร่งรัดติดตามหนี้สิน สำหรับการติดตามหนี้ค้างชำระต่างๆ ธนาคารเพื่อการเกษตรและสหกรณ์การเกษตร (ธ.ก.ส.) ซึ่งเป็นผู้รับจ้างจากสำนักงานปลัดกระทรวง

เกษตรและสหกรณ์ (สป.กษ.) ติดตามหนี้สินของลูกหนี้กองทุนหมุนเวียนฯ แต่ละชั้น นอกจากนี้ สำนักงานบริหารกองทุนเพื่อช่วยเหลือเกษตรกรและรับเรื่องร้องเรียน (สกร.) ได้จัดส่งรายชื่อลูกหนี้กองทุนหมุนเวียนฯ ให้แก่สำนักงานเกษตรและสหกรณ์จังหวัด เพื่อตรวจเยี่ยมลูกหนี้กองทุนหมุนเวียนฯ ด้วยอีกทางหนึ่ง

ประธานกรรมการ (นายประยูร อินสกุล) สอบถามว่า ธ.ก.ส. เป็นผู้รับจ้างติดตามหนี้สินให้กองทุนหมุนเวียนฯ หรือรับจ้างบริหารงานอย่างเดียว และการพิจารณาอนุมัติเงินกู้กองทุนหมุนเวียนฯ ให้กับเกษตรกรและผู้ยากจน ใครเป็นผู้พิจารณาอนุมัติหรือไม่อนุมัติ รวมทั้งการพิจารณาหน่วยงานผู้รับผิดชอบ เพราะมีหนี้ค้างชำระเกินกว่า ๕ ปี ซึ่งอาจจะมีข้อกฎหมายเข้ามาเกี่ยวข้อง กองทุนหมุนเวียนฯ อาจจะมีผลประโยชน์ เช่น ดอกเบี้ย อายุความ และเรื่องอื่นๆ ที่เกี่ยวข้อง

กรรมการและเลขานุการ (นางสาววิวรรธน์ สุวรรณศิลป์) ชี้แจงว่า ธ.ก.ส. เป็นผู้รับจ้างปฏิบัติงานกองทุนหมุนเวียนฯ ตามบันทึกข้อตกลงการดำเนินงานตามระเบียบสำนักนายกรัฐมนตรีว่าด้วยกองทุนหมุนเวียนเพื่อการกู้ยืมแก่เกษตรกรและผู้ยากจน พ.ศ. ๒๕๔๖ ระหว่าง สป.กษ. กับ ธ.ก.ส. เริ่มตั้งแต่การรับเรื่องคำร้อง จดจำนอง การรับชำระหนี้ การติดตามหนี้ รวมทั้งการส่งข้อมูลให้แก่ สป.กษ. เพื่อเตรียมส่งฟ้องศาลกรณีเป็นหนี้ค้างชำระ สำหรับการพิจารณาอนุมัติเงินกู้กองทุนหมุนเวียนฯ แบ่งตามวงเงินที่ขอกู้ ประกอบด้วย ๒,๕๐๐,๐๐๐ บาท และ ๒,๕๐๐,๐๐๐ บาท ส่วนจังหวัด วงเงินเกินกว่า ๓๐๐,๐๐๐ บาท แต่ไม่เกิน ๒,๕๐๐,๐๐๐ บาท และ ๒,๕๐๐,๐๐๐ บาท สำหรับผู้มีภูมิลำเนาในกรุงเทพฯ ทุกวงเงิน

กรรมการผู้แทนสำนักงบประมาณ (นางศิริรักษ์ ใหม่เมธี) ให้ข้อสังเกตว่า จากข้อมูลในตารางที่ ๓.๒ สรุปสถานะลูกหนี้กองทุนหมุนเวียนฯ ค้างชำระ หากย้อนไปดูข้อมูลลูกหนี้ค้างชำระ ณ วันที่ ๓๐ มิถุนายน ๒๕๖๕ มีลูกหนี้ค้างชำระจำนวน ๕,๙๒๖ ราย วงเงิน ๑,๙๐๐.๕๑๔ ล้านบาท เปรียบเทียบกับข้อมูล ณ วันที่ ๓๑ ตุลาคม ๒๕๖๕ มีลูกหนี้เพิ่มขึ้นเป็น ๗,๒๖๗ ราย วงเงิน ๒,๒๓๘.๑๒๖ ล้านบาท จะเห็นได้ว่ามีลูกหนี้ค้างชำระเป็นจำนวนมากและมีวงเงินสูงขึ้น จะส่งผลกระทบต่อสภาพคล่องทางการเงินของกองทุนหมุนเวียนฯ ขอให้ฝ่ายเลขานุการจัดทำข้อมูลในส่วนของลูกหนี้ค้างชำระ ทางกองทุนหมุนเวียนฯ ได้ดำเนินการติดตามเร่งรัดการชำระหนี้ของลูกหนี้กองทุนหมุนเวียนฯ อยู่ในขั้นตอนใด เป็นจำนวนเท่าไร และจากข้อมูลในเอกสารการประชุมหน้าที่ ๙๓ และ ๙๔ การดำเนินคดีหรือการประนอมหนี้ มีจำนวนน้อยมากเมื่อเทียบกับจำนวนลูกหนี้ที่ค้างชำระ โดยขอให้รายงานข้อมูลดังกล่าวในการประชุมคณะกรรมการบริหารกองทุนหมุนเวียนฯ ครั้งต่อไปด้วย

กรรมการผู้แทนกระทรวงการคลัง (นางมัลลิกา อัทธาสกิจ) จากข้อมูลลูกหนี้ค้างชำระเกินกว่า ๒ ปีขึ้นไป และค้างชำระเกินกว่า ๕ ปีขึ้นไป เคยให้ข้อสังเกตที่ประชุมว่า จะต้องมีการรายงานความก้าวหน้า ที่ชัดเจน ซึ่งฝ่ายเลขานุการได้แจ้งว่า ให้สำนักงานเกษตรและสหกรณ์จังหวัดเป็นผู้ดำเนินการในการติดตามลูกหนี้ค้างชำระ แต่อย่างไรก็ตามทางส่วนกลางจะต้องมีเครื่องมือในการขับเคลื่อนด้วย เนื่องจากมีการเชื่อมโยงข้อมูลกับการตัดหนี้สูญในตารางที่ ๔.๔ จำนวน ๒๘ ราย วงเงิน ๓.๘๒๓ ล้านบาท เป็นการตัดตัวเลขหนี้สูญในทางบัญชีเท่านั้น สำหรับจำนวนเงินที่สูญไปจะต้องดำเนินการตั้งคณะกรรมการสอบสวนหาข้อเท็จจริงตามพระราชบัญญัติความผิดทางละเมิด ดังนั้นตั้งแต่ปี ๒๕๕๓ - ๒๕๖๕ ในส่วนของการตัดหนี้สูญ ทางกองทุนหมุนเวียนฯ ได้มีการตั้งคณะกรรมการเพื่อดำเนินการดังกล่าวแล้วหรือไม่

กรรมการและเลขานุการ (นางสาววิวรรธน์ สุวรรณศิลป์) ชี้แจงว่า การตัดหนี้สูญตามหลักเกณฑ์ทั้งหมดจำนวน ๒๘ ราย ประกอบด้วย ลูกหนี้ที่ สป.กษ. ได้ดำเนินการฟ้องผู้กู้ยืมและผู้ค้ำประกันในคดีแพ่งหรือได้ยื่นคำขอเคลียร์ทรัพย์ในคดีที่ผู้กู้ยืมและผู้ค้ำประกันถูกเจ้าหนี้รายอื่นฟ้องคดีแพ่ง และศาลมีคำพิพากษาหรือคำสั่งถึงที่สุดให้ สป.กษ. ได้รับชำระหนี้ แต่ผู้กู้ยืมและผู้ค้ำประกันไม่มีทรัพย์สินที่ สป.กษ. จะบังคับชำระหนี้ตามคำพิพากษาหรือตามคำสั่งศาลได้ทั้งหมดหรือบางส่วนภายในอายุความบังคับคดีจำนวน ๑๘ ราย และ

ลูกหนี้ที่ไม่คุ้มค่าใช้จ่ายในการดำเนินคดีจำนวน ๑๐ ราย และยังไม่เคยตั้งคณะกรรมการสอบสวนหาข้อเท็จจริงตามพระราชบัญญัติความผิดทางละเมิด ฝ่ายเลขานุการขอรับข้อสังเกตดังกล่าวไปดำเนินการ และรายงานผลต่อคณะกรรมการบริหารกองทุนหมุนเวียนฯ ในการประชุมครั้งต่อไป

ประธานกรรมการ (นายประยูร อินสกุล) ให้ฝ่ายเลขานุการดำเนินการจัดทำข้อมูลการตัดหนี้สูญให้มีความชัดเจน และเสนอเป็นวาระเพื่อพิจารณาในการประชุมคณะกรรมการบริหารกองทุนหมุนเวียนฯ ครั้งต่อไป พร้อมกับเสนอแผนการมอบหมายให้เจ้าหน้าที่แต่ละคนเป็นผู้ดำเนินการอย่างไรบ้าง โดยให้เห็นแผนระดับกระทรวง เช่น การแบ่งตามเขตหรือ Zoning เป็นต้น รวมทั้งหารือกับสำนักกฎหมายเกี่ยวกับการแต่งตั้งคณะอนุกรรมการติดตามเร่งรัดหนี้สินกองทุนหมุนเวียนฯ ด้วย

มติที่ประชุม รับทราบรายงานสถานะการเงินและผลการดำเนินงานให้ความช่วยเหลือเกษตรกรและผู้ยากจน ตามระเบียบสำนักนายกรัฐมนตรี ว่าด้วยกองทุนหมุนเวียนเพื่อการกู้ยืมแก่เกษตรกรและผู้ยากจน พ.ศ. ๒๕๔๖ และที่แก้ไขเพิ่มเติม และรับข้อสังเกตของคณะกรรมการบริหารกองทุนหมุนเวียนฯ ไปดำเนินการต่อไป

ระเบียบวาระที่ ๓ เรื่องเพื่อทราบ

เรื่องที่ ๓.๓ รายงานผลการดำเนินงานตามบันทึกข้อตกลงประเมินผลการดำเนินงานกองทุนหมุนเวียนประจำปีบัญชี ๒๕๖๕ ครั้งที่ ๔ (รอบ ๑๒ เดือน)

กรรมการและเลขานุการ (นางสาววิวิธรรณ สุวรรณศิลป์) รายงานว่า ได้ดำเนินงานกรอบหลักเกณฑ์การประเมินผลการดำเนินงานกองทุนหมุนเวียน ประจำปีบัญชี ๒๕๖๕ ประกอบด้วยเกณฑ์การดำเนินงานจำนวน ๖ ด้าน คือ ๑. ด้านการเงิน ๒. ด้านการสนองประโยชน์ต่อผู้มีส่วนได้ส่วนเสีย ๓. ด้านการปฏิบัติการ ๔. ด้านการบริหารพัฒนาทุนหมุนเวียน ๕. ด้านการปฏิบัติงานของคณะกรรมการบริหาร ผู้บริหารทุนหมุนเวียน พนักงาน และลูกจ้าง และ ๖. ด้านการดำเนินงานตามนโยบายรัฐ/กระทรวงการคลัง มีจำนวนตัวชี้วัดรวมทั้งสิ้น ๑๕ ตัวชี้วัด

สำนักบริหารกองทุนเพื่อช่วยเหลือเกษตรกรและรับเรื่องร้องเรียน (สกร.) ในฐานะฝ่ายเลขานุการคณะกรรมการบริหารกองทุนเพื่อช่วยเหลือเกษตรกรและผู้ยากจน ขอรายงานผลการดำเนินงานตามกรอบหลักเกณฑ์การประเมินผลการดำเนินงานกองทุนหมุนเวียนประจำปีบัญชี ๒๕๖๕ ครั้งที่ ๔ (รอบ ๑๒ เดือน) ตั้งแต่วันที่ ๑ ตุลาคม ๒๕๖๔ - ๓๐ กันยายน ๒๕๖๕ มีผลการประเมินตนเองได้ค่าคะแนน ๔.๑๑๗๖ ตามรายละเอียดโดยสรุปของแต่ละด้าน ดังนี้ (รายละเอียดตามแต่ละตัวชี้วัดและผลการดำเนินงานตามแผนปฏิบัติการประจำปีบัญชี ๒๕๖๕ ตามเอกสารแนบ)

ตัวชี้วัด	น้ำหนัก	คะแนนที่ได้ (เต็ม ๕ คะแนน)	คะแนน ถ่วง น้ำหนัก
ด้านที่ ๑ การเงิน	๑๐	๔.๔๓๒๙	
ตัวชี้วัดที่ ๑.๑ ร้อยละของการลดลงของหนี้ค้างชำระที่สามารถเรียกเก็บได้ทั้งหมด	๕	๓.๘๖๕๗	๐.๑๙๓๓
ตัวชี้วัดที่ ๑.๒ ร้อยละของเงินต้นที่ได้รับชำระจากลูกหนี้ที่ครบกำหนดชำระคืน	๕	๕.๐๐๐๐	๐.๒๕๐๐
ด้านที่ ๒ การสนองประโยชน์ต่อผู้มีส่วนได้ส่วนเสีย	๒๐	๓.๙๑๙๐	
ตัวชี้วัดที่ ๒.๑ การดำเนินงานตามแผนพัฒนาฐานข้อมูลสารสนเทศเพื่อการประเมินผลลัพธ์และผลกระทบของทุนหมุนเวียน (ตัวชี้วัดร่วม)	๕	๕.๐๐๐๐	๐.๒๕๐๐
ตัวชี้วัดที่ ๒.๒ การสำรวจความพึงพอใจของผู้มีส่วนได้ส่วนเสียของกองทุนฯ	๑๐	๔.๘๓๘๐	๐.๔๘๓๘
ตัวชี้วัดที่ ๒.๓ จำนวนที่ดินของเกษตรกรและผู้ยากจนที่กองทุนหมุนเวียนฯ สามารถรักษาไว้ให้ได้	๕	๑.๐๐๐๐	๐.๐๕๐๐
ด้านที่ ๓ การปฏิบัติการ	๓๕	๓.๘๑๒๙	
ตัวชี้วัดที่ ๓.๑ ความสำเร็จของการขยายการให้ความช่วยเหลือเกษตรกรและผู้ยากจน	๑๕		
ตัวชี้วัดที่ ๓.๑.๑ ร้อยละของจำนวนเงินกู้ที่สามารถอนุมัติได้ตามวงเงินกู้ของกองทุนหมุนเวียนฯ	๑๐	๒.๗๑๓๐	๐.๒๗๑๓
ตัวชี้วัดที่ ๓.๑.๒ ร้อยละจำนวนเกษตรกรและผู้ยากจนที่ได้รับอนุมัติเงินกู้ตามวงเงินกู้ของกองทุนหมุนเวียนฯ	๕	๒.๒๖๔๐	๐.๑๑๓๒
ตัวชี้วัดที่ ๓.๒ ระดับความสำเร็จในการพัฒนากระบวนการอำนวยความสะดวกประสานพื้นฟูลูกหนี้ของกองทุนหมุนเวียนฯ	๕	๔.๐๐๐๐	๐.๒๐๐๐
ตัวชี้วัดที่ ๓.๓ ร้อยละความสำเร็จของการดำเนินการตามมาตรการแก้ไขปัญหาลูกหนี้ค้างชำระของลูกหนี้ที่อายุสัญญาสิ้นสุด	๑๕	๕.๐๐๐๐	๐.๗๕๐๐
ด้านที่ ๔ การบริหารจัดการทุนหมุนเวียน	๑๕	๔.๔๐๗	
ตัวชี้วัดที่ ๔.๑ การบริหารความเสี่ยงและการควบคุมภายใน	๕	๔.๔๒๐๐	๐.๒๒๑๐
ตัวชี้วัดที่ ๔.๒ การตรวจสอบภายใน	๕	๕.๐๐๐๐	๐.๒๕๐๐
ตัวชี้วัดที่ ๔.๓ การบริหารจัดการสารสนเทศและดิจิทัล	๕	๓.๘๐๐๐	๐.๑๙๐๐
ด้านที่ ๕ การปฏิบัติงานของคณะกรรมการบริหาร ผู้บริหารทุนหมุนเวียน พนักงาน และลูกจ้าง	๑๐	๔.๙๕๐๐	
ตัวชี้วัด ๕.๑ บทบาทคณะกรรมการบริหารทุนหมุนเวียน	๕	๔.๙๐๐๐	๐.๒๔๕๐
ตัวชี้วัดที่ ๕.๒ การบริหารทรัพยากรบุคคล (เกณฑ์การประเมินผลการดำเนินงานสำหรับทุนหมุนเวียนที่อยู่ระหว่างการพัฒนาการบริหารจัดการ	๕	๕.๐๐๐๐	๐.๒๕๐๐

ตัวชี้วัด	น้ำหนัก	คะแนน ที่ได้	คะแนน ถ่วงน้ำหนัก
ด้านที่ ๖ การดำเนินงานตามนโยบาย/กระทรวงการคลัง	๑๐	๔.๐๐๐๐	
ตัวชี้วัดที่ ๖.๑ การเบิกจ่ายเงินตามแผนการเบิกจ่ายที่ได้รับอนุมัติ	๑๐		
- ร้อยละการใช้จ่ายงบลงทุนที่เกิดขึ้นจริงเทียบกับแผนการเบิกจ่ายงบลงทุน ประจำปีบัญชี ๒๕๖๕	๒.๕	๕.๐๐๐๐	๐.๑๒๕๐
- ร้อยละการใช้จ่ายภาพรวมที่เกิดขึ้นจริงเทียบกับแผนการเบิกจ่ายภาพรวม ประจำปีบัญชี ๒๕๖๕	๒.๕	๑.๐๐๐๐	๐.๐๒๕๐
ตัวชี้วัดที่ ๖.๒ การดำเนินการตามแผนพัฒนาระบบการจ่ายเงิน และการรับเงินของทุนหมุนเวียนผ่านระบบอิเล็กทรอนิกส์	๕	๕.๐๐๐๐	๐.๒๕๐๐
สรุปผลการดำเนินงานของกองทุนหมุนเวียนฯประจำปีบัญชี ๒๕๖๕ รวม ๖ ด้าน	๑๐๐	๔.๑๑๗๖ (ร้อยละ ๘๒.๓๕)	

จากข้อมูลข้างต้นกองทุนหมุนเวียนฯ มี ๑๕ ตัวชี้วัด มีผลการประเมินตนเองได้ค่าคะแนน ๔.๑๑๗๖ คิดเป็นร้อยละ ๘๓.๓๕ โดยมีตัวชี้วัดที่มีผลการประเมินไม่ถึงระดับ ๓ จำนวน ๒ ตัวชี้วัด ได้แก่ ตัวชี้วัดที่ ๒.๓ จำนวนที่ดินของเกษตรกรและผู้ยากจนที่กองทุนหมุนเวียนฯ สามารถรักษาไว้ให้ได้ และตัวชี้วัดที่ ๓.๑ ความสำเร็จของการขยายการให้ความช่วยเหลือเกษตรกรและผู้ยากจน (ตัวชี้วัดย่อยที่ ๓.๑.๑ ร้อยละของจำนวนเงินกู้ที่สามารถอนุมัติได้ตามวงเงินกู้ของกองทุนหมุนเวียนฯ และตัวชี้วัดย่อยที่ ๓.๑.๒ ร้อยละจำนวนเกษตรกรและผู้ยากจนที่ได้รับอนุมัติเงินกู้ตามวงเงินกู้ของกองทุนหมุนเวียนฯ) ทั้งนี้ อยู่ระหว่างเตรียมข้อมูลเพื่อเสนอกรมบัญชีกลาง อุทธรณ์ตัวชี้วัดที่ ๒.๓ และตัวชี้วัดที่ ๓.๑ (ตัวชี้วัดย่อย ๓.๑.๑ และ ๓.๑.๒) เนื่องจากสถานการณ์การระบาดของโควิด-๑๙ แม้จะมีแนวโน้มของสถานการณ์ดีขึ้นแต่ยังคงส่งผลกระทบต่อทางลบต่อเนื่อง โดยส่งผลกระทบต่อรายได้ของประชาชน ทำให้มีผู้ขอกู้ที่ผ่านหลักเกณฑ์ขอกู้เงินกองทุนหมุนเวียนฯ มีจำนวนลดลง

เกณฑ์วัดการดำเนินงาน	หน่วยวัด	น้ำหนัก (ร้อยละ)	ค่าเกณฑ์วัดปีบัญชี ๒๕๖๕					ผลการดำเนินงาน			
			๑	๒	๓	๔	๕	ด.ค.๖๔-ก.ย. ๖๕ (๑๒ เดือน)	คะแนนที่ได้	คะแนน ถ่วงน้ำหนัก	แถบสีแสดง สถานะ
๑. การเงิน		๑๐							๔.๔๓๒๙		
๑.๑ ร้อยละของการลดลงของหนี้ค้างชำระที่สามารถเรียกเก็บได้ทั้งหมด	ร้อยละ	๕.๐	๑๐	๑๑	๑๒	๑๖	๑๙	๑๕.๐๓	๓.๘๖๕๗	๐.๑๙๓๓	
๑.๒ ร้อยละของเงินต้นที่ได้รับชำระจากลูกหนี้ที่ครบกำหนดชำระคืน	ร้อยละ	๕.๐	๒๘	๓๐	๓๒	๓๔.๐	๓๖	๓๖.๘๐	๕.๐๐๐๐	๐.๒๕๐๐	
๒. การสนองประโยชน์ต่อผู้มีส่วนได้ส่วนเสีย		๒๐							๓.๙๑๙๐		
๒.๑ การดำเนินงานตามแผนพัฒนาฐานข้อมูลสารสนเทศเพื่อการประเมินผลสัมฤทธิ์และผลกระทบของทุนหมุนเวียน	ระดับ	๕	๑	๒	๓	๔	๕	๕.๐๐	๕.๐๐๐๐	๐.๒๕๐๐	
๒.๒ ความพึงพอใจของผู้มีส่วนได้ส่วนเสีย	ร้อยละ	๑๐	๗๕	๘๐	๘๕	๙๐	๙๕	๙๔.๑๙	๔.๘๓๘๐	๐.๔๘๓๘	
๒.๓ จำนวนที่ดินของเกษตรกรและผู้ยากจนที่กองทุนหมุนเวียนฯ สามารถรักษาไว้ให้ได้	ไร่	๕	๓๐๐๐	๓๒๕๐	๓๕๐๐	๓๗๕๐	๔๐๐๐	๒๗๓๐.๐๐	๑.๐๐๐๐	๐.๐๕๐๐	
๓. การปฏิบัติการ		๓๕							๓.๘๒๒๙		
๓.๑ ร้อยละความสำเร็จของการขยายการให้ความช่วยเหลือเกษตรกรและผู้ยากจนอย่างทั่วถึง	ร้อยละ	๑๕									
๓.๑.๑ ร้อยละของจำนวนเงินกู้ที่สามารถอนุมัติได้ตามวงเงินกู้ของกองทุนหมุนเวียนฯ	ร้อยละ	๑๐	๖๐	๗๐	๘๐	๙๐	๑๐๐	๗๗.๑๓	๒.๗๓๓๐	๐.๒๗๑๓	
๓.๑.๒ ร้อยละจำนวนเกษตรกรและผู้ยากจนที่ได้รับอนุมัติเงินกู้ตามวงเงินกู้ของกองทุนหมุนเวียนฯ	ร้อยละ	๕	๖๐	๗๐	๘๐	๙๐	๑๐๐	๗๒.๖๔	๒.๒๖๔๐	๐.๑๑๓๒	
๓.๒ ระดับความสำเร็จในการพัฒนากระบวนการอำนวยความสะดวกประสานพื้นที่ปลูกหนัของกองทุนหมุนเวียนฯ	ระดับ	๕	๑	๒	๓	๔	๕	๔.๐๐	๔.๐๐๐๐	๐.๒๐๐๐	
๓.๓ ร้อยละความสำเร็จของการดำเนินการตามมาตรการแก้ไขปัญหาลูกหนี้ค้างชำระของลูกหนี้ที่อายุสัญญาสิ้นสุด	ร้อยละ	๑๕	๙	๑๐	๑๑	๑๒	๑๓	๓๒.๖๑	๕.๐๐๐๐	๐.๓๕๐๐	
๔. การบริหารพัฒนาทุนหมุนเวียน		๑๕							๔.๔๐๖๗		
๔.๑ การบริหารความเสี่ยงและการควบคุมภายใน	ระดับ	๕	๑	๒	๓	๔	๕	๔.๔๒๐๐	๔.๔๒๐๐	๐.๒๒๑๐	
๔.๒ การตรวจสอบภายใน	ระดับ	๕	๑	๒	๓	๔	๕	๕.๐๐๐๐	๕.๐๐๐๐	๐.๒๕๐๐	
๔.๓ การบริหารจัดการสารสนเทศ	ระดับ	๕	๑	๒	๓	๔	๕	๓.๘๐๐๐	๓.๘๐๐๐	๐.๑๙๐๐	
๕. การปฏิบัติงานของคณะกรรมการบริหาร ผู้บริหารทุนหมุนเวียน พนักงาน และลูกจ้าง		๑๐							๔.๙๕๐๐		
๕.๑ บทบาทคณะกรรมการบริหารทุนหมุนเวียน	ระดับ	๕	๑	๒	๓	๔	๕	๔.๙๐๐๐	๔.๙๐๐๐	๐.๒๔๕๐	
๕.๒ การบริหารทรัพยากรบุคคล	ระดับ	๕	๑	๒	๓	๔	๕	๕.๐๐๐๐	๕.๐๐๐๐	๐.๒๕๐๐	
๖. การดำเนินงานตามนโยบาย/กระทรวงการคลัง		๑๐							๔.๐๐๐๐		
๖.๑ การเบิกจ่ายเงินตามแผนการเบิกจ่ายที่ได้รับอนุมัติ	ร้อยละ	๒.๕	๘๘	๙๑	๙๔	๙๗	๑๐๐	๑๐๐.๐๐	๕.๐๐๐๐	๐.๑๒๕๐	
- ร้อยละการใช้จ่ายงบลงทุนที่เกิดขึ้นจริงเทียบกับแผนการเบิกจ่ายงบลงทุน ประจำปีบัญชี ๒๕๖๕	ร้อยละ	๒.๕	๘๘	๙๑	๙๔	๙๗	๑๐๐	๘๑.๒๖	๑.๐๐๐๐	๐.๐๒๕๐	
- ร้อยละการใช้จ่ายภาพรวมที่เกิดขึ้นจริงเทียบกับแผนการเบิกจ่ายภาพรวม ประจำปีบัญชี ๒๕๖๕	ร้อยละ	๕	๑	๒	๓	๔	๕	๕.๐๐๐	๕.๐๐๐๐	๐.๒๕๐๐	
๖.๒ การดำเนินงานตามนโยบายรัฐบาล/กระทรวงการคลัง	ระดับ	๕	๑	๒	๓	๔	๕	๕.๐๐๐	๕.๐๐๐๐	๐.๒๕๐๐	
	น้ำหนักรวม	๑๐๐							คะแนนรวม	๔.๑๑๗๖	

๑	๒	๓	๔	๕

แสดงสรุปค่าคะแนนของตัวชี้วัด ๑๕ ตัวชี้วัด

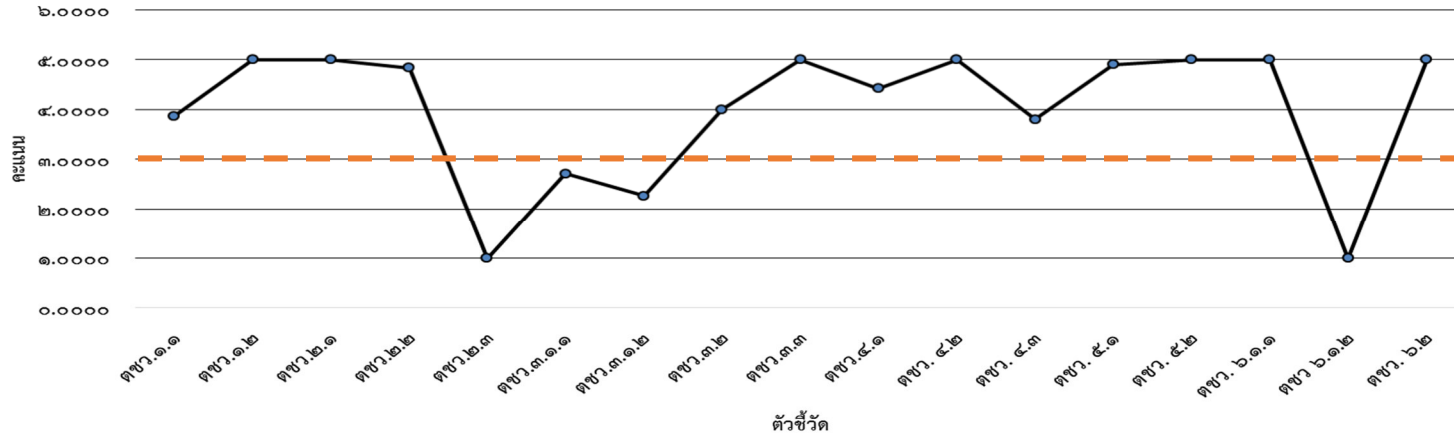

แสดงสรุปค่าคะแนน ๖ ด้านของตัวชี้วัด

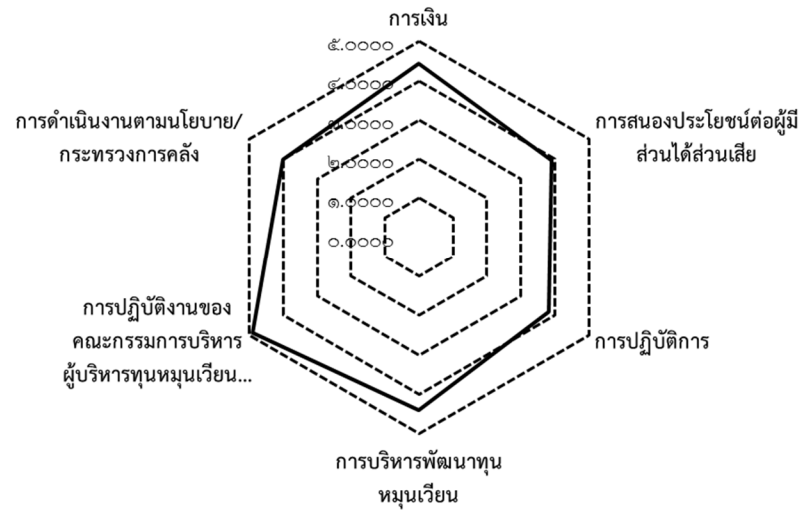

ความเห็นในที่ประชุม

ประธานกรรมการ (นายประยูร อินสกุล) สอบถามว่า ใครเป็นผู้ประเมินผลคะแนน เป็นการประเมินตนเองหรือมีหน่วยงานกลางเป็นผู้ประเมิน

กรรมการและเลขานุการ (นางสาววิวิรรณ สุวรรณศิลป์) ชี้แจงว่า ผลการประเมินที่น่าเสนอ เป็นการประเมินผลคะแนนโดยประเมินตนเองก่อน ตามเกณฑ์การประเมินที่กองทุนหมุนเวียนฯ ได้ทำบันทึกข้อตกลงกับกรมบัญชีกลาง โดยภายในเล่มบันทึกข้อตกลงมีการกำหนดหลักเกณฑ์การประเมินจำนวน ๖ ด้าน ๑๕ ตัวชี้วัด ซึ่งกองทุนหมุนเวียนฯ ต้องดำเนินการตามเกณฑ์ที่กำหนด เช่น เสนอผ่านกรรมการอนุมัติ ได้ ๑ คะแนน กรรมการให้ข้อคิดเห็นได้ ๒ คะแนน ส่งภายในระยะเวลาที่กำหนดได้ ๓ คะแนน เป็นต้น และจัดส่งให้กรมบัญชีกลางเพื่อพิจารณาต่อไป

กรรมการผู้แทนกระทรวงการคลัง (นางมัลลิกา อภากาศกิจ) ให้ข้อสังเกตว่า โดยปกติผลการประเมินผลการดำเนินงานของกองทุนหมุนเวียนทุกตัวชี้วัดควรมีค่าคะแนนเกิน ๓ ซึ่งผลการดำเนินงานของกองทุนหมุนเวียนฯ ในภาพรวมผ่านเกณฑ์ค่าคะแนน ๓ อย่างไรก็ตามถึงผลดำเนินงานแต่ละตัวชี้วัดได้ผ่านเกณฑ์แล้ว แต่ควรตระหนักว่าในตัวชี้วัดทั้ง ๖ ด้าน จะมีตัวชี้วัดร่วมที่ทุกกองทุนจะต้องดำเนินการเหมือนกัน ได้แก่ตัวชี้วัดด้านที่ ๔-๖ ส่วนตัวชี้วัดที่บ่งบอกถึงศักยภาพของแต่ละกองทุน คือ ด้านที่ ๑-๓ จะเห็นได้ว่าผลการดำเนินงานของกองทุนหมุนเวียนฯ ในด้านที่ ๒ มีผลประเมินในภาพรวมมีค่าคะแนน ๓.๙๑๙๐ แต่ในภารกิจหลักตัวชี้วัดที่ ๒.๓ จำนวนที่ดินของเกษตรกรและผู้ยากจนที่กองทุนหมุนเวียนฯ สามารถรักษาไว้ให้ได้ มีค่าคะแนน ๑ ในฐานะคณะกรรมการบริหารกองทุนหมุนเวียนฯ ต้องกลับไปทบทวนว่าสิ่งที่ส่งผลให้เกิดค่าคะแนน ๑ จะต้องดำเนินการทบทวนและวางแผนอย่างไร และฝ่ายเลขานุการฯ ควรเสนอว่า ผลค่าคะแนน ๑ มีข้อบกพร่องอะไร และในปีบัญชี ๒๕๖๖ จะต้องดำเนินการอย่างไรเพื่อไม่ให้ค่าคะแนน ๑ อีก รวมถึงด้านการปฏิบัติการจะเป็นภารกิจของกองทุนหมุนเวียนฯ เช่นเดียวกัน ตัวชี้วัด ๓.๑ ความสำเร็จของการขยายการให้ความช่วยเหลือเกษตรกรและผู้ยากจน ตัวชี้วัดที่ ๓.๑.๑ ร้อยละของจำนวนเงินกู้ที่สามารถอนุมัติได้ตามวงเงินกู้ของกองทุนหมุนเวียนฯ มีค่าคะแนน ๒.๗๑๓๐ และตัวชี้วัดที่ ๓.๑.๒ ร้อยละจำนวนเกษตรกรและผู้ยากจนที่ได้รับอนุมัติเงินกู้ตามวงเงินกู้ของกองทุนหมุนเวียนฯ มีค่าคะแนน ๒.๒๖๔๐ ซึ่งเป็นการวัดเกี่ยวกับกลุ่มเป้าหมายโดยตรงของกองทุนหมุนเวียนฯ ทั้งสิ้น โดยกองทุนหมุนเวียนฯ ควรนำตัวชี้วัดที่ไม่ผ่านเกณฑ์ค่าคะแนน ๓ มาวิเคราะห์หาแนวทางปรับปรุงหรือหามาตรการอย่างไรเพื่อให้การดำเนินการผ่านไปได้เสนอต่อคณะกรรมการบริหารกองทุนหมุนเวียนฯ เพื่อพิจารณา ประเด็นต่อไปในด้านที่ ๖ การดำเนินงานตามนโยบาย/กระทรวงการคลัง เป็นตัวชี้วัดร่วมที่ทุกกองทุนจะต้องดำเนินการ ตัวชี้วัดที่ ๖.๑ การเบิกจ่ายเงินตามแผนการเบิกจ่ายที่ได้รับอนุมัติ ภาพรวมมีค่าคะแนน ๔.๐๐๐๐ ตัวย่อยร้อยละการใช้จ่ายภาพรวมที่เกิดขึ้นจริงเทียบกับแผนการเบิกจ่ายภาพรวม ประจำปีบัญชี ๒๕๖๕ มีค่าคะแนน ๑.๐๐๐๐ ซึ่งในการติดตามเร่งรัดการเบิกจ่ายตัวชี้วัดนี้ จะเทียบเคียงกับการวัดเช่นเดียวกับงบประมาณปกติ โดยในแต่ละปีได้เน้นย้ำทุกครั้งว่ากองทุนหมุนเวียนฯ จะต้องนำมาตรการเร่งรัดการใช้จ่ายเงินภาครัฐตามมติคณะรัฐมนตรีเห็นชอบปี ๒๕๖๖ เมื่อวันที่ ๒๗ กันยายน ๒๕๖๕ มาประกอบการวางแผนการเบิกจ่ายงบประมาณในแต่ละไตรมาสไว้ล่วงหน้า เพื่อให้ผลการเบิกจ่ายงบประมาณสอดคล้องตามมติคณะรัฐมนตรีดังกล่าว ดังนั้น ผลประเมินผลการดำเนินงานของกองทุนหมุนเวียนฯ ที่ฝ่ายเลขานุการฯ นำเสนอผลคะแนนอาจจะไม่ต่างจากที่นำเสนอ แต่สิ่งหนึ่งที่กองทุนหมุนเวียนฯ ควรตระหนักว่าตัวชี้วัดใดที่มีค่าคะแนนต่ำกว่าค่ากลางที่ระดับ ๓ คะแนน ฝ่ายเลขานุการจะต้องนำ

ตัวชี้วัดนั้นกลับมาทบทวน และเสนอต่อคณะกรรมการบริหารกองทุนหมุนเวียนฯ เพื่อทราบและพิจารณาว่า ควรวางแผนกำหนดแนวทางอย่างไร มีข้อจำกัดอย่างไรบ้าง เพื่อให้ผลการดำเนินงานเป็นไปตามแผนที่กำหนด

ประธานกรรมการ (นายประยูร อินสกุล) สอบถามว่า แต่ละตัวชี้วัดมีเจ้าภาพผู้รับผิดชอบชัดเจน หรือไม่ เช่น ตัวชี้วัดที่ ๒.๓ จำนวนที่ดินของเกษตรกรและผู้ยากจนที่กองทุนหมุนเวียนฯ สามารถรักษาไว้ให้ได้ มีผลคะแนน ๑.๐๐๐๐ คะแนน หน่วยงานใดเป็นผู้รับผิดชอบตัวชี้วัด เช่น สำนักงานเกษตรและสหกรณ์จังหวัด เป็นต้น

กรรมการและเลขานุการ (นางสาวรวีวรรณ สุวรรณศิลป์) ชี้แจงว่า กำหนดผู้รับผิดชอบเป็นกลุ่มงาน เช่น ตัวชี้วัดที่เกี่ยวกับลูกหนี้กองทุนหมุนเวียนฯ ปล่อยเงินออกเพื่อให้กู้หรือเงินขาลง ในส่วนกลาง กลุ่มงานที่รับผิดชอบคือ กลุ่มช่วยเหลือเกษตรกรและผู้ยากจน หลังจากเป็นลูกหนี้แล้วจะส่งต่อให้กลุ่มติดตามและพัฒนาพื้นที่อาชีพเกษตรกรและผู้ยากจน เพื่อติดตามหนี้ต่อหรือดำเนินคดี และในส่วนของสำนักงานเกษตรและสหกรณ์จังหวัด ได้แจ้งเป้าหมายจำนวนรายผู้กู้รายใหม่ โดยคำนวณจากสถิติย้อนหลังว่าแต่ละจังหวัด ควรมีเป้าหมายการอนุมัติจำนวนเท่าไร ขึ้นอยู่กับสถิติที่ผ่านมาและขนาดของจังหวัด เพื่อเป็นเป้าหมายในการดำเนินงานของแต่ละจังหวัด

ประธานกรรมการ (นายประยูร อินสกุล) ให้ข้อคิดเห็นว่า ควรมีผู้รับผิดชอบตัวชี้วัด เนื่องจากการ สงวนรักษาที่ดินไว้ได้เป็นเรื่องสำคัญ เปรียบเสมือนหัวใจหลักของกองทุนหมุนเวียนฯ หากมีค่าคะแนนต่ำกว่า ๓ หรือตัวชี้วัดที่มีค่าคะแนนต่ำกว่า ๒.๕ ควรมีการทบทวนตัวชี้วัดนั้น ๆ ว่าการดำเนินการเป็นอย่างไรและควร ดำเนินการอย่างไรต่อไป

มติที่ประชุม รับทราบรายงานผลการดำเนินงานตามบันทึกข้อตกลงการประเมินผลการดำเนินงาน กองทุนหมุนเวียนประจำปีบัญชี ๒๕๖๕ ครั้งที่ ๔ (รอบ ๑๒ เดือน) และรับทราบข้อสังเกตของกรมบัญชีกลาง ทั้งนี้ ในวาระอื่น ๆ จะนำข้อสังเกตของกรมบัญชีกลาง มอบหมายให้ฝ่ายเลขานุการฯ นำไปกำหนดเป็นวาระ พิจารณาเพื่อหารือในการประชุมครั้งต่อไป เพื่อให้เกิดการพัฒนาที่เป็นประโยชน์ต่อเกษตรกรและผู้ยากจน และกองทุนหมุนเวียนฯ จะมีความมั่นคงมากขึ้น

ระเบียบวาระที่ ๔ เรื่องเพื่อพิจารณา

เรื่องที่ ๔.๑ ขออนุมัติเบิกค่าเบี้ยประชุมคณะกรรมการบริหารกองทุนหมุนเวียนเพื่อการกู้ยืมแก่เกษตรกร และผู้ยากจน ค้างจ่าย ปีงบประมาณ พ.ศ. ๒๕๖๕

กรรมการและเลขานุการ (นางสาวรวีวรรณ สุวรรณศิลป์) ได้เสนอที่ประชุมว่า คณะกรรมการบริหารกองทุนหมุนเวียนเพื่อการกู้ยืมแก่เกษตรกรและผู้ยากจน ครั้งที่ ๓/๒๕๖๔ เมื่อวันที่ ๒๓ กรกฎาคม ๒๕๖๔ ได้มีมติอนุมัติเงินกองทุนหมุนเวียนเพื่อการกู้ยืมแก่เกษตรกรและผู้ยากจน ประจำปีงบประมาณ พ.ศ. ๒๕๖๕ (เงินนอกงบประมาณ) งบดำเนินงาน กรอบวงเงินรวมทั้งสิ้น ๔๘๑ ล้านบาท ซึ่งงบประมาณดังกล่าว ได้รวมงบดำเนินงาน ในส่วนของค่าเบี้ยประชุมและค่าใช้จ่ายในการจัดประชุมจำนวน ๑๐ ล้านบาทไว้ด้วยแล้ว และ สกร. ในฐานะฝ่ายเลขานุการฯ ได้มีหนังสือที่ กษ ๐๒๐๓/ว๗๐๔๙ ลงวันที่ ๒๗ ตุลาคม ๒๕๖๔ แจ้งผลการอนุมัติการโอนจัดสรรงบประมาณให้จังหวัดเพื่อเป็นค่าใช้จ่ายเกี่ยวกับค่าเบี้ยประชุม ค่าใช้จ่ายในการ จัดประชุมของคณะกรรมการบริหารกองทุนหมุนเวียนฯ (อบก.ส่วนจังหวัดและส่วนอำเภอ) จำนวน ๔.๙๓๖ ล้านบาท โดยได้โอนจัดสรรงบประมาณดังกล่าวให้สำนักงานเกษตรและสหกรณ์จังหวัดนครราชสีมาจำนวนเงิน ๓๑๔,๖๐๐ บาท ต่อมาทางสำนักงานเกษตรและสหกรณ์จังหวัดนครราชสีมาได้มีหนังสือที่ นม ๐๐๐๖/๒๗๑ ลงวันที่ ๑ มิถุนายน ๒๕๖๕ ขอสนับสนุนงบประมาณค่าเบี้ยประชุมและค่าใช้จ่ายในการจัดประชุมฯ เพิ่มเติม

จำนวนเงิน ๗๗๗,๔๔๐ บาท และ สป.กษ. ได้พิจารณาอนุมัติจัดสรรงบประมาณ ตามข้อเสนอของสกร. เป็นเงิน ๓๖๓,๐๐๐ บาท สกร. ในฐานะฝ่ายเลขานุการฯ ได้มีหนังสือที่ กษ ๐๒๐๓/ว๕๒๘๙ ลงวันที่ ๒๘ มิถุนายน ๒๕๖๕ แจ้งการโอนจัดสรรงบประมาณดังกล่าวให้จังหวัดนครราชสีมา เพิ่มเติมเป็นจำนวนเงิน ๓๖๓,๐๐๐ บาท รวมได้รับงบประมาณทั้งสิ้น ๖๗๗,๖๐๐ บาท

สกร. ได้มีหนังสือที่ กษ ๐๒๒๐/ว๖๗๘๒ ลงวันที่ ๒๓ สิงหาคม ๒๕๖๕ แจ้งให้สำนักงานเกษตรและสหกรณ์จังหวัด เร่งรัดดำเนินการพิจารณา/จัดการประชุม อบก. ส่วนจังหวัด/อำเภอ รายงานผลการเบิกจ่ายและการติดตามการช่วยเหลือลูกหนี้กองทุนหมุนเวียนเพื่อการกู้ยืมแก่เกษตรกรและผู้ยากจน ประจำปีงบประมาณ ๒๕๖๕ และหักล้างเงินยืมราชการให้แล้วเสร็จ หากมีเงินเหลือจ่าย ณ วันที่ ๓๐ กันยายน ๒๕๖๕ ขอให้นำเงินเหลือจ่ายพร้อมดอกผล ส่งคืนเข้าบัญชี ธ.ก.ส. สาขานางเลิ้ง ภายในสิ้นเดือน กันยายน ๒๕๖๕ และสำรวจรายชื่อผู้ขอกู้ที่มีคุณสมบัติตามหลักเกณฑ์การขอกู้เงินกองทุนหมุนเวียนฯ ที่มีแผนจะจัดประชุมฯ ในระหว่างเดือนสิงหาคมถึงเดือนกันยายน ๒๕๖๕ โดยกรอกข้อมูลใน Google Form ภายในวันที่ ๕ กันยายน ๒๕๖๕

จังหวัดนครราชสีมา ได้มีหนังสือที่ นม ๐๐๐๖/๒๑๗๙๖ ลงวันที่ ๓ ตุลาคม ๒๕๖๕ ส่งคืนเงินเหลือจ่ายพร้อมดอกผลเป็นจำนวนเงิน ๒๗๘,๖๕๘.๔๘ บาท ได้แก่ ๑) ค่าเบี้ยประชุม/ค่าใช้จ่ายในการจัดประชุม จำนวนเงิน ๒๕๗,๐๐๕.๐๐ บาท ๒) ค่าติดตามลูกหนี้กองทุนหมุนเวียนฯ จำนวนเงิน ๓,๔๒๒.๗๓ บาท ๓) ค่าจ้างเหมาบริการ จำนวนเงิน ๑๖,๘๐๗.๐๐ บาท และ ๔) ดอกเบี้ยเงินฝาก จำนวนเงิน ๑,๔๒๓.๗๕ บาท

ต่อมาปรากฏว่า สำนักงานเกษตรและสหกรณ์จังหวัดนครราชสีมา ได้มีหนังสือด่วนที่สุดที่ กษ ๐๒๒๔ นม/๕๒๕ ลงวันที่ ๑๗ ตุลาคม ๒๕๖๕ แจ้งขอเบิกค่าเบี้ยประชุมและค่าใช้จ่ายในการจัดประชุม ค้างจ่ายของ อบก. ส่วนอำเภอคง เป็นจำนวนเงิน ๒๐,๐๒๐ บาท (สองหมื่นยี่สิบบาท) ประกอบด้วย

- ค่าเบี้ยประชุมสำหรับคณะอนุกรรมการฯ (จำนวน ๑๒ ราย) เป็นเงิน ๑๙,๖๐๐ บาท
- ค่าอาหารว่างและเครื่องดื่ม (จำนวน ๑๒ รายๆ ละ ๓๕ บาท) เป็นเงิน ๔๒๐ บาท

การประชุม อบก. ส่วนอำเภอคง ดังกล่าว จัดประชุมเมื่อวันที่ ๒๑ กันยายน ๒๕๖๕ ซึ่งเป็นการจัดประชุมหลังจากที่สำนักงานเกษตรและสหกรณ์จังหวัดนครราชสีมา ส่งคืนเงินเหลือจ่ายพร้อมดอกผล เป็นจำนวนเงิน ๒๗๘,๖๕๘.๔๘ บาท ให้กับ สกร. เรียบร้อยแล้ว (ตามหนังสือที่ นม ๐๐๐๖/๒๑๗๙๖ ลงวันที่ ๓ ตุลาคม ๒๕๖๕) และประกอบกับสำนักงานเกษตรอำเภอคงไม่ได้แจ้งขอเบิกเงินและไม่ได้แจ้งแผนการจัดประชุมตามระยะเวลาที่กำหนด (ภายในวันที่ ๕ กันยายน ๒๕๖๕) เนื่องจากขณะนั้นยังไม่มีเกษตรกรและผู้ยากจนที่ยื่นขอรับความช่วยเหลือ มีคุณสมบัติเข้าเกณฑ์จะต้องจัดประชุม อบก. ส่วนอำเภอคง ต่อมาเมื่อวันที่ ๖ กันยายน ๒๕๖๕ สำนักงานเกษตรอำเภอคง ได้รับผลวิเคราะห์จาก ธ.ก.ส. ผู้ขอกู้ราย นายประจักษ์ จุดอนกรณิเจ้านี้ยินยอมให้ลูกหนี้ชำระหนี้เพื่อไถ่ถอนที่ดินคืนภายในวันที่ ๓๐ กันยายน ๒๕๖๕ ตามบันทึกการดำเนินการไกล่เกลี่ยข้อพิพาท ทั้งนี้เจ้าหน้าที่สำนักงานเกษตรอำเภอคง ได้โทรประสานนายวิศรุต ภัทรกุลเชษฐเจ้าน้ำที่กองทุนหมุนเวียนฯ กษ.จว.นครราชสีมา สอบถามเรื่องการจัดประชุมเพื่อพิจารณาการขอกู้ยืมเงินกรณีเร่งด่วนดังกล่าว จนท.กองทุนหมุนเวียน กษ.จว.นครราชสีมาแจ้งกลับสำนักงานเกษตรอำเภอคง ว่าจัดประชุมได้ แต่เนื่องจากขาดความรู้ความเข้าใจในเรื่องการเบิกจ่ายงบประมาณช่วงสิ้นปีงบประมาณ จึงไม่ได้แจ้งฝ่ายการเงินทราบและกันเงินไว้เป็นค่าใช้จ่ายในการจัดประชุม อบก. ส่วนอำเภอคง ดังนั้นจึงดำเนินการจัดประชุม อบก. ส่วนอำเภอคง เพื่อพิจารณาให้ความช่วยเหลือเกษตรกรรายดังกล่าวพร้อมส่งเอกสารขอเบิกค่าใช้จ่ายในการจัดประชุม

จากข้อมูลดังกล่าว ฝ่ายเลขานุการฯ จึงเสนอขอความเห็นชอบอนุมัติให้สำนักงานเกษตรและสหกรณ์จังหวัดนครราชสีมา เบิกค่าเบี้ยประชุมและค่าใช้จ่ายในการจัดประชุมค้างจ่ายของ

อบก. ส่วนอำเภอคง วงเงินรวมทั้งสิ้น ๒๐,๐๒๐ บาท (สองหมื่นยี่สิบบาทถ้วน) จากงบประมาณรายจ่ายประจำปีงบประมาณ ๒๕๖๖ งบดำเนินงาน (ในส่วนของค่าเบี้ยประชุมกรรมการ) เงินกองทุนหมุนเวียนเพื่อการกู้ยืมแก่เกษตรกรและผู้ยากจน

ความเห็นที่ประชุม

ประธานกรรมการ (นายประยูร อินสกุล) ได้สอบถามฝ่ายเลขานุการก่อนเข้าประชุมแล้วว่า คณะกรรมการบริหารกองทุนหมุนเวียนฯ มีอำนาจในการพิจารณาอนุมัติเงินค้ำจ่ายดังกล่าวหรือไม่ ได้รับแจ้งว่ามีอำนาจในการอนุมัติ แต่ต้องพิจารณาระเบียบรองรับในการพิจารณาอนุมัติจ่ายเงินค้ำจ่ายด้วย ซึ่งเรื่องดังกล่าวควรซักซ้อมทำความเข้าใจกับผู้ปฏิบัติงานให้เกิดความเข้าใจที่ตรงกัน หากคณะกรรมการบริหารกองทุนหมุนเวียนฯ พิจารณาถึงความตั้งใจในการปฏิบัติงานของเจ้าหน้าที่ผู้ปฏิบัติงานจึงเห็นควรพิจารณาอนุมัติ แต่ตั้งข้อสังเกตไว้ในอนาคตว่าควรมีการประสานงานซักซ้อมทำความเข้าใจเพื่อไม่ให้เกิดประเด็นดังกล่าวขึ้นอีก ใครหรือหน่วยงานใดที่ไม่รับรู้ ไม่ทันต่อเหตุการณ์ ก็ให้หาวิธีรับผิดชอบ การทำงานจะต้องมีความชัดเจน ซึ่งการพิจารณาวาระนี้อยู่ที่คณะกรรมการบริหารกองทุนหมุนเวียนฯ ทุกท่าน จะได้มีความคิดเห็นร่วมกัน และเคารพการตัดสินใจของคณะกรรมการบริหารกองทุนหมุนเวียนฯ ทุกท่าน

กรรมการผู้แทนสำนักงบประมาณ (นางศิริรักษ์ ใหม่เมธิ) ได้สอบถามว่า ประเด็นขออนุมัติเบิกค่าเบี้ยประชุมคณะกรรมการบริหารกองทุนหมุนเวียนฯ ค้ำจ่ายเช่นนี้ ที่ผ่านมาเคยเกิดขึ้นหรือไม่ หากเคยเกิดขึ้นทำอย่างไร

กรรมการและเลขานุการ (นางสาววิวรรธน์ สุวรรณศิลป์) ชี้แจงว่า ประเด็นดังกล่าวเคยเกิดขึ้นเมื่อปีงบประมาณ ๒๕๖๓ ของสำนักเกษตรและสหกรณ์จังหวัดตรัง มีลักษณะคล้ายกันและคณะกรรมการบริหารกองทุนหมุนเวียนฯ ได้อนุมัติเงินค้ำจ่ายประชุมค้ำจ่าย จำนวน ๒๒,๕๐๕ บาท และขอเรียนเพิ่มเติมเกี่ยวกับระเบียบที่เกี่ยวข้องในส่วนของระเบียบกองทุนหมุนเวียนฯ วิธีปฏิบัติเกี่ยวกับการเบิกเงิน การจ่ายเงิน การรับเงิน การเก็บรักษา การนำส่งเงิน และวิธีการพัสดุของกองทุนหมุนเวียนฯ ให้ปฏิบัติตามระเบียบของทางราชการโดยอนุโลม ซึ่งระเบียบกระทรวงการคลัง ว่าด้วยการเบิกเงินจากคลัง การรับเงิน การจ่ายเงิน การเก็บรักษาเงิน และการนำเงินส่งคลัง พ.ศ. ๒๕๖๒ ข้อ ๒๓ ค่าใช้จ่ายที่เกิดขึ้นในปีงบประมาณใด ให้เบิกเงินจากงบประมาณรายจ่ายของปีนั้นไปจ่าย ในกรณีเหตุจำเป็นไม่สามารถเบิกจ่ายเงินงบประมาณจ่ายของปีนั้นได้ทัน ให้เบิกจากเงินงบประมาณรายจ่ายของปีงบประมาณถัดไปได้ แต่ค่าใช้จ่ายนั้นจะต้องไม่เป็นการก่อหนี้ผูกพันเงินงบประมาณรายจ่ายที่ได้รับอนุมัติ และให้ปฏิบัติตามวิธีการที่กระทรวงการคลังกำหนด

ประธานกรรมการ (นายประยูร อินสกุล) ที่ผ่านมามีประเด็นดังกล่าวเกิดขึ้นในปีงบประมาณ ๒๕๖๓ วงเงิน ๒๒,๕๐๕ บาท ซึ่งการขออนุมัติเงินค้ำจ่ายประชุมค้ำจ่ายครั้งนี้ มีผลกระทบต่อเงินงบประมาณประจำปี ๒๕๖๖ บ้างเล็กน้อย เนื่องจากนางบประมาณประจำปี ๒๕๖๖ มาใช้ แต่ในแนวทางการปฏิบัติได้มีการทำงานเกิดขึ้นจริง แต่ให้ข้อสังเกตว่าในการทำปฏิบัติงานในอนาคตควรมีการซักซ้อมทำความเข้าใจและไม่ควรให้เกิดขึ้นอีก จะได้มีความชัดเจนในด้านสมรรถนะและประสิทธิภาพในการปฏิบัติงาน

กรรมการผู้แทนกระทรวงการคลัง (นางมัลลิกา อภากาศกิจ) ตามที่ฝ่ายเลขานุการได้รายงานข้อมูลดังกล่าวไปแล้วนั้น สามารถใช้ตามระเบียบของทางราชการได้ โดยที่จะต้องเสนอให้ผู้มีอำนาจอนุมัติ แต่ตามหลักการค่าใช้จ่ายที่เกิดขึ้นปีใดขอให้ไปเบิกในปีนั้น เว้นแต่ค่าใช้จ่ายที่เป็นลักษณะที่เป็นใบแจ้งหนี้เกิดขึ้นในช่วงปลายปี ประมาณช่วงเดือนสิงหาคม กันยายน เช่น ค่าสาธารณูปโภค ค่าไปรษณีย์ ระเบียบได้ระบุไว้ชัดเจนว่า ค่าใช้จ่ายค้ำจ่ายดังกล่าวให้มาเบิกในงบประมาณปีถัดไปได้ แต่ลักษณะค่าตอบแทน ค่าเบี้ยประชุมในหลักการขอให้เบิกภายในปีงบประมาณนั้นๆ ถึงแม้ว่าเงินกองทุนหมุนเวียนฯ จะไม่ต้องส่งคืนคลังก็ตาม แต่ในด้านการบริหารจัดการงบประมาณจะต้องมาใช้จ่ายเงินงบประมาณประจำปี ๒๕๖๖ จึงควรระมัดระวังให้มากที่สุด

ถึงแม้กฎหมายจะเปิดให้ทำได้ แต่ก็ขึ้นอยู่กับผู้มีอำนาจพิจารณาว่าจะอนุมัติให้หรือไม่ และขอสอบถามฝ่ายเลขานุการ ยืนยันว่าเงินงบประมาณของปี ๒๕๖๕ งบดำเนินงานในส่วนของค่าตอบแทน ค่าเบี้ยประชุมคงเหลือเพียงพอที่จะเบิกจ่ายในปีงบประมาณ ๒๕๖๖ ใช้หรือไม่

กรรมการและเลขานุการ (นางสาววิวรรณ สุวรรณศิลป์) แจ้งที่ประชุมว่า มีเงินงบประมาณของปี ๒๕๖๕ งบดำเนินงาน ในส่วนของค่าตอบแทน ค่าเบี้ยประชุมคงเหลือเพียงพอที่จะนำมาใช้ในปีงบประมาณ ๒๕๖๖ เนื่องจากคณะกรรมการบริหารกองทุนหมุนเวียนฯ ได้อนุมัติกรอบการใช้จ่ายเงินงบประมาณในส่วน ค่าเบี้ยประชุมเป็นเงิน ๑๐ ล้านบาท แต่มีผลการเบิกจ่าย ๔.๙๐ ล้านบาท

มติที่ประชุม เห็นชอบอนุมัติให้สำนักงานเกษตรและสหกรณ์จังหวัดนครราชสีมา เบิกค่าเบี้ยประชุม และค่าใช้จ่ายในการจัดประชุมค้างจ่ายของ ออก ส่วนอำเภอคง วงเงินรวมทั้งสิ้น ๒๐,๐๒๐ บาท (สองหมื่นยี่สิบบาทถ้วน) จากงบประมาณรายจ่ายประจำปีงบประมาณ ๒๕๖๖ งบดำเนินงาน (ในส่วน ค่าเบี้ยประชุม กรรมการ) เงินกองทุนหมุนเวียนเพื่อการกู้ยืมแก่เกษตรกรและผู้ยากจน และขอให้ฝ่ายเลขานุการบันทึกข้อสังเกตของผู้แทนกระทรวงการคลังไว้ และแจ้งให้ผู้ที่เกี่ยวข้องรับทราบว่าการปฏิบัติงานกองทุนหมุนเวียนฯ ตั้งแต่ปีงบประมาณ ๒๕๖๖ เป็นต้นไป ขอให้ปฏิบัติงานอย่างมีประสิทธิภาพและชัดเจน เพื่อป้องกันไม่ให้เกิดประเด็นดังกล่าวขึ้นอีก

ระเบียบวาระที่ ๕ เรื่องอื่นๆ

ประธานกรรมการ (นายประยูร อินสกุล) มอบหมายให้ฝ่ายเลขานุการ พิจารณานำข้อสังเกตของคณะกรรมการบริหารกองทุนฯ ในวาระที่ ๓.๒ ควรมีการดำเนินการเกี่ยวกับการติดตามเร่งรัดหนี้สินค้างชำระของลูกหนี้กองทุนหมุนเวียนฯ ควรแต่งตั้งคณะกรรมการติดตามเร่งรัดหนี้สินเพื่อรับผิดชอบเรื่องดังกล่าวหรือไม่อย่างไร โดยให้เสนอเป็นวาระเพื่อพิจารณาในการประชุมคณะกรรมการบริหารกองทุนหมุนเวียนฯ ครั้งต่อไป และวาระที่ ๓.๓ ตัวชี้วัดที่มีค่าคะแนนไม่ผ่านเกณฑ์ระดับ ๓ ซึ่งเป็นตัวชี้วัดที่มีความสำคัญ ควรกำหนดวิธีการขับเคลื่อนและการมอบหมายผู้รับผิดชอบตัวชี้วัด และให้เสนอเป็นวาระเพื่อพิจารณาในการประชุมครั้งต่อไป ด้วยเช่นกัน รวมทั้งวาระเพื่อพิจารณาเรื่องที่ ๔.๑ ให้บันทึกข้อสังเกตไว้ในรายงานการประชุมแล้ว

กรรมการผู้ทรงคุณวุฒิ (นายครรชิต สุขเสถียร) ขอให้ฝ่ายเลขานุการ พิจารณาตัวชี้วัดที่ ๒.๓ จำนวนที่ดินของเกษตรกรและผู้ยากจนที่กองทุนหมุนเวียนฯ สามารถรักษาไว้ได้ เนื่องจากปัจจุบันราคาที่ดินสูงขึ้นมาก เมื่อเปรียบเทียบกับวงเงินให้กู้ยืมสูงสุดจำนวน ๒.๕ ล้านบาท จำนวนที่ดินจะลดลง ดังนั้น ควรพิจารณาการกำหนดตัวชี้วัดในลักษณะจำนวนที่ดินที่เพิ่มขึ้น มีความเป็นไปได้หรือไม่ เนื่องจากมีโอกาสไม่ผ่านค่าเกณฑ์ระดับ ๓ สูงมาก

เลิกประชุมเวลา ๑๑.๐๐ น.



(นางสุดาพร พัวพันธ์พงษ์)
นักวิเคราะห์นโยบายและแผนชำนาญการ
ผู้จรรยาบรรณการประชุม



(นางสาววิวรรณ สุวรรณศิลป์)
รักษาราชการแทนผู้อำนวยการสำนักบริหาร
กองทุนเพื่อช่วยเหลือเกษตรกรและรับเรื่องร้องเรียน
กรรมการและเลขานุการ
ผู้ตรวจรายงานการประชุม