

ด้านที่ ๑ การเงิน (น้ำหนักร้อยละ ๑๐)

ตัวชี้วัดที่ ๑.๑ ร้อยละของเงินต้นที่ค้างชำระเดิมที่สามารถเรียกเก็บได้ต่อหนี้ค้างชำระเดิมทั้งหมด (น้ำหนักร้อยละ ๕)

ผลการดำเนินงานที่ผ่านมา			
ปี	๒๕๖๓	๒๕๖๔	๒๕๖๕
ผล (ร้อยละ)	๙.๔๑	๑๒.๐๙	๑๕.๐๓*

หมายเหตุ : *ผลเบื้องต้น

ตัวชี้วัด	หน่วยวัด	ค่าเกณฑ์วัด					ผลการดำเนินงาน ปี ๒๕๖๖			
		๑	๒	๓	๔	๕	ครั้งที่ ๑ (ธ.ค.๖๕)	ครั้งที่ ๒ ()	ครั้งที่ ๓ ()	ครั้งที่ ๔ ()
ร้อยละของการลดลงของหนี้ค้างชำระที่สามารถเรียกเก็บได้ทั้งหมด	ร้อยละ	๑๑	๑๒	๑๓	๑๖	๑๙	๙.๑๒			
คะแนน							๑.๐๐			

สรุปผล ตัวชี้วัดที่ ๑.๑ ร้อยละของการลดลงของหนี้ค้างชำระที่สามารถเรียกเก็บได้ทั้งหมด มีค่าเกณฑ์วัดระดับ ๓ เท่ากับ ร้อยละ ๑๓ และค่าเกณฑ์วัดระดับ ๕ เท่ากับ ร้อยละ ๑๙ โดยมีผลการดำเนินงานรอบ ๓ เดือน เท่ากับ ร้อยละ ๙.๑๒ ซึ่งมีผลการดำเนินงานเป็นไปตามแผนที่กำหนดในไตรมาสที่ ๑ และมีผลประเมินตามตัวชี้วัดที่ระดับ ๑.๐๐๐๐ ทั้งนี้ คาดว่าผลการดำเนินงานไตรมาสที่ ๔ (สิ้นงวด) มีผลการดำเนินงานไม่น้อยกว่า ร้อยละ ๑๓

หมายเหตุ : ผลการดำเนินงานปรับปรุงทุกไตรมาสตามที่ ธ.ก.ส. จัดส่งข้อมูลให้กองทุนหมุนเวียนฯ

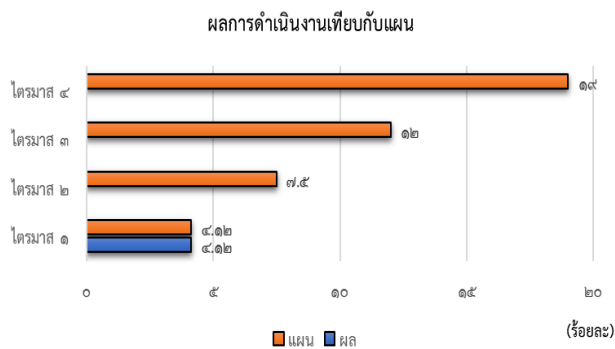

จากกราฟแสดงผลการดำเนินงานเทียบกับแผน โดยกำหนดแผนเป็น ๔ ไตรมาส

- ไตรมาสที่ ๑ กำหนดแผน ร้อยละ ๔.๑๒
- ไตรมาสที่ ๒ กำหนดแผน ร้อยละ ๗.๕๐
- ไตรมาสที่ ๓ กำหนดแผน ร้อยละ ๑๒.๐๙
- ไตรมาสที่ ๔ กำหนดแผน ร้อยละ ๑๕.๐๓

ผลการดำเนินงานไตรมาสที่ ๑ เท่ากับ ร้อยละ ๔.๑๒ ผลการดำเนินงานเป็นไปตามแผนที่กำหนด

รายละเอียด/คำอธิบายผลการดำเนินงาน :

๑. คำอธิบายเหตุผลที่ทำให้กองทุนมีผลการดำเนินงานดีหรือด้อยกว่าเป้าหมาย

- ร้อยละของเงินต้นที่ค้างชำระเดิมที่สามารถเรียกเก็บได้ต่อหนี้ค้างชำระเดิมทั้งหมด หมายถึง ร้อยละของจำนวนหนี้เงินต้นที่ได้รับชำระคืนในปีบัญชี ๒๕๖๖ ต่อจำนวนหนี้ค้างชำระเดิมยกมา ณ วันที่ ๑ ตุลาคม ๒๕๖๕ โดยกองทุนหมุนเวียนฯ มีเงินต้นค้างชำระยกมาต้นปี เท่ากับ ๘๓๘,๐๒๖,๐๓๓.๒๖ บาท และมีเงินต้นที่ได้รับชำระคืนจริงในปีบัญชี ๒๕๖๖

เท่ากับ ๓๔,๕๖๗,๒๘๓.๙๒ บาท หรือคิดเป็นร้อยละ ๔.๑๒ ดังนี้

$$๓๔,๕๖๗,๒๘๓.๙๒ \text{ บาท} \times ๑๐๐ = ๔.๑๒$$

๘๓๘,๐๒๖,๐๓๓.๒๖ บาท

- กองทุนหมุนเวียนฯ ได้ดำเนินการต่างๆ เพื่อกระตุ้นการชำระหนี้ของลูกหนี้ ดังนี้

๑) กำกับการค้าเงินงาน ธ.ก.ส. ให้ดำเนินการติดตามเร่งรัดการชำระหนี้ของลูกหนี้ค้างชำระ ชั้น B ค้างชำระ ๑ ปี - ๒ ปี ลูกหนี้ชั้น C ค้างชำระกว่า ๒-๕ ปี และลูกหนี้ชั้น D ค้างชำระ ๕ ปีขึ้นไป เพื่อให้เป็นไปตามตัวชี้วัดและเป้าหมายที่กำหนดและตามบันทึกข้อตกลงอย่างเคร่งครัด

นอกจากนี้ ยังได้ประสานการค้าเงินงานเป็นการภายใน กับ ธ.ก.ส. ในประเด็นต่างๆ เพื่อร่วมพิจารณาหาแนวทางแก้ไขและติดตามเร่งรัดการชำระหนี้ลูกหนี้กองทุนฯ

๒) โอนจัดสรรงบประมาณให้สำนักงานเกษตรและสหกรณ์จังหวัด เพื่อดำเนินการติดตามเร่งรัดการชำระหนี้ของลูกหนี้ ดังนี้

๒.๑) ติดตามการชำระหนี้ของลูกหนี้กองทุนหมุนเวียน โดยการตรวจเยี่ยมลูกหนี้รายบุคคลในพื้นที่ตามแผนการติดตาม เพื่อรับทราบศักยภาพในการชำระหนี้ ปัญหาอุปสรรค รวมทั้งเสนอแนะการแก้ไขปัญหาตามแนวทางการช่วยเหลือ

๒.๒) จัดส่งหนังสือเร่งรัดการชำระหนี้ถึงลูกหนี้โดยตรง

๔) สำนักงานเกษตรและสหกรณ์จังหวัดอยู่ระหว่างดำเนินการลงพื้นที่เร่งรัดติดตามตามแผนประจำปี ๒๕๖๖ เพื่อกระตุ้นให้ลูกหนี้ชำระหนี้ปกติและลูกหนี้ที่ค้างชำระคืนได้ตามระยะเวลาที่กำหนด และรายงานผลการติดตามลูกหนี้กองทุนหมุนเวียนฯ ผ่านระบบติดตามผู้กู้ยืมกองทุนหมุนเวียนเพื่อการกู้ยืมแก่เกษตรกรและผู้ยากจน

๒. ในปีที่ผ่านมาการประเมิน นอกเหนือจากการดำเนินงานตามแผนงาน/กิจกรรมดังกล่าวแล้วมีปัจจัย/เหตุการณ์สำคัญ ทั้งภายนอก และภายใน ต่อผลการดำเนินงานของตัวชี้วัด คือ

๒.๑ ปัจจัยที่สนับสนุน

- กองทุนหมุนเวียนฯ มีหนังสือเพื่อเร่งรัดให้ธนาคารเพื่อการเกษตรและสหกรณ์การเกษตร (ธ.ก.ส.) เร่งรัดติดตามหนี้ค้างชำระลูกหนี้กองทุนหมุนเวียนฯ และมาตรการของกองทุนหมุนเวียนฯ จูงใจให้ลูกหนี้เข้ามาชำระหนี้ เช่น การปรับโครงสร้างหนี้ การประนอมหนี้ ที่ช่วยให้ลูกหนี้ชำระเงินต้นเต็ม และชำระดอกเบี้ยไม่น้อยกว่าร้อยละ ๕๐ หรือมาตรการขยายระยะเวลา เป็นต้น

- เกษตรและสหกรณ์จังหวัดดำเนินการตรวจเยี่ยมและพบปะลูกหนี้กองทุนหมุนเวียนฯ เป็นรายบุคคล ให้คำแนะนำเกี่ยวกับการประกอบอาชีพเพื่อเพิ่มรายได้ รวมทั้งเสนอแนะการแก้ไขปัญหาตามแนวทางการช่วยเหลือ

- ธ.ก.ส. ให้ความร่วมมือเร่งรัดดำเนินการตามมาตรการแก้ไขปัญหาหนี้ค้างชำระ ทำให้มีลูกหนี้มาชำระหนี้กองทุนหมุนเวียนฯ มากยิ่งขึ้น

๒.๒ ปัจจัยที่เป็นปัญหา/อุปสรรค (ระบุเฉพาะประเด็นสำคัญ และการแก้ไข ถ้ามี)

- ลูกหนี้ส่วนใหญ่ทำการเกษตรมีผลผลิตตกต่ำและมีรายได้น้อย ทำให้มีรายได้คงเหลือไม่เพียงพอต่อการชำระหนี้

- ลูกหนี้มีหนี้สินหลายทาง เช่น กองทุนหมู่บ้าน ธ.ก.ส. สหกรณ์ หนี้นอกระบบ หนี้ผ่อนงวดรถ และเมื่อมีรายได้จะนำเงินไปชำระหนี้สินอื่น ๆ ก่อนชำระหนี้กองทุน เนื่องจากหนี้อื่น ๆ มีอัตราดอกเบี้ยสูงกว่ากองทุน หรือเมื่อชำระแล้วสามารถกู้ยืมใหม่ได้

- ลูกหนี้ไม่ให้ความสำคัญและไม่กระตือรือร้น ในการชำระหนี้

- ลูกหนี้บางรายไม่ยอมชำระหนี้เนื่องจากถูกชักจูงจากบุคคลภายนอกอื่น ๆ ทำให้ได้รับข้อมูลที่ไม่ถูกต้อง

- ลูกหนี้เป็นผู้สูงอายุ ลูกหนี้เสียชีวิต ลูกหนี้ไม่มีแผนการปรับปรุงโครงสร้างหนี้ชัดเจน และไม่มีศักยภาพในการชำระหนี้

- ปัญหาสถานะเศรษฐกิจจากผลของการระบาดของโรคติดเชื้อไวรัสโคโรนา (COVID - ๑๙) ส่งผลกระทบต่อ

ประชาชนในวงกว้าง เศรษฐกิจตกต่ำ ปัญหาความขัดแย้งของประเทศมหาอำนาจ ส่งผลกระทบต่อแรงทั้งด้านความมั่นคงทางอาหาร ต้นทุนผลผลิตทางการเกษตรสูงขึ้นค่าครองชีพสูงขึ้น ในขณะที่รายได้ยังเท่าเดิมหรือขาดรายได้เกิดการว่างงาน เนื่องจากผู้ประกอบการรายใหญ่หรือรายย่อยปิดกิจการลง สิ่งเหล่านี้ล้วนเป็นปัจจัยที่ส่งผลกระทบต่อลูกหนี้กองทุนหมุนเวียนฯ ในระยะยาว แนวทางการแก้ไข การกำกับติดตามเชิงรุก ระหว่างกองทุนหมุนเวียนฯ ร่วมกับ ธ.ก.ส. เพื่อดำเนินการตามมาตรการการปรับโครงสร้างหนี้ การประนอมหนี้ ที่ช่วยให้ลูกค้ำชำระเงินต้นเต็ม และชำระดอกเบี้ยไม่น้อยกว่าร้อยละ ๕๐ หรือมาตรการขยายระยะเวลา เพื่อเป็นแรงกระตุ้นและบรรเทาปัญหาของลูกหนี้ไม่ให้เป็นภาระหนัก

๓. ผลงานที่เกิดขึ้นจริงเมื่อเทียบกับแผนงานหรือเป้าหมายที่กำหนด

- รอบ ๓ เดือน ของปีบัญชี ๒๕๖๖ มีเงินต้นที่ได้รับชำระคืนจริงในปีบัญชี ๒๕๖๖ ร้อยละ ๔.๑๒ เมื่อเทียบกับเป้าหมาย (ร้อยละ ๑๓) สามารถดำเนินการได้ในระดับที่ ๑.๐๐๐๐ คะแนน

๔. เอกสารแนบประกอบ (ไฟล์ PDF)

ตัวชี้วัดที่ ๑.๒ ร้อยละของเงินต้นที่ได้รับชำระจากลูกหนี้ที่ครบกำหนดชำระคืน (น้ำหนักร้อยละ ๕)

ผลการดำเนินงานที่ผ่านมา			
ปี	๒๕๖๓	๒๕๖๔	๒๕๖๕
ผล (ร้อยละ)	๓๒.๓๓	๓๕.๓๘	๓๖.๑๘*

หมายเหตุ : *ผลเบื้องต้น

ตัวชี้วัด	หน่วยวัด	ค่าเกณฑ์วัด					ผลการดำเนินงาน ปี ๒๕๖๖			
		๑	๒	๓	๔	๕	ครั้งที่ ๑ (ธ.ค.๖๕)	ครั้งที่ ๒	ครั้งที่ ๓	ครั้งที่ ๔
ร้อยละของเงินต้นที่ได้รับชำระจากลูกหนี้ที่ครบกำหนดชำระคืน	ร้อยละ	๓๐	๓๒	๓๔	๓๖	๓๘	๑๗.๔๙			
คะแนน							๑.๐๐			

สรุปผล ตัวชี้วัดที่ ๑.๒ ร้อยละของเงินต้นที่ได้รับชำระจากลูกหนี้ที่ครบกำหนดชำระคืน มีค่าเกณฑ์วัดระดับ ๓ เท่ากับ ร้อยละ ๓๐ และค่าเกณฑ์วัดระดับ ๕ เท่ากับ ร้อยละ ๓๘ โดยมีผลการดำเนินงานรอบ ๓ เดือน เท่ากับ ร้อยละ ๑๗.๔๙ ซึ่งมีผลการดำเนินงานเป็นไปตามแผนที่กำหนดในไตรมาสที่ ๑ และมีผลประเมินตามตัวชี้วัดที่ระดับ ๑.๐๐๐๐ ทั้งนี้ คาดว่าผลการดำเนินงานไตรมาสที่ ๔ (สิ้นงวด) มีผลการดำเนินงานไม่น้อยกว่าร้อยละ ๓๔

หมายเหตุ : ผลการดำเนินงานปรับปรุงทุกไตรมาสตามที ธ.ก.ส. จัดส่งข้อมูลให้กองทุนหมุนเวียนฯ

ผลการดำเนินงานเทียบกับแผน

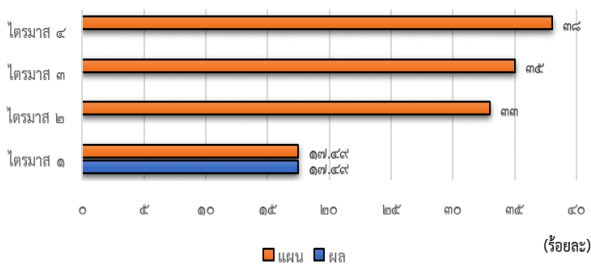

จากกราฟแสดงผลการดำเนินงานเทียบกับแผน โดยกำหนด

แผนเป็น ๔ ไตรมาส

- ไตรมาสที่ ๑ กำหนดแผน ร้อยละ ๑๗.๔๙
- ไตรมาสที่ ๒ กำหนดแผน ร้อยละ ๓๓.๐๐
- ไตรมาสที่ ๓ กำหนดแผน ร้อยละ ๑๒.๐๐
- ไตรมาสที่ ๔ กำหนดแผน ร้อยละ ๑๙.๐๐

ผลการดำเนินงานไตรมาสที่ ๑ เท่ากับ ร้อยละ ๑๗.๔๙

ผลการดำเนินงานเป็นไปตามเป้าหมายที่กำหนด

รายละเอียด/คำอธิบายผลการดำเนินงาน :

๑. คำอธิบายเหตุผลที่ทำให้กองทุนมีผลการดำเนินงานดีหรือด้อยกว่าเป้าหมาย
<p>- ร้อยละของเงินต้นที่ได้รับชำระจากลูกหนี้ที่ครบกำหนดชำระคืน หมายถึง ร้อยละจำนวนเงินต้นที่สามารถเรียกเก็บได้จากลูกหนี้ที่ครบกำหนดชำระคืนในปีบัญชี ๒๕๖๖ ต่อเงินต้นที่ครบกำหนดชำระตามสัญญาเงินกู้ในปีบัญชี ๒๕๖๖ เท่ากับ ๔๙,๗๑๔,๖๐๗.๓๗ บาท และมีจำนวนเงินต้นที่ได้รับชำระจริงจากลูกหนี้ที่ครบกำหนดชำระคืนเงินกองทุนฯ ในปีบัญชี ๒๕๖๖ เท่ากับ ๘,๖๙๓,๙๑๖.๑๐ บาท หรือคิดเป็นร้อยละ ๑๗.๔๙ ดังนี้</p> $\frac{๘,๖๙๓,๙๑๖.๑๐ \text{ บาท} \times ๑๐๐}{๔๙,๗๑๔,๖๐๗.๓๗ \text{ บาท}} = ๑๗.๔๙$

<p>- กองทุนหมุนเวียนฯ ได้ดำเนินการต่างๆ เพื่อกระตุ้นการชำระหนี้ของลูกหนี้ ดังนี้</p> <p>๑) กำกับกำกับการดำเนินงาน ธ.ก.ส. ให้ดำเนินการติดตามเร่งรัดการชำระหนี้ของลูกหนี้ค้างชำระ ชั้น B ค้างชำระ ๑ ปี - ๒ ปี ลูกหนี้ชั้น C ค้างชำระกว่า ๒-๕ ปี และลูกหนี้ชั้น D ค้างชำระ ๕ ปีขึ้นไป เพื่อให้เป็นไปตามตัวชี้วัดและเป้าหมายที่กำหนดและตามบันทึกข้อตกลงอย่างเคร่งครัด</p> <p>นอกจากนี้ ยังได้ประสานการดำเนินงานเป็นการภายใน กับ ธ.ก.ส. ในประเด็นต่างๆ เพื่อร่วมพิจารณาหาแนวทางแก้ไขและติดตามเร่งรัดการชำระหนี้ลูกหนี้กองทุนฯ</p> <p>๒) โอนจัดสรรงบประมาณให้สำนักงานเกษตรและสหกรณ์จังหวัด เพื่อดำเนินการติดตามเร่งรัดการชำระหนี้ของลูกหนี้ ดังนี้</p> <p>๒.๑) ติดตามการชำระหนี้ของลูกหนี้กองทุนหมุนเวียน โดยการตรวจเยี่ยมลูกหนี้รายบุคคลในพื้นที่ตามแผนการติดตาม เพื่อรับทราบศักยภาพในการชำระหนี้ ปัญหาอุปสรรค รวมทั้งเสนอแนะการแก้ไขปัญหาตามแนวทางการช่วยเหลือ</p> <p>๒.๒) จัดส่งหนังสือเร่งรัดการชำระหนี้ถึงลูกหนี้โดยตรง</p> <p>๔) สำนักงานเกษตรและสหกรณ์จังหวัดอยู่ระหว่างดำเนินการลงพื้นที่เร่งรัดติดตามตามแผนประจำปี ๒๕๖๖ เพื่อกระตุ้นให้ลูกหนี้ชำระหนี้ปกติและลูกหนี้ที่ค้างชำระคืนได้ตามระยะเวลาที่กำหนด และรายงานผลการติดตามลูกหนี้กองทุนหมุนเวียนฯ ผ่านระบบติดตามผู้กู้ยืมกองทุนหมุนเวียนเพื่อการกู้ยืมแก่เกษตรกรและผู้ยากจน</p>
<p>๒. ในปีดำเนินการประเมิน นอกเหนือจากการดำเนินงานตามแผนงาน/กิจกรรมดังกล่าวแล้วมีปัจจัย/เหตุการณ์สำคัญ ทั้งภายนอก และภายใน ต่อผลการดำเนินงานของตัวชี้วัด คือ</p>
<p>๒.๑ ปัจจัยที่สนับสนุน</p>
<ul style="list-style-type: none"> - กองทุนหมุนเวียนฯ มีหนังสือเพื่อเร่งรัดให้ธนาคารเพื่อการเกษตรและสหกรณ์การเกษตร (ธ.ก.ส.) เร่งรัดติดตามหนี้ค้างชำระลูกหนี้กองทุนหมุนเวียนฯ และมาตรการของกองทุนหมุนเวียนฯ จูงใจให้ลูกหนี้เข้ามาชำระหนี้ เช่น การปรับโครงสร้างหนี้ การประนอมหนี้ ที่ช่วยให้ลูกค้ำชำระเงินต้นเต็ม และชำระดอกเบี้ยไม่น้อยกว่าร้อยละ ๕๐ หรือมาตรการขยายระยะเวลา เป็นต้น - เกษตรและสหกรณ์จังหวัดดำเนินการตรวจเยี่ยมและพบปะลูกหนี้กองทุนหมุนเวียนฯ เป็นรายบุคคล ให้คำแนะนำเกี่ยวกับการประกอบอาชีพเพื่อเพิ่มรายได้ รวมทั้งเสนอแนะการแก้ไขปัญหาตามแนวทางการช่วยเหลือ - ธ.ก.ส. ให้ความร่วมมือเร่งรัดดำเนินการตามมาตรการแก้ไขปัญหาหนี้ค้างชำระ ทำให้มีลูกหนี้มาชำระหนี้กองทุนหมุนเวียนฯ มากยิ่งขึ้น
<p>๒.๒ ปัจจัยที่เป็นปัญหา/อุปสรรค (ระบุเฉพาะประเด็นสำคัญ และการแก้ไข ถ้ามี)</p>
<ul style="list-style-type: none"> - ลูกหนี้ส่วนใหญ่ทำการเกษตรมีผลผลิตตกต่ำและมีรายได้น้อย ทำให้มีรายได้คงเหลือไม่เพียงพอต่อการชำระหนี้ - ลูกหนี้มีหนี้สินหลายทาง เช่น กองทุนหมู่บ้าน ธ.ก.ส. สหกรณ์ หนี้นอกระบบ หนี้ผ่อนจากรถ และเมื่อมีรายได้จะนำไปชำระหนี้สินอื่น ๆ ก่อนชำระหนี้กองทุน เนื่องจากหนี้อื่น ๆ มีอัตราดอกเบี้ยสูงกว่ากองทุน หรือเมื่อชำระแล้วสามารถกู้ยืมใหม่ได้ - ลูกหนี้ไม่ให้ความสำคัญและไม่กระตือรือร้น ในการชำระหนี้ - ลูกหนี้บางรายไม่ยอมชำระหนี้เนื่องจากถูกชักจูงจากบุคคลภายนอกอื่น ๆ ทำให้ได้รับข้อมูลที่ไม่ถูกต้อง - ลูกหนี้เป็นผู้สูงอายุ ลูกหนี้เสียชีวิต ลูกหนี้ไม่มีแผนการปรับปรุงโครงสร้างหนี้ชัดเจน และไม่มีศักยภาพในการชำระหนี้ - ปัญหาสถานะเศรษฐกิจจากผลของการระบาดของโรคติดเชื้อไวรัสโคโรนา (COVID - ๑๙) ส่งผลกระทบต่อประชาชนในวงกว้าง เศรษฐกิจตกต่ำ ปัญหาความขัดแย้งของประเทศมหาอำนาจ ส่งผลกระทบต่อเศรษฐกิจรุนแรงทั้งด้านความมั่นคงทางอาหาร ต้นทุนผลผลิตทางการเกษตรสูงขึ้นค่าครองชีพสูงขึ้น ในขณะที่รายได้ยังเท่าเดิมหรือขาดรายได้เกิดการว่างงาน เนื่องจากผู้ประกอบการรายใหญ่หรือรายย่อยปิดกิจการลง สิ่งเหล่านี้ล้วนเป็นปัจจัยที่ส่งผลกระทบต่อลูกหนี้กองทุนหมุนเวียนฯ ในระยะยาว แนวทางการแก้ไข กองทุนหมุนเวียนฯ ได้ดำเนินการติดตามตรวจเยี่ยมลูกหนี้ แนะนำ

<p>แนวทางมาตรการในการช่วยเหลือลูกหนี้ และสำนักงานเกษตรและสหกรณ์จังหวัดได้ประสานหน่วยงานต่าง ๆ ที่มีโครงการฟื้นฟูอาชีพ การแนะแนวการประกอบอาชีพเสริมสร้างรายได้ และการส่งเสริมปัจจัยการผลิตในแต่ละจังหวัด ให้กับลูกหนี้กองทุนหมุนเวียน ทั้งนี้ ขึ้นอยู่กับความประสงค์ของตัวลูกหนี้ที่จะเข้าร่วมฟื้นฟูอาชีพหรือไม่</p>
<p>๓. ผลงานที่เกิดขึ้นจริงเมื่อเทียบกับแผนงานหรือเป้าหมายที่กำหนด</p>
<p>- รอบ ๓ เดือน ของปีบัญชี ๒๕๖๖ กองทุนหมุนเวียนฯ มีจำนวนเงินต้นที่ได้รับชำระจริงจากลูกหนี้ที่ครบกำหนดชำระคืน เงินกองทุนฯ ร้อยละ ๑๗.๔๙ เมื่อเทียบกับเป้าหมาย (ร้อยละ ๓๔) สามารถดำเนินการได้ในระดับที่ ๑.๐๐๐๐ คะแนน</p>
<p>๔. เอกสารแนบประกอบ (ไฟล์ PDF)</p>

ด้านที่ ๒ การสนองประโยชน์ต่อผู้มีส่วนได้ส่วนเสีย (น้ำหนักร้อยละ ๒๐)

ตัวชี้วัดที่ ๒.๑ การเพิ่มประสิทธิภาพของการลดระยะเวลาการวิเคราะห์และเบิกจ่ายเงินกู้ให้แก่เกษตรกรและผู้ยากจน (เป็นตัวชี้วัดใหม่ เริ่มในปีบัญชี ๒๕๖๖) (ร้อยละ ๕)

ผลการดำเนินงานที่ผ่านมา			
ปี	๒๕๖๓	๒๕๖๔	๒๕๖๕
ผล (ระดับ)	-	-	-

ตัวชี้วัด	หน่วยวัด	ค่าเกณฑ์วัด					ผลการดำเนินงาน ปี ๒๕๖๕			
		๑	๒	๓	๔	๕	ครั้งที่ ๑ (ก.พ.๖๖)	ครั้งที่ ๒ ()	ครั้งที่ ๓ ()	ครั้งที่ ๔ ()
การเพิ่มประสิทธิภาพของการลดระยะเวลาการวิเคราะห์และเบิกจ่ายเงินกู้ให้แก่เกษตรกรและผู้ยากจน	วันทำการเฉลี่ย	๑๕	๑๔	๑๓	๑๒	๑๑	๕.๗๑			
คะแนน							๕.๐๐			

สรุปผล ตัวชี้วัดที่ ๒.๑ การเพิ่มประสิทธิภาพของการลดระยะเวลาการวิเคราะห์และเบิกจ่ายเงินกู้ให้แก่เกษตรกรและผู้ยากจนมีค่าเกณฑ์วัดระดับ ๓ เท่ากับเฉลี่ย ๑๓ วันทำการ และค่าเกณฑ์วัดระดับ ๕ เท่ากับเฉลี่ย ๑๑ วันทำการ โดยมีผลการดำเนินงานรอบ ๕ เดือน เท่ากับค่าเฉลี่ย ๕.๗๑ วันทำการ ซึ่งมีผลการดำเนินงานดีกว่าแผนที่กำหนด และมีผลประเมินตามตัวชี้วัดที่ระดับ ๕.๐๐๐๐ ทั้งนี้ คาดว่าผลการดำเนินงานไตรมาสที่ ๔ (สิ้นงวด) จะสามารถรักษาผลการดำเนินงานได้น้อยกว่าค่าเฉลี่ย ๑๑ วันทำการ

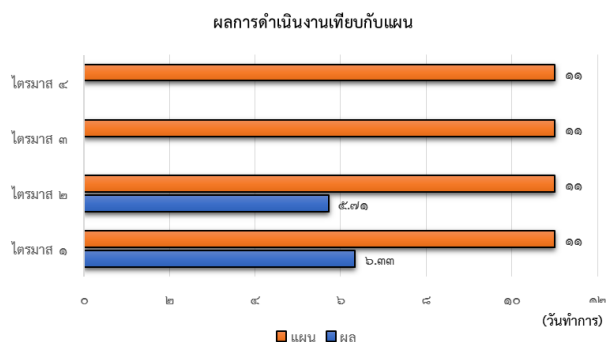

จากกราฟแสดงผลการดำเนินงานเทียบกับแผน โดยกำหนดแผนเป็น ๕ ไตรมาส

- ไตรมาสที่ ๑ - ๔ กำหนดแผน มีค่าเฉลี่ย ๑๑ วันทำการ ผลการดำเนินงานไตรมาสที่ ๑ มีค่าเฉลี่ยเท่ากับ ๖.๓๓ วันทำการ และผลการดำเนินงานรอบ ๕ เดือน มีค่าเฉลี่ยเท่ากับ ๕.๗๑ วันทำการ ผลการดำเนินงานดีกว่าแผนที่กำหนด

รายละเอียด/คำอธิบายผลการดำเนินงาน

๑. คำอธิบายเหตุผลที่ทำให้กองทุนมีผลการดำเนินงานดีหรือด้อยกว่าเป้าหมาย

- กองทุนหมุนเวียนฯ ได้ดำเนินการแจ้งบุคลากรที่เกี่ยวข้องทราบการประเมินผลการเพิ่มประสิทธิภาพของการลดระยะเวลาการวิเคราะห์และเบิกจ่ายเงินกู้ให้แก่เกษตรกรและผู้ยากจน เพื่อให้ทุกคนรับทราบและสร้างความเข้าใจในการปฏิบัติงานเพื่อให้ดำเนินการในขั้นตอนดังกล่าวโดยเร็ว และถูกต้องครบถ้วน ซึ่งผลการดำเนินงานในช่วง ๕ เดือน (ต.ค. - ก.พ. ๖๖) ได้ดำเนินการวิเคราะห์และเบิกจ่ายเงินกู้ให้แก่เกษตรกรและผู้ยากจน จำนวน ๑๗๖ ราย มีค่าเฉลี่ยระยะเวลาต่อราย เท่ากับค่าเฉลี่ย ๕.๗๑ วันทำการ

<p>๒. ในปีที่ผ่านมาดำเนินการประเมิน นอกเหนือจากการดำเนินงานตามแผนงาน/กิจกรรมดังกล่าวแล้วมีปัจจัย/เหตุการณ์สำคัญ ทั้งภายนอก และภายใน ต่อผลการดำเนินงานของตัวชี้วัด คือ</p>
<p>๒.๑ ปัจจัยที่สนับสนุน</p> <ul style="list-style-type: none"> - ผู้บริหาร และหัวหน้าทุกกลุ่ม/ฝ่าย และเจ้าหน้าที่ทุกกลุ่ม/ฝ่าย ที่เกี่ยวข้องกับการดำเนินงานกองทุนหมุนเวียนฯ
<p>๒.๒ ปัจจัยที่เป็นปัญหา/อุปสรรค (ระบุเฉพาะประเด็นสำคัญ และการแก้ไข ถ้ามี)</p> <ul style="list-style-type: none"> - กองทุนหมุนเวียนฯ
<p>๓. ผลงานที่เกิดขึ้นจริงเมื่อเทียบกับแผนงานหรือเป้าหมายที่กำหนด</p>
<p>- รอบ ๕ เดือน ของปีบัญชี ๒๕๖๖ กองทุนหมุนเวียนฯ มีการเพิ่มประสิทธิภาพของการลดระยะเวลาการวิเคราะห์และเบิกจ่ายเงินกู้ให้แก่เกษตรกรและผู้ยากจน วันทำการเฉลี่ย ๕.๗๑ วันทำการเมื่อเทียบกับเป้าหมายวันทำการเฉลี่ย ๑๓ วันทำการ สามารถดำเนินการได้ในระดับที่ ๕.๐๐๐๐ คะแนน</p>
<p>๔. เอกสารแนบประกอบ (ไฟล์ PDF)</p>
<p>- กษ ๐๒๒๐/๓๒๒ ลว. ๒๓ ม.ค.๒๕๖๖</p>

ตัวชี้วัดที่ ๒.๒ การสำรวจความพึงพอใจของผู้มีส่วนได้ส่วนเสีย (น้ำหนักร้อยละ ๑๐)

ผลการดำเนินงานที่ผ่านมา			
ปี	๒๕๖๓	๒๕๖๔	๒๕๖๕
ผล (ร้อยละ)	๙๓.๖๑	๙๔.๑๐	๙๔.๑๙*

หมายเหตุ : *ผลเบื้องต้น

ตัวชี้วัด	หน่วยวัด	ค่าเกณฑ์วัด					ผลการดำเนินงาน ปี ๒๕๖๖			
		๑	๒	๓	๔	๕	ครั้งที่ ๑ (ก.พ.๖๖)	ครั้งที่ ๒ ()	ครั้งที่ ๓ ()	ครั้งที่ ๔ ()
การสำรวจความพึงพอใจของผู้มีส่วนได้ส่วนเสียของกองทุนฯ	ร้อยละ	๗๕	๘๐	๘๕	๙๐	๙๕	n/a			
คะแนน							๑.๐๐๐๐			

สรุปผล ตัวชี้วัดที่ ๒.๒ การสำรวจความพึงพอใจของผู้มีส่วนได้ส่วนเสียของกองทุนฯ มีค่าเกณฑ์วัดระดับ ๓ เท่ากับ ร้อยละ ๘๕ และค่าเกณฑ์วัดระดับ ๕ เท่ากับ ร้อยละ ๙๕ โดยมีผลการดำเนินงานรอบ ๕ เดือน เท่ากับ ขั้นตอนที่ ๑.๕ (ทั้งหมด ๔ ขั้นตอน) รายละเอียดโดยสรุปดังนี้

๑. ได้ดำเนินการทบทวนแบบสำรวจความพึงพอใจของผู้มีส่วนได้ส่วนเสียและผู้รับบริการ และจัดส่งแบบสำรวจความพึงพอใจดังกล่าวที่ผ่านความเห็นชอบผู้บังคับบัญชา (เมื่อวันที่ ๒๕ ม.ค.๖๖)

๒. จัดส่งแบบสำรวจดังกล่าวให้ที่ปรึกษา บริษัท ทริส คอร์ปอเรชั่น จำกัด และกรมบัญชีกลาง ตามแผนที่กำหนด (เมื่อวันที่ ๒๗ ม.ค.๖๖) ซึ่งผลการดำเนินงานเป็นไปตามแผนที่กำหนด และมีผลประเมินตามตัวชี้วัดที่ระดับ ๑.๐๐๐๐ เนื่องจากผลตามค่าเกณฑ์วัดพิจารณาจากผลประเมินความพึงพอใจในขั้นตอนสุดท้ายของการดำเนินงาน ทั้งนี้ คาดว่าผลการดำเนินงานไตรมาสที่ ๔ (สิ้นงวด) มีผลการดำเนินงานไม่น้อยกว่าร้อยละ ๙๔

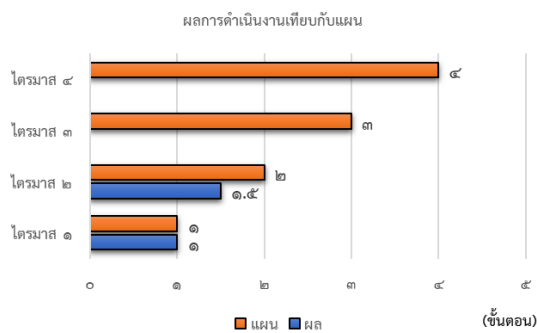

สรุปขั้นตอน

๑. ทบทวนแบบสำรวจความพึงพอใจ (แก้ไขถ้ามี) และเตรียมจัดส่ง บ.ทริสฯ และกรมบัญชีกลางพิจารณา

๒. จัดส่งแบบสำรวจฯ ให้ บ. ทริสฯ และกรมบัญชีกลาง พิจารณา และแบบสำรวจที่ได้รับอนุมัติจาก บ. ทริสฯ และกรมบัญชีกลาง เพื่อเตรียมจัดทำหนังสือและรายละเอียดเพื่อขอความอนุเคราะห์สำนักงานเกษตรและสหกรณ์จังหวัดตอบแบบสำรวจความพึงพอใจของเจ้าหน้าที่และสำรวจความพึงพอใจผู้รับบริการ

๓. จัดส่งแบบสำรวจฯ โดยขอความอนุเคราะห์จากสำนักงานเกษตรและสหกรณ์จังหวัดตอบและแจกแบบสำรวจฯ) และประมวลผลสำรวจความพึงพอใจ

๔. จัดทำรายงานสรุปผลเสนอต่อผู้บังคับบัญชา

ผลการดำเนินงานไตรมาสที่ ๑ เท่ากับขั้นตอนที่ ๑ และเดือน ม.ค.-ก.พ.๖๖ เท่ากับ อยู่ระหว่างการดำเนินงานในขั้นตอนที่ ๒ และรอผลการพิจารณาแบบสำรวจความพึงพอใจ จาก บ.ทริสฯ และกรมบัญชีกลาง (บ.ทริสฯและกรมบัญชีกลางตอบเมลท์เห็นชอบแบบ เมื่อวันที่ ๑๓ และ ๑๔ มี.ค. ๖๖ ตามลำดับ)

รายละเอียด/คำอธิบายผลการดำเนินงาน :

<p>๑. คำอธิบายเหตุผลที่ทำให้กองทุนมีผลการดำเนินงานดีหรือด้อยกว่าเป้าหมาย</p> <p>- กองทุนหมุนเวียนฯ ดำเนินการทบทวนแบบสำรวจความพึงพอใจของเจ้าหน้าที่ผู้ปฏิบัติงานฯ และผู้รับบริการ ประจำปีบัญชี ๒๕๖๖ ประกอบด้วย ๕ ด้าน ดังนี้</p> <ul style="list-style-type: none">- ด้านการให้บริการของเจ้าหน้าที่/บุคลากรที่ให้บริการ- ด้านกระบวนการ ขั้นตอนการให้บริการ- ด้านสิ่งอำนวยความสะดวก- ด้านคุณภาพจากการให้บริการ- ด้านความเชื่อมั่นเกี่ยวกับคุณภาพการให้บริการโดยเน้น ด้านจริยธรรม ธรรมาภิบาล และป้องกันการทุจริต <p>และประพุดิชอบในภาครัฐ</p> <p>และแบบสำรวจความพึงพอใจดังกล่าวได้รับความเห็นชอบจากผู้อำนวยการสำนักบริหารกองทุนฯ เรียบร้อยแล้ว (หนังสือ กษ๐๒๒๐/๓๕๘ ลว. ๒๕ ม.ค. ๒๕๖๖) และจัดส่งแบบสำรวจฯ ดังกล่าวให้บริษัทที่ปรึกษาฯ และกรมบัญชีกลาง เพื่อพิจารณาอนุมัติก่อนแจกแบบสำรวจความพึงพอใจ ผ่านช่องทางอีเมลของที่ปรึกษาฯ และกรมบัญชีกลาง (E-mail: Chonnikanp@tris.co.th และ evacgd๒๐๑๔@gmail.com) เมื่อวันที่ ๒๗ ม.ค. ๖๕</p> <p>- ขณะนี้รอผลตอบกลับจากที่ปรึกษาฯ และกรมบัญชีกลาง หากเห็นชอบ/อนุมัติ กองทุนหมุนเวียนฯ จะดำเนินการในขั้นต่อไป</p>
<p>๒. ในปีที่ผ่านมาการประเมิน นอกเหนือจากการดำเนินงานตามแผนงาน/กิจกรรมดังกล่าวแล้ว มีปัจจัย/เหตุการณ์สำคัญ ทั้งภายนอก และภายใน ต่อผลการดำเนินงานของตัวชี้วัด คือ</p>
<p>๒.๑ ปัจจัยที่สนับสนุน</p> <ul style="list-style-type: none">- การประชาสัมพันธ์กองทุนหมุนเวียนฯ ผ่านช่องทางต่าง ๆ เช่น สื่อโทรทัศน์ (NBT) สื่อสิ่งพิมพ์ (โปสเตอร์เว็บไซต์ และแผ่นพับ) สื่อสังคมออนไลน์ YouTube tiktok เป็นต้น และขอความอนุเคราะห์สำนักงานเกษตรและสหกรณ์จังหวัด ช่วยประชาสัมพันธ์ผ่านโครง/กิจกรรม ต่าง ๆ ของจังหวัด- การจัดประชุม/สัมมนาเชิงปฏิบัติการสำหรับเจ้าหน้าที่ผู้ปฏิบัติงานทั่วประเทศ เพื่อส่งเสริมความรู้ความเข้าใจด้านระเบียบหลักเกณฑ์และวิธีปฏิบัติงานการให้ความช่วยเหลือเกษตรกรและผู้ยากจน และกำหนดลงพื้นที่ในระดับจังหวัด เพื่อส่งเสริมความรู้ความเข้าใจด้านระเบียบหลักเกณฑ์เช่นกัน ในส่วนจังหวัด อำเภอก และเจ้าหน้าที่ของธนาคารเพื่อการเกษตรและสหกรณ์การเกษตร (ธ.ก.ส.)- มีสื่อ e-Learning เกี่ยวกับระเบียบกองทุนฯ ที่เผยแพร่บนเว็บไซต์กองทุนหมุนเวียนฯ พร้อมจัดส่งคู่มือการปฏิบัติงานให้เจ้าหน้าที่ทุกจังหวัด เพื่อเป็นทางเลือกในการสร้างการรับรู้ และให้บริการแก่เกษตรกรและผู้ยากจนถูกต้องตามระเบียบหลักเกณฑ์ของกองทุนหมุนเวียนฯ- เจ้าหน้าที่ของเกษตรและสหกรณ์จังหวัดเป้าหมาย ช่วยประสานงานกับเจ้าหน้าที่ของเกษตรอำเภอ เพื่อจัดส่งแบบสำรวจความพึงพอใจ และรวบรวมส่งกลับมายังกองทุนหมุนเวียนฯ
<p>๒.๒ ปัจจัยที่เป็นปัญหา/อุปสรรค (ระบุเฉพาะประเด็นสำคัญ และการแก้ไข ถ้ามี)</p> <p>- การสำรวจความพึงพอใจจำเป็นต้องออกเป็น ๒ รูปแบบ ทั้งออนไลน์ (google form) และเอกสาร เนื่องจากปัญหาสัญญาณการเชื่อมต่ออินเทอร์เน็ต หรือโทรศัพท์ของผู้รับบริการไม่รองรับการตอบแบบสอบถามในรูปแบบออนไลน์ หรือบางครั้งผู้มาติดต่อสะดวกหรือต้องการตอบแบบในรูปแบบเอกสาร</p>
<p>๓. ผลงานที่เกิดขึ้นจริงเมื่อเทียบกับแผนงานหรือเป้าหมายที่กำหนด</p> <p>- รอบ ๕ เดือน ปีบัญชี ๒๕๖๖ ผลการดำเนินงานเทียบเท่ากับเป้าหมาย (ระดับ ๓) ผลการดำเนินงานความพึงพอใจของผู้มีส่วนได้ส่วนเสีย เทียบเท่ากับระดับ ๑.๐๐๐๐ คะแนน</p>
<p>๔. เอกสารแนบประกอบ (ไฟล์ PDF)</p> <p>- กษ๐๒๒๐/๓๕๘ ลว. ๒๕ ม.ค. ๒๕๖๖</p>

ตัวชี้วัดที่ ๒.๓ จำนวนที่ดินของเกษตรกรและผู้ยากจนที่กองทุนหมุนเวียนฯ สามารถสงวนรักษาไว้ให้ได้
(น้ำหนักร้อยละ ๕)

ผลการดำเนินงานที่ผ่านมา			
ปี	๒๕๖๓	๒๕๖๔	๒๕๖๕
ผล (ไร่)	-	-	๒,๗๓๐*

หมายเหตุ : *ผลเบื้องต้น

ตัวชี้วัด	หน่วยวัด	ค่าเกณฑ์วัด					ผลการดำเนินงาน ปี ๒๕๖๖			
		๑	๒	๓	๔	๕	ครั้งที่ ๑ (ก.พ.๖๖)	ครั้งที่ ๒ ()	ครั้งที่ ๓ ()	ครั้งที่ ๔ ()
จำนวนที่ดินของเกษตรกรและผู้ยากจนที่กองทุนหมุนเวียนฯ สามารถสงวนรักษาไว้ให้ได้	ไร่	๑,๘๐๐	๒,๑๖๐	๒,๕๒๐	๓,๐๖๐	๓,๖๐๐	๑,๒๒๖			
คะแนน							๑.๐๐			

สรุปผล ตัวชี้วัดที่ ๒.๓ จำนวนที่ดินของเกษตรกรและผู้ยากจนที่กองทุนหมุนเวียนฯ สามารถสงวนรักษาไว้ได้ มีค่าเกณฑ์วัดระดับ ๓ เท่ากับ ๒,๕๒๐ ไร่ และค่าเกณฑ์วัดระดับ ๕ เท่ากับ ๓,๖๐๐ ไร่ โดยมีผลการดำเนินงานรอบ ๕ เดือน เท่ากับ ๑,๒๒๖ ไร่เศษ ซึ่งมีผลการดำเนินงานต่ำกว่าตามแผนที่กำหนด มีผลประเมินตามตัวชี้วัดที่ระดับ ๑.๐๐๐๐ เนื่องจากผลการดำเนินงานต่ำกว่าแผนที่กำหนด จึงได้กำหนดแนวทางการดำเนินการเพื่อหวังผลให้ช่วยกระตุ้นเพิ่มยอดโดยดำเนินการ ดังนี้

- กำหนดเป้าหมายการดำเนินงานเพื่อช่วยเหลือเกษตรกรและผู้ยากจน ของแต่ละจังหวัด โดยถ่ายทอดให้สำนักเกษตรและสหกรณ์จังหวัดทุกจังหวัด เพื่อช่วยส่งเสริมให้เกิดการขับเคลื่อนงานให้บรรลุเป้าหมายที่กำหนด
- กระตุ้นการประชาสัมพันธ์ในทุกรูปแบบ (ไม่ได้ใช้งบประมาณ) เพื่อสร้างการรับรู้ รับทราบ และรู้จักกองทุนหมุนเวียนฯ ให้ได้มากที่สุด ครอบคลุมมากที่สุด เพื่อให้เกษตรกรและผู้ยากจนที่ประสบปัญหาด้านหนี้สินจากที่ดิน ได้เข้ามาใช้บริการกองทุนหมุนเวียนฯ โดยสื่อที่ได้ดำเนินการแล้ว เช่น สื่อแผ่นพับ สื่อโทรทัศน์ (รายการ “NBT รวมใจ สู้ภัยโควิด-๑๙”) สื่อจัดทำสื่อประชาสัมพันธ์ผ่านเว็บไซต์กองทุนหมุนเวียนฯ สังคมออนไลน์ (“tiktok”) ผ่าน YouTube “ถ้าคุณเป็นหนี้เรามีทางออก” เป็นต้น

ทั้งนี้ คาดว่าผลการดำเนินงานไตรมาสที่ ๔ (สิ้นงวด) มีผลการดำเนินงานไม่น้อยกว่า ๒,๕๒๐ ไร่

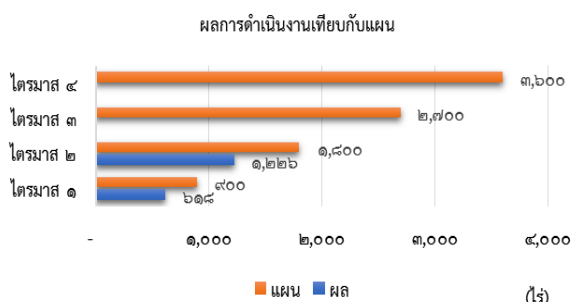

จากกราฟแสดงผลการดำเนินงานเทียบกับแผน โดยกำหนดแผนเป็น ๔ ไตรมาส

- ไตรมาสที่ ๑ กำหนดแผน ๑,๘๐๐ ไร่
- ไตรมาสที่ ๒ กำหนดแผน ๑,๘๐๐ ไร่
- ไตรมาสที่ ๓ กำหนดแผน ๒,๗๐๐ ไร่
- ไตรมาสที่ ๔ กำหนดแผน ๓,๖๐๐ ไร่

ผลการดำเนินงานไตรมาสที่ ๑ เท่ากับ ๑,๒๒๖ ไร่เศษ และรอบ ๕ เดือน เท่ากับ ๑,๒๒๖ ไร่เศษ ผลการดำเนินงานต่ำกว่าแผนที่กำหนด

รายละเอียด/คำอธิบายผลการดำเนินงาน :

<p>๑. คำอธิบายเหตุผลที่ทำให้กองทุนมีผลการดำเนินงานดีหรือด้อยกว่าเป้าหมาย</p> <ul style="list-style-type: none">- ผลการดำเนินงานรอบ ๕ เดือน กองทุนหมุนเวียนฯ สามารถสงวนและรักษาที่ดินทำกินและที่อยู่อาศัยให้แก่เกษตรกรและผู้ยากจนได้จำนวน ๑,๒๒๖-๒-๑.๙ ไร่ ผลการดำเนินงานมีค่าต่ำกว่าเป้าหมายที่กำหนดตามแผน ซึ่งกองทุนหมุนเวียนฯได้วางแนวทางเพื่อเพิ่มการขับเคลื่อนให้บรรลุเป้าหมาย ดังนี้<ul style="list-style-type: none">- ประชุมบุคลากรที่เกี่ยวข้องกับงานกองทุนหมุนเวียนฯ พร้อมกำหนดผู้รับผิดชอบของทุกตัวชี้วัด ทุกแผนงาน เพื่อให้เจ้าหน้าที่ทุกกลุ่ม/ฝ่าย ที่ได้รับมอบหมายได้ร่วมกันขับเคลื่อนงานให้บรรลุผลสำเร็จตามเป้าหมายที่กำหนด- กองทุนหมุนเวียนฯ ได้กำหนดเป้าหมายการดำเนินการให้ความช่วยเหลือเกษตรกรและผู้ยากจน เพื่อถ่ายทอดสู่สำนักงานเกษตรและสหกรณ์ทุกจังหวัด เพื่อช่วยให้เกิดการขับเคลื่อนงานให้บรรลุเป้าหมายที่กำหนด- กองทุนหมุนเวียนฯ ได้กำหนดวิธีการประชาสัมพันธ์ในทุกรูปแบบต่าง ๆ เพื่อสร้างการรับรู้ รับทราบ และรู้จักกองทุนหมุนเวียนฯ ให้ได้มากที่สุด ครอบคลุมมากที่สุด เพื่อให้แก่เกษตรกรและผู้ยากจน ให้สามารถเข้าถึงการรับบริการของกองทุนหมุนเวียนฯ <p>ส่วนกลาง ประชาสัมพันธ์ผ่านรายการทางสื่อโทรทัศน์ ผ่านเวทีประชุมต่างๆ เช่น รายการ “NBT รวมใจสู้ภัยโควิด-๑๙” จัดทำสื่อประชาสัมพันธ์ผ่านเว็บไซต์กองทุนหมุนเวียนฯ ผ่าน “tiktok” https://vt.tiktok.com/ZS๘UssM๑H สืบค้นจาก RF_loans_famers_thapoor ผ่าน YouTube "ถ้าคุณเป็นหนี้ เรามีทางออก" กองทุนหมุนเวียนฯเพื่อการกู้ยืมแก่เกษตรกรและผู้ยากจน เป็นต้น</p> <p>ส่วนภูมิภาค โดยประสานความร่วมมือกับเกษตรและสหกรณ์จังหวัดในส่วนภูมิภาคประชาสัมพันธ์ เช่น ผ่านเวทีกิจกรรมต่างๆ ร่วมกับจังหวัด และสื่อช่องทางต่างๆ เช่น ผ่านงานเกษตรและของดีฯ สถานีวิทยุ อสมท หลังสวน FM ๑๐๔.๗๕ MHz โครงการคลินิกเกษตรเคลื่อนที่ฯ และสื่อสังคมออนไลน์ (Facebook) เป็นต้น</p> <ul style="list-style-type: none">- โครงการจัดประชุมเชิงปฏิบัติการเจ้าหน้าที่ส่วนภูมิภาคเพื่อให้ความรู้ความเข้าใจที่ชัดเจนในระเบียบและหลักเกณฑ์ของกองทุนหมุนเวียนฯ เพื่อให้สามารถให้ความช่วยเหลือแก่เกษตรกรและผู้ยากจน- ส่วนกลางให้การสนับสนุนเอกสารที่จำเป็นสำหรับการปฏิบัติงาน เช่น ระเบียบคู่มือในการปฏิบัติงานให้ความช่วยเหลือเกษตรกรและผู้ยากจน (สำหรับเจ้าหน้าที่) แผ่นพับ (สำหรับแจกให้ผู้รับบริการ) จัดทำสื่อ e-Learning เกี่ยวกับระเบียบกองทุนฯ และการปฏิบัติงานกองทุนหมุนเวียนฯ เพื่อเป็นสื่อแหล่งความรู้ เป็นต้น
<p>๒. ในปีนี้ดำเนินการประเมิน นอกเหนือจากการดำเนินงานตามแผนงาน/กิจกรรมดังกล่าวแล้ว มีปัจจัย/เหตุการณ์สำคัญ ทั้งภายนอก และภายใน ต่อผลการดำเนินงานของตัวชี้วัด คือ</p>
<p>๒.๑ ปัจจัยที่สนับสนุน</p> <ul style="list-style-type: none">- ผู้บริหารให้ความสำคัญกับการดำเนินงานให้ความช่วยเหลือเกษตรกรและผู้ยากจน สนับสนุนงบประมาณในจัดทำสื่อในรูปแบบต่างๆ เพื่อเป็นแหล่งเรียนรู้ และเพื่อการประชาสัมพันธ์งานกองทุนหมุนเวียนฯ
<p>๒.๒ ปัจจัยที่เป็นปัญหา/อุปสรรค (ระบุเฉพาะประเด็นสำคัญ และการแก้ไข ถ้ามี)</p> <ul style="list-style-type: none">- จากข้อมูลของ GDP เพิ่มขึ้น ส่งผลต่อค่าตัวเงินแข็งตัวมากขึ้น ทำให้อัตราในการใช้จ่ายการซื้อที่ดิน หรือราคาที่ดินเพิ่มสูงขึ้น ประกอบกับปัจจุบันนโยบายการให้ความช่วยเหลือต่าง ๆ ที่ประชาชนเคยได้รับความช่วยเหลือจากหน่วยงานต่าง ๆ ของภาครัฐในช่วงวิกฤตลดลงหรือไม่มีการให้ความช่วยเหลือแล้วและกลับสู่สภาพเดิม ซึ่งรายได้ยังไม่เพิ่มขึ้นหรือเท่าเดิม แต่รายจ่ายสูง จึงส่งผลให้อัตราการจ่ายหนี้สินเพิ่มขึ้น
<p>๓. ผลงานที่เกิดขึ้นจริงเมื่อเทียบกับแผนงานหรือเป้าหมายที่กำหนด</p> <ul style="list-style-type: none">- รอบ ๕ เดือน ปีบัญชี ๒๕๖๖ ผลการดำเนินงานสามารถสงวนและรักษาที่ดินไว้ได้ ๑,๒๒๖ ไร่เศษ เทียบเท่ากับเป้าหมาย (๒,๕๒๐ ไร่) ผลการดำเนินงานเทียบเท่าระดับ ๑.๐๐๐๐ คะแนน
<p>๔. เอกสารแนบประกอบ (ไฟล์ PDF)</p> <ul style="list-style-type: none">- สำเนาสถิติอนุมัติเบิกจ่ายเงินกู้กองทุนหมุนเวียนฯ

- กองทุนหมุนเวียนฯ สามารถสงวนและรักษาที่ดินของเกษตรกรและผู้ยากจนได้จำนวน ๑,๒๒๖-๒-๑.๙ ไร่
รายละเอียดปรากฏตามตารางด้านล่างนี้

ปีงบประมาณ	ราย	บาท	ไร่	งาน	ตรว.
ต.ค. ๒๕๖๕	๓๒	๒๘,๗๓๖,๙๒๑.๐๐	๒๖๕	๑	๘๓.๕
พ.ย. ๒๕๖๕	๑๘	๑๒,๗๕๔,๓๘๔.๐๐	๑๑๒	๑	๙๐.๖
ธ.ค. ๒๕๖๕	๔๑	๒๘,๒๒๔,๐๑๑.๐๐	๒๔๐	๐	๔๙.๔
ม.ค. ๒๕๖๖	๔๐	๒๑,๕๔๒,๙๔๑.๐๐	๒๐๓	๑	๓๖.๑
ก.พ. ๒๕๖๖	๔๕	๔๑,๕๓๘,๘๕๐.๐๐	๔๐๕	๐	๔๒.๓
รวม	๑๗๖	๑๓๒,๗๙๗,๑๐๗ ๐๐	๑,๒๒๖	๒	๑.๙

ด้านที่ ๓ การปฏิบัติการ (น้ำหนักร้อยละ ๓๕)

ตัวชี้วัดที่ ๓.๑ ร้อยละความสำเร็จของการขยายการให้ความช่วยเหลือเกษตรกรและผู้ยากจนอย่างทั่วถึง (น้ำหนักร้อยละ ๑๕)

ตัวชี้วัดที่ ๓.๑.๑ ร้อยละของจำนวนเงินกู้ที่สามารถอนุมัติได้ตามวงเงินกู้ของกองทุนหมุนเวียนฯ (น้ำหนักร้อยละ ๑๐)

ตัวชี้วัดที่ ๓.๑.๒ ร้อยละจำนวนเกษตรกรและผู้ยากจนที่ได้รับอนุมัติเงินกู้ตามวงเงินกู้ของกองทุนหมุนเวียนฯ (น้ำหนักร้อยละ ๕)

ผลการดำเนินงานที่ผ่านมา			
ปี	๒๕๖๓	๒๕๖๔	๒๕๖๕
ร้อยละ (ผลเงิน)	- (๕๔๙.๙ ลบ.)	- (๔๘๙.๗๑ ลบ.)	๗๗.๑๓* (๒๖๙.๙๖ ลบ.)
ร้อยละ (ผลราย)	- (๙๒๙ ราย)	- (๘๒๔ ราย)	๗๒.๖๔* (๔๖๒ ราย)

หมายเหตุ : *ผลเบื้องต้น

ตัวชี้วัด	หน่วยวัด	ค่าเกณฑ์วัด					ผลการดำเนินงาน ปี ๒๕๖๖			
		๑	๒	๓	๔	๕	ครั้งที่ ๑ (ก.พ.๖๖)	ครั้งที่ ๒ ()	ครั้งที่ ๓ ()	ครั้งที่ ๔ ()
ร้อยละของจำนวนเงินกู้ที่สามารถอนุมัติได้ตามวงเงินกู้ของกองทุนฯ	ร้อยละ	๖๐	๗๐	๘๐	๙๐	๑๐๐	๔๑.๔๙ (๑๓๒.๗๙ ลบ.)			
คะแนน							๑.๐๐			
ร้อยละของจำนวนเกษตรกรที่ได้รับอนุมัติเงินกู้ตามวงเงินกู้ของกองทุนฯ	ร้อยละ	๖๐	๗๐	๘๐	๙๐	๑๐๐	๓๐.๒๙ (๑๗๖ ราย)			
คะแนน							๑.๐๐			

สรุปผล ตัวชี้วัดที่ ๓.๑.๑ ร้อยละของจำนวนเงินกู้ที่สามารถอนุมัติได้ตามวงเงินกู้ของกองทุนฯ และตัวชี้วัดที่ ๓.๑.๒ ร้อยละของจำนวนเกษตรกรที่ได้รับอนุมัติเงินกู้ตามวงเงินกู้ของกองทุนฯ มีค่าเกณฑ์วัดระดับ ๓ เท่ากับ ร้อยละ ๘๐ และค่าเกณฑ์วัดระดับ ๕ เท่ากับ ร้อยละ ๑๐๐ โดยมีผลการดำเนินงานรอบ ๕ เดือน ตัวชี้วัดที่ ๓.๑.๑ มีค่าเท่ากับ ร้อยละ ๔๑.๔๙ และตัวชี้วัดที่ ๓.๑.๒ มีค่าเท่ากับ ๓๐.๒๙ ซึ่งทั้ง ๒ ตัวชี้วัดย่อย มีค่าต่ำกว่าแผนที่กำหนด และมีผลประเมินตามตัวชี้วัดระดับที่ ๑.๐๐๐๐ เนื่องจากผลการดำเนินงานต่ำกว่าแผนที่กำหนดจึงได้กำหนดแนวทางการดำเนินการเพื่อหวังผลให้ช่วยกระตุ้นเพิ่มยอดโดยดำเนินการ ดังนี้

- กำหนดเป้าหมายการดำเนินงานเพื่อให้ความช่วยเหลือเกษตรกรและผู้ยากจน ของแต่ละจังหวัด โดยถ่ายทอดให้สำนักเกษตรและสหกรณ์จังหวัดทุกจังหวัด เพื่อช่วยส่งเสริมให้เกิดการขับเคลื่อนงานให้บรรลุเป้าหมายที่กำหนด
- กระตุ้นการประชาสัมพันธ์ในทุกรูปแบบ (ไม่ได้ใช้งบประมาณ) เพื่อสร้างการรับรู้ รับทราบ และรู้จักกองทุนหมุนเวียนฯ ให้ได้มากที่สุด ครอบคลุมมากที่สุด เพื่อให้เกษตรกรและผู้ยากจนที่ประสบปัญหาด้านหนี้สินจากที่ดินได้เข้ามาใช้บริการกองทุนหมุนเวียนฯ โดยสื่อที่ได้ดำเนินการแล้ว เช่น สื่อแผ่นพับ สื่อโทรทัศน์ (รายการ “NBT ภูมิใจ สู้ภัยโควิด-๑๙”) สื่อจัดทำสื่อประชาสัมพันธ์ผ่านเว็บไซต์กองทุนหมุนเวียนฯ สังคมออนไลน์ (“tiktok”) ผ่าน YouTube “ถ้าคุณเป็นหนี้ เรามีทางออก” เป็นต้น

ทั้งนี้ คาดว่าผลการดำเนินงานในไตรมาสที่ ๔ (ผลสิ้นงวด) มีผลการดำเนินงานทั้ง ๒ ตัวชี้วัดย่อย ไม่น้อยกว่าร้อยละ ๘๐

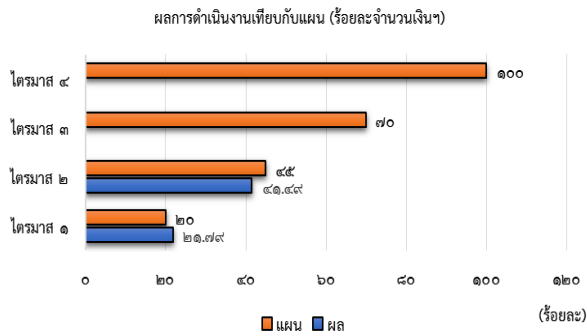

จากกราฟแสดงผลการดำเนินงานเทียบกับแผน โดยกำหนดแผนเป็น ๔ ไตรมาส

- ไตรมาสที่ ๑ กำหนดแผน ร้อยละ ๒๐
- ไตรมาสที่ ๒ กำหนดแผน ร้อยละ ๔๕
- ไตรมาสที่ ๓ กำหนดแผน ร้อยละ ๗๐
- ไตรมาสที่ ๔ กำหนดแผน ร้อยละ ๑๐๐

ผลการดำเนินงานไตรมาสที่ ๑ เท่ากับ ร้อยละ ๒๑.๗๙ ผลการดำเนินงานดีกว่าแผนที่กำหนด และรอบ ๕ เดือน เท่ากับ ร้อยละ ๔๑.๔๙ ผลการดำเนินงานต่ำกว่าแผนที่กำหนด

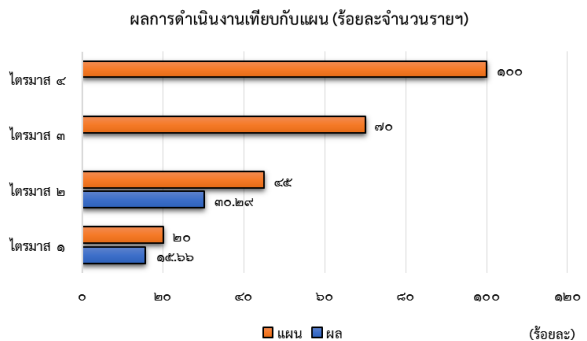

จากกราฟแสดงผลการดำเนินงานเทียบกับแผน โดยกำหนดแผนเป็น ๔ ไตรมาส

- ไตรมาสที่ ๑ กำหนดแผน ร้อยละ ๒๐
- ไตรมาสที่ ๒ กำหนดแผน ร้อยละ ๔๕
- ไตรมาสที่ ๓ กำหนดแผน ร้อยละ ๗๐
- ไตรมาสที่ ๔ กำหนดแผน ร้อยละ ๑๐๐

ผลการดำเนินงานไตรมาสที่ ๑ เท่ากับ ร้อยละ ๑๕.๖๖ และรอบ ๕ เดือน เท่ากับ ร้อยละ ๓๐.๒๙ ผลการดำเนินงานต่ำกว่าแผนที่กำหนด

รายละเอียด/คำอธิบายผลการดำเนินงาน :

๑. คำอธิบายเหตุผลที่ทำให้กองทุนมีผลการดำเนินงานดีหรือด้อยกว่าเป้าหมาย

- ผลการดำเนินงานรอบ ๕ เดือน กองทุนหมุนเวียนฯ สามารถให้ความช่วยเหลือเกษตรกรและผู้ยากจน โดยสามารถอนุมัติให้กู้ยืมเงินได้จำนวน ๑๓๒.๗๙ ล้านบาท คิดเป็นร้อยละ ๔๑.๔๙ (ร้อยละ ๑๐๐ เท่ากับ ๓๒๐ ล้านบาท) และสามารถช่วยเหลือเกษตรกรและผู้ยากจนได้จำนวน ๑๗๖ ราย คิดเป็นร้อยละ ๓๐.๒๙ (ร้อยละ ๑๐๐ เท่ากับ ๕๘๑ ราย) ซึ่งมีรายละเอียด ดังนี้

ร้อยละของจำนวนเงินกู้ที่สามารถอนุมัติได้ตามวงเงินกู้ของกองทุนหมุนเวียนฯ

สูตรการคำนวณ : $(\text{จำนวนเงินกู้ที่สามารถอนุมัติให้ช่วยเหลือเกษตรกรและผู้ยากจน}) \times ๑๐๐$

จำนวนวงเงินกู้ที่กองทุนได้รับตามมติคณะกรรมการบริหารกองทุนหมุนเวียนฯ

$$\frac{๑๓๒,๗๙๗,๑๐๗}{๓๒๐,๐๐๐,๐๐๐} \times ๑๐๐ = ๔๑.๔๙$$

$$๓๒๐,๐๐๐,๐๐๐$$

ร้อยละของจำนวนเกษตรกรและผู้ยากจนที่ได้รับอนุมัติเงินกู้ตามวงเงินกู้ของกองทุนหมุนเวียนฯ

สูตรการคำนวณ : $(\text{จำนวนเกษตรกรและผู้ยากจนที่ได้รับความช่วยเหลือจากกองทุนหมุนเวียนฯ}) \times ๑๐๐$

จำนวนรายที่ได้คำนวณตามเงื่อนไข

$$\frac{๑๗๖ \times ๑๐๐}{๕๘๑} = ๓๐.๒๙$$

$$๕๘๑$$

หมายเหตุ :

๑. การคำนวณจำนวนรายที่ได้รับความช่วยเหลือ อ้างอิงจากวงเงินกู้ที่กองทุนหมุนเวียนฯ ได้รับอนุมัติจากคณะกรรมการบริหารกองทุนหมุนเวียนฯ จำนวน ๓๒๐ ล้านบาท ผลการดำเนินงานย้อนหลัง ๓ ปี มีค่าเฉลี่ยต่อราย เท่ากับ ๕๕๐,๐๐๐ บาท ดังนั้น จำนวนเงิน ๓๒๐ ล้านบาท (๓๒๐,๐๐๐,๐๐๐/๕๕๐,๐๐๐) เป็นจำนวนราย ๕๘๑ ราย เทียบเท่าระดับ ๑๐๐

๒. ในกรณีระหว่างปีงบประมาณ ๒๕๖๖ กองทุนหมุนเวียนฯ ได้รับการจัดสรรงบประมาณเพิ่มเติมจะนำงบประมาณที่ได้จัดสรรเพิ่ม มาทบทวนค่าเป้าหมาย ณ ปลายปี ๒๕๖๖ อีกครั้ง

- จากข้อมูลข้าง ผลการดำเนินงานมีค่าต่ำกว่าเป้าหมายที่กำหนดตามแผน ซึ่งกองทุนหมุนเวียนฯ ได้วางแนวทางเพื่อเพิ่มการขับเคลื่อนให้บรรลุเป้าหมาย ดังนี้

- ประชุมบุคลากรที่เกี่ยวข้องกับงานกองทุนหมุนเวียนฯ พร้อมกำหนดผู้รับผิดชอบของทุกตัวชี้วัด ทุกแผนงาน เพื่อให้เจ้าหน้าที่ทุกกลุ่ม/ฝ่าย ที่ได้รับมอบหมายได้ร่วมกันขับเคลื่อนงานให้บรรลุผลสำเร็จตามเป้าหมายที่กำหนด

- กองทุนหมุนเวียนฯ ได้กำหนดเป้าหมายการดำเนินการให้ความช่วยเหลือเกษตรกรและผู้ยากจน เพื่อถ่ายทอดสู่สำนักงานเกษตรและสหกรณ์ทุกจังหวัด เพื่อช่วยให้เกิดการขับเคลื่อนงานให้บรรลุเป้าหมายที่กำหนด

- กองทุนหมุนเวียนฯ ได้กำหนดวิธีการประชาสัมพันธ์ในทุกรูปแบบต่าง ๆ เพื่อสร้างการรับรู้ รับทราบ และรู้จักกองทุนหมุนเวียนฯ ให้ได้มากที่สุด ครอบคลุมมากที่สุด เพื่อให้แก่เกษตรกรและผู้ยากจน ให้สามารถเข้าถึงการรับบริการของกองทุนหมุนเวียนฯ

ส่วนกลาง ประชาสัมพันธ์ผ่านรายการทางสื่อโทรทัศน์ ผ่านเวทีประชุมต่างๆ เช่น รายการ “NBT รวมใจ สู้ภัยโควิด-๑๙” จัดทำสื่อประชาสัมพันธ์ผ่านเว็บไซต์กองทุนหมุนเวียนฯ ผ่าน “tiktok” <https://vt.tiktok.com/ZS๘UssM๑H> สืบค้นจาก RF_loans_famers_thapoor ผ่าน YouTube "ถ้าคุณเป็นหนี้ เรามีทางออก" กองทุนหมุนเวียนเพื่อการกู้ยืมแก่เกษตรกรและผู้ยากจน เป็นต้น

ส่วนภูมิภาค โดยประสานความร่วมมือกับเกษตรและสหกรณ์จังหวัดในส่วนภูมิภาคประชาสัมพันธ์ เช่น ผ่านเวทีกิจกรรมต่างๆ ร่วมกับจังหวัด และสื่อช่องทางต่างๆ เช่น ผ่านงานเกษตรและของดีฯ สถานีวิทยุ อสมท หลังสวน FM ๑๐๔.๗๕ MHz โครงการคลินิกเกษตรเคลื่อนที่ฯ และสื่อสังคมออนไลน์ (Facebook) เป็นต้น

- โครงการจัดประชุมเชิงปฏิบัติการเจ้าหน้าที่ส่วนภูมิภาคเพื่อให้ความรู้ความเข้าใจที่ชัดเจนในระเบียบและหลักเกณฑ์ของกองทุนหมุนเวียนฯ เพื่อให้สามารถให้ความช่วยเหลือแก่เกษตรกรและผู้ยากจน

- ส่วนกลางให้การสนับสนุนเอกสารที่จำเป็นสำหรับการปฏิบัติงาน เช่น ระเบียบคู่มือในการปฏิบัติงาน ให้ความช่วยเหลือเกษตรกรและผู้ยากจน (สำหรับเจ้าหน้าที่) แผ่นพับ (สำหรับแจกให้ผู้รับบริการ) จัดทำสื่อ e-Learning เกี่ยวกับระเบียบกองทุนฯ และการปฏิบัติงานกองทุนหมุนเวียนฯ เพื่อเป็นสื่อแหล่งความรู้ เป็นต้น

- กองทุนหมุนเวียนฯ ได้ดำเนินการให้ความช่วยเหลือเกษตรกรและผู้ยากจน ซึ่งเป็นภารกิจหลัก ซึ่งเกษตรกรและผู้ยากจนสามารถขอรับบริการได้ที่สำนักงานเกษตรและสหกรณ์จังหวัดทุกจังหวัด สำนักงานเกษตรอำเภอทุกอำเภอ อ.ก.ส.สาขา ทุกสาขา และที่ส่วนกลางสำนักบริหารกองทุนเพื่อช่วยเหลือเกษตรกรและรับเรื่องร้องเรียน กรุงเทพมหานคร นอกจากนี้กองทุนฯ

๒. ในปีที่ผ่านมาดำเนินการประเมิน นอกเหนือจากการดำเนินงานตามแผนงาน/กิจกรรมดังกล่าวแล้ว มีปัจจัย/เหตุการณ์สำคัญ ทั้งภายนอก และภายใน ต่อผลการดำเนินงานของตัวชี้วัด คือ

๒.๒ ปัจจัยที่สนับสนุน

- ผู้บริหารให้ความสำคัญกับการดำเนินงานให้ความช่วยเหลือเกษตรกรและผู้ยากจน สนับสนุนงบประมาณในจัดทำสื่อในรูปแบบต่างๆ เพื่อเป็นแหล่งเรียนรู้ และเพื่อการประชาสัมพันธ์งานกองทุนหมุนเวียนฯ

๒.๒ ปัจจัยที่เป็นปัญหา/อุปสรรค (ระบุเฉพาะประเด็นสำคัญ และการแก้ไข ถ้ามี)

- สถานการณ์ทางเศรษฐกิจมีแนวโน้มที่ยังคงทรงตัว และยังคงเกิดสถานการณ์อุทกภัยในหลายพื้นที่รวมถึงพื้นที่รวมถึงพื้นที่ทำการเกษตรที่เป็นที่รับน้ำในช่วงในช่วงปลายปี พ.ศ. ๒๕๖๕ (ต้นปีงบประมาณ) ซึ่งจากสถานการณ์เหล่านี้ส่งผลกระทบต่อประชาชน หรือเกษตรกรโดยตรง ในด้านรายได้ รายจ่าย หนี้สินอย่างต่อเนื่อง

- จากข้อมูลของธนาคารแห่งประเทศไทยวิเคราะห์การเติบโตหนี้สินครัวเรือนไทยในช่วง ๑๓ ปีที่ผ่านมา วิเคราะห์ว่าในปี ๒๕๖๕ เป็นต้นไป สภาพเศรษฐกิจมีการฟื้นตัวเพิ่มขึ้น แต่การฟื้นตัวของเศรษฐกิจไม่ใช่การฟื้นตัวของระบบเศรษฐกิจ จึงไม่ได้กระจายตัวครบทุกมิติหรือทุกอาชีพ โดยผลการวิเคราะห์แสดงให้เห็นว่าผู้กู้จำนวนมากมีหนี้เกินศักยภาพในการชำระ โดยเฉพาะกลุ่มคนรุ่นใหม่ ครัวเรือนฐานราก/เกษตรกร ซึ่งแสดงให้เห็นว่าเกษตรกรยังมีปัญหาเพิ่มขึ้น ซึ่งสวนทางกับสภาพเศรษฐกิจตาม GDP เนื่องจากการที่ GDP เพิ่มขึ้น ส่งผลต่อค่าตัวเงินแข็งตัวมากขึ้น ทำให้อัตราในการใช้จ่ายการซื้อที่ดิน หรือราคาที่ดินเพิ่มสูงขึ้น ประกอบกับปัจจุบันนโยบายการให้ความช่วยเหลือต่าง ๆ ที่ประชาชนเคยได้รับความ

ช่วยเหลือจากหน่วยงานต่าง ๆ ของภาครัฐในช่วงวิกฤตลดลงหรือไม่มีการให้ความช่วยเหลือแล้วและกลับสู่สภาพเดิมซึ่งรายได้ยังไม่เพิ่มขึ้นหรือเท่าเดิม แต่รายจ่ายสูง จึงส่งผลให้อัตราการจ่ายหนี้สินเพิ่มขึ้น
๓. ผลงานที่เกิดขึ้นจริงเมื่อเทียบกับแผนงานหรือเป้าหมายที่กำหนด
- ผลการดำเนินงานรอบ ๕ เดือน จำนวนเงินกู้ที่สามารถอนุมัติได้ จำนวน ๑๓๒.๗๙ ล้านบาท คิดเป็นร้อยละ ๔๑.๔๙ เทียบกับเป้าหมาย (ร้อยละ ๘๐) สามารถดำเนินงานได้ในระดับที่ ๑.๐๐๐๐ และจำนวนเกษตรกรที่ได้รับอนุมัติเงินกู้จำนวน ๑๗๖ ราย คิดเป็นร้อยละ ๓๐.๒๙ เทียบกับเป้าหมาย (ร้อยละ ๘๐) สามารถดำเนินงานได้ในระดับที่ ๑.๐๐๐๐
๔. เอกสารแนบประกอบ (ไฟล์ PDF)
- สำเนาสถิติอนุมัติเบิกจ่ายเงินกู้กองทุนหมุนเวียนฯ

ดำเนินงานในรอบปีบัญชี ๒๕๖๖ ประกอบด้วย

ผลการดำเนินงาน (ปีบัญชี ๒๕๖๖)	จำนวนเกษตรกรที่ได้รับอนุมัติเงินกู้ (ราย)	จำนวนเงินกู้ที่สามารถอนุมัติได้ (บาท)
ต.ค. ๒๕๖๕	๓๒	๒๘,๗๓๖,๕๙๒๑.๐๐
พ.ย. ๒๕๖๕	๑๘	๑๒,๗๕๔,๓๘๔.๐๐
ธ.ค. ๒๕๖๕	๔๑	๒๘,๒๒๔,๐๑๑.๐๐
ม.ค. ๒๕๖๖	๔๐	๒๑,๕๔๒,๙๔๑.๐๐
ก.พ. ๒๕๖๖	๔๕	๔๑,๕๓๘,๘๕๐.๐๐
รวม	๑๗๖	๑๓๒,๗๙๗,๑๐๗.๐๐
คิดเป็นร้อยละ	๓๐.๒๙	๔๑.๔๙

ตัวชี้วัดที่ ๓.๒ ระดับความสำเร็จในขยายผลการดำเนินงานอำนวยการประสานพื้นที่ปลูกหนึ่ของกองทุนหมุนเวียนฯ (น้ำหนักร้อยละ ๑๐)

ผลการดำเนินงานที่ผ่านมา			
ปี	๒๕๖๓	๒๕๖๔	๒๕๖๕
ผล (ระดับ)	๓	๓	๔*

หมายเหตุ : *ผลเบื้องต้น

ตัวชี้วัด	หน่วยวัด	ค่าเกณฑ์วัด					ผลการดำเนินงาน ปี ๒๕๖๕			
		๑	๒	๓	๔	๕	ครั้งที่ ๑ (ก.พ.๖๖)	ครั้งที่ ๒ ()	ครั้งที่ ๓ ()	ครั้งที่ ๔ ()
ระดับความสำเร็จในการขยายผลการดำเนินงานอำนวยการประสานพื้นที่ปลูกหนึ่ของกองทุนหมุนเวียนฯ	ระดับ	๑	๒	๓	๔	๕	๑			
							๑.๐๐๐๐			

สรุปผล ตัวชี้วัดที่ ๓.๒ ระดับความสำเร็จในการขยายผลการดำเนินงานอำนวยการประสานพื้นที่ปลูกหนึ่ของกองทุนหมุนเวียนฯ มีค่าเกณฑ์วัดระดับ ๓ เท่ากับ ระดับ ๓ และค่าเกณฑ์วัดระดับ ๕ เท่ากับ ระดับ ๕ เป็นการวัดความสำเร็จของขั้นตอนที่ ๑ ถึง ขั้นตอนที่ ๕ โดยมีผลการดำเนินงานรอบ ๕ เดือน เท่ากับ ระดับ ๑.๕ ซึ่งมีผลการดำเนินงานเป็นไปตามแผนที่กำหนด และมีผลประเมินตามวัดของตัวชี้วัดที่ระดับ ๑.๐๐๐๐ ทั้งนี้ คาดว่าผลการดำเนินงานไตรมาสที่ ๔ (สิ้นงวด) มีผลการดำเนินงานไม่น้อยกว่าระดับ ๔

เกณฑ์ประเมิน	ผลการดำเนินงาน
ระดับ ๑ : สกร. วิเคราะห์ข้อมูลลูกหนึ่ วางแผนการดำเนินงาน วัดดูประสงค์ และกำหนดจังหวัดกลุ่มเป้าหมาย ที่จะดำเนินการตลอดจนกำหนดขั้นตอนในการดำเนินงานขยายผลการดำเนินงานอำนวยการประสานพื้นที่ปลูกหนึ่ของกองทุนหมุนเวียนฯ และจัดทำแผนขยายผลการดำเนินงานอำนวยการประสานพื้นที่ปลูกหนึ่ของกองทุนหมุนเวียนฯ พร้อมทั้งแจ้งแผนฯ ดังกล่าวให้สำนักงานเกษตรและสหกรณ์จังหวัดกลุ่มเป้าหมายทราบ	๑.๕๐๐๐
ระดับ ๒ : ผ่านค่าเกณฑ์วัดระดับ ๑ และสำนักงานเกษตรและสหกรณ์จังหวัดกลุ่มเป้าหมายดำเนินการ ตามแผนขยายผลการดำเนินงานอำนวยการประสานพื้นที่ปลูกหนึ่ของกองทุนหมุนเวียนฯ โดยให้ อบก. ส่วนจังหวัด เป็นกลไกขับเคลื่อนงาน และให้สำนักงานเกษตรและสหกรณ์จังหวัด คัดเลือกลูกหนึ่กลุ่มเป้าหมาย สรรวจความต้องการพื้นที่ปลูกหนึ่ของลูกหนึ่เชิงลึก และหน่วยงานที่เกี่ยวข้องร่วมกันจัดทำแผนพื้นที่ปลูกหนึ่ตามข้อมูลที่ได้สำรวจ	
ระดับ ๓ : ผ่านค่าเกณฑ์วัดระดับ ๒ และสำนักงานเกษตรและสหกรณ์จังหวัดและหน่วยงานที่เกี่ยวข้อง ดำเนินการตามแผนพื้นที่ปลูกหนึ่ที่ร่วมกันจัดทำ (อาทิ พัฒนาความรู้ด้านเกษตรกรรม /สนับสนุนปัจจัยการผลิต/อาชีพเสริม) ติดตามและรายงานผลการดำเนินงานตามแผนพื้นที่ปลูกหนึ่ฯ ให้ สกร. โดยมีผลการดำเนินงานเป็นไปตามเป้าหมายผลผลิต (Output) ที่กำหนด คือ ไม่น้อยกว่า ร้อยละ ๖๐ ของจำนวนลูกหนึ่กลุ่มเป้าหมายที่ประสงค์เข้าร่วมการพื้นที่ปลูกหนึ่ฯ ได้รับการสนับสนุนจากหน่วยงานที่เกี่ยวข้องตามแผนพื้นที่ปลูกหนึ่	
ระดับ ๔ : ผ่านค่าเกณฑ์วัดระดับ ๓ และสกร. ร่วมกับสำนักงานเกษตรและสหกรณ์จังหวัด เก็บข้อมูลผลลัพธ์ (Outcome) ของลูกหนึ่ทุกรายที่เข้าสู่กระบวนการพื้นที่ปลูกหนึ่ฯ และจัดทำเป็นฐานข้อมูลผลลัพธ์ ภายหลังลูกหนึ่ได้รับการสนับสนุนจากหน่วยงานตามแผนพื้นที่ปลูกหนึ่ฯ โดยมีจำนวนลูกหนึ่ไม่น้อยกว่า ร้อยละ ๕๐ ของจำนวนลูกหนึ่ที่เข้าสู่กระบวนการพื้นที่ปลูกฯ ทั้งหมด นำความรู้ไปปรับใช้ในการประกอบอาชีพส่งผลให้ค่าใช้จ่ายในครัวเรือนและหรือต้นทุนการผลิตลดลง หรือมีรายได้เพิ่มขึ้น	
ระดับ ๕ : ผ่านค่าเกณฑ์วัดระดับ ๔ และสกร. สรุปประเมินผลการดำเนินงานตามแผนขยายผลการดำเนินงานอำนวยการประสานพื้นที่ปลูกหนึ่ของกองทุนหมุนเวียนฯ พร้อมทั้ง ปัญหาอุปสรรคในการดำเนินงาน และข้อเสนอแนะ นำเสนอผู้บริหารกระทรวงฯ หรือคณะกรรมการบริหารกองทุนหมุนเวียนฯ รับทราบและให้ข้อคิดเห็น	

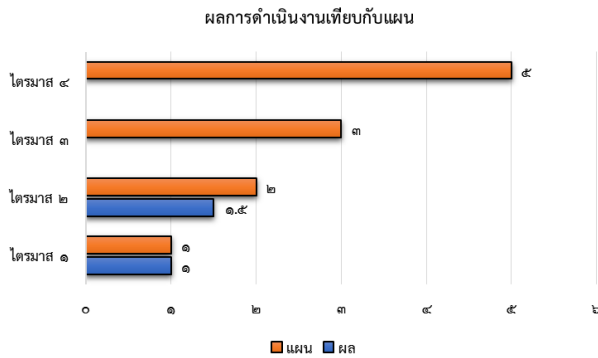

สรุปขั้นตอน

๑. แจกหนังสือให้สำนักงานเกษตรและสหกรณ์จังหวัด ๖ จังหวัด และประชุมชี้แจงแผน
 ๒. คัดเลือกและสำรวจความต้องการพื้นที่ปลูกหนึ่ (๑๗๕ ราย) สกร. ประมวลผลความต้องการส่งให้สำนักงานเกษตรและสหกรณ์จังหวัด และสำนักงานเกษตรและสหกรณ์+หน่วยงานจัดทำแผนพื้นที่ปลูกหนึ่ ขอความเห็นชอบ อบก.ส่วนจังหวัดอนุมัติแผนพื้นที่ (๓๑ มี.ค.๖๖)
 ๓. สำนักงานเกษตรและสหกรณ์จังหวัด+หน่วยงานดำเนินการตามแผนพื้นที่ปลูกหนึ่ จัดสร้างอาชีพปลูกหนึ่ได้รับการพัฒนาความรู้เกษตรกรรม/ปัจจัยการผลิต สำนักงานเกษตรและสหกรณ์จังหวัดติดตามและรายงานผลให้ สกร. และผลผลิตต้องได้ไม่น้อยกว่า ๖๐% ของจำนวนลูกหนึ่ที่ประสงค์เข้าร่วมพื้นที่ ได้รับสนับสนุนตามแผนพื้นที่ปลูก
 ๔. สำนักงานเกษตรและสหกรณ์จังหวัด ติดตามผลลัพท์ (๕๐% ของลูกหนึ่ที่ได้รับสนับสนุน มีต้นทุนครัวเรือนลดลง และ สกร. ประมวลผลทั้งหมด+สรุปประเมินผลโครงการ รายงานคณะกรรมการบริหารฯ ทราบและให้ข้อคิดเห็น
- ผลการดำเนินงานไตรมาสที่ ๑ เท่ากับ ระดับ ๑ ผลการดำเนินงานเป็นไปตามแผนที่กำหนด และผลการดำเนินงานรอบ ๕ เดือน เท่ากับ ๑.๕ ซึ่งเป็นไปตามแผนที่กำหนด

รายละเอียด/คำอธิบายผลการดำเนินงาน :

๑. คำอธิบายเหตุผลที่ทำให้กองทุนมีผลการดำเนินงานดีหรือด้อยกว่าเป้าหมาย

- **ขั้นตอนที่ ๑** : สกร. วิเคราะห์ข้อมูลลูกหนึ่ วางแผนการดำเนินงาน วัตถุประสงค์ และกำหนดจังหวัดกลุ่มเป้าหมายที่จะดำเนินการ ตลอดจนกำหนดขั้นตอนในการดำเนินงานขยายผลการอำนวยความสะดวกประสานพื้นที่ปลูกหนึ่ของกองทุนหมุนเวียนฯ และจัดทำแผนขยายผลการดำเนินงานอำนวยความสะดวกประสานพื้นที่ปลูกหนึ่ของกองทุนหมุนเวียนฯ พร้อมทั้งแจ้งแผนฯ ดังกล่าวให้สำนักงานเกษตรและสหกรณ์จังหวัดกลุ่มเป้าหมายทราบ สรุปการดำเนินการ ดังนี้

๑.๑ สกร. (กลุ่มติดตามและพัฒนาพื้นที่ปลูกอาชีพเกษตรกรรมและผู้ยากจน) วิเคราะห์ข้อมูลลูกหนึ่ จัดทำแผนขยายผลการดำเนินงานอำนวยความสะดวกประสานพื้นที่ปลูกหนึ่ของกองทุนหมุนเวียนฯ ปีงบประมาณ พ.ศ. ๒๕๖๖ โดยขยายผลดำเนินงานใน ๕ ภูมิภาค จำนวน ๖ จังหวัด ได้แก่ ภาคตะวันออกเฉียงเหนือ (จังหวัดสุรินทร์และจังหวัดอุดรธานี) ภาคกลาง (จังหวัดนครสวรรค์) ภาคใต้ (จังหวัดตรัง) ภาคตะวันออกรวมภาคตะวันตก (จังหวัดเพชรบุรี) และภาคเหนือ (จังหวัดเชียงราย) ซึ่งเป็นจังหวัดที่มีจำนวนลูกหนึ่ที่เป็นเกษตรกรจำนวนมากเป็นลำดับต้นๆ ในแต่ละภูมิภาค และ สกร. แจ้งแผนฯ ดังกล่าวพร้อมแนวทางการปฏิบัติงาน ฐานข้อมูลลูกหนึ่กลุ่มเป้าหมาย แบบสำรวจความต้องการพื้นที่ปลูกหนึ่ และแบบรายงานผลให้สำนักงานเกษตรและสหกรณ์จังหวัดสุรินทร์ จังหวัดอุดรธานี จังหวัดนครสวรรค์ จังหวัดตรัง จังหวัดเพชรบุรี และจังหวัดเชียงราย ทราบเรียบร้อยแล้ว (หนังสือ สกร. ที่ กษ ๐๒๒๐/ว ๘๔๗๐ ลว. ๒๓ ธ.ค. ๖๕) โดยมีวัตถุประสงค์เพื่อขยายผลการดำเนินงานอำนวยความสะดวกประสานพื้นที่ปลูกหนึ่ของกองทุนหมุนเวียนฯ ให้ครอบคลุมพื้นที่และลูกหนึ่กลุ่มเป้าหมายได้เพิ่มมากขึ้น กำหนดลูกหนึ่กลุ่มเป้าหมายที่ประสงค์เข้าร่วมการพื้นที่ปลูกหนึ่ใน ๖ จังหวัดดังกล่าว รวมจำนวนไม่น้อยกว่า ๑๗๕ ราย สรุปขั้นตอนปฏิบัติงานของแผนขยายผลฯ ดังนี้

๑) สำนักงานเกษตรและสหกรณ์จังหวัดพิจารณาดำเนินการตามแผนฯ โดยคณะอนุกรรมการบริหารกองทุนหมุนเวียนเพื่อการกู้ยืมแก่เกษตรกรและผู้ยากจนส่วนจังหวัด (อบก.ส่วนจังหวัด) เป็นกลไกหลักในการขับเคลื่อนงาน และกำกับติดตามการดำเนินงาน ดังนี้ คัดเลือกลูกหนึ่ที่ประสงค์เข้าร่วมการพื้นที่ปลูกหนึ่ พร้อมทั้งสำรวจความต้องการพื้นที่ปลูกหนึ่และให้คำแนะนำแก่ลูกหนึ่เรื่องการขอกู้ยืมเงินเพื่อการประกอบอาชีพ จากนั้นสำนักงานเกษตรและสหกรณ์จังหวัดและหน่วยงานที่เกี่ยวข้องร่วมกันจัดทำแผนพื้นที่ปลูกหนึ่ตามข้อมูลที่ได้สำรวจ

๒) สำนักงานเกษตรและสหกรณ์จังหวัดและหน่วยงานที่เกี่ยวข้องดำเนินการตามแผนพื้นที่ปลูกหนึ่ โดยสนับสนุนให้ลูกหนึ่ได้รับการพัฒนาความรู้ทักษะด้านเกษตรกรรม/อาชีพเสริม/สนับสนุนปัจจัยการผลิต เป็นต้น และติดตามรายงานผลดำเนินงานต่ออบก.ส่วนจังหวัด พร้อมทั้งรายงานผลให้ สกร. ทราบ

<p>๓) สกร. ประมวลผลความต้องการฟื้นฟูอาชีพลูกหนี้กลุ่มเป้าหมาย ๑๗๕ ราย ส่งให้สำนักงานเกษตรและสหกรณ์จังหวัดใช้ประกอบในการจัดทำแผนฟื้นฟูอาชีพลูกหนี้ สกร. กำกับติดตามการดำเนินงาน และสรุปประเมินผลการดำเนินงาน นำเสนอคณะกรรมการบริหารกองทุนหมุนเวียนฯ รับทราบและให้ข้อคิดเห็น</p> <p>๑.๒ สกร. มีหนังสือเชิญประชุมสำนักงานเกษตรและสหกรณ์จังหวัดทั้ง ๖ จังหวัด พร้อมทั้งผู้แทนเกษตรจังหวัด ผู้แทนประมงจังหวัด และผู้แทนปศุสัตว์จังหวัด ในวันที่ ๑๑ มกราคม ๒๕๖๖ (ประชุมทางไกลผ่านระบบ Video Conference โปรแกรม Zoom) เพื่อชี้แจงและทำความเข้าใจถึงแนวทางการปฏิบัติงานร่วมกัน (หนังสือ สกร. ที่ กษ ๐๒๒๐/ว ๘๕๔๐ ลว. ๒๘ ธ.ค. ๖๕</p> <p>- ขั้นตอนที่ ๒ : สำนักงานเกษตรและสหกรณ์จังหวัดกลุ่มเป้าหมายดำเนินการ ตามแผนขยายผลการดำเนินงานอำนวยการประสานฟื้นฟูลูกหนี้ของกองทุนหมุนเวียนฯ โดยให้ อบก. ส่วนจังหวัด เป็นกลไกขับเคลื่อนงาน และให้สำนักงานเกษตรและสหกรณ์จังหวัด คัดเลือกลูกหนี้กลุ่มเป้าหมาย สืบหาความต้องการฟื้นฟูอาชีพของลูกหนี้เชิงลึก และหน่วยงานที่เกี่ยวข้องร่วมกันจัดทำแผนฟื้นฟูอาชีพลูกหนี้ตามข้อมูลที่ได้สำรวจ สรุปการดำเนินการ ดังนี้</p> <p>๒.๑ สำนักงานเกษตรและสหกรณ์จังหวัดสุรินทร์ จังหวัดอุดรธานี จังหวัดนครสวรรค์ จังหวัดตรัง จังหวัดเพชรบุรี และจังหวัดเชียงราย ดำเนินการคัดเลือกลูกหนี้ที่ประสงค์เข้าร่วมการฟื้นฟูอาชีพ พร้อมทั้งสำรวจความต้องการฟื้นฟูอาชีพของลูกหนี้กลุ่มเป้าหมาย เสร็จเรียบร้อยแล้วรวมจำนวนทั้งหมด ๑๘๕ ราย ส่งผลสำรวจดังกล่าวให้กลุ่มติดตามฯ ประมวลผลข้อมูลความต้องการฟื้นฟูอาชีพของลูกหนี้ทั้งหมดซึ่งลูกหนี้ส่วนใหญ่คิดเป็นร้อยละ ๘๒ ต้องการฟื้นฟูอาชีพด้านเกษตรกรรม อาทิ การปลูกข้าว พืชผักสวนครัว ยางพารา การเลี้ยงโคเนื้อ โคนม ไก่ สุกร ปลา มีเพียงร้อยละ ๑๘ ต้องการฟื้นฟูอาชีพนอกภาคเกษตรกรรม อาทิ การทำขนม ของชำร่วยต่างๆ งานไม้ และ สกร. มีหนังสือแจ้งผลสำรวจดังกล่าวให้สำนักงานเกษตรและสหกรณ์จังหวัดทั้ง ๖ จังหวัด ทราบเพื่อใช้เป็นข้อมูลประกอบในการพิจารณาจัดทำแผนฟื้นฟูอาชีพลูกหนี้ร่วมกับหน่วยงานที่เกี่ยวข้องตามขั้นตอนต่อไป (หนังสือ สกร.ที่ กษ ๐๒๒๐/ว ๘๓๐ ลว. ๑ มีนาคม ๒๕๖๖ และที่ กษ ๐๒๒๐/ว ๙๒๖ ลว. ๙ มีนาคม ๒๕๖๖)</p>
<p>๒. ในปีที่ผ่านมาดำเนินการประเมิน นอกเหนือจากการดำเนินงานตามแผนงาน/กิจกรรมดังกล่าวแล้วมีปัจจัย/เหตุการณ์สำคัญ ทั้งภายนอก และภายใน ต่อผลการดำเนินงานของตัวชี้วัด คือ</p>
<p>๒.๑ ปัจจัยที่สนับสนุน</p> <p>- ข้อมูลลูกหนี้กองทุนหมุนเวียนฯ ที่ได้รับจาก ธ.ก.ส. การให้ความร่วมมือในการประสานลูกหนี้เพื่อสำรวจและจัดเก็บข้อมูลลูกหนี้กองทุนฯ ของ ธ.ก.ส. และสำนักงานเกษตรและสหกรณ์จังหวัด ตลอดจนการขับเคลื่อนและสนับสนุนการปฏิบัติงานของคณะอนุกรรมการบริหารกองทุนหมุนเวียนฯ (อบก.) ส่วนจังหวัด และส่วนอำเภอ รวมทั้ง การให้ความร่วมมือและความตั้งใจของลูกหนี้ที่จะเข้าร่วมโครงการฯ ตามแผนขยายผลการดำเนินงานอำนวยการประสานฟื้นฟูลูกหนี้ของกองทุนหมุนเวียนฯ</p>
<p>๒.๒ ปัจจัยที่เป็นปัญหา/อุปสรรค (ระบุเฉพาะประเด็นสำคัญ และการแก้ไข ถ้ามี)</p> <p>- ขณะนี้สำนักงานเกษตรและสหกรณ์จังหวัด ทั้ง ๖ จังหวัด อยู่ระหว่างการคัดเลือกลูกหนี้ที่ประสงค์เข้าร่วมการฟื้นฟูอาชีพและสำรวจข้อมูลความต้องการฟื้นฟูอาชีพของลูกหนี้ตามแบบสำรวจออนไลน์ที่กำหนด ซึ่งการดำเนินงานยังคงเป็นไปตามแผนฯ ที่กำหนด เมื่อสำนักงานเกษตรและสหกรณ์จังหวัดทั้ง ๖ จังหวัด สำรวจความต้องการของลูกหนี้ครบตามจำนวนเป้าหมายที่กำหนดกลุ่มติดตามฯ (สกร.) จะประมวลผลความต้องการลูกหนี้ทั้งหมดเป็นขั้นตอนต่อไปเพื่อส่งข้อมูลให้สำนักงานเกษตรและสหกรณ์จังหวัดใช้เป็นข้อมูลประกอบในการจัดทำแผนฟื้นฟูอาชีพลูกหนี้ต่อไป</p>
<p>๓. ผลงานที่เกิดขึ้นจริงเมื่อเทียบกับแผนงานหรือเป้าหมายที่กำหนด</p> <p>- รอบ ๕ เดือน ของปีบัญชี ๒๕๖๖ ผลการดำเนินงานเทียบเท่ากับเป้าหมาย (ระดับ ๓) สามารถดำเนินงานได้ในระดับที่ระดับ ๑.๕๐๐๐ คะแนน</p>
<p>๔. เอกสารแนบประกอบ (ไฟล์ PDF)</p> <p>- หนังสือ สกร. ที่ กษ ๐๒๒๐/ว ๘๔๗๐ ลว. ๒๓ ธ.ค. ๖๕ แจ้งแผนขยายผลฯ</p> <p>- หนังสือ สกร. ที่ กษ ๐๒๒๐/ว ๘๕๔๐ ลว. ๒๘ ธ.ค. ๖๕ เชิญประชุมชี้แจงแนวทางปฏิบัติงาน</p> <p>- หนังสือ สกร. ที่ กษ ๐๒๒๐/ว ๘๓๐ ลว. มี.ค. ๖๖ และที่ กษ ๐๒๒๐/ว ๙๒๖ ลว. ๙ มี.ค. ๖๖ แจ้งผลสำรวจความต้องการฟื้นฟูอาชีพลูกหนี้ให้ทั้ง ๖ จังหวัด</p>

ตัวชี้วัดที่ ๓.๓ ร้อยละความสำเร็จของการดำเนินการตามมาตรการแก้ไขปัญหาลูกหนี้ค้างชำระของลูกหนี้
ที่อายุสัญญาสิ้นสุด (น้ำหนักร้อยละ ๑๐)

ผลการดำเนินงานที่ผ่านมา			
ปี	๒๕๖๓	๒๕๖๔	๒๕๖๕
ผล (ร้อยละ)	๖๔.๗๙	๑๔.๑๒	๓๔.๗๖*

หมายเหตุ : *ผลเบื้องต้น

ตัวชี้วัด	หน่วย วัด	ค่าเกณฑ์วัด					ผลการดำเนินงาน ปี ๒๕๖๕			
		๑	๒	๓	๔	๕	ครั้งที่ ๑ (ก.พ.๖๖)	ครั้งที่ ๒ ()	ครั้งที่ ๓ ()	ครั้งที่ ๔ ()
ร้อยละความสำเร็จ ของการดำเนินการ ตามมาตรการแก้ไข ปัญหาลูกหนี้ค้าง ชำระของลูกหนี้ที่ อายุสัญญาสิ้นสุด	ร้อยละ	๒๐	๒๒.๕	๒๕	๒๗.๕	๓๐	๑๗.๙๒ (๑๒๖ ราย)			
คะแนน							๑.๐๐๐๐			

สรุปผล ตัวชี้วัดที่ ๓.๓ ร้อยละความสำเร็จของการดำเนินการตามมาตรการแก้ไขปัญหาลูกหนี้ค้างชำระของลูกหนี้ที่อายุสัญญาสิ้นสุด มีค่าเกณฑ์วัดระดับ ๓ เท่ากับ ร้อยละ ๒๕ และค่าเกณฑ์วัดระดับ ๕ เท่ากับ ร้อยละ ๓๐ โดยมีผลการดำเนินงานรอบ ๕ เดือน เท่ากับ ร้อยละ ๑๗.๙๒ ซึ่งคาดว่าเมื่อสิ้นสุดไตรมาสที่ ๒ น่าจะมีผลการดำเนินงานไม่ต่ำกว่าเป้าหมายที่กำหนด ซึ่งมีผลประเมินตามตัวชี้วัดที่ระดับ ๑.๐๐๐๐ ทั้งนี้ คาดว่าผลการดำเนินงานไตรมาสที่ ๔ (สิ้นงวด) มีค่าเท่ากับ ร้อยละ ๓๐

ผลการดำเนินงานเทียบกับแผน

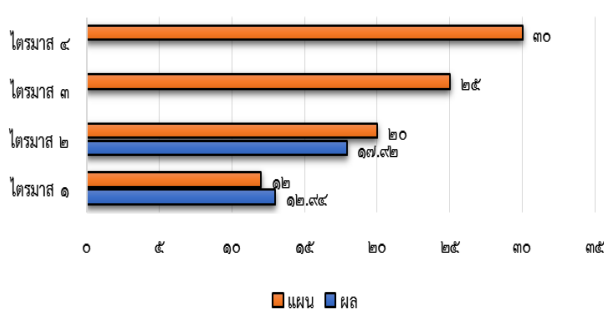

จากกราฟแสดงผลการดำเนินงานเทียบกับแผน โดยกำหนดแผนเป็น ๔ ไตรมาส

- ไตรมาสที่ ๑ กำหนดแผน ร้อยละ ๑๒
- ไตรมาสที่ ๒ กำหนดแผน ร้อยละ ๒๐
- ไตรมาสที่ ๓ กำหนดแผน ร้อยละ ๒๕
- ไตรมาสที่ ๔ กำหนดแผน ร้อยละ ๓๐

ผลการดำเนินงานไตรมาสที่ ๑ ร้อยละ ๑๒.๙๔ ๙๒ ผลการดำเนินงานดีกว่าแผนที่กำหนด และรอบ ๕ เดือน ร้อยละ ๑๗.๙๒ ซึ่งคาดว่าสิ้นสุดไตรมาส ๒ ผลการดำเนินงานจะเป็นไปตามแผนที่กำหนด

คำอธิบายเพิ่มเติม/เอกสาร/หลักฐานอ้างอิงสำหรับผลการดำเนินงาน :

๑. คำอธิบายเหตุผลที่ทำให้กองทุนมีผลการดำเนินงานดีหรือด้อยกว่าเป้าหมาย

- วัดผลการดำเนินงาน ณ สิ้นปีงบประมาณ โดยประเมินจากอัตราส่วนร้อยละของจำนวนลูกหนี้กองทุนหมุนเวียนฯ ที่มีหนี้ค้างชำระและอายุสัญญาสิ้นสุดที่ได้รับการแก้ไขตามมาตรการ อันได้แก่ มาตรการประนอมหนี้ มาตรการปรับปรุงโครงสร้างหนี้ และดำเนินคดี ณ ธันวาคม ๒๕๖๕ ต่อลูกหนี้กองทุนหมุนเวียนฯ ที่มีหนี้ค้างชำระและอายุสัญญาสิ้นสุดทั้งหมด ซึ่งมีวิธีการคำนวณดังนี้

ร้อยละความสำเร็จของการดำเนินการตามมาตรการแก้ไขปัญหาลูกหนี้ค้างชำระของลูกหนี้อายุสัญญาสิ้นสุด

$$= \frac{(\text{จำนวนลูกหนี้ฯ ประนอมหนี้} + \text{จำนวนลูกหนี้ฯ ปรับปรุงโครงสร้างหนี้} + \text{จำนวนลูกหนี้ฯ ดำเนินคดี}) \times 100}{\text{ลูกหนี้กองทุนหมุนเวียนฯ ที่มีหนี้ค้างชำระและอายุสัญญาสิ้นสุดทั้งหมด}}$$
$$= \frac{(73+11+42) \times 100}{126}$$
$$= \frac{86 \times 100}{126}$$

= ร้อยละ ๑๗.๙๒

*หมายเหตุ : การนับจำนวนลูกหนี้ฯ เริ่มนับตั้งแต่ ธ.ค.ส. รับเรื่อง เหตุเพราะถือว่า ธ.ค.ส. ได้คัดกรองเบื้องต้นแล้วว่าสามารถรับเรื่องเพื่อช่วยเหลือลูกหนี้ฯ ตามมาตรการได้ในเบื้องต้น แต่จะนำมาวิเคราะห์และให้ความเห็นในภายหลัง ซึ่งถือว่ามีการช่วยเหลือแล้วในขั้นต้น และจำนวนผลการดำเนินงานดังกล่าวเกิดจากการเร่งรัด การลงพื้นที่ให้คำชี้แจงแนวทางการฟื้นฟูอาชีพลูกหนี้กองทุน และปัจจัยภายนอกที่ลูกหนี้ประสบจาก ค่าใช้จ่ายที่สูงขึ้น ค่าครองชีพ ความผันผวนของราคาผลผลิตที่ตกต่ำ รวมถึงการเกิดภัยพิบัติธรรมชาติ โรคระบาด (โควิด-๑๙) ทำให้ลูกหนี้ไม่สามารถชำระหนี้ได้ตามสัญญาเดิม จึงต้องเข้าสู่กระบวนการที่ระเบียบกำหนด ได้แก่ การปรับปรุงโครงสร้างหนี้ การประนอมหนี้หรือการดำเนินคดีกับลูกหนี้

วันที่ ๑๑ มกราคม ๒๕๖๖ กลุ่มติดตามฯ สกร. ประชุมชี้แจงแนวทางการดำเนินงานแผนขยายผลการดำเนินงานอำนวยการประสานฟื้นฟูอาชีพลูกหนี้กองทุนหมุนเวียนฯ ปี พ.ศ. ๒๕๖๖ ผ่านช่องทางการประชุมออนไลน์ (Application Zoom) กับสำนักงานเกษตรและสหกรณ์จังหวัด ได้แก่ จังหวัดตรัง จังหวัดเพชรบุรี จังหวัดอุดรธานี จังหวัดสุรินทร์ จังหวัดเชียงราย จังหวัดเชียงราย จังหวัดนครสวรรค์ กรมประมง ได้แก่ ประมงจังหวัดตรัง และประมงจังหวัดเชียงราย กรมปศุสัตว์ ได้แก่ ปศุสัตว์จังหวัดตรัง เพื่อรับทราบแนวทางการช่วยเหลือลูกหนี้กองทุนหมุนเวียนฯ ในการฟื้นฟูอาชีพเกษตรกรให้มีรายได้เพิ่มขึ้นนอกเหนือจากการประกอบอาชีพเกษตรกรรม เพื่อพัฒนาศักยภาพของลูกหนี้ให้มีรายได้เพิ่มขึ้น หรือลดรายจ่าย ในกรณีนี้ได้ให้แนวทางการดำเนินการช่วยเหลือลูกหนี้ด้วยการขอความร่วมมือทุกภาคส่วนในภูมิภาค เช่น ด้านการประมง ด้านการปศุสัตว์ การส่งเสริมเกษตร การพัฒนาอาชีพในระดับตำบล การฝึกอาชีพ เป็นต้น

มีกำหนดการจัดประชุมสัมมนาเพื่อพัฒนาวิธีปฏิบัติงานกองทุนหมุนเวียนเพื่อการกู้ยืมแก่เกษตรกรและผู้ยากจน ระหว่างสำนักงานปลัดกระทรวงเกษตรและสหกรณ์ กับ ธนาคารเพื่อการเกษตรและสหกรณ์การเกษตร (ธ.ก.ส.) ในวันที่ ๒ - ๓ กุมภาพันธ์ ๒๕๖๖ ณ โรงแรม เคป ราชา อ.ศรีราชา จังหวัดชลบุรี เพื่อรับทราบข้อปัญหาพร้อมหารือ และเสนอแนวทางการให้ความช่วยเหลือลูกหนี้กองทุนหมุนเวียนฯ ตามมาตรการให้ความช่วยเหลือลูกหนี้กองทุนหมุนเวียนฯ ร่วมกัน โดย สกร. ได้ชี้แจงเหตุผลจากผลการตรวจสอบการดำเนินงานของกองทุนหมุนเวียนฯ ของสำนักตรวจสอบภายใน ปีงบประมาณ ๒๕๖๕ เพื่อให้ ธ.ก.ส. ดำเนินการตามข้อเสนอแนะของสำนักตรวจสอบภายใน และดำเนินการปรับปรุงแก้ไขให้รัดกุมต่อไป

๒. ในปีที่ผ่านมาการประเมิน นอกเหนือจากการดำเนินงานตามแผนงาน/กิจกรรมดังกล่าวแล้วมีปัจจัย/เหตุการณ์สำคัญ ทั้งภายนอก และภายใน ต่อผลการดำเนินงานของตัวชี้วัด คือ

๒.๑ ปัจจัยที่สนับสนุน

- ได้รับความร่วมมือจากสำนักงานเกษตรและสหกรณ์จังหวัด เจ้าหน้าที่ของธนาคารเพื่อการเกษตรและสหกรณ์

<p>การเกษตร (ธ.ก.ส.) และเจ้าหน้าที่ผู้ปฏิบัติงานกองทุนฯ</p> <p>๒.๒ ปัจจัยที่เป็นปัญหา/อุปสรรค (ระบุเฉพาะประเด็นสำคัญ และการแก้ไข ถ้ามี)</p> <p>- ภายหลังจากการเกิดโรคระบาดโควิด ๑๙ ทั่วโลกได้รับการฉีดวัคซีนป้องกันโควิด ๑๙ การค้าขายและการขนส่งเริ่มฟื้นตัว แต่ก็ยังมีผลกระทบเนื่องจากการฟื้นตัวดังกล่าวไม่ได้ส่งผลในทันที ยังคงต้องใช้ระยะเวลาในการฟื้นตัว ประกอบกับความผันผวนของราคาพลังงานซึ่งเป็นผลจากการเกิดสงครามระหว่างประเทศรัสเซียและประเทศยูเครน ทำให้ราคาพลังงานสูงขึ้น ส่งผลให้ค่าครองชีพสูงขึ้น รายได้เท่าเดิมหรือน้อยกว่าเดิม ประชาชนก่อนนี้เพิ่มขึ้น แนวทางแก้ไข รัฐควรจัดหาช่องทางตลาด หรือควรมีแนวทางการตลาดที่ชัดเจน รัฐควรรวบรวมผลผลิตจากเกษตรกรและเป็นผู้ขายสินค้าไปต่างประเทศแทนการรับผลผลิตจากนายทุนใหญ่ที่ทำเป็นอุตสาหกรรม</p> <p>- การใช้ประโยชน์ที่ดินของลูกหนี้หรือของเกษตรกร ซึ่งบางรายมีอายุมาก มีที่ดินครอบครองจำนวนมาก แต่ก็ไม่ได้ทำเอง จำรงงาน ซึ่งค่าแรงรายวันมีมูลค่าสูงขึ้น ส่งผลให้ค่าใช้จ่ายมากขึ้นหรือทำประโยชน์ไม่เต็มที่ บุตรหรือทายาทไม่สืบสานวิถีชีวิตด้านการเกษตร ปล่อยให้ดินให้กร้างเสื่อมสภาพ ควรมีการจัดสรรการครอบครองที่ดินเฉพาะที่จำเป็น หรือรัฐควรมีแนวทางให้ที่ดินเป็นของรัฐ จัดโซนเพาะปลูกแต่ละประเภทชนิด โดยให้เกษตรกรเป็นผู้ดูแลได้รับเงินค่าตอบแทนจากรัฐ (รัฐเป็นนายจ้าง จ้างปลูกพืช ดูแล เก็บเกี่ยวผลผลิต) รัฐรวบรวมส่งขาย กำไรจากการขายนำกลับมาพัฒนาชุมชน พัฒนาประเทศ</p> <p>- ลูกหนี้สูงอายุ / เสียชีวิต / ไม่มีศักยภาพในการชำระหนี้</p> <p>- เจ้าของกรรมสิทธิ์ที่ดินหลักประกันเสียชีวิต / ลูกหนี้เสียชีวิต ทายาทไม่ทราบกระบวนการ วิธีการ และขั้นตอนทางข้อกฎหมายว่า จะต้องไปดำเนินการจัดตั้งผู้จัดการมรดกของผู้เสียชีวิตก่อน แล้วจึงขอรับการช่วยเหลือตามมาตรการกองทุนหมุนเวียนฯ เช่น การขอปรับปรุงโครงสร้างหนี้ การขอประนอมหนี้</p> <p>- แผนการฟื้นฟูการประกอบอาชีพ เพื่อประกอบการพิจารณาอนุมัติให้ปรับปรุงโครงสร้างหนี้ ไม่ชัดเจน</p> <p>- ลูกหนี้มีหนี้สินหลายทาง เช่น กองทุนหมู่บ้าน ธ.ก.ส. สหกรณ์ หนี้นอกระบบ หนี้อ่อนงวดรถ และเมื่อมีรายได้จะนำเงินไปชำระหนี้สินอื่นๆ ก่อนชำระหนี้กองทุน เนื่องจากหนี้อื่นๆ มีอัตราดอกเบี้ยสูงกว่ากองทุน หรือเมื่อชำระแล้วสามารถกู้ยืมใหม่ได้</p> <p>- เจ้าหน้าที่ ธ.ก.ส. สาขาบางสาขา ขาดการนำเสนอมาตรการแรงจูงใจให้ลูกหนี้ชำระหนี้เต็มจำนวนเพื่อให้ได้การลดอัตราดอกเบี้ยลงแบบขั้นบันได จากร้อยละ ๕ ต่อปี ในปีต่อไปหากชำระเต็มจำนวนต้นเงินและดอกเบี้ยจะได้ลดอัตราดอกเบี้ยลงอีกร้อยละ ๑ ต่อปี ทำให้ลูกหนี้เสียสิทธิและเป็นหนี้ค้างชำระ</p> <p>- เจ้าหน้าที่ ธ.ก.ส. สาขาบางสาขา ขาดการนำเสนอมาตรการประนอมหนี้และมาตรการปรับปรุงโครงสร้างหนี้ หรือเกิดความผิดพลาดในการตรวจสอบสถานะหนี้ของลูกหนี้ซึ่งมีการผิदनัดชำระหนี้หรือสัญญาครบกำหนดแล้ว แต่ลูกหนี้กองทุนหมุนเวียนฯ ไม่ชำระหนี้ให้เสร็จสิ้นและมีได้เสนอดำเนินคดีมายัง สป.กษ.</p> <p>- ลูกหนี้ไม่ให้ความสำคัญและไม่กระตือรือร้น ในการชำระหนี้ หรือหลังจากได้รับการช่วยเหลือจากกองทุนฯ แล้วไม่แจ้งให้ทายาททราบว่าหนี้กับกองทุนฯ ต้องผ่อนชำระเพราะห่วงลูกไม่ยากให้แบกภาระ ควรทำความเข้าใจกับลูกหนี้และทายาทของลูกหนี้ทุกรายให้ทราบ หากเป็นหนี้แล้วอย่างไรเมื่อไม่ชำระก็ต้องถูกเรียกคืนเงินกู้และถูกดำเนินคดีขายทอดตลาดหลักทรัพย์เพื่อชำระหนี้เช่นกัน</p> <p>- ลูกหนี้บางรายไม่ยอมชำระหนี้เนื่องจากถูกชักจูงจากแกนนำและได้รับข้อมูลที่ไม่ถูกต้อง</p> <p>๓. ผลงานที่เกิดขึ้นจริงเมื่อเทียบกับแผนงานหรือเป้าหมายที่กำหนด (ผลสิ้นปีบัญชีเมื่อเทียบกับแผนงาน)</p> <p>- รอบ ๕ เดือน ของปี ๒๕๖๖ ผลการดำเนินงานร้อยละ ๑๗.๙๒ เทียบเท่ากับเป้าหมาย (ร้อยละ ๒๕) สามารถดำเนินงานได้ในระดับที่ ระดับ ๑.๐๐๐๐ คะแนน</p>
--

สำหรับกรอกข้อมูลผลการดำเนินงานตัวชี้วัดร่วมด้านการบริหารจัดการทุนหมุนเวียน และด้านการปฏิบัติงานของคณะกรรมการบริหาร
ผู้บริหารทุนหมุนเวียน พนักงาน และลูกจ้าง (ตัวชี้วัดด้านที่ ๔ - ๕)

สำหรับตัวชี้วัดที่ ๔.๑ การบริหารความเสี่ยงและการควบคุมภายใน ตัวชี้วัดที่ ๔.๒ การตรวจสอบภายใน และตัวชี้วัดที่ ๕.๒ การบริหารทรัพยากรบุคคล ได้มีการจำแนก
ทุนหมุนเวียนตามอำนาจการบริหารจัดการในแต่ละตัวชี้วัดนั้น ๆ ให้ทุนหมุนเวียนกรอกข้อมูลผลการดำเนินงานในกรณีของตนเองตามบันทึกข้อตกลงการประเมินผล
การดำเนินงานทุนหมุนเวียน ประจำปีบัญชี ๒๕๖๖

ด้านที่ ๔ การบริหารจัดการทุนหมุนเวียน (น้ำหนักร้อยละ ๑๕)

เกณฑ์การประเมินผลการดำเนินงานสำหรับทุนหมุนเวียนที่อยู่ระหว่างพัฒนาการบริหารจัดการ

ตัวชี้วัดที่ ๔.๑ : การบริหารความเสี่ยงและการควบคุมภายใน (น้ำหนักร้อยละ ๕)

ผลการดำเนินงานที่ผ่านมา			
ปี	๒๕๖๓	๒๕๖๔	๒๕๖๕
ผล (ระดับ)	๔.๗๐	๔.๔๕	๔.๖๗*

หมายเหตุ : *ผลเบื้องต้น

ตัวชี้วัด	หน่วยวัด	ค่าเกณฑ์วัด					ผลการดำเนินงาน ปี ๒๕๖๖			
		๑	๒	๓	๔	๕	ครั้งที่ ๑ (ก.พ.๖๖)	ครั้งที่ ๒ ()	ครั้งที่ ๓ ()	ครั้งที่ ๔ ()
การบริหารความเสี่ยงและการควบคุมภายใน	ร้อยละ	๑	๒	๓	๔	๕	๓.๒๖			
<p>ข้อชี้แจง ตัวชี้วัดด้านที่ ๔- ๖ เป็นตัวชี้วัดที่ทุกทุนได้ถูกกำหนดเกณฑ์ประเมินผลเดียวกันโดยแบ่งตามประเภททุน ซึ่งมีลักษณะการประเมินผลเป็นระดับ ๑ – ๕ ตามประเด็นหรือหัวข้อที่แต่ละตัวชี้วัดกำหนด สำหรับด้านที่ ๔ ประกอบด้วย ๓ ตัวชี้วัด ได้แก่ ตัวชี้วัดที่ ๔.๑ การบริหารความเสี่ยงและการควบคุมภายใน ตัวชี้วัดที่ ๔.๒ การตรวจสอบภายใน และตัวชี้วัดที่ ๔.๓ การบริหารจัดการสารสนเทศและดิจิทัล ด้านที่ ๕ ประกอบด้วย ๒ ตัวชี้วัด ได้แก่ ตัวชี้วัดที่ ๕.๑ บทบาทคณะกรรมการบริหารทุนหมุนเวียน ตัวชี้วัดที่ ๕.๒ การบริหารทรัพยากรบุคคล และด้านที่ ๖ ตัวชี้วัดที่ ๖.๑ การใช้จ่ายเงินตามแผนการเบิกจ่ายที่ได้รับอนุมัติ และตัวชี้วัดที่ ๖.๒ การจ่ายเงิน และการรับเงินของทุนหมุนเวียนผ่านระบบอิเล็กทรอนิกส์ โดยขอรายงานผลประเมินตามตัวชี้วัดตามค่าเกณฑ์วัดที่กำหนด และรายงานผลการดำเนินงานที่สำเร็จตามแผนงานที่กำหนดในแต่ละไตรมาส ซึ่งให้เกณฑ์พิจารณาจากความสำเร็จในการดำเนินงานตามหัวข้อหรือประเด็นย่อยที่กำหนดในระดับ ๕ ของแต่ละประเด็นย่อยที่ได้ถูกกำหนด เช่น ประเด็นย่อยที่ ๑ มี ขั้นตอนหรือระดับกำหนดที่ ๑ ๓ ๕ หากสามารถดำเนินการได้ถึงขั้นตอนหรือระดับ ๕ จึงถือว่าสำเร็จในประเด็นนั้น ๆ</p> <p>สรุปผล ตัวชี้วัดที่ ๔.๑ การบริหารความเสี่ยงและการควบคุมภายใน มีหัวข้อการประเมินจำนวน ๖ ข้อ/ประเด็นย่อย (รายละเอียดแสดงตามตารางสรุปรายละเอียดตามเกณฑ์การประเมิน)</p> <p>ผลการดำเนินงานตามผลประเมินตามตัวชี้วัด รอบ ๕ เดือน เท่ากับ ระดับ ๓.๒๖ (รายละเอียดแสดงตามตารางสรุปรายละเอียดตามเกณฑ์การประเมิน) ทั้งนี้ คาดว่าผลการดำเนินงานไตรมาสที่ ๔ (สิ้นงวด) มีผลการดำเนินงานระดับ ๔.๖๗๐๐</p> <p>ผลการดำเนินงานเทียบกับแผน รอบ ๓ เดือน และรอบ ๕ เดือน สามารถดำเนินงานได้สำเร็จตามแผนรอบ ๕ เดือน เท่ากับ ๓ ข้อ/ประเด็นย่อย (รายละเอียดแสดงผลเปรียบเทียบตามกราฟการดำเนินงานเทียบกับแผน)</p>										

สรุปรายละเอียดตามเกณฑ์การประเมิน	ประมาณการคะแนน
๑. สภาพแวดล้อมการควบคุมภายใน - การจัดทำมีระบบข้อร้องเรียน ช่องทางการรับข้อร้องเรียน และการจัดทำรายงานสรุปเกี่ยวกับข้อร้องเรียนภายในองค์กรนำเสนอผู้บริหารขององค์กร	๕.๐๐๐๐
๒. การกำหนดวัตถุประสงค์การบริหารความเสี่ยง - การจัดทำ/ทบทวนคู่มือการบริหารความเสี่ยง	๓.๐๐๐๐
๓. กระบวนการบริหารความเสี่ยง - การระบุความเสี่ยงระดับองค์กร	๔.๐๐๐๐
๔. กิจกรรมการควบคุมภายใน - การกำหนดกิจกรรม ควบคุม (Control Activity) ของ กระบวนการทำงาน ที่สำคัญตามการวาง ระบบการควบคุม ภายในครบทุกกระบวนการที่สำคัญ	๕.๐๐๐๐
๕. สารสนเทศและการสื่อสาร - การใช้สารสนเทศเพื่อสนับสนุนการติดตามการดำเนินกิจกรรมตามแผนการบริหารความเสี่ยง	๑.๐๐๐๐
๖. การติดตามผลและการประเมินผล - การประเมินผลการควบคุมภายในของหน่วยงานตามหลักเกณฑ์กระทรวงการคลังฯ - การส่งรายงานการประเมินผลการควบคุมภายในตามหลักเกณฑ์กระทรวงการคลังฯ หมายเหตุ : กำหนดส่งรายงานการประเมินผลฯ ได้ทันตามกำหนดเวลา (ภายใน ๙๐ วัน นับตั้งแต่สิ้นปีบัญชี)	๕.๐๐๐๐ ๑.๐๐๐๐
รวม	๓.๒๖๐๐

หมายเหตุ : ผู้บริหารทุนหมุนเวียน หมายถึง ผู้จัดการกองทุน

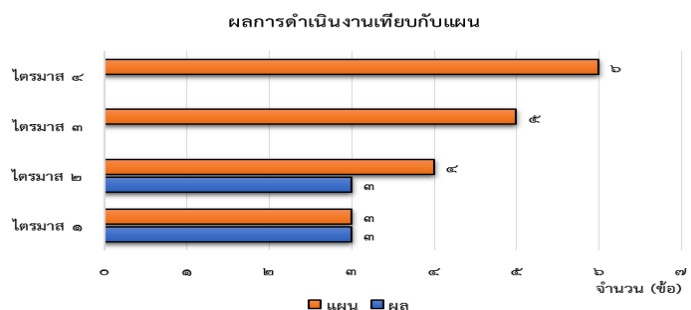

ข้อชี้แจง การคำนวณผลที่แสดงในกราฟ คำนวณจากความสำเร็จ และไม่สำเร็จของแต่ละหัวข้อ/ประเด็นย่อยของแต่ละตัวชี้วัด โดยความสำเร็จพิจารณาจากการดำเนินงานในหัวข้อ/ประเด็นนั้นๆ ได้ที่ระดับ ๕ ซึ่งตัวชี้วัดที่ ๔.๑ ประกอบด้วย ๖ ข้อ/ประเด็นย่อย

ผลการดำเนินงาน จากกราฟแสดงผลการดำเนินงานเทียบกับแผน โดยกำหนดแผนเป็น ๔ ไตรมาส ซึ่งในตัวชี้วัดที่ ๔.๑ ประกอบด้วย ๖ ข้อ/ประเด็นย่อย

- ไตรมาสที่ ๑ แผนกำหนดดำเนินการได้สำเร็จ ๓ ข้อ/ประเด็นย่อย
- ไตรมาสที่ ๒ แผนกำหนดดำเนินการได้สำเร็จ ๔ ข้อ/ประเด็น
- ไตรมาสที่ ๓ แผนกำหนดดำเนินการได้สำเร็จ ๕ ข้อ/ประเด็น
- ไตรมาสที่ ๔ แผนกำหนดดำเนินการได้สำเร็จ ๖ ข้อ/ประเด็น

ผลการดำเนินงานไตรมาสที่ ๑ และรอบ ๕ เดือน สามารถดำเนินการได้สำเร็จ ๓ ประเด็นย่อย มีผลการดำเนินงานเป็นไปตามแผนที่กำหนด

๑. สภาพแวดล้อมการควบคุมภายใน (ร้อยละ ๗)

ประเด็นย่อย ที่ใช้พิจารณา	น้ำหนัก (%)	ระดับคะแนน					ผลการ ดำเนินงาน	รายละเอียด/คำอธิบายผลการดำเนินงาน
		๑	๒	๓	๔	๕		
(๑) การจัดให้มีระบบ ข้อร้องเรียน ช่องทาง การรับข้อร้องเรียน และการจัดทำรายงาน สรุปเกี่ยวกับข้อ ร้องเรียนภายใน องค์กรนำเสนอ ผู้บริหารขององค์กร	๗	มีการระบุช่องทางรับ ข้อร้องเรียน และมีการจัดทำ รายงานสรุปนำเสนอ เป็นรายปี	มีการระบุช่องทาง รับข้อร้องเรียน และเสนอแนวทาง แก้ไข พร้อมทั้งมีการ จัดทำรายงานสรุป นำเสนอเป็นรายปี	มีการระบุช่องทาง รับข้อร้องเรียน และมีการจัดทำ รายงานสรุปนำเสนอ เป็นรายไตรมาส	มีการระบุช่องทาง รับข้อร้องเรียน และเสนอแนวทาง แก้ไข พร้อมทั้งมีการ จัดทำรายงานสรุป นำเสนอเป็น รายไตรมาส	มีการระบุช่องทาง รับข้อร้องเรียน และเสนอแนวทาง แก้ไข พร้อมทั้งมีการ จัดทำรายงานสรุป นำเสนอเป็นรายเดือน	๕	- กองทุนหมุนเวียน ดำเนินการดังนี้ กองทุนหมุนเวียนฯ มีการระบุช่องทาง รับเรื่องร้องเรียนและตามข้อเสนอแนะของ บริษัทที่ปรึกษา หากพบข้อร้องเรียนจักต้อง เสนอแนวทางแก้ไข หากไม่มีข้อร้องเรียน ให้ระบุในรายงานว่าไม่มีข้อร้องเรียนจึงไม่มี ข้อเสนอแนวทางแก้ไข ซึ่งกองทุนหมุนเวียนฯ ได้ดำเนินการตามรายละเอียดข้างต้น พร้อม จัดทำรายงานสรุปนำเสนอผู้บริหารองค์การ เป็นรายเดือน ครบ ๕ เดือน (ต.ค.๖๕ - ก.พ. ๖๖) จึงประเมินผลที่ระดับ ๕

หมายเหตุ :

๑) ช่องทางการรับร้องเรียน เช่น ๑) ร้องเรียนต่อผู้บริหารโดยตรง (Website/จดหมาย) ๒) ศูนย์รับข้อร้องเรียน (Call center / e-mail / webboard) ๓) ตู้แสดงความคิดเห็น ๔) หัวหน้าหน่วยงาน (ต้นสังกัด) และ ๕) หน่วยงานภายนอก

๒. การกำหนดวัตถุประสงค์การบริหารความเสี่ยง (ร้อยละ ๘)

ประเด็นย่อย ที่ใช้พิจารณา	น้ำหนัก (%)	ระดับคะแนน					ผลการ ดำเนินงาน	รายละเอียด/คำอธิบายผลการดำเนินงาน
		๑	๒	๓	๔	๕		
๑) การจัดทำ/ทบทวน คู่มือการบริหาร ความเสี่ยง	๘	ไม่มีการจัดทำ/ ทบทวน คู่มือการบริหาร ความเสี่ยง	ทุนหมุนเวียน อยู่ระหว่างจัดทำ/ ทบทวน คู่มือการบริหาร ความเสี่ยง	ทุนหมุนเวียนจัดทำ/ ทบทวนคู่มือการ บริหารความเสี่ยง ของทุนหมุนเวียน แล้วเสร็จ โดยมี องค์ประกอบ ของคู่มือการบริหาร ความเสี่ยงที่ดี ครบถ้วน ^๑	ครบถ้วนตามระดับ ๓ และคู่มือการบริหาร ความเสี่ยงผ่านความ เห็นชอบจาก คณะกรรมการ บริหารทุนหมุนเวียน ภายในไตรมาส ๒ ของปีบัญชี	ครบถ้วนตามระดับ ๔ และเผยแพร่คู่มือ การบริหารความเสี่ยง ให้กับผู้บริหาร และพนักงานในองค์กร	๓	- กองทุนหมุนเวียนฯ ได้ดำเนินการทบทวนและ จัดทำคู่มือการบริหารความเสี่ยงของทุนหมุนเวียน ที่มีองค์ประกอบครบถ้วน ขณะนี้อยู่ระหว่าง นำเสนอที่ประชุมคณะกรรมการบริหารต่อไป จึงประเมินผลที่ระดับ ๓

หมายเหตุ : ๑ องค์ประกอบของคู่มือการบริหารความเสี่ยงที่ดี ประกอบด้วย ๑. โครงสร้างการบริหารความเสี่ยงขององค์กร ๒. นโยบาย วัตถุประสงค์ของการบริหารความเสี่ยง ๓. การระบุความเสี่ยง ๔. การระบุถึงระดับความรุนแรงและการจัดลำดับความเสี่ยงจากผลการวิเคราะห์ความเสียหายข้างต้น ๕. การกำหนด/คัดเลือกวิธีการจัดการต่อความเสี่ยงที่ระบุไว้ โดยพิจารณาถึงผลกระทบและโอกาสที่จะเกิดค่าใช้จ่ายและผลประโยชน์ที่ได้(Cost - Benefit) และระดับความเสี่ยงที่ยอมรับได้ของความเสี่ยงที่เหลืออยู่ (Residual Risk) ขององค์กร ๖. การทำรายงานการบริหารความเสี่ยงและการประเมินผลการบริหารความเสี่ยง ในกรณีที่ทุนหมุนเวียนมีคู่มือการบริหารความเสี่ยงแล้ว หรือมีการเปลี่ยนแปลงด้านการบริหารความเสี่ยง ให้มีการทบทวนคู่มือการบริหารความเสี่ยงทุกปี

๓. การระบุความเสี่ยงระดับองค์กร (ร้อยละ ๔๕)

ประเด็นย่อย ที่ใช้พิจารณา	น้ำหนัก (%)	ระดับคะแนน					ผลการ ดำเนินงาน	รายละเอียด/คำอธิบายผลการดำเนินงาน
		๑	๒	๓	๔	๕		
๑) การระบุความเสี่ยงระดับองค์กร ^{๑)}	๔๕	มีการระบุปัจจัยเสี่ยงระดับองค์กรโดยมีเกณฑ์การพิจารณาระบบการควบคุมภายในที่เพียงพอควบคู่ไปกับการระบุความเสี่ยงระดับองค์กร และปัจจัยเสี่ยงระดับองค์กร มีความเชื่อมโยงกับเป้าหมายประจำปีของทุนหมุนเวียน และสามารถแสดงถึงความเชื่อมโยงระหว่างปัจจัยเสี่ยงที่เหลืออยู่ในปีก่อนหน้ากับปีที่จะประเมินได้ชัดเจน	ปัจจัยเสี่ยงระดับองค์กรมีการประเมินระดับความรุนแรงทั้งโอกาสและผลกระทบ ครบทุก ความเสี่ยงระดับองค์กร	ผ่านเกณฑ์วัดระดับ ๒ และการประเมินทั้งโอกาสและผลกระทบ โดยใช้ฐานข้อมูลของทุนหมุนเวียนในการพิจารณารวมถึงการจัดทำแผนภาพความเสี่ยงระดับองค์กร (Risk Profile) ^{๒)}	มีการกำหนดแผนการบริหารความเสี่ยง ครบทุก ปัจจัยเสี่ยงระดับองค์กร	ผ่านเกณฑ์วัดระดับ ๔ และแผนการบริหารความเสี่ยง ครบทุก ปัจจัยเสี่ยงระดับองค์กร โดยมีการวิเคราะห์ Cost-Benefit ในแต่ละทางเลือก และผ่านความเห็นชอบจากคณะกรรมการบริหารทุนหมุนเวียนภายในไตรมาส ๒ ของปีบัญชี	๔	<ul style="list-style-type: none"> - กองทุนหมุนเวียนฯ มีการระบุประเด็นความเสี่ยง (ปัจจัยเสี่ยง) โดยมีเกณฑ์พิจารณาระบบควบคุมภายในที่เพียงพอไปกับการระบุความเสี่ยง และได้พิจารณาถึงระดับความเสี่ยงที่เหลืออยู่ หลังจากควบคุมภายใน และมีการเชื่อมโยงปัจจัยเสี่ยงที่เหลืออยู่ในปีก่อนหน้ากับปีที่จะประเมินได้ชัดเจน - การประเมินระดับความรุนแรงทั้งโอกาสและผลกระทบครบทุกความเสี่ยง โดยใช้ข้อมูลของปีที่ผ่านมามาวิเคราะห์ความรุนแรงทั้งโอกาสและผลกระทบ ในการพิจารณา และได้จัดทำแผนภาพความเสี่ยงระดับองค์กร - มีการจัดทำแผนบริหารความเสี่ยงครบทุกปัจจัยเสี่ยง (ด้านกลยุทธ์ ด้านการเงิน ด้านการดำเนินงาน และด้านระเบียบกฎหมาย) - มีการวิเคราะห์ Cost-Benefit ในแต่ละทางเลือก ลงในเล่มแผนบริหารความเสี่ยง - ขณะนี้อยู่ระหว่างขณะนี้อยู่ระหว่างนำเสนอที่ประชุมคณะกรรมการบริหารต่อไป กองทุนหมุนเวียนฯ จึงประเมินผลที่ระดับ ๔

หมายเหตุ : ๑ การระบุ/บ่งชี้ความเสี่ยงตามหลักเกณฑ์กระทรวงการคลัง ว่าด้วยมาตรฐานและหลักเกณฑ์ปฏิบัติการบริหารจัดการความเสี่ยงสำหรับหน่วยงานของรัฐ หรือความเสี่ยง ๔ ด้าน ตามหลักเกณฑ์ของ (COSO Enterprise Risk Management : COSO ERM) ที่แบ่งออกเป็น Strategic Risk/Operational Risk/ Financial Risk และ Compliance Risk (S - O - F - C) เป็นต้น และในกรณีที่ทุนหมุนเวียน ไม่มีความเสี่ยงด้านใดด้านหนึ่ง ให้อธิบายสาเหตุ/รายละเอียด ประกอบการรายงานผลการดำเนินงานด้วย ทั้งนี้หากปัจจัยเสี่ยงระดับองค์กรไม่สะท้อนตัวชี้วัดที่สำคัญ ยุทธศาสตร์ที่สำคัญ และภารกิจของ ทุนหมุนเวียนจะถูกปรับลดคะแนน ๐.๕๐๐๐ คะแนน

๒ Risk Profile (แผนภูมิความเสี่ยง) หมายถึง แผนภูมิแสดงสถานะของระดับความรุนแรงของปัจจัยเสี่ยงโดยรวม โดยแสดงเป็นพิกัดของโอกาส และผลกระทบ โดยใช้ระดับสีแทนระดับความรุนแรง ทั้งนี้ Risk Profile จะแสดงให้เห็นภาพรวมในการกระจายตัวของปัจจัยเสี่ยงองค์กร และแสดงให้เห็นถึงขอบเขตของความรุนแรงที่องค์กรยอมรับได้ (Risk Boundary) เพื่อให้องค์กรได้กำหนดเป็นเป้าหมายในภาพรวมว่าจะต้องบริหารความเสี่ยง จนมีระดับความรุนแรงลดลงจนอยู่ในระดับดังกล่าว

๔. กิจกรรมการควบคุมภายใน (ร้อยละ ๑๐)

ประเด็นย่อย ที่ใช้พิจารณา	น้ำหนัก (%)	ระดับคะแนน					ผลการ ดำเนินงาน	รายละเอียด/คำอธิบายผลการดำเนินงาน
		๑	๒	๓	๔	๕		
๑) การกำหนดกิจกรรมควบคุม (Control Activity) ของกระบวนการทำงานที่สำคัญตามการวางระบบการควบคุมภายในครบทุกกระบวนการที่สำคัญ ^๑	๑๐	ไม่มีการกำหนดกิจกรรมควบคุม (Control activity) ของกระบวนการทำงานที่สำคัญตามการวางระบบการควบคุมภายใน	มีการกำหนดกิจกรรมควบคุม (Control activity) ของกระบวนการทำงานที่สำคัญตามการวางระบบการควบคุมภายใน แต่ไม่ครบทุกกระบวนการที่สำคัญ	มีการกำหนดกิจกรรมควบคุม (Control activity) ของกระบวนการทำงานที่สำคัญตามการวางระบบการควบคุมภายในครบทุกกระบวนการที่สำคัญ	มีการกำหนดกิจกรรมควบคุม (Control activity) ของกระบวนการทำงานที่สำคัญตามการวางระบบการควบคุมภายใน แต่ไม่ครบทุกกระบวนการที่สำคัญ และกระบวนการย่อย	มีการกำหนดกิจกรรมควบคุม (Control activity) ของกระบวนการทำงานที่สำคัญตามการวางระบบการควบคุมภายใน แต่ไม่ครบทุกกระบวนการที่สำคัญ และมีการทบทวน กิจกรรมควบคุมที่สอดคล้องตาม Workflow ขององค์กร	๕	- กองทุนหมุนเวียนฯ มีการกำหนดกิจกรรมควบคุม ของกระบวนการทำงาน ที่สำคัญตามการวาง ระบบการควบคุม ภายในแต่ไม่ครบทุกกระบวนการที่สำคัญ และมีการทบทวน กิจกรรมควบคุม ที่สอดคล้องตาม Workflow ขององค์กร ซึ่งกองทุนหมุนเวียนฯ ดำเนินงานเป็นประจำทุกปีตามที่หน่วยงานต้นสังกัดกำหนด จึงประเมินผลที่ระดับ ๕

หมายเหตุ : ๑ กิจกรรมควบคุมภายในแสดงโดยแผนการดำเนินงานที่ชัดเจน กระบวนการทำงาน (Workflow) คู่มือการปฏิบัติการ และเชื่อมโยงกับระบบงาน/ขั้นตอน การปฏิบัติการที่สำคัญที่ได้ทำการวิเคราะห์ตามแนวทางการจัดวางระบบการควบคุมภายใน ตามระเบียบกระทรวงการคลัง

๕. สารสนเทศและการสื่อสาร (ร้อยละ ๒๕)

ประเด็นย่อย ที่ใช้พิจารณา	น้ำหนัก (%)	ระดับคะแนน					ผลการ ดำเนินงาน	รายละเอียด/คำอธิบายผลการดำเนินงาน
		๑	๒	๓	๔	๕		
๑) การใช้สารสนเทศ เพื่อสนับสนุน การติดตาม การดำเนินกิจกรรม ตามแผนการบริหาร ความเสี่ยง	๒๕	ไม่สามารถดำเนินงาน ตามแผนการบริหาร ความเสี่ยงได้	ดำเนินงาน ตามแผนการบริหาร ความเสี่ยงได้มากกว่า ร้อยละ ๕๐ ของแผน	ดำเนินงาน ตามแผนการบริหาร ความเสี่ยงได้ครบถ้วน ครบทุก ปัจจัยเสี่ยง	ครบถ้วนตามระดับ ๓ และระดับความ รุนแรงของปัจจัยเสี่ยง ลดลงได้ตามเป้าหมายที่ กำหนด คิดเป็น ร้อยละ ๕๐ ของ ปัจจัยเสี่ยงทั้งหมด	ครบถ้วนตามระดับ ๓ และระดับความ รุนแรง ของปัจจัยเสี่ยง ทุกปัจจัยเสี่ยง สามารถลดลงได้ตาม เป้าหมายที่กำหนด	๑	- กองทุนหมุนเวียนฯ ได้ดำเนินการจัดทำแผนบริหาร ความเสี่ยง ขณะนี้อยู่ระหว่างเสนอแผนดังกล่าวต่อ คณะกรรมการบริหารกองทุนหมุนเวียนฯ จึงประเมินผลที่ระดับ ๑

๖. การติดตามผลและการประเมินผล (ร้อยละ ๕)

ประเด็นย่อย ที่ใช้พิจารณา	น้ำหนัก (%)	ระดับคะแนน					ผลการ ดำเนินงาน	รายละเอียด/คำอธิบายผลการดำเนินงาน
		๑	๒	๓	๔	๕		
๑) การประเมินผลการ ควบคุมภายในของ หน่วยงานตาม หลักเกณฑ์ กระทรวงการคลังฯ ^๑	๒	ไม่มีการประเมินผล การควบคุมภายใน ของหน่วยงาน	-	มีการประเมินผลการ ควบคุมภายในของ หน่วยงาน แต่ไม่ ครบถ้วนตามภารกิจ ของทุนหมุนเวียน	-	มีการประเมินผล การควบคุมภายใน ของหน่วยงาน ครบถ้วนตามภารกิจ ของทุนหมุนเวียน	๕	- กองทุนหมุนเวียนฯ มีการประเมินผลการ ควบคุมภายในของหน่วยงานทุกภารกิจของทุน หมุนเวียน ตามหลักเกณฑ์ กระทรวงการคลังฯ ที่กำหนด จึงประเมินผลที่ระดับ ๕
๒) การส่งรายงาน การประเมินผล การควบคุมภายใน ตามหลักเกณฑ์ กระทรวงการคลังฯ	๒	ไม่ส่งรายงาน การประเมินผลฯ/ ส่งรายงาน การประเมินผลฯ ล่าช้ากว่ากำหนดเวลา	-	-	-	ส่งรายงานการ ประเมินผลฯ ได้ทันตามกำหนดเวลา (ภายใน ๙๐ วัน นับตั้งแต่สิ้นปีบัญชี)	๑	- รายงานรอบสิ้นงวด เนื่องจากกองทุนฯ เป็น หน่วยงานภายในของส่วนราชการ ซึ่งต้องจัดทำ รายงานประเมินผลควบคุมภายใน และจัดส่งให้ สำนักพัฒนาระบบบริหารของหน่วยงานต้นสังกัด เพื่อเสนอต่อผู้ตรวจสอบภายใน และเสนอหัวหน้า หน่วยงานของรัฐพิจารณาและลงนามในหนังสือ รับรองการประเมินผลการควบคุมภายใน ภายใน ระยะเวลา ๙๐ วัน ตามเกณฑ์ที่กำหนด จึงประเมินผลที่ระดับ ๑

หมายเหตุ : ^๑ หลักเกณฑ์กระทรวงการคลังฯ ว่าด้วยมาตรฐานและหลักเกณฑ์ปฏิบัติการควบคุมภายในสำหรับหน่วยงานของรัฐ พ.ศ. ๒๕๖๑

^๒ ภารกิจของทุนหมุนเวียน หมายถึง ภารกิจตามกฎหมายจัดตั้งหน่วยงานของรัฐ หรือภารกิจตามแผนการดำเนินการหรือภารกิจอื่น ๆ ที่สำคัญของหน่วยงาน ภาครัฐ/วัตถุประสงค์

ตัวชี้วัดที่ ๔.๒ : การตรวจสอบภายใน (น้ำหนักร้อยละ ๕)

กรณีที่ ๓ ทุนหมุนเวียนที่ใช้หน่วยตรวจสอบภายในจากหน่วยงานต้นสังกัด (เกณฑ์ร่วม ๘๓ พุน/๙๙ พุน)

ผลการดำเนินงานที่ผ่านมา			
ปี	๒๕๖๓	๒๕๖๔	๒๕๖๕
ผล (ระดับ)	๕.๐๐	๕.๐๐	๕.๐๐*

หมายเหตุ : *ผลเบื้องต้น

ตัวชี้วัด	หน่วยวัด	ค่าเกณฑ์วัด					ผลการดำเนินงาน ปี ๒๕๖๖			
		๑	๒	๓	๔	๕	ครั้งที่ ๑ (ก.พ.๖๖)	ครั้งที่ ๒ ()	ครั้งที่ ๓ ()	ครั้งที่ ๔ ()
การตรวจสอบภายใน	ร้อยละ	๑	๒	๓	๔	๕	๑.๐๐๐๐			

ข้อชี้แจง ตัวชี้วัดด้านที่ ๔- ๖ เป็นตัวชี้วัดที่ทุกทุนได้ถูกกำหนดเกณฑ์ประเมินผลเดียวกันโดยแบ่งตามประเภททุน ซึ่งมีลักษณะการประเมินผลเป็นระดับ ๑ – ๕ ตามประเด็นหรือหัวข้อที่แต่ละตัวชี้วัดกำหนด สำหรับด้านที่ ๔ ประกอบด้วย ๓ ตัวชี้วัด ได้แก่ ตัวชี้วัดที่ ๔.๑ การบริหารความเสี่ยงและการควบคุมภายใน ตัวชี้วัดที่ ๔.๒ การตรวจสอบภายใน และตัวชี้วัดที่ ๔.๓ การบริหารจัดการสารสนเทศและดิจิทัล ด้านที่ ๕ ประกอบด้วย ๒ ตัวชี้วัด ได้แก่ ตัวชี้วัดที่ ๕.๑ บทบาทคณะกรรมการบริหารทุนหมุนเวียน ตัวชี้วัดที่ ๕.๒ การบริหารทรัพยากรบุคคล และด้านที่ ๖ ตัวชี้วัดที่ ๖.๑ การใช้จ่ายเงินตามแผนการเบิกจ่ายที่ได้รับอนุมัติ และตัวชี้วัดที่ ๖.๒ การจ่ายเงิน และการรับเงินของทุนหมุนเวียนผ่านระบบอิเล็กทรอนิกส์ โดยขอรายงานผลประเมินตามตัวชี้วัดตามค่าเกณฑ์วัดที่กำหนด และรายงานผลการดำเนินงานที่สำเร็จตามแผนงานที่กำหนดในแต่ละไตรมาส ซึ่งให้เกณฑ์พิจารณาจากความสำเร็จในการดำเนินงานตามหัวข้อหรือประเด็นย่อยที่กำหนดในระดับ ๕ ของแต่ละประเด็นย่อยที่ได้ถูกกำหนด เช่น ประเด็นย่อยที่ ๑ มี ขั้นตอนหรือระดับกำหนดที่ ๑ ๓ ๕ หากสามารถดำเนินการได้ถึงขั้นตอนหรือระดับ ๕ จึงถือว่าสำเร็จในประเด็นนั้น ๆ

สรุปผล ตัวชี้วัดที่ ๔.๒ กรณีที่ ๓ ทุนหมุนเวียนที่ใช้หน่วยตรวจสอบภายในจากหน่วยงานต้นสังกัด (เกณฑ์ร่วม ๘๓ พุน/๙๙ พุน) มีหัวข้อการประเมินจำนวน ๖ ข้อ/ประเด็นย่อย (รายละเอียดแสดงตามตารางสรุปรายละเอียดตามเกณฑ์การประเมิน)

ผลการดำเนินงานตามผลประเมินตามตัวชี้วัด รอบ ๕ เดือน เท่ากับ ระดับ ๑.๖๐๐๐ (รายละเอียดแสดงตามตารางสรุปรายละเอียดตามเกณฑ์การประเมิน) เนื่องจากในช่วง ๓ เดือน เป็นช่วงที่สำนักตรวจสอบภายในอยู่ระหว่างการดำเนินงานการตรวจตามแผนที่กำหนด (แผนการตรวจระหว่างวันที่ ๑๔ พฤศจิกายน ๒๕๖๕ – ๒๓ มกราคม ๒๕๖๖) และสำนักตรวจสอบภายในได้กำหนดประชุมเพื่อปิดตรวจเมื่อวันที่ ๒๗ มกราคม ๒๕๖๖ ทั้งนี้ คาดว่าผลการดำเนินงานไตรมาสที่ ๔ (สิ้นงวด) มีผลการดำเนินงานระดับ ๕.๐๐๐๐

ผลการดำเนินงานเทียบกับแผน รอบ ๓ เดือน และรอบ ๕ เดือน เท่ากับ ๑ ข้อ/ประเด็นย่อย (รายละเอียดแสดงผลเปรียบเทียบตามกราฟผลการดำเนินงานเทียบกับแผน)

สรุปรายละเอียดตามเกณฑ์การประเมิน	ประมาณการคะแนน
๑. การปฏิบัติตรวจสอบ	๑.๐๐๐๐
๒. การประชุมปิดตรวจ	๕.๐๐๐๐
๓. การปฏิบัติงานตามข้อเสนอแนะ	๑.๐๐๐๐
๔. การรายงานผลการบริหารความเสี่ยงเพื่อการวางแผนตรวจสอบ	๑.๐๐๐๐
รวม	๑.๖๐๐๐

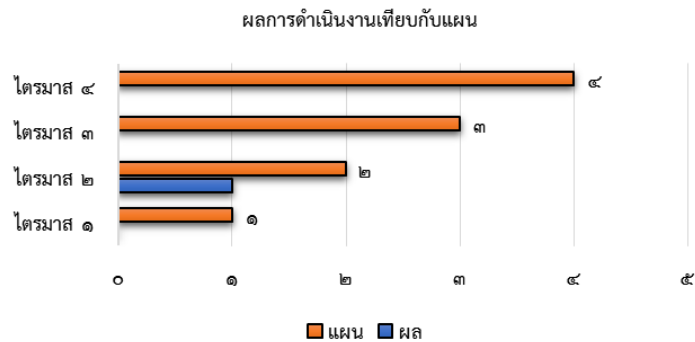

ข้อชี้แจง การคำนวณผลต่อแผนที่แสดงในกราฟ คำนวณจากความสำเร็จ และไม่สำเร็จของแต่ละหัวข้อ/ประเด็นย่อยของแต่ละตัวชี้วัด โดยความสำเร็จพิจารณาจากการดำเนินงานในหัวข้อ/ประเด็นนั้นๆ ได้ที่ระดับ ๕ ซึ่งตัวชี้วัดที่ ๔.๒ ประกอบด้วย ๔ ข้อ/ประเด็นย่อย ผลการดำเนินงาน จากกราฟแสดงผลการดำเนินงานเทียบกับแผน โดยกำหนดแผนเป็น ๔ ไตรมาส ซึ่งในตัวชี้วัดที่ ๔.๑ ประกอบด้วย ๔ ข้อ/ประเด็นย่อย

- ไตรมาสที่ ๑ แผนกำหนดดำเนินการได้สำเร็จ ๑ ข้อ/ประเด็นย่อย
- ไตรมาสที่ ๒ แผนกำหนดดำเนินการได้สำเร็จ ๒ ข้อ/ประเด็น
- ไตรมาสที่ ๓ แผนกำหนดดำเนินการได้สำเร็จ ๓ ข้อ/ประเด็น
- ไตรมาสที่ ๔ แผนกำหนดดำเนินการได้สำเร็จ ๔ ข้อ/ประเด็น

ผลการดำเนินงานไตรมาสที่ ๑ และรอบ ๕ เดือน เท่ากับ ๑ ข้อ/ประเด็นย่อย มีผลการดำเนินงานต่ำกว่าแผนที่กำหนด

ประเด็นหลักเพื่อประเมินการตรวจสอบภายใน

ประเด็นย่อยพิจารณา	น้ำหนัก (ร้อยละ)	ระดับคะแนน					ผลการ ดำเนินงาน	รายละเอียด/คำอธิบายผลการดำเนินงาน
		๑	๒	๓	๔	๕		
๑. การปฏิบัติงาน ตรวจสอบ ^๑	๔๕	ทุนหมุนเวียนไม่ได้รับ การตรวจสอบ จากผู้ตรวจสอบ ภายใน ของหน่วยงาน ต้นสังกัด	-	ทุนหมุนเวียนได้รับ การตรวจสอบ จากผู้ตรวจสอบ ภายใน ของหน่วยงาน ต้นสังกัด และได้รับรายงานผล การตรวจสอบ และนำเสนอรายงาน ผลการตรวจสอบ ต่อคณะกรรมการ บริหารทุนหมุนเวียน รับทราบ	-	ทุนหมุนเวียนได้รับ การตรวจสอบ จากผู้ตรวจสอบ ภายในของหน่วยงาน ต้นสังกัด และได้รับ รายงานผลการ ตรวจสอบ และนำเสนอรายงาน ผลการตรวจสอบ ต่อคณะกรรมการ บริหารทุนหมุนเวียน และคณะกรรมการฯ ได้มอบนโยบาย การปฏิบัติงาน ของทุนหมุนเวียน ที่สอดคล้อง กับรายงานผล การตรวจสอบ	๑	- กองทุนหมุนเวียนฯ ได้รับการตรวจสอบภายในจาก หน่วยงานสำนักตรวจสอบภายในของต้นสังกัด เป็น ผู้ดำเนินการ โดยสำนักตรวจสอบภายในได้มีหนังสือ หนังสือ กษ ๐๒๑๖/๖๐๓ ลว. ๙ พ.ย. ๖๕ เพื่อแจ้ง แผนการตรวจระหว่างวันที่ ๑๔ พฤศจิกายน ๒๕๖๕ - ๒๓ มกราคม ๒๕๖๖ ซึ่งการเปิดตรวจ ในวันที่ ๑๔ พฤศจิกายน ๒๕๖๕ ผ่านการประชุมทางไกล (Zoom) เวลา ๑๐.๐๐ น. และขอให้กองทุนหมุนเวียนฯ รวบรวม เอกสารหลักฐานในรูปแบบไฟล์เพื่อให้สำนักงานตรวจสอบ ภายใน ต่อไป ซึ่งในช่วงเดือนธันวาคม ๒๕๖๕ อยู่ระหว่าง จัดทำรายงานการตรวจสอบของหน่วยงานต้นสังกัด จึงยังไม่ได้รับรายงานผลการตรวจสอบ จึงประเมินผลที่ ระดับ ๑

ประเด็นย่อยพิจารณา	น้ำหนัก (ร้อยละ)	ระดับคะแนน					ผลการ ดำเนินงาน	รายละเอียด/คำอธิบายผลการดำเนินงาน
		๑	๒	๓	๔	๕		
๒. การประชุมปิด การตรวจสอบ ^๒	๑๕	ไม่ได้รับการตรวจสอบ/ไม่มี การประชุมปิดการตรวจสอบ	มีการประชุม ปิดการตรวจสอบ แต่ไม่ครบทุกเรื่อง/ ครั้งที่ได้รับการ ตรวจสอบ	ผู้บริหาร ทุนหมุนเวียน เข้าร่วมประชุม ปิดการตรวจสอบ กับผู้ตรวจสอบภายใน	ผู้บริหาร ทุนหมุนเวียน เข้าร่วมประชุม ปิดการตรวจสอบ กับผู้ตรวจสอบภายใน	ผู้บริหาร ทุนหมุนเวียน เข้าร่วมประชุม ปิดการตรวจสอบ กับผู้ตรวจสอบ	๕	- กองทุนหมุนเวียนฯ ได้รับการตรวจสอบภายในจาก หน่วยงานสำนักตรวจสอบภายในของต้นสังกัด ระหว่างวันที่ ๑๔ พฤศจิกายน ๒๕๖๕ - ๒๓ มกราคม ๒๕๖๖ ซึ่งการเปิดตรวจ ในวันที่ ๑๔

ประเด็นย่อยพิจารณา	น้ำหนัก (ร้อยละ)	ระดับคะแนน					ผลการ ดำเนินงาน	รายละเอียด/คำอธิบายผลการดำเนินงาน
		๑	๒	๓	๔	๕		
				ครบทุกเรื่อง/ครั้ง ที่ได้รับการตรวจสอบ	ครบทุกเรื่อง/ครั้ง ที่ได้รับการตรวจสอบ และกำหนดแนว ทางการแก้ไขการ ปฏิบัติงานตาม ข้อเสนอแนะได้อย่าง ชัดเจนแต่ไม่ครบ ทุกข้อเสนอแนะ	ภายในครบทุกเรื่อง/ ครั้งที่ได้รับการ ตรวจสอบ และกำหนดแนว ทางการแก้ไขการ ปฏิบัติงานตาม ข้อเสนอแนะได้อย่าง ชัดเจนและครบถ้วน ทุกข้อเสนอแนะ		พฤศจิกายน ๒๕๖๕ ผ่านการประชุมทางไกล (Zoom) เวลา ๑๐.๐๐ น. - สำนักตรวจสอบภายในได้ปิดตรวจเมื่อวันที่ ๒๕ มกราคม ๒๕๖๖ ผ่านการประชุมทางไกล (Zoom) ซึ่งผู้บริหารทุนหมุนเวียนเข้าร่วมปิดการตรวจสอบ กับผู้ตรวจสอบภายในตลอดการประชุมและได้ให้ แนวทางการแก้ไขพร้อมให้ปฏิบัติตามข้อเสนอแนะ ของสำนักตรวจสอบภายในทุกข้อเสนอแนะ จึงประเมินผลที่ระดับ ๕
๓. การปฏิบัติงาน ตามข้อเสนอแนะ ^{๔,๕}	๓๕	ทุนหมุนเวียน ไม่มีการปฏิบัติงานตาม ข้อเสนอแนะ ที่ผู้ตรวจสอบ ได้ให้ไว้ในรายงานผลการ ตรวจสอบ	มีการปฏิบัติตาม ข้อเสนอแนะ แต่แก้ไขแล้วเสร็จ ช้ากว่าระยะเวลา ที่กำหนด	มีการปฏิบัติตาม ข้อเสนอแนะ แต่แก้ไขแล้วเสร็จช้า กว่าระยะเวลา ที่กำหนดและรายงาน ผลดังกล่าวต่อที่ ประชุมคณะกรรมการ บริหารทุนหมุนเวียน เพื่อพิจารณา	มีการปฏิบัติตาม ข้อเสนอแนะ และแก้ไขแล้วเสร็จได้ ตามระยะเวลา ที่กำหนด	มีการปฏิบัติตาม ข้อเสนอแนะ และแก้ไขแล้วเสร็จ ได้ตามระยะเวลา ที่กำหนดและ รายงานผลดังกล่าว ต่อที่ประชุม คณะกรรมการ บริหารทุนหมุนเวียน เพื่อพิจารณา	๑	- กองทุนหมุนเวียนฯ อยู่ระหว่างการปฏิบัติตาม ข้อเสนอแนะของสำนักตรวจสอบภายใน จึงประเมินผลที่ระดับ ๑
๔. การรายงานผล การบริหาร ความเสี่ยงเพื่อการ วางแผนตรวจสอบ	๕	ไม่มีการรายงานผลการบริหาร ความเสี่ยงให้ผู้ตรวจสอบ ภายในของหน่วยงานต้นสังกัด รับทราบ/รายงานผลการ บริหาร ความเสี่ยงประจำปีให้ ผู้ตรวจสอบภายใน ของหน่วยงานต้นสังกัด รับทราบแต่รายงานมี องค์ประกอบไม่ครบ	-	-	-	รายงานผลการ บริหารความเสี่ยง ประจำปี ให้ผู้ตรวจสอบภายใน ของหน่วยงาน ต้นสังกัดรับทราบ และรายงานฯ มีองค์ประกอบ ครบถ้วน ^๖	๑	- อยู่ระหว่างเสนอแผนบริหารความเสี่ยง จึงประเมินที่ระดับ ๑

หมายเหตุ : ^๑ นโยบายการปฏิบัติงานของทุนหมุนเวียนที่สอดคล้องกับรายงานผลการตรวจสอบ หมายถึง คณะกรรมการบริหารทุนหมุนเวียน ต้องมีการพิจารณา ประเด็นที่ได้จากรายงานผลการตรวจสอบของผู้ตรวจสอบภายในเพื่อนำมา กำหนดแนวทางในการปฏิบัติงานของทุนหมุนเวียนเพื่อให้ทุนหมุนเวียน มีระบบควบคุมภายในที่มีประสิทธิภาพเพิ่มขึ้น และ/หรือกรณีที่ได้รับข้อสังเกต/ข้อเสนอแนะจากผู้ตรวจสอบภายในคณะกรรมการบริหารทุนหมุนเวียน ต้องกำหนด แนวทางในการติดตามให้ทุนหมุนเวียนมีการดำเนินงานตามข้อเสนอแนะของผู้ตรวจสอบภายในอย่างครบถ้วน และเป็นไปตามระยะเวลา ที่กำหนด

^๒ หากผู้ตรวจสอบภายในได้ตรวจสอบการดำเนินงานของทุนหมุนเวียนแล้วแต่ไม่มีข้อสังเกต/ข้อเสนอแนะต่อการปฏิบัติงานของทุนหมุนเวียน และผู้บริหารทุนหมุนเวียนได้มีการประชุมปิดการตรวจสอบร่วมกับผู้ตรวจสอบภายใน ให้การประเมินผลหัวข้อการประชุมปิดการตรวจสอบเทียบเท่า ๕.๐๐๐๐ คะแนน

^๓ การปฏิบัติงานตามข้อเสนอแนะได้อย่างชัดเจน หมายถึง การกำหนดแนวทางการปฏิบัติงานของทุนหมุนเวียนที่จะสามารถดำเนินงานแก้ไขประเด็น ข้อเสนอนแนะของผู้ตรวจสอบภายใน โดยที่ประกอบด้วย ๑. แนวทาง/วิธีการในการปฏิบัติงานที่ชัดเจน ๒. ผู้รับผิดชอบในการปฏิบัติงาน และ ๓. ระยะเวลาในการปฏิบัติงานแล้วเสร็จ

^๔ หากทุนหมุนเวียนและผู้ตรวจสอบภายในส่วนราชการต้นสังกัดไม่มีการกำหนดระยะเวลาการดำเนินงานตามข้อเสนอแนะร่วมกัน การประเมินผล การปฏิบัติงานประจำปีเท่ากับมีการปฏิบัติตามข้อเสนอแนะแต่ดำเนินงานแก้ไขแล้วเสร็จได้ล่าช้ากว่าระยะเวลาที่กำหนด

^๕ หากรายงานผลการตรวจสอบไม่ได้ระบุข้อเสนอนแนะเพื่อการปรับปรุง และทุนหมุนเวียนได้มีการรายงานผลการตรวจสอบต่อคณะกรรมการบริหารทุนหมุนเวียน รับทราบแล้ว กำหนดให้มีคะแนนตัวชี้วัดการปฏิบัติงานตามข้อเสนอแนะเท่ากับ ๕.๐๐๐๐ คะแนน

^๖ องค์ประกอบของรายงานผลการบริหารความเสี่ยงประจำปี ประกอบด้วย ๑) ผลการบริหารความเสี่ยงตามกิจกรรม และ ๒) ผลการบริหารความเสี่ยง ตามความรุนแรง

ตัวชี้วัดที่ ๔.๓ : การบริหารจัดการสารสนเทศและดิจิทัล (น้ำหนักร้อยละ ๕)

ผลการดำเนินงานที่ผ่านมา			
ปี	๒๕๖๓	๒๕๖๔	๒๕๖๕
ผล (ระดับ)	๓.๐๒	๓.๕๕	๓.๘๐*

หมายเหตุ : *ผลเบื้องต้น

ตัวชี้วัด	หน่วยวัด	ค่าเกณฑ์วัด					ผลการดำเนินงาน ปี ๒๕๖๕			
		๑	๒	๓	๔	๕	ครั้งที่ ๑ (ก.พ.๖๖)	ครั้งที่ ๒ ()	ครั้งที่ ๓ ()	ครั้งที่ ๔ ()
การบริหารจัดการสารสนเทศและดิจิทัล	ระดับ	๑	๒	๓	๔	๕	๓.๑๕๐๐			

ข้อชี้แจง ตัวชี้วัดด้านที่ ๔- ๖ เป็นตัวชี้วัดที่ทุกทุนได้ถูกกำหนดเกณฑ์ประเมินผลเดียวกันโดยแบ่งตามประเภททุน ซึ่งมีลักษณะการประเมินผลเป็นระดับ ๑ – ๕ ตามประเด็นหรือหัวข้อที่แต่ละตัวชี้วัดกำหนด สำหรับด้านที่ ๔ ประกอบด้วย ๓ ตัวชี้วัด ได้แก่ ตัวชี้วัดที่ ๔.๑ การบริหารความเสี่ยงและการควบคุมภายใน ตัวชี้วัดที่ ๔.๒ การตรวจสอบภายใน และตัวชี้วัดที่ ๔.๓ การบริหารจัดการสารสนเทศและดิจิทัล ด้านที่ ๕ ประกอบด้วย ๒ ตัวชี้วัด ได้แก่ ตัวชี้วัดที่ ๕.๑ บทบาทคณะกรรมการบริหารทุนหมุนเวียน ตัวชี้วัดที่ ๕.๒ การบริหารทรัพยากรบุคคล และด้านที่ ๖ ตัวชี้วัดที่

๖.๑ การใช้จ่ายเงินตามแผนการเบิกจ่ายที่ได้รับอนุมัติ และตัวชี้วัดที่ ๖.๒ การจ่ายเงิน และการรับเงินของทุนหมุนเวียนผ่านระบบอิเล็กทรอนิกส์ โดยขอรายงานผลประเมินตามตัวชี้วัดตามค่าเกณฑ์วัดที่กำหนด และรายงานผลการดำเนินงานที่สำเร็จตามแผนงานที่กำหนดในแต่ละไตรมาส ซึ่งให้เกณฑ์พิจารณาจากความสำเร็จในการดำเนินงานตามหัวข้อหรือประเด็นย่อยที่กำหนดในระดับ ๕ ของแต่ละประเด็นย่อยที่ได้ถูกกำหนด เช่น ประเด็นย่อยที่ ๑ มี ขั้นตอนหรือระดับกำหนดที่ ๑ ๓ ๕ หากสามารถดำเนินการได้ถึงขั้นตอนหรือระดับ ๕ จึงถือว่าสำเร็จในประเด็นนั้น ๆ

สรุปผล ตัวชี้วัดที่ ๔.๓ การบริหารจัดการสารสนเทศและดิจิทัล มีหัวข้อการประเมินจำนวน ๒ ข้อ ๕ ประเด็นย่อย (รายละเอียดแสดงตามตารางสรุปรายละเอียดตามเกณฑ์การประเมิน)

ผลการดำเนินงานตามผลประเมินตามตัวชี้วัด รอบ ๕ เดือน เท้ากับ ระดับ ๓.๑๕๐๐ (รายละเอียดแสดงตามตารางสรุปรายละเอียดตามเกณฑ์การประเมิน)

ทั้งนี้ คาดว่าผลการดำเนินงานไตรมาสที่ ๔ (สิ้นงวด) มีผลการดำเนินงานระดับ ๓.๘๐๐๐

ผลการดำเนินงานเทียบกับแผน รอบ ๓ เดือน และรอบ ๕ เดือน ไม่สามารถประเมินผลตามแผนได้ในไตรมาสที่ ๑ (รายละเอียดแสดงผลเปรียบเทียบกับกราฟผลการดำเนินงานเทียบกับแผน) เนื่องจากเป็นช่วงที่คณะทำงานอยู่ระหว่างดำเนินการจัดทำแผนปฏิบัติการระยะยาว และกิจกรรมตามประเด็นต่าง ๆ ที่กำหนด จึงยังไม่สามารถประเมินผลตามแผนที่กำหนดได้

สรุปรายละเอียดตามเกณฑ์การประเมิน	ประมาณการคะแนน
๑. แผนปฏิบัติการดิจิทัล (ระยะยาว) และแผนปฏิบัติการประจำปี	
๑.๑ มีการจัดทำ/ทบทวนแผนปฏิบัติการดิจิทัล (ระยะยาว) ที่มีความสอดคล้องกับแผนปฏิบัติการระยะยาว ทั้งวิสัยทัศน์ พันธกิจ และยุทธศาสตร์ ที่สำคัญ	๑.๐๐๐๐
๑.๒ แผนปฏิบัติการดิจิทัลประจำปีบัญชี ๒๕๖๗ มีองค์ประกอบหลักที่ครบถ้วน	๑.๐๐๐๐
๒. การบริหารจัดการสารสนเทศและดิจิทัล	
๒.๑ การบริหารจัดการสารสนเทศที่สนับสนุนการตัดสินใจของผู้บริหาร	๔.๐๐๐๐
๒.๒ ระบบสารสนเทศที่สนับสนุนผู้ใช้บริการภายในทุนหมุนเวียน	๓.๐๐๐๐
๒.๓ ระบบสารสนเทศที่สนับสนุนผู้ใช้บริการภายนอกทุนหมุนเวียน	๓.๐๐๐๐
รวม	๓.๑๕๐๐

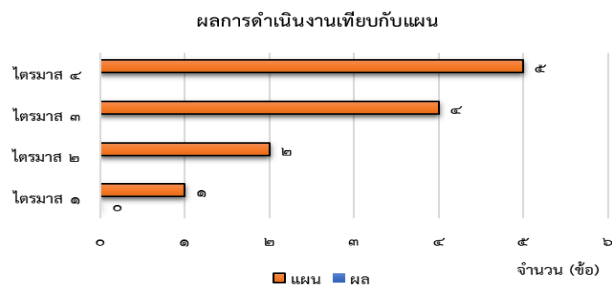

ข้อชี้แจง การคำนวณผลต่อแผนที่แสดงในกราฟ คำนวณจากความสำเร็จ และไม่สำเร็จของแต่ละหัวข้อ/ประเด็นย่อยของแต่ละตัวชี้วัด โดยความสำเร็จพิจารณาจากการดำเนินงานในหัวข้อ/ประเด็นนั้นๆ ได้ที่ระดับ ๕ ซึ่งตัวชี้วัดที่ ๔.๓ ประกอบด้วย ๒ ข้อ ๕ ประเด็นย่อย

ผลการดำเนินงาน จากกราฟแสดงผลการดำเนินงานเทียบกับแผน โดยกำหนดแผนเป็น ๔ ไตรมาส ซึ่งในตัวชี้วัดที่ ๔.๓ ประกอบด้วย ๒ ข้อ ๕ ประเด็นย่อย

ไตรมาสที่ ๑ แผนกำหนดดำเนินการได้สำเร็จ ๑ ประเด็นย่อย

ไตรมาสที่ ๒ แผนกำหนดดำเนินการได้สำเร็จ ๒ ประเด็นย่อย

ไตรมาสที่ ๓ แผนกำหนดดำเนินการได้สำเร็จ ๔ ประเด็นย่อย

ไตรมาสที่ ๔ แผนกำหนดดำเนินการได้สำเร็จ ๕ ประเด็นย่อย

ผลการดำเนินงานไตรมาสที่ ๑ และรอบ ๕ เดือน เท้ากับ - (ไม่สามารถประเมินผลสำเร็จได้ เนื่องจาก ในช่วง ๕ เดือน เป็นช่วงที่คณะทำงานอยู่ระหว่างดำเนินการจัดทำแผนปฏิบัติการระยะยาว และกิจกรรมตามประเด็นต่าง ๆ ที่กำหนด จึงยังไม่สามารถประเมินผลตามแผนที่กำหนดได้)

๑. แผนปฏิบัติการดิจิทัล (ระยะยาว) และแผนปฏิบัติการดิจิทัลประจำปี (ร้อยละ ๑๐)

ประเด็นย่อยพิจารณา	น้ำหนัก (ร้อยละ)	ระดับคะแนน					ผลการ ดำเนินงาน	รายละเอียด/คำอธิบายผลการดำเนินงาน
		๑	๒	๓	๔	๕		
๑) มีการจัดทำ/ ทบทวนแผน ปฏิบัติการดิจิทัล (ระยะยาว) ที่มี ความสอดคล้องกับ แผนปฏิบัติการ ระยะยาว ทั้งวิสัยทัศน์ พันธกิจ และ ยุทธศาสตร์ ที่สำคัญ	๕	มีการจัดทำ/ทบทวน แผนปฏิบัติการ ดิจิทัล (ระยะยาว) ที่ สอดคล้อง ตามแผน ดิจิทัล เพื่อเศรษฐกิจ และสังคม ของ ประเทศไทย รวมถึง กฎหมาย และกฎ ระเบียบ ที่เกี่ยวข้อง และตอบสนอง และ สนับสนุน ต่อ แผนปฏิบัติการ ระยะยาว ทั้ง วิสัยทัศน์ การกิจ รวมทั้งกลยุทธ์ ของ ทุนหมุนเวียน	มีการจัดทำ/ ทบทวน แผนปฏิบัติการ ดิจิทัล (ระยะยาว) ที่สอดคล้อง ตาม แผนดิจิทัล เพื่อ เศรษฐกิจ และ สังคม ของ ประเทศไทย รวมถึงกฎหมาย และกฎระเบียบที่ เกี่ยวข้อง และตอบสนอง และสนับสนุน ต่อ แผนปฏิบัติการ ระยะยาว ทั้ง วิสัยทัศน์ การกิจ รวมทั้ง กลยุทธ์ ของทุนหมุนเวียน และมีการระบุ โครงการ ที่ เกี่ยวข้อง ^๑ ๒ ประเด็น	มีการจัดทำ/ ทบทวนแผนปฏิบัติ การดิจิทัล (ระยะ ยาว) ที่สอดคล้อง ตามแผนดิจิทัล เพื่อเศรษฐกิจ และสังคมของ ประเทศไทย รวมถึงกฎหมาย และกฎระเบียบที่ เกี่ยวข้อง และตอบสนอง และสนับสนุน ต่อแผนปฏิบัติการ ระยะยาว ทั้ง วิสัยทัศน์ การกิจ รวมทั้งกลยุทธ์ ของทุนหมุนเวียน และมีการระบุ โครงการที่ เกี่ยวข้อง ^๑ ๔ ประเด็น	ผ่านระดับ คะแนน ๓ และได้รับความ เห็นชอบ แผนปฏิบัติการ ดิจิทัล (ระยะยาว) จากผู้บริหาร ทุนหมุนเวียน ภายในปีบัญชี ๒๕๖๖	ผ่านระดับ คะแนน ๔ และได้รับ ความเห็นชอบ แผนปฏิบัติ การดิจิทัล (ระยะยาว) จากผู้บริหาร ทุนหมุนเวียน ภายในปีบัญชี ๒๕๖๖	๑	- กองทุนหมุนเวียนฯ อยู่ระหว่างดำเนินการจัดทำแผนปฏิบัติการ ดิจิทัล ระยะ ๔ ปี (ปีบัญชี ๒๕๖๗ - ๒๕๗๐) กองทุนหมุนเวียนฯ จึงประเมินผลที่ระดับ ๑
๒) แผนปฏิบัติการ ดิจิทัลประจำปี บัญชี ๒๕๖๗ มีองค์ประกอบ หลักที่ตีครบถ้วน	๕	มีการจัดทำ แผนปฏิบัติการดิจิทัล ประจำปีที่มี องค์ประกอบหลัก ^๒ ที่ตีครบถ้วน ตามที่กำหนด	มีการจัดทำ แผนปฏิบัติการ ดิจิทัลประจำปีที่มี องค์ประกอบหลัก ^๒ ตามที่กำหนด และมี องค์ประกอบ	มีการจัดทำ แผนปฏิบัติการ ดิจิทัลประจำปี ที่มีองค์ประกอบ หลัก ^๒ ที่ตีครบถ้วน ตามที่กำหนด และ มีองค์ประกอบ เพิ่มเติม ^๓	ผ่านระดับ คะแนน ๓ และได้รับความ เห็นชอบ แผนปฏิบัติการ ดิจิทัล (ระยะยาว) จากผู้บริหาร	ผ่านระดับ คะแนน ๔ และได้รับ ความเห็นชอบ แผนปฏิบัติ การดิจิทัล (ระยะยาว) จากผู้บริหาร	๑	- กองทุนหมุนเวียนฯ อยู่ระหว่างดำเนินการจัดทำแผนปฏิบัติการ ประจำปี ๒๕๖๗ จึงประเมินผลที่ระดับ ๑

ประเด็นย่อยพิจารณา	น้ำหนัก (ร้อยละ)	ระดับคะแนน					ผลการ ดำเนินงาน	รายละเอียด/คำอธิบายผลการดำเนินงาน
		๑	๒	๓	๔	๕		
			เพิ่มเติม ^๑ ๑ ประเด็น	๒ ประเด็น	ทุนหมุนเวียน ภายในปีบัญชี ๒๕๖๖	ทุนหมุนเวียน ภายในปีบัญชี ๒๕๖๖		

หมายเหตุ : ^๑ โครงการที่เกี่ยวข้อง ได้แก่ ๑) โครงการเพิ่มประสิทธิภาพ และ/หรือ ลดขั้นตอนการปฏิบัติงาน ๒) โครงการสำหรับประชาชน/ผู้ใช้บริการได้รับความสะดวกและได้รับการตอบสนองความต้องการ ๓) โครงการการจัดให้มีระบบสารสนเทศและ/หรือระบบดิจิทัล ที่สนับสนุนการบริหารจัดการ ทุนหมุนเวียน ๔) โครงการจัดให้มีระบบสารสนเทศและ/หรือระบบดิจิทัล เพื่อช่วยการสื่อสารทั้งภายในและภายนอกที่เหมาะสมกับทุนหมุนเวียน

^๒ องค์ประกอบหลัก ได้แก่ ๑) แผนงาน/โครงการ ๒) เป้าหมาย ๓) ขั้นตอนการดำเนินงาน ๔) ระยะเวลา ๕) งบประมาณ และ ๖) ผู้รับผิดชอบ

^๓ องค์ประกอบเพิ่มเติม ได้แก่ ๑) การจัดกลุ่มและลำดับความสำคัญของแผนงาน/โครงการ และ ๒) ตัวชี้วัดที่แสดงความสำเร็จและผลลัพธ์ที่คาดหวัง ครบทุกแผนงาน/โครงการที่ดำเนินการ

๒. การบริหารจัดการสารสนเทศและดิจิทัล (ร้อยละ ๙๐)

๒.๑ การจัดให้มีระบบการบริหารจัดการสารสนเทศที่สนับสนุนการตัดสินใจของคณะกรรมการบริหารและ/หรือผู้บริหารทุนหมุนเวียน (EIS/MIS)

ประเด็นย่อยพิจารณา	น้ำหนัก (ร้อยละ)	ระดับคะแนน					ผลการ ดำเนินงาน	รายละเอียด/คำอธิบายผลการดำเนินงาน
		๑	๒	๓	๔	๕		
๑) ความเพียงพอของระบบการบริหารจัดการสารสนเทศที่สนับสนุนการตัดสินใจของคณะกรรมการบริหารและ/หรือผู้บริหารทุนหมุนเวียน (EIS/MIS) ^๑	๓๕	มีระบบที่มีการรายงานผลการดำเนินงานแต่ข้อมูลไม่มีความทันกาลและไม่มีการเทียบกับเป้าหมายในระดับทุนหมุนเวียน	มีระบบที่มีการรายงานผลการดำเนินงานซึ่งข้อมูลมีความทันกาลแต่ไม่มีการเทียบกับเป้าหมายในระดับทุนหมุนเวียน	มีระบบที่มีการรายงานผลการดำเนินงานซึ่งข้อมูลมีความทันกาลและมีการเทียบกับเป้าหมายในระดับทุนหมุนเวียน	มีระบบที่มีการรายงานผลการดำเนินงานซึ่งข้อมูลมีความทันกาลและมีการเทียบกับเป้าหมายในระดับทุนหมุนเวียนและระดับอื่นที่ถ่ายทอดจากเป้าหมายของทุนหมุนเวียน (ฝ่าย/บุคคล)	ระบบดังกล่าวมีการประเมินผลลัพธ์และผลลัพธ์แสดงว่าคณะกรรมการบริหารและ/หรือผู้บริหารทุนหมุนเวียนมีการใช้งานผ่านระบบอย่างเต็มศักยภาพ ^๓	๔	- ระบบสารสนเทศของกองทุนหมุนเวียนฯ ที่สนับสนุนการตัดสินใจของผู้บริหาร แบ่งเป็นส่วน ๒ ส่วน ได้แก่ (๑) การบริหารจัดการสารสนเทศที่สนับสนุนการตัดสินใจของผู้บริหารที่กองทุนฯ เป็นผู้ดำเนินการหลักและ (๒) ระบบการบริหารจัดการสารสนเทศที่สนับสนุนการตัดสินใจของผู้บริหารที่หน่วยงานต้นสังกัดเป็นผู้ดำเนินการหลัก (ศูนย์เทคโนโลยีสารสนเทศและการสื่อสาร สำนักงานปลัดกระทรวงเกษตรและสหกรณ์) กองทุนฯ เป็นผู้สนับสนุนข้อมูล ดังนี้ ส่วนที่ ๑ การบริหารจัดการสารสนเทศที่สนับสนุนการตัดสินใจของผู้บริหารที่กองทุนฯ เป็นผู้ดำเนินการหลัก ได้แก่ ระบบออนไลน์ https://Louknee.moac.go.th/Louknee/index.php และ https://followdebt.Moac.go.th/followdebt/ ซึ่งทั้ง ๒ ระบบ ผู้รับผิดชอบหลักเป็นกลุ่มช่วยเหลือเกษตรกรและผู้ยากจน และกลุ่มติดตามและพัฒนาพื้นที่อาชีพเกษตรกรและผู้ยากจน โดยการทำงานผ่าน

ประเด็นย่อยพิจารณา	น้ำหนัก (ร้อยละ)	ระดับคะแนน					ผลการ ดำเนินงาน	รายละเอียด/คำอธิบายผลการดำเนินงาน
		๑	๒	๓	๔	๕		
							<p>ระบบออนไลน์ สามารถได้ทุกที่ทุกเวลามีรายละเอียดขั้นตอนการทำงานของระบบ ดังนี้</p> <p>๑.๑ https://Louknee.moac.go.th/Louknee/index.php เป็นระบบที่เกี่ยวข้องกับงานส่วนแรกของกองทุนฯ ระบบนี้จะจัดเก็บข้อมูลผู้มายื่นเรื่อง บันทึกข้อมูลการดำเนินงานแต่ละขั้นตอนของการดำเนินงานของผู้รับบริการแต่ละรายตั้งแต่เริ่มยื่นเรื่องจนถึงการจดสัญญาเป็นลูกหนี้ของกองทุนฯ พร้อมทั้งสามารถติดตามและสืบค้นข้อมูลการดำเนินงานของผู้รับบริการได้สะดวกผ่านระบบออนไลน์ สามารถเรียกรายงานผลการดำเนินงานในแต่ละเดือน เพื่อสรุปรายงานผู้บริหารหรือรายงานคณะกรรมการบริหารในการประชุมแต่ละครั้ง และในช่วงปลายปี ๒๕๖๔ - ช่วงต้นปี ๒๕๖๕ กองทุนฯ ได้ต่อยอดพัฒนาระบบจากระบบต้นแบบนี้ เพื่อเพิ่มประสิทธิภาพการปฏิบัติงานเพื่อสนับสนุนการตัดสินใจของผู้บริหารมากขึ้น คือ ระบบสารสนเทศประมวลผลธุรกรรม (Transaction Processing Systems: TPS) ระยะที่ ๑</p> <p>๑.๒ https://followdebt.Moac.go.th/followdebt/ เป็นระบบที่เกี่ยวข้องกับงานส่วนที่ ๒ ของกองทุนฯ โดยเป็นระบบใช้ในการติดตามผลการดำเนินงานการติดตามลูกหนี้ และดำเนินการมาตรการต่าง ๆ กับลูกหนี้ เช่น ประenomหนี้ ดำเนินคดี เป็นต้น โดยรายงานเป็นรายงานเดือนและรายไตรมาส ต่อผู้บริหารและคณะกรรมการบริหารฯ</p> <p>ส่วนที่ ๒ ระบบการบริหารจัดการสารสนเทศที่สนับสนุนการตัดสินใจของผู้บริหารที่หน่วยงานต้นสังกัดเป็นผู้ดำเนินการหลัก (ศูนย์เทคโนโลยีสารสนเทศและการสื่อสาร สำนักงานปลัดกระทรวงเกษตรและสหกรณ์) กองทุนฯ เป็นผู้สนับสนุนข้อมูล ได้แก่ ระบบออนไลน์ MOAC control tower ผ่าน ct.moac.go.th ซึ่งเป็นระบบที่รวบรวมข้อมูลแบ่งเป็น ๓ ส่วน คือ (๑) ข้อมูลตามภารกิจเร่งด่วนเพื่อขับเคลื่อนยุทธศาสตร์และนโยบายให้บรรลุเป้าหมาย เช่น ยกกระดับศักยภาพแปลงใหญ่ด้วยเกษตรสมัยใหม่ พัฒนาช่องทางเชื่อมโยงตลาดสินค้าเกษตรทั้งในและต่างประเทศ เป็นต้น (๒) ข้อมูลการบริหารงบประมาณ เช่น งบประมาณ</p>	

ประเด็นย่อยพิจารณา	น้ำหนัก (ร้อยละ)	ระดับคะแนน					ผลการ ดำเนินงาน	รายละเอียด/คำอธิบายผลการดำเนินงาน
		๑	๒	๓	๔	๕		
								<p>ประจำปี ๒๕๖๕ งบกลาง งบกันไว้เหลือมปี เป็นต้น และ (๓) ข้อมูลขับเคลื่อนการแก้ไขปัญหาเฉพาะหน้าให้เกษตรกร เช่น การแก้ไขปัญหาหนี้สินให้เกษตรกร (กองทุนหมุนเวียนฯ) แก้ไขปัญหาเกษตรกรที่ได้รับผลกระทบจากโควิด-๑๙ เป็นต้น ซึ่งระบบดังกล่าวหน่วยงานที่รับผิดชอบแต่ละภารกิจจะต้องจัดส่งข้อมูลให้กับศูนย์เทคโนโลยีสารสนเทศและการสื่อสาร สำนักงานปลัดกระทรวงเกษตรและสหกรณ์ เพื่อให้ผู้บริหารรับทราบข้อมูลในการตัดสินใจในการกำกับและติดตามผลการดำเนินงานของทุกหน่วยงาน</p> <p>ดังนั้น การสนับสนุนข้อมูลเพื่อการตัดสินใจแก่ผู้บริหาร ทั้ง ๒ ส่วนนี้ ข้อมูลมีความทันกาล และเป็นข้อมูลภารกิจตามเป้าหมายของกองทุนหมุนเวียนฯ โดยมีการถ่ายทอดเป้าหมายลงสู่ระดับกลุ่ม/ฝ่าย จนถึงระดับเจ้าหน้าที่ปฏิบัติงานของแต่ละบุคคล จึงประเมินผลที่ระดับ ๔</p>

หมายเหตุ : ^๑ ระบบการบริหารจัดการสารสนเทศที่สนับสนุนการตัดสินใจของคณะกรรมการบริหารและ/หรือผู้บริหารทุนหมุนเวียน (EIS/MIS) ที่มีการนำเสนอในรูปแบบ ของสารสนเทศ (Information มีชื่อ Data) ที่ง่ายต่อการตัดสินใจ โดยมีนำเสนอในรูปแบบของอินโฟกราฟฟิก (Info graphic) เช่น รูปภาพ กราฟ ฯลฯ ทั้งที่อยู่บนระบบ IT และ/หรือ บนเอกสาร

^๒ ความทันกาล หมายถึง ทุนหมุนเวียนต้องนำเสนอรายงานผลการดำเนินงานซึ่งมีข้อมูลที่เป็นปัจจุบัน อย่างน้อยเป็นรายไตรมาส

^๓ ตัวอย่างตัวชี้วัดใช้ประเมินผลลัพธ์ที่แสดงว่าคณะกรรมการบริหารและ/หรือผู้บริหารทุนหมุนเวียนมีการใช้งานผ่านระบบอย่างเต็มศักยภาพ เช่น จำนวนครั้ง เฉลี่ยการเข้าใช้ระบบของคณะกรรมการและ/หรือผู้บริหารเทียบกับเป้าหมาย หรือร้อยละ/ระดับความพึงพอใจของคณะกรรมการบริหารและ/หรือ ผู้บริหารทุนหมุนเวียนต่อการใช้งานระบบ เป็นต้น

๒.๒ ระบบสารสนเทศสนับสนุนผู้ใช้บริการภายในทุนหมุนเวียน (ร้อยละ ๒๕)

ประเด็นย่อยพิจารณา	น้ำหนัก (ร้อยละ)	ระดับคะแนน					ผลการ ดำเนินงาน	รายละเอียด/คำอธิบายผลการดำเนินงาน
		๑	๒	๓	๔	๕		
๑) ระบบสารสนเทศที่สนับสนุนผู้ใช้บริการภายในทุนหมุนเวียน	๒๕	มีระบบที่สนับสนุนการเพิ่มประสิทธิภาพการปฏิบัติงานและ/หรือสนับสนุนการอำนวยความสะดวก	มีระบบที่สนับสนุนการเพิ่มประสิทธิภาพการปฏิบัติงานและ/หรือสนับสนุนการอำนวยความสะดวก	มีระบบที่สนับสนุนการเพิ่มประสิทธิภาพการปฏิบัติงานและ/หรือสนับสนุนการอำนวยความสะดวก	มีระบบที่สนับสนุนการเพิ่มประสิทธิภาพการปฏิบัติงานและ/หรือสนับสนุนการอำนวยความสะดวก	มีระบบที่สนับสนุนการเพิ่มประสิทธิภาพการปฏิบัติงานและ/หรือสนับสนุนการอำนวยความสะดวก	๓	- ระบบสารสนเทศของกองทุนหมุนเวียนฯ ที่สนับสนุนผู้ใช้บริการภายในกองทุนหมุนเวียนฯ แบ่งเป็นส่วน ๒ ส่วน ได้แก่ (๑) ระบบสารสนเทศของกองทุนหมุนเวียนฯ ที่สนับสนุนผู้ใช้บริการภายในกองทุนหมุนเวียนฯ เป็นผู้ดำเนินการหลัก และ (๒) ระบบสารสนเทศของกองทุนหมุนเวียนฯ ที่สนับสนุนผู้ใช้บริการภายในกองทุนหมุนเวียนฯ ที่หน่วยงานต้นสังกัดเป็นผู้ดำเนินการหลัก (ศูนย์เทคโนโลยีสารสนเทศและการสื่อสาร สำนักงานปลัดกระทรวงเกษตรและสหกรณ์)

ประเด็นย่อยพิจารณา	น้ำหนัก (ร้อยละ)	ระดับคะแนน					ผลการ ดำเนินงาน	รายละเอียด/คำอธิบายผลการดำเนินงาน
		๑	๒	๓	๔	๕		
		ความสะดวก ต่อผู้ใช้บริการ แต่ระบบ ดังกล่าว ไม่มีการใช้งาน	ความสะดวก ต่อผู้ใช้บริการ แต่ไม่ใช้การ สนับสนุน ภารกิจหลัก ของทุน หมุนเวียน	ความสะดวก ต่อผู้ใช้บริการ และเป็นการ สนับสนุน ภารกิจหลัก มีการกำหนดเป้าหมาย ของทุน หมุนเวียน	และเป็นการ สนับสนุน ภารกิจหลัก ของทุนหมุนเวียน มีการกำหนดเป้าหมาย ของการนำระบบ มาใช้และประเมินผล ลัพธ์ตามเป้าหมาย โดยผลลัพธ์ แสดงว่า มีผลการดำเนินงาน ที่ดีกว่าหรือเป็นไป ตามเป้าหมาย	ต่อผู้ใช้บริการ และเป็นการ สนับสนุนภารกิจหลัก ของทุนหมุนเวียน มีการกำหนดเป้าหมาย ของการนำระบบ มาใช้และประเมินผล ลัพธ์ตามเป้าหมาย โดยผลลัพธ์ แสดงว่า มีผลการดำเนินงาน ในระดับดีกว่า หรือเป็นไปตาม เป้าหมาย อย่างน้อย ๒ ปี		<p>กองทุนฯ เป็นผู้สนับสนุนข้อมูล ดังนี้</p> <p>ส่วนที่ ๑ ระบบสารสนเทศของกองทุนหมุนเวียนฯ ที่สนับสนุน ผู้ใช้บริการภายในกองทุนหมุนเวียนฯ เป็นผู้ดำเนินการหลัก ได้แก่ ระบบ ออนไลน์ https://Louknee.moac.go.th/Louknee/index.php และ https://followdebt.Moac.go.th/followdebt/ ซึ่งทั้ง ๒ ระบบ ผู้รับผิดชอบหลักเป็นกลุ่มช่วยเหลือเกษตรกรและผู้ยากจน และกลุ่ม ติดตามและพัฒนาพื้นที่ฟูอาชีพเกษตรกรและผู้ยากจน โดยการทำงานผ่าน ระบบออนไลน์ สามารถได้ทุกที่ทุกเวลามีรายละเอียดขั้นตอนการทำงาน ของแต่ละระบบ ดังนี้</p> <p>๑.๑ https://Louknee.moac.go.th/Louknee/index.php เป็น ระบบที่เกี่ยวกับงานส่วนแรกของกองทุนฯ ระบบนี้จะจัดเก็บข้อมูลผู้มายื่น เรื่อง บันทึกข้อมูลการดำเนินงานแต่ละขั้นตอนของการดำเนินงานของ ผู้รับบริการการแต่ละรายตั้งแต่เริ่มยื่นเรื่องจนถึงการจดสัญญาเป็นลูกหนี้ ของกองทุนฯ พร้อมทั้งสามารถติดตามและสืบค้นข้อมูลการดำเนินงาน ของผู้รับบริการได้สะดวกผ่านระบบออนไลน์ สามารถเรียกรายงานผลการ ดำเนินงานในแต่ละเดือน เพื่อสรุปรายงานผู้บริหารหรือรายงานคณะ กรรมการบริหารในการประชุมแต่ละครั้ง และในช่วงปลายปี ๒๕๖๔ - ช่วงต้นปี ๒๕๖๕</p> <p>๑.๒ กองทุนฯ ได้ต่อยอดพัฒนาระบบจากระบบต้นแบบนี้ เพื่อเพิ่ม ประสิทธิภาพการปฏิบัติงานเพื่อสนับสนุนการผู้ใช้บริการภายในทุน หมุนเวียน คือ ระบบสารสนเทศประมวลผลธุรกรรม (Transaction Processing Systems: TPS) ระยะที่ ๑ ทั้งนี้ ในปีบัญชี ๒๕๖๖ จะดำเนินการประเมินผลความพึงพอใจการใช้งานระบบดังกล่าว กำหนดค่าเป้าหมายที่ร้อยละ ๖๐</p> <p>๑.๒ https://followdebt.Moac.go.th/followdebt/ เป็นระบบ ที่เกี่ยวกับงานส่วนที่ ๒ ของกองทุนฯ โดยเป็นระบบใช้ในการติดตามผลการ ดำเนินงานการติดตามลูกหนี้ และดำเนินการมาตรการต่าง ๆ กับลูกหนี้ เช่น ประenomหนี้ ค่าเงินคตี เป็นต้น โดยรายงานเป็นรายงานเดือนและราย ไตรมาส ต่อผู้บริหารและคณะกรรมการบริหารฯ</p>

ประเด็นย่อยพิจารณา	น้ำหนัก (ร้อยละ)	ระดับคะแนน					ผลการ ดำเนินงาน	รายละเอียด/คำอธิบายผลการดำเนินงาน
		๑	๒	๓	๔	๕		
							<p>ส่วนที่ ๒ ระบบสารสนเทศของกองทุนหมุนเวียนฯ ที่สนับสนุนผู้ใช้บริการภายในกองทุนหมุนเวียนฯ ที่หน่วยงานต้นสังกัดเป็นผู้ดำเนินการหลัก (ศูนย์เทคโนโลยีสารสนเทศและการสื่อสาร สำนักงานปลัดกระทรวงเกษตรและสหกรณ์) (ศูนย์เทคโนโลยีสารสนเทศและการสื่อสาร สำนักงานปลัดกระทรวงเกษตรและสหกรณ์) กองทุนฯ เป็นผู้สนับสนุนข้อมูล ได้แก่ ระบบออนไลน์ https://datacatalog.moac.go.th/ ซึ่งเป็นระบบที่รวบรวมข้อมูลการดำเนินงานที่เป็นภารกิจสำคัญของทุกหน่วยงานของสำนักงานปลัดกระทรวงเกษตรและสหกรณ์ เพื่อเผยแพร่ข้อมูลที่สามารถเปิดเผยได้ต่อหน่วยงานภายในสังกัดเดียวกัน และต่างสังกัด</p> <p>ดังนั้น การสนับสนุนข้อมูลเพื่อการตัดสินใจแก่ผู้บริหาร ทั้ง ๒ ส่วนนี้ ข้อมูลมีความทันกาล และเป็นข้อมูลภารกิจตามเป้าหมายของกองทุนหมุนเวียนฯ โดยมีการถ่ายทอดเป้าหมายลงสู่ระดับกลุ่ม/ฝ่าย จนถึงระดับเจ้าหน้าที่ปฏิบัติงานของแต่ละบุคคล โดยระบบส่วนที่ ๑ ระบบสารสนเทศของกองทุนหมุนเวียนฯ ที่สนับสนุนผู้ใช้บริการภายในกองทุนหมุนเวียนฯ เป็นผู้ดำเนินการหลัก ระบบสารสนเทศประมวลผลธุรกรรม (Transaction Processing Systems: TPS) ระยะที่ ๑ ได้กำหนดให้ดำเนินการประเมินผลสัมฤทธิ์ต่อเนื่องในปีบัญชี ๒๕๖๖ จึงประเมินผลที่ระดับ ๓</p>	

๒.๓ ระบบสารสนเทศสนับสนุนผู้ใช้บริการภายนอกกองทุนหมุนเวียน และตอบสนองต่อนโยบายด้านดิจิทัล รวมทั้งนโยบายต่าง ๆ ที่สำคัญของภาครัฐ

ประเด็นย่อยพิจารณา	น้ำหนัก (ร้อยละ)	ระดับคะแนน					ผลการ ดำเนินงาน	รายละเอียด/คำอธิบายผลการดำเนินงาน
		๑	๒	๓	๔	๕		
๑) ระบบสารสนเทศที่สนับสนุนผู้ใช้บริการภายนอกกองทุนหมุนเวียน	๒๕	มีระบบที่สนับสนุนการเพิ่มประสิทธิภาพการปฏิบัติงานและ/หรือสนับสนุนการอำนวยความสะดวกต่อผู้ใช้บริการ แต่ระบบดังกล่าวไม่มีการใช้งาน	มีระบบที่สนับสนุนการเพิ่มประสิทธิภาพการปฏิบัติงานและ/หรือสนับสนุนการอำนวยความสะดวกต่อผู้ใช้บริการ แต่ไม่ใช้การสนับสนุนภารกิจหลักของกองทุนหมุนเวียน	มีระบบที่สนับสนุนการเพิ่มประสิทธิภาพการปฏิบัติงานและ/หรือสนับสนุนการอำนวยความสะดวกต่อผู้ใช้บริการ และเป็นการสนับสนุนภารกิจหลักของกองทุนหมุนเวียน	มีระบบที่สนับสนุนการเพิ่มประสิทธิภาพการปฏิบัติงานและ/หรือสนับสนุนการอำนวยความสะดวกต่อผู้ใช้บริการ และเป็นการสนับสนุนภารกิจหลักของกองทุนหมุนเวียน มีการกำหนดเป้าหมายของการนำระบบมาใช้ และประเมินผลสัมฤทธิ์ตามเป้าหมาย โดยผลสัมฤทธิ์แสดงว่ามีผลการดำเนินงานที่ดีกว่าหรือเป็นไปตามเป้าหมาย	มีระบบที่สนับสนุนการเพิ่มประสิทธิภาพการปฏิบัติงานและ/หรือสนับสนุนการอำนวยความสะดวกต่อผู้ใช้บริการ และเป็นการสนับสนุนภารกิจหลักของกองทุนหมุนเวียน มีการกำหนดเป้าหมายของการนำระบบมาใช้ และประเมินผลสัมฤทธิ์ตามเป้าหมาย โดยผลสัมฤทธิ์แสดงว่ามีผลการดำเนินงานในระดับดีกว่าหรือเป็นไปตามเป้าหมายอย่างต่อเนื่องอย่างน้อย ๒ ปี	๓	- ระบบสารสนเทศของกองทุนหมุนเวียนฯ ที่สนับสนุนผู้ใช้บริการภายนอกกองทุนหมุนเวียนฯ แบ่งเป็นส่วน ๒ ส่วน ได้แก่ (๑) ระบบสารสนเทศของกองทุนหมุนเวียนฯ ที่สนับสนุนผู้ใช้บริการภายนอกกองทุนหมุนเวียนฯ เป็นผู้ดำเนินการหลัก และ (๒) ระบบสารสนเทศของกองทุนหมุนเวียนฯ ที่หน่วยงานต้นสังกัดเป็นผู้ดำเนินการหลัก (ศูนย์เทคโนโลยีสารสนเทศและการสื่อสาร สำนักงานปลัดกระทรวงเกษตรและสหกรณ์) กองทุนฯ เป็นผู้สนับสนุนข้อมูล ดังนี้ ส่วนที่ ๑ ระบบสารสนเทศของกองทุนหมุนเวียนฯ ที่สนับสนุนผู้ใช้บริการภายนอกกองทุนหมุนเวียนฯ เป็นผู้ดำเนินการหลัก ได้แก่ เว็บไซต์ของกองทุนหมุนเวียนฯ สำนักงานปลัดกระทรวงเกษตรและสหกรณ์ https://www.opsmoac.go.th/revolvingfund-home และเว็บไซต์ของสำนักงานปลัดกระทรวงเกษตรและสหกรณ์ www.opsmoac.go.th ส่วนที่ ๒ ระบบสารสนเทศของกองทุนหมุนเวียนฯ ที่สนับสนุนผู้ใช้บริการภายนอกกองทุนหมุนเวียนฯ ที่หน่วยงานต้นสังกัดเป็นผู้ดำเนินการหลัก (ศูนย์เทคโนโลยีสารสนเทศและการสื่อสาร สำนักงานปลัดกระทรวงเกษตรและสหกรณ์)

ประเด็นย่อยพิจารณา	น้ำหนัก (ร้อยละ)	ระดับคะแนน					ผลการ ดำเนินงาน	รายละเอียด/คำอธิบายผลการดำเนินงาน
		๑	๒	๓	๔	๕		
								<p>กองทุนฯ เป็นผู้สนับสนุนข้อมูล ได้แก่ ระบบออนไลน์ https://datacatalog.moac.go.th/ ซึ่งเป็นระบบที่รวบรวมข้อมูลการดำเนินงานที่เป็นภารกิจสำคัญของทุกหน่วยงานของสำนักงานปลัดกระทรวงเกษตรและสหกรณ์ เพื่อเผยแพร่ข้อมูลที่สามารถเปิดเผยได้ต่อหน่วยงานภายในสังกัดเดียวกัน และต่างสังกัด</p> <p>ดังนั้น ระบบทั้ง ๒ ส่วนนี้ สนับสนุนการเพิ่มประสิทธิภาพการปฏิบัติงานและสนับสนุนการอำนวยความสะดวกต่อผู้ใช้บริการและสนับสนุนภารกิจหลักของกองทุนหมุนเวียนฯ จึงประเมินผลที่ระดับ ๓</p>

ด้านที่ ๕ การปฏิบัติงานของคณะกรรมการบริหาร ผู้บริหารทูลหมุนเวียน พนักงาน และลูกจ้าง (น้ำหนักร้อยละ ๑๐)

ตัวชี้วัดที่ ๕.๑ : บทบาทคณะกรรมการบริหารทูลหมุนเวียน (น้ำหนักร้อยละ ๕)

ผลการดำเนินงานที่ผ่านมา			
ปี	๒๕๖๓	๒๕๖๔	๒๕๖๕
ผล (ระดับ)	๔.๕๙	๔.๗๕	๔.๖๐*

หมายเหตุ : *ผลเบื้องต้น

ตัวชี้วัด	หน่วยวัด	ค่าเกณฑ์วัด					ผลการดำเนินงาน ปี ๒๕๖๖			
		๑	๒	๓	๔	๕	ครั้งที่ ๑ (ก.พ.๖๖)	ครั้งที่ ๒ ()	ครั้งที่ ๓ ()	ครั้งที่ ๔ ()
บทบาทคณะกรรมการบริหารทูลหมุนเวียน	ระดับ	๑	๒	๓	๔	๕	๓.๔๕๐๐			
<p><u>ข้อชี้แจง</u> ตัวชี้วัดด้านที่ ๕- ๖ เป็นตัวชี้วัดที่ทุกทูลได้ถูกกำหนดเกณฑ์ประเมินผลเดียวกันโดยแบ่งตามประเภททูล ซึ่งมีลักษณะการประเมินผลเป็นระดับ ๑ – ๕ ตามประเด็นหรือหัวข้อที่แต่ละตัวชี้วัดกำหนด สำหรับด้านที่ ๕ ประกอบด้วย ๓ ตัวชี้วัด ได้แก่ ตัวชี้วัดที่ ๕.๑ การบริหารความเสี่ยงและการควบคุมภายใน ตัวชี้วัดที่ ๕.๒ การตรวจสอบภายใน และตัวชี้วัดที่ ๕.๓ การบริหารจัดการสารสนเทศและดิจิทัล ด้านที่ ๕ ประกอบด้วย ๒ ตัวชี้วัด ได้แก่ ตัวชี้วัดที่ ๕.๑ บทบาทคณะกรรมการบริหารทูลหมุนเวียน ตัวชี้วัดที่ ๕.๒ การบริหารทรัพยากรบุคคล และด้านที่ ๖ ตัวชี้วัดที่ ๖.๑ การใช้จ่ายเงินตามแผนการเบิกจ่ายที่ได้รับอนุมัติ และตัวชี้วัดที่ ๖.๒ การจ่ายเงิน และการรับเงินของทูลหมุนเวียนผ่านระบบอิเล็กทรอนิกส์ โดยขอรายงานผลประเมินตามตัวชี้วัดตามค่าเกณฑ์วัดที่กำหนด และรายงานผลการดำเนินงานที่สำเร็จตามแผนงานที่กำหนดในแต่ละไตรมาส ซึ่งให้เกณฑ์พิจารณาจากความสำเร็จในการดำเนินงานตามหัวข้อหรือประเด็นย่อยที่กำหนดในระดับ ๕ ของแต่ละประเด็นย่อยที่ได้ถูกกำหนด เช่น ประเด็นย่อยที่ ๑ มี ขั้นตอนหรือระดับกำหนดที่ ๑ ๓ ๕ หากสามารถดำเนินการได้ถึงขั้นตอนหรือระดับ ๕ จึงถือว่าสำเร็จในประเด็นนั้น ๆ</p> <p><u>สรุปผล</u> ตัวชี้วัดที่ ๕.๑ บทบาทคณะกรรมการบริหารทูลหมุนเวียน มีหัวข้อการประเมินจำนวน ๕ ข้อ ๗ ประเด็นย่อย (รายละเอียดแสดงตามตารางสรุปรายละเอียดตามเกณฑ์การประเมิน)</p> <p>ผลการดำเนินงานตามผลประเมินตามตัวชี้วัด รอบ ๕ เดือน เท่ากับ ระดับ ๓.๔๕๐๐ (รายละเอียดแสดงตามตารางสรุปรายละเอียดตามเกณฑ์การประเมิน) ทั้งนี้ คาดว่าผลการดำเนินงานไตรมาสที่ ๔ (สิ้นงวด) มีผลการดำเนินงานระดับ ๔.๖๕๐๐</p> <p>ผลการดำเนินงานเทียบกับแผน รอบ ๓ เดือน และรอบ ๕ เดือน เท่ากับ ๔ ข้อ/ประเด็นย่อย สามารถดำเนินงานเป็นไปตามแผนที่กำหนด (รายละเอียดแสดงผลเปรียบเทียบกับกราฟผลการดำเนินงานเทียบกับแผน)</p>										

สรุปรายละเอียดตามเกณฑ์การประเมิน	ประมาณการคะแนน
๑. การจัดให้มีหรือทบทวนแผนยุทธศาสตร์ระยะยาว (๓ - ๕ ปี) และแผนปฏิบัติการประจำปีบัญชี ๒๕๖๖	
- การกำหนดทิศทางยุทธศาสตร์และเป้าประสงค์ที่สอดคล้องกับวัตถุประสงค์จัดตั้ง และพันธกิจของทุนหมุนเวียน	๑.๐๐๐๐
- การจัดให้มีหรือทบทวนแผนปฏิบัติการระยะยาว (๓-๕ ปี) และแผนปฏิบัติการประจำปีบัญชี ๒๕๖๗ ที่มีคุณภาพและระบอบองค์ประกอบสำคัญครบถ้วน	๑.๐๐๐๐
๒. การจัดประชุมคณะกรรมการบริหารกองทุนหมุนเวียนและประสิทธิภาพการประชุมของคณะของกรรมการฯ	
- การกำหนดปฏิทินการประชุมของคณะกรรมการบริหารทุนหมุนเวียน	๓.๐๐๐๐
- การเข้าร่วมประชุมของคณะกรรมการบริหารทุนหมุนเวียน	๕.๐๐๐๐
๓. การติดตามระบบการบริหารจัดการและผลการปฏิบัติงานตามภารกิจของทุนหมุนเวียน	๕.๐๐๐๐
- คณะกรรมการมีการติดตามผลการปฏิบัติงานที่สำคัญของทุนหมุนเวียนอย่างครบถ้วนและเพียงพอ	
๔. การจัดให้มีระบบประเมินผลผู้บริหารระดับสูงของทุนหมุนเวียน	๕.๐๐๐๐
- การจัดให้มีระบบประเมินผลภายในทุนหมุนเวียน	
๕. การเปิดเผยข้อมูลข่าวสารแก่ผู้มีส่วนได้ ส่วนเสีย	๕.๐๐๐๐
- มีการเปิดเผยข้อมูลสารสนเทศที่ครบถ้วน ถูกต้อง เชื่อถือได้ ทันการ (ครบ ๑๐ประเด็น)	
รวม	๓.๔๕๐๐

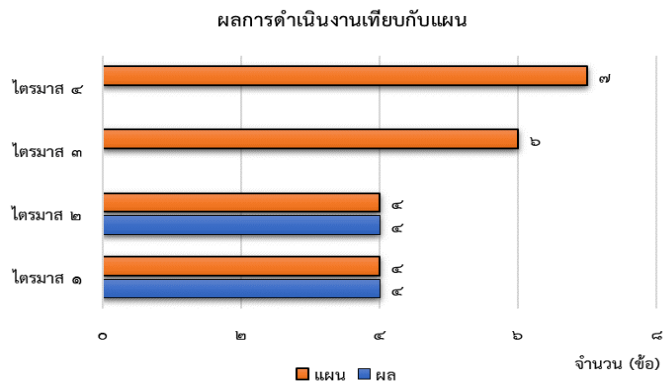

ข้อชี้แจง การคำนวณผลที่แสดงในกราฟ คำนวณจากความสำเร็จ และไม่สำเร็จของแต่ละหัวข้อ/ประเด็นย่อยของแต่ละตัวชี้วัด โดยความสำเร็จ พิจารณาจากการดำเนินงานในหัวข้อ/ประเด็นนั้นๆ ได้ที่ระดับ ๕ ซึ่งตัวชี้วัดที่ ๕.๑ ประกอบด้วย ๕ ข้อ ๗ ประเด็นย่อย

ผลการดำเนินงาน จากกราฟแสดงผลการดำเนินงานเทียบกับแผน โดยกำหนดแผนเป็น ๔ ไตรมาส ซึ่งในตัวชี้วัดที่ ๕.๑ ประกอบด้วย ๕ ข้อ ๗ ประเด็นย่อย

- ไตรมาสที่ ๑ แผนกำหนดดำเนินการได้สำเร็จ ๔ ประเด็นย่อย
- ไตรมาสที่ ๒ แผนกำหนดดำเนินการได้สำเร็จ ๔ ประเด็นย่อย
- ไตรมาสที่ ๓ แผนกำหนดดำเนินการได้สำเร็จ ๖ ประเด็นย่อย
- ไตรมาสที่ ๔ แผนกำหนดดำเนินการได้สำเร็จ ๗ ประเด็นย่อย

ผลการดำเนินงานไตรมาสที่ ๑ และรอบ ๕ เดือน สามารถดำเนินการได้สำเร็จ ๔ ประเด็นย่อย มีผลการดำเนินงานเป็นไปตามแผนที่กำหนด

๑. การจัดให้มีหรือทบทวนแผนปฏิบัติการระยะยาว (๓ - ๕ ปี) และแผนปฏิบัติการ ประจำปีบัญชี ๒๕๖๗ (ร้อยละ ๓๐)

ประเด็นย่อยที่ใช้พิจารณา	น้ำหนัก (%)	ระดับคะแนน					ผลการดำเนินงาน	รายละเอียด/คำอธิบายผลการดำเนินงาน
		๑	๒	๓	๔	๕		
๑) การกำหนดทิศทางยุทธศาสตร์และเป้าประสงค์ที่สอดคล้องกับวัตถุประสงค์จัดตั้ง และพันธกิจของทุนหมุนเวียน	๑๕	คณะกรรมการบริหารทุนหมุนเวียน ไม่มีการกำหนดทิศทางยุทธศาสตร์และเป้าประสงค์ของทุนหมุนเวียน	-	คณะกรรมการบริหารทุนหมุนเวียน รับทราบ และเห็นชอบทิศทางยุทธศาสตร์และเป้าประสงค์ที่ผู้บริหารทุนหมุนเวียนนำเสนอ	-	คณะกรรมการบริหารทุนหมุนเวียนพิจารณาให้ความเห็นชอบทิศทางยุทธศาสตร์และเป้าประสงค์ที่ผู้บริหารทุนหมุนเวียนนำเสนอ โดยมีข้อสังเกตและข้อเสนอแนะ	๑	- กองทุนหมุนเวียนฯ อยู่ระหว่างดำเนินการจัดทำแผนปฏิบัติการ ระยะ ๔ ปี (ปีบัญชี ๒๕๖๗ - ๒๕๗๐) กองทุนหมุนเวียนฯ จึงประเมินผลที่ระดับ ๑
๒) การจัดให้มีหรือทบทวนแผนปฏิบัติการระยะยาว (๓ - ๕ ปี) และแผนปฏิบัติการประจำปีบัญชี ๒๕๖๖ ที่มีคุณภาพและระบุองค์ประกอบสำคัญครบถ้วน	๑๕	แผนปฏิบัติการระยะยาว (๓ - ๕ ปี) และแผนปฏิบัติการประจำปีบัญชี ๒๕๖๖ มีองค์ประกอบไม่ครบถ้วนสมบูรณ์	แผนปฏิบัติการระยะยาว (๓ - ๕ ปี) หรือแผนปฏิบัติการประจำปีบัญชี ๒๕๖๖ มีองค์ประกอบครบถ้วน	แผนปฏิบัติการระยะยาว (๓ - ๕ ปี) และแผนปฏิบัติการประจำปีบัญชี ๒๕๖๖ มีองค์ประกอบครบถ้วน	แผนปฏิบัติการระยะยาว (๓ - ๕ ปี) หรือแผนปฏิบัติการประจำปีบัญชี ๒๕๖๖ มีคุณภาพ และสามารถนำไปใช้ได้จริงในทางปฏิบัติ	แผนปฏิบัติการระยะยาว (๓ - ๕ ปี) และแผนปฏิบัติการประจำปีบัญชี ๒๕๖๖ มีคุณภาพ และสามารถนำไปใช้ได้จริงในทางปฏิบัติ	๑	- กองทุนหมุนเวียนฯ อยู่ระหว่างดำเนินการจัดทำแผนปฏิบัติการประจำปี ๒๕๖๗ จึงประเมินผลที่ระดับ ๑

หมายเหตุ : ๑. ประเมินผลจากแผนปฏิบัติการระยะยาว (๓ - ๕ ปี) และแผนปฏิบัติการ ประจำปีบัญชี ๒๕๖๗ ที่ได้รับความเห็นชอบจากคณะกรรมการบริหาร ทุนหมุนเวียนพร้อมข้อเสนอแนะ และเอกสารที่เกี่ยวข้องอื่น

๒. แผนปฏิบัติการระยะยาว (๓ - ๕ ปี) หรือแผนงานระยะยาวเพื่อใช้ในปีต่อไปประกอบด้วยเนื้อหาที่สำคัญ ได้แก่ ๑) วิสัยทัศน์ ๒) พันธกิจ ๓) วัตถุประสงค์ นโยบาย/เป้าประสงค์ ๔) ผลผลิต (Output) และผลลัพธ์ (Outcome) ๕) ยุทธศาสตร์ ๖) เป้าหมายหลัก และ ๗) รายละเอียดการวิเคราะห์ปัจจัย ภายในและปัจจัยภายนอกที่ครบถ้วนทั้ง ๔ ด้าน

๓. แผนปฏิบัติการประจำปีหรือแผนการดำเนินงานระยะสั้นเพื่อใช้ในปีต่อไป ประกอบด้วยเนื้อหาที่สำคัญ ได้แก่ ๑) วัตถุประสงค์ ๒) เป้าหมาย ๓) ขั้นตอน ๔) ระยะเวลา ๕) งบประมาณ ค่าใช้จ่าย หรือเงินลงทุน ๖) ผู้รับผิดชอบ และ ๗) ตัวชี้วัดและเป้าหมายของแผนงาน/โครงการ

๔. ทั้งนี้หากไม่สามารถแสดงความเชื่อมโยงระหว่างยุทธศาสตร์/กลยุทธ์ของแผนปฏิบัติการระยะยาวและแผนปฏิบัติการประจำปี รวมถึงแสดง ความสอดคล้องกับวัตถุประสงค์จัดตั้งของทุนหมุนเวียน นโยบายภาครัฐ/กระทรวงเจ้าสังกัด จะถือว่าแผนงานไม่มีคุณภาพและไม่สามารถนำไปใช้ ได้จริงในทางปฏิบัติ

๒. การจัดประชุมคณะกรรมการบริหารกองทุนหมุนเวียนและประสิทธิภาพการประชุมของคณะกรรมการฯ (ร้อยละ ๑๐)

ประเด็นย่อยที่ใช้พิจารณา	น้ำหนัก (%)	ระดับคะแนน					ผลการดำเนินงาน	รายละเอียด/คำอธิบายผลการดำเนินงาน
		๑	๒	๓	๔	๕		
๑) การกำหนดปฏิทินการประชุมของคณะกรรมการบริหารกองทุนหมุนเวียน	๕	ไม่มีการกำหนดปฏิทินการประชุมของคณะกรรมการบริหารกองทุนหมุนเวียนไว้อย่างชัดเจน	กำหนดปฏิทิน การประชุมของ คณะกรรมการบริหาร กองทุนหมุนเวียนล่วงหน้าเป็น รายไตรมาส/ รายเดือน และแจ้ง ต่อคณะกรรมการฯ ให้รับทราบ อย่าง เป็นทางการ	กำหนดปฏิทิน การประชุมของ คณะกรรมการบริหาร กองทุนหมุนเวียนล่วงหน้า เป็น รายไตรมาส/ รายเดือนและแจ้ง ต่อคณะกรรมการฯ ให้รับทราบ อย่าง เป็นทางการ	ดำเนินการประชุม คณะกรรมการ ตาม ปฏิทิน การประชุม ได้ร้อยละ ๘๐	ดำเนินการประชุม คณะกรรมการ ตาม ปฏิทิน การประชุม ได้ร้อยละ ๑๐๐	๓	<p>- กองทุนหมุนเวียนฯ ได้ดำเนินการกำหนดปฏิทินการประชุมคณะกรรมการบริหารกองทุนหมุนเวียนล่วงหน้าเป็นรายไตรมาส และแจ้งต่อคณะกรรมการฯ ให้รับอย่างเป็นทางการ โดยจัดทำเป็นหนังสือ กษ. ๐๒๒๐/๗๒๗๓ ลว.๒๒ ก.ย. ๖๕ เพื่อเสนอต่อคณะกรรมการรับทราบ</p> <p>- การดำเนินการจัดประชุมตามปฏิทินการประชุม (๑) ครั้งที่ ๑ ในเดือนตุลาคม ๒๕๖๕ กองทุนหมุนเวียนฯ ได้ดำเนินการขอวันประชุมฯ ตามหนังสือ กษ. ๐๒๒๐/๗๗๗๗ ลว. ๑ พ.ย.๖๕ สามารถจัดประชุมได้ในวันที่ ๒๘ พ.ย.๖๕ ตามที่ประธานกรรมการกำหนด (กษ. ๐๒๒๐/๗๗๗๗ ลว. ๑ พ.ย.๖๕)</p> <p>(๒) ครั้งที่ ๒ ในเดือนมกราคม ๒๕๖๖ กองทุนหมุนเวียนฯ ได้ดำเนินการขอวันประชุมฯ ตามหนังสือ กษ. ๐๒๒๐/๕๒ ลว. ๕ ม.ค.๖๖ ดังนั้น ประเมินผลที่ระดับ ๓</p>
๒) การเข้าร่วมประชุมของคณะกรรมการบริหารกองทุนหมุนเวียน	๕	ร้อยละ ๖๐	ร้อยละ ๗๐	ร้อยละ ๘๐	ร้อยละ ๙๐	ร้อยละ ๑๐๐	๕	<p>- คณะกรรมการบริหารกองทุนหมุนเวียนฯ มีจำนวน ๘ ท่าน ประกอบด้วย ประธานกรรมการ จำนวน ๑ ท่าน ผู้แทนกระทรวงการคลัง จำนวน ๑ ท่าน ผู้แทนสำนักงบประมาณ จำนวน ๑ ท่าน ผู้แทนสำนักงานปลัดกระทรวงเกษตรและสหกรณ์ จำนวน ๑ ท่าน กรรมการผู้ทรงคุณวุฒิ จำนวน ๓ ท่าน และกรรมการเลขานุการ จำนวน ๑ ท่าน</p> <p>- การเข้าร่วมประชุมของคณะกรรมการครั้งที่ ๑</p>

ประเด็นย่อยที่ใช้พิจารณา	น้ำหนัก (%)	ระดับคะแนน					ผลการดำเนินงาน	รายละเอียด/คำอธิบายผลการดำเนินงาน
		๑	๒	๓	๔	๕		
								ในการประชุม เมื่อวันที่ ๒๘ พ.ย. ๖๕ จำนวน ๗ ท่าน คิดเป็นร้อยละ ๘๗.๕ เป็นไปตามเกณฑ์การเข้าร่วมประชุมของคณะกรรมการบริหารทุนหมุนเวียน ต้องไม่น้อยกว่าร้อยละ ๘๐ ของจำนวนกรรมการที่ดำรงตำแหน่งอยู่ในขณะนั้น ซึ่งผลการเข้าร่วมประชุมของคณะกรรมการบริหารทุนหมุนเวียนที่กำหนดในไตรมาสที่ ๑ การเข้าร่วมประชุมฯ ครบองค์ประชุมตามเกณฑ์ที่กำหนด คิดเป็นร้อยละ ๑๐๐ จึงประเมินผลที่ระดับ ๕

หมายเหตุ : ๑. การกำหนดปฏิทินการประชุมของคณะกรรมการบริหารทุนหมุนเวียน ประกอบด้วย การระบุนวันที่ประชุมและวาระการประชุมที่ต้อง นำเสนอคณะกรรมการบริหารทุนหมุนเวียน เพื่อพิจารณา/เพื่อทราบ

๒. เกณฑ์การเข้าร่วมประชุมของคณะกรรมการบริหารทุนหมุนเวียน ต้องไม่น้อยกว่าร้อยละ ๘๐ ของจำนวนกรรมการที่ดำรงตำแหน่ง อยู่ในขณะนั้น

๓. การติดตามระบบการบริหารจัดการที่สำคัญ และผลการปฏิบัติงานตามภารกิจของทุนหมุนเวียน (ร้อยละ ๓๕)

ประเด็นย่อยที่ใช้พิจารณา	น้ำหนัก (%)	ระดับคะแนน					ผลการดำเนินงาน	รายละเอียด/คำอธิบายผลการดำเนินงาน
		๑	๒	๓	๔	๕		
๑) คณะกรรมการ มีการติดตามผลการปฏิบัติงานที่สำคัญของทุนหมุนเวียนอย่างครบถ้วนและเพียงพอ	๓๕	ติดตามผลการปฏิบัติงานที่สำคัญเป็นรายไตรมาส จำนวน ๔ ด้าน	ติดตามผลการปฏิบัติงานที่สำคัญเป็นรายไตรมาส จำนวน ๕ ด้าน	• ติดตามผลการปฏิบัติงานที่สำคัญเป็นรายไตรมาส จำนวน ๕ ด้าน • มอบข้อสังเกต/ข้อเสนอแนะ	• ติดตามผลการปฏิบัติงาน ที่สำคัญ เป็น รายไตรมาส จำนวน ๕ ด้าน • มอบข้อสังเกต/ข้อเสนอแนะ • ติดตาม การดำเนินงาน ของทุนหมุนเวียน ตาม ข้อสังเกต/ข้อเสนอแนะ	• ติดตามผลการปฏิบัติงาน ที่สำคัญ เป็น ราย ไตรมาส จำนวน ๕ ด้าน • มอบข้อสังเกต/ข้อเสนอแนะ • ติดตาม การดำเนินงาน ของทุนหมุนเวียน ตาม ข้อสังเกต/ข้อเสนอแนะ • นำผลการ	๕	- กองทุนหมุนเวียนฯ นำเสนอรายงานผลการปฏิบัติงานที่สำคัญของกองทุนหมุนเวียนฯ ครบถ้วนและเพียงพอ ครบ ๕ ด้าน โดยในปีบัญชี ๒๕๖๖ รายงานต่อคณะกรรมการบริหารกองทุนหมุนเวียนฯ ดังนี้ ๑. ครั้งที่ ๑ การประชุมคณะกรรมการบริหารกองทุนหมุนเวียนฯ ครั้งที่ ๓/๒๕๖๕ วันที่ ๒๘ พฤศจิกายน ๒๕๖๕ ซึ่งที่ประชุมได้มอบข้อสังเกต/ข้อเสนอแนะเพื่อติดตามการดำเนินงานของทุนหมุนเวียน พร้อมมอบหมายให้กองทุนพร้อมวิเคราะห์การดำเนินงาน

ประเด็นย่อยที่ใช้พิจารณา	น้ำหนัก (%)	ระดับคะแนน					ผลการดำเนินงาน	รายละเอียด/คำอธิบายผลการดำเนินงาน
		๑	๒	๓	๔	๕		
						ดำเนินงานของ ทุน หมื่นเวียนมา ใช้ใน การวิเคราะห์ และ กำหนด แผนปฏิบัติ การฯ/ แผนบริหาร ความเสี่ยง/ นโยบาย ในการ ดำเนินงาน ของทุน หมื่นเวียน		๒. ครั้งที่ ๒ การประชุมคณะกรรมการบริหาร กองทุนหมื่นเวียนฯ ครั้งที่ ๑/๒๕๖๖ คาดว่าจะภายในเดือนกุมภาพันธ์ ๒๕๖๖

หมายเหตุ : ๑. ผลการปฏิบัติงานที่สำคัญของทุนหมื่นเวียน ประกอบด้วย ๑) ผลการดำเนินงานด้านการเงิน ๒) ผลการดำเนินงานด้านไม่ใช้การเงิน ตามวัตถุประสงค์ และภารกิจของทุนหมื่นเวียน ๓) ระบบบริหารความเสี่ยง ๔) ระบบบริหารจัดการสารสนเทศ และ ๕) ระบบบริหารทรัพยากรบุคคล ทั้งนี้การติดตาม ผลการปฏิบัติงานที่สำคัญควรมีการติดตามผลอย่างซ้ำภายในสิ้นไตรมาสถัดไป

๒. กรณีที่คณะกรรมการบริหารทุนหมื่นเวียนมีการประชุมน้อยกว่ารายไตรมาส หรือไม่สามารถจัดประชุมคณะกรรมการบริหารทุนหมื่นเวียนได้ ด้วยเหตุจากปัจจัยภายนอก ทุนหมื่นเวียนสามารถใช้วิธีการอื่นนอกเหนือจากการจัดประชุม เช่น การแจ้งเวียนผลการดำเนินงาน เป็นต้น เพื่อให้คณะกรรมการพิจารณาให้ความเห็นชอบ/รับทราบพร้อมมอบข้อสังเกตต่อผลการปฏิบัติงานที่สำคัญทั้ง ๕ ด้าน

๔. การจัดให้มีระบบประเมินผลผู้บริหารทุนหมื่นเวียน (ร้อยละ ๒๐)

ประเด็นย่อยที่ใช้พิจารณา	น้ำหนัก (%)	ระดับคะแนน					ผลการดำเนินงาน	รายละเอียด/คำอธิบายผลการดำเนินงาน
		๑	๒	๓	๔	๕		
๑) การจัดให้มีระบบประเมินผลภายในทุนหมื่นเวียน	๒๐	มีการประเมินผลผู้บริหารทุนหมื่นเวียน ที่เป็นระบบ โดยไม่มีหลักเกณฑ์ชัดเจน สอดคล้องและเชื่อมโยงกับหลักเกณฑ์และเป้าหมายระดับองค์กร	-	มีการประเมินผลผู้บริหารทุนหมื่นเวียนที่เป็นระบบ โดยมีหลักเกณฑ์ชัดเจน สอดคล้องและเชื่อมโยงกับหลักเกณฑ์และเป้าหมายระดับองค์กร	-	มีการนำผลการประเมินผู้บริหาร ทุนหมื่นเวียน ที่เป็นระบบ ไปใช้ประโยชน์ โดยการผูกโยง กับระบบแรงจูงใจ	๕	- กองทุนหมื่นเวียนฯ มีการประเมินผู้บริหารที่เป็นระบบโดยมีหลักเกณฑ์ชัดเจน สอดคล้องและเชื่อมโยงกับหลักเกณฑ์ และเป้าหมายระดับองค์กร

หมายเหตุ : ๑. ผู้บริหารทุนหมื่นเวียน หมายถึง ผู้อำนวยการ ผู้จัดการ หรือผู้ทำหน้าที่บริหารทุนหมื่นเวียนที่เรียกชื่ออย่างอื่น โดยพิจารณาจากโครงสร้างบริหารทุนหมื่นเวียน ตามพระราชบัญญัติการบริหารทุนหมื่นเวียน พ.ศ. ๒๕๕๘

๒. การประเมินผลผู้บริหารทุนหมุนเวียน ที่เป็นระบบและมีหลักเกณฑ์ชัดเจน ได้แก่ การกำหนดให้มีการประเมินผู้บริหารทุนหมุนเวียน โดยมีกรอบ การประเมิน เช่น ด้านการเงิน ด้านการปฏิบัติการ ด้านการสนองตอบต่อผู้มีส่วนได้ส่วนเสีย และด้านการบริหารจัดการทุนหมุนเวียน เป็นต้น โดยภายในแต่ละกรอบมีการระบุ ตัวชี้วัด นิยาม และเป้าหมายของแต่ละตัวชี้วัดที่ครบถ้วนชัดเจน และเชื่อมโยงกับบันทึกข้อตกลงฯ ประจำปี ที่ทุนหมุนเวียนดำเนินการร่วมกับกรมบัญชีกลาง

๓. คณะกรรมการบริหารทุนหมุนเวียนต้องมีส่วนร่วมในการจัดให้มีระบบประเมินผลผู้บริหารทุนหมุนเวียนภายในทุนหมุนเวียน

๔. ระบบแรงจูงใจ เช่น การเพิ่มค่าตอบแทน การเลื่อนเงินเดือน การเลื่อนชั้น การเลื่อนตำแหน่ง เป็นต้น

๕. การเปิดเผยข้อมูลข่าวสารแก่ผู้มีส่วนได้ส่วนเสีย

ประเด็นย่อยที่ใช้พิจารณา	น้ำหนัก (%)	ระดับคะแนน					ผลการดำเนินงาน	รายละเอียด/คำอธิบายผลการดำเนินงาน
		๑	๒	๓	๔	๕		
๑) มีการเปิดเผยข้อมูลสารสนเทศที่ครบถ้วน ถูกต้อง เชื่อถือได้ ทันกาล	๑๐	มีการเปิดเผยครบถ้วน < ๗ ประเด็น	มีการเปิดเผยครบถ้วน ๗ ประเด็น	มีการเปิดเผยครบถ้วน ๘ ประเด็น	มีการเปิดเผยครบถ้วน ๙ ประเด็น	มีการเปิดเผยครบถ้วน ๑๐ ประเด็นขึ้นไป	๕	<p>- มีการเปิดเผยข้อมูลครบถ้วน ๑๐ ประเด็น ซึ่งช่องทางที่ใช้เปิดเผยข้อมูลผ่านช่องทางต่าง ๆ เช่น เว็บไซต์ของกองทุนหมุนเวียนฯ สำนักงานปลัดกระทรวงเกษตรและสหกรณ์ https://www.opsmoac.go.th/revolvingfund-home และเว็บไซต์ของสำนักงานปลัดกระทรวงเกษตรและสหกรณ์ www.opsmoac.go.th รายงานประจำปีของสำนักงานปลัดกระทรวงเกษตรและสหกรณ์ผ่านสื่อสิ่งพิมพ์ที่แจกจ่ายให้หน่วยงานภาครัฐ และหน่วยงานที่ร่วมดำเนินการ รายงานการประชุมผ่านเวทีการประชุมสัมมนาต่าง ๆ เป็นต้น ได้แก่</p> <ol style="list-style-type: none"> ๑. ข้อมูลด้านการเงิน การบริหารงบประมาณ ๒. โครงสร้างการบริหารของทุนหมุนเวียน ๓. ข้อมูลการดำเนินงานตามภารกิจ ๔. ข้อมูลเกี่ยวกับคณะกรรมการฯ ๕. วัตถุประสงค์ พันธกิจ และวิสัยทัศน์ ๖. แผนยุทธศาสตร์และแผนปฏิบัติ ๗. การจัดซื้อจัดจ้าง ๘. การดำเนินงานตามนโยบายรัฐบาล หรือนโยบาย

ประเด็นย่อยที่ใช้พิจารณา	น้ำหนัก (%)	ระดับคะแนน					ผลการดำเนินงาน	รายละเอียด/คำอธิบายผลการดำเนินงาน
		๑	๒	๓	๔	๕		
								ต้นสังกัด (แผนพัฒนาระบบจ่ายเงินและรับเงินผ่านระบบอิเล็กทรอนิกส์) ๙. ระเบียบ คำสั่งต่าง ๆ ๑๐. สถานที่ติดต่อขอรับข้อมูลข่าวสาร (แสดงในแผนพับ)

หมายเหตุ : ๑. ประเมินผลจาก Website ของทุนหมุนเวียนที่มีการเปิดเผยข้อมูลสารสนเทศที่ครบถ้วน ถูกต้อง และทันกาล

๒. ข้อมูลที่ต้องเปิดเผย ได้แก่ ๑) ข้อมูลสารสนเทศด้านการเงิน และการบริหารงบประมาณ ๒) ข้อมูลการดำเนินงานตามภารกิจของทุนหมุนเวียน ๓) โครงสร้างการบริหารของทุนหมุนเวียน ๔) ข้อมูลสารสนเทศเกี่ยวกับคณะกรรมการและผู้บริหารทุนหมุนเวียน ๕) วัตถุประสงค์จัดตั้ง พันธกิจ และวิสัยทัศน์ ๖) ภาพรวมแผนปฏิบัติการระยะยาว และแผนปฏิบัติการประจำปี ๗) โครงการลงทุนที่สำคัญ (ถ้ามี) ๘) การจัดซื้อจัดจ้าง และการประกาศประกวดราคา (ถ้ามี) ๙) นโยบายการกำกับดูแลองค์กรที่ดี ๑๐) การดำเนินงานตามนโยบายรัฐบาล หรือนโยบายของกระทรวง ต้นสังกัด ๑๑) กฎ มติ ค.ร.ม. ข้อบังคับ คำสั่ง หนังสือเวียน ระเบียบ แบบแผน นโยบาย เพื่อให้เอกชนที่เกี่ยวข้องได้ทราบ และ ๑๒) สถานที่ติดต่อ เพื่อขอรับข้อมูลข่าวสาร และคำแนะนำในการติดต่อกับทุนหมุนเวียน ทั้งนี้ ข้อมูลที่นำมาเปิดเผยต้องมีความทันกาลและเป็นปัจจุบัน เช่น เป็นข้อมูล ของปีที่ทำการประเมินผล หากการเปิดเผยข้อมูลมีความล่าช้าและไม่เป็นปัจจุบัน จะถือว่าข้อมูลนั้นมีการเปิดเผยไม่ครบถ้วน

ตัวชี้วัดที่ ๕.๒ : การบริหารทรัพยากรบุคคล (เกณฑ์การประเมินสำหรับทุนที่อยู่ระหว่างพัฒนาการบริหารจัดการ) (น้ำหนักร้อยละ ๕)

ผลการดำเนินงานที่ผ่านมา			
ปี	๒๕๖๓	๒๕๖๔	๒๕๖๕
ผล (ระดับ)	๔.๔๗	๕.๐๐	๕.๐๐*

หมายเหตุ : *ผลเบื้องต้น

ตัวชี้วัด	หน่วยวัด	ค่าเกณฑ์วัด					ผลการดำเนินงาน ปี ๒๕๖๖			
		๑	๒	๓	๔	๕	ครั้งที่ ๑ (ก.พ.๖๖)	ครั้งที่ ๒ ()	ครั้งที่ ๓ ()	ครั้งที่ ๔ ()
การบริหารทรัพยากรบุคคล	ระดับ	๑	๒	๓	๔	๕	๓.๒๕			

ข้อชี้แจง ตัวชี้วัดด้านที่ ๔- ๖ เป็นตัวชี้วัดที่ทุกทุนได้ถูกกำหนดเกณฑ์ประเมินผลเดียวกันโดยแบ่งตามประเภททุน ซึ่งมีลักษณะการประเมินผลเป็นระดับ ๑ - ๕ ตามประเด็นหรือหัวข้อที่แต่ละตัวชี้วัดกำหนด สำหรับด้านที่ ๔ ประกอบด้วย ๓ ตัวชี้วัด ได้แก่ ตัวชี้วัดที่ ๔.๑ การบริหารความเสี่ยงและการควบคุมภายใน ตัวชี้วัดที่ ๔.๒ การตรวจสอบภายใน และตัวชี้วัดที่ ๔.๓ การบริหารจัดการสารสนเทศและดิจิทัล ด้านที่ ๕ ประกอบด้วย ๒ ตัวชี้วัด ได้แก่ ตัวชี้วัดที่ ๕.๑ บทบาทคณะกรรมการบริหารทุนหมุนเวียน ตัวชี้วัดที่ ๕.๒ การบริหารทรัพยากรบุคคล และด้านที่ ๖ ตัวชี้วัดที่ ๖.๑ การใช้จ่ายเงินตามแผนการเบิกจ่ายที่ได้รับอนุมัติ และตัวชี้วัดที่ ๖.๒ การจ่ายเงิน และการรับเงินของทุนหมุนเวียนผ่านระบบอิเล็กทรอนิกส์ โดยขอรายงานผลประเมินตามตัวชี้วัดตามค่าเกณฑ์วัดที่กำหนด และรายงานผลการดำเนินงานที่สำเร็จตามแผนงานที่กำหนดในแต่ละไตรมาส ซึ่งให้เกณฑ์พิจารณาจากความสำเร็จในการดำเนินงานตามหัวข้อหรือประเด็นย่อยที่กำหนดในระดับ ๕ ของแต่ละประเด็นย่อยที่ได้ถูกกำหนด เช่น ประเด็นย่อยที่ ๑ มี ขั้นตอนหรือระดับกำหนดที่ ๑ ๓ ๕ หากสามารถดำเนินการได้ถึงขั้นตอนหรือระดับ ๕ จึงถือว่าสำเร็จในประเด็นนั้น ๆ

สรุปผล ตัวชี้วัดที่ ๕.๒ การบริหารทรัพยากรบุคคล มีหัวข้อการประเมินจำนวน ๒ ข้อ ๓ ประเด็นย่อย (รายละเอียดแสดงตามตารางสรุปรายละเอียดตามเกณฑ์การประเมิน)

ผลการดำเนินงานตามผลประเมินตามตัวชี้วัด รอบ ๕ เดือน เท่ากับ ระดับ ๓.๒๕๐๐ (รายละเอียดแสดงตามตารางสรุปรายละเอียดตามเกณฑ์การประเมิน)

ทั้งนี้ คาดว่าผลการดำเนินงานไตรมาสที่ ๔ (สิ้นงวด) มีผลการดำเนินงานระดับ ๕.๐๐๐๐

ผลการดำเนินงานเทียบกับแผน รอบ ๓ เดือน และรอบ ๕ เดือน เท่ากับ ๑ ประเด็นย่อย สามารถดำเนินงานเป็นไปตามแผนที่กำหนด (รายละเอียดแสดงผลเปรียบเทียบตามกราฟผลการดำเนินงานเทียบกับแผน)

สรุปรายละเอียดตามเกณฑ์การประเมิน	ประมาณการคะแนน
๑. การจัดทำให้มีปัจจัยพื้นฐาน (Fundamental) ในการบริหารทรัพยากรบุคคล - การประเมินผลการปฏิบัติงาน ^{๑)}	๕.๐๐๐๐
๒. การจัดทำและดำเนินงานตามแผนการบริหารทรัพยากรบุคคล (ระยะยาว) และแผนปฏิบัติการด้านการบริหารทรัพยากรบุคคลประจำปี - ระดับความสำเร็จในการเพิ่มประสิทธิภาพด้านการจัดการทรัพยากรบุคคล ๑) การดำเนินงานตามแผนปฏิบัติการปี ๒๕๖๖ ๒) การจัดทำ/ทบทวนแผนบริหารทรัพยากรบุคคล (ระยะยาว) และแผนปฏิบัติการประจำปี ๒๕๖๗	๓.๐๐๐๐ ๒.๐๐๐๐
รวม	๓.๒๕๐๐

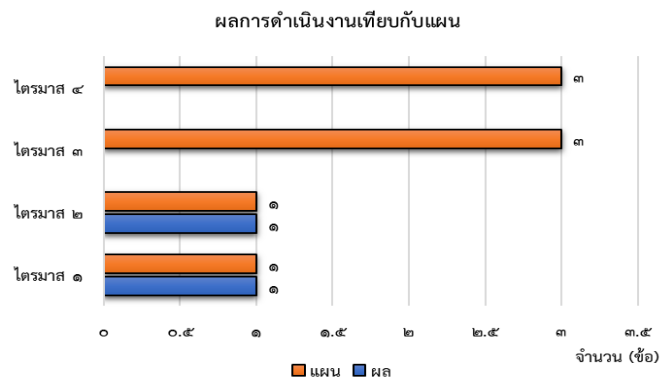

ข้อชี้แจง การคำนวณผลที่แสดงในกราฟ คำนวณจากความสำเร็จ และไม่สำเร็จของแต่ละหัวข้อ/ประเด็นย่อยของแต่ละตัวชี้วัด โดยความสำเร็จพิจารณาจากการดำเนินงานในหัวข้อ/ประเด็นนั้นๆ ได้ที่ระดับ ๕ ซึ่งตัวชี้วัดที่ ๕.๒ ประกอบด้วย ๒ ข้อ ๓ ประเด็นย่อย

ผลการดำเนินงาน จากกราฟแสดงผลการดำเนินงานเทียบกับแผน โดยกำหนดแผนเป็น ๔ ไตรมาส ซึ่งในตัวชี้วัดที่ ๕.๒ ประกอบด้วย ประกอบด้วย ๒ ข้อ ๓ ประเด็นย่อย

ไตรมาสที่ ๑ แผนกำหนดดำเนินการได้สำเร็จ ๑ ประเด็นย่อย

ไตรมาสที่ ๒ แผนกำหนดดำเนินการได้สำเร็จ ๑ ประเด็นย่อย

ไตรมาสที่ ๓ แผนกำหนดดำเนินการได้สำเร็จ ๓ ประเด็นย่อย

ไตรมาสที่ ๔ แผนกำหนดดำเนินการได้สำเร็จ ๓ ข้อ/ประเด็น

ผลการดำเนินงานไตรมาสที่ ๑ และรอบ ๕ เดือน สามารถดำเนินการได้สำเร็จ ๑ ประเด็นย่อย มีผลการดำเนินงานเป็นไปตามแผนที่กำหนด

๑. การจัดให้มีปัจจัยพื้นฐาน (Fundamental) ในการบริหารทรัพยากรบุคคล (ร้อยละ ๓๐)

ประเด็นย่อยที่ใช้พิจารณา	น้ำหนัก (%)	ระดับคะแนน					ผลการดำเนินงาน	รายละเอียด/คำอธิบายผลการดำเนินงาน
		๑	๒	๓	๔	๕		
๑) การประเมินผลการปฏิบัติงาน ^๑	๓๐	มีการกำหนดตัวชี้วัดแต่ยังอยู่ในช่วงทดลองและยังไม่ได้นำมาใช้จริง	กำหนดตัวชี้วัดในระดับผู้บริหารระดับสูง ^๒ ของทุนหมุนเวียนและใช้ในการประเมินผล การปฏิบัติงาน	กำหนดตัวชี้วัดในระดับผู้บริหารระดับสูง ของทุนหมุนเวียนและผู้บริหารสายงาน และใช้ในการประเมินผล การปฏิบัติงาน	การกำหนดตัวชี้วัดในบุคลากรทุกระดับ ของทุนหมุนเวียนและใช้ในการประเมินผล การปฏิบัติงาน	<ul style="list-style-type: none"> ผ่านระดับคะแนน ๓ หรือ ๔ ใช้ประโยชน์จากผลประเมินในการพิจารณาผลตอบแทน/เลื่อนขั้น/เลื่อนตำแหน่ง ใช้ประโยชน์จากผลประเมินในการพัฒนาบุคลากร 	๕	<ul style="list-style-type: none"> กองทุนหมุนเวียนฯ มีการประเมินผลการปฏิบัติงานรายบุคคลครบทุกคนของข้าราชการ พนักงานราชการ พนักงานกองทุนหมุนเวียน โดยดำเนินการมีการจัดทำคำรับรองการปฏิบัติงานรายบุคคล และมีเกณฑ์กำหนดในการให้ค่าตอบแทน โดยตีเด่น ๙๕-๑๐๐ ตีมาก ๘๕-๙๔ ตี ๗๕-๘๔ พอใช้ ๖๕-๗๔ ต้องปรับปรุงต่ำกว่า ๖๕ กองทุนหมุนเวียนฯ นำผลการประเมินมาใช้พิจารณา ค่าตอบแทนเพื่อเลื่อนเงินเดือนหรือค่าตอบแทน กองทุนหมุนเวียนฯ มีการใช้ประโยชน์เพื่อจัดทำแผนพัฒนาบุคลากร

หมายเหตุ : ๑ การประเมินผลการปฏิบัติงานรายบุคคลที่ครอบคลุมบุคลากรทุกคนที่ปฏิบัติงานให้กับทุนหมุนเวียน (ไม่นับรวมลูกจ้างชั่วคราว ลูกจ้างงานจ้างเหมา) โดยเกณฑ์ในการประเมินผลการปฏิบัติงานรายบุคคล ต้องครอบคลุมทั้งตัวชี้วัดและสมรรถนะที่จำเป็นในการปฏิบัติงานรายตำแหน่ง (Functional Competency)

๒ ผู้บริหารระดับสูง หมายถึง ๑) ผู้บริหารทุนหมุนเวียน ได้แก่ ผู้อำนวยการ ผู้จัดการ หรือผู้ทำหน้าที่บริหารทุนหมุนเวียนที่เรียกชื่ออย่างอื่น โดยพิจารณาจาก โครงสร้างบริหารทุนหมุนเวียน ตามพระราชบัญญัติการบริหารทุนหมุนเวียน พ.ศ. ๒๕๕๘ ๒) ผู้บริหารระดับรองลงมา ทั้งนี้ ผู้บริหารระดับรองขึ้นอยู่กับ การกำหนดของทุนหมุนเวียน)

๒. การจัดทำและดำเนินงานตามแผนการบริหารทรัพยากรบุคคล (ระยะยาว) และแผนปฏิบัติการด้านการบริหารทรัพยากรบุคคลประจำปี (ร้อยละ ๗๐)

ประเด็นย่อยที่ใช้พิจารณา	น้ำหนัก (%)	ระดับคะแนน					ผลการดำเนินงาน	รายละเอียด/คำอธิบายผลการดำเนินงาน	
		๑	๒	๓	๔	๕			
๑) ระดับความสำเร็จในการเพิ่มประสิทธิภาพด้านการจัดการทรัพยากรบุคคล ๑.๑) การดำเนินงานตามแผนปฏิบัติการฯ ประจำปีบัญชี	๗๐	๓๕	มีการดำเนินงานตามแผนปฏิบัติการฯ ประจำปีบัญชี ๒๕๖๖ ได้ร้อยละ ๘๐	มีการดำเนินงานตามแผนปฏิบัติการฯ ประจำปีบัญชี ๒๕๖๖ ได้ร้อยละ ๙๐	มีการดำเนินงานตามแผนปฏิบัติการฯ ประจำปีบัญชี ๒๕๖๖ ได้ร้อยละ ๑๐๐	มีการดำเนินงานตามแผนปฏิบัติการฯ ประจำปีบัญชี ๒๕๖๖ ได้ร้อยละ ๑๐๐	มีการดำเนินงานตามแผนปฏิบัติการฯ ประจำปีบัญชี ๒๕๖๖ ได้ร้อยละ ๑๐๐	๓	- จากที่ประชุมคณะกรรมการบริหารกองทุนหมุนเวียนฯ มีมติเห็นชอบแผนปฏิบัติการบริหารทรัพยากรบุคคลกองทุนหมุนเวียนฯ ระยะยาว และแผนปฏิบัติการบริหารทรัพยากรบุคคลประจำปี ของ

ประเด็นย่อยที่ใช้พิจารณา	น้ำหนัก (%)	ระดับคะแนน					ผลการดำเนินงาน	รายละเอียด/คำอธิบายผลการดำเนินงาน
		๑	๒	๓	๔	๕		
๒๕๖๖					<p>โดยที่</p> <ul style="list-style-type: none"> - มีผลการดำเนินงานตามแผนที่ดีกว่าเป้าหมายที่กำหนดไว้ครบถ้วนทุกแผนปฏิบัติการฯ <p>หรือ</p> <ul style="list-style-type: none"> - มีการจัดทำรายงานตามแผนปฏิบัติการฯ ที่ครอบคลุมถึงองค์ประกอบต่าง ๆ อย่างครบถ้วน ได้แก่ ปัจจัยสำเร็จ ปัญหา/อุปสรรค และข้อเสนอแนะ 	<p>โดยที่</p> <ul style="list-style-type: none"> - มีผลการดำเนินงานตามแผนที่ดีกว่าเป้าหมายที่กำหนดไว้ ครบถ้วนทุกแผนปฏิบัติการฯ <p>และ</p> <ul style="list-style-type: none"> - มีการจัดทำรายงานตามแผนปฏิบัติการฯ ที่ครอบคลุมถึงองค์ประกอบต่าง ๆ อย่างครบถ้วน ได้แก่ ปัจจัยสำเร็จ ปัญหา/อุปสรรค และข้อเสนอแนะ 		<p>กองทุนหมุนเวียนฯ ในการประชุมครั้งที่ ๒/๒๕๖๕ วันที่ ๑ สิงหาคม ๒๕๖๕ ขณะนี้ผู้รับผิดชอบแต่ละกิจกรรมได้ดำเนินงานตามแผนปฏิบัติการประจำปี ๒๕๖๖ ที่กำหนดทุกกิจกรรม ซึ่งมีจำนวน ๘ กิจกรรม ซึ่งทุกกิจกรรมดำเนินงานตามแผนที่กำหนดได้แก่</p> <p>๑.จัดทำแผนพัฒนาบุคลากรกองทุนหมุนเวียนฯ ผลการดำเนินงาน : ฝ่ายเลขานุการคณะทำงาน ได้ดำเนินการประสานเพื่อประชุมหารือคณะทำงานในการจัดเตรียมทำแผนพัฒนาบุคลากรของกองทุนหมุนเวียนฯ เป็นการภายในเมื่อวันที่ ๒๗ มกราคม ๒๕๖๖ ดังนั้น กองทุนฯสามารถดำเนินการแผนงานที่กำหนด และดำเนินการจัดส่งหนังสือเพื่อให้ ทบพวนคำบรรยายลักษณะงาน ตามหนังสือ กษ ๐๒๒๐/๔๘๕ ลว. ๗ ก.พ.๖๖ เพื่อให้ทุก/ฝ่าย ดำเนินการทบทวน และจัดส่งให้ฝ่ายเลขานุการคณะทำงานในวันที่ ๒๑ ก.พ.๖๕</p> <p>๒. พัฒนาบุคลากรของกองทุนหมุนเวียนฯ ผลการดำเนินงาน : ตามแผนพัฒนาบุคลากรประจำปีบัญชี ๒๕๖๖ ระบุผู้ที่ต้องการพัฒนาจำนวน ๔ คน ซึ่งทุกกลุ่ม/ฝ่าย อยู่ระหว่างดำเนินการพัฒนาบุคลากรตามแผนการพัฒนา</p> <p>๓. ส่งเสริมทักษะ ความรู้เทคโนโลยีสารสนเทศที่สนับสนุนการปฏิบัติงานแก่บุคลากร ผลการดำเนินงาน : กองทุนหมุนเวียนฯ ได้มีการประชุมผู้เกี่ยวข้องเมื่อวันที่ ๑๐ มกราคม ๒๕๖๖ เพื่อมอบหมายผู้รับผิดชอบ และหารือเพื่อกำหนด</p>

ประเด็นย่อยที่ใช้พิจารณา	น้ำหนัก (%)	ระดับคะแนน					ผลการดำเนินงาน	รายละเอียด/คำอธิบายผลการดำเนินงาน
		๑	๒	๓	๔	๕		
								<p>องค์ความรู้ด้านเทคโนโลยีสารสนเทศ</p> <p>๔. ส่งเสริมให้บุคลากรได้เรียนรู้วิธีการ</p> <p>อำนาจการประสานพื้นที่ปลูกหม่อนไหม</p> <p>ผลการดำเนินงาน : กลุ่มติดตามและพัฒนาพื้นที่ฟูอาชีพเกษตรกรฯ ได้หารือภายในกลุ่มงานเพื่อเตรียมการดำเนินงานและกำหนดหัวข้อขององค์ความรู้ที่จะรวบรวมและจัดทำ โดยหัวข้อขององค์ความรู้ เรื่อง “การขยายผลการดำเนินงานอำนาจการประสานพื้นที่ปลูกหม่อนไหมเพื่อการกักตุนเกษตรกรและผู้ยากจน” ประกอบด้วยเนื้อหา ๒ ส่วน ดังนี้</p> <p>๑.๑ การปรับปรุงพัฒนาการทำงานอำนาจการประสานพื้นที่ปลูกหม่อนไหมของกองทุนหม่อนไหมปีงบประมาณ ๒๕๖๕ ที่ผ่านมา (จากการนำร่องจังหวัดนครราชสีมา) เพื่อวางแผนขยายผลดำเนินงานในปี ๒๕๖๖</p> <p>๑.๒ การขยายผลการดำเนินงานอำนาจการประสานพื้นที่ปลูกหม่อนไหมของกองทุนหม่อนไหมปีงบประมาณ ๒๕๖๖ ใน ๖ จังหวัด คือ สุรินทร์ อุตรดิตถ์ นครสวรรค์ ตรัง เพชรบุรี และเชียงราย ซึ่งกลุ่มติดตามฯ อยู่ระหว่างเตรียมดำเนินการรวบรวมข้อมูลและความรู้ที่ได้จากการดำเนินงานอำนาจการประสานพื้นที่ปลูกหม่อนไหมจากการนำร่องจังหวัดนครราชสีมาที่ผ่านมาเพื่อจัดทำแผนขยายผลการดำเนินงานในปี ๒๕๖๖</p>

ประเด็นย่อยที่ใช้พิจารณา	น้ำหนัก (%)	ระดับคะแนน					ผลการดำเนินงาน	รายละเอียด/คำอธิบายผลการดำเนินงาน
		๑	๒	๓	๔	๕		
								<p>๕. พนักงานกองทุนในดวงใจ ประจำปี ๒๕๖๖ ผลการดำเนินงาน : กองทุนหมุนเวียนฯ ได้มีการประชุมผู้เกี่ยวข้องเมื่อวันที่ ๑๐ มกราคม ๒๕๖๖ โดยฝ่ายบริหารทั่วไป ได้เพื่อหารือแนวทางการกำหนดเกณฑ์การคัดเลือกในที่ประชุม และนำมาจัดทำรายละเอียดเพื่อเสนอผู้บริหารเห็นชอบแล้ว</p> <p>๖. ส่งเสริมการพัฒนาวัฒนธรรมคุณภาพในการทำงาน ผลการดำเนินงาน : ฝ่ายบริหารทั่วไปได้ศึกษาแผนการพัฒนาวัฒนธรรมองค์การของหน่วยงานต้นสังกัด เพื่อวางแผนงาน/กิจกรรมให้สอดคล้องกับหน่วยงานต้นสังกัด</p> <p>๗. ส่งเสริมความรู้ความเข้าใจเรื่องระเบียบหลักเกณฑ์การให้บริการเกษตรกรและผู้ยากจน และสร้างความสัมพันธ์ที่ดีระหว่างเจ้าหน้าที่ส่วนกลางและส่วนภูมิภาค ผลการดำเนินงาน : กลุ่มช่วยเหลือเกษตรกรฯ ได้ประชุมหารือกับหัวหน้ากลุ่มและเจ้าหน้าที่ที่เกี่ยวข้อง เพื่อกำหนดแนวทางการดำเนินงานและจังหวัดเป้าหมาย ซึ่งผลการหารือเบื้องต้น กำหนดคัดเลือกจังหวัดละ ๑-๒ จังหวัดต่อ ๑ ภาค โดยกำหนดการจัดทั้งในรูปแบบออนไลน์ และลงพื้นที่ และนัดหมายหารือในรายละเอียดอีกครั้ง</p> <p>กิจกรรมที่ ๘ : โครงการประชุมสัมมนาเชิงปฏิบัติการเพื่อเพิ่มประสิทธิภาพให้เจ้าหน้าที่ส่วนภูมิภาคในการติดตามหนี้กองทุนหมุนเวียนฯ ผลการดำเนินงาน : กลุ่มติดตามและพัฒนาพื้นที่ฟู</p>

ประเด็นย่อยที่ใช้พิจารณา	น้ำหนัก (%)	ระดับคะแนน					ผลการดำเนินงาน	รายละเอียด/คำอธิบายผลการดำเนินงาน
		๑	๒	๓	๔	๕		
								อาชีพเกษตรกรฯ ดำเนินการเตรียมการเพื่อจัดประชุมประชุมสัมมนาเชิงปฏิบัติการเพื่อเพิ่มประสิทธิภาพให้เจ้าหน้าที่ส่วนภูมิภาคในการติดตามหนี้กองทุนหมุนเวียนฯ ซึ่งในปีบัญชี ๒๕๖๖ กำหนดจัดประชุมเชิงปฏิบัติการฯ กลุ่มภาคตะวันออกเฉียงเหนือ ณ จังหวัดขอนแก่น โดยได้ประชุมหารือเพื่อเตรียมงานพร้อมกับประสานงานกับสำนักงานเกษตรและสหกรณ์จังหวัดขอนแก่น จัดประชุมสัมมนาในรูปแบบเชิงปฏิบัติการ โดยให้เจ้าหน้าที่ผู้ปฏิบัติงานได้เป็นผู้ปฏิบัติในการทำงานติดตามลูกหนี้จริง และวางแนวทางการจัดประชุมฯ ให้ครอบคลุมหน่วยงานในทุกจังหวัด ซึ่งกำหนดจัดกิจกรรม ในช่วงเดือนมีนาคม ๒๕๖๖
๑.๒) การจัดทำ/ทบทวนแผนการบริหารทรัพยากรบุคคล (ระยะยาว) และแผนปฏิบัติการฯ ประจำปีบัญชี ๒๕๖๗	๓๕	ไม่มีการจัดทำ/ทบทวนแผนการบริหารทรัพยากรบุคคล (ระยะยาว) ^๒ และแผนปฏิบัติการฯ ^๓ ประจำปีบัญชี ๒๕๖๗	จัดทำ/ทบทวนแผนการบริหารทรัพยากรบุคคล (ระยะยาว) ^๒ หรือแผนปฏิบัติการฯ ^๓ ประจำปีบัญชี ๒๕๖๗ ได้แล้วเสร็จภายในปีบัญชี	จัดทำ/ทบทวนแผนการบริหารทรัพยากรบุคคล (ระยะยาว) ^๒ และแผนปฏิบัติการฯ ^๓ ประจำปีบัญชี ๒๕๖๗ ได้แล้วเสร็จภายในปีบัญชี	จัดทำ/ทบทวนแผนการบริหารทรัพยากรบุคคล (ระยะยาว) ^๒ และแผนปฏิบัติการฯ ^๓ ประจำปีบัญชี ๒๕๖๗ ได้แล้วเสร็จภายในปีบัญชีและได้รับความเห็นชอบจากคณะกรรมการบริหารทุนหมุนเวียน	จัดทำ/ทบทวนแผนการบริหารทรัพยากรบุคคล (ระยะยาว) ^๒ และแผนปฏิบัติการฯ ^๓ ประจำปีบัญชี ๒๕๖๗ ได้แล้วเสร็จภายในปีบัญชีและได้รับความเห็นชอบจากคณะกรรมการบริหารทุนหมุนเวียนรวมทั้งมีการสื่อสารให้ผู้บริหารและหน่วยงานภายใน	๒	- กองทุนหมุนเวียนฯ อยู่ระหว่างทบทวนแผนการบริหารทรัพยากรบุคคล (ระยะยาว) และจัดทำแผนปฏิบัติการประจำปีบัญชี ๒๕๖๗ ซึ่งคาดว่าจะสามารถดำเนินการให้แล้วเสร็จภายในปีบัญชี ๒๕๖๖

ประเด็นย่อยที่ใช้พิจารณา	น้ำหนัก (%)	ระดับคะแนน					ผลการดำเนินงาน	รายละเอียด/คำอธิบายผลการดำเนินงาน
		๑	๒	๓	๔	๕		
						ทุนหมุนเวียนที่เกี่ยวข้องรับทราบภายในปีบัญชี ๒๕๖๖		

หมายเหตุ : ^๑ การคำนวณร้อยละความสำเร็จในการดำเนินงานตามแผนปฏิบัติการฯ พิจารณาเฉพาะแผนปฏิบัติการฯ ที่มีการดำเนินงานได้ครบถ้วนและเป็นไปตาม เป้าหมายที่กำหนดไว้โดยเป้าหมายดังกล่าวต้องครอบคลุมตัวชี้วัดนำ (Leading Indicator) และตัวชี้วัดตาม (Lagging Indicator) และมีการเปรียบเทียบกับผลงานในอดีต หรือสอดคล้องกับเป้าหมายของเงินทุนหมุนเวียนฯ

^๒ แผนการบริหารทรัพยากรบุคคล (ระยะยาว) ควรพิจารณาประเด็นต่าง ๆ ดังนี้ • การวิเคราะห์ปัจจัยภายใน/ภายนอก จุดแข็ง จุดอ่อน โอกาส อุปสรรค (SWOT) ด้านทรัพยากรบุคคล สภาวะปัจจุบันและแนวโน้มในอนาคต ของการบริหารทรัพยากรบุคคลของทุนหมุนเวียน

• การนำปัจจัยสำเร็จ ปัญหา/อุปสรรค จากการดำเนินงานในอดีตมาใช้เป็นปัจจัยนำเข้าหนึ่งในการจัดทำ/ทบทวนแผนปฏิบัติงานด้านการบริหาร ทรัพยากรบุคคลระยะยาว • การแสดงให้เห็นถึงความเชื่อมโยงและการสนับสนุนยุทธศาสตร์หลักของทุนหมุนเวียน

- ระยะเวลาของแผนปฏิบัติงานด้านการบริหารทรัพยากรบุคคลระยะยาวมีความสอดคล้องกับยุทธศาสตร์ทุนหมุนเวียน
- ยุทธศาสตร์ด้านการบริหารทรัพยากรบุคคล เช่น ยุทธศาสตร์ด้านการวัดและประเมินผลการดำเนินงานของทุนหมุนเวียน ยุทธศาสตร์ด้านการบริหาร อัตราค่าจ้าง และยุทธศาสตร์ด้านการพัฒนาทรัพยากรบุคคล
- การกำหนดเป้าหมายการดำเนินงานครอบคลุมตัวชี้วัดนำ (Leading Indicator) และตัวชี้วัดตาม (Lagging Indicator) ที่สามารถวัดและติดตาม ประเมินผลของแต่ละยุทธศาสตร์ที่ชัดเจน

• การแปลงแผนปฏิบัติงานด้านการบริหารทรัพยากรบุคคลระยะยาว เป็นแผนปฏิบัติการด้านการบริหารทรัพยากรบุคคลประจำปีที่มีการกำหนดเป้าหมาย การดำเนินงานครอบคลุมตัวชี้วัดนำ (Leading Indicator) และตัวชี้วัดตาม (Lagging Indicator) โดยเป้าหมายดังกล่าวต้องมีการเปรียบเทียบกับ ผลงานในอดีต หรือสอดคล้องกับเป้าหมายของเงินทุนหมุนเวียนฯ ทั้งนี้ หากแผนปฏิบัติงานด้านการบริหารทรัพยากรบุคคลระยะยาว ไม่มีการพิจารณาในประเด็นข้างต้น จะมีการปรับลดคะแนนประเด็นละ ๐.๕๐๐๐ คะแนน จากคะแนนที่ได้จากการประเมินผลสำหรับตัวชี้วัดนี้

^๓ แผนปฏิบัติการด้านการบริหารทรัพยากรบุคคล ประจำปีบัญชี ๒๕๖๗ ควรมีองค์ประกอบอย่างน้อย ดังนี้ ๑. ชื่อแผนงาน ๒. เป้าประสงค์ ๓. ชื่อหน่วยงาน และชื่อผู้รับผิดชอบ ๔. งบประมาณ ๕. ขั้นตอนและระยะเวลาดำเนินงานในแต่ละขั้นตอนที่ชัดเจน ๖. เป้าหมายที่ท้าทาย ๗. ตัวชี้วัดและค่าเกณฑ์วัด ที่มีคุณภาพและสามารถนำไปติดตามและประเมินผลได้จริง

^๔ คณะกรรมการบริหารทุนหมุนเวียนหรือคณะกรรมการด้านการบริหารทรัพยากรบุคคลที่ได้รับการแต่งตั้งและมอบหมาย

^๕ การสื่อสารให้กับผู้บริหารทุนหมุนเวียนและหน่วยงานภายใน ให้ดำเนินการตามช่องทางที่ดำเนินการที่เพียงพอและเหมาะสม โดยอย่างน้อยต้องดำเนินการ ตามช่องทางดังนี้ ๑) หนังสือเวียน หรือ ๒) การประชุมชี้แจง เป็นต้น ๓) แผนปฏิบัติการด้านการบริหารทรัพยากรบุคคล ประจำปีบัญชี ๒๕๖๖ ควรมี องค์ประกอบอย่างน้อย ดังนี้ ๑. ชื่อแผนงาน ๒. เป้าประสงค์ ๓. ชื่อหน่วยงานและชื่อผู้รับผิดชอบ ๔. งบประมาณ ๕. ขั้นตอนและระยะเวลาดำเนินงานในแต่ละขั้นตอนที่ชัดเจน ๖. เป้าหมายที่ท้าทาย ๗. ตัวชี้วัดและค่าเกณฑ์วัดที่มีคุณภาพและสามารถนำไปติดตามและประเมินผลได้จริง ๘ คณะกรรมการบริหารทุนหมุนเวียนหรือคณะกรรมการด้านการบริหารทรัพยากรบุคคลที่ได้รับการแต่งตั้งและมอบหมาย ๕ การสื่อสารให้กับผู้บริหารทุนหมุนเวียนและหน่วยงานภายในทุนหมุนเวียน ให้ดำเนินการตามช่องทางที่ดำเนินการที่เพียงพอและเหมาะสม โดยอย่างน้อย ต้องดำเนินการตามช่องทาง ดังนี้ ๑. หนังสือเวียน หรือ ๒. การประชุมชี้แจง เป็นต้น

ด้านที่ ๖ การดำเนินงานตามนโยบายรัฐบาล/กระทรวงการคลัง (น้ำหนักร้อยละ ๑๐)

ตัวชี้วัดที่ ๖.๑ การใช้จ่ายเงินตามแผนการเบิกจ่ายที่ได้รับอนุมัติ (น้ำหนักร้อยละ ๕)

ผลการดำเนินงานที่ผ่านมา			
ปี	๒๕๖๓	๒๕๖๔	๒๕๖๕
ผล (ระดับ)	๔.๔๖	๓.๐๐	๓.๐๐*

หมายเหตุ : *ผลเบื้องต้น

ตัวชี้วัด	หน่วยวัด	ค่าเกณฑ์วัด					ผลการดำเนินงาน ปี ๒๕๖๖			
		๑	๒	๓	๔	๕	ครั้งที่ ๑ (ก.พ.๖๖)	ครั้งที่ ๒ (มี.ค.๖๕)	ครั้งที่ ๓ (มี.ย.๖๕)	ครั้งที่ ๔ (ก.ย.๖๕)
การใช้จ่ายเงินตามแผนการเบิกจ่ายที่ได้รับอนุมัติ	ระดับ	ใช้จ่ายได้น้อยกว่ามติ ครม. ร้อยละ ๑๒ (ร้อยละ ๙๒)	ใช้จ่ายได้น้อยกว่ามติ ครม. ร้อยละ ๙ (ร้อยละ ๙๔)	ใช้จ่ายได้น้อยกว่ามติ ครม. ร้อยละ ๖ (ร้อยละ ๙๖)	ใช้จ่ายได้น้อยกว่ามติ ครม. ร้อยละ ๓ (ร้อยละ ๙๘)	ใช้จ่ายได้น้อยกว่ามติ ครม. (ร้อยละ ๑๐๐)	๑.๐๐			

ข้อชี้แจง ตัวชี้วัดด้านที่ ๔- ๖ เป็นตัวชี้วัดที่ทุกทวนได้ถูกกำหนดเกณฑ์ประเมินผลเดียวกันโดยแบ่งตามประเภททวน ซึ่งมีลักษณะการประเมินผลเป็นระดับ ๑ – ๕ ตามประเด็นหรือหัวข้อที่แต่ละตัวชี้วัดกำหนด สำหรับด้านที่ ๔ ประกอบด้วย ๓ ตัวชี้วัด ได้แก่ ตัวชี้วัดที่ ๔.๑ การบริหารความเสี่ยงและการควบคุมภายใน ตัวชี้วัดที่ ๔.๒ การตรวจสอบภายใน และตัวชี้วัดที่ ๔.๓ การบริหารจัดการสารสนเทศและดิจิทัล ด้านที่ ๕ ประกอบด้วย ๒ ตัวชี้วัด ได้แก่ ตัวชี้วัดที่ ๕.๑ บทบาทคณะกรรมการบริหารทุนหมุนเวียน ตัวชี้วัดที่ ๕.๒ การบริหารทรัพยากรบุคคล และด้านที่ ๖ ตัวชี้วัดที่ ๖.๑ การใช้จ่ายเงินตามแผนการเบิกจ่ายที่ได้รับอนุมัติ และตัวชี้วัดที่ ๖.๒ การจ่ายเงิน และการรับเงินของทุนหมุนเวียนผ่านระบบอิเล็กทรอนิกส์ โดยขอรายงานผลประเมินตามตัวชี้วัดตามค่าเกณฑ์วัดที่กำหนด และรายงานผลการดำเนินงานที่สำเร็จตามแผนงานที่กำหนดในแต่ละไตรมาส ซึ่งให้เกณฑ์พิจารณาจากความสำเร็จในการดำเนินงานตามหัวข้อหรือประเด็นย่อยที่กำหนดในระดับ ๕ ของแต่ละประเด็นย่อยที่ได้ถูกกำหนด เช่น ประเด็นย่อยที่ ๑ มี ขั้นตอนหรือระดับกำหนดที่ ๑ ๓ ๕ หากสามารถดำเนินการได้ถึงขั้นตอนหรือระดับ ๕ จึงถือว่าสำเร็จในประเด็นนั้น ๆ

สรุปผล ตัวชี้วัดที่ ๖.๑ การใช้จ่ายเงินตามแผนการเบิกจ่ายที่ได้รับอนุมัติ มีหัวข้อการประเมินจำนวน ๒ ข้อ/ประเด็นย่อย (รายละเอียดแสดงตามตารางสรุปรายละเอียดตามเกณฑ์การประเมิน)

ผลการดำเนินงานตามผลประเมินตามตัวชี้วัด รอบ ๕ เดือน เท่ากับ ระดับ ๑.๐๐๐๐ (รายละเอียดแสดงตามตารางสรุปรายละเอียดตามเกณฑ์การประเมิน) ผลการอนุมัติเงินในส่วนของงบลงทุนซึ่งเกี่ยวข้องกับการพัฒนาระบบฐานข้อมูลฯ ระยะที่ ๒ อยู่ระหว่างจัดทำรายละเอียดขอบเขตการจ้างงาน และงบดำเนินงานในบางโครงการกิจกรรมยังอยู่ระหว่างเตรียมงานยังไม่ได้มีการเบิกจ่ายงบประมาณ ประกอบกับผลการอนุมัติเงินก็มีผลการดำเนินงานต่ำกว่าเป้าหมายที่กำหนด ซึ่งได้มีแนวทางการกระตุ้นยอดโดยการถ่ายทอดเป้าหมายในระดับส่วนภูมิภาค และกระตุ้นสร้างการรับรู้จากสื่อประชาสัมพันธ์ผ่านช่องทางต่าง ๆ ทั้งนี้ คาดว่าผลการดำเนินงานไตรมาสที่ ๔ (สิ้นงวด) มีผลการดำเนินงานไม่ต่ำกว่าระดับ ๓.๐๐๐

ผลการดำเนินงานเทียบกับแผน รอบ ๓ เดือน และรอบ ๕ เดือน เท่ากับ ๑ ประเด็นย่อย สามารถดำเนินงานเป็นไปตามแผนที่กำหนด (รายละเอียดแสดงผลเปรียบเทียบตามกราฟผลการดำเนินงานเทียบกับแผน)

สรุปรายละเอียดเกณฑ์การประเมิน	ประมาณการคะแนน
๑. ร้อยละการใช้จ่ายงบลงทุนเทียบกับแผนการใช้จ่ายงบลงทุนประจำปีบัญชี ๒๕๖๖	๑.๐๐๐๐
๒. ร้อยละการใช้จ่ายภาพรวมเทียบกับแผนการใช้จ่ายภาพรวม ประจำปีบัญชี ๒๕๖๖	๑.๐๐๐๐
รวม	๑.๐๐๐๐

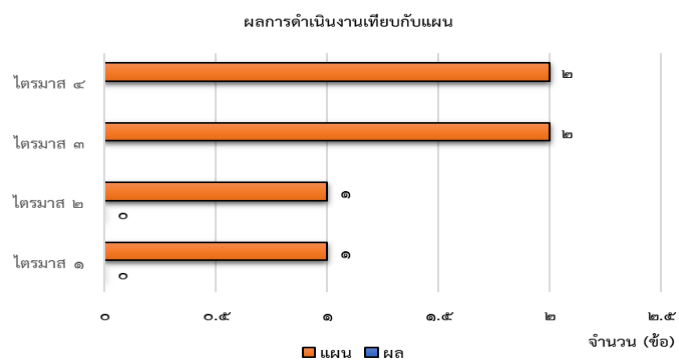

ข้อชี้แจง การคำนวณผลที่แสดงในกราฟ คำนวณจากความสำเร็จ และไม่สำเร็จของแต่ละหัวข้อ/ประเด็นย่อยของแต่ละตัวชี้วัด โดยความสำเร็จพิจารณาจากการดำเนินงานในหัวข้อ/ประเด็นนั้นๆ ได้ที่ระดับ ๕ ซึ่งตัวชี้วัดที่ ๖.๑ ประกอบด้วย ๒ ข้อ/ประเด็นย่อย **ผลการดำเนินงาน** จากกราฟแสดงผลการดำเนินงานเทียบกับแผน โดยกำหนดแผนเป็น ๔ ไตรมาส ซึ่งในตัวชี้วัดที่ ๖.๑ ประกอบด้วย ประกอบด้วย ๒ ข้อ/ประเด็นย่อย

- ไตรมาสที่ ๑ แผนกำหนดดำเนินการได้สำเร็จ ๑ ข้อ/ประเด็นย่อย
- ไตรมาสที่ ๒ แผนกำหนดดำเนินการได้สำเร็จ ๑ ข้อ/ประเด็น
- ไตรมาสที่ ๓ แผนกำหนดดำเนินการได้สำเร็จ ๒ ข้อ/ประเด็น
- ไตรมาสที่ ๔ แผนกำหนดดำเนินการได้สำเร็จ ๒ ข้อ/ประเด็น

ผลการดำเนินงานไตรมาสที่ ๑ และรอบ ๕ เดือน ไม่สามารถดำเนินการได้ตามแผนที่กำหนด

ประเด็นย่อยที่ใช้พิจารณา	น้ำหนัก (%)	ระดับคะแนน					ผลการดำเนินงาน	รายละเอียด/คำอธิบายผลการดำเนินงาน
		๑	๒	๓	๔	๕		
(๑) ร้อยละการใช้จ่ายงบลงทุนเทียบกับแผนการใช้จ่ายงบลงทุนประจำปีบัญชี ๒๕๖๖	๕๐	ใช้จ่ายได้น้อยกว่ามติ ครม. ร้อยละ ๑๒ (ร้อยละ ๘๘)	ใช้จ่ายได้น้อยกว่ามติ ครม. ร้อยละ ๙ (ร้อยละ ๙๑)	ใช้จ่ายได้น้อยกว่ามติ ครม. ร้อยละ ๖ (ร้อยละ ๙๔)	ใช้จ่ายได้น้อยกว่ามติ ครม. ร้อยละ ๓ (ร้อยละ ๙๗)	ใช้จ่ายได้ตามมติ ครม. (ร้อยละ ๑๐๐)	๑ (ยังไม่มีการเบิกจ่าย)	ข้อมูลการก่องหนและข้อมูลการเบิกจ่าย)X๑๐๐ แผนการใช้จ่ายงบลงทุนที่ต่อราคาลดลง 0×100 ๑,๓๐๐,๐๐๐ คิดเป็นร้อยละ -
(๒) ร้อยละการใช้จ่ายภาพรวมเทียบกับแผนการใช้จ่ายภาพรวม ประจำปีบัญชี ๒๕๖๖	๕๐	ใช้จ่ายได้น้อยกว่ามติ ครม. ร้อยละ ๑๒ (ร้อยละ ๘๘)	ใช้จ่ายได้น้อยกว่ามติ ครม. ร้อยละ ๙ (ร้อยละ ๙๑)	ใช้จ่ายได้น้อยกว่ามติ ครม. ร้อยละ ๖ (ร้อยละ ๙๔)	ใช้จ่ายได้น้อยกว่ามติ ครม. ร้อยละ ๓ (ร้อยละ ๙๗)	ใช้จ่ายได้ตามมติ ครม. (ร้อยละ ๑๐๐)	๑	$164,641,963.91 \times 100$ $460,017,000$ คิดเป็นร้อยละ ๓๕.๗๙
รายละเอียด/คำอธิบายผลการดำเนินงาน (เพิ่มเติม)								
๑. การดำเนินงานสำคัญ ที่ช่วยสนับสนุนผลลัพธ์ของการดำเนินงานของตัวชี้วัดนี้ - กลุ่มเงินนอกงบประมาณ กองคลังของสำนักงานปลัดกระทรวงเกษตรและสหกรณ์ เป็นหน่วยงานที่ดูแลดำเนินการรับ-จ่ายทางการเงินให้กับกองทุนหมุนเวียนเพื่อการกู้ยืมแก่เกษตรกรและผู้ยากจน โดยกองคลังจะจัดส่งรายงานความเคลื่อนไหวทางการเงินให้กองทุนหมุนเวียนฯ ทราบเป็นประจำทุกเดือน								
๒. ในปีที่ผ่านมาการประเมิน นอกเหนือจากการดำเนินงานตามแผนงาน/กิจกรรมดังกล่าวแล้วมีปัจจัย/เหตุการณ์สำคัญ ทั้งภายนอก และภายใน ต่อผลการดำเนินงานของตัวชี้วัด คือ ๒.๑ ปัจจัยที่สนับสนุน - การดำเนินงานด้านงบประมาณเป็นไปตามระเบียบ และกองคลังเป็นหน่วยงานที่ดูแลงานด้านนี้ให้กับกองทุนฯ ซึ่งการดำเนินการรับ-จ่ายเงิน มีหน่วยงานหรือผู้เกี่ยวข้องกับการปฏิบัติงานให้สำเร็จ ดังนี้ <ul style="list-style-type: none"> - กลุ่มเงินนอกงบประมาณ กองคลัง ของสำนักงานปลัดกระทรวงเกษตรและสหกรณ์ - เจ้าหน้าที่ของสำนักบริหารกองทุนเพื่อช่วยเหลือเกษตรกรและรับเรื่องร้องเรียน เช่น ฝ่ายบริหารทั่วไป กลุ่มช่วยเหลือเกษตรกรและผู้ยากจน เป็นต้น - เจ้าหน้าที่ของสำนักงานเกษตรและสหกรณ์จังหวัด - ธนาคารเพื่อการเกษตรและสหกรณ์การเกษตร (ธ.ก.ส.) ๒.๒ ปัจจัยที่เป็นปัญหา/อุปสรรค - การปรับเปลี่ยนเจ้าหน้าที่ผู้ปฏิบัติงานของกองคลัง อาจส่งผลกระทบต่อความเข้าใจภาคเคลื่อนในการปฏิบัติงาน ซึ่งสามารถซักซ้อมสร้างความเข้าใจได้								

ตารางสรุปการใช้จ่ายเงินตามแผนการใช้จ่ายที่ได้รับอนุมัติจากคณะกรรมการบริหารทุนหมุนเวียน

(๑) อัตราการใช้จ่ายงบลงทุนเทียบกับแผนการใช้จ่ายงบลงทุน

หน่วย : บาท

แผน	ผล	ร้อยละ
๑,๓๐๐,๐๐๐	-	-

(๒) อัตราการใช้จ่ายรายจ่ายภาพรวมเทียบกับแผนการใช้จ่ายภาพรวม

หน่วย : บาท

แผน	ผล	ร้อยละ
๕๖๐,๐๑๗,๐๐๐	๑๖๔,๖๔๑,๙๖๓.๙๑	๓๕.๗๙

รายการ	ผล	รวม	ม.ค.	ก.พ.	มี.ค.	รวม	รวมทั้งสิ้น	
			●	●	●			
1. รายรับจากการดำเนินงาน								
1.1 รับชำระหนี้เงินต้น	แผน	00.00	77,000,000.00	28,000,000.00	27,000,000.00	46,000,000.00	101,000,000.00	350,000,000.00
	ผล	03.21	67,519,790.63	31,860,810.20	32,145,648.52	-	64,006,458.72	131,526,249.35
1.2 รับชำระหนี้ดอกเบี้ยเงินกู้ยืม	แผน	00.00	24,000,000.00	7,000,000.00	7,000,000.00	15,000,000.00	29,000,000.00	98,250,000.00
	ผล	05.94	22,778,984.03	0.00	0.00	-	0.00	22,778,984.03
1.3 รับเงินคืนจากผู้กู้ยืม	แผน	00.00	2,665,000.00	333,000.00	333,000.00	2,000,000.00	2,666,000.00	10,830,000.00
	ผล	07.32	5,593,762.05	0.00	3,702,500.00	-	3,702,500.00	9,296,262.05
1.4 รับคืนค่าใช้จ่ายจดทะเบียนจ่านอง	แผน	00.00	50,000.00	10,000.00	10,000.00	30,000.00	50,000.00	265,000.00
	ผล	08.00	114,377.00	0.00	51,725.00	-	51,725.00	166,102.00
1.5 รับคืนค่าใช้จ่ายดำเนินคดี	แผน	00.00	12,000.00	4,000.00	10,000.00	4,000.00	18,000.00	62,000.00
	ผล	00.00	16,350.00	7,923.00	72,432.00	-	80,355.00	96,705.00
1.6 รับเงินโครงการปันน้ำใจ	แผน	00.00	21,000.00	3,000.00	3,000.00	15,000.00	21,000.00	60,000.00
	ผล	00.00	12,700.00	5,500.00	17,900.00	-	23,400.00	36,100.00
1.7 รับดอกเบี้ยเงินฝากธนาคาร	แผน	-	0.00	-	-	150,000.00	150,000.00	350,000.00
	ผล	00.00	2,811.48	0.00	0.00	-	0.00	2,811.48
1.8 รายได้อื่น - เงินเหลือจ่ายปีเก่าส่งคืนจากภูมิภาค	แผน	-	0.00	-	-	-	0.00	200,000.00
	ผล	00.00	738,750.00	0.00	0.00	-	0.00	738,750.00
รวม	แผน	00.00	103,748,000.00	35,350,000.00	34,356,000.00	63,199,000.00	132,905,000.00	460,017,000.00
	ผล	04.47	96,777,525.19	31,874,233.20	35,990,205.52	0.00	67,864,438.72	164,641,963.91
รวมทั้งสิ้น	แผน	00.00	103,748,000.00	35,350,000.00	34,356,000.00	63,199,000.00	132,905,000.00	460,017,000.00
	ผล	04.47	96,777,525.19	31,874,233.20	35,990,205.52	0.00	67,864,438.72	164,641,963.91

ตัวชี้วัดที่ ๖.๒ : การจ่ายเงิน และการรับเงินของทุนหมุนเวียนผ่านระบบอิเล็กทรอนิกส์ (ร้อยละ ๕)

ผลการดำเนินงานที่ผ่านมา			
ปี	๒๕๖๓	๒๕๖๔	๒๕๖๕
ผล (ระดับ)	๕.๐๐	๕.๐๐	๕.๐๐

ตัวชี้วัด	หน่วยวัด	ค่าเกณฑ์วัด					ผลการดำเนินงาน ปี ๒๕๖๖			
		๑	๒	๓	๔	๕	ครั้งที่ ๑ (ก.พ.๖๖)	ครั้งที่ ๒ ()	ครั้งที่ ๓ ()	ครั้งที่ ๔ ()
การจ่ายเงิน และการรับเงินของทุน หมุนเวียนผ่านระบบอิเล็กทรอนิกส์	ระดับ	๑	๒	๓	๔	๕	๕.๐๐			
<p>ข้อชี้แจง ตัวชี้วัดด้านที่ ๔- ๖ เป็นตัวชี้วัดที่ทุกทุนได้ถูกกำหนดเกณฑ์ประเมินผลเดียวกันโดยแบ่งตามประเภททุน ซึ่งมีลักษณะการประเมินผลเป็นระดับ ๑ - ๕ ตามประเด็นหรือหัวข้อที่แต่ละตัวชี้วัดกำหนด สำหรับด้านที่ ๔ ประกอบด้วย ๓ ตัวชี้วัด ได้แก่ ตัวชี้วัดที่ ๔.๑ การบริหารความเสี่ยงและการควบคุมภายใน ตัวชี้วัดที่ ๔.๒ การตรวจสอบภายใน และตัวชี้วัดที่ ๔.๓ การบริหารจัดการสารสนเทศและดิจิทัล ด้านที่ ๕ ประกอบด้วย ๒ ตัวชี้วัด ได้แก่ ตัวชี้วัดที่ ๕.๑ บทบาทคณะกรรมการบริหารทุนหมุนเวียน ตัวชี้วัดที่ ๕.๒ การบริหารทรัพยากรบุคคล และด้านที่ ๖ ตัวชี้วัดที่ ๖.๑ การใช้จ่ายเงินตามแผนการเบิกจ่ายที่ได้รับอนุมัติ และตัวชี้วัดที่ ๖.๒ การจ่ายเงิน และการรับเงินของทุนหมุนเวียนผ่านระบบอิเล็กทรอนิกส์ โดยขอรายงานผลประเมินตามตัวชี้วัดตามค่าเกณฑ์วัดที่กำหนด และรายงานผลการดำเนินงานที่สำเร็จตามแผนงานที่กำหนดในแต่ละไตรมาส ซึ่งให้เกณฑ์พิจารณาจากความสำเร็จในการดำเนินงานตามหัวข้อหรือประเด็นย่อยที่กำหนดในระดับ ๕ ของแต่ละประเด็นย่อยที่ได้ถูกกำหนด เช่น ประเด็นย่อยที่ ๑ มี ขั้นตอนหรือระดับกำหนดที่ ๑ ๓ ๕ หากสามารถดำเนินการได้ถึงขั้นตอนหรือระดับ ๕ จึงถือว่าสำเร็จในประเด็นนั้น ๆ</p> <p><u>สรุปผล</u> ตัวชี้วัดที่ ๖.๒ การจ่ายเงิน และการรับเงินของทุนหมุนเวียนผ่านระบบอิเล็กทรอนิกส์ มีหัวข้อการประเมินจำนวน ๑ ข้อ/ประเด็นย่อย (รายละเอียดแสดงตามตารางสรุปรายละเอียดตามเกณฑ์การประเมิน)</p> <p>ผลการดำเนินงานตามผลประเมินตามตัวชี้วัด รอบ ๕ เดือน เท่ากับ ระดับ ๕.๐๐๐๐ (รายละเอียดแสดงตามตารางสรุปรายละเอียดตามเกณฑ์การประเมิน) ทั้งนี้ คาดว่าสามารถรักษาผลการดำเนินงานไตรมาสที่ ๔ (สิ้นงวด) มีผลการดำเนินงานระดับ ๕.๐๐๐๐</p> <p>ผลการดำเนินงานเทียบกับแผน รอบ ๓ เดือน และ ๕ เดือน เท่ากับ ๑ ข้อ/ประเด็นย่อย สามารถดำเนินงานเป็นไปตามแผนที่กำหนด (รายละเอียดแสดงผลเปรียบเทียบตามกราฟผลการดำเนินงานเทียบกับแผน</p>										

สรุปรายละเอียดเกณฑ์การประเมิน	ประมาณการคะแนน
๑. การจ่ายเงินและการรับเงินของทุนหมุนเวียนผ่านระบบอิเล็กทรอนิกส์	๕.๐๐๐๐
รวม	๕.๐๐๐๐

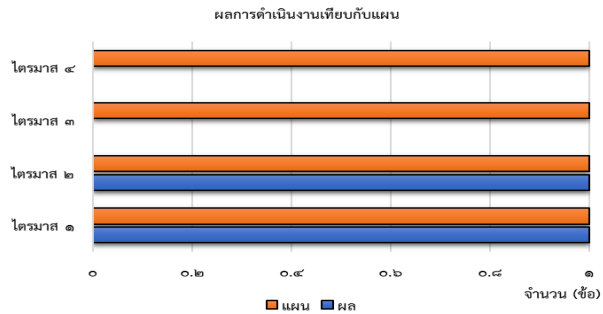

ข้อชี้แจง การคำนวณผลที่แสดงในกราฟ คำนวณจากความสำเร็จ และไม่สำเร็จของแต่ละหัวข้อ/ประเด็นย่อยของแต่ละตัวชี้วัด โดยความสำเร็จพิจารณาจากการดำเนินงานในหัวข้อ/ประเด็นนั้นๆ ได้ที่ระดับ ๕ ซึ่งตัวชี้วัดที่ ๖.๒ ประกอบด้วย ๑ ข้อ/ประเด็นย่อย

ผลการดำเนินงาน จากกราฟแสดงผลการดำเนินงานเทียบกับแผน โดยกำหนดแผนเป็น ๔ ไตรมาส ซึ่งในตัวชี้วัดที่ ๖.๒ ประกอบด้วย ประกอบด้วย ๑ ข้อ/ประเด็นย่อย

ไตรมาสที่ ๑- ๔ แผนกำหนดดำเนินการได้สำเร็จ ๑ ข้อ/ประเด็นย่อย

ผลการดำเนินงานไตรมาสที่ ๑ และรอบ ๕ เดือน สามารถดำเนินการได้สำเร็จ ๑ ข้อ/ประเด็นย่อย มีผลการดำเนินงานเป็นไปตามแผนที่กำหนด

ตัวชี้วัดที่ ๖.๒ การจ่ายเงินและการรับเงินของทุนหมุนเวียนผ่านระบบอิเล็กทรอนิกส์ (ร้อยละ ๕)

ประเด็นย่อยที่ใช้พิจารณา	น้ำหนัก (%)	ระดับคะแนน					ผลการดำเนินงาน	รายละเอียด/คำอธิบายผลการดำเนินงาน
		๑	๒	๓	๔	๕		
การจ่ายเงินและการรับเงินของทุนหมุนเวียนผ่านระบบอิเล็กทรอนิกส์	๑๐๐	ทุนหมุนเวียนดำเนินการจ่ายเงินและรับเงินผ่านระบบอิเล็กทรอนิกส์ ไม่ครบถ้วนทุกกิจกรรม	-	-	-	ทุนหมุนเวียนสามารถดำเนินการจ่ายเงินและรับเงินผ่านระบบอิเล็กทรอนิกส์ ได้ร้อยละ ๑๐๐ ของกิจกรรม การรับ - จ่าย ทั้งหมด (ครบถ้วนทุกกิจกรรม)	๕	- กองทุนฯ ดำเนินการจ่ายเงินและการรับเงินของกองทุนฯ ผ่านระบบอิเล็กทรอนิกส์ ตามรายการที่กำหนด

รายละเอียด/คำอธิบายผลการดำเนินงาน (เพิ่มเติม)

๑. การดำเนินงานสำคัญ ที่ช่วยสนับสนุนผลลัพธ์ของการดำเนินงานของตัวชี้วัดนี้

- กรณณาให้รายละเอียดถึงกิจกรรมนั้นพอสังเขปเช่น ดำเนินการอะไร เมื่อใด มีผลต่อตัวชี้วัดอย่างไร
- กองคลัง ของสำนักงานปลัดกระทรวงเกษตรและสหกรณ์ เป็นหน่วยงานที่ช่วยตรวจสอบและดำเนินงานด้านใช้งบประมาณของกองทุนฯ ซึ่งเป็นหน่วยงานที่มีความเชี่ยวชาญและชำนาญ

- กองทุนฯ สามารถดำเนินการได้ครบทุกกิจกรรมตามแผนงานที่กำหนด รายละเอียดดังนี้

๑) รับเงินผ่านระบบอิเล็กทรอนิกส์ที่กรมบัญชีกลางกำหนด ๓ รายการ

๑.๑) รายได้ดอกเบี้ยเงินให้กู้ : ระบบงานธุรกิจหลัก (Core Banking System)

๑.๒) รายได้ดอกเบี้ยเงินฝากที่สถาบันการเงิน : ระบบงานธุรกิจหลัก (Core Banking System)

๑.๓) รายได้อื่น

- รับคืนค่าใช้จ่ายจดทะเบียนจำนอง : ระบบงานธุรกิจหลัก (Core Banking System)

- รับคืนค่าใช้จ่ายในการดำเนินคดี : ระบบงานธุรกิจหลัก (Core Banking System)

- รายได้ค่าปรับ : กองทุนฯ ไม่มีรายการ

- รับคืนค่าจัดประชุม : ผ่านระบบ Internet Banking

- เงินฝากคคลัง : ผ่านระบบธนาคารออนไลน์ของ ธ.ก.ส. (BAAC Corporate Banking)

๒) จ่ายเงินผ่านระบบอิเล็กทรอนิกส์ ๓ รายการ

๒.๑) ค่าใช้จ่ายบุคลากร

- เงินเดือน/ค่าตอบแทน : ผ่านระบบธนาคารออนไลน์ของ ธ.ก.ส. (BAAC Corporate Banking)

- เงินสมทบกองทุนประกันสังคม : จ่ายเป็นเช็ค เนื่องจาก เงินกองทุนฯ ฝากกับธนาคารเพื่อการเกษตรและสหกรณ์การเกษตร (ธ.ก.ส.) ซึ่งทางคลังแจ้งว่าระบบไม่รองรับของ ธ.ก.ส. จึงต้องสั่งจ่ายเช็คแล้วนำไปเข้าธนาคารกรุงไทย

- เงินสมทบกองทุนเงินทดแทน : จ่ายเป็นเช็ค เนื่องจาก เงินกองทุนฯ ฝากกับธนาคารเพื่อการเกษตรและสหกรณ์การเกษตร (ธ.ก.ส.) ซึ่งทางคลังแจ้งว่าระบบไม่รองรับของ ธ.ก.ส. จึงต้องสั่งจ่ายเช็คแล้วนำไปเข้าธนาคารกรุงไทย

๒.๒) ค่าใช้สอย

- ค่าใช้จ่ายเดินทาง : ผ่านระบบธนาคารออนไลน์ของ ธ.ก.ส. (BAAC Corporate Banking)

- ค่าจ้างเหมาบริการ

- บุคคลภายนอก : ผ่านระบบธนาคารออนไลน์ของ ธ.ก.ส. (BAAC Corporate Banking)

- ค่าธรรมเนียมทางกฎหมาย : ไบธอน (ธ.ก.ส.สำนักงานใหญ่)

- ค่าใช้จ่ายในการประชุม : ผ่านระบบธนาคารออนไลน์ของ ธ.ก.ส. (BAAC Corporate Banking)

๒.๓) ค่าใช้จ่ายอื่น

- เงินให้กู้ยืม : ไบธอน (ธ.ก.ส.สำนักงานใหญ่)

- ค่าธรรมเนียม (ค่าจดจำนอง) : ไบธอน (ธ.ก.ส.สำนักงานใหญ่)

กองคลังดำเนินการรับเงินและจ่ายเงินผ่านระบบอิเล็กทรอนิกส์ โดยผ่านระบบธนาคารออนไลน์ของ ธ.ก.ส. (BAAC Corporate Banking)

๒. ในปีที่ผ่านมาดำเนินการประเมิน นอกเหนือจากการดำเนินงานตามแผนงาน/กิจกรรมดังกล่าวแล้วมีปัจจัย/เหตุการณ์สำคัญ ทั้งภายนอก และภายใน ต่อผลการดำเนินงานของตัวชี้วัด คือ

๒.๑ ปัจจัยที่สนับสนุน

- การดำเนินงานด้านงบประมาณเป็นไปตามระเบียบ และกองคลังเป็นหน่วยงานที่ดูแลงานด้านนี้ให้กับกองทุนฯ ซึ่งการดำเนินการรับ-จ่ายเงิน มีหน่วยงานหรือผู้เกี่ยวข้องกับการปฏิบัติงานให้สำเร็จ ดังนี้

- กลุ่มเงินนอกงบประมาณ กองคลัง ของสำนักงานปลัดกระทรวงเกษตรและสหกรณ์
- เจ้าหน้าที่ของสำนักบริหารกองทุนเพื่อช่วยเหลือเกษตรกรและรับเรื่องร้องเรียน เช่น ฝ่ายบริหารทั่วไป กลุ่มช่วยเหลือเกษตรกรและผู้ยากจน เป็นต้น
- เจ้าหน้าที่ของสำนักงานเกษตรและสหกรณ์จังหวัด
- ธนาคารเพื่อการเกษตรและสหกรณ์การเกษตร (ธ.ก.ส.)

๒.๒ ปัจจัยที่เป็นปัญหา/อุปสรรค

- การปรับเปลี่ยนเจ้าหน้าที่ผู้ปฏิบัติงานของกองคลัง อาจส่งผลกระทบต่อความเข้าใจภาคเคลื่อนในการปฏิบัติงาน ซึ่งสามารถซักซ้อมสร้างความเข้าใจได้

สรุปผลการดำเนินงานตามแผนปฏิบัติการกองทุนหมุนเวียน ประจำปี ๒๕๖๖ แผนบริหารทรัพยากรบุคคล และแผนปฏิบัติการดิจิทัล

แผนปฏิบัติการประจำปี บัญชี ๒๕๖๖	กิจกรรม/โครงการ	ยังไม่ ดำเนิน การ	อยู่ระหว่าง ดำเนิน การ	ดำเนิน การสำเร็จ แล้ว
ตัวชี้วัดที่ ๔.๓ การบริหาร จัดการสารสนเทศและ ดิจิทัล - แผนปฏิบัติการดิจิทัลฯ	๑. การพัฒนาระบบฐานข้อมูลของกองทุนหมุนเวียนฯ (ส่วนกลาง)		✓	
	๒. การประเมินความพึงพอใจของระบบสารสนเทศที่สนับสนุนผู้ใช้บริการภายในและ ภายนอกกองทุนหมุนเวียน		✓	
	๓. จัดให้มีสื่อเรียนรู้ด้วยตนเองเกี่ยวกับการปฏิบัติงานตามระเบียบหลักเกณฑ์ของ กองทุนหมุนเวียนฯ		✓	
	๔. พัฒนาบุคลากรให้มีทักษะในการใช้สารสนเทศสำหรับงานกองทุนหมุนเวียนฯ		✓	
ตัวชี้วัดที่ ๕.๑ บทบาท คณะกรรมการบริหารทุน หมุนเวียน - แผนปฏิบัติการกองทุน หมุนเวียนฯ	๑. สร้างการรับรู้กองทุนหมุนเวียนฯ		✓	
	๒. การพัฒนาระบบฐานข้อมูลของกองทุนหมุนเวียนฯ		✓	
	๓. การติดตามตรวจเยี่ยม ประเมินความสำเร็จในการชำระหนี้ของลูกหนี้กองทุน หมุนเวียนฯ		✓	
	๔. ทบทวนและจัดทำแผนการบริหารทรัพยากรบุคคลกองทุนหมุนเวียนฯ (ระยะยาว) และแผนปฏิบัติการประจำปี		✓	
	๕. ส่งเสริมความรู้ด้านระเบียบหลักเกณฑ์กองทุนหมุนเวียนฯ และเสริมสร้าง ความสัมพันธ์ กับเจ้าหน้าที่ผู้ปฏิบัติงานส่วนภูมิภาค		✓	
	๖. โครงการประชุมสัมมนาเชิงปฏิบัติการเพื่อประสิทธิภาพให้เจ้าหน้าที่ส่วนภูมิภาค ในการติดตามหนี้กองทุนหมุนเวียนฯ		✓	
	๗. นิเทศงานร่วมกับ ธ.ก.ส. ชักซ้อมความรู้ความเข้าใจเกี่ยวกับระเบียบหลักเกณฑ์ และวิธีปฏิบัติงานในการให้ความช่วยเหลือเกษตรกรและผู้ยากจน		✓	
	๘. การขยายผลการดำเนินงานอำนวยความสะดวกประสานพื้นฟูลูกหนี้ของกองทุน หมุนเวียนฯ		✓	
	๙. การจัดทำแผน/ทบทวนจัดทำแผนปฏิบัติการดิจิทัล (ระยะยาว) และแผนปฏิบัติ การประจำปีบัญชี ๒๕๖๗		✓	
	๑๐. กำกับและติดตามผลการดำเนินงานกองทุนหมุนเวียนฯ		✓	
	๑๑. จัดทำแผน/ทบทวนปฏิบัติการกองทุนหมุนเวียนฯ ระยะยาว และแผนปฏิบัติ การประจำปี		✓	
	๑๒. การพัฒนาระบบติดตามรายงานแผน-ผลการดำเนินงานกองทุนหมุนเวียนฯ ของ ส่วนภูมิภาค		✓	
	๑๓. จัดทำระบบทะเบียนประวัติของเจ้าหน้าที่กองทุนหมุนเวียนฯ		✓	
	๑๔. การจัดทำแผนบริหารความเสี่ยง		✓	
	๑๕. การจัดการความรู้ด้านกฎหมายที่เกี่ยวข้องกับงานกองทุนหมุนเวียนฯ และ กฎหมายอื่น ๆ ในชีวิตประจำวัน เพื่อนำมาประยุกต์ในการปฏิบัติงาน		✓	
ตัวชี้วัดที่ ๕.๒ แผนบริหาร ทรัพยากรบุคคล - แผนปฏิบัติการบริหาร ทรัพยากรบุคคลฯ	๑. จัดทำแผนพัฒนาบุคลากรกองทุนหมุนเวียนฯ		✓	
	๒. พัฒนาบุคลากรตามแผนรายบุคคล		✓	
	๓. ส่งเสริมทักษะ ความรู้เทคโนโลยีสารสนเทศที่สนับสนุนการปฏิบัติงานแก่บุคลากร		✓	
	๔. ส่งเสริมให้บุคลากรได้เรียนรู้วิธีการอำนวยความสะดวกประสานพื้นฟูลูกหนี้กองทุน หมุนเวียนฯ		✓	
	๕. พนักงานกองทุนในดวงใจ ปี๒๕๖๖		✓	
	๖. ส่งเสริมการพัฒนาวัฒนธรรมคุณภาพในการทำงาน		✓	
	๗. ส่งเสริมความรู้ความเข้าใจเรื่องระเบียบหลักเกณฑ์การให้บริการเกษตรกรและ		✓	

แผนปฏิบัติการประจำปี บัญชี ๒๕๖๖	กิจกรรม/โครงการ	ยังไม่ ดำเนินการ	อยู่ระหว่าง ดำเนินการ	ดำเนินการสำเร็จ แล้ว
	ผู้ยากจนและสร้างความสัมพันธ์ที่ดีระหว่างเจ้าหน้าที่ส่วนกลางและส่วนภูมิภาค			
	๘.โครงการประชุมสัมมนาเชิงปฏิบัติการเพื่อประสิทธิภาพให้เจ้าหน้าที่ส่วนภูมิภาคในการติดตามหนี้กองทุนหมุนเวียนฯ		✓	

สรุปผลการดำเนินงานตามแผนปฏิบัติการประจำปีบัญชี ๒๕๖๖ (จำนวน ๑๕ กิจกรรม)

แผนงานที่/แนวทาง/ โครงการ/กิจกรรม/	สรุปผลการดำเนินงาน
แผนงานที่ ๑ การเพิ่มขีดความสามารถของการให้ความช่วยเหลือเกษตรกรและผู้ยากจนของกองทุนหมุนเวียนฯ	
แนวทางที่ ๑ มุ่งส่งเสริมการสื่อสารทุกรูปแบบ และให้บริการสินเชื่อเข้าถึงกลุ่มเกษตรกรและผู้ยากจนที่ประสบปัญหาหนี้สินตามหลักเกณฑ์กองทุนหมุนเวียนฯ อย่างมีประสิทธิภาพ	
กิจกรรมที่ ๑ สร้างการรับรู้กองทุนหมุนเวียนฯ	<p>- กลุ่มช่วยเหลือเกษตรกรฯ ได้ร่วมหารือแนวทางการสร้างการรับรู้เรื่องกองทุนหมุนเวียนฯ ให้ประชาชนได้รับทราบผ่านช่องทางต่าง ๆ ดังนี้</p> <p>๑. ได้ดำเนินการมุ่งสร้างความชัดเจนผ่านหน่วยงานภายในสังกัดสำนักงานปลัดกระทรวงเกษตรและสหกรณ์ โดยขอความอนุเคราะห์จากเจ้าหน้าที่ของสำนักงานเกษตรและสหกรณ์จังหวัดสื่อสารประชาสัมพันธ์ข้อมูลของกองทุนหมุนเวียนฯ ผ่านเวทีกิจกรรมต่างๆ ร่วมกับจังหวัด และสื่อช่องทางต่างๆ และกำหนดให้รายงานผลมาอย่างส่วนกลางตามแบบรายงานที่กำหนดและส่งรายงานผ่านระบบไฟล์แชร์ริงของกลุ่มช่วยเหลือเกษตรกรฯ</p> <p>๒. ได้ประชาสัมพันธ์และสร้างการรับรู้ ในทุกรูปแบบต่าง ๆ เพื่อสร้างการรับรู้ รับทราบ และรู้จักกองทุนหมุนเวียนฯ ให้ได้มากที่สุด ครอบคลุมมากที่สุด เพื่อให้แก่เกษตรกรและผู้ยากจน ให้สามารถเข้าถึงการรับบริการของกองทุนหมุนเวียนฯ</p> <p style="text-align: center;"><u>ส่วนกลาง</u> ประชาสัมพันธ์ผ่านรายการทางสื่อโทรทัศน์ ผ่านเวทีประชุมต่างๆ เช่น รายการ “NBT รวมใจ สู้ภัยโควิด-๑๙” ผ่าน “tiktok” https://vt.tiktok.com/ZS๘UssM๑H สืบค้นจาก RF_loans_famers_thapoor</p> <p style="text-align: center;"><u>ส่วนภูมิภาค</u> โดยประสานความร่วมมือกับเกษตรและสหกรณ์จังหวัดในส่วนภูมิภาค ประชาสัมพันธ์ เช่น ผ่านเวทีกิจกรรมต่างๆ ร่วมกับจังหวัด และสื่อช่องทางต่างๆ เช่น ผ่านงานเกษตรและของดีฯ สถานีวิทยุ อสมท หลังสวน FM ๑๐๔.๗๕ MHz โครงการคลินิกเกษตรเคลื่อนที่ฯ และสื่อสังคมออนไลน์ (Facebook) เป็นต้น</p> <p>ตัวชี้วัด : ร้อยละของเกษตรกรและผู้ยากจนที่รับทราบและเข้าถึงบริการของกองทุนหมุนเวียนฯ (เป้าหมาย เพิ่มขึ้นไม่น้อยกว่าร้อยละ ๑๐ ของปีที่ผ่านมา)</p> <p>ดังนั้น กองทุนหมุนเวียนฯ คาดว่าจะสามารถดำเนินการได้ตามเป้าหมายที่กำหนด</p>
แนวทางที่ ๒ มุ่งเสริมสร้างฐานข้อมูลที่ชัดเจน ของกลุ่มเป้าหมายการให้บริการ	
กิจกรรมที่ ๒ การพัฒนาระบบฐานข้อมูลของกองทุนหมุนเวียนฯ (ระยะที่ ๒)	<p>- กลุ่มติดตามและพัฒนาพื้นที่ฟูอาชีพเกษตรกรและผู้ยากจน อยู่ระหว่างดำเนินการร่าง TOR</p> <p>ตัวชี้วัด : ระดับความสำเร็จของการดำเนินงานตามแผนการพัฒนาระบบฐานข้อมูลกองทุนหมุนเวียนฯ ประจำปีบัญชี ๒๕๖๖ (เป้าหมาย ระดับ ๓)</p> <p>ดังนั้น กองทุนหมุนเวียนฯ คาดว่าจะสามารถดำเนินการได้ตามเป้าหมายที่กำหนด</p>
แนวทางที่ ๓ เพิ่มขีดความสามารถในการกำกับติดตามการชำระหนี้จากลูกหนี้ของกองทุนหมุนเวียนฯ	
กิจกรรมที่ ๓ การติดตามตรวจเยี่ยมประเมินความสำเร็จในการชำระหนี้ของลูกหนี้กองทุนหมุนเวียนฯ	<p>กลุ่มติดตามและพัฒนาพื้นที่ฟูอาชีพเกษตรกรและผู้ยากจน ได้ดำเนินการต่าง ๆ ดังนี้</p> <p>๑. วิเคราะห์ข้อมูลลูกหนี้กองทุนฯ ณ วันที่ ๓๐ กันยายน ๒๕๖๕ และดำเนินการจัดชั้นลูกหนี้เป็นกลุ่มต่าง ๆ</p> <p>๒. ประชุมหารือผู้เกี่ยวข้อง เพื่อออกแบบรูปแบบวิธีการกำกับ ติดตาม ของลูกหนี้ฯ แต่ละกลุ่ม</p> <p>๓. โอนจัดสรรงบประมาณให้สำนักงานเกษตรและสหกรณ์จังหวัด เพื่อดำเนินการติดตามเร่งรัดการชำระหนี้ของลูกหนี้ ตามหนังสือ กษ ๐๒๒๐/ว๘๕๗๔ ลงวันที่ ๒๗ ตุลาคม ๒๕๖๕ ดังนี้</p> <p>๓.๑ ติดตามการชำระหนี้ของลูกหนี้กองทุนหมุนเวียน โดยการตรวจเยี่ยมลูกหนี้รายบุคคลในพื้นที่ตามแผนการติดตาม เพื่อรับทราบศักยภาพในการชำระหนี้ ปัญหาอุปสรรค รวมทั้งเสนอแนะการแก้ไขปัญหาตามแนวทางการช่วยเหลือ</p> <p>๓.๒ จัดส่งหนังสือเร่งรัดการชำระหนี้ถึงลูกหนี้โดยตรง ตามชั้นลูกหนี้ โดยลูกหนี้ชั้นปกติให้ส่งหนังสือเร่งรัดปีละ ๒ ครั้ง และลูกหนี้ชั้นค้างชำระ ให้ส่งหนังสือเร่งรัดปีละ ๔ ครั้ง</p>

แผนงานที่/แนวทาง/ โครงการ/กิจกรรม/	สรุปผลการดำเนินงาน
	<p>ตัวชี้วัด : ร้อยละของจำนวนลูกหนี้กองทุนหมุนเวียนฯ ที่ติดตามตรวจเยี่ยมได้ตามแผนที่กำหนดและได้รับการแก้ไขปัญหานี้ค้างชำระ (เป้าหมายร้อยละ ๕๐)</p> <p>ดังนั้น กองทุนหมุนเวียนฯ คาดว่าจะสามารถดำเนินการได้ตามเป้าหมายที่กำหนด</p>
<p>แนวทางที่ ๔ สนับสนุนให้มีการจัดทำแผนพัฒนาสมรรถนะของบุคลากรกองทุนหมุนเวียนฯ การนำไปปฏิบัติ การติดตามประเมินผล และการสร้างเครือข่ายความร่วมมือในการพัฒนาสมรรถนะฯ</p>	
<p>กิจกรรมที่ ๔ ทบทวนและจัดทำแผนการบริหารทรัพยากรบุคคลกองทุนหมุนเวียนฯ (ระยะยาว) และแผนปฏิบัติการประจำปี</p>	<p>- คณะทำงานได้ประชุมหารือเป็นการภายในเพื่อจัดเตรียมงานในการจัดแผนการบริหารทรัพยากรบุคคล กองทุนหมุนเวียนฯ ระยะยาว</p> <p>ตัวชี้วัด : ความสำเร็จในการทำแผนฯ แล้วเสร็จ (เป้าหมาย ระดับ ๓)</p> <p>ดังนั้น กองทุนหมุนเวียนฯ คาดว่าจะสามารถดำเนินการได้ตามเป้าหมายที่กำหนด</p>
<p>แนวทางที่ ๕ ส่งเสริมการสร้างจิตบริการให้แก่บุคลากรกองทุนหมุนเวียนฯ ในทุกระดับ การสร้างบรรยากาศที่เอื้อต่อการปฏิบัติงาน และการสร้างความรัก ความผูกพันต่อองค์กร</p>	
<p>แนวทางที่ ๖ ส่งเสริมการบริหารความสัมพันธ์และเสริมสร้างความเข้มแข็งของผู้มีส่วนได้ส่วนเสียกองทุนหมุนเวียนฯ</p>	
<p>กิจกรรมที่ ๕ ส่งเสริมความรู้ด้านระเบียบหลักเกณฑ์กองทุนหมุนเวียนฯ และการบริการที่ดี ส่งเสริมความรู้ด้านระเบียบหลักเกณฑ์กองทุนหมุนเวียนฯ และการบริการที่ดี (ส่วนภูมิภาค)</p>	<p>- กลุ่มช่วยเหลือเกษตรกรฯ ได้ประชุมหารือกับหัวหน้ากลุ่มและเจ้าหน้าที่ที่เกี่ยวข้อง เพื่อกำหนดแนวทางการดำเนินงานและจังหวัดเป้าหมาย ซึ่งผลการหารือในเบื้องต้น กำหนดคัดเลือกจังหวัดละ ๑-๒ จังหวัดต่อ ๑ ภาค โดยกำหนดการจัดทั้งในรูปแบบออนไลน์ และลงพื้นที่ และนัดหมายหารือในรายละเอียดอีกครั้ง</p> <p>ตัวชี้วัด : ระดับความในการจัดโครงการ/กิจกรรม (เป้าหมาย ระดับ ๓)</p> <p>ดังนั้น กองทุนหมุนเวียนฯ คาดว่าจะสามารถดำเนินการได้ตามเป้าหมายที่กำหนด</p>
<p>กิจกรรมที่ ๖ โครงการประชุมสัมมนาเชิงปฏิบัติการเพื่อประสิทธิภาพให้เจ้าหน้าที่ส่วนภูมิภาคในการติดตามหนี้กองทุนหมุนเวียนฯ</p>	<p>- กลุ่มติดตามและพัฒนาฟื้นฟูอาชีพเกษตรกรฯ ดำเนินการเตรียมการเพื่อจัดประชุมประชุมสัมมนาเชิงปฏิบัติการเพื่อเพิ่มประสิทธิภาพให้เจ้าหน้าที่ส่วนภูมิภาคในการติดตามหนี้กองทุนหมุนเวียนฯ ซึ่งในปีบัญชี ๒๕๖๖ กำหนดจัดประชุมเชิงปฏิบัติการฯ กลุ่มภาคตะวันออกเฉียงเหนือ ณ จังหวัดขอนแก่น โดยได้ประชุมหารือเพื่อเตรียมงานพร้อมกับประสานงานกับสำนักงานเกษตรและสหกรณ์จังหวัดขอนแก่น จัดประชุมสัมมนาในรูปแบบเชิงปฏิบัติการ โดยให้เจ้าหน้าที่ผู้ปฏิบัติงานได้เป็นผู้ปฏิบัติในการทำงานติดตามลูกหนี้จริง และวางแนวทางการจัดประชุมฯ ให้ครอบคลุมหน่วยงานในทุกจังหวัด ซึ่งกำหนดจัดกิจกรรม ในช่วงเดือนมิถุนายน ๒๕๖๖</p> <p>ตัวชี้วัด : ระดับความในการจัดโครงการ (เป้าหมาย ระดับ ๓)</p> <p>ดังนั้น กองทุนหมุนเวียนฯ คาดว่าจะสามารถดำเนินการได้ตามเป้าหมายที่กำหนด</p>
<p>กิจกรรมที่ ๗ นิเทศงานร่วมกับ ธ.ก.ส. ให้ความรู้ความเข้าใจระเบียบหลักเกณฑ์และวิธีปฏิบัติงานให้ความช่วยเหลือเกษตรกรและผู้ยากจน</p>	<p>- กำหนดกิจกรรมการจัดประชุมสัมมนาเพื่อพัฒนาวิธีปฏิบัติงานกองทุนหมุนเวียนฯ เพื่อการกู้ยืมแก่เกษตรกรและผู้ยากจน ระหว่างสำนักงานปลัดกระทรวงเกษตรและสหกรณ์ กับ ธนาคารเพื่อการเกษตรและสหกรณ์การเกษตร (ธ.ก.ส.) ในวันที่ ๒ - ๓ กุมภาพันธ์ ๒๕๖๖ ณ โรงแรม เคป ราชา อ.ศรีราชา จังหวัดชลบุรี เพื่อซักซ้อมความรู้ความเข้าใจเกี่ยวกับระเบียบหลักเกณฑ์และวิธีปฏิบัติงานในการให้ความช่วยเหลือเกษตรกรและผู้ยากจน และรับทราบปัญหา พร้อมหารือ เพื่อเสนอแนวทางการให้ความช่วยเหลือลูกหนี้กองทุนหมุนเวียนฯ ตามมาตรการให้ความช่วยเหลือลูกหนี้กองทุนหมุนเวียนฯ ร่วมกัน</p> <p>ตัวชี้วัด : ระดับความสำเร็จของการจัดการนิเทศงานร่วมกับ ธ.ก.ส. ซักซ้อมความรู้ความเข้าใจเกี่ยวกับระเบียบหลักเกณฑ์และวิธีปฏิบัติงานในการให้ความช่วยเหลือเกษตรกรและผู้ยากจน (เป้าหมาย ร้อยละ ๙๐)</p> <p>ดังนั้น กองทุนหมุนเวียนฯ คาดว่าจะสามารถดำเนินการได้ตามเป้าหมายที่กำหนด</p>

แผนงานที่/แนวทาง/ โครงการ/กิจกรรม/	สรุปผลการดำเนินงาน
แผนงานที่ ๒ การพัฒนากระบวนการอำนวยความสะดวกประสานพื้นที่ปลูกหนึ่ของกองทุนหมุนเวียนฯ	
แนวทางที่ ๓ ประสานขอรับการสนับสนุนจากหน่วยงานภายนอกพื้นที่เกี่ยวข้องในการพื้นที่ปลูกหนึ่ที่สอดคล้องตามรูปแบบแนวทางการอำนวยความสะดวกประสานพื้นที่เหมาะสมสำหรับปลูกหนึ่ในแต่ละราย	
แนวทางที่ ๔ ประสานงานและสนับสนุนการดำเนินการของลูกหนึ่เพื่ออำนวยความสะดวกและลดข้อจำกัดในการพื้นที่ปลูกตามแผนที่กำหนดไว้	
กิจกรรมที่ ๘ การขยายผล การดำเนินงาน อำนวยการประสาน พื้นที่ปลูกหนึ่กองทุน หมุนเวียนฯ	<p>- กลุ่มติดตามและพัฒนาพื้นที่ฟูอาชีพกลุ่มงานฯ ได้ดำเนินการ ดังนี้</p> <p>วิเคราะห์ข้อมูลลูกหนึ่ จัดทำแผนขยายผลการดำเนินงานอำนวยการประสานพื้นที่ฟูอาชีพลูกหนึ่ของกองทุนหมุนเวียนฯ ปีงบประมาณ พ.ศ. ๒๕๖๖ โดยขยายผลดำเนินงานใน ๕ ภูมิภาค จำนวน ๖ จังหวัด ได้แก่ ภาคตะวันออกเฉียงเหนือ (จังหวัดสุรินทร์และจังหวัดอุดรธานี) ภาคกลาง (จังหวัดนครสวรรค์) ภาคใต้ (จังหวัดตรัง) ภาคตะวันออกรวมภาคตะวันตก (จังหวัดเพชรบุรี) และภาคเหนือ (จังหวัดเชียงราย) ซึ่งเป็นจังหวัดที่มีจำนวนลูกหนึ่ที่เป็นเกษตรกรจำนวนมากเป็นลำดับต้นๆ ในแต่ละภูมิภาค และ สกร. แจ้งแผนฯ ดังกล่าว พร้อมแนวทางการปฏิบัติงาน ฐานข้อมูลลูกหนึ่กลุ่มเป้าหมาย แบบสำรวจความต้องการพื้นที่ฟูอาชีพลูกหนึ่ และแบบรายงานผล ให้สำนักงานเกษตรและสหกรณ์จังหวัดสุรินทร์ จังหวัดอุดรธานี จังหวัดนครสวรรค์ จังหวัดตรัง จังหวัดเพชรบุรี และจังหวัดเชียงราย ทราบเรียบร้อยแล้ว (หนังสือ สกร. ที่ กษ ๐๒๒๐/ว ๘๔๗๐ ลว. ๒๓ ธ.ค. ๖๕) โดยมีวัตถุประสงค์เพื่อขยายผลการดำเนินงานอำนวยการประสานพื้นที่ฟูอาชีพลูกหนึ่ของกองทุนหมุนเวียนฯ ให้ครอบคลุมพื้นที่และลูกหนึ่กลุ่มเป้าหมายได้เพิ่มมากขึ้น กำหนดลูกหนึ่กลุ่มเป้าหมายที่ประสงค์เข้าร่วมการพื้นที่ฟูอาชีพใน ๖ จังหวัดดังกล่าว รวมจำนวนไม่น้อยกว่า ๑๗๕ ราย และ สกร. ได้เชิญประชุมสำนักงานเกษตรและสหกรณ์จังหวัดทั้ง ๖ จังหวัด พร้อมทั้งผู้แทนเกษตรจังหวัด ผู้แทนประมงจังหวัด และผู้แทนปศุสัตว์จังหวัด ในวันที่ ๑๑ มกราคม ๒๕๖๖ (ประชุมทางไกลผ่านระบบ Video Conference โปรแกรม Zoom) เพื่อชี้แจงและทำความเข้าใจถึงแนวทางการปฏิบัติงานร่วมกันเรียบร้อยแล้ว (หนังสือ สกร. ที่ กษ ๐๒๒๐/ว ๘๕๔๐ ลว. ๒๘ ธ.ค. ๖๕)</p> <p>ตัวชี้วัด : ระดับความสำเร็จในการขยายผลการดำเนินงานอำนวยการประสานพื้นที่ฟูอาชีพลูกหนึ่ของกองทุนหมุนเวียนฯ (เป้าหมาย ระดับ ๕)</p> <p>ดังนั้น กองทุนหมุนเวียนฯ คาดว่าจะสามารถดำเนินการได้ตามเป้าหมายที่กำหนด</p>
แผนงานที่ ๓ การนำระบบบริหารจัดการที่ดีและทันสมัยมาเพิ่มประสิทธิภาพในการบริหารงาน	
แนวทางที่ ๑ มีการจัดทำแผนและใช้ประโยชน์จากเทคโนโลยีสารสนเทศเพื่อสนับสนุนการดำเนินการในทุกภารกิจของกองทุนหมุนเวียนฯ	
กิจกรรมที่ ๙ การจัดทำแผน/ ทบทวนแผนปฏิบัติ การดิจิทัล(ระยะยาว) และแผนปฏิบัติการ ประจำปี ๒๕๖๗	<p>- คณะทำงานได้ประชุมหรือเป็นการภายในเพื่อจัดเตรียมงานในการจัดแผนปฏิบัติการดิจิทัล (ระยะยาว) กองทุนหมุนเวียนฯ</p> <p>ตัวชี้วัด : ความสำเร็จในการทำแผนฯ แล้วเสร็จ (เป้าหมาย ระดับ ๓)</p> <p>ดังนั้น กองทุนหมุนเวียนฯ คาดว่าจะสามารถดำเนินการได้ตามเป้าหมายที่กำหนด</p>
แนวทางที่ ๒ ประสานขอรับการสนับสนุนจากหน่วยงานภายนอกที่เกี่ยวข้องในการพื้นที่ฟูอาชีพลูกหนึ่ที่สอดคล้องตามรูปแบบการพื้นที่ฟูอาชีพที่เหมาะสมสำหรับปลูกหนึ่ในแต่ละราย	
กิจกรรมที่ ๑๐ กำกับ และติดตามผลการ ดำเนินงานกองทุน หมุนเวียนฯ	<p>- การกำกับและติดตามผลการดำเนินงานกองทุนหมุนเวียนฯ มีปฏิทินกำหนดให้จัดประชุมคณะกรรมการบริหารกองทุนหมุนเวียนฯ เพื่อกำกับและติดตามผลการดำเนินงานกองทุนหมุนเวียนฯ โดยในปีบัญชี ๒๕๖๖ กำหนด ๔ ครั้ง เป็นรายไตรมาส โดยครั้งแรกกำหนดจัดประชุมในเดือนตุลาคม ๒๕๖๕ กองทุนหมุนเวียนฯ ได้ดำเนินการขอวันประชุมฯ ตามหนังสือ กษ. ๐๒๒๐/๗๗๗๗ ลว. ๑ พ.ย.๖๕ สามารถจัดประชุมได้ในวันที่ ๒๘ พ.ย.๖๕ ตามที่ประธานกรรมการกำหนด (กษ. ๐๒๒๐/๗๗๗๗ ลว. ๑ พ.ย.๖๕)</p> <p>ตัวชี้วัด : มีการติดตามผลการปฏิบัติงานของกองทุนหมุนเวียนฯ อย่างครบถ้วนและเพียงพอ (เป้าหมาย ระดับ ๓)</p> <p>ดังนั้น กองทุนหมุนเวียนฯ สามารถดำเนินการได้ตามเป้าหมายที่กำหนด</p>

แผนงานที่/แนวทาง/ โครงการ/กิจกรรม/	สรุปผลการดำเนินงาน
กิจกรรมที่ ๑๑ การจัดทำแผน/ ทบทวนแผน ปฏิบัติการกองทุน หมุนเวียนฯ และ แผนปฏิบัติการ ประจำปี	- คณะทำงานได้ประชุมหารือเป็นการภายในเพื่อจัดเตรียมงานในการจัดแผนปฏิบัติการกองทุนหมุนเวียนฯ (ระยะยาว) ตัวชี้วัด : ความสำเร็จในการทำแผนฯ แล้วเสร็จ (เป้าหมาย ระดับ ๓) ดังนั้น กองทุนหมุนเวียนฯ คาดว่าจะสามารถดำเนินการได้ตามเป้าหมายที่กำหนด
แนวทางที่ ๓ การสนับสนุนให้มีการนำนวัตกรรมและวิธีการบริหารยุคใหม่	
กิจกรรมที่ ๑๒ การพัฒนาระบบ ติดตามรายงาน แผน-ผลการ ดำเนินงานกองทุน หมุนเวียนฯ ของส่วน ภูมิภาค	- กลุ่มช่วยเหลือเกษตรกรฯ ได้ดำเนินการดังนี้ ๑. ประชุมหารือภายในกลุ่มงานเพื่อสำรวจความต้องการในการออกแบบพัฒนาระบบดังกล่าว พร้อมจัดทำหนังสือขอความอนุเคราะห์ไปยังศูนย์เทคโนโลยีสารสนเทศและการสื่อสาร (ศทส.) ในฐานะคณะทำงาน ๒. ประชุมหารือคณะทำงานเพื่อการพัฒนากระบวนการติดตามรายงานแผน-ผลการดำเนินงานกองทุนฯ ของส่วนภูมิภาค และจัดทำระบบทะเบียนประวัติของเจ้าหน้าที่กองทุนหมุนเวียนฯ เมื่อวันที่ ๒๔ พฤศจิกายน ๒๕๖๕ (กษ ๐๒๒๐/๘๐๐๑ ลว. ๒๒ พ.ย.๖๕) เพื่อหาข้อสรุปรูปแบบและรายละเอียดในการจัดทำระบบดังกล่าว ตัวชี้วัด : ระดับความสำเร็จของการจัดทำระบบติดตามรายงานแผน-ผลการดำเนินงานกองทุนหมุนเวียนฯ ของส่วนภูมิภาค (ระดับ ๓) ดังนั้น กองทุนหมุนเวียนฯ คาดว่าจะสามารถดำเนินการได้ตามค่าเป้าหมายที่กำหนด
กิจกรรมที่ ๑๓ จัดทำ ระบบทะเบียนประวัติ ของเจ้าหน้าที่กองทุน หมุนเวียนฯ	- กลุ่มช่วยเหลือเกษตรกรฯ ได้ดำเนินการจัดประชุมหารือคณะทำงานเพื่อการพัฒนากระบวนการติดตามรายงานแผน-ผลการดำเนินงานกองทุนฯ ของส่วนภูมิภาค และจัดทำระบบทะเบียนประวัติของเจ้าหน้าที่กองทุนหมุนเวียนฯ เมื่อวันที่ ๒๔ พฤศจิกายน ๒๕๖๕ (กษ ๐๒๒๐/๘๐๐๑ ลว. ๒๒ พ.ย.๖๕) เพื่อหาข้อสรุปรูปแบบและรายละเอียดในการจัดทำระบบดังกล่าว ตัวชี้วัด : ระดับความสำเร็จของการจัดทำระบบทะเบียนประวัติเจ้าหน้าที่กองทุนหมุนเวียนฯ ของส่วนภูมิภาค (ระดับ ๓) ดังนั้น กองทุนหมุนเวียนฯ คาดว่าจะสามารถดำเนินการได้ตามค่าเป้าหมายที่กำหนด
กิจกรรมที่ ๑๔ การบริหาร ความเสี่ยง	- กลุ่มช่วยเหลือเกษตรกรฯ ได้ดำเนินการทบทวนและจัดทำคู่มือการบริหารความเสี่ยงและจัดทำแผนการบริหารความเสี่ยงและควบคุมภายใน ขณะนี้อยู่ระหว่างเสนอที่ประชุมคณะกรรมการบริหารกองทุนหมุนเวียนฯ ได้ให้ความเห็นชอบคู่มือและแผนบริหารความเสี่ยง ตัวชี้วัด : ระดับความสำเร็จของการบริหารความเสี่ยง (เป้าหมาย ระดับ ๓) ดังนั้น กองทุนหมุนเวียนฯ คาดว่าจะสามารถดำเนินการได้ตามเป้าหมายที่กำหนด
กิจกรรมที่ ๑๕ การจัดการความรู้ด้าน กฎหมายที่เกี่ยวข้อง กับงานกองทุน หมุนเวียนฯ และ กฎหมายอื่น ๆ ในชีวิตประจำวัน เพื่อนำมาประยุกต์ ในการปฏิบัติงาน	- ในปีบัญชี ๒๕๖๖ กลุ่มช่วยเหลือเกษตรกรฯ ได้รับมอบหมายให้ดำเนินการจัดการความรู้ในส่วนของสำนัก/กอง ซึ่งสอดคล้องกับแผนการจัดการความรู้ของกองทุนหมุนเวียนฯ ซึ่งได้กำหนดองค์ความรู้สำหรับการจัดการความรู้ จำนวน ๓ องค์ความรู้ ดังนี้ ๑. การขอกู้เงินกองทุนหมุนเวียนฯ เพื่อปลดปล่อยหนี้สินหรือซื้อที่ดินคืน ๒. สัญญากู้เงิน สัญญาจำนอง และสัญญาขายฝาก ๓. ประเภทเอกสารสิทธิที่ดิน โดยมีรายชื่อคณะทำงานจัดการความรู้ สำนักงานปลัดกระทรวงเกษตรและสหกรณ์ น.สรวิวรรธน์ สุวรรณศิลป์ นักวิเคราะห์นโยบายและแผนชำนาญการพิเศษ นายฐิติกร เจริญจันทร์ นักวิเคราะห์นโยบายและแผนชำนาญการ นายสุพล กัญญาบุญ เจ้าหน้าที่วิเคราะห์นโยบายและแผน ตัวชี้วัด : ร้อยละของจำนวนบุคลากรได้นำความรู้ไปใช้ประโยชน์ในการปฏิบัติงานได้จริง (เป้าหมาย ร้อยละ ๗๐) ดังนั้น กองทุนหมุนเวียนฯ คาดว่าจะสามารถดำเนินการได้ตามเป้าหมายที่กำหนด

สรุปผลการดำเนินงานตามแผนปฏิบัติการดิจิทัล ประจำปีบัญชี ๒๕๖๖ (จำนวน ๓ กิจกรรม)

แผนงาน/แนวทาง/ โครงการ/กิจกรรม/	สรุปผลการดำเนินงาน
แผนงานที่ ๑ พัฒนาระบบสารสนเทศเพื่อเพิ่มประสิทธิภาพในการกิจหลักของกองทุนหมุนเวียนฯ	
แนวทางที่ ๑ พัฒนาระบบข้อมูลเชิงบริหารเพื่อการตัดสินใจสำหรับผู้บริหาร เพื่อการวิเคราะห์การให้เงินกู้ยืมการชำระหนี้ การบริหารหนี้ค้างชำระ และการบริหารความเสี่ยง	
กิจกรรมที่ ๑ การพัฒนาระบบ ฐานข้อมูลของกองทุน หมุนเวียนฯ (ส่วนกลาง)	- กลุ่มติดตามและพัฒนาพื้นที่ฟูอาซีฟเกษตรกรและผู้ยากจน อยู่ระหว่างดำเนินการร่าง TOR ตัวชี้วัด : ระดับความสำเร็จของการดำเนินงานตามแผนงาน (เป้าหมาย ระดับ ๓) ดังนั้น กองทุนหมุนเวียนฯ คาดว่าจะสามารถดำเนินการได้ตามเป้าหมายที่กำหนด
แผนงานที่ ๓ พัฒนาสารสนเทศและวิธีการเพื่อการเข้าถึงการให้บริการของกองทุนหมุนเวียนฯ รวมถึงการเป็นเครื่องมือในการสื่อสาร และสร้างภาพลักษณ์องค์กรได้อย่างมีประสิทธิภาพ	
แนวทางที่ ๑ จัดให้มีระบบการสื่อสารเรียนรู้ด้วยตนเองด้านกฎหมาย กฎระเบียบต่าง ๆ ของกองทุนหมุนเวียนฯ เพื่อเป็นเครื่องมือช่วยในการเรียนรู้และช่วยในการทำงานของบุคลากรกองทุนหมุนเวียนฯ ในส่วนภูมิภาค	
กิจกรรมที่ ๒ การประเมินความ พึงพอใจของระบบ สารสนเทศที่สนับสนุน ผู้ใช้บริการภายในและ ภายนอกกองทุนหมุนเวียน	- กลุ่มช่วยเหลือเกษตรกรและผู้ยากจน อยู่ระหว่างดำเนินการจัดทำแบบพึงพอใจของระบบสารสนเทศ ในรูปแบบ Google Form ซึ่งกำหนดประเมินความพึงพอใจทั้งในส่วนของการใช้งานระบบของเจ้าหน้าที่ ภายในกองทุนหมุนเวียนฯ และประเมินความพึงพอใจการใช้งานระบบเว็บไซต์ของกองทุนหมุนเวียนฯ ตัวชี้วัด : ร้อยละความพึงพอใจต่อระบบสารสนเทศที่สนับสนุนผู้ใช้บริการภายในกองทุนหมุนเวียนฯ ร้อยละความพึงพอใจต่อระบบสารสนเทศที่สนับสนุนผู้ใช้บริการภายนอก (เป้าหมาย ร้อยละ ๖๐) ดังนั้น กองทุนหมุนเวียนฯ คาดว่าจะสามารถดำเนินการได้ตามเป้าหมายที่กำหนด
กิจกรรมที่ ๓ จัดทำสื่อเรียนรู้ด้าน กฎหมายกฎระเบียบ ต่าง ๆ ของกองทุน หมุนเวียนฯ	- กลุ่มช่วยเหลือเกษตรกรและผู้ยากจน ได้ปรับปรุงสื่อการเรียนรู้ของกองทุนหมุนเวียนฯ เป็นประจำทุกปี โดยขณะนี้ มีแนวทางปรับปรุงคลิปเกี่ยวกับระเบียบหลักเกณฑ์การปฏิบัติงานให้ความช่วยเหลือเกษตรกร และผู้ยากจน ตัวชี้วัด : จำนวนเครื่องมือสื่อสารของกองทุนหมุนเวียนฯ (เป้าหมาย จำนวน ๒ เครื่องมือ) ดังนั้น กองทุนหมุนเวียนฯ สามารถดำเนินการได้ตามเป้าหมายที่กำหนด
แผนงานที่ ๔ พัฒนาศักยภาพของบุคลากรในการใช้ประโยชน์เทคโนโลยีสารสนเทศและการสื่อสารได้อย่างมีประสิทธิภาพ	
แนวทางที่ ๑ ส่งเสริมการให้ความรู้แก่บุคลากรของกองทุนหมุนเวียนฯ ในระดับบริหารให้มีทักษะในการใช้และการนำสารสนเทศมาสนับสนุนการบริหารงานภายใต้เงื่อนไขต่าง ๆ	
กิจกรรมที่ ๔ พัฒนาบุคลากรให้มี ทักษะในการใช้และ การนำสารสนเทศ สำหรับงานกอง ทุนหมุนเวียนฯ	- กลุ่มติดตามและพัฒนาพื้นที่ฟูอาซีฟเกษตรกรและผู้ยากจน และกลุ่มช่วยเหลือเกษตรกรและผู้ยากจน มีการ การวางแผนทางการพัฒนาบุคลากรให้มีทักษะในการใช้งานระบบฐานข้อมูลฯ ที่ดำเนินการพัฒนาแล้วเสร็จ และหากมีแนวโน้มว่าจะระยะเวลาในการพัฒนามากกว่า ๑ ปี ได้มีแผนรองรับจะดำเนินการในหัวข้อการจัดทำ Google form เพื่อนำไปประยุกต์ใช้ในการปฏิบัติงาน ตัวชี้วัด : ร้อยละบุคลากรที่ได้รับการอบรม มีความรู้เพิ่มขึ้น (เป้าหมาย ร้อยละ ๖๐) ดังนั้น กองทุนหมุนเวียนฯ สามารถดำเนินการได้ดีกว่าเป้าหมายที่กำหนด

สรุปผลการดำเนินงานตามแผนปฏิบัติการบริหารและพัฒนาทรัพยากรบุคคล ประจำปีบัญชี ๒๕๖๖ (จำนวน ๘ กิจกรรม)

แผนงาน/แนวทาง/ โครงการ/กิจกรรม/	สรุปผลการดำเนินงาน
แผนงานที่ ๑ การพัฒนาบุคลากรให้มีสมรรถนะและทักษะอาชีพ	
แนวทางที่ ๑ จัดทำแผนสมรรถนะของบุคลากรกองทุนหมุนเวียนฯ	
กิจกรรมที่ ๑ จัดทำแผนพัฒนา สมรรถนะของ บุคลากรกองทุน หมุนเวียนฯ	<p>- ฝ่ายเลขานุการคณะทำงาน ได้ดำเนินการประสานเพื่อประชุมหารือคณะทำงานในการจัดเตรียมทำแผนพัฒนาบุคลากรของกองทุนหมุนเวียนฯ เป็นการภายในเมื่อวันที่ ๒๗ มกราคม ๒๕๖๖ ดังนั้น กองทุนฯ สามารถดำเนินการแผนงานที่กำหนด และดำเนินการจัดส่งหนังสือเพื่อให้ทบทวนคำบรรยายลักษณะงานตามหนังสือ กษ ๐๒๒๐/๔๘๕ ลว. ๗ ก.พ.๖๖ เพื่อให้ทุกฝ่ายดำเนินการทบทวน และจัดส่งให้ฝ่ายเลขานุการคณะทำงานในวันที่ ๒๑ ก.พ.๖๕</p> <p>ตัวชี้วัด : ระดับความสำเร็จในการจัดทำแผนพัฒนารายบุคคล (เป้าหมาย ระดับ ๓)</p> <p>ดังนั้น กองทุนหมุนเวียนฯ คาดว่าจะสามารถดำเนินการได้ตามเป้าหมายที่กำหนด</p>
แนวทางที่ ๒ ส่งเสริมพัฒนาสมรรถนะของบุคลากรให้มีขีดความสามารถตามที่กำหนด	
กิจกรรมที่ ๒ พัฒนา บุคลากรของกองทุน หมุนเวียนฯ	<p>- ตามแผนพัฒนาบุคลากร ประจำปีบัญชี ๒๕๖๖ ระบุผู้ที่ต้องการพัฒนาจำนวน ๔ คน ซึ่งทุกกลุ่ม/ฝ่าย อยู่ระหว่างดำเนินการพัฒนาบุคลากรตามแผนการพัฒนา</p> <p>ตัวชี้วัด : ร้อยละของจำนวนบุคลากรที่ได้รับการพัฒนาตามเป้าหมายที่กำหนด (เป้าหมาย ร้อยละ ๖๐)</p> <p>ดังนั้น กองทุนหมุนเวียนฯ คาดว่าจะสามารถดำเนินการได้ตามเป้าหมายที่กำหนด</p>
แนวทางที่ ๓ กำหนดขอบเขตของเทคโนโลยีที่เหมาะสมแก่บุคลากร และสนับสนุนให้บุคลากรมีการพัฒนาความสามารถในการใช้เทคโนโลยีตามที่กำหนด	
กิจกรรมที่ ๓ ส่งเสริม ทักษะ ความรู้ด้าน โปรแกรมสำเร็จรูปที่ เกี่ยวข้องกับ ปฏิบัติงานแก่บุคลากร	<p>- กองทุนหมุนเวียนฯ ได้มีการประชุมผู้เกี่ยวข้องเมื่อวันที่ ๑๐ มกราคม ๒๕๖๖ เพื่อมอบหมายผู้รับผิดชอบและหารือเพื่อกำหนดองค์ความรู้ด้านเทคโนโลยีสารสนเทศ</p> <p>ตัวชี้วัด : ร้อยละของบุคลากรที่ได้รับการพัฒนาและนำความรู้ไปใช้ประโยชน์ (เป้าหมาย ร้อยละ ๖๐)</p> <p>ดังนั้น กองทุนหมุนเวียนฯ คาดว่าจะสามารถดำเนินการได้ตามเป้าหมายที่กำหนด</p>
แผนงานที่ ๒ การส่งเสริมบุคลากรให้มีขีดความสามารถในการจัดการความรู้และสร้างนวัตกรรมใหม่ ๆ ในกระบวนการอำนวยความสะดวกประชาชนพื้นที่ได้ผล	
แนวทางที่ ๑ ส่งเสริมให้บุคลากรได้มีทักษะด้านการจัดการความรู้	
กิจกรรมที่ ๔ ส่งเสริมให้บุคลากรได้ เรียนรู้วิธีการ อำนวยความสะดวก ประชาชนพื้นที่ ปลูกหน้ของ กองทุนหมุนเวียนฯ	<p>- กลุ่มติดตามและพัฒนาพื้นที่ฟูอาชีพเกษตรกรฯ ได้หารือภายในกลุ่มงานเพื่อเตรียมการดำเนินงานและกำหนดหัวข้อขององค์ความรู้ที่จะรวบรวมและจัดทำ โดยหัวข้อขององค์ความรู้ เรื่อง “การขยายผลการดำเนินงานอำนวยความสะดวกประชาชนพื้นที่ฟูอาชีพปลูกหน้ของกองทุนหมุนเวียนเพื่อการกั๊ยมแก่เกษตรกรและผู้ยากจน” ประกอบด้วยเนื้อหา ๒ ส่วน ดังนี้</p> <p>๑.๑ การปรับปรุงพัฒนาการทำงานอำนวยความสะดวกประชาชนพื้นที่ฟูปลูกหน้ของกองทุนหมุนเวียนฯ ปีงบประมาณ ๒๕๖๕ ที่ผ่านมา (จากการนำร่องจังหวัดนครราชสีมา) เพื่อวางแผนขยายผลดำเนินงานในปี ๒๕๖๖</p> <p>๑.๒ การขยายผลการดำเนินงานอำนวยความสะดวกประชาชนพื้นที่ฟูปลูกหน้ของกองทุนหมุนเวียนฯ ปีงบประมาณ ๒๕๖๖ ใน ๖ จังหวัด คือ สุรินทร์ อุดรธานี นครสวรรค์ ตรัง เพชรบุรี และเชียงราย ซึ่งกลุ่มติดตามฯ อยู่ระหว่างเตรียมดำเนินการรวบรวมข้อมูลและความรู้ที่ได้จากการดำเนินงานอำนวยความสะดวกประชาชนพื้นที่ฟูปลูกหน้จากการนำร่องจังหวัดนครราชสีมาที่ผ่านมาเพื่อจัดทำแผนขยายผลการดำเนินงานในปี ๒๕๖๖</p> <p>ตัวชี้วัด : ร้อยละของบุคลากรในกลุ่มติดตามและพัฒนาพื้นที่ฟูอาชีพเกษตรกรและผู้ยากจนที่ได้นำความรู้ไปใช้ประโยชน์ในการปฏิบัติงานได้จริง (เป้าหมาย ร้อยละ ๗๐)</p> <p>ดังนั้น กองทุนหมุนเวียนฯ คาดว่าจะสามารถดำเนินการได้ตามเป้าหมายที่กำหนด</p>

แผนงาน/แนวทาง/ โครงการ/กิจกรรม/	สรุปผลการดำเนินงาน
แผนงานที่ ๓ การส่งเสริมบรรยากาศองค์กรที่ดี สร้างจิตใจให้บริการและมีความรักภักดีต่อองค์กร	
แนวทางที่ ๑ : พัฒนาระบบการยกย่อง ชมเชยให้สอดคล้องกับประสิทธิภาพการทำงาน	
กิจกรรมที่ ๕ พนักงานกองทุนใน ดวงใจ ประจำปี ๒๕๖๖	<p>- กองทุนหมุนเวียนฯ ได้มีการประชุมผู้เกี่ยวข้องเมื่อวันที่ ๑๐ มกราคม ๒๕๖๖ โดยฝ่ายบริหารทั่วไป ได้เพื่อหารือแนวทางการกำหนดเกณฑ์การคัดเลือกในที่ประชุม และนำมาจัดทำรายละเอียดเพื่อเสนอผู้บริหารเห็นชอบต่อไป</p> <p>ตัวชี้วัด จัดกิจกรรมพนักงานกองทุนในดวงใจสำเร็จ (เป้าหมาย ระดับ ๓)</p> <p>ดังนั้น กองทุนหมุนเวียนฯ คาดว่าจะสามารถดำเนินการได้ตามเป้าหมายที่กำหนด</p>
แนวทางที่ ๒ : การจัดกิจกรรมยกย่อง ชมเชยให้สอดคล้องกับประสิทธิภาพการทำงาน	
กิจกรรมที่ ๖ ส่งเสริม การพัฒนาวัฒนธรรม คุณภาพในการทำงาน	<p>- ฝ่ายบริหารทั่วไปได้ศึกษาแผนการพัฒนาวัฒนธรรมองค์กรของหน่วยงานต้นสังกัด เพื่อวางแผนงาน/กิจกรรมให้สอดคล้องกับหน่วยงานต้นสังกัด</p> <p>ตัวชี้วัด ระดับความสำเร็จในการจัดกิจกรรมตามแผนพัฒนาวัฒนธรรมองค์กรของกองทุนหมุนเวียนฯ (เป้าหมาย ระดับ ๓)</p> <p>ดังนั้น กองทุนหมุนเวียนฯ คาดว่าจะสามารถดำเนินการได้ตามเป้าหมายที่กำหนด</p>
แนวทางที่ ๓ : การเสริมสร้างความสัมพันธ์ที่ดีของบุคลากร	
แนวทางที่ ๔ : ส่งเสริมการสร้างคุณธรรม ความซื่อสัตย์ ความซื่อสัตย์ ให้มีความสำคัญต่อผู้รับบริการเป็นอันดับแรก	
กิจกรรมที่ ๗ ส่งเสริม ความรู้ความเข้าใจ เรื่องระเบียบ หลักเกณฑ์การ ให้บริการเกษตรกร และผู้ยากจน และสร้าง ความสัมพันธ์ที่ดี ระหว่างเจ้าหน้าที่ ส่วนกลางและส่วน ภูมิภาค	<p>- กลุ่มช่วยเหลือเกษตรกรฯ ได้ประชุมหารือกับหัวหน้ากลุ่มและเจ้าหน้าที่ที่เกี่ยวข้อง เพื่อกำหนดแนวทางการดำเนินงานและจังหวัดเป้าหมาย ซึ่งผลการหารือในเบื้องต้น กำหนดคัดเลือกจังหวัดละ ๑-๒ จังหวัดต่อ ๑ ภาค โดยกำหนดการจัดทั้งในรูปแบบออนไลน์ และลงพื้นที่ และนัดหมายหารือในรายละเอียดอีกครั้ง</p> <p>ตัวชี้วัด : ร้อยละความพึงพอใจของผู้เข้าร่วมกิจกรรม (เป้าหมาย ร้อยละ ๘๐)</p> <p>ดังนั้น กองทุนหมุนเวียนฯ คาดว่าจะสามารถดำเนินการได้ตามเป้าหมายที่กำหนด</p>
กิจกรรมที่ ๘ โครงการ ประชุมสัมมนา เชิงปฏิบัติการเพื่อเพิ่ม ประสิทธิภาพให้ เจ้าหน้าที่ ส่วนภูมิภาคในการ ติดตามหนี้กองทุน หมุนเวียนฯ	<p>- กลุ่มติดตามและพัฒนาฟื้นฟูอาชีพเกษตรกรฯ ดำเนินการเตรียมการเพื่อจัดประชุมประชุมสัมมนาเชิงปฏิบัติการเพื่อเพิ่มประสิทธิภาพให้เจ้าหน้าที่ส่วนภูมิภาคในการติดตามหนี้กองทุนหมุนเวียนฯ ซึ่งในปีบัญชี ๒๕๖๖ กำหนดจัดประชุมเชิงปฏิบัติการฯ กลุ่มภาคตะวันออกเฉียงเหนือ ณ จังหวัดขอนแก่น โดยได้ประชุมหารือเพื่อเตรียมงาน พร้อมกับประสานงานกับสำนักงานเกษตรและสหกรณ์จังหวัดขอนแก่น จัดประชุมสัมมนาในรูปแบบเชิงปฏิบัติการ โดยให้เจ้าหน้าที่ผู้ปฏิบัติงานได้เป็นผู้ปฏิบัติในการทำงานติดตามลูกหนี้จริง และวางแนวทางการจัดประชุมฯ ให้ครอบคลุมหน่วยงานในทุกจังหวัด ซึ่งกำหนดจัดกิจกรรมในช่วงเดือนมิถุนายน ๒๕๖๖</p> <p>ตัวชี้วัด : ระดับความสำเร็จในการจัดโครงการ (เป้าหมาย ระดับ ๓)</p> <p>ดังนั้น กองทุนหมุนเวียนฯ คาดว่าจะสามารถดำเนินการได้ตามเป้าหมายที่กำหนด</p>