

ระเบียบวาระการประชุม
คณะกรรมการบริหารกองทุนหมุนเวียนเพื่อการกู้ยืมแก่เกษตรกรและผู้ยากจน
ครั้งที่ ๔ / ๒๕๖๗

วันที่ ๑๙ กันยายน ๒๕๖๗ เวลา ๑๓.๓๐ น.

ประชุมผ่านสื่ออิเล็กทรอนิกส์ (Zoom)

และ ณ ห้องประชุมกระทรวงเกษตรและสหกรณ์ (ห้อง ๑๓๕)



ระเบียบวาระที่ ๑ เรื่องประธานแจ้งที่ประชุมทราบ

ระเบียบวาระที่ ๒ เรื่องรับรองรายงานการประชุม

รายงานการประชุมคณะกรรมการบริหารกองทุนหมุนเวียนเพื่อการกู้ยืมแก่เกษตรกรและผู้ยากจน ครั้งที่ ๓/๒๕๖๗ เมื่อวันที่ ๑๙ กรกฎาคม ๒๕๖๗ เวลา ๑๓.๓๐ น.

ระเบียบวาระที่ ๓ เรื่องเพื่อทราบ

- ๓.๑ รายงานผลการใช้จ่ายงบประมาณ และผลการดำเนินงานของกองทุนหมุนเวียนเพื่อการกู้ยืมแก่เกษตรกรและผู้ยากจน ประจำปีงบประมาณ พ.ศ. ๒๕๖๗ (ตุลาคม ๒๕๖๖ – สิงหาคม ๒๕๖๗)
- ๓.๒ รายงานผลการดำเนินงานตามบันทึกข้อตกลงการประเมินผลการดำเนินงานกองทุนหมุนเวียนฯ ประจำปีงบประมาณ พ.ศ. ๒๕๖๗ (ตุลาคม ๒๕๖๖ – สิงหาคม ๒๕๖๗)

ระเบียบวาระที่ ๔ เรื่องเพื่อพิจารณา

- ๔.๑ มอบหมายผู้แทนของกองทุนฯ เพื่อเจรจาตัวชี้วัดการประเมินผลการดำเนินงานของกองทุนหมุนเวียน ประจำปีบัญชี ๒๕๖๘ ระหว่างกรมบัญชีกลาง และบริษัท ทริส คอร์ปอเรชั่น จำกัด
- ๔.๒ แนวทางการบริหารจัดการหนี้ลูกหนี้กองทุนหมุนเวียนฯ เพื่อแก้ไขประกาศกระทรวงเกษตรและสหกรณ์ เรื่องหลักเกณฑ์การช่วยเหลือเกษตรกรและผู้ยากจน และแนวทางการติดตามชำระหนี้
- ๔.๓ การจัดสรรอัตรากำลังเจ้าหน้าที่จ้างเหมาบริการของกองทุนหมุนเวียน ในส่วนภูมิภาค

ระเบียบวาระที่ ๕ เรื่องอื่น ๆ (ถ้ามี)

ระเบียบวาระที่ ๑ เรื่องประธานแจ้งที่ประชุมทราบ

ระเบียบวาระที่ ๒ เรื่องรับรองรายงานการประชุม

ตามที่ได้มีการประชุมคณะกรรมการบริหารกองทุนหมุนเวียนเพื่อการกู้ยืมแก่เกษตรกรและผู้ยากจน ครั้งที่ ๓/๒๕๖๖ เมื่อวันที่ ๑๙ กรกฎาคม ๒๕๖๗ เวลา ๑๓.๓๐ น. โดยประชุมผ่านระบบการประชุมทางไกลออนไลน์ โปรแกรม Zoom Meeting มีนายนายนวนนิตย์ พลเคน รองปลัดกระทรวงเกษตรและสหกรณ์ เป็นประธานการประชุม ฝ่ายเลขานุการได้จัดทำรายงานการประชุมเสร็จเรียบร้อยแล้ว และจัดส่งรายงานการประชุมให้คณะกรรมการฯ เสร็จเรียบร้อยแล้ว หากมีข้อแก้ไขประการใด ขอให้แจ้งฝ่ายเลขานุการเพื่อดำเนินการแก้ไข ต่อไป

จึงเสนอที่ประชุมเพื่อโปรดพิจารณารับรองรายงานการประชุมคณะกรรมการบริหารกองทุนหมุนเวียนเพื่อการกู้ยืมแก่เกษตรกรและผู้ยากจน ครั้งที่ ๓/๒๕๖๖ เมื่อวันที่ ๑๙ กรกฎาคม ๒๕๖๗

ความเห็นที่ประชุม

มติที่ประชุม

รายงานการประชุม
คณะกรรมการบริหารกองทุนหมุนเวียนเพื่อการกู้ยืมแก่เกษตรกรและผู้ยากจน
ครั้งที่ ๓/๒๕๖๗
วันที่ ๑๙ กรกฎาคม ๒๕๖๗ เวลา ๑๓.๓๐ น.
ประชุมผ่านสื่ออิเล็กทรอนิกส์ (Zoom)
และ ณ ห้องประชุมสำนักตรวจราชการ (ห้อง ๑๔๐๓)
กระทรวงเกษตรและสหกรณ์

ผู้มาประชุม

๑. นายนวนิตย์ พลเคน	รองปลัดกระทรวงเกษตรและสหกรณ์	ประธานกรรมการ
๒. นายธิตี โลหะปิยะพรรณ	ผู้ช่วยปลัดกระทรวงเกษตรและสหกรณ์ ผู้แทนสำนักงานปลัดกระทรวงเกษตรและสหกรณ์	กรรมการ
๓. นายครรชิต สุขเสถียร	กรรมการผู้ทรงคุณวุฒิ	กรรมการ
๔. นายสุรพล โอภาสเสถียร	กรรมการผู้ทรงคุณวุฒิ	
๕. นายกิตติภพ อรรถพร	กรรมการผู้ทรงคุณวุฒิ	
๖. นางสาววีรวรรณ กุลรัตน์นาม	นักวิเคราะห์งบประมาณชำนาญการพิเศษ ผู้แทนสำนักงบประมาณ	กรรมการ
๗. นายอนุชา บุญเกษม	นักบัญชีชำนาญการพิเศษ ผู้แทนกระทรวงการคลัง	กรรมการ
๘. นายเทวินทร์ นรินทร์	ผู้อำนวยการสำนักบริหารกองทุน เพื่อช่วยเหลือเกษตรกรและรับเรื่องร้องเรียน	กรรมการ และเลขานุการ

ผู้เข้าร่วมประชุม

เจ้าหน้าที่สำนักบริหารกองทุนเพื่อช่วยเหลือเกษตรกรและรับเรื่องร้องเรียน จำนวน ๑๔ คน

เริ่มประชุมเวลา ๑๓.๓๐ น.

วาระที่ ๑ เรื่องที่ประธานแจ้งให้ที่ประชุมทราบ
ไม่มี

วาระที่ ๒ เรื่องรับรองรายงานการประชุม

กรรมการและเลขานุการ (นายเทวินทร์ นรินทร์) รายงานว่า ตามที่ได้มีการประชุมคณะกรรมการบริหารกองทุนหมุนเวียนเพื่อการกู้ยืมแก่เกษตรกรและผู้ยากจน ครั้งที่ ๒/๒๕๖๗ เมื่อวันที่ ๓๑ พฤษภาคม ๒๕๖๗ เวลา ๑๓.๓๐ น. ณ ห้องประชุมกระทรวงเกษตรและสหกรณ์ ห้อง ๑๓๔ และผ่านระบบการประชุมทางไกลออนไลน์ โปรแกรม Zoom Meeting โดยมีนายนวนิตย์ พลเคน รองปลัดกระทรวงเกษตรและสหกรณ์ เป็นประธานการประชุม โดยนายอนุชา บุญเกษม นักบัญชีชำนาญการพิเศษ แจ้งขอแก้ไขข้อความรายงานการประชุมจากผู้แทนกรมบัญชีกลางเป็นผู้แทนกระทรวงการคลัง

ความเห็นที่ประชุม

ประธานกรรมการ (นายนวนิตย์ พลเคน) มอบหมายให้ฝ่ายเลขานุการฯ ดำเนินแก้ไขให้ถูกต้อง
มติที่ประชุม รับรองรายงานการประชุมคณะกรรมการบริหารกองทุนหมุนเวียนเพื่อการกู้ยืม
แก่เกษตรกรและผู้ยากจน ครั้งที่ ๒/๒๕๖๗ เมื่อวันที่ ๓๑ พฤษภาคม ๒๕๖๗

ระเบียบวาระที่ ๓ เรื่องสืบเนื่อง

๓.๑ ความก้าวหน้าการทดสอบการเชื่อมโยงข้อมูลของลูกหนี้กองทุนหมุนเวียนฯ กับกรมการปกครอง กระทรวงมหาดไทย

ฝ่ายเลขานุการคณะกรรมการบริหารกองทุนหมุนเวียนเพื่อการกู้ยืมแก่เกษตรกร
และผู้ยากจนได้รายงานผลการตรวจสอบข้อมูลการเสียชีวิต/เจ็บป่วย หรือทุพพลภาพ ลูกหนี้ของกองทุน
หมุนเวียนฯ จำนวน ๙,๐๐๐ กว่าราย โดยกลุ่มติดตามและพัฒนาพื้นที่ฟู้อาชีพเกษตรกรและผู้ยากจน
ได้ดำเนินการทดสอบการเชื่อมโยงข้อมูลของลูกหนี้กองทุนหมุนเวียนฯ ดังนี้

๑. การใช้โปรแกรม ICTOPSMOAC_SMC ได้กำหนดให้ผู้ใช้งานต้องติดต่อสำนักงานเขต
เพื่อกำหนดรหัส PIN ของบัตรประชาชนผู้ใช้งานก่อน ซึ่งฝ่ายเลขานุการฯ ได้ดำเนินการกำหนดรหัส PIN
ที่สำนักงานเขตพระนคร และนำรหัส PIN ดังกล่าว เข้าใช้งานโปรแกรมอ่านข้อมูลจากบัตรประชาชน
ICTOPSMOAC_SMC เพื่อตรวจสอบข้อมูลของลูกหนี้แบ่งเป็นรายภาค โดยได้เริ่มต้นที่ภาคเหนือในพื้นที่
จังหวัด เชียงใหม่ น่าน พะเยา เพชรบูรณ์ แพร่ แม่ฮ่องสอน และลำปาง สรุปได้ดังนี้

จังหวัด	จำนวน (ราย)	เสียชีวิต (ราย)	เปลี่ยนที่อยู่ (ราย)
เชียงใหม่	๗๑	๔	๓
น่าน	๒	-	๑
พะเยา	๑๘	๓	๑
เพชรบูรณ์	๑๔	๑	๑
แพร่	๑๓	๓	๑
แม่ฮ่องสอน	๑	-	-
ลำปาง	๒๐	๒	-

โดยมีรายละเอียดตัวอย่างข้อมูลตามเอกสารที่แนบ

สำหรับจังหวัดที่เหลือของภาคเหนือ และภาคอื่น ๆ ฝ่ายเลขานุการฯ จะดำเนินการตรวจสอบข้อมูลลูกหนี้
ให้ครบทั้ง ๙,๐๐๐ ราย และรายงานผลการตรวจสอบข้อมูลดังกล่าว เสนอต่อคณะกรรมการบริหารกองทุน
หมุนเวียนฯ เพื่อทราบ และจะนำข้อมูลดังกล่าวประสานกับสำนักงานเกษตรและสหกรณ์จังหวัด เพื่อใช้
ประกอบการลงพื้นที่ติดตาม ตรวจสอบ และบริหารจัดการความเสี่ยงของลูกหนี้ที่ไม่สามารถชำระหนี้คืน
กองทุนหมุนเวียนฯ ได้ เพื่อให้ความช่วยเหลือลูกหนี้ตามหลักเกณฑ์และมาตรการการให้ความช่วยเหลือ
ของกองทุนหมุนเวียนฯ ต่อไป

๒. การดำเนินการตามหลักเกณฑ์ กรณีลูกหนี้ที่เสียชีวิตและเปลี่ยนที่อยู่

๑) กรณีลูกหนี้เสียชีวิต ให้ดำเนินการสำรวจอายุสัญญากู้ยืมเงินของลูกหนี้ที่เสียชีวิต ดังนี้

- กรณีอายุสัญญาสิ้นสุด ให้ ธ.ก.ส. ดำเนินการเรียกทายาทหรือผู้รับชำระหนี้แทนมารับสภาพหนี้เพื่อดำเนินการทางกฎหมาย

- กรณีอายุสัญญายังไม่สิ้นสุด ให้ ธ.ก.ส. ดำเนินการประสานทายาทหรือผู้รับชำระหนี้แทน เพื่อดำเนินการเปลี่ยนตัวลูกหนี้

๒) กรณีลูกหนี้เปลี่ยนที่อยู่ ดำเนินการแจ้ง ธ.ก.ส. เปลี่ยนข้อมูลที่อยู่ของลูกหนี้ในระบบฐานข้อมูล SN

จึงเสนอที่ประชุมเพื่อโปรดทราบความก้าวหน้าการทดสอบการเชื่อมโยงข้อมูลของลูกหนี้กองทุนหมุนเวียนฯ กับกรมการปกครอง กระทรวงมหาดไทย

ความเห็นที่ประชุม

กรรมการผู้ทรงคุณวุฒิ (นายสุรพล โอภาสเสถียร) มีข้อซักถามว่า ลูกหนี้ที่เสียชีวิตแล้วตามระเบียบของกองทุนฯ มีการแจ้งไปยัง ธ.ก.ส. ให้ดำเนินการในส่วนที่เกี่ยวข้อง และกองทุนฯ สามารถตรวจสอบการดำเนินงานของ ธ.ก.ส. ว่าดำเนินการครบถ้วนแล้วหรือไม่

- การตรวจสอบการเชื่อมโยงข้อมูลของลูกหนี้กองทุนหมุนเวียนฯ กับกรมการปกครอง กระทรวงมหาดไทย กรณีที่เสียชีวิต กองทุนฯ สามารถดำเนินการตรวจสอบให้ครบถ้วน จำนวน ๙,๐๐๐ ราย ให้ข้อมูลเป็นปัจจุบัน

นางสุดาพร พัวพันธ์พงษ์ นักวิเคราะห์นโยบายและแผนชำนาญการพิเศษ หัวหน้ากลุ่มติดตามและพัฒนาฟื้นฟูอาชีพเกษตรกรและผู้ยากจน ชี้แจงว่า การดำเนินงานดังกล่าว ธนาคารเพื่อการเกษตรและสหกรณ์การเกษตรเป็นผู้รับผิดชอบดำเนินการตรวจสอบข้อมูลของลูกหนี้ที่เสียชีวิต และแจ้งมายังกองทุนฯ

- การตรวจสอบการเชื่อมโยงข้อมูลของลูกหนี้กองทุนหมุนเวียนฯ กับกรมการปกครอง กระทรวงมหาดไทย กรณีลูกหนี้เสียชีวิตจะดำเนินการตรวจสอบให้ครบ ๙,๐๐๐ ราย และแจ้งให้ ธ.ก.ส. รับทราบอย่างต่อเนื่อง และดำเนินการตามขั้นตอนให้ครบถ้วนต่อไป พร้อมทั้งจัดทำฐานข้อมูล เพื่อติดตามความก้าวหน้าให้เป็นปัจจุบัน

- การตรวจสอบดังกล่าว จะดำเนินการทุกรายไตรมาส

กรรมการผู้ทรงคุณวุฒิ (นายครรชิต สุขเสถียร) มีข้อซักถามว่า เมื่อมีการตรวจสอบการเชื่อมโยงข้อมูลของลูกหนี้กองทุนหมุนเวียนฯ กับกรมการปกครอง กระทรวงมหาดไทย ในแต่ละจังหวัดมีการตรวจสอบซ้ำอีกครั้งหรือไม่ เช่น สมมติว่าจังหวัดเชียงใหม่เสียชีวิตไปแล้ว ๔ ราย และเสียชีวิตไปแล้ว ๕- ๖ ปี ซึ่งหนังสือสัญญาเงินกู้จะมีระยะเวลาการสิ้นสุดหรือดำเนินการตามขั้นตอนกฎหมาย ดังนั้นจึงขอให้ฝ่ายเลขานุการฯ ปรึกษาเรื่องดังกล่าว กับสำนักกฎหมาย เพื่อให้ทายาทรับสภาพหนี้ หรือมีวิธีปฏิบัติในกรณีที่ลูกหนี้เสียชีวิตแล้วสัญญาการกู้เงินจะดำเนินการอย่างไร

กรรมการและเลขานุการ (นายเทวินทร์ นรินทร์) ชี้แจงว่า เมื่อ ธ.ก.ส. ตรวจพบการเสียชีวิตของลูกหนี้ แจ้งมายังกองทุนฯ ซึ่งในทางกฎหมายบังคับชำระหนี้กับทายาท ภายใน ๑ ปี และในทางปฏิบัติ ธ.ก.ส. จะดำเนินการเรียกทายาทมาชำระหนี้หรือดำเนินการในขณะที่สัญญายังไม่สิ้นสุดให้เปลี่ยนตัวลูกหนี้ ในขณะที่การปฏิบัติงานในกรณีดังกล่าว กองทุนฯ ต้องดำเนินการให้แล้วเสร็จภายใน ๑ ปี

กรรมการผู้ทรงคุณวุฒิ (นายกิตติภพ อรรถพร) กรรมการผู้ทรงคุณวุฒิ มีข้อเสนอแนะว่า กรณีสัญญาเงินกู้ยังไม่สิ้นสุดแต่เมื่อลูกหนี้เสียชีวิต ทายาทผู้ได้รับมรดกก็ต้องรับผิดชอบชำระหนี้สินนั้นต่อไป แต่ไม่ต้องรับผิดชอบเกินกว่าทรัพย์สินมรดกที่ตนได้รับ ในกรณีมีทายาทหลายคนอาจจะเกี่ยงกันไม่รับสภาพหนี้ คือ ถ้า ธ.ก.ส. หรือกองทุนฯ ทราบว่าลูกหนี้เสียชีวิตจะดำเนินการตามขั้นตอนภายในระยะเวลา ๑ ปี และไม่เกิน ๑๐ ปี

นับตั้งแต่วันที่เสียชีวิต ในกรณีที่ยังไม่ถึง 5 ปี เพราะฉะนั้นเมื่อตรวจสอบการเสียชีวิตของลูกหนี้แล้ว ต้องแจ้งไปยัง ธ.ก.ส. ทันที เพื่อให้ดำเนินการได้ทันที อย่างไรก็ตาม บันทึกรายการดำเนินการตามระเบียบสำนักนายกรัฐมนตรีว่าด้วยกองทุนหมุนเวียนเพื่อการกู้ยืมแก่เกษตรกรและผู้ยากจน พ.ศ. ๒๕๔๖ ระหว่างสำนักงานปลัดกระทรวงเกษตรและสหกรณ์ กับธนาคารเพื่อการเกษตรและสหกรณ์การเกษตร ซึ่งทาง ธ.ก.ส. ไม่สามารถปล่อยให้ขาดอายุความได้เพราะจะมีความผิดที่จะต้องชดเชยให้กองทุนฯ

กรรมการผู้ทรงคุณวุฒิ (นายครรชิต สุขเสถียร) มีข้อซักถามเกี่ยวกับการชดเชยค่าเสียหาย ในกรณีนี้ ธ.ก.ส. ไม่ดำเนินการ หรือดำเนินการล่าช้า ในกรณีลูกหนี้เสียชีวิต ปรากฏในบันทึกข้อตกลงฯ หรือไม่

กรรมการและเลขานุการ (นายเทวินทร์ นรินทร์) ชี้แจงว่า บันทึกข้อตกลงฯ ได้มีการระบุเงื่อนไขความรับผิดชอบของ ธ.ก.ส. ในกรณีเกิดความเสียหาย ซึ่งการตรวจสอบข้อมูลลูกหนี้ผ่านระบบของกรมการปกครอง กระทรวงมหาดไทย เป็นการตรวจสอบข้อมูลผ่านระบบซ้ำอีกครั้ง โดย ธ.ก.ส. มีหน้าที่ในการติดตามหนี้ และตรวจสอบสถานะลูกหนี้

ประธานกรรมการ (นายนวนิตย์ พลเคน) ให้ความเห็นว่า จากประเด็นที่กล่าวถึง สัญญาการกู้เงินของลูกหนี้ทุกรายมีสินทรัพย์จำนองไว้กับกองทุนฯ ซึ่งสินทรัพย์มีมูลค่ามากกว่ามูลหนี้ แต่ถ้าปล่อยให้สัญญาการกู้เงินเกินกำหนดระยะเวลาดอกเบี้ยที่จะสามารถเรียกเก็บอาจได้ไม่เต็มจำนวน เมื่อกำหนดเงินต้นรวมดอกเบี้ยมีมากกว่าราคาสินทรัพย์ของลูกหนี้ อย่างไรก็ตาม ธ.ก.ส. มีหน้าที่รับผิดชอบตามบันทึกข้อตกลงฯ และลูกหนี้ของกองทุนฯ ส่วนมากเป็นลูกหนี้ของ ธ.ก.ส. คงไม่ปล่อยให้เกิดความเสียหาย

- จังหวัดเชียงใหม่มีลูกหนี้เสียชีวิต จำนวน ๔ ราย สามารถตรวจสอบได้หรือไม่ว่าเสียชีวิตมาแล้วกี่ปี

นางสุดาพร พัวพันธ์พงษ์ นักวิเคราะห์นโยบายและแผนชำนาญการพิเศษ หัวหน้ากลุ่มติดตามและพัฒนาฟื้นฟูอาชีพเกษตรกรและผู้ยากจน ชี้แจงว่า จากการรายงานตามตัวอย่างที่ปรากฏ เช่น จังหวัดเชียงใหม่ เสียชีวิต จำนวน ๔ ราย มีการระบุปีที่เสียชีวิตของแต่ละราย

กรรมการและเลขานุการ (นายเทวินทร์ นรินทร์) ชี้แจงว่า จากตัวอย่างการทดสอบระบบดังกล่าว ปรากฏตามหน้าที่ ๔๘ มีการระบุ วัน เดือน และปี ที่เสียชีวิตของลูกหนี้ แต่ในแนวทางปฏิบัติเมื่อลูกหนี้เสียชีวิตแล้ว ทายาทหรือครอบครัวยังคงชำระหนี้อย่างต่อเนื่อง ทำให้บัญชีมีความเคลื่อนไหว แต่ถ้ามีการตรวจสอบแล้วพบว่าลูกหนี้เสียชีวิตต้องดำเนินการตามขั้นตอนภายในระยะเวลาที่กำหนด

ประธานกรรมการ (นายนวนิตย์ พลเคน) ให้ความเห็นว่า การตรวจสอบสถานะของลูกหนี้ยังไม่มีประเด็นที่น่ากังวล แต่จะเป็นการตรวจสอบเพื่อช่วยเหลือลูกหนี้ในเรื่องการส่งเสริมและฟื้นฟูอาชีพ

กรรมการผู้ทรงคุณวุฒิ (นายสุรพล โอภาสเสถียร) มีข้อเสนอแนะให้กองทุนฯ จัดทำตารางสรุปข้อมูลการเสียชีวิตของลูกหนี้ให้ครบถ้วน โดยขอให้จำแนกข้อมูล เช่น ๑) วัน เดือน และปี ที่เสียชีวิต ๒) มูลหนี้ของลูกหนี้ ณ ปัจจุบัน และ ๓) (ถ้ามี) การผิมนัดชำระหนี้

ประธานกรรมการ (นายนวนิตย์ พลเคน) มอบหมายฝ่ายเลขานุการฯ พิจารณา ดำเนินการตามอัตรากำลังและเวลาที่สามารถกระทำได้

มติที่ประชุม รับทราบความก้าวหน้าการทดสอบการเชื่อมโยงข้อมูลของลูกหนี้กองทุนหมุนเวียนฯ กับกรมการปกครอง กระทรวงมหาดไทย



สำนักงานปลัดกระทรวงเกษตรและสหกรณ์

กรณีลูกหนี้เสียชีวิต

ข้อมูลทะเบียนราษฎร

เลขประจำตัวประชาชน	3520101430663	อายุ	72 ปี
ชื่อ - ชื่อสกุล	นาง จันทร์ สร้อยโสม	วันเดือนปี เกิด	05 กันยายน 2494
เพศ	หญิง	สถานภาพเจ้าบ้าน	เจ้าบ้าน
สัญชาติ	ไทย	วันที่ย้ายเข้ามาในบ้าน	03 สิงหาคม 2537
สถานภาพบุคคล	บุคคลนี้ถูกจำหน่ายชื่อจากทะเบียนบ้านเนื่องจากตาย เมื่อ 4 มกราคม 2567		

เลขประจำตัวประชาชน บิดา	0	สัญชาติ บิดา	ไทย
ชื่อบิดา	ไสย	สัญชาติ มารดา	ไทย
เลขประจำตัวประชาชน มารดา	0		
ชื่อมารดา	ปี		

ข้อมูลทะเบียนบ้าน

บ้านเลขที่	123	หมู่	17	ถนน	
ตรอก		ซอย			
ตำบล	บ้านเล็้ง	อำเภอ	เมืองลำปาง	จังหวัด	ลำปาง
เลขรหัสประจำบ้าน	52010128583	ประเภทบ้าน	บ้าน	ชื่อสำนักทะเบียน	อำเภอเมืองลำปาง

ลงชื่อเจ้าหน้าที่

เจ้าหน้าที่ อรรถพร วงศ์อินทร์

วัน / เวลา ที่พิมพ์ 16-กรกฎาคม-2024 14:18:58



เอกสารแนบ

สำนักงานปลัดกระทรวงเกษตรและสหกรณ์

กรณีลูกหนี้เปลี่ยนที่อยู่

ข้อมูลทะเบียนราษฎร

เลขประจำตัวประชาชน	3670200503072	อายุ	60 ปี
ชื่อ - ชื่อสกุล	นาย วิโรจน์ แพสา	วันเดือนปี เกิด	28 กรกฎาคม 2506
เพศ	ชาย	สถานภาพเจ้าบ้าน	ผู้อาศัย
สัญชาติ	ไทย	วันที่ย้ายเข้ามาในบ้าน	27 กันยายน 2564
สถานภาพบุคคล	บุคคลนี้มีภูมิลำเนาอยู่ในบ้านนี้		

เลขประจำตัวประชาชน บิดา	3670200502998	สัญชาติ บิดา	ไทย
ชื่อบิดา	รอง		
เลขประจำตัวประชาชน มารดา	3670200503048	สัญชาติ มารดา	ไทย
ชื่อมารดา	ออน		

ข้อมูลทะเบียนบ้าน

บ้านเลขที่	14	หมู่	0	ถนน	
ตรอก		ซอย	นิมิตใหม่ 46		
ตำบล	สามวาตะวันออก	อำเภอ	เขตคลองสามวา	จังหวัด	กรุงเทพมหานคร
เลขรหัสประจำบ้าน	10460517619	ประเภทบ้าน	บ้าน	ชื่อสำนักทะเบียน	ห้องถิ่นเขตคลองสามวา

ลงชื่อเจ้าหน้าที่

เจ้าหน้าที่ อรรถพร วงศ์สินทร์

วัน / เวลา ที่พิมพ์ 16-กรกฎาคม-2021 14:20:49

ระเบียบวาระที่ ๔ เรื่องเพื่อทราบ

เรื่องที่ ๔.๑ รายงานผลการใช้จ่ายงบประมาณ และผลการดำเนินงานของกองทุนหมุนเวียน
เพื่อการกู้ยืมแก่เกษตรกรและผู้ยากจน ประจำปีงบประมาณ พ.ศ. ๒๕๖๗ (ไตรมาสที่ ๓)

ฝ่ายเลขานุการฯ ได้รายงานสถานะการเงิน และผลการใช้จ่ายเงินกองทุนหมุนเวียนเพื่อการ
กู้ยืมแก่เกษตรกร และผู้ยากจน ประจำปีงบประมาณ พ.ศ. ๒๕๖๗ (ไตรมาสที่ ๓) ดังนี้

๑. การรายงานผลการใช้จ่ายงบประมาณ

๑) สถานะการเงินกองทุนหมุนเวียนเพื่อการกู้ยืมแก่เกษตรกรและผู้ยากจน

๑.๑ ณ วันที่ ๓๐ มิถุนายน ๒๕๖๗ กองทุนหมุนเวียนฯ มียอดเงินคงเหลือ
จำนวนทั้งสิ้น ๒๑๘,๘๕๐,๖๕๓.๕๘ บาท ดังนี้

รายการ		จำนวนเงิน (บาท)
ยอดยกมา ณ วันที่ ๑ มิ.ย. ๖๗		๒๑๙,๑๐๑,๙๘๖.๙๔
บวก	รายรับจริง ระหว่างวันที่ ๑ – ๓๐ มิ.ย. ๖๗ - เงินรับชำระหนี้เงินต้นจากเกษตรกรและผู้ยากจน ๑๘,๔๑๔,๘๙๓.๙๕ บาท - เงินรับชำระหนี้ดอกเบี้ยจากเกษตรกรและผู้ยากจน ๕,๕๔๗,๕๓๙.๗๐ บาท - รับเงินโอนคืนเงินกู้ เนื่องจากเกิน ๖๐ วัน ๔๙๖,๔๓๖.๔๘ บาท - รับเงินโอนคืนค่าใช้จ่ายจดทะเบียนจำนอง ๗,๕๐๑.๖๐ บาท - รับเงินโอนคืนค่าใช้จ่ายดำเนินคดี ๑๙,๖๖๙ บาท - รับเงินโครงการปันน้ำใจ ๓,๐๐๐ บาท	๒๔,๔๘๙,๐๔๐.๗๓
หัก	รายจ่ายจริง ระหว่างวันที่ ๑ – ๓๐ มิ.ย. ๖๗ - เงินโอนให้เกษตรกรและผู้ยากจนกู้ยืม ๒๒,๙๕๒,๔๙๘.๓๙ บาท - ค่าจดทะเบียนจำนอง ๒๒๙,๕๒๔.๙๘ บาท - ค่าธรรมเนียมทางกฎหมาย (ค่าบังคับคดี) ๑๙,๐๐๐ บาท - ค่าตอบแทนพนักงานกองทุนหมุนเวียนฯ ๕๒๕,๐๕๘ บาท - เงินสมทบประกันสังคม ๑๖,๘๔๒ บาท - ค่าใช้จ่ายในการประชุม ๘๙๒,๙๙๐ บาท - ค่าจ้างเหมาบริการพนักงานขับรถยนต์ (ส่วนกลาง) ๑๓,๐๐๐ บาท - ค่าใช้จ่ายเดินทางไปราชการ (ส่วนกลาง) ๘๖,๕๒๐ บาท - ค่าน้ำมันเชื้อเพลิง ๑,๐๐๐ บาท - ค่าจ้างเหมาเอกชนถ่ายเอกสาร (ส่วนกลาง) ๓,๙๔๐.๗๒ บาท	๒๔,๗๔๐,๓๗๔.๐๙
ยอดเงินคงเหลือ ณ วันที่ ๓๐ มิ.ย. ๖๗		๒๑๘,๘๕๐,๖๕๓.๕๘

๑.๒ สถานการณ์เงินกองทุนหมุนเวียนเพื่อการกู้ยืมแก่เกษตรกรและผู้ยากจน ตั้งแต่
ปี พ.ศ. ๒๕๖๔ - ปัจจุบัน

สถานะการเงินกองทุนหมุนเวียนเพื่อการกู้ยืมแก่เกษตรกรและผู้ยากจน					
รายการ	แผนปี 2567	ผลปี 2567*	ผลปี 2566	ผลปี 2565	ผลปี 2564
ยอดยกมา	204,863,776.28	204,863,776.28	223,036,209.31	172,160,373.22	387,718,409.64
รายรับ	381,500,000.00	273,331,570.90	394,629,989.61	442,436,754.13	400,934,253.34
1. รับชำระหนี้ (ต้น)	270,000,000.00	202,589,188.94	277,772,740.64	324,502,476.09	262,993,220.48
2. รับชำระหนี้ (ดอก)	100,000,000.00	66,061,959.31	95,309,653.60	104,414,359.39	88,829,509.09
3. อื่น ๆ	11,500,000.00	4,680,422.65	21,547,595.37	13,519,918.65	49,111,523.77
รายจ่าย	413,523,000.00	259,344,693.60	412,802,422.64	391,560,918.04	616,492,289.76
1. จ่ายเงินกู้	280,000,000.00	158,345,558.87	291,858,143.00	269,967,501.00	489,716,396.00
2. ค่าตอบแทนเงินจำนอง	2,800,000.00	1,583,452.69	2,921,440.00	2,699,657.00	4,897,626.00
3. งบบุคลากร	6,650,000.00	4,980,289.04	6,357,068.00	6,218,031.24	5,992,973.44
3. ค่าใช้จ่ายดำเนินงาน	123,673,000.00	94,035,412.02	111,665,771.64	112,675,728.80	114,527,494.32
3.1 ค่าดำเนินงาน ร.ก.ส.	100,000,000.00	74,177,010.89	93,241,604.38	93,897,255.63	90,069,454.38
3.2 ค่าจ้างเหมาส่วนภูมิภาค	9,360,000.00	9,360,000.00	9,211,788.08	9,198,568.68	9,877,695.38
3.3 ค่าเบี้ยประชุม	9,500,000.00	7,489,541.00	6,601,750.59	6,913,729.52	10,717,078.15
3.4 อื่น ๆ	4,813,000.00	3,008,860.13	2,610,628.59	2,666,174.97	3,863,266.41
4. งบลงทุน	400,000.00	399,980.98			1,357,800.00
	(บาท/สิบลบาท)				บาท
รวมรายรับมากกว่ารายจ่าย	-32,023,000.00	13,986,877.30	-18,172,433.03	50,875,836.09	-215,558,036.42
เงินคงเหลือ ณ สิ้นปี	<u>172,840,776.28</u>	<u>218,850,653.58</u>	<u>204,863,776.28</u>	<u>223,036,209.31</u>	<u>172,160,373.22</u>

หมายเหตุ * ปี 2567 ข้อมูลสถานะการเงินกองทุนฯ ณ วันที่ 30 มิถุนายน 2567

สถานะการเงินกองทุนหมุนเวียนเพื่อการกู้ยืมแก่เกษตรกรและผู้ยากจน

หน่วย : บาท

ปี พ.ศ.	๒๕๖๗	๒๕๖๖	๒๕๖๕	๒๕๖๔
รายรับ	๒๗๓,๓๓๑,๕๗๐.๙๐	๓๙๔,๖๒๙,๙๘๙.๖๑	๔๔๒,๔๓๖,๗๕๔.๑๓	๔๐๐,๙๓๔,๒๕๓.๓๔
รายจ่าย	๒๕๙,๓๔๔,๖๙๓.๖๐	๔๑๒,๘๐๒,๔๒๒.๖๔	๓๙๑,๕๖๐,๙๑๘.๐๔	๖๑๖,๔๙๒,๒๘๙.๗๖
รายรับมากกว่ารายจ่าย	๑๓,๙๘๖,๘๗๗.๓๐	-๑๘,๑๗๒,๔๓๓.๐๓	๕๐,๘๗๕,๘๓๖.๐๙	-๒๑๕,๕๕๘,๐๓๖.๔๒

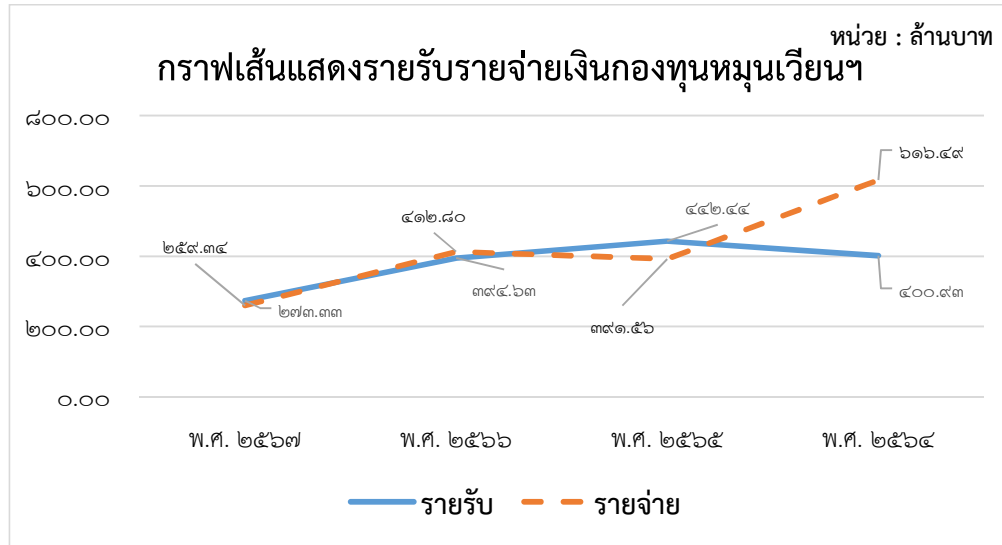

๑.๓ ข้อมูลรายรับ-รายจ่ายเงินกองทุนหมุนเวียนฯ ประจำปีงบประมาณ พ.ศ. ๒๕๖๗

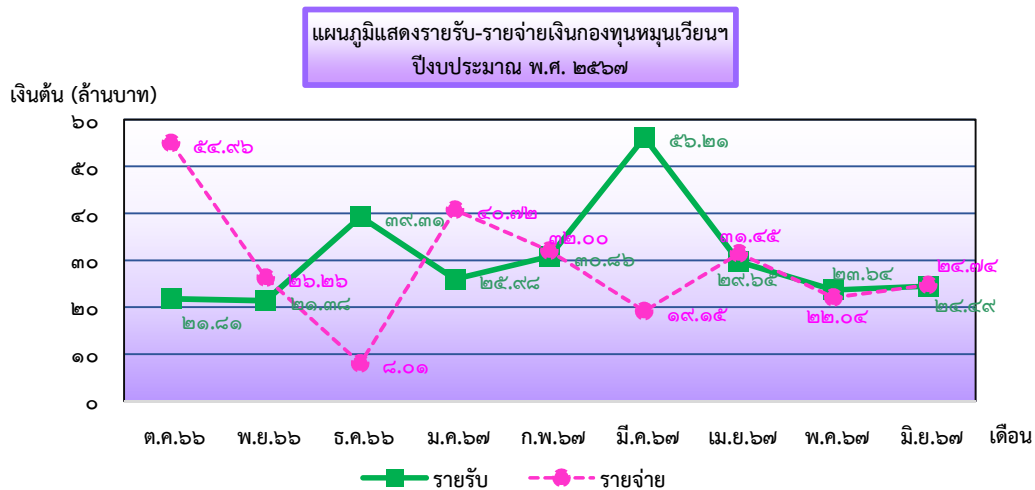

๒. รายงานผลการอนุมัติเบิกจ่ายเงินกู้

แผนภูมิแสดงการอนุมัติเงินกู้กองทุนหมุนเวียนเพื่อการกู้ยืมแก่เกษตรกรและผู้ยากจน
ตั้งแต่วันที่ ๑ มกราคม ๒๕๓๔ - ๓๐ มิถุนายน ๒๕๖๗

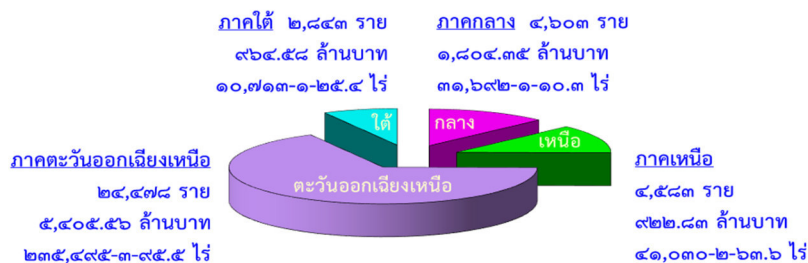

๒.๑ ตั้งแต่ปี ๒๕๓๔ ถึงวันที่ ๓๐ มิถุนายน ๒๕๖๗ มีการอนุมัติเบิกจ่ายเงินกู้ให้แก่เกษตรกรและผู้ยากจน จำนวน ๓๖,๕๐๗ ราย รวมเป็นเงินจำนวน ๙,๐๙๗,๓๑๘,๓๖๖.๙๓ บาท โดยมีที่ดินที่ช่วยไถ่ถอนหรือซื้อคืนจำนวน ๓๑๘,๙๓๒-๐-๙๔.๘ ไร่

๒.๒ ปีงบประมาณ ๒๕๖๗ คณะกรรมการบริหารกองทุนหมุนเวียนเพื่อการกู้ยืมแก่เกษตรกรและผู้ยากจน อนุมัติงบประมาณด้านเงินกู้ ๒๘๐ ล้านบาท โดยมีเป้าหมายให้เกษตรกรและผู้ยากจนกู้เงินจำนวน ๓๘๐ ราย ซึ่งตั้งแต่วันที่ ๑ ตุลาคม ๒๕๖๖ ถึงวันที่ ๓๐ มิถุนายน ๒๕๖๗ มีการอนุมัติเบิกจ่ายเงินกู้ให้แก่เกษตรกรและผู้ยากจน จำนวน ๒๕๐ ราย จำนวนเงินที่อนุมัติ ๑๕๘,๓๔๕,๕๕๘.๘๗ บาท โดยมีที่ดินที่ช่วยไถ่ถอนหรือซื้อคืน จำนวน ๑,๕๒๐-๒-๕๙.๖ ไร่ จำแนกได้ดังนี้

อบก.	จำนวน (ราย)	จำนวนเงิน (ล้านบาท)	จำนวนที่ดิน (ไร่-งาน-ตรว.)
- อบก. ส่วนจังหวัด	๑๗๕	๑๔๒.๙๘	๑,๓๖๒-๒-๒๘.๘
- อบก. ส่วนอำเภอ	๗๕	๑๕.๓๖	๑๕๘-๐-๓๐.๘
รวม	๒๕๐	๑๕๘.๓๔	๑,๕๒๐-๒-๕๙.๖

๒.๓ ข้อมูลการอนุมัติเบิกจ่ายเงินกู้กองทุนหมุนเวียนฯ ย้อนหลัง ๕ ปี

ปีงบประมาณ	จำนวน (ราย)	จำนวนเงิน (ล้านบาท)	จำนวนที่ดิน (ไร่-งาน-ตรว.)
- ปี ๒๕๖๓	๙๒๙	๕๔๙.๙๐	๖,๒๘๑-๒-๙๗.๐
- ปี ๒๕๖๔	๘๒๔	๔๘๙.๗๒	๕,๒๗๓-๑-๒๖.๓
- ปี ๒๕๖๕	๔๖๒	๒๖๙.๙๗	๒,๗๓๐-๐-๒๒.๕
- ปี ๒๕๖๖	๓๙๘	๒๙๑.๘๖	๒,๖๓๘-๐-๔๓.๐
- ปี ๒๕๖๗* (ต.ค.๖๖-มิ.ย.๖๗)	๒๕๐	๑๕๘.๓๔	๑,๕๒๐-๒-๕๙.๖

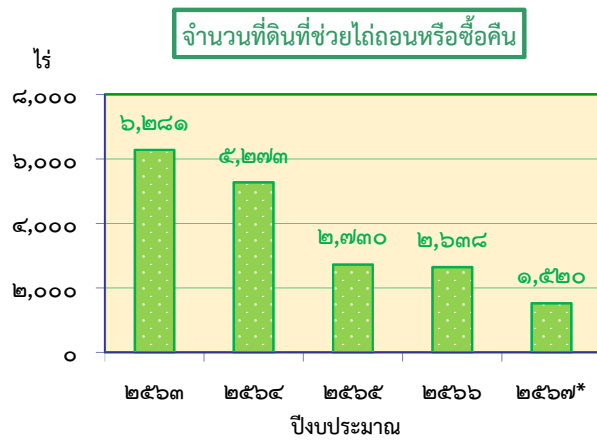
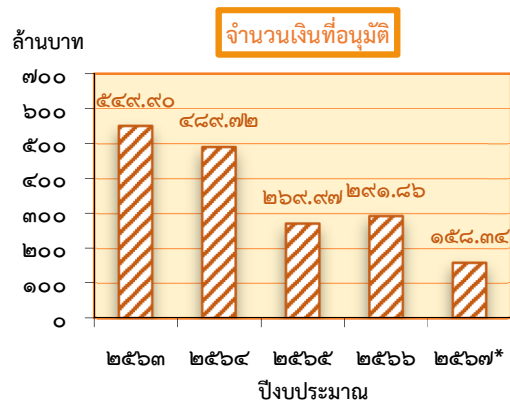
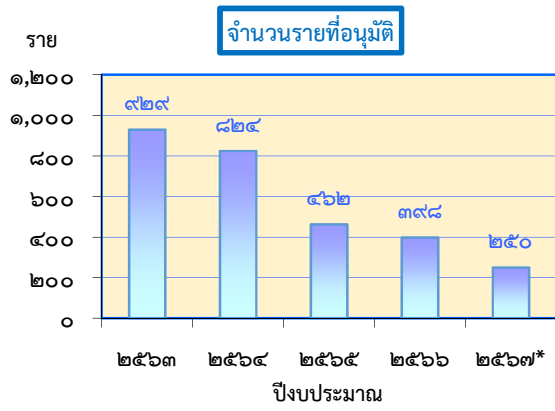

๓. การติดตามการรับชำระหนี้และสรุปสถานะลูกหนี้กองทุนหมุนเวียนฯ

๓.๑ การติดตามการรับชำระหนี้จากเกษตรกรและผู้ยากจน ตั้งแต่วันที่ ๑ ตุลาคม ๒๕๖๖ ถึงวันที่ ๓๐ มิถุนายน ๒๕๖๗

การรับชำระหนี้	จำนวนเงิน (บาท)
- รับชำระหนี้เงินต้น	๒๐๒,๕๘๙,๑๘๘.๙๔
- รับชำระหนี้ดอกเบี้ย	๖๖,๐๖๑,๙๕๙.๓๑
รวมเป็นเงิน	๒๖๘,๖๕๑,๑๔๘.๒๕

3.2 สรุปสถานะลูกหนี้กองทุนหมุนเวียนเพื่อการกู้ยืมแก่เกษตรกรและผู้ยากจน ณ วันที่ 30 มิถุนายน 2567

สถานะลูกหนี้	สัญญา		เงินต้น (บาท)				(5) ดอกเบี้ยพึงชำระ (บาท)	(6)=2+3+5 รวมหนี้ค้าง ชำระทั้งสิ้น (บาท)	(7)=4+5 รวมหนี้ คงเหลือทั้งสิ้น (บาท)
	จำนวน	ร้อยละ	(1) เงินต้นปกติ	(2) เงินต้นค้าง	(3) ดำเนินการคดี	(4)=1+2+3 รวม			
1. ลูกหนี้ปกติ	3,539	38.35	1,048,622,510	39,933,989	-	1,088,556,499	18,643,245	58,577,234	1,107,199,744
1.1 ชำระปกติ (A1)	2,393	25.93	720,246,213	-	-	720,246,213	7,966,860	7,966,860	728,213,074
1.2 ค้างชำระไม่ถึง 1 ปี (A2)	1,146	12.42	328,376,296	39,933,989	-	368,310,286	10,676,384	50,610,374	378,986,670
2. ลูกหนี้ค้างชำระ	5,659	61.32	1,593,723,328	828,348,449	110,717,949	2,532,789,725	633,923,411	1,572,989,808	3,166,713,136
2.1 ค้างชำระ 1-2 ปี (B)	1,076	11.66	400,489,621	63,442,979	-	463,932,600	36,703,173	100,146,153	500,635,774
2.2 ค้างชำระเกินกว่า 2 ปีขึ้นไป - 5 ปี (C)	2,183	23.65	804,069,900	295,223,242	-	1,099,293,142	198,779,306	494,002,548	1,298,072,448
2.3 ค้างชำระเกินกว่า 5 ปีขึ้นไป (D)	1,484	16.08	363,536,452	347,382,205	-	710,918,657	268,946,765	616,328,970	979,865,422
2.4 ลูกหนี้สัญญาสิ้นสุด (E)	525	5.69	-	120,205,967	-	120,205,967	60,104,371	180,310,338	180,310,338
2.5 ลูกหนี้ดำเนินการคดี (F)	105	1.14	-	-	51,570,979	51,570,979	30,528,548	82,099,527	82,099,527
2.6 ลูกหนี้เรียกคืนเงินกู้ (H)	104	1.13	-	-	40,212,286	40,212,286	19,216,979	59,429,265	59,429,265
2.7 ลูกหนี้ปรับปรุงโครงสร้างหนี้ (I)	126	1.37	25,126,616	1,057,524	-	26,184,139	9,250,261	10,307,785	35,434,401
2.8 ลูกหนี้ประณตหนี้ (J)	56	0.61	500,739	1,036,533	18,934,684	20,471,955	10,394,007	30,365,223	30,865,962
3. ลูกหนี้ประณตยธ รรมชาติหรือภัยพิบัติ (G)	31	0.34	6,900,322	2,428,215	-	9,328,536	1,518,830	3,947,045	10,847,366
รวมทั้งสิ้น	9,229	100.00	2,649,246,159	870,710,653	110,717,949	3,630,674,761	654,085,485	1,635,514,087	4,284,760,246

แผนภูมิเปรียบเทียบสถานะลูกหนี้ ปีงบประมาณ พ.ศ. ๒๕๖๗

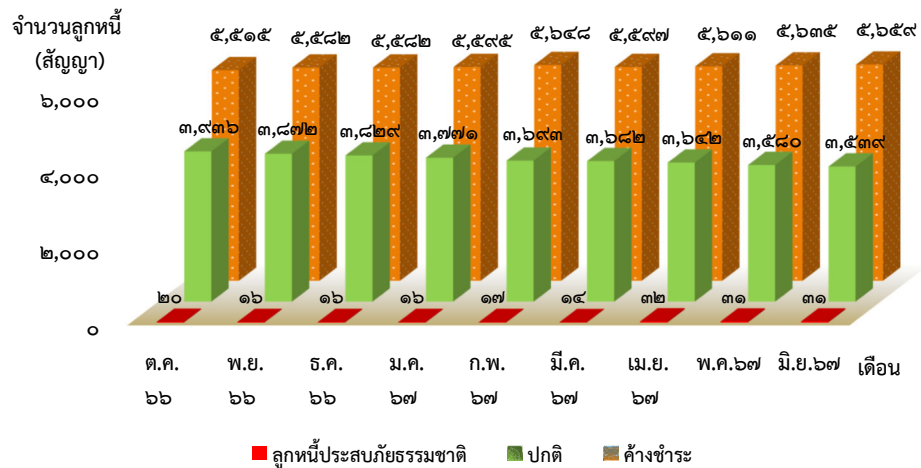

จากแผนภูมิพบว่า ในปีงบประมาณ พ.ศ. ๒๕๖๗ ลูกหนี้ปกติและลูกหนี้ค้างชำระแต่ละเดือนมีจำนวนเพิ่มขึ้นและลดลงอย่างต่อเนื่อง จากการลงพื้นที่ของธนาคารเพื่อการเกษตรและสหกรณ์การเกษตร (ธ.ก.ส.) เพื่อเร่งรัดติดตามลูกหนี้ และการลงพื้นที่ของสำนักงานเกษตรและสหกรณ์จังหวัดเพื่อติดตามตรวจเยี่ยมลูกหนี้พบสาเหตุที่ทำให้จำนวนลูกหนี้ปกติลดลงและจำนวนลูกหนี้ค้างชำระเพิ่มขึ้นเนื่องจากลูกหนี้เป็นผู้สูงอายุ สุขภาพไม่แข็งแรง ไม่สามารถประกอบอาชีพได้ มีหนี้สินหลายทางทั้งสถาบันการเงินในระบบและนอกระบบ ค่าใช้จ่ายในครัวเรือนสูง รายได้ไม่เพียงพอต่อรายจ่าย นอกจากนี้ลูกหนี้บางส่วนได้รับผลกระทบจากโรคระบาดและภัยธรรมชาติหรือภัยพิบัติ เช่น อุทกภัย วาตภัย ภัยแล้ง โรค และแมลงศัตรูพืช ทำให้ผลผลิตได้รับความเสียหาย ราคาผลผลิตทางการเกษตรตกต่ำ รวมทั้งปัญหาด้านการตลาด สรุปจำนวนลูกหนี้เพิ่มขึ้นและลดลงดังนี้

ลูกหนี้ปกติ

เดือน	ไตรมาสที่ ๑			ไตรมาสที่ ๒			ไตรมาสที่ ๓		
	ต.ค. ๒๐	พ.ย. ๒๐	ธ.ค. ๒๐	ม.ค. ๒๑	ก.พ. ๒๑	มี.ค. ๒๑	เม.ย. ๒๑	พ.ค. ๒๑	มิ.ย. ๒๑
จำนวน	๓,๙๓๖	๓,๘๗๒	๓,๘๒๙	๓,๗๗๑	๓,๖๙๓	๓,๖๘๒	๓,๖๔๒	๓,๕๘๐	๓,๕๓๙
	-	ลด ๖๔	ลด ๔๓	ลด ๕๘	ลด ๗๘	ลด ๑๑	ลด ๔๐	ลด ๖๒	ลด ๔๑

ลูกหนี้ค้างชำระ

เดือน	ไตรมาสที่ ๑			ไตรมาสที่ ๒			ไตรมาสที่ ๓		
	ต.ค. ๒๐	พ.ย. ๒๐	ธ.ค. ๒๐	ม.ค. ๒๑	ก.พ. ๒๑	มี.ค. ๒๑	เม.ย. ๒๑	พ.ค. ๒๑	มิ.ย. ๒๑
จำนวน	๕,๕๑๕	๕,๕๘๒	๕,๕๘๒	๕,๕๙๕	๕,๖๔๘	๕,๕๙๗	๕,๖๑๑	๕,๖๓๕	๕,๖๕๙
	-	เพิ่ม ๖๗	คงที่	เพิ่ม ๑๓	เพิ่ม ๕๓	ลด ๕๑	เพิ่ม ๑๔	เพิ่ม ๒๔	เพิ่ม ๒๔

แผนภูมิเปรียบเทียบจำนวนลูกหนี้ค้างชำระ ระหว่างปีงบประมาณ พ.ศ. ๒๕๖๖ และ พ.ศ. ๒๕๖๗

จำนวนลูกหนี้ (สัญญา)

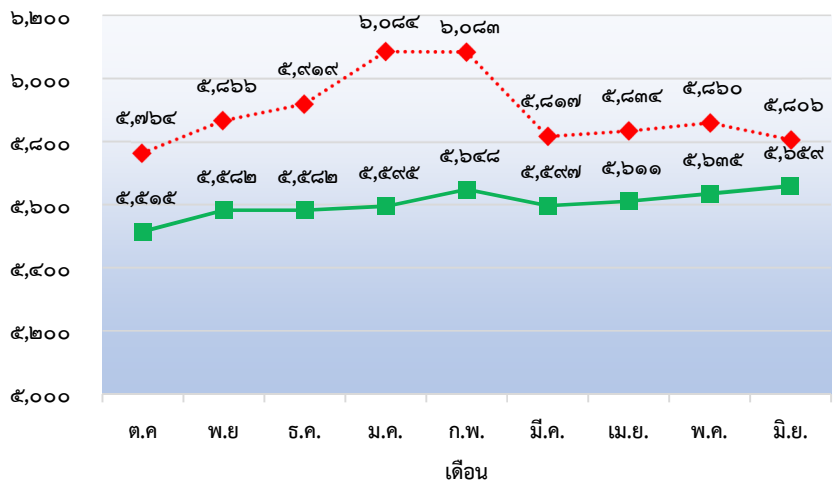

จากแผนภูมิเปรียบเทียบจำนวนลูกหนี้ค้างชำระ ระหว่างปีงบประมาณ พ.ศ. ๒๕๖๖ และ พ.ศ. ๒๕๖๗ พบว่าจำนวนลูกหนี้ค้างชำระในปีงบประมาณ พ.ศ. ๒๕๖๗ ตั้งแต่เดือนตุลาคมถึงเดือนมิถุนายน มีจำนวนลดลงเมื่อเปรียบเทียบกับปีงบประมาณ พ.ศ. ๒๕๖๖ เนื่องจากกองทุนหมุนเวียนฯ ได้มีการกำกับกำกับการดำเนินงานของ ธ.ก.ส. ให้ดำเนินการติดตามเร่งรัดการชำระหนี้ของลูกหนี้ค้างชำระในแต่ละกลุ่มอย่างเคร่งครัด ตลอดจนการนำมาตรการต่าง ๆ ของกองทุนหมุนเวียนฯ มาใช้เพื่อกระตุ้นให้ลูกหนี้ชำระหนี้ เช่น มาตรการสร้างแรงจูงใจ โดยลดอัตราดอกเบี้ย มาตรการประนอมหนี้ มาตรการปรับปรุงโครงสร้างหนี้ เป็นต้น รวมถึงการติดตามตรวจสอบลูกหนี้ในพื้นที่รายบุคคล และจัดส่งหนังสือเร่งรัดการชำระหนี้ถึงลูกหนี้โดยตรง (ลูกหนี้ปกติ ๑ ครั้งต่อปี และ ลูกหนี้ค้างชำระ ๓ ครั้งต่อปี) โดยสำนักบริหารกองทุน เพื่อช่วยเหลือเกษตรกร และรับเรื่องร้องเรียน และสำนักงานเกษตรและสหกรณ์จังหวัดเป็นผู้ดำเนินการ

เมื่อเปรียบเทียบจำนวนลูกหนี้ค้างชำระรายเดือนในปีงบประมาณ พ.ศ. ๒๕๖๗ ตั้งแต่เดือนตุลาคม ๒๕๖๖ ถึงเดือนมิถุนายน ๒๕๖๗ พบว่ามีจำนวนเพิ่มสูงขึ้นอย่างต่อเนื่อง **คาดการณ์ในเดือนกรกฎาคม ๒๕๖๗ มีแนวโน้มเพิ่มสูงขึ้นจากเดือนมิถุนายน ๒๕๖๗** โดยปัจจัยที่ส่งผลให้จำนวนลูกหนี้เพิ่มสูงขึ้น คือ

๑) ภาวะหนี้สินครัวเรือนที่ยังคงอยู่ในระดับสูง รวมถึงสถานการณ์ดอกเบี้ยที่ปรับตัวสูงขึ้นอย่างต่อเนื่อง ทำให้มีภาระผ่อนชำระต่อเดือนเพิ่มขึ้น ในขณะที่รายได้ยังคงเดิม

๒) ผลกระทบจากการเปลี่ยนแปลงของสภาพภูมิอากาศจากปรากฏการณ์เอลนีโญ เกิดภาวะฝนทิ้งช่วงตั้งแต่ปลายปี พ.ศ. ๒๕๖๖ และทวีความรุนแรงในช่วงครึ่งปีแรกของปี พ.ศ. ๒๕๖๗ ส่งผลให้ประชาชนทุกกลุ่ม รวมถึงลูกหนี้กองทุนหมุนเวียนฯ ซึ่งส่วนใหญ่เป็นเกษตรกร ในหลายพื้นที่ประสบปัญหาภัยแล้ง น้ำไม่เพียงพอต่อการทำการเกษตร ต้นทุนการผลิตสูงขึ้นจากค่าใช้จ่ายน้ำมันเชื้อเพลิงและค่าไฟฟ้าในการสูบน้ำ ค่าใช้จ่ายในการปราบศัตรูพืชและวัชพืช ปริมาณผลผลิตทางการเกษตรที่สำคัญลดลง เช่น ข้าวนาปี มันสำปะหลัง ยางพารา ข้าวโพดเลี้ยงสัตว์ ปาล์มน้ำมัน อ้อย ผลไม้ จากปัจจัยดังกล่าวทำให้รายได้ครัวเรือนภาคเกษตรลดลง ส่งผลให้จำนวนลูกหนี้ค้างชำระเพิ่มขึ้น

๔. การดำเนินการตามมาตรการกองทุนหมุนเวียนฯ

๔.๑ การดำเนินคดีกับลูกหนี้ที่จิตใจผิวนัดชำระหนี้และผิดสัญญาเงินกู้ (ตั้งแต่ปี พ.ศ. ๒๕๓๔

ถึงวันที่ ๓๐ มิถุนายน ๒๕๖๗)

คดีทั้งหมด	คดีเสร็จสิ้นแล้ว (ยุติโดยชำระหนี้เสร็จสิ้น และโดยจำหน่ายหนี้สูญ)	อยู่ระหว่างดำเนินการ (๒๑๗ ราย เป็นเงิน ๑๒๒,๑๖๐,๑๗๑.๔๓ บาท)			
		อัยการ	ศาล	ร.ก.ส.	กรมบังคับคดี
๔๓๖ ราย ๒๓๕.๓๑ ล้านบาท	๒๑๙ ราย ๑๑๓.๑๕ ล้านบาท	๕๓ ราย ๒๑.๐๔ ล้านบาท	๓๑ ราย ๑๔.๕๐ ล้านบาท	๘๖ ราย ๕๕.๔๒ ล้านบาท	๔๗ ราย ๓๑.๒๐ ล้านบาท

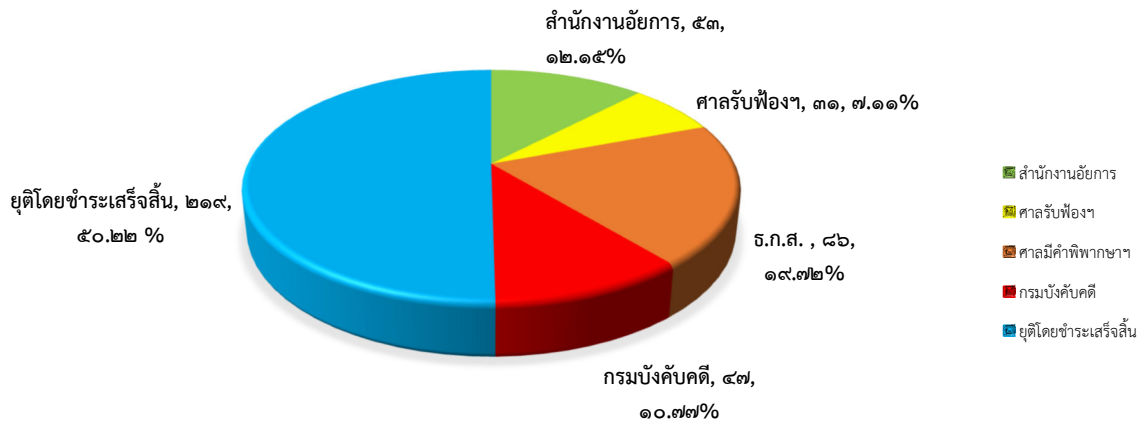

๔.๒ การปรับปรุงโครงสร้างหนี้ (ตั้งแต่ปี พ.ศ. ๒๕๕๐ ถึงวันที่ ๓๐ มิถุนายน ๒๕๖๗)

ประเภท	จำนวน (ราย)	จำนวนเงิน (บาท)
ลูกหนี้ที่ได้รับอนุมัติให้ปรับปรุงโครงสร้างหนี้	๑๒๕	๔๙,๐๖๘,๗๐๑.๑๔
- ลูกหนี้ที่ได้รับอนุมัติให้ปรับปรุงโครงสร้างหนี้และชำระหนี้เสร็จสิ้น	๔๔	๑๑,๓๗๒,๒๖๙.๕๐
- ลูกหนี้ปรับปรุงโครงสร้างหนี้คงเหลือ	๖๘	๓๑,๓๑๑,๓๓๖.๙๗
- ลูกหนี้ที่ได้รับอนุมัติปรับปรุงโครงสร้างหนี้อยู่ระหว่างจัดทำสัญญา	๘	๓,๙๓๕,๔๐๘.๐๖
- ลูกหนี้ได้รับการอนุมัติให้ปรับปรุงโครงสร้างหนี้แล้ว (ขอยกเลิก)	๕	๒,๔๔๙,๖๒๖.๖๑

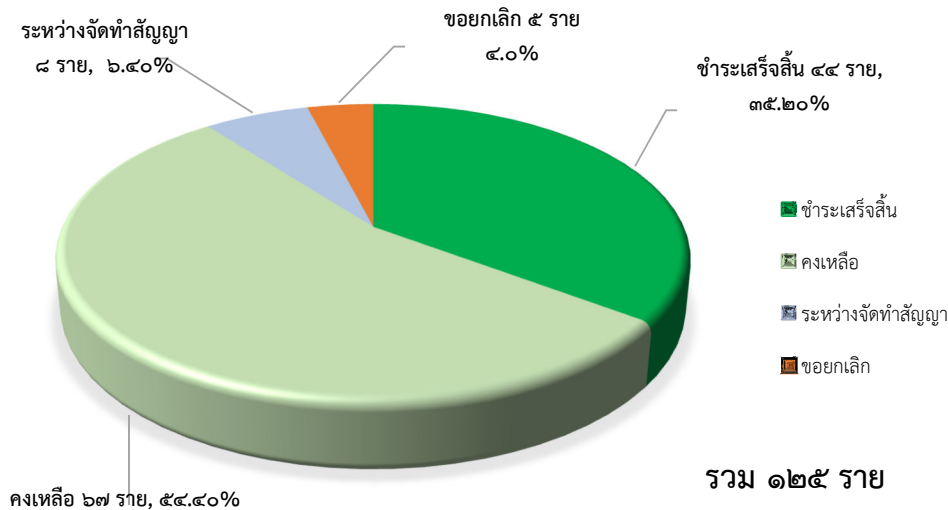

๔.๓ การประนอมหนี้ (ตั้งแต่ปี พ.ศ. ๒๕๕๒ ถึงวันที่ ๓๐ มิถุนายน ๒๕๖๗)

ประเภท	จำนวน (ราย)	จำนวนเงิน (บาท)
ลูกหนี้ที่ได้รับอนุมัติให้ประนอมหนี้	๖๗๕	๒๔๓,๗๔๘,๘๑๗.๔๘
- ลูกหนี้ที่ชำระหนี้เสร็จสิ้นแล้ว	๖๐๓	๒๑๖,๕๑๘,๑๐๘.๘๗
- ลูกหนี้ที่ได้รับอนุมัติให้ประนอมหนี้ แต่ชำระหนี้ยังไม่เสร็จสิ้น	๕๖	๒๒,๙๙๗,๔๒๖.๗๒
- ลูกหนี้ได้รับการอนุมัติประนอมหนี้ ครบกำหนดระยะเวลาแล้วไม่ชำระหนี้	๑๖	๔,๒๓๓,๒๘๑.๘๙

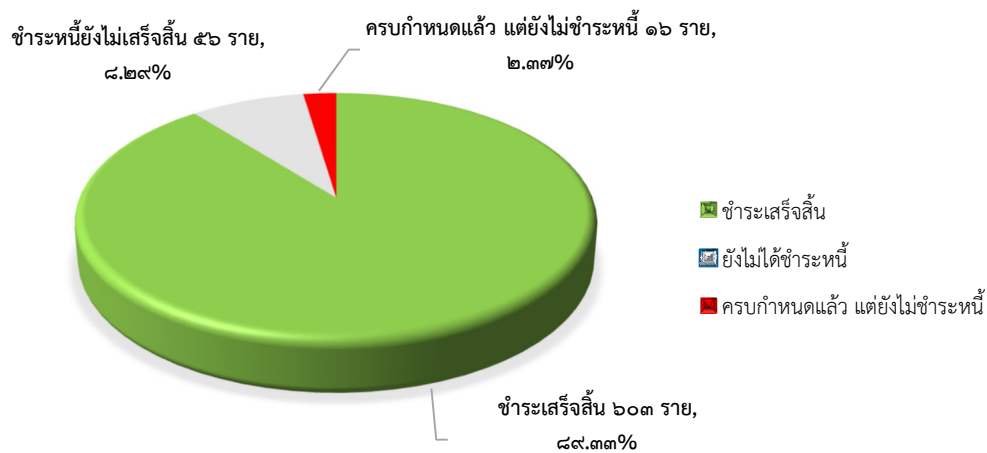

รวม ๖๗๕ ราย

๔.๔ การตัดหนี้สูญ (ตั้งแต่ปี พ.ศ. ๒๕๕๓ ถึงวันที่ ๓๐ มิถุนายน ๒๕๖๗)

ประเภท	จำนวน (ราย)	จำนวนเงิน (บาท)
ลูกหนี้ที่ได้รับอนุมัติตัดหนี้สูญตั้งแต่ปี พ.ศ. ๒๕๕๓ - พ.ศ. ๒๕๖๕	๒๘	๓,๘๒๓,๙๓๓.๔๐
- ตัดหนี้สูญตามหลักเกณฑ์ฯ ข้อ ๒.๓ (๑) สป.กษ. พ้องดำเนินคดี และบังคับคดีไม่ได้ในอายุความบังคับคดี	๑๐	๓,๘๐๐,๖๘๓.๐๐
- ตัดหนี้สูญตามหลักเกณฑ์ฯ ข้อ ๒.๕ เป็นหนี้ที่ไม่คุ้มค่าใช้จ่ายในการดำเนินคดี	๑๘	๒๓,๒๕๐.๔๐

จึงขอเสนอที่ประชุมเพื่อโปรดทราบรายงานผลการใช้จ่ายงบประมาณ และผลการดำเนินงานของกองทุนหมุนเวียนเพื่อการกู้ยืมแก่เกษตรกรและผู้ยากจน ประจำปีงบประมาณ พ.ศ. ๒๕๖๗ (ไตรมาสที่ ๓)

ความเห็นที่ประชุม

ประธานกรรมการ (นายนวนิตย์ พลเคน) มีข้อซักถามว่า ฝ่ายเลขานุการ ได้รายงานสถานะการเงินของกองทุนหมุนเวียนฯ ประจำปีงบประมาณ ๒๕๖๗ ติดลบ ๓๒ ล้านบาท เป็นจำนวนเงินที่ประมาณการใช้หรือไม่

นางสาววิวรรณ สุวรรณศิลป์ นักวิเคราะห์นโยบายและแผนชำนาญการพิเศษ ได้ชี้แจงว่า คณะกรรมการ ได้มีมติอนุมัติกรอบวงเงินงบประมาณ ๔๑๓ ล้านบาท และค่าใช้จ่ายสะสมตั้งแต่เดือนตุลาคม ๒๕๖๖ - มิถุนายน ๒๕๖๗ รวม ๙ เดือน จำนวน ๒๖๐ ล้านบาท คิดเป็นร้อยละ ๖๒ ณ ปัจจุบันรายรับมากกว่ารายจ่าย สำหรับจำนวน ๓๒ ล้านบาท เป็นการประมาณการตั้งแต่ต้นปีงบประมาณ พ.ศ. ๒๕๖๗

กรรมการผู้ทรงคุณวุฒิ (นายสุรพล โอภาสเสถียร) มีข้อซักถามว่า

- กองทุนหมุนเวียนฯ มีลูกหนี้ค้างชำระ รวมทั้งสิ้น จำนวน ๑,๕๗๒ ล้านบาท อยากทราบว่า จะเป็นปัญหาทางการเงินกับกองทุนฯ หรือไม่ ซึ่งเมื่อนำมาเปรียบเทียบกับหนี้คงเหลือ จำนวน ๔,๒๘๔ ล้านบาท นั้น หมายความว่าหนี้เสียหรือหนี้ค้างชำระมากกว่า ๓ เดือน ต่อหนี้คงเหลือทั้งหมดเท่าไร

- กองทุนหมุนเวียนฯ มีหนี้ที่มีปัญหาร้อยละ ๓๗ ใช่หรือไม่ เช่น ถ้าปล่อยหนี้ จำนวน ๑๐๐ บาท ลูกหนี้ มีปัญหา จำนวน ๓๗ บาท สมมติกองทุนหมุนเวียนฯ เป็นสถาบันการเงินเท่ากับว่าสถานการณ์ด้านการเงิน ของกองทุนประสบปัญหา หรือมีสถานการณ์รายรับน้อยกว่ารายจ่าย ถ้าลูกหนี้ค้างชำระตั้งแต่ ๒ - ๕ ปี ขึ้นไป โดย กองทุนหมุนเวียนฯ มีหนี้ค้างชำระเกินกว่า ๒ ปี ขึ้นไป จำนวน ๒,๑๘๓ สัญญา และค้างชำระเกินกว่า ๕ ปี ขึ้นไป จำนวน ๑,๔๘๔ สัญญา ซึ่งถ้ารวมลูกหนี้ค้างชำระเกินกว่า ๒ - ๕ ปี ขึ้นไป เท่ากับมีหนี้เสีย ประมาณ ๑,๐๐๐ ล้านบาท โอกาสการ ชำระหนี้ของลูกหนี้มีน้อย ซึ่งกองทุนหมุนเวียนฯ มีที่ดินเป็นหลักประกันเท่านั้น และมีข้อกังวลเกี่ยวกับการ ค้างชำระของลูกหนี้ของกองทุนหมุนเวียนฯ ที่ค้างชำระ ๒ - ๕ ปี ขึ้นไป

นางสาววิวรรณ สุวรรณศิลป์ นักวิเคราะห์นโยบายและแผนชำนาญการพิเศษ ได้ชี้แจงว่า

- หนี้คงเหลือ ณ ปัจจุบัน ประมาณ ๔,๒๐๐ ล้านบาท จำนวน ๙,๒๒๙ สัญญา
- ลูกหนี้ค้างชำระ จำนวน ๕,๖๕๙ สัญญา จากทั้งหมด ๙,๒๒๙ สัญญา คิดเป็นร้อยละ ๖๑
- ลูกหนี้ของกองทุนหมุนเวียนฯ ค้างชำระ ๒ - ๕ ปี ขึ้นไปนั้น กองทุนหมุนเวียนฯ จะดำเนินการ ผลักดันให้ลูกหนี้ปรับปรุงโครงสร้างหนี้ หรือเข้าสู่กระบวนการประนอมหนี้ ขึ้นอยู่กับความพร้อมของลูกหนี้ ซึ่งในปีที่ผ่านมา ยังไม่มีการจำหน่ายหนี้เป็นสูญ

ประธานกรรมการ (นายนวนิตย์ พลเคน) ได้ให้ข้อคิดเห็นเพิ่มเติมว่า กองทุนหมุนเวียนฯ ได้มีมาตรการการเร่งรัดการชำระหนี้ต่อลูกหนี้ และมีมาตรการชำระหนี้จำนวนเต็มแต่จ่ายดอกเบี้ยหนึ่งให้กับลูกหนี้ และ ในช่วงเวลา ๓๐ กว่าปีที่ผ่านมา กองทุนหมุนเวียนฯ การจำหน่ายหนี้เป็นสูญ จำนวน ๓ ล้านบาท เท่านั้น

กรรมการผู้ทรงคุณวุฒิ (นายกิตติภพ อรรถพร) ให้ข้อคิดเห็นว่า กองทุนหมุนเวียนฯ ควรเร่งให้ ธ.ก.ส. ปรับปรุงโครงสร้างหนี้ และการชำระเงินต้นปกติในปีงบประมาณได้ไม่เกินร้อยละ ๓๐ และคิดค่าดำเนินการให้กับ ธ.ก.ส. ไม่เกินร้อยละ ๒ ต่อปี เช่น ถ้าติดตามได้ไม่เกินร้อยละ ๑๐ ตามบันทึกข้อตกลงของกองทุนหมุนเวียนฯ กับ ธ.ก.ส. ซึ่งการติดตามการชำระหนี้เก็บค่าดำเนินการได้ไม่เกินดอกเบี้ยที่ได้รับ และเห็นด้วยกับบันทึกข้อตกลง ข้อ ๗ ว่าด้วย สป.กษ. ตกลงจ่ายเป็นค่าดำเนินการให้แก่ ธ.ก.ส. ถ้า ธ.ก.ส. ไม่เร่งรัดติดตามหนี้ให้ก็ยังคงได้ค่าดำเนินการไม่เกินร้อยละ ๒ ดังนั้นควรเร่งรัดติดตามการชำระหนี้ให้เพิ่มขึ้น โดยขอให้ฝ่ายเลขานุการฯ ทบทวนการจ่ายค่าดำเนินการให้กับ ธ.ก.ส. ควรกำหนดระยะเวลาหรือเร่งรัดการติดตามหนี้ให้กับกองทุนฯ เพิ่มขึ้น

นางสาววิวรรณ สุวรรณศิลป์ นักวิเคราะห์นโยบายและแผนชำนาญการพิเศษ ได้ชี้แจงว่า ในปี พ.ศ. ๒๕๖๗ ธ.ก.ส. สามารถเร่งรัดและติดตามหนี้ได้ร้อยละ ๒๘ ซึ่งยังคงจ่ายค่าดำเนินการได้ไม่เกินร้อยละ ๒

ผู้ช่วยปลัดกระทรวงเกษตรและสหกรณ์ (นายธิตี โลหะปิยะพรรณ) ผู้แทนสำนักงานปลัดกระทรวงเกษตร และสหกรณ์ ให้ข้อเสนอแนะว่า ตามที่กองทุนฯ จ่ายเงินกู้ในปี พ.ศ. ๒๕๖๔ จำนวน ๔๘๙ ล้านบาท โดยจ่ายค่าดำเนินการให้กับ ธ.ก.ส. เป็นเงินจำนวน ๙๐ ล้านบาท ส่วนการจ่ายเงินกู้ในปี พ.ศ. ๒๕๖๖ ลดลง จำนวน ๒๖๙ ล้านบาทซึ่งปริมาณ งานลดลงแต่การจ่ายค่าดำเนินการให้กับ ธ.ก.ส. จำนวน ๙๓ ล้านบาท และเห็นด้วยกับผู้ทรงคุณวุฒิ ในเรื่องการเจรจา หรือทบทวนบันทึกข้อตกลงดังกล่าว เพื่อเป็นแรงจูงใจในการติดตามหนี้เพิ่มขึ้น

กรรมการผู้ทรงคุณวุฒิ (นายสุรพล โอภาสเสถียร) สอบถามว่า

- กองทุนหมุนเวียนฯ ได้จัดทำแผนค่าจ้างเหมาพนักงานกองทุนส่วนภูมิภาค ในปี พ.ศ. ๒๕๖๗ จำนวน ๙.๓๖๐ ล้านบาท ข้อมูล ณ ๓๐ มิถุนายน ๒๕๖๗ และมีผลการใช้จ่ายเท่ากับแผนที่วางไว้แล้ว จำนวน ๙.๓๖๐ ล้านบาท และยังมีแผนการใช้จ่ายค่าจ้างเหมาพนักงานกองทุนในเดือนกรกฎาคม - กันยายน ๒๕๖๗ แล้วหรือไม่

- ในปี พ.ศ. ๒๕๖๗ กองทุนฯ จ่ายค่าดำเนินงานให้กับ ธ.ก.ส. จำนวน ๗๔ ล้านบาท ฝ่ายเลขานุการได้มีการตรวจสอบขั้นตอนการดำเนินงานของ ธ.ก.ส. ในการติดตามลูกหนี้ของกองทุนฯ แล้วหรือไม่

นางสาวรวีวรรณ สุวรรณศิลป์ นักวิเคราะห์นโยบายและแผนชำนาญการพิเศษ ได้ชี้แจงว่า

- กองทุนฯ ได้จัดสรรเงินค่าจ้างเหมาส่วนภูมิภาคแต่ละจังหวัดตั้งแต่ตุลาคม ๒๕๖๖ - กันยายน ๒๕๖๗ ตั้งแต่ต้นปีงบประมาณ จำนวน ๙.๓๖๐ ล้านบาท เป็นการจ่ายเงินออกจากบัญชีกองทุนที่ส่วนกลาง ถ้ามีการลาออกของลูกจ้างระหว่างปีงบประมาณสามารถโอนเงินคืนส่วนกลางได้

- การจ่ายค่าดำเนินการให้กับ ธ.ก.ส. จำนวน ๗๔ ล้านบาท แบ่งจ่ายเป็น ๒ ส่วน ส่วนที่ ๑ เป็นการวิเคราะห์ค่าของู้ และประเมินที่ดินจ่ายให้ ธ.ก.ส. รายละเอียด ๒,๐๔๐ บาท ซึ่งกองทุนฯ ได้ตรวจสอบข้อมูลก่อนจ่ายเงิน หากกระบวนการของู้เงินยังดำเนินการไม่แล้วเสร็จ กองทุนฯ จะยังไม่จ่ายค่าวิเคราะห์ให้กับธ.ก.ส. ในส่วนที่ ๒ ผู้กู้เป็นลูกหนี้ของกองทุนฯ แล้ว การเบิกค่าดำเนินการเป็นรายไตรมาส (๑ ปี/๔ ครั้ง) โดยดูจากร้อยละของการเก็บหนี้ได้ ซึ่งปัจจุบันได้ดำเนินการเบิกค่าดำเนินการให้กับ ธ.ก.ส. จำนวน ๓ ไตรมาส แล้ว

กรรมการผู้ทรงคุณวุฒิ (นายสุรพล โอภาสเสถียร) สอบถามว่า ฝ่ายเลขานุการสามารถยืนยันได้หรือไม่ ว่าทาง ธ.ก.ส. ได้ดำเนินการตามระเบียบ ตามข้อตกลงฯ ที่เคยตกลงกันไว้ เช่น การอนุมัติสินเชื่อ การจดจำนอง หลักประกัน การจ่ายเงินกู้ และการติดตามเงินกู้ ซึ่ง ธ.ก.ส. สามารถติดตามทวงถามหนี้จากลูกหนี้ให้ทางกองทุนฯ ได้

นางสุตาพร พัวพันธ์พงษ์ นักวิเคราะห์นโยบายและแผนชำนาญการพิเศษ หัวหน้ากลุ่มติดตามและพัฒนาพื้นที่ฟูอาชีพเกษตรกรและผู้ยากจน ชี้แจงว่า จากข้อมูลการรายงานผลการดำเนินงานของกองทุนฯ ณ เดือน มิถุนายน ๒๕๖๗ ได้รับชำระหนี้ จำนวน ๒๖๘ ล้านบาท และขอยืนยันว่า ธ.ก.ส. ได้ดำเนินการตามบันทึกข้อตกลงฯ

ประธานกรรมการ (นายนวนิตย์ พลเคน) มอบหมายฝ่ายเลขานุการฯ ดำเนินการตาม ที่คณะกรรมการมีข้อเสนอแนะ/ข้อกังวลเกี่ยวกับสถานการณ์การเงินของกองทุนหมุนเวียนฯ

มติที่ประชุม

รับทราบรายงานผลการใช้จ่ายงบประมาณ ประจำปีงบประมาณ พ.ศ. ๒๕๖๗ (ไตรมาสที่ ๓)

เรื่องที่ ๔.๒ รายงานผลการดำเนินงานตามบันทึกข้อตกลงการประเมินผลการดำเนินงานกองทุน หมุนเวียนฯ ประจำปีงบประมาณ พ.ศ. ๒๕๖๗ (ไตรมาสที่ ๓)

นางสาวรวีวรรณ สุวรรณศิลป์ นักวิเคราะห์นโยบายและแผนชำนาญการพิเศษ หัวหน้ากลุ่มช่วยเหลือเกษตรกรและผู้ยากจน รายงานว่า กองทุนหมุนเวียนฯ ได้ดำเนินงานตามกรอบหลักเกณฑ์การประเมินผลการดำเนินงานของกองทุนหมุนเวียน ประจำปีบัญชี ๒๕๖๗ ประกอบด้วยเกณฑ์การดำเนินงาน จำนวน ๖ ด้าน คือ ๑. ด้านการเงิน ๒. ด้านการสนองประโยชน์ต่อผู้มีส่วนได้ส่วนเสีย ๓. ด้านการปฏิบัติการ ๔. ด้านการบริหารพัฒนาทุนหมุนเวียน ๕. ด้านการปฏิบัติงานของคณะกรรมการบริหาร ผู้บริหารทุนหมุนเวียน พนักงาน และลูกจ้าง และ ๖. ด้านการดำเนินงานตามนโยบายรัฐ/กระทรวงการคลัง มีตัวชี้วัดรวมทั้งสิ้น จำนวน ๑๓ ตัวชี้วัด มีผลการดำเนินงานตามเกณฑ์การประเมินผลการดำเนินงานทุนหมุนเวียนประจำปีบัญชี ๒๕๖๗ (รอบ ๙ เดือน) ตั้งแต่วันที่ ๑ ตุลาคม ๒๕๖๖ – ๓๐ มิถุนายน ๒๕๖๗ (รายละเอียดปรากฏตามเอกสารที่แนบมาพร้อมนี้) ซึ่งผลการประเมินตนเองถึงปัจจุบันได้คะแนน ๒.๓๖๙๕ จากคะแนนเต็ม ๕ คะแนน และคาดว่าจะได้คะแนนเมื่อสิ้นสุดปีงบประมาณ พ.ศ. ๒๕๖๗ ๓.๗๘๒๑ คะแนน โดยมีรายละเอียด ดังนี้

ตัวชี้วัด	น้ำหนัก	ผลการดำเนินงานที่คาดว่าจะได้รอบ ๑๒ เดือน	ผลการดำเนิน (๙ เดือน)	คะแนนที่ได้ (เต็ม ๕ คะแนน)	คะแนนถ่วงน้ำหนัก
ด้านที่ ๑ การเงิน	๑๕	๓.๐๐๐๐		๑.๐๐๐๐	
ตัวชี้วัดที่ ๑.๑ ร้อยละของการลดลงของหนี้ค้างชำระที่สามารถเรียกเก็บได้ทั้งหมด	๑๐	ร้อยละ ๑๓.๐๐	ร้อยละ ๙.๓๔	๑.๐๐๐๐	๐.๑๐๕๓
ตัวชี้วัดที่ ๑.๒ ร้อยละของเงินต้นที่ได้รับชำระจากลูกหนี้ที่ครบกำหนดชำระคืน	๕	ร้อยละ ๓๓.๐๐	ร้อยละ ๒๖.๙๔	๑.๐๐๐๐	๐.๐๕๒๖
ด้านที่ ๒ การสนองประโยชน์ต่อผู้มีส่วนได้ส่วนเสีย	๒๐	๓.๑๗๗๘		๑.๐๐๐๐	
ตัวชี้วัดที่ ๒.๑ การสำรวจความพึงพอใจของผู้มีส่วนได้ส่วนเสียของกองทุนฯ	๑๐	ร้อยละ ๙๔.๐๐	๑ (n/a แบบผ่านความเห็นชอบจากกรมบัญชีกลาง และทริสตา แล้วอยู่ระหว่างการสำรวจ)	๑.๐๐๐๐	๐.๑๐๕๓
ตัวชี้วัดที่ ๒.๒ จำนวนที่ดินของเกษตรกรและผู้ยากจนที่กองทุนหมุนเวียนฯ สามารถรักษาไว้ได้	๑๐	๒,๐๐๐ ไร่เศษ	๑,๕๒๐ ไร่เศษ	๑.๐๐๐๐	๐.๑๐๕๓
ด้านที่ ๓ การปฏิบัติการ	๓๐	๓.๑๖๗๗		๑.๗๙๘๔	
ตัวชี้วัดที่ ๓.๑ ความสำเร็จของการขยายการให้ความช่วยเหลือเกษตรกรและผู้ยากจน	๑๕				
ตัวชี้วัดที่ ๓.๑.๑ ร้อยละของจำนวนเงินกู้ที่สามารถอนุมัติได้ตามวงเงินกู้ของกองทุนหมุนเวียนฯ	๗.๕	ร้อยละ ๘๐ (๒๒๔.๐๐ ลบ.)	ร้อยละ ๕๖.๕๕ (๑๕๘.๓๔ ลบ.)	๑.๐๐๐๐	๐.๐๗๘๙
ตัวชี้วัดที่ ๓.๑.๒ ร้อยละจำนวนเกษตรกรและผู้ยากจนที่ได้รับอนุมัติเงินกู้ตามวงเงินกู้ของกองทุนหมุนเวียนฯ	๗.๕	ร้อยละ ๘๐ (๓๐๗ ราย)	ร้อยละ ๖๕.๒๗ (๒๕๐ ราย)	๑.๕๒๗๐	๐.๑๒๐๖
ตัวชี้วัดที่ ๓.๒ ระดับความสำเร็จในการส่งเสริมพัฒนาและฟื้นฟูลูกหนี้ของกองทุนหมุนเวียนฯ	๑๐	ระดับ ๓	ระดับ ๓	๓.๐๐๐๐	๐.๓๑๕๘

ตัวชี้วัด	น้ำหนัก	ผลการดำเนินงาน ที่คาดว่าจะได้ รอบ ๑๒ เดือน	ผลการดำเนิน (๙ เดือน)	คะแนนที่ได้ (เต็ม ๕ คะแนน)	คะแนน ถ่วงน้ำหนัก
ตัวชี้วัดที่ ๓.๓ ความสำเร็จของการดำเนินการตาม มาตรการแก้ไขปัญหาลูกหนี้ค้างชำระของลูกหนี้ ที่อายุสัญญาสิ้นสุด	๕	๑๓๐ ราย	๙๗ ราย	๑.๐๐๐๐	๐.๐๕๒๖
ด้านที่ ๔ การบริหารจัดการทุนหมุนเวียน	๑๕	๔.๔๘๓๓		๔.๒๔๓๓	
ตัวชี้วัดที่ ๔.๑ การบริหารความเสี่ยงและ การควบคุมภายใน	๕	ระดับ ๔.๓๕	ระดับ ๔.๓๘	๔.๓๘๐๐	๐.๒๓๐๕
ตัวชี้วัดที่ ๔.๒ การตรวจสอบภายใน	๕	ระดับ ๕.๐๐	ระดับ ๔.๘๐	๔.๘๐๐๐	๐.๐๕๒๖
ตัวชี้วัดที่ ๔.๓ การบริหารจัดการสารสนเทศ และดิจิทัล	๕	ระดับ ๔.๑๐	ระดับ ๓.๕๕	๓.๕๕๐๐	๐.๑๘๖๘
ด้านที่ ๕ การปฏิบัติงานของคณะกรรมการ บริหาร ผู้บริหารทุนหมุนเวียน พนักงาน และ ลูกจ้าง	๑๐	๔.๘๕๐๐		๔.๒๕๐๐	
ตัวชี้วัด ๕.๑ บทบาทคณะกรรมการบริหารทุน หมุนเวียน	๕	ระดับ ๔.๗๐	ระดับ ๔.๙๐๐๐	๔.๙๐๐๐	๐.๒๕๗๙
ตัวชี้วัดที่ ๕.๒ การบริหารทรัพยากรบุคคล (เกณฑ์ การประเมินผลการดำเนินงานสำหรับทุนหมุนเวียน ที่อยู่ระหว่างการพัฒนาการบริหารจัดการ	๕	ระดับ ๕.๐๐	ระดับ ๓.๖๐๐๐	๓.๖๐๐๐	๐.๑๘๙๕
ด้านที่ ๖ การดำเนินงานตามนโยบาย/ กระทรวงการคลัง	๑๐	๓.๙๙๙๒		๓.๐๐๐๐	
ตัวชี้วัดที่ ๖.๑ การเบิกจ่ายเงินตามแผนการเบิกจ่าย ที่ได้รับอนุมัติ	๑๐				
- ร้อยละการใช้จ่ายงบลงทุนที่เกิดขึ้นจริง เทียบกับแผนการเบิกจ่ายงบลงทุน ประจำปี บัญชี ๒๕๖๗	๕	ร้อยละ ๙๙.๙๙	ร้อยละ ๑๐๐.๐๐	๕.๐๐๐๐	๐.๒๖๓๒
- ร้อยละการใช้จ่ายภาพรวมที่เกิดขึ้นจริง เทียบกับแผนการเบิกจ่ายภาพรวม ประจำปี บัญชี ๒๕๖๗	๕	ร้อยละ ๙๔	ร้อยละ ๖๒.๗๒	๑.๐๐๐๐	๐.๐๕๒๖
สรุปผลการดำเนินงานของกองทุนหมุนเวียนฯ ประจำปีบัญชี ๒๕๖๗ รวม ๖ ด้าน	๑๐๐	ประมาณการ ๓.๗๘๒๑		๒.๓๖๙๕ (ร้อยละ ๔๗.๓๙)	

จากข้อมูลข้างต้น กองทุนหมุนเวียนฯ มีผลการประเมินตนเองได้ค่าคะแนนในไตรมาสที่ ๓ (ตุลาคม ๒๕๖๖ - มิถุนายน ๒๕๖๗) ได้คะแนน ๒.๓๖๙๕ คิดเป็นร้อยละ ๔๗.๓๙ โดยคะแนนรวมตัวชี้วัดในแต่ละด้าน (๖ ด้าน) มีค่าคะแนนประเมินตนเองน้อยกว่าระดับ ๓ จำนวน ๔ ด้าน ได้แก่ ด้านที่ ๑ การเงิน และด้านที่ ๒ การสนองประโยชน์ต่อผู้มีส่วนได้ส่วนเสีย มีค่าคะแนน ๑.๐๐๐๐ ด้านที่ ๓ การปฏิบัติการ มีค่าคะแนน ๑.๗๙๘๔ และด้านที่ค่าคะแนนประเมินตนเองระดับ ๓ จำนวน ๓ ด้าน ได้แก่ ด้านที่ ๔ บริหารจัดการทุนหมุนเวียน ด้านที่ ๕ การปฏิบัติงานของคณะกรรมการบริหาร ผู้บริหารทุนหมุนเวียน พนักงาน และลูกจ้าง และด้านที่ ๖ การดำเนินงานตามนโยบาย/กระทรวงการคลัง มีค่าคะแนน ๔.๒๔๓๓ ๔.๒๕๐๐ และ ๓.๐๐๐๐ตามลำดับ

จึงขอเสนอที่ประชุมเพื่อโปรดทราบรายงานผลการดำเนินงานตามบันทึกข้อตกลงการประเมินผลการดำเนินงานกองทุนหมุนเวียนฯ ประจำปีงบประมาณ พ.ศ. ๒๕๖๗ (ไตรมาสที่ ๓)

ความเห็นที่ประชุม

ประธานกรรมการ (นายนวนิตย์ พลเคน) มีข้อซักถามว่า

- ผลการดำเนินงานตามบันทึกข้อตกลงการประเมินผลการดำเนินงานของกองทุนฯ ตั้งแต่ปี พ.ศ. ๒๕๖๔ - ๒๕๖๖ มีค่าคะแนนแตกต่างกันหรือไม่

- การดำเนินงานตามตัวชี้วัดของกองทุนฯ จำนวน ๖ ด้าน มีตัวชี้วัดด้านใดที่มีค่าคะแนนต่ำเกินมาตรฐาน และกรมบัญชีกลางได้ให้ข้อสังเกตในการปรับปรุงแก้ไข หรือไม่

- จากการประมาณการผลการดำเนินงานของกองทุนหมุนเวียนฯ ไม่มีด้านใดด้านหนึ่งตกเกณฑ์ (ไม่ต่ำกว่าค่าคะแนน ๓ คะแนน) จึงไม่ต้องดำเนินการจัดทำแผนปรับปรุงและพัฒนาประสิทธิภาพการดำเนินงานและตามเกณฑ์ที่กำหนด หากตัวชี้วัดด้านใดด้านหนึ่งตกเกณฑ์จึงจะดำเนินการจัดทำแผนปรับปรุงฯ และกรณีผลการดำเนินงานมีค่าคะแนนต่ำที่สุด แต่มีค่าคะแนนไม่ตกเกณฑ์ กองทุนหมุนเวียนฯ สามารถจัดทำแผนปรับปรุงฯ ได้หรือไม่ เพื่อให้ผลการดำเนินงานเป็นไปตามเกณฑ์ที่กำหนด

นางสาววิวรรณ สุวรรณศิลป์ นักวิเคราะห์นโยบายและแผนชำนาญการพิเศษ หัวหน้ากลุ่มช่วยเหลือเกษตรกรและผู้ยากจน ชี้แจงว่า

- ผลการดำเนินงานตามบันทึกข้อตกลงฯ ค่าคะแนนตัวชี้วัดตามลำดับ ปี พ.ศ. ๒๕๖๔ - ๒๕๖๖ คือ ๔.๑๑๘๖ คะแนน ๔.๒๒๑๔ คะแนน และ ๔.๐๕๖๗ คะแนน ตามลำดับ

- ตัวชี้วัดร้อยละของการลดลงของหนี้ค้างชำระที่สามารถเรียกเก็บได้ทั้งหมดได้ค่าคะแนน ๓ คะแนน และตัวชี้วัดร้อยละจำนวนเกษตรกรและผู้ยากจนได้รับอนุมัติเงินกู้ตามวงเงินกู้ของกองทุนฯ ได้ค่าคะแนนไม่น้อยกว่า ๓ และในกรณีที่ค่าคะแนนต่ำกว่า ๓ จำเป็นต้องจัดทำแผนทบทวนและปรับปรุง

- การจัดทำแผนปรับปรุงฯ จะดำเนินการในกรณีที่ผลการดำเนินงานต่ำกว่าค่าคะแนน ๓ คะแนน เช่น ค่าคะแนน ๒.๙๐๐๐ คะแนน เป็นต้น กรณีที่ได้คะแนนตั้งแต่ระดับ ๓ ขึ้นไป ไม่ต้องทำแผนปรับปรุงฯ

มติที่ประชุม

รับทราบรายงานผลการดำเนินงานตามบันทึกข้อตกลงการประเมินผลการดำเนินงานกองทุนหมุนเวียนฯ ประจำปีงบประมาณ พ.ศ. ๒๕๖๗ (ไตรมาสที่ ๓)

เอกสารแนบ ๑ (วาระ ๔.๒)

เกณฑ์วัดการดำเนินงาน	หน่วยวัด	น้ำหนัก (ร้อยละ)	ค่าเกณฑ์วัดปีบัญชี ๒๕๖๗					ผลการดำเนินงาน			
			๑	๒	๓	๔	๕	ค.ค.๖๖ - ม.ย.๖๗	คะแนนที่ได้	คะแนน ถ่วงน้ำหนัก	แถบสี แสดงสถานะ
๑. การเงิน		๑๕							๑,๐๐๐๐		
๑.๑ ร้อยละของการลดลงของหนี้ค้างชำระที่สามารถเรียกเก็บได้ทั้งหมด	ร้อยละ	๑๐.๐	๑๑	๑๒	๑๓	๑๔	๑๖	๙.๓๔	๑.๐๐๐๐	๐.๑๐๕๓	
๑.๒ ร้อยละของเงินต้นที่ได้รับชำระจากลูกหนี้ที่ครบกำหนดชำระคืน	ร้อยละ	๕.๐	๓๑	๓๒	๓๓	๓๔.๐	๓๖	๒๖.๙๔	๑.๐๐๐๐	๐.๐๕๒๖	
๒. การสนองประโยชน์ต่อผู้มีส่วนได้ส่วนเสีย		๒๐							๑,๐๐๐๐		
๒.๑ การสำรวจความพึงพอใจของผู้มีส่วนได้ส่วนเสียของกองทุนฯ	ร้อยละ	๑๐	๗๕	๘๐	๘๕	๙๐	๙๕	๑.๐๐	๑.๐๐๐๐	๐.๑๐๕๓	
๒.๒ จำนวนที่ดินของเกษตรกรและผู้ยากจนที่กองทุนหมุนเวียนฯ สามารถรักษาไว้ได้	ไร่	๑๐	๑,๘๐๐	๒,๑๖๐	๒,๕๒๐	๓,๐๖๐	๓,๖๐๐	๑,๕๒๐	๑.๐๐๐๐	๐.๑๐๕๓	
๓. การปฏิบัติการ		๓๐							๑,๗๙๘๔		
๓.๑ ร้อยละความสำเร็จของการอนุมัติเงินกู้เพื่อช่วยเหลือเกษตรกรและผู้ยากจน		๑๕									
๓.๑.๑ ร้อยละของจำนวนเงินกู้ที่สามารถอนุมัติได้ตามวงเงินกู้ของกองทุนหมุนเวียนฯ	ร้อยละ	๗.๕	๖๐	๗๐	๘๐	๙๐	๑๐๐	๕๖.๕๕	๑.๐๐๐๐	๐.๐๗๘๙	
๓.๑.๒ ร้อยละจำนวนเกษตรกรและผู้ยากจนที่ได้รับอนุมัติเงินกู้ตามวงเงินกู้ของกองทุนหมุนเวียนฯ	ร้อยละ	๗.๕	๖๐	๗๐	๘๐	๙๐	๑๐๐	๖๕.๒๗	๑.๕๒๗๐	๐.๑๒๖๖	
๓.๒ ระดับความสำเร็จในการส่งเสริมและพัฒนาพื้นที่ปลูกหน่อของกองทุนหมุนเวียนฯ	ระดับ	๑๐	๑	๒	๓	๔	๕	๓.๐๐	๓.๐๐๐๐	๐.๓๐๕๘	
๓.๓ ความสำเร็จของการดำเนินการตามมาตรการแก้ไขปัญหาลูกหนี้ค้างชำระของลูกหนี้ที่อายุสัญญาสิ้นสุด	ราย	๕	๑๐๐	๑๑๐	๑๒๐	๑๓๐	๑๔๐	๙๗.๐๐	๑.๐๐๐๐	๐.๐๕๒๖	
๔. การบริหารพัฒนาทุนหมุนเวียน		๑๕							๔,๒๔๓๓		
๔.๑ การบริหารความเสี่ยงและการควบคุมภายใน	ระดับ	๕	๑	๒	๓	๔	๕	๔.๓๘๐๐	๔.๓๘๐๐	๐.๒๓๐๕	
๔.๒ การตรวจสอบภายใน	ระดับ	๕	๑	๒	๓	๔	๕	๔.๘๐๐๐	๔.๘๐๐๐	๐.๒๕๒๖	
๔.๓ การบริหารจัดการสารสนเทศ	ระดับ	๕	๑	๒	๓	๔	๕	๓.๕๕๐๐	๓.๕๕๐๐	๐.๑๘๖๘	
๕. การปฏิบัติงานของคณะกรรมการบริหาร ผู้บริหารทุนหมุนเวียน พนักงาน และลูกจ้าง		๑๐							๔,๒๕๐๐		
๕.๑ บทบาทคณะกรรมการบริหารทุนหมุนเวียน	ระดับ	๕	๑	๒	๓	๔	๕	๔.๙๐๐๐	๔.๙๐๐๐	๐.๑๕๗๙	
๕.๒ การบริหารทรัพยากรบุคคล	ระดับ	๕	๑	๒	๓	๔	๕	๓.๖๐๐๐	๓.๖๐๐๐	๐.๑๘๙๕	
๖. การดำเนินงานตามนโยบาย/กระทรวงการคลัง		๑๐							๓,๐๐๐๐		
๖.๑ การเบิกจ่ายเงินตามแผนการเบิกจ่ายที่ได้รับอนุมัติ											
- ร้อยละการใช้จ่ายงบลงทุนที่เกิดขึ้นจริงเทียบกับแผนการเบิกจ่ายงบลงทุน ประจำปีบัญชี ๒๕๖๗	ร้อยละ	๕	๘๘	๙๑	๙๔	๙๗	๑๐๐	๑๐๐.๐๐๐	๕.๐๐๐๐	๐.๒๖๓๒	
- ร้อยละการใช้จ่ายภาพรวมที่เกิดขึ้นจริงเทียบกับแผนการเบิกจ่ายภาพรวม ประจำปีบัญชี ๒๕๖๗	ร้อยละ	๕	๘๘	๙๑	๙๔	๙๗	๑๐๐	๖๒.๗๒๐	๑.๐๐๐๐	๐.๐๕๒๖	
	น้ำหนักรวม	๑๐๐								คะแนนรวม	๒,๓๖๙๕

๑	๒	๓	๔	๕

เรื่องที่ ๔.๓ การจัดเก็บอัตราค่าธรรมเนียม ของสำนักงานการตรวจเงินแผ่นดิน ตามระเบียบ
คณะกรรมการตรวจเงินแผ่นดินว่าด้วยการจัดเก็บค่าธรรมเนียมการปฏิบัติงานด้านการตรวจสอบของสำนักงาน
การตรวจเงินแผ่นดิน พ.ศ. ๒๕๖๒

นางสาววิวรรณ สุวรรณศิลป์ นักวิเคราะห์นโยบายและแผนชำนาญการพิเศษ หัวหน้ากลุ่ม
ช่วยเหลือเกษตรกรและผู้ยากจน รายงานว่า สำนักงานการตรวจเงินแผ่นดินได้มีหนังสือ ที่ ตผ ๐๐๓๕/๕๖๔๑
ลงวันที่ ๒๘ มิถุนายน ๒๕๖๖ เรื่อง การยืนยันการปฏิบัติงานสอบบัญชี ซึ่งแจ้งหน้าที่ อำนาจ และวัตถุประสงค์
ในการตรวจสอบของสำนักงานการตรวจเงินแผ่นดิน หลักเกณฑ์มาตรฐานเกี่ยวกับการตรวจเงินแผ่นดินและ
มาตรฐานการสอบบัญชี วิธีการและข้อมูลที่กำหนดให้หน่วยรับตรวจต้องปฏิบัติ ตลอดจนกำหนดค่าธรรมเนียม
ในการตรวจสอบรายงานการเงินสำหรับปีสิ้นสุดวันที่ ๓๐ กันยายน ๒๕๖๖ เป็นจำนวนเงิน ๑,๒๐๐,๐๐๐ บาท
(หนึ่งล้านสองแสนบาทถ้วน) โดยให้สำนักงานปลัดกระทรวงเกษตรและสหกรณ์ ในฐานะหน่วยงานที่มีกองทุน
หมุนเวียนเพื่อการกู้ยืมแก่เกษตรกรและผู้ยากจนจัดตั้งอยู่ เพื่อรับทราบและเห็นชอบในนามของกองทุนหมุนเวียน
เพื่อการกู้ยืมแก่เกษตรกรและผู้ยากจนการตรวจสอบรายงานการเงิน และความรับผิดชอบที่เกี่ยวข้องกับสำนักงาน
การตรวจเงินแผ่นดิน พร้อมทั้งลงนามในหนังสือฉบับดังกล่าวส่งคืนสำนักงานการตรวจเงินแผ่นดิน

ข้อกฎหมาย/ระเบียบ

๑. คณะกรรมการตรวจเงินแผ่นดิน ได้ออกระเบียบคณะกรรมการตรวจเงินแผ่นดินว่าด้วย
การจัดเก็บค่าธรรมเนียมการปฏิบัติงานด้านการตรวจสอบของสำนักงานการตรวจเงินแผ่นดิน พ.ศ. ๒๕๖๒ โดยข้อ ๕
กำหนดให้สำนักงานการตรวจเงินแผ่นดินจัดเก็บค่าธรรมเนียมจากการปฏิบัติงาน แบ่งออกเป็น ๓ กรณี ได้แก่

(๑) การตรวจสอบรายงานการเงินประจำปีของหน่วยรับตรวจซึ่งเป็นหน่วยงานของรัฐ
เฉพาะรัฐวิสาหกิจ องค์กรมหาชน ทุนหมุนเวียนที่มีฐานะเป็นนิติบุคคล และหน่วยงานอื่นของรัฐตามกฎหมาย
วินัยการเงินการคลังของรัฐที่ประสงค์ให้สำนักงานตรวจสอบรายงานการเงิน

(๒) การปฏิบัติงานตามคำร้องขอ ดังต่อไปนี้

(ก) การตรวจสอบรายงานการเงินหน่วยรับตรวจอื่นที่ไม่ใช่หน่วยงานของรัฐ
(ข) การตรวจสอบรายงานการเงินในการชำระบัญชี
(ค) การสอบทานข้อมูลทางการเงินระหว่างกาล
(ง) การตรวจสอบเพื่อวัตถุประสงค์เฉพาะ หรือเฉพาะส่วนประกอบ หรือบัญชี
หรือรายการในรายงานการเงิน

(จ) การตรวจสอบ หรือสอบทานตามวิธีการที่ตกลงร่วมกัน
(ฉ) การตรวจสอบเพื่อให้ความเชื่อมั่นนอกเหนือจากการตรวจสอบรายงาน
การเงินหรือการสอบทานข้อมูลทางการเงิน

(ช) การตรวจสอบการประเมินผลการใช้จ่ายเงินและทรัพย์สิน
(ซ) การรับรองการแปลงการเงินฉบับคำแปลภาษาอังกฤษ
(ฌ) การจัดทำหนังสือคอมพิวเตอร์เลตเตอร์
(ญ) การปฏิบัติงานตามคำร้องขออื่น

(๓) การตรวจสอบรายงานการเงินของหน่วยงานต่างประเทศ หรือระหว่างประเทศตามความ
ร่วมมือเกี่ยวกับการตรวจเงินแผ่นดิน

ข้อมูล/ข้อเท็จจริง

๑. กองทุนหมุนเวียนเพื่อการกู้ยืมแก่เกษตรกรและผู้ยากจน เป็นกองทุนหมุนเวียนที่จัดตั้งขึ้นตามระเบียบสำนักนายกรัฐมนตรีว่าด้วยกองทุนหมุนเวียนเพื่อการกู้ยืมแก่เกษตรกรและผู้ยากจน พ.ศ. ๒๕๔๖ โดยในข้อ ๕ ของระเบียบดังกล่าวกำหนดให้จัดตั้งกองทุนหมุนเวียนเพื่อการกู้ยืมแก่เกษตรกรและผู้ยากจนขึ้นในสำนักงานปลัดกระทรวงเกษตรและสหกรณ์ โดยรวมเงินกองทุนหมุนเวียนช่วยเหลือเกษตรกรและผู้ยากจน กองทุนหมุนเวียนเพื่อปลดปล่อยหนี้สินเดิมของเกษตรกรที่ยากจน และกองทุนหมุนเวียนเพื่อช่วยเหลือเกษตรกรและผู้ยากจนด้านหนี้สินและที่ดินเข้าไว้ด้วยกัน ซึ่งมีได้กำหนดให้กองทุนมีสถานะเป็นนิติบุคคลแต่อย่างใด

๒. ระเบียบคณะกรรมการตรวจเงินแผ่นดินว่าด้วยการจัดเก็บค่าธรรมเนียมการปฏิบัติงานด้านการตรวจสอบของสำนักงานการตรวจเงินแผ่นดิน พ.ศ. ๒๕๖๒ ข้อ ๕ (๑) กำหนดให้กองทุนหมุนเวียนที่จะอยู่ในความหมายของหน่วยรับตรวจที่ให้สำนักงานการตรวจเงินแผ่นดินสามารถจัดเก็บค่าธรรมเนียมจากการปฏิบัติงานได้นั้น ต้องเป็นกองทุนหมุนเวียนที่มีฐานะเป็นนิติบุคคล หรือเป็นกรณีการปฏิบัติงานตามคำร้องขอตามข้อ ๕ (๒) ของระเบียบดังกล่าว

๓. พระราชบัญญัติการบริหารทุนหมุนเวียน พ.ศ. ๒๕๕๘ มาตรา ๒๙ วรรคสอง กำหนดให้ผู้สอบบัญชีของทุนหมุนเวียนที่ไม่มีสถานะเป็นนิติบุคคลทำรายงานการสอบบัญชีเสนอต่อคณะกรรมการบริหารภายในหนึ่งร้อยห้าสิบวันนับแต่วันสิ้นปีบัญชี ให้คณะกรรมการบริหารนำส่งรายงานการเงินพร้อมด้วยรายงานการสอบบัญชีของผู้สอบบัญชีต่อกระทรวงการคลังภายในสามสิบวันนับแต่วันที่ได้รับรายงานจากผู้สอบบัญชี

๔. ระเบียบสำนักนายกรัฐมนตรีว่าด้วยกองทุนหมุนเวียนเพื่อการกู้ยืมแก่เกษตรกรและผู้ยากจน พ.ศ. ๒๕๔๖ ข้อ ๑๒ กำหนดว่า การบัญชีของกองทุน ให้ถือปฏิบัติตามระบบบัญชีคู่ตามที่กระทรวงการคลังกำหนดการปิดบัญชีให้กระทำปีละครั้ง และให้จัดทำงบการเงินพร้อมรายละเอียดประกอบส่งสำนักงานการตรวจเงินแผ่นดิน เพื่อตรวจสอบรับรองภายในหนึ่งร้อยยี่สิบวันนับตั้งแต่วันสิ้นปีบัญชีเมื่อสำนักงานการตรวจเงินแผ่นดินตรวจสอบรับรองแล้ว ให้ส่งงบการเงินดังกล่าวให้กรมบัญชีกลางทราบต่อไป

การดำเนินงาน

สำนักบริหารกองทุนเพื่อช่วยเหลือเกษตรกรและรับเรื่องร้องเรียน ในฐานะฝ่ายเลขานุการคณะกรรมการบริหารกองทุนหมุนเวียนเพื่อการกู้ยืมแก่เกษตรกรและผู้ยากจน ได้พิจารณาตามระเบียบคณะกรรมการตรวจเงินแผ่นดินว่าด้วยการจัดเก็บค่าธรรมเนียมการปฏิบัติงานด้านการตรวจสอบของสำนักงานการตรวจเงินแผ่นดิน พ.ศ. ๒๕๖๒ ประกอบกับพิจารณาตามแนวทางการยืนยันการปฏิบัติงานสอบบัญชีของสำนักงานการตรวจเงินแผ่นดินดังกล่าวและระเบียบที่เกี่ยวข้องแล้ว ได้ดำเนินการเสนอปลัดกระทรวงเกษตรและสหกรณ์ เพื่อแจ้งสำนักงานการตรวจเงินแผ่นดิน ดังนี้

๑. รับทราบกรณีหลักเกณฑ์มาตรฐานเกี่ยวกับการตรวจเงินแผ่นดินและมาตรฐานการสอบบัญชี ซึ่งเป็นไปตามพระราชบัญญัติประกอบรัฐธรรมนูญว่าด้วยการตรวจเงินแผ่นดิน พ.ศ. ๒๕๖๑ ซึ่งบัญญัติให้ทุนหมุนเวียน เป็นหน่วยรับตรวจตามพระราชบัญญัตินี้

๒. มีความคิดเห็นในกรณีการกำหนดค่าธรรมเนียมในการตรวจสอบรายงานการเงิน ตามระเบียบคณะกรรมการตรวจเงินแผ่นดินว่าด้วยการจัดเก็บค่าธรรมเนียมการปฏิบัติงานด้านการตรวจสอบของสำนักงานการตรวจเงินแผ่นดิน พ.ศ. ๒๕๖๒ ดังนี้

๒.๑ กองทุนหมุนเวียนเพื่อการกู้ยืมแก่เกษตรกรและผู้ยากจน จัดตั้งขึ้นตามระเบียบสำนักนายกรัฐมนตรีว่าด้วยกองทุนหมุนเวียนเพื่อการกู้ยืมแก่เกษตรกรและผู้ยากจน พ.ศ. ๒๕๔๖ โดยในข้อ ๕ ของระเบียบดังกล่าวกำหนดให้จัดตั้งกองทุนหมุนเวียนเพื่อการกู้ยืมแก่เกษตรกรและผู้ยากจนขึ้นในสำนักงานปลัดกระทรวงเกษตรและสหกรณ์ ซึ่งมีสถานะเป็นทุนหมุนเวียนที่ไม่เป็นนิติบุคคล จึงไม่ถือว่าเป็นหน่วยงานที่เป็นหน่วยรับตรวจ ตามข้อ ๕(๑) ของระเบียบคณะกรรมการตรวจเงินแผ่นดินว่าด้วยการจัดเก็บค่าธรรมเนียมการปฏิบัติงานฯ

๒.๒ กรณีการตรวจสอบงบการเงินของกองทุนหมุนเวียนเพื่อการกู้ยืมแก่เกษตรกรและผู้ยากจน โดยการส่งงบการเงินหรือรายงานการเงินประจำปีของกองทุนฯ ให้สำนักงานการตรวจเงินแผ่นดินตรวจสอบ เป็นการปฏิบัติตามระเบียบสำนักนายกรัฐมนตรีว่าด้วยกองทุนหมุนเวียนเพื่อการกู้ยืมแก่เกษตรกรและผู้ยากจนฯ ข้อ ๑๒ ที่กำหนดหน้าที่ให้สำนักงานปลัดกระทรวงเกษตรและสหกรณ์มีหน้าที่ต้องส่งงบการเงินให้สำนักงานการตรวจเงินแผ่นดินเป็นผู้ตรวจสอบบัญชีกองทุนหมุนเวียนเพื่อการกู้ยืมแก่เกษตรกรและผู้ยากจนของสำนักงานปลัดกระทรวงเกษตรและสหกรณ์ ซึ่งเป็นกรณีที่กฎหมายกำหนดหน้าที่ให้สำนักงานการตรวจเงินแผ่นดินเป็นผู้ตรวจสอบ มิใช่เป็นการร้องขอให้สำนักงานการตรวจเงินแผ่นดินเป็นผู้ตรวจสอบตามความในข้อ ๕ (๒) ของระเบียบคณะกรรมการตรวจเงินแผ่นดินว่าด้วยการจัดเก็บค่าธรรมเนียมการปฏิบัติงานฯ แต่อย่างไรก็ตามประกอบกับตามพระราชบัญญัติการบริหารทุนหมุนเวียน พ.ศ. ๒๕๕๘ มาตรา ๒๙ วรรคสอง กำหนดให้ผู้สอบบัญชีของทุนหมุนเวียนที่ไม่มีสถานะเป็นนิติบุคคลทำรายงานการสอบบัญชีเสนอต่อคณะกรรมการบริหารภายในหนึ่งร้อยห้าสิบวันนับแต่วันสิ้นปีบัญชี และให้คณะกรรมการบริหารนำส่งรายงานการเงินพร้อมด้วยรายงานการสอบบัญชีของผู้สอบบัญชีต่อกระทรวงการคลังภายในสามสิบวันนับแต่วันที่ได้รับรายงานจากผู้สอบบัญชี ทั้งนี้ จึงเป็นหน้าที่ของสำนักงานการตรวจเงินแผ่นดินในการทำรายงานการสอบบัญชีเพื่อเสนอต่อคณะกรรมการบริหารตามระเบียบสำนักนายกรัฐมนตรีว่าด้วยกองทุนหมุนเวียนฯ ดังนั้น จึงไม่ถือว่าเป็นการร้องขอ ให้สำนักงานการตรวจเงินแผ่นดินเป็นผู้ตรวจสอบตามความในข้อ ๕ (๒) ของระเบียบคณะกรรมการตรวจเงินแผ่นดินว่าด้วยการจัดเก็บค่าธรรมเนียมการปฏิบัติงานฯ ดังนั้น กองทุนหมุนเวียนเพื่อการกู้ยืมแก่เกษตรกรและผู้ยากจน จึงไม่อยู่ในองค์ประกอบและเงื่อนไขที่จะต้องเสียค่าธรรมเนียมจากการปฏิบัติงานด้านการตรวจสอบตามระเบียบคณะกรรมการตรวจเงินแผ่นดินว่าด้วยการจัดเก็บค่าธรรมเนียมการปฏิบัติงานด้านการตรวจสอบของสำนักงานการตรวจเงินแผ่นดิน พ.ศ. ๒๕๖๒

จึงเสนอที่ประชุมเพื่อโปรดทราบการจัดเก็บอัตราค่าธรรมเนียม ของสำนักงานการตรวจเงินแผ่นดินตามระเบียบคณะกรรมการตรวจเงินแผ่นดินว่าด้วยการจัดเก็บค่าธรรมเนียมการปฏิบัติงานด้านการตรวจสอบของสำนักงานการตรวจเงินแผ่นดิน พ.ศ. ๒๕๖๒

ความเห็นที่ประชุม

ประธานกรรมการ (นายนวนิตย์ พลเคน) ได้มีข้อสังเกตว่า กองทุนหมุนเวียนฯ ไม่ได้เป็นนิติบุคคล และไม่ได้ร้องขอให้สำนักงานการตรวจเงินแผ่นดินเป็นผู้ตรวจสอบ นั้นหมายความว่ากองทุนฯ ไม่อยู่ในเกณฑ์ที่ต้องจ่ายค่าธรรมเนียม โดยให้ฝ่ายเลขานุการฯ ตรวจสอบและจัดทำหนังสือแจ้งสำนักงานการตรวจเงินแผ่นดิน ต่อไป

กรรมการผู้ทรงคุณวุฒิ (นายกิตติภาพ อรรถพร) กรรมการผู้ทรงคุณวุฒิ มีข้อสังเกตว่า กองทุนฯ ได้มีหนังสือถึงสำนักงานการตรวจเงินแผ่นดินในเรื่องการเก็บอัตราค่าธรรมเนียม และมีหนังสือตอบกลับมาแล้วหรือไม่ และพระราชบัญญัติ การบริหารทุนหมุนเวียน พ.ศ. ๒๕๕๘ มาตรา ๒๘ ให้คณะกรรมการบริหารจัดทำรายงานการเงินของทุนหมุนเวียนที่ไม่มีสถานะเป็นนิติบุคคลส่งผู้สอบบัญชีภายในหกสิบวันนับแต่วันสิ้นปีบัญชี ดังนั้น กองทุนฯ จำเป็นต้องส่งรายงานการเงินส่งให้ผู้สอบบัญชี และมาตรา ๒๙ ให้สำนักงานการตรวจเงินแผ่นดินหรือบุคคลที่สำนักงานการตรวจเงินแผ่นดินให้ความเห็นชอบเป็นผู้สอบบัญชีของทุนหมุนเวียนที่ไม่มีสถานะเป็นนิติบุคคล และให้ทำการตรวจสอบรับรองบัญชีและการเงินทุกประเภทของทุนหมุนเวียนในรอบปีบัญชี

และให้คณะกรรมการบริหารนำส่งรายงานการเงินพร้อมด้วยรายงานการสอบบัญชีของผู้สอบบัญชีต่อกระทรวงการคลังภายในสามสิบวันนับแต่วันที่ได้รับรายงานจากผู้สอบบัญชี ดังนั้น เป็นหน้าที่ของคณะกรรมการบริหารฯ ต้องส่งรายงานให้ผู้สอบบัญชี ซึ่งกฎหมายผู้สอบบัญชี คือ สำนักงานการตรวจเงินแผ่นดินหรือบุคคลได้รับความเห็นชอบจาก สตง. ในส่วนของ ธ.ก.ส. ซึ่งเป็นวิสาหกิจมีการเก็บค่าใช้จ่ายในส่วนนี้ด้วย เช่น ธ.ก.ส. มีเงินกู้คงค้าง จำนวน ๑,๒๐๐,๐๐๐ ล้านบาท และจ่ายค่าตรวจสอบ จำนวน ๑๑ ล้านบาท

ประธานกรรมการ (นายนวนิตย์ พลเคน) ให้ข้อคิดเห็นว่า การตรวจสอบบัญชีของสำนักงานการตรวจเงินแผ่นดินเป็นหน้าที่ตามกฎหมายที่กำหนด ซึ่งกองทุนฯ ไม่ได้ร้องขอให้ตรวจสอบแต่ต้องส่งตรวจตามพระราชบัญญัติการบริหารทุนหมุนเวียนฯ โดยการจ่ายค่าอัตราค่าธรรมเนียมในการตรวจสอบ เพื่อรับรองงบการเงิน และกองทุนฯ จัดทำรายงานเสนอต่อกระทรวงการคลังทุกปี

- เกณฑ์การเก็บอัตราค่าธรรมเนียมไม่เกี่ยวกับการจัดทำรายงานการเงินส่งสำนักงานการตรวจเงินแผ่นดิน ซึ่งเงื่อนไขการเก็บอัตราค่าธรรมเนียม โดยกองทุนฯ ไม่ได้ร้องขอให้มีการตรวจสอบ

ผู้แทนกระทรวงการคลัง (นายอนุชา บุญกษेम) ให้ข้อคิดเห็นว่า ตามพระราชบัญญัติ การบริหารทุนหมุนเวียน พ.ศ. ๒๕๕๘ มาตรา ๒๗ - ๒๙ โดยมาตรา ๒๗ กำหนดให้คณะกรรมการบริหารวางและรักษาไว้ซึ่งระบบบัญชีที่เหมาะสมเพื่อให้สามารถ จัดทำรายงานการเงิน แสวงฐานะทางการเงิน และผลการดำเนินงานของทุนหมุนเวียนที่ไม่มีสถานะเป็นนิติบุคคลได้อย่างถูกต้องตามหลักการบัญชีที่รับรองโดยทั่วไป โดยกองทุนฯ มีระเบียบสำนักนายกรัฐมนตรีว่าด้วยกองทุนหมุนเวียนเพื่อการกู้ยืมแก่เกษตรกรและผู้ยากจน พ.ศ. ๒๕๔๖ ข้อ ๑๒ การบัญชีของกองทุน ให้ถือปฏิบัติตามระบบบัญชีคู่ตามที่กระทรวงการคลังกำหนด การปิดบัญชีให้กระทำปีละครั้ง และให้จัดทำงบการเงินพร้อมรายละเอียดประกอบส่งสำนักงานการตรวจเงินแผ่นดินเพื่อตรวจสอบรับรองภายในหนึ่งร้อยยี่สิบวันนับตั้งแต่จิ้นสิ้นปีบัญชี เมื่อสำนักงานการตรวจเงินแผ่นดินตรวจสอบ รับรองแล้ว ให้ส่งงบการเงินดังกล่าวให้กรมบัญชีกลางทราบต่อไป ตามข้อคิดเห็นการร้องขอกับการส่งงบการเงินมีความหมายเหมือนกัน ซึ่งการส่งงบการเงินดังกล่าว ไม่ใช่การร้องขอ แต่ให้ตีความว่าการส่งงบการเงินให้สำนักงานการตรวจเงินแผ่นดินตรวจสอบ นั้น กองทุนฯ ได้ปฏิบัติตามกฎหมายที่บัญญัติไว้ และฝ่ายเลขานุการ ควรทำหนังสือแจ้งกระทรวงการคลังเกี่ยวกับการเก็บอัตราค่าธรรมเนียมของกองทุนฯ

กรรมการและเลขานุการ (นายเทวินทร์ นรินทร์) ให้ข้อสังเกตว่า ตามพระราชบัญญัติ การบริหารทุนหมุนเวียน พ.ศ. ๒๕๕๘ มาตรา ๒๗ - ๒๙ เป็นการกำหนดหน้าที่ของคณะกรรมการบริหารทุนหมุนเวียนที่จะต้องส่งรายงานทางการเงินให้กับ สตง. ตรวจสอบ โดยมีหน้าที่ตามพระราชบัญญัติการบริหารทุนหมุนเวียนกำหนด ซึ่งเป็นหน้าที่ทั้งสองฝ่าย แต่การเก็บอัตราค่าธรรมเนียมว่าด้วยการปฏิบัติงานด้านการตรวจสอบของสำนักงานการตรวจเงินแผ่นดิน ซึ่งในข้อ ๕ (๑) กำหนดว่าเป็นเรื่องของการตรวจสอบทุนหมุนเวียนที่มีฐานะเป็นนิติบุคคล หรือ (๒) การปฏิบัติงานตามคำร้องขอ ซึ่งต้องเข้าเงื่อนไขการร้องขอ (ก) ถึง (ง) เพราะฉะนั้นเป็นการปฏิบัติหน้าที่ที่กำหนดตามกฎหมายทั้งหน้าที่ของผู้ส่งและผู้ตรวจ และไม่อยู่ในเงื่อนไขของ คตง.

ประธานกรรมการ (นายนวนิตย์ พลเคน) มอบหมายฝ่ายเลขานุการฯ ดำเนินการตามข้อคิดเห็นของคณะกรรมการบริหารกองทุนฯ

มติที่ประชุม

รับทราบการจัดเก็บอัตราค่าธรรมเนียม ของสำนักงานการตรวจเงินแผ่นดิน ตามระเบียบคณะกรรมการตรวจเงินแผ่นดินว่าด้วยการจัดเก็บค่าธรรมเนียมการปฏิบัติงานด้านการตรวจสอบของสำนักงานการตรวจเงินแผ่นดิน พ.ศ. ๒๕๖๒ และมอบหมายให้ฝ่ายเลขานุการฯ รับข้อสังเกต และข้อเสนอแนะของคณะกรรมการบริหารกองทุนหมุนเวียนฯ ไปดำเนินการ ต่อไป



กระทรวงเกษตรและสหกรณ์	
วันที่	๑๕ ต.ค. ๖๖
วันที่	๓ ก.ย. ๖๖
เวลา	๑๖.๐๖ น.

ที่ ตผ ๐๐๓๕/ ๔๖๔๑

สำนักงานการตรวจเงินแผ่นดิน
ถนนพระรามที่ ๖ กทม. ๑๐๔๐๐

กค

๒๘ มิถุนายน ๒๕๖๖

เรื่อง การยืนยันการปฏิบัติงานสอบบัญชี

เรียน ปลัดกระทรวงเกษตรและสหกรณ์

กองคลัง	
สน.ปลัดกระทรวงเกษตรและสหกรณ์	
วันที่	๑๕ ต.ค. ๖๖
วันที่	๓ ก.ย. ๖๖
เวลา	๑๔.๕๓ น.

ผู้ว่าการตรวจเงินแผ่นดินมีหน้าที่และอำนาจในการตรวจสอบตามพระราชบัญญัติประกอบรัฐธรรมนูญว่าด้วยการตรวจเงินแผ่นดิน พ.ศ. ๒๕๖๑ ดังนั้น สำนักงานการตรวจเงินแผ่นดิน จึงมีหน้าที่ต้องตรวจสอบรายงานการเงินของกองทุนหมุนเวียนเพื่อการกู้ยืมแก่เกษตรกรและผู้ยากจน สำนักงานปลัดกระทรวงเกษตรและสหกรณ์ซึ่งรายงานการเงินดังกล่าวประกอบด้วย งบแสดงฐานะการเงิน ณ วันที่ ๓๐ ๒๕๖๖ งบแสดงผลการดำเนินงานทางการเงิน และงบแสดงการเปลี่ยนแปลงสินทรัพย์สุทธิ/ส่วนทุน สำหรับปีสิ้นสุดวันเดียวกัน และหมายเหตุประกอบงบการเงิน รวมถึงสรุปนโยบายการบัญชีที่สำคัญ สำนักงานการตรวจเงินแผ่นดินขอยืนยันการปฏิบัติงานและความเข้าใจเกี่ยวกับงานตรวจสอบรายงานการเงินตามความหมายในหนังสือฉบับนี้ การตรวจสอบของสำนักงานการตรวจเงินแผ่นดินมีวัตถุประสงค์ในการแสดงความเห็นต่อรายงานการเงิน

วัตถุประสงค์ในการตรวจสอบของสำนักงานการตรวจเงินแผ่นดินคือเพื่อให้ได้ความเชื่อมั่นอย่างสมเหตุสมผลว่ารายงานการเงินโดยรวมปราศจากการแสดงข้อมูลที่ขัดต่อข้อเท็จจริงอันเป็นสาระสำคัญหรือไม่ ไม่ว่าจะเกิดจากการทุจริตหรือข้อผิดพลาด และเสนอรายงานของผู้สอบบัญชีซึ่งรวมความเห็นของสำนักงานการตรวจเงินแผ่นดินอยู่ด้วย ความเชื่อมั่นอย่างสมเหตุสมผลคือความเชื่อมั่นในระดับสูงแต่ไม่ได้เป็นการรับประกันว่าการปฏิบัติงานตรวจสอบตามหลักเกณฑ์มาตรฐานเกี่ยวกับการตรวจเงินแผ่นดินและมาตรฐานการสอบบัญชีจะสามารถตรวจพบข้อมูลที่ขัดต่อข้อเท็จจริงอันเป็นสาระสำคัญที่มีอยู่ได้เสมอไป ข้อมูลที่ขัดต่อข้อเท็จจริงอาจเกิดจากการทุจริตหรือข้อผิดพลาดและถือว่ามีความสำคัญเมื่อคาดการณ์อย่างสมเหตุสมผลได้ว่ารายการที่ขัดต่อข้อเท็จจริงแต่ละรายการหรือทุกรายการรวมกันจะมีผลต่อการตัดสินใจทางเศรษฐกิจของผู้ใช้รายงานการเงินเหล่านี้

สำนักงานการตรวจเงินแผ่นดินปฏิบัติงานตรวจสอบตามหลักเกณฑ์มาตรฐานเกี่ยวกับการตรวจเงินแผ่นดินและมาตรฐานการสอบบัญชี หลักเกณฑ์มาตรฐานเกี่ยวกับการตรวจเงินแผ่นดินและมาตรฐานการสอบบัญชีเหล่านี้กำหนดให้สำนักงานการตรวจเงินแผ่นดินต้องปฏิบัติตามข้อกำหนดด้านจรรยาบรรณการตรวจสอบตามหลักเกณฑ์มาตรฐานเกี่ยวกับการตรวจเงินแผ่นดินและมาตรฐานการสอบบัญชี รวมถึงการใช้ดุลยพินิจและการสังเกตและสงสัยเยี่ยงผู้ประกอบวิชาชีพตลอดการตรวจสอบ การปฏิบัติงานของสำนักงานการตรวจเงินแผ่นดินรวมถึงการใช้วิธีการดังต่อไปนี้

- ระบุและประเมินความเสี่ยงจากการแสดงข้อมูลที่ขัดต่อข้อเท็จจริงอันเป็นสาระสำคัญในรายงานการเงิน ไม่ว่าจะเกิดจากการทุจริตหรือข้อผิดพลาด ออกแบบและปฏิบัติงานตามวิธีการตรวจสอบเพื่อตอบสนองต่อความเสี่ยงเหล่านั้น และได้หลักฐานการสอบบัญชีที่เพียงพอและเหมาะสมเพื่อเป็นเกณฑ์ในการแสดงความเห็น ความเสี่ยงที่ไม่พบข้อมูลที่ขัดต่อข้อเท็จจริงอันเป็นสาระสำคัญซึ่งเป็นผลมาจากการทุจริตจะสูงกว่าความเสี่ยงที่เกิดจากข้อผิดพลาด เนื่องจากการทุจริตอาจเกี่ยวกับการสมรู้ร่วมคิด การปลอมแปลงเอกสารหลักฐาน การตั้งใจละเว้นการแสดงข้อมูล การแสดงข้อมูลที่ไม่ตรงตามข้อเท็จจริงหรือการแทรกแซงการควบคุมภายใน

• ทำความ...

- ทำความเข้าใจในระบบการควบคุมภายในที่เกี่ยวข้องกับการตรวจสอบ เพื่อออกแบบวิธีการตรวจสอบที่เหมาะสมกับสถานการณ์แต่ไม่ใช่เพื่อวัตถุประสงค์ในการแสดงความเห็นต่อความมีประสิทธิภาพของการควบคุมภายในของหน่วยงาน อย่างไรก็ตาม สำนักงานการตรวจเงินแผ่นดินจะแจ้งให้ท่านทราบเป็นลายลักษณ์อักษรเกี่ยวกับข้อบกพร่องของการควบคุมภายในที่มีนัยสำคัญซึ่งเกี่ยวข้องกับการตรวจสอบรายงานการเงินที่ตรวจพบในระหว่างการตรวจสอบ

- ประเมินความเหมาะสมของนโยบายการบัญชีที่ผู้บริหารใช้และความสมเหตุสมผลของประมาณการทางบัญชีและการเปิดเผยข้อมูลที่เกี่ยวข้องซึ่งจัดทำขึ้นโดยผู้บริหาร

- สรุปลักษณะความเหมาะสมของการใช้เกณฑ์การบัญชีสำหรับการดำเนินงานต่อเนื่องของผู้บริหารและจากหลักฐานการสอบบัญชีที่ได้รับ สรุปว่ามีความไม่แน่นอนที่มีสาระสำคัญเกี่ยวกับเหตุการณ์หรือสถานการณ์ที่อาจเป็นเหตุให้เกิดข้อสงสัยอย่างมีนัยสำคัญต่อความสามารถของหน่วยงาน ในการดำเนินงานต่อเนื่องหรือไม่ ถ้าสำนักงานการตรวจเงินแผ่นดินได้ข้อสรุปว่ามีความไม่แน่นอนที่มีสาระสำคัญ สำนักงานการตรวจเงินแผ่นดินต้องกล่าวไว้ในรายงานของผู้สอบบัญชีโดยให้ข้อสังเกตถึงการเปิดเผยข้อมูลในรายงานการเงินที่เกี่ยวข้องหรือถ้าการเปิดเผยข้อมูลดังกล่าวไม่เพียงพอ ความเห็นของสำนักงานการตรวจเงินแผ่นดินจะเปลี่ยนแปลงไป ทั้งนี้ ข้อสรุปของสำนักงานการตรวจเงินแผ่นดินขึ้นอยู่กับหลักฐานการสอบบัญชีที่ได้รับจนถึงวันที่ในรายงานของผู้สอบบัญชี อย่างไรก็ตาม เหตุการณ์หรือสถานการณ์ในอนาคตอาจเป็นเหตุให้หน่วยงานต้องหยุดการดำเนินงานต่อเนื่อง

- ประเมินการนำเสนอ โครงสร้างและเนื้อหาของรายงานการเงินโดยรวม รวมถึงการเปิดเผยข้อมูลว่ารายงานการเงินแสดงรายการและเหตุการณ์ในรูปแบบที่ทำให้มีการนำเสนอข้อมูลโดยถูกต้องตามที่ควรหรือไม่

เนื่องจากข้อจำกัดสืบเนื่องของการตรวจสอบ รวมถึงข้อจำกัดสืบเนื่องของการควบคุมภายใน ทำให้มีความเสี่ยงซึ่งไม่อาจหลีกเลี่ยงได้ที่การแสดงผลที่ขัดต่อข้อเท็จจริงอันเป็นสาระสำคัญอาจไม่ถูกค้นพบ แม้ว่าการตรวจสอบได้มีการวางแผนและปฏิบัติอย่างเหมาะสมตามหลักเกณฑ์มาตรฐานเกี่ยวกับการตรวจเงินแผ่นดินและมาตรฐานการสอบบัญชี

สำนักงานการตรวจเงินแผ่นดินปฏิบัติงานตรวจสอบตามหลักการที่ว่า ผู้บริหารรับทราบและเข้าใจว่าตนเองมีความรับผิดชอบในเรื่องดังต่อไปนี้

(ก) เรื่องการจัดทำและการนำเสนอรายงานการเงินโดยถูกต้องตามที่ควรตามมาตรฐานการบัญชีภาครัฐและนโยบายการบัญชีภาครัฐที่กระทรวงการคลังกำหนด

(ข) เรื่องการควบคุมภายในที่ผู้บริหารพิจารณาว่าจำเป็นเพื่อให้สามารถจัดทำรายงานการเงินโดยปราศจากการแสดงผลที่ขัดต่อข้อเท็จจริงอันเป็นสาระสำคัญไม่ว่าจะเกิดจากการทุจริตหรือข้อผิดพลาด และ

(ค) เรื่องการจัดเตรียมสิ่งต่อไปนี้ให้แก่สำนักงานการตรวจเงินแผ่นดิน

(๑) การเข้าถึงข้อมูลทั้งหมดที่สำนักงานการตรวจเงินแผ่นดินพิจารณาว่าจำเป็นและเกี่ยวข้องกับการจัดทำรายงานการเงิน เช่น การบันทึกบัญชี เอกสารหลักฐาน และข้อมูลอื่น

(๒) ข้อมูลเพิ่มเติมที่สำนักงานการตรวจเงินแผ่นดินอาจร้องขอจากผู้บริหารเพื่อประโยชน์ในการตรวจสอบ และ

(๓) การเข้าถึงบุคคลต่าง ๆ ภายในหน่วยงานได้อย่างไม่มีข้อจำกัด ซึ่งสำนักงานการตรวจเงินแผ่นดินพิจารณาว่าจำเป็นที่จะต้องได้รับหลักฐานการสอบบัญชีจากบุคคลเหล่านี้

เพื่อเป็น...

เพื่อเป็นส่วนหนึ่งในกระบวนการตรวจสอบสำนักงานการตรวจเงินแผ่นดินจะขอคำยืนยัน
ที่เป็นลายลักษณ์อักษรจากผู้บริหารเกี่ยวกับคำรับรองที่เกี่ยวข้องกับการตรวจสอบ

สำนักงานการตรวจเงินแผ่นดินหวังเป็นอย่างยิ่งว่าจะได้รับความร่วมมืออย่างเต็มที่จากเจ้าหน้าที่
ของท่านในระหว่างการตรวจสอบ

รูปแบบและเนื้อหาของรายงานของสำนักงานการตรวจเงินแผ่นดินอาจจำเป็นต้องปรับเปลี่ยน
ซึ่งเป็นผลจากประเด็นจากการตรวจสอบ

สำนักงานการตรวจเงินแผ่นดินได้กำหนดค่าธรรมเนียมในการตรวจสอบรายงานการเงินสำหรับ
ปีสิ้นสุดวันที่ ๓๐ กันยายน ๒๕๖๖ เป็นเงินจำนวน ๑,๒๐๐,๐๐๐.๐๐ บาท (หนึ่งล้านสองแสนบาทถ้วน)

โปรดลงนามและส่งฉบับของหนังสือฉบับนี้ที่แนบมา คืนสำนักงานการตรวจเงินแผ่นดิน
เพื่อยืนยันการรับทราบและความเห็นชอบของท่านเกี่ยวกับการตรวจสอบรายงานการเงิน รวมถึงความรับผิดชอบ
ที่เกี่ยวข้องของสำนักงานการตรวจเงินแผ่นดิน

ขอแสดงความนับถือ



(นางภัทรา ไชว์ศรี)

รองผู้ว่าการตรวจเงินแผ่นดิน ปฏิบัติราชการแทน

ผู้ว่าการตรวจเงินแผ่นดิน

๒๘ มิ.ย. ๖๖ เวลา ๔:๓๙:๒๕ (e-Office TSA) Personal PKI-LN

Signature Code : iwgpP-/EcUu-/X4+d-IQOKN

สำนักตรวจสอบการเงินและบริหารพัสดุที่ ๙
โทร. ๐ ๒๒๗๑ ๘๐๐๐ ต่อ ๒๔๐๙
โทรสาร ๐ ๒๖๑๘ ๕๗๙๐
ไปรษณีย์อิเล็กทรอนิกส์ : audit9@oag.go.th

รับทราบและเห็นชอบในนามของ กองทุนหมุนเวียนเพื่อการกู้ยืมแก่เกษตรกรและผู้ยากจน
สำนักงานปลัดกระทรวงเกษตรและสหกรณ์ โดย
ลงนาม.....
ชื่อ.....
ตำแหน่ง.....
วันที่.....
(พร้อมทั้งประทับตราสำคัญของหน่วยงาน)

กลุ่มงาน ๖๐๑๑



(นางสาววิไลลักษณ์ มุ้ยเงิน)

ผู้อำนวยการกองคลัง

สำนักงานปลัดกระทรวงเกษตรและสหกรณ์



ผู้ช่วยปลัดฯ (นายธิตติ)
รับที่ ๒๕๘๓
วันที่ ๑๖ ส.ค. ๖๖ เวลา ๑๐.๐๐ น.

รองปลัดฯ (นายพิรพันธ์)
รับที่ ๒๐๖๓
วันที่ ๑๕ ส.ค. ๖๖ เวลา ๑๐.๓๐ น.

ผู้ช่วยปลัดฯ (นายธิตติ)
รับที่ ๒๕๘๓
วันที่ ๑๖ ส.ค. ๖๖ เวลา ๑๐.๐๐ น.

บันทึกข้อความ

ส่วนราชการ สำนักงานปลัดกระทรวงเกษตรและสหกรณ์ สำนักงานบริหารกองทุนฯ โทร. ๐-๒๒๘๐ ๗๗๕๐ (๓๒๙)
ที่ กษ.๐๒๒๐/๒๖๑๖ วันที่ ๑๖ สิงหาคม ๒๕๖๖

เรื่อง การยืนยันการปฏิบัติงานสอบบัญชี ของสำนักงานการตรวจเงินแผ่นดิน และการกำหนดค่าธรรมเนียม
ในการตรวจสอบรายงานการเงิน

เรียน ปลัดกระทรวงเกษตรและสหกรณ์ ผ่าน ผู้ช่วยปลัดกระทรวงเกษตรและสหกรณ์ (นายธิตติ โลหะปิยะพรรณ)

ข้อเท็จจริง

สำนักงานการตรวจเงินแผ่นดินได้มีหนังสือ ที่ ตม ๐๐๓๕/๔๖๔๑ ลงวันที่ ๒๘ มิถุนายน ๒๕๖๖ เรื่อง การยืนยันการปฏิบัติงานสอบบัญชี ซึ่งแจ้งหน้าที่ อำนาจ และวัตถุประสงค์ในการตรวจสอบของสำนักงานการตรวจเงินแผ่นดิน หลักเกณฑ์มาตรฐานเกี่ยวกับการตรวจเงินแผ่นดินและมาตรฐานการสอบบัญชี วิธีการและข้อมูลที่กำหนดให้หน่วยรับตรวจต้องปฏิบัติ ตลอดจนกำหนดค่าธรรมเนียมในการตรวจสอบรายงานการเงิน สำหรับปีสิ้นสุดวันที่ ๓๐ กันยายน ๒๕๖๖ เป็นจำนวนเงิน ๑,๒๐๐,๐๐๐ บาท (หนึ่งล้านสองแสนบาทถ้วน) โดยให้สำนักงานปลัดกระทรวงเกษตรและสหกรณ์ ในฐานะหน่วยงานที่มีกองทุนหมุนเวียนเพื่อการกู้ยืมแก่เกษตรกรและผู้ยากจนจัดตั้งอยู่ เพื่อรับทราบและเห็นชอบการตรวจสอบรายงานการเงิน และความรับผิดชอบที่เกี่ยวข้องกับสำนักงานการตรวจเงินแผ่นดิน และลงนามในหนังสือฉบับดังกล่าวส่งคืนสำนักงานการตรวจเงินแผ่นดินต่อไป รายละเอียดตามเอกสารแนบ ๑

ข้อกฎหมาย/ระเบียบ

๑. คณะกรรมการตรวจเงินแผ่นดิน ได้ออกระเบียบคณะกรรมการตรวจเงินแผ่นดินว่าด้วยการจัดเก็บค่าธรรมเนียมการปฏิบัติงานด้านการตรวจสอบของสำนักงานการตรวจเงินแผ่นดิน พ.ศ. ๒๕๖๒ โดยข้อ ๕ กำหนดให้สำนักงานการตรวจเงินแผ่นดินจัดเก็บค่าธรรมเนียมจากการปฏิบัติงาน แบ่งออกเป็น ๓ กรณี ได้แก่
 - (๑) การตรวจสอบรายงานการเงินประจำปีของหน่วยรับตรวจซึ่งเป็นหน่วยงานของรัฐ เฉพาะรัฐวิสาหกิจ องค์กรมหาชน ทุนหมุนเวียนที่มีฐานะเป็นนิติบุคคล และหน่วยงานอื่นของรัฐตามกฎหมายวินัยการเงินการคลังของรัฐที่ประสงค์ให้สำนักงานการตรวจเงินแผ่นดิน
 - (๒) การปฏิบัติงานตามคำร้องขอ ดังต่อไปนี้
 - (ก) การตรวจสอบรายงานการเงินหน่วยรับตรวจอื่นที่ไม่ใช่หน่วยงานของรัฐ
 - (ข) การตรวจสอบรายงานการเงินในการชำระบัญชี
 - (ค) การสอบทานข้อมูลทางการเงินระหว่างกาล
 - (ง) การตรวจสอบเพื่อวัตถุประสงค์เฉพาะ หรือเฉพาะส่วนประกอบ หรือบัญชีหรือรายการในรายงานการเงิน
 - (จ) การตรวจสอบ หรือสอบทานตามวิธีการที่ตกลงร่วมกัน
 - (ฉ) การตรวจสอบเพื่อความเชื่อมั่นนอกเหนือจากการตรวจสอบรายงานการเงินหรือการสอบทานข้อมูลทางการเงิน
 - (ช) การตรวจสอบการประเมินผลการใช้จ่ายเงินและทรัพย์สิน
 - (ซ) การรับรองการแปลงการเงินฉบับค่าแปลภาษาอังกฤษ
 - (ฌ) การจัดทำหนังสือคอมพิวเตอร์
 - (ญ) การปฏิบัติงานตามคำร้องขออื่น
 - (๓) การตรวจสอบรายงานการเงินของหน่วยงานต่างประเทศ หรือระหว่างประเทศ ตามความร่วมมือเกี่ยวกับการตรวจเงินแผ่นดิน รายละเอียดตามเอกสารแนบ ๒

๒. กองทุน...

ต้นเรื่อง กษ.๐๒๒๐/๒๖๑๖ น.ธ.ธิตติ

๒. กองทุนหมุนเวียนเพื่อการกู้ยืมแก่เกษตรกรและผู้ยากจน เป็นทุนหมุนเวียนที่จัดตั้งขึ้นตามระเบียบสำนักนายกรัฐมนตรีว่าด้วยกองทุนหมุนเวียนเพื่อการกู้ยืมแก่เกษตรกรและผู้ยากจน พ.ศ. ๒๕๔๖ โดยในข้อ ๕ ของระเบียบดังกล่าวกำหนดให้จัดตั้งกองทุนหมุนเวียนเพื่อการกู้ยืมแก่เกษตรกรและผู้ยากจนขึ้นในสำนักงานปลัดกระทรวงเกษตรและสหกรณ์ โดยรวมเงินทุนหมุนเวียนช่วยเหลือเกษตรกรและผู้ยากจน กองทุนหมุนเวียนเพื่อปลดปล่อยหนี้สินเดิมของเกษตรกรที่ยากจน และกองทุนหมุนเวียนเพื่อช่วยเหลือเกษตรกรและผู้ยากจนด้านหนี้สินและที่ดินเข้าไว้ด้วยกัน ซึ่งมีได้กำหนดให้กองทุนมีสถานะเป็นนิติบุคคล แต่อย่างไรก็ดี รายละเอียดตามเอกสารแนบ ๓

๓. ระเบียบคณะกรรมการตรวจเงินแผ่นดินว่าด้วยการจัดเก็บค่าธรรมเนียมการปฏิบัติงานด้านการตรวจสอบของสำนักงานการตรวจเงินแผ่นดิน พ.ศ. ๒๕๖๒ ข้อ ๕ (๑) กำหนดให้ทุนหมุนเวียนที่จะอยู่ในความหมายของหน่วยรับตรวจที่ให้สำนักงานการตรวจเงินแผ่นดินสามารถจัดเก็บค่าธรรมเนียมจากการปฏิบัติงานได้นั้น ต้องเป็นทุนหมุนเวียนที่มีฐานะเป็นนิติบุคคล หรือเป็นกรณีการปฏิบัติงานตามคำร้องขอตามข้อ ๕ (๒) ของระเบียบดังกล่าว รายละเอียดตามเอกสารแนบ ๒

๔. ระเบียบสำนักนายกรัฐมนตรีว่าด้วยกองทุนหมุนเวียนเพื่อการกู้ยืมแก่เกษตรกรและผู้ยากจน พ.ศ. ๒๕๔๖ ข้อ ๑๒ กำหนดว่า การบัญชีของกองทุน ให้ถือปฏิบัติตามระบบบัญชีคู่ตามที่กระทรวงการคลังกำหนดการปิดบัญชีให้กระทำปีละครั้ง และให้จัดทำงบการเงินพร้อมรายละเอียดประกอบส่งสำนักงานการตรวจเงินแผ่นดิน เพื่อตรวจสอบรับรองภายในหนึ่งร้อยยี่สิบวันนับตั้งแต่วันสิ้นปีบัญชี เมื่อสำนักงานการตรวจเงินแผ่นดินตรวจสอบรับรองแล้ว ให้ส่งงบการเงินดังกล่าวให้กรมบัญชีกลางทราบต่อไป รายละเอียดตามเอกสารแนบ ๓

๕. พระราชบัญญัติการบริหารทุนหมุนเวียน พ.ศ. ๒๕๕๘ มาตรา ๒๙ วรรคสอง กำหนดให้ผู้สอบบัญชีของทุนหมุนเวียนที่ไม่มีสถานะเป็นนิติบุคคลทำรายงานการสอบบัญชีเสนอต่อคณะกรรมการบริหารภายในหนึ่งร้อยห้าสิบวันนับแต่วันสิ้นปีบัญชี ให้คณะกรรมการบริหารนำส่งรายงานการเงินพร้อมด้วยรายงานการสอบบัญชีของผู้สอบบัญชีต่อกระทรวงการคลังภายในสามสิบวันนับแต่วันที่ได้รับรายงานจากผู้สอบบัญชี รายละเอียดตามเอกสารแนบ ๔

ข้อพิจารณา

สำนักบริหารกองทุนเพื่อช่วยเหลือเกษตรกรและรับเรื่องร้องเรียน ในฐานะฝ่ายเลขานุการคณะกรรมการบริหารกองทุนหมุนเวียนเพื่อการกู้ยืมแก่เกษตรกรและผู้ยากจน พิจารณาตามระเบียบคณะกรรมการตรวจเงินแผ่นดินว่าด้วยการจัดเก็บค่าธรรมเนียมการปฏิบัติงานด้านการตรวจสอบของสำนักงานการตรวจเงินแผ่นดิน พ.ศ. ๒๕๖๒ ประกอบกับพิจารณาตามแนวทางการยืนยันการปฏิบัติงานสอบบัญชีของสำนักงานการตรวจเงินแผ่นดินดังกล่าวและระเบียบที่เกี่ยวข้องแล้ว มีความเห็นว่า

๑. เห็นควรรับทราบกรณีหลักเกณฑ์มาตรฐานเกี่ยวกับการตรวจเงินแผ่นดินและมาตรฐานการสอบบัญชี ซึ่งเป็นไปตามพระราชบัญญัติประกอบรัฐธรรมนูญว่าด้วยการตรวจเงินแผ่นดิน พ.ศ. ๒๕๖๑ ซึ่งบัญญัติให้ทุนหมุนเวียน เป็นหน่วยรับตรวจตามพระราชบัญญัตินี้

๒. กรณีการกำหนดค่าธรรมเนียมในการตรวจสอบรายงานการเงิน ตามระเบียบคณะกรรมการตรวจเงินแผ่นดินว่าด้วยการจัดเก็บค่าธรรมเนียมการปฏิบัติงานด้านการตรวจสอบของสำนักงานการตรวจเงินแผ่นดิน พ.ศ. ๒๕๖๒

๒.๑ กองทุนหมุนเวียนเพื่อการกู้ยืมแก่เกษตรกรและผู้ยากจน จัดตั้งขึ้นตามระเบียบสำนักนายกรัฐมนตรีว่าด้วยกองทุนหมุนเวียนเพื่อการกู้ยืมแก่เกษตรกรและผู้ยากจน พ.ศ. ๒๕๔๖ โดยในข้อ ๕ ของระเบียบดังกล่าวกำหนดให้จัดตั้งกองทุนหมุนเวียนเพื่อการกู้ยืมแก่เกษตรกรและผู้ยากจนขึ้นในสำนักงานปลัดกระทรวงเกษตรและสหกรณ์ ซึ่งมีสถานะเป็นทุนหมุนเวียนที่ไม่เป็นนิติบุคคล จึงไม่ถือว่าเป็นหน่วยงานที่เป็นหน่วยรับตรวจ ตามข้อ ๕ (๑) ของระเบียบคณะกรรมการตรวจเงินแผ่นดินว่าด้วยการจัดเก็บค่าธรรมเนียมการปฏิบัติงานฯ

๒.๒ กรณีการตรวจสอบงบการเงินของกองทุนหมุนเวียนเพื่อการกู้ยืมแก่เกษตรกรและ
 (ผู้) ยากจน โดยการส่งงบการเงินหรือรายงานการเงินประจำปีของกองทุนฯ ให้สำนักงานการตรวจเงินแผ่นดิน
 ตรวจสอบ เป็นการปฏิบัติตามระเบียบสำนักนายกรัฐมนตรีว่าด้วยกองทุนหมุนเวียนเพื่อการกู้ยืมแก่เกษตรกร
 และผู้ยากจนฯ ข้อ ๑๒ ที่กำหนดหน้าที่ให้สำนักงานปลัดกระทรวงเกษตรและสหกรณ์มีหน้าที่ต้องส่งงบการเงิน
 ให้สำนักงานการตรวจเงินแผ่นดินเป็นผู้ตรวจสอบบัญชีกองทุนหมุนเวียนเพื่อการกู้ยืมแก่เกษตรกรและผู้ยากจน
 ของสำนักงานปลัดกระทรวงเกษตรและสหกรณ์ ซึ่งเป็นกรณีที่กฎหมายกำหนดหน้าที่ให้สำนักงานการตรวจเงิน
 แผ่นดินเป็นผู้ตรวจสอบ มิใช่เป็นการร้องขอให้สำนักงานการตรวจเงินแผ่นดินเป็นผู้ตรวจสอบตามความในข้อ ๕ (๒)
 ของระเบียบคณะกรรมการตรวจเงินแผ่นดินว่าด้วยการจัดเก็บค่าธรรมเนียมการปฏิบัติงานฯ แต่อย่างไร
 ประกอบกับตามพระราชบัญญัติการบริหารทุนหมุนเวียน พ.ศ. ๒๕๕๘ มาตรา ๒๙ วรรคสอง กำหนดให้ผู้สอบบัญชี
 ของทุนหมุนเวียนที่ไม่มีสถานะเป็นนิติบุคคลทำรายงานการสอบบัญชีเสนอต่อคณะกรรมการบริหารภายใน
 หนึ่งร้อยห้าสิบวันนับแต่วันสิ้นปีบัญชี และให้คณะกรรมการบริหารนำส่งรายงานการเงินพร้อมด้วยรายงาน
 การสอบบัญชีของผู้สอบบัญชีต่อกระทรวงการคลังภายในสามสิบวันนับแต่วันที่ได้รับรายงานจากผู้สอบบัญชี
 จึงเป็นหน้าที่ของสำนักงานการตรวจเงินแผ่นดินในการทำรายงานการสอบบัญชีเพื่อเสนอต่อ
 คณะกรรมการบริหาร ตามระเบียบสำนักนายกรัฐมนตรีว่าด้วยกองทุนหมุนเวียนฯ ดังนั้น จึงไม่ถือว่าเป็นการร้องขอ
 ให้สำนักงานการตรวจเงินแผ่นดินเป็นผู้ตรวจสอบตามความในข้อ ๕ (๒) ของระเบียบคณะกรรมการตรวจเงิน
 แผ่นดินว่าด้วยการจัดเก็บค่าธรรมเนียมการปฏิบัติงานฯ ดังนั้น กองทุนหมุนเวียนเพื่อการกู้ยืมแก่เกษตรกรและ
 ผู้ยากจน จึงไม่อยู่ในองค์ประกอบและเงื่อนไขที่จะต้องเสียค่าธรรมเนียมจากการปฏิบัติงานด้านการตรวจสอบ
 ตามระเบียบคณะกรรมการตรวจเงินแผ่นดินว่าด้วยการจัดเก็บค่าธรรมเนียมการปฏิบัติงานด้านการตรวจสอบ
 ของสำนักงานการตรวจเงินแผ่นดิน พ.ศ. ๒๕๖๒

จึงเรียนมาเพื่อโปรดพิจารณา หากเห็นชอบ ขอให้โปรดลงนามในหนังสือเรียนผู้ว่าการตรวจเงิน
 แผ่นดิน ตามที่แนบมาพร้อมนี้ ทั้งนี้ เป็นอำนาจของรองปลัดกระทรวงเกษตรและสหกรณ์ (นายพีรพันธ์ คอทอง)
 ตามคำสั่งกระทรวงเกษตรและสหกรณ์ ที่ ๒๒๑/๒๕๖๖ ลงวันที่ ๒๗ มีนาคม พ.ศ. ๒๕๖๖



(นายโอภาส เทียงงามติ)
 ผู้อำนวยการสำนักบริหารกองทุน
 เพื่อช่วยเหลือเกษตรกรและรับเรื่องร้องเรียน
 สำนักงานปลัดกระทรวงเกษตรและสหกรณ์

ผู้ว่า

(นายธิตี โลหะปิยะพรรณ)
 ผู้ช่วยปลัดกระทรวงเกษตรและสหกรณ์

๒๕๖๖ ๒๐.๓๓,
 ที่ ๒๒๑/๒๕๖๖ ลงวันที่ ๒๗
 (๒๗ มี.ค. ๒๕๖๖) ๓๓๒๐๕/๓

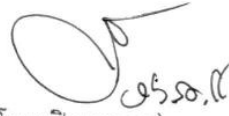

(นายธิตี โลหะปิยะพรรณ)
 ผู้ช่วยปลัดกระทรวงเกษตรและสหกรณ์

- เห็นชอบ

- ลงนามแล้ว

- มอบหมาย ผ.บ.ป.๕๓(อ.ก.)

ประชุมหารือเรื่อง (๓๐๑๐๖๖) ณ: ส.ก. (ของนาย)
 เพื่อพิจารณาและไปให้ ทบอ.ล.ค.ร.น.น.
 ทบ.ร.น. ของ ส.ป.ท.น.ที่ ๕/๖๖ ลงนาม ผ.บ.ป.๕๓
 กองทุนฯ (นายโอภาส)

(นายพีรพันธ์ คอทอง)
 รองปลัดกระทรวงเกษตรและสหกรณ์
 ปฏิบัติราชการแทนปลัดกระทรวงเกษตรและสหกรณ์



บันทึกข้อความ

ส่วนราชการ... สำนักงานปลัดกระทรวงเกษตรและสหกรณ์ กองคลัง โทร. ๓๐๙

ที่ กษ.๐๒๐๓/๓๖๒๖ วันที่ ๕ กรกฎาคม ๒๕๖๖

เรื่อง... การยืนยันการปฏิบัติงานสอนบัญชี ของสำนักงานการตรวจเงินแผ่นดิน และการกำหนดค่าธรรมเนียมในการตรวจสอบรายงานการเงินสำหรับปีสิ้นสุดวันที่ ๓๐ กันยายน ๒๕๖๖

เรียน ผู้อำนวยการสำนักบริหารกองทุนเพื่อช่วยเหลือเกษตรกรและรับเรื่องร้องเรียน

ตามหนังสือสำนักงานการตรวจเงินแผ่นดิน ที่ ตผ ๐๐๓๕/๔๖๔๑ ลงวันที่ ๒๘ มิถุนายน ๒๕๖๖ ได้แจ้งหน้าที่และอำนาจในการตรวจสอบตามพระราชบัญญัติประกอบรัฐธรรมนูญว่าด้วยการตรวจเงินแผ่นดิน พ.ศ. ๒๕๖๑ ซึ่งมีหน้าที่ตรวจสอบรายงานการเงินของกองทุนหมุนเวียนเพื่อการกู้ยืมเงินแก่เกษตรกรและผู้ยากจน และขอให้ยืนยันการปฏิบัติงานและรับทราบหน้าที่ความรับผิดชอบต่อการตรวจสอบรายงานการเงินเป็นลายลักษณ์อักษรจากผู้บริหาร หรือผู้มีหน้าที่ในการกำกับดูแลเกี่ยวกับคำรับรองที่เกี่ยวกับการตรวจสอบ พร้อมทั้งได้มีกำหนดค่าธรรมเนียมในการตรวจสอบรายงานการเงินสำหรับปีสิ้นสุดวันที่ ๓๐ กันยายน ๒๕๖๖ เป็นเงินจำนวน ๑,๒๐๐,๐๐๐ บาท (หนึ่งล้านสองแสนบาทถ้วน) นั้น

กองคลัง ในฐานะผู้รับผิดชอบจัดทำรายงานการเงินกองทุนหมุนเวียนเพื่อการกู้ยืมแก่เกษตรกรและผู้ยากจน สำนักงานปลัดกระทรวงเกษตรและสหกรณ์สำหรับปีสิ้นสุดวันที่ ๓๐ กันยายน ๒๕๖๖ ซึ่งต้องปฏิบัติให้เป็นไปตามพระราชบัญญัติวินัยการเงินการคลังของรัฐ พ.ศ. ๒๕๖๑ มาตรา ๗๐ โดยกำหนดให้หน่วยงานของรัฐจัดทำรายงานการเงินประจำปีงบประมาณซึ่งอย่างน้อยต้องประกอบด้วยงบแสดงฐานะการเงิน และงบแสดงผลการดำเนินงานทางการเงิน ทั้งเงินงบประมาณ เงินนอกงบประมาณ และเงินอื่นใดรวมถึงก่อหนี้ และภายในเก้าสิบวันนับแต่วันสิ้นปีงบประมาณต้องนำส่งให้สำนักงานการตรวจเงินแผ่นดินเพื่อตรวจสอบ ดังนั้น เพื่อให้การปฏิบัติงานเป็นไปอย่างถูกต้อง จึงขอให้สำนักบริหารกองทุนเพื่อช่วยเหลือเกษตรกรและรับเรื่องร้องเรียน กองทุนหมุนเวียนเพื่อช่วยเหลือเกษตรกรและผู้ยากจน พิจารณาในเรื่องค่าธรรมเนียมในการตรวจสอบรายงานการเงินสำหรับปีสิ้นสุดวันที่ ๓๐ กันยายน ๒๕๖๖ จำนวน ๑,๒๐๐,๐๐๐ บาท (หนึ่งล้านสองแสนบาทถ้วน) ตามที่สำนักงานการตรวจเงินแผ่นดินกำหนด และขอได้โปรดแจ้งผลการพิจารณาให้กองคลังทราบภายในวันที่ ๑๓ กรกฎาคม ๒๕๖๖ เพื่อจะได้ดำเนินการในส่วนที่เกี่ยวข้องต่อไป

จึงเรียนมาเพื่อโปรดพิจารณา

(นางสาววิไลลักษณ์ มุ้ยจีน)

ผู้อำนวยการกองคลัง

สำนักงานปลัดกระทรวงเกษตรและสหกรณ์



บันทึกข้อความ

ผู้ช่วยปลัดฯ (นายจิติ)
 วันที่ ๒๕/๑๑/๖๖
 วันที่ ๒๕ ตุลาคม เวลา ๑๖.๑๘ น.

ส่วนราชการ สำนักงานปลัดกระทรวงเกษตรและสหกรณ์ กองคลัง โทร. ๓๐๔

ที่ กษ ๐๒๐๓/๕๙๖๖ วันที่ ๒๕ สิงหาคม ๒๕๖๖

เรื่อง การยืนยันการปฏิบัติงานสอบบัญชี

เรียน ปลัดกระทรวงเกษตรและสหกรณ์

ตามที่สำนักงานการตรวจเงินแผ่นดินได้มีหนังสือ ที่ ตผ ๐๐๓๕/๕๖๕๑ ลงวันที่ ๒๘ มิถุนายน ๒๕๖๖ เรื่อง การยืนยันการปฏิบัติงานสอบบัญชี เพื่อขอคำยืนยันที่เป็นลายลักษณ์อักษรจากผู้บริหารเกี่ยวกับคำรับรองที่เกี่ยวข้องกับการตรวจสอบ และได้กำหนดค่าธรรมเนียมในการตรวจสอบรายงานการเงินสำหรับปีสิ้นสุดวันที่ ๓๐ กันยายน ๒๕๖๖ เป็นเงินจำนวน ๑,๒๐๐,๐๐๐ บาท (หนึ่งล้านสองแสนบาทถ้วน) โดยสำนักบริหารกองทุนเพื่อช่วยเหลือเกษตรกรและรับเรื่องร้องเรียน ในฐานะฝ่ายเลขานุการคณะกรรมการบริหารกองทุนหมุนเวียนเพื่อการกู้ยืมแก่เกษตรกรและผู้ยากจนได้ดำเนินการพิจารณาในประเด็นค่าธรรมเนียมในการตรวจสอบ และมีหนังสือถึงสำนักงานการตรวจเงินแผ่นดินเพื่อชี้แจงความเห็นที่ สำนักงานปลัดกระทรวงเกษตรและสหกรณ์ รับทราบหลักเกณฑ์มาตรฐานเกี่ยวกับการตรวจเงินแผ่นดินและมาตรฐานการสอบบัญชีซึ่งเป็นไปตามพระราชบัญญัติประกอบรัฐธรรมนูญว่าด้วยการตรวจเงินแผ่นดิน พ.ศ. ๒๕๖๑ ซึ่งบัญญัติให้ทุนหมุนเวียนเป็นหน่วยรับตรวจตามพระราชบัญญัตินี้ และกองทุนหมุนเวียนเพื่อการกู้ยืมแก่เกษตรกรและผู้ยากจนไม่อยู่ในองค์ประกอบและเงื่อนไขที่จะต้องเสียค่าธรรมเนียมจากการปฏิบัติงานด้านการตรวจสอบตามระเบียบคณะกรรมการตรวจเงินแผ่นดินว่าด้วยการจัดเก็บค่าธรรมเนียมการปฏิบัติงานด้านการตรวจสอบของสำนักงานการตรวจเงินแผ่นดิน พ.ศ. ๒๕๖๒ รายละเอียดตามหนังสือ ที่ กษ ๐๒๒๐/๖๐๖๑ ลงวันที่ ๑๖ สิงหาคม ๒๕๖๖ นั้น

กองคลังได้พิจารณาแล้ว เพื่อให้การตรวจสอบรายงานการเงินของกองทุนหมุนเวียนเพื่อการกู้ยืมแก่เกษตรกรและผู้ยากจนเป็นไปตามหลักเกณฑ์และกระบวนการตรวจสอบของสำนักงานการตรวจเงินแผ่นดิน เห็นควรลงนามในหนังสือการยืนยันการปฏิบัติงานสอบบัญชีเพื่อรับทราบและเห็นชอบเกี่ยวกับการตรวจสอบรายงานการเงิน รวมถึงความรับผิดชอบที่เกี่ยวข้องของสำนักงานการตรวจเงินแผ่นดิน

จึงเรียนมาเพื่อโปรดพิจารณา หากเห็นชอบโปรดลงนาม

๑. หนังสือถึง ผู้ว่าการตรวจเงินแผ่นดิน
๒. หนังสือยืนยันการปฏิบัติงานสอบบัญชี

ทั้งนี้ เป็นอำนาจของผู้ช่วยปลัดกระทรวงเกษตรและสหกรณ์ (นายจิติ โลหะปิยะพรรณ) ตามคำสั่งสำนักงานปลัดกระทรวงเกษตรและสหกรณ์ ที่ ๒๕๒/๒๕๖๖ ลงวันที่ ๓๑ มีนาคม พ.ศ. ๒๕๖๖

๒๓ ส.ค. ๖๖

- ลงนามแล้ว
- ดำเนินการตามระเบียบฯ ข้อกฎหมายที่เกี่ยวข้องโดยเคร่งครัด ต่อไป

(นายจิติ โลหะปิยะพรรณ)

ผู้ช่วยปลัดกระทรวงเกษตรและสหกรณ์
 ปฏิบัติราชการแทนปลัดกระทรวงเกษตรและสหกรณ์

(นางสาววิไลลักษณ์ มุ้ยจัน)

ผู้อำนวยการกองคลัง
 สำนักงานปลัดกระทรวงเกษตรและสหกรณ์

กระทรวงเกษตรและสหกรณ์
 วันที่ ๒๕/๑๑/๖๖
 เวลา ๑๖.๑๘ น.

ส่งระเบียบหนังสือออกแล้ว

ได้ส่งหนังสือไปแล้ว

สำเนาฉบับ

ที่ กษ ๐๒๐๓/ ๓๑๐๑

สำนักงานปลัดกระทรวงเกษตรและสหกรณ์
ถนนราชดำเนินนอก กรุงเทพฯ ๑๐๒๐๐

๒๘ สิงหาคม ๒๕๖๖

เรื่อง ยืนยันการปฏิบัติงานสอบบัญชี

เรียน ผู้ว่าการตรวจเงินแผ่นดิน

อ้างถึง หนังสือสำนักงานการตรวจเงินแผ่นดิน ที่ ตผ ๐๐๓๕/๔๖๔๑ ลงวันที่ ๒๘ มิถุนายน ๒๕๖๖

สิ่งที่ส่งมาด้วย คู่มือหนังสือการยืนยันการปฏิบัติงานสอบบัญชี จำนวน ๑ ฉบับ

ตามหนังสือที่อ้างถึง สำนักงานการตรวจเงินแผ่นดิน ได้แจ้งหน้าที่และอำนาจในการตรวจสอบตามพระราชบัญญัติประกอบรัฐธรรมนูญว่าด้วยการตรวจเงินแผ่นดิน พ.ศ. ๒๕๖๑ ซึ่งมีหน้าที่ตรวจสอบรายงานการเงินของกองทุนหมุนเวียนเพื่อการกู้ยืมแก่เกษตรกรและผู้ยากจน ณ วันที่ ๓๐ กันยายน ๒๕๖๖ พร้อมทั้งขอให้ยืนยันการปฏิบัติงาน และรับทราบหน้าที่ความรับผิดชอบต่อการตรวจสอบรายงานการเงิน โดยลงนามและส่งคู่มือคืนสำนักงานการตรวจเงินแผ่นดิน นั้น

ในการนี้ สำนักงานปลัดกระทรวงเกษตรและสหกรณ์ (กองทุนหมุนเวียนเพื่อการกู้ยืมแก่เกษตรกรผู้ยากจน) ได้ดำเนินการลงนามในหนังสือเพื่อยืนยันการรับทราบและเห็นชอบเกี่ยวกับการตรวจสอบรายงานการเงินของสำนักงานการตรวจเงินแผ่นดิน ปรากฏดังสิ่งที่ส่งมาด้วย

จึงเรียนมาเพื่อโปรดทราบ

ขอแสดงความนับถือ



(นายอิทธิ โลหะปิยะพรรณ)

ผู้ช่วยปลัดกระทรวงเกษตรและสหกรณ์
ปฏิบัติราชการแทนปลัดกระทรวงเกษตรและสหกรณ์

กองคลัง

โทร. ๐ ๒๒๘๑ ๕๙๕๕ ต่อ ๓๐๔

โทรสาร ๐ ๒๒๘๑ ๐๒๑๒

.....พิชญ์/ทาน
.....ตวรรษ



กระทรวงเกษตรและสหกรณ์
รับที่ ๑๕๓๓๓
วันที่ ๓๑.๑๑.๖๖
เวลา ๑๖.๐๖ น.

ที่ ตผ ๐๐๓๕/ ๔๖๔๑

สำนักงานการตรวจเงินแผ่นดิน
ถนนพระรามที่ ๖ กทม. ๑๐๔๐๐

กต

๒๘ มิถุนายน ๒๕๖๖

เรื่อง การยืนยันการปฏิบัติงานสอบบัญชี
เรียน ปลัดกระทรวงเกษตรและสหกรณ์

กองคลัง
ส.ปลัดกระทรวงเกษตรและสหกรณ์
รับที่ ๑๕๓๓๓
วันที่ ๓๑.๑๑.๖๖
เวลา ๑๕.๕๓ น.

ผู้ว่าการตรวจเงินแผ่นดินมีหน้าที่และอำนาจในการตรวจสอบตามพระราชบัญญัติประกอบรัฐธรรมนูญว่าด้วยการตรวจเงินแผ่นดิน พ.ศ. ๒๕๖๑ ดังนั้น สำนักงานการตรวจเงินแผ่นดิน จึงมีหน้าที่ต้องตรวจสอบรายงานการเงินของกองทุนหมุนเวียนเพื่อการกู้ยืมแก่เกษตรกรและผู้ยากจน สำนักงานปลัดกระทรวงเกษตรและสหกรณ์ซึ่งรายงานการเงินดังกล่าวประกอบด้วย งบแสดงฐานะการเงิน ณ.วันที่ ๓๐ ๒๕๖๖ งบแสดงผลการดำเนินงานทางการเงิน และงบแสดงการเปลี่ยนแปลงสินทรัพย์สุทธิ/ส่วนทุน สำหรับปีสิ้นสุดวันเดียวกัน และหมายเหตุประกอบงบการเงิน รวมถึงสรุปนโยบายการบัญชีที่สำคัญ สำนักงานการตรวจเงินแผ่นดินขอยืนยันการปฏิบัติงานและความเข้าใจเกี่ยวกับงานตรวจสอบรายงานการเงินตามความหมายในหนังสือฉบับนี้ การตรวจสอบของสำนักงานการตรวจเงินแผ่นดินมีวัตถุประสงค์ในการแสดงความเห็นต่อรายงานการเงิน

วัตถุประสงค์ในการตรวจสอบของสำนักงานการตรวจเงินแผ่นดินคือเพื่อให้ได้ความเชื่อมั่นอย่างสมเหตุสมผลว่ารายงานการเงินโดยรวมปราศจากการแสดงข้อมูลที่ขัดต่อข้อเท็จจริงอันเป็นสาระสำคัญหรือไม่ ไม่ว่าจะเกิดจากการทุจริตหรือข้อผิดพลาด และเสนอรายงานของผู้สอบบัญชีซึ่งรวมความเห็นของสำนักงานการตรวจเงินแผ่นดินอยู่ด้วย ความเชื่อมั่นอย่างสมเหตุสมผลคือความเชื่อมั่นในระดับสูงแต่ไม่ได้เป็นการรับประกันว่าการปฏิบัติงานตรวจสอบตามหลักเกณฑ์มาตรฐานเกี่ยวกับการตรวจเงินแผ่นดินและมาตรฐานการสอบบัญชีจะสามารถตรวจพบข้อมูลที่ขัดต่อข้อเท็จจริงอันเป็นสาระสำคัญที่มีอยู่ได้เสมอไป ข้อมูลที่ขัดต่อข้อเท็จจริงอาจเกิดจากการทุจริตหรือข้อผิดพลาดและถือว่ามีสาระสำคัญเมื่อคาดการณ์อย่างสมเหตุสมผลได้ว่ารายการที่ขัดต่อข้อเท็จจริงแต่ละรายการหรือทุกรายการรวมกันจะมีผลต่อการตัดสินใจทางเศรษฐกิจของผู้ใช้รายงานการเงินเหล่านี้

สำนักงานการตรวจเงินแผ่นดินปฏิบัติงานตรวจสอบตามหลักเกณฑ์มาตรฐานเกี่ยวกับการตรวจเงินแผ่นดินและมาตรฐานการสอบบัญชี หลักเกณฑ์มาตรฐานเกี่ยวกับการตรวจเงินแผ่นดินและมาตรฐานการสอบบัญชีเหล่านี้กำหนดให้สำนักงานการตรวจเงินแผ่นดินต้องปฏิบัติตามข้อกำหนดด้านจรรยาบรรณการตรวจสอบตามหลักเกณฑ์มาตรฐานเกี่ยวกับการตรวจเงินแผ่นดินและมาตรฐานการสอบบัญชี รวมถึงการใช้ดุลยพินิจและการสังเกตและสงสัยเกี่ยวกับผู้ประกอบวิชาชีพตลอดการตรวจสอบ การปฏิบัติงานของสำนักงานการตรวจเงินแผ่นดินรวมถึงการใช้วิธีการดังต่อไปนี้

- ระบุและประเมินความเสี่ยงจากการแสดงข้อมูลที่ขัดต่อข้อเท็จจริงอันเป็นสาระสำคัญในรายงานการเงิน ไม่ว่าจะเกิดจากการทุจริตหรือข้อผิดพลาด ออกแบบและปฏิบัติงานตามวิธีการตรวจสอบเพื่อตอบสนองต่อความเสี่ยงเหล่านั้น และได้หลักฐานการสอบบัญชีที่เพียงพอและเหมาะสมเพื่อเป็นเกณฑ์ในการแสดงความเห็น ความเสี่ยงที่ไม่พบข้อมูลที่ขัดต่อข้อเท็จจริงอันเป็นสาระสำคัญซึ่งเป็นผลมาจากการทุจริตจะสูงกว่าความเสี่ยงที่เกิดจากข้อผิดพลาด เนื่องจากการทุจริตอาจเกี่ยวกับการสมรู้ร่วมคิด การปลอมแปลงเอกสารหลักฐาน การตั้งใจละเว้นการแสดงข้อมูล การแสดงข้อมูลที่ไม่ตรงตามข้อเท็จจริงหรือการแทรกแซงการควบคุมภายใน

• ทำความ...

• ทำความเข้าใจในระบบการควบคุมภายในที่เกี่ยวข้องกับการตรวจสอบ เพื่อออกแบบวิธีการตรวจสอบที่เหมาะสมกับสถานการณ์แต่ไม่ใช่เพื่อวัตถุประสงค์ในการแสดงความเห็นต่อความมีประสิทธิภาพของการควบคุมภายในของหน่วยงาน อย่างไรก็ตาม สำนักงานการตรวจเงินแผ่นดินจะแจ้งให้ท่านทราบเป็นลายลักษณ์อักษรเกี่ยวกับข้อบกพร่องของการควบคุมภายในที่มีนัยสำคัญซึ่งเกี่ยวข้องกับการตรวจสอบรายงานการเงินที่ตรวจพบในระหว่างการตรวจสอบ

• ประเมินความเหมาะสมของนโยบายการบัญชีที่ผู้บริหารใช้และความสมเหตุสมผลของประมาณการทางบัญชีและการเปิดเผยข้อมูลที่เกี่ยวข้องซึ่งจัดทำขึ้นโดยผู้บริหาร

• สรุปรูปเกี่ยวกับความเหมาะสมของการใช้เกณฑ์การบัญชีสำหรับการดำเนินงานต่อเนื่องของผู้บริหารและจากหลักฐานการสอบบัญชีที่ได้รับ สรุปว่ามีความไม่แน่นอนที่มีสาระสำคัญเกี่ยวกับเหตุการณ์หรือสถานการณ์ที่อาจเป็นเหตุให้เกิดข้อสงสัยอย่างมีนัยสำคัญต่อความสามารถของหน่วยงาน ในการดำเนินงานต่อเนื่องหรือไม่ ถ้าสำนักงานการตรวจเงินแผ่นดินได้ข้อสรุปว่ามีความไม่แน่นอนที่มีสาระสำคัญ สำนักงานการตรวจเงินแผ่นดินต้องกล่าวไว้ในรายงานของผู้สอบบัญชีโดยให้ข้อสังเกตถึงการเปิดเผยข้อมูลในรายงานการเงินที่เกี่ยวข้องหรือถ้าการเปิดเผยข้อมูลดังกล่าวไม่เพียงพอ ความเห็นของสำนักงานการตรวจเงินแผ่นดินจะเปลี่ยนแปลงไป ทั้งนี้ ข้อสรุปของสำนักงานการตรวจเงินแผ่นดินขึ้นอยู่กับหลักฐานการสอบบัญชีที่ได้รับจนถึงวันที่ในรายงานของผู้สอบบัญชี อย่างไรก็ตาม เหตุการณ์หรือสถานการณ์ในอนาคตอาจเป็นเหตุให้หน่วยงานต้องหยุดการดำเนินงานต่อเนื่อง

• ประเมินการนำเสนอ โครงสร้างและเนื้อหาของรายงานการเงินโดยรวม รวมถึงการเปิดเผยข้อมูลว่ารายงานการเงินแสดงรายการและเหตุการณ์ในรูปแบบที่ทำให้มีการนำเสนอข้อมูลโดยถูกต้องตามที่ควรหรือไม่

เนื่องจากข้อจำกัดสืบเนื่องของการตรวจสอบ รวมถึงข้อจำกัดสืบเนื่องของการควบคุมภายใน ทำให้มีความเสี่ยงซึ่งไม่อาจหลีกเลี่ยงได้ที่การแสดงผลข้อมูลที่ขัดต่อข้อเท็จจริงอันเป็นสาระสำคัญอาจไม่ถูกค้นพบ แม้ว่าการตรวจสอบได้มีการวางแผนและปฏิบัติอย่างเหมาะสมตามหลักเกณฑ์มาตรฐานเกี่ยวกับการตรวจเงินแผ่นดินและมาตรฐานการสอบบัญชี

สำนักงานการตรวจเงินแผ่นดินปฏิบัติงานตรวจสอบตามหลักการที่ว่า ผู้บริหารรับทราบและเข้าใจว่าตนเองมีความรับผิดชอบในเรื่องดังต่อไปนี้

(ก) เรื่องการจัดทำและการนำเสนอรายงานการเงินโดยถูกต้องตามที่ควรตามมาตรฐานการบัญชีภาครัฐและนโยบายการบัญชีภาครัฐที่กระทรวงการคลังกำหนด

(ข) เรื่องการควบคุมภายในที่ผู้บริหารพิจารณาว่าจำเป็นเพื่อให้สามารถจัดทำรายงานการเงินโดยปราศจากการแสดงข้อมูลที่ขัดต่อข้อเท็จจริงอันเป็นสาระสำคัญไม่ว่าจะเกิดจากการทุจริตหรือข้อผิดพลาด และ

(ค) เรื่องการจัดเตรียมสิ่งต่อไปนี้ให้แก่สำนักงานการตรวจเงินแผ่นดิน

(๑) การเข้าถึงข้อมูลทั้งหมดที่สำนักงานการตรวจเงินแผ่นดินพิจารณาว่าจำเป็นและเกี่ยวข้องกับการจัดทำรายงานการเงิน เช่น การบันทึกบัญชี เอกสารหลักฐาน และข้อมูลอื่น

(๒) ข้อมูลเพิ่มเติมที่สำนักงานการตรวจเงินแผ่นดินอาจร้องขอจากผู้บริหารเพื่อประโยชน์ในการตรวจสอบ และ

(๓) การเข้าถึงบุคคลต่าง ๆ ภายในหน่วยงานได้อย่างไม่มีข้อจำกัด ซึ่งสำนักงานการตรวจเงินแผ่นดินพิจารณาว่าจำเป็นที่จะต้องได้รับหลักฐานการสอบบัญชีจากบุคคลเหล่านี้

เพื่อเป็น...

เพื่อเป็นส่วนหนึ่งในกระบวนการตรวจสอบสำนักงานการตรวจเงินแผ่นดินจะขอคำยืนยัน
ที่เป็นลายลักษณ์อักษรจากผู้บริหารเกี่ยวกับคำรับรองที่เกี่ยวข้องกับการตรวจสอบ

สำนักงานการตรวจเงินแผ่นดินหวังเป็นอย่างยิ่งว่าจะได้รับความร่วมมืออย่างเต็มที่จากเจ้าหน้าที่
ของท่านในระหว่างการตรวจสอบ

รูปแบบและเนื้อหาของรายงานของสำนักงานการตรวจเงินแผ่นดินอาจจำเป็นต้องปรับเปลี่ยน
ซึ่งเป็นผลจากประเด็นจากการตรวจสอบ

สำนักงานการตรวจเงินแผ่นดินได้กำหนดค่าธรรมเนียมในการตรวจสอบรายงานการเงินสำหรับ
ปีสิ้นสุดวันที่ ๓๐ กันยายน ๒๕๖๖ เป็นเงินจำนวน ๑,๒๐๐,๐๐๐.๐๐ บาท (หนึ่งล้านสองแสนบาทถ้วน)

โปรดลงนามและส่งฉบับของหนังสือฉบับนี้ที่แนบมา คืนสำนักงานการตรวจเงินแผ่นดิน
เพื่อยืนยันการรับทราบและความเห็นชอบของท่านเกี่ยวกับการตรวจสอบรายงานการเงิน รวมถึงความรับผิดชอบ
ที่เกี่ยวข้องของสำนักงานการตรวจเงินแผ่นดิน

ขอแสดงความนับถือ

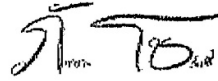

(นางภัทรา ไชว์ศรี)

รองผู้ว่าการตรวจเงินแผ่นดิน ปฏิบัติราชการแทน

ผู้ว่าการตรวจเงินแผ่นดิน

๒๘ มิ.ย. ๖๖ เวลา ๑๖:๓๕:๒๕ (e-Office TSA) Personal PKI-LN

Signature Code : iwgpP-/EcUu-/X4+d-IQOKN

สำนักงานปลัดกระทรวงเกษตรและสหกรณ์ (กองทุนหมุนเวียนเพื่อการกู้ยืมแก่เกษตรกร
และผู้ยากจน) รับทราบหลักเกณฑ์มาตรฐานเกี่ยวกับการตรวจเงินแผ่นดิน พ.ศ. ๒๕๖๑ แต่ประเด็นค่าธรรมเนียม
จากการปฏิบัติงานด้านการตรวจสอบได้ชี้แจงให้สำนักงานการตรวจเงินแผ่นดินทราบแล้ว ตามหนังสือ
ที่ กษ ๐๒๒๐/๖๐๖๑ ลงวันที่ ๑๖ สิงหาคม ๒๕๖๖ ว่ากองทุนหมุนเวียนเพื่อการกู้ยืมแก่เกษตรกรและผู้ยากจน
ไม่อยู่ในองค์ประกอบและเงื่อนไขที่จะต้องเสียค่าธรรมเนียม

สำนักตรวจสอบการเงินและบริหารพัสดุที่ ๙
โทร. ๐ ๒๒๗๑ ๘๐๐๐ ต่อ ๒๔๐๙
โทรสาร ๐ ๒๖๑๘ ๕๗๙๐
ไปรษณีย์อิเล็กทรอนิกส์ : audit9@oag.go.th

รับทราบและเห็นชอบในนามของ กองทุนหมุนเวียนเพื่อการกู้ยืมแก่เกษตรกรและผู้ยากจน

สำนักงานปลัดกระทรวงเกษตรและสหกรณ์ โดย

ลงนาม.....

ชื่อ..... (นายธิตี โลหะปิยะพรรณ)

ตำแหน่ง..... ผู้ช่วยปลัดกระทรวงเกษตรและสหกรณ์

วันที่..... ปฏิบัติราชการแทนปลัดกระทรวงเกษตรและสหกรณ์

(พร้อมทั้งประทับตราสำคัญของหน่วยงาน)

ค.ก.ม.๖๖๒๕๖๖

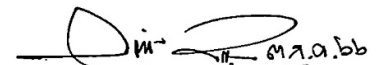

(นางสาววิไลลักษณ์ มุ้ยจีน)

ผู้อำนวยการกองคลัง

สำนักงานปลัดกระทรวงเกษตรและสหกรณ์

ระเบียบวาระที่ ๕ เรื่องเพื่อพิจารณา

เรื่องที่ ๕.๑ อนุมัติกรอบวงเงินงบประมาณรายจ่ายประจำปีงบประมาณ พ.ศ. ๒๕๖๘ ของ กองทุนหมุนเวียนฯ เพื่อประกอบการอนุมัติแผนการดำเนินงาน ประจำปี พ.ศ. ๒๕๖๘

ฝ่ายเลขานุการได้รายงานว่า ตามที่คณะกรรมการบริหารกองทุนหมุนเวียนเพื่อการกู้ยืมแก่เกษตรกรและผู้ยากจน ในคราวประชุมครั้งที่ ๒/๒๕๖๖ เมื่อวันที่ ๒๗ กรกฎาคม ๒๕๖๖ ได้มีมติอนุมัติงบประมาณรายจ่ายประจำปีงบประมาณ พ.ศ. ๒๕๖๗ เงินกองทุนหมุนเวียนเพื่อการกู้ยืมแก่เกษตรกรและผู้ยากจน รวมทั้งสิ้น ๔๑๓,๕๒๓,๐๐๐ บาท ประกอบด้วย

๑) งบบุคลากร	๖,๖๕๐,๐๐๐	บาท
๒) งบดำเนินงาน	๑๒๖,๔๗๓,๐๐๐	บาท
๓) งบลงทุน	๔๐๐,๐๐๐	บาท
๔) วงเงินให้กู้ยืม	๒๘๐,๐๐๐,๐๐๐	บาท

ข้อกฎหมาย

ประกาศคณะกรรมการนโยบายการบริหารกองทุนหมุนเวียน เรื่อง มาตรฐานการเงิน การจัดซื้อจัดจ้าง การบริหารพัสดุ การบัญชี การรายงานทางการเงิน และการตรวจสอบภายในของทุนหมุนเวียน

ข้อ ๕ “ให้ผู้บริหารกองทุนหมุนเวียนจัดทำแผนการดำเนินงานประจำปี ตามแบบที่กระทรวงการคลังกำหนด ซึ่งอย่างน้อยต้องประกอบด้วยผลการดำเนินงานของปีที่ผ่านมา แผนการปฏิบัติงาน งบประมาณรายรับประจำปี งบประมาณการรายจ่ายประจำปี และประมาณการกระแสเงินสด เสนอต่อคณะกรรมการบริหารพิจารณาอนุมัติอย่างน้อยหกสิบวันก่อนวันเริ่มต้นปีบัญชีของทุกปี และให้ส่งกระทรวงการคลังอย่างน้อยสามสิบวันก่อนวันเริ่มต้นปีบัญชีของทุกปี เพื่อพิจารณาอนุมัติก่อนการใช้จ่ายเงิน

การปรับปรุงหรือแก้ไขแผนการดำเนินงานประจำปีที่ได้รับอนุมัติตามวรรคหนึ่ง ต้องได้รับความเห็นชอบจากคณะกรรมการบริหาร และต้องส่งให้กระทรวงการคลังเพื่อพิจารณาอนุมัติ”

๓. ข้อเท็จจริง

ฝ่ายเลขานุการ ได้จัดทำแผนการดำเนินงานประจำปี โดยมีการประมาณรายรับ ประมาณการรายจ่าย และประมาณการกระแสเงินสด ประจำปีบัญชี พ.ศ. ๒๕๖๘ สรุปได้ดังนี้

ตารางที่ ๔.๑.๑ ประมาณการค่าใช้จ่ายปีงบประมาณ ๒๕๖๗

หน่วย : บาท

รายการ	รายรับ	รายจ่าย	คงเหลือ
ยอดเงินคงเหลือยกมา ณ วันที่ ๑ ต.ค. ๖๖			๒๐๔,๘๖๓,๗๗๖.๒๘
บวก รายรับระหว่างเดือน (๑ ต.ค. ๖๖ - ๓๐ มิ.ย. ๖๗)	๒๗๓,๓๓๑,๕๗๐.๙๐		
หัก รายจ่ายระหว่างเดือน (๑ ต.ค. ๖๖ - ๓๐ มิ.ย. ๖๗)		๒๕๙,๓๔๔,๖๙๓.๖๐	
ยอดเงินคงเหลือยกมา ณ วันที่ ๓๐ มิ.ย. ๒๕๖๗			๒๑๘,๘๕๐,๖๕๓.๕๘
บวก ประมาณการรายรับระหว่างเดือน (ก.ค. ๖๗ - ก.ย. ๖๗)	๙๑,๑๑๐,๕๒๓.๖๓		
หัก ประมาณการรายจ่ายระหว่างเดือน (ก.ค. ๖๗ - ก.ย. ๖๗)		๘๖,๔๔๘,๒๓๑.๒๐	
ประมาณการรายรับ-รายจ่าย คงเหลือ ณ วันที่ ๓๐ ก.ย. ๒๕๖๗			๒๒๓,๕๑๒,๙๔๖.๐๑
บวก ประมาณการรายรับ ปีงบประมาณ ๒๕๖๘	๓๖๔,๕๐๐,๐๐๐.๐๐		
หัก ประมาณการรายจ่าย ปีงบประมาณ ๒๕๖๘		๓๘๓,๐๓๓,๐๐๐.๐๐	
ประมาณการยอดเงินคงเหลือ ณ วันที่ ๓๐ ก.ย. ๖๘			๒๐๔,๙๗๙,๙๔๖.๐๑

รายละเอียดการประมาณการรายรับ-รายจ่าย ปีงบประมาณ พ.ศ. ๒๕๖๘			
ประมาณการรายรับ พ.ศ. ๒๕๖๘		ประมาณการรายจ่ายปี พ.ศ. ๒๕๖๘	
รายการ	งบประมาณรายรับ ๒๕๖๘	รายการ	งบประมาณที่ขอรับจัดสรร
ประมาณการยอดเงินคงเหลือ ณ ๓๐ กย. ๖๗	๒๒๓,๕๑๒,๙๔๖.๐๑	๑. งบบุคลากร	๖,๗๐๑,๐๐๐.๐๐
ประมาณการรายรับ		๑.๑ เงินเดือนพนักงานกองทุนฯ	๖,๗๐๑,๐๐๐.๐๐
๑. รับชำระหนี้เงินต้นจากเกษตรกรและผู้ยากจน	๒๗๐,๐๐๐,๐๐๐.๐๐	๒. งบดำเนินงาน	๑๒๖,๓๓๒,๐๐๐.๐๐
๒. รับชำระหนี้ดอกเบี้ยเงินกู้ยืม	๘๘,๐๐๐,๐๐๐.๐๐	๒.๑ ค่าตอบแทน	
๓. รับโอนเงินคืนจากผู้กู้ยืม (อ.ก.ส. ไม่สามารถโอนเงินได้ภายใน ๖๐ วัน)	๕,๐๐๐,๐๐๐.๐๐	- เงินตอบแทนการปฏิบัติงานนอกเวลาราชการ	๑๐,๐๐๐.๐๐
๔. รับคืนค่าใช้จ่ายจดทะเบียนจ่านอง	๑๐๐,๐๐๐.๐๐	- ค่าเบี้ยประชุม กก./ อนุ กก., คชจ.,ในการจัดประชุม	
๕. รับคืนค่าใช้จ่ายดำเนินคดี	๓๕๐,๐๐๐.๐๐	และที่เกี่ยวข้องเนื่องในการประชุม	๙,๕๐๐,๐๐๐.๐๐
		๒.๒ ค่าใช้สอย	
		- เงินประกันสังคมพนักงานกองทุนฯ, เงินกองทุน	
๖. รับคืนเงินเหลือจ่ายจากหน่วยงานส่วนภูมิภาค	๗๐๐,๐๐๐.๐๐	ทดแทน (ในฐานะนายจ้าง)	๒๑๓,๐๐๐.๐๐
๗. โครงการปันน้ำใจ	๕๐,๐๐๐.๐๐	- ค่าจ้างเหมาพนักงานขับรถยนต์	๑๕๖,๐๐๐.๐๐
๘. ดอกเบี้ยเงินฝากธนาคาร	๓๐๐,๐๐๐.๐๐	- ค่าจ้างเหมาบริการเอกชน	๙,๓๖๐,๐๐๐.๐๐
รวม	๓๖๔,๕๐๐,๐๐๐.๐๐	- ค่าใช้สอย (ค่าถ่ายเอกสารและอื่นๆ)	๕๐,๐๐๐.๐๐
		- ค่าภาษี ธรรมเนียม (ค่าผ่านทางพิเศษ ฯลฯ)	๕,๐๐๐.๐๐
		- ค่าเบี้ยประกัน (ประกันรถยนต์ชั้น ๑)	๑๕,๐๐๐.๐๐
		- ค่าซ่อมแซมบำรุงรักษาทรัพย์สิน, ค่าซ่อมยานพาหนะ	๕๐,๐๐๐.๐๐
		- ค่าใช้จ่ายในการเดินทางไปราชการ (เบี้ยเลี้ยง ที่พัก	
		พาหนะ)	๗๐๐,๐๐๐.๐๐
		- ค่าของขวัญ ของรางวัล หรือเงินรางวัล	๑๐,๐๐๐.๐๐
		- ค่าใช้จ่ายในการเผยแพร่ประชาสัมพันธ์	๓๐๐,๙๐๐.๐๐
		- ค่าใช้สอย (ค่าดูแลบำรุงรักษาระบบฐานข้อมูลผู้ขอกู้)	๓๐๘,๒๐๐.๐๐
		- ค่าใช้สอย (ค่า VM CLOUD)	๒๐๖,๘๐๐.๐๐
		- ค่าใช้สอย (ค่าต่ออายุ Domain และ SSL)	๗,๑๐๐.๐๐
		- ค่าธรรมเนียมการดำเนินการทางกฎหมาย	๑,๑๐๐,๐๐๐.๐๐
		- ค่าจดจ่านอง	๒,๕๐๐,๐๐๐.๐๐
		- ค่าโครงการส่งเสริมพัฒนาและฟื้นฟูอาชีพฯ	๕๔๐,๐๐๐.๐๐
		- ค่าใช้จ่ายในการประสานตรวจเยี่ยมลูกหนี้	๗๐๐,๐๐๐.๐๐
		- ค่าใช้จ่ายในการสัมมนา	๑๐,๐๐๐.๐๐
		- ค่าใช้จ่าย อ.ก.ส. (ค่าดำเนินการ)	๙๘,๐๐๐,๐๐๐.๐๐
		- ค่าใช้จ่าย อ.ก.ส. (ค่าวิเคราะห์)	๒,๐๐๐,๐๐๐.๐๐
		๒.๓ ค่าวัสดุ	
		- ค่าน้ำมันเชื้อเพลิง	๓๐,๐๐๐.๐๐
		- ค่าวัสดุคอมพิวเตอร์	๑๕๐,๐๐๐.๐๐
		- ค่าวัสดุสำนักงาน	๑๐๐,๐๐๐.๐๐
		๒.๔ ค่าสาธารณูปโภค	
		- ค่าประชนีย์และวัสดุประชนีย์ (ส่วนกลาง)	๑๐,๐๐๐.๐๐
		- ค่าประชนีย์และวัสดุประชนีย์ (ติดตามลูกหนี้)	๓๐๐,๐๐๐.๐๐
		๒.๕ ค่าใช้จ่ายอื่น	
		- วงเงินให้กู้ยืม	๒๕๐,๐๐๐,๐๐๐.๐๐
		๓. งบลงทุน	-
รวม	๕๘๘,๐๑๒,๙๔๖.๐๑	รวม	๓๘๓,๐๓๓,๐๐๐.๐๐

รายละเอียดการประมาณการรายรับ-รายจ่าย ปีงบประมาณ พ.ศ. ๒๕๖๘								
ประมาณการรายรับ พ.ศ. ๒๕๖๘		งบประมาณรายจ่ายปีงบประมาณ พ.ศ. ๒๕๖๘				ประมาณการรายจ่ายปี พ.ศ. ๒๕๖๘		
รายการ	งบประมาณรายรับ ๒๕๖๘	รายการ	งบประมาณที่ได้รับจัดสรร	ผลการเบิกจ่าย (ณ ๓๐ มิ.ย. ๒๕๖๗)	คงเหลือ	รายการ	งบประมาณที่ขอรับจัดสรร	รายละเอียด
ประมาณการยอดเงินคงเหลือ ณ ๓๐ กย. ๖๗	๒๒๓,๕๑๒,๙๕๖.๐๑	๑. งบบุคลากร	๖,๕๔๓,๐๐๐.๐๐	๕,๘๒๐,๐๑๘.๐๐	๑,๖๒๒,๙๘๒.๐๐	๑. งบบุคลากร	๖,๗๐๑,๐๐๐.๐๐	
ประมาณการรายรับ		๑๑. เงินเดือนพนักงานกองทุนฯ	๖,๕๔๓,๐๐๐.๐๐	๕,๘๒๐,๐๑๘.๐๐	๑,๖๒๒,๙๘๒.๐๐	๑๑. เงินเดือนพนักงานกองทุนฯ	๖,๗๐๑,๐๐๐.๐๐	(๑)
๑. รับชำระหนี้เงินต้นจากเกษตรกรและผู้ยากจน	๒๗๐,๐๐๐,๐๐๐.๐๐	๒. งบดำเนินงาน	๑๒๖,๖๘๐,๐๐๐.๐๐	๙๕,๗๗๙,๑๓๕.๗๕	๓๐,๙๐๐,๘๖๔.๒๕	๒. งบดำเนินงาน	๑๒๖,๓๓๖,๐๐๐.๐๐	
๒. รับชำระหนี้ดอกเบี้ยเงินกู้ยืม	๘๘,๐๐๐,๐๐๐.๐๐	๒.๑ ค่าตอบแทน				๒.๑ ค่าตอบแทน		
๓. รับโอนเงินคืนจากผู้กู้ยืม (ร.ก.ส. ไม่สามารถโอนเงินได้ภายใน ๖๐ วัน)	๕,๐๐๐,๐๐๐.๐๐	- เงินตอบแทนการปฏิบัติงานนอกเวลาราชการ	๒๐,๐๐๐.๐๐	๙,๘๐๐.๐๐	๑๐,๒๐๐.๐๐	- เงินตอบแทนการปฏิบัติงานนอกเวลาราชการ		(๒)
๔. รับคืนค่าใช้จ่ายจตทะเบียนจำนวน	๑๐๐,๐๐๐.๐๐	- ค่าเบี้ยประชุม กก./ อนุ กก., คชจ., ในการจัดประชุม และที่เกี่ยวข้องในการประชุม	๑๐,๐๐๐,๐๐๐.๐๐	๗,๘๘๙,๕๕๑.๐๐	๒,๕๑๐,๔๕๑.๐๐	- ค่าเบี้ยประชุม กก./ อนุ กก., คชจ., ในการจัดประชุม และที่เกี่ยวข้องในการประชุม		(๓)
๕. รับคืนค่าใช้จ่ายดำเนินคดี	๓๕๐,๐๐๐.๐๐	๒.๒ ค่าใช้สอย				๒.๒ ค่าใช้สอย		
๖. รับคืนเงินเหลือจ่ายจากหน่วยงานส่วนภูมิภาค	๗๐๐,๐๐๐.๐๐	- เงินประกันสังคมพนักงานกองทุนฯ, เงินกองทุนทดแทน (ในฐานะนายจ้าง)	๒๐๗,๐๐๐.๐๐	๑๖๐,๒๗๑.๐๔	๔๖,๗๒๘.๙๖	- เงินประกันสังคมพนักงานกองทุนฯ, เงินกองทุนทดแทน (ในฐานะนายจ้าง)	๒๑๓,๐๐๐.๐๐	(๔)
๗. โครงการปันน้ำใจ	๕๐,๐๐๐.๐๐	- ค่าจ้างเหมาพนักงานขับรถยนต์	๑๕๖,๐๐๐.๐๐	๑๑๖,๕๘๐.๕๐	๓๙,๔๑๙.๕๐	- ค่าจ้างเหมาพนักงานขับรถยนต์	๑๕๖,๐๐๐.๐๐	(๕)
๘. ดอกเบี้ยเงินฝากธนาคาร	๓๐๐,๐๐๐.๐๐	- ค่าจ้างเหมาบริการเอกชน	๙,๓๖๐,๐๐๐.๐๐	๙,๓๖๐,๐๐๐.๐๐	-	- ค่าจ้างเหมาบริการเอกชน	๙,๓๖๐,๐๐๐.๐๐	(๖)
รวม	๓๖๔,๕๐๐,๐๐๐.๐๐	- ค่าใช้สอย (ค่าถ่ายเอกสารและอื่นๆ)	๕๐,๐๐๐.๐๐	๕๐,๐๐๐.๐๐	๒๖,๓๐๓.๖๐	- ค่าใช้สอย (ค่าถ่ายเอกสารและอื่นๆ)	๕๐,๐๐๐.๐๐	(๗)
		- ค่าภาษี ธรรมเนียม (ค่าผ่านทางพิเศษ ฯลฯ)	๑๒,๐๐๐.๐๐	๓๒๐.๐๐	๑๑,๖๘๐.๐๐	- ค่าภาษี ธรรมเนียม (ค่าผ่านทางพิเศษ ฯลฯ)	๕,๐๐๐.๐๐	(๘)
		- ค่าเบี้ยประกัน				- ค่าเบี้ยประกัน (ประกันรถยนต์ ๑)	๑๕,๐๐๐.๐๐	(๙)
		- ค่าซ่อมแซมบำรุงรักษาทรัพย์สิน, ค่าซ่อมยานพาหนะ	๕๐,๐๐๐.๐๐	๖,๒๘๙.๔๖	๔๓,๗๑๐.๕๔	- ค่าซ่อมแซมบำรุงรักษาทรัพย์สิน, ค่าซ่อมยานพาหนะ	๕๐,๐๐๐.๐๐	(๑๐)
		- ค่าใช้จ่ายในการเดินทางไปราชการ (เบี้ยเลี้ยง ที่พัก พาหนะ)	๓๐๐,๐๐๐.๐๐	๔๑๓,๐๓๑.๐๐	๑๑๓,๐๓๑.๐๐	- ค่าใช้จ่ายในการเดินทางไปราชการ (เบี้ยเลี้ยง ที่พัก พาหนะ)	๓๐๐,๐๐๐.๐๐	(๑๑)
						- ค่าของขวัญ ของรางวัล หรือเงินรางวัล	๑๐,๐๐๐.๐๐	(๑๒)
		- ค่าใช้จ่ายในการเผยแพร่ประชาสัมพันธ์	๓๒๘,๕๐๐.๐๐	๓๒๖,๐๐๐.๐๐	๑๒,๕๐๐.๐๐	- ค่าใช้จ่ายในการเผยแพร่ประชาสัมพันธ์	๓๓๐,๙๐๐.๐๐	(๑๓)
		- ค่าใช้สอย (ค่าดูแลบำรุงรักษาระบบฐานข้อมูลผู้ขอกู้)	๓๐๘,๒๐๐.๐๐	-	๓๐๘,๒๐๐.๐๐	- ค่าใช้สอย (ค่าดูแลบำรุงรักษาระบบฐานข้อมูลผู้ขอกู้)	๓๐๘,๒๐๐.๐๐	(๑๔)
		- ค่าใช้สอย (ค่า VM CLOUD)	๒๐๖,๘๐๐.๐๐	-	๒๐๖,๘๐๐.๐๐	- ค่าใช้สอย (ค่า VM CLOUD)	๒๐๖,๘๐๐.๐๐	(๑๕)
		- ค่าใช้สอย (ค่าที่อยู่อาศัย Domain และ SSL)	๗,๑๐๐.๐๐	-	๗,๑๐๐.๐๐	- ค่าใช้สอย (ค่าที่อยู่อาศัย Domain และ SSL)	๗,๑๐๐.๐๐	(๑๖)
		- ค่าธรรมเนียมการดำเนินการทางกฎหมาย	๑,๐๐๐,๐๐๐.๐๐	๗๓๔,๖๗๘.๐๐	๒๖๐,๓๒๒.๐๐	- ค่าธรรมเนียมการดำเนินการทางกฎหมาย	๑,๑๐๐,๐๐๐.๐๐	(๑๗)
		- ค่าจดจำนอง	๒,๘๐๐,๐๐๐.๐๐	๑,๕๘๓,๕๕๒.๖๙	๑,๒๑๖,๕๕๗.๓๑	- ค่าจดจำนอง	๒,๕๐๐,๐๐๐.๐๐	(๑๘)
		- ค่าโครงการส่งเสริมพัฒนาและฟื้นฟูอาชีพลูกหนี้	๒๗๐,๐๐๐.๐๐	๒๗๐,๐๐๐.๐๐	-	- ค่าโครงการส่งเสริมพัฒนาและฟื้นฟูอาชีพลูกหนี้	๕๕๐,๐๐๐.๐๐	(๑๙)
		- ค่าใช้จ่ายในการประสานตรวจเยี่ยมลูกหนี้	๗๐๐,๐๐๐.๐๐	๖๘๙,๓๐๐.๐๐	๑๐,๗๐๐.๐๐	- ค่าใช้จ่ายในการประสานตรวจเยี่ยมลูกหนี้	๗๐๐,๐๐๐.๐๐	(๒๐)
		- ค่าใช้จ่ายในการสัมมนา	๕๐,๐๐๐.๐๐	-	๕๐,๐๐๐.๐๐	- ค่าใช้จ่ายในการสัมมนา	๑๐,๐๐๐.๐๐	(๒๑)
		- ค่าใช้จ่าย ร.ก.ส.	๑๐๐,๐๐๐,๐๐๐.๐๐	๗๙๘,๑๗๗,๐๑๐.๘๘	๒๕,๘๒๒,๘๘๙.๑๒	- ค่าใช้จ่าย ร.ก.ส. (ค่าดำเนินการ)	๙๘,๐๐๐,๐๐๐.๐๐	(๒๒)
						- ค่าใช้จ่าย ร.ก.ส. (ค่าวิเคราะห์)	๒,๐๐๐,๐๐๐	(๒๓)
		๒.๓ ค่าวัสดุ				๒.๓ ค่าวัสดุ		
		- ค่าน้ำมันเชื้อเพลิง	๕๕,๐๐๐.๐๐	๗,๒๘๘.๐๐	๔๖,๗๑๒.๐๐	- ค่าน้ำมันเชื้อเพลิง	๓๐,๐๐๐.๐๐	(๒๔)
		- ค่าวัสดุคอมพิวเตอร์	๑๕๐,๐๐๐.๐๐	๑๒๕,๙๐๒.๙๐	๒๐,๐๙๗.๑๐	- ค่าวัสดุคอมพิวเตอร์	๑๕๐,๐๐๐.๐๐	(๒๕)
		- ค่าวัสดุสำนักงาน	๕๐,๐๐๐.๐๐	๔๘,๙๕๒.๘๗	๑,๐๔๗.๑๓	- ค่าวัสดุสำนักงาน	๑๐๐,๐๐๐.๐๐	(๒๖)
		๒.๔ ค่าสาธารณูปโภค				๒.๔ ค่าสาธารณูปโภค		
		- ค่าบริการไปรษณีย์ (ส่วนกลาง)	๕๐,๐๐๐.๐๐	๖,๘๗๑.๐๐	๔๓,๑๒๙.๐๐	- ค่าไปรษณีย์และวัสดุไปรษณีย์ (ส่วนกลาง)	๑๐,๐๐๐.๐๐	(๒๗)
		- ค่าบริการไปรษณีย์ (ติดตามแจ้งเดือนลูกหนี้)	๕๕๐,๐๐๐.๐๐	๒๓๐,๘๒๐.๐๐	๓๑๙,๑๘๐.๐๐	- ค่าไปรษณีย์และวัสดุไปรษณีย์ (ติดตามลูกหนี้)	๓๐๐,๐๐๐.๐๐	(๒๘)
		๒.๕ ค่าใช้จ่ายอื่น	๒๘๐,๐๐๐,๐๐๐.๐๐	๑๕๕,๓๕๕,๕๕๕.๘๗	๑๒๔,๖๔๔,๔๔๔.๑๓	๒.๕ ค่าใช้จ่ายอื่น	๒๕๐,๐๐๐,๐๐๐.๐๐	
		- วงเงินให้กู้ยืม	๒๘๐,๐๐๐,๐๐๐.๐๐	๑๕๕,๓๕๕,๕๕๕.๘๗	๑๒๔,๖๔๔,๔๔๔.๑๓	- วงเงินให้กู้ยืม ๓๙๐ ราย	๒๕๐,๐๐๐,๐๐๐.๐๐	(๒๙)
		๓. งบลงทุน	๕๐๐,๐๐๐.๐๐	๓๙๙,๙๘๐.๙๘	๑๐๐.๐๒	๓. งบลงทุน	-	
		- ค่าครุภัณฑ์ (คอมพิวเตอร์)	๕๐๐,๐๐๐.๐๐	๓๙๙,๙๘๐.๙๘	๑๐๐.๐๒			
รวม	๕๘๘,๐๑๒,๙๕๖.๐๑	รวม	๔๑๓,๕๒๓,๐๐๐.๐๐	๒๕๙,๓๕๙,๖๙๓.๖๐	๑๕๔,๑๖๓,๓๐๖.๔๐	รวม	๓๘๓,๐๓๓,๐๐๐.๐๐	

ประมาณการรายจ่ายปี พ.ศ. ๒๕๖๘

รายละเอียดประมาณการรายจ่าย

ที่	รายละเอียดค่าใช้จ่าย	จำนวนเงิน (บ.)	รายละเอียด
	๑. งบบุคลากร	๖,๗๐๑,๐๐๐.๐๐	
(๑)	๑.๑ เงินเดือนพนักงานกองทุนฯ	๖,๗๐๑,๐๐๐.๐๐	เงินเดือนพนักงานกองทุน จำนวน ๒๓ อัตรา ณ ๓๐ ก.ย. ๒๕๖๗ บวก ร้อยละ ๔
	๒. งบดำเนินงาน	๑๒๖,๓๓๒,๐๐๐.๐๐	
	๒.๑ ค่าตอบแทน		
(๒)	- เงินตอบแทนการปฏิบัติงานนอกเวลาราชการ	๑๐,๐๐๐.๐๐	
(๓)	- ค่าเบี้ยประชุม กก./ อนุ กก., คชจ.,ในการจัดประชุมและที่เกี่ยวข้องเนื่องในการประชุม	๙,๕๐๐,๐๐๐.๐๐	- ค่าเบี้ยประชุมคณะกรรมการช่วยเหลือเกษตรกรและผู้ยากจน - ค่าเบี้ยประชุม คณะกรรมการบริหารกองทุนฯ - ค่าเบี้ยประชุม คณะอนุกรรมการบริหารกองทุนฯ ส่วนกลาง/ส่วนจังหวัด/อำเภอ
	๒.๒ ค่าใช้สอย		
(๔)	- เงินประกันสังคมพนักงานกองทุนฯ, เงินกองทุนทดแทน (ในฐานนายจ้าง)	๒๑๓,๐๐๐.๐๐	- เงินสมทบประกันสังคม ๗๕๐ บาท x ๒๓ อัตรา x ๑๒ เดือน = ๒๐๗,๐๐๐ บาท - เงินสมทบกองทุนเงินทดแทน ๖,๐๐๐ บาท
(๕)	- ค่าจ้างเหมาพนักงานขับรถยนต์	๑๕๖,๐๐๐.๐๐	๑ อัตรา ๑๓,๐๐๐ บาท x ๑๒ เดือน
(๖)	- ค่าจ้างเหมาบริการเอกชน	๙,๓๖๐,๐๐๐.๐๐	๕๒ อัตรา x ๑๕,๐๐๐ บาท x ๑๒ เดือน
(๗)	- ค่าใช้สอย (ค่าถ่ายเอกสารและอื่นๆ)	๕๐,๐๐๐.๐๐	
(๘)	- ค่าภาษี ธรรมเนียม (ค่าผ่านทางพิเศษ ฯลฯ)	๕,๐๐๐.๐๐	
(๙)	- ค่าเบี้ยประกัน	๑๕,๐๐๐.๐๐	ค่าเบี้ยประกันรถยนต์ชั้น ๑
(๑๐)	- ค่าซ่อมแซมบำรุงรักษาทรัพย์สิน, ค่าซ่อมยานพาหนะ	๕๐,๐๐๐.๐๐	ค่าซ่อมแซมวัสดุสำนักงานและยานพาหนะ
(๑๑)	- ค่าใช้จ่ายในการเดินทางไปราชการ (เบี้ยเลี้ยง ที่พัก พาหนะ)	๗๐๐,๐๐๐.๐๐	กลุ่มช่วยเหลือฯ , กลุ่มติดตามฯ , ฝ่ายบริหารทั่วไป
(๑๒)	- ค่าของขวัญ ของรางวัล หรือเงินรางวัล	๑๐,๐๐๐.๐๐	
(๑๓)	- ค่าใช้จ่ายในการเผยแพร่ประชาสัมพันธ์	๓๐๐,๙๐๐.๐๐	
(๑๔)	- ค่าใช้สอย (ค่าดูแลบำรุงรักษาระบบฐานข้อมูลผู้ขอกู้)	๓๐๘,๒๐๐.๐๐	ค่าดูแลระบบกองทุนหมุนเวียนฯ (rf.go.th)
(๑๕)	- ค่าใช้สอย (ค่า VM CLOUD)	๒๐๖,๘๐๐.๐๐	

ประมาณการรายจ่ายปี พ.ศ. ๒๕๖๘

รายละเอียดประมาณการรายจ่าย

ที่	รายละเอียดค่าใช้จ่าย	จำนวนเงิน (บ.)	รายละเอียด
(๑๖)	- ค่าใช้สอย (ค่าต่ออายุ Domain และ SSL)	๗,๑๐๐.๐๐	
(๑๗)	- ค่าธรรมเนียมการดำเนินการทางกฎหมาย	๑,๑๐๐,๐๐๐.๐๐	
(๑๘)	- ค่าจดจำนอง	๒,๕๐๐,๐๐๐.๐๐	ร้อยละ ๑ ของวงเงินให้กู้ยืม
(๑๙)	- ค่าโครงการส่งเสริมพัฒนาและฟื้นฟูอาชีพ	๕๔๐,๐๐๐.๐๐	สำหรับจังหวัดกลุ่มเป้าหมายจำนวน ๑๒ จังหวัด ได้แก่ จ.สุรินทร์ จ.อุดรธานี จ.ตรัง จ.ขอนแก่น จ.สุพรรณบุรี จ.สมุทรสงคราม จ.ประจวบคีรีขันธ์ จ.เชียงใหม่ จ.พัทลุง จ.อ่างทอง จ.ชุมพร และจ.ชัยภูมิ
(๒๐)	- ค่าใช้จ่ายในการประสานตรวจเยี่ยมลูกหนี้	๗๐๐,๐๐๐.๐๐	- ค่าเบี้ยเลี้ยง ๓๕๐,๔๐๐ บาท - ค่าพาหนะ ๒,๒๐๐ บาท - ค่าน้ำมันเชื้อเพลิง ๓๔๗,๔๐๐ บาท
(๒๑)	- ค่าใช้จ่ายในการสัมมนา	๑๐,๐๐๐.๐๐	
(๒๒)	- ค่าใช้จ่าย ธ.ก.ส. (ค่าดำเนินการ)	๙๘,๐๐๐,๐๐๐.๐๐	จ่ายตามความสามารถในการดำเนินงาน ตามการรับชำระหนี้ในอัตราร้อยละ ๒ แต่ไม่เกินร้อยละ ๔
(๒๓)	- ค่าใช้จ่าย ธ.ก.ส. (ค่าวิเคราะห์)	๒,๐๐๐,๐๐๐	ค่าใช้จ่าย ธ.ก.ส. ในการวิเคราะห์ข้อมูลเกษตรกรและผู้ยากจนในอัตราเหมาจ่าย ร้อยละ ๒,๐๔๐ บาท มียอดค้างจ่ายของ ๑ ปีก่อนหน้า
	๒.๓ ค่าวัสดุ		
(๒๔)	- ค่าน้ำมันเชื้อเพลิง	๓๐,๐๐๐.๐๐	
(๒๕)	- ค่าวัสดุคอมพิวเตอร์	๑๕๐,๐๐๐.๐๐	
(๒๖)	- ค่าวัสดุสำนักงาน	๑๐๐,๐๐๐.๐๐	
	๒.๔ ค่าสาธารณูปโภค		
(๒๗)	- ค่าไปรษณีย์และวัสดุไปรษณีย์ (ส่วนกลาง)	๑๐,๐๐๐.๐๐	ค่าส่งไปรษณีย์คู่มือและสิ่งพิมพ์ประชาสัมพันธ์ ๗๖ จังหวัด
(๒๘)	- ค่าไปรษณีย์และวัสดุไปรษณีย์ (ติดตามลูกหนี้)	๓๐๐,๐๐๐.๐๐	ค่าส่งจดหมายติดตามลูกหนี้
	๒.๕ ค่าใช้จ่ายอื่น	๒๕๐,๐๐๐,๐๐๐.๐๐	
(๒๙)	- วงเงินให้กู้ยืม	๒๕๐,๐๐๐,๐๐๐.๐๐	- วงเงินกู้ลดลงจากปี ๒๕๖๗ (๒๘๐ ล้านบาท) ร้อยละ ๑๐ - เป้าหมายดำเนินการ ๓๔๐ ราย
	๓. งบลงทุน	-	

ประมาณการรายจ่ายปี พ.ศ. ๒๕๖๘

รายละเอียดประมาณการรายจ่าย

ที่	รายละเอียดค่าใช้จ่าย	จำนวนเงิน (บ.)	รายละเอียด
	รวม	๓๘๓,๐๓๓,๐๐๐	

ข้อเสนอเพื่อพิจารณา

ขออนุมัติกรอบวงเงินรายจ่ายประจำปี ๒๕๖๘ จำนวน ๓๘๓,๐๓๓,๐๐๐.๐๐ บาท (สามร้อยแปดสิบล้านสามหมื่นสามพันบาทถ้วน) และสามารถเบิกจ่ายงบดำเนินงานในลักษณะถัวจ่ายได้ โดยฝ่ายเลขานุการจะดำเนินการเสนอกระทรวงการคลังพิจารณาอนุมัติกรอบวงเงินงบประมาณ ต่อไป

ความเห็นที่ประชุม

กรรมการผู้ทรงคุณวุฒิ (นายสุรพล โอภาสเสถียร) มีข้อซักถามว่า

- ปีงบประมาณ พ.ศ. ๒๕๖๘ วงเงินให้กู้ยืม จำนวน ๒๕๐ ล้านบาท จ่ายค่าดำเนินการให้กับ ธ.ก.ส. จำนวน ๔๘ ล้านบาท และได้รับชำระดอกเบี้ยเงินกู้ยืม จำนวน ๘๘ ล้านบาท ขอสอบถามว่าดอกเบี้ยรับกับจ่ายให้กับ ธ.ก.ส. ถึงไม่เท่ากัน เช่น ในปีงบประมาณ พ.ศ. ๒๕๖๗ กองทุนหมุนเวียนฯ ได้รับชำระดอกเบี้ยเงินกู้ยืม จำนวน ๑๐๐ ล้านบาท และจ่ายค่าดำเนินการ ธ.ก.ส. จำนวน ๑๐๐ ล้านบาท

- กองทุนฯ จ่ายค่าดำเนินการให้กับ ธ.ก.ส. จำนวน ๔๘ ล้านบาท ได้กำหนดเงื่อนไขในการติดตามหนี้หรือไม่ ซึ่งกองทุนฯ มีหนี้ที่มีปัญหาหรือระยะ ๓๗ ประมาณ ๑,๖๐๐ ล้านบาท

ทั้งนี้ ขอให้กองทุนฯ ประสานกับ ธ.ก.ส. เพื่อให้มีการติดตามหนี้ของลูกหนี้กองทุนฯ เป็นพิเศษ

นางสาวรวิวรรณ สุวรรณศิลป์ นักวิเคราะห์นโยบายและแผนชำนาญการพิเศษ ได้ชี้แจงว่า

- กองทุนฯ ได้จัดตั้งคณะทำงานฯ เพื่อทบทวนบันทึกข้อตกลงการดำเนินงานตามระเบียบสำนักนายกรัฐมนตรีว่าด้วยกองทุนหมุนเวียนเพื่อการกู้ยืมแก่เกษตรกรและผู้ยากจน พ.ศ. ๒๕๕๖ ระหว่างสำนักงานปลัดกระทรวงเกษตรและสหกรณ์ กับ ธนาคารเพื่อการเกษตรและสหกรณ์การเกษตร (ธ.ก.ส.) เพื่อให้เกิดความคุ้มค่า และปรับเปลี่ยนเงื่อนไข

ประธานกรรมการ (นายนวนิตย์ พลเคน) ให้ข้อคิดเห็นว่า การจ่ายค่าดำเนินการให้กับ ธ.ก.ส. ในเรื่องการติดตามหนี้ของลูกหนี้กองทุนฯ ในปีงบประมาณ พ.ศ. ๒๕๖๘ เห็นควรให้ ธ.ก.ส. ให้ความสำคัญในการติดตามหนี้เพิ่มขึ้น

กรรมการผู้ทรงคุณวุฒิ (นายกิตติภพ อรรถพร) ให้ข้อคิดเห็นว่า ตามบันทึกข้อตกลงดังกล่าว กำหนดให้จ่ายค่าดำเนินการให้ ธ.ก.ส. ไม่เกินดอกเบี้ยที่เก็บได้ กองทุนฯ ควรกำหนดวงเงินค่าดำเนินการให้กับ ธ.ก.ส. จำนวน ๘๘ ล้านบาท ถ้ากองทุนฯ รับผิดชอบไม่ถึง จำนวน ๘๘ ล้านบาท ไม่ควรจ่ายค่าดำเนินการเกินกว่าดอกเบี้ยที่ได้รับ

ประธานกรรมการ (นายนวนิตย์ พลเคน) มอบหมายฝ่ายเลขานุการฯ รับข้อสังเกตของคณะกรรมการฯ เพื่อนำไปหารือร่วมกับคณะกรรมการทำงานฯ เพื่อทบทวนบันทึกข้อตกลงดังกล่าว

ผู้แทนกระทรวงการคลัง (นายอนุชา บุญเกษม) ให้ข้อคิดเห็นว่า เห็นด้วยกับท่านผู้ทรงคุณวุฒิ (นายสุรพล โอภาสเสถียร) เกี่ยวกับการตั้งวงเงินงบประมาณควรไม่เกินดอกเบี้ยที่ได้รับ ซึ่งในปีงบประมาณ พ.ศ. ๒๕๖๘ รับชำระหนี้ดอกเบี้ยเงินกู้ยืมเป็นจำนวนเงิน ๘๘ ล้านบาท และประมาณการค่าใช้จ่าย ธ.ก.ส. (ค่าดำเนินการ) เป็นจำนวนเงิน ๔๘ ล้านบาท ขาดทุน ๑๒ ล้านบาท หากไม่เพิ่มวงเงินในการรับชำระดอกเบี้ยเงินกู้ให้มากขึ้น ตั้งแต่ปีงบประมาณ พ.ศ. ๒๕๖๘ เป็นต้นไป ค่าดำเนินการจะเป็นค่าใช้จ่ายที่มากกว่ารายได้ที่ได้รับ

ประธานกรรมการ (นายนวนิตย์ พลเคน) ให้ข้อสังเกตว่า ฝ่ายเลขานุการได้กำหนดการรับชำระดอกเบี้ยเงินกู้ยืม จำนวน ๘๘ ล้านบาท แต่ประมาณการค่าใช้จ่าย ธ.ก.ส. (ค่าดำเนินการ) ถึง ๘๘ ล้านบาท ซึ่งตามระเบียบกองทุนหมุนเวียนฯ คือการจ่ายเงินค่าดำเนินการดังกล่าวต้องไม่จ่ายเกินดอกเบี้ยที่ได้รับ

กรรมการผู้ทรงคุณวุฒิ (นายสุรพล โอภาสเสถียร) ได้ให้ข้อแนะนำว่า ฝ่ายเลขานุการฯ ควรแก้ไขจำนวนดอกเบี้ยที่ได้รับการชำระให้ตรงกับการจ่ายค่าดำเนินการให้กับ ธ.ก.ส.

นางสาววิวรรธ สวรรณศิลป์ นักวิเคราะห์นโยบายและแผนชำนาญการพิเศษ ได้ชี้แจงว่า ฝ่ายเลขานุการฯ ได้ประมาณการณ้เงินต้น จำนวน ๒๗๐ ล้านบาท ซึ่งกองทุนฯ ได้ประมาณการโดยคำนวณเป็นค่าเฉลี่ยโดยรับจริง ตั้งแต่เดือนตุลาคม ๒๕๖๖ – มิถุนายน ๒๕๖๗ จำนวน ๙ เดือน

$$\text{คำนวณได้ } \frac{๒๐๒,๐๐๐,๐๐๐}{๙} \times ๑๒ = ๒๗๐ \text{ ล้านบาท}$$

จำนวน ๒๗๐ ล้านบาท ซึ่งในปีที่ผ่านมากองทุนฯ ได้เงินต้น จำนวน ๒๗๗ ล้านบาท

ผู้แทนกระทรวงการคลัง (นายอนุชา บุญกษेम) ให้ข้อคิดเห็นว่า ขณะนี้กองทุนได้รับดอกเบี้ยจำนวน ๖๖ ล้านบาท ข้อมูล ณ เดือนมิถุนายน ๒๕๖๗ และกองทุนฯ จ่ายค่าดำเนินการให้กับ ธ.ก.ส. ไม่เกินดอกเบี้ยที่ได้รับหรือไม่

นางสาววิวรรธ สวรรณศิลป์ นักวิเคราะห์นโยบายและแผนชำนาญการพิเศษ ได้ชี้แจงว่า กองทุนฯ จ่ายค่าดำเนินการให้กับ ธ.ก.ส. ไม่เกินดอกเบี้ยที่ได้รับ

กรรมการผู้ทรงคุณวุฒิ (นายครรชิต สุขเสถียร) ได้มีข้อคิดเห็นเพิ่มเติม ขอให้ฝ่ายเลขานุการหรือร่วมกับ ธ.ก.ส. เกี่ยวกับการปรับเปลี่ยนเงื่อนไขในบันทึกข้อตกลง เพื่อเป็นการหารือร่วมกันในการติดตามหนี้ของลูกหนี้ของกองทุนฯ เพิ่มมากขึ้น

กรรมการและเลขานุการ (นายเทวินทร์ นรินทร์) ได้ชี้แจงว่า ฝ่ายเลขานุการฯ ขอรับข้อสังเกตของคณะกรรมการฯ สำหรับการทบทวนแก้ไขบันทึกข้อตกลงฯ ระหว่าง ธ.ก.ส. ได้มีการหารือเบื้องต้นแล้ว

ประธานกรรมการ (นายนวนิตย์ พลเคน) ได้มอบหมายฝ่ายเลขานุการฯ รับข้อสังเกตของคณะกรรมการฯ ไปดำเนินการ

มติที่ประชุม เห็นชอบอนุมัติงบประมาณรายจ่ายประจำปีงบประมาณ พ.ศ. ๒๕๖๘ เงินกองทุนหมุนเวียนเพื่อการกู้ยืมแก่เกษตรกรและผู้ยากจน ดังนี้

๑) อนุมัติแผนการดำเนินงานกองทุนหมุนเวียนเพื่อการกู้ยืมแก่เกษตรกรและผู้ยากจน ประจำปีงบประมาณ พ.ศ. ๒๕๖๘ จำนวน ๓๘๓,๐๓๓,๐๐๐ บาท (สามร้อยแปดสิบสามล้านสามพันบาทถ้วน) โดยสามารถเบิกจ่ายงบดำเนินงานในลักษณะถัวจ่ายได้

๒) อนุมัติแผนการดำเนินงานกองทุนหมุนเวียนเพื่อการกู้ยืมแก่เกษตรกรและผู้ยากจน พ.ศ. ๒๕๖๘

๓) เห็นชอบภายใต้ข้อสังเกตให้ฝ่ายเลขานุการปรับวงเงินประมาณการรับชำระหนี้ดอกเบี้ยเงินกู้ยืมให้ไม่น้อยกว่าวงเงินประมาณการค่าใช้จ่าย ธ.ก.ส. (ค่าดำเนินการ)

เรื่องที่ ๕.๒ ร่างตัวชี้วัดการประเมินผลการดำเนินงานของกองทุนหมุนเวียน ประจำปีบัญชี ๒๕๖๘

นางสาวรวิวรรณ สุวรรณศิลป์ นักวิเคราะห์นโยบายและแผนชำนาญการพิเศษ หัวหน้ากลุ่มช่วยเหลือเกษตรกรและผู้ยากจน รายงานว่า

เรื่องเดิม

๑. กรมบัญชีกลางได้มีหนังสือด่วนที่สุด ที่ กค ๐๔๐๖.๓/ว๔๑๔ ลงวันที่ ๑๗ กรกฎาคม ๒๕๖๗ แจ้งว่าคณะอนุกรรมการประเมินผลการดำเนินงานกองทุนหมุนเวียนได้มีมติเห็นชอบ กรอบหลักเกณฑ์ การประเมินผลการดำเนินงานกองทุนหมุนเวียน และปฏิทินการปฏิบัติงานการประเมินผลการดำเนินงาน กองทุนหมุนเวียน ประจำปีบัญชี ๒๕๖๘ เพื่อให้ผู้บริหารและเจ้าหน้าที่ของกองทุนหมุนเวียนเข้าใจในกรอบหลักเกณฑ์ การประเมินผลฯ รวมทั้งสามารถปฏิบัติงานตามกรอบระยะเวลาที่กำหนดได้อย่างถูกต้อง

๒. ปฏิทินการปฏิบัติงานการประเมินผลการดำเนินงานกองทุนหมุนเวียน ประจำปีบัญชี ๒๕๖๘ กำหนดให้จัดทำร่างตัวชี้วัดตามกรอบหลักเกณฑ์การประเมินผลฯ ในรูปแบบที่กรมบัญชีกลางกำหนด โดยคำนึงถึงวัตถุประสงค์การจัดตั้งและครอบคลุมการดำเนินงานตามภารกิจของกองทุนหมุนเวียน และร่างตัวชี้วัด ดังกล่าวจะต้องผ่านความเห็นชอบจากคณะกรรมการบริหารกองทุนหมุนเวียนก่อนจัดส่งให้แก่กรมบัญชีกลางและ บริษัทที่ปรึกษา (บริษัท ทริส คอร์ปอเรชั่น จำกัด) จำนวน แห่งละ ๑ ชุด ภายในวันที่ ๓๐ สิงหาคม ๒๕๖๗

๓. จัดให้มีการประชุมร่วม ๓ ฝ่าย ระหว่างกรมบัญชีกลาง บริษัทที่ปรึกษา และผู้แทน กองทุนหมุนเวียน เพื่อหารือร่างตัวชี้วัด ทั้งนี้ คณะกรรมการบริหารกองทุนหมุนเวียนฯ จะต้องแต่งตั้งอนุกรรมการ หรือคณะทำงาน หรือมอบหมายกรรมการบริหารกองทุนหมุนเวียน ไม่น้อยกว่า ๓ คน เข้าร่วมประชุมหารือร่าง ตัวชี้วัดระหว่างเดือนกันยายน - ตุลาคม ๒๕๖๗

ข้อเท็จจริง

๑. สำนักบริหารกองทุนเพื่อช่วยเหลือเกษตรกรและรับเรื่องร้องเรียน (สกร.) ได้ประสานงานกับเจ้าหน้าที่ของกรมบัญชีกลางเพื่อสอบถามแนวทางของเกณฑ์การประเมินผลฯ ประจำปีบัญชี ๒๕๖๘ ซึ่งเจ้าหน้าที่ของกรมบัญชีกลางแจ้งทางวาจาว่าแนวทางการประเมินผลฯ ในด้านที่ ๑ - ๓ ได้แก่ ด้านการเงิน ด้านสนองประโยชน์ต่อผู้มีส่วนได้ส่วนเสีย และด้านปฏิบัติการ ตามลำดับ ซึ่งเป็นด้านที่ทุนต้อง ดำเนินการยกย่องตัวชี้วัดสามารถใช้เกณฑ์การประเมินผลฯ เช่นเดียวกับเกณฑ์การประเมินผลฯ ประจำปีบัญชี ๒๕๖๗ ซึ่งกรมบัญชีกลางให้ความสำคัญกับ ผลผลิต (output) ผลลัพธ์ (outcome) และผลกระทบ (impact) โดยผลลัพธ์ เน้นความคุ้มค่าของประโยชน์ และผลลัพธ์ผลกระทบของกลุ่มเป้าหมายของแต่ละทุนต้องได้รับ ผลประโยชน์อย่างแท้จริง พร้อมเพิ่มความเข้มข้นและความท้าทายของรายละเอียดในการกำหนดเกณฑ์ ประเมิน ทั้งนี้ กรมบัญชีกลางขอฝากให้ทุกทุนพิจารณานำหนักของแต่ละด้านเนื่องจากมีผลต่อผลการประเมิน ของกองทุนหมุนเวียนฯ ในภาพรวม และการกำกับของผู้บริหารเป็นสิ่งสำคัญที่ต้องให้เห็นเป็นรูปธรรมเพื่อให้ทุน สามารถดำเนินงานได้ประสบความสำเร็จตามวัตถุประสงค์ของทุน

๒. สกร. ได้ดำเนินการยกย่องตัวชี้วัดด้านที่ ๑ - ๓ เรียบร้อยแล้ว (รายละเอียด ปรากฏตามเอกสารที่แนบมาพร้อมนี้) เพื่อเสนอร่างตัวชี้วัดฯ ให้คณะกรรมการบริหารกองทุนหมุนเวียนฯ พิจารณาให้เป็นไปตามปฏิทินการปฏิบัติงานฯ และเงื่อนไขการประเมินผลการดำเนินงานกองทุนหมุนเวียน พร้อม จัดส่งให้กรมบัญชีกลางภายในวันที่ ๓๐ สิงหาคม ๒๕๖๗ ที่กำหนด ต่อไป

จึงขอเสนอมาเพื่อโปรดพิจารณา

๑. ให้ความเห็นชอบร่างตัวชี้วัด การประเมินผลของกองทุนหมุนเวียนเพื่อการกู้ยืมแก่เกษตรกรและผู้ยากจน ประจำปีบัญชี ๒๕๖๘

๒. มอบหมายกรมการบริหารทุนหมุนเวียน ไม่น้อยกว่า ๓ ท่าน เพื่อเข้าร่วมประชุม ๓ ฝ่าย ระหว่างกรมบัญชีกลาง บริษัทที่ปรึกษา และผู้แทนทุนหมุนเวียนเพื่อหารือร่างตัวชี้วัดระหว่างเดือนกันยายน - ตุลาคม ๒๕๖๗

ความเห็นที่ประชุม

ประธานกรรมการ (นายนวนิตย์ พลเคน) ได้มีข้อซักถามว่า จากสถิติที่ผ่านมาตัวชี้วัดของกองทุนฯ ยังคงเดิม แต่ปรับตัวเลขให้ลดลง กองทุนฯ ได้จัดทำสถิติการลดลงของค่าเป้าหมายใน ๓ ปี ที่ผ่านมาจากตัวชี้วัดหรือไม่

นางสาววิวรรธน์ สุวรรณศิลป์ นักวิเคราะห์นโยบายและแผนชำนาญการพิเศษ ได้ชี้แจงว่า ค่าเฉลี่ยของตัวชี้วัดที่ ๑.๑ ร้อยละของการลดลงของหนี้ค้างชำระที่สามารถเรียกเก็บได้ทั้งหมด ปี พ.ศ. ๒๕๖๕ ร้อยละ ๑๕.๐๓ ปี พ.ศ. ๒๕๖๖ ร้อยละ ๑๕.๕๔ ปี พ.ศ. ๒๕๖๗ (๙ เดือน) ร้อยละ ๙.๓๔ ซึ่งมีผลการดำเนินงานได้ค่าเฉลี่ยร้อยละ ๑๕ โดยตั้งค่าตัวชี้ระดับ ๓ ซึ่งค่าเป้าหมายตามตัวชี้วัดโดยตัวชี้วัดที่ ๑.๒ ร้อยละของเงินต้นที่ได้รับชำระจากลูกหนี้ที่ครบกำหนดชำระคืน

ผู้แทนกระทรวงการคลัง (นายอนุชา บุญเกษม) ได้มีข้อซักถามว่า

๑. ตัวชี้วัดที่ ๑.๑ ร้อยละของการลดลงของหนี้ค้างชำระที่สามารถเรียกเก็บได้ทั้งหมด และตัวชี้วัดที่ ๑.๒ ร้อยละของเงินต้นที่ได้รับชำระจากลูกหนี้ที่ครบกำหนดชำระคืน เป็นตัวชี้วัดที่ ธ.ก.ส. รับผิดชอบดำเนินการใช้หรือไม่

๒. ไม่เห็นด้วยกับฝ่ายเลขานุการฯ ในการปรับลดค่าเป้าหมายตัวชี้วัดดังกล่าว เนื่องจาก ธ.ก.ส. เป็นผู้รับผิดชอบดำเนินการ และยังได้รับค่าดำเนินการปีละประมาณ ๑๐๐ ล้านบาท ซึ่งถ้ากองทุนฯ รับผิดชอบการดำเนินงานตามตัวชี้วัดดังกล่าวก็ยังมีเหตุผลในการขอลดลงของค่าเป้าหมายดังนั้น จึงขอให้ฝ่ายเลขานุการฯ ยืดเกณฑ์ค่าเป้าหมาย ปี พ.ศ. ๒๕๖๗ เพื่อตั้งเป็นค่าเป้าหมายในปี พ.ศ. ๒๕๖๘ เหมือนเดิม โดยกำหนดให้ตัวชี้วัดที่ ๑.๑ ให้มีค่ากลางร้อยละ ๑๓ เหมือนเดิม และตัวชี้วัดที่ ๑.๒ ขอให้กำหนดค่ากลาง ร้อยละ ๓๓ และระดับ ๕ ร้อยละ ๓๕ โดยการดำเนินงานตามตัวชี้วัดดังกล่าว กองทุนฯ ต้องกำกับดูแล ธ.ก.ส. ให้ดำเนินการอย่างมีประสิทธิภาพ

กรรมการและเลขานุการ (นายเทวินทร์ นรินทร์) ให้ข้อคิดเห็นเพิ่มเติมในเรื่องการจ่ายค่าดำเนินการให้กับ ธ.ก.ส. ซึ่งการติดตามหนี้เป็นส่วนหนึ่งของการปฏิบัติงานของ ธ.ก.ส. เป็นผู้ติดตามการชำระหนี้คืนให้กับกองทุนฯ ถ้ามีการติดตามหนี้จากลูกหนี้ได้มากขึ้นจะทำให้ ธ.ก.ส. ได้รับค่าดำเนินการมากขึ้น และการชักจูงให้ลูกหนี้ตระหนักถึงการชำระหนี้ และการให้ความสำคัญในการติดตาม เช่น จำนวนหนี้ที่เก็บได้ เงินต้นที่ได้รับชำระจากลูกหนี้ เป็นปัจจัยภายนอกไม่สามารถควบคุมได้

ประธานกรรมการ (นายนวนิตย์ พลเคน) ให้ข้อสังเกตเกี่ยวกับการดำเนินงานตามตัวชี้วัด การประเมินผลการดำเนินงานของกองทุนหมุนเวียน ควรมีการเปรียบเทียบกับกองทุนฯ อื่น ๆ ด้วย ดังนั้น เห็นควรให้ฝ่ายเลขานุการฯ ต่อรองกับบริษัท ทริส คอร์ปอเรชั่น จำกัด เพื่อให้การขับเคลื่อนเป็นไปตามตัวชี้วัดที่กำหนด

กรรมการผู้ทรงคุณวุฒิ (นายครรชิต สุขเสถียร) ให้ข้อเสนอแนะว่า ตามที่ฝ่ายเลขานุการฯ ได้เสนอขอลดค่าเป้าหมายของตัวชี้วัดของกองทุนฯ นั้น มีข้อคิดเห็นว่ายังไม่มีเหตุผลพอสมควรในการปรับลด แต่ถ้ามีเหตุผลอื่น ๆ สนับสนุน เช่น การเกิดปรากฏการณ์เอลนีโญทำให้สินค้าเกษตรมีราคาลดลงมีผลให้การชำระคืนลดลง ถ้ามีสถานการณ์เช่นนี้ กองทุนฯ จึงสามารถคาดการณ์ได้ว่าควรปรับลดค่าเป้าหมาย ซึ่งสามารถนำมาเป็นเหตุผลในการขอลดค่าของตัวชี้วัด แต่ที่ฝ่ายเลขานุการฯ ให้เหตุผลว่าผลการดำเนินงานของกองทุนฯ

ลดลง ไม่นับว่าเป็นเหตุผล เนื่องจากเป็นความสามารถในการปฏิบัติงาน หรือเกิดเหตุการณ์รัฐบาลมีนโยบาย
สั่งพักชำระหนี้ นับว่าเป็นเหตุผลสามารถเสนอขอปรับลดได้

กรรมการและเลขานุการ (นายเทวินทร์ นรินทร์) มีข้อคิดเห็นเพิ่มเติม การขอปรับลดค่า
เป้าหมายตัวชี้วัดจำเป็นต้องมีเหตุผลสนับสนุนเพิ่มเติมว่าเหตุใดลูกหนี้ถึงไม่สามารถชำระหนี้ได้

นางสุตาพร พัวพันธ์พงษ์ นักวิเคราะห์นโยบายและแผนชำนาญการพิเศษ หัวหน้ากลุ่ม
ติดตามและพัฒนาฟื้นฟูอาชีพเกษตรกรและผู้ยากจน ชี้แจงว่า ค่าเป้าหมาย ตัวชี้วัดที่ ๑.๑ กำหนดจากผล
การดำเนินงาน ๓ ปีที่ผ่านมา (พ.ศ. ๒๕๖๕ – ๒๕๖๗) และนำค่าเฉลี่ยของปี พ.ศ. ๒๕๖๗ (๙ เดือน) ประมาณร้อยละ
๙.๐๐ และลูกหนี้ปกติลดลง และลูกหนี้เสียจะเพิ่มขึ้น เนื่องจากภาวะเศรษฐกิจ ภัยจากธรรมชาติ ภาระหนี้ที่เกิดจาก
รับผิดชอบบุคคลในครอบครัว โดยฝ่ายเลขานุการฯ ดำเนินการรวบรวมข้อมูลเพื่อเป็นเหตุผลประกอบกับตัวชี้วัด
ของกองทุนฯ จากที่ฝ่ายเลขานุการฯ ได้กำหนดค่าเป้าหมายในปี พ.ศ. ๒๕๖๗ เป็นตัวเลขที่ค่อนข้างสูง

กรรมการผู้ทรงคุณวุฒิ (นายครรชิต สุขเสถียร) ให้ข้อสังเกตว่า ฝ่ายเลขานุการฯ จะกำหนด
ค่าเป้าหมายในปี พ.ศ. ๒๕๖๘ โดยนำค่าเฉลี่ยของปี พ.ศ. ๒๕๖๗ มากำหนดยังไม่มีเหตุผลเพียงพอที่จะปรับลดค่าเป้าหมาย
ควรต้องหาเหตุผลประกอบ

ผู้แทนกระทรวงการคลัง (นายอนุชา บุญกษेम) สอบถามว่า ฝ่ายเลขานุการนำค่าเฉลี่ยของปี
พ.ศ. ๒๕๖๗ (๙ เดือน) ซึ่งค่าเฉลี่ยของปี พ.ศ. ๒๕๖๗ เป้าหมายที่กำหนดต่ำกว่าปีที่ผ่านมา และมีข้อกังวลเกี่ยวกับ
การกำหนดค่าเป้าหมายของตัวชี้วัด ข้อที่ ๑.๑ และ ๑.๒ ลดลงจนทำให้การเก็บหนี้เป็นสูญได้ในอนาคต ดังนั้น
จึงขอยึดค่าเป้าหมายในปี พ.ศ. ๒๕๖๗ กำหนดเป็นค่าเป้าหมายในปี พ.ศ. ๒๕๖๘ ดังเดิม และฝ่ายเลขานุการฯ สามารถ
นำไปทบทวนร่วมกันกับกรมบัญชีกลางได้ในภายหลัง

กรรมการและเลขานุการ (นายเทวินทร์ นรินทร์) ได้ชี้แจงว่า กองทุนฯ กำหนดตัวชี้วัดในปี
พ.ศ. ๒๕๖๘ ลดลงจากปี พ.ศ. ๒๕๖๗ ตามที่กระทรวงการคลังได้มีข้อคิดเห็น และฝ่ายเลขานุการขอให้คณะกรรมการฯ
เห็นชอบตัวชี้วัดและค่าเป้าหมาย ในปี พ.ศ. ๒๕๖๗ เสนอ สำหรับเหตุผลประกอบกับตัวชี้วัดที่กองทุนฯ เรียกเก็บหนี้
จากลูกหนี้ได้น้อย จึงขอรับเรื่องดังกล่าว เพื่อทบทวนและหารือกับบริษัททริสฯ อีกครั้ง

นางสาววิวิรรณ สุวรรณศิลป์ นักวิเคราะห์นโยบายและแผนชำนาญการพิเศษ ได้ชี้แจงว่า
กองทุนฯ ได้กำหนดตัวชี้วัดเพิ่มเติมในด้านการสนองประโยชน์ต่อผู้มีส่วนได้ส่วนเสีย (น้ำหนักร้อยละ ๒๐)
จำนวน ๒ ตัวชี้วัด คือ ตัวชี้วัดที่ ๒.๑ ร้อยละความพึงพอใจของผู้มีส่วนได้ส่วนเสียของกองทุนหมุนเวียนฯ
(น้ำหนักร้อยละ ๑๐) เป็นตัวชี้วัดเดิม ตัวชี้วัดที่ ๒.๒ จำนวนสัญญาที่สามารถปลดปล่อยหนี้สินและไถ่ถอนที่ดิน
จากกองทุนหมุนเวียนฯ เสนอเป็นตัวชี้วัดใหม่

กรรมการผู้ทรงคุณวุฒิ (นายครรชิต สุขเสถียร) ให้ข้อสังเกตว่า วัตถุประสงค์ของกองทุนฯ
และเจตนารมณ์ในการจัดตั้ง คือ รักษาที่ดินผืนสุดท้าย แต่การกำหนดจำนวนสัญญาที่สามารถปลดปล่อยฯ นั้น
เป็นขั้นตอนส่วนปลาย โดยถ้ากองทุนฯ ไม่ให้เกษตรกรหรือผู้ยากจนกู้จะทำให้สูญเสียมูลค่าที่ดินนั้นทันที ดังนั้น
ขอให้กองทุนฯ กำหนดตัวชี้วัดในปี พ.ศ. ๒๕๖๘ ยังคงเหมือนกับปี พ.ศ. ๒๕๖๗

กรรมการผู้ทรงคุณวุฒิ (นายสุรพล โอภาสเสถียร) มีข้อคิดเห็นเพิ่มเติมว่า ตามที่ฝ่ายเลขานุการฯ
ได้ขอปรับเปลี่ยนตัวชี้วัดจำนวนที่ดินฯ เป็นจำนวนสัญญาที่สามารถปลดปล่อย เห็นว่าเจตนาของกองทุนฯ เพื่อสงวน
รักษาที่ดิน และตัวชี้วัดเดิมเป็นตัวชี้วัดที่ตรงตามวัตถุประสงค์ของกองทุนฯ และถ้าฝ่ายเลขานุการฯ
เสนอตัวชี้วัดใหม่ต่อบริษัท ทริสฯ นั้น บริษัท ทริสฯ อาจจะขอให้กองทุนฯ กำหนดตัวเดิมและเพิ่มเติมตัวใหม่ด้วย
จึงขอให้คงเดิม

นางสาววิวรรณ สุวรรณศิลป์ นักวิเคราะห์นโยบายและแผนชำนาญการพิเศษ ได้รายงานไว้ในส่วนของ ด้านที่ ๓ การปฏิบัติการ (น้ำหนักร้อยละ ๓๕) มีจำนวน ๔ ตัวชี้วัด คือ ตัวชี้วัด ๓.๑ ร้อยละของการอนุมัติเงินกู้เพื่อช่วยเหลือเกษตรกรและผู้ยากจน ตัวชี้วัด ๓.๑.๑ ร้อยละของจำนวนเงินกู้ที่สามารถอนุมัติได้ตามวงเงินกู้ของกองทุนหมุนเวียนฯ (น้ำหนักร้อยละ ๕) ตัวชี้วัด ๓.๑.๒ ร้อยละของจำนวนเกษตรกรฯ ที่ได้รับอนุมัติเงินกู้ตามวงเงินกู้ของกองทุนหมุนเวียนฯ (น้ำหนักร้อยละ ๕) ตัวชี้วัด ๓.๒ การลดลงของจำนวนเรื่องที่ยุติเนื่องจากไม่เป็นไปตามระเบียบหลักเกณฑ์ของกองทุนหมุนเวียนฯ (ตัวชี้วัดใหม่) ตัวชี้วัด ๓.๓ ระดับความสำเร็จในส่วนการส่งเสริมพัฒนาและฟื้นฟูอาชีพลูกหนี้ของกองทุนหมุนเวียนฯ ๓.๔ การดำเนินการตามมาตรการแก้ไขปัญหาลูกหนี้ค้างชำระของลูกหนี้อายุสัญญาสิ้นสุด และขอปรับลดของค่าเป้าหมาย เช่น ปรับโครงสร้างหนี้

กรรมการผู้ทรงคุณวุฒิ (นายสุรพล โอภาสเสถียร) มีข้อคิดเห็นเพิ่มเติมว่า ไม่เห็นด้วยกับตามที่ฝ่ายเลขานุการฯ เนื่องจากควรเร่งรัดให้มีการปรับโครงสร้างหนี้ เพื่อให้จำนวนหนี้ ๑,๖๐๐ ล้านบาท ลดลง ซึ่งฝ่ายเลขานุการฯ ขอปรับตัวชี้วัดดังกล่าวลดลงทำให้ไม่เกิดความสอดคล้อง

ผู้แทนกระทรวงการคลัง (นายอนุชา บุญกษेम) ได้มีข้อคิดเห็นว่า เห็นด้วยกับท่านกรรมการผู้ทรงคุณวุฒิ (นายสุรพล โอภาสเสถียร) เพราะถ้าปรับลดตัวชี้วัด ๓.๔ เท่ากับว่าจำนวนของลูกหนี้ลดลงร้อยละ ๒๕ และค่าคะแนนระดับ ๓ ขอปรับลดร้อยละ ๒๕ และค่าคะแนนระดับ ๕ ปรับลดร้อยละ ๒๘ ดังนั้น จึงขอให้ฝ่ายเลขานุการฯ ทบทวนการปรับลดค่าเป้าหมายของตัวชี้วัดดังกล่าว

- ตัวชี้วัด ๓.๑ ร้อยละของการอนุมัติเงินกู้ ในปี พ.ศ. ๒๕๖๘ ร้อยละของจำนวนเงินกู้ที่สามารถอนุมัติได้ตามวงเงินกู้ลดลงสอดคล้องกับงบประมาณที่ลดลง จำนวน ๒๕๐ ล้านบาท ซึ่งเป็นการปรับตัวเลขที่จะดำเนินการโดยวงเงินกู้ลดลง

- ขอให้ฝ่ายเลขานุการฯ ทบทวนการลดลงของค่าเป้าหมายที่สอดคล้องกับผลการดำเนินงานกองทุนฯ

นางสาววิวรรณ สุวรรณศิลป์ นักวิเคราะห์นโยบายและแผนชำนาญการพิเศษ ชี้แจงว่า ฝ่ายเลขานุการฯ ตั้งค่าเป้าหมายในระดับ ๕ โดยตั้งค่าเป้าหมายเป็นร้อยละที่ดำเนินการได้จาก จำนวนเงินให้กู้ ๒๕๐ ล้านบาท เนื่องจากงบประมาณโดยตั้งค่าเป้าหมายร้อยละ ๑๐๐ หากระหว่างปีจำเป็นต้องขออนุมัติงบประมาณให้กู้เพิ่มเติม ตัวชี้วัด ๓.๑ นี้ก็ยังคงค่าเป้าหมายเดิม แต่จำนวนเงินขึ้นอยู่กับคณะกรรมการได้อนุมัติ

กรรมการผู้ทรงคุณวุฒิ (นายสุรพล โอภาสเสถียร) มีข้อคิดเห็นเพิ่มเติมว่า ตามที่ฝ่ายเลขานุการฯ ได้ตั้งค่าเป้าหมายลดลง โดยกำหนดเกณฑ์ที่วัดระดับ ๓ ลดลงจากปีที่ผ่านมา มีความเห็นว่าบริษัท ทริสฯ คงไม่ให้ออกกองทุนฯ ปรับลดค่าเป้าหมายดังกล่าว ควรกำหนดค่าเป้าหมายให้เหมือนปี พ.ศ. ๒๕๖๗ และถ้าฝ่ายเลขานุการฯ มีความกังวลควรกำหนดค่าเป้าหมายที่ได้ในระดับ ๔ ซึ่งบริษัท ทริสฯ มีหลักการว่าถ้ากองทุนฯ ทำคะแนนได้เท่าไรจะเป็นค่าเกณฑ์วัดระดับ ๓ ของปีถัดไป ดังนั้น ถ้าฝ่ายเลขานุการฯ ควรให้เหตุผลว่าหากกองทุนฯ ดำเนินการได้ค่าคะแนนเท่าเดิม โดยกำหนดให้ค่าเกณฑ์วัดในระดับ ๔

- ขอให้ฝ่ายเลขานุการฯ เตรียมข้อมูลเกี่ยวกับการสูญเสียที่ดินที่มีแนวโน้มมากขึ้น นโยบายรัฐช่วยเหลือเกษตรกรเพิ่มมากขึ้น แต่ว่ากองทุนฯ มีจำนวนเงินให้ความช่วยเหลือลดลง และขอให้ นำผลการผลฤทธิ์ในปีที่ผ่านมาเสนอพร้อมให้เหตุผลประกอบ หรือนำผลฤทธิ์ที่กองทุนฯ ทำได้ร่วมกับโอกาสที่จะทำได้แล้วนำไปหารือกับบริษัท ทริสฯ ในการปรับเกณฑ์ค่าเป้าหมายตัวชี้วัดของกองทุนฯ

- การยุติเรื่องเนื่องจากไม่เป็นไปตามระเบียบฯ ควรกำหนดเกณฑ์เป็นศูนย์ เนื่องจากเป็นการดำเนินงานภายในของกองทุนฯ เอง

ทั้งนี้ ไม่ควรกำหนดการลดลงของจำนวนเรื่องที่ยุติฯ นำมาเป็นตัวชี้วัดใหม่ของกองทุนฯ เนื่องจากเป็นตัวชี้วัดที่ส่งผลกระทบต่อความบกพร่องของการดำเนินงานของกองทุนฯ

นางสาววิวรรณ สุวรรณศิลป์ นักวิเคราะห์นโยบายและแผนชำนาญการพิเศษ ชี้แจงว่า จำนวนค่าเป้าหมายในส่วนของร้อยละไม่ได้ลดลงยังคงเป็น ร้อยละ ๑๐๐ ร้อยละ ๙๐ ร้อยละ ๘๐ ร้อยละ ๗๐ และตามลำดับ แต่สำหรับการตั้งค่าเป้าหมายจำนวนเงินได้ขออนุมัติให้ จำนวน ๒๕๐ ล้านบาท ซึ่งจำนวนราย ยังคงค่าเกณฑ์วัดเดิม

ทั้งนี้ ฝ่ายเลขานุการฯ จะได้จัดเตรียมข้อมูลของเกษตรกรและผู้ยากจนที่ไม่ผ่านเกณฑ์การให้ความช่วยเหลือ ของกองทุนฯ ซึ่งมีสาเหตุเกิดจากมีหนี้สินครัวเรือน และมีภาระหนัก พร้อมกันจำนวนตัวเลขจำนวนหนี้สิน ในครัวเรือนของธนาคารแห่งประเทศไทย เพื่อใช้ประกอบการเจรจาตัวชี้วัดต่อไป

ประธานกรรมการ (นายนวนิตย์ พลเคน) มีข้อซักถามตัวชี้วัด ข้อ ๓.๒ ว่าเหตุใดจึงเสนอเป็นตัวชี้วัด ใหม่เพิ่มเติมมีประโยชน์ต่อกองทุนฯ อย่างไร ควรกำหนดค่าเป้าหมายเป็นศูนย์

นางสาววิวรรณ สุวรรณศิลป์ นักวิเคราะห์นโยบายและแผนชำนาญการพิเศษ ได้ชี้แจงว่า ตัวชี้วัดที่ ๓.๒ เป็นการดำเนินงานของกองทุนฯ ในการตรวจสอบการเบิกจ่ายค่าขออนุมัติเงินกู้ จะเป็นการลด จำนวนความผิดพลาดในการปฏิบัติงาน

กรรมการผู้ทรงคุณวุฒิ (นายครรชิต สุขเสถียร) ให้ข้อคิดเห็นว่าควรกำหนดตัวชี้วัดดังกล่าว เป็นตัวชี้วัดภายใน

นางสุดาพร พัวพันธ์พงษ์ นักวิเคราะห์นโยบายและแผนชำนาญการพิเศษ หัวหน้ากลุ่ม ติดตามและพัฒนาพื้นที่ฟูอาชีพเกษตรกรและผู้ยากจน ได้รายงานว่า ตัวชี้วัด ๓.๐ ระดับความสำเร็จในการ ส่งเสริมพัฒนาและฟื้นฟูอาชีพลูกหนี้ของกองทุนหมุนเวียนฯ ยังคงกำหนดค่าเกณฑ์วัดระดับดั้งเดิม แต่เพิ่ม รายละเอียดปรากฏตามเอกสารหน้าที่ ๑๙๔ ซึ่งกำหนดค่าเกณฑ์วัดระดับ ๔ โดยปีที่ผ่านมาได้กำหนดให้ลูกหนี้ ที่ไม่น้อยกว่าร้อยละ ๕๐ เข้าสู่กระบวนการฟื้นฟูและนำความรู้ปรับใช้ในการประกอบอาชีพส่งผลให้ต้นทุน การผลิตลดลงหรือมีรายได้เพิ่มขึ้น สำหรับในปี พ.ศ. ๒๕๖๘ จึงขอปรับเป็นร้อยละ ๒๕ เนื่องจากปี พ.ศ. ๒๕๖๖ กองทุนฯ มีผลการดำเนินงาน ร้อยละ ๒๑ และผลการดำเนินงานปี พ.ศ. ๒๕๖๗ ได้ในวันที่ ๑๖ สิงหาคม ๒๕๖๗

กรรมการผู้ทรงคุณวุฒิ (นายสุรพล โอภาสเสถียร) มีข้อสังเกตว่าควรนำผลการดำเนินงานในปี พ.ศ. ๒๕๖๗ กำหนดเป็นเกณฑ์วัดในระดับ ๓ และปรับค่าในระดับ ๔ และ ๕ ตามลำดับ กองทุนฯ ต้องกำหนดดังนี้ เพื่อให้สะท้อนถึงการพัฒนาของกองทุนฯ และไม่เห็นด้วยในการนำผลการดำเนินงานในปี พ.ศ. ๒๕๖๖ มากำหนดในปี พ.ศ. ๒๕๖๘

ประธานกรรมการ (นายนวนิตย์ พลเคน) มีข้อสั่งการให้ฝ่ายเลขานุการฯ กำหนดค่าเป้าหมายตัวชี้วัด ผลการดำเนินงานของปี พ.ศ. ๒๕๖๗ เป็นค่าเป้าหมายในปี พ.ศ. ๒๕๖๘ เป็นค่าเกณฑ์วัดระดับ ๓ และให้เห็นถึงการ พัฒนาในระดับ ๔ และ ๕ ตามลำดับ

ทั้งนี้ ฝ่ายเลขานุการฯ สรุปข้อมูลของตัวชี้วัดจำแนกแต่ละด้าน ดังนี้

ด้านที่ ๑ การเงิน

- ตัวชี้วัดที่ ๑.๑ ร้อยละของการลดลงของหนี้ค้างชำระที่สามารถเรียกเก็บได้ทั้งหมด
- ตัวชี้วัดที่ ๑.๒ ร้อยละของเงินต้นที่ได้รับชำระจากลูกหนี้ที่ครบกำหนดชำระคืน

ฝ่ายเลขานุการฯ เสนอขอปรับลดค่าเกณฑ์วัดลดลงจากปี ๒๕๖๗ โดยตัวชี้วัดที่ ๑.๑ ขอปรับลดค่า เกณฑ์วัดระดับ ๓ จากเดิม ร้อยละ ๑๓ เป็น ร้อยละ ๑๒ และระดับ ๕ จากเดิม ร้อยละ ๑๖ เป็น ร้อยละ ๑๔

ตัวชี้วัดที่ ๑.๒ ขอปรับลดค่าเกณฑ์วัดระดับ ๓ เดิม ร้อยละ ๓๓ เป็น ร้อยละ ร้อยละ ๓๒ และระดับ ๕ เดิม ร้อยละ ๓๖ เป็นร้อยละ ๓๔

โดยที่ประชุมขอให้กำหนดค่าเกณฑ์วัดเท่าเดิมเช่นเดียวกับปี ๒๕๖๗ จึงจะเหมาะสมโดยตัวชี้วัดที่ ๑.๑ กำหนดค่าเกณฑ์ วัดระดับ ๕ ร้อยละ ๑๖ และระดับ ๓ ร้อยละ ๑๓ และตัวชี้วัดที่ ๑.๒ กำหนดค่าเกณฑ์วัดระดับ ๓ ร้อยละ ๓๓

และระดับ ๕ ร้อยละ ๓๖ และขอให้กองทุนหมุนเวียนฯ กำชับการดำเนินงานของธนาคารเพื่อการเกษตร และสหกรณ์การเกษตร (ธ.ก.ส.) ให้เข้มข้นขึ้น และให้ข้อสังเกตเรื่องการนำผลการดำเนินงานของปีปัจจุบันซึ่งเป็นปีที่มีค่าผิดปกติ มาคำนวณเพื่อหาค่าเฉลี่ยย้อนหลังน่าจะไม่ใช่หลักทางสถิติที่ดี และหากการกำหนดมาตรฐานของตัวชี้วัดด้านนี้ไม่เข้มข้น ในอนาคตกองทุนหมุนเวียนฯ จะมีโอกาสเสี่ยงที่จะเกิดหนี้สูญ

๑.๒ การเสนอขอปรับลดค่าเกณฑ์ตัวชี้วัด ยังไม่มีเหตุผลที่สมควรปรับลด แต่หากมีเหตุผลสมมติว่าปีนี้มีเหตุจากการเกิดเอลนีโญหรือลานีญาส่งผลกระทบต่อผลผลิตหรือราคาสินค้าทางการเกษตรตกต่ำ มีผลให้การชำระคืน ในลักษณะนี้และปีหน้าคาดการณ์ว่าจะมีเหตุที่ส่งผลกระทบต่อเนื่องจนเป็นเหตุผลในการปรับลดค่าเกณฑ์ตัวชี้วัดตัวชี้วัดลง แต่การนำเหตุผลจากผลการดำเนินงานของกองทุนหมุนเวียนฯ ซึ่งไม่เป็นเหตุผลการดำเนินงาน เป็นความสามารถในการเรียกเก็บหนี้ของกองทุนหมุนเวียนฯ ซึ่งไม่มีเหตุผล จึงขอฝากฝ่ายเลขานุการฯ หาเหตุผลประกอบจากปัจจัยอื่น ๆ เพื่อจัดเตรียมสำหรับการต่อรองขอปรับลด ซึ่งหลายครั้งที่กระทรวงการคลัง ที่เห็นด้วยกับกองทุนหมุนเวียนฯ ยอมปรับลดให้ เนื่องจากมีเหตุผลประกอบ เช่น การระบาดของโควิด-๑๙ หรือเกิดเหตุการณ์ที่ลูกหนี้ไม่สามารถชำระหนี้ได้ เกิดนโยบายรัฐบาลพักชำระหนี้ เป็นต้น จะมีเหตุผลทันที จึงสามารถไปขอปรับลดได้

๑.๓ ขอนำเสนอข้อมูลประกอบการพิจารณาเพิ่มเติมว่า กองทุนหมุนเวียนฯ ดำเนินการจ้าง ธ.ก.ส. ซึ่งการเรียกเก็บค่าดำเนินการขึ้นอยู่กับผลประกอบการของ ธ.ก.ส. ซึ่งหากสามารถดำเนินการให้กองทุนหมุนเวียนฯ ได้มาก จะได้ค่าดำเนินการมาก แต่หากดำเนินการได้น้อยจะได้ค่าดำเนินการในสัดส่วนที่น้อยลง แต่สภาพความเป็นจริงตัวชี้วัดนี้เป็นเรื่องที่ลูกหนี้มาชำระหนี้กับกองทุนหมุนเวียนฯ ไม่ว่าจะกองทุนหมุนเวียนฯ จะติดตามเข้มข้นมากแค่ไหน อย่างไรก็ตามปัจจัยที่ไม่สามารถควบคุมได้คือการนำเงินออกจากการเป่าลูกหนี้ ที่จะนำมาชำระหนี้ ซึ่งเป็นการวัดที่เป็นปัจจัยภายนอก และด้วยความเห็นใจในเรื่องการติดตามการดำเนินการ ที่เป็นภารกิจหรือสามารถดำเนินการได้อย่างเข้มข้น กองทุนหมุนเวียนฯ ได้ดำเนินการอย่างเต็มที่ แต่ในส่วนของผลที่ออกมา ทั้งในเรื่องยอดหนี้ที่สามารถเรียกเก็บได้ หรือเงินต้นที่ได้รับชำระจากลูกหนี้ ซึ่งเป็นเรื่องยากจริง ๆ ที่จะควบคุม

สรุป ฝ่ายเลขานุการฯ รับข้อสังเกต ข้อคิดเห็น และข้อเสนอแนะ จากที่ประชุมปรับลดค่าเกณฑ์ตัวชี้วัดด้านการเงินทั้ง ๒ ตัวชี้วัด ให้เป็นไปตามค่าเกณฑ์วัดของปี ๒๕๖๗ และจัดเตรียมเหตุผลเพื่อประกอบการต่อรองเจรจากับบริษัท ทริส คอร์ปอเรชั่น

ด้านที่ ๒ การสนองประโยชน์ต่อผู้มีส่วนได้ส่วนเสีย

- ตัวชี้วัดที่ ๒.๑ ร้อยละความพึงพอใจของผู้มีส่วนได้ส่วนเสียของกองทุนหมุนเวียนฯ ฝ่ายเลขานุการฯ เสนอใช้เกณฑ์ตามที่กรมบัญชีกลาง และบริษัท ทริส คอร์ปอเรชั่น จำกัด กำหนดเช่นเดียวกับปี ๒๕๖๗ ที่ประชุมเห็นชอบตามที่ฝ่ายเลขานุการฯ เสนอ

- ตัวชี้วัดที่ ๒.๒ จำนวนสัญญาที่สามารถปลดเปลื้องหนี้สินและไถ่ถอนที่ดินจากกองทุนหมุนเวียนฯ ฝ่ายเลขานุการฯ เสนอตัวชี้วัดใหม่แทนตัวชี้วัดเดิมของปี ๒๕๖๗ (ตัวชี้วัดจำนวนที่ดินของเกษตรกรและผู้ยากจนที่กองทุนหมุนเวียนฯ สามารถรักษาไว้ได้) ซึ่งที่ประชุมขอให้ฝ่ายเลขานุการฯ ทบทวนวัตถุประสงค์/เจตนารมณ์ของการจัดตั้งกองทุนฯ คือ การรักษาที่ดินผืนสุดท้าย การที่กองทุนหมุนเวียนฯ ให้เกษตรกรและผู้ยากจนกู้เงิน แสดงให้เห็นว่าสามารถรักษาที่ดินให้เกษตรกรและผู้ยากจนได้ทันที นี่คือการเจตนาที่ตั้งกองทุนนี้ขึ้นมา แต่ในขั้นตอนการปลดเปลื้องหนี้สินจากกองทุนหมุนเวียนฯ เป็นเรื่องปลายทาง จึงเห็นควรคงเดิมตัวชี้วัดรักษาที่ดินของปี ๒๕๖๗ คือ ตัวชี้วัดจำนวนที่ดินของเกษตรกรและผู้ยากจนที่กองทุนหมุนเวียนฯ สามารถรักษาไว้ได้

สรุป ฝ่ายเลขานุการรับข้อสังเกต ข้อคิดเห็น และข้อเสนอแนะ จากที่ประชุมโดยนำตัวชี้วัด เดิมของปี ๒๕๖๗ คือ ตัวชี้วัด ๒.๒ จำนวนที่ดินของเกษตรกรและผู้ยากจนที่กองทุนหมุนเวียนฯ สามารถรักษา ไว้ได้ กำหนดเป็นตัวชี้วัดของปี ๒๕๖๘

ด้านที่ ๓ การปฏิบัติการ

- ตัวชี้วัดที่ ๓.๑ ร้อยละของการอนุมัติเงินกู้เพื่อช่วยเหลือเกษตรกรและผู้ยากจน ประกอบด้วย ๒ ตัวชี้วัด คือ

ตัวชี้วัดย่อยที่ ๓.๑.๑ ร้อยละของจำนวนเงินกู้ที่สามารถอนุมัติได้ตามวงเงินกู้ของกองทุน หมุนเวียนฯ

ฝ่ายเลขานุการฯ เสนอค่าเกณฑ์วัดเช่นเดียวกับปี ๒๕๖๗ ค่าเกณฑ์วัดระดับ ๓ เท่ากับ ร้อยละ ๘๐ และระดับ ๕ เท่ากับร้อยละ ๑๐๐ (จำนวนเงินกู้ตามที่คณะกรรมการบริหารเห็นชอบ ๒๕๐ ล้านบาท) ที่ประชุมเห็นชอบตามที่ฝ่ายเลขานุการฯ และขอให้ฝ่ายเลขานุการฯ เตรียมเหตุผลสำหรับคำถามว่าในภาวะที่มีความ ยากลำบากมีมากขึ้น โอกาสจะสูญเสียที่ดินมากขึ้น นโยบายอยากจะช่วยเหลือเกษตรกรมากขึ้น ทำไม กองทุนหมุนเวียนฯ ถึงกำหนดจำนวนเงินกู้ลดลง จะเจอคำถามแบบนี้ ซึ่งจะย้อนไปที่การกำหนดวงเงินกู้ ๒๕๐ ล้านบาท ซึ่งเหตุผลของการกำหนดวงเงินกู้ในปี ๒๕๖๘ เท่ากับ ๒๕๐ ล้านบาท เนื่องจากจำนวนที่ผู้ขอ สมัครที่ยื่นขอกู้เงินมีคุณสมบัติไม่ผ่าน เหตุผลจากหนี้สินครัวเรือน ตามประกาศของธนาคารแห่งประเทศไทย ที่เพิ่มขึ้นเช่นจากปีที่ผ่านมาร้อยละ ๘๐ เพิ่มเป็น ร้อยละ ๙๐ เป็นต้น และมีแนวโน้มเพิ่มสูงขึ้น

ตัวชี้วัดย่อยที่ ๓.๑.๒ ร้อยละของจำนวนเกษตรกรฯ ที่ได้รับอนุมัติเงินกู้ตามวงเงินกู้ของ กองทุนหมุนเวียนฯ ฝ่ายเลขานุการฯ เสนอปรับลดค่าเกณฑ์วัดระดับ ๓ จากเดิมร้อยละ ๘๐ เป็นร้อยละ ๖๕ ที่ประชุม เห็นสมควรปรับค่าเกณฑ์วัดตามเดิมของปี ๒๕๖๗ คือ ระดับ ๓ เท่ากับ ร้อยละ ๘๐ หรือควรนำ ผลการดำเนินงานที่กองทุนหมุนเวียนฯ สามารถดำเนินการได้ กำหนดไว้ที่ค่าเกณฑ์วัดระดับ ๓ หรือ ระดับ ๔

ดังนั้น ที่ประชุมให้ข้อสังเกตเพื่อต่อรองเจรจา โดยให้นำผลอุทธรณ์ของตัวชี้วัดที่ ๓.๑.๒ ร้อยละของจำนวนเกษตรกรฯ ที่ได้รับอนุมัติเงินกู้ตามวงเงินกู้ของกองทุนหมุนเวียนฯ ที่กองทุนหมุนเวียนฯ ได้รับความ เห็นชอบผลอุทธรณ์ตัวชี้วัดจากกรมบัญชีกลางของ ๒ - ๓ ปี ที่ผ่านมา ที่ยอมปรับลดค่าเกณฑ์วัดลงจาก ร้อยละ ๘๐ เป็นร้อยละ ๗๐ หรือ ร้อยละ ๗๕ ให้กับกองทุนหมุนเวียนฯ ควรนำมากำหนดเป็นค่าคาดการณ์ หรือประมาณการในการกำหนดค่าเกณฑ์ตัวชี้วัดปี ๒๕๖๘ ควรจัดเตรียมข้อมูลส่วนนี้เพิ่มเติมสำหรับการเจรจา ต่อรองกับบริษัท ทริส คอร์ปอเรชั่น จำกัด

- ตัวชี้วัดที่ ๓.๒ การลดจำนวนเรื่องที่ยุติเนื่องจากไม่เป็นไปตามระเบียบหลักเกณฑ์ ของกองทุนหมุนเวียนฯ ฝ่ายเลขานุการฯ เสนอเป็นตัวชี้วัดใหม่ ซึ่งที่ประชุมเห็นสมควรให้ตัดออก หรือหากกองทุน หมุนเวียนฯ จะกำหนดเป็นตัวชี้วัดเพื่อกำกับการดำเนินงานสามารถให้กำหนดเป็นตัวชี้วัดภายในจึงจะเหมาะสม

- ตัวชี้วัดที่ ๓.๓ ระดับความสำเร็จในส่งเสริมพัฒนาและฟื้นฟูลูกหนี้ของกองทุนหมุนเวียนฯ ฝ่ายเลขานุการฯ เสนอขอปรับลดผลการดำเนินงานในขั้นตอนที่ ๔ จากเดิมประเมินผลลูกหนี้ที่เข้าสู่การฟื้นฟู อาชีพ และนำไปความรู้ไปปรับใช้ส่งผลให้มีต้นทุนการผลิตลดลงจากร้อยละ ๕๐ เป็น ร้อยละ ๒๕ เหตุผล เนื่องจากเป็นการประมาณค่าของปีที่ผ่านมาที่มีผลดำเนินงานที่ร้อยละ ๒๑ ซึ่งผลการดำเนินงานของปี ๒๕๖๗ คาดว่าจะทราบในช่วงเดือนสิงหาคมนี้ ที่ประชุมเห็นสมควรให้นำผลการดำเนินงานของปี ๒๕๖๗ มากำหนดเป็นค่าเกณฑ์ในตัวชี้วัดนี้ เพื่อพัฒนาขึ้นไป

- ตัวชี้วัดที่ ๓.๔ การดำเนินงานตามมาตรการแก้ไขปัญหาหนี้ค้างชำระของลูกหนี้อายุสัญญา สิ้นสุด ฝ่ายเลขานุการฯ เสนอขอปรับค่าเกณฑ์วัดระดับ ๓ ลดลงจากเดิม ๑๒๐ ราย เป็น ๙๐ ราย และระดับ ๕ จากเดิม ๑๔๐ ราย เป็น ๑๐๐ ราย ที่ประชุมไม่เห็นด้วยกับที่ฝ่ายเลขานุการฯ เสนอ มีข้อคิดเห็นว่ากองทุน

หมุนเวียนฯ ต้องเร่งให้มีการปรับโครงสร้างหนี้เพื่อให้หนี้ ๑,๖๐๐ ล้านบาท ลดลง การที่เสนอขอปรับลดค่าตัวชี้วัดนี้ลดลงจะขัดแย้งกับสิ่งที่กองทุนหมุนเวียนฯ จะต้องดำเนินการจัดการหนี้

ตัวชี้วัดที่ ๓.๔ ค่าที่นำเสนอปรับลดลงมาก โดยกองทุนหมุนเวียนฯ ปรับลดค่าเกณฑ์วัดระดับ ๓ ร้อยละ ๒๕ และระดับ ๕ ร้อยละ ๒๘ กองทุนหมุนเวียนฯ จะต้องพยายามปรับปรุงโครงสร้างหนี้ แต่กลับปรับค่าตัวชี้วัดนี้ลดลง จึงขอให้นำกลับไปทบทวน

สรุป ตัวชี้วัดด้านที่ ๓ การปฏิบัติการ ฝ่ายเลขานุการรับข้อสังเกต ข้อคิดเห็น และข้อเสนอแนะ จากที่ประชุมปรับค่าเกณฑ์ตัวชี้วัดตัวชี้วัดที่ ๓.๑ ให้เป็นไปตามค่าเกณฑ์วัดของปี ๒๕๖๗ ตัวชี้วัดที่ ๓.๒ ตัดออก ตัวชี้วัดที่ ๓.๔ รวบรวมผลการดำเนินงานของปี ๒๕๖๗ ในเดือนสิงหาคม เพื่อกำหนดใช้กำหนดค่าในชั้นตอนที่ ๔ ตัวชี้วัดที่ ๓.๕ นำค่าเกณฑ์วัดกลับไปทบทวนให้สอดคล้องกับการดำเนินงานของกองทุนหมุนเวียนฯ พร้อมจัดเตรียมเหตุผลเพื่อประกอบการต่อรองเจรจา กับบริษัท ทริส คอร์ปอเรชั่น

มติที่ประชุม

ที่ประชุมเห็นชอบร่างตัวชี้วัดการประเมินผลการดำเนินงานของกองทุนหมุนเวียนฯ ในหลักการ และขอให้ฝ่ายเลขานุการฯ รับข้อสังเกต ข้อคิดเห็น ข้อเสนอแนะ ของที่ประชุมไปดำเนินการปรับปรุงแก้ไข และจัดเตรียมข้อมูล เหตุผล เพื่อประกอบการประชุมเจรจาทหาหรือกับกรมบัญชีกลาง และบริษัท ทริส คอร์ปอเรชั่น จำกัด ต่อไป

สรุปความแตกต่างของตัวชี้วัดปีบัญชี ๒๕๖๗ กับ ปีบัญชี ๒๕๖๘

ตัวชี้วัด	ผลการทบทวนและยกเว้นตัวชี้วัด	
	คงเดิม	เปลี่ยน (แก้ไข/ปรับ/เพิ่มเติม)
<p>ด้านการเงิน (น้ำหนักร้อยละ ๑๕) จำนวน ๑ ตัวชี้วัด (๒ ตัวชี้วัดย่อย)</p>		
<p>๑.๑ ร้อยละของการลดลงของหนี้ค้างชำระที่สามารถเรียกเก็บได้ทั้งหมด (น้ำหนักร้อยละ ๑๐)</p>		<ul style="list-style-type: none"> - ปรับเปลี่ยนค่าเป้าหมายลดลง จากปีบัญชี ๒๕๖๗ - เดิมปีบัญชี ๒๕๖๗ ค่าเป้าหมายระดับ ๓ เท่ากับ ร้อยละ ๑๓ (-๑/+๑,๒) และค่าเป้าหมายระดับ ๕ เท่ากับ ร้อยละ ๑๖ (-๑/+๑,๒) - ปีบัญชี ๒๕๖๘ ปรับลดค่าเป้าหมายระดับ ๓ เท่ากับ ร้อยละ ๑๒ และปรับลดค่าเป้าหมายระดับ ๕ เท่ากับ ร้อยละ ๑๔ (-/+๑๐)
<p>๑.๒ ร้อยละของเงินต้นที่ได้รับชำระจากลูกหนี้ที่ครบกำหนดชำระคืน (น้ำหนักร้อยละ ๕)</p>		<ul style="list-style-type: none"> - ปรับเปลี่ยนค่าเป้าหมายลดลง จากปีบัญชี ๒๕๖๗ - เดิมปีบัญชี ๒๕๖๗ ค่าเป้าหมายระดับ ๓ เท่ากับ ร้อยละ ๓๓ (-๑/+๑,๒) และค่าเป้าหมายระดับ ๕ เท่ากับ ร้อยละ ๓๖ (-๑/+๑,๒) - ปีบัญชี ๒๕๖๘ ปรับลดค่าเป้าหมายระดับ ๓ เท่ากับ ร้อยละ ๓๒ และปรับลดค่าเป้าหมายระดับ ๕ เท่ากับ ร้อยละ ๓๔ (-๑/+๒)
<p>ด้านการสนองประโยชน์ต่อผู้มีส่วนได้ส่วนเสีย (น้ำหนักร้อยละ ๒๐) จำนวน ๒ ตัวชี้วัด</p>		
<p>๒.๑ ร้อยละความพึงพอใจของผู้มีส่วนได้ส่วนเสียของกองทุนหมุนเวียนฯ (น้ำหนักร้อยละ ๑๐)</p> <p>- (ตามเกณฑ์เดิมที่ได้ตกลงกับกรมบัญชีกลาง และบริษัท ทริสฯ ปีบัญชี ๒๕๖๗) ค่าเป้าหมายระดับ ๓ เท่ากับ ร้อยละ ๘๕ (-/+๕) และค่าเป้าหมายระดับ ๕ เท่ากับ ร้อยละ ๙๕ (-/+๕)</p>	✓	

ตัวชี้วัด	ผลการทบทวนและยกย่องตัวชี้วัด	
	คงเดิม	เปลี่ยน (แก้ไข/ปรับ/เพิ่มเติม)
๒.๒ จำนวนสัญญาที่สามารถปลดปล่อยหนี้สินและไถ่ถอนที่ดินจากกองทุนหมุนเวียนฯ (น้ำหนักร้อยละ ๑๐) (ตัวชี้วัดใหม่)		<p>- ปรับเปลี่ยนจากตัวชี้วัดจำนวนที่ดิน เป็นจำนวนสัญญาที่สามารถปลดปล่อยหนี้สินและไถ่ถอนที่ดินจากกองทุนหมุนเวียนฯ เพื่อแสดงผลลัพธ์</p> <p>- กำหนดค่าเป้าหมายระดับ ๓ เท่ากับ ๕๘๐ สัญญา (-/+๗๐) และค่าเป้าหมายระดับ ๕ ๗๒๐ สัญญา (-/+๗๐)</p> <p>หมายเหตุ : ๗๒๐ สัญญา คำนวณจากผลปีบัญชี ๒๕๖๗ มีจำนวนสัญญาที่สามารถปิดบัญชีเฉลี่ย จำนวน ๖๐ สัญญาต่อเดือน</p>
ด้านที่ ๓ การปฏิบัติการ (น้ำหนักร้อยละ ๓๕) จำนวน ๔ ตัวชี้วัด		
<p>๓.๑ ร้อยละของการอนุมัติเงินกู้เพื่อช่วยเหลือเกษตรกรและผู้ยากจน</p> <p>๓.๑.๑ ร้อยละของจำนวนเงินกู้ที่สามารถอนุมัติได้ตามวงเงินกู้ของกองทุนหมุนเวียนฯ (น้ำหนักร้อยละ ๕)</p> <p>๓.๑.๒ ร้อยละของจำนวนเกษตรกรฯ ที่ได้รับอนุมัติเงินกู้ตามวงเงินกู้ของกองทุนหมุนเวียนฯ (น้ำหนักร้อยละ ๕)</p> <p>เงื่อนไข : ตัวชี้วัดที่ ๓.๑.๑ กำหนดงบประมาณ ๒๕๐ ล้านบาท ค่าเป้าหมายระดับ ๕ ร้อยละ ๑๐๐ (๒๕๐ ล้านบาท) และค่าเป้าหมายระดับ ๓ ร้อยละ ๘๐ (๒๐๐ ล้านบาท)</p>	✓	<p>- ปรับเปลี่ยนค่าเป้าหมายลดลง จากปีบัญชี ๒๕๖๗ (เฉพาะตัวชี้วัดที่ ๓.๑.๒)</p> <p>- เดิมปีบัญชี ๒๕๖๗ ค่าเป้าหมายระดับ ๓ เท่ากับ ร้อยละ ๘๐ (-/+๑๐) และค่าเป้าหมายระดับ ๕ เท่ากับ ร้อยละ ๑๐๐ (-/+๑๐) โดยกำหนดจำนวนเกษตรกรฯ ๓๘๓ ราย คิดเป็นร้อยละ ๑๐๐</p> <p>- ปีบัญชี ๒๕๖๘ ปรับลดค่าเป้าหมายระดับ ๓ เท่ากับ ร้อยละ ๖๕ (-๕+๑๕,๒๐) และค่าเป้าหมายระดับ ๕ คงเดิม เท่ากับ ร้อยละ ๑๐๐ (-๕/+๑๕,๒๐) โดยกำหนดจำนวนเกษตรกรฯ ๓๐๐ ราย คิดเป็น ร้อยละ ๑๐๐</p>
๓.๒ การลดจำนวนเรื่องที่ยุติเนื่องจากไม่เป็นไปตามระเบียบหลักเกณฑ์ของกองทุนหมุนเวียน (ตัวชี้วัดใหม่) (น้ำหนักร้อยละ ๕)		- เพิ่มเติมตัวชี้วัด

ตัวชี้วัด	ผลการทบทวนและยกย่องตัวชี้วัด	
	คงเดิม	เปลี่ยน (แก้ไข/ปรับ/เพิ่มเติม)
		<ul style="list-style-type: none"> - ผลการดำเนินงานย้อนหลัง ๓ ปี มีเรื่องที่ยุติเฉลี่ย ๑๒ เรื่อง - กำหนดค่าเป้าหมายระดับ ๓ เท่ากับ ๑๒ เรื่อง (+/-๑) และค่าเป้าหมายระดับ ๕ เท่ากับ ๑๐ เรื่อง (+/-๑)
๓.๓ ระดับความสำเร็จในส่งเสริมพัฒนาและฟื้นฟูลูกหนี้ของกองทุนหมุนเวียนฯ		<ul style="list-style-type: none"> - ตัวชี้วัดนี้วัดแบบขั้นตอนจำนวน ๕ ขั้นตอน ในปีบัญชี ๒๕๖๘ ปรับรายละเอียดในระดับ ๔ ระดับ ๔ : เก็บข้อมูลผลลัพธ์ (Outcome) ของลูกหนี้ที่เข้าสู่กระบวนการฟื้นฟูอาชีพ ภายหลังจากลูกหนี้ได้รับการสนับสนุนจากหน่วยงานตามแผนฟื้นฟูอาชีพฯ เช่น นำความรู้ไปปรับใช้ในการประกอบอาชีพส่งผลให้ค่าใช้จ่ายในครัวเรือนและหรือต้นทุนการผลิตลดลง หรือมีรายได้เพิ่มขึ้น โดยในปี ๒๕๖๘ ขอปรับคำร้อยละจำนวนลูกหนี้ที่เข้าสู่กระบวนการฟื้นฟูอาชีพแล้วนำความรู้ไปปรับใช้ส่งผลให้ค่าใช้จ่ายในครัวเรือนและหรือต้นทุนการผลิตลดลง หรือมีรายได้เพิ่มขึ้น (จากเดิมปี ๒๕๖๗) “ไม่น้อยกว่าร้อยละ ๕๐ ของจำนวนลูกหนี้ที่เข้าสู่กระบวนการฟื้นฟูฯ ทั้งหมด นำความรู้ไปปรับใช้ในการประกอบอาชีพส่งผลให้ค่าใช้จ่ายในครัวเรือนและหรือต้นทุนการผลิตลดลง หรือมีรายได้เพิ่มขึ้น” *(ขอปรับปี ๒๕๖๘) “ไม่น้อยกว่าร้อยละ ๒๕
๓.๔ การดำเนินงานตามมาตรการแก้ไขปัญหานี้ค้างชำระของลูกหนี้อายุสัญญาสิ้นสุด		<ul style="list-style-type: none"> - ปรับเกณฑ์ค่าเป้าหมายลดลงจากปีบัญชี ๒๕๖๗ - เดิมปีบัญชี ๒๕๖๗ ค่าเป้าหมายระดับ ๓ เท่ากับ ๑๒๐ ราย และค่าเป้าหมายระดับ ๕ เท่ากับ ๑๔๐ ราย - ปีบัญชี ๒๕๖๘ ปรับค่าเป้าหมายระดับ ๓ เท่ากับ ๙๐ ราย (-/+๕) และค่าเป้าหมายระดับ ๕ เท่ากับ ๑๐๐ (-/+๕)

เลิกประชุม : เวลา ๑๔.๐๐ น.



(นางสาววิวรรณ สุวรรณศิลป์)

นักวิเคราะห์นโยบายและแผนชำนาญการพิเศษ

หัวหน้ากลุ่มช่วยเหลือเกษตรกรและผู้ยากจน

ผู้จัดรายงานการประชุม



(นายเทวินทร์ นรินทร์)

ผู้อำนวยการสำนักบริหารกองทุน

เพื่อช่วยเหลือเกษตรกรและรับเรื่องร้องเรียน

กรรมการและเลขานุการฯ

ผู้ตรวจรายงานการประชุม

ระเบียบวาระที่ ๓ เรื่องเพื่อทราบ

เรื่องที่ ๓.๑ รายงานผลการใช้จ่ายงบประมาณ และผลการดำเนินงานของกองทุนหมุนเวียนเพื่อการกู้ยืมแก่เกษตรกรและผู้ยากจน ประจำปีงบประมาณ พ.ศ. ๒๕๖๗ (ตุลาคม ๒๕๖๖ – สิงหาคม ๒๕๖๗)

ฝ่ายเลขานุการฯ ขอรายงานสถานะการเงิน และผลการใช้จ่ายเงินกองทุนหมุนเวียนเพื่อการกู้ยืมแก่เกษตรกร และผู้ยากจน ประจำปีงบประมาณ พ.ศ. ๒๕๖๗ (ไตรมาสที่ ๓) ดังนี้

๑. การรายงานผลการใช้จ่ายงบประมาณ

๑) สถานะการเงินกองทุนหมุนเวียนเพื่อการกู้ยืมแก่เกษตรกรและผู้ยากจน

๑.๑ ณ วันที่ ๓๑ สิงหาคม ๒๕๖๗ กองทุนหมุนเวียนฯ มียอดเงินคงเหลือจำนวนทั้งสิ้น ๑๙๙,๒๙๖,๗๓๘.๘๖ บาท ดังนี้

รายการ		จำนวนเงิน (บาท)
ยอดยกมา ณ วันที่ ๑ ส.ค. ๖๗		๒๐๔,๔๗๒,๑๙๔.๙๖
บวก	รายรับจริง ระหว่างวันที่ ๑ – ๓๑ ส.ค. ๖๗ - เงินรับชำระหนี้เงินต้นจากเกษตรกรและผู้ยากจน ๑๓,๖๐๙,๗๐๖.๐๖ บาท - เงินรับชำระหนี้ดอกเบี้ยจากเกษตรกรและผู้ยากจน ๕,๑๗๐,๒๕๓.๙๕ บาท - รับเงินโอนคืนเงินกู้ เนื่องจากเกิน ๖๐ วัน ๙๓๒,๕๐๐ บาท - รับเงินโอนคืนค่าใช้จ่ายจดทะเบียนจำนอง ๒๐,๓๒๕ บาท - รับเงินโอนคืนค่าใช้จ่ายดำเนินคดี ๓๕,๑๕๓ บาท - รับเงินโครงการปันน้ำใจ ๕๐๐ บาท - เงินรับรอการตรวจสอบ ๘๐๐ บาท	๑๙,๗๖๙,๒๓๘.๐๑
หัก	รายจ่ายจริง ระหว่างวันที่ ๑ – ๓๑ ส.ค. ๖๗ - เงินโอนให้เกษตรกรและผู้ยากจนกู้ยืม ๒๓,๗๑๐,๓๒๖ บาท - ค่าจดทะเบียนจำนอง ๒๓๗,๑๐๓.๒๖ บาท - ค่าธรรมเนียมทางกฎหมาย (ค่าบังคับคดี) ๖๗,๕๘๐ บาท - ค่าตอบแทนพนักงานกองทุนหมุนเวียนฯ ๕๒๘,๖๗๑.๖๑ บาท - เงินสมทบประกันสังคม ๑๗,๐๒๓ บาท - ค่าใช้จ่ายในการประชุม ๓๑๗,๗๕๐ บาท - ค่าจ้างเหมาบริการพนักงานขับรถยนต์ (ส่วนกลาง) ๑๓,๐๐๐ บาท - ค่าไปรษณีย์และวัสดุไปรษณีย์ (ติดตามลูกหนี้) ๓๔๐ บาท - ค่าใช้จ่ายในการสัมมนา (ส่วนภูมิภาค) ๑๕,๒๕๐ บาท - ค่าใช้จ่ายเดินทางไปราชการ (ส่วนกลาง) ๒๙,๔๘๖ บาท - ค่าน้ำมันเชื้อเพลิง ๒,๐๒๐ บาท - ค่าภาษี ธรรมเนียม (ค่าผ่านทางพิเศษ ฯลฯ) ๑๕๐ บาท - ค่าจ้างเหมาเอกชนถ่ายเอกสาร (ส่วนกลาง) ๕,๙๙๔.๒๔ บาท	๒๔,๙๔๔,๖๙๔.๑๑
ยอดเงินคงเหลือ ณ วันที่ ๓๑ ส.ค. ๖๗		๑๙๙,๒๙๖,๗๓๘.๘๖

๑.๒ สถานการณ์เงินกองทุนหมุนเวียนเพื่อการกู้ยืมแก่เกษตรกรและผู้ยากจน ตั้งแต่ปี

พ.ศ. ๒๕๖๔ - ปัจจุบัน

สถานะการเงินกองทุนหมุนเวียนเพื่อการกู้ยืมแก่เกษตรกรและผู้ยากจน					
รายการ	แผนปี 2567	ผลปี 2567*	ผลปี 2566	ผลปี 2565	ผลปี 2564
ยอดยกมา	204,863,776.28	204,863,776.28	223,036,209.31	172,160,373.22	387,718,409.64
รายรับ	381,500,000.00	313,291,456.24	394,629,989.61	442,436,754.13	400,934,253.34
1. รับชำระหนี้ (ต้น)	270,000,000.00	229,685,063.92	277,772,740.64	324,502,476.09	262,993,220.48
2. รับชำระหนี้ (ดอก)	100,000,000.00	76,138,761.42	95,309,653.60	104,414,359.39	88,829,509.09
3. อื่น ๆ	11,500,000.00	7,467,630.90	21,547,595.37	13,519,918.65	49,111,523.77
รายจ่าย	413,523,000.00	318,858,493.66	412,802,422.64	391,560,918.04	616,492,289.76
1. จ่ายเงินกู้	280,000,000.00	197,426,915.87	291,858,143.00	269,967,501.00	489,716,396.00
2. ค่าจดทะเบียนจำนอง	2,800,000.00	1,974,266.26	2,921,440.00	2,699,657.00	4,897,626.00
3. งบบุคลากร	6,650,000.00	6,088,273.65	6,357,068.00	6,218,031.24	5,992,973.44
3. ค่าใช้จ่ายดำเนินงาน	123,673,000.00	112,969,056.90	111,665,771.64	112,675,728.80	114,527,494.32
3.1 ค่าดำเนินงาน ธ.ก.ส.	100,000,000.00	92,350,580.03	93,241,604.38	93,897,255.63	90,069,454.38
3.2 ค่าจ้างเหมาส่วนภูมิภาค	9,360,000.00	9,360,000.00	9,211,788.08	9,198,568.68	9,877,695.38
3.3 ค่าเบี้ยประชุม	9,500,000.00	7,851,151.00	6,601,750.59	6,913,729.52	10,717,078.15
3.4 อื่น ๆ	4,813,000.00	3,407,325.87	2,610,628.59	2,666,174.97	3,863,266.41
4. งบลงทุน	400,000.00	399,980.98			1,357,800.00
	(ป่ารักษาระบบ)				รถตู้
รวมรายรับมาก (น้อย) กว่า รายจ่าย	-32,023,000.00	-5,567,037.42	-18,172,433.03	50,875,836.09	-215,558,036.42
เงินคงเหลือ ณ สิ้นปี	172,840,776.28	199,296,738.86	204,863,776.28	223,036,209.31	172,160,373.22
หมายเหตุ * ปี 2567 ข้อมูลสถานะเงินกองทุนฯ ณ วันที่ 31 สิงหาคม 2567					

สถานะการเงินกองทุนหมุนเวียนเพื่อการกู้ยืมแก่เกษตรกรและผู้ยากจน

หน่วย : บาท

ปี พ.ศ.	๒๕๖๗	๒๕๖๖	๒๕๖๕	๒๕๖๔
รายรับ	๓๑๓,๒๙๑,๔๕๖.๒๔	๓๙๔,๖๒๙,๙๘๙.๖๑	๔๔๒,๔๓๖,๗๕๔.๑๓	๔๐๐,๙๓๔,๒๕๓.๓๔
รายจ่าย	๓๑๘,๘๕๘,๔๙๓.๖๖	๔๑๒,๘๐๒,๔๒๒.๖๔	๓๙๑,๕๖๐,๙๑๘.๐๔	๖๑๖,๔๙๒,๒๘๙.๗๖
รายรับมากกว่ารายจ่าย	-๕,๕๖๗,๐๓๗.๔๒	-๑๘,๑๗๒,๔๓๓.๐๓	๕๐,๘๗๕,๘๓๖.๐๙	-๒๑๕,๕๕๘,๐๓๖.๔๒

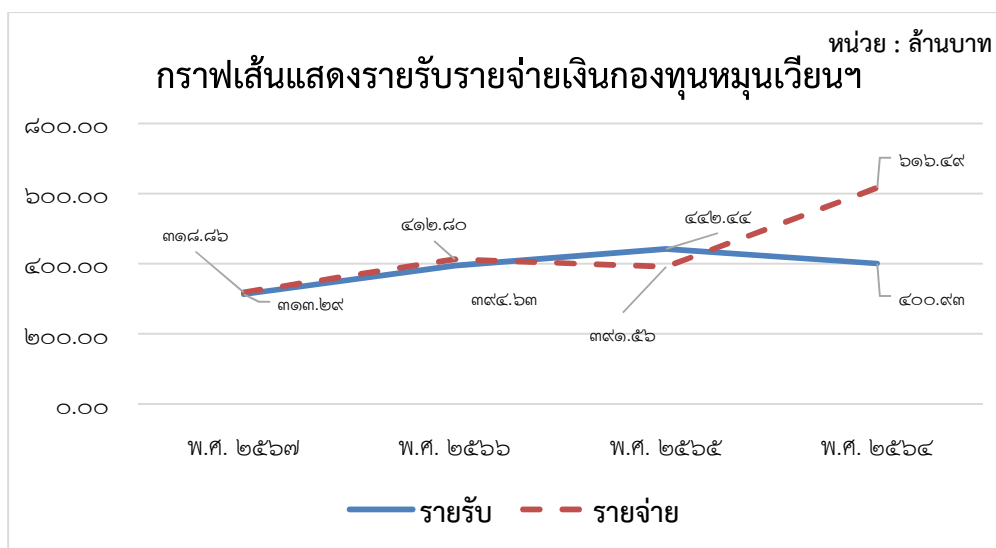

๑.๓ ข้อมูลรายรับ-รายจ่ายเงินกองทุนหมุนเวียนฯ ประจำปีงบประมาณ พ.ศ. ๒๕๖๗

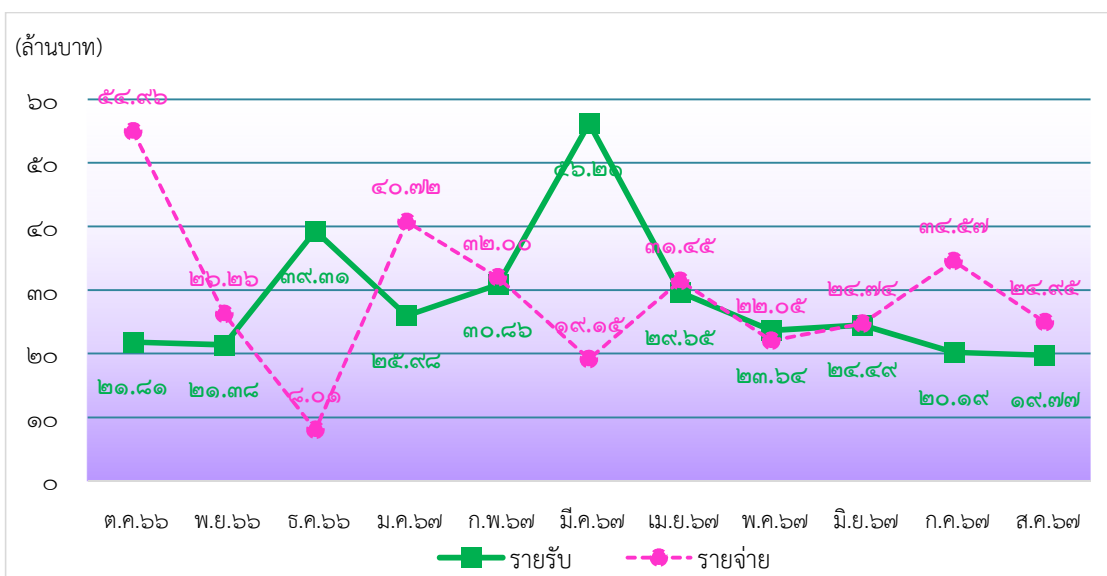

๒. รายงานผลการอนุมัติเบิกจ่ายเงินกู้

แผนภูมิแสดงการอนุมัติเงินกู้กองทุนหมุนเวียนเพื่อการกู้ยืมแก่เกษตรกรและผู้ยากจน
ตั้งแต่วันที่ ๑ มกราคม ๒๕๓๔ - ๓๑ สิงหาคม ๒๕๖๗

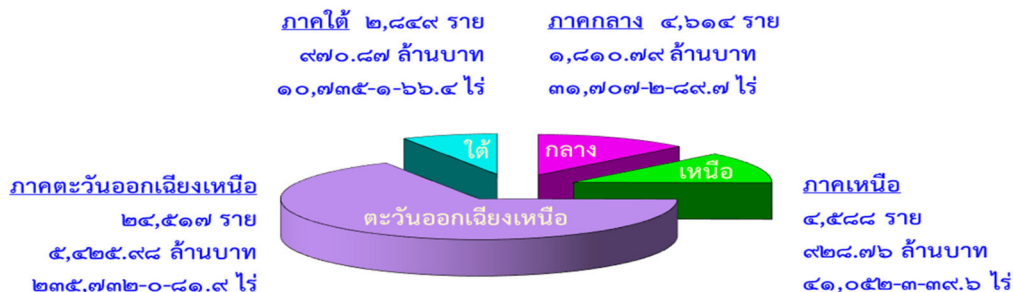

๒.๑ ตั้งแต่ปี ๒๕๓๔ ถึงวันที่ ๓๑ สิงหาคม ๒๕๖๗ มีการอนุมัติเบิกจ่ายเงินกู้ให้แก่เกษตรกรและผู้ยากจน จำนวน ๓๖,๕๖๘ ราย รวมเป็นเงินจำนวน ๙,๑๓๖,๓๙๙,๗๒๓.๙๓ บาท โดยมีที่ดินที่ช่วยไถ่ถอนหรือซื้อคืนจำนวน ๓๑๙,๒๒๘-๐-๗๗.๖ ไร่

๒.๒ ปีงบประมาณ ๒๕๖๗ คณะกรรมการบริหารกองทุนหมุนเวียนเพื่อการกู้ยืมแก่เกษตรกรและผู้ยากจน อนุมัติงบประมาณด้านเงินกู้ ๒๘๐ ล้านบาท โดยมีเป้าหมายให้เกษตรกรและผู้ยากจนกู้เงิน จำนวน ๓๘๐ ราย ซึ่งตั้งแต่วันที่ ๑ ตุลาคม ๒๕๖๖ ถึงวันที่ ๓๑ สิงหาคม ๒๕๖๗ มีการอนุมัติเบิกจ่ายเงินกู้ให้แก่เกษตรกรและผู้ยากจน จำนวน ๓๑๑ ราย จำนวนเงินที่อนุมัติ ๑๙๗,๔๒๖,๙๑๕.๘๗ บาท โดยมีที่ดินที่ช่วยไถ่ถอนหรือซื้อคืนจำนวน ๑,๘๑๖-๒-๔๒.๔ ไร่ จำแนกได้ดังนี้

อบก.	จำนวน (ราย)	จำนวนเงิน (ล้านบาท)	จำนวนที่ดิน (ไร่-งาน-ตรว.)
- อบก. ส่วนกลาง	๑	๐.๒๐	๐-๑-๙๖.๖
- อบก. ส่วนจังหวัด	๒๑๓	๑๗๗.๔๖	๑,๖๒๗-๑-๒๔.๕
- อบก. ส่วนอำเภอ	๙๗	๑๙.๗๗	๑๘๘-๓-๒๑.๓
รวม	๓๑๑	๑๙๗.๔๓	๑,๘๑๖-๒-๔๒.๔

๒.๓ ข้อมูลการอนุมัติเบิกจ่ายเงินกู้กองทุนหมุนเวียนฯ ย้อนหลัง ๕ ปี

ปีงบประมาณ	จำนวน (ราย)	จำนวนเงิน (ล้านบาท)	จำนวนที่ดิน (ไร่-งาน-ตรว.)
- ปี ๒๕๖๓	๙๒๙	๕๔๙.๙๐	๖,๒๘๑-๒-๙๗.๐
- ปี ๒๕๖๔	๘๒๔	๔๘๙.๗๒	๕,๒๗๓-๑-๒๖.๓
- ปี ๒๕๖๕	๔๖๒	๒๖๙.๙๗	๒,๗๓๐-๐-๒๒.๕
- ปี ๒๕๖๖	๓๙๘	๒๙๑.๘๖	๒,๖๓๘-๐-๔๓.๐
- ปี ๒๕๖๗* (ต.ค.๖๖-ก.ค.๖๗)	๓๑๑	๑๙๗.๔๓	๑,๘๑๖-๒-๔๒.๔

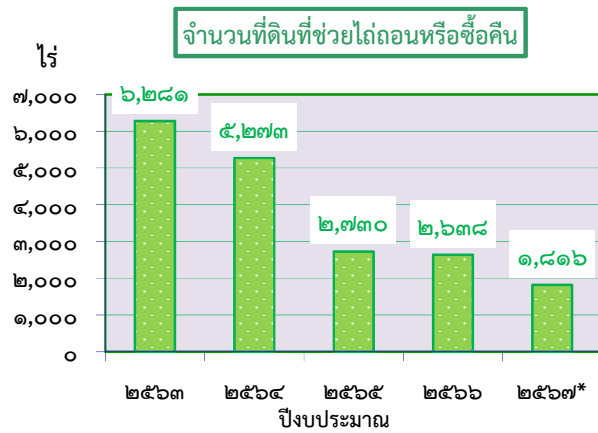
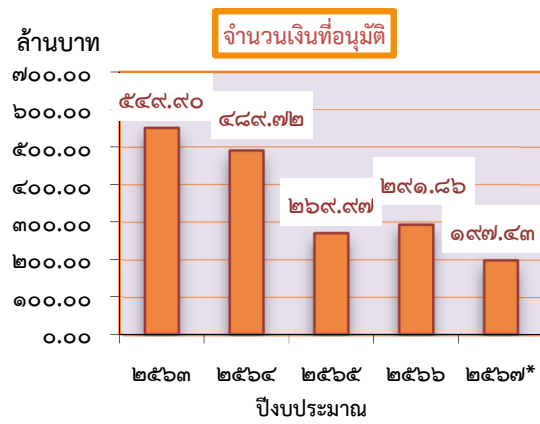
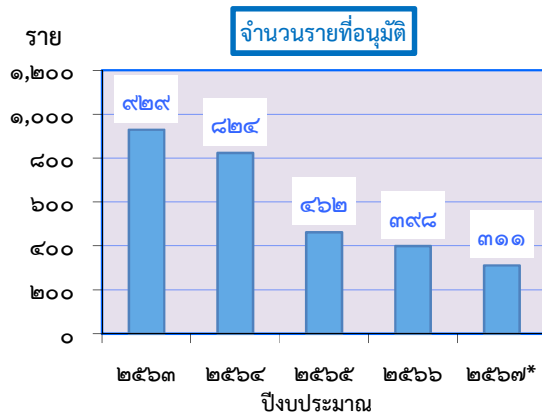

๓. การติดตามการรับชำระหนี้และสรุปลักษณะลูกหนี้กองทุนหมุนเวียนฯ

๓.๑ กองทุนหมุนเวียนฯ ได้รับชำระหนี้จากเกษตรกรและผู้ยากจน ตั้งแต่วันที่ ๑ ตุลาคม ๒๕๖๖ ถึงวันที่ ๓๑ สิงหาคม ๒๕๖๗

การรับชำระหนี้	จำนวนเงิน (บาท)
- รับชำระหนี้เงินต้น	๒๒๙,๖๘๕,๐๖๓.๙๒
- รับชำระหนี้ดอกเบี้ย	๗๖,๑๓๘,๗๖๑.๔๒
รวมเป็นเงิน	๓๐๕,๘๒๓,๘๒๕.๓๔

3.2 สรุปสถานะลูกหนี้กองทุนหมุนเวียนเพื่อการกู้ยืมแก่เกษตรกรและผู้ยากจน ณ วันที่ 31 สิงหาคม 2567

สถานะลูกหนี้	สัญญา		เงินต้น (บาท)				(5) ดอกเบี้ยพึงชำระ (บาท)	(6)=2+3+5 รวมหนี้ค้างชำระ ทั้งสิ้น (บาท)	(7)=4+5 รวมหนี้คงเหลือทั้งสิ้น (บาท)
	จำนวน	ร้อยละ	(1) เงินต้นปกติ	(2) เงินต้นค้าง	(3) ค่าเงินคดี	(4)=1+2+3 รวม			
1. ลูกหนี้ปกติ	3,449	37.48	1,033,203,315	32,358,949	-	1,065,562,264	19,706,534	52,065,483	1,085,268,798
1.1 ชำระปกติ (A.1)	2,552	27.73	775,640,411	-	-	775,640,411	11,021,644	11,021,644	786,662,055
1.2 ค้างชำระไม่ถึง 1 ปี (A.2)	897	9.75	257,562,904	32,358,949	-	289,921,853	8,684,891	41,043,840	298,606,743
2. ลูกหนี้ค้างชำระ	5,723	62.19	1,628,206,088	818,537,067	116,012,786	2,562,755,940	650,469,174	1,585,019,027	3,213,225,114
2.1 ค้างชำระ 1-2 ปี (B)	1,063	11.55	404,124,654	57,229,177	-	461,353,830	36,579,494	93,808,670	497,933,324
2.2 ค้างชำระเกินกว่า 2 ปีขึ้นไป - 5 ปี (C)	2,214	24.06	815,530,594	286,826,116	-	1,102,356,710	201,751,681	488,577,797	1,304,108,391
2.3 ค้างชำระเกินกว่า 5 ปีขึ้นไป (D)	1,533	16.66	381,500,559	355,853,441	-	737,354,000	280,717,939	636,571,381	1,018,071,940
2.4 ลูกหนี้สัญญาสิ้นสุด (E)	508	5.52	-	116,978,793	-	116,978,793	59,086,202	176,064,995	176,064,995
2.5 ลูกหนี้ค่าเงินคดี (F)	105	1.14	-	-	51,962,241	51,962,241	31,223,668	83,185,909	83,185,909
2.6 ลูกหนี้เรียกคืนเงินกู้ (H)	99	1.08	-	-	41,963,728	41,963,728	19,304,377	61,268,105	61,268,105
2.7 ลูกหนี้ปรับปรุงโครงสร้างหนี้ (I)	134	1.46	27,050,280	1,307,540	-	28,357,820	10,147,217	11,454,757	38,505,037
2.8 ลูกหนี้ประณอมหนี้ (J)	67	0.73	-	342,000	22,086,817	22,428,817	11,658,597	34,087,414	34,087,414
3. ลูกหนี้ประสพภัยธรรมชาติหรือภัยพิบัติ (G)	31	0.34	6,853,445	2,401,435	-	9,254,881	1,547,446	3,948,882	10,802,327
รวมทั้งสิ้น	9,203	100.00	2,668,262,848	853,297,451	116,012,786	3,637,573,085	671,723,155	1,641,033,392	4,309,296,240

หมายเหตุ 1. ลูกหนี้ประณอมหนี้ จำนวน 67 สัญญา (65 ราย) เนื่องจากลูกหนี้ 2 รายมี 2 สัญญา

2. ลูกหนี้ปรับปรุงโครงสร้างหนี้ จำนวน 134 สัญญา (71 ราย)

แผนภูมิเปรียบเทียบสถานะลูกหนี้ ปีงบประมาณ พ.ศ. ๒๕๖๗

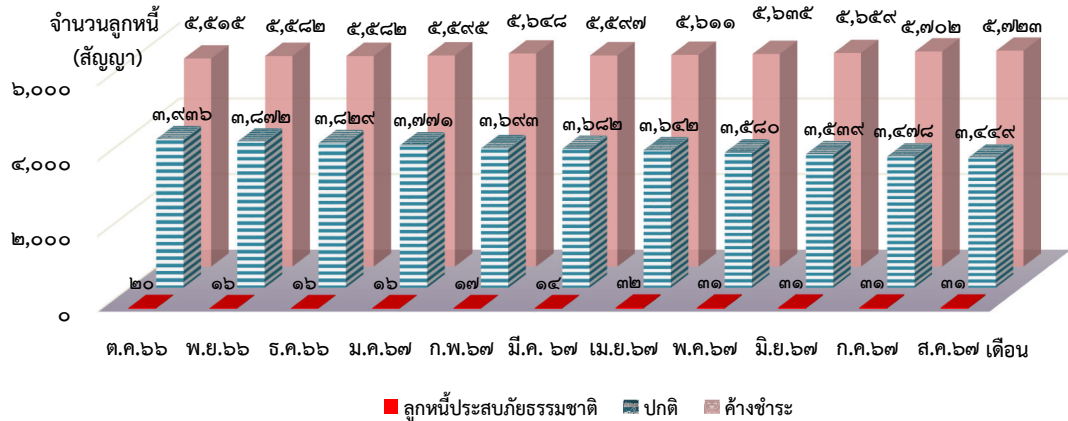

จากแผนภูมิพบว่า ในปีงบประมาณ พ.ศ. ๒๕๖๗ ลูกหนี้ปกติและลูกหนี้ค้างชำระแต่ละเดือนมีจำนวนเพิ่มขึ้นและลดลงอย่างต่อเนื่อง จากการลงพื้นที่ของธนาคารเพื่อการเกษตรและสหกรณ์การเกษตร (ธ.ก.ส.) เพื่อเร่งรัดติดตามลูกหนี้ และการลงพื้นที่ของสำนักงานเกษตรและสหกรณ์จังหวัดเพื่อติดตามตรวจสอบลูกหนี้ พบสาเหตุที่ทำให้จำนวนลูกหนี้ปกติลดลงและจำนวนลูกหนี้ค้างชำระเพิ่มขึ้นเนื่องจากลูกหนี้เป็นผู้สูงอายุ สุขภาพไม่แข็งแรง ไม่สามารถประกอบอาชีพได้ มีหนี้สินหลายทางทั้งสถาบันการเงินในระบบและนอกระบบ ค่าใช้จ่ายในครัวเรือนสูง รายได้ไม่เพียงพอต่อรายจ่าย นอกจากนี้ลูกหนี้บางส่วนได้รับผลกระทบจากโรคระบาด และภัยธรรมชาติหรือภัยพิบัติ เช่น อุทกภัย วาตภัย ภัยแล้ง โรคและแมลงศัตรูพืช ทำให้ผลผลิตได้รับความเสียหาย ราคาผลผลิตทางการเกษตรตกต่ำ รวมทั้งปัญหาด้านการตลาด สรุปจำนวนลูกหนี้เพิ่มขึ้นและลดลง ดังนี้

ลูกหนี้ปกติ

เดือน	ไตรมาสที่ ๑			ไตรมาสที่ ๒			ไตรมาสที่ ๓			ไตรมาสที่ ๔		
	ต.ค. ๖๖	พ.ย. ๖๖	ธ.ค. ๖๖	ม.ค. ๖๗	ก.พ. ๖๗	มี.ค. ๖๗	เม.ย. ๖๗	พ.ค. ๖๗	มิ.ย. ๖๗	ก.ค. ๖๗	ส.ค. ๖๗	ก.ย. ๖๗
จำนวน	๓,๙๓๖	๓,๘๗๒	๓,๘๒๙	๓,๗๗๑	๓,๖๙๓	๓,๖๘๒	๓,๖๔๒	๓,๕๘๐	๓,๕๓๙	๓,๔๗๘	๓,๔๔๙	
	-	ลด ๖๔	ลด ๔๓	ลด ๕๘	ลด ๗๘	ลด ๑๑	ลด ๔๐	ลด ๖๒	ลด ๔๑	ลด ๖๑	ลด ๒๙	

ลูกหนี้ค้างชำระ

เดือน	ไตรมาสที่ ๑			ไตรมาสที่ ๒			ไตรมาสที่ ๓			ไตรมาสที่ ๔		
	ต.ค. ๖๖	พ.ย. ๖๖	ธ.ค. ๖๖	ม.ค. ๖๗	ก.พ. ๖๗	มี.ค. ๖๗	เม.ย. ๖๗	พ.ค. ๖๗	มิ.ย. ๖๗	ก.ค. ๖๗	ส.ค. ๖๗	ก.ย. ๖๗
จำนวน	๕,๕๑๕	๕,๕๘๒	๕,๕๘๒	๕,๕๙๕	๕,๖๔๘	๕,๕๙๗	๕,๖๑๑	๕,๖๓๕	๕,๖๕๙	๕,๗๐๒	๕,๗๒๓	
	-	เพิ่ม ๖๗	คงที่	เพิ่ม ๑๓	เพิ่ม ๕๓	ลด ๕๑	เพิ่ม ๑๔	เพิ่ม ๒๔	เพิ่ม ๒๔	เพิ่ม ๔๓	เพิ่ม ๒๑	

แผนภูมิเปรียบเทียบจำนวนลูกหนี้ค้างชำระ ระหว่างปีงบประมาณ พ.ศ. ๒๕๖๖ และ พ.ศ. ๒๕๖๗

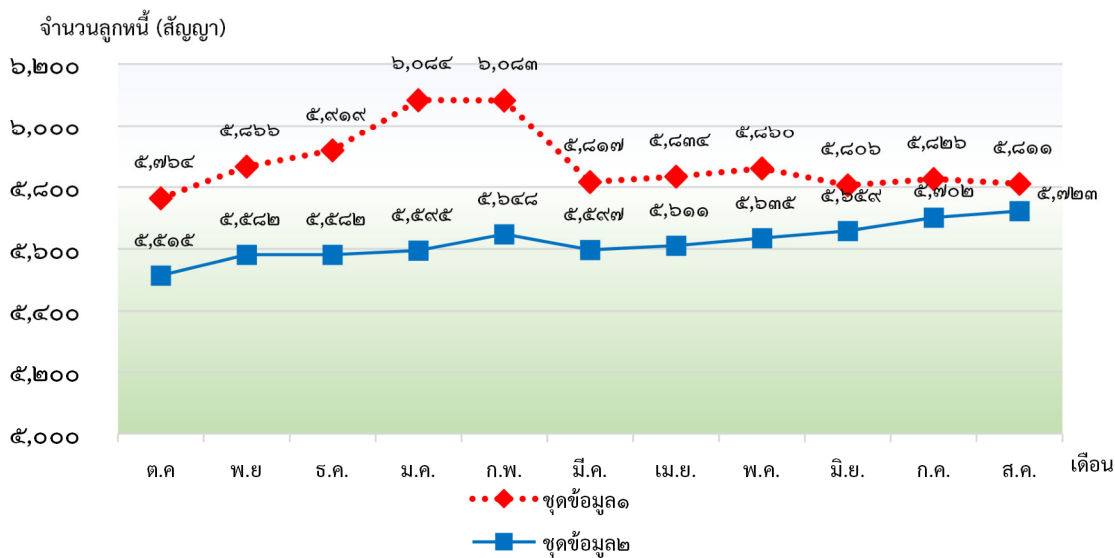

จากแผนภูมิเปรียบเทียบจำนวนลูกหนี้ค้างชำระ ระหว่างปีงบประมาณ พ.ศ. ๒๕๖๖ และ พ.ศ. ๒๕๖๗ พบว่าจำนวนลูกหนี้ค้างชำระในปีงบประมาณ พ.ศ. ๒๕๖๗ ตั้งแต่เดือนตุลาคมถึงเดือนสิงหาคม มีจำนวนลดลงเมื่อเปรียบเทียบกับปีงบประมาณ พ.ศ. ๒๕๖๖ เนื่องจากกองทุนหมุนเวียนฯ ได้มีการกำกับ การดำเนินงานของ ธ.ก.ส. ให้ดำเนินการติดตามเร่งรัดการชำระหนี้ของลูกหนี้ค้างชำระในแต่ละกลุ่มอย่าง เคร่งครัด ตลอดจนการนำมามาตรการต่าง ๆ ของกองทุนหมุนเวียนฯ มาใช้เพื่อกระตุ้นให้ลูกหนี้ชำระหนี้ เช่น มาตรการสร้างแรงจูงใจโดยลดอัตราดอกเบี้ย มาตรการประนอมหนี้ มาตรการปรับปรุงโครงสร้างหนี้ เป็นต้น รวมถึงการติดตามตรวจเยี่ยมลูกหนี้ในพื้นที่รายบุคคล และจัดส่งหนังสือเร่งรัดการชำระหนี้ถึงลูกหนี้โดยตรง (ลูกหนี้ปกติ ๑ ครั้งต่อปี และลูกหนี้ค้างชำระ ๓ ครั้งต่อปี) โดยสำนักบริหารกองทุนเพื่อช่วยเหลือเกษตรกรและ รับเรื่องร้องเรียน และสำนักงานเกษตรและสหกรณ์จังหวัดเป็นผู้ดำเนินการ

เมื่อเปรียบเทียบจำนวนลูกหนี้ค้างชำระรายเดือนในปีงบประมาณ พ.ศ. ๒๕๖๗ ตั้งแต่เดือนตุลาคม ๒๕๖๖ ถึงเดือนสิงหาคม ๒๕๖๗ พบว่ามีจำนวนเพิ่มสูงขึ้นอย่างต่อเนื่อง **คาดการณ์ในเดือนกันยายน ๒๕๖๗ มีแนวโน้มเพิ่มสูงขึ้นจากเดือนสิงหาคม ๒๕๖๗** โดยปัจจัยที่ส่งผลให้จำนวนลูกหนี้เพิ่มสูงขึ้น คือ

๑) ภาวะหนี้สินครัวเรือนที่ยังคงอยู่ในระดับสูง รวมถึงสถานการณ์ดอกเบี้ยที่ปรับตัวสูงขึ้นอย่างต่อเนื่อง ทำให้มีภาระผ่อนชำระต่อเดือนเพิ่มขึ้น ในขณะที่รายได้ยังคงเดิม

๒) ผลกระทบจากการเปลี่ยนแปลงของสภาพภูมิอากาศจากปรากฏการณ์เอลนีโญ เกิดภาวะฝนทิ้งช่วง ตั้งแต่ปลายปี พ.ศ. ๒๕๖๖ และทวีความรุนแรงในช่วงครึ่งปีแรกของปี พ.ศ. ๒๕๖๗ ส่งผลให้ประชาชนทุกกลุ่ม รวมถึงลูกหนี้กองทุนหมุนเวียนฯ ซึ่งส่วนใหญ่เป็นเกษตรกร ในหลายพื้นที่ประสบปัญหาภัยแล้ง น้ำไม่เพียงพอ ต่อการทำเกษตร ต้นทุนการผลิตสูงขึ้นจากค่าใช้จ่ายน้ำมันเชื้อเพลิงและค่าไฟฟ้าในการสูบน้ำ ค่าใช้จ่าย ในการปราบศัตรูพืชและวัชพืช ปริมาณผลผลิตทางการเกษตรที่สำคัญลดลง เช่น ข้าวนาปี มันสำปะหลัง ยางพารา ข้าวโพดเลี้ยงสัตว์ ปาล์มน้ำมัน อ้อย ผลไม้ จากปัจจัยดังกล่าวทำให้รายได้ครัวเรือนภาคเกษตรลดลง ส่งผลให้จำนวนลูกหนี้ค้างชำระเพิ่มขึ้น

๔. การดำเนินการตามมาตรการกองทุนหมุนเวียนฯ

๔.๑ การดำเนินคดีกับลูกหนี้ที่แจ้งใจผิดนัดชำระหนี้และผิดสัญญาเงินกู้ (ตั้งแต่ปี พ.ศ. ๒๕๓๔ ถึงวันที่ ๓๑ สิงหาคม ๒๕๖๗)

คดีทั้งหมด	คดีเสร็จสิ้นแล้ว (ยุติโดยชำระหนี้เสร็จสิ้น และโดยจำหน่ายหนี้สูญ)	อยู่ระหว่างดำเนินการ (๒๒๔ ราย เป็นเงิน ๑๒๘.๐๙ บาท)			
		อัยการ	ศาล	ร.ก.ส.	กรมบังคับคดี
๔๔๗ ราย ๒๔๒.๖๖ ล้านบาท	๒๒๓ ราย ๑๑๔.๕๗ ล้านบาท	๕๑ ราย ๒๓.๓๑ ล้านบาท	๓๔ ราย ๑๓.๐๓ ล้านบาท	๘๙ ราย ๕๖.๓๔ ล้านบาท	๕๐ ราย ๓๕.๔๑ ล้านบาท



๔.๒ การปรับปรุงโครงสร้างหนี้ (ตั้งแต่ปี พ.ศ. ๒๕๕๐ ถึงวันที่ ๓๑ สิงหาคม ๒๕๖๗)

ประเภท	จำนวน (ราย)	จำนวนเงิน (บาท)
ลูกหนี้ที่ได้รับอนุมัติให้ปรับปรุงโครงสร้างหนี้	๑๓๔	๕๓,๖๐๗,๗๐๖.๕๔
- ลูกหนี้ที่ได้รับอนุมัติให้ปรับปรุงโครงสร้างหนี้และชำระหนี้เสร็จสิ้น	๔๔	๓,๙๓๙,๘๔๑.๐๙
- ลูกหนี้ปรับปรุงโครงสร้างหนี้คงเหลือ	๘๕	๓๘,๑๗๖,๙๐๒.๘๐
- ลูกหนี้ได้รับอนุมัติปรับปรุงโครงสร้างหนี้อยู่ระหว่างจัดทำสัญญา	๑๔	๕,๘๕๙,๘๘๙.๗๙
- ลูกหนี้ได้รับการอนุมัติให้ปรับปรุงโครงสร้างหนี้แล้ว (ขอยกเลิก)	๕	๒,๔๔๙,๖๒๖.๖๑

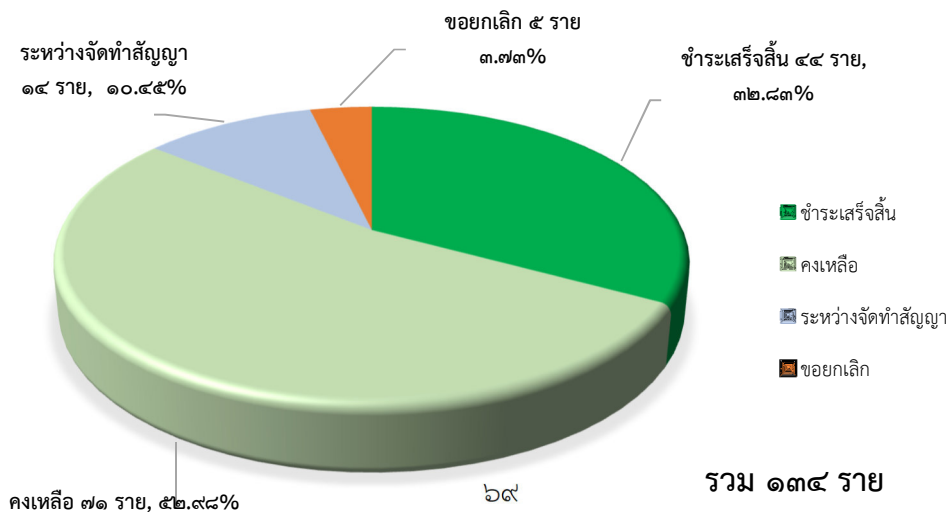

๔.๓ การประนอมหนี้ (ตั้งแต่ปี พ.ศ. ๒๕๕๒ ถึงวันที่ ๓๑ สิงหาคม ๒๕๖๗)

ประเภท	จำนวน (ราย)	จำนวนเงิน (บาท)
ลูกหนี้ที่ได้รับอนุมัติให้ประนอมหนี้	๖๘๘	๒๔๗,๒๖๘,๗๕๔.๖๓
- ลูกหนี้ที่ชำระหนี้เสร็จสิ้นแล้ว	๖๐๗	๒๑๘,๔๐๑,๐๓๕.๗๕
- ลูกหนี้ที่ได้รับอนุมัติให้ประนอมหนี้ แต่ชำระหนี้ยังไม่เสร็จสิ้น	๖๕	๒๘,๘๐๘,๐๙๒.๓๒
- ลูกหนี้ได้รับการอนุมัติประนอมหนี้ ครบกำหนดระยะเวลาแล้วไม่ชำระหนี้	๑๖	๓,๙๕๙,๖๒๖.๕๖

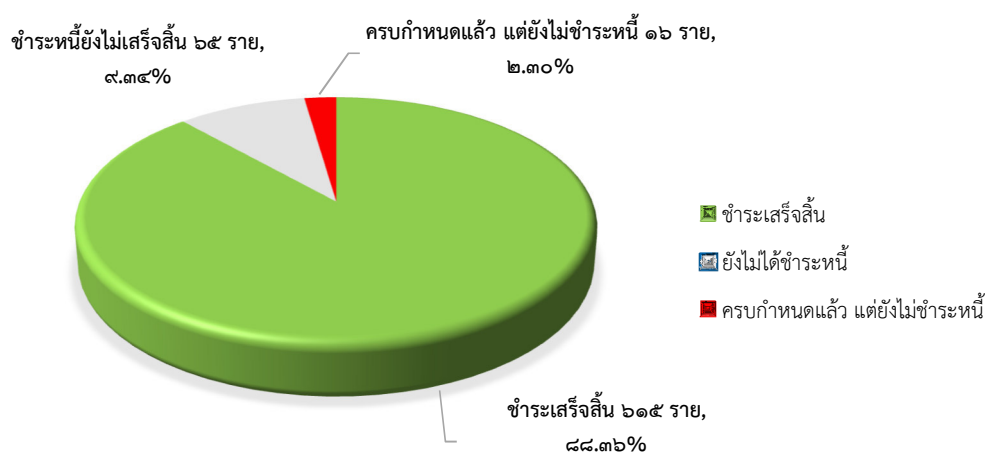

๔.๔ การตัดหนี้สูญ (ตั้งแต่ปี พ.ศ. ๒๕๕๓ ถึงวันที่ ๓๑ สิงหาคม ๒๕๖๗)

ประเภท	จำนวน (ราย)	จำนวนเงิน (บาท)
ลูกหนี้ที่ได้รับอนุมัติตัดหนี้สูญตั้งแต่ปี พ.ศ. ๒๕๕๓ - พ.ศ. ๒๕๖๕	๒๘	๓,๘๒๓,๙๓๓.๔๐
- ตัดหนี้สูญตามหลักเกณฑ์ฯ ข้อ ๒.๓ (๑) สป.กษ. พ้องดำเนินคดีและบังคับคดีไม่ได้ในอายุความบังคับคดี	๑๐	๓,๘๐๐,๖๘๓.๐๐
- ตัดหนี้สูญตามหลักเกณฑ์ฯ ข้อ ๒.๕ เป็นหนี้ที่ไม่คุ้มค่าใช้จ่ายในการดำเนินคดี	๑๘	๒๓,๒๕๐.๔๐

**สรุปผลการติดตามตรวจเยี่ยมลูกหนี้กองทุนหมุนเวียนเพื่อการกู้ยืมแก่เกษตรกรและผู้ยากจน
ประจำปีงบประมาณ พ.ศ. ๒๕๖๗**

๑. วัตถุประสงค์การติดตามตรวจเยี่ยมลูกหนี้กองทุนหมุนเวียนเพื่อการกู้ยืมแก่เกษตรกรและผู้ยากจน

- (๑) เพื่อติดตามการชำระหนี้ของลูกหนี้กองทุนหมุนเวียนฯ
- (๒) เพื่อสำรวจความต้องการฟื้นฟูอาชีพของลูกหนี้กองทุนหมุนเวียนฯ และใช้เป็นฐานข้อมูลในการวางแผนการพัฒนาฟื้นฟูอาชีพของลูกหนี้กองทุนหมุนเวียนฯ แต่ละรายต่อไป

๒. สรุปผลการติดตามตรวจเยี่ยม

เจ้าหน้าที่ของสำนักบริหารกองทุนเพื่อช่วยเหลือเกษตรกรและรับเรื่องร้องเรียน (สกร.) และเจ้าหน้าที่ของสำนักงานเกษตรและสหกรณ์จังหวัด ร่วมดำเนินการตามแผนการติดตาม ประจำปีงบประมาณ พ.ศ. ๒๕๖๗ ระหว่างเดือนตุลาคม ๒๕๖๖ ถึงเดือนกันยายน ๒๕๖๗ โดยมีแผนการติดตามลูกหนี้จำนวน ๕,๐๐๔ ราย และมีผลการดำเนินงาน จำนวนทั้งสิ้น ๕,๐๒๒ ราย คิดเป็นร้อยละ ๑๐๐.๓๖ ของแผนการติดตามลูกหนี้ทั้งหมด โดยสรุปได้ดังนี้

๒.๑ ข้อมูลสถานะลูกหนี้

จากข้อมูลสถานะลูกหนี้ทั้งหมดจำนวน ๕,๐๒๒ ราย ลูกหนี้ส่วนใหญ่เป็นลูกหนี้ค้างชำระจำนวน ๓,๓๔๔ ราย คิดเป็นร้อยละ ๖๖.๕๙ และเป็นลูกหนี้สัญญาปกติ หรือค้างชำระน้อยกว่า ๑ ปีจำนวน ๑,๖๗๘ ราย คิดเป็นร้อยละ ๓๓.๔๑

ตารางที่ ๑ ข้อมูลสถานะลูกหนี้

สถานะลูกหนี้	จำนวน	ร้อยละ
๑. ลูกหนี้สัญญาปกติ หรือค้างชำระไม่เกิน ๑ ปี (A)	๑,๖๗๘	๓๓.๔๑
๒. ลูกหนี้ค้างชำระ	๓,๓๔๔	๖๖.๕๙
๒.๑ ลูกหนี้ค้างชำระ ๑-๒ ปี (B)	๖๒๓	๑๒.๔๑
๒.๒ ลูกหนี้ค้างชำระเกินกว่า ๒ ปีขึ้นไป - ๕ ปี (C)	๑,๓๖๐	๒๗.๐๘
๒.๓ ลูกหนี้ค้างชำระเกินกว่า ๕ ปีขึ้นไป (D)	๘๔๘	๑๖.๘๙
๒.๔ ลูกหนี้สัญญาสิ้นสุด (E)	๓๑๘	๖.๓๓
๒.๕ ลูกหนี้ดำเนินคดี (F)	๗๔	๑.๔๗
๒.๖ ลูกหนี้ประสบภัยธรรมชาติหรือภัยพิบัติ (G)	๑๖	๐.๓๒
๒.๗ ลูกหนี้เรียกคืนเงินกู้ (H)	๖๗	๑.๓๓
๒.๘ ลูกหนี้ปรับปรุงโครงสร้างหนี้ (I)	๓๘	๐.๗๖
รวม	๕,๐๒๒	๑๐๐.๐๐

จากข้อมูลตารางสถานะลูกหนี้ทั้งหมดจำนวน ๕,๐๒๒ ราย สามารถสรุปได้ว่า สองในสามของลูกหนี้ทั้งหมดเป็นลูกหนี้ที่ค้างชำระ คิดเป็นร้อยละ ๖๖.๕๙ ซึ่งหมายความว่ามีการค้างชำระเงินตามสัญญา มากกว่า ๑ ปี การที่ลูกหนี้ส่วนใหญ่ค้างชำระส่งผลให้เกิดความเสี่ยงสูงในการเก็บหนี้ รวมถึงอาจส่งผลกระทบต่อสภาพคล่องทางการเงินของกองทุนหมุนเวียนฯ

รูปแสดงกราฟที่ ๑

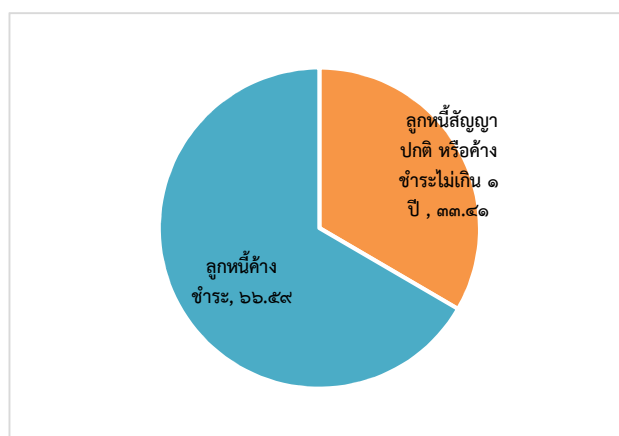

ทั้งนี้ กลุ่มลูกหนี้ที่อยู่ในสถานะค้างชำระนานเกินกว่า ๒ ปี มีจำนวนมาก ซึ่งถือเป็นกลุ่มที่มีความเสี่ยงสูงในการบริหารจัดการหนี้ โดยเฉพาะลูกหนี้ที่ค้างชำระระหว่าง ๒ ถึง ๕ ปี คิดเป็นร้อยละ ๒๗.๐๘ และลูกหนี้ที่ค้างชำระเกิน ๕ ปี คิดเป็นร้อยละ ๑๖.๘๙ ซึ่งแสดงถึงโอกาสที่เงินกู้ดังกล่าวอาจไม่สามารถเรียกคืนได้เต็มจำนวน หรืออาจต้องใช้เวลาในการจัดการและเรียกเก็บเงินคืน ความเสี่ยงนี้ยังอาจส่งผลกระทบต่อสภาพคล่องของกองทุนหมุนเวียนฯ ดังนั้น กองทุนจึงจำเป็นต้องสร้างความเข้าใจให้ลูกหนี้รับทราบถึงสิทธิและหน้าที่ของตนในการชำระหนี้คืน

รูปแสดงกราฟที่ ๒

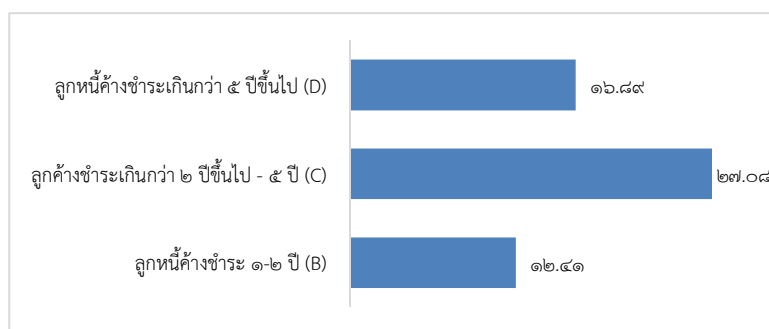

ในส่วน of ลูกหนี้ที่ยังอยู่ในสถานะสัญญาปกติหรือมีหนี้ค้างชำระไม่เกิน ๑ ปี คิดเป็นเพียงร้อยละ ๓๓.๔๑ ของลูกหนี้ทั้งหมด ซึ่งบ่งชี้ว่าลูกหนี้ในกลุ่มนี้มีความสามารถในการชำระหนี้คืนตามกำหนดได้ดี และถือว่ามีความเสี่ยงต่ำในการบริหารจัดการหนี้ ทำให้สามารถมุ่งเน้นการดูแลและรักษาความสัมพันธ์ที่ดีกับลูกหนี้กลุ่มนี้ได้มากขึ้น นอกจากนี้ยังมีโอกาสสูงที่จะเรียกเก็บเงินคืนได้เต็มจำนวนเมื่อเทียบกับลูกหนี้ในกลุ่มที่มี

หนี้ค้างชำระนานเกินกว่า ๑ ปี ซึ่งจะช่วยลดความเสี่ยงและสนับสนุนสภาพคล่องทางการเงินของกองทุน
 หมุนเวียนฯ ได้อย่างมีประสิทธิภาพ

การติดตามตรวจเยี่ยมลูกหนี้กองทุนหมุนเวียนฯ จำเป็นต้องดำเนินการอย่างเข้มงวดต่อเนื่อง
 และมีประสิทธิภาพมากยิ่งขึ้น โดยสำนักงานเกษตรและสหกรณ์จังหวัดจะดำเนินการตามแผนการติดตามตรวจ
 เยี่ยม เพื่อให้สามารถลดจำนวนหนี้ค้างชำระและรักษาสภาพคล่องของกองทุนหมุนเวียนฯ ได้อย่างต่อเนื่อง
 ทั้งนี้ ได้พิจารณาหาแนวทางในการให้ความช่วยเหลือลูกหนี้ตามสถานะของลูกหนี้ผ่านมาตรการต่าง ๆ
 ตามความเหมาะสม

๒.๒ ข้อมูลเกี่ยวกับจำนวนวงเงินกู้ยืมของลูกหนี้กองทุนหมุนเวียนฯ

(๑) วงเงินกู้

ลูกหนี้ทั้งหมด จำนวน ๕,๐๒๒ ราย ส่วนใหญ่มีวงเงินกู้โดยเฉลี่ยอยู่ระหว่าง ๑๐๐,๐๐๑ -
 ๕๐๐,๐๐๐ บาท จำนวน ๓,๓๑๗ ราย คิดเป็นร้อยละ ๖๖.๐๕ รองลงมาคือวงเงินกู้ระหว่าง ๕๐๐,๐๐๑ -
 ๑,๐๐๐,๐๐๐ บาท จำนวน ๘๔๙ ราย คิดเป็นร้อยละ ๑๖.๙๑ วงเงินกุน้อยกว่าหรือเท่ากับ ๑๐๐,๐๐๐ บาท
 จำนวน ๓๓๑ ราย คิดเป็นร้อยละ ๖.๕๙ วงเงินกู้ระหว่าง ๑,๐๐๐,๐๐๑ - ๑,๕๐๐,๐๐๐ บาท จำนวน ๒๗๓
 ราย คิดเป็นร้อยละ ๕.๔๔ วงเงินกู้ระหว่าง ๑,๕๐๐,๐๐๑ - ๒,๐๐๐,๐๐๐ บาท จำนวน ๑๔๒ ราย คิดเป็นร้อยละ
 ๒.๘๓ และวงเงินกู้ระหว่าง ๒,๐๐๐,๐๐๑ - ๒,๕๐๐,๐๐๐ บาท จำนวน ๑๑๐ ราย คิดเป็นร้อยละ ๒.๑๙

ตารางที่ ๒ ข้อมูลจำนวนวงเงินกู้

วงเงินกู้ (บาท)	จำนวน (ราย)	ร้อยละ
<=๑๐๐,๐๐๐	๓๓๑	๖.๕๙
๑๐๐,๐๐๑ - ๕๐๐,๐๐๐	๓,๓๑๗	๖๖.๐๕
๕๐๐,๐๐๑ - ๑,๐๐๐,๐๐๐	๘๔๙	๑๖.๙๑
๑,๐๐๐,๐๐๑ - ๑,๕๐๐,๐๐๐	๒๗๓	๕.๔๔
๑,๕๐๐,๐๐๑ - ๒,๐๐๐,๐๐๐	๑๔๒	๒.๘๓
๒,๐๐๐,๐๐๑ - ๒,๕๐๐,๐๐๐	๑๑๐	๒.๑๙
รวม	๕,๐๒๒	๑๐๐.๐๐

รูปแสดงกราฟที่ ๓

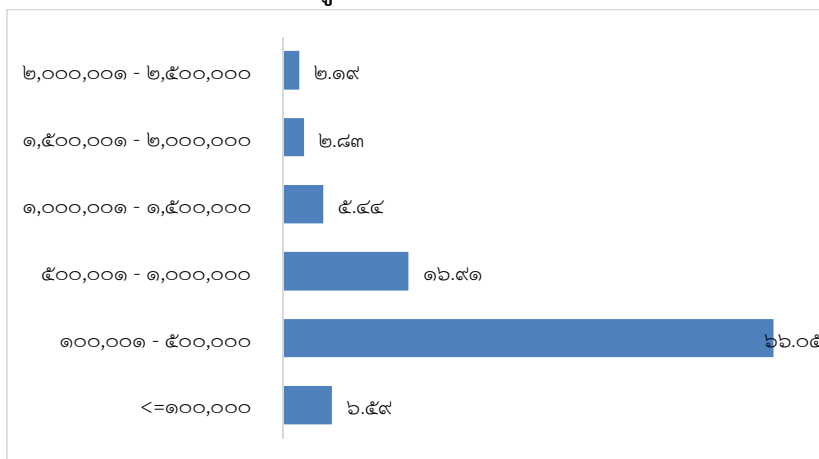

(๒) จำนวนเงินต้นค้ำชำระ

ลูกหนี้ทั้งหมด จำนวน ๕,๐๒๒ ราย ส่วนใหญ่มีเงินต้นค้ำชำระโดยเฉลี่ยน้อยกว่าหรือเท่ากับ ๑๐๐,๐๐๐ บาท จำนวน ๓,๔๔๙ ราย คิดเป็นร้อยละ ๖๘.๖๘ รองลงมาคือเงินต้นค้ำชำระระหว่าง ๑๐๐,๐๐๑ - ๕๐๐,๐๐๐ บาท จำนวน ๑,๔๒๓ ราย คิดเป็นร้อยละ ๒๘.๓๔ เงินต้นค้ำชำระระหว่าง ๕๐๐,๐๐๑ - ๑,๐๐๐,๐๐๐ บาท จำนวน ๑๒๘ ราย คิดเป็นร้อยละ ๒.๕๕ เงินต้นค้ำชำระระหว่าง ๑,๐๐๐,๐๐๑ - ๑,๕๐๐,๐๐๐ บาท จำนวน ๒๐ ราย คิดเป็นร้อยละ ๐.๔๐ และเงินต้นค้ำชำระระหว่าง ๑,๕๐๐,๐๐๑ - ๒,๕๐๐,๐๐๐ บาท จำนวน ๒ ราย คิดเป็นร้อยละ ๐.๐๔

ตารางที่ ๓ ข้อมูลเงินต้นค้ำชำระ

เงินต้นค้ำชำระ (บาท)	จำนวน (ราย)	ร้อยละ
<=๑๐๐,๐๐๐	๓,๔๔๙	๖๘.๖๘
๑๐๐,๐๐๑ - ๕๐๐,๐๐๐	๑,๔๒๓	๒๘.๓๔
๕๐๐,๐๐๑ - ๑,๐๐๐,๐๐๐	๑๒๘	๒.๕๕
๑,๐๐๐,๐๐๑ - ๑,๕๐๐,๐๐๐	๒๐	๐.๔๐
๑,๕๐๐,๐๐๑ - ๒,๕๐๐,๐๐๐	๒	๐.๐๔
รวม	๕,๐๒๒	๑๐๐.๐๐

รูปแสดงกราฟที่ ๔

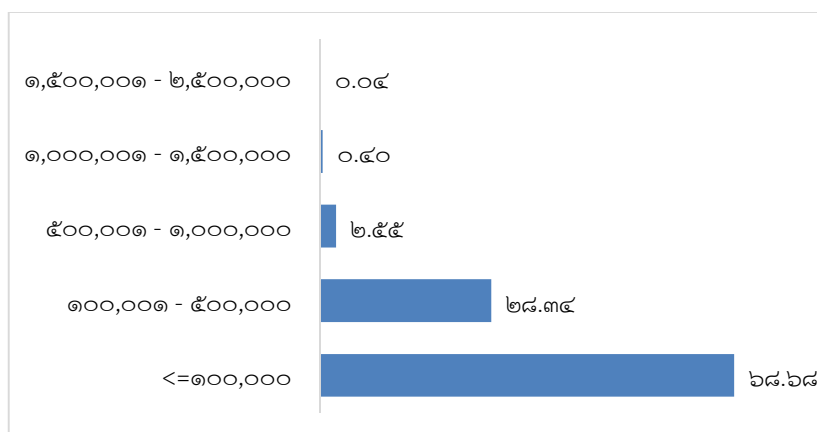

การวิเคราะห์ข้อมูล

(๑) กลุ่มลูกหนี้ที่มีเงินต้นค้ำชำระน้อยกว่า ๑๐๐,๐๐๐ บาท มีสัดส่วนสูงสุด (๖๘.๖๘%) แสดงถึงความสามารถในการจัดการหนี้ที่สูงกว่าและความเสี่ยงที่ต่ำกว่า

(๒) กลุ่มลูกหนี้ที่มีเงินต้นค้ำชำระระหว่าง ๑๐๐,๐๐๑ - ๕๐๐,๐๐๐ บาท มีสัดส่วนรองลงมา (๒๘.๓๔%) แสดงถึงความเสี่ยงที่สูงกว่า

(๓) กลุ่มลูกหนี้ที่มีเงินต้นค้ำชำระสูงกว่า ๕๐๐,๐๐๑ บาท ขึ้นไป มีสัดส่วนน้อย แสดงถึงความเสี่ยงสูงในการจัดการหนี้และต้องใช้มาตรการในการติดตามให้มีความเข้มข้นมากขึ้น

๒.๓ การรายงานผลดำเนินงานติดตามตรวจเยี่ยม

จากข้อมูลการติดตามตรวจเยี่ยมลูกหนี้ ทั้งหมดจำนวน ๕,๐๒๒ ราย พบว่า มีการพบตัวลูกหนี้ จำนวน ๓,๘๕๐ ราย คิดเป็นร้อยละ ๗๖.๖๖ ไม่พบตัวลูกหนี้ มีจำนวน ๑,๑๗๒ ราย คิดเป็นร้อยละ ๒๓.๓๔ ซึ่งแสดงให้เห็นถึงความสำเร็จในการดำเนินการติดตามตรวจเยี่ยมในระดับที่น่าพอใจ

ตารางที่ ๔ การติดตามตรวจเยี่ยมลูกหนี้

การติดตาม	จำนวน (ราย)	ร้อยละ
ไม่พบตัวลูกหนี้	๑,๑๗๒	๒๓.๓๔
พบตัวลูกหนี้	๓,๘๕๐	๗๖.๖๖
รวม	๕,๐๒๒	๑๐๐.๐๐

รูปแสดงกราฟที่ ๕

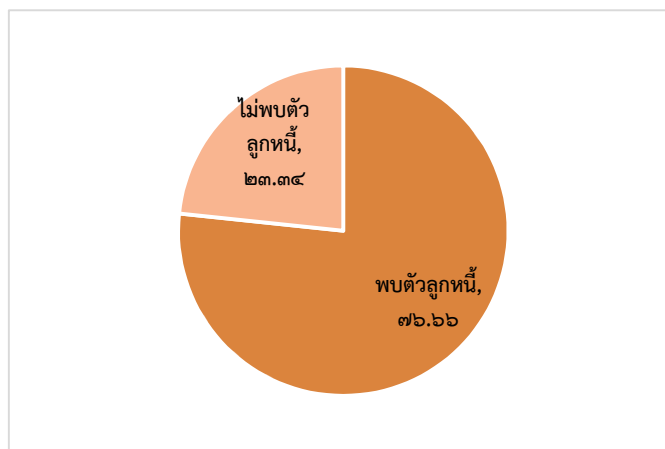

การวิเคราะห์ข้อมูลความสำเร็จในการติดตามตรวจเยี่ยม

กลุ่มที่พบตัวลูกหนี้ : สามารถพบตัวลูกหนี้ถึงร้อยละ ๗๖.๖๖ ถือเป็นอัตราส่วนที่สูง สะท้อนให้เห็นถึงความสามารถของเจ้าหน้าที่ในการดำเนินงานตามแผนที่กำหนดไว้ได้อย่างมีประสิทธิภาพ การพบตัวลูกหนี้เป็นจำนวนมากช่วยให้สามารถดำเนินการสื่อสาร รับทราบปัญหา อุปสรรค พร้อมให้คำปรึกษาและแนะนำแนวทางให้กับลูกหนี้ เพื่อที่จะปรับปรุงการชำระหนี้ของลูกหนี้ให้ได้ตรงตามเป้าหมายมากขึ้น อีกทั้งยังช่วยลดจำนวนหนี้ค้างชำระและส่งเสริมสภาพคล่องของกองทุนหมุนเวียนฯ

กลุ่มที่ไม่พบตัวลูกหนี้ : ลูกหนี้ที่ไม่พบตัว คิดเป็นร้อยละ ๒๓.๓๔ ลูกหนี้ในกลุ่มนี้อาจเกิดจากหลายปัจจัย เช่น การย้ายถิ่นฐานของลูกหนี้ การไม่สามารถติดต่อได้ หรือปัญหาด้านการสื่อสารกับลูกหนี้ ซึ่งสัดส่วนลูกหนี้ที่ไม่พบตัวในระดับนี้บ่งชี้ถึงความจำเป็นที่จะต้องปรับปรุงกระบวนการติดตามให้มีความครอบคลุมและเข้มงวดมากยิ่งขึ้น

๒.๔ รายงานผลการติดตามตรวจเยี่ยมลูกหนี้ที่พบตัว จำนวน ๓,๘๕๐ ราย สรุปได้ดังนี้

๒.๔.๑ ข้อมูลทั่วไป

(๑) สุขภาพลูกหนี้

ลูกหนี้ส่วนใหญ่มีสุขภาพแข็งแรง จำนวน ๓,๐๙๕ ราย คิดเป็นร้อยละ ๘๐.๓๙ สุขภาพไม่แข็งแรง จำนวน ๔๖๘ ราย คิดเป็นร้อยละ ๑๒.๑๖ สูงอายุ จำนวน ๑๖๖ ราย คิดเป็นร้อยละ ๔.๓๑ และ เสียชีวิต จำนวน ๑๒๑ ราย คิดเป็นร้อยละ ๓.๑๔

ตารางที่ ๕ ข้อมูลสุขภาพลูกหนี้

สุขภาพลูกหนี้	จำนวน (ราย)	ร้อยละ
ผู้สูงอายุ	๑๖๖	๔.๓๑
เสียชีวิต	๑๒๑	๓.๑๔
สุขภาพไม่แข็งแรง	๔๖๘	๑๒.๑๖
สุขภาพแข็งแรง	๓,๐๙๕	๘๐.๓๙
รวม	๓,๘๕๐	๑๐๐.๐๐

รูปแสดงกราฟที่ ๖

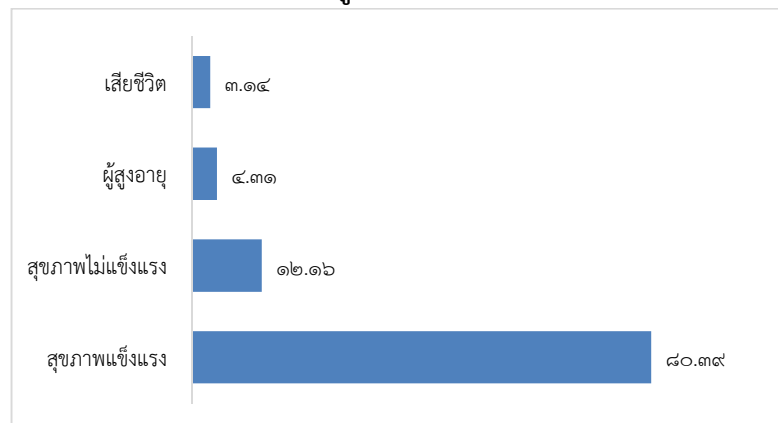

(๒) อาชีพของลูกหนี้

ลูกหนี้ส่วนใหญ่ประกอบอาชีพเกษตรกรรม (ทำไร่/ทำนา/ทำสวน/เลี้ยงสัตว์) จำนวน ๑,๘๐๓ ราย คิดเป็นร้อยละ ๔๖.๘๓ รองลงมาคืออาชีพลูกจ้าง/รับจ้างทั่วไป/พนักงานบริษัท จำนวน ๘๕๒ ราย คิดเป็นร้อยละ ๒๒.๑๓ ค้าขาย/กิจการส่วนตัว จำนวน ๗๐๑ ราย คิดเป็นร้อยละ ๑๘.๒๑ ไม่ได้ประกอบอาชีพ จำนวน ๓๗๑ ราย คิดเป็นร้อยละ ๙.๖๔ และบวชเป็นพระ จำนวน ๒ ราย คิดเป็นร้อยละ ๐.๐๕

ตารางที่ ๖ ข้อมูลอาชีพลูกหนี้

อาชีพของลูกหนี้	จำนวน	ร้อยละ
ค้าขาย/กิจการส่วนตัว	๗๐๑	๑๘.๒๑
ทำไร่/ทำนา/ทำสวน/เลี้ยงสัตว์	๑,๘๐๓	๔๖.๘๓
บวชเป็นพระ	๒	๐.๐๕
ไม่ได้ประกอบอาชีพ	๓๗๑	๙.๖๔
ลูกจ้าง/รับจ้างทั่วไป/พนักงานบริษัท	๘๕๒	๒๒.๑๓
เสียชีวิต	๑๒๑	๓.๑๔
รวม	๓,๘๕๐	๑๐๐.๐๐

รูปแสดงกราฟที่ ๗



การวิเคราะห์ข้อมูลลูกหนี้แสดงให้เห็นถึงความหลากหลายของกลุ่มอาชีพที่มีผลกระทบต่อการจัดการหนี้สินและความสามารถในการชำระหนี้ โดยแต่ละกลุ่มมีปัจจัยที่แตกต่างกันที่ส่งผลต่อสถานะทางการเงิน โดยขอยกตัวอย่างพอสังเขป ดังนี้

(๒.๑) อาชีพเกษตรกรกรรม (ทำไร่/ทำนา/ทำสวน/เลี้ยงสัตว์): อาชีพเกษตรกรกรรมต้องพึ่งพาเงินในการลงทุนเพื่อซื้อเครื่องมือการเกษตรและใช้ในการพัฒนาผลผลิต การจัดการหนี้สินอาจประสบปัญหาเนื่องจากความผันผวนของผลผลิตและราคาสินค้าเกษตร รวมถึงความไม่แน่นอนจากปัจจัยทางธรรมชาติ เช่น สภาพอากาศ การเปลี่ยนแปลงของราคาผลผลิต และโรคพืชหรือสัตว์ ซึ่งอาจส่งผลให้มีรายได้ไม่สม่ำเสมอและสร้างความยากลำบากในการชำระหนี้

(๒.๒) ลูกจ้าง/รับจ้างทั่วไป/พนักงานบริษัท : ลูกหนี้กลุ่มนี้มีรายได้จากการทำงานในตำแหน่งที่หลากหลาย แต่ยังคงมีความเสี่ยงจากการขาดรายได้ในกรณีที่เกิดการตกงานหรือปัญหาสุขภาพภาวะเศรษฐกิจที่ส่งผลกระทบต่อผู้ประกอบการของบริษัท

(๒.๓) ค้าขาย/กิจการส่วนตัว: เจ้าของกิจการส่วนตัวอาจต้องพบความเสี่ยงกับความไม่แน่นอนทางการตลาดและการแข่งขันที่สูง ซึ่งอาจส่งผลกระทบต่อรายได้และการจัดการหนี้

ดังนั้น เจ้าหน้าที่เกษตรและสหกรณ์จังหวัดจึงต้องดำเนินการติดตามตรวจเยี่ยมพร้อมทั้งให้คำแนะนำแนวทางการช่วยเหลือตามมาตรการของกองทุนให้สอดคล้องกับความต้องการเฉพาะของลูกหนี้แต่ละกลุ่มอาชีพและสถานะของลูกหนี้ โดยมุ่งหวังให้การช่วยเหลือเป็นไปอย่างมีประสิทธิภาพและสามารถลดภาระหนี้สินของลูกหนี้ได้อย่างแท้จริง

(๓) ความสามารถในการชำระหนี้

ลูกหนี้ที่สามารถชำระหนี้ได้ตามงวดปกติ จำนวน ๑,๒๒๓ ราย คิดเป็นร้อยละ ๓๑.๗๗ รองลงมาคือชำระได้เฉพาะดอกเบี้ยบางส่วน จำนวน ๑,๑๖๓ ราย คิดเป็นร้อยละ ๓๐.๒๑ ไม่ได้ชำระจำนวน ๖๗๙ ราย คิดเป็นร้อยละ ๑๗.๖๔ ชำระดอกเบี้ยและเงินต้นบางส่วน จำนวน ๖๓๔ ราย คิดเป็นร้อยละ ๑๖.๔๗ ปิดบัญชี จำนวน ๑๒๑ ราย คิดเป็นร้อยละ ๓.๑๔ และชำระดอกเบี้ยได้ทั้งหมด จำนวน ๓๐ ราย คิดเป็นร้อยละ ๐.๗๘

ตารางที่ ๗ ความสามารถในการชำระหนี้

ความสามารถในการชำระหนี้	จำนวน	ร้อยละ
ชำระดอกเบี้ยได้ทั้งหมด	๓๐	๐.๗๘
ชำระดอกเบี้ยและเงินต้นบางส่วน	๖๓๔	๑๖.๔๗
ชำระได้เฉพาะดอกเบี้ยบางส่วน	๑,๑๖๓	๓๐.๒๑
ชำระได้ตามงวดปกติ	๑,๒๒๓	๓๑.๗๗
ปิดบัญชี	๑๒๑	๓.๑๔
ไม่ได้ชำระ	๖๗๙	๑๗.๖๔
รวม	๓,๘๕๐	๑๐๐

รูปแสดงกราฟที่ ๘

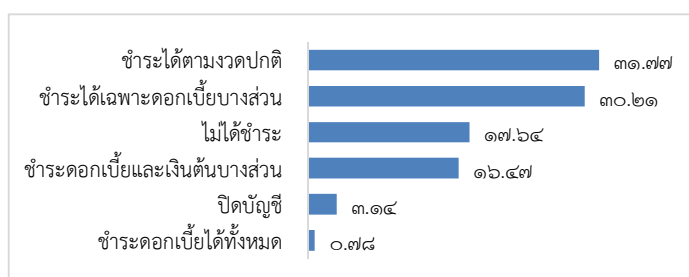

จากข้อมูลที่แสดงถึงสถานการณ์ชำระหนี้ของลูกหนี้จำนวน ๓,๘๕๐ ราย มีการวิเคราะห์ความสามารถในการชำระหนี้ในกลุ่มต่าง ๆ ได้ดังนี้

(๑) ลูกหนี้ชำระดอกเบี้ยได้ทั้งหมด จำนวน ๓๐ ราย คิดเป็นร้อยละ ๐.๗๘ ซึ่งเป็นจำนวนที่ค่อนข้างน้อย แสดงให้เห็นว่าลูกหนี้ส่วนใหญ่อาจเผชิญกับปัญหาทางการเงินและขาดสภาพคล่องที่เพียงพอในการชำระดอกเบี้ยและเงินต้นตามเงื่อนไขที่กำหนด

(๒) ลูกหนี้ชำระดอกเบี้ยและเงินต้นบางส่วน จำนวน ๖๓๔ ราย คิดเป็นร้อยละ ๑๖.๔๗ ที่สามารถชำระดอกเบี้ยและเงินต้นบางส่วน แสดงว่ากลุ่มนี้มีความสามารถในการชำระหนี้มากกว่ากลุ่มแรก แต่ยังคงมีข้อจำกัดทางการเงิน ทำให้ไม่สามารถชำระหนี้ได้เต็มจำนวน

(๓) ลูกหนี้ชำระได้เฉพาะดอกเบี้ยบางส่วน จำนวน ๑,๑๖๓ ราย คิดเป็นร้อยละ ๓๐.๒๑ ที่สามารถชำระได้เฉพาะดอกเบี้ยบางส่วนเท่านั้น ซึ่งเป็นสัดส่วนที่ค่อนข้างสูงเมื่อเทียบกับจำนวนลูกหนี้ทั้งหมด สะท้อนถึงความสามารถทางการเงินที่จำกัดของกลุ่มนี้ โดยที่ยังสามารถชำระดอกเบี้ยได้บางส่วน แต่ไม่เพียงพอในการชำระเงินต้น

(๔) ลูกหนี้ชำระได้ตามงวดปกติ จำนวน ๑,๒๒๓ ราย คิดเป็นร้อยละ ๓๑.๗๗ ที่สามารถชำระหนี้ได้ตามงวดปกติ นับเป็นกลุ่มที่มีความสามารถในการชำระหนี้ได้ดีและเป็นสัดส่วนสูงสุดเมื่อเทียบกับกลุ่มอื่น ๆ แสดงถึงการบริหารจัดการหนี้ที่มีประสิทธิภาพและความสามารถทางการเงินที่มั่นคงของกลุ่มนี้

(๕) ลูกหนี้ปิดบัญชี จำนวน ๑๒๑ ราย คิดเป็นร้อยละ ๓.๑๔ ที่สามารถชำระหนี้และปิดบัญชีได้สำเร็จ สัดส่วนนี้ค่อนข้างต่ำ แต่อย่างไรก็ตามแสดงถึงลูกหนี้ที่สามารถจัดการหนี้สินได้อย่างมีประสิทธิภาพจนสามารถปลดหนี้ได้สำเร็จ

(๖) ลูกหนี้ไม่ได้ชำระหนี้ตั้งแต่ทำสัญญากู้ยืมเงิน จำนวน ๖๗๙ ราย คิดเป็นร้อยละ ๑๗.๖๔ ของจำนวนลูกหนี้ทั้งหมด แสดงถึงกลุ่มที่มีความเสี่ยงสูงและอาจประสบปัญหาทางการเงินอย่างหนักหรือขาดสภาพคล่องโดยสิ้นเชิง ทำให้ไม่สามารถชำระหนี้ได้ตามเงื่อนไขที่กำหนด

กลุ่มลูกหนี้ที่มีปัญหามากที่สุดคือ กลุ่มที่ชำระได้เฉพาะดอกเบี้ยบางส่วน (ร้อยละ ๓๐.๒๑) และกลุ่มที่ไม่ได้ชำระหนี้เลย (ร้อยละ ๑๗.๖๔) สะท้อนถึงความจำเป็นในการดำเนินการช่วยเหลือหรือติดตามตรวจเยี่ยมลูกหนี้รวมทั้งสร้างความเข้าใจและแนะนำแนวทางการช่วยเหลือตามมาตรการของกองทุนหมุนเวียนขออย่างเข้มงวดมากขึ้น

(๔) สาเหตุที่ค้างชำระ

จากการลงพื้นที่ติดตามตรวจเยี่ยมลูกหนี้ของสำนักงานเกษตรและสหกรณ์จังหวัดพบว่า มีลูกหนี้ที่มีศักยภาพสามารถชำระหนี้ได้ตามปกติ จำนวน ๑,๒๒๓ ราย คิดเป็นร้อยละ ๓๑.๗๗ ลูกหนี้สามารถปิดบัญชีได้ จำนวน ๑๒๑ ราย คิดเป็นร้อยละ ๓.๑๔ และลูกหนี้ที่ไม่สามารถชำระหนี้ได้ตามปกติ จำนวน ๒,๕๐๖ ราย คิดเป็นร้อยละ ๖๕.๐๙

สาเหตุที่ลูกหนี้ไม่สามารถชำระหนี้ได้ ส่วนใหญ่เกิดจากรายได้ไม่เพียงพอหรือมีภาระค่าใช้จ่ายสูง จำนวน ๑,๖๗๒ ราย คิดเป็นร้อยละ ๔๓.๔๓ รองลงมาคือปัญหาสุขภาพลูกหนี้สูงอายุมากขึ้น และสุขภาพไม่แข็งแรง จำนวน ๒๔๑ ราย คิดเป็นร้อยละ ๖.๒๖ ผลกระทบจากภาวะเศรษฐกิจตกต่ำ จำนวน ๑๕๘ ราย คิดเป็นร้อยละ ๔.๑๐ ไม่ได้ประกอบอาชีพ จำนวน ๘๕ ราย คิดเป็นร้อยละ ๒.๒๑ เสียชีวิตแล้วหาผู้รับใช้หนี้แทน จำนวน ๘๓ ราย คิดเป็นร้อยละ ๒.๑๖ ขาดทุนจากการประกอบอาชีพ จำนวน ๘๑ ราย คิดเป็นร้อยละ ๒.๑๐ มีพฤติการณ์ไม่ยอมชำระหนี้ จำนวน ๖๓ ราย คิดเป็นร้อยละ ๑.๖๔ มีหนี้นอกระบบหลายแห่ง จำนวน ๖๓ ราย คิดเป็นร้อยละ ๑.๖๔ ผลกระทบจากภัยพิบัติหรือภัยธรรมชาติที่ทำให้ราคาผลผลิตทางการเกษตรตกต่ำ จำนวน ๔๕ ราย คิดเป็นร้อยละ ๑.๑๗ การหลงเชื่อบุคคลอื่นหรือเกิดความเข้าใจผิดทำให้ไม่ชำระหนี้ จำนวน ๑๔ ราย คิดเป็นร้อยละ ๐.๓๖ และต้องโทษจำคุก จำนวน ๑ ราย คิดเป็นร้อยละ ๐.๐๓

ตารางที่ ๘ ข้อมูลสาเหตุที่ค้างชำระหนี้

สาเหตุการค้างชำระ	จำนวน	ร้อยละ
ชำระได้ตามปกติ	๑,๒๒๓	๓๑.๗๗
ปิดบัญชี	๑๒๑	๓.๑๔
ไม่สามารถชำระตามได้ปกติ	๒,๕๐๖	๖๕.๐๙
- ขาดทุนจากการประกอบอาชีพ	๘๑	๒.๑๐
- ต้องโทษจำคุก	๑	๐.๐๓
- ประสบภัยพิบัติ/ภัยธรรมชาติ ทำให้ราคาผลผลิตทางการเกษตรตกต่ำ	๔๕	๑.๑๗
- ภาวะเศรษฐกิจตกต่ำ	๑๕๘	๔.๑๐
- มีพฤติการณ์ไม่ชำระหนี้	๖๓	๑.๖๔
- มีหนี้นอกระบบหลายแห่ง	๖๓	๑.๖๔
- ไม่ได้ประกอบอาชีพ	๘๕	๒.๒๑
- รายได้ไม่เพียงพอ/ภาระค่าใช้จ่ายสูง	๑,๖๗๒	๔๓.๔๓
- สูงอายุและสุขภาพไม่แข็งแรง	๒๔๑	๖.๒๖
- เสียชีวิตแล้ว หาผู้รับใช้หนี้แทน	๘๓	๒.๑๖
- หลงเชื่อบุคคลอื่น/เกิดความเข้าใจผิดทำให้ไม่ชำระหนี้	๑๔	๐.๓๖
รวม	๓,๘๕๐	๑๐๐.๐๐

รูปแสดงกราฟที่ ๘

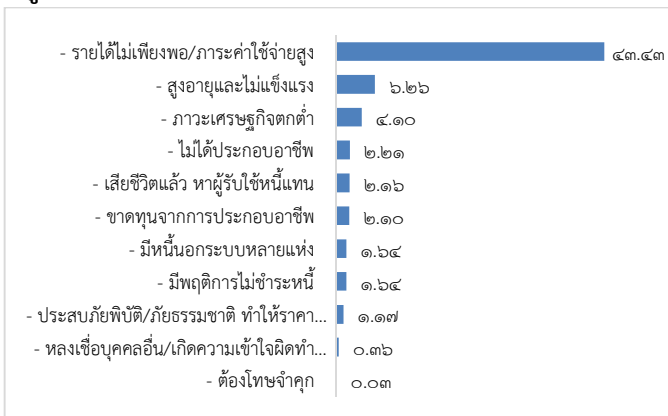
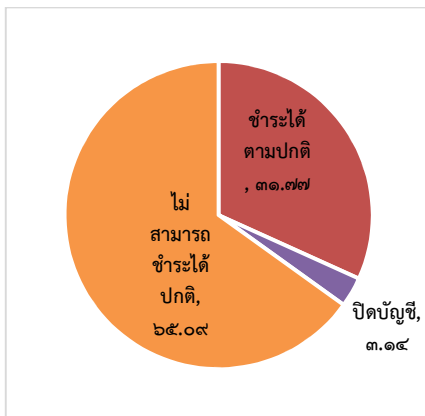

จากการวิเคราะห์ข้อมูล พบว่าลูกหนี้กลุ่มที่มีปัญหามากที่สุด ได้แก่ กลุ่มที่มีรายได้ไม่เพียงพอหรือมีภาระค่าใช้จ่ายสูง (ร้อยละ ๔๓.๔๓) และกลุ่มที่มีปัญหาสุขภาพและผู้สูงอายุ (ร้อยละ ๖.๒๖) ซึ่งทางเจ้าหน้าที่สำนักงานเกษตรและสหกรณ์จังหวัดได้ให้คำแนะนำในการทำบัญชีครัวเรือน รวมถึงแนะนำให้เข้าร่วมมาตรการต่าง ๆ ของกองทุนหมุนเวียน เช่น มาตรการส่งเสริมพัฒนาและฟื้นฟูอาชีพ การปรับปรุงโครงสร้างหนี้ หรือการเปลี่ยนตัวลูกหนี้ เป็นต้น

๒.๔.๒ แนวทางการแก้ไข

เจ้าหน้าที่สำนักงานเกษตรและสหกรณ์จังหวัดได้ให้คำแนะนำลูกหนี้ เพื่อเป็นแนวทางในการแก้ไขและลดปัญหาการค้างชำระหนี้ โดยส่วนใหญ่เน้นมาตรการสร้างแรงจูงใจ (ลดอัตราดอกเบี้ย) จำนวน ๑,๕๓๖ ราย คิดเป็นร้อยละ ๓๙.๙๐ รองลงมาคือมาตรการปรับปรุงโครงสร้างหนี้ จำนวน ๘๖๔ ราย คิดเป็นร้อยละ ๒๒.๔๔ ให้ลูกหนี้ชำระหนี้บางส่วน รับสภาพหนี้หรือรับสภาพความรับผิดชอบ เพื่อป้องกันมิให้หนี้ขาดอายุความ จำนวน ๓๗๙ ราย คิดเป็นร้อยละ ๙.๘๔ มาตรการเปลี่ยนตัวลูกหนี้ จำนวน ๒๘๖ ราย คิดเป็นร้อยละ ๗.๔๓ มาตรการส่งเสริมพัฒนาและฟื้นฟูอาชีพ จำนวน ๒๕๑ ราย คิดเป็นร้อยละ ๖.๕๒ มาตรการประนอมหนี้ จำนวน ๑๕๔ ราย คิดเป็นร้อยละ ๔.๐๐ หาผู้รับใช้หนี้แทน จำนวน ๑๑๐ คิดเป็นร้อยละ ๒.๘๖ มาตรการดำเนินการทางกฎหมาย จำนวน ๑๐๐ ราย คิดเป็นร้อยละ ๒.๖๐ มาตรการผิดชำระหนี้/ขยายเวลาการชำระหนี้ จำนวน ๒๙ ราย คิดเป็นร้อยละ ๐.๗๕ หายายทเข้ามาเป็นลูกหนี้ร่วม จำนวน ๑๑ ราย คิดเป็นร้อยละ ๒.๐๙ และมาตรการช่วยเหลือกรณีประสบภัยธรรมชาติหรือภัยพิบัติ (งดหรือลดดอกเบี้ย) จำนวน ๙ ราย คิดเป็นร้อยละ ๐.๒๓

ตารางที่ ๙ ข้อมูลแนวทางการแก้ไข

แนวทางการแก้ไข	จำนวน	ร้อยละ
มาตรการช่วยเหลือกรณีประสบภัยธรรมชาติหรือภัยพิบัติ (งดหรือลดดอกเบี้ย)	๙	๐.๒๓
ปิดบัญชี	๑๒๑	๓.๑๔
มาตรการดำเนินการทางกฎหมาย	๑๐๐	๒.๖๐
มาตรการประนอมหนี้	๑๕๔	๔.๐๐
มาตรการปรับปรุงโครงสร้างหนี้	๘๖๔	๒๒.๔๔
มาตรการเปลี่ยนตัวลูกหนี้	๒๘๖	๗.๔๓
มาตรการผิดชำระหนี้/ขยายเวลาการชำระหนี้	๒๙	๐.๗๕
มาตรการส่งเสริมพัฒนาและฟื้นฟูอาชีพ	๒๕๑	๖.๕๒
มาตรการสร้างแรงจูงใจ (การลดอัตราดอกเบี้ย)	๑,๕๓๖	๓๙.๙๐
หายายทเข้ามาเป็นลูกหนี้ร่วม	๑๑	๐.๒๙
หาผู้รับใช้หนี้แทน	๑๑๐	๒.๘๖
ให้ลูกหนี้ชำระหนี้บางส่วน รับสภาพหนี้หรือรับสภาพความรับผิดชอบ เพื่อป้องกันมิให้หนี้ขาดอายุความ	๓๗๙	๙.๘๔
รวม	๓,๘๕๐	๑๐๐.๐๐

รูปแสดงกราฟที่ ๑๐

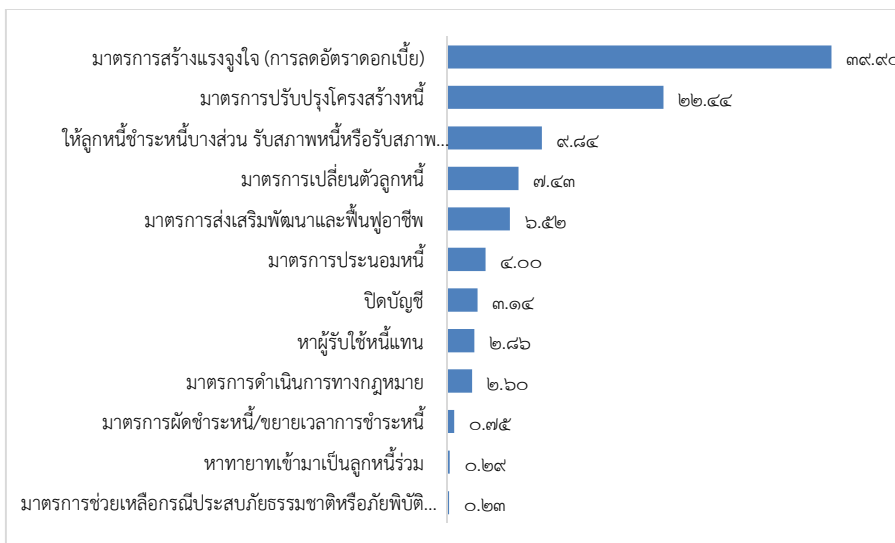

จากการวิเคราะห์ข้อมูล พบว่า มาตรการของกองทุนหมุนเวียนฯ ที่มีประสิทธิภาพสูงสุดในการช่วยเหลือและแก้ไขปัญหาหนี้สิน คือ มาตรการสร้างแรงจูงใจผ่านการลดอัตราดอกเบี้ย ซึ่งช่วยลดภาระของลูกหนี้และเพิ่มความสามารถในการชำระหนี้ได้อย่างมีประสิทธิภาพ ในขณะที่มาตรการที่มีประสิทธิภาพรองลงมาคือการปรับปรุงโครงสร้างหนี้ ก็เป็นมาตรการสำคัญที่กองทุนหมุนเวียนฯ นำมาใช้ เพื่อช่วยเหลือให้ลูกหนี้ได้มีความสามารถในการจัดการหนี้สินได้อย่างเหมาะสมเช่นกัน

๒.๔.๓ ผลความสำเร็จของการติดตามตรวจเยี่ยม

(๑) ในปีงบประมาณ พ.ศ. ๒๕๖๗ มีลูกหนี้เข้าร่วมมาตรการช่วยเหลือของกองทุนหมุนเวียนฯ จำนวนรวมทั้งสิ้น ๒,๕๔๕ ราย คิดเป็นร้อยละ ๖๓.๐๔ ของจำนวนลูกหนี้ตามแผนการติดตามจำนวน ๕,๐๒๒ ราย แสดงให้เห็นว่าลูกหนี้ที่ได้รับทราบถึงมาตรการช่วยเหลือของกองทุนหมุนเวียนฯ ได้กลับมาชำระหนี้คืนกองทุนหมุนเวียนฯ สรุปลงได้ดังนี้

(๑.๑) ลูกหนี้ได้รับการปรับลดอัตราดอกเบี้ยจากมาตรการสร้างแรงจูงใจ จำนวน ๒,๒๙๔ ราย คิดเป็นร้อยละ ๔๕.๖๘

(๑.๒) ลูกหนี้เข้าร่วมมาตรการส่งเสริมฟื้นฟูอาชีพ จำนวน ๑๙๓ ราย คิดเป็นร้อยละ ๓.๘๔

(๑.๓) ลูกหนี้เข้าร่วมมาตรการประนอมหนี้ จำนวน ๓๑ ราย คิดเป็นร้อยละ ๐.๖๒

(๑.๔) ลูกหนี้เข้ารับมาตรการปรับปรุงโครงสร้างหนี้ จำนวน ๒๗ ราย คิดเป็นร้อยละ ๐.๕๔

(๑.๕) ลูกหนี้สามารถปิดบัญชีได้ จำนวน ๖๒๑ ราย คิดเป็นร้อยละ ๑๒.๓๗

ตารางที่ ๑๐ แสดงข้อมูลลูกหนี้เข้าร่วมมาตรการของกองทุนหมุนเวียนฯ

มาตรการของกองทุนหมุนเวียนฯ	จำนวนลูกหนี้เข้าร่วมมาตรการของกองทุนหมุนเวียนฯ (ราย)	ร้อยละ
มาตรการสร้างแรงจูงใจ (การปรับลดอัตราดอกเบี้ย)	๒,๒๙๔	๔๕.๖๘
มาตรการส่งเสริมฟื้นฟูอาชีพลูกหนี้	๑๙๓	๓.๘๔
มาตรการปรับปรุงโครงสร้างหนี้	๒๗	๐.๕๔
มาตรการประนอมหนี้	๓๑	๐.๖๒
ปิดบัญชี	๖๒๑	๑๒.๓๗
รวม	๓,๑๖๖	๖๓.๐๔

หมายเหตุ : การเข้าร่วมมาตรการช่วยเหลือของกองทุนหมุนเวียนฯ จำนวนรวมทั้งสิ้น ๒,๕๔๕ ราย คิดเป็นร้อยละ ๖๓.๐๔ ของจำนวนลูกหนี้ตามแผนการติดตาม (๕,๐๒๒ ราย)

(๒) ในปีงบประมาณ พ.ศ. ๒๕๖๗ เจ้าหน้าที่สำนักงานเกษตรและสหกรณ์จังหวัดลงพื้นที่ติดตามตรวจเยี่ยมให้คำแนะนำเพื่อแก้ไขและลดปัญหาการค้างชำระหนี้ของลูกหนี้ จำนวนทั้งสิ้น ๕,๐๒๒ ราย พบว่า สถานะลูกหนี้คงเดิม จำนวน ๓,๖๖๘ ราย คิดเป็นร้อยละ ๗๓.๐๔ ลูกหนี้ปิดบัญชีจำนวน ๖๒๑ ราย คิดเป็นร้อยละ ๑๒.๓๗ ราย ลูกหนี้ปรับชั้นลดลง จำนวน ๖๑๐ ราย คิดเป็นร้อยละ ๑๒.๑๕ และลูกหนี้ปรับชั้นดีขึ้น จำนวน ๑๒๓ ราย คิดเป็นร้อยละ ๒.๔๕

ตารางที่ ๑๑ สรุปผลการดำเนินงานเกี่ยวกับสถานะลูกหนี้

สถานะลูกหนี้	จำนวน	ร้อยละ
คงเดิม	๓,๖๖๘	๗๓.๐๔
ปรับชั้นลดลง	๖๑๐	๑๒.๑๕
ปรับชั้นดีขึ้น	๑๒๓	๒.๔๕
ปิดบัญชี	๖๒๑	๑๒.๓๗
รวม	๕,๐๒๒	๑๐๐

๒.๕ ปัญหาอุปสรรค

มิติด้านลูกหนี้ของกองทุนหมุนเวียนฯ

(๑) ลูกหนี้สูงอายุ สุขภาพไม่แข็งแรง ไม่สามารถประกอบอาชีพได้ ค่าใช้จ่ายในครัวเรือนสูง รายได้ไม่เพียงพอต่อรายจ่าย นอกจากนี้ลูกหนี้บางส่วนได้รับผลกระทบจากโรคระบาดและภัยธรรมชาติหรือภัยพิบัติ เช่น อุทกภัย วาตภัย ภัยแล้ง โรคและแมลงศัตรูพืช ทำให้ผลผลิตได้รับความเสียหาย ราคาผลผลิตทางการเกษตรตกต่ำ รวมทั้งปัญหาด้านการตลาด ลูกหนี้มีหนี้สินหลายทาง เช่น กองทุนหมู่บ้าน ธนาคารเพื่อการเกษตรและสหกรณ์การเกษตร (ธ.ก.ส.) และหนี้นอกระบบ ทำให้มีปัญหาขาดสภาพคล่องทางการเงิน

(๒) รายได้ไม่เพียงพอในการใช้จ่ายและชำระหนี้แต่ละเดือน ลูกหนี้มักจะชำระหนี้สินอื่นก่อนชำระคืนกองทุนหมุนเวียนฯ เนื่องจากหนี้สินอื่นๆ มีอัตราดอกเบี้ยสูงกว่ากองทุนหมุนเวียนฯ

(๓) ลูกหนี้มีเจตนาปกปิดข้อมูล ให้ข้อมูลไม่ชัดเจน พยายามหาทางบ่ายเบี่ยงเมื่อถูกทวงถามหรือนัดชำระหนี้แล้วแต่ก็ไม่นำเงินมาชำระหนี้

มิติด้านกองทุนหมุนเวียนฯ

เจ้าหน้าที่สำนักงานเกษตรและสหกรณ์จังหวัดบางส่วน ยังไม่สามารถให้คำแนะนำลูกหนี้เพื่อหาแนวทางแก้ไขปัญหาหนี้ค้างชำระได้อย่างถูกต้อง สอดคล้องตามที่มาตรการกองทุนหมุนเวียนฯ กำหนดส่งผลให้ลูกหนี้เสียโอกาสในการได้รับความช่วยเหลือที่เหมาะสมตามมาตรการช่วยเหลือของกองทุนหมุนเวียนฯ

๒.๖ ข้อเสนอแนะและแนวทางแก้ไข

มิติด้านลูกหนี้ของกองทุนหมุนเวียนฯ

(๑) ลูกหนี้มีพื้นที่ทำการเกษตรน้อย ส่วนใหญ่ได้ผลผลิตเพียงเพื่อบริโภคในครัวเรือน จึงไม่มีรายได้จากการเกษตรมาชำระหนี้คืนกองทุนหมุนเวียนฯ ลูกหนี้ควรมีอาชีพเสริมเพื่อเพิ่มรายได้ให้กับครอบครัว

(๒) ลูกหนี้ส่วนใหญ่เป็นเกษตรกรรายย่อย ไม่มีการรวมกลุ่มที่เข้มแข็ง ควรส่งเสริมให้เกษตรกรรวมกลุ่มเพื่อเพิ่มอำนาจต่อรองทั้งด้านการซื้อปัจจัยการผลิตและขายผลผลิตให้ได้ในราคาที่สูงขึ้น

(๓) ควรส่งเสริมให้ลูกหนี้จัดทำบัญชีครัวเรือน เพื่อสร้างวินัยทางการเงินให้ลูกหนี้สามารถวางแผนค่าใช้จ่ายในครัวเรือนและชำระหนี้คืนกองทุนหมุนเวียนฯ ได้ตามระยะเวลาที่กำหนด

มิติด้านกองทุนหมุนเวียนฯ

(๑) ทบทวนแผนปฏิบัติการประจำปีของกองทุนหมุนเวียนฯ เพื่อปรับปรุงการติดตามตรวจเยี่ยมลูกหนี้ให้มีประสิทธิภาพและเข้มข้นมากยิ่งขึ้น

(๒) จัดทำแผนงานหรือโครงการส่งเสริม พื้นฟู และพัฒนาอาชีพลูกหนี้กองทุนหมุนเวียนฯ ตามศักยภาพและความต้องการของลูกหนี้ โดยประสานขอความร่วมมือจากหน่วยงานทั้งในสังกัดและนอกสังกัดกระทรวงเกษตรและสหกรณ์ รวมถึงหน่วยงานและองค์กรอื่น ๆ ที่เกี่ยวข้องในระดับพื้นที่ เพื่อถ่ายทอดองค์ความรู้ในการประกอบอาชีพ หรือขอรับการสนับสนุนปัจจัยการผลิต เพื่อให้ลูกหนี้มีโอกาสในการประกอบอาชีพ สร้างรายได้เพิ่มขึ้น และสามารถนำเงินมาชำระหนี้คืนกองทุนหมุนเวียนฯ ได้

(๓) สร้างความรู้ความเข้าใจให้แก่ลูกหนี้เกี่ยวกับสิทธิและหน้าที่ในการชำระหนี้คืนกองทุนหมุนเวียนฯ โดยให้ลูกหนี้ได้รับทราบและเข้าใจตรงกันว่า เงินกู้ยืมจากกองทุนหมุนเวียนฯ ไม่ใช่เงินให้เปล่า และลูกหนี้มีหน้าที่ต้องชำระคืนตามระยะเวลาที่กำหนดในสัญญา

(๔) การเร่งรัดติดตามการชำระหนี้ของธนาคารเพื่อการเกษตรและสหกรณ์การเกษตร (ธ.ก.ส.) ควรมีแผนการติดตามที่เข้มข้นมากขึ้น พร้อมทั้งหาแนวทางในการช่วยเหลือลูกหนี้ โดยนำมาตราการต่าง ๆ มาปรับใช้ เช่น มาตรการสร้างแรงจูงใจ (การลดอัตราดอกเบี้ย) มาตรการส่งเสริมพัฒนาและฟื้นฟูอาชีพ มาตรการผ่อนผันการชำระหนี้และขยายเวลาการชำระหนี้ มาตรการปรับปรุงโครงสร้างหนี้ มาตรการประนอมหนี้ มาตรการเปลี่ยนตัวลูกหนี้ และมาตรการดำเนินการทางกฎหมาย เป็นต้น

(๕) ชี้แจงสร้างความเข้าใจเกี่ยวกับแนวทางการชำระหนี้ มาตรการ และแนวทางการให้ความช่วยเหลือลูกหนี้กองทุนหมุนเวียนฯ ทั้งลูกหนี้ที่สามารถชำระหนี้คืนได้ตามปกติและลูกหนี้ที่มีปัญหาค้างชำระ เพื่อให้ลูกหนี้ได้รับทราบและสามารถเข้าสู่มาตรการของกองทุนหมุนเวียนฯ ได้อย่างมีประสิทธิภาพ

(๖) ชักซ้อมแนวทางการให้คำแนะนำเกี่ยวกับมาตรการให้ความช่วยเหลือลูกหนี้กองทุนหมุนเวียนฯ แก่เจ้าหน้าที่ส่วนภูมิภาค

(๗) จัดสัมมนาเชิงปฏิบัติการเพื่อเพิ่มประสิทธิภาพให้แก่เจ้าหน้าที่ส่วนภูมิภาคในการแนะนำมาตรการและหลักเกณฑ์ของกองทุนหมุนเวียนฯ

(๘) จัดส่งคู่มือกรอบเวลาและแนวทางการติดตามการชำระหนี้กองทุนหมุนเวียนฯ สำหรับการกู้ยืมแก่เกษตรกรและผู้ยากจน เพื่อให้เจ้าหน้าที่ส่วนภูมิภาคใช้เป็นแนวทางในการติดตามการชำระหนี้

รายงานผลการจัดส่งหนังสือถึงลูกหนี้กองทุนหมุนเวียนฯ เพื่อแจ้งข้อมูลยอดหนี้คงเหลือ ปีงบประมาณ พ.ศ. ๒๕๖๗

ตามแผนการติดตามตรวจเยี่ยมลูกหนี้ประจำปีงบประมาณ พ.ศ. ๒๕๖๗ กำหนดให้มีการจัดส่งหนังสือถึงลูกหนี้กองทุนหมุนเวียนเพื่อการกู้ยืมแก่เกษตรกรและผู้ยากจน จำนวน ๓ ครั้งต่อปี ประกอบด้วย ลูกหนี้ปกติ จำนวน ๑ ครั้งต่อปี ลูกหนี้ค้างชำระ จำนวน ๓ ครั้งต่อปี เพื่อแจ้งจำนวนยอดหนี้คงเหลือ พร้อมทั้งแนะนำมาตรการและแนวทางการแก้ไขหนี้ตามระเบียบและหลักเกณฑ์ของกองทุนหมุนเวียนฯ นั้น

ฝ่ายเลขานุการ ได้ดำเนินการจัดส่งหนังสือถึงลูกหนี้กองทุนหมุนเวียนฯ ตามแผนการติดตามตรวจเยี่ยมลูกหนี้ประจำปีงบประมาณ พ.ศ. ๒๕๖๗ เสร็จเรียบร้อยแล้ว สรุปได้ดังนี้

๑. ผลการจัดส่งหนังสือถึงลูกหนี้กองทุนหมุนเวียนฯ เพื่อแจ้งยอดหนี้คงเหลือ ปีงบประมาณ พ.ศ. ๒๕๖๗

รายงานการจัดส่งหนังสือแจ้งยอดหนี้ ประจำปีงบประมาณ พ.ศ. ๒๕๖๗						
ครั้งที่	แผนการจัดส่งหนังสือ			จำนวนหนังสือที่จัดส่ง		
	ลูกหนี้ปกติ	ลูกหนี้ค้างชำระ	รวม	ลูกหนี้ปกติ	ลูกหนี้ค้างชำระ	รวม
	(สัญญา)	(สัญญา)	(สัญญา)	(ฉบับ)	(ฉบับ)	(ฉบับ)
๑	๓,๙๖๕	๕,๒๕๖	๙,๒๒๑	๓,๙๗๙	๕,๒๔๘	๙,๒๒๗
๒		๕,๒๕๖	๕,๒๕๖		๕,๑๖๕	๕,๑๖๕
๓		๕,๒๕๖	๕,๒๕๖		๕,๒๓๖	๕,๒๓๖

หมายเหตุ ครั้งที่ ๑ จำนวนจดหมายที่ส่งถึงลูกหนี้มีมากกว่าแผนที่วางไว้ เนื่องจากส่ง ๑ ฉบับต่อ ๑ สัญญา ครั้งที่ ๒ และ ๓ จำนวนจดหมายที่ส่งถึงลูกหนี้น้อยกว่าแผนที่วางไว้ เนื่องจากลูกหนี้ค้างชำระมีการชำระหนี้เสร็จสิ้นเพิ่มมากขึ้น

จากการส่งหนังสือยอดหนี้คงเหลือถึงลูกหนี้กองทุนหมุนเวียนฯ ทั้ง ๓ ครั้ง มีลูกหนี้ติดต่อกลับมาปรึกษาแนวทางการชำระหนี้ ซึ่งได้ให้คำปรึกษาและชี้แจงมาตรการในการให้ความช่วยเหลือที่เหมาะสมกับลูกหนี้แต่ละราย นอกจากนี้ ยังได้ประสานงานกับ ธ.ก.ส. สาขาตามภูมิลำเนา เพื่อตรวจสอบข้อมูลและอำนวยความสะดวกให้กับลูกหนี้ โดยมีจำนวนลูกหนี้ที่ติดต่อกลับมาประมาณ ๑๐๐ ราย

๓. ผลการเบิกจ่ายงบประมาณในการจัดส่งหนังสือแจ้งยอดหนี้ รวม ๓ ครั้ง เป็นเงินรวมทั้งสิ้น ๓๒๗,๖๙๖ บาท ประกอบด้วย ครั้งที่ ๑ จำนวน ๑๔๘,๒๔๐ บาท ครั้งที่ ๒ จำนวน ๘๒,๕๘๐ บาท และครั้งที่ ๓ จำนวน ๘๓,๗๑๘ บาท

๔. ผลการจัดส่งหนังสือแจ้งยอดหนี้ไม่สำเร็จ

ครั้งที่	จำนวนหนังสือที่ตีกลับ		
	ลูกหนี้ปกติ	ลูกหนี้ค้างชำระ	รวม
	(ฉบับ)	(ฉบับ)	(ฉบับ)
๑	๑๘๘	๓๔๘	๕๓๖
๒		๓๒๕	๓๒๕
๓		๒๙๘	๒๙๘

สาเหตุของการจัดส่งหนังสือแจ้งยอดหนี้ไม่สำเร็จ มีดังนี้

๑. บ้านปิด/ออกใบแจ้ง/ไม่มารับภายในกำหนด
๒. ไม่มีเลขบ้านตามเจ้าหน้าที่/ย้าย ไม่ทราบที่อยู่
๓. ตีกลับต้นทางไม่ทราบสาเหตุ

๕. การแก้ไขปัญหาการจัดส่งหนังสือแจ้งยอดหนี้ไม่สำเร็จ ฝ่ายเลขานุการได้มีหนังสือที่ กษ ๐๒๒๐/๑๒๘๓ ลงวันที่ ๒๕ มกราคม ๒๕๖๗ แจ้งให้ ธ.ก.ส. ตรวจสอบข้อมูลลูกหนี้กองทุนหมุนเวียนฯ เพื่อป้องกันความเสียหายที่อาจเกิดขึ้นแก่กองทุนฯ ซึ่งทาง ธ.ก.ส. ได้ดำเนินการตรวจสอบและแก้ไขข้อมูลดังกล่าวให้เป็นปัจจุบันแล้วตามหนังสือที่ สบน/๒๓๖๗ ลงวันที่ ๑๒ กุมภาพันธ์ ๒๕๖๗ สำหรับกรณีไม่มีเลขบ้านตามเจ้าหน้าที่/ย้าย ไม่ทราบที่อยู่ ฝ่ายเลขานุการอยู่ระหว่างดำเนินการตรวจสอบผ่านฐานข้อมูลทะเบียนราษฎรเพื่อให้ข้อมูลมีความถูกต้องครบถ้วน ต่อไป

สถิติการอนุมัติเบิกจ่ายเงินกู้กองทุนหมุนเวียนเพื่อการกู้ยืมแก่เกษตรกรและผู้ยากจน
ตั้งแต่วันที่ 1 มกราคม 2534 ถึงวันที่ 31 สิงหาคม 2567

ปีงบประมาณ พ.ศ.	ผลการอนุมัติให้ความช่วยเหลือรายปี					ผลการอนุมัติให้ความช่วยเหลือสะสม				
	จำนวน (ราย)	จำนวนเงิน (บาท)	จำนวนที่ดินที่ไถ่ถอน/ซื้อคืน			จำนวน (ราย)	จำนวนเงิน (บาท)	จำนวนที่ดินที่ไถ่ถอน/ซื้อคืน		
			ไร่	งาน	ตรว.			ไร่	งาน	ตรว.
2534 - 2557	26,325	4,446,752,504.72	264,139	0	25.9	26,325	4,446,752,504.72	264,139	0	25.9
2558	1,190	448,876,323.34	6,904	0	58.2	27,515	4,895,628,828.06	271,043	0	84.1
2559	1,998	703,318,410.00	9,649	1	59.6	29,513	5,598,947,238.06	280,692	2	43.7
2560	2,091	736,059,250.00	8,887	0	5.4	31,604	6,335,006,488.06	289,579	2	49.1
2561	799	390,259,137.00	4,321	2	56.2	32,403	6,725,265,625.06	293,901	1	5.3
2562	1,241	612,261,378.00	6,587	0	41.1	33,644	7,337,527,003.06	300,488	1	46.4
2563	929	549,903,765.00	6,281	2	97.0	34,573	7,887,430,768.06	306,770	0	43.4
2564	824	489,716,396.00	5,273	1	26.3	35,397	8,377,147,164.06	312,043	1	69.7
2565	462	269,967,501.00	2,730	0	22.5	35,859	8,647,114,665.06	314,773	1	92.2
2566	398	291,858,143.00	2,638	0	43.0	36,257	8,938,972,808.06	317,411	2	35.2
2567*	311	197,426,915.87	1,816	2	42.4	36,568	9,136,399,723.93	319,228	0	77.6

หมายเหตุ * ปีงบประมาณ พ.ศ. 2567 เป็นข้อมูลระหว่างวันที่ 1 ตุลาคม 2566 - 31 สิงหาคม 2567

สถิติการอนุมัติเบิกจ่ายเงินกู้กองทุนหมุนเวียนเพื่อการกู้ยืมแก่เกษตรกรและผู้ยากจน
ประจำปีงบประมาณ พ.ศ. 2567

ปีงบประมาณ พ.ศ. 2567	ผลการอนุมัติให้ความช่วยเหลือรายเดือน					ผลการอนุมัติให้ความช่วยเหลือสะสม				
	จำนวน (ราย)	จำนวนเงิน (บาท)	จำนวนที่ดินที่ไถ่ถอน/ซื้อคืน			จำนวน (ราย)	จำนวนเงิน (บาท)	จำนวนที่ดินที่ไถ่ถอน/ซื้อคืน		
			ไร่	งาน	ตรว.			ไร่	งาน	ตรว.
ต.ค. 2566	33	20,732,469.00	174	1	35.8	33	20,732,469.00	174	1	35.8
พ.ย. 2566	30	25,083,387.49	341	2	31.7	63	45,815,856.49	515	3	67.5
ธ.ค. 2566	12	6,971,374.18	52	0	28.5	75	52,787,230.67	567	3	96.0
ม.ค. 2567	33	21,053,700.00	202	3	45.9	108	73,840,930.67	770	3	41.9
ก.พ. 2567	20	11,897,158.79	102	1	26.2	128	85,738,089.46	873	0	68.1
มี.ค. 2567	28	16,921,600.00	97	1	30.4	156	102,659,689.46	970	1	98.5
เม.ย. 2567	27	12,171,539.00	116	3	36.4	183	114,831,228.46	1,087	1	34.9
พ.ค. 2567	34	20,561,832.02	202	2	33.3	217	135,393,060.48	1,289	3	68.2
มิ.ย. 2567	33	22,952,498.39	230	2	91.4	250	158,345,558.87	1,520	2	59.6
ก.ค. 2567	28	15,371,031.00	54	0	77.3	278	173,716,589.87	1,574	3	36.9
ส.ค. 2567	33	23,710,326.00	241	3	5.5	311	197,426,915.87	1,816	2	42.4

จึงขอเสนอที่ประชุมเพื่อโปรดทราบรายงานผลการใช้จ่ายงบประมาณ และผลการดำเนินงานของ
กองทุนหมุนเวียนเพื่อการกู้ยืมแก่เกษตรกรและผู้ยากจน ประจำปีงบประมาณ พ.ศ. ๒๕๖๗ (ตุลาคม ๒๕๖๖ –
สิงหาคม ๒๕๖๗)

ความเห็นที่ประชุม

.....
.....
.....

มติที่ประชุม

.....
.....
.....

เรื่องที่ ๓.๒ รายงานผลการดำเนินงานตามบันทึกข้อตกลงการประเมินผลการดำเนินงานกองทุน
หมุนเวียนฯ ประจำปีงบประมาณ พ.ศ. ๒๕๖๗ (ตุลาคม ๒๕๖๖ – สิงหาคม ๒๕๖๗)

กองทุนหมุนเวียนฯ ได้ดำเนินงานตามกรอบหลักเกณฑ์การประเมินผลการดำเนินงานของกองทุนหมุนเวียน ประจำปีบัญชี ๒๕๖๗ ประกอบด้วยเกณฑ์การดำเนินงาน จำนวน ๖ ด้าน คือ ๑. ด้านการเงิน ๒. ด้านการสนองประโยชน์ต่อผู้มีส่วนได้ส่วนเสีย ๓. ด้านการปฏิบัติการ ๔. ด้านการบริหารพัฒนาทุนหมุนเวียน ๕. ด้านการปฏิบัติงานของคณะกรรมการบริหาร ผู้บริหารทุนหมุนเวียน พนักงาน และลูกจ้าง และ ๖. ด้านการดำเนินงานตามนโยบายรัฐ/กระทรวงการคลัง มีตัวชี้วัดรวมทั้งสิ้น จำนวน ๑๓ ตัวชี้วัด มีผลการดำเนินงานตามเกณฑ์การประเมินผลการดำเนินงานทุนหมุนเวียนประจำปีบัญชี ๒๕๖๗ (รอบ ๑๑ เดือน) ตั้งแต่วันที่ ๑ ตุลาคม ๒๕๖๖ – ๓๑ สิงหาคม ๒๕๖๗ (รายละเอียดปรากฏตามเอกสารที่แนบมาพร้อมนี้) มีผลการประเมินตนเองได้ค่าคะแนน ๓.๑๐๗๕ จากคะแนนเต็ม ๕ คะแนน มีรายละเอียด ดังนี้

ตัวชี้วัด	น้ำหนัก	ผลการดำเนินงานที่คาดว่าจะได้รอบ ๑๒ เดือน	ผลการดำเนิน (๑๑ เดือน)	คะแนนที่ได้ (เต็ม ๕ คะแนน)	คะแนนถ่วงน้ำหนัก
ด้านที่ ๑ การเงิน	๑๕	๓.๐๐๐๐		๑.๐๐๐๐	
ตัวชี้วัดที่ ๑.๑ ร้อยละของการลดลงของหนี้ค้างชำระที่สามารถเรียกเก็บได้ทั้งหมด	๑๐	ร้อยละ ๑๓.๐๐	ร้อยละ ๑๐.๘๐	๑.๐๐๐๐	๐.๑๐๕๓
ตัวชี้วัดที่ ๑.๒ ร้อยละของเงินต้นที่ได้รับชำระจากลูกหนี้ที่ครบกำหนดชำระคืน	๕	ร้อยละ ๓๓.๐๐	ร้อยละ ๒๗.๙๗	๑.๐๐๐๐	๐.๐๕๒๖
ด้านที่ ๒ การสนองประโยชน์ต่อผู้มีส่วนได้ส่วนเสีย	๒๐	๓.๑๗๗๘		๒.๙๓๙๐	
ตัวชี้วัดที่ ๒.๑ การสำรวจความพึงพอใจของผู้มีส่วนได้ส่วนเสียของกองทุนฯ	๑๐	ร้อยละ ๙๔.๐๐	๙๔.๓๙	๔.๘๗๘๐	๐.๕๑๓๕
ตัวชี้วัดที่ ๒.๒ จำนวนที่ดินของเกษตรกรและผู้ยากจนที่กองทุนหมุนเวียนฯ สามารถรักษาไว้ได้	๑๐	๒,๐๐๐ ไร่เศษ	๑,๘๑๖ ไร่เศษ	๑.๐๐๐๐	๐.๑๐๕๓
ด้านที่ ๓ การปฏิบัติการ	๓๐	๓.๑๖๗๗		๒.๗๒๖๑	
ตัวชี้วัดที่ ๓.๑ ความสำเร็จของการขยายการให้ความช่วยเหลือเกษตรกรและผู้ยากจน	๑๕	ร้อยละ ๘๐ (๒๒๔.๐๐ ลบ.)	ร้อยละ ๗๐.๕๑ (๑๙๗.๔๒ ลบ.)	๒.๐๕๑๐	๐.๑๖๑๙
ตัวชี้วัดที่ ๓.๑.๑ ร้อยละของจำนวนเงินกู้ที่สามารถอนุมัติได้ตามวงเงินกู้ของกองทุนหมุนเวียนฯ	๗.๕	ร้อยละ ๘๐ (๓๐๗ ร้อย)	ร้อยละ ๘๑.๒๐ (๓๑๑ ร้อย)	๓.๑๒๐๐	๐.๒๔๖๓
ตัวชี้วัดที่ ๓.๑.๒ ร้อยละจำนวนเกษตรกรและผู้ยากจนที่ได้รับอนุมัติเงินกู้ตามวงเงินกู้ของกองทุนหมุนเวียนฯ	๗.๕	ร้อยละ ๘๐ (๓๐๗ ร้อย)	ร้อยละ ๘๑.๒๐ (๓๑๑ ร้อย)	๓.๑๒๐๐	๐.๒๔๖๓
ตัวชี้วัดที่ ๓.๒ ระดับความสำเร็จในการส่งเสริมพัฒนาและฟื้นฟูลูกหนี้ของกองทุนหมุนเวียนฯ	๑๐	ระดับ ๓	ระดับ ๓	๓.๐๐๐๐	๐.๓๑๕๘
ตัวชี้วัดที่ ๓.๓ ความสำเร็จของการดำเนินการตามมาตรการแก้ไขปัญหาลูกหนี้ค้างชำระของลูกหนี้ที่อายุสัญญาสิ้นสุด	๕	๑๓๐ ร้อย	๑๑๖ ร้อย	๒.๖๐๐๐	๐.๑๓๖๘

ตัวชี้วัด	น้ำหนัก	ผลการดำเนินงาน ที่คาดว่าจะได้ รอบ ๑๒ เดือน	ผลการดำเนิน (๑๑ เดือน)	คะแนนที่ได้ (เต็ม ๕ คะแนน)	คะแนน ถ่วงน้ำหนัก
ด้านที่ ๔ การบริหารจัดการทุนหมุนเวียน	๑๕	๔.๔๘๓๓		๔.๒๔๓๓	
ตัวชี้วัดที่ ๔.๑ การบริหารความเสี่ยงและการควบคุม ภายใน	๕	ระดับ ๔.๓๕	ระดับ ๔.๓๘	๔.๓๘๐๐	๐.๒๓๐๕
ตัวชี้วัดที่ ๔.๒ การตรวจสอบภายใน	๕	ระดับ ๕.๐๐	ระดับ ๔.๘๐	๔.๘๐๐๐	๐.๒๕๒๖
ตัวชี้วัดที่ ๔.๓ การบริหารจัดการสารสนเทศและดิจิทัล	๕	ระดับ ๔.๑๐	ระดับ ๓.๕๕	๓.๕๕๐๐	๐.๑๘๖๘
ด้านที่ ๕ การปฏิบัติงานของคณะกรรมการบริหาร ผู้บริหารทุนหมุนเวียน พนักงาน และลูกจ้าง	๑๐	๔.๘๕๐๐		๔.๖๐๐๐	
ตัวชี้วัด ๕.๑ บทบาทคณะกรรมการบริหารทุนหมุนเวียน	๕	ระดับ ๔.๗๐	ระดับ ๔.๙๐๐๐	๔.๙๐๐๐	๐.๒๕๗๙
ตัวชี้วัดที่ ๕.๒ การบริหารทรัพยากรบุคคล (เกณฑ์การ ประเมินผลการดำเนินงานสำหรับทุนหมุนเวียนที่อยู่ระหว่าง การพัฒนาการบริหารจัดการ	๕	ระดับ ๕.๐๐	ระดับ ๔.๓๐๐๐	๔.๓๐๐๐	๐.๒๒๖๓
ด้านที่ ๖ การดำเนินงานตามนโยบาย/กระทรวงการคลัง	๑๐	๓.๙๙๙๒		๓.๐๐๐๐	
ตัวชี้วัดที่ ๖.๑ การเบิกจ่ายเงินตามแผนการเบิกจ่ายที่ได้รับ อนุมัติ	๑๐				
- ร้อยละการใช้จ่ายงบลงทุนที่เกิดขึ้นจริงเทียบกับ แผนการเบิกจ่ายงบลงทุน ประจำปีบัญชี ๒๕๖๗	๕	ร้อยละ ๙๙.๙๙	ร้อยละ ๑๐๐.๐๐	๕.๐๐๐๐	๐.๒๖๓๒
- ร้อยละการใช้จ่ายภาพรวมที่เกิดขึ้นจริงเทียบกับ แผนการเบิกจ่ายภาพรวม ประจำปีบัญชี ๒๕๖๗	๕	ร้อยละ ๙๔	ร้อยละ ๖๒.๗๒	๑.๐๐๐๐	๐.๐๕๒๖
สรุปผลการดำเนินงานของกองทุนหมุนเวียนฯ ประจำปีบัญชี ๒๕๖๗ รวม ๖ ด้าน	๑๐๐	ประมาณการ ๓.๗๘๒๑		๓.๑๐๗๕ (ร้อยละ ๖๓.๕๐)	

จากข้อมูลข้างต้น กองทุนหมุนเวียนฯ มีผลการประเมินตนเองได้ค่าคะแนนในไตรมาสที่ ๓ (ตุลาคม ๒๕๖๖ - มิถุนายน ๒๕๖๗) ได้คะแนน ๓.๑๐๗๕ คิดเป็นร้อยละ ๖๓.๕๐ โดยคะแนนรวมตัวชี้วัดในแต่ละด้าน (๖ ด้าน) มีค่าคะแนนประเมินตนเองน้อยกว่าระดับ ๓ จำนวน ๔ ด้าน ได้แก่ ด้านที่ ๑ การเงิน มีค่าคะแนน ๑.๐๐๐๐ และด้านที่ ๒ การสนองประโยชน์ต่อผู้มีส่วนได้ส่วนเสีย มีค่าคะแนน ๒.๙๓๙ ด้านที่ ๓ การปฏิบัติการ มีค่าคะแนน ๒.๗๒๖๑ และด้านที่ค่าคะแนนประเมินตนเองระดับ ๓ จำนวน ๓ ด้าน ได้แก่ ด้านที่ ๔ บริหารจัดการทุนหมุนเวียน ด้านที่ ๕ การปฏิบัติงานของคณะกรรมการบริหาร ผู้บริหารทุนหมุนเวียน พนักงาน และลูกจ้าง และด้านที่ ๖ การดำเนินงานตามนโยบาย/กระทรวงการคลัง มีค่าคะแนน ๔.๒๔๓๓ ๔.๖๐๐๐ และ ๓.๐๐๐๐ ตามลำดับ

จึงเสนอที่ประชุมเพื่อโปรดทราบผลการดำเนินงานตามบันทึกข้อตกลงการประเมินผลการดำเนินงาน กองทุนหมุนเวียนฯ ประจำปีงบประมาณ พ.ศ. ๒๕๖๗ (ตุลาคม ๒๕๖๖ - สิงหาคม ๒๕๖๗)

ความเห็นที่ประชุม

.....

.....

.....

มติที่ประชุม

.....

.....

.....

เอกสารแนบ ๑ (วาระ ๓.๒)

ตารางสรุปค่าคะแนนของตัวชี้วัดกองทุนหมุนเวียนฯ รอบ ๑๑ เดือน (๑๓ ตัวชี้วัด)

เกณฑ์วัดการดำเนินงาน	หน่วยวัด	น้ำหนัก (ร้อยละ)	ค่าเกณฑ์วัดปีบัญชี ๒๕๖๗					ผลการดำเนินงาน			
			๑	๒	๓	๔	๕	ต.ค.๖๖ - ส.ค.๖๗	คะแนนที่ได้	คะแนน ถ่วงน้ำหนัก	แถบสี แสดง สถานะ
๑. การเงิน		๑๕									
๑.๑ ร้อยละของการลดลงของหนี้ค้างชำระที่สามารถเรียกเก็บได้ทั้งหมด	ร้อยละ	๑๐.๐	๑๑	๑๒	๑๓	๑๔	๑๖	๑๐.๘๐	๑.๐๐๐๐	๐.๑๐๕๓	
๑.๒ ร้อยละของเงินต้นที่ได้รับชำระจากลูกหนี้ที่ครบกำหนดชำระคืน	ร้อยละ	๕.๐	๓๑	๓๒	๓๓	๓๔.๐	๓๖	๒๗.๙๗	๑.๐๐๐๐	๐.๐๕๒๖	
๒. การสนองประโยชน์ต่อผู้มีส่วนได้ส่วนเสีย		๒๐								๒.๙๓๙๐	
๒.๑ การสำรวจความพึงพอใจของผู้มีส่วนได้ส่วนเสียของกองทุนฯ	ร้อยละ	๑๐	๗๕	๘๐	๘๕	๙๐	๙๕	๙๔.๓๙	๘.๘๗๘๐	๐.๕๑๓๕	
๒.๒ จำนวนที่ดินของเกษตรกรและผู้ยากจนที่กองทุนหมุนเวียนฯ สามารถรักษาไว้ได้	ไร่	๑๐	๑,๙๐๐	๑,๙๕๐	๒,๐๐๐	๒,๐๕๐	๒,๑๐๐	๑,๘๑๖	๑.๐๐๐๐	๐.๑๐๕๓	
๓. การปฏิบัติการ		๓๐								๒.๗๒๖๑	
๓.๑ ร้อยละความสำเร็จของการอนุมัติเงินกู้เพื่อช่วยเหลือเกษตรกรและผู้ยากจน		๑๕									
๓.๑.๑ ร้อยละของจำนวนเงินกู้ที่สามารถอนุมัติได้ตามวงเงินกู้ของกองทุนหมุนเวียนฯ	ร้อยละ	๗.๕	๖๐	๗๐	๘๐	๙๐	๑๐๐	๗๐.๕๑	๒.๐๕๑๐	๐.๑๖๑๙	
๓.๑.๒ ร้อยละจำนวนเกษตรกรและผู้ยากจนที่ได้รับอนุมัติเงินกู้ตามวงเงินกู้ของกองทุนหมุนเวียนฯ	ร้อยละ	๗.๕	๖๐	๗๐	๘๐	๙๐	๑๐๐	๘๑.๒๐	๓.๑๒๐๐	๐.๒๘๖๓	
๓.๒ ระดับความสำเร็จในการส่งเสริมพัฒนาและฟื้นฟูลูกหนี้ของกองทุนหมุนเวียนฯ	ระดับ	๑๐	๑	๒	๓	๔	๕	๓.๐๐	๓.๐๐๐๐	๐.๓๑๕๘	
๓.๓ ความสำเร็จของการดำเนินการตามมาตรการแก้ไขปัญหาลูกหนี้ค้างชำระของลูกหนี้ที่อายุสัญญาสิ้นสุด	ราย	๕	๑๐๐	๑๑๐	๑๒๐	๑๓๐	๑๔๐	๑๑๖.๐๐	๒.๖๐๐๐	๐.๑๓๖๘	
๔. การบริหารพัฒนาทุนหมุนเวียน		๑๕								๔.๒๔๓๓	
๔.๑ การบริหารความเสี่ยงและการควบคุมภายใน	ระดับ	๕	๑	๒	๓	๔	๕	๔.๓๘๐๐	๔.๓๘๐๐	๐.๒๓๐๕	
๔.๒ การตรวจสอบภายใน	ระดับ	๕	๑	๒	๓	๔	๕	๔.๘๐๐๐	๔.๘๐๐๐	๐.๒๕๒๖	
๔.๓ การบริหารจัดการสารสนเทศ	ระดับ	๕	๑	๒	๓	๔	๕	๓.๕๕๐๐	๓.๕๕๐๐	๐.๑๘๖๘	
๕. การปฏิบัติงานของคณะกรรมการบริหาร ผู้บริหารทุนหมุนเวียน พนักงาน และลูกจ้าง		๑๐								๔.๖๐๐๐	
๕.๑ บทบาทคณะกรรมการบริหารทุนหมุนเวียน	ระดับ	๕	๑	๒	๓	๔	๕	๔.๙๐๐๐	๔.๙๐๐๐	๐.๒๕๗๙	
๕.๒ การบริหารทรัพยากรบุคคล	ระดับ	๕	๑	๒	๓	๔	๕	๔.๓๐๐๐	๔.๓๐๐๐	๐.๒๒๖๓	
๖. การดำเนินงานตามนโยบาย/กระทรวงการคลัง		๑๐								๓.๐๐๐๐	
๖.๑ การเบิกจ่ายเงินตามแผนการเบิกจ่ายที่ได้รับอนุมัติ											
- ร้อยละการใช้จ่ายงบลงทุนที่เกิดขึ้นจริงเทียบกับแผนการเบิกจ่ายงบลงทุน ประจำปีบัญชี ๒๕๖๗	ร้อยละ	๕	๘๘	๙๑	๙๔	๙๗	๑๐๐	๑๐๐.๐๐๐	๕.๐๐๐๐	๐.๒๖๓๒	
- ร้อยละการใช้จ่ายภาพรวมที่เกิดขึ้นจริงเทียบกับแผนการเบิกจ่ายภาพรวม ประจำปีบัญชี ๒๕๖๗	ร้อยละ	๕	๘๘	๙๑	๙๔	๙๗	๑๐๐	๗๖.๙๖๐	๑.๐๐๐๐	๐.๐๕๒๖	
	น้ำหนักรวม	๑๐๐								คะแนนรวม	๓.๑๐๗๕

๑	๒	๓	๔	๕

แสดงสรุปค่าคะแนนของตัวชี้วัด ๑๓ ตัวชี้วัด

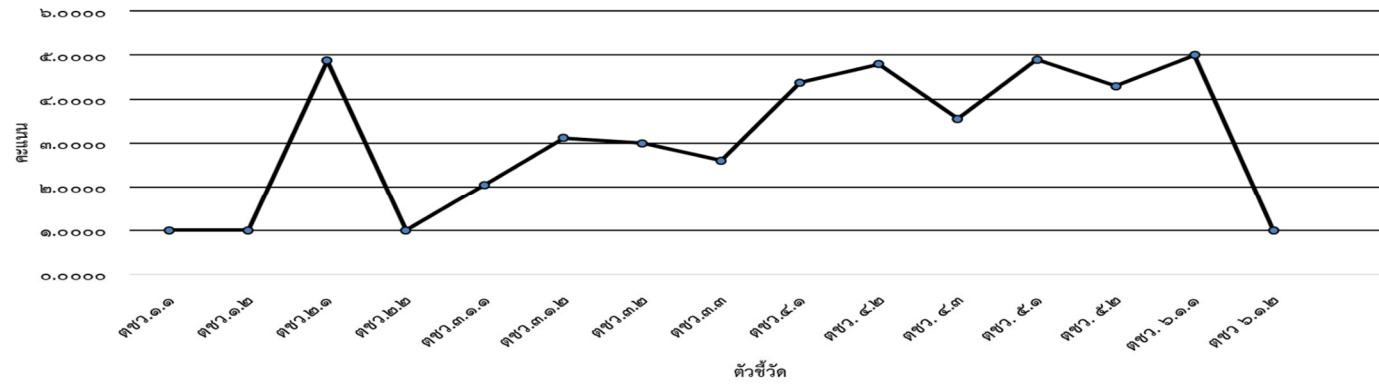

แสดงสรุปค่าคะแนน ๖ ด้านของตัวชี้วัด

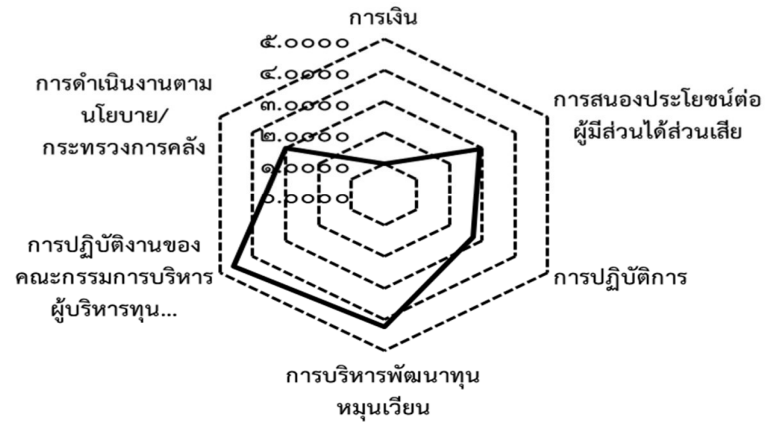

ด้านที่ ๑ การเงิน (น้ำหนักร้อยละ ๑๐)

ตัวชี้วัดที่ ๑.๑ ร้อยละของการลดลงของหนี้ค้างชำระที่สามารถเรียกเก็บได้ทั้งหมด

ผลการดำเนินงานที่ผ่านมา			
ปี	๒๕๖๔	๒๕๖๕	๒๕๖๖
ผล (ร้อยละ)	๑๒.๐๙	๑๕.๐๓	๑๕.๕๔

ตัวชี้วัด	หน่วย วัด	ค่าเกณฑ์วัด					ผลการดำเนินงาน ปี ๒๕๖๗			
		๑	๒	๓	๔	๕	ครั้งที่ ๑ (ธ.ค.๖๖)	ครั้งที่ ๒ (มี.ค.๖๗)	ครั้งที่ ๓ (มิ.ย.๖๗)	ครั้งที่ ๔ (ส.ค.๖๗)
ร้อยละของการลดลง ของหนี้ค้างชำระ ที่สามารถเรียกเก็บ ได้ทั้งหมด	ร้อย ละ	๑๑	๑๒	๑๓	๑๔	๑๖	๓.๔๖	๖.๙๐	๙.๓๔	๑๐.๘๐
คะแนน							๑.๐๐	๑.๐๐	๑.๐๐	๑.๐๐

สรุปผลการดำเนินงานรอบ ๑๑ เดือน เท่ากับ ร้อยละ ๑๐.๘๐ เทียบกับเป้าหมาย (ร้อยละ ๑๓) สามารถดำเนินงานได้ในระดับที่ ๑.๐๐๐๐ คะแนน ทั้งนี้ คาดว่าสามารถดำเนินการเป็นไปตามแผนที่กำหนด ร้อยละ ๑๓

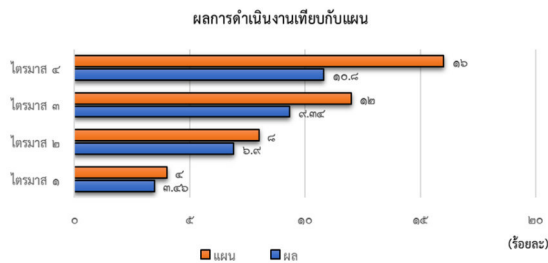

จากกราฟแสดงผลการดำเนินงานเทียบกับแผน โดยกำหนดแผนเป็น ๔ ไตรมาส

- ไตรมาสที่ ๑ กำหนดแผน ร้อยละ ๔.๐๐
- ไตรมาสที่ ๒ กำหนดแผน ร้อยละ ๘.๐๐
- ไตรมาสที่ ๓ กำหนดแผน ร้อยละ ๑๒.๐๐
- ไตรมาสที่ ๔ กำหนดแผน ร้อยละ ๑๖.๐๐

ผลการดำเนินงาน ๑๑ เดือน เท่ากับ ร้อยละ ๑๐.๘๐ ซึ่งผลการดำเนินงานต่ำกว่าแผนที่กำหนด

รายละเอียด/คำอธิบายผลการดำเนินงาน :

๑. คำอธิบายผลการดำเนินงาน
<p>- ร้อยละของการลดลงของหนี้ค้างชำระที่สามารถเรียกเก็บได้ทั้งหมด หมายถึง ร้อยละของจำนวนหนี้เงินต้นที่ได้รับชำระคืนในปีบัญชี ๒๕๖๗ ต่อจำนวนหนี้ค้างชำระเดิมยกมา ณ วันที่ ๑ ตุลาคม ๒๕๖๖ โดยทุนหมุนเวียนฯ มีเงินต้นค้างชำระยกมาต้นปี เท่ากับ ๘๙๖,๐๖๓,๙๗๖.๑๐ บาท และมีเงินต้นที่ได้รับชำระคืนจริงในปีบัญชี ๒๕๖๗ เท่ากับ ๘๖,๗๘๔,๑๓๑.๗๕ บาท หรือคิดเป็นร้อยละ ๑๐.๘๐ ดังนี้</p> $\frac{๘๖,๗๘๔,๑๓๑.๗๕ \text{ บาท} \times ๑๐๐}{๘๙๖,๐๖๓,๙๗๖.๑๐ \text{ บาท}} = ๑๐.๘๐$

<p>- กองทุนหมุนเวียนฯ ได้ดำเนินการต่างๆ เพื่อกระตุ้นการชำระหนี้ของลูกหนี้ ดังนี้</p> <p>๑) กำกับการค้าเงินงาน ธ.ก.ส. โดยมีหนังสือถึง ธ.ก.ส. เพื่อติดตามเร่งรัดการชำระหนี้ของลูกหนี้ที่เรียกคืนเงินกู้ สัญญาสิ้นสุด และหนี้ค้างชำระ ตามหนังสือ ที่ กษ๐๒๒๐/๑๑๘๓๑ ลงวันที่ ๒๐ พฤศจิกายน ๒๕๖๖ เพื่อให้เป็นไปตามตัวชี้วัดและเป้าหมายที่กำหนดและตามบันทึกข้อตกลงอย่างเคร่งครัด</p> <p>นอกจากนี้ ยังได้ประสานการค้าเงินงานเป็นการภายใน กับ ธ.ก.ส. ในประเด็นต่างๆ เพื่อร่วมพิจารณาหาแนวทางแก้ไขและติดตามเร่งรัดการชำระหนี้ของลูกหนี้กองทุนฯ</p> <p>๒) สำนักบริหารกองทุนเพื่อช่วยเหลือเกษตรกรและรับเรื่องร้องเรียน ได้ดำเนินการจัดส่งหนังสือถึงลูกหนี้กองทุนหมุนเวียนฯ เพื่อแจ้งจำนวนยอดหนี้คงเหลือ พร้อมทั้งแนะนำมาตรการและแนวทางการแก้ไขหนี้ตามระเบียบและหลักเกณฑ์ของกองทุนหมุนเวียนฯ โดยลูกหนี้ชั้นปกติ จัดส่งหนังสือจำนวน ๒ ครั้งต่อปี และลูกหนี้ค้างชำระ จัดส่งหนังสือจำนวน ๔ ครั้งต่อปี มีผลการดำเนินการสรุปได้ดังนี้</p> <p>๒.๑) ไตรมาส ๑ (ครั้งที่ ๑) ได้จัดส่งหนังสือถึงลูกหนี้ชั้นปกติและลูกหนี้ค้างชำระ จำนวน ๙,๒๒๗ สัญญา</p> <p>๒.๒) ไตรมาส ๒ (ครั้งที่ ๒) ได้จัดส่งหนังสือถึงลูกหนี้ค้างชำระ จำนวน ๕,๑๖๕ สัญญา</p> <p>๓) โอนจัดสรรงบประมาณให้สำนักงานเกษตรและสหกรณ์จังหวัด เพื่อดำเนินการติดตามตรวจเยี่ยมและเร่งรัดการชำระหนี้ของลูกหนี้กองทุนหมุนเวียนฯ รายบุคคลในพื้นที่ตามแผนการติดตามประจำปีงบประมาณ จำนวน ๕,๐๕๑ ราย เพื่อรับทราบศักยภาพในการชำระหนี้ ปัญหาอุปสรรค รวมทั้งเสนอแนะการแก้ไขปัญหาตามแนวทางการช่วยเหลือตามมาตรการของกองทุนหมุนเวียนฯ</p> <p>๔) สำนักงานเกษตรและสหกรณ์จังหวัดได้ลงพื้นที่เร่งรัดติดตามเพื่อกระตุ้นให้ลูกหนี้ชำระหนี้ปกติและลูกหนี้ที่ค้างชำระให้สามารถชำระเงินได้ตามระยะเวลาที่กำหนด และรายงานผลการติดตามลูกหนี้กองทุนหมุนเวียนฯ ผ่านระบบติดตามผู้กู้ยืมกองทุนหมุนเวียนเพื่อการกู้ยืมแก่เกษตรกรและผู้ยากจน โดยมีผลการดำเนินงาน ดังนี้</p> <p>๔.๑) ไตรมาส ๑ (เดือนตุลาคม ๒๕๖๖ – ธันวาคม ๒๕๖๗) ติดตามตรวจเยี่ยมลูกหนี้ไปแล้วจำนวน ๑๗๑ ราย โดยการติดตามความก้าวหน้าลูกหนี้ชำระรายเดิม ปี ๒๕๖๖ จำนวน ๗๔ ราย ลูกหนี้ได้ไปติดต่อขอเข้าร่วมมาตรการช่วยเหลือของกองทุนหมุนเวียนฯ แล้วจำนวน ๓๐ ราย และติดตามลูกหนี้รายใหม่ จำนวน ๖๗ ราย อยู่ระหว่างลูกหนี้ไปติดต่อขอเข้าร่วมมาตรการช่วยเหลือของกองทุนหมุนเวียนฯ</p> <p>๔.๒) ไตรมาส ๒ (เดือนมกราคม ๒๕๖๗ – มีนาคม ๒๕๖๗) ติดตามตรวจเยี่ยมลูกหนี้ไปแล้ว จำนวน ๑,๑๐๗ ราย (จำนวนสะสม) โดยการติดตามความก้าวหน้าลูกหนี้ชำระรายเดิม ปี ๒๕๖๖ จำนวน ๗๑๐ ราย ลูกหนี้ได้ไปติดต่อขอเข้าร่วมมาตรการช่วยเหลือของกองทุนหมุนเวียนฯ แล้วจำนวน ๒๐๖ ราย และติดตามลูกหนี้รายใหม่ จำนวน ๓๙๗ ราย อยู่ระหว่างลูกหนี้ไปติดต่อขอเข้าร่วมมาตรการช่วยเหลือของกองทุนหมุนเวียนฯ</p> <p>๔.๓) ไตรมาส ๓ (เดือนเมษายน ๒๕๖๗ – มิถุนายน ๒๕๖๗) ติดตามตรวจเยี่ยมลูกหนี้ไปแล้ว จำนวน ๓๐๒๕ ราย (จำนวนสะสม) โดยการติดตามความก้าวหน้าลูกหนี้ชำระรายเดิม ปี ๒๕๖๖ จำนวน ๑,๓๑๙ ราย ลูกหนี้ได้ไปติดต่อขอเข้าร่วมมาตรการช่วยเหลือของกองทุนหมุนเวียนฯ แล้วจำนวน ๗๒๙ ราย และติดตามลูกหนี้รายใหม่ จำนวน ๑,๐๐๓ ราย อยู่ระหว่างลูกหนี้ไปติดต่อขอเข้าร่วมมาตรการช่วยเหลือของกองทุนหมุนเวียนฯ</p>
<p>๒. ในปีที่ผ่านมาการประเมิน นอกเหนือจากการดำเนินงานตามแผนงาน/กิจกรรมดังกล่าวแล้วมีปัจจัย/เหตุการณ์สำคัญ ทั้งภายนอก และภายใน ที่มีผลต่อผลการดำเนินงานของตัวชี้วัด คือ</p>
<p>๒.๑ ปัจจัยที่สนับสนุน</p>
<p>- กองทุนหมุนเวียนฯ มีหนังสือเพื่อเร่งรัดถึงธนาคารเพื่อการเกษตรและสหกรณ์การเกษตร (ธ.ก.ส.) เพื่อเร่งรัดติดตามหนี้ค้างชำระของลูกหนี้กองทุนหมุนเวียนฯ และดำเนินการช่วยเหลือลูกหนี้ตามมาตรการต่างๆของกองทุนหมุนเวียนฯ</p>

<p>เพื่อจูงใจให้ลูกหนี้เข้ามาชำระหนี้ เช่น การปรับปรุงโครงสร้างหนี้ การประนอมหนี้ (ที่ช่วยให้ลูกหนี้สามารถชำระเงินต้นเต็ม และชำระดอกเบี้ยไม่น้อยกว่าครึ่งหนึ่งของดอกเบี้ยที่ค้างชำระ) หรือมาตรการขยายระยะเวลา เป็นต้น</p> <ul style="list-style-type: none"> - สำนักงานเกษตรและสหกรณ์จังหวัดดำเนินการตรวจเยี่ยมและพบปะลูกหนี้กองทุนหมุนเวียนฯ เป็นรายบุคคล ให้คำแนะนำเกี่ยวกับการประกอบอาชีพเพื่อเพิ่มรายได้ รวมทั้งเสนอแนะการแก้ไขปัญหาตามแนวทางการช่วยเหลือ - ธ.ก.ส. ให้ความร่วมมือเร่งรัดดำเนินการตามมาตรการแก้ไขปัญหาหนี้ค้ำชำระ ทำให้มีลูกหนี้มาชำระหนี้กองทุนหมุนเวียนฯ มากยิ่งขึ้น
<p>๒.๒ ปัจจัยที่เป็นปัญหา/อุปสรรค (ระบุเฉพาะประเด็นสำคัญ และการแก้ไข ถ้ามี)</p> <ul style="list-style-type: none"> - ลูกหนี้ส่วนใหญ่ทำการเกษตรมีผลผลิตตกต่ำและมีรายได้น้อย ทำให้มีรายได้คงเหลือไม่เพียงพอต่อการชำระหนี้ - ลูกหนี้มีหนี้สินหลายทาง เช่น กองทุนหมู่บ้าน ธ.ก.ส. สหกรณ์ หนี้ผ่อนงวดรถ และเมื่อมีรายได้จะนำเงินไปชำระหนี้สินอื่น ๆ ก่อนชำระหนี้กองทุน เนื่องจากหนี้อื่น ๆ มีอัตราดอกเบี้ยสูงกว่ากองทุน หรือเมื่อชำระแล้วสามารถกู้ยืมใหม่ได้ - ลูกหนี้ไม่ให้ความสำคัญและไม่กระตือรือร้น ในการชำระหนี้ - ลูกหนี้บางรายไม่ยอมชำระหนี้เนื่องจากถูกชักจูงจากบุคคลภายนอกอื่น ๆ ทำให้ได้รับข้อมูลที่ไม่ถูกต้อง - ลูกหนี้เป็นผู้สูงอายุมีปัญหาด้านสุขภาพ ลูกหนี้เสียชีวิต ลูกหนี้ไม่มีแผนการปรับปรุงโครงสร้างหนี้ชัดเจน และไม่มีศักยภาพในการชำระหนี้ - ปัญหาภาวะเศรษฐกิจเนื่องจากการระบาดของโรคติดเชื้อไวรัสโคโรนา ๒๐๑๙ (COVID - ๑๙) ส่งผลกระทบต่อประชาชนในวงกว้าง เศรษฐกิจตกต่ำ ปัญหาความขัดแย้งของประเทศมหาอำนาจ ส่งผลกระทบรุนแรงทั้งด้านความมั่นคงทางอาหาร ต้นทุนผลผลิตทางการเกษตรสูงขึ้น ค่าครองชีพสูงขึ้นในขณะที่รายได้ยังเท่าเดิมหรือขาดรายได้ เกิดการว่างงานเนื่องจากผู้ประกอบการรายใหญ่หรือรายย่อยปิดกิจการลง สิ่งเหล่านี้ล้วนเป็นปัจจัยที่ส่งผลกระทบต่อลูกหนี้กองทุนหมุนเวียนฯ เป็นอย่างมาก <p>จากปัจจัยที่เป็นปัญหา/อุปสรรคดังกล่าวมีผลต่อลูกหนี้ กองทุนหมุนเวียนฯ จึงมีแนวทางในการแก้ไขปัญหา ร่วมกับ ธ.ก.ส โดยการติดตามเชิงรุก และนำมาตราการการปรับปรุงโครงสร้างหนี้ การประนอมหนี้ (ช่วยให้ลูกหนี้ชำระเงินต้นเต็ม และชำระดอกเบี้ยไม่ต่ำกว่าครึ่งหนึ่งของดอกเบี้ยที่ค้างชำระ) หรือมาตรการขยายระยะเวลา เพื่อเป็นแรงกระตุ้นให้ลูกหนี้สามารถชำระหนี้ได้เพิ่มขึ้นและบรรเทาปัญหาหนี้ของลูกหนี้เพื่อไม่ให้เป็นภาระหนัก จึงส่งผลให้กองทุนหมุนเวียนฯ ได้รับการชำระหนี้คืนกลับเข้ากองทุนหมุนเวียนฯ ได้ตามเป้าหมายที่กำหนด</p>
<p>๓. ผลงานที่เกิดขึ้นจริงเมื่อเทียบกับแผนงานหรือเป้าหมายที่กำหนด</p> <ul style="list-style-type: none"> - รอบ ๑๑ เดือน ของปีบัญชี ๒๕๖๗ จำนวนหนี้เงินต้นที่ค้างชำระเดิมยกมา ณ วันที่ ๑ ตุลาคม ๒๕๖๗ จำนวนเท่ากับ ๘๙๖,๐๖๓,๙๗๖.๑๐ บาท และมีเงินต้นที่ได้รับชำระคืนจริงในปีบัญชี ๒๕๖๗ เท่ากับ ๙๖,๗๘๔,๑๓๑.๗๕ บาท หรือคิดเป็นร้อยละ ๑๐.๘๐ เมื่อเทียบกับเป้าหมาย (ร้อยละ ๑๓) สามารถดำเนินการได้ในระดับที่ ๑.๐๐๐๐ คะแนน
<p>๔. เอกสารแนบประกอบ (ไฟล์ PDF)</p>
<p>เอกสารจาก ธ.ก.ส.</p>

ตัวชี้วัดที่ ๑.๒ ร้อยละของเงินต้นที่ได้รับชำระจากลูกหนี้ที่ครบกำหนดชำระคืน (น้ำหนักร้อยละ ๕)

ผลการดำเนินงานที่ผ่านมา			
ปี	๒๕๖๔	๒๕๖๕	๒๕๖๖
ผล (ร้อยละ)	๓๕.๓๘	๓๖.๑๘	๓๑.๐๙

ตัวชี้วัด	หน่วย วัด	ค่าเกณฑ์วัด					ผลการดำเนินงาน ปี ๒๕๖๗			
		๑	๒	๓	๔	๕	ครั้งที่ ๑ (ธ.ค.๖๖)	ครั้งที่ ๒ (มี.ค.๖๗)	ครั้งที่ ๓ (มิ.ย.๖๗)	ครั้งที่ ๔ (ส.ค.๖๗)
ร้อยละของเงินต้นที่ได้รับชำระจากลูกหนี้ที่ครบกำหนดชำระคืน	ร้อยละ	๓๑	๓๒	๓๓	๓๔	๓๖	๑๕.๓๑	๒๔.๖๓	๒๖.๙๔	๒๗.๙๗
คะแนน							๑.๐๐	๑.๐๐	๑.๐๐	๑.๐๐

สรุปผลการดำเนินงานรอบ ๑๑ เดือน เท่ากับ ร้อยละ ๒๗.๙๗ เทียบกับเป้าหมาย (ร้อยละ ๓๓) สามารถดำเนินงานได้ในระดับที่ ๑.๐๐ คะแนน ทั้งนี้ คาดว่าสามารถดำเนินการเป็นไปตามแผนที่กำหนด ร้อยละ ๓๓

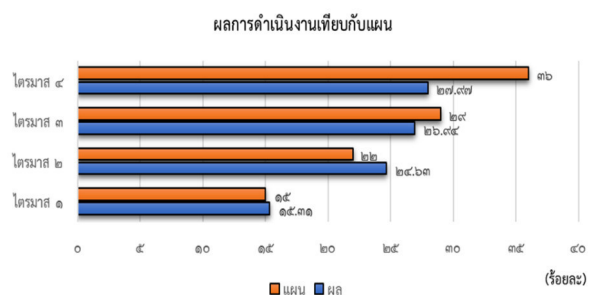

จากกราฟแสดงผลการดำเนินงานเทียบกับแผน โดยกำหนดแผนเป็น ๔ ไตรมาส

- ไตรมาสที่ ๑ กำหนดแผน ร้อยละ ๑๕.๐๐
- ไตรมาสที่ ๒ กำหนดแผน ร้อยละ ๒๒.๐๐
- ไตรมาสที่ ๓ กำหนดแผน ร้อยละ ๒๖.๐๐
- ไตรมาสที่ ๔ กำหนดแผน ร้อยละ ๓๖.๐๐

ผลการดำเนินงาน ๑๑ เดือน เท่ากับ ร้อยละ ๒๗.๙๗ ซึ่งผลการดำเนินงานดีกว่าแผนที่กำหนด

รายละเอียด/คำอธิบายผลการดำเนินงาน :

๑. คำอธิบายผลการดำเนินงาน
- ร้อยละของเงินต้นที่ได้รับชำระจากลูกหนี้ที่ครบกำหนดชำระคืน หมายถึง ร้อยละจำนวนเงินต้นที่สามารถเรียกเก็บได้จากลูกหนี้ที่ครบกำหนดชำระคืนในปีบัญชี ๒๕๖๗ ต่อเงินต้นที่ครบกำหนดชำระตามสัญญาเงินกู้ในปีบัญชี ๒๕๖๗ เท่ากับ ๒๘๖,๓๒๑,๔๗๗.๒๐ บาท และมีจำนวนเงินต้นที่ได้รับชำระจริงจากลูกหนี้ที่ครบกำหนดชำระคืนเงินกองทุนฯ ในปีบัญชี ๒๕๖๗ เท่ากับ ๘๐,๐๙๑,๑๔๓.๐๗ บาท หรือคิดเป็นร้อยละ ๒๗.๙๗ ดังนี้

๘๐,๐๙๑,๑๔๓.๐๗ บาท X ๑๐๐ = ๒๗.๙๗

๒๘๖,๓๒๑,๔๗๗.๒๐ บาท

- กองทุนหมุนเวียนฯ ได้ดำเนินการต่างๆ เพื่อกระตุ้นการชำระหนี้ของลูกหนี้ ดังนี้

๑) กำกับการค้าเงินงาน ธ.ก.ส. โดยมีหนังสือถึง ธ.ก.ส. เพื่อติดตามเร่งรัดการชำระหนี้ของลูกหนี้ที่เรียกคืนเงินกู้ สัญญาสิ้นสุด และหนี้ค้างชำระ ตามหนังสือ ที่ กษ๐๒๒๐/๑๑๘๓๑ ลงวันที่ ๒๐ พฤศจิกายน ๒๕๖๖ เพื่อให้เป็นไปตามตัวชี้วัดและเป้าหมายที่กำหนดและตามบันทึกข้อตกลงอย่างเคร่งครัด

นอกจากนี้ ยังได้ประสานการค้าเงินงานเป็นการภายใน กับ ธ.ก.ส. ในประเด็นต่างๆ เพื่อร่วมพิจารณาหาแนวทางแก้ไขและติดตามเร่งรัดการชำระหนี้ของลูกหนี้กองทุนฯ

๒) สำนักบริหารกองทุนเพื่อช่วยเหลือเกษตรกรและรับเรื่องร้องเรียน ได้ดำเนินการจัดส่งหนังสือถึงลูกหนี้กองทุนหมุนเวียนฯ เพื่อแจ้งจำนวนยอดหนี้คงเหลือ พร้อมทั้งแนะนำมาตรการและแนวทางการแก้ไขหนี้ตามระเบียบและหลักเกณฑ์ของกองทุนหมุนเวียนฯ โดยลูกหนี้ชั้นปกติ จัดส่งหนังสือจำนวน ๒ ครั้งต่อปี และลูกหนี้ค้างชำระ จัดส่งหนังสือจำนวน ๔ ครั้งต่อปี มีผลการดำเนินการสรุปได้ดังนี้

๒.๑) ไตรมาส ๑ (ครั้งที่ ๑) ได้จัดส่งหนังสือถึงลูกหนี้ชั้นปกติและลูกหนี้ค้างชำระ จำนวน ๙,๒๒๗ สัญญา

๒.๒) ไตรมาส ๒ (ครั้งที่ ๒) ได้จัดส่งหนังสือถึงลูกหนี้ค้างชำระ จำนวน ๕,๑๖๕ สัญญา

๓) โอนจัดสรรงบประมาณให้สำนักงานเกษตรและสหกรณ์จังหวัด เพื่อดำเนินการติดตามตรวจเยี่ยมและเร่งรัดการชำระหนี้ของลูกหนี้กองทุนหมุนเวียนฯ รายบุคคลในพื้นที่ตามแผนการติดตามประจำปีงบประมาณ จำนวน ๕,๐๕๑ ราย เพื่อรับทราบศักยภาพในการชำระหนี้ ปัญหาอุปสรรค รวมทั้งเสนอแนะการแก้ไขปัญหาตามแนวทางการช่วยเหลือตามมาตรการของกองทุนหมุนเวียนฯ

๔) สำนักงานเกษตรและสหกรณ์จังหวัดได้ลงพื้นที่เร่งรัดติดตามเพื่อกระตุ้นให้ลูกหนี้ที่ชำระหนี้ปกติและลูกหนี้ที่ค้างชำระให้สามารถชำระเงินได้ตามระยะเวลาที่กำหนด และรายงานผลการติดตามลูกหนี้กองทุนหมุนเวียนฯ ผ่านระบบติดตามผู้กู้ยืมกองทุนหมุนเวียนเพื่อการกู้ยืมแก่เกษตรกรและผู้ยากจน โดยมีผลการดำเนินงาน ดังนี้

๔.๑) ไตรมาส ๑ (เดือนตุลาคม ๒๕๖๖ – ธันวาคม ๒๕๖๗) ติดตามตรวจเยี่ยมลูกหนี้ไปแล้วจำนวน ๑๗๑ ราย โดยการติดตามความก้าวหน้าลูกหนี้ชำระรายเดิม ปี ๒๕๖๖ จำนวน ๗๔ ราย ลูกหนี้ได้ไปติดต่อขอเข้าร่วมมาตรการช่วยเหลือของกองทุนหมุนเวียนฯ แล้วจำนวน ๓๐ ราย และติดตามลูกหนี้รายใหม่ จำนวน ๖๗ ราย อยู่ระหว่างลูกหนี้ไปติดต่อขอเข้าร่วมมาตรการช่วยเหลือของกองทุนหมุนเวียนฯ

๔.๒) ไตรมาส ๒ (เดือนมกราคม ๒๕๖๖ – มีนาคม ๒๕๖๗) ติดตามตรวจเยี่ยมลูกหนี้ไปแล้ว จำนวน ๑,๑๐๗ ราย (จำนวนสะสม) โดยการติดตามความก้าวหน้าลูกหนี้ชำระรายเดิม ปี ๒๕๖๖ จำนวน ๗๑๐ ราย ลูกหนี้ได้ไปติดต่อขอเข้าร่วมมาตรการช่วยเหลือของกองทุนหมุนเวียนฯ แล้วจำนวน ๒๐๖ ราย และติดตามลูกหนี้รายใหม่ จำนวน ๓๙๗ ราย อยู่ระหว่างลูกหนี้ไปติดต่อขอเข้าร่วมมาตรการช่วยเหลือของกองทุนหมุนเวียนฯ

๔.๓) ไตรมาส ๓ (เดือนเมษายน ๒๕๖๗ – มิถุนายน ๒๕๖๗) ติดตามตรวจเยี่ยมลูกหนี้ไปแล้ว จำนวน ๓๐๒๕ ราย (จำนวนสะสม) โดยการติดตามความก้าวหน้าลูกหนี้ชำระรายเดิม ปี ๒๕๖๖ จำนวน ๑,๓๑๙ ราย ลูกหนี้ได้ไปติดต่อขอเข้าร่วมมาตรการช่วยเหลือของกองทุนหมุนเวียนฯ แล้วจำนวน ๗๒๙ ราย และติดตามลูกหนี้รายใหม่ จำนวน ๑,๐๐๓ ราย อยู่ระหว่างลูกหนี้ไปติดต่อขอเข้าร่วมมาตรการช่วยเหลือของกองทุนหมุนเวียนฯ

<p>๒. ในปีที่ผ่านมาดำเนินการประเมิน นอกเหนือจากการดำเนินงานตามแผนงาน/กิจกรรมดังกล่าวแล้วมีปัจจัย/เหตุการณ์สำคัญ ทั้งภายนอก และภายใน ที่มีผลต่อการดำเนินงานของตัวชี้วัด คือ</p>
<p>๒.๑ ปัจจัยที่สนับสนุน</p>
<ul style="list-style-type: none"> - กองทุนหมุนเวียนฯ มีหนังสือเพื่อเร่งรัดถึงธนาคารเพื่อการเกษตรและสหกรณ์การเกษตร (ธ.ก.ส.) เพื่อเร่งรัดติดตามหนี้ค้างชำระของลูกหนี้กองทุนหมุนเวียนฯ และดำเนินการช่วยเหลือลูกหนี้ตามมาตรการต่างๆของกองทุนหมุนเวียนฯ เพื่อจูงใจให้ลูกหนี้เข้ามาชำระหนี้ เช่น การปรับปรุงโครงสร้างหนี้ การประนอมหนี้ (ที่ช่วยให้ลูกหนี้สามารถชำระเงินต้นเต็ม และชำระดอกเบี้ยไม่น้อยกว่าครึ่งหนึ่งของดอกเบี้ยที่ค้างชำระ) หรือมาตรการขยายระยะเวลา เป็นต้น - สำนักงานเกษตรและสหกรณ์จังหวัดดำเนินการตรวจเยี่ยมและพบปะลูกหนี้กองทุนหมุนเวียนฯ เป็นรายบุคคล ให้คำแนะนำเกี่ยวกับการประกอบอาชีพเพื่อเพิ่มรายได้ รวมทั้งเสนอแนะการแก้ไขปัญหาตามแนวทางการช่วยเหลือ - ธ.ก.ส. ให้ความร่วมมือเร่งรัดดำเนินการตามมาตรการแก้ไขปัญหาหนี้ค้างชำระ ทำให้มีลูกหนี้มาชำระหนี้กองทุนหมุนเวียนฯ มากยิ่งขึ้น
<p>๒.๒ ปัจจัยที่เป็นปัญหา/อุปสรรค (ระบุเฉพาะประเด็นสำคัญ และการแก้ไข ถ้ามี)</p>
<ul style="list-style-type: none"> - ลูกหนี้ส่วนใหญ่ทำการเกษตรมีผลผลิตตกต่ำและมีรายได้น้อย ทำให้มีรายได้คงเหลือไม่เพียงพอต่อการชำระหนี้ - ลูกหนี้มีหนี้สินหลายทาง เช่น กองทุนหมู่บ้าน ธ.ก.ส. สหกรณ์ หนี้นอกระบบ หนี้ผ่อนงวดรถ และเมื่อมีรายได้จะนำเงินไปชำระหนี้สินอื่น ๆ ก่อนชำระหนี้กองทุน เนื่องจากหนี้อื่น ๆ มีอัตราดอกเบี้ยสูงกว่ากองทุน หรือเมื่อชำระแล้วสามารถกู้ยืมใหม่ได้ - ลูกหนี้ไม่ให้ความสำคัญและไม่กระตือรือร้น ในการชำระหนี้ - ลูกหนี้บางรายไม่ยอมชำระหนี้เนื่องจากถูกชักจูงจากบุคคลภายนอกอื่น ๆ ทำให้ได้รับข้อมูลที่ไม่ถูกต้อง - ลูกหนี้เป็นผู้สูงอายุมีปัญหาด้านสุขภาพ ลูกหนี้เสียชีวิต ลูกหนี้ไม่มีแผนการปรับปรุงโครงสร้างหนี้ชัดเจน และไม่มีศักยภาพในการชำระหนี้ - ปัญหาสภาวะเศรษฐกิจเนื่องจากการระบาดของโรคติดเชื้อไวรัสโคโรนา ๒๐๑๙ (COVID - 19) ส่งผลกระทบต่อประชาชนในวงกว้าง เศรษฐกิจตกต่ำ ปัญหาความขัดแย้งของประเทศมหาอำนาจ ส่งผลกระทบรุนแรงทั้งด้านความมั่นคงทางอาหาร ต้นทุนการผลิตทางการเกษตรสูงขึ้น ค่าครองชีพสูงขึ้นในขณะที่รายได้น้อยเท่าเดิมหรือขาดรายได้เกิดการว่างงานเนื่องจากผู้ประกอบการรายใหญ่หรือรายย่อยปิดกิจการลง สิ่งเหล่านี้ล้วนเป็นปัจจัยที่ส่งผลกระทบต่อลูกหนี้กองทุนหมุนเวียนฯ เป็นอย่างมาก <p>จากปัจจัยที่เป็นปัญหา/อุปสรรคดังกล่าวมีผลต่อลูกหนี้ กองทุนหมุนเวียนฯ จึงมีแนวทางในการแก้ไขปัญหา ร่วมกับ ธ.ก.ส โดยการติดตามเชิงรุก และนำมาตรการการปรับปรุงโครงสร้างหนี้ การประนอมหนี้ (ช่วยให้ลูกหนี้ชำระเงินต้นเต็ม และชำระดอกเบี้ยไม่ต่ำกว่าครึ่งหนึ่งของดอกเบี้ยที่ค้างชำระ) หรือมาตรการขยายระยะเวลา เพื่อเป็นแรงกระตุ้นให้ลูกหนี้สามารถชำระหนี้ได้เพิ่มขึ้นและบรรเทาปัญหาหนี้ของลูกหนี้เพื่อไม่ให้เป็นภาระหนัก จึงส่งผลให้กองทุนหมุนเวียนฯ ได้รับการชำระหนี้คืนกลับเข้ากองทุนหมุนเวียนฯ ได้ตามเป้าหมายที่กำหนด</p>
<p>๓. ผลงานที่เกิดขึ้นจริงเมื่อเทียบกับแผนงานหรือเป้าหมายที่กำหนด</p>
<ul style="list-style-type: none"> - รอบ ๑๑ เดือน ของปีบัญชี ๒๕๖๗ ทุนหมุนเวียนฯ มีเงินต้นที่ครบกำหนดชำระคืนในปีบัญชี ๒๕๖๗ เท่ากับ ๒๘๖,๓๒๖,๔๗๗.๒๐ บาท และมีจำนวนเงินต้นที่ได้รับชำระจริงจากลูกหนี้ที่ครบกำหนดชำระคืนเงินกองทุนฯ ในปีบัญชี ๒๕๖๗ เท่ากับ ๘๐,๐๙๑,๑๔๓.๐๗บาท หรือคิดเป็นร้อยละ ๒๗.๙๗ เมื่อเทียบกับเป้าหมาย (ร้อยละ ๓๓) สามารถดำเนินการได้ในระดับที่ ๑.๐๐๐๐ คะแนน
<p>๔. เอกสารแนบประกอบ (ไฟล์ PDF)</p>
<ul style="list-style-type: none"> - เอกสารจาก ธ.ก.ส.

ด้านที่ ๒ การสนองประโยชน์ต่อผู้มีส่วนได้ส่วนเสีย (น้ำหนักร้อยละ ๒๐)

ตัวชี้วัดที่ ๒.๑ การสำรวจความพึงพอใจของผู้มีส่วนได้ส่วนเสีย (น้ำหนักร้อยละ ๑๐)

ผลการดำเนินงานที่ผ่านมา			
ปี	๒๕๖๔	๒๕๖๕	๒๕๖๖
ผล (ร้อยละ)	๙๔.๑๐	๙๔.๑๙	๙๔.๓๒

ตัวชี้วัด	หน่วยวัด	ค่าเกณฑ์วัด					ผลการดำเนินงาน ปี ๒๕๖๗			
		๑	๒	๓	๔	๕	ครั้งที่ ๑ (ธ.ค.๖๖)	ครั้งที่ ๒ (มี.ค.๖๗)	ครั้งที่ ๓ (มิ.ย.๖๗)	ครั้งที่ ๔ (ส.ค.๖๗)
การสำรวจความพึงพอใจของผู้มีส่วนได้ส่วนเสียของกองทุนฯ	ร้อยละ	๗๕	๘๐	๘๕	๙๐	๙๕	n/a	n/a	n/a	๙๔.๓๙
คะแนน							๑.๐๐	๑.๐๐	๑.๐๐	๔.๘๗
<p>สรุปผลการดำเนินงานรอบ ๑๑ เดือน เท่ากับ ๙๔.๓๙ แบบความพึงพอใจ ได้รับความเห็นชอบจากกรมบัญชีกลางและที่ปรึกษา บริษัท ทริสตา เมื่อวันที่ ๒๖ มี.ค. ๖๗ พร้อมจัดส่งแบบดังกล่าวให้ธนาคารเพื่อการเกษตรและสหกรณ์การเกษตร (ธ.ก.ส.) และสำนักงานเกษตรและสหกรณ์จังหวัดเป้าหมายเพื่อดำเนินการสำรวจผู้รับบริการ (เกษตรกรและผู้ยากจน) และตอบแบบสำรวจความพึงพอใจเจ้าหน้าที่ผู้ปฏิบัติงาน ซึ่งได้ดำเนินการรวบรวมผล ประมวลผลสำรวจความพึงพอใจ และอยู่ระหว่างจัดทำรายงานสรุปเสนอต่อผู้บังคับบัญชา</p> <p>ผลการดำเนินงานเทียบกับเป้าหมาย (ร้อยละ ๓๓) สามารถดำเนินงานได้ในระดับ ๔.๘๗ คะแนน ทั้งนี้ สามารถดำเนินการเป็นไปตามแผนที่กำหนด ร้อยละ ๙๔</p> <p>หมายเหตุ : ตัวชี้วัดนี้เป็นตัวชี้วัดที่วัดผลสุดท้ายของการประเมินความพึงพอใจ กองทุนหมุนเวียนฯ จึงกำหนดแผนเพื่อติดตามความก้าวหน้าของตัวชี้วัดโดยแบ่งเป็น ๔ ขั้นตอน ดังนี้</p> <ol style="list-style-type: none"> ๑. ทบทวนแบบสำรวจความพึงพอใจ (แก้ไขถ้ามี) และเตรียมจัดส่ง บ.ทริสตา และกรมบัญชีกลางพิจารณา ๒. จัดส่งแบบสำรวจฯ ให้ บ. ทริสตา และกรมบัญชีกลาง พิจารณา และแบบสำรวจที่ได้รับอนุมัติจาก บ. ทริสตา และกรมบัญชีกลาง เพื่อเตรียมจัดทำหนังสือและรายละเอียดเพื่อขอความอนุเคราะห์สำนักงานเกษตรและสหกรณ์จังหวัดตอบแบบสำรวจความพึงพอใจของเจ้าหน้าที่และสำรวจความพึงพอใจผู้รับบริการ ๓. จัดส่งแบบสำรวจฯ โดยขอความอนุเคราะห์จากสำนักงานเกษตรและสหกรณ์จังหวัดตอบและแจกแบบสำรวจฯ) และประมวลผลสำรวจความพึงพอใจ ๔. จัดทำรายงานสรุปผลเสนอต่อผู้บังคับบัญชา 										

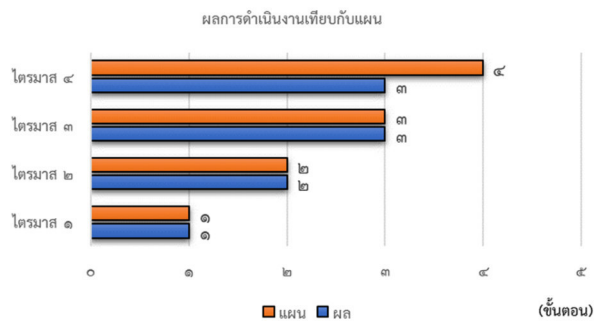

จากกราฟแสดงผลการดำเนินงานเทียบกับแผน โดยกำหนดแผนเป็น ๔ ไตรมาส

- ไตรมาสที่ ๑ ดำเนินการตามขั้นตอนที่ ๑
- ไตรมาสที่ ๒ ดำเนินการตามขั้นตอนที่ ๒
- ไตรมาสที่ ๓ ดำเนินการตามขั้นตอนที่ ๓
- ไตรมาสที่ ๔ ดำเนินการตามขั้นตอนที่ ๔

ผลการดำเนินงาน

๑๑ เดือน เท่ากับ ขั้นตอนที่ ๓ ซึ่งผลการดำเนินงานเป็นไปตามแผนที่กำหนด

รายละเอียด/คำอธิบายผลการดำเนินงาน :

<p>๑. คำอธิบายผลการดำเนินงาน</p> <p>- กองทุนหมุนเวียนฯ ดำเนินการทบทวนแบบสำรวจความพึงพอใจของเจ้าหน้าที่ผู้ปฏิบัติงานฯ และผู้รับบริการ ประจำปีบัญชี ๒๕๖๗ ประกอบด้วย ๕ ด้าน ๑) ด้านการให้บริการของเจ้าหน้าที่/บุคลากรที่ให้บริการ ๒) ด้านกระบวนการ ขั้นตอนการให้บริการ ๓) ด้านสิ่งอำนวยความสะดวก ๔) ด้านคุณภาพจากการให้บริการ และ ๕) ด้านความเชื่อมั่นเกี่ยวกับคุณภาพการให้บริการโดยเน้น ด้านจริยธรรม ธรรมาภิบาล และป้องกันการทุจริต และประพฤติชอบในภาครัฐ</p> <p>- ผู้รับผิดชอบตัวชี้วัดดำเนินการทบทวนแบบสำรวจความพึงพอใจ และเสนอร่างให้ที่ปรึกษา บริษัท ทริส คอร์ปอเรชั่น จำกัด ผ่านช่องทางไลน์ของเจ้าหน้าที่ของที่ปรึกษา เมื่อวันที่ ๗ มีนาคม ๒๕๖๗ ซึ่งที่ปรึกษา ตอบกลับพร้อมเสนอแนะให้แก้ไขผ่านช่องทางอีเมล Siravits@tris.co.th เมื่อวันที่ ๑๔ มีนาคม ๒๕๖๗</p> <p>- แบบสำรวจความพึงพอใจดังกล่าวได้รับความเห็นชอบจากผู้อำนวยการสำนักบริหารกองทุนฯ เรียบร้อยแล้ว (หนังสือที่ กษ ๐๒๒๐/๘๓๔๗ ลว. ๒๖ มี.ค. ๒๕๖๗) และจัดส่งแบบสำรวจฯ ดังกล่าวให้บริษัทที่ปรึกษา และกรมบัญชีกลาง เพื่อพิจารณาอนุมัติก่อนแจกแบบสำรวจความพึงพอใจ ผ่านช่องทางอีเมลของที่ปรึกษา และกรมบัญชีกลาง (E-mail: Siravits@tris.co.th และ evacgd๒๐๑๔@gmail.com) ซึ่งที่ปรึกษา และกรมบัญชีกลาง เห็นชอบและตอบกลับผ่านอีเมล bfpa๓๑๖@gmail.com เมื่อวันที่ ๒๖ มี.ค. ๒๕๖๖ (ภาพ Print Screen ส่งแบบฯ และตอบรับเห็นชอบแบบฯ จากทริสฯ และกรมบัญชีกลาง) ซึ่งแบบสอบถามได้รับความเห็นภายในไตรมาส ๒ จึงเป็นไปตามเงื่อนไขที่กำหนดในเกณฑ์การประเมินผลทุนหมุนเวียนของตัวชี้วัดนี้</p> <p>- กองทุนหมุนเวียนฯ ได้จัดส่งแบบสำรวจความพึงพอใจดังกล่าวให้ธนาคารเพื่อการเกษตรและสหกรณ์การเกษตร (ธ.ก.ส.) (กษ ๐๒๒๐/๑๐๐๐๘ ลว.๒๐ ส.ค.๖๗) และสำนักงานเกษตรและสหกรณ์จังหวัด (กษ ๐๒๒๐/๑๐๐๐๓ ลว. ๒๐ ส.ค. ๖๗) เป้าหมายเพื่อสำรวจความพึงพอใจของเจ้าหน้าที่ผู้ปฏิบัติงาน และผู้รับบริการ (เกษตรกรและผู้ยากจน)</p> <p>- ผู้รับผิดชอบตัวชี้วัดดำเนินการรวบรวม และประมวลผลความพึงพอใจ และจะสามารถรายงานผลสรุปความพึงพอใจในกัญยายน ๒๕๖๗</p>
<p>๒. ในปีดำเนินการประเมิน นอกเหนือจากการดำเนินงานตามแผนงาน/กิจกรรมดังกล่าวแล้ว มีปัจจัย/เหตุการณ์สำคัญ ทั้งภายนอก และภายใน ที่มีผลต่อการดำเนินงานของตัวชี้วัด คือ</p>
<p>๒.๑ ปัจจัยที่สนับสนุน</p> <p>- การประชาสัมพันธ์กองทุนหมุนเวียนฯ ผ่านช่องทางต่าง ๆ เช่น สื่อโทรทัศน์ สื่อสิ่งพิมพ์ (แผ่นพับ โปสเตอร์) สื่อสังคมออนไลน์ YouTube TikTok เป็นต้น และขอความอนุเคราะห์สำนักงานเกษตรและสหกรณ์จังหวัด ช่วยประชาสัมพันธ์ผ่านโครง/กิจกรรมต่าง ๆ ของจังหวัด</p> <p>- มีแผนกำหนดการจัดประชุม/สัมมนาเชิงปฏิบัติการสำหรับเจ้าหน้าที่ผู้ปฏิบัติงานส่วนภูมิภาค เพื่อส่งเสริมความรู้ความเข้าใจด้านระเบียบหลักเกณฑ์และวิธีปฏิบัติงานการให้ความช่วยเหลือเกษตรกรและผู้ยากจน</p>

<p>- มีสื่อ e-Learning เกี่ยวกับระเบียบกองทุนฯ ที่เผยแพร่บนเว็บไซต์กองทุนหมุนเวียนฯ พร้อมจัดส่งคู่มือการปฏิบัติงานให้เจ้าหน้าที่ทุกจังหวัด เพื่อเป็นทางเลือกในการสร้างการรับรู้ และให้บริการแก่เกษตรกรและผู้ยากจนถูกต้องตามระเบียบหลักเกณฑ์ของกองทุนหมุนเวียนฯ</p> <p>- เจ้าหน้าที่ของเกษตรและสหกรณ์จังหวัดเป้าหมาย ช่วยประสานงานกับเจ้าหน้าที่ของเกษตรอำเภอ เพื่อจัดทำแบบสำรวจความพึงพอใจผ่าน Google Forms</p>
<p>๒.๒ ปัจจัยที่เป็นปัญหา/อุปสรรค (ระบุเฉพาะประเด็นสำคัญ และการแก้ไข ถ้ามี)</p>
<p>๓. ผลงานที่เกิดขึ้นจริงเมื่อเทียบกับแผนงานหรือเป้าหมายที่กำหนด</p> <p>- รอบ ๑๑ เดือน ของปีบัญชี ๒๕๖๗ กองทุนหมุนเวียนฯ อยู่ระหว่างสำรวจผลความพึงพอใจ และเก็บรวบรวมผลเพื่อประเมินผลความพึงพอใจ จึงระบุค่า n/a เทียบเท่ากับเป้าหมาย (ระดับ ๓) ผลการดำเนินงานความพึงพอใจของผู้มีส่วนได้ส่วนเสีย เทียบเท่าระดับ ๔.๘๗๘๐ คะแนน</p>
<p>๔. เอกสารแนบประกอบ (ไฟล์ PDF)</p>
<p>- ภาพ Print Screen ส่งแบบฯ และตอบรับเห็นชอบแบบฯ จากที่ปรึกษา บริษัท ทริสฯ และกรมบัญชีกลาง</p>

ตัวชี้วัดที่ ๒.๒ จำนวนที่ดินของเกษตรกรและผู้ยากจนที่กองทุนหมุนเวียนฯ สามารถสงวนรักษาไว้ให้ได้
(น้ำหนักร้อยละ ๑๐)

ผลการดำเนินงานที่ผ่านมา			
ปี	๒๕๖๓	๒๕๖๔	๒๕๖๕
ผล (ไร่)	-	๒,๗๓๐	๒,๖๓๘

ตัวชี้วัด	หน่วย วัด	ค่าเกณฑ์วัด					ผลการดำเนินงาน ปี ๒๕๖๕			
		๑	๒	๓	๔	๕	ครั้งที่ ๑ (ธ.ค.๖๖)	ครั้งที่ ๒ (มี.ค.๖๗)	ครั้งที่ ๓ (มิ.ย.๖๗)	ครั้งที่ ๔ (ส.ค.๖๗)
จำนวนที่ดินของเกษตรกรและผู้ยากจนที่กองทุนหมุนเวียนฯ สามารถสงวนรักษาไว้ให้ได้	ไร่	๑,๙๐๐	๑,๙๕๐	๒,๐๐๐	๒,๐๕๐	๒,๑๐๐	๕๖๗ ไร่เศษ	๙๗๐ ไร่เศษ	๑,๕๒๐ ไร่เศษ	๑,๘๑๖ ไร่เศษ
คะแนน							๑.๐๐	๑.๐๐	๑.๐๐	๑.๐๔

สรุปผลการดำเนินงานรอบ ๑๑ เดือน จำนวนที่ดินของเกษตรกรและผู้ยากจนที่กองทุนหมุนเวียนฯ สามารถสงวนรักษาไว้ได้จำนวน ๑,๕๒๐ ไร่เศษ เทียบกับเป้าหมาย (๒,๐๐๐ ไร่) สามารถดำเนินงานได้ในระดับ ๑.๐๔ คะแนน ทั้งนี้ คาดว่าจะสามารถดำเนินการได้ไม่น้อยกว่าจำนวน ๑,๙๕๐ ไร่เศษ เนื่องจากค่าเฉลี่ยจำนวนเงินต่อที่ดิน ๑ ไร่ ในปัจจุบันไม่แตกต่างกันมากกับปีที่ผ่านมา แต่ด้วยในปัจจุบันมีจำนวนที่ดินเป็นแปลงไม่ใหญ่มาก ซึ่งมีจำนวนเงินกู้ฯ ในช่วงเกิน ๕ แสนแต่ไม่เกินล้านบาท มีสัดส่วนมากกว่าปีที่ผ่านมา จึงอาจจะส่งผลให้ค่าผลการดำเนินงานอาจไม่ถึงเป้าหมายที่กำหนด

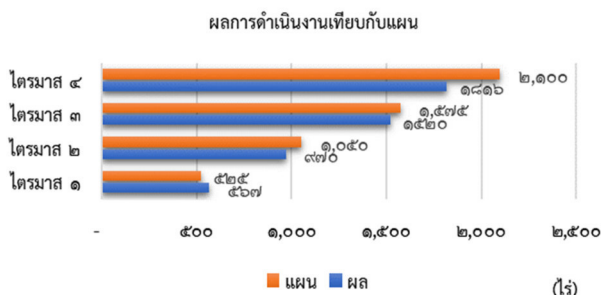

จากกราฟแสดงผลการดำเนินงานเทียบกับแผน โดยกำหนดแผนเป็น ๔ ไตรมาส

- ไตรมาสที่ ๑ กำหนดแผน ๕๖๕ ไร่
- ไตรมาสที่ ๒ กำหนดแผน ๑,๐๕๐ ไร่
- ไตรมาสที่ ๓ กำหนดแผน ๑,๕๗๕ ไร่
- ไตรมาสที่ ๔ กำหนดแผน ๒,๑๐๐ ไร่

ผลการดำเนินงานรอบ ๑๑ เดือน เท่ากับ ๑,๘๑๖ ไร่เศษ
ผลการดำเนินงานต่ำกว่าแผนที่กำหนด

รายละเอียด/คำอธิบายผลการดำเนินงาน :

<p>๑. คำอธิบายผลการดำเนินงาน</p> <ul style="list-style-type: none">- กองทุนหมุนเวียนฯ สามารถสงวนและรักษาที่ดินทำกินและที่อยู่อาศัยให้แก่เกษตรกรและผู้ยากจนได้จำนวน ๑,๘๑๖-๒-๔๒.๒ ไร่- กองทุนหมุนเวียนฯ ได้ดำเนินการให้ความช่วยเหลือเกษตรกรและผู้ยากจน ซึ่งเป็นภารกิจหลัก โดยเกษตรกรและผู้ยากจนสามารถขอรับบริการได้ที่สำนักงานเกษตรและสหกรณ์จังหวัดทุกจังหวัด สำนักงานเกษตรอำเภอทุกอำเภอ ธ.ก.ส.สาขา ทุกสาขา และที่ส่วนกลางสำนักบริหารกองทุนเพื่อช่วยเหลือเกษตรกรและรับเรื่องร้องเรียน กรุงเทพมหานคร นอกจากนี้กองทุนฯ ได้ดำเนินการเพื่อช่วยสนับสนุนการดำเนินงานของตัวชี้วัดนี้ ดังนี้<ul style="list-style-type: none">- กองทุนหมุนเวียนฯ สร้างการรับรู้ข่าวสารให้แก่ประชาชน เพื่อสนับสนุนการดำเนินงานของตัวชี้วัดนี้ ดังนี้<ul style="list-style-type: none">ส่วนกลาง ประชาสัมพันธ์ผ่านสื่อช่องทางต่าง ๆ เช่น สื่อโทรทัศน์ ผ่านสื่อสิ่งพิมพ์ ผ่านเวทีประชุมต่างๆ ผ่านสื่อสังคมออนไลน์ (YouTube TikTok) เป็นต้น และสามารถศึกษาข้อมูลเบื้องต้นและฝากคำถามเพื่อให้เจ้าหน้าที่ให้บริการติดต่อกลับทางเว็บไซต์กองทุนหมุนเวียนฯ https://www.opsmoac.go.th/revolvingfund-home หรือสืบค้นผ่าน Google คำว่า “กองทุนหมุนเวียนเพื่อการกู้ยืมแก่เกษตรกรและผู้ยากจน”ส่วนภูมิภาค โดยประสานความร่วมมือกับเกษตรและสหกรณ์จังหวัดในส่วนภูมิภาคประชาสัมพันธ์ เช่น ผ่านเวทีกิจกรรมต่างๆ ร่วมกับจังหวัด และสื่อช่องทางต่างๆ เช่น ผ่านงานเกษตรและของดีฯ สถานีวิทยุ อสมท หลังสวน FM ๑๐๔.๗๕ MHz โครงการคลินิกเกษตรเคลื่อนที่ฯ และสื่อสังคมออนไลน์ (Facebook) เป็นต้น- มีแผนงานกำหนดการจัดประชุมเชิงปฏิบัติการเจ้าหน้าที่ส่วนภูมิภาคเพื่อให้ความรู้ความเข้าใจที่ชัดเจนในระเบียบและหลักเกณฑ์ของกองทุนหมุนเวียนเพื่อให้สามารถให้ความช่วยเหลือแก่เกษตรกรและผู้ยากจน- ส่วนกลางให้การสนับสนุนเอกสารที่จำเป็นสำหรับการปฏิบัติงาน เช่น ระเบียบคู่มือในการปฏิบัติงานให้ความช่วยเหลือเกษตรกรและผู้ยากจน (สำหรับเจ้าหน้าที่) แผนพับ (สำหรับแจกให้ผู้รับบริการ) จัดทำสื่อ e-Learning เกี่ยวกับระเบียบกองทุนฯ และการปฏิบัติงานกองทุนหมุนเวียนฯ เพื่อเป็นสื่อแหล่งความรู้ เป็นต้น
<p>๒. ในปีที่ผ่านมาการประเมิน นอกเหนือจากการดำเนินงานตามแผนงาน/กิจกรรมดังกล่าวแล้ว มีปัจจัย/เหตุการณ์สำคัญ ทั้งภายใน และภายนอก ที่มีผลต่อการดำเนินงานของตัวชี้วัด คือ</p>
<p>๒.๑ ปัจจัยที่สนับสนุน</p>
<ul style="list-style-type: none">- ผู้บริหารให้ความสำคัญกับการดำเนินงานให้ความช่วยเหลือเกษตรกรและผู้ยากจน สนับสนุนงบประมาณในจัดทำสื่อในรูปแบบต่างๆ เพื่อเป็นแหล่งเรียนรู้ และเพื่อการประชาสัมพันธ์งานกองทุนหมุนเวียนฯ
<p>๒.๒ ปัจจัยที่เป็นปัญหา/อุปสรรค (ระบุเฉพาะประเด็นสำคัญ และการแก้ไข ถ้ามี)</p>
<ul style="list-style-type: none">- เจ้าหน้าที่ในส่วนภูมิภาคที่ต่างสังกัดกับสำนักงานปลัดกระทรวงเกษตรและสหกรณ์ (สป.กษ.) มีการปรับเปลี่ยนใหม่ และส่วนใหญ่มีความรู้ความชำนาญด้านการเกษตร ซึ่งงานกองทุนหมุนเวียนฯ เป็นงานที่เกี่ยวกับความรู้ด้านระเบียบกฎหมาย และเจ้าหน้าที่ ธ.ก.ส. ของส่วนภูมิภาคส่วนใหญ่มีการปรับเปลี่ยนใหม่ กองทุนหมุนเวียนฯ จึงกำหนดแผนงาน/กิจกรรมประจำปีบัญชี ๒๕๖๗ เช่น การจัดประชุมเชิงปฏิบัติการฯ ให้กับเจ้าหน้าที่ทุกส่วนที่เกี่ยวข้องเป็นประจำทุกปี
<p>๓. ผลงานที่เกิดขึ้นจริงเมื่อเทียบกับแผนงานหรือเป้าหมายที่กำหนด</p>
<ul style="list-style-type: none">- รอบ ๑๑ เดือน ของปีบัญชี ๒๕๖๗ ผลการดำเนินงานเทียบเท่ากับเป้าหมาย (๒,๐๐๐ ไร่) สามารถสงวนและรักษาที่ดินไว้ได้ เท่ากับ ๑,๘๑๖-๒-๔๒.๔ ไร่ ผลการดำเนินงานเทียบเท่าระดับ ๑.๐๔๔๔ คะแนน
<p>๔. เอกสารแนบประกอบ (ไฟล์ PDF)</p>
<ul style="list-style-type: none">- สถิติการอนุมัติเบิกจ่ายเงินกู้กองทุนหมุนเวียนเพื่อการกู้ยืมแก่เกษตรกรและผู้ยากจน

- กองทุนหมุนเวียนฯ สามารถสงวนและรักษาที่ดินของเกษตรกรและผู้ยากจนได้จำนวน ๑,๘๑๖-๒-๔๒.๔ ไร่
รายละเอียดปรากฏตามตารางด้านล่างนี้

ปีงบประมาณ	ราย	บาท	ไร่	งาน	ตรว.
ต.ค. ๒๕๖๖	๓๓	๒๐,๗๓๒,๔๖๙	๑๗๔	๑	๓๕.๘
พ.ย. ๒๕๖๖	๓๐	๒๕,๐๘๓,๓๘๗.๔๙	๓๔๑	๒	๓๑.๗
ธ.ค. ๒๕๖๖	๑๒	๖,๙๗๑,๓๗๔.๑๘	๕๒	๐	๒๘.๕
ม.ค. ๒๕๖๗	๓๓	๒๑,๐๕๓,๗๐๐	๒๐๒	๓	๔๕.๙
ก.พ. ๒๕๖๗	๒๐	๑๑,๘๙๗,๖๐๐	๑๐๒	๑	๒๖.๒
มี.ค. ๒๕๖๗	๒๘	๑๖,๙๒๑,๖๐๐	๙๗	๑	๓๐.๔
เม.ย. ๒๕๖๗	๒๗	๑๒,๑๗๑,๕๓๙.๐๐	๑๑๖	๓	๓๖.๔
พ.ค. ๒๕๖๗	๓๔	๒๐,๕๖๑,๘๓๒.๐๒	๒๐๒	๒	๓๓.๓
มิ.ย. ๒๕๖๗	๓๓	๒๒,๙๕๒,๔๙๘.๓๙	๒๓๐	๒	๙๑.๔
ก.ค. ๒๕๖๗	๒๘	๑๕,๓๗๑,๐๓๑.๐๐	๕๔	๐	๗๗.๓
ส.ค. ๒๕๖๗	๓๓	๒๓,๗๑๐,๓๒๖.๐๐	๒๔๑	๓	๕.๕
ก.ย. ๒๕๖๗	-	-	-	-	-
รวม	๓๑๑	๑๙๗,๔๒๖,๙๑๕.๘๗	๑,๘๑๖	๒	๔๒.๔

ด้านที่ ๓ การปฏิบัติการ (น้ำหนักร้อยละ ๓๐)

ตัวชี้วัดที่ ๓.๑ ร้อยละความสำเร็จของการขยายการให้ความช่วยเหลือเกษตรกรและผู้ยากจนอย่างทั่วถึง (น้ำหนักร้อยละ ๑๕)

ตัวชี้วัดที่ ๓.๑.๑ ร้อยละของจำนวนเงินกู้ที่สามารถอนุมัติได้ตามวงเงินกู้ของกองทุนหมุนเวียนฯ (น้ำหนักร้อยละ ๗.๕)

ตัวชี้วัดที่ ๓.๑.๒ ร้อยละจำนวนเกษตรกรและผู้ยากจนที่ได้รับอนุมัติเงินกู้ตามวงเงินกู้ของกองทุนหมุนเวียนฯ (น้ำหนักร้อยละ ๗.๕)

ผลการดำเนินงานที่ผ่านมา			
ปี	๒๕๖๔	๒๕๖๕	๒๕๖๖
ผล ร้อยละ (ลบ.)	๘๑.๖๒ (๔๘๙.๗๑)	๗๗.๑๓ (๒๖๙.๙๖)	๙๑.๒๑ (๒๙๑.๘๕)
ร้อยละ (ราย)	๖๘.๖๗ (๘๒๔)	๗๒.๖๔ (๔๖๒)	๗๘.๓๕ (๓๙๘)

ตัวชี้วัด	หน่วยวัด	ค่าเกณฑ์วัด					ผลการดำเนินงาน ปี ๒๕๖๗			
		๑	๒	๓	๔	๕	ครั้งที่ ๑ (ธ.ค.๖๖)	ครั้งที่ ๒ (มี.ค.๖๗)	ครั้งที่ ๓ (มิ.ย.๖๗)	ครั้งที่ ๔ (ส.ค.๖๗)
ร้อยละของจำนวนเงินกู้ที่สามารถอนุมัติได้ตามวงเงินกู้ของกองทุนฯ	ร้อยละ	๖๐	๗๐	๘๐	๙๐	๑๐๐	๑๘.๘๕ (๕๒.๗๘ ลบ.)	๓๖.๖๖ (๑๐๒.๖๕ ลบ.)	๕๖.๕๕ (๑๕๘.๓๔ ลบ.)	๗๐.๕๑ (๑๙๗.๔๒ ลบ.)
คะแนน							๑.๐๐	๑.๐๐	๑.๐๐	๒.๐๕
ร้อยละของจำนวนเกษตรกรที่ได้รับอนุมัติเงินกู้ตามวงเงินกู้ของกองทุนฯ	ร้อยละ	๖๐	๗๐	๘๐	๙๐	๑๐๐	๑๙.๕๘ (๗๕ ราย)	๔๐.๗๓ (๑๕๖ ราย)	๖๕.๒๗ (๒๕๐ ราย)	๘๑.๒๐ (๓๑๑ ราย)
คะแนน							๑.๐๐	๑.๐๐	๑.๕๒	๓.๑๒

สรุปผลการดำเนินงานรอบ ๑๑ เดือน จำนวนเงินกู้ที่สามารถอนุมัติได้ จำนวน ๑๙๗.๔๒ ล้านบาท คิดเป็นร้อยละ ๗๐.๕๑ เทียบกับเป้าหมาย (ร้อยละ ๘๐) สามารถดำเนินงานได้ในระดับ ๒.๐๕ คะแนน และจำนวนเกษตรกรที่ได้รับอนุมัติเงินกู้จำนวน ๓๑๑ ราย คิดเป็นร้อยละ ๘๑.๒๐ เทียบกับเป้าหมาย (ร้อยละ ๘๐) สามารถดำเนินงานได้ในระดับ ๓.๑๒ คะแนน ทั้งนี้ คาดว่าจำนวนเงินกู้ฯ คาดว่าจะสามารถดำเนินการได้ ร้อยละ ๗๗.๖๕ (๒๑๗.๔๒ ล้านบาท) เนื่องจากข้อมูลพบว่าการอนุมัติเงินกู้ส่วนใหญ่อยู่ในช่วงประมาณเกิน ๕ แสนแต่ไม่เกินล้านบาท มีสัดส่วนมากกว่าอนุมัติไม่เกิน ๕ แสน และเกินล้านบาท และจำนวนเกษตรกรฯ สามารถดำเนินการเป็นไปตามแผนที่กำหนด ร้อยละ ๘๐

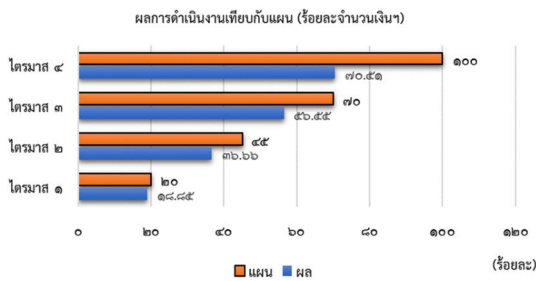

จากกราฟแสดงผลการดำเนินงานเทียบกับแผน โดยกำหนดแผนเป็น ๔ ไตรมาส

- ไตรมาสที่ ๑ กำหนดแผน ร้อยละ ๒๐
- ไตรมาสที่ ๒ กำหนดแผน ร้อยละ ๔๕
- ไตรมาสที่ ๓ กำหนดแผน ร้อยละ ๗๐
- ไตรมาสที่ ๔ กำหนดแผน ร้อยละ ๑๐๐

ผลการดำเนินงานรอบ ๑๑ เดือน เท่ากับ ร้อยละ ๗๐.๕๑
ผลการดำเนินงานต่ำกว่าแผนที่กำหนด

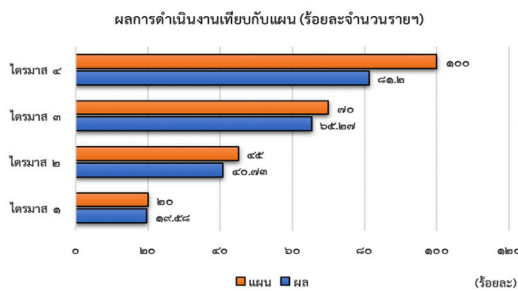

จากกราฟแสดงผลการดำเนินงานเทียบกับแผน โดยกำหนดแผนเป็น ๔ ไตรมาส

- ไตรมาสที่ ๑ กำหนดแผน ร้อยละ ๒๐
- ไตรมาสที่ ๒ กำหนดแผน ร้อยละ ๔๕
- ไตรมาสที่ ๓ กำหนดแผน ร้อยละ ๗๐
- ไตรมาสที่ ๔ กำหนดแผน ร้อยละ ๑๐๐

ผลการดำเนินงาน ๑๑ เดือน เท่ากับ ร้อยละ ๘๑.๒๐
ผลการดำเนินงานต่ำกว่าแผนที่กำหนด

รายละเอียด/คำอธิบายผลการดำเนินงาน :

๑. คำอธิบายผลการดำเนินงาน

- กองทุนหมุนเวียนฯ สามารถให้ความช่วยเหลือเกษตรกรและผู้ยากจน โดยสามารถอนุมัติให้กู้ยืมเงินได้จำนวน ๑๙๗,๔๒๖,๙๑๕.๘๗ บาท คิดเป็นร้อยละ ๗๐.๕๑ (ร้อยละ ๑๐๐ เท่ากับ ๒๘๐ ล้านบาท) และสามารถช่วยเหลือเกษตรกรและผู้ยากจนได้จำนวน ๓๑๑ ราย คิดเป็นร้อยละ ๘๑.๒๐ (ร้อยละ ๑๐๐ เท่ากับ ๓๘๓ ราย) ซึ่งมีรายละเอียด ดังนี้

ร้อยละของจำนวนเงินกู้ที่สามารถอนุมัติได้ตามวงเงินกู้ของกองทุนหมุนเวียนฯ

สูตรการคำนวณ : $\frac{\text{จำนวนเงินกู้ที่สามารถอนุมัติให้ความช่วยเหลือเกษตรกรและผู้ยากจน}}{\text{จำนวนวงเงินกู้ที่กองทุนได้รับตามมติคณะกรรมการบริหารกองทุนหมุนเวียนฯ}} \times 100$

$$\frac{197,426,915.87 \times 100}{280,000,000} = 70.51$$

ร้อยละของจำนวนเกษตรกรและผู้ยากจนที่ได้รับอนุมัติเงินกู้ตามวงเงินกู้ของกองทุนหมุนเวียนฯ

สูตรการคำนวณ : $\frac{\text{จำนวนเกษตรกรและผู้ยากจนที่ได้รับความช่วยเหลือจากกองทุนหมุนเวียนฯ}}{\text{จำนวนรายที่ได้คำนวณตามเงื่อนไข}} \times 100$

$$\frac{311 \times 100}{383} = 81.20$$

หมายเหตุ :

๑. การคำนวณจำนวนรายที่ได้รับความช่วยเหลือ อ้างอิงจากจำนวนรายที่คำนวณได้ตามเงื่อนไขเฉลี่ยร้อยละ ๗๓๐,๐๐๐ บาท เทียบเท่ากับจำนวนเกษตรกรและผู้ยากจน เท่ากับ ๓๘๓ ราย (ร้อยละ ๑๐๐) จากวงเงินให้กู้ยืม ๒๘๐ ล้านบาท
๒. ในกรณีระหว่างปีงบประมาณ ๒๕๖๗ กองทุนฯ ได้รับการจัดสรรงบประมาณเพิ่มเติมจะนำงบประมาณที่ได้จัดสรรเพิ่มเติมและทบทวนค่าเป้าหมาย ณ สิ้นปีบัญชี ๒๕๖๗

<p>- กองทุนหมุนเวียนฯ ได้ดำเนินการให้ความช่วยเหลือเกษตรกรและผู้ยากจน ซึ่งเป็นภารกิจหลัก โดยเกษตรกรและผู้ยากจนสามารถขอรับบริการได้ที่สำนักงานเกษตรและสหกรณ์จังหวัดทุกจังหวัด สำนักงานเกษตรอำเภอทุกอำเภอ อ.ก.ส.สาขา ทุกสาขา และที่ส่วนกลางสำนักบริหารกองทุนเพื่อช่วยเหลือเกษตรกรและรับเรื่องร้องเรียน กรุงเทพมหานคร นอกจากนี้กองทุนฯ ได้ดำเนินการเพื่อช่วยสนับสนุนการดำเนินงานของตัวชี้วัดนี้ ดังนี้</p> <p>- กองทุนหมุนเวียนฯ สร้างการรับรู้ข่าวสารให้แก่ประชาชน เพื่อสนับสนุนการดำเนินงานของตัวชี้วัดนี้ ดังนี้</p> <p> <u>ส่วนกลาง</u> ประชาสัมพันธ์ผ่านสื่อช่องทางต่าง ๆ เช่น สื่อโทรทัศน์ ผ่านสื่อสิ่งพิมพ์ ผ่านเวทีประชุมต่าง ๆ ผ่านสื่อสังคมออนไลน์ (YouTube TikTok) เป็นต้น และสามารถศึกษาข้อมูลเบื้องต้นและฝากคำถามเพื่อให้เจ้าหน้าที่ให้บริการติดต่อกลับทางเว็บไซต์กองทุนหมุนเวียนฯ https://www.opsmoac.go.th/revolvingfund-home หรือสืบค้นผ่าน Google คำว่า “กองทุนหมุนเวียนเพื่อการกู้ยืมแก่เกษตรกรและผู้ยากจน”</p> <p> <u>ส่วนภูมิภาค</u> โดยประสานความร่วมมือกับเกษตรและสหกรณ์จังหวัดในส่วนภูมิภาคประชาสัมพันธ์ เช่น ผ่านเวทีกิจกรรมต่างๆ ร่วมกับจังหวัด และสื่อช่องทางต่างๆ เช่น ผ่านงานเกษตรและของดีฯ สถานีวิทยุ อสมท หลังสวน FM ๑๐๔.๗๕ MHz โครงการคลินิกเกษตรเคลื่อนที่ฯ และสื่อสังคมออนไลน์ (Facebook) เป็นต้น</p> <p>- มีแผนงานกำหนดการจัดประชุมเชิงปฏิบัติการเจ้าหน้าที่ส่วนภูมิภาคเพื่อให้ความรู้ความเข้าใจที่ชัดเจนในระเบียบและหลักเกณฑ์ของกองทุนหมุนเวียนเพื่อให้สามารถให้ความช่วยเหลือแก่เกษตรกรและผู้ยากจน</p> <p>- ส่วนกลางให้การสนับสนุนเอกสารที่จำเป็นสำหรับการปฏิบัติงาน เช่น ระเบียบคู่มือในการปฏิบัติงานให้ความช่วยเหลือเกษตรกรและผู้ยากจน (สำหรับเจ้าหน้าที่) แผ่นพับ (สำหรับแจกให้ผู้รับบริการ) จัดทำสื่อ e-Learning เกี่ยวกับระเบียบกองทุนฯ และการปฏิบัติงานกองทุนหมุนเวียนฯ เพื่อเป็นสื่อแหล่งความรู้ เป็นต้น</p>
<p>๒. ในปีที่ผ่านมาดำเนินการประเมิน นอกเหนือจากการดำเนินงานตามแผนงาน/กิจกรรมดังกล่าวแล้ว มีปัจจัย/เหตุการณ์สำคัญ ทั้งภายนอก และภายใน ที่มีผลต่อการดำเนินงานของตัวชี้วัด คือ</p>
<p>๒.๒ ปัจจัยที่สนับสนุน</p>
<p>- ผู้บริหารให้ความสำคัญกับการดำเนินงานให้ความช่วยเหลือเกษตรกรและผู้ยากจน สนับสนุนงบประมาณในจัดทำสื่อในรูปแบบต่างๆ เพื่อเป็นแหล่งเรียนรู้ และเพื่อการประชาสัมพันธ์งานกองทุนหมุนเวียนฯ</p>
<p>๒.๒ ปัจจัยที่เป็นปัญหา/อุปสรรค (ระบุเฉพาะประเด็นสำคัญ และการแก้ไข ถ้ามี)</p>
<p>- เจ้าหน้าที่ในส่วนภูมิภาคที่ต่างสังกัดกับสำนักงานปลัดกระทรวงเกษตรและสหกรณ์ (สป.กษ.) มีการปรับเปลี่ยนใหม่ และส่วนใหญ่มีความรู้ความชำนาญด้านการเกษตร ซึ่งงานกองทุนฯ เป็นงานที่เกี่ยวกับความรู้ด้านระเบียบ กฎหมาย และเจ้าหน้าที่ อ.ก.ส. ของส่วนภูมิภาคส่วนใหญ่มีการปรับเปลี่ยนใหม่ กองทุนหมุนเวียนฯ จึงกำหนดแผนงาน/กิจกรรม ประจำปีบัญชี ๒๕๖๗ เช่น การจัดประชุมเชิงปฏิบัติการฯ ให้กับเจ้าหน้าที่ทุกส่วนที่เกี่ยวข้องเป็นประจำทุกปี</p>
<p>๓. ผลงานที่เกิดขึ้นจริงเมื่อเทียบกับแผนงานหรือเป้าหมายที่กำหนด</p>
<p>- ผลการดำเนินงานรอบ ๑๑ เดือน ของปีบัญชี ๒๕๖๗ สามารถอนุมัติได้ จำนวน ๑๕๘.๓๔ ล้านบาท คิดเป็นร้อยละ ๗๐.๕๑ เทียบกับเป้าหมาย (ร้อยละ ๘๐) สามารถดำเนินงานได้ในระดับที่ ๒.๐๕๑๐ คะแนน และจำนวนเกษตรกรที่ได้รับอนุมัติเงินกู้ จำนวน ๓๑๑ ราย คิดเป็นร้อยละ ๘๑.๒๐ เทียบกับเป้าหมาย (ร้อยละ ๘๐) สามารถดำเนินงานได้ในระดับที่ ๓.๑๒๐๐ คะแนน</p>
<p>๔. เอกสารแนบประกอบ (ไฟล์ PDF)</p>
<p>- สถิติการอนุมัติเบิกจ่ายเงินกู้กองทุนหมุนเวียนเพื่อการกู้ยืมแก่เกษตรกรและผู้ยากจน</p>

ดำเนินงานในรอบปีบัญชี ๒๕๖๗ ประกอบด้วย

ผลการดำเนินงาน (ปีบัญชี ๒๕๖๗)	จำนวนเกษตรกรที่ได้รับอนุมัติ เงินกู้ (ราย)	จำนวนเงินกู้ที่สามารถอนุมัติได้ (บาท)
ต.ค. ๒๕๖๖	๓๓	๒๐,๗๓๒,๔๖๙
พ.ย. ๒๕๖๖	๓๐	๒๕,๐๘๓,๓๘๗.๔๙
ธ.ค. ๒๕๖๖	๑๒	๖,๙๗๑,๓๗๔.๑๘
ม.ค. ๒๕๖๗	๓๓	๒๑,๐๕๓,๗๐๐
ก.พ. ๒๕๖๗	๒๐	๑๑,๘๙๗,๖๐๐
มี.ค. ๒๕๖๗	๒๘	๑๖,๙๒๑,๖๐๐
เม.ย. ๒๕๖๗	๒๗	๑๒,๑๗๑,๕๓๙.๐๐
พ.ค. ๒๕๖๗	๓๔	๒๐,๕๖๑,๘๓๒.๐๒
มิ.ย. ๒๕๖๗	๓๓	๒๒,๙๕๒,๔๙๘.๓๙
ก.ค. ๒๕๖๗	๒๘	๑๕,๓๗๑,๐๓๑
ส.ค. ๒๕๖๗	๓๓	๒๓,๗๑๐,๓๒๖
ก.ย. ๒๕๖๗	-	-
รวม	๓๑๑	๑๙๗,๔๒๖,๙๑๕.๘๗
คิดเป็นร้อยละ	๘๑.๒๐	๗๐.๕๑

ตัวชี้วัดที่ ๓.๒ ระดับความสำเร็จในการขยายผลการดำเนินงานอำนวยการประสานพื้นที่ปลูกหนึ่ของกองทุน
หมุนเวียนฯ (น้ำหนักร้อยละ ๑๐)

ผลการดำเนินงานที่ผ่านมา			
ปี	๒๕๖๔	๒๕๖๕	๒๕๖๖
ผล (ระดับ)	๓	๓	๓

ตัวชี้วัด	หน่วย วัด	ค่าเกณฑ์วัด					ผลการดำเนินงาน ปี ๒๕๖๕			
		๑	๒	๓	๔	๕	ครั้งที่ ๑ (ธ.ค.๖๖)	ครั้งที่ ๒ (มี.ค.๖๗)	ครั้งที่ ๓ (มิ.ย.๖๗)	ครั้งที่ ๔ (ส.ค.๖๗)
ระดับความสำเร็จในการพัฒนา กระบวนการอำนวยการประสาน พื้นที่ปลูกหนึ่ของกองทุนหมุนเวียนฯ	ระดับ	๑	๒	๓	๔	๕	๑	๑.๙๔	๓	๓
							๑.๐๐	๑.๙๔	๓.๐๐	๓.๐๐
สรุปผลการดำเนินงานรอบ ๑๑ เดือน เท่ากับ ระดับ ๓ เทียบเท่ากับเป้าหมาย (ระดับ ๓) สามารถดำเนินงานได้ในระดับ ๓.๐๐ คะแนน ทั้งนี้ สามารถดำเนินการเป็นไปตามแผนที่กำหนด ระดับ ๓										

เกณฑ์ประเมิน	ผลการดำเนินงาน
ระดับ ๑ : สำนักบริหารกองทุนเพื่อช่วยเหลือเกษตรกรและรับเรื่องร้องเรียน (สกร.) วิเคราะห์ข้อมูลลูกหนึ่ วางแผนการดำเนินงาน วัตถุประสงค์ กำหนดขั้นตอนในการดำเนินงานส่งเสริมพัฒนาและพื้นที่ปลูกหนึ่กองทุน หมุนเวียนฯ และจัดทำแผนดำเนินงานส่งเสริมพัฒนาและพื้นที่ปลูกหนึ่กองทุนหมุนเวียนฯ พร้อมทั้งแจ้งแผนฯ ดังกล่าวให้สำนักงานเกษตรและสหกรณ์จังหวัดกลุ่มเป้าหมายทราบ (๖ จังหวัด ได้แก่ สุรินทร์ อุดรธานี นครสวรรค์ ตรัง เพชรบุรี เชียงราย)	๓.๐๐๐๐
ระดับ ๒ : ผ่านค่าเกณฑ์วัดระดับ ๑ และสำนักงานเกษตรและสหกรณ์จังหวัดกลุ่มเป้าหมายดำเนินการตามแผน ดำเนินงานส่งเสริมพัฒนาและพื้นที่ปลูกหนึ่กองทุนหมุนเวียนฯ โดย อบก. ส่วนจังหวัด เป็นกลไกขับเคลื่อนงาน และให้สำนักงานเกษตรและสหกรณ์จังหวัดคัดเลือกลูกหนึ่กลุ่มเป้าหมาย สํารวจความต้องการพื้นที่ปลูกหนึ่ (โดยมีเป้าหมายจำนวนลูกหนึ่ประสงค์เข้าร่วมพื้นที่ปลูกหนึ่เพิ่มขึ้นร้อยละ ๒๐ จากเป้าหมาย ๒๕๖๖) และหน่วยงาน ที่เกี่ยวข้องร่วมกันจัดทำแผนพื้นที่ปลูกหนึ่ตามข้อมูลที่ได้สำรวจ	
ระดับ ๓ : ผ่านค่าเกณฑ์วัดระดับ ๒ และสำนักงานเกษตรและสหกรณ์จังหวัดและหน่วยงานที่เกี่ยวข้อง ดำเนินการ ตามแผนพื้นที่ปลูกหนึ่ที่จัดทำร่วมกัน (อาทิ พัฒนาคความรู้ด้านเกษตรกรรม สนับสนุนปัจจัยการผลิต อาชีพ เสริม) ติดตามและรายงานผลการดำเนินงานตามแผนพื้นที่ปลูกหนึ่ฯ ให้ สกร. โดยมีผลการดำเนินงานเป็นไปตาม เป้าหมายผลผลิต (Output) ที่กำหนด คือ ไม่น้อยกว่า ร้อยละ ๖๐ ของจำนวนลูกหนึ่กลุ่มเป้าหมายที่ประสงค์เข้า ร่วมการพื้นที่ปลูกหนึ่ ได้รับการสนับสนุนจากหน่วยงานที่เกี่ยวข้องตามแผนพื้นที่ปลูกหนึ่	
ระดับ ๔ : ผ่านค่าเกณฑ์วัดระดับ ๓ และสกร. ร่วมกับสำนักงานเกษตรและสหกรณ์จังหวัด เก็บข้อมูลผลลัพธ์ (Outcome) ของลูกหนึ่ทุกรายที่เข้าสู่กระบวนการพื้นที่ปลูกหนึ่ โดยมีจำนวนลูกหนึ่ไม่น้อยกว่าร้อยละ ๕๐ ของจำนวนลูกหนึ่ที่เข้าสู่กระบวนการพื้นที่ปลูกหนึ่ ทั้งหมด นำความรู้ไปปรับใช้ในการประกอบอาชีพส่งผลให้ค่าใช้จ่ายใน ครัวเรือนและหรือต้นทุนการผลิตลดลง หรือมีรายได้เพิ่มขึ้น	

ระดับ ๕ : ผ่านค่าเกณฑ์วัดระดับ ๔ และสกร. สรุปประเมินผลการดำเนินงานตามแผนดำเนินงานส่งเสริมพัฒนา และฟื้นฟูอาชีพลูกหนี้กองทุนหมุนเวียนฯ พร้อมทั้ง ปัญหาอุปสรรคในการดำเนินงาน และข้อเสนอแนะ นำเสนอ คณะกรรมการบริหารกองทุนหมุนเวียนฯ รับทราบและให้ข้อคิดเห็นหรือข้อเสนอแนะ

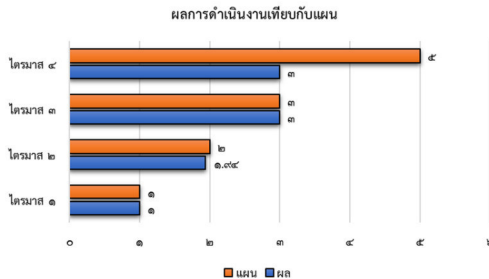

จากกราฟแสดงผลการดำเนินงานเทียบกับแผน โดยกำหนด แผนเป็น ๔ ไตรมาส

- ไตรมาสที่ ๑ ดำเนินการตามขั้นตอนที่ ๑
- ไตรมาสที่ ๒ ดำเนินการตามขั้นตอนที่ ๒
- ไตรมาสที่ ๓ ดำเนินการตามขั้นตอนที่ ๓
- ไตรมาสที่ ๔ ดำเนินการตามขั้นตอนที่ ๔

ผลการดำเนินงาน ๑๑ เดือน เท่ากับ ขั้นตอนที่ ๓.๐๐ ซึ่งผลการดำเนินงานเป็นไปตามแผนที่กำหนด

รายละเอียด/คำอธิบายผลการดำเนินงาน :

๑. คำอธิบายผลการดำเนินงาน
<p>- ขั้นตอนที่ ๑ : สกร. วิเคราะห์ข้อมูลลูกหนี้ วางแผนการดำเนินงาน กำหนดขั้นตอนในการดำเนินงานส่งเสริมพัฒนาและฟื้นฟูอาชีพลูกหนี้กองทุนหมุนเวียนฯ และจัดทำแผนปฏิบัติงานส่งเสริมพัฒนาและฟื้นฟูอาชีพลูกหนี้กองทุนหมุนเวียนฯ พร้อมทั้งแจ้งแผนฯ ดังกล่าวให้สำนักงานเกษตรและสหกรณ์จังหวัดกลุ่มเป้าหมายทราบ (๖ จังหวัด ได้แก่ สุรินทร์ อุตรธานี นครสวรรค์ ตรัง เพชรบุรี เชียงราย) สรุปการดำเนินการ ดังนี้</p> <p>๑) สกร. (กลุ่มติดตามและพัฒนาฟื้นฟูอาชีพเกษตรกรและผู้ยากจน) จัดทำแผนปฏิบัติงานส่งเสริมพัฒนาและฟื้นฟูอาชีพลูกหนี้ของกองทุนหมุนเวียนฯ ปี พ.ศ. ๒๕๖๗ และแนวทางการปฏิบัติงานส่งเสริมพัฒนาและฟื้นฟูอาชีพลูกหนี้ฯ โดยดำเนินงานใน ๕ ภูมิภาค จำนวน ๖ จังหวัดต่อเนื่องจากปี พ.ศ. ๒๕๖๖ ได้แก่ สุรินทร์ อุตรธานี นครสวรรค์ ตรัง เพชรบุรี และเชียงราย พร้อมทั้งจัดทำฐานข้อมูลลูกหนี้กลุ่มเป้าหมาย แบบสำรวจความต้องการฟื้นฟูอาชีพลูกหนี้ และแบบรายงานผลดำเนินงานให้กับสำนักงานเกษตรและสหกรณ์จังหวัดเพื่อใช้ประกอบในการดำเนินงานและรายงานผล โดยมีเป้าหมายลูกหนี้ประสงค์เข้าร่วมโครงการฟื้นฟูอาชีพใน ๖ จังหวัด ไม่น้อยกว่า ๒๑๒ ราย เพื่อดำเนินงานฟื้นฟูอาชีพลูกหนี้ให้มีความเข้มแข็ง และมีขีดความสามารถในการชำระหนี้ได้เพิ่มมากขึ้น ลูกหนี้สามารถรักษาที่ดินทำกินและที่ดินเพื่อที่อยู่อาศัยไว้ได้ และ สกร. จัดทำหนังสือบันทึกข้อความที่ กษ ๐๒๒๐/๒๓๒ ลงวันที่ ๓ มกราคม ๒๕๖๗ เรียนปลัดกระทรวงเกษตรและสหกรณ์ พิจารณาลงนามในหนังสือถึงผู้ว่าราชการจังหวัดทั้ง ๖ จังหวัด (หนังสือสำนักงานปลัดกระทรวงเกษตรและสหกรณ์ ที่ กษ ๐๒๒๐/ว ๓๘๒ ลว. ๑๐ มกราคม ๒๕๖๗) เพื่อแจ้งแผนพร้อมแนวทางการปฏิบัติงานส่งเสริมพัฒนาและฟื้นฟูอาชีพลูกหนี้ฯ และมอบหมายให้สำนักงานเกษตรและสหกรณ์จังหวัด ๖ จังหวัด เป็นหน่วยงานหลักในการขับเคลื่อนการดำเนินงานร่วมกับหน่วยงานต่างๆ ที่เกี่ยวข้องในระดับจังหวัด ซึ่งทั้ง ๖ จังหวัด รับทราบแผนและแนวทางการปฏิบัติงานฯ เรียบร้อยแล้ว</p> <p>- ขั้นตอนที่ ๒ : สำนักงานเกษตรและสหกรณ์จังหวัดดำเนินการตามแผนดำเนินงานส่งเสริมพัฒนาและฟื้นฟูอาชีพลูกหนี้กองทุนหมุนเวียนฯ โดย ออก. ส่วนจังหวัด เป็นกลไกขับเคลื่อนงานและให้สำนักงานเกษตรและสหกรณ์จังหวัดคัดเลือกลูกหนี้กลุ่มเป้าหมาย สำรวจความต้องการฟื้นฟูอาชีพของลูกหนี้ (โดยมีเป้าหมายจำนวนลูกหนี้ประสงค์เข้าร่วมฟื้นฟูอาชีพ เพิ่มขึ้นร้อยละ ๒๐ จากเป้าหมาย ๒๕๖๖) และหน่วยงานที่เกี่ยวข้องร่วมกันจัดทำแผนฟื้นฟูอาชีพลูกหนี้ตามข้อมูลที่ได้สำรวจสรุปการดำเนินการ ดังนี้</p> <p>๒.๑ สำนักงานเกษตรและสหกรณ์จังหวัดสุรินทร์ จังหวัดอุตรธานี จังหวัดนครสวรรค์ จังหวัดตรัง จังหวัดเพชรบุรี และจังหวัดเชียงราย ดำเนินการคัดเลือกลูกหนี้ที่ประสงค์เข้าร่วมการฟื้นฟูอาชีพ พร้อมทั้งสำรวจความต้องการฟื้นฟูอาชีพของลูกหนี้กลุ่มเป้าหมายเสร็จเรียบร้อยแล้ว ดังนี้ จังหวัดสุรินทร์ จำนวน ๒๕ ราย จังหวัดอุตรธานี จำนวน ๕๐ ราย (ลูกหนี้อุตรธานี ๑ ราย แจ้งยกเลิกไม่เข้าร่วมการฟื้นฟูอาชีพ อุตรธานีจึงขอปรับลดเป้าหมายจาก ๕๑ ราย เป็น ๕๐ ราย) จังหวัดนครสวรรค์ จำนวน ๓๐</p>

ราย จังหวัดตรัง จำนวน ๓๘ ราย จังหวัดเพชรบุรี ๒๑ ราย และจังหวัดเชียงราย จำนวน ๑๘ ราย รวมจำนวนทั้งหมด ๒๒๒ ราย (เพิ่มขึ้นร้อยละ ๒๖.๘๖ จากเป้าหมาย ๑๗๕ ราย ในปี ๒๕๖๖) ส่งผลสำรวจดังกล่าวให้กลุ่มติดตามฯ ประมวลผลข้อมูลความต้องการฟื้นฟูอาชีพของลูกหนี้ทั้งหมดซึ่งลูกหนี้ส่วนใหญ่คิดเป็นร้อยละ ๙๐ ต้องการฟื้นฟูอาชีพด้านเกษตรกรรม อาทิ การปลูกข้าว พืชผักสวนครัว ยางพารา อ้อย การเลี้ยงโคเนื้อ กระบือ ไก่ไข่ เป็ด สุกร ปลา มีเพียงร้อยละ ๑๐ ต้องการฟื้นฟูอาชีพนอกภาคเกษตรกรรม อาทิ การทำปลาแดดเดียว ปลาตุ๋น ขนมนึ่ง ขนมนึ่งทอด การทอผ้าไหม การทำเฟอร์นิเจอร์ และ สกร. มีหนังสือแจ้งผลสำรวจฯ ให้สำนักงานเกษตรและสหกรณ์จังหวัดทั้ง ๖ จังหวัด ทราบเพื่อใช้เป็นข้อมูลประกอบการพิจารณาจัดทำแผนฟื้นฟูอาชีพลูกหนี้ร่วมกับหน่วยงานที่เกี่ยวข้องตามขั้นตอนต่อไป (หนังสือ สกร.ที่ กษ ๐๒๒๐/ว ๔๐๗๒ ลว. ๕ มีนาคม ๒๕๖๗ และที่ กษ ๐๒๒๐/ว ๖๒๖๐ ลว. ๑๔ มีนาคม ๒๕๖๗)

๒.๒ สำนักงานเกษตรและสหกรณ์จังหวัดอุดรธานี จังหวัดตรัง จังหวัดสุรินทร์ จังหวัดนครสวรรค์ จังหวัดเพชรบุรี และจังหวัดเชียงราย รวม ๖ จังหวัด ได้ร่วมกับหน่วยงานที่เกี่ยวข้องจัดทำแผนฟื้นฟูอาชีพลูกหนี้ และเสนอขอความเห็นชอบต่อคณะอนุกรรมการบริหารกองทุนหมุนเวียนฯ (อบก. ส่วนจังหวัด) เรียบร้อยแล้ว (หนังสือ สนง.กษ.จว.อุดรธานี ที่ กษ ๐๒๒๔.๑๐/๒๙๐ ลว. ๒๒ มีนาคม ๒๕๖๗ หนังสือ สนง.กษ.จว.ตรัง ที่ กษ ๐๒๒๔.๓ ตง/๓๖๗ ลว. ๒๙ มีนาคม ๒๕๖๗, หนังสือ สนง.กษ.จว.สุรินทร์ ที่ กษ ๐๒๒๔.สร /๒๓๐ ลว. ๒ เมษายน ๒๕๖๗, หนังสือ สนง.กษ.จว. นครสวรรค์ ที่ กษ ๐๒๒๔.นว/๒๒๖ ลว. ๙ เมษายน ๒๕๖๗, หนังสือ สนง.กษ.จว. เพชรบุรี ที่ ๐๒๒๔.พบ/๓๒๔ ลว. ๒๔ พฤษภาคม ๒๕๖๗ และหนังสือ สนง.กษ.จว. เชียงราย ที่ ๐๒๒๔.ชร/๓๓๐ ลว. ๒๘ พฤษภาคม ๒๕๖๗)

- **ขั้นตอนที่ ๓ :** สำนักงานเกษตรและสหกรณ์จังหวัดและหน่วยงานที่เกี่ยวข้อง ดำเนินการตามแผนฟื้นฟูอาชีพลูกหนี้ที่จัดทำร่วมกัน (อาทิ พัฒนาความรู้ด้านเกษตรกรรม สนับสนุนปัจจัยการผลิต อาชีพเสริม) ติดตามและรายงานผลการดำเนินงานตามแผนฟื้นฟูอาชีพฯ ให้ สกร. โดยมีผลการดำเนินงานเป็นไปตามเป้าหมายผลผลิต (Output) ที่กำหนด คือ ไม่น้อยกว่า ร้อยละ ๖๐ ของจำนวนลูกหนี้กลุ่มเป้าหมายที่ประสงค์เข้าร่วมการฟื้นฟูอาชีพ ได้รับการสนับสนุนจากหน่วยงานที่เกี่ยวข้องตามแผนฟื้นฟูอาชีพลูกหนี้ สรุปการดำเนินการ ดังนี้

สำนักงานเกษตรและสหกรณ์จังหวัดสุรินทร์ จังหวัดอุดรธานี จังหวัดนครสวรรค์ จังหวัดเชียงราย และจังหวัดเพชรบุรี ร่วมกับหน่วยงานที่เกี่ยวข้องจัดฝึกอบรมให้กับลูกหนี้กลุ่มเป้าหมายเพื่อส่งเสริมองค์ความรู้ด้านเกษตรกรรม เช่น เกษตรทฤษฎีใหม่ หลักปรัชญาของเศรษฐกิจพอเพียง เทคนิคการเพาะเมล็ดพันธุ์ผักและการปลูกผักปลอดภัย การลดต้นทุนการผลิตข้าวและการจัดการศัตรูข้าว การเลี้ยงปลาแบบลดต้นทุน การเพาะพันธุ์ปลานิล การเลี้ยงไก่พื้นเมืองและโคขุน การผลิตปุ๋ยจากมูลไส้เดือน เทคนิคการปรับปรุงบำรุงดิน การผลิตน้ำยาเอนกประสงค์เพื่อลดค่าใช้จ่าย การแปรรูปผลผลิตทางการเกษตรต่างๆ เช่น ไส้กรอกหมู น้ำพริกจิ้งหรีด ไข่เค็ม การออกแบบบรรจุภัณฑ์และการตลาดออนไลน์ และสำนักงานเกษตรและสหกรณ์จังหวัดตรังร่วมกับสำนักงานเกษตรจังหวัด ประมงจังหวัด ปศุสัตว์จังหวัด ให้การสนับสนุนองค์ความรู้ และคำแนะนำต่างๆ ในการทำเกษตรกรรม รวมทั้งสนับสนุนปัจจัยการผลิต เช่น เมล็ดพันธุ์ผักให้กับลูกหนี้ โดยมีลูกหนี้จำนวนทั้งหมด ๑๙๓ ราย (จากลูกหนี้เป้าหมายที่ประสงค์เข้าร่วมการฟื้นฟูอาชีพ ๖ จังหวัด จำนวน ๒๒๒ ราย) คิดเป็นร้อยละ ๘๖.๙๔ ได้รับการสนับสนุนองค์ความรู้จากหน่วยงานที่เกี่ยวข้องตามแผนฟื้นฟูอาชีพลูกหนี้เรียบร้อยแล้ว ประกอบด้วยจังหวัดสุรินทร์ จำนวน ๕๔ ราย, จังหวัดอุดรธานี จำนวน ๕๐ ราย, จังหวัดนครสวรรค์ จำนวน ๒๒ ราย, จังหวัดตรัง จำนวน ๓๕ ราย จังหวัดเชียงราย จำนวน ๑๘ ราย และจังหวัดเพชรบุรี จำนวน ๑๔ ราย ซึ่งมีลูกหนี้บางส่วนที่ติดภารกิจ เช่น ดูแลผู้สูงอายุ เลี้ยงหลาน เดินทางไปต่างจังหวัด บางส่วนติดต่อไม่ได้หรือไม่อยู่ในพื้นที่ จึงไม่สามารถเข้าร่วมการฟื้นฟูอาชีพได้ (รายงานผลตามหนังสือ สนง.กษ.จว. ทั้ง ๖ จังหวัด ตามเอกสารแนบประกอบข้อ ๔.๕)

- **ขั้นตอนที่ ๔ :** สกร. ร่วมกับสำนักงานเกษตรและสหกรณ์จังหวัด เก็บข้อมูลผลลัพธ์ (Outcome) ของลูกหนี้ทุกรายที่เข้าสู่กระบวนการฟื้นฟูอาชีพ โดยมีจำนวนลูกหนี้ไม่น้อยกว่าร้อยละ ๕๐ ของจำนวนลูกหนี้ที่เข้าสู่กระบวนการฟื้นฟูฯ ทั้งหมด นำความรู้ไปปรับใช้ในการประกอบอาชีพส่งผลให้ค่าใช้จ่ายในครัวเรือนหรือต้นทุนการผลิตลดลง หรือมีรายได้เพิ่มขึ้น สรุปการดำเนินการ ดังนี้

สำนักงานเกษตรและสหกรณ์จังหวัดสุรินทร์ จังหวัดอุดรธานี จังหวัดตรัง จังหวัดนครสวรรค์ จังหวัดเชียงราย และจังหวัดเพชรบุรี ได้ติดตามเก็บข้อมูลผลลัพธ์ของลูกหนี้หลังการฟื้นฟูอาชีพตามแบบเก็บข้อมูลออนไลน์ที่ สกร. กำหนดเสร็จเรียบร้อยแล้ว

<p>แล้วรวมทั้งสิ้น ๑๙๒ ราย จากจำนวนลูกหนี้ที่ได้รับการฟื้นฟูอาชีพทั้งหมด ๑๙๓ ราย ซึ่งมี ๑ ราย ติดต่อกู้หนี้ไม่ได้ และ สกร. ประมวลผลสรุปได้ดังนี้ มีลูกหนี้จำนวนทั้งหมด ๖๖ ราย คิดเป็นร้อยละ ๓๔.๒๐ ที่สามารถนำความรู้ไปปรับใช้ ส่งผลให้ค่าใช้จ่ายในครัวเรือนและหรือต้นทุนการผลิตลดลงเนื่องจากปลูกพืชผักสวนครัวไว้บริโภค ทำปุ๋ยใช้เอง หรือมีรายได้เพิ่มขึ้น เนื่องจากการขายพืชผักสวนครัวและผลไม้ต่างๆ รวมทั้งบางรายมีผลผลิตเพิ่มมากขึ้น ได้แก่ จังหวัดสุรินทร์ จำนวน ๑๓ ราย จังหวัดอุดรธานี ๑๑ ราย จังหวัดตรัง ๗ ราย จังหวัดนครสวรรค์ ๑๕ ราย จังหวัดเชียงราย ๘ ราย และจังหวัดเพชรบุรี ๑๒ ราย</p>
<p>๒. ในปีที่ผ่านมาดำเนินการประเมิน นอกเหนือจากการดำเนินงานตามแผนงาน/กิจกรรมดังกล่าวแล้วมีปัจจัย/เหตุการณ์สำคัญ ทั้งภายนอก และภายใน ที่มีผลต่อการดำเนินงานของตัวชี้วัด คือ</p>
<p>๒.๑ ปัจจัยที่สนับสนุน</p> <p>ข้อมูลลูกหนี้กองทุนหมุนเวียนฯ ที่ได้รับจาก ธ.ก.ส. การให้ความร่วมมือของสำนักงานเกษตรและสหกรณ์จังหวัดในการสำรวจข้อมูลความต้องการของลูกหนี้ ตลอดจนการขับเคลื่อนและสนับสนุนการปฏิบัติงานของคณะอนุกรรมการบริหารกองทุนหมุนเวียนฯ (อบก.) ส่วนจังหวัด รวมทั้ง การให้ความร่วมมือและความตั้งใจของลูกหนี้ที่จะเข้าร่วมโครงการส่งเสริมพัฒนาและฟื้นฟูอาชีพฯ</p>
<p>๒.๒ ปัจจัยที่เป็นปัญหา/อุปสรรค (ระบุเฉพาะประเด็นสำคัญ และการแก้ไข ถ้ามี)</p> <p>-</p>
<p>๓. ผลงานที่เกิดขึ้นจริงเมื่อเทียบกับแผนงานหรือเป้าหมายที่กำหนด</p> <p>- รอบ ๑๑ เดือน ของปีบัญชี ๒๕๖๗ ผลการดำเนินงานเทียบเท่ากับเป้าหมาย (ระดับ ๓) สามารถดำเนินงานได้ในระดับที่ระดับ ๓.๐๐๐๐ คะแนน</p>
<p>๔. เอกสารแนบประกอบ (ไฟล์ PDF)</p>
<p>๑. สำเนาหนังสือ สกร. ที่ กษ ๐๒๒๐/๒๓๒ ลว. ๓ มี.ค. ๖๗ เรียนปลัดกระทรวงฯ แจ้งแนวทางการปฏิบัติงานส่งเสริมพัฒนาและฟื้นฟูอาชีพลูกหนี้ฯ ถึงผู้ว่าราชการจังหวัด และสำเนาหนังสือ สป.กษ. ที่ กษ ๐๒๒๐/ว ๓๘๒ ลว. ๑๐ มี.ค. ๖๗ แจ้งแผนพร้อมแนวทางการปฏิบัติงานฯ</p> <p>๒. สำเนาหนังสือ สกร. ที่ กษ ๐๒๒๐/ว ๔๐๗๒ ลว. ๕ มี.ค. ๖๗ และที่ กษ ๐๒๒๐/ว ๖๒๖๐ ลว. ๑๔ มี.ค. ๖๗ แจ้งผลสำรวจความต้องการของลูกหนี้ ๖ จังหวัด</p> <p>๓. หนังสือ สนง.กษ.จว.อุดรธานี ที่ กษ ๐๒๒๔.๑๑/๒๕๐ ลว. ๒๒ มี.ค. ๖๗ ,หนังสือ สนง.กษ.จว.ตรัง ที่ กษ ๐๒๒๔.๓๓๑ /๓๖๗ ลว. ๒๙ มี.ค. ๖๗, หนังสือ สนง.กษ.จว.สุรินทร์ ที่ กษ ๐๒๒๔.สร/๒๓๐ ลว. ๒ เม.ย. ๖๗ และหนังสือ สนง.กษ.จว.นครสวรรค์ ที่ กษ ๐๒๒๔.นว/๒๒๖ ลว. ๙ เม.ย. ๖๗ แจ้งส่งแผนฟื้นฟูอาชีพลูกหนี้ให้ สกร.</p> <p>๔. หนังสือ สนง.กษ.จว. เพชรบุรี ที่ ๐๒๒๔.พบ/๓๒๔ ลว. ๒๔ พ.ค. ๖๗ และหนังสือ สนง.กษ.จว. เชียงราย ที่ ๐๒๒๔.ชร /๓๓๐ ลว. ๒๘ พ.ค. ๖๗ แจ้งส่งแผนฟื้นฟูอาชีพลูกหนี้ให้ สกร.</p> <p>๕. หนังสือ สนง.กษ.จว.สุรินทร์ ที่ กษ ๐๒๒๔.สร/๓๖๕ ลว. ๓๑ พ.ค. ๖๗ และ ที่ กษ ๐๒๒๔.สร/๔๖๐ ลว. ๓ ก.ค.๖๗ , สนง.กษ.จว.ตรัง ที่ กษ ๐๒๒๔.๓๓๑/๗๐๔ ลว. ๘ ก.ค.๖๗, สนง.กษ.จว.อุดรธานี ที่ กษ ๐๒๒๔.๑๑/๖๔๔ ลว. ๙ ก.ค.๖๗, สนง.กษ.จว.เพชรบุรี ที่ กษ ๐๒๒๔.พบ/๔๗๔ ลว. ๙ ก.ค.๖๗, สนง.กษ.จว.นครสวรรค์ ที่ กษ ๐๒๒๔.นว/๔๖๓ ลว. ๑๒ ก.ค.๖๗ และ สนง.กษ.จว.เชียงราย ที่ ๐๒๒๔.ชร/๕๔๙ ลว. ๘ ส.ค.๖๗) แจ้งรายงานผลให้ สกร.</p> <p>๖. หนังสือ สกร. ที่ กษ ๐๒๒๐/ว ๑๕๔๘๖ ลว. ๒ ส.ค. ๖๗ แจ้ง สนง.กษ.จว. เก็บข้อมูลผลลัพธ์ลูกหนี้</p>

ตัวชี้วัดที่ ๓.๓ ความสำเร็จของการดำเนินการตามมาตรการแก้ไขปัญหาลูกหนี้ค้างชำระของลูกหนี้
ที่อายุสัญญาสิ้นสุด (น้ำหนักร้อยละ ๕)

ผลการดำเนินงานที่ผ่านมา			
ปี	๒๕๖๔	๒๕๖๕	๒๕๖๖
ผล (ราย)	๘๓	๒๓๗	๒๒๘

ตัวชี้วัด	หน่วยวัด	ค่าเกณฑ์วัด					ผลการดำเนินงาน ปี ๒๕๖๗			
		๑	๒	๓	๔	๕	ครั้งที่ ๑ (ธ.ค.๖๕)	ครั้งที่ ๒ (มี.ค.๖๗)	ครั้งที่ ๓ (มี.ย.๖๗)	ครั้งที่ ๔ (ธ.ค.๖๗)
ความสำเร็จของการดำเนินการตามมาตรการแก้ไขปัญหาลูกหนี้ค้างชำระของลูกหนี้ที่อายุสัญญาสิ้นสุด	ราย	๑๐๐	๑๑๐	๑๒๐	๑๓๐	๑๔๐	๒๖	๖๔	๙๗	๑๑๖
คะแนน							๑.๐๐	๑.๐๐	๑.๐๐	๒.๖๐

สรุปผลการดำเนินงานรอบ ๑๑ เดือน จำนวน ๑๑๖ ราย เทียบเท่ากับเป้าหมาย (๑๒๐ ราย) สามารถดำเนินงานได้ในระดับที่ ๒.๖๐ คะแนน ทั้งนี้ คาดว่าสามารถดำเนินการเป็นไปตามแผนที่กำหนด จำนวน ๑๒๐ ราย

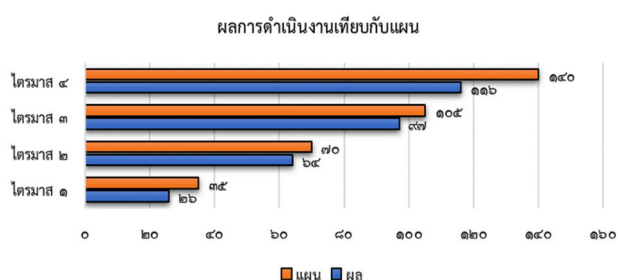

จากกราฟแสดงผลการดำเนินงานเทียบกับแผน โดยกำหนดแผนเป็น ๔ ไตรมาส

- ไตรมาสที่ ๑ กำหนดแผนจำนวน ๓๕ ราย
- ไตรมาสที่ ๒ กำหนดแผนจำนวน ๗๐ ราย
- ไตรมาสที่ ๓ กำหนดแผนจำนวน ๑๐๕ ราย
- ไตรมาสที่ ๔ กำหนดแผนจำนวน ๑๔๐ ราย

ผลการดำเนินงาน ๑๑ เดือน จำนวนเท่ากับ ๑๑๖ ราย ซึ่งผลการดำเนินงานต่ำกว่าแผนที่กำหนด

คำอธิบายเพิ่มเติม/เอกสาร/หลักฐานอ้างอิงสำหรับผลการดำเนินงาน

<p>๑. คำอธิบายผลการดำเนินงาน</p> <p>- พิจารณาจากจำนวนลูกหนี้ค้างชำระและอายุสัญญาสิ้นสุด ที่คณะอนุกรรมการบริหารกองทุนหมุนเวียนฯ (อบก.) ส่วนกลางพิจารณาตามมาตรการปรับปรุงโครงสร้างหนี้ มาตรการประนอมหนี้ และมาตรการด้านกฎหมายกับลูกหนี้กองทุนฯ</p> <p>สูตรการคำนวณ : จำนวนลูกหนี้ฯ ที่พิจารณาประนอมหนี้+ที่พิจารณาปรับโครงสร้างหนี้+ที่พิจารณาตัดหนี้สูญ</p> <p>ผลดำเนินงานรอบ ๖ เดือน : ๙๖ + ๔๐ + ๐ = ๑๓๖ ราย</p>

หมายเหตุ : ปีบัญชี ๒๕๖๗ กำหนดเป้าหมายดำเนินการจำนวน ๑๒๐ ราย (ข้อมูล ณ วันที่ ๑ ตุลาคม ๒๕๖๕ มีจำนวนลูกหนี้ค้างชำระและอายุสัญญาสิ้นสุดรวมทั้งสิ้น ๗๐๓ ราย จากผลการดำเนินงานที่ผ่านมา (ปี ๒๕๖๔-๒๕๖๖ (๙ เดือน)) มีจำนวน ๓๐๓ ราย เฉลี่ยปีละ ๑๐๐ ราย จึงนำมากำหนดเป้าหมายในการดำเนินงานของปี ๒๕๖๗ เท่ากับจำนวน ๑๐๐ ราย)

- กลุ่มติดตามฯ สกร. ดำเนินการลงพื้นที่เพื่อติดตามลูกหนี้กองทุนหมุนเวียนฯ ที่ขอปรับปรุงโครงสร้างหนี้ ลูกหนี้ที่ค้างชำระหนี้ตั้งแต่ ๓-๕ ปี และลูกหนี้ที่อายุสัญญาสิ้นสุดเกินกว่า ๕ ปี เพื่อให้แนวทางการแก้ไขปัญหานี้ค้างชำระและฟื้นฟูอาชีพให้กับลูกหนี้ให้กับลูกหนี้กองทุนหมุนเวียนเพื่อการกู้ยืมแก่เกษตรกรและผู้ยากจน จำนวน ๒ ครั้ง ดังนี้

- ครั้งที่ ๑ เมื่อวันที่ ๒๑ - ๒๔ พฤศจิกายน ๒๕๖๖ ในพื้นที่จังหวัดเชียงใหม่ โดยมีเจ้าหน้าที่ สกร. (ส่วนกลาง) ลงพื้นที่ติดตามลูกหนี้ร่วมกับเจ้าหน้าที่ในพื้นที่และเจ้าหน้าที่ ธ.ก.ส. สาขาแม่ริม สาขาสารภี และสาขาเชียงใหม่ ซึ่งพบตัวลูกหนี้หรือผู้แทน จำนวน ๑๑ ราย

- กำหนดแผนการลงพื้นที่ติดตามลูกหนี้กองทุนฯ ครั้งที่ ๒ วันที่ ๒๙ มกราคม - ๒ กุมภาพันธ์ ๒๕๖๗ ในพื้นที่จังหวัดนครพนม และจังหวัดยโสธร โดยมีเจ้าหน้าที่ สกร. (ส่วนกลาง) ลงพื้นที่ติดตามลูกหนี้ร่วมกับเจ้าหน้าที่ในพื้นที่และเจ้าหน้าที่ ธ.ก.ส. สาขาโพนสวรรค์ สาขาเมืองนครพนม สาขาเรณูนคร สาขาธาตุพนม จังหวัดนครพนม ลูกหนี้จำนวน ๒๔ ราย และ ธ.ก.ส. สาขาเมืองยโสธร และสาขาคำเขื่อนแก้ว จังหวัดยโสธร ลูกหนี้จำนวน ๑๐ ราย รวมทั้งสิ้น ๓๔ ราย ซึ่งเป็นลูกหนี้ค้างชำระ และมีแผนในการลงพื้นที่เพื่อดำเนินการติดตามการชำระหนี้ของลูกหนี้กองทุนฯ ไตรมาสละ ๑ ครั้ง (ครึ่งละประมาณ ๕ วัน)

- เมื่อวันที่ ๑๐ - ๑๒ มกราคม ๒๕๖๗ สกร. (ส่วนกลาง) ได้เข้าร่วมประชุมสัมมนาเพื่อพัฒนาวิธีปฏิบัติงานกองทุนหมุนเวียนเพื่อการกู้ยืมแก่เกษตรกรและผู้ยากจน กับ ธ.ก.ส. ณ เดอะบลูสกาย รีสอร์ท เขาค้อ อำเภอเขาค้อ จังหวัดเพชรบูรณ์ โดยเป็นการหารือแนวทางร่วมกันในการดำเนินงานกองทุนหมุนเวียนฯ ลดปัญหาความซับซ้อนในการทำงาน หาข้อสรุปข้อเสนอแนะ ในการพัฒนาการปฏิบัติงานร่วมกัน และพิจารณากรอบแนวทางการปรับปรุงระเบียบกองทุนฯ ให้ทันสมัย เพื่อใช้ในการปรับปรุงบันทึกข้อตกลงการปฏิบัติงานร่วมระหว่าง สป.กษ. กับ ธ.ก.ส. โดยการหารือได้ข้อสรุปว่า ธ.ก.ส. จะนำเรื่องการเจรจาทบทวนข้อตกลงการดำเนินงานเสนอผู้บริหารพิจารณา และหาก ธ.ก.ส. พิจารณาเสร็จเรียบร้อยแล้ว จะได้นำเสนอคณะทำงานฯ เพื่อพิจารณาต่อไป

- เมื่อวันที่ ๒๙ มกราคม ๒๕๖๗ - ๒ กุมภาพันธ์ ๒๕๖๗ กลุ่มติดตามฯ สกร. ได้ลงพื้นที่จังหวัดนครพนมและจังหวัดยโสธร เพื่อตรวจเยี่ยม ติดตามและอำนวยความสะดวกประสานแนวทางการฟื้นฟูอาชีพให้กับลูกหนี้กองทุนหมุนเวียนเพื่อการกู้ยืมแก่เกษตรกรและผู้ยากจน จังหวัดนครพนม ณ ธ.ก.ส. สาขาโพนสวรรค์ อำเภอโพนสวรรค์, สาขาเมืองนครพนม อำเภอเมืองนครพนม, สาขาเรณูนคร อำเภอเรณูนคร และสาขาธาตุพนม อำเภอธาตุพนม ลูกหนี้จำนวน ๒๒ ราย ตรวจเยี่ยม ติดตามและอำนวยความสะดวกประสานแนวทางการฟื้นฟูอาชีพให้กับลูกหนี้กองทุนฯ จังหวัดยโสธร ณ ธ.ก.ส. สาขาเมืองยโสธร อำเภอเมืองยโสธร และสาขาคำเขื่อนแก้ว อำเภอคำเขื่อนแก้ว ลูกหนี้จำนวน ๙ ราย

ผลการตรวจเยี่ยม กรณีลูกหนี้เสียชีวิต ให้คำแนะนำกับทายาท ดำเนินการขอรับใช้หนี้แทนลูกหนี้โดยติดต่อดำเนินการได้ที่ ธ.ก.ส. สาขาเพื่อจะได้เข้าสู่กระบวนการในการขออนอมหนี้ ชำระเงินต้นที่คั่งค้างอยู่ทั้งหมดและดอกเบี้ยที่มีอยู่ไม่น้อยกว่าครึ่งหนึ่ง กรณีลูกหนี้ค้างชำระอายุสัญญาสิ้นสุดแล้วแต่ไม่เกิน ๓ ปี ให้ขอปรับปรุงโครงสร้างหนี้ โดยติดต่อดำเนินการได้ที่ ธ.ก.ส. สาขา และให้ลูกหนี้แสดงศักยภาพในการชำระหนี้อย่างต่อเนื่องเพื่อให้ได้รับการอนุมัติในการขอปรับปรุงโครงสร้างหนี้ ทั้งนี้ ยังได้แนะนำให้ลูกหนี้ที่บุตรมีความประสงค์จะชำระหนี้ให้ สามารถดำเนินการขออนอมหนี้ ชำระเงินต้นที่คั่งค้างเต็มจำนวนและดอกเบี้ยที่มีอยู่ไม่น้อยกว่าครึ่งหนึ่ง กรณีลูกหนี้ค้างชำระอายุสัญญายังไม่สิ้นสุด ให้ขอปรับปรุงโครงสร้างหนี้ โดยติดต่อได้ที่ ธ.ก.ส. สาขา และให้ลูกหนี้แสดงศักยภาพในการชำระหนี้อย่างต่อเนื่อง เพื่อให้ได้รับการอนุมัติในการปรับปรุงโครงสร้างหนี้ และสำหรับลูกหนี้ที่สูงอายุ ขราภาพ ไม่สามารถประกอบอาชีพได้แล้ว ให้เปลี่ยนตัวลูกหนี้ เพื่อที่จะได้รับการช่วยเหลือตามมาตรการของกองทุนฯ ต่อไป

- เมื่อวันที่ ๑๘ - ๒๒ มีนาคม ๒๕๖๗ กลุ่มติดตามฯ ได้ลงพื้นที่ตรวจเยี่ยมลูกหนี้กองทุนหมุนเวียนฯ จังหวัดอุบลราชธานี และจังหวัดศรีสะเกษ ณ ธ.ก.ส. สาขาอุบลราชธานี อำเภอเมืองอุบลราชธานี, สาขาเดชอุดม อำเภอเดช

<p>อุดม, สาขาวารินชำราบ อำเภวารินชำราบ และที่บ้านพักของลูกหนี้ พร้อมร่วมสังเกตการณ์การติดตามลูกหนี้กองทุนฯ ของเจ้าหน้าที่ผู้ปฏิบัติงานกองทุนหมุนเวียนฯ ในพื้นที่อำเภอพิบูลมังสาหาร ลูกหนี้จำนวน ๑๙ ราย ธ.ก.ส. สาขาศรีสะเกษ อำเภอมือสองศรีสะเกษ จังหวัดศรีสะเกษ ลูกหนี้จำนวน ๘ ราย</p> <p>ผลการตรวจเยี่ยม พบว่าการประสานงานกับเจ้าหน้าที่ผู้ปฏิบัติงานกองทุนหมุนเวียนฯ ยังไม่เข้าใจในขั้นตอน และมาตรการช่วยเหลือลูกหนี้ เช่น การเปลี่ยนตัวลูกหนี้ การปรับปรุงโครงสร้างหนี้ และการประนอมหนี้ เจ้าหน้าที่ไม่ทราบขั้นตอนการดำเนินงานภายหลังการติดตาม ตรวจเยี่ยมลูกหนี้แล้วพบการเสียชีวิตของลูกหนี้ เจ้าหน้าที่ไม่มีความรู้ความเข้าใจเกี่ยวกับขั้นตอนการดำเนินการทางกฎหมายกับลูกหนี้ในกรณีต่างๆ และเจ้าหน้าที่ที่รับผิดชอบขอให้เพิ่มเติมรายละเอียดแบบฟอร์มการติดตามลูกหนี้ให้ครอบคลุมข้อมูลพื้นฐาน ทั้งนี้กลุ่มติดตามฯ ได้ชี้แจง ขั้นตอนและวิธีการ การเปลี่ยนตัวลูกหนี้ การปรับปรุงโครงสร้างหนี้ และการประนอมหนี้ ตามหลักเกณฑ์และระเบียบกองทุนหมุนเวียนฯ แนะนำขั้นตอนและวิธีการดำเนินการภายหลังจากที่ทราบว่าการเสียชีวิตโดยให้เจ้าหน้าที่ติดต่อประสานทายาทลูกหนี้ผู้เสียชีวิตให้ดำเนินการขอรับใช้หนี้แทน ณ ธ.ก.ส. สาขาที่ยื่นกู้ และแจ้งเจ้าหน้าที่ ธ.ก.ส. ดำเนินการส่วนที่เกี่ยวข้องต่อไป ทั้งนี้ได้รับข้อเสนอแนะในการปรับปรุงแบบฟอร์มการติดตามลูกหนี้ให้ครอบคลุมข้อมูลพื้นฐานต่อไป</p> <p>- การจัดประชุมคณะกรรมการบริหารกองทุนหมุนเวียนฯ (อบก.) ส่วนกลาง เพื่อพิจารณาช่วยเหลือเกษตรกรและผู้ยากจนตามระเบียบสำนักนายกรัฐมนตรี ว่าด้วยกองทุนหมุนเวียนเพื่อการกู้ยืมแก่เกษตรกรและผู้ยากจน พ.ศ. ๒๕๔๖ และที่แก้ไขเพิ่มเติม จำนวน ๒ ครั้ง โดยได้วางแผนการจัดประชุม อบก. ส่วนกลาง เดือนละ ๑ ครั้ง</p>
<p>๒. ในปีที่ผ่านมาดำเนินการประเมิน นอกเหนือจากการดำเนินงานตามแผนงาน/กิจกรรมดังกล่าวแล้วมีปัจจัย/เหตุการณ์สำคัญทั้งภายนอก และภายใน ต่อผลการดำเนินงานของตัวชี้วัด คือ</p>
<p>๒.๑ ปัจจัยที่สนับสนุน</p>
<p>- ได้รับความร่วมมือจากสำนักงานเกษตรและสหกรณ์จังหวัด เจ้าหน้าที่ของธนาคารเพื่อการเกษตรและสหกรณ์การเกษตร (ธ.ก.ส.) และเจ้าหน้าที่ผู้ปฏิบัติงานกองทุนฯ</p>
<p>๒.๒ ปัจจัยที่เป็นปัญหา/อุปสรรค (ระบุเฉพาะประเด็นสำคัญ และการแก้ไข ถ้ามี)</p>
<p>- ลูกหนี้กองทุนหมุนเวียนฯ ได้รับผลกระทบจากเหตุการณ์โรคระบาดการติดเชื้อโคโรนาไวรัส (COVID-๑๙) ระลอกที่ ๔ และการแพร่เชื้อในกลุ่มแรงงาน สถานศึกษา สถานที่ประกอบศาสนกิจ เป็นวงกว้าง ทำให้ลูกหนี้ไม่สามารถแก้ไขปัญหาหนี้ค้ำชำระตามมาตรการต่าง ๆ ได้ เนื่องจากขาดรายได้หรือขาดการประกอบอาชีพในช่วงวิกฤตโรคระบาด แม้ปัจจุบันสถานการณ์การระบาดของโรคเบาบางลง แต่ลูกหนี้บางรายยังไม่ฟื้นตัวดี จึงทำให้การฟื้นฟูอาชีพและรายได้ไม่เท่าที่ควร ส่งผลให้เกิดหนี้ค้ำชำระสะสม ศักยภาพของลูกหนี้ด้อยลงไม่สามารถชำระหนี้ตามแนวทางการชำระหนี้เดิมได้ ลูกหนี้บางรายต้องขอปรับปรุงโครงสร้างหนี้ หรือขอประนอมหนี้ บางรายสร้างหนี้ล้นกับเจ้าหนี้รายอื่น และไม่สามารถชำระหนี้ได้ ถูกเจ้าหนี้รายอื่นฟ้องสิบลทรัพย์นำที่ดินหลักประกันกองทุนฯ ออกขายทอดตลาดชำระหนี้ หรือบางรายที่มีที่ดินหลายแปลงต้องแบ่งที่ดินขายเพื่อชำระหนี้กองทุนฯ</p> <p>- คณะอนุกรรมการบริหารกองทุนหมุนเวียนฯ (อบก.) ส่วนกลาง ได้เสนอให้มีหลักเกณฑ์การปรับปรุงโครงสร้างหนี้ที่ชัดเจน เรื่อง ระยะเวลาในการขยายการชำระหนี้ออกไป ซึ่งกองทุนฯ จะพิจารณาจากพฤติกรรมของลูกหนี้ที่ผ่านมาว่ามีการชำระหนี้คืนเป็นไปตามหลักเกณฑ์หรือไม่ เช่น ลูกหนี้จะต้องมีการชำระหนี้เต็มความสามารถและชำระอย่างต่อเนื่อง ต้องมีแผนการชำระหนี้หรือแผนการแก้ไขปัญหาหนี้อย่างชัดเจน แต่ส่วนใหญ่ลูกหนี้จะมีประวัติการชำระหนี้ไม่เป็นไปตามหลักเกณฑ์หรือแผนการแก้ไขปัญหาหนี้ไม่ชัดเจน ทำให้ไม่สามารถเสนอขอปรับปรุงโครงสร้างหนี้ได้ หากลูกหนี้รายใดที่ได้รับการอนุมัติให้ปรับปรุงโครงสร้างหนี้หรือไม่ได้รับการอนุมัติ คณะอนุกรรมการ อบก. ส่วนกลาง เสนอแนวทางให้ใช้กลไกการให้ความช่วยเหลือในระดับภูมิภาค เช่น อบก. ส่วนอำเภอ/ส่วนจังหวัด และหน่วยงานในส่วนภูมิภาคอื่นบูรณาการให้ความช่วยเหลือในการฟื้นฟูอาชีพให้กับลูกหนี้กองทุนฯ เพื่อให้มีรายได้เพิ่มขึ้นสามารถชำระหนี้คืนและดำรงชีพได้อย่างยั่งยืนต่อไป</p> <p>- ลูกหนี้สูงอายุ / เสียชีวิต / ไม่มีศักยภาพในการชำระหนี้</p>

<ul style="list-style-type: none"> - เจ้าของกรรมสิทธิ์ที่ดินหลักประกันเสียชีวิต / ลูกหนี้เสียชีวิต ทายาทไม่ทราบกระบวนการ วิธีการ และขั้นตอนทางข้อกฎหมายว่า จะต้องไปดำเนินการจัดตั้งผู้จัดการมรดกของผู้เสียชีวิตก่อน แล้วจึงขอรับการช่วยเหลือตามมาตรการกองทุนหมุนเวียนฯ เช่น การขอปรับปรุงโครงสร้างหนี้ การขอประนอมหนี้ - แผนการฟื้นฟูการประกอบอาชีพ เพื่อประกอบการพิจารณาอนุมัติให้ปรับปรุงโครงสร้างหนี้ ไม่ชัดเจน - ลูกหนี้มีหนี้สินหลายทาง เช่น กองทุนหมู่บ้าน ธ.ก.ส. สหกรณ์ หนี้นอกระบบ หนี้นอวงวดรถ และเมื่อมีรายได้จะนำเงินไปชำระหนี้สินอื่นๆ ก่อนชำระหนี้กองทุน เนื่องจากหนี้อื่นๆ มีอัตราดอกเบี้ยสูงกว่ากองทุน หรือเมื่อชำระแล้วสามารถกู้ยืมใหม่ได้ - เจ้าหน้าที่ผู้ปฏิบัติงานกองทุนหมุนเวียนฯ ยังไม่เข้าใจในขั้นตอน และมาตรการช่วยเหลือลูกหนี้ เช่น การเปลี่ยนตัวลูกหนี้ การปรับปรุงโครงสร้างหนี้ และการประนอมหนี้ เจ้าหน้าที่ไม่ทราบขั้นตอนการดำเนินงานภายใต้การติดตาม ตรวจสอบเยี่ยม ลูกหนี้แล้วพบการเสียชีวิตของลูกหนี้ เจ้าหน้าที่ไม่มีความรู้ความเข้าใจเกี่ยวกับขั้นตอนการดำเนินการทางกฎหมายกับลูกหนี้ในกรณีต่างๆ และเจ้าหน้าที่ที่รับผิดชอบขอให้เพิ่มเติมรายละเอียดแบบฟอร์มการติดตามลูกหนี้ให้ครอบคลุมข้อมูลพื้นฐาน - เจ้าหน้าที่ ธ.ก.ส. สาขา ขาดการนำเสนอมาตรการแรงจูงใจให้ลูกหนี้ชำระหนี้เต็มจำนวนเพื่อให้ได้การลดอัตราดอกเบี้ยลงแบบขั้นบันได จากร้อยละ ๕ ต่อปี ในปีต่อไปหากชำระเต็มจำนวนต้นเงินและดอกเบี้ยจะได้อัตราดอกเบี้ยลดลงอีกร้อยละ ๑ ต่อปี ทำให้ลูกหนี้เสียสิทธิและเป็นหนี้ค้างชำระ - เจ้าหน้าที่ ธ.ก.ส. สาขา ขาดการนำเสนอมาตรการประนอมหนี้และมาตรการปรับปรุงโครงสร้างหนี้ หรือเกิดความหลงผิดในการตรวจสอบสถานะหนี้ของลูกหนี้ ซึ่งมีการผัดนัดชำระหนี้หรือสัญญาครบกำหนดแล้วแต่ลูกหนี้กองทุนหมุนเวียนฯ ไม่ชำระหนี้ให้เสร็จสิ้น ไม่มีการทำหนังสือรับสภาพหนี้และหนังสือบอกกล่าวให้ชำระหนี้ เมื่อครบกำหนดหนังสือบอกกล่าวแล้วมิได้เสนอดำเนินคดีมายัง สป.กษ. หรือเสนอดำเนินคดีแล้วแต่ยังขาดเอกสารที่ใช้ประกอบในการเสนอดำเนินคดี ทำให้เกิดความล่าช้า - ลูกหนี้ไม่ให้ความสำคัญและไม่กระตือรือร้น ในการชำระหนี้ - ลูกหนี้บางรายไม่ยอมชำระหนี้เนื่องจากถูกชักจูงจากแกนนำและได้รับข้อมูลที่ไม่ถูกต้อง
<p>๓. ผลงานที่เกิดขึ้นจริงเมื่อเทียบกับแผนงานหรือเป้าหมายที่กำหนด (ผลสิ้นปีบัญชีเมื่อเทียบกับแผนงาน)</p>
<p>- รอบ ๑๑ เดือน ของปีบัญชี ๒๕๖๗ ผลการดำเนินงาน จำนวน ๑๑๖ ราย เทียบเท่ากับเป้าหมาย (๑๒๐ ราย) สามารถดำเนินงานได้ในระดับที่ ระดับ ๒.๖๐๐๐ คะแนน</p>
<p>๔. เอกสารแนบประกอบ (ไฟล์ PDF)</p>
<p>- รายงานผลการดำเนินงานตามตัวชี้วัดที่ ๓.๓</p>

ด้านที่ ๔ การบริหารจัดการทุนหมุนเวียน (น้ำหนักร้อยละ ๑๕)

เกณฑ์การประเมินผลการดำเนินงานสำหรับทุนหมุนเวียนที่อยู่ระหว่างพัฒนาการบริหารจัดการ

ตัวชี้วัดที่ ๔.๑ : การบริหารความเสี่ยงและการควบคุมภายใน (น้ำหนักร้อยละ ๕)

ผลการดำเนินงานที่ผ่านมา			
ปี	๒๕๖๔	๒๕๖๕	๒๕๖๖
ผล (ระดับ)	๔.๔๕	๔.๔๒	๔.๓๕

ตัวชี้วัด	หน่วยวัด	ค่าเกณฑ์วัด					ผลการดำเนินงาน ปี ๒๕๖๗			
		๑	๒	๓	๔	๕	ครั้งที่ ๑ (ธ.ค.๖๖)	ครั้งที่ ๒ (มี.ค.๖๗)	ครั้งที่ ๓ (มิ.ย.๖๗)	ครั้งที่ ๔ (ส.ค.๖๗)
การบริหารความเสี่ยงและการควบคุมภายใน	ระดับ	๑	๒	๓	๔	๕	๑.๘๔	๔.๓๘	๔.๓๘	๔.๓๘
สรุปผลการดำเนินงานรอบ ๑๑ เดือน เท่ากับ ๔.๓๘ เทียบกับเป้าหมาย (ระดับ ๕) สามารถดำเนินงานได้ในระดับที่ ๔.๓๘ ทั้งนี้ สามารถดำเนินการเป็นไปตามแผนที่กำหนด ระดับ ๔.๓๕ คะแนน										

สรุปรายละเอียดตามเกณฑ์การประเมิน

เกณฑ์การประเมิน	ประมาณการคะแนน
๑. สภาพแวดล้อมการควบคุมภายใน - การจัดให้มีระบบข้อร้องเรียน ช่องทางการรับข้อร้องเรียน และการจัดทำรายงานสรุปเกี่ยวกับข้อร้องเรียนภายในองค์กรนำเสนอผู้บริหารขององค์กร	๕.๐๐๐๐

เกณฑ์การประเมิน	ประมาณการคะแนน
๒. การกำหนดวัตถุประสงค์การบริหารความเสี่ยง - การจัดทำ/ทบทวนคู่มือการบริหารความเสี่ยง	๕.๐๐๐๐
๓. กระบวนการบริหารความเสี่ยง - การระบุความเสี่ยงระดับองค์กร	๕.๐๐๐๐
๔. กิจกรรมการควบคุมภายใน - การกำหนดกิจกรรม ควบคุม (Control Activity) ของกระบวนการทำงานที่สำคัญตามการวางระบบการควบคุมภายในครบทุกกระบวนการที่สำคัญ	๕.๐๐๐๐
๕. สารสนเทศและการสื่อสาร - การใช้สารสนเทศเพื่อสนับสนุนการติดตามการดำเนินกิจกรรมตามแผนการบริหารความเสี่ยง	๓.๐๐๐๐
๖. การติดตามผลและการประเมินผล - การประเมินผลการควบคุมภายในของหน่วยงานตามหลักเกณฑ์กระทรวงการคลังฯ - การส่งรายงานการประเมินผลการควบคุมภายในตามหลักเกณฑ์กระทรวงการคลังฯ หมายเหตุ : กำหนดส่งรายงานการประเมินผลฯ ได้ทันตามกำหนดเวลา (ภายใน ๙๐ วัน นับตั้งแต่สิ้นปีบัญชี)	๕.๐๐๐๐ ๑.๐๐๐๐
รวม	๔.๓๘๐๐

หมายเหตุ : ผู้บริหารทุนหมุนเวียน หมายถึง ผู้จัดการกองทุน

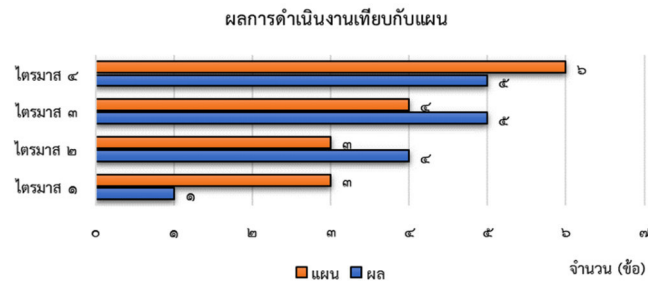

ข้อชี้แจง การคำนวณผลที่แสดงในกราฟ คำนวณจากความสำเร็จ และไม่สำเร็จของแต่ละหัวข้อของแต่ละตัวชี้วัด โดยความสำเร็จพิจารณาจากการดำเนินงานในหัวข้อนั้น ๆ ได้ที่ระดับ ๕ ซึ่งตัวชี้วัดที่ ๔.๑ ประกอบด้วย ๖ ข้อ

ผลการดำเนินงาน จากกราฟแสดงผลการดำเนินงานเทียบกับแผน โดยกำหนดแผนเป็น ๔ ไตรมาส ซึ่งในตัวชี้วัดที่ ๔.๑ ประกอบด้วย ๖ ข้อ

- ไตรมาสที่ ๑ แผนกำหนดดำเนินการได้สำเร็จ ๓ ข้อ
- ไตรมาสที่ ๒ แผนกำหนดดำเนินการได้สำเร็จ ๓ ข้อ
- ไตรมาสที่ ๓ แผนกำหนดดำเนินการได้สำเร็จ ๕ ข้อ
- ไตรมาสที่ ๔ แผนกำหนดดำเนินการได้สำเร็จ ๖ ข้อ

ผลการดำเนินงานรอบ ๑๑ เดือน สามารถดำเนินการได้สำเร็จ ๕ ข้อ ผลการดำเนินงานยังไม่ครบไตรมาสที่ ๔ จึงคาดว่าจะสามารถดำเนินการได้ตามแผนที่กำหนด

๑. สภาพแวดล้อมการควบคุมภายใน (ร้อยละ ๗)

ประเด็นย่อย ที่ใช้พิจารณา	น้ำหนัก (%)	ระดับคะแนน					ผลการ ดำเนินงาน	รายละเอียด/คำอธิบายผลการดำเนินงาน
		๑	๒	๓	๔	๕		
(๑) การจัดให้มีระบบ ข้อร้องเรียน ช่องทาง การรับข้อร้องเรียน และการจัดทำรายงาน สรุปเกี่ยวกับข้อ ร้องเรียนภายใน องค์กรนำเสนอ ผู้บริหารขององค์กร	๗	มีการระบุช่องทางรับ ข้อร้องเรียน และมีการจัดทำ รายงานสรุปนำเสนอ เป็นรายปี	มีการระบุช่องทาง รับข้อร้องเรียน และเสนอแนวทาง แก้ไข พร้อมทั้งมีการ จัดทำรายงานสรุป นำเสนอเป็นรายปี	มีการระบุช่องทาง รับข้อร้องเรียน และมีการจัดทำ รายงานสรุปนำเสนอ เป็นรายไตรมาส	มีการระบุช่องทาง รับข้อร้องเรียน และเสนอแนวทาง แก้ไข พร้อมทั้งมีการ จัดทำรายงานสรุป นำเสนอเป็น รายไตรมาส	มีการระบุช่องทาง รับข้อร้องเรียน และเสนอแนวทาง แก้ไข พร้อมทั้งมีการ จัดทำรายงานสรุป นำเสนอเป็นรายเดือน	๕	- กองทุนหมุนเวียน ดำเนินการดังนี้ กองทุนหมุนเวียนฯ มีการระบุช่องทาง รับเรื่องร้องเรียนและตามข้อเสนอแนะของ บริษัทที่ปรึกษาฯ หากพบข้อร้องเรียนจักต้อง เสนอแนวทางแก้ไข หากไม่มีข้อร้องเรียน ให้ระบุในรายงานว่าไม่มีข้อร้องเรียนจึงไม่มี ข้อเสนอแนะทางแก้ไข ซึ่งกองทุนหมุนเวียนฯ ได้ดำเนินการตามรายละเอียดข้างต้น พร้อม จัดทำรายงานสรุปนำเสนอผู้บริหารองค์กร เป็นรายเดือน ครบ ๑๒ เดือน (ต.ค.๖๖ – ส.ค. ๖๗) จึงประเมินผลที่ระดับ ๕

หมายเหตุ :

๑ ช่องทางการรับข้อร้องเรียน เช่น ๑) ร้องเรียนต่อผู้บริหารโดยตรง (Website/จดหมาย) ๒) ศูนย์รับข้อร้องเรียน (Call center / e-mail / webboard) ๓) ตู้แสดงความคิดเห็น ๔) หัวหน้าหน่วยงาน (ต้นสังกัด) และ ๕) หน่วยงานภายนอก

๒. การกำหนดวัตถุประสงค์การบริหารความเสี่ยง (ร้อยละ ๘)

ประเด็นย่อย ที่ใช้พิจารณา	น้ำหนัก (%)	ระดับคะแนน					ผลการ ดำเนินงาน	รายละเอียด/คำอธิบายผลการดำเนินงาน
		๑	๒	๓	๔	๕		
๑) การจัดทำ/ทบทวน คู่มือการบริหาร ความเสี่ยง	๘	ไม่มีการจัดทำ/ ทบทวน คู่มือการบริหาร ความเสี่ยง	ทุนหมุนเวียน อยู่ระหว่างจัดทำ/ ทบทวน คู่มือการบริหาร ความเสี่ยง	ทุนหมุนเวียนจัดทำ/ ทบทวนคู่มือการ บริหารความเสี่ยง ของทุนหมุนเวียน แล้วเสร็จ โดยมี องค์ประกอบ ของคู่มือการบริหาร ความเสี่ยงที่ดี ครบถ้วน ^๑	ครบถ้วนตามระดับ ๓ และคู่มือการบริหาร ความเสี่ยงผ่านความ เห็นชอบจาก คณะกรรมการ บริหาร ทุนหมุนเวียนภายใน ไตรมาส ๒ ของปีบัญชี	ครบถ้วนตามระดับ ๔ และเผยแพร่คู่มือ การบริหารความเสี่ยง ให้กับผู้บริหาร และพนักงานในองค์กร	๕	- กองทุนหมุนเวียนฯ ดำเนินการทบทวนและจัดทำ คู่มือการบริหารความเสี่ยงที่มีองค์ประกอบตาม หมายเหตุครบถ้วน และคู่มือฯ ดังกล่าวได้รับความ เห็นชอบจากคณะกรรมการบริหารกองทุน หมุนเวียนฯ ในการประชุมครั้งที่ ๑/๒๕๖๗ เมื่อวันที่ ๕ มีนาคม ๒๕๖๗ ซึ่งผ่านเกณฑ์ ระดับคะแนน ๔ ที่ต้องได้รับความเห็นชอบ ภายในไตรมาส ๒ - กองทุนหมุนเวียนฯ ดำเนินการเผยแพร่คู่มือฯ ให้กับผู้บริหารและพนักงานในองค์กร เรียบร้อย แล้วตามหนังสือที่ กษ ๐๒๒๐/๘๒๗๑ ลว. ๒๕ มีนาคม ๒๕๖๗ และทุกกลุ่ม/ฝ่ายตอบรับทราบ ผ่าน Google form จึงประเมินผลที่ระดับ ๕

หมายเหตุ : ๑ องค์ประกอบของคู่มือการบริหารความเสี่ยงที่ดี ประกอบด้วย ๑. โครงสร้างการบริหารความเสี่ยงขององค์กร ๒. นโยบาย วัตถุประสงค์ของการบริหารความเสี่ยง ๓. การระบุความเสี่ยง ๔. การระบุถึงระดับความรุนแรงและการจัดลำดับความ
เสี่ยงจากผลการวิเคราะห์ความเสียหายข้างต้น ๕. การกำหนด/คัดเลือกวิธีการจัดการต่อความเสี่ยงที่ระบุไว้ โดยพิจารณาถึงผลกระทบและโอกาสที่จะเกิดค่าใช้จ่ายและผลประโยชน์ที่ได้(Cost - Benefit) และระดับความเสี่ยงที่ยอมรับได้ของความเสี่ยงที่
เหลืออยู่ (Residual Risk) ขององค์กร ๖. การทำรายงานการบริหารความเสี่ยงและการประเมินผลการบริหารความเสี่ยง ในกรณีที่ทุนหมุนเวียนมีคู่มือการบริหารความเสี่ยงแล้ว หรือมีการเปลี่ยนแปลงด้านการบริหารความเสี่ยง ให้มีการทบทวนคู่มือการ
บริหารความเสี่ยงทุกปี

๓. การระบุความเสี่ยงระดับองค์กร (ร้อยละ ๔๕)

ประเด็นย่อย ที่ใช้พิจารณา	น้ำหนัก (%)	ระดับคะแนน					ผลการ ดำเนินงาน	รายละเอียด/คำอธิบายผลการดำเนินงาน
		๑	๒	๓	๔	๕		
๑) การระบุความเสี่ยงระดับองค์กร ^๑	๔๕	มีการระบุปัจจัยเสี่ยงระดับองค์กรโดยมีเกณฑ์การพิจารณาระบบการควบคุมภายในที่เพียงพอควบคู่ไปกับการระบุความเสี่ยงระดับองค์กร และปัจจัยเสี่ยงระดับองค์กรมีความเชื่อมโยงกับเป้าหมายประจำปีของทุนหมุนเวียน และสามารถแสดงถึงความเชื่อมโยงระหว่างปัจจัยเสี่ยงที่เหลืออยู่ในปีก่อนหน้ากับปีที่จะประเมินได้ชัดเจน	ปัจจัยเสี่ยงระดับองค์กรมีการประเมินระดับความรุนแรงทั้งโอกาสและผลกระทบ ครบทุก ความเสี่ยงระดับองค์กร	ผ่านเกณฑ์วัดระดับ ๒ และการประเมินทั้งโอกาสและผลกระทบ โดยใช้ฐานข้อมูลของทุนหมุนเวียนในการพิจารณารวมถึงการจัดทำแผนภาพความเสี่ยงระดับองค์กร (Risk Profile) ^๒	มีการกำหนดแผนการบริหารความเสี่ยง ครบทุก ปัจจัยเสี่ยงระดับองค์กร	ผ่านเกณฑ์วัดระดับ ๔ และแผนการบริหารความเสี่ยง ครบทุก ปัจจัยเสี่ยงระดับองค์กร โดยมีการวิเคราะห์ Cost-Benefit ในแต่ละทางเลือก และผ่านความเห็นชอบจากคณะกรรมการบริหารทุนหมุนเวียนภายในไตรมาส ๒ ของปีบัญชี	๕	<p>- กองทุนหมุนเวียนฯ มีการระบุประเด็นความเสี่ยง (ปัจจัยเสี่ยง) โดยมีเกณฑ์พิจารณาระบบควบคุมภายในที่เพียงพอไปกับการระบุความเสี่ยง และได้พิจารณาถึงระดับความเสี่ยงที่เหลืออยู่ หลังจากควบคุมภายใน และมีการเชื่อมโยงปัจจัยเสี่ยงที่เหลืออยู่ในปีก่อนหน้ากับปีที่จะประเมินได้ชัดเจน</p> <p>- การประเมินระดับความรุนแรงทั้งโอกาสและผลกระทบครบทุกความเสี่ยง โดยใช้ข้อมูลของปีที่ผ่านมามาวิเคราะห์ความรุนแรงทั้งโอกาสและผลกระทบ ในการพิจารณา และได้จัดทำแผนภาพความเสี่ยงระดับองค์กร</p> <p>- มีการจัดทำแผนบริหารความเสี่ยงครบทุกปัจจัยเสี่ยง (ด้านกลยุทธ์ ด้านการเงิน ด้านการดำเนินงาน และด้านระเบียบกฎหมาย)</p> <p>- มีการวิเคราะห์ Cost-Benefit ในแต่ละทางเลือก ลงในเล่มแผนบริหารความเสี่ยง</p> <p>- แผนบริหารความเสี่ยงฯ ได้ผ่านความเห็นชอบจากคณะกรรมการบริหารกองทุนหมุนเวียนฯ ในการประชุมครั้งที่ ๑/๒๕๖๗ เมื่อวันที่ ๕ มีนาคม ๒๕๖๗ และสื่อสารแผนบริหารความเสี่ยงฯ ตามหนังสือที่ กษ ๐๒๒๐/๘๒๓๑ ลว. ๒๕ มีนาคม ๒๕๖๗ และ</p>

ประเด็นย่อย ที่ใช้พิจารณา	น้ำหนัก (%)	ระดับคะแนน					ผลการ ดำเนินงาน	รายละเอียด/คำอธิบายผลการดำเนินงาน
		๑	๒	๓	๔	๕		
								ทุกกลุ่ม/ฝ่ายตอบรับทราบผ่าน Google form จึงประเมินผลที่ระดับ ๕

หมายเหตุ : * การระบุ/บ่งชี้ความเสี่ยงตามหลักเกณฑ์กระทรวงการคลัง ว่าด้วยมาตรฐานและหลักเกณฑ์ปฏิบัติการบริหารจัดการความเสี่ยงสำหรับหน่วยงานของรัฐ หรือความเสี่ยง ๔ ด้าน ตามหลักเกณฑ์ของ (COSO Enterprise Risk Management : COSO ERM)

ที่แบ่งออกเป็น Strategic Risk/Operational Risk/ Financial Risk และ Compliance Risk (S - O - F - C) เป็นต้น และในกรณีที่ทุนหมุนเวียน ไม่มีความเสี่ยงด้านใดด้านหนึ่ง ให้อธิบายสาเหตุ/รายละเอียด ประกอบการรายงานผลการดำเนินงานด้วย
ทั้งนี้หากปัจจัยเสี่ยงระดับองค์กรไม่สะท้อนตัวชี้วัดที่สำคัญ ยุทธศาสตร์ที่สำคัญ และภารกิจของ ทุนหมุนเวียนจะถูกปรับลดคะแนน ๐.๕๐๐๐ คะแนน

^b Risk Profile (แผนภูมิความเสี่ยง) หมายถึง แผนภูมิแสดงสถานะของระดับความรุนแรงของปัจจัยเสี่ยงโดยรวม โดยแสดงเป็นพิกัดของโอกาส และผลกระทบ โดยใช้ระดับสีแทนระดับความรุนแรง ทั้งนี้ Risk Profile จะแสดงให้เห็นภาพรวมในการกระจาย
ตัวของปัจจัยเสี่ยงองค์กร และแสดงให้เห็นถึงขอบเขตของความรุนแรงที่องค์กรยอมรับได้ (Risk Boundary) เพื่อให้องค์กรได้กำหนดเป็นเป้าหมายในภาพรวมว่าจะต้องบริหารความเสี่ยง จนมีระดับความรุนแรงลดลงจนอยู่ในระดับดังกล่าว

๔. กิจกรรมการควบคุมภายใน (ร้อยละ ๑๐)

ประเด็นย่อย ที่ใช้พิจารณา	น้ำหนัก (%)	ระดับคะแนน					ผลการ ดำเนินงาน	รายละเอียด/คำอธิบายผลการดำเนินงาน
		๑	๒	๓	๔	๕		
๑) การกำหนดกิจกรรม ควบคุม (Control Activity) ของ กระบวนการทำงาน ที่สำคัญตามการวาง ระบบการควบคุม ภายในครบทุก กระบวนการ ที่สำคัญ ^๑	๑๐	ไม่มีการกำหนด กิจกรรมควบคุม (Control activity) ของ กระบวนการ ทำงานที่สำคัญ ตามการ วาง ระบบการควบคุม ภายใน	มีการกำหนด กิจกรรมควบคุม (Control activity) ของ กระบวนการ ทำงานที่สำคัญ ตามการวาง ระบบการ ควบคุม ภายใน แต่ไม่ครบ ทุก กระบวนการที่ สำคัญ	มีการกำหนด กิจกรรมควบคุม (Control activity) ของ กระบวนการ ทำงานที่สำคัญ ตามการวางระบบ การควบคุมภายใน ครบทุก กระบวนการที่ สำคัญ	มีการกำหนด กิจกรรม ควบคุม (Control activity) ของ กระบวนการ ทำงานที่สำคัญ ตามการวาง ระบบการ ควบคุม ภายใน แต่ไม่ครบ ทุก กระบวนการที่ สำคัญ และ กระบวนการ ย่อย	มีการกำหนด กิจกรรม ควบคุม (Control activity) ของ กระบวนการ ทำงาน ที่สำคัญ ตามการวาง ระบบ การควบคุมภายใน แต่ไม่ครบ ทุก กระบวนการที่ สำคัญ และมีการ ทบทวน กิจกรรม ควบคุม ที่ สอดคล้องตาม	๕	- กองทุนหมุนเวียนฯ การกำหนดกิจกรรมควบคุม (Control activity) ของ กระบวนการทำงาน ที่สำคัญตามการวาง ระบบการควบคุมภายใน ทุกกระบวนการที่สำคัญ และมีการทบทวน กิจกรรมควบคุม ที่สอดคล้องตาม Workflow ขององค์กร ซึ่งกองทุนหมุนเวียนฯ ดำเนินงาน เป็นประจำทุกปีตามที่หน่วยงานต้นสังกัดกำหนด ประกอบด้วย ๑๐ กระบวนการหลัก เช่น ๑) กระบวนการช่วยเหลือเกษตรกรและผู้ยากจน ๒) กระบวนการติดตามและอำนวยความสะดวก พื้นที่ปลูกหนังกองทุนหมุนเวียนฯ ๓) กระบวนการ แก้ไขปัญหาลูกหนี้ค้างชำระกองทุนหมุนเวียนฯ ๔) กระบวนการดำเนินการทางกฎหมาย

ประเด็นย่อย ที่ใช้พิจารณา	น้ำหนัก (%)	ระดับคะแนน					ผลการ ดำเนินงาน	รายละเอียด/คำอธิบายผลการดำเนินงาน
		๑	๒	๓	๔	๕		
						Workflow ของ องค์กร		ลูกหนี้กองทุนหมุนเวียนฯ และการเบิก ค่าธรรมเนียมศาล เป็นต้น รายละเอียดตาม เอกสารแนบชื่อไฟล์ กระบวนการกองทุน หมุนเวียนฯ ประจำปีงบประมาณ พ.ศ. ๒๕๖๖ จึงประเมินผลที่ระดับ ๕

หมายเหตุ : * กิจกรรมควบคุมภายในแสดงโดยแผนการดำเนินงานที่ชัดเจน กระบวนการทำงาน (Workflow) คู่มือการปฏิบัติการ และเชื่อมโยงกับระบบงาน/ขั้นตอน การปฏิบัติการที่สำคัญที่ได้ทำการวิเคราะห์ตามแนวทางการจัดวางระบบการควบคุมภายใน ตามระเบียบกระทรวงการคลัง

๕. สารสนเทศและการสื่อสาร (ร้อยละ ๒๕)

ประเด็นย่อย ที่ใช้พิจารณา	น้ำหนัก (%)	ระดับคะแนน					ผลการ ดำเนินงาน	รายละเอียด/คำอธิบายผลการดำเนินงาน
		๑	๒	๓	๔	๕		
๑) การใช้สารสนเทศ เพื่อสนับสนุน การติดตาม การดำเนินกิจกรรม ตามแผนการบริหาร ความเสี่ยง	๒๕	ไม่สามารถดำเนินงาน ตามแผนการบริหาร ความเสี่ยงได้	ดำเนินงาน ตามแผนการบริหาร ความเสี่ยงได้มากกว่า ร้อยละ ๕๐ ของแผน	ดำเนินงาน ตามแผนการบริหาร ความเสี่ยงได้ครบถ้วน ครบทุก ปัจจัยเสี่ยง	ครบถ้วนตามระดับ ๓ และระดับความ รุนแรงของปัจจัยเสี่ยง ลดลงได้ตามเป้าหมายที่ กำหนด คิดเป็น ร้อยละ ๕๐ ของ ปัจจัยเสี่ยงทั้งหมด	ครบถ้วนตามระดับ ๓ และระดับความ รุนแรง ของปัจจัยเสี่ยง ทุกปัจจัยเสี่ยง สามารถลดลงได้ตาม เป้าหมายที่กำหนด	๓	- กองทุนหมุนเวียนฯ อยู่ระหว่างดำเนินการตามแผน บริหารความเสี่ยงทุกกิจกรรม และครบทุกปัจจัยเสี่ยง จึงประเมินผลที่ระดับ ๓ หมายเหตุ : รายละเอียดผลการดำเนินงาน ตามเอกสารแนบ ๔

๖. การติดตามผลและการประเมินผล (ร้อยละ ๕)

ประเด็นย่อย ที่ใช้พิจารณา	น้ำหนัก (%)	ระดับคะแนน					ผลการ ดำเนินงาน	รายละเอียด/คำอธิบายผลการดำเนินงาน
		๑	๒	๓	๔	๕		
๑) การประเมินผลการควบคุมภายในของหน่วยงานตามหลักเกณฑ์กระทรวงการคลัง ^{๑)}	๒	ไม่มีการประเมินผลการควบคุมภายในของหน่วยงาน	-	มีการประเมินผลการควบคุมภายในของหน่วยงาน แต่ไม่ครบถ้วนตามภารกิจของทุนหมุนเวียน	-	มีการประเมินผลการควบคุมภายในของหน่วยงานครบถ้วนตามภารกิจของทุนหมุนเวียน	๕	- มีการประเมินผลการควบคุมภายในของหน่วยงานทุกภารกิจของทุนหมุนเวียนฯ ตามหลักเกณฑ์กระทรวงการคลังฯ รายงานการประเมินผลการควบคุมภายใน (แบบ ปค.๕) จึงประเมินผลที่ระดับ ๕
๒) การส่งรายงานการประเมินผลการควบคุมภายในตามหลักเกณฑ์กระทรวงการคลังฯ	๒	ไม่ส่งรายงานการประเมินผล/ส่งรายงานการประเมินผลล่าช้ากว่ากำหนดเวลา	-	-	-	ส่งรายงานการประเมินผลฯ ได้ทันตามกำหนดเวลา (ภายใน ๙๐ วัน นับตั้งแต่สิ้นปีบัญชี)	๑	- รายงานรอบสิ้นงวด เนื่องจากกองทุนฯ เป็นหน่วยงานภายในของส่วนราชการ ซึ่งต้องจัดทำรายงานประเมินผลควบคุมภายใน และจัดส่งให้สำนักพัฒนาระบบบริหารของหน่วยงานต้นสังกัด เพื่อเสนอต่อผู้ตรวจสอบภายใน และเสนอหัวหน้าหน่วยงานของรัฐพิจารณาและลงนามในหนังสือรับรองการประเมินผลการควบคุมภายใน ภายในระยะเวลา ๙๐ วัน ตามเกณฑ์ที่กำหนด จึงประเมินผลที่ระดับ ๑

หมายเหตุ : ^{๑)} หลักเกณฑ์กระทรวงการคลัง ว่าด้วยมาตรฐานและหลักเกณฑ์ปฏิบัติการควบคุมภายในสำหรับหน่วยงานของรัฐ พ.ศ. ๒๕๖๑

^{๒)} ภารกิจของทุนหมุนเวียน หมายถึง ภารกิจตามกฎหมายจัดตั้งหน่วยงานของรัฐ หรือภารกิจตามแผนการดำเนินการหรือภารกิจอื่น ๆ ที่สำคัญของหน่วยงาน ภาครัฐ/วัตถุประสงค์

ตัวชี้วัดที่ ๔.๒ : การตรวจสอบภายใน (น้ำหนักร้อยละ ๕)

กรณีที่ ๓ ทุนหมุนเวียนที่ใช้หน่วยตรวจสอบภายในจากหน่วยงานต้นสังกัด

ผลการดำเนินงานที่ผ่านมา			
ปี	๒๕๖๔	๒๕๖๕	๒๕๖๖
ผล (ระดับ)	๕.๐๐	๕.๐๐	๕.๐๐

ตัวชี้วัด	หน่วยวัด	ค่าเกณฑ์วัด					ผลการดำเนินงาน ปี ๒๕๖๖			
		๑	๒	๓	๔	๕	ครั้งที่ ๑ (ธ.ค.๖๖)	ครั้งที่ ๒ (มี.ค.๖๗)	ครั้งที่ ๓ (มิ.ย.๖๗)	ครั้งที่ ๔ (ส.ค.๖๗)
การตรวจสอบภายใน	ระดับ	๑	๒	๓	๔	๕	๑.๐๐	๔.๘๐	๔.๘๐	๔.๘๐
สรุปผลการดำเนินงานรอบ ๑๑ เดือน เท่ากับระดับ ๔.๘๐ เทียบกับระดับเป้าหมาย (ระดับ ๕) สามารถดำเนินงานได้ในระดับที่ ๔.๘๐ ทั้งนี้ คาดว่าสามารถดำเนินการเป็นไปตามแผนที่กำหนด ระดับ ๕.๐๐ คะแนน										

สรุปรายละเอียดตามเกณฑ์การประเมิน

เกณฑ์การประเมิน	ประมาณการคะแนน
๑. การปฏิบัติตรวจสอบ	๕.๐๐๐๐
๒. การประชุมปิดตรวจ	๕.๐๐๐๐
๓. การปฏิบัติงานตามข้อเสนอแนะ	๕.๐๐๐๐
๔. การรายงานผลการบริหารความเสี่ยงเพื่อการวางแผนตรวจสอบ	๑.๐๐๐๐
รวม	๔.๘๐๐๐

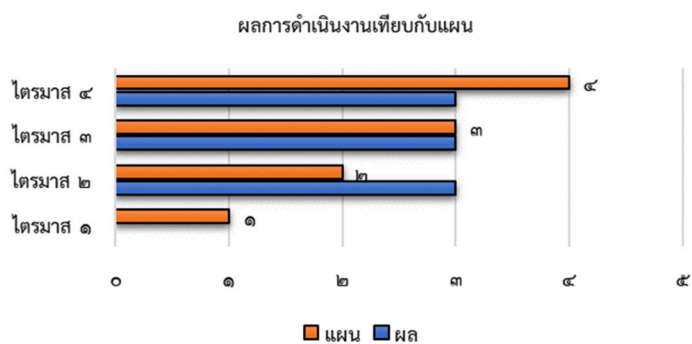

ข้อชี้แจง การคำนวณผลต่อแผนที่แสดงในกราฟ คำนวณจากความสำเร็จ และไม่สำเร็จของแต่ละข้อของแต่ละตัวชี้วัด

โดยความสำเร็จพิจารณาจากการดำเนินงานในหัวข้อนั้น ๆ ได้ที่ระดับ ๕ ซึ่งตัวชี้วัดที่ ๔.๒ ประกอบด้วย ๔ ข้อ

ผลการดำเนินงาน จากกราฟแสดงผลการดำเนินงานเทียบกับแผน โดยกำหนดแผนเป็น ๔ ไตรมาส ซึ่งในตัวชี้วัดที่ ๔.๑ ประกอบด้วย ๔ ข้อ

- ไตรมาสที่ ๑ แผนกำหนดดำเนินการได้สำเร็จ ๑ ข้อ
- ไตรมาสที่ ๒ แผนกำหนดดำเนินการได้สำเร็จ ๒ ข้อ
- ไตรมาสที่ ๓ แผนกำหนดดำเนินการได้สำเร็จ ๓ ข้อ
- ไตรมาสที่ ๔ แผนกำหนดดำเนินการได้สำเร็จ ๔ ข้อ

ผลการดำเนินงานรอบ ๑๑ เดือน เท่ากับ ๓ ข้อ ผลการดำเนินงานยังไม่ครบไตรมาสที่ ๔ จึงคาดว่าจะสามารถดำเนินการได้ตามแผนที่กำหนด

ประเด็นหลักเพื่อประเมินการตรวจสอบภายใน

ประเด็นย่อยพิจารณา	น้ำหนัก (ร้อยละ)	ระดับคะแนน					ผลการ ดำเนินงาน	รายละเอียด/คำอธิบายผลการดำเนินงาน
		๑	๒	๓	๔	๕		
๑. การปฏิบัติงาน ตรวจสอบ*	๔๕	ทุนหมุนเวียนไม่ได้รับ การตรวจสอบ จากผู้ตรวจสอบ ภายใน ของหน่วยงาน ต้นสังกัด	-	ทุนหมุนเวียนได้รับ การตรวจสอบ จากผู้ตรวจสอบ ภายใน ของหน่วยงาน ต้นสังกัด และได้รับรายงานผล การตรวจสอบ และนำเสนอรายงาน ผลการตรวจสอบ ต่อคณะกรรมการ บริหารทุนหมุนเวียน รับทราบ	-	ทุนหมุนเวียนได้รับ การตรวจสอบ จากผู้ตรวจสอบ ภายในของหน่วยงาน ต้นสังกัด และได้รับ รายงานผลการ ตรวจสอบ และนำเสนอรายงาน ผลการตรวจสอบ ต่อคณะกรรมการ บริหารทุนหมุนเวียน และคณะกรรมการฯ ได้มอบนโยบาย การปฏิบัติงาน ของทุนหมุนเวียน ที่สอดคล้อง กับรายงานผล การตรวจสอบ	๕	<p>- กองทุนหมุนเวียนฯ ได้รับการตรวจสอบภายในจาก หน่วยงานสำนักตรวจสอบภายในของต้นสังกัด เป็น ผู้ดำเนินการ โดยสำนักตรวจสอบภายในได้มีหนังสือ หนังสือ ที่ กษ ๐๒๑๖/๑๐๑๖๐ ลว.๑๖ พ.ย. ๖๖ ขอส่ง เจ้าหน้าที่เข้าตรวจสอบการดำเนินงานกองทุนหมุนเวียนฯ ระหว่างวันที่ ๒๒ พ.ย. ๖๖ – ๒๙ ม.ค. ๖๗</p> <p>- สำนักตรวจสอบภายในได้จัดส่งรายงานการตรวจสอบการ ดำเนินงานกองทุนหมุนเวียนฯ ตามหนังสือ ที่ กษ ๐๒๑๖/๘๔ ลงวันที่ ๘ ก.พ. ๖๗ เพื่อให้ ดำเนินการตามที่ ปลัดกระทรวงเกษตรและสหกรณ์สั่งการ ซึ่งกองทุน หมุนเวียนฯ ได้ดำเนินการตามข้อเสนอแนะเรียบร้อยแล้ว ทุกข้อ พร้อมได้นำรายงานผลการปฏิบัติการตาม ข้อเสนอแนะของสำนักตรวจสอบภายใน เสนอต่อ ที่ประชุมคณะกรรมการบริหารกองทุนหมุนเวียนฯ ในคราวประชุมครั้งที่ ๑/๒๕๖๗ เมื่อวันที่ ๕ มีนาคม ๒๕๖๗ ซึ่งที่ประชุมพิจารณาให้ความเห็นชอบผลการ ปฏิบัติงานตามข้อเสนอแนะของสำนักตรวจสอบภายใน และมอบนโยบายการปฏิบัติงานเพื่อเพิ่มประสิทธิภาพ ของระบบการควบคุมภายในของกองทุนหมุนเวียนฯ จึงประเมินผลที่ระดับ ๕</p>

ประเด็นย่อยพิจารณา	น้ำหนัก (ร้อยละ)	ระดับคะแนน					ผลการ ดำเนินงาน	รายละเอียด/คำอธิบายผลการดำเนินงาน
		๑	๒	๓	๔	๕		
๒. การประชุมปิด การตรวจสอบ ^๒	๑๕	ไม่ได้รับการตรวจสอบ/ไม่มีการ ประชุมปิดการตรวจสอบ	มีการประชุม ปิดการตรวจสอบ <u>แต่ไม่ครบทุกเรื่อง/ ครั้งที่ได้รับการ ตรวจสอบ</u>	ผู้บริหาร ทุนหมุนเวียน เข้าร่วมประชุม ปิดการตรวจสอบ กับผู้ตรวจสอบภายใน ครบทุกเรื่อง/ครั้งที่ ได้รับการตรวจสอบ	ผู้บริหาร ทุนหมุนเวียน เข้าร่วมประชุม ปิดการตรวจสอบ กับผู้ตรวจสอบภายใน ครบทุกเรื่อง/ครั้งที่ ได้รับการตรวจสอบ และกำหนดแนว ทางการแก้ไขการ ปฏิบัติงานตาม ข้อเสนอแนะได้อย่าง ชัดเจนแต่ไม่ครบ ทุกข้อเสนอแนะ	ผู้บริหาร ทุนหมุนเวียน เข้าร่วมประชุม ปิดการตรวจสอบ กับผู้ตรวจสอบ ภายในครบทุกเรื่อง/ ครั้งที่ได้รับการ ตรวจสอบ และกำหนดแนว ทางการแก้ไขการ ปฏิบัติงานตาม ข้อเสนอแนะได้อย่าง ชัดเจนและครบถ้วน ทุกข้อเสนอแนะ	๕	- กองทุนหมุนเวียนฯ ได้รับการตรวจสอบภายใน จากหน่วยงานสำนักตรวจสอบภายในของต้นสังกัด ระหว่างวันที่ ระหว่างวันที่ ๒๒ พ.ย. ๖๖ - ๒๙ ม.ค. ๖๗ (หนังสือ ที่ กษ ๐๒๑๖/๑๐๑๖๐ ลงวันที่ ๑๖ พ.ย. ๖๖) และกำหนดเปิดตรวจในวันที่ ๒๒ พ.ย. ๖๖ ผ่านการประชุมอิเล็กทรอนิกส์ (Zoom) เวลา ๐๙.๓๐ น. (ภาพประชุมเปิดตรวจฯ) - สำนักตรวจสอบภายในกำหนดปิดการ ตรวจสอบ วันที่ ๒๙ ม.ค. ๖๗ ผ่านการประชุม ด้วยระบบอิเล็กทรอนิกส์ (Zoom) (หนังสือ ที่ กษ ๐๒๑๖/๕๐ ลงวันที่ ๒๖ ม.ค. ๖๗ เวลา ๑๐.๐๐ น. และภาพประชุมเปิดตรวจฯ) ซึ่ง ผู้บริหารทุนหมุนเวียนเข้าร่วมปิดการตรวจกับ ผู้ตรวจสอบภายในตลอดการประชุมและได้ให้ แนวทางของสำนักตรวจสอบภายในทุก ข้อเสนอแนะ จึงประเมินผลที่ระดับ๕
๓. การปฏิบัติงาน ตามข้อเสนอแนะ ^{๔,๕}	๓๕	ทุนหมุนเวียน ไม่มีการปฏิบัติงานตาม ข้อเสนอแนะ ที่ผู้ตรวจสอบ ได้ให้ไว้ในรายงานผลการ ตรวจสอบ	มีการปฏิบัติตาม ข้อเสนอแนะ แต่แก้ไขแล้วเสร็จ ช้ากว่าระยะเวลา ที่กำหนด	มีการปฏิบัติตาม ข้อเสนอแนะ แต่แก้ไขแล้วเสร็จช้า กว่าระยะเวลา ที่กำหนดและรายงาน ผลดังกล่าวต่อที่ ประชุมคณะกรรมการ	มีการปฏิบัติตาม ข้อเสนอแนะ และแก้ไขแล้วเสร็จได้ ตามระยะเวลา ที่กำหนด	มีการปฏิบัติตาม ข้อเสนอแนะ และแก้ไขแล้วเสร็จ ได้ตามระยะเวลา ที่กำหนดและ รายงานผลดังกล่าว ต่อที่ประชุม คณะกรรมการ	๕	- กองทุนหมุนเวียนฯ ได้รับการตรวจสอบภายใน จากหน่วยงานสำนักตรวจสอบภายในของต้นสังกัด ระหว่างวันที่ ๒๒ พ.ย. ๖๖ - ๒๙ ม.ค. ๖๗ - สำนักตรวจสอบภายในได้จัดส่งรายงานการ ตรวจสอบการดำเนินงานกองทุนหมุนเวียนฯ ตาม หนังสือ ที่ กษ ๐๒๑๖/๘๔ ลงวันที่ ๘ ก.พ. ๖๗

ประเด็นย่อยพิจารณา	น้ำหนัก (ร้อยละ)	ระดับคะแนน					ผลการ ดำเนินงาน	รายละเอียด/คำอธิบายผลการดำเนินงาน
		๑	๒	๓	๔	๕		
				บริหารทุนหมุนเวียน เพื่อพิจารณา		บริหารทุนหมุนเวียน เพื่อพิจารณา		เพื่อให้ดำเนินการตามที่ปลัดกระทรวงเกษตรและ สหกรณ์สั่งการ ซึ่งกองทุนหมุนเวียนฯ ได้ ดำเนินการตามข้อเสนอแนะเรียบร้อยแล้วทุกข้อ พร้อมได้นำรายงานผลการปฏิบัติการตาม ข้อเสนอแนะของสำนักตรวจสอบภายใน (หนังสือ ที่ กษ ๐๒๒๐/๔๘๑๙ ลงวันที่ ๗ มี.ค. ๖๗) และได้ เสนอต่อที่ประชุมคณะกรรมการบริหารกองทุน หมุนเวียนฯ ในคราวประชุมครั้งที่ ๑/๒๕๖๗ เมื่อ วันที่ ๕ มีนาคม ๒๕๖๗ ซึ่งที่ประชุมพิจารณาให้ ความเห็นชอบผลการปฏิบัติงานตามข้อเสนอแนะ ของสำนักตรวจสอบภายใน และมอบนโยบายการ ปฏิบัติงานเพื่อเพิ่มประสิทธิภาพของระบบการ ควบคุมภายในของกองทุนหมุนเวียนฯ ทั้งนี้ ได้ ดำเนินการจัดทำหนังสือชักชวนการปฏิบัติงาน ระหว่างกองทุนหมุนเวียนฯ และ ธ.ก.ส. ตาม หนังสือ ที่ กษ ๐๒๒๐/ว ๑๙๗๔ ลงวันที่ ๑๖ ก.พ. ๖๗ และ กษ ๐๒๒๐/๒๒๕๙ ลงวันที่ ๒๐ ก.พ. ๖๗ จึงประเมินผลที่ระดับ ๕
๔. การรายงานผล การบริหาร ความเสี่ยงเพื่อการ วางแผนตรวจสอบ	๕	ไม่มีการรายงานผลการบริหาร ความเสี่ยงให้ผู้ตรวจสอบ ภายในของหน่วยงานต้นสังกัด รับทราบ/รายงานผลการ บริหาร ความเสี่ยงประจำปีให้	-	-	-	รายงานผลการ บริหารความเสี่ยง ประจำปี ให้ผู้ตรวจสอบภายใน ของหน่วยงาน	๑	- กองทุนหมุนเวียนฯ อยู่ระหว่างดำเนินการตาม แผนบริหารความเสี่ยง จึงประเมินผลที่ระดับ ๑

ประเด็นย่อยพิจารณา	น้ำหนัก (ร้อยละ)	ระดับคะแนน					ผลการ ดำเนินงาน	รายละเอียด/คำอธิบายผลการดำเนินงาน
		๑	๒	๓	๔	๕		
		ผู้ตรวจสอบภายใน ของหน่วยงานต้นสังกัด รับทราบแต่รายงานมี องค์ประกอบไม่ครบ				ต้นสังกัดรับทราบ และรายงานฯ มีองค์ประกอบ ครบถ้วน		

หมายเหตุ : ^๑ นโยบายการปฏิบัติงานของทุนหมุนเวียนที่สอดคล้องกับรายงานผลการตรวจสอบ หมายถึง คณะกรรมการบริหารทุนหมุนเวียน ต้องมีการพิจารณา ประเด็นที่ได้จากรายงานผลการตรวจสอบของผู้ตรวจสอบภายในเพื่อนำมากำหนดแนวทางในการปฏิบัติงานของทุนหมุนเวียนเพื่อให้ทุนหมุนเวียน มีระบบควบคุมภายในที่มีประสิทธิภาพเพิ่มขึ้น และ/หรือกรณีที่ได้รับข้อสังเกต/ข้อเสนอแนะจากผู้ตรวจสอบภายในคณะกรรมการบริหารทุนหมุนเวียน ต้องกำหนดแนวทางในการติดตามให้ทุนหมุนเวียนมีการดำเนินงานตามข้อเสนอแนะของผู้ตรวจสอบภายในอย่างครบถ้วน และเป็นไปตามระยะเวลา ที่กำหนด

^๒ หากผู้ตรวจสอบภายในได้ตรวจสอบการดำเนินงานของทุนหมุนเวียนแล้วแต่ไม่มีข้อสังเกต/ข้อเสนอแนะต่อการปฏิบัติงานของทุนหมุนเวียน และผู้บริหารทุนหมุนเวียนได้มีการประชุมปิดการตรวจสอบร่วมกับผู้ตรวจสอบภายใน ให้การประเมินผลหัวข้อการประชุมปิดการตรวจสอบเทียบเท่า ๕.๐๐๐๐ คะแนน

^๓ การปฏิบัติงานตามข้อเสนอแนะได้อย่างชัดเจน หมายถึง การกำหนดแนวทางการปฏิบัติงานของทุนหมุนเวียนที่จะสามารถดำเนินงานแก้ไขประเด็น ข้อเสนอนแนะของผู้ตรวจสอบภายใน โดยที่ประกอบด้วย ๑. แนวทาง/วิธีการในการปฏิบัติงานที่ชัดเจน ๒. ผู้รับผิดชอบในการปฏิบัติงาน และ ๓. ระยะเวลาในการปฏิบัติงานแล้วเสร็จ

^๔ หากทุนหมุนเวียนและผู้ตรวจสอบภายในส่วนราชการต้นสังกัดไม่มีการกำหนดระยะเวลาการดำเนินงานตามข้อเสนอแนะร่วมกัน การประเมินผล การปฏิบัติงานประจำปีเท่ากับมีการปฏิบัติตามข้อเสนอแนะแต่ดำเนินงานแก้ไขแล้วเสร็จได้ล่าช้ากว่าระยะเวลาที่กำหนด

^๕ หากรายงานผลการตรวจสอบไม่ได้รับข้อเสนอนแนะเพื่อการปรับปรุง และทุนหมุนเวียนได้มีการรายงานผลการตรวจสอบต่อคณะกรรมการบริหารทุนหมุนเวียน รับทราบแล้ว กำหนดให้มีคะแนนตัวชี้วัดการปฏิบัติงานตามข้อเสนอแนะเท่ากับ ๕.๐๐๐๐ คะแนน

^๖ องค์ประกอบของรายงานผลการบริหารความเสี่ยงประจำปี ประกอบด้วย ๑) ผลการบริหารความเสี่ยงตามกิจกรรม และ ๒) ผลการบริหารความเสี่ยง ตามความรุนแรง

ตัวชี้วัดที่ ๔.๓ : การบริหารจัดการสารสนเทศและดิจิทัล (น้ำหนักร้อยละ ๕)

ผลการดำเนินงานที่ผ่านมา			
ปี	๒๕๖๔	๒๕๖๕	๒๕๖๖
ผล (ระดับ)	๓.๕๕	๓.๓๕	๔.๑๐

สรุปรายละเอียดตามเกณฑ์การประเมิน

ตัวชี้วัด	หน่วยวัด	ค่าเกณฑ์วัด					ผลการดำเนินงาน ปี ๒๕๖๕			
		๑	๒	๓	๔	๕	ครั้งที่ ๑ (ธ.ค.๖๖)	ครั้งที่ ๒ (มี.ค.๖๗)	ครั้งที่ ๓ (มิ.ย.๖๗)	ครั้งที่ ๔ (ส.ค.๖๗)
การบริหารจัดการสารสนเทศและดิจิทัล	ระดับ	๑	๒	๓	๔	๕	๓.๒๕	๓.๓๕	๓.๕๕	๓.๕๕
สรุปผลการดำเนินงานรอบ ๑๑ เดือน เท่ากับ ๓.๕๕ เทียบกับเป้าหมาย (ระดับ ๕) สามารถดำเนินงานได้ในระดับที่ ๓.๕๕ คะแนน ทั้งนี้ คาดว่าสามารถดำเนินการเป็นไปตามแผนที่กำหนด ระดับ ๔.๑๐ คะแนน										

เกณฑ์การประเมิน	ประมาณการคะแนน
<p>๑. แผนปฏิบัติการดิจิทัล (ระยะยาว) และแผนปฏิบัติการประจำปี</p> <p>๑.๑ มีการจัดทำ/ทบทวนแผนปฏิบัติการดิจิทัล (ระยะยาว) ที่มีความสอดคล้องกับแผนปฏิบัติการระยะยาว ทั้งวิสัยทัศน์ พันธกิจ และยุทธศาสตร์ที่สำคัญ</p> <p>๑.๒ แผนปฏิบัติการดิจิทัลประจำปีบัญชี ๒๕๖๘ มีองค์ประกอบหลักที่ตีครบถ้วน</p>	<p>๕.๐๐๐๐</p> <p>๕.๐๐๐๐</p>
<p>๒. การบริหารจัดการสารสนเทศและดิจิทัล</p> <p>๒.๑ การบริหารจัดการสารสนเทศที่สนับสนุนการตัดสินใจของผู้บริหาร</p> <p>๒.๒ ระบบสารสนเทศที่สนับสนุนผู้ให้บริการภายในทุนหมุนเวียน</p> <p>๒.๓ ระบบสารสนเทศที่สนับสนุนผู้ให้บริการภายนอกทุนหมุนเวียน</p>	<p>๔.๐๐๐๐</p> <p>๓.๐๐๐๐</p> <p>๓.๐๐๐๐</p>
รวม	๓.๕๕๐๐

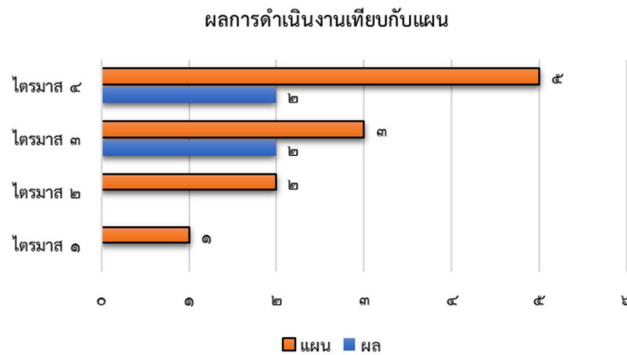

ข้อชี้แจง การคำนวณผลต่อแผนที่แสดงในกราฟ คำนวณจากความสำเร็จ และไม่สำเร็จของแต่ละหัวข้อของแต่ละตัวชี้วัด

โดยความสำเร็จพิจารณาจากการดำเนินงานในหัวข้อนั้น ๆ ได้ที่ระดับ ๕ ซึ่งตัวชี้วัดที่ ๔.๓ ประกอบด้วย ๕ ข้อ

ผลการดำเนินงาน จากกราฟแสดงผลการดำเนินงานเทียบกับแผน โดยกำหนดแผนเป็น ๔ ไตรมาส ซึ่งในตัวชี้วัดที่ ๔.๓ ประกอบด้วย ๕ ข้อ

ไตรมาสที่ ๑ แผนกำหนดดำเนินการได้สำเร็จ ๑ ข้อ

ไตรมาสที่ ๒ แผนกำหนดดำเนินการได้สำเร็จ ๒ ข้อ

ไตรมาสที่ ๓ แผนกำหนดดำเนินการได้สำเร็จ ๔ ข้อ

ไตรมาสที่ ๔ แผนกำหนดดำเนินการได้สำเร็จ ๕ ข้อ

ผลการดำเนินงานรอบ ๑๑ เดือน เท่ากับ ๒ ข้อ ผลการดำเนินงานยังไม่ครบไตรมาสที่ ๔ ซึ่งในขั้นตอนต่อไปที่จะต้องประเมินผลสัมฤทธิ์ การใช้งานหรือใช้บริการระบบฯ ของผู้บริหาร บุคลากรภายใน และบุคลากรภายนอก ซึ่งจะมีผลต่อการปรับค่าคะแนน หากค่าคะแนนดีจะส่งผลให้ค่าคะแนนภาพรวมด้านนี้เพิ่มขึ้น

๑. แผนปฏิบัติการดิจิทัล (ระยะยาว) และแผนปฏิบัติการดิจิทัลประจำปี (ร้อยละ ๑๐)

ประเด็นย่อยพิจารณา	น้ำหนัก (ร้อยละ)	ระดับคะแนน					ผลการดำเนินงาน	รายละเอียด/คำอธิบายผลการดำเนินงาน
		๑	๒	๓	๔	๕		
๑) มีการจัดทำ/ ทบทวนแผนปฏิบัติการดิจิทัล (ระยะยาว) ที่มีความสอดคล้องกับแผนปฏิบัติการระยะยาว ทั้งวิสัยทัศน์ พันธกิจ และยุทธศาสตร์ที่สำคัญ	๕	มีการจัดทำ/ทบทวนแผนปฏิบัติการดิจิทัล (ระยะยาว) ที่สอดคล้อง ตามแผนดิจิทัล เพื่อเศรษฐกิจและสังคม ของประเทศไทย รวมถึงกฎหมาย และกฎระเบียบที่เกี่ยวข้อง และตอบสนอง และสนับสนุน ต่อแผนปฏิบัติการระยะยาว ทั้งวิสัยทัศน์ ภารกิจ	มีการจัดทำ/ ทบทวนแผนปฏิบัติการดิจิทัล (ระยะยาว) ที่สอดคล้อง ตามแผนดิจิทัล เพื่อเศรษฐกิจ และสังคม ของประเทศไทย รวมถึงกฎหมาย และกฎระเบียบที่เกี่ยวข้อง และตอบสนอง และสนับสนุน ต่อแผนปฏิบัติการระยะยาว ทั้ง	มีการจัดทำ/ทบทวนแผนปฏิบัติการดิจิทัล (ระยะยาว) ที่สอดคล้อง ตามแผนดิจิทัล เพื่อเศรษฐกิจ และสังคมของประเทศไทย รวมถึงกฎหมาย และกฎระเบียบที่เกี่ยวข้อง และตอบสนอง และสนับสนุน ต่อแผนปฏิบัติการระยะยาว ทั้งวิสัยทัศน์ ภารกิจ	ผ่านระดับคะแนน ๓ และได้รับความเห็นชอบแผนปฏิบัติการดิจิทัล (ระยะยาว) จากผู้บริหารทุนหมุนเวียนภายในบัญชี ๒๕๖๗	ผ่านระดับคะแนน ๔ และได้รับความเห็นชอบแผนปฏิบัติการดิจิทัล (ระยะยาว) จากผู้บริหารทุนหมุนเวียนภายในบัญชี ๒๕๖๗	๕	- กองทุนหมุนเวียนฯ ได้มีการแต่งตั้งคณะทำงานเพื่อดำเนินการตามคำสั่งที่ ๑๒/๒๕๖๖ เรื่องแต่งตั้งคณะทำงานการบริหารสารสนเทศและดิจิทัล กองทุนหมุนเวียนฯ ลงวันที่ ๑๔ ธ.ค.๖๖ - กองทุนหมุนเวียนฯ อยู่ระหว่างทบทวนแผนปฏิบัติการดิจิทัล (ระยะยาว) ซึ่งแผนดังกล่าวสอดคล้องตามแผนดิจิทัลเพื่อเศรษฐกิจและสังคมของประเทศไทย และตอบสนอง สนับสนุนต่อแผนปฏิบัติการระยะยาวทั้งวิสัยทัศน์ พันธกิจ รวมทั้งกลยุทธ์ของกองทุนหมุนเวียนฯ และมีการระบุโครงการที่เกี่ยวข้องครบ ๔ ประเด็นที่เกณฑ์กำหนด ได้แก่ ประเด็นที่ ๑ โครงการเพิ่มประสิทธิภาพ และ/หรือ ลดขั้นตอนการปฏิบัติงาน

ประเด็นย่อยพิจารณา	น้ำหนัก (ร้อยละ)	ระดับคะแนน					ผลการ ดำเนินงาน	รายละเอียด/คำอธิบายผลการดำเนินงาน
		๑	๒	๓	๔	๕		
		รวมทั้งกลยุทธ์ ของ ทุนหมุนเวียน	วิสัยทัศน์ ภารกิจ รวมทั้ง กลยุทธ์ ของทุนหมุนเวียน และมีการระบุ โครงการ ที่ เกี่ยวข้อง ^๖ ๒ ประเด็น	รวมทั้งกลยุทธ์ ของทุนหมุนเวียน และมีการระบุ โครงการที่ เกี่ยวข้อง ^๖ ๔ ประเด็น				<p>ประเด็นที่ ๒ โครงการสำหรับประชาชน/ผู้ใช้บริการได้รับความ สะดวกและได้รับการตอบสนองความต้องการ</p> <p>ประเด็นที่ ๓ โครงการจัดให้มีระบบสารสนเทศ/หรือระบบ ดิจิทัล ที่สนับสนุนการบริหารจัดการทุนหมุนเวียน</p> <p>ประเด็นที่ ๔ โครงการจัดให้มีระบบสารสนเทศและ/หรือระบบ ดิจิทัล เพื่อช่วยสื่อสารทั้งภายในและภายนอกที่เหมาะสมกับทุน หมุนเวียน โดยในแผนปฏิบัติการระยะยาว/ยุทธศาสตร์หรือแผนงาน ที่ครบถ้วนตามประเด็นที่เกี่ยวข้องครบ ๔ ประเด็น ซึ่งมีโครงการ/กิจกรรมตามประเด็นข้างต้น เช่น</p> <p>๑) กิจกรรมที่ ๑ : การพัฒนาปรับปรุงระบบสารสนเทศของ กองทุนหมุนเวียนฯ ให้มีองค์ประกอบของข้อมูลที่จำเป็นครบถ้วน และอยู่ในลักษณะที่สามารถเข้าใจได้โดยง่ายสะดวกต่อผู้ใช้บริการ ทั้งภายในและภายนอกองค์กร ตามกรอบแนวคิดรัฐบาล ๔.๐ และ มีระบบป้องกันความปลอดภัย (ชั้นความลับ ระดับการเข้าถึงข้อมูล) หรือการดำเนินเผยแพร่ข้อมูลภายใต้กรอบ PDPA</p> <p>กิจกรรมย่อยที่ ๑ พัฒนาและ/หรือปรับปรุงระบบ สารสนเทศของกองทุนหมุนเวียนฯ สำหรับผู้บริหารฯ</p> <p>กิจกรรมย่อยที่ ๒ : กิจกรรมพัฒนาและ/หรือปรับปรุง ระบบสารสนเทศของกองทุนหมุนเวียนฯ สำหรับผู้ปฏิบัติงาน</p> <p>กิจกรรมย่อยที่ ๓ : กิจกรรมพัฒนาและ/หรือปรับปรุง ระบบสารสนเทศของกองทุนหมุนเวียนฯ สำหรับผู้ใช้บริการภายนอก ซึ่งทั้ง ๓ กิจกรรมย่อย สอดคล้องในประเด็นที่ ๑ - ๔</p> <p>- ผู้บริหารทุนหมุนเวียนฯ ได้เห็นชอบการทบทวนแผนปฏิบัติการ ดิจิทัลกองทุนหมุนเวียนฯ ระยะ ๔ ปี (ปีบัญชี ๒๕๖๗ - ๒๕๗๐)</p>

ประเด็นย่อยพิจารณา	น้ำหนัก (ร้อยละ)	ระดับคะแนน					ผลการดำเนินงาน	รายละเอียด/คำอธิบายผลการดำเนินงาน
		๑	๒	๓	๔	๕		
								และแผนปฏิบัติการประจำปีบัญชี ๒๕๖๘ ตามหนังสือที่ กษ ๐๒๒๐/๙๕๐๘ ลงวันที่ ๒๔ พฤษภาคม ๒๕๖๗ - คณะกรรมการบริหารกองทุนหมุนเวียนฯ ได้เห็นชอบการทบทวนแผนปฏิบัติการดิจิทัลกองทุนหมุนเวียนฯ ระยะ ๔ ปี (ปีบัญชี ๒๕๖๗ – ๒๕๗๐) และแผนปฏิบัติการประจำปีบัญชี ๒๕๖๘ ในคราวประชุมคณะกรรมการบริหารกองทุนหมุนเวียนฯ ครั้งที่ ๒/๒๕๖๗ เมื่อวันที่ ๓๑ พฤษภาคม ๒๕๖๗ จึงประเมินผลที่ระดับ ๕
๒) แผนปฏิบัติการดิจิทัลประจำปีบัญชี ๒๕๖๘ มีองค์ประกอบหลักที่ตีครบถ้วน	๕	มีการจัดทำแผนปฏิบัติการดิจิทัลประจำปีที่มีองค์ประกอบหลักที่ตีครบถ้วนตามที่กำหนด	มีการจัดทำแผนปฏิบัติการดิจิทัลประจำปีที่มีองค์ประกอบหลักที่ตีครบถ้วน และมีองค์ประกอบเพิ่มเติม" ๑ ประเด็น	มีการจัดทำแผนปฏิบัติการดิจิทัลประจำปีที่มีองค์ประกอบหลักที่ตีครบถ้วน และมีองค์ประกอบเพิ่มเติม" ๒ ประเด็น	ผ่านระดับคะแนน ๓ และได้รับความเห็นชอบแผนปฏิบัติการดิจิทัล (ระยะยาว) จากผู้บริหารกองทุนหมุนเวียนภายในปีบัญชี ๒๕๖๗	ผ่านระดับคะแนน ๔ และได้รับความเห็นชอบแผนปฏิบัติการดิจิทัล (ระยะยาว) จากผู้บริหารกองทุนหมุนเวียนภายในปีบัญชี ๒๕๖๗	๕	- คณะทำงานฯ ของกองทุนหมุนเวียนฯ ดำเนินการจัดทำแผนปฏิบัติการดิจิทัล กองทุนหมุนเวียนฯ ประจำปี ที่มีองค์ประกอบหลัก ที่ตีครบถ้วนได้แก่ แผนงาน/โครงการ เป้าหมาย ขั้นตอนการดำเนินงาน ระยะเวลา งบประมาณ และผู้รับผิดชอบ ซึ่งมีองค์ประกอบเพิ่มเติมครบ ๒ ประเด็น ได้แก่ การจัดกลุ่มและลำดับความสำคัญของแผนงาน/โครงการ และตัวชี้วัดที่แสดงความสำเร็จและผลลัพธ์ที่คาดหวังครบทุกแผนงาน/โครงการที่ดำเนินการ - แผนปฏิบัติการดิจิทัล กองทุนหมุนเวียนฯ ระยะ ๔ ปี (ปีบัญชี ๒๕๖๗ – ๒๕๗๐) และแผนปฏิบัติการประจำปีบัญชี ๒๕๖๘ ได้รับความเห็นชอบจากผู้บริหารกองทุนหมุนเวียนฯ เมื่อวันที่ ๒๔ พฤษภาคม ๒๕๖๗ ตามหนังสือที่ กษ ๐๒๒๐/๙๕๐๘ ลงวันที่ ๒๔ พฤษภาคม ๒๕๖๗ - แผนปฏิบัติการดิจิทัล กองทุนหมุนเวียนฯ ระยะ ๔ ปี (ปีบัญชี ๒๕๖๗ – ๒๕๗๐) และแผนปฏิบัติการประจำปีบัญชี ๒๕๖๘ ได้รับความเห็นชอบจากคณะกรรมการบริหารกองทุนหมุนเวียนฯ ในคราวประชุมครั้งที่ ๒/๒๕๖๗ เมื่อวันที่ ๓๑ พฤษภาคม ๒๕๖๗ จึงประเมินผลที่ระดับ ๕

หมายเหตุ : ^๑ โครงการที่เกี่ยวข้อง ได้แก่ ๑) โครงการเพิ่มประสิทธิภาพ และ/หรือ ลดขั้นตอนการปฏิบัติงาน ๒) โครงการสำหรับประชาชน/ผู้ใช้บริการได้รับความสะดวกและได้รับการตอบสนองความต้องการ ๓) โครงการการจัดให้มีระบบสารสนเทศและ/หรือระบบดิจิทัล ที่สนับสนุนการบริหารจัดการ ทุนหมุนเวียน ๔) โครงการจัดให้มีระบบสารสนเทศและ/หรือระบบดิจิทัล เพื่อช่วยการสื่อสารทั้งภายในและภายนอกที่เหมาะสมกับทุนหมุนเวียน

^๒ องค์ประกอบหลัก ได้แก่ ๑) แผนงาน/โครงการ ๒) เป้าหมาย ๓) ขั้นตอนการดำเนินงาน ๔) ระยะเวลา ๕) งบประมาณ และ ๖) ผู้รับผิดชอบ

^๓ องค์ประกอบเพิ่มเติม ได้แก่ ๑) การจัดกลุ่มและลำดับความสำคัญของแผนงาน/โครงการ และ ๒) ตัวชี้วัดที่แสดงความสำเร็จและผลลัพธ์ที่คาดหวัง ครอบคลุมแผนงาน/โครงการที่ดำเนินการ

๒. การบริหารจัดการสารสนเทศและดิจิทัล (ร้อยละ ๙๐)

๒.๑ การจัดทำมีระบบการบริหารจัดการสารสนเทศที่สนับสนุนการตัดสินใจของคณะกรรมการบริหารและ/หรือผู้บริหารทุนหมุนเวียน (EIS/MIS) (ร้อยละ ๓๕)

ประเด็นย่อยพิจารณา	น้ำหนัก (ร้อยละ)	ระดับคะแนน					ผลการ ดำเนินงาน	รายละเอียด/คำอธิบายผลการดำเนินงาน
		๑	๒	๓	๔	๕		
๑) ความเพียงพอของระบบการบริหารจัดการสารสนเทศที่สนับสนุนการตัดสินใจของคณะกรรมการบริหารและ/หรือผู้บริหารทุนหมุนเวียน (EIS/MIS) ^{๑)}	๓๕	มีระบบที่มีการรายงานผลการดำเนินงานแต่ข้อมูลไม่มีความทันกาลและไม่มีการเทียบกับเป้าหมายในระดับทุนหมุนเวียน	มีระบบที่มีการรายงานผลการดำเนินงานซึ่งข้อมูลมีความทันกาลแต่ไม่มีการเทียบกับเป้าหมายในระดับทุนหมุนเวียน	มีระบบที่มีการรายงานผลการดำเนินงานซึ่งข้อมูลมีความทันกาลและมีการเทียบกับเป้าหมายในระดับทุนหมุนเวียน	มีระบบที่มีการรายงานผลการดำเนินงานซึ่งข้อมูลมีความทันกาลและมีการเทียบกับเป้าหมายในระดับทุนหมุนเวียนและระดับอื่นที่ถ่ายทอดจากเป้าหมายของทุนหมุนเวียน (ฝ่าย/บุคคล)	ระบบดังกล่าวมีการประเมินผลสัมฤทธิ์และผลลัพธ์แสดงว่าคณะกรรมการบริหารและ/หรือผู้บริหารทุนหมุนเวียนมีการใช้งานผ่านระบบอย่างเต็มศักยภาพ ^{๑)}	๔	<p>- กองทุนหมุนเวียนฯ มีระบบสารสนเทศของกองทุนหมุนเวียนฯ ที่สนับสนุนการตัดสินใจของผู้บริหาร เพื่อรายงานผลการดำเนินงานซึ่งข้อมูลทันกาล ได้แก่</p> <p>๑. การบริหารจัดการสารสนเทศที่สนับสนุนการตัดสินใจของผู้บริหารที่กองทุนฯ เป็นผู้ดำเนินการหลัก ได้แก่</p> <p>- การบริหารจัดการสารสนเทศที่สนับสนุนการตัดสินใจของผู้บริหารที่กองทุนฯ เป็นผู้ดำเนินการหลัก ได้แก่ ระบบออนไลน์ https://Louknee.moac.go.th/Louknee/index.php https://followdebt.Moac.go.th/followdebt/ https://www.rf.go.th เว็บไซต์ของกองทุนหมุนเวียนฯ สำนักงานปลัดกระทรวงเกษตรและสหกรณ์ https://www.opsmoac.go.th/revolvingfund-home และเว็บไซต์ของสำนักงานปลัดกระทรวงเกษตรและสหกรณ์ www.opsmoac.go.th ผู้รับผิดชอบหลักเป็นกลุ่มช่วยเหลือเกษตรกรและผู้ยากจน และกลุ่มติดตามและพัฒนาพื้นที่ฟูอาชีวะเกษตรกรและผู้ยากจน โดยการทำงานผ่านระบบออนไลน์ สามารถได้ทุกที่ทุกเวลา มีรายละเอียดขั้นตอนการทำงานของแต่ละระบบ ดังนี้</p> <p>๑) https://Louknee.moac.go.th/Louknee/index.php เป็นระบบที่เกี่ยวข้องกับงานส่วนแรกของกองทุนฯ ระบบนี้จะจัดเก็บข้อมูลผู้มายื่นเรื่อง บันทึกข้อมูลการดำเนินงานแต่ละขั้นตอนของการดำเนินงานของผู้รับบริการการแต่ละรายตั้งแต่เริ่มยื่นเรื่องจนถึงการจดสัญญาเป็นลูกหนี้ของกองทุนฯ พร้อมทั้งสามารถติดตามและสืบค้นข้อมูลการดำเนินงานของผู้รับบริการได้สะดวกผ่านระบบออนไลน์ สามารถเรียกรายงานผลการดำเนินงานในแต่ละเดือน</p>

ประเด็นย่อยพิจารณา	น้ำหนัก (ร้อยละ)	ระดับคะแนน					ผลการ ดำเนินงาน	รายละเอียด/คำอธิบายผลการดำเนินงาน
		๑	๒	๓	๔	๕		
							<p>๒) https://www.rf.go.th ได้พัฒนาระบบและใช้งานผ่านระบบออนไลน์สำหรับให้กองทุนหมุนเวียนฯ ในส่วนกลางใช้งาน ซึ่งระบบดังกล่าวช่วยเพื่อเพิ่มประสิทธิภาพการปฏิบัติงานในด้านต่าง ๆ เช่น สะดวกในการสืบค้นข้อมูลของผู้ซื้อ/ผู้ขาย/เรียกรายงานผลการดำเนินงานในแต่ละเดือน จัดเก็บข้อมูลหลักฐานการขอยื่นกู้ เป็นต้น จึงเป็นระบบหนึ่งที่ช่วยสนับสนุนการปฏิบัติงานของเจ้าหน้าที่ของกองทุนหมุนเวียนฯ และนำผลรายงานประกอบตัดสินใจของผู้บริหาร</p> <p>๓) https://followdebt.Moac.go.th/followdebt/ เป็นระบบที่เกี่ยวข้องกับงานติดตามผลการดำเนินงานการติดตามลูกหนี้ และดำเนินการมาตรการต่าง ๆ กับลูกหนี้ เช่น ประenomหนี้ ดำเนินคดี เป็นต้น โดยรายงานเป็นรายงานเดือนและรายไตรมาส ต่อผู้บริหารและคณะกรรมการบริหารฯ</p> <p>๔) เว็บไซต์ของกองทุนหมุนเวียนฯ สำนักงานปลัดกระทรวงเกษตรและสหกรณ์ https://www.opsmoac.go.th/revolvingfund-home และเว็บไซต์ของสำนักงานปลัดกระทรวงเกษตรและสหกรณ์ www.opsmoac.go.th เป็นระบบที่ผู้บริหารฯ สามารถเข้าใช้งานเพื่อดูข้อมูลต่าง ๆ ของกองทุนหมุนเวียนฯ เช่น การบริหารงานกองทุน (รายงานผลการดำเนินงาน) ระเบียบหลักเกณฑ์ บริการประชาชน ถาม-ตอบ เป็นต้น</p> <p>๒. ระบบการบริหารจัดการสารสนเทศที่สนับสนุนการตัดสินใจของผู้บริหารที่หน่วยงานต้นสังกัดเป็นผู้ดำเนินการหลัก (ศูนย์เทคโนโลยีสารสนเทศและการสื่อสาร สำนักงานปลัดกระทรวงเกษตรและสหกรณ์) กองทุนฯ เป็นผู้สนับสนุนข้อมูล ดังนี้</p> <p>- ระบบการบริหารจัดการสารสนเทศที่สนับสนุนการตัดสินใจของผู้บริหารที่หน่วยงานต้นสังกัดเป็นผู้ดำเนินการหลัก (ศูนย์เทคโนโลยีสารสนเทศและการสื่อสาร สำนักงานปลัดกระทรวงเกษตรและสหกรณ์)</p>	

ประเด็นย่อยพิจารณา	น้ำหนัก (ร้อยละ)	ระดับคะแนน					ผลการ ดำเนินงาน	รายละเอียด/คำอธิบายผลการดำเนินงาน
		๑	๒	๓	๔	๕		
							<p>กองทุนฯ เป็นผู้สนับสนุนข้อมูล ได้แก่ ระบบออนไลน์ Data Catalog & Open Data) ผ่าน https://datacatalog.go.th กองทุนฯ เป็นผู้สนับสนุนข้อมูล ซึ่งเป็นระบบที่รวบรวมข้อมูลการดำเนินงานที่เป็นภารกิจสำคัญของทุกหน่วยงานของสำนักงานปลัดกระทรวงเกษตรและสหกรณ์ เพื่อรายงานผู้บริหาร เผยแพร่ข้อมูลที่สามารถเปิดเผยได้ต่อหน่วยงานภายในสังกัดเดียวกัน และต่างสังกัด ซึ่งข้อมูลในส่วนของกองทุนหมุนเวียนฯ สนับสนุนข้อมูล ดังนี้</p> <p>๒.๑ ข้อมูลรายงานผลการอนุมัติเงินกู้กองทุนหมุนเวียนฯ ประจำเดือน</p> <p>๒.๒ ข้อมูลรายงานสถิติการรับเรื่อง กองทุนหมุนเวียนฯ ประจำเดือน</p> <p>๒.๓ ข้อมูลความพึงพอใจของผู้มีส่วนได้ส่วนเสียกองทุนหมุนเวียนฯ</p> <p>๓. รายงานผลในรูปแบบอินโฟกราฟฟิก ในรูปแบบตาราง กราฟ เพื่อแสดงผลการดำเนินงานที่สำคัญ เช่น รายงานสถานการณ์การเงินของกองทุนหมุนเวียนฯ รายงานผลการดำเนินงานตามบันทึกข้อตกลง การประเมินผลการดำเนินงานทุนหมุนเวียนฯ เป็นต้น โดยการรายงานผลการดำเนินงานตามบันทึกข้อตกลงฯ รายงานผลการดำเนินงานเทียบกับค่าเป้าหมายในระดับทุนหมุนเวียนฯ เพื่อให้ผู้บริหาร/คณะกรรมการบริหารทุนหมุนเวียนฯ ทั้งในรายเดือนหรือรายไตรมาส เพื่อใช้เป็นข้อมูลในการตัดสินใจ พร้อมให้ข้อเสนอแนะหรือกำหนดแนวทางการดำเนินงานแก่กองทุนหมุนเวียนฯ ทั้งนี้ ได้ถ่ายทอดค่าเป้าหมายสู่ระดับกลุ่ม/ฝ่าย จนถึงระดับบุคคลที่รับผิดชอบตัวชี้วัดตามบันทึกข้อตกลงฯ เช่น กลุ่มช่วยเหลือเกษตรกรและผู้ยากจน และกลุ่มติดตามและพัฒนาพื้นที่ฟูอาซีพ เกษตรกรและผู้ยากจน ได้รับการถ่ายทอดตัวชี้วัดจากระดับทุนหมุนเวียน</p>	

ประเด็นย่อยพิจารณา	น้ำหนัก (ร้อยละ)	ระดับคะแนน					ผลการ ดำเนินงาน	รายละเอียด/คำอธิบายผลการดำเนินงาน
		๑	๒	๓	๔	๕		
							<p>ผู้กลุ่ม/ฝ่ายและบุคคล ตัวชี้วัด ร้อยละความพึงพอใจของผู้รับบริการ กองทุนหมุนเวียนฯ เป็นต้น</p> <p>ดังนั้น สารสนเทศข้างต้นช่วยสนับสนุนข้อมูลเพื่อการตัดสินใจแก่ผู้บริหาร มีความทันกาล และเป็นข้อมูลภารกิจตามเป้าหมายของกองทุนหมุนเวียนฯ โดยมีการถ่ายทอดเป้าหมายจากทุนลงสู่ระดับกลุ่ม/ฝ่าย จนถึงระดับเจ้าหน้าที่ปฏิบัติงานของแต่ละบุคคล จึงประเมินผลที่ระดับ ๔</p>	

หมายเหตุ : * ระบบการบริหารจัดการสารสนเทศที่สนับสนุนการตัดสินใจของคณะกรรมการบริหารและ/หรือผู้บริหารทุนหมุนเวียน (EIS/MIS) ที่มีการนำเสนอในรูปแบบ ของสารสนเทศ (Information มิใช่ Data) ที่ง่ายต่อการตัดสินใจ

โดยมีนำเสนอในรูปแบบของอินโฟกราฟฟิก (Info graphic) เช่น รูปภาพ กราฟ ฯลฯ ทั้งที่อยู่บนระบบ IT และ/หรือ บนเอกสาร

๒ ความทันกาล หมายถึง ทุนหมุนเวียนต้องนำเสนอรายงานผลการดำเนินงานซึ่งมีข้อมูลที่เป็นปัจจุบัน อย่างน้อยเป็นรายไตรมาส

* ตัวอย่างตัวชี้วัดใช้ประเมินผลลัพธ์ที่แสดงว่าคณะกรรมการบริหารและ/หรือผู้บริหารทุนหมุนเวียนมีการใช้งานผ่านระบบอย่างเต็มศักยภาพ เช่น จำนวนครั้ง เฉลี่ยการเข้าใช้ระบบของคณะกรรมการและ/หรือผู้บริหารเทียบกับเป้าหมาย หรือร้อยละ/ระดับความพึงพอใจของคณะกรรมการบริหารและ/หรือ ผู้บริหารทุนหมุนเวียนต่อการใช้งานระบบ เป็นต้น

๒.๒ ระบบสารสนเทศสนับสนุนผู้ใช้บริการภายในทุนหมุนเวียน (ร้อยละ ๒๕)

ประเด็นย่อยพิจารณา	น้ำหนัก (ร้อยละ)	ระดับคะแนน					ผลการ ดำเนินงาน	รายละเอียด/คำอธิบายผลการดำเนินงาน
		๑	๒	๓	๔	๕		
๑) ระบบสารสนเทศที่สนับสนุนผู้ใช้บริการภายในทุนหมุนเวียน	๒๕	มีระบบที่สนับสนุนการเพิ่มประสิทธิภาพการปฏิบัติงานและ/หรือสนับสนุนการอำนวยความสะดวก	มีระบบที่สนับสนุนการเพิ่มประสิทธิภาพการปฏิบัติงานและ/หรือสนับสนุนการอำนวยความสะดวก	มีระบบที่สนับสนุนการเพิ่มประสิทธิภาพการปฏิบัติงานและ/หรือสนับสนุนการอำนวยความสะดวก	มีระบบที่สนับสนุนการเพิ่มประสิทธิภาพการปฏิบัติงานและ/หรือสนับสนุนการอำนวยความสะดวก	มีระบบที่สนับสนุนการเพิ่มประสิทธิภาพการปฏิบัติงานและ/หรือสนับสนุนการอำนวยความสะดวก	๓	<p>- กองทุนหมุนเวียนฯ มีระบบสารสนเทศของกองทุนหมุนเวียนฯ ที่สนับสนุนผู้ใช้บริการภายในทุนหมุนเวียน ได้แก่</p> <p>๑. การบริหารจัดการสารสนเทศที่สนับสนุนผู้ใช้บริการภายในกองทุนหมุนเวียนฯ ที่กองทุนหมุนเวียนฯ เป็นผู้ดำเนินการหลัก ได้แก่</p> <p>- ระบบสารสนเทศของกองทุนหมุนเวียนฯ ที่สนับสนุนผู้ใช้บริการภายในกองทุนหมุนเวียนฯ ได้แก่ ระบบออนไลน์</p> <p>https://Louknee.moac.go.th/Louknee/index.php</p> <p>https://followdebt.Moac.go.th/followdebt/</p>

ประเด็นย่อยพิจารณา	น้ำหนัก (ร้อยละ)	ระดับคะแนน					ผลการดำเนินงาน	รายละเอียด/คำอธิบายผลการดำเนินงาน
		๑	๒	๓	๔	๕		
		ต่อผู้ใช้บริการ แต่ระบบดังกล่าวไม่มีการใช้งาน	ต่อผู้ใช้บริการ แต่ไม่ใช้การสนับสนุนภารกิจหลักของทุนหมุนเวียน	ต่อผู้ใช้บริการ และเป็นการสนับสนุนภารกิจหลักของทุนหมุนเวียน	สนับสนุนภารกิจหลักของทุนหมุนเวียน มีการกำหนดเป้าหมายของกรรณาระบบมาใช้และประเมินผลลัพท์ตามเป้าหมายโดยผลลัพท์ แสดงว่ามีผลการดำเนินงานที่ดีกว่าหรือเป็นไปตามเป้าหมาย	และเป็นการสนับสนุนภารกิจหลักของทุนหมุนเวียน มีการกำหนดเป้าหมายของกรรณาระบบมาใช้และประเมินผลลัพท์ตามเป้าหมายโดยผลลัพท์ แสดงว่ามีผลการดำเนินงานในระดับดีกว่าหรือเป็นไปตามเป้าหมาย อย่างต่อเนื่องอย่างน้อย ๒ ปี		<p>https://www.rf.go.th เว็บไซต์ของกองทุนหมุนเวียนฯ สำนักงานปลัดกระทรวงเกษตรและสหกรณ์ https://www.opsmoac.go.th/revolvingfund-home และเว็บไซต์ของสำนักงานปลัดกระทรวงเกษตรและสหกรณ์ www.opsmoac.go.th ผู้รับผิดชอบหลักเป็นกลุ่มช่วยเหลือเกษตรกรและผู้ยากจน และกลุ่มติดตามและพัฒนาพื้นที่ฟูอาชีพเกษตรกรและผู้ยากจน โดยการทำงานผ่านระบบออนไลน์ สามารถเข้าระบบได้ทุกที่ทุกเวลา มีรายละเอียดขั้นตอนการทำงานของแต่ละระบบ ดังนี้</p> <p>๑) https://Louknee.moac.go.th/Louknee/index.php เป็นระบบที่เกี่ยวกับงานส่วนแรกของกองทุนฯ ระบบนี้จะจัดเก็บข้อมูลผู้มายื่นเรื่อง บันทึกข้อมูลการดำเนินงานแต่ละขั้นตอนของการดำเนินงานของผู้รับบริการการแต่ละรายตั้งแต่เริ่มยื่นเรื่องจนถึงการจดสัญญาเป็นลูกหนี้ของกองทุนฯ พร้อมทั้งสามารถติดตามและสืบค้นข้อมูลการดำเนินงานของผู้รับบริการได้สะดวกผ่านระบบออนไลน์ สามารถเรียกรายงานผลการดำเนินงานในแต่ละเดือน</p> <p>๒) https://www.rf.go.th ได้พัฒนาระบบและใช้งานผ่านระบบออนไลน์สำหรับให้กองทุนหมุนเวียนฯ ในส่วนกลางใช้งาน ซึ่งระบบดังกล่าวช่วยเพื่อเพิ่มประสิทธิภาพการปฏิบัติงานในด้านต่าง ๆ เช่น สะดวกในการสืบค้นข้อมูลของผู้ขอกู้ แสดง/เรียกรายงานผลการดำเนินงานในแต่ละเดือน จัดเก็บข้อมูลหลักฐานการขอยื่นกู้ เป็นต้น จึงเป็นระบบหนึ่งที่ช่วยสนับสนุนการการปฏิบัติงานของเจ้าหน้าที่ของกองทุนหมุนเวียนฯ และนำผลรายงานประกอบตัดสินใจของผู้บริหาร</p> <p>๓) https://followdebt.Moac.go.th/followdebt/ เป็นระบบที่เกี่ยวข้องกับงานการติดตามผลการดำเนินงานการติดตามลูกหนี้ และดำเนินการมาตรการต่าง ๆ กับลูกหนี้ เช่น ประณอมหนี้ ดำเนินคดี เป็นต้น โดยรายงานเป็นรายงานเดือนและรายไตรมาส จึงเป็นระบบหนึ่งที่ช่วยสนับสนุนการการปฏิบัติงานของเจ้าหน้าที่ของกองทุนหมุนเวียนฯ</p>

ประเด็นย่อยพิจารณา	น้ำหนัก (ร้อยละ)	ระดับคะแนน					ผลการ ดำเนินงาน	รายละเอียด/คำอธิบายผลการดำเนินงาน
		๑	๒	๓	๔	๕		
							<p>๔) เว็บไซต์ของกองทุนหมุนเวียนฯ สำนักงานปลัดกระทรวงเกษตรและสหกรณ์ https://www.opsmoac.go.th/revolvingfund-home และเว็บไซต์ของสำนักงานปลัดกระทรวงเกษตรและสหกรณ์ www.opsmoac.go.th เป็นระบบที่สามารถเข้าใช้งานเพื่อสืบค้นข้อมูลต่าง ๆ ของกองทุนหมุนเวียนฯ เช่น การบริหารงานกองทุน (รายงานผลการดำเนินงาน) ระเบียบหลักเกณฑ์ บริการประชาชน ถาม-ตอบ เป็นต้น)</p> <p>๒. ระบบการบริหารจัดการสารสนเทศที่สนับสนุนการตัดสินใจของผู้บริหารที่หน่วยงานต้นสังกัดเป็นผู้ดำเนินการหลัก (ศูนย์เทคโนโลยีสารสนเทศและการสื่อสาร สำนักงานปลัดกระทรวงเกษตรและสหกรณ์) กองทุนฯ เป็นผู้สนับสนุนข้อมูล ดังนี้</p> <ul style="list-style-type: none"> - ระบบการบริหารจัดการสารสนเทศที่สนับสนุนผู้ใช้บริการภายในกองทุนหมุนเวียนฯ ที่หน่วยงานต้นสังกัดเป็นผู้ดำเนินการหลัก (ศูนย์เทคโนโลยีสารสนเทศและการสื่อสาร สำนักงานปลัดกระทรวงเกษตรและสหกรณ์) กองทุนฯ เป็นผู้สนับสนุนข้อมูล ได้แก่ ระบบออนไลน์ Data Catalog & Open Data) ผ่าน https://datacatalog.go.th กองทุนฯ เป็นผู้สนับสนุนข้อมูล ซึ่งเป็นระบบที่รวบรวมข้อมูลการดำเนินงานที่เป็นภารกิจสำคัญของทุกหน่วยงานของสำนักงานปลัดกระทรวงเกษตรและสหกรณ์ เพื่อรายงานผู้บริหาร เผยแพร่ข้อมูลที่สามารถเปิดเผยได้ต่อหน่วยงานภายในสังกัดเดียวกัน และต่างสังกัด ซึ่งข้อมูลในส่วนของกองทุนหมุนเวียนฯ สนับสนุนข้อมูล ดังนี้ <p>๒.๑ ข้อมูลรายงานผลการอนุมัติเงินกู้กองทุนหมุนเวียนฯ ประจำเดือน</p> <p>๒.๒ ข้อมูลรายงานสถิติการรับเรื่อง กองทุนหมุนเวียนฯ ประจำเดือน</p>	

ประเด็นย่อยพิจารณา	น้ำหนัก (ร้อยละ)	ระดับคะแนน					ผลการ ดำเนินงาน	รายละเอียด/คำอธิบายผลการดำเนินงาน
		๑	๒	๓	๔	๕		
							๒.๓ ข้อมูลความพึงพอใจของผู้มีส่วนได้ส่วนเสียกองทุน หมุนเวียนฯ จึงประเมินผลที่ระดับ ๓	

๒.๓ ระบบสารสนเทศสนับสนุนผู้ใช้บริการภายนอกทูลหมื่นเวียน และตอบสนองต่อนโยบายด้านดิจิทัล รวมทั้งนโยบายต่าง ๆ ที่สำคัญของภาครัฐ (ร้อยละ ๓๐)

ประเด็นย่อยพิจารณา	น้ำหนัก (ร้อยละ)	ระดับคะแนน					ผลการดำเนินงาน	รายละเอียด/คำอธิบายผลการดำเนินงาน
		๑	๒	๓	๔	๕		
๑) ระบบสารสนเทศที่สนับสนุนผู้ใช้บริการภายนอกทูลหมื่นเวียน	๒๕	มีระบบที่สนับสนุนการเพิ่มประสิทธิภาพการปฏิบัติงานและ/หรือสนับสนุนการอำนวยความสะดวกต่อผู้ใช้บริการ แต่ระบบดังกล่าวไม่มีการใช้งาน	มีระบบที่สนับสนุนการเพิ่มประสิทธิภาพการปฏิบัติงานและ/หรือสนับสนุนการอำนวยความสะดวกต่อผู้ใช้บริการ แต่ไม่ใช้การสนับสนุนภารกิจหลักของทูลหมื่นเวียน	มีระบบที่สนับสนุนการเพิ่มประสิทธิภาพการปฏิบัติงานและ/หรือสนับสนุนการอำนวยความสะดวกและเป็นการสนับสนุนภารกิจหลักของทูลหมื่นเวียน	มีระบบที่สนับสนุนการเพิ่มประสิทธิภาพการปฏิบัติงานและ/หรือสนับสนุนการอำนวยความสะดวกและเป็นการสนับสนุนภารกิจหลักของทูลหมื่นเวียน มีการกำหนดเป้าหมายของการนำระบบมาใช้ และประเมินผลสัมฤทธิ์ตามเป้าหมาย โดยผลสัมฤทธิ์แสดงว่ามีผลการดำเนินงานที่ดีกว่าหรือเป็นไปตามเป้าหมาย	มีระบบที่สนับสนุนการเพิ่มประสิทธิภาพการปฏิบัติงานและ/หรือสนับสนุนการอำนวยความสะดวกและเป็นการสนับสนุนภารกิจหลักของทูลหมื่นเวียน มีการกำหนดเป้าหมายของการนำระบบมาใช้ และประเมินผลสัมฤทธิ์ตามเป้าหมาย โดยผลสัมฤทธิ์แสดงว่ามีผลการดำเนินงานในระดับดีกว่าหรือเป็นไปตามเป้าหมายอย่างน้อย ๒ ปี	๓	- ระบบสารสนเทศของกองทุนหมื่นเวียนฯ ที่สนับสนุนผู้ใช้บริการภายนอกกองทุนหมื่นเวียนฯ ได้แก่ ๑. ระบบสารสนเทศของกองทุนหมื่นเวียนฯ ที่สนับสนุนผู้ใช้บริการภายนอกกองทุนหมื่นเวียนฯ เป็นผู้ดำเนินการหลัก ได้แก่ เว็บไซต์ของกองทุนหมื่นเวียนฯ สำนักงานปลัดกระทรวงเกษตรและสหกรณ์ https://www.opsmoac.go.th/revolvingfund-home และเว็บไซต์ของสำนักงานปลัดกระทรวงเกษตรและสหกรณ์ www.opsmoac.go.th เป็นระบบที่สามารถเข้าใช้งานเพื่อสืบค้นข้อมูลต่าง ๆ ของกองทุนหมื่นเวียนฯ เช่น การบริหารงานกองทุน (รายงานผลการดำเนินงาน) ระเบียบหลักเกณฑ์ บริการประชาชน ถาม-ตอบ เป็นต้น ๒. ระบบการบริหารจัดการสารสนเทศที่สนับสนุนผู้ใช้บริการภายนอกกองทุนหมื่นเวียนฯ ที่หน่วยงานต้นสังกัดเป็นผู้ดำเนินการหลัก (ศูนย์เทคโนโลยีสารสนเทศและการสื่อสาร สำนักงานปลัดกระทรวงเกษตรและสหกรณ์) กองทุนหมื่นเวียนฯ เป็นผู้สนับสนุนข้อมูล ดังนี้ - ระบบการบริหารจัดการสารสนเทศที่สนับสนุนผู้ใช้บริการภายในกองทุนหมื่นเวียนฯ ที่หน่วยงานต้นสังกัดเป็นผู้ดำเนินการหลัก (ศูนย์เทคโนโลยีสารสนเทศและการสื่อสาร สำนักงานปลัดกระทรวงเกษตรและสหกรณ์) กองทุนฯ เป็นผู้สนับสนุนข้อมูล ได้แก่ ระบบออนไลน์ Data Catalog & Open Data) ผ่าน https://datacatalog.go.th

ประเด็นย่อยพิจารณา	น้ำหนัก (ร้อยละ)	ระดับคะแนน					ผลการ ดำเนินงาน	รายละเอียด/คำอธิบายผลการดำเนินงาน
		๑	๒	๓	๔	๕		
							<p>กองทุนฯ เป็นผู้สนับสนุนข้อมูล ซึ่งเป็นระบบที่รวบรวมข้อมูลการดำเนินงานที่เป็นภารกิจสำคัญของทุกหน่วยงานของสำนักงานปลัดกระทรวงเกษตรและสหกรณ์ เพื่อรายงานผู้บริหาร เผยแพร่ข้อมูลที่สามารถเปิดเผยได้ต่อหน่วยงานภายในสังกัดเดียวกัน และต่างสังกัด ซึ่งข้อมูลในส่วนของกองทุนหมุนเวียนฯ สนับสนุนข้อมูล ดังนี้</p> <p>๒.๑ ข้อมูลรายงานผลการอนุมัติเงินกู้กองทุนหมุนเวียนฯ ประจำเดือน</p> <p>๒.๒ ข้อมูลรายงานสถิติการรับเรื่อง กองทุนหมุนเวียนฯ ประจำเดือน</p> <p>๒.๓ ข้อมูลความพึงพอใจของผู้มีส่วนได้ส่วนเสีย กองทุนหมุนเวียนฯ</p> <p>สารสนเทศข้างต้นช่วยสนับสนุนการเพิ่มประสิทธิภาพการปฏิบัติงานและหรือช่วยอำนวยความสะดวกต่อผู้ใช้บริการและสนับสนุนงานตามภารกิจของทุนหมุนเวียน จึงประเมินผลที่ระดับ ๓</p>	

ด้านที่ ๕ การปฏิบัติงานของคณะกรรมการบริหาร ผู้บริหารทูนหมุนเวียน พนักงาน และลูกจ้าง (น้ำหนักร้อยละ ๑๐)
ตัวชี้วัดที่ ๕.๑ : บทบาทคณะกรรมการบริหารทูนหมุนเวียน (น้ำหนักร้อยละ ๕)

ผลการดำเนินงานที่ผ่านมา			
ปี	๒๕๖๔	๒๕๖๕	๒๕๖๖
ผล (ระดับ)	๔.๗๕	๔.๙๐	๔.๗๐

ตัวชี้วัด	หน่วยวัด	ค่าเกณฑ์วัด					ผลการดำเนินงาน ปี ๒๕๖๗			
		๑	๒	๓	๔	๕	ครั้งที่ ๑ (ธ.ค.๖๖)	ครั้งที่ ๒ (มี.ค.๖๗)	ครั้งที่ ๓ (มิ.ย.๖๗)	ครั้งที่ ๔ (ส.ค.๖๗)
บทบาทคณะกรรมการบริหารทูนหมุนเวียน	ระดับ	๑	๒	๓	๔	๕	๒.๑๐	๓.๗๐	๔.๙๐	๔.๙๐

สรุปผลการดำเนินงานรอบ ๑๑ เดือน เท่ากับ ๓.๗๐ เทียบกับเป้าหมาย (ระดับ ๕) สามารถดำเนินงานได้ในระดับที่ ๔.๙๐๐๐ คะแนน ทั้งนี้ สามารถดำเนินการดีกว่าแผนที่กำหนด ระดับ ๔.๗๐๐๐ คะแนน

สรุป

รายละเอียดตามเกณฑ์การประเมิน

เกณฑ์การประเมิน	ประมาณการคะแนน
๑. การจัดให้มีหรือทบทวนแผนยุทธศาสตร์ระยะยาว (๓ - ๕ ปี) และแผนปฏิบัติการประจำปีบัญชี ๒๕๖๘	
- การกำหนดทิศทางยุทธศาสตร์และเป้าประสงค์ที่สอดคล้องกับวัตถุประสงค์จัดตั้ง และพันธกิจของทูนหมุนเวียน	๕.๐๐๐๐
- การจัดให้มีหรือทบทวนแผนปฏิบัติการระยะยาว (๓-๕ ปี) และแผนปฏิบัติการประจำปีบัญชี ๒๕๖๘ ที่มีคุณภาพและระบุองค์ประกอบสำคัญครบถ้วน	๕.๐๐๐๐

๒. การจัดประชุมคณะกรรมการบริหารกองทุนหมุนเวียนและประสิทธิภาพการประชุมของคณะของกรรมการฯ	
- การกำหนดปฏิทินการประชุมของคณะกรรมการบริหารกองทุนหมุนเวียน	๓.๐๐๐๐
- การเข้าร่วมประชุมของคณะกรรมการบริหารกองทุนหมุนเวียน	๕.๐๐๐๐

เกณฑ์การประเมิน	ประมาณการคะแนน
๓. การติดตามระบบการบริหารจัดการและผลการปฏิบัติงานตามภารกิจของทุนหมุนเวียน	
- คณะกรรมการมีการติดตามผลการปฏิบัติงานที่สำคัญของทุนหมุนเวียนอย่างครบถ้วนและเพียงพอ	๕.๐๐๐๐
๔. การจัดให้มีระบบประเมินผลผู้บริหารระดับสูงของทุนหมุนเวียน	
- การจัดให้มีระบบประเมินผลภายในทุนหมุนเวียน	๕.๐๐๐๐
๕. การเปิดเผยข้อมูลข่าวสารแก่ผู้มีส่วนได้ ส่วนเสีย	
- มีการเปิดเผยข้อมูลสารสนเทศที่ครบถ้วน ถูกต้อง เชื่อถือได้ ทันการ (ครบ ๑๐ประเด็น)	๕.๐๐๐๐
รวม	๔.๙๐๐๐

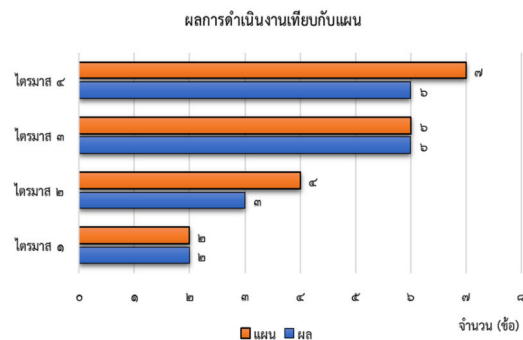

ข้อชี้แจง การคำนวณผลที่แสดงในกราฟ คำนวณจากความสำเร็จ และไม่สำเร็จของแต่ละหัวข้อของแต่ละตัวชี้วัด โดยความสำเร็จพิจารณาจากการดำเนินงานในหัวข้อนั้น ๆ ได้ที่ระดับ ๕ ซึ่งตัวชี้วัดที่ ๕.๑ ประกอบด้วย ๗ ข้อ

ผลการดำเนินงาน จากกราฟแสดงผลการดำเนินงานเทียบกับแผน โดยกำหนดแผนเป็น ๔ ไตรมาส ซึ่งในตัวชี้วัดที่ ๕.๑ ประกอบด้วย ๗ ข้อ

- ไตรมาสที่ ๑ แผนกำหนดดำเนินการได้สำเร็จ ๒ ข้อ
- ไตรมาสที่ ๒ แผนกำหนดดำเนินการได้สำเร็จ ๔ ข้อ
- ไตรมาสที่ ๓ แผนกำหนดดำเนินการได้สำเร็จ ๖ ข้อ
- ไตรมาสที่ ๔ แผนกำหนดดำเนินการได้สำเร็จ ๗ ข้อ

ผลการดำเนินงานรอบ ๑๑ เดือน สามารถดำเนินการได้สำเร็จ ๖ ข้อ ซึ่งคาดว่าจะสามารถดำเนินการได้สำเร็จระดับ ๕ จำนวน ๖ ข้อ เนื่องจากปฏิทินการประชุมฯ สามารถจัดได้ตรงรอบ ๒ ครั้งจึงไม่สามารถได้ค่าคะแนน ๕

๑. การจัดให้มีหรือทบทวนแผนปฏิบัติการระยะยาว (๓ - ๕ ปี) และแผนปฏิบัติการ ประจำปีบัญชี ๒๕๖๘ (ร้อยละ ๓๐)

ประเด็นย่อยที่ใช้พิจารณา	น้ำหนัก (%)	ระดับคะแนน					ผลการดำเนินงาน	รายละเอียด/คำอธิบายผลการดำเนินงาน
		๑	๒	๓	๔	๕		
๑) การกำหนดทิศทางยุทธศาสตร์และเป้าประสงค์ที่สอดคล้องกับวัตถุประสงค์จัดตั้ง และพันธกิจของทุนหมุนเวียน	๑๕	คณะกรรมการบริหารทุนหมุนเวียน ไม่มีการกำหนดทิศทางยุทธศาสตร์และเป้าประสงค์ของทุนหมุนเวียน	-	คณะกรรมการบริหารทุนหมุนเวียนรับทราบและเห็นชอบทิศทางยุทธศาสตร์และเป้าประสงค์ที่ผู้บริหารทุนหมุนเวียนนำเสนอ	-	คณะกรรมการบริหารทุนหมุนเวียนพิจารณาให้ความเห็นชอบทิศทางยุทธศาสตร์และเป้าประสงค์ที่ผู้บริหารทุนหมุนเวียนนำเสนอโดยมีข้อสังเกตและข้อเสนอแนะ	๕	- กองทุนหมุนเวียนฯ ดำเนินการแต่งตั้งคณะทำงานเพื่อดำเนินการ ตามคำสั่งที่ ๑/๒๕๖๖ ลงวันที่ ๑๘ มกราคม ๒๕๖๖ เรื่องแต่งตั้งคณะทำงานจัดทำหรือทบทวนแผนปฏิบัติการ (ระยะยาว) และแผนปฏิบัติการประจำปี กองทุนหมุนเวียนฯ และประชุมมอบหมายผู้รับผิดชอบแล้ว ในการประชุม เรื่อง กำหนดแนวทางการดำเนินงานการติดตามผลการดำเนินงานกองทุนหมุนเวียนฯ เมื่อวันที่ ๑๕ มี.ค. ๒๕๖๗ (ตามบันทึกช่วยจำ เรื่อง กำหนดแนวทางการดำเนินงานการติดตามผลการดำเนินงานกองทุนหมุนเวียนฯ วันที่ ๑๕ มี.ค. ๒๕๖๖) - ดำเนินการทบทวน/จัดทำแผนปฏิบัติการกองทุนหมุนเวียนฯ ระยะ ๔ ปี (ปีบัญชี ๒๕๖๗ - ๒๕๗๐) และแผนปฏิบัติการประจำปีบัญชี ๒๕๖๘ เรียบร้อยแล้วฝ่ายเลขานุการฯ ในฐานะผู้บริหารทุนฯ ได้นำเสนอ

ประเด็นย่อยที่ใช้ พิจารณา	น้ำหนัก (%)	ระดับคะแนน					ผลการ ดำเนินงาน	รายละเอียด/คำอธิบายผลการดำเนินงาน
		๑	๒	๓	๔	๕		
								<p>รายละเอียดของวิสัยทัศน์ พันธกิจ เป้าประสงค์ ผลผลิต ผลลัพธ์ แผนปฏิบัติงานหรือยุทธศาสตร์ เป้าหมายหลัก และรายละเอียดการวิเคราะห์ปัจจัยภายในและภายนอกที่ครบถ้วนทั้ง ๔ ด้าน ซึ่งแผนปฏิบัติงานหรือยุทธศาสตร์ ๓ แผน ที่ใช้ในการขับเคลื่อนงานกองทุนหมุนเวียนฯ คือ</p> <p>๑. การเพิ่มขีดความสามารถการบริหารการกักขังเงินของกองทุนหมุนเวียนฯ ในการสงวนรักษาที่ดินและที่อยู่อาศัยให้แก่เกษตรกรและผู้ยากจนที่เหมาะสมตามวัตถุประสงค์ของกองทุนหมุนเวียนฯ</p> <p>๒. ด้านการเพิ่มความสามารถบริหารจัดการหนี้และอำนวยความสะดวกประชาชนที่นำอาชีพแก่ลูกหนี้กองทุนหมุนเวียนฯ เพื่อให้กองทุนมีเสถียรภาพทางการเงินที่มั่นคง</p> <p>๓. ด้านการเพิ่มประสิทธิภาพการบริหารจัดการงานกองทุนหมุนเวียน เพื่อให้บรรลุผลสำเร็จตามเป้าหมายที่กำหนด เพื่อให้คณะกรรมการบริหารกองทุนหมุนเวียนฯ พิจารณาให้ความเห็นชอบ และมีมติเห็นชอบในคราวประชุมคณะกรรมการบริหารฯ ครั้งที่ ๒/๒๕๖๗ เมื่อวันที่ ๓๑ พฤษภาคม ๒๕๖๗ โดยมีข้อสังเกตและข้อเสนอแนะ เช่น การให้ความช่วยเหลือเกษตรกรและผู้ยากจนกลุ่มเป้าหมายสามารถแก้ไขหรือปรับเปลี่ยนเงื่อนไข/หลักเกณฑ์ เพื่อให้กลุ่มเป้าหมายสามารถเข้าถึงแหล่งเงินทุนของกองทุนหมุนเวียนฯ มอบให้ดำเนินการทบทวนรายละเอียดเพื่อหาแนวทางแก้ไข หรือหาวิธีบริหารที่เกี่ยวข้อง ข้อเสนอแนะให้เพิ่มเติมข้อมูลในกิจกรรมที่ ๑๐ การรายงานด้านเงินของกองทุนหมุนเวียนฯ</p>

ประเด็นย่อยที่ใช้พิจารณา	น้ำหนัก (%)	ระดับคะแนน					ผลการดำเนินงาน	รายละเอียด/คำอธิบายผลการดำเนินงาน
		๑	๒	๓	๔	๕		
								ระบุเพิ่มเติมว่า “ภายในวันที่ ๑๐ ของทุกเดือน” ตามที่ได้มีการกำหนดไว้ในการขั้นตอนการปฏิบัติงาน ในการรายงานผลทางการเงิน เป็นต้น จึงประเมินผลที่ระดับ ๕
๒) การจัดให้มีหรือทบทวนแผนปฏิบัติการระยะยาว (๓ - ๕ ปี) และแผนปฏิบัติการประจำปีบัญชี ๒๕๖๘ ที่มีคุณภาพและระบุองค์ประกอบสำคัญครบถ้วน	๑๕	แผนปฏิบัติการระยะยาว (๓ - ๕ ปี) และแผนปฏิบัติการประจำปีบัญชี ๒๕๖๘ มีองค์ประกอบไม่ครบถ้วนสมบูรณ์	แผนปฏิบัติการระยะยาว (๓ - ๕ ปี) หรือแผนปฏิบัติการประจำปีบัญชี ๒๕๖๘ มีองค์ประกอบครบถ้วน	แผนปฏิบัติการระยะยาว (๓ - ๕ ปี) และแผนปฏิบัติการประจำปีบัญชี ๒๕๖๘ มีองค์ประกอบครบถ้วน	แผนปฏิบัติการระยะยาว (๓ - ๕ ปี) หรือแผนปฏิบัติการประจำปีบัญชี ๒๕๖๘ มีคุณภาพ และสามารถนำไปใช้ได้จริงในทางปฏิบัติ	แผนปฏิบัติการระยะยาว (๓ - ๕ ปี) และแผนปฏิบัติการประจำปีบัญชี ๒๕๖๘ มีคุณภาพ และสามารถนำไปใช้ได้จริงในทางปฏิบัติ	๕	<p>- กองทุนหมุนเวียนฯ โดยได้มีการแต่งตั้งคณะทำงานเพื่อดำเนินการ ตามคำสั่งที่ ๑/๒๕๖๖ เรื่องแต่งตั้งคณะทำงานจัดทำหรือทบทวนแผนปฏิบัติการ (ระยะยาว) และแผนปฏิบัติการประจำปี กองทุนหมุนเวียนฯ ลงวันที่ ๑๘ ม.ค.๖๖ และประชุมมอบหมายผู้รับผิดชอบแล้ว ในการประชุม เรื่อง กำหนดแนวทางการขับเคลื่อนการดำเนินงานและการติดตามงานกองทุนหมุนเวียนฯ เมื่อวันที่ ๑๕ มี.ค. ๒๕๖๗ (ตามบันทึกช่วยจำ เรื่อง กำหนดแนวทางการขับเคลื่อนการดำเนินงานและการติดตามงานกองทุนหมุนเวียนฯ วันที่ ๑๕ มี.ค. ๒๕๖๗)</p> <p>- คณะทำงานดำเนินการทบทวน/จัดทำแผนปฏิบัติการกองทุนหมุนเวียนฯ ระยะ ๔ ปี (ปีบัญชี ๒๕๖๗ - ๒๕๗๐) และแผนปฏิบัติการประจำปีบัญชี ๒๕๖๗ ที่มีเนื้อหาที่สำคัญครบถ้วน ได้แก่ วิสัยทัศน์ พันธกิจ เป้าประสงค์ ผลผลิต ผลลัพธ์ เป้าหมายหลัก และรายละเอียดการวิเคราะห์ปัจจัยภายในและภายนอก (SWOT) ที่ครบทั้ง ๔ ด้าน และแผนปฏิบัติการประจำปีบัญชี ๒๕๖๘ ที่มีเนื้อหาที่สำคัญครบถ้วน ได้แก่ วัตถุประสงค์ เป้าหมาย ขั้นตอน</p>

ประเด็นย่อยที่ใช้พิจารณา	น้ำหนัก (%)	ระดับคะแนน					ผลการดำเนินงาน	รายละเอียด/คำอธิบายผลการดำเนินงาน
		๑	๒	๓	๔	๕		
								ระยะเวลา งบประมาณ ผู้รับผิดชอบ และตัวชี้วัดและเป้าหมายของแผนงาน/กิจกรรม ซึ่งแผนมีคุณภาพ และสามารถนำไปใช้ประโยชน์ได้จริงในทางปฏิบัติ-- - คณะกรรมการบริหารกองทุนหมุนเวียนฯ พิจารณาให้ความเห็นชอบ และมีมติเห็นชอบในคราวประชุม คณะกรรมการบริหารฯ ครั้งที่ ๒/๒๕๖๗ เมื่อวันที่ ๓๑ พฤษภาคม ๒๕๖๗ จึงประเมินผลที่ระดับ ๕

หมายเหตุ : ๑. ประเมินผลจากแผนปฏิบัติการระยะยาว (๓ - ๕ ปี) และแผนปฏิบัติการ ประจำปีบัญชี ๒๕๖๗ ที่ได้รับความเห็นชอบจากคณะกรรมการบริหารฯ กองทุนหมุนเวียนพร้อมข้อเสนอแนะ และเอกสารที่เกี่ยวข้องอื่น

๒. แผนปฏิบัติการระยะยาว (๓ - ๕ ปี) หรือแผนงานระยะยาวเพื่อใช้ในปีต่อไปประกอบด้วยเนื้อหาที่สำคัญ ได้แก่ ๑) วิสัยทัศน์ ๒) พันธกิจ ๓) วัตถุประสงค์ นโยบาย/เป้าประสงค์ ๔) ผลผลิต (Output) และผลลัพธ์ (Outcome) ๕) ยุทธศาสตร์ ๖) เป้าหมายหลัก และ ๗) รายละเอียดการวิเคราะห์ปัจจัย ภายในและปัจจัยภายนอกที่ครบถ้วนทั้ง ๔ ด้าน

๓. แผนปฏิบัติการประจำปีหรือแผนการดำเนินงานระยะสั้นเพื่อใช้ในปีต่อไป ประกอบด้วยเนื้อหาที่สำคัญ ได้แก่ ๑) วัตถุประสงค์ ๒) เป้าหมาย ๓) ขั้นตอน ๔) ระยะเวลา ๕) งบประมาณ ค่าใช้จ่าย หรือเงินลงทุน ๖) ผู้รับผิดชอบ และ ๗) ตัวชี้วัดและเป้าหมายของแผนงาน/โครงการ

๔. ทั้งนี้หากไม่สามารถแสดงความเชื่อมโยงระหว่างยุทธศาสตร์/กลยุทธ์ของแผนปฏิบัติการระยะยาวและแผนปฏิบัติการประจำปี รวมถึงแสดง ความสอดคล้องกับวัตถุประสงค์จัดตั้งของกองทุนหมุนเวียน นโยบายภาครัฐ/กระทรวงเจ้าสังกัด จะถือว่าแผนงานไม่มีคุณภาพและไม่สามารถนำไปใช้ ได้จริงในทางปฏิบัติ

๒. การจัดประชุมคณะกรรมการบริหารกองทุนหมุนเวียนและประสิทธิภาพการประชุมของคณะกรรมการฯ (ร้อยละ ๑๐)

ประเด็นย่อยที่ใช้พิจารณา	น้ำหนัก (%)	ระดับคะแนน					ผลการดำเนินงาน	รายละเอียด/คำอธิบายผลการดำเนินงาน
		๑	๒	๓	๔	๕		
๑) การกำหนดปฏิทินการประชุมของคณะกรรมการบริหารกองทุนหมุนเวียน	๕	ไม่มีการกำหนดปฏิทินการประชุมของคณะกรรมการบริหารฯ	กำหนดปฏิทิน การประชุมของคณะกรรมการบริหารฯ กองทุนหมุนเวียน	กำหนดปฏิทิน การประชุมของคณะกรรมการบริหารฯ กองทุนหมุนเวียนล่วงหน้า	ดำเนินการประชุม คณะกรรมการฯ ตามปฏิทิน การประชุม ได้ร้อยละ ๘๐	ดำเนินการประชุม คณะกรรมการฯ ตามปฏิทิน การประชุม ได้ร้อยละ ๑๐๐	๓	- กองทุนหมุนเวียนฯ ได้ดำเนินการกำหนดปฏิทินการประชุมคณะกรรมการบริหารกองทุนหมุนเวียนฯ ประจำปีบัญชี ๒๕๖๗ ล่วงหน้าเป็นรายไตรมาส และแจ้งต่อคณะกรรมการฯ ให้รับทราบอย่างเป็นทางการ

ประเด็นย่อยที่ใช้พิจารณา	น้ำหนัก (%)	ระดับคะแนน					ผลการดำเนินงาน	รายละเอียด/คำอธิบายผลการดำเนินงาน
		๑	๒	๓	๔	๕		
		หมุนเวียนไว้อย่างชัดเจน	ล่องหน้าเป็น รายไตรมาส/ รายเดือน และแจ้ง ต่อคณะกรรมการฯ ให้รับทราบ อย่าง เป็นทางการ • ทุนหมุนเวียน ปีงบประมาณ ภายในเดือน ตุลาคม ๒๕๖๖ • ทุนหมุนเวียน ปีปฏิทินภายใน เดือนมกราคม ๒๕๖๗	เป็น รายไตรมาส/ รายเดือนและแจ้ง ต่อคณะกรรมการฯ ให้รับทราบ อย่าง เป็นทางการ • ทุนหมุนเวียน ปีงบประมาณ ภายในเดือน กันยายน ๒๕๖๖ • ทุนหมุนเวียน ปีปฏิทินภายใน เดือนธันวาคม ๒๕๖๖				<p>ทางการในการประชุมคณะกรรมการบริหารกองทุนหมุนเวียนฯ ครั้งที่ ๓/๒๕๖๖ เมื่อวันที่ ๒๓ ส.ค.๖๖ - การดำเนินการจัดประชุมตามปฏิทินการประชุมฯ แต่ละครั้ง ดังนี้</p> <p>๑. ครั้งที่ ๑ ในเดือนมีนาคม ๒๕๖๗ กองทุนหมุนเวียนฯ ได้ดำเนินการขอวันประชุมฯ ตามหนังสือ ที่ กษ. ๐๒๒๐/๑๗๘๔ ลงวันที่ ๑๔ กุมภาพันธ์ ๒๕๖๗ กำหนดจัดประชุมได้ ในวันที่ ๕ มีนาคม ๒๕๖๗</p> <p>๒. ครั้งที่ ๒ ในเดือนพฤษภาคม ๒๕๖๗ กองทุนหมุนเวียนฯ ได้ดำเนินการขอวันประชุมฯ ตามหนังสือ ที่ กษ ๐๒๒๐/๙๐๐๒ ลงวันที่ ๒๕ เมษายน ๒๕๖๗ กำหนดจัดประชุมได้ในวันที่ ๓๑ พฤษภาคม ๒๕๖๗</p> <p>๓. ครั้งที่ ๓ ในเดือนกรกฎาคม ๒๕๖๗ กองทุนหมุนเวียนฯ ได้ดำเนินการขอวันประชุมฯ ตามหนังสือ ที่ กษ ๐๒๒๐/๑๐๓๗๕ ลงวันที่ ๔ กรกฎาคม ๒๕๖๗ กำหนดจัดประชุมได้ในวันที่ ๑๙ กรกฎาคม ๒๕๖๗</p> <p>๔. ครั้งที่ ๔ กำหนดจัดในเดือนกันยายน ๒๕๖๗ จึงประเมินผลที่ระดับ ๓</p>
๒) การเข้าร่วมประชุมของคณะกรรมการบริหารกองทุนหมุนเวียน	๕	ร้อยละ ๖๐	ร้อยละ ๗๐	ร้อยละ ๘๐	ร้อยละ ๙๐	ร้อยละ ๑๐๐	๕	- คณะกรรมการบริหารกองทุนหมุนเวียนฯ มีจำนวน ๘ ท่าน ประกอบด้วย ประธานกรรมการ จำนวน ๑ ท่าน ผู้แทนกระทรวงการคลัง จำนวน ๑ ท่าน ผู้แทนสำนักงบประมาณ จำนวน ๑ ท่านผู้แทนสำนักงานปลัดกระทรวงเกษตรและสหกรณ์จำนวน ๑ ท่าน กรรมการผู้ทรงคุณวุฒิ จำนวน ๓ ท่าน และ กรรมการเลขานุการ จำนวน ๑ ท่าน ซึ่งตามเกณฑ์

ประเด็นย่อยที่ใช้ พิจารณา	น้ำหนัก (%)	ระดับคะแนน					ผลการ ดำเนินงาน	รายละเอียด/คำอธิบายผลการดำเนินงาน
		๑	๒	๓	๔	๕		
								<p>จะต้องมีผู้เข้าร่วมประชุมไม่น้อยกว่าร้อยละ ๘๐ ในแต่ละครั้ง เช่น มีจำนวนกรรมการ ๘ คน เข้าร่วมประชุม ๗ คน คิดเป็น ร้อยละ ๘๗.๕ ถือว่า เข้าร่วมประชุมฯ ครั้งนั้น เป็นไปตามเกณฑ์ที่กำหนด และให้คำนวณจำนวนครั้งที่จัดประชุมฯ เทียบกับผล ที่ของการเข้าร่วมประชุมฯ ตามเกณฑ์ เพื่อคำนวณ เป็นค่าร้อยละ เช่น จัดประชุมแล้ว ๓ ครั้ง และมี ผู้เข้าร่วมประชุมคิดเป็นร้อยละ ๘๐ ครบทั้ง ๓ ครั้ง จะได้ $(๓ \times ๘๐) / ๓$ เท่ากับ ร้อยละ ๑๐๐ (ค่าคะแนน ระดับ ๕)</p> <p>- กองทุนหมุนเวียนฯ มีผลการดำเนินงาน ดังนี้</p> <p>๑. การเข้าร่วมประชุมของคณะกรรมการครั้งที่ ๑ ในการประชุม เมื่อวันที่ ๕ มีนาคม ๒๕๖๗ จำนวน ๗ ท่าน คิดเป็นร้อยละ ๘๗.๕ เป็นไปตามเกณฑ์ การเข้าร่วมประชุมของคณะกรรมการบริหารทุน หมุนเวียน ต้องไม่น้อยกว่าร้อยละ ๘๐ ของจำนวน กรรมการที่ดำรงตำแหน่งอยู่ในขณะนั้น และคำนวณ การเข้าร่วมประชุมของคณะกรรมการบริหารทุน หมุนเวียนฯ ครั้งที่ ๑ จะได้ $(๑ \times ๘๐) / ๑$ เท่ากับ ร้อยละ ๑๐๐</p> <p>๒. การเข้าร่วมประชุมของคณะกรรมการครั้งที่ ๒ ในการประชุม เมื่อวันที่ ๓๑ พฤษภาคม ๒๕๖๗ จำนวน ๘ ท่าน คิดเป็นร้อยละ ๑๐๐ เป็นไปตาม เกณฑ์ที่กำหนดตามข้อ ๑</p> <p>๓. การเข้าร่วมประชุมของคณะกรรมการครั้งที่ ๓ ในการประชุม เมื่อวันที่ ๑๙ กรกฎาคม ๒๕๖๗ จำนวน ๘ ท่าน คิดเป็นร้อยละ ๑๐๐ เป็นไปตาม เกณฑ์ที่กำหนดตามข้อ ๑</p> <p>จึงประเมินผลที่ระดับ ๕</p>

ประเด็นย่อยที่ใช้ พิจารณา	น้ำหนัก (%)	ระดับคะแนน					ผลการ ดำเนินงาน	รายละเอียด/คำอธิบายผลการดำเนินงาน
		๑	๒	๓	๔	๕		

หมายเหตุ : ๑. การกำหนดปฏิทินการประชุมของคณะกรรมการบริหารทุนหมุนเวียน ประกอบด้วย การระบุนวันที่ประชุมและวาระการประชุมที่ต้อง นำเสนอคณะกรรมการบริหารทุนหมุนเวียน เพื่อพิจารณา/เพื่อทราบ

๒. เกณฑ์การเข้าร่วมประชุมของคณะกรรมการบริหารทุนหมุนเวียน ต้องไม่น้อยกว่าร้อยละ ๘๐ ของจำนวนกรรมการที่ดำรงตำแหน่ง อยู่ในขณะนี้

๓. การติดตามระบบการบริหารจัดการที่สำคัญ และผลการปฏิบัติงานตามภารกิจของทุนหมุนเวียน (ร้อยละ ๓๕)

ประเด็นย่อยที่ใช้พิจารณา	น้ำหนัก (%)	ระดับคะแนน					ผลการดำเนินงาน	รายละเอียด/คำอธิบายผลการดำเนินงาน
		๑	๒	๓	๔	๕		
๑) คณะกรรมการ มีการติดตามผลการปฏิบัติงานที่สำคัญของทุนหมุนเวียนอย่างครบถ้วนและเพียงพอ	๓๕	ติดตามผลการปฏิบัติงานที่สำคัญเป็นรายไตรมาส จำนวน ๔ ด้าน	ติดตามผลการปฏิบัติงานที่สำคัญเป็นรายไตรมาส จำนวน ๕ ด้าน	<ul style="list-style-type: none"> ติดตามผลการปฏิบัติงานที่สำคัญเป็นรายไตรมาส จำนวน ๕ ด้าน มอบข้อสังเกต/ข้อเสนอแนะ 	<ul style="list-style-type: none"> ติดตามผลการปฏิบัติงานที่สำคัญเป็นรายไตรมาส จำนวน ๕ ด้าน มอบข้อสังเกต/ข้อเสนอแนะ ติดตาม การดำเนินงาน ของทุนหมุนเวียน ตามข้อสังเกต/ข้อเสนอแนะ 	<ul style="list-style-type: none"> ติดตามผลการปฏิบัติงาน ที่สำคัญเป็นราย ไตรมาส จำนวน ๕ ด้าน มอบข้อสังเกต/ข้อเสนอแนะ ติดตาม การดำเนินงาน ของทุนหมุนเวียน ตามข้อสังเกต/ข้อเสนอแนะ นำผลการ ดำเนินงาน ของ ทุนหมุนเวียนมา ใช้ในการวิเคราะห์ และกำหนด แผนปฏิบัติการฯ/ แผน บริหาร ความเสี่ยง/ นโยบาย ในการดำเนินงาน ของทุนหมุนเวียน 	๕	<p>- กองทุนหมุนเวียนฯ นำเสนอรายงานผลการปฏิบัติงานที่สำคัญของกองทุนหมุนเวียนฯ ครบถ้วนและเพียงพอ ครบ ๕ ด้าน โดยในปีบัญชี ๒๕๖๗ รายงานต่อคณะกรรมการบริหารกองทุนหมุนเวียนฯ ดังนี้</p> <p>- ครั้งที่ ๑ การประชุมคณะกรรมการบริหารกองทุนหมุนเวียนฯ ครั้งที่ ๑/๒๕๖๗ วันที่ ๕ มีนาคม ๒๕๖๗ ซึ่งที่ประชุมได้มอบข้อสังเกต/ข้อเสนอแนะให้ฝ่ายเลขานุการเร่งการดำเนินงานให้เต็มประสิทธิภาพเพื่อให้ผลประเมิณตัวชี้วัดดีกว่าปีที่ผ่านมา ได้นำข้อสังเกตหรือข้อเสนอแนะมาวิเคราะห์และกำหนดแนวทางขับเคลื่อนงานของแต่ละแผนงานตามตัวชี้วัดและแผนปฏิบัติการฯ หรือแผนบริหารความเสี่ยง ให้มีประสิทธิภาพมากขึ้น</p> <p>- ครั้งที่ ๒ การประชุมคณะกรรมการบริหารกองทุนหมุนเวียนฯ ครั้งที่ ๒/๒๕๖๗ วันที่ ๓๑ พฤษภาคม ๒๕๖๗ ซึ่งที่ประชุมได้มอบข้อสังเกต/ข้อเสนอแนะสถานการณ์เงินของกองทุนหมุนเวียนฯ (ณ ๓๐ เม.ย.๖๗) กองทุนหมุนเวียนฯ ควรบริหารจัดการให้เป็นไปตามแผนที่กำหนด และให้ความช่วยเหลือเกษตรกรและผู้ยากจนเพิ่มมากขึ้นควรปรับปรุงหลักเกณฑ์หรือเพิ่มโอกาสให้เกษตรกรและผู้ยากจนเข้าถึงแหล่งเงินทุนมากขึ้น</p>

ประเด็นย่อยที่ใช้พิจารณา	น้ำหนัก (%)	ระดับคะแนน					ผลการดำเนินงาน	รายละเอียด/คำอธิบายผลการดำเนินงาน
		๑	๒	๓	๔	๕		
								และกองทุนหมุนเวียนฯ ได้นำข้อสังเกตหรือข้อเสนอแนะมาหารือแก่ผู้ที่เกี่ยวข้อง เพื่อวิเคราะห์แนวทางการดำเนินงานเพิ่มเติม ภายใต้แผนปฏิบัติการ จึงประเมินผลที่ระดับ ๕

หมายเหตุ : ๑. ผลการปฏิบัติงานที่สำคัญของทุนหมุนเวียน ประกอบด้วย ๑) ผลการดำเนินงานด้านการเงิน ๒) ผลการดำเนินงานด้านไม่ใช้การเงิน ตามวัตถุประสงค์ และภารกิจของทุนหมุนเวียน ๓) ระบบบริหารความเสี่ยง ๔) ระบบบริหารจัดการสารสนเทศ และ ๕) ระบบบริหารทรัพยากรบุคคล ทั้งนี้การติดตาม ผลการปฏิบัติงานที่สำคัญควรมีการติดตามผลอย่างซ้ำภายในสิ้นไตรมาสถัดไป

๒. กรณีที่คณะกรรมการบริหารทุนหมุนเวียนมีการประชุมน้อยกว่ารายไตรมาส หรือไม่สามารจัดประชุมคณะกรรมการบริหารทุนหมุนเวียนได้ ด้วยเหตุจากปัจจัยภายนอก ทุนหมุนเวียนสามารถใช้วิธีการอื่นนอกเหนือจากการจัดประชุม เช่น การแจ้งเวียนผลการดำเนินงาน เป็นต้น เพื่อให้คณะกรรมการพิจารณาให้ความเห็นชอบ/รับทราบพร้อมมอบข้อสังเกตต่อผลการปฏิบัติงานที่สำคัญทั้ง ๕ ด้าน

๔. การจัดให้มีระบบประเมินผลผู้บริหารทุนหมุนเวียน (ร้อยละ ๒๐)

ประเด็นย่อยที่ใช้พิจารณา	น้ำหนัก (%)	ระดับคะแนน					ผลการดำเนินงาน	รายละเอียด/คำอธิบายผลการดำเนินงาน
		๑	๒	๓	๔	๕		
๑) การจัดให้มีระบบประเมินผลภายในทุนหมุนเวียน	๒๐	มีการประเมินผลผู้บริหารทุนหมุนเวียน ที่เป็นระบบ โดยไม่มีหลักเกณฑ์ชัดเจน สอดคล้องและเชื่อมโยงกับหลักเกณฑ์และเป้าหมายระดับองค์กร	-	มีการประเมินผลผู้บริหารทุนหมุนเวียนที่เป็นระบบ โดยมีหลักเกณฑ์ชัดเจน สอดคล้องและเชื่อมโยงกับหลักเกณฑ์และเป้าหมายระดับองค์กร	-	มีการนำผลการประเมินผู้บริหาร ทุนหมุนเวียน ที่เป็นระบบ ไปใช้ประโยชน์ โดยการผูกโยงกับระบบแรงจูงใจ	๕	- กองทุนหมุนเวียนฯ มีการประเมินผู้บริหารที่เป็นระบบโดยมีหลักเกณฑ์ชัดเจน สอดคล้องและเชื่อมโยงกับหลักเกณฑ์ และเป้าหมายระดับองค์กร - มีการนำผลประเมินผู้บริหารทุนหมุนเวียนที่เป็นระบบ ไปใช้ประโยชน์โดยการผูกโยงกับระบบแรงจูงใจ ในการเพิ่มค่าตอบแทน การเลื่อนเงินเดือน การเลื่อนชั้น เลื่อนตำแหน่ง ซึ่งผู้บริหารทุนได้รับการประเมินจากหน่วยงานต้นสังกัดแล้ว จึงประเมินผลที่ระดับ ๕

หมายเหตุ : ๑. ผู้บริหารทุนหมุนเวียน หมายถึง ผู้อำนวยการ ผู้จัดการ หรือผู้ทำหน้าที่บริหารทุนหมุนเวียนที่เรียกชื่ออย่างอื่น โดยพิจารณาจากโครงสร้างบริหารทุนหมุนเวียน ตามพระราชบัญญัติการบริหารทุนหมุนเวียน พ.ศ. ๒๕๕๘

๒. การประเมินผลผู้บริหารทุนหมุนเวียน ที่เป็นระบบและมีหลักเกณฑ์ชัดเจน ได้แก่ การกำหนดให้มีการประเมินผู้บริหารทุนหมุนเวียน โดยมีกรอบ การประเมิน เช่น ด้านการเงิน ด้านการปฏิบัติการ ด้านการสนองต่อผู้มีส่วนได้ส่วนเสีย และด้านการบริหารจัดการทุนหมุนเวียน เป็นต้น โดยภายในแต่ละกรอบมีการระบุ ตัวชี้วัด นิยาม และเป้าหมายของแต่ละตัวชี้วัดที่ครบถ้วนชัดเจน และเชื่อมโยงกับบันทึกข้อตกลงฯ ประจำปี ที่ทุนหมุนเวียน ดำเนินการร่วมกับกรมบัญชีกลาง

๓. คณะกรรมการบริหารทุนหมุนเวียนต้องมีส่วนร่วมในการจัดให้มีระบบประเมินผลผู้บริหารทุนหมุนเวียนภายในทุนหมุนเวียน

๔. ระบบแรงจูงใจ เช่น การเพิ่มค่าตอบแทน การเลื่อนเงินเดือน การเลื่อนชั้น การเลื่อนตำแหน่ง เป็นต้น

๕. การเปิดเผยข้อมูลข่าวสารแก่ผู้มีส่วนได้ส่วนเสีย

ประเด็นย่อยที่ใช้พิจารณา	น้ำหนัก (%)	ระดับคะแนน					ผลการดำเนินงาน	รายละเอียด/คำอธิบายผลการดำเนินงาน
		๑	๒	๓	๔	๕		
๑) มีการเปิดเผยข้อมูลสารสนเทศที่ครบถ้วน ถูกต้อง เชื่อถือได้ ทันกาล	๑๐	มีการเปิดเผยครบถ้วน < ๗ ประเด็น	มีการเปิดเผยครบถ้วน ๗ ประเด็น	มีการเปิดเผยครบถ้วน ๘ ประเด็น	มีการเปิดเผยครบถ้วน ๙ ประเด็น	มีการเปิดเผยครบถ้วน ๑๐ ประเด็นขึ้นไป	๕	- มีการเปิดเผยข้อมูลครบถ้วน ๑๐ ประเด็น ซึ่งช่องทางที่ใช้เปิดเผยข้อมูลผ่านช่องทางต่าง ๆ เช่น เว็บไซต์ของกองทุนหมุนเวียนฯ สำนักงานปลัดกระทรวงเกษตรและสหกรณ์ https://www.opsmoac.go.th/revolvingfund-home และเว็บไซต์ของสำนักงานปลัดกระทรวงเกษตรและสหกรณ์ www.opsmoac.go.th รายงานประจำปีของสำนักงานปลัดกระทรวงเกษตรและสหกรณ์ผ่านสื่อสิ่งพิมพ์ที่แจกจ่ายให้หน่วยงานภาครัฐและหน่วยงานที่ร่วมดำเนินการ รายงานการประชุมผ่านเวทีการประชุมสัมมนาต่าง ๆ เป็นต้น ได้แก่ ๑. ข้อมูลด้านการเงิน การบริหารงบประมาณ ๒. โครงสร้างการบริหารของทุนหมุนเวียน ๓. ข้อมูลการดำเนินงานตามภารกิจ ๔. ข้อมูลเกี่ยวกับคณะกรรมการฯ ๕. วัตถุประสงค์ พันธกิจ และวิสัยทัศน์ ๖. แผนยุทธศาสตร์และแผนปฏิบัติ ๗. การจัดซื้อจัดจ้าง ๘. การดำเนินงานตามนโยบายรัฐบาล หรือนโยบายต้นสังกัด (แผนพัฒนาระบบจ่ายเงินและรับเงินผ่านระบบอิเล็กทรอนิกส์) ๙. ระเบียบ คำสั่งต่าง ๆ ๑๐. สถานที่ติดต่อขอรับข้อมูลข่าวสาร (แสดงในแผ่นพับ) จึงประเมินผลที่ระดับ ๕

หมายเหตุ : ๑. ประเมินผลจาก Website ของทุนหมุนเวียนที่มีการเปิดเผยข้อมูลสารสนเทศที่ครบถ้วน ถูกต้อง และทันกาล ๒. ข้อมูลที่ต้องเปิดเผย ได้แก่ ๑) ข้อมูลสารสนเทศด้านการเงิน และการบริหารงบประมาณ ๒) ข้อมูลการดำเนินงานตามภารกิจของทุนหมุนเวียน ๓) โครงสร้างการบริหารของทุนหมุนเวียน ๔) ข้อมูลสารสนเทศเกี่ยวกับคณะกรรมการและผู้บริหารทุนหมุนเวียน ๕) วัตถุประสงค์จัดตั้ง พันธกิจ และวิสัยทัศน์ ๖) ภาพรวมแผนปฏิบัติการระยะยาว และแผนปฏิบัติการประจำปี ๗) โครงการลงทุนที่สำคัญ (ถ้ามี) ๘) การจัดซื้อจัดจ้าง และการประกาศประกวดราคา (ถ้ามี) ๙) นโยบายการกำกับดูแลองค์กรที่ดี ๑๐) การดำเนินงานตามนโยบายรัฐบาล หรือนโยบายของกระทรวง ต้นสังกัด ๑๑) กฎ มติ ค.ร.ม. ข้อบังคับ คำสั่ง หนังสือเวียน ระเบียบ แบบแผน นโยบาย เพื่อให้เอกชนที่เกี่ยวข้องได้ทราบ และ ๑๒) สถานที่ติดต่อ เพื่อขอรับข้อมูลข่าวสาร และคำแนะนำในการติดต่อกับทุนหมุนเวียน ทั้งนี้ ข้อมูลที่นำมาเปิดเผยต้องมีความทันกาลและเป็นปัจจุบัน เช่น เป็นข้อมูล ของปีที่ทำการประเมินผล หากการเปิดเผยข้อมูลมีความล่าช้าและไม่เป็นปัจจุบัน จะถือว่าข้อมูลนั้นมีการเปิดเผยไม่ครบถ้วน

ตัวชี้วัดที่ ๕.๒ : การบริหารทรัพยากรบุคคล (เกณฑ์การประเมินสำหรับพื้นที่อยู่ระหว่างพัฒนาการบริหารจัดการ) (น้ำหนักร้อยละ ๕)

ผลการดำเนินงานที่ผ่านมา			
ปี	๒๕๖๔	๒๕๖๕	๒๕๖๖
ผล (ระดับ)	๕.๐๐	๕.๐๐	๕.๐๐

ตัวชี้วัด	หน่วยวัด	ค่าเกณฑ์วัด					ผลการดำเนินงาน ปี ๒๕๖๗			
		๑	๒	๓	๔	๕	ครั้งที่ ๑ (ธ.ค.๖๖)	ครั้งที่ ๒ (มี.ค.๖๗)	ครั้งที่ ๓ (มิ.ย.๖๗)	ครั้งที่ ๔ (ส.ค.๖๗)
การบริหารทรัพยากรบุคคล	ระดับ	๑	๒	๓	๔	๕	๓.๒๕	๓.๒๕	๓.๖๐	๔.๓๐
ผลการดำเนินงานรอบ ๙ เดือน เท่ากับ ๓.๖๐ เทียบกับเป้าหมาย (ระดับ ๕) สามารถดำเนินงานได้ในระดับ ๔.๓๐๐๐ ทั้งนี้ คาดว่าสามารถดำเนินการเป็นไปตามแผนที่กำหนด ระดับ ๕.๐๐๐๐ คะแนน										

เกณฑ์การประเมิน	ประมาณการคะแนน
๑. การจัดให้มีปัจจัยพื้นฐาน (Fundamental) ในการบริหารทรัพยากรบุคคล - การประเมินผลการปฏิบัติงาน ^{๑)}	๕
๒. การจัดทำและดำเนินงานตามแผนการบริหารทรัพยากรบุคคล (ระยะยาว) และแผนปฏิบัติการด้านการบริหารทรัพยากรบุคคล ประจำปี - ระดับความสำเร็จในการเพิ่มประสิทธิภาพด้านการจัดการทรัพยากรบุคคล ๑) การดำเนินงานตามแผนปฏิบัติการปี ๒๕๖๗ ๒) การจัดทำ/ทบทวนแผนบริหารทรัพยากรบุคคล (ระยะยาว) และแผนปฏิบัติการประจำปี ๒๕๖๘	๓ ๕
รวม	๔.๓๐๐๐

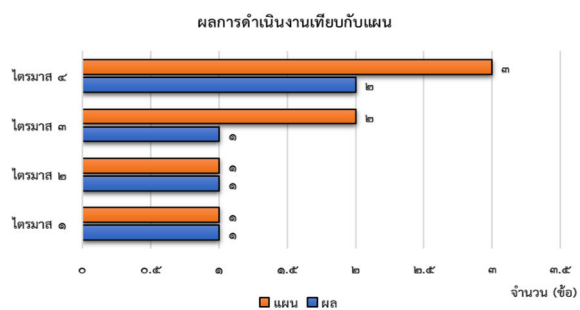

ข้อชี้แจง การคำนวณผลที่แสดงในกราฟ คำนวณจากความสำเร็จ และไม่สำเร็จของแต่ละหัวข้อของแต่ละตัวชี้วัด โดยความสำเร็จพิจารณาจากการดำเนินงานในหัวข้อนั้นๆ ได้ที่ระดับ ๕ ซึ่งตัวชี้วัดที่ ๕.๒ ประกอบด้วย ๓ ข้อ

ผลการดำเนินงาน จากกราฟแสดงผลการดำเนินงานเทียบกับแผน โดยกำหนดแผนเป็น ๔ ไตรมาส ซึ่งในตัวชี้วัดที่ ๕.๒ ประกอบด้วย ประกอบด้วย ๓ ข้อ ๓ ประเด็นย่อย

ไตรมาสที่ ๑ แผนกำหนดดำเนินการได้สำเร็จ ๑ ข้อ

ไตรมาสที่ ๒ แผนกำหนดดำเนินการได้สำเร็จ ๑ ข้อ

ไตรมาสที่ ๓ แผนกำหนดดำเนินการได้สำเร็จ ๓ ข้อ

ไตรมาสที่ ๔ แผนกำหนดดำเนินการได้สำเร็จ ๓ ข้อ

ผลการดำเนินงานรอบ ๑๑ เดือน สามารถดำเนินการได้ ๒ ข้อ ผลการดำเนินงานยังไม่ครบไตรมาสที่ ๔ จึงคาดว่าจะสามารถดำเนินการได้ตามแผนที่กำหนด

๑. การจัดให้มีปัจจัยพื้นฐาน (Fundamental) ในการบริหารทรัพยากรบุคคล (ร้อยละ ๓๐)

ประเด็นย่อยที่ใช้พิจารณา	น้ำหนัก (%)	ระดับคะแนน					ผลการดำเนินงาน	รายละเอียด/คำอธิบายผลการดำเนินงาน
		๑	๒	๓	๔	๕		
๑) การประเมินผลการปฏิบัติงาน ^๑	๓๐	มีการกำหนดตัวชี้วัดแต่ยังอยู่ในช่วงทดลองและยังไม่ได้นำมาใช้จริง	กำหนดตัวชี้วัดในระดับผู้บริหารระดับสูง ^๒ ของทุนหมุนเวียน และใช้ในการประเมินผล การปฏิบัติงาน	กำหนดตัวชี้วัดในระดับผู้บริหารระดับสูง ของทุนหมุนเวียน และผู้บริหารสายงาน และใช้ในการประเมินผล การปฏิบัติงาน	การกำหนดตัวชี้วัดในบุคลากรทุกระดับ ของทุนหมุนเวียน และใช้ในการประเมินผล การปฏิบัติงาน	<ul style="list-style-type: none"> ผ่านระดับคะแนน ๓ หรือ ๔ ใช้ประโยชน์จากผลประเมินในการพิจารณาผลตอบแทน/เลื่อนขั้น/เลื่อนตำแหน่ง ใช้ประโยชน์จากผลประเมินในการพัฒนาบุคลากร 	๕	<p>- กองทุนหมุนเวียนฯ มีการประเมินผลการปฏิบัติงานรายบุคคลครบทุกคน โดยข้าราชการ มีการจัดทำคำรับรองปฏิบัติงานรายบุคคล และมีเกณฑ์กำหนดในการเลื่อนเงินเดือน เลื่อนตำแหน่ง โดยดีเด่น มากกว่า ๕๐ - ๑๐๐ ดีมาก มากกว่า ๘๐ - ๙๐ ดี มากกว่า ๗๐ - ๘๐ พอใช้ มากกว่าหรือเท่ากับ ๖๐ - ๗๐ และต้องปรับปรุง น้อยกว่า ๖๐ โดยพนักงานราชการ พนักงานกองทุนหมุนเวียน โดยดำเนินการมีการจัดทำคำรับรองการปฏิบัติงานรายบุคคล และมีเกณฑ์กำหนดในการให้ค่าตอบแทน โดยดีเด่น ๙๐-๑๐๐ ดีมาก ๘๕-๙๔ ดี ๗๕-๘๔ พอใช้ ๖๕-๗๔ ต้องปรับปรุงต่ำกว่า ๖๕</p> <p>- กองทุนหมุนเวียนฯ นำผลการประเมินมาใช้พิจารณา ค่าตอบแทนเพื่อเลื่อนเงินเดือนหรือค่าตอบแทน</p> <p>- กองทุนหมุนเวียนฯ มีการใช้ประโยชน์เพื่อจัดทำแผนพัฒนาบุคลากร จึงประเมินผลที่ระดับ ๕</p>

หมายเหตุ : ๑ การประเมินผลการปฏิบัติงานรายบุคคลที่ครอบคลุมบุคลากรทุกคนที่ปฏิบัติงานให้กับทุนหมุนเวียน (ไม่นับรวมลูกจ้างชั่วคราว ลูกจ้างงานจ้างเหมา) โดยเกณฑ์ในการประเมินผลการปฏิบัติงานรายบุคคล ต้องครอบคลุมทั้งตัวชี้วัด และสมรรถนะที่จำเป็นในการปฏิบัติงานรายตำแหน่ง (Functional Competency)

๒ ผู้บริหารระดับสูง หมายถึง ๑) ผู้บริหารทุนหมุนเวียน ได้แก่ ผู้อำนวยการ ผู้จัดการ หรือผู้ทำหน้าที่บริหารทุนหมุนเวียนที่เรียกชื่ออย่างอื่น โดยพิจารณาจาก โครงสร้างบริหารทุนหมุนเวียน ตามพระราชบัญญัติการบริหารทุนหมุนเวียน พ.ศ. ๒๕๕๘ ๒) ผู้บริหารระดับรองลงมา (ทั้งนี้ ผู้บริหารระดับรองขึ้นอยู่กับ การกำหนดของทุนหมุนเวียน)

๒. การจัดทำและดำเนินงานตามแผนการบริหารทรัพยากรบุคคล (ระยะยาว) และแผนปฏิบัติการด้านการบริหารทรัพยากรบุคคลประจำปี (ร้อยละ ๗๐)

ประเด็นย่อยที่ใช้พิจารณา	น้ำหนัก (%)	ระดับคะแนน					ผลการดำเนินงาน	รายละเอียด/คำอธิบายผลการดำเนินงาน
		๑	๒	๓	๔	๕		
๑) ระดับความสำเร็จในการเพิ่มประสิทธิภาพด้านการจัดการทรัพยากรบุคคล ๑.๑) การดำเนินงานตามแผนปฏิบัติการฯ ประจำปีบัญชี ๒๕๖๗	๗๐	มีการดำเนินงานตามแผนปฏิบัติการฯ ประจำปีบัญชี ๒๕๖๗ ได้ร้อยละ ๘๐	มีการดำเนินงานตามแผนปฏิบัติการฯ ประจำปีบัญชี ๒๕๖๗ ได้ร้อยละ ๙๐	มีการดำเนินงานตามแผนปฏิบัติการฯ ประจำปีบัญชี ๒๕๖๗ ได้ร้อยละ ๑๐๐	มีการดำเนินงานตามแผนปฏิบัติการฯ ประจำปีบัญชี ๒๕๖๗ ได้ร้อยละ ๑๐๐ โดยที่ - มีผลการดำเนินงานตามแผนที่ดีกว่าเป้าหมายที่กำหนดไว้ครบถ้วนทุกแผนปฏิบัติการฯ หรือ - มีการจัดทำรายงานตามแผนปฏิบัติการฯ ที่ครอบคลุมถึงองค์ประกอบต่าง ๆ อย่างครบถ้วน ได้แก่ ปัจจัยสำเร็จ ปัญหา/อุปสรรค และข้อเสนอแนะ	มีการดำเนินงานตามแผนปฏิบัติการฯ ประจำปีบัญชี ๒๕๖๗ ได้ร้อยละ ๑๐๐ โดยที่ - มีผลการดำเนินงานตามแผนที่ดีกว่าเป้าหมายที่กำหนดไว้ ครบถ้วนทุกแผนปฏิบัติการฯ และ - มีการจัดทำรายงานตามแผนปฏิบัติการฯ ที่ครอบคลุมถึงองค์ประกอบต่าง ๆ อย่างครบถ้วน ได้แก่ ปัจจัยสำเร็จ ปัญหา/อุปสรรค และข้อเสนอแนะ	๓	- จากที่ประชุมคณะกรรมการบริหารกองทุนหมุนเวียนฯ มีมติเห็นชอบแผนปฏิบัติการบริหารทรัพยากรบุคคลกองทุนหมุนเวียนฯ ระยะยาว และแผนปฏิบัติการบริหารทรัพยากรบุคคลประจำปี ของกองทุนหมุนเวียนฯ ในการประชุมครั้งที่ ๒/๒๕๖๖ เมื่อวันที่ ๒๗ กรกฎาคม ๒๕๖๖ ขณะนี้ผู้รับผิดชอบแต่ละกิจกรรมอยู่ระหว่างดำเนินการตามแผนปฏิบัติการประจำปี ๒๕๖๗ แต่มีบางกิจกรรมดำเนินการได้ล่าช้ากว่าแผนที่กำหนดในรอบ ๖ เดือน จึงประเมินที่ระดับ ๒ หมายเหตุ ๗ กิจกรรม ได้แก่ ๑. จัดทำแผนพัฒนาบุคลากรกองทุนหมุนเวียนฯ ๒. พัฒนาบุคลากรตามแผนสมรรถนะของบุคลากร ๓. ส่งเสริมทักษะ ความรู้เทคโนโลยีสารสนเทศที่สนับสนุนการปฏิบัติงานแก่บุคลากร ๔. ส่งเสริมให้บุคลากรได้เรียนรู้การวิเคราะห์คำขอู้เงินกองทุนหมุนเวียนฯ ๕. พนักงานกองทุนในดวงใจ ประจำปีบัญชี ๒๕๖๗ ๖. ส่งเสริมการพัฒนาวัฒนธรรมคุณภาพในการทำงาน ๗. ส่งเสริมความรู้ความเข้าใจเรื่องระเบียบหลักเกณฑ์การให้บริการเกษตรกรและผู้ยากจน

ประเด็นย่อยที่ใช้พิจารณา	น้ำหนัก (%)	ระดับคะแนน					ผลการดำเนินงาน	รายละเอียด/คำอธิบายผลการดำเนินงาน
		๑	๒	๓	๔	๕		
๑.๒) การจัดทำ/ ทบทวนแผน การบริหาร ทรัพยากรบุคคล (ระยะยาว) และแผน ปฏิบัติการฯ ประจำปีบัญชี ๒๕๖๘	๓๕	ไม่มีกรจัดทำ/ ทบทวนแผนการ บริหารทรัพยากร บุคคล (ระยะยาว) ^๑ และแผน ปฏิบัติการฯ ^๓ ประจำปีบัญชี ๒๕๖๘	จัดทำ/ทบทวน แผนการบริหาร ทรัพยากรบุคคล (ระยะยาว) ^๒ หรือแผน ปฏิบัติการฯ ^๓ ประจำปีบัญชี ๒๕๖๘ ได้แล้วเสร็จภายใน ปีบัญชี	จัดทำ/ทบทวน แผนการบริหาร ทรัพยากรบุคคล (ระยะยาว) ^๑ และแผน ปฏิบัติการฯ ^๓ ประจำปีบัญชี ๒๕๖๘ ได้แล้วเสร็จ ภายในปีบัญชี	จัดทำ/ทบทวน แผนการบริหาร ทรัพยากรบุคคล (ระยะยาว) ^๑ และแผน ปฏิบัติการฯ ^๓ ประจำปีบัญชี ๒๕๖๘ ได้แล้วเสร็จภายใน ปีบัญชีและได้รับ ความเห็นชอบ จากคณะกรรมการ บริหารทุนหมุนเวียน	จัดทำ/ทบทวน แผนการบริหาร ทรัพยากรบุคคล (ระยะยาว) ^๑ และแผน ปฏิบัติการฯ ^๓ ประจำปีบัญชี ๒๕๖๘ ได้แล้วเสร็จภายใน ปีบัญชีและได้รับ ความเห็นชอบ จากคณะกรรมการ บริหารทุนหมุนเวียน รวมทั้งมีการสื่อสาร ให้ผู้บริหาร และหน่วยงานภายใน ทุนหมุนเวียน ที่เกี่ยวข้องรับทราบ ภายในปีบัญชี ๒๕๖๗	๕	- กองทุนหมุนเวียนฯ ได้มีการแต่งตั้งคณะทำงาน เพื่อดำเนินการ ตามคำสั่งที่ ๑๓/๒๕๖๖ เรื่องแต่งตั้งคณะทำงานการ บริหารทรัพยากรบุคคล กองทุนหมุนเวียนฯ ลงวันที่ ๑๔ ธันวาคม ๒๕๖๖ และได้มีการประชุมคณะทำงานและผู้เกี่ยวข้อง เมื่อวันที่ ๑๕ มีนาคม ๒๕๖๗ ในการประชุม เรื่อง กำหนดแนวทางการขับเคลื่อน การดำเนินงานและการติดตามงานกองทุนหมุนเวียนฯ เพื่อมอบหมาย งานให้ผู้เกี่ยวข้องขับเคลื่อนงานกองทุนหมุนเวียนฯ ให้เป็นไปตาม ตัวชี้วัด และแผนที่กำหนด - คณะทำงานของกองทุนหมุนเวียนฯ ดำเนินการทบทวนแผนปฏิบัติ การ (ระยะยาว) และจัดแผนปฏิบัติการประจำปีบัญชี ๒๕๖๘ ซึ่งแผน ผ่านความเห็นชอบจากคณะกรรมการบริหารกองทุนหมุนเวียนฯ ใน คราวประชุมครั้งที่ ๒/๒๕๖๗ เมื่อวันที่ ๓๑ พฤษภาคม ๒๕๖๗ และ สื่อสารในเดือนกรกฎาคม ๒๕๖๗ และได้สื่อสารแผนให้ผู้บริหารและ หน่วยงานภายในทุนหมุนเวียนที่เกี่ยวข้องรับทราบในปีบัญชี ๒๕๖๗ ตามหนังสือ กษ ๐๒๒๐/๑๖๓๓๔ ลงวันที่ ๑๖ สิงหาคม ๒๕๖๗ ที่ ผ่านมาจึงประเมินผลที่ระดับ ๕

หมายเหตุ : ^๑ การคำนวณร้อยละความสำเร็จในการดำเนินงานตามแผนปฏิบัติการฯ พิจารณาเฉพาะแผนปฏิบัติการฯ ที่มีการดำเนินงานได้ครบถ้วนและเป็นไปตาม เป้าหมายที่กำหนดไว้โดยเป้าหมายดังกล่าวต้องครอบคลุมตัวชี้วัดนำ (Leading Indicator) และตัวชี้วัดตาม (Lagging Indicator) และมีการเปรียบเทียบกับผลงานในอดีต หรือ สอดคล้องกับเป้าหมายของเงินทุนหมุนเวียนฯ

^๒ แผนการบริหารทรัพยากรบุคคล (ระยะยาว) ควรพิจารณาประเด็นต่าง ๆ ดังนี้ • การวิเคราะห์ปัจจัยภายใน/ภายนอก จุดแข็ง จุดอ่อน โอกาส อุปสรรค (SWOT) ด้านทรัพยากรบุคคล สภาวะปัจจุบันและแนวโน้มในอนาคต ของการบริหารทรัพยากรบุคคลของทุนหมุนเวียน

• การนำปัจจัยสำเร็จ ปัญหา/อุปสรรค จากการดำเนินงานในอดีตมาใช้เป็นปัจจัยนำเข้าหนึ่งในการจัดทำ/ทบทวนแผนปฏิบัติงานด้านการบริหาร ทรัพยากรบุคคลระยะยาว • การแสดงให้เห็นถึงความเชื่อมโยงและการสนับสนุนยุทธศาสตร์หลักของทุนหมุนเวียน

• ระยะเวลาของแผนปฏิบัติงานด้านการบริหารทรัพยากรบุคคลระยะยาวมีความสอดคล้องกับยุทธศาสตร์ทุนหมุนเวียน

• ยุทธศาสตร์ด้านการบริหารทรัพยากรบุคคล เช่น ยุทธศาสตร์ด้านการวัดและประเมินผลการทำงานของทุนหมุนเวียน ยุทธศาสตร์ด้านการบริหาร อัตราค่าจ้าง และยุทธศาสตร์ด้านการพัฒนาทรัพยากรบุคคล

• การกำหนดเป้าหมายการดำเนินงานครอบคลุมตัวชี้วัดนำ (Leading Indicator) และตัวชี้วัดตาม (Lagging Indicator) ที่สามารถวัดและติดตาม ประเมินผลของแต่ละยุทธศาสตร์ที่ชัดเจน

• การแปลงแผนปฏิบัติงานด้านการบริหารทรัพยากรบุคคลระยะยาว เป็นแผนปฏิบัติการด้านการบริหารทรัพยากรบุคคลประจำปีที่มีการกำหนดเป้าหมาย การดำเนินงานครอบคลุมตัวชี้วัดนำ (Leading Indicator) และตัวชี้วัดตาม (Lagging Indicator) โดยเป้าหมายดังกล่าวต้องมีการเปรียบเทียบกับ ผลงานในอดีต หรือสอดคล้อง กับเป้าหมายของเงินทุนหมุนเวียนฯ ทั้งนี้ หากแผนปฏิบัติงานด้านการบริหารทรัพยากรบุคคลระยะยาว ไม่มีการพิจารณาในประเด็นข้างต้น จะมีการปรับลดคะแนนประเด็นละ ๐.๕๐๐๐ คะแนน จากคะแนนที่ได้จากการประเมินผลสำหรับตัวชี้วัดนี้

^๓ แผนปฏิบัติการด้านการบริหารทรัพยากรบุคคล ประจำปีบัญชี ๒๕๖๗ ควรมีองค์ประกอบอย่างน้อย ดังนี้ ๑. ชื่อแผนงาน ๒. เป้าประสงค์ ๓. ชื่อหน่วยงาน และชื่อผู้รับผิดชอบ ๔. งบประมาณ ๕. ขั้นตอนและระยะเวลาดำเนินงานในแต่ละขั้นตอนที่ชัดเจน ๖. เป้าหมายที่ท้าทาย ๗. ตัวชี้วัดและค่าเกณฑ์วัด ที่มีคุณภาพและ สามารถนำไปติดตามและประเมินผลได้จริง

^๔ คณะกรรมการบริหารทุนหมุนเวียนหรือคณะกรรมการด้านการบริหารทรัพยากรบุคคลที่ได้รับการแต่งตั้งและมอบหมาย

^๕ การสื่อสารให้กับผู้บริหารทุนหมุนเวียนและหน่วยงานภายใน ให้ดำเนินการตามช่องทางที่ดำเนินการที่เพียงพอและเหมาะสม โดยอย่างน้อยต้องดำเนินการ ตามช่องทางดังนี้ ๑) หนังสือเวียน หรือ ๒) การประชุมชี้แจง เป็นต้น๓) แผนปฏิบัติการด้านการบริหารทรัพยากรบุคคล ประจำปีบัญชี ๒๕๖๖ ควรมี องค์ประกอบอย่างน้อย ดังนี้ ๑. ชื่อแผนงาน ๒. เป้าประสงค์ ๓. ชื่อหน่วยงานและชื่อผู้รับผิดชอบ ๔. งบประมาณ ๕. ขั้นตอนและระยะเวลาดำเนินงานในแต่ละขั้นตอนที่ชัดเจน ๖. เป้าหมายที่ท้าทาย ๗. ตัวชี้วัดและค่าเกณฑ์วัดที่มีคุณภาพและสามารถนำไปติดตามและประเมินผลได้จริง ๘ คณะกรรมการบริหารทุนหมุนเวียนหรือคณะกรรมการด้านการ บริหารทรัพยากรบุคคลที่ได้รับการแต่งตั้งและมอบหมาย ๙ การสื่อสารให้กับผู้บริหารทุนหมุนเวียนและหน่วยงานภายในทุนหมุนเวียน ให้ดำเนินการตามช่องทางที่ดำเนินการที่เพียงพอและเหมาะสม โดยอย่างน้อย ต้องดำเนินการตามช่องทาง ดังนี้ ๑. หนังสือเวียน หรือ ๒. การประชุมชี้แจง เป็นต้น

ด้านที่ ๖ การดำเนินงานตามนโยบายรัฐบาล/กระทรวงการคลัง (น้ำหนักร้อยละ ๑๐)
 ตัวชี้วัดที่ ๖.๑ การใช้จ่ายเงินตามแผนการเบิกจ่ายที่ได้รับอนุมัติ (น้ำหนักร้อยละ ๕)

ผลการดำเนินงานที่ผ่านมา			
ปี	๒๕๖๔	๒๕๖๕	๒๕๖๖
ผล (ระดับ)	๓.๐๐	๓.๐๐	๑.๕๖

ประเด็นย่อยที่ใช้พิจารณา	น้ำหนัก (%)	ระดับคะแนน					ผลการดำเนินงาน	รายละเอียด/คำอธิบายผลการดำเนินงาน
		๑	๒	๓	๔	๕		
(๑) ร้อยละการใช้จ่ายงบลงทุนเทียบกับแผนการใช้จ่ายงบลงทุนประจำปีบัญชี ๒๕๖๗	๕๐	ใช้จ่ายได้น้อยกว่ามติ ครม. ร้อยละ ๑๒ (ร้อยละ ๘๘)	ใช้จ่ายได้น้อยกว่ามติ ครม. ร้อยละ ๙ (ร้อยละ ๙๑)	ใช้จ่ายได้น้อยกว่ามติ ครม. ร้อยละ ๖ (ร้อยละ ๙๔)	ใช้จ่ายได้น้อยกว่ามติ ครม. ร้อยละ ๓ (ร้อยละ ๙๗)	ใช้จ่ายได้ตามมติ ครม. (ร้อยละ ๑๐๐)	๕.๐๐๐๐	<p><u>ข้อมูลการกักหนี้และข้อมูลการเบิกจ่าย</u> x ๑๐๐ แผนการใช้จ่ายงบลงทุนที่ต่อราคาลดลง $๓๙๙.๙๘๐.๙๘ \times ๑๐๐$ $๓๙๙.๙๘๐.๙๘$ คิดเป็นร้อยละ ๑๐๐</p> <p>หมายเหตุ : ปรับฐานตาม ตัวชี้วัดที่ ๖.๑ ข้อ ๒ หากการใช้จ่ายงบลงทุนที่เกิดขึ้นจริงน้อยกว่าแผนงบลงทุน เนื่องจากความสามารถในการต่อราคา ส่งผลให้มูลค่าที่ทำสัญญาจัดซื้อจัดจ้างต่ำกว่าแผนที่วางไว้แต่ยังได้ผลงานเท่าเดิมให้ปรับตัวเลขแผนงบลงทุนที่ใช้เป็นฐานในการคำนวณได้</p>
(๒) ร้อยละการใช้จ่ายภาพรวมเทียบกับแผนการใช้จ่าย	๕๐	ใช้จ่ายได้น้อยกว่ามติ ครม. ร้อยละ ๑๒	ใช้จ่ายได้น้อยกว่ามติ ครม. ร้อยละ ๙	ใช้จ่ายได้น้อยกว่ามติ ครม. ร้อยละ ๖	ใช้จ่ายได้น้อยกว่ามติ ครม. ร้อยละ ๓	ใช้จ่ายได้ตามมติ ครม. (ร้อยละ ๑๐๐)	๑.๐๐๐๐	<p>$๒๕๙.๓๔๔.๖๙๓.๖๐ \times ๑๐๐$ $๔๑๓,๕๒๓,๐๐๐$ คิดเป็นร้อยละ ๗๖.๙๖</p>

ประเด็นย่อยที่ใช้พิจารณา	น้ำหนัก (%)	ระดับคะแนน					ผลการดำเนินงาน	รายละเอียด/คำอธิบายผลการดำเนินงาน
		๑	๒	๓	๔	๕		
ถ่ายภาพรวม ประจำปีบัญชี ๒๕๖๗		(ร้อยละ ๘๘)	(ร้อยละ ๙๑)	(ร้อยละ ๙๔)	(ร้อยละ ๙๗)			(คาดว่าจะได้ ร้อยละ ๙๔.๐๐)

รายละเอียด/คำอธิบายผลการดำเนินงาน (เพิ่มเติม)

๑. การดำเนินงานสำคัญ ที่ช่วยสนับสนุนผลลัพธ์ของการดำเนินงานของตัวชี้วัดนี้

- กลุ่มเงินนอกงบประมาณ กองคลังของสำนักงานปลัดกระทรวงเกษตรและสหกรณ์ เป็นหน่วยงานที่ดูแลดำเนินการรับ-จ่ายทางการเงินให้กับกองทุนหมุนเวียนเพื่อการกู้ยืมแก่เกษตรกรและผู้ยากจน โดยกองคลังจะจัดส่งรายงานความเคลื่อนไหวทางการเงินให้กองทุนหมุนเวียนฯ ทราบเป็นประจำทุกเดือน

๒. ในปีที่ผ่านมาดำเนินการประเมิน นอกเหนือจากการดำเนินงานตามแผนงาน/กิจกรรมดังกล่าวแล้วมีปัจจัย/เหตุการณ์สำคัญ ทั้งภายนอก และภายใน ต่อผลการดำเนินงานของตัวชี้วัด คือ

๒.๑ ปัจจัยที่สนับสนุน

- การดำเนินงานด้านงบประมาณเป็นไปตามระเบียบ และกองคลังเป็นหน่วยงานที่ดูแลงานด้านนี้ให้กับกองทุนฯ ซึ่งการดำเนินการรับ-จ่ายเงิน มีหน่วยงานหรือผู้เกี่ยวข้องกับการปฏิบัติงานให้สำเร็จ ดังนี้

- กลุ่มเงินนอกงบประมาณ กองคลัง ของสำนักงานปลัดกระทรวงเกษตรและสหกรณ์
- เจ้าหน้าที่ของสำนักบริหารกองทุนเพื่อช่วยเหลือเกษตรกรและรับเรื่องร้องเรียน เช่น ฝ่ายบริหารทั่วไป กลุ่มช่วยเหลือเกษตรกรและผู้ยากจน เป็นต้น
- เจ้าหน้าที่ของสำนักงานเกษตรและสหกรณ์จังหวัด
- ธนาคารเพื่อการเกษตรและสหกรณ์การเกษตร (ธ.ก.ส.)

๒.๒ ปัจจัยที่เป็นปัญหา/อุปสรรค

- การปรับเปลี่ยนเจ้าหน้าที่ผู้ปฏิบัติงานของกองคลัง อาจส่งผลกระทบต่อความเข้าใจคาดเคลื่อนในการปฏิบัติงาน ซึ่งสามารถซักซ้อมสร้างความเข้าใจได้

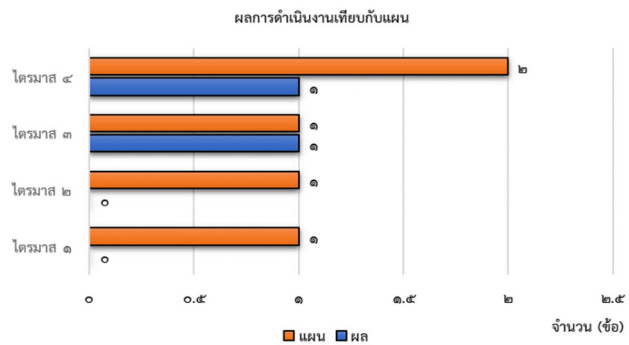

ข้อชี้แจง การคำนวณผลที่แสดงในกราฟ คำนวณจากความสำเร็จ และไม่สำเร็จของแต่ละหัวข้อของแต่ละตัวชี้วัด โดยความสำเร็จพิจารณาจากการดำเนินงานในหัวข้อนั้นๆ ได้ที่ระดับ ๕ ซึ่งตัวชี้วัดที่ ๖.๑ ประกอบด้วย ๒ ข้อ

ผลการดำเนินงาน จากกราฟแสดงผลการดำเนินงานเทียบกับแผน โดยกำหนดแผนเป็น ๔ ไตรมาส ซึ่งในตัวชี้วัดที่ ๖.๑ ประกอบด้วย ๒ ข้อ/ประเด็นย่อย

- ไตรมาสที่ ๑ - ๓ แผนกำหนดดำเนินการได้สำเร็จ ๑ ข้อ
- ไตรมาสที่ ๔ แผนกำหนดดำเนินการได้สำเร็จ ๒ ข้อ

ผลการดำเนินงานรอบ ๑๑ เดือน สามารถดำเนินการได้ ๑ ข้อ ผลการดำเนินงานยังไม่ครบไตรมาสที่ ๔ จึงคาดว่าจะสามารถดำเนินการได้ตามแผนที่กำหนด

ตารางสรุปการใช้จ่ายเงินตามแผนการใช้จ่ายที่ได้รับอนุมัติจากคณะกรรมการบริหารทุนหมุนเวียน

(๑) อัตราการใช้จ่ายงบลงทุนเทียบกับแผนการใช้จ่ายงบลงทุน

หน่วย : บาท

แผน	ผล	ร้อยละ
๔๐๐,๐๐๐	๓๙๙,๙๘๐.๙๘	๑๐๐.๐๐*
หมายเหตุ : *คำนวณเป็นค่าร้อยละ ๑๐๐ เป็นไปตามเงื่อนไขที่กำหนดในบันทึกข้อตกลงฯ ที่ทุนสามารถประหยัดงบประมาณกว่าแผนที่กำหนดสามารถคิดค่าเป็นร้อยละ ๑๐๐		

(๒) อัตราการใช้จ่ายรายจ่ายภาพรวมเทียบกับแผนการใช้จ่ายภาพรวม

หน่วย : บาท

แผน	ผล	ร้อยละ
๔๑๓,๕๒๓,๐๐๐	๓๑๘,๘๕๘,๔๙๓.๖๖	๗๖.๙๖

ตารางการใช้จ่ายเงินภาพรวม ประจำปีบัญชี ๒๕๖๗ จากระบบ NBMS (รอบ ๑๑ เดือน)

ข้อมูลผลรายจ่ายประจำปี

รายการ	แผน/ผล	ไตรมาส 3			ไตรมาส 4			รวม	รวมทั้งสิ้น
		พ.ค.	มิ.ย.	รวม	ก.ค.	ต.ค.	ก.ย.		
		●	●		●	●		●	
1. ภาระผูกพันปีก่อนที่จ่ายในปีปัจจุบัน									
รวม	แผน	0.00	0.00	0.00	0.00	0.00	0.00	0.00	0.00
	ผล	0.00	0.00	0.00	0.00	0.00	0.00	0.00	0.00
2. แผนการใช้จ่ายปีปัจจุบัน									
2.1 เงินลงทุน	แผน	1,000,000.00	28,000,000.00	56,000,000.00	14,000,000.00	19,600,000.00	30,800,000.00	64,400,000.00	280,000,000.00
	ผล	1,561,832.02	22,952,498.39	55,685,869.41	15,371,031.00	23,710,326.00	-	39,081,357.00	197,426,915.87
2.2 งบบุคลากร	แผน	554,166.00	554,166.00	1,662,498.00	554,166.00	554,166.00	554,174.00	1,662,506.00	6,650,000.00
	ผล	554,120.00	541,900.00	1,650,140.00	562,290.00	545,694.61	-	1,107,984.61	6,088,273.65
2.3 งบดำเนินงาน	แผน	1,175,530.00	1,343,980.00	23,242,300.00	20,659,140.00	1,087,980.00	1,246,940.00	22,994,060.00	126,473,000.00
	ผล	928,975.64	1,245,975.70	20,902,728.77	18,635,784.95	688,673.50	-	19,324,458.45	114,943,323.16
2.4 งบลงทุน	แผน	-	-	-	-	-	-	-	400,000.00
	ผล	-	-	-	-	-	-	-	399,980.98
รวม	แผน	7,729,696.00	29,898,146.00	80,904,798.00	35,213,306.00	21,242,146.00	32,601,114.00	89,056,566.00	413,523,000.00
	ผล	10,044,927.66	24,740,374.09	78,238,738.18	34,569,105.95	24,944,694.11	0.00	59,513,800.06	318,858,493.66
รวมทั้งสิ้น	แผน	7,729,696.00	29,898,146.00	80,904,798.00	35,213,306.00	21,242,146.00	32,601,114.00	89,056,566.00	413,523,000.00
	ผล	10,044,927.66	24,740,374.09	78,238,738.18	34,569,105.95	24,944,694.11	0.00	59,513,800.06	318,858,493.66

กองกำกับและพัฒนาระบบเงินนอกงบประมาณ กรมบัญชีกลาง กระทรวงการคลัง
 ถนนพระรามที่ 6 แขวงพญาไท เขตพญาไท กรุงเทพฯ 10400
 โทร. 0-2127-7000 | โทรสาร. 0-2127-7435

สรุปผลการดำเนินงานตามแผนปฏิบัติการกองทุนหมุนเวียนฯ แผนบริหารทรัพยากรบุคคลกองทุนหมุนเวียนฯ และ
แผนปฏิบัติการดิจิทัลกองทุนหมุนเวียนฯ ประจำปีบัญชี ๒๕๖๗

แผนปฏิบัติการประจำปี บัญชี ๒๕๖๗	กิจกรรม/โครงการ	ยังไม่ ดำเนินการ	อยู่ระหว่าง ดำเนินการ	ดำเนิน การสำเร็จแล้ว
ตัวชี้วัดที่ ๕.๑ บทบาท คณะกรรมการบริหารทุน หมุนเวียน - แผนปฏิบัติการกองทุน หมุนเวียนฯ	๑. การให้ความช่วยเหลือเกษตรกรและผู้ยากจน		✓	
	๒. การประชาสัมพันธ์ด้วยสื่อที่ผ่านการใช้วิเคราะห์เพิ่มความเข้าใจบริการ		✓	
	๓. การเร่งรัดกำกับติดตามการชำระหนี้จากลูกหนี้กองทุนหมุนเวียนฯ		✓	
	๔. ส่งเสริมพัฒนาและฟื้นฟูอาชีพลูกหนี้ของกองทุนหมุนเวียนฯ		✓	
	๕. การดำเนินการตามมาตรการแก้ไขปัญหาลูกหนี้ค้างชำระของลูกหนี้ อายุสัญญาสิ้นสุด		✓	
	๖. จัดทำการจัดทำแผนปฏิบัติการดิจิทัลกองทุนหมุนเวียนฯ ระยะยาว และแผนปฏิบัติการประจำปี ๒๕๖๘			✓
	๗. การจัดทำแผนบริหารทรัพยากรบุคคล ของกองทุนหมุนเวียนฯ และ แผนปฏิบัติการประจำปี ๒๕๖๘			✓
	๘. การจัดทำแผนปฏิบัติการระยะยาว และแผนปฏิบัติการประจำปี ๒๕๖๘			✓
	๙. ความสำเร็จของการจัดทำแผนบริหารความเสี่ยงและควบคุมภายใน		✓	
	๑๐. การดำเนินงานด้านการเงินของกองทุนหมุนเวียนฯ		✓	
	๑๑. การกำกับติดตามงานกองทุนหมุนเวียนของคณะกรรมการบริหาร ผู้บริหารทุนหมุนเวียน		✓	
	๑๒. ทบทวนบันทึกข้อตกลงระหว่างกองทุนหมุนเวียนฯ กับ ธ.ก.ส.		✓	
ตัวชี้วัดที่ ๔.๓ การบริหาร จัดการสารสนเทศและ ดิจิทัล - แผนปฏิบัติการดิจิทัลฯ	๑. กิจกรรมการจัดทำ/ทบทวนแผนปฏิบัติการดิจิทัลกองทุนหมุนเวียน เพื่อการกักเก็บแก่เกษตรกรและผู้ยากจน ระยะ ๔ ปี (ปีบัญชี ๒๕๖๗ - ๒๕๗๐)			✓
	๒. กิจกรรมการจัดทำแผนปฏิบัติการดิจิทัลกองทุนหมุนเวียนเพื่อการกักเก็บ แก่เกษตรกรและผู้ยากจน ประจำปีบัญชี ๒๕๖๘			✓
	๓. กิจกรรมการพัฒนาปรับปรุงระบบสารสนเทศของกองทุนหมุนเวียนฯ ให้มีองค์ประกอบของข้อมูลที่จำเป็นครบถ้วน และอยู่ในลักษณะที่ สามารถเข้าใจได้โดยง่ายสะดวกต่อผู้ใช้บริการทั้งภายในและภายนอก องค์กร ตามกรอบแนวคิดรัฐบาล ๔.๐ และมีระบบป้องกันความปลอดภัย		✓	

แผนปฏิบัติการประจำปี บัญชี ๒๕๖๗	กิจกรรม/โครงการ	ยังไม่ ดำเนินการ	อยู่ระหว่าง ดำเนินการ	ดำเนิน การสำเร็จแล้ว
	(ชั้นความลับ ระดับการเข้าถึงข้อมูล) หรือการดำเนินเผยแพร่ข้อมูล ภายใต้กรอบ PDPA ๓.๑ กิจกรรมพัฒนาและ/หรือปรับปรุงระบบสารสนเทศของกองทุน หมุนเวียนฯ สำหรับผู้บริหารฯ ๓.๒ กิจกรรมพัฒนาและ/หรือปรับปรุงระบบสารสนเทศของกองทุน หมุนเวียนฯ สำหรับผู้ปฏิบัติงาน ๓.๓ กิจกรรมพัฒนาและ/หรือปรับปรุงระบบสารสนเทศของกองทุน หมุนเวียนฯ สำหรับผู้ใช้บริการภายนอก			
	๔. กิจกรรมการประเมินความพึงพอใจเพื่อวัดประสิทธิภาพของระบบและ หาความต้องการเพิ่มเติมของผู้รับบริการทั้งภายในและภายนอก เพื่อ นำมาปรับปรุงระบบให้สมบูรณ์เพิ่มมากขึ้น		✓	
	๕. กิจกรรมการประชาสัมพันธ์ด้วยสื่อที่ผ่านการวิเคราะห์เพิ่มความเข้าถึง บริการ		✓	
	๖. กิจกรรมการจัดหาอุปกรณ์เพื่อเพิ่มประสิทธิภาพการบริการ			✓
ตัวชี้วัดที่ ๕.๒ แผนบริหาร ทรัพยากรบุคคล - แผนการบริหาร ทรัพยากรบุคคลฯ	๑. จัดทำแผนพัฒนาบุคลากรกองทุนหมุนเวียนฯ		✓	
	๒. พัฒนาบุคลากรตามแผนรายบุคคล		✓	
	๓. ส่งเสริมทักษะ ความรู้เทคโนโลยีสารสนเทศที่สนับสนุนการปฏิบัติงาน แก่บุคลากร		✓	
	๔. ส่งเสริมให้บุคลากรได้เรียนรู้วิธีการวิเคราะห์ค่าของกู้เงินกองทุน หมุนเวียนฯ		✓	
	๕. พนักงานกองทุนในดวงใจ ปี๒๕๖๗		✓	
	๖. ส่งเสริมการพัฒนาวัฒนธรรมคุณภาพในการทำงาน		✓	
	๗. ส่งเสริมความรู้ความเข้าใจเรื่องระเบียบหลักเกณฑ์การให้บริการ เกษตรกรและผู้ยากจน		✓	

สรุปผลของการดำเนินงานแต่ละกิจกรรม/โครงการ (จำนวน ๑๒ กิจกรรม) ปรากฏตามเอกสารแนบ ๓.๑ – ๓.๓

สรุปผลการดำเนินงานตามแผนปฏิบัติการประจำปีบัญชี ๒๕๖๗ (จำนวน ๑๒ กิจกรรม)

แผนงานที่/แนวทาง/ โครงการ/กิจกรรม/	สรุปผลการดำเนินงาน
<p>แผนปฏิบัติงานที่ ๑ ด้านการเพิ่มความสามารถการบริหารการกักเงินของกองทุนหมุนเวียนฯ เพื่อสงวนรักษาที่ดินและที่อยู่อาศัยให้แก่เกษตรกรและผู้ยากจน ที่เหมาะสมตามวัตถุประสงค์ของกองทุนหมุนเวียนฯ</p>	
<p>กิจกรรมที่ ๑ การให้ความช่วยเหลือเกษตรกรและผู้ยากจน</p>	<p>- กองทุนหมุนเวียนฯ ได้เข้าสู่ระบบประเมินผลของกรมบัญชีกลาง และที่ปรึกษา บริษัท ทริสตา มีการกำหนดเป้าหมายจำนวนเงิน และจำนวนรายที่ได้รับอนุมัติให้ความช่วยเหลือเกษตรกรและผู้ยากจน ร้อยละ ๘๐ คิดเป็นจำนวนเงิน ๒๒๔ ล้านบาท และจำนวนเกษตรกรและผู้ยากจน ๓๐๖ ราย โดยดำเนินการ ดังนี้</p> <ol style="list-style-type: none"> ๑. ดำเนินการแจ้งเป้าหมายให้ทุกส่วนรับทราบตามหนังสือ กษ ๐๒๒๐/ว๑๒๒๐๐ ลว.๑๔ พ.ย. ๒๕๖๖ และมีช่องทางการสำหรับดาวน์โหลดเอกสาร/คู่มือสำหรับการปฏิบัติงานที่หน้าเว็บไซต์กองทุนหมุนเวียนฯ (www.opsmoac.go.th/revolvingfund-home) โดยในรอบ ๑๑ เดือน สามารถดำเนินการให้ความช่วยเหลือเกษตรกรและผู้ยากจนจำนวน ๓๑๑ ราย เป็นจำนวนเงิน ๑๙๗.๔๒ ลบ. และเป็นที่ดินจำนวน ๑,๘๑๖ ไร่เศษ ๒. รายงานผลสถิติให้ผู้บริหารเป็นประจำทุกเดือน และรายงานผลให้คณะกรรมการเพื่อทราบ ทุกครั้งที่มีการจัดประชุมปีละ ๔ ครั้ง ๓. จัดส่งรายงานผลการดำเนินงานของตัวชี้วัด ตามบันทึกข้อตกลงการประเมินผลฯ ให้กรมบัญชีกลาง ผ่านระบบ RFES ภายในระยะเวลาที่กำหนด โดยครั้งที่ ๑ รอบ ๓ เดือน เมื่อวันที่ ๓๐ มกราคม ๒๕๖๗ ครั้งที่ ๒ รอบ ๖ เดือน เมื่อวันที่ ๒๙ เมษายน ๒๕๖๗ และครั้งที่ ๓ รอบ ๙ เดือน ภายในเดือน กรกฎาคม ๒๕๖๗ <p>ตัวชี้วัด : ร้อยละการอนุมัติเงินกู้เพื่อช่วยเหลือเกษตรกรและผู้ยากจน (ร้อยละ ๘๐ หรือ ๒๒๔ ล้านบาท) ผลการดำเนินงานเท่ากับ ร้อยละ ๗๐.๕๑ หรือ ๑๙๗.๔๒ ล้านบาท</p> <p>จำนวนเกษตรกรและผู้ยากจนได้รับอนุมัติเงินกู้ (๓๐๖ ราย) ผลการดำเนินงานเท่ากับ ร้อยละ ๘๑.๒๐ หรือ ๓๑๑ ราย</p> <p>จำนวนที่ดินของเกษตรกรและผู้ยากจนที่กองทุนหมุนเวียนฯ สามารถรักษาไว้ได้ (๒,๐๐๐ ไร่) ผลการดำเนินงานเท่ากับ ๑,๘๑๖ ไร่เศษ</p> <p>ดังนั้น การดำเนินงานเป็นไปตามแผนที่กำหนด และจำนวนเกษตรกรสามารถดำเนินการได้ตามเป้าหมายที่กำหนด ส่วนการอนุมัติเงินกู้ฯ และจำนวนที่ดินยังไม่สามารถดำเนินการได้ตามเป้าหมายที่กำหนด</p>
<p>กิจกรรมที่ ๒ การประชาสัมพันธ์ด้วยสื่อที่ผ่านการใช้วิเคราะห์เพิ่มความเข้าถึงบริการ</p>	<p>- กองทุนหมุนเวียนฯ นำข้อคิดเห็นและข้อเสนอแนะจากแบบสำรวจความพึงพอใจ ในปีบัญชี ๒๕๖๖ ที่เสนอแนะให้เพิ่มการประชาสัมพันธ์ทางสื่อออนไลน์ ประกอบปีที่ผ่านมาช่วงปลายปีกองทุนหมุนเวียนฯ ได้เพิ่มเติมประชาสัมพันธ์ผ่าน TikTok ซึ่งได้รับผลตอบรับดี เนื่องจากมีประชาชนที่มาติดต่อขอรับบริการแจ้งว่ารับทราบข้อมูลจากสื่อดังกล่าว</p> <p>ในปีบัญชี ๒๕๖๗ ได้เพิ่มความถี่ในการประชาสัมพันธ์ผ่านสื่อดังกล่าวสัปดาห์ละ ๓ ครั้ง และส่วนกลางได้ประชาสัมพันธ์ผ่านรายการทางสื่อโทรทัศน์ ผ่านเวทีประชุมต่าง ๆ เช่น รายการ ฟังชัดๆ ถนอมจัดให้ ทาง ททบ.๕ อักษรวิงในรายการ NBT รวมใจ เป็นต้น</p>

แผนงานที่/แนวทาง/ โครงการ/กิจกรรม/	สรุปผลการดำเนินงาน
	<p>- ขอความอนุเคราะห์จากเจ้าหน้าที่ของสำนักงานเกษตรและสหกรณ์จังหวัดสี่สารประชาสัมพันธ์ข้อมูลของกองทุนหมุนเวียนฯ ผ่านเวทีกิจกรรมต่าง ๆ ร่วมกับจังหวัด และสื่อช่องทางต่าง ๆ ของจังหวัด</p> <p>ตัวชี้วัด : ร้อยละความพึงพอใจที่รับบริการกองทุนหมุนเวียนฯ (ร้อยละ ๘๕) ผลการดำเนินงาน ร้อยละ ๙๘.๔๘</p> <p>ดังนั้น การดำเนินงานเป็นตามแผนที่กำหนด และจะดำเนินการสำรวจความพึงพอใจ สามารถดำเนินการได้ดีกว่าเป้าหมายที่กำหนด</p>
<p>แผนปฏิบัติงานที่ ๒ ด้านการเพิ่มความสามารถการบริหารจัดการหนี้ และอำนวยความสะดวกประสานพื้นอาชีพแก่ลูกหนี้กองทุนหมุนเวียนฯ เพื่อให้กองทุนมีเสถียรภาพทางการเงินที่มั่นคง</p>	
<p>กิจกรรมที่ ๓ การเร่งรัดกำกับติดตามการชำระหนี้จากลูกหนี้กองทุนหมุนเวียนฯ</p>	<p>- กองทุนหมุนเวียนฯ ได้ดำเนินการต่างๆ เพื่อกระตุ้นการชำระหนี้ของลูกหนี้ ดังนี้</p> <p>๑) กำกับการดำเนินงาน ธ.ก.ส. โดยมีหนังสือถึง ธ.ก.ส. เพื่อติดตามเร่งรัดการชำระหนี้ของลูกหนี้ที่เรียกคืนเงินกู้ สัญญาสิ้นสุด และหนี้ค้างชำระ ตามหนังสือ ที่ กษ๐๒๒๐/๑๑๘๓๑ ลงวันที่ ๒๐ พฤศจิกายน ๒๕๖๖ เพื่อให้เป็นไปตามตัวชี้วัดและเป้าหมายที่กำหนดและตามบันทึกข้อตกลงอย่างเคร่งครัด</p> <p>นอกจากนี้ ยังได้ประสานการดำเนินงานเป็นการภายใน กับ ธ.ก.ส. ในประเด็นต่างๆ เพื่อร่วมพิจารณาหาแนวทางแก้ไขและติดตามเร่งรัดการชำระหนี้ของลูกหนี้กองทุนฯ</p> <p>๒) สำนักบริหารกองทุนเพื่อช่วยเหลือเกษตรกรและรับเรื่องร้องเรียน ได้ดำเนินการจัดส่งหนังสือถึงลูกหนี้กองทุนหมุนเวียนฯ เพื่อแจ้งจำนวนยอดหนี้คงเหลือ พร้อมทั้งแนะนำมาตรการและแนวทางการแก้ไขหนี้ตามระเบียบและหลักเกณฑ์ของกองทุนหมุนเวียนฯ โดยลูกหนี้ชั้นปกติ จัดส่งหนังสือจำนวน ๒ ครั้งต่อปี และลูกหนี้ค้างชำระ จัดส่งหนังสือจำนวน ๔ ครั้งต่อปี มีผลการดำเนินการสรุปได้ดังนี้</p> <p>๒.๑) ไตรมาส ๑ (ครั้งที่ ๑) ได้จัดส่งหนังสือถึงลูกหนี้ชั้นปกติและลูกหนี้ค้างชำระ จำนวน ๙,๒๒๗ สัญญา</p> <p>๒.๒) ไตรมาส ๒ (ครั้งที่ ๒) ได้จัดส่งหนังสือถึงลูกหนี้ค้างชำระ จำนวน ๕,๑๖๕ สัญญา</p> <p>๓) โอนจัดสรรงบประมาณให้สำนักงานเกษตรและสหกรณ์จังหวัด เพื่อดำเนินการติดตามตรวจเยี่ยมและเร่งรัดการชำระหนี้ของลูกหนี้กองทุนหมุนเวียนฯ รายบุคคลในพื้นที่ตามแผนการติดตามประจำปีงบประมาณ จำนวน ๕,๐๕๑ ราย เพื่อรับทราบศักยภาพในการชำระหนี้ ปัญหาอุปสรรค รวมทั้งเสนอแนะการแก้ไขปัญหาตามแนวทางการช่วยเหลือตามมาตรการของกองทุนหมุนเวียนฯ</p> <p>๔) สำนักงานเกษตรและสหกรณ์จังหวัดได้ลงพื้นที่เร่งรัดติดตามเพื่อกระตุ้นให้ลูกหนี้ชำระหนี้ปกติและลูกหนี้ที่ค้างชำระให้สามารถชำระเงินได้ตามระยะเวลาที่กำหนด และรายงานผลการติดตามลูกหนี้กองทุนหมุนเวียนฯ ผ่านระบบติดตามผู้กู้ยืมกองทุนหมุนเวียนเพื่อการกู้ยืมแก่เกษตรกรและผู้ยากจน โดยมีผลการดำเนินงาน ดังนี้</p> <p>๔.๑) ไตรมาส ๑ (เดือนตุลาคม ๒๕๖๖ – ธันวาคม ๒๕๖๗) ติดตามตรวจเยี่ยมลูกหนี้ไปแล้ว จำนวน ๑๗๑ ราย โดยการติดตามความก้าวหน้าลูกหนี้ชำระรายเดิม ปี ๒๕๖๖ จำนวน ๗๔ ราย ลูกหนี้ได้ไป</p>

แผนงานที่/แนวทาง/ โครงการ/กิจกรรม/	สรุปผลการดำเนินงาน
	<p>ติดต่อขอเข้าร่วมมาตรการช่วยเหลือของกองทุนหมุนเวียนฯ แล้วจำนวน ๓๐ รายและติดตามลูกหนี้รายใหม่ จำนวน ๖๗ ราย อยู่ระหว่างลูกหนี้ไปติดต่อขอเข้าร่วมมาตรการช่วยเหลือของกองทุนหมุนเวียนฯ</p> <p>๔.๒) ไตรมาส ๒ (เดือนมกราคม ๒๕๖๖ – มีนาคม ๒๕๖๗) ติดตามตรวจเยี่ยมลูกหนี้ไปแล้ว จำนวน ๑,๑๐๗ ราย (จำนวนสะสม) โดยการติดตามความก้าวหน้าลูกหนี้ซ้ำรายเดิม ปี ๒๕๖๖ จำนวน ๗๑๐ ราย ลูกหนี้ได้ไปติดต่อขอเข้าร่วมมาตรการช่วยเหลือของกองทุนหมุนเวียนฯ แล้วจำนวน ๒๐๖ รายและติดตามลูกหนี้รายใหม่ จำนวน ๓๙๗ ราย อยู่ระหว่างลูกหนี้ไปติดต่อขอเข้าร่วมมาตรการช่วยเหลือของกองทุนหมุนเวียนฯ</p> <p>๔.๓) ไตรมาส ๓ (เดือนเมษายน ๒๕๖๗ – มิถุนายน ๒๕๖๗) ติดตามตรวจเยี่ยมลูกหนี้ไปแล้ว จำนวน ๓๐๒๕ ราย (จำนวนสะสม) โดยการติดตามความก้าวหน้าลูกหนี้ซ้ำรายเดิม ปี ๒๕๖๖ จำนวน ๑,๓๑๙ ราย ลูกหนี้ได้ไปติดต่อขอเข้าร่วมมาตรการช่วยเหลือของกองทุนหมุนเวียนฯ แล้วจำนวน ๗๒๙ ราย และติดตามลูกหนี้รายใหม่ จำนวน ๑,๐๐๓ ราย อยู่ระหว่างลูกหนี้ไปติดต่อขอเข้าร่วมมาตรการช่วยเหลือของกองทุนหมุนเวียนฯ</p> <p>ตัวชี้วัด : ร้อยละการลดลงของหนี้ค้างชำระที่สามารถเรียกเก็บได้ทั้งหมด (ร้อยละ ๑๒) ผลการดำเนินงานเท่ากับ ร้อยละ ๑๐.๘๐ หรือ เงินต้นที่ได้รับชำระคืนจริงในปีบัญชี ๒๕๖๗ เท่ากับ ๙๖,๗๘๔,๑๓๑.๗๕ บาท</p> <p>: ร้อยละของเงินต้นที่ได้รับชำระจากลูกหนี้ที่ครบกำหนดชำระคืน (ร้อยละ ๓๑) ผลการดำเนินงานเท่ากับ ร้อยละ ๒๗.๙๗ หรือมีจำนวนเงินต้นที่ได้รับชำระจริงจากลูกหนี้ที่ครบกำหนดชำระคืนเงินกองทุนฯ ในปีบัญชี ๒๕๖๗ เท่ากับ ๘๐,๐๙๑,๑๔๓.๐๗ บาท</p> <p>ดังนั้น การดำเนินงานเป็นไปตามแผนที่กำหนด และคาดว่าจะสามารถดำเนินการได้ตามเป้าหมายที่กำหนด</p>
<p>กิจกรรมที่ ๔</p> <p>ส่งเสริมพัฒนาและฟื้นฟูอาชีพลูกหนี้ของกองทุนหมุนเวียนฯ</p>	<p>๑. สกร. (กลุ่มติดตามและพัฒนาฟื้นฟูอาชีพเกษตรกรและผู้ยากจน) จัดทำแผนปฏิบัติงานส่งเสริมพัฒนาและฟื้นฟูอาชีพลูกหนี้ของกองทุนหมุนเวียนฯ ปี พ.ศ. ๒๕๖๗ และแนวทางการปฏิบัติงานส่งเสริมพัฒนาและฟื้นฟูอาชีพลูกหนี้ฯ โดยดำเนินงานใน ๕ ภูมิภาค จำนวน ๖ จังหวัดต่อเนื่องจากปี พ.ศ. ๒๕๖๖ ได้แก่ สุรินทร์ อุดรธานี นครสวรรค์ ตรัง เพชรบุรี และเชียงราย พร้อมทั้งจัดทำฐานข้อมูลลูกหนี้กลุ่มเป้าหมายแบบสำรวจความต้องการฟื้นฟูอาชีพลูกหนี้ และแบบรายงานผลดำเนินงานให้กับสำนักงานเกษตรและสหกรณ์จังหวัดเพื่อใช้ประกอบในการดำเนินงานและรายงานผล โดยมีเป้าหมายลูกหนี้ประสงค์เข้าร่วมโครงการฟื้นฟูอาชีพใน ๖ จังหวัด ไม่น้อยกว่า ๒๑๒ ราย เพื่อดำเนินงานฟื้นฟูอาชีพให้มีความเข้มแข็ง และมีขีดความสามารถในการชำระหนี้ได้เพิ่มมากขึ้น ลูกหนี้สามารถรักษาที่ดินทำกินและที่ดินเพื่อที่อยู่อาศัยไว้ได้ และ สกร. จัดทำหนังสือบันทึกข้อความที่ กษ ๐๒๒๐/๒๓๒ ลงวันที่ ๓ มกราคม ๒๕๖๗ เรียนปลัดกระทรวงเกษตรและสหกรณ์ พิจารณาลงนามในหนังสือถึงผู้ว่าราชการจังหวัดทั้ง ๖ จังหวัด (หนังสือสำนักงานปลัดกระทรวงเกษตรและสหกรณ์ ที่ กษ ๐๒๒๐/ว ๓๘๒ ลว. ๑๐ มกราคม ๒๕๖๗) เพื่อแจ้งแผนพร้อมแนวทางการปฏิบัติงานส่งเสริมพัฒนาและฟื้นฟูอาชีพลูกหนี้ฯ และมอบหมายให้สำนักงานเกษตรและสหกรณ์จังหวัด ๖ จังหวัด เป็นหน่วยงานหลักในการขับเคลื่อนการดำเนินงานร่วมกับหน่วยงานต่าง ๆ ที่เกี่ยวข้องในระดับจังหวัด ซึ่งทั้ง ๖ จังหวัด รับทราบแผนและแนวทางทาง การปฏิบัติงานฯ เรียบร้อยแล้ว</p> <p>๒. สำนักงานเกษตรและสหกรณ์จังหวัดสุรินทร์ จังหวัดอุดรธานี จังหวัดนครสวรรค์ จังหวัดตรัง จังหวัดเพชรบุรี และจังหวัดเชียงราย ดำเนินการคัดเลือกลูกหนี้ที่ประสงค์เข้าร่วมการฟื้นฟูอาชีพ พร้อมทั้งสำรวจความต้องการฟื้นฟูอาชีพของลูกหนี้กลุ่มเป้าหมายเสร็จเรียบร้อยแล้ว ดังนี้ จังหวัดสุรินทร์ จำนวน ๖๕ ราย</p>

แผนงานที่/แนวทาง/ โครงการ/กิจกรรม/	สรุปผลการดำเนินงาน
	<p>จังหวัดอุดรธานี จำนวน ๕๐ ราย จังหวัดนครสวรรค์ จำนวน ๓๐ ราย จังหวัดตรัง จำนวน ๓๘ ราย จังหวัดเพชรบุรี ๒๑ ราย และจังหวัดเชียงราย จำนวน ๑๘ ราย รวมจำนวนทั้งหมด ๒๒๒ ราย (เพิ่มขึ้นร้อยละ ๒๖.๘๖ จากเป้าหมาย ๑๗๕ ราย ในปี ๒๕๖๖) ส่งผลสำรวจดังกล่าวให้กลุ่มติดตามฯ ประมวลผลข้อมูลความต้องการพื้นที่ฟู้อาชีพของลูกหนี้ทั้งหมด ซึ่งลูกหนี้ส่วนใหญ่คิดเป็นร้อยละ ๙๐ ต้องการฟื้นฟูอาชีพด้านเกษตรกรรม อาทิ การปลูกข้าว พืชผักสวนครัว ยางพารา อ้อย การเลี้ยงโคเนื้อ กระบือ ไก่ไข่ เป็ด สุกร ปลา มีเพียงร้อยละ ๑๐ ต้องการฟื้นฟูอาชีพนอกภาคเกษตรกรรม อาทิ การทำปลาแดดเดียว ปลาตากแห้ง ขนมันปิ้ง ขนมันโดนัท การทอผ้าไหม การทำเฟอร์นิเจอร์ และ สกร. มีหนังสือแจ้งผลสำรวจฯ ให้สำนักงานเกษตรและสหกรณ์จังหวัดทั้ง ๖ จังหวัด ทราบเพื่อใช้เป็นข้อมูลประกอบการพิจารณาจัดทำแผนฟื้นฟูอาชีพลูกหนี้ร่วมกับหน่วยงานที่เกี่ยวข้องตามขั้นตอนต่อไป (หนังสือ สกร.ที่ กษ ๐๒๒๐/ว ๔๐๗๒ ลว. ๕ มีนาคม ๒๕๖๗ และที่ กษ ๐๒๒๐/ว ๖๒๖๐ ลว. ๑๔ มีนาคม ๒๕๖๗)</p> <p>สำนักงานเกษตรและสหกรณ์จังหวัดอุดรธานี จังหวัดตรัง จังหวัดสุรินทร์ จังหวัดนครสวรรค์ จังหวัดเพชรบุรี และจังหวัดเชียงราย รวม ๖ จังหวัด ได้ร่วมกับหน่วยงานที่เกี่ยวข้องจัดทำแผนฟื้นฟูอาชีพลูกหนี้ และเสนอขอความเห็นชอบต่อคณะกรรมการบริหารกองทุนหมุนเวียนฯ (อบก. ส่วนจังหวัด) เรียบร้อยแล้ว (หนังสือ สนง.กษ.จว.อุดรธานี ที่ กษ ๐๒๒๔.๑๑๑/๒๕๐ ลว. ๒๒ มีนาคม ๒๕๖๗ หนังสือ สนง.กษ.จว.ตรัง ที่ กษ ๐๒๒๔.๓๓๓/๓๖๗ ลว. ๒๙ มีนาคม ๒๕๖๗, หนังสือ สนง.กษ.จว.สุรินทร์ ที่ กษ ๐๒๒๔.สร /๒๓๐ ลว. ๒ เมษายน ๒๕๖๗, หนังสือ สนง.กษ.จว. นครสวรรค์ ที่ กษ ๐๒๒๔.นว/๒๒๖</p> <p>๓. สำนักงานเกษตรและสหกรณ์จังหวัดสุรินทร์ จังหวัดอุดรธานี จังหวัดนครสวรรค์ จังหวัดเชียงราย และจังหวัดเพชรบุรี ร่วมกับหน่วยงานที่เกี่ยวข้องจัดฝึกอบรมให้กับลูกหนี้กลุ่มเป้าหมายเพื่อส่งเสริมองค์ความรู้ด้านเกษตรกรรม เช่น เกษตรทฤษฎีใหม่ หลักปรัชญาของเศรษฐกิจพอเพียง เทคนิคการเพาะเมล็ดพันธุ์ผักและการปลูกผักปลอดภัย การลดต้นทุนการผลิตข้าวและการจัดการศัตรูข้าว การเลี้ยงปลาแบบลดต้นทุน การเพาะพันธุ์ปลานิล การเลี้ยงไก่พื้นเมืองและโคขุน การผลิตปุ๋ยจากมูลไส้เดือน เทคนิคการปรับปรุงบำรุงดิน การผลิตน้ำยาเอนกประสงค์เพื่อลดค่าใช้จ่าย การแปรรูปผลผลิตทางการเกษตรต่างๆ เช่น ไส้กรอกหมู น้ำพริกจิ้งหรีด ไข่เค็ม การออกแบบบรรจุภัณฑ์และการตลาดออนไลน์ และสำนักงานเกษตรและสหกรณ์จังหวัดตรังร่วมกับสำนักงานเกษตรจังหวัด ประมงจังหวัด ปศุสัตว์จังหวัด ให้การสนับสนุนองค์ความรู้ และคำแนะนำต่างๆ ในการทำเกษตรกรรม รวมทั้งสนับสนุนปัจจัยการผลิต เช่น เมล็ดพันธุ์ผักให้กับลูกหนี้ โดยมีลูกหนี้จำนวนทั้งหมด ๑๙๓ ราย (จากลูกหนี้เป้าหมายที่ประสงค์เข้าร่วมการฟื้นฟูอาชีพ ๖ จังหวัด จำนวน ๒๒๒ ราย) คิดเป็นร้อยละ ๘๖.๙๔ ได้รับการสนับสนุนองค์ความรู้จากหน่วยงานที่เกี่ยวข้องตามแผนฟื้นฟูอาชีพลูกหนี้เรียบร้อยแล้ว ประกอบด้วย จังหวัดสุรินทร์ จำนวน ๕๔ ราย, จังหวัดอุดรธานี จำนวน ๕๐ ราย, จังหวัดนครสวรรค์ จำนวน ๒๒ ราย, จังหวัดตรัง จำนวน ๓๕ ราย จังหวัดเชียงราย จำนวน ๑๘ ราย และจังหวัดเพชรบุรี จำนวน ๑๔ ราย ซึ่งมีลูกหนี้บางส่วนที่ติดภารกิจ เช่น ดูแลผู้สูงอายุ เลี้ยงหลาน เดินทางไปต่างจังหวัด บางส่วนติดต่อไม่ได้หรือไม่อยู่ในพื้นที่ จึงไม่สามารถเข้าร่วมการฟื้นฟูอาชีพได้ (รายงานผลตามหนังสือ สนง.กษ.จว.สุรินทร์ ที่ กษ ๐๒๒๔.สร/๓๖๕ ลว. ๓๑ พฤษภาคม ๒๕๖๗ สำหรับ สนง.กษ.จว.อุดรธานี จังหวัดนครสวรรค์ จังหวัดตรัง จังหวัดเชียงราย และจังหวัดเพชรบุรี อยู่ระหว่างจัดทำหนังสือรายงานผลให้ สกร.)</p> <p>๔. สกร. ร่วมกับสำนักงานเกษตรและสหกรณ์จังหวัด เก็บข้อมูลผลลัพธ์ (Outcome) ของลูกหนี้ทุกรายที่เข้าสู่กระบวนการฟื้นฟูอาชีพ โดยมีจำนวนลูกหนี้ไม่น้อยกว่าร้อยละ ๕๐ ของ</p>

แผนงานที่/แนวทาง/ โครงการ/กิจกรรม/	สรุปผลการดำเนินงาน
	<p>จำนวนลูกหนี้ที่เข้าสู่กระบวนการฟื้นฟูฯ ทั้งหมดนำความรู้ไปปรับใช้ในการประกอบอาชีพส่งผลให้ค่าใช้จ่ายในครัวเรือนและหรือต้นทุนการผลิตลดลง หรือมีรายได้เพิ่มขึ้น</p> <p>สรุปผลการดำเนินการ ดังนี้</p> <p>สำนักงานเกษตรและสหกรณ์จังหวัดสุรินทร์ จังหวัดอุดรธานี จังหวัดตรัง จังหวัดนครสวรรค์ จังหวัดเชียงราย และจังหวัดเพชรบุรี ได้ติดตามเก็บข้อมูลผลลัพธ์ของลูกหนี้หลังการฟื้นฟูอาชีพตามแบบเก็บข้อมูลออนไลน์ที่ สกร. กำหนดเสร็จเรียบร้อยแล้วรวมทั้งสิ้น ๑๙๒ ราย จากจำนวนลูกหนี้ที่ได้รับการฟื้นฟูอาชีพทั้งหมด ๑๙๓ ราย ซึ่งมี ๑ ราย ติดต่อลูกหนี้ไม่ได้ และ สกร. ประมวลผลสรุปได้ดังนี้ มีลูกหนี้จำนวนทั้งหมด ๖๖ ราย คิดเป็นร้อยละ ๓๔.๒๐ ที่สามารถนำความรู้ไปปรับใช้ ส่งผลให้ค่าใช้จ่ายในครัวเรือนและหรือต้นทุนการผลิตลดลงเนื่องจากปลูกพืชผักสวนครัวไว้บริโภค ทำปุ๋ยใช้เอง หรือมีรายได้เพิ่มขึ้นเนื่องจากการขายพืชผักสวนครัวและผลไม้ต่างๆ รวมทั้งบางรายมีผลผลิตเพิ่มมากขึ้น ได้แก่ จังหวัดสุรินทร์ จำนวน ๑๓ ราย จังหวัดอุดรธานี ๑๑ ราย จังหวัดตรัง ๗ ราย จังหวัดนครสวรรค์ ๑๕ ราย จังหวัดเชียงราย ๘ ราย และจังหวัดเพชรบุรี ๑๒ ราย</p> <p>ตัวชี้วัด : ระดับความสำเร็จในการส่งเสริมพัฒนาและฟื้นฟูอาชีพลูกหนี้ (ระดับ ๓) ผลการดำเนินงานเท่ากับ ระดับ ๓.๐๐๐๐</p> <p>ดังนั้น การดำเนินงานเป็นไปตามแผนที่กำหนด และคาดว่าจะสามารถดำเนินการได้ตามเป้าหมายที่กำหนด</p>
<p>กิจกรรมที่ ๕</p> <p>การดำเนินการตามมาตรการแก้ไขปัญหาลูกหนี้ค้ำชำระของลูกหนี้อายุสัญญาสิ้นสุด</p>	<ul style="list-style-type: none"> - สกร. (กลุ่มติดตามและพัฒนาฟื้นฟูอาชีพเกษตรกรและผู้ยากจน) ดำเนินการลงพื้นที่เพื่อติดตามลูกหนี้กองทุนหมุนเวียนฯ ที่ขอปรับปรุงโครงสร้างหนี้ ลูกหนี้ที่ค้างชำระหนี้ตั้งแต่ ๓-๕ ปี และลูกหนี้ที่อายุสัญญาสิ้นสุดเกินกว่า ๕ ปี เพื่อให้แนวทางการแก้ไขปัญหาหนี้ค้างชำระและฟื้นฟูอาชีพให้กับลูกหนี้กองทุนหมุนเวียนเพื่อการกู้ยืมแก่เกษตรกรและผู้ยากจน จำนวน ๒ ครั้ง ดังนี้ - ครั้งที่ ๑ เมื่อวันที่ ๒๑ - ๒๔ พฤศจิกายน ๒๕๖๖ ในพื้นที่จังหวัดเชียงใหม่ โดยมีเจ้าหน้าที่ สกร. (ส่วนกลาง) ลงพื้นที่ติดตามลูกหนี้ร่วมกับเจ้าหน้าที่ในพื้นที่และเจ้าหน้าที่ ธ.ก.ส. สาขาแมริม สาขาสารภี และสาขาเชียงใหม่ ซึ่งพบตัวลูกหนี้หรือผู้แทน จำนวน ๑๑ ราย - กำหนดแผนการลงพื้นที่ติดตามลูกหนี้กองทุนฯ ครั้งที่ ๒ วันที่ ๒๙ มกราคม - ๒ กุมภาพันธ์ ๒๕๖๗ ในพื้นที่จังหวัดนครพนม และจังหวัดยโสธร โดยมีเจ้าหน้าที่ สกร. (ส่วนกลาง) ลงพื้นที่ติดตามลูกหนี้ร่วมกับเจ้าหน้าที่ในพื้นที่และเจ้าหน้าที่ ธ.ก.ส. สาขาโพนสวรรค์ สาขาเมืองนครพนม สาขาเรณูนคร สาขาธาตุพนม จังหวัดนครพนม ลูกหนี้จำนวน ๒๔ ราย และ ธ.ก.ส. สาขาเมืองยโสธร และสาขาคำเขื่อนแก้ว จังหวัดยโสธร ลูกหนี้จำนวน ๑๐ ราย รวมทั้งสิ้น ๓๔ ราย ซึ่งเป็นลูกหนี้ค้างชำระ และมีแผนในการลงพื้นที่เพื่อดำเนินการติดตามการชำระหนี้ของลูกหนี้กองทุนฯ ไตรมาสละ ๑ ครั้ง (ครั้งละประมาณ ๕ วัน) - เมื่อวันที่ ๑๐ - ๑๒ มกราคม ๒๕๖๗ สกร. (ส่วนกลาง) ได้เข้าร่วมประชุมสัมมนาเพื่อพัฒนาวิธีปฏิบัติงานกองทุนหมุนเวียนเพื่อการกู้ยืมแก่เกษตรกรและผู้ยากจน กับ ธ.ก.ส. ณ เดอะบลูสกาย รีสอร์ท เขาแก้ว อำเภอเขาค้อ จังหวัดเพชรบูรณ์ โดยเป็นการหารือแนวทางร่วมกันในการดำเนินงานกองทุนหมุนเวียนฯ ลดปัญหาความซับซ้อนในการทำงาน หาข้อสรุป ข้อเสนอแนะ ในการพัฒนาการปฏิบัติงานร่วมกัน และพิจารณากรอบแนวทางการปรับปรุงระเบียบกองทุนฯ ให้ทันสมัย เพื่อใช้ในการปรับปรุง

แผนงานที่/แนวทาง/ โครงการ/กิจกรรม/	สรุปผลการดำเนินงาน
	<p>บันทึกข้อตกลงการปฏิบัติงานร่วมระหว่าง สป.กษ. กับ ธ.ก.ส. โดยการหารือได้ข้อสรุปว่า ธ.ก.ส. จะนำเรื่องการเจรจาทบทวนข้อตกลงการดำเนินงานเสนอผู้บริหารพิจารณา และหาก ธ.ก.ส. พิจารณาเสร็จเรียบร้อยแล้ว จะได้นำเสนอคณะทำงานฯ เพื่อพิจารณาต่อไป</p> <p>- การจัดประชุมคณะอนุกรรมการบริหารกองทุนหมุนเวียนฯ (อบก.) ส่วนกลาง เพื่อพิจารณาช่วยเหลือเกษตรกรและผู้ยากจนตามระเบียบสำนักนายกรัฐมนตรี ว่าด้วยกองทุนหมุนเวียนเพื่อการกู้ยืมแก่เกษตรกรและผู้ยากจน พ.ศ. ๒๕๔๖ และที่แก้ไขเพิ่มเติม จำนวน ๒ ครั้ง โดยได้วางแผนการจัดประชุม อบก. ส่วนกลาง เดือนละ ๑ ครั้ง</p> <p>ตัวชี้วัด : ความสำเร็จของการดำเนินการตามมาตรการแก้ไขปัญหาลูกหนี้ค้างชำระของลูกหนี้อายุสัญญาสิ้นสุด (๑๒๐ ราย) ผลการดำเนินงานเท่ากับ ๑๑๖ ราย</p> <p>ดังนั้น การดำเนินงานเป็นไปตามแผนที่กำหนด และคาดว่าจะสามารถดำเนินการได้ตามเป้าหมายที่กำหนด</p>
<p>กิจกรรมที่ ๖</p> <p>จัดทำกรจัดทำ แผนปฏิบัติการดิจิทัล กองทุนหมุนเวียนฯ ระยะยาว และ แผนปฏิบัติการ ประจำปี</p>	<p>- กองทุนหมุนเวียนฯ ได้มีการแต่งตั้งคณะทำงานเพื่อดำเนินการ ตามคำสั่งที่ ๑๒/๒๕๖๖ เรื่องแต่งตั้งคณะทำงานการบริหารสารสนเทศและดิจิทัล กองทุนหมุนเวียนฯ ลงวันที่ ๑๔ ธ.ค.๖๖</p> <p>- กองทุนหมุนเวียนฯ ดำเนินการทบทวนแผนปฏิบัติการดิจิทัล (ระยะยาว) ซึ่งแผนดังกล่าวสอดคล้องตามแผนดิจิทัลเพื่อเศรษฐกิจและสังคมของประเทศไทย และตอบสนอง สนับสนุนต่อแผนปฏิบัติการระยะยาวทั้งวิสัยทัศน์ พันธกิจ รวมทั้งกลยุทธ์ของกองทุนหมุนเวียนฯ</p> <p>- ผู้บริหารฯ ได้ให้ความเห็นชอบการทบทวนแผนปฏิบัติการดิจิทัลกองทุนหมุนเวียนฯ ระยะ ๔ ปี (ปีบัญชี ๒๕๖๗ – ๒๕๗๐) และแผนปฏิบัติการประจำปีบัญชี ๒๕๖๘ ตามหนังสือที่ กษ ๐๒๒๐/๙๕๐๘ ลงวันที่ ๒๔ พฤษภาคม ๒๕๖๗ และคณะกรรมการบริหารกองทุนหมุนเวียนฯ ได้เห็นชอบการทบทวนแผนปฏิบัติการดิจิทัลกองทุนหมุนเวียนฯ ระยะ ๔ ปี (ปีบัญชี ๒๕๖๗ – ๒๕๗๐) และแผนปฏิบัติการประจำปีบัญชี ๒๕๖๘ ในคราวประชุมคณะกรรมการบริหารกองทุนหมุนเวียนฯ ครั้งที่ ๒/๒๕๖๗ เมื่อวันที่ ๓๑ พฤษภาคม ๒๕๖๗</p> <p>ตัวชี้วัด : ผลสัมฤทธิ์ของการจัดทำแผนปฏิบัติการดิจิทัลระยะยาว และแผนปฏิบัติการประจำปีตามเกณฑ์ที่กำหนด (ระดับ ๓) ผลการดำเนินงานเท่ากับ ระดับ ๕</p> <p>ดังนั้น การดำเนินงานเป็นไปตามแผนที่กำหนด และสามารถดำเนินการได้ดีกว่าเป้าหมายที่กำหนด</p>
<p>กิจกรรมที่ ๗</p> <p>การจัดทำแผนบริหาร ทรัพยากรบุคคล ของ กองทุนหมุนเวียนฯ</p>	<p>- กองทุนหมุนเวียนฯ ได้มีการแต่งตั้งคณะทำงานเพื่อดำเนินการ ตามคำสั่งที่ ๑๓/๒๕๖๖ เรื่องแต่งตั้งคณะทำงานการบริหารทรัพยากรบุคคล กองทุนหมุนเวียนฯ ลงวันที่ ๑๔ ธ.ค.๖๖</p> <p>- กองทุนหมุนเวียนฯ ดำเนินการทบทวนแผนปฏิบัติการ (ระยะยาว) และแผนปฏิบัติการประจำปี</p> <p>- คณะกรรมการบริหารกองทุนหมุนเวียนฯ ได้เห็นชอบการทบทวนแผนการบริหารทรัพยากรบุคคล ๔ ปี (ปีบัญชี ๒๕๖๗ – ๒๕๗๐) และแผนปฏิบัติการประจำปีบัญชี ๒๕๖๘ ในคราวประชุมคณะกรรมการบริหารกองทุนหมุนเวียนฯ ครั้งที่ ๒/๒๕๖๗ เมื่อวันที่ ๓๑ พฤษภาคม ๒๕๖๗ และสื่อสารให้ผู้บริหาร และบุคลากรภายในและภายนอกกองทุนหมุนเวียนฯ ตามหนังสือ กษ ที่ ๐๒๒๐/๑๖๓๓๔ ลว. ๑๖ สิงหาคม ๒๕๖๗</p>

แผนงานที่/แนวทาง/ โครงการ/กิจกรรม/	สรุปผลการดำเนินงาน
	<p>ตัวชี้วัด : ผลสัมฤทธิ์ของการจัดทำแผนบริหารทรัพยากรบุคคล ของกองทุนหมุนเวียนฯ ตามเกณฑ์ที่กำหนด (ระดับ ๓) ผลการดำเนินงานเท่ากับ ระดับ ๕</p> <p>ดังนั้น การดำเนินงานเป็นไปตามแผนที่กำหนด และคาดว่าจะสามารถดำเนินการได้ดีกว่าเป้าหมายที่กำหนด</p>
<p>กิจกรรมที่ ๘ การจัดทำแผนปฏิบัติการระยะยาว และแผนปฏิบัติการประจำปี</p>	<p>- กองทุนหมุนเวียนฯ ได้มีการแต่งตั้งคณะทำงานเพื่อดำเนินการ ตามคำสั่งที่ ๑/๒๕๖๖ เรื่องแต่งตั้งคณะทำงานจัดทำหรือทบทวนแผนปฏิบัติการ (ระยะยาว) และแผนปฏิบัติการประจำปี กองทุนหมุนเวียนฯ ลงวันที่ ๑๘ ม.ค.๖๗ และคณะทำงาน ดำเนินการทบทวนแผนปฏิบัติการ (ระยะยาว) และแผนปฏิบัติการประจำปี เพื่อเสนอแผนฯ ให้คณะกรรมการพิจารณา</p> <p>- คณะกรรมการบริหารกองทุนหมุนเวียนฯ ได้เห็นชอบการทบทวนแผนปฏิบัติการกองทุนหมุนเวียนฯ ระยะ ๔ ปี (ปีบัญชี ๒๕๖๗ – ๒๕๗๐) และแผนปฏิบัติการประจำปีบัญชี ๒๕๖๘ ในคราวประชุมคณะกรรมการบริหารกองทุนหมุนเวียนฯ ครั้งที่ ๒/๒๕๖๗ เมื่อวันที่ ๓๑ พฤษภาคม ๒๕๖๗ และสื่อสารให้ผู้บริหาร และบุคลากรภายในและภายนอกกองทุนหมุนเวียนฯ ตามหนังสือ กษ ที่ ๐๒๒๐/๑๖๓๓๔ ลว. ๑๖ สิงหาคม ๒๕๖๗</p> <p>ตัวชี้วัด : ผลสัมฤทธิ์ของจัดทำหรือทบทวนแผนปฏิบัติการระยะยาวและแผนปฏิบัติการกองทุนหมุนเวียนฯ ตามเกณฑ์ที่กำหนด (ระดับ ๓) ผลการดำเนินงานเท่ากับ ระดับ ๕</p> <p>ดังนั้น การดำเนินงานเป็นไปตามแผนที่กำหนด และสามารถดำเนินการได้ดีกว่าเป้าหมายที่กำหนด</p>
<p>กิจกรรมที่ ๙ ความสำเร็จของการจัดทำแผนบริหารความเสี่ยงและควบคุมภายใน</p>	<p>๑. กองทุนหมุนเวียนฯ ได้มีการแต่งตั้งคณะทำงานเพื่อดำเนินการ ตามคำสั่งที่ ๔/๒๕๖๖ เรื่องแต่งตั้งคณะทำงานการบริหารความเสี่ยงและการควบคุมภายใน กองทุนหมุนเวียนฯ</p> <p>๒. คู่มือการบริหารความเสี่ยง และแผนบริหารความเสี่ยงของกองทุนหมุนเวียนฯ ได้รับความเห็นชอบจากคณะกรรมการบริหารแล้ว ในการประชุมครั้งที่ ๑/๒๕๖๗ เมื่อวันที่ ๕ มีนาคม ๒๕๖๗ ที่ผ่านมาพร้อมได้สื่อสารให้บุคลากรภายในหน่วยงานรับทราบเรียบร้อยแล้ว</p> <p>ตัวชี้วัด : ผลสัมฤทธิ์ของการจัดทำแผนบริหารความเสี่ยงและควบคุมภายใน (ระดับ ๓) ผลการดำเนินงานเท่ากับ ระดับ ๕ (แผนเสร็จฯ พร้อมสื่อสาร)</p> <p>ดังนั้น การดำเนินงานเป็นไปตามแผนที่กำหนด</p>
<p>กิจกรรมที่ ๑๐ การดำเนินงานด้านการเงินของกองทุนหมุนเวียนฯ</p>	<p>- การใช้จ่ายเงินตามแผนการใช้จ่ายเงินตามแผนการใช้จ่ายที่ได้รับอนุมัติในรอบ ๙ เดือน มีผลการใช้จ่ายเงิน ดังนี้</p> <p>๑) อัตราการใช้จ่ายงบลงทุนเทียบกับแผนการใช้จ่ายงบลงทุน แผน เท่ากับ ๔๐๐,๐๐๐ บาท และผล เท่ากับ ๓๙๙,๙๘๐.๙๘ บาท สามารถปรับฐานเป็น คิดเป็น ๓๙๙,๙๘๐.๙๘ บาท ซึ่งเป็นไปตามเกณฑ์การประเมินผล ตัวชี้วัดที่ ๖.๑ ข้อ ๒ หากการใช้จ่ายงบลงทุนที่เกิดขึ้นจริงน้อยกว่าแผนงบลงทุน เนื่องจากความสามารถในการต่อรองราคา ส่งผลให้มูลค่าที่ทำสัญญาจัดซื้อจัดจ้างต่ำกว่าแผนที่วางไว้แต่ยังได้ผลงานเท่าเดิมให้ปรับตัวเลขแผนงบลงทุนที่ใช้เป็นฐานในการคำนวณได้ คิดเป็น ร้อยละ ๑๐๐</p>

แผนงานที่/แนวทาง/ โครงการ/กิจกรรม/	สรุปผลการดำเนินงาน
	<p>๒) อัตราการใช้จ่ายรายจ่ายภาพรวมเทียบกับแผนการใช้จ่ายภาพรวม แผน เท่ากับ ๔๑๓,๕๒๓,๐๐๐ บาท และ ผล เท่ากับ ๓๑๘,๘๕๘,๔๙๓.๖๖ บาท คิดเป็นร้อยละ ๗๖.๙๖</p> <p>ตัวชี้วัด: การใช้จ่ายเงินตามแผนการใช้จ่ายเงินตามแผนการใช้จ่ายที่ได้รับอนุมัติ (ระดับ ๓) ผลการดำเนินงานเท่ากับ ระดับ ๓ (จ่ายได้น้อยกว่า มติ ครม. ร้อยละ ๑๒)</p> <p>ดังนั้น คาดว่าจะสามารถใช้จ่ายเงินได้ตามเป้าหมายที่กำหนด</p>
<p>กิจกรรมที่ ๑๑ การกำกับติดตามงาน กองทุนหมุนเวียนของ คณะกรรมการบริหาร ผู้บริหารกองทุนหมุนเวียน</p>	<p>- ตามเกณฑ์การประเมินกำหนดให้คณะกรรมการมีการติดตามผลการปฏิบัติงานที่สำคัญของกองทุนหมุนเวียนอย่างครบถ้วนและเพียงพอ โดยกองทุนหมุนเวียนฯ ได้ดำเนินการกำหนดปฏิทินการประชุมคณะกรรมการบริหารกองทุนหมุนเวียนฯ ประจำปีบัญชี ๒๕๖๗ ล่วงหน้าเป็นรายไตรมาส และแจ้งต่อคณะกรรมการฯ ให้รับทราบอย่างเป็นทางการในการประชุมคณะกรรมการบริหารกองทุนหมุนเวียนฯ ครั้งที่ ๓/๒๕๖๖ เมื่อวันที่ ๒๓ ส.ค.๒๕๖๖ และกองทุนหมุนเวียนฯ กำหนดจัดประชุมคณะกรรมการบริหารฯ ดังนี้</p> <ol style="list-style-type: none"> ๑. ครั้งที่ ๑/๒๕๖๗ วันที่ ๕ มี.ค.๒๕๖๗ ๒. ครั้งที่ ๒/๒๕๖๗ วันที่ ๓๑ พ.ค.๒๕๖๗ ๓. ครั้งที่ ๓/๒๕๖๗ วันที่ ๑๙ ก.ค.๒๕๖๗ ๔. ครั้งที่ ๔/๒๕๖๗ วันที่ ๑๙ ก.ย.๒๕๖๗ <p>หมายเหตุ : หากทุนมีการประชุมน้อยกว่ารายไตรมาสหรือไม่สามารถจัดประชุมคณะกรรมการบริหารกองทุนหมุนเวียนได้ ทุนหมุนเวียนสามารถใช้วิธีการอื่นนอกเหนือจากการจัดประชุม เช่น การแจ้งเวียนผลการดำเนินงาน เป็นต้น เพื่อให้คณะกรรมการพิจารณาให้ความเห็นชอบ/รับทราบพร้อมมอบข้อสังเกตต่อผลการปฏิบัติงานที่สำคัญทั้ง ๕ ด้าน</p> <p>ตัวชี้วัด : ผลสัมฤทธิ์ของการบทบาทคณะกรรมการบริหารและผู้บริหาร (ระดับ ๓) ผลการดำเนินงานเท่ากับ ๓ (เสนอคณะกรรมการ ๒ ครั้ง และที่ประชุมมีข้อสังเกตหรือข้อเสนอแนะ)</p> <p>ดังนั้น คาดว่าจะสามารถดำเนินการได้ตามเป้าหมายที่กำหนด</p>
<p>กิจกรรมที่ ๑๒ ทบทวนบันทึก ข้อตกลงระหว่าง กองทุนหมุนเวียนฯ กับ ธ.ก.ส.</p>	<ol style="list-style-type: none"> ๑. สกร. (กลุ่มติดตามและพัฒนาพื้นที่ฟูอาชีพเกษตรกรและผู้ยากจน) ได้ดำเนินการประชุมหารือกับธนาคารเพื่อการเกษตรและสหกรณ์การเกษตร (ธ.ก.ส.) แล้ว เพื่อดำเนินการทบทวนบันทึกข้อตกลงฯ จำนวน ๒ ครั้ง ประกอบด้วย ครั้งที่ ๑ เมื่อวันที่ ๒๔ ต.ค.๒๕๖๖ ณ สำนักงานใหญ่ ธ.ก.ส. และครั้งที่ ๒ เมื่อวันที่ ๑๑ ม.ค. ๒๕๖๗ ณ อ.เขาค้อ จ.เพชรบูรณ์ โดย ธ.ก.ส. ได้รับข้อเสนอของกองทุนหมุนเวียนฯ เพื่อนำไปหารือกับส่วนงานที่เกี่ยวข้องและเสนอผู้บริหารของ ธ.ก.ส. ๒. สกร. (กลุ่มติดตามฯ) ได้นำเรื่องการทบทวนบันทึกข้อตกลงเสนอคณะกรรมการบริหารกองทุนหมุนเวียนฯ ในคราวการประชุมครั้งที่ ๑/๒๕๖๗ เมื่อวันที่ ๕ มีนาคม ๒๕๖๗ เพื่อรายงานความก้าวหน้าการทบทวนบันทึกข้อตกลงฯ ดังกล่าว ที่ประชุมมีมติรับทราบ ๓. สกร. (กลุ่มติดตามและพัฒนาพื้นที่ฟูอาชีพเกษตรกรและผู้ยากจน) ได้มีหนังสือที่ กษ ๐๒๒๐/๕๔๓๔ ลงวันที่ ๑๒ มีนาคม ๒๕๖๗ และที่ กษ ๐๒๒๐/๑๐๓๒๙ ลงวันที่ ๓ กรกฎาคม ๒๕๖๗ ไปยัง ธ.ก.ส.

แผนงานที่/แนวทาง/ โครงการ/กิจกรรม/	สรุปผลการดำเนินงาน
	<p>จำนวน ๒ ครั้ง เพื่อขอทราบความก้าวหน้าผลการหารือบัณฑิตก๊อกลงฯ ว่าเป็นประการใด จักได้กำหนดวันประชุมคณะทำงานพิจารณาทบทวนและจัดทำบัณฑิตก๊อกลงการดำเนินงานระหว่าง สป.กษ. กับ ธ.ก.ส. ต่อไป</p> <p>๔. ธ.ก.ส. ได้มีหนังสือที่ สง/๑๐๘๕๑ ลงวันที่ ๑๖ กรกฎาคม ๒๕๖๗ แจ้งความคืบหน้าผลการหารือบัณฑิตก๊อกลงฯ ว่าปัจจุบันยังอยู่ระหว่างดำเนินการ เนื่องจากการหารือบัณฑิตก๊อกลงการดำเนินงานมีหลายประเด็นที่เกี่ยวข้องกับส่วนงานอื่น ๆ ภายในของ ธ.ก.ส. หากได้รับข้อสรุปตามทุกประเด็นที่หารือแล้วจะแจ้งให้ทราบโดยเร็วต่อไป</p> <p>๕. สกร. (กลุ่มติดตามและพัฒนาพื้นที่ฟูอาซีพเกษตรกรและผู้ยากจน) ได้มีหนังสือที่ กษ ๐๒๒๐/๑๖๒๙๙ ลงวันที่ ๑๔ สิงหาคม ๒๕๖๗ รายงานความคืบหน้าผลการหารือบัณฑิตก๊อกลงการดำเนินงาน ระหว่าง สป.กษ. กับ ธ.ก.ส. นำเรียนผู้บริหารเพื่อทราบเรียบร้อยแล้ว</p> <p>ตัวชี้วัด : ระดับความสำเร็จการทบทวนบัณฑิตก๊อกลงฯ (ระดับ ๕) ผลการดำเนินงานเท่ากับ ระดับ ๒ (ได้ดำเนินการประชุมหารือ)</p> <p>ดังนั้น คาดว่าจะสามารถดำเนินการได้ตามเป้าหมายที่กำหนด</p>

สรุปผลการดำเนินงานตามแผนปฏิบัติการดิจิทัล ประจำปีบัญชี ๒๕๖๗ (จำนวน ๖ กิจกรรม)

แผนงาน/แนวทาง/ โครงการ/กิจกรรม/	สรุปผลการดำเนินงาน
<p>แผนปฏิบัติงานที่ ๑ ด้านการนำเทคโนโลยีและสารสนเทศมาใช้เพื่อเพิ่มประสิทธิภาพการปฏิบัติงานที่สามารถรองรับพันธกิจงานได้อย่างมีประสิทธิภาพและคุ้มค่า</p>	
<p>กิจกรรมที่ ๑ การจัดทำ/ทบทวน แผนปฏิบัติการดิจิทัล กองทุนหมุนเวียนเพื่อ การกู้ยืมแก่เกษตรกร และผู้ยากจน ระยะ ๔ ปี (ปีบัญชี ๒๕๖๗ - ๒๕๗๐)</p>	<p>- กองทุนหมุนเวียนฯ ได้มีการแต่งตั้งคณะทำงานเพื่อดำเนินการ ตามคำสั่งที่ ๑๒/๒๕๖๖ เรื่องแต่งตั้ง คณะทำงานการบริหารสารสนเทศและดิจิทัล กองทุนหมุนเวียนฯ ลงวันที่ ๑๔ ธ.ค.๒๕๖๖</p> <p>- กองทุนหมุนเวียนฯ ดำเนินการทบทวนแผนปฏิบัติการดิจิทัล (ระยะยาว) ซึ่งแผนดังกล่าวสอดคล้องตามแผน ดิจิทัลเพื่อเศรษฐกิจและสังคมของประเทศไทย และตอบสนอง สนับสนุนต่อแผนปฏิบัติการระยะยาว ทั้งวิสัยทัศน์ พันธกิจ รวมทั้งกลยุทธ์ของกองทุนหมุนเวียนฯ</p> <p>- ผู้บริหารฯ ได้ให้ความเห็นชอบการทบทวนแผนปฏิบัติการดิจิทัลกองทุนหมุนเวียนฯ ระยะ ๔ ปี (ปีบัญชี ๒๕๖๗ - ๒๕๗๐) และแผนปฏิบัติการประจำปีบัญชี ๒๕๖๘ ตามหนังสือที่ กษ ๐๒๒๐/๙๕๐๘ ลงวันที่ ๒๔ พฤษภาคม ๒๕๖๗ และคณะกรรมการบริหารกองทุนหมุนเวียนฯ ได้เห็นชอบการทบทวนแผนปฏิบัติการ ดิจิทัลกองทุนหมุนเวียนฯ ระยะ ๔ ปี (ปีบัญชี ๒๕๖๗ - ๒๕๗๐) และแผนปฏิบัติการประจำปีบัญชี ๒๕๖๘ ในคราวประชุมคณะกรรมการบริหารกองทุนหมุนเวียนฯ ครั้งที่ ๒/๒๕๖๗ เมื่อวันที่ ๓๑ พฤษภาคม ๒๕๖๗</p> <p>ตัวชี้วัด : ผลสัมฤทธิ์ของการจัดทำแผนปฏิบัติการดิจิทัลกองทุนหมุนเวียนเพื่อการกู้ยืมแก่เกษตรกรและ ผู้ยากจน ระยะ ๔ ปี (ปีบัญชี ๒๕๖๗ - ๒๕๗๐) ตามแนวทางการจัดทำแผนปฏิบัติการดิจิทัล (โดยกรมบัญชีกลาง) และมีองค์ประกอบที่ครบถ้วนตามหลักเกณฑ์ (ระดับ ๓) ผลการดำเนินงานเท่ากับ ระดับ ๕ (แผนฯ เสร็จ และผ่านความเห็นชอบจากคณะกรรมการบริหารฯ)</p> <p>ดังนั้น สามารถดำเนินการได้ดีกว่าเป้าหมายที่กำหนด</p>
<p>กิจกรรมที่ ๒ การจัดทำแผนปฏิบัติ การดิจิทัลกองทุน หมุนเวียนเพื่อการกู้ยืม แก่เกษตรกรและ ผู้ยากจน ประจำปี บัญชี ๒๕๖๘</p>	<p>- กองทุนหมุนเวียนฯ ได้มีการแต่งตั้งคณะทำงานเพื่อดำเนินการ ตามคำสั่งที่ ๑๒/๒๕๖๖ เรื่องแต่งตั้ง คณะทำงานการบริหารสารสนเทศและดิจิทัล กองทุนหมุนเวียนฯ ลงวันที่ ๑๔ ธ.ค.๒๕๖๖</p> <p>- กองทุนหมุนเวียนฯ ดำเนินการทบทวนแผนปฏิบัติการดิจิทัล (ระยะยาว) ซึ่งแผนดังกล่าวสอดคล้องตามแผน ดิจิทัลเพื่อเศรษฐกิจและสังคมของประเทศไทย และตอบสนอง สนับสนุนต่อแผนปฏิบัติการระยะยาวทั้ง วิสัยทัศน์ พันธกิจ รวมทั้งกลยุทธ์ของกองทุนหมุนเวียนฯ</p> <p>- ผู้บริหารฯ ได้ให้ความเห็นชอบการทบทวนแผนปฏิบัติการดิจิทัลกองทุนหมุนเวียนฯ ระยะ ๔ ปี (ปีบัญชี ๒๕๖๗ - ๒๕๗๐) และแผนปฏิบัติการประจำปีบัญชี ๒๕๖๘ ตามหนังสือที่ กษ ๐๒๒๐/๙๕๐๘ ลงวันที่ ๒๔ พฤษภาคม ๒๕๖๗ และคณะกรรมการบริหารกองทุนหมุนเวียนฯ ได้เห็นชอบการทบทวนแผนปฏิบัติการ ดิจิทัลกองทุนหมุนเวียนฯ ระยะ ๔ ปี (ปีบัญชี ๒๕๖๗ - ๒๕๗๐) และแผนปฏิบัติการประจำปีบัญชี ๒๕๖๘ ในคราวประชุมคณะกรรมการบริหารกองทุนหมุนเวียนฯ ครั้งที่ ๒/๒๕๖๗ เมื่อวันที่ ๓๑ พฤษภาคม ๒๕๖๗</p> <p>ตัวชี้วัด : ผลสัมฤทธิ์ของการจัดทำแผนปฏิบัติการดิจิทัลกองทุนหมุนเวียนเพื่อการกู้ยืมแก่เกษตรกรและ ผู้ยากจน ประจำปีบัญชี ๒๕๖๘ (ระดับ ๓) ผลการดำเนินงานเท่ากับ ระดับ ๕ (แผนฯ เสร็จ และผ่านความ เห็นชอบจากคณะกรรมการบริหารฯ)</p> <p>ดังนั้น สามารถดำเนินการได้ดีกว่าเป้าหมายที่กำหนด</p>
<p>แผนปฏิบัติงานที่ ๒ ด้านการนำเทคโนโลยีและสารสนเทศมาใช้ในการบริหารจัดการและนำเสนอฐานข้อมูล เพื่อสนองตอบความต้องการของผู้มีส่วนได้ส่วนเสียทั้งภายในและภายนอกอย่างครบถ้วน</p>	

แผนงาน/แนวทาง/ โครงการ/กิจกรรม/	สรุปผลการดำเนินงาน
<p>กิจกรรมที่ ๓</p> <p>กิจกรรมย่อยที่ ๑</p> <p>กิจกรรมพัฒนาและ/ หรือปรับปรุงระบบ สารสนเทศของ กองทุนหมุนเวียนฯ สำหรับผู้บริหารฯ</p>	<p>- กองทุนหมุนเวียนฯ มีระบบสารสนเทศของกองทุนหมุนเวียนฯที่สนับสนุนการตัดสินใจของผู้บริหาร เพื่อรายงานผลการดำเนินงานซึ่งข้อมูลทันกาล ได้แก่</p> <p>๑. การบริหารจัดการสารสนเทศที่สนับสนุนการตัดสินใจของผู้บริหารที่กองทุนฯ เป็นผู้ดำเนินการหลัก ได้แก่</p> <p>- การบริหารจัดการสารสนเทศที่สนับสนุนการตัดสินใจของผู้บริหารที่กองทุนฯเป็นผู้ดำเนินการหลัก ได้แก่ ระบบออนไลน์ https://Louknee.moac.go.th/Louknee/index.php https://followdebt.Moac.go.th/followdebt/ และ https://www.rf.go.th ผู้รับผิดชอบหลัก เป็นกลุ่มช่วยเหลือเกษตรกรและผู้ยากจน และกลุ่มติดตามและพัฒนาพื้นที่ฟูอาชีพเกษตรกรและผู้ยากจน โดยการทำงานผ่านระบบออนไลน์ สามารถได้ทุกที่ทุกเวลา</p> <p>๒. ระบบการบริหารจัดการสารสนเทศที่สนับสนุนการตัดสินใจของผู้บริหารที่หน่วยงานต้นสังกัดเป็น ผู้ดำเนินการหลัก (ศูนย์เทคโนโลยีสารสนเทศและการสื่อสาร สำนักงานปลัดกระทรวงเกษตรและสหกรณ์) กองทุนฯ เป็นผู้สนับสนุนข้อมูล ดังนี้</p> <p>- ระบบการบริหารจัดการสารสนเทศที่สนับสนุนการตัดสินใจของผู้บริหารที่หน่วยงานต้นสังกัด เป็นผู้ดำเนินการหลัก (ศูนย์เทคโนโลยีสารสนเทศและการสื่อสาร สำนักงานปลัดกระทรวงเกษตรและสหกรณ์) กองทุนฯ เป็นผู้สนับสนุนข้อมูล ได้แก่ ระบบออนไลน์ MOAC control tower ผ่าน ct.moac.go.th</p> <p>๓. รายงานผลในรูปแบบอินโฟกราฟฟิก ในรูปแบบตาราง กราฟ เพื่อแสดงผลการดำเนินงานที่สำคัญ เช่น รายงานสถานการณ์เงินของกองทุนหมุนเวียนฯ รายงานผลการดำเนินงานตามบันทึกข้อตกลงการประเมินผล การดำเนินงานทุนหมุนเวียนฯ เป็นต้น โดยการรายงานผลการดำเนินงานตามบันทึกข้อตกลงฯ รายงานผล การดำเนินงานเทียบกับค่าเป้าหมายในระดับทุนหมุนเวียนฯ เพื่อให้ผู้บริหาร/คณะกรรมการบริหารทุน หมุนเวียนฯ ทั้งในรายเดือนหรือรายไตรมาส เพื่อใช้เป็นข้อมูลในการตัดสินใจ พร้อมให้ข้อเสนอแนะหรือ กำหนดแนวทางการดำเนินงานแก่กองทุนหมุนเวียนฯ</p> <p>ตัวชี้วัด : ผลสัมฤทธิ์ของระบบสารสนเทศที่สนับสนุนการตัดสินใจของคณะกรรมการบริหารฯ และ/หรือ ผู้บริหารกองทุนหมุนเวียนฯ (EIS/MIS) (ระดับ ๓) ผลการดำเนินงานเท่ากับ ๔ (มีระบบที่มีการรายงานผล การดำเนินงานซึ่งข้อมูลมีความทันกาลและมีการเทียบกับเป้าหมายในระดับทุนหมุนเวียน)</p> <p>ดังนั้น สามารถดำเนินการได้ตามเป้าหมายที่กำหนด</p>
<p>กิจกรรมย่อยที่ ๒</p> <p>กิจกรรมพัฒนาและ/ หรือปรับปรุงระบบ สารสนเทศของ กองทุนหมุนเวียนฯ สำหรับผู้ปฏิบัติงาน</p>	<p>- ระบบสารสนเทศของกองทุนหมุนเวียนฯที่สนับสนุนผู้ใช้บริการภายในกองทุนหมุนเวียนฯ ได้แก่ ระบบ ออนไลน์ https://Louknee.moac.go.th/Louknee/index.php https://followdebt.Moac.go.th/followdebt/ และ https://www.rf.go.th ผู้รับผิดชอบหลักเป็นกลุ่ม ช่วยเหลือเกษตรกรและผู้ยากจน และกลุ่มติดตามและพัฒนาพื้นที่ฟูอาชีพเกษตรกรและผู้ยากจน โดยการทำงานผ่านระบบออนไลน์ สามารถได้ทุกที่ทุกเวลา เช่น</p> <p>https://Louknee.moac.go.th/Louknee/index.php เป็นระบบที่เกี่ยวข้องกับงานส่วนแรกของกองทุนฯ ระบบนี้จะจัดเก็บข้อมูลผู้มายื่นเรื่อง บันทึกข้อมูลการดำเนินงานแต่ละขั้นตอนของการดำเนินงานของ ผู้รับบริการการแต่ละรายตั้งแต่เริ่มยื่นเรื่องจนถึงการจดทะเบียนเป็นลูกหนี้ของกองทุนฯ พร้อมทั้งสามารถ ติดตามและสืบค้นข้อมูลการดำเนินงานของผู้รับบริการได้สะดวกผ่านระบบออนไลน์ สามารถเรียกดูรายงานผล การดำเนินงานในแต่ละเดือน</p>

แผนงาน/แนวทาง/ โครงการ/กิจกรรม/	สรุปผลการดำเนินงาน
	<p>ตัวชี้วัด : ผลสัมฤทธิ์ของระบบสารสนเทศที่สนับสนุนผู้ใช้บริการภายในกองทุนหมุนเวียนฯ (ระดับ ๓)</p> <p>ผลการดำเนินงานเท่ากับ ระดับ ๓ (มีระบบที่สนับสนุนการเพิ่มประสิทธิภาพการปฏิบัติงานและ/หรือสนับสนุนการอำนวยความสะดวกต่อผู้ใช้บริการ และเป็นการสนับสนุนภารกิจหลักของกองทุนหมุนเวียน)</p> <p>ดังนั้น สามารถดำเนินการได้ตามเป้าหมายที่กำหนด</p>
<p>กิจกรรมย่อยที่ ๓</p> <p>กิจกรรมพัฒนาและ/หรือปรับปรุงระบบสารสนเทศของกองทุนหมุนเวียนฯ สำหรับผู้ใช้บริการภายนอก</p>	<p>- ระบบสารสนเทศของกองทุนหมุนเวียนฯ ที่สนับสนุนผู้ใช้บริการภายนอกกองทุนหมุนเวียน เช่น ระบบสารสนเทศของกองทุนหมุนเวียนฯ ที่สนับสนุนผู้ใช้บริการภายนอกกองทุนหมุนเวียนฯ เป็นผู้ดำเนินการหลัก ได้แก่ เว็บไซต์ของกองทุนหมุนเวียนฯ สำนักงานปลัดกระทรวงเกษตรและสหกรณ์ https://www.opsmoac.go.th/revolvingfund-home และเว็บไซต์ของสำนักงาน โดยมีหัวข้อถาม/ตอบ สำหรับให้ผู้ใช้สนใจสามารถติดต่อสอบถามข้อมูลเบื้องต้นเกี่ยวกับกองทุนหมุนเวียนฯ</p> <p>ตัวชี้วัด : ผลสัมฤทธิ์ของระบบสารสนเทศที่สนับสนุนผู้ใช้บริการภายนอกกองทุนหมุนเวียน และตอบสนองต่อนโยบายด้านดิจิทัล รวมทั้งนโยบายต่าง ๆ ที่สำคัญของภาครัฐ (ระดับ ๓) ผลการดำเนินงานเท่ากับ ระดับ ๓ (มีระบบที่สนับสนุนการเพิ่มประสิทธิภาพการปฏิบัติงานและ/หรือสนับสนุนการอำนวยความสะดวกต่อผู้ใช้บริการ และเป็นการสนับสนุนภารกิจหลักของกองทุนหมุนเวียน)</p> <p>ดังนั้น สามารถดำเนินการได้ตามเป้าหมายที่กำหนด</p>
<p>กิจกรรมที่ ๔</p> <p>การประเมินความพึงพอใจเพื่อวัดประสิทธิภาพของระบบและหาความต้องการเพิ่มเติมของผู้รับบริการทั้งภายในและภายนอก เพื่อนำมาปรับปรุงระบบให้สมบูรณ์เพิ่มมากขึ้น</p>	<p>- กองทุนหมุนเวียนฯ อยู่ระหว่างทบทวนแบบสำรวจความพึงพอใจฯ</p> <p>ตัวชี้วัด : ผลสัมฤทธิ์ของการดำเนินการจัดเก็บข้อมูลความพึงพอใจของผู้มีส่วนได้ส่วนเสียทั้งภายในและภายนอก (ระดับ ๓ ร้อยละ ๘๕) ผลการดำเนินงานเท่ากับ n/a</p> <p>ดังนั้น คาดว่าสามารถดำเนินการได้ตามเป้าหมายที่กำหนด</p>
<p>แผนปฏิบัติการที่ ๓ เพิ่มประสิทธิภาพการเข้าถึงการสื่อสารด้วยเทคโนโลยีและสารสนเทศที่เหมาะสม</p>	
<p>กิจกรรมที่ ๕</p> <p>การประชาสัมพันธ์ด้วยสื่อที่ผ่านการใช้วิเคราะห์เพิ่มความเข้าถึงบริการ</p>	<p>- กองทุนหมุนเวียนฯ นำข้อคิดเห็นและข้อเสนอแนะจากแบบสำรวจความพึงพอใจ ในปีบัญชี ๒๕๖๖ ที่ผ่านมาให้ข้อเสนอแนะเพิ่มการประชาสัมพันธ์ทางสื่อออนไลน์ ประกอบปีที่ผ่านมาช่วงปลายปีกองทุนหมุนเวียนฯ ได้เพิ่มเติมประชาสัมพันธ์ผ่าน TikTok ซึ่งได้รับผลตอบรับดี เนื่องจากมีประชาชนที่มาติดต่อขอรับบริการแจ้งว่ารับทราบข้อมูลจากสื่อดังกล่าว และในปีบัญชี ๒๕๖๗ ได้เพิ่มความถี่ในการประชาสัมพันธ์ผ่านสื่อดังกล่าวสัปดาห์ละ ๓ ครั้ง และส่วนกลางได้ประชาสัมพันธ์ผ่านรายการทางสื่อโทรทัศน์ ผ่านเวทีประชุมต่าง ๆ เช่น รายการ ฟังชัดๆ ถนอมจัดให้ ทาง ททบ.๕ อักษรวิงในรายการ NBT รวมใจ เป็นต้น</p> <p>- ขอความอนุเคราะห์จากเจ้าหน้าที่ของสำนักงานเกษตรและสหกรณ์จังหวัดสื่อสารประชาสัมพันธ์ข้อมูลของกองทุนหมุนเวียนฯ ผ่านเวทีกิจกรรมต่าง ๆ ร่วมกับจังหวัด และสื่อช่องทางต่าง ๆ ของจังหวัด และขณะนี้อยู่ระหว่างสำรวจความพึงพอใจฯ ผู้รับบริการ</p>

แผนงาน/แนวทาง/ โครงการ/กิจกรรม/	สรุปผลการดำเนินงาน
	<p>ตัวชี้วัด : ผลสัมฤทธิ์ของการนำเทคโนโลยีที่เหมาะสมกับกลุ่มเป้าหมาย เพื่อเพิ่มการเข้าถึงบริการของกองทุนหมุนเวียนฯ (ระดับ ๓) ผลการดำเนินงานเท่ากับ n/a</p> <p>ดังนั้น สามารถดำเนินการได้ตามเป้าหมายที่กำหนด</p>
<p>กิจกรรมที่ ๖</p> <p>กิจกรรมการจัดหาอุปกรณ์เพื่อเพิ่มประสิทธิภาพการบริการ</p>	<p>- ฝ่ายบริหารทั่วไปได้ดำเนินการจัดซื้อจัดจ้างให้กับกองทุนหมุนเวียนฯ แล้ว</p> <p>ตัวชี้วัด : ผลสัมฤทธิ์ของการดำเนินการจัดหาอุปกรณ์ที่เหมาะสมกับผู้ปฏิบัติงาน เพื่อเพิ่มการระดับความสุขในการปฏิบัติงาน (ระดับ ๓) ลำดับต่อไปสำรวจความพึงพอใจต่อการใช้งานอุปกรณ์ฯ ผลการดำเนินงานเท่ากับ n/a</p> <p>ดังนั้น คาดว่าจะสามารถดำเนินการได้ตามเป้าหมายที่กำหนด</p>

สรุปผลการดำเนินงานตามแผนปฏิบัติการบริหารและพัฒนาทรัพยากรบุคคล ประจำปีบัญชี ๒๕๖๗ (จำนวน ๗ กิจกรรม)

แผนงาน/แนวทาง/ โครงการ/กิจกรรม/	สรุปผลการดำเนินงาน
แผนปฏิบัติงานที่ ๑ การพัฒนาบุคลากรให้มีสรณะและทักษะอาชีพ	
กิจกรรมที่ ๑ จัดทำแผนพัฒนา สรรณะของ บุคลากรกองทุน หมุนเวียนฯ	<p>- ฝ่ายเลขานุการคณะทำงาน ได้ดำเนินการประชุมหารือคณะทำงานและผู้เกี่ยวข้องเตรียมทบทวน/จัดทำแผนพัฒนาบุคลากรกองทุนหมุนเวียนฯ และกลุ่ม/ฝ่าย ดำเนินทบทวนคำบรรยายลักษณะงานเสร็จเรียบร้อยแล้ว และลำดับในเดือนสิงหาคมดำเนินการจัดทำแผนพัฒนาฯ</p> <p>ตัวชี้วัด : ระดับความสำเร็จในการจัดทำแผนพัฒนารายบุคคล (เป้าหมาย ระดับ ๓) ผลการดำเนินงานเท่ากับ ระดับ ๒ (กลุ่ม/ฝ่าย และหน่วยงานที่เกี่ยวข้องดำเนินการทบทวนคำบรรยายลักษณะงาน)</p> <p>: ร้อยละของบุคลากรที่สามารถเข้าใจข้อมูลแผนพัฒนาบุคลากรกองทุน (ระดับ ๓) ผลการดำเนินงานเท่ากับ n/a</p> <p>ดังนั้น กองทุนหมุนเวียนฯ คาดว่าจะสามารถดำเนินการได้ตามเป้าหมายที่กำหนด</p>
กิจกรรมที่ ๒ พัฒนา บุคลากรของกองทุน หมุนเวียนฯ	<p>- หัวหน้ากลุ่ม/ฝ่าย และบุคลากรจำนวน ๖ คน (ตามแผนการพัฒนาบุคลากร) รับทราบแผนการพัฒนาบุคลากร พร้อมดำเนินการพัฒนาบุคลากรตามแผนพัฒนารายบุคคลของหน่วยงาน ปี ๒๕๖๗ ตามหนังสือที่ กษ ๐๒๒๐/๑๐๙๙๕ ลงวันที่ ๖ พฤศจิกายน ๒๕๖๖</p> <p>- ทุกกลุ่ม/ฝ่าย อยู่ระหว่างดำเนินการพัฒนาบุคลากรของแต่ละกลุ่ม/ฝ่าย ตามแผนที่กำหนด และตามแผนกำหนดจัดส่งรายงานการพัฒนาบุคลากรภายในเดือนสิงหาคม</p> <p>ตัวชี้วัด : ร้อยละของจำนวนบุคลากรที่ได้รับการพัฒนาตามเป้าหมายที่กำหนด (ร้อยละ ๖๐) ผลการดำเนินงานเท่ากับ n/a</p> <p>: ร้อยละของบุคลากรที่ได้รับการพัฒนามีประสิทธิภาพการปฏิบัติงานเพิ่มขึ้น (ร้อยละ ๖๐) ผลการดำเนินงานเท่ากับ n/a</p> <p>ดังนั้น กองทุนหมุนเวียนฯ คาดว่าจะสามารถดำเนินการได้ตามเป้าหมายที่กำหนด</p>
กิจกรรมที่ ๓ ส่งเสริม ทักษะ ความรู้ด้าน โปรแกรมสำเร็จรูปที่ เกี่ยวข้องกับการ ปฏิบัติงานแก่บุคลากร	<p>- ดำเนินการหารือกับคณะทำงานฯ และผู้เกี่ยวข้องเพื่อกำหนดความรู้ที่จะส่งเสริมให้กับบุคลากรกองทุนหมุนเวียนฯ</p> <p>- ส่งเสริมความรู้ เรื่อง ความปลอดภัยไซเบอร์ระดับพื้นฐาน ผ่านระบบ ZOOM ที่สำนักงานปลัดกระทรวงเกษตรและสหกรณ์จัดขึ้น เมื่อวันที่ ๒๐ พฤษภาคม ๒๕๖๗</p> <p>ตัวชี้วัด : ร้อยละของผู้เข้าร่วมกิจกรรมได้รับความรู้และความเข้าใจเพิ่มขึ้นหลังจากการเข้าร่วมกิจกรรม (ร้อยละ ๗๐) ผลการดำเนินงาน ร้อยละ ๑๐๐ (เพิ่มขึ้นทุกคน)</p> <p>: ร้อยละของบุคลากรนำความรู้ไปใช้ประโยชน์ในการปฏิบัติงาน (ร้อยละ ๖๐) ผลการดำเนินงาน n/a</p> <p>ดังนั้น กองทุนหมุนเวียนฯ คาดว่าจะสามารถดำเนินการได้ตามเป้าหมายที่กำหนด</p>
แผนงานปฏิบัติงานที่ ๒ การส่งเสริมบุคลากรให้มีขีดความสามารถในการจัดการความรู้และสร้างนวัตกรรมใหม่ ๆ ในกระบวนการอำนวยความสะดวกประชาชนฟื้นฟูพื้นที่ที่ได้ผล	
กิจกรรมที่ ๔ ส่งเสริมให้บุคลากรได้ เรียนรู้วิธีการวิเคราะห์ ค่าขอกู้เงินกองทุน หมุนเวียนฯ	<p>- ดำเนินการหารือกับผู้เกี่ยวข้องเพื่อกำหนดรายละเอียดขององค์ความรู้ที่จะส่งเสริมให้กับบุคลากรกองทุนหมุนเวียนฯ</p> <p>- ดำเนินการส่งเสริมความรู้ให้แก่บุคลากรเรียบร้อยแล้ว</p> <p>ตัวชี้วัด : จัดกิจกรรมดำเนินการแล้วเสร็จ (ระดับ ๓) ผลการดำเนินงาน ดำเนินการจัดกิจกรรมเสร็จแล้ว</p>

แผนงาน/แนวทาง/ โครงการ/กิจกรรม/	สรุปผลการดำเนินงาน
	: การส่งเรื่องกลับทบทวนลดลงหลังจากการเข้าร่วมกิจกรรม (ระดับ ๓) ผลการดำเนินงาน n/a ดังนั้น กองทุนหมุนเวียนฯ คาดว่าจะสามารถดำเนินการได้ตามเป้าหมายที่กำหนด
แผนงานปฏิบัติงานที่ ๓ การส่งเสริมบรรยากาศองค์กรที่ดี สร้างจิตใจให้บริการและมีความรักภักดีต่อองค์กร	
กิจกรรมที่ ๕ พนักงานกองทุนใน ดวงใจ ประจำปี ๒๕๖๗	- ฝ่ายบริหารทั่วไป ได้ดำเนินการดังนี้ ๑. เสนอรายละเอียดของกิจกรรม การแต่งตั้งคณะทำงานหรือทีมงาน เพื่อพิจารณาคัดเลือกเรียบร้อยแล้ว และแจ้งแต่ละกลุ่ม/ฝ่าย ให้ดำเนินการคัดเลือกบุคลากรเพื่อร่วมคัดเลือกเป็นพนักงานกองทุนในดวงใจ ๒. กลุ่ม/ฝ่าย ดำเนินการจัดส่งรายชื่อให้ฝ่ายบริหารฯ เรียบร้อยแล้ว ลำดับต่อไป ฝ่ายบริหารจะรวบรวมข้อมูลและออกแบบฟอร์ม สำหรับการโหวตเลือก และให้คณะกรรมการพิจารณาคัดเลือกต่อไป ๓. ดำเนินสรุปผลการคัดเลือกและกำหนดจัดกิจกรรมมอบรางวัลในเดือนกันยายน ๒๕๖๗ ตัวชี้วัด : จัดกิจกรรมพนักงานกองทุนในดวงใจสำเร็จ (เป้าหมาย ระดับ ๓) ผลการดำเนินงาน n/a : ร้อยละความพึงพอใจของบุคลากรต่อการจัดกิจกรรมพนักงานกองทุนในดวงใจ (ร้อยละ ๖๐) ผลการดำเนินงาน n/a ดังนั้น กองทุนหมุนเวียนฯ คาดว่าจะสามารถดำเนินการได้ตามเป้าหมายที่กำหนด
กิจกรรมที่ ๖ ส่งเสริม การพัฒนาวัฒนธรรม คุณภาพในการทำงาน	- ฝ่ายบริหารทั่วไปดำเนินการ ดังนี้ ๑. ได้ศึกษาแผนการพัฒนาวัฒนธรรมองค์การของหน่วยงานต้นสังกัด เพื่อนำมาจัดกิจกรรมส่งเสริมการพัฒนาวัฒนธรรมคุณภาพในการทำงานของกองทุนหมุนเวียนฯ ในปี ๒๕๖๗ ๒. เมื่อวันที่ ๑๕ มีนาคม ๒๕๖๗ มีการประชุมหารือแนวทางการดำเนินกิจกรรมดังกล่าว และเพื่อให้การดำเนินกิจกรรมที่ ๖ มีผลการดำเนินงานดีกว่าเป้าหมายที่กำหนด (๓ กิจกรรมย่อย) ที่ประชุมจึงกำหนดกิจกรรมย่อยภายใต้กิจกรรมนี้เพิ่มเติมจำนวน ๒ กิจกรรม รวมเป็น ๕ กิจกรรม ดังนี้ ๑. กิจกรรมวันสำคัญ เช่น วันสงกรานต์ วันลอยกระทง เป็นต้น ๒. กิจกรรมส่งเสริมการออกกำลังกายเพื่อสุขภาพ ๓. กิจกรรมประชาสัมพันธ์กองทุนหมุนเวียนเพื่อการกู้ยืมแก่เกษตรกรและผู้ยากจน ผ่านช่องทางต่าง ๆ ๔. กิจกรรมจิตอาสา ๕. กิจกรรมการสร้างความสัมพันธ์ระหว่างบุคลากรในหน่วยงาน เช่น วันเกิด ร่วมรับประทานอาหารร่วมกัน เป็นต้น และภายหลังเสร็จสิ้นการดำเนินกิจกรรมให้ดำเนินการสำรวจความพึงพอใจของผู้เข้าร่วมกิจกรรม เพื่อให้เป็นไปตามเกณฑ์ตัวชี้วัดของกิจกรรมที่กำหนด ตัวชี้วัด : จำนวนกิจกรรมที่มีการจัดเพื่อส่งเสริมการพัฒนาวัฒนธรรมคุณภาพ (ระดับ ๓) ผลการดำเนินงาน n/a : ร้อยละความพึงพอใจของบุคลากรที่เข้าร่วมกิจกรรม (ร้อยละ ๖๐) ผลการดำเนินงาน n/a ดังนั้น กองทุนหมุนเวียนฯ คาดว่าจะสามารถดำเนินการได้ตามเป้าหมายที่กำหนด

แผนงาน/แนวทาง/ โครงการ/กิจกรรม/	สรุปผลการดำเนินงาน
<p>กิจกรรมที่ ๗ ส่งเสริม ความรู้ความเข้าใจ เรื่องระเบียบ หลักเกณฑ์การ ให้บริการเกษตรกร และผู้ยากจน</p>	<p>- ดำเนินการหารือกับหัวหน้ากลุ่มและเจ้าหน้าที่ที่เกี่ยวข้อง เพื่อกำหนดแนวทางการดำเนินงานและจังหวัดเป้าหมาย โดยกำหนดการจัดประชุมออนไลน์ ซึ่งคาดว่าจะจัดประชุมฯ จำนวน ๕ ครั้ง เสร็จเรียบร้อยแล้ว ขณะนี้อยู่ระหว่างประมวลผลการดำเนินงานหลังการจัดประชุมฯ</p> <p>ตัวชี้วัด : ร้อยละความพึงพอใจของผู้เข้าร่วมกิจกรรม (เป้าหมาย ร้อยละ ๘๐) ผลการดำเนินงาน n/a</p> <p>: ร้อยละของผู้เข้าร่วมกิจกรรมได้รับความรู้และความเข้าใจเพิ่มขึ้นหลังจากการเข้าร่วมกิจกรรม (ร้อยละ ๘๐) ผลการดำเนินงาน n/a</p> <p>ดังนั้น กองทุนหมุนเวียนฯ คาดว่าจะสามารถดำเนินการได้ตามเป้าหมายที่กำหนด</p>

สรุปผลการดำเนินงานความเสี่ยงทั้ง ๔ ด้าน

สรุปผลการดำเนินงานความเสี่ยงทั้ง ๔ ด้าน

๑. ด้านกลยุทธ์ อยู่ระหว่างดำเนินงาน
 ๒. ด้านการดำเนินงาน ดำเนินการเรียบร้อยแล้ว
 ๓. ด้านการเงิน ดำเนินการเรียบร้อยแล้ว
 ๔. ด้านการปฏิบัติตามกฎหมาย อยู่ระหว่างดำเนินการ
- การดำเนินงานของกิจกรรมตามแผนบริหารความเสี่ยงจำนวน ๔ ด้าน ๔ ความเสี่ยง

สามารถดำเนินการกิจกรรมการควบคุมความเสี่ยงแล้วเสร็จ ๒ ความเสี่ยงได้แก่ความเสี่ยงด้านการดำเนินงานและด้านการเงิน

อยู่ระหว่างดำเนินงาน ๒ ความเสี่ยงได้แก่ความเสี่ยงด้านกลยุทธ์และด้านการปฏิบัติตามกฎหมาย ซึ่งคาดว่าผลการดำเนินงานตามกิจกรรมความเสี่ยงรอบ ๑๒ เดือนจะสามารถลดความเสี่ยงได้ครบทุกกิจกรรม

ตารางสรุปรายงานการบริหารความเสี่ยงและการประเมินผลการบริหารความเสี่ยง (รอบ ๖ เดือน รอบ ๑๑ เดือน รอบ ๑๒ เดือน)

ประเภทความเสี่ยง/ ประเด็นความเสี่ยง/ความ เสี่ยง	ระดับ (โอกาส x ผลกระทบ)	กิจกรรมการควบคุม	ผลการดำเนินงาน	ระดับ (ประเมิน ใหม่)	ความเสี่ยงที่ ยังเหลืออยู่ หรือพบใหม่	แนวทาง เพิ่มเติม	เอกสารหลักฐาน	ผู้รับผิดชอบ
๑. ด้านกลยุทธ์ (S) ประเด็นความเสี่ยง : ความ เสี่ยงด้านการบริหารงาน ความเสี่ยง S๑ การทบทวน บันทึกข้อตกลงระหว่าง กองทุนหมุนเวียนฯ กับ ธ. ก.ส. ไม่สามารถดำเนินการ	๕x๔ = ๒๐ สูง	กิจกรรม : ๑. จัดตั้งคณะทำงานพิจารณา ๒. ประชุมคณะทำงานทบทวน/ ปรับปรุงบันทึกข้อตกลงฯ ๓. ได้สรุปผลการทบทวนของ กองทุน ๔. นำสรุปผลการทบทวนของทั้ง สองฝ่าย (กองทุนหมุนเวียนฯ และ	๑. ดำเนินการจัดทำคำสั่งแต่งตั้ง คณะทำงานพิจารณาทบทวนบันทึกการ ดำเนินงานระหว่างสำนักงาน ปลัดกระทรวงเกษตรและสหกรณ์ กับ ธนาคารเพื่อการเกษตรและสหกรณ์ การเกษตร โดยมีผู้ช่วยปลัดกระทรวง เกษตรและสหกรณ์ เป็นประธาน คณะทำงาน หน่วยงานที่เกี่ยวข้องเป็น	n/a			๑. คำสั่งสำนัก ปลัดกระทรวงเกษตรและ สหกรณ์ ที่ ๕๓๖/๒๕๖๖ เรื่อง แต่งตั้งคณะทำงาน พิจารณาทบทวนและจัดทำ บันทึกข้อตกลงการ ดำเนินงานระหว่าง สำนักงานปลัดกระทรวง	กลุ่มติดตาม และพัฒนา ฟื้นฟูอาชีพ เกษตรกรและ ผู้ยากจน

ประเภทความเสี่ยง/ ประเด็นความเสี่ยง/ความ เสี่ยง	ระดับ (โอกาส x ผลกระทบ)	กิจกรรมการควบคุม	ผลการดำเนินงาน	ระดับ (ประเมิน ใหม่)	ความเสี่ยงที่ ยังเหลืออยู่ หรือพบใหม่	แนวทาง เพิ่มเติม	เอกสารหลักฐาน	ผู้รับผิดชอบ
ตามขั้นตอนให้แล้วเสร็จตาม แผนงานที่วางไว้		<p>ธ.ก.ส.) เพื่อนำเสนอคณะทำงาน ฯ ๔.๑ จัดทำหนังสือ กำกับ ติดตามความก้าวหน้าการทบทวน บันทึกข้อตกลง ธ.ก.ส. ๔.๒ ดำเนินการประชุมหารือ เพื่อทบทวนบันทึกข้อตกลงฯ ๔.๓ กำหนดเป้าหมายและ กรอบเวลาให้ชัดเจน ร่วมกับ ธกส. ๕. นำเสนอคณะกรรมการบริหาร กองทุนหมุนเวียนฯ เพื่อพิจารณา ๖. นำเสนอผลจากข้อ ๕ เพื่อเสนอ ผู้บริหารพิจารณาต่อไป หมายเหตุ : ขั้นตอนและร้อยละ ความสำเร็จ ๑.จัดตั้งคณะทำงานพิจารณา (ร้อยละ ๒๐) ๒. ประชุมคณะทำงานทบทวน/ปรับปรุง บันทึกข้อตกลงฯ (ร้อยละ ๔๐) ๓. ได้สรุปผลการทบทวนของกองทุน (ร้อยละ ๖๐) ๔. ได้สรุปผลการทบทวนของทั้งสองฝ่าย (กองทุนหมุนเวียนฯ และ ธ.ก.ส.) เพื่อ นำเสนอคณะทำงาน ฯ (ร้อยละ ๗๐)</p>	<p>คณะทำงาน และหัวหน้ากลุ่มติดตามและ พัฒนาพื้นที่อาชีพเกษตรกรและ ผู้ยากจน เป็นคณะทำงานและเลขานุการ ซึ่งปลัดกระทรวงเกษตรและสหกรณ์ ได้ พิจารณาลงนาม คำสั่งสำนักงาน ปลัดกระทรวงเกษตรและสหกรณ์ ที่ ๕๓๖/๒๕๖๖ เมื่อวันที่ ๒๐ กรกฎาคม ๒๕๖๖ ๒. สกร. โดยกลุ่มติดตามและพัฒนาพื้นที่ฟู อาชีพเกษตรกรและผู้ยากจน และกลุ่ม ช่วยเหลือเกษตรกรและ ผู้ยากจน ได้ดำเนินการทบทวนรายละเอียดของ บันทึกข้อตกลงฯ โดยดำเนินการ เปรียบเทียบข้อมูลบันทึกข้อตกลงฯ ฉบับ เดิมและฉบับใหม่ และจัดทำ (ร่าง) บันทึกข้อตกลงฯ ส่งให้ ธ.ก.ส. พิจารณาในเบื้องต้น ก่อนเสนอ คณะทำงานฯ พิจารณา ตามหนังสือ ที่ กษ ๐๒๒๐/๑๐๑๙๑ ลงวันที่ ๒๒ กันยายน ๒๕๖๖</p>				<p>เกษตรและสหกรณ์กับ ธนาคารเพื่อการเกษตรและ สหกรณ์การเกษตร ลงวันที่ ๒๐ กรกฎาคม ๒๕๖๖ ๒.หนังสือที่ กษ. ๐๒๒๐/๑๐๑๙๑ ลงวันที่ ๒๒ กันยายน ๒๕๖๖</p>	

ประเภทความเสี่ยง/ ประเด็นความเสี่ยง/ความ เสี่ยง	ระดับ (โอกาส x ผลกระทบ)	กิจกรรมการควบคุม	ผลการดำเนินงาน	ระดับ (ประเมิน ใหม่)	ความเสี่ยงที่ ยังเหลืออยู่ หรือพบใหม่	แนวทาง เพิ่มเติม	เอกสารหลักฐาน	ผู้รับผิดชอบ
		<p>๕ นำเสนอคณะกรรมการบริหารกองทุน หมุนเวียนฯ เพื่อพิจารณา (ร้อยละ ๘๐)</p> <p>๖. นำเสนอผลจากข้อ ๕ เพื่อเสนอ ผู้บริหารพิจารณาต่อไป (ร้อยละ ๑๐๐)</p>	<p>๓. สกร. โดยกลุ่มติดตามและพัฒนาฟื้นฟู อาชีพฯ ได้มีหนังสือที่ กษ ๐๒๒๐/๕๔๓๔ ลงวันที่ ๑๒ มีนาคม ๒๕๖๗ ถึง ๖.ก.ส. เพื่อขอทราบความก้าวหน้าผลการหรือ บันทึกข้อตกลงฯ</p> <p>๔. สกร. โดยกลุ่มติดตามและพัฒนาฟื้นฟู อาชีพฯ ได้มีหนังสือได้มีหนังสือ ที่ กษ ๐๒๒๐/๑๐๓๒๙ ลงวันที่ ๓ กรกฎาคม ๒๕๖๗ ถึง ๖.ก.ส. เพื่อขอทราบ ความก้าวหน้าผลการหรือบันทึกข้อตกลง ฯ (ครั้งที่ ๒) และ</p> <p>๖.ก.ส. แจ้งว่า ขณะนี้อยู่ระหว่างการ พิจารณาส่วนงานที่เกี่ยวข้อง ทั้งนี้ ได้กำหนดกิจกรรมการทบทวนบันทึก ข้อตกลงดังกล่าวไว้ในแผนปฏิบัติการ กองทุนหมุนเวียนฯ ประจำปีบัญชี ๒๕๖๗ ด้วยแล้ว</p>				<p>๓. หนังสือที่ กษ ๐๒๒๐/๕๔๓๔ ลงวันที่ ๑๒ มีนาคม ๒๕๖๗</p> <p>๔. หนังสือที่ กษ ๐๒๒๐/๑๐๓๒๙ ลงวันที่ ๓ กรกฎาคม ๒๕๖๗</p>	

ประเภทความเสี่ยง/ ประเด็นความเสี่ยง/ความ เสี่ยง	ระดับ (โอกาส x ผลกระทบ)	กิจกรรมการควบคุม	ผลการดำเนินงาน	ระดับ (ประเมิน ใหม่)	ความเสี่ยงที่ ยังเหลืออยู่ หรือพบใหม่	แนวทาง เพิ่มเติม	เอกสารหลักฐาน	ผู้รับผิดชอบ
<p>๒. ด้านการดำเนินงาน (O) ประเด็นความเสี่ยง : ความ เสี่ยงด้านการปฏิบัติงาน ความเสี่ยง : O๑ กระบวนการดำเนินงานใน การกำกับตรวจสอบ กรณี ลูกหนี้เสียชีวิตยังไม่ เพียงพอ</p>	<p>๕x๕ = ๒๕ สูง</p>	<p>กิจกรรม : ๑. มอบหมายเจ้าหน้าที่เพื่อกำกับ ตรวจสอบข้อมูลการเสียชีวิตของ ลูกหนี้ ๒. สรุปข้อมูลการเสียชีวิตของลูกหนี้ เพื่อทำการตรวจสอบกับกรมการ ปกครอง กระทรวงมหาดไทย ๓. ประสาน จ.ก.ส. เพื่อดำเนินการ หาทายาท/ผู้รับให้หนี้แทน ดำเนินการทางกฎหมาย และ ดำเนินการตามมาตรการของกองทุน หมุนเวียนฯ</p>	<p>๑. เจ้าหน้าที่กลุ่มติดตามและพัฒนาฟื้นฟู อาชีพฯ ที่ได้รับมอบหมายให้ปฏิบัติงานด้าน ฐานข้อมูลลูกหนี้ ได้ดำเนินการตรวจสอบข้อมูลลูกหนี้ เสียชีวิตจากระบบฐานข้อมูลลูกหนี้ รายงาน ข้อมูลลูกหนี้ของสำนักงานเกษตรและ สหกรณ์จังหวัด และจากการลงพื้นที่ตรวจ เยี่ยมและให้คำแนะนำมาตรการการให้ ความช่วยเหลือลูกหนี้ของเจ้าหน้าที่ ส่วนกลาง พบข้อมูลการเสียชีวิตของลูกหนี้ จำนวน ๑๗๙ ราย ๒. ประสานเจ้าหน้าที่กรมการปกครอง กระทรวงมหาดไทย และจัดทำ หนังสือที่ กษ ๐๒๒๐/๑๘๑๕ ลงวันที่ ๑๕ กุมภาพันธ์ ๒๕๖๗ ถึงสำนักงานทะเบียนกลาง เพื่อขอความ อนุเคราะห์ตรวจสอบและยืนยันข้อมูล สถานะทางทะเบียน ของลูกหนี้ที่เสียชีวิต จำนวน ๑๗๙ ราย</p>	<p>๓x๔ = ๑๒ สูง</p>			<p>๑. ข้อมูลสถานะลูกหนี้ ที่เสียชีวิตจำนวน ๑๗๙ ราย ๒. หนังสือที่ กษ ๐๒๒๐/๑๘๑๕ ลงวันที่ ๑๕ กุมภาพันธ์ ๒๕๖๗</p>	<p>กลุ่มติดตาม และพัฒนา ฟื้นฟูอาชีพ เกษตรกรและ ผู้ยากจน</p>

ประเภทความเสี่ยง/ ประเด็นความเสี่ยง/ความ เสี่ยง	ระดับ (โอกาส x ผลกระทบ)	กิจกรรมการควบคุม	ผลการดำเนินงาน	ระดับ (ประเมิน ใหม่)	ความเสี่ยงที่ ยังเหลืออยู่ หรือพบใหม่	แนวทาง เพิ่มเติม	เอกสารหลักฐาน	ผู้รับผิดชอบ
			<p>๓. สำนักงานทะเบียนกลาง ได้มีหนังสือที่ กษ ๐๒๒๐/๑๘๑๕ ลงวันที่ ๑๕ กุมภาพันธ์ ๒๕๖๗ แจ้งผลการ ตรวจสอบและคัดข้อมูลบุคคล โดยใช้เลขบัตรประจำตัวประชาชน (เลข ๑๓ หลัก) จากฐานข้อมูลทะเบียน กลางแล้ว พบรายการบุคคลตามบัญชี รายชื่อจำนวน ๑๗๙ ราย ประกอบด้วย ๑) ยังมีชีวิตอยู่จำนวน ๗ ราย และ ๒) เสียชีวิตแล้ว จำนวน ๑๗๒ ราย</p> <p>๔. เจ้าหน้าที่กลุ่มติดตามและพัฒนาพื้นที่ อาชีพฯ ได้ตรวจสอบข้อมูลลูกหนี้ ที่เสียชีวิตจำนวน ๑๗๒ ราย พบข้อมูลดังนี้</p> <p>๑) ลูกหนี้ที่เสียชีวิต อายุสัญญา ยังไม่สิ้นสุด จำนวน ๙๗ ราย</p> <p>๒) ลูกหนี้ที่เสียชีวิต อายุสัญญาสิ้นสุดแล้ว จำนวน ๒๙ ราย</p> <p>๓) ลูกหนี้ที่เสียชีวิต และดำเนินการทาง กฎหมายแล้ว จำนวน ๑๘ ราย</p> <p>๔) ลูกหนี้ที่เสียชีวิต ส่วนที่เหลืออีกจำนวน ๒๘ ราย อยู่ระหว่างประสานหน่วยงานที่</p>				<p>๓. หนังสือที่ กษ ๐๒๒๐/๑๘๑๕ ลงวันที่ ๑๕ กุมภาพันธ์ ๒๕๖๗</p> <p>๔. ข้อมูลสถานะลูกหนี้ที่ เสียชีวิต จำนวน ๑๗๒ ราย</p>	

ประเภทความเสี่ยง/ ประเด็นความเสี่ยง/ความ เสี่ยง	ระดับ (โอกาส x ผลกระทบ)	กิจกรรมการควบคุม	ผลการดำเนินงาน	ระดับ (ประเมิน ใหม่)	ความเสี่ยงที่ ยังเหลืออยู่ หรือพบใหม่	แนวทาง เพิ่มเติม	เอกสารหลักฐาน	ผู้รับผิดชอบ
			เกี่ยวข้องตรวจสอบการปิดสัญญาหรืออื่นๆ ที่เกี่ยวข้องต่อไป ๕. จากข้อมูล ข้อ ๔ รายการที่ ๑) และ รายการที่ ๒) อยู่ระหว่างประสาน ธ.ก.ส. เพื่อดำเนินการตามระเบียบ/ หลักเกณฑ์ และกฎหมายที่เกี่ยวข้อง					
๓. ด้านการเงิน (F) ประเด็นความเสี่ยง : ความ เสี่ยงด้านงบประมาณ ความเสี่ยง : F๑ การจัดทำ รายงานรับ-จ่าย ประจำเดือนของ กองทุนฯ มีการบันทึก รายการคลาดเคลื่อน ไม่ตรงหมวด	๔x๔ = ๑๖ สูงมาก	กิจกรรม ๑. มอบหมายเจ้าหน้าที่เพื่อกำกับ ตรวจสอบทานข้อมูลรายงานรับ- จ่ายประจำเดือน ๒. กรณีหากไม่ถูกต้องให้รีบแจ้งกอง คลังเพื่อดำเนินการแก้ไข ๓. หากมีรายการค่าใช้จ่ายใดมียอด คงเหลือน้อยให้รีบแจ้งผู้บริหารให้ ทราบ เพื่อดำเนินการปรับแผนการ เบิกจ่ายต่อไป	๑. ดำเนินการมอบหมายนางสาววิรยา อภิ ภัทรกุล สอบทานข้อมูลรายงานรับจ่าย ประจำเดือนกับกองคลัง ๒. ประสานทางโทรศัพท์และไลน์ กรณี ข้อมูลไม่ถูกต้อง เพื่อหาสาเหตุและแก้ไข ให้ถูกต้องตรงกัน ๓. แจ้งปรับแผนรายจ่ายที่ยอดคงเหลือไม่ เพียงพอถึงสิ้นปี โดยถัวเฉลี่ยจากรายการ ที่คาดว่าจะมียอดคงเหลือสิ้น (ค่าใช้จ่ายใน การเดินทางไปราชการ+, ค่าเบี้ยประชุม-)	๑x๑ = ๑ ต่ำ			หนังสือที่ กษ ๐๒๒๐/๙๑๙๓ ลงวันที่ ๒ พฤษภาคม ๒๕๖๗ บันทึกช่วยจำการ ประชุมกำหนดแนว ทางการขับเคลื่อนการ ดำเนินงานและการ ติดตามงานกองทุน หมุนเวียนฯ เมื่อวันที่ ๑๕ มีนาคม ๒๕๖๗	ก.ช่วยเหลือ เกษตรกรและผู้ยากจน
๔. ด้านการปฏิบัติตาม กฎหมาย/กฎระเบียบ (C) ประเด็นความเสี่ยง : ความ เสี่ยงด้านการปฏิบัติตาม ระเบียบหลักเกณฑ์ของ กองทุนหมุนเวียนฯ	๔x๓ = ๑๒ สูง	กิจกรรม ทบทวน/ปรับปรุง มาตรการปรับปรุงโครงสร้างหนี้ ๑. ทบทวน/ปรับปรุงมาตรการ ปรับปรุงโครงสร้างหนี้ ๒. สรุปผลการทบทวน	๑. กลุ่มติดตามและพัฒนาพื้นที่ฟูอาซีฟ เกษตรกรฯ ดำเนินการทบทวน/ปรับปรุง มาตรการปรับปรุง โครงสร้างหนี้ ตามระเบียบ/หลักเกณฑ์ ที่ กำหนดไว้ว่ากรณีที่เป็นสัญญากู้ยืมเงิน ครบกำหนดชำระแล้ว ต้องไม่เกินกว่า ๓ ปี	n/a			(ร่าง) มาตรการปรับปรุง โครงสร้างหนี้ กรณีสัญญา กู้ยืมเงินครบกำหนดชำระ แล้ว จากเดิม “ต้องไม่เกินกว่า ๓	กลุ่มติดตาม และพัฒนา พื้นที่ฟูอาซีฟ เกษตรกรและผู้ ยากจน

ประเภทความเสี่ยง/ ประเด็นความเสี่ยง/ความ เสี่ยง	ระดับ (โอกาส x ผลกระทบ)	กิจกรรมการควบคุม	ผลการดำเนินงาน	ระดับ (ประเมิน ใหม่)	ความเสี่ยงที่ ยังเหลืออยู่ หรือพบใหม่	แนวทาง เพิ่มเติม	เอกสารหลักฐาน	ผู้รับผิดชอบ
<p>ความเสี่ยง : C๑ ระเบียบหรือหลักเกณฑ์ที่กำหนดให้ลูกหนี้กองทุนหมุนเวียนฯ เข้าสู่มาตรการปรับปรุงโครงสร้างหนี้ยังมีข้อจำกัดด้านระยะเวลา</p>		<p>๓. นำเสนอที่ประชุมคณะกรรมการบริหารกองทุนหมุนเวียนฯ เพื่อพิจารณา ๔. นำเสนอ ป.กษ. ลงนาม เพื่อประกาศใช้หลักเกณฑ์</p>	<p>โดยจะขอทบทวน/ปรับปรุงขยายระยะเวลาออกไปเป็นไม่เกินกว่า ๕ ปี ๒. ในคราวการประชุมคณะกรรมการบริหารกองทุนหมุนเวียนฯ ครั้งที่ ๒/๒๕๖๕ เมื่อวันที่ ๑ สิงหาคม ๒๕๖๖ ฝ่ายเลขานุการฯ ได้นำเสนอผลสรุปการทบทวนหลักเกณฑ์มาตรการปรับปรุงโครงสร้างหนี้เสนอต่อคณะกรรมการบริหารกองทุนหมุนเวียนฯ เพื่อพิจารณา ซึ่งที่ประชุมมีมติเห็นชอบให้แก้ไขมาตรการการปรับปรุงโครงสร้างหนี้สำหรับลูกหนี้ซึ่งอายุสัญญาสิ้นสุดเกิน ๓ ปี สามารถดำเนินการได้ และหากดำเนินการร่างประกาศฯ เสร็จแล้ว ให้นำไปหารือกับกรรมการผู้ทรงคุณวุฒิด้านกฎหมาย อีกครั้ง โดยในปีบัญชี ๒๕๖๗ ได้ดำเนินการทบทวนรายละเอียดเพิ่มเติมต่อจากปี ๒๕๖๖ และได้ดำเนินการจัดทำ (ร่าง) ดั้งกล่าวเสร็จเรียบร้อยแล้ว และอยู่ระหว่างนำ (ร่าง) มาตรการปรับปรุงโครงสร้างหนี้ เสนอกรรมการผู้ทรงคุณวุฒิ</p>				<p>ปี” ขยายเป็น “ต้องไม่เกินกว่า ๕ ปี”</p>	

ประเภทความเสี่ยง/ ประเด็นความเสี่ยง/ความ เสี่ยง	ระดับ (โอกาส x ผลกระทบ)	กิจกรรมการควบคุม	ผลการดำเนินงาน	ระดับ (ประเมิน ใหม่)	ความเสี่ยงที่ ยังเหลืออยู่ หรือพบใหม่	แนวทาง เพิ่มเติม	เอกสารหลักฐาน	ผู้รับผิดชอบ
			พิจารณา ก่อนเสนอคณะกรรมการบริหาร กองทุนหมุนเวียนฯ พิจารณาให้ความ เห็นชอบต่อไป					

ระเบียบวาระที่ ๔ เรื่องพิจารณา

เรื่องที่ ๔.๑ มอบหมายผู้แทนของกองทุนฯ เพื่อเจรจาตัวชี้วัดการประเมินผลการดำเนินงานของกองทุน
หมุนเวียน ประจำปีบัญชี ๒๕๖๘ ระหว่างกรมบัญชีกลาง และบริษัท ทริส คอร์ปอเรชั่น จำกัด

เรื่องเดิม

๑. กรมบัญชีกลางได้มีหนังสือด่วนที่สุด ที่ กค ๐๔๐๖.๓/ว๔๑๔ ลงวันที่ ๑๗ กรกฎาคม ๒๕๖๗ แจ้งว่าคณะอนุกรรมการประเมินผลการดำเนินงานทุนหมุนเวียนได้มีมติเห็นชอบ กรอบหลักเกณฑ์การประเมินผลการดำเนินงานทุนหมุนเวียน และปฏิทินการปฏิบัติงานการประเมินผลการดำเนินงานทุนหมุนเวียน ประจำปีบัญชี ๒๕๖๘ เพื่อให้ผู้บริหารและเจ้าหน้าที่ของทุนหมุนเวียนเข้าใจในกรอบหลักเกณฑ์การประเมินผลฯ รวมทั้งสามารถปฏิบัติงานตามกรอบระยะเวลาที่กำหนดได้อย่างถูกต้อง

๒. ปฏิทินการปฏิบัติงานการประเมินผลการดำเนินงานทุนหมุนเวียน ประจำปีบัญชี ๒๕๖๘ กำหนดให้จัดทำร่างตัวชี้วัดตามกรอบหลักเกณฑ์การประเมินผลฯ ในรูปแบบที่กรมบัญชีกลางกำหนด โดยคำนึงถึงวัตถุประสงค์การจัดตั้งและครอบคลุมการดำเนินงานตามภารกิจของทุนหมุนเวียน และร่างตัวชี้วัดดังกล่าวจะต้องผ่านความเห็นชอบจากคณะกรรมการบริหารกองทุนหมุนเวียนก่อนจัดส่งให้แก่กรมบัญชีกลางและบริษัทที่ปรึกษา (บริษัท ทริส คอร์ปอเรชั่น จำกัด) จำนวน แห่งละ ๑ ชุด

๓. จัดให้มีการประชุมร่วม ๓ ฝ่าย ระหว่างกรมบัญชีกลาง บริษัทที่ปรึกษา และผู้แทนทุนหมุนเวียน เพื่อหารือร่างตัวชี้วัด ทั้งนี้ คณะกรรมการบริหารกองทุนหมุนเวียนฯ จะต้องแต่งตั้งอนุกรรมการ หรือคณะทำงาน หรือมอบหมายกรรมการบริหารทุนหมุนเวียน ไม่น้อยกว่า ๓ คน เข้าร่วมประชุมหารือร่างตัวชี้วัดระหว่างเดือนกันยายน - ตุลาคม ๒๕๖๗

ข้อเท็จจริง

สำนักบริหารกองทุนเพื่อช่วยเหลือเกษตรกรและรับเรื่องร้องเรียน (สกร.) ได้เสนอร่างตัวชี้วัดด้านที่ ๑ - ๓ (ด้านการเงิน ด้านสนองประโยชน์ต่อผู้มีส่วนได้ส่วนเสียและด้านปฏิบัติการ) ให้คณะกรรมการบริหารกองทุนหมุนเวียนเพื่อการกู้ยืมแก่เกษตรกรและผู้ยากจนในคราวประชุมครั้งที่ ๓/๒๕๖๗ มีมติเห็นชอบในหลักการ และมอบหมายให้ฝ่ายเลขานุการคณะกรรมการบริหารกองทุนหมุนเวียนฯ ปรับปรุงแก้ไขตัวชี้วัดแต่ด้าน พร้อมจัดเตรียมข้อมูลสนับสนุนสำหรับการเจรจาตัวชี้วัด ซึ่งมีรายละเอียดโดยสรุป ดังนี้

๑. ด้านการเงิน จำนวน ๒ ตัวชี้วัด ให้ปรับปรุงแก้ไขโดยให้ค่าเกณฑ์วัดตามปีบัญชี ๒๕๖๗

ตัวชี้วัด	น้ำหนัก	หน่วยวัด	ค่าเกณฑ์วัด					การปรับค่าเกณฑ์วัด	
			๑	๒	๓	๔	๕		
ด้านการเงิน									
เสนอ คกก. ครั้งที่แล้ว	๑.๑ ร้อยละของการลดลงของหนี้ค้ำชำระที่สามารถเรียกเก็บได้ทั้งหมด	๑๐	ร้อยละ	๑๐	๑๑	๑๒	๑๓	๑๔	-/+๑
ใหม่	๑.๑ ร้อยละของการลดลงของหนี้ค้ำชำระที่สามารถเรียกเก็บได้ทั้งหมด	๑๐	ร้อยละ	๑๑	๑๒	๑๓	๑๔	๑๖	-๑/+๑,+๒
ค่าเกณฑ์วัดตามปีบัญชี ๒๕๖๗									
เทียบปีบัญชี ๒๕๖๗ *									
๑๐ ร้อยละ ๑๑ ๑๒ ๑๓ ๑๔ ๑๖ -๑/+๑,+๒									

หมายเหตุ : ผลการดำเนินงาน ณ ส.ค.๖๗ ร้อยละ ๑๐.๘๐*

ตัวชี้วัด	น้ำหนัก	หน่วยวัด	ค่าเกณฑ์วัด					การปรับค่าเกณฑ์วัด	
			๑	๒	๓	๔	๕		
ด้านการเงิน									
เสนอ คกก. ครั้งที่แล้ว	๑.๒ ร้อยละของเงินต้นที่ได้รับชำระจากลูกหนี้ที่ครบกำหนดชำระคืน*	๕	ร้อยละ	๓๐	๓๑	๓๒	๓๓	๓๔	-/+๑
ใหม่	๑.๒ ร้อยละของเงินต้นที่ได้รับชำระจากลูกหนี้ที่กำหนดชำระคืน	๕	ร้อยละ	๓๑	๓๒	๓๓	๓๔	๓๖	-๑/+๑,+๒
				ค่าเกณฑ์วัดตามปีบัญชี ๒๕๖๗					
เทียบกับปีบัญชี ๒๕๖๗*		๕	ร้อยละ	๓๑	๓๒	๓๓	๓๔	๓๖	-๑/+๑,+๒

หมายเหตุ : *ผลการดำเนินงาน ณ ส.ค.๖๗ ร้อยละ ๒๗.๙๗*

๒. ด้านการสนองประโยชน์ต่อผู้มีส่วนได้ส่วนเสีย จำนวน ๒ ตัวชี้วัดตัวชี้วัดที่ ๒.๑ ตามที่เสนอ และตัวชี้วัดที่ ๒.๒ (ตัวใหม่) ตัดออก และให้นำตัวชี้วัดของปีบัญชี๒๕๖๗ แทน รายละเอียดตามตารางด้านล่างนี้

ตัวชี้วัด	น้ำหนัก	หน่วยวัด	ค่าเกณฑ์วัด					การปรับค่าเกณฑ์วัด	
			๑	๒	๓	๔	๕		
ด้านการสนองประโยชน์ต่อผู้มีส่วนได้ส่วนเสีย									
คง เดิม	๒.๑ ร้อยละความพึงพอใจของผู้มีส่วนได้ส่วนเสียของกองทุนหมุนเวียนฯ*	๑๐	ร้อยละ	๗๕	๘๐	๘๕	๙๐	๙๕	-/+๕

หมายเหตุ : *ผลการดำเนินงาน ณ ส.ค.๖๗ ร้อยละ ๙๔.๓๙

ตัวชี้วัด	น้ำหนัก	หน่วยวัด	ค่าเกณฑ์วัด					การปรับค่าเกณฑ์วัด	
			๑	๒	๓	๔	๕		
ด้านการสนองประโยชน์ต่อผู้มีส่วนได้ส่วนเสีย									
เสนอ คกก. ครั้งที่แล้ว	๒.๒ จำนวนสัญญาที่สามารถปลดปล่อยหนี้สินและไถ่ถอนที่ดินจากกองทุนหมุนเวียนฯ	๑๐	สัญญา	๔๔๐	๕๑๐	๕๘๐	๖๕๐	๗๒๐	-/+๗๐
				ตัดออก					
ใหม่	๒.๒ จำนวนที่ดินของเกษตรกรและผู้ยากจนที่กองทุนหมุนเวียนฯสามารถรักษาไว้ได้	๑๐	ไร่	๑,๗๐๐	๑,๗๕๐	๑,๘๐๐	๑,๘๕๐	๑,๙๐๐	-/+๕๐
				คำนวณตามเกณฑ์ปีบัญชี ๒๕๖๗ และจำนวนวงเงินกู้ฯ ลดลงร้อยละ ๑๐ จึงคำนวณจำนวนที่ดินลดลงตามสัดส่วนวงเงินกู้ฯ**					
เทียบกับปีบัญชี ๒๕๖๗*		๑๐	ไร่	๑,๙๐๐	๑,๙๕๐	๒,๐๐๐	๒,๐๕๐	๒,๑๐๐	-/+๕๐

หมายเหตุ : *ผลการดำเนินงาน ณ ส.ค.๖๗ จำนวน ๑,๘๑๖ ไร่

**คำนวณค่าอ้างอิงจากปีบัญชี ๒๕๖๗ (ค่าเฉลี่ย ๓ ปีย้อนหลัง×ประมาณการราคาที่ดินเพิ่มขึ้น ๒๐% จากกรมธนารักษ์) และในปีบัญชี ๒๕๖๘ วงเงินกู้ ๒๕๐ ลบ.ลดลงจากปี ๒๕๖๗ ร้อยละ ๑๐ จะได้ประมาณ ๑,๙๐๐ไร่ (ไร่ละ ๑๒๗,๒๙๖.๒๔ บาท หรือประมาณการ ๑๓๐,๐๐๐ บาท)

๓. ด้านปฏิบัติการ จำนวน ๓ ตัวชี้วัด โดย ตัวชี้วัดที่ ๓.๑ ประกอบด้วย ๒ ตัวชี้วัดย่อย คือ ตัวชี้วัดย่อยที่ ๓.๑.๑ ได้แก่ ตัวชี้วัดย่อยที่ ๓.๑.๒ (ร้อยละของจำนวนเกษตรกรฯ) ให้ปรับค่าเกณฑ์วัดตามปีบัญชี ๒๕๖๗ ตัวชี้วัดที่ ๓.๓ ให้กำหนดค่าเป้าหมายระดับ ๔ ตามผลที่สามารถดำเนินงานได้ของเดือนสิงหาคมของปีบัญชี ๒๕๖๗ ซึ่งผลการดำเนินงาน ระดับ ๔ จำนวนลูกหนี้ที่เข้าสู่กระบวนการฟื้นฟูอาชีพแล้วนำความรู้ไปปรับใช้ ส่งผลให้ค่าใช้จ่ายในครัวเรือนและหรือต้นทุนการผลิตลดลง หรือมีรายได้เพิ่มขึ้น “ไม่น้อยกว่าร้อยละ ๓๕” ของจำนวนลูกหนี้ที่เข้าสู่กระบวนการฟื้นฟู ทั้งหมด (เดิมเสนอ ร้อยละ ๒๕) และตัวชี้วัดที่ ๓.๔ ปรับค่าเกณฑ์วัดตามปีบัญชี ๒๕๖๗ รายละเอียดตามตารางด้านล่างนี้

ตัวชี้วัด	น้ำหนัก	หน่วยวัด	ค่าเกณฑ์วัด					การปรับค่าเกณฑ์วัด	
			๑	๒	๓	๔	๕		
ด้านปฏิบัติการ									
คิง เดิม	๓.๑ ร้อยละของการอนุมัติเงินกู้เพื่อช่วยเหลือเกษตรกรและผู้ยากจน								
	๓.๑.๑ ร้อยละของจำนวนเงินกู้ที่สามารถอนุมัติได้ตามวงเงินกู้ของกองทุนหมุนเวียนฯ	๗.๕	ร้อยละ	๖๐ (๑๕๐ ลบ.)	๗๐ (๑๗๕ ลบ.)	๘๐ (๒๐๐ ลบ.)	๙๐ (๒๒๕ ลบ.)	๑๐๐ (๒๕๐ ลบ.)	-/+๑๐
คิงค่าเกณฑ์วัดตามปีบัญชี ๒๕๖๗ และคำนวณค่าเกณฑ์วัดตามสัดส่วนของวงเงินกู้ฯ									
เทียบกับปีบัญชี ๒๕๖๗*		๗.๕	ร้อยละ	๖๐ (๑๖๘ ลบ.)	๗๐ (๑๙๖ ลบ.)	๘๐ (๒๒๔ ลบ.)	๙๐ (๒๕๒ ลบ.)	๑๐๐ (๒๘๐ ลบ.)	-/+๑๐

หมายเหตุ : *ผลการดำเนินงาน ณ ส.ค.๖๗ ร้อยละ ๗๐.๕๑* (๑๗๙.๔๒ ลบ.)

ตัวชี้วัด		น้ำหนัก	หน่วยวัด	ค่าเกณฑ์วัด					การปรับค่าเกณฑ์วัด
				๑	๒	๓	๔	๕	
ด้านปฏิบัติการ									
เสนอ	๓.๑.๒ ร้อยละของ			๕๕	๖๐	๖๕	๘๐	๑๐๐	-๕/+๑๕,๒๐
คกก.	จำนวนเกษตรกรฯ			(๑๘๗	(๒๐๔	(๒๒๑	(๒๓๒	(๓๔๐	
ครั้งที่แล้ว	ที่ได้รับอนุมัติเงินกู้			ราย)	ราย)	ราย)	ราย)	ราย)	
	ตามวงเงินกู้ของกองทุน								
	หมุนเวียนฯ								
ใหม่	๓.๑.๒ ร้อยละของ	๗.๕	ร้อยละ	๖๐	๗๐	๘๐	๙๐	๑๐๐	-/+๑๐
	จำนวนเกษตรกรฯ			(๒๐๗	(๒๓๘	(๒๗๒	(๓๐๖	(๓๔๐	
	ที่ได้รับอนุมัติเงินกู้			ราย)	ราย)	ราย)	ราย)	ราย)	
	ตามวงเงินกู้ของกองทุน								
	หมุนเวียนฯ								
ปรับค่าเกณฑ์วัดขึ้นตามปีบัญชี ๒๕๖๗ และคำนวณจำนวนเกษตรกรฯ ตามสัดส่วนที่ของวงเงินกู้ฯ									
เทียบกับปีบัญชี ๒๕๖๗*									
		๗.๕	ร้อยละ	๖๐	๗๐	๘๐	๙๐	๑๐๐	-/+๑๐
				(๒๒๙	(๒๖๘	(๓๐๖	(๓๔๔	(๓๘๓	
				ราย)	ราย)	ราย)	ราย)	ราย)	

หมายเหตุ : *ผลการดำเนินงาน ณ ส.ค.๖๗ ๘๑.๒๐*(๓๑๑ ราย)

ตัวชี้วัด		น้ำหนัก	หน่วยวัด	ค่าเกณฑ์วัด					การปรับค่าเกณฑ์วัด
				๑	๒	๓	๔	๕	
ด้านปฏิบัติการ									
เสนอ	๓.๒ ระดับความสำเร็จใน	๑๐	ระดับ	๑	๒	๓	๔	๕	-/+๑
คกก.	ส่งเสริมพัฒนาและฟื้นฟู						(ร้อยละ		
ครั้งที่แล้ว	ลูกหนี้ของกองทุน						๒๕)		
	หมุนเวียนฯ								
ใหม่	๓.๒ ระดับความสำเร็จใน	๑๐	ระดับ	๑	๒	๓	๔	๕	-/+๑
	ส่งเสริมพัฒนาและฟื้นฟู						↓		
	ลูกหนี้ของกองทุน						(ร้อยละ		
							๓๕)		
เทียบกับปีบัญชี ๒๕๖๗*									
		๑๐	ร้อยละ	๑	๒	๓	๔	๕	-/+๑
							(ร้อยละ		
							๕๐)		

หมายเหตุ : *ผลการดำเนินงาน ณ ส.ค.๖๗ ระดับ ๓

เกณฑ์ประเมินปีบัญชี ๒๕๖๗	เกณฑ์ประเมินปีบัญชี ๒๕๖๘
<p>ระดับ ๑ : สำนักบริหารกองทุนเพื่อช่วยเหลือเกษตรกรและรับเรื่องร้องเรียน (สกร.) วิเคราะห์ข้อมูลลูกหนี้ วางแผนการดำเนินงาน วัตถุประสงค์ กำหนดขั้นตอนในการดำเนินงานส่งเสริมพัฒนาและฟื้นฟูอาชีพลูกหนี้กองทุนหมุนเวียนฯ และจัดทำแผนดำเนินงานส่งเสริมพัฒนาและฟื้นฟูอาชีพลูกหนี้กองทุนหมุนเวียนฯ พร้อมทั้งแจ้งแผนฯ ดังกล่าวให้สำนักงานเกษตรและสหกรณ์จังหวัดกลุ่มเป้าหมายทราบ (๖ จังหวัด ได้แก่ สุรินทร์ อุตรธานี นครสวรรค์ ตรัง เพชรบุรี เชียงราย)</p>	<p>(ไม่น้อยกว่า ๘ จังหวัด ได้แก่ สุรินทร์ อุตรธานี ตรัง ขอนแก่น สุพรรณบุรี สมุทรสงคราม ประจวบคีรีขันธ์ เชียงใหม่)</p>
<p>ระดับ ๒ : ผ่านค่าเกณฑ์วัดระดับ ๑ สำนักงานเกษตรและสหกรณ์จังหวัดกลุ่มเป้าหมายดำเนินการตามแผนดำเนินงานส่งเสริมพัฒนาและฟื้นฟูอาชีพลูกหนี้กองทุนหมุนเวียนฯ โดย อบก. ส่วนจังหวัดเป็นกลไกขับเคลื่อนงาน และให้สำนักงานเกษตรและสหกรณ์จังหวัดคัดเลือกลูกหนี้กลุ่มเป้าหมายสำรวจความต้องการฟื้นฟูอาชีพของลูกหนี้ (โดยมีเป้าหมายจำนวนลูกหนี้ประสงค์เข้าร่วมฟื้นฟูอาชีพเพิ่มขึ้นร้อยละ ๒๐ จากเป้าหมาย ๒๕๖๖) และหน่วยงานที่เกี่ยวข้องร่วมกันจัดทำแผนฟื้นฟูอาชีพลูกหนี้ตามข้อมูลที่ได้สำรวจ</p>	<p>ตัดข้อความในวงเล็บออก</p>
<p>ระดับ ๓ : ผ่านค่าเกณฑ์วัดระดับ ๒ และสำนักงานเกษตรและสหกรณ์จังหวัดและหน่วยงานที่เกี่ยวข้องดำเนินการตามแผนฟื้นฟูอาชีพลูกหนี้ที่จัดทำร่วมกัน (อาทิ พัฒนาความรู้ด้านเกษตรกรรม สนับสนุนปัจจัยการผลิต อาชีพเสริม) ติดตามและรายงานผลการดำเนินงานตามแผนฟื้นฟูอาชีพฯ ให้ สกร. โดยมีผลการดำเนินงานเป็นไปตามเป้าหมายผลผลิต (Output) ที่กำหนด คือ ไม่น้อยกว่า ร้อยละ ๖๐ ของจำนวนลูกหนี้กลุ่มเป้าหมายที่ประสงค์เข้าร่วมการฟื้นฟูอาชีพ ได้รับการสนับสนุนจากหน่วยงานที่เกี่ยวข้อง ตามแผนฟื้นฟูอาชีพลูกหนี้</p>	<p>คงเดิม</p>
<p>ระดับ ๔ : ผ่านค่าเกณฑ์วัดระดับ ๓ และสกร. ร่วมกับสำนักงานเกษตรและสหกรณ์จังหวัด เก็บข้อมูลผลลัพธ์ (Outcome) ของลูกหนี้ทุกรายที่เข้าสู่กระบวนการฟื้นฟูอาชีพ โดยมีจำนวนลูกหนี้ไม่น้อยกว่า ร้อยละ ๕๐ ของจำนวนลูกหนี้ที่เข้าสู่กระบวนการฟื้นฟูฯ ทั้งหมด นำความรู้ไปปรับใช้ในการประกอบอาชีพส่งผลให้ค่าใช้จ่ายในครัวเรือนและหรือต้นทุนการผลิตลดลง หรือมีรายได้เพิ่มขึ้น</p>	<p>จำนวนลูกหนี้ไม่น้อยกว่า ร้อยละ ๓๕ หมายเหตุ : ผล ณ ส.ค. ๖๗ เท่ากับ ร้อยละ ๓๔.๒๐</p>
<p>ระดับ ๕ : ผ่านค่าเกณฑ์วัดระดับ ๔ และสกร. สรุปประเมินผลการดำเนินงานตามแผนดำเนินงานส่งเสริมพัฒนาและฟื้นฟูอาชีพลูกหนี้กองทุนหมุนเวียนฯ พร้อมทั้ง ปัญหาอุปสรรคในการดำเนินงาน และข้อเสนอแนะ นำเสนอคณะกรรมการบริหารกองทุนหมุนเวียนฯ รับทราบและให้ข้อคิดเห็นหรือข้อเสนอแนะ</p>	<p>คงเดิม</p>

ตัวชี้วัด	น้ำหนัก	หน่วยวัด	ค่าเกณฑ์วัด					การปรับค่าเกณฑ์วัด	
			๑	๒	๓	๔	๕		
ด้านการสนองประโยชน์ต่อผู้มีส่วนได้ส่วนเสีย									
เสนอ คกก. ครั้งที่แล้ว	๓.๓ การดำเนินงานตามมาตรการแก้ไขปัญหานี้ค้างชำระของลูกหนี้อายุสัญญาสิ้นสุด	๕	ราย	๘๐	๘๕	๙๐	๙๕	๑๐๐	-/+๕
ใหม่	๓.๓ การดำเนินงานตามมาตรการแก้ไขปัญหานี้ค้างชำระของลูกหนี้อายุสัญญาสิ้นสุด	๕	ราย	๑๐๐	๑๑๐	๑๒๐	๑๓๐	๑๔๐	-/+๑๐
ปรับค่าเกณฑ์วัดตามปีบัญชี ๒๕๖๗									
เทียบกับปีบัญชี ๒๕๖๗*		๕	ราย	๑๐๐	๑๑๐	๑๒๐	๑๓๐	๑๔๐	-/+๑๐

หมายเหตุ : *ผลการดำเนินงาน ณ ส.ค.๖๗ เท่ากับ ๑๑๖ ราย

และเพื่อให้เป็นไปตามกรอบหลักเกณฑ์การประเมินผลการดำเนินงานทุนหมุนเวียน และปฏิทินการปฏิบัติงานการประเมินผลการดำเนินงานทุนหมุนเวียน ประจำปีบัญชี ๒๕๖๘ ที่กรมบัญชีกลางกำหนดให้มีการประชุมร่วม ๓ ฝ่าย ระหว่างกรมบัญชีกลาง บริษัทที่ปรึกษา และผู้แทนทุนหมุนเวียน เพื่อหารือร่างตัวชี้วัดโดยให้คณะกรรมการบริหารกองทุนหมุนเวียนฯ แต่งตั้งอนุกรรมการ หรือคณะทำงาน หรือมอบหมายกรรมการบริหารทุนหมุนเวียน ไม่น้อยกว่า ๓ คน เข้าร่วมประชุมหารือร่างตัวชี้วัดระหว่างเดือนกันยายน - ตุลาคม ๒๕๖๗

จึงเสนอที่ประชุมเพื่อโปรดพิจารณา มอบหมายกรรมการบริหารทุนหมุนเวียน ไม่น้อยกว่า ๓ ท่าน เพื่อเข้าร่วมประชุม ๓ ฝ่ายระหว่างกรมบัญชีกลาง บริษัทที่ปรึกษา และผู้แทนทุนหมุนเวียนเพื่อหารือร่างตัวชี้วัดตามระยะเวลาที่กำหนด

ความเห็นที่ประชุม

.....

.....

มติที่ประชุม

.....

.....

.....

แบบฟอร์มที่ ๑

ตัวชี้วัดการประเมินผลการดำเนินงานทุนหมุนเวียน ประจำปีบัญชี ๒๕๖๘

(ระบุชื่อทุนหมุนเวียน) กองทุนหมุนเวียนเพื่อการกู้ยืมแก่เกษตรกรและผู้ยากจน

ตัวชี้วัด	หน่วยวัด	น้ำหนัก	ผลการดำเนินงานในอดีต			ค่าเกณฑ์วัด					การปรับค่า เกณฑ์วัด	
			๒๕๖๕	๒๕๖๖	๒๕๖๗	ระดับ ๑	ระดับ ๒	ระดับ ๓	ระดับ ๔	ระดับ ๕		
ด้านที่ ๑ การเงิน น้ำหนักร้อยละ ๑๕ (-/+๑๐) (ตัวชี้วัดการประเมินผลผลิต (Output) และผลลัพธ์ (Outcome) ของทุนหมุนเวียน)												
๑.๑ ร้อยละของการลดลงของหนี้ค้างชำระที่สามารถเรียกเก็บได้ทั้งหมด	ร้อยละ	๑๐	๑๕.๐๓	๑๕.๕๔	๑๐.๘๐*	๑๑	๑๒	๑๓	๑๔	๑๖	-๑/+๑,+๒	
๑.๒ ร้อยละของเงินต้นที่ได้รับชำระจากลูกหนี้ที่ครบกำหนดชำระคืน	ร้อยละ	๕	๓๖.๑๘	๓๑.๐๙	๒๗.๙๗*	๓๑	๓๒	๓๓	๓๔	๓๖	-๑/+๑,+๒	
ด้านที่ ๒ การสนองประโยชน์ต่อผู้มีส่วนได้ส่วนเสีย น้ำหนักร้อยละ ๒๐ (-/+๑๐) (ตัวชี้วัดการประเมินผลผลิต (Output) และผลลัพธ์ (Outcome) ของทุนหมุนเวียน)												
๒.๑ ร้อยละความพึงพอใจของผู้มีส่วนได้ส่วนเสียของกองทุนหมุนเวียนฯ (เกณฑ์ตามทริสฯ ที่กำหนดในปีที่ผ่านมา)	ร้อยละ	๑๐	๙๔.๑๙	๙๔.๓๒	n/a	๗๕	๘๐	๘๕	๙๐	๙๕	-/+๕	
๒.๒ จำนวนที่ดินของเกษตรกรและผู้ยากจนที่กองทุนหมุนเวียนฯ สามารถรักษาไว้ได้	ไร่	๑๐	๒,๗๓๐	๒,๖๓๘	๑,๘๑๖*	๑,๗๐๐	๑,๗๕๐	๑,๘๐๐	๑,๘๕๐	๑,๙๐๐	-/+๕๐	
ด้านที่ ๓ การปฏิบัติการ น้ำหนักร้อยละ ๓๐ (-/+๑๐) (ตัวชี้วัดการประเมินผลผลิต (Output) และผลลัพธ์ (Outcome) ของทุนหมุนเวียน)												
๓.๑ ร้อยละของการอนุมัติเงินกู้เพื่อช่วยเหลือเกษตรกรและผู้ยากจน	ร้อยละ	๑๐										
๓.๑.๑ ร้อยละของจำนวนเงินกู้ที่สามารถอนุมัติได้ตามวงเงินกู้ของกองทุนหมุนเวียนฯ	ร้อยละ	๕	๗๗.๑๓	๙๑.๒๑	๗๐.๕๑* (๑๗๙.๔๒ ลบ.)	๖๐	๗๐	๘๐	๙๐	๑๐๐	-/+๑๐	
๓.๑.๒ ร้อยละของจำนวนเกษตรกรฯที่ได้รับอนุมัติเงินกู้ตามวงเงินกู้ของกองทุนหมุนเวียนฯ	ร้อยละ	๕	๗๒.๖๔	๖๘.๕๐	๘๑.๒๐* (๓๑๑ ราย)	๖๐	๗๐	๘๐	๙๐	๑๐๐	-/+๑๐	

ตัวชี้วัด	หน่วยวัด	น้ำหนัก	ผลการดำเนินงานในอดีต			ค่าเกณฑ์วัด					การปรับค่า เกณฑ์วัด
			๒๕๖๕	๒๕๖๖	๒๕๖๗	ระดับ ๑	ระดับ ๒	ระดับ ๓	ระดับ ๔	ระดับ ๕	
๓.๒ ความสำเร็จในการส่งเสริมพัฒนาและฟื้นฟูอาชีพลูกหนี้ของกองทุนหมุนเวียนฯ	ระดับ	๑๐	๔	๓	๓*	๑	๒	๓	๔	๕	-/+๑
๓.๓ ความสำเร็จของการดำเนินการตามมาตรการแก้ไขปัญหาลูกหนี้ค้างชำระของลูกหนี้อายุสัญญาสิ้นสุด	ราย	๕	๑๓๖	๒๒๘	๑๑๖*	๑๐๐	๑๑๐	๑๒๐	๑๓๐	๑๔๐	-/+๑๐
ด้านที่ ๔ การบริหารจัดการกองทุนหมุนเวียน น้ำหนักร้อยละ ๑๕											
๔.๑ การบริหารความเสี่ยงและการควบคุมภายใน	หน่วยวัด น้ำหนัก ค่าเกณฑ์วัด และการปรับค่าเกณฑ์วัดตามกรอบหลักเกณฑ์การประเมินผลการดำเนินงานกองทุนหมุนเวียน ประจำปีบัญชี ๒๕๖๘										
๔.๒ การตรวจสอบภายใน											
๔.๓ การบริหารจัดการสารสนเทศและดิจิทัล											
ด้านที่ ๕ การปฏิบัติงานของคณะกรรมการบริหาร ผู้บริหารกองทุนหมุนเวียน พนักงาน และลูกจ้าง น้ำหนักร้อยละ ๑๐											
๕.๑ บทบาทคณะกรรมการกองทุนหมุนเวียน	หน่วยวัด น้ำหนัก ค่าเกณฑ์วัด และการปรับค่าเกณฑ์วัดตามกรอบหลักเกณฑ์การประเมินผลการดำเนินงานกองทุนหมุนเวียน ประจำปีบัญชี ๒๕๖๘										
๕.๒ การบริหารทรัพยากรบุคคล											
ด้านที่ ๖ การดำเนินงานตามนโยบายรัฐ/กระทรวงการคลัง น้ำหนักร้อยละ ๑๐											
๖.๑ การเบิกจ่ายตามแผนการเบิกจ่ายที่ได้รับอนุมัติ	หน่วยวัด น้ำหนัก ค่าเกณฑ์วัด และการปรับค่าเกณฑ์วัดตามกรอบหลักเกณฑ์การประเมินผลการดำเนินงานกองทุนหมุนเวียน ประจำปีบัญชี ๒๕๖๘										
๖.๒ การใช้จ่ายตามแผนการใช้จ่ายที่ได้รับอนุมัติ											

หมายเหตุ : *ผลการดำเนินงาน ประจำปีบัญชี ๒๕๖๗ ข้อมูล ณ วันที่ ๓๑ สิงหาคม ๒๕๖๗

แบบฟอร์มที่ ๒

คำจำกัดความหรือสูตรการคำนวณตัวชี้วัดการประเมินผลการดำเนินงานทุนหมุนเวียน ประจำปีบัญชี ๒๕๖๘
กองทุนหมุนเวียนเพื่อการกู้ยืมแก่เกษตรกรและผู้ยากจน

ตัวชี้วัด	คำจำกัดความหรือสูตรการคำนวณ
<p>ด้านที่ ๑ การเงิน (ตัวชี้วัดการประเมินผลผลิต (Output) และผลลัพธ์ (Outcome) ของทุนหมุนเวียน)</p>	
<p>๑.๑ ร้อยละของการลดลงของหนี้ค้ำชำระที่สามารถเรียกเก็บได้ทั้งหมด</p>	<p>- ร้อยละของการลดลงของหนี้ค้ำชำระที่สามารถเรียกเก็บได้ทั้งหมด หมายถึง ร้อยละของจำนวนหนี้เงินต้นที่ได้รับชำระคืนจริง ในปีบัญชี ๒๕๖๘ ต่อจำนวนหนี้เงินต้นค้ำชำระเดิมยกมา ณ วันที่ ๑ ตุลาคม ๒๕๖๗ โดยที่ร้อยละของการรับชำระมากขึ้นเท่ากับหนี้ค้ำชำระลดลง</p> <p style="text-align: center;">สูตรการคำนวณ : $\frac{\text{จำนวนหนี้เงินต้นค้ำชำระที่ได้รับชำระคืนจริงในปีบัญชี ๒๕๖๘} \times ๑๐๐}{\text{จำนวนหนี้เงินต้นค้ำชำระเดิมยกมา ณ วันที่ ๑ ตุลาคม ๒๕๖๗}}$</p> <p>โดยที่</p> <p>๑. จำนวนหนี้เงินต้นค้ำชำระที่ได้รับชำระคืนจริงในปีบัญชี ๒๕๖๘ หมายถึง จำนวนเงินที่ได้มาจากการรับชำระเงินต้นสะสม ปี ๒๕๖๘ ของหนี้เงินต้นค้ำชำระยกมาต้นปี ๒๕๖๗</p> <p>๒. จำนวนหนี้เงินต้นค้ำชำระเดิมยกมา ณ วันที่ ๑ ตุลาคม ๒๕๖๗ หมายถึง หนี้ค้ำชำระเงินต้นที่ค้างยกมาต้นปี ๒๕๖๗</p> <p>หมายเหตุ : ทั้งนี้ หากในปีบัญชี ๒๕๖๘ มีปัจจัยอยู่นอกเหนือการควบคุม ที่ได้รับผลกระทบจากงานนโยบายรัฐบาล มาตรฐานหรือกฎเกณฑ์ทางการ กายธรรมชาติหรือภัยพิบัติ และมีผลกระทบต่อการดำเนินงานกองทุนฯ อย่างมีนัยสำคัญให้กองทุนฯ สรุปปัจจัยดังกล่าวและจำนวนเงินที่มีผลกระทบเสนอต่อคณะกรรมการกองทุนฯ และนำส่งข้อมูลและรายละเอียดชี้แจงเพิ่มเติมต่อกรมบัญชีกลาง เพื่อพิจารณาในการประเมินผล ณ สิ้นปีงบประมาณ ได้ตามหลักเกณฑ์และกรอบระยะเวลาตามระบบประเมินผลการดำเนินงานทุนหมุนเวียนที่ได้กำหนดไว้</p> <p>แหล่งข้อมูลอ้างอิง : ได้รับข้อมูลรายงานผลการดำเนินงานกองทุนหมุนเวียนฯ จากธนาคารเพื่อการเกษตรและสหกรณ์การเกษตร (ธ.ก.ส.) เป็นรายไตรมาสไม่เกินวันที่ ๑๕ ของเดือนถัดไป</p>

ตัวชี้วัด	คำจำกัดความหรือสูตรการคำนวณ
<p>๑.๒ ร้อยละของเงินต้นที่ได้รับชำระจากลูกหนี้ที่ครบกำหนดชำระคืน</p>	<p>- ร้อยละของเงินต้นที่ได้รับชำระจากลูกหนี้ที่ครบกำหนดชำระคืน หมายถึง ร้อยละจำนวนเงินต้นที่สามารถเรียกเก็บได้จากลูกหนี้ที่ครบกำหนดชำระคืนในปีบัญชี ๒๕๖๘ ต่อเงินต้นที่ครบกำหนดชำระตามสัญญาเงินกู้ในปีบัญชี ๒๕๖๘</p> <p>สูตรการคำนวณ : $\frac{\text{จำนวนเงินต้นที่ได้รับชำระคืนจริงจากลูกหนี้ที่ครบกำหนดชำระคืนเงิน ในปีบัญชี ๒๕๖๘} \times 100}{\text{จำนวนเงินต้นที่ครบกำหนดชำระในปีบัญชี ๒๕๖๘}}$</p> <p>โดยที่</p> <ol style="list-style-type: none"> ๑. จำนวนเงินต้นที่ได้รับชำระคืนจริงจากลูกหนี้ที่ครบกำหนดชำระคืนเงิน หมายถึง จำนวนเงินต้นที่ได้รับชำระจากลูกหนี้ ในปีบัญชี ๒๕๖๘ ๒. จำนวนเงินต้นที่ครบกำหนดชำระในปีบัญชี ๒๕๖๘ หมายถึง จำนวนเงินต้นที่ครบกำหนดชำระทั้งหมด ในปีบัญชี ๒๕๖๘ <p>หมายเหตุ : ทั้งนี้ หากในปีบัญชี ๒๕๖๘ มีปัจจัยอยู่นอกเหนือการควบคุม ที่ได้รับผลกระทบจากงานนโยบายรัฐบาล มาตรฐานหรือกฎเกณฑ์ทางการ ภัยธรรมชาติหรือภัยพิบัติ และมีผลกระทบต่อการดำเนินงานกองทุนฯ อย่างมีนัยสำคัญ ให้กองทุนฯ สรุปรายปัจจัยดังกล่าวและจำนวนเงินที่มีผลกระทบเสนอต่อคณะกรรมการกองทุนฯ และนำส่งข้อมูลและรายละเอียดชี้แจงเพิ่มเติมต่อกรมบัญชีกลาง เพื่อพิจารณาในการประเมินผล ณ สิ้นปี ได้ตามหลักเกณฑ์และกรอบระยะเวลาตามระบบประเมินผลการดำเนินงานทุนหมุนเวียนที่ได้กำหนดไว้</p> <p>แหล่งข้อมูลอ้างอิง : ได้รับข้อมูลรายงานผลการดำเนินงานกองทุนหมุนเวียนฯ จากธนาคารเพื่อการเกษตรและสหกรณ์การเกษตร (ธ.ก.ส.) เป็นรายไตรมาสไม่เกินวันที่ ๑๕ ของเดือนถัดไป</p>

ตัวชี้วัด	คำจำกัดความหรือสูตรการคำนวณ																								
<p>ด้านที่ ๒ การสนองประโยชน์ต่อผู้มีส่วนได้ส่วนเสีย (ตัวชี้วัดการประเมินผลผลิต (Output) และผลลัพธ์ (Outcome) ของทุนหมุนเวียน)</p>																									
<p>๒.๑ ร้อยละความพึงพอใจของผู้มีส่วนได้ส่วนเสียของกองทุนหมุนเวียนฯ</p>	<p>- พิจารณาจากความพึงพอใจของผู้มีส่วนได้ส่วนเสีย จำนวน ๒ กลุ่ม ได้แก่</p> <ol style="list-style-type: none"> ๑. กลุ่มเกษตรกรและผู้ยากจน ๒. ผู้ปฏิบัติงานฝ่ายเลขานุการคณะกรรมการบริหารกองทุนหมุนเวียนเพื่อการกู้ยืมแก่เกษตรกรและผู้ยากจน <p>สูตรการคำนวณ : $\frac{\text{จำนวนของผู้ตอบแบบสอบถามที่มีระดับความพึงพอใจอยู่ในระดับมากและมากที่สุด} \times 100}{\text{จำนวนผู้ตอบแบบสอบถามทั้งหมด}}$</p> <p>โดยที่</p> <ul style="list-style-type: none"> - การสำรวจความพึงพอใจของผู้ใช้บริการครอบคลุมทุกกลุ่ม โดยกำหนดให้ใช้วิธีการวิเคราะห์สถิติเชิงพรรณนา เช่น ค่าสถิติความถี่ (Frequency) ค่าร้อยละ (Percentage) ค่าคะแนนเฉลี่ย (Mean) เป็นต้น เพื่อสรุปลักษณะตัวอย่าง และสามารถใช้เป็นตัวแทนของข้อมูลได้ และจำนวนต้องเป็นไปตามหลักการทางสถิติ อย่างน้อยต้องเป็นตามหลักการ Yamane การกำหนดกลุ่มตัวอย่างต้องครอบคลุมทุกกลุ่มผู้ให้บริการ การสุ่มตัวอย่างต้องกำหนดวิธีการที่ชัดเจน เช่น การสุ่มอย่างเป็นระบบ (Systematic sampling) หรือการสุ่มตัวอย่างใช้การสุ่มตามสัดส่วน (Proportional random sampling) เป็นต้น รวมทั้งต้องมีกรวิเคราะห์ข้อมูลเชิงคุณภาพจากคำถามปลายเปิด จำแนกตามประเด็นต่าง ๆ เช่น ความคิดเห็นและข้อเสนอแนะเกี่ยวกับความต้องการของผู้ใช้บริการ เป็นต้น - ใช้แบบสอบถามรวมทั้งการสัมภาษณ์เป็นเครื่องมือในการเก็บข้อมูล โดยกำหนดความพึงพอใจตาม Likert Scale ออกเป็น ๕ ระดับ ซึ่งของแต่ละระดับมีเกณฑ์การให้คะแนนและเกณฑ์การแปลผลเป็นดังต่อไปนี้ <table border="1" data-bbox="739 1065 1745 1333"> <thead> <tr> <th colspan="2">เกณฑ์การให้คะแนน</th> <th colspan="2">เกณฑ์การแปลผล</th> </tr> </thead> <tbody> <tr> <td>ระดับที่ ๑</td> <td>พึงพอใจน้อยที่สุด</td> <td>๑.๐๐ - ๑.๘๐</td> <td>พึงพอใจน้อยที่สุด</td> </tr> <tr> <td>ระดับที่ ๒</td> <td>พึงพอใจน้อย</td> <td>๑.๘๑ - ๒.๖๐</td> <td>พึงพอใจน้อย</td> </tr> <tr> <td>ระดับที่ ๓</td> <td>ปานกลาง</td> <td>๒.๖๑ - ๓.๔๐</td> <td>พึงพอใจปานกลาง</td> </tr> <tr> <td>ระดับที่ ๔</td> <td>พึงพอใจมาก</td> <td>๓.๔๑ - ๔.๒๐</td> <td>พึงพอใจมาก</td> </tr> <tr> <td>ระดับที่ ๕</td> <td>พึงพอใจมากที่สุด</td> <td>๔.๒๑ - ๕.๐๐</td> <td>พึงพอใจมากที่สุด</td> </tr> </tbody> </table>	เกณฑ์การให้คะแนน		เกณฑ์การแปลผล		ระดับที่ ๑	พึงพอใจน้อยที่สุด	๑.๐๐ - ๑.๘๐	พึงพอใจน้อยที่สุด	ระดับที่ ๒	พึงพอใจน้อย	๑.๘๑ - ๒.๖๐	พึงพอใจน้อย	ระดับที่ ๓	ปานกลาง	๒.๖๑ - ๓.๔๐	พึงพอใจปานกลาง	ระดับที่ ๔	พึงพอใจมาก	๓.๔๑ - ๔.๒๐	พึงพอใจมาก	ระดับที่ ๕	พึงพอใจมากที่สุด	๔.๒๑ - ๕.๐๐	พึงพอใจมากที่สุด
เกณฑ์การให้คะแนน		เกณฑ์การแปลผล																							
ระดับที่ ๑	พึงพอใจน้อยที่สุด	๑.๐๐ - ๑.๘๐	พึงพอใจน้อยที่สุด																						
ระดับที่ ๒	พึงพอใจน้อย	๑.๘๑ - ๒.๖๐	พึงพอใจน้อย																						
ระดับที่ ๓	ปานกลาง	๒.๖๑ - ๓.๔๐	พึงพอใจปานกลาง																						
ระดับที่ ๔	พึงพอใจมาก	๓.๔๑ - ๔.๒๐	พึงพอใจมาก																						
ระดับที่ ๕	พึงพอใจมากที่สุด	๔.๒๑ - ๕.๐๐	พึงพอใจมากที่สุด																						

ตัวชี้วัด	คำจำกัดความหรือสูตรการคำนวณ
	<ul style="list-style-type: none"> - แบบสอบถามการสำรวจความพึงพอใจของผู้มีส่วนได้ส่วนเสีย ก่อนการดำเนินการสำรวจต้องได้รับการพิจารณาร่วมกับกรมบัญชีกลางและบริษัทที่ปรึกษา (ทริส) ภายในไตรมาสที่ ๒ ของปีบัญชี ๒๕๖๘ ทั้งนี้ ในแบบสอบถามควรมีข้อมูลของผู้ตอบแบบสอบถามที่สามารถส่งตัวอย่างผลการสำรวจได้ เช่น e-Mail หรือหมายเลขโทรศัพท์ เป็นต้น (ถ้ามี) - การสำรวจครอบคลุมในประเด็นต่าง ๆ อย่างน้อย ดังนี้ <ul style="list-style-type: none"> ๔.๑ ความพึงพอใจเกี่ยวกับการให้บริการของเจ้าหน้าที่ ๔.๒ ความพึงพอใจด้านกระบวนการ หรือขั้นตอนการให้บริการ ๔.๓ ความพึงพอใจด้านสิ่งอำนวยความสะดวก ๔.๔ ความพึงพอใจด้านคุณภาพสินค้า/บริการ ๔.๕ ความพึงพอใจด้านอื่น ๆ ที่เกี่ยวข้องกับการดำเนินงานของเงินทุนฯ - ผู้มารับบริการกลุ่มเกษตรกรและผู้ยากจน ได้แก่ กลุ่มเกษตรกรและผู้ยากจน ที่มายื่นเรื่องขอกู้เงินกองทุนหมุนเวียนฯ ทั้งส่วนกลางและส่วนภูมิภาค และผู้ปฏิบัติการฝ่ายเลขานุการคณะอนุกรรมการบริหารกองทุนหมุนเวียนเพื่อการกู้ยืมแก่เกษตรกรและผู้ยากจน (อบก.) ส่วนภูมิภาค ได้แก่ อบก. ส่วนอำเภอ (เกษตรอำเภออยู่ในสังกัดกรมส่งเสริมการเกษตร) อบก. ส่วนจังหวัด (เกษตรและสหกรณ์จังหวัด อยู่ในสังกัดสำนักงานปลัดกระทรวงเกษตรและสหกรณ์) และ ผู้ช่วยเลขานุการ อบก. ส่วนจังหวัด (ผู้อำนวยการสำนักงานธนาการเพื่อการเกษตรและสหกรณ์การเกษตรจังหวัด รวมถึงเจ้าหน้าที่ที่เกี่ยวข้องกับการปฏิบัติงานกองทุนหมุนเวียนฯ)
๒.๒ จำนวนที่ดินของเกษตรกรและผู้ยากจน ที่กองทุนหมุนเวียนฯ สามารถรักษาไว้ได้	- พิจารณาจากจำนวนที่ดินของเกษตรกรและผู้ยากจน ที่กองทุนหมุนเวียนฯ สามารถปลดปล่อยหนี้สินจากเจ้าหนี้ เพื่อรักษาที่ดินไว้ได้ ของปีบัญชี ๒๕๖๘

ตัวชี้วัด	คำจำกัดความหรือสูตรการคำนวณ
ด้านที่ ๓ การปฏิบัติการ (ตัวชี้วัดการประเมินผลผลิต (Output) และผลลัพธ์ (Outcome) ของทุนหมุนเวียน)	
<p>๓.๑ ร้อยละของการอนุมัติเงินกู้ เพื่อช่วยเหลือเกษตรกรและผู้ยากจน</p> <p>๓.๑.๑ ร้อยละของจำนวนเงินกู้ที่สามารถอนุมัติได้ตามวงเงินกู้ของกองทุนหมุนเวียนฯ</p> <p>๓.๑.๒ ร้อยละของจำนวนเกษตรกรฯ ที่ได้รับอนุมัติ เงินกู้ตามวงเงินกู้ของกองทุนหมุนเวียนฯ</p>	<p>- พิจารณาจากร้อยละความสำเร็จในการดำเนินงานให้ความช่วยเหลือเกษตรกรและผู้ยากจน จากวงเงินกู้ที่ได้รับอนุมัติจากคณะกรรมการบริหารกองทุนหมุนเวียนฯ จำนวน ๒๕๐ ล้านบาท</p> <p>สูตรการคำนวณ</p> <p>๑. ร้อยละของจำนวนเงินกู้ที่สามารถอนุมัติได้ตามวงเงินกู้ของกองทุนหมุนเวียนฯ</p> <p style="text-align: center;"><u>จำนวนเงินกู้ที่สามารถอนุมัติให้ความช่วยเหลือเกษตรกรและผู้ยากจน</u></p> <p>จำนวนวงเงินกู้ที่กองทุนหมุนเวียนฯ ได้รับตามมติคณะกรรมการบริหารกองทุนหมุนเวียนฯ</p> <p>๒. ร้อยละของจำนวนเกษตรกรและผู้ยากจนที่ได้รับอนุมัติเงินกู้ตามวงเงินกู้ของกองทุนหมุนเวียนฯ</p> <p style="text-align: center;"><u>จำนวนเกษตรกรและผู้ยากจนที่ได้รับอนุมัติเงินกู้ตามวงเงินกู้ของกองทุนหมุนเวียนฯ</u></p> <p>จำนวนเกษตรกรที่ได้คำนวณตามเงื่อนไข</p> <p>เงื่อนไข :</p> <p>๑. ปีบัญชี ๒๕๖๘ จำนวน ๒๕๐ ล้านบาท</p> <p>๒. ปีบัญชี ๒๕๖๘ กำหนดจำนวนราย ๓๔๐ ราย</p> <p>หมายเหตุ : ปีบัญชี ๒๕๖๗ งบประมาณ ๒๘๐ ล้านบาท กำหนดจำนวนราย ๓๘๓ ราย และปีบัญชี ๒๕๖๘ งบประมาณ ๒๕๐ ล้านบาท ซึ่งลดลงร้อยละ ๑๐ จึงกำหนดจำนวนเกษตรกรฯ ได้เท่ากับ ๓๔๐ ราย</p>

ตัวชี้วัด	คำจำกัดความหรือสูตรการคำนวณ	
<p>๓.๒ ระดับความสำเร็จในการส่งเสริมพัฒนาและฟื้นฟูอาชีพลูกหนี้ของกองทุนหมุนเวียนฯ</p>	<p>- พิจารณาจากความสำเร็จในการดำเนินงานส่งเสริมพัฒนาและฟื้นฟูอาชีพของลูกหนี้กองทุนหมุนเวียนฯ ดังนี้</p> <p>เกณฑ์การประเมินผล</p>	
	<p>สำนักบริหารกองทุนเพื่อช่วยเหลือเกษตรกรและรับเรื่องร้องเรียน (สกร.) วิเคราะห์ข้อมูลลูกหนี้วางแผนการดำเนินงาน วัตถุประสงค์ กำหนดขั้นตอนในการดำเนินงานส่งเสริมพัฒนาและฟื้นฟูอาชีพลูกหนี้กองทุนหมุนเวียนฯ และจัดทำแผนดำเนินงานส่งเสริมพัฒนาและฟื้นฟูอาชีพลูกหนี้กองทุนหมุนเวียนฯ พร้อมทั้งแจ้งแผนฯ ดังกล่าวให้สำนักงานเกษตรและสหกรณ์จังหวัดกลุ่มเป้าหมายทราบ (ไม่น้อยกว่า ๘ จังหวัด ได้แก่ สุรินทร์ อุตรธานี ตรัง ขอนแก่น สุพรรณบุรี สมุทรสงคราม ประจวบคีรีขันธ์ เชียงใหม่)</p>	<p>เทียบเท่า ระดับ ๑</p>
	<p>ผ่านค่าเกณฑ์วัดระดับ ๑ สำนักงานเกษตรและสหกรณ์จังหวัดกลุ่มเป้าหมายดำเนินการตามแผนดำเนินงานส่งเสริมพัฒนาและฟื้นฟูอาชีพลูกหนี้กองทุนหมุนเวียนฯ โดย อบก. ส่วนจังหวัดเป็นกลไกขับเคลื่อนงาน และให้สำนักงานเกษตรและสหกรณ์จังหวัดคัดเลือกลูกหนี้กลุ่มเป้าหมายสำรวจความต้องการฟื้นฟูอาชีพของลูกหนี้ และหน่วยงานที่เกี่ยวข้องร่วมกันจัดทำแผนฟื้นฟูอาชีพลูกหนี้ตามข้อมูลที่ได้สำรวจ</p>	<p>เทียบเท่า ระดับ ๒</p>
	<p>ผ่านค่าเกณฑ์วัดระดับ ๒ สำนักงานเกษตรและสหกรณ์จังหวัดและหน่วยงานที่เกี่ยวข้อง ดำเนินการตามแผนฟื้นฟูอาชีพลูกหนี้ที่จัดทำร่วมกัน (อาทิ พัฒนาความรู้ด้านเกษตรกรรม สนับสนุนปัจจัยการผลิต อาชีพเสริม) ติดตามและรายงานผลการดำเนินงานตามแผนฟื้นฟูอาชีพฯ ให้ สกร. โดยมีผลการดำเนินงานเป็นไปตามเป้าหมายผลผลิต (Output) ที่กำหนด คือ ไม่น้อยกว่า ร้อยละ ๖๐ ของจำนวนลูกหนี้กลุ่มเป้าหมายที่ประสงค์เข้าร่วมการฟื้นฟูอาชีพ ได้รับการสนับสนุนจากหน่วยงานที่เกี่ยวข้อง ตามแผนฟื้นฟูอาชีพลูกหนี้</p>	<p>เทียบเท่า ระดับ ๓</p>
	<p>ผ่านค่าเกณฑ์วัดระดับ ๓ สกร. ร่วมกับสำนักงานเกษตรและสหกรณ์จังหวัด เก็บข้อมูลผลลัพธ์ (Outcome) ของลูกหนี้ทุกรายที่เข้าสู่กระบวนการฟื้นฟูอาชีพ โดยมีจำนวนลูกหนี้ไม่น้อยกว่า ร้อยละ ๓๕ ของจำนวนลูกหนี้ที่เข้าสู่กระบวนการฟื้นฟูฯ ทั้งหมด นำความรู้ไปปรับใช้ในการประกอบอาชีพส่งผลให้ค่าใช้จ่ายในครัวเรือนและหรือต้นทุนการผลิตลดลง หรือมีรายได้เพิ่มขึ้น</p>	<p>เทียบเท่า ระดับ ๔</p>
	<p>ผ่านค่าเกณฑ์วัดระดับ ๔ สกร. สรุปประเมินผลการดำเนินงานตามแผนดำเนินงานส่งเสริมพัฒนาและฟื้นฟูอาชีพลูกหนี้กองทุนหมุนเวียนฯ พร้อมทั้ง ปัญหาอุปสรรคในการดำเนินงาน และข้อเสนอแนะ นำเสนอคณะกรรมการบริหารกองทุนหมุนเวียนฯ รับทราบและให้ข้อคิดเห็นหรือข้อเสนอแนะ</p>	<p>เทียบเท่า ระดับ ๕</p>

ตัวชี้วัด	คำจำกัดความหรือสูตรการคำนวณ
๓.๓ ความสำเร็จของการดำเนินการตามมาตรการแก้ไขปัญหาลูกหนี้ค้างชำระของลูกหนี้อายุสัญญาสิ้นสุด	<p>- พิจารณาจากความสำเร็จของการดำเนินการตามมาตรการแก้ไขปัญหาลูกหนี้ค้างชำระของลูกหนี้อายุสัญญาสิ้นสุดที่คณะกรรมการบริหารกองทุนหมุนเวียนฯ (อบก.) ส่วนกลาง พิจารณาตามมาตรการปรับปรุงโครงสร้างหนี้ มาตรการประนอมหนี้ มาตรการด้านกฎหมายกับลูกหนี้กองทุนหมุนเวียนฯ</p> <p>สูตรการคำนวณ :</p> <p>จำนวนลูกหนี้ฯ ที่พิจารณาประนอมหนี้ + ที่พิจารณาปรับโครงสร้างหนี้ + ที่พิจารณามาตรการกฎหมาย</p> <p>หมายเหตุ : มาตรการด้านกฎหมาย รวมถึงการดำเนินการไถ่ถอนที่ดิน ปลอดจำนองที่ดิน บางส่วนหรือบางแปลง ถูกเวนคืนที่ดิน</p>
ด้านที่ ๔ การบริหารจัดการกองทุนหมุนเวียน	
๔.๑ การบริหารความเสี่ยงและการควบคุมภายใน	หน่วยวัด น้ำหนัก ค่าเกณฑ์วัด และการปรับค่าเกณฑ์วัดตามกรอบหลักเกณฑ์การประเมินผลการดำเนินงานกองทุนหมุนเวียน ประจำปีบัญชี ๒๕๖๘
๔.๒ การตรวจสอบภายใน	
๔.๓ การบริหารจัดการสารสนเทศและดิจิทัล	
ด้านที่ ๕ การปฏิบัติงานของคณะกรรมการบริหาร ผู้บริหารกองทุนหมุนเวียน พนักงาน และลูกจ้าง	
๕.๑ บทบาทคณะกรรมการกองทุนหมุนเวียน	หน่วยวัด น้ำหนัก ค่าเกณฑ์วัด และการปรับค่าเกณฑ์วัดตามกรอบหลักเกณฑ์การประเมินผลการดำเนินงานกองทุนหมุนเวียน ประจำปีบัญชี ๒๕๖๘
๕.๒ การบริหารทรัพยากรบุคคล	
ด้านที่ ๖ การดำเนินงานตามนโยบายรัฐ/กระทรวงการคลัง	
๖.๑ การเบิกจ่ายตามแผนการเบิกจ่ายที่ได้รับอนุมัติ	หน่วยวัด น้ำหนัก ค่าเกณฑ์วัด และการปรับค่าเกณฑ์วัดตามกรอบหลักเกณฑ์การประเมินผลการดำเนินงานกองทุนหมุนเวียน ประจำปีบัญชี ๒๕๖๘
๖.๒ การใช้จ่ายตามแผนการใช้จ่ายที่ได้รับอนุมัติ	

แบบฟอร์มที่ ๓

เหตุผลในการกำหนดเป้าหมายตัวชี้วัดการประเมินผลการดำเนินงานทุนหมุนเวียน ประจำปีบัญชี ๒๕๖๘
(ระบุชื่อทุนหมุนเวียน).กองทุนหมุนเวียนเพื่อการกู้ยืมแก่เกษตรกรและผู้ยากจน.

ตัวชี้วัด	เหตุผลในการกำหนดค่าเกณฑ์วัด “ระดับ ๓”	เหตุผลในการกำหนดค่าเกณฑ์วัด “ระดับ ๕”	วัตถุประสงค์จัดตั้ง พันธกิจ ยุทธศาสตร์ที่เกี่ยวข้อง	ลักษณะตัวชี้วัด ผลลัพธ์ (Outcome)																
ด้านที่ ๑ การเงิน (ตัวชี้วัดการประเมินผลผลิต (Output) และผลลัพธ์ (Outcome) ของทุนหมุนเวียน)																				
<p>๑.๑ ร้อยละของการลดลงของหนี้ค้างชำระที่สามารถเรียกเก็บได้ทั้งหมด</p>	<p>- กำหนดจากสถิติการลดลงของหนี้ค้างชำระที่สามารถเรียกเก็บได้ทั้งหมดตั้งแต่ปี ๒๕๖๕-๒๕๖๗ ดังนี้</p> <table border="1" data-bbox="619 706 997 917"> <thead> <tr> <th>ปี</th> <th>ร้อยละ</th> </tr> </thead> <tbody> <tr> <td>๖๕</td> <td>๑๕.๐๓</td> </tr> <tr> <td>๖๖</td> <td>๑๕.๕๔</td> </tr> <tr> <td>๖๗</td> <td>๑๐.๘๐ (๑๑ เดือน)</td> </tr> </tbody> </table> <p>ซึ่งจะเห็นได้ว่าในปี ๒๕๖๗ ผลการดำเนินงานของการชำระหนี้ค้างของกองทุนหมุนเวียนฯ ที่สามารถเรียกเก็บได้ในรอบ ๑๑ เดือน ร้อยละ ๑๐.๘๐ และในไตรมาส ๔ อ้างอิงข้อมูล ธ.ก.ส. คาดการณ์ว่ามีแนวโน้มสูงขึ้นไม่มากนัก อยู่ที่ร้อยละ ๑๓ สาเหตุเนื่องจาก</p> <p>๑. ผลกระทบจากการแพร่ระบาดของ COVID-๑๙: แม้ว่าสถานการณ์การแพร่ระบาดของโรคติดเชื้อไวรัสโคโรนา (COVID-๑๙) จะเริ่มคลี่คลาย แต่ลูกหนี้กองทุน</p>	ปี	ร้อยละ	๖๕	๑๕.๐๓	๖๖	๑๕.๕๔	๖๗	๑๐.๘๐ (๑๑ เดือน)	<p>- กำหนดจากสถิติการลดลงของหนี้ค้างชำระที่สามารถเรียกเก็บได้ทั้งหมดตั้งแต่ปี ๒๕๖๕-๒๕๖๗ ดังนี้</p> <table border="1" data-bbox="1092 706 1449 917"> <thead> <tr> <th>ปี</th> <th>ร้อยละ</th> </tr> </thead> <tbody> <tr> <td>๖๕</td> <td>๑๕.๐๓</td> </tr> <tr> <td>๖๖</td> <td>๑๕.๕๔</td> </tr> <tr> <td>๖๗</td> <td>๑๐.๘๐ (๑๑ เดือน)</td> </tr> </tbody> </table> <p>ซึ่งจะเห็นได้ว่าในปี ๒๕๖๗ ผลการดำเนินงานของการชำระหนี้ค้างของกองทุนหมุนเวียนฯ ที่สามารถเรียกเก็บได้ในรอบ ๑๑ เดือน ร้อยละ ๑๐.๘๐ และในไตรมาส ๔ อ้างอิงข้อมูล ธ.ก.ส. คาดการณ์ว่ามีแนวโน้มสูงขึ้นไม่มากนัก อยู่ที่ร้อยละ ๑๓ สาเหตุเนื่องจาก</p> <p>๑. ผลกระทบจากการแพร่ระบาดของ COVID-๑๙: แม้ว่าสถานการณ์การแพร่ระบาดของโรคติดเชื้อไวรัสโคโรนา (COVID-๑๙) จะเริ่มคลี่คลาย แต่ลูกหนี้กองทุน</p>	ปี	ร้อยละ	๖๕	๑๕.๐๓	๖๖	๑๕.๕๔	๖๗	๑๐.๘๐ (๑๑ เดือน)	<p>- เชื่อมโยงวัตถุประสงค์จัดตั้งทุกข้อ*/ภารกิจข้อ ๔</p> <p>- ๕**</p>	<p>- ลักษณะตัวชี้วัด ผลลัพธ์ (Outcome)</p>
ปี	ร้อยละ																			
๖๕	๑๕.๐๓																			
๖๖	๑๕.๕๔																			
๖๗	๑๐.๘๐ (๑๑ เดือน)																			
ปี	ร้อยละ																			
๖๕	๑๕.๐๓																			
๖๖	๑๕.๕๔																			
๖๗	๑๐.๘๐ (๑๑ เดือน)																			

ตัวชี้วัด	เหตุผลในการกำหนดค่าเกณฑ์วัด “ระดับ ๓”	เหตุผลในการกำหนดค่าเกณฑ์วัด “ระดับ ๕”	วัตถุประสงค์จัดตั้ง พันธกิจ ยุทธศาสตร์ที่เกี่ยวข้อง	ลักษณะตัวชี้วัด
	<p>หมุนเวียนๆ ส่วนใหญ่ยังคงได้รับผลกระทบต่อเนื่อง การได้รับมาตรการช่วยเหลือจากสถาบันการเงิน เช่น การพักชำระหนี้และการพักดอกเบี้ย แม้ว่าจะช่วยบรรเทาภาระหนี้ในระยะสั้น แต่ยังคงส่งผลกระทบต่ออาชีพของลูกหนี้ในระยะยาว เช่น การว่างงาน การค้าขายที่ไม่สามารถดำเนินการได้ตามปกติ และพืชผลเกษตรตกต่ำ ซึ่งส่งผลให้ภาระหนี้สินของลูกหนี้ยังคงเพิ่มขึ้นจากผลประกอบการที่ลดลง</p> <p>๒. เศรษฐกิจที่ยังไม่ฟื้นตัวเต็มที่: เศรษฐกิจยังไม่ฟื้นตัวเต็มที่ ส่งผลให้ลูกหนี้หลายรายยังมีรายได้ไม่เพียงพอต่อการดำรงชีพ และภาระหนี้สินที่เพิ่มสูงขึ้นทำให้ลูกหนี้กองทุนฯ มีสภาพคล่องทางการเงินค่อนข้างต่ำ</p> <p>๓. ราคาสินค้าและค่าครองชีพที่สูงขึ้น: การเพิ่มขึ้นของราคาสินค้าและค่าครองชีพส่งผลให้ภาระค่าใช้จ่ายครัวเรือนเพิ่มขึ้น</p>	<p>หมุนเวียนๆ ส่วนใหญ่ยังคงได้รับผลกระทบต่อเนื่อง การได้รับมาตรการช่วยเหลือจากสถาบันการเงิน เช่น การพักชำระหนี้และการพักดอกเบี้ย แม้ว่าจะช่วยบรรเทาภาระหนี้ในระยะสั้น แต่ยังคงส่งผลกระทบต่ออาชีพของลูกหนี้ในระยะยาว เช่น การว่างงาน การค้าขายที่ไม่สามารถดำเนินการได้ตามปกติ และพืชผลเกษตรตกต่ำ ซึ่งส่งผลให้ภาระหนี้สินของลูกหนี้ยังคงเพิ่มขึ้นจากผลประกอบการที่ลดลง</p> <p>๒. เศรษฐกิจที่ยังไม่ฟื้นตัวเต็มที่: เศรษฐกิจยังไม่ฟื้นตัวเต็มที่ ส่งผลให้ลูกหนี้หลายรายยังมีรายได้ไม่เพียงพอต่อการดำรงชีพ และภาระหนี้สินที่เพิ่มสูงขึ้นทำให้ลูกหนี้กองทุนฯ มีสภาพคล่องทางการเงินค่อนข้างต่ำ</p> <p>๓. ราคาสินค้าและค่าครองชีพที่สูงขึ้น: การเพิ่มขึ้นของราคาสินค้าและค่าครองชีพส่งผลให้ภาระค่าใช้จ่ายครัวเรือนเพิ่มขึ้น</p>		

ตัวชี้วัด	เหตุผลในการกำหนดค่าเกณฑ์วัด “ระดับ ๓”	เหตุผลในการกำหนดค่าเกณฑ์วัด “ระดับ ๕”	วัตถุประสงค์จัดตั้ง พันธกิจ ยุทธศาสตร์ที่เกี่ยวข้อง	ลักษณะตัวชี้วัด
	<p>๔. การขาดแคลนปัจจัยการผลิต: ลูกหนี้บางรายที่สูญเสียรายได้หรือขาดแคลนปัจจัยการผลิตไม่สามารถชำระหนี้ได้ตามกำหนด ส่งผลกระทบต่อสภาพคล่องของกองทุนหมุนเวียนฯ ในระยะยาว</p> <p>๕. ความผันผวนด้านราคาสินค้าทางการเกษตร: ความผันผวนด้านราคาสินค้าทางการเกษตรส่งผลต่อการฟื้นฟูสถานะทางการเงินของลูกหนี้กองทุนหมุนเวียนฯ ในระยะยาว</p> <p>ข้อมูลหนี้ครัวเรือนไทย: ข้อมูลหนี้ครัวเรือนปี ๒๕๖๒ อยู่ที่ระดับร้อยละ ๘๔.๑ ต่อ GDP ปี ๒๕๖๕ อยู่ที่ระดับร้อยละ ๙๐ ต่อ GDP ปี ๒๕๖๖ ไตรมาส ๔ อยู่ที่ระดับร้อยละ ๙๑.๓ ต่อ GDP และคาดว่าปี ๒๕๖๗ จะอยู่ที่ระดับร้อยละ ๙๑.๔ ต่อ GDP ประชาชนส่วนใหญ่มีรายได้ไม่เพียงพอกับรายจ่าย จึงจำเป็นต้องก่อหนี้เพื่อใช้จ่ายในชีวิตประจำวัน ซึ่งภาระหนี้ครัวเรือนสูงขึ้น โดยเฉพาะหนี้ที่ไม่ก่อให้เกิดรายได้หรือหนี้เสีย ที่พบว่า มีอัตราเร่งขึ้นต่อเนื่อง โดยเฉพาะภาพรวม ๕ เดือน (ม.ค.-พ.ค. ๒๕๖๗)</p>	<p>๔. การขาดแคลนปัจจัยการผลิต: ลูกหนี้บางรายที่สูญเสียรายได้หรือขาดแคลนปัจจัยการผลิตไม่สามารถชำระหนี้ได้ตามกำหนด ส่งผลกระทบต่อสภาพคล่องของกองทุนหมุนเวียนฯ ในระยะยาว</p> <p>๕. ความผันผวนด้านราคาสินค้าทางการเกษตร: ความผันผวนด้านราคาสินค้าทางการเกษตรส่งผลต่อการฟื้นฟูสถานะทางการเงินของลูกหนี้กองทุนหมุนเวียนฯ ในระยะยาว</p> <p>ข้อมูลหนี้ครัวเรือนไทย: ข้อมูลหนี้ครัวเรือนปี ๒๕๖๒ อยู่ที่ระดับร้อยละ ๘๔.๑ ต่อ GDP ปี ๒๕๖๕ อยู่ที่ระดับร้อยละ ๙๐ ต่อ GDP ปี ๒๕๖๖ ไตรมาส ๔ อยู่ที่ระดับร้อยละ ๙๑.๓ ต่อ GDP และคาดว่าปี ๒๕๖๗ จะอยู่ที่ระดับร้อยละ ๙๑.๔ ต่อ GDP ประชาชนส่วนใหญ่มีรายได้ไม่เพียงพอกับรายจ่าย จึงจำเป็นต้องก่อหนี้เพื่อใช้จ่ายในชีวิตประจำวัน ซึ่งภาระหนี้ครัวเรือนสูงขึ้น โดยเฉพาะหนี้ที่ไม่ก่อให้เกิดรายได้หรือหนี้เสียที่พบว่า มีอัตราเร่งขึ้นต่อเนื่อง โดยเฉพาะภาพรวม ๕ เดือน (ม.ค.-พ.ค. ๒๕๖๗)</p>		

ตัวชี้วัด	เหตุผลในการกำหนดค่าเกณฑ์วัด “ระดับ ๓”	เหตุผลในการกำหนดค่าเกณฑ์วัด “ระดับ ๕”	วัตถุประสงค์จัดตั้ง พันธกิจ ยุทธศาสตร์ที่เกี่ยวข้อง	ลักษณะตัวชี้วัด ผลลัพธ์ (Outcome)																
	<p>ดังนั้น กองทุนฯ จึงกำหนดค่าเป้าหมายระดับ ๓ ที่ร้อยละ ๑๓ ของการลดลงของหนี้ค้างชำระที่สามารถเรียกเก็บได้ทั้งหมดในปีงบประมาณ ๒๕๖๘ ให้สอดคล้องกับสถานการณ์ดังกล่าวข้างต้น (ข้อ ๑-๖)</p> <p>สรุป ค่าเกณฑ์วัดระดับ ๓ ร้อยละ ๑๓</p>	<p>ดังนั้น กองทุนฯ จึงกำหนดค่าเป้าหมายระดับ ๕ ที่ร้อยละ ๑๖ ของการลดลงของหนี้ค้างชำระที่สามารถเรียกเก็บได้ทั้งหมดในปีงบประมาณ ๒๕๖๗ ให้สอดคล้องกับสถานการณ์ดังกล่าวข้างต้น (ข้อ ๑-๖)</p> <p>สรุป ค่าเกณฑ์วัดระดับ ๕ ร้อยละ ๑๖</p>																		
<p>๑.๒ ร้อยละของเงินต้นที่ได้รับชำระจากลูกหนี้ ที่ครบกำหนดชำระคืน</p>	<p>- กำหนดจากสถิติของเงินต้นที่ได้รับชำระหนี้จากลูกหนี้ที่ครบกำหนดชำระคืน ตั้งแต่ปี ๒๕๖๕-๒๕๖๗ ดังนี้</p> <table border="1" data-bbox="625 873 961 1089"> <thead> <tr> <th>ปี</th> <th>ร้อยละ</th> </tr> </thead> <tbody> <tr> <td>๖๕</td> <td>๓๖.๑๘</td> </tr> <tr> <td>๖๖</td> <td>๓๑.๐๙</td> </tr> <tr> <td>๖๗</td> <td>๒๗.๙๗ (๑๑ เดือน)</td> </tr> </tbody> </table> <p>ซึ่งจะเห็นว่าในปี ๒๕๖๗ ผลการดำเนินงานของการชำระหนี้เงินต้นคืนที่สามารถเรียกเก็บได้ในรอบ ๑๑ เดือน ร้อยละ ๒๗.๙๗ และในไตรมาส ๔ อ้างอิงข้อมูล ธ.ก.ส. คาดการณ์ว่ามี</p>	ปี	ร้อยละ	๖๕	๓๖.๑๘	๖๖	๓๑.๐๙	๖๗	๒๗.๙๗ (๑๑ เดือน)	<p>- กำหนดจากสถิติการรับชำระหนี้เงินต้นปกติจากลูกหนี้ที่ครบกำหนดชำระ ตั้งแต่ปี ๒๕๖๕-๒๕๖๗ ดังนี้</p> <table border="1" data-bbox="1098 854 1434 1065"> <thead> <tr> <th>ปี</th> <th>ร้อยละ</th> </tr> </thead> <tbody> <tr> <td>๖๕</td> <td>๓๖.๑๘</td> </tr> <tr> <td>๖๖</td> <td>๓๑.๐๙</td> </tr> <tr> <td>๖๗</td> <td>๒๗.๙๗ (๑๑ เดือน)</td> </tr> </tbody> </table> <p>ซึ่งจะเห็นว่าในปี ๒๕๖๗ ผลการดำเนินงานของการชำระหนี้เงินต้นคืนที่สามารถเรียกเก็บได้ในรอบ ๑๑ เดือน ร้อยละ ๒๗.๙๗ และในไตรมาส ๔ อ้างอิงข้อมูล ธ.ก.ส. คาดการณ์ว่ามีแนวโน้มสูงขึ้นไม่มากนัก อยู่ที่ร้อยละ ๓๓ สาเหตุเนื่องจาก</p>	ปี	ร้อยละ	๖๕	๓๖.๑๘	๖๖	๓๑.๐๙	๖๗	๒๗.๙๗ (๑๑ เดือน)	<p>- เชื่อมโยงวัตถุประสงค์จัดตั้งทุกข้อ*/ภารกิจข้อ ๔ - ๕**</p>	<p>- ลักษณะตัวชี้วัด ผลลัพธ์ (Outcome)</p>
ปี	ร้อยละ																			
๖๕	๓๖.๑๘																			
๖๖	๓๑.๐๙																			
๖๗	๒๗.๙๗ (๑๑ เดือน)																			
ปี	ร้อยละ																			
๖๕	๓๖.๑๘																			
๖๖	๓๑.๐๙																			
๖๗	๒๗.๙๗ (๑๑ เดือน)																			



ตัวชี้วัด	เหตุผลในการกำหนดค่าเกณฑ์วัด “ระดับ ๓”	เหตุผลในการกำหนดค่าเกณฑ์วัด “ระดับ ๕”	วัตถุประสงค์จัดตั้ง พันธกิจ ยุทธศาสตร์ที่เกี่ยวข้อง	ลักษณะตัวชี้วัด
	<p>แนวโน้มสูงขึ้นไม่มากนัก อยู่ที่ร้อยละ ๓๓ สาเหตุเนื่องจาก</p> <p>๑. ผลกระทบจากการแพร่ระบาดของ COVID-๑๙: แม้ว่าสถานการณ์การแพร่ระบาดของโรคติดเชื้อไวรัสโคโรนา (COVID-๑๙) จะเริ่มคลี่คลาย แต่ลูกหนี้กองทุนหมุนเวียนฯ ส่วนใหญ่ยังคงได้รับผลกระทบต่อเนื่อง การได้รับมาตรการช่วยเหลือจากสถาบันการเงิน เช่น การพักชำระหนี้และการพักดอกเบี้ย แม้ว่าจะช่วยบรรเทาภาระหนี้ในระยะสั้น แต่ยังคงส่งผลกระทบต่ออาชีพของลูกหนี้ในระยะยาว เช่น การว่างงาน การค้าขายที่ไม่สามารถดำเนินการได้ตามปกติ และพืชผลเกษตรตกต่ำ ซึ่งส่งผลให้ภาระหนี้สินของลูกหนี้ยังคงเพิ่มขึ้นจากผลประกอบการที่ลดลง</p> <p>๒. เศรษฐกิจที่ยังไม่ฟื้นตัวเต็มที่: เศรษฐกิจยังไม่ฟื้นตัวเต็มที่ ส่งผลให้ลูกหนี้หลายรายยังมีรายได้ไม่เพียงพอต่อการดำรงชีพ และภาระหนี้สินที่เพิ่มสูงขึ้นทำให้ลูกหนี้กองทุนฯ มีสภาพคล่องทางการเงินค่อนข้างต่ำ</p>	<p>๑. ผลกระทบจากการแพร่ระบาดของ COVID-๑๙: แม้ว่าสถานการณ์การแพร่ระบาดของโรคติดเชื้อไวรัสโคโรนา (COVID-๑๙) จะเริ่มคลี่คลาย แต่ลูกหนี้กองทุนหมุนเวียนฯ ส่วนใหญ่ยังคงได้รับผลกระทบต่อเนื่อง การได้รับมาตรการช่วยเหลือจากสถาบันการเงิน เช่น การพักชำระหนี้และการพักดอกเบี้ย แม้ว่าจะช่วยบรรเทาภาระหนี้ในระยะสั้น แต่ยังคงส่งผลกระทบต่ออาชีพของลูกหนี้ในระยะยาว เช่น การว่างงาน การค้าขายที่ไม่สามารถดำเนินการได้ตามปกติ และพืชผลเกษตรตกต่ำ ซึ่งส่งผลให้ภาระหนี้สินของลูกหนี้ยังคงเพิ่มขึ้นจากผลประกอบการที่ลดลง</p> <p>๒. เศรษฐกิจที่ยังไม่ฟื้นตัวเต็มที่: เศรษฐกิจยังไม่ฟื้นตัวเต็มที่ ส่งผลให้ลูกหนี้หลายรายยังมีรายได้ไม่เพียงพอต่อการดำรงชีพ และภาระหนี้สินที่เพิ่มสูงขึ้นทำให้ลูกหนี้กองทุนฯ มีสภาพคล่องทางการเงินค่อนข้างต่ำ</p>		

ตัวชี้วัด	เหตุผลในการกำหนดค่าเกณฑ์วัด “ระดับ ๓”	เหตุผลในการกำหนดค่าเกณฑ์วัด “ระดับ ๕”	วัตถุประสงค์จัดตั้ง พันธกิจ ยุทธศาสตร์ที่เกี่ยวข้อง	ลักษณะตัวชี้วัด
	<p>๓. ราคาสินค้าและค่าครองชีพ ที่สูงขึ้น: การเพิ่มขึ้นของราคาสินค้าและค่าครองชีพส่งผลให้ภาระค่าใช้จ่ายครัวเรือนเพิ่มขึ้น</p> <p>๔. การขาดแคลนปัจจัยการผลิต: ลูกหนี้บางรายที่สูญเสียรายได้หรือขาดแคลนปัจจัยการผลิตไม่สามารถชำระหนี้ได้ตามกำหนดส่งผลกระทบต่อสภาพคล่องของกองทุนหมุนเวียนฯ ในระยะยาว</p> <p>๕. ความผันผวนด้านราคาสินค้าทางการเกษตร: ความผันผวนด้านราคาสินค้าทางการเกษตรส่งผลต่อการฟื้นฟูสถานะทางการเงินของลูกหนี้กองทุนหมุนเวียนฯ ในระยะยาว</p> <p>ข้อมูลหนี้ครัวเรือนไทย: ข้อมูลหนี้ครัวเรือนปี ๒๕๖๒ อยู่ที่ระดับร้อยละ ๘๔.๑ ต่อ GDP ปี ๒๕๖๕ อยู่ที่ระดับร้อยละ ๙๐ ต่อ GDP ปี ๒๕๖๖ ไตรมาส ๔ อยู่ที่ระดับร้อยละ ๙๑.๓ ต่อ GDP และคาดว่าปี ๒๕๖๗ จะอยู่ที่ระดับร้อยละ ๙๑.๔ ต่อ GDP ประชาชนส่วนใหญ่มีรายได้ไม่เพียงพอจ่าย จึงจำเป็นต้องก่อหนี้เพื่อใช้จ่ายในชีวิตประจำวัน ซึ่งภาระหนี้ครัวเรือนสูงขึ้น โดยเฉพาะหนี้ที่ไม่ก่อให้เกิด</p>	<p>๓. ราคาสินค้าและค่าครองชีพ ที่สูงขึ้น: การเพิ่มขึ้นของราคาสินค้าและค่าครองชีพส่งผลให้ภาระค่าใช้จ่ายครัวเรือนเพิ่มขึ้น</p> <p>๔. การขาดแคลนปัจจัยการผลิต: ลูกหนี้บางรายที่สูญเสียรายได้หรือขาดแคลนปัจจัยการผลิตไม่สามารถชำระหนี้ได้ตามกำหนดส่งผลกระทบต่อสภาพคล่องของกองทุนหมุนเวียนฯ ในระยะยาว</p> <p>๕. ความผันผวนด้านราคาสินค้าทางการเกษตร: ความผันผวนด้านราคาสินค้าทางการเกษตรส่งผลต่อการฟื้นฟูสถานะทางการเงินของลูกหนี้กองทุนหมุนเวียนฯ ในระยะยาว</p> <p>ข้อมูลหนี้ครัวเรือนไทย: ข้อมูลหนี้ครัวเรือนปี ๒๕๖๒ อยู่ที่ระดับร้อยละ ๘๔.๑ ต่อ GDP ปี ๒๕๖๕ อยู่ที่ระดับร้อยละ ๙๐ ต่อ GDP ปี ๒๕๖๖ ไตรมาส ๔ อยู่ที่ระดับร้อยละ ๙๑.๓ ต่อ GDP และคาดว่าปี ๒๕๖๗ จะอยู่ที่ระดับร้อยละ ๙๑.๔ ต่อ GDP ประชาชนส่วนใหญ่มีรายได้ไม่เพียงพอจ่าย จึงจำเป็นต้องก่อหนี้เพื่อใช้จ่ายในชีวิตประจำวัน ซึ่งภาระหนี้ครัวเรือนสูงขึ้น โดยเฉพาะหนี้ที่ไม่</p>		

ตัวชี้วัด	เหตุผลในการกำหนดค่าเกณฑ์วัด “ระดับ ๓”	เหตุผลในการกำหนดค่าเกณฑ์วัด “ระดับ ๕”	วัตถุประสงค์จัดตั้ง พันธกิจ ยุทธศาสตร์ที่เกี่ยวข้อง	ลักษณะตัวชี้วัด
	<p>รายได้หรือหนี้เสีย ที่พบว่า มีอัตราเพิ่มขึ้นต่อเนื่อง โดยเฉพาะภาพรวม ๕ เดือน (ม.ค.-พ.ค.๒๕๖๗)</p> <p>ดังนั้น กองทุนฯ จึงกำหนดค่าเป้าหมายระดับ ๓ ที่ร้อยละ ๓๓ ของเงินต้นที่ได้รับชำระจากลูกหนี้ที่ครบกำหนดชำระคืน ปีงบประมาณ ๒๕๖๘ ให้สอดคล้องกับสถานการณ์ดังกล่าวข้างต้น (ข้อ ๑-๖)</p> <p>สรุป ค่าเกณฑ์วัดระดับ ๓ ร้อยละ ๓๓</p>	<p>ก่อให้เกิดรายได้หรือหนี้เสีย ที่พบว่า มีอัตราเพิ่มขึ้นต่อเนื่อง โดยเฉพาะภาพรวม ๕ เดือน (ม.ค.-พ.ค.๒๕๖๗)</p> <p>ดังนั้น กองทุนฯ จึงกำหนดค่าเป้าหมายระดับ ๕ ที่ร้อยละ ๓๖ ของเงินต้นที่ได้รับชำระจากลูกหนี้ที่ครบกำหนดชำระคืน ปีงบประมาณ ๒๕๖๘ ให้สอดคล้องกับสถานการณ์ดังกล่าวข้างต้น (ข้อ ๑-๖)</p> <p>สรุป ค่าเกณฑ์วัดระดับ ๕ ร้อยละ ๓๖</p>		
ด้านที่ ๒ การสนองประโยชน์ต่อผู้มีส่วนได้ส่วนเสีย (ตัวชี้วัดการประเมินผลผลิต (Output) และผลลัพธ์ (Outcome) ของทุนหมุนเวียน)				
<p>๒.๑ ร้อยละความพึงพอใจของผู้มีส่วนได้ส่วนเสียของกองทุนหมุนเวียนฯ</p>	<p>- กำหนดจากเกณฑ์ตามที่กรมบัญชีกลางและที่ปรึกษาฯ กำหนดตามเกณฑ์เดิม</p> <p>สรุป ค่าเกณฑ์วัดระดับ ๓ เท่ากับ ร้อยละ ๘๕ (-/+๕)</p>	<p>- กำหนดจากเกณฑ์ตามที่กรมบัญชีกลางและที่ปรึกษาฯ กำหนดตามเกณฑ์เดิม</p> <p>สรุป ค่าเกณฑ์วัดระดับ ๕ เท่ากับ ร้อยละ ๑๐๐ (-/+๕)</p>	<p>- เชื่อมโยงวัตถุประสงค์จัดตั้งทุกข้อ*/ภารกิจข้อ ๕**</p>	<p>- ลักษณะตัวชี้วัดผลลัพธ์ (Outcome)</p>
<p>๒.๒ จำนวนที่ดินของเกษตรกรและผู้ยากจน ที่กองทุนหมุนเวียนฯ สามารถรักษาไว้ได้</p>	<p>- ปีบัญชี ๒๕๖๘ คณะกรรมการบริหารกองทุนหมุนเวียนฯ มีมติเห็นชอบวงเงินปล่อยกู้จำนวน ๒๕๐ ล้านบาท ซึ่งลดลงจากปีที่ผ่านมา ร้อยละ ๑๐ (เดิมปีบัญชี ๒๕๖๗ จำนวน ๒๘๐ ลบ.)</p>	<p>- ปีบัญชี ๒๕๖๘ คณะกรรมการบริหารกองทุนหมุนเวียนฯ มีมติเห็นชอบวงเงินปล่อยกู้จำนวน ๒๕๐ ล้านบาท ซึ่งลดลงจากปีที่ผ่านมา ร้อยละ ๑๐ (เดิมปีบัญชี ๒๕๖๗ จำนวน ๒๘๐ ลบ.)</p>	<p>- เชื่อมโยงวัตถุประสงค์จัดตั้งทุกข้อ*/ภารกิจข้อ ๕**</p>	<p>- ลักษณะตัวชี้วัดผลลัพธ์ (Outcome)</p>

ตัวชี้วัด	เหตุผลในการกำหนดค่าเกณฑ์วัด “ระดับ ๓”	เหตุผลในการกำหนดค่าเกณฑ์วัด “ระดับ ๕”	วัตถุประสงค์จัดตั้ง พันธกิจ ยุทธศาสตร์ที่เกี่ยวข้อง	ลักษณะตัวชี้วัด								
	<p><u>คำนวณ</u></p> <p>๒๘๐ ลิป. - ๒๕๐ ลิป. = ๓๐ ลิป. $(๓๐ \times ๑๐๐) / ๒๘๐ \text{ ลิป.} = \text{ร้อยละ } ๑๐.๗๑$</p> <p>ประมาณการ ร้อยละ ๑๐</p> <p>- การกำหนดค่าเกณฑ์วัดของจำนวนที่ดินฯ ในปีบัญชี ๒๕๖๗ ตามการคำนวณค่าเกณฑ์วัดระดับ ๕ เท่ากับ ๑,๙๐๐ ไร่ (เหตุผลตามการกำหนดค่าเกณฑ์วัดระดับ ๕)</p> <p>- การกำหนดค่าเกณฑ์วัดระดับ ๓ กำหนดจำนวนที่ดินที่รักษาไว้ได้ฯ ๑,๘๐๐ ไร่ ซึ่งเป็นผลการดำเนินงานใกล้เคียงกับปีบัญชี ๒๕๖๗ จำนวนที่ดินที่รักษาไว้ได้ฯ ๑,๘๑๖ ไร่ (ในขณะที่วงเงินของปีบัญชี ๒๕๖๘ น้อยกว่าปีบัญชี ๒๕๖๗ ร้อยละ ๑๐)</p> <p><u>ข้อมูลเหตุผลเพิ่มเติม</u></p>  <table border="1" data-bbox="598 1047 1018 1258"> <caption>ค่าเฉลี่ยจำนวนเงินต่อที่ดิน</caption> <thead> <tr> <th>ปี</th> <th>ค่าเฉลี่ยจำนวนเงินต่อที่ดิน (บาท)</th> </tr> </thead> <tbody> <tr> <td>ปี 2565</td> <td>98,889.19</td> </tr> <tr> <td>ปี 2566</td> <td>110,636.14</td> </tr> <tr> <td>ปี 2567 (11 ค.)</td> <td>108,719.26</td> </tr> </tbody> </table>	ปี	ค่าเฉลี่ยจำนวนเงินต่อที่ดิน (บาท)	ปี 2565	98,889.19	ปี 2566	110,636.14	ปี 2567 (11 ค.)	108,719.26	<p><u>คำนวณ</u></p> <p>๒๘๐ ลิป. - ๒๕๐ ลิป. = ๓๐ ลิป. $(๓๐ \times ๑๐๐) / ๒๘๐ \text{ ลิป.} = \text{ร้อยละ } ๑๐.๗๑$</p> <p>ประมาณการ ร้อยละ ๑๐</p> <p>- การกำหนดค่าเกณฑ์วัดของจำนวนที่ดินฯ ในปีบัญชี ๒๕๖๗ คำนวณจากวงเงินปล่อยกู้จำนวน ๒๘๐ ล้านบาท กำหนดค่าเป้าหมายระดับ ๕ เท่ากับ ๒,๑๐๐ ไร่ โดยคำนวณจากค่าเฉลี่ยของราคาที่ดินและประมาณการการเพิ่มขึ้นของราคาที่ดินที่กรมธนารักษ์ (ประกาศปรับปรุงราคาที่ดินและราคาประเมินที่ดินในแต่ละพื้นที่ค่าเฉลี่ยร้อยละ ๒๐ ส่งผลต่อราคาคาดตลาดเพิ่มขึ้นร้อยละ ๑๕)</p> <p>- ปีบัญชี ๒๕๖๘ จึงกำหนดจำนวนที่ดินที่จะรักษาไว้ได้ฯ ตามวงเงินกู้ฯ จำนวน ๒๕๐ ล้านบาท (ลดลงร้อยละ ๑๐)</p> <p><u>คำนวณ</u></p> <p>$(๒,๑๐๐ \text{ ไร่} \times \text{ร้อยละ } ๑๐) / ๑๐๐ = ๒๑๐ \text{ ไร่}$ จะได้ ๒,๑๐๐ ไร่ - ๒๑๐ ไร่ = ๑,๘๙๐ ไร่</p> <p>ประมาณการ ๑,๙๐๐ ไร่</p>		
ปี	ค่าเฉลี่ยจำนวนเงินต่อที่ดิน (บาท)											
ปี 2565	98,889.19											
ปี 2566	110,636.14											
ปี 2567 (11 ค.)	108,719.26											

ตัวชี้วัด	เหตุผลในการกำหนดค่าเกณฑ์วัด “ระดับ ๓”	เหตุผลในการกำหนดค่าเกณฑ์วัด “ระดับ ๕”	วัตถุประสงค์จัดตั้ง พันธกิจ ยุทธศาสตร์ที่เกี่ยวข้อง	ลักษณะตัวชี้วัด
	<p>ผลการดำเนินงานค่าเฉลี่ยจำนวนเงินต่อที่ดิน ๑ ไร่ ตั้งแต่ปีบัญชี ๒๕๖๕ - ๒๕๖๗ เพิ่มขึ้น ซึ่งสอดคล้องกับประกาศของกรมธนารักษ์ที่มีการปรับราคาที่ดินและราคาประเมินดินเพิ่มขึ้น ซึ่งคาดว่าเมื่อสิ้นปีบัญชี ๒๕๖๗ ค่าเฉลี่ยจำนวนเงินต่อที่ดิน ๑ ไร่ จะมีผลใกล้เคียงกับปีที่ผ่านมา จึงเป็นเหตุผลที่กองทุนหมุนเวียนฯ กำหนดค่าเกณฑ์วัดระดับ ๓ ที่ ๑,๘๐๐ ไร่</p> <p>สรุป ค่าเกณฑ์วัดระดับ ๓ เท่ากับ ๑,๘๐๐ ไร่ (-/+๕๐)</p>	<p><u>ข้อมูลเหตุผลเพิ่มเติม</u></p>  <p>ผลการดำเนินงานค่าเฉลี่ยจำนวนเงินต่อที่ดิน ๑ ไร่ ตั้งแต่ปีบัญชี ๒๕๖๕ - ๒๕๖๗ เพิ่มขึ้น ซึ่งสอดคล้องกับประกาศของกรมธนารักษ์ที่มีการปรับราคาที่ดินและราคาประเมินดิน เพิ่มขึ้นซึ่งคาดว่าเมื่อสิ้นปีบัญชี ๒๕๖๗ ค่าเฉลี่ยจำนวนเงินต่อที่ดิน ๑ ไร่ จะมีผลใกล้เคียงกับปีที่ผ่านมา จึงเป็นเหตุผลที่กองทุนหมุนเวียนฯ กำหนดค่าเกณฑ์วัดระดับ ๕ เท่ากับ ๑,๘๐๐ ไร่ ซึ่งเป็นค่าที่ท้าทาย</p> <p>สรุป ค่าเกณฑ์วัดระดับ ๕ เท่ากับ ๑,๘๐๐ ไร่ (-/+๕๐)</p>		
<p>ด้านที่ ๓ การปฏิบัติการ (ตัวชี้วัดการประเมินผลผลิต (Output) และผลลัพธ์ (Outcome) ของทุนหมุนเวียน)</p>				
<p>๓.๑ ร้อยละของการอนุมัติเงินกู้เพื่อช่วยเหลือเกษตรกรและผู้ยากจน</p> <p>๓.๑.๑ ร้อยละของจำนวนเงินกู้ที่สามารถอนุมัติได้ตามวงเงินกู้</p>	<p>- ปีบัญชี ๒๕๖๘ คณะกรรมการบริหารกองทุนหมุนเวียนฯ มีมติเห็นชอบวงเงินปล่อยกู้จำนวน ๒๕๐ ล้านบาท ซึ่งลดลงจากปีที่ผ่านมา ร้อยละ ๑๐</p>	<p>- ปีบัญชี ๒๕๖๘ คณะกรรมการบริหารกองทุนหมุนเวียนฯ มีมติเห็นชอบวงเงินปล่อยกู้ จำนวน ๒๕๐ ล้านบาท ซึ่งลดลงจากปีที่ผ่านมา ร้อยละ ๑๐</p>	<p>- เชื่อมโยงวัตถุประสงค์จัดตั้งทุกข้อ*/ภารกิจข้อ ๑ และ ๕**</p>	<p>- ลักษณะตัวชี้วัดผลผลิต (Output)</p>

ตัวชี้วัด	เหตุผลในการกำหนดค่าเกณฑ์วัด “ระดับ ๓”	เหตุผลในการกำหนดค่าเกณฑ์วัด “ระดับ ๕”	วัตถุประสงค์จัดตั้ง พันธกิจ ยุทธศาสตร์ที่เกี่ยวข้อง	ลักษณะตัวชี้วัด
ของกองทุนหมุนเวียนฯ	<p>คำนวณ</p> <p>๒๘๐ ลบ. - ๒๕๐ ลบ. = ๓๐ ลบ. $(๓๐ \times ๑๐๐) / ๒๘๐ \text{ ลบ.} = \text{ร้อยละ } ๑๐.๗๑$ ประมาณการ ร้อยละ ๑๐</p> <p>- การกำหนดค่าเกณฑ์วัดระดับ ๓ กำหนดที่ร้อยละ ๘๐ ซึ่งเป็นไปตามมติของคณะกรรมการกองทุนหมุนเวียนฯ และผลการดำเนินงานของปีบัญชี ๒๕๖๗ มีค่าร้อยละ ๗๐.๕๑ จึงกำหนดค่าเกณฑ์วัดระดับ ๓ เท่ากับ ร้อยละ ๘๐ เช่นเดียวกับปีที่ผ่านมา โดยสามารถคำนวณเป็นจำนวนเงิน ๒๐๐ ล้านบาท $(๒๕๐ \text{ ล้านบาท} \times ๘๐) / ๑๐๐$</p> <p>ข้อมูลเหตุผลเพิ่มเติม</p> 	<p>คำนวณ</p> <p>๒๘๐ ลบ. - ๒๕๐ ลบ. = ๓๐ ลบ. $(๓๐ \times ๑๐๐) / ๒๘๐ \text{ ลบ.} = \text{ร้อยละ } ๑๐.๗๑$ ประมาณการ ร้อยละ ๑๐</p> <p>- ตามเกณฑ์การประเมินผลฯ ที่กำหนดค่าเกณฑ์วัดระดับ ๕ เท่ากับจำนวนเงินที่คณะกรรมการ เห็นชอบ จึงกำหนดค่าเกณฑ์วัดระดับ ๕ เป็นวงเงินจำนวน ๒๕๐ ล้านบาท คิดเป็น ร้อยละ ๑๐๐</p> <p>ข้อมูลเหตุผลเพิ่มเติม</p>  <p>- ข้อมูลสถิติปี ๒๕๖๕ - ๒๕๖๖ พบว่า ปีบัญชี ๒๕๖๗ (๑๑ เดือน) มีจำนวนเงินกู้ที่สามารถอนุมัติได้มีแนวโน้มลดลงเล็กน้อย เนื่องจากปีบัญชี ๒๕๖๗ มีการอนุมัติเงินกู้ให้แก่เกษตรกรรายละเกิน ๕ แสนบาท ถึง ๒.๕ ล้านบาท ร้อยละ ๗๔.๑๕ แต่ปีบัญชี ๒๕๖๖ ในวงเงินเดียวกัน ร้อยละ ๗๙.๔๖ ซึ่งมีสัดส่วนลดลงจาก</p>		

ตัวชี้วัด	เหตุผลในการกำหนดค่าเกณฑ์วัด “ระดับ ๓”	เหตุผลในการกำหนดค่าเกณฑ์วัด “ระดับ ๕”	วัตถุประสงค์จัดตั้ง พันธกิจ ยุทธศาสตร์ที่เกี่ยวข้อง	ลักษณะตัวชี้วัด
	<p>- ข้อมูลสถิติปี ๒๕๖๕ – ๒๕๖๖ พบว่า ปีบัญชี ๒๕๖๗ (๑๑ เดือน) มีจำนวนเงินกู้ที่สามารถอนุมัติได้มีแนวโน้มลดลงเล็กน้อย เนื่องจากปีบัญชี ๒๕๖๗ มีการอนุมัติเงินกู้ให้แก่เกษตรกรรายละเกิน ๕ แสนบาท ถึง ๒.๕ ล้านบาท ร้อยละ ๗๔.๑๕ แต่ปีบัญชี ๒๕๖๖ ในวงเงินเดียวกัน ร้อยละ ๗๙.๔๖ ซึ่งมีสัดส่วนลดลงจากปีที่ผ่านมา และผลการอนุมัติเงินกู้ให้แก่เกษตรกรรายละไม่เกิน ๕ แสนบาท ปีบัญชี ๒๕๖๗ (๑๑ เดือน) มีค่าร้อยละ ๒๕.๘๕ แต่ปีบัญชี ๒๕๖๖ มีค่าร้อยละ ๒๐.๕๔ ซึ่งมีสัดส่วนที่เพิ่มขึ้นจากปีที่ผ่านมา</p> <p>จากข้อมูลข้างต้นส่วนหนึ่งเป็นผลจากสถานการณ์ปัญหาด้านเศรษฐกิจยังคงชะลอตัว และมูลค่าหนี้ครัวเรือนที่มีค่าเพิ่มสูงขึ้น (ธนาคารแห่งประเทศไทยประกาศ ปี ๒๕๖๒ หนี้ครัวเรือนร้อยละ ๘๔.๑ ต่อ GDP ไตรมาสที่ ๔ ปี ๒๕๖๖ หนี้ครัวเรือนร้อยละ ๙๑.๓ ต่อ GDP และสมาคมธนาคารไทยและศูนย์วิเคราะห์เศรษฐกิจ ทีทีบี คาดว่าปี ๒๕๖๗ หนี้ครัวเรือนจะประมาณ ร้อยละ ๙๑.๔ ต่อ GDP (ราว ๑๖.๙ ล้านล้านบาท)</p>	<p>ปีที่ผ่านมา แต่การอนุมัติเงินกู้ให้แก่เกษตรกรรายละไม่เกิน ๕ แสนบาท ปีบัญชี ๒๕๖๗ (๑๑ เดือน) มีค่าร้อยละ ๒๕.๘๕ แต่ปีบัญชี ๒๕๖๖ มีค่าร้อยละ ๒๐.๕๔ ซึ่งมีสัดส่วนที่เพิ่มขึ้นจากปีที่ผ่านมา</p> <p>จากข้อมูลข้างต้นส่วนหนึ่งเป็นผลจากสถานการณ์ปัญหาด้านเศรษฐกิจยังคงชะลอตัว และมูลค่าหนี้ครัวเรือนที่มีค่าเพิ่มสูงขึ้น (ธนาคารแห่งประเทศไทยประกาศ ปี ๒๕๖๒ หนี้ครัวเรือนร้อยละ ๘๔.๑ ต่อ GDP ไตรมาสที่ ๔ ปี ๒๕๖๖ หนี้ครัวเรือนร้อยละ ๙๑.๓ ต่อ GDP และสมาคมธนาคารไทยและศูนย์วิเคราะห์เศรษฐกิจ ทีทีบี คาดว่าปี ๒๕๖๗ หนี้ครัวเรือนจะประมาณ ร้อยละ ๙๑.๔ ต่อ GDP (ราว ๑๖.๙ ล้านล้านบาท)</p> <p>ด้วยปัญหาหนี้ครัวเรือนมีลักษณะการก่อหนี้ในปัจจุบันไม่ได้เป็นการก่อหนี้เชิงเดียว แต่เป็นการก่อหนี้หลายทาง ทั้งนี้ในระบบและนอกระบบ ค่าครองชีพที่เพิ่มสูงขึ้น รายได้ไม่เพียงพอต่อรายจ่ายที่เกิดขึ้น จากปัญหาข้างต้นส่งผลให้ผู้เป็นหนี้ถูกเร่งรัดติดตามหนี้สินจนเข้าสู่กระบวนการฟ้องร้องดำเนินคดี (สืบทรัพย์ ยึดทรัพย์) ทำให้ไม่เข้าหลักเกณฑ์การให้ความช่วยเหลือ</p>		

ตัวชี้วัด	เหตุผลในการกำหนดค่าเกณฑ์วัด “ระดับ ๓”	เหตุผลในการกำหนดค่าเกณฑ์วัด “ระดับ ๕”	วัตถุประสงค์จัดตั้ง พันธกิจ ยุทธศาสตร์ที่เกี่ยวข้อง	ลักษณะตัวชี้วัด
	<p>ด้วยปัญหาหนี้ครัวเรือนมีลักษณะการก่อหนี้ในปัจจุบันไม่ได้เป็นการก่อหนี้เชิงเดียว แต่เป็นการก่อหนี้หลายทาง ทั้งหนี้ในระบบและหนี้นอกระบบ ค่าครองชีพที่เพิ่มสูงขึ้น รายได้ไม่เพียงพอต่อรายจ่ายที่เกิดขึ้น จากปัญหาข้างต้นส่งผลให้ผู้เป็นหนี้ถูกเร่งรัดติดตามหนี้สินจนเข้าสู่กระบวนการฟ้องร้องดำเนินคดี (สืบทรัพย์ ยึดทรัพย์) ทำให้ไม่เข้าหลักเกณฑ์การให้ความช่วยเหลือ ทำให้ผู้ที่ประสงค์จะขอกู้ขาดคุณสมบัติเพื่อขอรับบริการจากกองทุนหมุนเวียนฯ</p> <p>นอกจากนี้ การปล่อยกู้ต้องดำเนินการตามหลักเกณฑ์ของกองทุนหมุนเวียนฯ ผู้ขอกู้จะต้องมีกระแสเงินไม่ติดลบ (ประเมินราคาหลักประกันกับหนี้ที่ขอกู้ต้องมีความสามารถในการชำระหนี้ได้) ซึ่งสอดคล้องกับนโยบายของธนาคารแห่งประเทศไทย ที่ให้สถาบันการเงินปล่อยสินเชื่อตามความสามารถในการชำระหนี้ของผู้กู้ ควบคู่ไปกับการปรับปรุงโครงสร้างหนี้เพื่อช่วยเหลือลูกหนี้ที่มีปัญหาการชำระหนี้</p> <p>สรุป ค่าเกณฑ์วัดระดับ ๓ เท่ากับ ร้อยละ ๘๐ (-/+๑๐)</p>	<p>ทำให้ผู้ที่ประสงค์จะขอกู้ขาดคุณสมบัติเพื่อขอรับบริการจากกองทุนหมุนเวียนฯ</p> <p>นอกจากนี้ การปล่อยกู้ต้องดำเนินการตามหลักเกณฑ์ของกองทุนหมุนเวียนฯ ผู้ขอกู้จะต้องมีกระแสเงินไม่ติดลบ (ประเมินราคาหลักประกันกับหนี้ที่ขอกู้ต้องมีความสามารถในการชำระหนี้ได้) ซึ่งสอดคล้องกับนโยบายของธนาคารแห่งประเทศไทย ที่ให้สถาบันการเงินปล่อยสินเชื่อตามความสามารถในการชำระหนี้ของผู้กู้ ควบคู่ไปกับการปรับปรุงโครงสร้างหนี้เพื่อช่วยเหลือลูกหนี้ที่มีปัญหาการชำระหนี้</p> <p>สรุป ค่าเกณฑ์วัดระดับ ๕ เท่ากับ ร้อยละ ๑๐๐ (-/+๑๐)</p>		

ตัวชี้วัด	เหตุผลในการกำหนดค่าเกณฑ์วัด “ระดับ ๓”	เหตุผลในการกำหนดค่าเกณฑ์วัด “ระดับ ๕”	วัตถุประสงค์จัดตั้ง พันธกิจ ยุทธศาสตร์ที่เกี่ยวข้อง	ลักษณะตัวชี้วัด ผลผลิต (Output)
๓.๑.๒ ร้อยละของจำนวนเกษตรกรฯ ที่ได้รับอนุมัติ เงินกู้ตามวงเงินกู้ของกองทุนหมุนเวียนฯ	<p>- ปีบัญชี ๒๕๖๘ คณะกรรมการบริหารกองทุนหมุนเวียนฯ มีมติเห็นชอบวงเงินปล่อยกู้ฯ จำนวน ๒๕๐ ล้านบาท และเพื่อให้เป็นไปตามมติของคณะกรรมการบริหารฯ จึงกำหนดจำนวนเงิน ๒๕๐ ล้านบาท ซึ่งลดลงจากปีที่ผ่านมา ร้อยละ ๑๐</p> <p><u>คำนวณ</u></p> <p>$250 \text{ ลบ.} - 250 \text{ ลบ.} = 0 \text{ ลบ.}$</p> <p>$(0 \times 100) / 250 \text{ ลบ.} = \text{ร้อยละ } 0.00$</p> <p>ประมาณการ ร้อยละ ๑๐</p> <p>- การกำหนดจำนวนเกษตรกรคิดเป็นสัดส่วนเดียวกันกับวงเงินปล่อยกู้ฯ โดยปีบัญชี ๒๕๖๗ วงเงินกู้จำนวน ๒๘๐ ลบ. กำหนดจำนวนเกษตรกรฯ เท่ากับ ๓๘๓ ราย</p> <p>- ปีบัญชี ๒๕๖๘ กองทุนหมุนเวียนฯ ใช้เกณฑ์กำหนดค่าระดับ ๓ เท่ากับ ร้อยละ ๘๐ เช่นเดียวกับปีบัญชี ๒๕๖๗</p> <p>- การกำหนดจำนวนเกษตรกรฯ ปีบัญชี ๒๕๖๘ เท่ากับ ๓๔๐ ราย</p> <p><u>คำนวณ</u> (ระดับ ๓ ร้อยละ ๘๐)</p> <p>$(340 \text{ ราย} \times 80) / 100$</p> <p>จะได้ ๒๗๒ ราย</p>	<p>- ปีบัญชี ๒๕๖๘ คณะกรรมการบริหารกองทุนหมุนเวียนฯ มีมติเห็นชอบวงเงินปล่อยกู้ฯ จำนวน ๒๕๐ ล้านบาท และเพื่อให้เป็นไปตามมติของคณะกรรมการบริหารฯ จึงกำหนดจำนวนเงิน ๒๕๐ ล้านบาท ซึ่งลดลงจากปีที่ผ่านมา ร้อยละ ๑๐</p> <p>จึงกำหนดค่าเกณฑ์วัดระดับ ๕ ร้อยละ ๑๐๐ เท่ากับจำนวนวงเงินปล่อยกู้ ๒๕๐ ล้านบาท</p> <p><u>คำนวณ</u></p> <p>$250 \text{ ลบ.} - 250 \text{ ลบ.} = 0 \text{ ลบ.}$</p> <p>$(0 \times 100) / 250 \text{ ลบ.} = \text{ร้อยละ } 0.00$</p> <p>ประมาณการ ร้อยละ ๑๐</p> <p>- การกำหนดจำนวนเกษตรกรคิดเป็นสัดส่วนเดียวกันกับวงเงินปล่อยกู้ฯ โดยปีบัญชี ๒๕๖๗ วงเงินกู้จำนวน ๒๘๐ ลบ. กำหนดจำนวนเกษตรกรฯ เท่ากับ ๓๘๓ ราย</p> <p>- ปีบัญชี ๒๕๖๘ วงเงินกู้จำนวน ๒๕๐ ลบ กำหนดจำนวนเกษตรกรฯ</p> <p><u>คำนวณ</u> (ระดับ ๕ ร้อยละ ๑๐๐)</p> <p>$(250 \text{ ลบ.} \times 383 \text{ ราย}) / 250 \text{ ลบ.}$</p> <p>จะได้ ๓๘๐ ราย</p>	<p>- เชื่อมโยงวัตถุประสงค์ จัดตั้งทุกข้อ*/ภารกิจ ข้อ ๑ และ ๕**</p>	<p>- ลักษณะตัวชี้วัด ผลผลิต (Output)</p>

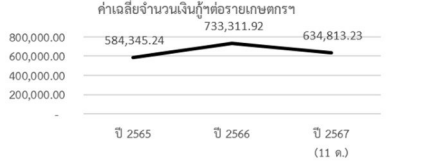
ตัวชี้วัด	เหตุผลในการกำหนดค่าเกณฑ์วัด “ระดับ ๓”	เหตุผลในการกำหนดค่าเกณฑ์วัด “ระดับ ๕”	วัตถุประสงค์จัดตั้ง พันธกิจ ยุทธศาสตร์ที่เกี่ยวข้อง	ลักษณะตัวชี้วัด
	<p><u>ข้อมูลเหตุผลเพิ่มเติม</u></p>  <p>ค่าเฉลี่ยจำนวนเงินกู้ยืมต่อรายเกษตรกร</p> <p>800,000.00 600,000.00 400,000.00 200,000.00 -</p> <p>ปี 2565 ปี 2566 ปี 2567 (11 ต.)</p> <p>- ข้อมูลสถิติ ปี ๒๕๖๕ - ปี ๒๕๖๗ มีค่าเฉลี่ยจำนวนเงินกู้ยืมต่อรายของเกษตรกรฯ เพิ่มขึ้น โดยปี ๒๕๖๖ - ๒๕๖๗ แสดงให้เห็นว่ามีค่าเฉลี่ยมีค่าใกล้เคียงกันหรือลดลงเล็กน้อย กับปีบัญชี ๒๕๖๗ จึงกำหนดจำนวนเกษตรกรของปีบัญชี ๒๕๖๘ ตามสัดส่วนของวงเงินที่อนุมัติปล่อยกู้ฯ ในปีค่าเกณฑ์วัดในปีบัญชี ๒๕๖๘</p> <p>อย่างไรก็ตามปัจจัยภายนอกของสถานการณ์ปัญหาด้านเศรษฐกิจยังคงชะลอตัว และมูลค่าหนี้ครัวเรือนที่มีค่าเพิ่มสูงขึ้น (ธนาคารแห่งประเทศไทยประกาศ ปี ๒๕๖๒ หนี้ครัวเรือนร้อยละ ๘๔.๑ ต่อ GDP ไตรมาสที่ ๔ ปี ๒๕๖๖ หนี้ครัวเรือนร้อยละ ๙๑.๓ ต่อ GDP และสมาคมธนาคารไทยและศูนย์วิเคราะห์เศรษฐกิจ ทีทีบี คาดว่าปี ๒๕๖๗ หนี้ครัวเรือนจะประมาณ ร้อยละ ๙๑.๔ ต่อ GDP (ราว ๑๖.๙ ล้านล้านบาท)</p>	<p><u>ข้อมูลเหตุผลเพิ่มเติม</u></p>  <p>ค่าเฉลี่ยจำนวนเงินกู้ยืมต่อรายเกษตรกร</p> <p>800,000.00 600,000.00 400,000.00 200,000.00 -</p> <p>ปี 2565 ปี 2566 ปี 2567 (11 ต.)</p> <p>- ข้อมูลสถิติ ปี ๒๕๖๕ - ปี ๒๕๖๗ มีค่าเฉลี่ยจำนวนเงินกู้ยืมต่อรายของเกษตรกรฯ เพิ่มขึ้น โดย ปี ๒๕๖๖ - ๒๕๖๗ แสดงให้เห็นว่ามีค่าเฉลี่ยมีค่าใกล้เคียงกันกับปีบัญชี ๒๕๖๗ จึงกำหนดจำนวนเกษตรกรของปีบัญชี ๒๕๖๘ ตามสัดส่วนของวงเงินที่อนุมัติปล่อยกู้ฯ ในปีค่าเกณฑ์วัดในปีบัญชี ๒๕๖๘ อย่างไรก็ตามปัจจัยภายนอกของสถานการณ์ปัญหาด้านเศรษฐกิจยังคงชะลอตัว และมูลค่าหนี้ครัวเรือนที่มีค่าเพิ่มสูงขึ้น (ธนาคารแห่งประเทศไทยประกาศ ปี ๒๕๖๒ หนี้ครัวเรือนร้อยละ ๘๔.๑ ต่อ GDP หนี้สินครัวเรือนปี ๒๕๖๗ ประมาณ ร้อยละ ๙๑.๔ ต่อ GDP ซึ่งเพิ่มขึ้นจากปี ๒๕๖๖ ประมาณ ร้อยละ ๙๑.๓ ต่อ GDP และคาดว่าจะสูงเพิ่มขึ้นในปี ๒๕๖๘) ซึ่งผู้มารับบริการกับกองทุนหมุนเวียนฯ มีหนี้ต่อรายเพิ่มขึ้น และด้วยลักษณะการก่อหนี้ในปัจจุบันที่ไม่ได้เป็นการก่อหนี้</p>		

ตัวชี้วัด	เหตุผลในการกำหนดค่าเกณฑ์วัด “ระดับ ๓”	เหตุผลในการกำหนดค่าเกณฑ์วัด “ระดับ ๕”	วัตถุประสงค์จัดตั้ง พันธกิจ ยุทธศาสตร์ที่เกี่ยวข้อง	ลักษณะตัวชี้วัด
	<p>ด้วยปัญหาหนี้ครัวเรือนมีลักษณะการก่อหนี้ในปัจจุบันไม่ได้เป็นการก่อหนี้เชิงเดียว แต่เป็นการก่อหนี้หลายทาง ทั้งหนี้ในระบบและหนี้นอกระบบ ค่าครองชีพที่เพิ่มสูงขึ้น รายได้ไม่เพียงพอต่อรายจ่ายที่เกิดขึ้น จากปัญหาข้างต้นส่งผลให้ผู้เป็นหนี้ถูกเร่งรัดติดตามหนี้สินจนเข้าสู่กระบวนการฟ้องร้องดำเนินคดี (สืบทรัพย์ ยึดทรัพย์) ทำให้ไม่เข้าหลักเกณฑ์การให้ความช่วยเหลือ ทำให้ผู้ที่ประสงค์จะขอกู้ขาดคุณสมบัติเพื่อขอรับบริการจากกองทุนหมุนเวียนฯ</p> <p>นอกจากนี้ การปล่อยกู้ต้องดำเนินการตามหลักเกณฑ์ของกองทุนหมุนเวียนฯ ผู้ขอกู้จะต้องมีกระแสเงินไม่ติดลบ (ประเมินราคาหลักประกันกับหนี้ที่ขอกู้ต้องมีความสามารถในการชำระหนี้ได้) ซึ่งสอดคล้องกับนโยบายของธนาคารแห่งประเทศไทย ที่ให้สถาบันการเงินปล่อยสินเชื่อตามความสามารถในการชำระหนี้ของผู้กู้ ควบคู่ไปกับการปรับปรุงโครงสร้างหนี้เพื่อช่วยเหลือลูกหนี้ที่มีปัญหาการชำระหนี้</p> <p>ดังนั้น การกำหนดจำนวนรายได้เป็นไปตามสัดส่วนเดียวกันกับจำนวนเงินปล่อยกู้ฯ ค่าเกณฑ์วัดระดับ ๓ เท่ากับ ร้อยละ ๘๐</p>	<p>เชิงเดียว แต่เป็นการก่อหนี้หลายช่องทาง ทั้งหนี้ในระบบและหนี้นอกระบบ รายได้ต่อครัวเรือนไม่เพียงพอต่อรายจ่าย เมื่อผนวกกับปัญหาของสภาพเศรษฐกิจทำให้ผู้เป็นหนี้ถูกเร่งรัดติดตามหนี้สินจนเข้าสู่กระบวนการฟ้องร้องดำเนินคดี (สืบทรัพย์ ยึดทรัพย์) ทำให้ไม่เข้าหลักเกณฑ์การให้ความช่วยเหลือ ทำให้ผู้ที่ประสงค์จะขอกู้ขาดคุณสมบัติเพื่อขอรับบริการจากกองทุนหมุนเวียนฯ</p> <p>นอกจากนี้ การปล่อยกู้การหลักเกณฑ์ของกองทุนหมุนเวียนฯ ผู้ขอกู้จะต้องมีกระแสเงินไม่ติดลบ (ประเมินราคาหลักประกันกับหนี้ที่ขอกู้ต้องมีความสามารถในการชำระหนี้ได้) ซึ่งสอดคล้องกับนโยบายของธนาคารแห่งประเทศไทย ที่ให้สถาบันการเงินปล่อยสินเชื่อตามความสามารถในการชำระหนี้ของผู้กู้ ควบคู่ไปกับการปรับปรุงโครงสร้างหนี้เพื่อช่วยเหลือลูกหนี้ที่มีปัญหาการชำระหนี้)</p> <p>จากเหตุผลเพิ่มเติมข้างต้น ด้วยปัจจัยด้านเศรษฐกิจที่ยังทรงตัว หนี้ครัวเรือนที่มีแนวโน้มเพิ่มขึ้นอย่างต่อเนื่อง การปล่อยเงินกู้เพื่อช่วยเหลือจะต้องคำนึงถึงการหมุนเงินกลับคืนสู่กองทุนหมุนเวียนฯ ด้วย</p>		

ตัวชี้วัด	เหตุผลในการกำหนดค่าเกณฑ์วัด “ระดับ ๓”	เหตุผลในการกำหนดค่าเกณฑ์วัด “ระดับ ๕”	วัตถุประสงค์จัดตั้ง พันธกิจ ยุทธศาสตร์ที่เกี่ยวข้อง	ลักษณะตัวชี้วัด ผลลัพธ์ (Outcome)
	สรุป ค่าเกณฑ์วัดระดับ ๓ เท่ากับ ร้อยละ ๘๐ (-/+๑๐)	<p>ดังนั้น การกำหนดจำนวนรายให้ขึ้นไปตามสัดส่วนเดียวกันกับจำนวนเงินปล่อยกู้ฯ ค่าเกณฑ์วัดระดับ ๕ เท่ากับ ร้อยละ ๑๐๐</p> <p>สรุป ค่าเกณฑ์วัดระดับ ๕ เท่ากับ ร้อยละ ๑๐๐ (-/+๑๐)</p>		
๓.๒ ระดับความสำเร็จในการส่งเสริมพัฒนา และฟื้นฟูอาชีพลูกหนี้ของกองทุนหมุนเวียนฯ	<p>- ตัวชี้วัดนี้เป็นการดำเนินงานต่อเนื่องจากปี ๒๕๖๗ ใน ๓ จังหวัดที่ยังคงมีลูกหนี้กลุ่มเป้าหมาย (สถานะหนี้ชั้น B, C, D) เป็นจำนวนมากที่ควรได้รับการสนับสนุนและในปี ๒๕๖๘ ได้กำหนดกลุ่มจังหวัดเป้าหมายใหม่อีก ๕ จังหวัด ใน ๕ ภูมิภาค เพื่อให้ครอบคลุมพื้นที่และเป้าหมายลูกหนี้เกษตรกรและผู้ยากจนได้มากยิ่งขึ้น โดยมีเป้าหมายมุ่งเน้นการฟื้นฟูอาชีพลูกหนี้ที่มีศักยภาพสามารถพัฒนาให้เป็นรูปธรรมได้มากยิ่งขึ้น และกำหนดระดับขั้นของความสำเร็จในการส่งเสริมพัฒนาและฟื้นฟูอาชีพลูกหนี้ฯ เป็น ๕ ระดับ</p> <p>สรุป ค่าเกณฑ์วัดระดับ ๓ ในปี ๒๕๖๘ ได้กำหนดค่าเช่นเดียวกับปี ๒๕๖๗ คือ หน่วยงานที่เกี่ยวข้องดำเนินการสนับสนุนลูกหนี้ตามแผนฟื้นฟูอาชีพฯ ได้จำนวนไม่น้อยกว่าร้อยละ ๖๐ ของจำนวนลูกหนี้</p>	<p>- กำหนดระดับขั้นความสำเร็จในการดำเนินการตัวชี้วัดนี้เป็น ๕ ระดับ โดยเมื่อดำเนินการได้ถึงระดับ ๓ คือดำเนินการได้ตามแผนฟื้นฟูอาชีพลูกหนี้และผลการดำเนินงานเป็นไปตามเป้าหมายผลผลิต (Output) ที่กำหนดแล้ว จะดำเนินการในระดับที่ ๔ และ ๕ ดังนี้</p> <p>ระดับ ๔ : เก็บข้อมูลผลลัพธ์ (Outcome) ของลูกหนี้ที่เข้าสู่กระบวนการฟื้นฟูอาชีพ ภายหลังกู้หนี้ได้รับการสนับสนุนจากหน่วยงานตามแผนฟื้นฟูอาชีพฯ เช่น นำความรู้ไปปรับใช้ในการประกอบอาชีพ ส่งผลให้ค่าใช้จ่ายในครัวเรือนและหรือต้นทุนการผลิตลดลง หรือมีรายได้เพิ่มขึ้น</p> <p>โดยในปี ๒๕๖๘ ขอปรับค่าร้อยละจำนวนลูกหนี้ที่เข้าสู่กระบวนการฟื้นฟูอาชีพแล้ว นำความรู้ไปปรับใช้ ส่งผลให้ค่าใช้จ่ายในครัวเรือนและหรือต้นทุนการผลิตลดลง หรือมีรายได้เพิ่มขึ้น</p>	- เชื่อมโยงวัตถุประสงค์จัดตั้งทุกข้อ*/ภารกิจ ข้อ ๑,๔ และ๕**	- ลักษณะตัวชี้วัด ผลลัพธ์ (Outcome)

ตัวชี้วัด	เหตุผลในการกำหนดค่าเกณฑ์วัด “ระดับ ๓”	เหตุผลในการกำหนดค่าเกณฑ์วัด “ระดับ ๕”	วัตถุประสงค์จัดตั้ง พันธกิจ ยุทธศาสตร์ที่เกี่ยวข้อง	ลักษณะตัวชี้วัด
	<p>กลุ่มเป้าหมายที่ประสงค์เข้าร่วมการฟื้นฟูอาชีพทั้งหมด</p>	<p>(จากเดิมปี ๒๕๖๗) “ไม่น้อยกว่าร้อยละ ๕๐ ของจำนวนลูกหนี้ที่เข้าสู่กระบวนการฟื้นฟูฯ ทั้งหมด นำความรู้ไปปรับใช้ในการประกอบอาชีพส่งผลให้ค่าใช้จ่ายในครัวเรือนและหรือต้นทุนการผลิตลดลง หรือมีรายได้เพิ่มขึ้น”</p> <p>* (ขอปรับปี ๒๕๖๘) “ไม่น้อยกว่าร้อยละ ๓๕ ของจำนวนลูกหนี้ที่เข้าสู่กระบวนการฟื้นฟูฯ ทั้งหมด นำความรู้ไปปรับใช้ในการประกอบอาชีพส่งผลให้ค่าใช้จ่ายในครัวเรือนและหรือต้นทุนการผลิตลดลง หรือมีรายได้เพิ่มขึ้น”</p> <p>เนื่องจากมีข้อจำกัดด้านศักยภาพของลูกหนี้ ลูกหนี้ส่วนใหญ่อยู่ในวัยสูงอายุ สุขภาพไม่แข็งแรง ลูกหนี้ขาดเงินลงทุน ในการพัฒนาการประกอบอาชีพของตนเอง ไม่ประสงค์เข้ารับบริการฟื้นฟูฯ แต่ต้องการปัจจัยการผลิต มีภาระหนี้สินจำนวนมาก ขาดแรงจูงใจในการพัฒนาอาชีพของตนเอง และจากจำนวนลูกหนี้ที่เข้าสู่กระบวนการฟื้นฟูฯ ทั้งหมด ๑๙๓ ราย (รวม ๖ จังหวัด) ในปี ๒๕๖๗ มีลูกหนี้ที่ลดค่าใช้จ่ายได้จากการปลูกพืชผักสวนครัวไว้บริโภค ทำปุ๋ย ใช้อ่าง และบางส่วนมีรายได้เสริมจากการขายพืชผักสวน</p>		

ตัวชี้วัด	เหตุผลในการกำหนดค่าเกณฑ์วัด “ระดับ ๓”	เหตุผลในการกำหนดค่าเกณฑ์วัด “ระดับ ๕”	วัตถุประสงค์จัดตั้ง พันธกิจ ยุทธศาสตร์ที่เกี่ยวข้อง	ลักษณะตัวชี้วัด
		<p>ครัวและผลไม้ รวมจำนวน ๖๖ ราย คิดเป็นร้อยละ ๓๔.๒๐ ดังนั้น ในปี ๒๕๖๘ จึงขอปรับลดค่าร้อยละจำนวนลูกหนี้ที่เข้าสู่กระบวนการฟื้นฟูฯ ทั้งหมด นำความรู้ไปปรับใช้ดังกล่าวข้างต้น</p> <p>ระดับ ๕ : สกร. สรุปประเมินผลการดำเนินงานตามแผนดำเนินงานส่งเสริมพัฒนาและฟื้นฟูอาชีพลูกหนี้ฯ พร้อมทั้ง ปัญหาอุปสรรคในการดำเนินงาน และข้อเสนอแนะ นำเสนอคณะกรรมการบริหารกองทุนหมุนเวียนฯ รับทราบและให้ข้อคิดเห็นหรือข้อเสนอแนะ</p> <p>สรุป ค่าเกณฑ์วัดระดับ ๕ ในปีบัญชี ๒๕๖๘ ได้กำหนดค่าเช่นเดียวกับปี ๒๕๖๗</p>		
<p>๓.๓ ความสำเร็จของการดำเนินการตามมาตรการแก้ไขปัญหาลูกหนี้ค้างชำระของลูกหนี้อายุสัญญาสิ้นสุด</p>	<p>- การกำหนดเป้าหมายระดับ ๓ ที่ ๑๒๐ ราย เนื่องจากจำนวนลูกหนี้ที่อายุสัญญาสิ้นสุดเกิน ๓ ปี มีมากขึ้น จึงไม่อยู่ในหลักเกณฑ์การขอปรับปรุงโครงสร้างหนี้ได้ จึงต้องขอประนอมหนี้เท่านั้น แต่ลูกหนี้ส่วนใหญ่ชราภาพและไม่มีศักยภาพในการชำระหนี้ให้เสร็จสิ้นในคราวเดียวได้ หรือเป็นลูกหนี้ที่มีหนี้ค้างชำระหนี้จำนวนมากไม่สามารถชำระหนี้ได้ตามเงื่อนไขสัญญาเดิม ต้องขอไถ่ถอนที่ดินหลักประกัน</p>	<p>- การกำหนดเป้าหมายระดับ ๕ ที่จำนวนเป้าหมาย ๑๖๐ ราย เนื่องจากจำนวนลูกหนี้ที่อายุสัญญาสิ้นสุดเกิน ๓ ปี มีมากขึ้น จึงไม่อยู่ในหลักเกณฑ์การขอปรับปรุงโครงสร้างหนี้ได้ จึงต้องขอประนอมหนี้เท่านั้น หรือการประนอมหนี้ต้องอาศัยเงินจากบุตรช่วยชำระหนี้ให้ ซึ่งส่วนใหญ่บุตรก็ไม่มีศักยภาพในการชำระหนี้ให้เสร็จสิ้นในคราวเดียวได้ หรือกรณีลูกหนี้มีหนี้ค้างชำระจำนวน</p>	<p>- เชื่อมโยงวัตถุประสงค์จัดตั้งทุกข้อ*/ภารกิจ ข้อ ๑ และ ๕**</p>	<p>- ลักษณะตัวชี้วัด ผลลัพธ์ (Outcome)</p>

ตัวชี้วัด	เหตุผลในการกำหนดค่าเกณฑ์วัด “ระดับ ๓”	เหตุผลในการกำหนดค่าเกณฑ์วัด “ระดับ ๕”	วัตถุประสงค์จัดตั้ง พันธกิจ ยุทธศาสตร์ที่เกี่ยวข้อง	ลักษณะตัวชี้วัด
	<p>บางส่วนเพื่อขายและนำที่ได้จากการขายที่ดินชำระหนี้กองทุนหมุนเวียนฯ</p> <p>จึงกำหนดเป้าหมายระดับ ๓ ที่กองทุนหมุนเวียนฯ สามารถดำเนินการได้ เท่ากับ ๑๒๐ รายต่อปี</p> <p>สรุป ค่าเกณฑ์วัดระดับ ๓ เท่ากับ ๑๒๐ ราย (-/+ ๑๐)</p>	<p>มากไม่สามารถชำระหนี้ได้ มีความจำเป็นต้องขอไถ่ถอนที่ดินหลักประกันบางส่วนเพื่อขายและนำเงินที่ได้จากการขายที่ดินชำระหนี้คืนกองทุนหมุนเวียนฯ ลูกหนี้ส่วนใหญ่ชราภาพไม่ได้ประกอบอาชีพ หรือไม่มีศักยภาพในการชำระหนี้ (กระแสเงินสดไม่เพียงพอในการปรับปรุงโครงสร้างหนี้ หรือประนอมหนี้)</p> <p>จึงกำหนดค่าเป้าหมายระดับ ๕ ที่ ๑๔๐ รายในปี ๒๕๖๘</p> <p>สรุป ค่าเกณฑ์วัดระดับ ๕ เท่ากับ ๑๔๐ ราย (-/+๑๐)</p>		
ด้านที่ ๔ การบริหารจัดการกองทุนหมุนเวียน				
๔.๑ การบริหารความเสี่ยงและการควบคุมภายใน	หน่วยวัด น้ำหนัก ค่าเกณฑ์วัด และการปรับค่าเกณฑ์วัดตามกรอบหลักเกณฑ์การประเมินผลการดำเนินงานกองทุนหมุนเวียน ประจำปีบัญชี ๒๕๖๘			
๔.๒ การตรวจสอบภายใน				
๔.๓ การบริหารจัดการสารสนเทศและดิจิทัล				
ด้านที่ ๕ การปฏิบัติงานของคณะกรรมการบริหาร ผู้บริหารกองทุนหมุนเวียน พนักงาน และลูกจ้าง				
๕.๑ บทบาทคณะกรรมการกองทุนหมุนเวียน	หน่วยวัด น้ำหนัก ค่าเกณฑ์วัด และการปรับค่าเกณฑ์วัดตามกรอบหลักเกณฑ์การประเมินผลการดำเนินงานกองทุนหมุนเวียน ประจำปีบัญชี ๒๕๖๘			
๕.๒ การบริหารทรัพยากรบุคคล				

ตัวชี้วัด	เหตุผลในการกำหนดค่าเกณฑ์วัด “ระดับ ๓”	เหตุผลในการกำหนดค่าเกณฑ์วัด “ระดับ ๕”	วัตถุประสงค์จัดตั้ง พันธกิจ ยุทธศาสตร์ที่เกี่ยวข้อง	ลักษณะตัวชี้วัด
ด้านที่ ๖ การดำเนินงานตามนโยบายรัฐ/กระทรวงการคลัง				
๖.๑ การเบิกจ่ายตามแผนการเบิกจ่ายที่ได้รับอนุมัติ	หน่วยวัด น้ำหนัก ค่าเกณฑ์วัด และการปรับค่าเกณฑ์วัดตามกรอบหลักเกณฑ์การประเมินผลการดำเนินงานทุนหมุนเวียน ประจำปีบัญชี ๒๕๖๘			
๖.๒ การใช้จ่ายตามแผนการใช้จ่ายที่ได้รับอนุมัติ				

หมายเหตุ :

๑. ให้ระบุที่มาของการกำหนดค่าเกณฑ์วัดระดับ ๓ และระดับ ๕ ให้ชัดเจน เช่น ผลการดำเนินงานที่ดีที่สุดย้อนหลัง ๓ ปีบัญชี ค่าเฉลี่ยของผลการดำเนินงานย้อนหลัง ๓ ปีบัญชี หรือ เป้าหมายจากแผนปฏิบัติการประจำปี เป็นต้น
๒. ให้ระบุว่าตัวชี้วัดเกี่ยวข้องกับวัตถุประสงค์จัดตั้ง ภารกิจ และยุทธศาสตร์ใด
๓. ลักษณะตัวชี้วัด ให้ระบุว่าเป็นตัวชี้วัดผลผลิต (Output) ผลลัพธ์ (Outcome) หรือผลกระทบ (Impact) อย่างไรอย่างหนึ่งหรือเกี่ยวข้องทั้ง ๓ ลักษณะ

****ภารกิจ**

๑. การให้กู้ยืมเงินแก่เกษตรกรและผู้ยากจนเพื่อสงวน และรักษาที่ดินไว้ทำกินหรืออยู่อาศัย โดยไม่ตกไปเป็นของเจ้าหนี้หรือบุคคลอื่น
๒. การสนับสนุนให้เกษตรกรมีที่ดินทำกินของตนเองและปรับปรุงคุณภาพที่ดินที่เป็นปัญหาเฉพาะหน้าและคณะกรรมการเห็นว่ามีความจำเป็น
๓. การซื้อที่ดินตามสิทธิแห่งกฎหมายว่าด้วยการเช่าที่ดินเพื่อเกษตรกรรม
๔. การให้กู้ยืมเงินแก่ลูกหนี้กองทุนหมุนเวียนฯ เพื่อส่งเสริมความเข้มแข็งในอาชีพ
๕. การบริหารกองทุนหมุนเวียนภายในกองทุนหมุนเวียนฯ ให้เป็นไปอย่างมีประสิทธิภาพ

เรื่องที่ ๔.๒ แนวทางการบริหารจัดการหนี้ลูกหนี้กองทุนหมุนเวียนฯ เพื่อแก้ไขประกาศกระทรวง
เกษตรและสหกรณ์ เรื่องหลักเกณฑ์การช่วยเหลือเกษตรกรและผู้ยากจน และแนวทางการติดตามชำระหนี้

๑. ความเป็นมา

ด้วยในระหว่างปี พ.ศ. ๒๕๖๓ – ๒๕๖๕ ที่ผ่านมา ประเทศไทยได้ประสบกับสถานการณ์การแพร่ระบาดของโรคติดเชื้อไวรัสโคโรนา ๒๐๑๙ (Covid-๑๙) ส่งกระทบเป็นวงกว้างต่อชีวิตและความ เป็นอยู่ของประชาชนทุกอาชีพ รวมถึงลูกหนี้ของกองทุนหมุนเวียนเพื่อการกู้ยืมแก่เกษตรกรและผู้ยากจน ประสบปัญหารายได้ไม่เพียงพอต่อการชำระหนี้ค้ำกองทุนหมุนเวียนฯ แต่ปัจจุบันสถานการณ์ได้เข้าสู่สภาวะปกติแล้ว ลูกหนี้สามารถกลับมาประกอบอาชีพได้ และประกอบกับการลงพื้นที่ติดตามและให้คำแนะนำ แก่ลูกหนี้ให้ทราบถึงมาตรการแนวทางให้ความช่วยเหลือลูกหนี้ มีลูกหนี้ประสงค์ที่จะขอรับการช่วยเหลือ ในการปรับปรุงโครงสร้างหนี้ขยายระยะเวลาการชำระหนี้ออกไปอีก แต่ไม่สามารถทำได้ เนื่องจากลูกหนี้ บางรายอายุสัญญากู้ยืมเงินครบกำหนดชำระแล้วเกินกว่าสามปี ซึ่งไม่เป็นไปตามประกาศกระทรวงเกษตรและ สหกรณ์ เรื่อง หลักเกณฑ์การช่วยเหลือเกษตรกรและผู้ยากจน และแนวทางการติดตามชำระหนี้ (ฉบับที่ ๒) พ.ศ. ๒๕๖๓

ดังนั้น เพื่อเป็นการช่วยเหลือและบรรเทาความเดือดร้อนให้กับลูกหนี้กองทุนหมุนเวียนฯ สกร. ในฐานะฝ่ายเลขานุการฯ จึงขอเสนอแก้ไข ประกาศกระทรวงเกษตรและสหกรณ์ เรื่อง หลักเกณฑ์การช่วยเหลือเกษตรกรและผู้ยากจน และแนวทางการติดตามชำระหนี้ (ฉบับที่ ๒) พ.ศ. ๒๕๖๓ ข้อ ๑๙ (๓)

๒. ข้อเท็จจริง

สกร. ในฐานะฝ่ายเลขานุการฯ ได้ดำเนินการหารือกับ ธ.ก.ส. แล้ว และ ธ.ก.ส. เห็นควรปรับปรุงมาตรการปรับปรุงโครงสร้างหนี้ ให้ครอบคลุมถึงสัญญาที่ยังไม่เป็นหนี้ค้างชำระแต่มีกระแส เงินสดที่เปลี่ยนแปลงไปจากแผนการผลิตเดิม และให้ครอบคลุมไปถึงสัญญาสิ้นสุดเกินกว่า ๓ ปีแล้ว แต่มี แนวทางฟื้นฟูการประกอบอาชีพ ให้สามารถเสนอขออนุมัติเพื่อปรับปรุงโครงสร้างหนี้ โดย ธ.ก.ส. ได้จำแนก ลูกหนี้ที่ค้างชำระ สรุปได้ดังนี้ (ข้อมูล ณ วันที่ ๓๑ กรกฎาคม ๒๕๖๗)

อายุสัญญา	จำนวนสัญญา	หนี้คงเหลือ
๑. ยังไม่สิ้นสุดสัญญา	๘,๔๐๗	๓,๔๐๐,๖๔๑,๔๒๐.๐๒
๒. สิ้นสุดสัญญา ๐-๓ ปี	๓๓๙	๙๑,๓๓๙,๐๗๑.๓๒
๓. สิ้นสุดสัญญา ๓-๕ ปี	๖๑	๑๔,๐๘๓,๘๑๒.๐๕
๔. สิ้นสุดสัญญามากกว่า ๕ ปี	๑๔๗	๒๑,๕๑๒,๗๘๑.๖๔
รวม	๘,๙๕๔	๓,๕๒๗,๕๗๗,๐๘๕.๐๓

๓. ระเบียบหลักเกณฑ์

๓.๑ ระเบียบสำนักนายกรัฐมนตรี ว่าด้วยกองทุนหมุนเวียนเพื่อการกู้ยืมแก่เกษตรกรและ ผู้ยากจน พ.ศ. ๒๕๔๖

ข้อ ๘ ให้คณะกรรมการมีอำนาจหน้าที่ ดังนี้

(๑๒) ดำเนินการอื่นใดที่เกี่ยวข้องกับการดำเนินงานของกองทุน

ข้อ ๑๙ ให้ปลัดกระทรวงเกษตรและสหกรณ์เป็นผู้อนุมัติการใช้จ่ายเงินกองทุนให้เป็นไปตาม มติของคณะกรรมการ รวมทั้งกำหนดระเบียบ หลักเกณฑ์ และวิธีปฏิบัติที่ไม่ขัดหรือแย้งกับระเบียบนี้ โดยความ เห็นชอบของคณะกรรมการ

๓.๒ ระเบียบว่าด้วยการบริหารกองทุนหมุนเวียนเพื่อการกักขังแก่เกษตรกรและผู้ยากจน

พ.ศ. ๒๕๖๑

ข้อ ๒๘ ในกรณีที่ธนาคารวิเคราะห์แล้วเห็นว่าผู้กู้ยืมไม่สามารถชำระหนี้เงินกู้ได้ตามงวดที่กำหนดไว้ในสัญญา หรือไม่สามารถชำระหนี้เงินกู้ให้เสร็จสิ้นภายในระยะเวลาที่กำหนดไว้ในสัญญา ให้ธนาคารเสนอเรื่องให้คณะกรรมการพิจารณา หากคณะกรรมการเห็นว่าเหตุจำเป็นอันควรผ่อนผัน อาจพิจารณาขยายระยะเวลาชำระหนี้ให้ผู้กู้ยืมได้ตามที่เห็นสมควร แต่ไม่เกินสามคราว คราวละไม่เกินสองปี หรืออาจพิจารณาให้ปรับปรุงโครงสร้างหนี้ได้ตามหลักเกณฑ์และเงื่อนไขที่คณะกรรมการกำหนด

๓.๓ ประกาศกระทรวงเกษตรและสหกรณ์ เรื่อง หลักเกณฑ์การช่วยเหลือเกษตรกรและผู้ยากจน และแนวทางการติดตามชำระหนี้

ข้อ ๑๙ การปรับปรุงโครงสร้างหนี้ หมายความว่า กระบวนการใดๆ ซึ่งลูกหนี้กับเจ้าหนี้ตกลงร่วมกันเพื่อแก้ไขปัญหาหนี้สินของลูกหนี้ โดยลูกหนี้ได้รับการผ่อนผันการชำระหนี้ตามหลักเกณฑ์ปกติแล้ว แต่ลูกหนี้ไม่สามารถชำระหนี้ได้ ซึ่งมีเหตุสุจริตจำเป็นและเพื่อเป็นการฟื้นฟูกิจการของลูกหนี้ จะต้องมีลักษณะดังต่อไปนี้

(๑) เป็นลูกหนี้ที่มีความซื่อสัตย์สุจริต ให้ความร่วมมือในการแก้ไขปัญหาหนี้สิน โดยเปิดเผยข้อมูลที่เป็นจริงและยินยอมปฏิบัติตามเงื่อนไขที่กำหนด

(๒) มีแผนการแก้ไขปัญหาการประกอบอาชีพ ซึ่งพิสูจน์ได้ว่าเป็นแนวทางที่จะฟื้นฟูการประกอบอาชีพได้ เพื่อให้ลูกหนี้มีช่องทางในการชำระหนี้

(๓) เป็นสัญญาผู้ยืมเงินที่ครบกำหนดชำระแล้วไม่เกินกว่าสามปี

ข้อ ๒๐ ลูกหนี้ที่ประสงค์จะขอปรับปรุงโครงสร้างหนี้ ให้ยื่นคำร้องต่อ ธนาคาร ซึ่งตนมีภูมิลำเนา พร้อมทั้งเอกสารหลักฐานประกอบคำร้องหลักประกันตามคำขอปรับปรุงโครงสร้างหนี้ตามวรรคแรก ให้ใช้หลักประกันตามสัญญาจำนองเดิมได้ เว้นแต่หลักประกันเดิมมีราคาเสื่อมลง ให้ลูกหนี้จัดหาหลักทรัพย์มาเป็นประกันเพิ่มเติม

ข้อ ๒๑ ให้ใช้หลักเกณฑ์ในการปรับปรุงโครงสร้างหนี้ ดังต่อไปนี้

(๑) การขยายระยะเวลาชำระหนี้

(๒) การให้ระยะเวลาปลอดการชำระเงินต้น

(๓) การลดอัตราดอกเบี้ย

(๔) การยินยอมให้ลูกหนี้ชำระหนี้เงินต้นในสัดส่วนที่ลดลง

(๕) การตกลงรับชำระหนี้จากการโอนขายทรัพย์สินของลูกหนี้กับบุคคลอื่น

(๖) การพักชำระดอกเบี้ยค้างตามสัญญาเงินกู้เดิมชั่วคราว โดยกำหนดเวลาไว้

สำหรับหลักเกณฑ์ตาม (๑) ให้ดำเนินการจัดทำบันทึกข้อตกลงต่อท้ายหนังสือสัญญาผู้ยืมเงินฉบับเดิม และให้ขยายระยะเวลาการชำระหนี้ออกไปตามศักยภาพของลูกหนี้แต่ละราย เงินต้นตามสัญญาผู้ยืมเดิมให้คิดอัตราดอกเบี้ยร้อยละห้าต่อปี ส่วนดอกเบี้ยเงินกู้ให้โอนเป็นเงินต้นตามบัญชีใหม่และไม่คิดดอกเบี้ย

๓.๔ ประกาศกระทรวงเกษตรและสหกรณ์ เรื่อง หลักเกณฑ์การช่วยเหลือเกษตรกรและผู้ยากจน และแนวทางการติดตามการชำระหนี้ (ฉบับที่ ๒) พ.ศ. ๒๕๖๓

ข้อ ๓ ให้ยกเลิกความใน (๓) ของข้อ ๑๙ ของประกาศกระทรวงเกษตรและสหกรณ์ ลงวันที่ ๗ มิถุนายน ๒๕๖๑ เรื่อง หลักเกณฑ์การช่วยเหลือเกษตรกรและผู้ยากจน และแนวทางการติดตามการชำระหนี้ และให้ใช้ความต่อไปนี้แทน

“(๓) เป็นสัญญาผู้ยืมเงินที่ยังไม่ครบกำหนดสัญญา หรือสัญญาผู้ยืมเงินที่ครบกำหนดชำระแล้วไม่เกินกว่าสามปี”

๓.๕ คำสั่งคณะกรรมการบริหารกองทุนหมุนเวียนเพื่อการกู้ยืมแก่เกษตรกรและผู้ยากจน
ที่ ๒/๒๕๖๒ ลงวันที่ ๓๑ ตุลาคม ๒๕๖๒ เรื่อง แต่งตั้งคณะกรรมการบริหารกองทุนหมุนเวียนเพื่อการกู้ยืมแก่
เกษตรกรและผู้ยากจน โดยมอบอำนาจให้ อบก. ส่วนกลาง เป็นผู้พิจารณาการปรับปรุงโครงสร้างหนี้

๔. ข้อพิจารณาของฝ่ายเลขานุการฯ

สกร. พิจารณาแล้ว เห็นควรปรับปรุงหลักเกณฑ์มาตรการปรับปรุงโครงสร้างหนี้
ให้ครอบคลุมไปถึงสัญญาสิ้นสุดเกินกว่า ๓ ปีแล้ว แต่ไม่เกิน ๕ ปี และลูกหนี้มีแนวทางฟื้นฟูการประกอบอาชีพ
ให้สามารถเสนอขออนุมัติเพื่อปรับปรุงโครงสร้างหนี้ ทั้งนี้ เพื่อกองทุนหมุนเวียนฯ จะได้รับประโยชน์จากการ
ได้รับชำระหนี้คืนเพิ่มขึ้น และทำให้จำนวนลูกหนี้ค้างชำระลดลง อีกทั้งยังไม่ขาดสิทธิในการเรียกร้องดอกเบี้ย
ที่เกิดขึ้นภายใต้อายุความของกฎหมาย

๕. ข้อเสนอของฝ่ายเลขานุการฯ

๕.๑ เห็นสมควรพิจารณาอนุมัติ แก่ไขประกาศมาตรการปรับปรุงโครงสร้างหนี้ (๓) ของ
ข้อ ๑๙ เป็นสัญญากู้ยืมเงินที่ยังไม่ครบกำหนดสัญญา หรือสัญญากู้ยืมเงินที่ครบกำหนดชำระแล้วไม่เกินกว่าห้าปี

๕.๒ หากที่ประชุมมีมติเห็นชอบให้แก้ไข ประกาศกระทรวงเกษตรและสหกรณ์ เรื่อง
หลักเกณฑ์การช่วยเหลือเกษตรกรและผู้ยากจน และแนวทางการติดตามชำระหนี้ ฝ่ายเลขานุการฯ จักได้จัดทำ
ร่างประกาศกระทรวงเกษตรและสหกรณ์ ตามมาตรการดังกล่าว เพื่อเสนอปลัดกระทรวงเกษตรและสหกรณ์
ลงนาม และแจ้งธนาคารเพื่อการเกษตรและสหกรณ์การเกษตร ดำเนินการตามมาตรการดังกล่าวต่อไป

ข้อเสนอเพื่อพิจารณา

พิจารณาให้ความเห็นชอบแนวทางการบริหารจัดการหนี้ลูกหนี้กองทุนหมุนเวียนฯ เพื่อแก้ไข
ประกาศกระทรวงเกษตรและสหกรณ์ เรื่องหลักเกณฑ์การช่วยเหลือเกษตรกรและผู้ยากจน และแนวทางการ
ติดตามชำระหนี้

ความเห็นที่ประชุม

มติที่ประชุม

เรื่องเดิม

๑. ในปีงบประมาณ ๒๕๖๗ ฝ่ายเลขานุการฯ ได้รับแจ้งจากเกษตรและสหกรณ์จังหวัดหลายจังหวัด ขอรับการจัดสรรอัตรากำลังเจ้าหน้าที่จ้างเหมาบริการ งานกองทุนหมุนเวียนเพื่อช่วยเหลือเกษตรกรและผู้ยากจนเพิ่มเติม ทั้งจังหวัดใหม่ที่ยังไม่เคยได้รับการจัดสรร และจังหวัดเดิมที่มีอัตรากำลังจ้างเหมาบริการอยู่แล้ว และขอเพิ่มอัตรากำลัง

๒. การจัดสรรอัตรากำลังเจ้าหน้าที่จ้างเหมาบริการเพื่อดำเนินงานกองทุนหมุนเวียนฯ นับตั้งแต่ปีงบประมาณ พ.ศ. ๒๕๖๓ ได้จัดสรรให้แก่สำนักงานเกษตรและสหกรณ์จังหวัด ๓๖ จังหวัด จำนวน ๕๒ อัตรากำลัง โดยในช่วงเวลาขณะนั้น ฝ่ายเลขานุการฯ ได้รับแจ้งจากเกษตรและสหกรณ์จังหวัดหลายจังหวัดมาเป็นระยะ ๆ ในการขอรับการจัดสรรอัตรากำลังเจ้าหน้าที่จ้างเหมาบริการ งานกองทุนหมุนเวียนเพื่อช่วยเหลือเกษตรกรและผู้ยากจน โดยได้รับแจ้งว่ามีปริมาณงานเปลี่ยนแปลงเพิ่มขึ้นจากเดิม ฝ่ายเลขานุการฯ จึงนำเสนอต่อคณะกรรมการบริหารกองทุนหมุนเวียนเพื่อการกู้ยืมแก่เกษตรกรและผู้ยากจน ในคราวการประชุมครั้งที่ ๓/๒๕๖๔ เมื่อวันที่ ๒๓ กรกฎาคม ๒๕๖๔ โดยเรียงลำดับจังหวัดใหม่เพื่อจัดสรรจำนวนเจ้าหน้าที่ให้ตามปริมาณงาน ซึ่งคณะกรรมการฯ มีมติอนุมัติในหลักการจัดสรรอัตรากำลังจ้างเหมาบริการเอกชน จำนวน ๕๒ อัตรากำลังให้แก่สำนักงานเกษตรและสหกรณ์จังหวัด จำนวน ๓๖ จังหวัด ตามกรอบเดิมให้แก่จังหวัดเดิมไปก่อน ส่วนหลักการจัดสรรอัตรากำลังใหม่ ให้ฝ่ายเลขานุการฯ พิจารณาจัดสรรตามเนื้อหาของกองทุนฯ ในแต่ละจังหวัด โดยต้องมีให้กระทบต่อพนักงานจ้างเหมาคนเดิม เว้นแต่คนเดิมสิ้นสุดสัญญาจ้างและไม่ต่อสัญญา จึงจะจัดสรรอัตรากำลังว่างไปให้แก่จังหวัดอื่นตามลำดับ

๓. ฝ่ายเลขานุการฯ ได้แจ้งเรื่องการจัดสรรอัตรากำลังเจ้าหน้าที่จ้างเหมาบริการให้สำนักงานเกษตรและสหกรณ์จังหวัดทุกจังหวัดทราบ โดยเป็นการจัดสรรให้กับจังหวัดเดิมทั้งหมด จำนวน ๓๖ จังหวัด ตามกรอบเดิมไปก่อน รวมทั้งดำเนินการตามมติคณะกรรมการฯ ในการเตรียมการจัดสรรอัตรากำลังใหม่ให้จังหวัดอื่น ๆ ให้สอดคล้องกับปริมาณงาน โดยเรียงลำดับจังหวัดที่จะปรับลดและจังหวัดที่จะได้รับอัตรากำลังเรียงตามปริมาณงานโดยยึดจำนวนลูกหนี้ที่มีการอนุมัติเงินกู้แต่ละจังหวัด ซึ่งเป็นภารกิจของสำนักงานเกษตรและสหกรณ์จังหวัด ในฐานะฝ่ายเลขานุการคณะกรรมการบริหารกองทุนหมุนเวียนเพื่อการกู้ยืมแก่เกษตรกรและผู้ยากจน (อบก.) ส่วนจังหวัด และในฐานะหน่วยงานสังกัดสำนักงานปลัดกระทรวงเกษตรและสหกรณ์ในส่วนภูมิภาค เป็นผู้รับผิดชอบดำเนินงาน ซึ่งเป็นภารกิจงานที่สามารถวัดผลการดำเนินงานเป็นตัวเลขได้อย่างชัดเจน พร้อมทั้งมีหนังสือแจ้งสำนักงานเกษตรและสหกรณ์จังหวัด ตามหนังสือสำนักบริหารกองทุนเพื่อช่วยเหลือเกษตรกรและรับเรื่องร้องเรียน ที่ กษ ๐๒๒๐/ ๔๑๐๔ ลงวันที่ ๙ กันยายน ๒๕๖๔ และ ที่ กษ ๐๒๒๐/ ๔๒๒๖ ลงวันที่ ๑๕ กันยายน ๒๕๖๔ โดยแจ้งให้ทราบว่า มีจังหวัดที่ต้องลดจำนวนเจ้าหน้าที่ลงจังหวัดละ ๑ อัตรากำลัง จำนวน ๘ จังหวัด โดยให้มีผลตั้งแต่เจ้าหน้าที่จ้างเหมาบริการคนเดิมถูกเลิกจ้างด้วยเหตุใดก็ตาม เพื่อจะได้นำอัตรากำลังไปจัดสรรให้จังหวัดอื่นที่มีปริมาณงานมากเรียงตามลำดับ จำนวน ๘ จังหวัด ตามที่แสดงไว้ในบัญชี ปรากฏตามข้อมูลด้านล่าง ดังนี้

จังหวัดที่ต้องลดจำนวนเจ้าหน้าที่ (เลิกจ้างเมื่อลาออก - ไม่จ้างคนใหม่) (ไม่เรียงลำดับ แต่จะปรับลดเมื่อลาออก/ ไม่ต่อสัญญา)	จังหวัดที่มีปริมาณงานมาก รอการจัดสรรเจ้าหน้าที่จ้างเหมาบริการ (เรียงลำดับตามปริมาณงาน)
๑) กาฬสินธุ์	๑) เพชรบุรี
๒) นครศรีธรรมราช	๒) สงขลา
๓) อ่างทอง	๓) สกลนคร
๔) จันทบุรี	๔) อำนาจเจริญ
๕) ชัยนาท	๕) สิงห์บุรี
๖) นครนายก	๖) พระนครศรีอยุธยา
๗) สมุทรสาคร	๗) ชุมพร
๘) นครปฐม	๘) บึงกาฬ

๔. สำนักงานเกษตรและสหกรณ์จังหวัดชัยนาท แจ้งว่าเจ้าหน้าที่จ้างเหมาบริการลาออกเมื่อวันที่ ๑๕ กุมภาพันธ์ ๒๕๖๕ จึงแจ้งคืนอัตราจ้างเหมาบริการ พร้อมทั้งโอนเงินค่าจ้างเหมาส่วนที่เหลือคืนให้ส่วนกลาง เพื่อนำไปจัดสรรให้จังหวัดที่มีรายชื่อรอรับการจัดสรรลำดับแรก (เพชรบุรี) โดยสำนักงานเกษตรและสหกรณ์จังหวัดเพชรบุรี ได้ดำเนินการตามขั้นตอนการจ้างเหมาบริการเรียบร้อยแล้ว เริ่มตั้งแต่วันที่ ๑ เมษายน ๒๕๖๕

ข้อเท็จจริง

ในปีงบประมาณ พ.ศ. ๒๕๖๗ ฝ่ายเลขานุการฯ ได้ทบทวนและประมวลปริมาณงานของสำนักงานเกษตรและสหกรณ์จังหวัดใหม่ เรียงลำดับตามปริมาณงาน เพื่อปรับปรุงข้อมูลผลการดำเนินงาน แยกรายจังหวัดสะท้อนผลการดำเนินงานที่เป็นปัจจุบัน จึงนำเรื่องเสนอต่อคณะกรรมการฯ เพื่อพิจารณาการจัดสรรอัตราเจ้าหน้าที่จ้างเหมาบริการใหม่ให้เหมาะสมตามปริมาณงาน รายละเอียดดังตารางที่แนบ ทั้งนี้จากการทบทวนปริมาณงานใหม่ พบว่าจังหวัดที่มีปริมาณงานมากแต่ยังไม่ได้รับการจัดสรรอัตราเจ้าหน้าที่จ้างเหมาบริการ และจังหวัดที่มีปริมาณงานน้อยกว่าแต่ได้รับการจัดสรรอัตราเจ้าหน้าที่จ้างเหมาบริการไว้แล้ว ตั้งแต่เดิม โดยเปรียบเทียบข้อมูลที่เรียงลำดับไว้เดิมเมื่อปี ๒๕๖๔ กับข้อมูลที่ทบทวนใหม่ครั้งนี้นั้นปี ๒๕๖๗ ปรากฏตามตารางด้านล่าง ดังนี้

ปี ๒๕๖๔		ทบทวนใหม่ ปี ๒๕๖๗	
จ.ว. ต้องลดจำนวน เจ้าหน้าที่ (ไม่เรียงลำดับ แต่จะ ปรับลดเมื่อลาออก/ ไม่ ต่อสัญญา)	จ.ว. ที่รอการจัดสรร เจ้าหน้าที่เรียงตามลำดับ	จ.ว. ต้องลดจำนวน เจ้าหน้าที่ (ไม่เรียงลำดับ แต่จะ ปรับลดเมื่อลาออก/ ไม่ ต่อสัญญา)	จ.ว. ที่รอการจัดสรร เจ้าหน้าที่เรียงตามลำดับ (จำนวนลูกหนี้: คน)
๑) กาฬสินธุ์	๓) เพชรบุรี (ได้รับจัดสรร แล้ว)	๑) กาฬสินธุ์*	๑) สงขลา (๙๑ คน)
๒) นครศรีธรรมราช	๒) สงขลา	๒) นครศรีธรรมราช*	๒) สกลนคร (๘๗ คน)
๓) อ่างทอง	๓) สกลนคร	๓) นครนายก	๓) อำนาจเจริญ (๘๐ คน)
๔) จันทบุรี	๔) อำนาจเจริญ	๔) สมุทรสาคร	๔) สิงห์บุรี (๖๙ คน)
๕) ชัยนาท (ให้เพชรบุรี แล้ว)	๕) สิงห์บุรี	๕) นครปฐม	๕) พระนครศรีอยุธยา (๗๑ คน)
๖) นครนายก	๖) พระนครศรีอยุธยา		
๗) สมุทรสาคร	๗) ชุมพร		
๘) นครปฐม	๘) บึงกาฬ		

หมายเหตุ: *จังหวัดกาฬสินธุ์ และนครศรีธรรมราช มีเจ้าหน้าที่จ้างเหมาบริการจังหวัดละ ๒ คน
จะปรับลดจังหวัดละ ๑ คน คงเหลือจังหวัดละ ๑ คน

ข้อเสนอเพื่อพิจารณา

ฝ่ายเลขานุการพิจารณาแล้ว เห็นว่าเพื่อให้การปฏิบัติงานในส่วนภูมิภาค มีประสิทธิภาพและ
สอดคล้องกับปริมาณงานในปัจจุบัน จึงเห็นสมควรเสนอคณะกรรมการบริหารกองทุนหมุนเวียนฯ เพื่อพิจารณา
ให้ความเห็นชอบการทบทวนของฝ่ายเลขานุการฯ ในการจัดสรรอัตราการจัดจ้างเจ้าหน้าที่จ้างเหมาบริการ
กองทุนหมุนเวียนฯ ในส่วนภูมิภาค โดย

๑. ยกเลิกการจ้างเหมาบริการ จำนวน ๕ จังหวัด เมื่อเจ้าหน้าที่รายเดิมไม่ต่อสัญญาจ้าง
ไม่ว่าด้วยเหตุใดก็ตาม ได้แก่ กาฬสินธุ์ นครศรีธรรมราช นครนายก สมุทรสาคร และนครปฐม

๒. จังหวัดที่จะได้รับการจัดสรรเจ้าหน้าที่จ้างเหมาบริการ เมื่อมีการเลิกจ้างจาก ๕
จังหวัด ตามข้อ ๑.๑ เรียงตามลำดับ ได้แก่ สงขลา สกลนคร อำนาจเจริญ สิงห์บุรี และพระนครศรีอยุธยา

ความเห็นที่ประชุม

.....

.....

มติที่ประชุม

.....

.....

.....

ตารางการจัดสรรเจ้าหน้าที่จ้างเหมาบริการกองทุนหมุนเวียนฯ ตั้งแต่ปีงบประมาณ พ.ศ. 2568 เป็นต้นไป

ลำดับ ที่	จังหวัด	จำนวน อำเภอ	❶ สถิติอนุมัติ 60-67		❷ ลูกหนี้ปัจจุบัน		สัดส่วนรวม ❶ + ❷	จัดสรร ไว้เดิม (คน)	จัดสรร ใหม่ (คน)	เพิ่ม/ลด (คน)	ลำดับ การจัดสรร
			รวม	สัดส่วน	(ราย)	สัดส่วน					
			(ราย)	ร้อยละ		ร้อยละ					
1	นครราชสีมา	32	768	10.89	915	9.93	10,1242	4	4	0	
2	สุรินทร์	17	637	9.03	743	8.07	8,2590	3	3	0	
3	ขอนแก่น	26	417	5.91	512	5.56	5,6290	2	2	0	
4	ตรัง	10	336	4.76	389	4.22	4,3311	2	2	0	
5	ชัยภูมิ	16	291	4.12	402	4.36	4,3164	2	2	0	
6	อุดรธานี	20	294	4.17	401	4.35	4,3162	2	2	0	
7	นครพนม	12	232	3.29	411	4.46	4,2273	2	2	0	
8	ร้อยเอ็ด	20	248	3.52	383	4.16	4,0295	2	2	0	
9	เลย	14	241	3.42	357	3.88	3,7838	2	2	0	
10	อุบลราชธานี	25	229	3.25	330	3.58	3,5153	2	2	0	
11	บุรีรัมย์	23	250	3.54	322	3.50	3,5054	1	1	0	
12	มหาสารคาม	13	214	3.03	295	3.20	3,1688	2	2	0	
13	กาฬสินธุ์	18	219	3.10	245	2.66	2,7487	2	1	-1	
14	นครศรีธรรมราช	23	202	2.86	223	2.42	2,5095	2	1	-1	
15	นครสวรรค์	15	193	2.74	214	2.32	2,4058	1	1	0	
16	ศรีสะเกษ	22	168	2.38	219	2.38	2,3783	1	1	0	
17	ยโสธร	9	133	1.89	186	2.02	1,9925	1	1	0	
18	พัทลุง	11	131	1.86	163	1.77	1,7871	1	1	0	
19	สุพรรณบุรี	10	135	1.91	140	1.52	1,5986	1	1	0	
20	กระบี่	8	112	1.59	126	1.37	1,4118	1	1	0	
21	หนองคาย	9	91	1.29	117	1.27	1,2741	1	1	0	
22	สงขลา	16	77	1.09	91	0.99	1,0086	0	1	+ 1	1
23	เพชรบุรี	8	79	1.12	90	0.98	1,0056	1	1	0	
24	สกลนคร	18	87	1.23	87	0.94	1,0023	0	1	+ 1	2
25	อำนาจเจริญ	7	76	1.08	80	0.87	0,9103	0	1	+ 1	3
26	เชียงใหม่	25	23	0.33	97	1.05	0,9077	1	1	0	
27	ประจวบคีรีขันธ์	8	67	0.95	80	0.87	0,8848	1	1	0	
28	ฉะเชิงเทรา	11	48	0.68	83	0.90	0,8570	1	1	0	
29	เชียงราย	18	60	0.85	74	0.80	0,8128	1	1	0	
30	สิงห์บุรี	6	53	0.75	69	0.75	0,7495	0	1	+ 1	4
31	พระนครศรีอยุธยา	16	43	0.61	71	0.77	0,7386	0	1	+ 1	5
32	สมุทรสงคราม	3	35	0.50	73	0.79	0,7332	1	1	0	
33	ลำพูน	8	38	0.54	61	0.66	0,6375	1	1	0	
34	กาญจนบุรี	13	49	0.69	56	0.61	0,6253	1	1	0	
35	ราชบุรี	10	36	0.51	60	0.65	0,6232	1	1	0	
36	สตูล	7	39	0.55	51	0.55	0,5535	1	1	0	
37	จันทบุรี	10	25	0.35	52	0.56	0,5225	1	1	0	
38	ชุมพร	8	37	0.52	47	0.51	0,5131	0	0	0	
39	อ่างทอง	7	29	0.41	49	0.53	0,5078	1	1	0	

ลำดับ ที่	จังหวัด	จำนวน อำเภอ	๑ สถิติอนุมัติ 60-67		๒ ลูกหนี้ปัจจุบัน		สัดส่วนรวม ๑ + ๒	จัดสรร ไว้เดิม	จัดสรร ใหม่	เพิ่ม/ลด	ลำดับ การจัดสรร
			รวม	สัดส่วน	(ราย)	สัดส่วน					
40	สุราษฎร์ธานี	19	43	0.61	43	0.47	0.4954	0	0	0	
41	กรุงเทพมหานคร	50	38	0.54	42	0.46	0.4725	0	0	0	
42	บึงกาฬ	8	44	0.62	40	0.43	0.4721	0	0	0	
43	พิษณุโลก	9	21	0.30	46	0.50	0.4591	0	0	0	
44	สุโขทัย	9	36	0.51	39	0.42	0.4408	0	0	0	
45	สมุทรปราการ	6	22	0.31	41	0.45	0.4185	0	0	0	
46	สระแก้ว	9	39	0.55	34	0.37	0.4059	0	0	0	
47	ชัยนาท	8	22	0.31	39	0.42	0.4011	0	0	0	
48	หนองบัวลำภู	6	38	0.54	32	0.35	0.3857	0	0	0	
49	ชลบุรี	11	26	0.37	33	0.36	0.3603	0	0	0	
50	ลพบุรี	11	27	0.38	31	0.34	0.3458	0	0	0	
51	มุกดาหาร	7	20	0.28	32	0.35	0.3346	0	0	0	
52	นครนายก	4	14	0.20	33	0.36	0.3263	1	0	-1	
53	ปราจีนบุรี	7	23	0.33	29	0.31	0.3171	0	0	0	
54	นครปฐม	7	13	0.18	31	0.34	0.3061	1	0	-1	
55	สมุทรสาคร	3	8	0.11	32	0.35	0.3006	1	0	-1	
56	อุทัยธานี	8	24	0.34	25	0.27	0.2852	0	0	0	
57	สระบุรี	13	9	0.13	26	0.28	0.2513	0	0	0	
58	นนทบุรี	6	13	0.18	22	0.24	0.2279	0	0	0	
59	ลำปาง	13	13	0.18	20	0.22	0.2106	0	0	0	
60	ระยอง	8	16	0.23	18	0.20	0.2017	0	0	0	
61	อุดรดิตต์	9	14	0.20	18	0.20	0.1960	0	0	0	
62	พะเยา	9	14	0.20	17	0.18	0.1873	0	0	0	
63	กำแพงเพชร	11	18	0.26	14	0.15	0.1726	0	0	0	
64	ตาก	9	11	0.16	16	0.17	0.1701	0	0	0	
65	พิจิตร	8	10	0.14	15	0.16	0.1586	0	0	0	
66	ปทุมธานี	7	2	0.03	16	0.17	0.1446	0	0	0	
67	เพชรบูรณ์	11	8	0.11	14	0.15	0.1443	0	0	0	
68	แพร่	8	4	0.06	13	0.14	0.1242	0	0	0	
69	ตราด	7	10	0.14	11	0.12	0.1239	0	0	0	
70	พิจิตร	12	2	0.03	10	0.11	0.0925	0	0	0	
71	ปัตตานี	12	6	0.09	6	0.07	0.0691	0	0	0	
72	นราธิวาส	13	1	0.01	4	0.04	0.0376	0	0	0	
73	ระนอง	5	3	0.04	2	0.02	0.0259	0	0	0	
74	น่าน	15	0	0.00	2	0.02	0.0174	0	0	0	
75	แม่ฮ่องสอน	7	0	0.00	1	0.01	0.0087	0	0	0	
76	ภูเก็ต	3	1	0.01	0	0.00	0.0028	0	0	0	
77	ยะลา	8	0	0.00	0	0.00	0.0000	0	0	0	
	รวม	896	7,055	100.00	9,211	100.00	100.00	52	52		

