

## การอนุมัติเบิกจ่ายเงินกู้กองทุนหมุนเวียนเพื่อการกู้ยืมแก่เกษตรกรและผู้ยากจน

ตั้งแต่วันที่ 1 มกราคม 2534 - 30 มิถุนายน 2567

## จำแนกตามรายภาค

ภาค	ผู้ขอกู้ (ราย) (ร้อยละ)	จำนวนเงิน (บาท)	จำนวนที่ดิน		
			ไร่	งาน	ตรว.
ภาคกลาง	4,603 12.61	1,804,352,434.90	31,692	1	10.3
ภาคเหนือ	4,583 12.55	922,827,852.20	41,030	2	63.6
ภาคตะวันออกเฉียงเหนือ	24,478 67.05	5,405,560,026.03	235,495	3	95.5
ภาคใต้	2,843 7.79	964,578,053.80	10,713	1	25.4
รวม	36,507	9,097,318,366.93	318,932	0	94.8

สรุป ตั้งแต่เริ่มใช้ระเบียบฯ ถึงวันที่ 30 มิถุนายน 2567 ได้อนุมัติเบิกจ่ายเงินกู้ให้เกษตรกรและผู้ยากจน

จำนวนทั้งสิ้น 36,507 ราย จำนวนเงินที่อนุมัติ 9,097,318,366.93 บาท

จำนวนที่ดินที่ช่วยเหลือเนื้อที่ 318,932-0-94.8 ไร่

ยอดเงินกองทุนฯ คงเหลือ ณ วันที่ 30 มิถุนายน 2567 จำนวนทั้งสิ้น 218,850,653.58 บาท

แผนภูมิแสดงการอนุมัติเงินกู้กองทุนหมุนเวียนเพื่อการกู้ยืมแก่เกษตรกรและผู้ยากจน  
ตั้งแต่วันที่ 1 มกราคม 2534 - 30 มิถุนายน 2567

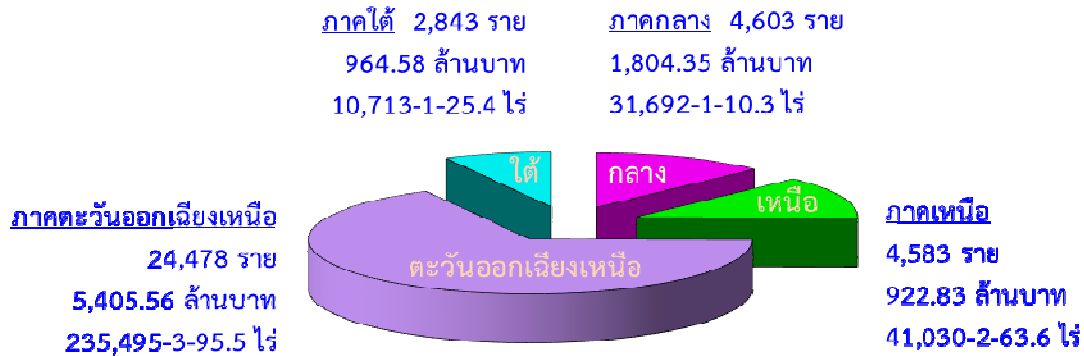

แผนภูมิแสดงการอนุมัติเงินกู้กองทุนหมุนเวียนเพื่อการกู้ยืมแก่เกษตรกรและผู้ยากจน  
ตั้งแต่ปีงบประมาณ พ.ศ. 2562 - ปีงบประมาณ พ.ศ. 2567\*

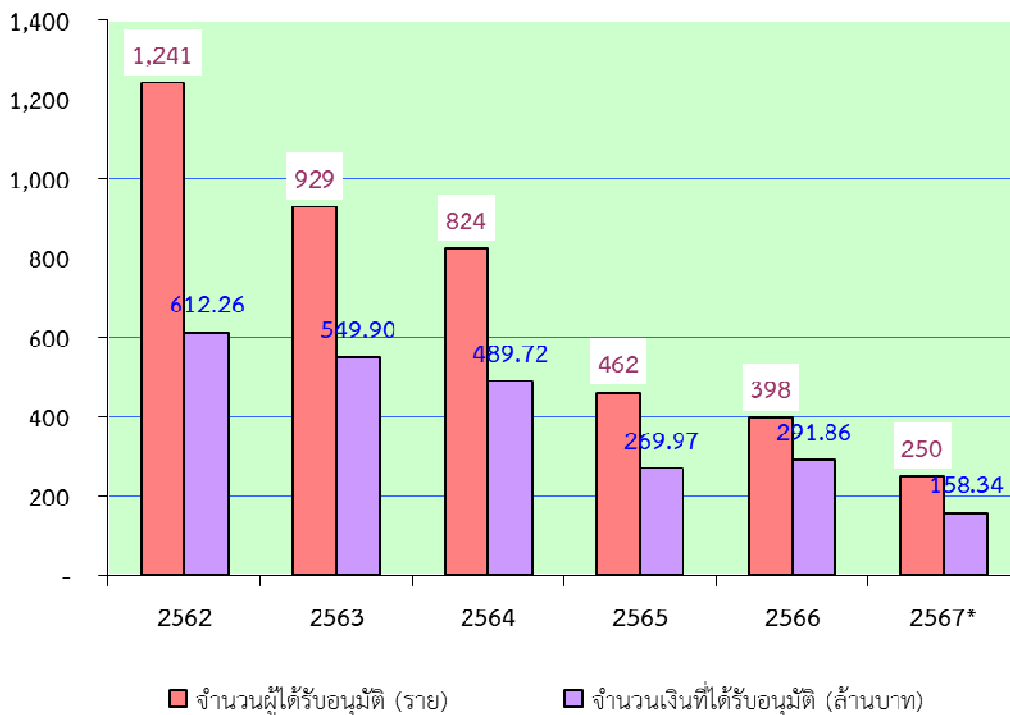

หมายเหตุ ปีงบประมาณ พ.ศ. 2567\* เป็นข้อมูลระหว่างวันที่ 1 ตุลาคม 2566 - 30 มิถุนายน 2567 เท่านั้น

การอนุมัติเบิกจ่ายเงินกู้กองทุนหมุนเวียนเพื่อการกู้ยืมแก่เกษตรกรและผู้ยากจน  
ในพื้นที่ภาคกลาง  
ตั้งแต่วันที่ 1 มกราคม 2534 - 30 มิถุนายน 2567

จังหวัด	ผู้ขอกู้ (ราย)	จำนวนเงินที่อนุมัติ (บาท)	จำนวนที่ดิน		
			ไร่	งาน	ตรว.
1. กรุงเทพมหานคร	98	57,970,980.00	606	3	57.0
2. กาญจนบุรี	218	71,956,420.00	1,712	0	29.1
3. จันทบุรี	272	116,493,210.00	2,563	3	46.7
4. ฉะเชิงเทรา	289	133,228,805.20	1,797	1	11.2
5. ชลบุรี	91	43,342,469.00	532	2	13.0
6. ชัยนาท	259	75,181,700.74	2,949	3	38.5
7. ตราด	86	27,660,809.32	840	3	38.8
8. นครนายก	243	59,316,808.00	1,113	3	73.3
9. นครปฐม	132	54,874,405.00	499	1	75.2
10. นนทบุรี	32	22,939,543.00	37	0	99.0
11. ปทุมธานี	43	28,609,625.00	171	1	44.6
12. ประจวบคีรีขันธ์	214	97,636,160.07	1,598	0	7.3
13. ปราจีนบุรี	160	50,203,705.00	1,739	3	70.6
14. พระนครศรีอยุธยา	219	84,367,842.00	1,392	1	83.5
15. เพชรบุรี	214	93,900,498.00	902	3	91.5
16. ระยอง	191	47,756,734.00	835	2	82.4
17. ราชบุรี	227	89,224,514.00	1,329	2	95.4
18. ลพบุรี	120	38,533,850.00	1,672	3	71.7
19. สมุทรปราการ	83	43,071,803.00	113	1	48.5
20. สมุทรสงคราม	212	115,230,459.00	1,003	3	87.0
21. สมุทรสาคร	133	60,854,612.00	468	2	52.2
22. สระแก้ว	61	30,967,881.24	811	0	28.5
23. สระบุรี	133	42,349,119.00	977	0	97.6
24. สิงห์บุรี	167	63,844,373.00	853	2	6.6
25. สุพรรณบุรี	481	186,111,288.33	3,865	3	48.0
26. อ่างทอง	225	68,724,821.00	1,301	2	13.1
<b>รวม 26 จังหวัด</b>	<b>4,603</b>	<b>1,804,352,434.90</b>	<b>31,692</b>	<b>1</b>	<b>10.3</b>

การอนุมัติเบิกจ่ายเงินกู้กองทุนหมุนเวียนเพื่อการกู้ยืมแก่เกษตรกรและผู้ยากจน  
ในพื้นที่ภาคเหนือ  
ตั้งแต่วันที่ 1 มกราคม 2534 - 30 มิถุนายน 2567

จังหวัด	ผู้ขอกู้ (ราย)	จำนวนเงินที่อนุมัติ (บาท)	จำนวนที่ดิน		
			ไร่	งาน	ตรว.
1. กำแพงเพชร	197	46,548,261.53	3,429	3	44.4
2. เชียงราย	411	85,048,006.00	1,577	1	53.6
3. เชียงใหม่	542	121,224,476.00	836	2	46.0
4. ตาก	46	10,308,464.00	365	1	45.3
5. นครสวรรค์	614	205,612,904.00	9,603	3	91.8
6. น่าน	23	2,006,675.00	43	0	76.4
7. พะเยา	183	18,044,200.00	522	3	97.3
8. พิจิตร	343	68,401,008.22	6,900	0	22.0
9. พิษณุโลก	1,049	112,971,228.00	8,760	3	97.6
10. เพชรบูรณ์	305	41,089,605.11	2,709	3	37.3
11. แพร่	185	13,242,300.00	223	3	28.2
12. แม่ฮ่องสอน	2	437,594.06	3	1	38.9
13. ลำปาง	134	23,664,057.00	295	3	40.2
14. ลำพูน	169	45,537,107.00	320	2	16.2
15. สุโขทัย	173	60,017,041.28	2,187	0	38.2
16. อุตรดิตถ์	89	28,044,678.00	1,109	2	53.4
17. อุทัยธานี	118	40,630,247.00	2,140	0	36.8
<b>รวม 17 จังหวัด</b>	<b>4,583</b>	<b>922,827,852.20</b>	<b>41,030</b>	<b>2</b>	<b>63.6</b>

การอนุมัติเบิกจ่ายเงินกู้กองทุนหมุนเวียนเพื่อการกู้ยืมแก่เกษตรกรและผู้ยากจน  
ในพื้นที่ภาคตะวันออกเฉียงเหนือ  
ตั้งแต่วันที่ 1 มกราคม 2534 - 30 มิถุนายน 2567

จังหวัด	ผู้ขอกู้ (ราย)	จำนวนเงินที่อนุมัติ (บาท)	จำนวนที่ดิน		
			ไร่	งาน	ตรว.
1. กาฬสินธุ์	941	191,331,644.00	8,065	3	59.0
2. ขอนแก่น	2,747	487,848,339.26	23,394	2	99.4
3. ชัยภูมิ	1,449	323,769,648.75	12,431	2	0.2
4. นครพนม	1,176	271,647,564.48	8,574	2	92.3
5. นครราชสีมา	3,879	848,842,620.40	39,028	1	86.5
6. บึงกาฬ	55	27,615,086.00	511	0	98.1
7. บุรีรัมย์	1,475	320,098,020.26	18,937	3	85.2
8. มหาสารคาม	1,402	316,289,084.88	13,709	2	19.2
9. มุกดาหาร	224	46,604,308.72	2,215	0	89.9
10. ยโสธร	553	115,188,330.00	4,399	0	5.9
11. ร้อยเอ็ด	1,921	328,174,458.10	13,931	2	0.0
12. เลย	885	218,309,793.00	4,575	1	58.7
13. ศรีสะเกษ	1,201	234,212,304.09	13,666	3	1.4
14. สกลนคร	461	87,935,161.79	5,005	1	22.3
15. สุรินทร์	2,673	704,680,576.45	31,468	1	0.0
16. หนองคาย	574	121,989,498.00	5,185	0	39.0
17. หนองบัวลำภู	148	41,880,186.00	2,433	1	86.1
18. อำนาจเจริญ	295	71,702,058.00	3,084	1	55.6
19. อุตรดิตถ์	1,456	349,616,354.85	13,315	3	10.0
20. อุบลราชธานี	963	297,824,989.00	11,561	2	86.7
<b>รวม 20 จังหวัด</b>	<b>24,478</b>	<b>5,405,560,026.03</b>	<b>235,495</b>	<b>3</b>	<b>95.5</b>

การอนุมัติเบิกจ่ายเงินกู้กองทุนหมุนเวียนเพื่อการกู้ยืมแก่เกษตรกรและผู้ยากจน  
ในพื้นที่ภาคใต้  
ตั้งแต่วันที่ 1 มกราคม 2534 - 30 มิถุนายน 2567

จังหวัด	ผู้ขอกู้ (ราย)	จำนวนเงินที่อนุมัติ (บาท)	จำนวนที่ดิน		
			ไร่	งาน	ตรว.
1. กระบี่	334	93,982,904.00	1,761	2	66.4
2. ชุมพร	227	81,518,786.91	1,409	1	17.7
3. ตรัง	650	234,640,013.15	1,688	3	78.2
4. นครศรีธรรมราช	746	213,650,509.74	2,940	2	95.2
5. นราธิวาส	20	3,576,475.00	118	3	37.0
6. ปัตตานี	23	4,749,950.00	50	0	48.3
7. พังงา	20	7,686,130.00	35	1	38.7
8. พัทลุง	305	148,004,995.00	807	1	59.7
9. ภูเก็ต	2	471,603.00	0	1	82.0
10. ยะลา	6	398,600.00	12	2	11.0
11. ระนอง	9	3,999,000.00	58	2	67.4
12. สงขลา	309	78,072,383.00	857	0	4.2
13. สตูล	96	34,028,048.00	300	2	18.3
14. สุราษฎร์ธานี	96	59,798,656.00	671	3	1.3
<b>รวม 14 จังหวัด</b>	<b>2,843</b>	<b>964,578,053.80</b>	<b>10,713</b>	<b>1</b>	<b>25.4</b>

การอนุมัติเบิกจ่ายเงินกู้กองทุนหมุนเวียนเพื่อการกู้ยืมแก่เกษตรกรและผู้ยากจน  
ประจำเดือนมิถุนายน 2567

ลำดับ ที่	ภาค/จังหวัด	จำนวนผู้ได้รับ อนุมัติ (ราย)	จำนวนเงินที่อนุมัติ (บาท)	จำนวนที่ดินที่ขอไถ่ถอน/ซื้อคืน		
				ไร่	งาน	ตรว.
<b><u>ภาคกลาง</u></b>						
1	ชลบุรี	1	1,851,000.00	11	1	70.0
2	ประจวบคีรีขันธ์	1	390,000.00	2	2	37.0
3	พระนครศรีอยุธยา	1	440,000.00	2	2	21.0
4	ลพบุรี	1	323,700.00	0	2	15.0
5	สิงห์บุรี	1	900,000.00	0	3	4.0
รวม 5 จังหวัด		5	3,904,700.00	17	3	47.0
<b><u>ภาคเหนือ</u></b>						
1	เชียงราย	1	350,000.00	0	2	36.0
2	ตาก	1	450,000.00	30	1	10.0
3	พะเยา	1	1,955,000.00	12	3	94.0
รวม 3 จังหวัด		3	2,755,000.00	43	3	40.0
<b><u>ภาคตะวันออกเฉียงเหนือ</u></b>						
1	กาฬสินธุ์	1	464,000.00	3	2	59.2
2	นครราชสีมา	5	1,000,000.00	8	2	36.8
3	บุรีรัมย์	2	2,417,500.00	34	0	52.0
4	มุกดาหาร	1	419,690.39	14	3	74.0
5	ศรีสะเกษ	7	6,459,709.00	54	0	58.5
6	สกลนคร	2	2,200,000.00	23	2	8.0
7	สุรินทร์	1	370,000.00	1	0	75.0
8	อุบลราชธานี	4	1,130,750.00	26	1	19.6
รวม 8 จังหวัด		23	14,461,649.39	166	1	83.1
<b><u>ภาคใต้</u></b>						
1	ปัตตานี	1	120,000.00	0	0	35.3
2	สุราษฎร์ธานี	1	1,711,149.00	2	1	86.0
รวม 2 จังหวัด		2	1,831,149.00	2	2	21.3
รวม 18 จังหวัด		33	22,952,498.39	230	2	91.4

การดำเนินการกับลูกหนี้กองทุนหมุนเวียนฯ ที่มีปัญหาในการชำระหนี้  
ตั้งแต่วันที่ 1 มกราคม 2534 ถึงวันที่ 30 มิถุนายน 2567

ลำดับที่	มาตรการ	จำนวน (เรื่อง)	จำนวนเงิน (บาท)
1	ดำเนินคดีจนเป็นที่ยุติแล้ว	219	113,157,412.90
2	อนุมัติให้ปรับปรุงโครงสร้างหนี้	125	51,100,608.77
3	อนุมัติให้ประนอมหนี้	675	243,748,817.48
4	ตัดหนี้สูญแล้ว	28	3,823,933.40

เรื่องอยู่ระหว่างดำเนินการทางคดี ณ วันที่ 30 มิถุนายน 2567

ลำดับที่	สถานะ	จำนวน (เรื่อง)	จำนวนเงิน (บาท)
1	อยู่ระหว่างการพิจารณาของสำนักงานอัยการ	53	21,037,071.00
2	ศาลรับฟ้องและอยู่ระหว่างการพิจารณาของศาล	31	14,496,107.00
3	ศาลมีคำพิพากษาและอยู่ระหว่าง อ.ก.ส. ติดตามการชำระหนี้	86	55,421,131.33
4	อยู่ระหว่างการขายทอดตลาดของกรมบังคับคดี	47	31,205,862.10
รวม		217	122,160,171.43