

ข้อมูลด้านการเกษตรและสหกรณ์ จังหวัดสระแก้ว ประจำปี 2565



สำนักงานเกษตรและสหกรณ์จังหวัดสระแก้ว

คำนำ

เอกสารข้อมูลด้านการเกษตรและสหกรณ์ของจังหวัดสระแก้ว จัดทำขึ้นเพื่อรวบรวม สถิติข้อมูลด้านการเกษตรและสหกรณ์ของจังหวัดสระแก้ว ประกอบด้วยข้อมูลสำคัญ ดังนี้

- 1) ข้อมูลทั่วไปของจังหวัดสระแก้ว
- 2) ข้อมูลด้านการเกษตรกรรม
- 3) ข้อมูลการผลิต ประกอบด้วย การผลิตพืช ปศุสัตว์ ประมง
- 4) ข้อมูลสหกรณ์และกลุ่มเกษตรกร
- 5) ข้อมูลศูนย์เรียนรู้/ศูนย์ปราชญ์/ฟาร์มต้นแบบ

โดยมีวัตถุประสงค์สำหรับเป็นข้อมูล และสถิติด้านการเกษตรและสหกรณ์แก่หน่วยงานภาครัฐ และประชาชน

สำนักงานเกษตรและสหกรณ์จังหวัดสระแก้ว ขอขอบพระคุณหน่วยงานที่ให้ความ อนุเคราะห์ข้อมูลดังกล่าวไว้ ณ โอกาสนี้ พร้อมทั้งยินดีรับข้อคิดเห็นและคำแนะนำ เพื่อเป็น แนวทางในการปรับปรุงหนังสือเล่มนี้ให้ดียิ่งขึ้น

สำนักงานเกษตรและสหกรณ์จังหวัดสระแก้ว

กันยายน 2565





สารบัญ



	หน้า
❁ ข้อมูลทั่วไปของจังหวัดสระแก้ว	
1. ที่ตั้งและอาณาเขต	1
2. เขตการปกครอง	2
3. ลักษณะภูมิประเทศ	3
4. ลักษณะดิน	3
5. ลักษณะภูมิอากาศ	7
6. ปริมาณน้ำฝน อุณหภูมิและความชื้นสัมพัทธ์	7
7. ทรัพยากรธรรมชาติ และแหล่งน้ำ	8
❁ ข้อมูลด้านการเกษตรกรรม	15
1. การใช้ที่ดินเพื่อการเกษตรกรรม	18
2. จำนวนครัวเรือนเกษตรกรในจังหวัดสระแก้ว	18
3. กลุ่มสถาบันเกษตรกรในจังหวัดสระแก้ว	19
4. กองทุนฟื้นฟูและพัฒนาการเกษตร	20
5. ข้อมูลร้านขายปัจจัยการผลิตด้านการเกษตร	20
6. โรงงานอุตสาหกรรมด้านการเกษตร	20
❁ ข้อมูลการผลิตพืช	21
1. ข้าว	21
2. มันสำปะหลัง	26
3. อ้อยโรงงาน	27
4. ข้าวโพดเลี้ยงสัตว์	33
5. ยางพารา	36
6. ปาล์มน้ำมัน	40
7. ลำไย	43
❁ ข้อมูลการผลิตปศุสัตว์	47
❁ ข้อมูลการผลิตประมง	53
❁ ข้อมูลสหกรณ์และกลุ่มเกษตรกร	58
❁ ข้อมูลศูนย์เรียนรู้/ศูนย์ปราชญ์/ฟาร์มต้นแบบ	62
❁ ภาคผนวก	63



ข้อมูลทั่วไปของจังหวัด

1. ที่ตั้งและอาณาเขต

จังหวัดสระแก้วตั้งอยู่ภาคตะวันออกเฉียงเหนือของประเทศไทย ระหว่างละติจูดที่ 13 องศา 14 ลิปดา ถึง 14 องศา 11 ลิปดาเหนือ และลองจิจูดที่ 101 องศา 51 ลิปดา 56 ลิปดาตะวันออก มีพรมแดนติดต่อกับประเทศกัมพูชา ทางทิศตะวันออกเฉียงใต้ ยาวประมาณ 165 กิโลเมตร ใน 4 อำเภอ ได้แก่ อำเภออรัญประเทศ คลองหาด ตาพระยา และโคกสูง ห่างจากกรุงเทพมหานครโดยทางรถยนต์ 256 กิโลเมตร พื้นที่ประมาณ 7,219.72 7 ตารางกิโลเมตร หรือ 4,496,962 ไร่

มีอาณาเขตติดต่อกับพื้นที่ต่าง ๆ ดังนี้

ทิศเหนือ	ติดกับจังหวัดบุรีรัมย์และนครราชสีมา
ทิศใต้	ติดกับจังหวัดฉะเชิงเทราและจันทบุรี
ทิศตะวันออก	ติดกับประเทศกัมพูชา
ทิศตะวันตก	ติดกับอำเภอกบินทร์บุรี อำเภอนาดี จังหวัดปราจีนบุรี และอำเภอสนามชัยเขต จังหวัดฉะเชิงเทรา (ที่มา : สำนักงานจังหวัดสระแก้ว)

ภาพที่ 1 แผนที่จังหวัดสระแก้ว

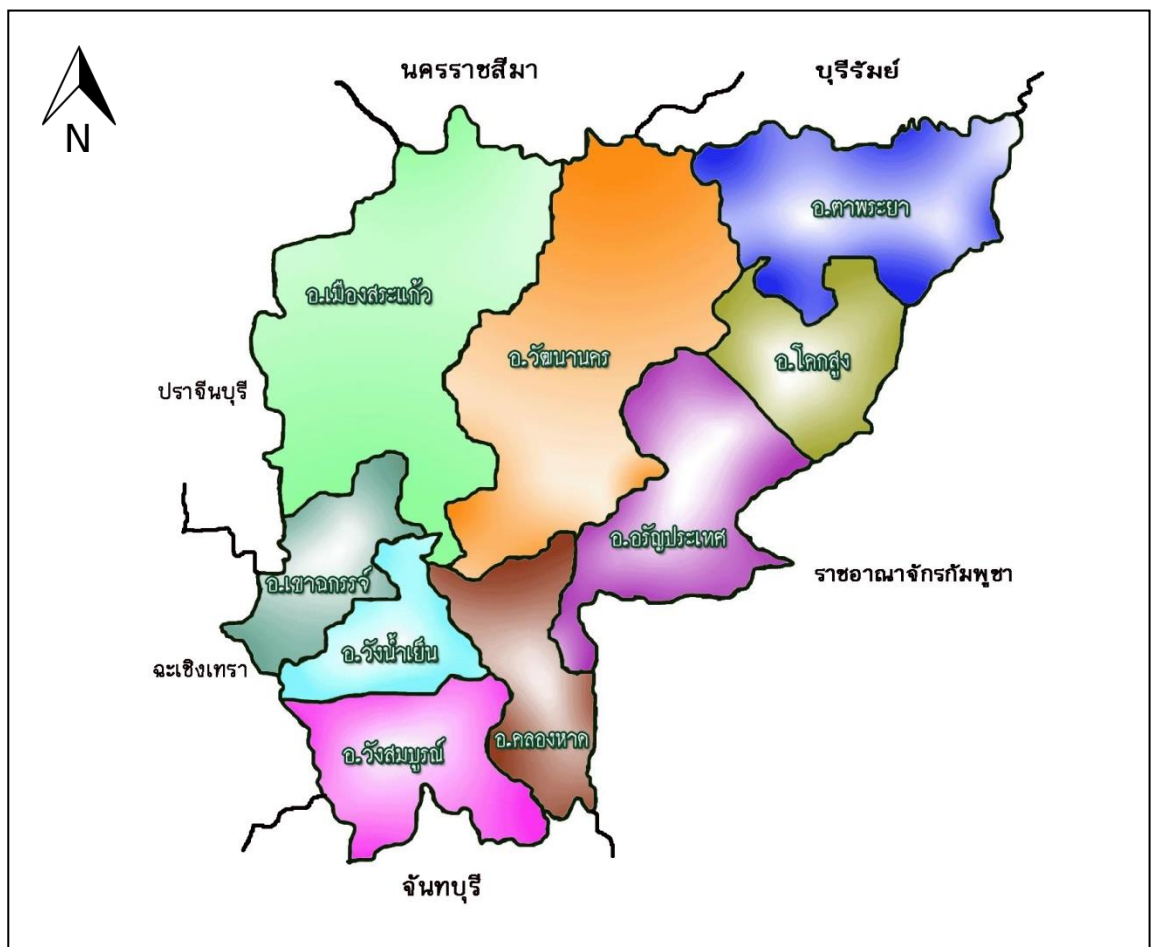

ที่มา : สำนักงานจังหวัดสระแก้ว; 2563

2. เขตการปกครอง

เขตการปกครอง แบ่งออกเป็น 9 อำเภอ 58 ตำบล 731 หมู่บ้าน 1 องค์การบริหารส่วนจังหวัด 3 เทศบาลเมือง 13 เทศบาลตำบล 49 องค์การบริหารส่วนตำบล

ตารางที่ 1.1 การแบ่งเขตการปกครองในจังหวัดสระแก้ว

อำเภอ	เนื้อที่ (ตร.กม.)	ตำบล	หมู่บ้าน	อบจ.	เทศบาลเมือง	เทศบาลตำบล	อบต.
1. เมืองสระแก้ว	1,832.034	8	123	1	1	2	8
2. วัฒนานคร	1,560.122	11	115	-	-	1	11
3. อรัญประเทศ	821.265	12	114	-	1	4	8
4. ตาพระยา	642.345	5	64	-	-	1	5
5. วังน้ำเย็น	324.616	4	84	-	1	-	3
6. คลองหาด	417.082	7	71	-	-	1	6
7. เขาคันทรง	774.331	4	71	-	-	1	4
8. โคกสูง	439.707	4	41	-	-	1	3
9. วังสมบูรณ์	383.636	3	48	-	-	2	1
รวม	7,195.138	58	731	1	3	13	49

ที่มา : ที่ทำการปกครองจังหวัดสระแก้ว, 2563

จำนวนประชากร รวมทั้งสิ้น 560,925 คน เป็นชาย 280,017 คน หญิง 280,908 คน สำหรับอำเภอที่มีประชากรมากที่สุด ได้แก่ อำเภอเมืองสระแก้ว จำนวน 104,903 คน รองลงมาได้แก่ อำเภออรัญประเทศ จำนวน 91,035 คน และอำเภอวัฒนานคร จำนวน 82,304 คน

ตารางที่ 1.2 จำนวนประชากรรายอำเภอ จังหวัดสระแก้ว

ลำดับที่	อำเภอ	ชาย	หญิง	รวม	จำนวนครัวเรือน
1	เมืองสระแก้ว	43,535	43,005	86,540	29,275
2	คลองหาด	19,475	19,410	38,885	13,477
3	ตาพระยา	27,359	27,226	54,585	16,009
4	วังน้ำเย็น	20,356	20,215	40,571	14,995
5	วัฒนานคร	38,494	38,006	76,500	26,653
6	อรัญประเทศ	36,420	37,651	74,071	35,808
7	เขาคันทรง	25,487	25,369	50,856	16,118
8	โคกสูง	13,509	13,727	27,236	8,277
9	วังสมบูรณ์	12,721	12,655	25,376	10,312
10	ท้องถิ่นเทศบาลตำบลวังสมบูรณ์	5,286	5,434	10,720	5,020
11	ท้องถิ่นเทศบาลตำบลเขาคันทรง	2,396	2,446	4,842	2,309

ลำดับที่	อำเภอ	ชาย	หญิง	รวม	จำนวนครัวเรือน
12	ท้องถิ่นเทศบาลตำบลวัฒนานคร	2,700	3,104	5,804	3,038
13	ท้องถิ่นเทศบาลเมืองวังน้ำเย็น	10,084	10,662	20,746	9,717
14	ท้องถิ่นเทศบาลตำบลตาพระยา	1,307	1,337	2,644	1,144
15	ท้องถิ่นเทศบาลตำบลศาลาลำดวน	1,286	1,325	2,611	1,186
16	ท้องถิ่นเทศบาลตำบลท่าเกษม	1,710	1,901	3,611	1,602
17	ท้องถิ่นเทศบาลเมืองอรัญประเทศ	9,051	7,913	16,964	11,256
18	ท้องถิ่นเทศบาลเมืองสระแก้ว	8,841	9,522	18,363	11,424
รวม		280,017	280,908	560,925	217,621

ที่มา : ที่ทำการปกครองจังหวัด 2563

3. ลักษณะภูมิประเทศ

จังหวัดสระแก้วมีสภาพภูมิประเทศโดยส่วนรวม เป็นพื้นที่ราบถึงราบสูงและมีภูเขาสูงสลับซับซ้อน มีระดับความสูงจากน้ำทะเล 74 เมตร กล่าวคือ

ด้านเหนือ มีเทือกเขาบรรทัด ซึ่งเป็นต้นกำเนิดของแม่น้ำบางปะกง มีลักษณะเป็นป่าเขาทึบ ได้แก่ บริเวณอุทยานแห่งชาติปางสีดา เป็นแหล่งต้นน้ำลำธาร

ด้านใต้ มีลักษณะเป็นที่ราบเชิงเขา มีสภาพเป็นป่าโปร่ง ส่วนใหญ่ถูกบุกรุกแผ้วถางป่าเพื่อทำการเกษตร ทำให้เกิดสภาพป่าเสื่อมโทรม ตอนกลางมีลักษณะเป็นที่ราบ ได้แก่ อำเภอวังน้ำเย็น อำเภอวังสมบูรณ์ เป็นเขตติดต่อจังหวัดจันทบุรี

ด้านตะวันออก ลักษณะเป็นที่ราบถึงราบสูง และมีสภาพเป็นป่าโปร่ง ทำไร่ ทำนา

ด้านตะวันตก นับตั้งแต่อำเภอวัฒนานคร มีลักษณะเป็นสันปันน้ำ และพื้นที่ลาดไปทางอำเภอเมืองสระแก้ว และอำเภออรัญประเทศ เข้าเขตประเทศกัมพูชา

4. ลักษณะดิน

กลุ่มชุดดินของจังหวัดสระแก้ว จากการจัดหมวดหมู่ดิน ตามลักษณะสมบัติดินจากปัจจัยการเกิด และการใช้ประโยชน์ที่ดินที่คล้ายคลึงกัน พบว่าทรัพยากรดินของจังหวัดสระแก้ว ประกอบด้วยกลุ่มชุดดินต่างๆ เช่น กลุ่มชุดดินในพื้นที่ลุ่ม จะเป็นดินเหนียวดำที่ลึกมาก มีรอยแตกกระแหงกว้างและลึก การระบายน้ำค่อนข้างเร็ว และดินอื่นๆ ส่วนพืชที่ปลูกส่วนใหญ่ 3 อันดับแรก ได้แก่ ข้าวนาปี มันสำปะหลังและอ้อยโรงงาน



รายละเอียดเพิ่มเติม กลุ่มชุดดินจังหวัดสระแก้ว

ภาพที่ 2 แผนที่กลุ่มชุดดิน จังหวัดสระแก้ว

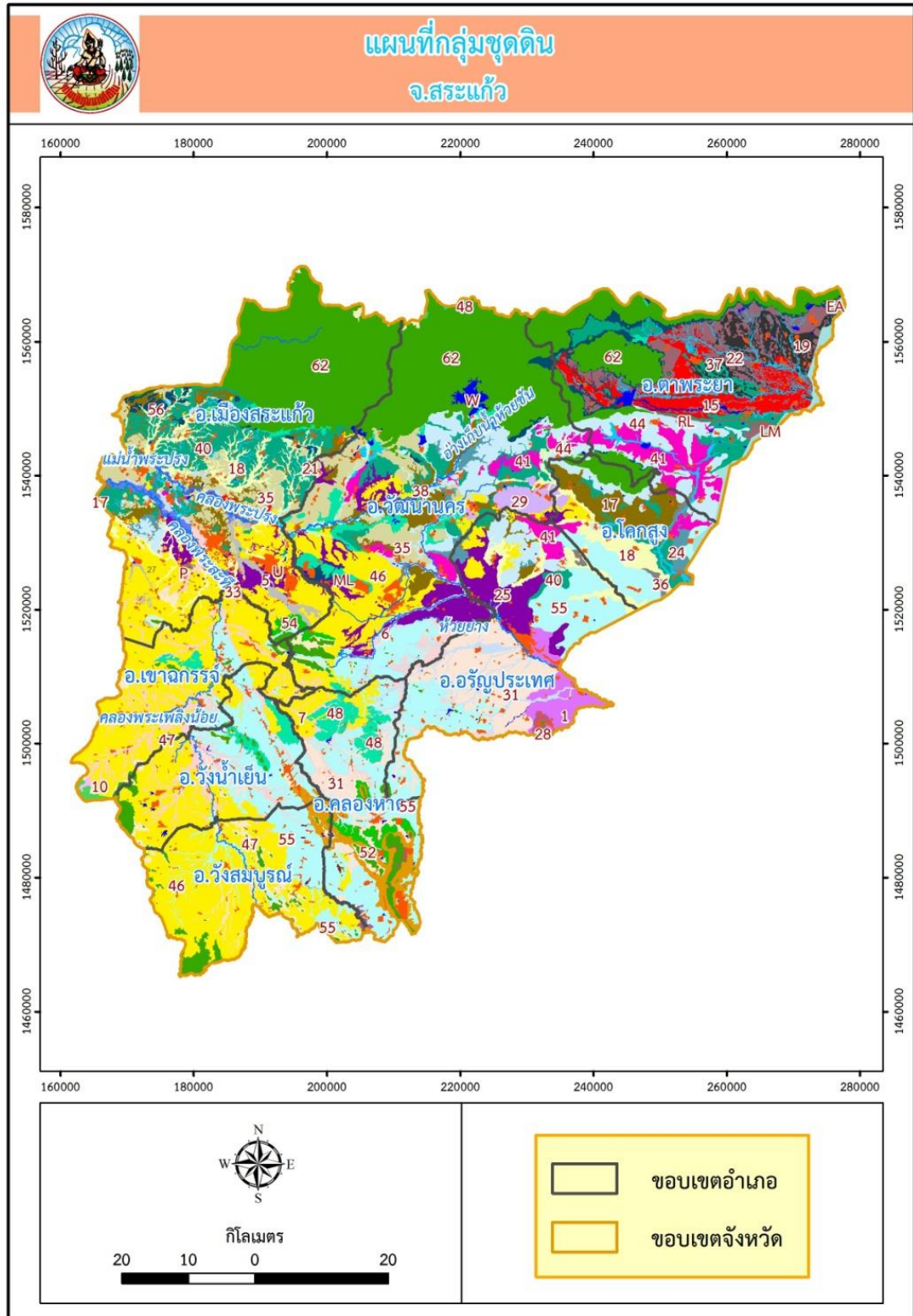

ที่มา : สถานีพัฒนาที่ดินสระแก้ว/โปรแกรมข้อมูลสารสนเทศทรัพยากรดินรายจังหวัด

ภาพที่ 3 แผนที่พื้นที่ดินปัญหา จังหวัดสระแก้ว

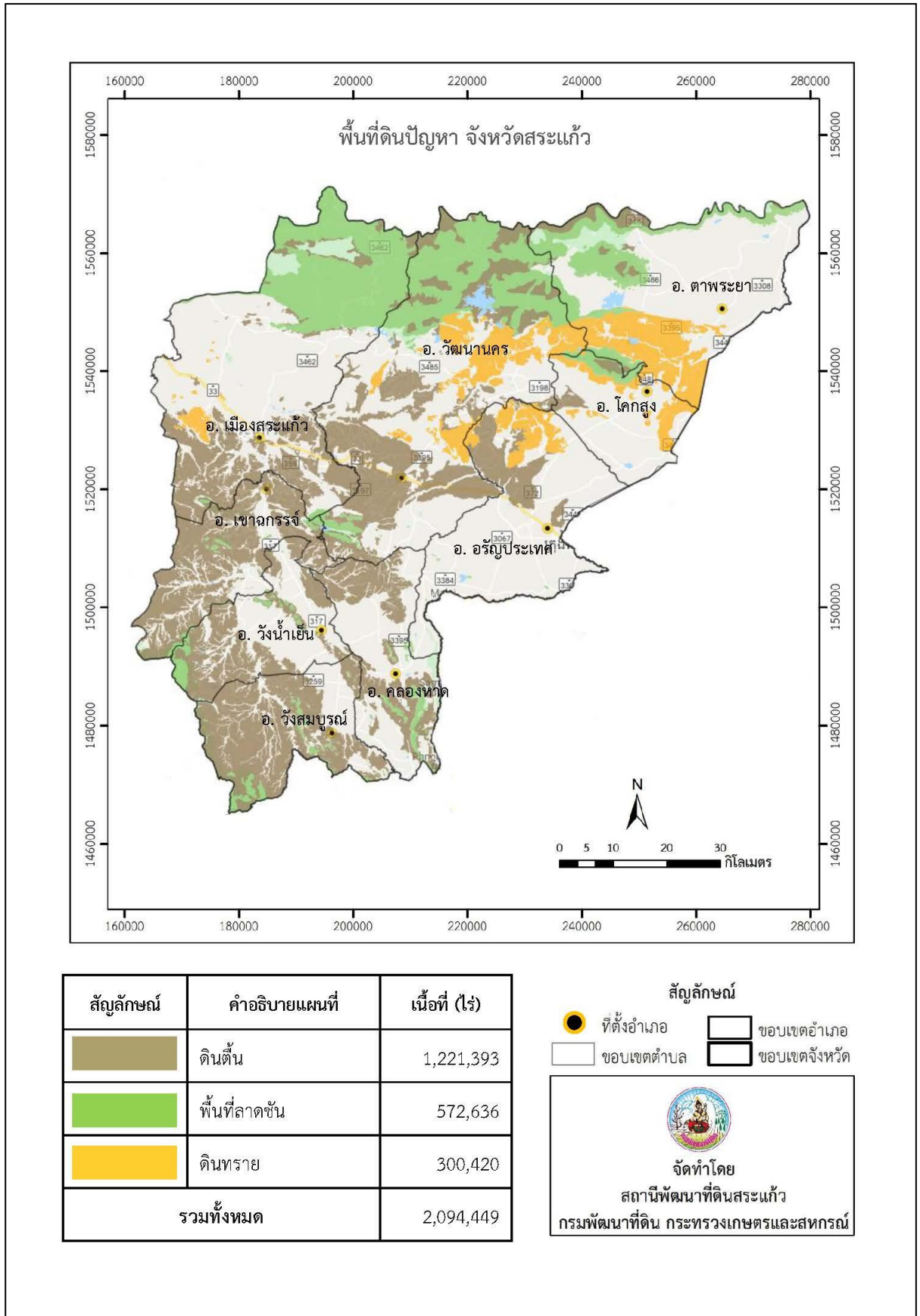

การใช้ที่ดิน

การใช้ประโยชน์ที่ดินของจังหวัดสระแก้ว จากข้อมูลของกรมพัฒนาที่ดิน (2559) พบว่าในปี 2559 เมื่อเทียบกับปี 2556 มีการใช้ประโยชน์ที่ดินเพื่อเป็นพื้นที่ชุมชนและสิ่งปลูกสร้างเพิ่มขึ้น แสดงว่ามีการขยายตัวของชุมชนเพิ่มมากขึ้น ซึ่งสอดคล้องกับจำนวนประชากรของจังหวัดสระแก้วที่เพิ่มขึ้นอย่างต่อเนื่องตาม การพัฒนาและเติบโตของเศรษฐกิจ อย่างไรก็ตามปี 2559 พื้นที่ทางการเกษตรกรรมมีจำนวนลดลง โดยเฉพาะ พื้นที่พืชไร่และนาข้าว สำหรับพื้นที่ป่าพบว่า มีปริมาณลดลงไม่มาก รวมทั้งพบว่ามีพื้นที่แหล่งน้ำเพิ่มขึ้น

ตารางที่ 1.3 การใช้ประโยชน์ที่ดินในพื้นที่จังหวัดสระแก้วในปี 2556 และ 2559

ประเภทการใช้ที่ดิน	พ.ศ. 2556		พ.ศ. 2559		ร้อยละการเปลี่ยนแปลง
	เนื้อที่ (ไร่)	ร้อยละ	เนื้อที่ (ไร่)	ร้อยละ	
พื้นที่ชุมชนและสิ่งปลูกสร้าง	108,950	2.40	226,902	5.04	+2.64
- พื้นที่ชุมชนและสิ่งปลูกสร้าง	108,950	2.40	226,902	5.04	+2.64
พื้นที่เกษตรกรรม	3,145,701	69.97	3,047,886	67.77	-2.20
- พื้นที่นาข้าว	1,121,229	24.93	1,009,719	22.46	-2.47
- พืชไร่	1,416,590	31.50	1,218,407	13.47	-18.03
- ไม้ยืนต้น	503,428	11.81	721,465	16.04	+4.23
- ไม้ผล	61,423	1.37	82,988	1.85	+0.48
- พืชสวน	506	0.01	1,274	0.03	+0.02
- ฟุ้งหญ้าและโรงเรือนเลี้ยงสัตว์	14,455	0.18	7,165	0.18	-
- สถานที่เพาะเลี้ยงสัตว์น้ำ	1,070	0.02	952	0.03	+0.01
พื้นที่ป่าไม้	1,087,468	24.19	1,070,356	23.80	-0.38
- ป่าสมบูรณ์	1,035,681	22.74	1,013,850	22.55	-0.19
- ป่ารอสภาพฟื้นฟู	51,787	1.45	56,505	1.30	-0.15
พื้นที่แหล่งน้ำ	70,120	1.57	80,296	1.79	+0.22
- พื้นที่แหล่งน้ำ	70,120	1.57	80,296	1.79	0.22
พื้นที่เบ็ดเตล็ดอื่น ๆ	84,722	1.87	71,521	1.60	-0.27
- พื้นที่ลุ่ม	6,670	0.15	6,274	0.14	-0.01
- พื้นที่เบ็ดเตล็ดอื่น ๆ	78,052	1.72	65,247	1.46	-0.26
รวมทั้งหมด	4,496,961	100	4,496,961	100	

ที่มา: กลุ่มวิเคราะห์สภาพการใช้ที่ดิน กองนโยบายและแผนการใช้ที่ดิน กรมพัฒนาที่ดิน, 2560

ในปัจจุบัน เมื่อพิจารณาจากประเภทของที่ดินในจังหวัดสระแก้ว จะพบว่า ร้อยละ 41.02 หรือพื้นที่ประมาณ 1,844,653.4 ไร่ เป็นพื้นที่ ส.ป.ก. ร้อยละ 35.57 หรือพื้นที่ประมาณ 1,599,569.02 ไร่ เป็นพื้นที่ของอุทยานแห่งชาติ ป่าสงวนแห่งชาติและป่าไม้ถาวร ร้อยละ 0.81 หรือพื้นที่ประมาณ 36,425.38 ไร่ เป็นพื้นที่ราชพัสดุ มีเพียงร้อยละ 16.02 หรือพื้นที่ประมาณ 720,413.15 ไร่ เป็นพื้นที่ดินที่มีเอกสารสิทธิ์

ภาพที่ 4 ประเภทที่ดินจังหวัดสระแก้ว

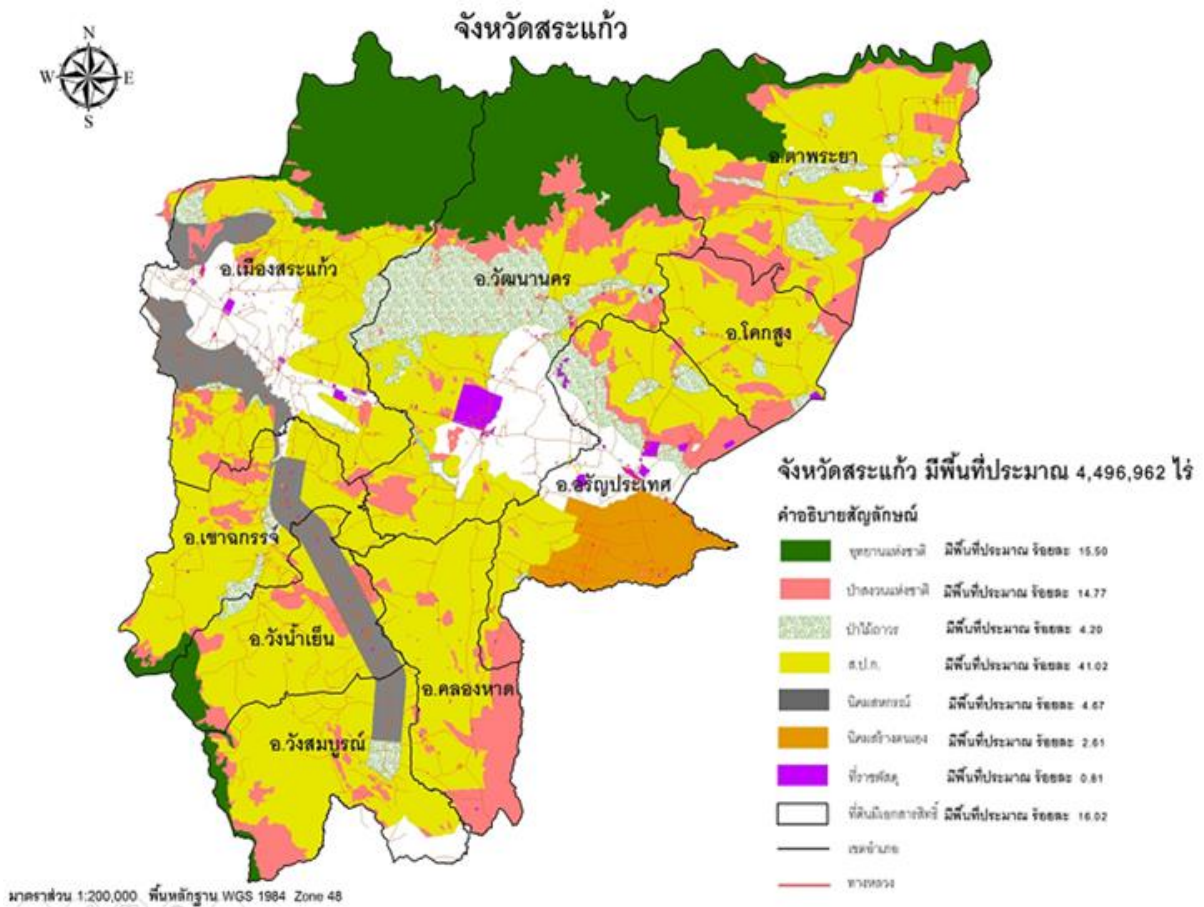

ที่มา : สำนักงานที่ดินจังหวัดสระแก้ว, 2564

5. ลักษณะภูมิอากาศ

ลักษณะภูมิอากาศโดยทั่วไปของจังหวัดสระแก้ว แบ่งออกได้เป็น 3 ฤดูกาล

ฤดูร้อน เริ่มต้นแต่เดือนกุมภาพันธ์-เดือนเมษายน

ฤดูฝน ตั้งแต่เดือนพฤษภาคม-เดือนตุลาคม ปริมาณน้ำฝนเฉลี่ย 1,296-1,539 มิลลิเมตร

ฤดูหนาว ตั้งแต่เดือนพฤศจิกายน-เดือนมกราคม อากาศเย็นและมีหมอกในตอนเช้า

6. ปริมาณน้ำฝน อุณหภูมิและความชื้นสัมพัทธ์

6.1 ปริมาณน้ำฝน จากข้อมูลในช่วงปี 2554 - 2564 พบว่าฝนปี 2556 มีปริมาณน้ำฝนสูงสุดในรอบ 10 ปี โดยมีปริมาณน้ำฝนเท่ากับ 1,795.9 มิลลิเมตร รองลงมา คือ ในปี 2561 มีปริมาณน้ำฝนเท่ากับ 1,589.05 มิลลิเมตร ส่วนปีที่มีปริมาณน้ำฝนน้อยที่สุด คือ ปี 2558 มีปริมาณน้ำฝนเพียง 982.40 มิลลิเมตร รองลงมาคือปี 2559 มีปริมาณน้ำฝน 985.8 มิลลิเมตร

6.2 อุณหภูมิและความชื้นสัมพัทธ์ ในช่วงปี 2553 - 2563 พบว่าในปี 2559 มีอุณหภูมิเฉลี่ยสูงสุดเท่ากับ 34.93 องศาเซลเซียส ส่วนปี 2554 มีอุณหภูมิเฉลี่ยต่ำที่สุดเฉลี่ยเท่ากับ 23.39 องศาเซลเซียส สำหรับ

ความชื้นสัมพัทธ์สูงสุดเฉลี่ยเท่ากับ 91.61% ในปี 2562 ส่วนความชื้นสัมพัทธ์ต่ำที่สุดเท่ากับ 54.33% ในปี 2562 (ตารางที่ 1.4)

ตารางที่ 1.4 ข้อมูลอุตุวิทยามหาวิทยาลัยเป็นรายปีของจังหวัดสระแก้ว

ปี	ปริมาณฝน รวมตลอดปี (มม.)	ความชื้นสัมพัทธ์ (%)			อุณหภูมิ (°C)		
		เฉลี่ย	ต่ำสุด เฉลี่ย	สูงสุด เฉลี่ย	เฉลี่ย	ต่ำสุด เฉลี่ย	สูงสุด เฉลี่ย
2554	1,429.5	73.66	63.27	84.10	27.77	23.39	33.26
2555	1,384.5	75.43	65.69	86.37	28.73	24.73	34.29
2556	1,795.9	74.83	63.11	87.76	28.20	24.19	33.82
2557	1,461.5	75.40	66.33	85.32	28.33	23.98	34.16
2558	982.4	73.30	63.19	86.59	28.89	24.38	34.82
2559	985.8	72.85	63.17	84.64	29.12	24.66	34.93
2560	1,523.8	74.88	62.29	86.78	28.38	24.21	33.77
2561	1589.05	78.06	62.57	91.49	28.02	24.04	33.55
2562	1239.85	75.25	54.33	91.61	28.65	24.29	34.56
2563	1531.2	78.76	69.37	88.99	28.03	24.02	34.89
2564	1560.15	76.50	56.33	91.40	27.89	23.81	33.57

ที่มา : สถานีอุตุนิยมวิทยาจังหวัดสระแก้ว ; 2564

7. ทรัพยากรธรรมชาติ และแหล่งน้ำ

7.1 ป่าไม้

ตารางที่ 1.5 เนื้อที่ป่าไม้ของจังหวัดสระแก้ว ปี 2559 – 2562

จังหวัด	2560		2561		2562	
	เนื้อที่ป่า (ไร่)	ร้อยละของ พ.ท.จังหวัด	เนื้อที่ป่า (ไร่)	ร้อยละของ พ.ท.จังหวัด	เนื้อที่ป่า (ไร่)	ร้อยละของ พ.ท.จังหวัด
สระแก้ว	937,088.77	21.95	939,172.34	22	940,996.30	22.04

ที่มา : สำนักจัดการที่ดินป่าไม้ กรมป่าไม้

ชนิดป่าไม้ของจังหวัดสระแก้ว ประกอบด้วยป่าดงดิบ ป่าเบญจพรรณ และป่าเต็งรังซึ่งโดยส่วนใหญ่แล้วจะเป็นป่าเบญจพรรณสลับกับป่าเต็งรัง จากข้อมูลสถิติกรมป่าไม้ พ.ศ. 2562 จังหวัดสระแก้ว มีพื้นที่ป่าไม้ประมาณ 940,996.30 ไร่ หรือคิดเป็นร้อยละ 22.04 ของพื้นที่จังหวัด ประกอบด้วย

1) ป่าสงวนแห่งชาติ จำนวน 11 แห่ง รวมพื้นที่ 3,236,571.75 ไร่ ส่งมอบ ส.ป.ก. รวมเนื้อที่ 1,829,209.28 ไร่ คงเหลือพื้นที่ 1,407,363.47 ไร่ (จากข้อมูลสถิติกรมป่าไม้ พ.ศ. 2554)

ตารางที่ 1.6 ป่าไม้ของจังหวัดสระแก้ว

ลำดับ	ชื่อป่าสงวน	พื้นที่ป่าตาม กฎกระทรวง (ไร่)	ส่งมอบ สปก.(ไร่)	คงเหลือ(ไร่)
1	ป่าตาพระยา	336,950	118,895.78	218,054.22
2	ป่าท่ากะบาก	281,930	214,019.77	67,910.23
3	ป่าห้วยไคร้	295,800	125,956.34	169,843.66
4	ป่าแก่งดินสอ ป่าแก่งใหญ่ และป่าเขาสะโตน	428,234	87,062	341,172
5	ป่าวัฒนานคร	81,937	55,150	26,787
6	ป่าเขาฉกรรจ์ฝั่งเหนือ	232,100	188,337.39	43,762.61
7	ป่าโคกสูง	416,484	78,385	338,099
8	ป่าเขาฉกรรจ์ ป่าโนนสาวเอ้ ป่าปลายคลองห้วยไคร้	1,072,500	876,275	196,225
9	ป่าสักท่าระพา	38.75	-	38.75
10	ป่าท่าแยก	37,031	34,025	3,006
11	ป่าแควระบม-สียัด	53,567	51,102	2,465
รวม		3,236,572	1,829,208.28	1,407,363.47

ที่มา : สำนักงานทรัพยากรธรรมชาติและสิ่งแวดล้อมจังหวัดสระแก้ว

- 2) พื้นที่อุทยานแห่งชาติ จำนวน 2 แห่ง ได้แก่ อุทยานแห่งชาติปางสีดา มีพื้นที่ประมาณ 524,375 ไร่
อุทยานแห่งชาติตาพระยา มีพื้นที่ประมาณ 143,750 ไร่
- 3) พื้นที่เขตรักษาพันธุ์สัตว์ป่า จำนวน 1 แห่ง ได้แก่ เขาอ่างฤๅไน มีพื้นที่ประมาณ 29,275 ไร่
- 4) พื้นที่ป่าไม้ถาวรตามมติคณะรัฐมนตรี เมื่อวันที่ 28 ธันวาคม พ.ศ.2536 ได้แก่ ป่าไม้ถาวรฯ ตาพระยา
จำนวน 10,699 ไร่ ป่าไม้ถาวรฯ ห้วยไคร้ จำนวน 617 ไร่ ป่าไม้ถาวรฯ ท่ากะบาก จำนวน 5,555 ไร่ และป่าไม้
ถาวรฯ ป่าปลายคลองห้วยไคร้ จำนวน 8,830 ไร่
- 5) ป่าชุมชน มีพื้นที่ป่าชุมชนที่ได้รับการจัดตั้งจากกรมป่าไม้ จำนวน 82 หมู่บ้าน เนื้อที่ 14,981-3-50 ไร่

ตารางที่ 1.4 พื้นที่ป่าชุมชนของจังหวัดสระแก้ว

ลำดับ	อำเภอ	จำนวน (แห่ง)	พื้นที่โดยประมาณ (ไร่)
1	เมืองสระแก้ว	18	843-2-20
2	วัฒนานคร	16	6277-2-78
3	เขาฉกรรจ์	6	260-1-65
4	วังน้ำเย็น	4	497-0-01
5	คลองหาด	3	280-0-40
6	อรัญประเทศ	2	345-0-91

ลำดับ	อำเภอ	จำนวน (แห่ง)	พื้นที่โดยประมาณ (ไร่)
7	ตาพระยา	14	2440-0-21
8	โคกสูง	7	3731-3-66
9	วังสมบูรณ์	2	102-3-42
รวม		72	14778-3-24

ที่มา : สำนักงานทรัพยากรธรรมชาติและสิ่งแวดล้อมจังหวัดสระแก้ว

7.2 ด้านการปฏิรูปที่ดิน

สรุปผลการดำเนินงานจัดที่ดินของสำนักงานการปฏิรูปที่ดินเพื่อเกษตรกรรม กิจกรรมจัดที่ดินรวมทุกประเภทในจังหวัดสระแก้ว จำนวน 9 อำเภอ 53 ตำบล ผู้ที่ได้รับการจัดสรร 86,689 ราย จำนวน 105,866 แปลง พื้นที่ 1,313,646 ไร่ ผลการดำเนินงานจัดที่ดิน มีดังนี้

ผลการจัดที่ดินของรัฐ แบ่งเป็น

- 1) จัดสรรเป็นที่เกษตรกรรม ผู้ที่ได้รับการจัดสรร 60,933 ราย 77,729 แปลง พื้นที่ 1,292,147 ไร่
- 2) จัดสรรเป็นที่ชุมชน ผู้ที่ได้รับการจัดสรร 25,690 ราย 28,068 แปลง พื้นที่ 20,604 ไร่

ตารางที่ 1.5 ผลการดำเนินการจัดที่ดินของสำนักงานการปฏิรูปที่ดินเพื่อเกษตรกรรม

กิจกรรมจัดที่ดิน	ราย	แปลง	ไร่
<u>การจัดที่ดินและมอบสิทธิการใช้ประโยชน์ที่เกษตรกรรมในที่ดินของรัฐ</u>			
- ผลการจัดที่ดินสะสม ณ ธ.ค.63 (ผ่าน คปจ. และมอบ ส.ป.ก. 4-01)	60,933	77,729	1,292,147
- เพิกถอน ส.ป.ก. 4-01	35	44	435
<u>การจัดที่ดินและมอบสิทธิการใช้ประโยชน์ที่ชุมชนในที่ดินของรัฐ</u>			
- ผลการจัดที่ดินสะสม ณ ธ.ค. 63 (ผ่าน คปจ. และมอบ ส.ป.ก. 4-01ข)	25,690	28,068	20,604
<u>การจัดทำประโยชน์ที่ดิน</u>			
- ที่ดินได้มา	10	22	903
- รวมที่ดินเอกชน	66	69	895
- รวมที่จัดซื้อ (สภาประชาชน 4 ภาค)	35	38	484

ที่มา : สำนักงานการปฏิรูปที่ดินจังหวัดสระแก้ว ; ธันวาคม 2563

7.3 แหล่งน้ำใต้ดิน

จังหวัดสระแก้ว มีแหล่งน้ำใต้ดินหรือน้ำบาดาลอยู่ทั่วไป แต่มีปริมาณคุณภาพและความตื้นลึกแตกต่างกันไปตามสภาพธรณีวิทยาและอุทกวิทยา มีพื้นที่น้ำใต้ดินที่มีคุณภาพดีส่วนใหญ่อยู่ในพื้นที่ทาง

ตอนกลางของจังหวัด ได้แก่ อำเภอเมืองสระแก้ว บางส่วนของอำเภอวัฒนานคร และอำเภอตาพระยา ปริมาณน้ำ 20 – 100 แกลลอน/นาที่

ตารางที่ 1.6 การใช้น้ำบาดาลของจังหวัดสระแก้ว

ลำดับ	อำเภอ	อุปโภค/บริโภค (แห่ง)	เกษตรกรรม (แห่ง)
1	เมืองสระแก้ว	19	15
2	วัฒนานคร	15	8
3	เขาฉกรรจ์	8	16
4	วังน้ำเย็น	18	79
5	คลองหาด	8	9
6	อรัญประเทศ	9	76
7	ตาพระยา	-	1
8	โคกสูง	-	3
9	วังสมบูรณ์	1	4
รวม		78	211

ที่มา : สำนักงานทรัพยากรธรรมชาติและสิ่งแวดล้อมจังหวัดสระแก้ว

7.4 แหล่งน้ำธรรมชาติ

แหล่งน้ำธรรมชาติที่สำคัญของจังหวัดสระแก้ว คือ คลองพระปรังเป็นแหล่งน้ำธรรมชาติที่ไหลผ่านตอนเหนือของอำเภอเมืองสระแก้วและคลองพระสะทึงเป็นลำน้ำที่ไหลผ่านอำเภอวังน้ำเย็นและทางตอนใต้ของอำเภอเมืองสระแก้ว จากทิศตะวันออกไปทางทิศตะวันตก ไปบรรจบกับแควหนุมานในอำเภอกบินทร์บุรี จังหวัดปราจีนบุรี ถือเป็น ลำน้ำสาขาของแม่น้ำบางปะกง นอกจากนี้ยังมีคลองตาหลังโน คลองไก่อี้น คลองวังจิก คลองลำตะโพน ห้วยยาง ห้วยตะเคียน ห้วยพรมโหด ห้วยไผ่ คลองน้ำใส และห้วย หนอง คลอง บึง ลำธาร และอื่นๆ

โดยลุ่มน้ำหลักที่สำคัญของจังหวัด 2 ลุ่มน้ำ คือ ลุ่มน้ำปราจีนบุรี ซึ่งมีคลองพระสะทึง และแม่น้ำพระปรัง และลุ่มน้ำโดนเลสาป ซึ่งมีห้วยลำสะโดน ห้วยพรมโหด ห้วยตะเคียน ห้วยนางาม และห้วยคลองน้ำใส ได้ครอบคลุมพื้นที่ทำการเกษตรในฤดูฝน 2,078,205 ไร่ มีปริมาณน้ำท่า 2,532.66 ล้านลูกบาศก์เมตร ซึ่งพื้นที่จังหวัดสระแก้วมีปริมาณความต้องการน้ำ 1,070.73 ล้านลูกบาศก์เมตร แต่ในปัจจุบันมีแหล่งเก็บกักน้ำได้เพียง 575.47 ล้านลูกบาศก์เมตร หรือคิดเป็นร้อยละ 22.72 ของปริมาณน้ำท่าเฉลี่ย และมีพื้นที่ชลประทานเพียง 134,357 ไร่ คิดเป็นร้อยละ 6.47 ของพื้นที่ทำการเกษตร

(ที่มา : โครงการชลประทานสระแก้ว ; 2562)

ตารางที่ 1.7 พื้นที่ลุ่มน้ำ และปริมาณน้ำท่าตามธรรมชาติของจังหวัดสระแก้ว

ลุ่มน้ำ	พื้นที่ลุ่มน้ำ (ไร่)	ปริมาณน้ำท่า	โครงการที่ พัฒนาแล้ว	ปริมาณน้ำกักเก็บ (ล้าน ลบ.ม.)		ความต้องการ น้ำ (ล้าน ลบ.ม.)
				ความจุ	แหล่งน้ำ ธรรมชาติ	
ลุ่มน้ำปราจีนบุรี	2,344,443.75	1,491.35	237	230.32	78.74	644.46
พระปรัง	1,104,150.00	640.51	88	143.86	39.93	266.65
พระสทิง	1,240,293.75	850.84	149	86.46	38.81	377.81
ลุ่มน้ำโตนเลสาป	1,778,500.00	1,041.31	251	173.58	92.84	426.27
ห้วยสะโตน	531,125.00	230.32	75	136.24	26.28	128.64
ห้วยตะเคียน	366,687.50	180.52	62	19.94	19.31	99.09
ห้วยพรหมโหด	582,125.00	415.48	59	10.60	31.86	137.01
ห้วยนางาม	140,750.00	71.99	20	3.29	7.25	28.48
คลองน้ำใส	157,812.50	143	35	3.51	8.13	33.05
รวม	4,122,943.75	2,532.66	488	403.90	171.57	1,070.73

ที่มา : โครงการชลประทานสระแก้ว ; 2563

7.5 แหล่งน้ำชลประทาน

จังหวัดสระแก้ว มีแหล่งน้ำต้นทุนและใช้น้ำจากอ่างเก็บน้ำขนาดกลาง 13 แห่ง และอ่างเก็บน้ำขนาดเล็กอีก 41 แห่ง ปริมาณเก็บกักรวมกันประมาณ 282.85 ล้านลูกบาศก์เมตร ปัจจุบันมีปริมาณน้ำทั้งสิ้น 156.38 ล้านลูกบาศก์เมตร หรือคิดเป็นร้อยละ 55.27 ของความจุอ่างเก็บน้ำทั้งหมด ในช่วงปี 2559 – 2562 นั้น กรมชลประทาน ได้ดำเนินการพัฒนาแหล่งน้ำและระบบชลประทานในพื้นที่จังหวัดสระแก้ว รวมทั้งสิ้น 46 โครงการ สามารถเพิ่มปริมาณน้ำได้ประมาณ 84.87 ล้านลูกบาศก์เมตร มีพื้นที่รับประโยชน์ 65,825 ไร่ รวมทั้งยังมีแผนงานพัฒนาแหล่งน้ำใน ระยะยาวปี 2563 – 2568 อีก 96 โครงการ สามารถเพิ่มปริมาณน้ำต้นทุนได้ 21.47 ล้านลูกบาศก์เมตร

ตารางที่ 1.8 พื้นที่ชลประทานและระบบชลประทาน

ที่	ประเภทโครงการ	จำนวน (แห่ง)	ความจุ (ลบ.ม.)	พื้นที่ชลประทาน (ไร่)	พื้นที่รับประโยชน์ (ไร่)	รวมพื้นที่ชลประทาน (ไร่)
1	โครงการชลประทานขนาดกลาง	13	260,745,000	126,757	-	119,519
2	โครงการชลประทานขนาดเล็ก					
	- โครงการชลประทานทับทิมสยาม	2	299,500	-	600	600
	- โครงการขุดลอกหนองน้ำและคลองธรรมชาติ	84	2,638,200	-	55,160	55,160
	- โครงการฝายขนาดกลาง	3	248,000	-	8,000	8,000
	- โครงการฝายยาง	3	1,070,000	-	2,500	2,500
	- โครงการชลประทานเขตป่ารอยต่อ	5	181,000	-	1,200	1,200
	- โครงการเพิ่มประสิทธิภาพแหล่งน้ำเดิม	18	17,557,000	-	20,470	20,470
	- โครงการแก้มลิง	30	11,873,000	-	18,410	18,410
	- โครงการ ปชด.	50	9,682,000	4,200	26,133	30,333
	- ชป.เล็กถ่ายโอน	129	22,194,275	3,400	71,506	74,906
	- งานศูนย์บริการเกษตรกรเคลื่อนที่	54	2,150,025	-	26,250	26,250
	- งบประมาณ กปร.	6	220,000	-	2,200	2,200
	- งบประมาณจังหวัด	17	2,626,000	-	11,740	11,740
3	สถานีสูบน้ำด้วยไฟฟ้า	22	-	-	18,890	18,890
	รวมโครงการพัฒนาแหล่งน้ำ	482	343,400,000	134,357	285,963	418,202

ที่มา : โครงการชลประทานสระแก้ว ; 2563

ตารางที่ 1.9 ข้อมูลโครงการชลประทานขนาดกลาง จังหวัดสระแก้ว

ที่	ชื่อโครงการ	พื้นที่ชลประทาน (ไร่)	พื้นที่รับน้ำ
1	อ่างเก็บน้ำท่ากระบาก	4,312	อ.เมืองสระแก้ว
2	อ่างเก็บน้ำคลองพันไร่	2,424	อ.เมืองสระแก้ว
3	อ่างเก็บน้ำคลองสามสิบ	2,351	อ.เขาฉกรรจ์
4	อ่างเก็บน้ำเขาดิน	705	อ.คลองหาด
5	อ่างเก็บน้ำพระสะทึง	40,640	อ.วังน้ำเย็น

ที่	ชื่อโครงการ	พื้นที่ชลประทาน (ไร่)	พื้นที่รับน้ำ
6	อ่างเก็บน้ำคลองเกลือ	4,416	อ.วัฒนานคร
7	อ่างเก็บน้ำช่องกล่ำล่าง	1,000	อ.วัฒนานคร
8	อ่างเก็บน้ำพระปรัง	13,263	อ.วัฒนานคร
9	อ่างเก็บน้ำเขารัง	1,855	อ.รัฐประเศ
10	อ่างเก็บน้ำคลองสัมปอ	357	อ.ตาพระยา
11	อ่างเก็บน้ำห้วยตะเคียน	3,858	อ.ตาพระยา
12	อ่างเก็บน้ำห้วยยาง	50,676	อ.ตาพระยา
13	อ่างเก็บน้ำคลองตาด้วง	900	อ.ตาพระยา
	รวม	126,757	

ที่มา : โครงการชลประทานสระแก้ว ; 2563

ข้อมูลด้านการเกษตรกรรม

ข้อมูลพืชเศรษฐกิจจังหวัดสระแก้ว

ข้อมูลพืชเศรษฐกิจจังหวัดสระแก้ว ปี 2565 ที่คณะทำงานพัฒนาคุณภาพข้อมูลด้านพืช ภาคตะวันออกเฉียงเหนือ ได้ทำการสำรวจและวิเคราะห์ข้อมูลแล้ว สรุปได้ดังนี้

1. ข้าว

- พื้นที่ปลูกข้าวนาปี 748,407 ไร่ ผลผลิตรวม 210,189 ตัน ผลผลิตเฉลี่ย 310 กก./ไร่ และพื้นที่ปลูกข้าวนาปรัง 32,032 ไร่ ผลผลิตรวม 20,037 ตัน ผลผลิตเฉลี่ย 629 กก./ไร่
- ปลูกมากในเขตพื้นที่อำเภอเมืองสระแก้ว วัฒนานคร อรัญประเทศ ตาพระยา โคกสูง และเขาฉกรรจ์
- ปลูกเดือนพฤษภาคม มิถุนายน กรกฎาคม
- เก็บเกี่ยวเดือนพฤศจิกายน ธันวาคม
- พันธุ์ที่ปลูก ส่วนใหญ่ปลูกพันธุ์ ขาวดอกมะลิ 105



2. มันสำปะหลัง

- พื้นที่ปลูก 355,541 ไร่ ผลผลิตรวม 1,084,232 ตัน ผลผลิตเฉลี่ย 3,396 กก./ไร่
- ปลูกมากในเขตพื้นที่อำเภอเมืองสระแก้ว คลองหาด วัฒนานคร และตาพระยา
- ปลูกเดือนตุลาคม - พฤศจิกายน และมีนาคม - เมษายน
- เก็บเกี่ยวเดือน กันยายน - ตุลาคม และมกราคม - กุมภาพันธ์
- พันธุ์ที่ปลูก ส่วนใหญ่ปลูกพันธุ์ ระยะเวลา 5, ระยะเวลา 90, เกษตรศาสตร์ 50

3. อ้อยโรงงาน

- พื้นที่ปลูก 243,213 ไร่ ผลผลิตรวม 2,276,503 ตัน ผลผลิตเฉลี่ย 9,360 กก./ไร่ (ข้อมูลจากโรงงานน้ำตาล)
- ปลูกมากในเขตพื้นที่อำเภอวัฒนานคร อรัญประเทศ คลองหาด เมือง วังน้ำเย็น
- ปลูกเดือนพฤษภาคม มิถุนายน กรกฎาคม
- เก็บเกี่ยวเดือนธันวาคม มกราคม กุมภาพันธ์



4. ข้าวโพดเลี้ยงสัตว์

- พื้นที่ปลูก 125,556 ไร่ ผลผลิตรวม 91,753 ตัน
ผลผลิตเฉลี่ย 738 ก.ก./ไร่
- ปลูกมากในเขตพื้นที่อำเภอเขาฉกรรจ์ คลองหาด วังสมบูรณ์
และวังน้ำเย็น
- เพาะปลูก เดือนมีนาคม เมษายน พฤษภาคม
- เก็บเกี่ยว เดือนกรกฎาคม สิงหาคม กันยายน
- พันธุ์ที่ปลูก ส่วนใหญ่ปลูกพันธุ์ลูกผสมเดี่ยว



5. ลำไย

- พื้นที่ปลูก 82,593 ไร่ ผลผลิต 97,613 ตัน
ผลผลิตเฉลี่ย 1,217 ก.ก./ไร่
- ปลูกมากในอำเภอวังน้ำเย็น วังสมบูรณ์ คลองหาด
- เก็บเกี่ยวเดือนธันวาคม - มกราคม
- พันธุ์ที่ปลูก พันธุ์อีดอ

ตารางที่ 2.1 ข้อมูลพื้นที่เพาะปลูกพืชเศรษฐกิจ จังหวัดสระแก้ว ปี 2563/2564

ที่	อำเภอ	จำนวน ครัวเรือน	ข้าวนาปี	ข้าวนาปรัง	ข้าวโพดเลี้ยงสัตว์	มันสำปะหลัง
			(ไร่)	(ไร่)	(ไร่)	(ไร่)
			เอกภาพ	เอกภาพ	เอกภาพ	เอกภาพ
1	เมือง	8,412	64,610	130	5,315	39,618
2	คลองหาด	4,830	10,907	38	45,498	34,898
3	ตาพระยา	10,978	201,994	24,760	-	91,760
4	วังน้ำเย็น	6,118	26,076	200	15,526	21,104
5	วัฒนานคร	10,294	146,108	5,654	7,641	57,725
6	อรัญประเทศ	9,295	152,616	-	7,754	23,353
7	เขาฉกรรจ์	7,899	56,265	1,250	17,039	33,294
8	โคกสูง	3,568	84,426	-	165	20,110
9	วังสมบูรณ์	4,518	5,405	-	26,618	33,679
รวม		65,912	748,407	32,032	125,556	355,541
ผลผลิตรวม (ตัน)			210,189	20,037	91,753	1,084,232
ผลผลิตเฉลี่ย (กก./ไร่)			310	629	738	3,396

ที่มา : สำนักงานเกษตรจังหวัดสระแก้ว ; 2563

ตารางที่ 2.1 (ต่อ) ข้อมูลพื้นที่เพาะปลูกพืชเศรษฐกิจ จังหวัดสระแก้ว ปี 2563/2564

ที่	อำเภอ	จำนวน ครัวเรือน	ยางพารา	ปาล์มน้ำมัน	อ้อยโรงงาน	ลำไย	มะม่วง
			(ไร่)	(ไร่)	(ไร่)	(ไร่)	(ไร่)
			เอกภาพ	เอกภาพ	ข้อมูลจาก รง. น้ำตาล	เอกภาพ	รต.
1	เมือง	8,412	13,920	6,364	34,918	539	2,415
2	คลองหาด	4,830	6,777	5,750	35,576	21,160	1,002.09
3	ตาพระยา	10,978	864	690	1,081	174	404
4	วังน้ำเย็น	6,118	7,713	2,377	29,819	16,355	2,666.95
5	วัฒนานคร	10,294	11,467	13,106	45,835	2,138	2,457
6	อรัญประเทศ	9,295	1,221	3,215	39,164	3,887	815.25
7	เขาฉกรรจ์	7,899	13,131	5,504	21,349	4,504	4,197
8	โคกสูง	3,568	471	250	10,693	286	58
9	วังสมบูรณ์	4,518	17,091	4,096	24,779	33,550	1,513.25
รวม		65,912	72,655	41,352	243,213	82,593	15,528.54
ผลผลิตรวม (ตัน)			12,073	82,715	2,276,503	97,613	29,729.14
ผลผลิตเฉลี่ย (กก./ไร่)			193	2,055	9,360	1,217	2,285.22

ที่มา : สำนักงานเกษตรจังหวัดสระแก้ว ; 2563

1. การใช้ที่ดินเพื่อการเกษตรกรรม

จังหวัดสระแก้วมีพื้นที่เกษตรกรรม 2,469,094 ไร่ หรือประมาณร้อยละ 54.9 ของพื้นที่ทั้งหมด (4,496,962 ไร่) พื้นที่การเกษตรส่วนใหญ่เป็นพื้นที่ใช้ประโยชน์ในการทำนาร้อยละ 32 ปลูกพืชไร่ ได้แก่ มันสำปะหลังร้อยละ 14 อ้อยโรงงานร้อยละ 10 และข้าวโพดเลี้ยงสัตว์ร้อยละ 5 นอกนั้นเป็นพื้นที่ไม้ผล ไม้ยืนต้น ร้อยละ 9 และทำการเกษตรอื่นๆ ร้อยละ 30

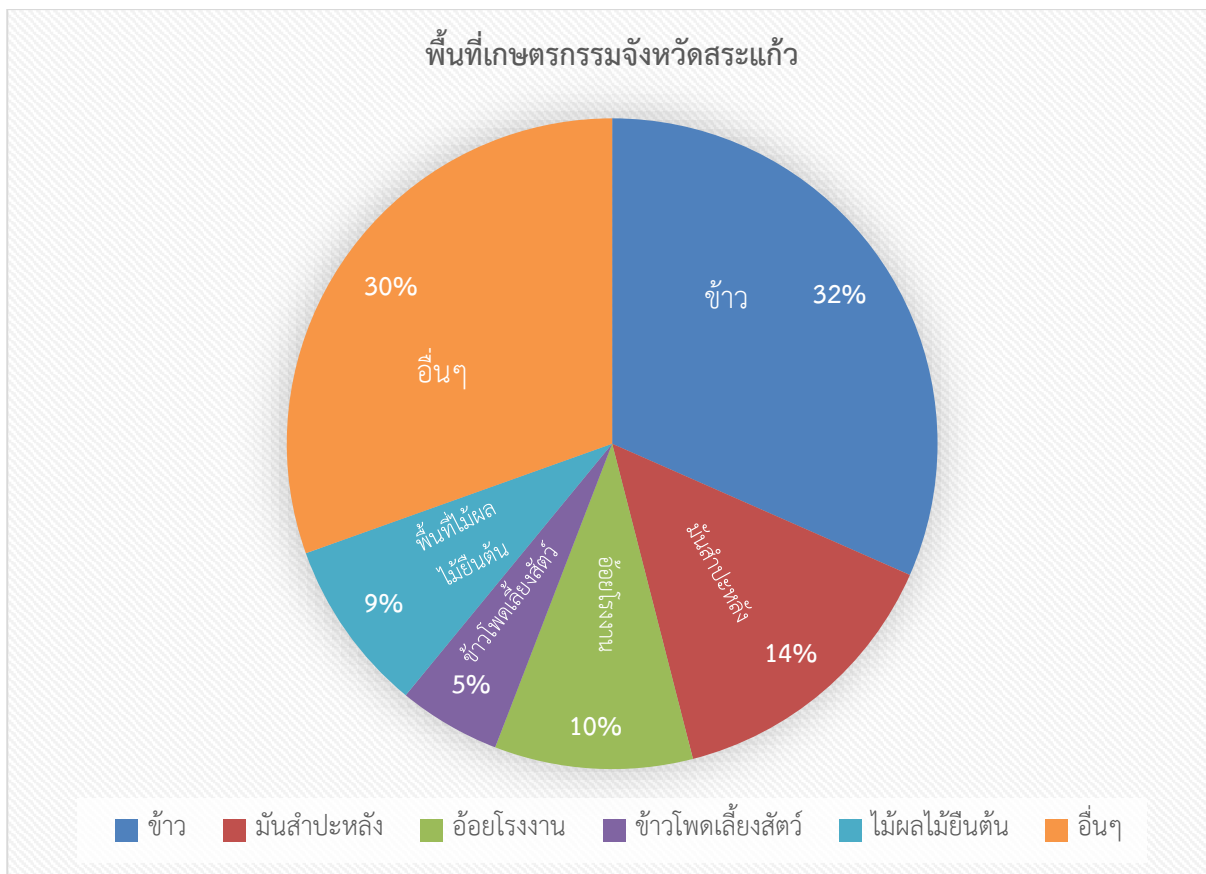

2. จำนวนครัวเรือนเกษตรกรในจังหวัดสระแก้ว

ตารางที่ 2.2 จำนวนครัวเรือนเกษตรกรในจังหวัดสระแก้ว

ลำดับ	อำเภอ	จำนวนครัวเรือน
1	เมืองสระแก้ว	8,412
2	คลองหาด	4,830
3	ตาพระยา	10,978
4	วังน้ำเย็น	6,118
5	วัฒนานคร	10,294
6	อรัญประเทศ	9,295
7	เขาฉกรรจ์	7,899
8	โคกสูง	3,568
9	วังสมบูรณ์	4,518
รวม		65,912

ที่มา : สำนักงานเกษตรจังหวัดสระแก้ว

3. กลุ่มสถาบันเกษตรกรในจังหวัดสระแก้ว

3.1 กลุ่มแม่บ้านเกษตรกร คือ สตรีที่ทำงานในภาคเกษตร มีความสนใจและตั้งใจรวมตัวกันเป็นกลุ่ม เพื่อร่วมคิดร่วมกันตัดสินใจ ร่วมกันทำงานเพื่อแก้ไขปัญหาความเป็นอยู่และการประกอบอาชีพเกษตรกรโดยยึดมั่นอุทิศตนช่วยเหลือกลุ่มและเพื่อนสมาชิก ด้วยความเสียสละ เพื่อให้ครอบครัวและสังคมเกษตรกรมีความมั่นคง มีคุณภาพชีวิตที่ดี สามารถพึ่งพาตนเองได้ ภายใต้การดูแลส่งเสริมและสนับสนุนของกรมส่งเสริมการเกษตร

3.2 กลุ่มวิสาหกิจชุมชน คือ กิจการของชุมชนเกี่ยวกับการผลิตสินค้า การให้บริการ หรือการอื่นๆ ที่ดำเนินการโดยคณะบุคคลที่มีความผูกพันกัน มีวิถีชีวิตร่วมกันและรวมตัวกันประกอบกิจการ เพื่อสร้างรายได้และเพื่อพึ่งพาตนเองของครอบครัว ชุมชน และระหว่างชุมชน

3.3 กลุ่มยุวเกษตรกร คือ เด็กและเยาวชน อายุ 10-25 ปี ที่สนใจการเกษตรรวมตัวกันในระดับหมู่บ้าน ขอจัดตั้งเป็นกลุ่มยุวเกษตรกรต่อสำนักงานเกษตรอำเภอและจังหวัด เพื่อรับบริการความรู้วิชาการเกษตร และเคหกิจเกษตรจากโครงการส่งเสริมการเกษตรในพื้นที่

ตารางที่ 2.3 จำนวนกลุ่มสถาบันเกษตรกรในจังหวัดสระแก้ว

อำเภอ	จำนวน (กลุ่ม)		
	กลุ่มแม่บ้านเกษตรกร	กลุ่มวิสาหกิจชุมชน	กลุ่มยุวเกษตรกร
เมืองสระแก้ว	7	57	4
เขาฉกรรจ์	5	77	6
วังน้ำเย็น	50	79	11
วังสมบูรณ์	7	74	8
คลองหาด	11	66	4
วัฒนานคร	22	90	3
อรัญประเทศ	5	52	3
โคกสูง	4	59	3
ตาพระยา	1	53	5
รวม	112	607	47

ที่มา : สำนักงานเกษตรจังหวัดสระแก้ว

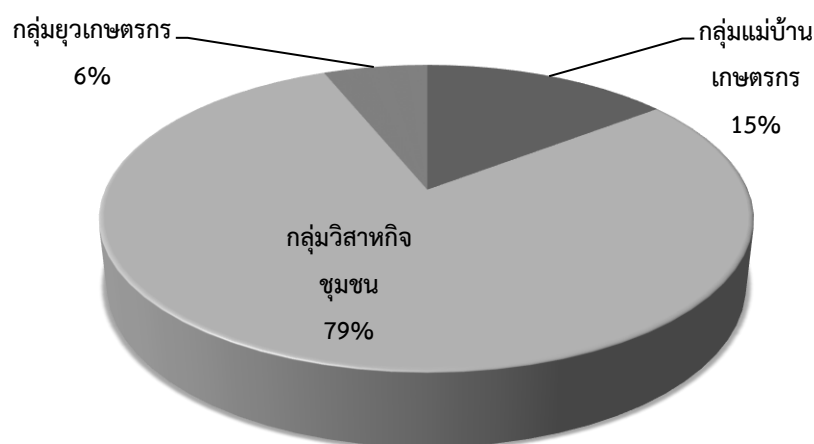

ร้อยละจำนวนกลุ่มสถาบันเกษตรกรในจังหวัดสระแก้ว

4. กองทุนฟื้นฟูและพัฒนาเกษตรกร ปี 2564

ตารางที่ 2.4 จำนวนเกษตรกรที่ขึ้นทะเบียนกองทุนฟื้นฟูและพัฒนาเกษตรกร สาขาจังหวัดสระแก้ว

อำเภอ	นิติบุคคล		ไม่เป็นนิติบุคคล		จำนวนคนที่ขึ้นทะเบียนหนี้ (คน)
	จำนวนกลุ่ม	จำนวนสมาชิก	จำนวนกลุ่ม	จำนวนสมาชิก	
เมืองสระแก้ว	49	5658	20	2,261	1,112
คลองหาด	13	974	15	1,022	497
ตาพระยา	14	1558	34	7,238	351
วังน้ำเย็น	23	2430	81	7,986	918
วัฒนานคร	31	4356	52	7,186	832
อรัญประเทศ	16	5831	123	13,070	936
เขาคอกระเจี	13	1317	24	5,161	426
โคกสูง	2	179	31	3,735	178
วังสมบูรณ์	7	1512	16	1,736	275
รวม	168	23,815	396	49,395	5,525

ที่มา: กองทุนฟื้นฟูและพัฒนาเกษตรกร สาขาจังหวัดสระแก้ว ; กุมภาพันธ์ 2565

5. ข้อมูลร้านขายปัจจัยการผลิตด้านการเกษตร

จังหวัดสระแก้วมีร้านขายปัจจัยการผลิตด้านการเกษตร ปุ๋ย วัตถุประสงค์ อัตราราย (รายละเอียด ภาคผนวก)

6. โรงงานอุตสาหกรรมด้านการเกษตร

จังหวัดสระแก้วมีโรงงานอุตสาหกรรมด้านการเกษตร ได้แก่ โรงงานผลิตอาหาร จำนวน 12 แห่ง และ โรงงานผลิตอาหารสัตว์ 7 แห่ง (รายละเอียด ภาคผนวก)

ข้อมูลด้านการผลิตพืช

1. ข้าว

ตารางที่ 3.1 เนื้อที่ปลูก ผลผลิต และผลผลิตต่อไร่ ข้าวนาปี จังหวัดสระแก้ว ปีเพาะปลูก 2557/58-2562/63

ปีเพาะปลูก	เนื้อที่เพาะปลูก (ไร่)	เนื้อที่เก็บเกี่ยว (ไร่)	ผลผลิต (ตัน)	ผลผลิตต่อไร่ ต่อเนื้อที่เก็บเกี่ยว (กก.)
2557/58	794,898	770,105	252,139	327
2558/59	736,165	528,592	171,129	324
2559/60	720,898	612,690	193,868	316
2560/61	717,968	656,876	211,182	321
2561/62	716,502	658,212	227,227	345
2562/63	738,743	582,446	182,004	312
2563/64	748,407	678,515	210,189	310

ที่มา : สำนักงานเกษตรจังหวัดสระแก้ว ; กรกฎาคม 2564

ตารางที่ 3.2 เนื้อที่เพาะปลูก ผลผลิต และผลผลิตต่อไร่ ข้าวนาปี ระดับอำเภอของจังหวัดสระแก้ว
ปีเพาะปลูก 2563/2564

อำเภอ	พื้นที่ปลูก (ไร่)	เนื้อที่เก็บเกี่ยว (ตัน)	ผลผลิต	ผลผลิตเฉลี่ย (ตัน/ไร่)
เมืองสระแก้ว	64,610	41,975	12,676	302
คลองหาด	10,907	10,123	3,553	351
ตาพระยา	201,994	177,531	55,922	315
วังน้ำเย็น	26,076	25,689	7,784	303
วัฒนานคร	146,108	138,803	43,862	316
อรัญประเทศ	152,616	142,440	44,441	312
เขาฉกรรจ์	56,265	55,923	16,330	292
โคกสูง	84,426	80,826	23,924	296
วังสมบูรณ์	5,405	5,205	1,697	326
รวม	748,407	678,515	210,189	310

ที่มา : สำนักงานเกษตรจังหวัดสระแก้ว ; กรกฎาคม 2564

ตารางที่ 3.3 เปรียบเทียบเนื้อที่ปลูก ผลผลิต และผลผลิตต่อไร่ ข้าวนาปี ปีเพาะปลูก 2562/63 – 2563/64

อำเภอ	พื้นที่เพาะปลูก (ไร่)		ผลผลิตรวม (ตัน)		ผลผลิตต่อไร่ ณ ความชื้น 15% (กิโลกรัม)	
	2562/63	2563/64	2562/63	2563/64	2562/63	2563/64
เมืองสระแก้ว	64,326	64,610	17,992	12,676	310	302
วัฒนานคร	146,007	146,108	45,231	45,231	331	316
เขาคอกรรจ์	51,936	56,265	14,780	16,330	310	292
วังน้ำเย็น	24,834	26,076	7,314	7,784	314	303
คลองหาด	10,176	10,907	3,321	3,553	356	351
อรัญประเทศ	152,372	152,616	39,258	44,441	298	312
ตาพระยา	199,339	201,994	29,179	55,922	308	315
โคกสูง	84,391	84,426	23,251	23,924	306	296
วังสมบูรณ์	5,362	5,405	1,678	1,697	336	326
รวม	738,743	748,407	182,004	210,189	312	310

ที่มา : สำนักงานเกษตรจังหวัดสระแก้ว ; กรกฎาคม 2564

ตารางที่ 3.4 เนื้อที่ปลูก ผลผลิต และผลผลิตต่อไร่ ข้าวนาปรัง จังหวัดสระแก้ว ปีเพาะปลูก 2560-2564

ปีเพาะปลูก	เนื้อที่เพาะปลูก (ไร่)	เนื้อที่เก็บเกี่ยว (ไร่)	ผลผลิต (ตัน)	ผลผลิตต่อเนื้อที่เก็บเกี่ยว (กก./ไร่)
2560	8,838	8,651	4,883	564
2561	22,491	22,380	12,785	571
2562	8,116	8,030	4,656	580
2563	10,357	10,210	6,069	594
2564	32,032	31,837	20,037	629

ที่มา : สำนักงานเกษตรจังหวัดสระแก้ว ; 2564

ตารางที่ 3.5 เนื้อที่เพาะปลูก ผลผลิต และผลผลิตต่อไร่ ข้าวนาปรัง ระดับอำเภอของจังหวัดสระแก้ว ปีเพาะปลูก 2563 – 2564

อำเภอ	พื้นที่เพาะปลูก (ไร่)		ผลผลิตรวม (ตัน)		ผลผลิตต่อไร่ ณ ความชื้น 15% (กิโลกรัม)	
	2563	2564	2563	2564	2563	2564
เมืองสระแก้ว	65	130	33	67	508	515
วัฒนานคร	7,665	5,654	4,513	3,580	594	637
เขาคอกรรจ์	850	1,250	493	734	583	588
วังน้ำเย็น	200	200	98	116	576	580
ตาพระยา	1,577	24,760	932	15,524	608	631

คลองหาด	-	38	-	16	-	432
รวม	10,357	32,032	6,069	20,037	594	629

ที่มา : สำนักงานเกษตรจังหวัดสระแก้ว ; ธันวาคม 2564

ตารางที่ 3.6 จำนวนโรงสีและกำลังการผลิต รายอำเภอ จังหวัดสระแก้ว

อำเภอ	จำนวน (โรง)	กำลังการผลิต (แรงแม้)
เมืองสระแก้ว	29	1,227
เขาฉกรรจ์	1	16
วังน้ำเย็น	22	606
วังสมบูรณ์	6	994
คลองหาด	-	-
วัฒนานคร	25	1,295
อรัญประเทศ	16	547
โคกสูง	21	511
ตาพระยา	36	517
รวม	156	5,713

ที่มา : สำนักงานอุตสาหกรรมจังหวัดสระแก้ว ; กรกฎาคม 2564

ตารางที่ 3.7 ต้นทุนการผลิตข้าวนาปี ปี 2564

รายการ	บาท/ไร่
ต้นทุนผันแปร	3,721.07
ต้นทุนคงที่	947.75
ต้นทุนรวมต่อไร่	4,668.82
ต้นทุนรวมต่อเกวียน (ตัน)	7,994.55

ที่มา : สำนักงานเศรษฐกิจการเกษตร 2564

ตารางที่ 3.8 พื้นที่ปลูกข้าวจำแนกตามเขตความเหมาะสมของที่ดิน (ไร่) จังหวัดสระแก้ว

พื้นที่เหมาะสม มาก(S1)	พื้นที่เหมาะสม ปานกลาง (S2)	พื้นที่เหมาะสม น้อย(S3)	พื้นที่ไม่เหมาะสม (N)	พื้นที่ไชนิ่ง
37,136	296,728	270,415	178,010	782,289

ที่มา : สถานีพัฒนาที่ดินสระแก้ว ; ปี 2564

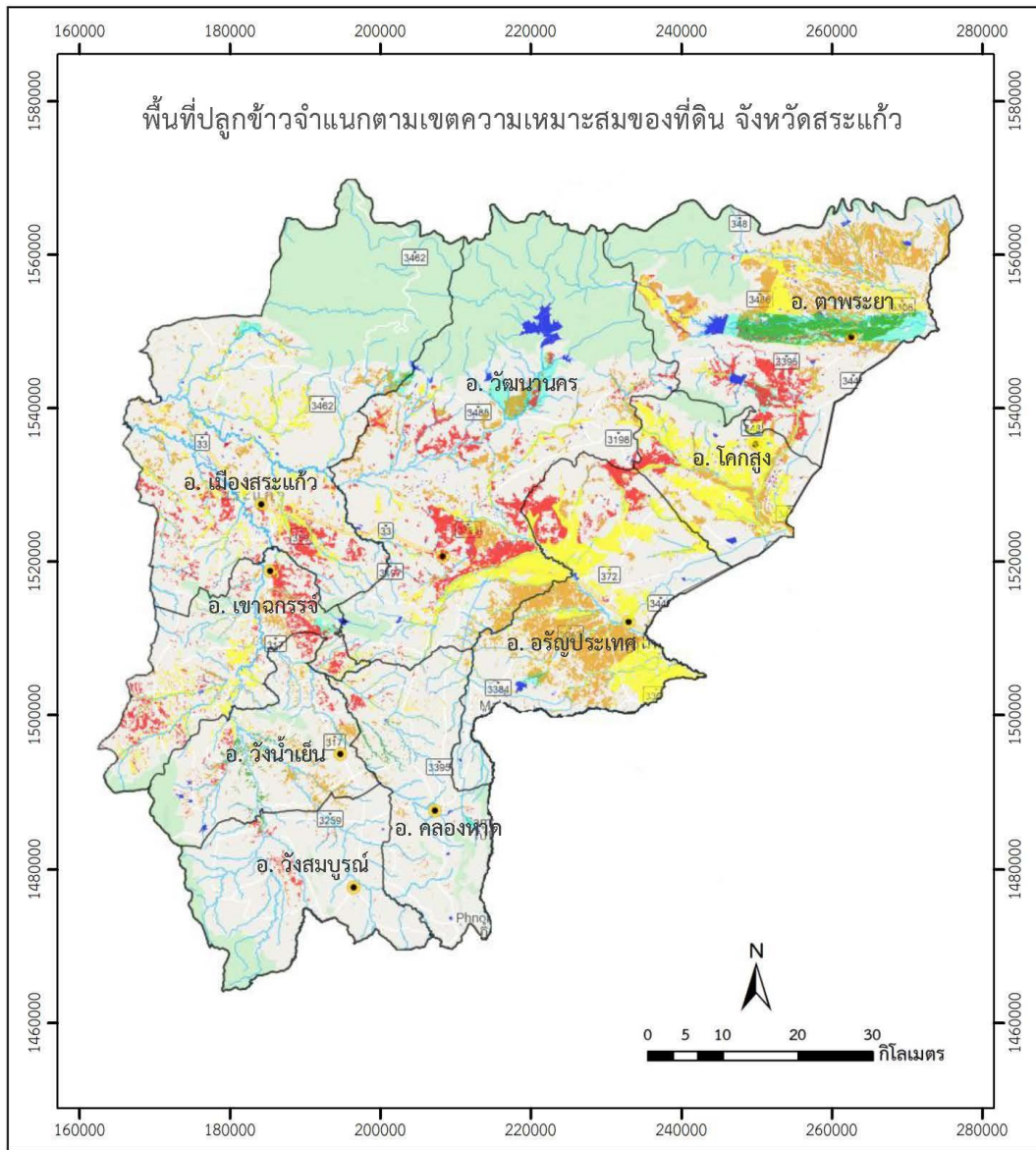

สัญลักษณ์	คำอธิบายแผนที่	เนื้อที่ (ไร่)
	ชั้นความเหมาะสมสูง (S1)	37,136
	ชั้นความเหมาะสมปานกลาง (S2)	296,728
	ชั้นความเหมาะสมเล็กน้อย (S3)	270,415
	ไม่เหมาะสม (N)	178,010
รวมทั้งหมด		782,289

สัญลักษณ์

ที่ตั้งอำเภอ ขอบเขตตำบล
 ขอบเขตตำบล ขอบเขตจังหวัด

จัดทำโดย
สถานีพัฒนาที่ดินสระแก้ว
กรมพัฒนาที่ดิน กระทรวงเกษตรและสหกรณ์

ตารางที่ 3.9 พื้นที่ปลูกข้าวจำแนกตามเขตความเหมาะสมของที่ดิน (ไร่) รายอำเภอของจังหวัดสระแก้ว

อำเภอ	พื้นที่เหมาะสม สูง (s1)	พื้นที่เหมาะสม ปานกลาง (s2)	พื้นที่เหมาะสม เล็กน้อย (s3)	พื้นที่ไม่เหมาะสม (N)	พื้นที่ไชนิ่ง
เมืองสระแก้ว	192	38,075	19,768	27,823	85,858
เขาฉกรรจ์	0	22,446	8,311	27,298	58,055
วังน้ำเย็น	4,599	2,400	15,177	6,818	28,994
วังสมบูรณ์	404	-	2,118	3,343	5,865
คลองหาด	2,072	3,543	3,754	3,111	12,480
วัฒนานคร	526	45,302	47,073	52,014	144,915
อรัญประเทศ	302	81,555	71,804	20,585	174,246
โคกสูง	-	64,099	17,409	7,723	89,231
ตาพระยา	29,041	39,308	85,001	29,295	182,645
รวม	37,136	296,728	270,415	178,010	782,289

ที่มา : สถานีพัฒนาที่ดินสระแก้ว ; ปี 2564

๒. มันสำปะหลัง

ตารางที่ 3.10 เนื้อที่เก็บเกี่ยว ผลผลิต และผลผลิตต่อไร่ มันสำปะหลังโรงงาน จังหวัดสระแก้ว ปี 2558-2564

ปีเพาะปลูก	เนื้อที่เพาะปลูก (ไร่)	เนื้อที่เก็บเกี่ยว (ไร่)	ผลผลิตรวม (ตัน)	ผลผลิตต่อไร่ต่อเนื้อที่เก็บเกี่ยว (กก.)
2558	446,238	437,586	1,555,773	3,555
2559	448,730	431,891	1,378,555	3,192
2560	406,477	386,227	1,347,902	3,490
2561	356,997	340,547	1,187,362	3,487
2562	385,906	370,601	1,359,712	3,669
2563	354,850	344,405	1,138,197	3,305
2564	355,541	319,258	1,084,232	3,396

ที่มา : สำนักงานเกษตรจังหวัดสระแก้ว ; 2564

ตารางที่ 3.11 เนื้อที่เพาะปลูก เนื้อที่เก็บเกี่ยว ผลผลิต และผลผลิตต่อไร่ มันสำปะหลังโรงงาน จังหวัดสระแก้วรายอำเภอ ปีเพาะปลูก 2564

อำเภอ	พื้นที่เพาะปลูก (ไร่)		ผลผลิตรวม (ตัน)		ผลผลิตเฉลี่ย (กก./ไร่)	
	2563	2564	2563	2564	2563	2564
เมืองสระแก้ว	40,570	39,618	142,622	136,159	3,558	3,490
วัฒนานคร	50,982	57,725	169,565	184,384	3,370	3,277
เขาฉกรรจ์	34,114	33,294	112,690	114,988	3,456	3,510
วังน้ำเย็น	22,367	21,104	66,445	66,050	3,076	3,165
คลองหาด	38,775	34,898	143,387	121,724	3,743	3,751
อรัญประเทศ	30,341	23,353	93,902	55,132	3,237	3,356
ตาพระยา	76,979	91,760	214,982	229,931	2,926	3,280
โคกสูง	18,021	20,110	57,395	62,248	2,952	3,430
วังสมบูรณ์	42,701	33,679	221,841	113,616	3,436	3,420
รวม	354,850	355,541	1,138,197	1,084,232	3,305	3,396

ที่มา : สำนักงานเกษตรจังหวัดสระแก้ว ; 2564

ตารางที่ 3.12 ต้นทุนการผลิตมันสำปะหลัง ปี 2564

รายการ	บาท/ไร่
ต้นทุนผันแปร	5,406.17
ต้นทุนคงที่	1,135.90
ต้นทุนรวมต่อไร่	6,542.06
ต้นทุนรวมต่อกิโลกรัม	1.93

ที่มา : สำนักงานเศรษฐกิจการเกษตร 2564

ตารางที่ 3.13 กิจกรรมทำมันเส้น รายอำเภอ จังหวัดสระแก้ว

อำเภอ	จำนวน (โรง)	จำนวนการผลิต (แรงแม้)
เมืองสระแก้ว	19	1,194
เขาฉกรรจ์	1	205
วังน้ำเย็น	3	418
วังสมบูรณ์	12	2,049
คลองหาด	10	2,021
วัฒนานคร	19	4,254
อรัญประเทศ	3	710
โคกสูง	11	590
ตาพระยา	13	3,005
รวม	91	14,446

ที่มา : สำนักงานอุตสาหกรรมจังหวัดสระแก้ว ; 2564

ตารางที่ 3.14 พื้นที่เหมาะสมและพื้นที่ไม่เหมาะสมสำหรับการปลูกมันสำปะหลัง(ไร่) จังหวัดสระแก้ว

พื้นที่เหมาะสมมาก (s1)	พื้นที่เหมาะสมปานกลาง (s2)	พื้นที่เหมาะสมน้อย (s3)	พื้นที่ไม่เหมาะสม (N)	พื้นที่ไชนิ่ง
35,836	181,530	317,508	173	535,047

ที่มา : สถานีพัฒนาที่ดินสระแก้ว ; ปี 2564

ตารางที่ 3.15 พื้นที่ปลูกมันสำปะหลังจำแนกตามเขตความเหมาะสมของที่ดิน (ไร่) รายอำเภอของจังหวัดสระแก้ว

อำเภอ	พื้นที่เหมาะสมสูง (s1)	พื้นที่เหมาะสมปานกลาง (s2)	พื้นที่เหมาะสมเล็กน้อย (s3)	พื้นที่ไม่เหมาะสม (N)	พื้นที่ไชนิ่ง
เมืองสระแก้ว	15,288	25,038	29,430	0	69,756
เขาฉกรรจ์	2,091	283	37,579	5	39,958
วังน้ำเย็น	441	436	44,921	9	45,807
วังสมบูรณ์	0	0	80,211	67	80,278
คลองหาด	300	491	66,657	66	67,514
วัฒนานคร	8,325	54,863	30,885	20	94,093
อรัญประเทศ	5,374	13,018	12,718	6	31,116
โคกสูง	3,995	6,909	8,727	0	19,631
ตาพระยา	22	80,492	6,380	0	86,894
รวม	35,836	181,530	317,508	173	535,047

ที่มา : สถานีพัฒนาที่ดินสระแก้ว ; ปี 2564

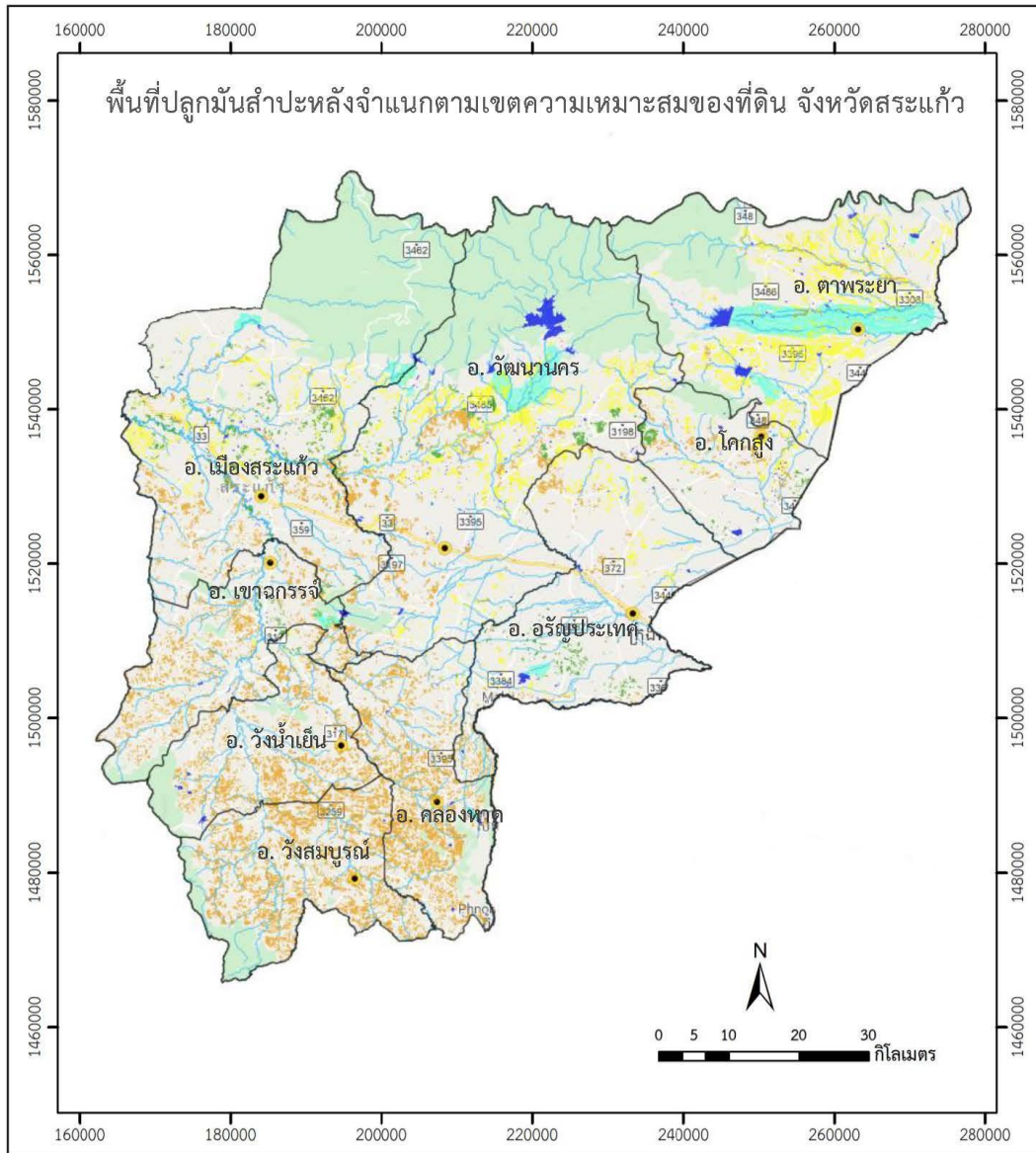

สัญลักษณ์	คำอธิบายแผนที่	เนื้อที่ (ไร่)
	ชั้นความเหมาะสมสูง (S1)	35,836
	ชั้นความเหมาะสมปานกลาง (S2)	181,530
	ชั้นความเหมาะสมเล็กน้อย (S3)	317,508
	ไม่เหมาะสม (N)	173
	รวมทั้งหมด	535,047

สัญลักษณ์

ที่ตั้งอำเภอ

ขอบเขตตำบล

ขอบเขตอำเภอ

ขอบเขตจังหวัด

จัดทำโดย
สถานีพัฒนาที่ดินสระแก้ว
กรมพัฒนาที่ดิน กระทรวงเกษตรและสหกรณ์

3. อ้อยโรงงาน

ตารางที่ 3.16 เนื้อที่เก็บเกี่ยว ผลผลิต และผลผลิตต่อไร่ อ้อยโรงงาน จังหวัดสระแก้ว ปี 2560-2564

ปีเพาะปลูก	เนื้อที่เพาะปลูก (ไร่)	เนื้อที่เก็บเกี่ยว (ไร่)	ผลผลิตรวม (ตัน)	ผลผลิตต่อไร่ต่อ เนื้อที่เก็บเกี่ยว (กก.)
2560	406,649	365,374	3,361,442	9,200
2561	388,295	360,237	3,719,364	10,325
2562	329,956	298,418	2,449,542	8,208
2563	268,228	243,213	2,276,503	9,360
2564	298,650	278,872	2,799,325	10,038

ที่มา : บริษัท น้ำตาลและอ้อยตะวันออก จำกัด (มหาชน)

ตารางที่ 3.17 เนื้อที่เพาะปลูก เนื้อที่เก็บเกี่ยว ผลผลิต และผลผลิตต่อไร่ อ้อยโรงงาน จังหวัดสระแก้ว
รายอำเภอ ปีเพาะปลูก 2564

อำเภอ	พื้นที่เพาะปลูก (ไร่)	เนื้อที่เก็บเกี่ยว (ไร่)	ผลผลิตเฉลี่ย (กก./ไร่)	ผลผลิตรวม (ตัน)
เมืองสระแก้ว	40,584	38,419	10,387	399,056
คลองหาด	44,274	41,448	11,110	460,475
ตาพระยา	1,857	1,576	9,774	15,403
วังน้ำเย็น	35,221	32,638	9,127	297,877
วัฒนานคร	56,008	52,868	10,241	541,417
อรัญประเทศ	47,442	44,884	10,093	453,009
เขาฉกรรจ์	23,100	22,062	9,606	211,935
โคกสูง	13,895	12,525	11,629	145,653
วังสมบูรณ์	36,267	32,453	8,458	274,501
รวม	298,650	278,872	10,038	2,799,325

ที่มา : บริษัท น้ำตาลและอ้อยตะวันออก จำกัด (มหาชน) 2565

ตารางที่ 3.18 โรงงานน้ำตาลและกำลังการผลิต จังหวัดสระแก้ว

ชื่อโรงงาน	ที่ตั้ง	กำลังการผลิต (แรงม้า)
บริษัท น้ำตาลและอ้อย ตะวันออก จำกัด (มหาชน)	279 ม.1 ต.ห้วยโจด อ.วัฒนานคร จ.สระแก้ว ที่ตั้งสำนักงานใหญ่ 78 ตรอกกัปตันบุช ถ.เจริญกรุง แขวงบางรัก เขตบางรัก กทม. เบอร์โทรศัพท์ 037-261306	32,000

ที่มา : สำนักงานอุตสาหกรรมจังหวัดสระแก้ว ; กรกฎาคม 2565

ตารางที่ 3.19 ต้นทุนการผลิตอ้อยโรงงานจังหวัดสระแก้ว

รายการ	ค่าใช้จ่าย (บาท/ไร่)
1. การเตรียมดินและค่าแรง	1,930.10
2. ค่าพันธุ์อ้อย	371.43
3. ค่าปุ๋ย	498.54
4. ค่ายาปราบวัชพืชและศัตรูพืช	227.43
5. การให้น้ำ (ค่าใช้น้ำ/ค่าไฟฟ้าสูบน้ำ)	1.42
6. ค่าน้ำมันเชื้อเพลิงและหล่อลื่น	80.46
7. ค่าจัดการ	9.62
8. ค่าใช้อุปกรณ์การเกษตร	6.32
9. ค่าซ่อมระหว่างปี	0.3
10. ค่าเสียโอกาสเงินลงทุน	9.22
11. ดอกเบี้ยเงินลงทุน	277.88
12. ค่าเสื่อมอุปกรณ์การเกษตร	203.65
13. ค่าเช่าที่ดิน	535.44
14. ค่าเสียโอกาสเงินลงทุนอุปกรณ์การเกษตร	0.21
รวม	4,152.02

ที่มา : สำนักงานคลังจังหวัดสระแก้ว

ตารางที่ 3.20 พื้นที่ปลูกอ้อยจำแนกตามเขตความเหมาะสมของที่ดิน (ไร่) จังหวัดสระแก้ว

ชั้นความเหมาะสมสูง (S1)	ชั้นความเหมาะสม ปานกลาง (S2)	ชั้นความเหมาะสมน้อย (S3)	ไม่เหมาะสม (N)	พื้นที่ไชนิ่ง
715	248,604	201,164	65	450,548

ที่มา : สถานีพัฒนาที่ดินสระแก้ว ; ปี 2564

ตารางที่ 3.21 พื้นที่ปลูกอ้อยจำแนกตามเขตความเหมาะสมของที่ดิน (ไร่) รายอำเภอของจังหวัดสระแก้ว

อำเภอ	พื้นที่เหมาะสม สูง (s1)	พื้นที่เหมาะสม ปานกลาง (s2)	พื้นที่เหมาะสม เล็กน้อย (s3)	พื้นที่ไม่เหมาะสม (N)	พื้นที่ไชนิ่ง
เมืองสระแก้ว	10	19,251	33,746	1	53,008
เขาฉกรรจ์	0	7,131	43,289	2	50,422
วังน้ำเย็น	0	24,264	28,212	8	52,484
วังสมบูรณ์	0	8,454	21,356	1	29,811
คลองหาด	0	45,875	33,971	6	79,852
วัฒนานคร	676	34,931	28,563	38	64,208
อรัญประเทศ	0	86,366	9,743	9	96,118
โคกสูง	0	18,708	197	0	18,905
ตาพระยา	29	3,624	2,087	0	5,740
รวม	715	248,604	201,164	65	450,548

ที่มา : สถานีพัฒนาที่ดินสระแก้ว 2564

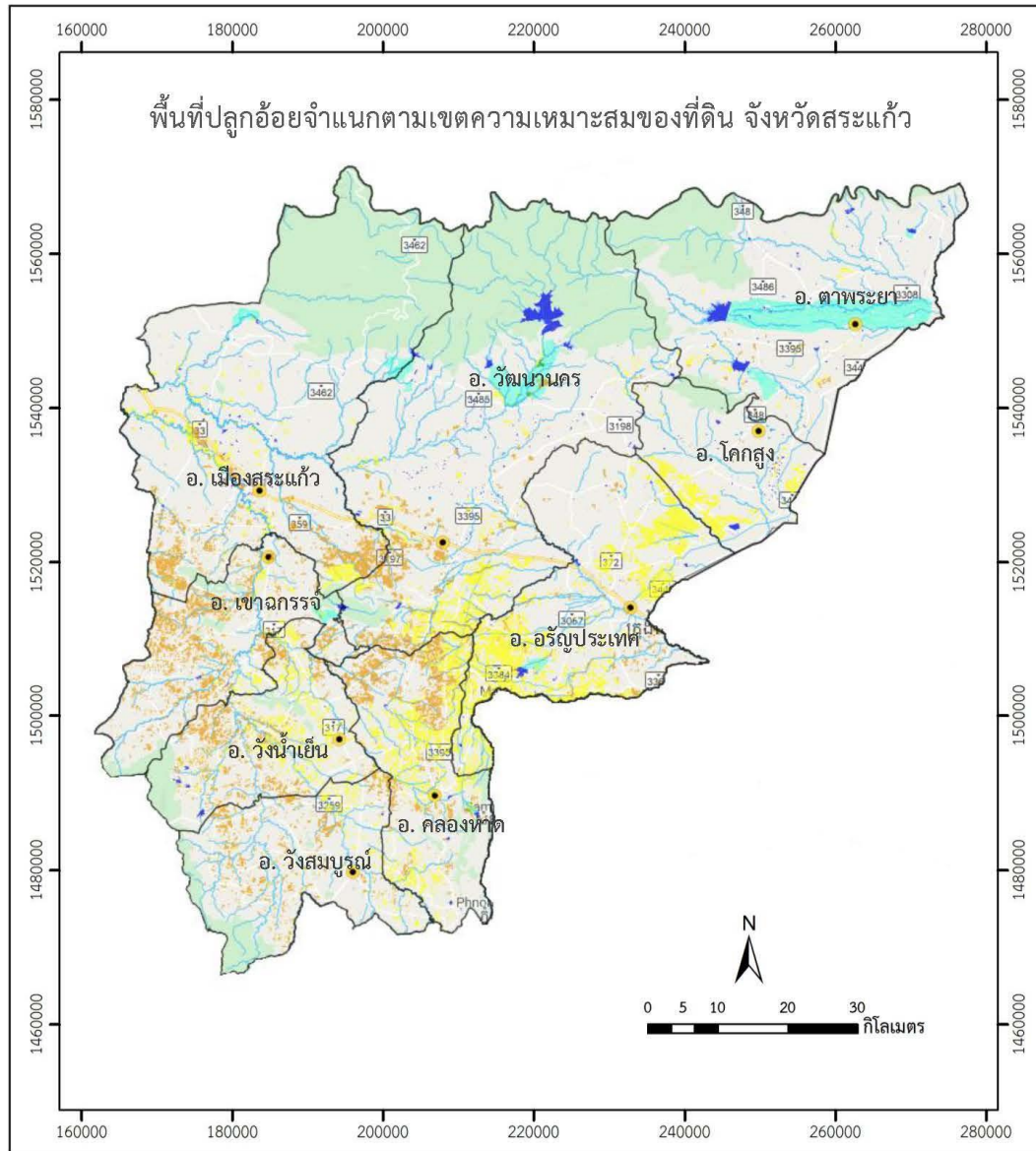

สัญลักษณ์	คำอธิบายแผนที่	เนื้อที่ (ไร่)
	ชั้นความเหมาะสมสูง (S1)	715
	ชั้นความเหมาะสมปานกลาง (S2)	248,604
	ชั้นความเหมาะสมเล็กน้อย (S3)	201,164
	ไม่เหมาะสม (N)	65
รวมทั้งหมด		450,548

สัญลักษณ์

ที่ตั้งอำเภอ

ขอบเขตตำบล

ขอบเขตอำเภอ

ขอบเขตจังหวัด

จัดทำโดย
สถานีพัฒนาที่ดินสระแก้ว
กรมพัฒนาที่ดิน กระทรวงเกษตรและสหกรณ์

4. ข้าวโพดเลี้ยงสัตว์

ตารางที่ 3.22 เนื้อที่เพาะปลูก เนื้อที่เก็บเกี่ยว ผลผลิต และผลผลิตต่อไร่ ข้าวโพดเลี้ยงสัตว์ จังหวัดสระแก้ว
ปีเพาะปลูก 2559-2564

ปีเพาะปลูก	เนื้อที่เพาะปลูก (ไร่)	เนื้อที่เก็บเกี่ยว (ไร่)	ผลผลิต (ตัน)	ผลผลิตต่อไร่ (กก.)
2558/59	99,254	97,533	63,693	653
2559/60	81,793	81,764	64,555	790
2560/61	105,410	105,049	82,299	790
2561/62	114,875	114,731	88,105	768
2562/63	121,459	121,264	89,073	735
2563/64	125,556	124,271	91,753	738

ที่มา : สำนักงานเกษตรจังหวัดสระแก้ว ; 2564

ตารางที่ 3.23 เนื้อที่เพาะปลูก เนื้อที่เก็บเกี่ยว ผลผลิต และผลผลิตต่อไร่ ข้าวโพดเลี้ยงสัตว์ จังหวัดสระแก้ว
ปีเพาะปลูก 2564 รายอำเภอ

อำเภอ	พื้นที่เพาะปลูก (ไร่)	เนื้อที่เก็บเกี่ยว (ไร่)	ผลผลิตรวม (ตัน)	ผลผลิตเฉลี่ย (กก./ไร่)
เมืองสระแก้ว	5,315	5,275	3,603	683
คลองหาด	45,498	44,456	33,920	763
ตาพระยา	-	-	-	-
วังน้ำเย็น	15,526	15,526	12,405	799
วัฒนานคร	7,641	7,641	5,800	759
อรัญประเทศ	7,754	7,754	5,009	646
เขาฉกรรจ์	17,039	17,039	12,149	713
โคกสูง	165	165	112	679
วังสมบูรณ์	26,618	26,415	18,755	710
รวม	125,556	124,271	91,753	738

ที่มา : สำนักงานเกษตรจังหวัดสระแก้ว ; 2564

ตารางที่ 3.24 ต้นทุนการผลิตข้าวโพดเลี้ยงสัตว์ ปี 2564

รายการ	บาท/ไร่
ต้นทุนผันแปร	4,410.44
ต้นทุนคงที่	872.87
ต้นทุนรวมต่อไร่	5,283.31
ต้นทุนรวมต่อกิโลกรัม	6.55

ที่มา : สำนักงานเศรษฐกิจการเกษตร 2564

ตารางที่ 3.25 พื้นที่ปลูกข้าวโพดเลี้ยงสัตว์จำแนกตามเขตความเหมาะสมของที่ดิน (ไร่) จังหวัดสระแก้ว

ชั้นความเหมาะสมสูง (S1)	ชั้นความเหมาะสม ปานกลาง (S2)	ชั้นความเหมาะสมน้อย (S3)	ไม่เหมาะสม (N)	พื้นที่ไชนิ่ง
4,778	20,337	20,579	3,262	48,956

ที่มา : สถานีพัฒนาที่ดินสระแก้ว ; ปี 2564

ตารางที่ 3.26 พื้นที่ปลูกข้าวโพดเลี้ยงสัตว์จำแนกตามเขตความเหมาะสมของที่ดิน (ไร่) รายอำเภอของจังหวัดสระแก้ว

อำเภอ	พื้นที่เหมาะสม สูง (s1)	พื้นที่เหมาะสม ปานกลาง (s2)	พื้นที่เหมาะสม เล็กน้อย (s3)	พื้นที่ไม่เหมาะสม (N)	พื้นที่ไชนิ่ง
เมืองสระแก้ว	153	1,219	2,329	608	4,309
เขาฉกรรจ์	622	25	3,637	563	4,847
วังน้ำเย็น	794	4,419	1,799	925	7,937
วังสมบูรณ์	631	3,742	6,272	0	10,645
คลองหาด	2,001	7,290	2,046	394	11,731
วัฒนานคร	17	2,193	4,185	631	7,026
อรัญประเทศ	560	1,401	7	141	2,109
โคกสูง	0	48	93	0	141
ตาพระยา	0	0	211	0	211
รวม	4,778	20,337	20,579	3,262	48,956

ที่มา : สถานีพัฒนาที่ดินสระแก้ว ; ปี 2564

5. ยางพารา

ตารางที่ 3.27 เนื้อที่เพาะปลูก เนื้อที่เก็บเกี่ยว ผลผลิต และผลผลิตต่อไร่ ยางพารา จังหวัดสระแก้ว
ปีเพาะปลูก 2558-2563

ปีเพาะปลูก	เนื้อที่ยืนต้น (ไร่)	เนื้อที่กรีดยาง (ไร่)	ผลผลิต (ตัน)	ผลผลิตต่อไร่ (กก.)
2558	66,117	23,228	4,049	174
2559	66,357	24,006	4,031	168
2560	72,337	37,610	7,067	188
2561	74,127	44,392	8,591	194
2562	72,958	56,144	10,194	182
2563	72,655	62,552	12,073	193

ที่มา : สำนักงานเกษตรจังหวัดสระแก้ว ; 2563

ตารางที่ 3.28 เนื้อที่เพาะปลูก เนื้อที่เก็บเกี่ยว ผลผลิต และผลผลิตต่อไร่ ยางพารา จังหวัดสระแก้ว
ปีเพาะปลูก 2563 รายอำเภอ

อำเภอ	พื้นที่ยืนต้น (ไร่)	เนื้อที่กรีดยางได้ (ไร่)	ผลผลิตรวม (ตัน)	ผลผลิตเฉลี่ย (กก./ไร่)
เมืองสระแก้ว	13,920	11,234	2,460	219
คลองหาด	6,777	6,703	1,394	208
ตาพระยา	864	544	70	129
วังน้ำเย็น	3,463	5,520	1,286	233
วัฒนานคร	6,410	9,686	1,734	179
อรัญประเทศ	1,075	1,070	181	169
เขาฉกรรจ์	13,131	11,277	2,233	198
โคกสูง	471	362	65	180
วังสมบูรณ์	17,091	16,156	2,650	164
รวม	72,655	62,552	12,073	193

ที่มา : สำนักงานเกษตรจังหวัดสระแก้ว ; 2563

ตารางที่ 3.29 การปลูกยางพาราและไม้ยืนต้นอื่น แทนยางพาราเก่าในพื้นที่จังหวัดสระแก้ว

อำเภอ	ยาง		ไม้ยืนต้น		ปาล์มน้ำมัน		รวม	
	ราย	เนื้อที่ ดำเนินการ (ไร่)	ราย	เนื้อที่ ดำเนินการ (ไร่)	ราย	เนื้อที่ ดำเนินการ (ไร่)	ราย	เนื้อที่ ดำเนินการ (ไร่)
เขาฉกรรจ์	6	79.65	5	77.15	-	-	11	156.80
เมืองสระแก้ว	11	127.70	2	13.15	-	-	13	140.85
วังสมบูรณ์	1	7.70	5	37.70	2	28.60	8	73.00
วัฒนานคร	-	-	8	99.35	-	-	8	99.35
วังน้ำเย็น	1	13.05	1	5.30	-	-	2	18.35
คลองหาด	-	-	15	160.05	-	-	15	160.05
รวม	19	228.10	36	392.80	2	28.60	57	648.50

ที่มา : การยางแห่งประเทศไทยสาขาสระแก้ว; ธันวาคม 2564

ตารางที่ 3.30 ต้นทุนการผลิตยางพาราแผ่นดิบ ปี 2564

รายการ	บาท/ไร่
ต้นทุนผันแปร	8,988.42
ต้นทุนคงที่	4,271.19
ต้นทุนรวมต่อไร่	13,259.61
ต้นทุนรวมต่อกิโลกรัม	69.79

ที่มา : สำนักงานเศรษฐกิจการเกษตร 2564

ตารางที่ 3.31 พื้นที่ปลูกยางพาราจำแนกตามเขตความเหมาะสมของที่ดิน (ไร่) จังหวัดสระแก้ว

ชั้นความเหมาะสม สูง (S1)	ชั้นความเหมาะสม ปานกลาง (S2)	ชั้นความเหมาะสม น้อย (S3)	ไม่เหมาะสม (N)	พื้นที่ไชนิ่ง
6,158	103,136	33,810	122	143,226

ที่มา : สถานีพัฒนาที่ดินสระแก้ว ; ปี 2564

ตารางที่ 3.32 พื้นที่ปลูกยางพาราจำแนกตามเขตความเหมาะสมของที่ดิน (ไร่) รายอำเภอของจังหวัดสระแก้ว

อำเภอ	พื้นที่เหมาะสม สูง (s1)	พื้นที่เหมาะสม ปานกลาง (s2)	พื้นที่เหมาะสม เล็กน้อย (s3)	พื้นที่ไม่เหมาะสม (N)	พื้นที่ไชนิ่ง
เมืองสระแก้ว	15	26,180	707	2	26,904
เขาฉกรรจ์	622	14,813	2,808	3	18,246
วังน้ำเย็น	942	4,467	8,089	2	13,500
วังสมบูรณ์	2,354	17,626	20,524	35	40,539
คลองหาด	2,014	12,179	953	4	15,150
วัฒนานคร	172	21,834	599	10	22,615
อรัญประเทศ	39	3,210	105	66	3,420
โคกสูง	-	884	-	-	884
ตาพระยา	-	1,943	25	-	1,968
รวม	6,158	103,136	33,810	122	143,226

ที่มา : สถานีพัฒนาที่ดินสระแก้ว ; ปี 2564

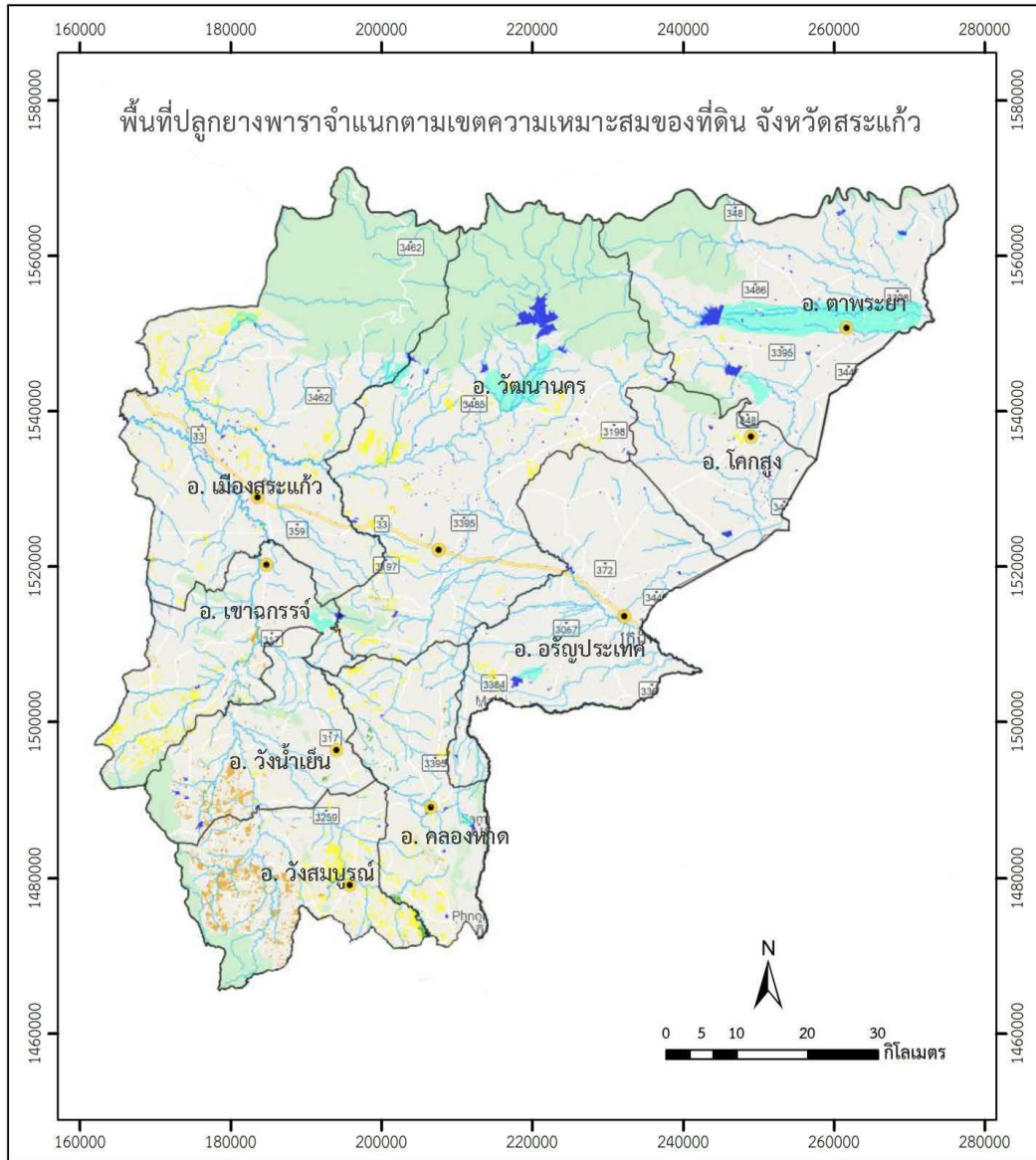

สัญลักษณ์	คำอธิบายแผนที่	เนื้อที่ (ไร่)
	ชั้นความเหมาะสมสูง (S1)	6,158
	ชั้นความเหมาะสมปานกลาง (S2)	103,136
	ชั้นความเหมาะสมเล็กน้อย (S3)	33,810
	ไม่เหมาะสม (N)	122
	รวมทั้งหมด	143,226

สัญลักษณ์

 ที่ตั้งอำเภอ

 ขอบเขตอำเภอ

 ขอบเขตตำบล

 ขอบเขตจังหวัด



จัดทำโดย
สถานีพัฒนาที่ดินสระแก้ว
กรมพัฒนาที่ดิน กระทรวงเกษตรและสหกรณ์

6. ปาล์มน้ำมัน

ตารางที่ 3.33 เนื้อที่เพาะปลูก เนื้อที่เก็บเกี่ยว ผลผลิต และผลผลิตต่อไร่ ปาล์มน้ำมัน จังหวัดสระแก้ว
ปีเพาะปลูก 2559-2563

ปีเพาะปลูก	เนื้อที่ยืนต้น (ไร่)	เนื้อที่ให้ผล (ไร่)	ผลผลิต (ตัน)	ผลผลิตต่อไร่ (กก.)
2559	43,897	36,715	59,387	1,618
2560	39,856	37,990	68,421	1,801
2561	41,472	39,153	80,108	2,046
2562	41,065	39,207	84,575	2,157
2563	41,352	40,260	82,715	2,055

ที่มา : สำนักงานเกษตรจังหวัดสระแก้ว ; 2563

ตารางที่ 3.34 เนื้อที่เพาะปลูก เนื้อที่เก็บเกี่ยว ผลผลิต และผลผลิตต่อไร่ ปาล์มน้ำมัน จังหวัดสระแก้ว
ปีเพาะปลูก 2563 รายอำเภอ

อำเภอ	พื้นที่ยืนต้น (ไร่)	เนื้อที่ให้ผล (ไร่)	ผลผลิตรวม (ตัน)	ผลผลิตเฉลี่ย (กก./ไร่)
เมืองสระแก้ว	6,364	6,364	13,504	2,055
คลองหาด	5,750	5,750	11,241	2,122
ตาพระยา	690	540	1,016	1,955
วังน้ำเย็น	2,377	2,145	4,575	1,882
วัฒนานคร	13,106	12,915	25,494	2,133
อรัญประเทศ	3,215	2,912	5,215	1,974
เขาฉกรรจ์	5,504	5,504	12,065	1,791
โคกสูง	250	250	398	2,192
วังสมบูรณ์	4,096	3,880	9,207	1,590
รวม	41,352	40,260	82,715	2,373

ที่มา : สำนักงานเกษตรจังหวัดสระแก้ว ; 2563

ตารางที่ 3.35 ต้นทุนการผลิตปาล์มน้ำมัน ปี 2564

รายการ	บาท/ไร่
ต้นทุนผันแปร	5,690.39
ต้นทุนคงที่	1,641.35
ต้นทุนรวมต่อไร่	7,331.74
ต้นทุนรวมต่อกิโลกรัม	3.18

ที่มา : สำนักงานเศรษฐกิจการเกษตร 2564

ตารางที่ 3.36 พื้นที่ปลูกปาล์มน้ำมันจำแนกตามเขตความเหมาะสมของที่ดิน (ไร่) จังหวัดสระแก้ว

ชั้นความเหมาะสม สูง (S1)	ชั้นความเหมาะสม ปานกลาง (S2)	ชั้นความเหมาะสม เล็กน้อย (S3)	ไม่เหมาะสม (N)	พื้นที่โซนนิ่ง
-	-	6,601	29,006	35,607

ที่มา : สถานีพัฒนาที่ดินสระแก้ว ; ปี 2564

ตารางที่ 3.37 พื้นที่ปลูกปาล์มน้ำมันจำแนกตามเขตความเหมาะสมของที่ดิน (ไร่) รายอำเภอของจังหวัดสระแก้ว

อำเภอ	พื้นที่เหมาะสม สูง (s1)	พื้นที่เหมาะสม ปานกลาง (s2)	พื้นที่เหมาะสม เล็กน้อย (s3)	พื้นที่ไม่เหมาะสม (N)	พื้นที่โซนนิ่ง
เมืองสระแก้ว	-	-	-	3,767	3,767
เขาฉกรรจ์	-	-	-	3,237	3,237
วังน้ำเย็น	-	-	231	844	1,075
วังสมบูรณ์	-	-	2,669	1,374	4,043
คลองหาด	-	-	3,469	1,056	4,525
วัฒนานคร	-	-	-	13,367	13,367
อรัญประเทศ	-	-	232	2,701	2,933
โคกสูง	-	-	-	1,814	1,814
ตาพระยา	-	-	-	846	846
รวม	-	-	6,601	29,006	35,607

ที่มา : สถานีพัฒนาที่ดินสระแก้ว ; ปี 2564

7. ลำไย

ตารางที่ 3.38 เนื้อที่เพาะปลูก เนื้อที่เก็บเกี่ยว ผลผลิต และผลผลิตต่อไร่ ลำไย จังหวัดสระแก้ว
ปีเพาะปลูก 2560 – 2564

ปีเพาะปลูก	เนื้อที่เพาะปลูก (ไร่)	เนื้อที่ให้ผล (ไร่)	ผลผลิต (ตัน)	ผลผลิตต่อไร่ (กก.)
2560	55,559	31,372	37,318	1,190
2561	56,058	49,768	61,291	1,232
2562	58,683	55,382	75,672	1,366
2563	82,256	77,120	76,592	993
2564	82,593	80,237	97,613	1,217

ที่มา : สำนักงานเกษตรจังหวัดสระแก้ว ; 2564

ตารางที่ 3.39 เนื้อที่เพาะปลูก เนื้อที่เก็บเกี่ยว ผลผลิต และผลผลิตต่อไร่ ลำไย จังหวัดสระแก้ว
ปีเพาะปลูก 2564 รายอำเภอ

อำเภอ	พื้นที่ยืนต้น (ไร่)	เนื้อที่ให้ผล (ไร่)	ผลผลิตรวม (ตัน)	ผลผลิตเฉลี่ย (กก./ไร่)
เมืองสระแก้ว	539	497	427	859
คลองหาด	21,160	20,662	19,236	931
ตาพระยา	174	174	101	581
วังน้ำเย็น	16,355	15,268	18,413	1,206
วัฒนานคร	2,138	2,138	2,236	1,046
อรัญประเทศ	3,887	3,887	3,537	910
เขาฉกรรจ์	4,504	4,501	4,650	1,033
โคกสูง	286	286	171	597
วังสมบูรณ์	33,550	32,824	48,842	1,488
รวม	82,593	80,237	97,613	1,217

ที่มา : สำนักงานเกษตรจังหวัดสระแก้ว ; 2564

ตารางที่ 3.40 ต้นทุนการผลิตลำไย ปี 2564 (หน่วย : บาท/ไร่)

รายการ	2561
ต้นทุนผันแปร	6,330.76
ต้นทุนคงที่	2,195.07
ต้นทุนรวมต่อไร่	8,525.83
ต้นทุนรวมต่อกิโลกรัม	10.54

ที่มา : สำนักงานเศรษฐกิจการเกษตร 2564

ตารางที่ 3.41 พื้นที่ปลูกลำไยจำแนกตามเขตความเหมาะสมของที่ดิน (ไร่) จังหวัดสระแก้ว

ชั้นความเหมาะสม สูง (S1)	ชั้นความเหมาะสม ปานกลาง (S2)	ชั้นความเหมาะสม เล็กน้อย (S3)	ไม่เหมาะสม (N)	พื้นที่ไชนิ่ง
3,002	22,588	17	0	25,607

ที่มา : สถานีพัฒนาที่ดินสระแก้ว

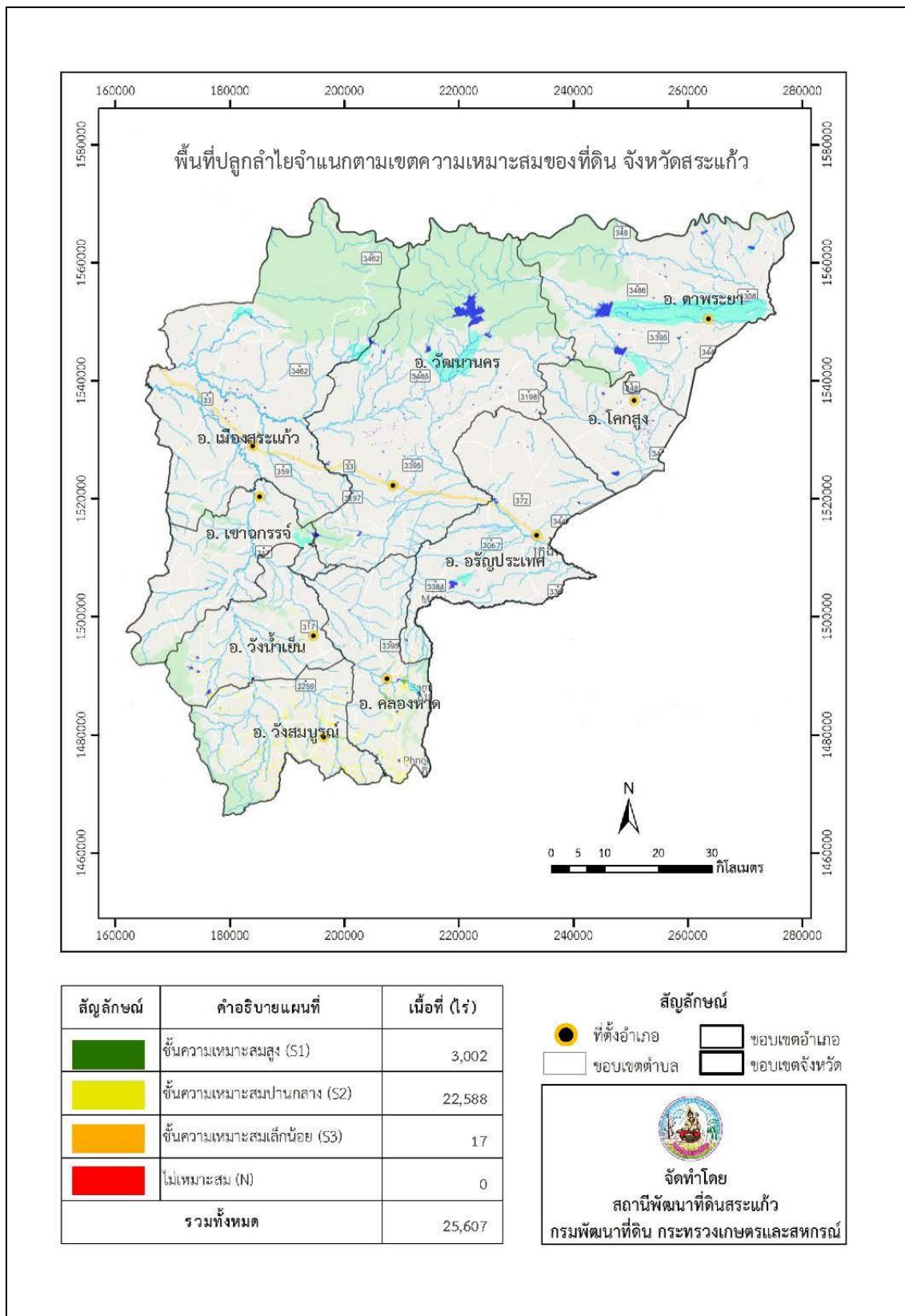

ตารางที่ 3.42 พื้นที่ปลูกลำไยจำแนกตามเขตความเหมาะสมของที่ดิน (ไร่) รายอำเภอของจังหวัดสระแก้ว

อำเภอ	พื้นที่เหมาะสม สูง (s1)	พื้นที่เหมาะสม ปานกลาง (s2)	พื้นที่เหมาะสม เล็กน้อย (s3)	พื้นที่ไม่เหมาะสม (N)	พื้นที่ไชนิ่ง
เมืองสระแก้ว	-	99	-	-	99
เขาฉกรรจ์	127	424	-	-	551
วังน้ำเย็น	282	2,403	-	-	2,685
วังสมบูรณ์	966	12,925	17	-	13,908
คลองหาด	1,371	6,146	-	-	7,517
วัฒนานคร	-	122	-	-	122
อรัญประเทศ	256	469	-	-	725
โคกสูง	-	-	-	-	-
ตาพระยา	-	-	-	-	-
รวม	3,002	22,588	17	-	25,607

ที่มา : สถานีพัฒนาที่ดินสระแก้ว ; 2564

ตารางที่ 3.43 สรุปข้อมูลการนำเข้าพืชของด่านตรวจพืชอรัญประเทศ ปี 2562 – 2564

ลำดับ	รายการสินค้า	มูลค่านำเข้าพืช (บาท)		
		2562	2563	2564
1	มันสำปะหลัง (เส้น)	2,767,052,154.70	2,872,285,620.28	3,166,870,833.96
2	มันสำปะหลัง (หัวมันสด)	435,328,348.34	69,979,904.67	557,925,289.00
3	ข้าวโพด	110,919,512.77	771,438,564.63	
4	ถั่วเหลือง	267,317,438.33		131,562,464.23
5	มะม่วง	10,588,350.00	4,363,250.00	
6	พริกสด	39,415,600.00	8,792,600.00	
7	ไม้ยูคาลิปตัส (ลำต้น)		1,326,143.36	
8	เห็ดนางฟ้า	25,715,468.00		
9	เห็ดกระถินพิมาน	12,861,990.14		
10	บรรจุภัณฑ์ไม้ทำจากไม้อัด	118,455.00		
11	ไม้พาเลทส่งกลับ	602,784.61	87,468.82	
12	ไม้สับ			3,605,475.00
13	เม็ดมะม่วง			22,880,662.81
14	เครื่องจักรสาน			2,808,000.00
15	ไม้ประดับ			49,277.62
มูลค่ารวม (บาท)		4,601,388,821.55	3,669,920,101.89	3,885,702,002.62

ที่มา : ด่านตรวจพืชอรัญประเทศ ; 2565

ตารางที่ 3.44 สรุปข้อมูลการส่งออกพืชของด่านตรวจพืชอรัญประเทศ ปี 2562 – 2564

ลำดับ	รายการสินค้า	มูลค่าส่งออกพืช (บาท)		
		2562	2563	2564
1	เมล็ดถั่วเขียว กากถั่วเขียว	553,672.89		1,088,340.00
2	ข้าวขาว	259,273,845.72	221,126,442.20	
3	ข้าว			22,728,600.00
4	หอมแดง	10,280,550.00	7,898,550.00	
5	เมล็ดพันธุ์ข้าวโพด	109,339,544.05	92,970,077.22	59,106,600.00
6	มะขามเปียก		114,000.00	
7	หญ้า	199,000.00	28,000.00	112,500.00
8	ไม้กฤษณา	35,201,831.00	2,157,750.00	3,099,030.00
9	ต้นไม้ประดับ			9,628,710.00
10	ชิงสด	3,590,400.00	96,800.00	
11	ข้าวโพดทำป๊อปคอน	1,341,361.66	162,799.74	250,452.00
12	ผัก, ผลไม้, ดักแด้	68,245.45		15,375,000.00
13	ถั่วเหลือง กากถั่วเหลือง	2,576,250.00	402,944.00	6,630,000.00
14	ผลไม้แช่แข็ง/ ผลไม้อบแห้ง	708,003.52	296,074.27	
15	เมล็ดพันธุ์ต้นชวนชม	656.00		
16	ต้นไม้ประดับ	3,850,162.84	6,963,910.70	9,628,710.00
17	มันสำปะหลัง	96,554,192.33	187,127,197.87	
18	แป้งมันสำปะหลัง	325,360.00	650,720.00	
19	กากมันสำปะหลัง		120,000.00	
20	มันเส้น			125,709,663.42
21	ท่อนมันสำปะหลัง			44,000.00
22	อินทผาลัมอบแห้ง, น้ำอินทผาลัม	119,129.46		
23	ใบหูกวางอบแห้ง	96,000.00		30,641.00
24	มะพร้าว น้ำหอม มะพร้าวอ่อน		185,000.00	69,000.00
25	น้ำผึ้ง		635,244.00	
26	กากปาล์ม			923,800.00
27	เมล็ด Rapeseed			18,144,000.00
38	กากน้ำตาล			2,541,000.00
	รวม	524,078,204.92	520,935,510.00	275,110,046.42



1. จำนวนฟาร์มผู้เลี้ยงสัตว์และจำนวนสัตว์เลี้ยง

1.1 ฟาร์มผู้เลี้ยงโคเนื้อ จำนวน 7,871 ราย	1.7 ฟาร์มผู้เลี้ยงไก่เนื้อ จำนวน 885 ราย
1.2 ฟาร์มผู้เลี้ยงโคนม จำนวน 899 ราย	1.8 ฟาร์มผู้เลี้ยงไก่ไข่ จำนวน 3,347 ราย
1.3 ฟาร์มผู้เลี้ยงกระบือ จำนวน 1,055 ราย	1.9 ฟาร์มผู้เลี้ยงไก่พื้นเมือง จำนวน 29,562 ราย
1.4 ฟาร์มผู้เลี้ยงสุกร จำนวน 1,027 ราย	1.10 ฟาร์มผู้เลี้ยงเป็ดเนื้อ จำนวน 452 ราย
1.5 ฟาร์มผู้เลี้ยงแพะ จำนวน 511 ราย	1.11 ฟาร์มผู้เลี้ยงเป็ดไข่ จำนวน 941 ราย
1.6 ฟาร์มผู้เลี้ยงแกะ จำนวน 27 ราย	

ตารางที่ 4.1 จำนวนโคเนื้อ โคนม และกระบือ

จำนวนสัตว์	เกษตรกร(ราย)		
	โคเนื้อ	โคนม	กระบือ
1- 20	6,971	148	872
21 - 100	889	737	183
101 - 200	8	14	
มากกว่า 200	3		
รวม	7,871	899	1,055

ที่มา : สำนักงานปศุสัตว์จังหวัดสระแก้ว ; 2564

ตารางที่ 4.2 จำนวนสุกร แพะ และแกะ

จำนวนสัตว์	เกษตรกร(ราย)		
	สุกร	แพะ	แกะ
1 - 50	997	508	25
51 - 100	114	3	1
101 - 500	29		1
501 - 600			
601 - 5,000	6		
รวม	1,027	511	27

ที่มา : สำนักงานปศุสัตว์จังหวัดสระแก้ว ; 2564

ตารางที่ 4.3 จำนวนไก่เนื้อ และไก่ไข่

จำนวนสัตว์	เกษตรกร (ราย)	
	ไก่เนื้อพันธุ์	ไก่ไข่พันธุ์
1 - 3,000	871	3,343
3,000 - 10,000	4	
10,001- 100,000	8	2
มากกว่า 100,000	3	2
รวม	885	3,347

ที่มา : สำนักงานปศุสัตว์จังหวัดสระแก้ว ; 2564

ตารางที่ 4.4 จำนวนไก่พื้นเมือง

จำนวนไก่พื้นเมือง	เกษตรกร (ราย)
1 - 100	28,130
100 - 500	1,418
501 - 1,000	12
มากกว่า 1,000	2
รวม	29,562

ที่มา : สำนักงานปศุสัตว์จังหวัดสระแก้ว ; 2564

ตารางที่ 4.5 จำนวนเป็ดเนื้อ และเป็ดไข่

จำนวนสัตว์	เกษตรกร (ราย)	
	เป็ดเนื้อ	เป็ดไข่
1 - 3,000	446	941
3,001 - 10,000	2	
10,001 - 100,000	4	
มากกว่า 100,000		
รวม	452	941

ที่มา : สำนักงานปศุสัตว์จังหวัดสระแก้ว ; 2564

2. จำนวนเกษตรกรผู้เลี้ยงสัตว์และจำนวนสัตว์เลี้ยง

ตารางที่ 4.6 จำนวนเกษตรกรผู้เลี้ยงสัตว์และจำนวนสัตว์เลี้ยง

ลำดับที่	ชนิดสัตว์	จำนวน(ตัว)	จำนวนเกษตรกร (ราย)
1	โคเนื้อ	91,453	7,871
2	โคนม	36,636	898
3	กระบือ	12,706	1,055
4	สุกร	37,338	1,056
5	ไก่	2,398,114	33,794
6	เป็ด	249,024	1,393
7	แพะ	11,968	511
8	แกะ	616	27
9	ม้า	89	20
10	ห่าน	168	168
11	นกกระทา	11,955	16
12	กวาง	7	1
13	หมูป่า	1,459	57
14	นก/สัตว์ปีกสวยงาม	1,626	31
15	สัตว์ปีกอื่นๆ	1,438	47
16	จิ้งหรีด	168,845	16
จำนวนเกษตรกรผู้เลี้ยงสัตว์ทั้งสิ้น 46,961 ราย			

ที่มา : สำนักงานปศุสัตว์จังหวัดสระแก้ว ; 2564

3. มาตรฐานฟาร์ม GMP

- 3.1 ศูนย์รวบรวมนํ้านมดิบ จำนวน 6 แห่ง
- 3.2 ฟาร์มโคนมที่ได้รับรองมาตรฐานฟาร์ม จำนวน 505 ฟาร์ม
- 3.3 ฟาร์มเลี้ยงสุกรที่ได้รับรองมาตรฐานฟาร์ม จำนวน 90 ฟาร์ม
- 3.4 ฟาร์มเลี้ยงไก่เนื้อที่ได้รับรองมาตรฐานฟาร์ม จำนวน 73 ฟาร์ม
- 3.5 ฟาร์มไก่พันธุ์ที่ได้รับรองมาตรฐานฟาร์ม จำนวน 4 ฟาร์ม
- 3.6 ฟาร์มไก่ไข่ที่ได้รับรองมาตรฐานฟาร์ม จำนวน 5 ฟาร์ม

ตารางที่ 4.7 จำนวนโรงฆ่าสัตว์ และสถานที่จำหน่ายเนื้อสัตว์รายอำเภอ ปี 2564

ลำดับที่	อำเภอ	ชนิดโรงฆ่าสัตว์			จำหน่ายเนื้อสัตว์ (แห่ง)
		สัตว์ปีก (แห่ง)	สุกร (แห่ง)	โค-กระบือ (แห่ง)	
1	เมืองสระแก้ว	3	4	5	6
2	วัฒนานคร	2	1	-	3
3	อรัญประเทศ	4	11	1	8
4	ตาพระยา	-	2	-	-
5	โคกสูง	-	8	1	1
6	เขาฉกรรจ์	1	2	3	2
7	วังน้ำเย็น	2	3	2	5
8	คลองหาด	-	3	1	-
9	วังสมบูรณ์	-	4	-	-
รวม		12	38	13	25

ที่มา : สำนักงานปศุสัตว์จังหวัดสระแก้ว ; 2564

ตารางที่ 4.8 จำนวนฟาร์มมาตรฐานจำแนกเป็นรายอำเภอ ปี 2565 (หน่วย : ฟาร์ม)

อำเภอ	จำนวน (ฟาร์ม)						
	เปิดเนื้อ	สุกร	โคเนื้อ	โคนม	ไก่เนื้อ	ไก่ไข่	ไก่พันธุ์
เมือง	3	58		8	56		2
วัฒนานคร	3	8	1	2	9		3
อรัญประเทศ		1		1			
ตาพระยา							
โคกสูง					1		
เขาฉกรรจ์		13		68	1		
วังน้ำเย็น	1	7	1	205	2	3	
คลองหาด		2		74	2	1	
วังสมบูรณ์	6	1		146	2		
รวมทั้งสิ้น	13	90	2	504	73	4	5

ที่มา : สำนักงานปศุสัตว์จังหวัดสระแก้ว ; 2565

ตารางที่ 4.9 สถิติจำนวนปศุสัตว์ ฟาร์มมาตรฐาน จำแนกตามรายสินค้าและอำเภอ

อำเภอ	จำนวน (ตัว)							รวมทั้งหมด	
	เปิดเนื้อ	สุกร	โคเนื้อ	โคนม	ไก่เนื้อ	ไก่ไข่	ไก่พันธุ์	จำนวนฟาร์ม	จำนวน(ตัว/รัง/ฟอง)
เมือง	481,000	214,004		189	11,801,183		275,000	127	12,771,376
วัฒนานคร	293,000	60,255	84	151	611,680		280,450	26	1,245,620
อรัญประเทศ		700		35				2	735
ตาพระยา								-	-
โคกสูง					60,000			1	60,000
เขาฉกรรจ์		12,080		2,701	12,500			82	27,281
วังน้ำเย็น	13,000	15,850	230	7,651	32,000	287,000		219	355,731
คลองหาด		10,500		2,648	13,000	20,000		79	46,148
วังสมบูรณ์	269,000	2,250		5,558	108,000			155	384,808
รวมทั้งสิ้น	1,056,000	315,639	314	18,933	12,638,363	307,000	555,450	691	14,891,699

ที่มา : สำนักงานปศุสัตว์จังหวัดสระแก้ว ; 2565

ตารางที่ 4.10 จำนวนโรงฆ่าสัตว์ และสถานที่จำหน่ายเนื้อสัตว์รายอำเภอ ปี 2563

ลำดับที่	อำเภอ	ชนิดโรงฆ่าสัตว์ (แห่ง)			สถานที่จำหน่ายเนื้อสัตว์ (แห่ง)
		สัตว์ปีก	สุกร	โค-กระบือ	
1	เมืองสระแก้ว	3	4	5	6
2	วัฒนานคร	2	1	-	3
3	อรัญประเทศ	4	11	1	8
4	ตาพระยา	-	2	-	-
5	โคกสูง	-	8	1	1
6	เขาฉกรรจ์	1	2	3	2
7	วังน้ำเย็น	2	3	2	5
8	คลองหาด	-	3	1	-
9	วังสมบูรณ์	-	4	-	-
รวม		12	38	13	25

ที่มา : สำนักงานปศุสัตว์จังหวัดสระแก้ว ; 2564

ตารางที่ 4.11 สถิติการนำเข้าด้านปศุสัตว์ของด่านกักกันสัตว์สระแก้ว ปี 2562 – 2564

ชนิดสัตว์/ซากสัตว์	มูลค่าการนำเข้าสัตว์ (บาท)		
	2562	2563	2564
สุนัข	1,000.00	1,000.00	78,500
แมว	8,000.00	2,000.00	24,000
ซากเป็ด	488,760.30	-	-
หนังโคหมักเกลือ	-	6,250,000.00	-
รวม	497,760.30	6,253,000.00	102,500

ที่มา : ด่านกักกันสัตว์สระแก้ว ; 2564

ตารางที่ 4.12 สถิติการส่งออกด้านปศุสัตว์ของด่านกักกันสัตว์สระแก้ว ปี 2562 -2564

ชนิดสัตว์/ซากสัตว์	มูลค่าการส่งออกสัตว์ (บาท)		
	2562	2563	2564
สุกรขุน	2,074,251,748	3,092,782,050	84,329,750
สุกรพันธุ์			
ลูกสุกรขุน	15,151,590	12,342,840	140,850,000
ไก่ไข่ปลดระวาง	280,000	4,388,860	17,570,300
ลูกไก่เนื้อ	5,898,834.06	16,898,404.65	34,500,531
ลูกไก่ไข่	40,008.64		1,135,723
ไก่ไข่ เพศเมีย			75,000
ไก่เนื้อ			6,223,830
สุนัข	32,000	18,000	16,500
ซากโค	7,263,995.85	5,162,122.87	28,867
ซากสุกร	109,897,018.89	62,353,362.38	2,966,353
ซากไก่	51,406,600.81	26,253,732.69	3,298,665
ซากเป็ด	6,496,281.71	1,236,667.28	2,001,565
ซากไข่	1,313,540.60	1,205,336.69	2,114,718
ม้าพันธุ์โพนี่	60,000		
โค		12,411,000	13,560,000
ผลิตภัณฑ์จากหมูและไก่			121,620,069
แกะ คละเพศ			180,000
รวม	2,272,091,618.56	3,235,052,376.56	

ที่มา : ด่านกักกันสัตว์สระแก้ว ; 2564



1. พื้นที่และทรัพยากร

1.1 พื้นที่การเพาะเลี้ยงสัตว์น้ำ

จังหวัดสระแก้ว มีเกษตรกรผู้เพาะเลี้ยงสัตว์น้ำจืด รวม 9 อำเภอ จำนวน 7,783 ราย เนื้อที่รวม 6,157 ไร่ เกษตรกรส่วนใหญ่ร้อยละ 98 มีการเลี้ยงสัตว์น้ำจืดแบบยังชีพ บ่อเลี้ยงปลาที่มีพื้นที่เฉลี่ยประมาณ 800 ตารางเมตร เกษตรกรขุดบ่อน้ำเพื่อใช้ในการเกษตรเป็นหลัก มีการเลี้ยงปลาเป็นอาชีพเสริม ส่วนใหญ่เลี้ยงปลานิล ปลาดุก เป็นต้น

ตารางที่ 5.1 จำนวนผู้เพาะเลี้ยงสัตว์น้ำรายอำเภอ ของจังหวัดสระแก้ว

อำเภอ	จำนวนเกษตรกร (ราย)	จำนวนฟาร์ม	เนื้อที่เลี้ยง(ไร่)
เขาฉกรรจ์	1,113	1,113	715
คลองหาด	411	411	250
โคกสูง	997	997	703
ตาพระยา	1,156	1,156	1,152
เมืองสระแก้ว	549	549	450
วังน้ำเย็น	1,133	1,133	1,340
วังสมบูรณ์	304	304	265
วัฒนานคร	727	727	436
อรัญประเทศ	1,393	1,393	846
รวมจังหวัด	7,783	7,783	6,157

ที่มา : สำนักงานประมงจังหวัดสระแก้ว ; 2564

ข้อมูลการเพาะเลี้ยงจระเข้

จังหวัดสระแก้วมีผู้เพาะเลี้ยงจระเข้ และครอบครองซากจระเข้ รวม 8 ราย พื้นที่การเลี้ยง 2,058.95 ตารางเมตร จำนวนจระเข้ที่เลี้ยง 1,017 ตัว และซากจระเข้ จำนวน 1 ชิ้น

ตารางที่ 5.2 จำนวนผู้เพาะเลี้ยงและครอบครองซากจระเข้ จังหวัดสระแก้ว

อำเภอ	จำนวนฟาร์ม	เนื้อที่เลี้ยงบ่อซีเมนต์ (ตร.ม.)	จำนวนจระเข้ที่เลี้ยง (ตัว)	จำนวนซากจระเข้ (ชิ้น)	
				ส่วนหัว	ทั้งตัว
เมืองสระแก้ว	1	200.00	198	-	-
เขาฉกรรจ์	1	4.55	1	-	-
วัฒนานคร	2	144.40	248	-	-
วังสมบูรณ์	1	25.00	12	-	-
อรัญประเทศ	2	1,685.00	558	-	-

วังน้ำเย็น	1	-	-	1	-
รวม	8	2,058.95	1,017	1	-

ที่มา : สำนักงานประมงจังหวัดสระแก้ว ; 2564

1.2 พื้นที่แหล่งน้ำธรรมชาติ

ตารางที่ 5.3 ข้อมูลแหล่งน้ำธรรมชาติของจังหวัดสระแก้ว

อำเภอ	อ่างเก็บน้ำ (แห่ง)	เนื้อที่ (ไร่)	แหล่งน้ำ สาธารณะ (แห่ง)	เนื้อที่ (ไร่)	ทำนบปลา กสข. (แห่ง)	เนื้อที่ (ไร่)
เขาฉกรรจ์	2	2,050.00	9	343.00	1	8.00
คลองหาด	7	2,870.00	1	27.00	-	-
โคกสูง	3	650.00	6	217.00	-	-
ตาพระยา	13	18,474.00	12	414.00	2	170.00
เมืองสระแก้ว	5	2,070.00	40	1,921.80	4	114.00
วังน้ำเย็น	4	2,900.00	2	45.00	1	10.00
วังสมบูรณ์	1	9,500.00	10	532.00	-	-
วัฒนานคร	15	18,658.00	25	5,862.00	1	15.00
อรัญประเทศ	7	3,307.00	8	126.00	-	-
รวมจังหวัด	57	60,479.00	113	9,487.80	9	317.00

ที่มา : สำนักงานประมงจังหวัดสระแก้ว ; 2564

1.3 ปริมาณผลผลิตสัตว์น้ำในพื้นที่จังหวัดสระแก้ว ประจำปี พ.ศ.2564

ผลผลิตการเลี้ยงสัตว์น้ำจืด จำนวน 1,245.80 ตัน มูลค่ารวมทั้งสิ้น 62,264,000 บาท
และผลผลิตสัตว์น้ำจืดที่จับได้จากธรรมชาติ จำนวน 1,807.13 ตัน มูลค่า 90,356,500 บาท

ตารางที่ 5.4 จำนวนฟาร์ม และเนื้อที่การเพาะเลี้ยงสัตว์น้ำจืดของจังหวัดสระแก้ว

ประเภท	จำนวนฟาร์ม	เนื้อที่ (ไร่)
บ่อ	7,737	6,146.55
นา	-	-
ร่องสวน	38	8.75
กระชัง	8	1.70
รวม	7,783	6,157

ที่มา : กรมประมง ; 2564

1.4 ปริมาณและมูลค่าการนำเข้าและส่งออกสินค้าสัตว์น้ำ

1) ปริมาณและมูลค่าสินค้านำเข้า

การนำเข้าสัตว์น้ำทางด่านตรวจสัตว์น้ำ ในปี 2564 มีปริมาณการนำเข้าทั้งสิ้น 5,312.80 ตัน มีมูลค่านำเข้าทั้งสิ้น 136.24 ล้านบาท พบว่า ปลากระตี่นาง เป็นชนิดปลาที่มีปริมาณนำเข้าสูงที่สุด จำนวน 1,993.83 ตัน มีมูลค่านำเข้าทั้งสิ้น 74.60 ล้านบาท รองลงมา คือ ปลาช่อน กุ้งฝอย และปลาชิวแก้ว โดยมีปริมาณการนำเข้าเท่ากับ 1,716.19 , 556.04 และ 435.23 ตัน ตามลำดับ ส่วนมูลค่าการนำเข้า กระตี่นาง มีมูลค่าการนำเข้าสูงที่สุด 74.60 ล้านบาท รองลงมา คือ ปลาช่อน กุ้งฝอย และปลาชิวแก้ว โดยมีมูลค่าการนำเข้าเท่ากับ 23.37 , 8.81 และ 7.62 ล้านบาท ตามลำดับ

2) ปริมาณและมูลค่าสินค้านำส่งออก

การส่งออกสัตว์น้ำทางด่านตรวจสัตว์น้ำ ในปี 2564 มีปริมาณการส่งออกทั้งสิ้น 10,273.19 ตัน มีมูลค่าส่งออกทั้งสิ้น 342.05 ล้านบาท พบว่า ปลานิล เป็นชนิดปลาที่มีปริมาณการส่งออกสูงที่สุด จำนวน 2,500.20 ตัน รองลงมา คือ ปลาลิ้น โดยมีปริมาณการส่งออกเท่ากับ 1,770.24 ตัน ส่วนมูลค่าการส่งออก ปลาชาร์ดิน เป็นสัตว์น้ำที่มีมูลค่าการส่งออกสูงที่สุด 93.09 ล้านบาท รองลงมา คือ หอยนางรม และปลานิล โดยมีมูลค่าการส่งออกเท่ากับ 49.73 และ 24.47 ล้านบาท ตามลำดับ (ที่มา : ศูนย์บริหารจัดการด่านตรวจประมง เขต 4 (สระแก้ว) ; 2564)

2. รูปแบบ ประเภทและจำนวนผู้ประกอบการอาชีพประมง

ชาวประมงพื้นบ้านจังหวัดสระแก้ว ใช้เครื่องยนต์ขนาดเล็ก ขนาดความยาวเรือไม่เกิน 6 เมตร นำเครื่องมือข่าย เบ็ด ลอบ ไปดักสัตว์น้ำในอ่างเก็บน้ำต่างๆ ส่วนมากจะทำการประมงในอ่างเก็บน้ำขนาดกลาง และขนาดเล็ก ได้แก่ อ่างเก็บน้ำพระปรัง อ่างเก็บน้ำคลองพระสะทึง อ่างเก็บน้ำห้วยชัน อ่างเก็บน้ำคลองสามสิบ เป็นต้น

ตารางที่ 5.5 ประเภทและจำนวนผู้ประกอบการอาชีพประมง

ประเภท	จำนวนผู้ประกอบการ(ราย)
จำนวนผู้ค้าปัจจัยการผลิตสัตว์น้ำ	3
จำนวนพ่อค้าคนกลาง ผู้รวบรวม แพลปลา	25
จำนวนสถานประกอบการห้องเย็น	1
จำนวนสถานประกอบการแปรรูปเบื้องต้น	4
จำนวนสถานประกอบการแปรรูปพื้นเมือง	-
โรงงานแปรรูปสัตว์น้ำและผลิตภัณฑ์สัตว์น้ำ	2
จำนวนผู้นำเข้า-ส่งออกสัตว์น้ำ	13

ที่มา : กรมประมง ; 2564

ตารางที่ 5.6 มาตรฐานสินค้าเกษตร

ลำดับที่	ชนิดสินค้า	มาตรฐาน	จำนวนเกษตรกร (ราย)	ขนาดพื้นที่ทำการเกษตร (ไร่)
1	ปลาน้ำจืด	SL (Safety Level)	432	354.62
2	ปลาน้ำจืด	GAP (Good Agricultural Practices)	136	125.51

ตารางที่ 5.7 สถิติการนำเข้าสัตว์น้ำ ศูนย์บริหารจัดการด้านตรวจประเมินเขต 4 (สระแก้ว) ปี 2563 -2564

ลำดับ ที่	รายชื่อสัตว์น้ำ	ปี พ.ศ. 2563		รายชื่อสัตว์น้ำ	ปี พ.ศ. 2564 (ม.ค.-ก.ย.)	
		ปริมาณ (ตัน)	มูลค่า (ล้านบาท)		ปริมาณ (ตัน)	มูลค่า (ล้านบาท)
1	ปลาช่อน	4,227.39	154.58	ปลากระตี่นาง	1,993.83	74.60
2	ปลากระตี่นาง	1,766.13	24.05	ปลาช่อน	1,716.19	23.37
3	ปลากระตี่หม้อ	877.58	13.58	กุ้งฝอย	556.04	8.81
4	ปลาชิวแก้ว	786.73	12.08	ปลาชิวแก้ว	435.23	7.62
5	กุ้งฝอย	238.79	4.23	ปลาหลด	405.56	6.32
6	ปลาหมูข้างลาย	21.55	0.78	ปลากระตี่หม้อ	61.68	1.64
7	ปลาแดง	21.45	2.90	ปูนา	39.90	3.43
8	ปลาฉลาด	17.05	0.62	หอยโข่งน้ำจืด	39.33	4.91
9	ปลาหลด	16.09	1.11	ปลาเนื้ออ่อน	17.38	1.11
10	ปลากลาย	13.60	0.92	ปลาแดง	11.01	1.25
11	สัตว์น้ำอื่นๆ	42.68	2.68	สัตว์น้ำอื่นๆ	36.65	3.18
รวม		8,029.04	217.53	รวม	5,312.80	136.24

ที่มา : ด้านตรวจสัตว์น้ำอรัญประเทศ ; ธันวาคม 2564

ตารางที่ 5.8 สถิติการส่งออกสัตว์น้ำ ศูนย์บริหารจัดการด้านตรวจประเมินเขต 4 (สระแก้ว) ปี 2563 -2564

ลำดับ ที่	รายชื่อสัตว์น้ำ	ปี พ.ศ. 2563		รายชื่อสัตว์น้ำ	ปี พ.ศ. 2564 (ม.ค.-ก.ย.)	
		ปริมาณ (ตัน)	มูลค่า (ล้านบาท)		ปริมาณ (ตัน)	มูลค่า (ล้านบาท)
1	ปลานิล	2,681.40	31.59	ปลานิล	2,500.20	24.47
2	ปลาสรวย	1,976.98	40.50	ปลาลิ้น	1,770.24	6.07
3	ปลาลิ้น	1,953.97	11.46	ปลาชาร์ดิน	1,043.28	93.09
4	ปลาเป็ด	1,833.20	20.07	หอยนางรม	938.07	49.73
5	ปลาหลังเขียว	1,485.38	16.53	ปลาสรวย	852.16	16.73
6	ปลานวลจันทร์เทศ	600.13	10.26	ปลาอีสกเทศ	608.70	9.00
7	ปลาอีสกเทศ	548.08	9.13	ปลาชะโด	488.45	14.17
8	ปลาชาร์ดิน	450.98	44.31	ปลานวลจันทร์เทศ	449.70	6.54
9	หอยนางรม	402.40	23.70	ปลาสิ่กุน	246.50	9.64
10	กุ้งขาว	325.49	56.51	ปลากะตัก	176.41	4.72

11	สัตว์น้ำอื่นๆ	1,766.27	167.13	สัตว์น้ำอื่นๆ	1,199.48	107.90
	รวม	14,024.29	431.20	รวม	10,273.19	342.05

ตารางที่ 5.9 สถิติการปล่อยพันธุ์สัตว์น้ำจืดของศูนย์วิจัยและพัฒนาการเพาะเลี้ยงสัตว์น้ำจืดสระแก้ว

ปีงบประมาณ	ชนิดและจำนวนสัตว์น้ำ (ตัว)							รวม
	ตะเพียนขาว	นิล	ยี่สกเทศ	สวาย	บ้า	กระแห	กบนา	
2560	8,308,000	1,687,500	1,640,000	730,000	585,000	-	49,500	13,000,000
2561	5,165,000	640,000	640,000	167,000	200,000	-	110,000	6,922,000
2562	2,528,000	798,000	440,000	66,000	180,000	96,000	20,000	4,128,000
2563	2,235,000	429,000	850,000	100,000	70,000	380,000	-	4,064,000
2564	2,457,000	341,000	660,000	186,000	300,000	268,000	-	4,212,000
รวม	20,693,000	3,895,500	4,230,000	1,249,000	1,335,000	744,000	179,500	32,326,000

ที่มา : ศูนย์วิจัยและพัฒนาการเพาะเลี้ยงสัตว์น้ำจืดสระแก้ว ; กันยายน 2564

ตารางที่ 5.10 สถิติการปล่อยพันธุ์สัตว์น้ำจืด ประจำปีงบประมาณ 2564

อำเภอ	ชนิดและจำนวนสัตว์น้ำ (ตัว)						รวม
	ตะเพียนขาว	นิล	ยี่สกเทศ	สวาย	บ้า	กระแห	
เขาฉกรรจ์	34,000	18,000	40,000	16,000	25,000	5,000	138,000
คลองหาด	156,000	13,000	45,000	5,000	10,000	25,000	254,000
โคกสูง	75,000	10,000	13,000	-	-	5,000	103,000
ตาพระยา	15,000	42,000	5,000	1,000	10,000	-	73,000
เมือง	811,000	97,000	269,000	51,000	60,000	133,000	1,421,000
วังน้ำเย็น	126,000	39,000	20,000	6,000	-	10,000	201,000
วังสมบูรณ์	255,000	30,000	50,000	15,000	75,000	-	425,000
วัฒนานคร	831,000	57,000	93,000	77,000	80,000	66,000	1,204,000
อรัญประเทศ	154,000	35,000	125,000	15,000	40,000	24,000	393,000
รวม	2,457,000	341,000	660,000	186,000	300,000	268,000	4,212,000

ที่มา : ศูนย์วิจัยและพัฒนาการเพาะเลี้ยงสัตว์น้ำจืดสระแก้ว ; กันยายน 2564

ข้อมูลสหกรณ์และกลุ่มเกษตรกร

ตารางที่ 6.1 สถิติจำนวนสหกรณ์ภาคการเกษตร (สหกรณ์การเกษตร) ของจังหวัดสระแก้ว ตั้งแต่ปี 2561-2564

อำเภอ	ปี 2561		ปี 2562		ปี 2563		ปี 2564	
	จำนวน		จำนวน		จำนวน		จำนวน	
	สหกรณ์	สมาชิก	สหกรณ์	สมาชิก	สหกรณ์	สมาชิก	สหกรณ์	สมาชิก
เมืองสระแก้ว	7	43,144	3	39,741	6	42,702	6	46,454
เขาฉกรรจ์	4	489	-	-	3	331	3	370
วังน้ำเย็น	5	1,277	1	42	6	1,298	6	1,315
วังสมบูรณ์	5	1,159	4	311	5	1,161	5	1,072
คลองหาด	5	1,250	5	1,250	4	1,150	4	1,119
วัฒนานคร	9	4,109	9	4,385	9	4,371	9	4,386
อรัญประเทศ	5	3,657	5	4,594	5	4,277	5	4,286
โคกสูง	2	1,353	2	1,771	2	1,861	2	1,861
ตาพระยา	3	1,788	3	1,804	3	1,801	3	1,952
รวม	45	58,226	32	53,898	43	58,952	43	62,815

ที่มา : สำนักงานสหกรณ์จังหวัดสระแก้ว ; ปี 2564 (หมายเหตุ เฉพาะสหกรณ์ที่มีสถานะดำเนินการ ยกเว้นเลิกและชำระบัญชี)

ตารางที่ 6.2 สถิติจำนวนสหกรณ์นอกภาคการเกษตร (สหกรณ์ออมทรัพย์) ของจังหวัดสระแก้ว ปี 2561-2564

อำเภอ	ปี 2561		ปี 2562		ปี 2562		ปี 2563	
	จำนวน		จำนวน		จำนวน		จำนวน	
	สหกรณ์	สมาชิก	สหกรณ์	สมาชิก	สหกรณ์	สมาชิก	สหกรณ์	สมาชิก
เมืองสระแก้ว	6	9,192	6	9,548	6	9,425	6	9,690
เขาฉกรรจ์	-	-	-	-	-	-	-	-
วังน้ำเย็น	1	30	-	-	1	30	-	-
วังสมบูรณ์	1	533	-	-	1	533	1	614
คลองหาด	1	542	1	542	1	536	1	4
วัฒนานคร	1	321	1	321	1	341	1	330
อรัญประเทศ	3	1,626	3	1,644	3	1,687	3	1,715
โคกสูง	-	-	-	-	-	-	-	-
ตาพระยา	-	-	-	-	-	-	-	-
รวม	13	12,244	11	12,055	13	12,552	12	12,353

ที่มา : สำนักงานสหกรณ์จังหวัดสระแก้ว ; ปี 2564 (หมายเหตุ เฉพาะสหกรณ์ที่มีสถานะดำเนินการ ยกเว้นเลิกและชำระบัญชี)

ตารางที่ 6.3 สถิติจำนวนสหกรณ์นอกภาคการเกษตร (สหกรณ์บริการ) ของจังหวัดสระแก้ว ตั้งแต่ปี 2561-2564

อำเภอ	ปี 2561		ปี 2562		ปี 2563		ปี 2564	
	จำนวน		จำนวน		จำนวน		จำนวน	
	สหกรณ์	สมาชิก	สหกรณ์	สมาชิก	สหกรณ์	สมาชิก	สหกรณ์	สมาชิก
เมืองสระแก้ว	1	135	1	135	1	77	1	83
เขาฉกรรจ์	-	-	-	-	-	-	-	-
วังน้ำเย็น	2	58	1	43	2	52	2	48
วังสมบูรณ์	1	234	-	-	1	157	1	157
คลองหาด	-	-	-	-	-	-	-	-
วัฒนานคร	1	39	1	36	1	38	1	38
อรัญประเทศ	3	182	2	93	2	93	1	124
โคกสูง	-	-	-	-	-	-	-	-
ตาพระยา	-	-	-	-	-	-	-	-
รวม	8	648	5	307	7	417	6	450

ที่มา : สำนักงานสหกรณ์จังหวัดสระแก้ว ; ปี 2564 (หมายเหตุ เฉพาะสหกรณ์ที่มีสถานะดำเนินการ ยกเว้นเลิกและชำระบัญชี)

ตารางที่ 6.4 สถิติจำนวนสหกรณ์นอกภาคการเกษตร (สหกรณ์นิคมและสหกรณ์เครดิตยูเนียน) ของจังหวัดสระแก้ว ตั้งแต่ปี 2561-2564

อำเภอ	ปี 2561		ปี 2562		ปี 2563		ปี 2564			
	จำนวน		จำนวน		จำนวน		จำนวน			
	สหกรณ์	สมาชิก	สหกรณ์	สมาชิก	สหกรณ์	สมาชิก	สหกรณ์	สมาชิก	เครดิตยูเนียน	สมาชิก
เมืองสระแก้ว	1	5,009	1	5,022	1	5,029	1	4,946	-	-
เขาฉกรรจ์	-	-	-	-	-	-	-	-	-	-
วังน้ำเย็น	2	6,095	2	6,130	2	6,101	2	5,980	-	-
วังสมบูรณ์	-	-	-	-	-	-	-	-	1	345
คลองหาด	-	-	-	-	-	-	-	-	-	-
วัฒนานคร	-	-	-	-	-	-	-	-	-	-
อรัญประเทศ	-	-	-	-	-	-	-	-	-	-
โคกสูง	-	-	-	-	-	-	-	-	-	-
ตาพระยา	-	-	-	-	-	-	-	-	-	-
รวม	3	11,104	3	11,152	3	11,130	3	10,926	1	345

ที่มา : สำนักงานสหกรณ์จังหวัดสระแก้ว ; ปี 2564 (หมายเหตุ เฉพาะสหกรณ์ที่มีสถานะดำเนินการ ยกเว้นเลิกและชำระบัญชี)

ตารางที่ 6.5 สถิติจำนวนกลุ่มเกษตรกรของจังหวัดสระแก้ว ตั้งแต่ปี 2561-2564

อำเภอ	จำนวนกลุ่ม				สมาชิก
	ปี 2561	ปี 2562	ปี 2563	ปี 2564	
เมืองสระแก้ว	2	2	2	2	281
เขาฉกรรจ์	1	1	1	2	90
วังน้ำเย็น	4	4	4	3	365
วังสมบูรณ์	3	3	3	3	159
คลองหาด	1	1	1	1	73
วัฒนานคร	1	1	-	-	
อรัญประเทศ	9	9	7	8	403
โคกสูง	-	-	-	1	42
ตาพระยา	1	1	1	1	58
รวม	22	22	19	21	1,471

ที่มา : สำนักงานสหกรณ์จังหวัดสระแก้ว ; ปี 2564 (หมายเหตุ เฉพาะสหกรณ์ที่มีสถานะดำเนินการ ยกเว้นเลิกและชำระบัญชี)

ตารางที่ 6.6 จำนวนสมาชิกสหกรณ์ภาคเกษตรและกลุ่มเกษตรกรของจังหวัดสระแก้ว ตั้งแต่ปี 2561-2564

ปี	ประเภทสหกรณ์	จำนวนสหกรณ์ (แห่ง)	จำนวนสมาชิก (ราย)
2561	สหกรณ์การเกษตร	45	58,226
	สหกรณ์ออมทรัพย์	13	12,244
	สหกรณ์บริการ	8	648
	สหกรณ์นิคม	3	11,104
2562	สหกรณ์การเกษตร	32	53,898
	สหกรณ์ออมทรัพย์	11	12,055
	สหกรณ์บริการ	5	307
	สหกรณ์นิคม	3	11,152
2563	สหกรณ์การเกษตร	43	58,952
	สหกรณ์ออมทรัพย์	13	12,552
	สหกรณ์บริการ	7	417
	สหกรณ์นิคม	3	11,130
2564	สหกรณ์การเกษตร	43	62,815
	สหกรณ์ออมทรัพย์	12	12,353
	สหกรณ์บริการ	6	450
	สหกรณ์นิคม	3	10,926
	สหกรณ์เครดิตยูเนียน	1	345

ที่มา : สำนักงานสหกรณ์จังหวัดสระแก้ว ; ปี 2564 (หมายเหตุ เฉพาะสหกรณ์ที่มีสถานะดำเนินการ ยกเว้นเลิกและชำระบัญชี)

ตารางที่ 6.7 ข้อมูลด้านการตรวจบัญชีสหกรณ์

ประเภท	จำนวน (แห่ง)
งานสอบบัญชีภาครัฐ (กลุ่มพร้อมรับการตรวจสอบ)	72
งานสอนแนะ (กลุ่มไม่พร้อมรับการตรวจสอบ)	18
งานวางระบบบัญชี/ควบคุมภายใน (กลุ่มจัดตั้งใหม่)	-
งานติดตามความเคลื่อนไหว (กลุ่มอาจถูกสั่งเลิก)	2
งานกำกับสหกรณ์ภาคเอกชน (งานสอบบัญชีสหกรณ์ถ่ายโอน)	7

ที่มา : สำนักงานตรวจบัญชีสหกรณ์สระแก้ว 2563

ตารางที่ 6.8 จำนวนอาสาสมัครเกษตรจังหวัดสระแก้ว

อำเภอ	อาสาสมัครเกษตรหมู่บ้าน	อาสาสมัครเกษตร							รวม
		ครูบัญชี	ประมงอาสา	เศรษฐกิจการเกษตรอาสา	อาสาสมัครส.ป.ก.	อาสาปศุสัตว์	ชวานาชั้นนำ	เกษตรหมู่บ้าน	
เมืองสระแก้ว	124	38	6	1	2	8		124	308
คลองหาด	71	10			2	9		71	163
ตาพระยา	27	7	3		2	75		64	182
วังน้ำเย็น	43	14	4		2	23		45	141
วัฒนานคร	97	26	4		2	23	1	114	267
อรัญประเทศ	112	19	4		2	18		119	280
เขาฉกรรจ์	67	12	9		2	39		73	207
โคกสูง	21	11	2		2	25		42	103
วังสมบูรณ์	40	14	1		2	12		48	116
รวม	602	151	33	1	18	232	1	700	1,767

ที่มา : สำนักงานเกษตรจังหวัดสระแก้ว

ตารางที่ 6.9 จำนวนหมอดินอาสาระดับต่างๆ สำนักพัฒนาที่ดินเขต 2 : จังหวัดสระแก้ว

ลำดับ	ระดับ	จำนวน
1	หมอดินอาสาประจำหมู่บ้าน	731 คน
2	หมอดินอาสาประจำตำบล	58 คน
3	หมอดินอาสาประจำอำเภอ	9 คน
4	หมอดินอาสาประจำจังหวัด	1 คน
	รวม	<u>799</u> คน

ที่มา : สถานีพัฒนาที่ดินจังหวัดสระแก้ว 2562



1. ศูนย์เรียนรู้การเพิ่มประสิทธิภาพการผลิตสินค้าเกษตร ศพก. จำนวน 9 แห่ง และศูนย์เรียนรู้เครือข่าย ได้แก่ ศูนย์จัดการศัตรูพืชชุมชน ศูนย์จัดการดินและปุ๋ยชุมชน ศูนย์บริการและถ่ายทอดเทคโนโลยีการเกษตร กลุ่มผู้ปลูกมันสำปะหลัง และศูนย์ส่งเสริมเมล็ดพันธุ์ข้าวชุมชน จำนวน 26 แห่ง

2. ศูนย์เครือข่ายปราชญ์ชาวบ้าน

จังหวัดสระแก้ว มีศูนย์เครือข่ายปราชญ์ชาวบ้านของกระทรวงเกษตรและสหกรณ์เข้าร่วมโครงการพัฒนาการเกษตรตามแนวทฤษฎีใหม่ โดยยึดปรัชญาเศรษฐกิจพอเพียง ในปีงบประมาณ 2560 จำนวน 7 ศูนย์ ประกอบด้วย

- 2.1 ศูนย์เรียนรู้เกษตรธรรมชาติวังสมบูรณ์ สถานที่ตั้ง ตำบลวังสมบูรณ์ พื้นที่จำนวน 50 ไร่
นายอนุศิษฐ์ อารังรัตนศิลป์ (เกษตรผสมผสาน)
- 2.2 ศูนย์ฯของกรมปศุสัตว์
 - นางละมุด แก้วตาล (เกษตรผสมผสาน)
 - นายอนุชา ทุ่มสุข (เกษตรผสมผสาน)
 - นายพงษ์ศักดิ์ กล่อมมิตร (เกษตรผสมผสาน)
- 2.3 ศูนย์ฯของกรมการข้าว
 - นายคะนอง จันทะหลุย (ข้าวอินทรีย์)
 - นายลำเลิศ ศรีจันทร์ (ข้าวอินทรีย์)
 - นางกฤษณา ธรรมรงค์จ้อย (ข้าวอินทรีย์)

3. ฟาร์มต้นแบบ

- 3.1 ฟาร์มต้นแบบ เพื่อแก้ปัญหาคุณภาพน้ำนมดิบต่ำกว่าเกณฑ์มาตรฐาน จำนวน 8 ฟาร์ม
- 3.2 ฟาร์มต้นแบบการเลี้ยงโคนมโดยใช้อาหาร TMR จำนวน 10 ฟาร์ม
- 3.3 ฟาร์มเกษตรกรต้นแบบ ฟาร์มสาธิตในพื้นที่นำร่อง ศูนย์เรียนรู้และถ่ายทอดเกี่ยวกับการเลี้ยงโค กระบือเพื่อผลิตก๊าซชีวภาพเป็นพลังงานทดแทน เพื่อพัฒนาและเพิ่มประสิทธิภาพการเลี้ยงโค กระบืออย่างครบวงจร จำนวน 2 ราย

4. เครือข่ายสัตว์พันธุ์ดี กรมปศุสัตว์

- 4.1 ประเภทปรับปรุงพันธุ์และขยายพันธุ์ โคนม จำนวน 4 ฟาร์ม
- 4.2 ประเภทใช้ประโยชน์พันธุกรรมและเทคโนโลยี จำนวน 1 ฟาร์ม