

ข้อมูลด้านการเกษตรและสหกรณ์  
จังหวัดสระแก้ว

2566



จัดทำโดย

สำนักงานเกษตรและสหกรณ์  
จังหวัดสระแก้ว

## คำนำ

เอกสารข้อมูลด้านการเกษตรและสหกรณ์ของจังหวัดสระแก้ว จัดทำขึ้นเพื่อรวบรวมสถิติข้อมูลด้านการเกษตรและสหกรณ์ของจังหวัดสระแก้ว ประกอบด้วยข้อมูลสำคัญ ดังนี้

- 1) ข้อมูลทั่วไปของจังหวัดสระแก้ว
- 2) ข้อมูลด้านการเกษตรกรรม
- 3) ข้อมูลการผลิต ประกอบด้วย การผลิตพืช ปศุสัตว์ ประมง
- 4) ข้อมูลสหกรณ์และกลุ่มเกษตรกร
- 5) ข้อมูลศูนย์เรียนรู้/ศูนย์ปราชญ์/ฟาร์มต้นแบบ

โดยมีวัตถุประสงค์สำหรับเป็นข้อมูล และสถิติด้านการเกษตรและสหกรณ์แก่หน่วยงานภาครัฐและประชาชน

สำนักงานเกษตรและสหกรณ์จังหวัดสระแก้ว ขอขอบพระคุณหน่วยงานที่ให้ความอนุเคราะห์ข้อมูลดังกล่าวไว้ ณ โอกาสนี้ พร้อมทั้งยินดีรับข้อคิดเห็นและคำแนะนำ เพื่อเป็นแนวทางในการปรับปรุงหนังสือเล่มนี้ให้ดียิ่งขึ้น

สำนักงานเกษตรและสหกรณ์จังหวัดสระแก้ว

มิถุนายน 2566





# สารบัญ



	หน้า
☼ ข้อมูลทั่วไปของจังหวัดสระแก้ว	1
1. ที่ตั้งและอาณาเขต	1
2. เขตการปกครอง	2
3. ลักษณะภูมิประเทศ	3
4. ลักษณะดิน	3
5. ลักษณะภูมิอากาศ	7
6. ปริมาณน้ำฝน อุณหภูมิและความชื้นสัมพัทธ์	7
7. ทรัพยากรธรรมชาติ และแหล่งน้ำ	8
☼ ข้อมูลด้านการเกษตรกรรม	17
1. ข้อมูลพืชเศรษฐกิจจังหวัดสระแก้ว	17
2. การใช้ที่ดินเพื่อการเกษตรกรรม	20
3. จำนวนครัวเรือนเกษตรกรในจังหวัดสระแก้ว	20
4. กลุ่มสถาบันเกษตรกรในจังหวัดสระแก้ว	20
5. กองทุนฟื้นฟูและพัฒนาการเกษตร	22
6. ข้อมูลร้านขายปัจจัยการผลิตด้านการเกษตร	22
7. ข้อมูลสินค้าเกษตรที่ได้รับการขึ้นทะเบียนสิ่งบ่งชี้ทางภูมิศาสตร์	23
8. โรงงานอุตสาหกรรมด้านการเกษตร	24
☼ ข้อมูลการผลิตพืช	28
1. ข้าว	28
2. มันสำปะหลัง	33
3. อ้อยโรงงาน	36
4. ข้าวโพดเลี้ยงสัตว์	40
5. ยางพารา	43
6. ปาล์มน้ำมัน	46
7. ลำไย	49
8. เกษตรอินทรีย์	51
9. ข้อมูลการนำเข้าและส่งออกพืช	53
☼ ข้อมูลการผลิตปศุสัตว์	56
☼ ข้อมูลการผลิตประมง	62
☼ ข้อมูลสหกรณ์และกลุ่มเกษตรกร	68



## ข้อมูลทั่วไปของจังหวัด

### 1. ที่ตั้งและอาณาเขต

จังหวัดสระแก้วตั้งอยู่ภาคตะวันออกเฉียงเหนือของประเทศไทย ระหว่างละติจูดที่ 13 องศา 14 ลิปดา ถึง 14 องศา 11 ลิปดาเหนือ และลองจิจูดที่ 101 องศา 51 ลิปดา 56 ลิปดาตะวันออก มีพรมแดนติดต่อกับประเทศกัมพูชา ทางทิศตะวันออกเฉียงยาวประมาณ 165 กิโลเมตร ใน 4 อำเภอ ได้แก่ อำเภออรัญประเทศ คลองหาด ตาพระยา และโคกสูง ห่างจากกรุงเทพมหานครโดยทางรถยนต์ 256 กิโลเมตร พื้นที่ประมาณ 7,219.72 7 ตารางกิโลเมตร หรือ 4,496,962 ไร่

มีอาณาเขตติดต่อกับพื้นที่ต่าง ๆ ดังนี้

ทิศเหนือ	ติดกับจังหวัดบุรีรัมย์และนครราชสีมา
ทิศใต้	ติดกับจังหวัดฉะเชิงเทราและจันทบุรี
ทิศตะวันออก	ติดกับประเทศกัมพูชา
ทิศตะวันตก	ติดกับอำเภอกบินทร์บุรี อำเภอนาดี จังหวัดปราจีนบุรี และอำเภอสนามชัยเขต จังหวัดฉะเชิงเทรา (ที่มา : สำนักงานจังหวัดสระแก้ว)

ภาพที่ 1 แผนที่จังหวัดสระแก้ว

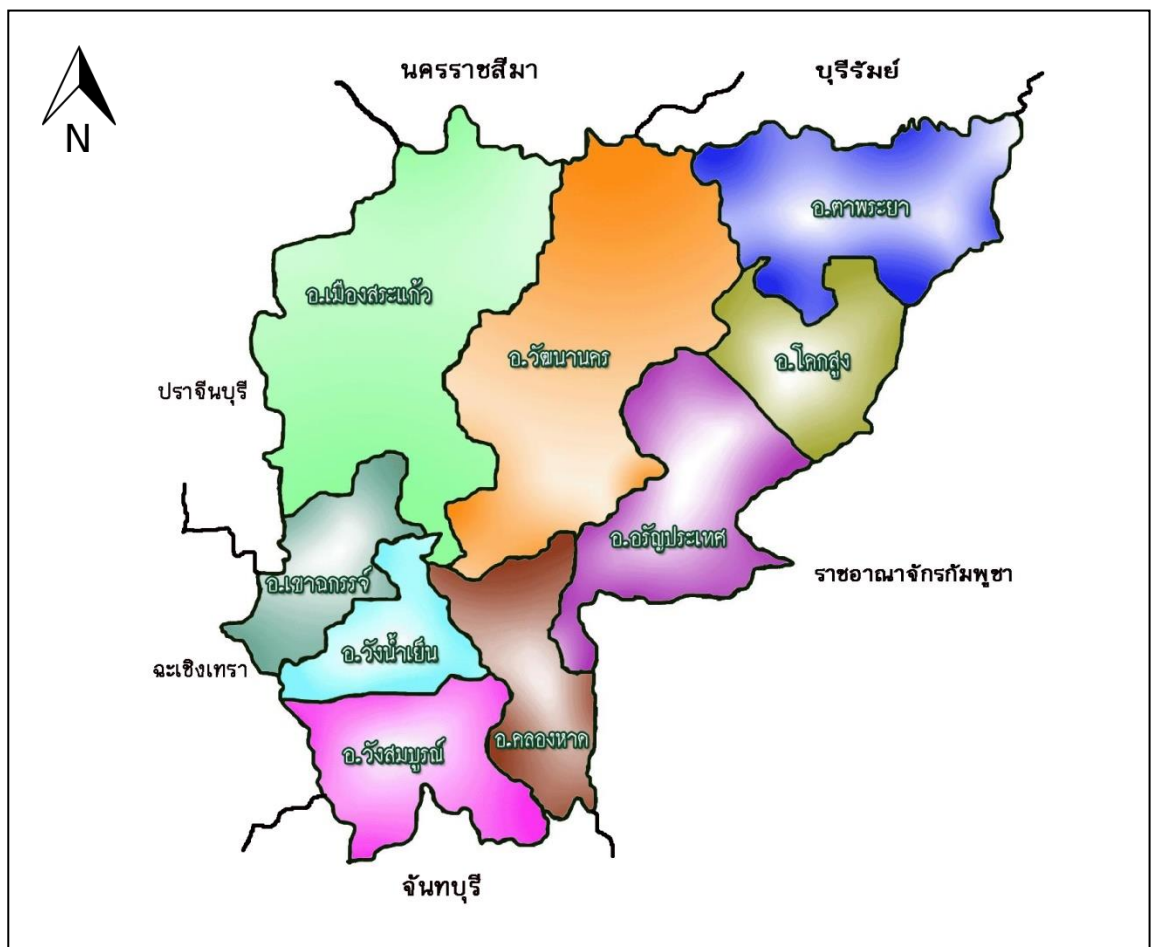

ที่มา : สำนักงานจังหวัดสระแก้ว; 2565

## 2. เขตการปกครอง

เขตการปกครอง แบ่งออกเป็น 9 อำเภอ 58 ตำบล 731 หมู่บ้าน 1 องค์การบริหารส่วนจังหวัด 3 เทศบาลเมือง 13 เทศบาลตำบล 49 องค์การบริหารส่วนตำบล

ตารางที่ 1.1 การแบ่งเขตการปกครองในจังหวัดสระแก้ว

อำเภอ	เนื้อที่ (ตร.กม.)	ตำบล	หมู่บ้าน	อบจ	เทศบาลเมือง	เทศบาลตำบล	อบต.
1. เมืองสระแก้ว	1,832.22	8	123	1	1	2	8
2. วัฒนานคร	1,560.00	11	115	-	-	1	11
3. อรัญประเทศ	821.27	12	114	-	1	4	8
4. ตาพระยา	862.90	5	64	-	-	1	5
5. วังน้ำเย็น	343.24	4	84	-	1	-	3
6. คลองหาด	417.08	7	71	-	-	1	6
7. เขาคิชฌกูฏ	774.31	4	71	-	-	1	4
8. โคกสูง	219.40	4	41	-	-	1	3
9. วังสมบูรณ์	383.636	3	48	-	-	2	1
<b>รวม</b>	<b>7,219.72</b>	<b>58</b>	<b>731</b>	<b>1</b>	<b>3</b>	<b>13</b>	<b>49</b>

ที่มา : ที่ทำการปกครองจังหวัดสระแก้ว, 2565

จำนวนประชากร รวมทั้งสิ้น 561,992 คน เป็นชาย 280,673 คน หญิง 281,319 คน สำหรับอำเภอที่มีประชากรมากที่สุด ได้แก่ อำเภอเมืองสระแก้ว จำนวน 86,912 คน รองลงมาได้แก่ อำเภอวัฒนานคร จำนวน 76,548 คน และอำเภออรัญประเทศ จำนวน 74,517 คน

ตารางที่ 1.2 จำนวนประชากรรายอำเภอ จังหวัดสระแก้ว

ลำดับที่	อำเภอ	ชาย	หญิง	รวม	จำนวนครัวเรือน
1	เมืองสระแก้ว	43,824	43,088	86,912	29,895
2	คลองหาด	19,539	19,453	38,992	13,736
3	ตาพระยา	27,452	27,307	54,759	16,435
4	วังน้ำเย็น	20,353	20,267	40,620	15,145
5	วัฒนานคร	38,514	38,034	76,548	27,003
6	อรัญประเทศ	36,705	37,812	74,517	36,739
7	เขาคิชฌกูฏ	25,592	25,458	51,050	16,425
8	โคกสูง	13,536	13,768	27,304	8,465
9	วังสมบูรณ์	12,737	12,593	25,330	10,477
10	ท้องถิ่นเทศบาลตำบลวังสมบูรณ์	5,310	5,419	10,729	5,089
11	ท้องถิ่นเทศบาลตำบลเขาคิชฌกูฏ	2,399	2,450	4,849	2,349

ลำดับที่	อำเภอ	ชาย	หญิง	รวม	จำนวนครัวเรือน
12	ท้องถิ่นเทศบาลตำบลวัฒนานคร	2,650	3,073	5,723	3,061
13	ท้องถิ่นเทศบาลเมืองวังน้ำเย็น	10,016	10,609	20,625	9,918
14	ท้องถิ่นเทศบาลตำบลตาพระยา	1,272	1,305	2,577	1,153
15	ท้องถิ่นเทศบาลตำบลศาลาลำดวน	1,278	1,330	2,608	1,198
16	ท้องถิ่นเทศบาลตำบลท่าเกษม	1,694	1,895	3,589	1,639
17	ท้องถิ่นเทศบาลเมืองอรัญประเทศ	8,979	7,922	16,901	11,405
18	ท้องถิ่นเทศบาลเมืองสระแก้ว	8,823	9,536	18,359	11,670
รวม		280,673	281,319	561,992	221,802

ที่มา : ที่ทำการปกครองจังหวัด 2565

### 3. ลักษณะภูมิประเทศ

จังหวัดสระแก้วมีสภาพภูมิประเทศโดยส่วนรวม เป็นพื้นที่ราบถึงราบสูงและมีภูเขาสูงสลับซับซ้อน มีระดับความสูงจากน้ำทะเล 74 เมตร กล่าวคือ

ด้านเหนือ มีเทือกเขาบรรทัด ซึ่งเป็นต้นกำเนิดของแม่น้ำบางปะกง มีลักษณะเป็นป่าเขาทึบ ได้แก่ บริเวณอุทยานแห่งชาติปางสีดา เป็นแหล่งต้นน้ำลำธาร

ด้านใต้ มีลักษณะเป็นที่ราบเชิงเขา มีสภาพเป็นป่าโปร่ง ส่วนใหญ่ถูกบุกรุกแผ้วถางป่าเพื่อทำการเกษตร ทำให้เกิดสภาพป่าเสื่อมโทรม ตอนกลางมีลักษณะเป็นที่ราบ ได้แก่ อำเภอวังน้ำเย็น อำเภอวังสมบูรณ์ เป็นเขตติดต่อจังหวัดจันทบุรี

ด้านตะวันออก ลักษณะเป็นที่ราบถึงราบสูง และมีสภาพเป็นป่าโปร่ง ทำไร่ ทำนา

ด้านตะวันตก นับตั้งแต่อำเภอวัฒนานคร มีลักษณะเป็นสันปันน้ำ และพื้นที่ลาดไปทางอำเภอเมืองสระแก้ว และอำเภออรัญประเทศ เข้าเขตประเทศกัมพูชา

### 4. ลักษณะดิน

กลุ่มชุดดินของจังหวัดสระแก้ว จากการจัดหมวดหมู่ดิน ตามลักษณะสมบัติดินจากปัจจัยการเกิด และการใช้ประโยชน์ที่ดินที่คล้ายคลึงกัน พบว่าทรัพยากรดินของจังหวัดสระแก้ว ประกอบด้วยกลุ่มชุดดินต่างๆ เช่น กลุ่มชุดดินในพื้นที่ลุ่ม จะเป็นดินเหนียวดำที่ลึกมาก มีรอยแตกกระแหงกว้างและลึก การระบายน้ำค่อนข้างเร็ว และดินอื่นๆ ส่วนพืชที่ปลูกส่วนใหญ่ 3 อันดับแรก ได้แก่ ข้าวนาปี มันสำปะหลังและอ้อยโรงงาน



รายละเอียดเพิ่มเติม กลุ่มชุดดินจังหวัดสระแก้ว

ภาพที่ 2 แผนที่กลุ่มชุดดิน จังหวัดสระแก้ว

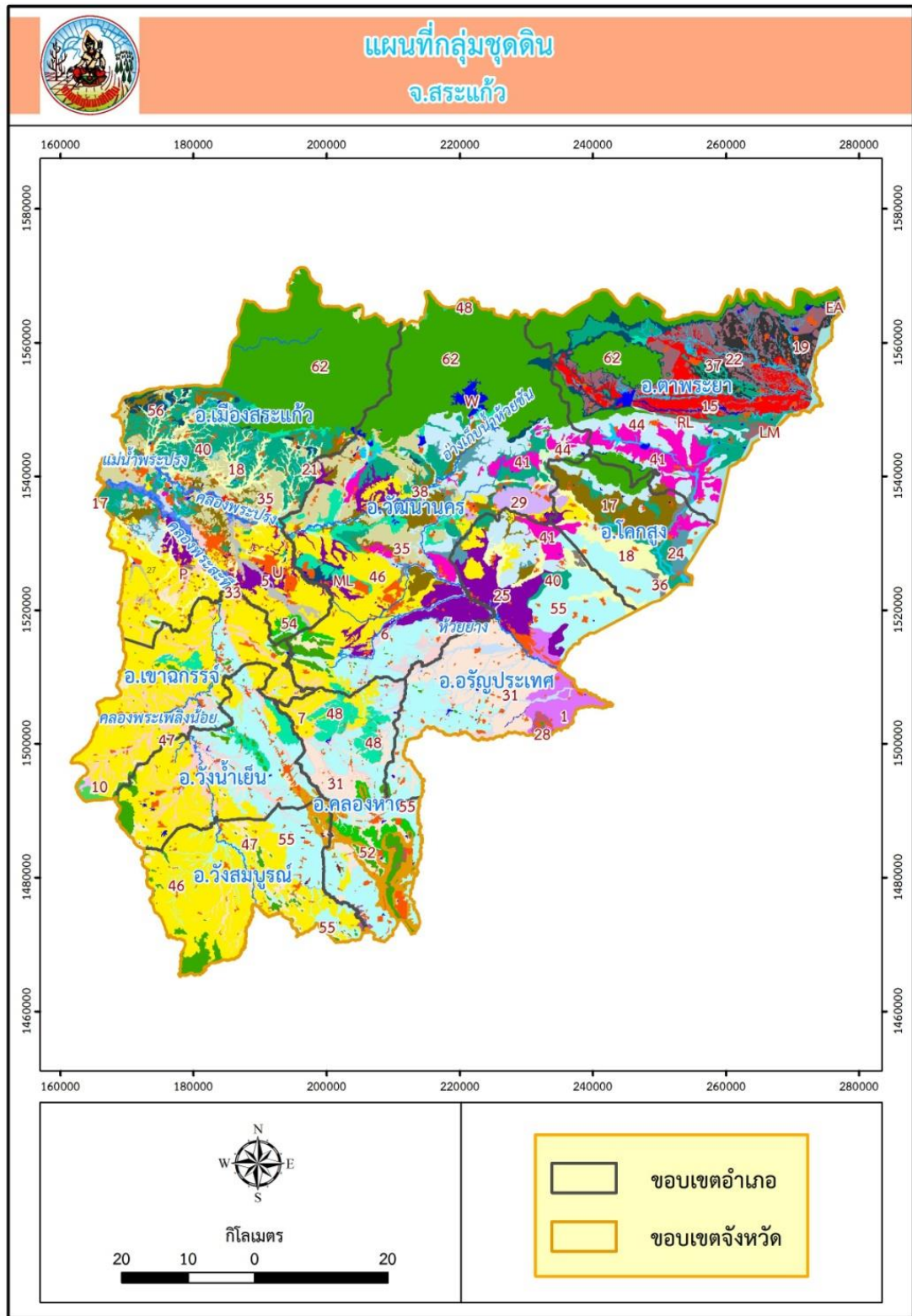

ที่มา : สถานีพัฒนาที่ดินสระแก้ว/โปรแกรมข้อมูลสารสนเทศทรัพยากรดินรายจังหวัด

ภาพที่ 3 แผนที่พื้นที่ดินปัญหา จังหวัดสระแก้ว

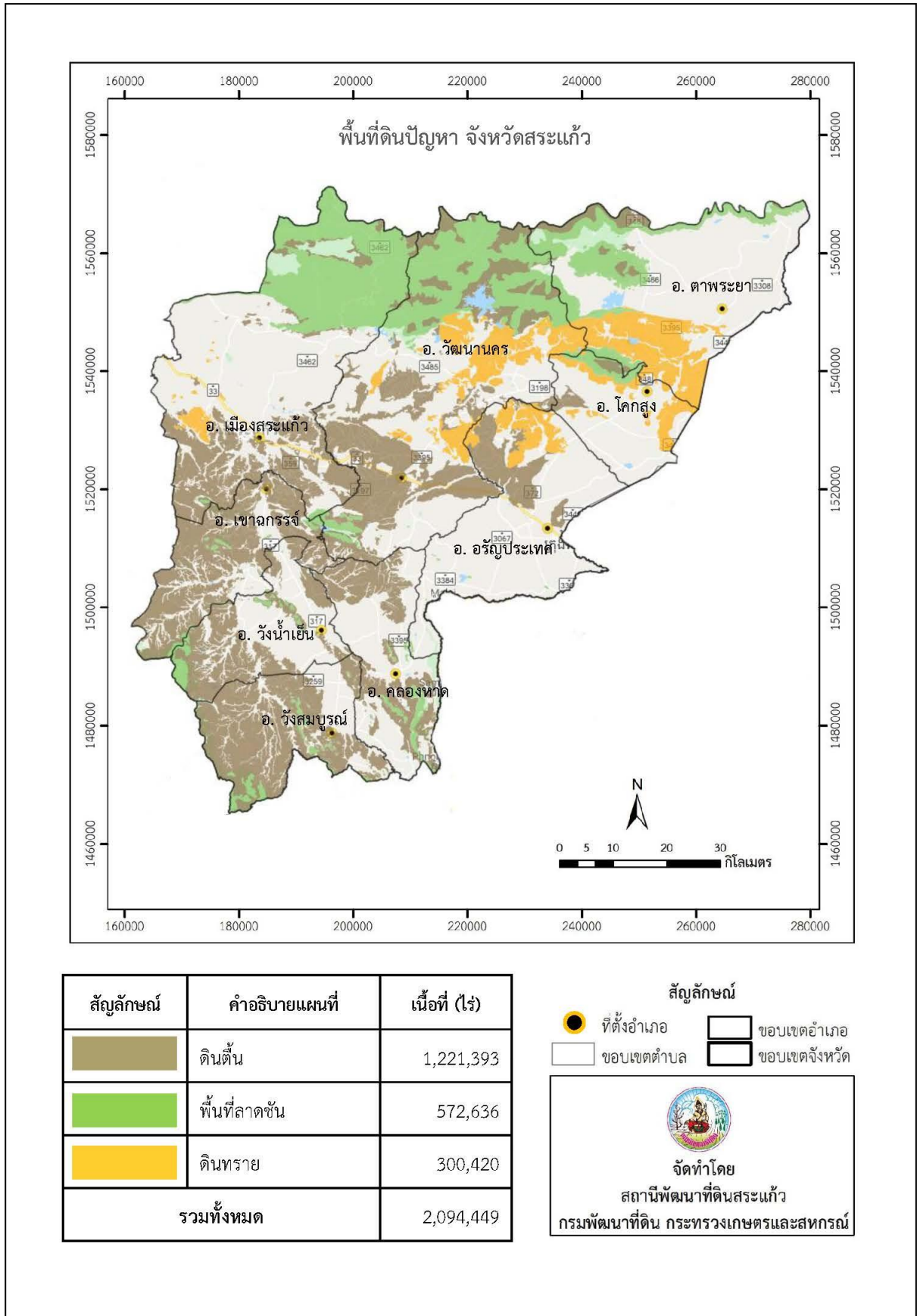

ที่มา : สถานีพัฒนาที่ดินสระแก้ว/โปรแกรมข้อมูลสารสนเทศทรัพยากรดินรายจังหวัด



## การใช้ที่ดิน

การใช้ประโยชน์ที่ดินของจังหวัดสระแก้ว จากข้อมูลของกรมพัฒนาที่ดิน (2559) พบว่าในปี 2559 เมื่อเทียบกับปี 2556 มีการใช้ประโยชน์ที่ดินเพื่อเป็นพื้นที่ชุมชนและสิ่งปลูกสร้างเพิ่มขึ้น แสดงว่ามีการขยายตัวของชุมชนเพิ่มมากขึ้น ซึ่งสอดคล้องกับจำนวนประชากรของจังหวัดสระแก้วที่เพิ่มขึ้นอย่างต่อเนื่องตาม การพัฒนาและเติบโตของเศรษฐกิจ อย่างไรก็ตามปี 2559 พื้นที่ทางการเกษตรกรรมมีจำนวนลดลง โดยเฉพาะ พื้นที่พืชไร่และนาข้าว สำหรับพื้นที่ป่าพบว่า มีปริมาณลดลงไม่มาก รวมทั้งพบว่ามีพื้นที่แหล่งน้ำเพิ่มขึ้น

ตารางที่ 1.3 การใช้ประโยชน์ที่ดินในพื้นที่จังหวัดสระแก้วในปี 2556 และ 2559

ประเภทการใช้ที่ดิน	พ.ศ. 2556		พ.ศ. 2559		ร้อยละการเปลี่ยนแปลง
	เนื้อที่ (ไร่)	ร้อยละ	เนื้อที่ (ไร่)	ร้อยละ	
<b>พื้นที่ชุมชนและสิ่งปลูกสร้าง</b>	<b>108,950</b>	<b>2.40</b>	<b>226,902</b>	<b>5.04</b>	<b>+2.64</b>
- พื้นที่ชุมชนและสิ่งปลูกสร้าง	108,950	2.40	226,902	5.04	+2.64
<b>พื้นที่เกษตรกรรม</b>	<b>3,145,701</b>	<b>69.97</b>	<b>3,047,886</b>	<b>67.77</b>	<b>-2.20</b>
- พื้นที่นาข้าว	1,121,229	24.93	1,009,719	22.46	-2.47
- พืชไร่	1,416,590	31.50	1,218,407	13.47	-18.03
- ไม้ยืนต้น	503,428	11.81	721,465	16.04	+4.23
- ไม้ผล	61,423	1.37	82,988	1.85	+0.48
- พืชสวน	506	0.01	1,274	0.03	+0.02
- ฟุ้งหญ้าและโรงเรือนเลี้ยงสัตว์	14,455	0.18	7,165	0.18	-
- สถานที่เพาะเลี้ยงสัตว์น้ำ	1,070	0.02	952	0.03	+0.01
<b>พื้นที่ป่าไม้</b>	<b>1,087,468</b>	<b>24.19</b>	<b>1,070,356</b>	<b>23.80</b>	<b>-0.38</b>
- ป่าสมบูรณ์	1,035,681	22.74	1,013,850	22.55	-0.19
- ป่ารอสภาพฟื้นฟู	51,787	1.45	56,505	1.30	-0.15
<b>พื้นที่แหล่งน้ำ</b>	<b>70,120</b>	<b>1.57</b>	<b>80,296</b>	<b>1.79</b>	<b>+0.22</b>
- พื้นที่แหล่งน้ำ	70,120	1.57	80,296	1.79	0.22
<b>พื้นที่เบ็ดเตล็ดอื่น ๆ</b>	<b>84,722</b>	<b>1.87</b>	<b>71,521</b>	<b>1.60</b>	<b>-0.27</b>
- พื้นที่ลุ่ม	6,670	0.15	6,274	0.14	-0.01
- พื้นที่เบ็ดเตล็ดอื่น ๆ	78,052	1.72	65,247	1.46	-0.26
<b>รวมทั้งหมด</b>	<b>4,496,961</b>	<b>100</b>	<b>4,496,961</b>	<b>100</b>	

ที่มา: กลุ่มวิเคราะห์สภาพการใช้ที่ดิน กองนโยบายและแผนการใช้ที่ดิน กรมพัฒนาที่ดิน, 2560

ในปัจจุบัน เมื่อพิจารณาจากประเภทของที่ดินในจังหวัดสระแก้ว จะพบว่า ร้อยละ 41.02 หรือพื้นที่ประมาณ 1,844,653.4 ไร่ เป็นพื้นที่ ส.ป.ก. ร้อยละ 35.57 หรือพื้นที่ประมาณ 1,599,569.02 ไร่ เป็นพื้นที่ของอุทยานแห่งชาติ ป่าสงวนแห่งชาติและป่าไม้ถาวร ร้อยละ 0.81 หรือพื้นที่ประมาณ 36,425.38 ไร่ เป็นพื้นที่ราชพัสดุ มีเพียงร้อยละ 16.02 หรือพื้นที่ประมาณ 720,413.15 ไร่ เป็นพื้นที่ดินที่มีเอกสารสิทธิ์

ภาพที่ 4 ประเภทที่ดินจังหวัดสระแก้ว

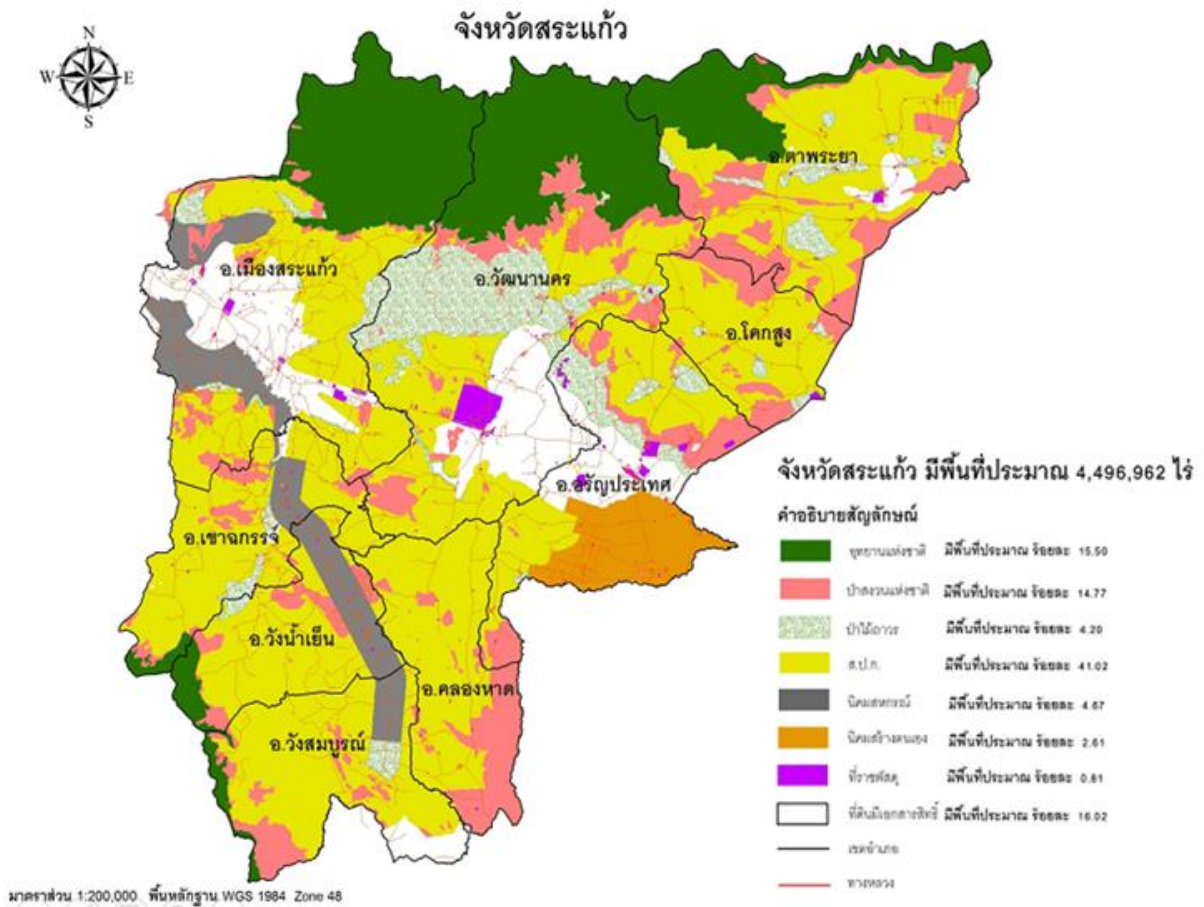

ที่มา : สำนักงานที่ดินจังหวัดสระแก้ว, 2564

## 5. ลักษณะภูมิอากาศ

ลักษณะภูมิอากาศโดยทั่วไปของจังหวัดสระแก้ว แบ่งออกได้เป็น 3 ฤดูกาล

ฤดูร้อน เริ่มต้นแต่เดือนกุมภาพันธ์-เดือนเมษายน

ฤดูฝน ตั้งแต่เดือนพฤษภาคม-เดือนตุลาคม ปริมาณน้ำฝนเฉลี่ย 1,296-1,539 มิลลิเมตร

ฤดูหนาว ตั้งแต่เดือนพฤศจิกายน-เดือนมกราคม อากาศเย็นและมีหมอกในตอนเช้า

## 6. ปริมาณน้ำฝน อุณหภูมิและความชื้นสัมพัทธ์

6.1 ปริมาณน้ำฝน จากข้อมูลในช่วงปี 2554 - 2564 พบว่าฝนปี 2556 มีปริมาณน้ำฝนสูงสุดในรอบ 10 ปี โดยมีปริมาณน้ำฝนเท่ากับ 1,795.9 มิลลิเมตร รองลงมา คือ ในปี 2561 มีปริมาณน้ำฝนเท่ากับ 1,589.05 มิลลิเมตร ส่วนปีที่มีปริมาณน้ำฝนน้อยที่สุด คือ ปี 2558 มีปริมาณน้ำฝนเพียง 982.40 มิลลิเมตร รองลงมาคือปี 2559 มีปริมาณน้ำฝน 985.8 มิลลิเมตร

6.2 อุณหภูมิและความชื้นสัมพัทธ์ ในช่วงปี 2553 - 2563 พบว่าในปี 2559 มีอุณหภูมิเฉลี่ยสูงสุดเท่ากับ 34.93 องศาเซลเซียส ส่วนปี 2554 มีอุณหภูมิเฉลี่ยต่ำที่สุดเฉลี่ยเท่ากับ 23.39 องศาเซลเซียส สำหรับ

ความชื้นสัมพัทธ์สูงสุดเฉลี่ยเท่ากับ 91.61% ในปี 2562 ส่วนความชื้นสัมพัทธ์ต่ำที่สุดเท่ากับ 54.33% ในปี 2562 (ตารางที่ 1.4)

ตารางที่ 1.4 ข้อมูลอุตุนิยมวิทยาเป็นรายปีของจังหวัดสระแก้ว

ปี	ปริมาณฝน รวมตลอดปี (มม.)	ความชื้นสัมพัทธ์ (%)			อุณหภูมิ (°C)		
		เฉลี่ย	ต่ำสุด เฉลี่ย	สูงสุด เฉลี่ย	เฉลี่ย	ต่ำสุด เฉลี่ย	สูงสุด เฉลี่ย
2554	1,429.5	73.66	63.27	84.10	27.77	23.39	33.26
2555	1,384.5	75.43	65.69	86.37	28.73	24.73	34.29
2556	1,795.9	74.83	63.11	87.76	28.20	24.19	33.82
2557	1,461.5	75.40	66.33	85.32	28.33	23.98	34.16
2558	982.4	73.30	63.19	86.59	28.89	24.38	34.82
2559	985.8	72.85	63.17	84.64	29.12	24.66	34.93
2560	1,523.8	74.88	62.29	86.78	28.38	24.21	33.77
2561	1589.05	78.06	62.57	91.49	28.02	24.04	33.55
2562	1239.85	75.25	54.33	91.61	28.65	24.29	34.56
2563	1531.2	78.76	69.37	88.99	28.03	24.02	34.89
2564	1560.15	76.50	56.33	91.40	27.89	23.81	33.57

ที่มา : สถานีอุตุนิยมวิทยาจังหวัดสระแก้ว ; 2564

## 7. ทรัพยากรธรรมชาติ และแหล่งน้ำ

### 7.1 ป่าไม้

ตารางที่ 1.5 เนื้อที่ป่าไม้ของจังหวัดสระแก้ว ปี 2559 – 2562

จังหวัด	2560		2561		2562	
	เนื้อที่ป่า (ไร่)	ร้อยละของ พ.ท.จังหวัด	เนื้อที่ป่า (ไร่)	ร้อยละของ พ.ท.จังหวัด	เนื้อที่ป่า (ไร่)	ร้อยละของ พ.ท.จังหวัด
สระแก้ว	937,088.77	21.95	939,172.34	22	940,996.30	22.04

ที่มา : สำนักจัดการที่ดินป่าไม้ กรมป่าไม้

ชนิดป่าไม้ของจังหวัดสระแก้ว ประกอบด้วยป่าดงดิบ ป่าเบญจพรรณ และป่าเต็งรังซึ่งโดยส่วนใหญ่แล้วจะเป็นป่าเบญจพรรณสลับกับป่าเต็งรัง จากข้อมูลสถิติกรมป่าไม้ พ.ศ. 2564 จังหวัดสระแก้ว มีพื้นที่ป่าไม้ประมาณ 941,095.07 ไร่ หรือคิดเป็นร้อยละ 22.04 ของพื้นที่จังหวัด ประกอบด้วย

1) ป่าสงวนแห่งชาติ จำนวน 11 แห่ง รวมพื้นที่ 3,236,571.75 ไร่ สงมอบ ส.ป.ก. รวมเนื้อที่ 1,829,209.28 ไร่ คงเหลือพื้นที่ 1,407,363.47 ไร่ (จากข้อมูลสถิติกรมป่าไม้ พ.ศ. 2554)

ตารางที่ 1.6 ป่าไม้ของจังหวัดสระแก้ว

ลำดับ	ชื่อป่าสงวน	พื้นที่ป่าตาม กฎกระทรวง (ไร่)	ส่งมอบ สปก.(ไร่)	คงเหลือ(ไร่)
1	ป่าตาพระยา	336,950	118,895.78	218,054.22
2	ป่าท่ากะบาก	281,930	214,019.77	67,910.23
3	ป่าห้วยไคร้	295,800	125,956.34	169,843.66
4	ป่าแก่งดินสอ ป่าแก่งใหญ่ และป่าเขาสะโตน	428,234	87,062	341,172
5	ป่าวัฒนานคร	81,937	55,150	26,787
6	ป่าเขาฉกรรจ์ฝั่งเหนือ	232,100	188,337.39	43,762.61
7	ป่าโคกสูง	416,484	78,385	338,099
8	ป่าเขาฉกรรจ์ ป่าโนนสาวเอ้ ป่าปลายคลองห้วยไคร้	1,072,500	876,275	196,225
9	ป่าสักท่าระพา	38.75	-	38.75
10	ป่าท่าแยก	37,031	34,025	3,006
11	ป่าแควระบม-สียัด	53,567	51,102	2,465
รวม		3,236,572	1,829,208.28	1,407,363.47

ที่มา : สำนักงานทรัพยากรธรรมชาติและสิ่งแวดล้อมจังหวัดสระแก้ว

- 2) พื้นที่อุทยานแห่งชาติ จำนวน 2 แห่ง ได้แก่ อุทยานแห่งชาติปางสีดา มีพื้นที่ประมาณ 524,375 ไร่  
อุทยานแห่งชาติตาพระยา มีพื้นที่ประมาณ 143,750 ไร่
- 3) พื้นที่เขตรักษาพันธุ์สัตว์ป่า จำนวน 1 แห่ง ได้แก่ เขาอ่างฤๅไน มีพื้นที่ประมาณ 29,275 ไร่
- 4) พื้นที่ป่าไม้ถาวรตามมติคณะรัฐมนตรี เมื่อวันที่ 28 ธันวาคม พ.ศ.2536 ได้แก่ ป่าไม้ถาวรฯ ตาพระยา  
จำนวน 10,699 ไร่ ป่าไม้ถาวรฯ ห้วยไคร้ จำนวน 617 ไร่ ป่าไม้ถาวรฯ ท่ากะบาก จำนวน 5,554 ไร่ และป่าไม้  
ถาวรฯ ป่าปลายคลองห้วยไคร้ จำนวน 8,830 ไร่
- 5) ป่าชุมชน มีพื้นที่ป่าชุมชนที่ได้รับการจัดตั้งจากกรมป่าไม้ จำนวน 89 หมู่บ้าน เนื้อที่ 17,442-0-89 ไร่

ตารางที่ 1.7 พื้นที่ป่าชุมชนของจังหวัดสระแก้ว

ลำดับที่	อำเภอ	จำนวน (แห่ง)	พื้นที่โดยประมาณ (ไร่)
1	เมืองสระแก้ว	15	597-1-80
2	วัฒนานคร	25	5274-1-03
3	เขาฉกรรจ์	3	280-3-12
4	วังน้ำเย็น	16	718-3-20
5	คลองหาด	3	302-0-04
6	อรัญประเทศ	5	47-0-00

ลำดับที่	อำเภอ	จำนวน (แห่ง)	พื้นที่โดยประมาณ (ไร่)
7	ตาพระยา	10	2170-2-83
8	โคกสูง	9	7964-0-87
9	วังสมบูรณ์	3	87-0-00
รวม		89	17,442-0-89

ที่มา : สำนักงานทรัพยากรธรรมชาติและสิ่งแวดล้อมจังหวัดสระแก้ว

ตารางที่ 1.8 เนื้อที่ป่าไม้ของจังหวัดสระแก้ว

2563		2564	
เนื้อที่ป่า (ไร่)	ร้อยละของพื้นที่จังหวัด	เนื้อที่ป่า (ไร่)	ร้อยละของพื้นที่จังหวัด
940,734.00	22.03	941,095.07	22.04

ที่มา : สำนักงานทรัพยากรธรรมชาติและสิ่งแวดล้อมจังหวัดสระแก้ว

## 7.2 ด้านการปฏิรูปที่ดิน

สรุปผลการดำเนินงานจัดที่ดินของสำนักงานการปฏิรูปที่ดินเพื่อเกษตรกรรม กิจกรรมจัดที่ดินรวมทุกประเภทในจังหวัดสระแก้ว จำนวน 9 อำเภอ 53 ตำบล ผู้ที่ได้รับการจัดสรร 86,689 ราย จำนวน 105,866 แปลง พื้นที่ 1,313,646 ไร่ ผลการดำเนินงานจัดที่ดิน มีดังนี้

ผลการจัดที่ดินของรัฐ แบ่งเป็น

- 1) จัดสรรเป็นที่เกษตรกรรม ผู้ที่ได้รับการจัดสรร 60,933 ราย 77,729 แปลง พื้นที่ 1,292,147 ไร่
- 2) จัดสรรเป็นที่ชุมชน ผู้ที่ได้รับการจัดสรร 25,690 ราย 28,068 แปลง พื้นที่ 20,604 ไร่

ตารางที่ 1.9 ผลการดำเนินการจัดที่ดินของสำนักงานการปฏิรูปที่ดินเพื่อเกษตรกรรม

กิจกรรมจัดที่ดิน	ราย	แปลง	ไร่
<u>การจัดที่ดินและมอบสิทธิการใช้ประโยชน์ที่เกษตรกรรมในที่ดินของรัฐ</u>			
- ผลการจัดที่ดินสะสม ณ ธ.ค.63 (ผ่าน คปจ. และมอบ ส.ป.ก. 4-01)	60,933	77,729	1,292,147
- เพิกถอน ส.ป.ก. 4-01	35	44	435
<u>การจัดที่ดินและมอบสิทธิการใช้ประโยชน์ที่ชุมชนในที่ดินของรัฐ</u>			
- ผลการจัดที่ดินสะสม ณ ธ.ค. 63 (ผ่าน คปจ. และมอบ ส.ป.ก. 4-01ข)	25,690	28,068	20,604
<u>การจัดทำประโยชน์ที่ดิน</u>			
- ที่ดินได้มา	10	22	903
- รวมที่ดินเอกชน	66	69	895
- รวมที่จัดซื้อ (สภาประชาชน 4 ภาค)	35	38	484

ที่มา : สำนักงานการปฏิรูปที่ดินจังหวัดสระแก้ว ; ธันวาคม 2563

### 7.3 แหล่งน้ำใต้ดิน

จังหวัดสระแก้ว มีแหล่งน้ำใต้ดินหรือน้ำบาดาลอยู่ทั่วไป แต่มีปริมาณคุณภาพและความตื้นลึกแตกต่างกันไปตามสภาพธรณีวิทยาและอุทกวิทยา มีพื้นที่น้ำใต้ดินที่มีคุณภาพดีส่วนใหญ่อยู่ในพื้นที่ทางตอนกลางของจังหวัด ได้แก่ อำเภอเมืองสระแก้ว และอำเภอวัฒนานคร

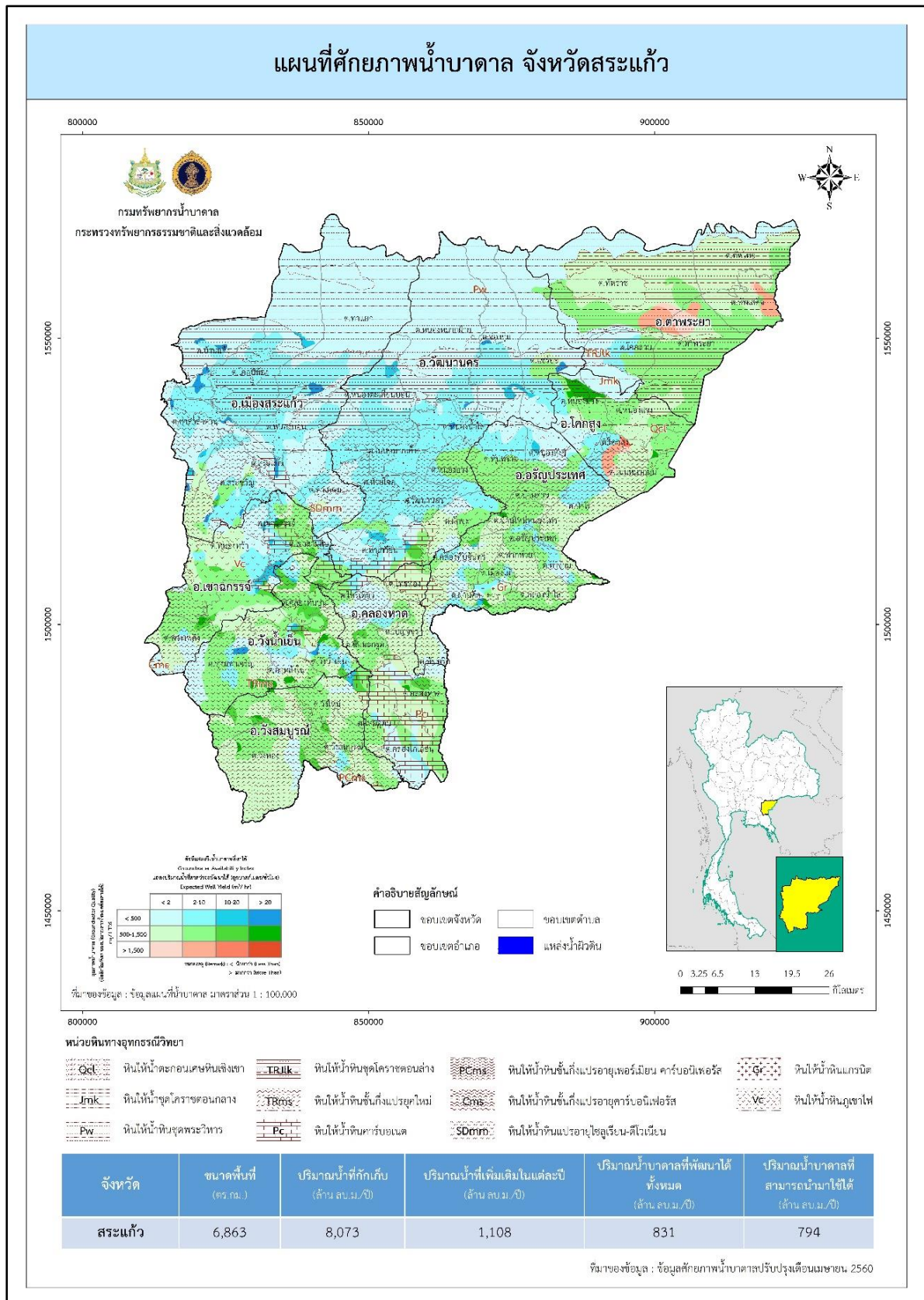

ตารางที่ 1.10 การใช้น้ำบาดาลของจังหวัดสระแก้ว

ลำดับ	อำเภอ	อุปโภค/บริโภค (บ่อ)	เกษตรกรรม (บ่อ)	ธุรกิจ (บ่อ)
1	เมืองสระแก้ว	79	88	67
2	วัฒนานคร	35	37	19
3	เขาฉกรรจ์	22	38	2
4	วังน้ำเย็น	48	135	11
5	คลองหาด	56	12	7
6	อรัญประเทศ	34	100	37
7	ตาพระยา	9	5	4
8	โคกสูง	-	5	-
9	วังสมบูรณ์	8	18	4
รวม		291	438	151

ที่มา : สำนักงานทรัพยากรธรรมชาติและสิ่งแวดล้อมจังหวัดสระแก้ว; พฤศจิกายน 2565

#### 7.4 แหล่งน้ำธรรมชาติ

แหล่งน้ำธรรมชาติที่สำคัญของจังหวัดสระแก้ว คือ คลองพระปรังเป็นแหล่งน้ำธรรมชาติที่ไหลผ่านตอนเหนือของอำเภอเมืองสระแก้วและคลองพระสะทึงเป็นลำน้ำที่ไหลผ่านอำเภอวังน้ำเย็นและทางตอนใต้ของอำเภอเมืองสระแก้ว จากทิศตะวันออกไปทางทิศตะวันตก ไปบรรจบกับแควหนุมานในอำเภอกบินทร์บุรี จังหวัดปราจีนบุรี ถือเป็น ลำน้ำสาขาของแม่น้ำบางปะกง นอกจากนี้ยังมีคลองตาหลังใน คลองไก่อี๊ยน คลองวังจิก คลองลำตะโพน ห้วยยาง ห้วยตะเคียน ห้วยพรมโหด ห้วยไผ่ คลองน้ำใส และห้วย หนอง คลองบึง ลำธาร และอื่นๆ

โดยลุ่มน้ำหลักที่สำคัญของจังหวัด 2 ลุ่มน้ำ คือ ลุ่มน้ำปราจีนบุรี ซึ่งมีคลองพระสะทึง และแม่น้ำพระปรัง และลุ่มน้ำโตนเลสาป ซึ่งมีห้วยลำสะโตน ห้วยพรมโหด ห้วยตะเคียน ห้วยนางาม และห้วยคลองน้ำใส ได้ครอบคลุมพื้นที่ทำการเกษตรในฤดูฝน 2,078,205 ไร่ มีปริมาณน้ำท่า 2,532.66 ล้านลูกบาศก์เมตร ซึ่งพื้นที่จังหวัดสระแก้วมีปริมาณความต้องการน้ำ 1,070.73 ล้านลูกบาศก์เมตร แต่ในปัจจุบันมีแหล่งเก็บกักน้ำได้เพียง 336.12 ล้านลูกบาศก์เมตร หรือคิดเป็นร้อยละ 13.27 ของปริมาณน้ำท่าเฉลี่ย และมีพื้นที่ชลประทานเพียง 134,189 ไร่ พื้นที่รับประโยชน์ 303,353 ไร่ ซึ่งคิดเป็นร้อยละ 20.05 ของพื้นที่ทำการเกษตร (ที่มา : โครงการชลประทานสระแก้ว ; 2565)

ตารางที่ 1.11 พื้นที่ลุ่มน้ำ และปริมาณน้ำท่าตามธรรมชาติของจังหวัดสระแก้ว

ลุ่มน้ำ	พื้นที่ลุ่มน้ำ (ไร่)	ปริมาณน้ำท่า	โครงการที่ พัฒนาแล้ว	ความจุ (ล้าน ลบ. ม.)	แหล่งน้ำ ธรรมชาติ (ล้าน ลบ.ม.)	ความต้องการ น้ำ (ล้าน ลบ.ม.)
ลุ่มน้ำปราจีนบุรี	2,344,443.75	1,491.35	214	204.13	78.74	644.46
พระปรัง	1,104,150.00	640.51	97	125.14	39.93	266.65
พระสทิง	1,240,293.75	850.84	145	99.17	38.81	377.81
ลุ่มน้ำโตนเลสาป	1,778,500.00	1,041.31	228	103.36	92.84	426.27
ห้วยสะโตน	531,125.00	230.32	72	73.36	26.28	128.64
ห้วยตะเคียน	366,687.50	180.52	58	17.78	19.31	99.09
ห้วยพรมโหด	582,125.00	415.48	65	15	31.86	137.01
ห้วยนางาม	140,750.00	71.99	20	2.28	7.25	28.48
คลองน้ำใส	157,812.50	143	35	2.75	8.13	33.05
<b>รวม</b>	<b>4,122,943.75</b>	<b>2,532.66</b>	<b>492</b>	<b>336.68</b>	<b>171.57</b>	<b>1,070.73</b>

ที่มา : โครงการชลประทานสระแก้ว ; 2559

### 7.5 แหล่งน้ำชลประทาน

จังหวัดสระแก้ว มีแหล่งน้ำต้นทุนและใช้น้ำจากอ่างเก็บน้ำขนาดกลาง 13 แห่ง และอ่างเก็บน้ำขนาดเล็กอีก 41 แห่ง ปริมาณเก็บกักรวมกันประมาณ 282.79 ล้านลูกบาศก์เมตร ปัจจุบันมีปริมาณน้ำทั้งสิ้น 240.963 ล้านลูกบาศก์เมตร หรือคิดเป็นร้อยละ 90 ของความจุอ่างเก็บน้ำทั้งหมด กรมชลประทาน ยังมีแผนงานพัฒนาแหล่งน้ำในระยะยาวปี 2565-2569 อีก 35 โครงการ สามารถเพิ่มปริมาณน้ำต้นทุนได้ 23.92 ล้านลูกบาศก์เมตร

สำหรับพื้นที่เกษตรแปลงใหญ่ในจังหวัดสระแก้ว นั้น มีจำนวนทั้งสิ้น 102 แปลง พื้นที่รวมประมาณ 72,625 ไร่ มีเกษตรกรเข้าร่วมโครงการ 3,359 ราย

ตารางที่ 1.12 พื้นที่ชลประทานและระบบชลประทาน

ที่	ประเภทโครงการ	จำนวน (แห่ง)	ความจุ (ลบ.ม.)	พื้นที่ ชลประทาน (ไร่)	พื้นที่รับ ประโยชน์ (ไร่)	รวมพื้นที่ ชลประทาน (ไร่)
1	โครงการชลประทานขนาด กลาง	16	266,240,000	121,139	4,500	125,639
2	โครงการชลประทานขนาดเล็ก					
	-โครงการอ่างเก็บน้ำขนาดเล็ก	38	16,550,000	11,100	19,174	30,274
	-โครงการแก้มลิง	33	14,080,000	-	24,845	24,845
	-โครงการชลประทานขนาด เล็กพัฒนาพื้นที่ราบเชิงเขา	36	12,684,500	22,914	6,700	29,614



ที่	ประเภทโครงการ	จำนวน (แห่ง)	ความจุ (ลบ.ม.)	พื้นที่ ชลประทาน (ไร่)	พื้นที่รับ ประโยชน์ (ไร่)	รวมพื้นที่ ชลประทาน (ไร่)
	- โครงการชลประทานขนาดเล็กงบมูลนิธิสมเด็จพระเจ้าลูกเธอฯ	3	1,689,200	3,000	-	3,000
	- โครงการชลประทานขนาดเล็กพระราชดำริงบมูลนิธิชัยพัฒนา (กาสรกสิวิทย์)	1	40,000	-	-	-
	- โครงการ ปชต.	46	11,549,000	12,955	20,100	33,055
	- งานศูนย์บริการเกษตรกรเคลื่อนที่	57	2,150,025	6,760	-	6,760
	- ขป.เล็กถ่ายโอน	115	11,703,840	74,829	5,000	79,829
	- โครงการขุดลอกหนองน้ำและคลองธรรมชาติ	120	2,508,200	47,925	-	47,925
	- งบประมาณจังหวัด	21	2,626,000	2,600	10,000	12,600
	- งบประมาณ กปร.	6	140,000	4,320	-	4,320
3	สถานีสูบน้ำด้วยไฟฟ้า	23	-	-	27,055	27,055
	<b>รวมโครงการพัฒนาแหล่งน้ำ</b>	<b>496</b>	<b>336,120,000</b>	<b>134,189</b>	<b>303,353</b>	<b>437,542</b>

ที่มา : โครงการชลประทานสระแก้ว ; 2565

**ตารางที่ 1.13** ข้อมูลโครงการชลประทานขนาดกลาง และขนาดเล็ก ครอบคลุมพื้นที่การเกษตร

ชื่อโครงการ	พื้นที่ชลประทาน (ไร่)	พื้นที่รับน้ำ
1. อ่างเก็บน้ำคลองสามสิบ	2,680	อ.เมืองสระแก้ว
2. อ่างเก็บน้ำท่ากะบาก	4,000	อ.เมืองสระแก้ว
3. อ่างเก็บน้ำคลองช่อกล้า ตอนล่าง	1,000	อ.เมืองสระแก้ว
4. อ่างเก็บน้ำพระปรอง	11,319	อ.วัฒนานคร
5. อ่างเก็บน้ำคลองเกลือ	3,000	อ.วัฒนานคร
6. อ่างเก็บน้ำเขาดิน	1,200	อ.คลองหาด
7. อ่างเก็บน้ำคลองสัมปอ	2,000	อ.ตาพระยา
8. อ่างเก็บน้ำห้วยยาง	40,000	อ.ตาพระยา
9. อ่างเก็บน้ำห้วยตะเคียน	5,000	อ.ตาพระยา
10. อ่างเก็บน้ำเขารัง	2,500	อ.วัฒนานคร
11. อ่างเก็บน้ำห้วยชัน	4,000	อ.วัฒนานคร
12. อ่างเก็บน้ำคลองตาด้วง	-	อ.ตาพระยา
13. อ่างเก็บน้ำคลองพระสะทึง	40,640	อ.วังสมบูรณ์
<b>รวม</b>	<b>117,339</b>	

ที่มา : โครงการชลประทานสระแก้ว ; 2565

7.6 แหล่งน้ำในไร่นานอกเขตชลประทาน จังหวัดสระแก้ว รายอำเภอและตำบล ปี 2565

อำเภอ	เป้าหมาย (บ่อ)	ตำบล	เป้าหมาย (บ่อ)		
เมือง	42	สระแก้ว	1		
		ท่าแยก	1		
		หนองบอน	2		
		ท่าเกษม	7		
		สระขวัญ	10		
		บ้านแก้ง	10		
		ศาลาลำดวน	4		
		โคกปีบ้อง	7		
		วัฒนานคร	72	วัฒนานคร	4
				ท่าเกวียน	21
ผักชะ	6				
โนนหมากเค็ง	6				
หนองน้ำใส	5				
ช่องกุ่ม	7				
แซร์อ	12				
หนองตะเคียน	10				
หนองแวง	1				
วังสมบูรณ์	79			วังใหม่	26
		วังทอง	45		
		วังสมบูรณ์	8		
		คลองหาด	55	ไทรเดี่ยว	20
ซำมะกรูด	19				
ไทยอุดม	5				
คลองไก่อี้น	8				
ไทรทอง	2				
เบญจขร	1				
อรัญประเทศ	67			หันทราย	2
		บ้านใหม่หนองไทร	1		
		คลองน้ำใส	3		
		ผ่านศึก	8		
		เมืองไผ่	12		
		หนองสังข์	9		
		คลองทับจันทร์	32		
โคกสูง	33	หนองแวง	19		
		โคกสูง	4		
		โนนหมากมุ่น	1		
		หนองม่วง	9		

อำเภอ	เป้าหมาย (บ่อ)	ตำบล	เป้าหมาย (บ่อ)
ตาพระยา	156	ทัพเสด็จ	4
		โคกลาน	12
		ทัพไทย	15
		ตาพระยา	61
		ทัพราช	64
วังน้ำเย็น	45	ตาหลังโน	24
		ทุ่งมหาเจริญ	14
		คลองหินปูน	7
เขาฉกรรจ์	65	เขาสามสิบ	23
		เขาฉกรรจ์	1
		หนองหว่า	19
		พระเพลิง	22
ตาพระยา	66	ทัพไทย	23
	(เพิ่มเติม)	ทัพราช	23
		ตาพระยา	20
รวม			680

ที่มา : สถานีพัฒนาที่ดินสระแก้ว ; 2565

## ข้อมูลด้านการเกษตรกรรม

### 1. ข้อมูลพืชเศรษฐกิจจังหวัดสระแก้ว

ข้อมูลพืชเศรษฐกิจจังหวัดสระแก้ว ปี 2566 ที่คณะทำงานพัฒนาคุณภาพข้อมูลด้านพืช ภาคตะวันออกเฉียงใต้ทำการสำรวจและวิเคราะห์ข้อมูลแล้ว สรุปได้ดังนี้

#### 1. ข้าว

- พื้นที่ปลูกข้าวนาปี 748,407 ไร่ ผลผลิตรวม 227,657 ตัน ผลผลิตเฉลี่ย 320 กก./ไร่ และพื้นที่ปลูกข้าวนาปรัง 32,890 ไร่ ผลผลิตรวม 20,442 ตัน ผลผลิตเฉลี่ย 625 กก./ไร่
- ปลูกมากในเขตพื้นที่อำเภอเมืองสระแก้ว วัฒนานคร อรัญประเทศ ตาพระยา โคกสูง และเขาฉกรรจ์
- ปลูกเดือนพฤษภาคม มิถุนายน กรกฎาคม
- เก็บเกี่ยวเดือนพฤศจิกายน ธันวาคม
- พันธุ์ที่ปลูก ส่วนใหญ่ปลูกพันธุ์ ขาวดอกมะลิ 105



#### 2. มันสำปะหลัง

- พื้นที่ปลูก 355,541 ไร่ ผลผลิตรวม 1,084,232 ตัน ผลผลิตเฉลี่ย 3,396 ก.ก./ไร่
- ปลูกมากในเขตพื้นที่อำเภอเมืองสระแก้ว คลองหาด วัฒนานคร และตาพระยา
- ปลูกเดือนตุลาคม - พฤศจิกายน และมีนาคม - เมษายน
- เก็บเกี่ยวเดือน กันยายน - ตุลาคม และมกราคม - กุมภาพันธ์
- พันธุ์ที่ปลูก ส่วนใหญ่ปลูกพันธุ์ ระยอง 5, ระยอง 90, เกษตรศาสตร์ 50



#### 3. อ้อยโรงงาน

- พื้นที่ปลูก 243,213 ไร่ ผลผลิตรวม 2,276,503 ตัน ผลผลิตเฉลี่ย 9,360 ก.ก./ไร่ (ข้อมูลจากโรงงานน้ำตาล)
- ปลูกมากในเขตพื้นที่อำเภอวัฒนานคร อรัญประเทศ คลองหาด เมือง วังน้ำเย็น
- ปลูกเดือนพฤษภาคม มิถุนายน กรกฎาคม
- เก็บเกี่ยวเดือนธันวาคม มกราคม กุมภาพันธ์



#### 4. ข้าวโพดเลี้ยงสัตว์

- พื้นที่ปลูก 125,556 ไร่ ผลผลิตรวม 91,753 ตัน  
ผลผลิตเฉลี่ย 738 ก.ก./ไร่
- ปลูกมากในเขตพื้นที่อำเภอเขาค้อ จังหวัดเลย และวังน้ำเย็น
- เพาะปลูก เดือนมีนาคม เมษายน พฤษภาคม
- เก็บเกี่ยว เดือนกรกฎาคม สิงหาคม กันยายน
- พันธุ์ที่ปลูก ส่วนใหญ่ปลูกพันธุ์ลูกผสมเดี่ยว



#### 5. ลำไย

- พื้นที่ปลูก 82,593 ไร่ ผลผลิต 97,613 ตัน  
ผลผลิตเฉลี่ย 1,217 ก.ก./ไร่
- ปลูกมากในอำเภอวังน้ำเย็น จังหวัดเลย และคลองหาด
- เก็บเกี่ยวเดือนธันวาคม - มกราคม
- พันธุ์ที่ปลูก พันธุ์อีตอ

ตารางที่ 2.1 ข้อมูลพื้นที่เพาะปลูกพืชเศรษฐกิจ จังหวัดสระแก้ว ปี 2566

ที่	อำเภอ	จำนวน ครัวเรือน (2565)	ข้าวนาปี	ข้าวนาปรัง	ข้าวโพดเลี้ยงสัตว์	มันสำปะหลัง
			(ไร่)	(ไร่)	(ไร่)	(ไร่)
			เอกภาพ (2564/2565)	เอกภาพ (2564)	เอกภาพ (2563/64)	เอกภาพ (2564)
1	เมือง	7,415	62,500	124	5,315	39,618
2	คลองหาด	4,877	11,752	-	45,498	34,898
3	ตาพระยา	11,305	201,989	23,454	-	91,760
4	วังน้ำเย็น	5,411	27,064	200	15,526	21,104
5	วัฒนานคร	8,956	147,460	7,725	7,641	57,725
6	อรัญประเทศ	8,669	149,932	-	7,754	23,353
7	เขาฉกรรจ์	8,095	56,922	1,276	17,039	33,294
8	โคกสูง	4,862	84,814	-	165	20,110
9	วังสมบูรณ์	4,463	5,643	-	26,618	33,679
รวม		64,053	748,407	32,890	125,556	355,541
ผลผลิตรวม (ตัน)			227,657	20,442	91,753	1,084,232
ผลผลิตเฉลี่ย (กก./ไร่)			320	625	738	3,396

ที่มา : สำนักงานเกษตรจังหวัดสระแก้ว ; 2566

ตารางที่ 2.1 (ต่อ) ข้อมูลพื้นที่เพาะปลูกพืชเศรษฐกิจ จังหวัดสระแก้ว ปี 2566

ที่	อำเภอ	จำนวน ครัวเรือน	ยางพารา	ปาล์มน้ำมัน	อ้อยโรงงาน	ลำไย	มะม่วง
			(ไร่)	(ไร่)	(ไร่)	(ไร่)	(ไร่)
			เอกภาพ (2564)	เอกภาพ (2564)	ข้อมูลจาก รง. น้ำตาล	เอกภาพ (2564)	รต.
1	เมือง	7,415	13,630	6,450	34,918	539	2,073
2	คลองหาด	4,877	6,464	5,750	35,576	21,160	1,091
3	ตาพระยา	11,305	864	690	1,081	174	407
4	วังน้ำเย็น	5,411	7,371	2,367	29,819	16,355	2,974
5	วัฒนานคร	8,956	11,467	12,606	45,835	2,138	2,457
6	อรัญประเทศ	8,669	1,138	3,215	39,164	3,887	386
7	เขาฉกรรจ์	8,095	12,606	5,454	21,349	4,504	4,197
8	โคกสูง	4,862	471	341	10,693	286	185
9	วังสมบูรณ์	4,463	17,079	4,096	24,779	33,550	2,303
รวม		64,053	71,090	40,969	243,213	82,593	16,073
ผลผลิตรวม (ตัน)			12,268	9,273	2,276,503	97,613	21,821
ผลผลิตเฉลี่ย (กก./ไร่)			196	2,390	9,360	1,217	2,309

ที่มา : สำนักงานเกษตรจังหวัดสระแก้ว ; 2566

### 1. การใช้ที่ดินเพื่อการเกษตรกรรม

จังหวัดสระแก้วมีพื้นที่ใช้ประโยชน์ทางการเกษตร 2,300,472 ไร่ หรือประมาณร้อยละ 51.15 ของพื้นที่ทั้งหมด (4,496,962 ไร่) (ที่มา : สำนักงานเศรษฐกิจการเกษตร 2563) พื้นที่การเกษตรส่วนใหญ่เป็นพื้นที่ใช้ประโยชน์ในการทำนาร้อยละ 34 ปลูกพืชไร่ ได้แก่ มันสำปะหลังร้อยละ 15 อ้อยโรงงานร้อยละ 11 และข้าวโพดเลี้ยงสัตว์ร้อยละ 6 นอกนั้นเป็นพื้นที่ไม้ผล ไม้ยืนต้น ร้อยละ 9 และทำการเกษตรอื่นๆ ร้อยละ 25



### 3. จำนวนครัวเรือนเกษตรกรในจังหวัดสระแก้ว

ตารางที่ 2.2 จำนวนครัวเรือนเกษตรกรในจังหวัดสระแก้ว

ลำดับ	อำเภอ	จำนวนครัวเรือน
1	เมืองสระแก้ว	7,415
2	คลองหาด	4,877
3	ตาพระยา	11,305
4	วังน้ำเย็น	5,411
5	วัฒนานคร	8,956
6	อรัญประเทศ	8,669
7	เขาฉกรรจ์	8,095
8	โคกสูง	4,862
9	วังสมบูรณ์	4,463
<b>รวม</b>		<b>64,053</b>

ที่มา : สำนักงานเกษตรจังหวัดสระแก้ว ; 2565

### 4. กลุ่มสถาบันเกษตรกรในจังหวัดสระแก้ว

4.1 กลุ่มแม่บ้านเกษตรกร คือ สตรีที่ทำงานในภาคเกษตร มีความสนใจและตั้งใจรวมตัวกันเป็นกลุ่ม เพื่อร่วมคิดร่วมกันตัดสินใจ ร่วมกันทำงานเพื่อแก้ไขปัญหาความเป็นอยู่และการประกอบอาชีพเกษตรกรโดยยึดมั่นอุทิศตนช่วยเหลือกลุ่มและเพื่อนสมาชิก ด้วยความเสียสละ เพื่อให้ครอบครัวและสังคมเกษตรกรมีความ

มั่นคง มีคุณภาพชีวิตที่ดี สามารถพึ่งพาตนเองได้ ภายใต้การดูแลส่งเสริมและสนับสนุนของกรมส่งเสริมการเกษตร

4.2 กลุ่มวิสาหกิจชุมชน คือ กิจการของชุมชนเกี่ยวกับการผลิตสินค้า การให้บริการ หรือการอื่นๆ ที่ดำเนินการโดยคณะบุคคลที่มีความผูกพันกัน มีวิถีชีวิตร่วมกันและรวมตัวกันประกอบกิจการ เพื่อสร้างรายได้ และเพื่อพึ่งพาตนเองของครอบครัว ชุมชน และระหว่างชุมชน

4.3 กลุ่มยุวเกษตรกร คือ เด็กและเยาวชน อายุ 10-25 ปี ที่สนใจการเกษตรรวมตัวกันในระดับหมู่บ้าน ขอจัดตั้งเป็นกลุ่มยุวเกษตรกรต่อสำนักงานเกษตรอำเภอและจังหวัด เพื่อรับบริการความรู้วิชาการเกษตร และเคหกิจเกษตรจากโครงการส่งเสริมการเกษตรในพื้นที่

### ตารางที่ 2.3 จำนวนกลุ่มสถาบันเกษตรกรในจังหวัดสระแก้ว

อำเภอ	จำนวน (กลุ่ม)			
	กลุ่มแม่บ้านเกษตรกร	กลุ่มส่งเสริมอาชีพการเกษตร	กลุ่มยุวเกษตรกร	วิสาหกิจชุมชน
เมืองสระแก้ว	5	7	5	103
อรัญประเทศ	6	7	5	49
ตาพระยา	4	5	4	49
วัฒนานคร	8	6	5	94
วังน้ำเย็น	5	5	5	62
คลองหาด	9	3	3	78
เขาฉกรรจ์	3	3	3	69
โคกสูง	4	3	4	42
วังสมบูรณ์	7	5	8	55
<b>รวม</b>	<b>51</b>	<b>44</b>	<b>42</b>	<b>601</b>

ที่มา : สำนักงานเกษตรจังหวัดสระแก้ว ; เมษายน 2566

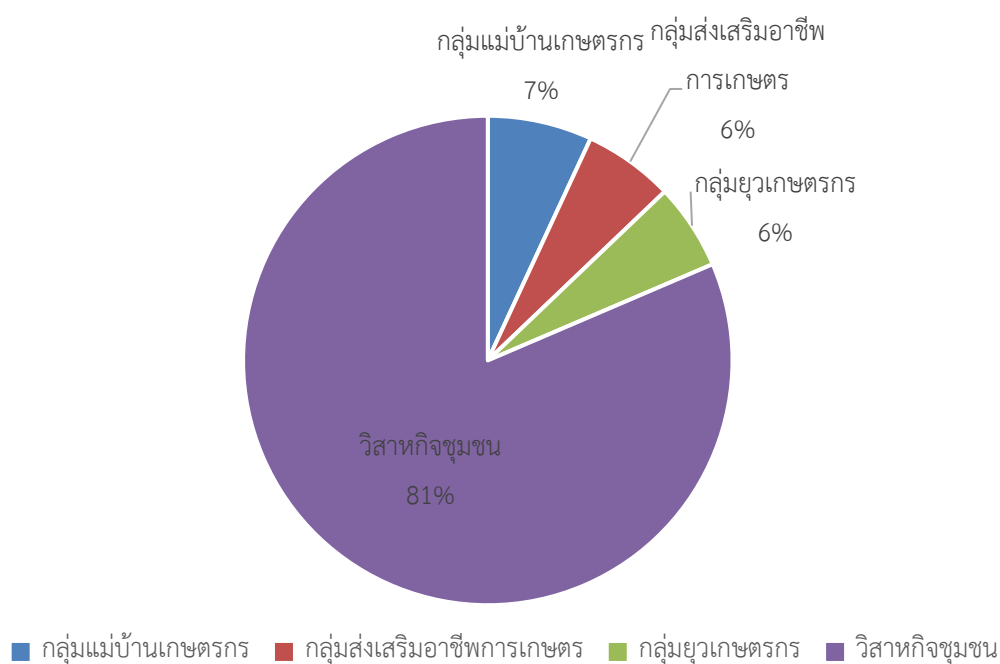

ร้อยละจำนวนกลุ่มสถาบันเกษตรกรในจังหวัดสระแก้ว



## 5. กองทุนฟื้นฟูและพัฒนาเกษตรกร ปี 2565

ตารางที่ 2.4 จำนวนเกษตรกรที่ขึ้นทะเบียนกองทุนฟื้นฟูและพัฒนาเกษตรกร สาขาจังหวัดสระแก้ว

อำเภอ	นิติบุคคล		ไม่เป็นนิติบุคคล		จำนวนคนที่ขึ้นทะเบียนหนี้ (คน)
	จำนวนกลุ่ม	จำนวนสมาชิก	จำนวนกลุ่ม	จำนวนสมาชิก	
เมืองสระแก้ว	49	5658	20	2,261	1,112
คลองหาด	13	974	15	1,022	497
ตาพระยา	14	1558	34	7,238	351
วังน้ำเย็น	23	2430	81	7,986	918
วัฒนานคร	31	4356	52	7,186	832
อรัญประเทศ	16	5831	123	13,070	936
เขาฉกรรจ์	13	1317	24	5,161	426
โคกสูง	2	179	31	3,735	178
วังสมบูรณ์	7	1512	16	1,736	275
<b>รวม</b>	<b>168</b>	<b>23,815</b>	<b>396</b>	<b>49,395</b>	<b>5,525</b>

ที่มา: กองทุนฟื้นฟูและพัฒนาเกษตรกร สาขาจังหวัดสระแก้ว ; กุมภาพันธ์ 2565

## 6. ข้อมูลร้านขายปัจจัยการผลิตด้านการเกษตร

จังหวัดสระแก้วมีร้านขายปัจจัยการผลิตด้านการเกษตร ปุ๋ย วัตถุประสงค์ อื่นทราย

ตารางที่ 2.5 ร้านขายปัจจัยการผลิตด้านการเกษตร จังหวัดสระแก้ว

ชื่อร้าน	ที่อยู่	โทรศัพท์	ประเภท
บจ.อินโดจีนการเกษตร จำกัด	555 ม.7 ต.ป่าไร่ อ.อรัญประเทศ จ.สระแก้ว	0 3723 0911	C
บจ. 59 ออร์แกนิกส์ จำกัด	39 ม.4 ต.สระแก้ว อ.เมืองสระแก้ว จ.สระแก้ว	092 9289269	C
บจ.เครือข่ายเกษตรธรรมชาติ (วิสาหกิจเพื่อสังคม) จำกัด	510 ม.5 ต.วังใหม่ อ.วังสมบูรณ์ จ.สระแก้ว	081 834 5366 099 0123349	C
บจ.พัฒนาสวนเกษตร จำกัด	86 ม.4 ต.หนองตะเคียนบอน อ.วัฒนานคร จ.สระแก้ว	081 664 2248	C
บจ.สว่างสาส์น เทรดดิ้ง จำกัด	264 ม.1 ต.หนองตะเคียนบอน อ.วัฒนานคร จ.สระแก้ว	094 464 1444	A
บจ.นาลันทา เคมีคอล จำกัด	41 ม.27 ต.ทุ่งมหาเจริญ อ.วังน้ำเย็น จ.สระแก้ว	087 656 4466	A
บจ.อภิญญาการเกษตร จำกัด	487 ม.1 ต.บ้านใหม่หนองไทร อ.อรัญประเทศ จ.สระแก้ว	084 611 0267	A
บจ.รัตธา แคมโบเดีย ไทย จำกัด	122 ม.9 ต.ตาพระยา อ.ตาพระยา จ.สระแก้ว	097 305 8899	C
บจ.ซัน เอ็นเทอร์ไพรส์ จำกัด	24 ถ.สุวรรณศร ต.สระแก้ว อ.เมืองสระแก้ว จ.สระแก้ว	0 3724 1532	C
บจ.รุ่งเรืองผล จำกัด	1 ม.2 ต.คลองหินปูน อ.วังน้ำเย็น จ.สระแก้ว	0 3725 2959	C

A = ปุ๋ย

B = วัตถุประสงค์

C = เมล็ดพันธุ์

ที่มา: สำนักงานพาณิชย์จังหวัดสระแก้ว

## 7. ข้อมูลสินค้าเกษตรที่ได้รับการขึ้นทะเบียนสิ่งบ่งชี้ทางภูมิศาสตร์ (Geographical Indications: GI)

มะม่วงน้ำดอกไม้สระแก้ว ได้รับการขึ้นทะเบียนจากกรมทรัพย์สินทางปัญญา เมื่อวันที่ 30 พฤษภาคม 2561 โดยเป็นสินค้าที่มีลักษณะบ่งบอกถึงคุณภาพ ชื่อเสียง และแหล่งที่มาเฉพาะท้องถิ่นของจังหวัดสระแก้ว ดังนี้

(1) พันธุ์มะม่วง : พันธุ์น้ำดอกไม้สีทอง และพันธุ์น้ำดอกไม้เบอร์ 4

ลักษณะทางกายภาพ :

- ผล ทรงรี น้ำหนักในช่วง 250 - 600 กรัม
- พันธุ์น้ำดอกไม้สีทอง : เปลือกผิวบาง สีเหลืองทองทั้งผล
- พันธุ์น้ำดอกไม้ เบอร์ 4 : เปลือกผิวบาง สีเหลืองนวลทั้งผล
- เนื้อ สีเหลืองอมส้ม ปริมาณเส้นใยน้อย
- เมล็ด เมล็ดลีบ
- รสชาติ ผลดิบมีรสชาติเปรี้ยว เมื่อผลสุกจะมีรสหวาน มีกลิ่นหอม

(2) ลักษณะทางเคมี

- พันธุ์น้ำดอกไม้สีทอง ค่าความหวานไม่น้อยกว่า 16 องศาบริกซ์
- พันธุ์น้ำดอกไม้เบอร์ 4 ค่าความหวานไม่น้อยกว่า 18 องศาบริกซ์

(3) ปลูกในเขตพื้นที่อำเภอเมืองสระแก้ว อำเภอวัฒนานคร อำเภออรัญประเทศ อำเภอเขาฉกรรจ์ อำเภอน้ำเย็น และอำเภอสว่างสมบูรณ์ ของจังหวัดสระแก้ว



ตารางที่ 2.6 เนื้อที่เพาะปลูก เนื้อที่เก็บเกี่ยว และผลผลิตมะม่วงน้ำดอกไม้สระแก้ว GI ปี 2565

อำเภอ	เนื้อที่ยืนต้น (ไร่)	เนื้อที่ให้ผล (ไร่)	ผลผลิต (ตัน)
สว่างสมบูรณ์	1,270	1,090	1,270
น้ำเย็น	1,090	1,090	960
วัฒนานคร	494	481	502
เขาฉกรรจ์	415	395	420
เมือง	120	90	90
อรัญประเทศ	35	35	35
<b>รวม</b>	<b>3,424</b>	<b>3,361</b>	<b>3,276</b>

ที่มา: สำนักงานพาณิชย์จังหวัดสระแก้ว

**ตารางที่ 2.7 ช่วงฤดูกาลผลผลิตออกสู่ตลาดของมะม่วงน้ำดอกไม้สระแก้ว GI ปี 2565**

เดือน	ม.ค.	ก.พ.	มี.ค.	เม.ย.	พ.ค.	มิ.ย.	ก.ค.	ส.ค.	ก.ย.	ต.ค.	พ.ย.	ธ.ค.	รวม
ร้อยละ	0.30	3.31	9.43	40.39	3.91	-	-	3.01	-	7.29	8.42	23.95	100
ผลผลิต (ตัน)	10	108	309	1,323	128	-	-	98	-	239	276	785	3,276

ที่มา: สำนักงานพาณิชย์จังหวัดสระแก้ว

ทั้งนี้ จังหวัดสระแก้ว มีสินค้าเกษตรที่อยู่ระหว่างการพิจารณาคำขอของกรมทรัพย์สินทางปัญญา จำนวน 2 สินค้า ได้แก่ ชมพู่คลองหาด และไพลสระแก้ว

**8. โรงงานอุตสาหกรรมด้านการเกษตร**

จังหวัดสระแก้วมีโรงงานอุตสาหกรรมด้านการเกษตร ได้แก่ โรงงานผลิตอาหาร จำนวน 12 แห่ง และ โรงงานผลิตอาหารสัตว์ 7 แห่ง

**ตารางที่ 2.8 โรงงานอุตสาหกรรมด้านการเกษตร จังหวัดสระแก้ว**

ชื่อโรงงาน	รายละเอียด
<b>ข้อมูลโรงงานผลิตอาหาร</b> 1. สหกรณ์การเกษตรเมืองสระแก้ว จำกัด โทร.037 241067/Fax. 037 220134 ข้อมูล ณ 31 มีนาคม 2560 จำนวนสมาชิก 2,049 คน ทุนเรือนหุ้น 36,561,170 บาท เงินรับฝาก 200,911,512 บาท	โรงสีของสหกรณ์ ขนาด 20 ตันต่อวัน วันที่ก่อสร้าง ปี พ.ศ. 2554 ที่ตั้งโรงสีของสหกรณ์ฯ สาขาบ้านน้ำซับ เลขที่ 246 หมู่ที่ 1 ต.สระขวัญ อ.เมือง จ.สระแก้ว โทร.037 241899 รับซื้อข้าวเปลือกจากสมาชิกในรอบปีที่ผ่านมา 10,020 ตัน มูลค่า 65,107,107 บาท ขายข้าวสารในรอบปีที่ผ่านมา 7,512,519 บาท
2. น.ส.ประครอง แซ่เป้ ทุนจดทะเบียน ๑,๓๕๐,๐๐๐ บาท จำนวนคนงาน ๑๐ คน เครื่องจักร ๔๓ แรงม้า	ผลิตอาหารสำเร็จรูป ผลผลิต 15 ตันต่อปี ที่ตั้ง 86 หมู่ 1 ต.สระขวัญ อ.เมือง จ.สระแก้ว พื้นที่โรงงาน 35,400 ตร.ม.
3. บริษัท ศรีไทย อะโกร จำกัด ทุนจดทะเบียน 220,000,000 บาท จำนวนคนงาน 100 คน เครื่องจักร 490 แรงม้า	ผลิตสารปรุงแต่งอาหาร ขอสพริก 7,020,000 ตันต่อปี ขอสมะเขือเทศ 7,020,000 ตันต่อปี ที่ตั้ง 177 หมู่ 3 ต.ผักขะ อ.วัฒนานคร จ.สระแก้ว พื้นที่โรงงาน 20,983 ตร.ม.
4. บริษัท โชคไพศาลการเกษตร จำกัด นายโชคชัย สีสถาพรชัย	โรงสี กำลังการผลิต 310 ตันต่อวัน ที่ตั้ง 272/4 ม.6 ต.วังน้ำเย็น อ.วังน้ำเย็น จ.สระแก้ว โทรศัพท์ 037-251377 , โทรสาร 037-251377
5. สหกรณ์โคนมวังน้ำเย็น จำกัด นายสุรชาติ คหิณฑพงษ์	โรงสี กำลังการผลิต 200 ตันต่อวัน ที่ตั้ง 669 ม.1 ต.วังสมบูรณ์ อ.วังสมบูรณ์ จ.สระแก้ว โทรศัพท์ 037-517111-3, โทรสาร 037-251862

ชื่อโรงงาน	รายละเอียด
6. หจก.ง่วนทงเส็ง นางสาวจิตรา ชวนะพานิช	โรงสี กำลังการผลิต 100 ตันต่อวัน ที่ตั้ง 500 ม.10 ต.วัฒนานคร อ.วัฒนานคร จ.สระแก้ว โทรศัพท์ 081-6405796
7. โรงสีเม่งฮวด นายพงษ์ศักดิ์ บุชารัตนตรัย	โรงสี กำลังการผลิต 68 ตันต่อวัน ที่ตั้ง 13 ต.สระแก้ว อ.เมือง จ.สระแก้ว โทรศัพท์ 089-8914477
8. บริษัท น้ำตาลและอ้อยตะวันออก จำกัด (มหาชน) ทุนจดทะเบียน 2,300,000,000 บาท	ผลิตและจำหน่ายน้ำตาลทราย ที่ตั้ง 279 ม.1 ต.ห้วยโจด อ.วัฒนานคร จ.สระแก้ว ที่ตั้งสำนักงานใหญ่ 78 ตรอกกัปตันบุช ถ.เจริญกรุง แขวงบางรัก เขต บางรัก กทม. เบอร์โทรศัพท์ 037-261306
9. บริษัท เอี่ยมบุรพา จำกัด ทุนจดทะเบียน 500,000,000 บาท	ผลิตแป้งมันสำปะหลัง ที่ตั้ง 98 ม.2 ต.หนองน้ำใส อ.วัฒนานคร จ.สระแก้ว เบอร์โทรศัพท์ 037-247691-4 , โทรสาร 037-247696
10. บริษัท สระแก้วเจริญ จำกัด ทุนจดทะเบียน 300,000,000 บาท	ผลิตแป้งมันสำปะหลัง ที่ตั้ง 40 ม.3 ถ.สุวรรณศร ต.บ้านแก้ง อ.เมือง จ.สระแก้ว เบอร์โทรศัพท์ 037-540042-43 , โทรสาร 037-540044
11. บริษัท ถาวรวิฟายน์เม้นท์ออยล์ จำกัด ทุนจดทะเบียน 200,000,000 บาท	ผลิตน้ำมันพืช ตราหอยดทิพย์ ที่ตั้ง 380 ม.5 ต.บ้านใหม่หนองไทร อ.อรัญประเทศ จ.สระแก้ว
12. บริษัท ถาวรน้ำมันพืช จำกัด ทุนจดทะเบียน 20,000,000 บาท	จำหน่ายน้ำมันพืช ค้าปลีก/ค้าส่ง ที่ตั้ง 248/1 ม.3 ต.บ้านใหม่หนองไทร อ.อรัญประเทศ จ.สระแก้ว เบอร์โทรศัพท์ 037-222469
<b>ข้อมูลโรงงานผลิตอาหารสัตว์</b>	
1. สหกรณ์โคนมวงน้ำเย็น ทุนจดทะเบียน 39,000,000 บาท จำนวนคนงาน 17 คน เครื่องจักร 754 แรงม้า	ผลิตอาหารสัตว์ ผลผลิต 37,340 ตันต่อปี ที่ตั้ง 669 หมู่ 1 ต.วังใหม่ อ.วังสมบูรณ์ จ.สระแก้ว พื้นที่โรงงาน 24,000 ตร.ม.
2. นายวิทยา สุจิตวานิช ทุนจดทะเบียน 800,000 บาท จำนวนคนงาน 2 คน เครื่องจักร 273 แรงม้า	ทำอาหารสัตว์ ผลผลิต 3,700 ตันต่อปี ที่ตั้ง 237 หมู่ 7 ต.หนองน้ำใส อ.วัฒนานคร จ.สระแก้ว พื้นที่โรงงาน 48,800 ตร.ม.
3. นางปวีรศา วณิชชากุลจิต ทุนจดทะเบียน 800,000 บาท จำนวนคนงาน 4 คน เครื่องจักร 273 แรงม้า	ทำอาหารสัตว์ ผลผลิต 5,300 ตันต่อปี ที่ตั้ง 242 หมู่ 7 ต.หนองน้ำใส อ.วัฒนานคร จ.สระแก้ว พื้นที่โรงงาน 103,588 ตร.ม.
4. นายวิชัย สถาวรรัตนกุล ทุนจดทะเบียน 211,000 บาท จำนวนคนงาน 3 คน เครื่องจักร 273 แรงม้า	ทำอาหารสัตว์ ผลผลิต 1,640 ตันต่อปี ที่ตั้ง 213 หมู่ 8 ต.ตาพระยา อ.ตาพระยา จ.สระแก้ว พื้นที่โรงงาน 60,000 ตร.ม.

ชื่อโรงงาน	รายละเอียด
5. บริษัท เคเอส อโกร จำกัด ทุนจดทะเบียน 38,600,000 บาท จำนวนคนงาน 20 คน เครื่องจักร 413.5 แรงม้า	ผลิตอาหารสัตว์ ผลผลิต 40,000 ตันต่อปี ที่ตั้ง 258 หมู่ 4 ต.วังใหม่ อ.วังสมบูรณ์ จ.สระแก้ว พื้นที่โรงงาน 19,448 ตร.ม.
6. บริษัท รุ่งเรืองผล จำกัด 6.1 เลขทะเบียนโรงงาน จ3-15(2)-1/49สก ทุนจดทะเบียน 36,000,000 บาท จำนวนคนงาน 10 คน เครื่องจักร 495.8 แรงม้า 7.2 เลขทะเบียนโรงงาน จ3-2(1)-1/27สก ทุนจดทะเบียน 2,000,000 บาท จำนวนคนงาน 32 คน เครื่องจักร 1331.3 แรงม้า	การปนหรืออบ ตีซ เมล็ดพืช กากพืช เนื้อสัตว์ กระดูกสัตว์ ขนสัตว์ หรือเปลือกหอยสำหรับทำหรือผสมอาหารสัตว์ ผลผลิต 10,000 ตันต่อปี ที่ตั้ง 34/1 หมู่ 4 ต.คลองหินปูน อ.วังน้ำเย็น จ.สระแก้ว พื้นที่โรงงาน 4,536 ตร.ม. อบและเก็บรักษาเมล็ดพืช ที่ตั้ง 113/1 ต.คลองหินปูน อ.วังน้ำเย็น จ.สระแก้ว พื้นที่โรงงาน 55,600 ตร.ม.
7.3 เลขทะเบียนโรงงาน จ3-2(1)-27/48สก ทุนจดทะเบียน 13,000,000 บาท จำนวนคนงาน 5 คน เครื่องจักร 232.5 แรงม้า 7.4 เลขทะเบียนโรงงาน จ3-2(2)-1/54สก ทุนจดทะเบียน 3,700,000 บาท จำนวนคนงาน 6 คน เครื่องจักร 220 แรงม้า 7.5 เลขทะเบียนโรงงาน จ3-2(2)-5/56สก ทุนจดทะเบียน 54,080,000 บาท จำนวนคนงาน 9 คน เครื่องจักร 173.75 แรงม้า 7.6 เลขทะเบียนโรงงาน จ3-2(5)-10/50สก นายสมชาย ซอยสกุล ทุนจดทะเบียน 980,000 บาท จำนวนคนงาน 5 คน เครื่องจักร 65 แรงม้า 7.7 เลขทะเบียนโรงงาน จ3-2(5)-2/54สก ทุนจดทะเบียน 4,200,000 บาท จำนวนคนงาน 8 คน เครื่องจักร 124 แรงม้า 7.8 เลขทะเบียนโรงงาน จ3-2(9)-1/40สก ทุนจดทะเบียน 6,200,000 บาท จำนวนคนงาน 12 คน เครื่องจักร 80 แรงม้า	อบเมล็ดพืชและเก็บรักษา ที่ตั้ง 34/1 หมู่ 9 ต.คลองหินปูน อ.วังน้ำเย็น จ.สระแก้ว พื้นที่โรงงาน 4,679 ตร.ม. กะเทาะเมล็ดข้าวโพด หมู่ 2 ต.คลองหินปูน อ.วังน้ำเย็น จ.สระแก้ว พื้นที่โรงงาน 12,000 ตร.ม. กะเทาะเมล็ด หรือเปลือกเมล็ดพืช ผลผลิต 2,000,000 ตันต่อปี ที่ตั้ง 1 หมู่ 2 ต.คลองหินปูน อ.วังน้ำเย็น จ.สระแก้ว พื้นที่โรงงาน 52,800 ตร.ม. เก็บและลำเลียงพืชผลทางการเกษตร เช่น ข้าวเปลือก มันสำปะหลัง ข้าวโพด และปอ ที่ตั้ง 335/13 หมู่ 4 ต.เขาฉกรรจ์ อ.เขาฉกรรจ์ จ.สระแก้ว พื้นที่โรงงาน 4,000 ตร.ม. เก็บรักษาหรือลำเลียงเมล็ดพืช ที่ตั้ง หมู่ 2 ต.คลองหินปูน อ.วังน้ำเย็น จ.สระแก้ว พื้นที่โรงงาน 8,000 ตร.ม. ร่อนและคัดขนาดถั่วเหลือง ที่ตั้ง 113/1 หมู่ 9 ต.เขาฉกรรจ์ อ.เขาฉกรรจ์ จ.สระแก้ว พื้นที่โรงงาน 11,300 ตร.ม.

ชื่อโรงงาน	รายละเอียด
7.9 เลขทะเบียนโรงงาน จ3-43(1)-5/54สก ทุนจดทะเบียน 4,000,000 บาท จำนวนคนงาน 9 คน เครื่องจักร 82 แรงม้า	ทำปุ๋ยชีวภาพ ผลผลิต 10,000 ตันต่อปี ที่ตั้ง หมู่ 2 ต.คลองหินปูน อ.วังน้ำเย็น จ.สระแก้ว พื้นที่โรงงาน 800 ตร.ม.
7.10 เลขทะเบียนโรงงาน จ3-9(6)-10/43สก ทุนจดทะเบียน 850,000 บาท จำนวนคนงาน 4 คน เครื่องจักร 168 แรงม้า	มันเส้น 13,000 ตันต่อปี ผลผลิต 59,200 ตันต่อปี ที่ตั้ง 113/1 หมู่ 9 ต.คลองหินปูน อ.วังน้ำเย็น จ.สระแก้ว พื้นที่โรงงาน 48,000 ตร.ม.

## ข้อมูลด้านการผลิตพืช

### 1. ข้าว

ตารางที่ 3.1 เนื้อที่ปลูก ผลผลิต และผลผลิตต่อไร่ ข้าวนาปี จังหวัดสระแก้ว ปีเพาะปลูก 2557/58-2564/65

ปีเพาะปลูก	เนื้อที่เพาะปลูก (ไร่)	เนื้อที่เก็บเกี่ยว (ไร่)	ผลผลิต (ตัน)	ผลผลิตต่อไร่ ต่อเนื้อที่เก็บเกี่ยว (กก.)
2557/58	794,898	770,105	252,139	327
2558/59	736,165	528,592	171,129	324
2559/60	720,898	612,690	193,868	316
2560/61	717,968	656,876	211,182	321
2561/62	716,502	658,212	227,227	345
2562/63	738,743	582,446	182,004	312
2563/64	748,407	678,515	210,189	310
2564/65	748,076	711,708	227,657	320

ที่มา : สำนักงานเกษตรจังหวัดสระแก้ว ; 2565

ตารางที่ 3.2 เนื้อที่เพาะปลูก ผลผลิต และผลผลิตต่อไร่ ข้าวนาปี ระดับอำเภอของจังหวัดสระแก้ว  
ปีเพาะปลูก 2564/2565

อำเภอ	พื้นที่ปลูก (ไร่)	เนื้อที่เก็บเกี่ยว (ตัน)	ผลผลิต	ผลผลิตเฉลี่ย (ตัน/ไร่)
เมืองสระแก้ว	62,500	60,625	18,673	308
คลองหาด	11,752	11,164	4,008	359
ตาพระยา	201,989	181,791	59,991	330
วังน้ำเย็น	27,064	26,646	8,367	314
วัฒนานคร	147,460	143,332	45,866	320
อรัญประเทศ	149,932	145,345	45,784	315
เขาฉกรรจ์	56,922	56,515	18,819	333
โคกสูง	84,814	80,966	24,371	301
วังสมบูรณ์	5,643	5,324	1,778	334
<b>รวม</b>	<b>748,407</b>	<b>711,708</b>	<b>227,657</b>	<b>320</b>

ที่มา : สำนักงานเกษตรจังหวัดสระแก้ว ; 2565

ตารางที่ 3.3 เปรียบเทียบเนื้อที่ปลูก ผลผลิต และผลผลิตต่อไร่ ข้าวนาปี ปีเพาะปลูก 2563/64 – 2564/65

อำเภอ	พื้นที่เพาะปลูก (ไร่)		ผลผลิตรวม (ตัน)		ผลผลิตต่อไร่ ณ ความชื้น 15% (กิโลกรัม)	
	2563/64	2564/65	2563/64	2564/65	2563/64	2564/65
เมืองสระแก้ว	64,610	62,500	12,676	18,673	302	308
วัฒนานคร	146,108	147,460	45,231	45,866	316	320
เขาคอกระจี่	56,265	56,922	16,330	18,819	292	333
วังน้ำเย็น	26,076	27,064	7,784	8,367	303	314
คลองหาด	10,907	11,752	3,553	4,008	351	359
อรัญประเทศ	152,616	149,932	44,441	45,784	312	315
ตาพระยา	201,994	201,989	55,922	59,991	315	330
โคกสูง	84,426	84,814	23,924	24,371	296	301
วังสมบูรณ์	5,405	5,643	1,697	1,778	326	334
<b>รวม</b>	<b>748,407</b>	<b>748,076</b>	<b>210,189</b>	<b>227,657</b>	<b>310</b>	<b>320</b>

ที่มา : สำนักงานเกษตรจังหวัดสระแก้ว ; 2565

ตารางที่ 3.4 เนื้อที่ปลูก ผลผลิต และผลผลิตต่อไร่ ข้าวนาปรัง จังหวัดสระแก้ว ปีเพาะปลูก 2560-2565

ปีเพาะปลูก	เนื้อที่เพาะปลูก (ไร่)	เนื้อที่เก็บเกี่ยว (ไร่)	ผลผลิต (ตัน)	ผลผลิตต่อเนื้อที่เก็บเกี่ยว (กก./ไร่)
2560	8,838	8,651	4,883	564
2561	22,491	22,380	12,785	571
2562	8,116	8,030	4,656	580
2563	10,357	10,210	6,069	594
2564	32,032	31,837	20,037	629

ที่มา : สำนักงานเกษตรจังหวัดสระแก้ว ; 2565



ตารางที่ 3.5 เนื้อที่เพาะปลูก ผลผลิต และผลผลิตต่อไร่ ข้าวนาปรัง ระดับอำเภอของจังหวัดสระแก้ว

ปีเพาะปลูก 2563 – 2564

อำเภอ	พื้นที่เพาะปลูก (ไร่)		ผลผลิตรวม (ตัน)		ผลผลิตต่อไร่ ณ ความชื้น 15% (กิโลกรัม)	
	2563	2564	2563	2564	2563	2564
เมืองสระแก้ว	65	130	33	67	508	515
วัฒนานคร	7,665	5,654	4,513	3,580	594	637
เขาฉกรรจ์	850	1,250	493	734	583	588
วังน้ำเย็น	200	200	98	116	576	580
ตาพระยา	1,577	24,760	932	15,524	608	631
คลองหาด	-	38	-	16	-	432
<b>รวม</b>	<b>10,357</b>	<b>32,032</b>	<b>6,069</b>	<b>20,037</b>	<b>594</b>	<b>629</b>

ที่มา : สำนักงานเกษตรจังหวัดสระแก้ว ; 2565

ตารางที่ 3.6 จำนวนโรงสีและกำลังการผลิต รายอำเภอ จังหวัดสระแก้ว

อำเภอ	จำนวน (โรง)	กำลังการผลิต (แรงแม้า)
เมืองสระแก้ว	3	866
เขาฉกรรจ์	-	-
วังน้ำเย็น	1	309.5
วังสมบูรณ์	2	930.5
คลองหาด		
วัฒนานคร	2	679
อรัญประเทศ	2	329.5
โคกสูง	-	-
ตาพระยา	-	-
<b>รวม</b>	<b>10</b>	<b>3,115</b>

ที่มา : กรมโรงงานอุตสาหกรรม; 2566

ตารางที่ 3.7 ต้นทุนการผลิตข้าวนาปี

หน่วย : บาท/ไร่

รายการ	ข้าวนาปี	ข้าวนาปรัง
ต้นทุนผันแปร	4,503.49	4,701.70
ต้นทุนคงที่	947.82	1,102.10
ต้นทุนรวมต่อไร่	5,451.31	5,803.80
ต้นทุนรวมต่อเกี่ยว (ตัน)	9,208.29	8,326.83

ที่มา : สำนักงานเศรษฐกิจการเกษตร 2565 \*\*หมายเหตุ\*\* ต้นทุนการผลิต ณ ไร่นา

ตารางที่ 3.8 พื้นที่ปลูกข้าวจำแนกตามเขตความเหมาะสมของที่ดิน (ไร่) จังหวัดสระแก้ว

พื้นที่เหมาะสม มาก(S1)	พื้นที่เหมาะสม ปานกลาง (S2)	พื้นที่เหมาะสม น้อย(S3)	พื้นที่ไม่เหมาะสม (N)	พื้นที่ไชนิ่ง
37,136	296,728	270,415	178,010	782,289

ที่มา : สถานีพัฒนาที่ดินสระแก้ว ; ปี 2565

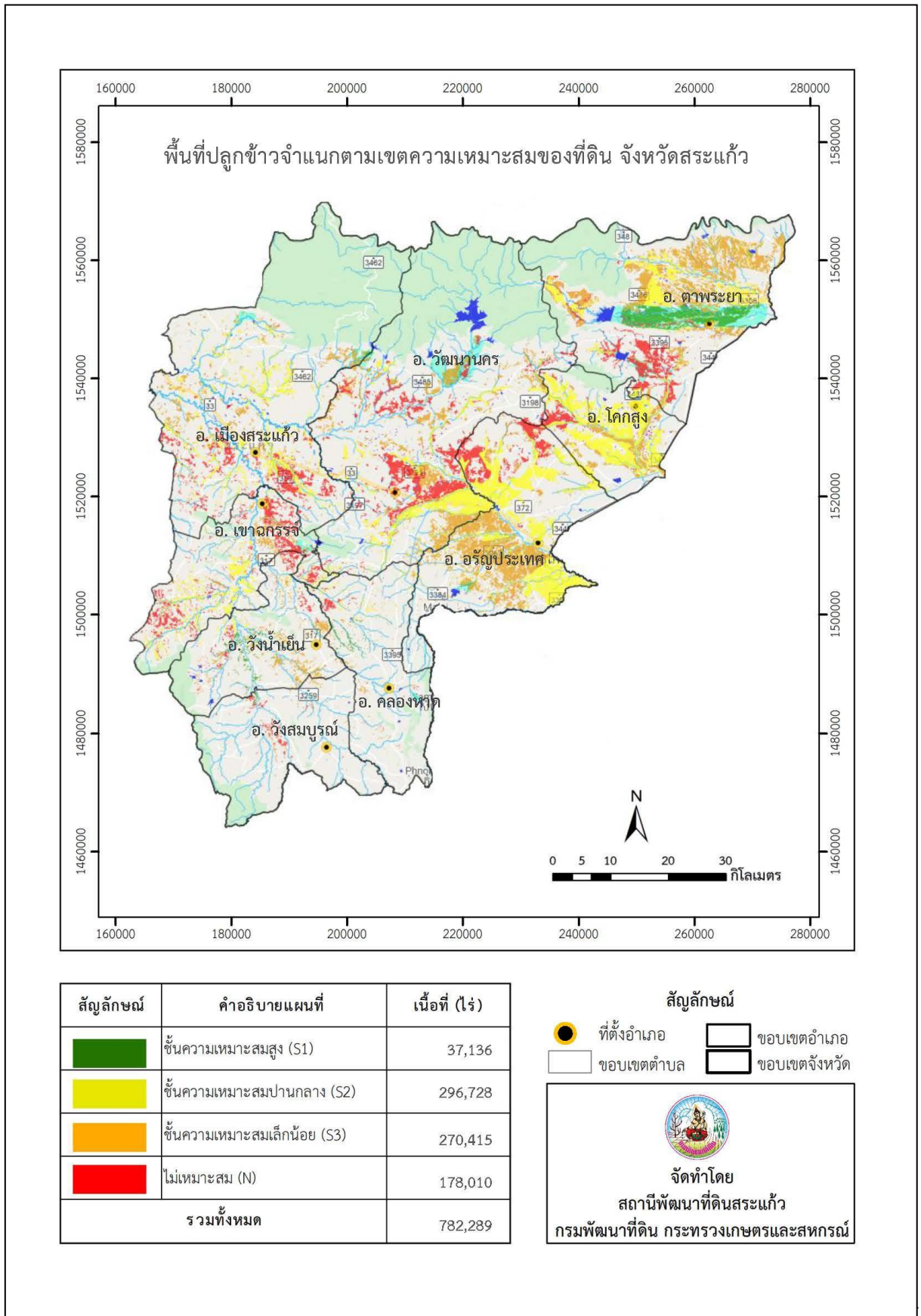

ตารางที่ 3.9 พื้นที่ปลูกข้าวจำแนกตามเขตความเหมาะสมของที่ดิน (ไร่) รายอำเภอของจังหวัดสระแก้ว

อำเภอ	พื้นที่เหมาะสม สูง (s1)	พื้นที่เหมาะสม ปานกลาง (s2)	พื้นที่เหมาะสม เล็กน้อย (s3)	พื้นที่ไม่เหมาะสม (N)	พื้นที่ไชนิ่ง
เมืองสระแก้ว	192	38,075	19,768	27,823	85,858
เขาฉกรรจ์	0	22,446	8,311	27,298	58,055
วังน้ำเย็น	4,599	2,400	15,177	6,818	28,994
วังสมบูรณ์	404	-	2,118	3,343	5,865
คลองหาด	2,072	3,543	3,754	3,111	12,480
วัฒนานคร	526	45,302	47,073	52,014	144,915
อรัญประเทศ	302	81,555	71,804	20,585	174,246
โคกสูง	-	64,099	17,409	7,723	89,231
ตาพระยา	29,041	39,308	85,001	29,295	182,645
<b>รวม</b>	<b>37,136</b>	<b>296,728</b>	<b>270,415</b>	<b>178,010</b>	<b>782,289</b>

ที่มา : สถานีพัฒนาที่ดินสระแก้ว ; ปี 2565

## 2. มันสำปะหลัง

ตารางที่ 3.10 เนื้อที่เก็บเกี่ยว ผลผลิต และผลผลิตต่อไร่ มันสำปะหลังโรงงาน จังหวัดสระแก้ว ปี 2558-2564

ปีเพาะปลูก	เนื้อที่เพาะปลูก (ไร่)	เนื้อที่เก็บเกี่ยว (ไร่)	ผลผลิตรวม (ตัน)	ผลผลิตต่อไร่ต่อเนื้อที่เก็บเกี่ยว (กก.)
2558	446,238	437,586	1,555,773	3,555
2559	448,730	431,891	1,378,555	3,192
2560	406,477	386,227	1,347,902	3,490
2561	356,997	340,547	1,187,362	3,487
2562	385,906	370,601	1,359,712	3,669
2563	354,850	344,405	1,138,197	3,305
2564	355,541	319,258	1,084,232	3,396

ที่มา : สำนักงานเกษตรจังหวัดสระแก้ว ; 2564

ตารางที่ 3.11 เนื้อที่เพาะปลูก เนื้อที่เก็บเกี่ยว ผลผลิต และผลผลิตต่อไร่ มันสำปะหลังโรงงาน จังหวัดสระแก้วรายอำเภอ ปีเพาะปลูก 2564

อำเภอ	พื้นที่เพาะปลูก (ไร่)		ผลผลิตรวม (ตัน)		ผลผลิตเฉลี่ย (กก./ไร่)	
	2563	2564	2563	2564	2563	2564
เมืองสระแก้ว	40,570	39,618	142,622	136,159	3,558	3,490
วัฒนานคร	50,982	57,725	169,565	184,384	3,370	3,277
เขาฉกรรจ์	34,114	33,294	112,690	114,988	3,456	3,510
วังน้ำเย็น	22,367	21,104	66,445	66,050	3,076	3,165
คลองหาด	38,775	34,898	143,387	121,724	3,743	3,751
อรัญประเทศ	30,341	23,353	93,902	55,132	3,237	3,356
ตาพระยา	76,979	91,760	214,982	229,931	2,926	3,280
โคกสูง	18,021	20,110	57,395	62,248	2,952	3,430
วังสมบูรณ์	42,701	33,679	221,841	113,616	3,436	3,420
รวม	354,850	355,541	1,138,197	1,084,232	3,305	3,396

ที่มา : สำนักงานเกษตรจังหวัดสระแก้ว ; 2564

ตารางที่ 3.12 ต้นทุนการผลิตมันสำปะหลัง

รายการ	บาท/ไร่
ต้นทุนผันแปร	5,664.55
ต้นทุนคงที่	1,136.52
ต้นทุนรวมต่อไร่	6,801.07
ต้นทุนรวมต่อกิโลกรัม	1.97

ที่มา : สำนักงานเศรษฐกิจการเกษตร 2565 \*\*หมายเหตุ\*\* ต้นทุนการผลิต ณ ไร่นา

ตารางที่ 3.13 กิจกรรมทำมันเส้น รายอำเภอ จังหวัดสระแก้ว

อำเภอ	จำนวน (โรง)	จำนวนการผลิต (แรงแม้)
เมืองสระแก้ว	7	16,986
เขาฉกรรจ์	1	205
วังน้ำเย็น	3	418
วังสมบูรณ์	12	2,400
คลองหาด	7	1,533
วัฒนานคร	19	20,323
อรัญประเทศ	2	389.5
โคกสูง		
ตาพระยา	11	14,933
<b>รวม</b>	<b>62</b>	<b>57,186</b>

ที่มา : กรมโรงงานอุตสาหกรรม ; 2566

ตารางที่ 3.14 พื้นที่เหมาะสมและพื้นที่ไม่เหมาะสมสำหรับการปลูกมันสำปะหลัง(ไร่) จังหวัดสระแก้ว

พื้นที่เหมาะสมมาก (s1)	พื้นที่เหมาะสมปานกลาง (s2)	พื้นที่เหมาะสมน้อย (s3)	พื้นที่ไม่เหมาะสม (N)	พื้นที่ไชนิ่ง
35,836	181,530	317,508	173	535,047

ที่มา : สถานีพัฒนาที่ดินสระแก้ว ; ปี 2565

ตารางที่ 3.15 พื้นที่ปลูกมันสำปะหลังจำแนกตามเขตความเหมาะสมของที่ดิน (ไร่) รายอำเภอของจังหวัดสระแก้ว

อำเภอ	พื้นที่เหมาะสมสูง (s1)	พื้นที่เหมาะสมปานกลาง (s2)	พื้นที่เหมาะสมเล็กน้อย (s3)	พื้นที่ไม่เหมาะสม (N)	พื้นที่ไชนิ่ง
เมืองสระแก้ว	15,288	25,038	29,430	0	69,756
เขาฉกรรจ์	2,091	283	37,579	5	39,958
วังน้ำเย็น	441	436	44,921	9	45,807
วังสมบูรณ์	0	0	80,211	67	80,278
คลองหาด	300	491	66,657	66	67,514
วัฒนานคร	8,325	54,863	30,885	20	94,093
อรัญประเทศ	5,374	13,018	12,718	6	31,116
โคกสูง	3,995	6,909	8,727	0	19,631
ตาพระยา	22	80,492	6,380	0	86,894
<b>รวม</b>	<b>35,836</b>	<b>181,530</b>	<b>317,508</b>	<b>173</b>	<b>535,047</b>

ที่มา : สถานีพัฒนาที่ดินสระแก้ว ; ปี 2565

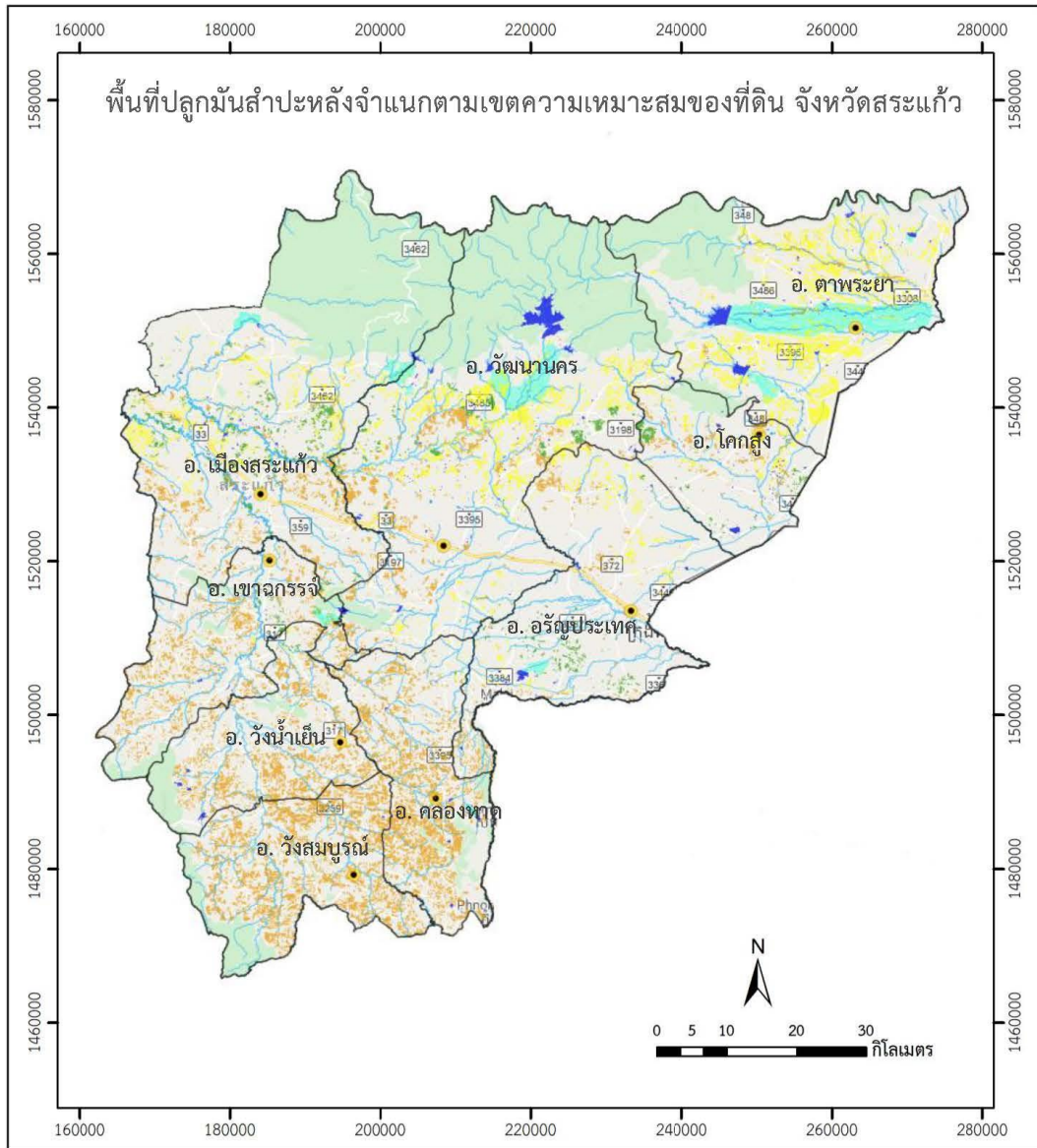

สัญลักษณ์	คำอธิบายแผนที่	เนื้อที่ (ไร่)
	ชั้นความเหมาะสมสูง (S1)	35,836
	ชั้นความเหมาะสมปานกลาง (S2)	181,530
	ชั้นความเหมาะสมเล็กน้อย (S3)	317,508
	ไม่เหมาะสม (N)	173
	<b>รวมทั้งหมด</b>	<b>535,047</b>

**สัญลักษณ์**

 ที่ตั้งอำเภอ  ขอบเขตอำเภอ  
 ขอบเขตตำบล  ขอบเขตจังหวัด



จัดทำโดย  
 สถานีพัฒนาที่ดินสระแก้ว  
 กรมพัฒนาที่ดิน กระทรวงเกษตรและสหกรณ์

### 3. อ้อยโรงงาน

ตารางที่ 3.16 เนื้อที่เก็บเกี่ยว ผลผลิต และผลผลิตต่อไร่ อ้อยโรงงาน จังหวัดสระแก้ว ปี 2560-2565

ปีเพาะปลูก	เนื้อที่เพาะปลูก (ไร่)	เนื้อที่เก็บเกี่ยว (ไร่)	ผลผลิตรวม (ตัน)	ผลผลิตต่อไร่ต่อ เนื้อที่เก็บเกี่ยว (กก.)
2560	406,649	365,374	3,361,442	9,200
2561	388,295	360,237	3,719,364	10,325
2562	329,956	298,418	2,449,542	8,208
2563	268,228	243,213	2,276,503	9,360
2564	298,650	278,872	2,799,325	10,038
2565	350,404	320,041	2,950,149	9,218

ที่มา : บริษัท น้ำตาลและอ้อยตะวันออก จำกัด (มหาชน) 2566

ตารางที่ 3.17 เนื้อที่เพาะปลูก เนื้อที่เก็บเกี่ยว ผลผลิต และผลผลิตต่อไร่ อ้อยโรงงาน จังหวัดสระแก้ว  
รายอำเภอ ปีเพาะปลูก 2565

อำเภอ	พื้นที่เพาะปลูก (ไร่)	เนื้อที่เก็บเกี่ยว (ไร่)	ผลผลิตเฉลี่ย (กก./ไร่)	ผลผลิตรวม (ตัน)
เมืองสระแก้ว	45,618	42,511	9,356	397,731
คลองหาด	52,683	49,352	9,989	493,027
ตาพระยา	3,507	3,145	10,574	33,255
วังน้ำเย็น	39,056	34,813	8,899	309,817
วัฒนานคร	64,005	58,321	9,013	525,654
อรัญประเทศ	57,899	53,341	9,095	485,144
เขาฉกรรจ์	25,784	24,543	9,451	231,964
โคกสูง	18,053	16,480	10,148	167,231
วังสมบูรณ์	43,798	37,531	8,162	306,329
<b>รวม</b>	<b>350,404</b>	<b>320,041</b>	<b>9,218</b>	<b>2,950,149</b>

ที่มา : บริษัท น้ำตาลและอ้อยตะวันออก จำกัด (มหาชน) 2566

ตารางที่ 3.18 โรงงานน้ำตาลและกำลังการผลิต จังหวัดสระแก้ว

ชื่อโรงงาน	ที่ตั้ง	กำลังการผลิต (แรงแม้า)
บริษัท น้ำตาลและอ้อย ตะวันออก จำกัด (มหาชน)	279 ม.1 ต.ห้วยโจด อ.วัฒนานคร จ.สระแก้ว และ ม.1 ต.วังใหม่ อ.วังสมบูรณ์ จ.สระแก้ว 27250 โทร. 037-261306 ที่ตั้งสำนักงานใหญ่ 78 ตรอกกัปตันบุช ถ.เจริญกรุง แขวงบางรัก เขตบางรัก กทม.	780,675.60

ที่มา : กรมโรงงานอุตสาหกรรม ; 2566

ตารางที่ 3.19 ต้นทุนการผลิตอ้อยโรงงาน

รายการ	ต้นทุนการผลิตอ้อย			
	อ้อยปลูก	อ้อยต่อปีที่ 1	อ้อยต่อปีที่ 2	เฉลี่ย 3 ปี
1. ต้นทุนผันแปร	11,864.91	6,134.99	5,720.74	8,261.95
2. ค่าจัดการ (7% ของต้นทุนผันแปร)	830.54	429.45	400.45	578.34
3. ต้นทุนคงที่	1,893.40	1,896.34	1,889.81	1,893.50
4. ต้นทุนรวม	14,588.86	8,460.77	8,011.00	10,733.78
5. ผลผลิตต่อไร่				10.81
6. ต้นทุนรวมต่อตัน (บาท/ตัน)				992.95
7. ค่าขนส่งเฉลี่ย (บาท/ตัน)				192.59
8. ต้นทุนรวม ณ หน้าโรงงาน (บาท/ตัน)				1,185.54

ที่มา : คณะกรรมการอ้อยฯ 2566

- หมายเหตุ :
- มติ คณะกรรมการอ้อย ในการประชุมครั้งที่ 1/2565 วันที่ 29 มีนาคม 2565
  - ตัวเลขผลผลิตอ้อยเฉลี่ยต่อไร่ 10.81 ตามที่มีการสอบถามย้อนกลับของปริมาณอ้อยเข้าหีบของกลุ่มตัวอย่าง  
สอบถามระหว่างเดือนมกราคม-มีนาคม 2565
  - ค่าขนส่งจากการสำรวจ 143.49 บาทต่อตัน ให้ปรับเพิ่มขึ้นร้อยละ 34.22 คิดเป็นเงินค่าขนส่ง 192.59 บาทต่อตัน  
เนื่องจากราคาน้ำมันดีเซลที่ปรับเพิ่มขึ้น
  - ค่าเก็บเกี่ยวอ้อยจากการสำรวจ 2,431.93 บาทต่อไร่ ปรับเพิ่มขึ้นร้อยละ 4.22 คิดเป็นเงินค่าเก็บเกี่ยวอ้อย 2,534.56 บาทต่อไร่  
เนื่องจากราคาน้ำมันดีเซลที่ปรับเพิ่มขึ้น
  - สัดส่วนพื้นที่ถ่วงน้ำหนัก - อ้อยปลูก : อ้อยต่อปี 1 : อ้อยต่อปี 2 = 39 : 35 : 26

ตารางที่ 3.20 พื้นที่ปลูกอ้อยจำแนกตามเขตความเหมาะสมของที่ดิน (ไร่) จังหวัดสระแก้ว

ชั้นความเหมาะสมสูง (S1)	ชั้นความเหมาะสม ปานกลาง (S2)	ชั้นความเหมาะสมน้อย (S3)	ไม่เหมาะสม (N)	พื้นที่ไชนิ่ง
715	248,604	201,164	65	450,548

ที่มา : สถานีพัฒนาที่ดินสระแก้ว ; ปี 2565



ตารางที่ 3.21 พื้นที่ปลูกอ้อยจำแนกตามเขตความเหมาะสมของที่ดิน (ไร่) รายอำเภอของจังหวัดสระแก้ว

อำเภอ	พื้นที่เหมาะสม สูง (s1)	พื้นที่เหมาะสม ปานกลาง (s2)	พื้นที่เหมาะสม เล็กน้อย (s3)	พื้นที่ไม่เหมาะสม (N)	พื้นที่ไชนิ่ง
เมืองสระแก้ว	10	19,251	33,746	1	53,008
เขาฉกรรจ์	0	7,131	43,289	2	50,422
วังน้ำเย็น	0	24,264	28,212	8	52,484
วังสมบูรณ์	0	8,454	21,356	1	29,811
คลองหาด	0	45,875	33,971	6	79,852
วัฒนานคร	676	34,931	28,563	38	64,208
อรัญประเทศ	0	86,366	9,743	9	96,118
โคกสูง	0	18,708	197	0	18,905
ตาพระยา	29	3,624	2,087	0	5,740
รวม	715	248,604	201,164	65	450,548

ที่มา : สถานีพัฒนาที่ดินสระแก้ว 2565

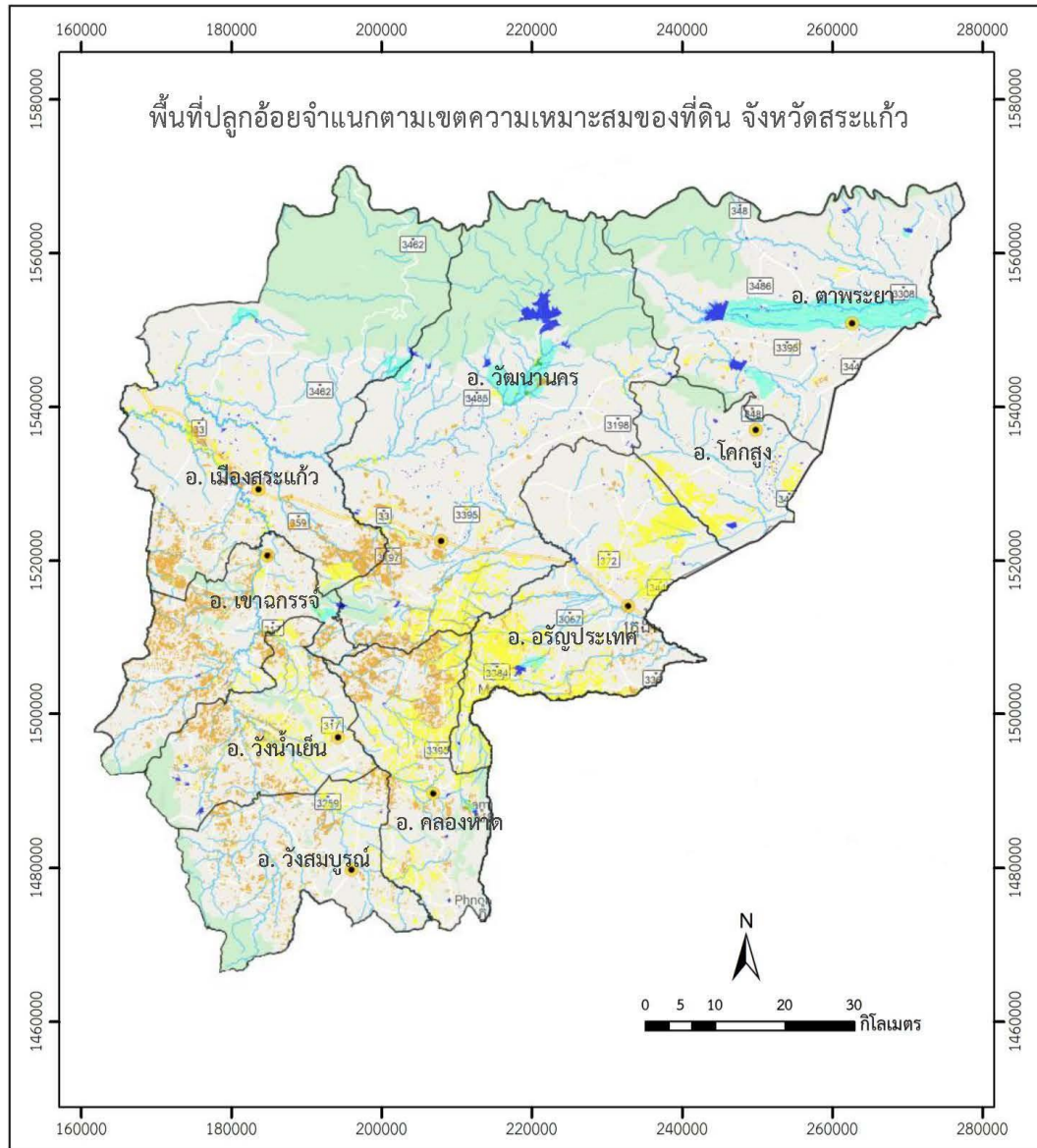

สัญลักษณ์	คำอธิบายแผนที่	เนื้อที่ (ไร่)
	ชั้นความเหมาะสมสูง (S1)	715
	ชั้นความเหมาะสมปานกลาง (S2)	248,604
	ชั้นความเหมาะสมเล็กน้อย (S3)	201,164
	ไม่เหมาะสม (N)	65
	<b>รวมทั้งหมด</b>	<b>450,548</b>

สัญลักษณ์

ที่ตั้งอำเภอ

ขอบเขตอำเภอ

ขอบเขตตำบล

ขอบเขตจังหวัด

จัดทำโดย

สถานีพัฒนาที่ดินสระแก้ว

กรมพัฒนาที่ดิน กระทรวงเกษตรและสหกรณ์

#### 4. ข้าวโพดเลี้ยงสัตว์

ตารางที่ 3.22 เนื้อที่เพาะปลูก เนื้อที่เก็บเกี่ยว ผลผลิต และผลผลิตต่อไร่ ข้าวโพดเลี้ยงสัตว์ จังหวัดสระแก้ว  
ปีเพาะปลูก 2559-2564

ปีเพาะปลูก	เนื้อที่เพาะปลูก (ไร่)	เนื้อที่เก็บเกี่ยว (ไร่)	ผลผลิต (ตัน)	ผลผลิตต่อไร่ (กก.)
2558/59	99,254	97,533	63,693	653
2559/60	81,793	81,764	64,555	790
2560/61	105,410	105,049	82,299	790
2561/62	114,875	114,731	88,105	768
2562/63	121,459	121,264	89,073	735
2563/64	125,556	124,271	91,753	738

ที่มา : สำนักงานเกษตรจังหวัดสระแก้ว ; 2565

ตารางที่ 3.23 เนื้อที่เพาะปลูก เนื้อที่เก็บเกี่ยว ผลผลิต และผลผลิตต่อไร่ ข้าวโพดเลี้ยงสัตว์ จังหวัดสระแก้ว  
ปีเพาะปลูก 2564 รายอำเภอ

อำเภอ	พื้นที่เพาะปลูก (ไร่)	เนื้อที่เก็บเกี่ยว (ไร่)	ผลผลิตรวม (ตัน)	ผลผลิตเฉลี่ย (กก./ไร่)
เมืองสระแก้ว	5,315	5,275	3,603	683
คลองหาด	45,498	44,456	33,920	763
ตาพระยา	-	-	-	-
วังน้ำเย็น	15,526	15,526	12,405	799
วัฒนานคร	7,641	7,641	5,800	759
อรัญประเทศ	7,754	7,754	5,009	646
เขาฉกรรจ์	17,039	17,039	12,149	713
โคกสูง	165	165	112	679
วังสมบูรณ์	26,618	26,415	18,755	710
รวม	125,556	124,271	91,753	738

ที่มา : สำนักงานเกษตรจังหวัดสระแก้ว ; 2565

ตารางที่ 3.24 ต้นทุนการผลิตข้าวโพดเลี้ยงสัตว์

รายการ	บาท/ไร่
ต้นทุนผันแปร	4,946.42
ต้นทุนคงที่	1,065.63
ต้นทุนรวมต่อไร่	6,012.05
ต้นทุนรวมต่อกิโลกรัม	7.39

ที่มา : สำนักงานเศรษฐกิจการเกษตร 2565 \*\*หมายเหตุ\*\* ต้นทุนการผลิต ณ ไร่นา

ตารางที่ 3.25 พื้นที่ปลูกข้าวโพดเลี้ยงสัตว์จำแนกตามเขตความเหมาะสมของที่ดิน (ไร่) จังหวัดสระแก้ว

ชั้นความเหมาะสมสูง (S1)	ชั้นความเหมาะสม ปานกลาง (S2)	ชั้นความเหมาะสมน้อย (S3)	ไม่เหมาะสม (N)	พื้นที่ไชนิ่ง
4,778	20,337	20,579	3,262	48,956

ที่มา : สถานีพัฒนาที่ดินสระแก้ว ; ปี 2565

ตารางที่ 3.26 พื้นที่ปลูกข้าวโพดเลี้ยงสัตว์จำแนกตามเขตความเหมาะสมของที่ดิน (ไร่) รายอำเภอของจังหวัดสระแก้ว

อำเภอ	พื้นที่เหมาะสม สูง (s1)	พื้นที่เหมาะสม ปานกลาง (s2)	พื้นที่เหมาะสม เล็กน้อย (s3)	พื้นที่ไม่เหมาะสม (N)	พื้นที่ไชนิ่ง
เมืองสระแก้ว	153	1,219	2,329	608	4,309
เขาฉกรรจ์	622	25	3,637	563	4,847
วังน้ำเย็น	794	4,419	1,799	925	7,937
วังสมบูรณ์	631	3,742	6,272	0	10,645
คลองหาด	2,001	7,290	2,046	394	11,731
วัฒนานคร	17	2,193	4,185	631	7,026
อรัญประเทศ	560	1,401	7	141	2,109
โคกสูง	0	48	93	0	141
ตาพระยา	0	0	211	0	211
รวม	4,778	20,337	20,579	3,262	48,956

ที่มา : สถานีพัฒนาที่ดินสระแก้ว ; ปี 2565

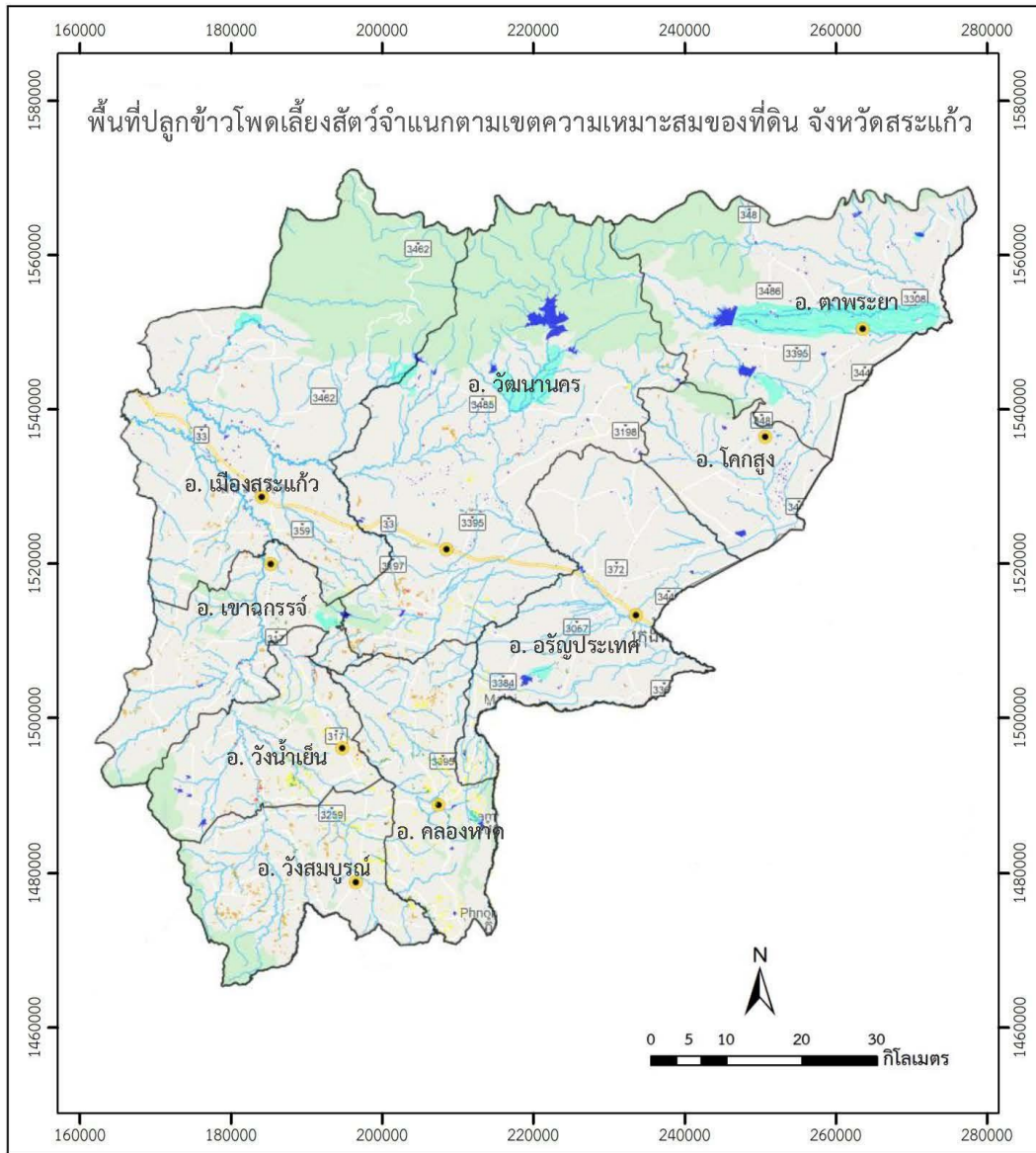

สัญลักษณ์	คำอธิบายแผนที่	เนื้อที่ (ไร่)
	ชั้นความเหมาะสมสูง (S1)	4,778
	ชั้นความเหมาะสมปานกลาง (S2)	20,337
	ชั้นความเหมาะสมเล็กน้อย (S3)	20,579
	ไม่เหมาะสม (N)	3,262
	<b>รวมทั้งหมด</b>	<b>48,956</b>

**สัญลักษณ์**

- ที่ตั้งอำเภอ
- ขอบเขตตำบล
- ขอบเขตอำเภอ
- ขอบเขตจังหวัด

**จัดทำโดย**  
**สถานีพัฒนาที่ดินสระแก้ว**  
**กรมพัฒนาที่ดิน กระทรวงเกษตรและสหกรณ์**

## 5. ยางพารา

ตารางที่ 3.27 เนื้อที่เพาะปลูก เนื้อที่เก็บเกี่ยว ผลผลิต และผลผลิตต่อไร่ ยางพารา จังหวัดสระแก้ว  
ปีเพาะปลูก 2558-2564

ปีเพาะปลูก	เนื้อที่ยืนต้น (ไร่)	เนื้อที่กรี๊ด (ไร่)	ผลผลิต (ตัน)	ผลผลิตต่อไร่ (กก.)
2558	66,117	23,228	4,049	174
2559	66,357	24,006	4,031	168
2560	72,337	37,610	7,067	188
2561	74,127	44,392	8,591	194
2562	72,958	56,144	10,194	182
2563	72,655	62,552	12,073	193
2564	71,090	62,735	12,268	196

ที่มา : สำนักงานเกษตรจังหวัดสระแก้ว ; 2565

ตารางที่ 3.28 เนื้อที่เพาะปลูก เนื้อที่เก็บเกี่ยว ผลผลิต และผลผลิตต่อไร่ ยางพารา จังหวัดสระแก้ว  
ปีเพาะปลูก 2564 รายอำเภอ

อำเภอ	พื้นที่ยืนต้น (ไร่)	เนื้อที่กรี๊ดยางได้ (ไร่)	ผลผลิตรวม (ตัน)	ผลผลิตเฉลี่ย (กก./ไร่)
เมืองสระแก้ว	13,630	11,507	2,566	223
คลองหาด	6,464	6,464	1,364	211
ตาพระยา	864	590	79	134
วังน้ำเย็น	7,371	5,343	1,250	234
วัฒนานคร	11,467	9,935	1,808	182
อรัญประเทศ	1,138	1,010	174	172
เขาฉกรรจ์	12,606	11,046	2,209	200
โคกสูง	471	371	68	183
วังสมบูรณ์	17,079	16,469	2,750	167
<b>รวม</b>	<b>71,090</b>	<b>62,735</b>	<b>12,268</b>	<b>196</b>

ที่มา : สำนักงานเกษตรจังหวัดสระแก้ว ; 2565

ตารางที่ 3.29 ต้นทุนการผลิตยางพาราแผ่นดิน

รายการ	บาท/ไร่
ต้นทุนผันแปร	8,942.86
ต้นทุนคงที่	4,503.34
ต้นทุนรวมต่อไร่	13,446.20
ต้นทุนรวมต่อกิโลกรัม	72.29

ที่มา : สำนักงานเศรษฐกิจการเกษตร 2565 \*\*หมายเหตุ\*\* ต้นทุนการผลิต ณ ไร่นา

ตารางที่ 3.30 พื้นที่ปลูกยางพาราจำแนกตามเขตความเหมาะสมของที่ดิน (ไร่) จังหวัดสระแก้ว

ชั้นความเหมาะสม สูง (S1)	ชั้นความเหมาะสม ปานกลาง (S2)	ชั้นความเหมาะสม น้อย (S3)	ไม่เหมาะสม (N)	พื้นที่ไชนิ่ง
6,158	103,136	33,810	122	143,226

ที่มา : สถานีพัฒนาที่ดินสระแก้ว ; ปี 2565

ตารางที่ 3.31 พื้นที่ปลูกยางพาราจำแนกตามเขตความเหมาะสมของที่ดิน (ไร่) รายอำเภอของจังหวัดสระแก้ว

อำเภอ	พื้นที่เหมาะสม สูง (s1)	พื้นที่เหมาะสม ปานกลาง (s2)	พื้นที่เหมาะสม เล็กน้อย (s3)	พื้นที่ไม่เหมาะสม (N)	พื้นที่ไชนิ่ง
เมืองสระแก้ว	15	26,180	707	2	26,904
เขาฉกรรจ์	622	14,813	2,808	3	18,246
วังน้ำเย็น	942	4,467	8,089	2	13,500
วังสมบูรณ์	2,354	17,626	20,524	35	40,539
คลองหาด	2,014	12,179	953	4	15,150
วัฒนานคร	172	21,834	599	10	22,615
อรัญประเทศ	39	3,210	105	66	3,420
โคกสูง	-	884	-	-	884
ตาพระยา	-	1,943	25	-	1,968
<b>รวม</b>	<b>6,158</b>	<b>103,136</b>	<b>33,810</b>	<b>122</b>	<b>143,226</b>

ที่มา : สถานีพัฒนาที่ดินสระแก้ว ; ปี 2565

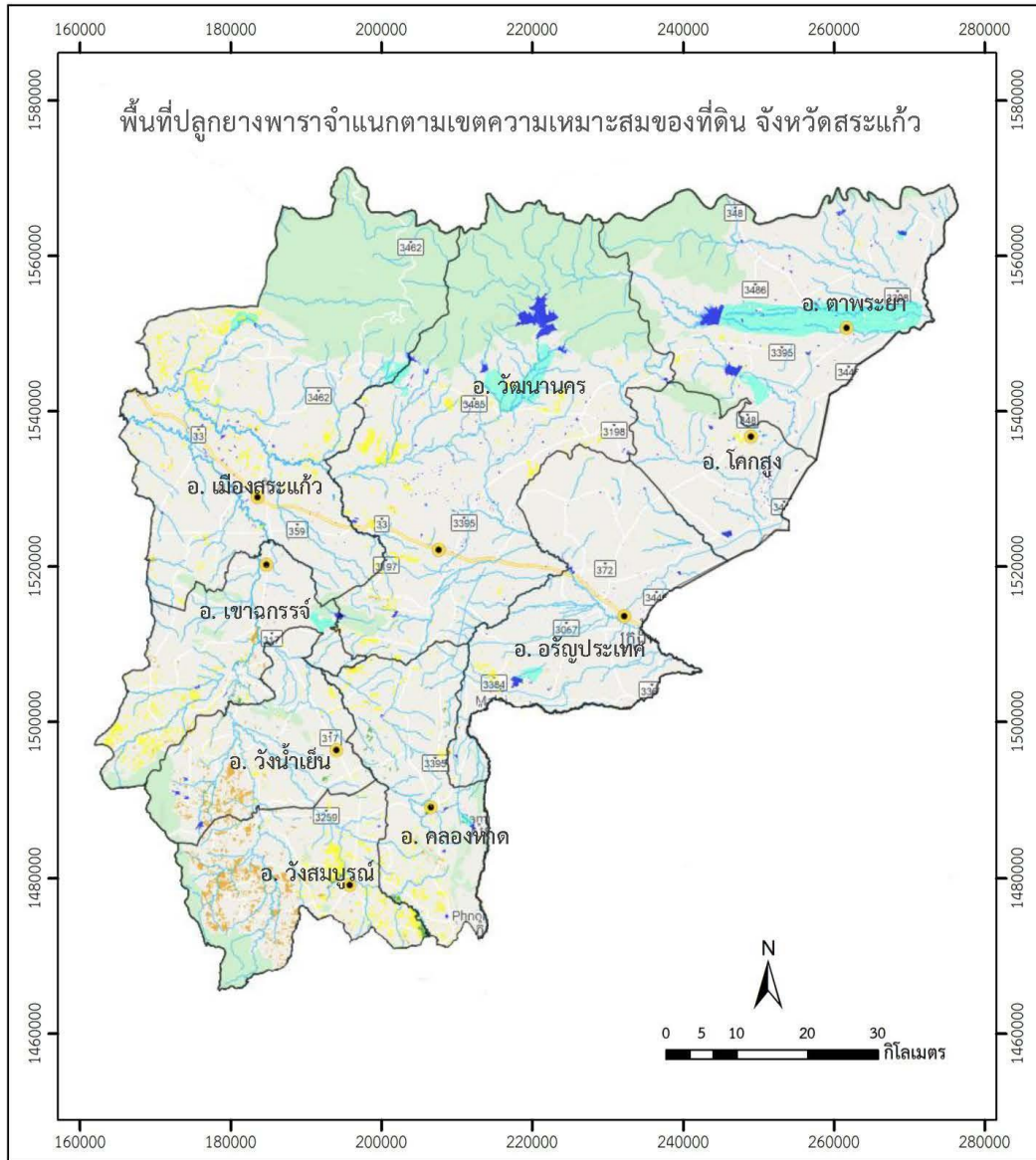

สัญลักษณ์	คำอธิบายแผนที่	เนื้อที่ (ไร่)
	ชั้นความเหมาะสมสูง (S1)	6,158
	ชั้นความเหมาะสมปานกลาง (S2)	103,136
	ชั้นความเหมาะสมเล็กน้อย (S3)	33,810
	ไม่เหมาะสม (N)	122
	<b>รวมทั้งหมด</b>	<b>143,226</b>

**สัญลักษณ์**

ที่ตั้งอำเภอ

ขอบเขตอำเภอ

ขอบเขตตำบล

ขอบเขตจังหวัด

**จัดทำโดย**  
**สถานีพัฒนาที่ดินสระแก้ว**  
**กรมพัฒนาที่ดิน กระทรวงเกษตรและสหกรณ์**



## 6. ปาล์มน้ำมัน

ตารางที่ 3.32 เนื้อที่เพาะปลูก เนื้อที่เก็บเกี่ยว ผลผลิต และผลผลิตต่อไร่ ปาล์มน้ำมัน จังหวัดสระแก้ว  
ปีเพาะปลูก 2559-2564

ปีเพาะปลูก	เนื้อที่ยืนต้น (ไร่)	เนื้อที่ให้ผล (ไร่)	ผลผลิต (ตัน)	ผลผลิตต่อไร่ (กก.)
2559	43,897	36,715	59,387	1,618
2560	39,856	37,990	68,421	1,801
2561	41,472	39,153	80,108	2,046
2562	41,065	39,207	84,575	2,157
2563	41,352	40,260	82,715	2,055
2564	40,969	39,932	82,517	2,066

ที่มา : สำนักงานเกษตรจังหวัดสระแก้ว ; 2565

ตารางที่ 3.33 เนื้อที่เพาะปลูก เนื้อที่เก็บเกี่ยว ผลผลิต และผลผลิตต่อไร่ ปาล์มน้ำมัน จังหวัดสระแก้ว  
ปีเพาะปลูก 2564 รายอำเภอ

อำเภอ	พื้นที่ยืนต้น (ไร่)	เนื้อที่ให้ผล (ไร่)	ผลผลิตรวม (ตัน)	ผลผลิตเฉลี่ย (กก./ไร่)
เมืองสระแก้ว	6,450	6,364	13,364	2,100
คลองหาด	5,750	5,750	11,270	1,960
ตาพระยา	690	540	1,036	1,919
วังน้ำเย็น	2,367	2,367	5,087	2,149
วัฒนานคร	12,606	12,415	24,842	2,001
อรัญประเทศ	3,215	2,912	5,256	1,805
เขาฉกรรจ์	5,454	5,454	11,988	2,198
โคกสูง	341	250	401	1,604
วังสมบูรณ์	4,096	3,880	9,273	2,390
<b>รวม</b>	<b>40,969</b>	<b>39,932</b>	<b>82,517</b>	<b>2,066</b>

ที่มา : สำนักงานเกษตรจังหวัดสระแก้ว ; 2565

ตารางที่ 3.34 ต้นทุนการผลิตปาล์มน้ำมัน

รายการ	บาท/ไร่
ต้นทุนผันแปร	7,221.15
ต้นทุนคงที่	2,000.44
ต้นทุนรวมต่อไร่	9,221.59
ต้นทุนรวมต่อกิโลกรัม	3.72

ที่มา : สำนักงานเศรษฐกิจการเกษตร 2565 \*\*หมายเหตุ\*\* ต้นทุนการผลิต ณ ไร่นา

ตารางที่ 3.35 พื้นที่ปลูกปาล์มน้ำมันจำแนกตามเขตความเหมาะสมของที่ดิน (ไร่) จังหวัดสระแก้ว

ชั้นความเหมาะสม สูง (S1)	ชั้นความเหมาะสม ปานกลาง (S2)	ชั้นความเหมาะสม เล็กน้อย (S3)	ไม่เหมาะสม (N)	พื้นที่ไชนิ่ง
-	-	6,601	29,006	35,607

ที่มา : สถานีพัฒนาที่ดินสระแก้ว ; ปี 2565

ตารางที่ 3.36 พื้นที่ปลูกปาล์มน้ำมันจำแนกตามเขตความเหมาะสมของที่ดิน (ไร่) รายอำเภอของจังหวัดสระแก้ว

อำเภอ	พื้นที่เหมาะสม สูง (s1)	พื้นที่เหมาะสม ปานกลาง (s2)	พื้นที่เหมาะสม เล็กน้อย (s3)	พื้นที่ไม่เหมาะสม (n)	พื้นที่ไชนิ่ง
เมืองสระแก้ว	-	-	-	3,767	3,767
เขาฉกรรจ์	-	-	-	3,237	3,237
วังน้ำเย็น	-	-	231	844	1,075
วังสมบูรณ์	-	-	2,669	1,374	4,043
คลองหาด	-	-	3,469	1,056	4,525
วัฒนานคร	-	-	-	13,367	13,367
อรัญประเทศ	-	-	232	2,701	2,933
โคกสูง	-	-	-	1,814	1,814
ตาพระยา	-	-	-	846	846
รวม	-	-	6,601	29,006	35,607

ที่มา : สถานีพัฒนาที่ดินสระแก้ว ; ปี 2565

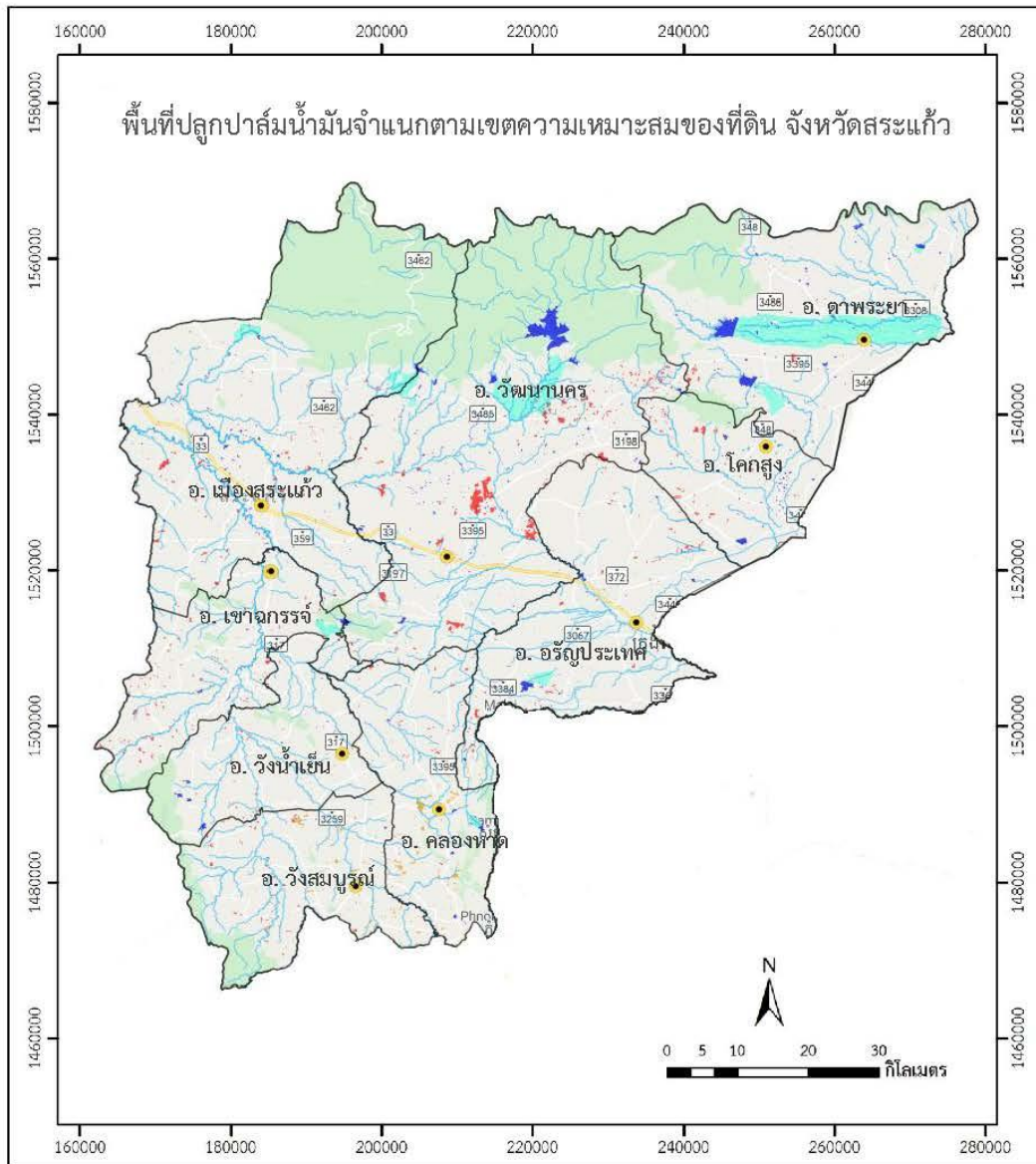

สัญลักษณ์	คำอธิบายแผนที่	เนื้อที่ (ไร่)
	ชั้นความเหมาะสมสูง (S1)	0
	ชั้นความเหมาะสมปานกลาง (S2)	0
	ชั้นความเหมาะสมเล็กน้อย (S3)	6,601
	ไม่เหมาะสม (N)	29,006
<b>รวมทั้งหมด</b>		<b>35,607</b>

สัญลักษณ์

-  ที่ตั้งอำเภอ
-  ขอบเขตตำบล
-  ขอบเขตอำเภอ
-  ขอบเขตจังหวัด



จัดทำโดย  
สถานีพัฒนาที่ดินสระแก้ว  
กรมพัฒนาที่ดิน กระทรวงเกษตรและสหกรณ์

## 7. ลำไย

ตารางที่ 3.37 เนื้อที่เพาะปลูก เนื้อที่เก็บเกี่ยว ผลผลิต และผลผลิตต่อไร่ ลำไย จังหวัดสระแก้ว  
ปีเพาะปลูก 2560 – 2564

ปีเพาะปลูก	เนื้อที่เพาะปลูก (ไร่)	เนื้อที่ให้ผล (ไร่)	ผลผลิต (ตัน)	ผลผลิตต่อไร่ (กก.)
2560	55,559	31,372	37,318	1,190
2561	56,058	49,768	61,291	1,232
2562	58,683	55,382	75,672	1,366
2563	82,256	77,120	76,592	993
2564	82,593	80,237	97,613	1,217

ที่มา : สำนักงานเกษตรจังหวัดสระแก้ว ; 2565

ตารางที่ 3.38 เนื้อที่เพาะปลูก เนื้อที่เก็บเกี่ยว ผลผลิต และผลผลิตต่อไร่ ลำไย จังหวัดสระแก้ว  
ปีเพาะปลูก 2564 รายอำเภอ

อำเภอ	พื้นที่ยืนต้น (ไร่)	เนื้อที่ให้ผล (ไร่)	ผลผลิตรวม (ตัน)	ผลผลิตเฉลี่ย (กก./ไร่)
เมืองสระแก้ว	539	497	427	859
คลองหาด	21,160	20,662	19,236	931
ตาพระยา	174	174	101	581
วังน้ำเย็น	16,355	15,268	18,413	1,206
วัฒนานคร	2,138	2,138	2,236	1,046
อรัญประเทศ	3,887	3,887	3,537	910
เขาฉกรรจ์	4,504	4,501	4,650	1,033
โคกสูง	286	286	171	597
วังสมบูรณ์	33,550	32,824	48,842	1,488
<b>รวม</b>	<b>82,593</b>	<b>80,237</b>	<b>97,613</b>	<b>1,217</b>

ที่มา : สำนักงานเกษตรจังหวัดสระแก้ว ; 2565

ตารางที่ 3.39 ต้นทุนการผลิตลำไย

รายการ	บาท/ไร่
ต้นทุนผันแปร	20,984.41
ต้นทุนคงที่	2,384.43
ต้นทุนรวมต่อไร่	23,368.84
ต้นทุนรวมต่อกิโลกรัม	15.56

ที่มา : สำนักงานเศรษฐกิจการเกษตร 2565 \*\*หมายเหตุ\*\* ต้นทุนการผลิต ณ ไร่นา

ตารางที่ 3.40 พื้นที่ปลูกลำไยจำแนกตามเขตความเหมาะสมของที่ดิน (ไร่) จังหวัดสระแก้ว

ชั้นความเหมาะสม สูง (S1)	ชั้นความเหมาะสม ปานกลาง (S2)	ชั้นความเหมาะสม เล็กน้อย (S3)	ไม่เหมาะสม (N)	พื้นที่ไชนิ่ง
3,002	22,588	17	0	25,607

ที่มา : สถานีพัฒนาที่ดินสระแก้ว

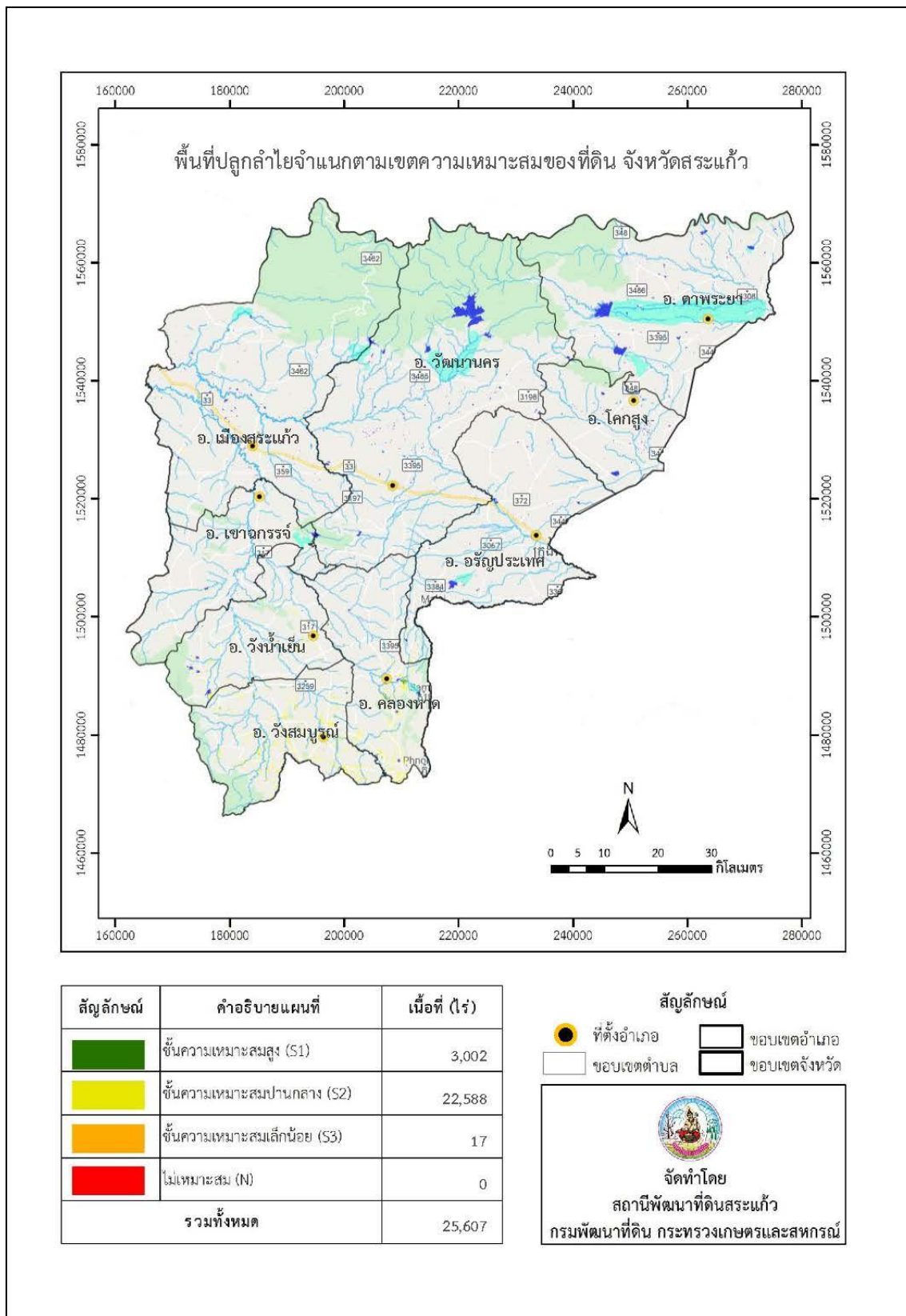

ตารางที่ 3.41 พื้นที่ปลูกลำไยจำแนกตามเขตความเหมาะสมของที่ดิน (ไร่) รายอำเภอของจังหวัดสระแก้ว

อำเภอ	พื้นที่เหมาะสม สูง (s1)	พื้นที่เหมาะสม ปานกลาง (s2)	พื้นที่เหมาะสม เล็กน้อย (s3)	พื้นที่ไม่เหมาะสม (N)	พื้นที่ไชนิ่ง
เมืองสระแก้ว	-	99	-	-	99
เขาฉกรรจ์	127	424	-	-	551
วังน้ำเย็น	282	2,403	-	-	2,685
วังสมบูรณ์	966	12,925	17	-	13,908
คลองหาด	1,371	6,146	-	-	7,517
วัฒนานคร	-	122	-	-	122
อรัญประเทศ	256	469	-	-	725
โคกสูง	-	-	-	-	-
ตาพระยา	-	-	-	-	-
<b>รวม</b>	<b>3,002</b>	<b>22,588</b>	<b>17</b>	<b>-</b>	<b>25,607</b>

ที่มา : สถานีพัฒนาที่ดินสระแก้ว ; 2565

## 8. เกษตรอินทรีย์

- จำนวนเกษตรกรที่ได้รับการรับรองมาตรฐานเกษตรอินทรีย์ 769 ราย  
(PGS / มกษ. - 9000 /มาตรฐานสากล อาทิ lfoam)
- พื้นที่เกษตรอินทรีย์ที่ได้รับการรับรองมาตรฐานเกษตรอินทรีย์ 3,597 ไร่  
(PGS / มกษ. - 9000 /มาตรฐานสากล อาทิ lfoam)
- ชนิดสินค้าเกษตรอินทรีย์
  - 1) ข้าว ปริมาณ 518,700 กิโลกรัม ราคา 50 บาท/กิโลกรัม
  - 2) สมุนไพร

ชื่อกลุ่ม	มาตรฐานที่ได้รับรอง	ชนิดสมุนไพร	ปริมาณผลผลิต	ราคาจำหน่าย
			แห้ง (กก.)/ปี	(บาท)
แปลงใหญ่สมุนไพรทับทิมสยาม 05	IFOAM/091462C	1.ขมิ้นชัน	10,000	150
ตำบลคลองโก่เถื่อน อำเภอคลองหาด	31 ราย/256 ไร่	2.โพ	1,500	200
สมาชิก 31 ราย พื้นที่ 256 ไร่		3.ฟ้าทะลายโจร	11,000	180
		4. เพชรสังฆาต	2,000	280
		5. รากจืด	2,000	150
		6. กระดุกไก่อดำ	300	200
		7. กระเจี๊ยบแดง	200	300
		8. พลู	100	250
		9. ชุมเห็ดเทศ	500	150
		10. บอระเพ็ด	500	65
		11. ญ่าหวดแมว	100	150
		12. อัญชัน	300	350
		13. มะขามป้อม	2,000	120
		14. มะนาว (มะนาวดอง)	5,000	100
		15. เถวัลย์เปรียง	100	65
		16. ขมิ้นอ้อย	50	120
		17. ช้าพลู	50	150
		18. ใบย่านาง	200	200
		19. มะระขี้นก	500	580
		20. สมอไทย	100	120
		21. ลูกมะแว้ง	200	350
		22. เนื้อฝักคูณ	100	120
แปลงใหญ่สมุนไพรบ้านคลองสิบสาม	Organic thailand	1. มะระขี้นก	3,000	580
ตำบลเขาสามสิบ อำเภอเขาฉกรรจ์	- จำนวนที่ได้รับรอง 10 ราย			
จ.สระแก้ว	- อยู่ระหว่างดำเนินการ			
สมาชิก 30 ราย พื้นที่ 90 ไร่	20 ราย (อยู่ในระยะปรับเปลี่ยน)			

## 9. ข้อมูลการนำเข้าและส่งออกพืช จังหวัดสระแก้ว

ตารางที่ 3.42 ข้อมูลการส่งออกปุ๋ยของด่านตรวจพืชอรัญประเทศ ปี 2565

ลำดับ	ชนิดพืช	ปริมาณ(กก.)	มูลค่า
1	ปุ๋ย	114,685,450.00	2,382,673,888.73
	<b>รวม</b>	<b>114,685,450.00</b>	<b>2,382,673,888.73</b>

ที่มา : ด่านตรวจพืชอรัญประเทศ ; 2565

ตารางที่ 3.43 สรุปข้อมูลการนำเข้าพืชของด่านตรวจพืชอรัญประเทศ ปี 2565

ลำดับ	รายการสินค้า	ปริมาณนำเข้า (กก.)	มูลค่านำเข้าพืช (บาท)
1	มันเส้น	932,062,706.00	4,343,469,404.21
2	หัวมันสด	213,704,000.00	641,437,350.84
3	เมล็ดข้าวโพด	29,312,500.00	234,500,000.00
4	เศษไม้สับ	13,116,000.00	20,203,346.88
5	ถั่วเหลือง	5,714,500.00	85,529,105.93
6	เครื่องหวาย	282,000.00	3,384,000.00
7	อื่นๆ	154,734.94	2,756,194.34
	<b>รวม</b>	<b>11,943,346,440.94</b>	<b>5,331,279,402.20</b>

ที่มา : ด่านตรวจพืชอรัญประเทศ ; 2565

ตารางที่ 3.44 สรุปข้อมูลการส่งออกพืชของด่านตรวจพืชอรัญประเทศ ปี 2565

ลำดับ	ชนิดพืช	ปริมาณ(กก.)	มูลค่า
1	ท่อนพันธุ์มันสำปะหลัง	34,430,180.00	14,638,580.00
2	มันเส้น	9,717,700.00	96,748,347.40
3	ผักผลไม้	136,798.00	4,084,972.00
4	กากพืช	2,137,540.00	31,717,402.98
5	เมล็ดพันธุ์ข้าวโพด	1,602,334.20	174,790,447.50
6	ต้นไม้	1,364,646 (ต้น)	28,474,726.69
7	ปลายข้าว	2,570,280.00	34,528,250.46
8	กฤษณา	128,010.00	4,329,452.80
9	มะพร้าวอ่อน	3,462,505.00	14,411,949.00
10	อื่นๆ	2,159,892.00	30,619,468.48
	<b>รวม</b>	<b>56,345,239.20</b>	<b>434,343,597.31</b>

ที่มา : ด่านตรวจพืชอรัญประเทศ ; 2565



ตารางที่ 3.45 สรุปข้อมูลการนำเข้าพืชของด่านตรวจพืชอรัญประเทศ ปี 2562 – 2564

ลำดับ	รายการสินค้า	มูลค่านำเข้าพืช (บาท)		
		2562	2563	2564
1	มันสำปะหลัง (เส้น)	2,767,052,154.70	2,872,285,620.28	3,166,870,833.96
2	มันสำปะหลัง (หัวมันสด)	435,328,348.34	69,979,904.67	557,925,289.00
3	ข้าวโพด	110,919,512.77	771,438,564.63	
4	ถั่วเหลือง	267,317,438.33		131,562,464.23
5	มะม่วง	10,588,350.00	4,363,250.00	
6	พริกสด	39,415,600.00	8,792,600.00	
7	ไม้ยูคาลิปตัส (ลำต้น)		1,326,143.36	
8	เห็ดชางฮวงแห้ง	25,715,468.00		
9	เห็ดกระถินพิมาน	12,861,990.14		
10	บรรจุภัณฑ์ไม้ทำจากไม้อัด	118,455.00		
11	ไม้พาเลทส่งกลับ	602,784.61	87,468.82	
12	ไม้สับ			3,605,475.00
13	เมล็ดมะม่วง			22,880,662.81
14	เครื่องจักรสาน			2,808,000.00
15	ไม้ประดับ			49,277.62
มูลค่ารวม (บาท)		4,601,388,821.55	3,669,920,101.89	3,885,702,002.62

ที่มา : ด่านตรวจพืชอรัญประเทศ ; 2565

ตารางที่ 3.46 สรุปข้อมูลการส่งออกพืชของด่านตรวจพืชอรัญประเทศ ปี 2562 – 2564

ลำดับ	รายการสินค้า	มูลค่าส่งออกพืช (บาท)		
		2562	2563	2564
1	เมล็ดถั่วเขียว กากถั่วเขียว	553,672.89		1,088,340.00
2	ข้าวขาว	259,273,845.72	221,126,442.20	
3	ข้าว			22,728,600.00
4	หอมแดง	10,280,550.00	7,898,550.00	
5	เมล็ดพันธุ์ข้าวโพด	109,339,544.05	92,970,077.22	59,106,600.00
6	มะขามเปียก		114,000.00	
7	หญ้า	199,000.00	28,000.00	112,500.00
8	ไม้กฤษณา	35,201,831.00	2,157,750.00	3,099,030.00
9	ต้นไม้ประดับ			9,628,710.00
10	ชิงสด	3,590,400.00	96,800.00	
11	ข้าวโพดทำป๊อปคอน	1,341,361.66	162,799.74	250,452.00
12	ผัก, ผลไม้, ดักแด้	68,245.45		15,375,000.00
13	ถั่วเหลือง กากถั่วเหลือง	2,576,250.00	402,944.00	6,630,000.00
14	ผลไม้แช่แข็ง/ ผลไม้อบแห้ง	708,003.52	296,074.27	
15	เมล็ดพันธุ์ต้นชวนชม	656.00		
16	ต้นไม้ประดับ	3,850,162.84	6,963,910.70	9,628,710.00
17	มันสำปะหลัง	96,554,192.33	187,127,197.87	
18	แป้งมันสำปะหลัง	325,360.00	650,720.00	
19	กากมันสำปะหลัง		120,000.00	
20	มันเส้น			125,709,663.42
21	ท่อนมันสำปะหลัง			44,000.00
22	อินทผลัมอบแห้ง, น้ำอินทผลัม	119,129.46		
23	ใบหูกวางอบแห้ง	96,000.00		30,641.00
24	มะพร้าว น้ำหอม มะพร้าวอ่อน		185,000.00	69,000.00
25	น้ำผึ้ง		635,244.00	
26	กากปาล์ม			923,800.00
27	เมล็ด Rapeseed			18,144,000.00
38	กากน้ำตาล			2,541,000.00
	<b>รวม</b>	<b>524,078,204.92</b>	<b>520,935,510.00</b>	<b>275,110,046.42</b>

## การผลิตด้านปศุสัตว์

### 1. จำนวนเกษตรกรผู้เลี้ยงสัตว์และปศุสัตว์

ตารางที่ 4.1 ข้อมูลจำนวนเกษตรกรผู้เลี้ยงสัตว์และปศุสัตว์ รายอำเภอ ปี 2563

อำเภอ	โคเนื้อ		โคนม		กระบือ		สุกร	
	จำนวน (ตัว)	เกษตรกร (ราย)	จำนวน (ตัว)	เกษตรกร (ราย)	จำนวน (ตัว)	เกษตรกร (ราย)	จำนวน (ตัว)	เกษตรกร (ราย)
เมืองสระแก้ว	876	129	281	11	634	84	3,114	59
คลองหาด	2,300	305	3,714	91	76	7	2,366	123
ตาพระยา	12,779	583	0	0	4,032	203	1,609	108
วังน้ำเย็น	1,184	134	13,758	368	144	23	1,185	34
วัฒนานคร	17,323	1,592	275	9	3,146	300	4,200	169
อรัญประเทศ	12,369	1,437	48	2	930	89	3,579	160
เขาฉกรรจ์	8,216	596	8,258	151	2,407	202	16,558	354
โคกสูง	17,849	1,836	0	0	1,437	71	357	24
วังสมบูรณ์	1,728	205	9,461	237	248	26	546	20

ที่มา : กรมปศุสัตว์ ; 2564

ตารางที่ 4.2 ข้อมูลจำนวนเกษตรกรผู้เลี้ยงสัตว์และปศุสัตว์ รายอำเภอ ปี 2563 (ต่อ)

อำเภอ	ไก่		เป็ด		แพะ		แกะ	
	จำนวน (ตัว)	เกษตรกร (ราย)	จำนวน (ตัว)	เกษตรกร (ราย)	จำนวน (ตัว)	เกษตรกร (ราย)	จำนวน (ตัว)	เกษตรกร (ราย)
เมืองสระแก้ว	517,089	3,419	14,277	67	138	7	20	1
คลองหาด	107,190	2,517	8,046	360	455	22	18	2
ตาพระยา	116,732	3,388	13,517	761	614	28	17	2
วังน้ำเย็น	375,315	2,474	12,563	130	974	43	6	1
วัฒนานคร	186,553	4,798	19,626	700	1,343	77	79	4
อรัญประเทศ	197,084	5,866	25,324	1,408	1,700	62	267	5
เขาฉกรรจ์	281,946	3,836	27,268	584	1,941	73	8	1
โคกสูง	151,494	1,393	37,491	638	858	28	6	1
วังสมบูรณ์	260,638	1,976	99,204	186	281	11	0	0

ที่มา : กรมปศุสัตว์ ; 2564

ตารางที่ 4.3 จำนวนเกษตรกรผู้เลี้ยงสัตว์และปศุสัตว์ ปี 2564

ลำดับที่	ชนิดสัตว์	จำนวน(ตัว)	จำนวนเกษตรกร (ราย)
1	โคเนื้อ	91,453	7,871
2	โคนม	36,636	898
3	กระบือ	12,706	1,055
4	สุกร	37,338	1,056
5	ไก่	2,398,114	33,794
6	เป็ด	249,024	1,393
7	แพะ	11,968	511
8	แกะ	616	27
9	ม้า	89	20
10	ห่าน	168	168
11	นกกระทา	11,955	16
12	กวาง	7	1
13	หมูป่า	1,459	57
14	นก/สัตว์ปีกสวยงาม	1,626	31
15	สัตว์ปีกอื่นๆ	1,438	47
16	จิ้งหรีด	168,845	16
จำนวนเกษตรกรผู้เลี้ยงสัตว์ทั้งสิ้น 46,961 ราย			

ที่มา : สำนักงานปศุสัตว์จังหวัดสระแก้ว ; 2564

## 2. มาตรฐานฟาร์ม GMP

ตารางที่ 4.4 จำนวนฟาร์มมาตรฐานจำแนกเป็นรายอำเภอ ปี 2565 (หน่วย : ฟาร์ม)

อำเภอ	จำนวนฟาร์มมาตรฐาน						ข้อมูลฟาร์ม ปลอดสารเร่งเนื้อแดง
	ไก่เนื้อ	เป็ดเนื้อ	ไก่ไข่	โคนม	สุกร	ไก่พันธุ์	
เมือง	55	3	-	6	62	2	63
วัฒนานคร	9	3	-	2	8	3	8
อรัญประเทศ	-	-	-	-	1	-	1
ตาพระยา	-	-	-	-	-	-	-
วังน้ำเย็น	2	1	2	194	7	-	7
คลองหาด	2	-	1	67	2	-	2
เขาฉกรรจ์	1	-	-	68	13	-	13
วังสมบูรณ์	2	6	-	151	1	-	1
โคกสูง	-	-	-	-	-	-	-
<b>รวม</b>	<b>71</b>	<b>13</b>	<b>3</b>	<b>488</b>	<b>94</b>	<b>5</b>	<b>95</b>

ที่มา : สำนักงานปศุสัตว์จังหวัดสระแก้ว ; 2565

### 3. สถานที่ดำเนินการด้านปศุสัตว์

ตารางที่ 4.5 ข้อมูลสถานที่ดำเนินกิจกรรมด้านปศุสัตว์ จังหวัดสระแก้ว

สถานที่ดำเนินกิจกรรม		จำนวน (แห่ง)
โรงฆ่า	สัตว์ใหญ่	12
	สัตว์เล็ก	30
	สัตว์ปีก	8
	สัตว์มากกว่า ๑ ชนิด	-
โรงพอกหนัง		-
โรงงานแปรรูปน้ำนม		2
โรงงานผลิตภัณฑ์สัตว์		-
ศูนย์รวมนม		5
หน่วยผสมเทียม	กรมปศุสัตว์	19
	หน่วยงานอื่น	-
ตลาดนัดปศุสัตว์	สัตว์ใหญ่	1
	สัตว์ปีก	1
สหกรณ์ผู้เลี้ยงสัตว์	โคนม	2
	โคเนื้อ	1
	สุกร	-
	สัตว์ปีก	-

ที่มา : สำนักงานปศุสัตว์จังหวัดสระแก้ว ; 2565

ตารางที่ 4.6 จำนวนโรงฆ่าสัตว์ และสถานที่จำหน่ายเนื้อสัตว์รายอำเภอ ปี 2565

ลำดับที่	อำเภอ	โรงฆ่าสัตว์ที่ได้รับใบอนุญาตฯ(ขจส.2)			สถานที่จำหน่ายเนื้อสัตว์
		โค-กระบือ	สัตว์ปีก	สุกร	
1	เมืองสระแก้ว	5	3	4	7
2	วัฒนานคร	-	1	1	3
3	อรัญประเทศ	1	2	10	10
4	ตาพระยา	-	-	3	-
5	โคกสูง	-	-	2	1
6	วังน้ำเย็น	2	1	3	6
7	คลองหาด	1	-	3	-
8	เขาฉกรรจ์	3	1	2	2
9	วังสมบูรณ์	-	-	5	2
รวม		12	8	33	31

ที่มา : สำนักงานปศุสัตว์จังหวัดสระแก้ว ; 2565

ตารางที่ 4.7 ข้อมูลจำนวนพื้นที่ปลูกหญ้าอาหารสัตว์ของจังหวัดสระแก้ว

เกษตรกรผู้เลี้ยงสัตว์ (ครัวเรือน)	พื้นที่ปลูกหญ้า/ พืชอาหารสัตว์ (ไร่)	พื้นที่ทุ่งหญ้าสาธารณะ (ไร่)
34,928	29,221.25	5,767.75

ที่มา : สำนักงานปศุสัตว์จังหวัดสระแก้ว ; 2558

ตารางที่ 4.8 ข้อมูลสถานที่ดำเนินกิจกรรมด้านอาหารสัตว์ของจังหวัดสระแก้ว

สถานที่ดำเนินกิจกรรม		จำนวน (แห่ง)
โรงงานผลิต	อาหารสัตว์	3
	กากถั่วเหลืองแห้ง	1
	ข้าวโพดบด	1
ร้านขายอาหารสัตว์		185
โรงสีข้าว	ใหญ่	10
	เล็ก	66

ที่มา : สำนักงานปศุสัตว์จังหวัดสระแก้ว ; 2565

ตารางที่ 4.9 สถิติการนำเข้าด้านปศุสัตว์ของด่านกักกันสัตว์สระแก้ว ปี 2562 – 2565

ชนิดสัตว์/ซาก สัตว์	มูลค่าการนำเข้าสัตว์ (บาท)			
	2562	2563	2564	2565
สุนัข	1,000.00	1,000.00	78,500	78,500
แมว	8,000.00	2,000.00	24,000	24,000
ซากเป็ด	488,760.30	-	-	
หนังโคหมักเกลือ	-	6,250,000.00	-	
<b>รวม</b>	<b>497,760.30</b>	<b>6,253,000.00</b>	<b>102,500</b>	<b>102,500</b>

ที่มา : ด่านกักกันสัตว์สระแก้ว ; 2564

ตารางที่ 4.10 สถิติการส่งออกด้านปศุสัตว์ของด่านกักกันสัตว์สระแก้ว ปี 2562 -2565

ชนิดสัตว์/ซากสัตว์	มูลค่าการส่งออกสัตว์ (บาท)			
	2562	2563	2564	2565
สุกรขุน	2,074,251,748	3,092,782,050	84,329,750	
สุกรพันธุ์				
ลูกสุกรขุน	15,151,590	12,342,840	140,850,000	
ไก่ไข่ปลดระวาง	280,000	4,388,860	17,570,300	56,544,170
ลูกไก่เนื้อ	5,898,834.06	16,898,404.65	34,500,531	40,184,970
ลูกไก่ไข่	40,008.64		1,135,723	1,317,110
ไก่ไข่รุ่น เพศเมีย			75,000	962,000
ไก่เนื้อ			6,223,830	7,885,805
แมว				14,500
สุนัข	32,000	18,000	16,500	46,000
ซากโค	7,263,995.85	5,162,122.87	28,867	281,331
ซากสุกร	109,897,018.89	62,353,362.38	2,966,353	
ซากไก่	51,406,600.81	26,253,732.69	3,298,665	8,860,510
ซากเป็ด	6,496,281.71	1,236,667.28	2,001,565	3,298,323
ซากไข่	1,313,540.60	1,205,336.69	2,114,718	2,555,346
ม้าพันธุ์โพนี่	60,000			
โค		12,411,000	13,560,000	158,237,360
ผลิตภัณฑ์จากหมูและไก่			121,620,069	166,268,745
แกะ คละเพศ			180,000	
ไก่พื้นเมือง				952,000
รวม	2,272,091,618.56	3,235,052,376.56	****	447,171,320

ที่มา : ด่านกักกันสัตว์สระแก้ว ; 2564

ตารางที่ 4.11 ข้อมูลยอดสัตว์ของศูนย์วิจัยและบำรุงพันธุ์สัตว์สระแก้ว

ชนิดสัตว์	พ่อพันธุ์ โคนม	แม่พันธุ์ โคนม	โคนมสาว	ลูก โคนม	พ่อพันธุ์ไก่ พื้นเมือง	แม่พันธุ์ไก่ พื้นเมือง	พ่อพันธุ์ เปิดเทศ	แม่พันธุ์ เปิดเทศ
จำนวน (ตัว)	0	92	37	37	70	324	65	304

ที่มา : ศูนย์วิจัยและบำรุงพันธุ์สัตว์สระแก้ว ; 30 กันยายน 2565

#### 4. เครือข่ายสัตว์พันธุ์ดี กรมปศุสัตว์

4.1 ประเภทปรับปรุงพันธุ์และขยายพันธุ์ โคนม จำนวน 3 ฟาร์ม

4.2 ประเภทใช้ประโยชน์พันธุ์กรรมและเทคโนโลยี จำนวน 1 ฟาร์ม

#### ตารางที่ 4.12 ทะเบียนเครือข่ายสัตว์พันธุ์ดี กรมปศุสัตว์

ทะเบียนเครือข่าย	ชนิดสัตว์	ประเภทเครือข่าย	ชื่อฟาร์ม	ที่อยู่	หมายเลขโทรศัพท์	Latitude	longittude
สก-2-2-01/61	โคนม	ปรับปรุงพันธุ์และและขยายพันธุ์	ไมตรีฟาร์ม	528/1 ม.1 ต.วังใหม่ อ.วังสมบูรณ์ จ.สระแก้ว	08-1345-3167	13.398	102.2116
สก-2-2-02/61	โคนม	ปรับปรุงพันธุ์และและขยายพันธุ์	KP ฟาร์ม	346 ม.4 ต.ตาหลังใน อ.วังน้ำเย็น จ.สระแก้ว	08-5275-2182	13.4528	102.1445
สก-2-2-04/61	โคนม	ปรับปรุงพันธุ์และและขยายพันธุ์	รักเพื่อนฟาร์ม	214 ม.12 ต.เขาสามสืบ อ.เขาฉกรรจ์ จ.สระแก้ว	08-6415-1642	13.7012	102.1118
สก-2-1-01/61	โคนม	ใช้ประโยชน์พันธุ์กรรมและเทคโนโลยี	ประภาพรฟาร์ม	65/2 ม.19 ต.ตาหลังใน อ.วังน้ำเย็น จ.สระแก้ว	08-9009-4803	13.4753	102.0855

ที่มา : ศูนย์วิจัยและบำรุงพันธุ์สัตว์สระแก้ว ; 2565



## การผลิตด้านประมง

### 1. พื้นที่และทรัพยากร

#### 1.1 พื้นที่การเพาะเลี้ยงสัตว์น้ำ

จังหวัดสระแก้ว มีเกษตรกรผู้เพาะเลี้ยงสัตว์น้ำจืดในจังหวัดสระแก้ว จำนวน 9 อำเภอ จำนวน 7,642 ราย จำนวน 7,948 ฟาร์ม พื้นที่การเลี้ยง 5,597.27 ไร่ เกษตรกรส่วนใหญ่ร้อยละ 98 มีการเลี้ยงสัตว์น้ำจืดแบบยังชีพ บ่อเลี้ยงสัตว์น้ำมีพื้นที่เฉลี่ย ประมาณ 0.5 - 1 ไร่ ส่วนใหญ่มีการเลี้ยงปลานิล, ปลาตะเพียนขาว และปลาดุก เป็นสัตว์น้ำหลัก

ตารางที่ 5.1 จำนวนผู้เพาะเลี้ยงสัตว์น้ำรายอำเภอของจังหวัดสระแก้ว

อำเภอ	จำนวนผู้ประกอบการ(ราย)	จำนวนฟาร์ม	เนื้อที่เลี้ยงรวมทั้งหมด (ไร่)
เขาฉกรรจ์	1,098	1,136	654.00
คลองหาด	396	406	225.21
โคกสูง	1,020	1,040	745.54
ตาพระยา	1,152	1,165	663.75
เมืองสระแก้ว	545	551	426.19
วังน้ำเย็น	1,160	1,162	1,060.00
วังสมบูรณ์	305	306	263.25
วัฒนานคร	702	878	601.00
อรัญประเทศ	1,264	1,304	958.33
<b>รวมจังหวัด</b>	<b>7,642</b>	<b>7,948</b>	<b>5,597.27</b>

ที่มา : สำนักงานประมงจังหวัดสระแก้ว ; 2565

#### ข้อมูลการเพาะเลี้ยงจระเข้

จังหวัดสระแก้วมีผู้เพาะเลี้ยงและครอบครองซากจระเข้ รวมทั้งสิ้น จำนวน 5 ราย พื้นที่การเลี้ยง 2,352 ตารางเมตร จำนวนจระเข้ที่เลี้ยง 996 ตัว และซากจระเข้ จำนวน 1 ชิ้น

ตารางที่ 5.2 จำนวนผู้เพาะเลี้ยงและครอบครองซากจระเข้ จังหวัดสระแก้ว

อำเภอ	จำนวนฟาร์ม	เนื้อที่เลี้ยง (ตรม.)		จำนวนจระเข้ที่เลี้ยง (ตัว)	จำนวนซากจระเข้ (ชิ้น)	
		บ่อซีเมนต์ (ตรม.)	บ่อดิน (ตรม.)		ส่วนหัว	ทั้งตัว
เมืองสระแก้ว	1	240	0	198	0	0
อรัญประเทศ	2	2,000	0	540	0	0
วัฒนานคร	1	80	0	246	0	0
วังสมบูรณ์	1	32	0	12	0	0
วังน้ำเย็น	0	0	0	0	1	0
<b>รวม</b>	<b>5</b>	<b>2,352</b>	<b>0</b>	<b>996</b>	<b>1</b>	<b>0</b>

ที่มา : สำนักงานประมงจังหวัดสระแก้ว ; 2565

### 1.2 พื้นที่แหล่งธรรมชาติ

จังหวัดสระแก้วมีแหล่งน้ำธรรมชาติรวมทั้งสิ้น 179 แห่ง เนื้อที่รวม 70,283.80 ไร่ มีผลผลิตสัตว์น้ำที่จับได้ 801,798 กิโลกรัม มูลค่า 56,635,140 บาท

ตารางที่ 5.3 ข้อมูลแหล่งน้ำธรรมชาติจังหวัดสระแก้ว

อำเภอ	อ่างเก็บน้ำ (แห่ง)	เนื้อที่ (ไร่)	แหล่งน้ำสาธารณะ (แห่ง)	เนื้อที่ (ไร่)	ทำนบปลา กสช.	เนื้อที่ (ไร่)
เขาฉกรรจ์	2	2,050	9	343	1	8
คลองหาด	7	2,870	1	27	0	0
โคกสูง	3	650	6	217	0	0
ตาพระยา	13	18,474	12	414	2	170
เมืองสระแก้ว	5	2,070	40	1,921.80	4	114
วังน้ำเย็น	4	2,900	2	45	1	10
วังสมบูรณ์	1	9,500	10	532	0	0
วัฒนานคร	15	18,658	25	5,862	1	15
อรัญประเทศ	7	3,307	8	126	0	0
<b>รวมจังหวัด</b>	<b>57</b>	<b>60,479</b>	<b>113</b>	<b>9,487.80</b>	<b>9</b>	<b>317</b>

ที่มา : สำนักงานประมงจังหวัดสระแก้ว ; 2565

### 1.3 ปริมาณผลผลิตสัตว์น้ำในพื้นที่จังหวัดสระแก้ว ประจำปี พ.ศ.2564

ผลผลิตการเลี้ยงสัตว์น้ำจืด จำนวน 1,245.80 ตัน มูลค่ารวมทั้งสิ้น 62,264,000 บาท และผลผลิตสัตว์น้ำจืดที่จับได้จากธรรมชาติ จำนวน 1,807.13 ตัน มูลค่า 90,356,500 บาท

## 2. รูปแบบ ประเภทและจำนวนผู้ประกอบการประมง

ชาวประมงพื้นบ้านจังหวัดสระแก้ว ใช้เครื่องยนต์ขนาดเล็ก ขนาดความยาวเรือไม่เกิน 6 เมตร นำเครื่องมือข่าย เบ็ด ลอบไปดักสัตว์ในแหล่งน้ำต่างๆ ส่วนมากทำการประมงในอ่างเก็บน้ำขนาดกลางและขนาดเล็ก ได้แก่ อ่างเก็บน้ำพระปรอง อ่างเก็บน้ำคลองพระสทิง อ่างเก็บน้ำห้วยชันและอ่างเก็บน้ำคลองสามสิบ เป็นต้น

ตารางที่ 5.5 ประเภทและจำนวนผู้ประกอบการประมง

ประเภท	จำนวนผู้ประกอบการ (ราย)
จำนวนพ่อค้าคนกลาง ผู้รวบรวม แพลลา	28
จำนวนสถานประกอบการท่องเที่ยว	1
จำนวนสถานประกอบการแปรรูปเบื้องต้น	2
จำนวนสถานประกอบการแปรรูปพื้นเมือง	4
โรงงานแปรรูปสัตว์น้ำและผลิตภัณฑ์สัตว์น้ำ	3
จำนวนผู้นำเข้า - ส่งออกสัตว์น้ำ	24
รวม	62

ที่มา : สำนักงานประมงจังหวัดสระแก้ว ; 2565

ตารางที่ 5.6 มาตรฐานสินค้าเกษตร

ลำดับที่	ชนิดสินค้า	มาตรฐาน	จำนวนเกษตรกร (ราย)	ขนาดพื้นที่ทำการเกษตร (ไร่)
1	ปลาน้ำจืด	Sl (Safety Level)	191	130.00
2	ปลาน้ำจืด	GAP (Good Agricultural Practices)	148	94.13
รวม			339	224.13

ที่มา : สำนักงานประมงจังหวัดสระแก้ว ; 2565

ตารางที่ 5.7 ปริมาณ และมูลค่าสัตว์น้ำที่จับได้ทั้งหมด (รวมเพาะเลี้ยง) ปี 2560 – 2564

ปี	2560	2561	2562	2563	2564
ปริมาณ (ตัน)	4,429	5,113	3,558	3,234	4,202
มูลค่า : 1,000 บาท	217,900	265,786	178,170	171,521	240,597

ที่มา : กรมประมง ; 2564

ตารางที่ 5.8 จำนวนฟาร์ม เนื้อที่การเลี้ยง ปริมาณผลผลิต และมูลค่า จำแนกตามประเภทการเลี้ยง ปี 2564

ประเภทการเลี้ยง	บ่อ	นา	ร่องสวน	กระชัง	รวม
จำนวน (ฟาร์ม)	7,776	3	6	1	7,786
เนื้อที่การเลี้ยง (ไร่)	5,913	3	9	0	5,925
ปริมาณ (ตัน)	2,514	0	0	0	2,514
มูลค่า : 1,000 บาท	131,902	46	36	8	131,992

ที่มา : กรมประมง ; 2564

3. ข้อมูลนำเข้าส่งออกสินค้าประมง ศูนย์บริหารจัดการด้านตรวจประเมิน เขต 4 (สระแก้ว)

3.1 ปริมาณ และมูลค่านำเข้า-ส่งออก สินค้าประมง ปี พ.ศ.2565 (มกราคม – กันยายน 2565)

1) ปริมาณ และมูลค่านำเข้าสินค้าประมง

ศูนย์บริหารจัดการด้านตรวจประเมินเขต 4 (สระแก้ว) มีปริมาณการนำเข้าทั้งสิ้น 3,046.80 ตัน มูลค่าทั้งสิ้น 103.02 ล้านบาท โดยมีปลาช่อน เป็นสินค้าที่มีปริมาณการนำเข้าสูงสุด ปริมาณ 1,350 ตัน มูลค่า 65.26 ล้านบาท รองลงมาคือปลากระดี่นาง ปริมาณ 865.42 ตัน มูลค่า 12.66 ล้านบาท และปลากระดี่หม้อ ปริมาณ 320.72 ตัน มูลค่า 5.39 ล้านบาท

2) ปริมาณ และมูลค่าส่งออกสินค้าประมง

ศูนย์บริหารจัดการด้านตรวจประเมินเขต 4 (สระแก้ว) มีปริมาณการส่งออกทั้งสิ้น 7,560.45 ตัน มูลค่าทั้งสิ้น 223.20 ล้านบาท โดยมีปลานิล เป็นสินค้าที่มีปริมาณการส่งออกสูงสุด ปริมาณ 2,471.20 ตัน มูลค่า 30.97 ล้านบาท รองลงมาคือปลาลิ้น ปริมาณ 1,659.70 ตัน มูลค่า 5.43 ล้านบาท และปลาช้วย ปริมาณ 741.72 ตัน มูลค่า 15.65 ล้านบาท

3.2 จำนวนผู้ประกอบการนำเข้า-ส่งออก

ผู้ประกอบการนำเข้าส่งออก ทางศูนย์บริหารจัดการด้านตรวจประเมินเขต 4 (สระแก้ว) มีจำนวน 17 ราย ซึ่งเป็นผู้ประกอบการนำเข้า 4 ราย และผู้ประกอบการส่งออก 13 ราย ตามตารางแสดงปริมาณ และมูลค่า สินค้าประมงนำเข้า-ส่งออก ทางศูนย์บริหารจัดการด้านตรวจประเมินเขต 4 (สระแก้ว)

ตารางที่ 5.9 สถิติการนำเข้าสินค้าประมง ปี 2564 – 2565

ที่	สัตว์น้ำ	ปี พ.ศ. 2564		สัตว์น้ำ	ปี พ.ศ. 2565 (ม.ค.-ก.ย.)	
		ปริมาณ(ตัน)	มูลค่า (ล้านบาท)		ปริมาณ(ตัน)	มูลค่า (ล้านบาท)
1	ปลาช่อน	2,477.86	97.29	ปลาช่อน	1,350.00	65.26
2	ปลากระดี่นาง	2,040.54	28.95	ปลากระดี่นาง	865.42	12.66
3	ปลาชิวแก้ว	1,274.41	23.16	ปลากระดี่หม้อ	320.72	5.39
4	ปลากระดี่หม้อ	707.98	11.34	ปลาชิวแก้ว	231.08	4.49
5	กุ้งฝอย	460.00	8.06	กุ้งฝอย	126.75	2.39
6	หอยโข่งน้ำจืด	69.60	1.73	ปลาหลด	32.04	2.60
7	ปลาหลด	53.98	4.59	ปลาชะโอน	26.29	3.03
8	ปลาแดง	40.60	5.11	หอยโข่งน้ำจืด	21.76	0.31
9	ปูนา	24.45	0.55	ปูนา	18.06	0.38
10	ปลากทราย	20.95	1.36	ปลากดคัง	16.79	2.53
11	สัตว์น้ำอื่นๆ	63.69	6.65	สัตว์น้ำอื่นๆ	37.90	3.99
รวม		7,234.06	188.78		3,046.80	103.02

ตารางที่ 5.10 สถิติการส่งออกสินค้าประมง ปี 2564 - 2565

ที่	สัตว์น้ำ	ปี พ.ศ. 2564		สัตว์น้ำ	ปี พ.ศ. 2565 (ม.ค.-ก.ย.)	
		ปริมาณ(ตัน)	มูลค่า (ล้านบาท)		ปริมาณ (ตัน)	มูลค่า (ล้านบาท)
1	ปลานิล	3,704.22	36.62	ปลานิล	2,471.20	30.97
2	ปลาลิ้น	2,354.74	7.38	ปลาลิ้น	1,659.70	5.43
3	ปลาชาร์ดิน	1,381.47	121.37	ปลาสาวย	741.72	15.65
4	หอยนางรม	1,282.43	67.97	ปลาชะโด	457.30	11.25
5	ปลาสาวย	1,055.45	20.83	ปลาเยือกเทศ	334.90	5.19
6	ปลาเยือกเทศ	784.30	11.78	ปลาหลังเขียว	298.64	12.46
7	ปลาชะโด	687.25	18.64	ปลานวลจันทร์ เทศ	294.60	4.52
8	ปลานวลจันทร์ เทศ	581.00	8.47	หอยนางรม	200.24	11.27
9	ปลาสีกุน	351.30	13.60	กุ้งขาว	196.97	41.03
10	ปลาเบญจพรรณ	255.20	10.34	ปลาทรายแดง	132.08	8.76
11	สัตว์น้ำอื่นๆ	1,541.41	143.41	สัตว์น้ำอื่นๆ	773.10	76.66
รวม		13,978.76	460.41		7,560.45	223.20

ที่มา : ศูนย์บริหารจัดการด่านตรวจประมงเขต 4 (สระแก้ว) ; 2565

ตารางที่ 5.9 สถิติการปล่อยพันธุ์สัตว์น้ำจัดของศูนย์วิจัยและพัฒนาการเพาะเลี้ยงสัตว์น้ำจืดสระแก้ว

ปีงบประมาณ	ชนิดและจำนวนสัตว์น้ำ (ตัว)							รวม
	ตะเพียนขาว	นิล	ยี่สกเทศ	สวาย	บ้า	กระแห	กบนา	
2560	8,308,000	1,687,500	1,640,000	730,000	585,000	-	49,500	13,000,000
2561	5,165,000	640,000	640,000	167,000	200,000	-	110,000	6,922,000
2562	2,528,000	798,000	440,000	66,000	180,000	96,000	20,000	4,128,000
2563	2,235,000	429,000	850,000	100,000	70,000	380,000	-	4,064,000
2564	2,457,000	341,000	660,000	186,000	300,000	268,000	-	4,212,000
2565	1,896,000	105,000	979,000	257,000	205,000	260,000	-	3,702,000
รวม	22,589,000	4,000,500	5,209,000	1,506,000	1,540,000	1,004,000	179,500	36,028,000

ที่มา : ศูนย์วิจัยและพัฒนาการเพาะเลี้ยงสัตว์น้ำจืดสระแก้ว ; กันยายน 2565

ตารางที่ 5.10 สถิติการปล่อยพันธุ์สัตว์น้ำจัด ประจำปีงบประมาณ 2565

อำเภอ	ชนิดและจำนวนสัตว์น้ำ (ตัว)						รวม
	ตะเพียนขาว	นิล	ยี่สกเทศ	สวาย	บ้า	กระแห	
เขาฉกรรจ์	67,000	1,000	210,000	17,000	12,000	100,000	407,000
คลองหาด	75,000	5,000	6,000	-	5,000	5,000	96,000
โคกสูง	239,000	5,000	64,000	6,000	10,000	-	324,000
ตาพระยา	160,000	17,000	90,000	8,000	-	-	275,000
เมือง	489,000	24,000	68,000	49,000	30,000	20,000	680,000
วังน้ำเย็น	281,000	-	49,000	15,000	10,000	30,000	385,000
วังสมบูรณ์	41,000	-	9,000	49,000	11,000	-	110,000
วัฒนานคร	304,000	23,000	115,000	43,000	90,000	35,000	610,000
อรัญประเทศ	240,000	30,000	368,000	70,000	37,000	70,000	815,000
รวม	1,896,000	105,000	979,000	257,000	205,000	260,000	3,702,000

ที่มา : ศูนย์วิจัยและพัฒนาการเพาะเลี้ยงสัตว์น้ำจืดสระแก้ว ; กันยายน 2565

**ข้อมูลสหกรณ์และกลุ่มเกษตรกร**

**ตารางที่ 6.1** สถิติจำนวนสหกรณ์ภาคการเกษตร (สหกรณ์การเกษตร) ของจังหวัดสระแก้ว ตั้งแต่ปี 2562-2565

อำเภอ	ปี 2562		ปี 2563		ปี 2564		ปี 2565	
	จำนวน		จำนวน		จำนวน		จำนวน	
	สหกรณ์	สมาชิก	สหกรณ์	สมาชิก	สหกรณ์	สมาชิก	สหกรณ์	สมาชิก
เมืองสระแก้ว	3	39,741	6	42,702	6	46,454	5	45,197
เขาฉกรรจ์	-	-	3	331	3	370	3	370
วังน้ำเย็น	1	42	6	1,298	6	1,315	6	1,315
วังสมบูรณ์	4	311	5	1,161	5	1,072	5	1,072
คลองหาด	5	1,250	4	1,150	4	1,119	4	1,119
วัฒนานคร	9	4,385	9	4,371	9	4,386	8	4,205
อรัญประเทศ	5	4,594	5	4,277	5	4,286	5	4,286
โคกสูง	2	1,771	2	1,861	2	1,861	2	1,861
ตาพระยา	3	1,804	3	1,801	3	1,952	3	1,952
<b>รวม</b>	<b>32</b>	<b>53,898</b>	<b>43</b>	<b>58,952</b>	<b>43</b>	<b>62,815</b>	<b>41</b>	<b>61,377</b>

ที่มา : สำนักงานสหกรณ์จังหวัดสระแก้ว ; ปี 2565 (หมายเหตุ เฉพาะสหกรณ์ที่มีสถานะดำเนินการ ยกเว้นเลิกและชำระบัญชี)

**ตารางที่ 6.2** สถิติจำนวนสหกรณ์นอกภาคการเกษตร (สหกรณ์ออมทรัพย์) ของจังหวัดสระแก้ว ปี 2562-2565

อำเภอ	ปี 2562		ปี 2563		ปี 2564		ปี 2565	
	จำนวน		จำนวน		จำนวน		จำนวน	
	สหกรณ์	สมาชิก	สหกรณ์	สมาชิก	สหกรณ์	สมาชิก	สหกรณ์	สมาชิก
เมืองสระแก้ว	6	9,548	6	9,425	6	9,690	6	9,690
เขาฉกรรจ์	-	-	-	-	-	-	-	-
วังน้ำเย็น	-	-	1	30	-	-	-	-
วังสมบูรณ์	-	-	1	533	1	614	1	614
คลองหาด	1	542	1	536	1	472	1	472
วัฒนานคร	1	321	1	341	1	330	1	330
อรัญประเทศ	3	1,644	3	1,687	3	1,715	3	1,706
โคกสูง	-	-	-	-	-	-	-	-
ตาพระยา	-	-	-	-	-	-	-	-
<b>รวม</b>	<b>11</b>	<b>12,055</b>	<b>13</b>	<b>12,552</b>	<b>12</b>	<b>12,821</b>	<b>12</b>	<b>12,812</b>

ที่มา : สำนักงานสหกรณ์จังหวัดสระแก้ว ; ปี 2565 (หมายเหตุ เฉพาะสหกรณ์ที่มีสถานะดำเนินการ ยกเว้นเลิกและชำระบัญชี)

ตารางที่ 6.3 สถิติจำนวนสหกรณ์นอกภาคการเกษตร (สหกรณ์บริการ) ของจังหวัดสระแก้ว ตั้งแต่ปี 2562-2565

อำเภอ	ปี 2562		ปี 2563		ปี 2564		ปี 2565	
	จำนวน		จำนวน		จำนวน		จำนวน	
	สหกรณ์	สมาชิก	สหกรณ์	สมาชิก	สหกรณ์	สมาชิก	สหกรณ์	สมาชิก
เมืองสระแก้ว	1	135	1	77	1	83	1	83
เขาฉกรรจ์	-	-	-	-	-	-	-	-
วังน้ำเย็น	1	43	2	52	2	48	2	48
วังสมบูรณ์	-	-	1	157	1	157	1	157
คลองหาด	-	-	-	-	-	-	-	-
วัฒนานคร	1	36	1	38	1	38	1	38
อรัญประเทศ	2	93	2	93	1	124	1	124
โคกสูง	-	-	-	-	-	-	-	-
ตาพระยา	-	-	-	-	-	-	-	-
รวม	5	307	7	417	6	450	6	450

ที่มา : สำนักงานสหกรณ์จังหวัดสระแก้ว ; ปี 2565 (หมายเหตุ เฉพาะสหกรณ์ที่มีสถานะดำเนินการ ยกเว้นเลิกและชำระบัญชี)

ตารางที่ 6.4 สถิติจำนวนสหกรณ์นอกภาคการเกษตร (สหกรณ์นิคม) ของจังหวัดสระแก้ว ตั้งแต่ปี 2562-2565

อำเภอ	ปี 2562		ปี 2563		ปี 2564		ปี 2565	
	จำนวน		จำนวน		จำนวน		จำนวน	
	สหกรณ์	สมาชิก	สหกรณ์	สมาชิก	สหกรณ์	สมาชิก	สหกรณ์	สมาชิก
เมืองสระแก้ว	1	5,022	1	5,029	1	4,946	1	4,946
เขาฉกรรจ์	-	-	-	-	-	-	-	-
วังน้ำเย็น	2	6,130	2	6,101	2	5,980	2	5,980
วังสมบูรณ์	-	-	-	-	-	-	-	-
คลองหาด	-	-	-	-	-	-	-	-
วัฒนานคร	-	-	-	-	-	-	-	-
อรัญประเทศ	-	-	-	-	-	-	-	-
โคกสูง	-	-	-	-	-	-	-	-
ตาพระยา	-	-	-	-	-	-	-	-
รวม	3	11,152	3	11,130	3	10,926	3	10,926

ที่มา : สำนักงานสหกรณ์จังหวัดสระแก้ว ; ปี 2565 (หมายเหตุ เฉพาะสหกรณ์ที่มีสถานะดำเนินการ ยกเว้นเลิกและชำระบัญชี)



ตารางที่ 6.5 สถิติจำนวนสหกรณ์นอกภาคการเกษตร (สหกรณ์เครดิตยูเนียน) ของจังหวัดสระแก้ว ตั้งแต่ปี 2562-2565

อำเภอ	ปี 2562		ปี 2563		ปี 2564		ปี 2565	
	จำนวน		จำนวน		จำนวน		จำนวน	
	สหกรณ์	สมาชิก	สหกรณ์	สมาชิก	สหกรณ์	สมาชิก	สหกรณ์	สมาชิก
เมืองสระแก้ว	-	-	-	-	-	-	-	-
เขาฉกรรจ์	-	-	-	-	-	-	-	-
วังน้ำเย็น	-	-	-	-	-	-	-	-
วังสมบูรณ์	-	-	-	-	1	345	1	345
คลองหาด	-	-	-	-	-	-	-	-
วัฒนานคร	-	-	-	-	-	-	-	-
อรัญประเทศ	-	-	-	-	-	-	-	-
โคกสูง	-	-	-	-	-	-	-	-
ตาพระยา	-	-	-	-	-	-	-	-
<b>รวม</b>					<b>1</b>	<b>345</b>	<b>1</b>	<b>345</b>

ที่มา : สำนักงานสหกรณ์จังหวัดสระแก้ว ; ปี 2565 (หมายเหตุ เฉพาะสหกรณ์ที่มีสถานะดำเนินการ ยกเว้นเลิกและชำระบัญชี)

ตารางที่ 6.6 สถิติจำนวนกลุ่มเกษตรกรของจังหวัดสระแก้ว ตั้งแต่ปี 2561-2565

อำเภอ	จำนวนกลุ่ม					สมาชิก
	ปี 2561	ปี 2562	ปี 2563	ปี 2564	ปี 2565	
เมืองสระแก้ว	2	2	2	2	2	281
เขาฉกรรจ์	1	1	1	2	2	90
วังน้ำเย็น	4	4	4	3	4	396
วังสมบูรณ์	3	3	3	3	3	159
คลองหาด	1	1	1	1	-	-
วัฒนานคร	1	1	-	-	-	-
อรัญประเทศ	9	9	7	8	7	279
โคกสูง	-	-	-	1	1	42
ตาพระยา	1	1	1	1	1	58
<b>รวม</b>	<b>22</b>	<b>22</b>	<b>19</b>	<b>21</b>	<b>20</b>	<b>1,305</b>

ที่มา : สำนักงานสหกรณ์จังหวัดสระแก้ว ; ปี 2564 (หมายเหตุ เฉพาะสหกรณ์ที่มีสถานะดำเนินการ ยกเว้นเลิกและชำระบัญชี)

ตารางที่ 6.7 จำนวนสมาชิกสหกรณ์ภาคเกษตรและกลุ่มเกษตรกรของจังหวัดสระแก้ว ตั้งแต่ปี 2562-2565

ปี	ประเภทสหกรณ์	จำนวนสหกรณ์ (แห่ง)	จำนวนสมาชิก (ราย)
2562	สหกรณ์การเกษตร	32	53,898
	สหกรณ์ออมทรัพย์	11	12,055
	สหกรณ์บริการ	5	307
	สหกรณ์นิคม	3	11,152
2563	สหกรณ์การเกษตร	43	58,952
	สหกรณ์ออมทรัพย์	13	12,552
	สหกรณ์บริการ	7	417
	สหกรณ์นิคม	3	11,130
2564	สหกรณ์การเกษตร	43	62,815
	สหกรณ์ออมทรัพย์	12	12,353
	สหกรณ์บริการ	6	450
	สหกรณ์นิคม	3	10,926
	สหกรณ์เครดิตยูเนียน	1	345
2565	สหกรณ์การเกษตร	41	61,377
	สหกรณ์ออมทรัพย์	12	12,812
	สหกรณ์บริการ	6	450
	สหกรณ์นิคม	3	10,926
	สหกรณ์เครดิตยูเนียน	1	345

ที่มา : สำนักงานสหกรณ์จังหวัดสระแก้ว ; ปี 2565 (หมายเหตุ เฉพาะสหกรณ์ที่มีสถานะดำเนินการ ยกเว้นเลิกและชำระบัญชี)

ตารางที่ 6.8 จำนวนอาสาสมัครเกษตรจังหวัดสระแก้ว

อาสาสมัครเกษตรกร	อำเภอ									รวม
	เมืองสระแก้ว	คลองหาด	ตาพระยา	วังน้ำเย็น	วัฒนานคร	อรัญประเทศ	เขาคันทรง	โคกสูง	วังสมบูรณ์	
ครูบัญชีอาสา	10	6	5	4	14	5	12	7	7	70
หมอดินอาสา	129	79	69	89	128	127	78	45	52	796
ประมงอาสา	12	11	14	20	16	20	20	12	9	134
เศรษฐกิจกิจการเกษตรอาสา	1	1	1	1	1	1	2	1	1	10
ครูยางอาสา	5	0	0	1	4	0	4	0	0	14
อาสาสมัครปฏิบัติหน้าที่ดินเพื่อการเกษตร	15	115	7	10	9	10	11	11	10	94
อาสาสมัครเกษตรและสหกรณ์	0	0	0	0	0	0	0	0	0	0
อาสาปศุสัตว์	11	7	5	15	17	14	12	3	7	91
อาสาสมัครฝนหลวง	18	25	6	17	11	16	7	7	12	119
อาสาสมัครสหกรณ์	1	2	0	11	0	15	0	0	2	31
อาสาสมัครชลประทาน	1	1	5	0	8	1	1	0	0	17
ชวานาอาสา	0	0	0	1	1	0	1	0	0	3
เกษตรหมู่บ้าน	124	71	64	160	115	114	128	41	48	865
สารวัตรเกษตรอาสา	21	6	0	7	41	4	4	31	4	118
หม่อนไหมอาสา	4	0	2	0	6	0	2	1	0	15
Q อาสา	30	6	2	4	5	3	4	2	1	30

ที่มา : สำนักงานเกษตรจังหวัดสระแก้ว 2565



1. ศูนย์เรียนรู้การเพิ่มประสิทธิภาพการผลิตสินค้าเกษตร ศพก. จำนวน 9 แห่ง และศูนย์เรียนรู้เครือข่ายฯ ได้แก่ ศูนย์จัดการศัตรูพืชชุมชน ศูนย์จัดการดินและปุ๋ยชุมชน ศูนย์บริการและถ่ายทอดเทคโนโลยีการเกษตร กลุ่มผู้ปลูกมันสำปะหลัง และศูนย์ส่งเสริมเมล็ดพันธุ์ข้าวชุมชน จำนวน 26 แห่ง

## 2. ศูนย์เครือข่ายปราชญ์ชาวบ้าน

จังหวัดสระแก้ว มีศูนย์เครือข่ายปราชญ์ชาวบ้านของกระทรวงเกษตรและสหกรณ์เข้าร่วมโครงการพัฒนาการเกษตรตามแนวทฤษฎีใหม่ โดยยึดปรัชญาเศรษฐกิจพอเพียง ในปีงบประมาณ 2560 จำนวน 7 ศูนย์ ประกอบด้วย

- 2.1 ศูนย์เรียนรู้เกษตรธรรมชาติวังสมบูรณ์ สถานที่ตั้ง ตำบลวังสมบูรณ์ พื้นที่จำนวน 50 ไร่  
นายอนุศิษฐ์ อารังรัตนศิลป์ (เกษตรผสมผสาน)
- 2.2 ศูนย์ฯของกรมปศุสัตว์
  - นางละมุด แก้วตาล (เกษตรผสมผสาน)
  - นายอนุชา ทุ่มสุข (เกษตรผสมผสาน)
  - นายพงษ์ศักดิ์ กล่อมมิตร (เกษตรผสมผสาน)
- 2.3 ศูนย์ฯของกรมการข้าว
  - นายคะนอง จันทะหลุย (ข้าวอินทรีย์)
  - นายลำเลิศ ศรีจันทร์ (ข้าวอินทรีย์)
  - นางกฤษณา ธรรมรงค์จ้อย (ข้าวอินทรีย์)

## 3. ฟาร์มต้นแบบ

- 3.1 ฟาร์มต้นแบบ เพื่อแก้ปัญหาคุณภาพน้ำนมดิบต่ำกว่าเกณฑ์มาตรฐาน จำนวน 8 ฟาร์ม
- 3.2 ฟาร์มต้นแบบการเลี้ยงโคนมโดยใช้อาหาร TMR จำนวน 10 ฟาร์ม
- 3.3 ฟาร์มเกษตรกรต้นแบบ ฟาร์มสาธิตในพื้นที่นาร่อง ศูนย์เรียนรู้และถ่ายทอดเกี่ยวกับการเลี้ยงโค กระบือเพื่อผลิตก๊าซชีวภาพเป็นพลังงานทดแทน เพื่อพัฒนาและเพิ่มประสิทธิภาพการเลี้ยงโค กระบืออย่างครบวงจร จำนวน 2 ราย