



กระทรวงเกษตรและสหกรณ์
Ministry of Agriculture and Cooperatives



จังหวัดสระแก้ว
Srakaew Province

ข้อมูลด้านการเกษตรและสหกรณ์ จังหวัดสระแก้ว



จัดทำโดย

สำนักงานเกษตรและสหกรณ์
จังหวัดสระแก้ว

ประจำปี

2567



คำนำ



เอกสารข้อมูลด้านการเกษตรและสหกรณ์ของจังหวัดสระแก้ว จัดทำขึ้นเพื่อรวบรวมสถิติ ข้อมูลด้านการเกษตรและสหกรณ์ของจังหวัดสระแก้ว ประจำปี 2567 ประกอบด้วยข้อมูลสำคัญ ดังนี้

- 1) ข้อมูลทั่วไปของจังหวัดสระแก้ว
- 2) ภาวะเศรษฐกิจการเกษตร
- 3) ข้อมูลด้านการผลิตพืช
- 4) ข้อมูลด้านการผลิตปศุสัตว์
- 5) ข้อมูลด้านการผลิตประมง
- 6) ข้อมูลสหกรณ์และกลุ่มเกษตรกร
- 7) ข้อมูลด้านอื่นๆ

โดยมีวัตถุประสงค์สำหรับเป็นข้อมูล และสถิติด้านการเกษตรและสหกรณ์แก่หน่วยงานภาครัฐ และประชาชน

สำนักงานเกษตรและสหกรณ์จังหวัดสระแก้ว ขอขอบพระคุณหน่วยงานที่ให้ความอนุเคราะห์ข้อมูลดังกล่าวไว้ ณ โอกาสนี้ พร้อมทั้งยินดีรับข้อคิดเห็นและคำแนะนำ เพื่อเป็นแนวทางในการปรับปรุงหนังสือเล่มนี้ให้ดียิ่งขึ้น

สำนักงานเกษตรและสหกรณ์จังหวัดสระแก้ว



เมษายน 2567





สารบัญ

หน้า

	ข้อมูลทั่วไปของจังหวัดสระแก้ว	1
	1. ที่ตั้งและอาณาเขต	1
	2. เขตการปกครอง	2
	3. ลักษณะภูมิประเทศ	3
	4. ลักษณะภูมิอากาศ	3
	5. ปริมาณน้ำฝน อุณหภูมิและความชื้นสัมพัทธ์	4
	6. ลักษณะดิน	5
	7. ทรัพยากรธรรมชาติ และแหล่งน้ำ	9
	ภาวะเศรษฐกิจการเกษตร	19
	1. ผลิตภัณฑ์มวลรวม (GPP) จังหวัดสระแก้ว ปี 2564	19
	2. ภาวะรายได้ ค่าใช้จ่าย หนี้สิน เฉลี่ยต่อครัวเรือน/ปี จังหวัดสระแก้ว	19
	3. ข้อมูลพืชเศรษฐกิจจังหวัดสระแก้ว	20
	4. การใช้ที่ดินเพื่อการเกษตร	24
	5. จำนวนครัวเรือนเกษตรกรในจังหวัดสระแก้ว	25
	6. กองทุนฟื้นฟูและพัฒนาการเกษตร	25
	7. ข้อมูลร้านขายปัจจัยการผลิตด้านการเกษตร	26
	8. ข้อมูลสินค้าเกษตรที่ได้รับการขึ้นทะเบียนสิ่งบ่งชี้ทางภูมิศาสตร์	26
	9. โรงงานอุตสาหกรรมด้านการเกษตร	27
	ข้อมูลด้านการผลิตพืช	31
	1. ข้าว	31
	2. มันสำปะหลัง	36
	3. อ้อยโรงงาน	39
	4. ข้าวโพดเลี้ยงสัตว์	43
	5. ยางพารา	46
	6. ปาล์มน้ำมัน	49
	7. ลำไย	52
	8. ข้อมูลการนำเข้าและส่งออกพืช	55





สารบัญ (ต่อ)



	หน้า
❁ ข้อมูลการผลิตปศุสัตว์	58
1. จำนวนเกษตรกรผู้เลี้ยงสัตว์และปศุสัตว์	58
2. มาตรฐานฟาร์ม GMP และ GAP	59
3. ข้อมูลด้านพืชอาหารสัตว์	61
4. ข้อมูลนำเข้าส่งออกสินค้าปศุสัตว์	62
5. เครือข่ายสัตว์พันธุ์ดี กรมปศุสัตว์	63
❁ ข้อมูลการผลิตประมง	64
1. พื้นที่และทรัพยากร	64
2. รูปแบบ ประเภทและจำนวนผู้ประกอบการอาชีพประมง	66
3. ข้อมูลนำเข้าส่งออกสินค้าประมง	67
❁ ข้อมูลสหกรณ์และกลุ่มเกษตรกร	68
1. ข้อมูลสหกรณ์ของจังหวัดสระแก้ว	71
2. กลุ่มสถาบันเกษตรกรอื่นๆ ในจังหวัดสระแก้ว	75
3. ข้อมูลศูนย์เรียนรู้/ศูนย์ปราชญ์/ฟาร์มต้นแบบ	79
❁ ข้อมูลด้านอื่นๆ	81



ข้อมูลทั่วไปของจังหวัดสระแก้ว

1. ที่ตั้งและอาณาเขต

จังหวัดสระแก้วตั้งอยู่ภาคตะวันออกของประเทศไทย ระหว่างละติจูดที่ 13 องศา 14 ลิปดา ถึง 14 องศา 11 ลิปดาเหนือ และลองจิจูดที่ 101 องศา 51 ลิปดา 56 ลิปดาตะวันออก มีพรมแดนติดต่อกับประเทศกัมพูชา ทางทิศตะวันออกเฉียงยาวประมาณ 165 กิโลเมตร ใน 4 อำเภอ ได้แก่ อำเภออรัญประเทศ คลองหาด ตาพระยา และโคกสูง ห่างจากกรุงเทพมหานครโดยทางรถยนต์ 256 กิโลเมตร พื้นที่ประมาณ 7,219.72 7 ตารางกิโลเมตร หรือ 4,496,962 ไร่

มีอาณาเขตติดต่อกับพื้นที่ต่าง ๆ ดังนี้

ทิศเหนือ	ติดกับจังหวัดบุรีรัมย์และนครราชสีมา
ทิศใต้	ติดกับจังหวัดฉะเชิงเทราและจันทบุรี
ทิศตะวันออก	ติดกับประเทศกัมพูชา
ทิศตะวันตก	ติดกับอำเภอกบินทร์บุรี อำเภอนาดี จังหวัดปราจีนบุรี และอำเภอสนมชัยเขต จังหวัดฉะเชิงเทรา (ที่มา : สำนักงานจังหวัดสระแก้ว)

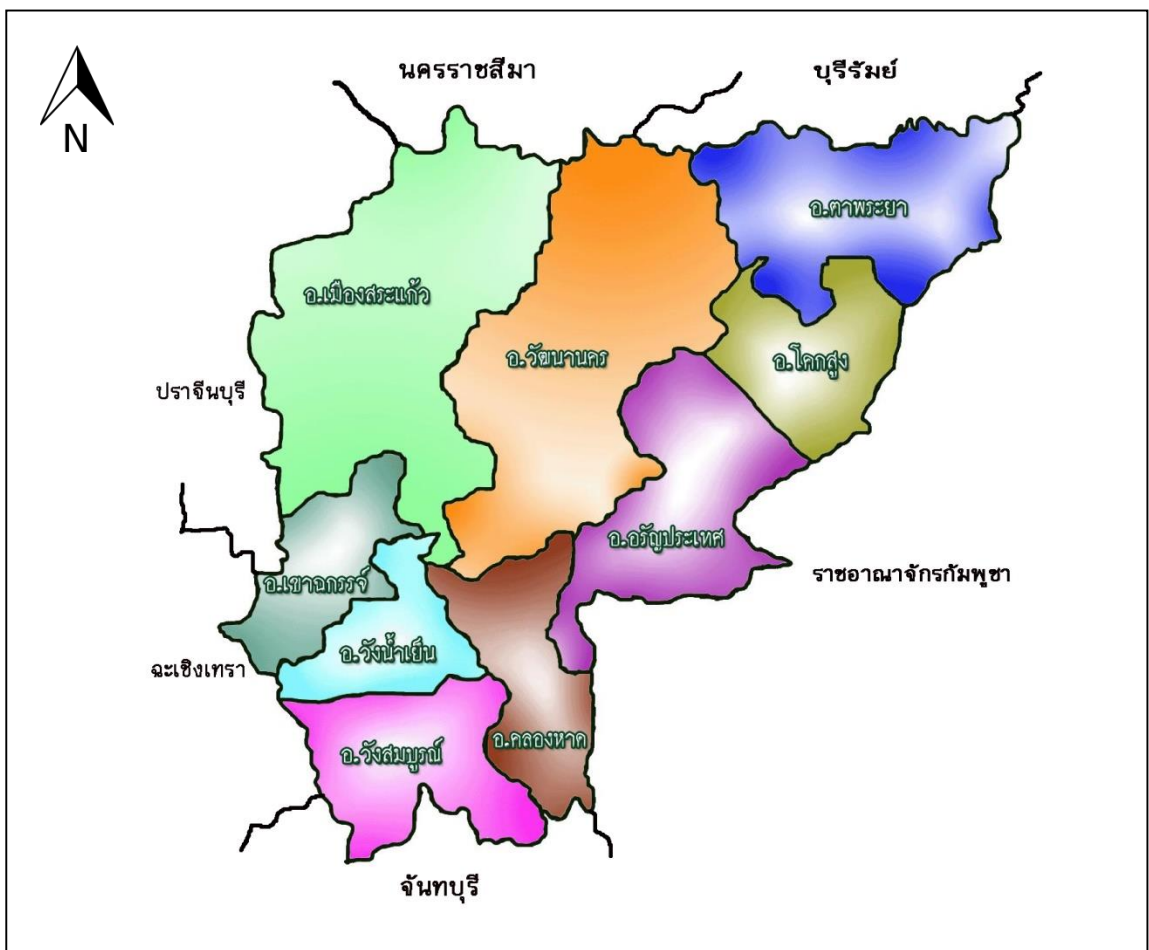

ภาพที่ 1 แผนที่จังหวัดสระแก้ว

ที่มา : สำนักงานจังหวัดสระแก้ว; 2566

2. เขตการปกครอง

เขตการปกครอง แบ่งออกเป็น 9 อำเภอ 58 ตำบล 731 หมู่บ้าน 1 องค์การบริหารส่วนจังหวัด 3 เทศบาลเมือง 13 เทศบาลตำบล 49 องค์การบริหารส่วนตำบล

ตารางที่ 1.1 การแบ่งเขตการปกครองในจังหวัดสระแก้ว

อำเภอ	เนื้อที่ (ตร.กม.)	ตำบล	หมู่บ้าน	อบจ	เทศบาลเมือง	เทศบาลตำบล	อบต.
1. เมืองสระแก้ว	1,832.22	8	123	1	1	2	8
2. วัฒนานคร	1,560.00	11	115	-	-	1	11
3. อรัญประเทศ	821.27	12	114	-	1	4	8
4. ตาพระยา	862.90	5	64	-	-	1	5
5. วังน้ำเย็น	343.24	4	84	-	1	-	3
6. คลองหาด	417.08	7	71	-	-	1	6
7. เขาคันทรง	774.31	4	71	-	-	1	4
8. โคกสูง	219.40	4	41	-	-	1	3
9. วังสมบูรณ์	383.636	3	48	-	-	2	1
รวม	7,219.72	58	731	1	3	13	49

ที่มา : ที่ทำการปกครองจังหวัดสระแก้ว, 2566

ตารางที่ 1.2 จำนวนประชากรรายอำเภอ จังหวัดสระแก้ว

ลำดับที่	อำเภอ	ชาย	หญิง	รวม	จำนวนครัวเรือน
1	เมืองสระแก้ว	43,785	43,164	86,949	31,059
2	คลองหาด	19,550	19,527	39,077	14,231
3	ตาพระยา	27,622	27,382	55,004	17,121
4	วังน้ำเย็น	20,263	20,271	40,534	15,547
5	วัฒนานคร	38,534	38,073	76,607	27,991
6	อรัญประเทศ	37,260	38,472	75,732	38,693
7	เขาคันทรง	25,518	25,526	51,044	16,973
8	โคกสูง	13,540	13,787	27,327	8,792
9	วังสมบูรณ์	12,697	12,501	25,198	10,785
10	ท้องถิ่นเทศบาลตำบลวังสมบูรณ์	5,236	5,372	10,608	5,270
11	ท้องถิ่นเทศบาลตำบลเขาคันทรง	2,360	2,442	4,802	2,436
12	ท้องถิ่นเทศบาลตำบลวัฒนานคร	2,551	3,011	5,562	3,130
13	ท้องถิ่นเทศบาลเมืองวังน้ำเย็น	9,984	10,465	20,449	10,238
14	ท้องถิ่นเทศบาลตำบลตาพระยา	1,215	1,258	2,473	1,190



ลำดับที่	อำเภอ	ชาย	หญิง	รวม	จำนวนครัวเรือน
15	ท้องถิ่นเทศบาลตำบลศาลาลำดวน	1,276	1,333	2,609	1,243
16	ท้องถิ่นเทศบาลตำบลท่าเกษม	2,020	1,883	3,903	1,709
17	ท้องถิ่นเทศบาลเมืองรัฐประเศ	8,914	7,799	16,713	11,674
18	ท้องถิ่นเทศบาลเมืองสระแก้ว	8,744	9,567	18,311	12,089
รวม		281,069	281,833	562,902	230,171

ที่มา : ข้อมูลทางสถิติ ; 2566 https://stat.bora.dopa.go.th/new_stat/webPage/statByYear.php

จำนวนประชากร รวมทั้งสิ้น 562,902 คน เป็นชาย 281,069 คน หญิง 281,833 คน สำหรับอำเภอที่มีประชากรมากที่สุด ได้แก่ อำเภอเมืองสระแก้ว จำนวน 86,949 คน รองลงมาได้แก่ อำเภอวัฒนานคร จำนวน 76,607 คน และอำเภอรัฐประเศ จำนวน 75,732 คน

3. ลักษณะภูมิประเทศ

จังหวัดสระแก้วมีสภาพภูมิประเทศโดยส่วนรวม เป็นพื้นที่ราบถึงราบสูงและมีภูเขาสูงสลับซับซ้อน มีระดับความสูงจากน้ำทะเล 74 เมตร กล่าวคือ

ด้านเหนือ มีเทือกเขาบรรทัด ซึ่งเป็นต้นกำเนิดของแม่น้ำบางปะกง มีลักษณะเป็นป่าเขาทึบ ได้แก่ บริเวณอุทยานแห่งชาติปางสีดา เป็นแหล่งต้นน้ำลำธาร

ด้านใต้ มีลักษณะเป็นที่ราบเชิงเขา มีสภาพเป็นป่าโปร่ง ส่วนใหญ่ถูกบุกรุกแผ้วถางป่าเพื่อทำการเกษตร ทำให้เกิดสภาพป่าเสื่อมโทรม ตอนกลางมีลักษณะเป็นที่ราบ ได้แก่ อำเภอวังน้ำเย็น อำเภอวังสมบูรณ์ เป็นเขตติดต่อจังหวัดจันทบุรี

ด้านตะวันออก ลักษณะเป็นที่ราบถึงราบสูง และมีสภาพเป็นป่าโปร่ง ทำไร่ ทำนา

ด้านตะวันตก นับตั้งแต่อำเภอวัฒนานคร มีลักษณะเป็นสันปันน้ำ และพื้นที่ลาดไปทางอำเภอเมืองสระแก้ว และอำเภอรัฐประเศ เข้าเขตประเทศกัมพูชา

4. ลักษณะภูมิอากาศ

ลักษณะภูมิอากาศพิจารณาตามลักษณะลมฟ้าอากาศของประเทศไทย สามารถแบ่งฤดูกาลของจังหวัดสระแก้วได้เป็น 3 ฤดู ดังนี้

ฤดูหนาว เริ่มตั้งแต่กลางเดือนตุลาคมถึงกลางเดือนกุมภาพันธ์ ซึ่งเป็นมรสุมตะวันออกเฉียงเหนือพัดเข้ามาปกคลุม โดยบริเวณความกดอากาศสูงจากประเทศจีนที่มีคุณสมบัติเย็นและแห้งจะแผ่ลงมาปกคลุมประเทศไทย แต่เนื่องจากจังหวัดสระแก้วอยู่ในละติจูดที่ค่อนข้างห่างไกลจากศูนย์กลางของบริเวณความกดอากาศสูงและมีเทือกเขาทางตอนเหนือของจังหวัดขวางกั้นมวลอากาศเย็นที่แผ่ลงมา อากาศจึงไม่หนาวเย็นมากนัก

ฤดูร้อน เริ่มประมาณกลางเดือนกุมภาพันธ์ถึงกลางเดือนพฤษภาคม ฤดูนี้ลมฝ่ายใต้และลมตะวันออกเฉียงใต้พัดปกคลุม อุณหภูมิเริ่มสูงขึ้นทำให้มีอากาศร้อนอบอ้าวทั่วไป โดยเฉพาะเดือนเมษายนเป็นเดือนที่มีอากาศร้อนจัดที่สุดในรอบปี



ฤดูฝน เริ่มตั้งแต่กลางเดือนพฤษภาคมถึงกลางเดือนตุลาคม ซึ่งเป็นระยะที่มีรสุมตะวันตกเฉียงใต้ พัดเข้าสู่ประเทศไทย อากาศจะเริ่มชุ่มชื้นขึ้นและมีฝนตกชุกตั้งแต่เดือนพฤษภาคมเป็นต้นไป โดยมีฝนตกหนาแน่นในช่วงเดือนสิงหาคมและกันยายน

5. ปริมาณน้ำฝน อุณหภูมิและความชื้นสัมพัทธ์

5.1 ปริมาณน้ำฝน จากข้อมูลในช่วงปี 2554 - 2566 พบว่าฝนปี 2556 มีปริมาณน้ำฝนสูงสุดในรอบ 10 ปี โดยมีปริมาณน้ำฝนเท่ากับ 1,795.9 มิลลิเมตร รองลงมา คือ ในปี 2565 มีปริมาณน้ำฝนเท่ากับ 1,721.5 มิลลิเมตร ส่วนปีที่มีปริมาณน้ำฝนน้อยที่สุด คือ ปี 2558 มีปริมาณน้ำฝนเพียง 982.40 มิลลิเมตร รองลงมาคือปี 2559 มีปริมาณน้ำฝน 985.8 มิลลิเมตร

5.2 อุณหภูมิและความชื้นสัมพัทธ์ ในช่วงปี 2554 - 2566 พบว่าในปี 2559 มีอุณหภูมิเฉลี่ยสูงสุดเท่ากับ 34.93 องศาเซลเซียส ส่วนปี 2554 มีอุณหภูมิเฉลี่ยต่ำที่สุดเฉลี่ยเท่ากับ 23.39 องศาเซลเซียส สำหรับความชื้นสัมพัทธ์สูงสุดเฉลี่ยเท่ากับ 91.61% ในปี 2562 ส่วนความชื้นสัมพัทธ์ต่ำที่สุดเท่ากับ 54.33% ในปี 2562 (ตารางที่ 1.3)

ตารางที่ 1.3 ข้อมูลอุตุนิยมวิทยาเป็นรายปีของจังหวัดสระแก้ว

ปี	ปริมาณฝน รวมตลอดปี (มม.)	ความชื้นสัมพัทธ์ (%)			อุณหภูมิ (°C)		
		เฉลี่ย	ต่ำสุด เฉลี่ย	สูงสุด เฉลี่ย	เฉลี่ย	ต่ำสุด เฉลี่ย	สูงสุด เฉลี่ย
2554	1,429.50	73.66	63.27	84.10	27.77	23.39	33.26
2555	1,384.50	75.43	65.69	86.37	28.73	24.73	34.29
2556	1,795.90	74.83	63.11	87.76	28.20	24.19	33.82
2557	1,461.50	75.40	66.33	85.32	28.33	23.98	34.16
2558	982.40	73.30	63.19	86.59	28.89	24.38	34.82
2559	985.80	72.85	63.17	84.64	29.12	24.66	34.93
2560	1,523.80	74.88	62.29	86.78	28.38	24.21	33.77
2561	1,589.05	78.06	62.57	91.49	28.02	24.04	33.55
2562	1,239.85	75.25	54.33	91.61	28.65	24.29	34.56
2563	1,531.20	78.76	69.37	88.99	28.03	24.02	34.89
2564	1,560.15	76.50	56.33	91.40	27.89	23.81	33.57
2565	1,721.50	77.61	67.13	88.32	27.76	24.61	30.06
2566	1,525.20	76.61	66.93	89.11	28.23	25.48	30.36

ที่มา : สถานีอุตุนิยมวิทยาจังหวัดสระแก้ว ; 2566



6. ลักษณะดิน

กลุ่มชุดดินของจังหวัดสระแก้ว จากการจัดหมวดหมู่ดิน ตามลักษณะสมบัติดินจากปัจจัยการเกิด และการใช้ประโยชน์ที่ดินที่คล้ายคลึงกัน พบว่าทรัพยากรดินของจังหวัดสระแก้ว ประกอบด้วยกลุ่มชุดดินต่างๆ เช่น กลุ่มชุดดินในพื้นที่ลุ่ม จะเป็นดินเหนียวดำที่ลึกมาก มีรอยแตกระแหงกว้างและลึก การระบายน้ำค่อนข้างเร็ว และดินอื่นๆ ส่วนพืชที่ปลูกส่วนใหญ่ 3 อันดับแรก ได้แก่ ข้าวนาปี มันสำปะหลังและอ้อยโรงงาน



รายละเอียดเพิ่มเติม กลุ่มชุดดินจังหวัดสระแก้ว

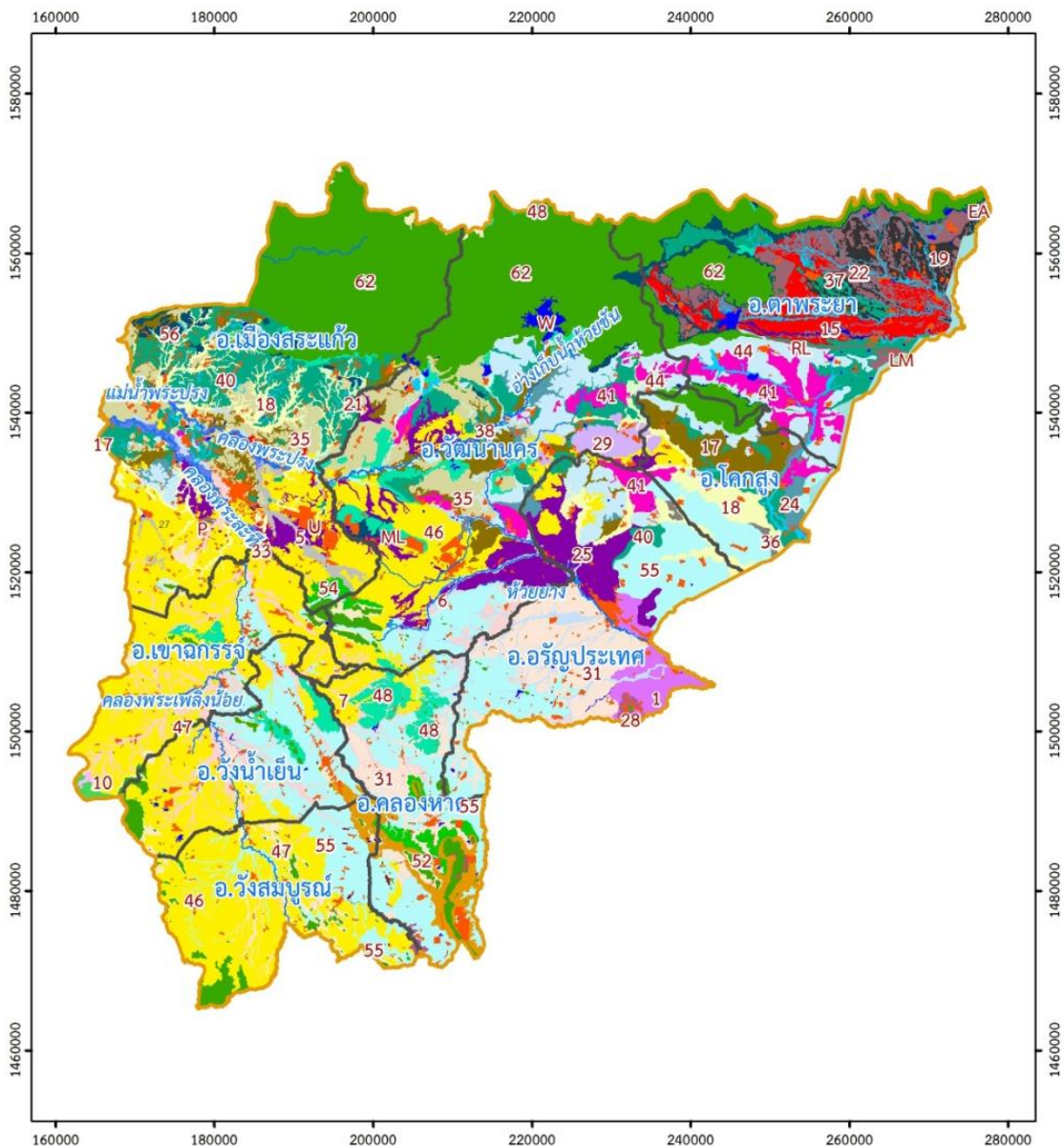

ภาพที่ 2 แผนที่กลุ่มชุดดิน จังหวัดสระแก้ว

ที่มา : สถานีพัฒนาที่ดินสระแก้ว/โปรแกรมข้อมูลสารสนเทศทรัพยากรดินรายจังหวัด

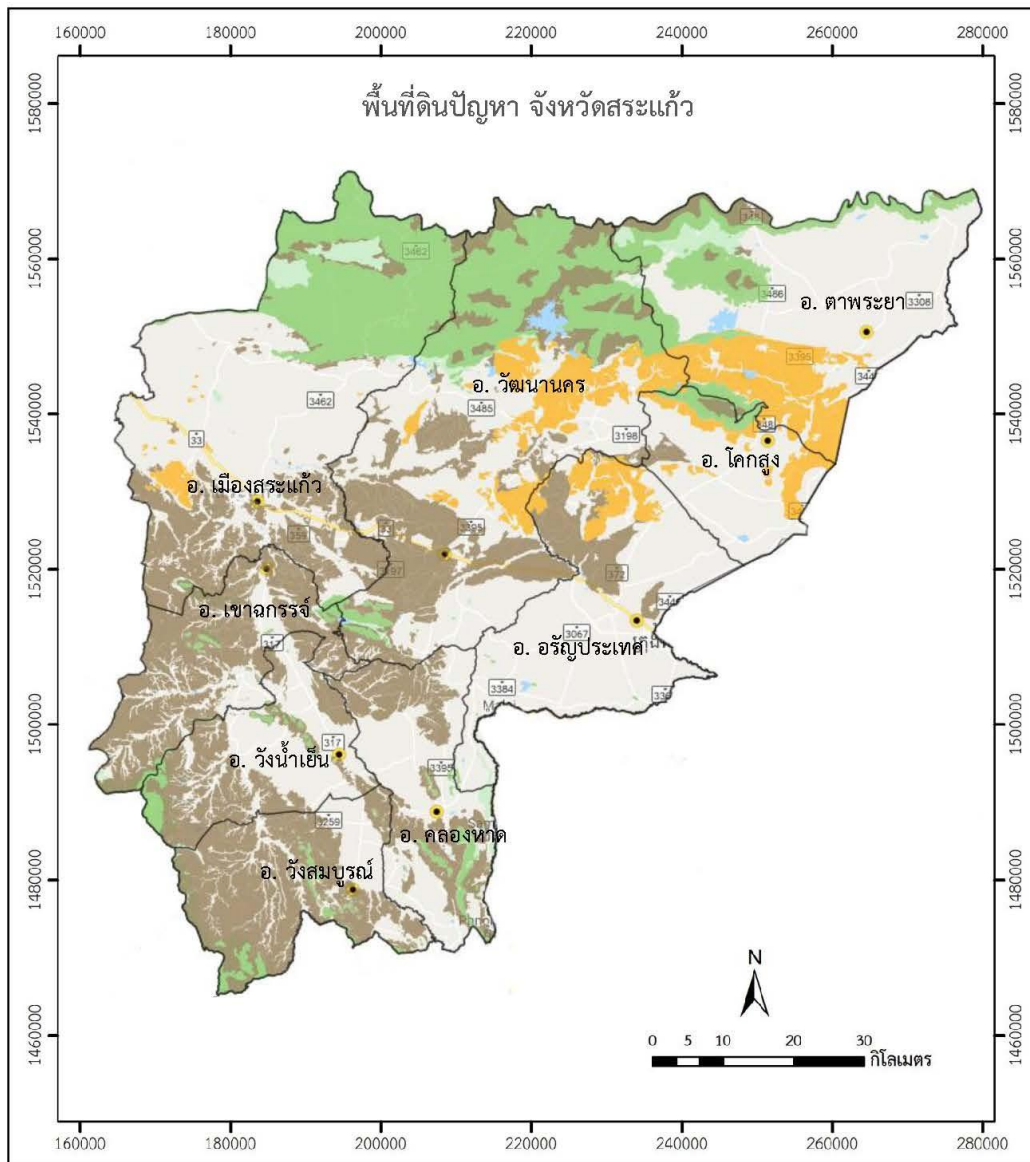

สัญลักษณ์	คำอธิบายแผนที่	เนื้อที่ (ไร่)
	ดินตัน	1,221,393
	พื้นที่ลาดชัน	572,636
	ดินทราย	300,420
	รวมทั้งหมด	2,094,449

สัญลักษณ์

ที่ตั้งอำเภอ

ขอบเขตตำบล

ขอบเขตอำเภอ

ขอบเขตจังหวัด

จัดทำโดย
สถานีพัฒนาที่ดินสระแก้ว
กรมพัฒนาที่ดิน กระทรวงเกษตรและสหกรณ์

ภาพที่ 3 แผนที่พื้นที่ดินปัญหา จังหวัดสระแก้ว

ที่มา : สถานีพัฒนาที่ดินสระแก้ว/โปรแกรมข้อมูลสารสนเทศทรัพยากรดินรายจังหวัด



ตารางที่ 1.4 การใช้ประโยชน์ที่ดินในพื้นที่จังหวัดสระแก้วในปี 2559 และ 2563

ประเภทการใช้ที่ดิน	พ.ศ. 2559		พ.ศ. 2563		ร้อยละการเปลี่ยนแปลง
	เนื้อที่ (ไร่)	ร้อยละ	เนื้อที่ (ไร่)	ร้อยละ	
พื้นที่เกษตรกรรม	3,047,886	67.77	3,040,220	67.62	-0.15
- พื้นที่นาข้าว	1,009,719	22.46	816,740	18.17	-4.29
- พืชไร่	1,218,407	13.47	1,236,446	27.52	+14.05
- ไม้ยืนต้น	721,465	16.04	826,230	18.39	+2.35
- ไม้ผล	82,988	1.85	147,978	3.26	+1.41
- พืชสวน	1,274	0.03	4,829	0.10	+0.07
- ทุ้งหูกุ้งและโรงเรือนเลี้ยงสัตว์	7,165	0.18	6,760	0.15	-0.03
- สถานที่เพาะเลี้ยงสัตว์น้ำ	952	0.03	1,177	0.03	-
พื้นที่ป่าไม้	1,070,356	23.80	1,050,275	23.38	-0.42
- ป่าสมบูรณ์	1,013,850	22.55	1,022,610	20.78	-1.77
- ป่ารกร้าง	56,505	1.30	27,665	2.6	+1.3
พื้นที่ชุมชนและสิ่งปลูกสร้าง	226,902	5.04	258,750	5.74	+0.7
- พื้นที่ชุมชนและสิ่งปลูกสร้าง	226,902	5.04	258,750	5.74	+0.7
พื้นที่แหล่งน้ำ	80,296	1.79	90,995	2.02	+0.23
- พื้นที่แหล่งน้ำ	80,296	1.79	90,995	2.02	+0.23
พื้นที่เบ็ดเตล็ดอื่น ๆ	71,521	1.60	56,721	1.24	-0.36
- พื้นที่ลุ่ม	6,222	0.14	5,039	0.11	-0.03
- พื้นที่เบ็ดเตล็ดอื่น ๆ	65,299	1.46	51,682	1.13	-0.33
รวมทั้งหมด	4,496,961	100.00	4,496,961	100.00	

ที่มา: กลุ่มวิเคราะห์สภาพการใช้ที่ดิน กองนโยบายและแผนการใช้ที่ดิน กรมพัฒนาที่ดิน, 2563 (ปรับปรุงทุก 4 ปี)

จากข้อมูลสภาพการใช้ที่ดินจังหวัดสระแก้ว พบการใช้ที่ดิน 5 ประเภท ประกอบด้วย พื้นที่เกษตรกรรม พื้นที่ป่าไม้ พื้นที่ชุมชนและสิ่งปลูกสร้าง พื้นที่แหล่งน้ำ และพื้นที่เบ็ดเตล็ด ซึ่งสามารถสรุปได้ ดังนี้

- 1) พื้นที่เกษตรกรรม มีเนื้อที่ 3,040,220 ไร่ หรือร้อยละ 67.62 ของเนื้อที่จังหวัด ได้แก่ พื้นที่นา พืชไร่ ไม้ยืนต้น ไม้ผล พืชสวน ทุ้งหูกุ้งและโรงเรือนเลี้ยงสัตว์ สถานที่เพาะเลี้ยงสัตว์น้ำ และเกษตรผสมผสาน/ไร่นาสวนผสม ซึ่งส่วนใหญ่เป็นพื้นที่พืชไร่ (ร้อยละ 27.52 ของเนื้อที่จังหวัด)
- 2) พื้นที่ป่าไม้ มีเนื้อที่ 1,050,275 ไร่ หรือร้อยละ 23.38 ของเนื้อที่จังหวัด ซึ่งส่วนใหญ่ เป็นป่าไม่ผลัดใบ สมบูรณ์ (ร้อยละ 14.57 ของเนื้อที่จังหวัด)
- 3) พื้นที่ชุมชนและสิ่งปลูกสร้าง มีเนื้อที่ 258,750 ไร่ หรือร้อยละ 5.74 ของเนื้อที่จังหวัด ซึ่งส่วนใหญ่ เป็นหมู่บ้านบนพื้นราบ (ร้อยละ 3.43 ของเนื้อที่จังหวัด)
- 4) พื้นที่น้ำ มีเนื้อที่ 90,995 ไร่ หรือร้อยละ 2.02 ของเนื้อที่จังหวัด ซึ่งส่วนใหญ่เป็นอ่างเก็บน้ำ (ร้อยละ 0.87 ของเนื้อที่จังหวัด)



5) พื้นที่เบ็ดเตล็ด มีเนื้อที่ 56.721 ไร่ หรือร้อยละ 1.24 ของเนื้อที่จังหวัด ซึ่งส่วนใหญ่เป็นทุ่งหญ้าสลับ ไม้พุ่ม/ไม้ละเมาะ (ร้อยละ 0.96 ของเนื้อที่จังหวัด)

สภาพการใช้ที่ดินในจังหวัดสระแก้วที่ครอบคลุมพื้นที่มากที่สุด คือ พื้นที่เกษตรกรรม รองลงมา พื้นที่ป่าไม้ ส่วนพื้นที่เกษตรผสมผสาน/ไร่นาสวนผสมมีพื้นที่น้อยที่สุด

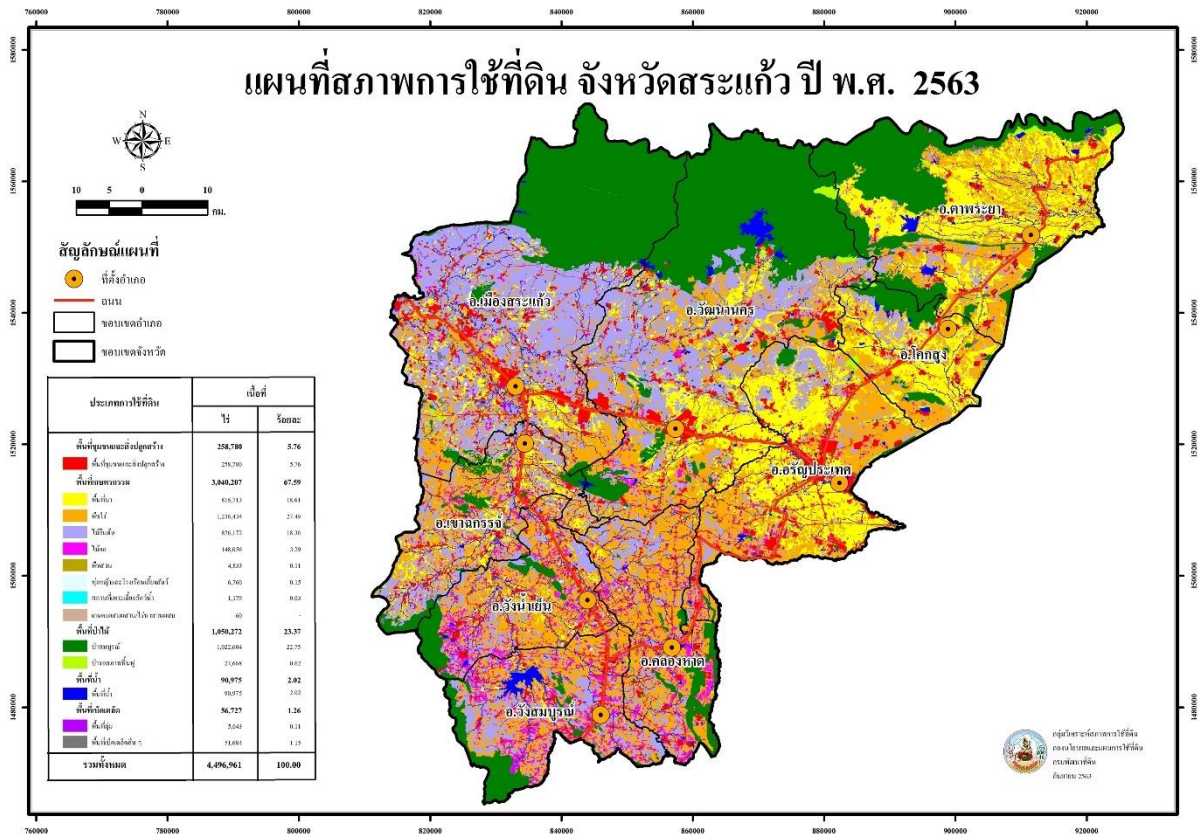

ภาพที่ 4 แผนที่สภาพการใช้ที่ดินจังหวัดสระแก้ว

ที่มา : กรมพัฒนาที่ดิน, 2563



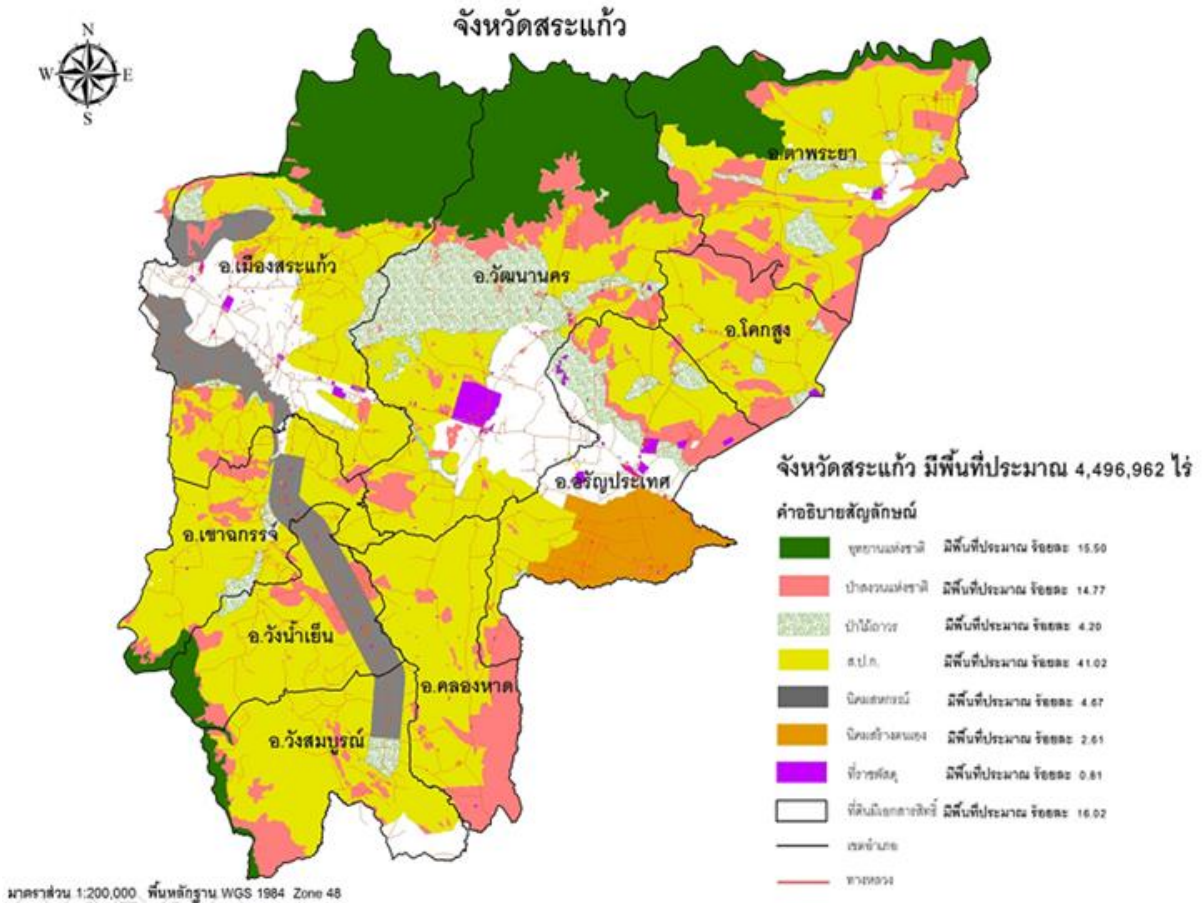

ภาพที่ 5 ประเภทที่ดินจังหวัดสระแก้ว

ที่มา : สำนักงานที่ดินจังหวัดสระแก้ว, 2564

ในปัจจุบัน เมื่อพิจารณาจากประเภทของที่ดินในจังหวัดสระแก้ว จะพบว่า ร้อยละ 35.57 หรือพื้นที่ประมาณ 1,599,569.02 ไร่ เป็นพื้นที่ของอุทยานแห่งชาติ ป่าสงวนแห่งชาติและป่าไม้ถาวร ร้อยละ 0.81 หรือพื้นที่ประมาณ 36,425.38 ไร่ เป็นพื้นที่ราชพัสดุ มีเพียงร้อยละ 16.02 หรือพื้นที่ประมาณ 720,413.15 ไร่ เป็นพื้นที่ดินที่มีเอกสารสิทธิ์

7. ทรัพยากรธรรมชาติ และแหล่งน้ำ

7.1 ป่าไม้

ตารางที่ 1.5 เนื้อที่ป่าไม้ของจังหวัดสระแก้ว ปี 2560 – 2564

ปี	2560	2561	2562	2563	2564	2565	2566
เนื้อที่ป่า (ไร่)	937,088.77	939,172.34	940,996.30	940,734.00	941,095.07	940,621.78	939,630.07
ร้อยละ	21.95	22.00	22.04	22.03	22.04	20.92	20.90

ที่มา : สำนักจัดการที่ดินป่าไม้ กรมป่าไม้ <https://data.forest.go.th/dataset/https-www-forest-go-th-land>

ชนิดป่าไม้ของจังหวัดสระแก้ว ประกอบด้วยป่าดงดิบ ป่าเบญจพรรณ และป่าเต็งรังซึ่งโดยส่วนใหญ่แล้วจะเป็นป่าเบญจพรรณสลับกับป่าเต็งรัง จากข้อมูลสถิติกรมป่าไม้ พ.ศ. 2566 จังหวัดสระแก้ว มีพื้นที่ป่าไม้ประมาณ 939,630.07 ไร่ หรือคิดเป็นร้อยละ 20.90 ของพื้นที่จังหวัด ประกอบด้วย

1) ป่าสงวนแห่งชาติ จำนวน 8 แห่ง รวมพื้นที่ 2,458,971 ไร่ ส่งมอบ สปก. 2,053,360 ไร่ คงเหลือ 405,611 ไร่

ตารางที่ 1.6 ป่าไม้ของจังหวัดสระแก้ว

ที่	ชื่อป่าสงวนแห่งชาติ	พื้นที่ป่าตามกฎกระทรวง (ไร่)	ส่งมอบ สปก. (ไร่)*
1	ป่าเขาฉกรรจ์ ป่าโนนสาวเอ้ ป่าปลายคลองห้วยไคร้ และป่าพระสทิง	1,072,500.00	N/A
2	ป่าเขาฉกรรจ์ฝั่งเหนือ	232,100.00	N/A
3	ป่าโคกสูง	416,484.00	N/A
4	ป่าตาพระยา	336,950.00	N/A
5	ป่าท่ากะบาก	281,930.00	N/A
6	ป่าท่าแยก	37,031.00	N/A
7	ป่าวัฒนานคร	81,937.00	N/A
8	ป่าสักท่าระพา	38.75	N/A
รวม		2,458,971.00	2,053,360*

ที่มา : กรมป่าไม้ ; กุมภาพันธ์ 2567

* สำนักงานการปฏิรูปที่ดินจังหวัดสระแก้ว ; ตุลาคม 2566

2) พื้นที่อุทยานแห่งชาติ จำนวน 2 แห่ง ได้แก่ อุทยานแห่งชาติปางสีดา มีพื้นที่ประมาณ 527,500 ไร่ อุทยานแห่งชาติตาพระยา มีพื้นที่ประมาณ 143,750 ไร่

3) พื้นที่เขตรักษาพันธุ์สัตว์ป่า จำนวน 1 แห่ง ได้แก่ เขาอ่างฤๅไน มีพื้นที่ประมาณ 29,275 ไร่

4) พื้นที่ป่าไม้ถาวรตามมติคณะรัฐมนตรี เมื่อวันที่ 28 ธันวาคม พ.ศ. 2536 ได้แก่ ป่าไม้ถาวรฯ ตาพระยา จำนวน 10,699 ไร่ ป่าไม้ถาวรฯ ห้วยไคร้ จำนวน 617 ไร่ ป่าไม้ถาวรฯ ท่ากะบาก จำนวน 5,554 ไร่ และป่าไม้ถาวรฯ ป่าปลายคลองห้วยไคร้ จำนวน 8,830 ไร่

5) ป่าชุมชน มีพื้นที่ป่าชุมชนที่ได้รับการจัดตั้งจากกรมป่าไม้ จำนวน 75 แห่ง รวมเนื้อที่ทั้งหมด 14,569 ไร่ 2 งาน 55 ตารางวา

6) พื้นที่สวนพฤกษศาสตร์วังน้ำเย็น จำนวน 5,545 ไร่ และพื้นที่สวนรุกขชาติเขาฉกรรจ์ จำนวน 407 ไร่



ข้อมูลป่าชุมชนจังหวัดสระแก้ว แต่ละอำเภอ จำนวน 75 แห่ง รวมเนื้อที่ทั้งหมด 14,569 ไร่ 2 งาน 55 ตารางวา ดังนี้

ตารางที่ 1.7 ป่าชุมชนตามมาตรา 99 และ มาตรา 100

ลำดับ	อำเภอ	จำนวนป่าชุมชน (แห่ง)	จำนวนหมู่บ้าน ที่เข้าร่วม (แห่ง)	เนื้อที่ (ไร่)
1	เมืองสระแก้ว	18	18	844-2-55
2	เขาฉกรรจ์	6	6	225-0-52
3	วังน้ำเย็น	4	4	383-1-29
4	วังสมบูรณ์	2	2	103-3-09
5	คลองหาด	3	3	236-0-64
6	วัฒนานคร	16	16	5,826-0-49
7	อรัญประเทศ	2	2	327-0-12
8	โคกสูง	7	7	3,217-0-22
9	ตาพระยา	13	14	2,349-2-23
รวม		71	71	13,512-3-15

ที่มา : ศูนย์ป่าไม้สระแก้ว ; มิถุนายน 2566

ตารางที่ 1.8 ป่าชุมชนที่จัดตั้งใหม่ ตามพระราชบัญญัติป่าชุมชน พ.ศ. 2562

ลำดับ	อำเภอ	จำนวนป่าชุมชน (แห่ง)	จำนวนหมู่บ้าน ที่เข้าร่วม (แห่ง)	เนื้อที่ (ไร่)
1	เมืองสระแก้ว	1	1	60-3-80
2	เขาฉกรรจ์	3	3	995-3-24
รวม		4	4	1,056-3-40

ที่มา : ศูนย์ป่าไม้สระแก้ว ; มิถุนายน 2566

7.2 ด้านการปฏิรูปที่ดิน

สรุปผลการดำเนินงานจัดที่ดินของสำนักงานการปฏิรูปที่ดินเพื่อเกษตรกรรม กิจกรรมจัดที่ดินรวมทุกประเภทในจังหวัดสระแก้ว จำนวน 9 อำเภอ 53 ตำบล ผู้ที่ได้รับการจัดสรร 89,068 ราย จำนวน 108,374 แปลง พื้นที่ 1,334,156 ไร่ ผลการดำเนินงานจัดที่ดิน มีดังนี้

ผลการจัดที่ดินของรัฐ แบ่งเป็น

- 1) จัดสรรเป็นที่เกษตรกรรม ผู้ที่ได้รับการจัดสรร 63,490 ราย 80,210 แปลง พื้นที่ 1,313,497 ไร่
- 2) จัดสรรเป็นที่ชุมชน ผู้ที่ได้รับการจัดสรร 25,578 ราย 28,124 แปลง พื้นที่ 20,659 ไร่



ตารางที่ 1.9 ผลการดำเนินการจัดที่ดินของสำนักงานปฏิรูปที่ดินเพื่อเกษตรกรรม

กิจกรรมจัดที่ดิน	ราย	แปลง	ไร่
การจัดที่ดินและมอบสิทธิการใช้ประโยชน์ที่เกษตรกรรมในที่ดินของรัฐ			
- ผลการจัดที่ดินสะสม ณ ธ.ค.66 (ผ่าน คปจ. และมอบ ส.ป.ก. 4-01)	63,490	80,210	1,313,497
- เพิกถอน ส.ป.ก. 4-01	35	44	435
การจัดที่ดินและมอบสิทธิการใช้ประโยชน์ที่ชุมชนในที่ดินของรัฐ			
- ผลการจัดที่ดินสะสม ณ ธ.ค. 63 (ผ่าน คปจ. และมอบ ส.ป.ก. 4-01ช)	25,578	28,124	20,659
การจัดทำประโยชน์ที่ดิน			
- ที่ดินได้มา	-	-	-
- รวมที่ดินเอกชน	-	-	-
- รวมที่จัดซื้อ (สภาพประชาชน 4 ภาค)	66	67	902

ที่มา : สำนักงานการปฏิรูปที่ดินจังหวัดสระแก้ว ; ธันวาคม 2566

หมายเหตุ

1. ผลการจัดที่ดินของรัฐ (ที่เกษตรกรรม ชุมชน) ผลการจัดทำประโยชน์ (ที่ดินเอกชน) หมายถึง

1.1 จำนวน ราย -แปลง -ไร่ ของที่ดินที่ได้รับอนุญาต/อนุมัติ จากปฏิรูปที่ดินจังหวัดหรือคณะกรรมการปฏิรูปที่ดินจังหวัด (Coc 4)

1.2 จำนวน ราย -แปลง-ไร่ ของที่ดินที่เกษตรกรได้รับเอกสารหลักฐานการจัดที่ดิน (Code 6 Code 7 และ Code 8)

2. เอกสารหลักฐานการจัดที่ดิน

2.1 ที่ดินของรัฐ หมายถึง ที่ดินที่ ส.ป.ก. ได้มาตามมาตรา 26 แห่งพระราชบัญญัติการปฏิรูปที่ดินเพื่อเกษตรกรรมฯ เช่น ที่ดินป่าสงวนแห่งชาติเสื่อมโทรมที่ ส.ป.ก. ได้รับมอบมาจากกรมป่าไม้ตามมติ ครม. เป็นต้น

- จัดที่ดินเพื่อประกอบเกษตรกรรม : ได้รับเอกสารหลักฐานเป็น ส.ป.ก.4-01 ก หรือ ส.ป.ก 4-01 ข หรือ ส.ป.ก. 4-01 ค (Code 6), ส.ป.ก.4-14, ส.ป.ก.4-15 (Code 7)

- จัดที่ดินเพื่อเป็นที่อยู่อาศัยในชุมชน : ได้รับเอกสารหลักฐานเป็น ส.ป.ก.4-01 ช ส.ป.ก.4-37 ส.ป.ก.4-38 (Code 6) ส.ป.ก.4-40 (...)

2.2 ที่ดินเอกชน หมายถึง ที่ดินที่ ส.ป.ก.ได้มาตามมาตรา ๒๕ ทวิ หรือ มาตรา ๒๙ แห่งพระราชบัญญัติการปฏิรูปที่ดินเพื่อเกษตรกรรมฯ ได้แก่ ที่ดินพระราชทาน ที่ดินบริจาค ที่ราชพัสดุ และที่ดินเอกชนที่ ส.ป.ก. จัดซื้อโฉนดที่ดินหรือ น.ส.3 มาจากเอกชน

- ที่ดินพระราชทาน ที่ดินบริจาค ที่ราชพัสดุ : จัดให้เข้าเท่านั้น ได้รับเอกสารหลักฐานเป็น ส.ป.ก.4-14 ส.ป.ก.4-15 (Code 7)

- ที่ดินเอกชนที่ ส.ป.ก. จัดซื้อโฉนดที่ดินหรือ น.ส.3 มาจากเอกชน : จัดให้เข้า ได้รับเอกสารหลักฐานเป็น ส.ป.ก.4-14 ส.ป.ก.4-15 (Code 7) หรือจัดให้เข้าซื้อ ได้รับเอกสารหลักฐาน เป็น ส.ป.ก.4-18 ส.ป.ก.4-18 ก (Code 7) ทั้งนี้ การจัดให้เข้าหรือเข้าซื้อขึ้นอยู่กับความประสงค์ของเกษตรกร และกรณีจัดให้เข้าซื้อ เมื่อเกษตรกรชำระค่าเข้าซื้อถูกต้องครบถ้วนตามสัญญาเข้าซื้อแล้วเกษตรกรจะได้รับโอนกรรมสิทธิ์ที่ดินจาก ส.ป.ก เป็นโฉนดที่ดิน (Code 8)



7.3 แหล่งน้ำใต้ดิน

จังหวัดสระแก้ว มีแหล่งน้ำใต้ดินหรือน้ำบาดาลอยู่ทั่วไป แต่มีปริมาณคุณภาพและความตื้นลึกแตกต่างกันไปตามสภาพธรณีวิทยาและอุทกวิทยา มีพื้นที่น้ำใต้ดินที่มีคุณภาพดีส่วนใหญ่อยู่ในพื้นที่ทางตอนกลางของจังหวัด ได้แก่ อำเภอเมืองสระแก้ว และอำเภอวัฒนานคร

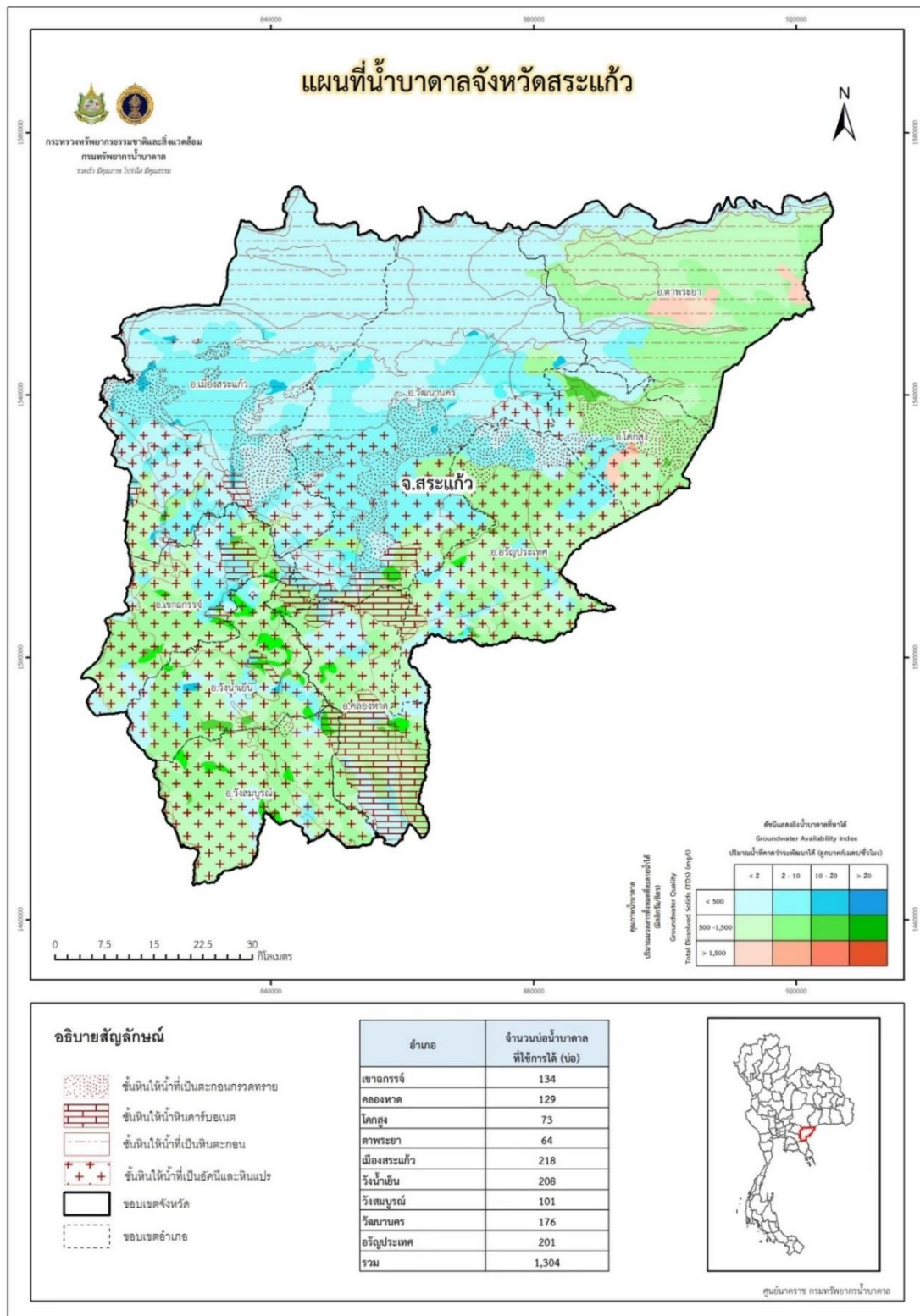

ภาพที่ 6 แผนที่ศักยภาพน้ำบาดาลจังหวัดสระแก้ว

ที่มา : สำนักงานทรัพยากรธรรมชาติและสิ่งแวดล้อมจังหวัดสระแก้ว; มกราคม 2567

<https://www.dgr.go.th/gitc/th/download/487?page=21>

ตารางที่ 1.10 การใช้น้ำบาดาลของจังหวัดสระแก้ว

ลำดับ	อำเภอ	อุปโภค/บริโภค (บ่อ)	เกษตรกรรม (บ่อ)	ธุรกิจ (บ่อ)	รวม
1	เมืองสระแก้ว	87	99	68	254
2	วัฒนานคร	35	42	23	100
3	เขาฉกรรจ์	30	43	2	75
4	วังน้ำเย็น	53	136	12	201
5	คลองหาด	56	12	7	75
6	อรัญประเทศ	35	105	36	176
7	ตาพระยา	10	5	4	19
8	โคกสูง	-	5	-	5
9	วังสมบูรณ์	8	19	5	32
รวมทั้งสิ้น		314	466	157	937

ที่มา : สำนักงานทรัพยากรธรรมชาติและสิ่งแวดล้อมจังหวัดสระแก้ว; มกราคม 2567

7.4 ลำน้ำและแหล่งน้ำตามธรรมชาติ

จังหวัดสระแก้ว ประกอบด้วยลุ่มน้ำหลัก จำนวน 2 ลุ่มน้ำหลัก ได้แก่ ลุ่มน้ำปราจีนบุรี และลุ่มน้ำโตนเลสาบ มีพื้นที่ลุ่มน้ำประมาณ 6,596.71 ตารางกิโลเมตร โดยลุ่มน้ำปราจีนบุรี จะแบ่งลุ่มน้ำย่อยได้ 2 ลุ่มน้ำ คือ ลุ่มน้ำคลองพระปรัง และลุ่มน้ำคลองพระสะทึง ในส่วนของลุ่มน้ำโตนเลสาบ จะแบ่งออกเป็น 5 ลุ่มน้ำย่อย คือ ลุ่มน้ำลำสะโตน ลุ่มน้ำห้วยตะเคียน ลุ่มน้ำคลองพรมโหด ลุ่มน้ำคลองน้ำใส และลุ่มน้ำห้วยนางาม

ลุ่มน้ำปราจีนบุรี

ลุ่มน้ำปราจีนบุรี มีพื้นที่ลุ่มน้ำประมาณ 9,821 ตารางกิโลเมตร แบ่งออกเป็น 4 ลุ่มน้ำย่อย อยู่ในเขตจังหวัดสระแก้ว 2 ลุ่มน้ำย่อย มีพื้นที่ลุ่มน้ำประมาณ 3,751.10 ตารางกิโลเมตร ได้แก่ ลุ่มน้ำคลองพระสะทึง และลุ่มน้ำพระปรัง ครอบคลุมพื้นที่ในเขตอำเภอวังสมบูรณ์ อำเภอคลองหาด อำเภอวังน้ำเย็น อำเภอเขาฉกรรจ์ อำเภอวัฒนานคร และอำเภอเมืองสระแก้ว

คลองพระปรังเป็นแหล่งน้ำธรรมชาติที่ไหลผ่านตอนเหนือของอำเภอเมืองสระแก้วและคลองพระสะทึงเป็นลำน้ำที่ไหลผ่านอำเภอวังน้ำเย็นและทางตอนใต้ของอำเภอเมืองสระแก้ว จากทิศตะวันออกไปทางทิศตะวันตก ไปบรรจบกับแควหนุมานในอำเภอกบินทร์บุรี จังหวัดปราจีนบุรี ถือเป็นลำน้ำสาขาของแม่น้ำบางปะกง นอกจากนี้ยังมีคลองตาหลังใน คลองไก่อี้น คลองวังจิก คลองลำตะโพน ห้วยยาง ห้วยตะเคียน ห้วยพรมโหด ห้วยไผ่ คลองน้ำใส และห้วย หนอง คลองบึง ลำธาร และอื่นๆ

ลุ่มน้ำโตนเลสาบ

ลุ่มน้ำโตนเลสาบ มีพื้นที่ลุ่มน้ำประมาณ 4,150 ตารางกิโลเมตร แบ่งออกเป็น 8 ลุ่มน้ำย่อย อยู่ในเขตจังหวัดสระแก้ว 5 ลุ่มน้ำย่อย ครอบคลุมพื้นที่ทางด้านตะวันออกของจังหวัดสระแก้ว ในเขตอำเภอตาพระยา อำเภอโคกสูง อำเภออรัญประเทศ บางส่วนของอำเภอวัฒนานคร และอำเภอคลองหาด มีพื้นที่ลุ่มน้ำประมาณ 2,845.60 ตารางกิโลเมตร ได้แก่ ลุ่มน้ำห้วยลำสะโตน ลุ่มน้ำห้วยตะเคียน ลุ่มน้ำห้วยนางาม ลุ่มน้ำห้วยพรมโหด และลุ่มน้ำคลองน้ำใส



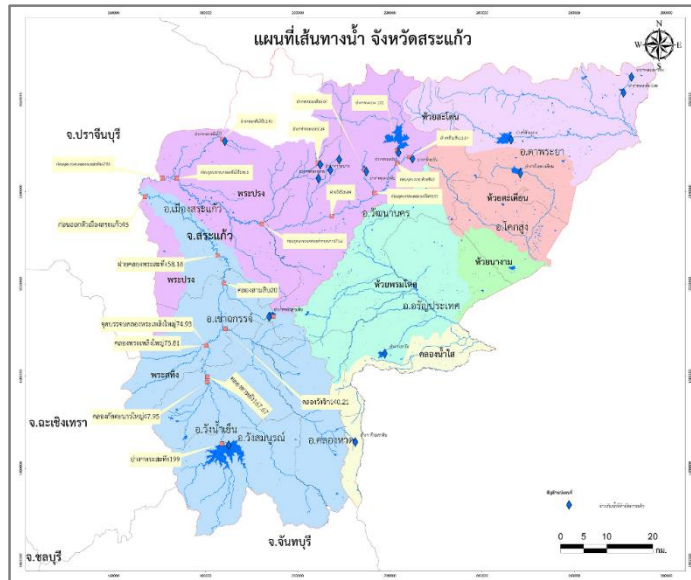

ภาพที่ 7 แผนที่เส้นทางน้ำ จังหวัดสระแก้ว

ที่มา : โครงการชลประทานสระแก้ว ; 2566

7.5 แหล่งน้ำชลประทาน

ตารางที่ 1.11 ข้อมูลโครงการชลประทานขนาดกลาง จังหวัดสระแก้ว

ที่	โครงการ	ตำบล	อำเภอ	ความจุ (ล้าน ลบ.ม.)	พื้นที่ ชลประทาน (ไร่)	พื้นที่รับน้ำ อำเภอ	ปีก่อสร้าง	
							เริ่ม	เสร็จ
1	พระปรัง	ช่องกุ่ม	วัฒนานคร	97.000	11,319	วัฒนานคร	2534	2544
2	คลองพระ สะทิง	วังใหม่	วังสมบูรณ์	65.000	40,640	วังสมบูรณ์	2556	2560
3	ห้วยยาง	ทัพราช	ตาพระยา	60.000	40,000	ตาพระยา	2529	2537
4	ห้วยตะเคียน	โคคลาน	ตาพระยา	10.000	5,000	ตาพระยา	2524	2526
5	ท่ากะบาก	ท่าแยก	เมือง	7.300	4,000	เมืองสระแก้ว	2522	2524
6	คลองสามสิบ	เขาสามสิบ	เขาฉกรรจ์	5.775	2,680	เมืองสระแก้ว	2527	2529
7	คลองเกลือ	หนองหมากฝ้าย	วัฒนานคร	5.500	3,000	วัฒนานคร	2530	2532
8	ห้วยชัน	ช่องกุ่ม	วัฒนานคร	4.000	4,000	วัฒนานคร	2521	2524
9	เขารัง	ผ่านศึก	อรัญประเทศ	3.720	2,500	วัฒนานคร	2529	2532
10	ช่องกล้าล่าง	หนองหมากฝ้าย	วัฒนานคร	2.200	1,000	เมืองสระแก้ว	2524	2527
11	แซร์อ	แซร์อ	วัฒนานคร	2.090	2,700	วัฒนานคร	2556	2566
12	คลองส้มป่อย	ทัพไทย	ตาพระยา	1.800	2,000	ตาพระยา	2522	2523
13	คลองตาด้วง	ทัพไทย	ตาพระยา	1.800	N/A	ตาพระยา	2541	2542
14	เขาดิน	คลองหาด	คลองหาด	1.420	1,200	คลองหาด	2532	2533
15	ช่องกล้าบน	หนองตะเคียนบอน	วัฒนานคร	0.275	N/A	วัฒนานคร	2524	2526
16	คลองพันไปี	โคกปี่ฆ้อง	เมือง	0.27	2,800	เมือง	2530	2532
17	คลองทราย	หนองตะเคียนบอน	วัฒนานคร	0.176	500	วัฒนานคร	2521	2522
รวม				268.326	120,343			

ที่มา : โครงการชลประทานสระแก้ว ; 2566



7.6 แหล่งน้ำในไร่นานอกเขตชลประทาน จังหวัดสระแก้ว

ตารางที่ 1.12 แผนการดำเนินงานโครงการแหล่งน้ำในไร่นานอกเขตชลประทาน ปีงบประมาณ 2566

อำเภอ	พื้นที่เป้าหมาย ปกติ (บ่อ)	พื้นที่เป้าหมาย ส.ป.ก. (บ่อ)	รวมพื้นที่เป้าหมาย (บ่อ)
เขาฉกรรจ์	3	38	41
คลองหาด	-	45	45
โคกสูง	4	26	30
ตาพระยา	23	145	168
เมืองสระแก้ว	30	20	50
วังน้ำเย็น	2	38	40
วังสมบูรณ์	2	17	19
วัฒนานคร	35	24	59
อรัญประเทศ	25	23	48
รวม	124	376	500

ที่มา : สถานีพัฒนาที่ดินสระแก้ว ; 2566



ตารางที่ 1.13 ข้อมูลสรุปแหล่งน้ำในไร่นานอกเขตชลประทานของจังหวัดสระแก้ว สหสม ปี 2548 - 2566

ลำดับ	ปีงบประมาณ	เป้าหมายรวม (บ่อ)	พื้นที่ทางการเกษตร ได้รับประโยชน์ (ไร่)	ปริมาณกักเก็บน้ำ (1,260 บล.ม.)
1	2548	1,654	3,308	2,084,040
2	2549	413	826	520,380
3	2550	690	1,380	869,400
4	2551	235	470	296,100
5	2552	245	490	308,700
6	2553	280	560	352,800
7	2554	115	230	144,900
8	2555	250	500	315,000
9	2556	1,205	2,410	1,518,300
10	2557	34	68	42,840
11	2558	800	2,050	1,544,933
12	2559	200	400	252,000
13	2560	750	1,500	945,000
14	2561	700	1,400	882,000
15	2562	700	1,433	921,374.5
16	2563	750	1,500	945,000
17	2564	700	1,445	954,592.5
18	2565	614	1,228	773,640
19	2566	500	N/A	N/A
รวมทั้งสิ้น		11,011	22,022	13,671,000

ที่มา : สถานีพัฒนาที่ดินสระแก้ว ; 2566



ตารางที่ 1.14 ข้อมูลแหล่งน้ำในไร่นานอกเขตชลประทานของจังหวัดสระแก้ว รายอำเภอ สหสม ปี 2548 - 2565

ลำดับ	อำเภอ	จำนวน (บ่อ)
1	เขาฉกรรจ์	1,138
2	คลองหาด	855
3	โคกสูง	661
4	ตาพระยา	2,078
5	เมืองสระแก้ว	1,135
6	วังน้ำเย็น	1,069
7	วังสมบูรณ์	1,225
8	วัฒนานคร	1,340
9	อรัญประเทศ	1,010
รวม		10,511

ที่มา : สถานีพัฒนาที่ดินสระแก้ว ; 2566

7.7 ความต้องการใช้น้ำ

ตารางที่ 1.15 ความต้องการน้ำด้านต่างๆ และการคาดการณ์ในอนาคต จังหวัดสระแก้ว

ที่	กิจกรรม	ความต้องการใช้น้ำ (ล้าน ลบ.ม./ปี)		
		5 ปี (พ.ศ.2566)	10 ปี (พ.ศ.2570)	20 ปี (พ.ศ.2580)
1	น้ำต้นทุน (ล้าน ลบ.ม.)			
	- อ่างเก็บน้ำ	398.26	453.81	473.01
	- ไม้ใช้อ่าง	85.55	96.56	96.56
	รวมน้ำต้นทุน	483.81	550.37	569.57
2	ความต้องการน้ำ (ล้าน ลบ.ม./ปี)			
2.1	อุปโภค-บริโภค	31.41	32.06	33.42
2.2	รักษานิเวศน์	108.88	108.88	108.88
2.3	การเกษตร			
	- ในเขต ชลประทาน	111.90	149.77	149.77
	- นอกเขต ชลประทาน	784.79	784.79	784.79
	- รวม	896.69	934.56	934.56
2.4	อุตสาหกรรม	42.37	48.77	56.14
	รวมความต้องการใช้น้ำ	1,079.35	1,124.27	1,133.00
	รวมความต้องการใช้น้ำในเขตชลประทาน + อุปโภค-บริโภค + รักษาระบบนิเวศน์ + อุตสาหกรรม + ท้องเที่ยว	278.60	294.56	339.48

ที่มา : โครงการชลประทานสระแก้ว ; 2566



ภาวะเศรษฐกิจการเกษตร

1. ผลิตภัณฑ์มวลรวม (GPP) จังหวัดสระแก้ว ปี 2565

มูลค่า 52,157 ล้านบาท GPP ภาคการเกษตร 13,515 ล้านบาท ร้อยละ 25.92 GPP นอกภาคการเกษตร 38,642 ล้านบาท ร้อยละ 74.08 ผลิตภัณฑ์จังหวัดต่อหัว 78,482 บาท จำนวนประชากร 665,000 คน
ที่มา : สำนักงานสภาพัฒนาการเศรษฐกิจและสังคมแห่งชาติ ; 2566 (https://www.nesdc.go.th/main.php?filename=gross_regional)

ตารางที่ 2.1 ผลิตภัณฑ์มวลรวม (GPP) ประชากร และผลิตภัณฑ์ต่อหัว จังหวัดสระแก้ว ปี 2565

GPP 2021 (ปี 2565)	GDP ประเทศ	GRP ภาคตะวันออก	GPP สระแก้ว	GPP ภาคการเกษตร สระแก้ว	อันดับเทียบกับ	
					ประเทศ	ภาค ตะวันออก
ผลิตภัณฑ์มวลรวม : ล้านบาท	17,378,017	3,281,703	52,157	13,515	53	7
ประชากร (POPULATION) : 1,000 Persons	69,851	6,364	665	N/A	39	4
ผลิตภัณฑ์จังหวัดต่อหัว (PER CAPITA) : บาท	248,789	515,683	78,482	N/A	71	8

ที่มา : สำนักงานสภาพัฒนาการเศรษฐกิจและสังคมแห่งชาติ ; 2567 หรือ <https://www.nesdc.go.th>

2. ภาวะรายได้ ค่าใช้จ่าย หนี้สิน เฉลี่ยต่อครัวเรือน/ปี จังหวัดสระแก้ว (เปรียบเทียบกับภาคกลางและระดับประเทศ)

ตารางที่ 2.2 รายได้โดยเฉลี่ยต่อเดือนต่อครัวเรือน รายจังหวัด พ.ศ. 2547 – 2564 (หน่วย: บาท)

จังหวัด	2547	2549	2550	2552	2554	2556	2558	2560	2562	2564
ทั่วประเทศ	14,963.40	17,787.00	18,660.00	20,903.00	23,236.00	25,194.00	26,915.00	26,946.43	26,018.42	27,352.00
ภาคกลาง	16,354.53	19,279.00	18,932.00	20,952.00	20,822.00	26,114.00	26,601.00	27,041.89	25,781.96	28,166.00
สระแก้ว	10,777.21	11,577.00	13,593.00	15,525.44	17,781.10	24,805.20	26,953.40	22,115.02	20,685.40	20,709.22

ที่มา : การสำรวจภาวะเศรษฐกิจและสังคมของครัวเรือน สำนักงานสถิติแห่งชาติ กระทรวงดิจิทัลเพื่อเศรษฐกิจและสังคม

(<http://statbbi.nso.go.th/staticreport/page/sector/th/08.aspx>)

ตารางที่ 2.3 ค่าใช้จ่ายเฉลี่ยต่อเดือนของครัวเรือน เป็นรายภาค และจังหวัด พ.ศ. 2555 - 2565 (หน่วย: บาท)

จังหวัด	2555	2556	2557	2558	2559	2560	2561	2562	2563	2564	2565
ทั่วประเทศ	18,766.00	19,061.00	20,891.74	21,157.00	21,144.15	21,436.50	21,346.01	20,742.12	21,329.09	21,616.00	22,372.00
ภาคกลาง	19,762.00	19,728.00	21,144.20	21,055.00	20,493.45	21,119.75	21,167.72	20,644.55	21,770.89	22,332.00	23,257.00
สระแก้ว	19,531.06	18,571.10	20,227.36	20,576.70	18,413.18	17,609.53	17,543.55	15,827.78	16,939.41	17,347.26	18,122.59

ที่มา : การสำรวจภาวะเศรษฐกิจและสังคมของครัวเรือน สำนักงานสถิติแห่งชาติ กระทรวงดิจิทัลเพื่อเศรษฐกิจและสังคม

(<http://statbbi.nso.go.th/staticreport/page/sector/th/08.aspx>)



ตารางที่ 2.4 หนี้สินเฉลี่ยต่อครัวเรือน จำแนกตามวัตถุประสงค์ของการกู้ยืม เป็นรายจังหวัด พ.ศ. 2547 – 2564 (หน่วย: บาท)

วัตถุประสงค์	2547	2549	2550	2552	2554	2556	2558	2560	2562	2564
หนี้สินทั้งสิ้น	64,943.26	88,116.00	101,281.00	105,886.00	106,147.10	166,090.30	249,126.90	169,875.58	188,177.25	189,679.63
เพื่อใช้จ่ายในครัวเรือน	19,815.05	35,231.00	43,520.00	39,364.00	46,933.30	51,241.80	144,502.20	71,272.14	76,798.50	90,313.99
เพื่อใช้ทำธุรกิจที่ไม่ใช่การเกษตร	13,695.09	7,634.00	13,540.00	10,360.00	9,004.90	15,561.40	26,256.40	12,159.17	27,447.87	14,663.35
เพื่อใช้ทำการเกษตร	17,374.14	29,670.00	25,075.00	38,691.00	31,128.70	47,466.10	43,752.80	65,672.63	55,418.80	43,093.59
เพื่อใช้ในการศึกษา	-	1,131.00	4,886.00	332.00	2,008.50	1,317.10	5,601.40	2,829.83	794.28	2,573.41
เพื่อใช้ซื้อ/เช่าซื้อบ้านและที่ดิน	12,334.16	8,393.00	10,722.00	16,643.00	11,603.80	36,555.30	28,381.00	17,030.98	27,553.92	38,388.34
อื่น ๆ	1,724.79	6,058.00	3,539.00	496.00	5,467.90	13,948.70	633.10	910.82	163.89	646.94

ที่มา : การสำรวจภาวะเศรษฐกิจและสังคมของครัวเรือน สำนักงานสถิติแห่งชาติ กระทรวงดิจิทัลเพื่อเศรษฐกิจและสังคม

(<http://statbbi.nso.go.th/staticreport/page/sector/th/08.aspx>)

3. ข้อมูลพืชเศรษฐกิจจังหวัดสระแก้ว

ข้อมูลพืชเศรษฐกิจจังหวัดสระแก้ว ปี 2566 ที่คณะทำงานพัฒนาคุณภาพข้อมูลด้านพืชภาคตะวันออก ได้ทำการสำรวจและวิเคราะห์ข้อมูลแล้ว สรุปได้ดังนี้

1. ข้าว

- พื้นที่ปลูกข้าวนาปี 761,423 ไร่ ผลผลิตรวม 235,637 ตัน ผลผลิตเฉลี่ย 325 กก./ไร่ และพื้นที่ปลูกข้าวนาปรัง 32,890 ไร่ ผลผลิตรวม 20,442 ตัน ผลผลิตเฉลี่ย 625 กก./ไร่
- ปลูกมากในเขตพื้นที่อำเภอเมืองสระแก้ว วัฒนานคร อรัญประเทศ ตาพระยา โคกสูง และเขาฉกรรจ์
- ปลูกเดือนพฤษภาคม มิถุนายน กรกฎาคม
- เก็บเกี่ยวเดือนพฤศจิกายน ธันวาคม
- พันธุ์ที่ปลูก ส่วนใหญ่ปลูกพันธุ์ ขาวดอกมะลิ 105





2. มันสำปะหลัง

- พื้นที่ปลูก 315,254 ไร่ ผลผลิตรวม 681,064 ตัน
ผลผลิตเฉลี่ย 3,038 ก.ก./ไร่
- ปลูกมากในเขตพื้นที่อำเภอเมืองสระแก้ว คลองหาด
วัฒนานคร และตาพระยา
- ปลูกเดือนตุลาคม - พฤศจิกายน และมีนาคม - เมษายน
- เก็บเกี่ยวเดือน กันยายน - ตุลาคม และมกราคม -
กุมภาพันธ์
- พันธุ์ที่ปลูก ส่วนใหญ่ปลูกพันธุ์ ระยะยง 5, ระยะยง 90,
เกษตรศาสตร์ 50

3. อ้อยโรงงาน

- พื้นที่ปลูก 350,404 ไร่ ผลผลิตรวม 2,950,149 ตัน
ผลผลิตเฉลี่ย 9,218 ก.ก./ไร่ (ข้อมูลจากโรงงานน้ำตาล)
- ปลูกมากในเขตพื้นที่อำเภอวัฒนานคร อัญประเทศ คลองหาด
เมือง วังน้ำเย็น
- ปลูกเดือนพฤษภาคม มิถุนายน กรกฎาคม
- เก็บเกี่ยวเดือนธันวาคม มกราคม กุมภาพันธ์



4. ข้าวโพดเลี้ยงสัตว์

- พื้นที่ปลูก 139,342 ไร่ ผลผลิตรวม 98,907 ตัน
ผลผลิตเฉลี่ย 759 ก.ก./ไร่
- ปลูกมากในเขตพื้นที่อำเภอเขาฉกรรจ์ คลองหาด วังสมบูรณ์
และวังน้ำเย็น
- เพาะปลูก เดือนมีนาคม เมษายน พฤษภาคม
- เก็บเกี่ยว เดือนกรกฎาคม สิงหาคม กันยายน
- พันธุ์ที่ปลูก ส่วนใหญ่ปลูกพันธุ์ลูกผสมเดี่ยว



5. ลำไย

- พื้นที่ปลูก 78,224 ไร่ ผลผลิต 67,640 ตัน
ผลผลิตเฉลี่ย 866 ก.ก./ไร่
- ปลูกมากในอำเภอวังน้ำเย็น วังสมบูรณ์ คลองหาด
- เก็บเกี่ยวเดือนธันวาคม - มกราคม
- พันธุ์ที่ปลูก พันธุ์อีดอ

ตารางที่ 2.5 ผลผลิตเฉลี่ยของพืชเศรษฐกิจจังหวัดสระแก้ว ปี 2561 - 2566

พืชเศรษฐกิจ	ผลผลิตเฉลี่ย (กก./ไร่)				
	ปี 2561	ปี 2562	ปี 2563	ปี 2564	ปี 2565
ข้าวนาปี	345	312	310	320	325
ข้าวนาปรัง	571	580	594	629	625
ข้าวโพดเลี้ยงสัตว์	768	735	738	766	759
มันสำปะหลัง	3,487	3,669	3,305	3,396	3,434
อ้อยโรงงาน*	10,325	8,208	9,360	10,038	9,218
ยางพารา	194	182	193	196	184
ปาล์มน้ำมัน	2,046	2,157	2,055	2,066	2,183

ที่มา : สำนักงานเศรษฐกิจการเกษตร, 2566

*บริษัท น้ำตาลและอ้อยตะวันออก จำกัด (มหาชน) 2566



ตารางที่ 2.6 ข้อมูลพื้นที่เพาะปลูกพืชเศรษฐกิจ จังหวัดสระแก้ว ปี 2566

ที่	อำเภอ	จำนวน ครัวเรือน (2566)	ข้าวนาปี	ข้าวนาปรัง	ข้าวโพดเลี้ยงสัตว์	มันสำปะหลัง
			(ไร่)	(ไร่)	(ไร่)	(ไร่)
			เอกภาพ (2565/2566)	เอกภาพ (2566)	เอกภาพ (2565/66)	เอกภาพ (2566)
1	เมือง	8,674	60,564	124	6,289	33,853
2	คลองหาด	5,457	12,695	-	52,185	23,823
3	ตาพระยา	11,991	210,942	21,704	-	95,530
4	วังน้ำเย็น	6,143	28,721	200	15,913	19,380
5	วัฒนานคร	10,405	142,230	8,085	8,766	48,507
6	อรัญประเทศ	9,963	151,640	161	8,482	17,544
7	เขาฉกรรจ์	8,172	57,135	1,171	17,919	31,863
8	โคกสูง	5,369	91,770	-	734	20,914
9	วังสมบูรณ์	4,668	5,726	-	29,054	23,840
รวม		70,842	761,423	31,445	139,342	315,254
ผลผลิตรวม (ตัน)			235,637	19,247	98,907	681,064
ผลผลิตเฉลี่ย (กก./ไร่)			325	617	759	3,038

ที่มา : สำนักงานเกษตรจังหวัดสระแก้ว ; 2566

ตารางที่ 2.6 (ต่อ) ข้อมูลพื้นที่เพาะปลูกพืชเศรษฐกิจ จังหวัดสระแก้ว ปี 2566

ที่	อำเภอ	จำนวน ครัวเรือน	ยางพารา	ปาล์มน้ำมัน	อ้อยโรงงาน	ลำไย	มะม่วง
			(ไร่)	(ไร่)	(ไร่)	(ไร่)	(ไร่)
			เอกภาพ (2565)	เอกภาพ (2565)	ข้อมูลจาก รง. น้ำตาล (2565)	เอกภาพ (2566)	รต. (2565/66)
1	เมือง	8,674	13,573	6,655	45,642	553	2,415
2	คลองหาด	5,457	6,378	5,625	53,251	17,567	125
3	ตาพระยา	11,991	864	690	4,167	74	407
4	วังน้ำเย็น	6,143	7,284	2,735	38,587	16,254	1,986
5	วัฒนานคร	10,405	11,436	12,584	67,229	2,106	2,457
6	อรัญประเทศ	9,963	1,138	3,135	62,218	3,808	386
7	เขาฉกรรจ์	8,172	12,517	5,559	25,141	4,419	4,197
8	โคกสูง	5,369	471	341	18,352	286	482
9	วังสมบูรณ์	4,668	16,489	4,116	43,200	33,157	1,513
รวม		70,842	70,150	41,440	357,782	78,224	13,968
ผลผลิตรวม (ตัน)			11,797	88,298	2,953,659	67,640	14,760
ผลผลิตเฉลี่ย (กก./ไร่)			184	2,183	9,009	866	2,443

ที่มา : สำนักงานเกษตรจังหวัดสระแก้ว ; 2566



4. การใช้ที่ดินเพื่อการเกษตรกรรม

ตารางที่ 2.7 ข้อมูลการใช้ที่ดินเพื่อการเกษตรกรรม ปี 2566

รวมพื้นที่ การเกษตร (ไร่)	เนื้อที่ใช้ประโยชน์ทางการเกษตร				
	นาข้าว	พืชไร่	ไม้ผล ไม้ยืนต้น	พืชผัก	เนื้อที่ใช้ประโยชน์ ทางการเกษตรอื่นๆ
2,469,094	792,868	769,158	247,548	3,406	656,114
คิดเป็นร้อยละ	32.11	31.15	10.03	0.14	26.57

ที่มา : สำนักงานเกษตรจังหวัดสระแก้ว ; ธันวาคม 2566

จังหวัดสระแก้ว มีพื้นที่ทั้งหมด 4,496,962 ไร่ เป็นพื้นที่เกษตรกรรม 2,469,094 ไร่ หรือประมาณ ร้อยละ 54.97 ของพื้นที่ทั้งหมด (พื้นที่ ส.ป.ก. จำนวน 2,053,360 ไร่ ร้อยละ 83.16 ของพื้นที่เกษตรกรรม และ/หรือร้อยละ 45.66 ของพื้นที่จังหวัดสระแก้ว) พื้นที่การเกษตรส่วนใหญ่เป็นพื้นที่ทำนาร้อยละ 32.11 ปลูกพืชไร่ร้อยละ 31.15 ได้แก่ มันสำปะหลัง ร้อยละ 12.77 อ้อยโรงงาน ร้อยละ 12.74 และข้าวโพดเลี้ยงสัตว์ ร้อยละ 5.64 นอกนั้นเป็นพื้นที่ไม้ผล ไม้ยืนต้น ร้อยละ 10.03 พืชผัก ร้อยละ 0.14 และทำการเกษตรอื่นๆ ร้อยละ 26.57 โดยมีพื้นที่เกษตรกรรมในเขตชลประทาน 76,517 ไร่ ร้อยละ 3.1 ของพื้นที่เกษตรกรรม และเป็นพื้นที่เกษตรกรรมนอกเขตชลประทาน 2,392,577 ไร่ (ไม่รวมพื้นที่ชลประทานของโครงการอ่างเก็บน้ำคลองพระสทิงเนื่องจากระบบยังไม่เสร็จ และเกษตรกรทำเกษตรกรรมลดลง) (ที่มา : สำนักงานเกษตรจังหวัดสระแก้ว ; 2566 และโครงการชลประทานสระแก้ว ; 2566)

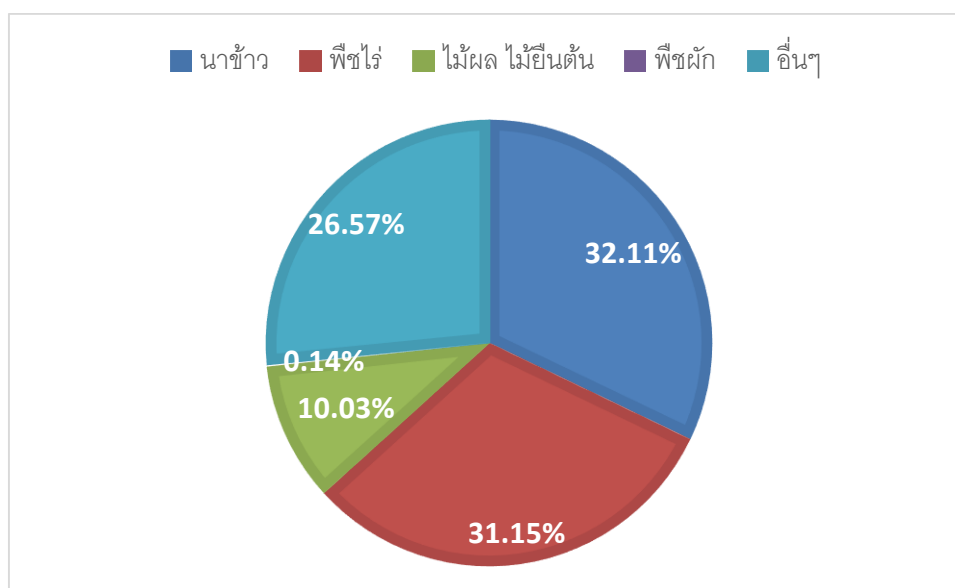

ภาพที่ 8 ร้อยละการใช้ประโยชน์พื้นที่ทางการเกษตร จังหวัดสระแก้ว

5. จำนวนครัวเรือนเกษตรกรในจังหวัดสระแก้ว

ตารางที่ 2.8 จำนวนครัวเรือนเกษตรกรที่ขึ้นทะเบียนเกษตรกร จังหวัดสระแก้ว ปี 2557 - 2566

ปี	2557	2558	2559	2560	2561	2562	2563	2564	2565	2566
ประเทศ	6,047,824	6,516,347	6,813,995	7,010,191	7,271,759	7,554,562	7,384,180	7,363,226	6,273,581	6,941,410
สระแก้ว	47,071	53,701	57,835	60,348	62,984	68,633	69,931	71,261	64,053	61,871

ที่มา : สำนักงานเกษตรจังหวัดสระแก้ว และ กรมส่งเสริมการเกษตร ; ธันวาคม 2566

<http://statbbi.nso.go.th/staticreport/page/sector/th/11.aspx>

ตารางที่ 2.9 จำนวนครัวเรือนเกษตรกรในจังหวัดสระแก้ว ปี 2566

ลำดับ	อำเภอ	ครัวเรือนเกษตรกรทั้งหมด	ครัวเรือนเกษตรกรที่ขึ้นทะเบียนเกษตรกร
1	เมืองสระแก้ว	8,674	6,522
2	คลองหาด	5,457	4,774
3	ตาพระยา	11,991	11,295
4	วังน้ำเย็น	6,143	5,208
5	วัฒนานคร	10,405	8,707
6	อรัญประเทศ	9,963	8,469
7	เขาฉกรรจ์	8,172	7,539
8	โคกสูง	5,369	4,959
9	วังสมบูรณ์	4,668	4,398
รวม		70,842	61,871

ที่มา : สำนักงานเกษตรจังหวัดสระแก้ว ; ธันวาคม 2566

6. กองทุนฟื้นฟูและพัฒนาเกษตรกร ปี 2566

ตารางที่ 2.10 จำนวนเกษตรกรที่ขึ้นทะเบียนกองทุนฟื้นฟูและพัฒนาเกษตรกร สาขาจังหวัดสระแก้ว

อำเภอ	นิติบุคคล		ไม่เป็นนิติบุคคล		จำนวนคนที่ขึ้นทะเบียนหนี้ (คน)
	จำนวนกลุ่ม	จำนวนสมาชิก	จำนวนกลุ่ม	จำนวนสมาชิก	
เมืองสระแก้ว	49	5,658	20	2,261	29
คลองหาด	13	974	15	1,022	497
ตาพระยา	14	1,558	34	7,238	14
วังน้ำเย็น	23	2,430	81	7,986	3
วัฒนานคร	31	4,356	52	7,186	3
อรัญประเทศ	16	5,831	123	13,070	4
เขาฉกรรจ์	13	1,317	24	5,161	64
โคกสูง	2	179	31	3,735	2
วังสมบูรณ์	7	1,512	16	1,736	4
รวม	168	23,815	396	49,395	620

ที่มา: กองทุนฟื้นฟูและพัฒนาเกษตรกร สาขาจังหวัดสระแก้ว ; เมษายน 2567



7. ข้อมูลร้านขายปัจจัยการผลิตด้านการเกษตร

ตารางที่ 2.11 ร้านขายปัจจัยการผลิตด้านการเกษตร จังหวัดสระแก้ว

ชื่อร้าน	ที่อยู่	โทรศัพท์	ประเภท
บริษัท อินโดจีนการเกษตร จำกัด	555 ม.7 ต.ป่าไร่ อ.อรัญประเทศ จ.สระแก้ว	0 3723 0911	C
บริษัท 59 ออร์แกนิกส์ จำกัด	39 ม.4 ต.สระแก้ว อ.เมืองสระแก้ว จ.สระแก้ว	092 9289269	C
บริษัท เครือข่ายเกษตรกรรมชาติ (วิสาหกิจเพื่อสังคม) จำกัด	510 ม.5 ต.วังใหม่ อ.วังสมบูรณ์ จ.สระแก้ว	081 834 5366 099 0123349	C
บริษัท วัฒนาศวนเกษตร จำกัด	86 ม.4 ต.หนองตะเคียนบอน อ.วัฒนานคร จ.สระแก้ว	081 664 2248	C
บริษัท สว่างสาส์ เทรตติ้ง จำกัด	264 ม.1 ต.หนองตะเคียนบอน อ.วัฒนานคร จ.สระแก้ว	094 464 1444	A
บริษัท นาลันทา เคมีคอล จำกัด	41 ม.27 ต.ทุ่งมหาเจริญ อ.วังน้ำเย็น จ.สระแก้ว	087 656 4466	A
บริษัท อภินุญาการเกษตร จำกัด	487 ม.1 ต.บ้านใหม่หนองไทร อ.อรัญประเทศ จ.สระแก้ว	084 611 0267	A
บริษัท รัตธา แคมโบเดีย ไทย จำกัด	122 ม.9 ต.ตาพระยา อ.ตาพระยา จ.สระแก้ว	097 305 8899	C
บริษัท ชัน เอ็นเทอร์ไพรส์ จำกัด	24 ถ.สุวรรณศร ต.สระแก้ว อ.เมืองสระแก้ว จ.สระแก้ว	0 3724 1532	C
บริษัท รุ่งเรืองผล จำกัด	1 ม.2 ต.คลองหินปูน อ.วังน้ำเย็น จ.สระแก้ว	0 3725 2959	C

หมายเหตุ A = ปู่ B = วัตถุประสงค์ราย C = เมล็ดพันธุ์

ที่มา: สำนักงานพาณิชย์จังหวัดสระแก้ว

8. ข้อมูลสินค้าเกษตรที่ได้รับการขึ้นทะเบียนสิ่งบ่งชี้ทางภูมิศาสตร์ (Geographical Indications: GI)

มะม่วงน้ำดอกไม้สระแก้ว ได้รับการขึ้นทะเบียนจากกรมทรัพย์สินทางปัญญา เมื่อวันที่ 30 พฤษภาคม 2561 โดยเป็นสินค้าที่มีลักษณะบ่งบอกถึงคุณภาพ ชื่อเสียง และแหล่งที่มาเฉพาะท้องถิ่นของจังหวัดสระแก้ว ดังนี้

(1) พันธุ์มะม่วง : พันธุ์น้ำดอกไม้สีทอง และพันธุ์น้ำดอกไม้เบอร์ 4

ลักษณะทางกายภาพ :

- ผล ทรงรี น้ำหนักในช่วง 250 - 600 กรัม
- พันธุ์น้ำดอกไม้สีทอง : เปลือกผิวบาง สีเหลืองทองทั้งผล
- พันธุ์น้ำดอกไม้ เบอร์ 4 : เปลือกผิวบาง สีเหลืองนวลทั้งผล
- เนื้อ สีเหลืองอมส้ม ปริมาณเส้นใยน้อย
- เมล็ด เมล็ดลีบ
- รสชาติ ผลดิบมีรสชาติเปรี้ยว เมื่อผลสุกจะมีรสหวาน มีกลิ่นหอม

(2) ลักษณะทางเคมี

- พันธุ์น้ำดอกไม้สีทอง ค่าความหวานไม่น้อยกว่า 16 องศาบริกซ์
- พันธุ์น้ำดอกไม้เบอร์ 4 ค่าความหวานไม่น้อยกว่า 18 องศาบริกซ์



(3) ปลูกในเขตพื้นที่อำเภอเมืองสระแก้ว อำเภอวัฒนานคร อำเภออรัญประเทศ อำเภอเขาฉกรรจ์ อำเภอวังน้ำเย็น และอำเภอวังสมบูรณ์ ของจังหวัดสระแก้ว



ทั้งนี้ จังหวัดสระแก้ว มีสินค้าเกษตรที่อยู่ระหว่างการพิจารณาคำขอของกรมทรัพย์สินทางปัญญา จำนวน 2 สินค้า ได้แก่ ชมพู่คลองหาด และไพลสระแก้ว

9. โรงงานอุตสาหกรรมด้านการเกษตร

จังหวัดสระแก้วมีโรงงานอุตสาหกรรมด้านการเกษตร ได้แก่ โรงงานผลิตอาหาร จำนวน 12 แห่ง และ โรงงานผลิตอาหารสัตว์ 6 แห่ง

ตารางที่ 2.12 โรงงานอุตสาหกรรมด้านการเกษตร จังหวัดสระแก้ว

ชื่อโรงงาน	รายละเอียด
ข้อมูลโรงงานผลิตอาหาร	
1. สหกรณ์การเกษตรเมืองสระแก้ว จำกัด โทร.037 241067/Fax. 037 220134	โรงสีของสหกรณ์ ขนาด 20 ตันต่อวัน (วันที่ก่อสร้าง ปี พ.ศ. 2554) ที่ตั้งโรงสีของสหกรณ์ฯ สาขาบ้านน้ำซับ เลขที่ 246 หมู่ที่ 1 ต.สระขวัญ อ.เมือง จ.สระแก้ว โทร.037 241899
2. น.ส.ประครอง แซ่เบ้ ทุนจดทะเบียน 1,350,000 บาท จำนวนคนงาน 10 คน เครื่องจักร 43 แรงม้า	ผลิตอาหารสำเร็จรูป ผลผลิต 15 ตันต่อปี ที่ตั้ง 86 หมู่ 1 ต.สระขวัญ อ.เมือง จ.สระแก้ว พื้นที่โรงงาน 35,400 ตร.ม.
3. บริษัท ศรีไทย อะโกร จำกัด ทุนจดทะเบียน 220,000,000 บาท จำนวนคนงาน 100 คน เครื่องจักร 490 แรงม้า	ผลิตสารปรุงแต่งอาหาร ซอสพริก 7,020,000 ตันต่อปี ซอสมะเขือเทศ 7,020,000 ตันต่อปี ที่ตั้ง 177 หมู่ 3 ต.ผักขะ อ.วัฒนานคร จ.สระแก้ว พื้นที่โรงงาน 20,983 ตร.ม.
4. บริษัท โชคไพศาลการเกษตร จำกัด นายโชคชัย สีสถาพรชัย	โรงสี กำลังการผลิต 310 ตันต่อวัน ที่ตั้ง 272/4 ม.6 ต.วังน้ำเย็น อ.วังน้ำเย็น จ.สระแก้ว โทรศัพท์ 037-251377 , โทรสาร 037-251377
5. สหกรณ์โคนมวังน้ำเย็น จำกัด นายสุรชาติ คหิณฑพงษ์	โรงสี กำลังการผลิต 200 ตันต่อวัน ที่ตั้ง 669 ม.1 ต.วังสมบูรณ์ อ.วังสมบูรณ์ จ.สระแก้ว โทรศัพท์ 037-517111-3, โทรสาร 037-251862

ชื่อโรงงาน	รายละเอียด
6. หจก.ง่วนทงเส็ง นางสาวจิตรา ชวนะพานิช	โรงสี กำลังการผลิต 100 ตันต่อวัน ที่ตั้ง 500 ม.10 ต.วัฒนานคร อ.วัฒนานคร จ.สระแก้ว โทรศัพท์ 081-6405796
7. โรงสีเม่งฮวด นายพงษ์ศักดิ์ บุขารัตนตรี	โรงสี กำลังการผลิต 68 ตันต่อวัน ที่ตั้ง 13 ต.สระแก้ว อ.เมือง จ.สระแก้ว โทรศัพท์ 089-8914477
8. บริษัท น้ำตาลและอ้อยตะวันออก จำกัด (มหาชน) ทุนจดทะเบียน 2,300,000,000 บาท	ผลิตและจำหน่ายน้ำตาลทราย ที่ตั้ง 279 ม.1 ต.ห้วยโจด อ.วัฒนานคร จ.สระแก้ว ที่ตั้งสำนักงานใหญ่ 78 ตรอกกัปตันบุช ถ.เจริญกรุง แขวงบางรัก เขต บางรัก กทม. เบอร์โทรศัพท์ 037-261306
9. บริษัท เอี่ยมบุรพา จำกัด ทุนจดทะเบียน 500,000,000 บาท	ผลิตแป้งมันสำปะหลัง ที่ตั้ง 98 ม.2 ต.หนองน้ำใส อ.วัฒนานคร จ.สระแก้ว เบอร์โทรศัพท์ 037-247691-4 , โทรสาร 037-247696
10. บริษัท สระแก้วเจริญ จำกัด ทุนจดทะเบียน 300,000,000 บาท	ผลิตแป้งมันสำปะหลัง ที่ตั้ง 40 ม.3 ถ.สุวรรณศร ต.บ้านแก้ง อ.เมือง จ.สระแก้ว เบอร์โทรศัพท์ 037-540042-43 , โทรสาร 037-540044
11. บริษัท ถาวรวิฟายน์เม้นท์ออยล์ จำกัด ทุนจดทะเบียน 200,000,000 บาท	ผลิตน้ำมันพืช ตราหอยดทิพย์ ที่ตั้ง 380 ม.5 ต.บ้านใหม่หนองไทร อ.อรัญประเทศ จ.สระแก้ว
12. บริษัท ถาวรน้ำมันพืช จำกัด ทุนจดทะเบียน 20,000,000 บาท	จำหน่ายน้ำมันพืช ค้าปลีก/ค้าส่ง ที่ตั้ง 248/1 ม.3 ต.บ้านใหม่หนองไทร อ.อรัญประเทศ จ.สระแก้ว เบอร์โทรศัพท์ 037-222469
ข้อมูลโรงงานผลิตอาหารสัตว์	
1. สหกรณ์โคนมวังน้ำเย็น ทุนจดทะเบียน 39,000,000 บาท จำนวนคนงาน 17 คน เครื่องจักร 754 แรงม้า	ผลิตอาหารสัตว์ ผลผลิต 37,340 ตันต่อปี ที่ตั้ง 669 หมู่ 1 ต.วังใหม่ อ.วังสมบูรณ์ จ.สระแก้ว พื้นที่โรงงาน 24,000 ตร.ม.
2. นายวิฑิตา สุจิตวนิช ทุนจดทะเบียน 800,000 บาท จำนวนคนงาน 2 คน เครื่องจักร 273 แรงม้า	ทำอาหารสัตว์ ผลผลิต 3,700 ตันต่อปี ที่ตั้ง 237 หมู่ 7 ต.หนองน้ำใส อ.วัฒนานคร จ.สระแก้ว พื้นที่โรงงาน 48,800 ตร.ม.
3. นางปวีศา วัฒนชากุลจิต ทุนจดทะเบียน 800,000 บาท จำนวนคนงาน 4 คน เครื่องจักร 273 แรงม้า	ทำอาหารสัตว์ ผลผลิต 5,300 ตันต่อปี ที่ตั้ง 242 หมู่ 7 ต.หนองน้ำใส อ.วัฒนานคร จ.สระแก้ว พื้นที่โรงงาน 103,588 ตร.ม.
4. นายวิชัย สถาวรรัตนกุล ทุนจดทะเบียน 211,000 บาท จำนวนคนงาน 3 คน เครื่องจักร 273 แรงม้า	ทำอาหารสัตว์ ผลผลิต 1,640 ตันต่อปี ที่ตั้ง 213 หมู่ 8 ต.ตาพระยา อ.ตาพระยา จ.สระแก้ว พื้นที่โรงงาน 60,000 ตร.ม.



ชื่อโรงงาน	รายละเอียด
<p>5. บริษัท เคเอส อีโกร จำกัด ทุนจดทะเบียน 38,600,000 บาท จำนวนคนงาน 20 คน เครื่องจักร 413.5 แรงม้า</p>	<p>ผลิตอาหารสัตว์ ผลผลิต 40,000 ตันต่อปี ที่ตั้ง 258 หมู่ 4 ต.วังใหม่ อ.วังสมบูรณ์ จ.สระแก้ว พื้นที่โรงงาน 19,448 ตร.ม.</p>
<p>6. บริษัท รุ่งเรืองผล จำกัด</p> <p>6.1 เลขทะเบียนโรงงาน จ3-15(2)-1/49สก ทุนจดทะเบียน 36,000,000 บาท จำนวนคนงาน 10 คน เครื่องจักร 495.8 แรงม้า</p> <p>6.2 เลขทะเบียนโรงงาน จ3-2(1)-1/27สก ทุนจดทะเบียน 2,000,000 บาท จำนวนคนงาน 32 คน เครื่องจักร 1331.3 แรงม้า</p> <p>6.3 เลขทะเบียนโรงงาน จ3-2(1)-27/48สก ทุนจดทะเบียน 13,000,000 บาท จำนวนคนงาน 5 คน เครื่องจักร 232.5 แรงม้า</p> <p>6.4 เลขทะเบียนโรงงาน จ3-2(2)-1/54สก ทุนจดทะเบียน 3,700,000 บาท จำนวนคนงาน 6 คน เครื่องจักร 220 แรงม้า</p> <p>6.5 เลขทะเบียนโรงงาน จ3-2(2)-5/56สก ทุนจดทะเบียน 54,080,000 บาท จำนวนคนงาน 9 คน เครื่องจักร 173.75 แรงม้า</p> <p>6.6 เลขทะเบียนโรงงาน จ3-2(5)-10/50สก นายสมชาย ซอยสกุล ทุนจดทะเบียน 980,000 บาท จำนวนคนงาน 5 คน เครื่องจักร 65 แรงม้า</p> <p>6.7 เลขทะเบียนโรงงาน จ3-2(5)-2/54สก ทุนจดทะเบียน 4,200,000 บาท จำนวนคนงาน 8 คน เครื่องจักร 124 แรงม้า</p> <p>6.8 เลขทะเบียนโรงงาน จ3-2(9)-1/40สก ทุนจดทะเบียน 6,200,000 บาท จำนวนคนงาน 12 คน เครื่องจักร 80 แรงม้า</p>	<p>การปนหรืออบ พืช เมล็ดพืช กากพืช เนื้อสัตว์ กระดูกสัตว์ ขนสัตว์ หรือเปลือกหอยสำหรับทำหรือผสมอาหารสัตว์ ผลผลิต 10,000 ตันต่อปี ที่ตั้ง 34/1 หมู่ 4 ต.คลองหินปูน อ.วังน้ำเย็น จ.สระแก้ว พื้นที่โรงงาน 4,536 ตร.ม.</p> <p>อบและเก็บรักษาเมล็ดพืช ที่ตั้ง 113/1 ต.คลองหินปูน อ.วังน้ำเย็น จ.สระแก้ว พื้นที่โรงงาน 55,600 ตร.ม.</p> <p>อบเมล็ดพืชและเก็บรักษา ที่ตั้ง 34/1 หมู่ 9 ต.คลองหินปูน อ.วังน้ำเย็น จ.สระแก้ว พื้นที่โรงงาน 4,679 ตร.ม.</p> <p>กะเทาะเมล็ดข้าวโพด หมู่ 2 ต.คลองหินปูน อ.วังน้ำเย็น จ.สระแก้ว พื้นที่โรงงาน 12,000 ตร.ม.</p> <p>กะเทาะเมล็ด หรือเปลือกเมล็ดพืช ผลผลิต 2,000,000 ตันต่อปี ที่ตั้ง 1 หมู่ 2 ต.คลองหินปูน อ.วังน้ำเย็น จ.สระแก้ว พื้นที่โรงงาน 52,800 ตร.ม.</p> <p>เก็บและลำเลียงพืชผลทางการเกษตร เช่น ข้าวเปลือก มันสำปะหลัง ข้าวโพด และปอ ที่ตั้ง 335/13 หมู่ 4 ต.เขาฉกรรจ์ อ.เขาฉกรรจ์ จ.สระแก้ว พื้นที่โรงงาน 4,000 ตร.ม.</p> <p>เก็บรักษาหรือลำเลียงเมล็ดพืช ที่ตั้ง หมู่ 2 ต.คลองหินปูน อ.วังน้ำเย็น จ.สระแก้ว พื้นที่โรงงาน 8,000 ตร.ม.</p> <p>ร่อนและคัดขนาดถั่วเหลือง ที่ตั้ง 113/1 หมู่ 9 ต.เขาฉกรรจ์ อ.เขาฉกรรจ์ จ.สระแก้ว พื้นที่โรงงาน 11,300 ตร.ม.</p>

ชื่อโรงงาน	รายละเอียด
6.9 เลขทะเบียนโรงงาน จ3-43(1)-5/54สก ทุนจดทะเบียน 4,000,000 บาท จำนวนคนงาน 9 คน เครื่องจักร 82 แรงม้า	ทำปุ๋ยชีวภาพ ผลผลิต 10,000 ตันต่อปี ที่ตั้ง หมู่ 2 ต.คลองหินปูน อ.วังน้ำเย็น จ.สระแก้ว พื้นที่โรงงาน 800 ตร.ม.
6.10 เลขทะเบียนโรงงาน จ3-9(6)-10/43สก ทุนจดทะเบียน 850,000 บาท จำนวนคนงาน 4 คน เครื่องจักร 168 แรงม้า	มันเส้น 13,000 ตันต่อปี ผลผลิต 59,200 ตันต่อปี ที่ตั้ง 113/1 หมู่ 9 ต.คลองหินปูน อ.วังน้ำเย็น จ.สระแก้ว พื้นที่โรงงาน 48,000 ตร.ม.

ข้อมูลด้านการผลิตพืช

1. ข้าว

ตารางที่ 3.1 เนื้อที่ปลูก ผลผลิต และผลผลิตต่อไร่ ข้าวนาปี จังหวัดสระแก้ว ปีเพาะปลูก 2557/58-2565/66

ปีเพาะปลูก	เนื้อที่เพาะปลูก (ไร่)	เนื้อที่เก็บเกี่ยว (ไร่)	ผลผลิต (ตัน)	ผลผลิตต่อไร่ ต่อเนื้อที่เก็บเกี่ยว (กก.)
2557/58	794,898	770,105	252,139	327
2558/59	736,165	528,592	171,129	324
2559/60	720,898	612,690	193,868	316
2560/61	717,968	656,876	211,182	321
2561/62	716,502	658,212	227,227	345
2562/63	738,743	582,446	182,004	312
2563/64	748,407	678,515	210,189	310
2564/65	748,076	711,708	227,657	320
2565/66	761,423	725,761	235,637	325

ที่มา : สำนักงานเกษตรจังหวัดสระแก้ว ; 2566

ตารางที่ 3.2 เนื้อที่เพาะปลูก ผลผลิต และผลผลิตต่อไร่ ข้าวนาปี ระดับอำเภอของจังหวัดสระแก้ว
ปีเพาะปลูก 2565/2566

อำเภอ	พื้นที่ปลูก (ไร่)	เนื้อที่เก็บเกี่ยว (ตัน)	ผลผลิต	ผลผลิตเฉลี่ย (ตัน/ไร่)
เมืองสระแก้ว	60,564	58,711	18,494	315
คลองหาด	12,695	12,006	4,346	362
ตาพระยา	210,942	190,209	63,910	336
วังน้ำเย็น	28,721	28,202	9,025	320
วัฒนานคร	142,230	138,221	44,784	324
อรัญประเทศ	151,640	147,997	47,507	321
เขาฉกรรจ์	57,135	56,709	18,998	335
โคกสูง	91,770	88,249	26,739	303
วังสมบูรณ์	5,726	5,457	1,834	336
รวม	761,423	725,761	235,637	325

ที่มา : สำนักงานเกษตรจังหวัดสระแก้ว ; 2566

ตารางที่ 3.3 เปรียบเทียบเนื้อที่ปลูก ผลผลิต และผลผลิตต่อไร่ ข้าวนาปี ปีเพาะปลูก 2564/65- 2565/66

อำเภอ	พื้นที่เพาะปลูก (ไร่)		ผลผลิตรวม (ตัน)		ผลผลิตต่อไร่ ณ ความชื้น 15% (กิโลกรัม)	
	2564/65	2565/66	2564/65	2565/66	2564/65	2565/66
เมืองสระแก้ว	62,500	60,564	18,673	18,494	308	315
คลองหาด	11,752	12,695	4,008	4,346	359	362
ตาพระยา	201,989	210,942	59,991	63,910	330	336
วังน้ำเย็น	27,064	28,721	8,367	9,025	314	320
วัฒนานคร	147,460	142,230	45,866	44,784	320	324
อรัญประเทศ	149,932	151,640	45,784	47,507	315	321
เขาฉกรรจ์	56,922	57,135	18,819	18,998	333	335
โคกสูง	84,814	91,770	24,371	26,739	301	303
วังสมบูรณ์	5,643	5,726	1,778	1,834	334	336
รวม	748,076	761,423	227,657	235,637	320	325

ที่มา : สำนักงานเกษตรจังหวัดสระแก้ว ; 2566

ตารางที่ 3.4 เนื้อที่ปลูก ผลผลิต และผลผลิตต่อไร่ ข้าวนาปี จังหวัดสระแก้ว ปีเพาะปลูก 2560-2566

ปีเพาะปลูก	เนื้อที่เพาะปลูก (ไร่)	เนื้อที่เก็บเกี่ยว (ไร่)	ผลผลิต (ตัน)	ผลผลิตต่อเนื้อที่เก็บเกี่ยว (กก./ไร่)
2560	8,838	8,651	4,883	564
2561	22,491	22,380	12,785	571
2562	8,116	8,030	4,656	580
2563	10,357	10,210	6,069	594
2564	32,032	31,837	20,037	629
2565	32,890	32,727	20,442	625
2566	31,445	31,192	19,247	617

ที่มา : สำนักงานเกษตรจังหวัดสระแก้ว ; 2566



ตารางที่ 3.5 เนื้อที่เพาะปลูก ผลผลิต และผลผลิตต่อไร่ ข้าวนาปรัง ระดับอำเภอของจังหวัดสระแก้ว
ปีเพาะปลูก 2565 – 2566

อำเภอ	พื้นที่เพาะปลูก (ไร่)		ผลผลิตรวม (ตัน)		ผลผลิตต่อไร่ ณ ความชื้น 15% (กิโลกรัม)	
	2565	2566	2565	2566	2565	2566
เมืองสระแก้ว	124	124	64	63	520	512
วัฒนานคร	7,725	8,085	4,825	4,995	627	621
เขาฉกรรจ์	1,276	1,171	742	675	583	580
วังน้ำเย็น	200	200	114	113	573	568
ตาพระยา	23,454	21,704	14,649	13,332	628	620
อรัญประเทศ	111	161	48	69	436	434
รวม	32,890	31,445	20,442	19,247	625	617

ที่มา : สำนักงานเกษตรจังหวัดสระแก้ว ; 2566

ตารางที่ 3.6 จำนวนโรงสีและกำลังการผลิต รายอำเภอ จังหวัดสระแก้ว

อำเภอ	จำนวน (โรง)	กำลังการผลิต (แรงแม้า)
เมืองสระแก้ว	3	866.0
เขาฉกรรจ์	-	-
วังน้ำเย็น	1	309.5
วังสมบูรณ์	2	930.5
คลองหาด		
วัฒนานคร	2	679.0
อรัญประเทศ	2	329.5
โคกสูง	-	-
ตาพระยา	-	-
รวม	10	3,115.0

ที่มา : กรมโรงงานอุตสาหกรรม; 2566

ตารางที่ 3.7 พื้นที่ปลูกข้าวจำแนกตามเขตความเหมาะสมของที่ดิน (ไร่) จังหวัดสระแก้ว

พื้นที่เหมาะสม มาก(S1)	พื้นที่เหมาะสม ปานกลาง (S2)	พื้นที่เหมาะสม น้อย(S3)	พื้นที่ไม่เหมาะสม (N)	พื้นที่ไชนิ่ง
37,136	296,728	270,415	178,010	782,289

ที่มา : สถานีพัฒนาที่ดินสระแก้ว ; ปี 2565

ตารางที่ 3.8 พื้นที่ปลูกข้าวจำแนกตามเขตความเหมาะสมของที่ดิน (ไร่) รายอำเภอของจังหวัดสระแก้ว

อำเภอ	พื้นที่เหมาะสม สูง (s1)	พื้นที่เหมาะสม ปานกลาง (s2)	พื้นที่เหมาะสม เล็กน้อย (s3)	พื้นที่ไม่เหมาะสม (N)	พื้นที่ไชนิ่ง
เมืองสระแก้ว	192	38,075	19,768	27,823	85,858
เขาฉกรรจ์	0	22,446	8,311	27,298	58,055
วังน้ำเย็น	4,599	2,400	15,177	6,818	28,994
วังสมบูรณ์	404	-	2,118	3,343	5,865
คลองหาด	2,072	3,543	3,754	3,111	12,480
วัฒนานคร	526	45,302	47,073	52,014	144,915
อรัญประเทศ	302	81,555	71,804	20,585	174,246
โคกสูง	-	64,099	17,409	7,723	89,231
ตาพระยา	29,041	39,308	85,001	29,295	182,645
รวม	37,136	296,728	270,415	178,010	782,289

ที่มา : สถานีพัฒนาที่ดินสระแก้ว ; ปี 2565

2. มันสำปะหลัง

ตารางที่ 3.9 เนื้อที่เก็บเกี่ยว ผลผลิต และผลผลิตต่อไร่ มันสำปะหลังโรงงาน จังหวัดสระแก้ว ปี 2558-2566

ปีเพาะปลูก	เนื้อที่เพาะปลูก (ไร่)	เนื้อที่เก็บเกี่ยว (ไร่)	ผลผลิตรวม (ตัน)	ผลผลิตต่อไร่ต่อเนื้อที่เก็บเกี่ยว (กก.)
2558	446,238	437,586	1,555,773	3,555
2559	448,730	431,891	1,378,555	3,192
2560	406,477	386,227	1,347,902	3,490
2561	356,997	340,547	1,187,362	3,487
2562	385,906	370,601	1,359,712	3,669
2563	354,850	344,405	1,138,197	3,305
2564	355,541	319,258	1,084,232	3,396
2565	331,245	282,404	969,876	3,434
2566	315,254	224,156	681,064	3,038

ที่มา : สำนักงานเกษตรจังหวัดสระแก้ว ; 2566

ตารางที่ 3.10 เนื้อที่เพาะปลูก เนื้อที่เก็บเกี่ยว ผลผลิต และผลผลิตต่อไร่ มันสำปะหลังโรงงาน จังหวัดสระแก้ว รายอำเภอ ปีเพาะปลูก 2565-2566

อำเภอ	พื้นที่เพาะปลูก (ไร่)		ผลผลิตรวม (ตัน)		ผลผลิตเฉลี่ย (กก./ไร่)	
	2565	2566	2565	2566	2565	2566
เมืองสระแก้ว	35,703	33,853	121,083	100,961	3,512	3,102
วัฒนานคร	51,626	48,507	169,409	140,337	3,372	3,067
เขาฉกรรจ์	32,167	31,863	110,219	85,422	3,591	3,111
วังน้ำเย็น	20,169	19,380	51,579	48,604	3,133	3,026
คลองหาด	27,321	23,823	98,654	66,101	3,781	3,201
อรัญประเทศ	17,841	17,544	33,869	39,995	3,327	3,228
ตาพระยา	95,837	95,530	242,905	113,574	3,340	2,895
โคกสูง	23,104	20,914	15,728	10,437	3,465	2,997
วังสมบูรณ์	27,477	23,840	87,660	54,790	3,397	2,792
รวม	331,245	315,254	969,876	681,064	3,434	3,038

ที่มา : สำนักงานเกษตรจังหวัดสระแก้ว ; 2566



ตารางที่ 3.11 กิจกรรมทำมันเส้น รายอำเภอ จังหวัดสระแก้ว

อำเภอ	จำนวน (โรง)	จำนวนการผลิต (แรงแม้)
เมืองสระแก้ว	7	16,986.0
เขาฉกรรจ์	1	205.0
วังน้ำเย็น	3	418.0
วังสมบูรณ์	12	2,400.0
คลองหาด	7	1,533.0
วัฒนานคร	19	20,323.0
อรัญประเทศ	2	389.5
โคกสูง	-	-
ตาพระยา	11	14,933.0
รวม	62	57,186.0

ที่มา : กรมโรงงานอุตสาหกรรม ; 2566

ตารางที่ 3.12 พื้นที่เหมาะสมและพื้นที่ไม่เหมาะสมสำหรับการปลูกมันสำปะหลัง(ไร่) จังหวัดสระแก้ว

พื้นที่เหมาะสมมาก (s1)	พื้นที่เหมาะสมปานกลาง (s2)	พื้นที่เหมาะสมน้อย (s3)	พื้นที่ไม่เหมาะสม (n)	พื้นที่ไชนิ่ง
35,836	181,530	317,508	173	535,047

ที่มา : สถานีพัฒนาที่ดินสระแก้ว ; ปี 2565

ตารางที่ 3.13 พื้นที่ปลูกมันสำปะหลังจำแนกตามเขตความเหมาะสมของที่ดิน (ไร่) รายอำเภอของจังหวัดสระแก้ว

อำเภอ	พื้นที่เหมาะสมสูง (s1)	พื้นที่เหมาะสมปานกลาง (s2)	พื้นที่เหมาะสมเล็กน้อย (s3)	พื้นที่ไม่เหมาะสม (n)	พื้นที่ไชนิ่ง
เมืองสระแก้ว	15,288	25,038	29,430	0	69,756
เขาฉกรรจ์	2,091	283	37,579	5	39,958
วังน้ำเย็น	441	436	44,921	9	45,807
วังสมบูรณ์	0	0	80,211	67	80,278
คลองหาด	300	491	66,657	66	67,514
วัฒนานคร	8,325	54,863	30,885	20	94,093
อรัญประเทศ	5,374	13,018	12,718	6	31,116
โคกสูง	3,995	6,909	8,727	0	19,631
ตาพระยา	22	80,492	6,380	0	86,894
รวม	35,836	181,530	317,508	173	535,047

ที่มา : สถานีพัฒนาที่ดินสระแก้ว ; ปี 2565

3. อ้อยโรงงาน

ตารางที่ 3.14 เนื้อที่เก็บเกี่ยว ผลผลิต และผลผลิตต่อไร่ อ้อยโรงงาน จังหวัดสระแก้ว ปี 2560-2566

ปีเพาะปลูก	เนื้อที่เพาะปลูก (ไร่)	เนื้อที่เก็บเกี่ยว (ไร่)	ผลผลิตรวม (ตัน)	ผลผลิตต่อไร่ต่อ เนื้อที่เก็บเกี่ยว (กก.)
2560	406,649	365,374	3,361,442	9,200
2561	388,295	360,237	3,719,364	10,325
2562	329,956	298,418	2,449,542	8,208
2563	268,228	243,213	2,276,503	9,360
2564	298,650	278,872	2,799,325	10,038
2565	350,404	320,041	2,950,149	9,218
2566	357,782	327,851	2,953,659	9,009

ที่มา : บริษัท น้ำตาลและอ้อยตะวันออก จำกัด (มหาชน) 2567

ตารางที่ 3.15 เนื้อที่เพาะปลูก เนื้อที่เก็บเกี่ยว ผลผลิต และผลผลิตต่อไร่ อ้อยโรงงาน จังหวัดสระแก้ว
รายอำเภอ ปีเพาะปลูก 2566

อำเภอ	พื้นที่เพาะปลูก (ไร่)	เนื้อที่เก็บเกี่ยว (ไร่)	ผลผลิตเฉลี่ย (กก./ไร่)	ผลผลิตรวม (ตัน)
เมืองสระแก้ว	45,642	42,632	9,371	399,496
คลองหาด	53,251	49,639	9,665	479,753
ตาพระยา	4,167	3,590	8,833	31,711
วังน้ำเย็น	38,587	35,189	8,438	296,910
วัฒนานคร	67,229	62,008	8,968	556,076
อรัญประเทศ	62,218	56,885	8,781	499,498
เขาฉกรรจ์	25,141	24,059	10,376	249,642
โคกสูง	18,352	16,505	8,783	144,972
วังสมบูรณ์	43,200	37,344	7,916	295,601
รวม	357,782	327,851	9,009	2,953,659

ที่มา : บริษัท น้ำตาลและอ้อยตะวันออก จำกัด (มหาชน) 2567

ตารางที่ 3.16 โรงงานน้ำตาลและกำลังการผลิต จังหวัดสระแก้ว

ชื่อโรงงาน	ที่ตั้ง	กำลังการผลิต (แรงแม้า)
บริษัท น้ำตาลและอ้อย ตะวันออก จำกัด (มหาชน)	279 ม.1 ต.ห้วยโจด อ.วัฒนานคร จ.สระแก้ว และ ม.1 ต.วังใหม่ อ.วังสมบูรณ์ จ.สระแก้ว 27250 โทร. 037-261306 ที่ตั้งสำนักงานใหญ่ 78 ตรอกกัปตันบุช ถ.เจริญกรุง แขวงบางรัก เขตบางรัก กทม.	780,675.60

ที่มา : กรมโรงงานอุตสาหกรรม ; ปี 2566

ตารางที่ 3.17 ต้นทุนการผลิตอ้อยโรงงาน

รายการ	ต้นทุนการผลิตอ้อย			
	อ้อยปลูก	อ้อยต่อปีที่ 1	อ้อยต่อปีที่ 2	เฉลี่ย 3 ปี
1. ต้นทุนผันแปร	11,864.91	6,134.99	5,720.74	8,261.95
2. ค่าจัดการ (7% ของต้นทุนผันแปร)	830.54	429.45	400.45	578.34
3. ต้นทุนคงที่	1,893.40	1,896.34	1,889.81	1,893.50
4. ต้นทุนรวม	14,588.86	8,460.77	8,011.00	10,733.78
5. ผลผลิตต่อไร่				10.81
6. ต้นทุนรวมต่อตัน (บาท/ตัน)				992.95
7. ค่าขนส่งเฉลี่ย (บาท/ตัน)				192.59
8. ต้นทุนรวม ณ หน้าโรงงาน (บาท/ตัน)				1,185.54

ที่มา : คณะกรรมการอ้อยฯ 2566

- หมายเหตุ :
- มติ คณะกรรมการอ้อย ในการประชุมครั้งที่ 1/2565 วันที่ 29 มีนาคม 2565
 - ตัวเลขผลผลิตอ้อยเฉลี่ยต่อไร่ 10.81 ตามที่มีการสอบถามย้อนกลับของปริมาณอ้อยเข้าหีบของกลุ่มตัวอย่าง
สอบถามระหว่างเดือนมกราคม-มีนาคม 2565
 - ค่าขนส่งจากการสำรวจ 143.49 บาทต่อตัน ให้ปรับเพิ่มขึ้นร้อยละ 34.22 คิดเป็นเงินค่าขนส่ง 192.59 บาทต่อตัน
เนื่องจากราคาน้ำมันดีเซลที่ปรับเพิ่มขึ้น
 - ค่าเก็บเกี่ยวอ้อยจากการสำรวจ 2,431.93 บาทต่อไร่ ปรับเพิ่มขึ้นร้อยละ 4.22 คิดเป็นเงินค่าเก็บเกี่ยวอ้อย 2,534.56 บาทต่อไร่
เนื่องจากราคาน้ำมันดีเซลที่ปรับเพิ่มขึ้น
 - สัดส่วนพื้นที่ถ่วงน้ำหนัก - อ้อยปลูก : อ้อยต่อปี 1 : อ้อยต่อปี 2 = 39 : 35 : 26

ตารางที่ 3.18 พื้นที่ปลูกอ้อยจำแนกตามเขตความเหมาะสมของที่ดิน (ไร่) จังหวัดสระแก้ว

ชั้นความเหมาะสมสูง (S1)	ชั้นความเหมาะสม ปานกลาง (S2)	ชั้นความเหมาะสมน้อย (S3)	ไม่เหมาะสม (N)	พื้นที่ไชนิ่ง
715	248,604	201,164	65	450,548

ที่มา : สถานีพัฒนาที่ดินสระแก้ว ; ปี 2565



ตารางที่ 3.19 พื้นที่ปลูกอ้อยจำแนกตามเขตความเหมาะสมของที่ดิน (ไร่) รายอำเภอของจังหวัดสระแก้ว

อำเภอ	พื้นที่เหมาะสม สูง (s1)	พื้นที่เหมาะสม ปานกลาง (s2)	พื้นที่เหมาะสม เล็กน้อย (s3)	พื้นที่ไม่เหมาะสม (N)	พื้นที่ไชนิ่ง
เมืองสระแก้ว	10	19,251	33,746	1	53,008
เขาฉกรรจ์	0	7,131	43,289	2	50,422
วังน้ำเย็น	0	24,264	28,212	8	52,484
วังสมบูรณ์	0	8,454	21,356	1	29,811
คลองหาด	0	45,875	33,971	6	79,852
วัฒนานคร	676	34,931	28,563	38	64,208
อรัญประเทศ	0	86,366	9,743	9	96,118
โคกสูง	0	18,708	197	0	18,905
ตาพระยา	29	3,624	2,087	0	5,740
รวม	715	248,604	201,164	65	450,548

ที่มา : สถานีพัฒนาที่ดินสระแก้ว 2565

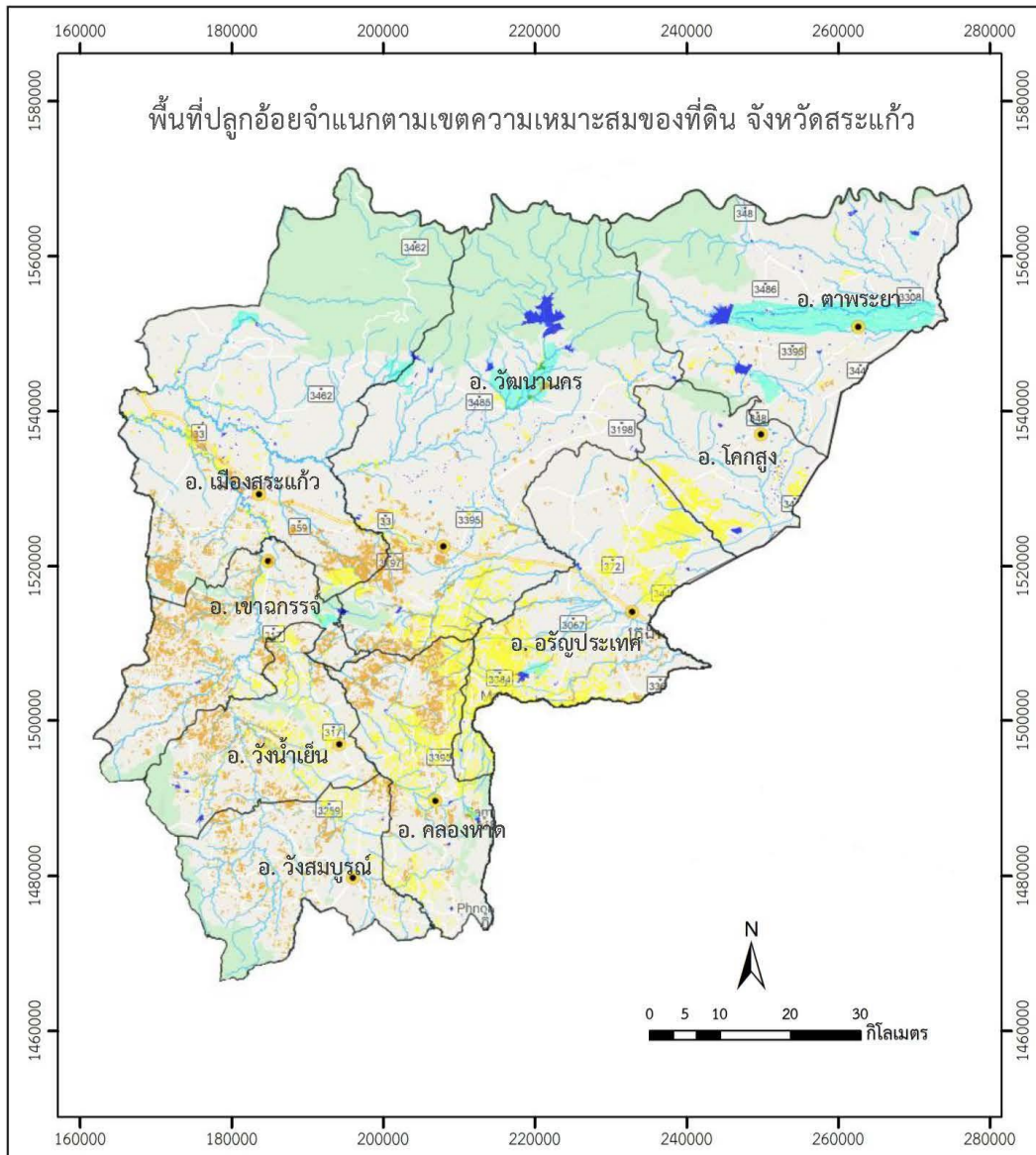

สัญลักษณ์	คำอธิบายแผนที่	เนื้อที่ (ไร่)
	ชั้นความเหมาะสมสูง (S1)	715
	ชั้นความเหมาะสมปานกลาง (S2)	248,604
	ชั้นความเหมาะสมเล็กน้อย (S3)	201,164
	ไม่เหมาะสม (N)	65
รวมทั้งหมด		450,548

สัญลักษณ์

- ที่ตั้งอำเภอ
- ขอบเขตตำบล
- ขอบเขตอำเภอ
- ขอบเขตจังหวัด

จัดทำโดย
สถานีพัฒนาที่ดินสระแก้ว
กรมพัฒนาที่ดิน กระทรวงเกษตรและสหกรณ์



4. ข้าวโพดเลี้ยงสัตว์

ตารางที่ 3.20 เนื้อที่เพาะปลูก เนื้อที่เก็บเกี่ยว ผลผลิต และผลผลิตต่อไร่ ข้าวโพดเลี้ยงสัตว์ จังหวัดสระแก้ว
ปีเพาะปลูก 2559-2566

ปีเพาะปลูก	เนื้อที่เพาะปลูก (ไร่)	เนื้อที่เก็บเกี่ยว (ไร่)	ผลผลิต (ตัน)	ผลผลิตต่อไร่ (กก.)
2558/59	99,254	97,533	63,693	653
2559/60	81,793	81,764	64,555	790
2560/61	105,410	105,049	82,299	790
2561/62	114,875	114,731	88,105	768
2562/63	121,459	121,264	89,073	735
2563/64	125,556	124,271	91,753	738
2564/65	127,111	118,406	90,740	766
2565/66	139,342	130,247	98,907	759

ที่มา : สำนักงานเกษตรจังหวัดสระแก้ว ; 2566

ตารางที่ 3.21 เนื้อที่เพาะปลูก เนื้อที่เก็บเกี่ยว ผลผลิต และผลผลิตต่อไร่ ข้าวโพดเลี้ยงสัตว์ จังหวัดสระแก้ว
ปีเพาะปลูก 2565/2566 รายอำเภอ

อำเภอ	พื้นที่เพาะปลูก (ไร่)	เนื้อที่เก็บเกี่ยว (ไร่)	ผลผลิตรวม (ตัน)	ผลผลิตเฉลี่ย (กก./ไร่)
เมืองสระแก้ว	6,289	6,173	4,272	692
คลองหาด	52,185	44,121	34,061	772
ตาพระยา	-	-	-	-
วังน้ำเย็น	15,913	15,904	12,819	806
วัฒนานคร	8,766	8,766	6,618	755
อรัญประเทศ	8,482	7,897	5,330	675
เขาฉกรรจ์	17,919	17,710	13,070	738
โคกสูง	734	734	538	733
วังสมบูรณ์	29,054	28,942	22,199	767
รวม	139,342	130,247	98,907	759

ที่มา : สำนักงานเกษตรจังหวัดสระแก้ว ; 2566



ตารางที่ 3.22 พื้นที่ปลูกข้าวโพดเลี้ยงสัตว์จำแนกตามเขตความเหมาะสมของที่ดิน (ไร่) จังหวัดสระแก้ว

ชั้นความเหมาะสมสูง (S1)	ชั้นความเหมาะสม ปานกลาง (S2)	ชั้นความเหมาะสมน้อย (S3)	ไม่เหมาะสม (N)	พื้นที่ไชนิ่ง
4,778	20,337	20,579	3,262	48,956

ที่มา : สถานีพัฒนาที่ดินสระแก้ว ; ปี 2565

ตารางที่ 3.23 พื้นที่ปลูกข้าวโพดเลี้ยงสัตว์จำแนกตามเขตความเหมาะสมของที่ดิน (ไร่) รายอำเภอของจังหวัดสระแก้ว

อำเภอ	พื้นที่เหมาะสม สูง (s1)	พื้นที่เหมาะสม ปานกลาง (s2)	พื้นที่เหมาะสม เล็กน้อย (s3)	พื้นที่ไม่เหมาะสม (N)	พื้นที่ไชนิ่ง
เมืองสระแก้ว	153	1,219	2,329	608	4,309
เขาฉกรรจ์	622	25	3,637	563	4,847
วังน้ำเย็น	794	4,419	1,799	925	7,937
วังสมบูรณ์	631	3,742	6,272	0	10,645
คลองหาด	2,001	7,290	2,046	394	11,731
วัฒนานคร	17	2,193	4,185	631	7,026
อรัญประเทศ	560	1,401	7	141	2,109
โคกสูง	0	48	93	0	141
ตาพระยา	0	0	211	0	211
รวม	4,778	20,337	20,579	3,262	48,956

ที่มา : สถานีพัฒนาที่ดินสระแก้ว ; ปี 2565



5. ยางพารา

ตารางที่ 3.24 เนื้อที่เพาะปลูก เนื้อที่เก็บเกี่ยว ผลผลิต และผลผลิตต่อไร่ ยางพารา จังหวัดสระแก้ว
ปีเพาะปลูก 2558-2565

ปีเพาะปลูก	เนื้อที่ยืนต้น (ไร่)	เนื้อที่กรีดยาง (ไร่)	ผลผลิต (ตัน)	ผลผลิตต่อไร่ (กก.)
2558	66,117	23,228	4,049	174
2559	66,357	24,006	4,031	168
2560	72,337	37,610	7,067	188
2561	74,127	44,392	8,591	194
2562	72,958	56,144	10,194	182
2563	72,655	62,552	12,073	193
2564	71,090	62,735	12,268	196
2565	70,150	64,218	11,797	184

ที่มา : สำนักงานเกษตรจังหวัดสระแก้ว ; 2566

ตารางที่ 3.25 เนื้อที่เพาะปลูก เนื้อที่เก็บเกี่ยว ผลผลิต และผลผลิตต่อไร่ ยางพารา จังหวัดสระแก้ว
ปีเพาะปลูก 2565 รายอำเภอ

อำเภอ	พื้นที่ยืนต้น (ไร่)	เนื้อที่กรีดยาง (ไร่)	ผลผลิตรวม (ตัน)	ผลผลิตเฉลี่ย (กก./ไร่)
เมืองสระแก้ว	13,573	12,417	2,595	209
คลองหาด	6,378	6,375	1,281	201
ตาพระยา	864	670	89	133
วังน้ำเย็น	7,284	5,256	1,135	216
วัฒนานคร	11,436	11,224	1,796	160
อรัญประเทศ	1,138	1,056	180	170
เขาฉกรรจ์	12,517	10,908	2,073	190
โคกสูง	471	422	74	175
วังสมบูรณ์	16,489	15,890	2,574	162
รวม	70,150	64,218	11,797	184

ที่มา : สำนักงานเกษตรจังหวัดสระแก้ว ; 2566



ตารางที่ 3.26 พื้นที่ปลูกยางพาราจำแนกตามเขตความเหมาะสมของที่ดิน (ไร่) จังหวัดสระแก้ว

ชั้นความเหมาะสม สูง (S1)	ชั้นความเหมาะสม ปานกลาง (S2)	ชั้นความเหมาะสม น้อย (S3)	ไม่เหมาะสม (N)	พื้นที่ไชนิ่ง
6,158	103,136	33,810	122	143,226

ที่มา : สถานีพัฒนาที่ดินสระแก้ว ; ปี 2565

ตารางที่ 3.27 พื้นที่ปลูกยางพาราจำแนกตามเขตความเหมาะสมของที่ดิน (ไร่) รายอำเภอของจังหวัดสระแก้ว

อำเภอ	พื้นที่เหมาะสม สูง (s1)	พื้นที่เหมาะสม ปานกลาง (s2)	พื้นที่เหมาะสม เล็กน้อย (s3)	พื้นที่ไม่เหมาะสม (n)	พื้นที่ไชนิ่ง
เมืองสระแก้ว	15	26,180	707	2	26,904
เขาฉกรรจ์	622	14,813	2,808	3	18,246
วังน้ำเย็น	942	4,467	8,089	2	13,500
วังสมบูรณ์	2,354	17,626	20,524	35	40,539
คลองหาด	2,014	12,179	953	4	15,150
วัฒนานคร	172	21,834	599	10	22,615
อรัญประเทศ	39	3,210	105	66	3,420
โคกสูง	-	884	-	-	884
ตาพระยา	-	1,943	25	-	1,968
รวม	6,158	103,136	33,810	122	143,226

ที่มา : สถานีพัฒนาที่ดินสระแก้ว ; ปี 2565

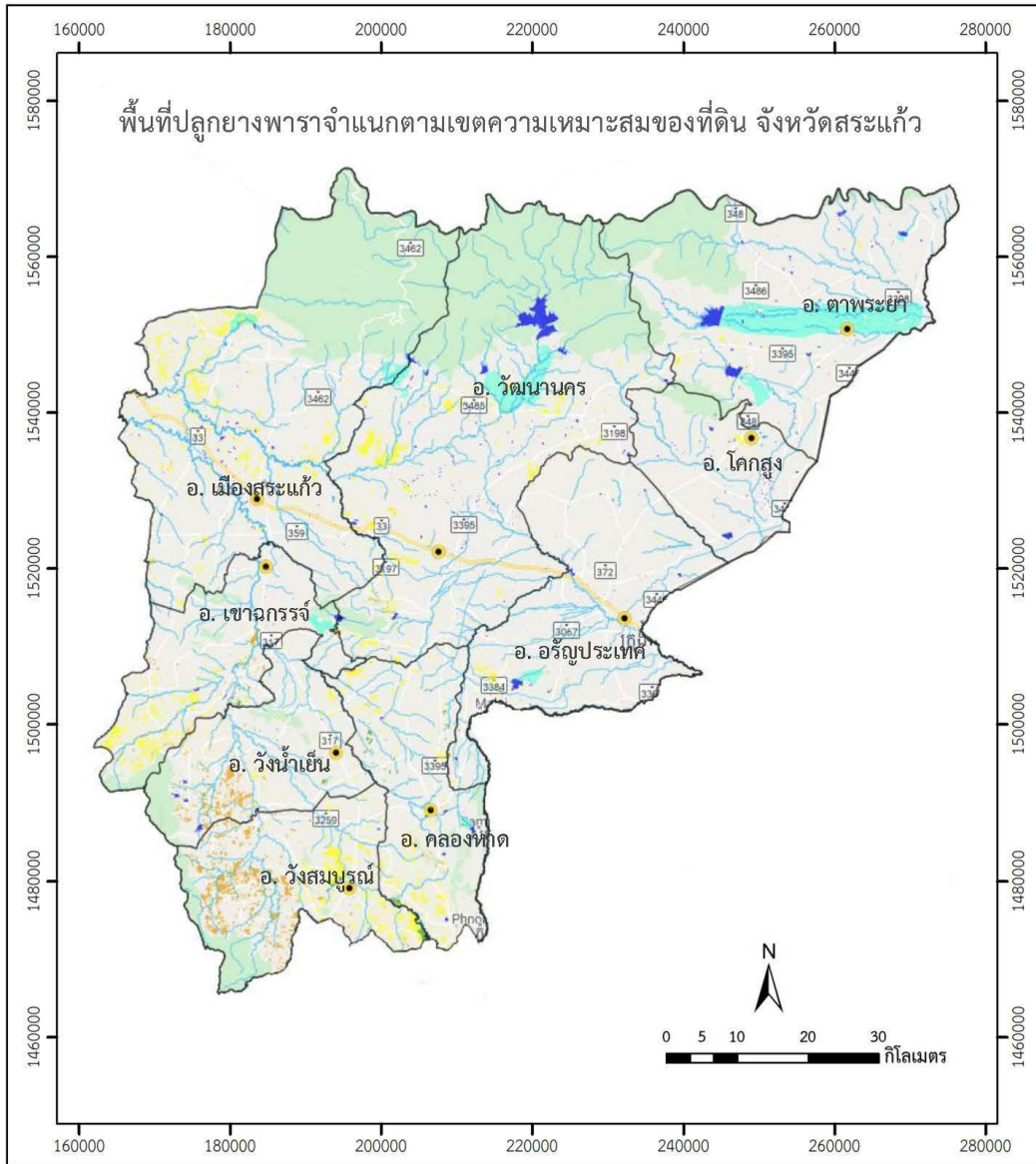

สัญลักษณ์	คำอธิบายแผนที่	เนื้อที่ (ไร่)
	ชั้นความเหมาะสมสูง (S1)	6,158
	ชั้นความเหมาะสมปานกลาง (S2)	103,136
	ชั้นความเหมาะสมเล็กน้อย (S3)	33,810
	ไม่เหมาะสม (N)	122
	รวมทั้งหมด	143,226

สัญลักษณ์

ที่ตั้งอำเภอ

ขอบเขตตำบล

ขอบเขตอำเภอ

ขอบเขตจังหวัด

จัดทำโดย
สถานีพัฒนาที่ดินสระแก้ว
กรมพัฒนาที่ดิน กระทรวงเกษตรและสหกรณ์



6. ปาล์มน้ำมัน

ตารางที่ 3.28 เนื้อที่เพาะปลูก เนื้อที่เก็บเกี่ยว ผลผลิต และผลผลิตต่อไร่ ปาล์มน้ำมัน จังหวัดสระแก้ว
ปีเพาะปลูก 2559-2565

ปีเพาะปลูก	เนื้อที่ยืนต้น (ไร่)	เนื้อที่ให้ผล (ไร่)	ผลผลิต (ตัน)	ผลผลิตต่อไร่ (กก.)
2559	43,897	36,715	59,387	1,618
2560	39,856	37,990	68,421	1,801
2561	41,472	39,153	80,108	2,046
2562	41,065	39,207	84,575	2,157
2563	41,352	40,260	82,715	2,055
2564	40,969	39,932	82,517	2,066
2565	41,440	40,450	88,298	2,183

ที่มา : สำนักงานเกษตรจังหวัดสระแก้ว ; 2566

ตารางที่ 3.29 เนื้อที่เพาะปลูก เนื้อที่เก็บเกี่ยว ผลผลิต และผลผลิตต่อไร่ ปาล์มน้ำมัน จังหวัดสระแก้ว
ปีเพาะปลูก 2565 รายอำเภอ

อำเภอ	พื้นที่ยืนต้น (ไร่)	เนื้อที่ให้ผล (ไร่)	ผลผลิตรวม (ตัน)	ผลผลิตเฉลี่ย (กก./ไร่)
เมืองสระแก้ว	6,655	6,364	14,364	2,257
คลองหาด	5,625	5,595	11,263	2,013
ตาพระยา	690	690	1,240	1,797
วังน้ำเย็น	2,735	2,367	4,956	2,094
วัฒนานคร	12,584	12,506	26,525	2,121
อรัญประเทศ	3,135	3,135	5,784	1,845
เขาฉกรรจ์	5,559	5,447	13,285	2,439
โคกสูง	341	250	420	1,680
วังสมบูรณ์	4,116	4,096	10,461	2,554
รวม	41,440	40,450	88,298	2,183

ที่มา : สำนักงานเกษตรจังหวัดสระแก้ว ; 2566

ตารางที่ 3.30 พื้นที่ปลูกปาล์มน้ำมันจำแนกตามเขตความเหมาะสมของที่ดิน (ไร่) จังหวัดสระแก้ว

ชั้นความเหมาะสม สูง (S1)	ชั้นความเหมาะสม ปานกลาง (S2)	ชั้นความเหมาะสม เล็กน้อย (S3)	ไม่เหมาะสม (N)	พื้นที่ไชนิ่ง
-	-	6,601	29,006	35,607

ที่มา : สถานีพัฒนาที่ดินสระแก้ว ; ปี 2565

ตารางที่ 3.31 พื้นที่ปลูกปาล์มน้ำมันจำแนกตามเขตความเหมาะสมของที่ดิน (ไร่) รายอำเภอของจังหวัดสระแก้ว

อำเภอ	พื้นที่เหมาะสม สูง (s1)	พื้นที่เหมาะสม ปานกลาง (s2)	พื้นที่เหมาะสม เล็กน้อย (s3)	พื้นที่ไม่เหมาะสม (N)	พื้นที่ไชนิ่ง
เมืองสระแก้ว	-	-	-	3,767	3,767
เขาฉกรรจ์	-	-	-	3,237	3,237
วังน้ำเย็น	-	-	231	844	1,075
วังสมบูรณ์	-	-	2,669	1,374	4,043
คลองหาด	-	-	3,469	1,056	4,525
วัฒนานคร	-	-	-	13,367	13,367
อรัญประเทศ	-	-	232	2,701	2,933
โคกสูง	-	-	-	1,814	1,814
ตาพระยา	-	-	-	846	846
รวม	-	-	6,601	29,006	35,607

ที่มา : สถานีพัฒนาที่ดินสระแก้ว ; ปี 2565





สัญลักษณ์	คำอธิบายแผนที่	เนื้อที่ (ไร่)
	ชั้นความเหมาะสมสูง (S1)	0
	ชั้นความเหมาะสมปานกลาง (S2)	0
	ชั้นความเหมาะสมเล็กน้อย (S3)	6,601
	ไม่เหมาะสม (N)	29,006
รวมทั้งหมด		35,607

สัญลักษณ์

ที่ตั้งอำเภอ ขอบเขตอำเภอ

ขอบเขตตำบล ขอบเขตจังหวัด

จัดทำโดย
สถานีพัฒนาที่ดินสระแก้ว
กรมพัฒนาที่ดิน กระทรวงเกษตรและสหกรณ์

7. ลำไย

ตารางที่ 3.32 เนื้อที่เพาะปลูก เนื้อที่เก็บเกี่ยว ผลผลิต และผลผลิตต่อไร่ ลำไย จังหวัดสระแก้ว
ปีเพาะปลูก 2560 – 2566

ปีเพาะปลูก	เนื้อที่เพาะปลูก (ไร่)	เนื้อที่ให้ผล (ไร่)	ผลผลิต (ตัน)	ผลผลิตต่อไร่ (กก.)
2560	55,559	31,372	37,318	1,190
2561	56,058	49,768	61,291	1,232
2562	58,683	55,382	75,672	1,366
2563	82,256	77,120	76,592	993
2564	82,593	80,237	97,613	1,217
2565	80,999	80,221	83,616	1,042
2566	78,224	78,134	67,640	866

ที่มา : สำนักงานเกษตรจังหวัดสระแก้ว ; 2566

ตารางที่ 3.33 เนื้อที่เพาะปลูก เนื้อที่เก็บเกี่ยว ผลผลิต และผลผลิตต่อไร่ ลำไย จังหวัดสระแก้ว
ปีเพาะปลูก 2566 รายอำเภอ

อำเภอ	พื้นที่ยืนต้น (ไร่)	เนื้อที่ให้ผล (ไร่)	ผลผลิตรวม (ตัน)	ผลผลิตเฉลี่ย (กก./ไร่)
เมืองสระแก้ว	553	539	370	686
คลองหาด	17,567	17,567	15,933	907
ตาพระยา	74	74	37	500
วังน้ำเย็น	16,254	16,249	15,242	938
วัฒนานคร	2,106	2,106	1,765	838
อรัญประเทศ	3,808	3,808	2,734	718
เขาฉกรรจ์	4,419	4,419	3,584	811
โคกสูง	286	286	150	524
วังสมบูรณ์	33,157	33,086	27,825	841
รวม	78,224	78,134	67,640	866

ที่มา : สำนักงานเกษตรจังหวัดสระแก้ว ; 2566



ตารางที่ 3.34 พื้นที่ปลูกลำไยจำแนกตามเขตความเหมาะสมของที่ดิน (ไร่) จังหวัดสระแก้ว

ชั้นความเหมาะสม สูง (S1)	ชั้นความเหมาะสม ปานกลาง (S2)	ชั้นความเหมาะสม เล็กน้อย (S3)	ไม่เหมาะสม (N)	พื้นที่ทั้งสิ้น
3,002	22,588	17	0	25,607

ที่มา : สถานีพัฒนาที่ดินสระแก้ว ; 2565

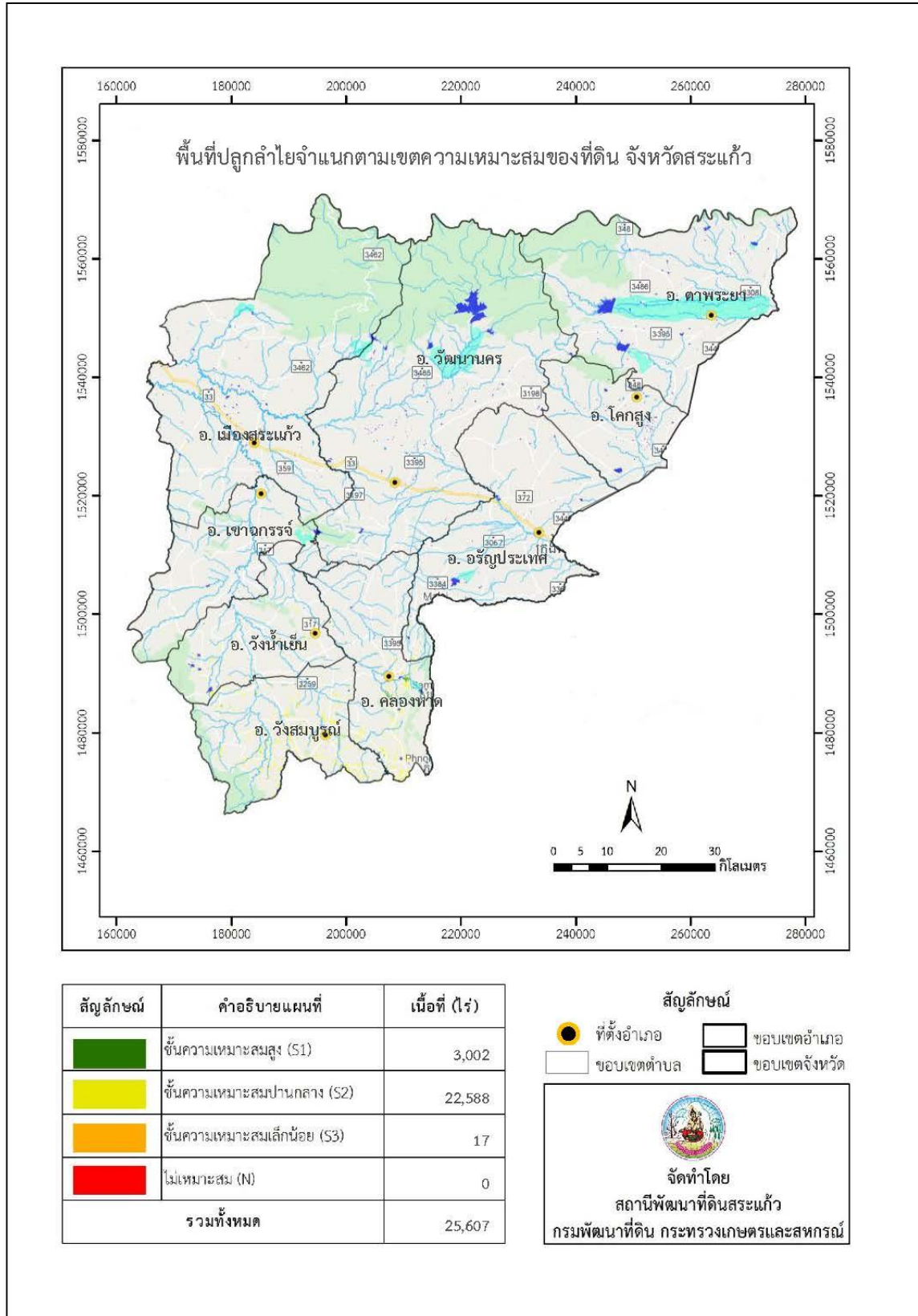

ตารางที่ 3.35 พื้นที่ปลูกลำไยจำแนกตามเขตความเหมาะสมของที่ดิน (ไร่) รายอำเภอของจังหวัดสระแก้ว

อำเภอ	พื้นที่เหมาะสม สูง (s1)	พื้นที่เหมาะสม ปานกลาง (s2)	พื้นที่เหมาะสม เล็กน้อย (s3)	พื้นที่ไม่เหมาะสม (N)	พื้นที่ไชนิ่ง
เมืองสระแก้ว	-	99	-	-	99
เขาฉกรรจ์	127	424	-	-	551
วังน้ำเย็น	282	2,403	-	-	2,685
วังสมบูรณ์	966	12,925	17	-	13,908
คลองหาด	1,371	6,146	-	-	7,517
วัฒนานคร	-	122	-	-	122
อรัญประเทศ	256	469	-	-	725
โคกสูง	-	-	-	-	-
ตาพระยา	-	-	-	-	-
รวม	3,002	22,588	17	-	25,607

ที่มา : สถานีพัฒนาที่ดินสระแก้ว ; 2565



8. ข้อมูลการนำเข้าและส่งออกพืช จังหวัดสระแก้ว

ตารางที่ 3.36 สรุปข้อมูลการนำเข้าพืชของด่านตรวจพืชอรัญประเทศ ปี 2563 – 2566

รายการสินค้า	มูลค่านำเข้าพืช (บาท)			
	2563	2564	2565	2566
มันสำปะหลัง (เส้น)	2,872,285,620.28	3,166,870,833.96	4,343,469,404.21	3,160,492,023.23
มันสำปะหลัง (หัวมันสด)	69,979,904.67	557,925,289.00	641,437,350.84	699,441,226.00
ข้าวโพด	771,438,564.63		234,500,000.00	191,812,875.00
ถั่วเหลือง		131,562,464.23	85,529,105.93	181,406,250.00
มะม่วง	4,363,250.00			
พริกสด	8,792,600.00			4,840,500.00
ไม้อยูคาลิปตัส (ลำต้น)	1,326,143.36			26,062,949.85
ไม้พาลเลทส่งกลับ	87,468.82			70,016.61
ไม้สัก		3,605,475.00	20,203,346.88	
เมล็ดมะม่วงหิมพานต์		22,880,662.81		13,532,178.22
เครื่องจักรสาน, เครื่องหวาย		2,808,000.00	3,384,000.00	3,672,000.00
ไม้ประดับ		49,277.62		
เศษไม้				64,560.00
เส้นไหมดิบที่ยังไม่ได้ตีเกลียว				93,987,956.58
อื่นๆ			2,756,194.34	314,985.60
รวม	3,669,920,101.89	3,885,702,002.62	5,331,279,402.20	4,375,697,521.09

ที่มา : ด่านตรวจพืชอรัญประเทศ ; 2566

ตารางที่ 3.37 สรุปข้อมูลการส่งออกพืชของด่านตรวจพืชอรัญประเทศ ปี 2563 – 2566

รายการสินค้า	มูลค่าส่งออกพืช (บาท)			
	2563	2564	2565	2566
เมล็ดถั่วเขียว กากถั่วเขียว	-	1,088,340.00	-	-
ข้าวขาว	221,126,442.20	-	-	-
ข้าว	-	22,728,600.00	-	99,584,821.46
หอมแดง	7,898,550.00	-	-	-
เมล็ดพันธุ์ข้าวโพด	92,970,077.22	59,106,600.00	174,790,447.50	232,161,492.77
มะขามเปียก	114,000.00	-	-	-
หญ้า	28,000.00	112,500.00	-	-
ไม้กฤษณา	2,157,750.00	3,099,030.00	4,329,452.80	12,179,612.08
ต้นไม้ประดับ	6,963,910.70	9,628,710.00	28,474,726.69	21,411,161.10

รายการสินค้า	มูลค่าส่งออกพืช (บาท)			
	2563	2564	2565	2566
ซิงสด	96,800.00	-	-	-
ข้าวโพดทำป๊อปคอน	162,799.74	250,452.00	-	-
ผัก, ผลไม้, ตักแต่	-	15,375,000.00	4,084,972.00	-
ถั่วเหลือง กากถั่วเหลือง	402,944.00	6,630,000.00	-	-
ผลไม้แช่แข็ง/ ผลไม้อบแห้ง	296,074.27	-	-	-
มันสำปะหลัง	187,127,197.87	-	-	-
แป้งมันสำปะหลัง	650,720.00	-	-	-
กากมันสำปะหลัง	120,000.00	-	-	-
มันเส้น	-	125,709,663.42	96,748,347.40	332,029,537.99
ท่อนมันสำปะหลัง	-	44,000.00	14,638,580.00	2,550,000.00
ใบหูกวางอบแห้ง	-	30,641.00	-	-
มะพร้าวน้ำหอม / อ่อน	185,000.00	69,000.00	14,411,949.00	-
น้ำผึ้ง	635,244.00	-	-	-
กากปาล์ม	-	923,800.00	-	-
เมล็ด Rapeseed	-	18,144,000.00	-	-
กากน้ำตาล	-	2,541,000.00	-	-
กากพืช	-	-	31,717,402.98	22,778,058.40
ปลายข้าว	-	-	34,528,250.46	7,684,052.02
อื่นๆ	-	-	30,619,468.48	3,129,466.08
รวม	520,935,510.00	265,481,336.42	434,343,597.31	733,508,201.90

ที่มา : ด้านตรวจพืชอรัญประเทศ ; 2566

ตารางที่ 3.38 ข้อมูลการส่งออกปุ๋ยของด้านตรวจพืชอรัญประเทศ ปี 2565 - 2566

ประเภท	ปี	ปริมาณ(กก.)	มูลค่า
ปุ๋ย	2565	114,685.45	2,382,673,888.73
	2566	164,332.00	2,876,554,783.50

ที่มา : ด้านตรวจพืชอรัญประเทศ ; 2566



ตารางที่ 3.39 ข้อมูลปริมาณการส่งออกปุ๋ย (มกราคม - ธันวาคม 2566)

เดือน	ปริมาณการส่งออก(ตัน)	มูลค่าการส่งออก(บาท)
มกราคม	6,037.27	133,844,878.41
กุมภาพันธ์	2,449.25	41,810,418.33
มีนาคม	6,839.80	122,168,161.73
เมษายน	10,581.55	187,704,866.01
พฤษภาคม	17,391.50	295,962,769.62
มิถุนายน	14,805.50	242,687,918.75
กรกฎาคม	14,654.20	236,254,432.77
สิงหาคม	19,648.50	327,625,304.13
กันยายน	19,962.64	338,027,250.15
ตุลาคม	17,841.00	317,634,705.72
พฤศจิกายน	14,648.00	273,584,515.97
ธันวาคม	19,472.79	359,249,561.92
รวม	164,332.00	2,876,554,783.50

ที่มา : ด้านตรวจพืชออรัญประเทศ ; 2566

ตารางที่ 3.40 ผลการรับรองมาตรฐานสินค้าเกษตรด้านพืชจังหวัดสระแก้ว

อำเภอ	จำนวนที่รับรองข้าวอินทรีย์			จำนวนที่รับรองผัก/สมุนไพรอินทรีย์			จำนวนพืชที่รับรอง GAP		
	ราย	แปลง	ไร่	ราย	แปลง	ไร่	ราย	แปลง	ไร่
คลองหาด	-	-	-	18	18	30.75	992	1,128	14,782.38
ตาพระยา	-	-	-	-	-	-	29	52	100.25
วังน้ำเย็น	-	-	-	2	2	20	1,067	1,255	13,166.68
วังสมบูรณ์	-	-	-	-	-	-	1,484	1,634	28,173.82
วัฒนานคร	23	23	232	8	8	4.25	97	115	3,635.30
อรัญประเทศ	-	-	-	3	3	72	146	157	2,480.95
เขาฉกรรจ์	25	25	221	18	18	241	295	340	3,274.37
เมืองสระแก้ว	109	109	1,027	16	16	86.45	103	175	975.25
โคกสูง	24	24	249	-	-	-	3	7	25.50
รวม	181	181	1,729	65	65	454.45	4,216	4,863	66,614.50

เกษตรกรกร จำนวน 4,462 ราย พื้นที่ จำนวน 68,797.95 ไร่

ที่มา : สำนักพัฒนาระบบและรับรองมาตรฐานสินค้าพืช กรมวิชาการเกษตร <https://gap.doa.go.th/> และ

<http://organic.doa.go.th/homepage> ; มีนาคม 2567



การผลิตด้านปศุสัตว์

1. จำนวนเกษตรกรผู้เลี้ยงสัตว์และปศุสัตว์

ตารางที่ 4.1 ข้อมูลจำนวนเกษตรกรผู้เลี้ยงสัตว์และปศุสัตว์ รายอำเภอ ปี 2567

อำเภอ	โคเนื้อ		โคนม		กระบือ		สุกร	
	จำนวน (ตัว)	เกษตรกร (ราย)	จำนวน (ตัว)	เกษตรกร (ราย)	จำนวน (ตัว)	เกษตรกร (ราย)	จำนวน (ตัว)	เกษตรกร (ราย)
เมืองสระแก้ว	3,928	406	0	0	1,106	130	2,694	76
คลองหาด	2,470	326	4,166	96	80	15	2,168	50
ตาพระยา	19,353	1,315	5	1	4,955	323	2,150	122
วังน้ำเย็น	3,665	320	9,126	210	486	63	6,911	44
วัฒนานคร	36,025	3,545	0	0	2,464	279	1,044	44
อรัญประเทศ	18,491	1,896	51	4	999	102	1,098	46
เขาฉกรรจ์	8,502	706	6,688	126	2,389	233	6,799	128
โคกสูง	22,895	1,941	8	1	1,152	76	362	16
วังสมบูรณ์	2,196	222	7,613	176	386	28	2,587	27
รวม	117,525	10,677	27,657	614	14,017	1249	25,813	553

ที่มา : กรมปศุสัตว์ ; 2567

ตารางที่ 4.2 ข้อมูลจำนวนเกษตรกรผู้เลี้ยงสัตว์และปศุสัตว์ รายอำเภอ ปี 2567 (ต่อ)

อำเภอ	ไก่		เป็ด		แพะ		แกะ	
	จำนวน (ตัว)	เกษตรกร (ราย)	จำนวน (ตัว)	เกษตรกร (ราย)	จำนวน (ตัว)	เกษตรกร (ราย)	จำนวน (ตัว)	เกษตรกร (ราย)
เมืองสระแก้ว	397,103	4,081	16,288	103	798	44	44	3
คลองหาด	114,656	2,445	10,173	353	1,376	54	15	1
ตาพระยา	122,639	3,121	12,037	658	2,843	101	77	5
วังน้ำเย็น	487,761	2,569	25,508	126	1,047	34	275	7
วัฒนานคร	224,384	4,267	15,646	511	2,474	123	85	5
อรัญประเทศ	222,828	6,443	26,810	1,309	3,274	96	263	5
เขาฉกรรจ์	238,718	3,500	21,112	508	2,693	101	152	13
โคกสูง	92,904	1,682	24,536	632	2,425	66	27	2
วังสมบูรณ์	248,582	1,764	100,176	286	290	8	0	0
รวม	2,149,575	29,872	252,286	4486	17,220	627	938	41

ที่มา : กรมปศุสัตว์ ; 2567



ตารางที่ 4.3 จำนวนเกษตรกรผู้เลี้ยงสัตว์และปศุสัตว์ ปี 2567

ลำดับที่	ชนิดสัตว์	จำนวน(ตัว)	จำนวนเกษตรกร (ราย)
1	โคเนื้อ	117,525	10,677
2	โคนม	27,657	614
3	กระบือ	14,017	1,249
4	สุกร	25,813	553
5	ไก่	2,149,575	29,872
6	เป็ด	252,286	4,486
7	แพะ	17,220	627
8	แกะ	938	41
9	ม้า	89	19
10	ห่าน	1,609	186
11	นกกระทา	5,857	12
12	กวาง	59	1
13	หมูป่า	640	73
14	นก/สัตว์ปีกสวยงาม	1,690	39
15	สัตว์ปีกอื่นๆ	1,643	51
16	จิ้งหรีด	161,690	16
จำนวนเกษตรกรผู้เลี้ยงสัตว์ทั้งสิ้น 33,250 ราย			

ที่มา : สำนักงานปศุสัตว์จังหวัดสระแก้ว ; 2567

2. มาตรฐานฟาร์ม GMP และ GAP

ตารางที่ 4.4 จำนวนฟาร์มปลอดสารเร่งเนื้อแดง (หน่วย : ฟาร์ม)

อำเภอ	ข้อมูลฟาร์มปลอดสารเร่งเนื้อแดง
เมือง	59
วัฒนานคร	8
อรัญประเทศ	1
ตาพระยา	1
วังน้ำเย็น	7
คลองหาด	2
เขาฉกรรจ์	13
วังสมบูรณ์	1
โคกสูง	1
รวม	93

ที่มา : สำนักงานปศุสัตว์จังหวัดสระแก้ว ; 2567



ตารางที่ 4.5 จำนวนโรงฆ่าสัตว์ และสถานที่จำหน่ายเนื้อสัตว์รายอำเภอ ปี 2567

ลำดับที่	อำเภอ	โรงฆ่าสัตว์ที่ได้รับใบอนุญาตฯ(ขจส.2)			สถานที่จำหน่ายเนื้อสัตว์
		โค-กระบือ	สัตว์ปีก	สุกร	
1	เมืองสระแก้ว	5	3	4	10
2	วัฒนานคร	-	1	1	3
3	อรัญประเทศ	1	2	10	12
4	ตาพระยา	-	-	3	1
5	โคกสูง	-	-	2	1
6	วังน้ำเย็น	2	1	3	6
7	คลองหาด	1	-	3	-
8	เขาฉกรรจ์	3	1	2	2
9	วังสมบูรณ์	-	-	2	2
รวม		12	8	30	37

ที่มา : สำนักงานปศุสัตว์จังหวัดสระแก้ว ; 2567

ตารางที่ 4.6 ข้อมูลสถานที่ดำเนินกิจกรรมด้านปศุสัตว์ จังหวัดสระแก้ว

สถานที่ดำเนินกิจกรรม		จำนวน (แห่ง)
โรงฆ่า	สัตว์ใหญ่	12
	สัตว์เล็ก	30
	สัตว์ปีก	8
	สัตว์มากกว่า 1 ชนิด	-
โรงพอกหนัง		-
โรงงานแปรรูปนํ้านม		1
โรงงานผลิตภัณฑ์สัตว์		-
ศูนย์รวมนม		5
หน่วยผสมเทียม	กรมปศุสัตว์	24
	หน่วยงานอื่น	-
ตลาดนัดปศุสัตว์	สัตว์ใหญ่	1
	สัตว์ปีก	1
สหกรณ์ผู้เลี้ยงสัตว์	โคนม	2
	โคเนื้อ	1
	สุกร	-
	สัตว์ปีก	-

ที่มา : สำนักงานปศุสัตว์จังหวัดสระแก้ว ; 2567



ตารางที่ 4.7 ผลการรับรองมาตรฐานสินค้าเกษตรด้านปศุสัตว์ จังหวัดสระแก้ว
เกษตรกร จำนวน 527 ราย พื้นที่ จำนวน 11,360.3 ไร่

ลำดับ	ชนิดสัตว์	อำเภอ								รวม (แห่ง)	พื้นที่ (ไร่-งาน-ตร.ม.)
		เมือง สระแก้ว	คลองหาด	วัฒนานคร	เขาฉกรรจ์	วังสมบูรณ์	วังน้ำเย็น	อรัญประเทศ	โคกสูง		
1	ไก่เนื้อ	54	1	9		1	2		1	68	1,935-2-5
2	ไก่พันธุ์	2		3					0	5	497-1-6
3	ไก่ไข่		1				2		0	0	118-0-0
4	โรงฟักสัตว์ปีก	1							0	1	3-1-25
5	เป็ดเนื้อ	3		3		6	1		0	13	506-3-5
6	เป็ดพันธุ์			1					0	1	12-0-0
7	สุกร	56	2	8	12	1	7	1	0	87	3,015-2-63
8	ฟาร์มผึ้ง		1						0	1	1-0-0
9	โคเนื้อ			1			1		0	2	129-0-0
10	โคนม	3	33	1	46	126	139	1	0	349	5,142-0-41
รวม		119	37	26	58	134	150	2	1	527	11,360.3

ที่มา : สำนักงานปศุสัตว์จังหวัดสระแก้ว ; พฤศจิกายน 2566

3. ข้อมูลด้านพืชอาหารสัตว์

ตารางที่ 4.8 ข้อมูลจำนวนพื้นที่ปลูกหญ้าอาหารสัตว์ของจังหวัดสระแก้ว

เกษตรกรผู้เลี้ยงสัตว์ (ครัวเรือน)	พื้นที่ปลูกหญ้า/ พืชอาหารสัตว์ (ไร่)	พื้นที่ทุ่งหญ้าสาธารณะ(ไร่)
33,250	3,215	-

ที่มา : สำนักงานปศุสัตว์จังหวัดสระแก้ว ; 2567

ตารางที่ 4.9 ข้อมูลเกษตรกรผู้ผลิตพืชอาหารสัตว์เพื่อจำหน่าย ปี พ.ศ 2567

ที่	อำเภอ	จำนวนเกษตรกร (ราย)	เนเปียร์ปากช่อง 1 (ไร่)	แพงโกลา (ไร่)
1	เมืองสระแก้ว	1	45	-
2	โคกสูง	4	75	-
3	ตาพระยา	1	-	7
4	วังน้ำเย็น	2	7	-
5	วัฒนานคร	11	-	174
6	อรัญประเทศ	3	-	74
รวม		22	127	255

ที่มา : ศูนย์วิจัยและพัฒนาอาหารสัตว์สระแก้ว ; ธันวาคม 2566



ตารางที่ 4.10 ข้อมูลสถานที่ดำเนินกิจกรรมด้านอาหารสัตว์ของจังหวัดสระแก้ว

สถานที่ดำเนินกิจกรรม		จำนวน (แห่ง)
โรงงานผลิต	อาหารสัตว์	3
	กากถั่วเหลืองแห้ง	1
	ข้าวโพดบด	1
ร้านขายอาหารสัตว์		269
โรงสีข้าว	ใหญ่	10
	เล็ก	66

ที่มา : สำนักงานปศุสัตว์จังหวัดสระแก้ว ; 2567

4. ข้อมูลนำเข้าส่งออกสินค้าปศุสัตว์

ตารางที่ 4.11 สถิติการนำเข้าด้านปศุสัตว์ของด่านกักกันสัตว์สระแก้ว ปี 2562 – 2566

ชนิดสัตว์/ ซากสัตว์	มูลค่าการนำเข้าสัตว์ (บาท)				
	2562	2563	2564	2565	2566
สุนัข	1,000.00	1,000.00	78,500.00	78,500.00	44,000.00
แมว	8,000.00	2,000.00	24,000.00	24,000.00	96,500.00
ซากเป็ด	488,760.30	-	-	-	-
หนังโคหมักเกลือ	-	6,250,000.00	-	-	-
รวม	497,760.30	6,253,000.00	102,500.00	102,500.00	140,500.00

ที่มา : ด่านกักกันสัตว์สระแก้ว ; 2566

ตารางที่ 4.12 สถิติการส่งออกด้านปศุสัตว์ของด่านกักกันสัตว์สระแก้ว ปี 2562 -2566

ชนิด/ซากสัตว์	มูลค่าการส่งออกสัตว์ (บาท)				
	2562	2563	2564	2565	2566
สุกรขุน	2,074,251,748.00	3,092,782,050.00	84,329,750.00	-	-
ลูกสุกรขุน	15,151,590.00	12,342,840.00	140,850,000.00	-	-
ไก่ไขปลดระวาง	280,000.00	4,388,860.00	17,570,300.00	56,544,170.00	67,913,510.00
ลูกไก่เนื้อ	5,898,834.06	16,898,404.65	34,500,531.00	40,184,970.00	25,495,336.21
ลูกไก่ไข่	40,008.64	-	1,135,723.00	1,317,110.00	1,175,947.92
ไก่ไขรุ่น เพศเมีย	-	-	75,000.00	962,000.00	565,000.00
ไก่เนื้อ	-	-	6,223,830.00	7,885,805.00	34,000.00
แมว	-	-	-	14,500.00	33,500.00
สุนัข	32,000.00	18,000.00	16,500.00	46,000.00	28,000.00
ซากโค	7,263,995.85	5,162,122.87	28,867.00	281,331.00	273,305.92
ซากสุกร	109,897,018.89	62,353,362.38	2,966,353.00	-	137,163.39
ซากไก่	51,406,600.81	26,253,732.69	3,298,665.00	8,860,510.00	4,002,514.12



ชนิด/ซากสัตว์	2562	2563	2564	2565	2566
ซากเป็ด	6,496,281.71	1,236,667.28	2,001,565.00	3,298,323.00	-
ซากไข่	1,313,540.60	1,205,336.69	2,114,718.00	2,555,346.00	1,865,154.59
ม้าพันธุ์โพนี่	60,000.00	-	-	-	-
โค	-	12,411,000.00	13,560,000.00	158,237,360.00	74,924,480
ผลิตภัณฑ์จากหมูและไก่	-	-	121,620,069.00	166,268,745.00	126,924,726.33
แกะ คละเพศ	-	-	180,000.00	-	-
ไก่พื้นเมือง	-	-	-	952,000.00	54,000.00
รวม	2,272,091,618.56	3,235,052,376.56	135,360,069.00	447,171,320.00	303,426,638.48

ที่มา : ด่านกักกันสัตว์สระแก้ว ; 2566

5. เครือข่ายสัตว์พันธุ์ดี กรมปศุสัตว์

5.1 ประเภทปรับปรุงพันธุ์และขยายพันธุ์ โคนม จำนวน 3 ฟาร์ม

5.2 ประเภทใช้ประโยชน์พันธุ์กรรมและเทคโนโลยี จำนวน 1 ฟาร์ม

ตารางที่ 4.13 ทะเบียนเครือข่ายสัตว์พันธุ์ดี กรมปศุสัตว์

ทะเบียนเครือข่าย	ชนิดสัตว์	ประเภทเครือข่าย	ชื่อฟาร์ม	ที่อยู่	หมายเลขโทรศัพท์	Latitude	longittude
สก-2-2-01/61	โคนม	ปรับปรุงพันธุ์และและขยายพันธุ์	ไมตรีฟาร์ม	528/1 ม.1 ต.วังใหม่ อ.วังสมบูรณ์ จ.สระแก้ว	08-1345-3167	13.398	102.2116
สก-2-2-02/61	โคนม	ปรับปรุงพันธุ์และและขยายพันธุ์	KP ฟาร์ม	346 ม.4 ต.ตาหลังโน อ.วังน้ำเย็น จ.สระแก้ว	08-5275-2182	13.4528	102.1445
สก-2-2-04/61	โคนม	ปรับปรุงพันธุ์และและขยายพันธุ์	รักเพื่อนฟาร์ม	214 ม.12 ต.เขาสามสิบ อ.เขาฉกรรจ์ จ.สระแก้ว	08-6415-1642	13.7012	102.1118
สก-2-1-01/61	โคนม	ใช้ประโยชน์พันธุ์กรรมและเทคโนโลยี	ประภาพรฟาร์ม	65/2 ม.19 ต.ตาหลังโน อ.วังน้ำเย็น จ.สระแก้ว	08-9009-4803	13.4753	102.0855

ที่มา : ศูนย์วิจัยและบำรุงพันธุ์สัตว์สระแก้ว ; 2565



การผลิตด้านประมง

1. พื้นที่และทรัพยากร

1.1 พื้นที่การเพาะเลี้ยงสัตว์น้ำ

จังหวัดสระแก้ว มีเกษตรกรผู้เพาะเลี้ยงสัตว์น้ำจืดในจังหวัดสระแก้ว จำนวน 9 อำเภอ จำนวน 7,690 ราย จำนวน 8,759 ฟาร์ม พื้นที่การเลี้ยง 6,027 ไร่ เกษตรกรส่วนใหญ่ร้อยละ 98 มีการเลี้ยงสัตว์น้ำจืดแบบยังชีพ บ่อเลี้ยงสัตว์น้ำมีพื้นที่เฉลี่ย ประมาณ 0.5 - 1 ไร่ ส่วนใหญ่มีการเลี้ยงปลานิล, ปลาตะเพียนขาว และปลาดุก เป็นสัตว์น้ำหลัก

ตารางที่ 5.1 จำนวนผู้เพาะเลี้ยงสัตว์น้ำรายอำเภอของจังหวัดสระแก้ว

อำเภอ	จำนวนผู้ประกอบการ (ราย)	จำนวนฟาร์ม (แห่ง)	เนื้อที่เลี้ยงรวมทั้งหมด (ไร่)
เขาฉกรรจ์	1,095	1,185	754
คลองหาด	399	454	376
โคกสูง	1,065	1,152	846
ตาพระยา	1,151	1,176	685
เมืองสระแก้ว	528	552	392
วังน้ำเย็น	1,163	1,563	959
วังสมบูรณ์	311	320	248
วัฒนานคร	707	884	516
อรัญประเทศ	1,271	1,473	1,251
รวมจังหวัด	7,690	8,759	6,027

ที่มา : สำนักงานประมงจังหวัดสระแก้ว ; 2566



ข้อมูลการเพาะเลี้ยงจระเข้

จังหวัดสระแก้วมีผู้เพาะเลี้ยงและครอบครองซากจระเข้ รวมทั้งสิ้น จำนวน 6 ราย พื้นที่การเลี้ยง 2,516.8 ตารางเมตร จำนวนจระเข้ที่เลี้ยง 508 ตัว และซากจระเข้ จำนวน 1 ชิ้น

ตารางที่ 5.2 จำนวนผู้เพาะเลี้ยงและครอบครองซากจระเข้ จังหวัดสระแก้ว

อำเภอ	จำนวนฟาร์ม (แห่ง)	เนื้อที่เลี้ยง (ตรม.)		จำนวนจระเข้ ที่เลี้ยง (ตัว)	จำนวนซากจระเข้ (ชิ้น)	
		บ่อซีเมนต์	บ่อดิน		ส่วนหัว	ทั้งตัว
เมืองสระแก้ว	1	240.0	0	0	0	0
อรัญประเทศ	2	2,000	0	246	0	0
วัฒนานคร	1	220.8	0	246	0	0
วังสมบูรณ์	1	32.0	0	12	0	0
เขาฉกรรจ์	1	24.0	0	4	0	0
วังน้ำเย็น	0	0.0	0	0	1	0
รวม	6	2,516.8	0	508	1	0

ที่มา : สำนักงานประมงจังหวัดสระแก้ว ; 2566

1.2 พื้นที่แหล่งธรรมชาติ

จังหวัดสระแก้วมีแหล่งน้ำธรรมชาติรวมทั้งสิ้น 179 แห่ง เนื้อที่รวม 70,283.80 ไร่

ตารางที่ 5.3 ข้อมูลแหล่งน้ำธรรมชาติจังหวัดสระแก้ว

อำเภอ	อ่างเก็บน้ำ (แห่ง)	เนื้อที่ (ไร่)	แหล่งน้ำ สาธารณะ (แห่ง)	เนื้อที่ (ไร่)	ทำนบปลา กสช.	เนื้อที่ (ไร่)
เขาฉกรรจ์	2	2,050	9	343	1	8
คลองหาด	7	2,870	1	27	0	0
โคกสูง	3	650	6	217	0	0
ตาพระยา	13	18,474	12	414	2	170
เมืองสระแก้ว	5	2,070	40	1,921.80	4	114
วังน้ำเย็น	4	2,900	2	45	1	10
วังสมบูรณ์	1	9,500	10	532	0	0
วัฒนานคร	15	18,658	25	5,862	1	15
อรัญประเทศ	7	3,307	8	126	0	0
รวมจังหวัด	57	60,479	113	9,487.80	9	317

ที่มา : สำนักงานประมงจังหวัดสระแก้ว ; 2566

2. รูปแบบ ประเภทและจำนวนผู้ประกอบการอาชีพประมง

ชาวประมงพื้นบ้านจังหวัดสระแก้ว ใช้เรือประมงที่เครื่องยนต์ขนาดเล็ก ความยาวไม่เกิน 6 เมตร เครื่องมือประมงที่ใช้จับสัตว์น้ำ ได้แก่ ข่าย แห เบ็ด และลอบ จับสัตว์ในแหล่งน้ำต่างๆ โดยส่วนมากทำการประมง ในอ่างเก็บน้ำที่มีขนาดกลางและขนาดเล็ก ได้แก่ อ่างเก็บน้ำพระปรัง อ่างเก็บน้ำคลองพระสทิง อ่างเก็บน้ำห้วยชัน อ่างเก็บน้ำห้วยยาง อ่างเก็บน้ำท่ากะบาก และอ่างเก็บน้ำคลองสามสิบ เป็นต้น

ตารางที่ 5.4 ประเภทและจำนวนผู้ประกอบการอาชีพประมง

ประเภท	จำนวนผู้ประกอบการ (ราย)
จำนวนพ่อค้าคนกลาง ผู้รวบรวม แพลปลา	18
จำนวนสถานประกอบการห้องเย็น	6
จำนวนผู้ค้าปัจจัยการผลิตสัตว์น้ำ	1
จำนวนสถานประกอบการแปรรูปพื้นเมือง	3
โรงงานแปรรูปสัตว์น้ำและผลิตภัณฑ์สัตว์น้ำ	2
จำนวนผู้นำเข้า - ส่งออกสัตว์น้ำ	11
รวม	41

ที่มา : สำนักงานประมงจังหวัดสระแก้ว ; 2565

ตารางที่ 5.5 ข้อมูลสินค้าเกษตรประเภทสัตว์น้ำจืดที่ได้รับการรับรองมาตรฐานของจังหวัดสระแก้ว

ลำดับ	อำเภอ	GAP + มกษ.				อินทรีย์ด้าน ประมง			รวมพื้นที่ GAP+มกษ.+ อินทรีย์			
		ราย	ไร่	งาน	ตร.ม.	ราย	ไร่	งาน	ราย	ไร่	งาน	ตร.ม.
1	เมืองสระแก้ว	20	14		116	8	6	1	28	20	1	116
2	คลองหาด	8	6	3					8	6	3	0
3	วัฒนานคร	19	17	2					19	17	2	0
4	เขาฉกรรจ์	14	12		600	1	1		15	13	0	600
5	วังสมบูรณ์	8	10						8	10	0	0
6	วังน้ำเย็น	11	5	3	120				11	5	3	120
7	อรัญประเทศ	51	88	1	200				51	88	1	200
8	ตาพระยา	50	57						50	57	0	0
9	โคกสูง	15	49	2					15	49	2	0
รวม		196	258	11	1,036	9	7	1	205	265	12	1,036

ที่มา : ศูนย์วิจัยและพัฒนาการเพาะเลี้ยงสัตว์น้ำจืดสระแก้ว ; 2566

ตารางที่ 5.6 ปริมาณสัตว์น้ำจืดที่จับได้ทั้งหมด (รวมเพาะเลี้ยง) ปี 2561 -2565

จังหวัด		ปี				
		2561	2562	2563	2564	2565
สระแก้ว	ปริมาณ (ตัน)	5,113	3,558	3,234	4,202	4,890
	มูลค่า (พันบาท)	265,786	178,170	171,521	240,597	278,726
ภาคกลาง	ปริมาณ (ตัน)	225,935	235,223	259,250	250,987	268,551
	มูลค่า (พันบาท)	15,024,131	15,136,104	15,347,884	15,079,065	16,569,804

ที่มา : กรมประมง ; 2565

ตารางที่ 5.7 จำนวนฟาร์ม เนื้อที่การเลี้ยง จำแนกตามประเภทการเลี้ยง ปี 2565

ประเภทการเลี้ยง	จำนวน(ราย)	เนื้อที่(ไร่)	ผลผลิต (ตัน)	มูลค่า (พันบาท)
บ่อ	7,764	5,964	2,271	125,297
ร่องสวน	12	10	3	158
กระชัง	1	-	-	10
รวม	7,777	5,974	2,274	125,465

ที่มา : กรมประมง ; 2565

3. ข้อมูลนำเข้าส่งออกสินค้าประมง (ศูนย์บริหารจัดการด่านตรวจประมง เขต 4 (สระแก้ว))

3.1 ปริมาณ และมูลค่านำเข้า-ส่งออก สินค้าประมง ปี พ.ศ.2566

1) ปริมาณ และมูลค่านำเข้าสินค้าประมง

มีปริมาณการนำเข้าทั้งสิ้น 2,029.79 ตัน มูลค่าทั้งสิ้น 63.71 ล้านบาท โดยมีปลาช่อน เป็นสินค้าที่มีปริมาณการนำเข้าสูงที่สุด ปริมาณ 655.42 ตัน มูลค่า 32.44 ล้านบาท รองลงมาคือกุ้งฝอย ปริมาณ 468.50 ตัน มูลค่า 9.13 ล้านบาท และปลาชิวแก้ว ปริมาณ 435.12 ตัน มูลค่า 8.47 ล้านบาท

2) ปริมาณ และมูลค่าส่งออกสินค้าประมง

มีปริมาณการส่งออกทั้งสิ้น 7,374.93 ตัน มูลค่าทั้งสิ้น 249.65 ล้านบาท โดยมีปลานิล เป็นสินค้าที่มีปริมาณการส่งออกสูงที่สุด ปริมาณ 1,735.05 ตัน มูลค่า 18.50 ล้านบาท รองลงมาคือปลาลิ้น ปริมาณ 1,724.32 ตัน มูลค่า 4.44 ล้านบาท และปลาชวย ปริมาณ 522.68 ตัน มูลค่า 10.89 ล้านบาท

3.2 จำนวนผู้ประกอบการนำเข้า-ส่งออก

ผู้ประกอบการนำเข้าส่งออกผ่านศูนย์บริหารจัดการด่านตรวจประมงเขต 4 (สระแก้ว) มีจำนวน 17 ราย ซึ่งเป็นผู้ประกอบการนำเข้า 4 ราย และผู้ประกอบการส่งออก 13 ราย ตามตารางแสดงปริมาณ และมูลค่า สินค้าประมงนำเข้า-ส่งออกผ่านศูนย์บริหารจัดการด่านตรวจประมงเขต 4 (สระแก้ว)



ตารางที่ 5.8 สถิติการนำเข้าสินค้าประมง ปี 2564 – 2566

ที่	สัตว์น้ำ	ปี พ.ศ. 2564		สัตว์น้ำ	ปี พ.ศ. 2565	
		ปริมาณ(ตัน)	มูลค่า (ล้านบาท)		ปริมาณ(ตัน)	มูลค่า (ล้านบาท)
1	ปลาช่อน	2,477.86	97.29	ปลาช่อน	1,780.83	85.65
2	ปลากระดี่นาง	2,040.54	28.95	ปลากระดี่นาง	865.42	12.66
3	ปลาชีวก้าว	1,274.41	23.16	ปลาชีวก้าว	816.67	16.39
4	ปลากระดี่หม้อ	707.98	11.34	ปลากระดี่หม้อ	579.81	10.10
5	กุ้งฝอย	460.00	8.06	กุ้งฝอย	224.10	4.2
6	หอยโข่งน้ำจืด	69.60	1.73	ปลาชะโอน	46.72	4.82
7	ปลาหลด	53.98	4.59	ปลาหลด	45.57	3.52
8	ปลาแดง	40.60	5.11	ปูนา	29.86	0.62
9	ปูนา	24.45	0.55	หอยโข่งน้ำจืด	27.78	0.49
10	ปลากทราย	20.95	1.36	ปลากดคัง	21.58	3.15
11	สัตว์น้ำอื่นๆ	63.69	6.65	สัตว์น้ำอื่นๆ	74.30	6
รวม		7,234.06	188.78	รวม	4,512.63	147.60

ที่	สัตว์น้ำ	ปี พ.ศ. 2566	
		ปริมาณ(ตัน)	มูลค่า (ล้านบาท)
1	ปลาช่อน	655.42	32.44
2	กุ้งฝอย	468.50	9.13
3	ปลาชีวก้าว	435.12	8.47
4	ปลากระดี่หม้อ	346.69	6.31
5	ปลากระดี่นาง	51.15	0.88
6	ปลาชะโอน	19.51	2.36
7	ปลาหลด	16.70	1.19
8	หอยโข่งน้ำจืด	8.52	0.21
9	ปลาหลด	7.02	0.50
10	สัตว์น้ำอื่นๆ	21.16	2.23
รวม		2,029.79	63.71

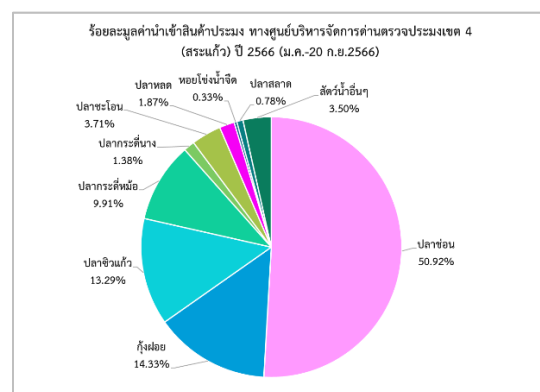
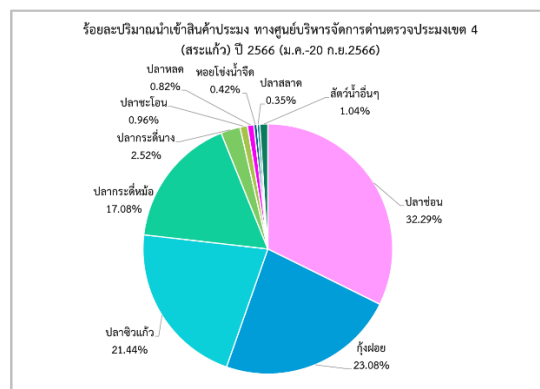

ที่มา : ศูนย์บริหารจัดการด่านตรวจประมงเขต 4 (สระแก้ว) ; 2566



ตารางที่ 5.9 สถิติการส่งออกสินค้าประมง ปี 2564 - 2566

ที่	สัตว์น้ำ	ปี พ.ศ. 2564		สัตว์น้ำ	ปี พ.ศ. 2565	
		ปริมาณ(ตัน)	มูลค่า (ล้านบาท)		ปริมาณ (ตัน)	มูลค่า (ล้านบาท)
1	ปลานิล	3,704.22	36.62	ปลานิล	3,141.80	39.39
2	ปลาลิ้น	2,354.74	7.38	ปลาลิ้น	2,233.70	6.61
3	ปลาชาร์ดิน	1,381.47	121.37	ปลาสรวย	982.45	20.85
4	หอยนางรม	1,282.43	67.97	ปลาชะโด	601	15.03
5	ปลาสรวย	1,055.45	20.83	ปลาอีสกเทศ	436.40	6.83
6	ปลาอีสกเทศ	784.30	11.78	ปลาหลังเขียว	420.35	17.80
7	ปลาชะโด	687.25	18.64	ปลานวลจันทร์เทศ	398.30	6.17
8	ปลานวลจันทร์เทศ	581.00	8.47	หอยนางรม	300.86	17.62
9	ปลาสีกุน	351.30	13.60	กุ้งขาว	235.95	49.67
10	ปลาเบญจพรรณ	255.20	10.34	ปลาทรายแดง	243.71	20.29
11	สัตว์น้ำอื่นๆ	1,541.41	143.41	สัตว์น้ำอื่นๆ	1,205.38	118.35
รวม		13,978.76	460.41	รวม	10,199.90	318.62

ที่	สัตว์น้ำ	ปี พ.ศ. 2566	
		ปริมาณ(ตัน)	มูลค่า (ล้านบาท)
1	ปลานิล	1,735.05	18.50
2	ปลาลิ้น	1,724.32	4.44
3	ปลาสรวย	522.68	10.89
4	ปลาชะโด	406.50	10.49
5	ปลาอีสกเทศ	281.10	4.44
6	ปลานวลจันทร์เทศ	240.55	3.71
7	กุ้งขาว	102.66	24.43
8	ปลาสลิค	71.35	3.92
9	ปลาหางแข็ง	52.60	2.10
10	สัตว์น้ำอื่นๆ และ ผลิตภัณฑ์	2,238.11	166.71
รวม		7,374.93	249.65

ร้อยละปริมาณส่งออกสินค้าประมง ทางศูนย์บริหารจัดการด่านตรวจประมงเขต 4 (สระแก้ว) ปี 2566 (ม.ค.-20 ก.ย.2566)

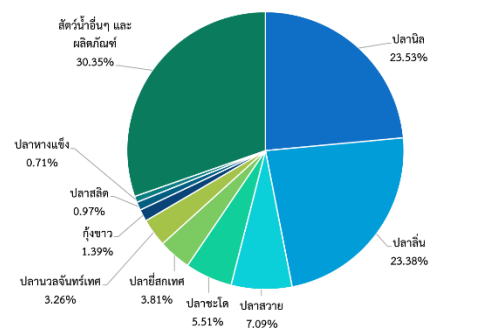

ร้อยละมูลค่าส่งออกสินค้าประมง ทางศูนย์บริหารจัดการด่านตรวจประมงเขต 4 (สระแก้ว) ปี 2566 (ม.ค.-20 ก.ย.2566)

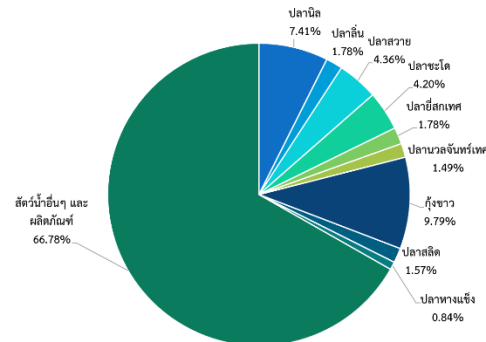

ที่มา : ศูนย์บริหารจัดการด่านตรวจประมงเขต 4 (สระแก้ว) ; 2566

ตารางที่ 5.10 สถิติการปล่อยพันธุ์สัตว์น้ำจืดของศูนย์วิจัยและพัฒนาการเพาะเลี้ยงสัตว์น้ำจืดสระแก้ว

ปีงบประมาณ	ชนิดและจำนวนสัตว์น้ำ (ตัว)							รวม
	ตะเพียนขาว	นิล	ยี่สกเทศ	สวาย	บ้า	กระแห	กบนา	
2560	8,308,000	1,687,500	1,640,000	730,000	585,000	-	49,500	13,000,000
2561	5,165,000	640,000	640,000	167,000	200,000	-	110,000	6,922,000
2562	2,528,000	798,000	440,000	66,000	180,000	96,000	20,000	4,128,000
2563	2,235,000	429,000	850,000	100,000	70,000	380,000	-	4,064,000
2564	2,457,000	341,000	660,000	186,000	300,000	268,000	-	4,212,000
2565	1,896,000	105,000	979,000	257,000	205,000	260,000	-	3,702,000
2566	1,537,000	100,000	555,500	134,000	155,000	205,000	-	2,686,500
รวม	24,126,000	4,100,500	5,764,500	1,640,000	1,695,000	1,209,000	179,500	38,714,500

ที่มา : ศูนย์วิจัยและพัฒนาการเพาะเลี้ยงสัตว์น้ำจืดสระแก้ว ; กันยายน 2566

ตารางที่ 5.11 สถิติการปล่อยพันธุ์สัตว์น้ำจืด ประจำปีงบประมาณ 2566

อำเภอ	ชนิดและจำนวนสัตว์น้ำ (ตัว)						รวม
	ตะเพียนขาว	นิล	ยี่สกเทศ	สวาย	บ้า	กระแห	
เขาคกรรจ์	210,000	7,500	76,000	20,000	10,000	52,000	375,500
คลองหาด	62,000	21,000	53,000	14,000	-	10,000	160,000
โคกสูง	90,000	10,000	10,000	-	10,000	10,000	130,000
ตาพระยา	136,000	18,000	67,000	-	5,000	-	226,000
เมือง	259,000	5,000	140,000	35,000	55,000	80,000	574,000
วังน้ำเย็น	26,000	16,000	57,500	30,000	20,000	25,000	174,500
วังสมบูรณ์	122,000	2,500	-	-	-	3,000	127,500
วัฒนานคร	441,000	10,000	135,000	20,000	45,000	20,000	661,000
อรัญประเทศ	191,000	10,000	17,000	15,000	10,000	15,000	258,000
รวม	1,537,000	100,000	555,500	134,000	155,000	205,000	2,686,500

ที่มา : ศูนย์วิจัยและพัฒนาการเพาะเลี้ยงสัตว์น้ำจืดสระแก้ว ; กันยายน 2566



ข้อมูลสหกรณ์และกลุ่มเกษตรกร

1. ข้อมูลสหกรณ์จังหวัดสระแก้ว

ตารางที่ 6.1 สถิติจำนวนสหกรณ์ภาคการเกษตร (สหกรณ์การเกษตร) ของจังหวัดสระแก้ว ตั้งแต่ปี 2563-2566

อำเภอ	ปี 2563		ปี 2564		ปี 2565		ปี 2566	
	จำนวน		จำนวน		จำนวน		จำนวน	
	สหกรณ์	สมาชิก	สหกรณ์	สมาชิก	สหกรณ์	สมาชิก	สหกรณ์	สมาชิก
เมืองสระแก้ว	6	42,702	6	46,454	5	45,197	5	41,642
เขาฉกรรจ์	3	331	3	370	3	370	3	380
วังน้ำเย็น	6	1,298	6	1,315	6	1,315	7	1,409
วังสมบูรณ์	5	1,161	5	1,072	5	1,072	4	1,005
คลองหาด	4	1,150	4	1,119	4	1,119	3	877
วัฒนานคร	9	4,371	9	4,386	8	4,205	8	4,572
อรัญประเทศ	5	4,277	5	4,286	5	4,286	5	4,508
โคกสูง	2	1,861	2	1,861	2	1,861	2	1,868
ตาพระยา	3	1,801	3	1,952	3	1,952	3	2,522
รวม	43	58,952	43	62,815	41	61,377	40	58,783

ที่มา : สำนักงานสหกรณ์จังหวัดสระแก้ว ; ปี 2566 (หมายเหตุ เฉพาะสหกรณ์ที่มีสถานะดำเนินการ ยกเว้นเลิกและชำระบัญชี)

ตารางที่ 6.2 สถิติจำนวนสหกรณ์นอกภาคการเกษตร (สหกรณ์ออมทรัพย์) ของจังหวัดสระแก้ว ปี 2563-2566

อำเภอ	ปี 2563		ปี 2564		ปี 2565		ปี 2566	
	จำนวน		จำนวน		จำนวน		จำนวน	
	สหกรณ์	สมาชิก	สหกรณ์	สมาชิก	สหกรณ์	สมาชิก	สหกรณ์	สมาชิก
เมืองสระแก้ว	6	9,425	6	9,690	6	9,690	6	10,162
เขาฉกรรจ์	-	-	-	-	-	-	-	-
วังน้ำเย็น	1	30	-	-	-	-	-	-
วังสมบูรณ์	1	533	1	614	1	614	1	586
คลองหาด	1	536	1	472	1	472	-	-
วัฒนานคร	1	341	1	330	1	330	2	425
อรัญประเทศ	3	1,687	3	1,715	3	1,706	4	2,161
โคกสูง	-	-	-	-	-	-	-	-
ตาพระยา	-	-	-	-	-	-	-	-
รวม	13	12,552	12	12,821	12	12,812	13	13,334

ที่มา : สำนักงานสหกรณ์จังหวัดสระแก้ว ; ปี 2566 (หมายเหตุ เฉพาะสหกรณ์ที่มีสถานะดำเนินการ ยกเว้นเลิกและชำระบัญชี)

ตารางที่ 6.3 สถิติจำนวนสหกรณ์นอกภาคการเกษตร (สหกรณ์บริการ) ของจังหวัดสระแก้ว ตั้งแต่ปี 2563-2566

อำเภอ	ปี 2563		ปี 2564		ปี 2565		ปี 2566	
	จำนวน		จำนวน		จำนวน		จำนวน	
	สหกรณ์	สมาชิก	สหกรณ์	สมาชิก	สหกรณ์	สมาชิก	สหกรณ์	สมาชิก
เมืองสระแก้ว	1	77	1	83	1	83	1	63
เขาฉกรรจ์	-	-	-	-	-	-	-	-
วังน้ำเย็น	2	52	2	48	2	48	2	48
วังสมบูรณ์	1	157	1	157	1	157	1	274
คลองหาด	-	-	-	-	-	-	-	-
วัฒนานคร	1	38	1	38	1	38	1	26
อรัญประเทศ	2	93	1	124	1	124	1	137
โคกสูง	-	-	-	-	-	-	-	-
ตาพระยา	-	-	-	-	-	-	-	-
รวม	7	417	6	450	6	450	6	548

ที่มา : สำนักงานสหกรณ์จังหวัดสระแก้ว ; ปี 2566 (หมายเหตุ เฉพาะสหกรณ์ที่มีสถานะดำเนินการ ยกเว้นเลิกและชำระบัญชี)

ตารางที่ 6.4 สถิติจำนวนสหกรณ์นอกภาคการเกษตร (สหกรณ์นิคม) ของจังหวัดสระแก้ว ตั้งแต่ปี 2563-2566

อำเภอ	ปี 2563		ปี 2564		ปี 2565		ปี 2566	
	จำนวน		จำนวน		จำนวน		จำนวน	
	สหกรณ์	สมาชิก	สหกรณ์	สมาชิก	สหกรณ์	สมาชิก	สหกรณ์	สมาชิก
เมืองสระแก้ว	1	5,029	1	4,946	1	4,946	1	4,185
เขาฉกรรจ์	-	-	-	-	-	-	-	-
วังน้ำเย็น	2	6,101	2	5,980	2	5,980	2	5,939
วังสมบูรณ์	-	-	-	-	-	-	-	-
คลองหาด	-	-	-	-	-	-	-	-
วัฒนานคร	-	-	-	-	-	-	-	-
อรัญประเทศ	-	-	-	-	-	-	-	-
โคกสูง	-	-	-	-	-	-	-	-
ตาพระยา	-	-	-	-	-	-	-	-
รวม	3	11,130	3	10,926	3	10,926	3	10,124

ที่มา : สำนักงานสหกรณ์จังหวัดสระแก้ว ; ปี 2566 (หมายเหตุ เฉพาะสหกรณ์ที่มีสถานะดำเนินการ ยกเว้นเลิกและชำระบัญชี)



ตารางที่ 6.5 สถิติจำนวนสหกรณ์นอกภาคการเกษตร (สหกรณ์เครดิตยูเนียน) ของจังหวัดสระแก้ว ตั้งแต่ปี 2563-2566

อำเภอ	ปี 2563		ปี 2564		ปี 2565		ปี 2566	
	จำนวน		จำนวน		จำนวน		จำนวน	
	สหกรณ์	สมาชิก	สหกรณ์	สมาชิก	สหกรณ์	สมาชิก	สหกรณ์	สมาชิก
เมืองสระแก้ว	-	-	-	-	-	-	1	94
เขาฉกรรจ์	-	-	-	-	-	-	-	-
วังน้ำเย็น	-	-	-	-	-	-	-	-
วังสมบูรณ์	-	-	1	345	1	345	1	306
คลองหาด	-	-	-	-	-	-	-	-
วัฒนานคร	-	-	-	-	-	-	-	-
อรัญประเทศ	-	-	-	-	-	-	-	-
โคกสูง	-	-	-	-	-	-	-	-
ตาพระยา	-	-	-	-	-	-	-	-
รวม			1	345	1	345	2	400

ที่มา : สำนักงานสหกรณ์จังหวัดสระแก้ว ; ปี 2566 (หมายเหตุ เฉพาะสหกรณ์ที่มีสถานะดำเนินการ ยกเว้นเลิกและชำระบัญชี)

ตารางที่ 6.6 สถิติจำนวนกลุ่มเกษตรกรของจังหวัดสระแก้ว ตั้งแต่ปี 2561-2566

อำเภอ	จำนวนกลุ่ม				
	ปี 2562	ปี 2563	ปี 2564	ปี 2565	ปี 2566
เมืองสระแก้ว	2	2	2	2	1
เขาฉกรรจ์	1	1	2	2	2
วังน้ำเย็น	4	4	3	4	5
วังสมบูรณ์	3	3	3	3	3
คลองหาด	1	1	1	-	-
วัฒนานคร	1	-	-	-	-
อรัญประเทศ	9	7	8	7	6
โคกสูง	-	-	1	1	1
ตาพระยา	1	1	1	1	1
รวม	22	19	21	20	19

ที่มา : สำนักงานสหกรณ์จังหวัดสระแก้ว ; ปี 2566 (หมายเหตุ เฉพาะสหกรณ์ที่มีสถานะดำเนินการ ยกเว้นเลิกและชำระบัญชี)

ตารางที่ 6.7 จำนวนสมาชิกกลุ่มเกษตรกรของจังหวัดสระแก้ว ปี 2566

ประเภทกลุ่มเกษตรกร	จำนวนสมาชิก (ราย)
กลุ่มเกษตรกรทำนา	349
กลุ่มเกษตรกรทำสวน	85
กลุ่มเกษตรกรผู้เลี้ยงสัตว์	329
กลุ่มเกษตรกรทำไร่	203
รวม	966

ที่มา : สำนักงานสหกรณ์จังหวัดสระแก้ว ; ธันวาคม 2566 (หมายเหตุ เฉพาะสหกรณ์ที่มีสถานะดำเนินการ ยกเว้นเลิกและชำระบัญชี)

ตารางที่ 6.8 จำนวนสมาชิกสหกรณ์ของจังหวัดสระแก้ว ตั้งแต่ปี 2562-2566

ปี	ประเภทสหกรณ์	จำนวนสหกรณ์ (แห่ง)	จำนวนสมาชิก (ราย)
2562	สหกรณ์การเกษตร	32	53,898
	สหกรณ์ออมทรัพย์	11	12,055
	สหกรณ์บริการ	5	307
	สหกรณ์นิคม	3	11,152
2563	สหกรณ์การเกษตร	43	58,952
	สหกรณ์ออมทรัพย์	13	12,552
	สหกรณ์บริการ	7	417
	สหกรณ์นิคม	3	11,130
2564	สหกรณ์การเกษตร	43	62,815
	สหกรณ์ออมทรัพย์	12	12,353
	สหกรณ์บริการ	6	450
	สหกรณ์นิคม	3	10,926
	สหกรณ์เครดิตยูเนียน	1	345
2565	สหกรณ์การเกษตร	41	61,377
	สหกรณ์ออมทรัพย์	12	12,812
	สหกรณ์บริการ	6	450
	สหกรณ์นิคม	3	10,926
	สหกรณ์เครดิตยูเนียน	1	345
2566	สหกรณ์การเกษตร	40	58,783
	สหกรณ์ออมทรัพย์	13	13,334
	สหกรณ์บริการ	6	548
	สหกรณ์นิคม	3	10,124
	สหกรณ์เครดิตยูเนียน	2	400

ที่มา : สำนักงานสหกรณ์จังหวัดสระแก้ว ; ปี 2566 (หมายเหตุ เฉพาะสหกรณ์ที่มีสถานะดำเนินการ ยกเว้นเลิกและชำระบัญชี)



2. กลุ่มสถาบันเกษตรกรอื่นๆ ในจังหวัดสระแก้ว

1) กลุ่มแม่บ้านเกษตรกร คือ สตรีที่ทำงานในภาคเกษตร มีความสนใจและตั้งใจรวมตัวกันเป็นกลุ่ม เพื่อร่วมคิดร่วมกันตัดสินใจ ร่วมกันทำงานเพื่อแก้ไขปัญหาความเป็นอยู่และการประกอบอาชีพเกษตรกร โดยยึดมั่นอุทิศตนช่วยเหลือกลุ่มและเพื่อนสมาชิก ด้วยความเสียสละ เพื่อให้ครอบครัวและสังคมเกษตรกรมีความมั่นคง มีคุณภาพชีวิตที่ดี สามารถพึ่งพาตนเองได้ ภายใต้การดูแลส่งเสริมและสนับสนุนของกรมส่งเสริมการเกษตร

2) กลุ่มส่งเสริมอาชีพการเกษตร คือ องค์กรเกษตรกรที่ประกอบอาชีพเดียวกัน หรือดำเนินกิจกรรมที่เกี่ยวเนื่องกัน มารวมตัวกันอย่างเป็นทางการ อาจเกิดขึ้นเองตามธรรมชาติ หรือเกิดจากการส่งเสริมของหน่วยงานที่เกี่ยวข้องและมีการจดทะเบียนอย่างเป็นทางการ มีโครงสร้างการดำเนินงานและระเบียบข้อบังคับชัดเจน แต่ไม่มีกฎหมายรองรับ

3) กลุ่มยุวเกษตรกร คือ เด็กและเยาวชน อายุ 10-25 ปี ที่สนใจการเกษตรรวมตัวกันในระดับหมู่บ้าน ขอจัดตั้งเป็นกลุ่มยุวเกษตรกรต่อสำนักงานเกษตรอำเภอและจังหวัด เพื่อรับบริการความรู้วิชาการเกษตร และเคหกิจเกษตรจากโครงการส่งเสริมการเกษตรในพื้นที่

4) กลุ่มวิสาหกิจชุมชน คือ กิจการของชุมชนเกี่ยวกับการผลิตสินค้า การให้บริการ หรือการอื่นๆ ที่ดำเนินการโดยคณะบุคคลที่มีความผูกพันกัน มีวิถีชีวิตร่วมกันและรวมตัวกันประกอบกิจการ เพื่อสร้างรายได้ และเพื่อพึ่งพาตนเองของครอบครัว ชุมชน และระหว่างชุมชน

ตารางที่ 6.9 จำนวนกลุ่มสถาบันเกษตรกรอื่นๆ ในจังหวัดสระแก้ว

ประเภท	กลุ่มแม่บ้านเกษตรกร		กลุ่มส่งเสริมอาชีพเกษตรกร		กลุ่มยุวเกษตรกร	
	กลุ่ม	สมาชิก	กลุ่ม	สมาชิก	กลุ่ม	สมาชิก
รวม	52	615	44	576	43	732

ที่มา : สำนักงานเกษตรจังหวัดสระแก้ว ; มีนาคม 2567

ตารางที่ 6.10 จำนวนกลุ่มสถาบันเกษตรกรอื่นๆ ในจังหวัดสระแก้ว แยกรายอำเภอ

อำเภอ	จำนวน (กลุ่ม)		
	กลุ่มแม่บ้านเกษตรกร	กลุ่มส่งเสริมอาชีพการเกษตร	กลุ่มยุวเกษตรกร
เมืองสระแก้ว	5	7	5
อรัญประเทศ	6	7	5
ตาพระยา	4	5	4
วัฒนานคร	8	6	5
วังน้ำเย็น	5	5	6
คลองหาด	9	3	3
เขาฉกรรจ์	3	3	3
โคกสูง	5	3	4
วังสมบูรณ์	7	5	8
รวม	52	44	43

ที่มา : สำนักงานเกษตรจังหวัดสระแก้ว ; เมษายน 2567

ตารางที่ 6.11 รายงานสรุปประเภทกิจการของวิสาหกิจชุมชนที่อนุมัติการจดทะเบียนแล้ว ปี 2566

ลำดับ	ประเภทกิจการ	จำนวนแห่ง	
		วิสาหกิจชุมชน	เครือข่ายวิสาหกิจชุมชน
การผลิตสินค้า		912	5
1	การผลิตพืช	320	3
2	การผลิตปศุสัตว์	170	0
3	การผลิตประมง	27	0
4	การแปรรูปและผลิตภัณฑ์อาหาร	129	1
5	ผลิตภัณฑ์ผ้าทอ/เสื้อผ้า	25	0
6	เครื่องจักสาน	28	0
7	ดอกไม้ประดิษฐ์	8	0
8	เครื่องจักรกล	1	0
9	ของชำร่วย / ของที่ระลึก	11	0
10	ผลิตภัณฑ์สมุนไพร	39	0
11	เครื่องดื่ม	9	0
12	เครื่องประดับ/อัญมณี	0	0
13	เครื่องมือ/เฟอร์นิเจอร์	27	0
14	เครื่องหนัง	1	0
15	การผลิตปัจจัยการผลิต	63	1
16	เครื่องปั้น	0	0
17	สิ่งประดิษฐ์จากโลหะ	1	0
18	การผลิตสินค้าอื่นๆ	53	0
การให้บริการ		66	2
1	ร้านค้าชุมชน	10	0
2	ออมทรัพย์ชุมชน	14	0
3	ท่องเที่ยว	12	1
4	สุขภาพ	2	0
5	ซ่อมเครื่องจักรกล	1	0
6	บริการอื่นๆ	27	1
รวมทั้งสิ้น		978	7

ที่มา : สำนักงานเกษตรจังหวัดสระแก้ว ; พฤศจิกายน 2566 หรือ <https://smce.doae.go.th/>

รวมจำนวนวิสาหกิจชุมชน และเครือข่ายวิสาหกิจชุมชน จำนวน 985 กลุ่ม



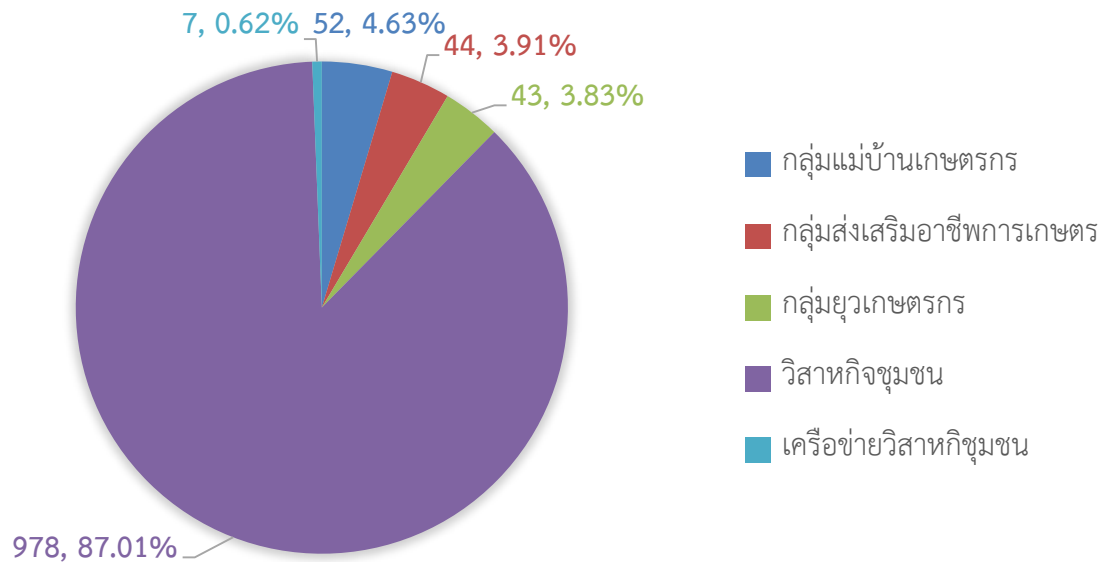

ภาพที่ 9 ร้อยละจำนวนกลุ่มสถาบันเกษตรกรในจังหวัดสระแก้ว

ตารางที่ 6.12 จำนวนอาสาสมัครด้านการเกษตรและสหกรณ์จังหวัดสระแก้ว

อำเภอ	ครูบัญชีอาสา	หมอดินอาสา	ประมงอาสา	เศรษฐกิจการเกษตรอาสา	ครูช่างอาสา	อาสาสมัครปฐพีเพื่อเกษตรกรรม	อาสาสมัครเกษตรกรและสหกรณ์	อาสาสมัครสัตว์	อาสาสมัครผสมพันธุ์	อาสาสมัครสหกรณ์	อาสาสมัครชลประทาน	ขานอาสา	เกษตรกรหมู่บ้าน	สารวัตรเกษตรอาสา	หมอนใหม่อาสา	O อาสา	รวม	
																	สาขา (นับซ้ำ)	บุคคล (ไม่นับซ้ำ)
เมืองสระแก้ว	10	129	12	1	5	17	0	10	18	1	1	0	125	21	1	3	354	314
คลองหาด	6	79	11	1	0	11	0	7	25	2	1	0	72	6	0	6	227	199
ตาพระยา	6	69	14	1	0	7	0	5	6	0	5	0	64	0	2	2	181	153
วังน้ำเย็น	4	89	20	1	1	15	0	15	17	11	0	1	171	7	0	4	356	322
วัฒนานคร	14	128	16	1	4	15	0	17	11	0	9	1	115	41	5	5	382	341
อรัญประเทศ	6	127	20	1	0	10	0	11	16	15	0	0	114	4	0	3	327	300
เขาฉกรรจ์	12	76	20	2	4	16	0	17	7	0	1	1	150	4	1	4	315	271
โคกสูง	8	45	12	1	0	11	0	2	7	0	0	0	41	31	0	2	160	140
วังสมบูรณ์	7	52	9	1	0	10	0	12	12	2	0	0	48	4	0	1	158	130
รวม	73	794	134	10	14	112	0	96	119	31	17	3	900	118	9	30	2,460	2,170

ที่มา : สำนักงานเกษตรจังหวัดสระแก้ว ; มีนาคม 2567 (<https://asa-center.doae.go.th/>)

ตารางที่ 6.13 แปลงใหญ่ จังหวัดสระแก้ว ปี 2559 - 2567

ลำดับ	หน่วยงานเจ้าของสินค้า	ชนิดสินค้า	จำนวน แปลง	เกษตรกร (ราย)	พื้นที่ (ไร่)
1	กรมส่งเสริมการเกษตร	1. ข้าวโพดฝักสด	1	34	634.25
		2. พืชผัก	10	390	6,861.25
		3. เมล่อน	2	60	61.00
		4. สมุนไพร	4	126	1,494.25
		5. มันสำปะหลัง	21	915	22,509.50
		6. อ้อยโรงงาน	13	415	12,694.00
		7. จิ้งหรีด	2	80	287.25
		8. ชมพู่	2	107	1,453.25
		9. มะม่วง	2	69	2,155.75
		10. ลำไย	8	280	5,155.00
		11. ปาล์มน้ำมัน	1	38	1,110.50
		12. ข้าวโพดเลี้ยงสัตว์	1	44	949.50
		13. ไม้	1	30	524.25
		14. มะพร้าวน้ำหอม	1	33	610.00
		15. มะม่วงหิมพานต์	2	60	1,273.50
				16. เมล่อน	2
รวม			73	2,741	59,212.00
2	การยางแห่งประเทศไทย	17. ยางพารา	5	204	3,772.25
3	กรมประมง	18. ปลาน้ำจืด	3	103	104.50
4	กรมการข้าว	19. ข้าว	25	1,289	24,676.75
5	กรมปศุสัตว์	20. ไก่พื้นเมือง	1	100	5,159.00
		21. โคนม	1	31	883.00
		22. โคเนื้อ	11	510	3,610.00
		23. พืชอาหารสัตว์	3	134	1,029.00
		24. แพะ	1	31	413.00
รวมปศุสัตว์			17	806	11,094.00
รวมทั้งสิ้น			123	5,143	98,859.50

ที่มา : สำนักงานเกษตรจังหวัดสระแก้ว ; กุมภาพันธ์ 2567



3. ข้อมูลศูนย์เรียนรู้/ศูนย์ปราชญ์/ฟาร์มต้นแบบ

1) ศูนย์เรียนรู้การเพิ่มประสิทธิภาพการผลิตสินค้าเกษตร (หลัก/เครือข่าย) จังหวัดสระแก้ว ปี 2559 -2566

ตารางที่ 6.14 ศูนย์เรียนรู้การเพิ่มประสิทธิภาพการผลิตสินค้าเกษตร (ศูนย์หลัก) จังหวัดสระแก้ว ปี 2559 -2566

ที่	สินค้าหลัก	จำนวน 9 ศูนย์ (1 ศูนย์/อำเภอ)
1	พืชผัก	1
2	มันสำปะหลัง	8

ที่มา : สำนักงานเกษตรจังหวัดสระแก้ว ; กุมภาพันธ์ 2567

ตารางที่ 6.15 ศูนย์เครือข่าย จังหวัดสระแก้ว ปี 2559 -2566

ที่	ประเภทศูนย์เครือข่าย	จำนวน (ศูนย์)
1	ศูนย์เรียนรู้เศรษฐกิจพอเพียง/เกษตรทฤษฎีใหม่/เกษตรผสมผสาน	34
2	ศูนย์เรียนรู้ด้านการแปรรูปผลิตผลด้านการเกษตร	20
3	ศูนย์จัดการศัตรูพืชชุมชน (ศจช.)	30
4	ศูนย์เรียนรู้ด้านไม้ผล	15
5	ศูนย์จัดการดินปุ๋ยชุมชน (ศดปช.)	7
6	ศูนย์เรียนรู้ด้านข้าว/ศูนย์ข้าวชุมชน	8
7	ศูนย์เรียนรู้ด้านไม้ยืนต้น	3
8	ศูนย์ปราชญ์ชาวบ้าน	1
9	ศูนย์เรียนรู้ด้านสหกรณ์	-
10	ศูนย์เรียนรู้ด้านการจัดการดิน	5
11	ศูนย์เรียนรู้พืชผัก	7
12	ศูนย์เรียนรู้ด้านแมลงเศรษฐกิจ	1
13	ศูนย์เรียนรู้ด้านปศุสัตว์	6
14	ศูนย์เรียนรู้ด้านมาตรฐานการผลิตทางการเกษตร	1
15	ศูนย์เรียนรู้ด้านประมง	13
16	ศูนย์เรียนรู้ด้านพืชไร่	13
17	ศูนย์เรียนรู้ด้านเศรษฐกิจเกษตร	-
18	อื่นๆ	4
รวมทั้งสิ้น		168

ที่มา : สำนักงานเกษตรจังหวัดสระแก้ว ; กุมภาพันธ์ 2567

2) ศูนย์เครือข่ายปราชญ์ชาวบ้าน

จังหวัดสระแก้ว มีศูนย์เครือข่ายปราชญ์ชาวบ้านของโครงการพัฒนาการเกษตรตามแนวทฤษฎีใหม่ โดยยึดปรัชญาเศรษฐกิจพอเพียง ได้แก่

2.1) ศูนย์เรียนรู้เกษตรธรรมชาติวิงสมบูรณ์ สถานที่ตั้ง ตำบลวิงสมบูรณ์ พื้นที่จำนวน 50 ไร่

นายอนุศิษฐ์ อึ้งรังรัตนศิลป์ (เกษตรผสมผสาน)



- 2.2 ศูนย์ฯของกรมปศุสัตว์
- นางละมุด แก้วตาล (เกษตรผสมผสาน)
 - นายอนุชา ทุมสุข (เกษตรผสมผสาน)
 - นายพงษ์ศักดิ์ กล่อมมิตร (เกษตรผสมผสาน)
- 2.3 ศูนย์ฯของกรมการข้าว
- นายคะนอง จันทะหลุย (ข้าวอินทรีย์)
 - นายลำเลิศ ศรีจันทร์ (ข้าวอินทรีย์)
 - นางกฤษณา ธรรมรงค์จ้อย (ข้าวอินทรีย์)

3) ฟาร์มต้นแบบ

3.1 ฟาร์มต้นแบบ เพื่อแก้ปัญหาคุณภาพน้ำนมดิบต่ำกว่าเกณฑ์มาตรฐาน จำนวน 8 ฟาร์ม

3.2 ฟาร์มต้นแบบการเลี้ยงโคนมโดยใช้อาหาร TMR จำนวน 10 ฟาร์ม

3.3 ฟาร์มเกษตรกรต้นแบบ ฟาร์มสาธิตในพื้นที่นำร่อง ศูนย์เรียนรู้และถ่ายทอดเกี่ยวกับการเลี้ยงโค กระบือเพื่อผลิตก๊าซชีวภาพเป็นพลังงานทดแทน เพื่อพัฒนาและเพิ่มประสิทธิภาพการเลี้ยงโค กระบืออย่างครบวงจร จำนวน 2 ราย



ข้อมูลด้านอื่นๆ

ตารางที่ 7.1 จำนวนนายจ้าง/แรงงานต่างด้าว ประเภทกิจการเกษตรและปศุสัตว์ รายอำเภอ ที่ได้รับอนุญาตทำงานตามมาตรา 64 ไป-กลับ หรือตามฤดูกาล (Border Pass) ปี 2566

ลำดับ	อำเภอ	จำนวนแรงงานต่างด้าว (ราย)			จำนวนนายจ้าง (ราย)
		ชาย	หญิง	รวม	
1	เขาค้อ	645	527	1,172	96
2	คลองหาด	1,157	917	2,074	154
3	โคกสูง	-	-	-	-
4	ตาพระยา	-	-	-	-
5	เมืองสระแก้ว	1,288	1,035	2,323	209
6	วังน้ำเย็น	1,053	882	1,935	146
7	วังสมบูรณ์	928	754	1,682	152
8	วัฒนานคร	1,805	1,643	3,448	339
9	อรัญประเทศ	477	379	856	76
รวมทั้งหมด		7,637	6,410	13,953	1,247

ที่มา : สำนักงานจัดหางานจังหวัดสระแก้ว ; 31 ธันวาคม 2566

ตารางที่ 7.2 ข้อมูลสถิติการอนุมัติเบิกจ่ายเงินกู้กองทุนหมุนเวียนเพื่อการกู้ยืมแก่เกษตรกรและผู้ยากจน แยกตามรายจังหวัด ประจำปีงบประมาณ 2560 - 2566

ปี	ผู้กู้ (ราย)	จำนวนเงินอนุมัติ (บาท)	จำนวนที่ดิน		
			ไร่	งาน	ตร.ว.
60	4	3,786,000.00	55	1	43.0
61	6	3,674,000.00	104	2	63.0
62	12	5,896,400.00	58	2	98.0
63	7	2,670,000.00	8	1	55.1
64	6	4,577,500.00	58	0	6.9
65	4	3,900,000.00	45	0	47.0
66	-	-	-	-	-
รวม	39	24,503,900.00	330	1	13.0

ที่มา : สำนักงานเกษตรและสหกรณ์จังหวัดสระแก้ว ; 2566 https://nabc-catalog.oae.go.th/lt/dataset/yearly_fund2

ตารางที่ 7.3 ข้อมูลด้านการตรวจบัญชีสหกรณ์

สหกรณ์และสถาบันเกษตรกรได้รับการพัฒนา	จำนวน (แห่ง)
งานสอบบัญชีภาครัฐ (กลุ่มพร้อมรับการตรวจสอบ)	67
งานสอนแนะ (กลุ่มไม่พร้อมรับการตรวจสอบ)	5
งานกำกับสหกรณ์ภาคเอกชน (งานสอบบัญชีสหกรณ์ถ่ายโอน)	3
งานชำระบัญชี	12

ที่มา : สำนักงานตรวจบัญชีสหกรณ์สระแก้ว ; 2566

ตารางที่ 7.4 ข้อมูลโครงการและกิจกรรมด้านการตรวจบัญชีสหกรณ์

ลำดับ	กิจกรรมด้านการส่งเสริมบัญชีสหกรณ์	ปีงบประมาณ 2566
1	อบรมเศรษฐกิจการเงินขั้นพื้นฐานแก่สมาชิกสหกรณ์	<ul style="list-style-type: none"> ■ จำนวน 22 แห่ง ■ จำนวนเกษตรกรที่ได้รับการอบรม แนะนำ และติดตาม 1,870 ราย ■ จำนวนกิจกรรมคลินิกเคลื่อนที่ 13 ครั้ง
2	ระบบส่งเสริมการเกษตรแบบแปลงใหญ่	
3	โครงการส่งเสริมการเกษตรทฤษฎีใหม่	
4	โครงการบริหารจัดการการผลิตสินค้าตามแผนที่เกษตรเพื่อการบริหารจัดการเชิงรุก (Agri-Map)	
5	โครงการพัฒนาเกษตรกรรมยั่งยืน (เกษตรผสมผสาน)	
6	โครงการส่งเสริมและพัฒนาแก้ไขปัญหาที่ดินทำกินของเกษตรกร (คทช.)	
7	โครงการส่งเสริมการแปรรูปสินค้าเกษตร	
8	โครงการส่งเสริมและพัฒนาวิสาหกิจชุมชน	
9	โครงการศูนย์เรียนรู้การเพิ่มประสิทธิภาพการผลิตสินค้าเกษตร	
10	โครงการส่งเสริมอาสาสมัครเกษตร	
11	โครงการพัฒนาเด็กและเยาวชนในถิ่นทุรกันดาร	
12	โครงการส่งเสริมการจัดทำบัญชีแก่กลุ่มเป้าหมายตามโครงการ (ที่ราบเชิงเขา) อันเนื่องมาจากพระราชดำริ	
13	โครงการเสริมสร้างการจัดทำบัญชีครัวเรือนเพื่อการจัดการเศรษฐกิจระดับครัวเรือน	
14	โครงการคลินิกเกษตรเคลื่อนที่ในพระราชานุเคราะห์ฯ	
15	โครงการพัฒนาผลิตภัณฑ์และมาตรฐานสินค้าเกษตรแปรรูป	
16	ตรวจสอบความถูกต้องในการทำธุรกรรมทางการเงินระหว่างสหกรณ์และสมาชิก	

ที่มา : สำนักงานตรวจบัญชีสหกรณ์สระแก้ว ; 2566



ที่อยู่ติดต่อ

สำนักงานเกษตรและสหกรณ์จังหวัดสระแก้ว
ศาลากลางจังหวัดสระแก้ว ชั้น 3
ตำบลท่าเกษม อำเภอเมืองสระแก้ว จังหวัดสระแก้ว
โทรศัพท์/โทรสาร 0 3742 5047

Website: <http://www.moac-info.net/SaKaeo/> หรือ
<http://www.opsmoac.go.th/sakaeo-home>

E-mail Address : paco_skw@opsmoac.go.th หรือ
saraban_skw@opsmoac.go.th

Facebook : <https://www.facebook.com/moacsakaeo/>