



สำนักงานเกษตรและสหกรณ์จังหวัดสระแก้ว
 เลขรับที่ 10321
 วันที่ 12 ธ.ค. 2566
 เวลา

ที่ กษ ๐๒๒๐/ว๑๖๔๒๒

ถึง สำนักงานเกษตรและสหกรณ์จังหวัดทุกจังหวัด

ตามที่สำนักงานเกษตรและสหกรณ์จังหวัด ได้ส่งรายงานผลการช่วยเหลือเกษตรกรและผู้ยากจน ตามระเบียบสำนักนายกรัฐมนตรี ว่าด้วยกองทุนหมุนเวียนเพื่อการกู้ยืมแก่เกษตรกรและผู้ยากจน พ.ศ. ๒๕๔๖ และที่แก้ไขเพิ่มเติม เพื่อสำนักงานปลัดกระทรวงเกษตรและสหกรณ์ทราบเป็นประจำทุกเดือน นั้น

สำนักงานปลัดกระทรวงเกษตรและสหกรณ์ โดยสำนักบริหารกองทุนเพื่อช่วยเหลือเกษตรกรและรับเรื่องร้องเรียน ได้สรุปผลการดำเนินงานกองทุนหมุนเวียนฯ ประจำเดือนพฤศจิกายน ๒๕๖๖ ดังนี้

๑. ตั้งแต่ปี พ.ศ. ๒๕๓๔ ถึงวันที่ ๓๐ พฤศจิกายน ๒๕๖๖ มีการอนุมัติเบิกจ่ายเงินกู้กองทุนหมุนเวียนฯ รวมทั้งสิ้น ๓๖,๓๒๐ ราย จำนวนเงิน ๘,๙๘๔,๗๘๘,๖๖๔.๕๕ บาท จำนวนที่ดินที่ช่วยเหลือ ๓๑๗,๙๒๗-๒-๐๒.๗ ไร่

๒. ในปีงบประมาณ พ.ศ. ๒๕๖๗ ยอดเงินให้กู้ยืมตามแผนจำนวน ๒๘๐ ล้านบาท ตั้งแต่วันที่ ๑ ตุลาคม ๒๕๖๖ ถึงวันที่ ๓๐ พฤศจิกายน ๒๕๖๖ มีการอนุมัติเบิกจ่ายเงินกู้กองทุนหมุนเวียนฯ จำนวน ๖๓ ราย จำนวนเงิน ๔๕,๘๑๕,๘๕๖.๔๙ บาท จำนวนที่ดินที่ช่วยเหลือ ๕๑๕-๓-๖๗.๕ ไร่

๓. ในเดือนพฤศจิกายน ๒๕๖๖ มีการอนุมัติเบิกจ่ายเงินกู้กองทุนหมุนเวียนฯ จำนวน ๓๐ ราย จำนวนเงิน ๒๕,๐๘๓,๓๘๗.๔๙ บาท จำนวนที่ดินที่ช่วยเหลือ ๓๔๑-๒-๓๑.๗ ไร่

๔. สถานะการเงินกองทุนหมุนเวียนฯ ณ วันที่ ๓๐ พฤศจิกายน ๒๕๖๖ ยอดเงินคงเหลือจำนวนทั้งสิ้น ๑๖๖,๘๓๖,๐๐๗.๒๗ บาท

๕. การดำเนินการกับลูกหนี้กองทุนหมุนเวียนฯ ที่มีปัญหาในการชำระหนี้

๕.๑ ตั้งแต่ปี พ.ศ. ๒๕๓๔ ถึงวันที่ ๓๐ พฤศจิกายน ๒๕๖๖ ดำเนินคดีกับลูกหนี้กองทุนหมุนเวียนฯ ที่จงใจผิดนัดชำระหนี้และผิดสัญญาเงินกู้ จำนวน ๓๗๙ เรื่อง จำนวนเงิน ๒๐๔,๗๖๖,๓๕๑.๐๖ บาท ดำเนินการจนเป็นที่ยุติแล้ว จำนวน ๑๙๓ เรื่อง จำนวนเงิน ๑๐๐,๔๖๒,๔๗๙.๓๐ บาท และอยู่ระหว่างดำเนินการ จำนวน ๑๘๖ เรื่อง จำนวนเงิน ๑๐๔,๓๐๓,๘๗๑.๗๖ บาท

๕.๒ ตั้งแต่ปี พ.ศ. ๒๕๕๐ ถึงวันที่ ๓๐ พฤศจิกายน ๒๕๖๖ อนุมัติให้ปรับปรุงโครงสร้างหนี้ จำนวน ๙๙ ราย จำนวนเงิน ๔๐,๒๓๒,๓๓๐.๒๓ บาท

๕.๓ ตั้งแต่ปี พ.ศ. ๒๕๕๒ ถึงวันที่ ๓๐ พฤศจิกายน ๒๕๖๖ อนุมัติให้ประนอมหนี้ จำนวน ๖๒๖ ราย จำนวนเงิน ๒๒๗,๑๘๑,๑๐๗.๖๒ บาท

๕.๔ ตั้งแต่ปี พ.ศ. ๒๕๕๓ ถึงวันที่ ๓๐ พฤศจิกายน ๒๕๖๖ อนุมัติให้ตัดหนี้สูญ จำนวน ๒๘ ราย จำนวนเงิน ๓,๘๒๓,๙๓๓.๔๐ บาท

ทั้งนี้ สามารถดาวน์โหลดรายละเอียดข้อมูลเพิ่มเติมได้ที่ <https://s.moac.go.th/zdvmde> หรือ QR Code ด้านล่าง

จึงเรียนมาเพื่อโปรดทราบ และกรุณาแจ้งให้สำนักงานเกษตรอำเภอทุกอำเภอทราบด้วย เพื่อใช้เป็นข้อมูลประกอบการพิจารณาให้ความช่วยเหลือต่อไป



ฝ่ายบริหารทั่วไป
 กลุ่มยุทธศาสตร์ ๑
 กลุ่มช่วยเหลือเกษตรกร ๑
 กลุ่มสารสนเทศการเกษตร



จนท./ก.ช.ร.๑
 อ.ท.๑๖
 ๑๗.๑.๑๖

สำนักบริหารกองทุนเพื่อช่วยเหลือเกษตรกรและรับเรื่องร้องเรียน
 โทร ๐ ๒๒๘๐ ๓๙๑๕ โทรสาร ๐ ๒๒๘๑ ๓๙๕๕

จนท.กษ.๑๖
 - ด.กษ.๑๖
 Non ๑๖

การอนุมัติเบิกจ่ายเงินกู้กองทุนหมุนเวียนเพื่อการกู้ยืมแก่เกษตรกรและผู้ยากจน
ตั้งแต่วันที่ 1 มกราคม 2534 - 30 พฤศจิกายน 2566
จำแนกตามรายภาค

ภาค	ผู้ขอกู้ (ราย) (ร้อยละ)	จำนวนเงิน (บาท)	จำนวนที่ดิน		
			ไร่	งาน	ตรว.
ภาคกลาง	4,579 12.61	1,786,372,864.90	31,592	3	85.6
ภาคเหนือ	4,570 12.58	914,455,102.20	40,923	3	44.0
ภาคตะวันออกเฉียงเหนือ	24,346 67.03	5,331,504,792.65	234,731	0	21.7
ภาคใต้	2,825 7.78	952,455,904.80	10,679	2	51.4
รวม	36,320	8,984,788,664.55	317,927	2	2.7

สรุป ตั้งแต่เริ่มใช้ระเบียบฯ ถึงวันที่ 30 พฤศจิกายน 2566 ได้อนุมัติเบิกจ่ายเงินกู้ให้เกษตรกรและผู้ยากจน
จำนวนทั้งสิ้น 36,320 ราย จำนวนเงินที่อนุมัติ 8,984,788,664.55 บาท
จำนวนที่ดินที่ช่วยเหลือเนื้อที่ 317,927-2-02.7 ไร่
ยอดเงินกองทุนฯ คงเหลือ ณ วันที่ 30 พฤศจิกายน 2566 จำนวนทั้งสิ้น 166,836,007.27 บาท

แผนภูมิแสดงการอนุมัติเงินกู้กองทุนหมุนเวียนเพื่อการกู้ยืมแก่เกษตรกรและผู้ยากจน
ตั้งแต่วันที่ 1 มกราคม 2534 - 30 พฤศจิกายน 2566



แผนภูมิแสดงการอนุมัติเงินกู้กองทุนหมุนเวียนเพื่อการกู้ยืมแก่เกษตรกรและผู้ยากจน
ตั้งแต่ปีงบประมาณ พ.ศ. 2562 - ปีงบประมาณ พ.ศ. 2567*

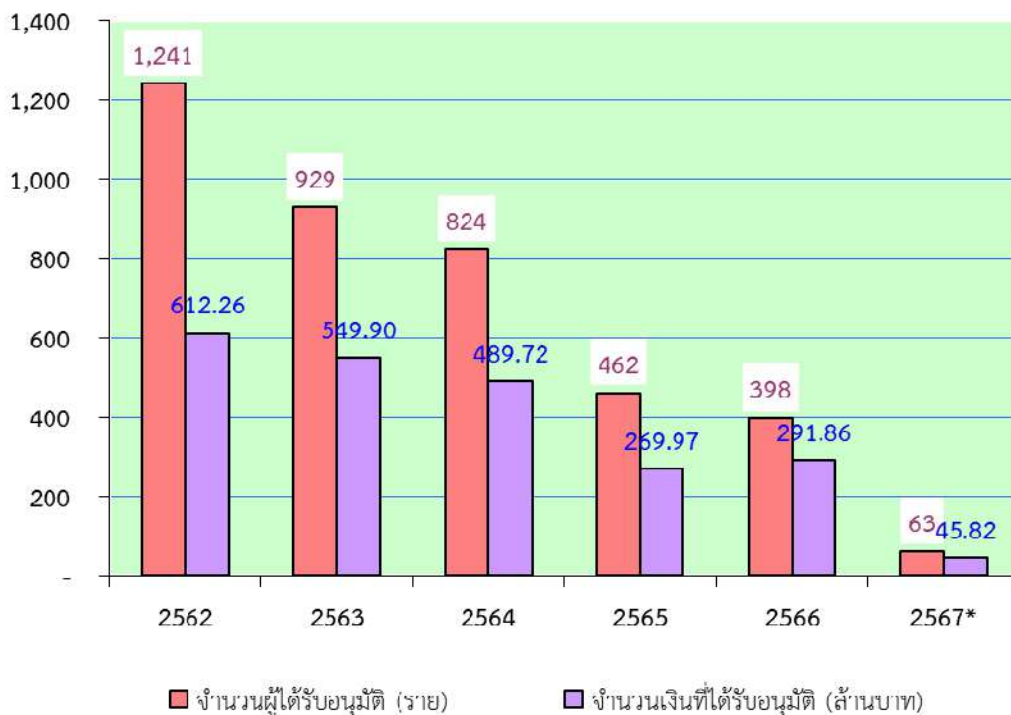

หมายเหตุ ปีงบประมาณ พ.ศ. 2567* เป็นข้อมูลระหว่างวันที่ 1 ตุลาคม 2566 - 30 พฤศจิกายน 2566 เท่านั้น

การอนุมัติเบิกจ่ายเงินกู้กองทุนหมุนเวียนเพื่อการกู้ยืมแก่เกษตรกรและผู้ยากจน
ในพื้นที่ภาคกลาง

ตั้งแต่วันที่ 1 มกราคม 2534 - 30 พฤศจิกายน 2566

จังหวัด	ผู้ขอกู้ (ราย)	จำนวนเงินที่อนุมัติ (บาท)	จำนวนที่ดิน		
			ไร่	งาน	ตรว.
1. กรุงเทพมหานคร	98	57,970,980.00	606	3	57.0
2. กาญจนบุรี	218	71,956,420.00	1,712	0	29.1
3. จันทบุรี	271	114,345,840.00	2,548	0	96.7
4. ฉะเชิงเทรา	289	133,228,805.20	1,797	1	11.2
5. ชลบุรี	90	41,491,469.00	521	0	43.0
6. ชัยนาท	259	75,181,700.74	2,949	3	38.5
7. ตราด	86	27,660,809.32	840	3	38.8
8. นครนายก	242	58,666,808.00	1,108	3	73.3
9. นครปฐม	131	54,734,405.00	499	0	32.4
10. นนทบุรี	32	22,939,543.00	37	0	99.0
11. ปทุมธานี	43	28,609,625.00	171	1	44.6
12. ประจวบคีรีขันธ์	212	96,896,160.07	1,591	2	22.3
13. ปราจีนบุรี	159	49,843,705.00	1,739	2	70.6
14. พระนครศรีอยุธยา	217	82,927,842.00	1,387	3	62.5
15. เพชรบุรี	213	93,600,498.00	902	1	91.5
16. ระยอง	191	47,756,734.00	835	2	82.4
17. ราชบุรี	226	88,944,514.00	1,327	1	39.1
18. ลพบุรี	118	37,460,150.00	1,672	0	34.7
19. สมุทรปราการ	83	43,071,803.00	113	1	48.5
20. สมุทรสงคราม	212	115,230,459.00	1,003	3	87.0
21. สมุทรสาคร	133	60,854,612.00	468	2	52.2
22. สระแก้ว	61	30,967,881.24	811	0	28.5
23. สระบุรี	132	41,549,119.00	967	3	65.6
24. สิงห์บุรี	165	61,771,873.00	839	2	70.6
25. สุพรรณบุรี	476	183,261,288.33	3,849	1	25.5
26. อ่างทอง	222	65,449,821.00	1,289	1	41.0
รวม 26 จังหวัด	4,579	1,786,372,864.90	31,592	3	85.6