



ที่ กษ ๐๒๒๐/ว ๑๖๑๕

ถึง สำนักงานเกษตรและสหกรณ์จังหวัดทุกจังหวัด

ตามที่สำนักงานเกษตรและสหกรณ์จังหวัด ได้ส่งรายงานผลการช่วยเหลือเกษตรกรและผู้ยากจน ตามระเบียบสำนักนายกรัฐมนตรี ว่าด้วยกองทุนหมุนเวียนเพื่อการกู้ยืมแก่เกษตรกรและผู้ยากจน พ.ศ. ๒๕๔๖ และที่แก้ไขเพิ่มเติม เพื่อสำนักงานปลัดกระทรวงเกษตรและสหกรณ์ทราบเป็นประจำทุกเดือน นั้น

สำนักงานปลัดกระทรวงเกษตรและสหกรณ์ โดยสำนักบริหารกองทุนเพื่อช่วยเหลือเกษตรกรและรับเรื่องร้องเรียน ได้สรุปผลการดำเนินงานกองทุนหมุนเวียนฯ ประจำเดือนมกราคม ๒๕๖๗ ดังนี้

๑. ตั้งแต่ปี พ.ศ. ๒๕๓๔ ถึงวันที่ ๓๑ มกราคม ๒๕๖๗ มีการอนุมัติเบิกจ่ายเงินกู้กองทุนหมุนเวียนฯ รวมทั้งสิ้น ๓๖,๓๖๕ ราย จำนวนเงิน ๙,๐๑๒,๘๑๓,๗๓๘.๗๓ บาท จำนวนที่ดินที่ช่วยเหลือ ๓๑๘,๑๘๒-๑-๗๗.๑ ไร่

๒. ในปีงบประมาณ พ.ศ. ๒๕๖๗ ยอดเงินให้กู้ยืมตามแผนจำนวน ๒๘๐ ล้านบาท ตั้งแต่วันที่ ๑ ตุลาคม ๒๕๖๖ ถึงวันที่ ๓๑ มกราคม ๒๕๖๗ มีการอนุมัติเบิกจ่ายเงินกู้กองทุนหมุนเวียนฯ จำนวน ๑๐๘ ราย จำนวนเงิน ๗๓,๘๔๐,๙๓๐.๖๗ บาท จำนวนที่ดินที่ช่วยเหลือ ๗๗๐-๓-๔๑.๙ ไร่

๓. ในเดือนมกราคม ๒๕๖๗ มีการอนุมัติเบิกจ่ายเงินกู้กองทุนหมุนเวียนฯ จำนวน ๓๓ ราย จำนวนเงิน ๒๑,๐๕๓,๗๐๐ บาท จำนวนที่ดินที่ช่วยเหลือ ๒๐๒-๓-๔๕.๙ ไร่

๔. สถานะการเงินกองทุนหมุนเวียนฯ ณ วันที่ ๓๑ มกราคม ๒๕๖๗ ยอดเงินคงเหลือจำนวนทั้งสิ้น ๑๘๓,๓๘๙,๖๔๘ บาท

๕. การดำเนินการกับลูกหนี้กองทุนหมุนเวียนฯ ที่มีปัญหาในการชำระหนี้

๕.๑ ตั้งแต่ปี พ.ศ. ๒๕๓๔ ถึงวันที่ ๓๑ มกราคม ๒๕๖๗ ดำเนินคดีกับลูกหนี้กองทุนหมุนเวียนฯ ที่จงใจผิดนัดชำระหนี้และผิดสัญญาเงินกู้ จำนวน ๓๙๕ เรื่อง จำนวนเงิน ๒๑๒,๒๐๓,๖๔๕.๒๑ บาท ดำเนินการจนเป็นที่ยุติแล้ว จำนวน ๒๐๓ เรื่อง จำนวนเงิน ๑๐๔,๔๔๑,๖๒๗.๖๙ บาท และอยู่ระหว่างดำเนินการ จำนวน ๑๙๒ เรื่อง จำนวนเงิน ๑๐๗,๗๖๒,๐๑๗.๕๒ บาท

๕.๒ ตั้งแต่ปี พ.ศ. ๒๕๕๐ ถึงวันที่ ๓๑ มกราคม ๒๕๖๗ อนุมัติให้ปรับปรุงโครงสร้างหนี้ จำนวน ๑๐๗ ราย จำนวนเงิน ๔๔,๑๓๗,๒๔๘.๙๑ บาท

๕.๓ ตั้งแต่ปี พ.ศ. ๒๕๕๒ ถึงวันที่ ๓๑ มกราคม ๒๕๖๗ อนุมัติให้ประนอมหนี้ จำนวน ๖๓๔ ราย จำนวนเงิน ๒๒๙,๗๔๘,๔๐๗.๐๘ บาท

๕.๔ ตั้งแต่ปี พ.ศ. ๒๕๕๓ ถึงวันที่ ๓๑ มกราคม ๒๕๖๗ อนุมัติให้ตัดหนี้สูญ จำนวน ๒๘ ราย จำนวนเงิน ๓,๘๒๓,๙๓๓.๔๐ บาท

ทั้งนี้ สามารถดาวน์โหลดรายละเอียดข้อมูลเพิ่มเติมได้ที่ <https://s.moac.go.th/yALVPE> หรือ QR Code ด้านล่าง

จึงเรียนมาเพื่อโปรดทราบ และกรุณาแจ้งให้สำนักงานเกษตรอำเภอทุกอำเภอทราบด้วย เพื่อใช้เป็นข้อมูลประกอบการพิจารณาให้ความช่วยเหลือต่อไป



สำนักบริหารกองทุนเพื่อช่วยเหลือเกษตรกรและรับเรื่องร้องเรียน

โทร ๐ ๒๒๘๐ ๓๙๑๕ โทรสาร ๐ ๒๒๘๑ ๓๙๕๕

การอนุมัติเบิกจ่ายเงินกู้กองทุนหมุนเวียนเพื่อการกู้ยืมแก่เกษตรกรและผู้ยากจน
ตั้งแต่วันที่ 1 มกราคม 2534 - 31 มกราคม 2567
จำแนกตามรายภาค

ภาค	ผู้ขอกู้ (ราย) (ร้อยละ)	จำนวนเงิน (บาท)	จำนวนที่ดิน		
			ไร่	งาน	ตรว.
ภาคกลาง	4,585 12.61	1,791,062,864.90	31,621	3	15.7
ภาคเหนือ	4,575 12.58	917,725,852.20	40,978	2	79.1
ภาคตะวันออกเฉียงเหนือ	24,375 67.03	5,348,734,116.83	234,889	2	13.3
ภาคใต้	2,830 7.78	955,290,904.80	10,692	1	69.0
รวม	36,365	9,012,813,738.73	318,182	1	77.1

สรุป ตั้งแต่เริ่มใช้ระเบียบฯ ถึงวันที่ 31 มกราคม 2567 ได้อนุมัติเบิกจ่ายเงินกู้ให้เกษตรกรและผู้ยากจน
จำนวนทั้งสิ้น 36,365 ราย จำนวนเงินที่อนุมัติ 9,012,813,738.73 บาท
จำนวนที่ดินที่ช่วยเหลือเนื้อที่ 318,182-1-77.1 ไร่
ยอดเงินกองทุนฯ คงเหลือ ณ วันที่ 31 มกราคม 2567 จำนวนทั้งสิ้น 183,389,648 บาท

แผนภูมิแสดงการอนุมัติเงินกู้กองทุนหมุนเวียนเพื่อการกู้ยืมแก่เกษตรกรและผู้ยากจน
ตั้งแต่วันที่ 1 มกราคม 2534 - 31 มกราคม 2567



แผนภูมิแสดงการอนุมัติเงินกู้กองทุนหมุนเวียนเพื่อการกู้ยืมแก่เกษตรกรและผู้ยากจน
ตั้งแต่ปีงบประมาณ พ.ศ. 2562 - ปีงบประมาณ พ.ศ. 2567*

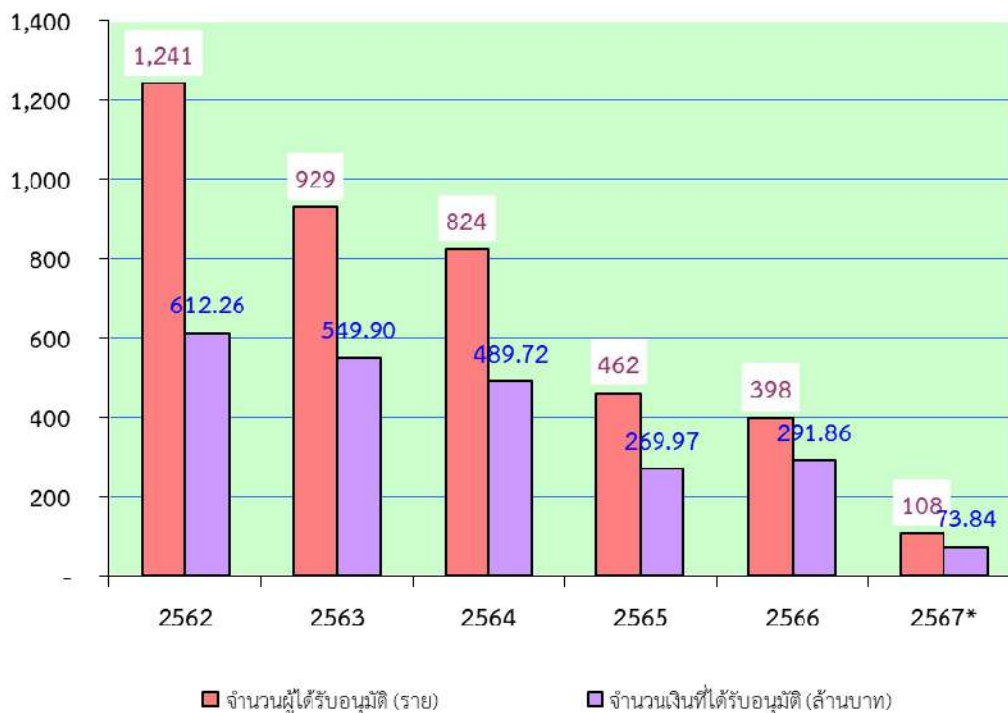

หมายเหตุ ปีงบประมาณ พ.ศ. 2567* เป็นข้อมูลระหว่างวันที่ 1 ตุลาคม 2566 - 31 มกราคม 2567 เท่านั้น

การอนุมัติเบิกจ่ายเงินกู้กองทุนหมุนเวียนเพื่อการกู้ยืมแก่เกษตรกรและผู้ยากจน
ในพื้นที่ภาคกลาง
ตั้งแต่วันที่ 1 มกราคม 2534 - 31 มกราคม 2567

จังหวัด	ผู้ขอกู้ (ราย)	จำนวนเงินที่อนุมัติ (บาท)	จำนวนที่ดิน		
			ไร่	งาน	ตรว.
1. กรุงเทพมหานคร	98	57,970,980.00	606	3	57.0
2. กาญจนบุรี	218	71,956,420.00	1,712	0	29.1
3. จันทบุรี	271	114,345,840.00	2,548	0	96.7
4. ฉะเชิงเทรา	289	133,228,805.20	1,797	1	11.2
5. ชลบุรี	90	41,491,469.00	521	0	43.0
6. ชัยนาท	259	75,181,700.74	2,949	3	38.5
7. ตราด	86	27,660,809.32	840	3	38.8
8. นครนายก	242	58,666,808.00	1,108	3	73.3
9. นครปฐม	131	54,734,405.00	499	0	32.4
10. นนทบุรี	32	22,939,543.00	37	0	99.0
11. ปทุมธานี	43	28,609,625.00	171	1	44.6
12. ประจวบคีรีขันธ์	213	97,246,160.07	1,595	1	70.3
13. ปราจีนบุรี	160	50,203,705.00	1,739	3	70.6
14. พระนครศรีอยุธยา	217	82,927,842.00	1,387	3	62.5
15. เพชรบุรี	213	93,600,498.00	902	1	91.5
16. ระยอง	191	47,756,734.00	835	2	82.4
17. ราชบุรี	227	89,224,514.00	1,329	2	95.4
18. ลพบุรี	118	37,460,150.00	1,672	0	34.7
19. สมุทรปราการ	83	43,071,803.00	113	1	48.5
20. สมุทรสงคราม	212	115,230,459.00	1,003	3	87.0
21. สมุทรสาคร	133	60,854,612.00	468	2	52.2
22. สระแก้ว	61	30,967,881.24	811	0	28.5
23. สระบุรี	133	42,349,119.00	977	0	97.6
24. สิงห์บุรี	165	61,771,873.00	839	2	70.6
25. สุพรรณบุรี	477	183,761,288.33	3,853	0	60.5
26. อ่างทอง	223	67,849,821.00	1,298	1	99.8
รวม 26 จังหวัด	4,585	1,791,062,864.90	31,621	3	15.7