



แผนพัฒนาการเกษตรและสหกรณ์ของจังหวัดสระแก้ว
(พ.ศ. ๒๕๖๖ - ๒๕๗๐)
ฉบับทบทวน ประจำปีงบประมาณ พ.ศ. ๒๕๖๙

สำนักงานเกษตรและสหกรณ์จังหวัดสระแก้ว
สำนักงานปลัดกระทรวงเกษตรและสหกรณ์
กรกฎาคม ๒๕๖๗

คำนำ

ด้วยกระทรวงเกษตรและสหกรณ์ได้มีนโยบายให้เกษตรและสหกรณ์จังหวัดร่วมกับหน่วยงานสังกัดกระทรวงเกษตรและสหกรณ์ รวบรวมและวิเคราะห์ข้อมูลสถานการณ์ด้านการเกษตรและสหกรณ์ของจังหวัด ให้มีความสอดคล้องกับสถานการณ์ ยุทธศาสตร์ทุกระดับ ตลอดจนทิศทางการนโยบายต่าง ๆ ที่เกี่ยวข้อง เพื่อประกอบการทบทวนและจัดทำแผนพัฒนาการเกษตรและสหกรณ์ของจังหวัดสระแก้ว (พ.ศ. ๒๕๖๖ - ๒๕๗๐) ฉบับทบทวน ประจำปีงบประมาณ พ.ศ. ๒๕๖๙ รวมทั้งสอดคล้องกับศักยภาพ โอกาส สภาพปัญหา และความต้องการของเกษตรกรและภาคส่วนต่าง ๆ ในจังหวัด โดยแสดงถึงวิสัยทัศน์ ประเด็นยุทธศาสตร์ เป้าประสงค์ กลยุทธ์ และโครงการในการพัฒนาการเกษตรและสหกรณ์ของจังหวัด

สำนักงานเกษตรและสหกรณ์จังหวัดสระแก้ว ได้ดำเนินการจัดทำแผนพัฒนาการเกษตรและสหกรณ์ของจังหวัดสระแก้ว (พ.ศ. ๒๕๖๖ - ๒๕๗๐) ฉบับทบทวน ประจำปีงบประมาณ พ.ศ. ๒๕๖๙ ซึ่งได้รับความร่วมมือด้วยดีจากทุกภาคส่วนที่เกี่ยวข้อง โดยหวังเป็นอย่างยิ่งว่าแผนพัฒนาฯ ฉบับนี้จะเป็นประโยชน์ต่อหน่วยงานที่เกี่ยวข้องในพื้นที่ เพื่อเป็นกรอบแนวทางในการพิจารณาจัดทำและนำเสนอแผนงาน/โครงการที่มีความสอดคล้องและเชื่อมโยงกับยุทธศาสตร์/มาตรการในแนวทางและเป้าหมายเดียวกันต่อไป

สำนักงานเกษตรและสหกรณ์จังหวัดสระแก้ว

กรกฎาคม ๒๕๖๗

สารบัญ

เรื่อง	หน้า
ส่วนที่ ๑ บทนำ	
○ ที่มา	๑-๑
○ ทิศทาง นโยบาย และยุทธศาสตร์ ที่เกี่ยวข้องกับการจัดทำแผนพัฒนาการเกษตรและสหกรณ์	๑-๕๑
ส่วนที่ ๒ ข้อมูลทั่วไปและข้อมูลด้านการเกษตรที่สำคัญของจังหวัดสระแก้ว	
○ ข้อมูลทั่วไปที่สำคัญของจังหวัดสระแก้ว	๕๒-๗๐
○ ข้อมูลด้านการเกษตรที่สำคัญของจังหวัดสระแก้ว	๗๑-๘๘
ส่วนที่ ๓ การวิเคราะห์สภาพแวดล้อมด้านการเกษตรและสหกรณ์ของจังหวัดสระแก้ว	
○ การวิเคราะห์สภาพแวดล้อมด้านการเกษตรและสหกรณ์	๘๙-๙๐
○ กลยุทธ์การพัฒนาที่ได้จากการจัดทำ TOWS Matrix	๙๑-๙๕
ส่วนที่ ๔ แผนพัฒนาการเกษตรและสหกรณ์ของจังหวัดสระแก้ว	
○ แผนพัฒนาการเกษตรและสหกรณ์ของจังหวัดสระแก้ว (พ.ศ. ๒๕๖๖-๒๕๗๐) ฉบับทบทวน ประจำปีงบประมาณ พ.ศ. ๒๕๖๙	๙๖-๑๐๐
○ แผนที่แสดงความสอดคล้องของแผนพัฒนาการเกษตรและสหกรณ์ของจังหวัดสระแก้ว พ.ศ. ๒๕๖๖ - ๒๕๗๐) กับแผน ๓ ระดับ)	๑๐๑-๑๐๒
ส่วนที่ ๕ สรุปรองการด้านการเกษตรและสหกรณ์ที่สำคัญของจังหวัดสระแก้ว (พ.ศ. ๒๕๖๖ - ๒๕๗๐)	
○ เป้าหมายการพัฒนาด้านการเกษตรและสหกรณ์ของจังหวัดสระแก้ว	๑๐๓-๑๐๕
○ บัญชีรายการชุดโครงการด้านการเกษตรและสหกรณ์ที่สำคัญ (พ.ศ. ๒๕๖๖ - ๒๕๗๐) จังหวัดสระแก้ว	๑๐๖-๑๓๐
○ โครงการแบบย่อ (Project idea) ของโครงการสำคัญ ด้านการเกษตรและสหกรณ์ของจังหวัดสระแก้ว	๑๓๑-๑๖๗

ส่วนที่ ๑

บทนำ

๑. ทิวมา

๑.๑ รัฐธรรมนูญแห่งราชอาณาจักรไทย พ.ศ. ๒๕๖๐ มาตรา ๖๕ รัฐพึงจัดให้มียุทธศาสตร์ชาติเป็นเป้าหมายการพัฒนาประเทศอย่างยั่งยืนตามหลักธรรมาภิบาล เพื่อใช้เป็นกรอบในการจัดทำแผนต่าง ๆ ให้สอดคล้องและบูรณาการกันเพื่อให้เกิดเป็นพลังผลักดันร่วมกันไปสู่เป้าหมายดังกล่าว ประกอบกับมาตรา ๗๒(๔) รัฐพึงจัดให้มีทรัพยากรน้ำที่มีคุณภาพและเพียงพอต่อการอุปโภคบริโภคของประชาชน รวมทั้งการประกอบเกษตรกรรม อุตสาหกรรม และการอื่น และมาตรา ๗๓ รัฐพึงจัดให้มีมาตรการหรือกลไกที่ช่วยให้เกษตรกรประกอบเกษตรกรรม ได้อย่างมีประสิทธิภาพได้ผลผลิตที่มีปริมาณและคุณภาพสูง มีความปลอดภัย โดยใช้ต้นทุนต่ำและสามารถแข่งขันในตลาดได้ และพึงช่วยเหลือเกษตรกรผู้ยากไร้ให้มีที่ทำกินโดยการปฏิรูปที่ดินหรือวิธีอื่นใด รวมทั้งมาตรา ๗๕ (วรรค ๓) รัฐพึงส่งเสริม สนับสนุน ค้ำครอง และสร้างเสถียรภาพให้แก่ระบบสหกรณ์ประเภทต่าง ๆ และกิจการวิสาหกิจขนาดย่อมและขนาดกลางของประชาชนและชุมชน

๑.๒ ยุทธศาสตร์เกษตรและสหกรณ์ ระยะ ๒๐ ปี (พ.ศ. ๒๕๖๐ - ๒๕๗๙) มุ่งในการเสริมจุดแข็งและแก้ไขจุดอ่อนให้เอื้อต่อการพัฒนาภาคการเกษตรในระยะยาว เพื่อบรรลุวิสัยทัศน์ “เกษตรกรรมมั่นคง ภาคการเกษตรมั่นคง ทรัพยากรการเกษตรยั่งยืน” โดยสร้างความเข้มแข็งให้กับเกษตรกรและสถาบันเกษตรกร เพิ่มประสิทธิภาพการผลิต และยกระดับมาตรฐานสินค้าเกษตร เพิ่มความสามารถในการแข่งขันภาคการเกษตรด้วยเทคโนโลยีและนวัตกรรม บริหารจัดการทรัพยากรการเกษตรและสิ่งแวดล้อมอย่างสมดุลและยั่งยืน และพัฒนาระบบบริหารจัดการภาครัฐ

๑.๓ กระทรวงเกษตรและสหกรณ์ ได้จัดทำแผนปฏิบัติการของกระทรวงเกษตรและสหกรณ์ ระยะ ๕ ปี (พ.ศ. ๒๕๖๖ - ๒๕๗๐) ตามแนวทางการขับเคลื่อนการดำเนินงานเพื่อบรรลุเป้าหมายยุทธศาสตร์ชาติ โดยทุกหน่วยงานในสังกัดกระทรวงเกษตรและสหกรณ์ ได้ร่วมกันพิจารณาภารกิจของหน่วยงานที่สอดคล้องเชื่อมโยงกับแผนในแต่ละระดับ รวมทั้งนำนโยบายสำคัญ และสถานการณ์สภาพแวดล้อมต่าง ๆ ที่เกี่ยวข้องกับการบริหารของกระทรวงเกษตรและสหกรณ์ มากำหนดเป้าหมาย ตัวชี้วัด และแนวทางการดำเนินงานในการขับเคลื่อนภารกิจให้ได้ผลลัพธ์ตามที่กำหนด ตลอดจนพิจารณาความต่อเนื่องในการบริหารราชการแผ่นดินควบคู่กับการขับเคลื่อนนโยบายของรัฐบาล เพื่อให้เกิดผลอย่างเป็นรูปธรรม โดยแผนปฏิบัติการฯ จะเป็นกรอบแนวทางในการดำเนินงานของส่วนราชการ รัฐวิสาหกิจ และองค์กรมหาชน รวมทั้งเป็นเครื่องมือสำหรับผู้บริหารในการกำกับ ดูแล และติดตามผลการดำเนินงานของโครงการ/กิจกรรมต่าง ๆ ในแต่ละผลผลิต ให้สามารถดำเนินการได้ตามเป้าหมายอย่างมีประสิทธิภาพ มีความคุ้มค่า เกิดประโยชน์สูงสุดต่อการบริหารราชการแผ่นดินในภาพรวม เพื่อมุ่งสู่การบรรลุผลสัมฤทธิ์ของเป้าหมายระดับชาติร่วมกันต่อไป

๒. ทิศทาง นโยบาย และยุทธศาสตร์ที่เกี่ยวข้องกับการจัดทำแผนพัฒนาการเกษตรและสหกรณ์จังหวัดสระแก้ว

๒.๑ ยุทธศาสตร์ชาติ ๒๐ ปี (พ.ศ. ๒๕๖๑ - ๒๕๘๐) มีเป้าหมายการพัฒนาประเทศ คือ “ประเทศชาติมั่นคง ประชาชนมีความสุข เศรษฐกิจพัฒนาอย่างต่อเนื่อง สังคมเป็นธรรม ฐานทรัพยากรธรรมชาติยั่งยืน” โดยยกระดับศักยภาพของประเทศในหลากหลายมิติ พัฒนาคมนในทุกมิติและในทุกช่วงวัยให้เป็นคนดี เก่ง และมีคุณภาพ สร้างโอกาสและความเสมอภาคทางสังคม สร้างการเติบโตบนคุณภาพชีวิตที่เป็นมิตรกับสิ่งแวดล้อม และมีภาครัฐของประชาชนเพื่อประชาชนและประโยชน์ส่วนรวม ประกอบด้วย

- ๑) ความอยู่ดีมีสุขของคนไทยและสังคมไทย
- ๒) ขีดความสามารถในการแข่งขัน การพัฒนาเศรษฐกิจ และการกระจายรายได้ (*ประเด็น การเกษตรสร้างมูลค่า*)
- ๓) การพัฒนาทรัพยากรมนุษย์ของประเทศ
- ๔) ความเท่าเทียมและความเสมอภาคของสังคม
- ๕) ความหลากหลายทางชีวภาพ คุณภาพสิ่งแวดล้อม และความยั่งยืนของทรัพยากรธรรมชาติ
- ๖) ประสิทธิภาพการบริหารจัดการและการเข้าถึงการให้บริการของภาครัฐ

๒.๒ แผนแม่บทภายใต้ยุทธศาสตร์ชาติ ที่เกี่ยวข้องกับภาคเกษตรกรรม (ฉบับทบทวน พ.ศ. ๒๕๖๖) แผนแม่บทภายใต้ยุทธศาสตร์ชาติ ๒๐ ปี ประกอบด้วย ๒๓ แผน/ประเด็นหลัก โดยสรุปที่เกี่ยวข้องกับภาคเกษตรกรรม ดังนี้

๒.๒.๑ ประเด็นหลัก

ประเด็น ๐๓ แผนแม่บทด้านการเกษตร

แผนย่อย	แนวทาง
<p>๑. เกษตร อัตลักษณ์ พื้นถิ่น</p>	<p>๑) ส่งเสริมและพัฒนาผลิตภัณฑ์เกษตรอัตลักษณ์พื้นถิ่น ด้วยการประยุกต์ใช้ภูมิปัญญา นวัตกรรมและเทคโนโลยีการพัฒนาระบบการผลิตและบรรจุภัณฑ์ เพื่อให้มีสินค้าอัตลักษณ์พื้นถิ่นออกสู่ตลาดสม่ำเสมอถึงสินค้าเกษตรนอกฤดูกาล ตลอดจนส่งเสริมการพัฒนาคุณภาพมาตรฐานที่ตอบสนองต่อความต้องการของผู้บริโภคที่หลากหลาย</p> <p>๒) ส่งเสริมการพัฒนาและยกระดับความสามารถของเกษตรกรและชุมชนในการพัฒนาสินค้าเกษตรอัตลักษณ์พื้นถิ่น เพื่อสร้างรายได้ให้กับเกษตรกรและผู้ประกอบการวิสาหกิจชุมชนท้องถิ่นอย่างยั่งยืน</p> <p>๓) สร้างอัตลักษณ์หรือนำเสนอเรื่องราวเกี่ยวกับแหล่งกำเนิดให้กับสินค้า รวมทั้ง การสร้างความแตกต่างและโดดเด่นของสินค้าในแต่ละท้องถิ่น และสร้างตราสินค้าของเกษตรอัตลักษณ์พื้นถิ่น ตลอดจนใช้ประโยชน์จากเอกลักษณ์แต่ละพื้นที่ในการเชื่อมโยงไปสู่ภาคการผลิตอื่น เช่น การท่องเที่ยวและบริการ และส่งเสริมการบริโภคสินค้าเกษตรอัตลักษณ์พื้นถิ่นในระดับประเทศและเพื่อการส่งออกไปยังตลาดโลก</p> <p>เป้าหมาย สินค้าเกษตรอัตลักษณ์พื้นถิ่นมีมูลค่าเพิ่มขึ้น</p> <p>ตัวชี้วัด อัตราการขยายตัวของมูลค่าของสินค้าเกษตรอัตลักษณ์พื้นถิ่น (เฉลี่ยร้อยละ)</p>
<p>๒. เกษตร ปลอดภัย</p>	<p>๑) สนับสนุนการบริหารจัดการฐานทรัพยากรทางเกษตรและระบบการผลิตที่เป็นมิตรต่อสิ่งแวดล้อม ทั้งจากการลด ละ เลิกการใช้สารเคมีที่เป็นอันตราย ตลอดจนส่งเสริมการผลิตในระบบเกษตรกรรมยั่งยืน อาทิ เกษตรผสมผสาน เกษตรธรรมชาติ เกษตรอินทรีย์ เกษตรทฤษฎีใหม่ และวนเกษตร เป็นต้น เพื่อลดผลกระทบต่อสิ่งแวดล้อม ไม่มีการปนเปื้อนของสารเคมีอันตรายในสินค้าเกษตรและอาหาร และสร้างความปลอดภัยและมั่นคงด้านอาหารในระดับครัวเรือน</p> <p>๒) พัฒนาระบบคุณภาพมาตรฐานความปลอดภัยและระบบการตรวจรับรองคุณภาพจากสถาบันที่มีความน่าเชื่อถือในระดับต่างๆ รวมถึงการพัฒนาคุณค่าทางโภชนาการของสินค้าเกษตรและอาหาร ตลอดจนพัฒนาระบบการตรวจสอบย้อนกลับให้เป็นที่ยอมรับกับความต้องการของตลาดทั้งในและต่างประเทศ</p> <p>๓) ส่งเสริมและสนับสนุนเกษตรกร ชุมชน ท้องถิ่น รวมถึงผู้ประกอบการ ให้สามารถผลิตสินค้าเกษตรและอาหารที่มีคุณภาพมาตรฐาน ทั้งมาตรฐานที่เป็นขั้นพื้นฐานตามหลักการปฏิบัติที่ดีทางการเกษตร และพัฒนาต่อยอดไปจนถึงมาตรฐานขั้นสูง เช่น มาตรฐานเกษตรอินทรีย์ ตลอดจนส่งเสริมการวิจัยพัฒนาสินค้า พร้อมทั้ง การผลิตอาหารภายใต้มาตรฐานความปลอดภัยคุ้มครองผู้บริโภค และการค้าระดับสากล</p> <p>๔) สร้างความตระหนักรู้ของผู้ผลิตและผู้บริโภคถึงความสำคัญของความปลอดภัย เพื่อสุขภาพและโภชนาการที่เหมาะสมและส่งเสริมด้านการขยายตลาดการบริโภคสินค้าเกษตรและอาหารปลอดภัย</p> <p>๕) สนับสนุนการทำเกษตรอินทรีย์วิถีชาวบ้าน เพื่อต่อยอดสู่เกษตรอินทรีย์เชิงพาณิชย์ ควบคู่กับการขยายตลาดเกษตรอินทรีย์ทั้งในและต่างประเทศ</p>

แผนย่อย	แนวทาง
	<p>เป้าหมาย ๑. สินค้าเกษตรปลอดภัยมีมูลค่าเพิ่มขึ้น</p> <p>๒. ผลิตภัณฑ์เกษตรปลอดภัยของไทยได้รับการยอมรับด้านคุณภาพความปลอดภัยและคุณค่าทางโภชนาการสูงขึ้น</p> <p>ตัวชี้วัด ๑. อัตราการขยายตัวของมูลค่าของสินค้าเกษตรปลอดภัย (เฉลี่ยร้อยละ)</p> <p>๒. ดัชนีความเชื่อมั่นผู้บริโภคด้านคุณภาพและความปลอดภัยอาหาร</p>
<p>๓. เกษตรชีวภาพ</p>	<p>๑) สนับสนุนการใช้ประโยชน์จากการอนุรักษ์ทรัพยากรชีวภาพ พันธุ์พืช พันธุ์สัตว์ และเชื้อจุลินทรีย์เพื่อนำไปสู่การผลิตและขยายผลเพื่อสร้างมูลค่าเพิ่ม</p> <p>๒) ส่งเสริมและสนับสนุนการผลิต การแปรรูป และการพัฒนาสินค้าเกษตรและผลิตภัณฑ์จากฐานเกษตรกรรม และฐานทรัพยากรชีวภาพ ยกกระดับให้เกษตรกรเป็นผู้ประกอบการวิสาหกิจการเกษตรขนาดกลางและเล็ก ตลอดจนมีการใช้ฐานจากการทำเกษตรกรรมยั่งยืน เพื่อใช้ประโยชน์และต่อยอดไปสู่สินค้าเกษตรชีวภาพ ตลอดจนสนับสนุนให้มีการนำวัตถุดิบเหลือทิ้งทางการเกษตรมาใช้ในอุตสาหกรรมและพลังงานที่เกี่ยวข้องกับชีวภาพได้อย่างมีประสิทธิภาพ</p> <p>๓) ส่งเสริมการปลูกพืชสมุนไพรให้เป็นพืชเศรษฐกิจตามความเหมาะสมของสภาพแวดล้อมในแต่ละพื้นที่ มุ่งแปรรูปเพื่อป้อนในตลาดอุตสาหกรรมผลิตภัณฑ์เสริมอาหาร สินค้าประเภทโภชนาเภสัช ผลิตภัณฑ์ประเภทเวชสำอาง และผลิตภัณฑ์กลุ่มเครื่องสำอาง รวมถึงการสร้างมูลค่าเพิ่มจากผลิตภัณฑ์สมุนไพร</p> <p>๔) ส่งเสริมการทำตลาดผ่านการสร้างความรู้ความเข้าใจเกี่ยวกับผลิตภัณฑ์จากเกษตรชีวภาพ ตลอดจนประโยชน์และสรรพคุณของสมุนไพรไทย โดยใช้โอกาสจากความต้องการของผู้บริโภคในปัจจุบันที่หันมาใส่ใจสุขภาพ และการรักษาสิ่งแวดล้อมทั้งตลาดภายในประเทศและต่างประเทศ</p>
	<p>เป้าหมาย ๑. สินค้าเกษตรชีวภาพมีมูลค่าเพิ่มขึ้น</p> <p>๒. วิสาหกิจการเกษตรจากฐานชีวภาพและภูมิปัญญาท้องถิ่นมีการจัดตั้งทุกตำบล เพิ่มขึ้น</p>
	<p>ตัวชี้วัด ๑. อัตราการขยายตัวของมูลค่าของสินค้าเกษตรชีวภาพ (เฉลี่ยร้อยละ)</p> <p>๒. จำนวนวิสาหกิจการเกษตรขนาดกลางและเล็ก และผลิตภัณฑ์จากฐานชีวภาพ</p>
<p>๔. เกษตรแปรรูป</p>	<p>๑) ส่งเสริมการพัฒนาและใช้วัตถุดิบและผลิตผลทางการเกษตรที่เชื่อมโยงไปสู่กระบวนการแปรรูปในอุตสาหกรรมต่อเนื่องที่เกี่ยวข้อง เพื่อใช้เป็นวัตถุดิบในการแปรรูปเป็นผลิตภัณฑ์ใหม่ที่มีมูลค่าสูง โดยการนำเทคโนโลยีและนวัตกรรมมาประยุกต์ใช้ในกระบวนการผลิตตลอดห่วงโซ่อุปทานให้แก่เกษตรกรและสถาบันเกษตรกรเพื่อเพิ่มมูลค่าสินค้าเกษตร</p> <p>๒) ส่งเสริมการแปรรูปโดยประยุกต์ใช้เทคโนโลยีและนวัตกรรม รวมถึงองค์ความรู้และภูมิปัญญาที่ทันสมัย มีประสิทธิภาพในการแปรรูป สร้างความแตกต่าง และเพิ่มมูลค่าในผลิตภัณฑ์และสินค้าเกษตร รวมทั้งการผลักดันเทคโนโลยีและนวัตกรรมการแปรรูปสินค้าเกษตรขั้นสูงที่มีคุณค่าเฉพาะ และผลิตภัณฑ์คุณภาพสูงที่สอดคล้องกับความต้องการของตลาดไปสู่การผลิตเชิงพาณิชย์</p> <p>๓) สนับสนุนการนำเทคโนโลยี นวัตกรรมสมัยใหม่ มาใช้ในกระบวนการผลิตหลังการเก็บเกี่ยวและแปรรูป อาทิ บรรจุกัญห้อัจฉริยะ ควบคุมคุณภาพและความปลอดภัย ติดตามผลิตภัณฑ์ระหว่างขนส่ง และยืดอายุของอาหารและสินค้าเกษตรในบรรจุกัญห้ เพื่อเพิ่มมูลค่าให้แก่สินค้า</p> <p>๔ (ส่งเสริมการสร้างตราสินค้า และขยายช่องทางการตลาดด้วยระบบเทคโนโลยีสารสนเทศ รวมทั้งให้ความสำคัญกับการสร้างเครื่องหมายทางการค้าและการปกป้องสิทธิในทรัพย์สินทางปัญญา</p>
	<p>เป้าหมาย สินค้าเกษตรแปรรูปและผลิตภัณฑ์มีมูลค่าเพิ่มขึ้น</p>
	<p>ตัวชี้วัด อัตราการขยายตัวของมูลค่าสินค้าเกษตรแปรรูปและผลิตภัณฑ์ (เฉลี่ยร้อยละ)</p>

แผนย่อย	แนวทาง
<p>๕. เกษตร อัจฉริยะ</p>	<p>๑) ส่งเสริมการพัฒนาพันธุ์พืช พันธุ์สัตว์ ปัจจัยการผลิต เครื่องจักรกลและอุปกรณ์การเกษตร รวมทั้งเทคโนโลยีและนวัตกรรมการเกษตรแห่งอนาคต อาทิ เกษตรแม่นยำ เกษตรในร่ม และเกษตรแนวตั้ง เพื่อนำมาใช้ในกระบวนการผลิต และเพิ่มประสิทธิภาพการผลิตการเกษตรทั้งเชิงปริมาณและคุณภาพ ตลอดจนเป็นมิตรกับสิ่งแวดล้อม รองรับผลกระทบจากการเปลี่ยนแปลงสภาพภูมิอากาศ และทดแทนแรงงานภาคเกษตรที่ลดลงและเข้าสู่สังคมสูงอายุ</p> <p>๒) พัฒนาศักยภาพเกษตรกรในการเข้าถึงและใช้ประโยชน์จากเทคโนโลยีและนวัตกรรมทางการเกษตรที่เป็นมิตรกับสิ่งแวดล้อม รวมถึงองค์ความรู้ด้านการผลิตและตลาดต่าง ๆ ตลอดจนการใช้ประโยชน์จากเทคโนโลยีอวกาศและภูมิสารสนเทศ เทคโนโลยีดิจิทัล ฐานข้อมูลสารสนเทศทางการเกษตรต่างๆ เพื่อการวางแผนการเกษตร และพัฒนาเกษตรกรให้เป็นอัจฉริยะ มีขีดความสามารถในการแข่งขัน</p> <p>๓) สนับสนุนและส่งเสริมการทำระบบฟาร์มอัจฉริยะ โดยการถ่ายทอดและสนับสนุนให้เข้าถึงองค์ความรู้และเทคโนโลยีแก่เกษตรกรในราคาที่สามารถเข้าถึงได้ ควบคู่กับการใช้เทคโนโลยีดิจิทัลและการใช้ประโยชน์จากข้อมูลในการวางแผนการปรับเปลี่ยนกระบวนการผลิตสินค้าที่สอดคล้องกับความต้องการของตลาด เพื่อเพิ่มประสิทธิภาพการผลิต เพิ่มผลผลิตทางการเกษตรในเชิงมูลค่าและปริมาณต่อพื้นที่สูงสุด และทดแทนการผลิตดั้งเดิม</p> <p>เป้าหมาย ๑. สินค้าที่ได้จากเทคโนโลยีสมัยใหม่/อัจฉริยะมีมูลค่าเพิ่มขึ้น ๒. ผลผลิตต่อหน่วยของฟาร์มหรือแปลงที่มีการใช้เทคโนโลยีสมัยใหม่/อัจฉริยะเพิ่มขึ้น</p> <p>ตัวชี้วัด ๑. มูลค่าสินค้าที่มีการใช้เทคโนโลยีสมัยใหม่/อัจฉริยะ (เฉลี่ยร้อยละ) ๒. ผลผลิตต่อหน่วยของฟาร์มหรือแปลงที่มีการใช้เทคโนโลยีสมัยใหม่/อัจฉริยะ (เฉลี่ยร้อยละ)</p>
<p>๖. การพัฒนาระบบนิเวศการเกษตร</p>	<p>๑) เพิ่มประสิทธิภาพและการจัดการฐานทรัพยากรทางการเกษตร อนุรักษ์และรักษาฐานทรัพยากรทางการเกษตรที่สำคัญ เพื่อสนับสนุนการสร้างมูลค่าและความมั่นคงอาหาร อาทิ ทรัพยากรน้ำ ทรัพยากรดิน ให้มีความอุดมสมบูรณ์ การคุ้มครองที่ดินทางการเกษตร การจัดการน้ำเพื่อการเกษตรและชุมชนอย่างมีประสิทธิภาพ ตลอดจนใช้ประโยชน์จากฐานข้อมูลทรัพยากรทางการเกษตร เพื่อนำมาวางแผนการผลิตให้สอดคล้องกับข้อมูลสารสนเทศทางการเกษตร และนำไปสู่การบริหารจัดการพื้นที่เกษตรกรรมอย่างเหมาะสม สอดคล้องกับแผนที่เกษตรเพื่อการบริหารจัดการเชิงรุก</p> <p>๒) สร้างความมั่นคงอาหารให้กับครัวเรือนเกษตรกรและชุมชน โดยสร้างความมั่นคงด้านอาหารและโภชนาการให้เกิดขึ้นในระดับครัวเรือน ชุมชน ท้องถิ่น และประเทศ สนับสนุนให้ชุมชนทำการเกษตรของท้องถิ่น เพื่อเป็นแหล่งอาหารของชุมชน ลดการพึ่งพาอาหารจากภายนอก ส่งเสริมการทำเกษตรตามหลักการปรัชญาของเศรษฐกิจพอเพียง เพื่อให้ครัวเรือนสามารถพึ่งพาตนเองได้ และเป็นฐานในการพัฒนาเศรษฐกิจและสังคมอย่างยั่งยืน สนับสนุนให้หน่วยงานของรัฐหรือท้องถิ่นในพื้นที่มีบทบาทดำเนินการให้เกิดความมั่นคงด้านอาหารในมิติต่างๆ รวมถึงการดูแลโภชนาการของประชาชนในทุกช่วงวัย สร้างเสถียรภาพ ด้านรายได้ของเกษตรกรและประชาชน เพื่อให้สามารถเข้าถึงอาหารอย่างเพียงพอและเหมาะสม</p>

แผนย่อย	แนวทาง
๖. การพัฒนาระบบนิเวศการเกษตร (ต่อ)	<p>๓) พัฒนาระบบข้อมูลสารสนเทศ และการเฝ้าระวังและเตือนภัยสินค้าเกษตร ส่งเสริมพัฒนาระบบฐานข้อมูลสารสนเทศการเกษตรที่มีมาตรฐานและครบวงจร ทั้งเรื่องเกษตรกร ข้อมูลอุปสงค์และอุปทานสินค้าเกษตรที่มุ่งเน้นการตลาดนำการผลิต ข้อมูลพื้นที่เกษตรกรรม และข้อมูลมูลค่าสินค้าเกษตร รวมทั้งการพัฒนาระบบติดตามเฝ้าระวังและวางระบบเตือนภัย และกลไกการจัดการปัญหาที่อาจเกิดขึ้นกับสินค้าเกษตรและผลิตภัณฑ์ในมิติต่าง ๆ ทั้งด้านอุปสงค์และอุปทาน โดยกำหนดมาตรการรองรับ มาตรการเตือนภัย มาตรการการปรับตัว ระบบสำรองอาหารในภาวะวิกฤต และการประกันความเสี่ยงให้ทันกับสถานการณ์ รวมทั้งให้เกษตรกรและผู้ใช้ประโยชน์สามารถเข้าถึงข้อมูลได้ง่าย ตลอดจนเชื่อมโยงข้อมูลระหว่างหน่วยงานที่มีประสิทธิภาพ วิเคราะห์แนวโน้มการผลิตสินค้าเกษตร</p> <p>๔) ส่งเสริมการรวมกลุ่มเกษตรกร เพื่อสร้างความเข้มแข็งและพัฒนาเครือข่ายความร่วมมือระหว่างวิสาหกิจชุมชน และสหกรณ์ รวมถึงเชื่อมโยงไปถึงผู้ประกอบการ ภาคเอกชน และหน่วยงานที่เกี่ยวข้องในการพัฒนาด้านการผลิตและด้านการตลาดของสินค้าเกษตรและผลิตภัณฑ์ รวมทั้งสนับสนุนการขยายเครือข่ายธุรกิจของวิสาหกิจชุมชนและสหกรณ์ และสนับสนุนให้มีโอกาสในการเข้าถึงแหล่งทุนภายใต้เงื่อนไขที่ผ่อนปรนมากขึ้น เพื่อยกระดับการพัฒนาเกษตรกรไปสู่การเป็นผู้ประกอบการเกษตรที่มีความเข้มแข็ง ตลอดจนการให้มีกลไกในการดูแลให้เกษตรกรได้รับประโยชน์จากการรวมกลุ่มและการเพิ่มมูลค่าสินค้าเกษตรอย่างแท้จริง</p> <p>๕) วิจัยพัฒนาเทคโนโลยีและนวัตกรรมสนับสนุนภาคเกษตร สนับสนุนและส่งเสริมการวิจัยพื้นฐาน รวมถึงการวิจัยเชิงประยุกต์ในด้านต่างๆ เพื่อรองรับการพัฒนาการสร้างความเพิ่มให้กับผลิตภัณฑ์ต่าง ๆ ทั้งในส่วนของการผลิต เทคโนโลยีการเกษตร เครื่องจักรกลและอุปกรณ์การเกษตร รวมถึงเทคโนโลยีและนวัตกรรมผลิตภัณฑ์ที่รองรับกับบริบทการเปลี่ยนแปลงที่อาจเกิดขึ้นและส่งผลกระทบต่อภาคเกษตร และสามารถนำไปประยุกต์ใช้ในเชิงพาณิชย์ พัฒนาศักยภาพเกษตรกรในการเข้าถึงองค์ความรู้และเทคโนโลยีด้านการผลิตและการตลาด เทคโนโลยีดิจิทัล และข้อมูลสารสนเทศ โดยใช้ประโยชน์จากศูนย์เรียนรู้การเพิ่มประสิทธิภาพการผลิตสินค้าเกษตรในท้องถิ่น เพื่อพัฒนาการผลิตและยกระดับเป็นผู้ประกอบการธุรกิจเกษตร</p> <p>๖) พัฒนาคุณภาพมาตรฐานสินค้าและผลิตภัณฑ์ ยกระดับการผลิตสินค้าและผลิตภัณฑ์ให้มีคุณภาพมาตรฐาน สอดคล้องกับความต้องการของตลาดหรือกลุ่มผู้บริโภค รวมทั้งจัดให้มีระบบการตรวจรับรองคุณภาพมาตรฐานสินค้าเกษตรอย่างเพียงพอ มีขั้นตอนการตรวจสอบที่รวดเร็ว และมีราคาเหมาะสม รวมถึงการวางระบบตรวจสอบย้อนกลับ เพื่อสร้างความเชื่อมั่นให้กับผู้บริโภค</p> <p>๗) ส่งเสริมด้านการตลาดสินค้าเกษตรและผลิตภัณฑ์การเกษตร โดยใช้เทคโนโลยีและเครื่องมือต่าง ๆ ในการส่งเสริมและขยายตลาดสินค้าเกษตรและผลิตภัณฑ์เกษตรในรูปแบบต่าง ๆ โดยการใช้สื่อแบบดั้งเดิมและบนอินเทอร์เน็ตทั้งในและต่างประเทศ การจัดนิทรรศการและงานแสดงสินค้า การรณรงค์ให้ความรู้ความเข้าใจถึงคุณค่าหรือเรื่องราวของสินค้าเกษตรและผลิตภัณฑ์ และการสร้างตราสินค้าไทยให้เป็นที่ยอมรับระดับสากล รวมทั้งสนับสนุนการใช้เทคโนโลยีนวัตกรรมและแนวคิดสร้างสรรค์ในการออกแบบบรรจุภัณฑ์ที่มีความสวยงาม ประโยชน์ ความต้องการของผู้บริโภค และสิ่งแวดล้อม ตลอดจนยกระดับการคุ้มครองทรัพย์สินทางปัญญาทั้งในและต่างประเทศตลอดห่วงโซ่การผลิต</p>

แผนย่อย	แนวทาง
๖. การพัฒนาระบบนิเวศการเกษตร (ต่อ)	๘) อำนวยความสะดวกทางการค้าและพัฒนาระบบโลจิสติกส์การเกษตร เพิ่มประสิทธิภาพการให้บริการทางการค้าและอำนวยความสะดวกแก่ผู้ประกอบการให้มีความรวดเร็วและไม่เป็นภาระค่าใช้จ่ายในการทำธุรกรรมทางการค้า รวมทั้งการพัฒนาด้านโลจิสติกส์การเกษตรเพื่อลดการสูญเสียระหว่างการขนส่ง ลดขั้นตอนและระยะเวลาในการส่งสินค้า ตลอดจนเตรียมความพร้อมของสถานที่เก็บรวบรวม/รักษาคุณภาพสินค้าและผลิตภัณฑ์เกษตรที่ได้คุณภาพและมาตรฐาน
	เป้าหมาย ๑. ประสิทธิภาพการผลิตสินค้าเกษตรต่อหน่วยมีการปรับตัวเพิ่มขึ้น ๒. สถาบันเกษตรกร (สหกรณ์ วิสาหกิจชุมชน และกลุ่มเป้าหมาย) ที่ขึ้นทะเบียนกับกระทรวงเกษตรและสหกรณ์มีความเข้มแข็งในระดับมาตรฐานเพิ่มขึ้น
	ตัวชี้วัด ๑. มูลค่าผลผลิตสินค้าเกษตรต่อหน่วย (เฉลี่ยร้อยละ) ๒. สถาบันเกษตรกร (สหกรณ์ วิสาหกิจชุมชน และกลุ่มเกษตรกร) ที่ขึ้นทะเบียนกับกระทรวงเกษตรและสหกรณ์มีความเข้มแข็งในระดับมาตรฐาน (เฉลี่ยร้อยละ)

๒.๒.๒ ประเด็นรอง

ประเด็น ๐๑ แผนแม่บทด้านความมั่นคง แผนย่อย การป้องกันและแก้ไขปัญหาที่มีผลกระทบต่อความมั่นคง

แนวทาง แผนรักษาความมั่นคงด้านอาหารและน้ำ (สมช./กษ.)

ประเด็น ๐๕ แผนแม่บทด้านการท่องเที่ยว แผนย่อย การท่องเที่ยวเชิงสร้างสรรค์ และวัฒนธรรม

แนวทาง สร้างคุณค่าและมูลค่าเพิ่มให้กับสินค้าและบริการบนฐานของทุนทางวัฒนธรรม และภูมิปัญญาท้องถิ่นที่มีเอกลักษณ์เฉพาะถิ่น รวมถึงการพัฒนากิจกรรมและบริการรูปแบบใหม่ๆ ให้กับนักท่องเที่ยว เช่น ท่องเที่ยวเชิงเกษตร ท่องเที่ยวโดยชุมชน ท่องเที่ยวเชิงนิเวศ ท่องเที่ยววิถีพุทธ ท่องเที่ยวกลุ่มมุสลิม เป็นต้น

ประเด็น ๐๖ แผนแม่บทด้านพื้นที่และเมืองนำอยู่อัจฉริยะ แผนย่อย พัฒนาพื้นที่เมือง ชนบทเกษตรกรรมและอุตสาหกรรมเชิงนิเวศที่มีการบริหารจัดการตามแผนผังภูมินิเวศอย่างยั่งยืน

แนวทาง ๑) จัดทำฐานข้อมูลที่ใช้ได้ทุกหน่วยงานร่วมกัน ด้านการพัฒนาพื้นที่เมือง ชนบทเกษตรกรรม อุตสาหกรรมเชิงนิเวศ และพื้นที่อนุรักษ์

๒) ให้ความรู้ ประชาสัมพันธ์ และบูรณาการทุกภาคส่วนในการเพิ่มและรักษาพื้นที่สีเขียว

ประเด็น ๐๗ แผนแม่บทด้านโครงสร้างพื้นฐานระบบโลจิสติกส์และดิจิทัล แผนย่อย โครงสร้างพื้นฐานด้านคมนาคมและระบบโลจิสติกส์

แนวทาง เพิ่มประสิทธิภาพการบริหารจัดการโลจิสติกส์ตลอดโซ่อุปทานทั้งภาคเกษตรภาคอุตสาหกรรม และภาคบริการ ให้สอดคล้องกับการขับเคลื่อนการยกระดับการผลิตทางการเกษตรเพื่อสร้างมูลค่าให้สูงขึ้น การพัฒนาอุตสาหกรรมและบริการด้วยนวัตกรรมและเทคโนโลยีแห่งอนาคต พร้อมทั้งส่งเสริมให้เกิดการสร้างประโยชน์จากห่วงโซ่มูลค่าของสินค้าและบริการ เพื่อสร้างความได้เปรียบในการแข่งขันด้วยการลดต้นทุนเพิ่มผลิตภาพ และสร้างมูลค่าเพิ่มทางเศรษฐกิจได้อย่างยั่งยืน

ประเด็น ๐๘ แผนแม่บทด้านเขตเศรษฐกิจพิเศษ

แผนย่อย การพัฒนาเขตเศรษฐกิจพิเศษชายแดน

แนวทาง

๑) พัฒนาระบบการจัดการสิ่งแวดล้อมและการรักษาพื้นที่สีเขียวที่มีประสิทธิภาพ

๒) เสริมสร้างวิสาหกิจชุมชนและภาคเอกชนในพื้นที่

แผนย่อย การยกระดับศักยภาพการเป็นผู้ประกอบการธุรกิจ

แนวทาง

- ๑) เสริมสร้างองค์ความรู้และพัฒนาทักษะให้กับกลุ่มผู้มีรายได้น้อย เพื่อยกระดับสู่การเป็นผู้ประกอบการธุรกิจ โดยสร้างโอกาสและการเข้าถึงข้อมูลข่าวสารและความรู้ มีทักษะต่าง ๆ ที่สอดคล้องและจำเป็นต่อการยกระดับเป็นผู้ประกอบการ โดยยึดแนวหลักปรัชญาของเศรษฐกิจพอเพียง
- ๒) บริหารจัดการหนี้สินอย่างยั่งยืน โดยการสร้างภูมิคุ้มกันทางการเงินให้กับประชากรที่มีรายได้น้อยผ่านการส่งเสริมการประยุกต์ใช้หลักปรัชญาของเศรษฐกิจพอเพียงและส่งเสริมความรู้และวินัยทางการเงิน การจัดทำบัญชีครัวเรือน นำไปสู่การออมเพื่อเป็นทุนและหลักประกันในการลงทุน พัฒนามาตรการแก้ปัญหาหนี้ นอกกระบบอย่างยั่งยืนและปรับโครงสร้างหนี้ให้สอดคล้องกับศักยภาพในการชำระหนี้

แผนย่อย การสร้างสภาพแวดล้อม และกลไกที่ส่งเสริมการพัฒนาเศรษฐกิจฐานราก

แนวทาง

- ๑) ส่งเสริมและพัฒนากลไกและโครงสร้างชุดข้อมูลค่าทางเศรษฐกิจและการกระจายรายได้กลับสู่ชุมชน สร้างการเติบโตและการหมุนเวียนของเศรษฐกิจฐานราก ผ่านการรวมตัวของสมาชิกในชุมชนและกระบวนการมีส่วนร่วมจากภาคส่วนต่างๆ รวมทั้ง พัฒนาช่องทางและศูนย์กลางตลาดสินค้าชุมชน ครอบคลุมถึงช่องทางตลาดออนไลน์และตลาดอื่น ๆ
- ๒) ส่งเสริมให้มีนวัตกรรมทางการเงินเพื่อสนับสนุนแหล่งทุนให้กับเศรษฐกิจชุมชน รวมทั้งส่งเสริมให้มีกลไกการเปิดเผยข้อมูลและกลไกราคา ที่สามารถช่วยให้ ชุมชนสามารถระดมเงินทุนที่เหมาะสมกับความต้องการ พัฒนาระบบกำกับ/ระบบมาตรฐานบัญชี การใช้รูปแบบสินเชื่อบริหารรูปแบบใหม่ๆ ที่เหมาะสมและสอดคล้องกับความต้องการของเศรษฐกิจชุมชน
- ๓) พัฒนากลไกการใช้ประโยชน์ที่ดินสาธารณะ โดยพัฒนาฐานข้อมูลที่ดิน ให้ความครอบคลุมทั้งประเทศ โดยแยกตามประเภทการใช้ประโยชน์ ผู้ครอบครอง ที่มีความทันสมัย โดยให้เป็นข้อมูลสาธารณะที่เปิดเผยและสามารถสืบค้นได้

ประเด็น ๑๘ แผนแม่บทด้านการเติบโตอย่างยั่งยืน

แผนย่อย การสร้างการเติบโตอย่างยั่งยืนบนสังคมเศรษฐกิจสีเขียว

แนวทาง

- ๑) อนุรักษ์และฟื้นฟูระบบนิเวศและแหล่งที่อยู่อาศัยตามธรรมชาติ ที่มีความหลากหลายทางชีวภาพสูง โดยอนุรักษ์และฟื้นฟูระบบนิเวศและแหล่งที่อยู่อาศัยตามธรรมชาติที่มีความหลากหลายทางชีวภาพสูง ควบคู่กับการลดภัยคุกคามต่อพื้นที่ รวมถึงพัฒนาและบังคับใช้มาตรการทางกฎหมายที่เกี่ยวข้อง ส่งเสริมการทำงานบูรณาการระหว่างภาคส่วน อาทิ ภาคเกษตร ให้เกิดการใช้ประโยชน์ความหลากหลายทางชีวภาพอย่างยั่งยืน
- ๒) รักษาและเพิ่มพื้นที่สีเขียวที่เป็นมิตรกับสิ่งแวดล้อม รวมทั้งการบริหารจัดการป่าไม้อย่างยั่งยืน

๓) ส่งเสริมการบริโภคและการผลิตที่ยั่งยืน โดยพัฒนาและส่งเสริมโรงงานอุตสาหกรรม นิคมอุตสาหกรรม และเมืองอุตสาหกรรม ตามแนวทางอุตสาหกรรมเชิงนิเวศ ที่ช่วยสร้างการเติบโต ทางเศรษฐกิจและสังคม รวมทั้งการขับเคลื่อนเกษตรกรรมยั่งยืน ทั้งการเพาะปลูก ปศุสัตว์ และประมง ตลอดจนห่วงโซ่คุณค่า

แผนย่อย การสร้างการเติบโตอย่างยั่งยืนบนสังคมที่เป็นมิตรต่อสภาพภูมิอากาศ

แนวทาง

- ๑) ลดการปล่อยก๊าซเรือนกระจก
- ๒) ปรับตัวเพื่อลดความสูญเสียและเสียหายจากภัยธรรมชาติและผลกระทบจากการเปลี่ยนแปลงสภาพภูมิอากาศ ปรับปรุงการบริหารจัดการพิบัติภัยทั้งระบบ

แผนย่อย การจัดการมลพิษที่มีผลกระทบต่อสิ่งแวดล้อม และสารเคมีในภาคเกษตร ทั้งระบบให้เป็นไปตามมาตรฐานสากล

แนวทาง

๑) จัดการสารเคมีในภาคเกษตรทั้งระบบให้เป็นไปตามมาตรฐานสากล จำกัดการใช้สารเคมีป้องกันและกำจัดศัตรูพืช ส่งเสริมให้มีการลดและเลิกการใช้สารเคมีป้องกันและกำจัดศัตรูพืช เพื่อป้องกันการปนเปื้อนของสารเคมีป้องกันและกำจัดศัตรูพืชในสิ่งแวดล้อมในรูปแบบมาตรฐานสากล ได้แก่ การปฏิบัติทางการเกษตรที่ดีและเหมาะสม โดยให้มีข้อกำหนดสำหรับการทำเกษตรทุกประเภท เพื่อควบคุมและป้องกันการแพร่กระจายของสารเคมีเกษตรออกสู่สิ่งแวดล้อม โดยจะต้องเป็นความรับผิดชอบของผู้ผลิต ผู้จัดจำหน่าย และผู้ใช้สารเคมีในการควบคุมป้องกันการแพร่กระจายของสารเคมีดังกล่าว และรับผิดชอบในการส่งเสริมความรู้และการใช้สารเคมีอย่างถูกต้องและปลอดภัย

ประเด็น ๑๙ แผนแม่บทด้านการบริหารจัดการน้ำทั้งระบบ

แผนย่อย การพัฒนาการจัดการน้ำเชิงลุ่มน้ำทั้งระบบเพื่อเพิ่มความมั่นคงด้านน้ำ ของประเทศ

แนวทาง

๑) จัดการน้ำเพื่อชุมชนชนบท พัฒนาการจัดการน้ำเชิงลุ่มน้ำทั้งระบบเพื่อเพิ่มความมั่นคงด้านน้ำของประเทศ โดยจัดให้มีน้ำสะอาดใช้ทุกครัวเรือนในชุมชนชนบท ในปริมาณ คุณภาพ ราคาที่เข้าถึงได้

๒) จัดการน้ำเพื่อสิ่งแวดล้อม ส่งเสริมฟื้นฟู อนุรักษ์ พื้นที่ต้นน้ำ พื้นที่ชุ่มน้ำ พื้นที่พักน้ำ แหล่งน้ำธรรมชาติ (รวมลำน้ำ) แอ่งน้ำบาดาล การระบายน้ำจากเมืองชายฝั่ง ให้มีปริมาณและคุณภาพน้ำ และใช้ประโยชน์ได้ตามเกณฑ์ของแต่ละลุ่มน้ำ และจัดทำแผนและดำเนินการป้องกัน ฟื้นฟู รักษา ร่วมกับแผนรักษาเขตต้นน้ำ และการอนุรักษ์ ฟื้นฟู รักษาสภาพสิ่งแวดล้อม แหล่งน้ำธรรมชาติ (รวมลำน้ำ) ตามพื้นที่ที่กำหนด

๓) จัดระบบการจัดการน้ำในภาวะวิกฤติ จัดระบบการจัดการพิบัติภัยจากน้ำในภาวะวิกฤติ (รวมภัยจากน้ำท่วม ลมพายุ ภัยแล้ง แผ่นดินถล่ม พายุคลื่น (storm surge) และน้ำท่วมพื้นที่ติดทะเล (coastal floods) ให้สามารถลดความสูญเสียและความเสี่ยงจากภัยพิบัติที่เกิดจากน้ำตามหลักวิชาการ ให้อยู่ในขอบเขตที่ควบคุมได้อย่างมีประสิทธิภาพ และให้สามารถฟื้นตัวได้ในเวลาอันสั้น ตามลักษณะของแต่ละพื้นที่ลุ่มน้ำ

๔) จัดการบริหารน้ำเชิงลุ่มน้ำอย่างมีธรรมาภิบาล ประกอบด้วย

(๑) จัดการให้มีการจัดหาและใช้น้ำที่สมดุล ทันทสมัย ทันทการณ์ และสร้างความเป็นธรรมใช้มาตรการทั้งทางโครงสร้าง กฎระเบียบการวางองค์การจัดการ การจัดหาและ ใช้น้ำที่ได้สมดุล

(๒) มีระบบและกลไกการจัดสรรน้ำ การกำหนดโควตาน้ำที่จำเป็นและเป็นธรรม เพื่อการยกระดับผลิตภาพการใช้น้ำให้เทียบเท่าระดับสากล

(๓) การพัฒนารูปแบบเพื่อยกระดับการจัดการน้ำในพื้นที่ และลุ่มน้ำ (ที่เชื่อมโยง การตลาด การผลิต พลังงานของเสียตามแนวคิด circular economy) และการผันน้ำ ในพื้นที่ที่มีความสำคัญ

(๔) การศึกษา วิจัย พัฒนา เทคโนโลยี และนวัตกรรมเกี่ยวกับทรัพยากรน้ำ พร้อมทั้งใช้ เทคโนโลยีสมัยใหม่ เพื่อสนับสนุนการสร้างมูลค่าเพิ่มของภาคการผลิตและบริการและรองรับการเติบโตทางเศรษฐกิจและสังคมในอนาคต

แผนย่อย การพัฒนาการจัดการน้ำเชิงลุ่มน้ำทั้งระบบเพื่อเพิ่มความมั่นคงด้านน้ำ

ของประเทศ

แนวทาง

๑) จัดการน้ำในเขตเมือง จัดให้มีน้ำเพียงพอต่อการเจริญเติบโตของเขตเมืองเพื่อการอยู่อาศัย การพาณิชย์และบริการ พร้อมระบบจัดการน้ำในเขตเมือง มีระบบแผนผังน้ำ ระบบกระจายน้ำดี ระบบรวบรวมน้ำเสีย ระบบป้องกันน้ำท่วมและระบายน้ำ คุณภาพในทางน้ำ

๒) จัดการน้ำเพื่อการพัฒนา จัดให้มีน้ำอย่างเพียงพอสำหรับการพัฒนาเกษตรและอุตสาหกรรมตามแผนการเติบโตแบบสีเขียว การท่องเที่ยว และเพื่อผลิตพลังงาน พร้อมมีระบบดูแลน้ำภายในพื้นที่สำหรับผู้ใช้น้ำในนิคมเกษตร อุตสาหกรรมสมัยใหม่ พื้นที่ชลประทาน พื้นที่เกษตรน้ำฝน พื้นที่เศรษฐกิจพิเศษ แหล่งท่องเที่ยว เกษตรพลังงาน เกษตรเพิ่มมูลค่าและเป็นมิตรต่อสิ่งแวดล้อม

๓) เพิ่มผลิตภาพของการใช้น้ำ โดยการใช้น้ำอย่างมีคุณค่า การใช้น้ำซ้ำ การนำน้ำกลับมาใช้ใหม่ เพิ่มประสิทธิภาพการส่งและการใช้น้ำทุกภาคส่วน พร้อมเพิ่มการเก็บกักน้ำในพื้นที่

แผนย่อย การอนุรักษ์และฟื้นฟูแม่น้ำลำคลองและแหล่งน้ำธรรมชาติทั่วประเทศ

แนวทาง

๑) พิสูจน์และสอบเขตตามเอกสารสิทธิ์ แนวแม่น้ำ ลำคลอง และแหล่งน้ำธรรมชาติ ให้ชัดเจนและขึ้นทะเบียนโดยหน่วยงานรับผิดชอบหลัก

๒) จัดการ แก้ไขปัญหา และป้องกันการรุกรานแนวเขตแม่น้ำ ลำคลอง และแหล่งน้ำธรรมชาติ

๓) อนุรักษ์ฟื้นฟูและพัฒนาแม่น้ำ ลำคลอง และแหล่งน้ำธรรมชาติในทุกมิติ

๔) จัดทำข้อกำหนดในการออกแบบทั้งเชิงภูมิสถาปัตยกรรมและวิศวกรรมเพื่อการอนุรักษ์ฟื้นฟูแม่น้ำ ลำคลองและแหล่งน้ำธรรมชาติ

ประเด็น ๒๑ แผนแม่บทด้านการวิจัยและพัฒนานวัตกรรม

แผนย่อย การวิจัยและพัฒนานวัตกรรมด้านเศรษฐกิจ

แนวทาง

๑) พัฒนาเกษตรสร้างมูลค่า โดยการส่งเสริมการวิจัย พัฒนา และประยุกต์ใช้นวัตกรรมในภาคการเกษตร ได้แก่ เกษตรอัตลักษณ์ เกษตรปลอดภัย เกษตรชีวภาพ เกษตรแปรรูป และเกษตรอัจฉริยะ เพื่อเพิ่มประสิทธิภาพการผลิต ทั้งในเชิงปริมาณ คุณภาพ และความหลากหลายของผลผลิต รวมทั้ง ยกระดับรายได้ ลดรายจ่าย และลดปัจจัยเสี่ยงให้กับเกษตรกร ตลอดจนรักษาความหลากหลายทางชีวภาพ และภูมิปัญญาท้องถิ่น

๒) พัฒนาอุตสาหกรรมแห่งอนาคต โดยการส่งเสริมการวิจัย พัฒนา และประยุกต์ใช้นวัตกรรมในภาคอุตสาหกรรมเป้าหมายของประเทศ ได้แก่ อุตสาหกรรมชีวภาพ อุตสาหกรรมความมั่นคง อุตสาหกรรมพลังงาน อุตสาหกรรมดิจิทัลข้อมูลและปัญญาประดิษฐ์ และอุตสาหกรรมอาหาร ยาและเครื่องสำอาง

แผนย่อย การวิจัยและพัฒนานวัตกรรมด้านสิ่งแวดล้อม

แนวทาง

๑) ศึกษาความหลากหลายทางชีวภาพ โดยการส่งเสริมการวิจัย พัฒนา และประยุกต์ใช้นวัตกรรมในการอนุรักษ์และฟื้นฟูความหลากหลายทางชีวภาพของทรัพยากรทางบก ทางน้ำและทางทะเล

๒) ศึกษาการเปลี่ยนแปลงสภาพภูมิอากาศ โดยการส่งเสริมการวิจัย พัฒนา และประยุกต์ใช้นวัตกรรม ในการเตรียมความพร้อมและรองรับผลกระทบจากการเปลี่ยนแปลงสภาพภูมิอากาศของโลก รวมทั้ง การบริหารจัดการพิบัติภัยทั้งระบบ

๓) พัฒนาการจัดการสิ่งแวดล้อม โดยการส่งเสริมการวิจัย พัฒนา และประยุกต์ใช้ นวัตกรรมในการพัฒนาการจัดการสิ่งแวดล้อม และการจัดการมลพิษ เพื่อส่งเสริมภาคการผลิตทางเศรษฐกิจที่เป็นมิตร กับสิ่งแวดล้อม และควบคุมมลพิษในรูปแบบต่าง ๆ

๔) พัฒนาการบริหารจัดการน้ำ โดยการส่งเสริมการวิจัย พัฒนา และประยุกต์ใช้ นวัตกรรมในการพัฒนาการบริหารจัดการน้ำ เพื่อให้เพียงพอต่อการอุปโภค บริโภค รวมทั้ง ใช้ในภาคการเกษตร อุตสาหกรรม และการรักษาระบบนิเวศ

๕) พัฒนาการจัดการพลังงานที่เป็นมิตรต่อสิ่งแวดล้อม โดยการส่งเสริมการวิจัย พัฒนา และประยุกต์ใช้นวัตกรรมในการพัฒนา และถ่ายทอดเทคโนโลยีด้านพลังงานหมุนเวียนและเทคโนโลยี ที่เกี่ยวข้อง โดยเฉพาะระบบการกักเก็บพลังงาน และระบบโครงข่ายไฟฟ้าอัจฉริยะ และการนำมาใช้เพื่อให้สามารถผลิตไฟฟ้าจาก พลังงานหมุนเวียนและกระจายศูนย์ได้ในสัดส่วนที่สูงขึ้น

๒.๓ แผนการขับเคลื่อนเป้าหมายการพัฒนาที่ยั่งยืนสำหรับประเทศไทย (SDGs) ๑๗ ด้าน

เป้าหมายการพัฒนาอย่างยั่งยืนทั้ง ๑๗ เป้าหมายเพื่อให้แน่ใจว่าโลกจะดีขึ้นภายในปี ๒๕๗๓ เป้าหมายเหล่านี้ คือการเรียกร้องให้มีการดำเนินการเพื่อยุติความยากจน ปกป้องโลก และทำให้ทุกคนมีความสุขและความมั่งคั่ง เป้าหมายการพัฒนาที่ยั่งยืนมีแนวทางและเป้าหมายที่ชัดเจนสำหรับทุกประเทศเพื่อให้สอดคล้องกับลำดับ ความสำคัญในการพัฒนาของตนเอง (ที่มา : <https://science.mahidol.ac.th/sdgs/sdgs-๑๗>) โดยมีเป้าหมาย และเป้าประสงค์การพัฒนาที่ยั่งยืนสรุปดังนี้

เป้าหมาย	เป้าหมายย่อยที่สอดคล้องโดยตรงตามแผนแม่บทภายใต้ยุทธศาสตร์ชาติ
<p>๒. ยุติความหิวโหย บรรลุความ มั่นคงทางอาหารและ ยกระดับโภชนาการและ ส่งเสริมเกษตร กรรมที่ยั่งยืน (End hunger, achieve food security and improved nutrition and promote sustainable agriculture)</p>	<p>๒.๑ ยุติความหิวโหยและสร้างหลักประกันให้ทุกคนโดยเฉพาะคนที่ยากจนและอยู่ใน ภาวะเปราะบาง อันรวมถึงทารก ได้เข้าถึงอาหารที่ปลอดภัย มีโภชนาการ และเพียงพอตลอดทั้งปี ภายในปี ๒๕๗๓</p> <p>๒.๓ เพิ่มผลิตภาพทางการเกษตรและรายได้ของผู้ผลิตอาหารรายเล็ก โดยเฉพาะ ผู้หญิง คนพื้นเมือง เกษตรแบบครอบครัว คนเลี้ยงปศุสัตว์ ชาวประมง ให้ เพิ่มขึ้นเป็น ๒ เท่า โดยรวมถึงการเข้าถึงที่ดินและทรัพยากรและปัจจัยนำเข้า ในการผลิต ความรู้ บริการทางการเงิน ตลาด และโอกาสสำหรับการเพิ่ม มูลค่าและการจ้างงานนอกฟาร์มอย่างปลอดภัยและเท่าเทียม ภายในปี ๒๕๗๓</p> <p>๒.๔ สร้างหลักประกันระบบการผลิตที่ยั่งยืนและสามารถนำไปปรับใช้ ในระบบการเกษตรที่สามารถเพิ่มผลผลิตและการผลิตได้ ที่ช่วยรักษา ระบบนิเวศน์ที่เพิ่มความเข้มแข็งในการรับมือกับการเปลี่ยนแปลงสภาพ ภูมิอากาศ สภาพอากาศที่รุนแรง ความแห้งแล้ง น้ำท่วม และภัยพิบัติอื่น ๆ ที่จะทำให้เกิดการเปลี่ยนแปลงต่อคุณภาพพื้นที่และดิน ภายในปี ๒๕๗๓</p> <p>๒.๕ คงความหลากหลายทางพันธุกรรมของเมล็ดพันธุ์พืชที่ใช้เพาะปลูก สัตว์ในไร่นา และที่เลี้ยงตามบ้านเรือน และชนิดพันธุ์ตามธรรมชาติที่เกี่ยวข้องกับพืช และสัตว์เหล่านั้น รวมถึงให้มีธนาคารเมล็ดพันธุ์และพืชที่มีการจัดการที่ดี และ มีความหลากหลาย ทั้งในระดับประเทศ ระดับภูมิภาค และระดับ นานาชาติ และสร้างหลักประกันว่าจะมีการเข้าถึงและแบ่งปันผลประโยชน์ เกิดจากการใช้ทรัพยากรทางพันธุกรรมและองค์ความรู้ท้องถิ่นที่เกี่ยวข้อง อย่างเป็นธรรมและเท่าเทียม ตามที่ตกลงกันระหว่างประเทศ ภายในปี ๒๕๗๓</p>

<p>๘. ส่งเสริมการเติบโตทางเศรษฐกิจที่ต่อเนื่อง ครอบคลุม และยั่งยืน การจ้างงานเต็มที่และมีผลิตภาพและการมีงานที่สมควรสำหรับทุกคน</p>	<p>๘.๑ ทำให้การเติบโตทางเศรษฐกิจต่อหัวประชากรมีความยั่งยืนตามบริบทของประเทศ โดยเฉพาะอย่างยิ่ง ให้ผลิตภัณฑ์มวลรวมในประเทศของประเทศไทยพัฒนาน้อยที่สุด มีการขยายตัวอย่างน้อยร้อยละ ๗ ต่อปี</p> <p>๘.๒ บรรลุการมีผลิตภาพทางเศรษฐกิจในระดับที่สูงขึ้นผ่านการทำให้หลากหลายการยกระดับเทคโนโลยีและนวัตกรรม รวมถึงการมุ่งเน้นในภาคส่วนที่มีมูลค่าเพิ่มสูงและใช้แรงงานเข้มข้น</p> <p>๘.๙ ออกแบบและใช้นโยบายที่ส่งเสริมการท่องเที่ยวที่ยั่งยืนที่จะสร้างงาน และส่งเสริมวัฒนธรรมและผลิตภัณฑ์ท้องถิ่น ภายในปี ๒๕๗๓</p>
<p>๑๒. สร้างหลักประกันให้มีแบบแผนการผลิตและการบริโภคที่ยั่งยืน(Ensure sustainable consumption and production patterns)</p>	<p>๑๒.๑ ดำเนินการให้เป็นผลตามกรอบการดำเนินงานระยะ ๑๐ ปีว่าด้วยการผลิตและการบริโภคที่ยั่งยืน ทุกประเทศนำไปปฏิบัติ โดยประเทศที่พัฒนาแล้วเป็นผู้นำ โดยคำนึงถึงการพัฒนาและขีดความสามารถของประเทศกำลังพัฒนา</p> <p>๑๒.๓ ลดขยะเศษอาหารของโลกลงครึ่งหนึ่งในระดับค้าปลีกและผู้บริโภค และลดการสูญเสียอาหารจากระบบการผลิตและห่วงโซ่อุปทาน รวมถึงการสูญเสียหลังการเก็บเกี่ยว ภายในปี ๒๕๗๓</p>
<p>๑๕. ปกป้อง ป่าฟื้นฟู และสนับสนุนการใช้ระบบนิเวศบนบกอย่างยั่งยืน จัดการป่าไม้อย่างยั่งยืนต่อสู้การกลายสภาพเป็นทะเลทราย หยุดการเสื่อมโทรมของที่ดินและพื้นสภาพกลับมาใหม่และหยุดการสูญเสียความ</p>	<p>๑๕.๖ สร้างหลักประกันว่าจะมีการแบ่งปันผลประโยชน์ที่เกิดจากการใช้ประโยชน์ทรัพยากรพันธุกรรมอย่างเท่าเทียมและยุติธรรม และส่งเสริมการเข้าถึงทรัพยากรเหล่านั้นอย่างเหมาะสม</p>

๒.๔ แผนพัฒนาเศรษฐกิจและสังคมแห่งชาติ ฉบับที่ ๑๓ พ.ศ. ๒๕๖๖ – ๒๕๗๐

๒.๔.๑ วัตถุประสงค์และเป้าหมายการพัฒนา การพัฒนาประเทศในระยะ ๕ ปี ของแผนพัฒนาฯ ฉบับที่ ๑๓ ให้สามารถก้าวข้ามความท้าทายที่เป็น อุปสรรคต่อการบรรลุเป้าหมายตามยุทธศาสตร์ชาติ จำเป็นจะต้องเร่งแก้ไข จุดอ่อนและข้อจำกัดของประเทศ ที่มีอยู่เดิม รวมทั้งเพิ่มศักยภาพในการรับมือกับความสำคัญที่มาจาก การเปลี่ยนแปลงของบริบท ทั้งจากภายนอกและภายใน ตลอดจนการเสริมสร้างความสามารถในการสร้างสรรค์ประโยชน์ จากโอกาส ที่เกิดขึ้นได้อย่างเหมาะสมและทัน่วงที ด้วยเหตุนี้ การกำหนดทิศทางการพัฒนาประเทศในระยะของ แผนพัฒนาฯ ฉบับที่ ๑๓ จึงมีวัตถุประสงค์เพื่อ พลิกโฉมประเทศไทยสู่ “สังคมก้าวหน้า เศรษฐกิจสร้างมูลค่า อย่าง ยั่งยืน” ซึ่งหมายถึงการสร้างการเปลี่ยนแปลงที่ครอบคลุมตั้งแต่ระดับโครงสร้าง นโยบาย และกลไก เพื่อมุ่งเสริมสร้าง สังคมที่ก้าวทันพลวัตของโลก และเกื้อหนุนให้คนไทยมีโอกาสที่จะพัฒนาตนเองได้อย่างเต็มศักยภาพ พร้อมกับการ ยกระดับกิจกรรมการผลิตและการให้บริการให้สามารถสร้างมูลค่าเพิ่มที่สูงขึ้น โดยอยู่บนพื้นฐานของความยั่งยืน ทางสิ่งแวดล้อม เพื่อให้เป็นไปตามวัตถุประสงค์ข้างต้น จึงได้กำหนดเป้าหมายหลักของการพัฒนาจำนวน ๕ ประการ ดังนี้

โดยตัวชี้วัดและค่าเป้าหมายของแต่ละเป้าหมายหลัก มีดังนี้

เป้าหมายหลัก	ตัวชี้วัด	สถานะปัจจุบัน	ค่าเป้าหมายในปี ๒๕๗๐
๑. การปรับโครงสร้างภาคการผลิตและบริการสู่เศรษฐกิจฐานนวัตกรรม	รายได้ประชาชาติต่อหัว	๗,๐๙๗ เหรียญสหรัฐ (๒๒๗,๐๐๐บาท) ในปี ๒๕๖๔	๙,๓๐๐ เหรียญสหรัฐ (๓๐๐,๐๐๐บาท)
๒. การพัฒนาคนสำหรับโลกยุคใหม่	ดัชนีความก้าวหน้าของคน (ประกอบด้วยตัวชี้วัดใน 8 ด้าน ได้แก่ สุขภาพ การศึกษา ชีวิต การงาน รายได้ที่อยู่อาศัยและสภาพแวดล้อม ชีวิตครอบครัว และชุมชน การคมนาคมและการสื่อสาร และการมีส่วนร่วม)	๐.๖๕๐๑ (ความก้าวหน้าของคนอยู่ในระดับปานกลาง) ในปี ๒๕๖๓	๐.๗๒๐๙ (ความก้าวหน้าของคนอยู่ในระดับสูง)
๓. การมุ่งสู่สังคมแห่งโอกาสและความเป็นธรรม	ความแตกต่างของความ เป็นอยู่ (รายจ่าย) ระหว่างกลุ่มประชากรที่มีฐานะทางเศรษฐกิจสูงสุดร้อยละ 10 และต่ำสุดร้อยละ 40	๕.๖๖ เท่า ในปี ๒๕๖๓	ต่ำกว่า ๕ เท่า
๔. การเปลี่ยนผ่านการผลิตและบริโภคไปสู่ความยั่งยืน	ปริมาณการปล่อยก๊าซเรือนกระจก	ในปี ๒๕๖๒ การปล่อยก๊าซเรือนกระจกในภาคพลังงาน ลดลงร้อยละ ๑๗ เมื่อเทียบกับปี ๒๕๕๘	การปล่อยก๊าซเรือนกระจกโดยรวม (ครอบคลุมภาคพลังงาน คมนาคมและขนส่ง/กระบวนการทางอุตสาหกรรม(การจัดการของเสีย) ลดลงไม่น้อยกว่าร้อยละ ๒๐ เมื่อเทียบกับปริมาณการปล่อยก๊าซเรือนกระจกในกรณีปกติ
๕. การเสริมสร้างความสามารถของประเทศในการรับมือกับการเปลี่ยนแปลงและความเสี่ยงภายใต้บริบทโลกใหม่	ดัชนีรวมสะท้อนความสามารถในการรับมือกับการเปลี่ยนแปลง ประกอบด้วย ๔ ตัวชี้วัดย่อย ได้แก่		
การรับมือกับการเปลี่ยนแปลงและความเสี่ยงภายใต้บริบทโลกใหม่	๑) ชีตความสามารถของการปฏิบัติ ตามกฎหมายระหว่างประเทศ และการเตรียมความพร้อมฉุกเฉินด้านสุขภาพ	ร้อยละ ๘๕ ในปี ๒๕๖๓	ร้อยละ ๙๐ โดยสมรรถนะหลักแต่ละด้านไม่ต่ำกว่าร้อยละ ๘๐
	๒) อันดับความเสี่ยงด้านภูมิอากาศ	อันดับเฉลี่ย ๕ ปี (๒๕๕๘-๒๕๖๒) เท่ากับ ๓๖.๘	อันดับเฉลี่ย ๕ ปี (๒๕๖๖-๒๕๗๐) ไม่น้อยกว่า ๔๐
	๓) อันดับความสามารถในการแข่งขันด้านดิจิทัล	อันดับที่ ๓๘ ในปี ๒๕๖๔	อันดับที่ ๓๐
	๔) อันดับประสิทธิภาพของรัฐบาล	อันดับที่ ๒๐ ในปี ๒๕๖๔	อันดับที่ ๑๕

๒.๔.๒ หมายเหตุการพัฒนา เพื่อถ่ายทอดเป้าหมายหลักไปสู่ภาพของการขับเคลื่อนที่ชัดเจน ในลักษณะของวาระการพัฒนาที่เอื้อให้เกิดการทำงานร่วมกันของหลายหน่วยงานและหลายภาคส่วนในการผลักดันการพัฒนาเรื่องใดเรื่องหนึ่งให้เกิดผลได้อย่างเป็นรูปธรรม แผนพัฒนาฯ ฉบับที่ ๑๓ จึงได้กำหนด **หมายเหตุการพัฒนา** จำนวน ๑๓ หมายเหตุ ซึ่งเป็นการบ่งบอกถึงสิ่งที่ประเทศไทยปรารถนาจะ “เป็น” หรือมุ่งหวังจะ “มี” เพื่อสะท้อนประเด็นการพัฒนาที่มีลำดับความสำคัญสูงต่อการพลิกโฉมประเทศไทยสู่ “สังคมก้าวหน้า เศรษฐกิจสร้างมูลค่าอย่างยั่งยืน” โดยหมายเหตุทั้ง ๑๓ ประการ แบ่งออกได้เป็น ๔ มิติ เพื่อให้แผนพัฒนาการเกษตรและสหกรณ์ของจังหวัดสระแก้วเป็นไปอย่างมีประสิทธิภาพ จึงนำมิติและหมายเหตุที่เกี่ยวข้องดังนี้

หมายเหตุที่เกี่ยวข้องกับภาคการเกษตร ได้แก่

หมายเหตุที่ ๑ ไทยเป็นประเทศชั้นนำด้านสินค้าเกษตรและเกษตรแปรรูปมูลค่าสูง

๑) เป้าหมาย ตัวชี้วัด และค่าเป้าหมายของการพัฒนาระดับหมายเหตุ

เป้าหมายที่	ตัวชี้วัดที่
๑. มูลค่าเพิ่มของสินค้าเกษตรและเกษตรแปรรูปสูงขึ้น	๑.๑ ผลិតภัณฑ์มวลรวมในประเทศสาขาเกษตรเติบโต ร้อยละ ๔.๕ ต่อปี ๑.๒ รายได้สุทธิต่อครัวเรือนเกษตรกร ไม่ต่ำกว่า ๕๓๗,๐๐๐ บาท/ครัวเรือน เมื่อสิ้นสุดแผน ๑.๓ พื้นที่เกษตรอินทรีย์ เพิ่มขึ้นเป็น ๒.๐ ล้านไร่ และพื้นที่เกษตรที่ได้รับการรับรองตามหลักการปฏิบัติทางการเกษตรที่ดีเพิ่มขึ้นเป็น ๒.๕ ล้านไร่ เมื่อสิ้นสุดแผน ๑.๔ พื้นที่เพาะปลูกพืชที่ไม่เหมาะสมลดลงร้อยละ ๑๐ เมื่อสิ้นสุดแผน
๒. พัฒนาโครงสร้างพื้นฐานและระบบบริหารจัดการ เพื่อคุณภาพ ความมั่นคงอาหาร และความยั่งยืนของภาคเกษตร	๒.๑ ภาคเกษตรมีผลิตภาพการผลิตรวมเฉลี่ยร้อยละ ๑.๕ เมื่อสิ้นสุดแผน ๒.๒ มีตลาดกลางสินค้าเกษตรภูมิภาคในภาคเหนือ ๒ แห่ง ภาคตะวันออกเฉียงเหนือ ๒ แห่ง ภาคใต้ ๒ แห่ง ภาคกลาง ๑ แห่ง และภาคตะวันออก ๑ แห่ง เมื่อสิ้นสุดแผน ๒.๓ น้ำไหลลงอ่างเก็บน้ำทั้งประเทศปริมาณอย่างน้อย ๔๐,๐๐๐ ล้านลูกบาศก์เมตรต่อปี เมื่อสิ้นสุดแผน ๒.๔ ระบบชลประทานมีประสิทธิภาพไม่ต่ำกว่าร้อยละ ๗๕ เมื่อสิ้นสุดแผน ๒.๕ เกิดการใช้น้ำซ้ำในพื้นที่เกษตรนอกเขตชลประทานไม่ต่ำกว่าร้อยละ ๒๐ ของพื้นที่ เมื่อสิ้นสุดแผน ๒.๖ พื้นที่ที่สามารถลดความเสี่ยงภัยน้ำท่วม-น้ำแล้ง และเกิดระบบจัดการน้ำชุมชน จำนวน ๔,๐๐๐ ตำบล เมื่อสิ้นสุดแผน
๓. เพิ่มศักยภาพและบทบาทของผู้ประกอบการเกษตร ในฐานะหุ้นส่วนเศรษฐกิจของห่วงโซ่อุปทานที่ได้รับส่วนแบ่งประโยชน์อย่างเหมาะสมและเป็นธรรม	๓.๑ จำนวนสหกรณ์ภาคเกษตรในชั้นที่ ๑ ตามเกณฑ์การจัดระดับความเข้มแข็งสหกรณ์ เพิ่มขึ้น อย่างน้อยร้อยละ ๑๘ เมื่อสิ้นสุดแผน ๓.๒ จำนวนกลุ่มเกษตรกรในชั้นที่ ๑ ตามเกณฑ์การจัดระดับความเข้มแข็งกลุ่มเกษตรกร เพิ่มขึ้น อย่างน้อยร้อยละ ๖ เมื่อสิ้นสุดแผน ๓.๓ จำนวนวิสาหกิจชุมชนในระดับดี ตามเกณฑ์การจัดระดับความเข้มแข็งวิสาหกิจชุมชน เพิ่มขึ้น อย่างน้อยร้อยละ ๓๕ เมื่อสิ้นสุดแผน ๓.๔ ผู้ประกอบการเกษตรเพิ่มขึ้น ปีละ ๔,๐๐๐ ราย

๒) กลยุทธ์การพัฒนา

กลยุทธ์ที่	กลยุทธ์ย่อยที่
<p>๑. การประยุกต์ใช้เทคโนโลยีและนวัตกรรมแบบมุ่งเป้า เพื่อให้เกิดการยกระดับกระบวนการผลิตและสร้างมูลค่าเพิ่ม</p>	<p>๑.๑ สนับสนุนการวิจัยพัฒนาเทคโนโลยีและนวัตกรรมการผลิตและแปรรูปแบบมุ่งเป้า โดยการมีส่วนร่วมของภาคเอกชน เพื่อให้เกิดการนำงานวิจัยไปประยุกต์ใช้ตามความเหมาะสมของตลาด</p> <p>๑.๒ ส่งเสริมและขยายผลงานวิจัยจากหน่วยงานวิจัย มหาวิทยาลัยและสถาบันอาชีวศึกษา ภาคเอกชน และองค์กรเกษตรกรที่มีส่วนในการพัฒนาเทคโนโลยีนวัตกรรม เพื่อให้เกิดการใช้ประโยชน์จากผลงานวิจัยและสร้างการมีส่วนร่วมระหว่างผู้พัฒนาเทคโนโลยีและผู้ใช้งาน</p>
<p>๒. การส่งเสริมการผลิตและการขยายตัวของตลาด ของสินค้าเกษตรและผลิตภัณฑ์เกษตรแปรรูปที่มีมูลค่าเพิ่มสูง อาทิ ผลผลิตเกษตรปลอดภัย สมุนไพรแปรรูป อาหารทางการแพทย์ อาหารทางเลือก อาหารฟังก์ชัน พลังงาน วัสดุและเคมีชีวภาพ โปรตีนจากพืชและแมลง</p>	<p>๒.๑ ส่งเสริมให้มีการพัฒนาและทำธุรกิจผลิตภัณฑ์เกษตรแปรรูปมูลค่าเพิ่มสูงที่มีศักยภาพทางการตลาดในอนาคต โดยให้มีการจัดทำแผนที่นำทางสำหรับการพัฒนาและส่งเสริมผลิตภัณฑ์เกษตรแปรรูปมูลค่าเพิ่มสูงรายผลิตภัณฑ์อย่างครบวงจร เพื่อนำไปสู่การส่งเสริมอย่างเป็นระบบ ต่อเนื่องและมีประสิทธิภาพ ตลอดจนให้มีการพัฒนาและจัดทำข้อมูลผลิตภัณฑ์มวลรวมประเทศสาขาเกษตรแปรรูป</p> <p>๒.๒ กำหนดแผนที่นำทางในการพัฒนาและส่งเสริมการผลิตและใช้ผลิตภัณฑ์ชีวภาพ ที่ผลิตจากวัตถุดิบทางการเกษตร ของเหลือทิ้งจากกระบวนการผลิตภาคเกษตร และผลพลอยได้อื่น อาทิ พลังงาน วัสดุและเคมีชีวภาพ ปุ๋ยชีวภาพ วัคซีน สารชีวภัณฑ์ คาร์บอนเครดิต และคาร์บอนซิงก์ รวมถึงการผลักดันไปสู่การปฏิบัติ</p> <p>๒.๓ ส่งเสริมให้เกษตรกรประยุกต์ใช้วิทยาศาสตร์ เทคโนโลยี นวัตกรรมกระบวนการผลิตที่หลากหลาย และคลังข้อมูลที่เกี่ยวข้องกับการเกษตร รวมถึงอัตลักษณ์ของท้องถิ่น ในการวิเคราะห์ วางแผนพัฒนาผลผลิตและประสิทธิภาพการผลิต แปรรูปสินค้าเกษตรและสร้างมูลค่าเพิ่มผลผลิต ที่สอดคล้องกับศักยภาพของพื้นที่และความต้องการของตลาด</p> <p>๒.๔ ส่งเสริมให้มีการปรับเปลี่ยนการเพาะปลูกพืชในพื้นที่ที่ไม่เหมาะสมไปสู่การผลิต สินค้าเกษตรที่มีมูลค่าเพิ่มสูง</p> <p>๒.๕ รณรงค์และส่งเสริมให้ผู้บริโภค มีการตระหนัก เลือกใช้และบริโภคสินค้าเกษตรและเกษตรแปรรูปที่ปลอดภัย คุณภาพสูง ได้มาตรฐาน เพื่อกระตุ้นให้เกิดตลาดสินค้าคุณภาพในวงกว้างอย่างทั่วถึง</p> <p>๒.๖ ส่งเสริมและสนับสนุนให้ส่วนราชการมีการใช้สินค้าเกษตรและสินค้าเกษตรแปรรูปที่ได้คุณภาพ อาทิ ผลผลิตจากการเกษตรสำหรับใช้ในโรงพยาบาล โรงเรียน และเรือนจำ อาหารทางการแพทย์</p>
<p>๓. การขยายผลรูปแบบเกษตรยั่งยืนที่เป็นมิตรกับสิ่งแวดล้อม และมีมูลค่าเพิ่มสูงจากแบบอย่างความสำเร็จในประเทศ</p>	<p>๓.๑ ส่งเสริมการทำเกษตรยั่งยืนที่ตระหนักถึงผลกระทบต่อสิ่งแวดล้อมและการพัฒนาที่อาศัยธรรมชาติเป็นพื้นฐาน ผ่านการดำเนินการปกป้องจัดการอย่างยั่งยืน และฟื้นฟูธรรมชาติหรือระบบนิเวศที่เปลี่ยนไป เพื่อคุณภาพชีวิตที่ดีของมนุษย์ และเป็นประโยชน์ต่อความหลากหลายทางชีวภาพ อาทิ การปลูกป่าเศรษฐกิจ การทำวนเกษตร การลดการเผาตอซัง การทำประมงถูกกฎหมาย และการปฏิบัติต่อแรงงานที่ถูกต้อง</p>

กลยุทธ์ที่	กลยุทธ์ย่อยที่
<p>๓. การขยายผลรูปแบบเกษตรยั่งยืนที่เป็นมิตรกับสิ่งแวดล้อม และมีมูลค่าเพิ่มสูงจากแบบอย่างความสำเร็จในประเทศ</p>	<p>๓.๒ สนับสนุนปัจจัยการผลิตที่จำเป็น เพื่อให้เกิดการขยายผลรูปแบบเกษตรกรรม เป็นมิตรกับสิ่งแวดล้อมและมีมูลค่าเพิ่มสูง อาทิ สารชีวภัณฑ์ ปุ๋ยชีวภาพ พร้อมทั้งให้มีการจัดเก็บข้อมูลปริมาณการผลิตและการใช้สารชีวภัณฑ์อย่างต่อเนื่อง</p> <p>๓.๓ จัดให้มีการบริหาร อนุรักษ์ เพาะพันธุ์ เพาะเลี้ยง พันธุ์พืชเฉพาะถิ่น สัตว์น้ำ และปศุสัตว์ เพื่อเพิ่มปริมาณผลผลิตทางการเกษตรตามธรรมชาติ</p> <p>๓.๔ ขยายผลแบบอย่างความสำเร็จในการบริหารจัดการเพื่อผลิตสินค้าเกษตรให้สอดคล้องกับทรัพยากรของชุมชนที่มีอยู่ให้มีประสิทธิภาพ</p>
<p>๔. การพัฒนาระบบบริหารจัดการน้ำเพื่อการเกษตรให้มีความสมดุลระหว่างอุปสงค์และอุปทาน รวมทั้งการใช้น้ำซ้ำ</p>	<p>๔.๑ ส่งเสริมและผลักดันการเพิ่มพื้นที่ป่าต้นน้ำป่าเศรษฐกิจที่สามารถสร้างรายได้ในพื้นที่ที่ไม่เหมาะสมสำหรับการปลูกพืช รวมทั้งเพิ่มปริมาณน้ำตามธรรมชาติให้มีน้ำเพียงพอต่อการใช้น้ำระบบ</p> <p>๔.๒ เร่งพัฒนาและฟื้นฟูระบบชลประทานและการกระจายน้ำในพื้นที่เขตชลประทาน และพัฒนาและบริหารจัดการแหล่งน้ำนอกเขตชลประทานโดยองค์กรปกครองส่วนท้องถิ่นร่วมกับหน่วยงานที่เกี่ยวข้อง รวมถึงแหล่งน้ำชุมชน ตลอดจนการจัดการตะกอนที่เหมาะสม เพื่อเพิ่มแหล่งเก็บกักน้ำให้สามารถใช้ได้ อย่างมีประสิทธิภาพ</p> <p>๔.๓ ดำเนินการให้มีการจัดการตะกอนอย่างเหมาะสม ตั้งแต่การมีระบบดักตะกอน การลดการชะล้างพังทลายของตะกอนในลำน้ำด้วยการปลูกพืชคลุมดินหรือพืชป้องกันการกัดเซาะตลิ่ง เพื่อเพิ่มปริมาณและแหล่งเก็บกักน้ำให้สามารถใช้ได้อย่างมีประสิทธิภาพ</p> <p>๔.๔ บริหารจัดการและวางแผนการใช้น้ำอย่างเป็นระบบและสมดุล ตลอดจนพัฒนาและถ่ายทอดองค์ความรู้เกี่ยวกับการใช้น้ำที่มีประสิทธิภาพ อาทิ การใช้น้ำซ้ำ</p>
<p>๕. การส่งเสริมให้เอกชนลงทุนพัฒนาตลาดกลางและตลาดออนไลน์สินค้าเกษตร รวมถึงสินค้า กลุ่มปศุสัตว์และประมง</p>	<p>๕.๑ พัฒนาปัจจัยสนับสนุนที่เอื้อและจูงใจให้เอกชนลงทุนและพัฒนาตลาดกลางภูมิภาค/ตลาดในชุมชน</p> <p>๕.๒ ผลักดันให้มีการจัดเก็บข้อมูลราคาสินค้าเกษตรเปรียบเทียบระหว่างตลาดภูมิภาคและตลาดส่วนกลางอย่างต่อเนื่อง</p> <p>๕.๓ พัฒนาความรู้และทักษะให้เกษตรกรสามารถซื้อขายผลผลิตผ่านตลาดออนไลน์สินค้าเกษตร เช่น พืช ประมง และปศุสัตว์ เป็นต้น</p>
<p>๖. การสนับสนุนระบบประกันภัยและรับรองคุณภาพมาตรฐานสินค้าเกษตรและสินค้าเกษตรแปรรูปที่เกษตรกรเข้าถึงได้</p>	<p>๖.๑ เพิ่มประสิทธิภาพของระบบประกันภัยสินค้าเกษตรให้มีความหลากหลายและเหมาะสมกับรูปแบบการผลิตสินค้าเกษตร</p> <p>๖.๒ ดำเนินการให้มีการปรับลดต้นทุนการทำธุรกรรมของเกษตรกรที่เกี่ยวข้องกับการขอรับรองมาตรฐานต่างๆ ตลอดจนห้วงโซ่อุปทาน เพื่อเพิ่มโอกาสการเข้าถึงและจูงใจให้เกษตรกร มีการผลิตสินค้าที่มีคุณภาพได้มาตรฐานมากยิ่งขึ้น</p> <p>๖.๓ สนับสนุนบทบาทของเอกชนในการเชื่อมโยงผลผลิตของเกษตรกรที่ได้มาตรฐานเพื่อเข้าสู่ห่วงโซ่อุปทานสินค้าเกษตรสร้างมูลค่า</p> <p>๖.๔ เจรจาหรือทำข้อตกลงให้มาตรฐานสินค้าเกษตรและผลิตภัณฑ์ของไทย เป็นที่ยอมรับในต่างประเทศ</p> <p>๖.๕ เร่งพัฒนาโครงสร้างพื้นฐานทางคุณภาพของประเทศ รวมถึงกระบวนการทดสอบคุณภาพที่จำเป็นสำหรับการพัฒนาสินค้าเกษตรและเกษตรแปรรูปมูลค่าสูง</p>

กลยุทธ์ที่	กลยุทธ์ย่อยที่
<p>๗. การพัฒนาประสิทธิภาพการบริหารจัดการฟาร์มและกิจกรรมหลังการเก็บเกี่ยว เพื่อลดต้นทุนและเพิ่มมูลค่าผลผลิตของเกษตรกร</p>	<p>๗.๑ สนับสนุนบทบาทสถาบันเกษตรกร (สหกรณ์/กลุ่มเกษตรกร/วิสาหกิจชุมชน) ในฐานะหน่วยธุรกิจของเกษตรกร ให้ทำหน้าที่สนับสนุนการเพิ่มประสิทธิภาพการบริหารจัดการฟาร์ม กิจกรรมหลังการเก็บเกี่ยว และกระบวนการนำส่งผลผลิตจนถึงลูกค้าปลายทาง เพื่อลดต้นทุนและเพิ่มมูลค่าให้กับผลผลิตของเกษตรกร</p> <p>๗.๒ พัฒนาโครงสร้างพื้นฐานและสิ่งอำนวยความสะดวกในการรวบรวมและขนส่งสินค้าเกษตรเพื่อเชื่อมโยงผลผลิตตลอดห่วงโซ่อุปทานสินค้าเกษตร</p> <p>๗.๓ พัฒนาให้มีการจัดเก็บข้อมูลความสูญเสียในกระบวนการผลิตของภาคเกษตร (Farm Loss) สำหรับใช้เป็นฐานในการวัดในอนาคต</p>
<p>๘. การส่งเสริมให้เกษตรกรมีที่ทำกินและรักษาพื้นที่เกษตรกรรมที่เหมาะสมไว้เป็นฐานการผลิตการเกษตร</p>	<p>๘.๑ สนับสนุนและส่งเสริมการจัดสรรที่ดินทำกินให้กับเกษตรกรอย่างเป็นระบบ ผ่านกลไกที่มีอยู่ อาทิ การจัดที่ดินทำกินให้ชุมชนตามนโยบายรัฐบาล (คทช.) และการจัดสรรที่ดินของสำนักงานการปฏิรูปที่ดินเพื่อเกษตรกรรม (สปก.)</p> <p>๘.๒ ค้ำครองพื้นที่เกษตรกรรมที่มีศักยภาพและขยายโอกาสในการเข้าถึงพื้นที่ทำกินของเกษตรกรให้มากขึ้น รวมถึงการกำหนดเขตการใช้พื้นที่ทำการเกษตรที่เหมาะสม</p>
<p>๙. การพัฒนาฐานข้อมูลและคลังข้อมูลที่เกี่ยวข้องกับการเกษตรรวมทั้งผลักดันให้มีการใช้ข้อมูลอย่างมีประสิทธิภาพ</p>	<p>๙.๑ พัฒนาระบบคลังข้อมูลด้านเกษตรให้เชื่อมโยงกัน และเป็นข้อมูลเปิด เพื่อเป็นฐานสำหรับนำไปใช้งานประยุกต์ต่อยอดในการเพิ่มประสิทธิภาพการผลิตภาคเกษตรและการสร้างมูลค่าเพิ่มต่อไป โดยเฉพาะอย่างยิ่ง ข้อมูลที่เกี่ยวข้องกับ (๑) ด้านทรัพยากรธรรมชาติ (อาทิ น้ำ ดิน ป่า ทะเล) (๒) ด้านการเกษตร เช่น ความเหมาะสมของพื้นที่ในการผลิตสินค้าเกษตร ทะเบียนเกษตรกร เป็นต้น (๓) ด้านการตลาดสินค้าเกษตรและผลิตภัณฑ์ อาทิ แนวน้อมราคาสินค้าเกษตร แหล่งรับซื้อ และ (๔) ด้านเทคโนโลยีและนวัตกรรม</p> <p>๙.๒ พัฒนาแพลตฟอร์มและแอปพลิเคชันสำหรับการเข้าถึงคลังข้อมูลต่างๆ เพื่อให้มีการใช้ข้อมูลที่เกี่ยวข้องกับภาคเกษตรในการจำแนกรูปแบบการผลิตและสมรรถนะของเกษตรกร เพื่อให้การจัดทำแนวทางการส่งเสริมและพัฒนาภาคเกษตร รวมถึงมาตรการต่างๆ มีความเหมาะสมกับสมรรถนะเกษตรกรและศักยภาพของพื้นที่ที่มีความแตกต่างกัน</p>
<p>๑๐. การพัฒนาให้เกิดระบบการบริหารจัดการเพื่อความมั่นคงทางด้านอาหาร</p>	<p>๑๐.๑ ส่งเสริมให้ชุมชนสามารถเข้าถึงความมั่นคงอาหารทั้งด้านปริมาณและโภชนาการครบถ้วน รวมถึงระบบสำรองอาหารให้มีรูปแบบที่หลากหลาย ปลอดภัย เพียงพอ และการสนับสนุนให้เกิดพื้นที่ต้นแบบด้านการสำรองอาหารของชุมชน</p> <p>๑๐.๒ เตรียมการบริหารจัดการการกระจายสินค้าเกษตรและอาหารในภาวะวิกฤต</p>
<p>๑๑. การยกระดับขีดความสามารถของเกษตรกรและสถาบันเกษตรกร</p>	<p>๑๑.๑ พัฒนาต่อยอดองค์ความรู้และทักษะในการบริหารจัดการฟาร์ม ความปลอดภัย และอาชีพ อนามัยของเกษตรกร และการดำเนินธุรกิจการเกษตรในยุคดิจิทัล เพื่อยกระดับความสามารถเกษตรกร ไปสู่การเป็นเกษตรกรอัจฉริยะที่มีศักยภาพสูงในการพัฒนากระบวนการผลิตและสร้างมูลค่าเพิ่มของสินค้าเกษตร ให้เหมาะสมกับสภาพพื้นที่และความต้องการของตลาดได้อย่างต่อเนื่อง และยั่งยืน</p>

กลยุทธ์ที่	กลยุทธ์ย่อยที่
<p>๑๑. การยกระดับขีดความสามารถของ เกษตรกรและ สถาบันเกษตรกร</p>	<p>๑๑.๒ ยกระดับความความเข้มแข็งและความสามารถในการดำเนินธุรกิจเพิ่มมูลค่าของ สหกรณ์การเกษตร กลุ่มเกษตรกร และวิสาหกิจชุมชน รวมทั้ง สนับสนุนบทบาท ภาคเอกชนและสถาบันการศึกษาทั้งระดับอาชีวศึกษาและอุดมศึกษาในพื้นที่ ในการ เป็นผู้ให้บริการผู้ถ่ายทอดเทคโนโลยี และที่ปรึกษาทางธุรกิจ เพื่อเชื่อมโยงข้อมูล องค์ความรู้ และเทคโนโลยีกับการปรับเปลี่ยนและต่อยอดธุรกิจการเกษตรได้อย่างมี ประสิทธิภาพ</p> <p>๑๑.๓ ปรับปรุงกฎหมายและระเบียบเกี่ยวกับการพัฒนาสหกรณ์ให้สอดคล้องกับการ เปลี่ยนแปลงและเอื้อต่อการสร้างความเข้มแข็งของสหกรณ์ อาทิ การปรับปรุงระบบ การจัดทำบัญชีและการตรวจสอบทางการเงินให้เป็นไปด้วยความรวดเร็ว โปร่งใส และเป็นอิสระ เพื่อการป้องกันและแก้ไขปัญหาได้ทันสถานการณ์ และสร้างความ เชื่อมั่นของสมาชิกและประชาชนต่อระบบสหกรณ์</p>
<p>๑๒. การพัฒนาโลกเพื่อ เชื่อมโยงภาคีต่าง ๆ ทั้งภาคเอกชน ส่วน ราชการ กลุ่ม เกษตรกร และ นักวิชาการในพื้นที่ ในการเป็นหุ้นส่วน ทางเศรษฐกิจในการ พัฒนาภาคเกษตร ตลอดห่วงโซ่อุปทาน</p>	<p>๑๒.๑ สนับสนุนบทบาทองค์กรหรือสภาเกษตรกรในโลกความร่วมมือภาครัฐ ภาคเอกชน และภาควิชาการในแต่ละจังหวัด เพื่อเชื่อมโยงการผลิตของเกษตรกรและการดำเนิน ธุรกิจการเกษตรของสถาบันเกษตรกรในพื้นที่ให้สอดคล้องกับศักยภาพของพื้นที่ ความต้องการของภาคเอกชนในระดับจังหวัด การดำเนินภารกิจของส่วนราชการ ระดับจังหวัด และความเชี่ยวชาญของสถาบันการศึกษาในพื้นที่ เพื่อสร้างความเป็น หุ้นส่วนทางเศรษฐกิจบนพื้นฐานของการแบ่งปันข้อมูล องค์ความรู้ ทักษะ และ ผลประโยชน์อย่างเท่าเทียมและเหมาะสมกับบทบาท หน้าที่ และความรับผิดชอบ</p> <p>๑๒.๒ ส่งเสริมบทบาทภาคเอกชนในการเป็นหุ้นส่วนเศรษฐกิจกับสถาบันเกษตรกร และ เกษตรกรในรูปแบบธุรกิจต่างๆ เพื่อให้เกิดความร่วมมือในการยกระดับประสิทธิภาพ กระบวนการผลิตให้มีความสอดคล้องกับศักยภาพพื้นที่และความต้องการของตลาด โดยมีการแบ่งปันผลประโยชน์ร่วมกันอย่างเหมาะสมและเป็นธรรม</p>

หมวดหมู่ที่ ๔ ไทยมีพื้นที่และเมืองอัจฉริยะที่น่าอยู่ ปลอดภัย เด็ดขาดได้อย่างยั่งยืน

๑) เป้าหมาย ตัวชี้วัด และค่าเป้าหมายของการพัฒนาระดับหมวดหมู่

เป้าหมายที่	ตัวชี้วัดที่
<p>๑. การเจริญเติบโตทาง เศรษฐกิจของภาคและ การลงทุนในเขต เศรษฐกิจพิเศษ ขยายตัวเพิ่มขึ้น</p>	<p>๑.๑ อัตราการเติบโตของรายได้ต่อประชากรในภาคเพิ่มขึ้นไม่น้อยกว่าอัตราการเติบโตของ รายได้ต่อประชากรของประเทศ</p> <p>๑.๒ มูลค่าการลงทุนในเขตเศรษฐกิจพิเศษเพิ่มขึ้นตามเป้าหมายในแผนแม่บทภายใต้ ยุทธศาสตร์ชาติ พ.ศ. ๒๕๖๑-๒๕๘๐ ประเด็น ๙ เขตเศรษฐกิจพิเศษ โดยเขตพัฒนา พิเศษภาคตะวันออกมีมูลค่าการลงทุน ๕๐๐,๐๐๐ ล้านบาท พื้นที่ระเบียงเศรษฐกิจ ภาคใต้มีมูลค่าการลงทุน ๑๐๐,๐๐๐ ล้านบาท และเขตพัฒนาเศรษฐกิจพิเศษชายแดน มีมูลค่า ๑๐,๐๐๐ ล้านบาท</p>
<p>๒. ความไม่เสมอภาคใน การกระจายรายได้ของ ภาคลดลง</p>	<p>๒.๑ สัมประสิทธิ์ความไม่เสมอภาคในการกระจายรายได้ของภาค ต่ำกว่าสัมประสิทธิ์ความ ไม่เสมอภาคของประเทศ</p> <p>๒.๒ สัดส่วนผู้มีงานทำในแต่ละภาคเพิ่มสูงขึ้นกว่าสัดส่วนผู้มีงานทำของภาคในปี ๒๕๖๓ ยกเว้นกรุงเทพมหานคร มีสัดส่วนผู้มีงานทำไม่เกินร้อยละ ๑๓ ของจำนวนผู้มีงานทำ ทั้งหมด</p>

เป้าหมายที่	ตัวชี้วัดที่
๓. การพัฒนาเมืองให้มีความน่าอยู่ อย่างยั่งยืน มีความพร้อมในการรับมือและปรับตัวต่อการเปลี่ยนแปลงทุกรูปแบบ เพื่อให้ประชาชนทุกกลุ่มมีคุณภาพชีวิตที่ดีอย่างทั่วถึง	๓.๑ เมืองอัจฉริยะมีจำนวนรวมทั้งสิ้นไม่ต่ำกว่า ๑๐๕ พื้นที่ ภายในปี ๒๕๗๐ ๓.๒ เมืองน่าอยู่อย่างยั่งยืนมีจำนวนมากขึ้น

๒) กลยุทธ์การพัฒนา

กลยุทธ์ที่	กลยุทธ์ย่อย
๑. การสร้างความเข้มแข็งเศรษฐกิจฐานราก	๑.๑ พัฒนาภาคให้เป็นฐานเศรษฐกิจสำคัญของประเทศ ๑.๒ สร้างความเข้มแข็งให้กับเศรษฐกิจชุมชน ๑.๓ ส่งเสริมการจัดการกลไกตลาดของท้องถิ่น ๑.๔ แก้ปัญหาของกลุ่มเปราะบางในเมือง
๒. การส่งเสริมกลไกความร่วมมือภาครัฐ เอกชน ประชาชน และประชาสังคมเพื่อการพัฒนาพื้นที่และเมือง	๒.๑ สนับสนุนการพัฒนาพื้นที่และเมืองด้วยความร่วมมือของภาคส่วนต่าง ๆ โดยส่งเสริมการพัฒนาเมืองด้วยรูปแบบต่าง ๆ ๒.๒ พัฒนาระบบข้อมูลสารสนเทศเพื่อการพัฒนาพื้นที่และเมืองร่วมกันระหว่างภาครัฐ เอกชนและประชาชน ๒.๓ ส่งเสริมการพัฒนาเมืองอัจฉริยะที่พร้อมรับมือต่อการเปลี่ยนแปลงและภัยพิบัติ รวมทั้งตอบสนองความต้องการของประชาชนทุกกลุ่มในพื้นที่ ๒.๔ เพิ่มประสิทธิภาพการใช้ประโยชน์ที่ดินในเมือง
๓. การสร้างความพร้อมด้านโครงสร้างพื้นฐาน โลจิสติกส์ และดิจิทัลรองรับพื้นที่เศรษฐกิจหลักและเมือง	๓.๑ พัฒนาโครงสร้างพื้นฐาน ระบบโลจิสติกส์ และระบบดิจิทัลอย่างต่อเนื่อง เพียงพอ และได้มาตรฐาน ๓.๒ พัฒนาบุคลากร การศึกษา การวิจัย เทคโนโลยีและนวัตกรรมให้มีคุณภาพ เพียงพอ และปรับตัวได้ทันต่อความต้องการของอุตสาหกรรมและบริการเป้าหมายในพื้นที่ ๓.๓ สนับสนุนปัจจัยที่เอื้อต่อการลงทุน
๔. การเสริมสร้างความเข้มแข็งในการบริหารจัดการพื้นที่และเมือง	๔.๑ เสริมสร้างสมรรถนะของท้องถิ่นทุกระดับ ให้มีศักยภาพในการบริหารจัดการพื้นที่และเมืองได้อย่างมีประสิทธิภาพ ๔.๒ ยกระดับความสามารถทางการเงิน การคลังและการจัดการทุนในระดับพื้นที่ ๔.๓ สร้างระบบตรวจสอบ ติดตามและประเมินผลการพัฒนาพื้นที่และเมือง

หมายเหตุที่ ๙ ไทยมีความยากจนข้ามรุ่นลดลง และคนไทยทุกคนมีความคุ้มครองทางสังคมที่เพียงพอ เหมาะสม

๑) เป้าหมาย ตัวชี้วัด และค่าเป้าหมายของการพัฒนาระดับหมายเหตุ

เป้าหมายที่	ตัวชี้วัดที่
๑. คริวเรือนที่มีแนวโน้มกลายเป็นคริวเรือนยากจนข้ามรุ่น มีโอกาสในการเลื่อนสถานะทางเศรษฐกิจและสังคมจนสามารถหลุดพ้นจากความยากจนได้อย่างยั่งยืน	๑.๑ ทุกคริวเรือนที่ถูกคัดกรองว่ามีแนวโน้มกลายเป็นคริวเรือนยากจนข้ามรุ่นในปี ๒๕๖๕ สามารถหลุดพ้นจากสถานะการมีแนวโน้มเป็นคริวเรือนยากจนข้ามรุ่นภายในปี ๒๕๗๐ ๑.๒ อัตราการเข้าเรียนสุทธิแบบปรับของเด็กจากคริวเรือนยากจนข้ามรุ่นระดับมัธยมศึกษาตอนต้น ไม่ต่ำกว่าร้อยละ ๑๐๐ และระดับมัธยมศึกษาตอนปลายหรือเทียบเท่า ไม่ต่ำกว่าร้อยละ ๗๐ ๑.๓ เด็กจากคริวเรือนยากจนข้ามรุ่น เติบโตไปเป็นแรงงานที่มีทักษะ หรือสำเร็จการศึกษาในระดับอุดมศึกษาหรือเทียบเท่า เพิ่มขึ้นไม่ต่ำกว่าร้อยละ ๕๐ ๑.๔ สัดส่วนของเด็กปฐมวัยในคริวเรือนยากจนข้ามรุ่น มีปัญหาพัฒนาการไม่เป็นไปตามเกณฑ์ลดลงร้อยละ ๒๐

๒) กลยุทธ์การพัฒนา

กลยุทธ์ที่	กลยุทธ์ย่อยที่
๑. การแก้ปัญหาความยากจนข้ามรุ่นแบบมุ่งเป้าให้คริวเรือนหลุดพ้นความยากจนอย่างยั่งยืน	๑.๑ ให้ความช่วยเหลือและพัฒนาศักยภาพของคริวเรือนยากจนข้ามรุ่น ๑.๒ พัฒนากลไกการแก้ปัญหาความยากจนข้ามรุ่นในระดับ
๒. การสร้างโอกาสที่เสมอภาคแก่เด็กจากคริวเรือนยากจนข้ามรุ่น	๒.๑ สนับสนุนคริวเรือนยากจนข้ามรุ่นให้สามารถเลี้ยงดูเด็กตั้งแต่ครรภ์มารดาจนถึงปฐมวัยได้อย่างมีคุณภาพ ๒.๒ ส่งเสริมโอกาสทางการศึกษาและการพัฒนาทักษะอาชีพที่มีคุณภาพ
๓. การพัฒนาระบบความคุ้มครองทางสังคมให้มีประสิทธิภาพ	๓.๑ บูรณาการระบบความคุ้มครองทางสังคม ๓.๒ ปรับปรุงรูปแบบการจัดความคุ้มครองทางสังคม ๓.๓ จัดทำระบบการเยียวยาช่วยเหลือในภาวะวิกฤต

หมายเหตุที่ ๑๐ ไทยมีเศรษฐกิจหมุนเวียนและสังคมคาร์บอนต่ำ

๑) เป้าหมาย ตัวชี้วัด และค่าเป้าหมายของการพัฒนาระดับหมายเหตุ

เป้าหมายที่	ตัวชี้วัดที่
๑. การเพิ่มมูลค่าจากเศรษฐกิจหมุนเวียนและการใช้ทรัพยากรอย่างมีประสิทธิภาพ	๑.๑ มูลค่าผลิตภัณฑ์มวลรวมในประเทศด้วยเศรษฐกิจหมุนเวียนเพิ่มขึ้น สามารถสนับสนุนการขยายตัวทางเศรษฐกิจได้ไม่น้อยกว่าร้อยละ ๑ ในปี ๒๕๗๐ ๑.๒ การบริโภควัสดุในประเทศมีปริมาณลดลงไม่น้อยกว่าร้อยละ ๒๕ ในปี ๒๕๗๐ ๑.๓ ดัชนีการหมุนเวียนวัสดุสำหรับผลิตภัณฑ์เป้าหมาย (พลาสติก, วัสดุก่อสร้าง, เกษตร-อาหาร) เพิ่มขึ้นไม่น้อยกว่าร้อยละ ๑๐ ในปี ๒๕๗๐
๒. การอนุรักษ์ ฟื้นฟู และใช้ประโยชน์จากทรัพยากร-ธรรมชาติอย่างยั่งยืน	๒.๑ คะแนนดัชนีสมรรถนะด้านสิ่งแวดล้อมดีขึ้น ติดอันดับ ๑ ใน ๓ ของประเทศในภูมิภาคเอเชียตะวันออกเฉียงใต้ โดยมีคะแนนไม่น้อยกว่า ๕๕ คะแนน ในปี ๒๕๗๐ ๒.๒ พื้นที่ป่าไม้เพิ่มขึ้น โดยเป็นป่าไม้ธรรมชาติ ร้อยละ ๓๓ และพื้นที่ป่าเศรษฐกิจเพื่อการใช้ประโยชน์ ร้อยละ ๑๒ ของพื้นที่ประเทศภายในปี ๒๕๗๐

เป้าหมายที่	ตัวชี้วัดที่
๓. การสร้างสังคมคาร์บอนต่ำและยั่งยืน	๓.๑ สัดส่วนของการใช้พลังงานทดแทนต่อปริมาณการใช้พลังงานขั้นสุดท้ายเพิ่มขึ้นไม่น้อยกว่าร้อยละ ๒๔ ภายในปี ๒๕๗๐ ๓.๒ การนำขยะกลับมาใช้ประโยชน์ใหม่เพิ่มขึ้น โดยมีอัตราการนำขยะกลับมาใช้ใหม่ของประเทศ ไม่ต่ำกว่าร้อยละ ๔๐ ของปริมาณขยะที่นำกลับมาใช้ใหม่ได้ ภายในปี ๒๕๗๐ ๓.๓ ปริมาณขยะต่อหัวในปี ๒๕๗๐ ลดลงจากปี ๒๕๖๐ ร้อยละ ๑๐

๒) กลยุทธ์การพัฒนา

กลยุทธ์ที่	กลยุทธ์ย่อยที่
๑. การพัฒนาอุตสาหกรรมและบริการตามหลักเศรษฐกิจหมุนเวียนและสังคมคาร์บอนต่ำ	๑.๑ เพิ่มศักยภาพของอุตสาหกรรมและบริการ โดยการพัฒนาสินค้า บริการ และตลาดที่สร้างมูลค่าเพิ่ม ๑.๒ เพิ่มประสิทธิภาพในการผลิตสินค้าและ ๑.๓ สร้างความเชื่อมโยงกับสาขาเศรษฐกิจอื่น ๑.๔ พัฒนาระบบรับรองมาตรฐานการผลิตสินค้าและบริการ ๑.๕ การใช้เครื่องมือและกลไกในตลาดเงินตลาดทุนและมาตรการทางเศรษฐศาสตร์เพื่อการเจริญเติบโตที่เป็นมิตรต่อสิ่งแวดล้อม
๒. การสร้างรายได้สุทธิให้ชุมชน ท้องถิ่นและเกษตรกรจากเศรษฐกิจหมุนเวียนและสังคมคาร์บอนต่ำ	๒.๑ เพิ่มรายได้ชุมชนจากแนวทางขยะสุทธิเป็นศูนย์ ทั้งจากขยะและวัสดุทางการเกษตร ๒.๒ ส่งเสริมการสร้างรายได้ชุมชนบนฐานความหลากหลายทางชีวภาพและวัฒนธรรม ๒.๓ ส่งเสริมและพัฒนาระบบตลาดคาร์บอนและการสร้างรายได้จากการเก็บกักคาร์บอนในภาคป่าไม้ ๒.๔ เพิ่มประสิทธิภาพระบบบริหารจัดการขยะอย่างเป็นระบบตลอดห่วงโซ่ในระดับชุมชน ๒.๕ ส่งเสริมให้เกิดชุมชนแห่งการเรียนรู้ตามหลักเศรษฐกิจหมุนเวียน ๒.๖ พัฒนาระบบและกลไกสร้างแรงจูงใจการเพิ่มพื้นที่ป่าเศรษฐกิจเพื่อเศรษฐกิจชุมชน
๓. การฟื้นฟูทรัพยากรธรรมชาติและเพิ่มประสิทธิภาพการใช้ทรัพยากรอย่างชาญฉลาดบนหลักปรัชญาของเศรษฐกิจพอเพียง	๓.๑ สร้างฐานทรัพยากรธรรมชาติเพื่อการผลิตให้เพียงพอและมีการใช้อย่างมีประสิทธิภาพ ๓.๒ ใช้ทรัพยากรธรรมชาติจากส่วนเหลือของกระบวนการผลิตให้เกิดประโยชน์ ๓.๓ บริหารจัดการกิจกรรมทางเศรษฐกิจให้เหมาะสมกับศักยภาพทรัพยากรธรรมชาติในพื้นที่
๔. การพัฒนาเทคโนโลยีนวัตกรรมและกลไกสนับสนุนเศรษฐกิจหมุนเวียนและสังคมคาร์บอนต่ำ	๔.๑ ส่งเสริมงานวิจัยเทคโนโลยีและพัฒนาแพลตฟอร์มสนับสนุนธุรกิจรูปแบบเศรษฐกิจหมุนเวียนและสังคมคาร์บอนต่ำ ๔.๒ พัฒนาเทคโนโลยีและนวัตกรรมต้นแบบโมเดลธุรกิจ และกลไกความร่วมมือระหว่างผู้มีส่วนเกี่ยวข้องอย่างครบวงจร ๔.๓ พัฒนาเทคโนโลยีและนวัตกรรมสนับสนุนการลดและหมุนเวียนการใช้ทรัพยากรและเพิ่มมูลค่าของเสีย ๔.๔ ส่งเสริมเทคโนโลยีการดักจับ การใช้ประโยชน์ และการกักเก็บ ๔.๕ สร้างความร่วมมือถ่ายทอดเทคโนโลยีกับต่างประเทศ ๔.๖ พัฒนารฐานข้อมูล/องค์ความรู้/มาตรฐาน/กฎหมาย/มาตรการ สนับสนุนและสร้างแรงจูงใจ

กลยุทธ์ที่	กลยุทธ์ย่อยที่
๕. การปรับปรุงพฤติกรรมทางเศรษฐกิจและการดำรงชีพเข้าสู่วิถีชีวิตใหม่อย่างยั่งยืน	๕.๑ สร้างความตระหนักรู้ให้เกิดในสังคม ๕.๒ สร้างแรงจูงใจ และทัศนคติในการดำรงชีวิตของผู้บริโภคเพื่อการปรับเปลี่ยนพฤติกรรมผู้บริโภคที่ยั่งยืน ๕.๓ ส่งเสริมแพลตฟอร์มเศรษฐกิจแบ่งปันและตลาดสินค้ามือสอง ๕.๔ ส่งเสริมการใช้พลังงานทดแทนและนวัตกรรมประหยัดพลังงานในครัวเรือน ๕.๕ ส่งเสริมการเดินทางที่เป็นมิตรต่อสิ่งแวดล้อม ๕.๖ ส่งเสริมการใช้ภูมิปัญญา วัฒนธรรมท้องถิ่นตามแนวคิดเศรษฐกิจหมุนเวียน

หมวดหมายที่ ๑๑ ไทยสามารถลดความเสี่ยงและผลกระทบจากภัยธรรมชาติและ การเปลี่ยนแปลง

สภาพภูมิอากาศ

๑) เป้าหมาย ตัวชี้วัด และค่าเป้าหมายของการพัฒนาระดับหมวดหมาย

เป้าหมายที่	ตัวชี้วัดที่
๑. ความเสียหายและผลกระทบจากภัยธรรมชาติและการเปลี่ยนแปลงสภาพภูมิอากาศลดลง	๑.๑ จำนวนประชาชนที่เสียชีวิต สูญหาย และได้รับผลกระทบโดยตรงจากภัยธรรมชาติ ลดลงเมื่อเทียบกับค่าเฉลี่ยในแผนพัฒนาฯ ฉบับที่ ๑๒ ในแต่ละภัย ๑.๒ ความสูญเสียทางเศรษฐกิจจากภัยธรรมชาติโดยตรงต่อผลิตภัณฑ์มวลรวมของประเทศ (รวมถึง ความเสียหายที่เกิดกับโครงสร้างพื้นฐานและการหยุดชะงักของการบริการขั้นพื้นฐานที่สำคัญ) ลดลงเมื่อเทียบกับค่าเฉลี่ยในแผนพัฒนาฯ ฉบับที่ ๑๒ ๑.๓ จำนวนพื้นที่และมูลค่าความเสียหายจากภัยธรรมชาติลดลง เมื่อเทียบกับแผนพัฒนาฯ ๑๒
๒. ความเสี่ยงจากภัยธรรมชาติและ การเปลี่ยนแปลงสภาพภูมิอากาศลดลง	๒.๑ มีแผนที่แสดงพื้นที่เสี่ยงจากภัยธรรมชาติและ การเปลี่ยนแปลงสภาพภูมิอากาศในระดับพื้นที่ โดยเฉพาะในพื้นที่สำคัญด้านต่างๆ หรือระดับจังหวัดอย่างครอบคลุม และเชื่อมโยงกับฐานข้อมูลของมิติทางเศรษฐกิจ สังคม และสิ่งแวดล้อมที่สำคัญ ๒.๒ การมีแผนจัดการป้องกันความเสี่ยงจากภัยธรรมชาติและ การเปลี่ยนแปลงสภาพภูมิอากาศ ในระดับพื้นที่ โดยเฉพาะพื้นที่สำคัญ ๒.๓ การเตือนภัยมีประสิทธิภาพ (ครอบคลุมภัยสำคัญ สามารถเชื่อมโยงระดับพื้นที่ ระดับประเทศ และระดับโลก มีความแม่นยำ ทันท่วงเวลา และสามารถเข้าถึงกลุ่มเปราะบางได้)
๓. สังคมไทยมีภูมิคุ้มกันจากภัยธรรมชาติและ การเปลี่ยนแปลงสภาพภูมิอากาศ	๓.๑ ชุมชน ท้องถิ่น อาสาสมัคร และเครือข่าย ที่สามารถจัดการความเสี่ยงจากภัยธรรมชาติและ การเปลี่ยนแปลงสภาพภูมิอากาศเบื้องต้นได้ด้วยตนเอง เพิ่มขึ้นเป็นร้อยละ ๘๐ ภายในปี ๒๕๗๐ และ มีการจัดฝึกอบรมด้านการป้องกันและบรรเทาผลกระทบจากภัยธรรมชาติและ การเปลี่ยนแปลง สภาพภูมิอากาศครอบคลุมทุกพื้นที่ของประเทศ ๓.๒ ระดับความสำเร็จในการสร้างความตระหนักรู้ในระดับชุมชนและและการมีส่วนร่วมในการส่งข้อมูล จากพื้นที่เกิดภัยเข้าสู่ระบบเตือนภัยส่วนกลาง ๓.๓ องค์กรปกครองส่วนท้องถิ่นมีองค์ความรู้ และมีแผนในการจัดการด้านภัยธรรมชาติและ การเปลี่ยนแปลงสภาพภูมิอากาศ ๓.๔ ประชาชนสามารถเข้าถึงและใช้ประโยชน์จากระบบประกันภัยพิบัติผลกระทบและภัยธรรมชาติ ๓.๕ มีกองทุนเพื่อสนับสนุนการป้องกันและลดผลกระทบจากภัยธรรมชาติและ การเปลี่ยนแปลงสภาพภูมิอากาศ รวมถึงการศึกษาวิจัยและเป็นแหล่งเงินรับประกันภัยต่อ

๒) กลยุทธ์การพัฒนา

กลยุทธ์ที่	กลยุทธ์ย่อยที่
๑. การป้องกันและลดผลกระทบจากภัยธรรมชาติและการเปลี่ยนแปลงสภาพภูมิอากาศในพื้นที่สำคัญ	๑.๑ ส่งเสริมการใช้มาตรการเชิงป้องกันก่อนเกิดภัยในพื้นที่สำคัญ ๑.๒ ระบุพื้นที่สำคัญที่ได้รับผลกระทบจากภัยธรรมชาติและ การเปลี่ยนแปลงสภาพภูมิอากาศจำแนกตามประเภทภัย ๑.๓ ทบทวนการจัดสรรงบประมาณ ๑.๔ นำแบบจำลองระดับชาติเพื่อประเมินความเสี่ยงและผลกระทบจากภัยธรรมชาติประเภทต่าง ๆ และการเปลี่ยนแปลงสภาพภูมิอากาศ
๒. การพัฒนาและเพิ่มศักยภาพประชาชนและชุมชน ในการรับมือกับภัยธรรมชาติและ การเปลี่ยนแปลงสภาพภูมิอากาศ	๒.๑ ส่งเสริมให้ประชาชนทุกภาคส่วนมีความรู้ความเข้าใจตระหนักถึงความเสี่ยงและปรับตัวรับมือผลกระทบจากภัยธรรมชาติและ การเปลี่ยนแปลงสภาพภูมิอากาศ ๒.๒ สนับสนุนการมีส่วนร่วมของภาคประชาชนและชุมชนในการรับมือและปรับตัวต่อภัยธรรมชาติและ การเปลี่ยนแปลงสภาพภูมิอากาศ ๒.๓ เพิ่มศักยภาพของประชาชน ชุมชน และองค์กรปกครองส่วนท้องถิ่น ๒.๔ สนับสนุนมาตรการที่ไม่ใช่เชิงโครงสร้าง ในการบริหารจัดการภัยธรรมชาติและ การเปลี่ยนแปลงสภาพภูมิอากาศ
๓. การใช้วิทยาศาสตร์และเทคโนโลยีในการบริหารจัดการความเสี่ยงจากภัยธรรมชาติและ การเปลี่ยนแปลงสภาพภูมิอากาศ	๓.๑ สนับสนุนการสร้างบุคลากร นักวิจัย รวมทั้งสนับสนุนให้มีการศึกษาวิจัย ด้านภัยธรรมชาติและ การเปลี่ยนแปลงสภาพภูมิอากาศ ๓.๒ พัฒนาประสิทธิภาพของระบบเตือนภัย ๓.๓ พัฒนาระบบข้อมูลสำหรับการจัดทำแบบจำลองระดับชาติเพื่อประเมินความเสี่ยงและผลกระทบจากภัยธรรมชาติประเภทต่างๆ และการเปลี่ยนแปลงสภาพภูมิอากาศ ๓.๔ สนับสนุนการใช้เทคโนโลยีและภูมิปัญญาท้องถิ่นในการจัดการภัยธรรมชาติและ การเปลี่ยนแปลงสภาพภูมิอากาศ
๔. การอนุรักษ์ฟื้นฟูทรัพยากร ธรรมชาติระบบนิเวศเพื่อป้องกันและลดผลกระทบจากภัยธรรมชาติและ การเปลี่ยนแปลงสภาพภูมิอากาศ	๔.๑ สร้างจิตสำนึกและแรงจูงใจให้ประชาชนทุกระดับอนุรักษ์ทรัพยากรธรรมชาติ ๔.๒ เพิ่มบทบาทภาคประชาชน ชุมชน และภาคเอกชน ในการอนุรักษ์ฟื้นฟูทรัพยากรธรรมชาติ ๔.๓ สนับสนุนการใช้แนวทางธรรมชาติในการจัดการปัญหาภัยธรรมชาติและ การเปลี่ยนแปลงสภาพภูมิอากาศอย่างยั่งยืน
๕. การส่งเสริมความร่วมมือกับต่างประเทศเพื่อบริหารจัดการและลดความเสี่ยงจากภัยธรรมชาติและ การเปลี่ยนแปลงสภาพภูมิอากาศ	๕.๑ พัฒนากลไกความร่วมมือกับต่างประเทศในการจัดการภัยธรรมชาติและ การเปลี่ยนแปลงสภาพภูมิอากาศ ๕.๒ แลกเปลี่ยนประสบการณ์ความรู้เกี่ยวกับข้อตกลงระหว่างประเทศในด้านภัยธรรมชาติและ การเปลี่ยนแปลงสภาพภูมิอากาศ

ที่มา : สำนักงานพัฒนาการเศรษฐกิจและสังคมแห่งชาติ

<https://www.nesdc.go.th/main.php?filename=plan๑๓>

๒.๕ แผนปฏิบัติการด้านการขับเคลื่อนการพัฒนาประเทศไทยด้วยโมเดลเศรษฐกิจ BCG พ.ศ. ๒๕๖๔-๒๕๗๐ (กระทรวงการอุดมศึกษา วิทยาศาสตร์ วิจัยและนวัตกรรม, กุมภาพันธ์ ๒๕๖๕)

ตามคณะรัฐมนตรีมีมติเห็นชอบเมื่อวันที่ ๑๙ มกราคม ๒๕๖๔ ให้การขับเคลื่อนการพัฒนาเศรษฐกิจชีวภาพ เศรษฐกิจหมุนเวียน เศรษฐกิจสีเขียว (Bio-Circular-Green Economy : BCG Model) : โมเดลเศรษฐกิจสู่การพัฒนาที่ยั่งยืนเป็นวาระแห่งชาติ ตั้งแต่ปี พ.ศ. ๒๕๖๔ เป็นต้นไป และให้คณะกรรมการบริหารการพัฒนาเศรษฐกิจชีวภาพ-เศรษฐกิจหมุนเวียน-เศรษฐกิจสีเขียว (Bio-Circular-Green Economy : BCG Model) พิจารณากำหนดและดำเนินแผนงาน/โครงการต่าง ๆ ให้สอดคล้องกับแผนปฏิบัติการด้านการขับเคลื่อนการพัฒนาประเทศไทยด้วยโมเดลเศรษฐกิจ BCG พ.ศ. ๒๕๖๔-๒๕๗๐ นั้น สำนักงานพัฒนาวิทยาศาสตร์และเทคโนโลยีแห่งชาติ กระทรวงการอุดมศึกษา วิทยาศาสตร์ วิจัยและนวัตกรรมในฐานะเลขานุการของคณะกรรมการบริหารฯ จึงจัดทำแผนปฏิบัติการด้านการขับเคลื่อนการพัฒนาประเทศไทยด้วยโมเดลเศรษฐกิจ BCG พ.ศ. ๒๕๖๔-๒๕๗๐ เพื่อใช้เป็นกรอบการทำงานสำหรับหน่วยงานต่าง ๆ ในการร่วมขับเคลื่อนวาระแห่งชาตินี้ ให้เกิดผลเป็นรูปธรรมโดยเร็วและยั่งยืนต่อไป โดยสรุปดังนี้

๑) **วิสัยทัศน์** “เศรษฐกิจเติบโตอย่างมีคุณภาพและยั่งยืน ประชาชนมีรายได้ดี คุณภาพชีวิตดี รักษาและฟื้นฟูฐานทรัพยากรและความหลากหลายทางชีวภาพให้มีคุณภาพที่ดี ด้วยการใช้ความรู้ เทคโนโลยี และนวัตกรรม”

๒) **วัตถุประสงค์**

- (๑) การอนุรักษ์ ฟื้นฟู จัดการการใช้ประโยชน์จากทรัพยากรชีวภาพและวัฒนธรรม
- (๒) การสร้างคุณค่า (Value creation) จากทรัพยากรชีวภาพและวัฒนธรรม
- (๓) การสร้างความสามารถในการพึ่งตนเอง

๓) **ยุทธศาสตร์การขับเคลื่อนการพัฒนาประเทศไทยด้วยโมเดลเศรษฐกิจ BCG ๔ ยุทธศาสตร์ ดังนี้**

ยุทธศาสตร์ที่ ๑ : การสร้างความยั่งยืนของฐานทรัพยากรและความหลากหลายทางชีวภาพด้วยการจัดสมดุลระหว่างการอนุรักษ์ ฟื้นฟู และการใช้ประโยชน์ เน้นการนำความรู้ เทคโนโลยีและนวัตกรรมไปบริหารจัดการให้เกิดความสมดุลระหว่างการอนุรักษ์ และการใช้ประโยชน์เพื่อความยั่งยืนของฐานทรัพยากรและความหลากหลายทางชีวภาพ ซึ่งเป็นทุนพื้นฐานต่อการพัฒนาเศรษฐกิจให้เติบโตเพื่อส่งต่อสู่คนรุ่นต่อไป รวมถึงส่งเสริมให้เกิดการปรับเปลี่ยนทัศนคติจากการมองว่า “Nature as Resource” เป็น “Nature as Source” โดยมีแนวทางการดำเนินการ ดังนี้

(๑) การพัฒนาคลังข้อมูลดิจิทัลความหลากหลายทางชีวภาพและวัฒนธรรมเพื่อการบริหารจัดการให้เกิดความสมดุลระหว่างการอนุรักษ์และใช้ประโยชน์

(๒) การอนุรักษ์ ฟื้นฟูทรัพยากรด้วยนวัตกรรมทางเทคโนโลยีและนวัตกรรมทางสังคม

(๓) การบริหารจัดการน้ำให้เกิดความยั่งยืนด้วยการอนุรักษ์ป่าต้นน้ำ และการพัฒนาแพลตฟอร์มเพื่อลดการใช้ ลดการสูญเสีย การนำกลับมาใช้ซ้ำ และยกระดับคุณภาพน้ำดื่ม น้ำใช้ให้สูงขึ้น

(๔) การสร้างนักวิจัยรุ่นใหม่ในสาขาที่เกี่ยวข้องกับความหลากหลายทางชีวภาพ และการเพิ่มทักษะการบริหารจัดการทรัพยากรให้แก่ชุมชนและคนรุ่นใหม่

ยุทธศาสตร์ที่ ๒ : การพัฒนาชุมชนและเศรษฐกิจฐานรากให้เข้มแข็งด้วยทุนทรัพยากรอัตลักษณ์ ความคิดสร้างสรรค์ และเทคโนโลยีสมัยใหม่ ใช้ศักยภาพของพื้นที่โดยการระเบิดจากภายใน เน้นการตอบสนองความต้องการในแต่ละพื้นที่เป็นอันดับแรก ควบคู่ไปกับการสร้างความเข้มแข็งในระดับพื้นที่ การดำรงไว้ซึ่งอัตลักษณ์ รวมถึงการใช้ประโยชน์จากความเข้มแข็งจากภายในอันประกอบด้วย “ความหลากหลายทางชีวภาพ” “ความหลากหลายทางวัฒนธรรม” และ “ความเอื้อเพื่อเอื้อแก่” มาต่อยอดและยกระดับมูลค่าในห่วงโซ่การผลิตสินค้าและบริการให้มีมูลค่าสูงขึ้น ด้วยการใช้ความคิดสร้างสรรค์ เทคโนโลยีสมัยใหม่ รวมถึงให้ความสำคัญกับการพัฒนาที่นำไปสู่การเดินหน้าไปด้วยกัน และไม่ทิ้งใครไว้ข้างหลัง เป็นการเติบโตของทุกภาคส่วนไปพร้อม ๆ กัน เพื่อเพิ่มโอกาสในการเข้าถึงและพัฒนาได้อย่างทัดเทียมกันมากยิ่งขึ้น โดยมีแนวทางการดำเนินการ ดังนี้

- (๑) การพัฒนาเศรษฐกิจภูมิภาคให้เติบโตด้วยรูปแบบของระเบียบเศรษฐกิจ BCG
- (๒) การนำทุนทางทรัพยากรความหลากหลายทางชีวภาพและวัฒนธรรมไปสร้างอัตลักษณ์ของชุมชน เพื่อการพัฒนาเศรษฐกิจฐานราก
- (๓) การใช้ทรัพยากรด้านเศรษฐกิจชีวภาพ เศรษฐกิจหมุนเวียน และเศรษฐกิจสีเขียวในพื้นที่ เพื่อสร้างเศรษฐกิจให้ชุมชน
- (๔) การพัฒนาและยกระดับผลิตภัณฑ์สินค้าและบริการมูลค่าสูงจากความหลากหลายทางชีวภาพ ด้วยการยกระดับมาตรฐาน การสร้างนวัตกรรม ตลอดจนการจัดการวัตถุดิบเหลือทิ้งจากการผลิตให้เป็นศูนย์
- (๕) การพัฒนาเศรษฐกิจฐานรากให้เติบโตด้วยการใช้เทคโนโลยีและนวัตกรรมแบบบูรณาการด้วยกลไกตุลาการ เช่น กลไกมหาวิทยาลัยสู่ตำบล อุทยานวิทยาศาสตร์ และคลัสเตอร์
- (๖) การพัฒนาตลาดและศักยภาพในการเข้าถึงตลาดทั้งในและนอกพื้นที่ด้วยการใช้อัตลักษณ์ความคิดสร้างสรรค์ และแพลตฟอร์มการเชื่อมโยงตลาด
- (๗) การยกระดับคุณภาพ ความปลอดภัยและมาตรฐานของอาหารท้องถิ่น (Street food/วิสาหกิจชุมชน) ด้วย Food machinery และมาตรฐานการประกอบการที่ดี
- (๘) การสร้างและพัฒนาบุคลากรให้มีทักษะที่เอื้อต่อการพัฒนาเศรษฐกิจฐานรากทั้งระบบ เช่น การยกระดับประสิทธิภาพการผลิต การควบคุมความปลอดภัย ความคิดสร้างสรรค์ ระบบประกันคุณภาพ

ยุทธศาสตร์ที่ ๓ : การยกระดับการพัฒนาอุตสาหกรรมภายใต้เศรษฐกิจ BCG ให้สามารถแข่งขันได้อย่างยั่งยืน เน้นการยกระดับความสามารถในการแข่งขันของภาคการผลิตและบริการเดิมให้สามารถเติบโตได้อย่างต่อเนื่องด้วยการนำความรู้ เทคโนโลยีและนวัตกรรมมายกระดับประสิทธิภาพการผลิต ลดความสูญเสียในกระบวนการผลิตให้เป็นศูนย์การหมุนเวียนทรัพยากรกลับมาใช้ หรือการนำไปสร้างมูลค่าเพิ่มตามหลักเศรษฐกิจหมุนเวียน ยกระดับมาตรฐานสู่การเป็นแหล่งผลิตและให้บริการที่มีคุณภาพ มีความปลอดภัย มีสุขอนามัยที่ดี ให้ความสำคัญกับระบบการผลิตที่เป็นมิตรต่อสิ่งแวดล้อม มาตรฐานการผลิตที่ยั่งยืนเทียบเท่ามาตรฐานสากล รวมถึงการยกระดับผลิตภัณฑ์หรือบริการด้วยการใช้นวัตกรรมเข้มข้น เช่น ระบบการผลิตพืชใน Plant factory การให้บริการด้านสุขภาพที่มีความแม่นยำสูง หรือการแพทย์เฉพาะบุคคล โดยมีเป้าหมายเพื่อเป็นผู้นำในการผลิตและการให้บริการทั้งในระดับประเทศและเวทีโลก โดยมีแนวทางการดำเนินการในแต่ละสาขา ดังนี้

(๑) สาขาการเกษตรและอาหาร การปรับโครงสร้างการผลิตสินค้าเกษตร และอาหารไปสู่ผลิตภัณฑ์ที่หลากหลายและมีมูลค่าสูง มีแนวทางการดำเนินการ ดังนี้

- (๑.๑) การปรับเปลี่ยนระบบการเกษตรสู่ประสิทธิภาพสูง มาตรฐานสูง และมูลค่าสูงด้วยการใช้การวิจัยเทคโนโลยีและนวัตกรรม (วทน.) สนับสนุนการยกระดับประสิทธิภาพการผลิตให้สูงขึ้น การผลิตสินค้าเกษตรพรีเมียม เกษตรปลอดภัย และเพิ่มความหลากหลายชนิดสินค้า
- (๑.๒) การขับเคลื่อนเกษตรสู่การเป็นทั้ง B C G ด้วยการบูรณาการในพื้นที่ (Area based)
- (๑.๓) การแปรรูปสินค้าเกษตรขั้นสูง ด้วยการแปรรูปเป็นอาหารสุขภาพ อาหารทางการแพทย์ สารออกฤทธิ์ สารสำคัญเพื่อเป็นวัตถุดิบของอุตสาหกรรมต่อเนื่อง รวมถึงโปรตีนจากแมลงหรือพืช
- (๑.๔) การยกระดับประสิทธิภาพการผลิตด้วยการนำแพลตฟอร์มดิจิทัล เทคโนโลยีขั้นสูง ระบบอัตโนมัติมาบริหารจัดการกระบวนการผลิต และการกระจายสินค้าสู่ผู้บริโภค
- (๑.๕) การปรับปรุงกระบวนการผลิตสู่ระบบการผลิตสีเขียวและการผลิตที่ยั่งยืน ลดการสูญเสียระหว่างการผลิตและขยะอาหาร และการยกระดับกระบวนการผลิตด้วยเทคโนโลยีขั้นสูง
- (๑.๖) การสร้างแบรนด์อาหารไทยในตลาดโลกด้วยส่งเสริมการใช้วัตถุดิบไทย อัตลักษณ์วัฒนธรรมไทยและการเชื่อมโยงการท่องเที่ยว
- (๑.๗) การลงทุนและยกระดับโครงสร้างพื้นฐานด้านนวัตกรรมอาหาร เช่น หน่วยวิเคราะห์ทดสอบด้านอาหารฟังก์ชัน โรงงานต้นแบบผลิตอาหารฟังก์ชันและสารประกอบ มาตรฐาน GMP

(๒) **สาขาสุขภาพและการแพทย์** มุ่งเน้นการพัฒนาการสร้างความสามารถในการพัฒนานวัตกรรมทางการแพทย์เพื่อความมั่นคง เพิ่มคุณภาพการให้บริการด้านสุขภาพและการแพทย์ของไทยรวมถึงการเชื่อมโยงกับห่วงโซ่มูลค่าในภูมิภาค

(๓) **สาขาพลังงาน วัสดุ และเคมีชีวภาพ** มุ่งเน้นการเพิ่มมูลค่าผลผลิตเกษตร และวัสดุเหลือใช้จากกิจกรรมทางเศรษฐกิจต่าง ๆ ด้วยการใช้เทคโนโลยีและนวัตกรรม เพื่อนำไปสู่ความมั่นคงด้านพลังงานในทุกระดับ สร้างมูลค่าเพิ่มทางเศรษฐกิจบนฐานการพัฒนาที่เป็นมิตรต่อสิ่งแวดล้อม โดยมีแนวทางการดำเนินการ ดังนี้

(๓.๑) การสร้างโอกาสทางการตลาดแก่ผลิตภัณฑ์ชีวภาพให้แข่งขันอย่างเป็นธรรมด้วยกลไกการกำหนดราคาคาร์บอน การจัดสรรคาร์บอนเครดิต และการลดอุปสรรคในการเข้าสู่ตลาด

(๓.๑) การส่งเสริมการนำพืช ผลผลิต และวัสดุเหลือใช้ทางการเกษตรไปสร้างคุณค่าและมูลค่าเพิ่ม

(๓.๑) การใช้นวัตกรรมชีวภาพเพิ่มมูลค่าผลิตภัณฑ์และบริการและการสร้างธุรกิจนวัตกรรมให้แก่ SMEs และการเชื่อมโยงห่วงโซ่มูลค่าของโลก

(๔) **สาขาการท่องเที่ยวและเศรษฐกิจสร้างสรรค์** ปรับการท่องเที่ยวไปสู่การท่องเที่ยวสีเขียว และการท่องเที่ยวที่มีมูลค่าสูง

(๕) **สาขาเศรษฐกิจหมุนเวียน**

ยุทธศาสตร์ที่ ๔ : การเสริมสร้างความสามารถในการตอบสนองต่อกระแสการเปลี่ยนแปลงของโลก
เน้นการสร้างภูมิคุ้มกัน และสร้างความสามารถในการตอบสนองต่อการเปลี่ยนแปลงของโลกอย่างเท่าทันเพื่อบรรเทาผลกระทบ รวมถึงเข้าถึงโอกาสจากการเปลี่ยนแปลงของบริบทโลกที่เกิดขึ้นได้รวดเร็วยิ่งขึ้น เป็นการปูทางสู่อนาคตด้วยการลงทุนโครงสร้างพื้นฐานในด้านต่าง ๆ โดยเฉพาะอย่างยิ่งโครงสร้างพื้นฐานด้านวิทยาศาสตร์และเทคโนโลยี โครงสร้างพื้นฐานด้านคุณภาพ เพื่อการสร้างคุณค่าใหม่ในอนาคตด้วยการนำวิทยาศาสตร์ เทคโนโลยีและนวัตกรรมไปเพิ่มศักยภาพของชุมชน ผู้ประกอบการ ปรับเปลี่ยนรูปแบบการผลิต/บริการเพื่อตอบสนองต่อความต้องการของตลาด รวมถึงสร้างการเติบโตอย่างมีคุณภาพ เป็นมิตรต่อสิ่งแวดล้อม และลดการปล่อยก๊าซเรือนกระจกเพื่อนำไปสู่สังคมคาร์บอนต่ำ นอกจากนี้ ต้องพัฒนากำลังคน เพื่อรองรับเศรษฐกิจ BCG ในอนาคต รวมถึงการวิจัย พัฒนาขั้นแนวหน้า เพื่อลดการพึ่งพาการนำเข้าเทคโนโลยีจากต่างประเทศ

๒.๖ นโยบายรัฐบาลและนโยบายสำคัญของกระทรวงเกษตรและสหกรณ์

๒.๖.๑ นโยบายของรัฐบาล สรุปค่าแถลงนโยบายของคณะรัฐมนตรี (นายเศรษฐา ทวีสิน นายกรัฐมนตรี) แถลงต่อรัฐสภา เมื่อวันที่ ๑๑ กันยายน ๒๕๖๖ (ด้านการเกษตร) ดังนี้

๑) การแก้ปัญหาหนี้สินทั้งในภาคเกษตร ภาคธุรกิจ และภาคประชาชน รัฐบาลจะลดภาระหนี้ของเกษตรกรด้วยการพักหนี้ เกษตรกร ตามเงื่อนไขและคุณสมบัติที่เหมาะสม รวมถึงมาตรการช่วยประคองภาระหนี้สินและต้นทุนทางการเงิน สำหรับภาคประชาชนที่ครอบคลุมถึงผู้ประกอบการวิสาหกิจขนาดกลางและขนาดย่อม (SMEs) ที่ได้รับผลกระทบจากโควิด-๑๙ ให้ได้มีโอกาสในการฟื้นตัวและกลับมาดำเนินธุรกิจได้อีกครั้ง นอกจากนี้ รัฐบาลจะมีมาตรการในการแก้ไขปัญหาหนี้สินของกลุ่มอื่น ๆ ภายใต้ปรัชญาที่จะไม่ขัดต่อวินัยทางการเงินและไม่ทำให้เกิดภาวะภัยทางจริยธรรม (Moral Hazard) ของผู้มีภาระหนี้สิน

๒) สร้างรายได้ในภาคการเกษตร โดยใช้หลักการ ตลาดนำ นวัตกรรมเสริม เพิ่มรายได้ โดยการสนับสนุนการเพิ่มประสิทธิภาพ และผลิตภาพของภาคการเกษตรควบคู่ไปด้วยกัน จะมีการบูรณาการองค์ความรู้ด้านการบริหารจัดการน้ำให้มีประสิทธิภาพ เพื่อตอบสนองต่อความต้องการน้ำในแต่ละพื้นที่ ใช้การบริหารจัดการแปลงเกษตรด้วย นวัตกรรมเกษตรแม่นยำ (Precision Farming) การวิจัย พัฒนาพันธุ์ เพื่อเพิ่มผลผลิต และเพิ่มมูลค่าผลผลิตต่อไร่ให้สูงขึ้น ตลอดจนการหาตลาดให้สินค้าเกษตรได้ขายในราคาที่เหมาะสม สนับสนุนให้เปลี่ยนแปลงการปลูกพืชให้เหมาะสมกับสภาพแวดล้อมทางธรรมชาติ และเศรษฐกิจ และการแปรรูปผลผลิตทางการเกษตรให้มีมูลค่าสูงขึ้น นอกจากนี้ จะฟื้นชีวิตอุตสาหกรรมประมง ให้กลับมาเป็นแหล่งรายได้ที่สำคัญของประชาชนอีกครั้ง ด้วยการแก้ไข ข้อกฎหมายและการบังคับใช้กฎหมายให้เหมาะสม การบริหารจัดการภาคการเกษตรที่ครบถ้วนทุกด้าน ตั้งแต่ดิน น้ำ

พันธุ์พืช พันธุ์สัตว์ กลไกราคา แหล่งเงินทุน นวัตกรรม และกรรมสิทธิ์ที่ดินของเกษตรกรผู้ปลูกพืช ผู้เลี้ยงปศุสัตว์ และกลุ่มประมงมีเป้าหมายทำให้รายได้ของเกษตรกรทั้งประเทศเพิ่มขึ้น อย่างมีนัยสำคัญภายในระยะเวลา ๔ ปี

๓) เร่งดำเนินการให้ประชาชนมีสิทธิในที่ดิน มีชีวิตที่มั่นคง พิจารณาเอกสารสิทธิการใช้ประโยชน์ให้เป็นโฉนด เพื่อให้สามารถนำไปต่อยอดให้เข้าถึงแหล่งทุนได้ นำมาพัฒนาที่ดินเพื่อสร้างคุณภาพชีวิตที่ดีขึ้นในระยะยาว นอกจากนี้จะส่งเสริมแนวทางที่สร้างรายได้จากผืนดินและส่งเสริมสิ่งแวดล้อมไปพร้อมกัน โดยกำหนดให้มีสัดส่วนการปลูกไม้ยืนต้นให้เหมาะสมกับประเภท และลักษณะของพื้นที่ และส่งเสริมให้เจ้าของที่ดินหรือชุมชนโดยรอบได้รับประโยชน์จากการเพิ่มพูนของระบบนิเวศ การขายคาร์บอนเครดิตอย่างยุติธรรม และได้รับการยอมรับจากระดับสากล (p.๘)

๔) แก้ปัญหาด้านสิ่งแวดล้อมที่เป็นวาระแห่งชาติโดยเฉพาะเรื่องฝุ่นควัน PM๒.๕ ด้วยการสร้างแรงจูงใจทางเศรษฐกิจทั้งทางบวกและทางลบในภาคเกษตรกรรม (p.๑๑)

๕) สานต่อนโยบาย Carbon Neutrality ในด้านการลดการปล่อยก๊าซคาร์บอนไดออกไซด์สู่ชั้นบรรยากาศ ซึ่งเป็นโอกาสสำคัญ และสร้างข้อได้เปรียบให้ผู้ผลิตสินค้าและบริการในประเทศ ทำให้รัฐบาลสามารถเจรจาการค้าระหว่างประเทศภายใต้กฎกติกาใหม่ ที่ให้ความสำคัญต่อการใช้ทรัพยากรอย่างมีประสิทธิภาพและลดผลกระทบต่อสิ่งแวดล้อม และรัฐบาลจะใช้การพัฒนาที่ยั่งยืนเป็นพลังสำคัญในการขับเคลื่อนเศรษฐกิจของประเทศ ทั้งในภาคการผลิต ภาคบริการ และภาคการเงิน (p.๑๓)

ที่มา : สำนักพิมพ์คณะรัฐมนตรีและราชกิจจานุเบกษา, กันยายน ๒๕๖๖. คำแถลงนโยบายของคณะรัฐมนตรีนายเศรษฐา ทวีสิน นายกรัฐมนตรี แถลงต่อรัฐสภา วันจันทร์ที่ ๑๑ กันยายน ๒๕๖๖. ดูรายละเอียดข้อมูลได้ที่



e-Book



PDF File

๒.๖.๒ นโยบายสำคัญของกระทรวงเกษตรและสหกรณ์ เมื่อวันที่ ๑๓ กันยายน ๒๕๖๖ ร้อยเอก ธรรมนัส พรหมเผ่า รัฐมนตรีว่าการกระทรวงเกษตรและสหกรณ์ พร้อมด้วย นายไชยา พรหมา รัฐมนตรีช่วยว่าการกระทรวงเกษตรและสหกรณ์ และนายอนุชา นาคาศัย รัฐมนตรีช่วยว่าการกระทรวงเกษตรและสหกรณ์ มอบนโยบายขับเคลื่อนงานกระทรวงเกษตรและสหกรณ์ โดยมีนโยบายและงานหลักสำคัญ โดยเฉพาะอย่างยิ่งประการแรกคือ การขับเคลื่อนนโยบายรัฐบาลด้านการเกษตร ที่นายกรัฐมนตรีได้แถลงเมื่อวันที่ ๑๑-๑๒ กันยายน ๒๕๖๖ ไปสู่การปฏิบัติให้เป็นผลสำเร็จ และมีนโยบายและงานสำคัญที่จะเร่งผลักดันดำเนินการในประเด็นต่างๆ ดังนี้

๑) เน้นการสร้างวิธีการทำงานสู่การปฏิบัติ ได้แก่

(๑) การจัดตั้งศูนย์บริการประชาชนภาคการเกษตรโดยเป็นศูนย์บริการร่วม เพื่ออำนวยความสะดวกแก่ประชาชน และพี่น้องเกษตรกร เพื่อให้สามารถติดต่อสอบถาม ขอทราบข้อมูล และรับเรื่องร้องเรียน คลายทุกข์ให้แก่พี่น้องเกษตรกร ณ ศูนย์บริการร่วมเพียงแห่งเดียว

(๒) สร้างครอบครัวเกษตรกร บูรณาการงานเข้มแข็งเน้นการทำงานของคนทุกหน่วยงาน ต้องทำงานเป็น Team Work ให้มีศักยภาพเพื่อการทำงานระบบที่มีประสิทธิภาพ มุ่งมั่น ร่วมแรงร่วมใจบรรลุเป้าหมายให้สำเร็จ๓) ขับเคลื่อนภารกิจ ยกระดับ MR. สินค้าเกษตรโดยฟื้นฟู ยกระดับการทำงานของ MR. สินค้าเกษตร อีกครั้ง สินค้าเกษตรทุกชนิดต้องมีผู้รับผิดชอบ เน้นงานเชิงรุก สร้างกลไกการทำงานร่วมกันในทุกสินค้า แก้ปัญหาถูกจุด ทั้งด้านสินค้าล้นตลาด ราคาตกต่ำ การลักลอบนำเข้าแบบครบวงจรตั้งแต่ต้นทาง กลางทาง และปลายทาง

๒) การรับมือภัยธรรมชาติจะต้องวางแผนมาตรการต่างๆ อย่างชัดเจน รับมือตั้งแต่การป้องกัน การแก้ไข และการฟื้นฟู เมื่อประสบเหตุภัยแล้ง หรือภัยพิบัติทางธรรมชาติทุกชนิด

๓)ปราบปรามการลักลอบนำเข้าสินค้าเกษตรผิดกฎหมาย โดยถือเป็นการประกาศสงครามสินค้าเกษตรเถื่อนอย่างจริงจัง เข้มงวดยิ่งขึ้น เพื่อไม่ให้กระทบต่อราคาผลผลิตในประเทศ เข้มงวดในการตรวจสอบสต็อกในประเทศเพื่อควบคุมในการนำเข้า การกักตุน และเก็งกำไร โดยเฉพาะช่วงก่อนที่ผลผลิตออกสู่ตลาด

๔) ยกระดับสินค้าเกษตร เสริมศักยภาพเกษตรกร ได้แก่

(๑) ผลักดันส่งเสริมการเพิ่มมูลค่าสินค้าเกษตรสร้าง ๑ ท้องถิ่น ๑ สินค้าเกษตรมูลค่าสูง เนื่องจากภาคเกษตรเป็นภาคเศรษฐกิจหลักสำคัญ มีประชากรอยู่ในภาคเกษตรจำนวนมาก แต่ยังขาดการพัฒนาที่เหมาะสมเกษตรกรบางส่วนยังทำเกษตรแบบดั้งเดิมที่จึงมีรายได้น้อย จึงเน้นแนวทางในการปรับเปลี่ยนไปสู่การปลูกพืชที่มีมูลค่าทางเศรษฐกิจสูงขึ้น

(๒) ส่งเสริมเกษตรกร/สถาบันเกษตรกรเป็นผู้ให้บริการทางการเกษตรครบวงจร (Agricultural Service Provider) โดยเกษตรกร สถาบันเกษตรกรสามารถเป็นเจ้าของเครื่องมือเครื่องจักรกลของตนเองพร้อมเป็นผู้ให้บริการด้านธุรกิจเกษตรด้วยเทคโนโลยีและนวัตกรรมที่ทันสมัย ซึ่งตอบโจทย์กลุ่มประชากรภาคเกษตรยุคใหม่

๕) การจัดการทรัพยากรทางการเกษตรทำการเกษตรที่ใส่ใจสิ่งแวดล้อม (Go Green) ด้วย BCG / Carbon Credit จะต้องทำการเกษตรที่ลดภาระต่อสิ่งแวดล้อม เกษตรที่เป็นมิตรต่อสิ่งแวดล้อม การใส่ปุ๋ยที่เหมาะสม การกำจัดแมลงศัตรูพืชที่ถูกต้อง การลดปริมาณปุ๋ยเคมีและยาฆ่าแมลง มีการผลิตสินค้าเกษตรที่ปลอดภัย

๖) การอำนวยความสะดวกด้านการเกษตร ได้แก่

(๑) พัฒนาระบบการประกันภัยภาคการเกษตรซึ่งเป็นอีกหนึ่งในนโยบายสำคัญของการพัฒนาภาคการเกษตรอย่างยั่งยืน บริหารจัดการความเสี่ยงเพื่อช่วยให้เกษตรกรมีรายได้ที่แน่นอน โดยจะเดินหน้าต่อยอด พัฒนาสร้างระบบประกันภัยให้แก่พี่น้องเกษตรกรไทย

(๒) อำนวยความสะดวก สนับสนุนให้บริการเครื่องมือทางการเกษตรที่ให้แก่เกษตรกรสามารถเช่า/ยืมเครื่องมือเครื่องจักรกลด้านการเกษตรที่เหมาะสมต่อการการผลิต

สรุปเป็นนโยบาย ๙ นโยบายหลัก และ ๘ ข้อสั่งการสำคัญ ดังนี้

๑) นโยบายหลัก ๙ นโยบาย ได้แก่

(๑) ศูนย์บริการประชาชนภาคการเกษตร (ศูนย์พิรุณราช) มีการจัดตั้ง “ศูนย์บริการเกษตรพิรุณราช” เพื่อให้บริการประชาชนในการขอรับบริการ/ร้องเรียน/ร้องทุกข์ที่เกี่ยวข้องในด้านการเกษตร ทั้งระบบออนไลน์และติดต่อโดยตรง

(๒) ขับเคลื่อนภารกิจ ยกระดับ MR. สินค้าเกษตร โดยสินค้าเกษตรทุกชนิดต้องมี “ผู้รับผิดชอบ” เน้นทำงานเชิงรุก สร้างกลไกการทำงานร่วมกันในทุกสินค้า

(๓) การป้องกัน แก้ไข ฟื้นฟู รับมือภัยแล้ง/ภัยพิบัติทางธรรมชาติ

(๔)ปราบปรามการลักลอบนำเข้าสินค้าเกษตรผิดกฎหมาย ขอความร่วมมือกระทรวงมหาดไทยแจ้งผู้ว่าราชการจังหวัดที่มีชายแดนติดกับประเทศเพื่อนบ้าน ดำเนินการ กำชับและบูรณาการทุกภาคส่วน เพื่อร่วมดำเนินการตามมาตรการแก้ไข ปัญหาการลักลอบนำเข้าและส่งออกสินค้าเกษตรผิดกฎหมายตามแนวชายแดน ช่องทางธรรมชาติ และชายแดนทะเล โดยใช้กลไกต่างๆที่มีอยู่ในพื้นที่ เพื่อดำเนินการป้องกันและปราบปรามการลักลอบนำเข้าและส่งออกสินค้าเกษตรผิดกฎหมาย

(๕) ผลักดันสินค้าเกษตรและบริการมูลค่าสูง ๑ ท้องถิ่น ๑ สินค้าเกษตรมูลค่าสูง เพื่อพัฒนาและเพิ่มมูลค่าสูงสินค้าเกษตรและบริการมูลค่าสูง ตามนโยบายรัฐบาล “ตลาดนำ นวัตกรรมเสริมเพิ่มรายได้” รวมถึงยกระดับรายได้ครัวเรือนเกษตร ให้เพิ่มขึ้น ๓ เท่า ภายในปี ๒๕๗๐

(๖) ส่งเสริมเกษตรกร/สถาบันเกษตรกรเป็นผู้ให้บริการทางการเกษตร แบบครบวงจร โดยให้เกษตรกร/สถาบันเกษตรกรสามารถเป็นเจ้าของเครื่องจักรกลของตนเองพร้อมเป็นผู้ให้บริการด้านธุรกิจเกษตรด้วยเทคโนโลยีและนวัตกรรมที่ทันสมัย ซึ่งตอบโจทย์กลุ่มประชากรภาคเกษตรยุคใหม่

(๗) ทำการเกษตรใส่ใจสิ่งแวดล้อม (Go Green) ด้วย BCG/Carbon Credit เป็นการขับเคลื่อนนโยบายการจัดการทรัพยากรทางการเกษตรทำการเกษตรที่ใส่ใจสิ่งแวดล้อม (Go Green) ด้วย BCG/Carbon Credit ส่งการปฏิบัติอย่างเป็นรูปธรรม

(๘) สร้างระบบประกันภัย เกษตรกรไทย สุขใจถ้วนหน้า เป็นการสร้างแรงจูงใจให้เกษตรกรหันมาใช้บริการประกันภัย เป็นเครื่องมือในการบริหารจัดการความเสี่ยง เพื่อช่วยให้เกษตรกรมีรายได้ที่แน่นอน

(๙) บริการทางการเกษตรที่ใช่ เลือกใช้ให้เหมาะสม ๓ แนวทาง ดังนี้

แนวทางที่ ๑ งานบริการภาคการเกษตรเพื่อส่งเสริมเกษตรกร/สถาบันเกษตรกรเป็นผู้ให้บริการทางการเกษตร ครบวงจร (Agricultural Service Provider)

แนวทางที่ ๒ งานบริการ Application ของกระทรวงเกษตรและสหกรณ์ (การเข้าถึงบริการที่สะดวก รวดเร็ว และทันสมัย)

แนวทางที่ ๓ งานบริการ e - Service ของกระทรวงเกษตรและสหกรณ์ (มีความรวดเร็วยิ่งขึ้น มีค่าใช้จ่ายที่ถูกลง และมีความสะดวกมากขึ้น)

๒) ข้อสั่งการ ๘ ข้อ ได้แก่

(๑) เปลี่ยน ส.ป.ก. เป็นโฉนดเพื่อการเกษตร เพื่อให้เกษตรกรผู้ทำประโยชน์ตามระยะเวลาได้เข้าสู่กระบวนการปรับปรุงสิทธิจากการได้รับการจัดที่ดิน สร้างความมั่นคงด้านที่ดินให้กับเกษตรกร ให้มีทางเลือกในการเข้าถึงแหล่งเงินทุนในการประกอบอาชีพได้มากขึ้น

(๒) โครงการสร้างอาชีพ สร้างรายได้เกษตรกรที่ได้รับการพักชำระหนี้ โดยมีเป้าหมายฟื้นฟูพัฒนาลูกค้า ธกส. จำนวน ๓ ระยะเวลา ละ ๓๐๐,๐๐๐ ราย (ระยะที่ ๑ เริ่ม ๑ ต.ค. ๒๕๖๖ – ๓๐ ก.ย. ๒๕๖๗ ระยะที่ ๒ เริ่ม ๑ ต.ค. ๒๕๖๗ – ๓๐ ก.ย. ๒๕๖๘ และระยะที่ ๓ เริ่ม ๑ ต.ค. ๒๕๖๘ – ๓๐ ก.ย. ๒๕๖๙)

(๓) โครงการจัดงานมหกรรมพืชสวนโลก จังหวัดอุดรธานี พ.ศ. ๒๕๖๙

(๔) การขยายผลการดำเนินโครงการอันเนื่องมาจากพระราชดำริ ให้มีความสำคัญกับการขยายผลดำเนินงานโครงการตามพระราชดำริของทุกพระองค์ในพื้นที่

(๕) การแก้ไขปัญหาการทำประมง

(๖) การพัฒนาพันธุ์พืชและสัตว์

(๗) การเปิด/ขยายตลาดสินค้าเกษตรต่างประเทศ (ปรับบทบาทของทูตเกษตร)

(๘) การลงพื้นที่ตรวจราชการของ รมว.กษ. และ รมช.กษ.

๒.๗ ยุทธศาสตร์เกษตรและสหกรณ์ ระยะ ๒๐ ปี (พ.ศ. ๒๕๖๐ - ๒๕๗๙)

๒.๗.๑ บทนำ

ภาคการเกษตรของไทยมีบทบาทสำคัญในการเป็นแหล่งผลิตสินค้าเกษตรและอาหารให้กับประเทศ และส่งออกไปยังทั่วโลกอย่างต่อเนื่อง รวมทั้งเป็นแหล่งจ้างงานและรองรับผลกระทบจากปัญหาเศรษฐกิจที่เกิดขึ้นในอดีตที่ผ่านมาโดยตลอด ทำให้คนไทยยังคงมีความมั่นคงด้านอาหารและมีรายได้เข้าสู่ประเทศ อย่างไรก็ตาม ภาคการเกษตรของไทยยังคงประสบกับปัญหามากมาย เช่น ราคาผลผลิตที่ขาดเสถียรภาพ การใช้ปัจจัยการผลิตที่ไม่เหมาะสม ความเสื่อมโทรมของทรัพยากรธรรมชาติ และปัญหานี้สินครัวเรือนเกษตรกรที่ยังอยู่ระดับสูง แม้ว่ารัฐบาลจะได้กำหนดแนวทางและมาตรการในการช่วยเหลือต่างๆ มาโดยตลอดแต่ส่วนใหญ่เป็นแผนระยะสั้นที่ขาดความต่อเนื่อง และเป็นการแก้ไขสถานการณ์เฉพาะหน้า ดังนั้น เพื่อเป็นการวางรากฐานการพัฒนาในระยะยาวอันจะนำไปสู่การพัฒนาและแก้ไขปัญหาอย่างเป็นระบบ จึงได้จัดทำยุทธศาสตร์เกษตรและสหกรณ์ ระยะ ๒๐ ปี (พ.ศ. ๒๕๖๐ – ๒๕๗๙) เพื่อเป็นกรอบการดำเนินงานการพัฒนาภาคการเกษตรให้สามารถดำเนินการได้อย่างต่อเนื่องและมีประสิทธิภาพ ซึ่งสอดคล้องกับยุทธศาสตร์ชาติ ๒๐ ปี (พ.ศ. ๒๕๖๑ - ๒๕๘๐) แผนพัฒนาเศรษฐกิจและสังคมแห่งชาติ ฉบับที่ ๑๒ (พ.ศ. ๒๕๖๐ - ๒๕๖๔) แผนปฏิรูปของสภาขับเคลื่อนการปฏิรูปประเทศ (สปท.) และยังสอดคล้องกับเป้าหมายการพัฒนาที่ยั่งยืน (SDGs) ซึ่งเป็นการพัฒนาในระดับโลกขององค์การสหประชาชาติ

ภาคการเกษตรไทย จากการประเมินสถานการณ์และแนวโน้มของประชากรโลก เทคโนโลยีและนวัตกรรมทางการเกษตรที่ทั่วโลกกำลังให้ความสนใจ เช่น การนำเครื่องจักรกลมาใช้ในการเกษตรทดแทนแรงงาน การนำเทคโนโลยีและนวัตกรรมมาใช้เพื่อเพิ่มผลผลิตต่อหน่วยพื้นที่ การควบคุมสภาพแวดล้อมให้สามารถทำการผลิตได้

ตลอดปีในสภาพโรงเรือน เป็นต้น รวมถึงการทบทวนสถานการณ์ภาคการเกษตรของไทยที่ผ่านมาจนถึงปัจจุบัน สรุปประเด็นสำคัญที่นำไปสู่การวางแผนพัฒนาระยะยาว ได้แก่

๑) การพัฒนาเกษตรกรและสถาบันเกษตรกร เรื่องการเข้าถึงข้อมูลเพื่อนำมาใช้ประโยชน์และการรวมกลุ่มให้เข้มแข็ง

๒) ระบบการผลิต เพิ่มผลผลิตต่อหน่วยพื้นที่ภายใต้ข้อจำกัดขนาดพื้นที่ทำการเกษตร

๓) ปัจจัยการผลิต ต้องหาแนวทางรองรับปัญหาที่กำลังจะเกิดและมีแนวโน้มความรุนแรงเพิ่มขึ้น ได้แก่ แรงงานเกษตรอายุเฉลี่ยสูงขึ้น และเกษตรกรรุ่นใหม่มีจำนวนน้อย ดินและน้ำมีปัญหาจากการใช้ปัจจัยการผลิตที่ไม่เหมาะสม พื้นที่ชลประทานไม่ครอบคลุมพื้นที่ที่มีศักยภาพ เกษตรกรรายย่อยมีข้อจำกัดในการใช้เครื่องจักรกลการเกษตร รวมทั้งยังจำเป็นต้องพัฒนาเทคโนโลยีและนวัตกรรม เพื่อบริหารจัดการตลอดโซ่อุปทานตั้งแต่ปัจจัยการผลิต การแปรรูป บรรจุภัณฑ์ และระบบโลจิสติกส์

๔) ปัญหาหนี้สินและที่ดินทำกินของเกษตรกร กรมสิทธิที่ดินทำกินของเกษตรกรมีแนวโน้มลดลงมากจากอดีต ส่วนหนึ่งมาจากปัญหาหนี้สินจากการขาดทุนในการทำการเกษตร

๕) พัฒนามาตรฐานสินค้าเกษตร ในส่วนของผลผลิตการเกษตรจำเป็นต้องให้ความสำคัญกับการผลิตให้ได้มาตรฐานตามความต้องการของตลาด มีการพัฒนามาตรฐานสินค้าเกษตรอย่างต่อเนื่องเพื่อให้สามารถกำหนดเป็นมาตรฐานสินค้าเกษตรของอาเซียนและมาตรฐานสินค้าเกษตรของโลกต่อไป

๖) สร้างมูลค่าเพิ่ม สินค้าเกษตรต้องมีการพัฒนาต่อยอดเพื่อสร้างมูลค่าเพิ่มและผลิตสินค้าคุณภาพสูง เช่น สินค้าเกษตรอินทรีย์ เพื่อหนีจากตลาดระดับล่างและเพิ่มความสามารถในการแข่งขัน

๗) พื้นฟูและอนุรักษ์ทรัพยากรธรรมชาติ ต้องฟื้นฟูและอนุรักษ์ทรัพยากรธรรมชาติ และส่งเสริมให้เกษตรกรทำการผลิตที่เป็นมิตรกับสิ่งแวดล้อม รวมทั้งการปฏิบัติทางการเกษตรที่ดี (Good Agricultural Practices: GAP) ในปัจจุบันภาคการเกษตรต้องเผชิญกับปัญหาสิ่งแวดล้อมระดับโลกที่มีแนวโน้มความรุนแรงมากขึ้น คือ การเปลี่ยนแปลงสภาพภูมิอากาศ ดังนั้น จำเป็นจะต้องมีการศึกษาวิจัยเพื่อหาแนวทางในการรับมือกับปัญหาดังกล่าว ทั้งในเรื่องการปรับตัว และการลดผลกระทบที่จะเกิดขึ้น โดยเพิ่มการจัดสรรงบประมาณในส่วนของการวิจัยและพัฒนา เพื่อสร้างองค์ความรู้และการพัฒนาเทคโนโลยีและนวัตกรรมเพื่อใช้ในภาคการเกษตร

๘) การบริหารจัดการภาครัฐ จำเป็นต้องบริหารจัดการให้มีประสิทธิภาพโดยเฉพาะอย่างยิ่งในเรื่องการปรับปรุงโครงสร้างและภารกิจขององค์กร เพื่อรองรับการเปลี่ยนแปลง รวมทั้งการปรับปรุงกฎหมายกฎระเบียบด้านการเกษตรให้ทันสมัยและสอดคล้องกับสถานการณ์

๒.๗.๒ สารสำคัญของยุทธศาสตร์เกษตรและสหกรณ์ ระยะ ๒๐ ปี (พ.ศ. ๒๕๖๐ - ๒๕๗๙) ยุทธศาสตร์เกษตรและสหกรณ์ ระยะ ๒๐ ปี (พ.ศ. ๒๕๖๐ - ๒๕๗๙) มุ่งในการเสริมจุดแข็งและแก้ไขจุดอ่อนให้เอื้อต่อการพัฒนาภาคการเกษตรในระยะยาว เพื่อบรรลุวิสัยทัศน์ “เกษตรกรรมมั่นคง ภาคการเกษตรมั่งคั่ง ทรัพยากรการเกษตรยั่งยืน” โดยสร้างความเข้มแข็งให้กับเกษตรกรและสถาบันเกษตรกร เพิ่มประสิทธิภาพการผลิตและยกระดับมาตรฐานสินค้าเกษตรเพิ่มความสามารถในการแข่งขันภาคการเกษตรด้วยเทคโนโลยีและนวัตกรรม บริหารจัดการทรัพยากรการเกษตรและสิ่งแวดล้อมอย่างสมดุลและยั่งยืน และพัฒนาระบบบริหารจัดการภาครัฐจากการระดมความคิดเห็นจากหน่วยงานในสังกัดกระทรวงเกษตรและสหกรณ์ โดยมีการวิเคราะห์ปัญหาความท้าทายและวิเคราะห์สภาพแวดล้อม เพื่อกำหนดประเด็นสำคัญของภาคการเกษตรไทยที่ควรได้รับการพัฒนาและมีแนวทางรองรับอย่างต่อเนื่องในระยะยาว ดังนี้

๑) วิสัยทัศน์ “เกษตรกรรมมั่นคง ภาคการเกษตรมั่งคั่ง ทรัพยากรการเกษตรยั่งยืน”

๒) เป้าประสงค์ คือ เกษตรกรหลุดพ้นจากกับดักรายได้ปานกลาง (รายได้ประชาชาติต่อหัวมากกว่า ๑๓,๐๐๐ ดอลลาร์สหรัฐฯ ~ ๓๙๐,๐๐๐ บาท/คน ในปี ๒๕๗๙) โดย

(๒.๑) เกษตรกรมีความสามารถในอาชีพของตนเอง (Smart Farmer)

(๒.๒) สถาบันเกษตรกรมีประสิทธิภาพในการบริหารจัดการ (Smart Agricultural Group)

(๒.๓) สินค้าเกษตรมีคุณภาพมาตรฐานตรงตามความต้องการของตลาด (Smart Agricultural Product)

(๒.๔) พื้นที่เกษตรและภาคการเกษตรมีศักยภาพ (Smart Area / Agriculture)

๓) ยุทธศาสตร์ เป้าหมาย แนวทางการพัฒนา และตัวชี้วัด ที่เกี่ยวข้องกับแผนพัฒนาฯ

ประกอบด้วย

ยุทธศาสตร์ที่	เป้าหมาย	แนวทางการพัฒนา	ตัวชี้วัด
๑. การสร้าง ความ เข้มแข็ง ให้กับ เกษตรกร และสถาบัน เกษตรกร	๑) รายได้เฉลี่ยของ เกษตรกร ๓๙๐,๐๐๐ บาท/คน ๒) เกษตรกรทุกคน เป็น Smart Farmer ๓) สถาบันเกษตรกร มีความเข้มแข็ง ในระดับ ๑ และ ๒ ร้อยละ ๙๕	๑) สร้างความเข้มแข็ง ให้กับเกษตรกรและ สถาบันเกษตรกร Smart Farmer ,Smart Group , Smart Enterprise ๒) เสริมสร้างความ ภาคภูมิใจและความ มั่นคงในอาชีพ เกษตรกรรม ๓) บริหารจัดการแรงงาน ภาคเกษตรโดยนำ นวัตกรรมและ เทคโนโลยีมา ประยุกต์ใช้	๑) รายได้ต่อหัวของเกษตรกร (บาท/คน) ๒) ร้อยละของเกษตรกรที่เป็น Smart Farmer ต่อ เกษตรกรในวัยแรงงาน (อายุ ๑๘ - ๖๔ ปี) ๓) ร้อยละของสถาบันเกษตรกรที่มีความเข้มแข็ง ในระดับมาตรฐาน - ร้อยละความเข้มแข็งของสหกรณ์ ระดับ ๑ และ ๒ - ร้อยละความเข้มแข็งของวิสาหกิจชุมชน ๔) จำนวนเกษตรกรที่เป็นสมาชิกสถาบันเกษตรกร - จำนวนสมาชิกสหกรณ์ภาคการเกษตรและกลุ่ม เกษตรกร - จำนวนสมาชิกวิสาหกิจชุมชนด้านการเกษตร (เฉลี่ยกลุ่มละ ๑๕ คน) ๕) ดัชนีชี้วัดความผาสุกของเกษตรกร
๒. การเพิ่มประ สิทธิภาพ การผลิตและ ยกระดับ มาตรฐาน สินค้าเกษตร	๑) GDP ภาค การเกษตร เพิ่มขึ้นไม่ต่ำกว่า ร้อยละ ๓ ต่อปี ๒) ฟาร์ม โรงงาน และสถาน ประกอบการได้ มาตรฐาน ๓) การทำเกษตร แบบแปลงใหญ่ ๙๐ ล้านไร่ จำนวน ๑๔,๖๐๐ แปลง	๑) พัฒนาประสิทธิภาพ การผลิตและคุณภาพ มาตรฐานสินค้า ๒) ส่งเสริมการเกษตร ตลอดโซ่อุปทาน สอดคล้องกับความ ต้องการของตลาด	๑) GDP ภาคการเกษตรเพิ่มขึ้น (ร้อยละต่อปี) ๒) ร้อยละของจำนวนฟาร์ม / โรงงาน / สถาน ประกอบการที่อยู่ในกำกับของกระทรวงเกษตร และสหกรณ์ที่มายื่นขอรับรองมาตรฐาน ผ่าน การรับรองมาตรฐาน - ร้อยละจำนวนแปลง/ฟาร์ม : พืช/ประมง/ ปศุสัตว์ - ร้อยละจำนวนโรงงาน/สถานประกอบการ (GMP/ อื่น) : พืช / ประมง / ปศุสัตว์ ๓) จำนวนแปลงใหญ่ (พืชไร่/พืชสวน/ปศุสัตว์/ ประมง) ๔) จำนวนพื้นที่ที่มีการปรับเปลี่ยนให้เหมาะสมกับ การผลิตตาม Agri-map ๕) อัตราการขยายตัวของมูลค่าการส่งออกสินค้า เกษตรและผลิตภัณฑ์

ยุทธศาสตร์ที่	เป้าหมาย	แนวทางการพัฒนา	ตัวชี้วัด
๓. การเพิ่มความ สามารถใน การแข่งขัน ภาคการ เกษตรด้วย เทคโนโลยี และ นวัตกรรม	๑) งานวิจัย เทคโนโลยี และ นวัตกรรมได้รับ การพัฒนาต่อ ยอตนาไปสู่การใช้ ประโยชน์ร้อยละ ๘๐ ๒) เกษตรกรทุกคน เข้าถึงและนำ งานวิจัยเทคโนโลยี และนวัตกรรม ไปใช้ประโยชน์ได้	๑) พัฒนาเทคโนโลยีและ นวัตกรรมเพื่อการขับเคลื่อน เกษตรให้สอดคล้องกับThailand๔.๐ ๒) บริหารจัดการเทคโนโลยี สารสนเทศ เพื่อ การเกษตร ๓) พัฒนาผลงานวิจัยด้าน การเกษตร นำไปสู่การ ผลิตนวัตกรรมเชิง พาณิชย์	๑) สัดส่วนงบประมาณงานวิจัยต้องประมาณ ประจำปีของกระทรวงเกษตรและสหกรณ์ ๒) ร้อยละงานวิจัย เทคโนโลยี และนวัตกรรมที่มี การพัฒนาต่อยอดเพื่อนำไปสู่การใช้ประโยชน์ ๓) ร้อยละเกษตรกรและผู้รับบริการที่ได้รับการ ถ่ายทอดเทคโนโลยีสามารถนำไปประยุกต์ใช้
๔. การบริหาร จัดการ ทรัพยากร การเกษตร และ สิ่งแวดล้อม อย่างสมดุล และยั่งยืน	๑) พื้นที่เกษตรกรรม ยั่งยืน ๑๐ ล้านไร่ ๒) พื้นที่การเกษตร ได้รับการอนุรักษ์ ปรับปรุงและ ฟื้นฟูปีละ ๒ ล้าน ไร่ ๓) พื้นที่ชลประทาน มีจำนวน ๔๙.๕๒ ล้านไร่	๑) บริหารจัดการ ทรัพยากรการเกษตร อย่างยั่งยืน ๒) ฟื้นฟูและอนุรักษ์ ทรัพยากรการเกษตร ให้สมดุลและยั่งยืน	๑) จำนวนพื้นที่เกษตรกรรมยั่งยืน ๒) จำนวนพื้นที่การเกษตรได้รับการอนุรักษ์ ปรับปรุงและฟื้นฟู ๓) จำนวนพื้นที่ชลประทาน ๔) จำนวนพื้นที่ที่ได้รับประโยชน์จากแหล่งน้ำนอก เขตชลประทาน
๕. การพัฒนา ระบบบริหาร จัดการ ภาครัฐ	๑) ข้าราชการทุกคน เป็น Smart Officer ๒) ปรับปรุงและ พัฒนาโครงสร้าง ในกระทรวง เกษตร และสหกรณ์ ๓) ปรับปรุงและ พัฒนากฎหมาย ให้ทันสมัย	๑) พัฒนาบุคลากรเป็น Smart Officer และ Smart Researcher ๒) เชื่อมโยงระบบการ ทำงานของทุกหน่วย งานในกระทรวงเกษตร และสหกรณ์ ๓) ปรับปรุงและพัฒนา กฎหมายด้าน การเกษตร	๑) ร้อยละของข้าราชการกระทรวงเกษตรและ สหกรณ์เป็น Smart Officer ๒) จำนวนส่วนราชการในสังกัดกระทรวงเกษตร และสหกรณ์ มีการปรับปรุงโครงสร้าง ๓) จำนวนกฎหมายที่ได้รับการกร่าง / แก้ไข / ปรับปรุง - จำนวนกฎหมายใหม่ที่ทำ และที่มีการ ทบทวน แก้ไข ปรับปรุง

๒.๘ แผนปฏิบัติการกระทรวงเกษตรและสหกรณ์ ระยะ ๕ ปี (พ.ศ. ๒๕๖๖ - ๒๕๗๐)

ที่มา : กระทรวงเกษตรและสหกรณ์ ตุลาคม ๒๕๖๔

๒.๘.๑ วิสัยทัศน์กระทรวงเกษตรและสหกรณ์

“เกษตรกรมีคุณภาพชีวิตที่ดี มีรายได้เพิ่มขึ้นเฉลี่ยร้อยละ ๑๐ ต่อปี”

๒.๘.๒ พันธกิจ

- ๑) ยกระดับคุณภาพชีวิตเกษตรกรให้มีความมั่นคง
- ๒) พัฒนาเศรษฐกิจภาคการเกษตรและสหกรณ์ให้เติบโตอย่างมีเสถียรภาพ
- ๓) วางแผนการผลิตด้วยหลักการตลาดนำการผลิต
- ๔) บริหารจัดการสินค้าเกษตรตลอดห่วงโซ่อุปทานอย่างมีประสิทธิภาพ
- ๕) ส่งเสริมงานวิจัย เทคโนโลยี และนวัตกรรมเพื่อนำมาใช้ประโยชน์ได้จริง
- ๖) ส่งเสริมการบริหารจัดการทรัพยากรสิ่งแวดล้อมอย่างสมดุลและยั่งยืน
- ๗) พัฒนาโครงสร้างพื้นฐานทางการเกษตรและสิ่งอำนวยความสะดวกให้มีประสิทธิภาพสูงสุด

๒.๘.๓ เป้าประสงค์

- ๑) เกษตรกรกินดีอยู่ดีมีทักษะมีความเชี่ยวชาญและมีความมั่นคงในการประกอบอาชีพเกษตรกรรม
- ๒) สถาบันเกษตรกร (สหกรณ์ วิสาหกิจชุมชน กลุ่มเกษตรกร) มีความเข้มแข็ง และเป็นผู้ประกอบการธุรกิจการเกษตร

๓) การพัฒนาเศรษฐกิจการเกษตรของประเทศไทยให้ดีขึ้น และปรับตัวได้ทันตามสถานการณ์ที่เปลี่ยนแปลง รวมทั้งเพิ่มขีดความสามารถในการแข่งขันด้วยเทคโนโลยีและนวัตกรรมการเกษตรสมัยใหม่

- ๔) การเติบโตบนคุณภาพชีวิตที่เป็นมิตรกับสิ่งแวดล้อมอย่างยั่งยืน
- ๕) การบริหารจัดการภาครัฐอย่างมีประสิทธิภาพและประสิทธิผล

๒.๘.๔ เป้าหมาย

- ๑) ผลิตภัณฑ์มวลรวมในประเทศในสาขาเกษตรเพิ่มขึ้น
- ๒) ผลผลิตทางการผลิตของภาคเกษตรเพิ่มขึ้น
- ๓) รายได้เงินสดสุทธิครัวเรือนเกษตรเพิ่มขึ้น
- ๔) สถาบันเกษตรกร (สหกรณ์ วิสาหกิจชุมชน กลุ่มเกษตรกร) มีศักยภาพเพิ่มขึ้น
- ๕) การบริหารจัดการทรัพยากรเพื่อการผลิตทางการเกษตรมีความสมดุล

๒.๘.๕ ตัวชี้วัดและค่าเป้าหมาย

- ๑) อัตราการขยายตัวของผลิตภัณฑ์มวลรวมในประเทศสาขาเกษตร เพิ่มขึ้นไม่น้อยกว่าร้อยละ ๓.๐ ต่อปี
- ๒) อัตราผลผลิตทางการผลิตของภาคเกษตร เพิ่มขึ้น ไม่น้อยกว่าร้อยละ ๑.๐ ต่อปี
- ๓) รายได้เงินสดสุทธิครัวเรือนเกษตร เพิ่มขึ้นไม่น้อยกว่าร้อยละ ๑๐ ต่อปี
- ๔) สถาบันเกษตรกร (สหกรณ์ วิสาหกิจชุมชน และกลุ่มเกษตรกร) ที่ขึ้นทะเบียนกับกระทรวงเกษตรและสหกรณ์ มีความเข้มแข็งในระดับมาตรฐาน ได้แก่ (๑) สหกรณ์มีความเข้มแข็งในระดับ ๑ และ ๒ อย่างน้อยร้อยละ ๙๕ และ (๒) วิสาหกิจชุมชน/กลุ่มเกษตรกรมีความเข้มแข็ง อย่างน้อยร้อยละ ๓๐

- ๕) ครัวเรือนเกษตรได้รับประโยชน์จากการบริหารจัดการน้ำ ๒,๖๒๔,๘๘๕ ครัวเรือน

๒.๘.๖ ประเด็นพัฒนา

- ๑) เสริมสร้างความมั่นคงทางการเกษตร
- ๒) ยกระดับขีดความสามารถในการแข่งขันของภาคเกษตร
- ๓) สร้างความเสมอภาคและกระจายความเท่าเทียมทางสังคมเกษตร
- ๔) บริหารจัดการทรัพยากรการเกษตรและสิ่งแวดล้อมอย่างสมดุลและยั่งยืน
- ๕) พัฒนาระบบการบริหารจัดการภาครัฐและงานวิจัยด้านการเกษตร

๒.๘.๗ รายละเอียดตามประเด็นพัฒนา/เป้าหมาย/ตัวชี้วัดและค่าเป้าหมาย

ประเด็นหลัก

ประเด็นที่ ๒ ยกระดับขีดความสามารถในการแข่งขันภาคเกษตร

เป้าหมาย	ตัวชี้วัด/ค่าเป้าหมาย
๑) สินค้าเกษตรอัตลักษณ์ พื้นถิ่นมีมูลค่าเพิ่มขึ้น	๑) มูลค่าผลผลิตผลไม้เมืองร้อนที่สำคัญ ข้าวหอมมะลิ ผ้าไหมไทย (Thai Silk) ปศุสัตว์ ประมง และอื่นๆ เพิ่มขึ้นไม่น้อยกว่าร้อยละ ๔ ต่อปี
๒) สินค้าเกษตรปลอดภัยมี มูลค่าเพิ่มขึ้น	๒) มูลค่าสินค้าเกษตรปลอดภัยตามการปฏิบัติทางการเกษตรที่ดีและเกษตรอินทรีย์ เพิ่มขึ้นไม่น้อยกว่าร้อยละ ๓ ต่อปี
๓) สินค้าเกษตรชีวภาพมี มูลค่าเพิ่มขึ้น	๓) มูลค่าวัตถุดิบที่ใช้ในการผลิตพลังงานทดแทน (มันสำปะหลัง ปาล์มน้ำมัน) มูลค่า สมุนไพรและเครื่องเทศ แมลงเศรษฐกิจ และสินค้าเกษตรจากฐานชีวภาพ เพิ่มขึ้นไม่ น้อยกว่าร้อยละ ๕ ต่อปี
๔) สินค้าเกษตรแปรรูปและ ผลิตภัณฑ์ มีมูลค่าเพิ่ม ขึ้น	๔) มูลค่าผลิตภัณฑ์มวลรวมของอุตสาหกรรมเกษตรแปรรูป ได้แก่ อาหาร เครื่องดื่ม ไม้ และผลิตภัณฑ์จากไม้ เครื่องหนังและผลิตภัณฑ์ยางและผลิตภัณฑ์เพิ่มขึ้นไม่น้อยกว่า ร้อยละ ๔ ต่อปี
๕) สินค้าเกษตร/ผลิตภัณฑ์ ที่ได้จากเทคโนโลยีสมัยใหม่/ อัจฉริยะ มีมูลค่า เพิ่มขึ้น	๕) มูลค่าผลผลิตของฟาร์ม/แปลงที่นำเทคโนโลยีสมัยใหม่มาใช้ทั้งพืช ปศุสัตว์ ประมง เพิ่มขึ้น ไม่น้อยกว่าร้อยละ ๔ ต่อปี
๖) ผลผลิตต่อหน่วยของ ฟาร์มหรือแปลงที่มีการใช้ เทคโนโลยีสมัยใหม่/ อัจฉริยะเพิ่มขึ้น	๖) ผลผลิตต่อหน่วยของฟาร์ม/แปลงที่นำเทคโนโลยีสมัยใหม่มาใช้ทั้งพืช ปศุสัตว์ ประมง เพิ่มขึ้น ไม่น้อยกว่าร้อยละ ๑๕ ต่อปี
๗) ประสิทธิภาพการผลิต สินค้าเกษตรต่อหน่วย มี การปรับตัวเพิ่มขึ้น	๗) มูลค่าผลผลิตของสินค้าเกษตรสำคัญ (ข้าว ข้าวโพดเลี้ยงสัตว์ มันสำปะหลัง ปาล์ม น้ำมัน ยางพารา สับปะรด โคนม โคเนื้อ ไก่เนื้อ ไก่ไข่ สุกร กุ้งขาวแวนนาไม ปลานิล) เพิ่มขึ้นไม่น้อยกว่าร้อยละ ๑๕ ต่อปี
๘) สหกรณ์และกลุ่มเกษตรกร มีปริมาณธุรกิจเพิ่มขึ้น	๘) อัตราการขยายตัวปริมาณธุรกิจของสหกรณ์และกลุ่มเกษตรกร เพิ่มขึ้นร้อยละ ๑ ต่อปี
๙) รายได้จากการท่องเที่ยว เชิงเกษตรเพิ่มขึ้น	๙) รายได้จากการท่องเที่ยวเชิงเกษตรเพิ่มขึ้นไม่น้อยกว่าร้อยละ ๑๒ ต่อปี
๑๐) ต้นทุนโลจิสติกส์ภาค เกษตรลดลง	๑๐) สัดส่วนต้นทุนโลจิสติกส์สินค้าเกษตรที่สำคัญต่อยอดขายลดลงไม่น้อยกว่าร้อยละ ๓ ต่อปี
๑๑) วิสาหกิจชุมชนและ เกษตรกรที่ได้รับการ พัฒนาให้เป็น ผู้ประกอบการมีรายได้ เพิ่มขึ้น	๑๑) วิสาหกิจชุมชนและเกษตรกรที่ได้รับการพัฒนาให้เป็นผู้ประกอบการมีรายได้เพิ่มขึ้น ร้อยละ ๑๕ ต่อปี
๑๒) อัตราการขยายตัว มูลค่าผลผลิตมวลรวม ภาคเกษตรของพื้นที่เขต พัฒนาพิเศษ ภาคตะวันออกเพิ่มขึ้น	๑๒) อัตราการขยายตัวมูลค่าผลผลิตมวลรวมภาคเกษตรของพื้นที่เขตพัฒนาพิเศษภาค ตะวันออก ณ ราคาประจำปี เพิ่มขึ้น ๓.๕ ต่อปี

ประเด็นรอง

ประเด็นที่ ๓ สร้างความเสมอภาคและกระจายความเท่าเทียมทางสังคมเกษตร

เป้าหมาย	ตัวชี้วัด/ค่าเป้าหมาย
๑) เกษตรกรเป้าหมายได้รับการพัฒนาตามโครงการอันเนื่องมาจากพระราชดำริ	๑) เกษตรกรเป้าหมายที่น้อมนำแนวพระราชดำริไปปฏิบัติและได้ผลจริงไม่น้อยกว่า ร้อยละ ๖๐
๒) เกษตรกรสูงวัยมีความเป็นอยู่ที่ดีขึ้น	๒) เกษตรกรสูงวัยที่ผ่านการอบรมด้านการประกอบอาชีพ และนำไปปฏิบัติไม่น้อยกว่าร้อยละ ๘๐
๓) ศักยภาพและขีดความสามารถของเศรษฐกิจฐานรากเพิ่มขึ้น	๓) ๓.๑) เกษตรกรได้รับสิทธิเข้าทำประโยชน์ในที่ดิน จำนวน ๔๕,๐๐๐ รายต่อปี ๓.๒) เกษตรกรได้รับการพัฒนาและส่งเสริมอาชีพ จำนวน ๓๐๐,๐๐๐ ราย ภายในปี ๒๕๗๐

ประเด็นที่ ๔ บริหารจัดการทรัพยากรการเกษตรและสิ่งแวดล้อมอย่างสมดุลและยั่งยืน

เป้าหมาย	ตัวชี้วัด/ค่าเป้าหมาย
๑) ลดการเผาในพื้นที่เกษตร ๒) การบริหารจัดการน้ำภาคเกษตรอย่างทั่วถึง	๑) ลดการเผาในพื้นที่เกษตร จำนวน ๑,๔๗๐,๐๐๐ ไร่ ๒) ๒.๑) ปริมาตรเก็บกักน้ำเพิ่มขึ้น จำนวน ๒,๖๕๓ ล้านลูกบาศก์เมตร ๒.๒) พื้นที่ได้รับการป้องกันและลดผล กระทบจากอุทกภัย จำนวน ๔,๐๒๗,๕๐๙ ไร่ ๒.๓) พื้นที่ชลประทานที่ได้รับการบริหารจัดการ ๒๘.๓๘ ล้านไร่ ๒.๔) พื้นที่ชลประทานเพิ่มขึ้น ๒,๗๗๘,๐๘๔ ไร่ ๒.๕) ปริมาณฝนจากการปฏิบัติการฝนหลวง จำนวน ๒,๒๐๐ ล้านลูกบาศก์เมตร

๒.๙ แผนปฏิบัติราชการด้านการเกษตรและสหกรณ์ ระยะ ๕ ปี (พ.ศ. ๒๕๖๖ - ๒๕๗๐) ที่มา : สำนักงานเศรษฐกิจการเกษตร, กระทรวงเกษตรและสหกรณ์ ตุลาคม ๒๕๖๕

๒.๙.๑ วิสัยทัศน์ “เกษตรไทยสู่เกษตรมูลค่าสูง เกษตรกรมีความมั่นคงในการประกอบอาชีพภาคเกษตรเติบโตอย่างยั่งยืน”

๒.๙.๒ เป้าหมาย

- (๑) ผลผลิตภัณฑ่มวลรวมในประเทศสาขาเกษตรและเกษตรแปรรูปเพิ่มขึ้น
- (๒) ดัชนีความผาสุกของเกษตรกรเพิ่มขึ้น
- (๓) รายได้เงินสดสุทธิครัวเรือนเกษตรกรเพิ่มขึ้น
- (๔) ทรัพยากรการเกษตรได้รับการอนุรักษ์ พื้นฟู และใช้ประโยชน์อย่างคุ้มค่า
- (๕) ปริมาณการปล่อยก๊าซเรือนกระจกของภาคเกษตรลดลง

๒.๙.๓ ตัวชี้วัด

- (๑) อัตราการขยายตัวของผลผลิตภัณฑ่มวลรวมในประเทศสาขาเกษตรและเกษตรแปรรูปเพิ่มขึ้นไม่น้อยกว่าร้อยละ ๔.๕ ต่อปี
- (๒) ดัชนีความผาสุกของเกษตรกรเพิ่มขึ้นอยู่ที่ระดับ ๙๐ ภายในปี ๒๕๗๐
- (๓) รายได้เงินสดสุทธิครัวเรือนเกษตรกร ไม่ต่ำกว่า ๕๓๗,๐๐๐ บาทต่อครัวเรือน ภายในปี ๒๕๗๐

(๔) คริวเรือนเกษตรกรได้รับประโยชน์จากการบริหารจัดการน้ำรวม ๒,๓๗๖,๐๑๕ คริวเรือน ภายในปี ๒๕๗๐

(๕) พื้นที่เกษตรกรรมได้รับการบริหารจัดการด้วยเทคโนโลยีด้านการพัฒนาที่ดินให้เกิดความสมดุลและยั่งยืน ไม่น้อยกว่า ๑๐ ล้านไร่ ภายในปี ๒๕๗๐

(๖) ลดการเผาในพื้นที่เกษตร จำนวน ๑,๔๗๐,๐๐๐ ไร่ ภายในปี ๒๕๗๐

๒.๙.๔ ประเด็นและแนวทางการพัฒนา

ประเด็นการพัฒนา ประกอบด้วย ๔ ประเด็น ๒๒ แนวทางการพัฒนา ดังนี้

ประเด็นการพัฒนา	ตัวชี้วัดและค่าเป้าหมาย
<p>๑. ยกระดับศักยภาพ เกษตรกรและสถาบันเกษตรกรผู้ประกอบการธุรกิจเกษตรสมัยใหม่</p>	<p>๑. จำนวนสหกรณ์การเกษตร ชั้น ๑ ตามเกณฑ์การจัดระดับความเข้มแข็งสหกรณ์เพิ่มขึ้นอย่างน้อยร้อยละ ๑๘ ภายในปี ๒๕๗๐</p> <p>๒. จำนวนวิสาหกิจชุมชน ระดับดี ตามเกณฑ์การจัดระดับความเข้มแข็งวิสาหกิจชุมชนเพิ่มขึ้น อย่างน้อยร้อยละ ๓๕ ภายในปี ๒๕๗๐</p> <p>๓. จำนวนกลุ่มเกษตรกร ชั้น ๑ ตามเกณฑ์การจัดระดับความเข้มแข็งกลุ่มเกษตรกรเพิ่มขึ้นอย่างน้อยร้อยละ ๖ ภายในปี ๒๕๗๐</p> <p>๔. จำนวนผู้ประกอบการธุรกิจเกษตรเพิ่มขึ้นอย่างน้อย ปีละ ๔,๐๐๐ ราย</p> <p>๕. จำนวนสถาบันเกษตรกรที่ให้บริการทางการเกษตร เพิ่มขึ้นอย่างน้อยร้อยละ ๓ ต่อปี</p>
<p>๒. ส่งเสริมและพัฒนาการผลิตสินค้าเกษตรและบริการมูลค่าสูง</p>	<p>๑. มูลค่าสินค้าเกษตรอัตลักษณ์พื้นถิ่น เกษตรปลอดภัย เกษตรชีวภาพ และเกษตรแปรรูป เพิ่มขึ้น ไม่น้อยกว่าร้อยละ ๔ ต่อปี</p> <p>๒. รายได้จากการท่องเที่ยวเชิงเกษตรเพิ่มขึ้นไม่น้อยกว่าร้อยละ ๑๒ ต่อปี</p> <p>๓. มูลค่าผลผลิตของฟาร์ม / แปลงที่นำเทคโนโลยีสมัยใหม่มาใช้ทั้งพืช ปศุสัตว์ ประมง เพิ่มขึ้น ไม่น้อยกว่าร้อยละ ๕ ต่อปี</p>
<p>๓. เพิ่มประสิทธิภาพในการบริหารจัดการทรัพยากรทางการเกษตร</p>	<p>๑. การนำวัสดุเหลือใช้ทางการเกษตรมาสร้างมูลค่าเพิ่มเป็นสินค้าหรือผลิตภัณฑ์ใหม่อย่างน้อยปีละ ๒ ผลิตภัณฑ์</p> <p>๒. พื้นที่เกษตรกรรมได้รับการบริหารจัดการด้วยเทคโนโลยีด้านการพัฒนาที่ดินให้เกิดความสมดุลและยั่งยืน ไม่น้อยกว่า ๑๐ ล้านไร่ ภายในปี ๒๕๗๐</p> <p>๓. เกษตรกรได้รับสิทธิทำประโยชน์ในที่ดิน ๕๐,๐๐๐ รายต่อปี</p> <p>๔. พื้นที่เพาะปลูกพืชที่ไม่เหมาะสมลดลงร้อยละ ๑๐ ภายในปี ๒๕๗๐</p> <p>๕. พื้นที่ชลประทานเพิ่มขึ้น จำนวน ๒,๕๒๘,๕๙๐ ไร่ ภายในปี ๒๕๗๐</p> <p>๖. น้ำไหลลงอ่างเก็บน้ำทั้งประเทศมีปริมาณอย่างน้อย ๔๐,๐๐๐ ล้านลูกบาศก์เมตรต่อปี ภายในปี ๒๕๗๐</p> <p>๗. ระบบชลประทานมีประสิทธิภาพไม่ต่ำกว่าร้อยละ ๗๕ ภายในปี ๒๕๗๐</p>

<p>๔. พัฒนาโครงสร้างพื้นฐานและสิ่งอำนวยความสะดวกด้านการเกษตร</p>	<p>๑. มูลค่าการซื้อขายสินค้าเกษตรและผลิตภัณฑ์ที่จำหน่ายบนแพลตฟอร์มออนไลน์เพิ่มขึ้นอย่างน้อย ร้อยละ ๕ ต่อปี</p> <p>๒. ฐานข้อมูลขนาดใหญ่ (Big Data) ด้านการเกษตรที่มีการเชื่อมโยงตลอดโซ่อุปทานในสินค้าเกษตร ที่สำคัญ อย่างน้อย ๑ ระบบ ภายในปี ๒๕๗๐</p> <p>๓. สัดส่วนงานวิจัย เทคโนโลยีและนวัตกรรมด้านการเกษตร ถูกนำไปใช้ประโยชน์ / ต่อยอดในเชิงพาณิชย์ ไม่น้อยกว่า ร้อยละ ๓๐ ภายในปี ๒๕๗๐</p> <p>๔. ต้นทุนโลจิสติกส์สินค้าเกษตรที่สำคัญต่อยอดขายลดลงไม่น้อยกว่าร้อยละ ๓ ต่อปี</p>
---	---

ที่มา : สำนักงานเศรษฐกิจการเกษตร. <https://www.oae.go.th/view/๑/ยุทธศาสตร์นโยบาย/TH-TH>

๒.๑๐ แผนปฏิบัติการด้านการพัฒนาระบบโลจิสติกส์ภาคการเกษตร (พ.ศ. ๒๕๖๖-๒๕๗๐)

๒.๑๐.๑ วิสัยทัศน์ “ประเทศไทยเป็นศูนย์กลางโลจิสติกส์เกษตรของภูมิภาคอาเซียน”

๒.๑๐.๒ เป้าหมาย ลดต้นทุนและเพิ่มประสิทธิภาพโลจิสติกส์ภาคการเกษตร

๒.๑๐.๓ ตัวชี้วัด

- ๑) ต้นทุนโลจิสติกส์สินค้าเกษตรที่สำคัญต่อยอดขายลดลงไม่น้อยกว่าร้อยละ ๓ ต่อปี
- ๒) มูลค่าการค้าเงินธุรกิจรวมของสหกรณ์เพิ่มขึ้นไม่น้อยกว่าร้อยละ ๓ ต่อปี
- ๓) การอำนวยความสะดวกและให้บริการด้านโลจิสติกส์เกษตรเป็นไปตามระยะเวลาที่กำหนด

ร้อยละ ๑๐๐

๒.๑๔ ประเด็นและแนวทางการพัฒนา ๓ ประเด็นการพัฒนา ดังนี้

ประเด็นการพัฒนา	ตัวชี้วัดย่อย
<p>๑. สร้างความเข้มแข็งให้กับเกษตรกรสถาบันเกษตรกรและผู้ประกอบการในการบริหารจัดการโลจิสติกส์เกษตร</p>	<p>๑.๑ สหกรณ์มีความเข้มแข็งในระดับ ๑ และ ๒ อย่างน้อย ร้อยละ ๙๕</p> <p>๑.๒ วิสาหกิจชุมชนและ กลุ่มเกษตรกร มีความเข้มแข็ง ร้อยละ ๓๐</p> <p>๑.๓ อัตราการขยายตัวของมูลค่าสินค้าเกษตรแปรรูปขยายตัวร้อยละ ๔ ต่อปี</p>
<p>๒. พัฒนาโครงสร้างพื้นฐานและการอำนวยความสะดวกด้านโลจิสติกส์เกษตร</p>	<p>ด้านสินค้าเกษตร (พืช ประมง ปศุสัตว์) ได้รับการพัฒนาให้ได้มาตรฐานและเป็นที่ยอมรับจากต่างประเทศ จำนวน ๑๓๔ แห่ง</p>
<p>๓. ส่งเสริมการนำเทคโนโลยีและนวัตกรรมมาใช้ในการขับเคลื่อนโลจิสติกส์ภาคการเกษตร</p>	<p>มูลค่าผลผลิตของฟาร์ม/แปลงที่นำเทคโนโลยีสมัยใหม่มาใช้ทั้งพืช ปศุสัตว์ ประมงเพิ่มขึ้น</p> <p>ไม่น้อยกว่าร้อยละ ๔ ต่อปี</p>

ที่มา : สำนักงานเศรษฐกิจการเกษตร กระทรวงเกษตรและสหกรณ์ : แผนปฏิบัติการด้านการพัฒนาระบบโลจิสติกส์ภาคการเกษตร พ.ศ. ๒๕๖๖-๒๕๗๐ (มีนาคม ๒๕๖๕) :

<http://www.oic.go.th/FILEWEB/CABINFOCENTER&/DRAWER๐๙๔/GENERAL/DATA๐๐๐๓/๐๐๐๓๗๖๙.PDF>

๒.๑๑ แผนปฏิบัติการด้านเกษตรอินทรีย์ ปี พ.ศ. ๒๕๖๖-๒๕๗๐

ที่มา : คณะกรรมการพัฒนาเกษตรอินทรีย์แห่งชาติ, ตุลาคม ๒๕๖๕

๒.๑๑.๑ วิสัยทัศน์ “ประเทศไทยเป็นผู้นำเกษตรอินทรีย์ของภูมิภาคอาเซียน บนพื้นฐานการพัฒนาที่ยั่งยืน ภายในปี ๒๕๗๐”

๒.๑๑.๒ วัตถุประสงค์

๑) เพื่อส่งเสริมระบบการผลิตเกษตรอินทรีย์ที่เป็นมิตรต่อสิ่งแวดล้อม สอดคล้องกับวิถีธรรมชาติ รักษาความสมดุลให้กับระบบนิเวศ มีความปลอดภัย นำไปสู่ความเป็นอยู่และสุขภาพที่ดีของผู้ผลิตและผู้บริโภค

๒) เพื่อยกระดับการผลิตเกษตรอินทรีย์ให้ได้มาตรฐานในระดับชุมชน ระดับประเทศ และระดับสากล ให้เป็นที่ยอมรับของผู้บริโภคทั้งในและต่างประเทศ รวมทั้งเพิ่มความสามารถในการแข่งขันของภาคเกษตร

๒.๑๑.๓ เป้าหมาย

สินค้าเกษตรอินทรีย์ของไทยมีคุณภาพและมาตรฐาน เป็นที่ยอมรับทั้งในระดับชุมชน ระดับประเทศ และระดับสากล สามารถสร้างมูลค่าเพิ่มให้กับสินค้าเกษตรและยกระดับรายได้ให้เกษตรกร นำไปสู่ความเป็นอยู่และสุขภาพที่ดีอย่างยั่งยืน

๒.๑๑.๔ ตัวชี้วัดและค่าเป้าหมาย คือ อัตราการขยายตัวของมูลค่าของสินค้าเกษตรอินทรีย์ที่ได้รับการรับรองเฉลี่ยร้อยละ ๕ ต่อปี

๒.๑๑.๕ ประเด็นการพัฒนาและแนวทางการพัฒนาเกษตรอินทรีย์

ประเด็นการพัฒนา	ตัวชี้วัด/ค่าเป้าหมาย	ประเด็นย่อย/แนวทางการดำเนินงาน
๑. พัฒนาศักยภาพการผลิต และการบริหารจัดการตลอดห่วงโซ่อุปทานเกษตรอินทรีย์	๑. จำนวนเกษตรกรที่ผ่านการรับรองมาตรฐานเกษตรอินทรีย์ ไม่น้อยกว่า ๒๕๐,๐๐๐ ราย ในปี ๒๕๗๐ ๒. พื้นที่เกษตรอินทรีย์เพิ่มขึ้นเป็น ๒.๐ ล้านไร่ ในปี ๒๕๗๐	๑.๑ ถ่ายทอดความรู้เกี่ยวกับเกษตรอินทรีย์ตลอดโซ่อุปทานให้แก่เกษตรกร สถาบันเกษตรกรและผู้ที่เกี่ยวข้อง ๑.๒ เสริมสร้างและพัฒนาศักยภาพด้านเกษตรอินทรีย์ให้กับบุคลากร ผู้นำเกษตรกรในระดับชุมชนและ ๑.๓ ส่งเสริมและสนับสนุนการจัดทำหลักสูตรความรู้พื้นฐานด้านเกษตรอินทรีย์ ๑.๔ พัฒนาเกษตรกรรุ่นใหม่สู่เกษตรอินทรีย์ (Young Organic Smart Farmer) ๑.๕ สร้างความเข้มแข็งให้กลุ่มเกษตรกรผลิตสินค้าเกษตรอินทรีย์ ๑.๖ ส่งเสริมและสนับสนุนปัจจัยการผลิตเกษตรอินทรีย์แบบครบวงจร โดยพัฒนาและจัดหาปัจจัยการผลิต ๑.๗ พัฒนาและยกระดับการผลิต การแปรรูปสินค้าเกษตรอินทรีย์ ๑) ส่งเสริมการผลิตสินค้าเกษตรอินทรีย์ให้มีความหลากหลายชนิดสินค้า ๒) ส่งเสริมการแปรรูปวัตถุดิบเกษตรอินทรีย์ ๓) พัฒนาสถาบันเกษตรกรที่มีศักยภาพและความพร้อม ๔) กำหนดมาตรการป้องกันการปนเปื้อนสารเคมีจากแปลงข้างเคียงที่ส่งผลกระทบต่อการผลิตเกษตรอินทรีย์ ทั้งทางดิน ทางน้ำ และทางอากาศ และศึกษาแนวทางการใช้มาตรการทางภาษี ๕) การบริหารจัดการและป้องกันความเสี่ยงจากภัย ๑.๘ สนับสนุนการบริหารจัดการระบบโลจิสติกส์ของสินค้าเกษตรอินทรีย์และผลิตภัณฑ์

ประเด็นการ พัฒนา	ตัวชี้วัด/ค่าเป้าหมาย	ประเด็นย่อย/แนวทางการดำเนินงาน
<p>๒. ยกระดับมาตรฐานและระบบการตรวจสอบรับรองเกษตรอินทรีย์</p>	<p>๑. มาตรฐานและระบบตรวจสอบรับรองด้านเกษตรอินทรีย์ของไทยเท่าเทียมกับมาตรฐานและระบบการตรวจสอบรับรองเกษตรอินทรีย์ของอาเซียน ภายในปี ๒๕๗๐</p> <p>๒. จำนวนหน่วยงานตรวจสอบรับรองเกษตรอินทรีย์ที่ได้รับการรับรองระบบงานตามระบบสากลเพิ่มขึ้นอย่างน้อย ๕ แห่ง ภายในปี ๒๕๗๐</p> <p>๓. จำนวนหน่วยตรวจสอบรับรองของไทยขึ้นทะเบียนอยู่ในรายชื่อหน่วยงานตรวจสอบรับรองด้านเกษตรอินทรีย์กับประเทศคู่ค้าหลักอย่างน้อย ๒ แห่ง ภายในปี ๒๕๗๐</p>	<p>๒.๑ ยกระดับมาตรฐานเกษตรอินทรีย์ไทยให้เทียบเท่ามาตรฐานอินทรีย์ระดับภูมิภาค หรือระดับสากล โดยทำความตกลงการยอมรับร่วมภายในภูมิภาคอาเซียน เพื่อสร้างความเข้มแข็งให้สินค้าเกษตรอินทรีย์เป็นการรักษาผลประโยชน์ของเกษตรกร และผลักดันสินค้าเกษตรอินทรีย์สู่สากลเพิ่มสูงขึ้น นำไปสู่การเป็นผู้นำในตลาดอาเซียน และขยายไปยังตลาดโลก</p> <p>๒.๒ ยกระดับการตรวจสอบรับรองตามมาตรฐานเกษตรอินทรีย์ โดยสนับสนุนให้ภาครัฐ ภาคเอกชน ภาคการศึกษา หรือภาคประชาชน ทำหน้าที่เป็นหน่วยงานตรวจสอบรับรองมาตรฐานเกษตรอินทรีย์ไทยรวมถึงการได้รับการรับรองระบบงานตามหลักการสากล เพื่อเป็นกลไกในการสร้างหลักประกันความมั่นใจแก่ผู้บริโภคที่ตั้งการบริโภคผลิตภัณฑ์เกษตรอินทรีย์และช่วยให้ผู้บริโภคสามารถเลือกซื้อหาผลิตภัณฑ์เกษตรอินทรีย์ได้อย่างถูกต้อง พัฒนาและส่งเสริมให้หน่วยตรวจสอบรับรองของไทยเป็นที่ยอมรับและขึ้นทะเบียนอยู่ในรายชื่อหน่วยตรวจสอบรับรองด้านเกษตรอินทรีย์กับประเทศคู่ค้าหลัก และส่งเสริมเกษตรอินทรีย์ระบบการรับรองแบบมีส่วนร่วม (PGS) ให้เป็นที่ยอมรับ</p> <p>๒.๓ พัฒนาระบบตรวจสอบย้อนกลับสินค้าเกษตรอินทรีย์ (Traceability System) ที่ครอบคลุมตลอดห่วงโซ่คุณค่า โดยสนับสนุนการใช้เทคโนโลยี เช่น Blockchain ในการดำเนินการระบบตรวจสอบย้อนกลับสินค้าเกษตรอินทรีย์ทั้งในระบบควบคุมภายในและการรับรองมาตรฐาน เพื่อสร้างความเชื่อมั่นให้กับผู้บริโภคและเพิ่มมูลค่าสินค้าเกษตรอินทรีย์</p>
<p>๓. พัฒนาการตลาดและสร้างความตระหนักรู้เกี่ยวกับเกษตรอินทรีย์</p>	<p>๑. มูลค่าการส่งออกสินค้าเกษตรอินทรีย์เพิ่มขึ้นไม่น้อยกว่าร้อยละ ๒๐ ต่อปี</p>	<p>๓.๑ ส่งเสริมและเชื่อมโยงตลาดสินค้าเกษตรอินทรีย์ เพื่อเพิ่มการบริโภคสินค้าเกษตรอินทรีย์ในประเทศ</p>

ประเด็นการพัฒนา	ตัวชี้วัด/ค่าเป้าหมาย	ประเด็นย่อย/แนวทางการดำเนินงาน
๓. การพัฒนาการตลาดและสร้างภาพลักษณ์เกี่ยวกับเกษตรอินทรีย์	๒. ตลาดเกษตรอินทรีย์ที่ได้มาตรฐานหรือมีช่องทางกระดับสู่มาตรฐานอินทรีย์อย่างน้อยจังหวัดละ ๑ แห่ง	๓.๒ ส่งเสริมและสนับสนุนการส่งออกสินค้าเกษตรอินทรีย์และผลิตภัณฑ์ในประชาคมอาเซียนและประเทศคู่ค้าที่สำคัญ ๓.๓ ส่งเสริมการสร้างตราสินค้าเกษตรอินทรีย์ (Branding) ให้กับผู้ผลิตและผู้ประกอบการเพื่อสร้างความเชื่อมั่นและการยอมรับของผู้บริโภคทั้งในประเทศและต่างประเทศ ๓.๔ ประชาสัมพันธ์แหล่งผลิตและจำหน่ายสินค้าเกษตรอินทรีย์ของไทยทั้งในประเทศและต่างประเทศ ๓.๕ สร้างความตระหนักรู้เกี่ยวกับเกษตรอินทรีย์

๒.๑๒ แผนปฏิบัติการด้านสมุนไพรแห่งชาติ ฉบับที่ ๒ พ.ศ. ๒๕๖๖ – ๒๕๗๐

(ที่มา : <https://nph.dtam.moph.go.th/publications>)

๒.๑๒.๑ วิสัยทัศน์ “ประเทศไทยเป็นผู้นำในภูมิภาคด้านผลิตภัณฑ์สมุนไพรเพื่อสุขภาพที่ได้มาตรฐานและมีการเติบโตอย่างยั่งยืน”

๒.๑๒.๒ พันธกิจ

(๑) ยกระดับความสามารถในการแข่งขันของผลิตภัณฑ์สมุนไพรไทย ทั้งด้านการยอมรับการส่งเสริมให้เกิดการใช้ประโยชน์อย่างเต็มศักยภาพ และมีประสิทธิภาพ เพื่อส่งเสริมการพัฒนาอุตสาหกรรม และเศรษฐกิจไทยอย่างยั่งยืน

(๒) ส่งเสริมให้เกิดการผลิตผลิตภัณฑ์สมุนไพรที่ได้มาตรฐาน และมีคุณภาพตรงกับความต้องการของตลาดและผู้บริโภค รวมทั้งมีกลไกตลาดที่สนับสนุนการดำเนินการ

(๓) ส่งเสริมและพัฒนาองค์ความรู้เกี่ยวกับพืชสมุนไพรให้แก่เกษตรกร ทั้งในด้านเทคโนโลยีการผลิต สารสนเทศ การบริหารจัดการ และการเข้าถึงแหล่งเงินทุนสมัยใหม่

(๔) ส่งเสริมให้เกิดการบริโภคผลิตภัณฑ์สมุนไพรอย่างถูกต้องและเหมาะสม

(๕) ส่งเสริมการอนุรักษ์และการใช้สมุนไพรสนับสนุนการพัฒนาเชิงพื้นที่ การเพิ่มมูลค่าสมุนไพรในท้องถิ่นเพื่อการพึ่งพาตนเองอย่างยั่งยืน

๒.๑๒.๓ เป้าหมายและตัวชี้วัด

เป้าหมาย	ตัวชี้วัด
(๑) การพัฒนาสมุนไพรต่อยอดทั้งด้านการรักษาและผลิตภัณฑ์ประเภทอื่น	(๑) ขนาดตลาดวัตถุดิบและผลิตภัณฑ์สมุนไพรของประเทศไทยเพิ่มขึ้นอย่างน้อย ๑ เท่าตัวภายในปี พ.ศ. ๒๕๗๐
(๒) การสร้างมูลค่าเพิ่มทางเศรษฐกิจ ที่จะมีความเชื่อมโยงกับอุตสาหกรรม และภาคเศรษฐกิจต่าง ๆ	(๒) ความเข้มแข็งของห่วงโซ่อุปทาน (Supply chain) อุตสาหกรรมสมุนไพรไทยเพิ่มขึ้นอย่างน้อยร้อยละ ๒๐ ภายในปี พ.ศ. ๒๕๗๐
(๓) การขับเคลื่อนงานอย่างเป็นระบบเพื่อทำให้เกิดการพัฒนาสมุนไพรไทยอย่างเชื่อมโยงและครบวงจร	
(๔) การทำให้เกิดความร่วมมือจากหลายหน่วยงานทั้งภาครัฐและเอกชน	

๒.๑๒.๔ ยุทธศาสตร์และองค์ประกอบของยุทธศาสตร์

ยุทธศาสตร์ที่ ๑ การส่งเสริมการผลิตและแปรรูปวัตถุดิบสมุนไพรที่มีคุณภาพและมาตรฐาน

วัตถุประสงค์ (Objective)	เป้าหมาย (Targets)	ตัวชี้วัดของผลลัพธ์
๑) ส่งเสริมการปลูกพืชสมุนไพรแปรรูปวัตถุดิบสมุนไพรเบื้องต้นอย่างมีคุณภาพและได้มาตรฐาน	๑) มีผลผลิตวัตถุดิบสมุนไพรที่ได้มาตรฐานเพิ่มขึ้นไม่น้อยกว่าร้อยละ ๕ ของปริมาณผลผลิตรวมจากฐานข้อมูลของกระทรวงเกษตรและสหกรณ์	๑) ในปี ๒๕๗๐ พื้นที่ปลูกสมุนไพรได้มาตรฐานเพิ่มขึ้นไม่น้อยกว่า ๕๐,๐๐๐ ไร่
๒) ส่งเสริมให้มีการใช้เทคโนโลยีในกระบวนการผลิตและแปรรูป	๒) มูลค่าการผลิตวัตถุดิบสมุนไพรที่ได้รับการรับรองมาตรฐานเพิ่มขึ้นไม่น้อยกว่าร้อยละ ๓ ของจำนวนที่ได้รับการรับรองมาตรฐานปี ๒๕๖๕	๒) แผนที่ความเหมาะสมของที่ดินสำหรับพืชสมุนไพรเพิ่มขึ้น ๓๐ พืช
๓) ส่งเสริมการซื้อขายที่สามารถสะท้อนกลไกตลาดได้อย่างเหมาะสมร่วมกับการมีกลไกการรับรองคุณภาพของวัตถุดิบและวัตถุดิบแปรรูปเบื้องต้น		๓) กลุ่มเกษตรกร วิสาหกิจชุมชน สหกรณ์ มีการแปรรูปสมุนไพรเบื้องต้นที่มีคุณภาพได้มาตรฐานตามความต้องการของตลาดเพิ่มขึ้นอย่างน้อย ๖๐ แห่ง
		๔) มีการผลิตสมุนไพรครบวงจรเชื่อมโยงกับห่วงโซ่อุปทาน (Supply chain) ในประเทศอย่างน้อย ๕ แห่ง
		๕) ห้องปฏิบัติการที่ให้บริการตรวจคุณภาพวัตถุดิบสมุนไพรผ่านการรับรองมาตรฐาน ISO ๑๗๐๒๕ ในปี ๒๕๗๐ ไม่น้อยกว่า ๘ แห่ง
		๖) ระบบฐานข้อมูลพืชสมุนไพร อย่างน้อย ๑ ฐาน
		๗) เกษตรกร/สถาบันเกษตรกรร้อยละ ๕ จากการส่งเสริมผลิตสามารถเข้าสู่ระบบตลาดออนไลน์/ตลาดรับวัตถุดิบสมุนไพร/ตลาดสมุนไพรชุมชน

ยุทธศาสตร์ที่ ๒ การพัฒนาและเสริมสร้างศักยภาพของผู้ประกอบการและอุตสาหกรรม

สมุนไพรตลอดห่วงโซ่อุปทาน

วัตถุประสงค์ (Objective)	เป้าหมาย (Targets)	ตัวชี้วัดของผลลัพธ์
๑) ส่งเสริมขีดความสามารถในการแข่งขันอุตสาหกรรมสารสกัดของประเทศ	๑) อุตสาหกรรมสารสกัดมีการขยายตัวอย่างน้อยร้อยละ ๑๐	๑) มีการขยายตัวของอุตสาหกรรมสารสกัดระดับอุตสาหกรรมขั้นสูง (อุตสาหกรรมรายใหญ่) เพิ่มขึ้นอย่างน้อยร้อยละ ๕ ภายในปี ๒๕๗๐
๒) ส่งเสริมและสนับสนุนการเพิ่มศักยภาพของผู้ประกอบการผลิตผลิตภัณฑ์สมุนไพร	๒) ผู้ประกอบการผลิตผลิตภัณฑ์สมุนไพร โดยเฉพาะในส่วนของผู้ประกอบการวิสาหกิจขนาดกลางและขนาดย่อม (SMEs) มีผลิตภาพเพิ่มขึ้นอย่างน้อยร้อยละ ๑๐	๒) มีมาตรฐานสารสกัดที่ได้รับการยอมรับและมีการนำไปใช้ในอุตสาหกรรมเพิ่มขึ้นอย่างน้อยร้อยละ ๑๐
		๓) ผู้ประกอบการผลิตผลิตภัณฑ์สมุนไพรโดยเฉพาะในส่วนของผู้ประกอบการขนาดกลางและขนาดย่อมมียอดขายเพิ่มขึ้นอย่างน้อยร้อยละ ๑๐

ยุทธศาสตร์ที่ ๓ การส่งเสริมการตลาดผลิตภัณฑ์สมุนไพร

วัตถุประสงค์ (Objective)	เป้าหมาย (Targets)	ตัวชี้วัดของผลลัพธ์
๑) ส่งเสริมภาพลักษณ์ของสมุนไพรทั้งในและต่างประเทศ ๒) การขยายช่องทางการตลาด	๑) ทิศทางเชิงนโยบายในการผลักดันภาพลักษณ์ของสมุนไพรไทยควบคู่กับอาหาร (ครัวไทยสู่ครัวโลก) ๒) ประเทศไทยเป็นศูนย์กลางของการเป็นตลาดสมุนไพรของ ASEAN (ASEAN Herbal Hub) ๓) การมีตราสัญลักษณ์สมุนไพรคุณภาพระดับสากลและเป็นที่ยอมรับทั้งในและต่างประเทศ	๑) ระดับความสำเร็จของการขับเคลื่อนสมุนไพรไทยควบคู่กับอาหารไทย ๒) มูลค่าจากการส่งออกผลิตภัณฑ์สมุนไพรไปประเทศใน ASEAN เพิ่มขึ้นร้อยละ ๑๐ ต่อปี ๓) ระดับความสำเร็จของการสร้างการรับรู้และยอมรับตราสัญลักษณ์สมุนไพรคุณภาพ

ยุทธศาสตร์ที่ ๔ การส่งเสริมการบริโภคผลิตภัณฑ์สมุนไพรอย่างเหมาะสม

วัตถุประสงค์ (Objective)	เป้าหมาย (Targets)	ตัวชี้วัดของผลลัพธ์
๑) ส่งเสริมการเข้าถึงและการใช้ประโยชน์จากผลิตภัณฑ์สมุนไพรอย่างเหมาะสม ๒) การต่อยอด สร้างมูลค่า และเพิ่มการส่งออก Herbal Champions รวมทั้งผลิตภัณฑ์จากภูมิปัญญาการแพทย์แผนไทย	๑) ผลิตภัณฑ์สมุนไพรมีการบริโภคอย่างเหมาะสม และมีการใช้งานอย่างแพร่หลาย ๒) ผู้บริโภคมีความรู้ความเข้าใจ และมีทัศนคติที่ดี กับผลิตภัณฑ์สมุนไพร ๓) มีระบบการอนุมัติ อนุญาต ผลิตภัณฑ์สมุนไพรที่เหมาะสมกับ ระดับอุตสาหกรรม และบริบทในปัจจุบัน ซึ่งเอื้อต่อการพัฒนาให้มีจำนวนผลิตภัณฑ์สมุนไพรเพิ่มขึ้น ๔) ผลิตภัณฑ์ Herbal Champions รวมทั้งผลิตภัณฑ์จากภูมิปัญญาการแพทย์แผนไทยได้รับการต่อยอดเพิ่มมูลค่า /สามารถสร้างรายได้อย่างมีนัยสำคัญ	๑) จำนวนทะเบียนผลิตภัณฑ์สมุนไพรเพิ่มขึ้นอย่างน้อยร้อยละ ๑๐ ภายในปี ๒๕๗๐ ๒) จำนวนการสั่งใช้ยาจากสมุนไพรในระบบบริการสาธารณสุขเพิ่มขึ้นอย่างน้อยร้อยละ ๑๐ ภายในปี ๒๕๗๐ ๓) จำนวนรายการยาจากสมุนไพรได้รับการคัดเลือกเข้าสู่บัญชียาหลักแห่งชาติด้านสมุนไพรและหรือบัญชียาตำรายาเพิ่มขึ้นไม่น้อยกว่า ๕๐ รายการ ภายในปี ๒๕๗๐ ๔) ขนาดตลาดของสมุนไพร Herbal Champions เพิ่มขึ้นร้อยละ ๑๐ ภายในปี ๒๕๗๐

**ยุทธศาสตร์ที่ ๕ การพัฒนาระบบนิเวศที่สนับสนุนการขับเคลื่อนการพัฒนาสมุนไพรไทยอย่างมี
ประสิทธิภาพและยั่งยืน**

วัตถุประสงค์ (Objective)	เป้าหมาย (Targets)	ตัวชี้วัดของผลลัพธ์
<p>๑) ส่งเสริมระบบนิเวศ และกลไก ที่สนับสนุน การสร้างและใช้ ประโยชน์จาก งานวิจัยและ นวัตกรรมเพื่อ ยกระดับสมุนไพร อย่างเหมาะสม</p> <p>๒) สร้างกลไก ระบบ ติดตามประเมิน และ รายงานข้อมูลเชิง ประจักษ์ผ่าน Digital Platform เพื่อให้เกิด ข้อมูลจากการพัฒนา ที่ต่อเนื่องและ นำไปใช้ประโยชน์ได้ ทันต่อสถานการณ์</p> <p>๓) สร้างความเข้มแข็ง ชุมชนระดับพื้นที่ และเสริมโอกาสต่อ ยอดชุมชนสร้างมูลค่า จากสมุนไพร</p>	<p>๑) การลงทุนด้านการวิจัยและ นวัตกรรมที่เกี่ยวกับ สมุนไพรไทยเพิ่มขึ้น โดยมี การนำเอาผลการวิจัยและ นวัตกรรมไปใช้เพื่อ ขับเคลื่อนการพัฒนา เพิ่มขึ้น</p> <p>๒) มีระบบนิเวศที่ครอบคลุม ห้องปฏิบัติการและ กฎระเบียบที่เกี่ยวข้องให้มี ความเพียงพอและรวดเร็วที่ สามารถสนับสนุนการ พัฒนา</p> <p>๓) มีกลไกการติดตามและการ ประเมินผล การขับเคลื่อน ตามแผนไปสู่การรับรู้และ ตัดสินใจในเชิงนโยบาย</p> <p>๔) เกิดการพัฒนาและความ เข้มแข็งในชุมชนระดับพื้นที่ จากการต่อยอดชุมชนและ สร้างมูลค่าจากสมุนไพร</p>	<p>๑) มีระบบ กลไก หรือมาตรการใหม่ที่มีนัยสำคัญต่อการ พัฒนาวัตถุดิบ สารสกัด และยา จากสมุนไพร เพื่อทดแทน การใช้ยาแผนปัจจุบันและยาที่ต้องนำเข้า และกระจาย รายได้ให้กับเกษตรกรผู้ผลิตวัตถุดิบอย่างเป็นธรรม ไม่น้อย กว่า ๕ ระบบ/กลไก/มาตรการ ภายในปี ๒๕๗๐</p> <p>๒) จำนวนรายการสารสกัด หรือยาจากสมุนไพรเป้าหมายที่ได้ จากการวิจัยและพัฒนาได้รับการส่งเสริมและเข้าสู่การ คัดเลือกเป็นบัญชียาหลักแห่งชาติหรือบัญชีนวัตกรรม ไม่น้อยกว่า ๒๐ รายการ ภายในปี ๒๕๗๐</p> <p>๓) จำนวนรายการผลิตภัณฑ์สมุนไพรใหม่ที่ได้รับการขึ้น ทะเบียนผลิตภัณฑ์ และสามารถจำหน่ายได้จริงไม่น้อย กว่า ๒๕ ผลิตภัณฑ์ภายในปี ๒๕๗๐</p> <p>๔) มูลค่าทางเศรษฐกิจที่เกิดจากผลิตภัณฑ์สมุนไพรที่ พัฒนาขึ้นจากงานวิจัยและนวัตกรรมเมื่อสิ้นปี ๒๕๗๐ เพิ่มขึ้นไม่น้อยกว่า ร้อยละ ๑๐ ของมูลค่าในปี ๒๕๖๕</p> <p>๕) มีรายงานสถานการณ์ที่สะท้อนความสำเร็จและ ความก้าวหน้าของการดำเนินการตามแผนฯ อย่างน้อย ๒ ครั้ง ของระยะเวลาการดำเนินงานของแผน (กลางแผน- สิ้นสุดแผน)</p> <p>๖) มูลค่าการบริการและการบริโภคผลิตภัณฑ์สมุนไพรใน จังหวัดเมืองสมุนไพรขยายตัว ร้อยละ ๕</p>

๒.๑๓ เป้าหมายและแนวทางการพัฒนาภาค พ.ศ. ๒๕๖๖ – ๒๕๗๐ (ภาคตะวันออก) (สำนักงานสภาพัฒนาการ เศรษฐกิจและสังคมแห่งชาติ พฤศจิกายน ๒๕๖๕) <https://www.nesdc.go.th/>

๒.๑๓.๑) ทิศทางการพัฒนาภาค มุ่งเน้นการพัฒนาที่สอดคล้องกับศักยภาพและบริบทของภาคให้เป็น “ฐานเศรษฐกิจสีเขียวชั้นนำของอาเซียน ควบคู่กับคุณภาพการดำรงชีวิตของประชาชนที่ดี” ๖ ประเด็นการพัฒนา ที่ต้องบรรลุ (SHARES) ได้แก่

- (๑) การพัฒนาอุตสาหกรรมเป้าหมายในพื้นที่ภาคตะวันออก (S-curve & New S-curve Hub: S)
- (๒) การพัฒนาพื้นที่ให้มีความทันสมัย น่าอยู่ สอดรับกับความต้องการของคนทุกกลุ่ม (High

Standard
Living Cities : H)

(๓) การส่งเสริมและพัฒนาการท่องเที่ยวเชิงเกษตรและชุมชน (Agro and Community based Tourism: A)

(๔) การฟื้นฟูอนุรักษ์ทรัพยากรธรรมชาติและสิ่งแวดล้อม ด้วยการมีส่วนร่วมของประชาชนและ เติริมความพร้อมรับมือกับภัยพิบัติทางธรรมชาติและผลกระทบจากการเปลี่ยนแปลงภูมิอากาศ (Resilience of Nature: R)

(๕) การพัฒนาเขตพัฒนาเศรษฐกิจพิเศษชายแดนและเมืองชายแดน เชื่อมโยงเศรษฐกิจและการค้าภายในประเทศและระหว่างประเทศในอาเซียน (Economic Linkage : E)

(๖) การผลิตผลไม้คุณภาพสูงมุ่งสู่การเป็น “มหานครผลไม้เมืองร้อนแห่งเอเชีย” และการผลิตอาหารและผลิตภัณฑ์สมุนไพรปลอดภัยที่มีมูลค่าเพิ่มสูง (Safe Fruit, Food and Herb Cities: S)

๒.๑๓.๒) เป้าหมายการพัฒนาภาค ภาคตะวันออกมีเป้าหมายการพัฒนาที่มุ่งพัฒนาเศรษฐกิจให้เกิดการขยายตัวอย่างต่อเนื่องและยั่งยืน และเกิดการกระจายรายได้อย่างทั่วถึงทุกพื้นที่ ควบคู่กับคุณภาพชีวิตของประชาชนที่ดี

๒.๑๓.๓) ตัวชี้วัดและค่าเป้าหมาย

ตัวชี้วัด	ค่าฐาน	ค่าเป้าหมาย ๒๕๖๖ - ๒๕๗๐
๑. อัตราการขยายตัวผลิตภัณฑ์ภาคตะวันออก (ร้อยละ)	มูลค่าผลิตภัณฑ์ภาคแบบปริมาณลูกโซ่เฉลี่ยปี ๒๕๖๐ - ๒๕๖๓ ๑,๗๓๒,๔๓๘.๒๑ ล้านบาท อัตราการขยายตัวผลิตภัณฑ์ภาค เฉลี่ยปี ๒๕๖๐ - ๒๕๖๓ ร้อยละ ๑.๐ ต่อปี	อัตราการขยายตัวผลิตภัณฑ์ภาค เฉลี่ยร้อยละ ๖.๐ ต่อปี
๒. สัมประสิทธิ์ความไม่เสมอภาค (Gini Coefficient) ในการกระจายรายได้ของภาคตะวันออก	ปี ๒๕๖๒ เท่ากับ ๐.๓๙๒	ลดลงต่ำกว่า ๐.๓๙๒

๒.๑๓.๔) แนวทางการพัฒนาที่เกี่ยวข้อง

๑) พัฒนาการเกษตรคุณภาพให้เชื่อมโยงสู่การผลิตและแปรรูปสินค้าเกษตรปลอดภัย สู่ห่วงโซ่การผลิตในระดับประเทศ และการให้บริการส่งเสริมสุขภาพ

ตัวชี้วัด	ค่าฐาน	ค่าเป้าหมาย ๒๕๖๖ - ๒๕๗๐	แนวทางการพัฒนา
อัตราการขยายตัวผลิตภัณฑ์ภาคเกษตรภาคตะวันออก	มูลค่าผลิตภัณฑ์ภาคเกษตรแบบปริมาณลูกโซ่เฉลี่ยปี ๒๕๖๐ - ๒๕๖๓ ๘๕,๔๑๕.๘๘ ล้านบาท	อัตราการขยายตัวผลิตภัณฑ์ภาคเกษตร เฉลี่ยร้อยละ ๔.๐ ต่อปี	๑) เสริมสร้างผลิตภาพการผลิตผลไม้ของภาคตะวันออกให้มีประสิทธิภาพได้มาตรฐานสากล เป็นมิตรต่อสิ่งแวดล้อม และสอดคล้องกับความต้องการของตลาด ๒) พัฒนาประสิทธิภาพการเพาะเลี้ยงและแปรรูปสัตว์น้ำเศรษฐกิจที่สำคัญของภาคตะวันออก ๓) ยกกระดับพืชสมุนไพรให้เป็นธุรกิจสมุนไพรสู่ตลาดสากล ๔) สนับสนุนการใช้พลังงานทดแทนจากพืชพลังงานเพื่อช่วยลดการปล่อยก๊าซเรือนกระจกทั้งในระดับภาคและประเทศ ๕) เสริมสร้างศักยภาพการผลิตและพัฒนาคุณภาพมาตรฐานสินค้าปศุสัตว์สำคัญของภาคตะวันออกให้สอดคล้องกับความต้องการของผู้บริโภคทั้งใน-ต่างประเทศ ๖) สนับสนุนการรวมกลุ่มของเกษตรกรเพื่อเข้าถึงเทคโนโลยีและเพิ่มขีดความสามารถด้านการตลาด

๒) ยุทธศาสตร์การท่องเที่ยวของภาคตะวันออกเฉียงเหนือสู่การเป็นจุดหมายการท่องเที่ยวของโลก ที่เน้น

คุณภาพและความยั่งยืน

ตัวชี้วัด	ค่าฐาน	ค่าเป้าหมาย ๒๕๖๖ - ๒๕๗๐	แนวทางการพัฒนา
อัตราการขยายตัวรายได้จากการท่องเที่ยวภาคตะวันออกเฉียงเหนือ (ร้อยละ)	รายได้จากการท่องเที่ยวภาคตะวันออกเฉียงเหนือปี ๒๕๖๐ - ๒๕๖๔ จากการพัฒนาการท่องเที่ยวภาคตะวันออกเฉียงเหนือ (ร้อยละ) ๒๓๓.๖๔๐.๔๕ ล้านบาท	อัตราการขยายตัวรายได้จากการท่องเที่ยวภาคตะวันออกเฉียงเหนือร้อยละ ๑๔.๐ ต่อปี	๑) พัฒนาแหล่งท่องเที่ยวหลักของภาคตะวันออกเฉียงเหนือให้เป็นแหล่งท่องเที่ยวที่มีคุณภาพ ๒) ส่งเสริมการท่องเที่ยวโดยชุมชนของภาคตะวันออกเฉียงเหนือ ๓) ยุทธศาสตร์ผลิตภัณฑ์ท่องเที่ยวเชื่อมโยงการท่องเที่ยวมูลค่าสูง

๓) พัฒนาเขตพัฒนาเศรษฐกิจพิเศษจังหวัดสระแก้วและตราด รวมทั้งพื้นที่เศรษฐกิจชายแดนที่มีศักยภาพให้เป็นประตูเชื่อมโยงการค้า การลงทุนที่ทันสมัยกับประเทศเพื่อนบ้าน

ตัวชี้วัด	ค่าฐาน	ค่าเป้าหมาย ๒๕๖๖ - ๒๕๗๐	แนวทางการพัฒนา
อัตราการขยายตัวของมูลค่าการค้าชายแดนภาคตะวันออกเฉียงเหนือเพิ่มขึ้น (ร้อยละ)	อัตราการขยายตัวมูลค่าการค้าชายแดนภาคตะวันออกเฉียงเหนือปี ๒๕๖๐ - ๒๕๖๔ ร้อยละ ๖.๕ ต่อปี	อัตราการขยายตัวมูลค่าการค้าชายแดนภาคตะวันออกเฉียงเหนือร้อยละ ๖.๕ ต่อปี	๑) วางผังการใช้ประโยชน์ที่ดินบริเวณเขตพัฒนาเศรษฐกิจพิเศษชายแดน ๒) สร้างความพร้อมด้านโครงสร้างพื้นฐานและสิ่งอำนวยความสะดวก รวมถึงระบบโลจิสติกส์ บริเวณโดยรอบเขตเศรษฐกิจพิเศษ และด่านพรมแดน ๓) เสริมสร้างสมรรถนะของท้องถิ่นในการบริหารจัดการพื้นที่เศรษฐกิจชายแดน และจุดผ่านแดนได้อย่างมีประสิทธิภาพ

๔) อนุรักษ์ฟื้นฟูทรัพยากรธรรมชาติและสิ่งแวดล้อม ตลอดจนเพิ่มประสิทธิภาพการรับมือภัยพิบัติทางธรรมชาติและผลกระทบจากการเปลี่ยนแปลงสภาพภูมิอากาศ

ตัวชี้วัด	ค่าฐาน	ค่าเป้าหมาย ๒๕๖๖ - ๒๕๗๐	แนวทางการพัฒนา
สัดส่วนพื้นที่ป่าไม้ต่อพื้นที่ของภาคตะวันออกเฉียงเหนือ	สัดส่วนพื้นที่ป่าไม้ต่อพื้นที่ภาค ปี ๒๕๖๐ - ๒๕๖๔ เฉลี่ย ๕.๑๒ ล้านไร่ (ร้อยละ ๒๒.๔ ของพื้นที่ภาค)	สัดส่วนพื้นที่ป่าไม้ต่อพื้นที่ภาค ไม่น้อยกว่าร้อยละ ๒๓.๐	๑) อนุรักษ์และฟื้นฟูระบบนิเวศป่าไม้ภาคตะวันออกเฉียงเหนือ ๒) ยุทธศาสตร์การจัดการน้ำในระดับลุ่มน้ำของภาคตะวันออกเฉียงเหนืออย่างเป็นระบบ และมีประสิทธิภาพ และสร้างความมั่นคงด้านน้ำ ๓) แก้ไขปัญหาขยะและน้ำเสียชุมชน และกากของเสีย
สัดส่วนปริมาณขยะมูลฝอยที่ถูกกำจัดอย่างถูกต้องและนำกลับมาใช้ใหม่ของภาคตะวันออกเฉียงเหนือ (ร้อยละ)	สัดส่วนปริมาณขยะมูลฝอยที่ถูกกำจัดอย่างถูกต้องและนำกลับมาใช้ใหม่ ปี ๒๕๖๐ - ๒๕๖๔ ร้อยละ ๖๗	สัดส่วนปริมาณขยะมูลฝอยที่ถูกกำจัดอย่างถูกต้องและนำกลับมาใช้ใหม่ไม่น้อยกว่าร้อยละ ๖๗	จากภาคอุตสาหกรรมอย่างมีประสิทธิภาพ บนพื้นฐานความร่วมมือของทุกภาคส่วน ๔) ยุทธศาสตร์ขีดความสามารถของพื้นที่เสี่ยงภัยในการรับมือกับผลกระทบจากการเปลี่ยนแปลงสภาพภูมิอากาศ

ตัวชี้วัด	ค่าฐาน	ค่าเป้าหมาย ๒๕๖๖ - ๒๕๗๐	แนวทางการพัฒนา
ค่าเฉลี่ยคุณภาพน้ำผิวดินของแหล่งน้ำสำคัญภาคตะวันออกเฉียง (ดัชนีคุณภาพน้ำผิวดิน (Water Quality Index))	ดัชนีคุณภาพน้ำผิวดิน (WOI) เฉลี่ย ปี ๒๕๖๐ - ๒๕๖๔ อยู่ในเกณฑ์พอใช้ (๖๕ คะแนน)	ดัชนีคุณภาพน้ำผิวดิน (WOI) ไม่ต่ำกว่า ๖๕ คะแนน	

๒.๑๕ แผนพัฒนากลุ่มจังหวัดภาคตะวันออกเฉียง ๒ พ.ศ. ๒๕๖๖-๒๕๗๐ (สำนักบริหารยุทธศาสตร์ กลุ่มจังหวัดภาคตะวันออกเฉียง ๒ ศาลากลางจังหวัดปราจีนบุรี, พฤศจิกายน ๒๕๖๕)

๒.๑๕.๑ เป้าหมายการพัฒนากลุ่มจังหวัด (วิสัยทัศน์ (Vision)) ของกลุ่มจังหวัดภาคตะวันออกเฉียง ๒ “เมืองแห่งคุณภาพชีวิตศูนย์กลางท่องเที่ยวเชิงนิเวศ วิถีชุมชนและวัฒนธรรม แหล่งผลไม้และเกษตรปลอดภัย”

๒.๑๕.๒ พันธกิจ (Mission)

- (๑) พัฒนาแหล่งท่องเที่ยว กิจกรรมและบริการทางการท่องเที่ยวเชิงนิเวศ วิถีชุมชนและวัฒนธรรมมีมาตรฐานสู่สากล
- (๒) พัฒนาและเชื่อมโยงระบบโครงสร้างพื้นฐานและโลจิสติกส์เพื่อเพิ่มศักยภาพการพัฒนาเศรษฐกิจการค้าและการลงทุนในกลุ่มจังหวัดและประเทศเพื่อนบ้าน
- (๓) พัฒนาและส่งเสริมการเกษตรและสมุนไพรปลอดภัยอย่างครบวงจรโดยใช้เทคโนโลยีและนวัตกรรมที่เหมาะสม
- (๔) ฟื้นฟูและอนุรักษ์ทรัพยากรธรรมชาติและสิ่งแวดล้อมเพื่อสนับสนุนการพัฒนาอย่างสมดุลและยั่งยืน
- (๕) พัฒนาคุณภาพชีวิตที่ดีของประชาชนทุกช่วงวัยและเสริมสร้างความมั่นคงปลอดภัยในชีวิตและทรัพย์สิน

๒.๑๕.๓ เป้าประสงค์รวม (Ultimate Goals)

- (๑) เศรษฐกิจเจริญเติบโตอย่างมีเสถียรภาพ
- (๒) ประชาชนมีคุณภาพชีวิตที่ดี สังคมมีความเข้มแข็งเป็นฐานรากที่เอื้อต่อการพัฒนาทรัพยากรมนุษย์
- (๓) ทรัพยากรธรรมชาติและสิ่งแวดล้อมสมดุล

๒.๑๕.๔ ตำแหน่งการพัฒนา (Positioning)

- เมืองแห่งคุณภาพชีวิต
- แหล่งท่องเที่ยวเชิงนิเวศ วิถีชุมชนและวัฒนธรรม
- แหล่งผลิตและแปรรูปผลไม้และเกษตรปลอดภัย
- เมืองสมุนไพรแห่งเอเชีย
- ประตูการค้า การค้าชายแดน และการลงทุนเชื่อมโยงในกลุ่มจังหวัดและประเทศเพื่อนบ้าน

๒.๑๕.๕) ตัวชี้วัดความสำเร็จตามเป้าหมายการพัฒนาของกลุ่มจังหวัด

เป้าหมายการพัฒนาที่ ๑ : เมืองแห่งคุณภาพชีวิต

(๑) ตัวชี้วัด : ดัชนีความก้าวหน้าของคน (ด้านการศึกษา สุขภาพ ชีวิตครอบครัวและชุมชน) สูงกว่าเกณฑ์ค่าเฉลี่ยของประเทศ

(๒) ตัวชี้วัด : อัตราการขยายตัวมูลค่าผลิตภัณฑ์มวลรวมกลุ่มจังหวัด (ร้อยละ)

(๓) ตัวชี้วัด : อัตราการขยายตัวภาคอุตสาหกรรม (ร้อยละ)

(๔) ตัวชี้วัด : มูลค่าผลิตภัณฑ์กลุ่มจังหวัดเฉลี่ยต่อหัว (บาท/คน)

(๕) ตัวชี้วัด : สัมประสิทธิ์การกระจายรายได้กลุ่มจังหวัด

(๖) ตัวชี้วัด : ผลผลิตภาพแรงงาน (บาท/คน)

(๗) ตัวชี้วัด : อัตราการว่างงาน (ร้อยละ)

(๘) ตัวชี้วัด : ร้อยละประชากรที่อยู่ใต้เส้นความยากจน (ร้อยละ)

(๙) ตัวชี้วัด : จำนวนปีการศึกษาเฉลี่ยประชากรไทย อายุ ๑๕ – ๕๙ ปี (ปี)

(๑๐) ตัวชี้วัด : ทรัพยากรธรรมชาติและสิ่งแวดล้อมได้รับการฟื้นฟู

(๑๑) ตัวชี้วัด : ปริมาณขยะในกลุ่มจังหวัด (พันตัน)

เป้าหมายการพัฒนาที่ ๒ : ศูนย์กลางท่องเที่ยวเชิงนิเวศ วิถีชุมชนและวัฒนธรรม

ตัวชี้วัด : รายได้การท่องเที่ยว (ล้านบาท)

เป้าหมายการพัฒนาที่ ๓ : แหล่งผลไม้และเกษตรปลอดภัย

(๑) ตัวชี้วัด : อัตราขยายตัวภาคเกษตร (ร้อยละ)

(๒) ตัวชี้วัด : มูลค่าการจำหน่ายผลิตภัณฑ์สมุนไพรเพิ่มขึ้น (บาท)

๒.๑๕.๖) ประเด็นการพัฒนาของกลุ่มจังหวัด และแนวทางการพัฒนา ตาม ๕ ประเด็นการพัฒนา ดังนี้

ประเด็นการพัฒนา	แนวทางการพัฒนา
๑) ส่งเสริมและพัฒนาการท่องเที่ยวให้ได้มาตรฐานเพื่อสนับสนุนการท่องเที่ยวเชิงนิเวศ วิถีชีวิต ชุมชนและวัฒนธรรม	๑) พัฒนาและปรับปรุงแหล่งท่องเที่ยวให้มีคุณภาพและเกิดความยั่งยืน ๒) พัฒนาโครงสร้างพื้นฐานและสิ่งอำนวยความสะดวกเพื่อการท่องเที่ยว (เส้นทาง/ป้ายแนะนำ/สาธารณูปโภค ฯลฯ) ๓) สร้างความเชื่อมั่นและความปลอดภัยในการท่องเที่ยว ๔) พัฒนาบุคลากรด้านการท่องเที่ยว ผู้ประกอบการ และสถานประกอบการให้ได้มาตรฐาน ๕) ยกกระดับคุณภาพและมาตรฐานผลิตภัณฑ์ชุมชน ๖) จัดทำฐานข้อมูลและเส้นทางการเชื่อมโยงแหล่งท่องเที่ยว ๗) ส่งเสริมการตลาดและการประชาสัมพันธ์การท่องเที่ยว
๒) เพิ่มขีดความสามารถด้านการค้า การค้าชายแดน และการลงทุนเชื่อมโยง EEC และประเทศเพื่อนบ้าน	๑) พัฒนาด่านชายแดนและระบบโครงสร้างบริการพื้นฐานให้สามารถบริการได้อย่างมีประสิทธิภาพ และมีมาตรฐานสากล ๒) พัฒนาและปรับปรุงเส้นทางรองรับการพัฒนาเขตเศรษฐกิจชายแดนเขตเศรษฐกิจพิเศษ และเชื่อมโยงกันภายในกลุ่มจังหวัด ๓) ส่งเสริมการตลาด การค้า การลงทุน และเครือข่ายความร่วมมือทางธุรกิจ การค้าชายแดนกับประเทศเพื่อนบ้าน

ประเด็นการพัฒนา	แนวทางการพัฒนา
๓) พัฒนาประสิทธิภาพการผลิต การแปรรูป และการตลาดสินค้า เกษตรตามมาตรฐานความปลอดภัยอย่างครบวงจรและมีมูลค่าสูง	๑) เพิ่มประสิทธิภาพการผลิตสินค้าเกษตรปลอดภัย และการนำนวัตกรรมมาใช้ในการผลิต การแปรรูปเพื่อเพิ่มมูลค่า ๒) พัฒนาโครงสร้างพื้นฐานเพื่อสนับสนุนสวนผลไม้ และการเกษตรอย่างครบถ้วน ๓) ส่งเสริมการรวมกลุ่มเกษตรกร กลุ่มสหกรณ์ และพัฒนาเครือข่ายภาคการเกษตรให้เข้มแข็ง ๔) เพิ่มช่องทางการจัดจำหน่ายที่ทันสมัย และกิจกรรมส่งเสริมการตลาดสินค้าเป้าหมายทั้งในประเทศและต่างประเทศ ๕) ส่งเสริมการปลูกและแปรรูปสมุนไพรอย่างมีคุณภาพ ๖) ส่งเสริมและพัฒนาพันธุ์พืชสมุนไพร และการวิจัยสารสกัด/สาระสำคัญ เพื่อใช้เป็นวัตถุดิบในการผลิตและการต่อยอดผลิตภัณฑ์เพื่อสุขภาพและความงาม ๗) ส่งเสริมการใช้ประโยชน์ที่หลากหลายจากพืชและผลิตภัณฑ์สมุนไพรเพื่อสุขภาพและความงาม
๔ : อนุรักษ์ฟื้นฟูและปกป้องทรัพยากรธรรมชาติและสิ่งแวดล้อมอย่างมีส่วนร่วม เพื่อประโยชน์ต่อการพัฒนา เศรษฐกิจและสังคมอย่างยั่งยืน	๑) ฟื้นฟูป่าต้นน้ำให้สมบูรณ์เกิดความสมดุลต่อระบบนิเวศ ๒) ปกป้อง อนุรักษ์ และฟื้นฟูป่าชายเลนและทรัพยากรชายฝั่งทะเล ๓) ป้องกันการพังทลายของดินและตลิ่งริมแม่น้ำและคลองสาขา ๔) ฟื้นฟูทรัพยากรธรรมชาติและสิ่งแวดล้อมอย่างยั่งยืน ๕) พัฒนา ส่งเสริม และสร้างเครือข่ายพลเมืองในการอนุรักษ์ทรัพยากรธรรมชาติและสิ่งแวดล้อม

๒.๑๖ ร่างแผนพัฒนาจังหวัดสระแก้ว ปี พ.ศ. ๒๕๖๖ - ๒๕๗๐ (ฉบับทบทวน ๒๕๖๘) (เมื่อวันที่ ๘-๙ พฤษภาคม ๒๕๖๗ ณ สวนนงนุชพิทยาศาสตร์ จังหวัดชลบุรี)

๒.๑๖.๑ เป้าหมายการพัฒนาจังหวัด “เมืองชายแดนแห่งความมั่นคง ถิ่นเกษตรและสมุนไพรคุณภาพ แหล่งท่องเที่ยวชุมชน เจริญวิเศษ และอารยธรรมโบราณ ศูนย์กลางโลจิสติกส์เชื่อมโยงอินโดจีนอย่างยั่งยืน”

๒.๑๖.๒ ประเด็นการพัฒนาของจังหวัดสระแก้ว ๔ ด้าน ได้แก่

ประเด็นการพัฒนาที่ ๑ เสริมสร้างศักยภาพในการพัฒนาตนเอง เพื่อยกระดับมาตรฐานคุณภาพชีวิตสำหรับคนทุกช่วงวัยในทุกด้านความต้องการของชีวิตเพื่อสุขภาวะที่ดีรวมทั้งรายได้ สังคม และสิ่งแวดล้อม

ประเด็นการพัฒนาที่ ๒ เพิ่มขีดความสามารถในการแข่งขันในการผลิตสินค้าเกษตรและสมุนไพรให้ได้มาตรฐานสากล (ประเด็นหลัก)

เป้าประสงค์/ตัวชี้วัด

วัตถุประสงค์ (เป้าประสงค์)	เป้าหมายและตัวชี้วัด	แนวทางการพัฒนา
๑) เพิ่มคุณภาพและผลผลิตทางการเกษตรด้วยเทคโนโลยีและนวัตกรรมสมัยใหม่ ๒) บริหารจัดการทรัพยากรการเกษตรอย่างเหมาะสมและยั่งยืน	๑.๑ ตัวชี้วัดที่ ๑ ร้อยละของจำนวน เกษตรกรที่ผ่านการประเมินเบื้องต้นตามมาตรฐาน GAP เพิ่มขึ้นต่อปี (ร้อยละ ๗๐)	๑.๑ บริหารจัดการแหล่งน้ำอย่างเป็นระบบ ทั้งในเขตชลประทานและนอกชลประทาน ๑.๒ ส่งเสริมการวิจัยเพื่อปรับปรุงคุณภาพพัฒนาสินค้าเกษตรและสมุนไพร ๑.๓ พัฒนาเกษตรและสถาบันเกษตรกรให้มีทักษะ องค์ความรู้การใช้เทคโนโลยีทางการเกษตรและการเป็นผู้ประกอบการ ๑.๔ ส่งเสริมการทำเกษตรกรรมยั่งยืน

วัตถุประสงค์ (เป้าประสงค์)	เป้าหมายและตัวชี้วัด	แนวทางการพัฒนา
<p>๓) มีสินค้าเกษตรและผลิตภัณฑ์แปรรูปจากสมุนไพรที่มีคุณภาพและมาตรฐาน</p> <p>๔) มีการจัดจำหน่ายและกระจายสินค้าทางการเกษตรอย่างเป็นระบบ</p>	<p>๑.๒ ตัวชี้วัดที่ ๒ ร้อยละของมูลค่าการจำหน่ายผลิตภัณฑ์สมุนไพรที่เพิ่มขึ้นต่อปี (ร้อยละ ๕)</p> <p>๑.๓ ตัวชี้วัดที่ ๓ ปริมาณน้ำที่กักเก็บได้ในแต่ละปี (ปีละ ๑๐๐,๐๐๐ ลบ.ม.)</p>	<p>๑.๕ ส่งเสริมการใช้เทคโนโลยีและนวัตกรรมสมัยใหม่ในการผลิต พัฒนาสินค้าเกษตรและสมุนไพร</p> <p>๑.๖ ส่งเสริมการใช้พลังงานทดแทนเพื่อลดต้นทุนการผลิต</p> <p>๑.๗ ส่งเสริมการแปรรูปหรือพัฒนาบรรจุภัณฑ์เพื่อเพิ่มมูลค่า</p> <p>๑.๘ พัฒนาและยกระดับสินค้าเกษตรและสมุนไพรให้ได้มาตรฐาน</p> <p>๑.๙ เสริมสร้างช่องทางการจัดจำหน่ายและประชาสัมพันธ์สินค้าการเกษตรและสมุนไพรทั้งในและต่างประเทศ</p>

ประเด็นการพัฒนาที่ ๓ ยกระดับมาตรฐานการท่องเที่ยว พัฒนาแหล่งท่องเที่ยวเชิงนิเวศ เชื่อมโยงอารยธรรมโบราณ เพิ่มขีดความสามารถสู่การท่องเที่ยวชุมชนอย่างยั่งยืน

๑) เป้าประสงค์/ตัวชี้วัด

วัตถุประสงค์ (เป้าประสงค์)ที่เกี่ยวข้อง	เป้าหมายและตัวชี้วัด	แนวทางการพัฒนา
<p>๑) เป็นแหล่งท่องเที่ยวเชิงนิเวศ ตามรอยประวัติศาสตร์ที่เชื่อมโยงอารยธรรมโบราณ สืบสานวัฒนธรรมชุมชน</p> <p>๒) เป็นแหล่งท่องเที่ยวที่มีความปลอดภัย สร้างความมั่นใจและประสบการณ์การท่องเที่ยวที่ดี</p> <p>๓) เป็นเมืองท่องเที่ยวที่มีความหลากหลาย อาทิ การท่องเที่ยวเชิงสุขภาพ เชิงเกษตร เชิงกีฬาและวิถีชุมชน</p> <p>๔) มีการจัดกิจกรรมพิเศษหรืองานมหกรรมเพื่อส่งเสริมการตลาดท่องเที่ยวตลอดปี</p>	<p>๑.๑ ตัวชี้วัดที่ ๑ ร้อยละของรายได้จากการท่องเที่ยวที่เพิ่มขึ้นต่อปี (ร้อยละ ๕)</p>	<p>๑.๑ พัฒนาสิ่งอำนวยความสะดวกและบริการด้านการท่องเที่ยวให้เพียงพอและได้มาตรฐานปลอดภัย</p> <p>๑.๒ ส่งเสริมเครือข่ายภาคประชาชนให้เข้ามามีส่วนร่วมด้านการท่องเที่ยวและสร้างเครือข่ายการท่องเที่ยวทั้งในและต่างประเทศ</p> <p>๑.๓ ส่งเสริมพัฒนาทักษะวิชาชีพแก่สมาชิกชุมชนบุคลากรด้านการท่องเที่ยว และผู้ประกอบการการท่องเที่ยว</p> <p>๑.๔ พัฒนาศักยภาพแหล่งท่องเที่ยวโดยเข้ารับการตรวจประเมินคุณภาพตามมาตรฐานที่กรมการท่องเที่ยวกำหนด</p> <p>๑.๕ พัฒนาการท่องเที่ยวให้มีความหลากหลายเพื่อเพิ่มทางเลือกในการท่องเที่ยว อาทิ เชิงเกษตร</p> <p>๑.๖ จัดกิจกรรมพิเศษหรืองานมหกรรมในแหล่งท่องเที่ยวของจังหวัด อาทิ มหกรรมกีฬาเสริมสุขภาพ</p> <p>๑.๗ พัฒนาภาพลักษณ์การท่องเที่ยว ตามกลุ่มศักยภาพของแหล่งท่องเที่ยว</p> <p>๑.๘ พัฒนาแผนการตลาดเชิงรุก ผ่านสื่อดิจิทัล</p> <p>๑.๙ พัฒนาระบบฐานข้อมูลสารสนเทศด้านการท่องเที่ยว</p>

ประเด็นการพัฒนาที่ ๔ พัฒนาโครงสร้างพื้นฐาน และการบริหารจัดการด้านสังคมและสิ่งแวดล้อม เพื่อรองรับการเป็นศูนย์กลางโลจิสติกส์เชื่อมโยงอินโดจีน

๒.๑๗ เป้าหมายการพัฒนาจังหวัดสระแก้ว ๒๐ ปี พ.ศ. ๒๕๖๖ – ๒๕๘๕ ฉบับปรับปรุง (โครงการประชุมเชิงปฏิบัติการเพื่อทบทวนแผนพัฒนาจังหวัดสระแก้ว (พ.ศ.๒๕๖๖-๒๕๗๐) และการจัดทำแผนปฏิบัติการประจำปีของจังหวัดสระแก้ว ประจำปีงบประมาณ พ.ศ.๒๕๖๙ ณ สวนนงนุชพัทธยา จังหวัดปราจีนบุรี เมื่อวันที่ ๘-๙ พฤษภาคม ๒๕๖๗)

๒.๑๗.๑ เป้าหมายการพัฒนาจังหวัด “จังหวัดสระแก้วเมืองแห่งความมั่นคง เศรษฐกิจมั่งคั่ง เชื่อมโยงอินโดจีนอย่างยั่งยืน” SKW Model

Stable City Development พัฒนาโครงสร้างพื้นฐานอย่างทั่วถึง ส่งเสริมการเรียนรู้ทุกช่วงวัย ยกระดับการจัดการด้านคุณภาพชีวิตและความปลอดภัยในสังคม รองรับสู่เมืองที่มีความมั่นคงทางเศรษฐกิจและสังคม

Known as High Value Economic ยกระดับสินค้าเกษตร เกษตรแปรรูป สมุนไพร และอาหารปลอดภัย เชื่อมต่อการท่องเที่ยวเชิงนิเวศ และอารยธรรมบนฐานอัตลักษณ์ท้องถิ่นเชื่อมโยงประเทศเพื่อนบ้านบนฐานเศรษฐกิจมูลค่าสูง

World wide and Green Linkage ยกระดับระบบโลจิสติกส์ ระดับภูมิภาคสู่อินโดจีนที่ทันสมัย รองรับการพัฒนาเศรษฐกิจชายแดนบนฐานทรัพยากรธรรมชาติและสิ่งแวดล้อมอย่างยั่งยืน

๑) ตัวชี้วัดและค่าเป้าหมายการพัฒนาจังหวัดระยะ ๒๐ ปี และถ่ายทอดในแต่ละช่วงระยะเวลา ๕ ปี

การถ่ายทอดเป้าหมายในแต่ละช่วงระยะเวลา ๕ ปี		ค่าเป้าหมาย			
		๒๕๖๖-๒๕๗๐	๒๕๖๑-๒๕๗๕	๒๕๗๖-๒๕๘๐	๒๕๘๑-๒๕๘๕
๑) เป้าหมายย่อยการพัฒนา ด้านคุณภาพชีวิตและชายแดนมั่นคง		เมืองที่มีความมั่นคงด้านที่อยู่อาศัยรองรับการเป็นสังคมผู้สูงอายุ และเข้าถึงโอกาสทางการศึกษาทุกกลุ่มทุกช่วงวัย	ระบบการบริหารจัดการขยะมูลฝอยชุมชนอย่างมีประสิทธิภาพ และมีพื้นที่สีเขียวเพิ่มขึ้น	โครงสร้างพื้นฐานของด่านพรมแดนได้มาตรฐานและระบบการบริหารจัดการชายแดนมีประสิทธิภาพ	เมืองชายแดนที่มีคุณภาพชีวิตที่ดีอย่างยั่งยืน
ตัวชี้วัด/ ค่าเป้าหมาย	(๑) ตัวชี้วัดที่ ๑ ระดับดัชนีความก้าวหน้าของคนเพิ่มขึ้น (ลำดับ ๕๙) (ค่าฐานปี ๒๕๖๔=๐.๖๒๓๒)	๐.๗	๐.๘๐	๐.๙๐	๑

การถ่ายทอดเป้าหมายในแต่ละ ช่วงระยะเวลา ๕ ปี		ค่าเป้าหมาย			
		๒๕๖๖-๒๕๗๐	๒๕๖๑-๒๕๗๕	๒๕๗๖-๒๕๘๐	๒๕๘๑-๒๕๘๕
๒) เป้าหมายย่อยการพัฒนาด้าน การเกษตร		สินค้าทาง การเกษตรและ สมุนไพรได้ มาตรฐาน ปลอดภัยและมี การบริหาร จัดการน้ำอย่างมี ประสิทธิภาพ	สินค้าเกษตรแปรรูปและสมุนไพรปลอดภัยมีขีด ความสามารถใน การแข่งขัน	สินค้าเกษตร แปรรูปและ สมุนไพรมี คุณภาพและ ได้รับการ ยอมรับในตลาด ทั้งในประเทศ และต่างประเทศ	มูลค่าสินค้าเกษตร และผลิตภัณฑ์ เพิ่มขึ้นมีความ มั่นคงในอาชีพอย่าง ยั่งยืน
ตัวชี้วัด/ค่า เป้าหมาย	(๑) ตัวชี้วัดที่ ๑ อัตราการ ขยายตัวของผลิตภัณฑ์ มวลรวมภาคเกษตร(ร้อยละ) (ค่าฐานปี ๒๕๕๕- ๒๕๖๔=๓.๕๒)	๕	๑๐	๑๕	๒๐
๓) เป้าหมายย่อยการพัฒนาด้านการ ท่องเที่ยว		มีกิจกรรม ท่องเที่ยวที่ หลากหลาย บุคลากรและ ผู้ประกอบการ ด้านการ ท่องเที่ยวมีขีด ความสามารถใน การแข่งขัน	แหล่งท่องเที่ยว ได้รับการพัฒนา โครงสร้างพื้นฐาน และสิ่งอำนวยความสะดวก ให้มีความสะดวกให้ได้ มาตรฐาน เชื่อมโยงระหว่าง ภูมิภาคและ ประเทศเพื่อน บ้าน	เมืองท่องเที่ยว เชิงนิเวศและ อารยธรรม โบราณรองรับ นักท่องเที่ยวทั้ง ในและ ต่างประเทศ	เป็นจุดเชื่อมต่อการ เดินทางของ นักท่องเที่ยวใน ภูมิภาคอาเซียนที่ได้ มาตรฐาน
ตัวชี้วัด/ ค่าเป้าหมาย	(๑) ตัวชี้วัดที่ ๑ อัตราการ ขยายตัวของรายได้จาก การท่องเที่ยว(ร้อยละ)(ค่า ฐาน ปี ๒๕๕๘-๒๕๖๒ = ร้อยละ๘.๘๖) ปี ๒๕๖๓- ๒๕๖๕ เป็นช่วงวิกฤติ	๕	๑๐	๑๕	๒๐
	(๒) ตัวชี้วัดที่ ๒ อัตราการ เติบโตของผู้เยี่ยมเยือน เพิ่มขึ้น (ร้อยละ) (ค่าฐาน ปี ๒๕๕๘-๒๕๖๒ = ร้อย ละ๕.๗๖) ปี ๒๕๖๓- ๒๕๖๕ เป็นช่วงวิกฤติ	๑๐	๒๐	๓๐	๔๐

การถ่ายทอดเป้าหมายในแต่ละช่วง ระยะเวลา ๕ ปี		ค่าเป้าหมาย			
		๒๕๖๖-๒๕๗๐	๒๕๖๑-๒๕๗๕	๒๕๗๖-๒๕๘๐	๒๕๘๑-๒๕๘๕
๔) เป้าหมายย่อยการพัฒนาด้านเขตเศรษฐกิจพิเศษ การค้าชายแดน		มีโครงสร้างพื้นฐานด้านคมนาคมขนส่งและสาธารณูปโภคที่สำคัญเชื่อมโยงจังหวัดใกล้เคียงและประเทศเพื่อนบ้าน	เมืองเขตเศรษฐกิจพิเศษที่รองรับการเติบโตและเป็นมิตรต่อสิ่งแวดล้อม	ระบบโลจิสติกส์สู่อินโดจีนที่ทันสมัยและเป็นมิตรกับสิ่งแวดล้อม	เป็น Business Center ของการค้าชายแดนระหว่างอินโดจีน
ตัวชี้วัด/ค่าเป้าหมาย	(๑) ตัวชี้วัดที่ ๑ ร้อยละของมูลค่าการค้าชายแดนที่เพิ่มขึ้นต่อปี (ค่าฐาน ปี ๒๕๖๓ = ร้อยละ-๑๓.๙๔)	๑๐	๒๐	๓๐	๔๐
	(๒) ตัวชี้วัดที่ ๒ อัตราการขยายตัวของผลิตภัณฑ์มวลรวมสาขาขนส่ง (ร้อยละ)(ค่าฐาน ปี ๒๕๕๕-๒๕๖๔ = ๙.๕๙)	๑๕	๒๐	๓๐	๔๐

ส่วนที่ ๒

ข้อมูลทั่วไปและข้อมูลด้านการเกษตรที่สำคัญของจังหวัดสระแก้ว

๑. ข้อมูลทั่วไปของจังหวัดสระแก้ว

๑.๑ ข้อมูลด้านกายภาพของจังหวัดสระแก้ว

๑.๑.๑ ลักษณะทางภูมิศาสตร์

๑) ที่ตั้ง และอาณาเขต

จังหวัดสระแก้วตั้งอยู่ภาคตะวันออกเฉียงเหนือของประเทศไทย ระหว่างละติจูดที่ ๑๓ องศา ๑๔ ลิปดา ถึง ๑๔ องศา ๑๑ ลิปดาเหนือ และลองจิจูดที่ ๑๐๑ องศา ๕๑ ลิปดา ๕๖ ลิปดาตะวันออก มีพรมแดนติดต่อกับประเทศกัมพูชาทางทิศตะวันออกเฉียงใต้ยาวประมาณ ๑๖๕ กิโลเมตร ใน ๔ อำเภอ ได้แก่ อำเภออรัญประเทศ คลองหาด ตาพระยา และโคกสูง ห่างจากกรุงเทพมหานครโดยทางรถยนต์ ๒๕๖ กิโลเมตร พื้นที่ประมาณ ๗,๒๑๙.๗๒ ตารางกิโลเมตร หรือ ๔,๔๙๖,๙๖๒ ไร่

๒) อาณาเขต

ทิศเหนือ ติดต่อกับ จังหวัดบุรีรัมย์และนครราชสีมา

ทิศใต้ ติดต่อกับ จังหวัดฉะเชิงเทราและจันทบุรี

ทิศตะวันออก ติดต่อกับ ประเทศกัมพูชา

ทิศตะวันตก ติดต่อกับ อำเภอกบินทร์บุรี อำเภอนาดี จังหวัดปราจีนบุรี และ อำเภอท่าตะเกียบ จังหวัดฉะเชิงเทรา



ภาพที่ ๑ แผนที่จังหวัดสระแก้ว

ที่มา : สำนักงานจังหวัดสระแก้ว; ๒๕๖๖

๓) สภาพพื้นที่

จังหวัดสระแก้ว มีสภาพภูมิประเทศโดยส่วนรวม เป็นพื้นที่ราบถึงราบสูงและมีภูเขาสูง สลับซับซ้อน มีระดับความสูงจากน้ำทะเล ๗๔ เมตร กล่าวคือ

ด้านเหนือ มีเทือกเขาบรรทัด ซึ่งเป็นต้นกำเนิดของแม่น้ำบางปะกง มีลักษณะเป็นป่าเขาทึบ ได้แก่ บริเวณอุทยานแห่งชาติปางสีดา เป็นแหล่งต้นน้ำลำธาร

ด้านใต้ มีลักษณะเป็นที่ราบเชิงเขา มีสภาพเป็นป่าโปร่ง ส่วนใหญ่ถูกบุกรุกแผ้วถางป่าเพื่อทำการเกษตร ทำให้เกิดสภาพป่าเสื่อมโทรม ตอนกลางมีลักษณะเป็นที่ราบ ได้แก่ อำเภอวังน้ำเย็น อำเภอวังสมบูรณ์ เป็น เขตติดต่อกับจังหวัดจันทบุรี

ด้านตะวันออก ลักษณะเป็นที่ราบถึงราบสูง และมีสภาพเป็นป่าโปร่ง ทำไร่ ทำนา

ด้านตะวันตก นับตั้งแต่อำเภอวัฒนานคร มีลักษณะเป็นสันปันน้ำ และพื้นที่ลาดไปทางอำเภอเมืองสระแก้ว และอำเภอรัญประเทศ เข้าเขตประเทศกัมพูชา

๔) ลักษณะดิน

กลุ่มชุดดินของจังหวัดสระแก้ว จากการจัดหมวดหมู่ดิน ตามลักษณะสมบัติดินจากปัจจัยการเกิด และการใช้ประโยชน์ที่ดินที่คล้ายคลึงกัน พบว่าทรัพยากรดินของจังหวัดสระแก้ว ประกอบด้วยกลุ่มชุดดินต่างๆ เช่น กลุ่มชุดดินในพื้นที่ลุ่ม จะเป็นดินเหนียวดำที่ลึกมาก มีรอยแตกกระแหงกว้างและลึก การระบายน้ำค่อนข้างเลว และดินอื่นๆ ส่วนพืชที่ปลูกส่วนใหญ่ ๓ อันดับแรก ได้แก่ ข้าวนาปี มันสำปะหลัง และอ้อยโรงงาน

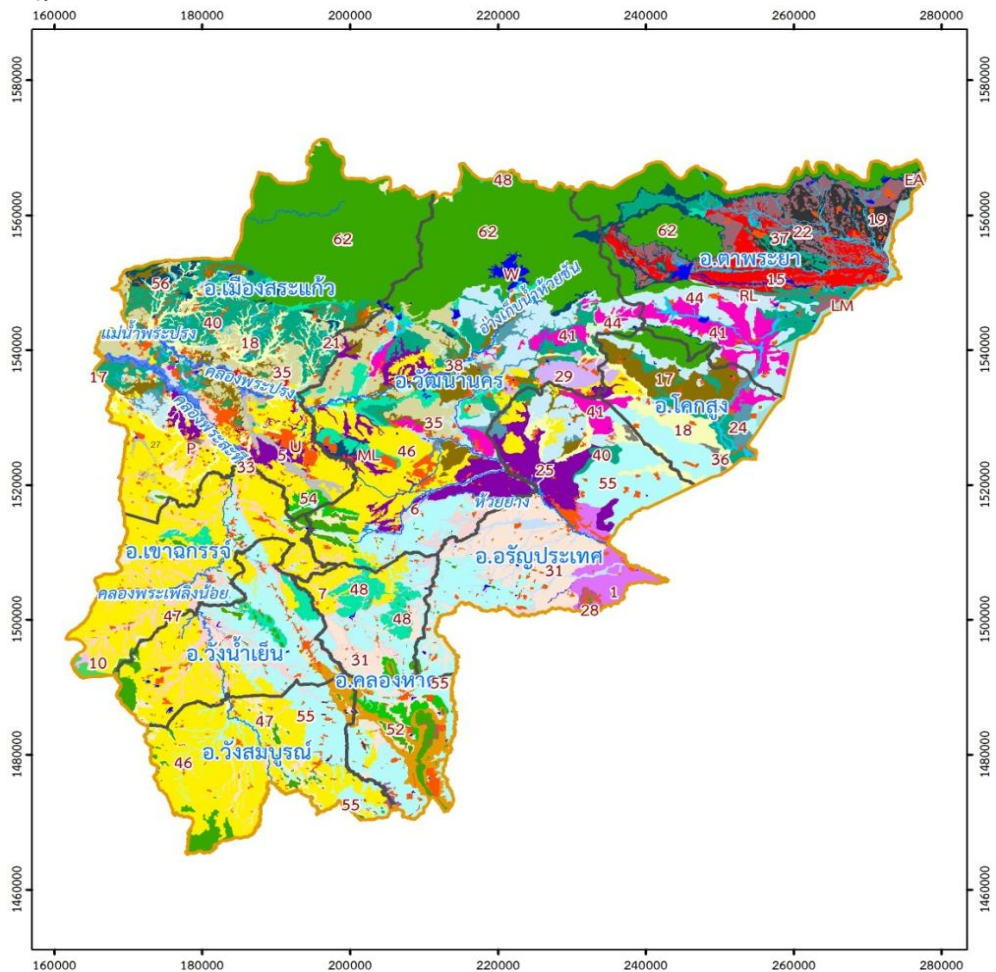

ภาพที่ ๒ แผนที่กลุ่มชุดดิน จังหวัดสระแก้ว

ที่มา : สถานีพัฒนาที่ดินสระแก้ว/โปรแกรมข้อมูลสารสนเทศทรัพยากรดินรายจังหวัด

ตารางที่ ๑ ข้อมูลกลุ่มชุดดินจังหวัดสระแก้ว

ประเภทดิน	กลุ่มชุดดิน	ลักษณะ	แนวทางปรับปรุงบำรุงดิน
๑. ประเภทดินต้นในพื้นที่ดอน	๔๖	ลักษณะดินเป็นกลุ่มดินต้น การระบายน้ำดี เนื้อดินเป็นดินเหนียวปนกรวดหรือปนลูกรัง ดินเป็นกรดจัดมาก ความอุดมสมบูรณ์ต่ำ	ปรับปรุงบำรุงดินด้วยปุ๋ยหมักหรือปุ๋ยคอก หรือการไถกลบพืชปุ๋ยสด ร่วมกับปุ๋ยเคมีหรือปุ๋ยอินทรีย์น้ำ ไถพรวนและปลูกพืชตามแนวระดับ และมีวัสดุคลุมดิน
๒. ประเภทดินบริเวณพื้นที่ภูเขาสูง	๖๒	ลักษณะดินเป็นพื้นที่ลาดชันเชิงชันที่มีความลาดชันมากกว่า ๓๕ เปอร์เซ็นต์ ลักษณะดินและสมบัติของดินรวมถึงความอุดมสมบูรณ์ของดิน ขึ้นอยู่กับหินและวัตถุต้นกำเนิด	ไม่แนะนำให้พรวนมาใช้ประโยชน์ทางการเกษตร หากใช้ทำการเกษตร โดยขาดความเข้าใจในการดูแลที่ดินที่ถุกวิธี จะทำให้ที่ดินเสื่อมโทรมอย่างรวดเร็วและมีผลกระทบต่อระบบนิเวศน์
๓. ประเภทดินลิกปานกลางในพื้นที่ดอน	๕๕	ลักษณะกลุ่มชุดดินลิกปานกลาง การระบายน้ำดี เนื้อดินเป็นดินเหนียว ดินเป็นกรดปานกลางถึงเป็นด่างเล็กน้อย ดินมีความอุดมสมบูรณ์ปานกลาง	ปรับปรุงบำรุงดินด้วยปุ๋ยหมักหรือปุ๋ยคอก หรือการไถกลบพืชปุ๋ยสด ร่วมกับปุ๋ยเคมีหรือปุ๋ยอินทรีย์น้ำ มีวัสดุคลุมดิน และปลูกพืชหมุนเวียน
๔. ประเภทดินร่วนในพื้นที่ดอน	๔๐,๓๕	กลุ่มชุดดินที่ ๔๐ ลักษณะดินเป็นดินร่วนปนทราย ดินลิกมาก การระบายน้ำดี ดินเป็นกรดจัดถึงกรดจัดมาก ความอุดมสมบูรณ์ต่ำ กลุ่มชุดดินที่ ๓๕ ลักษณะดินเป็นดินร่วนละเอียด การระบายน้ำดีเนื้อดินบนเป็นพวกดินร่วนปนทราย ดินเป็นกรดจัดถึงกรดจัดมาก ความอุดมสมบูรณ์ต่ำ	เลือกพื้นที่ก่อนข้างราบเรียบ ปรับปรุงบำรุงดินด้วยปุ๋ยหมักหรือปุ๋ยคอก หรือการไถกลบพืชปุ๋ยสด ร่วมกับปุ๋ยเคมีหรือปุ๋ยอินทรีย์น้ำ
๕. ประเภทดินทรายในพื้นที่ดอน	๔๔	เป็นกลุ่มชุดดินทรายจัดดินลิกมาก การระบายน้ำค่อนข้างมาก เกินไป เนื้อดินเป็นทราย และดินล่างที่ลิกมากกว่า ๑๕๐ เซนติเมตร อาจพบเนื้อดินร่วนปนทราย ดินเป็นกรดจัดถึงเป็นกลาง ความอุดมสมบูรณ์ต่ำมาก	แก้ไขความเป็นกรดโดยใช้วัสดุปูน ปรับปรุงบำรุงดินด้วยปุ๋ยหมักหรือปุ๋ยคอก หรือการไถกลบพืชปุ๋ยสด ร่วมกับปุ๋ยเคมีหรือปุ๋ยอินทรีย์น้ำ มีวัสดุคลุมดิน

ตารางที่ ๑ (ต่อ) ข้อมูลกลุ่มชุดดินจังหวัดสระแก้ว

ประเภทดิน	กลุ่มชุดดิน	ลักษณะ	แนวทางปรับปรุงบำรุงดิน
๖. ประเภทดินเหนียวในพื้นที่ดอน	๓๑	เป็นกลุ่มชุดดินเหนียว ดินลึกมาก การระบายน้ำดีถึงปานกลาง เนื้อดินเป็นดินเหนียว สีน้ำตาล ดินเป็นกรดจัดถึงเป็นกลาง ความอุดมสมบูรณ์ปานกลาง ถึงค่อนข้างต่ำ	ไถพรวนเมื่อดินมีความชื้นเหมาะสมและปลูกพืชตามแนวระดับ ปรับปรุงบำรุงดินด้วยปุ๋ยหมักหรือปุ๋ยคอก หรือการไถกลบพืชปุ๋ยสด ร่วมกับปุ๋ยเคมีหรือปุ๋ยอินทรีย์น้ำ
๗. ประเภทดินเหนียวในพื้นที่ลุ่ม	๗	เป็นกลุ่มชุดดินเหนียว ดินลึกมาก การระบายน้ำไม่ค่อยดี เนื้อดินบนเป็นดินร่วนปนดินเหนียว สีเทาแก่ พบจุดประสีน้ำตาล ดินเป็นกรด ปานกลาง ถึงต่ำปานกลาง ความอุดมสมบูรณ์ปานกลาง	ไถกลบตอซัง หรือไถกลบพืชปุ๋ยสด ใส่ปุ๋ยอินทรีย์ เช่น ปุ๋ยคอก ปุ๋ยหมัก สำหรับไม้ผล/ไม้ยืนต้น ต้องปรับสภาพพื้นที่ เพื่อช่วยการระบายน้ำและป้องกันน้ำท่วม
๘. ประเภทดินปัญหาในพื้นที่ลุ่ม	๒๕	เป็นกลุ่มชุดดินตื้นถึงชั้น ก้อนกรวด ลูกรัง การระบายน้ำไม่ค่อยดี เนื้อดินบนเป็นดินร่วนปนทราย ส่วนดินล่างเป็นดินเหนียว ดินเป็นกรดจัดมากถึงกรดจัด ความอุดมสมบูรณ์ต่ำมาก	เลือกพื้นที่ทำการเกษตรที่มีหน้าดินหนา ไถกลบตอซัง หรือไถกลบพืชปุ๋ยสด ใส่ปุ๋ยอินทรีย์ เช่น ปุ๋ยคอก ปุ๋ยหมัก สำหรับไม้ผล/ไม้ยืนต้น ต้องปรับสภาพพื้นที่เพื่อช่วยการระบายน้ำและป้องกันน้ำท่วม
๙. ประเภทดินร่วนในพื้นที่ลุ่ม	๑๘	เป็นดินร่วนละเอียด ดินลึกมาก การระบายน้ำไม่ค่อยดี เนื้อดินบนเป็นดินทรายปนร่วน เป็นกรดจัดมากถึงปานกลาง ส่วนดินล่างเป็นดินร่วนเหนียวปนทราย ดินเป็นกรดเล็กน้อยมากถึง ต่ำเล็กน้อย ความอุดมสมบูรณ์ค่อนข้างต่ำ	ปรับปรุงบำรุงดินด้วยปุ๋ยหมักหรือปุ๋ยคอก หรือการไถกลบพืชปุ๋ยสด ร่วมกับปุ๋ยเคมีหรือปุ๋ยอินทรีย์น้ำ สำหรับไม้ผล/ไม้ยืนต้น ต้องปรับสภาพพื้นที่เพื่อช่วยการระบายน้ำและป้องกันน้ำท่วม

ที่มา : สถานีพัฒนาที่ดินสระแก้ว, ๒๕๖๒

๑.๑.๒ ลักษณะภูมิอากาศ

๑) ฤดูกาล

ลักษณะภูมิอากาศพิจารณาตามลักษณะลมฟ้าอากาศของประเทศไทย สามารถแบ่งฤดูกาลของจังหวัดสระแก้วได้เป็น ๓ ฤดู ดังนี้

ฤดูหนาว เริ่มตั้งแต่กลางเดือนตุลาคมถึงกลางเดือนกุมภาพันธ์ ซึ่งเป็นมรสุมตะวันออกเฉียงเหนือพัดเข้ามาปกคลุม โดยบริเวณความกดอากาศสูงจากประเทศจีนที่มีคุณสมบัติเย็นและแห้งจะแผ่ลงมาปกคลุมประเทศไทย แต่เนื่องจากจังหวัดสระแก้วอยู่ในละติจูดที่ค่อนข้างห่างไกลจากศูนย์กลางของบริเวณความกดอากาศสูงและมีเทือกเขาทางตอนเหนือของจังหวัดขวางกั้นมวลอากาศเย็นที่แผ่ลงมาอากาศจึงไม่หนาวเย็นมากนัก

ฤดูร้อน เริ่มประมาณกลางเดือนกุมภาพันธ์ถึงกลางเดือนพฤษภาคม ฤดูนี้ลมฝ่ายใต้และลมตะวันออกเฉียงใต้พัดปกคลุม อุณหภูมิเริ่มสูงขึ้นทำให้มีอากาศร้อนอบอ้าวทั่วไป โดยเฉพาะเดือนเมษายนเป็นเดือนที่มีอากาศร้อนจัดที่สุดในรอบปี

ฤดูฝน เริ่มตั้งแต่กลางเดือนพฤษภาคมถึงกลางเดือนตุลาคม ซึ่งเป็นระยะที่มรสุมตะวันตกเฉียงใต้พัดเข้าสู่ประเทศไทย อากาศจะเริ่มชุ่มชื้นขึ้นและมีฝนตกชุกตั้งแต่เดือนพฤษภาคมเป็นต้นไป โดยมีฝนตกหนาแน่นในช่วงเดือนสิงหาคมและกันยายน

๒) ปริมาณน้ำฝน

ปริมาณน้ำฝน จากข้อมูลในช่วงปี ๒๕๕๗ - ๒๕๖๖ พบว่าฝนปี ๒๕๖๕ มีปริมาณน้ำฝนสูงสุดในรอบ ๑๐ ปี โดยมีปริมาณน้ำฝนเท่ากับ ๑,๗๒๑.๕ มิลลิเมตร รองลงมา คือ ในปี ๒๕๖๑ มีปริมาณน้ำฝนเท่ากับ ๑,๕๘๙.๐๕ มิลลิเมตร ส่วนปีที่มีปริมาณน้ำฝนน้อยที่สุด คือ ปี ๒๕๕๘ มีปริมาณน้ำฝนเพียง ๙๘๒.๔๐ มิลลิเมตร รองลงมาคือปี ๒๕๕๙ มีปริมาณน้ำฝน ๙๘๕.๘ มิลลิเมตร

๓) อุณหภูมิ

อุณหภูมิและความชื้นสัมพัทธ์ ในช่วงปี ๒๕๕๗ - ๒๕๖๖ พบว่าในปี ๒๕๕๙ มีอุณหภูมิเฉลี่ยสูงสุดเท่ากับ ๓๔.๙๓ องศาเซลเซียส ส่วนปี ๒๕๕๔ มีอุณหภูมิเฉลี่ยต่ำที่สุดเฉลี่ยเท่ากับ ๒๓.๓๙ องศาเซลเซียส สำหรับความชื้นสัมพัทธ์สูงสุดเฉลี่ยเท่ากับ ๙๑.๖๑% ในปี ๒๕๖๒ ส่วนความชื้นสัมพัทธ์ต่ำที่สุดเท่ากับ ๕๔.๓๓% ในปี ๒๕๖๒ (ตารางที่ ๒)

ตารางที่ ๒ ข้อมูลอุตุนิยมวิทยาเป็นรายปีของจังหวัดสระแก้ว

ปี	ปริมาณฝนรวมตลอดปี (มม.)	ความชื้นสัมพัทธ์ (%)			อุณหภูมิ (°C)		
		เฉลี่ย	ต่ำสุดเฉลี่ย	สูงสุดเฉลี่ย	เฉลี่ย	ต่ำสุดเฉลี่ย	สูงสุดเฉลี่ย
๒๕๕๗	๑,๔๖๑.๕๐	๗๕.๔๐	๖๖.๓๓	๘๕.๓๒	๒๘.๓๓	๒๓.๙๘	๓๔.๑๖
๒๕๕๘	๙๘๒.๔๐	๗๓.๓๐	๖๓.๑๙	๘๖.๕๙	๒๘.๘๙	๒๔.๓๘	๓๔.๘๒
๒๕๕๙	๙๘๕.๘๐	๗๒.๘๕	๖๓.๑๗	๘๔.๖๔	๒๙.๑๒	๒๔.๖๖	๓๔.๙๓
๒๕๖๐	๑,๕๒๓.๘๐	๗๔.๘๘	๖๒.๒๙	๘๖.๗๘	๒๘.๓๘	๒๔.๒๑	๓๓.๗๗
๒๕๖๑	๑,๕๘๙.๐๕	๗๘.๐๖	๖๒.๕๗	๙๑.๔๙	๒๘.๐๒	๒๔.๐๔	๓๓.๕๕
๒๕๖๒	๑,๒๓๙.๘๕	๗๕.๒๕	๕๔.๓๓	๙๑.๖๑	๒๘.๖๕	๒๔.๒๙	๓๔.๕๖
๒๕๖๓	๑,๕๓๑.๒๐	๗๘.๗๖	๖๙.๓๗	๘๘.๙๙	๒๘.๐๓	๒๔.๐๒	๓๔.๘๙
๒๕๖๔	๑,๕๖๐.๑๕	๗๖.๕๐	๕๖.๓๓	๙๑.๔๐	๒๗.๘๙	๒๓.๘๑	๓๓.๕๗
๒๕๖๕	๑,๗๒๑.๕๐	๗๗.๖๑	๖๗.๑๓	๘๘.๓๒	๒๗.๗๖	๒๔.๖๑	๓๐.๐๖
๒๕๖๖	๑,๕๒๕.๒๐	๗๖.๖๑	๖๖.๙๓	๘๙.๑๑	๒๘.๒๓	๒๕.๔๘	๓๐.๓๖

ที่มา : สถานีอุตุนิยมวิทยาจังหวัดสระแก้ว ; ๒๕๖๖

๑.๑.๓ แหล่งน้ำ

๑) แหล่งน้ำธรรมชาติ

พื้นที่ลุ่มน้ำ: จังหวัดสระแก้ว มีพื้นที่ลุ่มน้ำประมาณ ๖,๕๙๖.๗๑ ตารางกิโลเมตร
ครอบคลุม ๒ ลุ่มน้ำหลักๆ คือ

- (๑) ลุ่มน้ำปราจีนบุรี จะแบ่งลุ่มน้ำย่อยได้ ๒ ลุ่มน้ำ คือ ลุ่มน้ำคลองพระปรัง และ ลุ่มน้ำคลองพระสะทึง
- (๒) ลุ่มน้ำโตนเลสาบ จะแบ่งออกเป็น ๕ ลุ่มน้ำย่อย คือ ลุ่มน้ำลำสะโตน ลุ่มน้ำห้วยตะเคียน ลุ่มน้ำคลองพรมโหด ลุ่มน้ำคลองน้ำใส และลุ่มน้ำห้วยนางาม



รูปภาพที่ ๓ แผนที่เส้นทางน้ำ จังหวัดสระแก้ว

ที่มา : โครงการชลประทานสระแก้ว ; ๒๕๖๖

๒) แหล่งน้ำใต้ดิน

จังหวัดสระแก้ว มีแหล่งน้ำใต้ดินหรือน้ำบาดาลอยู่ทั่วไป แต่มีปริมาณคุณภาพและความตื้นลึก แตกต่างกันไปตามสภาพธรณีวิทยาและอุทกวิทยา มีพื้นที่น้ำใต้ดินที่มีคุณภาพดีส่วนใหญ่อยู่ในพื้นที่ทางตอนกลางของจังหวัด ได้แก่ อำเภอเมืองสระแก้ว และอำเภอวัฒนานคร โดยมีบ่อบาดาลที่สามารถใช้งานได้จริง จำนวน ๙๓๗ บ่อ แยกออกเป็น ประเภทเพื่อใช้ในเชิงธุรกิจ ๑๕๗ แห่ง ประเภทเพื่อใช้ในการอุปโภค ๓๑๔ แห่ง และประเภทเพื่อใช้ในการเกษตร จำนวน ๔๖๖ แห่ง ซึ่งปัจจุบันไม่เพียงพอต่อการใช้งาน

ตารางที่ ๓ การใช้น้ำบาดาลของจังหวัดสระแก้ว

ที่	อำเภอ	อุปโภค/บริโภค (บ่อ)	เกษตรกรรม (บ่อ)	ธุรกิจ (บ่อ)	รวม
๑	เมืองสระแก้ว	๘๗	๙๙	๖๘	๒๕๔
๒	วัฒนานคร	๓๕	๔๒	๒๓	๑๐๐
๓	เขาฉกรรจ์	๓๐	๔๓	๒	๗๕
๔	วังน้ำเย็น	๕๓	๑๓๖	๑๒	๒๐๑
๕	คลองหาด	๕๖	๑๒	๗	๗๕
๖	อรัญประเทศ	๓๕	๑๐๕	๓๖	๑๗๖
๗	ตาพระยา	๑๐	๕	๔	๑๙
๘	โคกสูง	-	๕	-	๕
๙	วังสมบูรณ์	๘	๑๙	๕	๓๒
รวมทั้งสิ้น		๓๑๔	๔๖๖	๑๕๗	๙๓๗

ที่มา : สำนักงานทรัพยากรธรรมชาติและสิ่งแวดล้อมจังหวัดสระแก้ว; มกราคม ๒๕๖๗

๓) แหล่งน้ำชลประทาน

จังหวัดสระแก้วมีอ่างเก็บน้ำ จำนวน ๑๗ แห่ง

ตารางที่ ๔ ข้อมูลโครงการชลประทานขนาดกลาง จังหวัดสระแก้ว

ที่	โครงการ	ตำบล	อำเภอ	ความจุ (ล้าน ลบ.ม.)	พื้นที่ชลประทาน (ไร่)	พื้นที่รับน้ำอำเภอ	ปีก่อสร้าง	
							เริ่ม	เสร็จ
๑	พระปรัง	ช่องกุ่ม	วัฒนานคร	๙๗.๐๐๐	๑๑,๓๑๙	วัฒนานคร	๒๕๓๔	๒๕๔๔
๒	คลองพระสะทึง	วังใหม่	วังสมบูรณ์	๖๕.๐๐๐	๔๐,๖๔๐	วังสมบูรณ์	๒๕๕๖	๒๕๖๐
๓	ห้วยยาง	ทัพราช	ตาพระยา	๖๐.๐๐๐	๔๐,๐๐๐	ตาพระยา	๒๕๒๙	๒๕๓๗
๔	ห้วยตะเคียน	โคกกลาน	ตาพระยา	๑๐.๐๐๐	๕,๐๐๐	ตาพระยา	๒๕๒๔	๒๕๒๖
๕	ท่ากะบาก	ท่าแยก	เมือง	๗.๓๐๐	๔,๐๐๐	เมืองสระแก้ว	๒๕๒๒	๒๕๒๔
๖	คลองสามสิบ	เขาสามสิบ	เขาฉกรรจ์	๕.๗๗๕	๒,๖๘๐	เมืองสระแก้ว	๒๕๒๗	๒๕๒๙
๗	คลองเกลือ	หนองหมากฝ้าย	วัฒนานคร	๕.๕๐๐	๓,๐๐๐	วัฒนานคร	๒๕๓๐	๒๕๓๒
๘	ห้วยชัน	ช่องกุ่ม	วัฒนานคร	๔.๐๐๐	๔,๐๐๐	วัฒนานคร	๒๕๒๑	๒๕๒๔
๙	เขารัง	ผ่านศึก	อรัญประเทศ	๓.๗๒๐	๒,๕๐๐	วัฒนานคร	๒๕๒๙	๒๕๓๒
๑๐	ช่องกล้าล่าง	หนองหมากฝ้าย	วัฒนานคร	๒.๒๐๐	๑,๐๐๐	เมืองสระแก้ว	๒๕๒๔	๒๕๒๗
๑๑	แซร์อ้อ	แซร์อ้อ	วัฒนานคร	๒.๐๙๐	๒,๗๐๐	วัฒนานคร	๒๕๕๖	๒๕๖๖
๑๒	คลองสัมปอ	ทัพไทย	ตาพระยา	๑.๘๐๐	๒,๐๐๐	ตาพระยา	๒๕๒๒	๒๕๒๓
๑๓	คลองตาด้วง	ทัพไทย	ตาพระยา	๑.๘๐๐	N/A	ตาพระยา	๒๕๔๑	๒๕๔๒
๑๔	เขาติน	คลองหาด	คลองหาด	๑.๔๒๐	๑,๒๐๐	คลองหาด	๒๕๓๒	๒๕๓๓
๑๕	ช่องกล้าบน	หนองตะเคียนบอน	วัฒนานคร	๐.๒๗๕	N/A	วัฒนานคร	๒๕๒๔	๒๕๒๖
๑๖	คลองพันไ้	โคกปี่ซ้อง	เมือง	๐.๒๗	๒,๘๐๐	เมือง	๒๕๓๐	๒๕๓๒
๑๗	คลองทราย	หนองตะเคียนบอน	วัฒนานคร	๐.๑๗๖	๕๐๐	วัฒนานคร	๒๕๒๑	๒๕๒๒
รวม				๒๖๘.๓๒๖	๑๒๐,๓๔๓			

ที่มา : โครงการชลประทานสระแก้ว ; ๒๕๖๖

๑.๑.๔ ทรัพยากรธรรมชาติที่สำคัญ

จังหวัดสระแก้ว มีเนื้อที่ทั้งหมด ๔,๔๙๖,๙๖๒ ไร่ ปี ๒๕๖๖ พบว่ามีพื้นที่ป่าทั้งหมด ๒,๔๕๘,๙๗๑ ไร่ (กรมป่าไม้ ; ภูมิภาคพันธ์ ๒๕๖๗) โดยเป็นพื้นที่ป่าสงวนแห่งชาติ จำนวน ๘ แห่ง พื้นที่ป่าอนุรักษ์ จำนวน ๓ แห่ง และป่าชุมชนจังหวัดสระแก้ว จำนวน ๗๕ แห่ง ปัญหาสำคัญที่เกี่ยวข้องกับทรัพยากรป่าไม้ คือ ป่าอนุรักษ์และป่าสงวนถูกบุกรุก เนื่องจากความต้องการที่ดินของประชาชน พื้นที่ป่าไม่มีสภาพเสื่อมโทรมเพิ่มขึ้น

ชนิดป่าไม้ของจังหวัดสระแก้ว ประกอบด้วยป่าดงดิบ ป่าเบญจพรรณ และป่าเต็งรัง ซึ่งโดยส่วนใหญ่แล้วจะเป็นป่าเบญจพรรณสลับกับป่าเต็งรัง จากข้อมูลสถิติกรมป่าไม้ พ.ศ. ๒๕๖๖ จังหวัดสระแก้ว มีพื้นที่ป่าไม้ ประมาณ ๙๓๙,๖๓๐.๐๗ ไร่ หรือคิดเป็นร้อยละ ๒๐.๙๐ ของพื้นที่จังหวัด ประกอบด้วย

๑) ป่าสงวนแห่งชาติ จำนวน ๘ แห่ง รวมพื้นที่ ๒,๔๕๘,๙๗๑ ไร่ ส่งมอบ สปก. ๒,๐๕๓,๓๖๐ ไร่ คงเหลือ ๔๐๕,๖๑๑ ไร่

ตารางที่ ๕ ข้อมูลป่าไม้ของจังหวัดสระแก้ว

ที่	ชื่อป่าสงวนแห่งชาติ	พื้นที่ป่าตามกฎกระทรวง (ไร่)	ส่งมอบ สปก. (ไร่)*
๑	ป่าเขาฉกรรจ์ ป่าโนนสาวเอ้ ป่าปลายคลองห้วยไคร้ และป่าพระสเทิง	๑,๐๗๒,๕๐๐.๐๐	N/A
๒	ป่าเขาฉกรรจ์ฝั่งเหนือ	๒๓๒,๑๐๐.๐๐	N/A
๓	ป่าโคกสูง	๔๑๖,๔๘๔.๐๐	N/A
๔	ป่าตาพระยา	๓๓๖,๙๕๐.๐๐	N/A
๕	ป่าท่ากะบาก	๒๘๑,๙๓๐.๐๐	N/A
๖	ป่าท่าแยก	๓๗,๐๓๑.๐๐	N/A
๗	ป่าวัฒนานคร	๘๑,๙๓๗.๐๐	N/A
๘	ป่าสักท่าระพา	๓๘.๗๕	N/A
รวม		๒,๔๕๘,๙๗๑.๐๐	๒,๐๕๓,๓๖๐*

ที่มา : กรมป่าไม้ ; กุมภาพันธ์ ๒๕๖๗

* สำนักงานการปฏิรูปที่ดินจังหวัดสระแก้ว ; ตุลาคม ๒๕๖๖

๒) พื้นที่อุทยานแห่งชาติ จำนวน ๒ แห่ง ได้แก่ อุทยานแห่งชาติปางสีดา มีพื้นที่ประมาณ ๕๒๗,๕๐๐ ไร่ อุทยานแห่งชาติตาพระยา มีพื้นที่ประมาณ ๑๔๓,๗๕๐ ไร่

๓) พื้นที่เขตรักษาพันธุ์สัตว์ป่า จำนวน ๑ แห่ง ได้แก่ เขาวังฤๅไน มีพื้นที่ประมาณ ๒๙,๒๗๕ ไร่

๔) พื้นที่ป่าไม้ถาวรตามมติคณะรัฐมนตรี เมื่อวันที่ ๒๘ ธันวาคม พ.ศ. ๒๕๓๖ ได้แก่ ป่าไม้ถาวรฯ ตาพระยา จำนวน ๑๐,๖๙๙ ไร่ ป่าไม้ถาวรฯ ห้วยไคร้ จำนวน ๖๑๗ ไร่ ป่าไม้ถาวรฯ ท่ากะบาก จำนวน ๕,๕๕๔ ไร่ และป่าไม้ถาวรฯ ป่าปลายคลองห้วยไคร้ จำนวน ๘,๘๓๐ ไร่

๕) ป่าชุมชน มีพื้นที่ป่าชุมชนที่ได้รับการจัดตั้งจากกรมป่าไม้ จำนวน ๗๕ แห่ง รวมเนื้อที่ทั้งหมด ๑๔,๕๖๙ ไร่ ๒ งาน ๕๕ ตารางวา

๖) พื้นที่สวนพฤกษศาสตร์วังน้ำเย็น จำนวน ๕,๕๔๕ ไร่ และพื้นที่สวนรุกขชาติเขาฉกรรจ์ จำนวน ๔๐๗ ไร่

๗) ป่าชุมชนจังหวัดสระแก้ว แต่ละอำเภอ จำนวน ๗๕ แห่ง รวมเนื้อที่ทั้งหมด ๑๔,๕๖๙ ไร่ ๒ งาน ๕๕ ตารางวา ดังนี้

ตารางที่ ๖ ป่าชุมชนตามมาตรา ๙๙ และ มาตรา ๑๐๐

ที่	อำเภอ	จำนวนป่าชุมชน (แห่ง)	จำนวนหมู่บ้านที่เข้าร่วม (แห่ง)	เนื้อที่ (ไร่)
๑	เมืองสระแก้ว	๑๘	๑๘	๘๔๔-๒-๕๕
๒	เขาฉกรรจ์	๖	๖	๒๒๕-๐-๕๒
๓	วังน้ำเย็น	๔	๔	๓๘๓-๑-๒๙
๔	วังสมบูรณ์	๒	๒	๑๐๓-๓-๐๙
๕	คลองหาด	๓	๓	๒๓๖-๐-๖๔
๖	วัฒนานคร	๑๖	๑๖	๕,๘๒๖-๐-๔๙
๗	อรัญประเทศ	๒	๒	๓๒๗-๐-๑๒
๘	โคกสูง	๗	๗	๓,๒๑๗-๐-๒๒
๙	ตาพระยา	๑๓	๑๔	๒,๓๔๙-๒-๒๓
รวม		๗๑	๗๑	๑๓,๕๑๒-๓-๑๕

ที่มา : ศูนย์ป่าไม้สระแก้ว ; มิถุนายน ๒๕๖๖

ตารางที่ ๗ ป่าชุมชนที่จัดตั้งใหม่ ตามพระราชบัญญัติป่าชุมชน พ.ศ. ๒๕๖๒

ที่	อำเภอ	จำนวนป่าชุมชน (แห่ง)	จำนวนหมู่บ้านที่เข้าร่วม (แห่ง)	เนื้อที่ (ไร่)
๑	เมืองสระแก้ว	๑	๑	๖๐-๓-๘๐
๒	เขาคันทรง	๓	๓	๙๙๕-๓-๒๔
รวม		๔	๔	๑,๐๕๖-๓-๔๐

ที่มา : ศูนย์ป่าไม้สระแก้ว ; มิถุนายน ๒๕๖๖

๑.๑.๕ ด้านการปฏิรูปที่ดิน

สรุปผลการดำเนินงานจัดที่ดินของสำนักงานการปฏิรูปที่ดินเพื่อเกษตรกรรม กิจกรรมจัดที่ดินรวมทุกประเภทในจังหวัดสระแก้ว จำนวน ๙ อำเภอ ๕๓ ตำบล ผู้ที่ได้รับการจัดสรร ๘๘,๐๖๘ ราย จำนวน ๑๐๘,๓๓๔ แปลง พื้นที่ ๑,๓๓๔,๑๕๖ ไร่ ผลการจัดที่ดินของรัฐ แบ่งเป็น

- ๑) จัดสรรเป็นที่เกษตรกรรม ๖๓,๔๙๐ ราย ๘๐,๒๑๐ แปลง พื้นที่ ๑,๓๑๓,๔๙๗ ไร่
- ๒) จัดสรรเป็นที่ชุมชน ๒๕,๕๗๘ ราย ๒๘,๑๒๔ แปลง พื้นที่ ๒๐,๖๕๙ ไร่

ตารางที่ ๘ การดำเนินการจัดที่ดินของสำนักงานการปฏิรูปที่ดินเพื่อเกษตรกรรม

กิจกรรมจัดที่ดิน	ราย	แปลง	ไร่
การจัดที่ดินและมอบสิทธิการใช้ประโยชน์ที่เกษตรกรรมในที่ดินของรัฐ			
- ผลการจัดที่ดินสะสม ณ ช.ค.๖๖ (ผ่าน คปจ. และมอบ ส.ป.ก. ๔-๐๑)	๖๓,๔๙๐	๘๐,๒๑๐	๑,๓๑๓,๔๙๗
- เพิกถอน ส.ป.ก. ๔-๐๑	๓๕	๔๔	๔๓๕
การจัดที่ดินและมอบสิทธิการใช้ประโยชน์ที่ชุมชนในที่ดินของรัฐ			
- ผลการจัดที่ดินสะสม ณ ช.ค. ๖๓ (ผ่าน คปจ. และมอบ ส.ป.ก. ๔-๐๑ข)	๒๕,๕๗๘	๒๘,๑๒๔	๒๐,๖๕๙
การจัดทำประโยชน์ที่ดิน			
- ที่ดินได้มา	-	-	-
- รวมที่ดินเอกชน	-	-	-
- รวมที่จัดซื้อ (สภาประชาชน ๔ ภาค)	๖๖	๖๗	๙๐๒

ที่มา : สำนักงานการปฏิรูปที่ดินจังหวัดสระแก้ว ; ธันวาคม ๒๕๖๖

๑.๒ เขตการปกครอง และประชากร

๑.๒.๑ การแบ่งเขตการปกครอง แบ่งออกเป็น ๙ อำเภอ ๕๘ ตำบล ๗๓๑ หมู่บ้าน ๑ องค์การบริหารส่วนจังหวัด ๓ เทศบาลเมือง ๑๓ เทศบาลตำบล ๔๙ องค์การบริหารส่วนตำบล

ตารางที่ ๙ การแบ่งเขตการปกครองของจังหวัดสระแก้ว

อำเภอ	เนื้อที่ (ตร.กม.)	ตำบล	หมู่บ้าน	อบจ	เทศบาลเมือง	เทศบาลตำบล	อบต.
๑. เมืองสระแก้ว	๑,๘๓๒.๒๒	๘	๑๒๓	๑	๑	๒	๘
๒. วัฒนานคร	๑,๕๖๐.๐๐	๑๑	๑๑๕	-	-	๑	๑๑
๓. อรัญประเทศ	๘๒๑.๒๗	๑๒	๑๑๔	-	๑	๔	๘
๔. ตาพระยา	๘๖๒.๙๐	๕	๖๔	-	-	๑	๕
๕. วังน้ำเย็น	๓๔๓.๒๔	๔	๘๔	-	๑	-	๓
๖. คลองหาด	๔๑๗.๐๘	๗	๗๑	-	-	๑	๖
๗. เขาคันทรง	๗๗๔.๓๑	๔	๗๑	-	-	๑	๔
๘. โคกสูง	๒๑๙.๔๐	๔	๔๑	-	-	๑	๓
๙. วังสมบูรณ์	๓๘๓.๖๓๖	๓	๔๘	-	-	๒	๑
รวม	๗,๒๑๙.๗๒	๕๘	๗๓๑	๑	๓	๑๓	๔๙

ที่มา : ที่ทำการปกครองจังหวัดสระแก้ว, ๒๕๖๖

๑.๒.๒ ข้อมูลประชากร

จำนวนประชากร รวมทั้งสิ้น ๕๖๒,๙๐๒ คน เป็นชาย ๒๘๑,๐๖๙ คน หญิง ๒๘๑,๘๓๓ คน สำหรับอำเภอ ที่มีประชากรมากที่สุด ได้แก่ อำเภอเมืองสระแก้ว จำนวน ๘๖,๙๔๙ คน รองลงมาได้แก่ อำเภอวัฒนานคร จำนวน ๗๖,๖๐๗ คน และอำเภออรัญประเทศ จำนวน ๗๕,๗๓๒ คน

ตารางที่ ๑๐ จำนวนประชากรรายอำเภอ จังหวัดสระแก้ว

ลำดับที่	อำเภอ	ชาย	หญิง	รวม	จำนวนครัวเรือน
๑	เมืองสระแก้ว	๔๓,๗๘๕	๔๓,๑๖๔	๘๖,๙๔๙	๓๑,๐๕๙
๒	คลองหาด	๑๙,๕๕๐	๑๙,๕๒๗	๓๙,๐๗๗	๑๔,๒๓๑
๓	ตาพระยา	๒๗,๖๒๒	๒๗,๓๘๒	๕๕,๐๐๔	๑๗,๑๒๑
๔	วังน้ำเย็น	๒๐,๒๖๓	๒๐,๒๗๑	๔๐,๕๓๔	๑๕,๕๔๗
๕	วัฒนานคร	๓๘,๕๓๔	๓๘,๐๗๓	๗๖,๖๐๗	๒๗,๙๙๑
๖	อรัญประเทศ	๓๗,๒๖๐	๓๘,๔๗๒	๗๕,๗๓๒	๓๘,๖๙๓
๗	เขาฉกรรจ์	๒๕,๕๑๘	๒๕,๕๒๖	๕๑,๐๔๔	๑๖,๙๗๓
๘	โคกสูง	๑๓,๕๕๐	๑๓,๗๘๗	๒๗,๓๓๗	๘,๗๙๒
๙	วังสมบูรณ์	๑๒,๖๙๗	๑๒,๕๐๑	๒๕,๑๙๘	๑๐,๗๘๕
๑๐	ท้องถิ่นเทศบาลตำบลวังสมบูรณ์	๕,๒๓๖	๕,๓๗๒	๑๐,๖๐๘	๕,๒๗๐
๑๑	ท้องถิ่นเทศบาลตำบลเขาฉกรรจ์	๒,๓๖๐	๒,๔๔๒	๔,๘๐๒	๒,๔๓๖
๑๒	ท้องถิ่นเทศบาลตำบลวัฒนานคร	๒,๕๕๑	๓,๐๑๑	๕,๕๖๒	๓,๑๓๐
๑๓	ท้องถิ่นเทศบาลเมืองวังน้ำเย็น	๙,๙๘๔	๑๐,๔๖๕	๒๐,๔๔๙	๑๐,๒๓๘
๑๔	ท้องถิ่นเทศบาลตำบลตาพระยา	๑,๒๑๕	๑,๒๕๘	๒,๔๗๓	๑,๑๙๐
๑๕	ท้องถิ่นเทศบาลตำบลศาลาลำดวน	๑,๒๗๖	๑,๓๓๓	๒,๖๐๙	๑,๒๔๓
๑๖	ท้องถิ่นเทศบาลตำบลท่าเกษม	๒,๐๒๐	๑,๘๘๓	๓,๙๐๓	๑,๗๐๙
๑๗	ท้องถิ่นเทศบาลเมืองอรัญประเทศ	๘,๙๑๔	๗,๗๙๙	๑๖,๗๑๓	๑๑,๖๗๔
๑๘	ท้องถิ่นเทศบาลเมืองสระแก้ว	๘,๗๔๔	๙,๕๖๗	๑๘,๓๑๑	๑๒,๐๘๙
รวม		๒๘๑,๐๖๙	๒๘๑,๘๓๓	๕๖๒,๙๐๒	๒๓๐,๑๗๑

ที่มา : ข้อมูลทางสถิติ ; ๒๕๖๖ https://stat.bora.dopa.go.th/new_stat/webPage/statByYear.php

๑.๓ ข้อมูลด้านสังคมและวัฒนธรรม

๑.๓.๑ คุณภาพชีวิต

ผลการจัดเก็บข้อมูลความจำเป็นพื้นฐาน (จปฐ.) ปี พ.ศ. ๒๕๖๕ จำนวน ๕ หมวด ๓๑ ตัวชี้วัด ซึ่งจัดเก็บทุกครัวเรือนที่มีผู้อยู่อาศัยอยู่จริงตั้งแต่ ๖ เดือนขึ้นไป ทั้งที่มีบ้านเลขที่และไม่มี บ้านเลขที่ในพื้นที่ ๙ อำเภอ ๕๘ ตำบล ๗๑๒ หมู่บ้าน รวมเป็น ๑๑๙,๙๗๗ ครัวเรือน มีประชากร ๓๔๔,๕๒๐ คน พบว่าตัวชี้วัดที่บรรลุเป้าหมายความจำเป็นพื้นฐานมีจำนวน ๒๖ ตัวชี้วัด และตัวชี้วัดที่ยังไม่บรรลุเป้าหมาย ตามเกณฑ์ จปฐ. ที่ควรให้ความสำคัญในการแก้ไขปัญหาเป็นลำดับต้นของจังหวัดสระแก้ว มีจำนวน ๕ ตัวชี้วัด ดังนี้

ตารางที่ ๑๑ ตัวชี้วัดที่ไม่บรรลุเป้าหมายตามเกณฑ์ จปฐ. ปี ๒๕๖๒

ตัวชี้วัด	เกณฑ์วัด	จำนวนที่สำรวจทั้งหมด	ไม่ผ่านเกณฑ์	คิดเป็นร้อยละ
๒๓	ครัวเรือนมีการเก็บออมเงิน	๑๑๙,๙๗๗ ครัวเรือน	๖,๓๑๗ ครัวเรือน	๕.๒๗
๒๔	คนในครัวเรือนไม่ดื่มสุรา	๓๔๔,๕๒๐ คน	๑๗,๒๘๖ คน	๕.๐๒
๒๕	คนในครัวเรือนไม่สูบบุหรี่	๓๔๔,๕๒๐ คน	๑๓,๖๐๙ คน	๓.๙๕
๓๑	ครอบครัวยังมีความอบอุ่น	๑๑๙,๙๗๗ คน	๑,๖๔๖ คน	๑.๓๗
๑๘	คนในครัวเรือนที่จบการศึกษาภาคบังคับ ๙ ปีที่ไม่ได้เรียนต่อและยังไม่มีงานทำ ได้รับการฝึกอบรมด้านอาชีพ	๖๖๐ คน	๙ คน	๑.๓๖

ที่มา : สำนักงานจังหวัดสระแก้ว, ๒๕๖๖

การพัฒนาคุณภาพชีวิต (กชช.๒ ค.) จากผลการสำรวจข้อมูล กชช.๒ ค. ปี พ.ศ. ๒๕๖๔ ของจังหวัดสระแก้ว จำนวนหมู่บ้านที่สำรวจทั้งสิ้น ๗๑๒ จำนวน ๓๓ ตำบล ซึ่งเป็นตัวชี้วัดที่จะทำให้ทราบถึงสภาพทั่วไปที่เกี่ยวข้องต่อชีวิตความเป็นอยู่ของประชาชนในพื้นที่จังหวัดสระแก้ว ในภาพรวมของจังหวัดสรุปได้ว่าตัวชี้วัดที่เป็นปัญหามากที่สุด ๓ อันดับแรกของจังหวัดสระแก้ว ได้แก่ อันดับ ๑ การกีฬา ๕๘๗ หมู่บ้าน (ร้อยละ ๘๒.๔๔) อันดับ ๒ ความปลอดภัยจากภัยพิบัติ ๔๗๐ หมู่บ้าน (ร้อยละ ๖๖.๐๑) และอันดับ ๓ การได้รับการศึกษา ๔๓๗ หมู่บ้าน (ร้อยละ ๖๑.๓๘) ตามลำดับ

๑.๓.๒ การมีงานทำและรายได้

(๑) โครงสร้างของกำลังแรงงาน

ในปี พ.ศ.๒๕๖๕ จังหวัดสระแก้วมีประชากรที่มีอายุ ๑๕ ปีขึ้นไป จำนวน ๕๔๗,๗๕๗ คน เป็นผู้ที่อยู่ในกำลังแรงงาน หรือผู้ที่พร้อมจะทำงาน ๓๗๑,๑๒๘ คน ประกอบด้วย ผู้มีงานทำ ๓๖๑,๐๘๓ คน ผู้ว่างงาน ๖,๔๐๕ คน และ ผู้ที่รอฤดูกาล ๓,๖๔๐ คน ส่วนผู้ที่ยอยู่นอกกำลังแรงงานหรือผู้ที่ไม่พร้อมทำงาน ๑๗๖,๖๒๙ คน ประกอบด้วย ผู้ทำงานบ้าน ๖๕,๕๔๕ คน ผู้เรียนหนังสือ ๓๑,๔๖๘ คน และอื่น ๆ เช่น ชราป่วย พิการจนทำงานไม่ได้ เป็นต้น ๗๔,๖๑๖ คน

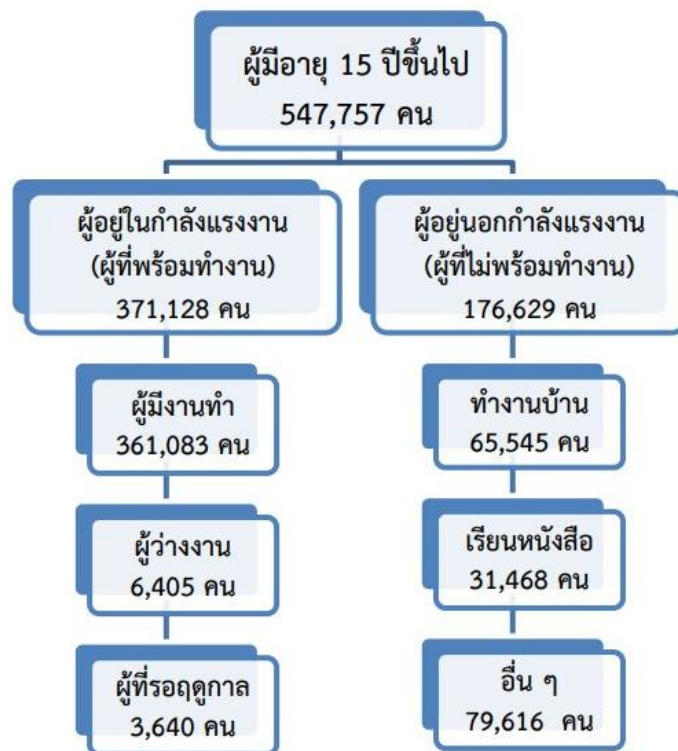

รูปภาพที่ ๔ การจำแนกประชากรตามสถานภาพแรงงานเฉลี่ย ปี ๒๕๖๕

ที่มา : สำนักงานจังหวัดสระแก้ว, ๒๕๖๖

(๒) อุตสาหกรรมผู้มีงานทำ

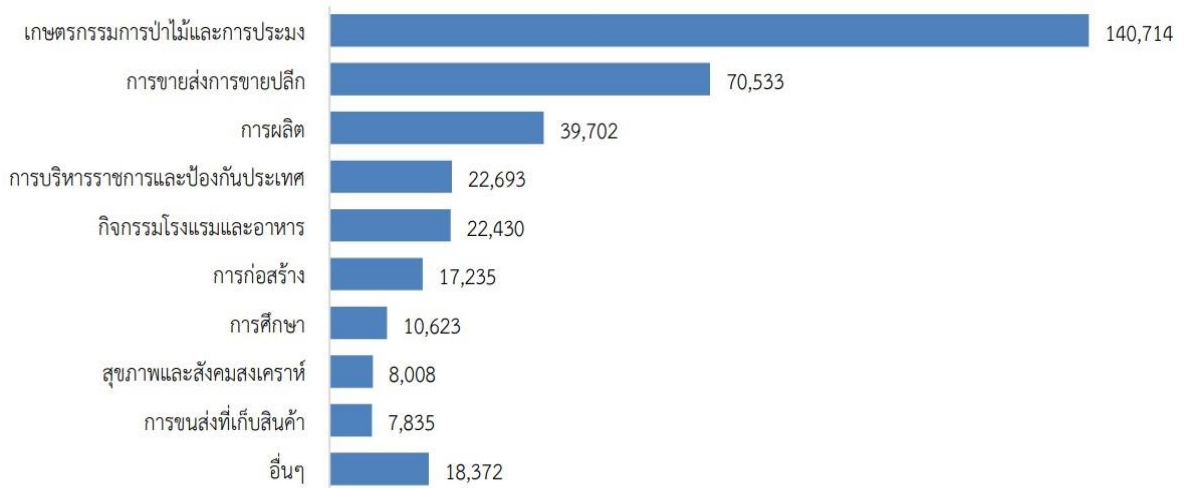

รูปภาพที่ ๕ ร้อยละของผู้มีงานทำ จำแนกตามอุตสาหกรรมที่สำคัญ
ที่มา : สำนักงานจังหวัดสระแก้ว, ๒๕๖๖

เมื่อพิจารณาอุตสาหกรรมของผู้มีงานทำ จำนวน ๓๖๑,๐๘๓ คน เกษตรกรรม ส่วนใหญ่เป็นพนักงานในภาค (เกษตรกรรมการป่าไม้และการประมง) จำนวน ๑๔๐,๗๑๔ คน และนอกภาคเกษตรกรรม จำนวน ๒๑๗,๔๓๐ คน ประกอบด้วย การขายส่งการขายปลีก ๗๐,๕๓๓ คน การผลิต ๓๙,๗๐๒ คน และการบริหารราชการและป้องกันประเทศ ๒๒,๖๙๓ คน ที่เหลือกระจายอยู่ในสาขาอื่น ๆ

๑.๔ ข้อมูลโครงสร้างพื้นฐานและสาธารณูปโภค

๑.๔.๑ การคมนาคมขนส่ง

จังหวัดสระแก้วมีทางหลวงแผ่นดินผ่านจังหวัดดังนี้

ทางหลวงแผ่นดินหมายเลข ๓๓ (ถนนสุวรรณศร) ผ่านอำเภอเมืองสระแก้ว อำเภอวัฒนานครและอำเภออรัญประเทศ

ทางหลวงแผ่นดินหมายเลข ๓๑๗ (สระแก้ว-จันทบุรี) ผ่านอำเภอเมืองสระแก้ว อำเภอวังน้ำเย็นและอำเภอวังสมบูรณ์

ทางหลวงแผ่นดินหมายเลข ๓๔๘ (อรัญประเทศ-บุรีรัมย์) ผ่านอำเภออรัญประเทศ อำเภอตาพระยาและอำเภอโคกสูง

นอกจากนี้ จังหวัดสระแก้วมีเส้นทางหลวงชนบทรวม ๖๔ สายทาง ระยะทางรวม ๑,๐๘๕.๙๓๙ กิโลเมตร ซึ่งอยู่ภายใต้การดูแลของแขวงทางหลวงชนบทสระแก้ว ศูนย์บำรุงทางหลวงชนบทวังสมบูรณ์ ศูนย์บำรุงทางหลวงชนบทโคกสูง และศูนย์บำรุงทางหลวงชนบทสระขวัญ (อ้างอิงจากแขวงทางหลวงชนบทสระแก้ว, ๒๕๖๑)

๑.๔.๒ การใช้ไฟฟ้า

ตารางที่ ๑๒ ข้อมูลการใช้ไฟฟ้าจังหวัดสระแก้ว ปี ๒๕๖๕

อำเภอ	จำนวนผู้ใช้ไฟฟ้า	การจำหน่ายกระแสไฟฟ้า (ล้านกิโลวัตต์/ชั่วโมง)
เมืองสระแก้ว	๓๖,๗๙๘	๒๕๑,๘๘๙,๕๑๒.๓๒
คลองหาด	๑๑,๒๖๗	๒๔,๘๘๙,๔๘๒.๘๐
ตาพระยา	๑๐,๒๑๒	๑๖,๔๘๐,๑๑๐.๖๐
วังน้ำเย็น	๑๘,๙๐๔	๕๑,๓๐๔,๗๔๔.๕๖
วัฒนานคร	๒๑,๐๖๐	๘๕,๓๐๖,๙๐๓.๐๘
อรัญประเทศ	๓๖,๔๘๒	๒๓๖,๔๙๖,๒๖๓.๗๖
เขาฉกรรจ์	๑๕,๕๒๐	๓๕,๖๘๕,๒๖๓.๗๖
โคกสูง	๑๒,๒๔๙	๑๗,๗๘๘,๕๓๒.๘๘
วังสมบูรณ์	๑๑,๗๒๘	๕๐,๓๗๓,๙๕๐.๕๒
รวม	๑๗๔,๑๒๐	๗๗๐,๒๒๔,๗๒๑.๘๐

ที่มา : สำนักงานจังหวัดสระแก้ว, ๒๕๖๕

๑.๔.๓ การใช้น้ำประปา

ตารางที่ ๑๓ ข้อมูลการใช้น้ำประปาจังหวัดสระแก้ว ปี ๒๕๖๕

อำเภอ	กำลังการผลิต (ลบ.ม.)	น้ำที่ผลิตได้ (ลบ.ม.)	ปริมาณน้ำที่ จำหน่าย แก่ผู้ใช้ (ลบ.ม.)	ปริมาณน้ำที่ ผลิตจ่าย (ลบ.ม.)	ปริมาณน้ำที่จ่ายเพื่อ สาธารณประโยชน์ และรั่วไหล (ลบ.ม.)	ผู้ใช้น้ำ (ราย)
รวมยอด	๑๖,๒๔๙,๔๘๑	๑๑,๕๕๐,๖๖๓	๘,๗๑๕,๘๖๗	๙,๗๘๐,๕๗๕	๑,๙๖๖,๘๖๕	๓๐,๕๙๔
เมืองสระแก้ว	๗,๗๗๖,๐๐๐	๓,๔๓๘,๕๗๕	๒,๗๔๑,๙๙๓	๓,๓๙๐,๗๔๓	๑๕๐	๙,๗๐๙
คลองหาด	๒๔๙,๓๕๕	๒๓๙,๑๙๖	๑๖๓,๒๓๕	๒๑๐,๘๒๗	-	๘๒๕
ตาพระยา	-	-	-	-	-	-
วังน้ำเย็น	๘๖๔,๐๐๐	๕๖๘,๘๐๒	๔๖๑,๔๔๓	๕๖๘,๘๐๒	๗๖๗	๑,๗๔๙
วัฒนานคร	๒,๙๘๐,๑๒๖	๒,๙๒๔,๐๙๐	๑,๐๖๑,๒๕๔	๑,๒๓๙,๒๐๓	๑,๐๖๑	๓,๖๒๐
อรัญประเทศ	๔,๓๘๐,๐๐๐	๔,๓๘๐,๐๐๐	๔,๑๐๐,๐๐๐	๔,๓๘๐,๐๐๐	๑,๙๖๔,๘๘๗	๑๔,๐๐๐
เขาฉกรรจ์	-	-	๑๘๗,๙๔๒	-	-	๖๙๑
โคกสูง	-	-	-	-	-	-
วังสมบูรณ์	-	-	-	-	-	-

ที่มา : สำนักงานจังหวัดสระแก้ว, ๒๕๖๕

๑.๔.๔ ข้อมูลด้านกักกันของจังหวัดสระแก้ว

- มีด่าน ศุลกากร ที่ตั้ง ด้านศุลกากรอรัญประเทศ เลขที่ ๓๗๑ กม.๕ ฝั่งขวา ถนนสุวรรณศร
อำเภออรัญประเทศ จังหวัดสระแก้ว
- ตรวจพืช ประเภท ด้านชายแดน
ที่ตั้ง ด้านตรวจพืชอรัญประเทศ ๓๖๑ ตำบลบ้านใหม่หนองไทร อำเภออรัญประเทศ
จังหวัดสระแก้ว ๒๗๑๒๐
- มีห้องปฏิบัติการตรวจเบื้องต้น ไม่มี มี
ที่ตั้งสถานกักกันพืช ไม่มี มี
- ตรวจประมง ที่ตั้ง ศูนย์บริหารจัดการด้านตรวจประมงเขต ๔ (สระแก้ว) ๕๔๗ หมู่ที่ ๒ ตำบลบ้านใหม่
หนองไทร อำเภออรัญประเทศ จังหวัดสระแก้ว
- มีห้องปฏิบัติการตรวจเบื้องต้น ไม่มี มี
ที่ตั้งสถานกักกันสัตว์น้ำ ไม่มี มี
- ปศุสัตว์ ที่ตั้ง ด้านกักกันสัตว์สระแก้ว ๑๕ ซอยสัตว์แพทย์ ตำบลอรัญประเทศ
อำเภออรัญประเทศ จังหวัดสระแก้ว
- มีห้องปฏิบัติการตรวจเบื้องต้น ไม่มี มี
ที่ตั้งด่านกักกันสัตว์ ไม่มี มี

๑.๕ ข้อมูลด้านเศรษฐกิจของจังหวัดสระแก้ว

๑.๕.๑ สภาพเศรษฐกิจโดยทั่วไปและผลิตภัณฑ์มวลรวมของจังหวัดสระแก้ว

๑) ผลิตภัณฑ์มวลรวม (GPP) จังหวัดสระแก้ว ปี ๒๕๖๕

ผลิตภัณฑ์มวลรวมจังหวัด ณ ราคาประจำปี จังหวัดสระแก้ว ปี ๒๕๖๕ มีมูลค่าเท่ากับ ๕๒,๑๕๗ ล้านบาท มีขนาดเศรษฐกิจเป็นอันดับ ๗ ของภาคตะวันออก อันดับที่ ๕๓ ของประเทศ อัตราการเติบโตของเศรษฐกิจปี ๒๕๖๕ ขยายตัวร้อยละ ๘.๓๔ ผลิตภัณฑ์มวลรวมจังหวัดต่อหัว (GPP Per capita) เท่ากับ ๗๘,๔๘๒ บาท/คน/ปี เพิ่มขึ้นจากปี ๒๕๖๔ ซึ่งมีรายได้ ๗๓,๓๕๒ บาท/คน/ปี หรือขยายตัวร้อยละ ๖.๘๙ ส่วนด้านโครงสร้างการผลิต ปี ๒๕๖๕ (ณ ราคาคงที่ ปี ๒๕๔๕) ประกอบด้วย ภาคเกษตร สัดส่วนร้อยละ ๒๓.๘๙ (มูลค่า ๗,๑๐๔ ล้านบาท) หรือขยายตัวร้อยละ ๘.๓๔ และนอกภาคเกษตร สัดส่วนร้อยละ ๗๖.๑๑ (มูลค่า ๒๒,๘๐๐ ล้านบาท) หรือขยายตัวร้อยละ ๓.๒๓ ดังตาราง

ตารางที่ ๑๔ ผลิตภัณฑ์มวลรวมจังหวัดสระแก้ว (GPP) ปี ๒๕๕๖ - ๒๕๖๕

GROSS PROVINCIAL PRODUCT AT CURRENT MARKET PRICES : SA KAEW (Million Baht)										
Topic/Year	๒๐๑๓	๒๐๑๔	๒๐๑๕	๒๐๑๖	๒๐๑๗	๒๐๑๘	๒๐๑๙	๒๐๒๐r	๒๐๒๑r	๒๐๒๒p
Agriculture	๑๐,๔๓๗	๑๐,๓๗๑	๑๐,๘๔๐	๑๐,๕๗๖	๑๑,๔๙๓	๑๔,๐๓๓	๑๓,๖๑๑	๑๑,๒๘๓	๑๒,๔๗๕	๑๓,๕๑๕
Growth (%)	๖.๓๓	(๐.๖๓)	๔.๕๒	(๒.๔๔)	๘.๖๗	๒๒.๑๐	(๓.๐๑)	(๑๗.๑๐)	๑๐.๕๖	๘.๓๔
Non-Agriculture	๒๔,๓๐๗	๒๕,๘๖๐	๒๗,๓๔๕	๓๐,๒๕๕	๓๒,๒๒๖	๓๔,๒๒๖	๓๔,๙๗๕	๓๕,๓๖๕	๓๕,๖๔๓	๓๘,๖๔๒
Growth (%)	๐.๓๕	๖.๓๙	๕.๗๔	๑๐.๖๔	๖.๕๒	๖.๓๙	๒.๐๑	๑.๑๒	๐.๗๙	๘.๔๑
Gross provincial product (GPP)	๓๔,๗๔๓	๓๖,๒๓๑	๓๘,๑๘๕	๔๐,๘๓๑	๔๓,๗๑๙	๔๘,๒๖๐	๔๘,๕๘๖	๔๖,๖๔๘	๔๘,๑๑๙	๕๒,๑๕๗
Growth (%)	๒.๐๗	๔.๒๘	๕.๓๙	๖.๙๓	๗.๐๘	๑๐.๕๒	๐.๕๕	(๓.๙๙)	๓.๑๕	๘.๓๙
GPP Per capita (Baht)	๕๙,๗๒๙	๖๑,๓๖๕	๖๓,๗๓๒	๖๗,๑๙๒	๗๐,๔๓๐	๗๖,๗๓๙	๗๖,๐๙๐	๗๒,๐๖๕	๗๓,๓๕๒	๗๘,๔๘๒
Growth (%)	๐.๕๔	๒.๗๔	๓.๘๖	๕.๔๓	๔.๘๒	๘.๙๖	(๐.๘๕)	(๕.๒๙)	๑.๗๙	๖.๙๙
Population (๑,๐๐๐ persons)	๕๘๒	๕๙๐	๕๙๙	๖๐๘	๖๒๑	๖๓๐	๖๓๙	๖๔๗	๖๕๖	๖๖๕
Growth (%)	๑.๕๗	๑.๓๗	๑.๕๓	๑.๕๐	๒.๑๔	๑.๔๕	๑.๔๓	๑.๒๕	๑.๓๙	๑.๓๗
GROSS PROVINCIAL PRODUCT CHAIN VOLUME MEASURES (REFERENCE YEAR = ๒๐๐๒) : SA KAEW (Million Baht)										
Topic/Year	๒๐๑๓	๒๐๑๔	๒๐๑๕	๒๐๑๖	๒๐๑๗	๒๐๑๘	๒๐๑๙	๒๐๒๐r	๒๐๒๑r	๒๐๒๒p
Agriculture	๕,๒๖๐	๕,๓๗๗	๕,๔๗๒	๕,๕๒๗	๖,๑๕๐	๗,๓๓๔	๗,๓๑๑	๖,๒๓๙	๖,๙๑๐	๗,๑๐๔
Growth (%)	๕.๙๔	๒.๒๒	๑.๗๗	๑.๐๑	๑๑.๒๗	๑๙.๒๕	(๐.๓๑)	(๑๔.๖๖)	๑๐.๗๕	๒.๘๑
Non-Agriculture	๑๗,๒๓๗	๑๗,๖๗๔	๑๘,๘๓๖	๑๙,๕๙๐	๒๐,๕๒๐	๒๒,๓๒๒	๒๒,๓๒๖	๒๒,๒๖๙	๒๒,๐๘๗	๒๒,๘๐๐
Growth (%)	๐.๕๓	๒.๕๔	๖.๕๗	๔.๐๐	๔.๗๕	๘.๗๘	๐.๐๒	(๐.๒๖)	(๐.๘๒)	๓.๒๓
Gross provincial product (CVMs)	๒๒,๔๙๗	๒๒,๙๕๑	๒๔,๓๐๘	๒๕,๑๑๗	๒๖,๕๗๐	๒๙,๖๕๖	๒๙,๖๓๗	๒๘,๕๐๘	๒๘,๘๘๗	๒๙,๙๐๔
Growth (%)	๒.๐๙	๒.๔๔	๕.๒๐	๓.๑๕	๖.๔๔	๑๑.๕๔	(๐.๐๘)	(๔.๒๙)	๑.๙๘	๓.๑๒

Note : Chain volume series are not additive. The sum of the components will thus not be equal to the shown totals,

r= revised, p= preliminary

ที่มา : สำนักงานสภาพัฒนาการเศรษฐกิจและสังคมแห่งชาติ ; ๒๕๖๗ หรือ <https://www.nesdc.go.th>

ตารางที่ ๑๕ เปรียบเทียบผลิตภัณฑ์มวลรวม ประชากร และรายได้ต่อหัว ของจังหวัดสระแก้วกับภาคตะวันออก และประเทศไทย ปี ๒๕๖๕

GPP ๒๐๒๒ (ปี ๒๕๖๕)	GDP ประเทศ	GRP ภาคตะวันออก	GPP สระแก้ว	GPP ภาคเกษตร สระแก้ว	อันดับเทียบกับ	
					ประเทศ	ภาคตะวันออก
ผลิตภัณฑ์มวลรวม : ล้านบาท	๑๗,๓๗๘,๐๑๗	๓,๒๘๑,๗๐๓	๕๒,๑๕๗	๑๓,๕๑๕	๕๓	๗
ประชากร : ๑,๐๐๐ Persons	๖๙,๘๕๑	๖,๓๖๔	๖๖๕	N/A	๓๙	๔
ผลิตภัณฑ์จังหวัดต่อหัว : บาท	๒๔๘,๗๘๙	๕๑๕,๖๘๓	๗๘,๔๘๒	N/A	๗๑	๘

ที่มา : สำนักงานสภาพัฒนาการเศรษฐกิจและสังคมแห่งชาติ ; ๒๕๖๗ หรือ <https://www.nesdc.go.th>

๒) ภาวะเศรษฐกิจการเกษตร ปี ๒๕๖๖ และแนวโน้มปี ๒๕๖๗ จังหวัดสระแก้ว

จากข้อมูลประมาณการเบื้องต้นโดยวิธีการคำนวณดัชนีแบบปริมาณลูกโซ่ (CVM) โดยสำนักงานเศรษฐกิจการเกษตรที่ ๖ ชลบุรี (กุ่มภพพันธ์ ๒๕๖๗) พบว่า ภาวะเศรษฐกิจการเกษตร ปี ๒๕๖๖ หดตัวร้อยละ ๐.๘ เมื่อเทียบกับปีที่ผ่านมา เป็นผลมาจากสาขาพืช สาขาบริการทางการเกษตร และสาขาประมง และหดตัวร้อยละ ๒.๘ ๑.๘ และ ๑.๖ ซึ่งมีสัดส่วนร้อยละ ๓๙.๒ ๙.๙ และ ๐.๑ ของผลิตภัณฑ์มวลรวม (GPP) ภาคเกษตร จากการลดลงของผลผลิตมันสำปะหลัง ลำไย และข้าว ส่วนสาขาปศุสัตว์ และสาขาป่าไม้ ขยายตัว ร้อยละ ๐.๙ และ ๑.๘ ซึ่งมีสัดส่วนร้อยละ ๔๘.๒ และ ๐.๑ ของ GPP ภาคเกษตร

โครงสร้าง GPP ภาคเกษตร จังหวัดสระแก้ว ปี ๒๕๖๖ ประกอบด้วย ๕ สาขา ได้แก่

(๑) **สาขาปศุสัตว์** โครงสร้างร้อยละ ๕๐.๗ มีการขยายตัวร้อยละ ๐.๙ เนื่องจากสำนักงานปศุสัตว์จังหวัดสระแก้ว ได้มีการจัดทำแผนเตรียมรับมือโรคคúmปีสกิน และมีการเฝ้าระวังการระบาดของโรคดังกล่าวอย่างเข้มงวด ราคาจูงใจเกษตรกรดูแลรักษาเป็นอย่างดี และสามารถผสมพันธุ์เทียมลูกโคได้เพิ่มมากขึ้น

(๒) **สาขาพืช** โครงสร้างร้อยละ ๓๙.๒ มีการหดตัวร้อยละ ๒.๘ เนื่องจากผลผลิตต่อไร่และเนื้อที่ให้ผลลดลง และจากปรากฏการณ์เอลนีโญ สภาวะฝนทิ้งช่วง ส่งผลให้เกิดภัยแล้ง

(๓) **สาขาบริการทางการเกษตร** โครงสร้างร้อยละ ๙.๙ มีการหดตัวร้อยละ ๑.๘ เนื่องจากเนื้อที่เพาะปลูกข้าว และมันสำปะหลังลดลงจากปีที่ผ่านมา จึงส่งผลถึงกิจกรรมการจ้างการเตรียมดินทางการเกษตร และการเก็บเกี่ยวลดลงตามไปด้วย

(๔) **สาขาประมง** โครงสร้างร้อยละ ๐.๑ มีการหดตัวร้อยละ ๑.๖ เนื่องจากสภาพอากาศที่แปรปรวน ทำให้ผลผลิตต่อไร่ของปลานิลลดลง และมีปัญหาฝนทิ้งช่วงน้ำไม่เพียงพอในปีนี้ ส่งผลให้ผลผลิตปลานิลในภาพรวมลดลง

(๕) **สาขาป่าไม้** โครงสร้างร้อยละ ๐.๑ มีการขยายตัวร้อยละ ๑.๘ เนื่องจากเกษตรกรบางส่วนตัดสินใจโค่นต้นยางเพิ่มมากขึ้นโดยจะปรับเปลี่ยนไปปลูกพืชอื่น ๆ ที่ให้ผลตอบแทนที่ดีกว่ายางพารา

สถานการณ์การผลิตสินค้าเกษตรที่สำคัญ ปี ๒๕๖๖ จังหวัดสระแก้ว ได้แก่

(๑) **สาขาพืช** ผลผลิตลำไยปี ๒๕๖๖ มีปริมาณ ๖๗,๖๔๐ ตัน ลดลงจากปีที่ผ่านมา ซึ่งมีผลผลิต ๘๓,๖๑๖ ตัน หรือลดลงร้อยละ ๑๙.๑ เนื่องจากผลผลิตต่อไร่และเนื้อที่ให้ผลลดลง และจากปรากฏการณ์เอลนีโญ สภาวะฝนทิ้งช่วงส่งผลให้เกิดภัยแล้ง ส่วนราคาลำไยเพิ่มขึ้นร้อยละ ๑๐.๕ และผลผลิตมันสำปะหลังปี ๒๕๖๖ เท่ากับ ๗๕๔,๑๓๙ ตัน ลดลงจากปีที่ผ่านมา ซึ่งผลิตได้ ๘๖๙,๘๗๖ ตัน หรือลดลงร้อยละ ๑๓.๓ เนื่องจากพื้นที่เก็บผลผลิตลดลงร้อยละ ๑๐.๙ ผลผลิตต่อไร่ลดลงร้อยละ ๙.๘ เนื่องจากช่วงต้นปี ๒๕๖๖ ประสบภาวะแล้ง ต้นมันสำปะหลังเจริญเติบโตได้ไม่เต็มที่ สภาพอากาศแห้งแล้งเสี่ยงต่อการเกิดโรคใบด่างมันสำปะหลัง เพลี้ยไฟ และไรแดง ส่วนราคามันสำปะหลังเพิ่มขึ้นร้อยละ ๒๑.๖

(๒) สาขาปศุสัตว์ ผลผลิตสุกรปี ๒๕๖๖ เท่ากับ ๗๕๘,๗๕๙ ตัว เพิ่มขึ้นจากปีที่ผ่านมา ที่มีปริมาณการผลิต ๗๕๕,๕๐๐ ตัว หรือเพิ่มขึ้นร้อยละ ๐.๔ เนื่องจากเกษตรกรผู้เลี้ยงสุกรมีการบริหารจัดการฟาร์มที่ดี ประกอบกับมีการขยายการผลิตเพื่อรองรับความต้องการบริโภคที่เพิ่มขึ้นตาม การฟื้นตัวของเศรษฐกิจ ส่วนราคาสุกรลดลงร้อยละ ๑๕.๘

(๓) สาขาประมง ผลผลิตปลานิลปี ๒๕๖๖ เท่ากับ ๕๔๑ ตัน ลดลงจากปีที่ผ่านมา ซึ่งมีปริมาณการผลิต ๕๕๕ ตัน หรือลดลงร้อยละ ๒.๕ เนื่องจากสภาพอากาศที่แปรปรวนทำให้ผลผลิตต่อไร่ของปลานิลลดลง และมีปัญหาฝนทิ้งช่วงน้ำไม่เพียงพอในปีนี้ ส่งผลให้ผลผลิตปลานิลในภาพรวมลดลง ส่วนราคาปลานิลเพิ่มขึ้นร้อยละ ๔.๔

ภาวะเศรษฐกิจการเกษตร ปี ๒๕๖๖ และแนวโน้มปี ๒๕๖๗ จังหวัดสระแก้ว

ตาราง ๑๖ เครื่องชี้ทางด้านเศรษฐกิจการเกษตร จังหวัดสระแก้ว ปี ๒๕๖๖

รายการ	ภาคเกษตร			สาขาพืช			สาขาปศุสัตว์			สาขาประมง		
	ปี ๖๕	ปี ๖๖	%Δ	ปี ๖๕	ปี ๖๖	%Δ	ปี ๖๕	ปี ๖๖	%Δ	ปี ๖๕	ปี ๖๖	%Δ
ดัชนีผลผลิตสินค้าเกษตร	๓๐๒.๒	๒๙๖.๑	-๒.๐	๒๐๕.๕	๑๘๖.๕	-๙.๐	๔๒๖.๑	๔๓๖.๔	๒.๔	๑๒๐.๙	๑๑๗.๙	-๒.๕
ดัชนีราคาที่เกษตรกรขายได้	๑๖๐.๙	๑๕๘.๖	-๑.๔	๑๓๘.๐	๑๕๒.๕	๑๐.๕	๒๒๖.๓	๒๐๕.๙	-๙.๐	๑๘๕.๑	๑๙๓.๖	๔.๖
ดัชนีรายได้เกษตรกร	๔๘๖.๓	๔๖๙.๖	-๓.๔	๒๘๒.๙	๒๘๔.๔	๐.๕	๙๖๔.๑	๘๙๘.๗	-๖.๘	๒๒๓.๘	๒๒๘.๓	๒.๐

แนวโน้มภาวะเศรษฐกิจการเกษตร ปี ๒๕๖๗ จังหวัดสระแก้ว มีแนวโน้มหดตัวร้อยละ (-๑.๔)-(-๐.๔) โดยเกิดจากต้นทุนการผลิตสูงขึ้น เช่น ราคาน้ำมัน ปุ๋ย ค่าอาหารสัตว์ ค่าแรงงาน เป็นต้น ความแปรปรวนของสภาพอากาศ ภาวะฝนทิ้งช่วง และแนวโน้มการเข้าสู่ปรากฏการณ์เอลนีโญ อย่างไรก็ตาม การขับเคลื่อนนโยบายสำคัญของกระทรวงเกษตรและสหกรณ์ ได้แก่ เกษตรตลาดนำ นวัตกรรมเสริม เพิ่มรายได้ อาจส่งผลให้มีทิศทางที่ดีขึ้น ทั้งนี้ แนวโน้มที่หดตัว อาจส่งผลจาก

(๑) **สาขาพืช** มีแนวโน้มหดตัวร้อยละ (-๐.๗) - ๐.๓ จากผลผลิตมันสำปะหลัง คาดว่าจะมีปริมาณที่ลดลง จากพื้นที่เก็บผลผลิตและผลผลิตต่อไร่ลดลง สภาพอากาศแห้งแล้งเสี่ยงต่อการเกิดโรคใบด่างมันสำปะหลังเพลี้ยไฟ และไรแดง

(๒) **สาขาปศุสัตว์** มีแนวโน้มหดตัว (-๒.๑) - (-๑.๑) จากปริมาณการผลิตปศุสัตว์ที่ลดลง ได้แก่ โคเนื้อ สุกร นานมดิบ และไก่เนื้อ เนื่องจากมีการเฝ้าระวังการระบาดของโรคในโคเนื้อและสุกรอย่างเข้มงวด ทำให้เกษตรกรยังคงกังวลจากความเสี่ยงของโรคระบาด ส่งผลต่อการตัดสินใจเลี้ยงปศุสัตว์ลดลง

(๓) **สาขาประมง** มีแนวโน้มขยายตัว ร้อยละ ๓.๙-๔.๙ จากภาครัฐมีนโยบายและมาตรการสนับสนุนการเลี้ยงปลานิลภายใต้โครงการต่าง ๆ และเกษตรกรมีการอนุบาลลูกปลาให้ได้ขนาดใหญ่ก่อนปล่อยลงบ่อเลี้ยง ส่งผลให้ผลผลิตปลานิลเพิ่มขึ้น

(๔) **สาขาบริการทางการเกษตร** มีแนวโน้มหดตัว (-๑.๑)-(-๐.๑) จากภาวะเอลนีโญ ส่งผลให้เกิดภาวะฝนทิ้งช่วง เกิดปัญหาภาวะภัยแล้งและการขาดแคลนน้ำ จึงส่งผลถึงกิจกรรมการจ้างการเตรียมดินทางการเกษตรและการเก็บเกี่ยวลดลงตามไปด้วย

(๕) **สาขาป่าไม้** มีแนวโน้มขยายตัว ร้อยละ ๑.๓-๒.๓ เนื่องจากเกษตรกรบางส่วนตัดสินใจโค่นต้นยางเพิ่มมากขึ้น โดยจะปรับเปลี่ยนไปปลูกพืชอื่น ๆ ที่ให้ผลตอบแทนที่ดีกว่ายางพารา

๑.๕.๒ ภาวะรายได้ ค่าใช้จ่าย หนี้สิน เฉลี่ยต่อครัวเรือน/ปี จังหวัดสระแก้ว

ภาวะรายได้ ค่าใช้จ่าย หนี้สิน เฉลี่ยต่อครัวเรือน/ปี จังหวัดสระแก้ว เปรียบเทียบภาคกลางและระดับประเทศ (ที่มา : การสำรวจภาวะเศรษฐกิจและสังคมของครัวเรือน สำนักงานสถิติแห่งชาติ กระทรวงดิจิทัลเพื่อเศรษฐกิจและสังคม (<http://statbbi.nso.go.th>)) ดังตาราง

ตารางที่ ๑๗ รายได้โดยเฉลี่ยต่อเดือนต่อครัวเรือน รายจังหวัด พ.ศ. ๒๕๔๗ - ๒๕๖๔ (หน่วย: บาท)

จังหวัด	๒๕๔๗	๒๕๔๙	๒๕๕๐	๒๕๕๒	๒๕๕๔	๒๕๕๖	๒๕๕๘	๒๕๖๐	๒๕๖๒	๒๕๖๔
ทั่วประเทศ	๑๔,๙๖๓	๑๗,๗๘๗	๑๘,๖๖๐	๒๐,๙๐๓	๒๓,๒๓๖	๒๕,๑๙๔	๒๖,๙๑๕	๒๖,๙๔๖	๒๖,๐๑๘	๒๗,๓๕๒
ภาคกลาง	๑๖,๓๕๕	๑๙,๒๗๙	๑๘,๙๓๒	๒๐,๙๕๒	๒๐,๘๒๒	๒๖,๑๑๔	๒๖,๖๐๑	๒๗,๐๔๒	๒๕,๗๘๒	๒๘,๑๖๖
สระแก้ว	๑๐,๗๗๗	๑๑,๕๗๗	๑๓,๕๙๓	๑๕,๕๒๕	๑๗,๗๘๑	๒๔,๘๐๕	๒๖,๙๕๓	๒๒,๑๑๕	๒๐,๖๘๕	๒๐,๗๐๙

ตารางที่ ๑๘ ค่าใช้จ่ายเฉลี่ยต่อเดือนของครัวเรือน เป็นรายภาค และจังหวัด พ.ศ. ๒๕๕๕ - ๒๕๖๕ (หน่วย: บาท)

จังหวัด	๒๕๕๕	๒๕๕๖	๒๕๕๗	๒๕๕๘	๒๕๕๙	๒๕๖๐	๒๕๖๑	๒๕๖๒	๒๕๖๓	๒๕๖๔	๒๕๖๕
ทั่วประเทศ	๑๘,๗๖๖	๑๙,๐๖๑	๒๐,๘๘๑	๒๑,๑๕๗	๒๑,๑๔๔	๒๑,๔๓๖	๒๑,๓๔๖	๒๐,๗๔๒	๒๑,๓๒๙	๒๑,๖๑๖	๒๒,๓๗๒
ภาคกลาง	๑๙,๗๖๒	๑๙,๗๒๘	๒๑,๑๔๔	๒๑,๐๕๕	๒๐,๔๙๓	๒๑,๑๑๙	๒๑,๑๖๗	๒๐,๖๔๔	๒๑,๗๗๐	๒๒,๓๓๒	๒๓,๒๕๗
สระแก้ว	๑๙,๕๓๑	๑๘,๕๗๑	๒๐,๒๒๗	๒๐,๕๗๖	๑๘,๔๑๓	๑๗,๖๐๙	๑๗,๕๔๓	๑๕,๘๒๗	๑๖,๙๓๙	๑๗,๓๔๗	๑๘,๑๒๒

ตารางที่ ๑๙ หนี้สินเฉลี่ยต่อครัวเรือน จำแนกตามวัตถุประสงค์ของการกู้ยืม เป็นรายจังหวัด พ.ศ. ๒๕๔๗ - ๒๕๖๔ (หน่วย: บาท)

วัตถุประสงค์	๒๕๔๗	๒๕๔๙	๒๕๕๐	๒๕๕๒	๒๕๕๔	๒๕๕๖	๒๕๕๘	๒๕๖๐	๒๕๖๒	๒๕๖๔
หนี้สินทั้งสิ้น	๖๔,๙๔๓	๘๘,๑๑๖	๑๐๑,๒๘๑	๑๐๕,๘๘๖	๑๐๖,๑๔๓	๑๖๖,๐๙๐	๒๔๙,๑๒๗	๑๖๙,๘๗๖	๑๘๘,๑๓๗	๑๘๙,๖๘๐
เพื่อใช้จ่าย ในครัวเรือน	๑๙,๘๑๕	๓๕,๒๓๑	๔๓,๕๒๐	๓๙,๓๖๔	๔๖,๙๓๓	๕๑,๒๕๒	๑๔๔,๕๐๒	๗๑,๒๗๒	๗๖,๗๙๙	๙๐,๓๑๔
เพื่อใช้ทำธุรกิจที่ ไม่ใช้การเกษตร	๑๓,๖๙๕	๗,๖๓๔	๑๓,๕๔๐	๑๐,๓๖๐	๙,๐๐๕	๑๕,๕๖๑	๒๖,๒๕๖	๑๒,๒๕๙	๒๗,๔๔๘	๑๔,๖๖๓
เพื่อใช้ทำ การเกษตร	๑๗,๓๗๔	๒๙,๖๗๐	๒๕,๐๗๕	๓๘,๖๙๑	๓๑,๑๒๙	๔๗,๔๖๖	๔๓,๗๕๓	๖๕,๖๗๓	๕๕,๔๑๙	๔๓,๐๙๔
เพื่อใช้ในการ การศึกษา	-	๑,๑๓๑	๔,๘๘๖	๓๓๒	๒,๐๐๙	๑,๓๑๗	๕,๖๐๑	๒,๘๓๐	๗๙๔	๒,๕๗๓
เพื่อใช้ซื้อ/เช่า ซื้อบ้านและที่ดิน อื่น ๆ	๑๒,๓๓๔	๘,๓๙๓	๑๐,๗๒๒	๑๖,๖๔๓	๑๑,๖๐๔	๓๖,๕๕๕	๒๘,๓๘๑	๑๗,๐๓๑	๒๗,๕๕๔	๓๘,๓๘๘
อื่น ๆ	๑,๗๒๕	๖,๐๕๘	๓,๕๓๙	๔๙๖	๕,๔๖๘	๑๓,๙๔๙	๖๓๓	๙๑๑	๑๖๔	๖๔๗

๑.๖ ข้อมูลด้านอื่น ๆ ที่เกี่ยวข้อง

๑.๖.๑ การค้าชายแดน

สำหรับการค้าชายแดนของไทยด้านกัมพูชา การนำเข้าและส่งออกสินค้าจะต้องผ่านพิธีการศุลกากร โดยมีจุดผ่านแดนที่สำคัญ ๔ จุด คือ จุดผ่านแดนถาวรบ้านคลองลึก อำเภออรัญประเทศ จุดผ่านแดนถาวรบ้านเขาหิน อำเภอคลองหาดและจุดผ่อนปรนการค้าชั่วคราวอีก ๒ จุด คือจุดผ่อนปรนการค้าบ้านหนองปรือ - มาลัย ระหว่างอำเภออรัญประเทศ กับอำเภอมาลัย จังหวัดบันเตียเมียนเจย และจุดผ่อนปรนการค้าบ้านตาพระยา - บึงตากวน ระหว่างอำเภอตาพระยากับอำเภอทมอพวก จังหวัดบันเตียเมียนเจย สินค้าส่งออกที่สำคัญได้แก่ รถยนต์ เครื่องดื่มชนิดไม่อัดลม เครื่องยนต์รถจักรยานยนต์ อะไหล่รถจักรยานยนต์ รถแทรกเตอร์ เป็นต้น

๑.๖.๒ การลงทุนและอุตสาหกรรม

ในปี พ.ศ. ๒๕๖๔ จังหวัดสระแก้วมีโรงงานอุตสาหกรรมทั้งหมดจำนวน ๓๘๗ โรงงาน มูลค่าการลงทุน ๖๑,๐๑๐,๙๒ ล้านบาท และในปี พ.ศ. ๒๕๖๕ จังหวัดสระแก้วมีโรงงานอุตสาหกรรมทั้งหมดจำนวน ๓๙๙ โรงงาน มูลค่าการลงทุน ๖๑,๙๑๑.๓๗ ล้านบาท และ ปี ๒๖๖๖ จังหวัดสระแก้วมีโรงงานอุตสาหกรรมทั้งหมด จำนวน ๔๐๒ โรงงาน มูลค่าการลงทุน ๖๑,๙๕๐.๘๗ ล้านบาท โดยมีกลุ่มอุตสาหกรรมหลักที่มีจำนวนโรงงานมากที่สุด ๕ อันดับแรก ประกอบด้วย ๑) การผลิตอื่นๆ (เช่น โรงงานคัดแยกและฝังกลบ

สิ่งปฏิกูล โรงงานผลิตพลังงานไฟฟ้าจากเซลล์พลังงานแสงอาทิตย์ เป็นต้น คิดเป็นร้อยละ ๔๒.๕๔ ๒ ผลิตภัณฑ์จากพืช คิดเป็นร้อยละ ๒๙.๖๐ ๓) อุตสาหกรรมอาหาร คิดเป็นร้อยละ ๙.๔๕ ๔) แปรรูปไม้ และผลิตภัณฑ์จากไม้ คิดเป็นร้อยละ ๘.๒๑ และ ๕) ผลิตภัณฑ์อโลหะ คิดเป็นร้อยละ ๑๐.๒๐ ตามลำดับ

๑.๖.๓ เขตพัฒนาเศรษฐกิจพิเศษสระแก้ว(SEZ)

ด้วยรัฐบาลได้มีนโยบายมุ่งมั่นพัฒนาพื้นที่บริเวณชายแดนที่เชื่อมต่อกับประเทศเพื่อนบ้านในภูมิภาคอาเซียน เพื่อพัฒนาคุณภาพชีวิตของประชาชน ส่งเสริมการค้าและการลงทุน จึงได้กำหนดให้ตั้งเขตพัฒนาเศรษฐกิจพิเศษ โดยได้มีการประกาศระเบียบสำนักนายกรัฐมนตรีว่าด้วยการจัดตั้งเขตพัฒนาเศรษฐกิจพิเศษ พ.ศ. ๒๕๕๖ ขึ้น และได้มีประกาศที่ ๑/๒๕๕๘ กำหนดพื้นที่เขตพัฒนาเศรษฐกิจพิเศษ ระยะที่ ๑ ใน ๕ จังหวัด ประกอบด้วย จังหวัดตาก จังหวัดมุกดาหาร จังหวัดสงขลา จังหวัดตราด และจังหวัดสระแก้ว โดยในส่วนของจังหวัดสระแก้วได้ดำเนินการในพื้นที่ ๔ ตำบล ของ ๒ อำเภอ ได้แก่ตำบลผักขะ อำเภอวัฒนานคร ตำบลบ้านด่าน ตำบลป่าไร่ และตำบลท่าข้าม อำเภออรัญประเทศ รวมพื้นที่ ๒๐๗,๕๐๐ ไร่ หรือคิดเป็น ๓๓๒ ตร.กม. โดยมีวัตถุประสงค์เพื่อดึงดูดการลงทุนทางตรงจากต่างประเทศ (Foreign Direct Investment: FDI) เพิ่มขีดความสามารถของประเทศ กระจายความเจริญสู่ภูมิภาค ลดความเหลื่อมล้ำ ยกระดับคุณภาพชีวิตของประชาชน และแก้ปัญหาความมั่นคงความก้าวหน้าด้านการลงทุนในเขตพัฒนาเศรษฐกิจพิเศษสระแก้ว บริษัทที่ขอรับการส่งเสริมการลงทุนในพื้นที่เขตพัฒนาเศรษฐกิจพิเศษสระแก้ว ๙ บริษัท มูลค่าการลงทุนในพื้นที่ รวม ๕,๐๖๕ ล้านบาท

๑. บริษัท ซ็อคโกแลตเค้ก จำกัด ผลิตภัณฑ์ ผลิตภัณฑ์อาหารสัตว์ ที่ตั้ง ต.ผักขะ อ.วัฒนานคร สระแก้ว ๒๗๑๖๐ (เงินลงทุน ๓๕ ล้านบาท) **ยังไม่ยื่นขอแจ้งจดทะเบียนกิจการโรงงาน

๒. บริษัท พลาสติกและทึบห่อไทย จำกัด (มหาชน) ผลิตภัณฑ์ ผลิตภัณฑ์พลาสติก เช่น ฝาพลาสติก ถ้วยพลาสติก ขวดพลาสติก ที่ตั้ง ต.บ้านด่าน อ.อรัญประเทศ สระแก้ว ๒๗๑๒๐ (เงินลงทุน ๗๒๘.๘ ล้านบาท) **ยังไม่พบข้อมูลในฐานข้อมูลของ สنج.อุตสาหกรรมจังหวัดสระแก้ว

๓. บริษัท ชูบุชี จำกัด (ประเทศไทย) ผลิตภัณฑ์ ผลิตภัณฑ์และจำหน่ายชิ้นส่วนเครื่องใช้ไฟฟ้า และชิ้นส่วนยานยนต์ประเภทฉนวนกันความร้อน เก็บเสียง ที่ตั้ง ต.บ้านด่าน อ.อรัญประเทศ สระแก้ว ๒๗๑๒๐ (เงินลงทุน ๕๑๕ ล้านบาท) เริ่มดำเนินการผลิตตั้งแต่ปี ๒๕๖๑

๔. บริษัท เอ็กซ์ตรีม วิชชั่น เอ็นจิเนียริ่ง จำกัด ผลิตภัณฑ์ ผลิตภัณฑ์ชิ้นส่วนโลหะสำหรับเครื่องใช้ไฟฟ้าที่ตั้ง ต.ผักขะ อ.วัฒนานคร สระแก้ว ๒๗๑๖๐ (เงินลงทุน ๓๖.๘ ล้านบาท) **ยังไม่พบข้อมูลในฐานข้อมูลของ สنج.อุตสาหกรรมจังหวัดสระแก้ว

๕. บริษัท ยูโรเปียนฟุต จำกัด (มหาชน) ผลิตภัณฑ์ ขนมาจากอัญพีช เช่น เวเฟอร์ ที่ตั้ง ต.ผักขะ อ.วัฒนานคร สระแก้ว ๒๗๑๖๐ (เงินลงทุน ๔๒๘ ล้านบาท) ดำเนินการแล้ว

๖. บริษัท โศควัฒนาคอนกรีต จำกัด ที่ตั้ง ต.ผักขะ อ.วัฒนานคร สระแก้ว ๒๗๑๖๐ (เงินลงทุน ๑๕ ล้านบาท) **กำลังก่อสร้าง ได้รับใบอนุญาตโรงงานเรียบร้อยแล้ว

๗. บริษัท ธนัทกร แมนูแฟคเจอร์ส จำกัด ที่ตั้ง ต.ผักขะ อ.วัฒนานคร สระแก้ว ๒๗๑๖๐ (เงินลงทุน ๔๘๒ ล้านบาท) **กำลังก่อสร้าง ได้รับใบอนุญาตโรงงานเรียบร้อยแล้ว

๘. บริษัท น้ำตาลนิวก้าวล้ำนลี่ จำกัด ที่ตั้ง ต.ผักขะ อ.วัฒนานคร สระแก้ว ๒๗๑๖๐ (เงินลงทุนล้านบาท) **อยู่ระหว่างดำเนินการ ขอรับใบอนุญาตและปรับพื้นที่

๙. บริษัท โรงไฟฟ้าน้ำตาลขอนแก่น จำกัด ที่ตั้ง ต.ผักขะ อ.วัฒนานคร สระแก้ว ๒๗๑๖๐ (เงินลงทุน ๘๐๐ ล้านบาท) **อยู่ระหว่างดำเนินการขอรับใบอนุญาตและปรับพื้นที่ ลงทุน ๔๘๒ ล้านบาท

๒. ข้อมูลด้านการเกษตรที่สำคัญของจังหวัดสระแก้ว

๒.๑ การใช้ที่ดินเพื่อการเกษตรกรรม

๒.๑.๑ การใช้ที่ดินเพื่อการเกษตรกรรม

ตารางที่ ๒๐ ข้อมูลการใช้ที่ดินเพื่อการเกษตรกรรม

รวมพื้นที่การเกษตร (ไร่)	เนื้อที่ใช้ประโยชน์ทางการเกษตร				
	นาข้าว	พืชไร่	ไม้ผล ไม้ยืนต้น	พืชผัก	เนื้อที่ใช้ประโยชน์ ทางการเกษตรอื่นๆ
๒,๔๖๙,๐๙๔	๗๙๒,๘๖๘	๗๖๙,๑๕๘	๒๔๗,๕๔๘	๓,๔๐๖	๖๕๖,๑๑๔
คิดเป็นร้อยละ	๓๒.๑๑	๓๑.๑๕	๑๐.๐๓	๐.๑๔	๒๖.๕๗

ที่มา : สำนักงานเกษตรจังหวัดสระแก้ว ; ธันวาคม ๒๕๖๖

จังหวัดสระแก้ว มีพื้นที่ทั้งหมด ๔,๔๙๖,๙๖๒ ไร่ เป็นพื้นที่เกษตรกรรม ๒,๔๖๙,๐๙๔ ไร่ หรือประมาณร้อยละ ๕๔.๙๗ ของพื้นที่ทั้งหมด (พื้นที่ ส.ป.ก. จำนวน ๒,๐๕๓,๓๖๐ ไร่ ร้อยละ ๘๓.๑๖ ของพื้นที่เกษตรกรรม และ/หรือร้อยละ ๔๕.๖๖ ของพื้นที่จังหวัดสระแก้ว) พื้นที่การเกษตรส่วนใหญ่เป็นพื้นที่ทำนา ร้อยละ ๓๒.๑๑ ปลูกพืชไร่ร้อยละ ๓๑.๑๕ ได้แก่ มันสำปะหลัง ร้อยละ ๑๒.๗๗ อ้อยโรงงาน ร้อยละ ๑๒.๗๔ และข้าวโพดเลี้ยงสัตว์ ร้อยละ ๕.๖๔ นอกนั้นเป็นพื้นที่ไม้ผล ไม้ยืนต้น ร้อยละ ๑๐.๐๓ พืชผัก ร้อยละ ๐.๑๔ และทำการเกษตรอื่นๆ ร้อยละ ๒๖.๕๗ โดยมีพื้นที่เกษตรกรรมในเขตชลประทาน ๗๖,๕๑๗ ไร่ ร้อยละ ๓.๑ ของพื้นที่เกษตรกรรม และเป็นพื้นที่เกษตรกรรมนอกเขตชลประทาน ๒,๓๙๒,๕๗๗ ไร่ (ไม่รวมพื้นที่ชลประทานของโครงการอ่างเก็บน้ำคลองพระสึงเนื่องจากระบบยังไม่เสร็จ และเกษตรกรทำเกษตรกรรมลดลง)

(ที่มา : สำนักงานเกษตรจังหวัดสระแก้ว ; ๒๕๖๖ และ โครงการชลประทานสระแก้ว ; ๒๕๖๖)

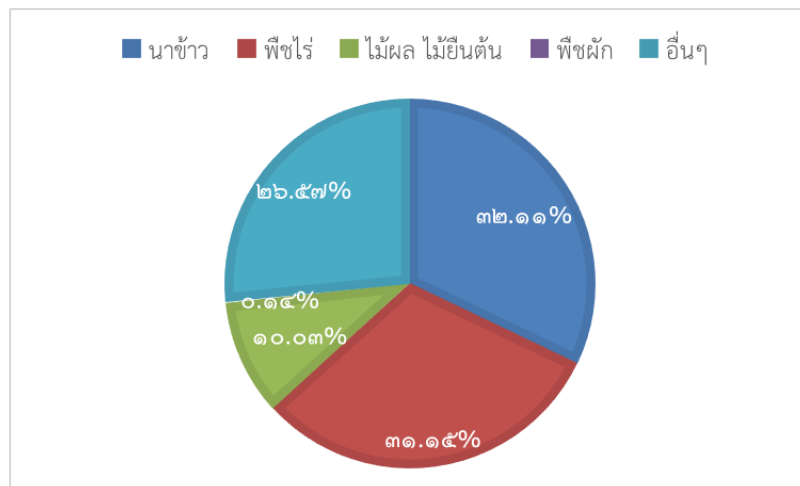

รูปภาพที่ ๖ ร้อยละการใช้ประโยชน์พื้นที่ทางการเกษตร จังหวัดสระแก้ว

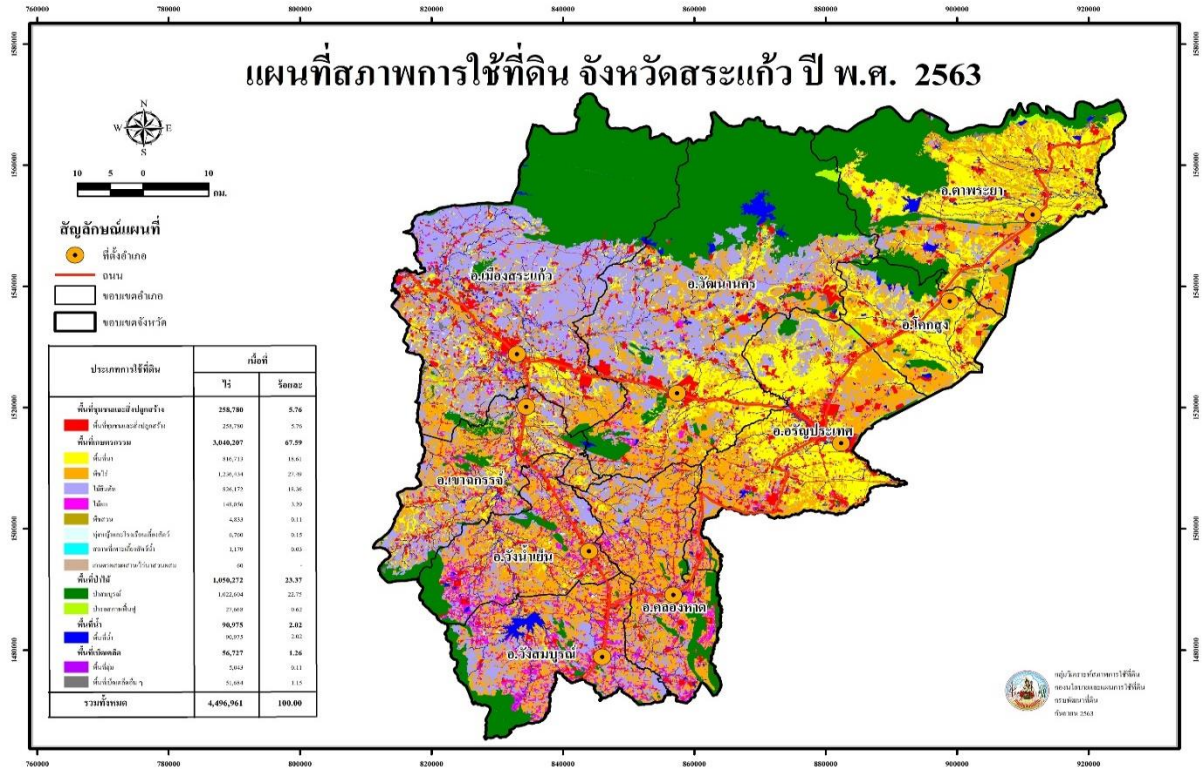

รูปภาพที่ ๗ แผนที่สภาพการใช้ที่ดิน จังหวัดสระแก้ว ปี พ.ศ. ๒๕๖๓

ที่มา : กรมพัฒนาที่ดิน

๒.๑.๒ ข้อมูลพื้นที่เพาะปลูกพืชเศรษฐกิจ จังหวัดสระแก้ว

ตารางที่ ๒๑ ข้อมูลพื้นที่เพาะปลูกพืชเศรษฐกิจ จังหวัดสระแก้ว ปี ๒๕๖๖

ที่	อำเภอ	จำนวนครัวเรือน (๒๕๖๖)	ข้าวนาปี (ไร่) เอกภาพ (๒๕๖๕/๒๕๖๖)	ข้าวนาปรัง (ไร่) เอกภาพ (๒๕๖๖)	ข้าวโพดเลี้ยงสัตว์ (ไร่) เอกภาพ (๒๕๖๕/๖๖)	มันสำปะหลัง (ไร่) เอกภาพ (๒๕๖๖)
๑	เมือง	๘,๖๗๔	๖๐,๕๖๔	๑๒๔	๖,๒๘๙	๓๓,๘๕๓
๒	คลองหาด	๕,๔๕๗	๑๒,๖๙๕	-	๕๒,๑๘๕	๒๓,๘๒๓
๓	ตาพระยา	๑๑,๙๙๑	๒๑๐,๙๔๒	๒๑,๗๐๔	-	๙๕,๕๓๐
๔	วังน้ำเย็น	๖,๑๔๓	๒๘,๗๒๑	๒๐๐	๑๕,๙๑๓	๑๙,๓๘๐
๕	วัฒนานคร	๑๐,๔๐๕	๑๔๒,๒๓๐	๘,๐๘๕	๘,๗๖๖	๔๘,๕๐๗
๖	อรัญประเทศ	๙,๙๖๓	๑๕๑,๖๔๐	๑๖๑	๘,๔๘๒	๑๗,๕๕๔
๗	เขาฉกรรจ์	๘,๑๗๒	๕๗,๑๓๕	๑,๑๗๑	๑๗,๙๑๙	๓๑,๘๖๓
๘	โคกสูง	๕,๓๖๙	๙๑,๗๗๐	-	๗๓๔	๒๐,๙๑๔
๙	วังสมบูรณ์	๔,๖๖๘	๕,๗๒๖	-	๒๙,๐๕๔	๒๓,๘๔๐
รวม		๗๐,๘๔๒	๗๖๑,๔๒๓	๓๑,๔๔๕	๑๓๙,๓๔๒	๓๑๕,๒๕๔
ผลผลิตรวม (ตัน)			๒๓๕,๖๓๗	๑๙,๒๔๗	๙๘,๙๐๗	๖๘๑,๐๖๔
ผลผลิตเฉลี่ย (กก./ไร่)			๓๒๕	๖๑๗	๗๕๙	๓,๐๓๘

ที่มา : สำนักงานเกษตรจังหวัดสระแก้ว ; ๒๕๖๖

ตารางที่ ๒๑ (ต่อ) ข้อมูลพื้นที่เพาะปลูกพืชเศรษฐกิจ จังหวัดสระแก้ว ปี ๒๕๖๖

ที่	อำเภอ	จำนวน ครัวเรือน	ยางพารา (ไร่) เอกภาพ (๒๕๖๕)	ปาล์มน้ำมัน (ไร่) เอกภาพ (๒๕๖๕)	อ้อยโรงงาน (ไร่) ข้อมูลจาก โรงงานน้ำตาล (๒๕๖๕)	ลำไย (ไร่) เอกภาพ (๒๕๖๖)	มะม่วง (ไร่) รต. (๒๕๖๕/๖๖)
๑	เมือง	๘,๖๗๔	๑๓,๕๗๓	๖,๖๕๕	๔๕,๖๔๒	๕๕๓	๒,๔๑๕
๒	คลองหาด	๕,๔๕๗	๖,๓๗๘	๕,๖๒๕	๕๓,๒๕๑	๑๗,๕๖๗	๑๒๕
๓	ตาพระยา	๑๑,๙๙๑	๘๖๔	๖๙๐	๔,๑๖๗	๗๔	๔๐๗
๔	วังน้ำเย็น	๖,๑๔๓	๗,๒๘๔	๒,๗๓๕	๓๘,๕๘๗	๑๖,๒๕๔	๑,๙๘๖
๕	วัฒนานคร	๑๐,๔๐๕	๑๑,๔๓๖	๑๒,๕๘๔	๖๗,๒๒๙	๒,๑๐๖	๒,๔๕๗
๖	อรัญประเทศ	๙,๙๖๓	๑,๑๓๘	๓,๑๓๕	๖๒,๒๑๘	๓,๘๐๘	๓๘๖
๗	เขาฉกรรจ์	๘,๑๗๒	๑๒,๕๑๗	๕,๕๕๙	๒๕,๑๔๑	๔,๔๑๙	๔,๑๙๗
๘	โคกสูง	๕,๓๖๙	๔๗๑	๓๔๑	๑๘,๓๕๒	๒๘๖	๔๘๒
๙	วังสมบูรณ์	๔,๖๖๘	๑๖,๔๘๙	๔,๑๑๖	๔๓,๒๐๐	๓๓,๑๕๗	๑,๕๑๓
รวม		๗๐,๘๔๒	๗๐,๑๕๐	๔๑,๔๔๐	๓๕๗,๗๘๒	๗๘,๒๒๔	๑๓,๙๖๘
ผลผลิตรวม (ตัน)			๑๑,๗๙๗	๘๘,๒๙๘	๒,๙๕๓,๖๕๙	๖๗,๖๔๐	๑๔,๗๖๐
ผลผลิตเฉลี่ย (กก./ไร่)			๑๘๔	๒,๑๘๓	๙,๐๐๙	๘๖๖	๒,๔๔๓

ที่มา : สำนักงานเกษตรจังหวัดสระแก้ว ; ๒๕๖๖

ตารางที่ ๒๒ ผลผลิตเฉลี่ยของพืชเศรษฐกิจจังหวัดสระแก้ว ปี ๒๕๖๑ - ๒๕๖๖

พืชเศรษฐกิจ	ผลผลิตเฉลี่ย (กก./ไร่)				
	ปี ๒๕๖๑	ปี ๒๕๖๒	ปี ๒๕๖๓	ปี ๒๕๖๔	ปี ๒๕๖๕
ข้าวนาปี	๓๔๕	๓๑๒	๓๑๐	๓๒๐	๓๒๕
ข้าวนาปรัง	๕๗๑	๕๘๐	๕๙๔	๖๒๙	๖๒๕
ข้าวโพดเลี้ยงสัตว์	๗๖๘	๗๓๕	๗๓๘	๗๖๖	๗๕๙
มันสำปะหลัง	๓,๔๘๗	๓,๖๖๙	๓,๓๐๕	๓,๓๙๖	๓,๔๓๔
อ้อยโรงงาน*	๑๐,๓๒๕	๘,๒๐๘	๙,๓๖๐	๑๐,๐๓๘	๙,๒๑๘
ยางพารา	๑๙๔	๑๘๒	๑๙๓	๑๙๖	๑๘๔
ปาล์มน้ำมัน	๒,๐๔๖	๒,๑๕๗	๒,๐๕๕	๒,๐๖๖	๒,๑๘๓

ที่มา : สำนักงานเศรษฐกิจการเกษตร, ๒๕๖๖

*บริษัท น้ำตาลและอ้อยตะวันออก จำกัด (มหาชน) ๒๕๖๖

ตารางที่ ๒๓ สรุปพื้นที่ปลูกยาง จำแนกตามที่ตั้งสวน ปี ๒๕๖๗

ที่	อำเภอ	ราย	มีเอกสารสิทธิ์	ไม่มีเอกสารสิทธิ์
๑	เมืองสระแก้ว	๖๙๐	๑๒๔๙๘.๖๓	๔๕๗.๔๕
๒	คลองหาด	๒๓๑	๓๗๓๕.๓๖	๙๔๔.๗๕
๓	ตาพระยา	๑๗	๓๘๓.๗๔	๒๒.๙
๔	วังน้ำเย็น	๒๔๕	๓๖๗๙.๖๗	๔๓๕.๗
๕	วัฒนานคร	๒๖๗	๑๑๑๐๘.๐๔	๑๓๙๑.๕๕
๖	อรัญประเทศ	๒๒	๓๘๙.๖๘	๔๒.๕
๗	เขาฉกรรจ์	๕๗๐	๗๙๒๐.๕๕	๑๘๖๙.๙
๘	โคกสูง	๑๓	๑๕๓.๙๕	๑๔
๙	วังสมบูรณ์	๖๑๘	๑๐๔๘๒.๔๒	๒๖๐๐.๑
	รวม	๒,๖๗๓	๕๐,๓๕๒.๐๔	๗,๗๗๘.๘๕

๒.๒ จำนวนครัวเรือนเกษตรกรในจังหวัด

ตารางที่ ๒๔ จำนวนครัวเรือนเกษตรกรในจังหวัดสระแก้ว ปี ๒๕๖๖

ลำดับ	อำเภอ	ครัวเรือนเกษตรกรทั้งหมด	ครัวเรือนเกษตรกรที่ขึ้นทะเบียนเกษตรกร
๑	เมืองสระแก้ว	๘,๖๗๔	๖,๕๒๒
๒	คลองหาด	๕,๔๕๗	๔,๗๗๔
๓	ตาพระยา	๑๑,๙๙๑	๑๑,๒๙๕
๔	วังน้ำเย็น	๖,๑๔๓	๕,๒๐๘
๕	วัฒนานคร	๑๐,๔๐๕	๘,๗๐๗
๖	อรัญประเทศ	๙,๙๖๓	๘,๔๖๙
๗	เขาฉกรรจ์	๘,๑๗๒	๗,๕๓๙
๘	โคกสูง	๕,๓๖๙	๔,๙๕๙
๙	วังสมบูรณ์	๔,๖๖๘	๔,๓๙๘
	รวม	๗๐,๘๔๒	๖๑,๘๗๑

ที่มา :สำนักงานเกษตรจังหวัดสระแก้ว ; ธันวาคม ๒๕๖๖

๒.๕ แหล่งน้ำเพื่อการเกษตร

๒.๓.๑ พื้นที่ชลประทานและระบบชลประทาน

ตารางที่ ๒๕ พื้นที่ชลประทานและระบบชลประทานจังหวัดสระแก้ว

ที่	ประเภทโครงการ	จำนวน (แห่ง)	ความจุ (ลบ.ม.)	พื้นที่ชลประทาน (ไร่)	พื้นที่รับประโยชน์ (ไร่)
๑	โครงการชลประทานขนาดกลาง	๑๕	๒๖๕.๐๗๐	๑๔๘,๕๗๐	๑,๕๐๐
๒	โครงการชลประทานขนาดเล็ก สูบน้ำด้วยไฟฟ้าและแก้มลิง	๒๙๖	๑๒๔.๑๖๖	๔,๘๑๖	๒๓๓,๑๗๔
	รวมโครงการพัฒนาแหล่งน้ำ	๓๑๑	๓๘๙.๒๓๖	๑๕๓,๓๘๖	๒๓๔,๖๗๔

ที่มา : โครงการชลประทานสระแก้ว ; ๒๕๖๕

ตารางที่ ๒๖ ข้อมูลโครงการชลประทานขนาดกลาง ครอบคลุมพื้นที่การเกษตร

ที่	โครงการ	ตำบล	อำเภอ	ความจุ (ล้านลบ.ม.)	พื้นที่ ชลประทาน(ไร่)	พื้นที่รับน้ำ อำเภอ
๑	อ่างเก็บน้ำคลองสามสิบ	เขาสามสิบ	เขาฉกรรจ์	๕.๗๐๐	๓,๓๓๒	เขาฉกรรจ์
๒	อ่างเก็บน้ำท่ากะบาก	ท่าแยก	เมือง	๗.๓๐๐	๕,๒๖๔	เมือง
๓	อ่างเก็บน้ำพระปรัง	ช่องกุ่ม	วัฒนานคร	๙๗.๐๐๐	๑๔,๖๗๙	วัฒนานคร
๔	อ่างเก็บน้ำคลองเกลือ	หนองหมากฝ้าย	วัฒนานคร	๕.๕๐๐	๔,๖๕๗	วัฒนานคร
๕	อ่างเก็บน้ำห้วยเขาติน	คลองหาด	คลองหาด	๑.๔๐๐	๘๑๔	คลองหาด
๖	อ่างเก็บน้ำคลองส้มป่อย	ทัพไทย	ตาพระยา	๑.๔๐๐	๔๖๕	ตาพระยา
๗	อ่างเก็บน้ำห้วยยาง	ทัพราช	ตาพระยา	๖๐.๐๐๐	๕๙,๗๗๔	ตาพระยา
๘	อ่างเก็บน้ำห้วยตะเคียน	โคกลาน	ตาพระยา	๑๐.๐๐๐	๔,๔๓๕	ตาพระยา
๙	อ่างเก็บน้ำเขารัง	ผ่านศึก	อรัญประเทศ	๓.๖๗๐	๒,๓๐๐	อรัญประเทศ
๑๐	แก้มลิงบ้านหินกอง พร้อมอาคารประกอบ	ไทรทอง	คลองหาด	๐.๑๐๐	-	คลองหาด
๑๑	อ่างเก็บน้ำคลองพระสะทึง	วังใหม่	วังสมบูรณ์	๖๕.๐๐๐	๖๐,๗๕๓	วังสมบูรณ์
๑๒	อ่างเก็บน้ำห้วยชัน	ช่องกุ่ม	วัฒนานคร	๔.๐๐๐	๙,๐๕๖	วัฒนานคร
๑๓	อ่างเก็บน้ำคลองตาด้วง	ทัพไทย	ตาพระยา	๑.๘๐๐	-	ตาพระยา
๑๔	อ่างเก็บน้ำช่องกล้าล่าง	หนองหมากฝ้าย	วัฒนานคร	๒.๒๐๐	-	วัฒนานคร
๑๕	จัดหาน้ำสนับสนุนโรงเรียนตำรวจ ตระเวนชายแดนบ้านทุ่งกบินทร์	วังใหม่	วังสมบูรณ์	-	-	วังสมบูรณ์
รวม				๒๖๕.๐๗๐	๑๔๘,๕๗๐	

ที่มา : ข้อมูลสารสนเทศ โครงการชลประทานสระแก้ว ; ๒๕๖๖

ตารางที่ ๒๗ แหล่งน้ำในไร่นานอกเขตชลประทาน จังหวัดสระแก้ว รายอำเภอและตำบล ปี ๒๕๖๕

อำเภอ	เป้าหมาย (บ่อ)	ตำบล	เป้าหมาย (บ่อ)
เมือง	๔๒	สระแก้ว	๑
		ท่าแยก	๑
		หนองบอน	๒
		ท่าเกษม	๗
		สระขวัญ	๑๐
		บ้านแก้ง	๑๐
		ศาลาลำดวน	๔
		โคกปีบ	๗
		วัฒนานคร	๗๒
		ท่าเกวียน	๒๑
		ผักชะ	๖
		โนนหมากเค็ง	๖

ตารางที่ ๒๗ (ต่อ) แหล่งน้ำในไร่นานอกเขตชลประทาน จังหวัดสระแก้ว รายอำเภอและตำบล ปี ๒๕๖๕

อำเภอ	เป้าหมาย (บ่อ)	ตำบล	เป้าหมาย (บ่อ)
		หนองน้ำใส	๕
		ช่องกุ่ม	๗
		แซร์อ้อ	๑๒
		หนองตะเคียน	๑๐
		หนองแวง	๑
วังสมบูรณ์	๗๙	วังใหม่	๒๖
		วังทอง	๔๕
		วังสมบูรณ์	๘
คลองหาด	๕๕	ไทรเดี่ยว	๒๐
		ซำมะกรูด	๑๙
		ไทยอุดม	๕
		คลองไถ่เถื่อน	๘
		ไทรทอง	๒
		เบญจขจร	๑
อรัญประเทศ	๖๗	หันทราย	๒
		บ้านใหม่หนองไทร	๑
		คลองน้ำใส	๓
		ผ่านศึก	๘
		เมืองไผ่	๑๒
		หนองสังข์	๙
		คลองทับจันทร์	๓๒
โคกสูง	๓๓	หนองแวง	๑๙
		โคกสูง	๔
		โนนหมากมุ่น	๑
		หนองม่วง	๙
ตาพระยา	๑๕๖	ทัพเสด็จ	๔
		โคกลาน	๑๒
		ทัพไทย	๑๕
		ตาพระยา	๖๑
		ทัพราช	๖๔
วังน้ำเย็น	๔๕	ตาหลังใน	๒๔
		ทุ่งมหาเจริญ	๑๔
วังน้ำเย็น	๔๕	ตาหลังใน	๒๔
		ทุ่งมหาเจริญ	๑๔
		คลองหินปูน	๗

ตารางที่ ๒๗ (ต่อ) แหล่งน้ำในไร่นานอกเขตชลประทาน จังหวัดสระแก้ว รายอำเภอและตำบล ปี ๒๕๖๕

อำเภอ	เป้าหมาย (บ่อ)	ตำบล	เป้าหมาย (บ่อ)
เขาฉกรรจ์	๖๕	เขาสามสิบ	๒๓
		เขาฉกรรจ์	๑
		หนองหว่า	๑๙
		พระเพลิง	๒๒
ตาพระยา	๖๖ (เพิ่มเติม)	ทัพไทย	๒๓
		ทัพราช	๒๓
		ตาพระยา	๒๐
รวม	๖๘๐		

๒.๔ ข้อมูลสินค้าเกษตรที่สำคัญของจังหวัดสระแก้ว

๒.๔.๑ ด้านพืชของจังหวัดสระแก้ว

ตารางที่ ๒๘ เนื้อที่ปลูก ผลผลิต และผลผลิตต่อไร่ ข้าวนาปี จังหวัดสระแก้ว ปีเพาะปลูก ๒๕๕๗/๕๘-๒๕๖๕/๖๖

ปีเพาะปลูก	เนื้อที่เพาะปลูก (ไร่)	เนื้อที่เก็บเกี่ยว (ไร่)	ผลผลิต (ตัน)	ผลผลิตต่อไร่ ต่อเนื้อที่เก็บเกี่ยว (กก.)
๒๕๕๗/๕๘	๗๙๔,๘๙๘	๗๗๐,๑๐๕	๒๕๒,๑๓๙	๓๒๗
๒๕๕๘/๕๙	๗๓๖,๑๖๕	๕๒๘,๕๙๒	๑๗๑,๑๒๙	๓๒๔
๒๕๕๙/๖๐	๗๒๐,๘๙๘	๖๑๒,๖๙๐	๑๙๓,๘๖๘	๓๑๖
๒๕๖๐/๖๑	๗๑๗,๙๖๘	๖๕๖,๘๗๖	๒๑๑,๑๘๒	๓๒๑
๒๕๖๑/๖๒	๗๑๖,๕๐๒	๖๕๘,๒๑๒	๒๒๗,๒๒๗	๓๔๕
๒๕๖๒/๖๓	๗๓๘,๗๔๓	๕๘๒,๔๔๖	๑๘๒,๐๐๔	๓๑๒
๒๕๖๓/๖๔	๗๔๘,๔๐๗	๖๗๘,๕๑๕	๒๑๐,๑๘๙	๓๑๐
๒๕๖๔/๖๕	๗๔๘,๐๗๖	๗๑๑,๗๐๘	๒๒๗,๖๕๗	๓๒๐
๒๕๖๕/๖๖	๗๖๑,๔๒๓	๗๒๕,๗๖๑	๒๓๕,๖๓๗	๓๒๕

ที่มา : สำนักงานเกษตรจังหวัดสระแก้ว ; ๒๕๖๖

ตารางที่ ๒๙ เนื้อที่ปลูก ผลผลิต และผลผลิตต่อไร่ ข้าวนาปรัง จังหวัดสระแก้ว ปีเพาะปลูก ๒๕๖๐-๒๕๖๖

ปีเพาะปลูก	เนื้อที่เพาะปลูก (ไร่)	เนื้อที่เก็บเกี่ยว (ไร่)	ผลผลิต (ตัน)	ผลผลิตต่อเนื้อที่เก็บเกี่ยว (กก./ไร่)
๒๕๖๐	๘,๘๓๘	๘,๖๕๑	๔,๘๘๓	๕๖๔
๒๕๖๑	๒๒,๔๙๑	๒๒,๓๘๐	๑๒,๗๘๕	๕๗๑
๒๕๖๒	๘,๑๑๖	๘,๐๓๐	๔,๖๕๖	๕๘๐
๒๕๖๓	๑๐,๓๕๗	๑๐,๒๑๐	๖,๐๖๙	๕๙๔
๒๕๖๔	๓๒,๐๓๒	๓๑,๘๓๗	๒๐,๐๓๗	๖๒๙
๒๕๖๖	๓๑,๔๔๕	๓๑,๑๙๒	๑๙,๒๔๗	๖๑๗

ที่มา : สำนักงานเกษตรจังหวัดสระแก้ว ; ๒๕๖๖

ตารางที่ ๓๐ เนื้อที่เก็บเกี่ยว ผลผลิต และผลผลิตต่อไร่ มันสำปะหลังโรงงาน จังหวัดสระแก้ว ปี ๒๕๕๘-๒๕๖๖

ปีเพาะปลูก	เนื้อที่เพาะปลูก (ไร่)	เนื้อที่เก็บเกี่ยว (ไร่)	ผลผลิตรวม (ตัน)	ผลผลิตต่อไร่ต่อเนื้อที่เก็บเกี่ยว (กก.)
๒๕๕๘	๔๔๖,๒๓๘	๔๓๗,๕๘๖	๑,๕๕๕,๗๗๓	๓,๕๕๕
๒๕๕๙	๔๔๘,๗๓๐	๔๓๑,๘๙๑	๑,๓๗๘,๕๕๕	๓,๑๙๒
๒๕๖๐	๔๐๖,๔๗๗	๓๘๖,๒๒๗	๑,๓๔๗,๙๐๒	๓,๔๙๐
๒๕๖๑	๓๕๖,๙๙๗	๓๔๐,๕๕๗	๑,๑๘๗,๓๖๒	๓,๔๘๗
๒๕๖๒	๓๘๕,๙๐๖	๓๗๐,๖๐๑	๑,๓๕๙,๗๑๒	๓,๖๖๙
๒๕๖๓	๓๕๔,๘๕๐	๓๔๔,๔๐๕	๑,๑๓๘,๑๙๗	๓,๓๐๕
๒๕๖๔	๓๕๕,๕๔๑	๓๑๙,๒๕๘	๑,๐๘๔,๒๓๒	๓,๓๖๖
๒๕๖๕	๓๓๑,๒๔๕	๒๘๒,๔๐๔	๙๖๙,๘๗๖	๓,๔๓๔

ที่มา : สำนักงานเกษตรจังหวัดสระแก้ว ; ๒๕๖๖

ตารางที่ ๓๑ เนื้อที่เก็บเกี่ยว ผลผลิต และผลผลิตต่อไร่ อ้อยโรงงาน จังหวัดสระแก้ว ปี ๒๕๖๐-๒๕๖๖

ปีเพาะปลูก	เนื้อที่เพาะปลูก (ไร่)	เนื้อที่เก็บเกี่ยว (ไร่)	ผลผลิตรวม (ตัน)	ผลผลิตต่อไร่ต่อเนื้อที่เก็บเกี่ยว (กก.)
๒๕๖๐	๔๐๖,๖๔๙	๓๖๕,๓๗๔	๓,๓๖๑,๔๔๒	๙,๒๐๐
๒๕๖๑	๓๘๘,๒๙๕	๓๖๐,๒๓๗	๓,๗๑๙,๓๖๔	๑๐,๓๒๕
๒๕๖๒	๓๒๙,๙๕๖	๒๙๘,๔๑๘	๒,๔๔๙,๕๔๒	๘,๒๐๘
๒๕๖๓	๒๖๘,๒๒๘	๒๔๓,๒๑๓	๒,๒๗๖,๕๐๓	๙,๓๖๐
๒๕๖๔	๒๙๘,๖๕๐	๒๗๘,๘๗๒	๒,๗๙๙,๓๒๕	๑๐,๐๓๘
๒๕๖๕	๓๕๐,๔๐๔	๓๒๐,๐๔๑	๒,๙๕๐,๑๔๙	๙,๒๑๘
๒๕๖๖	๓๕๗,๗๘๒	๓๒๗,๘๕๑	๒,๙๕๓,๖๕๙	๙,๐๐๙

ที่มา : บริษัท น้ำตาลและอ้อยตะวันออก จำกัด (มหาชน) ๒๕๖๖

ตารางที่ ๓๒ เนื้อที่เพาะปลูก เนื้อที่เก็บเกี่ยว ผลผลิต และผลผลิตต่อไร่ ข้าวโพดเลี้ยงสัตว์ จังหวัดสระแก้ว ปีเพาะปลูก ๒๕๕๙-๒๕๖๖

ปีเพาะปลูก	เนื้อที่เพาะปลูก (ไร่)	เนื้อที่เก็บเกี่ยว (ไร่)	ผลผลิต (ตัน)	ผลผลิตต่อไร่ (กก.)
๒๕๕๘/๕๙	๙๙,๒๕๔	๙๗,๕๓๓	๖๓,๖๙๓	๖๕๓
๒๕๕๙/๖๐	๘๑,๗๙๓	๘๑,๗๖๔	๖๔,๕๕๕	๗๙๐
๒๕๖๐/๖๑	๑๐๕,๔๑๐	๑๐๕,๐๔๙	๘๒,๒๙๙	๗๙๐
๒๕๖๑/๖๒	๑๑๔,๘๗๕	๑๑๔,๗๓๑	๘๘,๑๐๕	๗๖๘
๒๕๖๒/๖๓	๑๒๑,๔๕๙	๑๒๑,๒๖๔	๘๙,๐๗๓	๗๓๕
๒๕๖๓/๖๔	๑๒๕,๕๕๖	๑๒๔,๒๗๑	๙๑,๗๕๓	๗๓๘
๒๕๖๔/๖๕	๑๒๗,๑๑๑	๑๑๘,๔๐๖	๙๐,๗๔๐	๗๖๖

ที่มา : สำนักงานเกษตรจังหวัดสระแก้ว ; ๒๕๖๖

ตารางที่ ๓๓ เนื้อที่เพาะปลูก เนื้อที่เก็บเกี่ยว ผลผลิต และผลผลิตต่อไร่ ยางพารา จังหวัดสระแก้ว
ปีเพาะปลูก ๒๕๕๘-๒๕๖๖

ปีเพาะปลูก	เนื้อที่ยืนต้น (ไร่)	เนื้อที่กรีดยาง (ไร่)	ผลผลิต (ตัน)	ผลผลิตต่อไร่ (กก.)
๒๕๕๘	๖๖,๑๑๗	๒๓,๒๒๘	๔,๐๔๙	๑๗๔
๒๕๕๙	๖๖,๓๕๗	๒๔,๐๐๖	๔,๐๓๑	๑๖๘
๒๕๖๐	๗๒,๓๓๗	๓๗,๖๑๐	๗,๐๖๗	๑๘๘
๒๕๖๑	๗๔,๑๒๗	๔๔,๓๙๒	๘,๕๙๑	๑๙๔
๒๕๖๒	๗๒,๙๕๘	๕๖,๑๔๔	๑๐,๑๙๔	๑๘๒
๒๕๖๓	๗๒,๖๕๕	๖๒,๕๕๒	๑๒,๐๗๓	๑๙๓
๒๕๖๔	๗๑,๐๙๐	๖๒,๗๓๕	๑๒,๒๖๘	๑๙๖
๒๕๖๕	๗๐,๑๕๐	๖๔,๒๑๘	๑๑,๗๙๗	๑๘๔

ที่มา : สำนักงานเกษตรจังหวัดสระแก้ว ; ๒๕๖๖

ตารางที่ ๓๔ เนื้อที่เพาะปลูก เนื้อที่เก็บเกี่ยว ผลผลิต และผลผลิตต่อไร่ ปาล์มน้ำมัน จังหวัดสระแก้ว
ปีเพาะปลูก ๒๕๕๙ - ๒๕๖๕

ปีเพาะปลูก	เนื้อที่ยืนต้น (ไร่)	เนื้อที่ให้ผล (ไร่)	ผลผลิต (ตัน)	ผลผลิตต่อไร่ (กก.)
๒๕๕๙	๔๓,๘๙๗	๓๖,๗๑๕	๕๙,๓๘๗	๑,๖๑๘
๒๕๖๐	๓๙,๘๕๖	๓๗,๙๙๐	๖๘,๔๒๑	๑,๘๐๑
๒๕๖๑	๔๑,๔๗๒	๓๙,๑๕๓	๘๐,๑๐๘	๒,๐๔๖
๒๕๖๒	๔๑,๐๖๕	๓๙,๒๐๗	๘๔,๕๗๕	๒,๑๕๗
๒๕๖๓	๔๑,๓๕๒	๔๐,๒๖๐	๘๒,๗๑๕	๒,๐๕๕
๒๕๖๔	๔๐,๙๖๙	๓๙,๙๓๒	๘๒,๕๑๗	๒,๐๖๖
๒๕๖๕	๔๑,๔๔๐	๔๐,๔๕๐	๘๘,๒๙๘	๒,๑๘๓

ที่มา : สำนักงานเกษตรจังหวัดสระแก้ว ; ๒๕๖๖

ตารางที่ ๓๕ เนื้อที่เพาะปลูก เนื้อที่เก็บเกี่ยว ผลผลิต และผลผลิตต่อไร่ ลำไย จังหวัดสระแก้ว
ปีเพาะปลูก ๒๕๖๐ - ๒๕๖๖

ปีเพาะปลูก	เนื้อที่เพาะปลูก (ไร่)	เนื้อที่ให้ผล (ไร่)	ผลผลิต (ตัน)	ผลผลิตต่อไร่ (กก.)
๒๕๖๐	๕๕,๕๕๙	๓๑,๓๗๒	๓๗,๓๑๘	๑,๑๙๐
๒๕๖๑	๕๖,๐๕๘	๔๙,๗๖๘	๖๑,๒๙๑	๑,๒๓๒
๒๕๖๒	๕๘,๖๘๓	๕๕,๓๘๒	๗๕,๖๗๒	๑,๓๖๖
๒๕๖๓	๘๒,๒๕๖	๗๗,๑๒๐	๗๖,๕๙๒	๙๙๓
๒๕๖๔	๘๒,๕๙๓	๘๐,๒๓๗	๙๗,๖๑๓	๑,๒๑๗
๒๕๖๕	๘๐,๙๙๙	๘๐,๒๒๑	๘๓,๖๑๖	๑,๐๔๒
๒๕๖๖	๗๘,๒๒๔	๗๘,๑๓๔	๖๗,๖๔๐	๘๖๖

ที่มา : สำนักงานเกษตรจังหวัดสระแก้ว ; ๒๕๖๖

๒.๔.๒ ด้านการปศุสัตว์ของจังหวัดสระแก้ว ปีการผลิต ๒๕๖๗

ตารางที่ ๓๖ จำนวนเกษตรกรผู้เลี้ยงสัตว์และปศุสัตว์ ปี ๒๕๖๗

ลำดับที่	ชนิดสัตว์	จำนวน(ตัว)	จำนวนเกษตรกร (ราย)
๑	โคเนื้อ	๑๑๗,๕๒๕	๑๐,๖๗๗
๒	โคนม	๒๗,๖๕๗	๖๑๔
๓	กระบือ	๑๔,๐๑๗	๑,๒๔๙
๔	สุกร	๒๕,๘๑๓	๕๕๓
๕	ไก่	๒,๑๔๙,๕๗๕	๒๙,๘๗๒
๖	เป็ด	๒๕๒,๒๘๖	๔,๔๘๖
๗	แพะ	๑๗,๒๒๐	๖๒๗
๘	แกะ	๙๓๘	๔๑
๙	ม้า	๘๙	๑๙
๑๐	ห่าน	๑,๖๐๙	๑๘๖
๑๑	นกกระทา	๕,๘๕๗	๑๒
๑๒	กวาง	๕๙	๑
๑๓	หมูป่า	๖๔๐	๗๓
๑๔	นก/สัตว์ปีกสวยงาม	๑,๖๙๐	๓๙
๑๕	สัตว์ปีกอื่นๆ	๑,๖๔๓	๕๑
จำนวนเกษตรกรผู้เลี้ยงสัตว์ทั้งสิ้น ๓๓,๒๕๐ ราย			

ที่มา : สำนักงานปศุสัตว์จังหวัดสระแก้ว ; ๒๕๖๗

ตารางที่ ๓๗ ข้อมูลจำนวนเกษตรกรผู้เลี้ยงสัตว์และปศุสัตว์ รายอำเภอ ปี ๒๕๖๗

อำเภอ	โคเนื้อ		โคนม		กระบือ		สุกร	
	จำนวน (ตัว)	เกษตรกร (ราย)	จำนวน (ตัว)	เกษตรกร (ราย)	จำนวน (ตัว)	เกษตรกร (ราย)	จำนวน (ตัว)	เกษตรกร (ราย)
เมืองสระแก้ว	๓,๙๒๘	๔๐๖	๐	๐	๑,๑๐๖	๑๓๐	๒,๖๙๔	๗๖
คลองหาด	๒,๔๗๐	๓๒๖	๔,๑๖๖	๙๖	๘๐	๑๕	๒,๑๖๘	๕๐
ตาพระยา	๑๙,๓๕๓	๑,๓๑๕	๕	๑	๔,๙๕๕	๓๒๓	๒,๑๕๐	๑๒๒
วังน้ำเย็น	๓,๖๖๕	๓๒๐	๙,๑๒๖	๒๑๐	๔๘๖	๖๓	๖,๙๑๑	๔๔
วัฒนานคร	๓๖,๐๒๕	๓,๕๔๕	๐	๐	๒,๔๖๔	๒๗๙	๑,๐๔๔	๔๔
อรัญประเทศ	๑๘,๔๙๑	๑,๘๙๖	๕๑	๔	๙๙๙	๑๐๒	๑,๐๙๘	๔๖
เขาฉกรรจ์	๘,๕๐๒	๗๐๖	๖,๖๘๘	๑๒๖	๒,๓๘๙	๒๓๓	๖,๗๙๙	๑๒๘
โคกสูง	๒๒,๘๙๕	๑,๙๔๑	๘	๑	๑,๑๕๒	๗๖	๓๖๒	๑๖
วังสมบูรณ์	๒,๑๙๖	๒๒๒	๗,๖๑๓	๑๗๖	๓๘๖	๒๘	๒,๕๘๗	๒๗
รวม	๑๑๗,๕๒๕	๑๐,๖๗๗	๒๗,๖๕๗	๖๑๔	๑๔,๐๑๗	๑,๒๔๙	๒๕,๘๑๓	๕๕๓

ที่มา : กรมปศุสัตว์ ; ๒๕๖๗

ตารางที่ ๓๗ (ต่อ) ข้อมูลจำนวนเกษตรกรผู้เลี้ยงสัตว์และปศุสัตว์ รายอำเภอ ปี ๒๕๖๗

อำเภอ	ไก่		เป็ด		แพะ		แกะ	
	จำนวน (ตัว)	เกษตรกร (ราย)	จำนวน (ตัว)	เกษตรกร (ราย)	จำนวน (ตัว)	เกษตรกร (ราย)	จำนวน (ตัว)	เกษตรกร (ราย)
เมืองสระแก้ว	๓๙๗,๑๐๓	๔,๐๘๑	๑๖,๒๘๘	๑๐๓	๗๙๘	๔๔	๔๔	๓
คลองหาด	๑๑๔,๖๕๖	๒,๔๔๕	๑๐,๑๗๓	๓๕๓	๑,๓๗๖	๕๔	๑๕	๑
ตาพระยา	๑๒๒,๖๓๙	๓,๑๒๑	๑๒,๐๓๗	๖๕๘	๒,๘๔๓	๑๐๑	๗๗	๕
วังน้ำเย็น	๔๘๗,๗๖๑	๒,๕๖๙	๒๕,๕๐๘	๑๒๖	๑,๐๔๗	๓๔	๒๗๕	๗
วัฒนานคร	๒๒๔,๓๘๔	๔,๒๖๗	๑๕,๖๔๖	๕๑๑	๒,๔๗๔	๑๒๓	๘๕	๕
อรัญประเทศ	๒๒๒,๘๒๘	๖,๔๔๓	๒๖,๘๑๐	๑,๓๐๙	๓,๒๗๔	๙๖	๒๖๓	๕
เขาฉกรรจ์	๒๓๘,๗๑๘	๓,๕๐๐	๒๑,๑๑๒	๕๐๘	๒,๖๙๓	๑๐๑	๑๕๒	๑๓
โคกสูง	๙๒,๙๐๔	๑,๖๘๒	๒๔,๕๓๖	๖๓๒	๒,๔๒๕	๖๖	๒๗	๒
วังสมบูรณ์	๒๔๘,๕๘๒	๑,๗๖๔	๑๐๐,๑๗๖	๒๘๖	๒๙๐	๘	๐	๐
รวม	๒,๑๔๙,๕๗๕	๒๙,๘๗๒	๒๕๒,๒๘๖	๔,๔๘๖	๑๗,๒๒๐	๖๒๗	๙๓๘	๔๑

ที่มา : กรมปศุสัตว์ ; ๒๕๖๗

ตารางที่ ๓๘ จำนวนโรงฆ่าสัตว์ และสถานที่จำหน่ายเนื้อสัตว์รายอำเภอ ปี ๒๕๖๗

ลำดับที่	อำเภอ	โรงฆ่าสัตว์ที่ได้รับใบอนุญาตฯ (ขจส.๒)			สถานที่จำหน่ายเนื้อสัตว์
		โค-กระบือ	สัตว์ปีก	สุกร	
๑	เมืองสระแก้ว	๕	๓	๔	๑๐
๒	วัฒนานคร	-	๑	๑	๓
๓	อรัญประเทศ	๑	๒	๑๐	๑๒
๔	ตาพระยา	-	-	๓	๑
๕	โคกสูง	-	-	๒	๑
๖	วังน้ำเย็น	๒	๑	๓	๖
๗	คลองหาด	๑	-	๓	-
๘	เขาฉกรรจ์	๓	๑	๒	๒
๙	วังสมบูรณ์	-	-	๒	๒
รวม		๑๒	๘	๓๐	๓๗

ที่มา : สำนักงานปศุสัตว์จังหวัดสระแก้ว ; ๒๕๖๗

ตารางที่ ๓๙ ผลการรับรองมาตรฐานสินค้าเกษตรด้านปศุสัตว์ จังหวัดสระแก้ว เกษตรกร จำนวน ๕๒๗ ราย
พื้นที่ จำนวน ๑๑,๓๖๐.๓ ไร่

ลำดับ	ชนิดสัตว์	อำเภอ								รวม (แห่ง)	พื้นที่ (ไร่-งาน-ตร.ม.)
		เมือง	คลองหาด	วัฒนานคร	เขาฉกรรจ์	วังสมบูรณ์	วังน้ำเย็น	อรัญ	โคกสูง		
๑	ไก่เนื้อ	๕๔	๑	๙		๑	๒		๑	๖๘	๑,๙๓๕-๒-๕
๒	ไก่พันธุ์	๒		๓					๐	๕	๔๙๗-๑-๖
๓	ไก่ไข่		๑				๒		๐	๐	๑๑๘-๐-๐
๔	โรงพักสัตว์ปีก	๑							๐	๑	๓-๑-๒๕
๕	เปิดเนื้อ	๓		๓		๖	๑		๐	๑๓	๕๐๖-๓-๕
๖	เปิดพันธุ์			๑					๐	๑	๑๒-๐-๐
๗	สุกร	๕๖	๒	๘	๑๒	๑	๗	๑	๐	๘๗	๓,๐๑๕-๒-๖๓
๘	ฟาร์มฝัง		๑						๐	๑	๑-๐-๐
๙	โคเนื้อ			๑			๑		๐	๒	๑๒๙-๐-๐
๑๐	โคนม	๓	๓๓	๑	๔๖	๑๒๖	๑๓๙	๑	๐	๓๔๙	๕,๑๕๒-๐-๔๑
รวม		๑๑๙	๓๗	๒๖	๕๘	๑๓๔	๑๕๐	๒	๑	๕๒๗	๑๑,๓๖๐.๓

ที่มา : สำนักงานปศุสัตว์จังหวัดสระแก้ว ; พฤศจิกายน ๒๕๖๖

๒.๔.๓ ด้านการประมงของจังหวัดสระแก้ว ปีการผลิต ๒๕๖๒

๑) พื้นที่การเพาะเลี้ยงสัตว์น้ำ

จังหวัดสระแก้ว มีเกษตรกรผู้เพาะเลี้ยงสัตว์น้ำจัดในจังหวัดสระแก้ว จำนวน ๙ อำเภอ จำนวน ๗,๖๙๐ ราย จำนวน ๘,๗๕๙ ฟาร์ม พื้นที่การเลี้ยง ๖,๐๒๗ ไร่ เกษตรกรส่วนใหญ่ร้อยละ ๙๘ มีการเลี้ยงสัตว์น้ำจัดแบบยังชีพ บ่อเลี้ยงสัตว์น้ำมีพื้นที่เฉลี่ย ประมาณ ๐.๕ - ๑ ไร่ เกษตรกรขุดบ่อน้ำเพื่อใช้ในการเกษตรเป็นหลัก มีการเลี้ยงปลาเป็นอาชีพเสริม ส่วนใหญ่มีการเลี้ยงปลานิล, ปลาดุก, ปลาตะเพียนขาว และปลาดุก เป็นสัตว์น้ำหลัก

ตารางที่ ๔๐ จำนวนผู้เพาะเลี้ยงสัตว์น้ำรายอำเภอ ของจังหวัดสระแก้ว

อำเภอ	จำนวนผู้ประกอบการ (ราย)	จำนวนฟาร์ม (แห่ง)	เนื้อที่เลี้ยงรวมทั้งหมด (ไร่)
เขาฉกรรจ์	๑,๐๙๕	๑,๑๘๕	๗๕๔
คลองหาด	๓๙๙	๔๕๔	๓๗๖
โคกสูง	๑,๐๖๕	๑,๑๕๒	๘๔๖
ตาพระยา	๑,๑๕๑	๑,๑๗๖	๖๘๕
เมืองสระแก้ว	๕๒๘	๕๕๒	๓๙๒
วังน้ำเย็น	๑,๑๖๓	๑,๕๖๓	๙๕๙
วังสมบูรณ์	๓๑๑	๓๒๐	๒๔๘
วัฒนานคร	๗๐๗	๘๘๔	๕๑๖
อรัญประเทศ	๑,๒๗๑	๑,๔๗๓	๑,๒๕๑
รวมจังหวัด	๗,๖๙๐	๘,๗๕๙	๖,๐๒๗

ที่มา : สำนักงานประมงจังหวัดสระแก้ว ; ๒๕๖๖

๒) ข้อมูลการเพาะเลี้ยงจระเข้

จังหวัดสระแก้วมีผู้เพาะเลี้ยงและครอบครองซากจระเข้ รวมทั้งสิ้น จำนวน ๖ ราย พื้นที่การเลี้ยง ๒,๕๑๖.๘ ตารางเมตร จำนวนจระเข้ที่เลี้ยง ๕๐๘ ตัว และซากจระเข้ จำนวน ๑ ชิ้น

ตารางที่ ๔๑ จำนวนผู้เพาะเลี้ยงและครอบครองซากจระเข้ จังหวัดสระแก้ว

อำเภอ	จำนวนฟาร์ม (แห่ง)	เนื้อที่เลี้ยง (ตรม.)		จำนวนจระเข้ ที่เลี้ยง (ตัว)	จำนวนซากจระเข้ (ชิ้น)	
		บ่อซีเมนต์	บ่อดิน		ส่วนหัว	ทั้งตัว
เมืองสระแก้ว	๑	๒๔๐.๐	๐	๐	๐	๐
อรัญประเทศ	๒	๒,๐๐๐	๐	๒๔๖	๐	๐
วัฒนานคร	๑	๒๒๐.๘	๐	๒๔๖	๐	๐
วังสมบูรณ์	๑	๓๒.๐	๐	๑๒	๐	๐
เขาฉกรรจ์	๑	๒๔.๐	๐	๔	๐	๐
วังน้ำเย็น	๐	๐.๐	๐	๐	๑	๐
รวม	๖	๒,๕๑๖.๘	๐	๕๐๘	๑	๐

ที่มา : สำนักงานประมงจังหวัดสระแก้ว ; ๒๕๖๖

๓) พื้นที่แหล่งน้ำธรรมชาติ

จังหวัดสระแก้วมีแหล่งน้ำธรรมชาติรวมทั้งสิ้น ๑๗๙ แห่ง เนื้อที่รวม ๗๐,๒๘๓.๘๐ ไร่

ตารางที่ ๔๒ ข้อมูลแหล่งน้ำธรรมชาติของจังหวัด

อำเภอ	อ่างเก็บน้ำ (แห่ง)	เนื้อที่ (ไร่)	แหล่งน้ำสาธารณะ (แห่ง)	เนื้อที่ (ไร่)	ทำนบปลา กษ.	เนื้อที่ (ไร่)
เขาฉกรรจ์	๒	๒,๐๕๐	๙	๓๔๓	๑	๘
คลองหาด	๗	๒,๘๗๐	๑	๒๗	๐	๐
โคกสูง	๓	๖๕๐	๖	๒๑๗	๐	๐
ตาพระยา	๑๓	๑๘,๔๗๔	๑๒	๔๑๔	๒	๑๗๐
เมืองสระแก้ว	๕	๒,๐๗๐	๔๐	๑,๙๒๑.๘๐	๔	๑๑๔
วังน้ำเย็น	๔	๒,๙๐๐	๒	๔๕	๑	๑๐
วังสมบูรณ์	๑	๙,๕๐๐	๑๐	๕๓๒	๐	๐
วัฒนานคร	๑๕	๑๘,๖๕๘	๒๕	๕,๘๖๒	๑	๑๕
อรัญประเทศ	๗	๓,๓๐๗	๘	๑๒๖	๐	๐
รวมจังหวัด	๕๗	๖๐,๔๗๙	๑๑๓	๙,๔๘๗.๘๐	๙	๓๑๗

ที่มา : สำนักงานประมงจังหวัดสระแก้ว ; ๒๕๖๖

ปริมาณผลผลิตสัตว์น้ำในพื้นที่จังหวัดสระแก้ว

ตารางที่ ๔๓ จำนวนฟาร์ม เนื้อที่การเลี้ยง ปริมาณผลผลิต และมูลค่า จำแนกตามประเภทการเลี้ยง ปี ๒๕๖๕

ประเภทการเลี้ยง	จำนวน(ราย)	เนื้อที่(ไร่)	ผลผลิต (ตัน)	มูลค่า (พันบาท)
บ่อ	๗,๗๖๔	๕,๙๖๔	๒,๒๗๑	๑๒๕,๒๙๗
ร่องสวน	๑๒	๑๐	๓	๑๕๘
กระชัง	๑	-	-	๑๐
รวม	๗,๗๗๗	๕,๙๗๔	๒,๒๗๔	๑๒๕,๔๖๕

ที่มา : กรมประมง ; ๒๕๖๕

ตารางที่ ๔๔ ข้อมูลสินค้าเกษตรประเภทสัตว์น้ำจืดที่ได้รับการรับรองมาตรฐานของจังหวัดสระแก้ว

ที่	อำเภอ	GAP + มกษ.				อินทรีย์ด้านประมง			รวมพื้นที่ GAP+มกษ.+อินทรีย์			
		ราย	ไร่	งาน	ตร.ม.	ราย	ไร่	งาน	ราย	ไร่	งาน	ตร.ม.
๑	เมืองสระแก้ว	๒๐	๑๔		๑๑๖	๘	๖	๑	๒๘	๒๐	๑	๑๑๖
๒	คลองหาด	๘	๖	๓					๘	๖	๓	๐
๓	วัฒนานคร	๑๙	๑๗	๒					๑๙	๑๗	๒	๐
๔	เขาฉกรรจ์	๑๔	๑๒		๖๐๐	๑	๑		๑๕	๑๓	๐	๖๐๐
๕	วังสมบูรณ์	๘	๑๐						๘	๑๐	๐	๐
๖	วังน้ำเย็น	๑๑	๕	๓	๑๒๐				๑๑	๕	๓	๑๒๐
๗	อรัญประเทศ	๕๑	๘๘	๑	๒๐๐				๕๑	๘๘	๑	๒๐๐
๘	ตาพระยา	๕๐	๕๗						๕๐	๕๗	๐	๐
๙	โคกสูง	๑๕	๔๙	๒					๑๕	๔๙	๒	๐
รวม		๑๙๖	๒๕๘	๑๑	๑,๐๓๖	๙	๗	๑	๒๐๕	๒๖๕	๑๒	๑,๐๓๖

ที่มา : ศูนย์วิจัยและพัฒนาการเพาะเลี้ยงสัตว์น้ำจืดสระแก้ว ; ๒๕๖๖

๒.๔.๔ ข้อมูลสินค้าเกษตรที่ได้รับการบ่งชี้ทางภูมิศาสตร์ (GI)

ตารางที่ ๔๕ ช่วงฤดูกาลผลผลิตออกสู่ตลาดของมะม่วงน้ำดอกไม้สระแก้ว GI ปี ๒๕๖๖

เดือน	ม.ค.	ก.พ.	มี.ค.	เม.ย.	พ.ค.	มิ.ย.	ก.ค.	ส.ค.	ก.ย.	ต.ค.	พ.ย.	ธ.ค.	รวม
ร้อยละ	-	๔.๔๓	-	๘.๕๗	-	-	-	-	-	๑๑.๑๓	๕๘.๓๕	๒๑.๕๒	๑๐๐
ผลผลิต (ตัน)	-	๒๐	-	๔๐๐	-	-	-	-	-	๕๒๐	๒,๗๒๕	๑,๐๐๕	๔,๖๗๐

ที่มา: สำนักงานพาณิชย์จังหวัดสระแก้ว

๒.๕ สถาบันเกษตรกรและองค์กรเกษตรกร

ตารางที่ ๔๖ จำนวนสมาชิกสหกรณ์ของจังหวัดสระแก้ว ตั้งแต่ปี ๒๕๖๒-๒๕๖๖

ปี	ประเภทสหกรณ์	จำนวนสหกรณ์ (แห่ง)	จำนวนสมาชิก (ราย)
๒๕๖๒	สหกรณ์การเกษตร	๓๒	๕๓,๘๙๘
	สหกรณ์ออมทรัพย์	๑๑	๑๒,๐๕๕
	สหกรณ์บริการ	๕	๓๐๗
	สหกรณ์นิคม	๓	๑๑,๑๕๒
๒๕๖๓	สหกรณ์การเกษตร	๔๓	๕๘,๙๕๒
	สหกรณ์ออมทรัพย์	๑๓	๑๒,๕๕๒
	สหกรณ์บริการ	๗	๔๑๗
	สหกรณ์นิคม	๓	๑๑,๑๓๐

ตารางที่ ๔๖ (ต่อ) จำนวนสมาชิกสหกรณ์ของจังหวัดสระแก้ว ตั้งแต่ปี ๒๕๖๒-๒๕๖๖

ปี	ประเภทสหกรณ์	จำนวนสหกรณ์ (แห่ง)	จำนวนสมาชิก (ราย)
๒๕๖๔	สหกรณ์การเกษตร	๔๓	๖๒,๘๑๕
	สหกรณ์ออมทรัพย์	๑๒	๑๒,๓๕๓
	สหกรณ์บริการ	๖	๔๕๐
	สหกรณ์นิคม	๓	๑๐,๙๒๖
	สหกรณ์เครดิตยูเนียน	๑	๓๔๕
๒๕๖๕	สหกรณ์การเกษตร	๔๑	๖๑,๓๗๗
	สหกรณ์ออมทรัพย์	๑๒	๑๒,๘๑๒
	สหกรณ์บริการ	๖	๔๕๐
	สหกรณ์นิคม	๓	๑๐,๙๒๖
	สหกรณ์เครดิตยูเนียน	๑	๓๔๕
๒๕๖๖	สหกรณ์การเกษตร	๓๙	๕๖,๕๖๗
	สหกรณ์ออมทรัพย์	๑๓	๑๓,๑๑๗
	สหกรณ์บริการ	๖	๕๖๕
	สหกรณ์นิคม	๓	๑๐,๑๐๑
	สหกรณ์เครดิตยูเนียน	๒	๔๐๐

หมายเหตุ : เฉพาะสหกรณ์ที่มีสถานะดำเนินการ

ที่มา : สำนักงานสหกรณ์จังหวัดสระแก้ว ; ปี ๒๕๖๖

ตารางที่ ๔๗ จำนวนสมาชิกสหกรณ์ภายในจังหวัดสระแก้ว ณ วันที่ ๓๐ ธันวาคม ๒๕๖๖

ประเภทสหกรณ์	สหกรณ์	
	(จำนวนสหกรณ์ ไม่รวมชุมนุมสหกรณ์) (หน่วย : แห่ง)	จำนวนสมาชิก (หน่วย : คน)
สหกรณ์ภาคการเกษตร	๔๓	๖๘,๙๐๗
สหกรณ์การเกษตร	๔๐	๕๘,๗๘๓
สหกรณ์นิคม	๓	๑๐,๑๒๔
สหกรณ์ประมง	-	-
สหกรณ์นอกภาคการเกษตร	๒๑	๑๔,๒๘๒
สหกรณ์ออมทรัพย์	๑๓	๑๓,๓๓๔
สหกรณ์ร้านค้า	-	-
สหกรณ์บริการ	๖	๕๔๘
สหกรณ์เครดิตยูเนียน	๒	๔๐๐
รวม	๖๔	๘๓,๑๘๙

หมายเหตุ : จำนวนสหกรณ์นับเฉพาะสหกรณ์ที่มีสถานะ Active (ยังไม่เริ่มดำเนินการและดำเนินการ)

ที่มา : สำนักงานสหกรณ์จังหวัดสระแก้ว, ๒๕๖๖

ตารางที่ ๔๘ จำนวนสหกรณ์ภายในจังหวัดสระแก้ว จำแนกตามอำเภอ

แยกตามอำเภอ	จำนวนสหกรณ์ (แห่ง)				จำนวนสหกรณ์ทั้งหมด
	ดำเนินการ	หยุดกิจการ	เลิก/ชำระบัญชี	จัดตั้งใหม่	
อำเภอวังน้ำเย็น	๑๐		๒		๑๒
อำเภออรัญประเทศ	๙		๑		๑๐
อำเภอวัฒนานคร	๑๐		๒		๑๒
อำเภอตาพระยา	๓				๓
อำเภอโคกสูง	๒				๒
อำเภอคลองหาด	๕		๑		๖
อำเภอเมืองสระแก้ว	๑๓	๑	๑		๑๕
อำเภอเขาฉกรรจ์	๓		๑		๔
อำเภอวังสมบูรณ์	๘				๘
รวม	๖๓	๑	๘	๐	๗๒

ที่มา : สำนักงานสหกรณ์จังหวัดสระแก้ว, ๒๕๖๖

ตารางที่ ๔๙ จำนวนกลุ่มเกษตรกรภายในจังหวัดสระแก้ว ณ วันที่ ๓๐ ธันวาคม ๒๕๖๖

ประเภทกลุ่มเกษตรกร	จำนวนกลุ่มเกษตรกร (กลุ่ม)	จำนวนสมาชิก (ราย)
กลุ่มเกษตรกรทำนา	๔	๓๔๖
กลุ่มเกษตรกรทำไร่	๔	๒๐๓
กลุ่มเกษตรกรทำสวน	๓	๑๒๐
กลุ่มเกษตรกรเลี้ยงสัตว์	๘	๓๓๒
กลุ่มเกษตรกรประมง	-	-
กลุ่มเกษตรกรอื่น ๆ	-	-
รวม	๑๙	๑,๐๐๑

ที่มา : สำนักงานสหกรณ์จังหวัดสระแก้ว, ๒๕๖๖

๒.๖ ข้อมูลจำนวนอาสาสมัครเกษตรกรของจังหวัด

ตารางที่ ๕๐ แปลงใหญ่ จังหวัดสระแก้ว ปี ๒๕๕๙ - ๒๕๖๗

ลำดับ	หน่วยงานเจ้าของสินค้า	ชนิดสินค้า	จำนวนแปลง	เกษตรกร (ราย)	พื้นที่ (ไร่)
๑	กรมส่งเสริมการเกษตร	๑. ข้าวโพดฝักสด	๑	๓๔	๖๓๔.๒๕
		๒. พืชผัก	๑๐	๓๙๐	๖,๘๖๑.๒๕
		๓. เมล่อน	๒	๖๐	๖๑.๐๐
		๔. สมุนไพร	๔	๑๒๖	๑,๔๙๔.๒๕
		๕. มันสำปะหลัง	๒๑	๙๑๕	๒๒,๕๐๙.๕๐
		๖. อ้อยโรงงาน	๑๓	๔๑๕	๑๒,๖๙๔.๐๐
		๗. จิ้งหรีด	๒	๘๐	๒๘๗.๒๕

ตารางที่ ๕๐ (ต่อ) แปลงใหญ่ จังหวัดสระแก้ว ปี ๒๕๕๙ - ๒๕๖๗

ลำดับ	หน่วยงานเจ้าของสินค้า	ชนิดสินค้า	จำนวนแปลง	เกษตรกร (ราย)	พื้นที่ (ไร่)
๑	กรมส่งเสริมการเกษตร	๘. ชมพู่	๒	๑๐๗	๑,๔๕๓.๒๕
		๙. มะม่วง	๒	๖๙	๒,๑๕๕.๗๕
		๑๐. ลำไย	๘	๒๘๐	๕,๑๕๕.๐๐
		๑๑. ปาล์มน้ำมัน	๑	๓๘	๑,๑๑๐.๕๐
		๑๒. ข้าวโพดเลี้ยงสัตว์	๑	๔๔	๙๔๙.๕๐
		๑๓. ไม้	๑	๓๐	๕๒๔.๒๕
		๑๔. มะพร้าวน้ำหอม	๑	๓๓	๖๑๐.๐๐
		๑๕. มะม่วงหิมพานต์	๒	๖๐	๑,๒๗๓.๕๐
		๑๖. เมล่อน	๒	๖๐	๑,๔๓๘.๗๕
รวมกรมส่งเสริมการเกษตร			๗๓	๒,๗๔๑	๕๙,๒๑๒.๐๐
๒	การยางแห่งประเทศไทย	๑๗. ยางพารา	๕	๒๐๔	๓,๗๗๒.๒๕
๓	กรมประมง	๑๘. ปลาน้ำจืด	๓	๑๐๓	๑๐๔.๕๐
๔	กรมการข้าว	๑๙. ข้าว	๒๕	๑,๒๘๙	๒๔,๖๗๖.๗๕
๕	กรมปศุสัตว์	๒๐. ไก่พื้นเมือง	๑	๑๐๐	๕,๑๕๙.๐๐
		๒๑. โคนม	๑	๓๑	๘๘๓.๐๐
		๒๒. โคเนื้อ	๑๑	๕๑๐	๓,๖๑๐.๐๐
		๒๓. พืชอาหารสัตว์	๓	๑๓๔	๑,๐๒๙.๐๐
		๒๔. แพะ	๑	๓๑	๔๑๓.๐๐
รวมกรมปศุสัตว์			๑๗	๘๐๖	๑๑,๐๙๕.๐๐
รวมทั้งสิ้น			๑๒๓	๕,๑๔๓	๙๘,๘๕๙.๕๐

ตารางที่ ๕๑ จำนวนอาสาสมัครด้านการเกษตรและสหกรณ์จังหวัดสระแก้ว

อำเภอ	ครูบัญชีอาสา	หมอดินอาสา	ประมงอาสา	เศรษฐกิจการเกษตรอาสา	ครูยางอาสา	อาสาสมัครปฐพีดินเพื่อเกษตรกร	อาสาสมัครเกษตรและ	อาสาปศุสัตว์	อาสาสมัครนทหลวง	อาสาสมัครสหกรณ์	อาสาสมัครชลประทาน	ชวานอาสา	เกษตรกรหมู่บ้าน	สารวัตรเกษตรอาสา	หมอนใหม่อาสา	Q อาสา	รวม	
																	สาขา (นับซ้ำ)	บุคคล (ไม่นับซ้ำ)
เมืองสระแก้ว	๑๐	๑๒๙	๑๒	๑	๕	๑๗	๐	๑๐	๑๘	๑	๑	๐	๑๒๕	๒๑	๑	๓	๓๕๔	๓๑๔
คลองหาด	๖	๗๙	๑๑	๑	๐	๑๑	๐	๗	๒๕	๒	๑	๐	๗๒	๖	๐	๖	๒๒๗	๑๙๙
ตาพระยา	๖	๖๙	๑๔	๑	๐	๗	๐	๕	๖	๐	๕	๐	๖๔	๐	๒	๒	๑๘๑	๑๕๓

ตารางที่ ๕๑ (ต่อ) จำนวนอาสาสมัครด้านการเกษตรและสหกรณ์จังหวัดสระแก้ว

อำเภอ	ครูบัญชีอาสา	หมอดินอาสา	ประมงอาสา	เศรษฐกรกิจการเกษตรอาสา	ครูยางอาสา	อาสาสมัครปฐพีดินเพื่อเกษตรกรรม	อาสาสมัครเกษตรและ	อาสาปศุสัตว์	อาสาสมัครผสมทวง	อาสาสมัครสหกรณ์	อาสาสมัครชลประทาน	ชานอาสา	เกษตรหมู่บ้าน	สารวัตรเกษตรอาสา	หม่อนไหมอาสา	Q อาสา	รวม	
																	สาขา (นับซ้ำ)	บุคคล (ไม่นับซ้ำ)
วังน้ำเย็น	๔	๘๙	๒๐	๑	๑	๑๕	๐	๑๕	๑๗	๑๑	๐	๑	๑๗๑	๗	๐	๔	๓๕๖	๓๒๒
วัฒนานคร	๑๔	๑๒๘	๑๖	๑	๔	๑๕	๐	๑๗	๑๑	๐	๙	๑	๑๑๕	๔๑	๙	๕	๓๘๒	๓๔๑
อรัญประเทศ	๖	๑๒๗	๒๐	๑	๐	๑๐	๐	๑๑	๑๖	๑๕	๐	๐	๑๑๔	๔	๐	๓	๓๒๗	๓๐๐
เขาฉกรรจ์	๑๒	๗๖	๒๐	๒	๔	๑๖	๐	๑๗	๗	๐	๑	๑	๑๕๐	๔	๑	๔	๓๑๕	๒๗๑
โคกสูง	๘	๔๕	๑๒	๑	๐	๑๑	๐	๒	๗	๐	๐	๐	๔๑	๓๑	๐	๒	๑๖๐	๑๔๐
วังสมบูรณ์	๗	๕๒	๙	๑	๐	๑๐	๐	๑๒	๑๒	๒	๐	๐	๔๘	๔	๐	๑	๑๕๘	๑๓๐
รวม	๗๓	๗๙๔	๑๓๔	๑๐	๑๔	๑๑๒	๐	๙๖	๑๑๙	๓๑	๑๗	๓	๙๐๐	๑๑๘	๙	๓๐	๒,๔๖๐	๒,๑๗๐

ที่มา : สำนักงานเกษตรจังหวัดสระแก้ว ; มีนาคม ๒๕๖๗ (<https://asa-center.doae.go.th/>)

ส่วนที่ ๓

การวิเคราะห์สภาพแวดล้อมด้านการเกษตรและสหกรณ์ของจังหวัดสระแก้ว

การวิเคราะห์สภาพแวดล้อมด้านการเกษตรและสหกรณ์ของจังหวัดสระแก้ว เป็นการวิเคราะห์สภาพแวดล้อมภายใน และภายนอกจังหวัด ที่จะมามีผลกระทบต่อการพัฒนาด้านการเกษตรและสหกรณ์ของจังหวัดสระแก้ว ซึ่งข้อมูลที่ได้จากการวิเคราะห์ จะนำมาเป็นพื้นฐานในการกำหนดทิศทางการพัฒนาการเกษตรและสหกรณ์ต่อไป

๓.๑ การวิเคราะห์สภาพแวดล้อมภายใน

๑) ผลการวิเคราะห์จุดแข็ง (Strengths : S)

S๑ มีพื้นที่ส่วนใหญ่เป็นเกษตรกรรม ร้อยละ ๕๔.๙๗ (๒.๔๖๙ ล้านไร่) ผลผลิตส่วนใหญ่อยู่ในกลุ่มนาข้าว ร้อยละ ๓๒.๑๑ พืชไร่ (อ้อย ข้าวโพด มันสำปะหลัง ยูคาลิปตัส เป็นต้น) ร้อยละ ๓๑.๑๕ ไม้ผล/ไม้ยืนต้น ร้อยละ ๑๐.๐๓ พืชผัก ร้อยละ ๐.๑๔ และพืชอื่น ร้อยละ ๒๖.๕๗ รวมทั้งมีการผลิตสินค้าด้านปศุสัตว์ ๑๕ ชนิด และสินค้าด้านประมง ๓ ชนิด

S๒ มีบุคลากร องค์กร สถาบันเกษตรกร สถาบันการศึกษา ภาคเอกชน และหน่วยงานภาครัฐ เป็นกลไกการบริหารจัดการองค์ความรู้ เทคโนโลยี นวัตกรรม และภูมิปัญญาที่หลากหลาย ศูนย์/ชุมชน/ครัวเรือนต้นแบบเอื้อต่อการขับเคลื่อนและพัฒนางานภาคการเกษตร

S๓ มีพื้นที่ที่เป็นต้นทุนทางธรรมชาติที่สามารถพัฒนาเป็นแหล่งท่องเที่ยวทางการเกษตรเชื่อมโยงกับแหล่งท่องเที่ยวอื่น เช่น แหล่งท่องเที่ยวธรรมชาติ, ประเพณีวัฒนธรรม, อารยธรรม, ภูมิปัญญาสมุนไพรพื้นบ้าน, โครงการพระราชดำริ เป็นต้น

S๔ มีพื้นที่ติดต่อกับต่างประเทศสามารถส่งออกและกระจายสินค้าจากคลังสินค้าได้ในต้นทุนที่ต่ำกว่าจังหวัดอื่น (เพื่อกระจายสินค้า ไปยังกัมพูชา - เวียดนาม - จีน ตอนใต้ได้สะดวก รวมทั้งเป็นประตูการขนส่งและคมนาคมเชื่อมโยงระหว่างภาคอีสานใต้และภาคตะวันออก

S๕ มีโรงงานอุตสาหกรรมการเกษตรแปรรูปอ้อย ข้าวโพดมันสำปะหลัง และอื่น ๆ รองรับสินค้าเกษตรในพื้นที่

S๖ มีโครงสร้างพื้นฐาน ระบบโลจิสติกส์ และสิ่งอำนวยความสะดวกที่เพียงพอในการเชื่อมโยงสินค้าเกษตรครบวงจร

๒) ผลการวิเคราะห์จุดอ่อน (Weakness : W)

W๑ มีแหล่งน้ำและการกักเก็บน้ำเพื่อการเกษตรไม่เพียงพอต่อความต้องการของการผลิตภาคเกษตรกรรมในพื้นที่ โดยเฉพาะหน้าแล้ง (พื้นที่ชลประทาน ๑๒๐,๓๔๓ ไร่ แหล่งน้ำในไร่นานอกเขตชลประทาน (ปี ๒๕๔๘-๒๕๖๖) พื้นที่ ๒๒,๐๒๒ ไร่ บ่อบาดาลเพื่อเกษตรกรรม ๔๖๖ บ่อ และแม่น้ำ ลำคลองธรรมชาติมีน้อยและไม่เพียงพอ)

W๒ เกษตรกรมีกรรมสิทธิ์ในที่ดินทำกินน้อยและการเข้าถึงแหล่งทุน ทำให้เสียโอกาสในการพัฒนาการเกษตรและการเข้าถึงแหล่งทุนเพื่อประกอบกิจกรรมทางการเกษตร

W๓ ดินมีปัญหาคุณภาพต่ำในการทำการเกษตร ทั้งจากสภาพทางธรณีวิทยาและขาดการฟื้นฟูคุณภาพดินอย่างต่อเนื่อง ทำให้ได้ผลผลิตต่อไร่ต่ำและต้นทุนการผลิตสูง

W๔ ขาดแคลนแรงงานภาคเกษตร ต้องอาศัยแรงงานต่างด้าวจากประเทศเพื่อนบ้าน เนื่องจากเกษตรกรส่วนใหญ่มีแนวโน้มสูงอายุ คนรุ่นใหม่สืบทอดอาชีพเกษตรกรน้อยลง ไม่พร้อมรับการเปลี่ยนแปลงหรือการนำความรู้และเทคโนโลยีสมัยใหม่มาใช้ ต้องพึ่งพาแรงงานต่างด้าว ทำให้ต้นทุนการผลิตต่อไร่สูง

W๕ ยังพบปัญหาการเผาพื้นที่เกษตร เช่น ไร่อ้อย ข้าวโพดและนาข้าว เนื่องจากขาดการเข้าถึงเทคโนโลยี และแรงงาน รวมทั้งสภาพพื้นที่ไม่อำนวยในการเก็บเกี่ยวด้วยเครื่องจักรกลและผลกระทบจากช้างป่าบุกรุก

W๖ กลุ่มและหรือสถาบันเกษตรกรส่วนใหญ่ ยังไม่สามารถทำหน้าที่ได้อย่างเข้มแข็ง ทำให้ไม่สามารถช่วยสนับสนุนสมาชิกเกษตรกรได้เท่าที่ควร เช่น ข้อจำกัดในการบริหารกิจการเชิงธุรกิจและเชื่อมโยงกับตลาด รวมถึงขาดแคลนทุนที่เพียงพอสำหรับปรับเปลี่ยนกิจการและพัฒนาตัวเองเข้าสู่กระบวนการผลิตและธุรกิจยุคดิจิทัล ขาดอำนาจการต่อรอง เป็นต้น

W๗ สินค้าและผลิตภัณฑ์ทางการเกษตรของจังหวัดสระแก้วส่วนใหญ่ยังไม่ได้คุณภาพมาตรฐานความปลอดภัย และตรงตามความต้องการของตลาด เนื่องจากขาดแรงจูงใจในการยกระดับมาตรฐานสินค้าเกษตร และการแปรรูปเพื่อสร้างมูลค่าเพิ่ม เนื่องจากยังประสบปัญหาการเข้าถึงและประยุกต์ใช้เทคโนโลยีและนวัตกรรมสมัยใหม่ และข้อมูลสารสนเทศและการสื่อสารประกอบการตัดสินใจ

W๘ ประสิทธิภาพการบูรณาการและบริหารจัดการการเชื่อมโยงตลอดห่วงโซ่คุณค่า ระหว่างหน่วยงานภาครัฐ สถาบันการศึกษา ภาคเอกชน สถาบันเกษตรกร/เกษตรกร และภาคีที่เกี่ยวข้อง ยังน้อย

W๙ ประสิทธิภาพการบริหารจัดการข้อมูล ข่าวสาร และเทคโนโลยีสารสนเทศ รวมทั้งการบริหารจัดการ การบริการจุดเดียวของหน่วยงานภาครัฐ ยังอยู่ในระดับต่ำ

๓.๒ การวิเคราะห์สภาพแวดล้อมภายนอก

๑) ผลการวิเคราะห์โอกาส (Opportunities : O)

O๑ นโยบายและยุทธศาสตร์ระดับต่าง ๆ ของภาครัฐทุกระดับ ให้ความสำคัญกับการเพิ่มมูลค่าและพัฒนาภาคการเกษตร (เกษตรอัตลักษณ์พื้นถิ่น เกษตรปลอดภัย เกษตรชีวภาพ เกษตรแปรรูป เกษตรอัจฉริยะ การพัฒนาระบบนิเวศ)

O๒ ความก้าวหน้าทางเทคโนโลยีดิจิทัล นวัตกรรม พลังงาน เทคโนโลยีชีวภาพ และการสื่อสาร (IoT, AI) สามารถนำมาประยุกต์ใช้พัฒนาภาคการเกษตรได้ (เพิ่มผลิตภาพแรงงาน เพิ่มมูลค่า และลดความเสี่ยงจากการพึ่งพาทรัพยากร/ภัยธรรมชาติ)

O๓ ประชากรมีความต้องการอาหารที่ปลอดภัยและอาหารเพื่อสุขภาพเพิ่มขึ้น ทั้งภายในและต่างประเทศ

O๔ นโยบายการพัฒนาเขตพัฒนาเศรษฐกิจพิเศษชายแดนของประเทศไทย (Special Economic Zone : SEZ) เปิดโอกาสให้จังหวัดเป็นผู้จัดทำข้อเสนอการพัฒนา เป็นเขตพัฒนาเศรษฐกิจพิเศษชายแดนตามศักยภาพและโอกาสของจังหวัด

O๕ การขยายตัวของความเป็นเมือง (Urbanization) ทั้งความสะดวก รวดเร็ว ด้านการคมนาคมขนส่ง การเข้าถึงข้อมูลข่าวสาร บริการสาธารณะ และการเข้าถึงโอกาสทางเศรษฐกิจ ส่งผลต่อความต้องการสินค้าและผลิตภัณฑ์ทางการเกษตรเพิ่มขึ้น

O๖ อุตสาหกรรมต่อเนื่องจากภาคเกษตร เป็นโอกาสในการสร้างมูลค่าทางเศรษฐกิจผ่านการพัฒนาผลิตภัณฑ์ได้หลากหลาย เช่น อุตสาหกรรมการแปรรูปอาหาร อุตสาหกรรมการท่องเที่ยวกลุ่มรายได้ดีและการท่องเที่ยวเชิงสุขภาพ อุตสาหกรรมการเกษตรและเทคโนโลยีชีวภาพ อุตสาหกรรมเชื้อเพลิงชีวภาพและเคมีชีวภาพ เป็นต้น

๒) ผลการวิเคราะห์อุปสรรค (Threats : T)

T๑ การเปลี่ยนแปลงสภาพภูมิอากาศของโลก มีแนวโน้มก่อให้เกิดปัญหาภัยพิบัติธรรมชาติมีความถี่และรุนแรงขึ้น ทำให้เกิดภัยพิบัติต่าง ๆ ต่อภาคเกษตรตามมา เช่น การระบาดของแมลงศัตรูพืช/ศัตรูพืช-สัตว์ ส่งผลต่อให้ลดทอนทั้งปริมาณและคุณภาพของผลผลิตทางการเกษตร

T๒ ราคาสินค้าเกษตรส่วนใหญ่ผันผวนตามกลไกตลาด ทั้งภายในและต่างประเทศ โดยที่ผู้ผลิตและ/หรือผู้ประกอบการไม่สามารถกำหนดราคาได้

T๓ ต้นทุนการผลิตทางการเกษตรสูงขึ้นอย่างต่อเนื่อง (ปัจจัยการผลิต เช่น ราคาปุ๋ยเคมี/สารเคมีทางการเกษตร น้ำมัน ที่ดิน ราคาสูงขึ้น ทุน งบประมาณ/การเข้าถึงแหล่งทุน/หนี้สินจากการประกอบกิจการเกษตร แรงงาน พึ่งพาแรงงานต่างด้าวซึ่งมีข้อจำกัดด้านกฎหมาย ฯลฯ)

T๔ ทรัพยากรธรรมชาติและสิ่งแวดล้อมมีแนวโน้มเสื่อมโทรมลง จากการดำเนินกิจกรรมของมนุษย์ที่ผ่านมาในลักษณะที่มากเกินไป ทั้งในมิติที่เกี่ยวข้องกับการผลิตและการบริโภคที่ก่อให้เกิดของเสียและมลพิษในระดับที่เกินความสามารถรองรับของระบบนิเวศ ส่งผลต่อผลิตภาพทางการเกษตร

T๕ การเข้าสู่สังคมสูงวัยของแรงงานเกษตร รวดเร็วและรุนแรงกว่าแรงงาน แรงงานเกษตรอายุน้อยมีแนวโน้มลดลง เป็นปัจจัยลดทอนผลิตภาพแรงงาน มีความเสี่ยงสูงที่จะถูกแทนที่ด้วยเทคโนโลยีระบบอัตโนมัติ/หุ่นยนต์ ส่งผลให้เกิดความต้องการแรงงานที่มีทักษะ ความสามารถเฉพาะที่เกี่ยวข้องกับเทคโนโลยีมากขึ้น

T๖ มาตรการกีดกันทางการค้าระหว่างประเทศ ทั้งที่เป็นมาตรการทางภาษี และไม่ใช้ภาษี รวมทั้งการลักลอบนำเข้าสินค้าเกษตรผ่านชายแดน ส่งผลกระทบต่อการผลิตและราคาสินค้าภายในประเทศ

T๗ ข้อจำกัดของระเบียบ กฎหมาย และวิธีปฏิบัติทางราชการบางเรื่อง ไม่สามารถแก้ไขและพัฒนาภาคเกษตรกรรมให้เจริญก้าวหน้าได้อย่างเต็มประสิทธิภาพ

๓.๓ การจัดทำ TOWS Matrix เพื่อกำหนดกลยุทธ์

๑) ผลการวิเคราะห์ SO ประเด็นการพัฒนาเชิงรุกใช้จุดแข็งเกาะกุมโอกาส

<p>ปัจจัยภายใน</p> <p>ปัจจัยภายนอก</p>	<p>จุดแข็ง (S)</p> <p>S๑ มีพื้นที่ส่วนใหญ่เป็นเกษตรกรรมฯ</p> <p>S๒ มีบุคลากร องค์กร สถาบันเกษตรฯ</p> <p>S๓ มีพื้นที่ที่เป็นต้นทุนทางธรรมชาติฯ</p> <p>S๔ มีพื้นที่ติดต่อกับต่างประเทศฯ</p> <p>S๕ มีโรงงานอุตสาหกรรมการเกษตรฯ</p> <p>S๖ มีโครงสร้างพื้นฐาน ระบบโลจิสติกส์ฯ</p>
<p>โอกาส (O)</p> <p>O๑ นโยบายและยุทธศาสตร์ระดับต่าง ๆ ของภาครัฐฯ</p> <p>O๒ ความก้าวหน้าทางเทคโนโลยีฯ</p> <p>O๓ ประชากรมีความต้องการอาหารที่ปลอดภัยฯ</p> <p>O๔ นโยบายการพัฒนาเขตพัฒนาเศรษฐกิจพิเศษชายแดนฯ</p> <p>O๕ การขยายตัวของความเป็นเมืองฯ</p> <p>O๖ อุตสาหกรรมต่อเนื่องจากภาคเกษตรฯ</p>	<p>S๑-๖,O๑-๖ ส่งเสริม พัฒนา และวิจัย การแปรรูปสินค้าเกษตรสร้างแบรนด์/ตราสินค้า การออกแบบผลิตภัณฑ์และบรรจุภัณฑ์ที่เหมาะสมได้มาตรฐาน และเป็นเอกลักษณ์ของจังหวัด เพื่อสร้างมูลค่าเพิ่ม ยกกระดับผลิตภัณฑ์สู่สินค้าพรีเมียม รวมทั้งส่งเสริมและพัฒนาการเข้าถึงช่องทางการตลาดสินค้าเกษตร</p> <p>S๑-๓,O๑-๓,๕ การพัฒนาเมืองสมุนไพรบวงจรถวาย</p> <p>S๑-๔,๖,O๕-๖ ส่งเสริมและพัฒนาการท่องเที่ยวเชิงเกษตรให้ได้มาตรฐานและเชื่อมโยงอุตสาหกรรมท่องเที่ยวตัวอื่น</p> <p>S๑-๖,O๒,๓,๕,๖ ส่งเสริม และสนับสนุนการผลิตสินค้าเกษตรทางเลือกอื่น ๆ ที่ให้ผลตอบแทนสูง เพื่อปรับเปลี่ยนอาชีพเดิม สร้างอาชีพเสริมและหรืออาชีพใหม่ ที่ตรงกับความต้องการของตลาด</p> <p>S๒,๓,๕,๖,O๒,๖ การพัฒนาเกษตรกรรุ่นใหม่</p> <p>S๑-๓,O๑-๓ ส่งเสริมและพัฒนาโครงการอันเนื่องมาจากพระราชดำริด้านการเกษตรในพื้นที่</p>

๒) ผลการวิเคราะห์ ST ประเด็นการพัฒนาเชิงป้องกัน ใช้จุดแข็งหลีกเลี่ยงภัยคุกคาม

<p>ปัจจัยภายใน</p> <p>ปัจจัยภายนอก</p>	<p>จุดแข็ง (S)</p> <p>S๑ มีพื้นที่ส่วนใหญ่เป็นเกษตรกรรมฯ</p> <p>S๒ มีบุคลากร องค์กร สถาบันเกษตรฯ</p> <p>S๓ มีพื้นที่ที่เป็นต้นทุนทางธรรมชาติฯ</p> <p>S๔ มีพื้นที่ติดต่อกับต่างประเทศฯ</p> <p>S๕ มีโรงงานอุตสาหกรรมการเกษตรฯ</p> <p>S๖ มีโครงสร้างพื้นฐาน ระบบโลจิสติกส์ฯ</p>
<p>ภัยคุกคาม (T)</p> <p>T๑ การเปลี่ยนแปลงสภาพภูมิอากาศฯ</p> <p>T๒ ราคาสินค้าเกษตรฯ</p> <p>T๓ ต้นทุนการผลิตทางการเกษตรฯ</p> <p>T๔ ทรัพยากรธรรมชาติฯ</p> <p>T๕ การเข้าสู่สังคมสูงวัยของแรงงานฯ</p> <p>T๖ มาตรการกีดกันทางการค้าฯ</p> <p>T๗ ข้อจำกัดของระเบียบ กฎหมายฯ</p>	<p>S๑, T๑, ๓, ๔, ๗ เพิ่มประสิทธิภาพการเก็บกักน้ำและกระจายน้ำ ขยายพื้นที่ชลประทาน และเร่งรัดพัฒนาแหล่งน้ำ และการบริหารจัดการน้ำอย่างมีประสิทธิภาพสูงสุด</p> <p>S๑-๓, ๖, T๑, ๓, ๔, ๖, ๗ ส่งเสริมการผลิตสินค้าเกษตรตามแนวทาง BCG ,Carbon Credit และมาตรการทางสิ่งแวดล้อมอื่น การใช้พลังงานทดแทน และส่งเสริมการทำเกษตรกรรมยั่งยืน ตามมาตรฐานที่กำหนดเพื่อเพิ่มมูลค่าการผลิตและเป็นมิตรกับสิ่งแวดล้อม</p> <p>S๑-๓, T๑-๗ พัฒนา ส่งเสริมและสนับสนุนพันธุ์พืช-พันธุ์สัตว์ และปัจจัยการผลิตที่มีคุณภาพมาตรฐาน การป้องกันและแก้ไขปัญหาโรคระบาดในพืช-สัตว์ ด้วยการใช้เทคโนโลยีและนวัตกรรมสมัยใหม่ ผสมผสานกับภูมิปัญญาท้องถิ่น เพื่อลดต้นทุน แก้ไขปัญหาแรงงาน เพิ่มปริมาณและคุณภาพผลผลิตสินค้าเกษตร</p> <p>S๑-๖, T๑-๗ ส่งเสริม พัฒนาและสนับสนุนการผลิตสินค้าเกษตรและผลิตภัณฑ์ให้ปลอดภัยและได้มาตรฐาน</p>

๓) ผลการวิเคราะห์ WO ประเด็นการพัฒนาเชิงแก้ไข เอาชนะจุดอ่อนโดยอาศัยโอกาส

<p>ปัจจัยภายใน</p> <p>ปัจจัยภายนอก</p>	<p>จุดอ่อน (W)</p> <p>W๑ มีแหล่งน้ำและการกักเก็บน้ำเพื่อการเกษตรไม่เพียงพอ</p> <p>W๒ มีกรรมสิทธิ์ในที่ดินทำกินน้อยและการเข้าถึงแหล่งทุน ฯ</p> <p>W๓ มีปัญหาคุณภาพดินเพื่อทำการเกษตรฯ</p> <p>W๔ มีการขาดแคลนแรงงานภาคเกษตรฯ</p> <p>W๕ ยังพบปัญหาการเผาพื้นที่เกษตรฯ</p> <p>W๖ กลุ่มและหรือสถาบันเกษตรกรส่วนใหญ่ ยังไม่สามารถทำหน้าที่ได้อย่างเข้มแข็ง</p> <p>W๗ สินค้าและผลิตภัณฑ์ทางการเกษตรของจังหวัดสระแก้ว ส่วนใหญ่ยังไม่ได้คุณภาพฯ</p> <p>W๘ ประสิทธิภาพการบูรณาการจัดการเชื่อมโยงตลอดห่วงโซ่คุณค่า</p> <p>W๙ ประสิทธิภาพการบริหารจัดการข้อมูล ข่าวสาร และเทคโนโลยีสารสนเทศฯ</p>
<p>โอกาส (O)</p> <p>O๑ นโยบายและยุทธศาสตร์ระดับต่าง ๆ ของภาครัฐฯ</p> <p>O๒ ความก้าวหน้าทางเทคโนโลยีฯ</p> <p>O๓ ประชากรมีความต้องการอาหารที่ปลอดภัยฯ</p> <p>O๔ นโยบายการพัฒนาเขตพัฒนาเศรษฐกิจพิเศษชายแดนฯ</p> <p>O๕ การขยายตัวของความเป็นเมืองฯ</p> <p>O๖ อุตสาหกรรมต่อเนื่องจากภาคเกษตรฯ</p>	<p>W๒,๓,๘,๙,O๒,๔,๕ ตรวจสอบคุณภาพดิน ส่งเสริม และสนับสนุนการใช้ปุ๋ยที่เหมาะสมในการปรับปรุง ฟื้นฟู และอนุรักษ์ทรัพยากรดินให้ใช้ประโยชน์ได้เต็มตามศักยภาพ และเร่งรัดการมอบเอกสารสิทธิ์ที่ดินทำกิน</p> <p>W๖-๙,O๑-๖ สนับสนุนการจัดทำและพัฒนาระบบฐานข้อมูลสารสนเทศด้านการเกษตรครบวงจร เพื่อใช้ในการสื่อสาร ประชาสัมพันธ์ แลกเปลี่ยน ประเมินผล และการตัดสินใจ</p> <p>W๖-๙,O๑-๖ พัฒนา ส่งเสริมและสนับสนุนองค์ความรู้ให้กับเกษตรกรเข้าถึงเทคโนโลยีและนวัตกรรม</p> <p>W๖-๙,O๑-๖ สร้างและพัฒนาสถาบันเกษตรกรให้มีความเข้มแข็ง โดยเพิ่มประสิทธิภาพในการผลิตและพัฒนาช่องทางการตลาด (ออนไลน์/ออฟไลน์) พร้อมเข้าสู่ผู้ประกอบการทางการเกษตร</p> <p>W๑-๙,O๑-๖ เพิ่มประสิทธิภาพการบูรณาการและบริหารจัดการการเชื่อมโยงตลอดห่วงโซ่คุณค่า ระหว่างหน่วยงานภาครัฐ สถาบันการศึกษา ภาคเอกชน สถาบันเกษตรกร/เกษตรกร และภาคีที่เกี่ยวข้อง</p>

๔) ผลการวิเคราะห์ WT ประเด็นการพัฒนาเชิงรับ ลดจุดอ่อนและหลีกเลี่ยงภัยคุกคาม

<p>ปัจจัยภายใน</p>	<p>จุดอ่อน (W) W๑ มีแหล่งน้ำและการกักเก็บน้ำเพื่อการเกษตรไม่เพียงพอ W๒ มีกรรมสิทธิ์ที่ดินทำกินน้อยและการเข้าถึงแหล่งทุน ฯ W๓ มีปัญหาคุณภาพดินเพื่อทำการเกษตรฯ W๔ มีการขาดแคลนแรงงานภาคเกษตรฯ W๕ ยังพบปัญหาการเผาพื้นที่เกษตรฯ W๖ กลุ่มและหรือสถาบันเกษตรกรส่วนใหญ่ ยังไม่สามารถทำหน้าที่ได้อย่างเข้มแข็ง W๗ สินค้าและผลิตภัณฑ์ทางการเกษตรของจังหวัดสระแก้ว ส่วนใหญ่ยังไม่ได้คุณภาพฯ W๘ ประสิทธิภาพการบูรณาการจัดการเชื่อมโยงตลอดห่วงโซ่คุณค่าฯ W๙ ประสิทธิภาพการบริหารจัดการข้อมูล ข่าวสาร และเทคโนโลยีสารสนเทศฯ</p>
<p>ปัจจัยภายนอก</p>	<p>ภัยคุกคาม (T) T๑ การเปลี่ยนแปลงสภาพภูมิอากาศฯ T๒ ราคาสินค้าเกษตรฯ T๓ ต้นทุนการผลิตทางการเกษตรฯ T๔ ทรัพยากรธรรมชาติฯ T๕ การเข้าสู่สังคมสูงวัยของแรงงานฯ T๖ มาตรการกีดกันทางการค้าฯ T๗ ข้อจำกัดของระเบียบ กฎหมายฯ</p>

W๓-๕, T๑, ๓-๖ เร่งดำเนินการป้องกันและแก้ไขปัญหาการเผาในพื้นที่เกษตรกรรม โดยใช้เทคโนโลยีที่เกี่ยวข้องมาใช้สนับสนุนการดำเนินการ

W๑-๙, T๒, ๓, ๕, ๗ การบริหารจัดการการเข้าถึงแหล่งทุน และการแก้ไขปัญหาหนี้สินเกษตรกรและสถาบันเกษตรกร

ส่วนที่ ๔

แผนพัฒนาการเกษตรและสหกรณ์ของจังหวัดสระแก้ว ระยะ ๕ ปี (พ.ศ. ๒๕๖๖ - ๒๕๗๐)

๑. เป้าหมายการพัฒนาด้านการเกษตรและสหกรณ์ของจังหวัดสระแก้ว

“เกษตรกรรมมีคุณภาพชีวิตที่ดี สินค้าเกษตรปลอดภัยได้คุณภาพมาตรฐานสากล ทรัพยากรการเกษตรและสิ่งแวดล้อมมีความสมดุลและยั่งยืน ตามหลักปรัชญาของเศรษฐกิจพอเพียง”

๒. ตัวชี้วัดความสำเร็จตามเป้าหมายการพัฒนา

อัตราขยายตัวของผลิตภัณฑ์มวลรวมจังหวัด (Gross Provincial Product :GPP) ภาคเกษตรของจังหวัดสระแก้ว เพิ่มขึ้นร้อยละ ๓.๐๐

๓. ประเด็นการพัฒนาด้านการเกษตรและสหกรณ์ของจังหวัดสระแก้ว

๓.๑ ประเด็นการพัฒนาน้ำที่ ๑ บริหารจัดการทรัพยากรการเกษตรอย่างสมดุลและยั่งยืน

๑) เป้าหมาย การบริหารจัดการทรัพยากรภาคการเกษตรให้มีประสิทธิภาพ สามารถใช้ประโยชน์ควบคู่กับการอนุรักษ์ทรัพยากรธรรมชาติและสิ่งแวดล้อมได้อย่างสมดุลและยั่งยืน

๒) ตัวชี้วัดและค่าเป้าหมาย

๒.๑) จำนวนพื้นที่เกษตรที่ได้รับน้ำจากระบบชลประทานเพิ่มขึ้น

๒.๒) จำนวนพื้นที่ที่ได้รับการปรับปรุงบำรุงดินเพิ่มขึ้น

๒.๓) พื้นที่เฝ้าทางการเกษตรลดลงจากปีที่ผ่านมาอย่างน้อยร้อยละ ๕๐

๒.๔) จำนวนพื้นที่เกษตรกรรมยั่งยืนเพิ่มขึ้น

๒.๕) จำนวนแหล่งท่องเที่ยวเชิงเกษตรที่ได้รับการพัฒนาเพิ่มขึ้น

๒.๖) ข้อมูลด้านการเกษตรและสหกรณ์ มีความถูกต้องและครบถ้วนเป็นปัจจุบัน

๓) แนวทางการพัฒนา

๓.๑) เพิ่มประสิทธิภาพการเก็บกักน้ำและกระจายน้ำ ขยายพื้นที่ชลประทาน และเร่งรัดพัฒนาแหล่งน้ำและการบริหารจัดการน้ำอย่างมีประสิทธิภาพสูงสุด

๓.๒) ตรวจสอบคุณภาพดิน และส่งเสริมและสนับสนุนการใช้ปุ๋ยที่เหมาะสมในการปรับปรุง พื้นฟู และอนุรักษ์ทรัพยากรดิน ให้ใช้ประโยชน์ได้เต็มตามศักยภาพ และเร่งรัดการมอบเอกสารสิทธิ์ที่ดินทำกิน

๓.๓) เร่งดำเนินการป้องกันและแก้ไขปัญหาการเผาในพื้นที่เกษตรกรรม โดยใช้เทคโนโลยีที่เกี่ยวข้องมาใช้สนับสนุนการดำเนินการ

๓.๔) ส่งเสริมการผลิตสินค้าเกษตรตามแนวทาง BCG ,Carbon Credit และมาตรการทางสิ่งแวดล้อมอื่น การใช้พลังงานทดแทน และส่งเสริมการทำเกษตรกรรมยั่งยืน ตามมาตรฐานที่กำหนดเพื่อเพิ่มมูลค่าการผลิตและเป็นมิตรกับสิ่งแวดล้อม

๓.๕) ส่งเสริมและพัฒนาการท่องเที่ยวเชิงเกษตรให้ได้มาตรฐาน และเชื่อมโยงอุตสาหกรรมการท่องเที่ยวด้านอื่น

๓.๖) สนับสนุนการจัดทำและพัฒนากระบวนการฐานข้อมูลสารสนเทศด้านการเกษตรครบวงจร เพื่อใช้ในการสื่อสาร ประชาสัมพันธ์ แลกเปลี่ยน ประเมินผล และการตัดสินใจ

๔) โครงการสำคัญ

- ๔.๑) การจัดการน้ำชลประทาน
- ๔.๒) การก่อสร้างแหล่งน้ำในไร่นานอกเขตชลประทาน
- ๔.๓) การพัฒนาเกษตรกรรมยั่งยืน
- ๔.๔) การส่งเสริมและพัฒนาศักยภาพด้านการพัฒนาที่ดิน
- ๔.๕) การป้องกันการชะล้างพังทลายของดินและฟื้นฟูพื้นที่เกษตรกรรมด้วยระบบอนุรักษ์ดินและน้ำ
- ๔.๖) การบริหารจัดการทรัพยากรประมง
- ๔.๗) ส่งเสริมและพัฒนาการท่องเที่ยวเชิงเกษตร
- ๔.๘) ส่งเสริมการเพิ่มประสิทธิภาพการใช้น้ำในระดับไร่นา
- ๔.๙) การพัฒนาการเกษตรตาม BCG Model

๓.๒ ประเด็นการพัฒนาที่ ๒ เพิ่มประสิทธิภาพการบริหารจัดการสินค้าเกษตรให้ได้คุณภาพและมาตรฐานสากลด้วยเทคโนโลยีและนวัตกรรมสมัยใหม่

๑) เป้าหมาย เป็นแหล่งผลิตสินค้าเกษตรปลอดภัยและได้มาตรฐาน โดยการสนับสนุนกระบวนการการผลิต การแปรรูป และการตลาดสินค้าเกษตรไปสู่คุณภาพและมาตรฐานสินค้าปลอดภัย ด้วยเทคโนโลยีและนวัตกรรมสมัยใหม่และภูมิปัญญาท้องถิ่น

๒) ตัวชี้วัดและค่าเป้าหมาย

๒.๑) จำนวนเกษตรกรที่เข้าถึงเทคโนโลยีและนวัตกรรมสมัยใหม่

๒.๒) จำนวนกลุ่มเกษตรกรที่ได้รับการพัฒนาสินค้าเกษตรแปรรูปเพิ่มขึ้น

๒.๓) เกษตรกรผู้ปลูกสมุนไพรที่ได้รับการส่งเสริมให้เข้าสู่ระบบมาตรฐาน GAP GACP และเกษตรอินทรีย์ ในจังหวัดสระแก้วเพิ่มขึ้น

๒.๔) จำนวนเกษตรกรที่ได้รับรองมาตรฐานสินค้าเกษตรเทียบกับปีที่ผ่านมาเพิ่มขึ้นร้อยละ ๑๐

๒.๕) จำนวนเกษตรกร/สถาบันเกษตรกรที่ผลิตสินค้าเกษตรทางเลือกที่ให้ผลตอบแทนสูงเพิ่มขึ้น

๓) แนวทางการพัฒนา

๓.๑) พัฒนา ส่งเสริมและสนับสนุนพันธุ์พืช-พันธุ์สัตว์ และปัจจัยการผลิตที่มีคุณภาพมาตรฐาน การป้องกันและแก้ไขปัญหาโรคระบาดในพืช-สัตว์ ด้วยการใช้เทคโนโลยีและนวัตกรรมสมัยใหม่ ผสมผสานกับ ภูมิปัญญาท้องถิ่น เพื่อลดต้นทุน แก้ไขปัญหาแรงงาน เพิ่มปริมาณ และคุณภาพผลผลิตสินค้าเกษตร

๓.๒) ส่งเสริม พัฒนา และวิจัย การแปรรูปสินค้าเกษตร สร้างแบรนด์/ตราสินค้า การออกแบบ ผลิตภัณฑ์และบรรจุภัณฑ์ที่เหมาะสมได้มาตรฐาน และเป็นเอกลักษณ์ของจังหวัด เพื่อสร้างมูลค่าเพิ่ม ยกระดับ ผลิตภัณฑ์สู่สินค้าพรีเมียม รวมทั้งส่งเสริมและพัฒนาการเข้าถึงช่องทางการตลาดสินค้าเกษตร

๓.๓) การพัฒนาเมืองสมุนไพรครบวงจร

๓.๔) ส่งเสริม และสนับสนุนการผลิตสินค้าเกษตรทางเลือกอื่น ๆ ที่ให้ผลตอบแทนสูง เพื่อปรับเปลี่ยนอาชีพเดิม สร้างอาชีพเสริม และหรืออาชีพใหม่ ที่ตรงกับความต้องการของตลาด

๓.๕) ส่งเสริม พัฒนาและสนับสนุนการผลิตสินค้าเกษตรและผลิตภัณฑ์ให้ปลอดภัยและได้มาตรฐาน

๔) โครงการสำคัญ

- ๔.๑) ระบบส่งเสริมการเกษตรแบบแปลงใหญ่
- ๔.๒) บริหารจัดการการผลิตสินค้าเกษตรตามแผนที่เกษตรเพื่อบริหารจัดการเชิงรุก (Agri-Map)
- ๔.๓) ยกระดับคุณภาพมาตรฐานสินค้าเกษตร
- ๔.๔) ส่งเสริมการใช้เครื่องจักรกลทางการเกษตร
- ๔.๕) ส่งเสริมการเพิ่มประสิทธิภาพการผลิตสมุนไพร
- ๔.๖) เพิ่มประสิทธิภาพการผลิตสินค้าเกษตร
- ๔.๗) เกษตรปลอดภัย
- ๔.๘) ส่งเสริมและพัฒนาการเกษตรอัตลักษณ์
- ๔.๙) ส่งเสริมและพัฒนาการเกษตรอัจฉริยะ
- ๔.๑๐) ส่งเสริมการผลิตสินค้าเกษตรอินทรีย์
- ๔.๑๑) ส่งเสริมและพัฒนาการแปรรูปสินค้าเกษตร
- ๔.๑๒) ส่งเสริมและพัฒนาการเกษตรชีวภาพ
- ๔.๑๓) ส่งเสริมและพัฒนาอาชีพเพื่อแก้ไขปัญหาที่ดินทำกินของเกษตรกร
- ๔.๑๔) ธนาคารสินค้าเกษตร
- ๔.๑๕) การพัฒนาโลจิสติกส์ด้านการเกษตร
- ๔.๑๖) ส่งเสริมอาชีพประมง

๓.๓ ประเด็นการพัฒนาที่ ๓ สร้างความเข้มแข็งให้แก่เกษตรกร/สถาบันเกษตรกร และพัฒนากลไก เพื่อเชื่อมโยงทุกภาคส่วนในการพัฒนาการเกษตร

๑) เป้าหมาย เกษตรกรมีความมั่นคง สามารถพัฒนาอาชีพเกษตร เพื่อสร้างรายได้ และมีความภาคภูมิใจ ในการประกอบอาชีพเกษตรกรรม โดยกระบวนการรวมกลุ่ม และเชื่อมโยงเครือข่ายในการประกอบอาชีพ เกษตรกรรม ผู้ประกอบการทางการเกษตร

๒) ตัวชี้วัดและค่าเป้าหมาย

- ๒.๑) จำนวนเกษตรกรที่ได้รับการพัฒนาองค์ความรู้ด้านการเกษตร
- ๒.๒) ร้อยละของสถาบันเกษตรกรที่ผ่านกระบวนการพัฒนาความเข้มแข็ง
- ๒.๓) จำนวนเกษตรกรรุ่นใหม่ที่ได้รับการพัฒนาเพิ่มขึ้น
- ๒.๔) จำนวนเกษตรกร/สถาบันเกษตรกรที่สามารถเข้าถึงแหล่งทุนและแก้ไขปัญหาหนี้สินได้ต่อปี
- ๒.๕) การดำเนินงานสนองพระราชดำริตามโครงการอันเนื่องมาจากพระราชดำริได้ครบถ้วน
- ๒.๖) มีการบูรณาการและบริหารจัดการการเชื่อมโยงตลอดห่วงโซ่คุณค่ารายสินค้าเกษตรเพิ่มขึ้น

๓) แนวทางการพัฒนา

- ๓.๑) พัฒนา ส่งเสริมและสนับสนุนองค์ความรู้ให้กับเกษตรกรเข้าถึงเทคโนโลยีและนวัตกรรม
- ๓.๒) สร้างและพัฒนาสถาบันเกษตรกรให้มีความเข้มแข็ง โดยเพิ่มประสิทธิภาพในการผลิตและ พัฒนาช่องทางตลาด (ออนไลน์/ออฟไลน์) พร้อมเข้าสู่ผู้ประกอบการทางการเกษตร
- ๓.๓) การพัฒนาเกษตรกรรุ่นใหม่
- ๓.๔) การบริหารจัดการการเข้าถึงแหล่งทุน และการแก้ไขปัญหาหนี้สินเกษตรกรและสถาบัน เกษตรกร
- ๓.๕) ส่งเสริมและพัฒนาโครงการอันเนื่องมาจากพระราชดำริด้านการเกษตรในพื้นที่
- ๓.๖) เพิ่มประสิทธิภาพการบูรณาการและบริหารจัดการการเชื่อมโยงตลอดห่วงโซ่คุณค่า ระหว่าง หน่วยงานภาครัฐ สถาบันการศึกษา ภาคเอกชน สถาบันเกษตรกร/เกษตรกร และภาคีที่เกี่ยวข้อง

๔) โครงการสำคัญ

- ๔.๑) การพัฒนาเกษตรกร
- ๔.๒) การพัฒนาศูนย์เรียนรู้การเพิ่มประสิทธิภาพการผลิตสินค้าเกษตร
- ๔.๓) สร้างความเข้มแข็งให้แก่ สหกรณ์/สถาบันเกษตรกร/วิสาหกิจชุมชน/กลุ่มเกษตรกร
- ๔.๔) พัฒนาทักษะในการประกอบอาชีพเพื่อสร้างรายได้
- ๔.๕) ส่งเสริมการดำเนินงานอันเนื่องมาจากพระราชดำริ

๔. แผนที่แสดงความสอดคล้องของแผนพัฒนาการเกษตรและสหกรณ์ของจังหวัดสระแก้ว (พ.ศ. ๒๕๖๖ - ๒๕๗๐) กับแผน ๓ ระดับ

<p>แผนระดับ ๑</p>	<p>ยุทธศาสตร์ที่ ๒ (หลัก) ประเด็นยุทธศาสตร์ชาติด้านการสร้างความสามารถในการแข่งขัน</p> <ul style="list-style-type: none"> เป้าหมาย ประเทศไทยเป็นประเทศที่พัฒนาแล้ว เศรษฐกิจเติบโตอย่างมีเสถียรภาพและยั่งยืน ,ประเทศไทยมีขีดความสามารถในการแข่งขันสูงขึ้น ประเด็น ประเด็นยุทธศาสตร์ชาติด้านการสร้างความสามารถในการแข่งขัน <p>ประเด็นย่อย การเกษตรสร้างมูลค่า, เกษตรอัตลักษณ์พื้นถิ่น, เกษตรปลอดภัย, เกษตรชีวภาพ, เกษตรแปรรูป, เกษตรอัจฉริยะ, การพัฒนาระบบนิเวศการเกษตร</p>	<p>ยุทธศาสตร์ที่ ๕ (รอง) ด้านการสร้างการเติบโตบนคุณภาพชีวิตที่เป็นมิตรกับสิ่งแวดล้อม</p> <ul style="list-style-type: none"> เป้าหมาย พื้นฟูและสร้างใหม่ฐานทรัพยากรธรรมชาติและสิ่งแวดล้อม เพื่อลดผลกระทบทางลบจากการพัฒนาสังคมเศรษฐกิจของประเทศ ประเด็น อุตสาหกรรมและบริการแห่งอนาคต <p>ประเด็นย่อย อุตสาหกรรมและการบริหารแห่งอนาคต, การท่องเที่ยว, โครงสร้างพื้นฐานระบบโลจิสติกส์และดิจิทัล, ผู้ประกอบการและวิสาหกิจขนาดกลางและขนาดย่อมยุคใหม่, ประเด็นการเติบโตอย่างยั่งยืน</p>
--------------------------	--	---



<p>แผนระดับ ๒ (ให้กรอกเฉพาะแผนที่สอดคล้อง แต่อย่างน้อยต้องระบุความสอดคล้องกับแผนแม่บทฯ และแผนพัฒนาเศรษฐกิจและสังคมแห่งชาติ)</p>	<p>แผนแม่บทภายใต้ยุทธศาสตร์ชาติ ประเด็น (หลัก) ประเด็นการเกษตร</p> <ul style="list-style-type: none"> เป้าหมายประเด็นของแผนแม่บทฯ ผลผลิตทั้งหมดรวมในประเทศในสาขาเกษตรเพิ่มขึ้น และผลิตภาพของภาคเกษตรเพิ่มขึ้น แผนย่อยของแผนแม่บทฯ ๑) เกษตรอัตลักษณ์พื้นถิ่น ๒) เกษตรปลอดภัย ๓) เกษตรชีวภาพ ๔) เกษตรแปรรูป ๕) เกษตรอัจฉริยะ ๖) การพัฒนาระบบนิเวศการเกษตร เป้าหมายแผนย่อย ๑) สินค้าเกษตรอัตลักษณ์พื้นถิ่น มีมูลค่าเพิ่มขึ้น ๒) สินค้าเกษตรปลอดภัย มีมูลค่าเพิ่มขึ้น ผลิตภัณฑ์เกษตรปลอดภัยของไทยได้รับการยอมรับ ด้านคุณภาพ ความปลอดภัยและคุณค่า ทางโภชนาการสูงขึ้น ๓) สินค้าเกษตรชีวภาพมีมูลค่า เพิ่มขึ้น ๔) วิสาหกิจการเกษตรจาก ฐานชีวภาพ และภูมิปัญญา ท้องถิ่นมีการจัดตั้งทุกตำบล เพิ่มขึ้น ๕) สินค้าเกษตรแปรรูป และผลิตภัณฑ์มีมูลค่าเพิ่มขึ้น ๖) สินค้าที่ได้จากเทคโนโลยีสมัยใหม่มีมูลค่าเพิ่มขึ้น <p>แนวทางการพัฒนา ๑) ส่งเสริมการพัฒนาและยกระดับความสามารถของเกษตรกรและชุมชนในการพัฒนา สินค้าเกษตรอัตลักษณ์พื้นถิ่น เพื่อสร้างรายได้ให้กับเกษตรกรและผู้ประกอบการวิสาหกิจชุมชนท้องถิ่นอย่าง ยั่งยืน</p> <p>๒) พัฒนาระบบคุณภาพมาตรฐานความปลอดภัยและระบบการตรวจรับรองคุณภาพจากสถาบันที่มีความน่าเชื่อถือในระดับต่างๆ รวมถึงการพัฒนาคุณค่าทางโภชนาการของสินค้าเกษตรและอาหารตลอดจนพัฒนาระบบการตรวจสอบย้อนกลับให้เป็นที่ยอมรับกับความต้องการของตลาดทั้งในประเทศและต่างประเทศ</p> <p>๓) สนับสนุนการใช้ประโยชน์จากการอนุรักษ์ทรัพยากรชีวภาพ พันธุ์พืช พันธุ์สัตว์ และ เชื้อจุลินทรีย์ เพื่อนำไปสู่การผลิตและขยายผลเพื่อสร้างมูลค่าเพิ่ม</p> <p>๔) สนับสนุนการนำเทคโนโลยี นวัตกรรมสมัยใหม่มาใช้ในกระบวนการผลิตหลังการเก็บเกี่ยว และการแปรรูป อาทิ บรรจุภัณฑ์อัจฉริยะ ควบคุมคุณภาพและความปลอดภัย ติดตามผลิตภัณฑ์ระหว่างขนส่ง และยืดอายุของอาหารและสินค้าเกษตรในบรรจุภัณฑ์ เพื่อเพิ่มมูลค่าให้แก่สินค้า</p> <p>๕) พัฒนาศักยภาพเกษตรกรในการเข้าถึงและใช้ประโยชน์จากเทคโนโลยีและนวัตกรรมทางการเกษตร การจัดการภาคเกษตรที่เป็นมิตรกับสิ่งแวดล้อม รวมถึงองค์ความรู้ด้านการผลิตและการตลาดต่าง ๆ ตลอดจนการใช้ประโยชน์จากเทคโนโลยี อวกาศและภูมิสารสนเทศ เทคโนโลยีดิจิทัล ฐานข้อมูลสารสนเทศทางการเกษตรต่างๆ เพื่อการวางแผนการเกษตร และพัฒนาเกษตรกรให้เป็นเกษตรกรอัจฉริยะที่มีขีดความสามารถในการแข่งขัน</p> <p>๖) เพิ่มประสิทธิภาพและการจัดการฐานทรัพยากรทางการเกษตร อนุรักษ์และรักษา ฐานทรัพยากรทางการเกษตรที่สำคัญ เพื่อสนับสนุนการสร้างมูลค่าและความมั่นคงอาหาร อาทิ ทรัพยากรน้ำทรัพยากรดิน ให้มีความอุดมสมบูรณ์ การคุ้มครองที่ดินทางการเกษตร การจัดการน้ำเพื่อการเกษตรและชุมชนอย่างมีประสิทธิภาพ</p>	<p>แผนแม่บทภายใต้ยุทธศาสตร์ชาติ ประเด็น (รอง) อุตสาหกรรมและบริการแห่งอนาคต</p> <ul style="list-style-type: none"> เป้าหมายประเด็นของแผนแม่บทฯ ประเทศมีการขยายตัวของผลิตภัณฑ์มวลรวมในประเทศในภาคอุตสาหกรรมและภาคบริการเพิ่มขึ้น รวมทั้งผลิตภาพการผลิตของภาคอุตสาหกรรมและภาคบริการเพิ่มขึ้น แผนย่อยของแผนแม่บทฯ ๑) อุตสาหกรรมชีวภาพ ๒) การพัฒนาระบบนิเวศอุตสาหกรรมและบริการแห่งอนาคต เป้าหมายแผนย่อย ๑) อุตสาหกรรมชีวภาพมีการขยายตัวเพิ่มขึ้น ๒) ประเทศไทยมี ความสามารถในการ แข่งขันด้านดิจิทัล ในด้านความพร้อมในอนาคตดีขึ้น แนวทางการพัฒนา ๑) สนับสนุนการสร้างมูลค่าเพิ่มจากวัตถุดิบชีวภาพที่เป็นมิตรกับสิ่งแวดล้อม และเศรษฐกิจ ฐานชีวภาพ เช่น ชิวเคมีภัณฑ์ วัสดุชีวภาพ ๒) ประเทศไทยมี ความสามารถในการ แข่งขันด้านดิจิทัลในด้านความพร้อมในอนาคตดีขึ้น ๓) กำหนดให้มีการทำการคาดการณ์เทคโนโลยีในอนาคต ทั้งในภาพรวมและรายสาขา สำหรับการกำหนดยุทธศาสตร์ในการพัฒนาภาคเกษตร อุตสาหกรรม และบริการของประเทศให้เข้ากับการเปลี่ยนแปลงทางด้านเทคโนโลยีอย่างรวดเร็ว 	<p>แผนพัฒนาเศรษฐกิจและสังคมแห่งชาติ</p> <ul style="list-style-type: none"> เป้าหมายหลัก การเกษตร หมวดหมู่ที่ ๑ ไทยเป็นประเทศชั้นนำด้านสินค้าเกษตรและแปรรูป <ul style="list-style-type: none"> เป้าหมายระดับหมวดหมู่ มูลค่าเพิ่มของสินค้าเกษตรและเกษตรแปรรูปสูงขึ้น กลยุทธ์ที่ ๒ การส่งเสริมการผลิตและการขยายตัวของตลาดสินค้าเกษตรและผลิตภัณฑ์เกษตรแปรรูป ที่มีมูลค่าเพิ่มสูง กลยุทธ์ย่อยที่ ๒.๑) ส่งเสริมให้มีการพัฒนาและทำธุรกิจผลิตภัณฑ์เกษตรแปรรูปมูลค่าเพิ่มสูง ที่มีศักยภาพทางการตลาดในอนาคต ๒.๒) กำหนดแผนที่นำทางในการพัฒนาและส่งเสริมการผลิตและใช้ผลิตภัณฑ์ชีวภาพ ที่ผลิตจากวัตถุดิบทางการเกษตร ของเหลือทิ้งจากกระบวนการผลิตภาคเกษตร ๒.๓) ส่งเสริมให้เกษตรกรประยุกต์ใช้วิทยาศาสตร์ เทคโนโลยี นวัตกรรมกระบวนการ ผลิตที่หลากหลาย ๒.๔) ส่งเสริมให้มีการปรับเปลี่ยนการเพาะปลูกพืชในพื้นที่ที่ไม่เหมาะสม ไปสู่การผลิต สินค้าเกษตรที่มีมูลค่าเพิ่มสูง หมวดหมู่ที่ ๗ ไทยมีวิสาหกิจขนาดกลางและขนาดย่อมเยาที่เข้มแข็ง มีศักยภาพสูงและสามารถแข่งขันได้ <ul style="list-style-type: none"> เป้าหมายระดับหมวดหมู่ วิสาหกิจขนาดกลางและขนาดย่อมมีสภาพแวดล้อมที่เอื้ออำนวยต่อการเติบโตและแข่งขันได้ กลยุทธ์ที่ ๕ การยกระดับประสิทธิภาพกระบวนการส่งเสริมวิสาหกิจขนาดกลางและขนาดย่อมของภาครัฐ กลยุทธ์ย่อยที่ ๕.๒ สนับสนุนสำนักงานส่งเสริมวิสาหกิจขนาดกลางและขนาดย่อมในฐานหน่วยงาน นโยบายให้ทำหน้าที่เป็นผู้บูรณาการ การให้ความช่วยเหลือและส่งเสริมวิสาหกิจขนาดกลางและขนาดย่อมอย่างครบวงจร หมวดหมู่ที่ ๑๐ ไทยมีเศรษฐกิจหมุนเวียนและสังคมคาร์บอนต่ำ <ul style="list-style-type: none"> เป้าหมายระดับหมวดหมู่ การเพิ่มมูลค่าจากเศรษฐกิจหมุนเวียน และการใช้ทรัพยากรอย่างมีประสิทธิภาพ กลยุทธ์ที่ ๑ การพัฒนาอุตสาหกรรมและบริการตามหลักเศรษฐกิจหมุนเวียนและสังคมคาร์บอนต่ำ กลยุทธ์ย่อยที่ ๑.๓ สร้างความเชื่อมโยงกับสาขาเศรษฐกิจอื่น ได้แก่ ภาคเกษตรกรรม ภาคอุตสาหกรรม และภาคการท่องเที่ยว โดยสร้างระบบการผลิตที่เชื่อมโยงกัน ตั้งแต่ภาคการผลิตต้นน้ำจนถึง ภาคการผลิตและการบริโภคที่เป็นปลายน้ำตามหลักเศรษฐกิจหมุนเวียน หมวดหมู่ที่ ๑๑ ไทยสามารถลดความเสี่ยงและผลกระทบจากภัยธรรมชาติและ การเปลี่ยนแปลงสภาพภูมิอากาศ <ul style="list-style-type: none"> เป้าหมายระดับหมวดหมู่ ความเสียหายและผลกระทบจากภัยธรรมชาติและ การเปลี่ยนแปลงสภาพภูมิอากาศลดลง กลยุทธ์ที่ ๑ การป้องกันและลดผลกระทบจากภัยธรรมชาติและ การเปลี่ยนแปลงสภาพภูมิอากาศในพื้นที่สำคัญ กลยุทธ์ย่อยที่ ๑.๑ ส่งเสริมการใช้มาตรการเชิงป้องกันก่อกำเนิดภัยในพื้นที่สำคัญ อาทิ การวางผังเมือง ออกแบบก่อสร้างอาคารให้ครอบคลุมเรื่องการลดผลกระทบจาก ภัยธรรมชาติ
--	--	---	---

<p>แผนระดับ ๓ (ให้กรอกเฉพาะแผนที่สอดคล้อง แต่อย่างน้อยต้องระบุความสอดคล้องกับเป้าหมายและแนวทางการพัฒนาภาค แผนพัฒนาจังหวัด และแผนปฏิบัติการด้านเกษตร ๕ ปี)</p>	<p>เป้าหมายและแนวทางการพัฒนาภาคตะวันออก ๒ มุ่งสู่การพัฒนาเป็น “ฐานเศรษฐกิจสีเขียวชั้นนำของอาเซียน ควบคู่กับคุณภาพการดำรงชีวิตของประชาชนที่ดีพัฒนาการเกษตรคุณภาพสูง”</p>	<p>แผนพัฒนาจังหวัดสระแก้ว ตำแหน่งการพัฒนา : ประเด็นการพัฒนาที่ ๒ เพิ่มขีดความสามารถในการแข่งขันในการผลิตสินค้าเกษตรและสมุนไพรให้ได้มาตรฐานสากล ๑. เพิ่มคุณภาพและผลผลิตทางการเกษตรด้วยเทคโนโลยีและนวัตกรรมสมัยใหม่ ๒. บริหารจัดการทรัพยากรการเกษตรอย่างเหมาะสมและยั่งยืน ๓. มีสินค้าเกษตรและผลิตภัณฑ์แปรรูปจากสมุนไพรที่มีคุณภาพและมาตรฐาน ๔. มีการจัดจำหน่ายและกระจายสินค้าทางการเกษตรอย่างเป็นระบบ</p>	<p>แผนปฏิบัติการของกระทรวงเกษตรและสหกรณ์ ระยะ ๕ ปี (พ.ศ. ๒๕๖๖ - ๒๕๗๐)/พ.ศ. ๒๕๖๖ - ๒๕๗๐ ประเด็นการพัฒนาที่ ๑ การเสริมสร้างความมั่นคงทางการเกษตร ประเด็นการพัฒนาที่ ๒ ยกระดับขีดความสามารถในการแข่งขันของภาคเกษตร ๒๐ ประเด็นการพัฒนาที่ ๓ สร้างความเสมอภาคและกระจายความเท่าเทียม ทางสังคมเกษตร ๓๐ ประเด็นการพัฒนาที่ ๔ บริหารจัดการทรัพยากรการเกษตรและสิ่งแวดล้อม อย่างสมดุลและยั่งยืน ๓๓ ประเด็นการพัฒนาที่ ๕ พัฒนาระบบการบริหารจัดการภาครัฐและงานวิจัย ด้านการเกษตร</p>	<p>แผนปฏิบัติการระยะ ๒๐ ปี (พ.ศ. ๒๕๖๑-๒๕๘๐) สำนักงานปลัดกระทรวงเกษตรและสหกรณ์ ๑. ด้านการเพิ่มศักยภาพการขับเคลื่อนภารกิจด้านการเกษตร ๒. ด้านการเพิ่มขีดความสามารถด้านการเกษตรต่างประเทศ ๓. ด้านการพัฒนาระบบเกษตรกรรมยั่งยืน ๔. ด้านการพัฒนาเทคโนโลยีดิจิทัลขับเคลื่อนภาคการเกษตร</p>
--	--	---	---	--

<p>สาระสำคัญ แผนพัฒนา การเกษตรและ สหกรณ์ของจังหวัด</p>	<p>เป้าหมายการพัฒนาด้านการเกษตรและสหกรณ์ของจังหวัด เกษตรกรมีคุณภาพชีวิตที่ดี สินค้าเกษตรปลอดภัยได้คุณภาพมาตรฐานสากลด้วยเทคโนโลยีและนวัตกรรม ทรัพยากรการเกษตรและสิ่งแวดล้อมมีความสมดุลและยั่งยืนตามแนวปรัชญาของเศรษฐกิจพอเพียง</p>	<p>ตัวชี้วัดความสำเร็จตามเป้าหมายการพัฒนา (ให้ระบุทั้งตัวชี้วัดและค่าเป้าหมาย) ๑) จำนวนพื้นที่เกษตรที่ได้รับน้ำชลประทานเพิ่มขึ้น ๒) จำนวนพื้นที่ที่ได้รับการปรับปรุงบำรุงดินเพิ่มขึ้น ๓) จำนวนพื้นที่เกษตรกรรมยั่งยืนที่เพิ่มขึ้น ๔) จำนวนแหล่งท่องเที่ยวเชิงเกษตรที่ได้รับการพัฒนาเพิ่มขึ้น ๕) จำนวนเกษตรกรที่เข้าถึงเทคโนโลยีและนวัตกรรมสมัยใหม่ ๖) จำนวนเกษตรกรที่ได้รับการพัฒนาสินค้าเกษตรแปรรูปเพิ่มขึ้น ๗) ร้อยละของเกษตรกรที่ผ่านการประเมินเบื้องต้นเข้าสู่มาตรฐาน GAP เทียบกับเกษตรกรที่เข้าร่วมโครงการส่งเสริมเกษตรกรในปีนั้น ๘) เกษตรกรมีการเพาะปลูกสมุนไพรที่ได้รับการส่งเสริมให้เข้าสู่ระบบมาตรฐาน GAP/GACP เกษตรอินทรีย์ในจังหวัดสระแก้วเพิ่มขึ้น ๙) จำนวนเกษตรกรที่ได้รับการพัฒนาองค์ความรู้ด้านการเกษตร ๑๐) ร้อยละของสถาบันเกษตรกร(สหกรณ์/กลุ่มเกษตรกร) ที่ผ่านกระบวนการพัฒนาความเข้มแข็ง</p>
---	--	---

<p>ประเด็นการพัฒนา ด้านการเกษตรและ สหกรณ์ของจังหวัด</p>	<p>ประเด็นการพัฒนาที่ ๑ บริหารจัดการทรัพยากรการเกษตรอย่าง สมดุลและยั่งยืน</p>	<p>ประเด็นการพัฒนาที่ ๒ เพิ่มประสิทธิภาพการบริหารจัดการ สินค้าเกษตรให้ได้คุณภาพและมาตรฐานสากลด้วยเทคโนโลยีและ นวัตกรรมสมัยใหม่</p>	<p>ประเด็นการพัฒนาที่ ๓ สร้างความเข้มแข็งให้แก่กลุ่มเกษตรกร/สถาบันเกษตรกรและพัฒนากลไกเพื่อเชื่อมโยงทุกภาคส่วนในการ พัฒนาการเกษตร</p>
--	--	---	---

<p>โครงการสำคัญ</p>	<p>๑. การจัดการน้ำชลประทาน ๒. การสร้างแหล่งน้ำในไร่นานอกเขตชลประทาน ๓. การพัฒนาเกษตรกรรมอย่างยั่งยืน ๔. การบริหารจัดการทรัพยากรประมง</p>	<p>๑. ระบบส่งเสริมการเกษตรแบบแปลงใหญ่ ๒. การบริหารจัดการการผลิตสินค้าเกษตร ๓. ยกระดับคุณภาพมาตรฐานสินค้าเกษตร ๔. ส่งเสริมการใช้เครื่องจักรกลทางการเกษตร</p>	<p>๑. การพัฒนาเกษตรกร ๒. การพัฒนาศูนย์เรียนรู้การเพิ่มประสิทธิภาพการผลิตสินค้าเกษตร ๓. สร้างความเข้มแข็งให้แก่สหกรณ์ สถาบันเกษตรกร วิชาทกิจชุมชน และกลุ่มเกษตรกร ๔. พัฒนาทักษะในการประกอบอาชีพเพื่อสร้างรายได้ ๕. ส่งเสริมการดำเนินงานอันเนื่องมาจากพระราชดำริ</p>
----------------------------	--	---	--

๕. แบบฟอร์มสรุปโครงการด้านการเกษตรและสหกรณ์ที่สำคัญของจังหวัด (พ.ศ. ๒๕๖๖ - พ.ศ. ๒๕๗๐)

จังหวัด สระแก้ว

เป้าหมายการพัฒนาด้านการเกษตรและสหกรณ์ของจังหวัด :

“คุณภาพชีวิตเกษตรกรดีขึ้น สินค้าเกษตรปลอดภัยได้คุณภาพมาตรฐานสากลด้วยเทคโนโลยีและนวัตกรรม ทรัพยากรการเกษตรและสิ่งแวดล้อมมีความสมดุลและยั่งยืนตามแนวของปรัชญาเศรษฐกิจพอเพียง”

ประเด็นการพัฒนา	ตัวชี้วัดของประเด็นการพัฒนา	หน่วยนับ	ค่าเป้าหมาย					รวม ๕ ปี
			พ.ศ.๒๕๖๖	พ.ศ.๒๕๖๗	พ.ศ.๒๕๖๘	พ.ศ.๒๕๖๙	พ.ศ.๒๕๗๐	
ประเด็นการพัฒนาที่ ๑ : บริหารจัดการทรัพยากรการเกษตรอย่างสมดุลและยั่งยืน	๑. จำนวนพื้นที่เกษตรที่ได้รับน้ำชลประทานเพิ่มขึ้น	ไร่	๑๐,๐๐๐	๑๐,๐๐๐	๑๐,๐๐๐	๑๐,๐๐๐	๑๐,๐๐๐	๕๐,๐๐๐
	๒. จำนวนพื้นที่ที่ได้รับการปรับปรุงบำรุงดินเพิ่มขึ้น	ไร่	๖,๐๐๐	๖,๐๐๐	๖,๐๐๐	๖,๐๐๐	๖,๐๐๐	๓๐,๐๐๐
	๓. พื้นที่เฝ้าทางการเกษตรลดลงจากปีที่ผ่านมาอย่างน้อย	ร้อยละ	๕๐	๕๐	๕๐	๕๐	๕๐	๕๐
	๔. จำนวนพื้นที่เกษตรกรรมยั่งยืนที่เพิ่มขึ้น	ไร่	๕๐๐	๕๐๐	๕๐๐	๕๐๐	๕๐๐	๒,๕๐๐
	๕. จำนวนแหล่งท่องเที่ยวเชิงเกษตรวิถีชุมชนที่ได้รับการพัฒนา	แห่ง	๑	๑	๑	๑	๑	๖
	๖. ข้อมูลด้านการเกษตรและสหกรณ์ มีความถูกต้องและครบถ้วนเป็นปัจจุบัน	ร้อยละ	๑๐๐	๑๐๐	๑๐๐	๑๐๐	๑๐๐	๑๐๐

ประเด็นการพัฒนา	ตัวชี้วัดของประเด็นการพัฒนา	หน่วยนับ	ค่าเป้าหมาย					รวม ๕ ปี
			พ.ศ.๒๕๖๖	พ.ศ.๒๕๖๗	พ.ศ.๒๕๖๘	พ.ศ.๒๕๖๙	พ.ศ.๒๕๗๐	
ประเด็นการพัฒนาที่ ๒ : เพิ่มประสิทธิภาพการบริหารจัดการสินค้าเกษตรให้ได้คุณภาพและมาตรฐานสากลด้วยเทคโนโลยีและนวัตกรรมสมัยใหม่	๑. จำนวนเกษตรกรที่เข้าถึงเทคโนโลยีและนวัตกรรมสมัยใหม่	ราย	๑๐๐	๑๐๐	๑๐๐	๑๐๐	๑๐๐	๕๐๐
	๒. จำนวนกลุ่มเกษตรกรที่ได้รับการต่อยอดการพัฒนาสินค้าเกษตรแปรรูปเพิ่มขึ้น	กลุ่ม	๕	๕	๕	๕	๕	๒๕
	๓. เกษตรกรผู้ปลูกสมุนไพรที่ได้รับการส่งเสริมให้เข้าสู่ระบบมาตรฐาน GAP GACP และเกษตรอินทรีย์ ในจังหวัดสระแก้ว	ร้อยละ	๘๐	๘๐	๘๐	๘๐	๘๐	๘๐
	๔. จำนวนเกษตรกรที่ได้รับรองมาตรฐานสินค้าเกษตรเทียบกับปีที่ผ่านมาเพิ่มขึ้น	ร้อยละ	๑๐	๑๐	๑๐	๑๐	๑๐	๑๐
	๕. จำนวนเกษตรกร/สถาบันเกษตรกรที่ผลิตสินค้าเกษตรทางเลือกที่ให้ผลตอบแทนสูงเพิ่มขึ้น		๑๐๐	๑๐๐	๑๐๐	๑๐๐	๑๐๐	๕๐๐

ประเด็นการพัฒนา	ตัวชี้วัดของประเด็นการพัฒนา	หน่วยนับ	ค่าเป้าหมาย					รวม ๕ ปี
			พ.ศ.๒๕๖๖	พ.ศ.๒๕๖๗	พ.ศ.๒๕๖๘	พ.ศ.๒๕๖๙	พ.ศ.๒๕๗๐	
ประเด็นการพัฒนาที่ ๓ : สร้างความเข้มแข็งให้แก่ เกษตรกร/สถาบันเกษตรกรและ พัฒนากลไกเพื่อเชื่อมโยงทุกภาค ส่วนในการพัฒนาการเกษตร	๑. จำนวนเกษตรกรที่ได้รับ การพัฒนาองค์ความรู้ด้าน การเกษตร	ราย	๒๐๐	๒๐๐	๒๐๐	๒๐๐	๒๐๐	๑,๐๐๐
	๒. ร้อยละของสถาบัน เกษตรกร (สหกรณ์/กลุ่ม เกษตรกร) ที่ผ่าน กระบวนการพัฒนาความ เข้มแข็ง	ร้อยละ	๗๐	๗๐	๗๐	๗๐	๗๐	๗๐
	๓. จำนวนเกษตรกรรุ่นใหม่ ที่ได้รับการพัฒนาเพิ่มขึ้น	ราย	๕๐	๕๐	๕๐	๕๐	๕๐	๒๕๐
	๔. จำนวนเกษตรกร/สถาบัน เกษตรกรที่สามารถเข้าถึง แหล่งทุนและแก้ไขปัญหา หนี้สินได้ต่อปี	แห่ง	๕	๕	๕	๕	๕	๒๕
	๕. การดำเนินงานสนอง พระราชดำริตามโครงการอัน เนื่องมาจากพระราชดำริได้ ครบถ้วน	ร้อยละ	๑๐๐	๑๐๐	๑๐๐	๑๐๐	๑๐๐	๑๐๐
	๖. การบูรณาการและบริหาร จัดการการเชื่อมโยงตลอด ห่วงโซ่คุณค่ารายสินค้าเกษตร เพิ่มขึ้น	แห่ง	๑	๑	๑	๑	๑	๕

บัญชีรายการชุดโครงการสำคัญ			งบประมาณดำเนินการ (บาท)					
โครงการสำคัญ	แหล่ง งปม.	หน่วย ดำเนินการ	พ.ศ. ๒๕๖๖	พ.ศ. ๒๕๖๗	พ.ศ. ๒๕๖๘	พ.ศ. ๒๕๖๙	พ.ศ. ๒๕๗๐	รวม ๕ ปี
ประเด็นการพัฒนาที่ ๑ บริหารจัดการทรัพยากรการเกษตรอย่าง สมดุลและยั่งยืน								
โครงการสำคัญที่ ๑ การจัดการน้ำชลประทาน		โครงการ ชลประทาน สระแก้ว						
กิจกรรมที่ ๑.๑ ก่อสร้างอาคารบังคับน้ำบ้านซับมะกรูด ๒	๑		-	๑๕,๐๐๐,๐๐๐	-	-	-	๑๕,๐๐๐,๐๐๐
กิจกรรมที่ ๑.๒ ปรับปรุงฝายคลองกะวัดกองใหญ่	๑		-	๑๕,๐๐๐,๐๐๐	-	-	-	๑๕,๐๐๐,๐๐๐
กิจกรรมที่ ๑.๓ ปรับปรุงฝายคลองกัตตะนาวใหญ่	๑		-	๒๕,๐๐๐,๐๐๐	-	-	-	๒๕,๐๐๐,๐๐๐
กิจกรรมที่ ๑.๔ ขุดลอกคลองยุทธศาสตร์เลียนถนนศรีเพ็ญ	๑		-	-	๑๓,๕๐๐,๐๐๐	-	-	๑๓,๕๐๐,๐๐๐
กิจกรรมที่ ๑.๕ ขุดลอกสระน้ำบ้านโคกปราสาท หมู่ที่ ๔ ตำบลทัพไทย อำเภอดงหลวง จังหวัดสระแก้ว	๑		-	-	๓,๒๐๐,๐๐๐	-	-	๓,๒๐๐,๐๐๐
กิจกรรมที่ ๑.๖ ซ่อมแซมถนนลาดยางทางเข้าห้วงงาน อ่างเก็บน้ำคลองเกลือ	๑		-	-	๒๒,๐๐๐,๐๐๐	-	-	๒๒,๐๐๐,๐๐๐
กิจกรรมที่ ๑.๗ ก่อสร้างสะพานคอนกรีตเสริมเหล็ก คลองส่งน้ำ RMC กม.๐+๗๐๐ อ่างเก็บน้ำคลองพระสะทึง	๑		-	-	๓,๕๐๐,๐๐๐	-	-	๓,๕๐๐,๐๐๐
กิจกรรมที่ ๑.๘ ขุดลอกอ่างเก็บน้ำแพรกทะเล หมู่ ๒	๑		-	-	๑๓,๕๐๐,๐๐๐	-	-	๑๓,๕๐๐,๐๐๐
กิจกรรมที่ ๑.๙ ขุดลอกทำนบดินบ้านหนองเรือ	๑		-	-	๓๕๐,๐๐๐	-	-	๓๕๐,๐๐๐
กิจกรรมที่ ๑.๑๐ ขุดลอกอ่างเก็บน้ำเขาดินตอนล่าง	๑		-	-	๕,๕๐๐,๐๐๐	-	-	๕,๕๐๐,๐๐๐
กิจกรรมที่ ๑.๑๑ ขุดลอกอ่างเก็บน้ำแพรกทะเล หมู่ ๓	๑		-	-	-	๘,๗๐๐,๐๐๐	-	๘,๗๐๐,๐๐๐

หมายเหตุ แหล่งงบประมาณ ๑ คือ งบจังหวัด (งบประมาณตามยุทธศาสตร์การพัฒนาจังหวัด และงบประมาณจังหวัดแบบบูรณาการ)

แหล่งงบประมาณ ๒ คือ งบปกติ (งบประมาณประจำปีงบประมาณของหน่วยงาน)

แหล่งงบประมาณ ๓ คือ งบอื่น ๆ (งบประมาณที่ได้รับจากการสนับสนุนจากกลุ่มจังหวัด/ภาค องค์การปกครองส่วนท้องถิ่น เงินนอกงบประมาณ และอื่น ๆ)

บัญชีรายการชุดโครงการสำคัญ			งบประมาณดำเนินการ (บาท)					
โครงการสำคัญ	แหล่ง งปม.	หน่วย ดำเนินการ	พ.ศ. ๒๕๖๖	พ.ศ. ๒๕๖๗	พ.ศ. ๒๕๖๘	พ.ศ. ๒๕๖๙	พ.ศ. ๒๕๗๐	รวม ๕ ปี
กิจกรรมที่ ๑.๑๒ ชุดลอกอ่างเก็บน้ำคลองกุดตะนาวใหญ่ ๒	๑		-			๑๗,๕๐๐,๐๐๐		
กิจกรรมที่ ๑.๑๓ ปรับปรุงคลองยุทธศาสตร์บ้านทับทิมสยาม ๐๓ ถึง บ้านโนนหมากมุ่น พร้อมอาคารประกอบ ๒ แห่ง	๒		-	๖๕,๐๐๐,๐๐๐	๔๐,๐๐๐,๐๐๐	๙๑,๐๐๐,๐๐๐		๑๙๖,๐๐๐,๐๐๐
กิจกรรมที่ ๑.๑๔ ฝายบ้านหนองปรือ	๒		-	-	๓๕,๐๐๐,๐๐๐	-	-	๓๕,๐๐๐,๐๐๐
กิจกรรมที่ ๑.๑๕ ชุดลอกอ่างเก็บน้ำคลองเกลือ	๒		-	-	๖,๐๐๐,๐๐๐	-	-	๖,๐๐๐,๐๐๐
กิจกรรมที่ ๑.๑๖ ชุดลอกอ่างเก็บน้ำเขาร้าง	๒		-	-	๕,๐๐๐,๐๐๐	-	-	๕,๐๐๐,๐๐๐
กิจกรรมที่ ๑.๑๗ ชุดลอกอ่างเก็บน้ำคลองสามสิบ	๒		-	-	๘,๗๐๐,๐๐๐	-	-	๘,๗๐๐,๐๐๐
กิจกรรมที่ ๑.๑๘ ชุดลอกอ่างเก็บน้ำคลองพระสะทึง	๒		-	-	๒๔,๕๐๐,๐๐๐	-	-	๒๔,๕๐๐,๐๐๐
กิจกรรมที่ ๑.๑๙ ชุดลอกสระเก็บน้ำทับทิมสยาม ๐๒	๒		-	-	๘,๗๐๐,๐๐๐	-	-	๘,๗๐๐,๐๐๐
กิจกรรมที่ ๑.๒๐ ฝายบ้านหนองผักหนามและการชุดลอก ๒	๒		-	-	๓๕,๐๐๐,๐๐๐	-	-	๓๕,๐๐๐,๐๐๐
กิจกรรมที่ ๑.๒๑ ฝายบ้านทัพหลวงและการชุดลอก	๒		-	-	๓๕,๐๐๐,๐๐๐	-	-	๓๕,๐๐๐,๐๐๐
กิจกรรมที่ ๑.๒๒ อาคารบังคับน้ำบ้านเขาตังกอง	๒		-	-	๑๕,๐๐๐,๐๐๐	-	-	๑๕,๐๐๐,๐๐๐
กิจกรรมที่ ๑.๒๓ ฝายบ้านใหม่ไทยถาวร	๒		-	-	๕๖,๐๐๐,๐๐๐	-	-	๕๖,๐๐๐,๐๐๐
กิจกรรมที่ ๑.๒๔ ฝายบ้านตะลุมพุก	๒		-	-	๖๔,๐๐๐,๐๐๐	-	-	๖๔,๐๐๐,๐๐๐
กิจกรรมที่ ๑.๒๕ ฝายบ้านคลองน้ำใส ๒	๒		-	-	๗๕,๐๐๐,๐๐๐	-	-	๗๕,๐๐๐,๐๐๐
กิจกรรมที่ ๑.๒๖ ฝายบ้านเจียงดำ	๒		-	-	๖๕,๐๐๐,๐๐๐	-	-	๖๕,๐๐๐,๐๐๐
กิจกรรมที่ ๑.๒๗ ฝายบ้านหนองผักหนามและการชุดลอก ๒	๒		-	-	๓๕,๐๐๐,๐๐๐	-	-	๓๕,๐๐๐,๐๐๐
กิจกรรมที่ ๑.๒๘ ฝายบ้านทัพหลวงและการชุดลอก	๒		-	-	๓๕,๐๐๐,๐๐๐	-	-	๓๕,๐๐๐,๐๐๐
กิจกรรมที่ ๑.๒๙ แก้มลิงบ้านผ่านศึก	๒		-	-	-	-	๗,๐๐๐,๐๐๐	๗,๐๐๐,๐๐๐
กิจกรรมที่ ๑.๓๐ อาคารอัดน้ำบ้านซับสนุ่ม	๒		-	-	-	-	๑๕,๐๐๐,๐๐๐	๑๕,๐๐๐,๐๐๐
กิจกรรมที่ ๑.๓๑ อาคารอัดน้ำบ้านท่าเกวียน	๒		-	-	-	-	๒๒,๕๐๐,๐๐๐	๒๒,๕๐๐,๐๐๐

บัญชีรายการชุดโครงการสำคัญ	งบประมาณดำเนินการ (บาท)							
	แหล่ง งปม.	หน่วย ดำเนินการ	พ.ศ. ๒๕๖๖	พ.ศ. ๒๕๖๗	พ.ศ. ๒๕๖๘	พ.ศ. ๒๕๖๙	พ.ศ. ๒๕๗๐	รวม ๕ ปี
กิจกรรมที่ ๑.๓๒ อาคารอัดน้ำบ้านเขาดิน	๒		-	-	-	-	๔๐,๐๐๐,๐๐๐	๔๐,๐๐๐,๐๐๐
กิจกรรมที่ ๑.๓๓ อาคารบังคับน้ำบ้านเขาตงอก	๒		-	-	-	-	๘,๗๐๐,๐๐๐	๘,๗๐๐,๐๐๐
กิจกรรมที่ ๑.๓๔ แก้มลิงบ้านเขาดิน ๒	๒		-	-	-	-	๑๐,๐๐๐,๐๐๐	๑๐,๐๐๐,๐๐๐
กิจกรรมที่ ๑.๓๕ แก้มลิงบ้านวังสุวรรณ	๒		-	-	-	-	๑๐,๐๐๐,๐๐๐	๑๐,๐๐๐,๐๐๐
กิจกรรมที่ ๑.๓๖ อาคารบังคับน้ำบ้านน้อยพัฒนา	๒		-	-	-	-	๒,๙๐๐,๐๐๐	๒,๙๐๐,๐๐๐
กิจกรรมที่ ๑.๓๗ ท่อลอดคลองส่งน้ำสายใหญ่ฝั่งซ้ายทำนบดิน ลำสะโตน กม.๑+๓๒๐	๒		-	-	-	-	๙,๐๐๐,๐๐๐	๙,๐๐๐,๐๐๐
กิจกรรมที่ ๑.๓๘ ปรับปรุงคลองยุทธศาสตร์ บ้านตาพระยา ถึงบ้านทัพเสรี	๒		-	-	-	-	๔๐,๐๐๐,๐๐๐	๔๐,๐๐๐,๐๐๐
กิจกรรมที่ ๑.๓๙ ปรับปรุงคลองยุทธศาสตร์ บ้านลูกช้าง ถึงบ้านทัพเยี่ยม	๒		-	-	-	-	๔๐,๐๐๐,๐๐๐	๔๐,๐๐๐,๐๐๐
กิจกรรมที่ ๑.๔๐ ปรับปรุงคลองยุทธศาสตร์ บ้านทัพเยี่ยม ถึงบ้านโนนหมากมุ่น	๒		-	-	-	-	๙๑,๐๐๐,๐๐๐	๙๑,๐๐๐,๐๐๐
กิจกรรมที่ ๑.๔๑ ปรับปรุงคลองยุทธศาสตร์ บ้านโนนหมากมุ่น ถึงบ้านศิลารัตน์พัฒนา	๒		-	-	-	-	๗,๕๐๐,๐๐๐	๗,๕๐๐,๐๐๐
กิจกรรมที่ ๑.๔๒ ปรับปรุงคลองยุทธศาสตร์ อ่างเก็บน้ำเขาดิน	๒		-	-	-	-	๕๔,๕๐๐,๐๐๐	๕๔,๕๐๐,๐๐๐
กิจกรรมที่ ๑.๔๓ ขุดลอกคลองยุทธศาสตร์เลียบถนนศรีเพ็ญ	๒		-	-	-	-	๑๓,๕๐๐,๐๐๐	๑๓,๕๐๐,๐๐๐
กิจกรรมที่ ๑.๔๔ ขุดขยายสระเก็บน้ำบ้านแก่งสะเดาและ อาคารประกอบ	๒		-	-	-	-	๒๐,๐๐๐,๐๐๐	๒๐,๐๐๐,๐๐๐
กิจกรรมที่ ๑.๔๕ ขุดขยายสระเก็บน้ำวัดเนินสมบัติและ อาคารประกอบ	๒		-	-	-	-	๑๕,๐๐๐,๐๐๐	๑๕,๐๐๐,๐๐๐
กิจกรรมที่ ๑.๔๖ ขุดขยายสระเก็บน้ำบ้านวังยาวและ อาคารประกอบ	๒		-	-	-	-	๑๕,๐๐๐,๐๐๐	๑๕,๐๐๐,๐๐๐

บัญชีรายการชุดโครงการสำคัญ	งบประมาณดำเนินการ (บาท)							
	แหล่ง งปม.	หน่วย ดำเนินการ	พ.ศ. ๒๕๖๖	พ.ศ. ๒๕๖๗	พ.ศ. ๒๕๖๘	พ.ศ. ๒๕๖๙	พ.ศ. ๒๕๗๐	รวม ๕ ปี
กิจกรรมที่ ๑.๔๗ ขุดขยายสระเก็บน้ำบ้านคลองฝักมิต ๑ และอาคารประกอบ	๒		-	-	-	-	๑๕,๐๐๐,๐๐๐	๑๕,๐๐๐,๐๐๐
กิจกรรมที่ ๑.๔๘ ขุดขยายสระเก็บน้ำบ้านคลองฝักมิต ๒ และอาคารประกอบ	๒		-	-	-	-	๑๕,๐๐๐,๐๐๐	๑๕,๐๐๐,๐๐๐
กิจกรรมที่ ๑.๔๙ ขุดขยายสระเก็บน้ำบ้านคลองฝักมิต ๓ และอาคารประกอบ	๒		-	-	-	-	๑๕,๐๐๐,๐๐๐	๑๕,๐๐๐,๐๐๐
กิจกรรมที่ ๑.๕๐ ขุดลอกอ่างเก็บน้ำเขาดินตอนล่าง พร้อม ทรบ.	๒		-	-	-	-	๒๐,๐๐๐,๐๐๐	๒๐,๐๐๐,๐๐๐
กิจกรรมที่ ๑.๕๑ ปรับปรุงคลองส่งน้ำอ่างเก็บน้ำคลองสามสิบ	๒		-	-	-	-	๕,๒๕๐,๐๐๐	๕,๒๕๐,๐๐๐
กิจกรรมที่ ๑.๕๒ สะพาน คสล. บ้านหนองบัวเหนือ	๒		-	-	-	-	๘,๐๐๐,๐๐๐	๘,๐๐๐,๐๐๐
กิจกรรมที่ ๑.๕๓ ขุดขยายสระเก็บน้ำบ้านเขาดิน ๑	๒		-	-	-	-	๑๐,๐๐๐,๐๐๐	๑๐,๐๐๐,๐๐๐
กิจกรรมที่ ๑.๕๔ ขุดขยายสระเก็บน้ำบ้านเขาดิน ๒	๒		-	-	-	-	๑๐,๐๐๐,๐๐๐	๑๐,๐๐๐,๐๐๐
กิจกรรมที่ ๑.๕๕ สถานีสูบน้ำด้วยไฟฟ้าบ้านวังหิน	๒		-	-	-	-	๓๕,๐๐๐,๐๐๐	๓๕,๐๐๐,๐๐๐
กิจกรรมที่ ๑.๕๖ ทรบ.บ้านไกลนครและการขุดลอก	๒		-	-	-	-	๒๐,๐๐๐,๐๐๐	๒๐,๐๐๐,๐๐๐
กิจกรรมที่ ๑.๕๗ ฝายคลองน้ำคำและการขุดลอก	๒		-	-	-	-	๒๐,๐๐๐,๐๐๐	๒๐,๐๐๐,๐๐๐
กิจกรรมที่ ๑.๕๘ ทรบ.บ้านคลองไผ่และการขุดลอก	๒		-	-	-	-	๒๐,๐๐๐,๐๐๐	๒๐,๐๐๐,๐๐๐
กิจกรรมที่ ๑.๕๙ แก้มลิงบ้านซั้บเกษมและอาคารประกอบ	๒		-	-	-	-	๒๕,๐๐๐,๐๐๐	๒๕,๐๐๐,๐๐๐
กิจกรรมที่ ๑.๖๐ ทรบ.บ้านใหม่คลองยางและการขุดลอก	๒		-	-	-	-	๒๐,๐๐๐,๐๐๐	๒๐,๐๐๐,๐๐๐
กิจกรรมที่ ๑.๖๑ ทรบ.บ้านเบญจขร ๑และการขุดลอก	๒		-	-	-	-	๒๐,๐๐๐,๐๐๐	๒๐,๐๐๐,๐๐๐
กิจกรรมที่ ๑.๖๒ ทรบ.บ้านเบญจขร ๒และการขุดลอก	๒		-	-	-	-	๒๐,๐๐๐,๐๐๐	๒๐,๐๐๐,๐๐๐
กิจกรรมที่ ๑.๖๓ ฝายคลองสี่เสียดและการขุดลอก	๒		-	-	-	-	๓๐,๐๐๐,๐๐๐	๓๐,๐๐๐,๐๐๐
กิจกรรมที่ ๑.๖๔ ฝายคลองวังไหมและการขุดลอก	๒		-	-	-	-	๓๐,๐๐๐,๐๐๐	๓๐,๐๐๐,๐๐๐

บัญชีรายการชุดโครงการสำคัญ	งบประมาณดำเนินการ (บาท)							
	แหล่ง งปม.	หน่วย ดำเนินการ	พ.ศ. ๒๕๖๖	พ.ศ. ๒๕๖๗	พ.ศ. ๒๕๖๘	พ.ศ. ๒๕๖๙	พ.ศ. ๒๕๗๐	รวม ๕ ปี
กิจกรรมที่ ๑.๖๕ ทรบ.บ้านวังยาวและการขุดลอก	๒		-	-	-	-	๒๐,๐๐๐,๐๐๐	๒๐,๐๐๐,๐๐๐
กิจกรรมที่ ๑.๖๖ แก้มลิงบ้านทรัพย์ตะเคียน(คลองเจริญสุข)และ อาคารประกอบ	๒		-	-	-	-	๒๕,๐๐๐,๐๐๐	๒๕,๐๐๐,๐๐๐
กิจกรรมที่ ๑.๖๗ ทรบ.บ้านวังเดือนห้าและการขุดลอก	๒		-	-	-	-	๒๐,๐๐๐,๐๐๐	๒๐,๐๐๐,๐๐๐
กิจกรรมที่ ๑.๖๘ ก่อสร้างสะพานคอนกรีตเสริมเหล็กคลองส่งน้ำ RMC กม.๔+๐๐๐ อ่างเก็บน้ำคลองพระสะทึง ต.ตาหลังใน อ.วังน้ำเย็น จ.สระแก้ว	๑		-	-	-	๓,๒๘๐,๐๐๐	-	๓,๒๘๐,๐๐๐
กิจกรรมที่ ๑.๖๙ งานปรับปรุงถนนลาดยางคลองส่งน้ำสายใหญ่ ฝั่งขวา อ่างเก็บน้ำเขารัง ต.ผ่านศึก อ.อรัญประเทศ จ.สระแก้ว	๑		-	-	-	๘,๐๐๐,๐๐๐	-	๘,๐๐๐,๐๐๐
กิจกรรมที่ ๑.๗๐ งานปรับปรุงถนนลาดยางคลองส่งน้ำสายใหญ่ ฝั่งซ้าย อ่างเก็บน้ำเขารัง ต.ผ่านศึก อ.อรัญประเทศ จ.สระแก้ว	๑		-	-	-	๑๒,๐๐๐,๐๐๐	-	๑๒,๐๐๐,๐๐๐
กิจกรรมที่ ๑.๗๑ ก่อสร้างสะพานรถยนต์ข้ามคลองส่งน้ำสายใหญ่ ฝั่งซ้าย LMC กม.๒+๓๐๐ อ่างเก็บน้ำพระปรัง ตำบลช่องกุ่ม อำเภอวัฒนานคร จังหวัดสระแก้ว	๑		-	-	-	๒,๒๐๐,๐๐๐	-	๒,๒๐๐,๐๐๐
กิจกรรมที่ ๑.๗๒ ขุดลอกคลองยุทธศาสตร์เลียบถนนศรีเพ็ญ หมู่ที่ ๙ บ้านทับทิมสยาม ๐๓ ตำบลทัพไทย - บ้านเขาลูกช้าง ตำบลตาพระยา อำเภอตาพระยา จังหวัดสระแก้ว	๑		-	-	-	๑๕,๐๐๐,๐๐๐	-	๑๕,๐๐๐,๐๐๐
กิจกรรมที่ ๑.๗๓ ก่อสร้างอาคารบังคับน้ำบ้านเขาดิน ต.คลองหาด อ.คลองหาด จ.สระแก้ว	๑		-	-	-	๑๙,๕๐๐,๐๐๐	-	๑๙,๕๐๐,๐๐๐
กิจกรรมที่ ๑.๗๔ ขุดลอกคลองยุทธศาสตร์เลียบถนนศรีเพ็ญ ต.ผ่านศึก อ.อรัญประเทศ จ.สระแก้ว	๑		-	-	-	๑๒,๐๐๐,๐๐๐	-	๑๒,๐๐๐,๐๐๐

บัญชีรายการชุดโครงการสำคัญ	งบประมาณดำเนินการ (บาท)							
	แหล่ง งปม.	หน่วย ดำเนินการ	พ.ศ. ๒๕๖๖	พ.ศ. ๒๕๖๗	พ.ศ. ๒๕๖๘	พ.ศ. ๒๕๖๙	พ.ศ. ๒๕๗๐	รวม ๕ ปี
กิจกรรมที่ ๑.๗๕ ปรับปรุงทำนบดินอ่างเก็บน้ำรัตนโกสินทร์ ตำบลทัพไทย อำเภอตาพระยา จังหวัดสระแก้ว	๑		-	-	-	๑๖,๖๑๕,๐๐๐	-	๑๖,๖๑๕,๐๐๐
กิจกรรมที่ ๑.๗๖ ก่อสร้างอาคารบังคับน้ำบ้านแสง หมู่ที่ ๒ บ้านแสง ตำบลทัพเสด็จ อำเภอตาพระยา จังหวัดสระแก้ว	๑		-	-	-	๓๕,๔๐๐,๐๐๐	-	๓๕,๔๐๐,๐๐๐
กิจกรรมที่ ๑.๗๗ ก่อสร้างอาคารบังคับน้ำบ้านทัพไทย หมู่ที่ ๑ บ้านทัพไทย ตำบลทัพไทย อำเภอตาพระยา จังหวัดสระแก้ว	๑		-	-	-	๒๔,๐๐๐,๐๐๐	-	๒๔,๐๐๐,๐๐๐
๒. โครงการสำคัญที่ ๒ การก่อสร้างแหล่งน้ำในไร่นานอกเขตชลประทาน	๒	สถานีพัฒนาที่ดินสระแก้ว	๑๐,๓๐๐,๐๐๐	๙๖๓,๑๙๐	๑๐,๓๐๐,๐๐๐	๑๐,๓๐๐,๐๐๐	๑๐,๓๐๐,๐๐๐	๔๒,๑๖๓,๑๙๐
๓. โครงการสำคัญที่ ๓ การพัฒนาเกษตรกรรมยั่งยืน								
กิจกรรมที่ ๓.๑ ส่งเสริมและพัฒนาเกษตรทฤษฎีใหม่ (ด้านปศุสัตว์)	๒	สนง.ปศุสัตว์ จ.สระแก้ว	๒๔๐,๕๔๐	๒๐๐,๐๐๐	๒๐๐,๐๐๐	๒๐๐,๐๐๐	๒๐๐,๐๐๐	๑,๐๔๐,๕๔๐
กิจกรรมที่ ๓.๒ ส่งเสริมและพัฒนาเกษตรทฤษฎีใหม่	๒	สนง.ตรวจบัญชีสหกรณ์ สระแก้ว	๓๕,๓๔๐	๔๕,๐๐๐	๔๕,๐๐๐	๔๕,๐๐๐	๔๕,๐๐๐	๒๑๕,๓๔๐
กิจกรรมที่ ๓.๓ ส่งเสริมและพัฒนาเกษตรทฤษฎีใหม่	๒	สนง.การปฏิรูปที่ดินจ.สระแก้ว	๑๙๖,๖๒๐	๙๘,๙๖๐	๙๘,๙๖๐	๙๘,๙๖๐	๙๘,๙๖๐	๕๙๒,๔๖๐
กิจกรรมที่ ๓.๔ เพิ่มประสิทธิภาพการใช้ประโยชน์ที่ดินในพื้นที่ โครงการ ๑ ตำบล ๑ กลุ่มเกษตรทฤษฎีใหม่	๒	สถานีพัฒนาที่ดินสระแก้ว	๒๔๐,๐๐๐	๒๔๐,๐๐๐	๒๔๐,๐๐๐	๒๔๐,๐๐๐	๒๔๐,๐๐๐	๑,๒๐๐,๐๐๐
กิจกรรมที่ ๓.๕ สนับสนุนการขับเคลื่อนเกษตรกรรมยั่งยืน	๒	สนง.เกษตรและสหกรณ์ จ.สระแก้ว	๑๗๑,๓๐๐	๒๐๐,๐๐๐	๒๐๐,๐๐๐	๒๐๐,๐๐๐	๒๐๐,๐๐๐	๙๗๑,๓๐๐
กิจกรรมที่ ๓.๖ ส่งเสริมระบบวนเกษตรในเขตปฏิรูปที่ดิน	๓	สนง.การปฏิรูปที่ดินจ.สระแก้ว	๑,๐๒๘,๕๒๐	๔๐๙,๕๕๓	๔๐๙,๕๕๓	๔๐๙,๕๕๓	๔๐๙,๕๕๓	๒,๖๖๖,๗๓๒

บัญชีรายการชุดโครงการสำคัญ	งบประมาณดำเนินการ (บาท)							
	แหล่ง งปม.	หน่วย ดำเนินการ	พ.ศ. ๒๕๖๖	พ.ศ. ๒๕๖๗	พ.ศ. ๒๕๖๘	พ.ศ. ๒๕๖๙	พ.ศ. ๒๕๗๐	รวม ๕ ปี
กิจกรรมที่ ๓.๗ โครงการเกษตรทฤษฎีใหม่ด้านหม่อนไหม	๒	หน่วยส่งเสริม หม่อนไหม สระแก้ว	๑๒,๐๐๐	๑๕,๐๐๐	๒๐,๐๐๐	๒๐,๐๐๐	๒๐,๐๐๐	๘๗,๐๐๐
กิจกรรมที่ ๓.๘ โครงการส่งเสริมเกษตรทฤษฎีใหม่	๒	สนง.ประมง จ.สระแก้ว	๓๖๐,๐๐๐	๓๖๐,๐๐๐	๓๖๐,๐๐๐	๓๖๐,๐๐๐	๓๖๐,๐๐๐	๑,๘๐๐,๐๐๐
กิจกรรมที่ ๓.๙ โครงการพัฒนาเกษตรกรรมยั่งยืน (เกษตรผสมผสาน)	๒	สนง.ตรวจ บัญชีสหกรณ์ สระแก้ว	๑๓,๘๕๐	๑๕,๐๐๐	๑๕,๐๐๐	๑๕,๐๐๐	๑๕,๐๐๐	๗๓,๘๕๐
กิจกรรมที่ ๓.๑๐ โครงการพัฒนาเกษตรกรรมยั่งยืน	๒	สนง.เกษตร จ. สระแก้ว	๓๔,๕๐๐	๒๑,๙๐๐	๒๑,๙๐๐	๒๑,๙๐๐	๒๑,๙๐๐	๑๒๒,๑๐๐
กิจกรรมที่ ๓.๑๑ โครงการพัฒนาเกษตรกรรมยั่งยืน	๒	ศูนย์เมล็ดพันธุ์ ข้าวชลบุรี	๓๘,๖๑๑	๓๙,๐๐๐	๓๙,๐๐๐	๓๙,๐๐๐	๓๙,๐๐๐	๑๙๕,๖๑๑
๔. โครงการสำคัญที่ ๔ การส่งเสริมและพัฒนาศักยภาพด้านการ พัฒนาที่ดิน								
กิจกรรมที่ ๔.๑ การยกระดับการพัฒนาหมอดินอาสา	๒	สถานีพัฒนา ที่ดินสระแก้ว	๓๗๔,๑๙๐	๒๙๙,๒๐๐	๒๙๙,๒๐๐	๒๙๙,๒๐๐	๓๗๕,๐๐๐	๑,๖๕๖,๗๙๐
กิจกรรมที่ ๔.๒ ส่งเสริมและพัฒนาเทคโนโลยีชีวภาพทางดิน	๒	สถานีพัฒนา ที่ดินสระแก้ว	๘๘,๕๐๐	๕๕,๓๑๓	๙๕,๐๐๐	๙๕,๐๐๐	๙๕,๐๐๐	๔๒๘,๘๑๓
กิจกรรมที่ ๔.๓ ปรับปรุงคุณภาพดิน (ส่งเสริมการปรับปรุง พื้นที่ดินกรด)	๒	สถานีพัฒนา ที่ดินสระแก้ว	๗๒,๕๐๐	๖๙,๔๑๓	๖๙,๔๑๓	๖๙,๔๑๓	๖๙,๔๑๓	๓๕๐,๑๕๒
๕. โครงการสำคัญที่ ๕ การป้องกันการชะล้างพังทลายของดิน และฟื้นฟูพื้นที่เกษตรกรรมด้วยระบบอนุรักษ์ดินและน้ำ								
กิจกรรมที่ ๕.๑ ฟื้นฟูและป้องกันการชะล้างพังทลายของดิน	๒	สถานีพัฒนา ที่ดินสระแก้ว	๒,๙๒๘,๒๔๐	๑,๖๓๙,๐๐๐	๑,๖๓๙,๐๐๐	๑,๖๓๙,๐๐๐	๒,๙๓๐,๐๐๐	๑๐,๗๗๕,๒๔๐

บัญชีรายการชุดโครงการสำคัญ	งบประมาณดำเนินการ (บาท)							
	แหล่ง งปม.	หน่วย ดำเนินการ	พ.ศ. ๒๕๖๖	พ.ศ. ๒๕๖๗	พ.ศ. ๒๕๖๘	พ.ศ. ๒๕๖๙	พ.ศ. ๒๕๗๐	รวม ๕ ปี
กิจกรรมที่ ๕.๒ จัดทำระบบอนุรักษ์ดินและน้ำในเขตพัฒนา ที่ดินลุ่มน้ำ	๒	สถานีพัฒนา ที่ดินสระแก้ว	๖๔๖,๐๐๐	๕๗๖,๘๖๐	๕๗๖,๘๖๐	๕๗๖,๘๖๐	๖๔๖,๐๐๐	๓,๐๒๒,๕๘๐
กิจกรรมที่ ๕.๓ สร้างมูลค่าเพิ่มจากวัสดุเหลือใช้ทางการเกษตร	๒	สนง.เกษตร จ. สระแก้ว	๑๐๐,๔๐๐	๔๒,๔๐๐	๔๒,๔๐๐	๔๒,๔๐๐	๑๐๐,๔๐๐	๓๒๘,๐๐๐
กิจกรรมที่ ๕.๔ ส่งเสริมการหยุดการเผาในพื้นที่การเกษตร	๒	สนง.เกษตร จ. สระแก้ว	๑๑๒,๖๐๐	๗๐,๘๕๐	๗๐,๘๕๐	๗๐,๘๕๐	๑๑๒,๖๐๐	๔๓๗,๖๐๐
กิจกรรมที่ ๕.๕ พัฒนาและรณรงค์การใช้หญ้าแฝก	๒	สนง.การ ปฏิรูปที่ดิน จ. สระแก้ว	๑๖,๐๐๐	๖,๕๐๐	๑๕,๐๐๐	๑๕,๐๐๐	๑๕,๐๐๐	๖๗,๕๐๐
กิจกรรมที่ ๕.๖ ฝักระวังการเผาซากพืช วัชพืชและวัสดุ ทางการเกษตรในเขตปฏิรูปที่ดิน	๒	สนง.การ ปฏิรูปที่ดินจ. สระแก้ว	-	๑๑๑,๗๑๐	๑๑๑,๗๑๐	๑๑๑,๗๑๐	๑๑๑,๗๑๐	๔๔๖,๘๔๐
๖. โครงการสำคัญที่ ๖ การบริหารจัดการทรัพยากรประมง								
กิจกรรมที่ ๖.๑ ส่งเสริมและสนับสนุนการเพาะเลี้ยงสัตว์น้ำ	๒	ศูนย์วิจัยและ	๒๐,๑๕๐	๒๕,๐๐๐	๒๕,๐๐๐	๒๕,๐๐๐	๒๕,๐๐๐	๑๒๐,๑๕๐
กิจกรรมที่ ๖.๒ การจัดการทรัพยากรประมง	๒	เพาะเลี้ยงสัตว์	๒๙๖,๐๐๐	๓๒๐,๐๐๐	๓๒๐,๐๐๐	๓๒๐,๐๐๐	๓๒๐,๐๐๐	๑,๕๗๖,๐๐๐
กิจกรรมที่ ๖.๓ พัฒนาศักยภาพเกษตรกร	๒	น้ำจืดสระแก้ว	๙๓,๒๐๐	๑๒๐,๐๐๐	๑๒๐,๐๐๐	๑๒๐,๐๐๐	๑๒๐,๐๐๐	๕๗๓,๒๐๐
กิจกรรมที่ ๖.๔ จัดระเบียบการทำประมง	๒		๕,๐๐๐	๑๐,๐๐๐	๑๐,๐๐๐	๑๐,๐๐๐	๑๐,๐๐๐	๔๕,๐๐๐
กิจกรรมที่ ๖.๕ สร้างแหล่งผลิตและกระจายพันธุ์สัตว์น้ำในชุมชน	๑	สนง.ประมง จ. สระแก้ว	๖๒๗,๖๐๐	๖๕๐,๐๐๐	๖๕๐,๐๐๐	๖๕๐,๐๐๐	๖๕๐,๐๐๐	๓,๒๒๗,๖๐๐
๗. โครงการสำคัญที่ ๗ ส่งเสริมและพัฒนาการท่องเที่ยวเชิง เกษตร								
กิจกรรม ๗.๑ ส่งเสริมการท่องเที่ยวชุมชน	๒	สนง.เกษตร จ. สระแก้ว	๑๑,๑๐๐	๑๑,๑๐๐	๑๑,๑๐๐	๑๑,๑๐๐	๑๑,๑๐๐	๕๕,๕๐๐

บัญชีรายการชุดโครงการสำคัญ	งบประมาณดำเนินการ (บาท)							
	แหล่ง งปม.	หน่วย ดำเนินการ	พ.ศ. ๒๕๖๖	พ.ศ. ๒๕๖๗	พ.ศ. ๒๕๖๘	พ.ศ. ๒๕๖๙	พ.ศ. ๒๕๗๐	รวม ๕ ปี
๘. โครงการสำคัญที่ ๘ ส่งเสริมการเพิ่มประสิทธิภาพการใช้น้ำในระดับไร่นา								
กิจกรรม ๘.๑ ส่งเสริมการเพิ่มประสิทธิภาพการใช้น้ำในระดับไร่นา	๒	สนง.เกษตร จ. สระแก้ว	๔๔,๐๐๐	๔๔,๐๐๐	๔๔,๐๐๐	๔๔,๐๐๐	๔๔,๐๐๐	๒๒๐,๐๐๐
๙. โครงการสำคัญที่ ๙ การพัฒนาการเกษตรตาม BCG Model								
กิจกรรมที่ ๙.๑ การพัฒนาการเกษตรตาม BCG Model (ข้าว)	๑	สนง.เกษตร จ. สระแก้ว	-	๒๖,๐๐๐,๐๐๐	๒๖,๐๐๐,๐๐๐	๒๖,๐๐๐,๐๐๐	๒๖,๐๐๐,๐๐๐	๑๐๔,๐๐๐,๐๐๐
กิจกรรมที่ ๙.๒ การพัฒนาการเกษตรตาม BCG Model (มะม่วง)	๑	สนง.เกษตร จ. สระแก้ว	-	๑,๕๐๐,๐๐๐	๑,๕๐๐,๐๐๐	๑,๕๐๐,๐๐๐	๑,๕๐๐,๐๐๐	๖,๐๐๐,๐๐๐
กิจกรรมที่ ๙.๓ การพัฒนาการเกษตรตาม BCG Model (อ้อยโรงงาน)	๑	สนง.เกษตร จ. สระแก้ว	-	๕๔,๐๐๐,๐๐๐	๕๔,๐๐๐,๐๐๐	๕๔,๐๐๐,๐๐๐	๕๔,๐๐๐,๐๐๐	๒๑๖,๐๐๐,๐๐๐
กิจกรรมที่ ๙.๔ ส่งเสริมและพัฒนาศักยภาพการผลิตอ้อยโรงงานเพื่อลดการเผา	๑	สนง.เกษตร จ. สระแก้ว	-	-	-	๒,๗๖๕,๒๐๐	๒,๗๖๕,๒๐๐	๕,๕๓๐,๔๐๐
ประเด็นการพัฒนาที่ ๒ เพิ่มประสิทธิภาพการบริหารจัดการสินค้าเกษตรให้ได้คุณภาพและมาตรฐานสากลด้วยเทคโนโลยีและนวัตกรรมสมัยใหม่								
๑. โครงการสำคัญที่ ๑ ระบบส่งเสริมการเกษตรแบบแปลงใหญ่								
กิจกรรมที่ ๑.๑ ระบบส่งเสริมการเกษตรแบบแปลงใหญ่ (ด้านพืช)	๒	สนง.เกษตร จ. สระแก้ว	๑,๗๑๖,๖๐๐	๒๙๖,๖๔๐	๒๙๖,๖๔๐	๒๙๖,๖๔๐	๒๙๖,๖๔๐	๒,๙๐๓,๑๖๐
กิจกรรมที่ ๑.๒ ส่งเสริมการเลี้ยงสัตว์แบบแปลงใหญ่	๒	สนง.ปศุสัตว์ จ.สระแก้ว	๑๐,๐๐๐	๑๙๑,๒๐๐	๑๙๑,๒๐๐	๑๙๑,๒๐๐	๑๙๑,๒๐๐	๗๗๔,๘๐๐
กิจกรรมที่ ๑.๓ ระบบส่งเสริมการเกษตรแบบแปลงใหญ่ (ด้านประมง)	๒	สนง.ประมง จ.สระแก้ว	๔๔,๙๕๐	๑๑,๖๐๐	๔๖,๐๐๐	๔๖,๐๐๐	๔๖,๐๐๐	๑๙๔,๕๕๐
กิจกรรมที่ ๑.๔ ส่งเสริมเกษตรแบบแปลงใหญ่	๒	สนง.สหกรณ์ จ.สระแก้ว	๕,๑๐๐	๘,๒๕๐	๘,๒๕๐	๘,๒๕๐	๘,๒๕๐	๓๘,๑๐๐

บัญชีรายการชุดโครงการสำคัญ			งบประมาณดำเนินการ (บาท)					
โครงการสำคัญ	แหล่ง งปม.	หน่วย ดำเนินการ	พ.ศ. ๒๕๖๖	พ.ศ. ๒๕๖๗	พ.ศ. ๒๕๖๘	พ.ศ. ๒๕๖๙	พ.ศ. ๒๕๗๐	รวม ๕ ปี
กิจกรรมที่ ๑.๕ ระบบส่งเสริมการเกษตรแบบแปลงใหญ่	๒	สนง.ตรวจ บัญชีสหกรณ์ สระแก้ว	๑๘,๙๑๐	๑๑,๐๗๐	๑๑,๐๗๐	๑๑,๐๗๐	๑๑,๐๗๐	๖๓,๑๙๐
กิจกรรมที่ ๑.๖ ระบบส่งเสริมการเกษตรแบบแปลงใหญ่	๒	สนง.ตรวจ บัญชีสหกรณ์ สระแก้ว	๗๗๙,๕๐๐	๙๓๒,๒๘๐	๙๓๒,๒๘๐	๙๓๒,๒๘๐	๙๓๒,๒๘๐	๔,๕๐๘,๖๒๐
กิจกรรมที่ ๑.๗ ส่งเสริมการเลี้ยงสัตว์แบบแปลงใหญ่	๒	ศูนย์วิจัยและ พัฒนาอาหาร สัตว์สระแก้ว	๒๐,๐๐๐	๒๒,๐๐๐	๒๒,๐๐๐	๒๒,๐๐๐	๒๒,๐๐๐	๑๐๘,๐๐๐
กิจกรรมที่ ๑.๘ ระบบส่งเสริมการเกษตรแบบแปลงใหญ่	๒	ศูนย์วิจัยและ เพาะเลี้ยง สัตว์น้ำจืด สระแก้ว	๑๕,๒๕๐	๑๑,๖๐๐	๑๑,๖๐๐	๑๑,๖๐๐	๑๑,๖๐๐	๖๑,๖๕๐
กิจกรรมที่ ๑.๙ พัฒนาคุณภาพดินในระบบส่งเสริมแบบแปลงใหญ่	๒	สถานีพัฒนา ที่ดินสระแก้ว	๕๓๘,๖๕๐	๔๒๑,๓๐๐	๔๒๑,๓๐๐	๔๒๑,๓๐๐	๔๒๑,๓๐๐	๒,๒๒๓,๘๕๐
กิจกรรมที่ ๑.๑๐ ระบบส่งเสริมการเกษตรแบบแปลงใหญ่ (นา แปลงใหญ่)	๒	ศูนย์เมล็ด พันธุ์ข้าว ชลบุรี	๓๓๒,๐๐๐	๓๓๒,๐๐๐	๓๓๒,๐๐๐	๓๓๒,๐๐๐	๓๓๒,๐๐๐	๑,๖๖๐,๐๐๐
๒. โครงการสำคัญที่ ๒ บริหารจัดการการผลิตสินค้าเกษตรตาม แผนที่เกษตรเพื่อบริหารจัดการเชิงรุก(Agri-Map)								
กิจกรรมที่ ๒.๑ บริหารจัดการการผลิตสินค้าเกษตรตามแผนที่ เกษตรเพื่อบริหารจัดการเชิงรุก (Agri-Map)	๒	สนง.เกษตร จ.สระแก้ว	๔๑๘,๐๐๐	๓๑,๐๐๐	๓๑,๐๐๐	๓๑,๐๐๐	๓๑,๐๐๐	๕๔๒,๐๐๐
กิจกรรมที่ ๒.๒ บริหารจัดการการผลิตสินค้าเกษตรตามแผนที่ เกษตรเพื่อบริหารจัดการเชิงรุก (Agri-Map)	๒	สนง.ตรวจ บัญชีสหกรณ์ สระแก้ว	๑๐,๔๖๐	๑,๗๒๐	๑๕,๐๐๐	๑๕,๐๐๐	๑๕,๐๐๐	๕๗,๑๘๐

บัญชีรายการชุดโครงการสำคัญ	งบประมาณดำเนินการ (บาท)								
	โครงการสำคัญ	แหล่ง งปม.	หน่วย ดำเนินการ	พ.ศ. ๒๕๖๖	พ.ศ. ๒๕๖๗	พ.ศ. ๒๕๖๘	พ.ศ. ๒๕๖๙	พ.ศ. ๒๕๗๐	รวม ๕ ปี
กิจกรรมที่ ๒.๓ บริหารจัดการการผลิตสินค้าเกษตรตามแผนที่ เกษตรเพื่อบริหารจัดการเชิงรุก (Agi-Map) ด้านหม่อนไหม	๒	หน่วย ส่งเสริม หม่อนไหม สระแก้ว	๔๓,๐๐๐	๑๖,๐๓๐	๑๖,๐๓๐	๑๖,๐๓๐	๑๖,๐๓๐	๑๖,๐๓๐	๑๐๗,๑๒๐
กิจกรรมที่ ๒.๔ การส่งเสริมการปลูกไม้เพื่อลดความเสี่ยงการระบาดของ โรคใบด่างมันสำปะหลัง	๑	สนง.เกษตร จ.สระแก้ว	-	๓๓,๓๐๓,๔๐๐	๑๒,๐๐๐,๐๐๐	๖,๐๐๐,๐๐๐	๖,๐๐๐,๐๐๐	๖,๐๐๐,๐๐๐	๕๗,๓๐๓,๔๐๐
กิจกรรมที่ ๒.๕ พัฒนาการผลิตมันสำปะหลังพันธุ์ดีเพื่อลดความ เสี่ยงโรคใบด่างมันสำปะหลัง	๑	สนง.เกษตร จ.สระแก้ว	-	๗,๑๖๓,๔๐๐	๗,๑๖๓,๔๐๐	๗,๑๖๓,๔๐๐	๗,๑๖๓,๔๐๐	๗,๑๖๓,๔๐๐	๒๘,๖๕๓,๖๐๐
กิจกรรมที่ ๒.๖ การจัดทำระบบอนุรักษ์ดินและน้ำปรับเปลี่ยน กิจกรรมการผลิตในพื้นที่ไม่เหมาะสม Agri-map	๑	สนง.เกษตร จ.สระแก้ว	๒๒๐,๐๐๐	๒๒๐,๐๐๐	๒๒๐,๐๐๐	๒๒๐,๐๐๐	๒๒๐,๐๐๐	๒๒๐,๐๐๐	๑,๑๐๐,๐๐๐
กิจกรรมที่ ๒.๗ พัฒนาที่ดินเพื่อสนับสนุนการปรับเปลี่ยน การผลิต ในพื้นที่ไม่เหมาะสมตาม Agri - Map	๒	สถานีพัฒนา ที่ดินสระแก้ว	-	๑,๐๔๓,๒๕๐	๑,๐๔๓,๒๕๐	๑,๐๔๓,๒๕๐	๑,๐๔๓,๒๕๐	๑,๐๔๓,๒๕๐	๔,๑๗๓,๐๐๐
๓. โครงการสำคัญที่ ๓ ยกระดับคุณภาพมาตรฐานสินค้าเกษตร									
กิจกรรมที่ ๓.๑ ส่งเสริมการผลิตสินค้าเกษตรตามมาตรฐาน GAP	๒	สนง.เกษตร จ.สระแก้ว	๙๗,๙๐๐	๒๘,๕๐๐	๒๘,๕๐๐	๒๘,๕๐๐	๒๘,๕๐๐	๒๘,๕๐๐	๒๑๑,๙๐๐
กิจกรรมที่ ๓.๒ ยกระดับคุณภาพมาตรฐานสินค้าเกษตร (ด้านปศุสัตว์)	๒	สนง.ปศุสัตว์ จ.สระแก้ว	๒๙๐,๔๓๐	๓๐๐,๐๐๐	๓๐๐,๐๐๐	๓๐๐,๐๐๐	๓๐๐,๐๐๐	๓๐๐,๐๐๐	๑,๔๙๐,๔๓๐
กิจกรรมที่ ๓.๓ พัฒนาคูณภาพสินค้าประมงสู่มาตรฐาน (ด้านประมง)	๒	สนง.ประมง จ.สระแก้ว	๗,๐๐๐	๗,๐๐๐	๗,๐๐๐	๗,๐๐๐	๗,๐๐๐	๗,๐๐๐	๓๕,๐๐๐
กิจกรรมที่ ๓.๔ กิจกรรมพัฒนาเกษตรกรอินทรีย์ (ด้านการเพาะเลี้ยง สัตว์น้ำจืด)	๒	สนง.ประมง จ.สระแก้ว	๘,๐๐๐	๘,๐๐๐	๘,๐๐๐	๘,๐๐๐	๘,๐๐๐	๘,๐๐๐	๔๐,๐๐๐
กิจกรรมที่ ๓.๕ ยกระดับมาตรฐานการเพาะเลี้ยงสัตว์น้ำ สู่มาตรฐาน GAP	๒	สนง.ประมง จ.สระแก้ว		๗๐๗,๕๐๐	๗๐๗,๕๐๐	๗๐๗,๕๐๐	๗๐๗,๕๐๐	๗๐๗,๕๐๐	๒,๘๓๐,๐๐๐
กิจกรรมที่ ๓.๖ ส่งเสริมการทำมาตรฐานฟาร์ม GAP สัตว์น้ำ/ มกษ. ๗๔๓๖-๒๕๖๓	๑	สนง.ประมง จ.สระแก้ว		๗๔๕,๐๐๐	๗๔๕,๐๐๐	๗๔๕,๐๐๐	๗๔๕,๐๐๐	๗๔๕,๐๐๐	๒,๙๘๐,๐๐๐

บัญชีรายการชุดโครงการสำคัญ	งบประมาณดำเนินการ (บาท)							
	แหล่ง งปม.	หน่วย ดำเนินการ	พ.ศ. ๒๕๖๖	พ.ศ. ๒๕๖๗	พ.ศ. ๒๕๖๘	พ.ศ. ๒๕๖๙	พ.ศ. ๒๕๗๐	รวม ๕ ปี
กิจกรรมที่ ๓.๗ ยกระดับคุณภาพมาตรฐานสินค้าเกษตร (ด้านประมง)	๒	ศูนย์วิจัยและ เพาะเลี้ยง สัตว์น้ำจืด สระแก้ว	๑๕๔,๙๐๐	๑๖๐,๐๐๐	๑๖๐,๐๐๐	๑๖๐,๐๐๐	๑๖๐,๐๐๐	๗๙๔,๙๐๐
กิจกรรมที่ ๓.๘ ส่งเสริมและพัฒนาการปศุสัตว์ (ความหลากหลายทางชีวภาพ)	๒	ศูนย์วิจัยและ บำรุงพันธุ์ สัตว์สระแก้ว	๑,๐๐๐	๒,๐๐๐	๒,๐๐๐	๒,๐๐๐	๒,๐๐๐	๙,๐๐๐
กิจกรรมที่ ๓.๙ พัฒนาอาหารสัตว์	๒	ศูนย์วิจัยและ พัฒนาอาหาร สัตว์สระแก้ว	๗๖๔,๔๐๐	๗๗๐,๐๐๐	๗๗๐,๐๐๐	๗๗๐,๐๐๐	๗๗๐,๐๐๐	๓,๘๙๔,๔๐๐
กิจกรรมที่ ๓.๑๐ ความหลากหลายทางชีวภาพด้านปศุสัตว์	๒	ศูนย์วิจัยและ พัฒนาอาหาร สัตว์สระแก้ว	๒๘๖,๙๐๐	๓๐๐,๐๐๐	๓๐๐,๐๐๐	๓๐๐,๐๐๐	๓๐๐,๐๐๐	๑,๔๘๖,๙๐๐
กิจกรรมที่ ๓.๑๑ การเพิ่มประสิทธิภาพและความมั่นคงด้านอาหาร สัตว์ของเกษตรกรโครงการโคบาลบูรพา	๒	ศูนย์วิจัยและ พัฒนาอาหาร สัตว์สระแก้ว	๒๐๔,๒๐๐	๒๒๐,๐๐๐	๒๒๐,๐๐๐	๒๒๐,๐๐๐	๒๒๐,๐๐๐	๑,๐๘๔,๒๐๐
กิจกรรมที่ ๓.๑๒ พัฒนาคุณภาพสินค้าประมงสู่มาตรฐาน	๒	ศูนย์บริหาร จัดการด้าน ตรวจประมง เขต ๔ (สระแก้ว)	๓๙๓,๓๐๐	๔๑๐,๐๐๐	๔๑๐,๐๐๐	๔๑๐,๐๐๐	๔๑๐,๐๐๐	๒,๐๓๓,๓๐๐
กิจกรรมที่ ๓.๑๓ ยกระดับคุณภาพมาตรฐานสินค้าเกษตร	๒	ด่านตรวจพืช อรัญประเทศ	๑๖๗,๕๐๐	๑๗๑,๐๐๐	๑๗๑,๐๐๐	๑๗๑,๐๐๐	๑๗๑,๐๐๐	๘๕๑,๕๐๐
กิจกรรมที่ ๓.๑๔ ตรวจสอบรับรองคุณภาพสินค้าด้าน ปศุสัตว์	๒	ด่านกักกัน สัตว์สระแก้ว	๓๐,๐๐๐	๓๕,๐๐๐	๓๕,๐๐๐	๓๕,๐๐๐	๓๕,๐๐๐	๑๗๐,๐๐๐
กิจกรรมที่ ๓.๑๕ โครงการศูนย์พืชอาหารสัตว์	๑	ศูนย์วิจัยและ พัฒนาอาหาร สัตว์สระแก้ว	๑,๐๐๐,๐๐๐	๑,๐๐๐,๐๐๐	๑,๐๐๐,๐๐๐	๑,๐๐๐,๐๐๐	๑,๐๐๐,๐๐๐	๕,๐๐๐,๐๐๐

บัญชีรายการชุดโครงการสำคัญ	งบประมาณดำเนินการ (บาท)							
	แหล่ง งปม.	หน่วย ดำเนินการ	พ.ศ. ๒๕๖๖	พ.ศ. ๒๕๖๗	พ.ศ. ๒๕๖๘	พ.ศ. ๒๕๖๙	พ.ศ. ๒๕๗๐	รวม ๕ ปี
กิจกรรมที่ ๓.๑๖ เพิ่มประสิทธิภาพการผลิตข้าวจังหวัดสระแก้ว	๑	สนง.เกษตร จ.สระแก้ว	-	๘,๕๐๒,๓๐๐	๗,๕๒๔,๐๐๐	๗,๕๒๔,๐๐๐	๗,๕๒๔,๐๐๐	๓๑,๐๗๔,๓๐๐
กิจกรรมที่ ๓.๑๗ ส่งเสริมการพัฒนาการผลิตลำไยเพื่อการส่งออก	๑	สนง.เกษตร จ.สระแก้ว	-	๗,๒๒๖,๑๐๐	๓๐๐,๐๐๐	๓๐๐,๐๐๐	๓๐๐,๐๐๐	๘,๑๒๖,๑๐๐
กิจกรรมที่ ๓.๑๘ พัฒนาศักยภาพและยกระดับการผลิตอ้อยโรงงานด้วยเกษตรอัจฉริยะ	๑	สนง.เกษตร จ.สระแก้ว	-	๒,๗๓๘,๗๐๐	๒,๗๓๘,๗๐๐	๒,๗๓๘,๗๐๐	๒,๗๓๘,๗๐๐	๑๐,๙๕๔,๘๐๐
กิจกรรมที่ ๓.๑๙ พัฒนาการผลิตสมุนไพรเพื่อเข้าสู่มาตรฐานเกษตรอินทรีย์	๑	สนง.เกษตร จ.สระแก้ว	-	๔๗๖,๔๐๐	๔๗๖,๔๐๐	๔๗๖,๔๐๐	๔๗๖,๔๐๐	๑,๙๐๕,๖๐๐
กิจกรรมที่ ๓.๒๐ พัฒนาศูนย์จัดการศัตรูพืชชุมชนเพื่อการผลิตพืชปลอดภัย และได้คุณภาพ	๑	สนง.เกษตร จ.สระแก้ว	-	๘๐๖,๑๐๐	๕๐๐,๐๐๐	๕๐๐,๐๐๐	๕๐๐,๐๐๐	๒,๓๐๖,๑๐๐
กิจกรรมที่ ๓.๒๑ ยกระดับมาตรฐานสินค้าเกษตรของวิสาหกิจชุมชนจังหวัดสระแก้ว	๑	สนง.เกษตร จ.สระแก้ว	-	๑,๐๖๙,๓๐๐	๕๐๐,๐๐๐	๕๐๐,๐๐๐	๕๐๐,๐๐๐	๒,๕๖๙,๓๐๐
กิจกรรมที่ ๓.๒๒ ขับเคลื่อนการพัฒนาสินค้าไม้ผลอัตลักษณ์พื้นถิ่น (ชมพู่คลองหาด)	๑	สนง.เกษตร จ.สระแก้ว	-	๙๗๕,๘๐๐	๕๐๐,๐๐๐	๕๐๐,๐๐๐	๕๐๐,๐๐๐	๒,๔๗๕,๘๐๐
กิจกรรมที่ ๓.๒๓ ยกระดับคุณภาพมาตรฐานเมล็ดพันธุ์ข้าวและสินค้าข้าว	๒	ศูนย์เมล็ด พันธุ์ข้าว ชลบุรี	๓๗,๕๐๐	๓๗,๕๐๐	๓๗,๕๐๐	๓๗,๕๐๐	๓๗,๕๐๐	๑๘๗,๕๐๐
กิจกรรมที่ ๓.๒๔ กิจกรรมส่งเสริมการอารักขาพืชเพื่อสนับสนุนการผลิตพืชปลอดภัยลดการใช้สารเคมีทางการเกษตร	๑	สนง.เกษตร จ.สระแก้ว	-	-	-	๑,๔๙๐,๐๐๐	๑,๔๙๐,๐๐๐	๒,๙๘๐,๐๐๐
กิจกรรมที่ ๓.๒๕ การพัฒนาศักยภาพไม้ผล (มะม่วงน้ำดอกไม้และลำไย) เพื่อการส่งออก	๑	สนง.เกษตร จ.สระแก้ว	-	-	-	๓,๗๗๔,๐๐๐	๓,๗๗๔,๐๐๐	๗,๕๔๘,๐๐๐

บัญชีรายการชุดโครงการสำคัญ	งบประมาณดำเนินการ (บาท)							
	แหล่ง งปม.	หน่วย ดำเนินการ	พ.ศ. ๒๕๖๖	พ.ศ. ๒๕๖๗	พ.ศ. ๒๕๖๘	พ.ศ. ๒๕๖๙	พ.ศ. ๒๕๗๐	รวม ๕ ปี
กิจกรรมที่ ๓.๒๖ ส่งเสริมพัฒนาศักยภาพการผลิตพืชสมุนไพร จังหวัดสระแก้วให้ได้คุณภาพและมาตรฐานสากล	๑	สนง.เกษตร จ.สระแก้ว	-	-	-	๓,๔๔๐,๘๐๐	๓,๔๔๐,๘๐๐	๖,๘๘๑,๖๐๐
กิจกรรมที่ ๓.๒๗ กิจกรรมส่งเสริมและพัฒนาการเพิ่มประสิทธิภาพ การผลิตมันสำปะหลัง แบบครบวงจร	๑	สนง.เกษตร จ.สระแก้ว	-	-	-	๓,๓๕๘,๓๐๐	๓,๓๕๘,๓๐๐	๖,๗๑๖,๖๐๐
กิจกรรมที่ ๓.๒๘ พัฒนาคุณภาพสินค้าประมงเพื่อเข้าสู่มาตรฐานที่ ได้รับการยอมรับในระดับสากล	๑	สนง.ประมง จ.สระแก้ว	-	-	-	๗๐๗,๕๐๐	๗๐๗,๕๐๐	๑,๔๑๕,๐๐๐
๔. โครงการสำคัญที่ ๔ ส่งเสริมการใช้เครื่องจักรกลทาง การเกษตร								
กิจกรรมที่ ๔.๑ ส่งเสริมการใช้เครื่องจักรกลทางการเกษตร	๒	สนง.เกษตร จ.สระแก้ว	๔๔,๕๕๐	๔๔,๕๕๐	๓๑,๑๐๐	๓๑,๑๐๐	๓๑,๑๐๐	๑๘๒,๔๐๐
๕. โครงการสำคัญที่ ๕ ส่งเสริมการเพิ่มประสิทธิภาพการผลิต สมุนไพร								
กิจกรรมที่ ๕.๑ ส่งเสริมการอารักขาพืชเพื่อเพิ่มประสิทธิภาพการ ผลิตสินค้าเกษตร	๒	สนง.เกษตร จ.สระแก้ว	๑๒๒,๕๐๐	๑๓๕,๐๐๐	๑๓๕,๐๐๐	๑๓๕,๐๐๐	๑๓๕,๐๐๐	๖๖๒,๕๐๐
กิจกรรมที่ ๕.๒ ส่งเสริมการเพิ่มประสิทธิภาพการผลิตสมุนไพร	๒	สนง.เกษตร จ.สระแก้ว	๖๖,๕๐๐	๗๕,๐๐๐	๗๕,๐๐๐	๗๕,๐๐๐	๗๕,๐๐๐	๓๖๖,๕๐๐
กิจกรรมที่ ๕.๓ เพิ่มศักยภาพการพัฒนาเมืองสมุนไพรจังหวัด สระแก้ว	๑	สนง.เกษตร จ.สระแก้ว	๑๐,๒๒๗,๐๐๐	๑๐,๒๔๐,๐๐๐	๑๐,๒๔๐,๐๐๐	๑๐,๒๔๐,๐๐๐	๑๐,๒๔๐,๐๐๐	๕๑,๑๘๗,๐๐๐
กิจกรรมที่ ๕.๔ ส่งเสริมการใช้สมุนไพรในการเพาะเลี้ยงสัตว์น้ำ (กลุ่มจ.)	๑	สนง.ประมง จ.สระแก้ว		๑๕๐,๐๐๐	๑๕๐,๐๐๐	๑๕๐,๐๐๐	๑๕๐,๐๐๐	๖๐๐,๐๐๐
๖. โครงการสำคัญที่ ๖ เพิ่มประสิทธิภาพการผลิตสินค้าเกษตร								
กิจกรรมที่ ๖.๑ เพิ่มประสิทธิภาพการผลิตมันสำปะหลัง อ้อย ข้าวโพดเลี้ยงสัตว์ ปาล์มน้ำมัน ไข่และหอย	๒	สนง.เกษตร จ.สระแก้ว	๕๕๕,๘๘๐	๒๗๕,๕๐๐	๒๗๕,๕๐๐	๒๗๕,๕๐๐	๒๗๕,๕๐๐	๑,๖๕๗,๘๘๐
กิจกรรมที่ ๖.๒ พัฒนาศักยภาพด้านปศุสัตว์	๒	สนง.ปศุสัตว์ จ.สระแก้ว	๒,๕๙๓,๔๘๐	๓,๒๕๙,๙๐๐	๓,๒๕๙,๙๐๐	๓,๒๕๙,๙๐๐	๓,๒๕๙,๙๐๐	๑๕,๖๓๓,๐๘๐

บัญชีรายการชุดโครงการสำคัญ	งบประมาณดำเนินการ (บาท)								
	โครงการสำคัญ	แหล่ง งปม.	หน่วย ดำเนินการ	พ.ศ. ๒๕๖๖	พ.ศ. ๒๕๖๗	พ.ศ. ๒๕๖๘	พ.ศ. ๒๕๖๙	พ.ศ. ๒๕๗๐	รวม ๕ ปี
กิจกรรมที่ ๖.๓ พัฒนาศักยภาพกระบวนการผลิตสินค้าเกษตร (ปศุสัตว์)	๒	สนง.ปศุสัตว์ จ.สระแก้ว	๕,๓๘๐,๓๐๐	๕,๔๐๐,๐๐๐	๕,๔๐๐,๐๐๐	๕,๔๐๐,๐๐๐	๕,๔๐๐,๐๐๐	๕,๔๐๐,๐๐๐	๒๖,๙๘๐,๓๐๐
กิจกรรมที่ ๖.๔ พัฒนาปรับปรุงพันธุ์สัตว์	๒	ศูนย์วิจัยและ บำรุงพันธุ์ สัตว์สระแก้ว	๓,๙๔๑,๔๐๐	๔,๑๐๐,๐๐๐	๔,๑๐๐,๐๐๐	๔,๑๐๐,๐๐๐	๔,๑๐๐,๐๐๐	๔,๑๐๐,๐๐๐	๒๐,๓๔๑,๔๐๐
กิจกรรมที่ ๖.๕ พัฒนาการผลิตปศุสัตว์	๒	ศูนย์วิจัยและ บำรุงพันธุ์ สัตว์สระแก้ว	๕,๖๐๐	๑๐,๐๐๐	๑๐,๐๐๐	๑๐,๐๐๐	๑๐,๐๐๐	๑๐,๐๐๐	๔๕,๖๐๐
กิจกรรมที่ ๖.๖ ฝึการวาง ป้องกัน ควบคุม บำบัด และขนส่ง โรคสัตว์	๒	ด่านกักกัน สัตว์สระแก้ว	๓,๒๐๗,๐๗๖	๓,๒๕๐,๐๐๐	๓,๒๕๐,๐๐๐	๓,๒๕๐,๐๐๐	๓,๒๕๐,๐๐๐	๓,๒๕๐,๐๐๐	๑๖,๒๐๗,๐๗๖
กิจกรรมที่ ๖.๗ พัฒนาสุขภาพสัตว์	๒	ด่านกักกัน สัตว์สระแก้ว	๓๕,๓๐๐	๔๒,๐๐๐	๔๒,๐๐๐	๔๒,๐๐๐	๔๒,๐๐๐	๔๒,๐๐๐	๒๐๓,๓๐๐
กิจกรรมที่ ๖.๘ ถ่ายทอดเทคโนโลยีการผลิตลูกพันธุ์ปลาและ พัฒนาการแปรรูป	๑	สนง.ประมง จ.สระแก้ว	๖๗๒,๕๐๐	๖๘๐,๐๐๐	๖๘๐,๐๐๐	๖๘๐,๐๐๐	๖๘๐,๐๐๐	๖๘๐,๐๐๐	๓,๓๕๒,๕๐๐
กิจกรรมที่ ๖.๙ พัฒนาการเลี้ยงสัตว์น้ำเบญจพรรณ ในปอดิน	๑	สนง.ประมง จ.สระแก้ว	๖๓๕,๙๐๐	๗๐๐,๐๐๐	๗๐๐,๐๐๐	๗๐๐,๐๐๐	๗๐๐,๐๐๐	๗๐๐,๐๐๐	๓,๔๓๕,๙๐๐
กิจกรรมที่ ๖.๑๐ การเลี้ยงปลานิลปรับปรุงพันธุ์เพื่อ เพิ่มประสิทธิภาพการผลิต	๑	สนง.ประมง จ.สระแก้ว	๑,๙๘๔,๗๐๐	๒,๑๐๐,๐๐๐	๒,๑๐๐,๐๐๐	๒,๑๐๐,๐๐๐	๒,๑๐๐,๐๐๐	๒,๑๐๐,๐๐๐	๑๐,๓๘๔,๗๐๐
กิจกรรมที่ ๖.๑๑ พันธุ์บริหารจัดการแหล่งน้ำเพื่อ เพิ่มปริมาณและผลผลิตสัตว์น้ำในจังหวัดสระแก้ว	๑	สนง.ประมง จ.สระแก้ว	-	๕,๔๒๖,๕๐๐	๑๐,๐๐๐,๐๐๐	๑๒,๐๐๐,๐๐๐	๑๕,๐๐๐,๐๐๐	๑๕,๐๐๐,๐๐๐	๔๗,๔๒๖,๕๐๐
กิจกรรมที่ ๖.๑๒ พันธุ์และเพิ่มผลผลิตกุ้งก้ามกราม ในแหล่งน้ำ โดยปล่อยพันธุ์กุ้งก้ามกราม	๑	สนง.ประมง จ.สระแก้ว	-	๒,๒๐๐,๐๐๐	๒,๒๐๐,๐๐๐	๒,๒๐๐,๐๐๐	๒,๒๐๐,๐๐๐	๒,๒๐๐,๐๐๐	๘,๘๐๐,๐๐๐

บัญชีรายการชุดโครงการสำคัญ	งบประมาณดำเนินการ (บาท)								
	โครงการสำคัญ	แหล่ง งปม.	หน่วย ดำเนินการ	พ.ศ. ๒๕๖๖	พ.ศ. ๒๕๖๗	พ.ศ. ๒๕๖๘	พ.ศ. ๒๕๖๙	พ.ศ. ๒๕๗๐	รวม ๕ ปี
กิจกรรมที่ ๖.๑๓ เพิ่มผลผลิตและเพิ่มความหลากหลายของปลาไทย ในแหล่งน้ำธรรมชาติ	๑	สนง.ประมง จ.สระแก้ว	-	๑,๘๐๐,๐๐๐	๑,๘๐๐,๐๐๐	๑,๘๐๐,๐๐๐	๑,๘๐๐,๐๐๐	๑,๘๐๐,๐๐๐	๗,๒๐๐,๐๐๐
กิจกรรมที่ ๖.๑๔ เสริมสร้างศักยภาพการผลิต เมล็ดพันธุ์ข้าวของศูนย์ข้าวชุมชน	๒	ศูนย์เมล็ด พันธุ์ข้าว ชลบุรี	๔๗๔,๘๐๐	๔๗๔,๘๐๐	๔๗๔,๘๐๐	๔๗๔,๘๐๐	๔๗๔,๘๐๐	๔๗๔,๘๐๐	๒,๓๗๔,๐๐๐
กิจกรรมที่ ๖.๑๕ ส่งเสริมการเปลี่ยนเมล็ดพันธุ์ข้าว	๒	ศูนย์เมล็ด พันธุ์ข้าว ชลบุรี	๒,๙๘๔,๐๐๐	๒,๙๘๔,๐๐๐	๒,๙๘๔,๐๐๐	๒,๙๘๔,๐๐๐	๒,๙๘๔,๐๐๐	๒,๙๘๔,๐๐๐	๑๔,๙๒๐,๐๐๐
กิจกรรมที่ ๖.๑๖ เพิ่มผลผลิตสัตว์น้ำในอ่างเก็บน้ำจังหวัดสระแก้ว เพื่อสร้างอาชีพและรายได้ให้แก่เกษตรกร	๑	สนง. ประมง จ.สระแก้ว	-	-	-	๓,๐๗๖,๐๐๐	๓,๐๗๖,๐๐๐	-	๖,๑๕๒,๐๐๐
กิจกรรมที่ ๖.๑๗ เพิ่มประสิทธิภาพการเลี้ยงโคเนื้อ รายย่อย จ.สระแก้ว	๑	สนง. ปศุสัตว์ จ.สระแก้ว	-	-	-	๖๔๓,๒๐๐	-	-	๖๔๓,๒๐๐
กิจกรรมที่ ๖.๑๘ โครงการเพิ่มศักยภาพการผลิตเนื้อโคคุณภาพสูง	๑	สนง. ปศุสัตว์ จ.สระแก้ว	-	-	-	๒๐,๐๐๐,๐๐๐	-	-	๒๐,๐๐๐,๐๐๐
๗. โครงการสำคัญที่ ๗ เกษตรปลอดภัย									
กิจกรรมที่ ๗.๑ เพิ่มขีดความสามารถการผลิตข้าวปลอดภัยจังหวัด สระแก้ว	๑	สนง.เกษตร จ.สระแก้ว	๓,๒๙๗,๘๐๐	๓,๕๐๐,๐๐๐	๓,๕๐๐,๐๐๐	๓,๕๐๐,๐๐๐	๓,๕๐๐,๐๐๐	๓,๕๐๐,๐๐๐	๑๗,๒๙๗,๘๐๐
กิจกรรมที่ ๗.๒ ส่งเสริมการปลูกพืชผักปลอดภัยในโรงเรียนอัจฉริยะ จังหวัดสระแก้ว	๑	สนง.เกษตร จ.สระแก้ว	๑๒,๑๐๒,๑๐๐	๑๒,๕๐๐,๐๐๐	๑๒,๕๐๐,๐๐๐	๑๒,๕๐๐,๐๐๐	๑๒,๕๐๐,๐๐๐	๑๒,๕๐๐,๐๐๐	๖๒,๑๐๒,๑๐๐
กิจกรรมที่ ๗.๓ ส่งเสริมและพัฒนาเกษตรปลอดภัยในสถาบัน เกษตรกร	๑	สนง. สหกรณ์ จ.สระแก้ว	๔๑,๘๐๐	๔๒,๐๐๐	๔๒,๐๐๐	๔๒,๐๐๐	๔๒,๐๐๐	๔๒,๐๐๐	๒๐๙,๘๐๐

บัญชีรายการชุดโครงการสำคัญ	งบประมาณดำเนินการ (บาท)							
	แหล่ง งปม.	หน่วย ดำเนินการ	พ.ศ. ๒๕๖๖	พ.ศ. ๒๕๖๗	พ.ศ. ๒๕๖๘	พ.ศ. ๒๕๖๙	พ.ศ. ๒๕๗๐	รวม ๕ ปี
๘. โครงการสำคัญที่ ๘ ส่งเสริมและพัฒนาการเกษตรอัตลักษณ์								
กิจกรรมที่ ๘.๑ ส่งเสริมและพัฒนาสินค้าเกษตรอัตลักษณ์พื้นถิ่น	๒	สนง.เกษตร จ.สระแก้ว	๑๖๗,๐๐๐	๖๗,๐๐๐	๖๗,๐๐๐	๖๗,๐๐๐	๖๗,๐๐๐	๔๓๕,๐๐๐
กิจกรรมที่ ๘.๒ เพิ่มศักยภาพการผลิตมะม่วงจังหวัดสระแก้ว	๑	สนง.เกษตร จ.สระแก้ว	๕,๐๖๒,๐๐๐	๕,๑๐๐,๐๐๐	๕,๑๐๐,๐๐๐	๕,๑๐๐,๐๐๐	๕,๑๐๐,๐๐๐	๒๕,๔๖๒,๐๐๐
กิจกรรมที่ ๘.๓ โครงการยกระดับมาตรฐานผลิตภัณฑ์หม่อนไหม (ตรานกยูงพระราชทาน)	๒	หน่วย ส่งเสริม หม่อนไหม สระแก้ว	๑๘๐,๐๐๐	๒๐๐,๐๐๐	๓๕๐,๐๐๐	๔๐๐,๐๐๐	๔๐๐,๐๐๐	๑,๕๓๐,๐๐๐
๙. โครงการสำคัญที่ ๙ ส่งเสริมและพัฒนาการเกษตรอัจฉริยะ								
กิจกรรมที่ ๙.๑.๑ อำเภอ ๑ แปลงเกษตรอัจฉริยะ	๒	สนง.เกษตร จ.สระแก้ว	๒๕,๒๐๐	๒๕,๒๐๐	๒๕,๒๐๐	๒๕,๒๐๐	๒๕,๒๐๐	๑๒๖,๐๐๐
กิจกรรมที่ ๙.๒ พัฒนาศักยภาพและยกระดับการผลิตอ้อยโรงงาน ด้วยเกษตรอัจฉริยะ	๑	สนง.เกษตร จ.สระแก้ว	๑๘,๑๗๖,๐๐๐	๑๘,๒๐๐,๐๐๐	๑๘,๒๐๐,๐๐๐	๑๘,๒๐๐,๐๐๐	๑๘,๒๐๐,๐๐๐	๙๐,๙๗๖,๐๐๐
๑๐. โครงการสำคัญที่ ๑๐ ส่งเสริมการผลิตสินค้าเกษตรอินทรีย์								
กิจกรรมที่ ๑๐.๑ ส่งเสริมการผลิตสินค้าเกษตรอินทรีย์ (ด้านพืช)	๒	สนง.เกษตร จ.สระแก้ว	๑๐๐,๕๐๐	๑๐๕,๐๐๐	๑๐๕,๐๐๐	๑๐๕,๐๐๐	๑๐๕,๐๐๐	๕๒๐,๕๐๐
กิจกรรมที่ ๑๐.๒ ส่งเสริมการทำปศุสัตว์อินทรีย์	๒	ศูนย์วิจัย และพัฒนา อาหารสัตว์ สระแก้ว	๒๓,๐๐๐	๓๐,๐๐๐	๓๐,๐๐๐	๓๐,๐๐๐	๓๐,๐๐๐	๑๔๓,๐๐๐
กิจกรรมที่ ๑๐.๓ ส่งเสริมการใช้สารอินทรีย์ลดการใช้สารเคมีทาง การเกษตร	๒	สถานีพัฒนา ที่ดิน สระแก้ว	๑,๐๗๗,๘๗๕	๑,๑๐๐,๐๐๐	๑,๑๐๐,๐๐๐	๑,๑๐๐,๐๐๐	๑,๑๐๐,๐๐๐	๕,๔๗๗,๘๗๕

บัญชีรายการชุดโครงการสำคัญ	งบประมาณดำเนินการ (บาท)							
โครงการสำคัญ	แหล่ง งปม.	หน่วย ดำเนินการ	พ.ศ. ๒๕๖๖	พ.ศ. ๒๕๖๗	พ.ศ. ๒๕๖๘	พ.ศ. ๒๕๖๙	พ.ศ. ๒๕๗๐	รวม ๕ ปี
กิจกรรมที่ ๑๐.๔ ส่งเสริมเกษตรกรผู้ผลิตเกษตรอินทรีย์ด้วยระบบการรับรองแบบมีส่วนร่วม PGS	๒	สถานีพัฒนาที่ดิน สระแก้ว	๕๙๗,๐๐๐	๕๙๗,๐๐๐	๕๙๗,๐๐๐	๕๙๗,๐๐๐	๕๙๗,๐๐๐	๒,๙๘๕,๐๐๐
กิจกรรมที่ ๑๐.๕ ส่งเสริมการทำปุ๋ยสัตว์อินทรีย์	๒	สนง.ปศุสัตว์ จ.สระแก้ว	๔๐,๐๐๐	๔๐,๐๐๐	๔๐,๐๐๐	๔๐,๐๐๐	๔๐,๐๐๐	๒๐๐,๐๐๐
๑๑. โครงการสำคัญที่ ๑๑ ส่งเสริมและพัฒนากาปรูปสินค้าเกษตร								
กิจกรรมที่ ๑๑.๑ ส่งเสริมการแปรรูปสินค้าเกษตร	๒	สนง.เกษตร จ.สระแก้ว	๒๑,๐๐๐	๒๑,๐๐๐	๒๑,๐๐๐	๒๑,๐๐๐	๒๑,๐๐๐	๑๐๕,๐๐๐
กิจกรรมที่ ๑๑.๒ พัฒนาบรรจุภัณฑ์สินค้าเกษตรและสินค้าเกษตรแปรรูปจังหวัดสระแก้ว	๑	สนง.เกษตร จ.สระแก้ว	๕๔๘,๑๐๐	๖๐๐,๐๐๐	๖๐๐,๐๐๐	๖๐๐,๐๐๐	๖๐๐,๐๐๐	๒,๙๔๘,๑๐๐
กิจกรรมที่ ๑๑.๓ พัฒนามลิตภัณฑ์และมาตรฐานสินค้าเกษตรแปรรูป	๒	สนง.ตรวจ บัญชีสหกรณ์ สระแก้ว	๙๔,๔๐๐	๑๐๐,๐๐๐	๑๐๐,๐๐๐	๑๐๐,๐๐๐	๑๐๐,๐๐๐	๔๙๔,๔๐๐
กิจกรรมที่ ๑๑.๔ ส่งเสริมและพัฒนาวिकासกิจชุมชน	๒	สนง.ตรวจ บัญชีสหกรณ์ สระแก้ว	๓๐,๔๐๐	๓๒,๐๐๐	๓๒,๐๐๐	๓๒,๐๐๐	๓๒,๐๐๐	๑๕๘,๔๐๐
กิจกรรมที่ ๑๑.๕ ส่งเสริมการแปรรูปสินค้าเกษตรในสหกรณ์และกลุ่มเกษตรกร	๒	สนง. สหกรณ์ จ.สระแก้ว	๖๓,๓๐๐	๖๓,๓๐๐	๖๓,๓๐๐	๖๓,๓๐๐	๖๓,๓๐๐	๓๑๖,๕๐๐
กิจกรรมที่ ๑๑.๖ ส่งเสริมการแปรรูปและพัฒนาบรรจุภัณฑ์สินค้าเกษตรแปรรูปของวิสาหกิจชุมชนจังหวัดสระแก้ว	๑	สนง.เกษตร จ.สระแก้ว	-	-	-	๑,๐๐๖,๕๙๐	๑,๐๐๖,๕๙๐	๒,๐๑๓,๑๘๐
๑๒. โครงการสำคัญที่ ๑๒ ส่งเสริมและพัฒนากาปรูปสินค้าเกษตรชีวภาพ								
กิจกรรมที่ ๑๒.๑ ส่งเสริมการจัดตั้งและบริหารจัดการวิสาหกิจเกษตรฐานชีวภาพและภูมิปัญญาท้องถิ่น	๒	สนง.เกษตร จ.สระแก้ว	๒๐,๐๐๐	๒๐,๐๐๐	๒๐,๐๐๐	๒๐,๐๐๐	๒๐,๐๐๐	๑๐๐,๐๐๐
กิจกรรมที่ ๑๒.๒ ส่งเสริมการใช้สารชีวภัณฑ์และแมลงศัตรูธรรมชาติทดแทนสารเคมีทางการเกษตร	๒	สนง.เกษตร จ.สระแก้ว	๑๔๑,๐๐๐	๑๔๑,๐๐๐	๑๔๑,๐๐๐	๑๔๑,๐๐๐	๑๔๑,๐๐๐	๗๐๕,๐๐๐

บัญชีรายการชุดโครงการสำคัญ	งบประมาณดำเนินการ (บาท)							
๑๓. โครงการสำคัญที่ ๑๓ ส่งเสริมและพัฒนาอาชีพเพื่อแก้ไขปัญหาที่ดินทำกินของเกษตรกร								
กิจกรรม ๑๓.๑ พัฒนาคุณภาพดินในพื้นที่จัดการที่ดินทำกิน	๒	สถานีพัฒนาที่ดินสระแก้ว	๔๐๐,๐๐๐	๔๒๐,๐๐๐	๔๒๐,๐๐๐	๔๒๐,๐๐๐	๔๒๐,๐๐๐	๒,๐๘๐,๐๐๐
กิจกรรม ๑๓.๒ ส่งเสริมและพัฒนาอาชีพเพื่อที่ดินทำกิน (ด้านปศุสัตว์)	๒	สนง.ปศุสัตว์ จ.สระแก้ว	๒๐๒,๕๐๐	๑๓๓,๐๐๐	๑๓๓,๐๐๐	๑๓๓,๐๐๐	๑๓๓,๐๐๐	๗๓๔,๕๐๐
กิจกรรม ๑๓.๓ ส่งเสริมและพัฒนาอาชีพเพื่อที่ดินทำกิน (ด้านประมง)	๒	สนง.ประมง จ.สระแก้ว	๒๐๐,๐๐๐	๑๑๗,๖๐๐	๑๑๗,๖๐๐	๑๑๗,๖๐๐	๑๑๗,๖๐๐	๖๗๐,๔๐๐
กิจกรรม ๑๓.๔ ส่งเสริมและพัฒนาเพื่อแก้ไขปัญหาที่ดินทำกินของเกษตรกร	๒	สนง. สหกรณ์ จ. สระแก้ว	๑๗๑,๔๐๐	๑๗๑,๔๐๐	๑๗๑,๔๐๐	๑๗๑,๔๐๐	๑๗๑,๔๐๐	๘๕๗,๐๐๐
กิจกรรมที่ ๑๓.๕ ส่งเสริมและพัฒนาแก้ไขปัญหาที่ดินทำกินของเกษตรกร	๓	สนง.ตรวจบัญชีสหกรณ์ สระแก้ว	๒๖,๒๕๐	๒๖,๕๐๐	๒๖,๕๐๐	๒๖,๕๐๐	๒๖,๕๐๐	๑๓๒,๒๕๐
กิจกรรมที่ ๑๓.๖ ส่งเสริมและพัฒนาแก้ไขปัญหาที่ดินทำกินของเกษตรกร	๓	สนง.การปฏิรูปที่ดิน จ.สระแก้ว	๔๒๗,๔๖๐	๔๒๗,๔๖๐	๔๒๗,๔๖๐	๔๒๗,๔๖๐	๔๒๗,๔๖๐	๒,๑๓๗,๓๐๐
๑๔. โครงการสำคัญที่ ๑๔ ธนาคารสินค้าเกษตร								
กิจกรรมที่ ๑๔.๑ ธนาคารสินค้าเกษตร (ประมง)	๒	สนง.ประมง จ.สระแก้ว	๔,๐๐๐	๑๐,๐๐๐	๑๐,๐๐๐	๑๐,๐๐๐	๑๐,๐๐๐	๔๔,๐๐๐
กิจกรรมที่ ๑๔.๒ ธนาคารปลาเพื่อพัฒนาชุมชน	๑	สนง.ประมง จ.สระแก้ว	๕๑๖,๗๐๐	๕๔๐,๐๐๐	๕๔๐,๐๐๐	๕๔๐,๐๐๐	๕๔๐,๐๐๐	๒,๖๗๖,๗๐๐
กิจกรรมที่ ๑๔.๓ สนับสนุนธนาคารผลผลิตสัตว์น้ำแบบมีส่วนร่วม	๒	ศูนย์วิจัยและเพาะเลี้ยงสัตว์น้ำจืด สระแก้ว	๕,๐๐๐	๑๕,๐๐๐	๑๕,๐๐๐	๑๕,๐๐๐	๑๕,๐๐๐	๖๕,๐๐๐

บัญชีรายการชุดโครงการสำคัญ	งบประมาณดำเนินการ (บาท)							
	แหล่ง งปม.	หน่วย ดำเนินการ	พ.ศ. ๒๕๖๖	พ.ศ. ๒๕๖๗	พ.ศ. ๒๕๖๘	พ.ศ. ๒๕๖๙	พ.ศ. ๒๕๗๐	รวม ๕ ปี
กิจกรรมที่ ๑๔.๔ ธนาคารปูอินทรีย์	๒	สถานีพัฒนา ที่ดิน สระแก้ว	๗๙,๔๐๐	๑๐๐,๐๐๐	๑๐๐,๐๐๐	๑๐๐,๐๐๐	๑๐๐,๐๐๐	๔๗๙,๔๐๐
กิจกรรมที่ ๑๔.๕ ธนาคารปัจจัยการผลิตหม่อนไหม (เส้นไหม)	๒	หน่วยส่งเสริม หม่อนไหม สระแก้ว	-	๑๐๐,๐๐๐	๒๐๐,๐๐๐	๒๐๐,๐๐๐	๒๐๐,๐๐๐	๗๐๐,๐๐๐
๑๕. โครงการสำคัญที่ ๑๕ การพัฒนาโลจิสติกส์ด้านการเกษตร								
กิจกรรมที่ ๑๕.๑ การพัฒนาประสิทธิภาพโลจิสติกส์เกษตรเพื่อลด การสูญเสีย	๒	สนง.เกษตร จ.สระแก้ว	๒๓,๐๐๐	๒๓,๐๐๐	๒๓,๐๐๐	๒๓,๐๐๐	๒๓,๐๐๐	๑๑๕,๐๐๐
๑๖. โครงการสำคัญที่ ๑๖ ส่งเสริมอาชีพประมง								
กิจกรรมที่ ๑๖.๑ ส่งเสริมและพัฒนาศักยภาพกระบวนการผลิต	๒	สนง.ประมง จ.สระแก้ว	๑๐,๐๐๐	๑๕,๐๐๐	๑๕,๐๐๐	๑๕,๐๐๐	๑๕,๐๐๐	๗๐,๐๐๐
กิจกรรมที่ ๑๖.๒ ปรับปรุงข้อมูลเกษตรกร	๒	สนง.ประมง จ.สระแก้ว	๑๔,๐๐๐	๑๕,๐๐๐	๑๖,๐๐๐	๑๗,๐๐๐	๒๐,๐๐๐	๘๒,๐๐๐
กิจกรรมที่ ๑๖.๓ พัฒนาศักยภาพเกษตรกร	๒	สนง.ประมง จ.สระแก้ว	๔,๐๐๐	๕,๐๐๐	๖,๐๐๐	๗,๐๐๐	๑๐,๐๐๐	๓๒,๐๐๐
ประเด็นการพัฒนาที่ ๓ : สร้างความเข้มแข็งให้แก่เกษตรกร/ สถาบันเกษตรกรและพัฒนาภาคเพื่อเชื่อมโยงทุกภาคส่วนใน การพัฒนาการเกษตร								
๑. โครงการสำคัญที่ ๑ การพัฒนาเกษตรกร								
กิจกรรมที่ ๑.๑ การพัฒนาเกษตรกรปราดเปรื่อง ด้านพืช (Smart Farmer)	๒	สนง.เกษตร จ.สระแก้ว	๑๔๕,๐๐๐	๘๔,๐๐๐	๘๔,๐๐๐	๘๔,๐๐๐	๘๔,๐๐๐	๔๘๑,๐๐๐
กิจกรรมที่ ๑.๒ พัฒนาเกษตรกรปราดเปรื่อง ด้านปศุสัตว์ (Smart Farmer)	๒	สนง.ปศุสัตว์ จ.สระแก้ว	๓๗,๐๐๐	๒๐,๐๐๐	๒๐,๐๐๐	๒๐,๐๐๐	๒๐,๐๐๐	๑๓๗,๐๐๐
กิจกรรมที่ ๑.๓ พัฒนาอาสาสมัครเกษตรกรหมู่บ้าน	๒	สนง.เกษตร จ.สระแก้ว	๖๑,๘๓๐	๖๑,๘๓๐	๖๑,๘๓๐	๖๑,๘๓๐	๖๑,๘๓๐	๓๐๙,๑๕๐
กิจกรรมที่ ๑.๔ พัฒนาเครือข่ายงานส่งเสริมการเกษตร ระบบส่งเสริมการเกษตร	๒	สนง.เกษตร จ.สระแก้ว	๓๙,๙๕๐	๓๙,๙๕๐	๓๙,๙๕๐	๓๙,๙๕๐	๓๙,๙๕๐	๑๙๙,๗๕๐

บัญชีรายการชุดโครงการสำคัญ	งบประมาณดำเนินการ (บาท)							
	แหล่ง งปม.	หน่วย ดำเนินการ	พ.ศ. ๒๕๖๖	พ.ศ. ๒๕๖๗	พ.ศ. ๒๕๖๘	พ.ศ. ๒๕๖๙	พ.ศ. ๒๕๗๐	รวม ๕ ปี
กิจกรรมที่ ๑.๕ พัฒนาบรรจุภัณฑ์สินค้าเกษตรและสินค้าเกษตรแปรรูป จังหวัดสระแก้ว	๑	สนง.เกษตร จ.สระแก้ว	-	๑,๐๑๔,๑๐๐	๑,๐๑๔,๑๐๐	๑,๐๑๔,๑๐๐	๑,๐๑๔,๑๐๐	๔,๐๕๖,๔๐๐
กิจกรรมที่ ๑.๖ ส่งเสริมเคหกิจเกษตรในครัวเรือนเกษตรสูงวัย	๒	สนง.เกษตร จ.สระแก้ว	๔๔,๐๐๐	๔๔,๐๐๐	๔๔,๐๐๐	๔๔,๐๐๐	๔๔,๐๐๐	๒๒๐,๐๐๐
กิจกรรมที่ ๑.๗ พัฒนาคือความรู้ด้านยางพาราทั้งระบบเพื่อส่งเสริมการประกอบอาชีพชาวสวนยางและก้าวไปสู่ Smart Farmer	๒	การยางแห่ง ประเทศไทย สาขา สระแก้ว	-	๖๓,๕๐๐	๖๓,๕๐๐	๖๓,๕๐๐	๖๓,๕๐๐	๒๕๔,๐๐๐
๒. โครงการสำคัญที่ ๒ การพัฒนาศูนย์เรียนรู้การเพิ่มประสิทธิภาพการผลิตสินค้าเกษตร								
กิจกรรมที่ ๒.๑ ศูนย์เรียนรู้การเพิ่มประสิทธิภาพการผลิตสินค้าเกษตร	๒	สนง.เกษตร จ.สระแก้ว	๗๙๙,๘๒๐	๒๕๑,๖๐๐	๒๕๑,๖๐๐	๒๕๑,๖๐๐	๒๕๑,๖๐๐	๑,๘๐๖,๒๒๐
กิจกรรมที่ ๒.๒ ศูนย์เรียนรู้การเพิ่มประสิทธิภาพการผลิตสินค้าเกษตร	๒	สนง.ปศุสัตว์ จ.สระแก้ว	๑๔๒,๔๐๐	๙๒,๒๐๐	๙๒,๒๐๐	๙๒,๒๐๐	๙๒,๒๐๐	๕๑๑,๒๐๐
กิจกรรมที่ ๒.๓ ศูนย์เรียนรู้การเพิ่มประสิทธิภาพการผลิตสินค้าเกษตร	๒	สนง.ประมง จ.สระแก้ว	๑๐๐,๐๐๐	๑๐๐,๐๐๐	๑๐๐,๐๐๐	๑๐๐,๐๐๐	๑๐๐,๐๐๐	๕๐๐,๐๐๐
กิจกรรมที่ ๒.๔ ศูนย์เรียนรู้การเพิ่มประสิทธิภาพการผลิตสินค้าเกษตร	๒	สนง.ตรวจ บัญชีสหกรณ์ สระแก้ว	๘๕,๙๕๐	๖๐,๓๐๐	๖๐,๓๐๐	๖๐,๓๐๐	๖๐,๓๐๐	๓๒๗,๑๕๐
กิจกรรมที่ ๒.๕ ฐานเรียนรู้ด้านเทคโนโลยีการจัดการดิน พัฒนาศักยภาพ ศพก.	๒	สถานีพัฒนา ที่ดินสระแก้ว	๗๔,๗๐๐	๗๔,๗๐๐	๗๔,๗๐๐	๗๔,๗๐๐	๗๔,๗๐๐	๓๗๓,๕๐๐
กิจกรรมที่ ๒.๖ ศูนย์เรียนรู้การเพิ่มประสิทธิภาพการผลิตสินค้าเกษตรด้านหม่อนไหม	๒	หน่วย ส่งเสริม หม่อนไหม สระแก้ว	๔๐,๐๐๐	๕๐,๐๐๐	๖๐,๐๐๐	๘๐,๐๐๐	๘๐,๐๐๐	๓๑๐,๐๐๐

บัญชีรายการชุดโครงการสำคัญ	งบประมาณดำเนินการ (บาท)								
	โครงการสำคัญ	แหล่ง งปม.	หน่วย ดำเนินการ	พ.ศ. ๒๕๖๖	พ.ศ. ๒๕๖๗	พ.ศ. ๒๕๖๘	พ.ศ. ๒๕๖๙	พ.ศ. ๒๕๗๐	รวม ๕ ปี
๓. โครงการสำคัญที่ ๓ สร้างความเข้มแข็งให้แก่ สหกรณ์/ สถาบันเกษตรกร/ วิสาหกิจชุมชน/กลุ่มเกษตรกร									
กิจกรรมที่ ๓.๑ ช่วยเหลือด้านหนี้สิน และแก้ปัญหาหนี้สินของ สมาชิกสหกรณ์และ กลุ่มเกษตรกร	๒	สนง. สหกรณ์ จ.สระแก้ว	๒,๑๑๓,๙๓๓	๒,๒๐๐,๐๐๐	๒,๒๐๐,๐๐๐	๒,๒๐๐,๐๐๐	๒,๒๐๐,๐๐๐	๒,๒๐๐,๐๐๐	๑๐,๙๑๓,๙๓๓
กิจกรรมที่ ๓.๒ ส่งเสริมเพื่อรักษาและยกระดับความเข้มแข็ง	๒	สนง. สหกรณ์ จ.สระแก้ว	๑๒,๘๐๐	๑๓,๐๐๐	๑๓,๐๐๐	๑๓,๐๐๐	๑๓,๐๐๐	๑๓,๐๐๐	๖๔,๘๐๐
กิจกรรมที่ ๓.๓ งานตรวจสอบบัญชีและกลุ่มสหกรณ์	๒	สนง.ตรวจ บัญชีสหกรณ์ สระแก้ว	๖๔๖,๐๙๐	๖๕๐,๐๐๐	๖๕๐,๐๐๐	๖๕๐,๐๐๐	๖๕๐,๐๐๐	๖๕๐,๐๐๐	๓,๒๔๖,๐๙๐
กิจกรรมที่ ๓.๔ ฝึกอบรมเศรษฐกิจการเงินขั้นพื้นฐานแก่สมาชิก สหกรณ์	๒	สนง.ตรวจ บัญชีสหกรณ์ สระแก้ว	๑๐,๕๐๐	๑๑,๐๐๐	๑๑,๐๐๐	๑๑,๐๐๐	๑๑,๐๐๐	๑๑,๐๐๐	๕๔,๕๐๐
กิจกรรมที่ ๓.๕ ตรวจสอบความถูกต้องในการทำธุรกรรมการเงิน ระหว่างสหกรณ์และสมาชิก	๒	สนง.ตรวจ บัญชีสหกรณ์ สระแก้ว	๘,๔๐๐	๙,๐๐๐	๙,๐๐๐	๙,๐๐๐	๙,๐๐๐	๙,๐๐๐	๔๔,๔๐๐
กิจกรรมที่ ๓.๖ การยกระดับสถาบันเกษตรกรให้เป็น ผู้ประกอบการธุรกิจเกษตร	๒	สนง.ตรวจ บัญชีสหกรณ์ สระแก้ว	๓๕,๒๐๐	๓๖,๐๐๐	๓๖,๐๐๐	๓๖,๐๐๐	๓๖,๐๐๐	๓๖,๐๐๐	๑๗๙,๒๐๐
กิจกรรมที่ ๓.๘ สร้างความเข้มแข็งกลุ่มการผลิตด้านการเกษตร	๒	สนง.เกษตร จ.สระแก้ว	๙๕,๐๐๐	๙๕,๐๐๐	๙๕,๐๐๐	๙๕,๐๐๐	๙๕,๐๐๐	๙๕,๐๐๐	๔๗๕,๐๐๐
กิจกรรมที่ ๓.๙ ส่งเสริมและพัฒนาวิสาหกิจชุมชน	๒	สนง.เกษตร จ.สระแก้ว	๑๙๒,๑๕๐	๑๙๒,๑๕๐	๑๙๒,๑๕๐	๑๙๒,๑๕๐	๑๙๒,๑๕๐	๑๙๒,๑๕๐	๙๖๐,๗๕๐

บัญชีรายการชุดโครงการสำคัญ	งบประมาณดำเนินการ (บาท)								
	โครงการสำคัญ	แหล่ง งปม.	หน่วย ดำเนินการ	พ.ศ. ๒๕๖๖	พ.ศ. ๒๕๖๗	พ.ศ. ๒๕๖๘	พ.ศ. ๒๕๖๙	พ.ศ. ๒๕๗๐	รวม ๕ ปี
กิจกรรมที่ ๓.๗ พัฒนาศักยภาพการควบคุมภายในสหกรณ์และ กลุ่มเกษตรกร	๒	สนง.ตรวจ บัญชี สหกรณ์ สระแก้ว	๑๘,๐๐๐	๑๙,๐๐๐	๑๙,๐๐๐	๑๙,๐๐๐	๑๙,๐๐๐	๑๙,๐๐๐	๙๔,๐๐๐
กิจกรรมที่ ๓.๘ สร้างความเข้มแข็งกลุ่มการผลิตด้านการเกษตร	๒	สนง.เกษตร จ.สระแก้ว	๙๕,๐๐๐	๙๕,๐๐๐	๙๕,๐๐๐	๙๕,๐๐๐	๙๕,๐๐๐	๙๕,๐๐๐	๔๗๕,๐๐๐
กิจกรรมที่ ๓.๙ ส่งเสริมและพัฒนาวิสาหกิจชุมชน	๒	สนง.เกษตร จ.สระแก้ว	๑๙๒,๑๕๐	๑๙๒,๑๕๐	๑๙๒,๑๕๐	๑๙๒,๑๕๐	๑๙๒,๑๕๐	๑๙๒,๑๕๐	๙๖๐,๗๕๐
กิจกรรมที่ ๓.๑๐ พัฒนารูรูกิจชุมชนในเขตปฏิรูปที่ดินชุมชน	๓	สนง.การ ปฏิรูปที่ดิน	๘๓,๐๐๐	๘๓,๖๖๐	๘๓,๖๖๐	๘๓,๖๖๐	๘๓,๖๖๐	๘๓,๖๖๐	๔๑๗,๖๔๐
กิจกรรมที่ ๓.๑๑ ส่งเสริมและพัฒนาตลาดเกษตรกร ประจำอำเภอ	๑	สนง.เกษตร จ.สระแก้ว	-	-	-	-	-	๗๙๒,๙๐๐	๗๙๒,๙๐๐
๔. โครงการสำคัญที่ ๔ พัฒนาทักษะในการประกอบอาชีพเพื่อ สร้างรายได้									
กิจกรรมที่ ๔.๑ ส่งเสริมเคหกิจเกษตรในครัวเรือนเกษตรสูงวัย	๒	สนง.เกษตร จ.สระแก้ว	๔๐,๐๐๐	๔๑,๐๐๐	๔๑,๐๐๐	๔๑,๐๐๐	๔๑,๐๐๐	๔๑,๐๐๐	๒๐๔,๐๐๐
กิจกรรมที่ ๔.๒ การเลี้ยงปลาเพื่อเป็นอาหารกลางวันและพัฒนา ชุมชนรอบโรงเรียน	๑	สนง.ประมง จ.สระแก้ว		๖๕๒,๗๐๐	๖๕๒,๗๐๐	๖๕๒,๗๐๐	๖๕๒,๗๐๐	๖๕๒,๗๐๐	๒,๖๑๐,๘๐๐
กิจกรรมที่ ๔.๓ ส่งเสริมและพัฒนาอาชีพเพื่อแก้ไขปัญหาที่ดินทำ กินของเกษตรกร	๓	สนง.การ ปฏิรูปที่ดิน จ.สระแก้ว	-	๔๒๗,๔๖๐	๔๒๗,๔๖๐	๔๒๗,๔๖๐	๔๒๗,๔๖๐	๔๒๗,๔๖๐	๑,๗๐๙,๘๔๐
๕. โครงการสำคัญที่ ๕ ส่งเสริมการดำเนินงานอันเนื่องมาจาก พระราชดำริ									
กิจกรรมที่ ๕.๑ ส่งเสริมการดำเนินงานอันเนื่องมาจาก พระราชดำริ	๒	สนง.เกษตร จ.สระแก้ว	๕๔๘,๔๐๐	๕๔๘,๔๐๐	๕๔๘,๔๐๐	๕๔๘,๔๐๐	๕๔๘,๔๐๐	๕๔๘,๔๐๐	๒,๗๔๒,๐๐๐

บัญชีรายการชุดโครงการสำคัญ	งบประมาณดำเนินการ (บาท)							
	แหล่ง งปม.	หน่วย ดำเนินการ	พ.ศ. ๒๕๖๖	พ.ศ. ๒๕๖๗	พ.ศ. ๒๕๖๘	พ.ศ. ๒๕๖๙	พ.ศ. ๒๕๗๐	รวม ๕ ปี
กิจกรรมที่ ๕.๒ ส่งเสริมการดำเนินงานอันเนื่องมาจากพระราชดำริ	๒	สนง.ปศุสัตว์ จ.สระแก้ว	๒๕๘,๑๐๐	๑๖๒,๔๐๐	๑๖๒,๔๐๐	๑๖๒,๔๐๐	๑๖๒,๔๐๐	๙๐๗,๗๐๐
กิจกรรมที่ ๕.๓ ส่งเสริมการดำเนินงานอันเนื่องมาจากพระราชดำริ	๒	สนง.ประมง จ.สระแก้ว	๔๖,๘๐๐	๗๔,๘๕๐	๗๔,๘๕๐	๗๔,๘๕๐	๗๔,๘๕๐	๓๔๖,๒๐๐
กิจกรรมที่ ๕.๔ พัฒนาสหกรณ์/กลุ่มเกษตรกร ในพื้นที่โครงการอันเนื่องมาจากพระราชดำริ	๒	สนง. สหกรณ์ จ. สระแก้ว	๒๓๐,๔๐๐	๓๓๒,๕๕๐	๓๓๒,๕๕๐	๓๓๒,๕๕๐	๓๓๒,๕๕๐	๑,๕๖๐,๖๐๐
กิจกรรมที่ ๕.๕ ส่งเสริมอาสาสมัครเกษตร	๒	สนง.ตรวจ	๑๑,๕๕๐	๑๒,๐๐๐	๑๒,๐๐๐	๑๒,๐๐๐	๑๒,๐๐๐	๕๙,๕๕๐
กิจกรรมที่ ๕.๖ ส่งเสริมการดำเนินงานอันเนื่องมาจากพระราชดำริ	๒	บัญชี สหกรณ์ สระแก้ว	๕๖,๓๐๐	๕๗,๕๐๐	๕๗,๕๐๐	๕๗,๕๐๐	๕๗,๕๐๐	๒๘๖,๓๐๐
กิจกรรมที่ ๕.๗ เสริมสร้างการจัดทำบัญชีครัวเรือนเพื่อการจัดการเศรษฐกิจระดับครัวเรือน	๒		๔๗,๔๙๐	๔๘,๕๐๐	๔๘,๕๐๐	๔๘,๕๐๐	๔๘,๕๐๐	๒๔๑,๔๙๐
กิจกรรมที่ ๕.๘ คลินิกเกษตรเคลื่อนที่ฯ	๒		๑๗,๖๐๐	๒๐,๐๐๐	๒๐,๐๐๐	๒๐,๐๐๐	๒๐,๐๐๐	๙๗,๖๐๐
กิจกรรมที่ ๕.๙ พัฒนาพื้นที่ราบเชิงเขา สระแก้ว-ปราจีนบุรี	๒	สนง.การ ปฏิรูปที่ดิน จ.สระแก้ว	-	๗๒,๒๐๐	๗๒,๒๐๐	๗๒,๒๐๐	๗๒,๒๐๐	๒๘๘,๘๐๐
กิจกรรมที่ ๕.๑๐ พัฒนาและส่งเสริมศิลปหัตถกรรม	๒	สนง.การ ปฏิรูปที่ดิน จ.สระแก้ว	๑๙,๒๙๕	๑๙,๕๙๐	๑๙,๕๙๐	๑๙,๕๙๐	๑๙,๕๙๐	๙๗,๖๕๕
กิจกรรมที่ ๕.๑๑ สนับสนุนโครงการอันเนื่องมาจากพระราชดำริ	๒	สถานีพัฒนา ที่ดิน สระแก้ว	๔๗๗,๙๕๐	๔๘๐,๐๐๐	๔๘๐,๐๐๐	๔๘๐,๐๐๐	๔๘๐,๐๐๐	๒,๓๙๗,๙๕๐
กิจกรรมที่ ๕.๑๒ สนับสนุนโครงการอันเนื่องมาจากพระราชดำริ	๒	ศูนย์วิจัย และพัฒนา อาหารสัตว์ สระแก้ว	๑๗,๔๐๐	๒๐,๐๐๐	๒๐,๐๐๐	๒๐,๐๐๐	๒๐,๐๐๐	๙๗,๔๐๐

บัญชีรายการชุดโครงการสำคัญ	งบประมาณดำเนินการ (บาท)								
	โครงการสำคัญ	แหล่ง งปม.	หน่วย ดำเนินการ	พ.ศ. ๒๕๖๖	พ.ศ. ๒๕๖๗	พ.ศ. ๒๕๖๘	พ.ศ. ๒๕๖๙	พ.ศ. ๒๕๗๐	รวม ๕ ปี
กิจกรรมที่ ๕.๑๓ สนับสนุนโครงการอันเนื่องมาจากพระราชดำริ	๒	ศูนย์วิจัย และ เพาะเลี้ยง สัตว์น้ำจืด สระแก้ว	๑๕๕,๑๐๐	๑๖๐,๐๐๐	๑๖๐,๐๐๐	๑๖๐,๐๐๐	๑๖๐,๐๐๐	๑๖๐,๐๐๐	๗๕๕,๑๐๐
กิจกรรมที่ ๕.๑๔ สนับสนุนโครงการอันเนื่องมาจากพระราชดำริ	๒	สนง.เกษตร และสหกรณ์ จ.สระแก้ว	๔๐,๐๐๐	๔๕,๐๐๐	๔๕,๐๐๐	๔๕,๐๐๐	๔๕,๐๐๐	๔๕,๐๐๐	๒๒๐,๐๐๐
กิจกรรมที่ ๕.๑๕ โครงการอันเนื่องมาจากพระราชดำริ ด้านหม่อนไหม	๒	หน่วยส่งเสริม หม่อนไหม สระแก้ว	๘๐,๐๐๐	๑๐๐,๐๐๐	๑๒๐,๐๐๐	๑๕๐,๐๐๐	๒๐๐,๐๐๐		๖๕๐,๐๐๐
กิจกรรมที่ ๕.๑๖ ส่งเสริมเกษตรปลอดภัยเพื่ออาหารกลางวันใน โรงเรียนกลุ่มยุวเกษตรกรและขยายผลสู่ชุมชนรอบโรงเรียน	๑	สนง.เกษตร จ.สระแก้ว	-	๑,๒๔๙,๖๐๐	๑,๒๔๙,๖๐๐	๑,๓๕๓,๙๐๐	๑,๓๕๓,๙๐๐		๕,๒๐๗,๐๐๐
กิจกรรมที่ ๕.๑๗ พัชรสุธาชาวนุรักษ์	๒	สนง.การ ปฏิรูปที่ดิน จ.สระแก้ว	๖๘,๘๐๐	๖๑,๖๐๐	๖๑,๖๐๐	๖๑,๖๐๐	๖๑,๖๐๐	๖๑,๖๐๐	๓๑๕,๒๐๐
กิจกรรมที่ ๕.๑๘ ส่งเสริมการดำเนินงานอันเนื่องมาจาก พระราชดำริ	๒	ศูนย์เมล็ด พันธุ์ข้าว ชลบุรี	๑๕,๐๐๐	๑๕,๐๐๐	๑๕,๐๐๐	๑๕,๐๐๐	๑๕,๐๐๐	๑๕,๐๐๐	๗๕,๐๐๐
กิจกรรมที่ ๕.๑๙ ส่งเสริมอาชีพประมงในเขตพื้นที่พัชรสุธา ชาวนุรักษ์	๑	สนง. ประมง จ.สระแก้ว	-	-	-	๑,๐๒๘,๗๐๐	๑,๐๒๘,๗๐๐		๒,๐๕๗,๔๐๐

แบบฟอร์มโครงการแบบย่อ (Project Brief) ของโครงการสำคัญภายใต้งบประมาณของจังหวัด

ประเด็นการพัฒนาจังหวัด : ประเด็นการพัฒนาที่ ๒ เพิ่มขีดความสามารถในการแข่งขันในการผลิตสินค้าเกษตร และสมุนไพรให้ได้มาตรฐานสากล

หัวข้อ	รายละเอียด
๑. ชื่อโครงการสำคัญ	โครงการเพิ่มประสิทธิภาพและขับเคลื่อนสินค้าเกษตรคุณภาพ
๒. ชื่อกิจกรรม	กิจกรรมส่งเสริมการอารักขาพืชเพื่อสนับสนุนการผลิตพืชปลอดภัยลดการใช้สารเคมีทางการเกษตร
๓. ชื่อแผนงาน	การพัฒนาคุณภาพและสร้างมูลค่าเพิ่มให้แก่สินค้าเกษตร
๔. แนวทางการพัฒนา	ส่งเสริมการทำเกษตรยั่งยืน
๕. หลักการและเหตุผล	<p>การระบาดของศัตรูพืชชนิดวันจะทวีความรุนแรงมากขึ้น เนื่องมาจากปัจจัยหลายประการ ทั้งปัจจัยภายใน ได้แก่ ลักษณะปลูกพืชที่เป็นพื้นที่กว้างติดต่อกันนาน การใช้สารเคมีกำจัดศัตรูพืชปริมาณมากทำให้ศัตรูธรรมชาติตาย และปัจจัยภายนอก ได้แก่ สภาพอากาศที่เปลี่ยนแปลงอยู่ตลอดเวลา ศัตรูพืชขยายปริมาณเพิ่มมากขึ้นและเกิดการพัฒนารายพันธุ์ให้ต้านทานทำให้ดำรงชีวิตอยู่ได้ ทำให้ศัตรูพืชเกิดระบาดสร้างความเสียหายให้กับพืชผลทางการเกษตร นอกจากนี้ยังมีศัตรูพืชต่างถิ่น (ศัตรูพืชอุบัติใหม่) เข้ามาระบาดสร้างความเสียหายให้กับผลผลิตการเกษตรของเกษตรกร ซึ่งในช่วง ๕ ปีที่ผ่านมา พบการระบาดของศัตรูพืชต่างถิ่นหลายชนิด (ศัตรูพืชอุบัติใหม่) อยู่หลายชนิด เช่น หนอนกระทู้ข้าวโพดลายจุด ใบด่างมันสำปะหลัง หนอนหัวดำมะพร้าว แมลงดำหนามมะพร้าว และโรคใบร่วงยางพารา เป็นต้น ทำให้คุณภาพของผลผลิตลดลง ความสามารถในการแข่งขันของสินค้าเกษตรลดลง และเกษตรกรต้องสูญเสียรายได้ อีกทั้งแนวโน้มการบริโภคผลผลิตการเกษตรที่ปลอดภัยจากสารป้องกันและกำจัดศัตรูพืชหรือผลผลิตอินทรีย์ที่มีเพิ่มมากขึ้น ดังนั้นเพื่อเป็นการเพิ่มโอกาสทางการแข่งขันของสินค้าเกษตร จึงจำเป็นต้องส่งเสริมและสนับสนุนให้เกิดการจัดการกับศัตรูพืชที่เหมาะสมและมีประสิทธิภาพ รวมถึงต้องมีการสร้างการรับรู้ สร้างความเข้าใจให้เกษตรกรลดการใช้สารเคมีป้องกันกำจัดศัตรูพืช หรือหากยังมีความจำเป็นต้องใช้ ก็ต้องมีการปรับเปลี่ยนพฤติกรรมการใช้สารเคมีป้องกันกำจัดศัตรูพืชของเกษตรกรให้มีการใช้อย่างถูกต้องและปลอดภัย ไม่ให้เกิดสารพิษตกค้างในผลผลิตการเกษตร ตกค้างในสิ่งแวดล้อม และไม่ให้เกิดความเสี่ยงกับการเป็นอันตรายต่อสุขภาพของเกษตรกรผู้ใช้ด้วย</p> <p>ดังนั้น เพื่อเป็นการแก้ไขปัญหาดังกล่าว จึงจำเป็นต้องมีการส่งเสริมการอารักขาพืชให้เหมาะสมกับสถานการณ์ปัจจุบัน เพื่อให้สามารถผลิตสินค้าเกษตรได้อย่างมีประสิทธิภาพ ตั้งแต่การติดตามสถานการณ์ศัตรูพืชอย่างต่อเนื่องเพื่อลดความเสี่ยงที่จะเกิดการระบาดของศัตรูพืช การส่งเสริมและให้บริการจัดการศัตรูพืชสำคัญในพื้นที่ผลิตสินค้าเกษตรสำคัญ โดยการให้ความรู้เกษตรกรในพื้นที่เสี่ยงเกี่ยวกับการจัดการศัตรูพืชด้วยวิธีผสมผสานที่เหมาะสมกับบริบทของพื้นที่ สนับสนุนปัจจัยการควบคุมศัตรูพืชที่ไม่เป็นพิษกับสิ่งแวดล้อม สร้างความสมดุลให้กับระบบนิเวศ นอกจากนี้ยังเน้นเรื่องการบริหารพฤติกรรมให้เกษตรกรลดการใช้สารเคมีป้องกันและกำจัดศัตรูพืช และสนับสนุนการขับเคลื่อนและบริหารจัดการงานอารักขาพืช เพื่อเพิ่มประสิทธิภาพการผลิตสินค้าเกษตรทั้งในด้านปริมาณและคุณภาพ ลดความสูญเสียที่เกิดจากการทำลายของศัตรูพืช ซึ่งจะส่งผลดีต่อภาพรวมของการผลิตสินค้าเกษตรต่อไป</p>
๖. วัตถุประสงค์ของโครงการ	<ol style="list-style-type: none">เพื่อสร้างการรับรู้ให้เกษตรกรมีความรู้เรื่องการควบคุมศัตรูพืชโดยวิธีผสมผสาน และสามารถจัดการศัตรูพืชด้วยวิธีผสมผสานที่เหมาะสมกับบริบทของพื้นที่ รวมถึงการใช้สารชีวภัณฑ์ทดแทนการใช้สารเคมีในการป้องกันกำจัดศัตรูพืช โดยดำเนินงานผ่านศูนย์จัดการศัตรูพืชชุมชนเพื่อส่งเสริมและสนับสนุนให้เกษตรกร ลด ละ เลิกการใช้สารเคมีป้องกันกำจัดศัตรูพืช หรือให้มีการใช้อย่างถูกต้องและปลอดภัยเพื่อสนับสนุนการให้บริการด้านการจัดการศัตรูพืชในพื้นที่ผลิตสินค้าเกษตร

๗. ตัวชี้วัดและค่าเป้าหมาย	๑. จำนวนเกษตรกรไม่น้อยกว่าร้อยละ ๘๐ ของเป้าหมาย นำวิธีการจัดการศัตรูพืชด้วยวิธีผสมผสานไปปฏิบัติ ๒. จำนวนผลผลิตทางการเกษตรไม่น้อยกว่าร้อยละ ๘๐ ของจำนวนผลผลิตที่ตรวจ มีความปลอดภัยจากสารเคมีทางการเกษตรตกค้าง ๓. พื้นที่ทำการเกษตรไม่น้อยกว่า ๕๐๐ ไร่ ได้รับการสนับสนุนการจัดการศัตรูพืชด้วยวิธีผสมผสาน
๘. พื้นที่เป้าหมาย	เกษตรกรสมาชิกศูนย์จัดการศัตรูพืชชุมชนในทุกอำเภอ จำนวน ๒๕ ศูนย์ ศูนย์ละ ๒๐ ราย รวม ๕๐๐ ราย
๙. กิจกรรมหลัก	ส่งเสริมการอารักขาพืชเพื่อสนับสนุนการผลิตพืชปลอดภัยลดการใช้สารเคมีทางการเกษตร
๙.๑ กิจกรรมหลักที่ ๑ งบประมาณ ผู้รับผิดชอบ หน่วยงานที่ เกี่ยวข้อง	กิจกรรมส่งเสริมการจัดการศัตรูพืชเศรษฐกิจด้วยวิธีผสมผสานเพื่อลดการใช้สารเคมี งบประมาณ ๕๙๕,๐๐๐ บาท สำนักงานเกษตรจังหวัด/อำเภอ
๙.๒ กิจกรรมหลักที่ ๒ งบประมาณ ผู้รับผิดชอบ หน่วยงานที่ เกี่ยวข้อง	กิจกรรมปรับปรุงพฤติกรรมการใช้สารเคมีป้องกันกำจัดศัตรูพืชของเกษตรกร งบประมาณ ๕๙๕,๐๐๐ บาท สำนักงานเกษตรจังหวัด
๙.๓ กิจกรรมหลักที่ ๓ งบประมาณ ผู้รับผิดชอบ หน่วยงานที่ เกี่ยวข้อง	กิจกรรมสนับสนุนการใช้ชีวภัณฑ์ และวิธีการที่เหมาะสมในการจัดการศัตรูพืชในพื้นที่ผลิตสินค้าเกษตร งบประมาณ ๓๐๐,๐๐๐ บาท สำนักงานเกษตรจังหวัด
๑๐. หน่วยงานดำเนินการ	สำนักงานเกษตรจังหวัดสระแก้ว
๑๑. ระยะเวลาในการดำเนินโครงการ	เดือนตุลาคม ๒๕๖๘ – กันยายน ๒๕๖๙
๑๒. งบประมาณ	งบประมาณ ๑,๔๙๐,๐๐๐ บาท
๑๓. ผลผลิต (Output)	๑. เกษตรกรได้รับการพัฒนาศักยภาพด้านการจัดการศัตรูพืชด้วยวิธีผสมผสาน ๒. พื้นที่การเกษตรได้รับการสนับสนุนให้มีการจัดการศัตรูพืชด้วยวิธีผสมผสาน
๑๔. ผลลัพธ์จากการดำเนินโครงการ (Outcome)	๑. เกษตรกรนำวิธีการจัดการศัตรูพืชด้วยวิธีผสมผสานไปปฏิบัติ ๒. ผลผลิตทางการเกษตรมีความปลอดภัยจากสารเคมีทางการเกษตรตกค้าง

**แบบฟอร์มโครงการแบบย่อ (Project Brief) ของโครงการสำคัญภายใต้งบประมาณของจังหวัด
ประเด็นการพัฒนาจังหวัด ประเด็น ๒ เพิ่มขีดความสามารถในการแข่งขันในการผลิตสินค้าเกษตรและสมุนไพรให้ได้มาตรฐานสากล**

หัวข้อ	รายละเอียด
๑. ชื่อโครงการสำคัญ	โครงการเกษตรเพื่ออาหารกลางวันตามแนวพระราชดำริ
๒. ชื่อกิจกรรม	กิจกรรมส่งเสริมเกษตรปลอดภัยเพื่ออาหารกลางวันในโรงเรียนกลุ่มยุวเกษตรกรและขยายผลสู่ชุมชนรอบโรงเรียน
๓. ชื่อแผนงาน	การส่งเสริมและพัฒนาเกษตรกร
๔. แนวทางการพัฒนา	ส่งเสริมการทำเกษตรกรรมยั่งยืน
๕. หลักการและเหตุผล	<p>จากปัญหาความยากจนและความทุกข์ยากของราษฎรในถิ่นทุรกันดารห่างไกลคมนาคมไม่สะดวก เยาวชนมักจะขาดแคลนอาหารจากการผลิตที่ไม่เพียงพอ และการบริโภคไม่ถูกต้องทำให้เยาวชนในพื้นที่ดังกล่าว เติบโตอย่างไม่มีคุณภาพ ร่างกายอ่อนแอ สมเด็จพระกนิษฐาธิราชเจ้า กรมสมเด็จพระเทพรัตนราชสุดาฯ สยามบรมราชกุมารี ทรงมีพระราชดำริเกี่ยวกับการพัฒนาเด็ก และเยาวชนในถิ่นทุรกันดาร ให้มีชีวิตความเป็นอยู่ที่ดีขึ้น โดยทรงเล็งเห็นว่าการพัฒนาจะนำไปสู่การเจริญเติบโต และพัฒนาการของเด็กทั้งร่างกาย สติปัญญาและอารมณ์ได้อย่างเต็มศักยภาพ ทำให้เด็กเติบโตอย่างคนที่มีคุณภาพเป็นกำลังที่จะช่วยพัฒนาชุมชนของตนเองและประเทศชาติต่อไป ทรงริเริ่มงานโครงการเกษตรปลอดภัยเพื่ออาหารกลางวันในโรงเรียนตำรวจตระเวนชายแดน และขยายผลต่อไปยังโรงเรียนในสังกัดสำนักงานคณะกรรมการการศึกษาขั้นพื้นฐาน โดยมุ่งเน้นให้ครู ผู้ปกครอง และนักเรียนร่วมกันทำการเกษตรภายในโรงเรียน และนำผลผลิตที่ได้มาประกอบเป็นอาหารกลางวันที่มีคุณค่าทางโภชนาการ ซึ่งนอกจากจะช่วยแก้ปัญหาการขาดแคลนอาหารกลางวันแล้วยังทำให้นักเรียนได้รับความรู้ด้านโภชนาการ และด้านการเกษตรแผนใหม่ที่สามารถนำไปใช้ประกอบเป็นอาชีพ</p> <p>ในปัจจุบันโรงเรียนและชุมชน มีความมั่นคงด้านอาหารค่อนข้างต่ำ ยังต้องอาศัยวัตถุดิบในการประกอบเลี้ยงจากภายนอกเป็นหลัก อีกทั้ง สถานการณ์วิกฤตต่าง ๆ เช่น โรคระบาด ภัยธรรมชาติ ภาวะสงคราม เป็นต้น ดังนั้น เพื่อเป็นการสานต่อพระราชดำริของสมเด็จพระกนิษฐาธิราชเจ้ากรมพระเทพรัตนราชสุดาฯ สยามบรมราชกุมารี และแก้ปัญหาดังที่กล่าวมาข้างต้น สำนักงานเกษตรจังหวัดสระแก้ว จึงเห็นควรให้ดำเนินโครงการส่งเสริมเกษตรปลอดภัยเพื่ออาหารกลางวันในโรงเรียนกลุ่มยุวเกษตรกรและขยายผลสู่ชุมชนรอบโรงเรียน เพื่อให้ครู นักเรียน และผู้ปกครอง/ชุมชน ที่เข้าร่วมโครงการตระหนักถึงความสำคัญของเกษตรปลอดภัยเพื่ออาหารกลางวัน และสามารถนำองค์ความรู้ที่ได้รับการถ่ายทอดไปปรับใช้ในกระบวนการผลิต การแปรรูป เกิดความมั่นคงด้านอาหารในโรงเรียน เด็กและเยาวชน มีชีวิตความเป็นอยู่ที่ดีขึ้นนำไปสู่การเจริญเติบโต พัฒนาการของเด็กทั้งร่างกาย สติปัญญาและอารมณ์ได้อย่างเต็มศักยภาพ ทำให้เด็กเติบโตอย่างคนที่มีคุณภาพ เป็นกำลังที่จะช่วยพัฒนาชุมชน และประเทศชาติต่อไป อีกทั้ง เป็นจุดเรียนรู้และขยายผลสู่ชุมชน เป็นการพัฒนาชุมชนในรูปแบบให้โรงเรียนเป็นฐานการพัฒนาชุมชน และเกิดการปรับตัวให้ทันต่อการเปลี่ยนแปลงตามบริบทของสังคม</p>
๖. วัตถุประสงค์ของโครงการ	<ol style="list-style-type: none"> 1. เพื่อให้ครู นักเรียน และชุมชนรอบโรงเรียนมีความรู้และมีทักษะทางด้านการเกษตรสามารถพึ่งพาตนเองได้ 2. เพื่อส่งเสริมความมั่นคงด้านอาหาร ทำให้นักเรียนและคนในชุมชนมีอาหารบริโภคเพียงพอ กับความต้องการ 3. เพื่อให้โรงเรียนเป็นจุดเรียนรู้และขยายผลสู่ชุมชน เป็นการพัฒนาชุมชนในรูปแบบให้โรงเรียนเป็นฐานการพัฒนาชุมชน 4. เพื่อประชาสัมพันธ์และสร้างความตระหนักถึงกิจกรรมเกษตรปลอดภัยเพื่ออาหารกลางวันในโรงเรียน

๗. ตัวชี้วัดและค่าเป้าหมาย	<u>เชิงปริมาณ</u> ๑. ครู นักเรียน และผู้ปกครอง/ชุมชน ร้อยละ ๗๐ มีความรู้ความเข้าใจด้านการเกษตร กระบวนการกลุ่มยุวเกษตรกร และความมั่นคงด้านอาหาร ๒. มีโรงเรียนตัวอย่างในการขยายผลสู่ชุมชน และสามารถผลิตพืช เพื่อเป็นอาหารกลางวันแก่นักเรียนได้อย่างเพียงพอ จำนวน ๑๘ โรงเรียน ๓. เกิดการขยายผลการดำเนินกิจกรรมสู่ชุมชนและโรงเรียนใกล้เคียง ไม่ต่ำกว่าร้อยละ ๕๐ <u>เชิงคุณภาพ</u> ๑. นักเรียนมีอาหารบริโภคเพียงพอและต่อเนื่องตลอดทั้งปีการศึกษา อีกทั้งขยายผลให้ชุมชนมีความมั่นคงด้านอาหารในครัวเรือน/ชุมชน และเกิดบ้านเกษตรสมบูรณ์ ๒. เกิดการรับรู้และตระหนักถึงความสำคัญของกิจกรรมเกษตรปลอดภัยเพื่ออาหารกลางวันภายในโรงเรียน
๘. พื้นที่เป้าหมาย	โรงเรียนที่เป็นกลุ่มยุวเกษตรกร หรือโรงเรียนที่มีความประสงค์จัดตั้งเป็นกลุ่มยุวเกษตรกร ภายในจังหวัดสระแก้ว จำนวน ๑๘ โรงเรียน (๒๗๐ คน)
๙. กิจกรรมหลัก	ระบุแนวทางและวิธีการดำเนินงานที่เป็นกิจกรรมหลักที่ส่งผลให้โครงการบรรลุวัตถุประสงค์
๙.๑ กิจกรรมหลักที่ ๑ งบประมาณ ผู้รับผิดชอบ หน่วยงานที่เกี่ยวข้อง	จัดกระบวนการเรียนรู้ ระยะที่ ๑ สร้างการรับรู้ด้านการเกษตร กระบวนการกลุ่มยุวเกษตรกร และความมั่นคงด้านอาหาร พร้อมจัดทำแผนการพัฒนาเป็นการขยายผล ๒๔๓,๐๐๐ บาท สำนักงานเกษตรจังหวัดสระแก้ว/อำเภอ สำนักงานสาธารณสุขจังหวัดสระแก้ว หน่วยงานสังกัดกระทรวงเกษตรและสหกรณ์ และหน่วยงานภาคี
๙.๒ กิจกรรมหลักที่ ๒ งบประมาณ ผู้รับผิดชอบ หน่วยงานที่เกี่ยวข้อง	จัดกระบวนการเรียนรู้ ระยะที่ ๒ พัฒตามแผน จากระยะที่ ๑ เพื่อเป็นการขยายผล ๑๐๖,๕๖๐ บาท สำนักงานเกษตรจังหวัดสระแก้ว/อำเภอ สำนักงานสาธารณสุขจังหวัดสระแก้ว หน่วยงานสังกัดกระทรวงเกษตรและสหกรณ์ และหน่วยงานภาคี
๙.๓ กิจกรรมหลักที่ ๓ งบประมาณ ผู้รับผิดชอบ หน่วยงานที่เกี่ยวข้อง	ศึกษาดูงานโครงการเกษตรเพื่ออาหารกลางวันในโรงเรียนกลุ่มยุวเกษตรกร ๘๓,๑๐๐ บาท สำนักงานเกษตรจังหวัด/อำเภอ โรงเรียนที่มีการดำเนินโครงการเกษตรเพื่ออาหารกลางวันอย่างต่อเนื่อง/โรงเรียนที่เป็นกลุ่มยุวเกษตรกรดีเด่น
๙.๔ กิจกรรมหลักที่ ๔ งบประมาณ ผู้รับผิดชอบ หน่วยงานที่เกี่ยวข้อง	สนับสนุนการจัดทำแปลงเกษตร โรงเรียนละ ๑ แปลง ๓๘๑,๒๔๐ บาท สำนักงานเกษตรจังหวัด/อำเภอ
๙.๕ กิจกรรมหลักที่ ๕ งบประมาณ ผู้รับผิดชอบ หน่วยงานที่เกี่ยวข้อง	ส่งเสริม “บ้านเกษตรสมบูรณ์” ๔๕๐,๐๐๐ บาท สำนักงานเกษตรจังหวัด/อำเภอ
๙.๖ กิจกรรมหลักที่ ๖ งบประมาณ ผู้รับผิดชอบ หน่วยงานที่เกี่ยวข้อง	นิทรรศการแสดงผลงานเกษตรปลอดภัยเพื่ออาหารกลางวันในโรงเรียนกลุ่มยุวเกษตรกร ๕๐,๐๐๐ บาท สำนักงานเกษตรจังหวัด/อำเภอ
๑๐. หน่วยงานดำเนินการ	สำนักงานเกษตรจังหวัดสระแก้ว

๑๑. ระยะเวลาในการดำเนินโครงการ	เดือนตุลาคม ๒๕๖๘ – กันยายน ๒๕๖๙
๑๒. งบประมาณ	งบพัฒนาจังหวัด ๑,๓๕๓,๙๐๐ บาท
๑๓. ผลผลิต (output)	<p>๑. ครู นักเรียน และชุมชนรอบโรงเรียนได้รับความรู้และทักษะทางการเกษตร กระบวนการกลุ่มยุวเกษตรกร และความมั่นคงด้านอาหาร จำนวน ๒๗๐ คน</p> <p>๒. โรงเรียนมีแปลงเกษตร จำนวน ๑๘ แปลง (โรงเรียน)</p> <p>๓. บ้านเกษตรสมบูรณ์ จำนวน ๙๐ คน (ครัวเรือน)</p> <p>๔. งานประชาสัมพันธ์กิจกรรมเกษตรปลอดภัยเพื่ออาหารกลางวันในโรงเรียนกลุ่มยุวเกษตรกร จำนวน ๑ งาน</p>
๑๔. ผลลัพธ์จากการดำเนินโครงการ (Outcome)	<p>๑. ครู นักเรียน และชุมชนรอบโรงเรียนมีความรู้และมีทักษะทางการเกษตร กระบวนการกลุ่มยุวเกษตรกร และความมั่นคงด้านอาหาร</p> <p>๒. นักเรียนมีอาหารบริโภคเพียงพอและต่อเนื่องตลอดทั้งปีการศึกษา อีกทั้งขยายผลให้ชุมชนมีความมั่นคงด้านอาหารในครัวเรือน/ชุมชน “เกิดบ้านเกษตรสมบูรณ์”</p> <p>๓. เกิดการรับรู้และตระหนักถึงความสำคัญของกิจกรรมเกษตรปลอดภัยเพื่ออาหารกลางวันภายในโรงเรียน</p>

แบบฟอร์มโครงการแบบย่อ (Project Brief) ของโครงการสำคัญภายใต้งบประมาณของจังหวัด

ประเด็นการพัฒนาจังหวัดสระแก้ว ประเด็นการพัฒนาที่ ๒ เพิ่มขีดความสามารถในการแข่งขันในการผลิตสินค้าเกษตรและสมุนไพรให้ได้มาตรฐานสากล

หัวข้อ	รายละเอียด
๑. ชื่อโครงการสำคัญ	โครงการพัฒนาระบบการตลาดทางเกษตร
๒. ชื่อกิจกรรม	กิจกรรมส่งเสริมและพัฒนาตลาดเกษตรกรประจำอำเภอ
๓. ชื่อแผนงาน	พัฒนาระบบการตลาดทางการเกษตร
๔. แนวทางการพัฒนา	เสริมสร้างช่องทางการจัดจำหน่ายและประชาสัมพันธ์สินค้าการเกษตรและสมุนไพร ทั้งในและต่างประเทศ
๕. หลักการและเหตุผล	ภายใต้กรอบยุทธศาสตร์ชาติระยะ ๒๐ ปี และยุทธศาสตร์กระทรวงเกษตรและสหกรณ์ ระยะ ๒๐ ปี (พ.ศ. ๒๕๖๑ - ๒๕๘๐) มุ่งสร้างความเข้มแข็งให้กับเกษตรกรและองค์กรเกษตรกร เพิ่มประสิทธิภาพการผลิต ยกกระดับมาตรฐานสินค้าเกษตรให้มีคุณภาพและปลอดภัย นำเทคโนโลยีและนวัตกรรมมาประยุกต์ใช้ในการพัฒนา ส่งเสริมการนำอัตลักษณ์พื้นถิ่น และภูมิปัญญาท้องถิ่นของไทยมาเป็นผลิตภัณฑ์การเกษตร เสริมสร้างความรู้และช่องทางการตลาด เพื่อเพิ่มขีดความสามารถในการแข่งขัน สร้างรายได้ สร้างอาชีพที่มั่นคงพัฒนาเป็นผู้ประกอบการ มีอาชีพ สามารถพึ่งพาตนเองได้อย่างเข้มแข็ง ตามนโยบายของรัฐบาล ตลาดนำ นวัตกรรมเสริม เพิ่มรายได้ โดยรัฐบาลให้ความสำคัญกับมาตรการสนับสนุนที่จะช่วยส่งเสริม ให้การสร้างมูลค่า ในภาคเกษตรดำเนินการได้อย่างต่อเนื่องและเป็นรูปธรรมส่งเสริมความรู้และผลักดันการรวมกลุ่ม ของเกษตรกรเพื่อให้เป็นสถาบันเกษตรกรที่มีความเข้มแข็ง รวมทั้งส่งเสริมการตลาดให้แก่เกษตรกร เพื่อรองรับผลผลิตและผลิตภัณฑ์ทางการเกษตรต่าง ๆ โดยมี “ตลาดเกษตรกร” เป็นแหล่งรวบรวม และจำหน่ายผลผลิตทางการเกษตร โดยการพัฒนาความรู้และศักยภาพของเจ้าหน้าที่และเกษตรกรในพื้นที่ ให้มีความรู้และทักษะในการบริหารจัดการธุรกิจเกษตรแบบครบวงจรได้อย่างมีประสิทธิภาพ มีการรักษาคุณภาพสินค้าเกษตรให้มีคุณภาพมาตรฐาน รวมถึงพัฒนาตลาดเกษตรกรให้เป็นอัตลักษณ์ เหมาะสมกับบริบทของพื้นที่และสถานการณ์ มีสินค้า อัตลักษณ์ประจำถิ่น มีความหลากหลาย มีมาตรฐาน สร้างการรับรู้ให้บุคคลทั่วไปได้รู้จักอย่างแพร่หลาย เพื่อให้ตลาดเกษตรกรมีความเข้มแข็งและมั่นคง ส่งผลให้เกิดการสร้างรายได้และผลตอบแทนสู่เกษตรกร สร้างมูลค่าเพิ่มทางเศรษฐกิจได้อย่างยั่งยืน
๖. วัตถุประสงค์ของโครงการ	๑. เพื่อเป็นแหล่งจำหน่ายและกระจายสินค้าทางการเกษตร ๒. เพื่อเป็นสถานที่รวบรวมสินค้าเกษตรและผลิตภัณฑ์แปรรูปจากสินค้าเกษตรที่มีคุณภาพและมาตรฐาน ๓. เพื่อพัฒนาตลาดเกษตรกรประจำอำเภอให้เป็นอัตลักษณ์
๗. ตัวชี้วัดและค่าเป้าหมาย	๑. เกษตรกรมีสถานที่จำหน่ายสินค้าเพิ่มมากขึ้น ๒. เกษตรกรมีรายได้เพิ่มขึ้น ๕%
๘. พื้นที่เป้าหมาย	ทั้ง ๙ อำเภอของจังหวัดสระแก้ว
๙. กิจกรรมหลัก	
๙.๑ กิจกรรมหลักที่ ๑ งบประมาณ ผู้รับผิดชอบ หน่วยงานที่เกี่ยวข้อง	อบรมพัฒนาความรู้และศักยภาพผู้ประกอบการเกษตรกร ๑๓๖,๘๐๐ บาท สำนักงานเกษตรจังหวัดสระแก้ว สำนักงานปศุสัตว์, สำนักงานประมง, สำนักงานพัฒนาชุมชน, สำนักงานสาธารณสุข, สำนักงานพาณิชย์

๙.๒ กิจกรรมหลักที่ ๒ งบประมาณ ผู้รับผิดชอบ หน่วยงานที่เกี่ยวข้อง	- พัฒนาตลาดเกษตรกรประจำอำเภอ ๖๕๖,๑๐๐ บาท สำนักงานเกษตรจังหวัดสระแก้ว สำนักงานประชาสัมพันธ์จังหวัดสระแก้ว
๑๐	สำนักงานเกษตรจังหวัดสระแก้ว
๑๑. ระยะเวลาในการดำเนิน โครงการ	ปีงบประมาณ ๒๕๖๙
๑๒. งบประมาณ	๗๙๒,๙๐๐ บาท
๑๓. ผลผลิต (Output)	๑. เกษตรกรได้รับการพัฒนาความรู้และทักษะในการเป็นผู้ประกอบการเกษตร จำนวน ๙๐ ราย ๒. ตลาดเกษตรกรประจำอำเภอ จำนวน ๙ แห่ง เป็นสถานที่ในการจำหน่ายผลผลิตทางการเกษตรที่มีความเป็นอัตลักษณ์เหมาะสมกับบริบทของพื้นที่
๑๔. ผลลัพธ์จากการดำเนิน โครงการ (Outcome)	- เกษตรกรและองค์กรเกษตรกรมีความรู้ความเข้าใจในการบริหารจัดการธุรกิจเกษตรแบบครบวงจร มีคุณภาพชีวิตที่ดีขึ้น พึ่งพาตัวเองได้ เกิดการสร้างรายได้และอาชีพที่มั่นคง ผู้บริโภคสามารถเข้าถึงอาหารที่มีคุณภาพมาตรฐานและปลอดภัยในราคาที่สมเหตุสมผล

แบบฟอร์มโครงการแบบย่อ (Project Brief) ของโครงการสำคัญภายใต้งบประมาณของจังหวัด

ประเด็นการพัฒนาจังหวัดที่ ประเด็นที่ ๒ เพิ่มขีดความสามารถในการแข่งขันในการผลิตสินค้าเกษตรและสมุนไพร ให้ได้มาตรฐานสากล

หัวข้อ	รายละเอียด
๑. ชื่อโครงการสำคัญ	โครงการเพิ่มประสิทธิภาพและขับเคลื่อนสินค้าเกษตรคุณภาพ
๒. ชื่อกิจกรรม	การพัฒนาศักยภาพไม้ผล (มะม่วงน้ำดอกไม้และลำไย) เพื่อการส่งออก
๓. ชื่อแผนงาน	การพัฒนาคุณภาพและสร้างมูลค่าเพิ่มให้แก่สินค้าเกษตร
๔. แนวทางการพัฒนา	พัฒนาและยกระดับสินค้าเกษตรและสมุนไพรให้ได้มาตรฐาน
๕. หลักการและเหตุผล	<p>จังหวัดสระแก้วมีพื้นที่การเกษตรทั้งหมด ๒,๔๖๙,๐๙๔ ไร่ คิดเป็นร้อยละ ๕๔.๙๑ ของพื้นที่จังหวัดสระแก้ว มะม่วงน้ำดอกไม้และลำไย เป็นผลไม้เศรษฐกิจที่สำคัญของจังหวัดสระแก้ว สินค้าทั้ง ๒ ชนิดเป็นสินค้าการเกษตรที่เป็นที่ต้องการของตลาด และสามารถส่งออกไปยังต่างประเทศ และยังเป็นนโยบายของกรมส่งเสริมการค้าระหว่างประเทศที่เน้นมะม่วงและลำไยส่งออกไปยังประเทศจีน เกษตรกรจึงจำเป็นต้องปรับตัวเองให้ทันต่อการเปลี่ยนแปลงไปในสภาพเศรษฐกิจของสังคม เพื่อที่จะแข่งขันในตลาดโลกด้วยการเพิ่มศักยภาพในการผลิตผลไม้ทั้งสองชนิด เช่น การลดต้นทุนการผลิต เพิ่มผลผลิตโดยรวมต่อไร่ การกำจัดศัตรูพืช การได้รับการรับรองมาตรฐานต่างๆ และการแนวทางการพัฒนามะม่วงน้ำดอกไม้และลำไยเพื่อการส่งออก</p> <p>ในการผลิตมะม่วงน้ำดอกไม้และลำไยยังมีโอกาสในการพัฒนาการผลิต พัฒนาผลผลิตให้ตรงตามความต้องการของตลาดและการส่งออก ทั้งยังสามารถเพิ่มมูลค่าของสินค้าได้ รวมถึงการประชาสัมพันธ์มะม่วงน้ำดอกไม้ซึ่งเป็นสินค้าอัตลักษณ์ของจังหวัดสระแก้วและลำไยคุณภาพ ทั้งในประเทศและต่างประเทศ และเพื่อให้เกษตรกรมีรายได้มากขึ้น ควรส่งเสริมและพัฒนาศักยภาพโดยเริ่มต้นจากเกษตรกรก่อน ทั้งการให้องค์ความรู้และสนับสนุนปัจจัยการผลิต เพื่อให้เกษตรกรมีรายได้มากขึ้น มีประสิทธิภาพในการผลิตมากขึ้น จึงเห็นสมควรที่จะสนับสนุนการเพิ่มศักยภาพของมะม่วงน้ำดอกไม้และลำไย ซึ่งจะทำให้เกษตรกรผู้ปลูกสินค้าทั้งสองอย่างดังกล่าวมีความเข้มแข็ง รายได้มากขึ้น มีมาตรฐานรับรองการผลิต และเป็นที่ต้องการของตลาดทั้งในประเทศและต่างประเทศ</p>
๖. วัตถุประสงค์ของโครงการ	<ol style="list-style-type: none"> ๑. เพื่อส่งเสริมการพัฒนาศักยภาพมะม่วงและลำไยเพื่อการส่งออก ๒. เพื่อให้สินค้าอัตลักษณ์จังหวัดสระแก้วได้รับการพัฒนามากขึ้น ๓. เพื่อสร้างความรู้ความเข้าใจในความรู้ด้านต่างๆ ให้กับเกษตรกร
๗. ตัวชี้วัดและค่าเป้าหมาย	<p>เป้าหมาย</p> <ol style="list-style-type: none"> ๑. ดำเนินการกับเกษตรกรผู้ปลูกมะม่วงน้ำดอกไม้ใน ๔ อำเภอของจังหวัดสระแก้ว ได้แก่ อำเภอวังสมบูรณ์ อำเภอวังน้ำเย็น อำเภอเขาฉกรรจ์ และอำเภอคลองหาด โดยมีเกษตรกรกรเข้าร่วมโครงการ ๔ กลุ่ม กลุ่มละ ๓๐ ราย รวม ๑๒๐ คน ๒. ดำเนินการกับเกษตรกรผู้ปลูกลำไย ๔ อำเภอของจังหวัดสระแก้ว ได้แก่ อำเภอวังสมบูรณ์ อำเภอวังน้ำเย็น อำเภอเขาฉกรรจ์ และอำเภอคลองหาด โดยมีเกษตรกรกรเข้าร่วมโครงการ ๔ กลุ่ม กลุ่มละ ๓๐ ราย รวม ๑๒๐ คน <p>ตัวชี้วัด</p> <ol style="list-style-type: none"> ๑. เกษตรกรผู้ปลูกมะม่วงน้ำดอกไม้ ๔ อำเภอ ในจังหวัดสระแก้ว จำนวน ๑๒๐ คน ได้รับการพัฒนาองค์ความรู้และแนวทางการพัฒนาเพิ่มศักยภาพในการส่งออกมะม่วงน้ำดอกไม้ ๒. เกษตรกรผู้ปลูกลำไย ๔ อำเภอ ในจังหวัดสระแก้ว จำนวน ๑๒๐ คน ได้รับการพัฒนาองค์ความรู้และแนวทางการพัฒนาเพิ่มศักยภาพในการส่งออกลำไย

๘. พื้นที่เป้าหมาย	๑. เกษตรกรผู้ปลูกมะม่วงน้ำดอกไม้ใน ๔ อำเภอของจังหวัดสระแก้ว ได้แก่ อำเภอวังสมบูรณ์ ๓๐ คน อำเภอวังน้ำเย็น ๓๐ คน อำเภอเขาฉกรรจ์ จำนวน ๓๐ คน และอำเภอคลองหาด จำนวน ๓๐ คน รวมเกษตรกรที่เข้าร่วมโครงการ ๔ กลุ่ม จำนวน ๑๒๐ คน ๒. เกษตรกรผู้ปลูกลำไยใน ๔ อำเภอของจังหวัดสระแก้ว ได้แก่ อำเภอวังสมบูรณ์ ๓๐ คน อำเภอวังน้ำเย็น ๓๐ คน อำเภอเขาฉกรรจ์ จำนวน ๓๐ คน และอำเภอคลองหาด จำนวน ๓๐ คน รวมเกษตรกรที่เข้าร่วมโครงการ ๔ กลุ่ม จำนวน ๑๒๐ คน
๙. กิจกรรมหลัก	
๙.๑ กิจกรรมหลักที่ ๑	การพัฒนาศักยภาพมะม่วงน้ำดอกไม้เพื่อการส่งออก
๙.๑.๑ กิจกรรมหลักที่ ๑ งบประมาณ ผู้รับผิดชอบ หน่วยงานที่เกี่ยวข้อง	กิจกรรมที่ ๑ ถ่ายทอดองค์ความรู้ในการกำจัดศัตรูพืชของมะม่วงน้ำดอกไม้และถ่ายทอดองค์ความรู้การใช้ปุ๋ยตามค่าวิเคราะห์ดิน ๑๒๑,๔๐๐ บาท สำนักงานเกษตรจังหวัดสระแก้ว -
๙.๑.๒ กิจกรรมหลักที่ ๒ งบประมาณ ผู้รับผิดชอบ หน่วยงานที่เกี่ยวข้อง	กิจกรรมที่ ๒ ถ่ายทอดความรู้การเข้าสู่ระบบมาตรฐาน GAP และการต่ออายุ GAP ๑๑๗,๘๐๐ บาท สำนักงานเกษตรจังหวัดสระแก้ว ศูนย์วิจัยและพัฒนาการเกษตรปราจีนบุรี
๙.๑.๓ กิจกรรมหลักที่ ๓ งบประมาณ ผู้รับผิดชอบ หน่วยงานที่เกี่ยวข้อง	กิจกรรมที่ ๓ ถ่ายทอดความรู้และแนวทางการพัฒนาคุณภาพมะม่วงน้ำดอกไม้เพื่อการส่งออก ๑๑๗,๘๐๐ บาท สำนักงานเกษตรจังหวัดสระแก้ว มหาวิทยาลัยราชภัฏวไลยอลงกรณ์ในพระบรมราชูปถัมภ์
๙.๑.๔ กิจกรรมหลักที่ ๔ งบประมาณ ผู้รับผิดชอบ หน่วยงานที่เกี่ยวข้อง	กิจกรรมที่ ๔ สนับสนุนห้องเย็นปรับอุณหภูมิได้ ขนาด ๔๐ ฟุต รุ่น -๒๐ องศา (ปรับอุณหภูมิได้ระหว่าง +๒๕ องศา ถึง -๒๐ องศา) ๒ ตู้ ๓,๐๐๐,๐๐๐ บาท สำนักงานเกษตรจังหวัดสระแก้ว -
๙.๑.๕ กิจกรรมหลักที่ ๕ งบประมาณ ผู้รับผิดชอบ หน่วยงานที่เกี่ยวข้อง	กิจกรรมที่ ๕ จัดทำสื่อประชาสัมพันธ์ ถ่ายทอดความรู้ ๒๐,๐๐๐ บาท สำนักงานเกษตรจังหวัดสระแก้ว -
๙.๑.๖ กิจกรรมหลักที่ ๖ งบประมาณ ผู้รับผิดชอบ หน่วยงานที่เกี่ยวข้อง	กิจกรรมที่ ๖ การติดตาม จัดเก็บข้อมูล ประเมินผล และสรุปผลการดำเนินงาน ๑๐,๐๐๐ บาท สำนักงานเกษตรจังหวัดสระแก้ว -
๙.๒ กิจกรรมหลักที่ ๒	การพัฒนาศักยภาพลำไยเพื่อการส่งออก
๙.๒.๑ กิจกรรมหลักที่ ๑ งบประมาณ ผู้รับผิดชอบ หน่วยงานที่เกี่ยวข้อง	กิจกรรมที่ ๑ ถ่ายทอดองค์ความรู้เชิงวิชาการกำจัดศัตรูพืชของลำไยและถ่ายทอดองค์ความรู้การใช้ปุ๋ยตามค่าวิเคราะห์ดิน ๑๒๑,๔๐๐ บาท สำนักงานเกษตรจังหวัดสระแก้ว -
๙.๒.๒ กิจกรรมหลักที่ ๒ งบประมาณ ผู้รับผิดชอบ	กิจกรรมที่ ๒ ถ่ายทอดความรู้การเข้าสู่ระบบมาตรฐาน GAP และการต่ออายุ GAP ๑๑๗,๘๐๐ บาท สำนักงานเกษตรจังหวัดสระแก้ว

หน่วยงานที่เกี่ยวข้อง	ศูนย์วิจัยและพัฒนาการเกษตรปราจีนบุรี
๙.๒.๓ กิจกรรมหลักที่ ๓ งบประมาณ ผู้รับผิดชอบ หน่วยงานที่เกี่ยวข้อง	กิจกรรมที่ ๓ ถ่ายทอดความรู้และแนวทางการพัฒนาคุณภาพลำไยเพื่อการส่งออก ๑๑๗,๘๐๐ บาท สำนักงานเกษตรจังหวัดสระแก้ว มหาวิทยาลัยราชภัฏวไลยอลงกรณ์ในพระบรมราชูปถัมภ์
๙.๒.๔ กิจกรรมหลักที่ ๔ งบประมาณ ผู้รับผิดชอบ หน่วยงานที่เกี่ยวข้อง	กิจกรรมที่ ๔ จัดทำสื่อประชาสัมพันธ์ ถ่ายทอดความรู้ ๒๐,๐๐๐ บาท สำนักงานเกษตรจังหวัดสระแก้ว -
๙.๒.๕ กิจกรรมหลักที่ ๕ งบประมาณ ผู้รับผิดชอบ หน่วยงานที่เกี่ยวข้อง	กิจกรรมที่ ๕ การติดตาม จัดเก็บข้อมูล ประเมินผลและสรุปผลการดำเนินงาน ๑๐,๐๐๐ บาท สำนักงานเกษตรจังหวัดสระแก้ว
๑๐. หน่วยงานดำเนินการ	สำนักงานเกษตรจังหวัดสระแก้ว
๑๑. ระยะเวลาในการดำเนินโครงการ	๑ ตุลาคม ๒๕๖๘ - ๓๐ กันยายน ๒๕๖๙
๑๒. งบประมาณ	๓,๗๗๔,๐๐๐ บาท
๑๓. ผลผลิต (Output)	๑. เกษตรกรผู้ปลูกมะม่วงน้ำดอกไม้และลำไย จำนวน ๒๔๐ รายได้รับการพัฒนาศักยภาพด้านการส่งออก ๒. เกษตรกร จำนวน ๒๔๐ รายมีความรู้เชิงวิชาการในความรู้ด้านต่างๆเพื่อพัฒนาศักยภาพเพื่อการส่งออก
๑๔. ผลลัพธ์จากการดำเนินโครงการ (Outcome)	๑. เกษตรกรผู้ปลูกมะม่วงน้ำดอกไม้และลำไยที่เข้าร่วมโครงการมีการพัฒนาองค์ความรู้และแนวทางการพัฒนาศักยภาพผลผลิตลำไยเพื่อการส่งออก ๒. เกษตรกรผู้ปลูกมะม่วงน้ำดอกไม้และลำไยที่เข้าร่วมโครงการส่งออกได้มากขึ้นและมีรายได้จากการส่งออกมากขึ้น ๓. เกษตรกรมีการยื่นขอรับรองมาตรฐาน GAP มากขึ้น ๔. เกษตรกรมีการส่งออกมะม่วงน้ำดอกไม้และลำไยมากขึ้น

แบบฟอร์มโครงการแบบย่อ (Project Brief) ของโครงการสำคัญภายใต้งบประมาณของจังหวัด
ประเด็นการพัฒนาจังหวัด ประเด็นที่ ๒ เพิ่มขีดความสามารถในการแข่งขันในการผลิตสินค้าเกษตรและสมุนไพรให้
ได้มาตรฐานสากล

หัวข้อ	รายละเอียด
๑. ชื่อโครงการสำคัญ	เพิ่มประสิทธิภาพและขับเคลื่อนสินค้าเกษตรคุณภาพ
๒. ชื่อกิจกรรม	ส่งเสริมและพัฒนาศักยภาพการผลิตอ้อยโรงงานเพื่อลดการเผา
๒. ชื่อแผนงาน	การพัฒนาคุณภาพและสร้างมูลค่าเพิ่มให้แก่สินค้าเกษตร
๓. แนวทางการพัฒนา	ส่งเสริมการทำเกษตรกรรมยั่งยืน
๔. หลักการและเหตุผล	<p>อ้อยเป็นพืชเศรษฐกิจที่สำคัญของจังหวัดสระแก้ว ในปีการผลิต ๒๕๖๖/๖๗ มีพื้นที่ปลูกอ้อยโรงงานทั้งหมด ๓๔๑,๗๖๘ ไร่ ผลผลิตรวม ๓,๔๒๑,๑๐๖ ตัน ผลผลิตเฉลี่ย ๑๐.๐๑ ตัน/ไร่ ค่าความหวานเฉลี่ย ๑๓.๖๒ โดยมีสัดส่วนปริมาณอ้อยสด ๒,๗๓๖,๘๘๕ ตัน (๘๐%) และปริมาณอ้อยไฟไหม้ ๖๘๔,๒๒๑ ตัน (๒๐%) จากปริมาณอ้อยไฟไหม้ที่เกิดขึ้นในปีการผลิตที่ผ่านมาคิดเป็นพื้นที่ที่มีการเผาประมาณ ๖๘,๓๕๔ ไร่ จากข้อมูลดังกล่าวแสดงให้เห็นว่าการผลิตอ้อยโรงงานส่งผลให้เกิดปัญหาต่อสุขภาพและอนามัยของประชาชนในพื้นที่และเกิดปัญหาด้านสิ่งแวดล้อม เกษตรกรยังคงมีการเก็บเกี่ยวอ้อยด้วยวิธีการเผาเนื่องจากง่ายต่อการเก็บเกี่ยวรวมถึงปัญหาด้านการขาดแคลนแรงงานก่อให้เกิดมลภาวะหมอกควันและฝุ่นละออง ทำลายสิ่งแวดล้อมตามหลักค่าฝุ่นละอองขนาดเล็กไม่เกิน ๒.๕ ไมครอน (pm ๒.๕) ขณะเดียวกันการเผาอ้อยยังทำให้ผลผลิตลดลง ๑ - ๑.๕ ตัน/ไร่ และราคารับซื้อลดลง ๒๓๐ บาทต่อตัน เมื่อเทียบกับอ้อยตัดสด เกษตรกรชาวไร้อ้อยต้องสูญเสียรายได้ ดังนั้นเพื่อรักษาคุณภาพอ้อยโรงงานและสิ่งแวดล้อม ลดการสูญเสียรายได้จากการเผาอ้อย รวมถึงสุขภาพอนามัยที่ดีของประชาชนในพื้นที่ จึงมีความจำเป็นอย่างยิ่ง ที่ต้องมีการส่งเสริมและพัฒนาศักยภาพการผลิตอ้อยโรงงานที่ถูกวิธี เหมาะสมยกระดับคุณภาพชีวิตของเกษตรกร ก่อให้เกิดความมั่นคงทางอาหาร สิ่งแวดล้อมและการพัฒนาอย่างยั่งยืนต่อไป</p>
๕. วัตถุประสงค์	<ol style="list-style-type: none"> ๑. เพื่อส่งเสริมให้เกษตรกรมีความรู้และทักษะการผลิตอ้อยโรงงานด้วยเครื่องจักรกล เกษตรอัจฉริยะและบริหารจัดการที่เหมาะสมทดแทนการเผา ๒. เพื่อยกระดับผลผลิตและพัฒนาคุณภาพอ้อยโรงงานของจังหวัดสระแก้ว ๓. เพื่อลดปริมาณการเผาอ้อยในพื้นที่จังหวัดสระแก้ว
๖. ตัวชี้วัดและค่าเป้าหมาย	<p>เป้าหมาย เกษตรกรผู้ปลูกอ้อยในพื้นที่ ๙ อำเภอ อำเภอละ ๑๐๐ ราย รวมทั้งสิ้น ๙๐๐ ราย</p> <p>ตัวชี้วัด</p> <ol style="list-style-type: none"> ๑. เกษตรกรมีความรู้และทักษะในการผลิตอ้อยโรงงานด้วยเครื่องจักรกล เกษตรอัจฉริยะและบริหารจัดการที่เหมาะสมทดแทนการเผา ๒. เกษตรกรเข้าร่วมโครงการร้อยละ ๘๐ สามารถยกระดับผลผลิต คุณภาพ ลดการเผาอ้อยในพื้นที่และมีรายได้เพิ่มขึ้นไม่น้อยกว่าร้อยละ ๕
๗. พื้นที่เป้าหมาย	<p>เกษตรกรผู้ปลูกอ้อยในพื้นที่ ๙ อำเภอ อำเภอละ ๑๐๐ ราย รวมทั้งสิ้น ๙๐๐ ราย ดังนี้</p> <ol style="list-style-type: none"> ๑. อำเภอเมืองสระแก้ว จำนวน ๑๐๐ ราย ๒. อำเภอวัฒนานคร จำนวน ๑๐๐ ราย ๓. อำเภอวังน้ำเย็น จำนวน ๑๐๐ ราย ๔. อำเภออรัญประเทศ จำนวน ๑๐๐ ราย ๕. อำเภอโคกสูง จำนวน ๑๐๐ ราย ๖. อำเภอวังสมบูรณ์ จำนวน ๑๐๐ ราย ๗. อำเภอเขาฉกรรจ์ จำนวน ๑๐๐ ราย ๘. อำเภอคลองหาด จำนวน ๑๐๐ ราย ๙. อำเภอตาพระยา (ต. โคคลาน) จำนวน ๑๐๐ ราย

หัวข้อ	รายละเอียด
๘. กิจกรรมหลัก	
๘.๑ กิจกรรมหลักที่ ๑	<p>กิจกรรมที่ ๑ พัฒนาองค์ความรู้ ทักษะและแนวทางการยกระดับผลผลิต คุณภาพอ้อยโรงงานด้วยเครื่องจักรกล/เกษตรอัจฉริยะทดแทนการเผา</p> <p>งบประมาณ ๗๓๙,๘๐๐ บาท</p> <p>ผู้รับผิดชอบ : สำนักงานเกษตรจังหวัดสระแก้ว</p> <p>หน่วยงานที่เกี่ยวข้อง: ศูนย์ส่งเสริมอุตสาหกรรมอ้อยและน้ำตาลทรายภาคที่ ๓ จังหวัดชลบุรี มหาวิทยาลัยขอนแก่น บริษัท น้ำตาลและอ้อยตะวันออก จำกัด (มหาชน)</p>
๘.๒ กิจกรรมหลักที่ ๒	<p>กิจกรรมที่ ๒ พัฒนาคุณภาพการผลิตและการเข้าสู่มาตรฐานคุณภาพการผลิตแบบ Bonsucro</p> <p>งบประมาณ ๔๕๕,๔๐๐ บาท</p> <p>ผู้รับผิดชอบ : สำนักงานเกษตรจังหวัดสระแก้ว</p> <p>หน่วยงานที่เกี่ยวข้อง: ศูนย์ส่งเสริมอุตสาหกรรมอ้อยและน้ำตาลทรายภาคที่ ๓ จังหวัดชลบุรี บริษัท น้ำตาลและอ้อยตะวันออก จำกัด (มหาชน)</p>
๘.๓ กิจกรรมหลักที่ ๓	<p>กิจกรรมที่ ๓ กิจกรรมย่อยที่ ๓ แปลงเรียนรู้ต้นแบบการใช้เครื่องจักรกล/เกษตรอัจฉริยะในการจัดการแปลงทดแทนการเผา (๙ แปลง)</p> <p>งบประมาณ ๑,๓๕๐,๐๐๐ บาท</p> <p>ผู้รับผิดชอบ : สำนักงานเกษตรจังหวัดสระแก้ว</p>
๘.๔ กิจกรรมหลักที่ ๔	<p>กิจกรรมที่ ๔ งานถ่ายทอดและสาธิตเทคโนโลยี นวัตกรรม เกษตรอัจฉริยะในการผลิตอ้อยทดแทนการเผา</p> <p>งบประมาณ ๒๐๐,๐๐๐ บาท</p> <p>ผู้รับผิดชอบ : สำนักงานเกษตรจังหวัดสระแก้ว</p>
๘.๕ กิจกรรมหลักที่ ๕	<p>กิจกรรมย่อยที่ ๕ ติดตามประเมินผลโครงการ</p> <p>งบประมาณ ๒๐,๐๐๐ บาท</p> <p>ผู้รับผิดชอบ : สำนักงานเกษตรจังหวัดสระแก้ว</p>
๙. หน่วยงานดำเนินการ	<p>หน่วยงานหลัก : สำนักงานเกษตรจังหวัดสระแก้ว</p> <p>หน่วยงานที่เกี่ยวข้อง: ศูนย์ส่งเสริมอุตสาหกรรมอ้อยและน้ำตาลทรายภาคที่ ๓ จังหวัดชลบุรี / บริษัท น้ำตาลและอ้อยตะวันออก จำกัด (มหาชน)</p>
๑๐. ระยะเวลาในการดำเนินโครงการ	ตุลาคม ๒๕๖๘ - กันยายน ๒๕๖๙
๑๑. งบประมาณ	รวมทั้งสิ้น จำนวน ๒,๗๖๕,๒๐๐ บาท
๑๒. ผลผลิต (Output)	<p>๑. เกษตรกร จำนวน ๙๐๐ ราย ได้รับการพัฒนาองค์ความรู้ และทักษะในการผลิตอ้อยโรงงานด้วยเครื่องจักรกล เกษตรอัจฉริยะและบริหารจัดการที่เหมาะสมทดแทนการเผา</p> <p>๒. เกษตรกร จำนวน ๙๐๐ ราย พัฒนาคุณภาพการผลิตและการเข้าสู่มาตรฐานคุณภาพการผลิตอ้อยโรงงาน</p> <p>๓. เกษตรกรเข้าร่วมโครงการร้อยละ ๘๐ สามารถเข้าถึงเทคโนโลยีในการยกระดับผลผลิตคุณภาพ และมีรายได้เพิ่มขึ้นไม่น้อยลยร้อยละ ๕ ด้วยการใช้เทคโนโลยีและการบริหารจัดการที่เหมาะสม</p>
๑๓. ผลลัพธ์จากการดำเนินโครงการ (Outcome)	๑. เกษตรกรเข้าร่วมโครงการมีการพัฒนาความรู้ ความสามารถในการเพิ่มประสิทธิภาพการผลิตอ้อยโรงงาน ยกระดับคุณภาพผลผลิต สามารถบริหารจัดการปัญหาด้านแรงงานด้วยการใช้เทคโนโลยี

หัวข้อ	รายละเอียด
	<p>๒. เกษตรกรสามารถยกระดับผลผลิตเพิ่มขึ้นไม่น้อยกว่า ๒๐%</p> <p>๓. เกษตรกรเป้าหมายมีรายได้เพิ่มขึ้นจากการใช้เทคโนโลยีและนวัตกรรม</p> <p>๔. เกษตรกรที่เข้าร่วมโครงการตัดอ้อยสด และลดการเผาในพื้นที่ลงไม่น้อยกว่า ร้อยละ ๑๐ ของพื้นที่การปลูกอ้อยของจังหวัดสระแก้ว</p>

แบบฟอร์มโครงการแบบย่อ (Project Brief) ของโครงการสำคัญภายใต้งบประมาณของจังหวัด

ประเด็นการพัฒนาจังหวัดสระแก้ว ประเด็นที่ ๒ เพิ่มขีดความสามารถในการแข่งขันในการผลิตสินค้าเกษตร และสมุนไพรให้ได้มาตรฐานสากล

หัวข้อ	รายละเอียด
๑. ชื่อโครงการสำคัญ	โครงการเพิ่มประสิทธิภาพและขับเคลื่อนสินค้าเกษตรคุณภาพ
๒. ชื่อกิจกรรม	ส่งเสริมการแปรรูปและพัฒนาบรรจุภัณฑ์สินค้าเกษตรแปรรูปของวิสาหกิจชุมชนจังหวัดสระแก้ว
๓. ชื่อแผนงาน	การพัฒนาคุณภาพและสร้างมูลค่าเพิ่มให้แก่สินค้าเกษตร
๔. แนวทางการพัฒนา	ส่งเสริมการแปรรูปหรือพัฒนาบรรจุภัณฑ์เพื่อเพิ่มมูลค่า
๕. หลักการและเหตุผล	<p>จังหวัดสระแก้วมีประเด็นในการพัฒนา คือ การเพิ่มขีดความสามารถในการแข่งขันการผลิตสินค้าเกษตรและสมุนไพรให้ได้มาตรฐานสากล แผนงานที่ ๗ ส่งเสริมการแปรรูปหรือพัฒนาบรรจุภัณฑ์เพื่อเพิ่มมูลค่าจากการวิเคราะห์ประเด็นปัญหาและความต้องการเชิงพื้นที่จังหวัดสระแก้ว ด้านการเกษตร พบว่ามีปัญหาด้านศักยภาพเกษตรกรโดยมีประเด็นในการพัฒนา คือการพัฒนาความรู้ ฝึกอบรมสร้างศักยภาพให้กับเกษตรกรและการพัฒนาเทคโนโลยีแปรรูป ทักษะการใช้เครื่องจักรกลที่เหมาะสมของเกษตรกรและเก็บรักษาสินค้าเพื่อสร้างมูลค่าเพิ่ม จากบทวิเคราะห์ศักยภาพของจังหวัดสระแก้ว โดยได้นำข้อมูล การพัฒนาในมิติต่างๆ ปัญหาและความต้องการของประชาชนในพื้นที่ มาวิเคราะห์สถานการณ์ของจังหวัด โดยใช้เครื่องมือ SWOT Analysis ทำให้ทราบว่า เป็นแหล่งภาคเกษตรประมาณร้อยละ ๖๐-๗๐ ที่ปลูกพืชเศรษฐกิจที่หลากหลาย และมีผลผลิตเกษตรอินทรีย์ที่สามารถต่อยอดเป็นอุตสาหกรรมแปรรูปอาหารและยา สร้างความมั่นคงทางอาหาร จากการวิเคราะห์ศักยภาพดังกล่าว จังหวัดสระแก้วได้กำหนดกลยุทธ์ด้วย TOWS MATRIX โดยมีกลยุทธ์เชิงรุก ลำดับที่ ๒. คือ มุ่งเน้นพัฒนาศักยภาพ เกษตรกร ยกกระดับคุณภาพสินค้าเกษตรแปรรูปและ ลดต้นทุนเพื่อการแข่งขัน</p> <p>การส่งเสริมให้เกษตรกรแปรรูปผลผลิตทางการเกษตรเพื่อเพิ่มมูลค่าให้กับผลผลิตทางการเกษตร ซึ่งจะช่วยในการลดปัญหาผลผลิตล้นตลาด และช่วยยกระดับราคาผลผลิตโดยเน้นการนำวัตถุดิบ ทรัพยากร หรือภูมิปัญญาของชุมชนมาผลิตเป็นผลิตภัณฑ์ที่เหมาะสม ซึ่งเป็นการส่งเสริมให้เกิดอาชีพใหม่ในชุมชน ดังนั้น การส่งเสริมการแปรรูปสินค้าเกษตรให้กับกลุ่มผู้ผลิตที่เป็นวิสาหกิจชุมชน โดยการสนับสนุนปัจจัยการผลิต วัสดุอุปกรณ์ บรรจุภัณฑ์ รวมทั้งองค์ความรู้และทักษะการแปรรูปผลผลิตทางการเกษตร ทำให้สามารถบริหารจัดการแปรรูปผลผลิตทางการเกษตรซึ่งจะช่วยยกระดับสินค้าเกษตรแปรรูปให้สามารถเข้าสู่ตลาดและแข่งขันได้ ปัจจุบันจังหวัดสระแก้วมีวิสาหกิจชุมชนจดทะเบียนกับสำนักงานเกษตรจังหวัดสระแก้ว จำนวน ๖๑๖ แห่ง (ข้อมูล ณ วันที่ ๒๙ เมษายน ๒๕๖๗) มีการประกอบกิจการ ด้านการแปรรูปและผลิตภัณฑ์อาหาร จำนวน ๑๘๑ แห่ง นำมาสู่การจัดทำโครงการส่งเสริมการแปรรูปและพัฒนาบรรจุภัณฑ์สินค้าเกษตรแปรรูปของวิสาหกิจชุมชนจังหวัดสระแก้ว</p>
๖. วัตถุประสงค์ของโครงการ	<ul style="list-style-type: none"> - เพื่อพัฒนาทักษะด้านการแปรรูป ด้านบรรจุภัณฑ์ และด้านการตลาดสินค้าเกษตรแปรรูปให้กับวิสาหกิจชุมชน - เพื่อพัฒนาสินค้าเกษตรแปรรูปด้านการพัฒนาผลิตภัณฑ์ ด้านพัฒนากระบวนการแปรรูป/วัสดุอุปกรณ์ และด้านบรรจุภัณฑ์ให้กับวิสาหกิจชุมชน
๗. ตัวชี้วัดและค่าเป้าหมาย	<ol style="list-style-type: none"> ๑. สมาชิกวิสาหกิจชุมชนจำนวน ๔๕ ราย ได้รับการพัฒนาทักษะด้านการแปรรูป ด้านบรรจุภัณฑ์ และด้านการตลาด ร้อยละ ๘๐ ๒. วิสาหกิจชุมชน จำนวน ๙ แห่งได้รับการสนับสนุนด้านการพัฒนาสินค้าเกษตรแปรรูป
๘. พื้นที่เป้าหมาย	๙ อำเภอ ของจังหวัดสระแก้ว

๙. กิจกรรมหลัก	
๙.๑ กิจกรรมหลักที่ ๑ งบประมาณ ผู้รับผิดชอบ หน่วยงานที่เกี่ยวข้อง	พัฒนาทักษะด้านการแปรรูป ด้านบรรจุภัณฑ์ และด้านการตลาดสินค้าเกษตรแปรรูป ๑๐๖,๕๙๐ บาท สำนักงานเกษตรจังหวัดสระแก้ว
๙.๒ กิจกรรมหลักที่ ๒ งบประมาณ ผู้รับผิดชอบ หน่วยงานที่เกี่ยวข้อง	พัฒนาสินค้าเกษตรแปรรูปด้านการพัฒนาผลิตภัณฑ์ ด้านพัฒนากระบวนการแปรรูป/วัสดุอุปกรณ์ และ ด้านบรรจุภัณฑ์ ๙๐๐,๐๐๐ บาท สำนักงานเกษตรจังหวัดสระแก้ว
๑๐. หน่วยงานดำเนินการ	สำนักงานเกษตรจังหวัดสระแก้ว
๑๑. ระยะเวลาในการ ดำเนินโครงการ	ตุลาคม ๒๕๖๘ - กันยายน ๒๕๖๙
๑๒. งบประมาณ	๑,๐๐๖,๕๙๐ บาท
๑๓. ผลผลิต (Output)	วิสาหกิจชุมชนได้รับการพัฒนาสินค้าเกษตรแปรรูป จำนวน ๙ แห่ง
๑๔. ผลลัพธ์จากการดำเนิน โครงการ (Outcome)	วิสาหกิจชุมชนที่ได้รับการพัฒนาสินค้าเกษตรแปรรูปมีรายได้เพิ่มขึ้น ไม่น้อยกว่าร้อยละ ๑๐ (เปรียบเทียบก่อนและหลังเข้าร่วมโครงการ)

แบบฟอร์มโครงการแบบย่อ (Project Brief) ของโครงการสำคัญ

ประเด็นการพัฒนาจังหวัด ประเด็นที่ ๒ เพิ่มขีดความสามารถในการแข่งขันในการผลิตสินค้าเกษตรและสมุนไพรให้ได้มาตรฐานสากล

หัวข้อ	รายละเอียด
๑. ชื่อโครงการ	โครงการเมืองสมุนไพรจังหวัดสระแก้ว
๒. ชื่อกิจกรรม	ส่งเสริมพัฒนาศักยภาพการผลิตพืชสมุนไพรจังหวัดสระแก้วให้ได้คุณภาพและมาตรฐานสากล
๓. ชื่อแผนงาน	การพัฒนาคุณภาพและสร้างมูลค่าเพิ่มให้แก่สินค้าเกษตร
๔. แนวทางการพัฒนา	พัฒนาและยกระดับสินค้าเกษตรและสมุนไพรให้ได้มาตรฐาน
๕. หลักการและเหตุผล	<p>จังหวัดสระแก้วเป็นจังหวัดที่มีศักยภาพในการพัฒนางานด้านการแพทย์แผนไทยและสมุนไพร และดำเนินการตามโครงการเมืองสมุนไพร มาอย่างต่อเนื่อง เป็นจังหวัดที่มีทรัพยากรและภูมิปัญญา ด้านสมุนไพรอย่างอุดมสมบูรณ์ มีพื้นที่ในการปลูกสมุนไพรร่วมกันในจังหวัดไม่ต่ำกว่า ๓๕๐ ไร่ มีโรงพยาบาลวังน้ำเย็นในพื้นที่จังหวัดสระแก้ว ซึ่งแหล่งผลิตยาสมุนไพรที่ผ่านมาตรฐาน WHO และ GMP ๑ แห่ง และมีมูลค่าในการผลิตยาสมุนไพรไม่น้อยกว่า ๕ ล้านบาทต่อปี มีผลผลิตสมุนไพรที่เป็นวัตถุดิบหลายชนิด เช่น ขมิ้น ฟ้าทะลายโจร มะระขี้นก ไพรเพชรสังฆาต ฯลฯ และมีโรงพยาบาลที่เป็นโรงพยาบาลแพทย์แผนไทยต้นแบบ จำนวน ๒ แห่ง ใน ๒๐ แห่งของประเทศ ได้แก่ โรงพยาบาลแพทย์แผนไทยวัฒนานคร และโรงพยาบาลวังน้ำเย็น ที่ดำเนินงานแพทย์แผนไทยและสมุนไพรมาตั้งแต่ พ.ศ. ๒๕๒๕ เป็นหน่วยในการรักษาโรคด้วยการแพทย์แผนไทย การดูแลส่งเสริมสุขภาพ การป้องกันโรค การฟื้นฟูสุขภาพ และเป็นศูนย์ฝึกอบรมด้านการแพทย์แผนไทย นอกจากนี้ยังมีความร่วมมือจากหน่วยงานราชการต่าง ๆ ในจังหวัดสระแก้ว ซึ่งถือเป็นจุดแข็งและเป็นโอกาสในการขับเคลื่อนเมืองสมุนไพรของจังหวัดสระแก้ว แต่ด้วยปริมาณการผลิตสมุนไพร อาทิ ขมิ้น ฟ้าทะลายโจร มะระขี้นก ไพล เพชรสังฆาต ที่ได้คุณภาพและมาตรฐานสากล ยังไม่เพียงพอต่อความต้องการของโรงพยาบาลแพทย์แผนไทยต้นแบบ ทั้ง ๒ แห่ง และผู้ต้องการรับซื้อ</p> <p>เพื่อให้การพัฒนาด้านการพืชสมุนไพรของจังหวัดสระแก้ว ให้มีความมั่นคงและยั่งยืน ก้าวสู่การเป็นฐานการผลิตอาหารและสมุนไพรที่มั่นคงของประเทศ จังหวัดสระแก้วจึงได้จัดทำโครงการส่งเสริมพัฒนาศักยภาพการผลิตสมุนไพรจังหวัดสระแก้วให้ได้คุณภาพ เพื่อเข้าสู่มาตรฐานเกษตรอินทรีย์ โดยมุ่งเน้นในการพัฒนาศักยภาพเกษตรกรในการผลิตพืชสมุนไพร การขยายพื้นที่การปลูกพืชสมุนไพร โดยพัฒนาการผลิตให้ปลอดภัยจากสารเคมี และได้รับรองมาตรฐานเกษตรอินทรีย์ เพื่อให้สมุนไพรของจังหวัดสระแก้วเป็นวัตถุดิบที่มีคุณภาพ ปลอดภัย และมาตรฐานสากล สามารถนำไปพัฒนาเป็นสมุนไพรแปรรูปที่มีคุณภาพ ได้รับการยอมรับจากผู้แปรรูปสมุนไพร ซึ่งจะส่งผลต่อเกษตรกรที่ปลูกพืชสมุนไพร ซึ่งเป็นกลุ่มเป้าหมายให้มีรายได้ที่เพิ่มขึ้น มีความมั่นคง ส่งผลต่อคุณภาพชีวิตที่ดีขึ้น ต่อไป</p>
๖. วัตถุประสงค์ของโครงการ	<ol style="list-style-type: none"> ๑. เพื่อการปลูกสมุนไพรจังหวัดสระแก้วให้ได้คุณภาพของเกษตรกรรวมจำนวน ๒๕๐ ราย ๒. เพื่อพัฒนาศักยภาพการผลิตสมุนไพรแก่เกษตรกรที่ปลูกพืชสมุนไพร ๓. เพื่อพัฒนาและเพิ่มมูลค่าของสินค้าสมุนไพร
๗. ตัวชี้วัดและค่าเป้าหมาย	<ol style="list-style-type: none"> ๑. เกษตรกร มีความรู้และสามารถผลิตสมุนไพรคุณภาพตามมาตรฐานเกษตรปลอดภัย ๒. เกษตรกร ไม่น้อยกว่าร้อยละ ๗๕ ได้รับการรับรองการผลิตตามมาตรฐานเกษตรปลอดภัย
๘. พื้นที่เป้าหมาย	พื้นที่ปลูกสมุนไพรจังหวัดสระแก้วของเกษตรกร จำนวน ๒๕๐ ราย

๙. กิจกรรมหลัก	ส่งเสริมพัฒนาศักยภาพการผลิตพืชสมุนไพรจังหวัดสระแก้ว ให้ได้คุณภาพและมาตรฐานสากล
๙.๑ กิจกรรมหลักที่ ๑ งบประมาณ ผู้รับผิดชอบ หน่วยงานที่เกี่ยวข้อง	การผลิตสมุนไพรมาตรฐานระบบอินทรีย์ SDGsPGS ๒,๑๒๕,๗๐๐ บาท สำนักงานเกษตรจังหวัดสระแก้ว มูลนิธิเกษตรอินทรีย์ไทย
๙.๒ กิจกรรมหลักที่ ๒ งบประมาณ ผู้รับผิดชอบ หน่วยงานที่เกี่ยวข้อง	การผลิตสมุนไพรมาตรฐานระบบอินทรีย์ IFOAM ๘๔๕,๖๐๐ บาท สำนักงานเกษตรจังหวัดสระแก้ว สำนักงานเกษตรจังหวัดสระแก้ว มูลนิธิมาตรฐานเกษตรอินทรีย์
๙.๓ กิจกรรมหลักที่ ๓ งบประมาณ ผู้รับผิดชอบ หน่วยงานที่เกี่ยวข้อง	การพัฒนาการแปรรูปสมุนไพรขึ้นต้น ๓๑๙,๕๐๐ บาท สำนักงานเกษตรจังหวัดสระแก้ว สำนักงานเกษตรจังหวัดสระแก้ว โครงการทัพบทิมสยาม ๐๕ มหาวิทยาลัยวไลยอลงกรณ์
๙.๔ กิจกรรมหลักที่ ๔ งบประมาณ ผู้รับผิดชอบ หน่วยงานที่เกี่ยวข้อง	การจัดทำสื่อประชาสัมพันธ์ ๑๐๐,๐๐๐ บาท สำนักงานเกษตรจังหวัดสระแก้ว สำนักงานเกษตรจังหวัดสระแก้ว
๙.๕ กิจกรรมหลักที่ ๕ งบประมาณ ผู้รับผิดชอบ หน่วยงานที่เกี่ยวข้อง	การติดตามและประเมินผลโครงการ ๕๐,๐๐๐ บาท สำนักงานเกษตรจังหวัดสระแก้ว สำนักงานเกษตรจังหวัดสระแก้ว
๑๐. หน่วยงานดำเนินการ	สำนักงานเกษตรจังหวัดสระแก้ว
๑๑. ระยะเวลาในการดำเนินโครงการ	๑ ปี เริ่มต้น ตุลาคม ๒๕๖๘ สิ้นสุด กันยายน ๒๕๖๙
๑๒. งบประมาณ	๓,๔๔๐,๘๐๐ บาท
๑๓. ผลผลิต (Output)	๑. จำนวนเกษตรกรได้รับการพัฒนาการผลิตพืชสมุนไพรจังหวัดสระแก้วให้ได้คุณภาพและมาตรฐานสากล จำนวน ๒๕๐ ราย ๒. จำนวนเกษตรกรได้รับการพัฒนาการแปรรูปสมุนไพรขึ้นต้น จำนวน ๑๐๐ ราย
๑๔. ผลลัพธ์จากการดำเนินโครงการ (Outcome)	๑. เกษตรกรที่เข้าร่วมโครงการ มีการปรับเปลี่ยนการพัฒนาการผลิตพืชสมุนไพรจังหวัดสระแก้วให้ได้คุณภาพและมาตรฐานสากล ๒. ผลผลิตสมุนไพรที่มีคุณภาพมีการผลิตที่สูงขึ้น สามารถเพิ่มมูลค่า และได้รับการยอมรับมากขึ้น

ประเด็นการพัฒนาจังหวัด ประเด็นการพัฒนาที่ ๒ เพิ่มขีดความสามารถในการแข่งขันในการผลิตสินค้าเกษตรและสมุนไพรให้ได้มาตรฐานสากล

หัวข้อ	รายละเอียด
๑. ชื่อโครงการสำคัญ	โครงการส่งเสริมประสิทธิภาพและขับเคลื่อนสินค้าเกษตรคุณภาพ
๒. ชื่อกิจกรรม	กิจกรรมส่งเสริมและพัฒนาการเพิ่มประสิทธิภาพการผลิตมันสำปะหลัง แบบครบวงจร
๓. ชื่อแผนงาน	การพัฒนาคุณภาพและสร้างมูลค่าเพิ่มให้แก่สินค้าเกษตร
๔. แนวทางการพัฒนา	พัฒนาและยกระดับสินค้าเกษตรและสมุนไพรให้ได้มาตรฐาน

<p>๕. หลักการและเหตุผล</p>	<p>มันสำปะหลังเป็นพืชเศรษฐกิจที่สำคัญของจังหวัดสระแก้ว โดยมีพื้นที่ปลูกประมาณ ๓๑๕,๒๕๔ ไร่ สถานการณ์การปลูกมันสำปะหลังในปัจจุบันพบว่า ประสบกับปัญหาผลผลิตต่ำ โดยเกษตรกรในจังหวัดสระแก้วสามารถทำการผลิตมันสำปะหลังได้ผลผลิต เฉลี่ย ๓,๐๓๘ กิโลกรัม/ไร่ ซึ่งเป็นผลมาจากเกษตรกรมีการใช้ท่อนพันธุ์มันสำปะหลังที่ไม่มีคุณภาพในการปลูก นอกจากนี้ปัจจัยเรื่องพันธุ์มันสำปะหลังที่ไม่มีคุณภาพแล้วยังพบว่าเกษตรกรมีการใช้เทคโนโลยีในการผลิตที่ไม่เหมาะสม และพื้นที่การผลิตมันสำปะหลังส่วนใหญ่ขาดความอุดมสมบูรณ์ มีสภาพเป็นดินทราย ทำให้การผลิตมันสำปะหลังไม่ได้ผลผลิตตามที่เกษตรกรต้องการ รวมถึงผลกระทบจากปรากฏการณ์เอลนีโญที่มีผลต่อผลผลิตมันสำปะหลัง ทำให้ผลผลิตเสียหายและปริมาณผลผลิตลดลง นอกจากนี้ยังพบการเกิดโรคและแมลงศัตรูพืชระบาด เช่น ใบด่าง โรคใบหงิกใบงอ เพลี้ยไฟ รวมทั้งปัจจัยการผลิต ได้แก่ ปุ๋ย ยาปราบศัตรูพืช ยังคงมีราคาสูง</p> <p>สำนักงานเกษตรจังหวัดสระแก้ว ซึ่งเป็นหน่วยงานที่รับผิดชอบในการส่งเสริมและพัฒนาเกษตรกรผู้ผลิตมันสำปะหลัง จึงได้จัดทำโครงการส่งเสริมการผลิตและขยายพันธุ์มันสำปะหลังสะอาด คุณภาพดี เพื่อแก้ไขปัญหา โดยมุ่งเน้นพัฒนาศักยภาพของเกษตรกรให้มีความสามารถในการผลิตมันสำปะหลัง จัดหาพันธุ์มันสำปะหลังที่สะอาดและคุณภาพดี พร้อมทั้งจัดทำแปลงต้นแบบเพื่อขยายพันธุ์มันสำปะหลังให้เกษตรกร รวมทั้งสนับสนุนปัจจัยการผลิตและปรับปรุงบำรุงดิน เพื่อให้เกษตรกรสามารถลดต้นทุนการผลิต ผลผลิตมันสำปะหลังเพิ่มมากขึ้น ส่งผลให้รายได้เกษตรกรเพิ่มขึ้น มีคุณภาพชีวิตที่ดี ก่อให้เกิดความมั่นคงและยั่งยืนในอาชีพของเกษตรกรผู้ผลิตมันสำปะหลัง ทำให้เศรษฐกิจของจังหวัดหมุนเวียนดีขึ้น</p>
<p>๖. วัตถุประสงค์ของโครงการ</p>	<ol style="list-style-type: none"> ๑. เพื่อพัฒนาความรู้เกษตรกรในด้านการเพิ่มประสิทธิภาพการผลิตมันสำปะหลังพันธุ์ดี ๒. เพื่อลดต้นทุนการผลิตด้านการเกษตร ๓. เพื่อให้กลุ่มเกษตรกรผู้ปลูกมันสำปะหลังสามารถขยายผลแปลงต้นแบบการเพิ่มประสิทธิภาพการผลิตมันสำปะหลังเพื่อใช้เป็นแหล่งพันธุ์ดี และเป็นแหล่งเรียนรู้ในพื้นที่สำหรับสมาชิกกลุ่ม และเกษตรกรพื้นที่ใกล้เคียง
<p>๗. ตัวชี้วัดและค่าเป้าหมาย</p>	<ol style="list-style-type: none"> ๑. เกษตรกรที่เข้าร่วมโครงการได้รับความรู้การเพิ่มประสิทธิภาพการผลิตมันสำปะหลัง คุณภาพดีไม่ต่ำกว่าร้อยละ ๘๐ ๒. จังหวัดสระแก้วมีแปลงต้นแบบมันสำปะหลังพันธุ์ดี จำนวน ๑๐ แปลง
<p>๘. พื้นที่เป้าหมาย</p>	<p>ดำเนินการในพื้นที่ปลูกมันสำปะหลัง จังหวัดสระแก้ว จำนวนรวม ๑๐ กลุ่ม เกษตรกรเข้าร่วมโครงการกลุ่มละ ๓๐ ราย เกษตรกร ๓๐๐ ราย พื้นที่ ๓๕๐ ไร่</p>
<p>๙. กิจกรรมหลัก</p>	
<p>๙.๑ กิจกรรมหลักที่ ๑ งบประมาณ ผู้รับผิดชอบ หน่วยงานที่เกี่ยวข้อง</p>	<p>ถ่ายทอดความรู้และทักษะด้านการเพิ่มประสิทธิภาพการผลิตมันสำปะหลัง คุณภาพดี งบประมาณ ๓๐๓,๐๐๐ บาท สำนักงานเกษตรจังหวัดสระแก้ว</p>
<p>๙.๒ กิจกรรมหลักที่ ๒ งบประมาณ ผู้รับผิดชอบ หน่วยงานที่เกี่ยวข้อง</p>	<p>ส่งเสริมการอารักขาพืชเพื่อเพิ่มประสิทธิภาพการผลิตมันสำปะหลังพันธุ์ดี งบประมาณ ๗๐๐,๐๐๐ บาท สำนักงานเกษตรจังหวัดสระแก้ว</p>

<p>๙.๓ กิจกรรมหลักที่ ๓</p> <p>งบประมาณ ผู้รับผิดชอบ หน่วยงานที่เกี่ยวข้อง</p>	<p>ส่งเสริมการจัดทำแปลงเกษตรกรต้นแบบ “การเพิ่มประสิทธิภาพการผลิตมันสำปะหลังคุณภาพดี” สนับสนุนวัสดุการเกษตรการผลิตแบบครบวงจรพร้อมระบบน้ำ จัดทำแปลงต้นแบบ จำนวนกลุ่มละ ๑๐ ไร่ รวม ๑๐๐ ไร่</p> <p>งบประมาณ ๑,๒๘๗,๐๐๐ บาท สำนักงานเกษตรจังหวัดสระแก้ว</p>
<p>๙.๔ กิจกรรมหลักที่ ๔</p> <p>งบประมาณ ผู้รับผิดชอบ หน่วยงานที่เกี่ยวข้อง</p>	<p>ส่งเสริมการจัดทำแปลงเรียนรู้มันสำปะหลัง และการเรียนรู้แบบมีส่วนร่วม สนับสนุนวัสดุการเกษตรกร จัดทำแปลงเรียนรู้เกษตรกร จำนวน ๒๕๐ ราย รายละ ๑ ไร่ รวม ๒๕๐ ไร่</p> <p>งบประมาณ ๖๕๘,๓๐๐ บาท สำนักงานเกษตรจังหวัดสระแก้ว</p>
<p>๙.๕ กิจกรรมหลักที่ ๕</p> <p>งบประมาณ ผู้รับผิดชอบ</p>	<p>จัดงานวันรณรงค์การเพิ่มประสิทธิภาพการผลิตมันสำปะหลังและประชาสัมพันธ์การควบคุมและป้องกันการแพร่ระบาดของใบด่างมันสำปะหลัง</p> <p>งบประมาณ ๓๐๐,๐๐๐ บาท สำนักงานเกษตรจังหวัดสระแก้ว</p>
<p>๙.๖ กิจกรรมหลักที่ ๖</p> <p>งบประมาณ ผู้รับผิดชอบ หน่วยงานที่เกี่ยวข้อง</p>	<p>จัดทำสื่อประชาสัมพันธ์การผลิตพันธุ์มันสำปะหลังคุณภาพดีให้กับสำนักงานเกษตรจังหวัด/อำเภอ</p> <p>งบประมาณ ๑๐๐,๐๐๐ บาท สำนักงานเกษตรจังหวัดสระแก้ว</p>
<p>๙.๗ กิจกรรมหลักที่ ๗</p> <p>งบประมาณ ผู้รับผิดชอบ</p>	<p>การติดตาม จัดเก็บข้อมูล ประเมินผล และสรุปผลการดำเนินโครงการ</p> <p>งบประมาณ ๑๐,๐๐๐ บาท สำนักงานเกษตรจังหวัดสระแก้ว</p>
<p>๑๐. หน่วยงานดำเนินการ</p>	<p>สำนักงานเกษตรจังหวัดสระแก้ว</p>
<p>๑๑. ระยะเวลาในการดำเนินโครงการ</p>	<p>เดือนตุลาคม ๒๕๖๘ – กันยายน ๒๕๖๙</p>
<p>๑๒. งบประมาณ</p>	<p>จำนวน ๓,๓๕๘,๓๐๐ บาท</p>
<p>๑๓. ผลผลิต (Output)</p>	<p>๑. เกษตรกรที่เข้าร่วมโครงการฯ จำนวน ๓๐๐ ราย ได้รับความรู้การเพิ่มประสิทธิภาพการผลิตมันสำปะหลังคุณภาพดี</p> <p>๒. มีจุดเรียนรู้แปลงต้นแบบการเพิ่มประสิทธิภาพการผลิตมันสำปะหลัง จำนวน ๑๐ จุด พื้นที่ ๑๐๐ ไร่</p>
<p>๑๔. ผลลัพธ์จากการดำเนินโครงการ (Outcome)</p>	<p>เชิงปริมาณ</p> <p>๑. เกษตรกรผู้ปลูกมันสำปะหลังที่เข้าร่วมโครงการฯ จำนวน ๓๐๐ ราย ได้นำความรู้ที่ได้รับไปปฏิบัติ และสามารถลดต้นทุนหรือเพิ่มปริมาณผลผลิตได้</p> <p>๒. มีจุดเรียนรู้แปลงต้นแบบการเพิ่มประสิทธิภาพการผลิตมันสำปะหลัง จำนวน ๑๐ จุด สามารถให้บริการกับเกษตรกรในชุมชนได้เข้าไปเรียนรู้ได้</p> <p>เชิงคุณภาพ</p> <p>๑. เกษตรกรผู้ปลูกมันสำปะหลังที่เข้าร่วมโครงการฯ ปริมาณผลผลิตเพิ่มขึ้น และลดต้นทุนการผลิต มีรายได้เพิ่มขึ้นและมีการเชื่อมโยงเครือข่ายเกษตรกร</p> <p>๒. มีจุดเรียนรู้การเพิ่มประสิทธิภาพการผลิตมันสำปะหลังของชุมชนและเป็นแหล่งเรียนรู้ให้พื้นที่ใกล้เคียง และพื้นที่อื่น ๆ</p>

แบบฟอร์มโครงการแบบย่อ (Project Brief) ของโครงการสำคัญภายใต้งบประมาณของจังหวัด

ประเด็นการพัฒนาจังหวัด ประเด็นยุทธศาสตร์ที่ ๒ : ปรับปรุงปัจจัยและกระบวนการผลิตสินค้าเกษตรปลอดภัยให้ได้
คุณภาพมาตรฐานสากล

หัวข้อ	รายละเอียด
๑. ชื่อโครงการสำคัญ	โครงการพัฒนาแหล่งน้ำและการกระจายน้ำทางการเกษตร
๒. ชื่อแผนงาน	ก่อสร้างสะพานคอนกรีตเสริมเหล็กคลองส่งน้ำ RMC กม.๔+๐๐๐ อ่างเก็บน้ำคลองพระสะทึง ต.ตาหลังใน อ.วังน้ำเย็น จ.สระแก้ว
๓. แนวทางการพัฒนา	โครงการพัฒนาแหล่งน้ำและการกระจายน้ำทางการเกษตร
๔. หลักการและเหตุผล	เป็นคลองส่งน้ำตาดคอนกรีตก่อสร้างมากกว่า ๕ ปี ยังไม่มีทางข้าม ประชาชน และเกษตรกร ได้รับความเดือดร้อนในการคมนาคม ประกอบกับ ชุมชนมีความเจริญมากขึ้น การเดินทางสัญจร การติดต่อประสานงาน ระหว่าง ชุมชนและสถานที่สำคัญ เป็นไปด้วยความยากลำบาก ต้องใช้เส้นทางอื่น ซึ่งมีระยะทางไกล และอาจก่อให้เกิดอุบัติเหตุเป็นอันตราย ต่อชีวิตและทรัพย์สินได้
๕. วัตถุประสงค์ของโครงการ	ประชาชน นักเรียน นักศึกษา และเกษตรกรได้รับความสะดวกในการเดินทาง สามารถส่งผลผลิตออกสู่ตลาดได้รวดเร็ว
๖. ตัวชี้วัดและค่าเป้าหมาย	ก่อสร้างสะพานคอนกรีตเสริมเหล็กคลองส่งน้ำ RMC กม.๔+๐๐๐ อ่างเก็บน้ำคลองพระสะทึง ต.ตาหลังใน อ.วังน้ำเย็น จ.สระแก้ว
๗. พื้นที่เป้าหมาย	หมู่ที่ ๕ บ้านทุ่งกบินทร์ ตำบลวังใหม่ อำเภอวังสมบูรณ์ จังหวัดสระแก้ว
๘. กิจกรรมหลัก	รื้อทุบสะพานไม้เดิมพร้อมขนย้ายออก ทำการก่อสร้างสะพานคอนกรีตเสริมเหล็กผิวจราจรกว้าง ๖.๐๐ ม. ไม่มีทางเท้า ความยาวทั้งหมด ๑๐.๐๐ ม. พร้อมตาดคอนกรีตใต้สะพาน ทำทางเชื่อมผิวจราจร Asphaltic Concrete ๕ CM การ์ดเรล พร้อมปรับภูมิประเทศบริเวณคอสะพานและทางเชื่อม
๘.๑ กิจกรรมหลักที่ ๑ งบประมาณ ผู้รับผิดชอบ หน่วยงานที่เกี่ยวข้อง	งบประมาณ ๓,๒๘๐,๐๐๐ บาท. ผู้รับผิดชอบ นางสาวฉวีวรรณ สุขลิ้ม หน่วยงาน โครงการชลประทานสระแก้ว
๙. หน่วยงานดำเนินการ	โครงการชลประทานสระแก้ว
๑๐. ระยะเวลาในการดำเนินโครงการ	กุมภาพันธ์ ๒๕๖๙ - กรกฎาคม ๒๕๖๙
๑๑. งบประมาณ	๓,๒๘๐,๐๐๐ บาท.
๑๒. ผลผลิต (Output)	ผลผลิตที่ ๒ โครงการเพิ่มศักยภาพภาคการเกษตร
๑๓. ผลลัพธ์จากการดำเนินโครงการ (Outcome)	เจ้าหน้าที่ นักเรียน นักศึกษา ผู้มาติดต่อราชการ ราษฎร เกษตรกร ใช้เป็นทางข้ามลดต้นทุนการผลิต เนื่องจากการขนส่งผลผลิตสะดวกยิ่งขึ้น และช่วยในการสัญจรไปมาระหว่างหมู่บ้านและที่ทำการเกษตรไม่ต้องเดินทางอ้อม เป็นระยะทางไกล พื้นที่ได้รับผลประโยชน์ ๑,๐๐๐ ไร่ ๒๐๐ ครัวเรือน

แบบฟอร์มโครงการแบบย่อ (Project Brief) ของโครงการสำคัญภายใต้งบประมาณของจังหวัด

ประเด็นการพัฒนาจังหวัด ประเด็นการพัฒนาที่ ๒ เพิ่มขีดความสามารถในการแข่งขันในการผลิตสินค้าเกษตร และสมุนไพรให้ได้มาตรฐานสากล

หัวข้อ	รายละเอียด
๑. ชื่อโครงการ	โครงการพัฒนาแหล่งน้ำและการกระจายน้ำทางการเกษตร
๒. ชื่อกิจกรรม	งานปรับปรุงถนนลาดยางคลองส่งน้ำสายใหญ่ฝั่งขวา อ่างเก็บน้ำเขารัง ต.ผ่านศึก อ. อรัญประเทศ จ.สระแก้ว
๓. ชื่อแผนงาน	แผนงานพัฒนาจังหวัดตามประเด็นยุทธศาสตร์
๔. แนวทางการพัฒนา	บริหารจัดการแหล่งน้ำอย่างเป็นระบบ ทั้งในเขตชลประทานและนอกชลประทาน
๕. หลักการและเหตุผล	อ่างเก็บน้ำเขารัง ตั้งอยู่ที่บ้านเขารัง ตำบลผ่านศึก (มีประชากรอาศัยในพื้นที่ประมาณ ๕๕๐ ครัวเรือน) ถือเป็นแหล่งน้ำที่สำคัญของตำบลผ่านศึก และเป็นอ่างเก็บน้ำขนาดใหญ่ ในเขตอำเภออรัญประเทศ ซึ่งได้ก่อสร้างมาเป็นระยะเวลานาน พ.ศ.๒๕๒๙ ปัจจุบันถนน คันคลองส่งน้ำสายใหญ่ฝั่งขวา อ่างเก็บน้ำเขารัง มีสภาพเป็นหลุมบ่อจำนวนมาก ผิวจราจรชำรุด ส่งผลให้การสัญจรเข้าออกของประชาชน การขนย้ายผลิตผลทางการเกษตร มีความลำบาก ไม่ปลอดภัย จึงมีความประสงค์ของงานปรับปรุงถนนลาดยางคลองส่งน้ำ สายใหญ่ฝั่งขวา อ่างเก็บน้ำเขารัง ให้ประชาชนสามารถใช้ประโยชน์ได้ดั้งเดิม และเป็น แหล่งท่องเที่ยวที่สำคัญของประชาชนอำเภออรัญประเทศ
๖. วัตถุประสงค์ของโครงการ	งานปรับปรุงถนนลาดยางคลองส่งน้ำสายใหญ่ฝั่งขวา อ่างเก็บน้ำเขารัง ให้สามารถ กลับมาใช้สัญจรได้โดยสะดวกดังเดิม
๗. ตัวชี้วัดและค่าเป้าหมาย	ปริมาณน้ำที่กักเก็บได้ในแต่ละปี (ปีละ ๓,๕๐๐,๐๐๐ ลบ.ม.)
๘. พื้นที่เป้าหมาย	อ่างเก็บน้ำเขารัง ต.ผ่านศึก อ.อรัญประเทศ จ.สระแก้ว
๙. กิจกรรมหลัก	งานปรับปรุงถนนลาดยางคลองส่งน้ำสายใหญ่ฝั่งขวา อ่างเก็บน้ำเขารัง
๙.๑ กิจกรรมหลักที่ ๑	-งานขุดเปิดหน้าดิน รื้อผิวจราจรเดิมด้วยเครื่องจักรพร้อมขนย้าย -งานบดทับชั้นพื้นทาง (หินคลุก) -งานราดยาง Prime Coat- -งาน Asphalt Concrete พร้อมบดทับหนา ๕ ซม. -งานตีเส้นจราจร
งบประมาณ ผู้รับผิดชอบ หน่วยงานที่เกี่ยวข้อง	๘,๐๐๐,๐๐๐ บาท โครงการชลประทานสระแก้ว -
๑๐. หน่วยงานดำเนินการ	โครงการชลประทานสระแก้ว
๑๑. ระยะเวลาในการดำเนินโครงการ	๑ ปี เริ่มต้นปี ตุลาคม ๒๕๖๘ สิ้นสุดปี กันยายน ๒๕๖๙
๑๒. งบประมาณ	๘,๐๐๐,๐๐๐ บาท แหล่งที่มาของงบประมาณ จังหวัดสระแก้ว
๑๓. ผลผลิต (Output)	งานปรับปรุงถนนลาดยางคลองส่งน้ำสายใหญ่ฝั่งขวา อ่างเก็บน้ำเขารัง มีผิวจราจรที่ดี สามารถสัญจรได้สะดวก ปลอดภัย
๑๔. ผลลัพธ์จากการดำเนินโครงการ (Outcome)	ประชาชนสามารถใช้สัญจรไปมาสะดวก ปลอดภัย สามารถขนย้ายผลิตผลทางการเกษตรได้อย่างมีประสิทธิภาพ

แบบฟอร์มโครงการแบบย่อ (Project Brief) ของโครงการสำคัญภายใต้งบประมาณของจังหวัด

ประเด็นการพัฒนาจังหวัด ประเด็นการพัฒนาที่ ๒ เพิ่มขีดความสามารถในการแข่งขันในการผลิตสินค้าเกษตร และสมุนไพรให้ได้มาตรฐานสากล

หัวข้อ	รายละเอียด
๑. ชื่อโครงการ	โครงการพัฒนาแหล่งน้ำและการกระจายน้ำทางการเกษตร
๒. ชื่อกิจกรรม	งานปรับปรุงถนนลาดยางคลองส่งน้ำสายใหญ่ฝั่งซ้าย อ่างเก็บน้ำเขารัง ต.ผ่านศึก อ.อรัญประเทศ จ.สระแก้ว
๓. ชื่อแผนงาน	แผนงานพัฒนาจังหวัดตามประเด็นยุทธศาสตร์
๔. แนวทางการพัฒนา	บริหารจัดการแหล่งน้ำอย่างเป็นระบบ ทั้งในเขตชลประทานและนอกชลประทาน
๕. หลักการและเหตุผล	อ่างเก็บน้ำเขารัง ตั้งอยู่ที่บ้านเขารัง ตำบลผ่านศึก (มีประชากรอาศัยในพื้นที่ประมาณ ๕๕๐ ครัวเรือน) ถือเป็นแหล่งน้ำที่สำคัญของตำบลผ่านศึก และเป็นอ่างเก็บน้ำขนาดใหญ่ในเขตอำเภออรัญประเทศ ซึ่งได้ก่อสร้างมาเป็นระยะเวลานาน พ.ศ.๒๕๒๙ ปัจจุบันถนนสันเขื่อน มีสภาพเป็นหลุมบ่อจำนวนมาก มีวจจรจรชำรุด ส่งผลให้การสัญจรเข้าออกของประชาชน การขนย้ายผลิตผลทางการเกษตรมีความลำบาก ไม่ปลอดภัย จึงมีความประสงค์ขอปรับปรุงถนนลาดยางคลองส่งน้ำสายใหญ่ฝั่งซ้าย อ่างเก็บน้ำเขารัง ให้ประชาชนสามารถใช้ประโยชน์ได้ดั้งเดิม และเป็นแหล่งท่องเที่ยวที่สำคัญของประชาชนอำเภออรัญประเทศ
๖. วัตถุประสงค์ของโครงการ	งานปรับปรุงถนนลาดยางคลองส่งน้ำสายใหญ่ฝั่งซ้าย อ่างเก็บน้ำเขารังให้สามารถกลับมาใช้สัญจรได้โดยสะดวกดั้งเดิม
๗. ตัวชี้วัดและค่าเป้าหมาย	ปริมาณน้ำที่กักเก็บได้ในแต่ละปี (ปีละ ๓,๕๐๐,๐๐๐ ลบ.ม.)
๘. พื้นที่เป้าหมาย	อ่างเก็บน้ำเขารัง ต.ผ่านศึก อ.อรัญประเทศ จ.สระแก้ว
๙. กิจกรรมหลัก	งานปรับปรุงถนนลาดยางคลองส่งน้ำสายใหญ่ฝั่งซ้าย อ่างเก็บน้ำเขารัง
๙.๑ กิจกรรมหลักที่ ๑	-งานขุดเปิดหน้าดิน รื้อผิวจราจรเดิมด้วยเครื่องจักรพร้อมขนย้าย -งานบดทับชั้นพื้นทาง (หินคลุก) -งานราดยาง Prime Coat- -งาน Asphalt Concrete พร้อมบดทับหนา ๕ ซม. -งานตีเส้นจราจร
งบประมาณ ผู้รับผิดชอบ หน่วยงานที่เกี่ยวข้อง	๑๒,๐๐๐,๐๐๐ บาท โครงการชลประทานสระแก้ว -
๑๐. หน่วยงานดำเนินการ	โครงการชลประทานสระแก้ว
๑๑. ระยะเวลาในการดำเนินโครงการ	๑ ปี เริ่มต้นปี ตุลาคม ๒๕๖๘ สิ้นสุดปี กันยายน ๒๕๖๙
๑๒. งบประมาณ	๑๒,๐๐๐,๐๐๐ บาท แหล่งที่มาของงบประมาณ จังหวัดสระแก้ว
๑๓. ผลผลิต (Output)	ปรับปรุงถนนลาดยางคลองส่งน้ำสายใหญ่ฝั่งซ้าย อ่างเก็บน้ำเขารัง มีผิวจราจรที่ดีสามารถสัญจรได้สะดวก ปลอดภัย
๑๔. ผลลัพธ์จากการดำเนินโครงการ (Outcome)	ประชาชนสามารถใช้สัญจรไปมาสะดวก ปลอดภัย สามารถขนย้ายผลิตผลทางการเกษตรได้อย่างมีประสิทธิภาพ

แบบฟอร์มโครงการแบบย่อ (Project Brief) ของโครงการสำคัญภายใต้งบประมาณของจังหวัด

ประเด็นการพัฒนาจังหวัดสระแก้ว ประเด็นการพัฒนาที่ ๒ เพิ่มขีดความสามารถในการแข่งขันในการผลิตสินค้าเกษตรและสมุนไพรให้ได้มาตรฐานสากล

หัวข้อ	รายละเอียด
๑. ชื่อโครงการ	โครงการพัฒนาแหล่งน้ำและการกระจายน้ำทางการเกษตร
๒. ชื่อกิจกรรม	ก่อสร้างสะพานรถยนต์ข้ามคลองส่งน้ำสายใหญ่ฝั่งซ้าย LMC กม.๒+๓๐๐ อ่างเก็บน้ำพระปรัง ตำบลช่องกุ่ม อำเภอวัฒนานคร จังหวัดสระแก้ว
๓. ชื่อแผนงาน	โครงการพัฒนาแหล่งน้ำและการกระจายน้ำทางการเกษตร
๔. แนวทางการพัฒนา	ระบุว่าโครงการอยู่ภายใต้แนวทางการพัฒนาใดของจังหวัด
๕. หลักการและเหตุผล	คลองส่งน้ำคอนกรีตตาด อ่างเก็บน้ำพระปรัง ก่อสร้างมากกว่า ๒๐ ปี ยังไม่มีทางข้ามประชาชนและเกษตรกร ได้รับความเดือดร้อนในการคมนาคม ประกอบกับชุมชนมีความเจริญมากขึ้น การเดินทางสัญจร ติดต่อประสานงาน ระหว่างชุมชนและสถานที่สำคัญ เป็นไปด้วยความยากลำบาก ต้องใช้เส้นทางอื่น ซึ่งมีระยะทางไกล และอาจก่อให้เกิดอุบัติเหตุเป็นอันตรายต่อชีวิตและทรัพย์สิน จึงเห็นสมควรก่อสร้างสะพานรถยนต์ข้ามคลองส่งน้ำ เพื่อให้ประชาชนและเกษตรกรในพื้นที่สัญจรได้อย่างสะดวกและปลอดภัย
๖. วัตถุประสงค์ของโครงการ	ประชาชน นักเรียน และเกษตรกร ได้รับความสะดวกในการเดินทาง สามารถส่งผลผลิตออกสู่ตลาดได้รวดเร็ว
๗. ตัวชี้วัดและค่าเป้าหมาย	ประชาชน เกษตรกร สัญจรไปมาได้อย่างสะดวก ปลอดภัย
๘. พื้นที่เป้าหมาย	คลองส่งน้ำสายใหญ่ฝั่งซ้าย กม.๒+๓๐๐ อ่างเก็บน้ำพระปรัง ตำบลช่องกุ่ม อำเภอวัฒนานคร จังหวัดสระแก้ว
๙. กิจกรรมหลัก	ก่อสร้างสะพานรถยนต์ข้ามคลองส่งน้ำสายใหญ่ฝั่งซ้าย LMC กม.๒+๓๐๐ อ่างเก็บน้ำพระปรัง
๙.๑ กิจกรรมหลักที่ ๑	<ul style="list-style-type: none">- งานคอนกรีตเสริมเหล็ก- งานคอนกรีตหยาบ- งานคอนกรีตตาด- งานรื้อคอนกรีตตาด- งานดินถมบดอัดแน่นด้วยแรงคน- งานต่อรั้วไม้แบบ- งานไม้แบบ- งานดินปราศจากวัชพืชและสิ่งเจือปน ๒,๒๐๐,๐๐๐ บาท โครงการชลประทานสระแก้ว
งบประมาณ ผู้รับผิดชอบ หน่วยงานที่เกี่ยวข้อง	
๑๐. หน่วยงานดำเนินการ	โครงการชลประทานสระแก้ว
๑๑. ระยะเวลาในการดำเนินโครงการ	๙๐ วัน
๑๒. งบประมาณ	๒,๒๐๐,๐๐๐ บาท
๑๓. ผลผลิต (Output)	สะพานคอนกรีตเสริมเหล็ก ผิวจราจรกว้าง ๖.๐๐ เมตร
๑๔. ผลลัพธ์จากการดำเนินโครงการ (Outcome)	สะพานคอนกรีตเสริมเหล็ก ผิวจราจรกว้าง ๖.๐๐ เมตร เกษตรกรใช้เป็นทางข้าม ลดต้นทุนการผลิต เนื่องจากการขนส่งผลผลิตสะดวกยิ่งขึ้น และประชาชนในพื้นที่สัญจรไปมาระหว่างหมู่บ้านไม่ต้องเดินทางอ้อม พื้นที่ได้รับผลประโยชน์ ๑,๕๐๐ ไร่ ๑๕๐ ครัวเรือน

แบบฟอร์มโครงการแบบย่อ (Project Brief) ของโครงการสำคัญภายใต้งบประมาณของจังหวัด
 ประเด็นการพัฒนาจังหวัด ๒ ประเด็นการพัฒนาที่ ๒ เพิ่มขีดความสามารถในการแข่งขันในการผลิตสินค้าเกษตรและ
 สมุนไพรให้ได้มาตรฐานสากล

หัวข้อ	รายละเอียด
๑. ชื่อโครงการ	โครงการพัฒนาแหล่งน้ำและการกระจายน้ำทางการเกษตร
๒. ชื่อกิจกรรม	โครงการขุดลอกคลองยุทธศาสตร์เลียบถนนศรีเพ็ญ หมู่ที่ ๙ บ้านทับทิมสยาม ๐๓ ตำบลทัพไทย - บ้านเขาลูกช้าง ตำบลตาพระยา อำเภอตาพระยา จังหวัดสระแก้ว
๓. ชื่อแผนงาน	พัฒนาจังหวัดตามประเด็นยุทธศาสตร์
๔. แนวทางการพัฒนา	โครงการพัฒนาแหล่งน้ำและการกระจายน้ำทางการเกษตร
๕. หลักการและเหตุผล	คลองยุทธศาสตร์ เป็นคลองที่ขุดขึ้นไว้เมื่อปี พ.ศ.๒๕๒๒-๒๕๓๔ ครั้งเกิดสงครามสองฝ่ายในประเทศเพื่อนบ้าน (กัมพูชา) โดยขุดไว้เป็นแนวยาวตลอดชายแดนจังหวัดสระแก้ว มีความยาวทั้งหมด ๑๙๘ กิโลเมตร เพื่อความมั่นคงของประเทศ ครั้งเมื่อสงครามดังกล่าวสงบ คลองยุทธศาสตร์ได้ถูกปล่อยไว้ขาดการดูแลบำรุงรักษา จึงได้มีแนวความคิดที่จะพัฒนาคองยุทธศาสตร์เดิม ที่ใช้ในภารกิจด้านความมั่นคง ให้สามารถใช้ควบคู่ไปกับภารกิจการพัฒนาเพื่อความมั่นคงได้ โดยการพัฒนาให้เป็นแหล่งกักเก็บน้ำธรรมชาติ เพื่อใช้ในด้านอุปโภคบริโภคด้านการเกษตร และด้านการบรรเทาปัญหาอุทกภัยและภัยแล้งของประชาชนในพื้นที่ และยังคงไว้ซึ่งยุทธวิธีในการตั้งรับ โดยใช้เป็นเครื่องกีดขวางทางธรรมชาติ
๖. วัตถุประสงค์ของโครงการ	๑.๑ เพื่อปรับปรุงและพัฒนาคลองยุทธศาสตร์ที่มีอยู่เดิมซึ่งมีสภาพตื้นเขินและเสื่อมโทรมให้เป็นแหล่งเก็บน้ำ เพื่ออุปโภค บริโภค และด้านการเกษตร รวมทั้งช่วยบรรเทาปัญหาภัยแล้งและปัญหาอุทกภัยใน ๑.๒ เพื่อสนับสนุนแนวทางการพัฒนาอาชีพของประชาชน โดยให้ประชาชนใช้ประโยชน์จากระบบชลประทานอย่างสมบูรณ์ เพื่อให้ประชาชนมีคุณภาพชีวิตที่ดีขึ้น ก่อให้เกิดความเข้มแข็งของชุมชน ๑.๓ เพื่อป้องกันทำผิดกฎหมายตามแนวชายแดน
๗. ตัวชี้วัดและค่าเป้าหมาย	ก่อสร้าง ขุดลอกคลองยาวประมาณ ๓,๐๐๐ เมตร กว้าง ๔๐ เมตร ลึก ๔ เมตร ปริมาณดินขุดลอก
๘. พื้นที่เป้าหมาย	หมู่ที่ ๙ บ้านทับทิมสยาม ๐๓ ตำบลทัพไทย - บ้านเขาลูกช้าง ตำบลตาพระยา อำเภอตาพระยา จังหวัดสระแก้ว
๙. กิจกรรมหลัก	ก่อสร้าง ขุดลอกคลองยาวประมาณ ๓,๐๐๐ เมตร กว้าง ๔๐ เมตร ลึก ๔ เมตร ปริมาณดินขุดลอกประมาณ ๒๒๔,๗๐๐ ลูกบาศก์เมตร
๙.๑ กิจกรรมหลักที่ ๑ งบประมาณ ผู้รับผิดชอบ หน่วยงานที่เกี่ยวข้อง	งบประมาณ ๑๕,๐๐๐,๐๐๐ บาท ผู้รับผิดชอบ นางสาวฉวีวรรณ สุขลิ้ม หน่วยงาน โครงการชลประทานสระแก้ว
๑๐. หน่วยงานดำเนินการ	โครงการชลประทานสระแก้ว
๑๑. ระยะเวลาในการดำเนินโครงการ	มีนาคม ๒๕๖๙ - กันยายน ๒๕๖๙
๑๒. งบประมาณ	๑๕,๐๐๐,๐๐๐ บาท
๑๓. ผลผลิต (Output)	ขุดลอกแนวคลองยุทธศาสตร์เดิม กว้าง ๔๐ เมตร ลึก ๔ เมตร ยาว ๓,๐๐๐ เมตร
๑๔. ผลลัพธ์จากการดำเนินโครงการ (Outcome)	๑.สามารถช่วยเหลือเกษตรกรในพื้นที่ใกล้เคียงคลองส่งน้ำได้ประมาณ ๓๐๐ ไร่ ๒.ครัวได้รับประโยชน์ ๑๐๐ ครัวเรือน ๓.ปริมาณน้ำเพิ่มสำหรับใช้ประโยชน์ประมาณ ๒๒๔,๗๐๐ ลบ.ม./ปี

แบบฟอร์มโครงการแบบย่อ (Project Brief) ของโครงการสำคัญภายใต้งบประมาณของจังหวัด

ประเด็นการพัฒนาจังหวัด ๒ ประเด็นการพัฒนาด้านที่ ๒ เพิ่มขีดความสามารถในการแข่งขันในการผลิตสินค้าเกษตรและ
สมุนไพรให้ได้มาตรฐานสากล

หัวข้อ	รายละเอียด
๑. ชื่อโครงการ	โครงการพัฒนาแหล่งน้ำและการกระจายน้ำทางการเกษตร
๒. ชื่อกิจกรรม	ก่อสร้างอาคารบังคับน้ำบ้านเขาดิน ต.คลองหาด อ.คลองหาด จ.สระแก้ว
๓. ชื่อแผนงาน	พัฒนาจังหวัดตามประเด็นยุทธศาสตร์
๔. แนวทางการพัฒนา	โครงการพัฒนาแหล่งน้ำและการกระจายน้ำทางการเกษตร
๕. หลักการและเหตุผล	เนื่องด้วยพื้นที่หมู่ที่ ๘ บ้านเขาดิน ต.คลองหาด เป็นหมู่บ้านป้องกันตนเองตามแนวชายแดนไทย-กัมพูชา สภาพพื้นที่โดยทั่วไปเป็นที่ราบ และที่ราบเชิงเขา ราษฎรส่วนใหญ่ทำการเกษตรโดยการปลูกพืชไร่ เช่น อ้อย มันสำปะหลังและข้าวโพด ต้องอาศัยน้ำฝนช่วงฤดูฝนและน้ำจากคลองขุดในช่วงฤดูแล้ง ซึ่งบริเวณนี้ยังไม่มีอาคารถาวรช่วยกักเก็บน้ำในลำคลอง ทำให้เมื่อผ่านฤดูฝนไปแล้วปริมาณน้ำที่เหลือในลำคลองไม่เพียงพอสำหรับการเกษตร ราษฎรขาดแคลนน้ำในช่วงฤดูแล้งเป็นประจำทุกปี เพื่อเป็นการบรรเทาปัญหาดังกล่าว จึงเห็นสมควรก่อสร้างอาคารบังคับน้ำและขุดสระเก็บน้ำในพื้นที่สาธารณะบริเวณใกล้เคียง เพื่อช่วยกักเก็บน้ำสำหรับใช้ทำการเกษตรในช่วงฤดูแล้งต่อไป
๖. วัตถุประสงค์ของโครงการ	เพื่อเป็นแหล่งเก็บกักน้ำสำหรับช่วยเหลือพื้นที่การเกษตรและบรรเทาความเดือดร้อนจากการขาดแคลนน้ำในฤดูแล้งซึ่งเป็นปัจจัยพื้นฐานในการผลิตและยกฐานะความเป็นอยู่ของราษฎรในพื้นที่ให้ดีขึ้น
๗. ตัวชี้วัดและค่าเป้าหมาย	ก่อสร้างอาคารบังคับน้ำบ้านเขาดิน ต.คลองหาด อ.คลองหาด จ.สระแก้ว
๘. พื้นที่เป้าหมาย	หมู่ที่ ๘ บ้านเขาดิน ต.คลองหาด อ.คลองหาด จ.สระแก้ว
๙. กิจกรรมหลัก	๑.ก่อสร้างท่อระบายน้ำพร้อมอาคารระบายน้ำล้น ขนาด ๒-๒.๕๐x๒.๐๐ ๒.ขุดสระเก็บน้ำขนาดประมาณ ๑๐ ไร่ ๓.ก่อสร้างอาคารรับน้ำ จำนวน ๑ แห่ง
๙.๑ กิจกรรมหลักที่ ๑ งบประมาณ ผู้รับผิดชอบ หน่วยงานที่เกี่ยวข้อง	งบประมาณ ๑๙,๕๐๐,๐๐๐ บาท ผู้รับผิดชอบ นางสาวฉวีวรรณ สุขลิ้ม หน่วยงาน โครงการชลประทานสระแก้ว
๑๐. หน่วยงานดำเนินการ	โครงการชลประทานสระแก้ว
๑๑. ระยะเวลาในการดำเนินโครงการ	มีนาคม ๒๕๖๙ - กันยายน ๒๕๖๙
๑๒. งบประมาณ	๑๙,๕๐๐,๐๐๐ บาท
๑๓. ผลผลิต (Output)	อาคารบังคับน้ำบ้านเขาดิน ต.คลองหาด อ.คลองหาด จ.สระแก้ว ๑ แห่ง
๑๔. ผลลัพธ์จากการดำเนินโครงการ (Outcome)	๑.ช่วยเหลือพื้นที่การเกษตรในฤดูฝนได้ประมาณ ๑๐๐ ไร่ ๒.ช่วยเหลือพื้นที่การเกษตรในฤดูแล้งได้ประมาณ ๕๐ ไร่ ๓.ปริมาณน้ำเพิ่มสำหรับใช้ประโยชน์ประมาณ ๘๓,๔๐๐.๐๐ ลบ.ม./ปี

แบบฟอร์มโครงการแบบย่อ (Project Brief) ของโครงการสำคัญภายใต้งบประมาณของจังหวัด

ประเด็นการพัฒนาจังหวัด ประเด็นการพัฒนาที่ ๒ เพิ่มขีดความสามารถในการแข่งขันในการผลิตสินค้าเกษตรและ
สมุนไพรให้ได้มาตรฐานสากล

หัวข้อ	รายละเอียด
๑. ชื่อโครงการ	โครงการพัฒนาแหล่งน้ำและการกระจายน้ำทางการเกษตร
๒. ชื่อกิจกรรม	ขุดลอกคลองยุทธศาสตร์เลียบบนนครศรีเทญต.ผ่านศึก อ.รัฐประเทศ จ.สระแก้ว
๓. ชื่อแผนงาน	แผนงานพัฒนาจังหวัดตามประเด็นยุทธศาสตร์
๔. แนวทางการพัฒนา	บริหารจัดการแหล่งน้ำอย่างเป็นระบบ ทั้งในเขตชลประทานและนอกชลประทาน
๕. หลักการและเหตุผล	อ่างเก็บน้ำเขารัง ตั้งอยู่ที่บ้านเขารัง ตำบลผ่านศึก (มีประชากรอาศัยในพื้นที่ประมาณ ๕๕๐ ครัวเรือน) ถือเป็นแหล่งน้ำที่สำคัญของตำบลผ่านศึก และเป็นอ่างเก็บน้ำขนาดใหญ่ ในเขตอำเภอรัฐประเทศ ซึ่งได้ก่อสร้างมาเป็นระยะเวลานาน พ.ศ.๒๕๒๙ ปัจจุบันถนน สันเขื่อน มีสภาพเป็นหลุมบ่อจำนวนมาก มีจระจกขำรด ส่งผลให้การสัญจรเข้าออกของ ประชาชน การขนย้ายผลิตผลทางการเกษตรมีความลำบาก ไม่ปลอดภัย จึงมีความ ประสงค์ขอปรับปรุงถนนลาดยางสันเขื่อน อ่างเก็บน้ำเขารัง ให้ประชาชนสามารถใช้ ประโยชน์ได้ดั้งเดิม และเป็นแหล่งท่องเที่ยวที่สำคัญของประชาชนอำเภอรัฐประเทศ
๖. วัตถุประสงค์ของโครงการ	งานปรับปรุงถนนลาดยางสันเขื่อน อ่างเก็บน้ำเขารังให้สามารถกลับมาใช้สัญจรได้ โดยสะดวกดังเดิม
๗. ตัวชี้วัดและค่าเป้าหมาย	ปริมาณน้ำที่กักเก็บได้ในแต่ละปี (ปีละ ๓,๕๐๐,๐๐๐ ลบ.ม.)
๘. พื้นที่เป้าหมาย	อ่างเก็บน้ำเขารัง ต.ผ่านศึก อ.รัฐประเทศ จ.สระแก้ว
๙. กิจกรรมหลัก	งานปรับปรุงถนนลาดยางสันเขื่อน อ่างเก็บน้ำเขารัง
๙.๑ กิจกรรมหลักที่ ๑	-งานขุดเปิดหน้าดิน รื้อผิวจราจรเดิมด้วยเครื่องจักรพร้อมขนย้าย -งานบดทับชั้นพื้นทาง (หินคลุก) -งานราดยาง Prime Coat- -งาน Asphalt Concrete พร้อมบดทับหนา ๕ ซม. -งานตีเส้นจราจร -งานหินทิ้งหน้าเขื่อน งบประมาณ ๑๒,๐๐๐,๐๐๐ บาท ผู้รับผิดชอบ หน่วยงานที่เกี่ยวข้อง โครงการชลประทานสระแก้ว -
๑๐. หน่วยงานดำเนินการ	โครงการชลประทานสระแก้ว
๑๑. ระยะเวลาในการดำเนินโครงการ	ระยะเวลาดำเนินโครงการ ๑ ปี เริ่มต้นปี ตุลาคม ๒๕๖๘ สิ้นสุดปี กันยายน ๒๕๖๙
๑๒. งบประมาณ	๑๒,๐๐๐,๐๐๐ บาท แหล่งที่มาของงบประมาณ จังหวัดสระแก้ว
๑๓. ผลผลิต (Output)	ปรับปรุงถนนลาดยางสันเขื่อน อ่างเก็บน้ำเขารัง มีผิวจราจรที่ดีสามารถสัญจรได้สะดวก ปลอดภัย
๑๔. ผลลัพธ์จากการดำเนินโครงการ (Outcome)	ประชาชนสามารถใช้สัญจรไปมาสะดวก ปลอดภัย สามารถขนย้ายผลิตผลทางการเกษตรได้อย่างมีประสิทธิภาพ

แบบฟอร์มโครงการแบบย่อ (Project Brief) ของโครงการสำคัญภายใต้งบประมาณของจังหวัด

ประเด็นการพัฒนาจังหวัด ประเด็นยุทธศาสตร์ที่ ๒ : ปรับปรุงปัจจัยและกระบวนการผลิตสินค้าเกษตรปลอดภัยให้ได้
คุณภาพมาตรฐานสากล

หัวข้อ	รายละเอียด
๑. ชื่อโครงการสำคัญ	โครงการปรับปรุงทำนบกั้นน้ำรันทนโกสินทร์ ตำบลทัพไทย อำเภอดงหลวง จังหวัดสุพรรณบุรี
๒. ชื่อแผนงาน	แผนงานที่ ๑ โครงการสำคัญที่ ๗ โครงการพัฒนาแหล่งน้ำและการกระจายน้ำทางการเกษตร
๓. แนวทางการพัฒนา	โครงการพัฒนาแหล่งน้ำและการกระจายน้ำทางการเกษตร
๔. หลักการและเหตุผล	ราษฎรร้องขอให้โครงการปรับปรุงทำนบกั้นน้ำรันทนโกสินทร์ ตำบลทัพไทย อำเภอดงหลวง จังหวัดสุพรรณบุรี ทำนบกั้นน้ำมีลักษณะเป็นหลุมบ่อ เป็นรูปทรง ทำให้โครงสร้างของทำนบกั้นน้ำไม่แข็งแรง ในฤดูน้ำหลากเกิดการกัดเซาะ ทำให้น้ำไหลบ่าลงข้างตลิ่งเป็นประจําทุกปี ทำให้ไม่สามารถกักเก็บน้ำไว้ในฤดูแล้งได้อย่างเต็มประสิทธิภาพ
๕. วัตถุประสงค์ของโครงการ	- เพื่อให้ทำนบกั้นน้ำรันทนโกสินทร์มีความมั่นคงแข็งแรง สามารถกักเก็บน้ำ เพื่อให้ประชาชนในพื้นที่มีแหล่งน้ำใช้ประโยชน์ด้านการเกษตร และด้านสาธารณสุขประเภค และเพื่อช่วยเหลือกักเก็บน้ำในพื้นที่ และเป็นการเสริมความมั่นคงตามแนวชายแดน
๖. ตัวชี้วัดและค่าเป้าหมาย	โครงการปรับปรุงทำนบกั้นน้ำรันทนโกสินทร์ ตำบลทัพไทย อำเภอดงหลวง จังหวัดสุพรรณบุรี
๗. พื้นที่เป้าหมาย	หมู่ที่ ๕, ๑๐, ๑๑ ตำบลทัพไทย อำเภอดงหลวง จังหวัดสุพรรณบุรี
๘. กิจกรรมหลัก	ปรับปรุงทำนบกั้นน้ำรันทนโกสินทร์ ตำบลทัพไทย อำเภอดงหลวง จังหวัดสุพรรณบุรี
๘.๑ กิจกรรมหลักที่ ๑ งบประมาณ ผู้รับผิดชอบ หน่วยงานที่เกี่ยวข้อง	งบประมาณ ๑๖,๖๑๕,๐๐๐ บาท ผู้รับผิดชอบ นายณัฐกร ศักดิ์ตระกูล หน่วยงาน โครงการชลประทานสุพรรณบุรี
๙. หน่วยงานดำเนินการ	โครงการชลประทานสุพรรณบุรี
๑๐. ระยะเวลาในการดำเนินโครงการ	ต.ค.๒๕๖๘ ถึง ก.ย.๖๙
๑๑. งบประมาณ	๑๖,๖๑๕,๐๐๐ บาท
๑๒. ผลผลิต (Output)	ผลผลิตที่ ๒ โครงการเพิ่มศักยภาพภาคการเกษตร
๑๓. ผลลัพธ์จากการดำเนินโครงการ (Outcome)	- ช่วยแก้ไขปัญหาการขาดแคลนน้ำในฤดูแล้ง - ช่วยเพื่อบรรเทาปัญหาอุทกภัยในพื้นที่

แบบฟอร์มโครงการแบบย่อ (Project Brief) ของโครงการสำคัญภายใต้งบประมาณของจังหวัด

ประเด็นการพัฒนาจังหวัด ประเด็นยุทธศาสตร์ที่ ๒ : ปรับปรุงปัจจัยและกระบวนการผลิตสินค้าเกษตรปลอดภัยให้ได้
คุณภาพมาตรฐานสากล

หัวข้อ	รายละเอียด
๑. ชื่อโครงการสำคัญ	ก่อสร้างอาคารบังคับน้ำบ้านแสง หมู่ที่ ๒ บ้านบ้านแสง ตำบลทัพเสด็จ อำเภอดา พระยา จังหวัดสระแก้ว
๒. ชื่อแผนงาน	แผนงานที่ ๑ โครงการสำคัญที่ ๗ โครงการพัฒนาแหล่งน้ำและการกระจายน้ำทาง การเกษตร
๓. แนวทางการพัฒนา	โครงการพัฒนาแหล่งน้ำและการกระจายน้ำทางการเกษตร
๔. หลักการและเหตุผล	สภาพพื้นที่ ของหมู่ที่ ๒ บ้านบ้านแสง เป็นพื้นที่ราบเชิงเขาราษฎรส่วนใหญ่ทำการเกษตร ซึ่งจะอาศัยน้ำฝนและน้ำจากคลองที่ขุดขึ้นในพื้นที่ เหตุผลด้านความต้องการแหล่งน้ำเพื่อ อุปโภคบริโภคและเพื่อการเกษตรตลอดจนความต้องการปรับปรุงคลองยุทธศาสตร์ เดิม คลองยุทธศาสตร์ได้ถูกปล่อยไว้ขาดการดูแลบำรุงรักษา บางช่วงคลองตื้นเขิน ตลอดจน ความลาดเทของท้องคลองไม่เหมาะสมกับสภาพพื้นที่ เนื่องจากการขุดลอกคลองจะ ดำเนินการขุดลอกคลองไปตามสภาพภูมิประเทศ ผ่านเนินหลายแห่ง สูงๆ ต่ำๆ ดังนั้นทำให้ ไม่สามารถเก็บน้ำและระบายน้ำ เกษตรกรไม่สามารถนำน้ำจากคลองยุทธศาสตร์ทำ การเกษตรกรรมได้ ประสบปัญหาการขาดแคลนน้ำเพื่อการเกษตรในช่วงฤดูแล้ง สำหรับ ช่วงฤดูฝน จะมีน้ำไหลบ่าลงคลองยุทธศาสตร์จนล้นตลิ่ง คลองมีความแคบและตื้นเขิน ทำให้น้ำล้นตลิ่งเข้าท่วมพื้นที่การเกษตร ของราษฎร สร้างความเสียหายเป็นประจำทุกปี
๕. วัตถุประสงค์ของโครงการ	<ul style="list-style-type: none">- เพื่อปรับปรุงและพัฒนาคลองยุทธศาสตร์ที่มีอยู่เดิมให้เป็นแหล่งเก็บกักน้ำ ธรรมชาติ- เพื่อแก้ไขปัญหาการขาดแคลนน้ำเพื่อการเกษตรในพื้นที่ตำบลทัพเสด็จ- เพื่อบรรเทาปัญหาอุทกภัยในพื้นที่- เพื่อสนับสนุนโครงการพัฒนาเพื่อความมั่นคงเฉพาะพื้นที่ชายแดนไทย-กัมพูชา- เพื่อยกฐานะและความเป็นอยู่ของราษฎรในพื้นที่
๖. ตัวชี้วัดและค่าเป้าหมาย	ก่อสร้างอาคารอัดน้ำพร้อมระบายน้ำล้น ๑ แห่ง ความยาว ทรบ. ยาว ๑๐ เมตร ขุดลอก คลองยาวประมาณ ๖,๘๐๐ เมตร กว้าง ๔๐ เมตร ลึก ๔ เมตร ปริมาณดินขุดลอก ประมาณ ๕๖๔,๐๐๐ ลูกบาศก์เมตร
๗. พื้นที่เป้าหมาย	หมู่ที่ ๒ บ้านบ้านแสง ตำบลทัพเสด็จ อำเภอดาพระยา จังหวัดสระแก้ว
๘. กิจกรรมหลัก	ก่อสร้างอาคารอัดน้ำพร้อมระบายน้ำล้น ๑ แห่ง ความยาว ทรบ. ยาว ๑๐ เมตร ขุดลอก คลองยาวประมาณ ๖,๘๐๐ เมตร กว้าง ๔๐ เมตร ลึก ๔ เมตร ปริมาณดินขุดลอก ประมาณ ๕๖๔,๐๐๐ ลูกบาศก์เมตร
๘.๑ กิจกรรมหลักที่ ๑ งบประมาณ ผู้รับผิดชอบ หน่วยงานที่เกี่ยวข้อง	งบประมาณ ๓๕,๔๐๐,๐๐๐ บาท ผู้รับผิดชอบ นายฉัตรชัย หอยสังข์ หน่วยงาน โครงการชลประทานสระแก้ว
๙. หน่วยงานดำเนินการ	โครงการชลประทานสระแก้ว
๑๐. ระยะเวลาในการดำเนินโครงการ	ต.ค.๒๕๖๘ ถึง ก.ย.๖๙
๑๑. งบประมาณ	๓๕,๔๐๐,๐๐๐ บาท
๑๒. ผลผลิต (Output)	ผลผลิตที่ ๒ โครงการเพิ่มศักยภาพภาคการเกษตร
๑๓. ผลลัพธ์จากการดำเนินโครงการ (Outcome)	<ul style="list-style-type: none">- ช่วยแก้ไขปัญหาการขาดแคลนน้ำในฤดูแล้ง- เพื่อช่วยเหลือพื้นที่การเกษตรในฤดูฝน (นาข้าว) ประมาณ ๕๐๐ ไร่ และในฤดูแล้ง (พืชผัก) ประมาณ ๑๕๐ ไร่- มีปริมาณน้ำเพิ่มสำหรับใช้ประโยชน์ประมาณ ๓๕๐,๖๐๐ ลูกบาศก์เมตร ต่อปี

แบบฟอร์มโครงการแบบย่อ (Project Brief) ของโครงการสำคัญภายใต้งบประมาณของจังหวัด

ประเด็นการพัฒนาจังหวัด ประเด็นยุทธศาสตร์ที่ ๒ : ปรับปรุงปัจจัยและกระบวนการผลิตสินค้าเกษตรปลอดภัยให้ได้

คุณภาพมาตรฐานสากล

หัวข้อ	รายละเอียด
๑. ชื่อโครงการสำคัญ	ก่อสร้างอาคารบังคับน้ำบ้านทัพไทย หมู่ที่ ๑ บ้านทัพไทย ตำบลทัพไทย อำเภอดงพญา จังหวัดสระแก้ว
๒. ชื่อแผนงาน	แผนงานที่ ๑ โครงการสำคัญที่ ๗ โครงการพัฒนาแหล่งน้ำและการกระจายน้ำทางการเกษตร
๓. แนวทางการพัฒนา	โครงการพัฒนาแหล่งน้ำและการกระจายน้ำทางการเกษตร
๔. หลักการและเหตุผล	สภาพพื้นที่ ของหมู่ ๑ บ้านทัพไทย เป็นพื้นที่ราบเชิงเขาราษฎรส่วนใหญ่ทำการเกษตร ซึ่งจะอาศัยน้ำฝนและน้ำจากคลองที่ขุดขึ้นในพื้นที่ เหตุผลด้านความต้องการแหล่งน้ำเพื่ออุปโภคบริโภคและเพื่อการเกษตรตลอดจนความต้องการปรับปรุงคลองยุทธศาสตร์ เดิม คลองยุทธศาสตร์ได้ถูกปล่อยไว้ขาดการดูแลบำรุงรักษา บางช่วงคลองตื้นเขิน ตลอดจนความลาดเทของท้องคลองไม่เหมาะสมกับสภาพพื้นที่ เนื่องจากการขุดลอกคลองจะดำเนินการขุดลอกคลองไปตามสภาพภูมิประเทศ ผ่านเนินหลายแห่ง สูงๆ ต่ำๆ ดังนั้นทำให้ไม่สามารถเก็บน้ำและระบายน้ำ เกษตรกรไม่สามารถนำน้ำจากคลองยุทธศาสตร์ทำการเกษตรกรรมได้ ประสบปัญหาการขาดแคลนน้ำเพื่อการเกษตรในช่วงฤดูแล้ง สำหรับการขุดลอก จะมีการขุดลอกคลองยุทธศาสตร์จนล้นตลิ่ง คลองมีความแคบและตื้นเขิน ทำให้น้ำล้นตลิ่งเข้าท่วมพื้นที่การเกษตร ของราษฎร สร้างความเสียหายเป็นประจำทุกปี
๕. วัตถุประสงค์ของโครงการ	<ul style="list-style-type: none"> - เพื่อปรับปรุงและพัฒนาคลองยุทธศาสตร์ที่มีอยู่เดิมให้เป็นแหล่งเก็บกักน้ำธรรมชาติ - เพื่อแก้ไขปัญหาการขาดแคลนน้ำเพื่อการเกษตรในพื้นที่ตำบลทัพไทย - เพื่อบรรเทาปัญหาอุทกภัยในพื้นที่ - เพื่อสนับสนุนโครงการพัฒนาเพื่อความมั่นคงเฉพาะพื้นที่ชายแดนไทย-กัมพูชา - เพื่อยกฐานะและความเป็นอยู่ของราษฎรในพื้นที่
๖. ตัวชี้วัดและค่าเป้าหมาย	ก่อสร้างอาคารอัดน้ำพร้อมระบายน้ำล้น ๑ แห่ง ความยาว ทรบ. ยาว ๑๐ เมตร ขุดลอกคลองประมาณ ๓,๐๐๐ เมตร กว้าง ๔๐ เมตร ลึก ๔ เมตร ปริมาณดินขุดลอกประมาณ ๒๕๐,๐๐๐ ลูกบาศก์เมตร
๗. พื้นที่เป้าหมาย	หมู่ที่ ๑ บ้านทัพไทย ตำบลทัพไทย อำเภอดงพญา จังหวัดสระแก้ว
๘. กิจกรรมหลัก	ก่อสร้างอาคารอัดน้ำพร้อมระบายน้ำล้น ๑ แห่ง ความยาว ทรบ. ยาว ๑๐ เมตร ขุดลอกคลองประมาณ ๓,๐๐๐ เมตร กว้าง ๔๐ เมตร ลึก ๔ เมตร ปริมาณดินขุดลอกประมาณ ๒๕๐,๐๐๐ ลูกบาศก์เมตร
๘.๑ กิจกรรมหลักที่ ๑ งบประมาณ ผู้รับผิดชอบ หน่วยงานที่เกี่ยวข้อง	งบประมาณ ๒๔,๐๐๐,๐๐๐ บาท ผู้รับผิดชอบ นายฉัตรชัย หอยสังข์ หน่วยงาน โครงการชลประทานสระแก้ว
๙. หน่วยงานดำเนินการ	โครงการชลประทานสระแก้ว
๑๐. ระยะเวลาในการดำเนินโครงการ	ต.ค.๒๕๖๘ ถึง ก.ย.๒๕๖๙
๑๑. งบประมาณ	๒๔,๐๐๐,๐๐๐ บาท
๑๒. ผลผลิต (Output)	ผลผลิตที่ ๒ โครงการเพิ่มศักยภาพภาคการเกษตร
๑๓. ผลลัพธ์จากการดำเนินโครงการ (Outcome)	<ul style="list-style-type: none"> - ช่วยแก้ไขปัญหาการขาดแคลนน้ำในฤดูแล้ง - เพื่อช่วยเหลือพื้นที่การเกษตรในฤดูฝน (นาข้าว) ประมาณ ๕๐๐ ไร่ และในฤดูแล้ง (พืชผัก) ประมาณ ๑๕๐ ไร่ - มีปริมาณน้ำเพิ่มสำหรับใช้ประโยชน์ประมาณ ๓๕๐,๖๐๐ ลูกบาศก์เมตร ต่อปี

แบบฟอร์มโครงการแบบย่อ (Project Brief) ของโครงการสำคัญภายใต้งบประมาณของจังหวัด

ประเด็นการพัฒนาจังหวัด .ประเด็นการพัฒนาที่ ๒ ปรับปรุงปัจจัยและกระบวนการผลิตสินค้าเกษตรปลอดภัยให้ได้คุณภาพมาตรฐานสากล

หัวข้อ	รายละเอียด
๑. ชื่อโครงการสำคัญ	โครงการเพิ่มประสิทธิภาพและขับเคลื่อนเกษตรคุณภาพ
๒. ชื่อแผนงาน	การพัฒนาคุณภาพและสร้างมูลค่าเพิ่มให้แก่สินค้าเกษตร
๓. แนวทางการพัฒนา	พัฒนาคุณภาพสินค้าประมงเพื่อเข้าสู่มาตรฐานที่ได้การยอมรับในระดับสากล
๔. หลักการและเหตุผล	ยุทธศาสตร์ชาติ (พ.ศ. ๒๕๖๑ – ๒๕๘๐) มีเป้าหมายการพัฒนาประเทศ คือ “ประเทศชาติมั่นคง ประชาชนมีความสุข เศรษฐกิจพัฒนาอย่างต่อเนื่อง สังคมเป็นธรรมฐานทรัพยากรธรรมชาติยั่งยืน” โดยยกระดับศักยภาพของประเทศในหลากหลายมิติ พัฒนาคนในทุกมิติและทุกช่วงวัยให้เป็นคนดี เก่ง และมีคุณภาพ สร้างโอกาสและความเสมอภาคทางสังคมสร้างการเติบโตบนคุณภาพชีวิตที่เป็นมิตรกับสิ่งแวดล้อมและมีภาครัฐของประชาชน เพื่อประชาชนและประโยชน์ส่วนรวม ตามแผนพัฒนาเศรษฐกิจและสังคมแห่งชาติ ฉบับที่ ๑๒ (พ.ศ.๒๕๖๐ – ๒๕๖๔) ซึ่งเป็นจุดเปลี่ยนที่สำคัญในการเชื่อมต่อกับยุทธศาสตร์ชาติ โดยกำหนดประเด็นการพัฒนาพร้อมทั้งแผนงาน/โครงการสำคัญที่ต้องดำเนินการให้เห็นผลเป็นรูปธรรมเพื่อเตรียมความพร้อมคน สังคม และเศรษฐกิจของประเทศ ให้สามารถปรับตัว รองรับผลกระทบจากการเปลี่ยนแปลงได้อย่างเหมาะสม โดยเฉพาะอย่างยิ่งในภาคการเกษตร ยุทธศาสตร์เพิ่มประสิทธิภาพการบริหารจัดการสินค้าเกษตรให้ได้คุณภาพและมาตรฐานสากล ซึ่งมุ่งเน้นแหล่งผลิตสินค้าเกษตรปลอดภัยและได้มาตรฐาน โดยการสนับสนุนกระบวนการผลิต การแปรรูป และการตลาดสินค้าเกษตรไปสู่คุณภาพ และมาตรฐานการเพาะเลี้ยงสัตว์น้ำที่ดี (GAP) ดังนั้น สำนักงานประมงจังหวัดสระแก้ว จึงได้จัดทำโครงการยกระดับมาตรฐานการเพาะเลี้ยงสัตว์น้ำสู่มาตรฐาน (GAP) เพื่อส่งเสริมและพัฒนาการผลิตสินค้าสัตว์น้ำให้เป็นไปตามมาตรฐาน ซึ่งเป็นสิ่งสำคัญที่ช่วยเพิ่มมูลค่าสินค้าสัตว์น้ำของไทย เพิ่มช่องทางการแข่งขันทางการตลาด และเป็นการผลิตสินค้าสัตว์น้ำที่มีความปลอดภัยต่อผู้บริโภค ทำให้เกิดความยั่งยืน และรักษาสมดุลสิ่งแวดล้อมอีกทางหนึ่งด้วย
๕. วัตถุประสงค์ของโครงการ	๑.เพื่อให้เกษตรกรผลิตสัตว์น้ำอย่างมีคุณภาพและปลอดภัยตามหลักมาตรฐานการเพาะเลี้ยงสัตว์น้ำที่ดี (GAP) ๒.เพื่อให้เป็นแหล่งอาหารโปรตีนที่มีคุณภาพและปลอดภัยต่อผู้บริโภค
๖. ตัวชี้วัดและค่าเป้าหมาย	เกษตรกรที่เข้าร่วมโครงการฯได้รับรองมาตรฐาน GAP ไม่น้อยกว่าร้อยละ ๖๐
๗. พื้นที่เป้าหมาย	เกษตรกรผู้เพาะเลี้ยงสัตว์น้ำในจังหวัดสระแก้วทั้ง ๙ อำเภอ
๘. กิจกรรมหลัก	ยกระดับมาตรฐานการเพาะเลี้ยงสัตว์น้ำสู่มาตรฐาน GAP

๘.๑ กิจกรรมหลักที่ ๑	คัดเลือกครอบครัวเกษตรกรเป้าหมายจำนวน ๕๐ ราย จัดฝึกอบรมการเพาะเลี้ยงสัตว์น้ำตามมาตรฐาน GAP สนับสนุนปัจจัยการผลิต คัดเลือกเกษตรกรที่มีศักยภาพตามมาตรฐานฯ จำนวน ๓๐ ราย
งบประมาณ ผู้รับผิดชอบ หน่วยงานที่เกี่ยวข้อง	๒๑๗,๕๐๐ บาท นายวิชัย ทองประไพ ประมงจังหวัดสระแก้ว สำนักงานประมงจังหวัดสระแก้ว
๘.๒ กิจกรรมหลักที่ ๒	ตรวจรับรองการเพาะเลี้ยงสัตว์น้ำตามมาตรฐาน GAP ติดตามผลและประเมินผลโครงการ
งบประมาณ ผู้รับผิดชอบ หน่วยงานที่เกี่ยวข้อง	๔๙๐,๐๐๐ บาท นายวิชัย ทองประไพ ประมงจังหวัดสระแก้ว สำนักงานประมงจังหวัดสระแก้ว
๙. หน่วยงานดำเนินการ	สำนักงานประมงจังหวัดสระแก้ว
๑๐. ระยะเวลาในการดำเนินโครงการ	ระยะเวลา ๑ ปี (ตุลาคม - กันยายน)
๑๑. งบประมาณ	๗๐๗,๕๐๐ บาท งบจังหวัด
๑๒. ผลผลิต (Output)	ฟาร์มเพาะเลี้ยงสัตว์น้ำตามมาตรฐาน GAP จำนวน ๓๐ ฟาร์ม
๑๓. ผลลัพธ์จากการดำเนินโครงการ (Outcome)	สินค้าประมงในจังหวัดสระแก้วได้รับรองตามมาตรฐานสร้างความเชื่อมั่นและความปลอดภัยกับผู้บริโภค

แบบฟอร์มโครงการแบบย่อ (Project Brief) ของโครงการสำคัญภายใต้งบประมาณของจังหวัด

ประเด็นการพัฒนาจังหวัด : ประเด็นที่ ๑ เสริมสร้างศักยภาพในการพัฒนาตนเอง เพื่อยกระดับมาตรฐานคุณภาพชีวิต สำหรับคนทุกช่วงวัยในทุกด้านความต้องการของชีวิตเพื่อสุขภาวะที่ดีรวมทั้งรายได้ สังคม และสิ่งแวดล้อม

หัวข้อ	รายละเอียด
๑. ชื่อโครงการ	ส่งเสริมและพัฒนาโครงการตามแนวพระราชดำริ
๒. ชื่อกิจกรรม	ส่งเสริมอาชีพประมงในเขตพื้นที่พัชรสุธาคาชาวนุรักษ์
๓. ชื่อแผนงาน	การดำรงตนตามหลักปรัชญาของเศรษฐกิจพอเพียงและแนวพระราชดำริ
๔. แนวทางการพัฒนา	ส่งเสริมการดำรงชีวิตของประชาชนตามหลักปรัชญาของเศรษฐกิจพอเพียงจนเป็นวิถี Way of Life
๕. หลักการและเหตุผล	<p>ยุทธศาสตร์ชาติ (พ.ศ. ๒๕๖๑ – ๒๕๘๐) มีเป้าหมายการพัฒนาประเทศ คือ “ประเทศไทยมั่นคง ประชาชนมีความสุข เศรษฐกิจพัฒนาอย่างต่อเนื่อง สังคมเป็นธรรม ฐานทรัพยากรธรรมชาติยั่งยืน” โดยยกระดับศักยภาพของประเทศในหลากหลายมิติ สร้างโอกาสและความเสมอภาคทางสังคม สร้างการเติบโตบนคุณภาพชีวิตที่เป็นมิตรกับสิ่งแวดล้อม และมีภาครัฐของประชาชน เพื่อประชาชนและประโยชน์ส่วนรวม ตามแผนพัฒนาเศรษฐกิจและสังคมแห่งชาติ ฉบับที่ ๑๒ (พ.ศ.๒๕๖๐ – ๒๕๖๔) ซึ่งเป็นจุดเปลี่ยนที่สำคัญในการเชื่อมต่อกับยุทธศาสตร์ชาติ โดยกำหนดประเด็นการพัฒนาพร้อมทั้งแผนงาน/โครงการสำคัญที่ต้องดำเนินการให้เห็นผลเป็นรูปธรรม เพื่อเตรียมความพร้อมคน สังคม และเศรษฐกิจของประเทศให้สามารถปรับตัวรองรับผลกระทบจากการเปลี่ยนแปลงได้อย่างเหมาะสม โดยเฉพาะอย่างยิ่งในภาคการเกษตร ยุทธศาสตร์เพิ่มประสิทธิภาพการบริหารจัดการสินค้าเกษตรให้ได้คุณภาพและมาตรฐานสากล ซึ่งมุ่งเน้นแหล่งผลิตสินค้าเกษตรปลอดภัยและได้มาตรฐานโดยการสนับสนุนกระบวนการผลิต การแปรรูป และการตลาดสินค้าเกษตรไปสู่คุณภาพ และมาตรฐานสินค้าปลอดภัย</p> <p>จังหวัดสระแก้วมีพื้นที่อยู่ในเขตป่ารอยต่อ ๕ จังหวัดภาคตะวันออก พื้นที่ป่ารอยต่อ ๕ จังหวัดภาคตะวันออก เป็นผืนป่าขนาดใหญ่ มีพื้นที่ประมาณ ๑,๓๖๓,๓๒๓.๐๕ ไร่ หรือ ๒,๑๘๑.๓๒ ตารางกิโลเมตร เดิมมีความอุดมสมบูรณ์ ไปด้วยพันธุ์ไม้และสัตว์นานาพันธุ์ เป็นป่ารอยต่อระหว่างระบบนิเวศภาคกลางกับภาคตะวันออกเฉียงเหนือ จึงมีความหลากหลายทางชีวภาพและเป็นที่อยู่อาศัยของสัตว์ป่ากว่า ๖๐๐ ชนิด โดยเฉพาะสัตว์เลี้ยงลูกด้วยนม ขนาดใหญ่ ปัจจุบันมีช้างป่าประมาณ ๔๐๐ - ๔๕๐ ตัว จากที่เคยมีปรากฏอยู่ระหว่าง ๔๐ - ๖๐ ตัว ในช่วง พ.ศ. ๒๕๒๐ และเป็นกลุ่มที่มีอัตราการเพิ่มของประชากรช้างป่าสูงที่สุดในประเทศไทย คือ ร้อยละ ๘.๒ ต่อปี โดยเฉพาะในพื้นที่เขตรักษาพันธุ์สัตว์ป่าเขาอ่างฤๅไน เนื่องจากสภาพพื้นที่มีลักษณะเป็นป่าดิบที่ราบต่ำเหมาะกับการเป็นแหล่งที่อยู่อาศัยของช้างป่า ประกอบกับการอพยพคนออกจากพื้นที่ใจกลางป่าทำให้พื้นที่ การเกษตรที่ถูกปล่อยทิ้งกลายเป็นทุ่งหญ้าที่เป็นแหล่งอาหารสำคัญของสัตว์กินพืชโดยเฉพาะช้างป่า ปัจจุบันพบว่าประชากรช้างป่าบางกลุ่มได้ออกหากินนอกพื้นที่ป่า เนื่องจากในป่ามีอาหาร ของช้างป่าไม่เพียงพอ ทำให้เกิดปัญหาความขัดแย้งระหว่างคนและช้างป่าอย่างรุนแรงมีการสูญเสียทั้งชีวิตคน ช้างป่า และพืชผลทางการเกษตร ปัจจุบันจังหวัดสระแก้วมีพื้นที่ ๆ มีการรายงานว่าได้รับผลกระทบจากการรุกรานของช้างป่า จำนวน ๓ อำเภอ ๔ ตำบล ๒๐ หมู่บ้าน</p> <p>สภาพปัญหา / ความต้องการ : เพื่อเป็นการสนองพระบรมราโชบายและพระราชดำริตามโครงการพัชรสุธาคาชาวนุรักษ์ ในการแก้ปัญหาการอยู่ร่วมกันระหว่างคนกับช้างป่า สำนักงานประมงจังหวัดสระแก้วจึงมีโครงการส่งเสริมการพัฒนาอาชีพ เพื่อช่วยเหลือเยียวยาประชาชนที่อยู่ในพื้นที่ได้รับผลกระทบจากช้างป่า เพื่อช่วยบรรเทาความเดือดร้อนให้แก่ประชาชนในพื้นที่ สร้างรายได้หมุนเวียนในชุมชน เพื่อให้เกษตรกรมีคุณภาพชีวิตที่ดีขึ้น และสามารถทำการเกษตรแบบอยู่ร่วมกันกับช้างป่าได้อย่างสมดุล โดยมีโครงการ “เลี้ยงปลาตุกในกระชังบก” จุดเด่นของการเลี้ยงปลาตุกในกระชังบกคือ “กระชังบก” มีลักษณะเป็นกระชังแขวนลอยกลางอากาศโดยสามารถแขวนไว้ในจุดพื้นที่ ๆ ปลอดภัยจากการรุกรานของช้าง และสามารถเคลื่อนย้ายได้โดยสะดวกใช้น้ำในการเลี้ยงน้อย สามารถเปลี่ยนถ่ายน้ำได้โดยสะดวก เหมาะสำหรับใช้เลี้ยงปลาไว้ในช้างบ้านเพื่อไว้เป็นแหล่งอาหาร และสร้างรายได้ในครอบครัว “ปลาตุก” เป็นปลากินเนื้อที่เลี้ยงง่าย นิยมบริโภคกันอย่างแพร่หลาย มีการเจริญเติบโตที่รวดเร็ว อายุ ๓-๔ เดือน ก็สามารถนำมาบริโภคหรือจำหน่ายได้ จึงมีความเหมาะสมในการส่งเสริมให้มีการเลี้ยง</p>

	<p>ความเร่งด่วน : ปัญหาเรื่องการรุกรานพื้นที่อยู่อาศัยและพื้นที่เกษตรกรรมของช้างป่า และสภาพเศรษฐกิจรายได้ที่ลดลงสวนทางกับรายจ่ายที่เพิ่มขึ้น ปัญหาการว่างงานคนในเมืองอพยพสู่บ้านเกิดผลกระทบจากการแพร่ระบาดของเชื้อไวรัสโควิด ๑๙ จึงมีความจำเป็นเร่งด่วนที่ต้องรีบดำเนินการส่งเสริมพัฒนาอาชีพเกษตรกรรมให้มีความเหมาะสมกับพื้นที่ และสถานการณ์ในปัจจุบัน เพื่อก่อให้เกิดการสร้างอาชีพด้านการประมง ลดรายจ่ายและสร้างรายได้ เป็นแหล่งอาหารภายในชุมชน เป็นการพัฒนาคุณภาพชีวิตของประชาชนให้ดีขึ้น</p>
๖. วัตถุประสงค์ของโครงการ	<p>๑. สร้างรายได้ และลดรายจ่ายในครัวเรือน ให้กับประชาชนในพื้นที่เป้าหมายได้ ๒. พัฒนานองค์ความรู้ด้านการเพาะเลี้ยงสัตว์น้ำให้กับประชาชนในพื้นที่เพื่อพัฒนาต่อยอดในการประกอบอาชีพด้านประมง</p>
๖. ตัวชี้วัดและค่าเป้าหมาย	<p>๑. ลดรายจ่ายของประชาชนในพื้นที่ ไม่น้อยกว่าร้อยละ ๕ ๒. สร้างรายได้ให้กับประชาชนในพื้นที่ ไม่น้อยกว่าร้อยละ ๕ ๓. พัฒนานองค์ความรู้ด้านการเพาะเลี้ยงสัตว์น้ำให้กับประชาชนในพื้นที่ ไม่น้อยกว่าร้อยละ ๘๐</p>
๗. พื้นที่เป้าหมาย	หมู่บ้าน จำนวน ๒๐ หมู่บ้าน ในเขตพื้นที่ป่า ๕ รอยต่อ
๘. กิจกรรมหลัก	<p>ส่งเสริมการเลี้ยงปลาตกในกระชังบก คัดเลือกครัวเรือนเป้าหมายจำนวน ๑๐ ครัวเรือน / หมู่บ้าน รวมทั้งสิ้น ๒๐๐ ครัวเรือน สํารวจสถานะเศรษฐกิจ เสริมสร้างองค์ความรู้ และมอบปัจจัยการผลิต ได้แก่ พันธุ์ปลาตก กระชังบก และอาหารสำเร็จรูป ติดตามผลเก็บข้อมูลและประเมินผล</p>
๘.๑ กิจกรรมหลักที่ ๑	<p>คัดเลือกครัวเรือนเป้าหมายจำนวน ๑๐ ครัวเรือน / หมู่บ้าน รวมทั้งสิ้น ๒๐๐ ครัวเรือน อำเภอวังน้ำเย็น ตำบลทุ่งมหาเจริญ หมู่ ๕ ๑๐ ๑๓ ๑๔ ๑๕ ๒๑ ๒๖ ๑๖ และ ๒๘(คชานุรักษ์) อำเภอวังสมบูรณ์ ตำบลวังใหม่ หมู่ ๙ และ ๑๔ ตำบลวังทอง หมู่ ๖ ๙ ๑๐ ๑๑ และ ๑๗ อำเภอเขาฉกรรจ์ ตำบลพระเพลิง หมู่ ๑๐ ๑๗ และ ๑๘ จัดประชุมชี้แจงโครงการ สํารวจสถานะเศรษฐกิจก่อนร่วมโครงการ</p>
งบประมาณ ผู้รับผิดชอบ หน่วยงานที่เกี่ยวข้อง	<p>๑๓,๗๐๐ บาท นายวิชัย ทองประไพ ประมงจังหวัดสระแก้ว สำนักงานประมงจังหวัดสระแก้ว</p>
๘.๒ กิจกรรมหลักที่ ๒	<p>แจกปัจจัยการผลิต ติดตามผล ให้คำแนะนำ เก็บข้อมูลผลผลิต สํารวจสถานะเศรษฐกิจหลังการดำเนินโครงการ ประเมินผลโครงการ</p>
งบประมาณ ผู้รับผิดชอบ หน่วยงานที่เกี่ยวข้อง	<p>๑,๐๑๕,๐๐๐ บาท นายวิชัย ทองประไพ ประมงจังหวัดสระแก้ว สำนักงานประมงจังหวัดสระแก้ว</p>
๙. หน่วยงานดำเนินการ	สำนักงานประมงจังหวัดสระแก้ว
๑๐. ระยะเวลาในการดำเนินโครงการ	ระยะเวลา ๑ ปี (ตุลาคม ๒๕๖๘ – กันยายน ๒๕๖๙)
๑๑. งบประมาณ	๑,๐๒๘,๗๐๐ บาท งบจังหวัด
๑๒. ผลผลิต (Output)	ปลาตกที่ได้จากการเลี้ยงเพื่อการจำหน่ายและการบริโภค
๑๓. ผลลัพธ์จากการดำเนินโครงการ (Outcome)	ประชาชนในพื้นที่เป้าหมายมีคุณภาพชีวิตที่ดีขึ้น มีรายได้เพิ่มขึ้น ลดความขัดแย้งระหว่างคนและช้าง

แบบฟอร์มโครงการแบบย่อ (Project Brief) ของโครงการสำคัญภายใต้งบประมาณของจังหวัด

ประเด็นการพัฒนาจังหวัด ประเด็นการพัฒนาที่ ๒ เพิ่มขีดความสามารถในการแข่งขันในการผลิตสินค้าเกษตร และสมุนไพรให้ได้มาตรฐานสากล

หัวข้อ	รายละเอียด
๑. ชื่อโครงการ	โครงการเพิ่มประสิทธิภาพและขับเคลื่อนสินค้าเกษตรคุณภาพ
๒. ชื่อแผนงาน	การพัฒนาคุณภาพและสร้างมูลค่าเพิ่มให้แก่สินค้าเกษตร
๓. แนวทางการพัฒนา	พัฒนาและยกระดับสินค้าเกษตรและสมุนไพรให้ได้มาตรฐาน
๔. หลักการและเหตุผล	<p>ยุทธศาสตร์ชาติ (พ.ศ. ๒๕๖๑ – ๒๕๘๐) มีเป้าหมายการพัฒนาประเทศ คือ “ประเทศไทยมั่นคง ประชาชนมีความสุข เศรษฐกิจพัฒนาอย่างต่อเนื่อง สังคมเป็นธรรมฐานทรัพยากรธรรมชาติยั่งยืน” โดยยกระดับศักยภาพของประเทศในหลากหลายมิติ สร้างโอกาสและความเสมอภาคทางสังคม สร้างการเติบโตบนคุณภาพชีวิตที่เป็นมิตรกับสิ่งแวดล้อมและมีภาคีรัฐของประชาชน เพื่อประชาชนและประโยชน์ส่วนรวม ตามแผนพัฒนาเศรษฐกิจและสังคมแห่งชาติ ฉบับที่ ๑๒ (พ.ศ. ๒๕๖๐ - ๒๕๖๔) ซึ่งเป็นจุดเปลี่ยนที่สำคัญในการเชื่อมต่อกับยุทธศาสตร์ชาติ โดยกำหนดประเด็นการพัฒนา พร้อมทั้งแผนงาน/โครงการสำคัญที่ต้องดำเนินการให้เห็นผลเป็นรูปธรรม เพื่อเตรียมความพร้อมคน สังคม และเศรษฐกิจของประเทศ ให้สามารถปรับตัว รองรับผลกระทบจากการเปลี่ยนแปลงได้อย่างเหมาะสม โดยเฉพาะอย่างยิ่งในภาคการเกษตร ยุทธศาสตร์เพิ่มประสิทธิภาพการบริหารจัดการสินค้าเกษตรให้ได้คุณภาพและมาตรฐานสากล ซึ่งมุ่งเน้นแหล่งผลิตสินค้าเกษตรปลอดภัย และได้มาตรฐาน โดยการสนับสนุนกระบวนการผลิต การแปรรูป และการตลาดสินค้าเกษตร ไปสู่คุณภาพ และมาตรฐานสินค้าปลอดภัย</p> <p>จังหวัดสระแก้วเป็นจังหวัดที่มีอ่างเก็บน้ำขนาดเล็ก และขนาดกลาง เพื่อใช้ในภาคการเกษตร และใช้อุปโภคบริโภค เป็นจำนวนมากทรัพยากรน้ำเป็นทรัพยากรที่มีค่า มีความสำคัญทางเศรษฐกิจและสังคม สามารถสร้างรายได้ และอาชีพให้ประชาชนในพื้นที่ได้ หากมีการบริหารจัดการที่ดี โครงการสร้างรายได้จากอาชีพประมงในแหล่งน้ำชุมชน เป็นทางเลือกสำคัญที่สามารถสร้างอาชีพ และสร้างรายได้ให้กับประชาชนในพื้นที่ได้ดี เนื่องจากมีศักยภาพในการให้ผลตอบแทนที่รวดเร็ว ง่ายต่อการจัดการ เป็นอาชีพเสริมที่ดีให้ผลตอบแทนสูง และเป็นการใช้ทรัพยากรแหล่งน้ำของชุมชนให้เกิดประโยชน์สูงสุด เพิ่มโอกาสให้กับประชาชนทุกคนในการเข้าถึงทรัพยากร โดยมีวัตถุประสงค์ของโครงการเพื่อสร้างรายได้ให้ประชาชน สร้างอาชีพและมีส่วนร่วมในการบริหารจัดการแหล่งน้ำของชุมชนที่มีความเหมาะสม ให้มีผลผลิตสัตว์น้ำเพิ่มขึ้น รวมถึงพัฒนาศักยภาพของชุมชนในด้านผลผลิตสัตว์น้ำเศรษฐกิจมูลค่าสูง (กุ้งก้ามกราม)</p> <p>สภาพปัญหา / ความต้องการ : ปัจจุบันทรัพยากรสัตว์น้ำในแหล่งน้ำมีปริมาณลดลง ผลผลิตสัตว์น้ำที่จับได้ในแหล่งน้ำมีปริมาณลดลง สาเหตุมาจากหลายปัจจัย เช่น ภาวะโลกร้อน เกิดความเปลี่ยนแปลงของสภาพอากาศ ทำให้การผสมพันธุ์วางไข่ขยายพันธุ์ของสัตว์น้ำตามธรรมชาติในธรรมชาติลดลง ประชากรมนุษย์ที่มีมากขึ้นทำให้ความต้องการสูงขึ้น มีการทำการประมงที่มากเกินไปจนความจำเป็น การใช้เครื่องมือประมงที่ผิดกฎหมาย การทำการประมงในฤดูสัตว์น้ำมีไข่ ทำให้เกิดการขาดช่วงของทรัพยากรสัตว์น้ำ สารเคมี ยาฆ่าแมลง และน้ำเสียที่ปล่อยลงสู่แหล่งน้ำทำให้สัตว์น้ำตาย หรือการเจริญเติบโตลดลง การขุดลอกแหล่งน้ำทำให้พื้นที่วางไข่เลี้ยงตัวอ่อนของสัตว์น้ำหายไป จากปัญหาดังกล่าวทำให้ทรัพยากรสัตว์น้ำในแหล่งน้ำมีปริมาณลดลง จึงควรมีการบริหารจัดการทรัพยากรสัตว์น้ำในแหล่งน้ำ เพื่อเพิ่มทรัพยากรสัตว์น้ำในอ่างเก็บน้ำให้มีจำนวนมากขึ้น เป็นการสร้างอาชีพและสร้างรายได้ในชุมชน โดยการปล่อยลูกพันธุ์สัตว์น้ำที่มีความสำคัญทางเศรษฐกิจในแหล่งน้ำ ชนิดสัตว์น้ำที่จะดำเนินการปล่อยพิจารณาจากมูลค่าทาง</p>

	เศรษฐกิจ และผลกระทบต่อสิ่งแวดล้อมในแหล่งน้ำ โดยพิจารณาปล่อยพันธุ์สัตว์น้ำ จำนวน ๓ ชนิด ได้แก่ ๑. กุ้งก้ามกราม ๒.ปลาตะเพียนขาว ๓.ปลาบ้า
๕. วัตถุประสงค์ของโครงการ	๑. พัฒนาทรัพยากรสัตว์น้ำในอ่างเก็บน้ำจังหวัดสระแก้วเพื่อสร้างอาชีพประมง สร้างรายได้ให้กับประชาชนในพื้นที่ ๒. เป็นแหล่งอาหารที่ประชาชนทั่วไปสามารถใช้ประโยชน์ได้ลดความเหลื่อมล้ำทางสังคม ลดรายจ่ายภายในครัวเรือน
๖. ตัวชี้วัดและค่าเป้าหมาย	๑.รายได้ของประชาชนผู้ทำการประมงในแหล่งน้ำเพิ่มขึ้นไม่ต่ำกว่าร้อยละ ๕ ๒.รายจ่ายในครัวเรือนประชาชนผู้ทำการประมงในแหล่งน้ำ ลดลงไม่ต่ำกว่าร้อยละ ๕
๗. พื้นที่เป้าหมาย	อ่างเก็บน้ำในจังหวัดสระแก้ว จำนวน ๕ แห่ง
๘. กิจกรรมหลัก	เพิ่มผลผลิตสัตว์น้ำในอ่างเก็บน้ำจังหวัดสระแก้วเพื่อสร้างอาชีพและรายได้ให้แก่เกษตรกร
๘.๑ กิจกรรมหลักที่ ๑ งบประมาณ ผู้รับผิดชอบ หน่วยงานที่เกี่ยวข้อง	คัดเลือกคณะกรรมการแหล่งน้ำ จัดอบรมให้ความรู้ เตรียมสถานที่ปล่อย ๒๖,๐๐๐ บาท นายวิชัย ทองประไพ ประมงจังหวัดสระแก้ว สำนักงานประมงจังหวัดสระแก้ว
๘.๒ กิจกรรมหลักที่ ๒ งบประมาณ ผู้รับผิดชอบ หน่วยงานที่เกี่ยวข้อง	ปล่อยพันธุ์สัตว์น้ำช่วงเดือน มี.ค.-มิ.ย. ๖๗ จำนวน ๓ ชนิด ได้แก่ ๑. กุ้งก้ามกราม จำนวน ๒๐๐,๐๐๐ ตัว ๒. ปลาตะเพียนขาว จำนวน ๑๐๐,๐๐๐ ตัว ๓. ปลาบ้า จำนวน ๕,๐๐๐ ตัว ต่อแหล่งน้ำ ๑ แห่ง ติดตามผลสำรวจอัตราการเจริญเติบโต สภาวะเศรษฐกิจการทำการประมงหลังการดำเนินโครงการ ๓,๐๕๐,๐๐๐ บาท นายวิชัย ทองประไพ ประมงจังหวัดสระแก้ว สำนักงานประมงจังหวัดสระแก้ว
๙. หน่วยงานดำเนินการ	สำนักงานประมงจังหวัดสระแก้ว
๑๐. ระยะเวลาในการดำเนินโครงการ	ระยะเวลา ๑ ปี (ตุลาคม ๒๕๖๘ – กันยายน ๒๕๖๙)
๑๑. งบประมาณ	๓,๐๗๖,๐๐๐ บาท งบจังหวัด
๑๒. ผลผลิต (Output)	สัตว์น้ำเพื่อการจำหน่ายและการบริโภค
๑๓. ผลลัพธ์จากการดำเนินโครงการ (Outcome)	๑. ประชาชนผู้ทำการประมงในแหล่งน้ำมีรายได้เพิ่มขึ้นพัฒนาคุณภาพชีวิตคนในชุมชน ๒. เกิดการกระตุ้นเศรษฐกิจด้านประมงเพิ่มช่องทางสร้างรายได้ให้กับจังหวัดสระแก้ว

แบบฟอร์มโครงการแบบย่อ (Project Brief) ของโครงการสำคัญภายใต้งบประมาณของจังหวัด

ประเด็นการพัฒนาจังหวัด ประเด็นการพัฒนาที่ ๒ เพิ่มขีดความสามารถในการแข่งขันในการผลิตสินค้าเกษตร และสมุนไพรให้ได้มาตรฐานสากล

หัวข้อ	รายละเอียด
๑. ชื่อโครงการสำคัญ	โครงการเพิ่มศักยภาพการผลิตเนื้อโคคุณภาพสูงจังหวัดสระแก้ว
๒. ชื่อแผนงาน	พัฒนาทักษะของเกษตรกร ปัจจัยการผลิต ศูนย์รวบรวม และการจัดจำหน่าย สินค้าเกษตรที่ได้มาตรฐานและเป็นเอกลักษณ์ของจังหวัด เพื่อการยกระดับสินค้า เกษตรของจังหวัด
๓. แนวทางการพัฒนา	แนวทางการพัฒนาที่ ๒ พัฒนาทักษะของเกษตรกร ปัจจัยการผลิต ศูนย์ รวบรวม และการจัดจำหน่ายสินค้าเกษตรที่ได้มาตรฐานและเป็นเอกลักษณ์ของ จังหวัด เพื่อการยกระดับสินค้าเกษตรของจังหวัด
๔. หลักการและเหตุผล	จังหวัดสระแก้ว มีข้อจำกัดเรื่องขาดแหล่งน้ำเพื่อการเกษตรและปัญหา ความแห้งแล้ง จึงได้ส่งเสริมให้เกษตรกรเลี้ยงโคเนื้อเพื่อเพิ่มรายได้ให้กับ เกษตรกรผู้เลี้ยง จากข้อมูลของสำนักงานจังหวัดสระแก้ว พบว่า เกษตรกรผู้ เลี้ยงโคเนื้อส่วนใหญ่อยู่ในพื้นที่อำเภอคลองหาด อำเภอตาพระยา อำเภอ โคกสูง และอำเภออรัญประเทศ ซึ่งมีอาณาเขตติดกับประเทศกัมพูชาและ ในช่วงที่ผ่านมามีการส่งออกเนื้อโคเข้าไปในประเทศกัมพูชามากขึ้น จึงเป็น โอกาสสำหรับธุรกิจโคเนื้อของประเทศไทยโดยเฉพาะบริเวณที่มีอาณาเขต ติดกับประเทศกัมพูชา เช่น จังหวัดสระแก้ว ประกอบกับรายงานการวิจัย “การยกระดับความสามารถทางการแข่งขันการผลิตเนื้อโคและโคเนื้อตลอด ห่วงโซ่อุปทานในพื้นที่เมืองชายแดนไทย-กัมพูชา จังหวัดสระแก้ว” ซึ่งได้รับ การสนับสนุนงบประมาณจากหน่วยงานบริหารและจัดการทุนด้านการ พัฒนาระดับพื้นที่ (บพท.) ประจำปี ๒๕๖๖ โดยคณะวิทยาศาสตร์และ สังคมศาสตร์ มหาวิทยาลัยบูรพา วิทยาเขตสระแก้ว เป็นผู้รับผิดชอบและ ดำเนินงาน เห็นควรให้มีโรงฆ่าสัตว์ที่ได้รับการรับรอง HALAL หรือ GOOD Manufacturing Practices (GMP) รวมถึงเพื่อมาตรฐานเพื่อการส่งออก เป็นการส่งเสริมการตลาดโคเนื้อและเนื้อโคทั้งในและต่างประเทศ และ กำหนดมาตรฐานผลิตภัณฑ์จากโคเนื้อของจังหวัดสระแก้วเพื่อให้เกิดการ ยอมรับของผู้บริโภค
๕. วัตถุประสงค์ของโครงการ	๑) เพื่อให้มีโรงฆ่าสัตว์ที่ได้มาตรฐานตามที่กำหนด มีระบบการผลิตเนื้อสัตว์ ที่มีความปลอดภัยได้มาตรฐาน ๒) เพื่อฟื้นฟูเศรษฐกิจและเกิดการจ้างงานในพื้นที่ ๓) เพื่อสร้างความเชื่อมั่นให้กับผู้บริโภคเนื้อสัตว์ และคุ้มครองผู้บริโภคให้มี ความปลอดภัยด้านอาหาร
๖. ตัวชี้วัดและค่าเป้าหมาย	๑) เกษตรกรผู้เลี้ยงโคเนื้อ โคนม และกระบือในจังหวัดสระแก้ว จำนวน ๗,๐๐๐ ราย ๒) จำนวนโคเนื้อ โคนม และกระบือในจังหวัด สระ แก้ว จำนวน ๗๐,๐๐๐ ตัว ๓) เกิดการจ้างงานและสร้างรายได้ให้กับประชาชนในจังหวัดสระแก้ว
๗. พื้นที่เป้าหมาย	ตำบลหนองแวง อำเภอโคกสูง จังหวัดสระแก้ว

<p>๘. กิจกรรมหลัก</p>	<p>พัฒนาศักยภาพการผลิตเนื้อโคคุณภาพสูง</p>
<p>๘.๑ กิจกรรมหลักที่ ๑ งบประมาณ ผู้รับผิดชอบ หน่วยงานที่เกี่ยวข้อง</p>	<p>ประชุมชี้แจงแนวทางการจัดตั้งโรงฆ่าสัตว์ที่ได้มาตรฐานตามที่กำหนด ๑,๓๓๐,๐๐๐.- บาท จังหวัดสระแก้ว,สำนักงานปศุสัตว์จังหวัดสระแก้ว,องค์การบริหารส่วนตำบลหนอง แวง อำเภอโคกสูง จังหวัดสระแก้ว สำนักงานสหกรณ์จังหวัดสระแก้ว,สำนักงานเกษตรจังหวัดสระแก้ว,สำนักงาน เกษตรและสหกรณ์จังหวัดสระแก้ว,สภาเกษตรกรและสำนักงานสภาเกษตรกร จังหวัดสระแก้ว</p>
<p>๘.๒ กิจกรรมหลักที่ ๒ งบประมาณ ผู้รับผิดชอบ หน่วยงานที่เกี่ยวข้อง</p>	<p>การก่อสร้างโรงฆ่าสัตว์ ตามแบบแปลนโรงฆ่าสัตว์ที่ได้รับการเห็นชอบ ๑๘,๖๗๐,๐๐๐.- บาท จังหวัดสระแก้ว,สำนักงานปศุสัตว์จังหวัดสระแก้ว,องค์การบริหารส่วนตำบลหนอง แวง อำเภอโคกสูง จังหวัดสระแก้ว สำนักงานสหกรณ์จังหวัดสระแก้ว,สำนักงานเกษตรจังหวัดสระแก้ว,สำนักงาน เกษตรและสหกรณ์จังหวัดสระแก้ว,สภาเกษตรกรและสำนักงานสภาเกษตรกร จังหวัดสระแก้ว</p>
<p>๙. หน่วยงานดำเนินการ</p>	<p>สำนักงานปศุสัตว์จังหวัดสระแก้ว</p>
<p>๑๐. ระยะเวลาในการดำเนินโครงการ</p>	<p>๑ ปี เริ่มต้น เดือนตุลาคม ๒๕๖๘ สิ้นสุด เดือนกันยายน ๒๕๖๙</p>
<p>๑๑. งบประมาณ</p>	<p>๒๐,๐๐๐,๐๐๐.๐๐.- บาท</p>
<p>๑๒. ผลผลิต (Output)</p>	<p>เกษตรกรผู้เลี้ยงโคเนื้อ โคนม และกระบือในจังหวัดสระแก้ว จำนวน ๗,๐๐๐ ราย มีคุณภาพชีวิตที่ดี เกิดการจ้างงานและสร้างรายได้ให้กับ ประชาชนในจังหวัดสระแก้ว</p>
<p>๑๓. ผลลัพธ์จากการดำเนินโครงการ (Outcome)</p>	<p>ผลลัพธ์ โคเนื้อ โคนม และกระบือในจังหวัดสระแก้ว ได้รับการแปรรูปเป็น เนื้อสัตว์ที่มีคุณภาพ และเพียงพอต่อความต้องการของผู้บริโภค เกิดโรงฆ่าสัตว์ที่ได้รับมาตรฐานเพื่อการส่งออก (โค-กระบือ) กำลังผลิต ๑๐ ตัวต่อวัน ในพื้นที่จังหวัดสระแก้ว</p>