



รายงานประจำปี 2564



สำนักงานเกษตรและสหกรณ์จังหวัดสกลนคร

คำนำ

สำนักงานเกษตรและสหกรณ์จังหวัดสกลนคร เป็นส่วนราชการบริหารส่วนภูมิภาคสังกัดสำนักงานปลัดกระทรวงเกษตรและสหกรณ์ มีฐานะเป็นผู้แทนกระทรวงเกษตรและสหกรณ์ประจำจังหวัด ซึ่งมีบทบาทหน้าที่ ในการศึกษา วิเคราะห์และจัดทำนโยบายพัฒนาการเกษตรและสหกรณ์ภายในจังหวัด จัดทำแผนปฏิบัติการโครงการพัฒนาการเกษตรและสหกรณ์ พร้อมเสนอแนวทางและติดตามการใช้งบประมาณประจำปีของส่วนราชการในสังกัดกระทรวงเกษตรและสหกรณ์ ในสังกัด กำกับ ดูแล ควบคุม ประสาน และติดตามประเมินผลสัมฤทธิ์ของการปฏิบัติงานตามแผนงานโครงการพัฒนาการเกษตรและสหกรณ์ภายในจังหวัด ตลอดจนปฏิบัติงานหรือสนับสนุนการปฏิบัติงานของหน่วยงานอื่นที่เกี่ยวข้องหรือที่ได้รับมอบหมาย

สำนักงานเกษตรและสหกรณ์จังหวัดสกลนคร ได้ดำเนินการรวบรวมผลการดำเนินงาน และจัดทำเป็นรายงานประจำปีงบประมาณ ๒๕๖๔ เพื่อเผยแพร่ประชาสัมพันธ์งานพัฒนาด้านการเกษตรและ สหกรณ์ของจังหวัด แก่หน่วยงานและผู้สนใจทั่วไปได้รับทราบ ต่อไป

สำนักงานเกษตรและสหกรณ์จังหวัดสกลนคร

มกราคม ๒๕๖๕



สารบัญ

ส่วนที่ 1 ข้อมูลทั่วไปจังหวัดสกลนคร

ที่ตั้งอาณาเขต	1-4
การปกครอง	5
ประชากร	6
ปริมาณน้ำฝน	7
ลักษณะภูมิประเทศ	8-10
ตารางแสดงแหล่งน้ำ	11
แหล่งน้ำเพื่อการเกษตร	12-13

ข้อมูลเชิงเปรียบเทียบด้านเศรษฐกิจ

ผลิตภัณฑ์มวลรวมจังหวัด/ประเทศ	14-19
-------------------------------	-------

ภาคการเกษตร

21-22

ครัวเรือนเกษตรกร

และครัวเรือนและแรงงานภาคเกษตร

สถานการณ์การผลิต (สินค้า Gi)

23-24

ข้าวฮางหอมทองสกลทวาปี

เม่า

โคขุนโพนยางคำ

การส่งเสริมสหกรณ์ในจังหวัดสกลนคร

25-26

ปัญหาด้านสมาชิก

ปัญหาด้านเจ้าหน้าที่ของทางราชการ

ปัญหาด้านการดำเนินธุรกิจ

ข้อมูลมาตรฐานสินค้าเกษตร

27



(ต่อ)



หน้า

ข้อมูลด้านพืช

พื้นที่ทำการเกษตรอินทรีย์

ตารางแสดงข้อมูลโรงฆ่าสัตว์ที่ได้รับอนุญาตตั้งโรงฆ่าสัตว์และการฆ่าสัตว์	28
ตารางแสดงข้อมูลผลผลิตทางการเกษตรของจังหวัดสกลนคร ปี 2561-2563	29
ตารางแสดงข้อมูลผลผลิตทางการเกษตรของจังหวัดสกลนคร ปี 2561-2563 (ต่อ)	30
ผลการขึ้นทะเบียนเกษตรกรผู้ปลูกพืชเศรษฐกิจ ปี 2563/2564 ตามที่ดัดแปลง	31
ผลการขึ้นทะเบียนเกษตรกรผู้ปลูกข้าวนาปี ตามที่ดัดแปลง ปี 2563-2564	32
ผลการขึ้นทะเบียนเกษตรกรผู้ปลูกข้าวนาปรัง ตามที่ดัดแปลง ปี 2563/2564	33
ผลการดำเนินงานขึ้นทะเบียนเกษตรกรผู้ปลูกข้าวนาปี ปีการศึกษา 2563/2564	34

ข้อมูลด้านพืช

ผลการขึ้นทะเบียนเกษตรกรผู้ปลูกอ้อยโรงงาน ปี 2563/2564 ตามที่ดัดแปลง	35
ข้อมูลจำนวนอาสาสมัครเกษตรกรของจังหวัด ปี 2563 (จำแนกเป็นรายอำเภอ)	36
สถาบันเกษตรกรและองค์กรเกษตรกร ประเภทสหกรณ์จำนวนสมาชิก	37
ตารางแสดงการใช้ที่ดินเพื่อการเกษตร	38
ตารางแสดงประเภทกิจการวิสาหกิจชุมชนและเครือข่ายวิสาหกิจชุมชน	39
-ปี 2561-2563	
-แสดงการจดทะเบียนและการต่อทะเบียนวิสาหกิจชุมชน/เครือข่ายวิสาหกิจชุมชน	40
-แยกเป็นรายอำเภอ ปี 2561-2563	

ข้อมูลด้านปศุสัตว์

-แสดงครัวเรือนเกษตรกรผู้เลี้ยงสัตว์จังหวัดสกลนคร ปี 2562-2564	41
-แสดงจำนวนโคเนื้อ โคนม กระบือ จังหวัดสกลนคร ปี 2562-2564	42
-แสดงจำนวนสุกร ไก่ เป็ด จังหวัดสกลนคร ปี 2562-2564	43

ข้อมูลด้านประมง

-แยกตามชนิดสัตว์น้ำ/ จำนวนเกษตรกร/ จำนวนฟาร์ม/ เนื้อที่เลี้ยง	44
-แยกตามทะเบียนประมง	45
-ครัวเรือนเกษตรกรด้านประมง	46
-ตารางรายงานสถิติข้อมูลตามพื้นที่และประเภทข้อมูล	47-48
-แบบยังชีพ	
-แบบพาณิชย์	

ข้อมูลโครงการฟาร์มตัวอย่างอันเนื่องมาจากพระราชดำริฯ ในจังหวัดสกลนคร 49

ข้อมูลสินค้าเกษตรจังหวัดสกลนคร : ปาล์มน้ำมัน 50-51



(ต่อ)



หน้า

ส่วนที่ 2

ข้อมูลสำนักงานเกษตรและสหกรณ์จังหวัดสกลนคร	52
-ความเป็นมา	
-การแบ่งงานภายในสำนักงานฯ	53
-รายนามหัวหน้าสำนักงานเกษตรและสหกรณ์จังหวัดสกลนคร (อดีต-ปัจจุบัน)	54
-หน่วยงานในสังกัดกระทรวงเกษตรและสหกรณ์ในจังหวัดสกลนคร	55
-ผังโครงสร้างสำนักงานเกษตรและสหกรณ์จังหวัดสกลนคร	56

ส่วนที่ 3

ผลการดำเนินงานตามแผนงาน/โครงการ ประจำปีงบประมาณ 2564	57-58
--	-------

งานสารบรรณ

งานพัสดุ

งานการเงินและบัญชี

งานตามแผนงานโครงการ

โครงการเกษตรทฤษฎีใหม่(โครงการ 1 ตำบล 1 กลุ่มเกษตรทฤษฎีใหม่)	59-65
โครงการพัฒนาศูนย์เครือข่ายปราชญ์ชาวบ้าน	66-71
การดำเนินงานภายใต้คำสั่งคณะอนุกรรมการพัฒนาการเกษตร ฯ	72-73
โครงการส่งเสริมการบริโภคและใช้วัตถุดิบสินค้า Q	74-80
โครงการร้านอาหารวัตถุดิบปลอดภัยเลือกใช้สินค้า Q	81-87
เกษตรพันธสัญญา	88-89
กองทุนหมุนเวียนเพื่อการกู้ยืมแก่เกษตรกรและผู้ยากจน	90-92
งานตามแผนการตรวจราชการของผู้ตรวจราชการกระทรวงฯ	93-98
ศูนย์บริการข้อมูลด้านการเกษตรและสหกรณ์ของจังหวัดแบบเบ็ดเสร็จ	99-100
โครงการตามงบประมาณรายจ่ายประจำปีงบประมาณ พ.ศ.2564	101-105

-Sanook Color Food Valley.-



ส่วนที่ 1

ข้อมูลทั่วไปจังหวัดสกลนคร

ที่ตั้งและอาณาเขต

จังหวัดสกลนครตั้งอยู่ทางภาคตะวันออกเฉียงเหนือของประเทศไทย เป็นที่ราบสูงล้อมรอบด้วยภูเขาและป่าไม้ เส้นรุ้งที่ 16 องศา 45 ลิปดาถึง 18 องศา 15 ลิปดาเหนือ และเส้นแวงที่ 103 องศา 15 ลิปดาถึง 104 องศา 30 ลิปดาตะวันออก มีขนาดพื้นที่ ประมาณ 9,605.76 ตารางกิโลเมตร หรือประมาณ 6,003,602 ไร่ ตั้งอยู่เหนือระดับน้ำทะเล 172 เมตร ห่างจากกรุงเทพมหานคร ประมาณ 647 กิโลเมตรทางรถยนต์ ห่างจากสะพานมิตรภาพไทย - ลาว แห่งที่ 2 จังหวัดมุกดาหาร ประมาณ 120 กิโลเมตร และสะพานมิตรภาพไทย - ลาว แห่งที่ 3 จังหวัดนครพนม ประมาณ 90 กิโลเมตร ซึ่งเป็นเขตแดนระหว่างประเทศไทยกับสาธารณรัฐประชาธิปไตยประชาชนลาว จังหวัดสกลนครมีอาณาเขตติดต่อกับเขตจังหวัดดังต่อไปนี้

ทิศเหนือ	จรด	อำเภอเฝ้าไร่ อำเภอโซ่พิสัย จังหวัดหนองคาย อำเภอพรเจริญอำเภอเซกา จังหวัดบึงกาฬ อำเภอนาทม อำเภอสรีสงครามจังหวัดนครพนม
ทิศตะวันออก	จรด	อำเภอนาหว้า อำเภอโพนสวรรค์ อำเภอเมืองนครพนม อำเภอปลาปาก อำเภอวังยาง อำเภอนาแก จังหวัดนครพนม
ทิศใต้	จรด	อำเภอดงหลวง จังหวัดมุกดาหาร อำเภอนาคู อำเภอเขาวงอำเภอสมเด็จ อำเภอคำม่วง จังหวัดกาฬสินธุ์อำเภอ วังสามหมอ อำเภอกุมภวาปี จังหวัดอุดรธานี
ทิศตะวันตก	จรด	อำเภอไชยวาน อำเภอหนองหาร อำเภอทุ่งฝน อำเภอบ้านดุง จังหวัดอุดรธานี



ตราประจำจังหวัด : รูปพระธาตุเชิงชุม เบื้องหลังเป็นหนองหาร



ดอกไม้ประจำจังหวัด : ดอกอินทนิลน้ำ



ต้นไม้ประจำจังหวัด : ต้นอินทนิลน้ำ

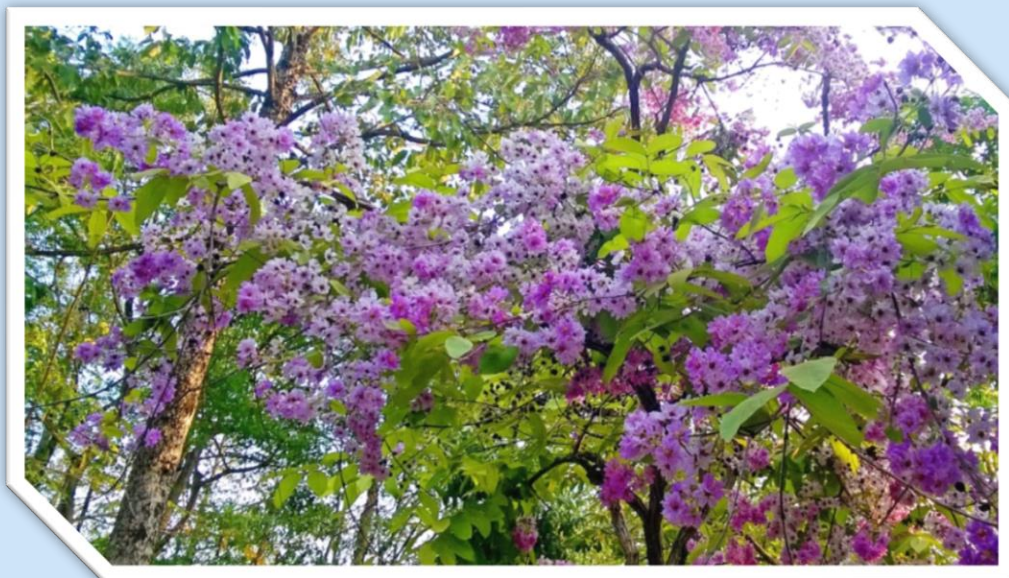

คำขวัญประจำจังหวัด

พระธาตุเชิงชุมคู่บ้าน พระตำหนักภูพานคู่เมือง งามลือเลื่องหนองหาร แลตระการปราสาทผึ้ง
สวยสุดซึ้งสาวภูไท ถิ่นมั่นในพุทธธรรม

การปกครอง

จังหวัดสกลนครแบ่งเขตการปกครองออกเป็น 18 อำเภอ 124 ตำบล 1,520 หมู่บ้าน องค์การบริหารส่วนจังหวัด 1 แห่ง เทศบาลนคร 1 แห่ง เทศบาลตำบล 65 แห่ง องค์การบริหารส่วนตำบล (อบต.) 74 แห่ง และมีการแบ่งเขตพื้นที่ดังนี้

ตาราง แสดงอาณาเขตการปกครองจังหวัดสกลนครปี พ.ศ. 2564

ลำดับ	อำเภอ	เขตการปกครอง		รูปแบบการปกครอง				พื้นที่ (ไร่)	ระยะห่างจากศาลากลางจังหวัดสกลนคร (กิโลเมตร)
		ตำบล	หมู่บ้าน	อบจ.	ทน.	ทต.	อบต.		
1	เมืองสกลนคร	15	173	1	1	9	8	571,474	-
2	สว่างแดนดิน	16	189	-	-	7	11	606,250	84
3	วานรนิวาส	14	183	-	-	6	9	625,625	85
4	พรรณานิคม	10	135	-	-	8	3	421,112	39
5	บ้านม่วง	9	98	-	-	2	8	531,250	120
6	อากาศอำนวย	8	94	-	-	6	3	365,625	57
7	วาริชภูมิ	5	71	-	-	4	2	297,578	69
8	พังโคน	5	69	-	-	4	2	239,844	54
9	กุสุมาลย์	5	71	-	-	1	5	283,750	40
10	เจริญศิลป์	5	59	-	-	1	5	250,625	90
11	โพนนาแก้ว	5	53	-	-	3	2	220,000	35
12	ภูพาน	4	65	-	-	2	2	417,500	33
13	คำตากล้า	4	61	-	-	2	3	251,250	109
14	โคกศรีสุพรรณ	4	53	-	-	1	4	132,500	22
15	ส่องดาว	4	46	-	-	5	-	198,594	109
16	เต่างอย	4	32	-	-	-	4	205,000	28
17	นิคมน้ำอูน	4	29	-	-	-	4	101,250	99
18	กุดบาก	3	40	-	-	4	-	284,375	69
รวม		124	1,521	1	1	65	74	6,003,602	

หมายเหตุ : ตัดตำบลธาตุเชิงชุม อำเภอเมือง ออกเนื่องจากการปกครองแบ่งออกเป็น 43 ชุมชน

ที่มา : ที่ทำการปกครองจังหวัดสกลนคร (ข้อมูล ณ เดือนตุลาคม 2563)



ข้อมูลประชากร

ตาราง จำนวนประชากรของจังหวัดสกลนคร ปี 2564 (ข้อมูล ณ มีนาคม 2564)

อำเภอ	ชาย (คน)	หญิง (คน)	รวม (คน)	จำนวน ครัวเรือน
อำเภอเมืองสกลนคร	95,375	99,018	194,393	79,974
อำเภอกุสุมาลย์	23,697	23,928	47,625	15,108
อำเภอกุดบาก	16,526	16,400	32,926	10,680
อำเภอพรรณานิคม	39,861	40,550	80,411	27,893
อำเภอพังโคน	25,930	26,608	52,538	21,218
อำเภวาริชภูมิ	25,971	26,709	52,680	17,586
อำเภอนิคมน้ำอูน	7,436	7,430	14,866	4,578
อำเภอวานรนิวาส	62,681	63,524	126,205	36,409
อำเภอคำตาก้า	19,962	20,150	40,112	13,790
อำเภอบ้านม่วง	35,666	35,212	70,878	21,149
อำเภออากาศอำนวย	35,961	36,026	71,987	23,950
อำเภอสว่างแดนดิน	74,895	75,997	150,892	37,252
อำเภอส่องดาว	17,452	16,973	34,425	9,205
อำเภอเต่างอย	12,210	12,153	24,363	8,580
อำเภอโคกศรีสุพรรณ	17,048	17,343	34,391	13,185
อำเภอเจริญศิลป์	22,647	22,512	45,159	12,723
อำเภอโพนนาแก้ว	18,428	18,416	36,844	13,491
อำเภอกุพาน	18,170	17,793	35,963	12,338
รวม	569,916	576,742	1,146,658	387,699

ที่มา ที่ทำการปกครองจังหวัดสกลนคร

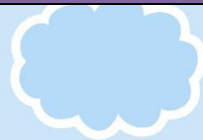

ปริมาณน้ำฝน	
ตารางที่ 2 แสดงปริมาณน้ำฝน ปี 2553 - 2563	
ตาราง แสดงปริมาณน้ำฝน ปี 2563-2564	
ปี	ปริมาณน้ำฝน (มม.)
2563	1,683.1
2562	1,213.0
2561	1,575.6
2560	2,422.9
2559	1,349.3
2558	1,441.4
2557	1,701.1
2556	2,044.3
2555	1,741.0
2554	1,892.6
เฉลี่ยรอบ 10 ปี (2554-2563)	1,706.43

ที่มา : สถานีอุตุนิยมวิทยาสกจนคร

3) อุณหภูมิและความชื้นสัมพัทธ์

ตาราง 3 แสดงอุณหภูมิและความชื้นสัมพัทธ์สูงสุด - ต่ำสุด ปี 2554 - 2563

ปี	อุณหภูมิ (°c)		ความชื้นสัมพัทธ์		เฉลี่ยทั้งปี (%)
	สูงสุด	ต่ำสุด	เฉลี่ยทั้งปี	สูงสุด	
2563	35.75	18.763	26.472	94.44	71.87
2562	36.27	19.90	27.25	96.00	70.60
2561	35.51	18.10	26.18	97.42	73.07
2560	35.23	18.28	26.04	97.75	74.54
2559	36.29	18.23	26.90	96.33	69.41
2558	36.41	18.88	26.82	98.17	72.49
2557	35.43	18.71	26.70	97.00	71.80
2556	35.63	18.68	26.14	95.75	69.62
2555	35.70	19.32	26.61	95.83	72.54
2554	34.75	18.65	25.31	96.25	71.26

ที่มา : สถานีอุตุนิยมวิทยาสกจนคร

ลักษณะภูมิประเทศ

ลักษณะภูมิประเทศโดยทั่วไป ทางด้านทิศใต้เป็นเทือกเขาสูงจากนั้นจะค่อยๆ เอียงลาดลงมาทางทิศเหนือและทิศตะวันออก พื้นที่ที่อยู่สูงกว่าระดับน้ำทะเลประมาณ 172 เมตร ขนาดพื้นที่ของจังหวัดสกลนครเป็นลำดับ 19 ของประเทศ และลำดับ 8 ของภาคตะวันออกเฉียงเหนือ ลักษณะภูมิประเทศแต่ละบริเวณดังนี้

1. พื้นที่ตอนใต้สภาพพื้นที่เป็นที่ราบสูงบนเทือกเขาภูพานและที่ราบระหว่างหุบเขา มีสภาพพื้นที่แบบลูกคลื่นลอนลาดอยู่บริเวณอำเภอกุตุบกา มีลำธารและลำห้วยอันเกิดจากเทือกเขาหลายแห่ง มีป่าไม้และทุ่งหญ้าเหมาะสำหรับการเลี้ยงสัตว์
2. พื้นที่ตอนตะวันออกเฉียงมีสภาพพื้นที่แบบลูกคลื่นลอนลาดรวมถึงบริเวณที่ติดกับอำเภอนาแก จังหวัดนครพนม
3. พื้นที่ตะวันตกสภาพพื้นที่ส่วนใหญ่เป็นที่ราบลุ่มกับพื้นที่แบบลูกคลื่นลอนลาดเหมาะสำหรับการทำไร่บริเวณที่ติดกับอุดรธานี
4. พื้นที่ตอนกลางสภาพพื้นที่เป็นที่ราบต่ำเหมาะแก่การทำนาโดยเฉพาะท้องที่อำเภอเมืองที่มีหนองหารทำให้มีน้ำตลอดปี มีอาณาเขตกว้างประมาณ 7 กิโลเมตร ยาวประมาณ 18 กิโลเมตร ระดับน้ำลึกประมาณ 2 – 4.5 เมตร หนองหารเป็นที่รองรับน้ำจากแม่น้ำต่างๆ หลายสาย
5. พื้นที่ตอนเหนือ สภาพพื้นที่เป็นลูกคลื่นลอนลาดมีสภาพเป็นป่าปไไร่ ป่าส่วนใหญ่เป็นพวกป่าแดงปรงไม้เต็ง ไม้รัง พลองเหนือที่ตั้งอำเภออากาศอำนวยและริมน้ำสงครามบางส่วนเป็นที่ราบลุ่มน้ำท่วม ซึ่งใช้ทำนาได้บางส่วนเท่านั้น ส่วนใหญ่จะทิ้งไว้รกร้างว่างเปล่า มีพวกไม้พุ่มเตี้ย และหญ้าขึ้นปกคลุมทั่วไป

ลักษณะภูมิอากาศ

จังหวัดสกลนคร เป็นหนึ่งในจำนวน 20 จังหวัดในภาคตะวันออกเฉียงเหนือ ซึ่งเป็นภาคที่แห้งแล้งกว่าภาคอื่นๆ ในประเทศไทย ทั้งนี้มีไช้เพราะมีฝนตกน้อยกว่าภาคอื่น ปริมาณน้ำฝนที่ตกแท้จริงแล้วมากกว่าภาคเหนือและภาคกลางเสียอีก แต่เนื่องจากสภาพภูมิประเทศเป็นที่ราบสูงตอนดินเป็นหินตะกอน ดูดซับน้ำและเก็บรักษาน้ำไว้ไม่ได้

ทรัพยากรป่าไม้

พื้นที่ป่าไม้จังหวัดสกลนครในปัจจุบันพบว่าในบริเวณที่อยู่ใกล้กับเทือกเขาภูพานเป็นส่วนใหญ่ นอกนั้นจะกระจายเป็นหย่อมๆ ตามท้องที่ต่างๆ ภายในจังหวัด สำหรับสภาพป่าไม้ที่ยังคงความสมบูรณ์ตามธรรมชาติอยู่จะพบในท้องที่อำเภอภูพาน อำเภอส่องดาว อำเภอเต่างอย และอำเภอโคกศรีสุพรรณ โดยป่าที่พบส่วนใหญ่มีลักษณะเป็นป่าผลัดใบ ป่าเต็ง ป่ารัง ประเภาพป่าแดง และป่าโปร่ง พันธุ์ไม้ที่สำคัญที่พบมากได้แก่ ไม้เต็ง ไม้รัง ไม้พลอง ไม้ประดู่ ไม้มะค่าโมง ไม้มะค่าแต้ ไม้แดง และไม้ไผ่ป่า เป็นต้น

1.1.3 แหล่งน้ำธรรมชาติ

จากรายงานแผนหลักการพัฒนากลุ่มน้ำจังหวัดสกลนคร โดย สำนักบริหารโครงการ กรมชลประทานได้ กล่าวถึงแหล่งน้ำที่สำคัญของจังหวัดสกลนครนอกจากน้ำฝนแล้วยังได้แก่น้ำท่าซึ่งประกอบด้วยแหล่งน้ำธรรมชาติ หลายสาย อันมีต้นน้ำอยู่ในบริเวณเทือกเขาภูพาน ลำน้ำที่สำคัญได้แก่

กลุ่มน้ำแม่น้ำโขง เป็นกลุ่มน้ำหลักและมีลุ่มน้ำย่อยที่สำคัญ 8 กลุ่มน้ำด้วยกัน คือ 1. ลุ่มน้ำสงครามตอนบน 2. ลุ่มน้ำสงครามตอนล่าง 3. ลุ่มน้ำยาม 4. ลุ่มน้ำอูน 5. ลุ่มน้ำห้วยทวย 6. ลุ่มน้ำก่า 7. ลุ่มน้ำพุง และ 8. ลุ่มน้ำบางทรายลักษณะโดยทั่วไปของลำน้ำค่อนข้างคดเคี้ยว แคบ และตื้นเขิน ทิศทางการไหลของน้ำส่วนใหญ่จะไหลจากทางทิศใต้และตะวันตกของตัวจังหวัดไปสู่ทิศตะวันออกก่อนไปทางเหนือโดยลำน้ำอูนและลำน้ำยามจะไหลลงไปรวมกับลำน้ำสงคราม ส่วนลำน้ำพุงจะไหลลงไปรวมกับลำน้ำก่า ซึ่งทุกลำน้ำสุดท้ายแล้วก็จะไหลออกสู่แม่น้ำโขงที่จังหวัดนครพนม

ลำน้ำสงคราม เป็นลำน้ำที่มีขนาดค่อนข้างใหญ่ ปริมาณน้ำมาก ต้นน้ำเกิดบริเวณพื้นที่อำเภอส่องดาว ไหลผ่านอำเภอสว่างแดนดิน อำเภอคำตากล้า อำเภอบ้านม่วง อำเภอวารนิवास และอำเภออากาศอำนวย แล้วไหลลงแม่น้ำโขงที่อำเภอศรีสงคราม จังหวัดนครพนม

ลำน้ำยาม เป็นลำน้ำขนาดเล็ก ต้นน้ำเกิดบริเวณเทือกเขาภูพาน เขตอำเภวาริชภูมิ ไหลผ่านอำเภอส่องดาว อำเภอสว่างแดนดิน อำเภอวารนิवास อำเภอพรรณานิคม และไหลลงแม่น้ำสงครามที่อำเภออากาศอำนวย

ลำน้ำอูน เป็นลำน้ำขนาดกลาง มีต้นน้ำอยู่ที่เทือกเขาภูพาน เขตอำเภอกุดบาก ไหลลงสู่เขื่อนกั้นลำน้ำอูน ซึ่งเป็นเขื่อนขนาดใหญ่ที่สุดของจังหวัดสกลนคร ปริมาณเก็บกักน้ำได้ 520 ล้านลูกบาศก์เมตร ไหลผ่านอำเภอฟังโคน อำเภอพรรณานิคม ไปบรรจบกับแม่น้ำสงครามที่อำเภอศรีสงคราม จังหวัดนครพนม เป็นลำน้ำที่ได้พัฒนาเพื่อให้เกิดประโยชน์ทางการเกษตรมากที่สุด เนื่องจากมีปริมาณน้ำมากไหลผ่านพื้นที่ราบซึ่งเป็นแหล่งอุดมสมบูรณ์ของจังหวัดสกลนครได้มีการพัฒนาให้มีการกระจายน้ำชลประทานในระดับแปลงนา การจัดรูปที่ดิน พื้นที่ประมาณ 164,574 ไร่ ในเขตพื้นที่อำเภอฟังโคน อำเภอพรรณานิคม และอำเภอเมืองสกลนคร นอกจากนี้จะมีการส่งเสริมให้เกษตรกรทำนาตามฤดูกาลแล้ว ยังมีการส่งเสริมให้เกษตรกรปลูกพืชในช่วงฤดูแล้ง ซึ่งเป็นพืชเศรษฐกิจของจังหวัด ทำให้เศรษฐกิจของจังหวัดสกลนครมีมูลค่าสูงมากขึ้น

ลำห้วยปลาหาง เป็นลำน้ำขนาดเล็ก มีต้นน้ำในพื้นที่อำเภวาริชภูมิ ผ่านอำเภอสว่างแดนดิน อำเภอฟังโคน แล้วไหลบรรจบลำน้ำอูนที่อำเภอฟังโคน

ลำน้ำพุง ต้นน้ำเกิดในเขตอำเภอกุดบาก มีสภาพลาดชันในช่วงต้นน้ำไหลผ่านท้องที่อำเภอกุดบาก ลงสู่เขื่อนน้ำพุงของการไฟฟ้าฝ่ายผลิตแห่งประเทศไทย ความจุ 165 ล้านลูกบาศก์เมตร จากนั้นไหลผ่านอำเภอต่างย่อย อำเภอโคกศรีสุพรรณ และอำเภอเมืองสกลนคร แล้วไหลลงหนองหาร

ลำน้ำก่ำ เป็นลำน้ำลักษณะพิเศษที่มีต้นน้ำที่สำคัญอยู่ที่หนองหาร เสมือนหนึ่งทางระบายน้ำของกลุ่มน้ำพุง และน้ำในหนองหารไปยังแม่น้ำของ โดยไหลผ่านอำเภอเมืองสกลนคร อำเภอโคกศรีสุพรรณของจังหวัดสกลนคร ผ่าน อำเภอนาแก ไปลงแม่น้ำโขงที่อำเภอธาตุพนม จังหวัดนครพนม

หนองหาร เป็นหนองน้ำธรรมชาติขนาดใหญ่ มีเนื้อที่ประมาณ 123 ตารางกิโลเมตร มีน้ำตลอดปี ลึกเฉลี่ย ประมาณ 3 – 6 เมตร มีเกาะแก่งมากมาย หนองหานนี้เป็นที่รวมของลำห้วยต่างๆ หลายสาย ปัจจุบันหนองหารเป็นแหล่งประมงน้ำจืดที่ใหญ่ที่สุดของจังหวัดและยังเป็นสถานที่เพาะพันธุ์ปลาน้ำจืดของกรมประมงด้วย

ทรัพยากรธรรมชาติที่สำคัญ

เช่นป่าสงวนแห่งชาติอุทยานแห่งชาติ(ที่มา:แผนพัฒนาจังหวัดสกลนครปี2562)

พื้นที่ป่าไม้จังหวัดสกลนครในปัจจุบันพบในบริเวณที่อยู่ใกล้กับแนวเทือกเขาภูพานเป็นส่วนใหญ่ นอกจากนั้นจะกระจายเป็นหย่อมๆ ตามท้องที่อำเภอต่างๆ ภายในจังหวัด สำหรับสภาพป่าไม้ที่ยังคงความอุดมสมบูรณ์ตามธรรมชาติอยู่จะพบในท้องที่ อำเภอภูพาน อำเภอส่องดาว อำเภอต่างย่อย และอำเภอโคกศรีสุพรรณ โดย ป่าที่พบส่วนใหญ่มีลักษณะเป็นป่าผลัดใบ ป่าเต็งรัง ประเภทป่าแดง และป่าโปร่ง พันธุ์ไม้ที่สำคัญที่พบได้แก่ ไม้เต็ง ไม้รัง ไม้พลวง ไม้ยาง ไม้ประดู่ ไม้มะค่าโมง ไม้มะค่าแต้ ไม้แดง และไม้ไผ่ป่า เป็นต้น

ตาราง แสดงพื้นที่ป่าไม้

ปี พ.ศ.	พื้นที่ (ตร.กม.)	พื้นที่ป่าไม้ (ไร่)	% ของพื้นที่จังหวัด
2547	2,048	1,280,000	21.32
2552	1,910	1,193,750	19.89
2556	1,753.27	1,095,795.99	18.3
2557	1,695.41	1,059,636.98	17.70
2558	1,691.22	1,057,015.20	17.65
2559	1,691.05	1,056,911.95	17.65
2560	1,690.02	1,056,267.17	17.64
2561	1,698.78	1,061,741.10	17.73
2562	1,692.26	1,057,666.76	17.67

หมายเหตุ พื้นที่จังหวัดสกลนคร 9,605.76 ตร.กม. หรือ 6,003,602 ไร่

1. พื้นที่ป่าไม้ของประเทศไทย (จังหวัดสกลนคร) ปี พ.ศ.2547อ้างอิงจากข้อมูลสถิติกรมป่าไม้ ปี 2552
2. สัดส่วนพื้นที่สีเขียวต่อพื้นที่จังหวัดสกลนคร

-พื้นที่จังหวัดสกลนคร 9,605.76 ตารางกิโลเมตร หรือ 6,003,602 ไร่

-พื้นที่ป่าไม้จังหวัดสกลนคร 1,691.09 ตารางกิโลเมตร หรือ 1,056,911.98 ไร่ (ปี 2559)

-พื้นที่การเกษตร 2,767,855 ไร่

รวมทั้งสิ้น 3,824,766.98 ไร่ (พื้นที่ป่าไม้+พื้นที่การเกษตร)

-คิดเป็นสัดส่วนพื้นที่สีเขียวต่อพื้นที่จังหวัดสกลนคร ร้อยละ 63.707

3. พื้นที่ป่าไม้จังหวัดสกลนคร ปี 2558 และปี 2559 อ้างอิงจากใช้ภาพถ่ายดาวเทียมจากสำนักพัฒนาเทคโนโลยีอวกาศและภูมิสารสนเทศ(องค์การมหาชน) หรือ GISDA (หนังสือสำนักงาน ก.พ.ร.ด่วนที่สุดที่นร 1203.2/391 ลงวันที่ 11 เมษายน 2559 และด่วนที่สุด ที่ นร 1201/2088 ลงวันที่ 12 มิถุนายน 2560และข้อมูลอ้างอิงล่าสุด วันที่ 30 มิถุนายน 2563 จากข้อมูลสารสนเทศ กรมป่าไม้ เนื้อที่ป่าไม้ของประเทศไทย แยกรายจังหวัด ปี พ.ศ.2561 และข้อมูลจากโครงการจัดทำข้อมูลสภาพพื้นที่ป่าไม้ ปี พ.ศ.2561-2562 สำนักจัดการที่ดินป่าไม้ กรมป่าไม้ กระทรวงทรัพยากรธรรมชาติและสิ่งแวดล้อม

ทรัพยากรน้ำ

แหล่งน้ำจำแนกตามประเภทแหล่งน้ำ (อ่างเก็บน้ำ ฝายน้ำล้น ลำห้วยคลอง หนอง บึง ระบบประปา และบ่อบาดาล) เป็นรายอำเภอในจังหวัดสกลนคร



ตาราง แสดงแหล่งน้ำจำแนกตามประเภทแหล่งน้ำเป็นรายอำเภอในจังหวัดสกลนคร

ลำดับ	อำเภอ	จำนวนแหล่งน้ำจำแนกตามประเภทแหล่งน้ำ (แห่ง)							
		อ่างเก็บน้ำ			ฝายน้ำ ล้น	ลำห้วย คลอง	หนอง บึง	ระบบ ประปา	บ่อบาดาล
		ขนาด ใหญ่	ขนาด กลาง	ขนาด เล็ก					
1	เมืองสกลนคร	1	8	31	55	250	207	101	612
2	กุสุมาลย์	-	1	20	52	128	51	36	310
3	กุดบาก	-	1	6	11	101	26	19	132
4	คำตากล้า	-	-	12	9	79	33	59	306
5	โคกศรีสุพรรณ	-	3	16	36	80	56	24	213
6	เจริญศิลป์	-	2	10	61	107	34	47	279
7	เต่างอย	-	2	13	47	55	140	25	154
8	นิคมน้ำอูน	-	-	-	9	14	7	22	166
9	บ้านม่วง	-	4	36	51103	237	136	90	314
10	พรรณานิคม	-	3	14	6251	239	329	73	331
11	พังโคน	1	3	2	2662	77	105	43	106
12	โพนนาแก้ว	-	-	2	726	163	82	40	263
13	ภูพาน	1	4	22	1037	68	9	31	243
14	วานรนิวาส	-	4	4	74103	281	135	94	613
15	วาริชภูมิ	-	2	10	9774	89	75	40	194
16	สว่างแดนดิน	-	2	29	1497	339	208	129	396
17	ส่องดาว	-	1	5	17114	36	8	20	149
18	อากาศอำนวย	-	1	12	171	88	32	44	296
รวม		3	41	244	605	2,431	1,673	937	5077

ที่มา : สำนักงานทรัพยากรธรรมชาติและสิ่งแวดล้อมจังหวัดสกลนคร (2562)



แหล่งน้ำเพื่อการเกษตร (ที่มา :โครงการชลประทานสกจนคร)

พื้นที่ชลประทานและระบบชลประทาน (ข้อมูล ณ 4 มีนาคม 2564)

- แหล่งน้ำชลประทาน มี 316 โครงการ เก็บกักน้ำได้ 1,172 ล้าน ลบ.ม. พื้นที่ชลประทาน 586,762 ไร่ คิดเป็นร้อยละ 20.3 ของพื้นที่เพาะปลูก แบ่งเป็น
- โครงการชลประทานขนาดใหญ่ 3 แห่ง เก็บกักน้ำได้ 952 ล้าน ลบ.ม. พื้นที่ชลประทาน 210,875 ไร่ ได้แก่ เขื่อนน้ำอูน เก็บกักน้ำได้ 520 ล้าน ลบ.ม. มี พื้นที่ 180,464 ไร่ เขื่อนน้ำพุง เก็บกักน้ำได้ 165 ล้าน ลบ.ม. เพื่อการผลิตกระแสไฟฟ้า และหนองหาร มีพื้นที่ทั้งหมด 77,014 ไร่ มีพื้นที่ผิวน้ำ 46,000 ไร่ ลึกเฉลี่ย 2 เมตร
- โครงการชลประทานขนาดกลาง 41 แห่ง เก็บกักน้ำได้ 126.691 ล้าน ลบ.ม. พื้นที่ชลประทาน 178,390 ไร่
- โครงการชลประทานขนาดเล็ก 211 แห่ง เก็บกักน้ำได้ 93.51 ล้าน ลบ.ม. พื้นที่ชลประทาน 128,774 ไร่
- โครงการสูบน้ำด้วยไฟฟ้า 61 แห่ง พื้นที่ชลประทาน 71,723 ไร่

บัญชีสรุปแหล่งน้ำขนาดใหญ่ จ.สกจนคร

ลำดับ ที่	ชื่อโครงการ	ที่ตั้ง			ประเภท	พื้นที่ (ไร่) ชลประทาน	ความจุ (ล้าน ลบ.ม.)	ปีที่ก่อสร้าง แล้วเสร็จ	หมายเหตุ
		หมู่บ้าน	ตำบล	อำเภอ					
แหล่งน้ำขนาดใหญ่									
1	เขื่อนน้ำอูน	หนองบัว	แร่	พังโคน	เขื่อนขนาดใหญ่	210,875	520.000	2499	ชลประทาน
2	เขื่อนน้ำพุง	บ้านจัดระเบียบ	คำเพิ่ม	ภูพาน	เขื่อนขนาดใหญ่	-	165.480	2507	กฟผ.
3	หนองหาร	-	ธาตุเชิงชุม	เมือง	หนองน้ำขนาดใหญ่	-	266.924	-	ประมงจังหวัด
3	รวมทั้งสิ้น					210,875	952.404		

ที่มา โครงการชลประทานจังหวัดสกจนคร (ข้อมูล ณ วันที่ 4 มีนาคม 2564)

บัญชีสรุปโครงการชลประทานขนาดกลาง และ โครงการชลประทานขนาดกลางพระราชดำริ ที่ก่อสร้างเสร็จแล้ว ในเขต จ.สกลนคร

ลำดับ ที่	ชื่อโครงการ	ที่ตั้ง			ประเภท	พื้นที่ (ไร่)		ความจุ(ล้าน ลบ.ม.)	ปีที่ ก่อสร้าง	หมายเหตุ
		หมู่บ้าน	ตำบล	อำเภอ		ชลประทาน	รับประโยชน์			
โครงการชลประทานขนาดกลาง										
										ครัวเรือน
1	อ่างเก็บน้ำห้วยทรายขมิ้น	ห้วยทราย	พังขว้าง	เมือง	กลาง	4,000		2,400	2499	251
2	อ่างเก็บน้ำห้วยน้ำบ่อ	ประชาสุข สันต์	ขมิ้น	เมือง	กลาง	3,000		2,200	2507	273
3	อ่างเก็บน้ำภูเพ็ก	ภูเพ็ก	นาหัวบ่อ	พรรณานิคม	กลาง	600	1,500	2,700	2499	211
4	ฝายห้วยปลาหางตอนล่าง	โพนแพง	ม่วงไข่	พังโคน	กลาง	40,000		-	2508	757
5	อ่างเก็บน้ำหนองบัว	ฝั่งแดง	ไฮหย่อง	พังโคน	กลาง	120		0.190	2496	271
6	อ่างเก็บน้ำห้วยโป่ง	อ่าง	ม่วงไข่	พังโคน	กลาง	600		1.630	2496	243
7	โครงการพัฒนาลุ่มน้ำห้วยปลา หาง	ธาตุ	วาริชภูมิ	วาริชภูมิ	กลาง	10,000		-	2545	173
8	ฝายห้วยปลาหางตอนบน	หนองงูใหญ่	คำบิต	วาริชภูมิ	กลาง	600		-	2504	143
9	อ่างเก็บน้ำห้วยคำ	โนนสมบูรณ์	คูสะคาม	วานรนิวาส	กลาง	6,300		6.500	2516	1,088
10	อ่างเก็บน้ำห้วยขวง	หาดทรายมูล	คูสะคาม	วานรนิวาส	กลาง	7,000		6.000	2512	1,174
11	อ่างเก็บน้ำห้วยโง	ห้วยโง	วานรนิวาส	วานรนิวาส	กลาง	5,000		7.600	2532	872
12	ประตูละบายน้ำลำน้ำยาม	อากาศ	อากาศ	อากาศอำนวย	กลาง	5,000		-	2554	100
13	อ่างเก็บน้ำห้วยทรายสว่าง	โคกสว่าง	สว่างแดนดิน	สว่างแดนดิน	กลาง	2,500		1.280	2498	1,260
14	อ่างเก็บน้ำห้วยก้านเหลือง	ชัยชนะ	ท่าศิลา	ส่องดาว	กลาง	5,800		5.900	2511	271
	รวม ขป. ขนาดกลาง					90,520	1,500	36.400		7,087
โครงการชลประทานขนาดกลางพระราชดำริ										
										6,766
ลำดับ ที่	ชื่อโครงการ	ที่ตั้ง			ประเภท	พื้นที่ (ไร่)		ความจุ (ล้าน ลบ.ม.)	ปีที่ ก่อสร้าง	หมายเหตุ
		หมู่บ้าน	ตำบล	อำเภอ		ชลประทาน	รับประโยชน์			
1	อ่างเก็บน้ำห้วยกระเเมอ	ค้อน้อย	กุดโหล	กุดบาก	กลาง(พรต.)	7,570	7,570	8.985	2543	387
2	อ่างเก็บน้ำห้วยหินชะแนนใหญ่	โพนแพง	โพธิ์โพศาล	กุสุมาลย์	กลาง(พรต.)	8,000		12.500	2548	915
3	อ่างเก็บน้ำห้วยทราย	ห้วยทาบ	ดงโง	โคกศรีสุพรรณ	กลาง(พรต.)	1,500	1,500	1.500	2527	180
4	อ่างเก็บน้ำห้วยโหล-ยาง	ห้วยยาง	เหล่าโพนค้อ	โคกศรีสุพรรณ	กลาง(พรต.)	6,200	11,000	7.750	2535	185
5	อ่างเก็บน้ำห้วยหวด	ห้วยหวด	จันทร์เพ็ญ	เต่างอย	กลาง(พรต.)	8,000		21.000	2530	149
6	อ่างเก็บน้ำโคกภูใหม่ 2	โคกภูใหม่	โคกภู	ภูพาน	กลาง(พรต.)	1,000	1,000	1.000	2532	189
7	อ่างเก็บน้ำบ้านสร้างแก้ว	สร้างแก้ว	สร้างค้อ	ภูพาน	กลาง(พรต.)	-	300	0.400	2521	107
8	อ่างเก็บน้ำห้วยซึ้น	สร้างค้อ	สร้างค้อ	ภูพาน	กลาง(พรต.)	3,500	3,500	4.000	2529	328
9	อ่างเก็บน้ำห้วยแซ่	สร้างแก้ว	สร้างค้อ	ภูพาน	กลาง(พรต.)	-	4,250	3.800	2523	107
10	อ่างเก็บน้ำตาดโดน	นาคำ	ห้วยยาง	เมือง	กลาง(พรต.)	อ/บ	อุบิภาค-บริภาค	0.075	2519	461
11	อ่างเก็บน้ำห้วยเตี้ยก	นาคำ	ห้วยยาง	เมือง	กลาง(พรต.)	4,000	4,000	4.000	2527	461
12	อ่างเก็บน้ำคำประมง	คำประมง	สว่าง	พรรณานิคม	กลาง(พรต.)	300	2,000	0.400	2532	136
13	อ่างเก็บน้ำห้วยหินแตก	หินแตก	ไร่	พรรณานิคม	กลาง(พรต.)	3,200	2,000	1.500	2531	136
14	อ่างเก็บน้ำคำผักหนาม	ว่าน	ม่วง	บ้านม่วง	กลาง(พรต.)	1,800		2.200	2532	220
15	อ่างเก็บน้ำห้วยซึ้นคำโรงสี	ลิ้มบอง	ม่วง	บ้านม่วง	กลาง(พรต.)	1,500		2.000	2533	191
16	อ่างเก็บน้ำบ้านดงมะไฟ	ดงมะไฟ	บ่อแก้ว	บ้านม่วง	กลาง(พรต.)	1,000		1.000	2536	151
17	อ่างเก็บน้ำห้วยรังแรง	โนนไทย	ดงเหนือ	บ้านม่วง	กลาง(พรต.)	1,500		2.000	2531	168
18	ฝายบ้านท่าเยี่ยม	ท่าเยี่ยม	ศรีวิชัย	วานรนิวาส	กลาง(พรต.)	1,000	1,000	-	2537	155
19	ฝายห้วยปลวก 6	โคกหลวง	ธาตุทอง	เจริญศิลป์	กลาง(พรต.)	2,600		-	2539	136
20	อ่างเก็บน้ำห้วยวังกอไผ่	ทุ่งนก	ทุ่งนก	เจริญศิลป์	กลาง(พรต.)	3,000		0.491	2539	168
21	อ่างเก็บน้ำห้วยคำบกน้อย	โคกสวัสดิ์	บงเหนือ	สว่างแดนดิน	กลาง(พรต.)	3,500		4.000	2533	538
22	ประตูละบายน้ำหนองบึง				กลาง(พรต.)	12,600		1.870	2544	205
23	อ่างเก็บน้ำห้วยนาอ่าง	นาตาล	นาตาล	เต่างอย	กลาง(พรต.)	3,000	3,000	1.820	2528	257
24	อ่างเก็บน้ำห้วยเคลิ้ม	ม่วง	ห้วยยาง	เมือง	กลาง(พรต.)	2,100	2,600	1.500	2534	114
25	อ่างเก็บน้ำห้วยทราย 1	หนองปลาตูก	พังขว้าง	เมือง	กลาง(พรต.)	4,000	6,600	2.100	2534	317
26	อ่างเก็บน้ำห้วยเรือ	ดงน้อย	ดงมะไฟ	เมือง	กลาง(พรต.)	4,000		2.900	2528	75
27	อ่างเก็บน้ำห้วยอ่าง	เหล่า	ห้วยยาง	เมือง	กลาง(พรต.)	3,000		1.500	2531	330
	รวม ขป. ขนาดกลางที่ศูนย์ภูพานฯดูแล					16,100	12,200	9.820		
27	รวม ขป. ขนาดกลางอื่นเนื่องมาจาก					87,870	50,320	90.291		
41	รวมทั้งสิ้น					178,390	51,820	126.691		

ที่มา โครงการชลประทานจังหวัดสกลนคร (ข้อมูล ณ วันที่ 4 มีนาคม 2564)

ข้อมูลเชิงเปรียบเทียบ

ด้านเศรษฐกิจ

โครงสร้างระบบเศรษฐกิจจังหวัดสกลนคร ราคาตลาด

ในปี 2562 โครงสร้างการผลิตตามมูลค่าผลิตภัณฑ์มวลรวมจังหวัด (GPP) จังหวัดสกลนคร จำนวน 19 สาขา มีมูลค่า 60,737 ล้านบาท มูลค่าผลิตภัณฑ์มวลรวมจังหวัดเฉลี่ยต่อหัว (Per Capita : GPP) จำนวน 64,084 บาท โดยอยู่ลำดับที่ 72 ของประเทศ และอยู่ลำดับที่ 18 ของภาคตะวันออกเฉียงเหนือ ในปี 2562 สาขาการผลิตที่ทำรายได้มากที่สุดของจังหวัดสกลนครคือสาขาเกษตรกรรม การป่าไม้ และการประมง มีมูลค่า 15,313 ล้านบาท รองลงมา คือสาขาการศึกษา มีมูลค่า 10,974 ล้านบาท สาขาการขนส่ง การขายปลีก มีมูลค่า 7,912 ล้านบาท และสาขากิจกรรมทางการเงิน มีมูลค่า 5,740 ล้านบาท ตามลำดับ

แผนภูมิ แสดงโครงสร้างระบบเศรษฐกิจจังหวัดสกลนคร ราคาประจำปี 2562

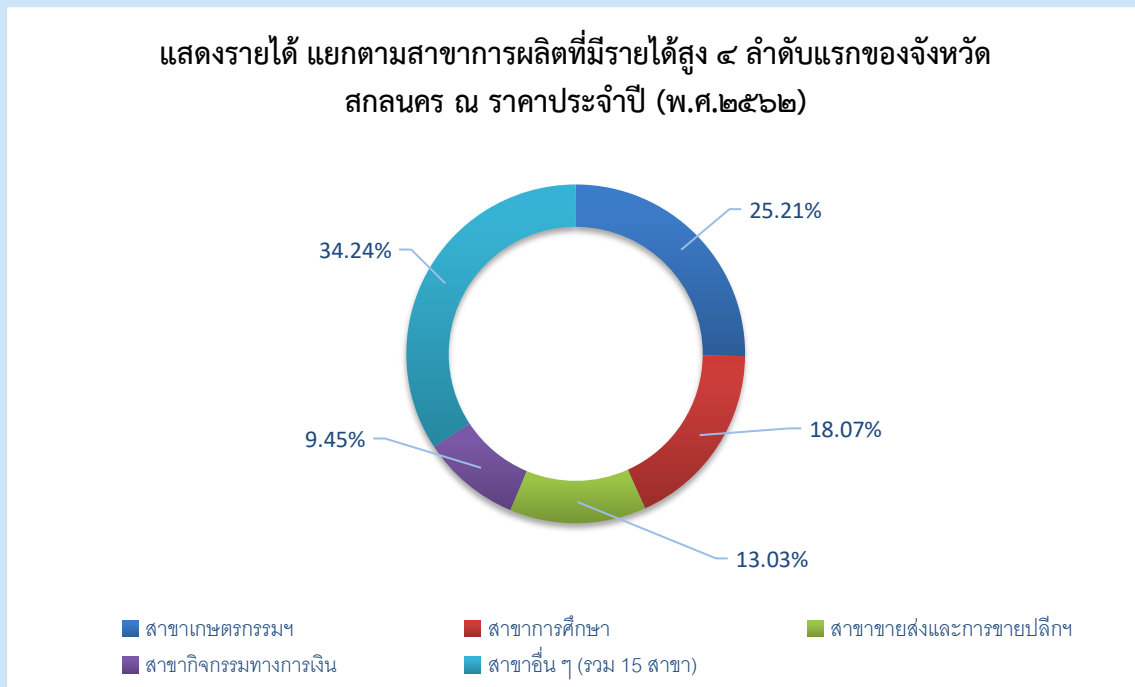

ตารางแสดงโครงสร้างระบบเศรษฐกิจจังหวัดสกลนคร

ลำดับ	สาขา	โครงสร้าง (%)	มูลค่า (ล้านบาท)
1	สาขาเกษตรกรรมฯ	25.21	15,313
2	สาขาการศึกษา	18.07	10,974
3	สาขาขนส่งและการขายปลีกฯ	13.03	7,912
4	สาขากิจกรรมทางการเงิน	9.45	5,740
5	สาขาอื่น ๆ (รวม 15 สาขา)	34.24	20,798
ผลิตภัณฑ์มวลรวมจังหวัด (GPP) ปี 2562		100.00	60,737

ที่มา : สำนักงานสภาพัฒนาการเศรษฐกิจและสังคมแห่งชาติ

ตาราง แสดงข้อมูลผลิตภัณฑ์มวลรวมจังหวัดสกลนคร ณ ราคาตลาด (GPP) ปี 2560-2562

รายการ	(ล้านบาท)			โครงสร้าง (%)		
	2560	2561	2561	2560	2561	2562
ภาคเกษตร	14,597	15,074	15,313	25.6	25.4	25.2
ด้านเกษตร	14,597	15,074	15,313	25.6	25.4	25.2
สาขาเกษตรกรรม การล่าสัตว์ และการป่า	14,597	15,074	15,313	25.6	25.4	25.2
ภาคนอกการเกษตร	42,371	44,224		74.4	74.6	74.8
ด้านอุตสาหกรรม	4,986	5,377		8.8	9.1	9.7
สาขาเหมืองแร่และเหมืองหิน	11	10	10	0.0	0.0	0.0
สาขาอุตสาหกรรม	4,085	4,529	4,912	7.2	7.6	8.1
สาขาไฟฟ้า ก๊าซ และระบบปรับอากาศ	720	670	766	1.3	1.1	1.3
สาขาการจัดการน้ำ การจัดการ และการ	170	168	155	0.3	0.3	0.3
ด้านบริการ	37,385	38,847	39,581	65.6	65.5	65.2
สาขาการก่อสร้าง	2,553	2,859	2,925	4.5	4.8	4.8
สาขาการขายส่ง และการขายปลีกซ่อมแซม ยานยนต์และ จักรยานยนต์	7,286	7,788	7,912	12.8	13.1	13.0
สาขาขนส่งและสถานที่เก็บสินค้า	1,410	1,507	1,757	2.5	2.5	2.9
สาขาที่พักแรมและบริการด้านอาหาร	330	371	417	0.6	0.6	0.7
สาขาข้อมูลข่าวสารและการสื่อสาร	660	675	682	1.2	1.1	1.1
สาขากิจกรรมทางการเงินและการ	4,926	5,203	5,740	8.6	8.8	9.5
สาขากิจกรรมอสังหาริมทรัพย์	2,858	2,974	2,721	5.0	5.0	4.5
สาขากิจกรรมทางวิชาชีพ วิทยาศาสตร์	16	19	26	0.0	0.0	0.0
สาขากิจกรรมการบริหารและการบริการ	70	83	95	0.1	0.1	0.2
สาขาการบริหารราชการและการป้องกัน	3,061	3,274	3,331	5.4	5.5	5.5
สาขาการศึกษา	11,551	11,194	10,974	20.3	18.9	18.1
สาขากิจกรรมด้านสุขภาพและงานสังคม	1,872	2,030	2,181	3.3	3.4	3.6
สาขาศิลปะ ความบันเทิง และนันทนาการ	97	113	135	0.2	0.2	0.2
สาขากิจกรรมด้านอื่น ๆ	695	756	685	1.2	1.3	1.1
Gross Provincial Product (GPP)	56,968	59,297	60,737	100.0	100.0	100
Per Capita GPP (Baht)	61,330	64,084	65,900			
Population (1,000 persons)	929	925	922			

ที่มา : สำนักงานสภาพัฒนาการเศรษฐกิจและสังคมแห่งชาติ



แสดงข้อมูลผลิตภัณฑ์มวลรวมของประเทศ ปี พ.ศ. 2561

จังหวัดสกลนคร มีผลิตภัณฑ์มวลรวม ปี พ.ศ. 2561 อยู่ลำดับที่ 11 ของภาคตะวันออกเฉียงเหนือ และลำดับที่ 46 ของประเทศ

ตาราง แสดงลำดับผลิตภัณฑ์มวลรวมของประเทศ ปี 2561 (หน่วย : บาท)

ที่	จังหวัด	ผลิตภัณฑ์มวลรวมจังหวัด	ที่	จังหวัด	ผลิตภัณฑ์มวลรวมจังหวัด
1	กรุงเทพมหานคร	5,386,803	39	ร้อยเอ็ด	75,602
2	ระยอง	1,045,697	40	ศรีสะเกษ	72,484
3	ชลบุรี	1,030,949	41	เพชรบุรี	72,035
4	สมุทรปราการ	796,137	42	ลำปาง	71,950
5	พระนครศรีอยุธยา	412,701	43	ชัยภูมิ	65,653
6	สมุทรสาคร	406,245	44	ตรัง	64,586
7	ปทุมธานี	403,797	45	มหาสารคาม	59,695
8	ฉะเชิงเทรา	386,602	46	สกลนคร**	59,297
9	นครปฐม	349,066	47	กาฬสินธุ์	59,251
10	นนทบุรี	325,225	48	เลย	54,769
11	ปราจีนบุรี	318,977	49	ตาก	52,720
12	นครราชสีมา	295,511	50	สระแก้ว	50,824
13	สงขลา	248,386	51	สุโขทัย	50,384
14	เชียงใหม่	247,831	52	ปัตตานี	48,549
15	สระบุรี	246,063	53	พิจิตร	48,347
16	ภูเก็ต	234,028	54	นราธิวาส	44,778
17	ขอนแก่น	211,192	55	นครพนม	44,184
18	สระบุรีธานี	206,869	56	ตราด	43,056
19	ราชบุรี	189,680	57	ยะลา	43,006
20	นครศรีธรรมราช	164,375	58	หนองคาย	42,359
21	อุบลราชธานี	124,217	59	อุดรธานี	39,190
22	จันทบุรี	120,157	60	พะเยา	37,298
23	กำแพงเพชร	117,705	61	พัทลุง	36,006
24	นครสวรรค์	116,147	62	ชัยนาท	35,280
25	อุดรธานี	111,635	63	น่าน	33,674
26	ลพบุรี	110,962	64	สตูล	31,215
27	เชียงราย	110,815	65	อ่างทอง	30,539
28	กาฬจนบุรี	107,144	66	แพร่	30,403
29	พิษณุโลก	100,286	67	นครนายก	30,232
30	ประจวบคีรีขันธ์	93,381	68	อุทัยธานี	29,879
31	สพรรณบุรี	91,602	69	หนองบัวลำภู	29,053
32	ชมพร	87,746	70	ระนอง	28,014
33	กระบี่	86,684	71	ยโสธร	27,793
34	ลำพูน	84,395	72	สิงห์บุรี	27,783
35	บุรีรัมย์	82,429	73	สมุทรสงคราม	25,974
36	เพชรบูรณ์	81,909	74	มุกดาหาร	25,363
37	พังงา	78,493	75	บึงกาฬ	24,321
38	สุรินทร์	75,891	76	อำนาจเจริญ	18,569
			77	แม่ฮ่องสอน	13,728

ที่มา : สำนักงานสภาพัฒนาการเศรษฐกิจและสังคมแห่งชาติ

รายได้เฉลี่ยต่อคนต่อปีของประเทศ ปี พ.ศ. 2561

จังหวัดสกลนคร มีรายได้เฉลี่ยต่อคนต่อปี จำนวน 65,900บาท โดยอยู่ลำดับที่ 73 ของประเทศ

ตาราง แสดงข้อมูลผลิตภัณฑ์จังหวัดต่อหัว ปี 2561 (จากมากไปน้อย) (หน่วย : บาท)

ที่	จังหวัด	บาทต่อปี	ที่	จังหวัด	บาทต่อปี
1	ระยอง	1,067,449	39	สตูล	107,505
2	กรุงเทพมหานคร	604,421	40	สพรรณบุรี	107,228
3	ชลบุรี	566,801	41	อัยธานี	106,369
4	ปราจีนบุรี	513,789	42	ระนอง	103,966
5	ฉะเชิงเทรา	469,539	43	ตรัง	102,589
6	พระนครศรีอยุธยา	454,953	44	เลย	100,796
7	ภูเก็ต	403,534	45	ลำปาง	100,709
8	สมุทรสาคร	389,818	46	ตาก	99,026
9	สมุทรปราการ	366,642	47	พะเยา	97,306
10	สระบุรี	324,820	48	เชียงใหม่	95,895
11	พังงา	313,919	49	อุดรธานี	94,260
12	นครปฐม	294,361	50	พิจิตร	93,265
13	ปทุมธานี	233,593	51	หนองคาย	92,825
14	ราชบุรี	233,258	52	ยะลา	91,815
15	จันทบุรี	217,393	53	เพชรบูรณ์	88,971
16	ลำพูน	211,489	54	อุดรธานี	88,194
17	กระบี่	207,415	55	สโขทัย	82,147
18	ประจวบคีรีขันธ์	191,306	56	สระแก้ว	80,716
19	นนทบุรี	188,822	57	นครพนม	78,802
20	สราษร์ธานี	182,371	58	แพร่	78,276
21	ชมพร	176,200	59	ปัตตานี	75,697
22	ตราด	161,322	60	น่าน	75,676
23	สงขลา	151,918	61	มหาสารคาม	75,418
24	กำแพงเพชร	150,783	62	กาฬสินธุ์	73,998
25	สิงห์บุรี	145,899	63	ศรีสะเกษ	73,958
26	เพชรบุรี	144,392	64	พัทลุง	73,213
27	สมุทรสงคราม	142,808	65	อุบลราชธานี	71,469
28	ลพบุรี	142,741	66	ร้อยเอ็ด	70,803
29	เชียงใหม่	137,316	67	สุรินทร์	70,556
30	กาญจนบุรี	129,304	68	ชัยภูมิ	69,730
31	นครสวรรค์	123,865	69	บึงกาฬ	67,476
32	ขอนแก่น	122,950	70	บุรีรัมย์	67,142
33	อ่างทอง	122,159	71	อำนาจเจริญ	65,742
34	ชัยนาท	119,850	72	สกลนคร **	65,900
35	นครราชสีมา	117,517	73	มกดาหาร	62,766
36	นครนายก	116,717	74	นราธิวาส	62,066
37	พิษณุโลก	111,872	75	หนองบัวลำภู	60,776
38	นครศรีธรรมราช	109,050	76	ยโสธร	60,055
			77	แม่ฮ่องสอน	58,370

ที่มา : สำนักงานสภาพัฒนาการเศรษฐกิจและสังคมแห่งชาติ

อัตราการเจริญเติบโตของจังหวัด

อัตราการเจริญเติบโตทางเศรษฐกิจ ปี 2561 ขยายตัวร้อยละ 3.1 เป็นผลมาจาก การขยายตัวของภาคเกษตรที่ขยายตัวจากปริมาณผลผลิตที่เพิ่มขึ้น

ภาคเกษตรมีมูลค่า 7,930 ล้านบาท (CVMs) เพิ่มขึ้น 395 ล้านบาท ขยายตัวร้อยละ 5.2 เมื่อเทียบกับปีที่ผ่านมา

ภาคนอกเกษตรมีมูลค่า 26,290 ล้านบาท (CVMs) เพิ่มขึ้น 613 ล้านบาท ขยายตัว ร้อยละ 2.4 โดยเป็นผลมาจากการเพิ่มขึ้นทั้งด้านบริการ และด้านอุตสาหกรรม

รูปภาพ อัตราการเจริญเติบโตของจังหวัดสกลนคร

กราฟแสดงอัตราการเจริญเติบโตของผลิตภัณฑ์มวลรวมจังหวัด (GPP) ปี 2561

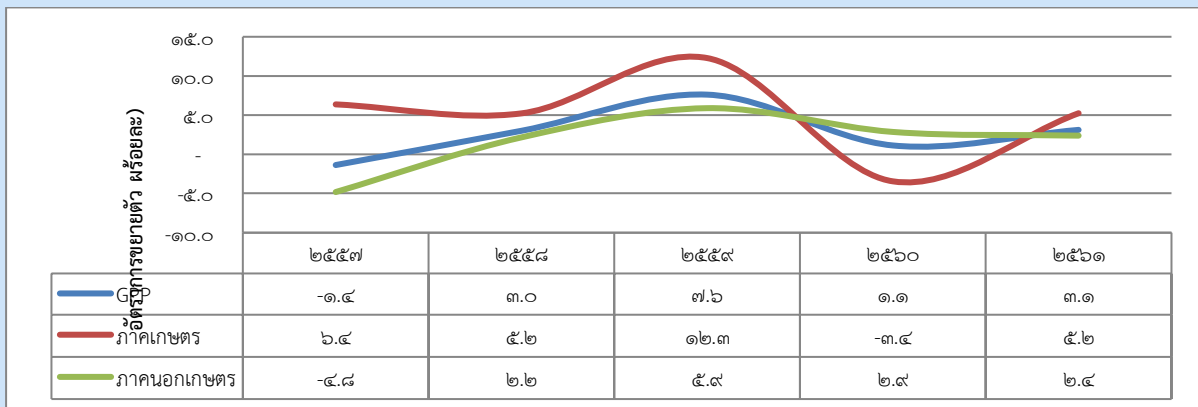

ที่มา : สำนักงานสภาพัฒนาการเศรษฐกิจและสังคมแห่งชาติ

ผลิตภัณฑ์ OTOP และวิสาหกิจชุมชนในพื้นที่จังหวัดสกลนคร

จังหวัดสกลนคร มีผลิตภัณฑ์ OTOP ที่สร้างรายได้ให้กับจังหวัดสกลนครที่สำคัญ คือ เนื้อโคขุนโพนยางคำ, นม UHT/พาสเจอร์ไรส์, ผ้าย้อมคราม, น้ำหมักเเม้า, ข้าวฮาง

ตารางแสดงมูลค่าการจำหน่ายผลิตภัณฑ์ OTOP ของจังหวัดสกลนคร 5 ปี (พ.ศ.2559-2563)(หน่วย : บาท)

มูลค่าการจำหน่ายผลิตภัณฑ์ OTOP				
ปี 2559	ปี 2560	ปี 2561	ปี 2562	ปี 2563
1,711,379,156	2,074,694,541	2,600,102,754	3,251,990,678	3,642,324,559

ที่มา : สำนักงานพัฒนาชุมชนจังหวัดสกลนคร(ณ วันที่ 26 มิถุนายน 2563)

จังหวัดสกลนคร มีการพัฒนาขับเคลื่อนนโยบาย หนึ่งตำบล หนึ่งผลิตภัณฑ์ OTOP ดังนี้

1) จังหวัดสกลนคร มีกลุ่มผู้ผลิต ผู้ประกอบการ OTOP ลงทะเบียนในปี 2557 - 2563

จำนวน 1,216 กลุ่ม จำนวน 3,117 ผลิตภัณฑ์ แยกประเภท ดังนี้

- ประเภทอาหาร	จำนวน	429	ผลิตภัณฑ์
- ประเภทเครื่องดื่ม	จำนวน	92	ผลิตภัณฑ์
- ประเภทผ้าและเครื่องแต่งกาย	จำนวน	1,487	ผลิตภัณฑ์
- ประเภทของใช้และเครื่องประดับตกแต่ง	จำนวน	912	ผลิตภัณฑ์
- ประเภทสมุนไพรไม่ใช่อาหาร	จำนวน	197	ผลิตภัณฑ์

- 2) การลงทะเบียนผู้ผลิต ผู้ประกอบการ OTOP สามารถวิเคราะห์ แยกกลุ่มในการพัฒนาผลิตภัณฑ์ OTOP 4 กลุ่ม ดังนี้
- ผลิตภัณฑ์ OTOP กลุ่ม A หรือ “กลุ่มดาวเด่น”...สู่สากลได้แก่ ผลิตภัณฑ์ OTOP ที่มีคุณภาพสูง มีความสามารถในการผลิตได้เป็นจำนวนมากและต่อเนื่อง มีตลาดจำหน่ายได้ทั้งในประเทศและต่างประเทศ กำหนดเครื่องหมายผลิตภัณฑ์ Premium
 - ผลิตภัณฑ์ OTOP กลุ่ม B หรือ “กลุ่มเอกลักษณ์” (Niche) จัดเป็นผลิตภัณฑ์ OTOP ในกลุ่มอนุรักษ์สร้างคุณค่า มีเอกลักษณ์ มีมูลค่าด้วยเรื่องราวเฉพาะตัว ผลิตภัณฑ์มีคุณภาพสูง แต่ผลิตได้จำนวนน้อย ได้แก่ งานหัตถกรรม ประณีตศิลป์ มีเอกลักษณ์ของผลิตภัณฑ์แต่ละชิ้น กำหนดเครื่องหมายผลิตภัณฑ์ Classic
 - ผลิตภัณฑ์ OTOP กลุ่ม C หรือ “กลุ่มพัฒนา”...เข้าสู่ตลาดแข่งขันได้แก่ ผลิตภัณฑ์ที่มีคุณภาพระดับพื้นฐานตามที่กฎหมายกำหนด หรือมาตรฐานอื่นๆ เช่น มอก. อย. เป็นต้น มีตลาดจำหน่ายทั้งในและนอกชุมชน กำหนดเครื่องหมายผลิตภัณฑ์ Standard
 - ผลิตภัณฑ์ OTOP กลุ่ม D “กลุ่มปรับตัว”...เข้าสู่ห่วงโซ่การผลิต เป็นผลิตภัณฑ์ที่ผลิตง่าย ไม่ซับซ้อน ผลิตได้จำนวนน้อย ยังไม่ได้รับการรับรองมาตรฐาน และมีความต้องการในการพัฒนาศักยภาพในตัวผลิตภัณฑ์ เพื่อเข้าสู่การรับรองมาตรฐาน กำหนดเครื่องหมายผลิตภัณฑ์ Rising Star

จากข้อมูลการลงทะเบียนผู้ผลิต ผู้ประกอบการ OTOP จังหวัดสกลนคร มีผู้ประกอบการลงทะเบียนผลิตภัณฑ์ จำนวน 3,117 ผลิตภัณฑ์ จำแนกตาม Quadrant ได้ ดังนี้

- 1) Quadrant A จำนวน 82 ผลิตภัณฑ์
- 2) Quadrant B จำนวน 108 ผลิตภัณฑ์
- 3) Quadrant C จำนวน 300 ผลิตภัณฑ์
- 4) Quadrant D จำนวน 2,627 ผลิตภัณฑ์

ตาราง แสดงข้อมูลกลุ่มดาวเด่นผลิตภัณฑ์ OTOP

ที่	ประเภท	กลุ่ม A	กลุ่ม B	กลุ่ม C	กลุ่ม D	รวม
1	อาหาร	34	4	50	341	429
2	เครื่องดืม	11	1	25	55	92
3	ผ้าและเครื่องแต่งกาย	31	72	134	1,250	1,487
4	ของใช้ของประดับตกแต่ง	2	30	70	810	912
5	สมุนไพรไม่ใช่อาหาร	4	1	21	171	197
	รวม	82	108	300	2,627	3,117

ที่มา : สำนักงานพัฒนาชุมชนจังหวัดสกลนคร (ณ วันที่ 26 มิถุนายน 2563)

3) ผลการคัดสรรสุดยอดหนึ่งตำบล หนึ่งผลิตภัณฑ์ไทย ปี พ.ศ. 2562 จังหวัดสกลนคร

จังหวัดสกลนคร ส่งผลิตภัณฑ์ OTOP เข้าคัดสรรสุดยอดหนึ่งตำบล หนึ่งผลิตภัณฑ์ไทย ปี พ.ศ. 2562 จำนวน 392 ผลิตภัณฑ์

ตารางแสดงผลการคัดสรร OTOP แยกตามประเภทผลิตภัณฑ์

ที่	ประเภท	ระดับดาว					รวมทั้งสิ้น
		1	2	3	4	5	
1	อาหาร	3	1	8	33	19	64
2	เครื่องดืม	0	0	1	22	7	30
3	ผ้า	0	2	11	115	108	236
4	ของใช้	0	7	27	17	1	52
5	สมุนไพร	5	0	0	5	0	10
	รวม	8	10	47	192	135	392

ที่มา : สำนักงานพัฒนาชุมชนจังหวัดสกลนคร (ณ วันที่ 26 มิถุนายน 2563)

ภาคการเกษตร

ภาคการเกษตร

ภาคการเกษตรของจังหวัดสกลนคร ปี 2564มีจำนวนครัวเรือน 207,282ครัวเรือนมีครัวเรือนเกษตรกร เป้าหมายปี 2564จำนวน 171,000 ครัวเรือนโดยมีจำนวนที่ยืนยันข้อมูลในระบบจำนวน189,965 ครัวเรือน มีพื้นที่การเกษตร 3,052,129ไร่แยกเป็นนาข้าว 2,291,917 ไร่ ไม้ยืนต้น 417,595ไร่ ไม้ผล 15,922ไร่ พืชไร่ 305,575 ไร่ พืชสวน 17,102ไร่ ไม้ดอกไม้ประดับ 18ไร่

ตาราง แสดงรายงานผลการปรับปรุงทะเบียนเกษตรกรผ่านระบบ ทบก. และแอปพลิเคชัน DOAE Farmbookปี 2563

อำเภอ	จำนวนครัวเรือนเกษตรกร					ผลการดำเนินงาน		
	ครัวเรือนทั้งหมด	เป้าหมาย	ผลการปรับปรุงทะเบียนเกษตรกร			ยกเลิก	รวมครัวเรือน	ร้อยละ
			ครัวเรือน	แปลง	เนื้อที่(ไร่)			
สกลนคร	207,282	171,000	189,772	455,387	2,962,085			
เมืองสกลนคร	23,023	18,300	20,578	47,809	230,957	13	20,591	112.4%
กุสุมาลย์	9,586	8,800	8,801	22,173	146,866	27	8,828	110.0%
กุดบาก	7,368	5,700	6,730	19,475	117,875	8	6,738	118.1%
พรรณานิคม	16,387	13,500	15,216	37,992	207,127	8	15,224	112.7%
พังโคน	8,424	7,000	7,519	16,260	90,591	6	7,525	107.4%
วาริชภูมิ	9,778	9,778	8,780	19,110	127,107	6	8,786	109.8%
นิคมน้ำอูน	3,068	3,068	2,500	5,425	36,916	2	2,498	99.8%
วานรนิวาส	24,190	24,190	20,000	50,711	363,972	13	22,483	112.4%
คำตากล้า	7,406	6,000	7,030	15,895	134,219	10	7,040	117.2%
บ้านม่วง	12,707	11,000	11,949	30,417	254,018	4	11,953	108.6%
อากาศอำนวย	15,256	13,000	14,675	34,942	223,101	13	14,688	112.9%
สว่างแดนดิน	26,583	22,500	24,577	60,919	424,646	5	24,582	109.2%
ส่องดาว	5,578	4,600	5,185	13,791	101,632	4	5,189	112.7%
เต่างอย	5,262	4,200	4,842	13,129	63,523	2	4,844	115.3%
โคกศรีสุพรรณ	7,873	6,500	7,536	17,688	71,642	5	7,737	115.9%
เจริญศิลป์	8,005	6,500	7,567	15,019	141,009	3	7,570	116.4%
โพนนาแก้ว	8,940	7,500	8,285	20,027	125,061	2	8,287	110.5%
ภูพาน	7,848	6,200	5,540	14,605	100,823	62	5,602	89.4%

หมายเหตุ : การปรับปรุงทะเบียนเกษตรกร ปีการผลิต 2564-2565 เริ่มนับจาก ตุลาคม 2563-กันยายน 2564ที่มา : สำนักงานเกษตรจังหวัดสกลนคร



ครัวเรือนเกษตรกรและแรงงานภาคเกษตร

อำเภอ	จำนวนครัวเรือน	จำนวนครัวเรือนเกษตรกร	ร้อยละจำนวน	จำนวนสมาชิก	สมาชิกที่ช่วย
			ครัวเรือนเกษตรกร/ ครัวเรือนทั้งหมด	ในครัวเรือนเกษตรกร	ทำการเกษตร
เมืองสกลนคร	76,503	9,651	12.62	60,114	49,372
กุศบาก	10,258	5,008	48.82	23,232	18,448
กุสุมาลย์	14,811	5,165	34.87	20,446	19,123
คำตากล้า	13,341	6,559	49.16	23,821	18,172
โคกศรีสุพรรณ	12,677	6,526	51.48	22,347	18,325
เจริญศิลป์	12,402	6,769	54.58	26,479	20,652
ต่างอย	8,192	3,113	38.00	16,096	14,224
นิคมน้ำอูน	4,424	1,173	26.51	9,548	6,767
บ้านม่วง	20,321	9,057	44.57	45,652	31,441
พรรณานิคม	26,969	10,982	40.72	38,578	35,777
พังโคน	20,476	6,553	32.00	23,169	18,583
โพนนาแก้ว	12,698	5,796	45.64	18,692	17,316
ภูพาน	11,975	2,348	19.61	20,939	17,073
วานรนิวาส	34,895	16,094	46.12	61,988	54,834
วาริชภูมิ	16,849	6,052	35.92	22,623	20,938
สว่างแดนดิน	41,704	22,362	53.62	100,318	56,372
ส่องดาว	9,012	4,952	54.95	22,890	17,201
อากาศอำนวย	25,572	12,045	47.10	54,241	33,279
รวม	373,079	140,205	56.71	611,173	467,897

ที่มา : สำนักงานเกษตรจังหวัดสกลนคร ข้อมูล ณ 1 สิงหาคม 2564



1. ด้านพืช

ปี 2563 พบว่าประชากรส่วนใหญ่ประกอบอาชีพเกษตรกรรม และได้มีการปรับปรุงข้อมูลทะเบียนเกษตรกร จำนวน 189,772 ครัวเรือน อาชีพเกษตรกรรมที่สำคัญได้แก่

1. การปลูกข้าว มีพื้นที่ปลูกจำนวน 2,291,917 ไร่ (นาปีและนาปรัง) พื้นที่เก็บเกี่ยว 2,291,917 ไร่ ผลผลิตรวม 1,033,620 ตัน ผลผลิตเฉลี่ยต่อไร่ 450 กิโลกรัม
2. การปลูกยางพารา มีพื้นที่ปลูกจำนวน 381,569 ไร่ พื้นที่เก็บเกี่ยว 220,900 ไร่ ผลผลิต 48,598 ตัน ผลผลิตเฉลี่ยต่อไร่ 220 กิโลกรัม
3. การปลูกมันสำปะหลัง มีพื้นที่ปลูกจำนวน 249,431 ไร่ พื้นที่เก็บเกี่ยว 115,431 ไร่ ผลผลิตรวม 386,124 ตัน ผลผลิตเฉลี่ยต่อไร่ 3,345 กิโลกรัม
4. การปลูกอ้อยโรงงาน มีพื้นที่ปลูกจำนวน 57,133 ไร่ พื้นที่เก็บเกี่ยวจำนวน 37,018 ไร่ ผลผลิตรวม 277,663 ตัน ผลผลิตเฉลี่ยต่อไร่ 9,634 กิโลกรัม
5. การปลูกปาล์มน้ำมัน มีพื้นที่จำนวน 36,026 ไร่ เนื้อที่เก็บเกี่ยว 24,527 ไร่ ผลผลิตรวม 37,683 ตัน ผลผลิตต่อไร่ 1,536 กิโลกรัม

2. ด้านปศุสัตว์

ปี 2564 จังหวัดสกลนคร มีจำนวนครัวเรือนเกษตรกรผู้เลี้ยงสัตว์ จำนวนทั้งสิ้น 100,335 ครัวเรือน (ข้อมูล ณ 30 เมษายน 2564) ลดลงจากปีที่ผ่านมา (ปี 2563) 3,609 ครัวเรือน มีการเลี้ยงสัตว์เศรษฐกิจหลายชนิด อาทิ โคเนื้อ โคนม กระบือ สุกร ไก่ และ เป็ด ในภาพรวมปริมาณสัตว์ที่เลี้ยงแต่ละชนิดในปีแต่ละปีไม่แตกต่างกันมากนัก แม้ว่าจำนวนเกษตรกรผู้เลี้ยงสัตว์จะลดลง แต่สัดส่วนการเลี้ยงสัตว์ของเกษตรกรแต่ละรายเพิ่มปริมาณมากขึ้นนอกจากนั้น ราคาของสัตว์มีทิศทางหรือแนวโน้มที่ดีขึ้น จากโคเนื้อพันธุ์ลูกผสมที่อายุ 18-24 เดือน จากเดิมที่เคยขายได้ 20,000 – 25,000 บาท/ตัว ปัจจุบัน 25,000-30,000 บาท/ตัว ขณะที่โคนมระยะก่อนเข้าขุน (น้ำหนัก 300-350 กก.) เดิมซื้อขายกันที่ราคา 30,000-35,000 บาท/ตัว ปัจจุบันมีการซื้อขายที่ 35,000-40,000 บาท/ตัว โคนม เดิมศูนย์รวมรวมน้ำนมดิบรับซื้อน้ำนมดิบในราคาประกันที่ 17.60 บาท เมื่อบวกเพิ่มเรื่องคุณภาพน้ำนมเกษตรกรจะขายได้ในราคา 18-18.10 บาท กระบือที่อายุ 18-24 เดือน เดิมขายในราคา 30,000 /ตัว ปัจจุบันมีการซื้อขายใน ราคา 35,000-40,000 บาท/ตัว เป็นต้น

สินค้าเด่นและเป็นรู้จักของตลาดและผู้บริโภค คือ โคขุน โคนม ยางคำ ซึ่งเป็นโอกาสในการพัฒนาโดยจังหวัด มีศักยภาพในด้านพื้นที่ และมีเกษตรกรที่เลี้ยงสัตว์จำนวนมาก สามารถรองรับการเพิ่มผลผลิตได้อย่างดี แต่ปัจจุบันประสบปัญหาผลผลิตได้ไม่เพียงพอกับความต้องการ โดยขาดลูกโคที่จะนำมาขุนต้องนำเข้าจากต่างจังหวัด ทำให้มีต้นทุนที่สูงด้วย

3. ด้านประมงด้านการประมงของจังหวัดสกลนคร มี จำนวนครัวเรือนเกษตรกรผู้เลี้ยงสัตว์น้ำ จำนวนทั้งสิ้น 15,456 ราย จำนวนฟาร์ม 15,456 ฟาร์ม เนื้อที่ฟาร์มทั้งสิ้น 445,070.99 ไร่ เนื้อที่เลี้ยงรวมทั้งสิ้น 23,017.36 ไร่

แยกเป็นปลาที่นิยมเลี้ยง (เศรษฐกิจ) ดังนี้

1. ปลานิล จำนวนเกษตรกรที่เลี้ยง 9,161 ราย/ฟาร์ม เนื้อที่เลี้ยง 12,074.39 ไร่
2. ปลาดุก จำนวนเกษตรกรที่เลี้ยง 4,411 ราย/ฟาร์ม เนื้อที่เลี้ยง 5,876.64 ไร่
3. ปลาหมอไทย จำนวนเกษตรกรที่เลี้ยง 1,265 ราย/ฟาร์ม เนื้อที่เลี้ยง 3,159.83 ไร่
4. ปลาหมอเทศ จำนวนเกษตรกรที่เลี้ยง 85 ราย/ไร่ เนื้อที่เลี้ยง 1,075.80 ไร่

การเพาะเลี้ยงสัตว์น้ำจืดมีปริมาณที่เพิ่มมากขึ้น เนื่องจากการส่งเสริมการผลิตของจังหวัดที่สนับสนุนงบประมาณทุกปี และความต้องการของตลาดเพิ่มมากขึ้น โดยจังหวัดสกลนครเป็นแหล่งเพาะพันธุ์สัตว์น้ำที่สำคัญของกลุ่มจังหวัดให้แก่อำเภอ นครพนม และมุกดาหาร ซึ่งเป็นการเลี้ยงปลาในกระชังที่มาจากบริหารงานทางการเกษตร

สถานการณ์การผลิต

1. ข้าวฮางหอมทองสกลทวาปี



ข้าวฮางหอมทองสกลทวาปี หมายถึง ข้าวกล้องที่ได้จากการแปรรูปข้าวเปลือกเหนียว พันธุ์ กข.6 หรือ ข้าวเปลือกเจ้าพันธุ์ ขาวดอกมะลิ 105 ในระยะเป็นน้ามันยังไม่แก่จัด ที่ปลูกในพื้นที่อำเภวาริชภูมิ อำเภอพังโคน และอำเภออากาศอำนวย จังหวัดสกลนคร โดยนำมาผ่านกรรมวิธีเฉพาะตามหลักประเพณีการทำข้าวฮางที่สืบทอดกันมาในพื้นที่ ดังกล่าว โดยเฉพาะที่ อำเภวาริชภูมิ อำเภอพังโคน และอำเภออากาศอำนวย นอกจากนี้จะเป็นแหล่งปลูกข้าวคุณภาพ ดีแล้ว ยังเป็นแหล่งผลิตข้าว ฮางโดยเฉพาะตั้งแต่อดีตจนเป็นตำนานสืบชานกันมาในปัจจุบัน

มีจุดเด่นคือเมล็ดข้าวไม่แตกหักจมูกข้าวไม่หลุด มีรำข้าวและเส้นใยอาหารยังคงอยู่ในเมล็ดข้าวครบ เมื่อกะเทาะเปลือก ออกคุณค่าทางอาหารจึงไม่สูญเสียไป เป็นภูมิปัญญาที่ผลิตขึ้นเองในชุมชน เป็นแหล่งรวมวิตามินที่รักษาเบาหวานและไขมันใน เส้นเลือด และรักษาโรคเหน็บชา

- จมูกข้าวและเยื่อหุ้มเมล็ด เป็นส่วนที่มีคุณค่าทางอาหารมาก มีโปรตีน วิตามินและเกลือแร่สูง
- มีสารกาบาช่วยรักษาสมดุลของสมอง ลดความวิตกกังวล หลับสบาย ป้องกันโรคความจำเสื่อม
- ชะลอความชรา ลดความดันเลือด กระตุ้นการขับถ่าย ซึ่งช่วยป้องกันการเกิดมะเร็งในลำไส้
- มีแกมมาออริซานอล วิตามินอี สารฟิโนลิกไลซีน และมีโปรตีนช่วยในการย่อยเปปไทด์
- มีไฟเบอร์สูงกว่าข้าวขาวถึง 15 – 20 เท่า ช่วยให้อิ่มท้องไม่หิวง่าย จึงมีส่วนช่วยให้ลดความอ้วน ป้องกันการเกิด โรคเบาหวาน ขับถ่ายสะดวก และช่วยดูดซับสารพิษออกจากร่างกาย

ข้าวฮางหอมทองสกลทวาปี เป็นสินค้าหนึ่งตำบลหนึ่งผลิตภัณฑ์ที่ได้รับการคัดสรรสุดยอดหนึ่งตำบล หนึ่งผลิตภัณฑ์ไทย ระดับสี่ดาว ภาคตะวันออกเฉียงเหนือปี 2546 ประเภทอาหารและได้รับใบรับรองการใช้เครื่องหมายมาตรฐานสินค้าเกษตร แปรรูปกระทรวงเกษตรและสหกรณ์และรางวัลต่างๆมากมายไม่ว่าจะเป็นเกียรติบัตรแห่งภูมิปัญญาเกษตรไทยด้านผู้อนุรักษ์ และส่งเสริมภูมิปัญญาท้องถิ่นด้านแปรรูปดีเด่นรางวัลที่1 ภาคตะวันออกเฉียงเหนือและรางวัลที่3ระดับประเทศ

ได้รับการรับรอง ข้าวสิ่งบ่งชี้ทางภูมิศาสตร์ (GI) 15 ธันวาคม 2549

ติดต่อสอบถามรายละเอียดเพิ่มเติมได้ที่ ที่ทำการกลุ่ม 31 หมู่6 บ้านนาบ่อ ต.ปลาไหล อ.วาริชภูมิ จ.สกลนคร 47150 โทร.0-4271-2546,08-6015-1104

2. เม่า หมากเม่าและน้ำหมากเม่าสกลนคร

ผลิตภัณฑ์น้ำหมากเม่าทำจากหมากเม่าสุกสีม่วงแดงมีสารอาหารที่ร่างกายต้องการหลายชนิดเช่น แคลเซียม เหล็ก วิตามินอี วิตามินบี 1 และบี 2 มีกรดอะมิโน และสารแอนโทไซยานิน มีสรรพคุณ ช่วยระบายท้อง ขับ เสมหะ แก้ไอ พอกโลหิต บำรุงธาตุ ช่วยขับ ปัสสาวะ บำรุงโลหิต ในน้ำหมากเม่ามีสารแอนโทไซยานิน และมีปริมาณ สารประกอบฟีนอลิก จึงเป็นไปได้ว่าน้ำหมากเม่ามี สารที่มีคุณสมบัติเป็นสารต้านอนุมูลอิสระ ป้องกันการแก่ชราของเซลล์และเพิ่มภูมิคุ้มกันอีกด้วย

แหล่งผลิตและจำหน่าย

- 1) กลุ่มแม่บ้านเกษตรกรโคกนาดีพัฒนา 64 หมู่ที่ 6 บ้านโคกนาดี ตำบลแม่นาทม อำเภอดงหลวง จังหวัดสกลนคร 47280
- 2) น้ำหมากเม่าวรรณวงศ์ 50 โพธิ์ชัยพัฒนา หมู่ที่ 20 ตำบลสร้างค้อ อำเภอกุสุมาลย์ จังหวัดสกลนคร 47180
- 3) ศูนย์อินแปง 149/7 หมู่ที่ 8 ตำบลกุดบาก อำเภอกุดบาก จังหวัดสกลนคร 47180
- 4) วิสาหกิจชุมชนแปรรูปน้ำผลไม้ข้างพลังสอง เลขที่ 3 หมู่ 8 บ้านโนนหัวช้าง ตำบลสร้างค้อ อำเภอกุสุมาลย์ จังหวัดสกลนคร
- 5) มีชัยฟรุทไวน์ หมู่ 8 บ้านโนนหัวช้าง ตำบลสร้างค้อ อำเภอกุสุมาลย์ จังหวัดสกลนคร

3. โคนุนโพนยางคำ

เป็นเนื้อโคนุนคุณภาพสูงจากหมู่บ้านโพนยางคำตำบลโนนหอมอำเภอมืองจังหวัดสกลนครซึ่งเป็นโคนเนื้อลูกผสมไทย-ฝรั่งเศสโดยมีการทดลองจัดตั้งเป็นสหกรณ์โพนยางคำตั้งแต่ปีพ.ศ. 2523 ปัจจุบันได้รับความนิยมอย่างมากทั้งชาวไทยและชาวต่างประเทศแม้จะมี ราคาสูงกว่าเนื้อโคปกติก็ตาม

การเลี้ยงโคนุนหมายถึงการเลี้ยงให้โคเจริญเติบโตอย่างรวดเร็วโดยได้รับอาหารที่มีคุณภาพอย่างเต็มที่ในช่วงระยะเวลาหนึ่งนอกจากจะให้ โคนินอาหารหยาบ (หญ้าหรือฟางแล้วยังต้องให้อาหารข้นเพิ่มเติมอีกด้วยทำให้โคเจริญเติบโตอย่างรวดเร็วได้เนื้อที่มีคุณภาพดี)

การเลี้ยงโคนุนเป็นการเลี้ยงโคเนื้ออีกรูปแบบหนึ่งที่มุ่งผลิตเนื้อโคคุณภาพดีเพื่อตอบสนองความต้องการของตลาดทดแทนการนำเข้าเนื้อ จากต่างประเทศการเลี้ยงโคนุนจะใช้เวลาน้อยกว่าการเลี้ยงโคเนื้อโดยทั่วไปการเลี้ยงโคนุนสามารถยึดเป็นอาชีพได้และเป็นอาชีพที่ให้รายได้ดีทำให้ผู้ เลี้ยงใช้เวลาว่างและวันหยุดเหลือใช้เช่นมันสำปะหลังซึ่งซักรโปกเป็นต้นเป็นการช่วยแก้ปัญหาการตลาดของพืชไร่ดังกล่าวโดยนำผลผลิตเหล่านั้นมา เปลี่ยนเป็นอาหารสำหรับเลี้ยงโคเพื่อผลิตเนื้อโคซึ่งได้ราคาสูงกว่า

โคนุนโพนยางคำมีที่มาจากโคนเนื้อลูกผสมไทย-ฝรั่งเศสเกิดจากการผสมเทียมโดยใช้น้ำเชื้อจากพ่อ-แม่พันธุ์โคเนื้อ 3 สาย พันธุ์ได้แก่พันธุ์ชาโรเลส์ (Charolais) ถิ่นกำเนิดประเทศสวิตเซอร์แลนด์และพันธุ์ลิมูซีน (Limusin) ถิ่นกำเนิดประเทศฝรั่งเศส พันธุ์ของโคที่เหมาะสมต่อการขุนได้แก่

1. โคนุนผสมบราห์มันผสมพันธุ์พื้นเมืองผสมพันธุ์ชาโรเลส์
2. บราห์มันผสมชาโรเลส์
3. บราห์มันผสมพันธุ์พื้นเมือง
4. บราห์มันผสมซมเมนิทอน
5. บราห์มันผสมแองกัส (แบงส์กัส)
6. ลูกโคนม

หลังจากลูกโคสายพันธุ์เลือดผสมมีอายุประมาณ 2 ปีแล้วก็เข้าสู่วิธีการ “ขุนโค” โดยจัดการถ่ายพยาธิฉีดวัคซีนและ ตอนก่อนที่จะนำเข้าคอกทางสหกรณ์ใช้เทคนิคการให้โคฟังเพลงเพื่อให้วัวกินอาหารได้มากโดยเชื่อว่าเนื้อวัวที่ได้จะนุ่มเลี้ยงด้วย อาหารธรรมชาติเป็นหลักแบ่งเป็นอาหารหยาบที่ใช้หญ้าหรือฟางเสริมด้วยอาหารสูตรพิเศษที่ใช้ธัญพืชในการผลิตซึ่งเชื่อกันว่า เนื้อโคจะมีกลิ่นหอมและรสหวานยิ่งขึ้นซึ่งวิธีการดังกล่าวช่วยย่นระยะเวลาการขุนโคจากเดิมประมาณ 1 ปีลงเหลือ 8-9 เดือน เมื่อขุนโคเสร็จแล้วก็นำมาชำแหละในโรงฆ่ามาตรฐานแล้วนำไปเก็บบ่มนาน 7 วันก่อนจะมีการให้คะแนนไขมันแทรกแล้วตัด แบ่งเป็นชิ้นส่วนและกำหนดเรียกชื่อตามแบบฝรั่งเศส 17 ส่วนใช้มาตรฐานของฝรั่งเศส

ในปีพ.ศ. 2560 ราคาเนื้อโคขุนโพนยางคำเกือบสามสิบล้านการมีตั้งแต่หนึ่งร้อยถึงหนึ่งพันบาทต่อกิโลกรัมเนื้อที่มีราคาต่ำสุดคือเนื้อย่างกิโลกรัมละ 115 บาทที่มีราคาสูงสุดคือเนื้อสันในกิโลกรัมละ 1,050 บาทปัจจุบันโคขุนโพนยางคำได้รับความนิยมทั้งชาวไทยและชาวต่างประเทศตลาดเนื้อโคขุนโพนในบรรจุภัณฑ์ส่วนใหญ่อยู่ที่กรุงเทพมหานครมีตัวแทนจำหน่ายต่างประเทศที่จังหวัดปทุมธานีมีสหกรณ์จำหน่ายในจังหวัดสกลนครปัจจุบันสามารถผลิตโคได้ 55 ตัวต่อวันฆ่าและสัปดาห์ละ 2 วันจากความสำเร็จของโคขุนโพนยางคำทำให้มีการแอบอ้างโดยร้านค้าหลายแห่งซึ่งถือเป็นการหลอกลวงผู้บริโภคโคขุนโพนยางคำจริงจะมีป้ายรับรองมาตรฐานของสหกรณ์ติดอยู่หน้าร้าน

การเพิ่มประสิทธิภาพการผลิตและการลดต้นทุนการผลิตสินค้าเกษตรตามนโยบายกระทรวงเกษตรและสหกรณ์และนโยบายของจังหวัดสกลนคร ทำให้มีการใช้เครื่องจักรกลการเกษตรมากขึ้นเครื่องหยอดเมล็ดพันธุ์ข้าว รถเกี่ยวรวง ทำให้การบริการทางการเกษตรมีแนวโน้มขยายตัวอย่างต่อเนื่องกลุ่มและสถาบันเกษตรกร

จังหวัดสกลนครมีกลุ่มและสถาบันเกษตรกรครอบคลุมในทุกอำเภอรวมทั้งสิ้น 2,135 กลุ่ม สมาชิกไม่น้อยกว่า 141,085 ราย ซึ่งครอบคลุมครัวเรือนเกษตรมากกว่าร้อยละ 75 แต่กลุ่มและสถาบันเกษตรกรยังไม่สามารถส่งเสริมการผลิต การแปรรูป และการตลาดสินค้าเกษตรกรอย่างครบวงจรเพื่อแก้ไขปัญหาการเกษตรให้กับสมาชิกได้ ส่วนใหญ่จะทำธุรกิจให้สินเชื่อบังคับจ่ายการผลิตแก่สมาชิก เช่น ปุ๋ย เมล็ดพันธุ์ การส่งเสริมการแปรรูปและการตลาดมีน้อยมาก จึงต้องพัฒนาความเข้มแข็งให้กับกลุ่มและสถาบันเกษตรกรให้สามารถบริหารจัดการการผลิตจนถึงการตลาดอย่างครบวงจรเพื่อแก้ไขปัญหาให้กับสมาชิกได้อย่างยั่งยืน

การส่งเสริมสหกรณ์ในจังหวัดสกลนคร

1. ปัญหาด้านสมาชิก

1.1 ขาดคุณสมบัติตามข้อบังคับของสหกรณ์ สาเหตุมาจากการขาดความเข้มงวดในการรับสมัครสหกรณ์ หรือมีการเล่นพรรคเล่นพวก ทำให้ได้สมาชิกที่ขาดคุณสมบัติตามข้อบังคับของสหกรณ์ สมาชิกเหล่านี้มักจะเข้ามาแสวงหาผลประโยชน์ส่วนตัวเป็นใหญ่ ขอกู้เงินแล้วไม่ส่งเงิน ตามสัญญาซื้อวัสดุการเกษตรจากสหกรณ์ไปจำหน่าย ทำให้สมาชิกที่มีความต้องการใช้ปัจจัยการผลิตดังกล่าวไม่มีโอกาสที่จะได้ ซึ่งเป็นผลเสียหายต่อสมาชิกและภาพพจน์ของสหกรณ์

1.2 สมาชิกขาดความภักดีต่อสหกรณ์ สมาชิกไม่เข้าร่วมประชุมใหญ่ทำให้ไม่สามารถรับรู้ความเป็นไปของสหกรณ์เกี่ยวกับการจำหน่ายผลิตผลเช่นกัน สมาชิกมักจะนำผลิตผลไปจำหน่ายให้แก่พ่อค้า คนกลางในกรณีที่พ่อค้าคนกลาง รับซื้อผลิตผลในราคาที่สูงกว่าที่สหกรณ์ตั้งไว้เพียงเล็กน้อย

1.3 สมาชิกขาดความร่วมมือและส่งเสริมงานสหกรณ์ ปัญหาที่สำคัญคือ ธุรกิจการให้เงินกู้แก่สมาชิก ถ้าสมาชิกไม่ให้ความร่วมมือในการส่งเงินกู้คืนให้แก่สหกรณ์ ส่งเงินกู้ช้าก็จะเป็นผลเสียต่อสมาชิกโดยรวม เพราะสหกรณ์ไม่มีเงินที่จะนำไปส่งคืนแก่เจ้าหน้าที่และไม่ได้รับอนุมัติให้ขยายวงเงินกู้ในปีต่อไป ทำให้สถานการณ์ทางการเงินของสหกรณ์ต้องชะงักตัว

1.4 สมาชิกไม่ศรัทธาในงานสหกรณ์เกษตรกรที่เข้ามาเป็นสมาชิกโดยการถูกชักจูงหลังจากที่เป็นสมาชิกแล้วเมื่อสหกรณ์ไม่สามารถอำนวยความสะดวกให้ได้ในเวลาอันสมควรสมาชิกเหล่านี้ก็จะเกิดความเบื่อหน่ายและความศรัทธาในงานสหกรณ์

2. ปัญหาด้านคณะกรรมการดำเนินการ

2.1 ขาดประสบการณ์ในการบริหารงานสหกรณ์

2.2 ไม่อุทิศเวลาเพื่องานสหกรณ์ กรรมการบางคนแสวงหาผลประโยชน์จากสหกรณ์ในทางการเงินหรือเข้ามาเพื่อสร้างฐานอำนาจทางการเมืองทำให้กรรมการที่จะอุทิศตนเพื่องานสหกรณ์มีน้อยมาก

2.3 ไม่ทำตัวให้เป็นตัวอย่างที่ดีแก่สมาชิก คณะกรรมการบางคนมีหนี้ค้างชำระอยู่กับสหกรณ์ทำให้สมาชิกเอาเป็นตัวอย่างที่ไม่ดี ทำให้คณะกรรมการไม่กล้าออกไปติดตามทวงหนี้จากสมาชิกที่ค้างชำระ

2.4 ขาดความซื่อสัตย์ เช่น คณะกรรมการนำเงินมาใช้ส่วนตัว พิจารณานอมนุมัติเงินกู้เฉพาะญาติพี่น้องทำให้เกิดความไม่เป็นธรรม สมาชิกขาดความเลื่อมใส

2.5 ปัญหาอื่น ๆ

1) กรรมการได้รับเลือกตั้งโดยที่ตัวเองไม่สมควรใจ ทำให้ต้องเข้ารับตำแหน่งด้วยความจำใจ

2) กรรมการเข้ามาทำงานในสหกรณ์วันละหลาย ๆ คน ทั้ง ๆ ที่ปริมาณงานในสหกรณ์มีไม่มากทำให้สหกรณ์มีค่าใช้จ่ายในการดำเนินงานสูง

4. ปัญหาด้านเจ้าหน้าที่ของทางราชการ

หน่วยงานที่รับผิดชอบต่อสหกรณ์โดยตรง ได้แก่ กรมส่งเสริมสหกรณ์ เจ้าหน้าที่ที่รับผิดชอบสหกรณ์ที่ทำงานใกล้ชิดสมาชิกมากที่สุดในส่วนภูมิภาคได้แก่ เจ้าหน้าที่จากสำนักงานสหกรณ์จังหวัดสกลนคร ปัญหาที่เกิดขึ้นจากเจ้าหน้าที่ดังกล่าวพอสรุปได้ดังนี้

4.1 การกำหนดขอบเขตหน้าที่กว้างเกินไปการที่เจ้าหน้าที่ของทางราชการมีความรับผิดชอบหลายด้านเกินไปทำให้ไม่สามารถปฏิบัติงานได้อย่างครบทุกอย่าง ทำให้เจ้าหน้าที่เหล่านี้ลืมนหน้าที่ ที่สำคัญยิ่งประการหนึ่ง คือการให้การศึกษาอบรมหลักการสหกรณ์ให้แก่สมาชิกได้รับทราบ

4.2 ขาดความเข้มงวดในการตรวจสอบ สืบเนื่องมาจากเจ้าหน้าที่มีหน้าที่ที่ต้องรับผิดชอบมากเกินไป ทำให้ไม่สามารถตรวจสอบ กำกับ แนะนำทางด้านการบัญชีของสหกรณ์ ได้อย่างละเอียดจึงเปิดโอกาสให้มีการทุจริตในสหกรณ์มากขึ้น

4.3 การโยกย้ายเจ้าหน้าที่บ่อยเกินไป การโยกย้ายข้าราชการบ่อยเกินไปทำให้เกิดผลเสียต่อการประสานงานระหว่างเจ้าหน้าที่คนเดิมกับเจ้าหน้าที่คนใหม่ โดยเฉพาะอย่างยิ่งงานสหกรณ์เป็นงานที่จะต้องใช้เวลาในการเรียนรู้เพื่อศึกษาปัญหาและแนวทางการพัฒนาที่ต้องดำเนินการติดต่อกันเป็นเวลาหลายปี

5. ปัญหาด้านการดำเนินธุรกิจธุรกิจของสหกรณ์การเกษตรที่มีปัญหา มีดังนี้

5.1 ธุรกิจการให้กู้ยืมเงิน มีปัญหาดังนี้

1) จำนวนเงินที่ให้สมาชิกกู้ยืมน้อยไปไม่เพียงพอต่อการดำเนินงาน

2) สมาชิกไม่ส่งชำระหนี้ได้ตามสัญญา ซึ่งมีสาเหตุมาจากการประกอบการเกษตร ที่ไม่ได้ผลไม่

เข้าใจหลักการดำเนินธุรกิจของสหกรณ์ดีพอนำเงินกู้ไปใช้ไม่ถูกต้องตามวัตถุประสงค์

5.2 ธุรกิจการซื้อคือธุรกิจในการจัดหาวัสดุการเกษตรมาจำหน่ายแก่สมาชิกมีความสำคัญรองลงมาจากธุรกิจการให้กู้เงิน ปัญหากที่เกิดขึ้นมีดังนี้

1) สินค้าที่สหกรณ์จัดมาจำหน่ายให้แก่สมาชิก มีมูลค่าเพียงเล็กน้อย เมื่อเทียบกับความต้องการซื้อสินค้าทั้งหมดของสมาชิก

2) การจัดหาสินค้ามาจำหน่ายแก่สมาชิก ไม่ได้มีการสำรวจความต้องการของสมาชิกเสียก่อน ทำให้สินค้าบางรายการขายไม่ได้ เสื่อมคุณภาพ มีผลเสียต่อทุนหมุนเวียนของสหกรณ์

ข้อมูลมาตรฐานสินค้าเกษตร
พื้นที่การทำเกษตรอินทรีย์

ชนิดสินค้า	จำนวนราย/แปลง	จำนวนไร่
1) ข้าว T1 (เตรียมความพร้อม)	58 กลุ่ม 1,243 ราย	11,140.25
ข้าว T2 (ปรับเปลี่ยน)	12 กลุ่ม 170 ราย	1,889.50
รับรองแล้ว		
ชนิดสินค้า	จำนวนราย/แปลง	จำนวนไร่
2) พืช (แปลง) ปรับเปลี่ยน	4	27.75
รับรองแล้ว	7	45.90
รวมทั้งสิ้น		
การรับรอง GAP		
ชนิดสินค้า	จำนวนราย/แปลง	จำนวนไร่
1) พืช(แปลง)	739	224,985
2) ข้าว GAP Seed (ราย)	26 ราย / 28 แปลง	127
3) ข้าว GAP	243 ราย / 249 แปลง	1,636.25
4) ประมง	626	545,544
5) ปศุสัตว์		
- ตรวจสอบและออกใบอนุญาตโรงฆ่าสัตว์	21	15,675
ภายในประเทศ		
- ตรวจรับรองมาตรฐานฟาร์ม	340	82,050
- เนื้อสัตว์ปลอดภัยใส่ใจผู้บริโภค	40	25,875

ที่มา :แผนพัฒนาจังหวัดสกลนคร ปี 2564



ตาราง แสดงโรงฆ่าสัตว์ที่ได้รับใบอนุญาตตั้งโรงฆ่าสัตว์และการฆ่าสัตว์ (ขจส.2)

ลำดับที่	ชื่อโรงฆ่าสัตว์	ชนิดสัตว์
1	สหกรณ์การเลี้ยงปศุสัตว์ กรป.กลางโพนยางคำ จำกัด	โค-กระบือ
2	โรงฆ่าสัตว์เทศบาลตำบลเจริญศิลป์	โค-กระบือ
3	โรงฆ่าสัตว์เทศบาลนครสกลนคร	สุกร/โค-กระบือ
4	โรงฆ่าสัตว์เทศบาลตำบลสว่างแดนดิน	สุกร/โค-กระบือ
5	โรงฆ่าสัตว์เทศบาลตำบลกุดบาก	สุกร/โค-กระบือ
6	โรงฆ่าสัตว์เทศบาลตำบลดอนเชียง	สุกร/โค-กระบือ
7	โรงฆ่าสัตว์เทศบาลตำบลโพนาแก้ว	สุกร/โค-กระบือ
8	โรงฆ่าสัตว์เทศบาลตำบลจันทอน	สุกร/โค-กระบือ
9	โรงฆ่าสัตว์เทศบาลตำบลวาริชภูมิ	สุกร/โค-กระบือ
10	โรงฆ่าสัตว์เทศบาลตำบลส่องดาว	สุกร/โค-กระบือ
11	โรงฆ่าสัตว์เทศบาลตำบลอากาศอำนวย	สุกร/โค-กระบือ
12	โรงฆ่าสัตว์เทศบาลตำบลพังโคน	สุกร/โค-กระบือ
13	โรงฆ่าสัตว์เทศบาลตำบลพรรณานิคม	สุกร/โค-กระบือ
14	โรงฆ่าสัตว์เทศบาลตำบลกุสุมาลย์	สุกร/โค-กระบือ
15	โรงฆ่าสัตว์เทศบาลตำบลท่าแร่	สุกร/โค-กระบือ
16	โรงฆ่าสัตว์นางจันทร์เจริญ ลืมปานานนท์	สุกร
17	โรงฆ่าสัตว์เทศบาลวานรนิวาส	สุกร
18	โรงฆ่าสัตว์นางพันสมัย หล้าหีบ	สุกร
19	โรงฆ่าสัตว์นายธนพร ประคองศรี	สุกร
20	โรงหมูนาโพธิ์	สุกร
21	โรงฆ่าสัตว์นายวิรัตน์ บุญชาญ	สุกร
22	โรงฆ่าสัตว์วิสาหกิจชุมชนผู้เลี้ยงสุกรเพื่อการค้าและแปรรูปบ้านบ่อแดง	สุกร

การพัฒนาโรงฆ่าสัตว์ให้ได้มาตรฐานนั้น ต้องดำเนินการอย่างบูรณาการกับทุกหน่วยงานที่เกี่ยวข้องในการส่งเสริมสนับสนุนให้นำสัตว์เข้ามาในโรงฆ่าสัตว์ที่มีใบอนุญาตตั้งโรงฆ่าสัตว์ โรงพักสัตว์และการฆ่าสัตว์ (กข.1) จัดทำแผนยุทธศาสตร์พัฒนาโรงฆ่าสัตว์ภายในจังหวัดเพื่อกำหนดจำนวนโรงฆ่าสัตว์และแหล่งที่ตั้งของโรงฆ่าสัตว์ควบคุมกำกับดูแลโรงฆ่าสัตว์ให้ปฏิบัติตามพระราชบัญญัติควบคุมการฆ่าสัตว์และจำหน่ายเนื้อสัตว์พ.ศ.2559 และกฎกระทรวงที่เกี่ยวข้องพิจารณาดำเนินการปรับปรุงสุขลักษณะในโรงฆ่าสัตว์ตามหลักการปฏิบัติที่ดีให้มีพนักงานตรวจโรคสัตว์ประจำโรงฆ่าสัตว์ทุกแห่งส่งเสริมและสนับสนุนให้มีการปรับปรุงการขนส่งซากสัตว์และร้านจำหน่ายเนื้อสัตว์ที่ถูกสุขลักษณะสามารถตรวจสอบย้อนกลับแหล่งที่มาของเนื้อสัตว์ได้พร้อมทั้งรณรงค์และประชาสัมพันธ์ให้ผู้บริโภคให้ความรู้ความเข้าใจเกี่ยวกับการเลือกซื้อเนื้อสัตว์ที่ปลอดภัยและถูกสุขอนามัย

ปัจจุบันจังหวัดสกลนครมีโรงฆ่าสัตว์ที่มีใบอนุญาตตั้งโรงฆ่าสัตว์ โรงพักสัตว์และการฆ่าสัตว์ จำนวน 26 แห่ง ร้านจำหน่ายเนื้อสัตว์ที่สะอาดถูกสุขลักษณะ (ปศุสัตว์ CK) จำนวน 42 แห่ง และได้วางเป้าหมายให้โรงฆ่าสัตว์ทุกแห่งมีใบอนุญาตประกอบกิจการฆ่าสัตว์และการปรับปรุงสุขลักษณะในการผลิตเนื้อสัตว์ เพื่อให้ได้เนื้อสัตว์ให้สะอาดและปลอดภัยต่อการบริโภค สำนักงานปศุสัตว์จังหวัดสกลนคร ได้ดำเนินการกวดขันจับกุมโรงฆ่าสัตว์ที่ไม่ได้รับอนุญาตจากกรมปศุสัตว์และประชาสัมพันธ์ให้ความรู้เกี่ยวกับพระราชบัญญัติควบคุมการฆ่าสัตว์และจำหน่ายเนื้อสัตว์พ.ศ.2559 เพื่อให้มีความปลอดภัยสำหรับผู้บริโภค ในส่วนของโรงฆ่าสัตว์ของสหกรณ์การเลี้ยงปศุสัตว์ กรป.กลางโพนยางคำ ได้ปรับปรุงโรงฆ่าสัตว์ให้ได้มาตรฐาน GMP ซึ่งเมื่อได้มาตรฐานแล้ว จะทำให้สามารถส่งผลิตภัณฑ์เนื้อโคขุนคุณภาพจำหน่ายต่างประเทศได้ ซึ่งสามารถเพิ่มรายได้ให้แก่เกษตรกรที่เลี้ยงโคขุนของจังหวัดสกลนครได้มากขึ้น

ตาราง แสดงข้อมูลผลผลิตทางการเกษตรของจังหวัดสกลนคร ปี 2561-2563

รายการ	เนื้อที่ปลูก(ไร่)			พื้นที่เก็บเกี่ยว(ไร่)			ผลผลิต(ตัน)			ผลผลิต/ไร่ (กก.)		
	2561	2562	2563	2561	2562	2563	2561	2562	2563	2561	2562	2563
ประเภทนาข้าว (รวม)	2,280,935	2,321,852	2,291,917	2,280,935	2,265,130	2,291,917	948,754	980,944	1,033,620	415	433	450
1.ข้าวเจ้านาปี	524,833	696,236	503,488	524,833	682,644	503,488	183,167	277,118	209,451	349	406	416
2.ข้าวเหนียนาปี	1,663,199	1,566,117	1,730,219	1,663,199	1,523,305	1,730,219	713,512	675,929	795,901	429	444	460
3.ข้าวเจ้านาปรัง	3,161	310	1,402	3,161	310	1,402	1,461	120	603	462	388	430
4.ข้าวเหนียนาปรัง	89,742	59,190	56,808	89,742	58,871	56,808	50,615	27,776	27,665	564	472	487
ประเภทไม่ยืนต้น (รวม)	410,702	421,197	417,595	183,065	137,480	245,426	70,712	43,026	86,281			
5.ยางพารา	392,367	396,229	381,569	176,267	127,386	220,900	48,241	27,897	48,598	274	219	220
6.ปาล์มน้ำมัน	18,335	24,968	36,026	6,798	10,095	24,527	22,471	15,128	37,683	3,305	1,499	1,536
ประเภทไม้ผล (รวม)	14,340	15,035	15,922	11,996	6,561	7,306	76,719	14,094	18,518			
7.มะม่วง	2,907	2,917	3,015	1,417	1,579	1,644	6,652	1,729	1,900	4,696	1,095	1,156
8.พุทรา	135	139	145	135	71	81	351	188	324	2,600	2,648	4,000
9.กล้วยน้ำว้า	6,790	7,425	7,929	6,790	3,719	3,539	55,678	10,131	10,145	8,200	2,724	2,867
10.กล้วยหอม	1,667	1,710	1,770	1,667	320	1,179	7,985	1,508	5,243	4,790	4,713	4,447
11.แก้วมังกร	655	655	702	655	21	446	3,088	47	648	4,715	2,238	1,453
12.หมากเฒ่า	2,186	2,189	2,361	1,332	851	417	2,965	491	258	2,226	577	619
ประเภทพืชไร่ (รวม)	178,442	132,275	309,575	133,798	64,273	155,098	733,124	392,540	749,447			
13.มันสำปะหลัง	125,245	74,904	249,431	80,601	35,339	115,431	253,813	109,587	386,124	3,149	3,101	3,345
14.อ้อยโรงงาน	50,179	54,571	57,133	50,179	26,309	37,018	470,930	277,663	356,626	9,385	10,554	9,634
15.ถั่วลิสง	279	976	1,003	279	958	1,003	131	287	372	470	300	371
16.ยาสูบ	380	342	227	380	210	152	137	74	61	361	352	401
17.มันเทศ	10	36	303	10	10	31	16	16	48	1,600	1,600	1,548
18.มันฝรั่ง	2,349	1,447	1,479	2,349	1,447	1,464	8,097	4,913	6,216	3,447	3,395	4,246
ประเภทพืชสวน (รวม)	18,841	21,653	17,102	18,841	11,367	13,011	70,192	26,389	38,808			
19.มะเขือเทศโรงงาน	9,569	9,605	7,048	9,569	4,146	6,425	40,477	12,097	21,596	4,230	2,918	3,362
20.ข้าวโพดหวาน	1,015	972	1,716	1,015	471	787	2,132	475	1,598	2,100	1,010	2,032

ตาราง แสดงข้อมูลผลผลิตทางการเกษตรของจังหวัดสกลนคร ปี 2561-2563

รายการ	เนื้อที่ปลูก(ไร่)			พื้นที่เก็บเกี่ยว(ไร่)			ผลผลิต(ตัน)			ผลผลิต/ไร่ (กก.)		
	2561	2562	2563	2561	2562	2563	2561	2562	2563	2561	2562	2563
21.ข้าวโพดฝักสด	2,365	2,323	1,900	2,365	1,485	958	4,399	2,265	1,216	1,860	1,525	1,269
22.ข้าวโพดฝักอ่อน	447	437	213	447	375	68	565	535	86	1,263	1,427	1,265
23.พริก	1,868	1,878	1,505	1,868	1,615	988	3,512	2,351	1,961	1,880	1,456	1,985
24.แตงโม	3,161	5,816	3,321	3,161	2,683	3,150	17,288	7,021	10,460	5,469	2,617	3,321
25.แตงกวา	81	215	681	81	341	401	181	694	961	2,235	2,035	2,397
26.แคนตาลูป	139	137	56	139	102	42	435	178	82	3,129	1,745	1,952
27.ฟักทอง	196	271	663	196	150	193	1,205	773	848	6,148	5,153	4,394
ประเภทไม้ดอกไม้ประดับ (รวม)	58	18	18	58	18	5	74	38	25			
28.กล้วยไม้	40			40			40		0	1,000		
29.กุหลาบ	18	18	18	18	18	5	34	38	25	1,867	2,111	5,000
รวมทั้งสิ้น	2,903,318	2,912,030	3,052,129	2,628,693	2,484,829	2,712,763	1,899,575	1,457,031	1,926,699			

ที่มา : สำนักงานเกษตรจังหวัดสกลนครกรมส่งเสริมการเกษตร (ข้อมูล ณ วันที่ 30 มิถุนายน 2563)



ผลการขึ้นทะเบียนเกษตรกรผู้ปลูกพืชเศรษฐกิจ ปี 2563/64 ตามที่ดั่งแปลง

ข้อมูล ณ วันที่ 19 พฤษภาคม 2564

อำเภอ	ข้าวนาปี		ข้าวนาปรัง		มันสำปะหลังโรงงาน		อ้อยโรงงาน		ปาล์มน้ำมัน		ยางพารา		ข้าวโพดเลี้ยงสัตว์	
	ครัวเรือน	พื้นที่	ครัวเรือน	พื้นที่ (ไร่)	ครัวเรือน	พื้นที่	ครัวเรือน	พื้นที่	ครัวเรือน	พื้นที่	ครัวเรือน	พื้นที่	ครัวเรือน	พื้นที่
สกลนคร	188,600	2,233,707	8,286	58,210	17,902	159,710	1,822	21,356	3,532	30,086	24,108	271,241	87	407
เมืองสกลนคร	21,089	188,968	1,185	7,165	246	1,932	20	449	49	652	77	893	3	11.0
กุสุมาลย์	10,776	162,511	1,073	6,870	262	3,141	56	898	9	135	130	1,363	4	11.0
กุดบาก	6,499	62,388	12	63	2,095	13,596	121	1,256	247	1,287	1,570	13,425	0	0.0
พรรณานิคม	15,708	166,238	1,623	10,781	1,369	11,196	88	1,184	348	3,282	692	6,973	14	101.0
พังโคน	7,687	74,894	973	6,296	133	1,096	12	116	134	999	132	1,088	21	94.8
วาริชภูมิ	8,560	81,696	2	12	249	1,938	8	80	88	863	3,177	34,428	1	3.0
นิคมน้ำอูน	2,224	17,854	0	0	273	1,830	21	236	139	983	1,570	17,348	1	11.0
วานรนิวาส	23,889	330,714	98	701	2,051	17,459	191	2,214	300	2,962	1,532	14,189	13	44.0
คำตากล้า	6,880	92,825	279	2,160	564	4,633	11	85	382	3,484	1,435	15,364	0	0.0
บ้านม่วง	11,146	146,293	380	3,113	2,237	18,374	443	5,235	778	6,557	5,432	70,252	0	0.0
อากาศอำนวย	15,294	195,294	1,111	11,390	302	2,213	8	129	79	770	226	2,443	0	0.0
สว่างแดนดิน	25,139	303,482	145	1,112	771	6,956	289	2,783	356	3,007	2,167	23,330	10	81.3
ส่องดาว	5,141	49,443	1	4	1,005	9,205	304	3,109	122	662	2,623	26,609	0	0.0
เต่างอย	4,806	37,508	18	68	1,131	11,681	7	136	84	537	479	6,579	0	0.0
โคกศรีสุพรรณ	7,528	60,567	170	852	70	370	22	231	41	211	448	2,845	0	0.0
เจริญศิลป์	7,489	107,003	61	601	836	8,172	177	2,439	175	1,993	1,350	18,595	0	0.0
โพนนาแก้ว	8,700	120,843	1,180	7,012	78	879	15	338	13	215	19	241	16	37.3
ภูพาน	3,729	35,185	0	0	4,321	45,025	36	439	197	1,489	1,311	15,276	3	12.3
รวม	188,600	2,233,707	8,286	58,210	17,902	159,710	1,822	21,356	3,532	30,086	24,108	271,241	87	407

ที่มา : ระบบฐานข้อมูลทะเบียนเกษตรกร กรมส่งเสริมการเกษตร

หมายเหตุ : * ข้อมูลยังไม่สรุปเนื่องจากยังไม่สิ้นสุดฤดูกาลเพาะปลูก

** พื้นที่ หน่วย : ไร่

ผลการขึ้นทะเบียนเกษตรกรผู้ปลูกข้าวนาปี ตามตั้งแปลง ปี 2563/64

วันที่ตัดยอดข้อมูล 31 มกราคม 2564

ลำดับ	อำเภอ	ข้าวเหนียว		ข้าวเจ้า		รวมข้าวทั้งหมด	
		ครัวเรือน	พื้นที่(ไร่)	ครัวเรือน	พื้นที่(ไร่)	ครัวเรือน	พื้นที่(ไร่)
1	เมืองสกลนคร	19,881	150,665	6,283	38,302	21,089	188,968
2	กุสุมาลย์	8,824	74,096	8,730	88,415	10,776	162,511
3	กุดบาก	6,451	61,419	195	969	6,499	62,388
4	พรรณานิคม	14,767	130,650	4,695	35,588	15,708	166,238
5	พังโคน	7,081	57,689	2,250	17,205	7,687	74,894
6	วาริชภูมิ	8,377	76,937	764	4,759	8,560	81,696
7	นิคมน้ำอูน	2,199	17,423	88	432	2,224	17,854
8	วานรนิวาส	22,756	245,685	10,914	85,029	23,889	330,714
9	คำตากล้า	6,588	80,157	1,458	12,667	6,880	92,825
10	บ้านม่วง	10,893	134,416	1,520	11,877	11,146	146,293
11	อากาศอำนวย	13,887	136,788	6,784	58,506	15,294	195,294
12	สว่างแดนดิน	24,056	246,875	7,346	56,607	25,139	303,482
13	ส่องดาว	5,069	47,917	227	1,526	5,141	49,443
14	เต่างอย	4,660	34,416	585	3,092	4,806	37,508
15	โคกศรีสุพรรณ	7,172	49,031	2,098	11,536	7,528	60,567
16	เจริญศิลป์	7,320	94,303	1,505	12,700	7,489	107,003
17	โพนนาแก้ว	7,261	56,992	6,813	63,851	8,700	120,843
18	ภูพาน	3,710	34,760	74	425	3,729	35,185
สกลนคร		178,357	1,730,219	61,906	503,488	188,600	2,233,707

ที่มา : ระบบฐานข้อมูลทะเบียนเกษตรกร กรมส่งเสริมการเกษตร

ผลการขึ้นทะเบียนเกษตรกรผู้ปลูกข้าวนาปรัง ตามที่ดั่งแปลง ปี 2563/64

ลำดับ	อำเภอ	ข้าวเหนียว			ข้าวเจ้า			รวมข้าวทั้งหมด		
		พื้นที่เพาะปลูก	ผลผลิต(ตัน)	ผลผลิตเฉลี่ย	พื้นที่เพาะปลูก	ผลผลิต(ตัน)	ผลผลิตเฉลี่ย	พื้นที่เพาะปลูก	ผลผลิต(ตัน)	ผลผลิตเฉลี่ย
1	เมืองสกลนคร	6,868	3,365	490	297	142	478	7,165	3,507	490
2	กุสุมาลย์	6,817	2,972	436	54	21	393	6,870	2,993	436
3	กุดบาก	63	26	412	0	0	0	63	26	412
4	พรรณานิคม	10,692	5,506	515	89	44	494	10,781	5,550	515
5	พังโคน	6,236	3,024	485	60	29	481	6,296	3,053	485
6	วาริชภูมิ	12	6	501	0	0	0	12	6	501
7	นิคมน้ำอูน	0	0	0	0	0	0	0	0	0
8	วานรนิวาส	701	338	483	0	0	0	701	338	483
9	คำตากล้า	1,495	736	492	665	315	474	2,160	1,051	486
10	บ้านม่วง	3,108	1,408	453	5	2	456	3,113	1,410	453
11	อากาศอำนวย	11,351	5,517	486	39	16	410	11,390	5,533	486
12	สว่างแดนดิน	1,051	472	449	61	24	393	1,112	496	446
13	ส่องดาว	4	2	442	0	0	0	4	2	442
14	เต่างอย	68	28	409	0	0	0	68	28	409
15	โคกศรีสุพรรณ	833	399	479	19	9	466	852	408	479
16	เจริญศิลป์	589	279	474	12	5	417	601	284	473
17	โพนนาแก้ว	6,911	3,379	489	102	50	489	7,012	3,429	489
18	ภูพาน	0	0	0	0	0	0	0	0	0
สกลนคร		56,808	27,458	483	1,402	657	469	58,210	28,114	483

ผลการดำเนินงานขึ้นทะเบียนเกษตรกรผู้ปลูกข้าวนาปี ปีการผลิต 2563/64 จังหวัดสกลนคร

ข้อมูล ณ วันที่ 19 พฤษภาคม 2564

ที่	อำเภอ	จัดชุดตรวจสอบ			ผ่านการตรวจสอบ			ส่งข้อมูลไป รกส.		
		ครัวเรือน	แปลง	พื้นที่ (ไร่)	ครัวเรือน	แปลง	พื้นที่ (ไร่)	ครัวเรือน	แปลง	พื้นที่ (ไร่)
1	เมืองสกลนคร	21,089	38,729	188,963	21,042	38,582	188,328	21,040	38,568	188,296
2	กุสุมาลย์	10,776	22,559	162,511	10,763	22,496	162,072	10,757	22,471	161,913
3	กุตบัก	6,499	10,331	62,388	6,499	10,330	62,383	6,498	10,337	62,407
4	พรรณานิคม	15,708	29,018	166,238	15,702	28,996	166,113	15,685	28,953	165,910
5	พังโคน	7,687	13,074	74,894	7,686	13,062	74,846	7,681	13,050	74,781
6	วาริชภูมิ	8,560	12,918	81,696	8,558	12,914	81,688	8,558	12,917	81,699
7	นิคมน้ำอูน	2,223	2,975	17,844	2,222	2,972	17,831	2,222	2,972	17,831
8	วานรนิวาส	23,889	43,518	330,714	23,869	43,450	330,290	23,874	43,477	330,571
9	คำตากล้า	6,880	10,311	92,825	6,874	10,265	92,404	6,877	10,278	92,515
10	บ้านม่วง	11,146	16,690	146,293	11,135	16,649	146,031	11,135	16,666	146,161
11	อากาศอำนวย	15,294	29,408	195,294	15,293	29,372	195,014	15,290	29,357	195,008
12	สว่างแดนดิน	25,139	43,049	303,457	25,133	43,021	303,264	25,131	42,981	303,037
13	ส่องดาว	5,141	6,888	49,443	5,138	6,885	49,401	5,138	6,885	49,401
14	เต่างอย	4,806	8,305	37,508	4,805	8,299	37,495	4,804	8,297	37,486
15	โคกศรีสุพรรณ	7,528	14,771	60,567	7,527	14,770	60,563	7,527	14,770	60,561
16	เจริญศิลป์	7,489	11,390	107,003	7,487	11,385	106,962	7,480	11,360	106,856
17	โพนนาแก้ว	8,700	18,242	120,843	8,700	18,237	120,798	8,701	18,263	121,035
18	ภูพาน	3,729	5,250	35,185	3,724	5,241	35,112	3,723	5,245	35,141
สกลนคร		188,599	337,426	2,233,667	188,488	336,926	2,230,595	188,456	336,847	2,230,610

ที่มา : ระบบฐานข้อมูลทะเบียนเกษตรกร กรมส่งเสริมการเกษตร



ผลการขึ้นทะเบียนเกษตรกรผู้ปลูกอ้อยโรงงาน ปี 2563/64 ตามที่แจ้งแปลง
(วันที่เก็บเกี่ยว 1 ตุลาคม 2563 - 30 กันยายน 2564)วันที่ตัดยอดข้อมูล 10 มิถุนายน 2564

จังหวัด/อำเภอ	บันทึก(รวม)		
	ครัวเรือน	แปลง	พื้นที่ (ไร่)
สกลนคร	1,822	2,225	21,356.24
เมืองสกลนคร	20	27	449.49
กุสุมาลย์	56	77	898.12
กุดบาก	121	131	1,255.75
พรรณานิคม	88	123	1,183.50
พังโคน	12	14	116.25
วาริชภูมิ	8	9	79.75
นิคมน้ำอูน	21	21	235.69
วานรนิวาส	191	239	2,214.03
คำตากล้า	11	13	85
บ้านม่วง	443	568	5,235.44
อากาศอำนวย	8	8	129
สว่างแดนดิน	289	337	2,782.99
ส่องดาว	304	358	3,108.70
เต่างอย	7	9	136
โคกศรีสุพรรณ	22	34	230.75
เจริญศิลป์	177	193	2,438.81
โพนนาแก้ว	15	26	338
ภูพาน	36	38	439
รวม	1,822	2,225	21,356

ที่มา : ระบบฐานข้อมูลทะเบียนเกษตรกร

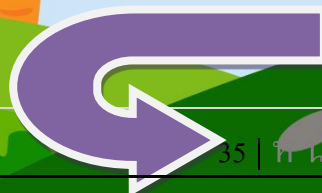

ข้อมูลจำนวนอาสาสมัครเกษตรของจังหวัด (ที่มา : สำนักงานเกษตรจังหวัดสกลนคร)

จำนวนอาสาสมัครเกษตรของจังหวัดสกลนคร ปี 2563 จำแนก

อำเภอ	ครู บัญชี	หมอ ดิน อาสา	ประมง อาสา	เศรษฐกิจ การเกษตร อาสา	ครู ยาง	อาสา สมัคร ปฏิรูป ที่ดิน เพื่อ เกษตรกรรม	อาสาสมัคร ร เกษตร และ สหกรณ์	อาสา ปศุ สัตว์	อาสา ฟน หลวง	อาสาสมัคร สหกรณ์	อาสาสมัคร ชลประทาน	ชวานา อาสา	เกษตร หมู่บ้าน	สารวัตร เกษตร อาสา	ไหม อาสา	Q อาสา	รวม สาขา (นับซ้ำ)	รวม บุคคล (ไม่นับ ซ้ำ)
เมืองสกลนคร	8	150	12	1	4	0	0	79	1	0	18	0	176	27	2	0	1,881	1,772
กุสุมาลย์	6	63	0	1	0	0	0	25	5	2	2	0	71	4	0	0	630	589
กุศบาก	7	41	0	1	0	0	0	22	0	0	0	0	40	4	1	0	364	337
พรรณานิคม	6	129	7	1	0	0	0	88	0	6	11	0	135	9	1	0	1,614	1,540
พังโคน	6	67	3	1	0	0	0	7	3	16	7	7	69	4	0	0	862	802
วาริชภูมิ	3	69	1	1	2	0	0	96	1	8	0	0	71	1	0	0	906	844
นิคมน้ำออน	7	29	0	1	5	0	0	5	0	0	0	4	29	0	0	0	371	346
วานรนิวาส	5	176	13	1	0	7	0	23	0	4	4	4	182	1	4	0	2,071	1,974
คำตากล้า	7	59	3	1	1	0	0	6	0	1	0	0	61	5	0	0	357	291
บ้านม่วง	15	107	11	1	6	3	0	13	0	5	0	0	98	1	0	0	940	816
อากาศอำนวย	4	74	8	1	2	0	0	7	1	0	0	0	94	5	0	0	1,056	1,010
สว่างแดนดิน	5	178	19	1	1	9	0	22	7	8	2	0	189	5	4	0	1,706	1,546
สองดาว	6	46	2	1	0	0	0	3	0	2	0	0	46	1	0	0	523	508
เต่างอย	6	29	0	1	0	0	0	19	3	0	3	0	32	12	1	0	254	226
โคกศรีสุพรรณ	4	51	3	1	0	0	0	83	0	4	1	6	53	15	12	0	716	640
เจริญศิลป์	4	55	1	1	0	0	0	9	0	1	0	0	59	2	5	0	720	693
โพนนาแก้ว	6	57	3	1	0	0	0	1	0	4	0	14	53	7	0	0	626	589
ภูพาน	7	60	0	1	0	000	0	8	0	0	0	0	65	10	10	0	763	724
รวมทั้งสิ้น	112	1,440	86	18	21	22	0	516	21	61	48	35	1,523	114	40	0	16,361	15,248

ที่มา : สำนักงานเกษตรจังหวัดสกลนคร (ณ มิถุนายน 2564)



สถาบันเกษตรกรและองค์กรเกษตรกร

(ที่มา : แผนพัฒนาจังหวัดสกลนคร 5 ปี (พ.ศ. 2561-2565)ประเภทสหกรณ์และจำนวนสมาชิก
ประเภทสหกรณ์และจำนวนสมาชิก

ประเภทสหกรณ์	จำนวนสหกรณ์ (แห่ง)	จำนวนสมาชิก (ราย)
สหกรณ์การเกษตร	64	6,747
สหกรณ์ประมง	-	11,105
สหกรณ์นิคม	-	6,747
สหกรณ์ออมทรัพย์	9	6,747
สหกรณ์ร้านค้า	2	21,354
สหกรณ์บริการ	10	1,695
สหกรณ์เครดิตยูเนียน	13	6,747
รวม	96	183,926

ที่มา : สำนักงานสหกรณ์จังหวัดสกลนคร (ข้อมูล ณ วันที่ 30 กันยายน 2563)



การใช้ที่ดินเพื่อการเกษตร(ที่มา : สำนักงานเกษตรจังหวัดสกลนคร)การใช้ที่ดินเพื่อการเกษตรแยกตามรายอำเภอ จังหวัดสกลนคร

ลำดับ ที่	อำเภอ	เนื้อที่ทั้งหมด (ไร่)	เนื้อที่เพาะปลูก	เนื้อที่เพาะปลูก	เนื้อที่เพาะปลูก	เนื้อที่เพาะปลูก	เนื้อที่เพาะปลูก	เนื้อที่ เพาะปลูก	เนื้อที่ เพาะปลูก	เนื้อที่ เพาะปลูก	เนื้อที่ เพาะปลูก	เนื้อที่ เพาะปลูก	รวม (ไร่)	ร้อยละ
			ข้าว (ไร่)	พืชไร่ (ไร่)	พืชผัก (ไร่)	ไม้ผล (ไร่)	ไม้ยืนต้น (ไร่)	ไม้ดอกไม้ ประดับ (ไร่)	สมุนไพร และ เครื่องเทศ พืชอายุสั้น	พืชอายุ ยาว	รวม	แมลง เศรษฐกิจ (หน่วย)		
รวม		5,988,539	2,337,508.42	167,876.20	29,210.75	21,625.75	503,543.14	84	125	0	125	578	3,059,973.26	51.10
1	เมืองสกลนคร	587,036	217,971.00	2,652.00	355.00	2,109.00	12,619.00	40	0	0	0	0	235,746.00	40.16
2	กุสุมาลย์	291,272	150,127.00	2,709.75	1,430.00	0.00	10,603.00	0	0	0	0	0	164,869.75	56.60
3	กุศุดบาก	281,927	47,773.50	6,168.80	275.75	1,357.25	16,636.00	1	0	0	0	480	72,212.30	25.61
4	พรรณานิคม	469,522	186,825.00	11,407.19	1,443.00	980.00	27,864.00	0	69	0	69	20	228,588.19	48.69
5	พังโคน	165,223	85,232.00	1,647.00	2,403.00	245.00	9,506.00	10	0	0	0	0	99,043.00	59.95
6	วาริชภูมิ	260,740	80,498.00	777.51	10.00	857.00	47,570.00	0	0	0	0	0	129,712.51	49.75
7	นิคมน้ำอูน	97,312	17,685.65	1,020.15	135.00	268.00	29,714.82	0	0	0	0	0	48,823.62	50.17
8	วานรนิวาส	684,067	431,895.32	14,886.03	137.00	868.00	33,028.00	0	0	0	0	0	480,814.35	70.29
9	คำตากล้า	240,498	94,753.00	2,079.25	108.00	91.00	74,182.00	0	0	0	0	0	171,213.25	71.19
10	บ้านม่วง	476,195	145,980.00	22,238.81	372.00	1,125.00	63,367.69	0	29	0	29	52	233,112.50	48.95
11	อากาศอำนวย	356,986	182,336.00	1,600.50	3,246.50	1,011.00	15,282.00	0	0	0	0	0	203,476.00	57.00
12	สว่างแดนดิน	591,205	294,186.00	13,098.75	5,853.00	0.00	63,589.31	0	0	0	0	0	376,727.06	63.72
13	ส่องดาว	209,415	46,709.00	15,044.76	90.50	132.50	27,814.45	0	0	0	0	0	89,791.21	42.88
14	เต่างอย	186,570	27,181.00	8,682.44	1,927.00	2,201.00	12,024.00	0	0	0	0	0	52,015.44	27.88
15	โคกศรีสุพรรณ	159,401	59,366.70	593.50	259.00	497.00	13,366.00	0	0	0	0	26	74,082.20	46.48
16	เจริญศิลป์	259,637	101,258.00	10,523.77	500.00	718.00	19,605.87	0	0	0	0	0	132,605.64	51.07
17	โพนนาแก้ว	227,063	131,582.25	664.00	9,466.00	2,489.00	4,883.00	0	0	0	0	0	149,084.25	65.66
18	ภูพาน	444,461	36,149.00	52,081.99	1,200.00	6,677.00	21,888.00	33	27	0	27	0	118,055.99	26.56

ที่มา : สำนักงานเกษตรจังหวัดสกลนคร

ตาราง แสดงประเภทกิจการวิสาหกิจชุมชนและเครือข่ายวิสาหกิจชุมชน ปี 2561 - 2563

ที่	ประเภทกิจการ	จำนวน (แห่ง)					
		2561	2562	2563	2561	2562	2563
การผลิตสินค้า จำนวน 18 กิจการ		วิสาหกิจชุมชน			เครือข่ายวิสาหกิจชุมชน		
		2,589	2,768	2,855	25	27	28
1	การผลิตพืช	651	828	904	5	7	8
2	การผลิตปศุสัตว์	956	956	1070	4	4	4
3	การผลิตประมง	129	146	142	0	0	0
4	การแปรรูปและผลิตภัณฑ์อาหาร	169	227	233	2	3	3
5	ผลิตภัณฑ์ผ้าทอ/เสื้อผ้า	480	487	479	3	3	3
6	ผลิตเครื่องจักสาน	127	128	124	0	0	0
7	ผลิตดอกไม้ประดิษฐ์	256	27	26	0	0	0
8	ผลิตเครื่องจักรกล	2	2	1	0	0	0
9	ผลิตของชำร่วย/ของที่ระลึก	18	17	17	0	0	0
10	ผลิตภัณฑ์สมุนไพร	37	70	78	0	0	1
11	ผลิตเครื่องตีม	41	46	47	1	1	1
12	ผลิตเครื่องประดับ/อัญมณี	2	2	3	0	0	0
13	ผลิตเครื่องไม้/เฟอร์นิเจอร์	30	28	27	1	1	1
14	ผลิตเครื่องหนัง	4	4	3	0	0	0
15	การผลิตปัจจัยการเกษตร	400	384	411	0	0	0
16	ผลิตเครื่องปั้น	9	9	9	0	0	0
17	ผลิตเครื่องประดิษฐ์จากโลหะ	23	21	20	0	0	0
18	การผลิตสินค้าอื่น ๆ	197	215	228	1	2	1
การให้บริการ จำนวน 5 กิจการ							
1	ร้านค้าชุมชน	45	48	49	1	1	1
2	ออมทรัพย์ชุมชน	133	121	114	1	1	1
3	ท่องเที่ยว	7	10	13	7	7	7
4	สุขภาพ	8	8	8	0	1	1
5	บริการอื่น ๆ	163	170	4	5	4	4

หมายเหตุ: วิสาหกิจชุมชนบางแห่งประกอบกิจกรรมการผลิตมากกว่า 1 กิจกรรม

ที่มา: สำนักงานเกษตรจังหวัดสกลนคร กรมส่งเสริมการเกษตร (ข้อมูล ณ วันที่ 25 มิถุนายน 2563)

ตาราง การจดทะเบียนและการต่อทะเบียนวิสาหกิจชุมชน/เครือข่ายวิสาหกิจชุมชนแยกเป็นรายอำเภอ

ปี 2561 - 2563

ที่	อำเภอ	จำนวนกลุ่มวิสาหกิจชุมชน			จำนวนเครือข่ายวิสาหกิจชุมชน		
		2561	2562	2563	2561	2562	2563
1	เมืองสกลนคร	154	177	68	4	4	1
2	อากาศอำนวย	60	74	108	0	0	0
3	พรรณานิคม	101	92	187	0	0	0
4	สว่างแดนดิน	437	493	58	2	2	0
5	วาริชภูมิ	100	146	105	2	2	3
6	กุสุมาลย์	100	105	81	0	0	1
7	วานรนิวาส	396	390	51	1	1	0
8	กุดบาก	48	62	190	0	1	1
9	พังโคน	135	165	114	7	8	0
10	บ้านม่วง	173	176	162	1	1	9
11	ส่องดาว	122	119	113	1	1	1
12	นิคมน้ำอูน	33	51	227	0	0	1
13	คำตากล้า	200	173	197	0	0	4
14	เต่างอย	94	77	279	1	1	1
15	โคกศรีสุพรรณ	55	60	156	0	1	2
16	เจริญศิลป์	87	103	523	3	3	3
17	โพนนาแก้ว	106	89	121	2	1	1
18	ภูพาน	188	216	115	1	1	0
	รวม	2,589	2,768	2,855	25	27	28

หมายเหตุ : วิสาหกิจชุมชน 1 แห่งดำเนินงานกิจการมากกว่า 1 กิจการ

ที่มา: สำนักงานเกษตรจังหวัดสกลนคร กรมส่งเสริมการเกษตร (ข้อมูล ณ วันที่ 25 มิถุนายน 2563)

ตารางครัวเรือนเกษตรกรผู้เลี้ยงสัตว์จังหวัดสกลนคร ปี 2562-2564

ที่	อำเภอ	จำนวนครัวเรือนเกษตรกรผู้เลี้ยงสัตว์ (ครัวเรือน)		
		ปี 2562	ปี 2563	ปี 2564
1	เมืองสกลนคร	15,025	16,129	16,392
2	กุสุมาลย์	3,720	3,598	3,626
3	กุดบาก	2,925	2,975	3,528
4	พรรณานิคม	7,887	8,148	8,203
5	พังโคน	4,465	4,534	4,601
6	วาริชภูมิ	3,555	3,634	4,461
7	นิคมน้ำอูน	1,652	1,562	1,446
8	วานรนิวาส	11,550	11,714	11,763
9	คำตากล้า	2,170	2,174	2,304
10	บ้านม่วง	6,454	6,475	6,377
11	อากาศอำนวย	4,035	4,361	4,671
12	สว่างแดนดิน	6,895	7,124	7,631
13	ส่องดาว	2,550	2,627	2,671
14	เต่างอย	3,925	3,959	4,015
15	โคกศรีสุพรรณ	5,374	5,354	5,322
16	เจริญศิลป์	2,873	3,010	3,197
17	โพนนาแก้ว	6,201	6,133	6,247
18	ภูพาน	3,042	3,215	3,880
รวม		94,278	96,726	100,335

ที่มา : สำนักงานปศุสัตว์จังหวัดสกลนคร (ข้อมูล ณ วันที่ 30 เมษายน 2564)

ตารางจำนวนโคนือ โคนม กระปือ จังหวัดสกลนคร ปี 2562 - 2564

ที่	อำเภอ	จำนวนโคนือ (ตัว)			จำนวนโคนม (ตัว)			จำนวนกระปือ (ตัว)		
		ปี 2562	ปี 2563	ปี 2564	ปี 2562	ปี 2563	ปี 2564	ปี 2562	ปี 2563	ปี 2564
1	เมืองสกลนคร	38,424	44,412	46,732	855	858	495	7,668	9,446	9,865
2	กุสุมาลย์	6,943	5,715	5,864	-	-	0	4,090	4,223	3,695
3	กุศบาก	3,764	3,822	6,487	-	-	0	4,624	3,798	5,496
4	พรรณานิคม	12,558	13,679	15,580	14	100	92	5,975	6,255	6,596
5	พังโคน	7,370	7,501	8,336	241	288	258	3,438	3,478	3,116
6	วาริชภูมิ	4,079	4,407	6,420	3,513	3,428	2,782	2,249	2,275	2,748
7	นิคมน้ำอูน	2,820	2,956	2,878	-	-	0	2,490	2,108	1,891
8	วานรนิวาส	19,151	24,473	26,043	20	-	0	5,452	7,584	8,427
9	คำตากล้า	6,321	6,403	5,628	-	-	0	3,026	3,040	2,419
10	บ้านม่วง	8,606	8,697	10,762	-	-	0	4,889	4,893	4,705
11	อากาศอำนวย	9,300	8,937	9,594	11	-	0	6,718	6,152	6,303
12	สว่างแดนดิน	8,892	10,229	11,974	84	101	163	3,926	4,372	4,631
13	ส่องดาว	1,317	2,025	6,294	-	-	94	13,637	2,010	1,208
14	เต่างอย	8,193	8,112	8,074	2	-	0	2,311	2,286	2,412
15	โคกศรีสุพรรณ	11,741	13,482	13,419	38	34	33	4,056	4,179	3,847
16	เจริญศิลป์	4,130	3,457	6,106	-	138	71	1,901	1,639	1,896
17	โพนนาแก้ว	12,827	11,289	11,378	47	41	43	3,369	2,924	2,477
18	ภูพาน	3,433	4,074	6,985	-	-	0	1,466	1,617	2,692
รวม		169,869	183,670	208,554	4,825	4,988	4,031	81,485	86,835	74,424

ที่มา : สำนักงานปศุสัตว์จังหวัดสกลนคร (ข้อมูล ณ วันที่30เมษายน2564)

ตารางที่ แสดงจำนวนสุกร ไก่ เป็ด จังหวัดสกลนคร ปี 2562 - 2564

ที่	อำเภอ	จำนวนสุกร (ตัว)			จำนวนไก่ (ตัว)			จำนวนเป็ด (ตัว)		
		ปี 2562	ปี 2563	ปี 2564	ปี 2562	ปี 2563	ปี 2564	ปี 2562	ปี 2563	ปี 2564
1	เมืองสกลนคร	11,299	11,720	16,155	358,536	380,175	395,430	41,462	44,432	50,300
2	กุสุมาลย์	2,314	9,387	5,343	94,010	75,468	116,515	8,441	6,224	3,302
3	กุดบาก	272	198	722	91,794	76,380	91,001	10,139	7,763	6,378
4	พรรณานิคม	4,521	4,754	10,674	192,978	192,752	212,693	13,249	13,963	16,269
5	พังโคน	4,177	4,150	3,690	105,297	117,731	112,717	14,644	14,914	16,530
6	วาริชภูมิ	2,272	2,355	3,145	223,647	34,980	239,494	8,505	9,107	12,004
7	นิคมน้ำอูน	972	724	758	37,555	232,180	35,957	1,897	1,756	1,427
8	วานรนิวาส	3,259	3,914	3,937	224,470	225,154	241,547	49,556	53,201	57,539
9	คำตากล้า	1,982	2,019	2,348	38,289	39,261	36,784	3,912	4,679	6,707
10	บ้านม่วง	3,182	3,118	1,483	181,209	181,857	167,543	33,733	33,799	20,315
11	อากาศอำนวย	4,527	6,660	6,754	62,874	76,006	95,366	16,074	17,014	19,505
12	สว่างแดนดิน	5,802	6,537	8,224	223,193	245,250	279,815	21,385	23,788	28,891
13	ส่องดาว	372	318	1,337	65,949	73,061	73,485	10,732	16,319	13,560
14	เต่างอย	1,221	1,212	1,105	57,170	53,975	41,679	7,012	6,535	4,291
15	โคกศรีสุพรรณ	2,678	2,898	2,753	216,228	211,778	188,812	15,022	8,461	6,770
16	เจริญศิลป์	1,758	1,900	2,429	77,177	96,982	96,437	9,035	10,355	9,236
17	โพนนาแก้ว	4,678	3,704	5,571	125,749	122,243	110,000	19,797	14,233	13,391
18	ภูพาน	369	489	1,335	68,196	380,175	94,883	4,132	4,205	6,491
รวม		55,655	66,057	77,763	2,444,261	2,815,408	2,630,158	289,138	290,748	292,906

ที่มา : สำนักงานปศุสัตว์จังหวัดสกลนคร (ข้อมูล ณ วันที่ 30 เมษายน 2564)

ข้อมูลด้านประมงจังหวัดสกลนคร				
ที่	ชนิดสัตว์น้ำ	จำนวนเกษตรกร (ราย)	จำนวนฟาร์ม	เนื้อที่เลี้ยง (ไร่)
1	ปลากด	10	10	10.00
2	ปลากดคัง	12	12	18.00
4	ปลากาดำ	2	2	252.00
5	ปลาจระเม็ดน้ำจืด	13	13	14.75
6	ปลาจีน	13	13	36.00
7	ปลาช่อน	45	45	32.50
8	ปลาดุก	1,265	1,265	3,159.83
9	ปลาดุกปักก้อย	170	170	197.93
10	ปลาตะเพียน	4,411	4,411	5,876.64
11	ปลาทับทิม/นิลแดง	19	19	13.00
12	ปลาเทโพ	1	1	0.25
13	ปลานวลจันทร์เทศ	74	74	62.75
14	ปลานิล	9,161	9,161	12,074.39
15	ปลาไน	97	97	77.50
16	ปลาบึก	7	7	5.00
17	ปลาอีสกเทศ	19	19	15.75
18	ปลาอีสกไทย	3	3	2.25
19	ปลาแรด	1	1	0.50
20	ปลาสลิด	10	10	6.75
21	ปลาสรวย	15	15	75.00
22	ปลาหมอไทย	85	85	1,075.80
23	ปูนา	2	2	1.07
24	กบ	20	20	9.5
25	จระเข้	1	1	0.18
รวม		15,456	15,456	23,017.33

ที่มา : สำนักงานประมงจังหวัดสกลนคร (ณ กรกฎาคม 2564)



ด้านการประมงของจังหวัด ปี 2563

ด้านการประมงของจังหวัดสกลนครตามทะเบียนประมง ณ กรกฎาคม 2564

ที่	อำเภอ	จำนวนเกษตรกร (ราย)	จำนวนฟาร์ม	เนื้อที่เลี้ยงรวม (ไร่)	เนื้อที่ฟาร์ม(ไร่)
1	กุดบาก	342	342	238.05	12,415.50
2	กุสุมาลย์	383	383	255.11	32,923.51
3	คำตากล้า	287	287	261.83	21,668.45
4	โคกศรีสุพรรณ	677	677	760.05	10,932.10
5	เจริญศิลป์	363	363	318.76	5,352.91
6	เต่างอย	524	524	448.75	19,713.80
7	นิคมน้ำอูน	131	131	91.64	3,273.79
8	บ้านม่วง	391	391	269.17	20,696.75
9	พรรณานิคม	717	717	664.45	12,451.22
10	พังโคน	800	800	1,995.73	28,735.08
11	โพนนาแก้ว	1,728	1,728	4,482.77	87,474.95
12	ภูพาน	115	115	73.15	8,676.72
13	เมืองสกลนคร	2,313	2,313	6,255.33	37,208.34
14	วานรนิวาส	1,349	1,349	1,255.05	30,969.35
15	วาริชภูมิ	811	811	1,053.85	15,270.40
16	สว่างแดนดิน	2,109	2,109	2,282.83	35,590.41
17	ส่องดาว	1,008	1,008	1,214.74	17,830.26
18	อากาศอำนวย	1,408	1,408	1,096.10	43,887.45
รวม		15,456	15,456	23,017.33	445,070.99

ที่มา:สำนักงานประมงจังหวัดสกลนคร



ตารางแสดงข้อมูล ครั้วเรือนเกษตรกรด้านประมง

เป็นการปรับปรุงทะเบียนเกษตรกร ปีการผลิต 2564/654 (เริ่มนับจาก ตุลาคม 2563-กันยายน 2564)

ลำดับ	อำเภอ	จำนวนครั้วเรือนเกษตรกรผู้เลี้ยงสัตว์น้ำ (ครั้วเรือน)			เนื้อที่ฟาร์ม (ไร่)
		จำนวนเกษตรกร (ราย)	จำนวนฟาร์ม	เนื้อที่เลี้ยงรวม (ไร่)	
1	เมืองสกลนคร	2,313	2,313	6,255.33	37,208.34
2	กุสุมาลย์	383	383	255.11	32,923.51
3	ภูพาน	115	115	73.15	8ม676.72
4	สว่างแดนดิน	2,019	2,019	2,282.83	35,590.41
5	ส่องดาว	1,008	1,008	1,214.74	17,830.26
6	วาริชภูมิ	811	811	1,053.85	15,270.40
7	อากาศอำนวย	1,408	1,408	1,096.10	43,887.45
8	โคกศรีสุพรรณ	677	677	760.05	10,932.10
9	โพนนาแก้ว	1,728	1,728	4,482.77	87,474.95
10	บ้านม่วง	391	391	269.17	20,696.75
11	เจริญศิลป์	363	363	318.76	5,352.91
12	คำตากล้า	287	287	261.83	21,668.45
13	วานรนิวาส	1,349	1,349	1,255.05	30,969.35
14	พังโคน	800	800	1,995.73	28,735.08
15	เต่างอย	524	524	448.75	19,713.80
16	พรรณานิคม	717	717	664.45	12,451.22
17	นิคมน้ำอูน	131	131	91.64	3,273.79
18	กุดบาก	342	342	238.05	12,415.50
รวม		15,456	15,456	23,017.36	445,070.99

ที่มา : สำนักงานประมงจังหวัดสกลนคร



ตาราง รายงานสถิติข้อมูลตามพื้นที่และประเภทข้อมูล

ภาค/จังหวัด	ฟาร์มเลี้ยงแบบยังชีพ								
	ปลา น้ำจืด	เนื้อที่ (ไร่)	ผลผลิตต่อ ปี (กิโลกรัม)	สัตว์น้ำ สวยงาม	เนื้อที่ (ไร่)	ผลผลิตต่อ ปี (กิโลกรัม)	สัตว์น้ำ อื่นๆ	เนื้อที่ (ไร่)	ผลผลิตต่อ ปี (กิโลกรัม)
เมืองสกลนคร	1,799	2,836	158,008	0	0	0	0	0	0
กุสุมาลย์	378	254	5,970	0	0	0	0	0	0
กุดบาก	362	251	49,925	0	0	0	0	0	0
พรรณานิคม	556	583	228,690	0	0	0	3	1	520
พังโคน	527	1,959	264,305	1	0	50	0	0	0
วาริชภูมิ	67	65	3,280	0	0	0	0	0	0
นิคมน้ำอูน	59	28	4,510	0	0	0	0	0	0
วานรนิวาส	1,068	1,103	236,322	0	0	0	0	0	0
คำตากล้า	279	317	19,165	0	0	0	0	0	0
บ้านม่วง	388	277	2,530	0	0	0	0	0	0
อากาศอำนวย	1,521	1,269	164,195	0	0	0	0	0	0
สว่างแดนดิน	1,726	1,806	93,479	0	0	0	0	0	0
ส่องดาว	437	498	13,310	0	0	0	0	0	0
เต่างอย	394	365	163,200	0	0	0	0	0	0
โคกศรี สุพรรณ	660	734	140,745	0	0	0	0	0	0
เจริญศิลป์	117	86	545	0	0	0	0	0	0
โพนนาแก้ว	879	730	46,830	0	0	0	0	0	0
ภูพาน	96	266	10,370	0	0	0	0	0	0
รวม	11,313	13,426	1,605,379	1	0	50	3	1	520

ที่มา : สำนักงานประมงจังหวัดสกลนคร(กลุ่มพัฒนาและส่งเสริมอาชีพการประมง) วันที่ 10 มิถุนายน 2563



ตาราง รายงานสถิติข้อมูลตามพื้นที่และประเภทข้อมูล

ภาค/จังหวัด	ฟาร์มเลี้ยงแบบพาณิชย์								
	ปลา น้ำ จืด	เนื้อที่ (ไร่)	ผลผลิต ต่อปี (กิโลกรัม)	สัตว์น้ำ สวยงาม	เนื้อที่ (ไร่)	ผลผลิต ต่อปี (กิโลกรัม)	สัตว์น้ำ อื่นๆ	เนื้อที่ (ไร่)	ผลผลิต ต่อปี (กิโลกรัม)
เมืองสกลนคร	19	100	9,370	1	0.25	1,500	0	0	0
กุสุมาลย์	0	0	0	0	0.00	0	0	0	0
กุศบาก	0	0	0	0	0.00	0	0	0	0
พรรณานิคม	85	256	655,350	0	0.00	0	1	1	0
พังโคน	31	327	161,535	1	0.50	500	0	0	0
วาริชภูมิ	1	5	0	0	0.00	0	0	0	0
นิคมน้ำอูน	0	0	0	0	0.00	0	0	0	0
วานรนิวาส	8	19	29,661	0	0.00	0	0	0	0
คำตากล้า	3	8	100	0	0.00	0	0	0	0
บ้านม่วง	0	0	0	0	0.00	0	0	0	0
อากาศ อำนวย	14	39	2,400	0	0.00	0	0	0	0
สว่างแดนดิน	6	14	150	0	0.00	0	0	0	0
ส่องดาว	5	23	380	0	0.00	0	0	0	0
เต่างอย	1	12	0	0	0.00	0	0	0	0
โคกศรี สุพรรณ	17	34	4,620	0	0.00	0	3	0	0
เจริญศิลป์	4	18	0	0	0.00	0	0	0	0
โพนนาแก้ว	5	23	380	0	0.00	0	0	0	0
ภูพาน	0	0	2,600	0	0.00	0	0	0	0
รวม	199	876	866,546	2	1	2,000	4	1	0

ที่มา สำนักงานประมงจังหวัดสกลนคร(กลุ่มพัฒนาและส่งเสริมอาชีพการประมง วันที่ 10 มิถุนายน 2563



ตารางแสดงข้อมูลโครงการฟาร์มตัวอย่างอันเนื่องมาจากพระราชดำริในพื้นที่จังหวัดสกลนคร

ลำดับที่		ชื่อโครงการ	ที่ตั้ง			
อำเภอ	ฟาร์ม		บ้าน	ตำบล	อำเภอ	จังหวัด
1	1	ฟาร์มตัวอย่างฯหนองหมากเต่า	นาคำ	ห้วยยาง	เมืองสกลนคร	สกลนคร
2	2	ฟาร์มตัวอย่างฯบ้านทรายทอง	ทรายทอง	ปทุมวาปี	ส่องดาว	สกลนคร
3	3	ฟาร์มตัวอย่างฯบ้านกุดนาขาม	กุดนาขาม	เจริญศิลป์	เจริญศิลป์	สกลนคร
4	4	ฟาร์มตัวอย่างฯบ้านหนองบัวลิม	โคกทราย	หนองบัวลิม	คำตากล้า	สกลนคร
	5	ฟาร์มตัวอย่างฯบ้านแพด	แพด	วังชมพู	คำตากล้า	สกลนคร
	6	ฟาร์มตัวอย่างฯวัดเสนานฤมิตร	พอกใหญ่	นาแต่	คำตากล้า	สกลนคร
	4	ฟาร์มตัวอย่างฯบ้านนาคำ	นาคำ	คำตากล้า	คำตากล้า	สกลนคร
5	8	ฟาร์มตัวอย่างฯบ้านท่าแร่-ดงปลาปาก	โพนงาม	โพนงาม	อากาศอำนวย	สกลนคร
รวมทั้งสิ้น 5 อำเภอ 8 ฟาร์มตัวอย่างฯ						

ที่มา : ศูนย์ศึกษาการพัฒนาภูพานฯ อันเนื่องมาจากพระราชดำริจังหวัดสกลนคร



สำนักงานเกษตรและสหกรณ์จังหวัดสกลนคร ได้ลงตรวจสอบสต็อกปาล์มน้ำมันร่วมกับสำนักงานพาณิชย์ ๕๐ จังหวัด สกลนคร ในพื้นที่ที่เกี่ยวข้อง สรุปรายละเอียดในปีงบประมาณ ๒๕๖๔ มีรายละเอียดดังนี้

ข้อมูลสินค้าเกษตรจังหวัดสกลนคร : ปาล์มน้ำมัน

โรงงานสกัดน้ำมันปาล์มในจังหวัด 3 แห่ง

ผลการตรวจสอบสต็อกคงเหลือ (ตรวจนับ/ตัน)			
เดือน	บจก.อีสานพัฒนา อุตสาหกรรมปาล์ม	บจก.แอ็บโซลูท โปรดักส์	บจก.สุขสมบูรณ์ น้ำมันปาล์มสกกล
ต.ค.-63	128.276	2616.915	168.107
พ.ย.-63	177.64	2137.165	125.457
ธ.ค.-63	64.178	1662.245	75.056
ม.ค.-64	376.585	686.695	77.574
ก.พ.-64	77.153	286.8	32.057
มี.ค.-64	297.259	282.015	154.861
เม.ย.-64	154.38	511.115	347.1
พ.ค.-64	437.42	973.438	717.39
มิ.ย.-64	353.774	1191.233	991.772
ก.ค.-64	138.66	1303.45	64.819
ส.ค.-64	657.52	1395.18	123.977
ก.ย.-64	529.749	2282.918	552.435

สถานการณ์ด้านราคา

ผลปาล์มทะเลาย (เปอร์เซ็นต์น้ำมัน 18%)

ราคา 6.80 - 7.30 บาท/กก.

ราคาปาล์มน้ำมัน ปี 2564 (เฉลี่ยรายเดือน)

ณ เปอร์เซ็นต์น้ำมัน 18% หน่วย : บาท/กก.

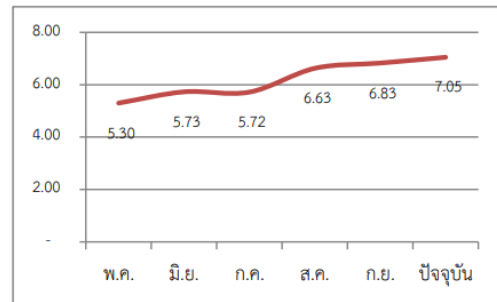

ราคาปาล์มน้ำมัน ณ ปัจจุบัน ปรับเพิ่มขึ้นจากเดือนกันยายน 2564 เนื่องจากผลผลิตออกสู่ตลาดลดลง

โครงการประกันรายได้เกษตรกรชาวสวนปาล์มน้ำมัน ปี 2564

ผลปาล์มทะเลาย (เปอร์เซ็นต์น้ำมัน 18%)

ราคาประกันรายได้ 4.00 บาท/กก.

งวดที่	วันที่	ราคาเกณฑ์กลาง อ้างอิง	ราคาชดเชย ส่วนต่าง
1	11 ม.ค. 64	6.89	-
2	8 ก.พ. 64	6.74	-
3	15 มี.ค. 64	6.25	-
4	9 เม.ย. 64	5.54	-
5	14 พ.ค. 64	4.70	-
6	15 มิ.ย. 64	5.90	-
7	15 ก.ค. 64	5.66	-
8	13 ส.ค. 64	6.56	-

ไม่มีการจ่ายเงินชดเชยส่วนต่างให้เกษตรกร เนื่องจากราคาเกณฑ์กลางอ้างอิงสูงกว่าราคาประกันรายได้ทุกงวด

สถานการณ์ด้านการผลิต : ปี 2564

- จำนวนครัวเรือนเกษตรกร 3,533 ครัวเรือน
- พื้นที่ปลูก 30,084 ไร่
- พื้นที่เก็บเกี่ยว 22,844 ไร่
- คาดการณ์ผลผลิต 24,452 ตัน

อำเภอที่มีพื้นที่ปลูกมากที่สุด 3 อันดับ

1. อำเภอบ้านม่วง 6,061 ไร่
2. อำเภอคำตากล้า 3,484 ไร่



3. อำเภอพรรณานิคม 3,282 ไร่

สำนักงานเกษตรและสหกรณ์จังหวัด
สกลนคร
ข้อมูล ณ เดือนตุลาคม ๒๕๖๔

ภาพร่วมตรวจสอบต่อน้ำมันปาล์ม

บริษัท อีสานพัฒนาอุตสาหกรรมปาล์ม



บริษัท สุขสมบูรณ์น้ำมันปาล์มสกล



บริษัท แอ็บโซลท โปรดักส์ จำกัด



ส่วนที่ 2

ข้อมูลสำนักงานเกษตรและสหกรณ์จังหวัดสกลนคร

ประวัติความเป็นมาของสำนักงานเกษตรและสหกรณ์จังหวัดสกลนคร

กระทรวงเกษตรและสหกรณ์ได้จัดตั้งสำนักงานเกษตรและสหกรณ์จังหวัดสกลนครเป็นส่วนราชการบริหารส่วนภูมิภาคของสำนักงานปลัดกระทรวงเกษตรและสหกรณ์ตามพระราชกฤษฎีกาแบ่งส่วนราชการ สำนักงานปลัดกระทรวงเกษตรและสหกรณ์ พ.ศ.2538โดยประกาศในราชกิจจานุเบกษาฉบับกฤษฎีกา เล่มที่ 112 ตอนที่ 6 ก วันที่ 7 กุมภาพันธ์ 2538 หน้า 7 มีอำนาจหน้าที่และความรับผิดชอบในด้านการจัดทำและประสานแผนพัฒนาและแผนปฏิบัติงานด้านการเกษตรและสหกรณ์ภายในจังหวัด กำกับดูแล และประสานการปฏิบัติงานโครงการพัฒนาการเกษตรและสหกรณ์ที่มีหลายส่วนราชการร่วมกันติดตามประเมินผลการพัฒนาการเกษตรและสหกรณ์ภายในจังหวัดเป็นศูนย์ข้อมูลด้านการเกษตรและสหกรณ์ในระดับจังหวัดโดยมีเกษตรและสหกรณ์ปฏิบัติงานในฐานะผู้แทนกระทรวงเกษตรและสหกรณ์ ประจำจังหวัด

การบริหารงานของสำนักงานเกษตรและสหกรณ์จังหวัด ในฐานะผู้แทนกระทรวงเกษตรและสหกรณ์ประจำจังหวัด ตามระเบียบบริหารราชการแผ่นดินพ.ศ.2534 กำหนดให้ผู้แทนกระทรวงเกษตรและสหกรณ์เป็นกรรมการจังหวัด (กจ.)และระเบียบสำนักนายกรัฐมนตรีว่าด้วยการพัฒนาชนบทและการกระจายความเจริญสู่ภูมิภาคพ.ศ. 2535 ทำหน้าที่เป็นคณะกรรมการพัฒนาจังหวัด (กพจ.)รวมทั้งเป็นศูนย์กลางบริหารงานของกระทรวงเกษตรและสหกรณ์ในจังหวัด และยังเป็นທີ່ปรึกษาทางด้านการเกษตรของกระทรวงเกษตรและสหกรณ์ในส่วนภูมิภาคจึงจำเป็นต้องมียุทธศาสตร์การบริหารงานเพื่อใช้เป็นแนวทางในการปฏิบัติงานของเจ้าหน้าที่และใช้ในการบริหารการพัฒนาการเกษตรและสหกรณ์ในจังหวัดให้บรรลุตามบทบาทหน้าที่ของสำนักงานฯและสนองนโยบายของรัฐอย่างมีประสิทธิภาพสูงสุด

ปีพ.ศ. 2540 สำนักงานจัดตั้งอยู่ทางด้านทิศตะวันออก ของศาลากลางจังหวัดสกลนคร

ปีพ.ศ.2542 ย้ายสำนักงานเข้าศาลากลางจังหวัดสกลนคร ชั้น 2 (หลังเก่า) ซึ่งเดิมเป็นห้องจำจังหวัด

“ปัจจุบัน สำนักงานเกษตรและสหกรณ์จังหวัดสกลนครตั้งอยู่ในศาลากลางจังหวัดสกลนคร

ชั้น2 (หลังเก่า)ถนนศูนย์ราชการตำบลธาตุเชิงชุม อำเภอเมืองจังหวัดสกลนคร”

วัฒนธรรมองค์กร

“มีคุณธรรม รับผิดชอบต่อร่วมกัน พร้อมรับการเปลี่ยนแปลง สร้างสรรค์”

ค่านิยม

“สุจริต โปร่งใส ร่วมมือร่วมใจ มุ่งผลสัมฤทธิ์”

วิสัยทัศน์

“เป็นศูนย์กลางอำนวยความสะดวกนโยบายพัฒนาการเกษตรและสหกรณ์

ในจังหวัดอย่างบูรณาการ”

การแบ่งงานภายในสำนักงานเกษตรและสหกรณ์จังหวัดสกลนครแบ่งออกเป็น 3 กลุ่ม 1 ฝ่าย ดังนี้

1. กลุ่มยุทธศาสตร์พัฒนาการเกษตร

มีหน้าที่และรับผิดชอบในการจัดทำยุทธศาสตร์การพัฒนาการเกษตรของจังหวัด กลุ่มจังหวัด และแผนพัฒนาการเกษตรรายสินค้า และแผนเชิงพื้นที่ บูรณาการจัดทำแผนงาน/โครงการ/งบประมาณของส่วนราชการสังกัดกระทรวงเกษตรและสหกรณ์ในจังหวัด และกลุ่มจังหวัดจัดทำแผนปฏิบัติการประจำปีด้านการเกษตรของจังหวัด บูรณาการด้านดำเนินงานของหน่วยงานตามแผนงานโครงการดำเนินงานตามนโยบายสำคัญของจังหวัด รวมทั้งกำหนดแผนและการดำเนินโครงการที่มีความสำคัญ ซึ่งเป็นประเด็นเร่งด่วนและเหมาะสมกับสภาพเศรษฐกิจและสังคมของจังหวัด ติดตามประเมินผลแผนงาน โครงการและงบประมาณของหน่วยงานในสังกัดกระทรวงเกษตรและสหกรณ์ในจังหวัด และปฏิบัติงานอื่นตามที่ได้รับมอบหมาย

แยกรายละเอียดดังนี้

1. จัดทำยุทธศาสตร์การพัฒนาการเกษตรของจังหวัด กลุ่มจังหวัด
2. จัดทำแผนบูรณาการโครงการที่สำคัญของกระทรวงฯ/รัฐบาล/กลุ่มจังหวัด/จังหวัด
3. จัดทำแผนปฏิบัติการโครงการพัฒนาการเกษตรและสหกรณ์ของจังหวัดประจำปี
4. โครงการ 1 ตำบล 1 กลุ่มเกษตรกรทฤษฎีใหม่
5. โครงการปราชญ์ชาวบ้าน
6. ติดตามประเมินผล แผนงานโครงการและงบประมาณของหน่วยงานในสังกัดกระทรวงเกษตรและสหกรณ์ตามนโยบายกระทรวงฯ/กลุ่มจังหวัด/จังหวัด
7. จัดทำปฏิทินแผนปฏิบัติการโครงการของกลุ่มงานยุทธศาสตร์พัฒนาการเกษตร สنج.เกษตร จ.สกลนคร
8. โครงการร้านอาหารวัตถุดิบปลอดภัยเลือกใช้สินค้า Q
9. โครงการส่งเสริมการบริโภคและใช้วัตถุดิบสินค้า Q
10. โครงการสนับสนุนการปฏิบัติตามนโยบายสำคัญของกระทรวงเกษตรและสหกรณ์
11. คณะกรรมการขับเคลื่อนงานด้านการเกษตรระดับจังหวัด (SC)
12. ปฏิบัติงานอื่นๆ ตามที่ได้รับมอบหมาย

2. กลุ่มช่วยเหลือเกษตรกรและโครงการพิเศษ

มีหน้าที่และรับผิดชอบในการจัดทำและประสานงานโครงการพระราชดำริ งานรับเรื่องราวร้องทุกข์ร้องเรียน การให้ความช่วยเหลือเกษตรกรและผู้ยากจน งานภัยพิบัติ งานนายทะเบียนกลุ่มเกษตรกรประจำจังหวัด งานด้านกฎหมายอื่นที่เกี่ยวข้อง และปฏิบัติงานอื่นตามที่ได้รับมอบหมาย

แยกรายละเอียดดังนี้

1. โครงการอันเนื่องมาจากพระราชดำริ
2. งานภัยพิบัติด้านการเกษตรและงานช่วยเหลือเกษตรกรผู้ประสบภัยพิบัติ
3. งานศูนย์ช่วยเหลือผลผลิตทางการเกษตรและศูนย์บริการประชาชน
4. งานเกษตรพันธสัญญา
5. งานรับเรื่องราวร้องทุกข์ แก้ไขปัญหาหรือร้องทุกข์ / ร้องเรียนของเกษตรกร
6. งานให้ความช่วยเหลือเกษตรกรและผู้ยากจน (อชก.)
7. งานนายทะเบียนกลุ่มเกษตรกร
8. ปฏิบัติงานอื่น ๆ ตามที่ได้รับมอบหมาย

3. กลุ่มสารสนเทศการเกษตร มีหน้าที่และรับผิดชอบในการจัดทำข้อมูลสารสนเทศด้านการเกษตรและสหกรณ์ของจังหวัดเป็น ศูนย์ข้อมูลและศูนย์แม่ข่ายข้อมูลด้านการเกษตรของจังหวัด จัดทำระบบเตือนภัยด้านการเกษตร แจ้งเตือนการระบาดของศัตรูพืชและ สัตว์ ฝ้าระวัง แจ้งเตือนภัยสินค้าเกษตร ตลอดจนประชาสัมพันธ์และเผยแพร่ผลงานการพัฒนาการเกษตรและสหกรณ์ งานนิทรรศการ ผลิตภัณฑ์และวัสดุเพื่อการประชาสัมพันธ์ และปฏิบัติงานอื่นตามที่ได้รับมอบหมาย

แยกรายละเอียดดังนี้

1. ศูนย์บริการข้อมูลด้านการเกษตรและสหกรณ์ของจังหวัดแบบเบ็ดเสร็จ
2. ระบบฐานข้อมูลด้านการเกษตรและสหกรณ์บนเว็บไซต์
3. ข้อมูลเพื่อการวางแผนพัฒนาการเกษตรและสหกรณ์รายสินค้าของจังหวัด
4. ศูนย์ข้อมูลข่าวสารของราชการ พ.ศ. 2540 ของจังหวัด
5. โครงการคลินิกเกษตรเคลื่อนที่ (ประเมินผล)
6. โครงการประชาสัมพันธ์ด้านการเกษตรและสหกรณ์ของจังหวัด
7. ปฏิบัติงานอื่น ๆ ตามที่ได้รับมอบหมาย

1. ฝ่ายบริหารงานทั่วไป

มีหน้าที่และรับผิดชอบในการบริหารงานทั่วไปของสำนักงานฯ การบริหารงานบุคคล งานบริหารงานบุคคล งาน บริหารงานการเงินและบัญชี/เร่งรัดติดตามการใช้จ่ายงบประมาณของสำนักงานฯ พร้อมทั้งจัดทำคำขอของงบประมาณประจำปีของ สำนักงานฯ งานประสานการดำเนินงานกับหน่วยงานในสังกัดกระทรวงเกษตรและสหกรณ์ และหน่วยงานอื่น ๆ ภายในจังหวัด

แยกรายละเอียดดังนี้

1. บริหารงานทั่วไปของสำนักงานฯ
2. งานโครงการตามแผนการตรวจราชการของผู้ตรวจราชการ
3. บริหารงานบุคคล
4. บริหารงานการเงินและบัญชี/เร่งรัดติดตามการใช้จ่ายงบประมาณของสำนักงานฯ
5. จัดทำคำขอของงบประมาณประจำปีของสำนักงานฯ
6. งานธุรการ /งานสารบรรณ
7. งานควบคุมภายใน
8. ประสานการดำเนินงานภายในจังหวัดฯ ของผู้บริหารระดับสูงกระทรวงเกษตรและสหกรณ์
9. ปฏิบัติงานอื่น ๆ ตามที่ได้รับมอบหมาย

รายนามผู้บริหารสำนักงานเกษตรและสหกรณ์จังหวัดสกลนคร

1. นายมานพ ชมพูจันทร์	ดำรงตำแหน่งเมื่อ 2 ต.ค.2540	ถึง 31 ม.ค.2542
2. นายเอียรชัย อุ่นจิตต์วรธนะ	ดำรงตำแหน่งเมื่อ 2 มี.ค.2542	ถึง 30 ก.ย.2542
3. นายสุเทพ วะสินรัตน์	ดำรงตำแหน่งเมื่อ 21 ต.ค.2542	ถึง 30 พ.ย.2550
4. นายสรศักดิ์ สนธิ บุญโยทยาน	ดำรงตำแหน่งเมื่อ 3 ธ.ค.2550	ถึง 30 ก.ย.2552
5. นายพนรัตน์ พงศ์กิตติโชติ	ดำรงตำแหน่งเมื่อ 9 ธ.ค.2552	ถึง 18 ต.ค.2553
6. นายอภิชาติ สังข์ศรี	ดำรงตำแหน่งเมื่อ 15 พ.ย.2553	ถึง 30 ก.ย.2556
7. นายพัฒนา นุศรีอัน	ดำรงตำแหน่งเมื่อ 7 พ.ย.2556	ถึง 22 พ.ย.2558
8. นายภูติท ภัทรกุลเชษฐ	ดำรงตำแหน่งเมื่อ 9 ม.ค.2559	ถึง 1 พ.ย.2560

9. นายเทวินทร์ นรินทร์	ดำรงตำแหน่งเมื่อ 29 พ.ย.2560 ถึง 5 ธ.ค.2560
10. นายสุรเทพ กิจกล้า	ดำรงตำแหน่งเมื่อ 15 ม.ค.2561 ถึง 4 พ.ย.2562
11. นางสาวเอื้องพร นพคุณ	ดำรงตำแหน่งเมื่อ 20 ธ.ค.2562 ถึง 1 ธ.ค.2563
12. นางจันทิรา โยธิการ	ดำรงตำแหน่งเมื่อ 14 ธ.ค.2563 ถึง 22 ตุลาคม 2564

หน่วยงานในสังกัดกระทรวงเกษตรและสหกรณ์ในจังหวัดสกลนคร

ปัจจุบันจังหวัดสกลนคร มีหน่วยงานในสังกัดกระทรวงเกษตรและสหกรณ์ จำนวน 21 หน่วยงาน จาก 13 กรม และ 1 รัฐวิสาหกิจ ดังนี้

1. สำนักงานเกษตรและสหกรณ์จังหวัดสกลนคร	สำนักงานปลัดกระทรวงเกษตรและสหกรณ์
2. สำนักงานเกษตรจังหวัดสกลนคร	กรมส่งเสริมการเกษตร
3. สำนักงานสหกรณ์จังหวัดสกลนคร	กรมส่งเสริมสหกรณ์
4. สำนักงานปศุสัตว์จังหวัดสกลนคร	กรมปศุสัตว์
5. สถานีวิจัยทดสอบพันธุ์สัตว์สกลนคร	กรมปศุสัตว์
6. ศูนย์วิจัยและบำรุงพันธุ์สัตว์สกลนคร	กรมปศุสัตว์
7. สำนักงานประมงจังหวัดสกลนคร	กรมประมง
8. ศูนย์วิจัยและพัฒนาประมงน้ำจืด เขต 3 สกลนคร	กรมประมง
9. หน่วยบริหารจัดการประมงน้ำจืดเขื่อนน้ำอูนสกลนคร	กรมประมง
10. สำนักงานปฏิรูปที่ดินจังหวัดสกลนคร	สำนักงานการปฏิรูปที่ดินเพื่อเกษตรกรรมฯ
11. สถานีพัฒนาที่ดินสกลนคร	กรมพัฒนาที่ดิน
12. ศูนย์วิจัยและพัฒนาการเกษตรสกลนคร	กรมวิชาการเกษตร
13. ศูนย์หม่อนไหมเฉลิมพระเกียรติสกลนคร	กรมหม่อนไหม
14. ศูนย์วิจัยข้าวสกลนคร	กรมการข้าว
15. ศูนย์เมล็ดพันธุ์ข้าวสกลนคร	กรมการข้าว
16. โครงการชลประทานสกลนคร	กรมชลประทาน
17. ศูนย์ศึกษาการพัฒนาภูพานอันเนื่องมาจากพระราชดำริ	กรมชลประทาน
18. สำนักงานจัดรูปที่ดินและจัดระบบน้ำเพื่อเกษตรกรรมที่ 11	กรมชลประทาน
19. โครงการส่งน้ำและบำรุงรักษาน้ำอูน	กรมชลประทาน
20. สำนักงานตรวจบัญชีสหกรณ์สกลนคร	กรมตรวจบัญชีสหกรณ์
21. การยางแห่งประเทศไทยจังหวัดสกลนคร	การยางแห่งประเทศไทย





ผังโครงสร้างสำนักงานเกษตรและสหกรณ์จังหวัดสกลนคร



นางสาวจันทิรา โยธิการ
เกษตรและสหกรณ์จังหวัดสกลนคร

กลุ่มยุทธศาสตร์ พัฒนาการเกษตร



นางเอี่ยมพร ลือรินทร์
นักวิเคราะห์นโยบายและแผนชำนาญการพิเศษ



นายอรอนพ มาลีสัย
นักวิเคราะห์นโยบายและแผนปฏิบัติการ



นายคันทิรินทร์ สิริมาศ
นักวิเคราะห์นโยบายและแผนปฏิบัติการ



นายวราเช สุชคณา
นักวิเคราะห์นโยบายและแผนปฏิบัติการ



นางสาวเมธาพร บุญสูง
เจ้าหน้าที่วิเคราะห์นโยบายและแผน



นายสิริภพ ศรีเชษฐา
เจ้าหน้าที่วิเคราะห์นโยบายและแผน



นายฉิวกร จิระวัฒนสมกุล
เจ้าหน้าที่วิเคราะห์นโยบายและแผน



นายพงษ์สฤษดิ์ กลางประพันธ์
เจ้าหน้าที่วิเคราะห์นโยบายและแผน

กลุ่มสารสนเทศการเกษตร



นางจุฬารัตน์ เจริญนุ้ม
นักวิเคราะห์นโยบายและแผนชำนาญการ



นางปรารพนา บุญยารมย์
เจ้าหน้าที่วิเคราะห์นโยบายและแผน

กลุ่มช่วยเหลือเกษตรกร และโครงการพิเศษ



นายบุญฤทธิ์ บุตรละคร
นักวิเคราะห์นโยบายและแผนชำนาญการ



นางสาวเพ็ญภา สอนสมนึก
นักวิเคราะห์นโยบายและแผนชำนาญการ



นางสาวจิรปริยา บรรดสาร
เจ้าหน้าที่วิเคราะห์นโยบายและแผน

ฝ่ายบริหารทั่วไป



นางวรินทร์ทิพย์ จูปพงษ์
เจ้านักงานธุรการชำนาญงาน



นางสาวรุ่งกา สกุลไพศาลศิริ
เจ้านักงานธุรการปฏิบัติงาน



นางรุ่งกา ปิยะนันท์
พนักงานพิมพ์ ระดับ ส 4



นายรัตนา ธนปราดเป็ร็อง
เจ้าหน้าที่ธุรการ



นางสาวบุญยรัตน์ โคตรหาชัย
เจ้านักงานการเงินและบัญชี



นายแมนศรี สุขศิลา
บริหารงานทั่วไป



นางแมนชนา ทองเรือง
แม่บ้านทำความสะอาด



นายสุวิทย์ คณะพล
พนักงานขับรถยนต์



นายปรีชา ยอวัฒนา
พนักงานขับรถยนต์

ส่วนที่ 3

ผลการดำเนินงานตามแผนงาน/โครงการ

ประจำปีงบประมาณ 2564

ผลการดำเนินงานที่เกี่ยวข้องกับการบริหารงานทั่วไปของสำนักงาน

งานสารบรรณ

ที่	รายการงานที่ปฏิบัติ	จำนวน	หน่วย
1	รับหนังสือภายนอก	2,892	เรื่อง
2	ออกเลขหนังสือส่งออก	1,639	เรื่อง
3	ออกเลขคำสั่งสำนักงานฯ	40	เรื่อง
4	จัดทำรายงานการประชุมสำนักงานฯ	4	ครั้ง

งานพัสดุ

ที่	รายการงานที่ปฏิบัติ	จำนวน	หน่วย
1	การจัดซื้อจัดจ้างตามระเบียบกระทรวงการคลังว่าด้วย การจัดซื้อจัดจ้างและการบริหารพัสดุภาครัฐ พ.ศ.2560	-	ครั้ง
	2.1 วิธีประกาศเชิญชวนทั่วไป		
	2.1.1 วิธีตลาดอิเล็กทรอนิกส์ (e-market)	-	ครั้ง
	2.1.2 วิธีตลาดอิเล็กทรอนิกส์ (e-bidding)	-	ครั้ง
	2.2 วิธีคัดเลือก	-	ครั้ง
	2.3 วิธีเฉพาะเจาะจง	1,389	ฉบับ
	2.4 จัดทำสัญญาซื้อขาย	-	ฉบับ
	2.5 บันทึกโครงการ	1,304	ฉบับ
	2.6 จัดทำใบสั่งซื้อ	37	โครงการ
	2.7 จัดทำใบสั่งจ้าง	37	โครงการ
2	จัดทำทะเบียนรับพัสดุ	9	โครงการ
3	จัดทำทะเบียนจ่ายพัสดุ	9	โครงการ
4	ลงทะเบียนครุภัณฑ์	3	ครั้ง
5	จัดทำประวัติซ่อมบำรุงยานพาหนะและครุภัณฑ์ต่าง ๆ	11	ครั้ง
6	ต่อทะเบียนรถยนต์	4	ครั้ง

งานการเงินและบัญชี

ที่	รายการงานที่ปฏิบัติ	จำนวน	หน่วย
1	วางฎีกาเบิกจ่ายเงินงบประมาณและเงินนอกงบประมาณ	370	ครั้ง
2	เบิกค่ารักษาพยาบาล	3	ครั้ง
3	ยืมเงินงบประมาณที่เข้าระบบเบิกจ่าย GFMS	16	ครั้ง
4	ยืมเงินตรงราชการ	3	ครั้ง
5	ยืมเงินงบประมาณ	5	ครั้ง

สรุปผลการเบิก-จ่ายเงินงบประมาณ ประจำปี 2564

ลำดับ ที่	กิจกรรม/โครงการ	งบประมาณ ที่ได้รับจัดสรร (บาท)	ผลการเบิกจ่าย		ยอด ผูกพัน (PO) (บาท)	ยอดคงเหลือ (บาท)	หมายเหตุ
			จำนวนเงิน(บาท)	ร้อยละ			
1	งบประมาณ(ค่าตอบแทนพนักงาน)	1,378,320.00	1,378,320.00			-	
	งบดำเนินงาน	230,841.00	230,840.90			0.10	
2	- ค่าเช่าบ้าน	197,613.00	197,612.90			0.10	
	- ประกันสังคม	33,228.00	33,228.00			-	
3	งบดำเนินงาน	1,431,440.00	1,431,404.78			35.22	
	1. งบดำเนินงาน						
	- ค่าตอบแทน ใช้สอยและวัสดุ	905,750.00	905,714.78			35.22	
	- ค่าสาธารณูปโภค	139,000.00	139,000.00			-	
	- ค่าใช้จ่ายโครงการ 1 ตำบล 1 กลุ่มเกษตรกรทฤษฎีใหม่	84,000.00	84,000.00			-	
	- ค่าเบี้ยประชุมคณะกรรมการพัฒนาการเกษตร	93,750.00	93,750.00			-	
	- ค่าใช้จ่ายในการจัดทำแผน	2,540.00	2,540.00			-	
	- ค่าวัสดุคอมพิวเตอร์ (ICT)	187,100.00	187,100.00			-	
	- ค่าสาธารณูปโภค (ICT)	19,300.00	19,300.00			-	
4	งบดำเนินงาน (เบิกแทนกัน)	92,950.00	92,950.00			-	
	- ค่าใช้จ่ายในการดำเนินการจัดงาน วันพระบิดาแห่งฝนหลวง	40,000.00	40,000.00			-	
	- ค่าใช้จ่ายโครงการร้านอาหารวัดตลิ่งน้อยเลือกใช้สินค้า Q	24,950.00	24,950.00			-	
	- ค่าใช้จ่ายโครงการส่งเสริมการบริโภคและใช้วัตถุดิบสินค้า Q	28,000.00	28,000.00			-	
5	งบรายจ่ายอื่น	414,321.66	394,071.34			20,250.32	
	- ค่าใช้จ่ายโครงการอันเนื่องมาจากพระราชดำริ	165,000.00	165,000.00			-	
	- ค่าใช้จ่ายโครงการส่งเสริมแนวทางเกษตรทฤษฎีใหม่	30,755.00	30,755.00			-	
	- ค่าใช้จ่ายสนับสนุนโครงการพัฒนาศูนย์เครือข่ายราษฎรชาวนบ้าน	128,566.66	124,806.66			3,760.00	
	- ค่าจ้างเจ้าหน้าที่สนับสนุนโครงการ 1 ตำบล 1 กลุ่มเกษตรกรทฤษฎีใหม่	90,000.00	73,509.68			16,490.32	
6	เงินอุดหนุนโครงการพัฒนาศูนย์เครือข่ายราษฎรชาวนบ้าน	66,000.00	66,000.00			-	
7	เงินกู้เพื่อแก้ไขปัญหาเยียวยา และฟื้นฟูเศรษฐกิจและสังคม ที่ได้รับผลกระทบ	72,577,527.00	68,767,979.51			3,809,547.49	
	- กิจกรรมรับสมัครเกษตรกร	16,152.00				16,152.00	
	- การติดตามและรายงานผล	1,609,955.00	846,326.00			763,629.00	
	- กิจกรรมการฝึกอบรม (1,426,740+1,023,420+1,023,420+940,840)	4,414,420.00	1,585,489.00			2,828,931.00	
	- การจ้างแรงงานเกษตรกรทฤษฎีใหม่ระดับตำบล	66,537,000.00	66,336,164.51			200,835.49	
	เงินกู้เพื่อแก้ไขปัญหาเยียวยา และฟื้นฟูเศรษฐกิจและ สังคมที่ได้รับผลกระทบ	20,321,452.49	20,321,452.49			-	
8	งบลงทุน	44,000.00	44,000.00			-	
	- ครุภัณฑ์ (กล้อง 6,000+ลำโพง 9,000+ เครื่องสแกนเนอร์29,000)	44,000.00	44,000.00			-	
9	เงินฝากธนาคาร					-	
	-ธนาคาร ธกส. กองทุนหมุนเวียนเพื่อการกู้ยืมแก่เกษตรกรและผู้ยากจน (อชก)	257,880.00	145,403.00			112,477.00	
	(ยอดรวมทั้งสิ้น (1+8))	96,556,852.15	92,727,019.02	96.03		3,829,833.13	

ข้อมูล ณ วันที่ 30 กันยายน 2564

สรุปผลการดำเนินงาน โครงการเกษตรทฤษฎีใหม่

(ภายใต้โครงการฟื้นฟูเศรษฐกิจและสังคมที่ได้รับผลกระทบ

จากการระบาดของโรคติดเชื้อไวรัสโคโรนา 2019)

โครงการ 1 ตำบล 1 กลุ่มเกษตรทฤษฎีใหม่ ปีงบประมาณ พ.ศ. 2564

1. วัตถุประสงค์

1.1 เพื่อส่งเสริมการเรียนรู้และน้อมนำหลักของปรัชญาเศรษฐกิจพอเพียงด้วยการพัฒนาพื้นที่เกษตรทฤษฎีใหม่ในรูปแบบกลุ่มเกษตรทฤษฎีใหม่ 1 ตำบล 1 กลุ่มเกษตรทฤษฎีใหม่

1.2 เพื่อเพิ่มพื้นที่เก็บกักน้ำสำหรับการเกษตรทฤษฎีใหม่ ทั้งในส่วนกิจกรรมหลักและกิจกรรมที่เกี่ยวข้องตลอดทั้งปี

1.3 เพื่อฟื้นฟูภาคการเกษตร ภายหลังจากแพร่ระบาดของโรคติดเชื้อไวรัสโคโรนา 2019 โดยมุ่งเน้นเกษตรที่มีความตั้งใจเอาใจใส่อย่างจริงจัง

2. คุณสมบัติเกษตรกรที่เข้าร่วมโครงการ

เกษตรกรทั่วไป และเกษตรกรที่เข้าร่วมโครงการส่งเสริมเกษตรทฤษฎีใหม่ (5 ประสานฯ) ซึ่งขาดแหล่งน้ำหรือมีแหล่งน้ำไม่เพียงพอต่อการทำการเกษตร ที่ประสงค์เข้าร่วมโครงการฯ

3. เป้าหมายและพื้นที่ดำเนินการ พัฒนาพื้นที่เกษตรทฤษฎีใหม่จังหวัดสกลนครใน 124 ตำบล ตำบลละ 2 – 50 ราย ต่อตำบล พื้นที่ดำเนินการรายละ 2.5 – 5 ไร่ รายละเอียดดังนี้

- 1) ขนาดพื้นที่ 2.5 ไร่ พื้นที่เก็บกักน้ำปริมาณดินชุดไม่เกิน 1,800 ลบ.ม.
- 2) ขนาดพื้นที่ 3 ไร่ พื้นที่เก็บกักน้ำปริมาณดินชุดไม่เกิน 2,100 ลบ.ม.
- 3) ขนาดพื้นที่ 4 ไร่ พื้นที่เก็บกักน้ำปริมาณดินชุดไม่เกิน 2,800 ลบ.ม.
- 4) ขนาดพื้นที่ 5 ไร่ พื้นที่เก็บกักน้ำปริมาณดินชุดไม่เกิน 3,500 ลบ.ม.

4. ระยะเวลาดำเนินการ 1 ปี 5 เดือน(กรกฎาคม 2563 – ธันวาคม 2564)

5. กิจกรรมดำเนินโครงการ

1) รับสมัครเกษตรกรเข้าร่วมโครงการ

2) ฝึกอบรมเกษตรกร (เวทีการเรียนรู้)

- กระบวนการเรียนรู้ครั้งที่ 1 หลักปรัชญาของเศรษฐกิจพอเพียงและการพัฒนาการเกษตรทฤษฎีใหม่

- กระบวนการเรียนรู้ครั้งที่ 2 วิเคราะห์พื้นที่ วางแผนการผลิต

- กระบวนการเรียนรู้ครั้งที่ 3 การรวมกลุ่ม

- กระบวนการเรียนรู้ครั้งที่ 4 เพิ่มประสิทธิภาพการเรียนรู้ (ศึกษาดูงาน)

3) ขุดสระเก็บกักน้ำ

4) การพัฒนาอาชีพ (สนับสนุนปัจจัยการผลิต ด้านการปรับปรุงบำรุงดิน ,ด้านพืช ,ด้านปศุสัตว์ ,ด้านประมง)

- 5) ส่งเสริมการรวมกลุ่มและการตลาด
- 6) จัดแรงงานเกษตรทฤษฎีใหม่ระดับตำบล
- 7) ติดตามและประเมินผล
 - การรวบรวมและติดตามการดำเนินงานรายแปลง
 - ติดตามและประเมินผลระดับตำบล

6. งบประมาณ

งบเงินกู้เพื่อแก้ไขปัญหา เยียวยา และฟื้นฟูเศรษฐกิจและสังคม ที่ได้รับผลกระทบจากการระบาดของโรคติดเชื้อไวรัสโคโรนา 2019ปีงบประมาณ พ.ศ. 2564 จัดสรรให้หน่วยรับงบประมาณจังหวัดสกลนคร รวมทั้งสิ้น จำนวน 253,479,186.49 บาท รายละเอียดดังนี้

- 1) สำนักงานเกษตรและสหกรณ์จังหวัดสกลนคร จำนวน 92,945,827.49 บาท
(ดำเนินกิจกรรม 1. รับสมัครเกษตรกร 2. การติดตามและรายงานผล 3. การฝึกอบรมเกษตรกร และ 4. การจ้างแรงงาน)
- 2) สถานีพัฒนาที่ดินสกลนคร จำนวน 153,777,239.00 บาท
(ดำเนินกิจกรรม 1. การขุดสระเก็บน้ำ และ 2. การสนับสนุนปัจจัยการผลิตด้านปรับปรุงบำรุงดิน)
- 3) สำนักงานเกษตรจังหวัดสกลนคร จำนวน 3,405,990.00 บาท
(ดำเนินกิจกรรม สนับสนุนปัจจัยการผลิตด้านพืช)
- 4) สำนักงานปศุสัตว์จังหวัดสกลนคร จำนวน 3,350,130.00 บาท
(ดำเนินกิจกรรม สนับสนุนปัจจัยการผลิตด้านปศุสัตว์)

7. ผลที่คาดว่าจะได้รับ ผลผลิตของโครงการและตัวชี้วัด

- ผลผลิตของโครงการ

- 1) พื้นที่เกษตรทฤษฎีใหม่จังหวัดสกลนคร เพิ่มขึ้น
- 2) มีพื้นที่กักเก็บน้ำในจังหวัดสกลนคร เพิ่มขึ้น
- 3) เกษตรกรได้รับการพัฒนาให้มีความมั่นคงในอาชีพทำเกษตรทฤษฎีใหม่
- 4) มีแปลงต้นแบบเพื่อการเรียนรู้ด้านการเกษตรทฤษฎีใหม่ในจังหวัดสกลนคร
- 5) เกิดการสร้างงาน สร้างรายได้ ในพื้นที่

- ตัวชี้วัด

- 1) แปลงต้นแบบเพื่อการเรียนรู้ด้านเกษตรทฤษฎีใหม่จังหวัดสกลนคร และเกษตรกรสามารถปรับเปลี่ยนมาทำการเกษตรแบบผสมผสาน ปรับเปลี่ยนโครงสร้างการผลิตภาคการเกษตรให้มีความยั่งยืน
- 2) พื้นที่การเกษตรที่เข้าร่วมโครงการจังหวัดสกลนคร สามารถทำการเกษตรในฤดูแล้งได้จากการสนับสนุนบ่อกักเก็บน้ำเพิ่มขึ้น
- 3) เกิดการสร้างงาน สร้างรายได้ ในพื้นที่จังหวัดสกลนคร



ผลการดำเนินการ โครงการ 1 ตำบล 1 กลุ่มเกษตรกรทฤษฎีใหม่ จังหวัดสกลนคร (ข้อมูล ณ วันที่ 30 กันยายน 2564)

1. การรับสมัครเกษตรกรและแรงงาน

- | | | |
|----------------------|-------|--|
| 1.1 เกษตรกร | จำนวน | 2,311 ราย |
| - เกษตรกรทั่วไป | จำนวน | 2,209 ราย |
| - เกษตรกร (5 ประสาน) | จำนวน | 102 ราย |
| 1.2 แรงงานระดับตำบล | จำนวน | 1,109 ราย (สิ้นสุดสัญญาจ้าง 30 กันยายน 2564) |

2. การขุดสระเก็บกักน้ำ

- | | | |
|------------------------------|-------|-----------|
| 2.1 ขุดเสร็จและส่งมอบแล้ว | จำนวน | 2,235 ราย |
| เกษตรกรทั่วไป | จำนวน | 2,137 ราย |
| เกษตรกร (5 ประสาน) | จำนวน | 98 ราย |
| 2.2 ไม่สามารถดำเนินการขุดได้ | จำนวน | 76 ราย |
| เกษตรกรทั่วไป | จำนวน | 72 ราย |
| เกษตรกร (5 ประสาน) | จำนวน | 4 ราย |

หมายเหตุ : -ขุดได้เป็นบางส่วน

-ผู้รับจ้างขอขยายเวลาการขุดสระไปช่วงหลังการเก็บเกี่ยวข้าว



หมายเหตุ : เกษตรกรยังไม่รับการฝึกอบรม ในกระบวนการเรียนรู้ ครั้งที่ 1 จำนวน 80 ราย กระบวนการเรียนรู้ ครั้งที่ 2 - 4 จำนวน 133 ราย(สนง.เกษตรและสหกรณ์จังหวัด จะแจ้งรายชื่อเกษตรกรที่ยังไม่ได้รับการอบรมไปยังหน่วยงานที่เกี่ยวข้อง เพื่อให้ความรู้ในพื้นที่ต่อไป)

4. การส่งมอบปัจจัยการผลิต (ข้อมูล ณ 30 ธันวาคม 2564)

โดยสนับสนุนปัจจัยการผลิต รายละเอียด 1,470 บาท

- | | | |
|-----------------------|---|-----------------------|
| 4.1 ด้านพืช | จำนวนเป้าหมาย 2,137 ราย | ผลดำเนินงาน 2,150 ราย |
| | ได้แก่ ลำไย/มะม่วงแก้วขมิ้น และลิ้นจี่ อย่างละ 3 ต้น ทุเรียน/มะพร้าวน้ำหอม อย่างละ 2 ต้น | |
| 4.2 ด้านปศุสัตว์ | จำนวนเป้าหมาย 2,137 ราย | ผลดำเนินงาน 2,279 ราย |
| | ได้แก่ พันธุ์ไก่ไข่ 5 ตัว /อาหาร 15 กก. /ถังใส่น้ำ 1 อัน และถังใส่อาหาร 1 อัน | |
| 4.3 ด้านประมง | จำนวนเป้าหมาย 2,137 ราย | ผลดำเนินงาน 2,135 ราย |
| | ได้แก่ พันธุ์ปลากินพืช(ปลานิล)จำนวน 700 ตัว และอาหาร 1 กระสอบๆ ละ 20 กก. | |
| 4.4 ปรับปรุงคุณภาพดิน | จำนวนเป้าหมาย 2,137 ราย | ผลดำเนินงาน 2,201 ราย |
| | ได้แก่ โดโลไมท์ 500 กก./เมล็ดพันธุ์ปอเทือง 5 กก./หญ้าแฝก 2,500 กล้า /มูลไก่ 31 กก. /กากน้ำตาล 20 กก. และสารเร่ง พด. | |



5. การเบิกจ่ายงบประมาณ

5.1 รวมการเบิกจ่ายงบประมาณในภาพรวมของโครงการฯ

1) จัดสรรงบประมาณ	จำนวน	253,479,186.49	บาท
2) เบิกจ่าย	จำนวน	214,942,686.00	บาท
3) คงเหลือ	จำนวน	38,536,500.49	บาท
4) ผลของการเบิกจ่าย	คิดเป็นร้อยละ 84.80	ของงบประมาณที่ได้รับ	

5.2 รวมการเบิกจ่ายงบประมาณแยกเป็นรายหน่วยงาน มีดังนี้

1. สำนักงานเกษตรและสหกรณ์จังหวัดสกลนคร รับผิดชอบกิจกรรม 1) รับสมัครเกษตรกร

2) การติดตามและรายงานผล 3) การฝึกอบรมเกษตรกร และ 4) การจ้างแรงงาน

1) จัดสรรงบประมาณ	จำนวน	92,945,827.49	บาท
2) เบิกจ่าย	จำนวน	89,136,280.00	บาท
3) คงเหลือ	จำนวน	3,809,547.49	บาท
4) ผลของการเบิกจ่าย	คิดเป็นร้อยละ 95.90	ของงบประมาณที่ได้รับการจัดสรร	

หมายเหตุ เนื่องจากสถานการณ์โควิด ทำให้การอบรมครั้งที่ 2 - 4 ไม่สามารถอบรมแบบปกติได้ ซึ่งมีกรอบรมแบบออนไลน์ โดยเบิกจ่ายได้เฉพาะค่าวิทยากรเท่านั้น

2. สถานีพัฒนาที่ดินสกลนคร รับผิดชอบกิจกรรม 1) การขุดสระเก็บน้ำ และ 2) การสนับสนุน

ปัจจัยการผลิตด้านปรับปรุงบำรุงดิน

1) จัดสรรงบประมาณ	จำนวน	153,777,239.00	บาท
2) เบิกจ่าย	จำนวน	119,353,398.00	บาท
3) คงเหลือ	จำนวน	34,423,841.00	บาท
4) ผลของการเบิกจ่าย	คิดเป็นร้อยละ 77.62	ของงบประมาณที่ได้รับการจัดสรร	

3. สำนักงานเกษตรจังหวัดสกลนคร รับผิดชอบกิจกรรม สนับสนุนปัจจัยการผลิตด้านพืช

1) จัดสรรงบประมาณ	จำนวน	3,405,990.00	บาท
2) เบิกจ่าย	จำนวน	3,112,238.00	บาท
3) คงเหลือ	จำนวน	293,761.00	บาท
4) ผลของการเบิกจ่าย	คิดเป็นร้อยละ 91.38	ของงบประมาณที่ได้รับการจัดสรร	

4. สำนักงานปศุสัตว์จังหวัดสกลนคร รับผิดชอบกิจกรรม สนับสนุนปัจจัยการผลิตด้านปศุสัตว์

1) จัดสรรงบประมาณ	จำนวน	3,350,130.00	บาท
2) เบิกจ่าย	จำนวน	3,340,770.00	บาท
3) คงเหลือ	จำนวน	9,360.00	บาท
4) ผลของการเบิกจ่าย	คิดเป็นร้อยละ 99.72	ของงบประมาณที่ได้รับการจัดสรร	

5. สำนักงานประมงจังหวัดสกลนคร รับผิดชอบกิจกรรม สนับสนุนปัจจัยการผลิตด้านประมง
สำนักงานประมงจังหวัดสกลนคร ไม่ได้รับการจัดสรรงบประมาณ เนื่องจาก กรมเป็นผู้ดำเนินการจัดซื้อ สนง.ประมงจังหวัดสกลนคร ทำหน้าที่ในการรับปัจจัยการผลิตไปส่งมอบให้กับเกษตรกร
กลุ่มเป้าหมาย

สำนักงานประมงจังหวัดสกลนคร ไม่ได้รับการจัดสรรงบประมาณ เนื่องจาก กรมเป็นผู้ดำเนินการจัดซื้อ สนง.ประมงจังหวัดสกลนคร ทำหน้าที่ในการรับปัจจัยการผลิตไปส่งมอบให้กับเกษตรกร
กลุ่มเป้าหมาย



โครงการพัฒนาศูนย์เครือข่ายปราชญ์ชาวบ้านจังหวัดสกลนคร

ปีงบประมาณ พ.ศ.2564

สำนักงานปลัดกระทรวงเกษตรและสหกรณ์ โดยกองนโยบายเทคโนโลยีเพื่อการเกษตรและเกษตรกรรมยั่งยืน ได้ดำเนินโครงการพัฒนาศูนย์เครือข่ายปราชญ์ชาวบ้าน ประจำปี 2564 (โครงการฯ ต่อเนื่องจากโครงการพัฒนาการเกษตรตามแนวทฤษฎีใหม่ โดยยึดหลักปรัชญาของเศรษฐกิจพอเพียงปีงบประมาณ 2550-2563) โดยวัตถุประสงค์เพื่อขยายผลการเรียนรู้อย่างต่อเนื่องจากปีที่ผ่านมาโดยสนับสนุนให้เกษตรกรที่เข้าร่วมโครงการฯ มีความรู้ ความเข้าใจในการดำเนินกิจกรรมการเกษตรตามแนวทฤษฎีใหม่โดยยึดปรัชญาของเศรษฐกิจพอเพียง และสามารถนำความรู้ที่ได้รับไปปรับใช้ในการประกอบอาชีพได้ ตลอดจนสนับสนุนให้เกษตรกรที่เข้าร่วมโครงการฯ มีศักยภาพในการดำเนินกิจกรรมทางการเกษตรตามแนวทฤษฎีใหม่ขึ้นก้ำก๋นหน้าได้ โดยได้รับความร่วมมือจากปราชญ์ชาวบ้าน ผู้เป็นต้นแบบความสำเร็จในการประยุกต์ใช้หลักปรัชญาของเศรษฐกิจพอเพียงมาเป็นผู้ถ่ายทอดความรู้ให้กับเกษตรกรภายใต้หลักการชาวบ้านสอนชาวบ้าน

สำนักงานเกษตรและสหกรณ์จังหวัดสกลนคร ได้รับอนุมัติให้ดำเนินโครงการพัฒนาศูนย์เครือข่ายปราชญ์ชาวบ้านภายใต้โครงการพัฒนาศูนย์เครือข่ายปราชญ์ชาวบ้าน ประจำปี 2564 (โครงการฯ ต่อเนื่องจากโครงการพัฒนาการเกษตรตามแนวทฤษฎีใหม่ โดยยึดหลักปรัชญาเศรษฐกิจพอเพียงปีงบประมาณ 2550-2563) จำนวน 1 ศูนย์ คือศูนย์กสิกรรมธรรมชาติ คนฮักถิ่น นายปริญญา นามืองรักษ์ บ้านเลขที่ 140 หมู่ที่ 15 บ้านห้วยไร่สามัคคี ตำบลบงใต้ อำเภอสว่างแดนดิน จังหวัดสกลนครจำนวนเกษตรกรที่ได้รับอนุมัติให้ดำเนินการ จำนวน 30 ราย

ดำเนินการฝึกอบรมเกษตรกรทั่วไป หลักสูตร 3 วัน 2 คืน

ระยะเวลาดำเนินการ 1 ปี (ปีงบประมาณ พ.ศ. 2564 ตั้งแต่เดือน 1 ตุลาคม 2563 - 30 กันยายน 2564)

1. การฝึกอบรมเกษตรกรทั่วไป

สำนักงานเกษตรและสหกรณ์จังหวัดสกลนครร่วมกับศูนย์เครือข่ายปราชญ์ชาวบ้าน นายปริญญา นามืองรักษ์ (ศูนย์กสิกรรมธรรมชาติ คนฮักถิ่น) ได้ดำเนินการจัดกิจกรรมถ่ายทอดและฝึกอบรมให้ความรู้ ความเข้าใจแนวปรัชญาเศรษฐกิจพอเพียง การใช้วิถีชีวิตอยู่ร่วมกับธรรมชาติ อนุรักษ์ ดิน น้ำ และป่า การใช้ประโยชน์จากไม้ป่าอย่างยั่งยืน การทำเกษตรทฤษฎีใหม่ การทำเกษตรผสมผสาน การทำปุ๋ยอินทรีย์ ปุ๋ยพืชสด น้ำหมักชีวภาพ การทำเกษตรอินทรีย์ การรวมกลุ่มและสร้างเครือข่าย การทำบัญชีรับ - จ่ายครัวเรือน การแลกเปลี่ยนประสบการณ์ การนำแนวปรัชญาเศรษฐกิจพอเพียงมาประยุกต์ใช้ในการดำรงชีวิตประจำวัน โดยศูนย์เครือข่ายปราชญ์ชาวบ้านเป็นผู้จัดการฝึกอบรม โดยเชิญวิทยากร ที่เป็นเกษตรกรและผู้ที่มีประสบการณ์จริงในพื้นที่มาถ่ายทอดแนวความคิด ประสบการณ์ให้กับผู้เข้ารับการฝึกอบรมจำนวน 30 รายได้ดำเนินการจัดฝึกอบรม ในระหว่างวันที่ 27 - 29 ธันวาคม 2563

2. การติดตามผู้เข้ารับการฝึกอบรม

ศูนย์เครือข่ายปราชญ์ชาวบ้าน (นายปริญญา นามืองรักษ์ (ศูนย์กสิกรรมธรรมชาติ คนฮักถิ่น) ร่วมกับสำนักงานเกษตรและสหกรณ์จังหวัดสกลนคร ได้ดำเนินการติดตามเกษตรกรที่ผ่านการฝึกอบรมภายใต้โครงการพัฒนาศูนย์เครือข่ายปราชญ์ชาวบ้าน ปีงบประมาณ พ.ศ. 2564จำนวน 30 ราย

ศูนย์กสิกรรมธรรมชาติ คนฮักถิ่น (นายปริญญา นาเมืองรักษ์)



ศูนย์กิจกรรมธรรมชาติ คนอังกถิ่น (นายปริญญา นาเมืองรักษ์)

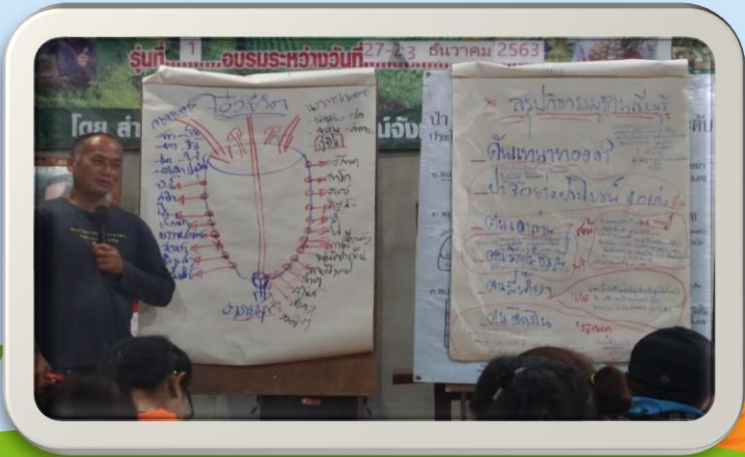

3. กิจกรรมรวมกลุ่มและสร้างเครือข่าย

ปีงบประมาณพ.ศ.2564 สำนักงานเกษตรและสหกรณ์จังหวัดสกลนครได้ร่วมกับศูนย์เครือข่าย
ปราชญ์ชาวบ้าน ดำเนินการพิจารณาคัดเลือกกลุ่มเกษตรกรที่ผ่านการอบรมจากศูนย์เครือข่ายปราชญ์ชาวบ้าน
เพื่อสนับสนุนการดำเนินงานของกลุ่มภายใต้โครงการพัฒนาศูนย์เครือข่ายปราชญ์ชาวบ้าน
มีวิธีการดำเนินงานดังนี้

- **จัดเวทีแบบมีส่วนร่วม** ประกอบด้วย การชี้แจงทำความเข้าใจกลุ่มเกษตรกรในการดำเนินกิจกรรม
กลุ่มวิเคราะห์สถานการณ์และศักยภาพ (จุดแข็ง, จุดอ่อน) ศึกษาปัญหาและแนวทางพัฒนาในการประกอบ
อาชีพ การดำเนินกิจกรรมเพื่อพัฒนาผลผลิตของกลุ่ม รวมถึง เทคโนโลยี ทักษะการผลิตการแปรรูป และ
การตลาด

- **จัดทำแผนปฏิบัติการของกลุ่ม**(แผนพัฒนาบุคลากร/กลุ่ม แผนพัฒนาการผลิต/การแปรรูป แผนการ
ตลาด แผนสืบค้น/พัฒนา/ถ่ายทอดองค์ความรู้และภูมิปัญญา แผนการเงิน แผนการเชื่อมโยงการผลิตกับการ
ท่องเที่ยว/การอนุรักษ์สิ่งแวดล้อม/การส่งเสริมวัฒนธรรมท้องถิ่น และแผนอื่นๆ)ให้เป็นระบบครบวงจร

- **การดำเนินการตามแผนปฏิบัติการ**เมื่อสำนักงานเกษตรและสหกรณ์จังหวัดได้รับงบประมาณแล้ว
ให้กลุ่มเกษตรกรดำเนินงานตามกิจกรรมในแผนปฏิบัติการที่กำหนดและตามระยะเวลาที่กำหนดไว้ใน
แผนปฏิบัติการ

- **การติดตามผล**โดยให้กลุ่มเกษตรกรนำเสนอผลงานและรายงานความก้าวหน้าของกลุ่มเกษตรกร
สำนักงานเกษตรและสหกรณ์จังหวัดร่วมกับศูนย์เครือข่ายปราชญ์ชาวบ้านที่ให้การสนับสนุน จัดเวทีเพื่อให้
กลุ่มเกษตรกรนำเสนอผลการปฏิบัติงานและสรุปผลการดำเนินงานการรวมกลุ่มและการสร้างเครือข่ายทั้งนี้ได้
จัดให้มีศูนย์เครือข่ายปราชญ์ชาวบ้านที่ได้ให้การสนับสนุนและเจ้าหน้าที่ของสำนักงานเกษตรและสหกรณ์
จังหวัด ได้รับมอบหมายให้เป็นพี่เลี้ยงและอำนวยความสะดวกต่าง ๆ ในระหว่างที่มีการจัดเวทีแบบมีส่วนร่วมและ
การจัดทำแผนปฏิบัติการกลุ่มเพื่อให้กลุ่มสามารถเชื่อมโยงหน่วยงานในท้องถิ่น จึงได้คัดเลือกกลุ่มเกษตรกร
เป้าหมายจำนวน1กลุ่มคือ “กลุ่มลุ่มน้ำสงคราม”บ้านคำนาดีตำบลบงใต้อำเภอสว่างแดนดินจังหวัดสกลนคร
(การรวมกลุ่มและสร้างเครือข่ายของศูนย์เครือข่ายปราชญ์ชาวบ้าน นายปริญญา นาเมืองรักษ์) เกษตรกรเข้า
ร่วมโครงการ จำนวน 38 รายโดยผ่านการฝึกอบรมให้ความรู้สาริต และฝึกปฏิบัติ เพิ่มศักยภาพกลุ่มเกษตรกร
กลุ่มลุ่มน้ำสงคราม (สกัดน้ำมันจากสมุนไพรน้ำมันโพลสำหรับนวด ลูกประคบสมุนไพร ชี้ผึ้งสมุนไพร พิมเสนน้ำ
และโลชั่นกันยุงสมุนไพร) หลักสูตร 1 วัน ในวันที่ 24 กันยายน 2564 ณ ศูนย์กิจกรรมธรรมชาติ คนฮักถิ่น
(ศูนย์เครือข่ายปราชญ์ชาวบ้าน) บ้านห้วยไร่สามัคคี ตำบลบงใต้ อำเภอสว่างแดนดินจังหวัดสกลนคร



การฝึกอบรมให้ความรู้ สาธิต และฝึกปฏิบัติ เพิ่มศักยภาพกลุ่มเกษตรกร กลุ่มผู้นำสงครา
ณ ศูนย์กิจกรรมธรรมชาติ คนฮักถิ่น (ศูนย์เครือข่ายปราชญ์ชาวบ้าน)



ศูนย์กิจกรรมธรรมชาติ คนฮักถิ่น (ศูนย์เครือข่ายปราชญ์ชาวบ้าน)



คณะกรรมการพัฒนาการเกษตรและสหกรณ์จังหวัดสกลนคร
การประชุมคณะกรรมการพัฒนาการเกษตรฯ ประจำปีงบประมาณ พ.ศ. 2564

เป็นการดำเนินการขับเคลื่อนงานพัฒนาการเกษตรและสหกรณ์ในส่วนภูมิภาคของคณะกรรมการพัฒนาการเกษตรและสหกรณ์ระดับจังหวัด (อ.พ.ก.) จัดทำขึ้นเพื่อใช้เป็นแนวทางการดำเนินงานของคณะกรรมการพัฒนาการเกษตรและสหกรณ์ระดับจังหวัด โดยสำนักงานเกษตรและสหกรณ์จังหวัดในฐานะฝ่ายเลขานุการคณะกรรมการฯ เป็นหน่วยงานหลักในการขับเคลื่อนกลไกการดำเนินงาน รวมทั้งช่วยให้หน่วยงานต่างๆ เกิดความเข้าใจในการส่งเสริมสนับสนุนการปฏิบัติงานให้บรรลุเป้าหมายตามนโยบายที่กำหนดไว้

มีขั้นตอนการปฏิบัติงาน ดังนี้

1. รวบรวมประมวล และจัดทำข้อมูลประกอบการประชุม โดยประสานงานกับผู้เกี่ยวข้องทั้งในและนอกสังกัดกระทรวง รวมทั้งภาคเอกชน
2. เผื่อระวัง ติดตาม และรวบรวม ข้อมูลปัญหาด้านการเกษตรและสหกรณ์ของจังหวัด
- 3 ประเมินสถานการณ์/วิเคราะห์ความเสี่ยง ปัญหาภาคการเกษตรและสหกรณ์ของจังหวัด เพื่อป้องกันและเตรียมการแก้ไขปัญหา
4. จัดประชุมคณะกรรมการฯ เพื่อชี้แจงทำความเข้าใจนโยบายสำคัญของกระทรวงฯ และจัดทำข้อเสนอเพื่อพิจารณาแนวทางการดำเนินงานของนโยบายเรื่องต่างๆ รวมทั้งนำเสนอผู้ว่าราชการจังหวัดพิจารณา มอบหมาย และสั่งการหน่วยงานที่เกี่ยวข้อง
5. สนับสนุน ผลักดันการดำเนินงานตามมติคณะกรรมการฯ ติดตามผลและจัดทำรายงานผลการดำเนินงาน รวมทั้งสนับสนุนการแก้ไขปัญหาภาคการเกษตรเร่งด่วน เพื่อบรรเทาเหตุและดำเนินการช่วยเหลือ โดยเสนอผู้ว่าราชการจังหวัด

ในปีงบประมาณ 2564 ได้ดำเนินการจัดประชุม จำนวน 3 ครั้ง ดังนี้

ครั้งที่ 1/2564วันที่ 2 เมษายน พ.ศ.2564 ห้องประชุมเทสรังสี ชั้น 2 ศาลากลางจังหวัดสกลนคร(หลังเก่า)โดยมี นายพูนศักดิ์ วาณิชวิเศษกุล รองผู้ว่าราชการจังหวัดสกลนคร เป็นประธานการประชุม
พิจารณา/เห็นชอบ

1. เพื่อพิจารณาความก้าวหน้าการดำเนินงานโครงการ 1 ตำบล 1 กลุ่มทฤษฎีใหม่ ภายใต้แผนงานที่ 3.2 สร้างความเข้มแข็งแก่เศรษฐกิจฐานราก ตามบัญชีท้ายพระราชกำหนดให้อำนาจกระทรวง การคลังกู้เงิน เพื่อแก้ไขปัญหา เยียวยา และฟื้นฟูเศรษฐกิจและสังคมที่ได้รับผลกระทบจากการ ระบาดของโรคติดเชื้อไวรัสโคโรนา 2019 พ.ศ. 2563

ครั้งที่ 2/2564วันที่ 30 สิงหาคม พ.ศ.2564 ห้องประชุมสำนักงานเกษตรจังหวัดสกลนคร สำนักงานเกษตรจังหวัดสกลนคร โดยมี นายพูนศักดิ์ วาณิชวิเศษกุล รองผู้ว่าราชการจังหวัดสกลนคร เป็นประธานการประชุม
พิจารณา/เห็นชอบ

1. เพื่อพิจารณาร่างแผนพัฒนาการเกษตรและสหกรณ์ของจังหวัดสกลนคร(พ.ศ.2566-2570)
ประจำปีงบประมาณ พ.ศ.2564

ครั้งที่ 3/2564 วันที่ 20 กันยายน พ.ศ.2564 อาคารเฉลิมพระเกียรติ 80 ปี ศูนย์ศึกษาการพัฒนาภูพาน อันเนื่องมาจากพระราชดำริ อำเภอเมือง จังหวัดสกลนคร โดยมี นายพูนศักดิ์ วาณิชวิเศษกุล รองผู้ว่าราชการจังหวัดสกลนคร เป็นประธานการประชุม

เพื่อทราบ

1. ข้อมูลสถานการณ์น้ำจังหวัดสกลนคร
2. หลักเกณฑ์วิธีปฏิบัติปลีกย่อยเกี่ยวกับการให้ความช่วยเหลือด้านการเกษตรผู้ประสบภัยพิบัติกรณีฉุกเฉิน พ.ศ.2564
3. ผลการดำเนินงานตามนโยบายสำคัญของกระทรวงเกษตรและสหกรณ์
4. ผลการดำเนินงานโครงการสำคัญของกระทรวงเกษตรและสหกรณ์ ปีงบประมาณ 2564 ในพื้นที่จังหวัดสกลนคร
5. การดำเนินงานและการใช้จ่ายงบประมาณตามแผนปฏิบัติการด้านการเกษตรและสหกรณ์ของจังหวัดสกลนคร ปีงบประมาณ พ.ศ.2564
6. การจัดทำแผนพัฒนาจังหวัด/กลุ่มจังหวัด พ.ศ. 2566 - 2570

การประชุมคณะอนุกรรมการพัฒนาการเกษตรและสหกรณ์จังหวัดสกลนคร





สรุปผลการดำเนินงาน โครงการส่งเสริมการบริโภคและใช้วัตถุดิบสินค้า Q ประจำปีงบประมาณ 2564

1. วัตถุประสงค์

สำนักงานเกษตรและสหกรณ์จังหวัดสกลนคร ได้รับการจัดสรรงบประมาณ(เบิกแทนกัน) จากสำนักงานมาตรฐานสินค้าเกษตรและอาหารแห่งชาติ (มกอช.) มาตั้งแต่ปีงบประมาณ พ.ศ. 2557 และต่อเนื่องมาจนถึงปัจจุบัน เพื่อดำเนินการโครงการส่งเสริมการบริโภคและใช้วัตถุดิบสินค้า Q โดยมีวัตถุประสงค์เพื่อส่งเสริมสถานที่จำหน่ายสินค้า Q ให้เป็นที่รู้จักและยอมรับของผู้บริโภค และเป็นการส่งเสริมแหล่งผลิตสินค้า Q ในพื้นที่ให้มีศักยภาพในการเข้าสู่ช่องทางจำหน่ายต่าง ๆ รวมถึงประชาสัมพันธ์ให้ผู้บริโภคเข้าถึงสถานที่จำหน่ายและแหล่งผลิตสินค้า Q

2. กิจกรรมหลักของโครงการส่งเสริมการบริโภคและใช้วัตถุดิบสินค้า Q

(สำนักงานเกษตรและสหกรณ์จังหวัดและคณะทำงานตามโครงการส่งเสริมการบริโภคและใช้วัตถุดิบสินค้า Q เป็นผู้ดำเนินการ) มีทั้งหมด 2 กิจกรรม ประกอบด้วย

1. กิจกรรม การตรวจประเมินและให้การรับรองสถานที่จำหน่ายสินค้า Q ประเภทแผงในตลาดสด/ร้านค้าหน้าฟาร์ม/อื่นๆ
2. กิจกรรม การส่งเสริมสถานที่จำหน่ายสินค้า และการประชาสัมพันธ์เพื่อให้สินค้า Q เป็นที่รู้จักมากขึ้น

กิจกรรมที่ 1 กิจกรรม การตรวจประเมินและให้การรับรองสถานที่จำหน่ายสินค้า Q ประเภทแผงในตลาดสด/ร้านค้าหน้าฟาร์ม/อื่นๆ

ตรวจประเมินตามขั้นตอนและวิธีการในหลักเกณฑ์การตรวจรับรองสถานที่จำหน่ายสินค้าเกษตรและอาหารคุณภาพภายใต้เครื่องหมาย Q ที่แนบท้ายคู่มือฯ ฉบับนี้ตามรอบของการตรวจประเมิน ทั้งการตรวจประเมินให้การรับรองรายใหม่ การตรวจติดตาม และการตรวจประเมินเพื่อต่ออายุการรับรอง โดยดำเนินการตามรายละเอียด ดังนี้

1.1 กิจกรรม การตรวจประเมินสถานที่จำหน่ายสินค้า Q (รายใหม่)

เป้าหมาย มีการออกสำรวจในพื้นที่ เพื่อหาร้าน อย่างน้อย 1 ครั้ง มีสถานที่จำหน่ายสินค้า Q ที่ได้รับการรับรองอย่างน้อย 1 แผง/ร้าน



วิธีดำเนินการ

- 1) สำนักงานเกษตรและสหกรณ์จังหวัดออกสำรวจในพื้นที่ของจังหวัด เพื่อหาสถานที่จำหน่ายสินค้า Q
- 2) คณะผู้ตรวจประเมินดำเนินการตรวจประเมินร้านใหม่ ตามวิธีการตรวจที่ระบุในหลักเกณฑ์การตรวจรับรองสถานที่จำหน่ายสินค้าเกษตรและอาหารคุณภาพภายใต้เครื่องหมาย Q ที่แนบท้ายคู่มือฯ ฉบับนี้
- 3) คณะผู้ตัดสินใจพิจารณาให้การรับรอง โดยพิจารณาจากรายละเอียดที่คณะผู้ตรวจประเมินรายงานผลการตรวจประเมินตามหลักฐานที่รวบรวมเสนอ
- 4) สำนักงานเกษตรและสหกรณ์จังหวัดจัดทำป้ายรับรองตามรูปแบบที่ มกอช. กำหนด (ในหลักเกณฑ์ฯ แนบท้ายคู่มือฯ หรือสามารถ download รูปแบบเว็บไซต์ http://www.acfs.go.th/qmark/qmark_promote.php)
- 5) ส่งผลการรับรองให้มกอช. ตามแบบฟอร์ม เพื่อจัดทำฐานข้อมูล (ในหลักเกณฑ์ฯ แนบท้ายคู่มือฯ หรือสามารถ download รูปแบบจากเว็บไซต์ http://www.acfs.go.th/qmark/qmark_promote.php)

1.2 กิจกรรม การตรวจประเมินติดตามสถานที่จำหน่ายสินค้า Q (รายได้รับการรับรองไปแล้ว ซึ่งมีการตรวจติดตามปีละ 1 ครั้ง)

เป้าหมาย ตรวจติดตามร้านที่ได้รับการรับรองทั้งหมด พร้อมทั้งออกป้ายรับรอง (ถ้ามีการเปลี่ยนแปลง)

วิธีดำเนินการ

- 1) คณะผู้ตรวจประเมินดำเนินการตรวจติดตามร้านที่ได้รับการรับรองทั้งหมดที่จังหวัดให้การรับรองไปในปีที่ผ่านมา
- 2) สำนักงานเกษตรและสหกรณ์จังหวัดหรือคณะตัดสินใจ พิจารณารายละเอียดจากการตรวจติดตาม เพื่อพิจารณาคงสถานะการรับรองให้แก่ร้านค้า
- 3) สำนักงานเกษตรและสหกรณ์จังหวัดจัดทำป้ายรับรอง (กรณีมีการเปลี่ยนแปลงข้อมูลในป้าย)ตามรูปแบบในหลักเกณฑ์ฯ แนบท้ายคู่มือฯ
- 4) ส่งผลการดำเนินงานให้มกอช. เพื่อปรับข้อมูลในฐานข้อมูล ตามแบบฟอร์มในหลักเกณฑ์ฯ แนบท้ายคู่มือฯ

1.3 กิจกรรม การตรวจประเมินเพื่อต่ออายุการรับรองสถานที่จำหน่ายสินค้า Q (รายได้รับการรับรองไปแล้ว ป้ายรับรองมีอายุ 3 ปี)

เป้าหมาย ตรวจประเมินร้านที่ได้รับการรับรองและป้ายจะหมดอายุ พร้อมทั้งออกป้ายรับรอง

วิธีดำเนินการ

- 1) คณะผู้ตรวจประเมินดำเนินการตรวจประเมินเพื่อต่ออายุร้านที่ป้ายรับรองจะหมดอายุการรับรอง
- 2) คณะผู้ตัดสินใจพิจารณาต่ออายุการรับรอง โดยพิจารณาจากผลการตรวจประเมินที่น่าเสนอ
- 3) สำนักงานเกษตรและสหกรณ์จังหวัดจัดทำป้ายรับรอง ตามรูปแบบในหลักเกณฑ์ฯ แนบท้ายคู่มือฯ
- 4) ส่งผลการรับรองให้มกอช. เพื่อจัดทำฐานข้อมูล ตามแบบฟอร์มในหลักเกณฑ์ฯ แนบท้ายคู่มือฯ

กิจกรรมที่ 2 กิจกรรม การส่งเสริมสถานที่จำหน่ายสินค้า และการประชาสัมพันธ์เพื่อให้สินค้า Q เป็นที่รู้จักมากขึ้น

2.1 การส่งเสริมสถานที่จำหน่ายสินค้าที่มีศักยภาพสามารถพัฒนาให้เป็นสถานที่จำหน่ายสินค้า Q ได้และการส่งเสริมอื่นๆ ที่เกี่ยวข้อง

เป้าหมาย ส่งเสริมสถานที่จำหน่ายสินค้าที่มีศักยภาพหรือส่งเสริมอื่นๆ ที่เกี่ยวข้อง อย่างน้อย 1 แห่ง

วิธีดำเนินการ

- 1) สำนักงานเกษตรและสหกรณ์จังหวัดสำรวจในพื้นที่จังหวัด เพื่อหาสถานที่จำหน่ายสินค้าที่มีศักยภาพหรือเพื่อนำข้อมูลมาวางแผนการส่งเสริมอื่นๆ ที่เกี่ยวข้อง เช่น ตลาดนัดเกษตรกร(Farmer Market) กลุ่มเกษตรกรผู้ผลิตที่ผลิตผลผลิตที่ปลอดภัย ตลาดสด เป็นต้น
- 2) ประชุมวางแผนการส่งเสริมในพื้นที่
- 3) ดำเนินการส่งเสริมตามแผนที่วางไว้
- 4) ส่งสรุปรายละเอียดการส่งเสริมให้มกอช. เพื่อรวบรวมข้อมูล

2.2 การประชาสัมพันธ์ให้ผู้บริโภครู้จักสินค้า Q หรือเข้าถึงสถานที่จำหน่าย/แหล่งผลิตสินค้า Q

เป้าหมาย ผลิตสื่อประชาสัมพันธ์อย่างน้อย 1 รายการ

วิธีดำเนินการ

- 1) สำนักงานเกษตรและสหกรณ์จังหวัดจัดทำแนวทางการประชาสัมพันธ์
- 2) ดำเนินการประชาสัมพันธ์ให้ผู้บริโภครู้จักสินค้า Q หรือเข้าถึงสถานที่จำหน่าย/แหล่งผลิตสินค้า Q เช่น การจัดทำสื่อประชาสัมพันธ์แผ่นพับ เป็นต้น
- 3) ส่งสรุปรายละเอียดการประชาสัมพันธ์ให้มกอช. เพื่อรวบรวมข้อมูล

3.เอกสารประกอบที่ใช้ในการตรวจประเมิน

1) คู่มือการดำเนินการตามโครงการมอบป้ายเครื่องหมายรับรอง “Q” สถานที่จำหน่ายสินค้าเกษตรและอาหารที่มีคุณภาพและปลอดภัย

2) แบบสอบถาม ได้แก่

- แบบประเมินสถานที่จำหน่ายสินค้าQ ประเภทตลาดสด (F02)
- แบบสัมภาษณ์ แผง/ร้านค้า (F03)

4.เกณฑ์เบื้องต้นสำหรับการคัดเลือกตลาดสดเข้าร่วมโครงการ

- 1) เป็นตลาดสดที่เข้าร่วมโครงการด้วยความสมัครใจ
- 2) เป็นตลาดสดที่ได้รับการรับรองว่า ได้มาตรฐานตามเกณฑ์สุขาภิบาลตลาดสด จากหน่วยงานของภาครัฐ เช่น กระทรวงสาธารณสุข องค์การปกครองส่วนท้องถิ่น เป็นต้น

5. หลักการและเกณฑ์ที่ใช้ในการตรวจประเมิน

ก. สินค้าเกษตรด้านพืช

- 1) เจ้าของแผง/ร้านค้าจำหน่ายต้องมีหลักฐานแสดงให้เห็นว่าสินค้า Q ที่วางจำหน่ายขณะนั้นผ่านการรับรองระบบการผลิตตามมาตรฐาน ระบบการผลิตแบบ GAP
หลักฐานประกอบการพิจารณา มีดังนี้
 - มีเครื่องหมายรับรอง Q ติดอยู่บนบรรจุภัณฑ์ สิ่งบรรจุหีบห่อ สิ่งห่อหุ้ม สิ่งผูกมัด หรือบนสินค้า เช่น ถุงพลาสติก กล่องบรรจุ เป็นต้น หรือ
 - มีสำเนาใบรับรองฟาร์มมาตรฐาน (Q Certificate) ของกรมวิชาการเกษตร ที่ให้การรับรองระบบการผลิตแบบ GAP หรือ Q โรงคัดบรรจุ และมีหลักฐานการซื้อขายสินค้า Q จากฟาร์มมาตรฐานสินค้านั้น เช่น สำเนาใบสั่งซื้อสำเนาใบเสร็จรับเงิน ใบส่งของ สัญญาการซื้อขาย เป็นต้น แสดงที่อยู่สถานที่จำหน่าย ให้ลูกค้าเห็นได้อย่างชัดเจน
- 2) สินค้าที่เข้าตามหลักเกณฑ์ข้อ 1 จะต้องวางแยกจากสินค้าปกติอย่างชัดเจนและถูกจัดวางจำหน่ายในบริเวณหรือจุดจำหน่ายที่สะอาดถูกสุขอนามัยเบื้องต้น แผง/ร้านค้าต้องถูกยกระดับสูงขึ้นจากพื้นพอประมาณสามารถป้องกันการปนเปื้อน อันอาจจะมาจากสัตว์พาหะนำโรค เช่น หนูแมลงสาบ เป็นต้น
- 3) ถ้าหาก สินค้าชนิดหนึ่ง เช่น ส้ม ส้มโอ เป็นต้น ได้รับเครื่องหมายรับรอง Q เฉพาะบางสายพันธุ์/พันธุ์/แหล่งผลิต/ยี่ห้อเท่านั้น สินค้านั้น ๆ จะต้องถูกวางแยก ณ จุดจำหน่ายให้ผู้ซื้อเห็นอย่างชัดเจน ไม่ปะปนกับสินค้าชนิดเดียวกันที่ไม่ได้รับรอง
- 4) จากหลักฐานที่เจ้าของแผง/ร้านค้ามีอยู่และการตรวจพินิจบริเวณแผงโดยรวมแล้ว ผู้ตรวจประเมินต้องมีความเชื่อมั่นว่า เจ้าของแผงหรือสถานที่จำหน่ายจะสามารถปฏิบัติตามหลักการและเกณฑ์ที่ปฏิบัติอยู่ ณ วันตรวจประเมินอย่างต่อเนื่อง ต่อไป

ข. สินค้าเกษตรด้านปศุสัตว์สด

- 1) สินค้าที่วางจำหน่ายจะต้องถูกบรรจุ ในบรรจุภัณฑ์อย่างมิดชิดและปลอดภัย เช่น บรรจุในสภาพโฟมและมีฟิล์มพลาสติกห่อหุ้มมิดชิด บรรจุในถุงพลาสติกปิดมิดชิด เป็นต้น มีเครื่องหมายรับรอง Q ติดอยู่บนบรรจุภัณฑ์ กรณีที่ไม่มีเครื่องหมาย Q บนบรรจุภัณฑ์แต่มีหลักฐานว่าสินค้าเนื้อสัตว์มาจากโรงคัดแต่งที่ได้รับการรับรองจากกรมปศุสัตว์หรือสินค้าแช่สดมาจากโรงคัดบรรจุที่ได้รับการรับรองจากกรมปศุสัตว์และมีหลักฐานการซื้อขาย เช่น สำเนาใบสั่งซื้อสำเนาใบเสร็จรับเงิน ใบส่งของสัญญาการซื้อขาย เป็นต้น แสดงอยู่สถานที่จำหน่าย ให้ลูกค้าเห็นได้อย่างชัดเจนหากมีข้อสงสัยให้สอบถามเจ้าหน้าที่ผู้รับผิดชอบจากหน่วยรับรอง (กรมปศุสัตว์) โดยตรงเพื่อนำข้อมูลมาประกอบการพิจารณา ต่อไป
- 2) แผง/ร้านค้าจำหน่ายสะอาด ถูกสุขลักษณะสินค้าที่เข้าหลักเกณฑ์ข้อ 1 ต้องวางแยกจากสินค้าปกติอย่างชัดเจน จัดวางจำหน่ายในบริเวณที่สะอาด ถูกสุขอนามัย เบื้องต้นของจุดจำหน่าย มีการควบคุมอุณหภูมิสินค้าให้เหมาะสมเช่น เนื้อสัตว์สด ควรอยู่ระหว่าง 0 – 4 องศาเซลเซียส เป็นต้น
- 3) จากหลักฐานที่เจ้าของแผงมีอยู่และการตรวจพินิจบริเวณแผงโดยรวมแล้ว ผู้ตรวจประเมินต้องมีความเชื่อมั่นว่าเจ้าของแผงหรือสถานที่จำหน่ายจะสามารถปฏิบัติตามหลักการและเกณฑ์ที่ปฏิบัติอยู่ ณ วันตรวจประเมินอย่างต่อเนื่อง ต่อไป

ค. สินค้าประมง (ปลาและสัตว์น้ำสดอื่น ๆ)

- 1) สินค้าที่วางจำหน่ายจะต้องถูกบรรจุในบรรจุภัณฑ์อย่างมิดชิดและปลอดภัย เช่น บรรจุในภาชนะที่ห่อหุ้มด้วยฟิล์มพลาสติกมิดชิด เป็นต้น มีเครื่องหมายรับรอง Q ติดอยู่บนบรรจุภัณฑ์กรณีที่ไม่มีเครื่องหมาย Q บนบรรจุภัณฑ์ แต่มีหลักฐานว่าสินค้าประมงมาจากฟาร์มที่ได้รับการรับรองมาตรฐานฟาร์ม ได้แก่ ระบบ GAP, CoC หรือ โรงคัดบรรจุหรือเป็นสินค้าที่ผ่านการรับรองผลิตภัณฑ์ (Product certification) ที่ได้รับการรับรองจากกรมประมง และมีหลักฐานการซื้อขาย เช่น สำเนาใบสั่งซื้อสำเนาใบเสร็จรับเงิน ใบส่งของ สัญญาการซื้อขาย เป็นต้น แสดงอยู่ที่สถานที่จำหน่าย ให้ลูกค้าเห็นอย่างชัดเจน หากมีข้อสงสัยให้สอบถามเจ้าหน้าที่ผู้รับผิดชอบจากหน่วยรับรอง (กรมประมง) โดยตรง เพื่อนำข้อมูลมาประกอบการพิจารณา ต่อไป
- 2) แผง/ร้านค้าจำหน่ายต้องสะอาด ถูกสุขลักษณะ สินค้าที่เข้าหลักเกณฑ์ข้อ 1 ต้องวางแยกจากสินค้าปกติอย่างชัดเจน และถูกวางจำหน่ายในบริเวณที่สะอาด ถูกสุขอนามัย เบื้องต้นของจุดจำหน่าย มีการควบคุมอุณหภูมิสินค้าให้เหมาะสมกับสินค้า
- 3) จากหลักฐานที่เจ้าของแผง/ร้านค้ามีอยู่ และการตรวจพินิจบริเวณแผงโดยรวมแล้ว ผู้ตรวจประเมินต้องมีความเชื่อมั่นว่า เจ้าของแผงหรือสถานที่จำหน่ายจะสามารถปฏิบัติตามหลักการและเกณฑ์ที่ปฏิบัติอยู่ ณ วันตรวจประเมินอย่างต่อเนื่อง ต่อไป

ง. สินค้าเกษตรและอาหารแปรรูป

- 1) เจ้าของแผง/ร้านค้าจำหน่ายต้องมีหลักฐานว่าผลิตภัณฑ์นั้นได้รับอนุญาตให้แสดงเครื่องหมายรับรอง Q บนผลิตภัณฑ์ได้โดยพิจารณาจาก
 - เครื่องหมาย Q ติดบนภาชนะบรรจุผลิตภัณฑ์สามารถตรวจสอบรายชื่อผลิตภัณฑ์ที่ได้รับการรับรองผลิตภัณฑ์แปรรูป Q โดยกรมต่างๆ ได้จากภาคผนวกคู่มือการให้ความรู้แหล่งผลิต
 - หลักฐานจากผู้ผลิตที่แสดงว่าอนุญาตให้ติดเครื่องหมาย Q แล้ว เช่น ป้ายโฆษณาใบรับรอง เป็นต้น และมีหลักฐานการซื้อขายสินค้า Q จากบริษัทดังกล่าว
- 2) หากผลิตภัณฑ์ที่วางจำหน่ายนั้นจำเป็นต้องเก็บรักษาไว้ที่อุณหภูมิต่ำตลอดเวลา สถานที่จำหน่าย ต้องมีการเก็บรักษาผลิตภัณฑ์ Q ไว้ในห้องที่ควบคุมอุณหภูมิ เช่น ตู้แช่ เป็นต้น
- 3) จากหลักฐานที่เจ้าของแผง/ร้านค้ามีอยู่และการตรวจพินิจบริเวณแผงโดยรวมแล้ว ผู้ตรวจประเมินต้องมีความเชื่อมั่นว่า เจ้าของแผงหรือสถานที่จำหน่ายจะสามารถปฏิบัติตามหลักการและเกณฑ์ที่ปฏิบัติอยู่ ณ วันตรวจประเมิน อย่างต่อเนื่อง ต่อไป

6. การตรวจติดตาม

- 1) ผู้ตรวจประเมินจะทำการตรวจติดตามสินค้าจากแผง/ร้านค้าในตลาดสดที่ได้รับการรับรองแล้วอย่างน้อยปีละ 1 ครั้ง
- 2) ในกรณีที่แผง/ร้านค้าเดิมในตลาดสดต้องการขอเพิ่มชนิดของสินค้าและแผงใหม่ต้องการขอการรับรองให้ติดต่อเจ้าของตลาดหรือผู้จัดการตลาดและเจ้าหน้าที่ผู้ตรวจประเมินจะดำเนินการตรวจติดตามในระยะเวลาที่กำหนดไว้ตามความเหมาะสม ต่อไป

7. การต่ออายุการรับรอง

เมื่อสิ้นสุดระยะเวลาในการรับรอง 3 ปีคณะผู้ตรวจรับรองจะดำเนินการตรวจรับรองใหม่ในการต่ออายุการรับรอง เพื่อเป็นการทวนสอบว่า แผง/ร้านค้าในตลาดสดที่ได้รับการรับรองนั้น ปฏิบัติตามหลักเกณฑ์

เงื่อนไขการตรวจรับรองสถานที่จำหน่ายสินค้า Q ได้อย่างต่อเนื่อง โดยมีขั้นตอนการตรวจรับรองเพื่อต่ออายุการรับรอง ดังนี้

1. แผง/ร้านค้าในตลาดสดที่ได้รับการรับรองแล้วนั้นต้องแจ้งความประสงค์เพื่อขอต่ออายุการรับรอง โดยยื่นใบสมัคร (F01) ตามภาคผนวก 1 และหลักฐานที่เกี่ยวข้องภายในระยะเวลา 30 วันก่อนวันหมดอายุ การรับรอง
2. ดำเนินการเช่นเดียวกับการตรวจประเมินครั้งแรก ตามที่ระบุในข้อ 2.1 ขั้นตอนและวิธีการการตรวจประเมินตลาดสด

8. พื้นที่ดำเนินการ

ในพื้นที่จังหวัดสกลนคร

9. ระยะเวลาดำเนินการ

กุมภาพันธ์ 2564 – กันยายน 2564

10. งบประมาณ

วงเงินงบประมาณ 28,000 บาท (สองหมื่นแปดพันบาทถ้วน)

11. ผลการดำเนินงานการตรวจรับรองร้านอาหารวัตถุดิบปลอดภัยเลือกใช้สินค้า Q

สำนักงานเกษตรและสหกรณ์ จังหวัดสกลนครได้จัดทำโครงการส่งเสริมการบริโภคและใช้วัตถุดิบสินค้า Q โดยมีวัตถุประสงค์เพื่อส่งเสริมสถานที่จำหน่ายสินค้า Q ให้เป็นที่รู้จักและยอมรับของผู้บริโภคและเป็นการส่งเสริมแหล่งผลิตสินค้า Q ในพื้นที่ให้มีศักยภาพในการเข้าสู่ช่องทางจำหน่ายต่าง ๆ รวมถึงประชาสัมพันธ์ให้ผู้บริโภคเข้าถึงสถานที่จำหน่ายและแหล่งผลิตสินค้า Q โดยจังหวัดสกลนคร มีแผง/ร้านค้าที่ผ่านการรับรองประจำปีงบประมาณ 2564 ได้รับมอบป้ายการรับรองตามโครงการฯ ดังกล่าว จำนวน 5 แผง/ร้านค้า ดังนี้

ตลาดสดเทศบาลตำบลบ้านม่วง

- 1) ร้านอีฟ-โอม ปลา NIL สด
- 2) ร้านสมาน
- 3) ร้านแม่อินถวา

ตลาดสดเทศบาลตำบลคำตาก้า

- 1) ร้านคุณศรีประภา

ตลาดสดเทศบาลตำบลสว่างแดนดิน

- 1) ร้านคุณอัมพร 12. ภาพกิจกรรม

มอบป้ายรับรองสถานที่จำหน่ายสินค้า Q ประเภทตลาดสด

(ดำเนินงานการตรวจรับรองวันที่ 24 สิงหาคม 2564)



ตลาดสดเทศบาลตำบลบ้านม่วง

1) ร้านอีฟ-โอม ปลูกผักปลอดสารพิษ



2) ร้านสมาน



3) ร้านแม่อินถวา



ตลาดสดเทศบาลตำบลคำตากล้า

1) ร้านคุณศรีประภา



ตลาดสดเทศบาลตำบลสว่างแดนดิน

1) ร้านคุณอัมพร



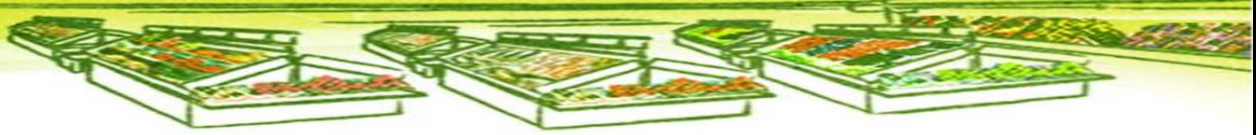

สรุปผลการดำเนินงาน โครงการร้านอาหารวัตถุดิบปลอดภัยเลือกใช้สินค้า Q ประจำปีงบประมาณ 2564

1. วัตถุประสงค์

เพื่อสนองตบนโยบายของกระทรวงเกษตรและสหกรณ์ และประชาสัมพันธ์ร้านอาหาร ที่มีชื่อเสียง และเป็นที่รู้จักของจังหวัดที่ใช้วัตถุดิบจากสินค้า Q ที่มีความปลอดภัยตามระบบการผลิต GAP อีกทั้งยังเป็นการขยายผลการดำเนินงานตรวจรับรอง Q restaurant ให้ผู้บริโภคมั่นใจว่า ร้านอาหารใช้วัตถุดิบที่ปลอดภัยได้มาตรฐานต่อผู้บริโภค และส่งเสริมให้วัตถุดิบในการปรุงอาหารภายในร้านมีความปลอดภัยต่อผู้บริโภค “ร้านอาหารจะเป็น Outlet ให้กับผู้ผลิตหรือเกษตรกร” เป็นการเชื่อมโยงด้านการตลาดจากเกษตรกรไปสู่ผู้บริโภค และสร้างแรงจูงใจให้เกษตรกรเข้าสู่ระบบมาตรฐานมากขึ้น

2. นิยาม

ร้านอาหาร หมายถึง ร้านที่ขายอาหาร โดยจำหน่ายในลักษณะให้บริการที่ร้านและ/หรือปรุงสำเร็จนำกลับไปทานที่บ้าน โดยต้องขอจดทะเบียนพาณิชย์เพื่อประกอบการและขออนุญาตประกอบกิจการตามกฎหมายว่าด้วยการสาธารณสุข

สินค้า Q หมายถึง สินค้าเกษตรและอาหารที่มีกระบวนการผลิตทั้งระดับฟาร์มและการแปรรูปเป็นไปตามมาตรฐานสินค้าเกษตร ผ่านการตรวจรับรองจากหน่วยงานที่มีอำนาจหน้าที่ (Competent Authority: CA) หรือหน่วยรับรอง (Certification Body: CB) โดยสามารถตามสอบ (Traceability) ไปยังแหล่งการผลิตสินค้า Q นั้นๆ ได้

สินค้าที่ผ่านการตรวจรับรอง หมายถึง สินค้าที่ไม่ใช่สินค้า Q แต่เป็นสินค้าที่ผ่านการรับรองจากหน่วยงานภาครัฐ เช่น กรมวิชาการเกษตร กรมประมง กรมปศุสัตว์ กรมการข้าว เป็นต้น ตามมาตรฐานต่างๆ ที่หน่วยงานภาครัฐดังกล่าวให้การรับรอง เช่น มาตรฐานฟาร์ม โครงการเชียงใหม่ เป็นต้น

สินค้าที่รับรองตนเอง (Self Claim) หมายถึง สินค้าที่ผลิตโดยกลุ่มผู้ผลิตและจำหน่ายแตกต่างจากมาตรฐาน GAP หรือเกษตรอินทรีย์ และไม่สามารถหรือไม่ต้องการเข้าสู่ระบบการผลิตตามมาตรฐานหรือผ่านการรับรอง อาจเป็นสินค้าที่ลดการใช้สารเคมี จำกัดการใช้สารเคมี หรือปฏิเสธการใช้สารเคมี โดยเป็นที่รู้จักและยอมรับในชุมชนผู้ผลิตในระดับหนึ่ง และสินค้าที่ได้รับการรับรองตนเองตามโครงการฯ นี้ จะต้องผ่านการตรวจสอบสารพิษตกค้างตามหลักเกณฑ์ที่กำหนด โดยให้เฉพาะสินค้าด้านพืชเท่านั้น และต้องไม่เป็นวัตถุดิบที่ซื้อมาจากตลาดสด เนื่องจากแหล่งที่มาไม่ชัดเจน ยกเว้นกรณีผู้ตรวจพบหลักฐานหรือสามารถทวนสอบแหล่งผลิต ซึ่งทำให้เชื่อมั่นได้ว่าวัตถุดิบนั้นมีความปลอดภัย

3. คุณสมบัติของผู้ตรวจรับรอง

1. ผู้ตรวจรับรองทุกคนต้องมีความรู้และความเข้าใจเกี่ยวกับหลักเกณฑ์การตรวจรับรองร้านอาหารวัตถุดิบปลอดภัยเลือกใช้สินค้า Q เป็นอย่างดี รวมทั้งมีความรู้เบื้องต้น และ/หรือ ผ่านการอบรมเกี่ยวกับ GAP เกษตรอินทรีย์ GMP HACCP และ/หรือ CoC และมีความเข้าใจการรับรองตนเอง(Self Claim) ของกลุ่มผู้ผลิต

2. คณะผู้ตรวจรับรอง ควรมีผู้ตรวจรับรองไม่น้อยกว่า 2 คน ประกอบด้วย มกอช. หรือผู้แทนสำนักงานเกษตรและสหกรณ์จังหวัด และ/หรือ หน่วยงานที่เกี่ยวข้อง ได้แก่ กรมการข้าว กรมประมง กรมปศุสัตว์ และกรมวิชาการเกษตร

4. คณะผู้ตัดสินใจให้การรับรอง

1. คณะผู้ตัดสินใจให้การรับรอง ประกอบด้วย มกอช. หรือผู้แทนสำนักงานเกษตรและสหกรณ์จังหวัด และ/หรือ หน่วยงานที่เกี่ยวข้อง ได้แก่ กรมการข้าว กรมประมง กรมปศุสัตว์ และกรมวิชาการเกษตร คณะผู้ตัดสินใจให้การรับรองสามารถขอความคิดเห็นหรือข้อมูลเพิ่มเติมจากคณะผู้ตรวจรับรอง และ/หรือ ผู้แทนหน่วยรับรองที่เกี่ยวข้องกับสินค้า Q นั้นๆ เพื่อประกอบการตัดสินใจให้การรับรองได้

2. คณะผู้ตัดสินใจให้การรับรอง ต้องยึดหลักเกณฑ์การดำเนินการตามโครงการรับรองร้านอาหารวัตถุดิบปลอดภัยเลือกใช้สินค้า Q ของกระทรวงเกษตรและสหกรณ์

3. คณะผู้ตัดสินใจให้การรับรองต้องมีผู้เชี่ยวชาญที่มีส่วนร่วมในคณะผู้ตรวจรับรองร้านอาหารวัตถุดิบปลอดภัยเลือกใช้สินค้า Q ในครั้งนั้นๆ

5. เอกสารที่ใช้ประกอบการตรวจรับรอง

รายการตรวจรับรอง (Checklist)

6. การคัดเลือกร้านอาหาร

1. เป็นร้านอาหารที่สมัครเข้าร่วมโครงการด้วยความสมัครใจ
2. ได้รับการรับรองสุลักษณะเบื้องต้นจากหน่วยงานที่เกี่ยวข้อง เช่น กรมอนามัย กระทรวงสาธารณสุข สำนักอนามัย กรุงเทพมหานคร เป็นต้น
3. หากร้านอาหารที่ขอการรับรองมีหลายสาขา และมีระบบการจัดการและควบคุมคุณภาพสินค้าเดียวกัน ให้ทำการสุ่มสาขาเพื่อดำเนินการตรวจรับรองโดยใช้สูตร $n = \sqrt{N}$ โดยที่ n แทนจำนวนสาขาที่ต้องสุ่มเพื่อดำเนินการตรวจรับรอง และ N แทนจำนวนสาขาทั้งหมดของร้านอาหารที่ขอการรับรอง

7. คุณสมบัติของร้านอาหารที่สมัครขอรับการรับรอง

1. มีความสนใจและสมัครใจในการขอรับการตรวจรับรอง
2. ยินยอมและยินดีให้ความร่วมมือแก่คณะผู้ตรวจรับรองในการดำเนินการตรวจรับรองตาม หลักเกณฑ์การตรวจรับรองร้านอาหารวัตถุดิบปลอดภัยเลือกใช้สินค้า Q ที่กำหนดทุกประการ รวมทั้งสนับสนุนข้อมูลและเอกสารประกอบการตรวจรับรองเพิ่มเติมตามที่คณะผู้ตรวจรับรองร้องขอ
3. มีความรู้ความเข้าใจเรื่องสินค้า Q และสินค้าที่ผู้ผลิตรับรองตนเอง (Self claim) รวมทั้งศึกษาทำความเข้าใจ และปฏิบัติตามหลักเกณฑ์การตรวจรับรองร้านอาหารวัตถุดิบปลอดภัยเลือกใช้สินค้า Q ของกระทรวงเกษตรและสหกรณ์



8. หลักเกณฑ์การตรวจรับรองร้านอาหารวัตถุดิบปลอดภัยเลือกใช้สินค้า Q

1. ร้านอาหารต้องผ่านการรับรองสุขลักษณะเบื้องต้นในการเป็นร้านอาหารจากหน่วยงานที่เกี่ยวข้อง
2. วัตถุดิบปลอดภัยที่ใช้ในการประกอบอาหารต้องเป็นสินค้า Q ที่ผ่านการรับรองหรือเป็นสินค้าที่ผู้ผลิตรับรองตนเอง (Self Claim) ซึ่งต้องผ่านการตรวจสอบพิชิตค่างโดย มกอช. ตามที่กำหนด
3. มีการควบคุมอุณหภูมิและระยะเวลาในการเก็บรักษาสินค้าที่เป็นวัตถุดิบให้เหมาะสม เพื่อให้สินค้ามีความปลอดภัย
4. ร้านอาหารต้องใช้วัตถุดิบปลอดภัยอย่างสม่ำเสมอ โดยในปีแรกที่เข้าร่วมโครงการต้องใช้วัตถุดิบที่มีความปลอดภัยไม่น้อยกว่าร้อยละ 70 ของแต่ละชนิดที่ขอการรับรอง ซึ่งเป็นวัตถุดิบปลอดภัย
5. เจ้าของร้านอาหารต้องทำให้คณะผู้ตรวจรับรองเชื่อมั่นได้ว่า สามารถปฏิบัติตามหลักเกณฑ์การตรวจรับรองร้านอาหารวัตถุดิบปลอดภัยเลือกใช้สินค้า Q ได้อย่างต่อเนื่อง

9. พื้นที่ดำเนินการ

ในพื้นที่จังหวัดสกลนคร

10. ระยะเวลาดำเนินการ

กุมภาพันธ์ 2564 – กันยายน 2564

11. งบประมาณ

วงเงินงบประมาณ 24,950 บาท (สองหมื่นสี่พันเก้าร้อยห้าสิบบาทถ้วน)

12. ผลการดำเนินงานการตรวจรับรองร้านอาหารวัตถุดิบปลอดภัยเลือกใช้สินค้า Q

สำนักงานเกษตรและสหกรณ์จังหวัดสกลนครได้จัดทำโครงการร้านอาหารวัตถุดิบปลอดภัยเลือกใช้สินค้า Q โดยมุ่งเน้นประชาสัมพันธ์ให้ผู้บริโภคได้รู้จักร้านอาหารที่มีชื่อเสียงเป็นที่ยอมรับในระดับจังหวัดที่มีการใช้วัตถุดิบที่มีความปลอดภัย ซึ่งวัตถุดิบดังกล่าวได้จากการผลิตตามมาตรฐานและผ่านการรับรองหรือเป็นผลผลิตที่เกิดจากผู้ผลิตที่รับรองตนเองว่าผลิตโดยไม่ใช้สารเคมีหรือจำกัดการใช้สารเคมี โดยจังหวัดสกลนคร มีร้านค้าผู้ประกอบการผ่านการรับรองตามโครงการร้านอาหารวัตถุดิบปลอดภัยเลือกใช้สินค้า Q ประจำปีงบประมาณ 2564 ได้รับมอบป้ายการรับรองตามโครงการฯ ดังกล่าว จำนวน 4 ร้าน ดังนี้

1) ร้านต้นฮัก คอฟฟี่

ที่ตั้ง 560/8 ถนนรัฐบำรุง ตำบลธาตุเชิงชุม อำเภอเมือง จังหวัดสกลนคร 47000

2) ร้านปุแก้ว

ที่ตั้ง 701/37 ถนนประชาอุทิศ ตำบลธาตุเชิงชุม อำเภอเมือง จังหวัดสกลนคร 47000

3) ร้านอาหารบ้านสวนภูสกลนคร

ที่ตั้ง 488 ถนนเสรีไทย ตำบลธาตุเชิงชุม อำเภอเมือง จังหวัดสกลนคร 47000

4) ร้าน VIP ส้มตำ CLUB บ้านสวนภู

ที่ตั้ง 87/3 ถนนเสรีไทย ตำบลธาตุเชิงชุม อำเภอเมือง จังหวัดสกลนคร 47000

13. ภาพกิจกรรม

ดำเนินงานการตรวจรับรองร้านอาหารวัตถุดิบปลอดภัยเลือกใช้สินค้า Q วันที่ 31 สิงหาคม 2564

ร้านต้นฮัก คอฟฟี่



เมนูที่ผ่านการตรวจรับรองวัตถุดิบปลอดภัยเลือกใช้สินค้า Q

- 1) กระเพราปลาหมึก
- 2) ผัดผักรวมมิตร
- 3) พริกแกงทะเล
- 4) กระเพราหมูสับไข่ต

ร้านปูแก้ว



เมนูที่ผ่านการตรวจรับรองวัตถุดิบปลอดภัยเลือกใช้สินค้า Q

- 1) ข้าวหมูทอดกระเทียม
- 2) กระเพราหมูสับไข่เยี่ยวม้า
- 3) กระเพราหมูกรอบ
- 4) กุ้งทอดกระเทียม
- 5) กระเพราไก่

ร้านอาหารบ้านสวนภูสกลนคร

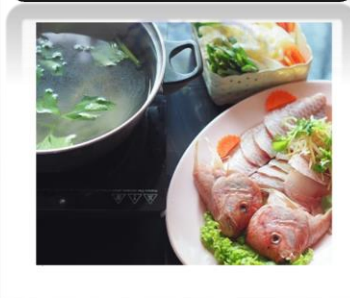

เมนูที่ผ่านการตรวจรับรองวัตถุดิบปลอดภัยเลือกใช้สินค้า Q

- 1) ทอดมันพันตะไคร้
- 2) ชาบูปลาหับทิม
- 3) แกงรัญจวน เนื้อโพน
- 4) ยำบ้านสวนภู
- 5) ลาบปลาคัง



ร้านVIP ส้มตำ CLUB บ้านสวนภู

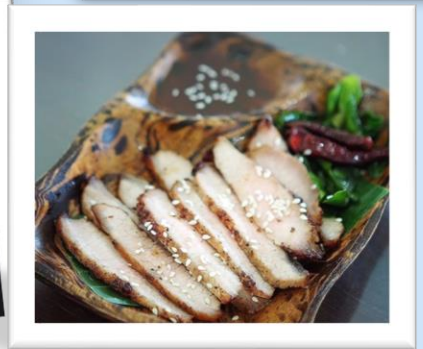

เมนูที่ผ่านการตรวจรับรองวัตถุดิบปลอดภัยเลือกใช้สินค้า Q

- 1) ไก่ย่าง
- 2) เมี่ยงปลาเผา
- 3) คอหมูย่าง
- 4) น้ำพริกบ้านสวนภู



พระราชบัญญัติส่งเสริมและพัฒนาระบบเกษตรพันธสัญญา พ.ศ. 2560

จังหวัดสกลนคร

โดยที่ปัจจุบันมีการนำระบบเกษตรพันธสัญญามาใช้ในกระบวนการผลิตผลิตผลหรือบริการทางการเกษตรอย่างแพร่หลาย ซึ่งหากมีการส่งเสริมและพัฒนาระบบเกษตรพันธสัญญาให้มีความเป็นธรรมตามหลักสากลจะช่วยสร้างความไว้วางใจ ความร่วมมือส่งเสริมและพัฒนาศักยภาพในการผลิตผลิตผลหรือบริการทางการเกษตรอย่างยั่งยืน ส่งผลให้เกษตรกรมีความมั่นคงทางด้านรายได้ และได้รับการถ่ายทอดความรู้อันจำเป็นตลอดจนเทคโนโลยีการผลิตที่มีมาตรฐาน มีการควบคุมต้นทุนในการผลิตผลิตผลหรือบริการทางการเกษตร มีการป้องกันความเสี่ยงจากปัจจัยภายนอกและผู้ประกอบธุรกิจทางการเกษตรสามารถประกอบธุรกิจโดยได้รับผลิตผลที่มีคุณภาพมาตรฐานตามระยะเวลาที่กำหนดไว้ ซึ่งเป็นการสร้างความเชื่อมั่นและความเข้มแข็งทางธุรกิจของประเทศให้สามารถแข่งขันในตลาดการค้าเสรีได้ต่อไป

1. การแจ้งประกอบธุรกิจในระบบเกษตรพันธสัญญา

จังหวัดสกลนคร มีผู้ประกอบการที่มีคุณสมบัติตามพระราชบัญญัติส่งเสริมและพัฒนาระบบเกษตรพันธสัญญา พ.ศ. 2560 และมายื่นแจ้งการประกอบธุรกิจในระบบเกษตรพันธสัญญา จำนวน 3 ราย ประกอบด้วย กรณีผู้แจ้งเป็นบุคคลธรรมดา จำนวน 1 ราย ได้แก่ นางสาวสุภานันท์ ติรสวัสดิชัย ประเภทของการประกอบธุรกิจเลี้ยงปลานิลและกรณีผู้แจ้งเป็นนิติบุคคล จำนวน 2 ราย ได้แก่ 1) บริษัท นานาออร์แกนิก จำกัด แจ้งการประกอบธุรกิจประเภทส่งเสริม ดูแลให้คำปรึกษา รับซื้อ แปรรูป ส่งออกผลผลิตจากโกโก้ 2) ห้างหุ้นส่วนจำกัด สถานีหลักสี่แจ้งการประกอบธุรกิจ ประเภทเห็ดหอม เห็ดนางฟ้า เห็ดโคนน้อย เห็ดหลินจือ เมล็ดพริกน้ำเช่า ปูนา

2. การประชาสัมพันธ์กลไกการดำเนินงานตามพระราชบัญญัติส่งเสริมและพัฒนาระบบเกษตรพันธสัญญา พ.ศ. 2560

สำนักงานเกษตรและสหกรณ์สกลนคร ดำเนินการประชาสัมพันธ์กลไกการดำเนินงานตามพระราชบัญญัติส่งเสริมและพัฒนาระบบเกษตรพันธสัญญา อาทิเช่น สิทธิ หน้าที่ และการคุ้มครองตามพระราชบัญญัติฯ และการไกล่เกลี่ยข้อพิพาทของคู่สัญญาตามพระราชบัญญัติฯ ให้แก่ส่วนราชการและหน่วยงานที่เกี่ยวข้องในจังหวัด ผู้ประกอบธุรกิจทางการเกษตร เกษตรกร และประชาชนทั่วไป ในจังหวัดสกลนคร ทราบ ผ่านช่องทาง เอกสาร แผ่นพับ โปสเตอร์ และการประชาสัมพันธ์ในงานโครงการจังหวัดเคลื่อนที่ฯ และในงานกิจกรรมต่างๆ ในพื้นที่จังหวัดสกลนคร

กลุ่มช่วยเหลือเกษตรกรและโครงการพิเศษ

สำนักงานเกษตรและสหกรณ์จังหวัดสกลนคร

30 กันยายน 2564

ภาพการดำเนินงาน การประชาสัมพันธ์กลไกการดำเนินงานตามพระราชบัญญัติส่งเสริม
และพัฒนาระบบเกษตรพันธสัญญา พ.ศ. 2560

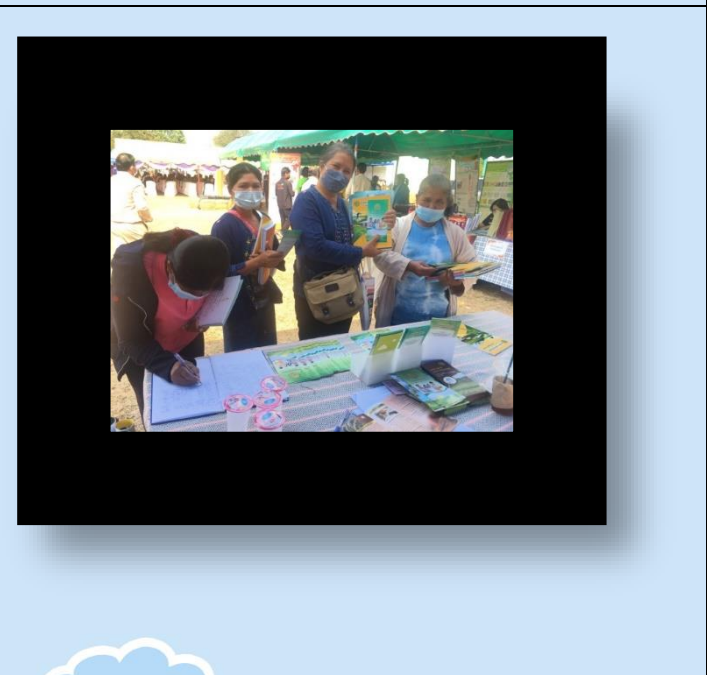

การแก้ไขปัญหาหนี้สินเกษตรกรโดยกองทุนหมุนเวียนเพื่อการกู้ยืมแก่เกษตรกรและผู้ยากจน จังหวัดสกลนคร ประจำปีงบประมาณ 2564

ที่มาของการแก้ไขปัญหาหนี้สินเกษตรกร

ปัญหาความเดือดร้อนไม่เป็นธรรมในเรื่องเกี่ยวกับหนี้สิน ที่ดินทำกิน และการขาดแคลนเงินทุนในการประกอบอาชีพของเกษตรกรและผู้ยากจนเป็นปัญหาที่เกิดขึ้นมาเป็นเวลานานและยังไม่สามารถแก้ไขได้ ซึ่งเมื่อเกษตรกรประสบปัญหาที่จะอยู่ในสภาวะที่ไม่สามารถช่วยเหลือตนเองได้ เกษตรกรจำนวนมากต้องนำที่ดินทำกินที่มีอยู่ไปจำนอง หรือขายฝาก หรือให้เจ้าหนี้ยึดถือไว้เป็นประกันตามสัญญากู้ยืม หรือขายให้กับเจ้าหนี้ ด้วยความที่ขาดความรู้ในการทำนิติกรรมต่างๆ รวมถึงขาดเงินทุนในการประกอบอาชีพ ทำให้ไม่สามารถชำระหนี้ได้จนในที่สุดมักจะสูญเสียสิทธิหรือกรรมสิทธิ์ในที่ดินของตนไป

เพื่อแก้ไขปัญหาดังกล่าว รัฐบาลจึงได้วางระเบียบสำนักนายกรัฐมนตรี ว่าด้วยการช่วยเหลือเกษตรกรและผู้ยากจน พ.ศ.2528 ระเบียบสำนักนายกรัฐมนตรี ว่าด้วยกองทุนหมุนเวียนเพื่อการกู้ยืมแก่เกษตรกรและผู้ยากจน พ.ศ.2546 ประกอบกับคณะกรรมการบริหารกองทุนหมุนเวียนเพื่อการกู้ยืมแก่เกษตรกรและผู้ยากจน ได้แต่งตั้งคณะกรรมการบริหารกองทุนหมุนเวียนเพื่อการกู้ยืมแก่เกษตรกรและผู้ยากจน (อบก.) ส่วนจังหวัดและอบก.ส่วนอำเภอ เพื่อทำหน้าที่ให้ความช่วยเหลือเกษตรกรและผู้ยากจนที่ได้รับความเดือดร้อน ในด้านที่ดิน หนี้สิน กฎหมาย และคดีความ ให้เกิดประสิทธิภาพสูงสุดต่อไป

วัตถุประสงค์

1. เพื่อไถ่หรือไถ่ถอนที่ดินคืนจากการขายฝากหรือจำนองเมื่อมีพฤติการณ์ว่าสิทธิหรือกรรมสิทธิ์ในที่ดินนั้นจะหลุดเป็นของเจ้าหนี้หรือบุคคลอื่นในที่สุด
2. เพื่อชำระหนี้ตามสัญญากู้ยืมเงิน ซึ่งผู้กู้ยืมได้นำที่ดินหรือหนังสือแสดงสิทธิในที่ดินให้เจ้าหนี้อึดถือไว้เป็นประกันก่อนหรือขณะทำสัญญากู้ยืมเงิน เมื่อมีพฤติการณ์ว่าสิทธิหรือกรรมสิทธิ์ในที่ดินนั้นจะหลุดเป็นของเจ้าหนี้หรือบุคคลอื่นในที่สุด
3. เพื่อซื้อคืนที่ดินได้สูญเสียสิทธิหรือกรรมสิทธิ์ไปเนื่องจากการขายฝาก จำนองหรือการกู้ยืมเงิน (นับแต่วันที่สูญเสียสิทธิหรือกรรมสิทธิ์ในที่ดินไปไม่เกิน 5 ปี กรณีเกินกว่า 5 ปี แต่ไม่เกิน 10 ปี จะต้องเป็นกรณีที่ยังยืมยังทำกินในที่ดินแปลงดังกล่าว)
 1. เพื่อซื้อที่ดินตามสิทธิแห่งกฎหมายว่าด้วยการเช่าที่ดินเพื่อเกษตรกรรม
 2. เพื่อเป็นทุนในการประกอบอาชีพของผู้กู้ยืมให้มีรายได้สูงขึ้น

1. ผลการดำเนินงานช่วยเหลือเกษตรกรและผู้ยากจน จังหวัดสกลนคร

ตั้งแต่วันที่ 1 มกราคม 2534 ถึงวันที่ 30 กันยายน 2564 มีเกษตรกรจังหวัดสกลนครได้รับการช่วยเหลือโดยการกู้ยืมเงินจากกองทุนฯ จำนวน 445 ราย สามารถรักษากรรมสิทธิ์ที่ดินไว้ได้ จำนวน 4,843-3-41ไร่ จำนวนเงินที่อนุมัติ 75,791,199 บาท โดยในปีงบประมาณ 2564 กองทุนหมุนเวียนฯ อนุมัติเงินกู้ให้กับเกษตรกรและผู้ยากจน ในจังหวัดสกลนคร จำนวนทั้งสิ้น 11 รายเป็นเงินจำนวน 6,128,705 บาท สามารถรักษากรรมสิทธิ์ที่ดินไว้ได้ จำนวน 65-2-96.5 ไร่ โดยมีรายละเอียด ดังนี้

- 1) อบก.ส่วนอำเภอ อนุมัติเงินกู้ให้กับเกษตรกรและผู้ยากจนจำนวน 9 ราย จำนวนเงิน 5,568,000 บาท เนื้อที่ 58-1-25.5 ไร่
- 2) อบก.ส่วนจังหวัด อนุมัติเงินกู้ให้กับเกษตรกรและผู้ยากจนจำนวน 2 ราย จำนวนเงิน 560,705 บาท เนื้อที่ 7-1-71 ไร่

2. ผลการติดตามเร่งรัดการชำระหนี้ของลูกหนี้กองทุนหมุนเวียนเพื่อการกู้ยืมแก่เกษตรกรและผู้ยากจน การติดตามเร่งรัดการชำระหนี้ลูกหนี้กองทุนหมุนเวียนเพื่อการกู้ยืมแก่เกษตรกรและผู้ยากจน ปีงบประมาณ 2564สำนักงานเกษตรและสหกรณ์จังหวัดสกลนคร ลงพื้นที่ติดตามเร่งรัดการชำระหนี้ของลูกหนี้กองทุนหมุนเวียนเพื่อการกู้ยืมแก่เกษตรกรและผู้ยากจนรายบุคคล รวมทั้งสร้างความเข้าใจกับลูกหนี้ในเรื่องสิทธิหน้าที่ของลูกหนี้ ตามมาตรการการช่วยเหลือลูกหนี้กองทุนหมุนเวียนฯ จำนวนทั้งสิ้น65 ราย



ภาพการประชุม อบก.ส่วนจังหวัด ครั้งที่ 3/2563



ภาพการประชุม อบก.ส่วนจังหวัด ครั้งที่ 3/2563



ภาพการประชุม อบก.ส่วนจังหวัด ครั้งที่ 2/2564



ภาพการประชุม อบก.ส่วนจังหวัด ครั้งที่ 2/2564



ภาพการประชุม อบก.ส่วนจังหวัด ครั้งที่ 3/2564



ภาพการประชุม อบก.ส่วนจังหวัด ครั้งที่ 3/2564

ภาพการติดตามตรวจเยี่ยมและเร่งรัดการชำระหนี้ของลูกหนี้กองทุนฯ ประจำปีงบประมาณ 2564



การตรวจติดตามความก้าวหน้าผลการดำเนินงานตามแผนการตรวจราชการ
และการขับเคลื่อนแบบบูรณาการ ในพื้นที่ของผู้ตรวจราชการกระทรวงเกษตรและสหกรณ์
เขตตรวจราชการ ที่ 11
นายสัตวแพทย์สมชวน รัตนมังคลานนท์

การตรวจราชการติดตามงานตามแผนการตรวจราชการ ประจำปี 2564 เป็นไปตามมาตรการ ประการหนึ่งในการสนับสนุนการบริหารราชการแผ่นดิน ที่จะทำให้การปฏิบัติราชการหรือการจัดทำภารกิจของหน่วยงานของรัฐเป็นไปตามเป้าหมาย และแก้ไขปัญหาอุปสรรคต่าง ๆ อันเนื่องมาจากการดำเนินการดังกล่าว เพื่อก่อให้เกิดประโยชน์สุขแก่ประชาชน

เป้าหมายการตรวจราชการ

การตรวจราชการของผู้ตรวจราชการกระทรวงเกษตรและสหกรณ์ ประจำปีงบประมาณ พ.ศ.2564 มีดังนี้

- 1.นโยบายสำคัญของกระทรวงเกษตรและสหกรณ์
- 2.โครงการเพื่อขอใช้จ่ายเงินกู้ภายใต้แผนฟื้นฟูเศรษฐกิจและสังคมของประเทศ ที่ได้รับผลกระทบจากไวรัสโควิด-19 ด้านการเกษตร
- 3.โครงการสัตว์ปลอดโรค คนปลอดภัยจากโรคพิษสุนัขบ้า ตามพระปณิธานศาสตราจารย์ ดร.สมเด็จเจ้าฟ้าฯ กรมพระศรีสวางควัฒนวรขัตติยราชนารี ประจำปีงบประมาณ พ.ศ. 2564
- 4.การตรวจราชการตามเหตุการณ์ การเฝ้าระวังสถานการณ์การระบาดของโรคพืชและสัตว์ที่มีผลกระทบต่อเกษตรกร ภัยพิบัติด้านการเกษตร และการแก้ไขปัญหาหนี้สินของเกษตรกร หรือตามที่ได้รับคำสั่งจากผู้บังคับบัญชา
- 5.การขับเคลื่อนแบบบูรณาการในระดับพื้นที่
- 5.1 การขับเคลื่อนแผนงานบูรณาการพัฒนาพื้นที่ระดับภาคกระทรวงเกษตรและสหกรณ์และตามคำสั่งกระทรวงเกษตรและสหกรณ์ที่เกี่ยวข้อง
- 5.2 การขับเคลื่อนแบบบูรณาการในระดับพื้นที่ ประจำปีเขตตรวจราชการที่ 1-18 และส่วนกลางของกระทรวงเกษตรและสหกรณ์ และตามคำสั่งที่เกี่ยวข้อง

นโยบายสำคัญของกระทรวงเกษตรและสหกรณ์

1. การบริหารจัดการแหล่งน้ำทั้งระบบ
2. ส่งเสริมเกษตรกรรายยั่งยืน
3. ระบบตลาดนำการผลิต
4. ลดต้นทุนการผลิต
5. การบริหารจัดการประมงอย่างยั่งยืน
6. การแก้ปัญหาเฉพาะหน้าให้เกษตรกร
7. จัดทำข้อมูลสารสนเทศด้านการเกษตร
8. ศูนย์เรียนรู้การเพิ่มประสิทธิภาพการผลิตสินค้าเกษตร
9. การขับเคลื่อนศูนย์เทคโนโลยีเกษตรและนวัตกรรม
- 10.โครงการอื่นๆ ที่ได้รับมอบหมาย

ปีงบประมาณ 2564 ได้ดำเนินการจัดประชุมการตรวจติดตามงานฯ

ครั้งที่ 1 วันจันทร์ที่ 22 มีนาคม 2564 เวลา 09.30 น. ณ ห้องประชุมภุริทัตโต ศาลากลางจังหวัดสกลนคร ชั้น 3 (หลังใหม่)

-เข้าพบท่านผู้ว่าราชการจังหวัดสกลนคร นายมนต์สิทธิ์ ไพศาลธนวัฒน์ เพื่อหารือข้าราชการ ในกระทรวง เกษตรและสหกรณ์

วันจันทร์ที่ 22 มีนาคม 2564 เวลา 09.30 น. ณ ห้องประชุมภุริทัตโต ศาลากลางจังหวัดสกลนคร ชั้น 3 (หลังใหม่)



ห้องประชุมภุริทัตโต

ศาลากลางจังหวัดสกลนคร ชั้น 3 (หลังใหม่)



ครั้งที่ 2 วันพุธที่ 14 กรกฎาคม 2564 เวลา 09.30 – 16.30 น. ผ่านสื่ออิเล็กทรอนิกส์ระบบออนไลน์
โปรแกรม Zoom Clou Meeting



รายงานผลการดำเนินงานการจัดกิจกรรม “วันพระบิดาแห่งฝนหลวง” จังหวัดสกลนคร ประจำปี 2563

วันเสาร์ที่ 14 พฤศจิกายน พ.ศ. 2563

ณ หอประชุมโรงเรียนสกลราชวิทยานุกูล อำเภอเมือง จังหวัดสกลนคร

จังหวัดสกลนคร โดยสำนักงานเกษตรและสหกรณ์จังหวัดสกลนคร ได้ดำเนินการจัดกิจกรรม “วันพระบิดาแห่งฝนหลวง” ประจำปี 2563 ในวันเสาร์ที่ 14 พฤศจิกายน พ.ศ. 2563 ณ หอประชุมโรงเรียนสกลราชวิทยานุกูล ตำบลธาตุเชิงชุม อำเภอเมืองสกลนคร จังหวัดสกลนคร โดยมีวัตถุประสงค์เพื่อเผยแพร่พระเกียรติคุณและพระมหากรุณาธิคุณของพระบาทสมเด็จพระบรมชนกาธิเบศร มหาภูมิพลอดุลยเดชมหาราช บรมนาถบพิตร ในฐานะทรงเป็น “พระบิดาแห่งฝนหลวง” ให้เป็นที่ประจักษ์รับรู้ของประชาชน โดยทั่วถึง ตลอดจนเพื่อแสดงความจงรักภักดีและน้อมรำลึกในพระมหากรุณาธิคุณของพระบาทสมเด็จพระบรมชนกาธิเบศร มหาภูมิพลอดุลยเดชมหาราช บรมนาถบพิตร ที่มีต่อปวงชนชาวไทยโดยสำนักงานเกษตรและสหกรณ์จังหวัดสกลนครได้ดำเนินการ ดังนี้

เตรียมการจัดงาน

1. จัดทำ/ขออนุมัติโครงการจัดงานวันพระบิดาแห่งฝนหลวงจังหวัดสกลนคร ประจำปี 2563
2. จัดเตรียม/รวบรวมข้อมูลความสำคัญของวันพระบิดาแห่งฝนหลวงและการจัดพิธีวางพานพุ่มดอกไม้สดถวายแด่พระบาทสมเด็จพระบรมชนกาธิเบศร มหาภูมิพลอดุลยเดชมหาราชบรมนาถบพิตร เนื่องในวันพระบิดาแห่งฝนหลวง ประจำปี 2563 เพื่อขอความร่วมมือจากสื่อมวลชนในพื้นที่ ในการเผยแพร่ประชาสัมพันธ์ โดยได้รับความร่วมมือด้วยดีจากสำนักงานประชาสัมพันธ์จังหวัดสกลนคร
3. เรียงเชิญผู้ว่าราชการจังหวัด เป็นประธานในพิธีวางพานพุ่มดอกไม้สดถวายแด่พระบาทสมเด็จพระบรมชนกาธิเบศร มหาภูมิพลอดุลยเดชมหาราช บรมนาถบพิตร
4. เชิญผู้แทนส่วนราชการ เจ้าหน้าที่ของส่วนราชการ อาสาสมัครฝนหลวง ชมรมกำนันผู้ใหญ่บ้าน และจิตอาสา เข้าร่วมพิธีในงาน
5. ประสาน/ดำเนินการเพื่อเตรียมความพร้อมในการจัดงาน กับหน่วยงานที่เกี่ยวข้อง

การจัดงาน

1. ดำเนินการจัดพิธีวางพานพุ่มดอกไม้สดถวายแด่พระบาทสมเด็จพระบรมชนกาธิเบศร มหาภูมิพลอดุลยเดชมหาราช บรมนาถบพิตร โดยมีรองผู้ว่าราชการจังหวัดสกลนคร (นายพูนศักดิ์ วัฒนาวิเศษกุล) เป็นประธานในพิธี มีผู้แทนส่วนราชการ เจ้าหน้าที่ของส่วนราชการและจิตอาสา โดยมีผู้เข้าร่วมพิธีดังกล่าว จำนวน 400 คน

2. จัดนิทรรศการวันพระบิดาแห่งฝนหลวงสำนักงานเกษตรและสหกรณ์จังหวัดสกลนคร ซึ่งผู้เข้าร่วมพิธีให้ความสนใจเป็นอย่างมากทั้งนี้ งบประมาณดำเนินการจัดงาน “วันพระบิดาแห่งฝนหลวงจังหวัดสกลนคร” ประจำปี 2563 ใช้งบประมาณที่ได้รับโอนจากกรมฝนหลวงและการบินเกษตร จำนวน 40,000 บาท ปัญหาอุปสรรค-ไม่มี-

ประมวลภาพการจัดกิจกรรม “วันพระบิดาแห่งฝนหลวงจังหวัดสกลนคร
วันพฤหัสบดีที่ 14 พฤศจิกายน พ.ศ. 2563 ณ หอประชุมโรงเรียนสกลราชวิทยานุกูล อ.เมือง จ.สกลนคร



ภาพกิจกรรมวันจัดงานวันพระบิดาแห่งฝนหลวง ปี 2563



การปฏิบัติงานศูนย์ข้อมูลด้านการเกษตรและสหกรณ์ของจังหวัดแบบเบ็ดเสร็จ

สำนักงานเกษตรและสหกรณ์จังหวัดสกลนคร ได้เล็งเห็นความสำคัญของการจัดทำฐานข้อมูลด้านการเกษตรและสหกรณ์ของจังหวัด เพื่อเป็นประโยชน์ต่อการวางแผนพัฒนาการเกษตรของจังหวัด และเพื่อประกอบการตัดสินใจของผู้บริหารในระดับจังหวัด ระดับกรมและระดับกระทรวง และตอบสนองต่อนโยบายของรัฐบาลในการบูรณาการข้อมูลอย่างมีประสิทธิภาพ

สำนักงานปลัดกระทรวงเกษตรและสหกรณ์ จึงมอบหมายให้สำนักงานเกษตรและสหกรณ์จังหวัดจัดทำฐานข้อมูลด้านการเกษตรและสหกรณ์ของจังหวัด เพื่อให้บริการข้อมูลข่าวสารด้านการเกษตรแก่เกษตรกรผู้สนใจรวมทั้งหน่วยงานภาครัฐและเอกชนตลอดจนเป็นการอำนวยความสะดวกและให้บริการแก่ประชาชนโดยเฉพาะเกษตรกรและผู้มีอาชีพเกี่ยวข้องด้านการเกษตร ในการยื่นเรื่องขอรับบริการต่าง ๆ ที่เกี่ยวกับการเกษตรในพื้นที่ที่มีจุดรับเรื่องเพียงจุดเดียวถึงเป็นการรองรับการจัดทำแผนยุทธศาสตร์การเกษตรและวางแผนพัฒนาการเกษตรแบบบูรณาการในระดับจังหวัด เป็นการเพิ่มประสิทธิภาพการบริหารจัดการของหน่วยงานต่าง ๆ ในระดับจังหวัดอีกทางหนึ่ง

ในปีงบประมาณ พ.ศ.2560 สำนักงานเกษตรและสหกรณ์จังหวัดสกลนคร ได้จัดทำระบบฐานข้อมูลภายใต้ระบบงานหลัก 6 ระบบ ได้แก่

1. ระบบบริการประชาชน ดำเนินการปรับปรุงข้อมูลเมื่อมีการเปลี่ยนแปลง และเปลี่ยนข่าวหน้ารัฐทุกสัปดาห์ มีหัวข้อ คือ ข่าวหน้ารัฐ แผนงานโครงการยุทธศาสตร์เพื่อการเกษตรและสหกรณ์ของจังหวัด ยุทธศาสตร์และตัวชี้วัดของกระทรวงเกษตรและสหกรณ์ กิจกรรมประจำเดือน บริการภาครัฐ ปัจจัยการผลิต เตือนภัยการเกษตร เกษตรรอบรู้เทคโนโลยีและภูมิปัญญาชาวบ้าน เป็นต้น

2. ระบบคลังข้อมูล ดำเนินการปรับปรุงข้อมูลเป็นรายเดือนและรายปี และเมื่อมีการเปลี่ยนแปลงข้อมูลมีหัวข้อ คือ ข้อมูลการแบ่งเขตการปกครอง พื้นที่ตำบล ข้อมูลประชากร คริวเรือนยากจน แรงงานปฏิทินการเกษตร โรงงานอุตสาหกรรมด้านการเกษตร ช่องทางกระจายสินค้า รายได้เฉลี่ยต่อคน เงินกองทุนเงินช่วยเหลือด้านการเกษตร เป็นต้น

3. ระบบ GIS เพื่อสนับสนุนการวางแผนด้านการเกษตร จัดทำแผนที่ GIS เกี่ยวกับการเกษตร ได้แก่ ด่านดิน น้ำ พื้นที่การเกษตร และสภาพภูมิอากาศ แสดงบนเว็บไซต์ของโครงการ

4. ระบบข้อมูลข้าราชการและหน่วยงาน บันทึกข้อมูลข้าราชการ พนักงานราชการและลูกจ้างประจำของสำนักงานเกษตรและสหกรณ์จังหวัด ซึ่งเจ้าหน้าที่ผู้รับผิดชอบการเงินของสำนักงานเกษตรและสหกรณ์ของจังหวัดจะรายงานผลการใช้จ่ายงบประมาณ (รายจ่ายจริง) ทุกวันพุธของสัปดาห์

5. รายงานแผนงาน/โครงการ ดำเนินการปรับปรุงข้อมูลเป็นรายปี และข้อมูลรายงานความก้าวหน้าการดำเนินงานต่าง ๆ เป็นรายไตรมาส

6. ระบบติดตามการใช้จ่ายงบประมาณ เป็นระบบรายงานผลการใช้จ่ายงบประมาณประจำปีของสำนักงานเกษตรและสหกรณ์ของจังหวัด ซึ่งเจ้าหน้าที่ผู้รับผิดชอบงานการเงินของสำนักงานเกษตรและสหกรณ์จังหวัดจะรายงานผลการใช้จ่ายเงินงบประมาณ (รายจ่ายจริง) ทุกวันพุธของสัปดาห์

งานจัดตั้งศูนย์ช่วยเหลือเกษตรกรและการจัดตั้งศูนย์บริการประชาชน

การจัดตั้งศูนย์การช่วยเหลือเกษตรกรและการจัดตั้งศูนย์บริการประชาชนเพื่อเป็นการอำนวยความสะดวกในการให้บริการแก่เกษตรกร และทำให้การแก้ไขปัญหาสินค้าเกษตรในระดับพื้นที่เกิดความคล่องตัวและรวดเร็วมากยิ่งขึ้น สำหรับโครงสร้างการปฏิบัติงานของศูนย์การช่วยเหลือผลิตผลทางการเกษตรระดับจังหวัด จะประกอบด้วย ส่วนราชการในส่วนภูมิภาคระดับจังหวัดที่เกี่ยวข้อง และมีสำนักเกษตรและสหกรณ์จังหวัดเป็นฝ่ายเลขานุการของศูนย์การช่วยเหลือผลิตผลทางการเกษตร ระดับจังหวัด และให้มีสถานที่ บริเวณที่ตั้งศูนย์ จัดเจ้าหน้าที่ประจำศูนย์เพื่อให้บริการประชาชนที่มาติดต่อขอความช่วยเหลือได้สะดวก



แบบติดตามความคืบหน้า

โครงการตามงบประมาณรายจ่ายประจำปีงบประมาณ พ.ศ.2564

ของคณะกรรมการติดตามเร่งรัดการเบิกจ่ายงบประมาณและการดำเนินโครงการตามแผนปฏิบัติการประจำปี
ของกลุ่มจังหวัดภาคตะวันออกเฉียงเหนือตอนบน 2 ประจำปีงบประมาณ พ.ศ. 2564

1. ชื่อโครงการ Sanook Color food Valley “Diversity of Functional Organic” การพัฒนาความหลากหลายของสินค้าเกษตรของกลุ่มจังหวัดสนุก

2. หลักการและเหตุผล

กลุ่มจังหวัดภาคตะวันออกเฉียงเหนือตอนบน 2 (นครพนม สกลนคร มุกดาหาร) ถือว่าเป็นแหล่งผลิตสินค้าเกษตรที่สำคัญ และมีคุณภาพเป็นที่รู้จักของผู้บริโภคทั่วไป โดยเฉพาะอย่างยิ่ง ข้าวหอมมะลิโคเนื้อ ไก่วง รวมถึงผลิตภัณฑ์ทางการเกษตรอื่นๆ ได้แก่ ข้าวฮาง ข้าวกล้อง จมูกข้าว น้ำจมูกข้าว น้ำมะเหมี่ยว ฝ้ายอ้อมคราม เป็นต้น อีกทั้งเป็นสินค้าเกษตรที่สำคัญของกลุ่มจังหวัดที่ได้รับการรับรองมาตรฐานสินค้าเกษตรปลอดภัย GAP และสินค้ามาตรฐานเกษตรอินทรีย์ รวมถึงสินค้าที่เป็นอัตลักษณ์ และเอกลักษณ์เฉพาะถิ่น GI ได้แก่ ข้าวฮางวาปีปทุม ลิ้นจี่ นพ. 1 และสับปะรด ซึ่งถือว่ามีความโดดเด่นและคุณภาพเฉพาะตัวที่ผู้บริโภคให้การยอมรับ โดยกลุ่มจังหวัดภาคตะวันออกเฉียงเหนือตอนบน 2 ได้มีการส่งเสริมเพื่อเพิ่มประสิทธิภาพการผลิต และพัฒนาผลผลิตผ่านงานพัฒนาของกลุ่มจังหวัด แต่เนื่องจากปริมาณความต้องการของตลาดมีสูง ประกอบกับงบประมาณมีค่อนข้างจำกัด จึงเห็นสมควรให้มีการส่งเสริมเพื่อเพิ่มคุณภาพผลผลิตสินค้าเกษตรที่สำคัญของกลุ่มจังหวัด ได้แก่ ข้าวหอมมะลิ พืชผัก รวมถึงการพัฒนาและยกระดับกระบวนการแปรรูปผลผลิตทางการเกษตร การนำนวัตกรรม และเทคโนโลยีด้านการเกษตร ที่มีผลต่อการเพิ่มมูลค่าสินค้าเกษตรของกลุ่มจังหวัด มาใช้ในกระบวนการผลิตและแปรรูปสินค้าเกษตรการพัฒนาภาคเกษตรในอนาคต ควรเน้นการลดต้นทุนการผลิต โดยอาศัยเทคโนโลยีและการบริหารจัดการการเกษตรเข้ามาช่วย ทำให้การเพาะปลูกมีประสิทธิภาพดีขึ้น เพิ่มปริมาณและคุณภาพผลผลิตตลอดจนช่วยลดผลกระทบต่อสิ่งแวดล้อม และเพื่อให้สอดคล้องกับนโยบายรัฐบาล มุ่งสู่การพัฒนาเศรษฐกิจ และพัฒนาพื้นที่กลุ่มจังหวัด 4.0 และสร้างกลุ่มจังหวัดสนุกเป็นเมืองแห่งอาหาร เพื่อรองรับการท่องเที่ยวและการลงทุน อีกทั้งคนส่วนใหญ่หันมาบริโภคอาหารเพื่อสุขภาพ หรืออาหารที่สะอาดปราศจากสารปนเปื้อน เกษตรกรในประเทศต้องปรับตัวหันมาผลิตสินค้าเกษตรอินทรีย์ที่ไม่มีสารเคมีหรือสารพิษเจือปน เพื่อเพิ่มมูลค่าของสินค้าเกษตรและลดปัญหาสารเคมีตกค้างในเลือดของเกษตรกร ซึ่งในอนาคตแนวโน้มความต้องการสินค้าเกษตรอินทรีย์เพิ่มมากขึ้น

การผลิตข้าวหอมมะลิอินทรีย์ ในกลุ่มจังหวัด ยังมีสัดส่วนการผลิตน้อยกว่าการผลิตข้าวรวมของประเทศมาก และแนวโน้มความต้องการของผู้บริโภคต่อข้าวหอมมะลิอินทรีย์เพิ่มขึ้น เป็นโอกาสให้เกษตรกรในการผลิตข้าวหอมมะลิอินทรีย์เพื่อสร้างรายได้เพิ่มขึ้น รวมถึงการส่งเสริมเกษตรกรลดการใช้สารเคมีผ่านกระบวนการส่งเสริมการเกษตรกรรมยั่งยืน

สภาพปัญหาความต้องการ การผลิตข้าวอินทรีย์ในกลุ่มจังหวัดภาคตะวันออกเฉียงเหนือตอนบน 2 ยังมีสัดส่วนการผลิตที่น้อยกว่าทำการเกษตรแบบอื่นของกลุ่มจังหวัดมาก และแนวโน้มความต้องการของผู้บริโภคข้าวอินทรีย์มีเพิ่มขึ้น เป็นโอกาสให้เกษตรกรในการผลิตข้าวอินทรีย์เพื่อสร้างรายได้เพิ่มขึ้น และ

พัฒนาการรวมกลุ่มของเกษตรกร ให้สามารถบริหารจัดการผลิต และวางแผนการผลิต การตลาด การเชื่อมโยง กระบวนการผลิต ต้นทาง กลางทาง และปลายทาง เพื่อเพิ่มโอกาสการผลิตและการแข่งขัน กลุ่มจังหวัดภาค ตะวันออกเฉียงเหนือตอนบน 2 จึงมีความต้องการในการพัฒนาการผลิต ควบคู่ไปกับการพัฒนาการผลิตตาม แนวทางปรัชญาเศรษฐกิจพอเพียง เพื่อเป็นการลดต้นทุนการผลิต และลดการใช้สารเคมีในพื้นที่ กลุ่มจังหวัดภาค ตะวันออกเฉียงเหนือตอนบน 2 มีความจำเป็นอย่างเร่งด่วนมาก ที่จะพัฒนาศักยภาพการผลิต และคุณภาพสินค้าเกษตรและ แปรรูปสินค้าเกษตรในการเชื่อมโยงด้านการค้าและการลงทุนของอนุภูมิภาคลุ่มน้ำโขง

การแสดงและจำหน่ายสินค้าและบริการเด่นของผู้ประกอบการไทย และพัฒนา การค้า การลงทุน การท่องเที่ยวจังหวัดนครพนม สกลนคร มุกดาหาร เพื่อนำไปสู่การเป็นศูนย์กลางการค้าชายแดนประตู เศรษฐกิจสู่อาเซียนและจีนตอนใต้-ตะวันออก เพื่อยกระดับรายได้ให้กับเกษตรกร กลุ่มเกษตรกร วิสาหกิจ ชุมชน สถาบันเกษตรกร และผู้ประกอบการ รวมถึงการพัฒนาให้เกษตรกรมีความหลากหลายในการเพาะปลูก และผลิตสินค้าเกษตรเพื่อรองรับการพัฒนาด้านเกษตรอินทรีย์ และสามารถพัฒนาเป็นแหล่งท่องเที่ยววิถี เกษตรได้ในอนาคตต่อไป

3. วัตถุประสงค์

- 1) เพื่อส่งเสริมและสนับสนุนให้เกษตรกรมีความรู้และทักษะในการผลิตสินค้าเกษตรตามมาตรฐานเกษตรอินทรีย์
- 2) เพื่อให้เกษตรกรผลิตสินค้าเกษตรด้านพืช และผ่านการตรวจรับรองมาตรฐานเกษตรอินทรีย์ ได้แก่ ข้าวหอมมะลิ
- 3) เพื่อเพิ่มประสิทธิภาพการผลิตข้าวอินทรีย์ให้ได้ผลผลิตต่อไร่สูง และเพิ่มรายได้ให้แก่เกษตรกร
- 4) พัฒนาศักยภาพการแปรรูปสินค้าเกษตรด้านการพัฒนาผลิตภัณฑ์ บรรจุภัณฑ์ คุณภาพมาตรฐานสินค้า เกษตร เพื่อส่งเสริมการผลิตและแปรรูปผลิตภัณฑ์ให้ตรงตามความต้องการของตลาด ของกลุ่มเกษตรกรและ กลุ่มวิสาหกิจชุมชน
- 5) เพื่อพัฒนาให้เกิดผลผลิตภัณฑ์แปรรูปข้าวอินทรีย์อย่างน้อย 3 ชนิด
- 6) เพื่อเพิ่มมูลค่าการผลิตด้านการเกษตรสามารถผลิตสินค้าเกษตรที่สำคัญได้คุณภาพดี มาตรฐานเกษตร อินทรีย์ สามารถส่งออกได้ และสอดคล้องกับความต้องการของตลาด

4. กิจกรรมหลักยกระดับมาตรฐานและส่งเสริมการผลิตข้าวอินทรีย์และแปรรูปเพิ่มมูลค่าโดยการส่งเสริมการ ผลิตข้าวหอมมะลิคุณภาพดีและได้มาตรฐานเกษตรอินทรีย์

กิจกรรมย่อยที่ 1.4 ส่งเสริมและสนับสนุนการตรวจรับรองมาตรฐานเกษตรอินทรีย์

กิจกรรมย่อยที่ 1.5.1 การพัฒนาศักยภาพของกลุ่มเกษตรกร กลุ่มวิสาหกิจชุมชนแปรรูปข้าวในการ แปรรูปการผลิตสินค้านวัตกรรมจากข้าว

5. พื้นที่ดำเนินการ

- 1) กลุ่มข้าวอินทรีย์สว่างแดนดิน อำเภอสว่างแดนดิน จังหวัดสกลนคร
- 2) กลุ่มอินทรีย์ตำบลจั่วต่อน อำเภอเมืองสกลนคร จังหวัดสกลนคร
- 3) กลุ่มข้าวฮางอกบ้านน้อยจอมศรี อำเภอเมืองสกลนคร จังหวัดสกลนคร
- 4) กลุ่มข้าวอินทรีย์บ้านโนนกง อำเภอโพนนาแก้ว จังหวัดสกลนคร
- 5) กลุ่มข้าวฮางอกบ้านจำปา อำเภวาริชภูมิ จังหวัดสกลนคร

6. หน่วยงานรับผิดชอบ สำนักงานเกษตรและสหกรณ์จังหวัดสกลนคร

7. งบประมาณ รวมจำนวน 679,900 บาท

กิจกรรมย่อยที่ 1.4 ส่งเสริมและสนับสนุนการตรวจรับรองมาตรฐานเกษตรอินทรีย์

1.4.1 ถ่ายทอดองค์ความรู้ หลักการ วิธีการตรวจประเมินแปลงข้าวหอมมะลิอินทรีย์ระบบควบคุมภายใน (ICS) ตามมาตรฐานการผลิตข้าวหอมมะลิอินทรีย์ (งบประมาณ 111,000บาท)

1.4.2 สนับสนุนการตรวจรับรองมาตรฐานข้าวหอมมะลิอินทรีย์ (งบประมาณ 457,900บาท)

กิจกรรมย่อยที่ 1.5 พัฒนาศักยภาพกลุ่มเกษตรกร กลุ่มวิสาหกิจชุมชนแปรรูปข้าว ในการเพิ่มความสามารถในการแข่งขันและประชาสัมพันธ์ข้าวหอมมะลิอินทรีย์ของกลุ่มจังหวัด

1.5.1 การพัฒนาศักยภาพของกลุ่มเกษตรกร กลุ่มวิสาหกิจชุมชนแปรรูปข้าวในการแปรรูปการผลิตสินค้านวัตกรรมจากข้าว งบประมาณ 111,000 บาท

8. ตัวชี้วัด/ผลผลิต(Output)/ผลลัพธ์(Outcome)

ตัวชี้วัด

1) เกษตรกรผู้ปลูกข้าวหอมมะลิ ได้รับการถ่ายทอดองค์ความรู้ หลักการ วิธีการตรวจประเมินแปลงข้าวหอมมะลิอินทรีย์ และระบบควบคุมภายใน จำนวน 200 ราย

2) เกษตรกรผู้ปลูกข้าวหอมมะลิอินทรีย์ จำนวน 220 รายได้รับการตรวจรับรองมาตรฐานเกษตรอินทรีย์และระบบควบคุมภายใน

3) กลุ่มเกษตรกร/กลุ่มวิสาหกิจชุมชน ได้รับการพัฒนาศักยภาพของกลุ่มเกษตรกรกลุ่มวิสาหกิจชุมชนแปรรูปข้าวในการแปรรูปการผลิตสินค้านวัตกรรมจากข้าว จำนวน 2 กลุ่ม

ผลผลิต(Output)

1) เกษตรกรผู้ปลูกข้าวหอมมะลิ ได้รับการถ่ายทอดองค์ความรู้ หลักการ วิธีการตรวจประเมินแปลงข้าวหอมมะลิอินทรีย์ และระบบควบคุมภายใน จำนวน 200 ราย

2) เกษตรกรผู้ปลูกข้าวหอมมะลิอินทรีย์ จำนวน 220 รายได้รับการตรวจรับรองมาตรฐานเกษตรอินทรีย์และระบบควบคุมภายใน

3) กลุ่มเกษตรกร/กลุ่มวิสาหกิจชุมชน ได้รับการพัฒนาศักยภาพของกลุ่มเกษตรกรกลุ่มวิสาหกิจชุมชนแปรรูปข้าวในการแปรรูปการผลิตสินค้านวัตกรรมจากข้าว จำนวน 2 กลุ่ม

ผลลัพธ์(Outcome)

1) เกษตรกรที่เข้าร่วมโครงการ สามารถลดรายจ่าย และมีรายได้เพิ่มขึ้นจากเดิม

2) ทำให้กลุ่มจังหวัดภาคตะวันออกเฉียงเหนือตอนบน 2 ขยายพื้นที่ข้าวอินทรีย์และสามารถขยายสู่พืชชนิดอื่นได้ ที่ได้ทำการเกษตรในพื้นที่เกษตรอินทรีย์ที่ผ่านการรับรอง

3) ราคาข้าวตอกิโลกรัมที่ผลิตในพื้นที่เกษตรอินทรีย์มีราคาสูงขึ้นเป็นผลให้รายได้เกษตรกรเพิ่มขึ้น

4) กลุ่มจังหวัดภาคตะวันออกเฉียงเหนือตอนบน 2 เป็นแหล่งผลิตข้าวอินทรีย์ที่เป็นที่รู้จักมากขึ้น

9. วัน/เดือน/ปี ที่สำัญญา/วันสิ้นสุดสัญญา/วันเริ่มดำเนินการ/วันที่ส่งมอบงาน

ดำเนินการระหว่าง ตุลาคม 2563 - กันยายน 2564

10. วงเงินในสัญญา/จำนวนเงินเหลือจ่ายจากสัญญา

วงเงินดำเนินการจำนวน 679,900 บาท เหลือจ่าย จำนวน 568,900 บาท (ส่งคืนงบประมาณเรียบร้อยแล้ว)

11. ผลการดำเนินงานในปัจจุบัน

กิจกรรมย่อยที่ 1.4 ส่งเสริมและสนับสนุนการตรวจรับรองมาตรฐานเกษตรอินทรีย์

1.4.1 ถ่ายทอดองค์ความรู้ หลักการ วิธีการตรวจประเมินแปลงข้าวหอมมะลิอินทรีย์ ระบบควบคุมภายใน (ICS) ตามมาตรฐานการผลิตข้าวหอมมะลิอินทรีย์ (งบประมาณ 111,000 บาท)

ผลการดำเนินการ

ดำเนินการจัดการอบรมเป็นที่เรียบร้อยแล้ว โดยดำเนินการจัดการอบรม จำนวน 2 รุ่นๆละ 2 วัน เกษตรกรเป้าหมาย 200 ราย ดังนี้

รุ่นที่ 1 ดำเนินการในระหว่างวันที่ 23 – 24 กุมภาพันธ์ 2564 ณ กลุ่มวิสาหกิจชุมชนเกษตรอินทรีย์สว่างแดนดิน อำเภอสว่างแดนดิน จังหวัดสกลนคร เกษตรกรเป้าหมาย 120 ราย

รุ่นที่ 2 ดำเนินการในระหว่างวันที่ 2 – 3 มีนาคม 2564 ณ กลุ่มข้าวฮางอกบ้านน้อยจอมศรี ตำบลฮางโฮง อำเภอเมืองสกลนคร จังหวัดสกลนคร เกษตรกรเป้าหมาย 80 ราย

1.4.2 สนับสนุนการตรวจรับรองมาตรฐานข้าวหอมมะลิอินทรีย์ (งบประมาณ 457,900บาท)

ผลการดำเนินงาน

ไม่ได้ดำเนินการ เนื่องจากสถานการณ์การแพร่ระบาดของโรค COVID-19ทำการส่งคืนงบประมาณทั้งหมด

กิจกรรมย่อยที่ 1.5 พัฒนาศักยภาพกลุ่มเกษตรกร กลุ่มวิสาหกิจชุมชนแปรรูปข้าว ในการเพิ่มความสามารถในการแข่งขันและประชาสัมพันธ์ข้าวหอมมะลิอินทรีย์ของกลุ่มจังหวัด

1.5.1 การพัฒนาศักยภาพของกลุ่มเกษตรกร กลุ่มวิสาหกิจชุมชนแปรรูปข้าวในการแปรรูปการผลิตสินค้านวัตกรรมจากข้าว งบประมาณ 111,000 บาท

ผลการดำเนินงาน ไม่ได้ดำเนินการ เนื่องจากสถานการณ์การแพร่ระบาดของโรค COVID-19ทำการส่งคืนงบประมาณทั้งหมด

12. การเบิกจ่ายงบประมาณ

งบประมาณทั้งหมด จำนวน 679,900 บาท เบิกจ่ายแล้ว จำนวน 111,000 บาท

ยังไม่เบิกจ่าย จำนวน 568,900 บาท เหลือจ่าย จำนวน 568,900 บาท (ส่งคืนงบประมาณเรียบร้อยแล้ว)

13. ภาพถ่ายการดำเนินงาน

- การอบรมถ่ายทอดองค์ความรู้ หลักการ วิธีการตรวจประเมินแปลงข้าวหอมมะลิอินทรีย์ ระบบควบคุมภายใน (ICS) ตามมาตรฐานการผลิตข้าวหอมมะลิอินทรีย์ (ทั้งรุ่นที่ 1 และรุ่นที่ 2)



14. อื่นๆ-

ผู้ประสานงาน นายศักรินทร์ ศิริมาศ
ตำแหน่ง นักวิเคราะห์นโยบายและแผนปฏิบัติการ
โทร/โทรสาร 042-716561
โทรศัพท์มือถือ 095-7324382

ที่ปรึกษา

นางจันทิรา โยธิตการ

คณะผู้จัดทำ

เกษตรและสหกรณ์จังหวัดสกลนคร



สนับสนุนข้อมูลและภาพประกอบ

นางเอื้อมพร ลือรินทร์
นายบุญรักษ์ บุตรละคร
นางสาวเพ็ญภา สอนสมนึก
นายศักรินทร์ ศิริมาศ
นายอรรถพร มาลีลัย
นายวรเวช สุขคณา
นางวรินทร์ทิพย์ อุปพงษ์
นางสาวเรณูภา สกุลไพศาลศิริ

นักวิเคราะห์นโยบายและแผนชำนาญการพิเศษ
นักวิเคราะห์นโยบายและแผนชำนาญการ
นักวิเคราะห์นโยบายและแผนปฏิบัติการ
นักวิเคราะห์นโยบายและแผนปฏิบัติการ
นักวิเคราะห์นโยบายและแผนปฏิบัติการ
นักวิเคราะห์นโยบายและแผนปฏิบัติการ
เจ้าพนักงานธุรการชำนาญงาน
เจ้าพนักงานธุรการปฏิบัติงาน

ผู้รวบรวม/เรียบเรียง/จัดรูปเล่ม

กลุ่มสารสนเทศการเกษตร

นางจุฬาทพร เจริญนุ่ม
นางปรารถนา บุญยารมย์

นักวิเคราะห์นโยบายและแผนชำนาญการ
เจ้าหน้าที่วิเคราะห์นโยบายและแผน



