

เอกสารประกอบการลงพื้นที่ตรวจราชการ  
ของ  
รัฐมนตรีช่วยว่าการกระทรวงเกษตรและสหกรณ์  
(นายไชยา พรหมา)

- ❖ กำหนดการรัฐมนตรีช่วยว่าการกระทรวงเกษตรและสหกรณ์
- ❖ ข้อมูลพื้นฐานจังหวัดสกลนคร
- ❖ ข้อมูลจุดดูงาน
  - บ้านนาจาน ตำบลบ้านโพธิ์ อำเภอโพธิ์นาแกว จังหวัดสกลนคร
  - บ้านหนองไส ตำบลโคกก่อง อำเภอเมืองสกลนคร จังหวัดสกลนคร  
(รายงานสถานการณ์พื้งกันน้ำลำน้ำก่ำชาด)
  - สหกรณ์การเลี้ยงปลุ่สัตว์ กรป. กลาง โพนยางคำ จำกัด
  - บ้านหนองหอย ตำบลเชียงเครือ อำเภอเมืองสกลนคร จังหวัด  
สกลนคร (พิธีมอบโคและมอบกรรมสิทธิ์โค-กระบือ ภายใต้โครงการ  
ธนาคารโค-กระบือเพื่อเกษตรกร ตามพระราชดำริ)
- ❖ รายชื่อคณะผู้บริหารและผู้ร่วมงาน

กำหนดการ

รัฐมนตรีช่วยว่าการกระทรวงเกษตรและสหกรณ์ (นายไชยา พรหมา)

ลงพื้นที่ตรวจราชการ ณ จังหวัดสกลนคร

ในวันศุกร์ที่ ๒๐ ตุลาคม ๒๕๖๖

สถานะ ๑๙ ต.ค. ๖๖ เวลา ๐๘.๔๐ น.

วันศุกร์ที่ ๒๐ ตุลาคม ๒๕๖๖	
เวลา ๐๖.๔๕ น.	* รัฐมนตรีช่วยว่าการกระทรวงเกษตรและสหกรณ์ และคณะ เดินทางถึงท่าอากาศยานดอนเมือง กรุงเทพฯ * <b>◆ เข้าห้องพักรับรอง</b> <b>(Boarding Time ๐๖.๕๐ น.)</b>
เวลา ๐๗.๓๐ น.	* รัฐมนตรีช่วยว่าการกระทรวงเกษตรและสหกรณ์ และคณะ ออกเดินทางจากท่าอากาศยานดอนเมือง โดยสายการบินแอร์เอเชีย เที่ยวบินที่ FD๓๕๑๐ ไปยังท่าอากาศยานสกลนคร อ.เมือง จ.สกลนคร <b>(ใช้เวลาประมาณ ๑ ชั่วโมง ๑๐ นาที)</b>
เวลา ๐๘.๔๐ น.	* รัฐมนตรีช่วยว่าการกระทรวงเกษตรและสหกรณ์ และคณะ เดินทางถึงท่าอากาศยานสกลนคร อ.เมือง จ.สกลนคร * <b>◆ เข้าห้องพักรับรอง</b>
เวลา ๐๘.๕๐ น.	* รัฐมนตรีช่วยว่าการกระทรวงเกษตรและสหกรณ์ และคณะ ออกเดินทางจากท่าอากาศยานสกลนคร ไปยัง เทศบาลตำบลเหล่าปอแดง ต.เหล่าปอแดง อ.เมือง จ.สกลนคร <b>(ระยะทาง ๓๐ กม. ใช้เวลาประมาณ ๓๐ นาที)</b> <b>◆ รับประทานอาหารเช้า (ในรถยนต์ระหว่างเดินทาง)</b>
เวลา ๐๙.๒๐ น. <b>(จุดที่ ๑)</b> <b>(ใช้เวลา ๔๐ นาที)</b>	* รัฐมนตรีช่วยว่าการกระทรวงเกษตรและสหกรณ์ และคณะ เดินทางถึงเทศบาลตำบลเหล่าปอแดง <b>◆ นายกเทศมนตรีตำบลเหล่าปอแดง กล่าวรายงานวัตถุประสงค์การจัดงาน</b> <b>◆ กล่าวเปิดงานส่งเสริมประเพณีแข่งขันเรือตำบลเหล่าปอแดง</b>
เวลา ๑๐.๐๐ น.	* รัฐมนตรีช่วยว่าการกระทรวงเกษตรและสหกรณ์ และคณะ ออกเดินทางจากเทศบาลตำบลเหล่าปอแดง ไปยัง บ้านนาจาน ต.บ้านโพธิ์ อ.โพธิ์นาแก้ว จ.สกลนคร <b>(ระยะทาง ๓๗.๗ กม. ใช้เวลาประมาณ ๔๐ นาที)</b>
เวลา ๑๐.๔๐ น. <b>(จุดที่ ๒)</b> <b>(ใช้เวลา ๕๐ นาที)</b>	* รัฐมนตรีช่วยว่าการกระทรวงเกษตรและสหกรณ์ และคณะ เดินทางถึงบ้านนาจาน ต.บ้านโพธิ์ อ.โพธิ์นาแก้ว จ.สกลนคร <b>◆ นายอำเภอโพธิ์นาแก้ว (นายขวัญชัย เนื่องจำนงค์) กล่าวต้อนรับ</b> <b>◆ กล่าวพบปะเกษตรกรในพื้นที่</b>
เวลา ๑๑.๓๐ น.	* รัฐมนตรีช่วยว่าการกระทรวงเกษตรและสหกรณ์ และคณะ ออกเดินทางจากบ้านนาจาน ต.บ้านโพธิ์ อ.โพธิ์นาแก้ว จ.สกลนคร ไปยัง สหกรณ์การเลี้ยงปศุสัตว์ กรป.กลางโพธิ์ยางคำ จำกัด ต.โนนหอม อ.เมือง จ.สกลนคร <b>(ระยะทาง ๔๐ กม. ใช้เวลาประมาณ ๔๐ นาที)</b>
เวลา ๑๒.๑๐ น.	* รัฐมนตรีช่วยว่าการกระทรวงเกษตรและสหกรณ์ และคณะ เดินทางถึงสหกรณ์การเลี้ยงปศุสัตว์ กรป.กลางโพธิ์ยางคำ จำกัด * <b>◆ รับประทานอาหารกลางวัน ณ สหกรณ์การเลี้ยงปศุสัตว์ กรป.กลางโพธิ์ยางคำ จำกัด</b>
เวลา ๑๓.๐๐ น.	* <b>◆ รับชมการดำเนินงานของสหกรณ์การเลี้ยงปศุสัตว์ กรป.กลางโพธิ์ยางคำ จำกัด</b>
เวลา ๑๓.๓๐ น.	* รัฐมนตรีช่วยว่าการกระทรวงเกษตรและสหกรณ์ และคณะ ออกเดินทางจากสหกรณ์การเลี้ยงปศุสัตว์ กรป.กลางโพธิ์ยางคำ จำกัด ไปยัง บ้านหนองไส ต.โคกก่อ อ.เมือง จ.สกลนคร <b>(ระยะทาง ๒๐ กม. ใช้เวลา ๒๐ นาที)</b>
เวลา ๑๓.๕๐ น. <b>(จุดที่ ๓)</b> <b>(ใช้เวลา ๓๐ นาที)</b>	* รัฐมนตรีช่วยว่าการกระทรวงเกษตรและสหกรณ์ และคณะ เดินทางถึงบ้านหนองไส ต.โคกก่อ อ.เมือง จ.สกลนคร * <b>◆ ตรวจติดตามสถานการณ์ฝนกั้นน้ำขาด</b>
เวลา ๑๔.๓๐ น.	* รัฐมนตรีช่วยว่าการกระทรวงเกษตรและสหกรณ์ และคณะ ออกเดินทางจากบ้านหนองไส ต.โคกก่อ อ.เมือง จ.สกลนคร ไปยัง โรงเรียนหนองหอย ต.เชียงเครือ อ.เมือง จ.สกลนคร <b>(ระยะทาง ๔๘ กม. ใช้เวลา ๕๐ นาที)</b>

วันศุกร์ที่ ๒๐ ตุลาคม ๒๕๖๖	
เวลา ๑๕.๒๐ น.  (จุดที่ ๓)  (ใช้เวลา ๑ ชม. ๑๐ นาที)	* รัฐมนตรีช่วยว่าการกระทรวงเกษตรและสหกรณ์ และคณะ เดินทางถึง โรงเรียนหนองหอย ♦ ผู้ว่าราชการจังหวัดสกลนคร กล่าวต้อนรับ ♦ ปศุสัตว์จังหวัดสกลนคร (นายสายฝน วงษาทุม) กล่าวรายงานวัตถุประสงค์การจัดงาน ♦ ประธานพิธีมอบโค โครงการธนาคารโค - กระบือ เพื่อเกษตรกร ตามพระราชดำริ และปล่อยขบวนเสเบียง หมู่บ้านอาหารสัตว์ ช่วยเหลือภัยพิบัติน้ำท่วม อ.เมือง จ.สกลนคร
เวลา ๑๖.๓๐ น.	* รัฐมนตรีช่วยว่าการกระทรวงเกษตรและสหกรณ์ และคณะ ออกเดินทางจากโรงเรียนหนองหอย ไปยัง ท่าอากาศยานสกลนคร อ.เมือง จ.สกลนคร (ระยะทาง ๑๕ กม. ใช้เวลาประมาณ ๑๕ นาที)
เวลา ๑๖.๔๕ น.	* รัฐมนตรีช่วยว่าการกระทรวงเกษตรและสหกรณ์ และคณะ เดินทางถึงท่าอากาศยานสกลนคร * ♦ เข้าห้องพักรับรอง (Boarding Time ๑๗.๐๐ น.)
เวลา ๑๗.๓๐ น.	* รัฐมนตรีช่วยว่าการกระทรวงเกษตรและสหกรณ์ และคณะ ออกเดินทางจากท่าอากาศยานสกลนคร โดยสายการบินนกแอร์ เที่ยวบินที่ DD๓๖๔ ไปยังท่าอากาศยานดอนเมือง กรุงเทพฯ (ใช้เวลาประมาณ ๑ ชั่วโมง ๑๐ นาที)
เวลา ๑๘.๔๐ น.	* รัฐมนตรีช่วยว่าการกระทรวงเกษตรและสหกรณ์ และคณะ เดินทางถึงท่าอากาศยานดอนเมือง โดยสวัสดิภาพ

คณะเดินทาง

๑ นายไชยา พรหมา	รัฐมนตรีช่วยว่าการกระทรวงเกษตรและสหกรณ์
๒ นางสาวอัยรินทร์ พันธุ์ฤทธิ์	คณะที่ปรึกษา/โฆษกรัฐมนตรีช่วยว่าการกระทรวงเกษตรและสหกรณ์
๓ ผศ.ดร.เสนอ อัครวัฒน์ตา	คณะทำงานรัฐมนตรีช่วยว่าการกระทรวงเกษตรและสหกรณ์
๔ นายยุทธนา เกียรติดำเนินงาม	คณะทำงานรัฐมนตรีช่วยว่าการกระทรวงเกษตรและสหกรณ์ (รอในพื้นที่)
๕ นายอัททวิช ฐานะรัตน์	คณะทำงานรัฐมนตรีช่วยว่าการกระทรวงเกษตรและสหกรณ์
๖ นายประจักษ์พงศ์ ชำศรีบุญชัย	คณะทำงานรัฐมนตรีช่วยว่าการกระทรวงเกษตรและสหกรณ์
๗ ดร.ภิमान อภินันท์มนตรี	คณะทำงานรัฐมนตรีช่วยว่าการกระทรวงเกษตรและสหกรณ์
๘ นายจักรี พลเจริญ	คณะทำงานรัฐมนตรีช่วยว่าการกระทรวงเกษตรและสหกรณ์

การแต่งกาย ชุดสุภาพ สวมเสื้อกั๊กหรือแจ็กเก็ต ตราประจำหน่วยงาน

พาหนะเดินทาง เครื่องบินพาณิชย์ / รถยนต์หน่วยงานในสังกัดกระทรวงเกษตรและสหกรณ์

ผู้ประสานงาน นายธีรพงศ์ แก้วกล้า โทร. ๐๙ ๔๒๕๑ ๕๙๑๖

(สร.กษ.) นายพรชัย อารีพรพิมล โทร. ๐๙ ๖๑๕๒ ๔๕๖๒

# ข้อมูลพื้นฐานจังหวัดสกลนคร

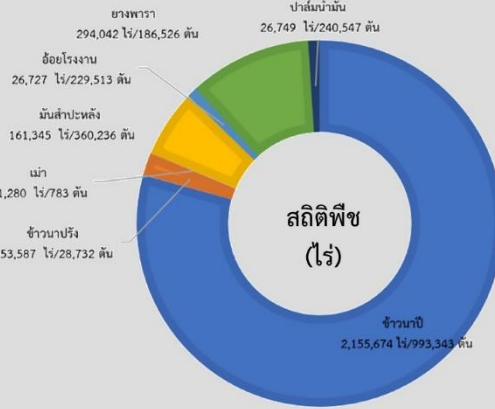
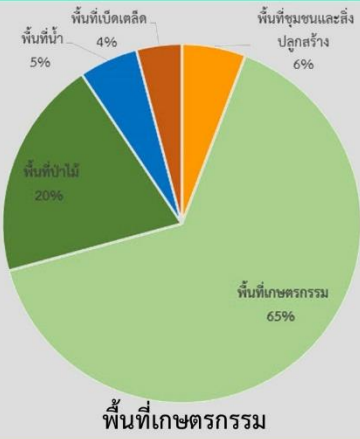

GPP ปี2564 จังหวัดสกลนครมูลค่า 65,924 ล้านบาท สาขาเกษตรกรรมการป่าไม้ และการประมงมีมูลค่า 15,313 ล้านบาท ซึ่งเป็นสาขาที่ทำรายได้มากที่สุด ประชากร 1,145,028 คน 399,529 ครัวเรือน ครัวเรือนเกษตร 207,125 ครัวเรือน (51.52%) แหล่งน้ำที่สำคัญ (ข้อมูล ณ 17 ตุลาคม 2566) เขื่อนน้ำอูน ปริมาณน้ำเฉลี่ย 475.110 ล้านลบ.ม. เขื่อนน้ำพุง ปริมาณน้ำเฉลี่ย 147.950 ล้านลบ.ม. หนองหาร ปริมาณน้ำเฉลี่ย 260.592 ล้านลบ.ม. จังหวัดสกลนครมีแหล่งน้ำชลประทาน มี 316 โครงการ เก็บกักน้ำได้ 1,172 ล้าน ลบ.ม. พื้นที่ชลประทาน 589,762 ไร่ คิดเป็น ร้อยละ 22.09 ของพื้นที่เพาะปลูก

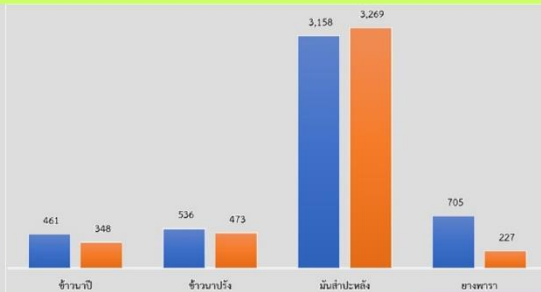

## สกลนคร infographic ข้อมูลพื้นฐานจังหวัด

### ปริมาณสินค้าเกษตรที่ได้รับรองมาตรฐาน

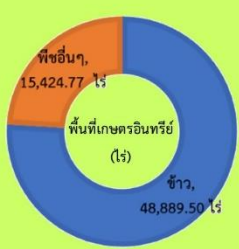

### ภัยพิบัติด้านการเกษตร

จังหวัดสกลนคร เกิดสถานการณ์เสี่ยงอุทกภัย สาเหตุจากร่องมรสุมเลื่อนลงพาดผ่าน ประกอบกับมรสุมตะวันตกเฉียงใต้กำลังค่อนข้างแรงพัดปกคลุมประเทศไทย ในห้วงเดือนกรกฎาคม ถึงเดือนสิงหาคม 2566 ทำให้เกิดฝนตกและมีปริมาณฝนสะสม (ตั้งแต่วันที่ 28 กรกฎาคม - 17 ตุลาคม 2566)

- พื้นที่ประสบภัย 15 อำเภอ 88 ตำบล 534 หมู่บ้าน
- พื้นที่เสียหายรวม 72,874.25 ไร่ เกษตรกร 11,729 ราย แบ่งเป็น
  - ข้าว 71,546.50 ไร่
  - พืชไร่และพืชผัก 1,087.75 ไร่
  - ไม้ผล ไม้ยืนต้นและอื่นๆ 240 ไร่
  - ประมง 31 ไร่

จังหวัดสกลนครมีแปลงใหญ่ 137 แปลงสินค้า 22 ชนิด จำนวนเกษตรกรรวมกลุ่ม 9,085 รายในพื้นที่ 99,070.90 ไร่ (สำนักงานเกษตรจังหวัดสกลนคร ข้อมูล ณ มิถุนายน 2566)

อาสาสมัครเกษตรกรของจังหวัดสกลนคร ปี 2565 มีจำนวน 17,171 ราย มี Smart Farmer (ปี 2562-2565) จำนวน 1,686 ราย และ Young Smart Farmer (ปี 2557 - 2565) จำนวน 289 ราย (สำนักงานเกษตรจังหวัดสกลนคร ข้อมูล ณ มิถุนายน 2566)

สหกรณ์การเกษตร จำนวน 59 แห่ง สมาชิกสหกรณ์ 140,441 ราย (ข้อมูล ณ 24 ก.ค.66) จัดมาตรฐานคุณภาพสหกรณ์การเกษตร (ข้อมูล ณ ปี 2565) ดีเลิศ จำนวน 18 แห่ง ดีมาก จำนวน 20 แห่ง ดี จำนวน 1 แห่ง ไม่ผ่าน จำนวน 20 แห่ง มูลค่าธุรกิจสหกรณ์ ในปี 64/65 มูลค่าธุรกิจสหกรณ์รอบ 12 เดือน 3,959.84 ล้านบาท ล่าสุดปี 65/66 มูลค่าธุรกิจสหกรณ์รอบ 9 เดือน 3,471.95 ล้านบาท (สำนักงานสหกรณ์จังหวัดสกลนคร ข้อมูล ณ กรกฎาคม 2566)

โรงงานที่สำคัญในจังหวัดสกลนคร มี 11 แห่ง ได้แก่ 1) บริษัท ไทยรุ่งเรืองอุตสาหกรรม ทำน้ำตาลทราย น้ำตาลทรายขาว น้ำตาลทรายขาวบริสุทธิ์ 2) บริษัท ไทยรุ่งเรืองอุตสาหกรรม ผลิตพลังงานไฟฟ้าจากเชื้อเพลิงชีวภาพ (กากอ้อย) ขนาดกำลังการผลิต 48 เมกะวัตต์ 3) บริษัท โซล่า เยาว์ (มี 2 แห่ง) จำกัด ผลิตพลังงานไฟฟ้าจากเซลล์แสงอาทิตย์ 4) บริษัท พรีเมียร์ควอลิตี้สตาฟ (2012) จำกัด ผลิตแป้งมันสำปะหลัง 5) บริษัท แอปโซฟ โปรทีนส์ จำกัด ผลิตโปรตีนปาล์ม 6) บริษัท ศรีตริง แอโกรอินดัสทรี จำกัด (มหาชน) ผลิตยางพองเอสทีอาร์ 20, ยางผสม, ยางเครป 7) บริษัท สุขสมบูรณ์น้ำมันปาล์มสกัด จำกัด สกัดน้ำมันปาล์ม 8) บริษัท อีสานพัฒนาอุตสาหกรรมปาล์ม จำกัด ผลิตน้ำมันปาล์มที่มา 8) บริษัท แมวรายการเกษตร (โกโก้) จำกัด สกลนคร ซื้อขายอ้อยและอ้อยทุกชนิด โรงงานสิ่ว กระเพาะอ้วและผลิตผลิตภัณฑ์ที่ทำจากอ้วทุกชนิด 9) โรงงานหลวงอาหารสำเร็จรูปที่ 3 (เต่างอย) ของบริษัท คอยคำผลิตภัณฑ์อาหาร จำกัด (สำนักงานอุตสาหกรรมจังหวัดสกลนคร มิถุนายน 2566)

ปี 2566 มีงบประมาณเพื่อการพัฒนาการเกษตรรวม 812,647,547.64 ล้านบาท

งบประมาณจังหวัด	จำนวน	9 โครงการ	งบประมาณ	46,021,045.46 บาท	เบิกจ่าย ร้อยละ	99.62
งบบุคดิ	จำนวน	381 โครงการ	งบประมาณ	695,468,920.98 บาท	เบิกจ่าย ร้อยละ	95.78
งบอื่นๆ	จำนวน	3 โครงการ	งบประมาณ	1,125,826.00 บาท	เบิกจ่าย ร้อยละ	32.85
งบกลุ่มจังหวัด	จำนวน	3 โครงการ	งบประมาณ	70,031,755.20 บาท	เบิกจ่าย ร้อยละ	94.70
รวมจำนวนโครงการทั้งสิ้น	จำนวน	396 โครงการ	งบประมาณ	812,647,547.64 บาท	เบิกจ่าย ร้อยละ	95.82

# ข้อมูลด้านการเกษตรของจังหวัดสกลนคร

“อยู่สกล รักสกล ทำเพื่อสกลนคร”

ขอบเขตการปกครอง (ที่มา: ที่ทำการปกครองจังหวัดสกลนครข้อมูล ณ ธันวาคม ๒๕๖๕)

๑๘ อำเภอ ๑๒๕ ตำบล ๑,๕๒๔ หมู่บ้าน  
ประชากร ๑,๑๔๕,๐๒๕ คน ๓๙๙,๕๒๙ ครัวเรือน  
ครัวเรือนเกษตร ๒๐๗,๑๒๕ ครัวเรือน (๕๑.๘๔%)



ผลิตภัณฑ์รวมจังหวัดสกลนคร (Gross Provincial Product : GPP) ปี พ.ศ. ๒๕๖๔

มีมูลค่า ๖๕,๙๒๔ ล้านบาท รายได้ต่อหัวต่อปี ๗๒,๑๑๗ บาท

ลำดับที่ ๗๒ ของประเทศ ลำดับที่ ๑๗ ของภาคตะวันออกเฉียงเหนือ และลำดับที่ ๒ ของกลุ่มจังหวัดภาคตะวันออกเฉียงเหนือตอนบน

พืชมูลค่าสูงที่สุดและ รองลงมาคือสัตว์ 4% (0.11 ล้านไร่) 1% (0.02 ล้านไร่) 1% (0.01 ล้านไร่) 0% (0.01 ล้านไร่)

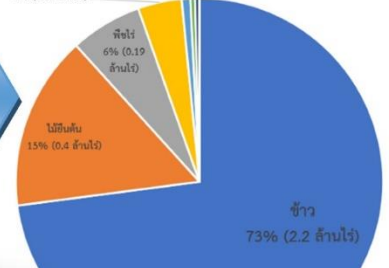

ข้อมูลการใช้ที่ดิน และพื้นที่เกษตรกรรมของ จังหวัดสกลนคร ปีการผลิต 2565/66 มีพื้นที่ 3,029,395 ไร่ คิดเป็นร้อยละ 50.46

แหล่งน้ำที่สำคัญ (ที่มา: โครงการชลประทานสกลนครข้อมูล ณ พฤษภาคม ๒๕๖๖)

มีแหล่งน้ำชลประทาน มี ๓๑๖ โครงการ เก็บกักน้ำได้ ๑,๑๗๒ ล้าน ลบ.ม. พื้นที่ชลประทาน ๕๘๙,๗๖๒ ไร่ คิดเป็น ร้อยละ ๒๒.๐๙ ของพื้นที่เพาะปลูก

สถานการณ์น้ำแหล่งน้ำสำคัญ (๒๕ กรกฎาคม ๒๕๖๖)

เขื่อนน้ำอูน ปริมาณน้ำเฉลี่ย ๒๘๓.๐๕๐ ล้าน ลบ.ม.  
เขื่อนน้ำพุง ปริมาณน้ำเฉลี่ย ๔๘.๘๙๔ ล้าน ลบ.ม.  
หนองหาร ปริมาณน้ำเฉลี่ย ๑๘๑.๗๗๕ ล้าน ลบ.ม.

การใช้ประโยชน์ที่ดิน ๖,๐๐๓,๖๐๒ ไร่

ที่มา: กรมพัฒนาที่ดิน ๒๕๖๕

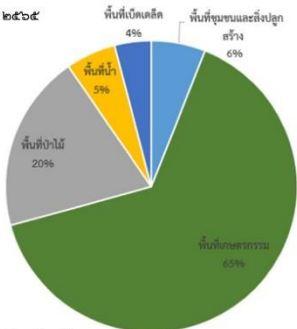

สินค้าเกษตร

ที่ได้รับรองสิ่งบ่งชี้ทางภูมิศาสตร์ (GI) มี ๖ สินค้า



ข้อมูลด้านปศุสัตว์ (ข้อมูล ณ ธันวาคม ๒๕๖๕)

ชนิดสัตว์	เกษตรกร (ราย)	จำนวน (ตัว)	ฟาร์มที่ได้มาตรฐาน
โคเนื้อ	๕๖,๓๗๗	๒๘๙,๔๐๐	GAP ๓๗ แห่ง
โคนม	๑๙๒	๔,๗๗๔	GAP ๑๓๑ แห่ง
กระบือ	๑๘,๘๑๓	๔๘,๓๔๐	
สุกร	๓,๙๗๕	๘๙,๘๕๓	GAP ๙๗ แห่ง
เป็ด	๑๗,๖๔๑	๓๒๐,๕๓๑	
ไก่	๘๒,๕๕๕	๓,๒๓๐,๕๙๐	GAP ๒๙ แห่ง

ที่มา: ทะเบียนเกษตรกรด้านปศุสัตว์ สำนักงานปศุสัตว์จังหวัดสกลนคร

ข้อมูลแปลงใหญ่ (ข้อมูลปีการผลิต ๒๕๖๕/๖๖)

จังหวัดสกลนครมีแปลงใหญ่ ๑๓๗ แปลงสินค้า ๒๒ ชนิด จำนวนเกษตรกรรวมกลุ่ม ๙,๐๘๕ รายในพื้นที่ ๙๙,๐๗๐.๙๐ ไร่ จำแนกได้ดังนี้

ที่	สินค้าหลัก	จำนวนแปลง	พื้นที่(ไร่)	จำนวนเกษตรกร
๑	กระบือ	๑	๑๑๐	๓๓
๒	กล้วยน้ำว้า	๑	๕๕๐	๕๕
๓	ข้าว	๕๒	๔๘,๘๕๙.๑๐	๔,๐๒๑
๔	ครม	๑	๑,๓๙๐.๒๕	๑๖๗
๕	แคนตาลูป	๑	๘๗.๕	๕๗
๖	โคนม	๒	๖๐๐	๑๓๓
๗	โคเนื้อ	๑๑	๔,๘๘๕.๐๐	๙๗๕
๘	แตงโมอินทรีย์	๑	๑๙๖	๒๐
๙	ถั่วลิสง	๑	๑๓๗	๕๑
๑๐	ปลาตะเพียน	๑	๑๓๕.๒๕	๘๗
๑๑	ผัก/สมุนไพร	๑	๘๐	๓๐
๑๒	พริก	๔	๒,๒๖๖.๒๕	๒๖๐
๑๓	มะเขือเทศ	๖	๑,๐๙๒.๕๐	๓๓๗
๑๔	มะม่วง	๑	๓๗๑	๒๖
๑๕	มันฝรั่ง	๑	๖๒๓.๕	๘๒
๑๖	มันสำปะหลัง	๘	๔,๘๖๒.๐๐	๔๐๔
๑๗	ไม้ดอกไม้ประดับ	๓	๑,๑๓๕.๗๕	๙๒
๑๘	ยางพารา	๒๙	๒๖,๘๓๙.๓๐	๑,๘๑๕
๑๙	หอย	๕	๒,๐๘๕.๗๕	๑๘๖
๒๐	เห็ด	๑	๑๐	๓๕
๒๑	อ้อยโรงงาน	๔	๒,๘๘๓.๗๕	๑๕๕
๒๒	น้ำ	๒	๓๔๘.๗๕	๖๔
รวม		๑๓๗	๙๙,๐๗๐.๙๐	๙,๐๘๕

ที่มา : สำนักงานเกษตรจังหวัดสกลนคร ข้อมูล ณ เมษายน ๒๕๖๖

ข้อมูลด้านประมง (ข้อมูล ณ ธันวาคม ๒๕๖๕)

ชนิดสัตว์น้ำ	จำนวนราย/แปลง/ฟาร์ม	เนื้อที่เลี้ยง (ไร่)	มาตรฐาน
ปลาบิล	๘,๓๐๔	๘,๓๒๖.๑๕	SL ๒๘๘ ราย
ปลาดุก	๑,๒๘๕	๑๑๓๙.๖๕	GAP ๑ ราย
ปลาตะเพียน	๑,๕๐๔	๑,๔๒๖.๒๕	GAP ๒ ราย
ปลาหมอไทย	๖๕	๕๘.๐๕	GAP ๓ ราย
กบ	๑๗	๑๔.๗๘	GAP ๖ ราย
รวม	๑๑,๑๗๕	๕,๓๘๒	

ที่มา : สำนักงานประมงจังหวัดสกลนคร

ข้อมูลด้านพืช (ข้อมูลปีการผลิต ๒๕๖๕/๖๖)

ชนิดพืช	พื้นที่ (ไร่)	ผลผลิต (ตัน)	ผลผลิตเฉลี่ย (กก./ไร่)	มาตรฐาน	พื้นที่เหมาะสมมากและปานกลาง (S1+S2)	พื้นที่เหมาะสมน้อยและไม่เหมาะสม (S3+N)
ข้าว	๒,๒๐๙,๐๙๓	๑,๐๒๒,๐๗๖	๔๕๙	อินทรีย์ ๒,๘๗๙ ราย ๙,๗๕๓ ไร่ GAP ๘๘๔ ราย ๓,๓๐๒ ไร่	๘๒๒,๐๕๔	๑,๕๗๐,๗๘๓
มันสำปะหลัง	๑๖๖,๓๔๕	๓๖๐,๒๓๖	๓,๑๕๘		๑๖๖,๘๔๔	๑๓๑,๘๓๗
อ้อยโรงงาน	๒๖,๗๒๗	๒๒๙,๔๑๒	๘,๖๒๒		๓๖,๗๒๔	๑๐๓,๖๙๓
ยางพารา	๒๙๕,๐๕๒	๑๘๖,๕๒๖	๗๐๕		๑๖๗,๒๙๗	๒๗๘,๑๖๒
มัน	๑,๒๘๐	๗๘๖	๘๐๓	อินทรีย์ ๑๐๐% ๕ แปลง ๕๕.๕๐ ไร่		
ปาล์มน้ำมัน	๒๖,๗๘๙	๒๔๐,๕๔๗	๑๑,๒๘๐		๗,๗๖๓	๖,๒๕๑

ที่มา : สำนักงานเกษตรจังหวัดสกลนคร, กรมพัฒนาที่ดิน (Agri-Map Online)

อาสาสมัครเกษตรกรของจังหวัดสกลนคร ปี ๒๕๖๕ มีจำนวน ๑๗,๑๗๑ ราย มี Smart Farmer (ปี ๒๕๖๒-๒๕๖๕) จำนวน ๑,๖๘๖ ราย และ Young Smart Farmer (ปี ๒๕๕๗ - ๒๕๖๕) จำนวน ๒๘๙ ราย (สำนักงานเกษตรจังหวัดสกลนคร ข้อมูล ณ มิถุนายน ๒๕๖๖)

สถานการณ์การเกษตร จำนวน ๕๙ แห่ง สมาชิกสหกรณ์ ๑๔๐,๔๔๑ ราย (ข้อมูล ณ ๒๙ ก.ค.๖๖) จัดมาตรฐานคุณภาพสหกรณ์การเกษตร (ข้อมูล ณ ปี ๒๕๖๕) ดีเลิศ จำนวน ๑๘ แห่ง ดีมาก จำนวน ๒๐ แห่ง ดี จำนวน ๑ แห่ง ไม่ผ่าน จำนวน ๒๐ แห่ง มูลค่าธุรกิจสหกรณ์ ในปี ๒๕๖๕ มูลค่าธุรกิจสหกรณ์รอบ ๑๒ เดือน ๓,๙๕๙.๘๘ ล้านบาท มูลค่าปี ๒๕๖๖ มูลค่าธุรกิจสหกรณ์รอบ ๙ เดือน ๓,๔๗๑.๙๕ ล้านบาท (สำนักงานสหกรณ์จังหวัดสกลนคร ข้อมูล ณ กรกฎาคม ๒๕๖๖)

โรงงานที่สำคัญในจังหวัดสกลนคร มี ๑๑ แห่ง ได้แก่ ๑) บริษัท ไทยรุ่งเรืองอุตสาหกรรม นำน้ำตาลทรายขาว น้ำตาลทรายขาวบริสุทธิ์ ๒) บริษัท ไทยรุ่งเรืองอุตสาหกรรม ผลิตภัณฑ์จากข้าวจากเชื้อเพลิงชีวมวล (กากอ้อย) ขนาดกำลังการผลิต ๕๘ เมกะวัตต์ ๓) บริษัท โซล่า เพาเวอร์ (มี ๒ แห่ง) จำกัด ผลิตภัณฑ์พลังงานไฟฟ้าจากเซลล์แสงอาทิตย์ ๔) บริษัท พรีเมียร์ควอลิตี้สตาร์ (๒๐๑๖) จำกัด ผลิตภัณฑ์มันสำปะหลัง ๕) บริษัท แอ็บโซลูท โปรดักส์ จำกัด ผลิตมันสำปะหลัง ๖) บริษัท ศรีจริง แอโรอินดัสทรี จำกัด (มหาชน) ผลิตภัณฑ์แอสฟัลท์ ๗๐, ยางผสม, ยางเครป ๗) บริษัท สุขสมบูรณ์น้ำมันปาล์มสกัด จำกัด สกัดน้ำมันปาล์ม ๘) บริษัท อีสานพัฒนาอุตสาหกรรมปาล์ม จำกัด ผลิตน้ำมันปาล์ม ๘) บริษัท พรีเมียร์วอเตอร์แก๊ส (โพน) จำกัด สกลนคร ชื่อขายถั่วลิสงและถั่วอินทุกชนิด โรงงานสีถั่ว กระดาษถั่วและผลิตภัณฑ์ที่ทำจากถั่วทุกชนิด ๙) โรงงานหลวงอาหารสำเร็จรูปที่ ๓ (เต่างอย) ของบริษัท ดอยคำผลิตภัณฑ์อาหาร จำกัด (สำนักงานอุตสาหกรรมจังหวัดสกลนคร มิถุนายน ๒๕๖๖)

## ข้อมูลพื้นฐานของจังหวัดสกลนคร

### 1. ข้อมูลด้านการเกษตรของจังหวัด (ข้อมูล ณ วันที่ ตุลาคม 2566)

1.1 พื้นที่ทั้งหมด 6,003,602 ไร่ เป็นพื้นที่เกษตรกรรม (ปีการเพาะปลูก 2565/2566) 3,029,395.20 ไร่ ( 50.46 % ของพื้นที่ทั้งหมด) เป็นพื้นที่ปลูก 2,209,261 ไร่ พืชไร่ 191,007 ไร่ พืชผัก 12,171 ไร่ ผลไม้ 23,067 ไร่ ไม้ยืนต้น 465,238 ไร่ ไม้ดอกไม้ประดับ 5 ไร่ สมุนไพรและเครื่องเทศ 195 ไร่ แมลงเศรษฐกิจ 44 ไร่ ทุ่งหญ้าเลี้ยงสัตว์และโรงเรือนเลี้ยงสัตว์ 116,783.80 ไร่ เพาะเลี้ยงสัตว์น้ำ 11,623.40 ไร่ โดยมีพื้นที่เกษตรกรรมในเขตชลประทาน 586,762 ไร่ และพื้นที่เกษตรกรรมนอกเขตชลประทาน 2,448,426.33 ไร่

#### 1.2 สถานการณ์ด้านทรัพยากรการผลิตและแนวโน้ม

1) ปริมาณน้ำภาพรวมจังหวัด (โครงการชลประทานสกลนคร) ณ 3 ตุลาคม 2566 ดังนี้

1. ปริมาณน้ำฝนที่สถานีวัดน้ำฝน อ.เมืองวัดได้ - มม.ฝนสะสม ปี 66 = 1,886.6 มม. (คิดเป็น 113.79% ของฝนเฉลี่ย 30 ปี สะสม 1,658.0 มม.)

2. ปริมาณน้ำท่า คิดเป็น 91.77% ของความจุลำน้ำ (ปี 65 = 82.65%)

3. สถานการณ์น้ำในอ่างเก็บน้ำ

3.1 ขนาดใหญ่ 3 แห่ง มีปริมาณน้ำ 983.505 ล้าน ลบ.ม. คิดเป็น 103.27% ของความจุ (ปี 65 = 77.50%)

3.2 ขนาดกลาง 34 แห่ง มีปริมาณน้ำ 126.428 ล้าน ลบ.ม. คิดเป็น 100.07% ของความจุ (ปี 65 = 72.49%)

3.3 ขนาดเล็ก 78 แห่ง มีปริมาณน้ำ 62.137 ล้าน ลบ.ม. คิดเป็น 91.47% ของความจุ (ปี 65 = 85.20%)

4. แผน-ผลการเพาะปลูกพืช

4.1 แผนการปลูกพืชฤดูแล้ง ปี 2565/66 จำนวน 9,849 ไร่ เพาะปลูกแล้ว 12,101 ไร่ คิดเป็น 122.87% ของแผน

ผลการเก็บเกี่ยว 12,101 ไร่ คิดเป็น 100% ของพื้นที่เพาะปลูก ผลการจัดสรรน้ำ 33.512 ล้าน ลบ.ม. คิดเป็น 117.34% ของแผน ( 28.560 ล้าน ลบ.ม.)

4.2 แผนการจัดสรรน้ำและการเพาะปลูกพืชฤดูฝน ปี 2566 แผนการจัดสรรน้ำ 127.007 ล้าน ลบ.ม. แผนการเพาะปลูกรวมทั้งสิ้น 122,265 ไร่ ผลการเพาะปลูกแล้ว 122,265 ไร่ คิดเป็น 100% ของแผน ผลการจัดสรรน้ำ 240.125 ล้าน ลบ.ม. คิดเป็น 189.06% ของแผน (127.007 ล้าน ลบ.ม.)

#### 4) การใช้ประโยชน์และความเหมาะสมของดินเพื่อการเพาะปลูก (Agri-Map analytic)

พืช	พื้นที่ เหมาะสมสูง (ไร่)	พื้นที่เหมาะสม ปานกลาง (ไร่)	พื้นที่เหมาะสม เล็กน้อย (ไร่)	พื้นที่ ไม่เหมาะสม (ไร่)
ข้าว	318,641.41	503,413.53	880,000.41	690,743.16
อ้อย	3,327.27	33,396.31	103,676.05	16.97
มันสำปะหลัง	-	166,843.50	101,111.60	30,725.27
ยางพารา	26,242.26	141,054.05	253,509.63	20,652.52
ปาล์มน้ำมัน	-	7,763.29	1,027.67	5,226.56
รวม	348,210.94	844,707.39	1,339,325.36	747,361.48

ที่มา Agri-Map online

1.3 ขนาดเศรษฐกิจของจังหวัด (GPP)<sup>1</sup> จังหวัดสกลนคร จำนวน 19 สาขา ในปี 2564 เท่ากับ 72,117 บาท อยู่ในลำดับที่ 72 ของประเทศ ลำดับที่ 17 ของภาคตะวันออกเฉียงเหนือ และเป็นลำดับที่ 2 ของกลุ่มจังหวัดภาคตะวันออกเฉียงเหนือตอนบน 2 โดยสาขาการผลิตที่ทำรายได้มากที่สุดคือพบว่าขึ้นอยู่กับสาขาเกษตรกรรมฯ (16,924 ล้านบาท) คิดเป็น ร้อยละ 25.7 ของผลิตภัณฑ์มวลรวมจังหวัด รองลงมาได้แก่ สาขาการศึกษา (11,264 ล้านบาท) คิดเป็นร้อยละ 17.1 สาขาการขนส่งขายปลีกฯ (8,529 ล้านบาท) คิดเป็นร้อยละ 12.9 และสาขากิจกรรมทางการเงินฯ (5,599 ล้านบาท) คิดเป็นร้อยละ 8.5 จำนวนประชากร<sup>2</sup> 1,145,028 คน 399,529 ครัวเรือน ครัวเรือนเป็นภาคการเกษตร<sup>3</sup> 207,125 ครัวเรือน

ที่มา 1. สำนักงานคลังจังหวัดสกลนคร 2. ที่ทำการปกครองจังหวัดสกลนคร 3. สำนักงานเกษตรจังหวัดสกลนคร

#### 1.4 พืชเศรษฐกิจที่สำคัญได้แก่

ชนิดพืช	พื้นที่ (ไร่)	ผลผลิต (ตัน)	ผลผลิตเฉลี่ย/ไร่(กก.)
ข้าวนาปี	2,155,674	993,343	461
ข้าวนาปรัง	53,587	28,732	536
เม่า	1,280	783	803
มันสำปะหลัง	161,345	360,236	3,158
อ้อยโรงงาน	26,727	229,513	8,621
ยางพารา	294,042	186,526	705
ปาล์มน้ำมัน	26,749	240,547	11,280

ข้อมูล ปีการผลิต 2565/66 สำนักงานเกษตรจังหวัดสกลนคร

#### 1.5 สัตว์เศรษฐกิจที่สำคัญได้แก่ ณ 31 ธันวาคม 2565

ชนิดสัตว์	เกษตรกร (ราย)	จำนวน (ตัว)
โคเนื้อ	56,377	289,400
โคนม	192	4,774
กระบือ	18,813	98,340
สุกร	3,975	89,853
เป็ด	17,641	320,431
ไก่	82,555	3,230,590

ที่มา : สำนักงานปศุสัตว์จังหวัดสกลนคร

## 1.6 สินค้าเด่น/สินค้า GI ได้แก่

### 1.6.1 เนื้อโคขุนโพนยางคำ

#### 1) คุณภาพ ชื่อเสียง คุณสมบัติหรือคุณลักษณะเฉพาะของสินค้า



โคขุนโพนยางคำ (Pon-Yang-Khram Beef) หมายถึง เนื้อโคขุนคุณภาพสูง ที่ผลิตจากโคเนื้อลูกผสมระหว่างโคสายพันธุ์ยุโรปกับสายพันธุ์พื้นเมือง ซึ่งผ่านกระบวนการเลี้ยง การแปรรูป และตัดแต่งอย่างถูกต้องลักษณะตามมาตรฐานสากล และตามข้อกำหนดสหกรณ์ฯ โพนยางคำ ที่ผลิตในขอบเขตพื้นที่จังหวัดสกลนครจังหวัดนครพนมใน 8 อำเภอได้แก่ อำเภอนาแกอำเภอวังยางอำเภอลาปลาอำเภอรณนคร อำเภอนาหว้า อำเภอโพนสวรรค์ อำเภอมืองนครพนม จังหวัดดงหลวง อำเภอคำชะอีอำเภอหนองสูงและ

มุกดาหารใน 4 อำเภอได้แก่อำเภอมุกดาหารอำเภอจังหวัดบึงกาฬ 1 อำเภอได้แก่อำเภอเซกา ซึ่งมีลักษณะดังนี้

2) ลักษณะทางกายภาพ เนื้อมีสีแดงสดใส มีไขมันแทรกในเนื้อ เนื้อนุ่ม ไม่มีกลิ่นสาบและมีรสชาติดี ซึ่งมีระดับคะแนนไขมันแทรกที่ 3.5 ขึ้นไป ตามมาตรฐานเนื้อโค

3) ขั้นตอนการผลิต การขุนโคต้องเป็นโคลูกผสมเพศผู้สายเลือดยุโรป 50 % น้ำหนักตัวไม่ต่ำกว่า 300 กก. หรือ รอบอกไม่ต่ำกว่า 63 นิ้วอายุก่อนขุนไม่เกิน 2 ปี โดยสมาชิก ต้องตัดหญ้าสดให้โคขุนกินในคอกทุกวันโดยให้หญ้าสดในอัตรา 2 % ของน้ำหนักตัวโคขุนในฤดูแล้งหรือช่วงที่ขาดแคลนยาสดสามารถให้ฟางข้าวแทนหญ้าสดได้โดยให้ในอัตรา 1 % ของน้ำหนักตัวโคขุน การให้อาหารข้นจะให้ปริมาณตามสัดส่วนน้ำหนักตัวและมีการเสริมแหล่งพลังงานเช่นกากน้ำตาลหลังจากการคุมประมาณ 4 เดือนโดยเพิ่มในอาหารข้นหรือราดบนฟางข้าวหรือตั้งให้ โคขุน เลียกินตามใจชอบเพื่อให้กล้ามเนื้อมีไขมันแทรกและมีความนุ่มขึ้น เมื่อครบกำหนดการเลี้ยง

ไม่น้อยกว่า 12 เดือนนับจากขึ้นทะเบียนโคขุน น้ำหนักตัวไม่ต่ำกว่า 600 กก. สมาชิกสามารถนำมาแจ้งโดยคณะกรรมการจะเป็นผู้ตรวจสอบคุณภาพและสั่งเข้าฆ่าและ ในสหกรณ์ฯ



4) ผลิตภัณฑ์ ได้แก่ เนื้อสไลด์ เนื้อแดดเดียว ลูกชิ้น แหนม ไส้กรอกอีสาน



## 1.6.2 หมากเมาสกนนคร



1) คุณภาพ ชื่อเสียง คุณสมบัติหรือคุณลักษณะเฉพาะของสินค้า  
หมากเมาสกนนคร (Sakon Nakhon Mak Mao Berry) หมายถึง ผลหมากเมาหลวงที่มีผลกลม เนื้อผลฉ่ำน้ำ เปลือกบาง เมื่อสุกมีรสชาติดีหวานเปรี้ยวฝาดหรือขม มีกลิ่นหอมผลไม้เฉพาะตัว ซึ่งปลูกในเขตพื้นที่ของจังหวัดสกนนคร

ลักษณะของสินค้า (1) พันธุ์หมากเมา : หมากเมาหลวง

2) ลักษณะทางกายภาพ

ทรงผลกลม มีขนาดเล็กและเป็นพวง ลักษณะช่อคล้ายช่อผลพริกไทย รูปทรง มีขนาดเส้นผ่าศูนย์กลางผลไม่น้อยกว่า 0.5 เซนติเมตร เปลือกผิว เปลือกบาง ผลอ่อนมีสีเขียว แล้วพัฒนาเป็นสีขาว หรือเหลือง หรือชมพู ผลห่ามสีแดง ผลสุกสีม่วงเข้ม เนื้อ เนื้อผลฉ่ำน้ำ รสชาติ ผลอ่อนรสชาติดีฝาดหรือขม ผลห่ามมีรสชาดีเปรี้ยวหรือเปรี้ยวฝาด ผลสุกมีรสชาดี หวานเปรี้ยว ฝาด หรือขม มีกลิ่นหอมเฉพาะตัว ค่าความหวานไม่น้อยกว่า 12 บริกซ์

3) ขั้นตอนการผลิต

การปลูก

- การเตรียมดินที่เหมาะสม คือ ดินร่วนปนลูกรังที่ระบายน้ำได้ดี หรือดินที่ปรับสภาพให้มีความอุดมสมบูรณ์

- ระยะปลูกหมากเมา คือ ระยะห่างระหว่างต้น 8 เมตร ระหว่างแถว 8 เมตร ขุดหลุมกว้าง 50 เซนติเมตร ยาว 50 เซนติเมตร ลึก 50 เซนติเมตรหรือตามความเหมาะสมของพื้นที่ ผสมใส่ปุ๋ยอินทรีย์รองก้นหลุมตามความเหมาะสม

- นำกิ่งพันธุ์หมากเมาที่แข็งแรงลงปลูกในหลุม ใช้ไม้ปักหลักยึดให้แน่นกดดินให้แน่น ไม่ควรนำวัสดุใบไม้แห้งหรือเศษพืชมาคลุมรอบโคนต้นเพราะจะเป็นที่อาศัยของหนอนและแมลง รดน้ำให้ชุ่มวันเว้นวัน

- การปลูกพืชแซมในระยะแรกจะให้ผลดี เพราะหมากเมาที่ปลูกโดยมีร่มเงาจะเจริญเติบโตดีกว่าหมากเมาที่ปลูกกลางแจ้ง ดังนั้นการปลูกระยะห่างเช่น 8x 8 เมตร โดยมีพืชแซมในช่วงแรก เช่น กล้าย จะช่วยในเรื่องของการรักษาความชื้นได้

- ข้อเสนอแนะในการดูแลต้นหมากเมา คือ ควรพรวนดินและตายหญ้าบริเวณรอบโคนต้นให้สะอาดอยู่เสมอ

การเก็บเกี่ยว

- ระยะเก็บเกี่ยวผลผลิตที่เหมาะสม คือ หลังหมากเมาออกดอก 4 - 5 เดือน โดยสังเกตสีผลหมากเมาในช่อ มีผลสุกดำตั้งแต่ร้อยละ 50 ขึ้นไป

- วิธีการเก็บ ใช้มือหรืออุปกรณ์ที่เหมาะสมเด็ดช่อผล เพื่อป้องกันผลชำรุดเสียหายลงพื้น และใส่ในภาชนะ ที่สะอาด มีวัสดุรองกันช้ำ เก็บในร่ม ไม่ให้เปียกน้ำ

การบรรจุหีบห่อ

- รายละเอียดบนบรรจุภัณฑ์ ให้ใช้คำว่า "หมากเมาสกนนคร" และ/หรือ "Sakon Nakhon Mak Mao Berry" และ/หรือ "Mak Mao SakonNakhon"

- ในกรณีเป็นผลิตภัณฑ์ที่ผลิตจากหมากเมาสกนนคร ให้ระบุรายละเอียดบนบรรจุภัณฑ์ว่า ผลิตโดยมีหมากเมาสกนนคร และ/หรือ "Sakon Nakhon Mak Mao Berry" และ/หรือ "Mak Mao SakonNakhon"

- ให้ระบุชื่อ ที่อยู่ ผู้ผลิต/จำหน่าย วันเดือนปีที่ผลิต และ/หรือ วันเดือนปีที่หมดอายุ

### 1.6.3 น้ำหมากเฒ่าสกลนคร

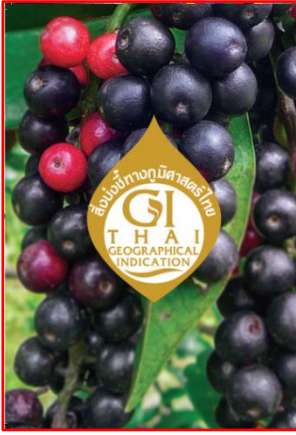

1) คุณภาพ ชื่อเสียง คุณสมบัติหรือคุณลักษณะเฉพาะของสินค้า  
น้ำหมากเฒ่าสกลนคร (Sakon Nakhon Mak Mao Berry) หมายถึง เครื่องดื่มน้ำผลไม้ที่มีรสชาติหวานอมเปรี้ยว เจือฝาด ได้จากการบีบอัด ผลหมากเฒ่า หลวงสุก และผ่านกระบวนการเพื่อให้ได้น้ำหมากเฒ่าแท้ น้ำหมากเฒ่าพร้อมดื่ม และน้ำหมากเฒ่าเข้มข้น ซึ่งผลิตในพื้นที่จังหวัดสกลนคร ซึ่งมีลักษณะดังนี้

#### (1) ประเภทของน้ำหมากเฒ่า

- น้ำหมากเฒ่าแท้ 100% (Pure Mak Mao Berry Juice) เป็นเครื่องดื่มที่มีรสชาติฝาดได้จากการบีบอัดผลหมากเฒ่าสุกสีดำทำให้ได้ของเหลว ไม่มีการเติมวัตถุเจือปนใดๆ ทั้งสิ้นแล้วนำไปผ่านการฆ่าเชื้อ

- น้ำหมากเฒ่าพร้อมดื่ม (Ready - to - drink Mak Mao Berry Juice) เป็นเครื่องดื่มที่ส่วนผสมของน้ำหมากเฒ่า ในปริมาณไม่น้อยกว่าร้อยละ 25 และมีส่วนผสมอื่นเช่น น้ำตาล โดยไม่มีส่วนผสมของผลไม้ชนิดอื่นใด

- น้ำหมากเฒ่าเข้มข้น (Mak Mao Berry Squash) เป็นเครื่องดื่มที่ผลิตจากน้ำหมากเฒ่าโดยมีปริมาณน้ำหมากเฒ่าไม่น้อยกว่าร้อยละ 25 โดยมีปริมาณของแข็งที่ละลายได้ทั้งหมด (Total soluble solid) ไม่น้อยกว่าร้อยละ 40 และต้องเจือจางก่อนบริโภค



#### 2) ลักษณะทางกายภาพ

- สีเป็นของเหลวสีแดงหรือสีม่วงเข้มตามธรรมชาติของน้ำหมากเฒ่า
- รสชาติหวานอมเปรี้ยว เจือฝาด



- น้ำหมากเฒ่าแท้ 100% น้ำหมากเฒ่าเข้มข้น น้ำหมากเฒ่าพร้อมดื่ม ไวน์หมากเฒ่า

#### 3) ขั้นตอนการผลิต

- คัดแยกผลหมากเฒ่าเลือกเฉพาะผลหมากเฒ่าสีดำ ล้างทำความสะอาด เลือกเอาเฉพาะผลที่สดสมบูรณ์
- ทำการบีบอัดแยกน้ำและกากออกจากกัน จากนั้นนำน้ำที่ได้ไปผ่านการฆ่าเชื้อด้วยความร้อน
- บรรจุน้ำหมากเฒ่าที่ผ่านกระบวนการผลิตใส่ในภาชนะปิดสนิทที่ผ่านการฆ่าเชื้อแล้ว

#### 4) ผลิตภัณฑ์

#### 1.6.4 ข้าวฮางหอมทองสกลทวาปี



1) คุณภาพ ชื่อเสียง คุณสมบัติหรือคุณลักษณะเฉพาะของสินค้า

ข้าวฮางหอมทองสกลทวาปี หมายถึง ข้าวกล้องที่ไดจากการแปรรูปข้าวเปลือกเหนียว พันธุ์ กข.6 หรือข้าวเปลือกเจ้าพันธุ์ข้าวดอกมะลิ 105 ใน

#### 2) ลักษณะทางกายภาพ

- (1) พันธุ์ข้าว : พันธุ์ กข.6 และ พันธุ์ข้าวดอกมะลิ 105
- (2) ประเภทข้าวฮางหอมทองสกลทวาปี - ข้าวกล้อง
- (3) ข้าวกล้อง มีสีน้ำตาลอ่อนจนถึงน้ำตาลคล้ำ (เหลืองทอง) - เมล็ด หอม เรียว แกร่ง ใส - มีความชื้นไม่เกินร้อยละ 10

#### 3) ขั้นตอนการผลิต

- นำข้าวเปลือกที่ยังไม่แก่จัดมาพักบ่มไว้ 2 คืน (ใส่ถุงและปิดปากถุง เพื่อให้เปลือกข้าวอ่อนลง)

- นำข้าวเปลือกที่พักไว้ไปแช่น้ำ 12 ชม. และคัดแยกเมล็ดลีบออก

- นำไปนึ่ง ประมาณ 40 นาที

- ยกกลงแล้วใช้น้ำราดข้าวนี้ให้เปียกทุกเมล็ดอย่างทั่วถึง พักไว้ 20 นาที ราดน้ำเย็นอีกครั้ง

- ผึ่งลมหรือตากแดดให้ข้าวเปลือกที่นึ่งแล้วให้แห้ง

- สีโดยไม่ขัดเมล็ดข้าว แล้วผึ่งลมให้แห้งสนิท

#### 4) ผลผลิตภัณฑ์

- ข้าวกล้อง ข้าวฮางงอกบด ชาข้าวฮางงอก



#### 1.6.5 ผ้าครามธรรมชาติสกลนคร

1) คุณภาพ ชื่อเสียง คุณสมบัติหรือคุณลักษณะเฉพาะของสินค้า

ผ้าครามธรรมชาติสกลนคร (Sakon Nakhon Natural Indigo Dyed Fabric) หมายถึง ผ้าฝ้าย ที่ผ่าน

กระบวนการย้อมครามธรรมชาติตามภูมิปัญญา

ท้องถิ่นจังหวัดสกลนครทำให้ได้สีฟ้าอ่อนถึงสีน้ำ

เงินเข้มเป็นมันวาวไม่ตกสีมีกลิ่นเฉพาะตัว





## 2) ลักษณะทางกายภาพ

- โทนสีเป็นสีน้ำเงินของคราม ไล่เรียงเฉดสีตั้งแต่สีฟ้าอ่อนเกือบขาวแล้วเข้มขึ้นเรื่อย ๆ จนเป็นสีน้ำเงินเข้ม (สีกรมท่า)
- เส้นใย เป็นเส้นฝ้ายเข็นมือ และหรือเส้นฝ้ายแท้ 100%
- ลวดลายเป็นลวดลายตามภูมิปัญญาท้องถิ่นเช่น ลายสะเก็ดธรรม ลายเกล็ดเต่า ลายเกล็ดแลน ลายหมากจับข้อลายผ้าขาวม้า เป็นต้นรวมถึงผ้าผืนด้วย

## 3) ขั้นตอนการผลิต

- การเตรียมเนื้อคราม แช่และกวนคราม นำกึ่งและใบครามสด แช่น้ำไว้ 10-12 ชม. จึงกลับใบคราม แช่ต่อไปอีก 10-12 ชม. แยกกากออก เติมนุ่นขาว พักไว้ 1 คืน รินน้ำใส่ทิ้ง เก็บเป็นเนื้อครามหรือเนื้อครามผง
- การก่อก้อนเตรียมน้ำย้อม นำเนื้อครามเปียก ผสมน้ำซี้เถ้า แล้วตักน้ำย้อมขึ้นแล้วเทกลับคืนในโอ่ง 2-3 ครั้ง ทุกเช้า-เย็น จนกว่าน้ำย้อมจะเป็นสีเหลืองอมเขียวหรือเขียวยอดทอง ชุ่นขึ้น ฟองสีน้ำเงินเข้มวาว ไม่แตกยุบ แสดงว่าเกิดสีครามในน้ำย้อมแล้ว ใช้เวลา 15-20 วัน
- การย้อมเส้นใย นำเส้นใยฝ้ายหรือฝ้ายมัดหมี่ มาทำความสะอาดด้วยน้ำสะอาด ทำการบิดให้หมาด และนำไปย้อม จากนั้นล้างให้สะอาด ตากให้แห้งในที่ร่ม แล้วจึงนำไปทอเป็นผืนตามลวดลายที่ต้องการ
- การย้อมทั้งผืน นำผ้าฝ้ายผืนที่ไม่ผ่านการย้อมมาทำความสะอาดด้วยน้ำสะอาด ทำการบิดให้หมาด และนำไปย้อม จากนั้นล้างให้สะอาด ตากให้แห้งในที่ร่ม

## 4) ผลิตภัณฑ์

ประเภทของผ้าผ้าคลุมไหล่ผ้าพันคอผ้าผืนชุดเสื้อผ้าสำเร็จรูป หมวก กระเป๋า รองเท้าตุ๊กตา

### 1.6.6 ผ้าไหมย้อมครามธรรมชาติสกลนคร

#### 1) คุณภาพ ชื่อเสียง คุณสมบัติหรือคุณลักษณะเฉพาะของสินค้า

สกลนครเป็นจังหวัดที่มีความโดดเด่นของผ้าทอทั้งผ้าไหมผ้าฝ้ายที่นำมาย้อมสีธรรมชาติ เนื่องจาก มีสภาพทางภูมิศาสตร์และทรัพยากรธรรมชาติที่อุดมสมบูรณ์เป็นแหล่งปลูกหม่อนเลี้ยงไหมที่นำมาสร้างสรรคงานผ้าทอได้อย่างสวยงามทั้งนี้ผ้าไหมสกลนครถือว่าเป็นผ้าไหมที่สวยงาม

#### 2) ลักษณะทางกายภาพ

เนื้อผ้าไหมย้อมครามมีความสว่าง สีนํ้าเหลืองของเหลว สัมผัสเรียบเป็นมันเงา

#### 3) ผลิตภัณฑ์

ผ้าผืนชุดเสื้อผ้าสำเร็จรูป



### 1.7 สินค้า OTOP ของจังหวัด ใต้แก่

จังหวัดสกลนคร มีผลิตภัณฑ์ OTOP ที่สร้างรายได้ให้กับจังหวัดสกลนครที่สำคัญ คือ นม UHT/พาสเจอร์ไรส์, เนื้อโคขุนโพนยางคำ, ผ้าย้อมคราม, น้ำหมักเเม่า, ข้าวฮาง

ตารางแสดงข้อมูลการจำหน่ายผลิตภัณฑ์ OTOP มาก ๕ ลำดับแรก (หน่วย : บาท)

ลำดับ	ผลิตภัณฑ์ OTOP	2565
1	นม UHT/พาสเจอร์ไรส์	1,235,915,473
2	เนื้อโคขุนโพนยางคำ	847,977,000
3	ผ้าย้อมคราม	692,583,582
4	น้ำเเม่า	191,254,096
5	ข้าวฮาง	84,404,937

ที่มา : สำนักงานพัฒนาชุมชนจังหวัดสกลนคร (ณ วันที่ 29 พฤษภาคม 2566)

## 1.8 โครงการชุมชนท่องเที่ยว OTOP นวัตวิถี (ที่มา : สำนักงานเกษตรจังหวัดสกลนคร)

### 1.8.1 อำเภออากาศอำนวย

- 1) ศูนย์เรียนรู้การเพิ่มประสิทธิภาพการผลิตสินค้าเกษตร  
สถานที่ตั้ง : เลขที่ 148 ม.7 ต.โพนแพง อ.อากาศอำนวย จ.สกลนคร  
ช่องทางติดต่อ/สอบถาม : นางบุปผา โมรราราชฎ์ โทรศัพท์ : 084-2392838

### 1.8.2 อำเภอพรรณานิคม

- 1) กลุ่มเศรษฐกิจพอเพียงคำป่า  
สถานที่ตั้ง : เลขที่ 14 ม.4 บ้านคำป่า ต.ไร่ อ.พรรณานิคม จ.สกลนคร  
พิกัด GPS (ละติจูด/ลองจิจูด) 17.2668675, 103.895736  
ช่องทางติดต่อ/สอบถาม : นายประวิทย์ จลณีย์ โทรศัพท์ : 089-5747084

### 1.8.3 อำเภวาริชภูมิ

- 1) หาดสวนหิน  
สถานที่ตั้ง : ม.11 บ้านดงคำโพธิ์ ต.ปลาไหล อ.วาริชภูมิ จ.สกลนคร  
ช่องทางติดต่อ/สอบถาม : นางนิตติยา นาคอินทร์ โทรศัพท์ : 089-6198364

### 1.8.4 อำเภอบ้านม่วง

- 1) บ่อแก้วนครวังยา  
สถานที่ตั้ง : ม.14 ต.บ่อแก้ว อ.บ้านม่วง จ.สกลนคร  
ช่องทางติดต่อ/สอบถาม : นางสาวภาวรินทร์ อาพัฒน์นอก โทรศัพท์ : 087-9294710

### 1.8.5 อำเภอคำตากล้า

- 1) สวนสามพี่น้อง  
สถานที่ตั้ง : เลขที่ 99 ม.1 ต.นาแต่ อ.คำตากล้า จ.สกลนคร  
ช่องทางติดต่อ/สอบถาม : นายวิชัย กองวงศ์ โทรศัพท์ : 065-3075979

### 1.8.6 อำเภอเจริญศิลป์

- 1) ศูนย์เรียนรู้การเพิ่มประสิทธิภาพการผลิตสินค้าเกษตร  
สถานที่ตั้ง : เลขที่ 71 ม.13 ต.บ้านเหล่า อ.เจริญศิลป์ จ.สกลนคร  
ช่องทางติดต่อ/สอบถาม : นายประถัมภ์ สุวรรณเพชร โทรศัพท์ : 087-2217421
- 2) โครงการฟาร์มตัวอย่าง บ้านกุดนาขาม  
สถานที่ตั้ง : บ้านกุดนาขาม ต.เจริญศิลป์ อ.เจริญศิลป์ จ.สกลนคร  
ช่องทางติดต่อ/สอบถาม : นายพิทักษ์ ทองคำสำน โทรศัพท์ : 090-3389007

### 1.8.7 อำเภอเมืองสกลนคร

- 1) เล็ก ฟาร์ม Organic ออร์แกนิก  
สถานที่ตั้ง : เลขที่ 308 ม.3 ต.ห้วยยาง อ.เมือง จ.สกลนคร  
ช่องทางติดต่อ/สอบถาม : นายนันทพงษ์ ทิมฉิมพลี โทรศัพท์ : 099-5916599
- 2) ชุมชนบ้านท่าวัดเหนือ  
สถานที่ตั้ง : ม.3 บ้านท่าวัดเหนือ ต.เหล่าปอแดง อ.เมือง จ.สกลนคร  
ช่องทางติดต่อ/สอบถาม : นางบุญนุช สิงห์สุพรรณ โทรศัพท์ : 083-0917314
- 3) สวนมะนาวแก้ว  
สถานที่ตั้ง : เลขที่ 42 ม.10 บ้านดอนแคนใต้ ต.หนองลาด อ.เมือง จ.สกลนคร  
ช่องทางติดต่อ/สอบถาม : นางประกายแก้ว แก้วดี โทรศัพท์ : 085-6457971

4) แปลงเรียนรู้ไม้ดอกไม้ประดับ

สถานที่ตั้ง : เลขที่ 9 ม.1 ต.ฮางโฮง อ.เมือง จ.สกลนคร

ช่องทางติดต่อ/สอบถาม : นายพนม ปัญญาไว โทรศัพท์ : 086-2192045

5) วิสาหกิจชุมชนสวนป่าสมุนไพรบ้าน (สวนป่าบ้านดิน)

สถานที่ตั้ง : เลขที่ 282 ม.3 ต.ดอนเชียงบาน อ.เมือง จ.สกลนคร

พิกัด GPS (ละติจูด/ลองจิจูด) 17.2112873, 104.0840194

ช่องทางติดต่อ/สอบถาม : นายสิทธิศักดิ์ พุ่มอม โทรศัพท์ : 089-6883319

Facebook : สวนป่าบ้านดิน Line : 089-6883319 (sitthisak puimom 150)

1.8.8 อำเภอส่องดาว

1) กลุ่มวัฒนธรรมบ้านถ้ำตัว

สถานที่ตั้ง : เลขที่ 73 ม.5 ต.พุมวาปี อ.ส่องดาว จ.สกลนคร

ช่องทางติดต่อ/สอบถาม : นายศรารุช อุตหลุด โทรศัพท์ : 080-7561978

1.8.9 อำเภอโพนนาแก้ว

1) บ้านแป้นโฮมสเตย์

สถานที่ตั้ง : เลขที่ 254 ม.10 ต.บ้านแป้น อ.โพนนาแก้ว จ.สกลนคร

ช่องทางติดต่อ/สอบถาม : นางนิวัติ ไพไหล โทรศัพท์ : 062-3767579

1.8.10 อำเภอเต่างอย

1) ศูนย์เครือข่ายการเรียนรู้ของศูนย์ศึกษาการพัฒนาภูพานอันเนื่องมาจากพระราชดำริ

สถานที่ตั้ง : เลขที่ 90 ม.6 ต.บึงทวาย อ.เต่างอย จ.สกลนคร

ช่องทางติดต่อ/สอบถาม : นางสาวณัฏกานต์ ดากาวงค์ โทรศัพท์ : 083-5619778

1.8.11 อำเภอสว่างแดนดิน

1) วิสาหกิจกลุ่มอาชีพบ้านพันนา

สถานที่ตั้ง : เลขที่ 135 ม.1 ต.พันนา อ.สว่างแดนดิน จ.สกลนคร

ช่องทางติดต่อ/สอบถาม : นางคำพูล สุราชวงศ์ โทรศัพท์ : 095-1692633

2) บ้านสวนน้องภูผา

สถานที่ตั้ง : เลขที่ 201 ม.2 ต.บ้านถ่อน อ.สว่างแดนดิน จ.สกลนคร

ช่องทางติดต่อ/สอบถาม : นายพฤษ์สมชัย กองแก้ว โทรศัพท์ : 089-1031756

3) สวนพิลาวงศ์

สถานที่ตั้ง : เลขที่ 53 ม.2 ต.บ้านถ่อน อ.สว่างแดนดิน จ.สกลนคร

ช่องทางติดต่อ/สอบถาม : นางนิตยา พิลาวงค์ โทรศัพท์ : 083-5322023

4) วิสาหกิจชุมชนบึงโนนในภัทรภัสการ์เด็น

สถานที่ตั้ง : เลขที่ 169 ม.5 ต.โคกสี อ.สว่างแดนดิน จ.สกลนคร

ช่องทางติดต่อ/สอบถาม : นายประพัทธ์ โช้เมืองชะเอ โทรศัพท์ : 082-3506184

5) ไร่ใจที่คำไชยวาน

สถานที่ตั้ง : ม.5 ต.บ้านด้าย อ.สว่างแดนดิน จ.สกลนคร

ช่องทางติดต่อ/สอบถาม : นางดรณภัทร อยู่ทอง โทรศัพท์ : 087-9179413

6) โคกหนอง นาโมเดล ป่า 3 อย่าง ประโยชน์ 4 อย่าง

สถานที่ตั้ง : เลขที่ 41 ม.3 ต.บ้านด้าย อ.สว่างแดนดิน จ.สกลนคร

ช่องทางติดต่อ/สอบถาม : นายรณภรณ์ อ้นยะบาล โทรศัพท์ : 093-964153

### 1.8.12 อำเภอภูพาน

#### 1) ไร่โชคเวียงสงค์

สถานที่ตั้ง : เลขที่ 80 ม.5 ต.สร้างค้อ อ.ภูพาน จ.สกลนคร

ช่องทางติดต่อ/สอบถาม : นายสมพร เวียงสงค์ โทรศัพท์ : 061-5288695

#### 2) ช้างพลังสอง (ภูไพสสาร)

สถานที่ตั้ง : เลขที่ 157 ม.8 ต.สร้างค้อ อ.ภูพาน จ.สกลนคร

ช่องทางติดต่อ/สอบถาม : นางประรส วิศรียา โทรศัพท์ : 083-5619778

#### 3) ไร่เกษยา

สถานที่ตั้ง : เลขที่ 109 ม.7 ต.โคกภู อ.ภูพาน จ.สกลนคร

ช่องทางติดต่อ/สอบถาม : นายณัฐวรรธน์ ชาญวิรวงศ์ โทรศัพท์ : 088-5091935

#### 4) บ้านเห็ดภูพาน

สถานที่ตั้ง : เลขที่ 375 ม.15 ต.โคกภู อ.ภูพาน จ.สกลนคร

ช่องทางติดต่อ/สอบถาม : นายสุรียา อำไพ โทรศัพท์ : 081-5524168

#### 5) ล่องแพไม้ไผ่ลำน้ำพุง

สถานที่ตั้ง : เลขที่ 60/1 ต.กกปลาซิว อ.ภูพาน จ.สกลนคร

ช่องทางติดต่อ/สอบถาม : นายเชิด เหลาแหลม โทรศัพท์ : 084-0176428

### 1.8.13 อำเภอวานรนิวาส

#### 1) ระเบียบนา

สถานที่ตั้ง : เลขที่ 104 ม.5 บ้านขุนภูมิ ต.เตือศรีคันไชย อ.วานรนิวาส จ.สกลนคร

พิกัด GPS (X/Y) 361536, 1929485

ช่องทางติดต่อ/สอบถาม : นางประกายแก้ว ไชยยศ โทรศัพท์ : 083-3404955

#### 2) ศูนย์เรียนรู้ทฤษฎีใหม่ รูปแบบโคก หนอง นาโมเดล บ้านตาดโตดใหม่พัฒนา ตำบลหนองสนม

สถานที่ตั้ง : ม.21 ต.หนองสนม อ.วานรนิวาส จ.สกลนคร

พิกัด GPS (X/Y) 373675, 1936699

ช่องทางติดต่อ/สอบถาม : นายปัญญา ศรีสมยา โทรศัพท์ : 084-4296633

#### 3) นวัตกรรมบ้านดอนแดง

สถานที่ตั้ง : ม.6 บ้านดอนแดง ต.ศรีวิชัย อ.วานรนิวาส จ.สกลนคร

พิกัด GPS (X/Y) 360612, 1942185

ช่องทางติดต่อ/สอบถาม : นายเคน วงศ์อินตา โทรศัพท์ : 063-0282897

#### 4) ศูนย์เรียนรู้การเพิ่มประสิทธิภาพการผลิตสินค้าเกษตร อำเภอวานรนิวาส

สถานที่ตั้ง : เลขที่ 119 ม.2 บ้านหนองขุ่น ต.นาคำ อ.วานรนิวาส จ.สกลนคร

ช่องทางติดต่อ/สอบถาม : นางอรุณี ศรีวรสาร โทรศัพท์ : 087-9482585

#### 5) นวัตกรรมบ้านกุดจิก

สถานที่ตั้ง : ม.9 บ้านกุดจิก ต.นาคำ อ.วานรนิวาส จ.สกลนคร

พิกัด GPS (X/Y) 372076, 1951534

ช่องทางติดต่อ/สอบถาม : นางรุ่งอรุณ กำจำปา โทรศัพท์ : 093-3569036

Facebook : OTOP นวัตกรรมบ้านกุดจิก



1.9 สหกรณ์การเกษตร

1) สหกรณ์การเกษตร จำนวน 59 แห่ง สมาชิกสหกรณ์ 140,441 ราย (ข้อมูล ณ 24 ก.ค.66)

2) จัดมาตรฐานคุณภาพสหกรณ์การเกษตร (ข้อมูล ณ ปี 2565)

ดีเลิศ จำนวน 18 แห่ง

ดีมาก จำนวน 20 แห่ง

ดี จำนวน 1 แห่ง

ไม่ผ่าน จำนวน 20 แห่ง

3) มูลค่าธุรกิจสหกรณ์ ในปี 64/65 มูลค่าธุรกิจสหกรณ์รอบ 12 เดือน 3,959.84 ล้านบาท ล่าสุดปี 65/66 มูลค่าธุรกิจสหกรณ์รอบ 9 เดือน 3,471.95 ล้านบาท (สำนักงานสหกรณ์จังหวัดสกลนคร ข้อมูล ณ กรกฎาคม 2566 )

2. ข้อมูลการรับรองมาตรฐานสินค้าเกษตรปลอดภัยของจังหวัด (ข้อมูล ณ มิถุนายน 2566)

จังหวัดสกลนคร มีจำนวนแปลง/ฟาร์ม ที่ทำการเกษตรปลอดภัย (เกษตรอินทรีย์ และ GAP) 5,279 ราย 30,292.81 ไร่ 326,216 ตัว โดยมีรายละเอียดดังนี้

2.1 มาตรฐานเกษตรอินทรีย์

ชนิดสินค้า	จำนวนราย/แปลง	จำนวน (ไร่)
1. ข้าว	2,879 ราย 1,049 แปลง	9,782.50 ไร่
มาตรฐานเกษตรอินทรีย์ไทย		
ข้าว T1 (เตรียมความพร้อม)	4/31	254
ข้าว T2 (ปรับเปลี่ยน)	1/3	14.75
รับรองแล้ว (T3)	872/1,015	9,513.75
รวม		
มาตรฐานเกษตรอินทรีย์สากลสหรัฐอเมริกา NOP/USDA มาตรฐานยุโรป EU		
ข้าว	2,002 ราย	32,447

ที่มา : ศูนย์วิจัยข้าวสกลนคร, สมาพันธ์เกษตรอินทรีย์ม สภาพัฒนาที่ดินสกลนคร

ชนิดสินค้า	จำนวนราย/แปลง	จำนวน (ไร่)
2. พืชอื่นๆ	1,329 ราย	15,424.77 ไร่
1) มาตรฐาน SDGs PGS สมาพันธ์เกษตรอินทรีย์ไทย	1,311 ราย	15,311 ไร่
2) มาตรฐานเกษตรอินทรีย์ไทย	18 ราย	113.77 ไร่
เครื่องตม่น้ำมะเอนทรีย์ 100 %	1 โรง	
พืชผสมผสาน	11	83.768
พืชสมุนไพร	2	14.5
พืชผัก	-	-
ไม้ผล	5	15.5

ที่มา : ศูนย์วิจัยและพัฒนาการเกษตรสกลนคร,สมาพันธ์เกษตรอินทรีย์ไทย

## 2.2 มาตรฐาน GAP (Good Agricultural Practice)

ชนิดสินค้า	จำนวนราย/แปลง/ฟาร์ม	จำนวน (ไร่/ตัว)
รวม	22 กลุ่ม 1,015 แปลง 734 ราย	4,846.04 ไร่ 323,330 ตัว
1) พืชอื่นๆ (แปลง)	582 แปลง	1,600.04 ไร่
2) ข้าว (ราย)	22 กลุ่ม 384 ราย 433 แปลง	3,030.75 ไร่
3) ประมง	48	215.25 ไร่
1 กบ	6	9.25 ไร่
2 ดุก,หมอ,ตะเพียน,ไน	1	8 ไร่
3 ตะเพียน,สร้อยขาว	2	24.25 ไร่
4 ปลากระพงขาว	1	1 ไร่
5 ปลาดุกบิ๊กอุย	13	140 ไร่
6 ปลานิล	1	15.75 ไร่
7 ปลาหมอ	3	15.25 ไร่
8 ปลาหมอ,ปลาตะเพียน	1	1.75 ไร่
4) ปศุสัตว์	302	323,330 ตัว
1 ไก่เนื้อ	29	175,000 ตัว
2 ไก่ไข่	8	71,200 ตัว
3 เป็ดเนื้อ	-	-
4 สุกร	97	74,248 ตัว
5 โคนม	131	2,233 ตัว
6 โคเนื้อ	37	649 ตัว

ที่มา : สำนักงานเกษตรจังหวัดสกลนคร, สำนักงานปศุสัตว์จังหวัดสกลนคร, สำนักงานประมงจังหวัดสกลนคร, ศูนย์วิจัยและพัฒนาการเกษตรสกลนคร

## 2.3 มาตรฐาน SL (มาตรฐานขั้นต่ำปลอดภัย Safety Level ; SL )

ชนิดสินค้า	จำนวนราย/แปลง/ฟาร์ม	จำนวน (ไร่)
เพาะเลี้ยงปลา และสัตว์น้ำจืด		
นิล,ตะเพียนขาว	288 ราย	239.75 ไร่

ที่มา : ศูนย์วิจัยและพัฒนาประมงน้ำจืดสกลนคร

## 2.4 มาตรฐาน GFM (Good Farming Management)

ชนิดสินค้า	จำนวนราย/แปลง/ฟาร์ม	จำนวน (ตัว)
รวม	69	2,886 ตัว
1. กระบือ	-	-
2. ไก่ไข่	-	-
3. ไก่เนื้อ	-	-
4. โคเนื้อ	18	287 ตัว
5. แพะ	19	575 ตัว
6. สัตว์ปีกพื้นเมือง	10	1,010 ตัว
7. สุกร	22	1,014 ตัว

ที่มา : สำนักงานปศุสัตว์จังหวัดสกลนคร

3. งบประมาณ ปี 2566 รวมทั้งสิ้น 825,467,131.40 ล้านบาท แบ่งเป็น

งบประมาณที่ได้รับจัดสรรในการดำเนินโครงการตามแผนปฏิบัติการด้านการเกษตรและสหกรณ์จังหวัดสกลนคร ประจำปีงบประมาณ 2566 (ข้อมูล ณ วันที่ 10 ตุลาคม 2566)

หน่วยงานในสังกัดกระทรวงเกษตรและสหกรณ์ของจังหวัดสกลนคร ได้รับการจัดสรรงบประมาณ 812,647,547.64 ล้านบาท และมีแผนการดำเนินโครงการ/กิจกรรม จำนวน 396 โครงการ โดยมีผลเบิกจ่าย 778,648,956.88 ล้านบาท คิดเป็นร้อยละ 95.82 ซึ่งมีผลการดำเนินโครงการ/กิจกรรม แล้วเสร็จ จำนวน 381 โครงการ และอีกจำนวน 15 โครงการอยู่ระหว่างดำเนินการให้แล้วเสร็จภายในเดือนธันวาคม 2566

ลำดับ	ส่วนราชการ	จำนวนโครงการ/กิจกรรม				งบปกติ	งบจังหวัด	งบกลุ่มจังหวัดฯ	งบอื่นๆ	งบประมาณที่ได้รับอนุมัติ (บาท)	ผลการเบิกจ่าย งบประมาณ (บาท)	คิดเป็น ร้อยละ	
		งบปกติ	งบจังหวัด	งบกลุ่มจังหวัดฯ	งบอื่นๆ								รวม
1	สำนักงานเกษตรและสหกรณ์จังหวัดสกลนคร	10	0	0	0	10	557,970.00	-	-	557,970.00	557,969.71	100	
2	ศูนย์ศึกษาการพัฒนาภูพานอันเนื่องมาจากพระราชดำริ จังหวัดสกลนคร	42	0	0	0	42	60,930,366.47	-	-	60,930,366.47	60,914,368.43	99.974	
3	สำนักงานจัดรูปที่ดินและจัดระบบน้ำเพื่อเกษตรกรรมที่ 11	8	0	0	0	8	18,775,000.00	-	-	18,775,000.00	14,213,505.31	75.704	
4	โครงการส่งน้ำและบำรุงรักษาน้ำอูน	41	0	0	0	41	117,147,285.23	-	-	117,147,285.23	117,147,284.02	100	
5	โครงการชลประทานสกลนคร	83	5	3	0	91	303,825,677.33	44,389,095	70,031,755	418,246,527.99	401,324,619.37	95.954	
6	สำนักงานตรวจบัญชีสหกรณ์สกลนคร	16	0	0	0	16	953,270.00	-	-	953,270.00	953,270.00	100	
7	สำนักงานประมงจังหวัดสกลนคร	11	0	0	0	11	3,541,920.00	-	-	3,541,920.00	3,541,887.78	99.999	
8	หน่วยป้องกันและปราบปรามประมงน้ำจืดเขื่อนน้ำอูน(สกลนคร)	2	0	0	0	2	316,000.00	-	-	316,000.00	316,000.00	100	
9	ศูนย์วิจัยและพัฒนาประมงน้ำจืดสกลนคร	6	0	0	0	6	997,600.00	-	-	997,600.00	962,825.40	96.514	
10	ศูนย์วิจัยและบำรุงพันธุ์สัตว์สกลนคร	1	0	0	0	1	3,657,690.00	-	-	3,657,690.00	3,657,690.00	100	
11	ศูนย์วิจัยและพัฒนาอาหารสัตว์สกลนคร	8	0	0	0	8	5,660,533.00	-	-	5,660,533.00	5,660,490.00	99.999	
12	สำนักงานปศุสัตว์จังหวัดสกลนคร	9	0	0	0	9	5,532,400.00	-	-	5,532,400.00	5,532,400.00	100	
13	สถานีพัฒนาที่ดินสกลนคร	27	0	0	0	27	63,246,654.00	-	-	63,246,654.00	63,246,654.00	100	
14	ศูนย์วิจัยและพัฒนาการเกษตรสกลนคร	6	0	0	3	9	2,417,100.00	-	1,125,826	3,542,926.00	2,786,970.00	78.663	
15	สำนักงานเกษตรจังหวัดสกลนคร	32	3	0	0	35	21,839,710.00	63,650	-	21,903,360.00	10,391,520.00	47.443	
16	สำนักงานสหกรณ์จังหวัดสกลนคร	13	0	0	0	13	8,358,572.39	-	-	8,358,572.39	8,355,927.00	99.968	
17	สำนักงานการปฏิรูปที่ดินจังหวัดสกลนคร	20	0	0	0	20	6,518,997.82	-	-	6,518,997.82	6,518,997.00	100	
18	การยางแห่งประเทศไทยจังหวัดสกลนคร	10	0	0	0	10	1,224,025.00	-	-	1,224,025.00	1,193,127.20	97.476	
19	ศูนย์วิจัยข้าวสกลนคร	10	0	0	0	10	7,962,483.00	-	-	7,962,483.00	7,962,479.47	100	
20	ศูนย์เมล็ดพันธุ์ข้าวสกลนคร	6	0	0	0	6	59,876,800.00	-	-	59,876,800.00	59,876,781.45	100	
21	ศูนย์หม่อนไหมเฉลิมพระเกียรติฯ สกลนคร	20	1	0	0	21	2,128,866.74	1,568,300	-	3,697,166.74	3,534,190.74	95.592	
<b>รวมทั้งสิ้น 21 หน่วยงาน</b>		<b>381</b>	<b>9</b>	<b>3</b>	<b>3</b>	<b>396</b>	<b>695,468,920.98</b>	<b>46,021,045</b>	<b>70,031,755</b>	<b>1,125,826</b>	<b>812,647,547.64</b>	<b>778,648,956.88</b>	<b>95.82</b>

#### 4. ผลการดำเนินงานโครงการสำคัญ (Agenda)

ผลการดำเนินงานตามนโยบายสำคัญของกระทรวงเกษตรและสหกรณ์ 10 นโยบาย (ข้อมูล ณ วันที่ 30 กันยายน 2566)

##### 4.1 การบริหารจัดการน้ำอย่างเป็นระบบ

4.1.1 หน่วยงานรับผิดชอบ สป./ ส.ป.ก./พต./กษจ.

4.1.2 เชื่อมโยงยุทธศาสตร์ชาติ

เชื่อมโยงยุทธศาสตร์ชาติ

ยุทธศาสตร์ที่ ๕ ด้านการสร้างการเติบโตบนคุณภาพชีวิตที่เป็นมิตรกับสิ่งแวดล้อม

ยุทธศาสตร์ที่ ๒ ด้านการสร้างความสามารถในการแข่งขัน

4.1.3 ผลการขับเคลื่อน

- ด้านการพัฒนาโครงสร้างพื้นฐาน (สป.) จำนวน 12 แห่ง มีพื้นที่ชลประทานเพิ่มขึ้น 10,370 ไร่  
การขุดเจาะบ่อบาดาลเพื่อการเกษตร (ส.ป.ก.) จำนวน 1 แห่ง

- การก่อสร้างแหล่งน้ำในไร่นา นอกเขตชลประทาน (พต.) /การส่งเสริมการเพิ่มประสิทธิภาพ  
ระดับการใช้น้ำในไร่นา (กษจ.) ดำเนินการแล้วเสร็จ

4.1.4 ผลการเบิกจ่าย

- งบที่ได้รับจัดสรร 405.83 ล้านบาท

- เบิกจ่าย 372 ล้านบาท (91.55%)

4.1.5 ผลสำเร็จที่สำคัญ

เกษตรกร

- มีน้ำใช้ทางการเกษตรในช่วงฤดูแล้ง

- สามารถใช้น้ำได้อย่างมีประสิทธิภาพ

- สามารถประเมินสถานการณ์น้ำ เพื่อวางแผนการเพาะปลูก และนำความรู้ไปปรับใช้และขยาย

ผลสู่ชุมชนได้

4.1.6 ปัญหา/อุปสรรค

- ไม่มี-

##### 4.2 การผลิตพันธุ์พืช-สัตว์ ได้มาตรฐานให้เพียงพอ

4.2.1 หน่วยงานรับผิดชอบ : ศวช./ปศจ./ศูนย์วิจัยฯ ประมงน้ำจืด

4.2.2 เชื่อมโยงยุทธศาสตร์ชาติ ยุทธศาสตร์ที่ ๒ ด้านการสร้างความสามารถในการแข่งขัน

4.2.3 ผลการขับเคลื่อน

- เสริมสร้างศักยภาพการผลิตเมล็ดพันธุ์ข้าวของศูนย์ข้าวชุมชน (ศวช.) แก่ประธานศูนย์ข้าวชุมชน  
61 คน และศูนย์ข้าวชุมชน 10 กลุ่ม

- พัฒนาศักยภาพกระบวนการผลิตสินค้าเกษตร (ปศจ.) โดยการพัฒนาสุขภาพสัตว์ 1,075,808 ตัว  
และการผสมเทียม จำนวน 13,600 ตัว / ผลิตและขยายพันธุ์สัตว์น้ำพันธุ์ดี (ศูนย์วิจัยฯ ประมงน้ำจืด) โดยผลิต  
และขยายสัตว์น้ำพันธุ์ดี 4,500 ตัว

4.2.4 ผลการเบิกจ่าย

- งบที่ได้รับจัดสรร 3.48 ล้านบาท

- เบิกจ่าย 3.48 ล้านบาท (100%)

#### 4.2.5 ผลสำเร็จที่สำคัญ

เกษตรกร / สัตว์

- เกษตรกรได้รับความรู้ด้านการตลาด การเพาะปลูกข้าว การผลิตเมล็ดพันธุ์ที่ได้มาตรฐาน และการแก้ปัญหาโรค แมลงศัตรูพืช

- สัตว์ได้รับการบริหารสร้างภูมิคุ้มกันโรค ลดการระบาดของโรค จำกัดพื้นที่การระบาด และลดระยะเวลาการระบาด

- เกิดประสิทธิภาพในการผลิตสัตว์พันธุ์ดีเพิ่มขึ้น

- เกษตรกรได้รับการกระจายพันธุ์สัตว์น้ำพันธุ์ดี

#### 4.2.6 ปัญหา/อุปสรรค - มีข้อจำกัดด้านระยะเวลาในการเลี้ยงปลุกปลาเพื่อเป็นพ่อแม่พันธุ์

### 4.3 การป้องกันโรคระบาดทั้งในพืชและสัตว์

4.3.1 หน่วยงานรับผิดชอบ : กษจ.

4.3.2 เชื่อมโยงยุทธศาสตร์ชาติ ยุทธศาสตร์ที่ ๒ ด้านการสร้างความสามารถในการแข่งขัน

4.3.3 ผลการขับเคลื่อน

- ส่งเสริมการใช้สารชีวภัณฑ์และแมลงศัตรูธรรมชาติทดแทนสารเคมีทางการเกษตร (กษจ.) 2,500 ไร่

- พัฒนาศักยภาพการดำเนินงานและการให้บริการของศูนย์จัดการศัตรูพืชชุมชน (กษจ.) 51 แปลง

4.3.4 ผลการเบิกจ่าย

- งบที่ได้รับจัดสรร 120,400 บาท

- เบิกจ่าย 120,400 บาท (100%)

4.3.5 ผลสำเร็จที่สำคัญ

เกษตรกร

- สามารถป้องกันและลดความเสียหายด้านศัตรูพืชที่จะเกิดขึ้นกับผลผลิตทางการเกษตร

- ลดการใช้สารเคมีในการป้องกันและกำจัดศัตรูพืช

4.3.6 ปัญหา/อุปสรรค - ไม่มี -

### 4.4 การลดต้นทุนการผลิต

4.4.1 หน่วยงานรับผิดชอบ : กษจ. /ศวช. /พต. /ปศจ./สนง.ตรวจฯ

4.4.2 เชื่อมโยงยุทธศาสตร์ชาติ ยุทธศาสตร์ที่ ๒ ด้านการสร้างความสามารถในการแข่งขัน

4.4.3 ผลการขับเคลื่อน

โครงการระบบส่งเสริมเกษตรแบบแปลงใหญ่

- หน่วยงานที่เกี่ยวข้องได้ถ่ายทอดองค์ความรู้ผ่านการประชุม อบรม การจัดทำเวทีเรียนรู้ และมีการสนับสนุนปัจจัยการผลิตให้แก่เกษตรกร

4.4.4 ผลการเบิกจ่าย

- งบที่ได้รับจัดสรร 2.48 ล้านบาท

- เบิกจ่าย 2.48 ล้านบาท (100%)

#### 4.4.5 ผลสำเร็จที่สำคัญ

##### เกษตรกรแปลงใหญ่

- สมาชิกแปลงใหญ่มีความรู้และเข้าใจแปลงใหญ่ตามชนิดสินค้า สามารถนำความรู้ไปปรับใช้และขยายผลได้

- สมาชิกแปลงใหญ่มีการลดต้นทุนการผลิต และมีประสิทธิภาพในการผลิตสินค้าที่มีคุณภาพ ได้มาตรฐาน มีผลผลิตสูง สามารถสร้างมูลค่า ทำให้มีรายได้ที่เพิ่มขึ้น

#### 4.4.6 ปัญหา/อุปสรรค - ไม่มี -

### 4.5 การส่งเสริมอาชีพด้านพืช ประมง และปศุสัตว์

#### 4.5.1 หน่วยงานรับผิดชอบ : สปก. / กษ./ มม./ ศวช.

#### 4.5.2 เชื่อมโยงยุทธศาสตร์ชาติ ยุทธศาสตร์ที่ ๒ ด้านการสร้างความสามารถในการแข่งขัน

#### 4.5.3 ผลการขับเคลื่อน

- การพัฒนาเกษตรกรยั่งยืน (สปก./กษ./มม./ศวช.) โดยการพัฒนาจุดเรียนรู้ มีการรวมกลุ่มและสร้างเครือข่าย และการส่งเสริมและพัฒนาเกษตรกรทฤษฎีใหม่/ส่งเสริมระบบวนเกษตร / ส่งเสริมเกษตรอินทรีย์ และส่งเสริม

- การขับเคลื่อนการเกษตรระดับหมู่บ้านสู่การผลิตสินค้าเกษตรมูลค่าสูง (กษ.) โดยมีการประชุมและจัดทำแผนพัฒนาการเกษตรระดับหมู่บ้าน

#### 4.5.4 ผลการเบิกจ่าย

- งบที่ได้รับจัดสรร 1.29 ล้านบาท

- เบิกจ่าย 1.29 ล้านบาท (100%)

#### 4.5.5 ผลสำเร็จที่สำคัญ

##### เกษตรกร

- ได้รับการส่งเสริมเป็นเกษตรกรทฤษฎีใหม่ และมีการปรับเปลี่ยนพื้นที่ตามรูปแบบเกษตรกรทฤษฎีใหม่ สามารถพึ่งพาตนเอง สร้างรายได้ที่มั่นคง และมีคุณภาพชีวิตที่ดีขึ้น

- มีกิจกรรมการเกษตรเพิ่มขึ้น สามารถสร้างรายได้ให้แก่ครอบครัว

- มีการพัฒนาตามแผนพัฒนาการเกษตรระดับหมู่บ้าน

#### 4.5.6 ปัญหา/อุปสรรค - ไม่มี -

### 4.6 คุณภาพและมาตรฐานในการรับรองสินค้าเกษตร

#### 4.6.1 หน่วยงานรับผิดชอบ : ศวพ./ศวช. / กษจ. / ปศจ./ มม./ ปศจ./ ปมจ./ ส.ป.ก./ สنج.ตรวจฯ

#### 4.6.2 เชื่อมโยงยุทธศาสตร์ชาติ : ยุทธศาสตร์ที่ ๒ ด้านการสร้างความสามารถในการแข่งขัน

#### 4.6.3 ผลการขับเคลื่อน

- โครงการพัฒนาเกษตรกรยั่งยืน (ส่งเสริมเกษตรอินทรีย์) โดยหน่วยงานที่เกี่ยวข้องมีการตรวจรับรองแหล่งผลิตพืช และมีการส่งเสริมและพัฒนาการผลิตข้าวอินทรีย์ผ่านการอบรมและการสนับสนุนปัจจัยการผลิต

- โครงการยกระดับคุณภาพมาตรฐานสินค้าเกษตร (ส่งเสริมเกษตร GAP) โดยหน่วยงานมีเกี่ยวข้องดำเนินการตรวจรับรองแหล่งผลิต GAP

#### 4.6.4 ผลการเบิกจ่าย

- งบที่ได้รับจัดสรร 1.41 ล้านบาท

- เบิกจ่าย 1.41 ล้านบาท (100%)

#### 4.6.5 ผลสำเร็จที่สำคัญ

##### เกษตรกร

- มีความรู้ความเข้าใจในระบบการผลิตมาตรฐานอินทรีย์ และ GAP
- ได้การรับรองแหล่งผลิตสินค้าเกษตรที่ได้มาตรฐาน และมีคุณภาพ ทำให้ผู้บริโภคมีความ

ปลอดภัย และสามารถเพิ่มช่องทางการตลาด

4.6.6 ปัญหา/อุปสรรค - เกษตรกรไม่มีความต้องการการรับรองมาตรฐานฟาร์ม GAP เนื่องจากราคาไม่มีความแตกต่าง แก่ไขโดยสร้างการรับรู้ให้เกษตรกรตระหนักถึงความปลอดภัยของผู้บริโภค และความสำคัญของการขอรับรองมาตรฐาน

#### 4.7 การพัฒนาช่องทางการตลาด

4.7.1 หน่วยงานรับผิดชอบ : กษจ. /สกก. /สนง.ตรวจบัญชีฯ

4.7.2 เชื่อมโยงยุทธศาสตร์ชาติ : ยุทธศาสตร์ที่ ๒ ด้านการสร้างความสามารถในการแข่งขัน

4.7.3 ผลการขับเคลื่อน

- ส่งเสริมและพัฒนาสินค้าเกษตรอัตลักษณ์พื้นถิ่น หน่วยงานที่เกี่ยวข้อง ได้พัฒนาต่อยอดองค์ความรู้ภูมิปัญญาโดยผ่าน การประชุมเครือข่ายและจัดอบรม

- ส่งเสริมและพัฒนาวิสาหกิจชุมชน หน่วยงานที่เกี่ยวข้องดำเนินการยกระดับศักยภาพวิสาหกิจชุมชน

4.7.4 ผลการเบิกจ่าย

- งบที่ได้รับจัดสรร 889,710 บาท

- เบิกจ่าย 889,710 บาท (100%)

4.7.5 ผลสำเร็จที่สำคัญ

##### เกษตรกร/สหกรณ์/วิสาหกิจชุมชน

- ได้รับความรู้ด้านการยกระดับสินค้าเกษตรอัตลักษณ์พื้นถิ่น ทั้งด้านมาตรฐานการผลิต การแปรรูป การสร้างช่องทางการตลาด รวมถึงการสร้าง/การใช้สื่อประชาสัมพันธ์ และการวิเคราะห์ความต้องการของตลาด

- นำความรู้ไปพัฒนาการบริหารจัดการ ซึ่งจะทำให้สหกรณ์และวิสาหกิจชุมชนได้มีการพัฒนาศักยภาพไปสู่ระดับที่สูงขึ้น

4.7.6 ปัญหา/อุปสรรค - ไม่มี -

#### 4.8 การพัฒนาเกษตรกรเข้าสู่ Smart Farmer

4.8.1 หน่วยงานรับผิดชอบ : กษจ. /ศวช. /มม./ปศจ.

4.8.2 เชื่อมโยงยุทธศาสตร์ชาติ : ยุทธศาสตร์ที่ ๔ ด้านการสร้างโอกาสและความเสมอภาคทางสังคม

4.8.3 ผลการขับเคลื่อน

- พัฒนาเกษตรกรให้เป็นเกษตรกรปราดเปรื่อง (Smart Farmer) ผ่านการอบรมพัฒนาศักยภาพเกษตรกรและสนับสนุนปัจจัยการผลิต

4.8.4 ผลการเบิกจ่าย

- งบที่ได้รับจัดสรร 154,800 บาท

- เบิกจ่าย 154,800 บาท (100%)

4.8.5 ผลสำเร็จที่สำคัญ

##### เกษตรกร

- มีศักยภาพในการเพิ่มประสิทธิภาพการผลิต การแปรรูป และการตลาด



- สามารถสร้างและเชื่อมโยงเครือข่ายเกษตรกร สร้างทักษะและ พัฒนาการเกษตรสมัยใหม่ โดยใช้นวัตกรรมและเทคโนโลยีที่ทันสมัย

- เป็นต้นแบบในการประกอบอาชีพเกษตรกรรม ขยายผลสู่เกษตรกรรุ่นใหม่และชุมชน

4.8.6 ปัญหา/อุปสรรค - ไม่มี -

#### 4.9 การขับเคลื่อนศูนย์เทคโนโลยีเกษตรและนวัตกรรม (AIC)

4.9.1 หน่วยงานรับผิดชอบ : กษ. และหน่วยงานที่เกี่ยวข้อง

4.9.2 เชื่อมโยงยุทธศาสตร์ชาติ ยุทธศาสตร์ที่ ๒ ด้านการสร้างความสามารถในการแข่งขัน

4.9.3 ผลการขับเคลื่อน

- ยกกระดับผลผลิตทางการเกษตรในพื้นที่แล้งด้วยนวัตกรรมและเทคโนโลยีที่เหมาะสมกับชุมชนท้องถิ่นจังหวัดสกลนคร เป้าหมายเป็นเกษตรกรในพื้นที่ อ.กุสุมาลย์ และ อ.เต่างอย รวม ๑๕๐ ราย และวิสาหกิจชุมชน ๔ แห่ง โดย มหาวิทยาลัยราชภัฏสกลนคร ดำเนินการแล้วเสร็จ

4.9.4 ผลการเบิกจ่าย

- งบที่ได้รับจัดสรร 5.5 ล้านบาท

- เบิกจ่าย 5.5 ล้านบาท (100%)

4.9.5 ผลสำเร็จที่สำคัญ

เกษตรกร /ชุมชน

- สามารถถึงข้อมูลเกี่ยวกับนวัตกรรมและเทคโนโลยีที่ใช้ในการแก้ปัญหาภัยแล้ง และยกระดับผลผลิตทางการเกษตรที่เหมาะสมกับพื้นที่

- สามารถแก้ปัญหาภัยแล้งด้วยเทคโนโลยีสำหรับการบริหารจัดการน้ำ

- สามารถใช้นวัตกรรมเพื่อการปลูกพืชได้อย่างมีประสิทธิภาพ และนำเทคโนโลยีมาแปรรูป

ผลผลิตทางการเกษตรเพื่อสร้างมูลค่าเพิ่มให้แก่ผลิต

4.9.6 ปัญหา/อุปสรรค - ไม่มี -

#### 4.10 ศูนย์เรียนรู้การเพิ่มประสิทธิภาพการผลิตสินค้าเกษตร (ศพก.)

4.10.1 หน่วยงานรับผิดชอบ : กษจ. /ศวพ. /ปมจ. /มม./ปศจ./สนง.ตรวจฯ

4.10.2 เชื่อมโยงยุทธศาสตร์ชาติ ยุทธศาสตร์ที่ ๔ ด้านการสร้างโอกาสและความเสมอภาคทางสังคม

4.10.3 ผลการขับเคลื่อน

- หน่วยงานที่เกี่ยวข้องได้พัฒนาเกษตรกรผ่านการอบรมและสนับสนุนปัจจัยการผลิต

4.10.4 ผลการเบิกจ่าย

- งบที่ได้รับจัดสรร 1.70 ล้านบาท

- เบิกจ่าย 1.70 ล้านบาท (100%)

4.10.5 ผลสำเร็จที่สำคัญ

ศพก./เครือข่าย ศพก./เกษตรกร

- ศพก.ได้รับการพัฒนาให้สามารถผลิตสินค้าเกษตรปลอดภัยและได้คุณภาพมาตรฐาน

- ศพก. และศูนย์เครือข่ายมีความพร้อมในการให้บริการและเป็นจุดเรียนรู้ให้เกษตรกร

- เกษตรกรผู้นำได้รับการพัฒนาทักษะด้านการเกษตร และสามารถขยายองค์ความรู้และสร้าง

เครือข่ายสู่เกษตรกรรายอื่น หรือชุมชนได้

4.10.6 ปัญหา/อุปสรรค - ไม่มี -

## 5. สถานการณ์การผลิตและราคาสินค้าเกษตรที่สำคัญ

### ข้าวนาปี (ที่มา:สำนักงานเกษตรจังหวัดสกลนคร)

ในปี 2565/66 มีเนื้อที่เพาะปลูก 2,180,330 ไร่ ลดลงจาก 2,186,242 ไร่ ลดลงจากปีที่ผ่านมา ร้อยละ 0.27 ผลผลิต 735,242 ตัน ลดลงจากปีที่ผ่านมา ร้อยละ 2.62 ผลผลิตเฉลี่ย 348 กิโลกรัมต่อไร่ ลดลงจากปีที่ผ่านมา ร้อยละ 2.30 เนื่องจากราคาข้าวตกต่ำ ทำให้เกษตรกรลดพื้นที่ปลูกและเปลี่ยนไปปลูกมันสำปะหลัง และอ้อย ที่ให้ผลตอบแทนที่ดีกว่า อีกทั้งยังมีต้นทุนในการผลิตสูงขึ้น ปุ๋ยมีราคาแพงทำให้เกษตรกรลดปุ๋ยและเลือกวิธีปลูกที่มีค่าใช้จ่ายน้อย ส่งผลให้ปริมาณผลผลิต และผลผลิตต่อไร่ลดลง

สำหรับในปีการผลิต 2566/67 คาดว่าเนื้อที่ปลูกและปริมาณผลผลิตจะเพิ่มขึ้นจากปีที่ผ่านมา เนื่องจากการรายงานสถานการณ์น้ำของกรมชลประทาน พบว่าปริมาณน้ำฝนเพียงพอ แต่มีผลผลิตบางส่วนได้รับผลกระทบจากอุทกภัย ทำให้ปริมาณผลผลิตรวมเพิ่มขึ้นไม่มากนัก ประกอบผลผลิตออกสู่ตลาดน้อย ส่งผลให้ราคาข้าวเปลือกทุกชนิดปรับตัวเพิ่มสูงขึ้น

### ข้าวนาปรัง (ที่มา:สำนักงานเกษตรจังหวัดสกลนคร)

ในปี 2566 มีเนื้อที่เพาะปลูก 75,430 ไร่ เพิ่มขึ้นจาก 65,198 ไร่ ของปีที่ผ่านมา ร้อยละ 15.69 เนื่องจากมีปริมาณน้ำในอ่างเก็บน้ำและเขื่อนมากพอ เกษตรกรจึงขยายพื้นที่ปลูก ผลผลิต 34,507 ตัน เพิ่มขึ้นจาก 30,723 ตัน ของปีที่ผ่านมา ร้อยละ 12.32 ผลผลิตเฉลี่ย 461 กิโลกรัมต่อไร่ ลดลงจากปีที่ผ่านมา ร้อยละ 3.35 เนื่องจากต้นทุนในการผลิตสูงขึ้น เช่น ปุ๋ยมีราคาแพงทำให้เกษตรกรลดปุ๋ยและเลือกวิธีปลูกที่มีค่าใช้จ่ายน้อย ส่งผลให้ปริมาณผลผลิตลดลง

สำหรับในปีการผลิต 2567 คาดว่าผลผลิตจะเพิ่มขึ้นจากปีที่ผ่านมา เนื่องจากการรายงานสถานการณ์น้ำของกรมชลประทาน พบว่าปริมาณน้ำในอ่างเก็บน้ำ เขื่อน และแหล่งน้ำธรรมชาติเพียงพอต่อการปลูกข้าวนาปรัง จึงใจทำให้เกษตรกรขยายพื้นที่เพาะปลูก

### มันสำปะหลัง (ที่มา:สำนักงานเกษตรจังหวัดสกลนคร)

ในปี 2565 มีเนื้อที่เพาะปลูก 159,917 ไร่ เพิ่มขึ้นจาก 156,343 ไร่ ของปีที่ผ่านมา ร้อยละ 2.29 ผลผลิต 522,468 ตัน เพิ่มขึ้นจากปีที่ผ่านมา ร้อยละ 4.09 ผลผลิตเฉลี่ย 3,267 กิโลกรัมต่อไร่ เพิ่มขึ้นจากปีที่ผ่านมา ร้อยละ 1.74 เนื่องจากราคาดีจึงใจให้เกษตรกรเอาใจใส่ อีกทั้งปริมาณน้ำฝนพอเพียง

สำหรับในปีการผลิต 2566/67 คาดว่าเนื้อที่ปลูกและปริมาณผลผลิตจะเพิ่มขึ้นจากปีที่ผ่านมา เนื่องจากราคาหัวมันสำปะหลังที่เกษตรกรขายได้ราคาดี จึงเป็นแรงจูงใจให้เกษตรกรขยายพื้นที่ปลูก ประกอบกับตลาดวัตถุดิบอาหารสัตว์มีความต้องการมันสำปะหลังสูง เพื่อทดแทนข้าวโพดเลี้ยงสัตว์ที่มีราคาแพงกว่า ทำให้ราคาในจังหวัดปรับตัวสูงขึ้น อีกทั้งไม่มีการระบาดของโรค และแมลง ของมันสำปะหลังในพื้นที่

### สุกร (ที่มา:สำนักงานปศุสัตว์จังหวัดสกลนคร)

#### 1.จำนวนสุกรในพื้นที่จังหวัดสกลนคร

จำนวนเกษตรกรผู้เลี้ยงสุกร 4,203 ราย

1.สุกรพื้นเมือง จำนวน 9,884 ตัว

2.สุกรขุน จำนวน 71,940 ตัว

3.สุกรแม่พันธุ์ จำนวน 9,358 ตัว

4.สุกรพ่อพันธุ์ จำนวน 1,719 ตัว

5.ลูกสุกรพันธุ์ จำนวน 8,954 ตัว

6.ลูกสุกรขุน จำนวน 18,516 ตัว

จำนวนสุกรทั้งหมด 120,371 ตัว

## 2.จำนวนสุกรที่เข้าโรงฆ่าสัตว์

- 1.สุกรเข้าโรงฆ่าสัตว์ จำนวน 137,715 ตัว
- 2.เข้าโรงฆ่าสัตว์ภายในจังหวัด จำนวน 56,726 ตัว
- 3.เข้าโรงฆ่าสัตว์นอกรัฐ จำนวน 80,989 ตัว

## 3.ราคาสุกร (น้ำหนัก 100 กก.)

- 1.ราคาสุกร ปี 63 ราคา 66.37 บาท/กิโลกรัม
- 2.ราคาสุกร ปี 64 ราคา 64.66 บาท/กิโลกรัม
- 3.ราคาสุกร ปี 65 ราคา 75.91 บาท/กิโลกรัม
- 4.ราคาสุกร ปี 66 ราคา 65 บาท/กิโลกรัม

## 3.อำเภอที่มีการเลี้ยงสุกรมากที่สุด 3 อันดับแรก

- 1.อำเภอเมืองสกลนคร
- 2.อำเภอพรรณานิคม
- 3.อำเภออากาศอำนวย

## 4.มาตรฐานการผลิต

- 1.อินทรีย์ - ฟาร์ม เกษตรกร - ราย
2. GAP 101 ฟาร์ม สุกร 71,940 ตัว

## 6. สถานการณ์และการช่วยเหลือภัยพิบัติด้านเกษตร

### 6.1 พื้นที่เสี่ยงภัยแล้ง/อุทกภัย (ล่อแหลมและเปราะบาง)



### รายงานความเสียหายเบื้องต้น ด้านพืช (ข้อมูลวันที่ 17 ตุลาคม 2566)

- จังหวัดสกลนคร เกิดสถานการณ์เสี่ยงอุทกภัย สาเหตุจากร่องมรสุมเลื่อนลงพาดผ่าน ประกอบกับมรสุมตะวันตกเฉียงใต้กำลังค่อนข้างแรงพัดปกคลุมประเทศไทย ในห้วงเดือนกรกฎาคม ถึงเดือนสิงหาคม 2566 ทำให้เกิดฝนตกและมีปริมาณฝนสะสม (ห้วงวันที่ 28 กรกฎาคม - 10 สิงหาคม 2566) และ เกิดสถานการณ์เสี่ยงอุทกภัย สาเหตุจากร่องมรสุมพาดผ่านพื้นที่ภาค

ตะวันออกเฉียงเหนือตอนบนเข้าสู่ห่อความกดอากาศต่ำ ประกอบกับมรสุมตะวันตกเฉียงใต้ กำลังปานกลางพัดปกคลุมทะเลอันดามัน ทำให้มีฝนตกถึงหนักมาก รวมปริมาณฝนที่ตกสะสม ทำให้เกิดน้ำท่วม (ตั้งแต่วันที่ 14 กันยายน 2566)

- มีพื้นที่ประสบภัยพิบัติ 15 อำเภอ ได้แก่ อากาศอำนวย โพนนาแก้ว วานรนิวาส พังโคน บ้านม่วง คำตากล้า เจริญศิลป์ นิคมน้ำอุ่น พรรณานิคม สว่างแดนดิน โคกศรีสุพรรณ เมืองสกลนคร ส่องดาว กุดบาก และวาริชภูมิ ประกอบด้วย 94 ตำบล (ไม่นับตำบลซ้ำ คือ ตำบลเหล่าปอแดง อำเภอเมืองสกลนคร จังหวัดสกลนคร) 553 หมู่บ้าน
- เกษตรกรประสบภัย 11,729 ราย พื้นที่คาดว่าจะเสียหาย 72,874.25 ไร่ พื้นที่ประสบภัย 83,276.50 ไร่ ประมาณวงเงินช่วยเหลือ 98,997,575 บาท
- การดำเนินการแก้ไข : เจ้าหน้าที่ร่วมกับผู้นำชุมชน ดำเนินการสำรวจพื้นที่เสียหาย เบื้องต้น (ด้านพืช) และประชาสัมพันธ์ให้เกษตรกรผู้ประสบภัยพิบัติยื่นแบบขอรับการช่วยเหลือในพื้นที่ที่เกิดอุทกภัย ตามกรอบระยะเวลาที่กำหนด ดำเนินงานตามขั้นตอน การให้ความช่วยเหลือด้านการเกษตรอย่างรอบคอบ เพื่อนำเข้าที่ประชุม ก.ช.ภ.อ. เพื่อพิจารณาให้ความช่วยเหลือผู้ประสบภัย โดยมีอำเภอที่ดำเนินการประชุม ก.ช.ภ.อ. แล้ว 5 อำเภอ ได้แก่ อากาศอำนวย โพนนาแก้ว วานรนิวาส พังโคน และเจริญศิลป์

## 6.2 ผลการเฝ้าระวังโรคและแมลงศัตรูสำคัญ

- มันสำปะหลัง : จากการสำรวจข้อมูลและบันทึกในระบบสารสนเทศข้อมูลเพื่อการอารักขาพืช และจัดการดินป่วยในระหว่างวันที่ 21 ส.ค. – 8 ต.ค. 2566 พบการระบาดดังนี้
  - โรคใบด่างมันสำปะหลัง 27.75 ไร่ เกษตรกรจำนวน 13 ราย ใน 6 อำเภอ ได้แก่ อ.วานรนิวาส 5 ราย, อ.ภูพาน 3 ราย, อ.เต่างอย อ.อากาศอำนวย อำเภอละ 2 ราย และ อ.สว่างแดนดิน 1 ราย  
ทั้งนี้ได้แจ้งอำเภอให้ข้อมูลเกษตรกรในการทำลาย สํารวจ เฝ้าระวัง และการ ป้องกันไม่ให้ระบาดเพิ่มขึ้น
  - โรคโคนเน่าหัวเน่า พื้นที่การระบาด 56 ไร่ พบที่ อ.ภูพาน 24 ราย  
ทั้งนี้ สำนักงานเกษตรจังหวัดสกลนครได้ประชาสัมพันธ์แนวทางการ ป้องกัน การ ทำลายและแจ้งเกษตรกรหมั่นสำรวจแปลงอย่างสม่ำเสมอ

## 6.3 การช่วยเหลือตามระเบียบกระทรวงการคลังฯ (ข้อมูล ณ วันที่ 18 ตุลาคม 2566 09:32 น.)

- การช่วยเหลือเกษตรกรที่ประสบภัยจาก อุทกภัย มีเกษตรกรยื่นขอรับการช่วยเหลือ รวม 6,174 ราย เนื้อที่ขอรับความช่วยเหลือ 49,358 ไร่ 1 งาน 89 ตารางวา วงเงินช่วยเหลือ 67,265,703.37 บาท ทั้งนี้ เกษตรกรอยู่ระหว่างการพิจารณาการให้ความช่วยเหลือจากคณะกรรมการ ก.ช.ภ.อ. / ก.ช.ภ.จ. ตามลำดับ

รายงานความเสียหายเบื้องต้น ด้านประมง (ข้อมูลวันที่ 18 ตุลาคม 2566)

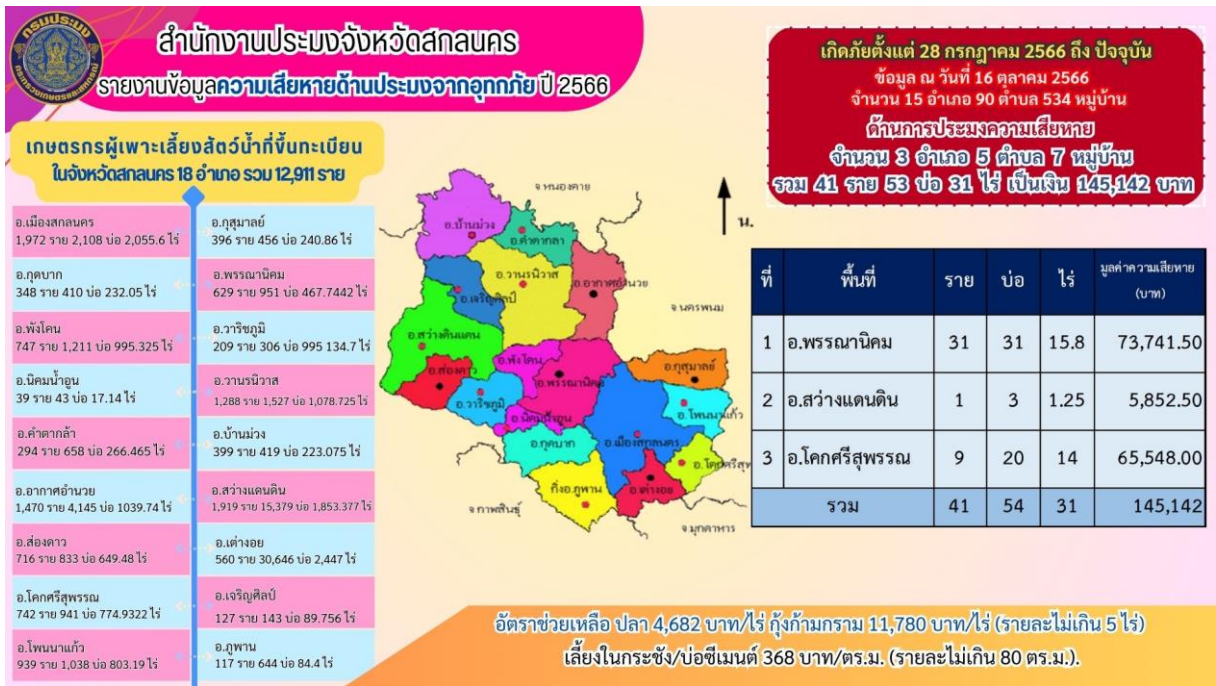

รายงานความเสียหายเบื้องต้น ด้านประมง (ข้อมูลวันที่ 18 ตุลาคม 2566)

- จังหวัดสกลนคร เกิดสถานการณ์เสี่ยงอุทกภัย สาเหตุจากร่องมรสุมเลื่อนลงพาดผ่าน ประกอบกับมรสุมตะวันตกเฉียงใต้กำลังค่อนข้างแรงพัดปกคลุมประเทศไทย ในห้วงเดือนกรกฎาคม ถึงเดือนสิงหาคม 2566 ทำให้เกิดฝนตกและมีปริมาณฝนสะสม (ตั้งแต่วันที่ 28 กรกฎาคม - 10 สิงหาคม 2566)
  - มีพื้นที่ประสบภัยพิบัติ 7 อำเภอ ได้แก่ อากาศอำนวย โพนนาแก้ว วานรนิวาส พังโคน บ้านม่วง คำตากล้า และเจริญศิลป์
  - พื้นที่คาดว่าจะเสียหาย ไม่มีพื้นที่ประสบภัยพิบัติด้านประมง
- จังหวัดสกลนคร เกิดสถานการณ์เสี่ยงอุทกภัย สาเหตุจากร่องมรสุมพาดผ่านพื้นที่ภาคตะวันออกเฉียงเหนือตอนบนเข้าสู่หย่อมความกดอากาศต่ำ ประกอบกับมรสุมตะวันตกเฉียงใต้กำลังปานกลางพัดปกคลุมทะเลอันดามัน ทำให้มีฝนตกถึงหนักมาก รวมปริมาณฝนที่ตกสะสม ทำให้เกิดน้ำท่วม (ตั้งแต่วันที่ 14 กันยายน 2566)
  - มีพื้นที่ประสบภัยพิบัติ 3 อำเภอ ได้แก่ พรรณานิคม สว่างแดนดิน โคกศรีสุพรรณ
  - เป็นพื้นที่คาดว่าจะเสียหาย 31 ไร่ เกษตรกรประสบภัย 41 ราย ในพื้นที่ 5 ตำบล 7 หมู่บ้าน



สรุปรายงานจำนวนสัตว์ที่อยู่ในพื้นที่ประสบภัยพิบัติ และสถานการณ์ปัจจุบัน

พื้นที่ประสบภัยพิบัติ(อุทกภัย) ด้านปศุสัตว์

จำนวน 15 อำเภอ 90 ตำบล 533 หมู่บ้าน

จำนวนสัตว์ที่อยู่ในพื้นที่ประสบภัยพิบัติ

ที่	อำเภอ	ตำบล	หมู่	เกษตรกร (ราย)	จำนวนสัตว์/แปลงหญ้าที่อยู่ในพื้นที่ประสบภัยพิบัติ (ตัว/ไร่)											นกกระเจอกเทศ	แปลงหญ้า (ไร่)
					โค	กระบือ	สุกร	แพะ	แกะ	ไก่พื้นเมือง/ไก่ จวง	ไก่ไข่	ไก่เนื้อ	เป็ดไข่	เป็ดเนื้อ/ เป็ดเทศ			
1	อำเภอเมืองสกลนคร	7	42	3,543	13,138	1,958	5,047	212	34	60,801	1,793	268	6,789	769		357	
2	อำเภอโคกศรีสุพรรณ	4	18	2,533	6,742	1,983	612	4		45,971	2,196	7,387	2,930	1,731			
3	อำเภอโพธิ์น้ำแก้ว	4	23	2,528	6,392	654	1,442	39		50,892	2,462	1,654	5,855	1,215	300	488	
4	อำเภอพรรณานิคม	7	33	2,198	5,141	2,702	3,462	68		57,215	441		2,879	358		3.00	
5	อำเภอพังโคน	5	20	1,488	3,512	1,206	1,118	164		35,159	2,122		2,934	1,508		313	
6	อำเภอกุดบาก	3	6	791	1,963	1,830	742			10,715	40	1,023				32	
7	อำเภออากาศอำนวย	7	50	3,455	9,552	5,765	186	17		120,470	160	12	7,829	378		68	
8	อำเภอวาริชภูมิ	1	2	128	449	134	95			5,977	2,928		233	0			
9	อำเภอสว่างแดนดิน	13	83	4,714	11,911	3,151	3,327	997		185,226	6,545	9,230	22,910	1,440			
10	อำเภอดงหลวง	14	90	6,660	23,586	6,426	2,611	484		148,884	10,280	1,814	23,052	1,732		84	
11	อำเภอเจริญศิลป์	5	31	1,825	4,413	1,555	1,546	214		43,730	1,094.00	50.00	5,292	609		231	
12	อำเภอนิคมน้ำอูน	4	15	750	2,113	1,869	458	30		15,646	392		603			615	
13	อำเภอคำตากล้า	4	38	1,836	7,122	2,997	4,231	208		65,563	462	370.00	5,296	40		1,689	
14	อำเภอส่องดาว	4	25	1,358	3,397	868	1,158	131		36,038	2,249.00	86.00	3,980	144			
15	อำเภอบ้านม่วง	8	57	3,779	8,285	2,489	2,858	83		95,241	2,263	15,726	15,726	16		211	
	<b>รวม</b>	<b>90</b>	<b>533</b>	<b>29,863</b>	<b>86,799</b>	<b>27,364</b>	<b>20,188</b>	<b>2,199</b>	<b>34</b>	<b>765,040</b>	<b>30,061</b>	<b>21,438</b>	<b>80,703</b>	<b>9,740</b>	<b>300</b>	<b>4,091</b>	

สถานการณ์ปัจจุบัน

ที่	อำเภอ	ตำบล	หมู่	เกษตรกร (ราย)	จำนวนสัตว์/แปลงหญ้าที่อยู่ในพื้นที่ประสบภัยพิบัติ (ตัว/ไร่)											นกกระเจอกเทศ	แปลงหญ้า (ไร่)
					โค	กระบือ	สุกร	แพะ	แกะ	ไก่พื้นเมือง/ไก่ จวง	ไก่ไข่	ไก่เนื้อ	เป็ดไข่	เป็ดเนื้อ/ เป็ดเทศ			
1	อำเภอโพธิ์น้ำแก้ว	4	23	2,528	6,392	654	1,442	39		50,892	2,462	1,654	5,855	1,215	300	488	
2	อำเภอคำตากล้า	3	31	1,518	6,065	2,743	4,208	179	-	55,150	292	320	4,535	40	73,532	1,305	
3	อำเภอกุดบาก	1	2	294	263	853	26			4,389	40		373				
	<b>รวม</b>	<b>8</b>	<b>56</b>	<b>4,340</b>	<b>12,720</b>	<b>4,250</b>	<b>5,676</b>	<b>218</b>	<b>0</b>	<b>110,431</b>	<b>2,794</b>	<b>1,974</b>	<b>10,763</b>	<b>1,255</b>	<b>73,832</b>	<b>1,793</b>	

ผลการดำเนินงาน

- สำนักงานปศุสัตว์จังหวัดสกลนคร สนับสนุนหญ้าอาหารสัตว์พระราชทาน จำนวน 42,760 กิโลกรัม 2,138 ฟ่อน ดังนี้

1. อำเภอคำตากล้า จำนวน 9,000 กิโลกรัม 450 ฟ่อน
2. อำเภอโพธิ์น้ำแก้ว จำนวน 4,000 กิโลกรัม 200 ฟ่อน
3. อำเภอโคกศรีสุพรรณ จำนวน 6,400 กิโลกรัม 320 ฟ่อน
4. อำเภอสว่างแดนดิน จำนวน 2,480 กิโลกรัม 124 ฟ่อน
5. อำเภอบ้านม่วง จำนวน 5,000 กิโลกรัม 250 ฟ่อน
6. อำเภออากาศอำนวย จำนวน 15,880 กิโลกรัม 794 ฟ่อน

## 7. ปัญหา/ข้อเรียกร้องที่เกิดขึ้นในจังหวัด/แนวทางแก้ไข

ประเด็นปัญหา การจัดที่ดินแทนที่กรณีเกษตรกรผู้รับการจัดที่ดินเสียชีวิต (ส.ป.ก. จังหวัด สกลนคร)

### 1) ข้อมูลจำนวนผู้เสียชีวิตที่ทายาทต้องมายื่นคำขอจัดที่ดินแทนที่

จำนวน.....9,398.....ราย

จำนวน.....12,979.....แปลง

จำนวน.....138,877.....ไร่

### 2) ข้อมูลจำนวนผู้เสียชีวิตที่ทายาทได้ยื่นคำขอจัดที่ดินแทนที่ ที่ ส.ป.ก.จังหวัด ได้ดำเนินการแล้ว (ณ วันที่ 4 กันยายน 2566)

จำนวน.....1,577.....ราย

จำนวน.....1,677.....แปลง

จำนวน.....19,538.....ไร่

### 3) คงเหลือทายาทที่ยังไม่ยื่นคำขอจัดที่ดินแทนที่

จำนวน.....7,821.....ราย

จำนวน.....11,302.....แปลง

จำนวน.....119,339.....ไร่

### 4) แผนการประชาสัมพันธ์ให้ทายาทมายื่นคำขอจัดที่ดินแทนที่

4.1 ประชาสัมพันธ์แจ้งการขยายเวลาการยื่นคำขอรับการจัดที่ดินแทนที่ไปอีก 1 ปีถึงวันที่ 15 กรกฎาคม 2567 ผ่านช่องทางต่างๆ ได้แก่ การประชุม จัดทำเป็นหนังสือแจ้งอำเภอจำนวน 18 อำเภอ และการแจ้งผ่านสื่อสังคมออนไลน์ ได้แก่ เฟสบุ๊ก ไลน์ เว็บไซต์หน่วยงาน เพื่อให้ทายาทเกษตรกร หน่วยงาน และผู้นำชุมชนได้รับทราบ และประชาสัมพันธ์ต่อไป

4.2 การประชาสัมพันธ์ผ่านการออกหน่วยบริการประชาชน ดังนี้

4.2.1 การออกศูนย์บริการประชาชนเคลื่อนที่ (Mobile Unit) ครั้งที่ 8 ณ ที่ทำการ อบต.นาโพธิ์ ต.นาโพธิ์ อ.กุสุมาลย์ จังหวัดสกลนคร

4.2.2 การออกศูนย์บริการประชาชนเคลื่อนที่ (Mobile Unit) ครั้งที่ 9 ณ ที่ว่าการอำเภอเจริญศิลป์ อำเภอเจริญศิลป์ จังหวัดสกลนคร

4.2.3 การออกหน่วยร่วมบริการโครงการคลินิกเกษตรเคลื่อนที่ ครั้งที่ 4/2566 ณ ที่ว่าการอำเภอเจริญศิลป์ จังหวัดสกลนคร

4.2.4 การออกหน่วยบริการของจังหวัดสกลนคร กิจกรรมจิตอาสาพระราชทาน เนื่องในวโรกาส วันเฉลิมพระชนมพรรษา พระบาทสมเด็จพระเจ้าอยู่หัว 28 กรกฎาคม 2566 ณ โรงเรียนบ้านบอนสหราษฎร์บำรุง ตำบลห้วยยาง อำเภอเมืองสกลนคร จังหวัดสกลนคร

4.2.5 การออกหน่วยให้บริการของ ส.ป.ก.จังหวัดสกลนคร กิจกรรมมอบเอกสารสิทธิ ส.ป.ก. 4-01 วันที่ 14 กันยายน 2566 ณ ตำบลห้วยหลวง และตำบลหนองกวาง อำเภอบ้านม่วง จังหวัดสกลนคร

4.2.6 การออกหน่วยให้บริการของ ส.ป.ก.จังหวัดสกลนคร กิจกรรมมอบเอกสารสิทธิ ส.ป.ก. 4-01 วันที่ 15 กันยายน 2566 ณ ตำบลแพด และตำบลคำตาก้า จังหวัดสกลนคร







- 5) ปัญหาและอุปสรรคในการดำเนินการจัดที่ดินแทนที่กรณีเกษตรกรผู้รับการจัดที่ดินเสียชีวิต
  - 5.1 เกษตรกรมารับบริการจำนวนมากในห้วงระยะเวลาที่ ส.ป.ก. กำหนด (16 กรกฎาคม 2566) ทำให้เกษตรกรรอรับบริการที่ล่าช้า เนื่องจากเจ้าหน้าที่ที่รับบริการมีจำนวนน้อย
  - 5.2 วัสดุอุปกรณ์ประกอบการทำงานมีจำนวนจำกัด เช่น เครื่องคอมพิวเตอร์ โน้ตบุ๊ก และเครื่องถ่ายเอกสาร
  - 5.3 ทายาทเกษตรกรยังขาดความเข้าใจในระเบียบ ส.ป.ก. ในการขอยื่นรับมรดกสิทธิ
  - 5.4 สถานที่ให้บริการและรอรับบริการ พื้นที่ค่อนข้างจำกัด ไม่สะดวกต่อผู้มารับบริการ
- 6) แนวทางการแก้ไข/ปรับปรุง
  - 6.1 คณะกรรมการปฏิรูปที่ดินเพื่อเกษตรกรรม (คปท.) ในคราวประชุมครั้งที่ 3/2566 มีมติขยายเวลายื่นรับมรดกสิทธิไปอีก 1 ปี ถึงวันที่ 15 กรกฎาคม 2567
  - 6.2 ส.ป.ก.ส่วนกลาง จัดตั้งงบประมาณให้ ส.ป.ก.จังหวัด ในการสนับสนุนบุคลากร วัสดุอุปกรณ์ เพื่อให้เพียงพอต่อการบริการแก่เกษตรกร
  - 6.3 จัดทำแผนประชาสัมพันธ์สร้างการรับรู้ผ่านหน่วยงาน ผู้ปกครองท้องที่ และเกษตรกร เกี่ยวกับระเบียบ ส.ป.ก. ในการขอยื่นรับมรดกสิทธิ
  - 6.4 จัดทำแผนออกหน่วยบริการประชาชน ตามพื้นที่เป้าหมาย เพื่ออำนวยความสะดวก ลดค่าใช้จ่ายของเกษตรกรในการขอยื่นรับมรดกสิทธิ

## ข้อมูลจุดดูงาน

ประเด็น	รายละเอียด/ข้อมูลที่ใช้นำเสนอในที่ประชุม
1. กรม/หน่วยงาน/จังหวัดผู้รับผิดชอบ	สำนักงานปศุสัตว์จังหวัดสกลนคร/กรมปศุสัตว์
2. ชื่อจุดดูงาน/ที่ตั้ง	เลขที่ 235 บ้านนาจาน ตำบลบ้านโพน อำเภอโพนนาแก้ว จังหวัดสกลนคร
3. ประวัติความเป็นมาของจุดดูงาน โดยสังเขป	<p>1. ข้อมูลเกษตรกร  ชื่อ - สกุล : นายสุนทร แก้วเคน เกิดวันที่ 1 มกราคม 2500 อายุ 67 ปี  อาชีพ : ข้าราชการบำนาญ  ที่ตั้งฟาร์ม : เลขที่ 235 บ้านนาจาน ตำบลบ้านโพน อำเภอโพนนาแก้ว จังหวัดสกลนคร  พื้นที่ทำการเกษตร : 28 ไร่</p> <p>2. ด้านปศุสัตว์  1) การเลี้ยงโคเนื้อพันธุ์อเมริกันบราห์มัน จำนวน 19 ตัว (เพศเมีย 17 เพศผู้ 2 ตัว)  - ขยายพันธุ์โดยวิธีการผสมเทียม  - พื้นที่ปลูกหญ้าอาหารสัตว์ (เนเปียร์/แพงโกล่า) จำนวน 3 ไร่  - แรงจูงใจในการเลี้ยงโคเนื้อ พันธุ์อเมริกันบราห์มัน เกิดจากลูกชาย (เสียชีวิตแล้ว) เนื่องจากลูกชาย มีความชอบส่วนตัว เป็นสมาชิกชมรมบราห์มัน ภูพาน สกลนคร โดยได้นำโคที่เลี้ยงส่งเข้าประกวดตามสนามประกวดโค สวยงามทั่วประเทศ โคเนื้อที่ส่งประกวดได้รับรางวัลชนะเลิศ ระดับประเทศ และรางวัลอื่นๆ หลายรางวัล และที่ครอบครัวมีความภูมิใจที่สุดคือรางวัล พระราชทานจากสมเด็จพระเทพรัตนราชสุดาฯ สยามบรมราชกุมารี ณ มหาวิทยาลัยเทคโนโลยีสุรนารี ซึ่งจัดประกวดระหว่างวันที่ 11 -14 มกราคม 2561  - อาหารที่ใช้เลี้ยงโคเนื้อ หลักๆ อาหารสำเร็จรูป และหญ้าสด ฟางแห้ง</p> <p>2) การเลี้ยงสุกร จำนวน 342 ตัว  - สุกรแม่พันธุ์ 68 ตัว , พ่อพันธุ์ 4 ตัว , สุกรขุน 150 ตัว , สุกรอนุบาล 120 ตัว  - สุกรที่ผลิต มีพ่อค้ามารับซื้อที่หน้าฟาร์ม ครั้งละ 17 - 20 ตัว (น้ำหนักเฉลี่ย 100 กิโลกรัม)  - โรงเรือนสุกร จำนวน 3 โรงเรือน (พ่อ-แม่พันธุ์ 1 โรงเรือน, สุกรขุน ๑ โรงเรือน, สุกรอนุบาล ๑ โรงเรือน)  - อาหารสุกร ใช้อาหารสำเร็จรูปเป็นหลัก  - ประสบการณ์เลี้ยงสุกร ประมาณ 40 ปี</p> <p>3) การเลี้ยงเป็ด , ไก่พื้นเมือง</p> <p>3. ด้านอื่นๆ  1) ปลูกข้าว จำนวน 13 ไร่  2) เลี้ยงปลาในบ่อดิน จำนวน 3 งาน  3) เลี้ยงกบ เลี้ยงปลา เป็ด ไก่ (บริโภคในครัวเรือน)</p>

ประเด็น	รายละเอียด/ข้อมูลที่ใช้นำเสนอในที่ประชุม
	<p>4.ด้านแรงงาน</p> <p>-ใช้แรงงานในครัวเรือน ประกอบด้วย นายสุนทร แก้วเคน , ภรรยา , ลูกสาวและลูกเขย</p> <p>-การจ้างงาน : จ้างแรงงานเป็นครั้งคราว โดยแรงงานที่จ้างส่วนใหญ่เป็นเครือญาติ</p>
<p>4. กิจกรรมที่เป็นจุดเด่นของจุดดูงาน</p>	<p>1. เกษตรกรประกอบอาชีพด้านการเกษตร แบบผสมผสาน และ ประสบการณ์การเลี้ยงสุกรมากกว่า 40 ปี</p> <p>2. เกษตรกรโคเนื้อพันธุ์อเมริกันบาร์หมันเลือด 100</p>
<p>5. ปริมาณผลผลิต/ ปัญหาที่ผ่านมา</p>	<p>สุกร จำนวน 342 ตัว (สุกรแม่พันธุ์ 68 ตัว , พ่อพันธุ์ 4 ตัว , สุกรขุน 150 ตัว , สุกรอนุบาล 120 ตัว)</p> <p>โคเนื้อ จำนวน 19 ตัว</p> <p>ปัญหา ราคาสัตว์ผันผวน ต้นทุนการผลิตที่สูงขึ้น และตลาดรองรับที่ไม่แน่นอน</p>
<p>6. การสนับสนุน โดย กรม/สำนักงาน จาก กษ. (งบประมาณ/ปัจจัยการผลิต/ฝึกอบรม/การตลาด/ฯลฯ)</p>	<p>ใช้งบประมาณในการจัดตั้งฟาร์มเลี้ยงสัตว์ คอกสัตว์ โรงเรือนสุกร จำนวน 3 โรงเรือน และอื่นๆ ด้วยงบประมาณส่วนตัว</p>
<p>7. แผนการดำเนินงานในอนาคต</p>	<p>1 ต้องการตลาดรองรับและรายได้ที่แน่นอน</p> <p>2 มีการนำเทคโนโลยีเพื่อลดต้นทุนการเลี้ยงสุกร</p> <p>3 ปรับปรุงโรงเรือนเลี้ยงสัตว์ ให้มีความมั่นคง แข็งแรง</p>
<p>8. ภาพกิจกรรมประกอบ</p>	 <p>The first photograph shows a brown cow with a metal collar and a chain, standing in a wooden stall. The second photograph shows three people standing in a dirt path next to a long, open-sided wooden structure, likely a farm or processing area, with lush greenery in the background.</p>

ประเด็น	รายละเอียด/ข้อมูลที่ใช้นำเสนอในที่ประชุม
	   

(ลงชื่อ).....ผู้ประสานงาน  
นายตรรกวิทย์ โพธิ์สุวรรณ  
เจ้าพนักงานสัตวบาลอาวุโส  
เบอร์โทร 080-1828498

ข้อมูลจุดดูงาน

รายงานสถานการณ์พื้งกันน้ำลำน้ำก่ำขาด  
 โครงการชลประทานสกนนคร สำนักงานชลประทานที่ 5  
 และโครงการส่งน้ำและบำรุงรักษาน้ำก่ำ สำนักงานชลประทานที่ 7  
 กระทรวงเกษตรและสหกรณ์

1. ข้อมูลพื้นฐาน

ลุ่มน้ำก่ำ เป็นลุ่มน้ำย่อยของกลุ่มน้ำโขง มีแหล่งน้ำต้นตุนที่สำคัญ อันได้แก่ หนองหารและลำน้ำก่ำ โดยมีจุดเริ่มต้นจากหนองหาร อำเภอเมืองสกนนคร จังหวัดสกนนคร ไหลไปทิศตะวันออกเฉียงใต้ จนถึงแม่น้ำโขง ที่ตำบลน้ำก่ำ อำเภอธาตุพนม จังหวัดนครพนม รวมความยาวประมาณ 123 กิโลเมตร มีพื้นที่รับน้ำฝนประมาณ 3,440 ตารางกิโลเมตร ปริมาณน้ำเฉลี่ยรายปีประมาณ 1,400 ล้านลูกบาศก์เมตร มีพื้งกันน้ำกว้างประมาณ 3-5 เมตร ทั้ง 2 ฝั่ง ตลอดลำน้ำก่ำพื้นที่บริเวณสองฝั่งของลำน้ำก่ำส่วนใหญ่เป็นพื้นที่เกษตรกรรม และมีราษฎรตั้งถิ่นฐานอาศัยอยู่บริเวณตามเนินตลอดสองฝั่งลำน้ำ ซึ่งอยู่ในเขตจังหวัดสกนนคร และจังหวัดนครพนม

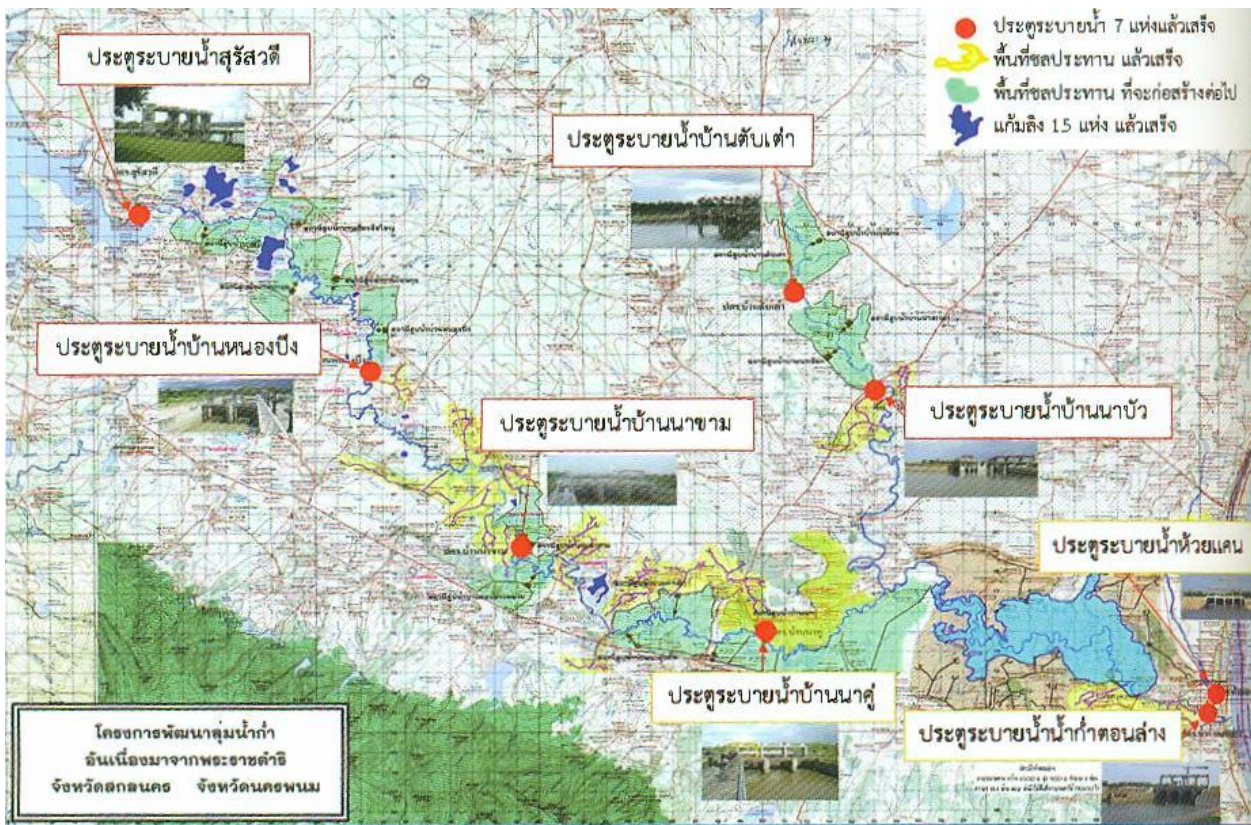

รูปที่ 1 แผนที่แสดงแผนผังลุ่มน้ำก่ำ

## 2.สถานการณ์พังกั้นน้ำท่าชำรุด

เมื่อวันที่ 2 ตุลาคม 2566 เวลาประมาณ 22.30 น. พังกั้นน้ำฝั่งขวา ของลำน้ำท่าบริเวณบ้านหนองใส หมู่ที่ 3 ตำบลโคกก่อง อำเภอเมืองสกลนคร จังหวัดสกลนคร ถูกนำกีดเซาะเกิดการชำรุด และขาดในเวลาต่อมา ความยาวประมาณ 30 เมตร น้ำไหลเข้าท่วมพื้นที่เพาะปลูกของเกษตรกรพื้นที่หมู่บ้านหนองใส ตำบลโคกก่อง อำเภอเมืองสกลนคร จังหวัดสกลนคร และบ้านปอ ตำบลด่านม่วงคำ อำเภอโพนนาแก้ว จังหวัดสกลนคร จำนวนประมาณ 3,500 ไร่ เบื้องต้น โครงการส่งน้ำและบำรุงรักษาน้ำท่า โครงการชลประทานชลประทานสกลนคร ร่วมกับองค์การบริหารส่วนตำบลโคกก่อง ศูนย์ป้องกันและบรรเทาสาธารณภัย เขต 7 สกลนคร และส่วนราชการทุกภาคส่วนร่วมบูรณาการกันเพื่อปิดคั้นกั้นน้ำให้กลับคืนสู่สภาพปกติ



รูปที่ 2 ภาพพังกั้นน้ำขาด



รูปที่ 3 ภาพพนักั้นน้ำขาด



รูปที่ 4 ภาพน้ำไหลเข้าพื้นที่เพาะปลูกบ้านหนองใส ตำบลโคกก่อ อำเภอมืองสกลนคร จังหวัดสกลนคร



รูปที่ 5 ภาพน้ำไหลเข้าพื้นที่เพาะปลูกบ้านหนองใส ตำบลโคกก่อ อำเภอเมืองสกลนคร จังหวัดสกลนคร

วันพุธที่ 4 ตุลาคม พ.ศ. 2566 เวลา 10.00 น. นายชยุต วงศ์วณิช รองผู้ว่าราชการจังหวัดสกลนคร พร้อมด้วย พ.อ.ภูเบศร์ ธรรมบุตร รองผู้บัญชาการมณฑลทหารบกที่ 29 นายเจนณรงค์ ทองอยู่ ผู้อำนวยการโครงการชลประทานสกลนคร นายประมุข ฤกษ์แก้ว มา ผู้อำนวยการศูนย์วิจัยและพัฒนาประมงน้ำจืดสกลนคร นางสาวจิราภรณ์ เบิกบานดี นายอำเภอเมืองสกลนคร และส่วนราชการทุกภาคส่วน ลงพื้นที่ติดตามสถานการณ์น้ำและความก้าวหน้าการซ่อมแซมคันลำนํ้าก่ำฝิ่งขวา หมู่ที่ 3 บ้านหนองใส ตำบลโคกก่อ อำเภอเมือง จังหวัดสกลนคร ที่ถูกน้ำกัดเซาะขาด ความยาวประมาณ 30 เมตร เพื่อเร่งรัดผลการปฏิบัติงานให้แล้วเสร็จ เป็นการบรรเทาความเดือดร้อนของประชาชนในพื้นที่ให้กลับคืนสู่สภาพปกติต่อไป



รูปที่ 6 ภาพผู้บริหารส่วนราชการลงพื้นที่ติดตามความก้าวหน้าของการซ่อมแซมผนังกั้นน้ำลำน้ำก่ำ





รูปที่ 7 ภาพส่วนราชการร่วมบูรณาการซ่อมแซมพนังกั้นน้ำลำน้ำเก่า



รูปที่ 8 ภาพส่วนราชการร่วมบูรณาการซ่อมแซมพนังกั้นน้ำลำน้ำเก่า



รูปที่ 9 ภาพส่วนราชการร่วมบูรณาการซ่อมแซมพนังกั้นน้ำลำน้ำก่า



รูปที่ 10 ภาพส่วนราชการร่วมบูรณาการซ่อมแซมพนังกั้นน้ำลำน้ำก่า

วันศุกร์ที่ 6 ตุลาคม 2566 เวลา 13.30 น. นายไพรัตน์ จิตนภากาญจน์ ประธาน เมตตาธรรมมูลนิธิสกลนคร เป็นประธานในพิธีพร้อมด้วยคณะกรรมการและแม่บ้านเมตตาธรรมมูลนิธิสกลนคร พร้อมทั้ง นายชานน วาสิกศิริ และ นายชยุต วงศ์วิช รองผู้ว่าราชการจังหวัดสกลนคร ร่วมพิธีมอบถุงยังชีพแก่ผู้ประสบอุทกภัย ณ หอประชุมองค์การบริหารส่วนตำบลโคกก่อง อำเภอเมืองสกลนคร จังหวัดสกลนคร จำนวน 300 ชุด เพื่อบรรเทาความเดือดร้อนให้แก่ประชาชนในพื้นที่



รูปที่ 11 ภาพส่วนราชการมอบถุงยังชีพแก่ผู้ประสบอุทกภัย



รูปที่ 12 ภาพส่วนราชการมอบถุงยังชีพแก่ผู้ประสบอุทกภัย

### 3.สถานการณ์ปัจจุบัน

เมื่อวันจันทร์ที่ 9 ตุลาคม 2566 โครงการส่งน้ำและบำรุงรักษาน้ำเก่า โครงการชลประทานชลประทานสกลนคร ร่วมกับ องค์การบริหารส่วนตำบลโคกก่อง ศูนย์ป้องกันและบรรเทาสาธารณภัย เขต 7 สกลนคร และส่วนราชการทุกภาคส่วน ร่วมซ่อมแซมพังกันน้ำที่ชำรุดเสียหายแล้วเสร็จ สามารถกั้นน้ำไม่ให้ไหลเข้าท่วมพื้นที่การเกษตรได้



รูปที่ 13 ภาพพ้องกันน้ำหลังจากการซ่อมแซม



รูปที่ 14 ภาพพ้องกันน้ำหลังจากการซ่อมแซม

(ลงชื่อ).....ผู้ประสานงาน

นายเอกวิษณุ เที่ยงภักดี

นายช่างชลประทานอาวุโส

เบอร์โทรศัพท์ 081-974-5144

## ข้อมูลจุดดูงาน

ประเด็น	รายละเอียด/ข้อมูลที่ใช้นำเสนอในที่ประชุม
1. กรม/หน่วยงาน/จังหวัด ผู้รับผิดชอบ	สำนักงานสหกรณ์จังหวัดสกลนคร
2. ชื่อจุดดูงาน/ที่ตั้ง	สหกรณ์การเลี้ยงปศุสัตว์ grp. กลาง โพนยางคำ จำกัด
3. ประวัติความเป็นมาของจุดดูงาน โดยสังเขป	สหกรณ์การเลี้ยงปศุสัตว์ grp. กลาง โพนยางคำ จำกัด จัดทะเบียนจัดตั้ง เมื่อวันที่ 3 มิถุนายน 2523 เป็นสหกรณ์ประเภท การเกษตร มีพื้นที่ดำเนินงานครอบคลุม 3 จังหวัด ได้แก่ สกลนคร นครพนม และบึงกาฬ สหกรณ์ฯ มีสมาชิก 6,788 คน (สมาชิกสามัญ 6,606 คน สมาชิกสมทบ 182 คน) คณะกรรมการ 15 คน, เจ้าหน้าที่สหกรณ์ 181 คน แบ่งเป็น กลุ่มสมาชิก 21 กลุ่ม สหกรณ์ฯ ดำเนินธุรกิจหลัก ได้แก่ ธุรกิจจัดหาสินค้ามาจำหน่าย ธุรกิจแปรรูปผลิตภัณฑ์ การเกษตรและการผลิตสินค้า ธุรกิจร้านอาหาร และธุรกิจให้บริการและส่งเสริม การเกษตร
4. สอดคล้องกับนโยบายกระทรวง เกษตรและสหกรณ์ เรื่อง	<b>ยกระดับสินค้าเกษตร เสริมศักยภาพเกษตรกร ได้แก่</b> 1) ผลักดันส่งเสริมการเพิ่มมูลค่าสินค้าเกษตร (สร้าง 1 ท้องถิ่น 1 สินค้า เกษตรมูลค่าสูง) 2) ส่งเสริมเกษตรกร/สถาบันเกษตรกรเป็นผู้ให้บริการทางการเกษตรครบ วงจร (Agricultural Service Provider) โดยเกษตรกร สถาบันเกษตรกร สามารถเป็นเจ้าของเครื่องมือเครื่องจักรกลของตนเองพร้อมเป็นผู้ให้บริการ ด้านธุรกิจเกษตรด้วยเทคโนโลยีและนวัตกรรมที่ทันสมัย ซึ่งตอบโจทย์กลุ่ม ประชากรภาคเกษตรยุคใหม่
5. สอดคล้องกับทิศทางการพัฒนา ภาค เรื่อง..	-เพิ่มประสิทธิภาพการผลิตและยกระดับมาตรฐานสินค้าเกษตร -เพิ่มความสามารถในการแข่งขันภาคเกษตรด้วยเทคโนโลยีและนวัตกรรม
6. กิจกรรมที่เป็นจุดเด่นของจุดดู งาน	โคขุนโพนยางคำ :สินค้าอัตลักษณ์พื้นถิ่น (ปศุสัตว์)

ประเด็น	รายละเอียด/ข้อมูลที่ใช้นำเสนอในที่ประชุม																																																																																																																																	
<p>7. ความสำเร็จของจุดดูงาน (จำนวนสมาชิก, รายได้ของสมาชิก, ปริมาณผลผลิต, ปริมาณการส่งออก, คู่ค้า ฯลฯ) / ปัญหาที่ผ่านมา</p>	<p>ผลการดำเนินงาน ข้อมูลจากรายงานกิจการประจำปี บัญชี 31 ธันวาคม 2565</p> <table border="1" data-bbox="587 230 1458 1088"> <thead> <tr> <th>รายการ</th> <th>31 ธ.ค. 2563</th> <th>31 ธ.ค. 2564</th> <th>31 ธ.ค. 2565</th> <th>%เพิ่ม/ลด(-) เทียบกับปีที่ผ่านมา</th> </tr> </thead> <tbody> <tr> <td>สมาชิก</td> <td>6,304</td> <td>6,378</td> <td>6,788</td> <td>6.43%</td> </tr> <tr> <td>- สามัญ</td> <td>6,127</td> <td>6,212</td> <td>6,606</td> <td>6.34%</td> </tr> <tr> <td>- สมทบ</td> <td>177</td> <td>166</td> <td>182</td> <td>9.64%</td> </tr> <tr> <td>1. ทุนดำเนินงาน</td> <td>353,198,405.61</td> <td>371,534,882.17</td> <td>417,125,619.50</td> <td>12.27%</td> </tr> <tr> <td>2. หนี้สิน</td> <td>135,666,573.15</td> <td>137,945,269.04</td> <td>134,423,322.27</td> <td>-2.55%</td> </tr> <tr> <td>3. ทุนของสหกรณ์</td> <td>217,531,832.46</td> <td>233,589,613.13</td> <td>282,702,297.23</td> <td>21.03%</td> </tr> <tr> <td>- ทุนเรือนหุ้น</td> <td>53,238,150.00</td> <td>54,287,670.00</td> <td>56,702,310.00</td> <td>4.45%</td> </tr> <tr> <td>- ทุนสำรอง</td> <td>101,136,289.04</td> <td>103,661,442.33</td> <td>107,243,365.65</td> <td>3.46%</td> </tr> <tr> <td>- ทุนสะสมอื่นๆ</td> <td>37,905,852.23</td> <td>39,926,233.48</td> <td>40,840,287.24</td> <td>2.29%</td> </tr> <tr> <td>- กำไรสุทธิประจำปี</td> <td>25,251,541.19</td> <td>35,714,267.32</td> <td>77,916,334.34</td> <td>118.17%</td> </tr> <tr> <td colspan="5" style="text-align: center;">การจัดสรรกำไรคืนสู่สมาชิก</td> </tr> <tr> <td>เงินปันผล (%)</td> <td>4.70%</td> <td>5.00%</td> <td>6.00%</td> <td></td> </tr> <tr> <td>เงินปันผล (บาท)</td> <td>2,416,975.00</td> <td>2,863,119.00</td> <td>3,414,139.00</td> <td>19.25%</td> </tr> <tr> <td>เงินเฉลี่ยคืนตามส่วนธุรกิจ</td> <td>14,687,354.00</td> <td>22,219,277.00</td> <td>51,536,044.00</td> <td>131.94%</td> </tr> <tr> <td>- โบนัสแรกเกิด</td> <td>5,450,825.00</td> <td>6,514,293.00</td> <td>8,958,845.00</td> <td>37.53%</td> </tr> <tr> <td>- โบนัสต่อมา</td> <td>7,005,105.00</td> <td>13,244,440.00</td> <td>38,926,298.00</td> <td>193.91%</td> </tr> <tr> <td>- อาหารสัตว์</td> <td>2,231,424.00</td> <td>2,460,544.00</td> <td>3,650,901.00</td> <td>48.38%</td> </tr> <tr> <td>รวมส่วนที่จัดสรรคืนสู่สมาชิก (บาท)</td> <td>17,104,329.00</td> <td>25,082,396.00</td> <td>54,950,183.00</td> <td></td> </tr> <tr> <td>% ของกำไรสุทธิ</td> <td>67.74%</td> <td>70.23%</td> <td>70.52%</td> <td></td> </tr> <tr> <td colspan="5" style="text-align: center;">±</td> </tr> <tr> <td>จำนวนโค (ตัว)</td> <td>ปี 2563</td> <td>2564</td> <td>2565</td> <td>2566</td> </tr> <tr> <td>โคคั้นปี</td> <td>10,962</td> <td>12,253</td> <td>8,646</td> <td>11,523</td> </tr> <tr> <td>รับแจ้งขุน</td> <td>8,730</td> <td>4,009</td> <td>11,786</td> <td></td> </tr> <tr> <td>ฆ่าแหละ</td> <td>7,342</td> <td>7,475</td> <td>8,913</td> <td></td> </tr> </tbody> </table>					รายการ	31 ธ.ค. 2563	31 ธ.ค. 2564	31 ธ.ค. 2565	%เพิ่ม/ลด(-) เทียบกับปีที่ผ่านมา	สมาชิก	6,304	6,378	6,788	6.43%	- สามัญ	6,127	6,212	6,606	6.34%	- สมทบ	177	166	182	9.64%	1. ทุนดำเนินงาน	353,198,405.61	371,534,882.17	417,125,619.50	12.27%	2. หนี้สิน	135,666,573.15	137,945,269.04	134,423,322.27	-2.55%	3. ทุนของสหกรณ์	217,531,832.46	233,589,613.13	282,702,297.23	21.03%	- ทุนเรือนหุ้น	53,238,150.00	54,287,670.00	56,702,310.00	4.45%	- ทุนสำรอง	101,136,289.04	103,661,442.33	107,243,365.65	3.46%	- ทุนสะสมอื่นๆ	37,905,852.23	39,926,233.48	40,840,287.24	2.29%	- กำไรสุทธิประจำปี	25,251,541.19	35,714,267.32	77,916,334.34	118.17%	การจัดสรรกำไรคืนสู่สมาชิก					เงินปันผล (%)	4.70%	5.00%	6.00%		เงินปันผล (บาท)	2,416,975.00	2,863,119.00	3,414,139.00	19.25%	เงินเฉลี่ยคืนตามส่วนธุรกิจ	14,687,354.00	22,219,277.00	51,536,044.00	131.94%	- โบนัสแรกเกิด	5,450,825.00	6,514,293.00	8,958,845.00	37.53%	- โบนัสต่อมา	7,005,105.00	13,244,440.00	38,926,298.00	193.91%	- อาหารสัตว์	2,231,424.00	2,460,544.00	3,650,901.00	48.38%	รวมส่วนที่จัดสรรคืนสู่สมาชิก (บาท)	17,104,329.00	25,082,396.00	54,950,183.00		% ของกำไรสุทธิ	67.74%	70.23%	70.52%		±					จำนวนโค (ตัว)	ปี 2563	2564	2565	2566	โคคั้นปี	10,962	12,253	8,646	11,523	รับแจ้งขุน	8,730	4,009	11,786		ฆ่าแหละ	7,342	7,475	8,913	
รายการ	31 ธ.ค. 2563	31 ธ.ค. 2564	31 ธ.ค. 2565	%เพิ่ม/ลด(-) เทียบกับปีที่ผ่านมา																																																																																																																														
สมาชิก	6,304	6,378	6,788	6.43%																																																																																																																														
- สามัญ	6,127	6,212	6,606	6.34%																																																																																																																														
- สมทบ	177	166	182	9.64%																																																																																																																														
1. ทุนดำเนินงาน	353,198,405.61	371,534,882.17	417,125,619.50	12.27%																																																																																																																														
2. หนี้สิน	135,666,573.15	137,945,269.04	134,423,322.27	-2.55%																																																																																																																														
3. ทุนของสหกรณ์	217,531,832.46	233,589,613.13	282,702,297.23	21.03%																																																																																																																														
- ทุนเรือนหุ้น	53,238,150.00	54,287,670.00	56,702,310.00	4.45%																																																																																																																														
- ทุนสำรอง	101,136,289.04	103,661,442.33	107,243,365.65	3.46%																																																																																																																														
- ทุนสะสมอื่นๆ	37,905,852.23	39,926,233.48	40,840,287.24	2.29%																																																																																																																														
- กำไรสุทธิประจำปี	25,251,541.19	35,714,267.32	77,916,334.34	118.17%																																																																																																																														
การจัดสรรกำไรคืนสู่สมาชิก																																																																																																																																		
เงินปันผล (%)	4.70%	5.00%	6.00%																																																																																																																															
เงินปันผล (บาท)	2,416,975.00	2,863,119.00	3,414,139.00	19.25%																																																																																																																														
เงินเฉลี่ยคืนตามส่วนธุรกิจ	14,687,354.00	22,219,277.00	51,536,044.00	131.94%																																																																																																																														
- โบนัสแรกเกิด	5,450,825.00	6,514,293.00	8,958,845.00	37.53%																																																																																																																														
- โบนัสต่อมา	7,005,105.00	13,244,440.00	38,926,298.00	193.91%																																																																																																																														
- อาหารสัตว์	2,231,424.00	2,460,544.00	3,650,901.00	48.38%																																																																																																																														
รวมส่วนที่จัดสรรคืนสู่สมาชิก (บาท)	17,104,329.00	25,082,396.00	54,950,183.00																																																																																																																															
% ของกำไรสุทธิ	67.74%	70.23%	70.52%																																																																																																																															
±																																																																																																																																		
จำนวนโค (ตัว)	ปี 2563	2564	2565	2566																																																																																																																														
โคคั้นปี	10,962	12,253	8,646	11,523																																																																																																																														
รับแจ้งขุน	8,730	4,009	11,786																																																																																																																															
ฆ่าแหละ	7,342	7,475	8,913																																																																																																																															
<p>8. การสนับสนุน โดย กรม/สำนักงาน จาก กษ. (งบประมาณ/ปัจจัยการผลิต/ฝึกอบรม/การตลาด/ฯลฯ)</p>	<p>โครงการส่งเสริมและพัฒนาสินค้าอัตลักษณ์พื้นถิ่น (ปศุสัตว์) ปีงบประมาณ พ.ศ. 2566</p> <p>สำนักงานสหกรณ์จังหวัดสกลนคร ได้ดำเนินการ ดังนี้</p> <p><b>1. จัดประชุมเชิงปฏิบัติการวางแผนการผลิต/แปรรูป/จำหน่าย/ส่งเสริมการตลาด/พัฒนาบรรจุภัณฑ์สินค้าปศุสัตว์อัตลักษณ์พื้นถิ่น</b></p> <p>วันที่จัดประชุมเชิงปฏิบัติการ ระหว่างวันที่ 28 – 30 มีนาคม 2566</p> <p>ผู้เข้าประชุม ประกอบด้วย คณะกรรมการ เจ้าหน้าที่ และสมาชิกสหกรณ์การเลี้ยงปศุสัตว์ กรป.กลาง โพนยางคำ จำกัด เจ้าหน้าที่สำนักงานสหกรณ์จังหวัดสกลนคร วิทยากร และผู้สังเกตการณ์...</p> <p>- เนื้อหาประกอบด้วย การบรรยาย “การบูรณาการความร่วมมือสินค้าสิ่งบ่งชี้ทางภูมิศาสตร์ (Geographical Indications: GI)” ตามยุทธศาสตร์ชาติระยะ 20 ปี และแผนย่อย เกษตรอัตลักษณ์พื้นถิ่น โดยการส่งเสริม สนับสนุน และพัฒนาผลิตภัณฑ์เกษตรอัตลักษณ์พื้นถิ่น ยกกระดับความสามารถของเกษตรกรและชุมชนในการพัฒนาสินค้าเกษตรอัตลักษณ์พื้นถิ่น รวมถึงการสร้างอัตลักษณ์หรือเรื่องราวเกี่ยวกับแหล่งกำเนิดสินค้า และแนวทางการเพิ่มมูลค่าสินค้าสิ่งบ่งชี้ทางภูมิศาสตร์ (เนื้อโคขุน โพนยางคำ) การควบคุมคุณภาพเนื้อโคขุนโพนยางคำ และระบบการควบคุมภายในสินค้าเนื้อโคขุนโพนยางคำ และการบูรณาการร่วมกับหน่วยงานต่างๆ เพื่อส่งเสริมและพัฒนาสินค้าเกษตรอัตลักษณ์พื้นถิ่น</p>																																																																																																																																	

ประเด็น	รายละเอียด/ข้อมูลที่ใช้นำเสนอในที่ประชุม
	<p>- การบรรยายและแบ่งกลุ่มฝึกปฏิบัติในหัวข้อ</p> <p>1) การวิเคราะห์ตลาดและการกำหนดตำแหน่งผลิตภัณฑ์(Market Positioning) สินค้า GI เนื้อโคขุนของสหกรณ์ เนื้อหาเกี่ยวกับการแบ่งส่วนตลาดเป้าหมายสำหรับผลิตภัณฑ์เนื้อโคขุนโพนยางคำ ช่องทางการจัดจำหน่ายสินค้าต่างๆ สหกรณ์แบ่งกลุ่มการวิเคราะห์ส่วนตลาดสินค้าเนื้อโคขุนและวิเคราะห์ความต้องการของส่วนตลาดต่างๆ</p> <p>- 2) การจัดทำแผนการตลาด/การพัฒนาบรรจุภัณฑ์สินค้า GI เนื้อโคขุนของสหกรณ์ สหกรณ์แบ่งกลุ่มนำข้อมูลจากการวิเคราะห์ส่วนตลาด กำหนดกลุ่มเป้าหมาย และแนวทางการตลาดให้สอดคล้อง</p> <p>3) การจัดทำแผนการผลิต/การแปรรูปสินค้า GI เนื้อโคขุนของสหกรณ์ สหกรณ์ร่วมกันวิเคราะห์และกำหนดแผนการแปรรูปผลิตภัณฑ์เนื้อโคขุนโพนยางคำ</p> <p><b>2. จัดอบรมพัฒนาผลิตภัณฑ์ใหม่</b></p> <p>วันที่จัดอบรม.14 – 16 และ 22 มีนาคม 2566</p> <p>ผู้เข้าอบรมประกอบด้วย...คณะกรรมการ เจ้าหน้าที่ และสมาชิกสหกรณ์การเลี้ยงปศุสัตว์ กรป.กลาง โพนยางคำ จำกัด เจ้าหน้าที่สำนักงานสหกรณ์จังหวัดสกลนคร วิทยากร และผู้สังเกตการณ์</p> <p>หน่วยงานที่ร่วมบูรณาการ (โปรดระบุ)...สำนักงานพาณิชย์จังหวัดสกลนคร</p> <p>- เนื้อหาประกอบด้วยการบรรยาย “การพัฒนาสินค้าสิ่งบ่งชี้ทางภูมิศาสตร์ (Geographical Indications: GI)” ตามยุทธศาสตร์ชาติระยะ 20 ปี และแผนย่อยเกษตรอัตลักษณ์พื้นถิ่น โดยการส่งเสริม สนับสนุน และพัฒนาผลิตภัณฑ์เกษตรอัตลักษณ์พื้นถิ่น ยกกระดับความสามารถของเกษตรกรและชุมชนในการพัฒนาสินค้าเกษตรอัตลักษณ์พื้นถิ่น รวมถึงการสร้างอัตลักษณ์หรือเรื่องราวเกี่ยวกับแหล่งกำเนิดสินค้า และแนวทางการเพิ่มมูลค่าสินค้าสิ่งบ่งชี้ทางภูมิศาสตร์ (เนื้อโคขุนโพนยางคำ) การควบคุมคุณภาพเนื้อโคขุนโพนยางคำ และระบบการควบคุมภายในสินค้าเนื้อโคขุนโพนยางคำ</p> <p>- การบรรยายและแบ่งกลุ่มฝึกปฏิบัติ</p> <p>1) การแปรรูป/พัฒนาผลิตภัณฑ์ใหม่/ต่อยอดผลิตภัณฑ์ เนื้อหาเกี่ยวกับการพัฒนาและแปรรูปผลิตภัณฑ์ใหม่จากเนื้อโคขุนโพนยางคำ โดยพัฒนาสูตรอาหารใหม่ 2 สูตร ได้แก่ เนื้อนมสด และแฮมเบอร์เกอร์เนื้อ ซึ่งสหกรณ์จะทดสอบตลาดและปรับปรุงสูตรและพิจารณาการ</p> <p>- 2) มาตรฐานการผลิตและแปรรูปอาหาร (อย.) เนื้อหาเกี่ยวกับมาตรฐานผลิตภัณฑ์จากเนื้อสัตว์ วัตถุดิบอาหาร ข้อกำหนดเกี่ยวกับฉลากอาหารและฉลากโภชนาการ รวมถึงแนวปฏิบัติ และการปรับปรุงสถานที่ตามมาตรฐานในกระบวนการผลิตเนื้อเสียไม่ของสหกรณ์</p> <p>3) การสร้างช่องทางการตลาด/สื่อประชาสัมพันธ์สินค้า เนื้อหาเกี่ยวกับการสร้าง digital content เพื่อการตลาดเชิงรุก การใช้สื่อ social media ช่องทางต่างๆ ในการประชาสัมพันธ์ สร้างการรับรู้ และ engagement กับกลุ่มเป้าหมาย</p>

ประเด็น	รายละเอียด/ข้อมูลที่ใช้นำเสนอในที่ประชุม
9. ภาพกิจกรรมประกอบ	 <p>The collage includes four photographs of a workshop. The top-left photo shows a man in a blue shirt standing next to a whiteboard, addressing a group of people seated at a table. The top-right photo is a presentation slide titled "Strategic Market Segmentation" with the text: "Basic ideas of segmentation: dividing the market up into groups that have similar needs and wants but whose needs and wants are different from other groups." The bottom-left photo shows a group of people sitting around a long table in a meeting room, engaged in discussion. The bottom-right photo shows a woman in a blue shirt writing on a whiteboard. Below the photos is a large handwritten note on a whiteboard with Thai text and diagrams. The note is titled "พิกัดลูกค้า" (Customer Coordinates) and contains several numbered points (1-4) and diagrams illustrating market segmentation concepts.</p>

(ลงชื่อ) วิลาสินี วังทะพันธ์ ผู้ประสานงาน  
 (นางสาววิลาสินี วังทะพันธ์)  
 ตำแหน่ง นักวิชาการสหกรณ์ชำนาญการพิเศษ  
 โทร 081 457 3578



## ข้อมูลจัดงาน

พิธีมอบโคและมอบกรรมสิทธิ์โค-กระบือ ภายใต้โครงการธนาคารโค-กระบือเพื่อเกษตรกร ตามพระราชดำริ (วันที่ 20 ตุลาคม 2566)

เกษตรกรที่แสดงความจำนงขอรับสัตว์โครงการในวันที่ วันที่ 20 ตุลาคม 2566 ประกอบด้วย

1. บ้านโนนเป็น ตำบลเชียงเครือ อำเภอมืองสกลนคร จังหวัดสกลนคร จำนวน 50 ราย
2. บ้านหนองหอย ตำบลเชียงเครือ อำเภอมืองสกลนคร จังหวัดสกลนคร จำนวน 61 ราย

พื้นที่จัดงาน โรงเรียนบ้านหนองหอย ตำบลเชียงเครือ อำเภอมืองสกลนคร จังหวัดสกลนคร

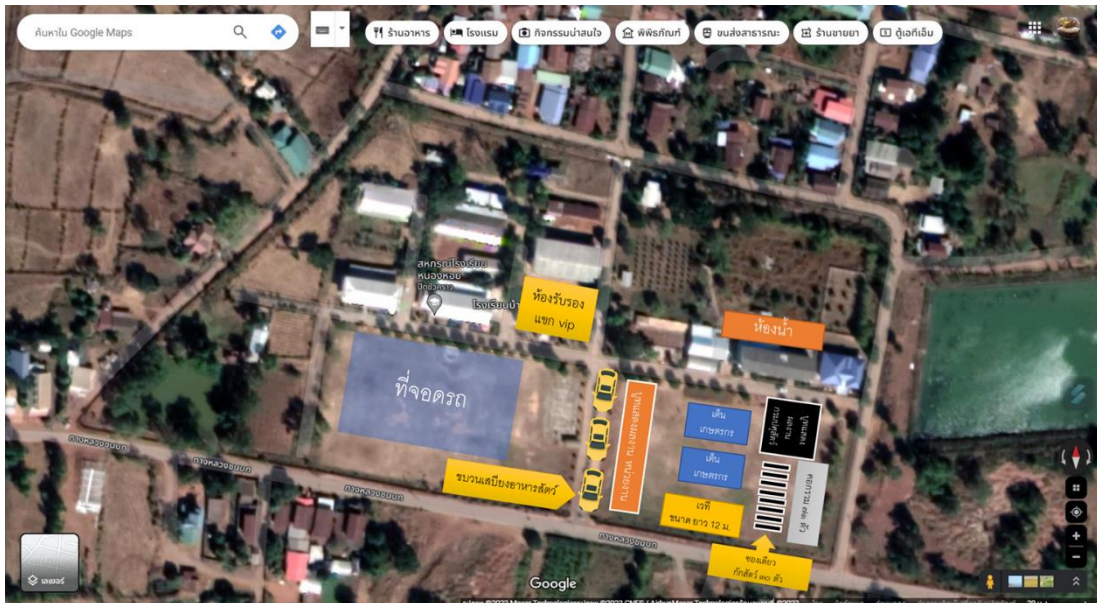

### กิจกรรมการ

1. มอบโค จำนวน 111 ตัวแก่เกษตรกร 2 หมู่ โนนเป็น หนองหอย ตำบลเชียงเครือ อำเภอมืองสกลนคร จังหวัดสกลนคร

- คล้องพวงมาลัยโค และให้อาหาร (หญ้า)
- มอบสัญญาเยี่ยมแก่ตัวแทนเกษตรกร
- มอบกรรมสิทธิ์แก่ตัวแทนเกษตรกร
- มอบเวชภัณฑ์แก่เกษตรกร

2. ชมนิทรรศการแสดงผลงาน หน่วยงานกระทรวงเกษตรและสหกรณ์
3. ชมนิทรรศการแสดงผลงาน สินค้าพื้นเมือง ของ
4. ปลอ่ยขบวนหญ้าแห้ง ช่วยเหลือภัยพิบัติน้ำท่วมในพื้นที่จังหวัดสกลนคร

### มวลชน

1. เกษตรกรผู้เยี่ยมสัตว์ 100 คน
2. ประชาชนทั่วไป 300 คน
3. เจ้าหน้าที่ ผู้ปฏิบัติงาน 50 คน
4. หัวหน้าหน่วยราชการ ระดับจังหวัด 30 คน

ลำดับพิธีมอบโคและมอบกรรมสิทธิ์โค-กระบือ ภายใต้โครงการธนาคารโค-กระบือเพื่อเกษตรกรตาม  
พระราชดำริ วันศุกร์ที่ 20 ตุลาคม 2566

ณ โรงเรียนบ้านหนองหอย ตำบลเชียงเครือ อำเภอเมืองสกลนคร จังหวัดสกลนคร

- |          |  |
|----------|--|
| 14.30 น. | ลงทะเบียนแขกผู้มีเกียรติ   |
| 15.20 น. | ประธานเดินทางถึงบริเวณพิธี                                       |
| 15.25 น. | ผู้ว่าราชการจังหวัดสกลนคร กล่าวต้อนรับ                           |
| 15.30 น. | ปศุสัตว์จังหวัดกล่าวรายงาน                                       |
| 15.35 น. | ประธานกล่าวเปิดงาน   |
| 15.40 น. | ประธานและแขกผู้มีเกียรติ มอบกรรมสิทธิ์โค-กระบือ                  |
| 15.45 น. | ประธานและแขกผู้มีเกียรติ มอบสัญญาเช่า โครงการ ธคก.               |
| 15.50 น. | ประธานและแขกผู้มีเกียรติ มอบเวชภัณฑ์                             |
| 15.55 น. | เกษตรกรผู้ยืมสัตว์โครงการ ธคก. กล่าวคำปฏิญาณ                     |
| 16.00 น. | ประธานและแขกผู้มีเกียรติ คล้องมาลัยและให้หญ้าโค                  |
| 16.05 น. | ประธานและแขกผู้มีเกียรติ ชมนิทรรศการผลงานหน่วยงาน และสินค้า OTOP |
| 16.15 น. | ประธานและแขกผู้มีเกียรติ ปลอ่ยขบวนหญ้าช่วยเหลือภัยพิบัติน้ำท่วม  |
| 16.20 น. | ประธานเดินทางกลับ  |

- หมายเหตุ : 1. การแต่งกาย เสื้อสีเหลือง  
2. กำหนดการอาจมีการเปลี่ยนแปลงตามความเหมาะสม

## ความเป็นมา

โครงการธนาคารโค-กระบือเพื่อเกษตรกร ตามพระราชดำริ ความเป็นมาด้วยในการเสด็จพระราชดำเนินออกตรวจเยี่ยมราษฎร เมื่อเดือนมีนาคม พ.ศ.2522พระบาทสมเด็จพระเจ้าอยู่หัว ได้ทรงทราบว่า มีราษฎรในพื้นที่ โครงการพัฒนาที่ราบเชิงเขา จังหวัดปราจีนบุรี ตามพระราชดำริต้องเช่า โค - กระบือมาใช้แรงงานไถราคาแพงเป็นจำนวนมาก และเมื่อจำหน่ายผลผลิตทางการเกษตรแล้ว แทบไม่เหลืออะไรเลย เพราะเงินที่ได้ต้องจ่ายเป็นค่าเช่าโค - กระบือเสียเกือบหมด จึงทรงมีพระมหากรุณาธิคุณ โปรดเกล้าฯ ให้กรมปศุสัตว์จัดตั้งธนาคาร โค-กระบือเพื่อช่วยเหลือเกษตรกรผู้ยากจน ให้มีโอกาสได้โค - กระบือไว้ใช้แรงงานเป็นของตนเอง โดยขอให้ยืมเพื่อการผลิตหรือวิธีการอื่นในราคาถูก โดยทรงดำริว่า "โค-กระบือ เป็นเครื่องมือสำคัญในการประกอบอาชีพของเกษตรกรไทย แต่เกษตรกรผู้ประกอบอาชีพทำนาส่วนใหญ่ ไม่มีโค-กระบือเป็นของตนเอง ต้องเช่าผู้อื่นมา ถ้าได้มีโครงการธนาคารโค-กระบือ จะสามารถช่วยเหลือเกษตรกร โดยให้ยืมเพื่อการผลิต หรือให้เช่าซื้อ เพื่อเป็นของตนเอง" กรมปศุสัตว์จึงได้นำกระบือของกรมปศุสัตว์จำนวน 28: ตัว ไปให้ความช่วยเหลือเกษตรกรผู้ยากจน ในพื้นที่ โครงการพัฒนาที่ราบเชิงเขา จังหวัดปราจีนบุรี ตามพระราชดำริเป็นครั้งแรกเมื่อปี พ.ศ.2522 การดำเนินโครงการธนาคารโค-กระบือเพื่อเกษตรกรตามพระราชดำริ ได้มีการพัฒนาและขยายการดำเนินงานครอบคลุมไปทั่วประเทศจนถึงปัจจุบัน โดยเปิด โอกาสประชาชนทั่วไปร่วมแสดงมุทิตาจิตบริจาคหรือไถ่ชีวิตโค - กระบือ เพื่อถวายเป็นพระราชกุศลพระบาทสมเด็จพระเจ้าอยู่หัว

## วัตถุประสงค์

เพื่อช่วยเหลือเกษตรกรที่มีฐานะยากจน ได้มี โค-กระบือไว้ใช้แรงงาน เพิ่มผลผลิตทางการเกษตร เป็นการช่วยให้เกษตรกรมีรายได้เพิ่มขึ้นอีกทางหนึ่ง ทั้งยังเป็นการรักษาชีวิตโค - กระบือ ให้หลุดพ้นจากความตายเฉพาหน้า ได้มี โอกาสขยายพันธุ์เพิ่มขึ้น โดยไม่สูญพันธุ์

## คุณสมบัติเกษตรกร

ธนาคาร โค - กระบือเพื่อเกษตรกร ตามพระราชดำริ ได้กำหนดคุณสมบัติเกษตรกร ที่จะขอรับบริการตามโครงการ ธคก. ดังนี้

1. มีสัญชาติไทย อายุตั้งแต่ 20 ปีขึ้นไป (ไม่เกิน 65 ปี) มีภูมิลำเนาอยู่ในพื้นที่รับผิดชอบ
2. มีอาชีพหลักทำนา ทำไร่ ทำสวน หรือเลี้ยงสัตว์ เท่านั้น
3. มีฐานะยากจน (มีรายได้ไม่ถึงเกณฑ์ จปฐ.1 ฉบับที่เป็นปัจจุบัน ของกรมพัฒนาชุมชน)โดยขอให้พัฒนาชุมชนอำเภอ รับรองรายได้ตามความเป็นจริงหรือให้คณะกรรมการหมู่บ้านของเกษตรกร รับรองว่ารายชื้อเกษตรกรผู้ขอรับความ

ช่วยเหลือนี้ มีฐานะยากจน มีความประพฤติดี เหมาะสมที่จะ ได้รับความช่วยเหลือจากโครงการฯ

4. ยินดีให้ความร่วมมือกับทางราชการ และปฏิบัติตามระเบียบของโครงการฯ
5. ยังไม่เคยได้รับโคหรือกระบือจากโครงการอื่นๆ มาก่อน
6. มีความเหมาะสม และความสามารถที่จะดูแลเลี้ยงดูโคหรือกระบือได้ดี
7. สามารถร่วมกันจัดตั้งเป็นกลุ่มเกษตรกรผู้เลี้ยงโค - กระบือ โครงการธนาคารโค - กระบือเพื่อเกษตรกร ตามพระราชดำริ ในระดับหมู่บ้าน และระดับตำบลได้

### การเตรียมความพร้อมของเกษตรกรก่อนได้รับโค

1. ได้รับการฝึกอบรมถ่ายทอดความรู้การเลี้ยงดูโค-กระบือ และระเบียบปฏิบัติของโครงการ ฯ
2. สร้างคอกพักสัตว์ที่มั่นคงแข็งแรง มีที่ให้น้ำ ที่ให้อาหาร และที่เก็บมูลสัตว์
3. จัดทำแปลงหญ้าเลี้ยงสัตว์ และสำรองอาหารสัตว์ให้เพียงพอกับจำนวนสัตว์ที่เลี้ยง
4. จัดตั้งกลุ่มผู้เลี้ยงโค-กระบือ โครงการธนาคารโค-กระบือเพื่อเกษตรกร ตามพระราชดำริ เพื่อการมีส่วนร่วมในการบริหารจัดการโครงการฯ ให้ประสบความสำเร็จ ดังนี้
  - 1.1 แต่งตั้งคณะกรรมการบริหารกลุ่ม (ร่วมคิด ร่วมตัดสินใจ และร่วมดำเนินกิจกรรม)
  - 1.2 มีกฎระเบียบข้อบังคับกลุ่มที่เอื้อต่อความสำเร็จ (ร่วมปฏิบัติ และสร้างสามัคคี)
  - 1.3 จัดตั้งกองทุนของกลุ่ม (สร้างความเข้มแข็ง และผลสำเร็จ)
  - 1.4 มีการจัดทำรายละเอียดทะเบียนสมาชิก และทะเบียนสัตว์
  - 1.5 จัดทำป้ายชื่อสมาชิกโครงการฯ ติดไว้ที่คอกสัตว์
  - 1.6 มีการประชุมกลุ่ม และจัดทำรายงานการประชุม
  - 1.7 มีกิจกรรมของกลุ่ม เพื่อเพิ่มประสิทธิภาพ และประสิทธิผล เช่น การจัดทำแปลงหญ้าสาธารณะ การใช้ประโยชน์จากคอกกลางในการป้องกันโรค และผสมพันธุ์ การเก็บสำรองพืชอาหารสัตว์

### การทำสัญญาืมโค-กระบือ เพื่อการผลิต (อายุสัญญา 5 ปี)

1. ทำสัญญาืม โคหรือกระบือเพื่อการผลิต ต่ออธิบดีกรมปศุสัตว์ โดยมีปศุสัตว์จังหวัดเป็นผู้แทน
2. ต้องตั้งใจเอาใจใส่เลี้ยงดูแลหรือกระบือเป็นอย่างดี ไม่นำไปฆ่าหรือขาย ไม่เลี้ยงดูด้วยความประมาท และต้องปฏิบัติตามคำแนะนำของเจ้าหน้าที่ปศุสัตว์
3. หากโคหรือกระบือที่ได้รับ ตายหรือสูญหายด้วยความประมาท เกษตรกรผู้ืมและผู้ค้ำประกัน จะต้องชดใช้คืนให้โครงการฯ ตามมูลค่าที่ได้ทำไว้ในสัญญาสองเท่า
4. ภายในระยะเวลา 3 ปีที่ยืมไป หากไม่มีลูกเกิดจะต้องได้รับการตรวจสอบหาสาเหตุว่าไม่มีลูกเกิดเพราะอะไร หากพบข้อบกพร่องอยู่ที่ผู้เลี้ยงโครงการฯ จะยกเลิกสัญญาและเรียกสัตว์คืน โดยที่เกษตรกรจะไม่ได้รับค่าชดเชยใดๆ หากเป็นความบกพร่องที่ตัวสัตว์ โครงการฯ จะเปลี่ยนตัวสัตว์ให้ใหม่ หากภายในเวลา 3 ปี มีลูกเกิด ให้เกษตรกร เลี้ยงดูลูกที่เกิดตัวแรกไปจนมีอายุครบ 18 เดือน แล้วส่งลูกคืนให้กับโครงการฯ ตามสัญญา ส่วนลูกที่เกิดตัวถัดไป โครงการจะยกให้เป็นกรรมสิทธิ์ของเกษตรกร เมื่อสัญญาได้สิ้นสุดลง (5 ปี) เมื่อเกษตรกรเลี้ยงดูแม่โคหรือกระบือ ครบ 5 ปี และส่งคืนลูกเกิดตัวแรกตามสัญญาแล้ว โครงการฯ จะยกแม่โคหรือกระบือและลูกที่เกิดตัวถัดไป ให้เป็นกรรมสิทธิ์ของเกษตรกรเมื่อสัญญาได้สิ้นสุดลง

### การดูแลโค - กระบือหลังจากได้รับมอบแล้ว

1. การให้อาหาร การสุขาภิบาล การป้องกันโรค และการผสมพันธุ์สัตว์ ให้เป็นไปตามคำแนะนำของเจ้าหน้าที่ปศุสัตว์
2. การดูแลลูกเกิดใหม่ ให้แจ้งประธานกลุ่มภายใน 7 วัน แจ้งปศุสัตว์อำเภอภายใน 30 วัน
3. การดูแลสัตว์ป่วย สัตว์ตาย หรือสัตว์สูญหาย ให้แจ้งประธานกลุ่ม และปศุสัตว์อำเภอภายใน 24 ชั่วโมง

สรุปทะเบียนสัตว์โครงการธนาคารโค-กระบือเพื่อเกษตรกร ตามพระราชดำริ  
ข้อมูล ณ 30 กันยายน 2566

เขต	จังหวัด	อำเภอ	รวมยืมเพื่อการผลิต (คำนวณด้วยสูตร)			
			เกษตรกร	โค	กระบือ	รวม
			(ราย)	(ตัว)	(ตัว)	(ตัว)
4	สกลนคร	กุดบาก	23	13	10	23
		กุสุมาลย์	153	62	100	162
		เจริญศิลป์	260	111	158	269
		สว่างแดนดิน	397	392	3	395
		คำตากล้า	2,616	1,359	1,351	2,710
		โคกศรีสุพรรณ	709	446	330	776
		เต่างอย	160	145	24	169
		นิคมน้ำอูน	11	16	-	16
		บ้านม่วง	266	149	124	273
		พรรณานิคม	300	169	171	340
		พังโคน	185	117	96	213
		โพนนาแก้ว	1,218	963	370	1,333
		ภูพาน	218	188	31	219
		เมืองสกลนคร	1,221	1,036	198	1,234
		วานรนิวาส	1,273	733	546	1,279
		ส่องดาว	18	16	6	22
		อากาศอำนวย	325	184	150	334
		วาริชภูมิ	9	12	6	18
<b>รวม</b>		<b>9,362</b>	<b>6,111</b>	<b>3,674</b>	<b>9,785</b>	

(ลงชื่อ).....ผู้ประสานงาน

นางสาวรุจิรา ชุมชัย  
นักวิชาการสัตวบาลปฏิบัติการ  
เบอร์โทรศัพท์ 094-470-1616

**รายชื่อผู้บริหารและหัวหน้าส่วนราชการในสังกัดกระทรวงเกษตรและสหกรณ์  
จังหวัดสกลนคร**

ตำแหน่ง	ชื่อ - นามสกุล	เบอร์โทรศัพท์มือถือ
1. ผู้ว่าราชการจังหวัดสกลนคร	-	-
2. รองผู้ว่าราชการจังหวัดที่กำกับดูแลงานด้านการเกษตร	นายพิสิษฐ์ แร่ทอง	089-2033059
3. ผู้อำนวยการสำนักงานเศรษฐกิจการเกษตรที่ 3	นางสาวอุษา โทณผลิน	089-1232995
4. เกษตรและสหกรณ์จังหวัดสกลนคร	นายฉัตรชัย ศรีเฉลา	098-8788795
5. เกษตรจังหวัดสกลนคร	นายประยงค์ ภูดินทราย	088-4985499
6. ปศุสัตว์จังหวัดสกลนคร	นายสายฝน วงษาทุม	096-6596989
7. ประมงจังหวัดสกลนคร	นายกิตติพงษ์ ลีลาศสง่างาม	081-7182225
8. สหกรณ์จังหวัดสกลนคร	นางยุพดี สารทอง	081-8715807
9. ผู้อำนวยการโครงการชลประทานสกลนคร	นายเจนณรงค์ ทองอยู่	088-8787415
10. ปฎิรูปที่ดินจังหวัดสกลนคร	นายสมศักดิ์ แป้นถนอม	081-8031103
11. ผู้อำนวยการสถานีพัฒนาที่ดินสกลนคร	นายสมาน ก้อนศิริชะ	062-2653879
12. (รท.) ผู้อำนวยการศูนย์วิจัยและพัฒนาการเกษตรสกลนคร	นางดาริกา ดาวจันอัด	080-565-5891
13. หัวหน้าสำนักงานตรวจบัญชีสหกรณ์สกลนคร	นางสาวอุมาพร เจริญราช	089-5691095
14. ผู้อำนวยการศูนย์เมล็ดพันธุ์ข้าวสกลนคร	นายคารมย์ ขุนหล้า	089-5694001
15. ผู้อำนวยการศูนย์วิจัยข้าวสกลนคร	นายสมใจ สาลีโท	081-9340076
16. (รท.) ผู้อำนวยการศูนย์หม่อนไหมเฉลิมพระเกียรติฯ สกลนคร	นายศุภกฤต จันทรวิชญ์	093-327-8048
17. ผู้อำนวยการศูนย์วิจัยและบำรุงพันธุ์สัตว์สกลนคร	นายยวงยศ จินดาทะจักร์	087-8625151
18. (รท.) ผู้อำนวยการศูนย์วิจัยและพัฒนาอาหารสัตว์สกลนคร	นายชรินทร์ แก้วคำแจ้ง	086-2302508
19. ผู้อำนวยการศูนย์วิจัยและพัฒนาประมงน้ำจืดสกลนคร	นายประมุข ฤแก้วมา	081-3695450
20. หัวหน้าหน่วยป้องกันและปราบปรามประมงน้ำจืดเขื่อนน้ำอูน สกลนคร	นายกฤษณะ อัครพัฒน์	081-3201911
21. ผู้อำนวยการศูนย์ศึกษาการพัฒนาภูพานอันเนื่องมาจากพระราชดำริ จังหวัดสกลนคร	นายสรรัตน์ ปวริญญานนท์	081-6944695
22. ผู้อำนวยการสำนักงานจัดรูปที่ดินและจัดระบบน้ำเพื่อเกษตรกรรมที่ 9 (รักษาการในตำแหน่ง) ผู้อำนวยการสำนักงานจัดรูปที่ดินและจัดระบบน้ำเพื่อ เกษตรกรรมที่ 11	นายเอกชัย คำธานี	084-033-8558
23. ผู้อำนวยการโครงการส่งน้ำและบำรุงรักษาน้ำอูน	นายนรเศรษฐ์ ฤกษ์สงเคราะห์	081-6013365
24. ผู้อำนวยการการยางแห่งประเทศไทยจังหวัดสกลนคร	นายพงศ์ศักดิ์ ธรรมวิสุทธิ	091-7315638

รายชื่อ ผู้ร่วมต้อนรับ นายไชยา พรหมา รัฐมนตรีช่วยว่าการกระทรวงเกษตรและสหกรณ์ พร้อมคณะ

ลำดับ	ชื่อ - สกุล	ตำแหน่ง
1.	นายอภิชาติ ตรีรสวัสดิ์ชัย	สมาชิกสภาผู้แทนราษฎรจังหวัดสกลนคร เขต 1
2.	นายชูพงษ์ คำจวง	นายกเทศมนตรีองค์การบริหารส่วนจังหวัดสกลนคร
3.	นางสาวจิราภรณ์ เบิกบานดี	นายอำเภอเมืองสกลนคร
4.	นายกามนิษฐ์ คำพรมมา	สมาชิกสภาองค์การบริหารส่วนจังหวัดสกลนคร เขต 3
5.	นายประเวช ไชยฮาด	นายกเทศมนตรีตำบลเชียงเครือ
6.	นายมานิต ครุฑคำคำ	รองนายกเทศมนตรีตำบลเชียงเครือ
7.	นางอุทุมพร เต็มทานาม	รองนายกเทศมนตรีตำบลเชียงเครือ
8.	นายจำเนียร วงศ์กาฬสินธุ์	นายกเทศมนตรีตำบลจัวด่อน
9.	นายณัฐพงศ์ ชุมปัญญา	นายกเทศมนตรีตำบลดงมะไฟ
10.	นายพงษ์ศักดิ์ ศรีวรกุล	นายกเทศมนตรีตำบลท่าแร่
11.	นายสายทอง ลาลุน	นายกเทศมนตรีตำบลเมืองทองท่าแร่
12.	นายลม แลนเขียว	นายกเทศมนตรีตำบลฮาโอง
13.	นายเสน่ห์ เพ็ชรรุ่ง	นายกเทศมนตรีตำบลธาตุนาเวง
14.	นายธงชัย เล็กอ่อน	นายกเทศมนตรีตำบลหนองลาด
15.	นายสุทัศน์ โคตรธรรม	นายกเทศมนตรีตำบลเหล่าปอแดง
16.	นายวิศรุต แก้วฝ้าย	นายกองค์การบริหารส่วนตำบลขมิ้น
17.	นางสาวสุภาวดี ตระกูลศรีสุรย์	นายกองค์การบริหารส่วนตำบลดงมะไฟ
18.	นายบุญหลาย ผาใต้	นายกองค์การบริหารส่วนตำบลห้วยยาง
19.	นางชลนารถ ชัยเสนา	นายกองค์การบริหารส่วนตำบลม่วงลาย
20.	นายสิริชัย คัมยะราช	นายกองค์การบริหารส่วนตำบลดงชน
21.	นายชัยณรงค์ อ่างคำ	นายกองค์การบริหารส่วนตำบลพังขว้าง
22.	นายบัญญัติ ทอนฮามแก้ว	นายกองค์การบริหารส่วนตำบลโคกก่อง
23.	นายทองหลาย พรหมพิลาต	นายกองค์การบริหารส่วนตำบลโนนหอม
24.	ผศ.ดร.วัชรพงษ์ อินทรวงศ์	รองอธิการบดี มหาวิทยาลัยเกษตรศาสตร์ วิทยาเขต เฉลิมพระเกียรติ จังหวัดสกลนคร
25.	นายสุรศักดิ์ ทรงหาคำ	กำนันตำบลเชียงเครือ
26.	นางวิภัตต์ เดือยพิมพ์	ผู้ใหญ่บ้านเชียงเครือ หมู่ที่ 1
27.	นายสุระเดช ชนน้อย	ผู้ใหญ่บ้านดอนเชียงบาน หมู่ที่ 3
28.	นายกันยา ดวงคุณ	ผู้ใหญ่บ้านหนองหอย หมู่ที่ 4
29.	นายทองคำ สังกฤษ	ผู้ใหญ่บ้านดอนเชียงคุณ หมู่ที่ 5
30.	นายดิเรก ไชยฮาด	ผู้ใหญ่บ้านหนองสนม หมู่ที่ 6
31.	นายชาญชัย แก้วมะ	ผู้ใหญ่บ้านป่าหว้าน หมู่ที่ 7
32.	นายสมปอง มังทะวงศ์	ผู้ใหญ่บ้านทุ่งมน หมู่ที่ 8
33.	นางนวลละออง โพธิ์โคตร	ผู้ใหญ่บ้านโคกสว่าง หมู่ที่ 9
34.	นายเพื่อน แสนบรรดิษฐ์	ผู้ใหญ่บ้านนาคำไฮ หมู่ที่ 10

รายชื่อ ผู้ร่วมต้อนรับ นายไชยา พรหมา รัฐมนตรีช่วยว่าการกระทรวงเกษตรและสหกรณ์ พร้อมคณะ

ลำดับ	ชื่อ - สกุล	ตำแหน่ง
35.	นายเกรียงไกร ผุยสุ	ผู้ใหญ่บ้านโนนเบ็ญ หมู่ที่ 11
36.	นายอำพร วงศ์ยะมะ	ผู้ใหญ่บ้านโนนศาลา หมู่ที่ 12
37.	ว่าที่ ร.อ. ตัสกร โคตรรวงค์	ผู้ใหญ่บ้านดอนเชียงบานน้อย หมู่ที่ 13
38.	นายวีระพัฒน์ วรรณทิพย์	ผู้ใหญ่บ้านเชียงเครือ หมู่ที่ 14
39.	นายปริญญา มั่งสาหุต	ผู้ใหญ่บ้านทุ่งมนพัฒนา หมู่ที่ 15
40.	นายสมคิด อุปพงษ์	ผู้ใหญ่บ้านทุ่งพัฒนา หมู่ที่ 16
41.	นายจเร ท้าวพรม	ผู้ใหญ่บ้านหนองหอยใหม่ หมู่ที่ 17
42.	นางโสมนัส นามโพธิ์ชัย	ผู้อำนวยการโรงพยาบาลส่งเสริมสุขภาพตำบล เชียงเครือโพธิ์ชัย
43.	นายพงศกร แป๋มจำนั๊ก	ผู้อำนวยการโรงพยาบาลส่งเสริมสุขภาพตำบล บ้านหนองสนม
44.	นายวัฒนา ไชยรักษ์	ผู้อำนวยการโรงเรียนบ้านหนองหอย



รายชื่อส่วนราชการ/หน่วยงาน/องค์กรเข้าร่วมเป็นเกียรติเปิดงานพิธีมอบโคและมอบกรรมสิทธิ์โค-กระบือ  
ภายใต้โครงการธนาคารโค-กระบือเพื่อเกษตรกร ตามพระราชดำริ  
วันศุกร์ที่ 20 ตุลาคม 2566  
ณ โรงเรียนบ้านหนองหอย ตำบลเชียงเครือ อำเภอเมืองสกลนคร จังหวัดสกลนคร

ที่	ส่วนราชการ/หน่วยงาน/องค์กร	ผู้เข้าร่วม	
		ชื่อ-สกุล	ตำแหน่ง
1	ศูนย์วิจัยข้าวสกลนคร	นายสมใจ สาลีโท	ผู้อำนวยการศูนย์วิจัยข้าวสกลนคร
2	ศูนย์ศึกษาการพัฒนาภูพานอันเนื่องมาจากพระราชดำริจังหวัดสกลนคร	นายสรรัตน์ ปาวริชญานนท์	ผู้อำนวยการศูนย์ศึกษาการพัฒนาภูพานอันเนื่องมาจากพระราชดำริจังหวัดสกลนคร
3	สำนักงานพัฒนาชุมชนจังหวัดสกลนคร	นายชัยศรี อุปละ	พัฒนาการอำเภอเมืองสกลนคร (แทน)
4	สำนักงานประมงจังหวัดสกลนคร	นายกิตติพงษ์ ธิลาศสง่างาม	ประมงจังหวัดสกลนคร
5	สำนักงานการปฏิรูปที่ดินจังหวัดสกลนคร	นายสมศักดิ์ แป้นถนอม	ปฏิรูปที่ดินจังหวัดสกลนคร
6	สำนักงานประชาสัมพันธ์จังหวัดสกลนคร	นางสาวชนกพร โพธิสาร	ประชาสัมพันธ์จังหวัดสกลนคร
7	ศูนย์หม่อนไหมเฉลิมพระเกียรติ ฯ สกลนคร	นายศุภกฤต จันทรวิชญ์	นักวิชาการเกษตรชำนาญการพิเศษ รก. ผู้อำนวยการศูนย์หม่อนไหมเฉลิมพระเกียรติ ฯ สกลนคร
8	สำนักงานเขตพื้นที่การศึกษาสกลนคร เขต 1	นายสท้าน วารี	ผู้อำนวยการสำนักงานเขตพื้นที่การศึกษาสกลนคร เขต 1
9	ศูนย์วิจัยและพัฒนาการเกษตรสกลนคร กรมวิชาการเกษตร	นางดาริกา ดาวจันอัด	นักวิชาการเกษตรชำนาญการพิเศษ รก. ผู้อำนวยการศูนย์วิจัยและพัฒนาการเกษตรสกลนคร
10	สำนักงานจัดรูปที่ดินและจัดระบบน้ำเพื่อเกษตรกรกรมที่ 11	นายเอกชัย คำธานี	ผจจ.9 รก. ผจจ.11
11	โครงการชลประทานสกลนคร	นายเจนณรงค์ ทองอยู่	ผู้อำนวยการโครงการชลประทานสกลนคร
12	โรงเรียนบ้านหนองหอย	นายวัฒนา ไชยารักษ์	ผู้อำนวยการโรงเรียนบ้านหนองหอย
13	การยางแห่งประเทศไทยจังหวัดสกลนคร	นายพงษ์ศักดิ์ ธรรมวิสุทธิ์	ผู้อำนวยการการยางแห่งประเทศไทยจังหวัดสกลนคร
14	ศูนย์วิจัยและบำรุงพันธุ์สัตว์สกลนคร	นายยวงยศ จินดาทะจักร์	ผู้อำนวยการศูนย์วิจัยและบำรุงพันธุ์สัตว์สกลนคร
15	ศูนย์วิจัยและพัฒนาอาหารสัตว์สกลนคร	นายคมสันต์ ทะกัน	ผู้อำนวยการศูนย์วิจัยและพัฒนาอาหารสัตว์สกลนคร
16	สำนักงานปศุสัตว์จังหวัดสกลนคร	นายสายฝน วงษาทุม	ปศุสัตว์จังหวัดสกลนคร
17	สำนักงานกองทุนฟื้นฟูและพัฒนาเกษตรกรจังหวัดสกลนคร	นางชญัญพิมพ์กต์ ผาใต้แก้วพิกุล	พนักงานอาวุโส