



# แผนพัฒนาการเกษตรและสหกรณ์ ของจังหวัดสมุทรสาคร (พ.ศ. ๒๕๖๑ - ๒๕๖๕)

## ฉบับบททฤษฎี

ปีงบประมาณ พ.ศ. ๒๕๖๓



สำนักงานเกษตรและสหกรณ์จังหวัดสมุทรสาคร

สำนักงานปลัดกระทรวงเกษตรและสหกรณ์

สิงหาคม ๒๕๖๓

## คำนำ

สำนักงานเกษตรและสหกรณ์จังหวัดสมุทรสาคร ได้จัดทำแผนพัฒนาการเกษตรและสหกรณ์ของจังหวัดสมุทรสาคร (พ.ศ. ๒๕๖๑ – พ.ศ. ๒๕๖๕) ฉบับทบทวน ปีงบประมาณ พ.ศ. ๒๕๖๓ แบบมีส่วนร่วมของทุกภาคส่วน เพื่อนำผลที่ได้จากเวทีการมีส่วนร่วมและการระดมสมองของผู้มีประสบการณ์จากทุกภาคส่วน ทั้งภาคเกษตรกร องค์กรเกษตรกร ภาคเอกชนและภาครัฐ มาเป็นแนวทางในการจัดทำแผนพัฒนาการเกษตรและสหกรณ์ของจังหวัดสมุทรสาคร ๕ ปี (พ.ศ. ๒๕๖๑ – พ.ศ. ๒๕๖๕) ฉบับทบทวน ปีงบประมาณ พ.ศ. ๒๕๖๓ เป็นกรอบแนวทางในการพัฒนาการเกษตรและสหกรณ์ของจังหวัด การจัดทำคำขอของงบประมาณของส่วนราชการที่เกี่ยวข้อง และเป็นเครื่องมือในการติดตามแผนงาน/โครงการในการพัฒนาการเกษตรและสหกรณ์ของจังหวัด ซึ่งถือว่าเป็นแผนพัฒนาการเกษตรและสหกรณ์จังหวัดสมุทรสาคร ของทุกภาคส่วนอย่างแท้จริง ทั้งนี้ เพื่อนำไปสู่การปฏิบัติและการพัฒนาการเกษตรอย่างยั่งยืนต่อไป

ในการนี้ สำนักงานเกษตรและสหกรณ์จังหวัดสมุทรสาคร ใคร่ขอขอบคุณ คณะทำงานจัดทำข้อมูลและแผนพัฒนาการเกษตรจังหวัดสมุทรสาคร หน่วยงานในสังกัดกระทรวงเกษตรและสหกรณ์ หน่วยงานภูมิภาคที่เกี่ยวข้อง ภาคธุรกิจเอกชน องค์กรเกษตรกร ที่สนับสนุนบุคลากรเข้าร่วมดำเนินการและเกษตรกรทุกสาขาอาชีพ และผู้ที่เกี่ยวข้องที่ให้ความอนุเคราะห์ข้อมูลในการจัดทำแผนพัฒนาการเกษตรและสหกรณ์ของจังหวัดสมุทรสาคร (พ.ศ. ๒๕๖๑ – พ.ศ. ๒๕๖๕) ฉบับทบทวน ปีงบประมาณ พ.ศ. ๒๕๖๓ และหวังเป็นอย่างยิ่งว่าแผนพัฒนาการเกษตรและสหกรณ์จังหวัดสมุทรสาคร (พ.ศ. ๒๕๖๑ – พ.ศ. ๒๕๖๕) ฉบับทบทวน ปีงบประมาณ พ.ศ. ๒๕๖๓ จะเป็นแนวทางการพัฒนาการเกษตรและช่วยเพิ่มประสิทธิภาพการบริหารจัดการตามแผนปฏิบัติการพัฒนาการด้านการเกษตรสนองตอบความต้องการของพื้นที่ ซึ่งสามารถติดตามผลการปฏิบัติงานที่เป็นรูปธรรมชัดเจนยิ่งขึ้น

สำนักงานเกษตรและสหกรณ์จังหวัดสมุทรสาคร

สิงหาคม ๒๕๖๓

# สารบัญ

หน้า

## ส่วนที่ ๑ บทนำ

1. ที่มา ๑
2. ทิศทาง นโยบาย และยุทธศาสตร์ที่เกี่ยวข้องกับการจัดทำ  
แผนพัฒนาการเกษตรและสหกรณ์ของจังหวัดสมุทรสาคร ๒
3. วัตถุประสงค์ ๒๔
4. คำนิยาม ๒๔
5. แนวทางการจัดทำแผนพัฒนาการเกษตรและสหกรณ์ของจังหวัด ๒๔

## ส่วนที่ ๒ ข้อมูลทั่วไปและข้อมูลด้านการเกษตรที่สำคัญของจังหวัดสมุทรสาคร

1. ข้อมูลทั่วไปของจังหวัด ๒๖
2. ข้อมูลด้านการเกษตรที่สำคัญของจังหวัดสมุทรสาคร ๗๒

## ส่วนที่ ๓ การวิเคราะห์สภาพแวดล้อมด้านการเกษตรและสหกรณ์ของจังหวัด

1. การวิเคราะห์สภาพแวดล้อมภายในที่เกี่ยวข้องกับ  
การเกษตรและสหกรณ์ของจังหวัด ๑๒๐
2. การวิเคราะห์สภาพแวดล้อมภายนอกที่เกี่ยวข้องกับ  
การเกษตรและสหกรณ์ของจังหวัด ๑๒๒
3. การจัดทำ TOWS Matrix เพื่อกำหนดกลยุทธ์ ๑๒๔

## ส่วนที่ ๔ แผนพัฒนาการเกษตรและสหกรณ์ของจังหวัดสมุทรสาคร

1. วิสัยทัศน์ (Vision) ๑๒๕
2. พันธกิจ (Mission) ๑๒๕
3. เป้าประสงค์หลักการพัฒนาการเกษตรและสหกรณ์ของจังหวัด (Goals) ๑๒๕
4. ประเด็นยุทธศาสตร์ (Strategic Issue) ๑๒๕
5. แผนพัฒนาการเกษตรและสหกรณ์ของจังหวัดสมุทรสาคร (พ.ศ. ๒๕๖๑ – พ.ศ. ๒๕๖๕) ๑๒๘
6. แผนที่ยุทธศาสตร์ (Strategy Map) ๑๓๓
7. สรุปข้อเสนอโครงการตามจุดเน้นทางยุทธศาสตร์ด้านการเกษตรของจังหวัด ๑๓๖

## ส่วนที่ ๕ โครงการภายใต้ประเด็นยุทธศาสตร์ตามแผนพัฒนาการเกษตรและสหกรณ์ ของจังหวัดสมุทรสาคร พ.ศ. ๒๕๖๑ – ๒๕๖๕

๑๘๐

## ส่วนที่ ๖ แบบสรุปโครงการแบบย่อ (Project idea)

๒๑๔

# สารบัญ (ต่อ)

## ภาคผนวก

- Project bank ด้านพืช ด้านประมง ด้านปศุสัตว์
- แผนงาน/โครงการตามแผนพัฒนาภาคที่สอดคล้องกับแผนแม่บทภายใต้ยุทธศาสตร์ชาติ ที่เกี่ยวข้องกับกระทรวงเกษตรและสหกรณ์ ภายใต้แผนพัฒนาภาคในช่วงแผนพัฒนาเศรษฐกิจ และสังคมแห่งชาติ ฉบับที่ ๑๒ (พ.ศ. ๒๕๖๐ - ๒๕๖๕) ฉบับทบทวน
- กฎกระทรวงการแบ่งส่วนราชการสำนักงานปลัดกระทรวงเกษตรและสหกรณ์ พ.ศ. ๒๕๕๒ และที่แก้ไขเพิ่มเติม
- คำสั่งคณะกรรมการนโยบายและแผนพัฒนาการเกษตรและสหกรณ์ ที่ ๓/๒๕๖๒ เรื่อง แต่งตั้งคณะกรรมการพัฒนาการเกษตรและสหกรณ์ระดับจังหวัด
- คำสั่งจังหวัดสมุทรสาคร ที่ ๑๖๗๗/๒๕๖๒ เรื่อง แต่งตั้งหัวหน้าส่วนราชการ และ/หรือ หัวหน้าหน่วยงานรัฐวิสาหกิจที่มีภารกิจเกี่ยวข้องในพื้นที่จังหวัด และผู้ทรงคุณวุฒิในคณะกรรมการพัฒนาการเกษตรและสหกรณ์จังหวัดสมุทรสาคร
- คำอธิบายอักษรย่อของหน่วยงานในสังกัดกระทรวงเกษตรและสหกรณ์
- ภาพกิจกรรม
- คณะผู้จัดทำ

\*\*\*\*\*

## ส่วนที่ ๑

### บทนำ

#### ๑. ที่มา

๑.๑ รัฐธรรมนูญแห่งราชอาณาจักรไทย พ.ศ. ๒๕๕๐ มาตรา ๗๘ (๒) กำหนดให้รัฐต้องดำเนินการสนับสนุนให้จังหวัดมีแผนและงบประมาณเพื่อพัฒนาจังหวัด เพื่อประโยชน์ของประชาชนในพื้นที่ ประกอบกับมาตรา ๘๔ (๘) กำหนดให้รัฐต้องดำเนินการตามแนวนโยบายด้านเศรษฐกิจ คือ คุ้มครองและรักษาผลประโยชน์ของเกษตรกรในการผลิตและการตลาด ส่งเสริมให้สินค้าเกษตรกรได้รับผลตอบแทนสูงสุด รวมทั้งส่งเสริมการรวมกลุ่มของเกษตรกรในรูปแบบของสภาเกษตรกร เพื่อวางแผนการเกษตรและรักษาผลประโยชน์ร่วมกันของเกษตรกร และมาตรา ๘๔ (๑๔) รัฐต้องส่งเสริมอุตสาหกรรมแปรรูปผลผลิตทางการเกษตรเพื่อให้เกิดมูลค่าเพิ่มในทางเศรษฐกิจ รวมทั้งมาตรา ๘๕ (๒) กำหนดให้รัฐดำเนินการกระจายการถือครองที่ดินอย่างเป็นธรรม และดำเนินการให้เกษตรกรมีกรรมสิทธิ์หรือสิทธิในที่ดิน เพื่อประกอบเกษตรกรรมอย่างทั่วถึงโดยการปฏิรูปที่ดินหรือวิธีอื่น รวมทั้งจัดหาแหล่งน้ำเพื่อให้เกษตรกรมีน้ำใช้อย่างพอเพียงและเหมาะสมแก่การเกษตร

๑.๒ ยุทธศาสตร์เกษตรและสหกรณ์ ระยะ ๒๐ ปี (พ.ศ. ๒๕๖๐ - ๒๕๗๙) มุ่งในการแก้ไขจุดอ่อนและเสริมจุดแข็งให้เอื้อต่อการพัฒนาภาคการเกษตรในระยะยาว เพื่อบรรลุวิสัยทัศน์ “เกษตรกรรมมั่นคง ภาคการเกษตรมั่งคั่ง ทรัพยากรการเกษตรยั่งยืน” โดยมีแนวทางไปสู่เป้าหมาย คือ ยุทธศาสตร์ที่ ๑ สร้างความเข้มแข็งให้กับเกษตรกรและสถาบันเกษตรกร ยุทธศาสตร์ที่ ๒ เพิ่มประสิทธิภาพการผลิตและยกระดับมาตรฐานสินค้า ยุทธศาสตร์ที่ ๓ เพิ่มความสามารถในการแข่งขันภาคการเกษตรด้วยเทคโนโลยีและนวัตกรรม ยุทธศาสตร์ที่ ๔ บริหารจัดการทรัพยากรการเกษตรและสิ่งแวดล้อมอย่างสมดุลและยั่งยืน และ ยุทธศาสตร์ที่ ๕ พัฒนาระบบบริหารจัดการภาครัฐ

๑.๓ แผนพัฒนาการเกษตร ในช่วงแผนพัฒนาฯ ฉบับที่ ๑๒ (พ.ศ. ๒๕๖๐ - ๒๕๖๔) เป็นส่วนหนึ่งของแผนยุทธศาสตร์เกษตรและสหกรณ์ ระยะ ๒๐ ปี (พ.ศ. ๒๕๖๐ - ๒๕๗๙) ถือเป็นกรอบแนวทางสำคัญในการขับเคลื่อนการพัฒนาภาคการเกษตรในระยะ ๕ ปีแรก (พ.ศ. ๒๕๖๐ - ๒๕๖๔) ที่สอดคล้องกับยุทธศาสตร์ชาติ ๒๐ ปี แผนพัฒนาเศรษฐกิจและสังคมแห่งชาติ ฉบับที่ ๑๒ (พ.ศ. ๒๕๖๐ - ๒๕๖๔) และนโยบายรัฐบาลภายใต้วิสัยทัศน์ “ภาคเกษตรก้าวไกลด้วยเทคโนโลยีและนวัตกรรม ตลาดนำการผลิต ชีวิตเกษตรกรมีคุณภาพ ทรัพยากรการเกษตรมีความสมดุลและยั่งยืน” ครอบคลุมการพัฒนาภาคการเกษตรใน ๕ ด้าน ประกอบด้วย การสร้างความเข้มแข็งให้เกษตรกรและสถาบันเกษตรกร การเพิ่มประสิทธิภาพการบริหารจัดการสินค้าเกษตรตลอดโซ่อุปทาน การเพิ่มความสามารถในการแข่งขันด้วยเทคโนโลยีและนวัตกรรม การบริหารจัดการทรัพยากรการเกษตรและสิ่งแวดล้อมอย่างสมดุลและยั่งยืน และการพัฒนาระบบบริหารจัดการภาครัฐ โดยมีกระบวนการขับเคลื่อนแผนไปสู่การปฏิบัติ ผ่านกลไกขับเคลื่อนในระดับนโยบาย ยุทธศาสตร์ และหน่วยปฏิบัติ ที่จะช่วยกำกับให้ทุกหน่วยงานจัดทำแผนงาน/โครงการสำคัญที่สอดคล้องกับแนวทางการพัฒนา ภายใต้แผนพัฒนาการเกษตร ในช่วงแผนพัฒนาฯ ฉบับที่ ๑๒ (พ.ศ. ๒๕๖๐ - ๒๕๖๔) รวมทั้งติดตามประเมินผลการปฏิบัติงานตามแผนงาน/โครงการสำคัญดังกล่าวให้บรรลุผลสัมฤทธิ์ ซึ่งจะเป็นส่วนหนึ่งที่ช่วยขับเคลื่อนการพัฒนาประเทศสู่ความมั่นคง มั่งคั่ง ยั่งยืน ได้อย่างยั่งยืน

## ๒. ทิศทาง นโยบาย และยุทธศาสตร์ที่เกี่ยวข้องกับการจัดทำแผนพัฒนาการเกษตรและสหกรณ์

เพื่อให้การจัดทำแผนพัฒนาการเกษตรและสหกรณ์ของจังหวัด เป็นไปตามกรอบยุทธศาสตร์ชาติ ระยะ ๒๐ ปี แผนแม่บทภายใต้ยุทธศาสตร์ชาติด้านการเกษตร ยุทธศาสตร์เกษตรและสหกรณ์ ระยะ ๒๐ ปี นโยบายรัฐบาล นโยบายของกระทรวงเกษตรและสหกรณ์ แผนพัฒนาเศรษฐกิจและสังคมแห่งชาติ แผนพัฒนาการเกษตร ในช่วงแผนพัฒนาเศรษฐกิจและสังคมแห่งชาติ ฉบับที่ ๑๒ (พ.ศ. ๒๕๖๐ - ๒๕๖๔) จึงกำหนดกรอบแนวคิดหลัก ในการจัดทำแผนพัฒนาการเกษตรและสหกรณ์ของจังหวัด โดยมุ่งเน้นให้มีความเชื่อมโยงสอดคล้องกับนโยบาย ยุทธศาสตร์ และแผนพัฒนาในระดับต่างๆ ที่เกี่ยวข้องกับการเกษตรและสหกรณ์ ดังนี้

**๒.๑ ยุทธศาสตร์ชาติ (พ.ศ. ๒๕๖๑ - ๒๕๘๐)<sup>๑</sup>** มีเป้าหมายการพัฒนาประเทศ คือ “ประเทศชาติมั่นคง ประชาชนมีความสุข เศรษฐกิจพัฒนาอย่างต่อเนื่อง สังคมเป็นธรรม ฐานทรัพยากรธรรมชาติยั่งยืน” โดยยกระดับ ศักยภาพของประเทศในหลากหลายมิติ พัฒนาคนในทุกมิติและในทุกช่วงวัยให้เป็นคนดี เก่ง และมีคุณภาพ สร้างโอกาสและความเสมอภาคทางสังคม สร้างการเติบโตบนคุณภาพชีวิตที่เป็นมิตรกับสิ่งแวดล้อม และมีภาครัฐ ของประชาชนเพื่อประชาชนและประโยชน์ส่วนรวม โดยการประเมินผลการพัฒนาตามยุทธศาสตร์ชาติ ประกอบด้วย

- ๑) ความอยู่ดีมีสุขของคนไทยและสังคมไทย
- ๒) ชีตความสามารถในการแข่งขัน การพัฒนาเศรษฐกิจ และการกระจายรายได้
- ๓) การพัฒนาทรัพยากรมนุษย์ของประเทศ
- ๔) ความเท่าเทียมและความเสมอภาคของสังคม
- ๕) ความหลากหลายทางชีวภาพ คุณภาพสิ่งแวดล้อม และความยั่งยืนของทรัพยากรธรรมชาติ
- ๖) ประสิทธิภาพการบริหารจัดการและการเข้าถึงการให้บริการของภาครัฐ

**๒.๒ แผนแม่บทภายใต้ยุทธศาสตร์ชาติ (๓) ประเด็นการเกษตร (พ.ศ. ๒๕๖๑ - ๒๕๘๐)<sup>๒</sup>** โดยในแผน แม่บทภายใต้ยุทธศาสตร์ชาติประเด็นการเกษตร จะให้ความสำคัญกับการยกระดับการผลิตให้เข้าสู่คุณภาพมาตรฐาน ความปลอดภัย การใช้ประโยชน์จากความโดดเด่นและเอกลักษณ์ของสินค้าเกษตร รวมถึงความหลากหลายทางชีวภาพ ในแต่ละพื้นที่ การพัฒนาสินค้าเกษตรและการแปรรูปสินค้าเกษตร เพื่อสร้างมูลค่าและคุณค่าให้กับสินค้าเกษตร การประยุกต์ใช้เทคโนโลยีและนวัตกรรมสมัยใหม่ในการผลิตและการจัดทำฟาร์ม นอกจากนี้ ยังมีการสนับสนุน และส่งเสริมการพัฒนาระบบนิเวศของภาคเกษตร เพื่อเสริมสร้างให้การพัฒนา มีการเติบโตอย่างต่อเนื่อง และเข้มแข็ง ประกอบด้วย ๖ แผนย่อย โดยสรุป ดังนี้

๒.๒.๑ แผนย่อยเกษตรอัตลักษณ์พื้นถิ่น ประกอบด้วยแนวทางการพัฒนา ดังนี้

๑) ส่งเสริมและพัฒนาผลิตภัณฑ์เกษตรอัตลักษณ์พื้นถิ่น ด้วยการประยุกต์ใช้ภูมิปัญญา นวัตกรรม และเทคโนโลยีการพัฒนาระบบการผลิตและบรรจุภัณฑ์ ส่งเสริมการพัฒนาคุณภาพมาตรฐาน ที่ตอบสนองต่อความ ต้องการของผู้บริโภคที่หลากหลาย

๒) ส่งเสริมการพัฒนาและยกระดับความสามารถของเกษตรกรและชุมชนในการพัฒนา สินค้าเกษตรอัตลักษณ์พื้นถิ่น

๓) สร้างอัตลักษณ์หรือนำเสนอเรื่องราวเกี่ยวกับแหล่งกำเนิดให้กับสินค้า รวมทั้งการสร้าง ความแตกต่างและโดดเด่นของสินค้าในแต่ละท้องถิ่น และสร้างตราสินค้าของเกษตรอัตลักษณ์พื้นถิ่น ตลอดจน เชื่อมโยง ไปสู่ภาคการผลิตอื่น

**เป้าหมาย** สินค้าเกษตรอัตลักษณ์พื้นถิ่นมีมูลค่าเพิ่มขึ้น

**ตัวชี้วัด** อัตราการขยายตัวของมูลค่าของสินค้าเกษตรอัตลักษณ์พื้นถิ่น (เฉลี่ยร้อยละ)

๒.๒.๒ แผนย่อยเกษตรปลอดภัย ประกอบด้วยแนวทางการพัฒนา ดังนี้

๑) สนับสนุนการบริหารจัดการฐานทรัพยากรทางเกษตรและระบบการผลิตที่เป็นมิตร ต่อสิ่งแวดล้อม และส่งเสริมการผลิตในระบบเกษตรกรรมยั่งยืน

๒) พัฒนาระบบคุณภาพมาตรฐานความปลอดภัยและระบบการตรวจรับรองคุณภาพจากสถาบันที่มีความน่าเชื่อถือในระดับต่างๆ พัฒนาคุณค่าทางโภชนาการของสินค้าเกษตรและอาหาร และพัฒนาระบบการตรวจสอบย้อนกลับให้เป็นที่ยอมรับกับความต้องการของตลาดทั้งในประเทศและต่างประเทศ

๓) ส่งเสริมและสนับสนุนเกษตรกร ชุมชน ท้องถิ่น รวมถึงผู้ประกอบการ ให้สามารถผลิตสินค้าเกษตรและอาหารที่มีคุณภาพมาตรฐาน และส่งเสริมการวิจัยพัฒนาสินค้า

๔) สร้างความตระหนักรู้ของผู้ผลิตและผู้บริโภคถึงความสำคัญของความปลอดภัย และการส่งเสริมด้านการขยายตลาดการบริโภคสินค้าเกษตรและอาหารปลอดภัย

๕) สนับสนุนการทำเกษตรอินทรีย์วิถีชาวบ้าน ควบคุมการขยายตลาดเกษตรอินทรีย์ทั้งในและต่างประเทศ

**เป้าหมายที่ ๑** สินค้าเกษตรปลอดภัยมีมูลค่าเพิ่มขึ้น

**ตัวชี้วัด** อัตราการขยายตัวของมูลค่าของสินค้าเกษตรปลอดภัย (เฉลี่ยร้อยละ)

**เป้าหมายที่ ๒** ผลิตภัณฑ์เกษตรปลอดภัยของไทยได้รับการยอมรับด้านคุณภาพความปลอดภัย และคุณค่าทางโภชนาการสูงขึ้น

**ตัวชี้วัด** ดัชนีความเชื่อมั่นผู้บริโภคด้านคุณภาพและความปลอดภัยอาหาร

๒.๒.๓ แผนย่อยเกษตรชีวภาพ ประกอบด้วยแนวทางการพัฒนา ดังนี้

๑) สนับสนุนการใช้ประโยชน์จากการอนุรักษ์ทรัพยากรชีวภาพ พันธุ์พืช พันธุ์สัตว์ และเชื้อจุลินทรีย์

๒) ส่งเสริมและสนับสนุนการผลิต การแปรรูป และการพัฒนาสินค้าเกษตรและผลิตภัณฑ์จากฐานเกษตรกรรมและฐานทรัพยากรชีวภาพ ยกกระดับให้เกษตรกรเป็นผู้ประกอบการวิสาหกิจการเกษตรขนาดกลางและเล็ก และสนับสนุนให้มีการนำวัตถุดิบเหลือทิ้งทางการเกษตรมาใช้ในอุตสาหกรรมและพลังงานที่เกี่ยวข้องกับชีวภาพได้อย่างมีประสิทธิภาพ

๓) ส่งเสริมการปลูกพืชสมุนไพรให้เป็นพืชเศรษฐกิจตามความเหมาะสมของสภาพแวดล้อมในแต่ละพื้นที่ มุ่งแปรรูปเพื่อป้อนในตลาดอุตสาหกรรมผลิตภัณฑ์เสริมอาหาร สินค้าประเภทโภชนาเภสัช ผลิตภัณฑ์ประเภทเวชสำอาง และผลิตภัณฑ์กลุ่มเครื่องสำอาง

๔) ส่งเสริมการทำตลาดผ่านการสร้างความรู้ความเข้าใจเกี่ยวกับผลิตภัณฑ์จากเกษตรชีวภาพ ตลอดจนประโยชน์และสรรพคุณของสมุนไพรไทย

**เป้าหมายที่ ๑** สินค้าเกษตรชีวภาพมีมูลค่าเพิ่มขึ้น

**ตัวชี้วัด** อัตราการขยายตัวของมูลค่าของสินค้าเกษตรชีวภาพ (เฉลี่ยร้อยละ)

**เป้าหมายที่ ๒** วิสาหกิจการเกษตรจากฐานชีวภาพและภูมิปัญญาท้องถิ่นมีการจัดตั้งทุกตำบลเพิ่มขึ้น

**ตัวชี้วัด** จำนวนวิสาหกิจการเกษตรขนาดกลางและเล็ก และผลิตภัณฑ์จากฐานชีวภาพ

๒.๒.๔ แผนย่อยเกษตรแปรรูป ประกอบด้วยแนวทางการพัฒนา ดังนี้

๑) ส่งเสริมการพัฒนาและใช้วัตถุดิบและผลิตผลทางการเกษตรที่เชื่อมโยงไปสู่กระบวนการแปรรูปในอุตสาหกรรมต่อเนื่องที่เกี่ยวข้อง

๒) ส่งเสริมการแปรรูปโดยประยุกต์ใช้เทคโนโลยีและนวัตกรรม รวมถึงองค์ความรู้และภูมิปัญญาที่ทันสมัย มีประสิทธิภาพในการแปรรูป สร้างความแตกต่าง และเพิ่มมูลค่าในผลิตภัณฑ์และสินค้าเกษตร

๓) สนับสนุนการนำเทคโนโลยี นวัตกรรมสมัยใหม่มาใช้ในกระบวนการผลิตหลังการเก็บเกี่ยว และการแปรรูป

๔) ส่งเสริมการสร้างตราสินค้า และขยายช่องทางการตลาดด้วยระบบเทคโนโลยีสารสนเทศ และการสร้างเครื่องหมายทางการค้าและการปกป้องสิทธิในทรัพย์สินทางปัญญา

**เป้าหมาย** สินค้าเกษตรแปรรูปและผลิตภัณฑ์มีมูลค่าเพิ่มขึ้น

**ตัวชี้วัด** อัตราการขยายตัวของมูลค่าสินค้าเกษตรแปรรูปและผลิตภัณฑ์ (เฉลี่ยร้อยละ)

๒.๒.๕ แผนย่อยเกษตรอัจฉริยะ ประกอบด้วยแนวทางการพัฒนา ดังนี้

๑) ส่งเสริมการพัฒนาพันธุ์พืช พันธุ์สัตว์ ปัจจัยการผลิต เครื่องจักรกลและอุปกรณ์การเกษตร รวมทั้งเทคโนโลยีและนวัตกรรมการเกษตรแห่งอนาคต

๒) พัฒนาศักยภาพเกษตรกรในการเข้าถึงและใช้ประโยชน์จากเทคโนโลยีและนวัตกรรมทางการเกษตร การจัดการภาคเกษตรที่เป็นมิตรกับสิ่งแวดล้อม องค์ความรู้ด้านการผลิตและการตลาด การใช้ประโยชน์จากเทคโนโลยีอวกาศและภูมิสารสนเทศ เทคโนโลยีดิจิทัล ฐานข้อมูลสารสนเทศทางการเกษตรต่างๆ

๓) สนับสนุนและส่งเสริมการทำระบบฟาร์มอัจฉริยะ ควบคู่กับการใช้เทคโนโลยีดิจิทัล และการใช้ประโยชน์จากข้อมูลในการวางแผนการปรับเปลี่ยนกระบวนการผลิตสินค้าที่สอดคล้องกับความต้องการของตลาด

**เป้าหมายที่ ๑** สินค้าที่ได้จากเทคโนโลยีสมัยใหม่/อัจฉริยะมีมูลค่าเพิ่มขึ้น

**ตัวชี้วัด** มูลค่าสินค้าที่มีการใช้เทคโนโลยีสมัยใหม่/อัจฉริยะ (เฉลี่ยร้อยละ)

**เป้าหมายที่ ๒** ผลผลิตต่อหน่วยของฟาร์มหรือแปลงที่มีการใช้เทคโนโลยีสมัยใหม่/อัจฉริยะเพิ่มขึ้น

**ตัวชี้วัด** ผลผลิตต่อหน่วยของฟาร์มหรือแปลงที่มีการใช้เทคโนโลยีสมัยใหม่/อัจฉริยะ (เฉลี่ยร้อยละ)

๒.๒.๖ แผนย่อยการพัฒนาระบบนิเวศการเกษตร ประกอบด้วยแนวทางการพัฒนา ดังนี้

๑) เพิ่มประสิทธิภาพและการจัดการฐานทรัพยากรทางการเกษตร อนุรักษ์และรักษาฐานทรัพยากรทางการเกษตรที่สำคัญ การคุ้มครองที่ดินการเกษตร การจัดการน้ำเพื่อการเกษตรและชุมชนอย่างมีประสิทธิภาพ ตลอดจนใช้ประโยชน์จากฐานข้อมูลทรัพยากรทางการเกษตร และการบริหารจัดการพื้นที่เกษตรกรรมอย่างเหมาะสม

๒) สร้างความมั่นคงอาหารให้กับครัวเรือนเกษตรกรและชุมชน สนับสนุนให้ชุมชนทางการเกษตรของท้องถิ่น ส่งเสริมการทำเกษตรตามหลักการปรัชญาของเศรษฐกิจพอเพียง สนับสนุนให้หน่วยงานของรัฐหรือท้องถิ่นในพื้นที่มีบทบาทดำเนินการให้เกิดความมั่นคงด้านอาหารในมิติต่างๆ รวมถึงการดูแลโภชนาการของประชาชนในทุกช่วงวัย สร้างเสถียรภาพด้านรายได้ของเกษตรกรและประชาชน การมีมาตรการรองรับสำหรับผู้มีรายได้น้อยให้สามารถเข้าถึงสินค้าเกษตรและอาหารได้อย่างทั่วถึง และการติดตามการเปลี่ยนแปลงของราคาอาหาร และผลกระทบ

๓) พัฒนาระบบข้อมูลสารสนเทศ และการเฝ้าระวังและเตือนภัยสินค้าเกษตร ส่งเสริมให้มีการพัฒนาระบบฐานข้อมูลสารสนเทศการเกษตรที่มีมาตรฐานและครบวงจร ทั้งเรื่องเกษตรกร ข้อมูล อุปสงค์และอุปทานสินค้าเกษตรที่มุ่งเน้นการตลาดนำการผลิต ข้อมูลพื้นที่เกษตรกรรม ข้อมูลมูลค่าสินค้าเกษตร การพัฒนาระบบติดตามเฝ้าระวังและวางระบบเตือนภัย กลไกการจัดการปัญหาที่อาจเกิดขึ้นกับสินค้าเกษตร และผลิตภัณฑ์ในมิติต่างๆ ทั้งในด้านอุปสงค์และอุปทาน รวมทั้งให้เกษตรกรและผู้ใช้ประโยชน์สามารถเข้าถึงข้อมูลได้ง่าย ตลอดจนเชื่อมโยงข้อมูลระหว่างหน่วยงานที่มีประสิทธิภาพ วิเคราะห์แนวโน้มการผลิตสินค้าเกษตร

๔) ส่งเสริมการรวมกลุ่มเกษตรกรเชื่อมโยงไปถึงผู้ประกอบการ ภาคเอกชน และหน่วยงานที่เกี่ยวข้อง ในการพัฒนาด้านการผลิตและด้านการตลาดของสินค้าเกษตรและผลิตภัณฑ์ สนับสนุนการขยายเครือข่ายธุรกิจของวิสาหกิจชุมชนและสหกรณ์ สนับสนุนให้มีโอกาสในการเข้าถึงแหล่งทุนภายใต้เงื่อนไขที่ผ่อนปรนมากขึ้น และมีกลไกในการดูแลให้เกษตรกรได้รับประโยชน์จากการรวมกลุ่มและการเพิ่มมูลค่าสินค้าเกษตรอย่างแท้จริง

๕) วิจัยพัฒนาเทคโนโลยีและนวัตกรรมสนับสนุนภาคเกษตร สนับสนุนและส่งเสริมการวิจัยพื้นฐาน รวมถึงการวิจัยเชิงประยุกต์ในด้านต่างๆ พัฒนาศักยภาพเกษตรกรในการเข้าถึงองค์ความรู้และเทคโนโลยีด้านการผลิตและการตลาด เทคโนโลยีดิจิทัล และข้อมูลสารสนเทศ



๖) พัฒนาคุณภาพมาตรฐานสินค้าและผลิตภัณฑ์ ยกกระตือการผลิตสินค้าและผลิตภัณฑ์ ให้มีคุณภาพมาตรฐาน สอดคล้องกับความต้องการของตลาดหรือกลุ่มผู้บริโภค จัดให้มีระบบการตรวจรับรอง คุณภาพมาตรฐานสินค้าเกษตรอย่างเพียงพอ มีขั้นตอนการตรวจสอบที่รวดเร็ว และมีราคาเหมาะสม รวมถึงการ วางระบบตรวจสอบย้อนกลับ

๗) ส่งเสริมด้านการตลาดสินค้าเกษตรและผลิตภัณฑ์การเกษตร โดยใช้เทคโนโลยีและเครื่องมือ ต่างๆ ในการส่งเสริมและขยายตลาดสินค้าเกษตรและผลิตภัณฑ์การเกษตรในรูปแบบต่างๆ

๘) อำนวยความสะดวกทางการค้าและพัฒนาระบบโลจิสติกส์การเกษตร เพิ่มประสิทธิภาพ การให้บริการทางการค้าและอำนวยความสะดวกแก่ผู้ประกอบการให้มีความรวดเร็วและไม่เป็นภาระค่าใช้จ่าย ในการทำธุรกรรมทางการค้า และเตรียมความพร้อมของสถานที่เก็บรวบรวม/รักษาคุณภาพสินค้าและผลิตภัณฑ์ เกษตร ที่ได้คุณภาพและมาตรฐาน

**เป้าหมายที่ ๑** ประสิทธิภาพการผลิตสินค้าเกษตรต่อหน่วยมีการปรับตัวเพิ่มขึ้น

**ตัวชี้วัด** มูลค่าผลผลิตสินค้าเกษตรต่อหน่วย (เฉลี่ยร้อยละ)

**เป้าหมายที่ ๒** สถาบันเกษตรกร (สหกรณ์ วิสาหกิจชุมชน และกลุ่มเป้าหมาย) ที่ขึ้นทะเบียน กับกระทรวงเกษตรและสหกรณ์มีความเข้มแข็งในระดับมาตรฐานเพิ่มขึ้น

**ตัวชี้วัด** สถาบันเกษตรกร (สหกรณ์ วิสาหกิจชุมชน และกลุ่มเกษตรกร) ที่ขึ้นทะเบียน กับกระทรวงเกษตรและสหกรณ์มีความเข้มแข็งในระดับมาตรฐาน (เฉลี่ยร้อยละ)

**๒.๓ ยุทธศาสตร์เกษตรและสหกรณ์ ระยะ ๒๐ ปี (พ.ศ. ๒๕๖๐ - ๒๕๗๙)<sup>๓</sup>** กระทรวงเกษตรและสหกรณ์ ได้จัดทำยุทธศาสตร์เกษตรและสหกรณ์ ระยะ ๒๐ ปี (พ.ศ. ๒๕๖๐ - ๒๕๗๙) เพื่อเป็นกรอบการดำเนินงาน ในการพัฒนาภาคการเกษตรให้สามารถดำเนินการได้อย่างต่อเนื่องและมีประสิทธิภาพ ซึ่งสอดคล้องกับ ยุทธศาสตร์และแผนพัฒนาที่สำคัญ ได้แก่ ยุทธศาสตร์ชาติ (พ.ศ. ๒๕๖๑ - ๒๕๘๐) ทั้ง ๖ ยุทธศาสตร์ แผนพัฒนา เศรษฐกิจและสังคมแห่งชาติ ฉบับที่ ๑๒ แผนปฏิรูปของสภาขับเคลื่อนการปฏิรูปประเทศ (สปท.) และยัง สอดคล้องกับเป้าหมายการพัฒนาที่ยั่งยืน (SDGs) ซึ่งเป็นเป้าหมายการพัฒนาในระดับโลกขององค์การ สหประชาชาติ โดยยุทธศาสตร์เกษตรและสหกรณ์ ระยะ ๒๐ ปี (พ.ศ. ๒๕๖๐ - ๒๕๗๙) มุ่งในการแก้ไข จุดอ่อนและเสริมจุดแข็งให้เอื้อต่อการพัฒนาภาคการเกษตรในระยะยาว เพื่อบรรลุวิสัยทัศน์ “เกษตรกรรมมั่นคง ภาคการเกษตรยั่งยืน” โดยมีแนวทางไปสู่เป้าหมาย คือ

ยุทธศาสตร์ที่ ๑ สร้างความเข้มแข็งให้กับเกษตรกรและสถาบันเกษตรกร

ยุทธศาสตร์ที่ ๒ เพิ่มประสิทธิภาพการผลิตและยกระดับมาตรฐานสินค้า

ยุทธศาสตร์ที่ ๓ เพิ่มความสามารถในการแข่งขันภาคการเกษตรด้วยเทคโนโลยีและนวัตกรรม

ยุทธศาสตร์ที่ ๔ บริหารจัดการทรัพยากรการเกษตรและสิ่งแวดล้อมอย่างสมดุลและยั่งยืน

ยุทธศาสตร์ที่ ๕ พัฒนาระบบบริหารจัดการภาครัฐ

**๒.๔ แผนพัฒนาเศรษฐกิจและสังคมแห่งชาติ ฉบับที่ ๑๒ (พ.ศ. ๒๕๖๐ - ๒๕๖๔)<sup>๔</sup>** การพัฒนาประเทศ ในระยะแผนพัฒนาฯ ฉบับที่ ๑๒ เป็นจุดเปลี่ยนที่สำคัญในการเชื่อมต่อกับยุทธศาสตร์ชาติ ๒๐ ปีในลักษณะการ แปลงยุทธศาสตร์ระยะยาวสู่การปฏิบัติ โดยในแต่ละยุทธศาสตร์ของแผนพัฒนาฯ ฉบับที่ ๑๒ ได้กำหนดประเด็น การพัฒนาพร้อมทั้งแผนงาน/โครงการสำคัญที่ต้องดำเนินการให้เห็นผลเป็นรูปธรรมในช่วง ๕ ปีแรกของการ ขับเคลื่อนยุทธศาสตร์ชาติ เพื่อเตรียมความพร้อมคน สังคม และระบบเศรษฐกิจของประเทศให้สามารถปรับตัว รองรับผลกระทบจากการเปลี่ยนแปลงได้อย่างเหมาะสม ซึ่งยุทธศาสตร์ที่เกี่ยวข้องกับภาคการเกษตร ได้แก่ ยุทธศาสตร์การสร้างเสริมความเข้มแข็งทางเศรษฐกิจและแข่งขันได้อย่างยั่งยืน โดยมีแนวทางการพัฒนาที่มีความสำคัญ สูงและสามารถผลักดันสู่การปฏิบัติ ดังนี้

<sup>๓</sup> สำนักงานเศรษฐกิจการเกษตร. (๒๕๕๙, ธันวาคม). ยุทธศาสตร์เกษตรและสหกรณ์ ระยะ ๒๐ ปี (พ.ศ. ๒๕๖๐ - ๒๕๗๙).

<sup>๔</sup> สำนักงานคณะกรรมการพัฒนาการเศรษฐกิจและสังคมแห่งชาติ. (๒๕๕๙). แผนพัฒนาเศรษฐกิจและสังคมแห่งชาติ ฉบับที่ สิบสอง พ.ศ. ๒๕๖๐ - ๒๕๖๔.

๒.๔.๑ เสริมสร้างฐานการผลิตภาคเกษตรให้เข้มแข็งและยั่งยืน โดยพัฒนาและบำรุงรักษาแหล่งน้ำเพื่อการเกษตร จัดระบบการปลูกพืชให้สอดคล้องปริมาณน้ำที่หาได้ ค้ำครองพื้นที่เกษตรกรรมที่มีศักยภาพและขยายโอกาสในการเข้าถึงพื้นที่ทำกินของเกษตรกรให้มากขึ้น และส่งเสริมให้เกษตรกรมีความรู้ในการรวบรวมคัดเลือก และปรับปรุงพันธุ์กรรมพืช สัตว์ สัตว์น้ำ และจุลินทรีย์ของท้องถิ่น

๒.๔.๒ สร้างและถ่ายทอดองค์ความรู้ทางวิชาการ วิทยาศาสตร์ เทคโนโลยีและนวัตกรรม และภูมิปัญญาท้องถิ่นด้านการเกษตรแบบมีส่วนร่วม โดยส่งเสริมการวิจัยพัฒนาปัจจัยการผลิต วิจัยและพัฒนาเทคโนโลยี การผลิตและรูปแบบผลิตภัณฑ์เกษตรแปรรูปใหม่ๆ เพื่อสร้างมูลค่าเพิ่มและความหลากหลายของสินค้าและพัฒนา รูปแบบและกระบวนการถ่ายทอดความรู้ เพื่อปรับระบบการผลิตที่เหมาะสมกับสภาพพื้นที่และการเปลี่ยนแปลงของสภาพภูมิอากาศ

๒.๔.๓ ยกกระตือรือร้นการผลิตสินค้าเกษตรและอาหารเข้าสู่ระบบมาตรฐานและสอดคล้องกับความต้องการของตลาดและการบริโภคอาหารเพื่อสุขภาพ โดยพัฒนาระบบมาตรฐานสินค้าเกษตรและอาหารให้เป็นที่ยอมรับในระดับสากล ส่งเสริมการผลิตสินค้าเกษตรและอาหารให้ได้คุณภาพมาตรฐานและความปลอดภัย และการบริโภคอาหารเพื่อสุขภาพ และขับเคลื่อนการผลิตสินค้าเกษตรอินทรีย์อย่างจริงจัง

๒.๔.๔ เสริมสร้างขีดความสามารถการผลิตในห่วงโซ่อุตสาหกรรมเกษตร โดยเสริมสร้างศักยภาพของสถาบันเกษตรกรและการรวมกลุ่ม ส่งเสริมให้เกษตรกรผลิตพืช ปศุสัตว์ และการทำประมงให้สอดคล้องกับศักยภาพพื้นที่และความต้องการของตลาด (Zoning) วิจัยพัฒนาและใช้เทคโนโลยีและเครื่องจักรสมัยใหม่ในกระบวนการผลิต สนับสนุนการสร้างมูลค่าเพิ่มสินค้าเกษตรและการใช้ประโยชน์จากฐานทรัพยากรชีวภาพ เพื่อ ต่อยอดองค์ความรู้และพัฒนาผลิตภัณฑ์มูลค่าสูง บริหารจัดการผลผลิตอย่างเป็นระบบครบวงจร พัฒนากลไกจัดการความเสี่ยงที่กระทบต่อสินค้าเกษตร และสร้างความร่วมมือด้านการเกษตรกับประเทศเพื่อนบ้าน

๒.๔.๕ ส่งเสริมและเร่งขยายผลแนวคิดการทำเกษตรตามหลักปรัชญาของเศรษฐกิจพอเพียง โดยส่งเสริมให้เกษตรกรมีส่วนร่วมในการกำหนดนโยบายการเกษตร ส่งเสริมขยายผลและพัฒนาการผลิตในระบบเกษตรกรรมยั่งยืน และควบคุมการใช้สารเคมีการเกษตรที่เป็นอันตรายต่อสุขภาพและสิ่งแวดล้อมอย่างเคร่งครัด

๒.๔.๖ พัฒนาปัจจัยสนับสนุนในการบริหารจัดการภาคเกษตรและสนับสนุนเกษตรกรรุ่นใหม่ โดยพัฒนาฐานข้อมูลด้านอุปสงค์และอุปทานด้านการเกษตร สร้างบุคลากรด้านการเกษตร และปรับปรุงกฎหมายที่เกี่ยวข้องกับการเกษตรให้ทันสมัย

## ๒.๕ นโยบายรัฐบาลที่เกี่ยวข้องกับกระทรวงเกษตรและสหกรณ์

### ๒.๕.๑ นโยบายหลัก ๑๒ ด้าน (ที่เกี่ยวข้องกับด้านการเกษตร)

#### ๑. การพัฒนาเศรษฐกิจและความสามารถในการแข่งขันของไทย

##### ๑.๑ การพัฒนาภาคอุตสาหกรรม

พัฒนาอุตสาหกรรมเศรษฐกิจชีวภาพ เศรษฐกิจหมุนเวียน และเศรษฐกิจสีเขียว (Bio-Circular-Green (BCG) Economy) โดยนำความก้าวหน้าทางเทคโนโลยีและนวัตกรรมมาพัฒนาต่อยอดและสร้างมูลค่าเพิ่มจากทรัพยากรความหลากหลายทางชีวภาพและวัฒนธรรมในการผลิตสินค้าเกษตร อุตสาหกรรมและบริการของท้องถิ่น ปรับระบบการบริหารจัดการการผลิตและระบบโลจิสติกส์ ส่งเสริมการใช้พลังงานทดแทน การใช้ประโยชน์จากวัสดุเหลือใช้ทางการเกษตรมาเพิ่มมูลค่า การบริหารจัดการของเสียอุตสาหกรรมและขยะแบบ คัลสเตอร์ระหว่างอุตสาหกรรมและชุมชนในแต่ละพื้นที่ของจังหวัด กลุ่มจังหวัด เพื่อลดผลกระทบทางสิ่งแวดล้อมและสุขภาพ พร้อมทั้งให้ความสำคัญกับกฎระเบียบทางด้านสิ่งแวดล้อมในระดับประเทศและระหว่างประเทศ

## ๑.๒ พัฒนาภาคเกษตร

๑) รักษาเสถียรภาพราคาสินค้าเกษตรและรายได้ให้กับเกษตรกรในสินค้าเกษตรสำคัญ อาทิ ข้าว ยางพารา มันสำปะหลัง ปาล์ม อ้อย และข้าวโพด โดยผ่านเครื่องมือและมาตรการที่เหมาะสม มีประสิทธิภาพ ไม่เป็นการกระทบงบประมาณแผ่นดินเกินสมควร จัดให้มีระบบประกันภัยสินค้าเกษตร การพัฒนาระบบตลาดที่เชื่อมโยงผลผลิตของเกษตรกรถึงผู้ประกอบการแปรรูปและผู้บริโภคอย่างเป็นธรรม การใช้เทคโนโลยีและเครื่องมือในการขยายและเข้าถึงตลาดในรูปแบบต่างๆ การอำนวยความสะดวกทางการค้า และการพัฒนาระบบโลจิสติกส์การเกษตรที่มีประสิทธิภาพ

๒) ลดต้นทุนและเพิ่มประสิทธิภาพการผลิตที่เหมาะสมและไม่ก่อให้เกิดภาระทางการเงินการคลังของภาครัฐ โดยจัดให้มีมาตรการที่เกี่ยวข้องกับการเพิ่มรายได้และลดต้นทุนการเกษตรครบวงจร ตั้งแต่การปรับโครงสร้างต้นทุนการผลิต อาทิ เมล็ดพันธุ์ พื้นที่เพาะปลูก ปุ๋ย เครื่องจักรกลและอุปกรณ์การเกษตร แหล่งน้ำ และระบบไฟฟ้าเพื่อการเกษตร การลดภาระหนี้สินโดยให้เกษตรกรเข้าถึงแหล่งเงินทุนในระบบที่มีต้นทุนต่ำ การลดความเสี่ยงจากราคาพืชผลทางการเกษตร การพัฒนาทักษะอาชีพเสริมรายได้ รวมทั้งการวิจัยพัฒนาเทคโนโลยีการเกษตรเพื่อเพิ่มผลผลิต และการปรับเปลี่ยนการผลิตให้เหมาะสมกับฐานทรัพยากรในพื้นที่และความต้องการของตลาด นำระบบข้อมูลสารสนเทศการเกษตร ระบบแผนที่เกษตรเพื่อการจัดเขตพื้นที่เกษตรกรรม (Zoning) และส่งเสริมกลไกอาสาสมัครเกษตรหมู่บ้าน รวมทั้งระบบการบริหารจัดการเชิงรุกมาใช้ในการบริหารจัดการการผลิตสินค้าเกษตรให้เหมาะสมกับพื้นที่

๓) พัฒนาองค์กรเกษตรกรและเกษตรกรรุ่นใหม่ โดยเพิ่มทักษะการประกอบการและพัฒนาความเชื่อมโยงของกลุ่มเกษตรกร วิสาหกิจชุมชน และสหกรณ์ในทุกระดับ โดเนเฉพาะด้านการตลาด การค้าออนไลน์ ระบบบัญชี เพื่อขยายฐานการผลิตและฐานการตลาดของสถาบันเกษตรกรให้เข้มแข็ง มีความสามารถในการแข่งขัน รวมทั้งการพัฒนาเกษตรกรรุ่นใหม่ไปสู่เกษตรกรอัจฉริยะ เพื่อการพัฒนาภาคเกษตรได้อย่างมั่นคงต่อไปในอนาคต

๔) ส่งเสริมการสร้างมูลค่าเพิ่มให้กับสินค้าเกษตร เพื่อยกระดับรายได้และคุณภาพชีวิตให้กับเกษตรกร โดยใช้ประโยชน์จากฐานความหลากหลายทางชีวภาพ การลด ละ เลิกใช้ยาปราบศัตรูพืชโดยเร็ว โดยต้องจัดหาสารทดแทนที่มีประสิทธิภาพเพียงพอและเป็นที่ยอมรับของเกษตรกร การส่งเสริมการผลิตสินค้าเกษตรที่มีมูลค่าเพิ่มและโอกาสทางเศรษฐกิจ อาทิ เกษตรอินทรีย์ เกษตรอัตลักษณ์พื้นถิ่น เกษตรปลอดภัย เกษตรชีวภาพ และเกษตรแปรรูป เพื่อต่อยอดไปสู่เกษตรอุตสาหกรรม ส่งเสริมการวิจัยพัฒนาและถ่ายทอดเทคโนโลยีในการพัฒนาสินค้าเกษตรและผลิตภัณฑ์ รวมทั้งส่งเสริมการผลิตสินค้าเกษตรให้ได้คุณภาพมาตรฐานและความปลอดภัย

๕) ดูแลเกษตรกรผู้มีรายได้น้อยให้สามารถเข้าถึงและใช้ประโยชน์ในที่ดินทำกิน แหล่งเงินทุน โครงสร้างพื้นฐาน และปัจจัยการผลิตต่างๆ รวมทั้งดูแลและลดความเสียหายจากการทำการเกษตรในพื้นที่ประสบภัยทางธรรมชาติซ้ำซาก โดยกำหนดเขตพื้นที่เกษตรกรรม (Zoning)

๖) ส่งเสริมการปลูกไม้มีค่าเป็นพืชเศรษฐกิจ โดยการสนับสนุนพันธุ์กล้าไม้ และให้ความรู้ในการบริหารจัดการเชิงพาณิชย์อย่างเหมาะสม ทั้งในด้านการปลูก บำรุงรักษา ดูแล และการแปรรูปเพื่อสร้างมูลค่าเพิ่ม ซึ่งจะช่วยเพิ่มรายได้ให้แก่เกษตรกรอีกทางหนึ่ง

๗) ส่งเสริมการทำปศุสัตว์ให้เกษตรกรมีรายได้เพิ่มขึ้น โดยส่งเสริมการตลาดวิจัยและพัฒนาพันธุ์สัตว์เศรษฐกิจและสัตว์พื้นบ้าน อาทิ โคเนื้อ แพะ และแกะ เพื่อสร้างมูลค่าเพิ่ม พัฒนามาตรฐานการผลิต และคุณภาพของผลิตภัณฑ์ให้เป็นที่ยอมรับในระดับสากลและสอดคล้องกับความต้องการของผู้บริโภค ทั้งภายใน ประเทศและต่างประเทศ รวมทั้งสนับสนุนการส่งออกผลิตภัณฑ์ดังกล่าวไปสู่ตลาดโลก

๘) พื้นฟูและสนับสนุนอาชีพการทำประมงให้เกิดความยั่งยืนบนพื้นฐานของการรักษาทรัพยากรทางการประมงและทรัพยากรทางทะเลให้มีความสมบูรณ์อย่างต่อเนื่อง โดยเพิ่มขีดความสามารถการทำประมงอย่างถูกต้องในกลุ่มประมงพื้นบ้านและเชิงพาณิชย์ การเข้าถึงแหล่งทุนเพื่อเพิ่มศักยภาพในการสร้าง

รายได้และลดต้นทุนการทำประมง ลดอุปสรรคในการประกอบอาชีพ ส่งเสริมการรวมกลุ่มประมงชายฝั่งและประมงพื้นบ้าน เพื่อสร้างพลังในการประกอบอาชีพควบคู่ไปกับการอนุรักษ์ในพื้นที่ และเร่งพัฒนาการเพาะเลี้ยงในทะเลที่สอดคล้องกับแผนการใช้ประโยชน์เชิงพื้นที่ รวมถึงการนำเทคโนโลยีและนวัตกรรมจากภูมิปัญญาในการแปรรูปมาเพิ่มมูลค่าผลิตภัณฑ์และสินค้าประมง

## ๒. การพัฒนาสร้างความเข้มแข็งจากฐานราก

**ส่งเสริมวิสาหกิจชุมชนและผลิตภัณฑ์ชุมชน** สร้างมูลค่าเพิ่มธุรกิจชุมชนผ่านอัตลักษณ์ของพื้นที่ โดยส่งเสริมให้ผู้ประกอบการขนาดกลางและขนาดย่อมยุคใหม่ของไทย ผู้ประกอบการหนึ่งตำบลหนึ่งผลิตภัณฑ์ และสหกรณ์ในชุมชนให้สามารถใช้ประโยชน์และต่อยอดจากสิ่งบ่งชี้ทางภูมิศาสตร์ ภูมิปัญญาวัฒนธรรม และทรัพยากรในพื้นที่ รวมทั้งเทคโนโลยีและนวัตกรรม เพื่อสร้างสรรค์คุณค่าผลิตภัณฑ์และบริการของชุมชนที่มีอัตลักษณ์ และมีมาตรฐานการผลิตตามหลักสากล ซึ่งจะช่วยสร้างรายได้สู่ชุมชนอย่างทั่วถึง นำไปสู่การสร้างเศรษฐกิจชุมชนที่สามารถพึ่งพาตนเองได้อย่างยั่งยืนและมีบทบาทต่อระบบเศรษฐกิจของจังหวัดมากขึ้น

## ๓. การฟื้นฟูทรัพยากรธรรมชาติและการรักษาสิ่งแวดล้อมเพื่อสร้างการเติบโตอย่างยั่งยืน

**๓.๑ ปรับปรุงระบบที่ดินทำกินและลดความเหลื่อมล้ำด้านการถือครองที่ดิน** โดยจัดสรรที่ดินทำกินและที่อยู่อาศัยให้แก่ราษฎรที่ยากไร้และเกษตรกรตามหลักการของคณะกรรมการนโยบายที่ดินแห่งชาติ การกระจายสิทธิการถือครองให้แก่ผู้ที่อยู่ในพื้นที่ที่ไม่ได้รกร้าง และมีมาตรการป้องกันการเปลี่ยนมือไปอยู่ในครอบครองของผู้ที่มีใช้เกษตรกรและผู้ยากจน จัดทำระบบฐานข้อมูลเพื่อการบริหารจัดการที่ดิน จัดทำหลักฐานการถือครองที่ดินของรัฐทุกประเภท จัดทำแผนที่แสดงแนวเขตที่ดินของรัฐให้ชัดเจน และเร่งแก้ไขปัญหาเขตที่ดินทับซ้อนและแนวเขตพื้นที่ป่าที่ไม่ชัดเจน เพื่อลดข้อขัดแย้งระหว่างประชาชนกับเจ้าหน้าที่รัฐ

**๓.๒ ส่งเสริมการบริหารจัดการน้ำทั้งระบบ แหล่งน้ำชุมชน และทะเล** โดยเชื่อมโยงกับแผนบริหารจัดการน้ำ ๒๐ ปี ของประเทศ เพิ่มผลิตผลในการจัดการและใช้น้ำทุกภาคส่วน จัดให้มีน้ำสะอาดใช้ทุกครัวเรือนในชุมชนชนบท ในปริมาณ คุณภาพ และราคา ที่เข้าถึงได้ มีระบบการจัดการน้ำชุมชนที่เหมาะสม พร้อมทั้งส่งเสริม พื้นฟู อนุรักษ์ พื้นที่ต้นน้ำ พื้นที่ชุ่มน้ำ พื้นที่พิกน้ำ แหล่งน้ำธรรมชาติ แอ่งน้ำบาดาล การระบายน้ำชายฝั่ง เพิ่มผลิตภาพของน้ำทั้งระบบ และสร้างมูลค่าเพิ่มจากการใช้น้ำให้ทัดเทียมระดับสากล ดูแลภัยพิบัติจากน้ำ พัฒนาการจัดการน้ำเชิงลุ่มน้ำทั้งระบบ และเพิ่มพื้นที่ชลประทาน เพื่อลดความเหลื่อมล้ำและสร้างระบบจัดสรรน้ำที่เป็นธรรม รวมทั้งส่งเสริมให้ชุมชนมีส่วนร่วมบริหารจัดการน้ำในชุมชนตามแนวพระราชดำริ

**๓.๓ แก้ไขปัญหาก๊าซเรือนกระจกและผลกระทบจากการเปลี่ยนแปลงสภาพภูมิอากาศ** โดยมุ่งเน้นการลดการปล่อยก๊าซเรือนกระจก สร้างสังคมคาร์บอนต่ำและปลอดภัยขนาดไม่เกินไป ๒.๕ ไมครอน กำหนดมาตรการควบคุมการเผาพื้นที่เพื่อทำการเพาะปลูก ปรับปรุงการบริหารจัดการภัยพิบัติทั้งระบบ และการสร้างความรู้ความเข้าใจของประชาชนในการรับมือและปรับตัว เพื่อลดความเสียหายจากภัยธรรมชาติและผลกระทบที่เกี่ยวข้องกับการเปลี่ยนแปลงสภาพภูมิอากาศ สนับสนุนการลงทุนในโครงสร้างพื้นฐานของภาครัฐและภาคเอกชนที่เป็นมิตรต่อสภาพภูมิอากาศ ส่งเสริมให้ทุกภาคส่วนมีส่วนร่วมในการพัฒนาปรับปรุงระบบบริหารจัดการต่างๆ ให้มีประสิทธิภาพ พร้อมทั้งปรับปรุงกฎหมายที่เกี่ยวข้อง เพื่อมุ่งสู่เป้าหมายตามพันธกรณีระหว่างประเทศที่ไทยเข้าร่วมและให้สัตยาบันไว้

**๓.๔ พัฒนากลไกแก้ไขปัญหาความขัดแย้งด้านทรัพยากรธรรมชาติและสิ่งแวดล้อม** โดยให้ความสำคัญกับการจัดการระบบการประเมินสิ่งแวดล้อมระดับยุทธศาสตร์มาใช้เป็นเครื่องมือเชิงนโยบาย ในการเพิ่มขีดความสามารถในการกำหนดยุทธศาสตร์การพัฒนาาร่วมกันของภาคส่วนต่างๆ ในสังคม และบูรณาการการทำงานระหว่างหน่วยงานภาครัฐทั้งระดับประเทศ ราชสาขา และเชิงพื้นที่ เพื่อนำไปสู่การพัฒนาอย่างยั่งยืน ลดความ ขัดแย้งระหว่างยุทธศาสตร์ต่างๆ โดยเฉพาะระหว่างยุทธศาสตร์ราชสาขากับยุทธศาสตร์เชิงพื้นที่

## ๒.๕.๒ นโยบายเร่งด่วน ๑๒ เรื่อง (ที่เกี่ยวข้องกับด้านการเกษตร)

๑. **การแก้ไขปัญหาในการดำรงชีวิตของประชาชน** โดยลดข้อจำกัดในการประกอบอาชีพของคนไทย การจัดการระบบการขนส่งสาธารณะผ่านเทคโนโลยีดิจิทัล ทบทุนรูปแบบและมาตรฐานทาบเร่งแผนลอยในกรุงเทพมหานคร และปริมณฑล เพื่อยังคงเอกลักษณ์ของเมืองหลวงแห่งร้านอาหารริมถนน ทำให้บ้านเมืองเป็นระเบียบเรียบร้อยและสวยงาม แก้ไขปัญหาหนี้สินและลดภาระหนี้สินของประชาชนในกองทุนหมู่บ้าน กองทุนเงินให้กู้ยืมเพื่อการศึกษา หนี้สินนอกระบบ การฉ้อโกงหลอกลวงประชาชนโดยครอบคลุมไปถึงการฉ้อโกงหลอกลวงผ่านระบบออนไลน์ ปรับปรุงระบบภาษีและการให้สินเชื่อที่เอื้อให้ประชาชนสามารถมีที่อยู่อาศัยเป็นของตนเองได้ตามความพร้อม ปรับปรุงระบบที่ดินทำกินให้เกษตรกรสามารถเข้าถึงได้ จัดทำแนวทางการกำหนดสิทธิและการจัดการสิทธิในที่ดินของเกษตรกรที่เหมาะสม ลดอุปสรรคในธุรกิจประมงพาณิชย์และประมงชายฝั่ง รวมทั้งช่วยเหลือดูแลประมงพื้นบ้าน โดยยังต้องสอดคล้องกับมาตรฐานด้านการประมงขององค์ระหว่างประเทศ

๒. **การให้ความช่วยเหลือเกษตรกรและพัฒนานวัตกรรม** โดยจัดพื้นที่การเกษตรให้สอดคล้องกับระบบบริหารจัดการน้ำและคุณภาพของดินตาม Agri-Map กำหนดเป้าหมายรายได้เกษตรกรให้สามารถมีรายได้จากผลผลิตทางการเกษตรที่มีคุณภาพในสินค้าเกษตรสำคัญ อาทิ ข้าว ยางพารา มันสำปะหลัง ปาล์ม อ้อย และข้าวโพด ด้วยการชดเชย การประกันรายได้ ส่งเสริมระบบประกันภัยสินค้าเกษตร หรือเครื่องมือทางการเงินสมัยใหม่ที่ไม่ก่อให้เกิดผลกระทบทางวินัยการเงินการคลังของภาครัฐในระยะยาว ส่งเสริมเกษตรกรพันธสัญญา และศึกษารูปแบบระบบแบ่งปันผลกำไรสินค้าเกษตรที่เป็นธรรมให้แก่เกษตรกร แก้ไขปัญหาข้าวครบวงจร ส่งเสริมการใช้ยางพาราในภาคอุตสาหกรรมและการพัฒนาโครงสร้างพื้นฐานของประเทศ ส่งเสริมการใช้ผลผลิตทางการเกษตรในอุตสาหกรรมพลังงาน สร้างนวัตกรรมและเครื่องมือทางการเกษตรในราคาที่เข้าถึงได้ เพื่อลดต้นทุนการผลิต ควบคุมมาตรฐานการใช้สารเคมีหรือปุ๋ยเคมีในการเกษตรเพื่อนำไปสู่การลด ละ เลิก การใช้สารเคมีหรือปุ๋ยเคมี โดยจัดหาสิ่งทดแทนที่มีประสิทธิภาพและเป็นที่ยอมรับของเกษตรกร ต่อยอดภูมิปัญญาและความรู้ของปราชญ์ชาวบ้านในการสร้างนวัตกรรมผลิตภัณฑ์เกษตรแปรรูป รวมทั้งเร่งศึกษาวิจัยและพัฒนาเทคโนโลยีการใช้กัญชา กัญชง และพืชสมุนไพรในทางการแพทย์ อุตสาหกรรมทางการแพทย์ และผลิตภัณฑ์อื่นๆ เพื่อสร้างโอกาสทางเศรษฐกิจและการสร้างรายได้ของประชาชน โดยกำหนดกลไกการดำเนินงานที่รัดกุม เพื่อมิให้เกิดผลกระทบทางสังคมตามที่กฎหมายบัญญัติไว้อย่างเคร่งครัด

๓. **การวางรากฐานระบบเศรษฐกิจของประเทศสู่อนาคต** โดยต่อยอดอุตสาหกรรมเป้าหมายและวางรากฐานการพัฒนาภายใต้แนวคิดเศรษฐกิจชีวภาพ เศรษฐกิจหมุนเวียน และเศรษฐกิจสีเขียว ดึงดูดการลงทุนของภาคเอกชนในเขตพัฒนาพิเศษภาคตะวันออกเขตเศรษฐกิจพิเศษ เมืองอัจฉริยะ และการลงทุนในโครงสร้างพื้นฐานที่ทันสมัย รวมทั้งวางรากฐานการพัฒนาเทคโนโลยีสื่อสารไร้สายในระบบ ๕G ควบคู่ไปกับการพัฒนาทักษะของผู้ประกอบการขนาดกลางและขนาดย่อม และชุมชน ในการเข้าถึงตลาดในประเทศและตลาดโลกผ่านแพลตฟอร์มพาณิชย์อิเล็กทรอนิกส์ และการใช้ประโยชน์ของเทคโนโลยีสื่อสารสมัยใหม่ในการให้บริการสาธารณสุขและการศึกษาทางไกล การสร้างผู้ประกอบการอัจฉริยะทั้งในส่วนผู้ประกอบการขนาดกลางและขนาดย่อม เกษตรกร รวมถึงผู้ประกอบการยุคใหม่ พร้อมทั้งส่งเสริมการใช้ปัญญาประดิษฐ์เพื่อเป็นฐานในการขับเคลื่อนประเทศด้วยปัญญาประดิษฐ์ในอนาคต

๔. **การจัดเตรียมมาตรการรองรับภัยแล้งและอุทกภัย** ตั้งแต่การป้องกันก่อนเกิดภัย การให้ความช่วยเหลือระหว่างเกิดภัย และการแก้ไขปัญหาในระยะยาว โดยจัดระบบติดตามสถานการณ์อย่างต่อเนื่องและกำหนดมาตรการที่เหมาะสม เพื่อให้สามารถบรรเทาความเดือดร้อนของประชาชนให้ได้มากที่สุดและทันท่วงที รวมทั้งพัฒนาการปฏิบัติการฝนหลวงให้มีประสิทธิภาพยิ่งขึ้น

## ๒.๖ การพัฒนาการเกษตรในช่วงแผนพัฒนาเศรษฐกิจและสังคมแห่งชาติ ฉบับที่ ๑๒ (พ.ศ. ๒๕๖๐ - ๒๕๖๔)<sup>๕</sup>

### ๒.๖.๑ กรอบแนวคิดการพัฒนา

๑) เศรษฐกิจพอเพียงกับการพัฒนาการเกษตร แม้ว่าจะมีการนำปรัชญาของเศรษฐกิจพอเพียงมาปรับใช้กับการพัฒนาการเกษตรของประเทศอย่างต่อเนื่อง แต่ปัญหาของเกษตรกรยังคงมีอยู่ในสังคมไทย เป็นเพราะเกษตรกรไทยส่วนใหญ่เป็นรายย่อย การทำการเกษตรหลายพื้นที่ยังเป็นไปในลักษณะต่างคนต่างทำ สิ่งต่างๆ เหล่านี้ควรได้รับการแก้ไข โดยยึดหลักปรัชญาของเศรษฐกิจพอเพียงมาปรับใช้ในการดำรงชีวิตประจำวัน เพื่อให้เกษตรกรพัฒนาระบบการผลิตให้สามารถเลี้ยงตัวเองได้ตามหลักความพอประมาณ

๒) แรงงานภาคการเกษตรมีแนวโน้มลดลงและการก้าวเข้าสู่สังคมผู้สูงอายุ แรงงานในภาคการเกษตรลดลงเนื่องมาจากเคลื่อนย้ายไปทำงานในภาคการผลิตอื่น การก้าวเข้าสู่สังคมผู้สูงอายุ การเจริญเติบโตทางเศรษฐกิจ การขยายตัวของภาคการผลิตอื่น และทัศนคติของเกษตรกรส่วนใหญ่คิดว่าการทำการเกษตรเป็นงานที่หนักและลำบาก ไม่คุ้มค่า ทำให้เยาวชนรุ่นใหม่ไม่สนใจทำอาชีพการเกษตร ส่งผลให้แรงงานภาคการเกษตรมีแนวโน้มลดลง ซึ่งปัญหาดังกล่าวจำเป็นต้องได้รับการแก้ไขอย่างเป็นระบบ

๓) การปรับตัวของเกษตรกรสู่เกษตรกรมืออาชีพ (Smart Farmer) เกษตรกรจำนวนมากยังมีข้อจำกัดในการพัฒนาองค์ความรู้ด้านการผลิตเชื่อมโยงไปจนถึงการแปรรูปและการตลาด การขาดความรู้ความเข้าใจเรื่องการใช้ปัจจัยการผลิตทำให้ปัจจัยการผลิตดังกล่าวมากเกินความจำเป็น การปรับตัวของเกษตรกรจึงเป็นปัจจัยสำคัญอย่างยิ่งที่จะทำให้เป้าหมายการพัฒนาการเกษตรของประเทศบรรลุผลสำเร็จได้

๔) การส่งเสริมการทำเกษตรในรูปแบบของการพัฒนาเครือข่ายเกษตรกร องค์กรเกษตรกร และสถาบันเกษตรกร

๕) การบริหารจัดการสินค้าเกษตร ภาคการเกษตรมีความอ่อนไหวและเปราะบางมากกว่าภาคการผลิตอื่นๆ จึงควรเน้นในเรื่องการวางแผนความต้องการและการผลิตสินค้าเกษตร (Demand & Supply) ในระดับจังหวัด เพื่อเป็นข้อมูลให้กับส่วนกลางในการบริหารจัดการสินค้าเกษตรในภาพรวม การขึ้นทะเบียนเกษตรกรทั่วประเทศ เพื่อรู้ปริมาณการผลิตสินค้าเกษตรที่สำคัญ

๖) มาตรฐานสินค้าเกษตร ประเทศไทยได้มีการพัฒนาด้านมาตรฐานสินค้าเกษตรไปมากเมื่อเทียบกับประเทศเพื่อนบ้าน แต่ยังคงมีปัญหาในเรื่องของการพัฒนาให้ทั่วถึง ทั้งด้านองค์ความรู้ การสร้างความเข้าใจเกี่ยวกับมาตรฐานสินค้าเกษตร การพัฒนาผลิตภัณฑ์และบรรจุภัณฑ์ เพื่อยืดอายุของสินค้าเกษตร และเพิ่มมูลค่าให้กับสินค้าเกษตร ดึงดูดความสนใจและตอบสนองต่อความต้องการที่หลากหลายของผู้บริโภคได้เป็นอย่างดี

๗) โลจิสติกส์และการพัฒนาโครงสร้างพื้นฐานการเกษตร เป็นการดำเนินการต่อเนื่องจากแผนพัฒนาการเกษตร ในช่วงแผนพัฒนาฯ ฉบับที่ ๑๑ (พ.ศ. ๒๕๕๕ - ๒๕๕๙) โดยยกระดับบุคลากรภาครัฐ เกษตรกร/สถาบันเกษตรกร เพื่อเพิ่มความสามารถในการแข่งขัน พัฒนาทักษะการบริหารจัดการโลจิสติกส์ระดับฟาร์ม ส่งเสริมและพัฒนากิจกรรมในโซ่คุณค่าของสินค้าเกษตร สนับสนุนให้เกิดเครือข่ายเกษตรกร และสถาบันเกษตรกร

๘) ความมั่นคงทางอาหารและพลังงาน การใช้พลังงานของโลกมีแนวโน้มเพิ่มขึ้น ส่งผลให้หลายประเทศรวมถึงประเทศไทยหันมาพึ่งพาการใช้พลังงานทดแทนเพิ่มขึ้นอย่างต่อเนื่อง ความต้องการพืชพลังงานมีแนวโน้มเพิ่มขึ้น

๙) การเกษตรที่เป็นมิตรกับสิ่งแวดล้อม การวางมาตรการและแนวทางเพื่อเตรียมความพร้อมรับมือและสนับสนุนการผลิตที่เป็นมิตรกับสิ่งแวดล้อมมีความสำคัญอย่างมากในการพัฒนาภาคการเกษตรของไทย

๑๐) การวิจัยและพัฒนาด้านการเกษตร รวมถึงนวัตกรรมและเทคโนโลยีการเกษตร

๑๑) กฎระเบียบและกฎหมายที่เกี่ยวข้องกับการพัฒนาการเกษตร

<sup>๕</sup> สำนักงานเศรษฐกิจการเกษตร. (๒๕๕๙, กันยายน). แผนพัฒนาการเกษตรในช่วงแผนพัฒนาเศรษฐกิจและสังคมแห่งชาติ ฉบับที่ ๑๒ (พ.ศ.๒๕๖๐-๒๕๖๔).

๑๒) ความร่วมมือและข้อตกลงระหว่างประเทศ ประเด็นสำคัญที่ควรพัฒนา คือ การศึกษา ภาวะเป็ยบและกฎหมายของประเทศคู่ค้าที่จะมีผลกระทบต่อการค้าสินค้าเกษตร มาตราการนำเข้า - ส่งออกสินค้า

๑๓) การบริหารจัดการสินค้าเกษตรเพื่อรองรับการค้าชายแดนและเขตเศรษฐกิจพิเศษ

#### ๒.๖.๒ ทิศทางการพัฒนา

๑) วิสัยทัศน์ “ภาคเกษตรก้าวไกลด้วยเทคโนโลยีและนวัตกรรม ตลาดนำการผลิต ชีวิตเกษตรกรมีคุณภาพ ทรัพยากรการเกษตรมีความสมดุลและยั่งยืน”

#### ๒) พันธกิจ

- (๑) พัฒนาคุณภาพชีวิตเกษตรกรให้มีความมั่นคง
- (๒) พัฒนาเศรษฐกิจการเกษตรให้เติบโตอย่างมีเสถียรภาพ
- (๓) ส่งเสริมการผลิตสินค้าเกษตรที่มีคุณภาพตลอดโซ่อุปทานให้สอดคล้องกับความต้องการของตลาด และส่งเสริมงานวิจัย เทคโนโลยี และนวัตกรรมเพื่อนำมาใช้ประโยชน์
- (๔) ส่งเสริมให้มีการบริหารจัดการทรัพยากรการเกษตรและสิ่งแวดล้อมอย่างสมดุลและยั่งยืน

#### ๓) วัตถุประสงค์ เป้าหมาย และตัวชี้วัด

##### (๑) วัตถุประสงค์

- เพื่อสร้างความภาคภูมิใจในอาชีพเกษตรกรกร สามารถพึ่งพาตนเองได้ มีการถ่ายทอดความรู้อย่างต่อเนื่อง เกิดการรวมกลุ่มเกษตรกรและเชื่อมโยงเครือข่ายกับภายนอกอย่างเข้มแข็ง และลดความเหลื่อมล้ำทางรายได้
- เพื่อส่งเสริมให้เกษตรกรและสถาบันเกษตรกรยกระดับผลิตภาพ ประสิทธิภาพ คุณภาพ มาตรฐาน รวมทั้งสร้างมูลค่าเพิ่มสินค้าเกษตรให้ตอบสนองความต้องการของตลาด
- เพื่อสร้างความสามารถในการแข่งขันของสินค้าเกษตร รวมทั้งพัฒนางานวิจัย เทคโนโลยี และนวัตกรรมมาใช้ประโยชน์
- เพื่อให้เกิดการบริหารจัดการทรัพยากรการเกษตรอย่างมีประสิทธิภาพ สามารถปรับตัวและสร้างภูมิคุ้มกันรองรับต่อการเปลี่ยนแปลงสภาพภูมิอากาศได้

##### (๒) เป้าหมาย

- ความผาสุกของเกษตรกรเพิ่มขึ้นอยู่ที่ระดับ ๘๕ ในปี ๒๕๖๔
- เกษตรกรมีรายได้เงินสดสุทธิทางการเกษตรเพิ่มขึ้นเป็น ๕๙,๔๖๐ บาท ต่อครัวเรือน ในปี ๒๕๖๔
- เศรษฐกิจภาคเกษตรเติบโตเฉลี่ยร้อยละ ๓ ต่อปี
- จำนวนงานวิจัย เทคโนโลยี และนวัตกรรมด้านการเกษตรถูกนำไปใช้ประโยชน์เพิ่มขึ้นอย่างน้อยร้อยละ ๕ ต่อปี
- ทรัพยากรการเกษตรได้รับการฟื้นฟูและใช้ประโยชน์อย่างสมดุลและยั่งยืนเพิ่มขึ้น

##### (๓) ตัวชี้วัด

- ดัชนีชี้วัดความผาสุกของเกษตรกร
- รายได้เงินสดสุทธิทางการเกษตร
- GDP ภาคเกษตร
- จำนวนงานวิจัย เทคโนโลยี และนวัตกรรมที่นำไปใช้ประโยชน์
- ทรัพยากรการเกษตรที่มีการบริหารจัดการอย่างมีประสิทธิภาพ

## ๔) ยุทธศาสตร์และแนวทางการพัฒนาการเกษตร

ยุทธศาสตร์ที่ ๑ สร้างความเข้มแข็งให้กับเกษตรกรและสถาบันเกษตรกร

- ขยายผลการทำการเกษตรตามหลักปรัชญาของเศรษฐกิจพอเพียง
- เสริมสร้างความภาคภูมิใจและความมั่นคงในการประกอบอาชีพเกษตรกร
- ส่งเสริมการทำเกษตรกรรมยั่งยืนให้เห็นผลในทางปฏิบัติ
- พัฒนาองค์ความรู้ของเกษตรกรสู่เกษตรกรมืออาชีพ
- สร้างความเข้มแข็งและเชื่อมโยงเครือข่ายของเกษตรกร และสถาบันเกษตรกร

ยุทธศาสตร์ที่ ๒ เพิ่มประสิทธิภาพการบริหารจัดการสินค้าเกษตรตลอดโซ่อุปทาน

- ส่งเสริมการผลิตสินค้าเกษตรให้ได้มาตรฐานรองรับความต้องการของตลาด
- ส่งเสริมการบริหารจัดการโซ่อุปทานสินค้าเกษตร
- เพิ่มมูลค่าสินค้าเกษตร
- จัดตั้งศูนย์กลางและพัฒนาระบบตลาดสินค้าเกษตร
- เสริมสร้างความมั่นคงทางอาหารอย่างยั่งยืน
- สนับสนุนความร่วมมือระหว่างภาครัฐและเอกชน
- สนับสนุนการจัดการความเสี่ยงที่จะกระทบต่อพืชผลทางการเกษตร
- ส่งเสริมการค้าชายแดน การพัฒนาเขตเศรษฐกิจพิเศษ และความร่วมมือระหว่าง

ประเทศ

ยุทธศาสตร์ที่ ๓ เพิ่มความสามารถในการแข่งขันภาคการเกษตรด้วยเทคโนโลยีและ

นวัตกรรม

- ส่งเสริมและสนับสนุนการวิจัย เทคโนโลยี และนวัตกรรมด้านการเกษตร
- พัฒนาเทคโนโลยีสารสนเทศการเกษตรและเชื่อมโยงข้อมูลอย่างเป็นระบบ
- ส่งเสริมการนำงานวิจัย เทคโนโลยี และนวัตกรรมไปใช้ประโยชน์

ยุทธศาสตร์ที่ ๔ บริหารจัดการทรัพยากรการเกษตรและสิ่งแวดล้อมอย่างสมดุลและยั่งยืน

- ฟื้นฟูและอนุรักษ์ทรัพยากรการเกษตร
- ส่งเสริมการเกษตรที่เป็นมิตรกับสิ่งแวดล้อม
- บริหารจัดการทรัพยากรน้ำ
- บริหารจัดการพื้นที่ทำกินทางการเกษตร
- สร้างภูมิคุ้มกันการเกษตรต่อการเปลี่ยนแปลงสภาพภูมิอากาศ

ยุทธศาสตร์ที่ ๕ พัฒนาระบบบริหารจัดการภาครัฐ

- พัฒนาบุคลากรการเกษตรภาครัฐ ปรับปรุงโครงสร้างส่วนราชการ และกระบวนการ
- ปรับปรุงแก้ไขกฎหมาย และกฎระเบียบที่เกี่ยวข้องกับการเกษตร

ทำงาน

**๒.๗ นโยบายสำคัญของกระทรวงเกษตรและสหกรณ์**

กระทรวงเกษตรและสหกรณ์ได้มีแนวทางในการขับเคลื่อนนโยบายของกระทรวงเกษตรและสหกรณ์ ในปี ๒๕๖๓ เพื่อให้สามารถนำไปดำเนินการต่อยอดได้ ดังนี้

**๑. การบริหารจัดการน้ำทั้งระบบ** การเพิ่มแหล่งน้ำขนาดใหญ่ ขนาดกลาง และขนาดเล็ก โดยได้มีการสำรวจพื้นที่ที่คาดว่าจะสามารถสร้างเป็นแหล่งกักเก็บน้ำได้ โดยเน้นในส่วนของแก้มลิงในบริเวณลุ่มน้ำต่างๆ ที่ได้มีการทำแผนที่สำรวจเอาไว้แล้ว จะมีการเพิ่มคุณภาพและปริมาณการผันน้ำจากลุ่มน้ำตะวันตกมาช่วยเหลือในลุ่มน้ำเจ้าพระยา ซึ่งจะมีการเพิ่มกำลังในการส่งน้ำจาก ๘๐๐ ล้าน ลบ.ม./ปี เป็น ๒,๐๐๐ ล้าน ลบ.ม./ปี



เพื่อช่วยเหลือพี่น้องเกษตรกรและรักษาสมดุลระบบนิเวศของกลุ่มน้ำเจ้าพระยา นอกจากนี้มีปฏิบัติการฝนหลวง เพื่อช่วยเหลือพื้นที่เพาะปลูกพืช ป่าไม้ และเพิ่มน้ำในเขื่อนและอ่างเก็บน้ำ และมีการบริหารจัดการน้ำในช่วงฤดูแล้ง โดยกรมชลประทานได้วางแผนการจัดสรรน้ำทั้งประเทศในช่วงฤดูแล้งปี ๒๕๖๒/๖๓ ระหว่างวันที่ ๑ พฤศจิกายน ๒๕๖๒ - ๓๐ เมษายน ๒๕๖๓ จำนวน ๑๗,๖๙๙ ล้าน ลบ.ม. รวมทั้งชุดสระน้ำในไร่นานอกเขตชลประทานขนาด ๑,๒๖๐ ลบ.ม. ให้เกษตรกรที่ขอรับการสนับสนุนทั่วประเทศ จำนวน ๔๐,๐๐๐ บ่อ เพื่อกักเก็บน้ำ บรรเทาและชะลอความแห้งแล้ง เพิ่มความชุ่มชื้นให้แก่ดินในฤดูฝนทั้งช่วงหรือฤดูแล้งในระดับไร่นา

**๒. การส่งเสริมสินค้าเกษตรปลอดภัยและเกษตรอินทรีย์** จะมีการนำศาสตร์พระราชาและเกษตรทฤษฎีใหม่เข้ามาเป็นนโยบายที่จะขับเคลื่อนของกระทรวงเกษตรและสหกรณ์ และมีมาตรการในการ “ลด ละ เลิก” การใช้สารเคมี จะประชาสัมพันธ์ให้พี่น้องเกษตรกรใช้สารเคมีให้น้อยที่สุด สำหรับพื้นที่ที่มีความพร้อมก็จะขอให้ “ละ” การใช้สารเคมี และเป้าหมายสุดท้ายคือการเลิกใช้สารเคมี โดยจะมีการหาและพัฒนาสารชีวภัณฑ์ต่างๆ มาทดแทน รวมถึงการใช้มาตรการต่างๆ อาทิ การใช้เครื่องจักรกลการเกษตรมาทดแทนเรื่องแรงงาน เป็นต้น

**๓. การใช้ระบบการตลาดนำการผลิต** จากนโยบายที่ดำเนินการมาในปี ๒๕๖๒ เพื่อแก้ไขปัญหาสินค้าล้นตลาดและราคาสินค้าเกษตรตกต่ำ จึงได้มีมาตรการในการหาตลาดใหม่ทั้งในและต่างประเทศ เป็นการเพิ่มช่องทางในการขายให้กับผู้ผลิตสินค้าเกษตร ไม่ว่าจะเป็นในส่วนของสหกรณ์ เกษตรแปลงใหญ่ วิสาหกิจชุมชน และกลุ่มเกษตรกร Young Smart Farmer ที่ต้องการจะสร้างความเข้มแข็ง เพื่อนำร่องในการปฏิรูปภาคการเกษตร ซึ่งจะมีหน่วยงานเข้าไปแนะนำตลาดในเรื่องออนไลน์ อาทิ การร่วมมือกับ LAZADA Thailand ในการจัดอบรมการเข้าสู่ตลาดออนไลน์ การขายสินค้าเกษตรโดยตรง รวมถึงการแปรรูปสินค้าเกษตรเพื่อเพิ่มมูลค่า โดยได้เริ่มดำเนินการไปแล้วและจะ KICK OFF โครงการในเดือนมกราคม ๒๕๖๓ และหลังจากนั้นจะดำเนินการในทุกภาคของประเทศไทย เพื่อดำเนินการส่งเสริมและขยายตลาดให้กับพี่น้องเกษตรกร

**๔. การลดต้นทุนการผลิตและเพิ่มคุณภาพการผลิต** ได้มีการตั้งคณะกรรมการการปรับปรุงปุ๋ย การใช้ปุ๋ยตามค่าวิเคราะห์ของดินหรือปุ๋ยสั่งตัด โดยมีเป้าหมายในการดำเนินการ คือ การลดต้นทุนในส่วนของคุณภาพปุ๋ยลง ๓๐% แต่ถ้าเกษตรกรมีความพร้อมในการใช้ปุ๋ยจากธรรมชาติ ทั้งปุ๋ยหมักหรือปุ๋ยอินทรีย์ ทางภาครัฐก็พร้อมเข้าไปส่งเสริม ให้ความรู้ เพื่อให้เกษตรกรสามารถผลิตปุ๋ยไว้ใช้เอง อีกทั้งยังมีการใช้เทคโนโลยีมาพัฒนาพันธุ์พืช เพื่อปรับปรุงคุณภาพและผลผลิตต่อไร่ให้สูงขึ้น นอกจากนี้ ยังต้องมีการพัฒนาการจัดส่งสินค้า (ระบบโลจิสติกส์) เพื่อลดการใช้จ่ายในการลดค่าขนส่งทุกประเภท ซึ่งมีการเจรจาทั้ง Kerry ไปรษณีย์ไทย และการบินไทย ถือเป็นมาตรการหนึ่งที่กระทรวงเกษตรฯ กำลังเร่งดำเนินการ

**๕. การบริหารจัดการประมงอย่างยั่งยืน** ทั้งประมงพาณิชย์และประมงพื้นบ้าน สำหรับประมงพื้นบ้านได้มีการขึ้นทะเบียน ซึ่งขณะนี้มีการขึ้นทะเบียนแล้วประมาณ ๕๐,๐๐๐ กว่าลำ ส่วนประมงพาณิชย์จะเร่งส่งเสริมให้รักษาสมดุลของทรัพยากรธรรมชาติทางทะเล เพื่อให้สามารถทำประมงได้ตลอดทั้งปี ซึ่งตลอดระยะเวลาดำเนินการภายใต้เงื่อนไขของ IUU ช่วง ๒ - ๓ ปีที่ผ่านมา กระทรวงเกษตรฯ โดยกรมประมงได้มีของขวัญให้พี่น้องชาวประมง โดยการเพิ่มวันทำการประมงให้กับเรืออวนลากในอ่าวไทยอีก ๓๐ วัน และในปี ๒๕๖๓ เรือประมงประเภทอื่น ทั้งในอ่าวไทยและอันดามัน (ยกเว้นเรืออวนลาก) จะทำการประมงได้ตลอดทั้งปี โดยกระทำภายใต้การรักษาสมดุลการรักษาทะเลทรัพยากรธรรมชาติและภายใต้เงื่อนไขของ IUU

**๖. การแก้ปัญหาเฉพาะหน้าให้เกษตรกร** กระทรวงเกษตรฯ มีมาตรการที่จะส่งเสริมรายได้เพื่อบรรเทาความเดือดร้อนให้กับพี่น้องเกษตรกร ทั้งการจ้างงานของกรมชลประทาน ซึ่งขณะนี้ได้มีการตั้งงบประมาณไว้เรียบร้อยแล้ว เพื่อให้เกษตรกรมีรายได้ในขณะที่ไม่สามารถทำการเกษตรตามปกติได้ อีกทั้งจะมีการเพิ่มพันธุ์สัตว์น้ำทั่วประเทศ โดยเตรียมพันธุ์ปลา พันธุ์กุ้งไว้ประมาณ ๕๕๐ ล้านตัว และจะใช้เวลา ๔ - ๖ เดือน ทำให้พี่น้องเกษตรกรสามารถจับไปบริโภคหรือจับไปขาย เป็นการเพิ่มรายได้อีกทางหนึ่ง นอกจากนี้ยังส่งเสริมการเลี้ยงปลุสัตว์ ที่มีความต้องการของตลาด ได้แก่ โค กระบือ แพะ และการแจกที่ดินทำกิน (ส.ป.ก.) ให้แก่เกษตรกรด้วย

๗. การตั้งศูนย์เทคโนโลยีทางการเกษตร (Agri-technology and innovation center: AIC) โดยจะมีการตั้งศูนย์ AIC ทั้ง ๗๗ จังหวัดทั่วประเทศ และการจัดทำข้อมูลสารสนเทศด้านการเกษตร (Big data) เป็นการเชื่อมโยงกับ ๑๐ หน่วยงานหลัก ซึ่งจะทำให้พี่น้องเกษตรกรสามารถเข้าถึงข้อมูลและสามารถเข้ามาตรวจสอบข้อมูลที่เป็นประโยชน์ อาทิ การตรวจสอบศักยภาพพื้นที่โดยใช้ Agri-Map เพื่อจัดทำ Zoning เป็นต้น

๘. พัฒนาศูนย์เรียนรู้การเพิ่มประสิทธิภาพการผลิตสินค้าเกษตร (ศพก.) จำนวน ๘๘๒ ศูนย์หลักทุกอำเภอทั่วประเทศ เป็นหน่วยขับเคลื่อนนโยบายการเกษตร องค์ความรู้ด้านการผลิต การแปรรูป การตลาดแก่เกษตรกร ร่วมกับศูนย์ปราชญ์ชาวบ้าน

**๒.๘ แผนพัฒนาภาคในช่วงแผนพัฒนาเศรษฐกิจและสังคมแห่งชาติ ฉบับที่ ๑๒ (พ.ศ. ๒๕๖๐ - ๒๕๖๕)**  
**ฉบับทบทวน**

### ภาคกลางและพื้นที่กรุงเทพมหานคร

“พัฒนากรุงเทพฯ สู่มหานครทันสมัย และภาคกลางเป็นฐานการผลิตสินค้าและบริการที่มีมูลค่าสูง” ประกอบด้วย ยุทธศาสตร์การพัฒนา ดังนี้

๑. พัฒนากรุงเทพฯ เป็นมหานครทันสมัยระดับโลกควบคู่กับการพัฒนาคุณภาพชีวิตและแก้ไขปัญหาสิ่งแวดล้อมเมือง

๒. พัฒนาคุณภาพแหล่งท่องเที่ยวที่มีชื่อเสียงระดับนานาชาติและสร้างความเชื่อมโยงเพื่อกระจายการท่องเที่ยวทั่วทั้งภาค

๓. ยกระดับการผลิตสินค้าเกษตรและอุตสาหกรรมโดยใช้นวัตกรรม เทคโนโลยี และความคิดสร้างสรรค์ เพื่อให้สามารถแข่งขันได้อย่างยั่งยืน

๔. บริหารจัดการน้ำและทรัพยากรธรรมชาติเพื่อแก้ไขปัญหา น้ำท่วม ภัยแล้ง และคงความสมดุลของระบบนิเวศอย่างยั่งยืน

๕. เปิดประตูการค้า การลงทุน และการท่องเที่ยว เชื่อมโยงเขตเศรษฐกิจพิเศษทวาย - ภาคกลาง - เขตพัฒนาพิเศษภาคตะวันออก

๖. พัฒนาความเชื่อมโยงเศรษฐกิจและสังคมกับทุกภาคเพื่อเสริมสร้างเสถียรภาพและลดความเหลื่อมล้ำภายในประเทศ

### สภาพเศรษฐกิจสาขาเกษตรของภาคกลางและพื้นที่กรุงเทพมหานคร

๑. ภาคกลางมีศักยภาพในการพัฒนาด้านการเกษตรตั้งแต่ต้นน้ำ กลางน้ำ และปลายน้ำ โดยมีดินและน้ำอุดมสมบูรณ์ และมีระบบชลประทานที่ดี มีลักษณะภูมิประเทศที่เอื้ออำนวย ทำให้เป็นแหล่งผลิตสินค้าเกษตรหลากหลายประเภท ทั้งพืชผัก ผลไม้ ปศุสัตว์ และประมง รวมทั้งเป็นแหล่งอุตสาหกรรมแปรรูปการเกษตรที่เชื่อมโยงแหล่งผลิตสินค้าเกษตรทั้งในภาคกลางและภาคอื่นๆ มีสถาบันวิทยาศาสตร์ข้าวแห่งชาติตั้งอยู่ที่จังหวัดสุพรรณบุรี มีศูนย์วิจัยข้าวตั้งอยู่ในพื้นที่หลายจังหวัด ได้แก่ จังหวัดชัยนาท สุพรรณบุรี ลพบุรี ราชบุรี ปทุมธานี และพระนครศรีอยุธยา นอกจากนี้ยังมีตลาดค้าส่งค้าปลีกสินค้าเกษตรที่สำคัญในพื้นที่ เช่น ตลาดไท จังหวัดปทุมธานี ตลาดศรีเมือง จังหวัดราชบุรี ตลาดปลาสุพรรณ จังหวัดอ่างทอง และตลาดมหาชัย จังหวัดสมุทรสาคร เป็นต้น

๒. ภาคกลางมีมูลค่าผลิตภัณฑ์ภาคเกษตร ณ ราคาประจำปี พ.ศ. ๒๕๖๐ ประมาณ ๒๐๗,๓๗๙ ล้านบาท ลดลงจาก ๒๒๖,๖๒๑ ล้านบาท ในปี ๒๕๕๖ โดยเป็นมูลค่าผลิตภัณฑ์สาขาเกษตรกรรม การป่าไม้ ณ ราคาประจำปี พ.ศ. ๒๕๖๐ ประมาณ ๑๗๘,๙๐๖ ล้านบาท และสาขาประมง ๒๘,๔๗๓ ล้านบาท ภาคเกษตรของภาคกลางมีส่วนมูลค่าผลิตภัณฑ์คิดเป็นร้อยละ ๑๖.๑ ของมูลค่าผลิตภัณฑ์ภาคเกษตรของประเทศ เมื่อพิจารณาอัตราการเติบโตเฉลี่ยในช่วง ๕ ปี (พ.ศ. ๒๕๕๖ - ๒๕๖๐) ของภาคเกษตรพบว่าหดตัวเฉลี่ยร้อยละ ๐.๖ เนื่องจากรูปแบบการผลิตเป็นเกษตรเชิงพาณิชย์ที่ใช้สารเคมีจำนวนมาก มีปัญหาดินเสื่อมโทรม และหลายพื้นที่

มักประสบปัญหาอุทกภัยและภัยแล้ง มูลค่าผลิตภัณฑ์สาขาเกษตรกรรม การป่าไม้ มีสัดส่วนการผลิตร้อยละ ๕.๑ ต่อมูลค่าผลิตภัณฑ์ภาคกลาง และร้อยละ ๑๕.๓ ของมูลค่าผลิตภัณฑ์สาขาเกษตรกรรม การป่าไม้ของประเทศ สำหรับการประมงแม้ว่าจะมีสัดส่วนการผลิตเพียงร้อยละ ๐.๘ ต่อมูลค่าผลิตภัณฑ์ภาคกลาง แต่มีสัดส่วนสูงถึงร้อยละ ๒๕.๐ ของมูลค่าผลิตภัณฑ์การประมงของประเทศ

**๓. ภาคกลางเป็นแหล่งเกษตรกรรมที่สำคัญของประเทศและมีแนวโน้มการพัฒนาคุณภาพการผลิตมากขึ้น** แหล่งการทำเกษตรฯ (เกษตรและประมง) ที่สำคัญของภาคกลาง คือ จังหวัดราชบุรี มีสัดส่วนการผลิตร้อยละ ๑๒.๓ รองลงมา คือ สุพรรณบุรี ร้อยละ ๑๒.๒ กาญจนบุรี ร้อยละ ๑๐.๑ และนครปฐม ร้อยละ ๙.๕ ภาคกลางเป็นพื้นที่ที่มีที่ราบลุ่มแม่น้ำที่อุดมสมบูรณ์ เหมาะสมในการทำเกษตร แม้ว่าปัจจุบันมีแรงผลักดันทางเศรษฐกิจ ทำให้พื้นที่เกษตรกรรมของภาคกลางลดลงไปมาก โดยแปรเปลี่ยนไปเป็นพื้นที่อุตสาหกรรมและที่อยู่อาศัยมากขึ้น แต่ภาคกลางยังถือได้ว่าเป็นแหล่งผลิตสินค้าเกษตรที่สำคัญของประเทศแห่งหนึ่ง ทั้งทางด้านการเพาะปลูก การทำปศุสัตว์ และประมง สินค้าเกษตรที่สำคัญของภาคกลางมี ดังนี้

**๓.๑ ข้าวและพืชไร่** ผลผลิตที่สำคัญ ได้แก่ ข้าว จังหวัดที่มีพื้นที่ปลูกข้าวทั้งนาปีและนาปรังมาก คือ จังหวัดสุพรรณบุรี พระนครศรีอยุธยา และชัยนาท **มันสำปะหลัง** จังหวัดที่มีพื้นที่ปลูกมันสำปะหลังมาก คือ จังหวัดกาญจนบุรี และลพบุรี **อ้อยโรงงาน** ปลูกมากในจังหวัดกาญจนบุรี ลพบุรี และสุพรรณบุรี **สับปะรดโรงงาน** ปลูกมากในจังหวัดประจวบคีรีขันธ์ **ข้าวโพดเลี้ยงสัตว์** ปลูกมากในจังหวัดลพบุรี และสระบุรี

**๓.๒ กัญชง** เป็นพืชส่งออกสำคัญที่ทำรายได้และสร้างชื่อเสียงให้กับประเทศ โดยแหล่งผลิตกัญชงที่สำคัญของประเทศอยู่ในพื้นที่ภาคกลาง ซึ่งจังหวัดที่มีพื้นที่เก็บเกี่ยวและผลผลิตมากที่สุดของภาคและของประเทศ คือ จังหวัดนครปฐม รองลงมา คือ จังหวัดสมุทรสาคร

**๓.๓ ปศุสัตว์** ได้แก่ **โคนม** เลี้ยงมากที่สุดที่จังหวัดสระบุรี รองลงมา คือ ลพบุรี ราชบุรี ประจวบคีรีขันธ์ กาญจนบุรี และนครปฐม **โคเนื้อ** เลี้ยงมากที่สุดที่จังหวัดกาญจนบุรี รองลงมา คือ สุพรรณบุรี ราชบุรี เพชรบุรี และประจวบคีรีขันธ์ **สุกร** เลี้ยงมากที่สุดที่จังหวัดราชบุรี รองลงมา คือ นครปฐม ลพบุรี สุพรรณบุรี และสระบุรี **เป็ดเนื้อ** เลี้ยงมากที่สุดที่จังหวัดสระบุรี รองลงมา คือ นครปฐม ลพบุรี กาญจนบุรี และราชบุรี **เป็ดไข่** เลี้ยงมากที่สุดที่จังหวัดสุพรรณบุรี รองลงมา คือ อ่างทอง นครปฐม ลพบุรี และพระนครศรีอยุธยา **ไก่เนื้อ** เลี้ยงมากที่สุดที่จังหวัดลพบุรี รองลงมา คือ กาญจนบุรี สระบุรี สุพรรณบุรี ราชบุรี และนครปฐม และ **ไก่ไข่** เลี้ยงมากที่สุดที่จังหวัดพระนครศรีอยุธยา รองลงมา คือ สุพรรณบุรี นครปฐม อ่างทอง และสระบุรี

**๓.๔ ประมง** ภาคกลางมีศักยภาพการทำประมงทั้งน้ำจืดและน้ำเค็ม โดยจังหวัดที่มีมูลค่าผลิตภัณฑ์สาขาประมงสูงที่สุดของภาค คือ จังหวัดสมุทรสาคร รองลงมา คือ ประจวบคีรีขันธ์ นครปฐม และสมุทรปราการ

**๔. พื้นที่ชลประทานต่อพื้นที่เกษตรของภาคกลางสูงกว่าค่าเฉลี่ยประเทศ** โดยมีสัดส่วนร้อยละ ๕๘.๘ ซึ่งสูงกว่าค่าเฉลี่ยของประเทศที่มีสัดส่วนร้อยละ ๒๒.๐ พื้นที่ชลประทานของภาคกลางในปี ๒๕๖๐ ครอบคลุมพื้นที่ประมาณ ๑๐.๖ ล้านไร่ คิดเป็นร้อยละ ๓๒.๓ ของพื้นที่ชลประทานทั่วประเทศ

**๕. เกษตรปลอดภัย/เกษตรอินทรีย์ในพื้นที่ยังมีไม่มากนัก** จากข้อมูลการตรวจรับรองเกษตรปลอดภัยและเกษตรอินทรีย์ของกรมวิชาการเกษตร ณ วันที่ ๕ พฤศจิกายน ๒๕๖๑ พบว่าภาคกลางมีพื้นที่ได้รับการรับรองเกษตรปลอดภัยรวมทั้งสิ้น ๑๐๑,๘๙๓.๕๘ ไร่ แบ่งออกเป็นที่ยังไม่หมดอายุ ๙๘,๔๘๐.๖๕ ไร่ และที่หมดอายุ ๓,๔๑๒.๙๓ ไร่ และเกษตรอินทรีย์ ๑,๔๖๙.๙๙ ไร่ แบ่งออกเป็นที่ยังไม่หมดอายุ ๑,๔๔๗.๗๔ ไร่ และที่หมดอายุ ๒๒.๒๕ ไร่ โดยจังหวัดในภาคกลางที่มีพื้นที่ได้รับการรับรองแหล่งผลิตสินค้าเกษตรปลอดภัยมากที่สุด คือ จังหวัดประจวบคีรีขันธ์ รองลงมา คือ จังหวัดปทุมธานี ราชบุรี และสุพรรณบุรี ส่วนจังหวัดที่มีพื้นที่ได้รับการรับรองแหล่งผลิตสินค้าเกษตรอินทรีย์มากที่สุด คือ จังหวัดลพบุรี รองลงมา คือ จังหวัดสุพรรณบุรี สระบุรี ประจวบคีรีขันธ์ และราชบุรี

## แผนพัฒนาการเกษตรภาคกลางและพื้นที่กรุงเทพมหานคร พ.ศ. ๒๕๖๔ - ๒๕๖๕

กระทรวงเกษตรและสหกรณ์ เกี่ยวข้องกับประเด็นยุทธศาสตร์ในแผนพัฒนาภาคกลางและพื้นที่กรุงเทพมหานคร ๔ ยุทธศาสตร์ ได้แก่

**ยุทธศาสตร์ที่ ๒ พัฒนาคุณภาพแหล่งท่องเที่ยวที่มีชื่อเสียงระดับนานาชาติและสร้างความเชื่อมโยงเพื่อกระจายการท่องเที่ยวทั่วทั้งภาค**

### แนวทางการพัฒนา

๑. พัฒนาคุณภาพแหล่งท่องเที่ยวระดับนานาชาติ อาทิ วัดพระศรีรัตนศาสดาราม ชายหาดชะอำ - หัวหิน สนามกอล์ฟระดับโลกที่เพชรบุรี กาญจนบุรี และพระนครศรีอยุธยา ให้เป็นฐานการกระจายรายได้และการสร้างงาน โดยยกระดับคุณภาพของธุรกิจบริการด้านการท่องเที่ยวให้ได้มาตรฐานระดับนานาชาติและเป็นທີ່ประทับใจของนักท่องเที่ยว รวมทั้งพัฒนาการท่องเที่ยวเชื่อมโยงแหล่งท่องเที่ยวชายฝั่งทะเลตะวันตกของภาคกลาง ได้แก่ จังหวัดเพชรบุรี และประจวบคีรีขันธ์ เชื่อมกับจังหวัดชุมพร และระนองของภาคใต้

๒. พัฒนาแหล่งท่องเที่ยวมรดกโลกพระนครศรีอยุธยาอย่างยั่งยืน โดยฟื้นฟูบูรณะโบราณสถานและเตรียมความพร้อมของเมืองให้สามารถรองรับภัยพิบัติ โดยเฉพาะอุทกภัยได้อย่างมีประสิทธิภาพ

๓. อนุรักษ์และพัฒนากรุงรัตนโกสินทร์และเมืองเก่า เพื่อรักษาอัตลักษณ์ของเมืองให้เป็นมรดกทางวัฒนธรรมที่สืบทอดความเจริญรุ่งเรืองด้านศิลปวัฒนธรรมอันยิ่งใหญ่ของชาติตลอดไป อาทิ พื้นที่เกาะรัตนโกสินทร์ในเขตกรุงเทพมหานคร เมืองเก่าเพชรบุรี เมืองเก่ากาญจนบุรี เมืองเก่าราชบุรี เมืองเก่าสุพรรณบุรี และเมืองเก่าลพบุรี

๔. พัฒนาแหล่งท่องเที่ยวที่มีศักยภาพ เช่น กลุ่มประวัติศาสตร์และศาสนา กาญจนบุรี-พระนครศรีอยุธยา-อ่างทอง-สิงห์บุรี-ชัยนาท-ลพบุรี-สระบุรี-นครปฐม-ราชบุรี-เพชรบุรี กลุ่มดูแลสุขภาพด้วยแพทย์แผนไทย อาทิ นนทบุรี-สมุทรสาคร-นครปฐม-เพชรบุรี และกลุ่มท่องเที่ยวทางน้ำ อาทิพระนครศรีอยุธยา-นนทบุรี-ปทุมธานี-อ่างทอง-สิงห์บุรี โดยปรับปรุงและพัฒนาแหล่งท่องเที่ยวและกิจกรรมการท่องเที่ยวให้มีคุณค่าและมูลค่าเพิ่ม มีความหลากหลาย และเชื่อมโยงการท่องเที่ยวระหว่างจังหวัดอย่างยั่งยืน รวมทั้งบริหารการท่องเที่ยวโดยคำนึงถึงขีดความสามารถในการรองรับ

๕. เพิ่มมาตรฐานแหล่งท่องเที่ยวท้องถิ่นและแหล่งท่องเที่ยวโดยชุมชน เช่น ตลาดสามชุก ตลาดน้ำอัมพวา ตลาดน้ำดำเนินสะดวก เกาะเกร็ด ท่องเที่ยวธรรมชาติสวนผึ้ง อุทยานแห่งชาติแก่งกระจาน ฯลฯ โดยปรับปรุงสิ่งอำนวยความสะดวก กิจกรรมการท่องเที่ยว สินค้าและบริการด้านการท่องเที่ยวให้ได้มาตรฐานสากล

๖. พัฒนาการเข้าถึงแหล่งท่องเที่ยวชุมชน แหล่งผลิตสินค้า OTOP และแหล่งท่องเที่ยวเชิงเกษตร เพื่อให้มีเส้นทางหรือเครือข่ายคมนาคมที่สามารถเดินทางเข้าไปยังแหล่งท่องเที่ยวได้อย่างสะดวกและปลอดภัย เป็นการขยายเส้นทางท่องเที่ยวและกระจายรายได้สู่ชุมชน

**ยุทธศาสตร์ที่ ๓ ยกระดับการผลิตสินค้าเกษตรและอุตสาหกรรมโดยใช้นวัตกรรมเทคโนโลยี และความสร้างสรรค์ เพื่อให้สามารถแข่งขันได้อย่างยั่งยืน**

### แนวทางการพัฒนา

๑. นำผลการวิจัยและพัฒนาด้านการเกษตรและอุตสาหกรรมมาใช้ประโยชน์ในเชิงพาณิชย์ เช่น นำผลการวิจัยและพัฒนาของสถาบันวิทยาศาสตร์ข้าวแห่งชาติมาใช้ในการพัฒนาการผลิตข้าวในพื้นที่ เพื่อเพิ่มผลผลิตต่อไร่ เพิ่มศักยภาพและยกระดับคุณภาพข้าว ซึ่งเป็นสินค้าส่งออกที่สำคัญของประเทศ ให้มีคุณภาพตรงตามความต้องการของตลาด เป็นต้น

๒. พัฒนามาตรฐานฟาร์มเพิ่มผลผลิตอาหารปลอดภัย (Food Safety) จากสินค้าเกษตรหลักของภาค ได้แก่ ข้าว พืชผัก มะพร้าว โคนม โคเนื้อ สุกร ไก่ เป็ด กุ้ง ปลา โดยเฉพาะในพื้นที่ที่เป็นแหล่งผลิตสำคัญ ได้แก่ จังหวัดชัยนาท สิงห์บุรี อ่างทอง ลพบุรี สระบุรี พระนครศรีอยุธยา สุพรรณบุรี ราชบุรี นครปฐม และ

ประจวบคีรีขันธ์ เพื่อการส่งออกสินค้าเกษตรคุณภาพสูงที่สอดคล้องกับความต้องการของผู้บริโภคในตลาดเฉพาะ และตลาดระดับบน

๓. ส่งเสริมการใช้เทคโนโลยีการเกษตรเพื่อยกระดับสู่ Smart Farmer และ Smart Farming โดยส่งเสริมให้เกษตรกรมีความรู้ความสามารถในการใช้เทคโนโลยีการผลิตที่ทันสมัยและพันธุ์ที่เหมาะสม รวมทั้งปรับปรุงระบบการบริหารจัดการตลาดให้มีประสิทธิภาพ

๔. พัฒนาคุณภาพมาตรฐานทรัพยากรประมงทะเล โดยเร่งรัดการอนุรักษ์ ฟื้นฟู และการจัดการใช้ประโยชน์ทรัพยากรประมงและสิ่งแวดล้อมให้เป็นระบบเหมาะสม ควบคู่ไปกับการส่งเสริมและพัฒนาอาชีพ เช่น การส่งเสริมการวิจัยและถ่ายทอดเทคโนโลยีการจัดการและวิธีการเพาะเลี้ยงสัตว์น้ำ เพื่อเพิ่มประสิทธิภาพการผลิตและสร้างมูลค่าเพิ่ม การส่งเสริมและพัฒนาการประมงพื้นบ้าน รวมทั้งการส่งเสริมและพัฒนาธุรกิจการประมง เป็นต้น ในพื้นที่ที่มีศักยภาพด้านการประมงและเพาะเลี้ยงสัตว์น้ำบริเวณชายฝั่งรอบอ่าวไทย ได้แก่ จังหวัดประจวบคีรีขันธ์ เพชรบุรี สมุทรสงคราม สมุทรสาคร และสมุทรปราการ

๕. เพิ่มความสามารถการแข่งขันอุตสาหกรรมประมง (สมุทรสาคร) อุตสาหกรรมก่อสร้าง (สระบุรี) อุตสาหกรรมยานยนต์และอิเล็กทรอนิกส์ (พระนครศรีอยุธยา ปทุมธานี สมุทรปราการ) ส่งเสริมการใช้เทคโนโลยีที่สูงขึ้นและเป็นมิตรกับสิ่งแวดล้อม

๖. พัฒนาทักษะแรงงานให้มีความรู้ขั้นสูง เพื่อยกระดับและปรับเปลี่ยนทักษะแรงงานให้ก้าวทันการเปลี่ยนแปลงทางเทคโนโลยีและนวัตกรรม สามารถรองรับอุตสาหกรรมและบริการแห่งอนาคต

๗. พัฒนากาญจนบุรี ราชบุรี เพชรบุรีตอนบน ให้เป็นแหล่งอุตสาหกรรมแปรรูปผลผลิตทางการเกษตรและปศุสัตว์ และกลุ่มอุตสาหกรรมสิ่งทอและเครื่องนุ่งห่มเชื่อมโยงกับแหล่งผลิตในเมียนมาร์ โดยเพิ่มประสิทธิภาพระบบโลจิสติกส์เพื่อลดต้นทุนในการขนส่งสินค้า รวมทั้งยกระดับคุณภาพสินค้าอุตสาหกรรมในพื้นที่ให้มีความทันสมัยและให้ได้มาตรฐานสากลไปสู่ตลาดอาเซียน

๘. ส่งเสริมและสนับสนุนธุรกิจ SME และ Start Up โดยให้ความสำคัญกับการเสริมสร้างองค์ความรู้ให้แก่ผู้ประกอบการในการดำเนินธุรกิจ อาทิ การนำงานวิจัยนวัตกรรมและเทคโนโลยีมาใช้ในการเพิ่มประสิทธิภาพการผลิต และการใช้กลยุทธ์การตลาด ฯลฯ เพื่อให้สามารถเริ่มต้นธุรกิจและเติบโตได้อย่างมีประสิทธิภาพ

**ยุทธศาสตร์ที่ ๔ บริหารจัดการน้ำและทรัพยากรธรรมชาติเพื่อแก้ไขปัญหาน้ำท่วม ภัยแล้ง และคงความสมดุลของระบบนิเวศอย่างยั่งยืน**

#### แนวทางการพัฒนา

พัฒนาแหล่งน้ำและระบบกระจายน้ำในพื้นที่แล้งซ้ำซาก อาทิ จังหวัดกาญจนบุรี ประจวบคีรีขันธ์ ราชบุรี เพชรบุรี เพิ่มประสิทธิภาพระบบบริหารจัดการน้ำ โดยปรับปรุงและบำรุงรักษาแหล่งน้ำเดิม วางแผนจัดสรรน้ำเพื่อรองรับความต้องการใช้น้ำที่เพิ่มขึ้นจากการขยายตัวของกิจกรรมทางเศรษฐกิจและชุมชนได้อย่างพอเพียงและมีเสถียรภาพ รวมทั้งจัดทำแหล่งกักเก็บน้ำขนาดเล็กกระจายในพื้นที่การเกษตรเพื่อบรรเทาและแก้ไขปัญหาขาดแคลนน้ำในช่วงฤดูแล้ง

**ยุทธศาสตร์ที่ ๕ เปิดประตูการค้า การลงทุน และการท่องเที่ยวเชื่อมโยงเขตเศรษฐกิจพิเศษทวาย-ภาคกลาง-ระเบียงเศรษฐกิจพิเศษภาคตะวันออก**

#### แนวทางการพัฒนา

๑. พัฒนาทางหลวงพิเศษระหว่างเมืองและรถไฟเชื่อมกรุงเทพฯ-กาญจนบุรี เพื่อเชื่อมโยงพื้นที่เศรษฐกิจชายแดนของภาคกับพื้นที่เศรษฐกิจหลักของประเทศ ให้สามารถเกื้อหนุนและติดต่อทางการพัฒนา ระหว่างพื้นที่ได้โดยสะดวกและรวดเร็ว

๒. เร่งพัฒนาพื้นที่เขตพัฒนาเศรษฐกิจพิเศษชายแดนบ้านพุน้ำร้อน อำเภอเมืองกาญจนบุรี จังหวัดกาญจนบุรี ให้เป็นประตูเชื่อม Southern Economic Corridor จากท่าเรือทวาย-ท่าเรือแหลมฉบัง-ท่าเรือ

สีหนุวิลล์ ประเทศกัมพูชา-ท่าเรือวังเตา ประเทศเวียดนาม โดยพัฒนาโครงสร้างพื้นฐานและสิ่งอำนวยความสะดวกด้านการเดินทางและขนส่งเชื่อมโยงกับประเทศเพื่อนบ้าน

๓. พัฒนามาตรฐานด้านชายแดนไทย-เมียนมา บ้านพุน้ำร้อน ด่านเจดีย์สามองค์ และด่านสิงขร เพื่อเชื่อมโยงการค้า การลงทุน และการท่องเที่ยวกับเมียนมา โดยจัดระเบียบการใช้ประโยชน์ที่ดินให้สอดคล้องกับการพัฒนาในอนาคต พร้อมทั้งปรับปรุงและพัฒนาระบบโลจิสติกส์ ระบบสาธารณูปโภคและสาธารณูปการ จุดบริการและสิ่งอำนวยความสะดวกบริเวณจุดผ่านแดน ตลอดจนระเบียบและกฎเกณฑ์ที่เกี่ยวข้อง

๔. พัฒนาเมืองและพื้นที่เศรษฐกิจของภาคกลางตามแนวแกนหลักการเชื่อมโยงเขตเศรษฐกิจพิเศษทวายกับ EEC โดยจัดเตรียมระบบสาธารณูปโภคและสาธารณูปการ รองรับการพัฒนากิจกรรมทางเศรษฐกิจ เพื่อให้เอื้อต่อการพัฒนาการค้า การลงทุน และการท่องเที่ยวเชื่อมโยงระหว่างไทยกับเมียนมา

## ๒.๙ ยุทธศาสตร์ตามแผนพัฒนาจังหวัด/กลุ่มจังหวัด

### แผนพัฒนาจังหวัดภาคกลางตอนล่าง ๒

วิสัยทัศน์ ความท้าทายที่สำคัญของกลุ่มจังหวัด พันธกิจ เป้าประสงค์รวมและประเด็นยุทธศาสตร์ของกลุ่มจังหวัดภาคกลางตอนล่าง ๒ สรุปได้ ดังนี้

#### ๑) วิสัยทัศน์

“เป็นฐานการผลิตและบริการในภาคการเกษตรและอาหารปลอดภัย อุตสาหกรรมที่เป็นมิตรต่อสิ่งแวดล้อมแหล่งท่องเที่ยวชั้นนำเชิงธรรมชาติและศิลปวัฒนธรรมอันทรงคุณค่า”

#### ๒) ความท้าทายที่สำคัญของกลุ่มจังหวัด

(๑) การฟื้นฟูทรัพยากรสัตว์น้ำและสร้างแหล่งที่อยู่อาศัยของสัตว์น้ำให้คงความอุดมสมบูรณ์ของทรัพยากรชายฝั่งทะเลอย่างยั่งยืน

(๒) การสร้างมูลค่าเพิ่มของสินค้าเกษตร อาหารและอุตสาหกรรมอย่างปลอดภัยและได้มาตรฐาน

(๓) ความเชื่อมโยงของการท่องเที่ยวและพื้นที่เศรษฐกิจให้ครอบคลุม

(๔) การป้องกันและแก้ไขปัญหาพื้นที่ชายฝั่งทะเลถูกกัดเซาะของกลุ่มจังหวัดภาคกลางตอนล่าง ๒

#### ๓) พันธกิจ

(๑) สร้างและฟื้นฟูทุนธรรมชาติและทรัพยากรสัตว์น้ำ เพื่อเป็นฐานในการลงทุนทางอุตสาหกรรมเกษตรกรรม และการท่องเที่ยว

(๒) เพิ่มผลผลิตด้านการเกษตร อาหารและส่งเสริมการท่องเที่ยว

(๓) พัฒนาสินค้าเกษตรอุตสาหกรรมและอาหารให้มีคุณภาพปลอดภัยและได้มาตรฐานและเป็นมิตรต่อสิ่งแวดล้อม

(๔) สร้างระบบเชื่อมโยงแหล่งท่องเที่ยว พื้นที่เศรษฐกิจ และการค้าชายแดน

(๕) ลดความรุนแรงปัญหาการกัดเซาะชายฝั่ง

(๖) บริหารจัดการน้ำอย่างยั่งยืน

#### ๔) เป้าประสงค์รวม

(๑) โครงสร้างพื้นฐานที่เชื่อมโยงสนับสนุนการค้า การลงทุน การท่องเที่ยวอย่างครอบคลุมและเป็นระบบ

(๒) สินค้าเกษตร อาหารมีคุณภาพปลอดภัย และได้มาตรฐาน

(๓) รายได้จากการท่องเที่ยว สินค้า และบริการเพิ่มขึ้น

(๔) การกัดเซาะตลิ่งและชายฝั่งที่ได้รับการแก้ไขอย่างเหมาะสมกับสภาพพื้นที่

(๕) สินค้าอุตสาหกรรมสามารถแข่งขันได้และมีมาตรฐานเป็นมิตรต่อสิ่งแวดล้อม

(๖) เพิ่มมูลค่าผลผลิตสินค้าเกษตร

(๗) พื้นที่ป่าไม้ ป่าชายเลน มีความอุดมสมบูรณ์ และดำรงความหลากหลายทางชีวภาพ

(๘) ทุกภาคส่วนมีส่วนร่วมในการบริหารจัดการน้ำและอนุรักษ์ฟื้นฟูทางทรัพยากรธรรมชาติและสิ่งแวดล้อม

**๕) ประเด็นยุทธศาสตร์**

**ประเด็นยุทธศาสตร์ที่ ๑ เสริมสร้างและพัฒนาต้นทุนทางทรัพยากรภาคการเกษตร**

กลยุทธ์ที่ ๑.๑ เพิ่มประสิทธิภาพการบริหารและการฟื้นฟูทรัพยากรทางการเกษตรให้คงความอุดมสมบูรณ์

กลยุทธ์ที่ ๑.๒ พัฒนาระบบการผลิตและการจัดการสินค้าด้านการเกษตร

**ประเด็นยุทธศาสตร์ที่ ๒ พัฒนาโครงสร้างพื้นฐานและศักยภาพสินค้าและบริการเพื่อการท่องเที่ยวการค้าและพื้นที่ทางเศรษฐกิจ**

กลยุทธ์ที่ ๒.๑ พัฒนาระบบโครงสร้างพื้นฐานเพื่อสนับสนุนการผลิตที่เชื่อมโยงการค้า การลงทุน และการท่องเที่ยว

กลยุทธ์ที่ ๒.๒ พัฒนาศักยภาพสินค้าและบริการด้านการท่องเที่ยวของกลุ่มจังหวัด

**ประเด็นยุทธศาสตร์ที่ ๓ การอนุรักษ์ทรัพยากรธรรมชาติและสิ่งแวดล้อม**

กลยุทธ์ที่ ๓.๑ พัฒนาศักยภาพด้านการบริหารจัดการด้านทรัพยากรธรรมชาติและสิ่งแวดล้อม

กลยุทธ์ที่ ๓.๒ ยกระดับการบริหารจัดการทรัพยากรธรรมชาติที่เป็นมิตรต่อสิ่งแวดล้อม

กลยุทธ์ที่ ๓.๓ ป้องกันการกัดเซาะชายฝั่ง

**ประเด็นยุทธศาสตร์ที่ ๔ การเพิ่มศักยภาพอุตสาหกรรมด้วยนวัตกรรม (Innovation) และแนวคิดเศรษฐกิจสร้างสรรค์ (Creative Economy) อย่างยั่งยืน**

กลยุทธ์ที่ ๔.๑ เพิ่มขีดความสามารถในการผลิตและการแข่งขันของอุตสาหกรรมด้วยนวัตกรรม

กลยุทธ์ที่ ๔.๒ สร้างความเข้มแข็งให้ผู้ประกอบการ และสร้างโอกาสในการค้า การตลาดและการลงทุน

จุดเน้นทางยุทธศาสตร์ (Positioning) ของกลุ่มจังหวัดและรายจังหวัดภายในกลุ่มจังหวัด  
ตามแผนพัฒนาจังหวัด/กลุ่มจังหวัด พ.ศ. ๒๕๖๑ - ๒๕๖๕

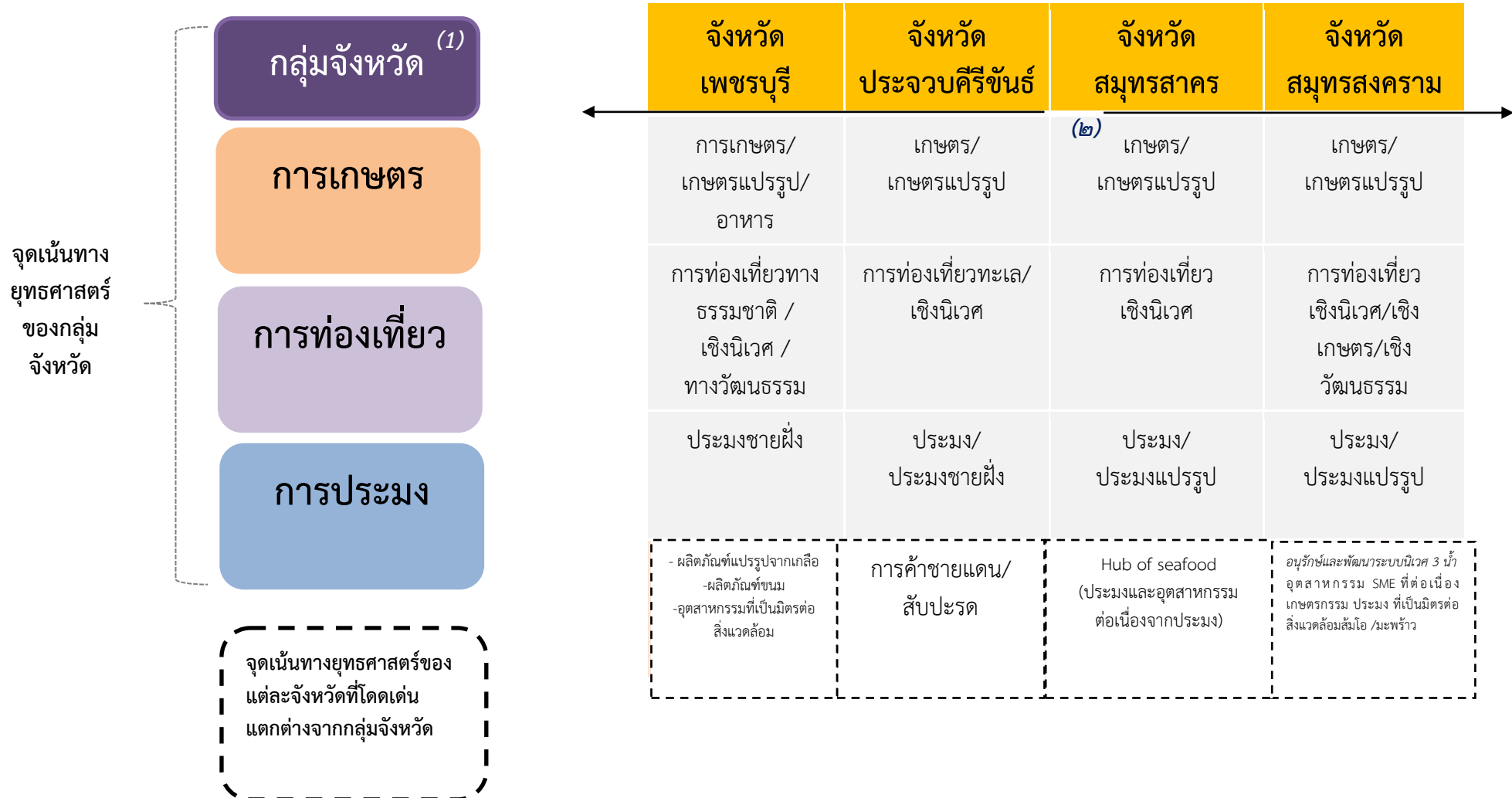



## ๒.๑๐ แผนพัฒนาจังหวัดสมุทรสาคร พ.ศ. ๒๕๖๑ – ๒๕๖๕

### วิสัยทัศน์

“เมืองอุตสาหกรรมเชิงนิเวศ เกษตรและอาหารปลอดภัย ท่องเที่ยวทางเลือกใหม่ สังคมเป็นสุข”

### พันธกิจ

๑. สร้างสมดุลสิ่งแวดล้อมเพื่อการพัฒนาอย่างยั่งยืน
๒. พัฒนาขีดความสามารถในการแข่งขันและสร้างมูลค่าเพิ่มของสินค้าเกษตร ประมง ประมงแปรรูป และการบริการให้ได้มาตรฐานสากล
๓. พัฒนาคุณภาพชีวิต สังคม ชุมชน ให้มีความเข้มแข็งและดำรงชีวิตตามหลักปรัชญาเศรษฐกิจพอเพียง สามารถอยู่ร่วมกันได้อย่างปกติสุข

### เป้าประสงค์รวม

๑. จังหวัดสมุทรสาครมีสภาพแวดล้อมน่าอยู่
๒. สินค้าด้านการเกษตร การประมง ประมงแปรรูป และการบริการมีมูลค่าเพิ่มขึ้น และสินค้าอุตสาหกรรมมีมาตรฐานสามารถแข่งขันในตลาดโลก
๓. ประชาชนอยู่ร่วมกันอย่างมีความสุข และชุมชนเข้มแข็ง

### ประเด็นยุทธศาสตร์

#### ประเด็นยุทธศาสตร์ที่ ๑ พัฒนาสภาพแวดล้อมให้เป็นเมืองน่าอยู่อย่างยั่งยืน

**เป้าประสงค์** จังหวัดสมุทรสาครเป็นเมืองอุตสาหกรรมเชิงนิเวศที่มีสภาพแวดล้อมน่าอยู่อย่างยั่งยืน

**กลยุทธ์** ๑. การพัฒนาโครงสร้างพื้นฐานให้ครอบคลุมทั่วถึงและได้มาตรฐาน

#### ตัวชี้วัด

- ๑.๑ จำนวนการก่อสร้างถนนที่ได้มาตรฐาน
- ๑.๒ ร้อยละของครัวเรือนที่เข้าถึงน้ำประปา
- ๑.๓ ร้อยละของครัวเรือนที่เข้าถึงไฟฟ้า
- ๑.๔ ปริมาณการส่งไฟฟ้าเพียงพอต่อสัดส่วนปริมาณการใช้ไฟฟ้า ภาคครัวเรือนและภาคอุตสาหกรรม
- ๑.๕ ร้อยละของครัวเรือนที่เข้าถึงอินเทอร์เน็ต
- ๑.๖ จำนวนการพัฒนาสาธารณะสถานในพื้นที่ชุมชน
๒. เร่งรัดฟื้นฟูทรัพยากรธรรมชาติและสิ่งแวดล้อมอย่างสมดุล และยั่งยืน
  - ๒.๑ จำนวนพื้นที่ที่มีการปลูกป่าชายเลน
  - ๒.๒ จำนวนผู้เข้าร่วมกิจกรรมฟื้นฟูสิ่งแวดล้อม
  - ๒.๓ จำนวนก่อสร้างแนวป้องกันชายฝั่ง
  - ๒.๔ คุณภาพน้ำแม่น้ำท่าจีน (DO, BOD, NH<sub>3</sub>, WQI)
  - ๒.๕ ร้อยละการกำจัดขยะ
  - ๒.๖ ร้อยละขยะมูลฝอยตกค้าง
  - ๒.๗ เกณฑ์มาตรฐาน SO<sub>2</sub>, NO<sub>2</sub>, O<sub>3</sub>
  - ๒.๘ พื้นที่ป่าชายเลน/พื้นที่ถูกกัดเซาะ
๓. ยกระดับการจัดการสิ่งแวดล้อมและความปลอดภัยในพื้นที่
  - ๓.๑ จำนวนสถานประกอบการที่ผ่านเกณฑ์ Green Industry

**ประเด็นยุทธศาสตร์ที่ ๒ ส่งเสริมภาคการแปรรูปอาหารและการบริการ สู่ตลาดสากล**  
**เป้าประสงค์** สินค้าทางการเกษตร การประมง และการบริการมีมูลค่าเพิ่มขึ้น และสินค้าอุตสาหกรรมสามารถแข่งขันในตลาดโลก

- กลยุทธ์** ๑. ส่งเสริมภาคการผลิต การแปรรูปอาหารและภาคอุตสาหกรรมต่อเนื่องให้ได้มาตรฐานสากล  
**ตัวชี้วัด** ๑.๑ ร้อยละที่เพิ่มขึ้นของผลผลิต ด้านอาหารและอุตสาหกรรมผ่านการรับรองมาตรฐาน  
 ๑.๒ ร้อยละที่เพิ่มขึ้นของ GPP ภาคผลผลิต อาหารและอุตสาหกรรม  
 ๒. เพิ่มช่องทางการตลาด การจำหน่ายสินค้าและบริการทั้งในประเทศและต่างประเทศ  
 ๒.๑ จำนวนช่องทางการตลาด  
 ๓. ยกระดับคุณภาพและมาตรฐานแหล่งท่องเที่ยวและบริการ  
 ๓.๑ พัฒนาแหล่งท่องเที่ยวเชิงนิเวศ ประวัติศาสตร์ และวัฒนธรรม  
 ๓.๒ ร้อยละที่เพิ่มขึ้นของจำนวนนักท่องเที่ยว  
 ๓.๓ ร้อยละที่เพิ่มขึ้นของรายได้จากนักท่องเที่ยว

**ประเด็นยุทธศาสตร์ที่ ๓ พัฒนาคุณภาพชีวิต ส่งเสริมชุมชนเข้มแข็ง สร้างสังคมแห่งการเรียนรู้**  
**เป้าประสงค์** ประชาชนอยู่ร่วมกันอย่างมีความสุข และชุมชนเข้มแข็ง

- กลยุทธ์** ๑. การพัฒนาคุณภาพชีวิตและครอบครัวตามแนวทางปรัชญาเศรษฐกิจพอเพียง  
**ตัวชี้วัด** ๑.๑ จำนวนผู้ป่วยเบาหวาน/ความดันโลหิต  
 ๑.๒ ประชากรที่เจ็บป่วย (ผู้ป่วยใน)  
 ๑.๓ จำนวนหลักสูตร/การอบรม/สัมมนา การให้ความรู้เกี่ยวกับการดำเนินโครงการตามแนวทางปรัชญาเศรษฐกิจพอเพียงและโครงการพระราชดำริ  
 ๑.๔ จำนวนหมู่บ้านเศรษฐกิจพอเพียงต้นแบบที่มีการบูรณาการ  
 ๑.๕ ความพึงพอใจการให้บริการภาครัฐ  
 ๑.๖ คะแนนการประเมินคุณธรรมและความโปร่งใสในการดำเนินงานของหน่วยงานภาครัฐ (ITA)  
 ๒. เสริมสร้างความมั่นคงและความสงบเรียบร้อย  
 ๒.๑ อัตราคดีกลุ่มความผิดเกี่ยวกับชีวิตร่างกายและเพศ  
 ๒.๒ อัตราคดีกลุ่มความผิดเกี่ยวกับทรัพย์สิน  
 ๒.๓ จำนวนสถานประกอบกิจการผ่านโรงงานสีขาว/มยส.  
 ๒.๔ การจับกุมคดียาเสพติด  
 ๒.๕ จำนวนครั้งที่ออกตรวจจัดระเบียบแรงงานในพื้นที่เป้าหมาย  
 ๒.๖ จำนวนสถานประกอบกิจการที่จ้างแรงงานต่างด้าวได้รับการตรวจสภาพการจ้างสภาพการทำงาน และการค้ามนุษย์ด้านแรงงาน  
 ๓. การสร้างสังคมแห่งการเรียนรู้  
 ๓.๑ ระดับคะแนนเฉลี่ยผลการสอบ O-Net ระดับชั้นมัธยมศึกษาปีที่ ๓ และมัธยมศึกษาปีที่ ๖  
 ๓.๒ จำนวนครั้งในการจัดกิจกรรมด้านศาสนา ศิลปะ และวัฒนธรรม

### ความเชื่อมโยงของยุทธศาสตร์



## ๒.๑๑ นโยบายรัฐมนตรีว่าการกระทรวงเกษตรและสหกรณ์ด้านการตลาดสินค้าเกษตร

### เป้าหมาย

๑. เพื่อเพิ่มขีดความสามารถในการแข่งขันให้กับประเทศ
๒. เพิ่ม GDP ประเทศ
๓. เป็นศูนย์กลางสินค้าเกษตรและอาหารคุณภาพของโลก
๔. เพิ่มรายได้ให้กับเกษตรกรและผู้ประกอบการ

### พันธกิจ

สร้างฐานข้อมูลและร่วมใช้ข้อมูลจากฐานเดียวกัน

### กลยุทธ์

“เกษตรผลิต พาณิชย์ตลาด” สร้างความเชื่อมั่นด้วยคุณภาพ มาตรฐานความปลอดภัย และการตรวจสอบย้อนกลับ พัฒนาคนและผลิตภัณฑ์ให้ตรงตามความต้องการของตลาด

### ๓. วัตถุประสงค์

- ๓.๑ เพื่อเป็นกรอบแนวทางการพัฒนาการเกษตรและสหกรณ์ของจังหวัด
- ๓.๒ เพื่อเป็นกรอบในการจัดทำคำของบประมาณของส่วนราชการที่เกี่ยวข้อง
- ๓.๓ เพื่อเป็นเครื่องมือในการติดตามแผนงาน/โครงการในการพัฒนาการเกษตรและสหกรณ์ของจังหวัด

### ๔. คำนิยาม

**แผนพัฒนาจังหวัด** หมายความว่า รายการเกี่ยวกับโครงการแผนงานต่างๆ ของจังหวัดที่จำเป็นต้องจัดทำ เพื่อให้เป็นไปตามวัตถุประสงค์และทิศทางการพัฒนาของจังหวัดในอนาคต

**แผนพัฒนาการเกษตรและสหกรณ์ของจังหวัด** หมายความว่า แผน ซึ่งแสดงถึงทิศทาง แนวทาง และเป้าหมายการพัฒนาด้านการเกษตรและสหกรณ์ของจังหวัดในอนาคต ที่มีความสอดคล้องกับ กรอบยุทธศาสตร์ชาติ ๒๐ ปี ยุทธศาสตร์กระทรวงเกษตรและสหกรณ์ ระยะ ๒๐ ปี แผนพัฒนาการเกษตรในช่วงแผนพัฒนาเศรษฐกิจและสังคมแห่งชาติ นโยบายรัฐบาล นโยบายกระทรวงเกษตรและสหกรณ์ รวมทั้งแผนพัฒนาจังหวัดโดยแสดงถึงวิสัยทัศน์ ประเด็นยุทธศาสตร์ เป้าประสงค์ กลยุทธ์ และโครงการในการพัฒนาการเกษตรและสหกรณ์ของจังหวัด

### ๕. แนวทางการจัดทำแผนพัฒนาการเกษตรและสหกรณ์ของจังหวัด

การจัดทำแผนพัฒนาการเกษตรและสหกรณ์ในระดับจังหวัด เป็นการกำหนดภาพรวม ทิศทาง แนวทางการพัฒนาการเกษตรและสหกรณ์ในจังหวัด ดังนั้น ในการจัดทำจะต้องคำนึงถึงสิ่งดังต่อไปนี้

๕.๑ การสอดคล้องเชื่อมโยงกับกรอบยุทธศาสตร์ชาติ ๒๐ ปี ยุทธศาสตร์กระทรวงเกษตรและสหกรณ์ ระยะ ๒๐ ปี นโยบายรัฐบาล นโยบายของกระทรวงเกษตรและสหกรณ์ แผนพัฒนาเศรษฐกิจและสังคมแห่งชาติ แผนพัฒนาการเกษตรในช่วงแผนพัฒนาเศรษฐกิจและสังคมแห่งชาติแต่ละฉบับ แผนพัฒนาจังหวัด/กลุ่มจังหวัด รวมทั้งสอดคล้องกับศักยภาพ โอกาส สภาพปัญหา ความต้องการของเกษตรกรและภาคส่วนต่างๆ ในจังหวัด

๕.๒ การจัดทำแผนพัฒนาการเกษตรและสหกรณ์ของจังหวัด จะต้องผ่านกระบวนการการมีส่วนร่วมของทุกภาคส่วน ได้แก่ ผู้แทนหน่วยงานใน/นอกสังกัดกระทรวงเกษตรและสหกรณ์ องค์กรปกครองส่วนท้องถิ่น องค์กรเอกชน สถาบันเกษตรกร สภาเกษตรกรจังหวัดผู้แทนเกษตรกร ฯลฯ

๕.๓ การจัดทำแผนพัฒนาการเกษตรและสหกรณ์ของจังหวัด จะมีการทบทวนและปรับปรุงใหม่ให้ทันต่อสถานการณ์ที่เกิดขึ้นในแต่ละปีทุกปี ครอบคลุมระยะเวลาของแผน ๕ ปี ตามแผนพัฒนาเศรษฐกิจและสังคมแห่งชาติ และแผนพัฒนาการเกษตรในช่วงแผนพัฒนาเศรษฐกิจและสังคมแห่งชาติแต่ละฉบับ

## ส่วนที่ ๒

### ข้อมูลทั่วไปและข้อมูลด้านการเกษตรที่สำคัญของจังหวัดสมุทรสาคร

#### ๑. ข้อมูลทั่วไปของจังหวัดสมุทรสาคร

##### ๑.๑ ข้อมูลด้านกายภาพของจังหวัดสมุทรสาคร

##### ๑.๑.๑ ลักษณะทางภูมิศาสตร์

##### ๑) ที่ตั้ง

จังหวัดสมุทรสาครเป็นจังหวัดชายทะเล ตั้งอยู่ริมฝั่งแม่น้ำท่าจีนในเขตพื้นที่ภาคกลางตอนล่างของประเทศไทย ระหว่างเส้นรุ้งที่ ๑๓๐ องศาเหนือ และเส้นแวงที่ ๑๐๐ องศาตะวันออก เป็นจังหวัดปริมณฑล ห่างจากกรุงเทพมหานครตามทางหลวงแผ่นดินหมายเลข ๓๕ (ถนนพระราม ๒) ประมาณ ๓๐ กิโลเมตร

##### ๒) อาณาเขต

ทิศเหนือ ติดต่อกับ จังหวัดนครปฐม

ทิศใต้ ติดต่อกับ ทะเลอ่าวไทย

ทิศตะวันออก ติดต่อกับ กรุงเทพมหานคร

ทิศตะวันตก ติดต่อกับ จังหวัดสมุทรสงคราม และจังหวัดราชบุรี

##### ๓) แผนที่

ภาพที่ ๑ แผนที่ จังหวัดสมุทรสาคร

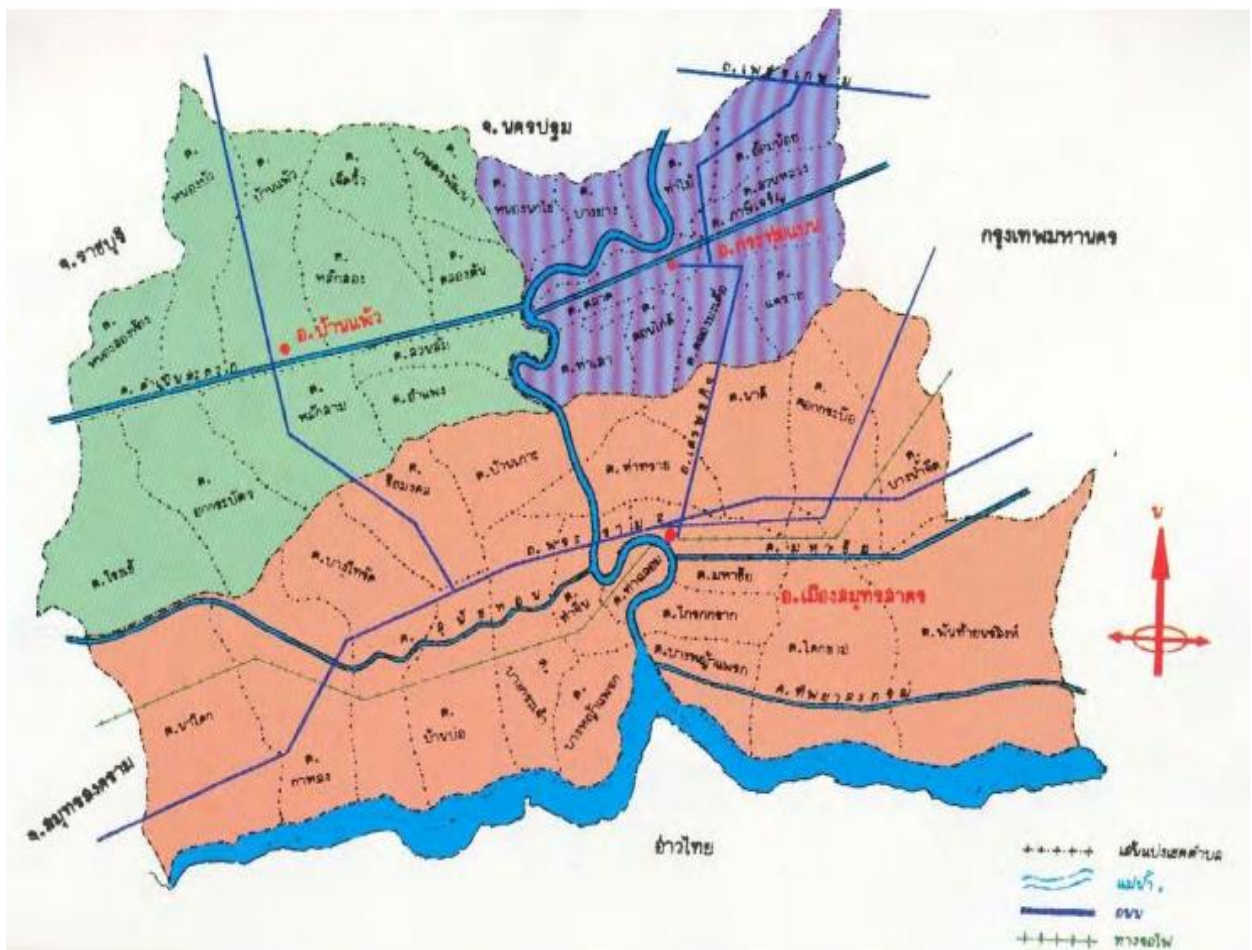

๔) พื้นที่จังหวัดสมุทรสาคร มีพื้นที่ทั้งสิ้น ๘๗๒.๓๔๗ ตารางกิโลเมตร หรือประมาณ ๕๔๕,๒๑๖ ไร่

ตารางที่ ๑ พื้นที่จังหวัดสมุทรสาคร

อำเภอ	ขนาด (ตร.กม.)	ร้อยละ	ห่างจากจังหวัด (กม.)
๑. เมืองสมุทรสาคร	๔๙๒.๐๔	๕๖	๐.๕
๒. กระทุ่มแบน	๑๓๕.๒๗๖	๑๖	๑๔
๓. บ้านแพ้ว	๒๔๕.๐๓๑	๒๘	๒๓
<b>รวมจังหวัด</b>	<b>๘๗๒.๓๔๗</b>	<b>๑๐๐</b>	<b>-</b>

ที่มาของข้อมูล : ที่ทำการปกครองจังหวัดสมุทรสาคร

### ๑.๑.๒ ลักษณะภูมิอากาศ

จังหวัดสมุทรสาครมีลักษณะภูมิอากาศเป็นแบบฝนเมืองร้อน เนื่องจากได้รับอิทธิพลจากลมบก ลมทะเล และมีลมมรสุมตะวันตกเฉียงใต้พัดผ่านในช่วงฤดูร้อน จึงทำให้มีความชื้นในอากาศสูงมีฝนตกมาก ปริมาณ ๖๙๔.๑ มิลลิเมตรต่อปี อุณหภูมิเฉลี่ยประมาณ ๒๘.๗๖ องศาเซลเซียส อุณหภูมิสูงสุด ๔๐.๖ องศาเซลเซียส และต่ำสุด ๑๔.๒ องศาเซลเซียส มีความชื้นสัมพัทธ์เฉลี่ยต่ำสุด ๒๑ % และความชื้นสัมพัทธ์เฉลี่ยสูงสุด ๑๐๐ %

อุณหภูมิ ในช่วงระหว่างปี ๒๕๕๘-๒๕๖๒ ของจังหวัดสมุทรสาคร มีอุณหภูมิสูงสุด ๔๑.๔ องศาเซลเซียสในเดือนเมษายนปี ๒๕๕๙ และอุณหภูมิต่ำสุด ๑๑ องศาเซลเซียส ในเดือนธันวาคมปี ๒๕๕๙

ตารางที่ ๒ แสดงสถิติอุณหภูมิสูงสุด - ต่ำสุดและอุณหภูมิเฉลี่ยจังหวัดสมุทรสาคร ปี ๒๕๕๘ - ๒๕๖๒

ปี พ.ศ.	อุณหภูมิสูงสุด	อุณหภูมิต่ำสุด	อุณหภูมิเฉลี่ย
๒๕๕๘	๔๐.๐	๑๓.๐	๒๘.๘๕
๒๕๕๙	๔๑.๔	๑๑	๒๘.๙๔
๒๕๖๐	๓๘.๘	๑๓.๕	๒๘.๔๙
๒๕๖๑	๓๘.๙	๑๕.๖	๒๘.๒๑
๒๕๖๒	๔๐.๕	๑๔.๒	๒๔.๖๐

ที่มาของข้อมูล : สถานีอุตุนิยมวิทยาของจังหวัดนครปฐม ข้อมูล ณ เดือน ธันวาคม ๒๕๖๒

แผนภูมิที่ ๑ แสดงอุณหภูมิสูงสุด - ต่ำสุดและอุณหภูมิเฉลี่ยจังหวัดสมุทรสาคร ปี ๒๕๕๘ - ๒๕๖๒

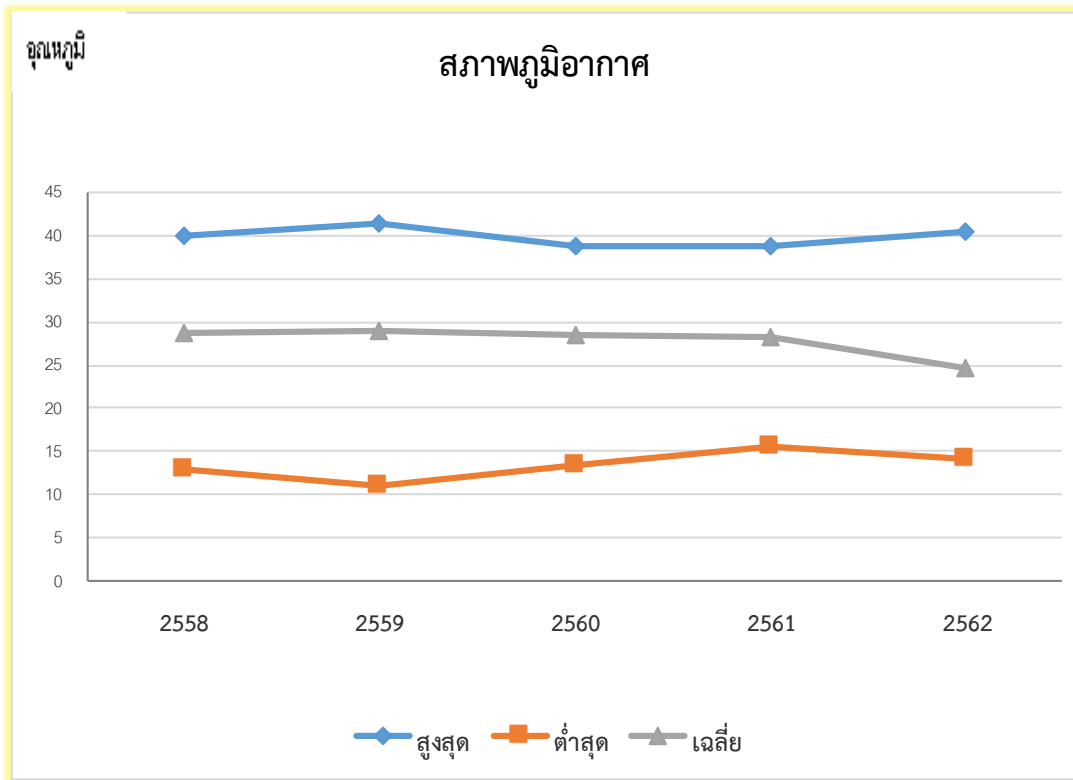

ปริมาณน้ำฝน ระหว่างปี ๒๕๕๘-๒๕๖๒ โดยเฉลี่ย ๑๐๐๖.๙๘ มิลลิเมตร ฝนตกมากที่สุด ในปี ๒๕๖๐ วัดได้ ๑,๒๒๗.๙ มิลลิเมตร จำนวนวันฝนตก ๑๒๕ วัน ส่วนฝนตกน้อยที่สุด ในปี ๒๕๖๒ วัดได้ ๖๙๔.๑ มิลลิเมตร จำนวนวันฝนตก ๘๗ วัน

ตารางที่ ๓ แสดงสถิติปริมาณน้ำฝนและจำนวนวันที่ฝนตกในจังหวัดสมุทรสาคร ปี ๒๕๕๘-๒๕๖๒

ปี พ.ศ.	ปริมาณน้ำฝน(มิลลิเมตร)	จำนวนวันที่ฝนตก (วัน)
พ.ศ. ๒๕๕๘	๑,๑๗๕.๑	๑๐๕
พ.ศ.๒๕๕๙	๗๙๐.๖	๑๑๕
พ.ศ.๒๕๖๐	๑,๒๒๗.๙	๑๒๕
พ.ศ.๒๕๖๑	๑,๐๘๑.๖	๑๑๖
พ.ศ. ๒๕๖๒	๖๙๔.๑	๘๗

ที่มาของข้อมูล : สถาบันอุตุวิทยาของจังหวัดนครปฐม ข้อมูล ณ ธันวาคม ๒๕๖๒



แผนภูมิที่ ๒ แสดงปริมาณน้ำฝนและจำนวนวันที่ฝนตกในจังหวัดสมุทรสาคร ปี ๒๕๕๘-๒๕๖๒

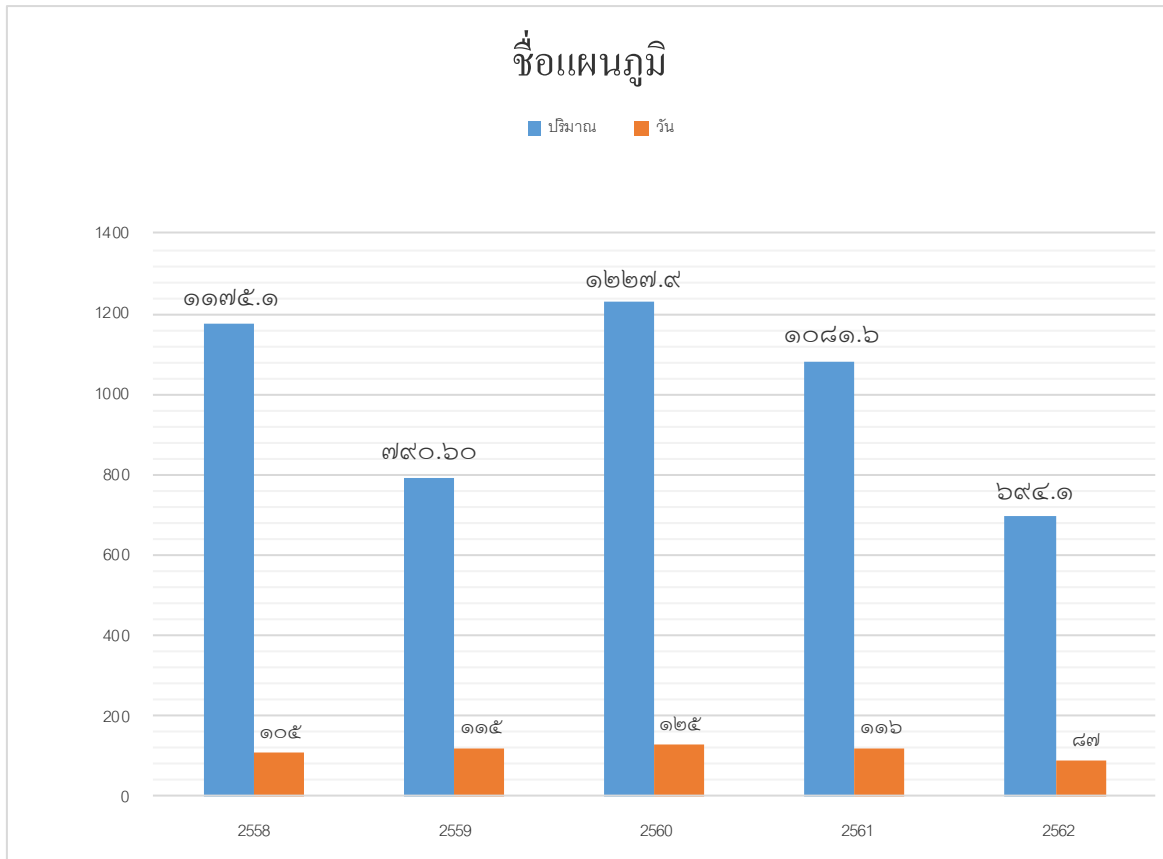

ความชื้นสัมพัทธ์ ระหว่างปี ๒๕๕๘-๒๕๖๒ มีค่าเฉลี่ยร้อยละ ๗๐ ความชื้นสัมพัทธ์สูงสุดเมื่อปี ๒๕๕๘-๒๕๖๒ ร้อยละ ๑๐๐ และความชื้นสัมพัทธ์ต่ำสุด ปี ๒๕๖๒ ร้อยละ ๒๑

ตารางที่ ๔ แสดงสถิติความชื้นสัมพัทธ์ของพื้นที่จังหวัดสมุทรสาคร ปี ๒๕๕๘ -๒๕๖๒

ปี พ.ศ.	ความชื้นสัมพัทธ์สูงสุด (ร้อยละ)	ความชื้นสัมพัทธ์ต่ำสุด (ร้อยละ)	ความชื้นสัมพัทธ์เฉลี่ย (ร้อยละ)
๒๕๕๘	๑๐๐	๒๕	๖๙.๖๒
๒๕๕๙	๑๐๐	๒๒	๖๙.๕๔
๒๕๖๐	๑๐๐	๒๘	๗๐.๓๗
๒๕๖๑	๑๐๐	๒๘	๗๑.๘๗
๒๕๖๒	๑๐๐	๒๑	๖๘.๕๘

ที่มาของข้อมูล : สถานีอุตุนิยมวิทยาของจังหวัดนครปฐม ข้อมูล ณ ธันวาคม ๒๕๖๒

แผนภูมิที่ ๓ แสดงความชื้นสัมพัทธ์ของพื้นที่จังหวัดสมุทรสาคร ปี ๒๕๕๘-๒๕๖๒

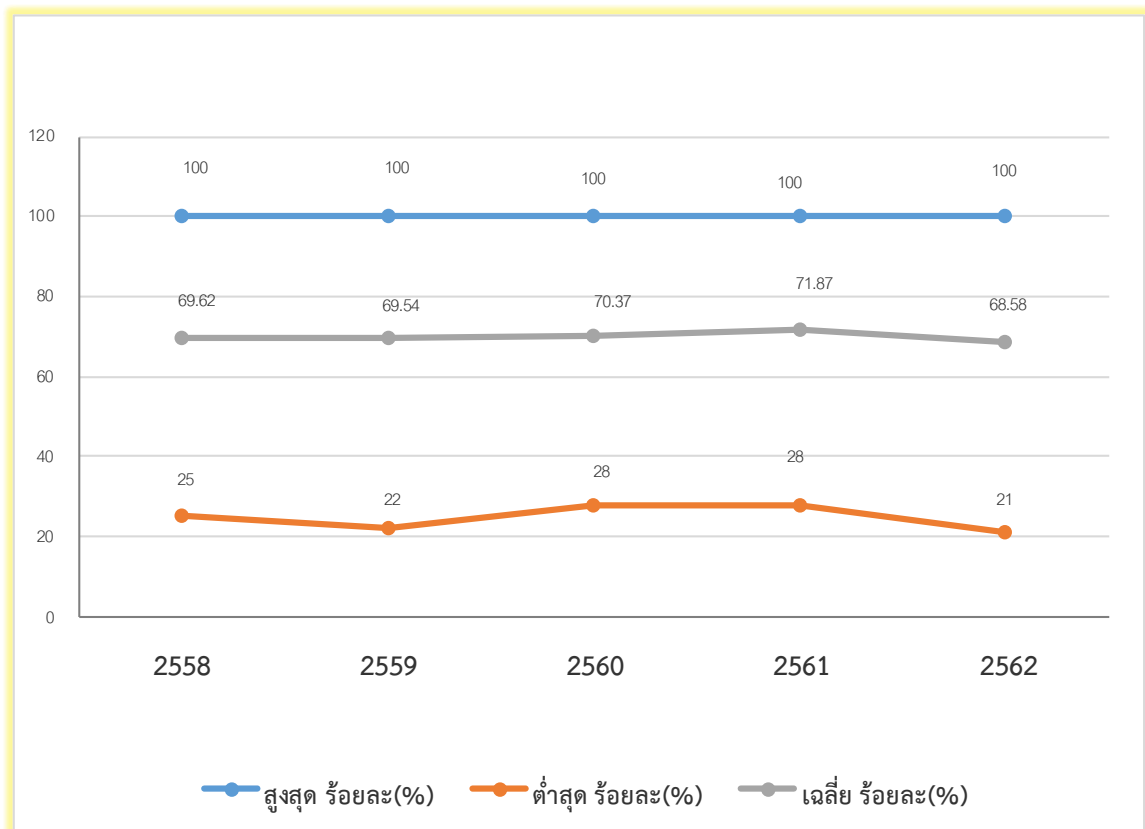

### ๑.๑.๓ ลักษณะภูมิประเทศ

จังหวัดสมุทรสาครมีลักษณะภูมิประเทศเป็นที่ราบลุ่มชายฝั่งทะเลสูงจากระดับน้ำทะเลประมาณ ๑-๒ เมตรมีแม่น้ำท่าจีนไหลผ่านตอนกลางจังหวัดไหลคดเคี้ยวตามแนวเหนือใต้ลงสู่อ่าวไทยที่อำเภอเมืองสมุทรสาคร ระยะทางยาวประมาณ ๗๐ กิโลเมตรพื้นที่ตอนบนในเขตอำเภอบ้านแพ้วและอำเภอกระทุ่มแบนมีโครงข่ายแม่น้ำลำคลองเชื่อมโยงถึงกันกระจายอยู่ทั่วพื้นที่กว่า ๑๗๐ สาย ครอบคลุมทั่วจังหวัด มีการปรับพื้นที่เป็นคันดินและร่องน้ำ จึงเหมาะที่จะทำการเพาะปลูกพืชนาชนิด ทั้งไม้ผล ไม้ยืนต้น นาข้าว และบางส่วนเป็นย่านธุรกิจอุตสาหกรรมและที่อยู่อาศัยพื้นที่ตอนกลางของจังหวัดในเขตอำเภอเมืองสมุทรสาคร ที่ขนานกับชายฝั่งทะเลบริเวณที่น้ำทะเลไม่ท่วมจะใช้ประโยชน์ในการทำนาเกลือ นากุ้ง ส่วนบริเวณที่ลุ่มต่ำ น้ำทะเลขึ้นถึงอยู่เป็นประจำประกอบอาชีพประมงทะเลและเพาะเลี้ยงสัตว์น้ำชายฝั่ง

### การสำรวจและจำแนกดินเพื่อจัดทำแผนที่ดิน มาตรฐาน ๑ : ๒๕,๐๐๐

จากการสำรวจ ศึกษาลักษณะและสมบัติของดินในจังหวัดสมุทรสาคร ได้จำแนกดินออกเป็น ๓ กลุ่มชุดดิน มีเนื้อที่ประมาณ ๓๒๒,๖๖๘ ไร่ หรือร้อยละ ๕๙.๑๘ ของเนื้อที่ทั้งหมด และเป็นหน่วยพื้นที่เบ็ดเตล็ด ๓ หน่วย ได้แก่ พื้นที่เพาะเลี้ยงสัตว์น้ำ ที่อยู่อาศัย และพื้นที่น้ำมีเนื้อที่ประมาณ ๒๒๒,๕๔๘ ไร่ หรือร้อยละ ๔๐.๘๒ ของเนื้อที่ทั้งหมด

สำหรับหน่วยแผนที่ดินทั้งหมดที่แสดงไว้ในภาคแผนที่มี ๖ หน่วย โดยเป็นหน่วยเดี่ยว ๕ หน่วย แผนที่และหน่วยปะปนของกลุ่มชุดดิน ๑ หน่วย แบ่งเป็นประเภทของกลุ่มชุดดิน ๓ ประเภท และหน่วยพื้นที่เบ็ดเตล็ด ๓ หน่วย

ตารางที่ ๕ เนื้อที่ของกลุ่มชุดดินและพื้นที่เบ็ดเตล็ดจังหวัดสมุทรสาคร

ลำดับ	สัญลักษณ์หน่วยแผนที่	คำอธิบาย	เนื้อที่	
			ไร่	ร้อยละ
๑	๘-๓	กลุ่มชุดดินที่ ๘ - ๓ (๘๐ : ๒๐)	๑๕๙,๕๐๙	๒๙.๒๕
๒	๘	กลุ่มชุดดินที่ ๘	๑๒๖,๒๕๓	๒๓.๑๖
๓	๑๒	กลุ่มชุดดินที่ ๑๒	๓๖,๙๐๖	๖.๗๗
๔	FP	พื้นที่เพาะเลี้ยงสัตว์น้ำ	๑๖๗,๕๓๕	๓๐.๗๓
๕	U	ที่อยู่อาศัย โรงเรียน วัด สถานที่ราชการ	๔๕,๔๓๘	๘.๓๓
๖	W	พื้นที่น้ำ	๙,๕๗๕	๑.๗๖
เนื้อที่รวมทั้งหมด			๕๔๕,๒๑๖	๑๐๐.๐

ที่มา : สถานีพัฒนาที่ดินสมุทรสาคร

ตารางที่ ๖ เนื้อที่ของกลุ่มชุดดินเป็นรายอำเภอ

กลุ่มชุดดิน	อำเภอ			รวมเนื้อที่ (ไร่)
	กระทุ่มแบน	บ้านแพ้ว	เมืองสมุทรสาคร	
๘	๑๓,๐๔๔	๙๓,๙๗๖	๑๙,๒๓๓	๑๒๖,๒๕๓
๘-๓	๔๒,๘๑๖	๖๙,๖๘๐	๔๗,๐๑๓	๑๕๙,๕๐๙
๑๒			๓๖,๙๐๖	๓๖,๙๐๖
FP		๙,๖๙๒	๑๕๗,๘๔๓	๑๖๗,๕๓๕
U	๒๕,๑๘๕	๓๐๖	๑๙,๙๔๗	๔๕,๔๓๘
W	๒,๒๒๖	๙๗๓	๖,๓๗๖	๙,๕๗๕
ผลรวม	๘๓,๒๗๑	๑๗๔,๖๒๗	๒๘๗,๓๑๘	๕๔๕,๒๑๖

ที่มา : สถานีพัฒนาที่ดินสมุทรสาคร

**กลุ่มชุดดินที่ ๓**

เป็นกลุ่มชุดดินที่เกิดจากวัตถุต้นกำเนิดดินพวกตะกอนผสมระหว่างตะกอนลำน้ำและตะกอนน้ำทะเลแล้วพัฒนาในสภาพน้ำกร่อย ในบริเวณที่ราบลุ่มหรือที่ราบเรียบ บริเวณชายฝั่งทะเลหรือห่างจากทะเลไม่มากนัก มีน้ำแช่ขังในช่วงฤดูฝน เป็นกลุ่มดินลึกที่มีการระบายน้ำเลว มีเนื้อดินเป็นดินเหนียวหน้าดินอาจแตกกระแวงเป็นร่องในฤดูแล้ง และมีรอยอุกไถในดิน ดินบนมีสีดำ ส่วนดินล่างมีสีเทาหรือน้ำตาลอ่อน มีจุดประสีเหลืองและสีน้ำตาล บางบริเวณอาจพบจุดประสีแดงปะปนหรือพบผลึกยิปซัม ส่วนดินชั้นล่างจะพบชั้นตะกอนทะเลสีเขียวมะกอก ที่ความลึกประมาณ ๑๐๐ ถึง ๑๕๐ เซนติเมตรและพบเปลือกหอยปน ปฏิกริยาดินเป็นกลางถึงด่างปานกลาง มีค่าความเป็นกรดเป็นด่างประมาณ ๗.๐-๘.๕ ดินมีความอุดมสมบูรณ์ตามธรรมชาติปานกลางถึงสูง

ปัจจุบันบริเวณดังกล่าวส่วนใหญ่ใช้ทำนา หรือยกร่องปลูกพืชผักและผลไม้ ซึ่งไม่ค่อยจะมีปัญหาในการใช้ประโยชน์ที่ดิน แต่ถ้าเป็นที่ลุ่มมากๆจะมีปัญหาเรื่องน้ำท่วมในฤดูฝน หรือถ้าหากอยู่ในบริเวณที่มีอิทธิพลของน้ำทะเลขึ้นลงอยู่ในรอบปี อาจพบปัญหาดินเค็มบ้าง

#### **กลุ่มชุดดินที่ ๘**

เป็นกลุ่มชุดดินที่มีเนื้อดินเป็นกลุ่มดินเหนียว ดินบนมีลักษณะการทับถมเป็นชั้นๆ ของดินและอินทรีย์วัตถุที่ได้จากการขุดลอกร่องน้ำ ดินล่างมีสีเทา บางแห่งมีเปลือกหอยปะปนอยู่ด้วย พบบริเวณที่ราบลุ่มซึ่งปัจจุบันเกษตรกรได้ทำการขุดยกร่องเพื่อทำการปลูกพืชผลต่างๆ ทำให้สภาพผิวดินเดิมเปลี่ยนแปลงไปตามปกติดินมีความอุดมสมบูรณ์ตามธรรมชาติปานกลางถึงสูง ปฏิกริยาดินเป็นกรดปานกลางถึงเป็นกลาง มีค่าความเป็นกรดเป็นด่างประมาณ ๖.๐-๗.๐

ดินในกลุ่มนี้ได้รับการปรับปรุงบำรุงดินเป็นอย่างดี และได้ทำมานานแล้ว จึงถือว่าไม่มีปัญหาแต่ประการใดในเรื่องคุณภาพของดิน แต่สำหรับดินตามชายทะเลบางแห่ง ซึ่งยกร่องใหม่ อาจมีปัญหาเรื่องความเค็ม

#### **กลุ่มชุดดินที่ ๑๒**

เป็นกลุ่มชุดดินที่เกิดจากวัตถุต้นกำเนิดดินพวกตะกอนน้ำทะเล ในบริเวณที่ราบน้ำทะเลท่วมถึงและบริเวณชะวากทะเล เป็นกลุ่มดินลึกที่มีการระบายน้ำเลวมมาก เป็นดินเลนและ ที่มีเนื้อดินเป็นดินเหนียวหรือหรือดินร่วนเหนียวปนทรายแป้ง และพบเศษซากพืชปะปนในดินเป็นจำนวนมาก ดินบนมีสีดำปนเทา มีจุดประสีน้ำตาลเล็กน้อย ส่วนดินล่างเป็นดินเลนสีเทาแก่หรือสีเทาปนเขียว มีความอุดมสมบูรณ์ตามธรรมชาติปานกลางถึงสูง ปฏิกริยาดินเป็นกลางถึงด่างปานกลาง มีค่าความเป็นกรดเป็นด่างประมาณ ๗.๐-๘.๕

ปัญหาสำคัญในการใช้ประโยชน์ที่ดินของหน่วยแผนที่นี้ได้แก่ เป็นดินเลนมีโครงสร้างเลวและเป็นดินเค็มไม่เหมาะที่จะนำมาใช้ประโยชน์ทางการเกษตร นอกจากนั้นบริเวณดังกล่าวยังคงมีน้ำทะเลท่วมถึงอยู่เป็นประจำในช่วงน้ำทะเลขึ้น

ปัจจุบันบริเวณดังกล่าวมีลักษณะเป็นป่าชายเลน มีทั้งที่เป็นป่าเสื่อมโทรมและป่าสมบูรณ์ บางแห่งเปลี่ยนสภาพมาเป็นบ่อเลี้ยงปลา กะพง เลี้ยงกุ้งหรือทำนาเกลือ

#### **การจำแนกความเหมาะสมและข้อจำกัดของดินสำหรับการปลูกพืช**

ความเหมาะสมและข้อจำกัดของดินสำหรับการปลูกพืช จำแนกโดยใช้หลักเกณฑ์ของกรมพัฒนาที่ดินจากเอกสารวิชาการฉบับที่ ๒๘ (กองสำรวจดิน) และฉบับที่ ๔๕๓ (กองสำรวจและจำแนกดิน) ดังนี้

๑. ดินที่มีความเหมาะสมสำหรับการทำการเกษตรทั่วไป สามารถใช้ปลูกพืชเศรษฐกิจ เช่น ไม้ผล ไม้ยืนต้น พืชไร่ และทำนา โดยไม่มีข้อจำกัดใด ๆ ทั้งสิ้น มีเนื้อที่ประมาณ ๒๘๕,๗๖๒ ไร่ หรือร้อยละ ๕๒.๔๑ ของเนื้อที่ทั้งหมด

๒. ดินมีความเหมาะสมในการสงวนไว้เป็นพื้นที่อนุรักษ์ ปลูกป่าชายเลน เพื่อรักษาสภาพแวดล้อม เป็นแหล่งอาหาร มีเนื้อที่ประมาณ ๓๖,๙๐๖ ไร่ หรือร้อยละ ๖.๖๗ ของเนื้อที่ทั้งหมด

๓. พื้นที่เบ็ดเตล็ดอื่น ๆ เช่น พื้นที่เพาะเลี้ยงสัตว์น้ำ พื้นที่น้ำ ที่อยู่อาศัย มีเนื้อที่ประมาณ ๒๒๒,๕๔๘ ไร่ หรือร้อยละ ๔๐.๘๒ ของเนื้อที่ทั้งหมด

ตารางที่ ๗ สรุปความเหมาะสมของดินสำหรับการปลูกพืช ข้อจำกัดในการใช้ประโยชน์ และแนวทางการแก้ไข  
จังหวัดสมุทรสาคร

ลำดับที่	ระดับความเหมาะสม	ข้อจำกัด	แนวทางการแก้ไข	หน่วย แผนที่	เนื้อที่	
					ไร่	ร้อยละ
1	เหมาะสมดีสำหรับทำ การเกษตรโดยทั่วไป เช่น พืชไร่ ไม้ผล ไม้ยืน ต้น ทำนาข้าว	ไม่มีข้อจำกัด	ใส่ปุ๋ยอินทรีย์ร่วมกับปุ๋ยเคมีเพื่อยกระดับผลผลิตพืช และปรับ โครงสร้างดิน ให้มีความโปร่ง ร่วนซุย ขึ้น เนื่องจากมีเนื้อดินเป็นดิน เหนียวจัด มีค่าปฏิกิริยาดินสูง และมีปัญหาเกี่ยวกับความเค็มบ้างใน บางบริเวณ สำหรับนาข้าวอาจปรับให้เป็นพื้นที่ที่กร่องได้	8-3, 8	285,762	52.41
2	เหมาะสมดีสำหรับ สวนผลไม้เป็นป่าชายเลน	พื้นที่น้ำทะเล ขึ้นถึง	เป็นพื้นที่อนุรักษ์ไว้สำหรับป่าชายเลน เพื่อรักษาไว้ตามสภาพ ธรรมชาติและระบบนิเวศวิทยา รวมทั้งต้องมีการปลูกทดแทนใน พื้นที่ที่ถูกบุกรุกทำลายด้วย	12	36,906	6.77
เนื้อที่อื่น ๆ					222,548	40.82
<b>เนื้อที่รวมทั้งหมด</b>					<b>545,216</b>	<b>100.0</b>

ที่มา : สถานีพัฒนาที่ดินสมุทรสาคร

แผนภูมิที่ ๔ แสดงร้อยละของลักษณะดินในจังหวัดสมุทรสาคร

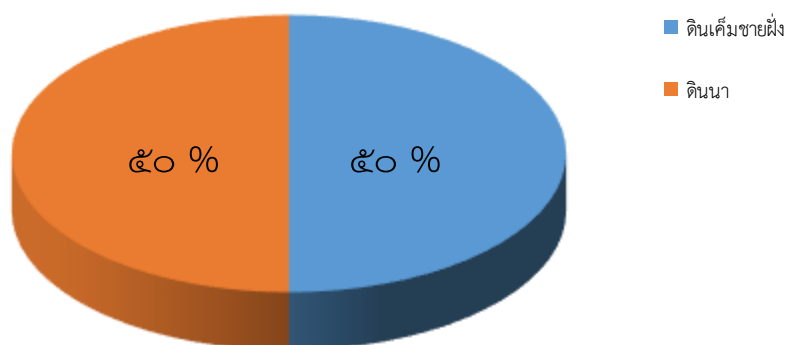

ภาพที่ ๒ ข้อมูลดิน (Soil view)

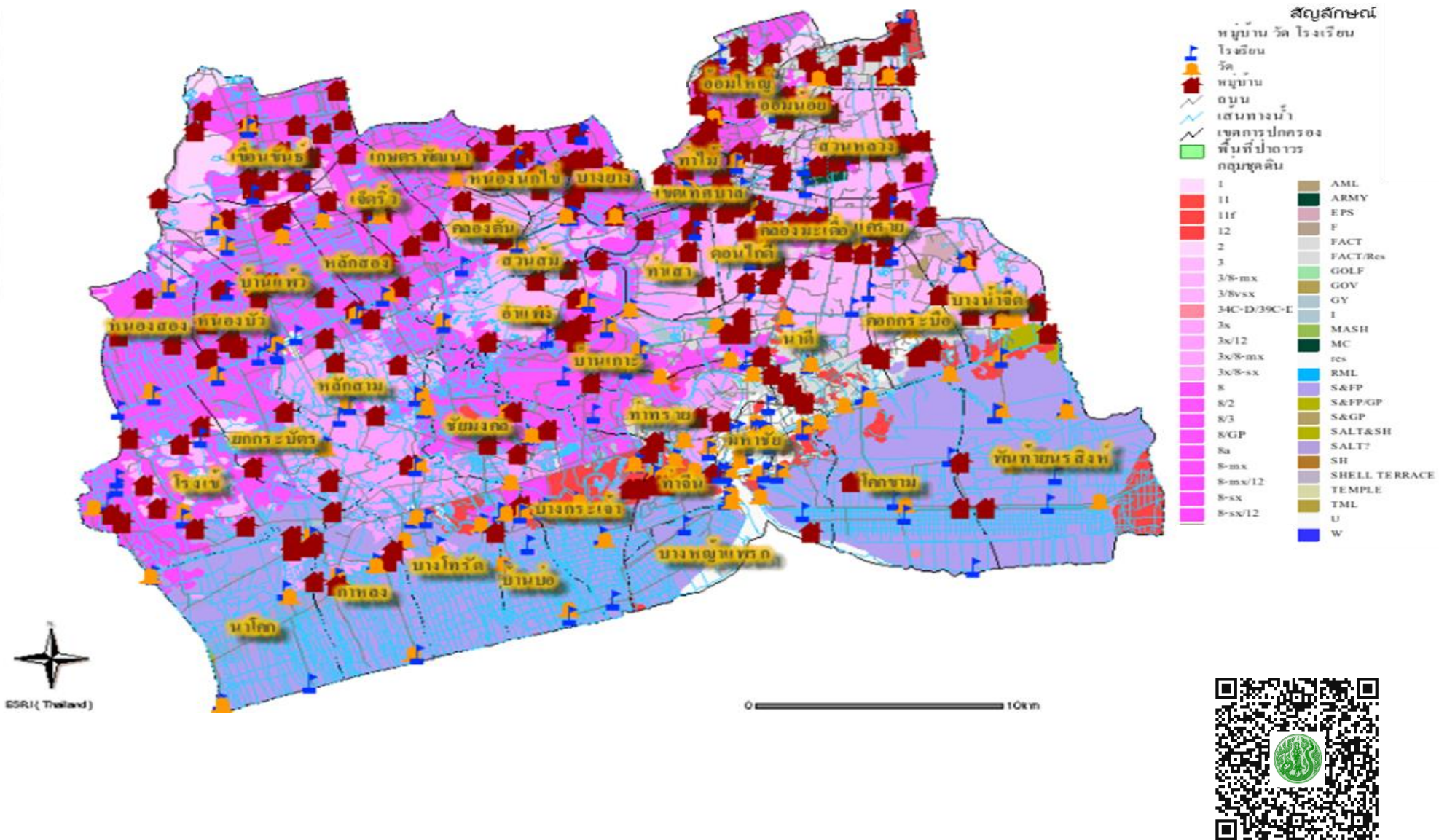

ภาพที่ ๓ ความเหมาะสมของที่ดินสำหรับนาข้าว จังหวัดสมุทรสาคร

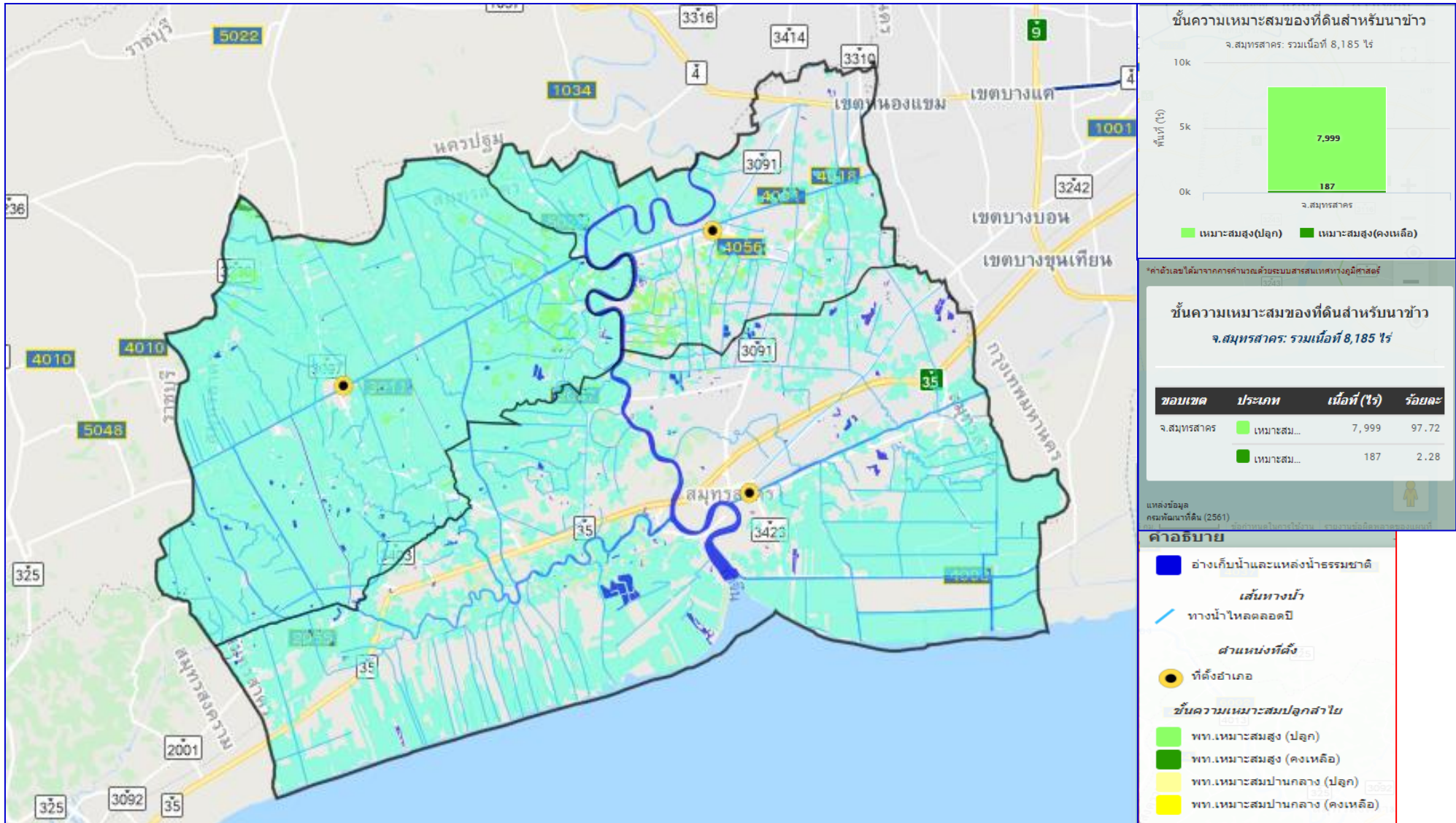

ภาพที่ ๔ ความเหมาะสมของที่ดินสำหรับมะพร้าว จังหวัดสมุทรสาคร

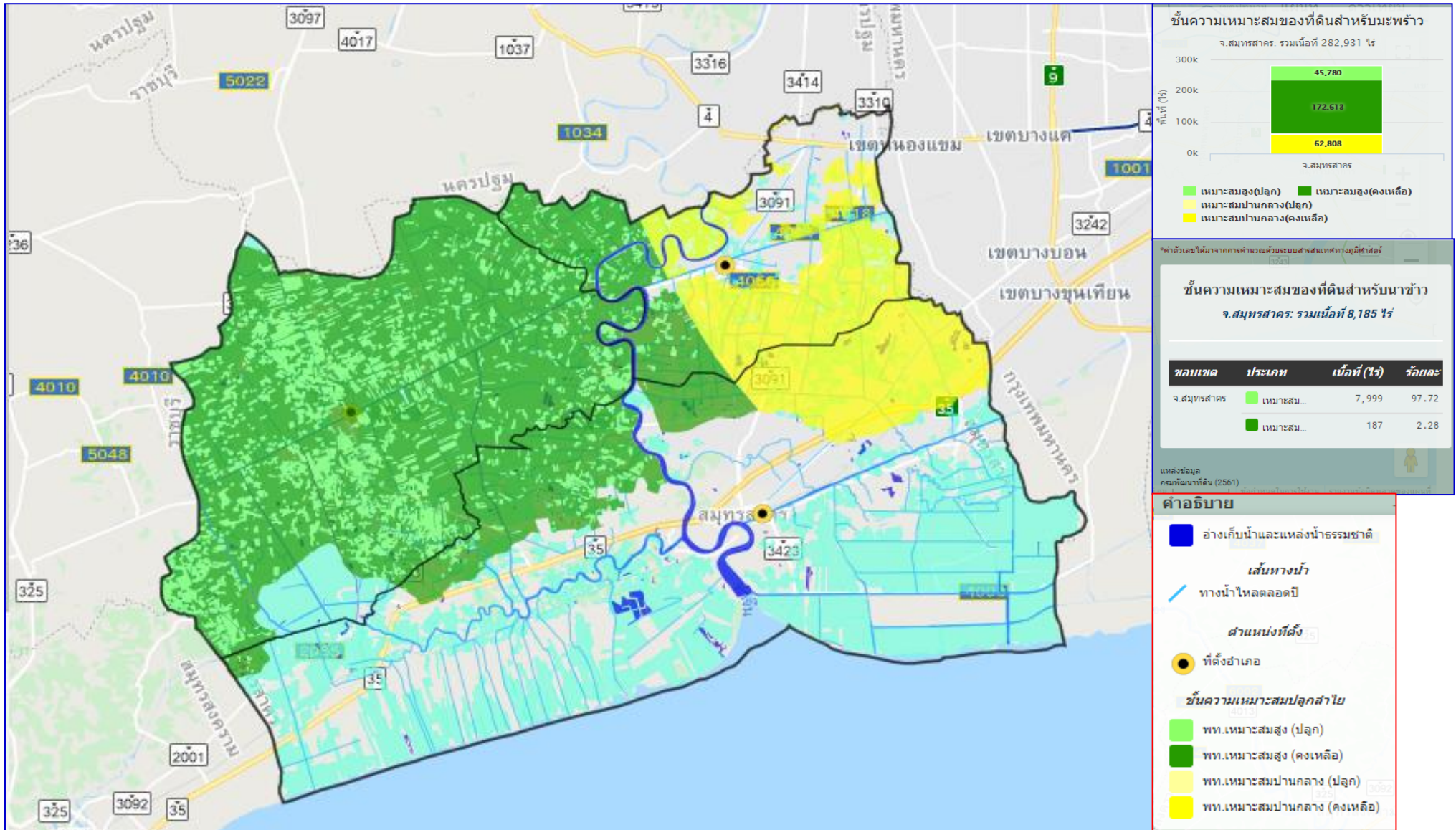



ภาพที่ ๕ ความเหมาะสมของที่ดินสำหรับลำไย จังหวัดสมุทรสาคร

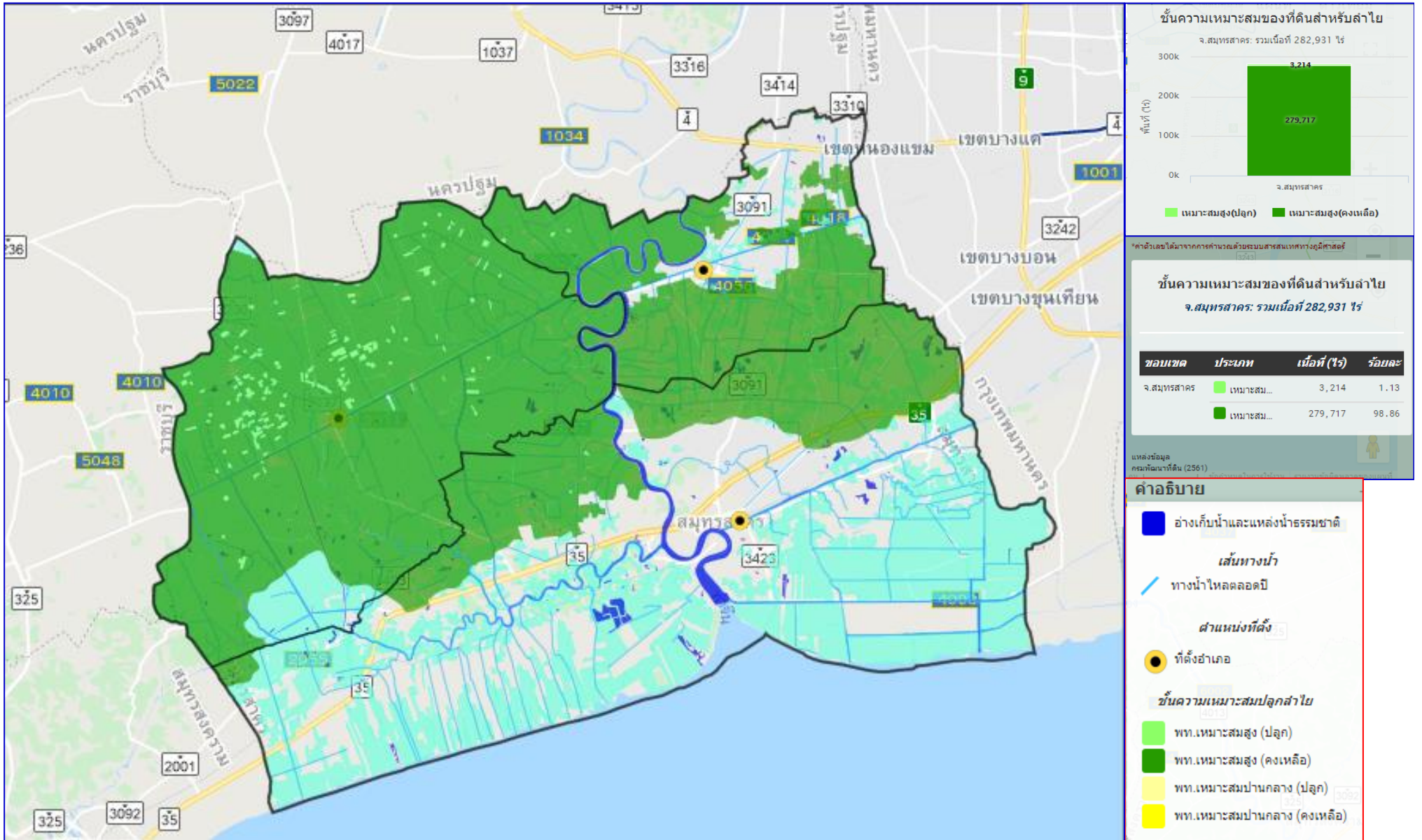

#### ๑.๑.๔ แหล่งน้ำธรรมชาติของจังหวัดสมุทรสาคร

จังหวัดสมุทรสาคร มีแหล่งน้ำทั้งจากแม่น้ำลำคลองตามธรรมชาติ คลองขุด และแหล่งน้ำจากน้ำฝน พื้นที่ของจังหวัดได้รับน้ำส่วนใหญ่จากแม่น้ำท่าจีน และแม่น้ำเจ้าพระยา มีโครงการเก็บน้ำจากแหล่งน้ำในคลองชลประทาน ๑๐ สาย และคลองธรรมชาติกว่า ๒๖๒ สาย

- **แม่น้ำท่าจีน** เป็นแม่น้ำสำคัญสายหลักของจังหวัด ไหลผ่านตอนกลางของพื้นที่จังหวัด เป็นระยะทางประมาณ ๔๘ กิโลเมตร โดยแยกจากแม่น้ำเจ้าพระยาที่บ้านปากคลองมะขามเฒ่า อำเภอวัดสิงห์ จังหวัดชัยนาท เรียกแม่น้ำมะขามเฒ่า แล้วไหลตามแนวเหนือใต้ขนานกับแม่น้ำเจ้าพระยา ผ่านจังหวัดสุพรรณบุรี เรียกแม่น้ำสุพรรณบุรี ผ่านจังหวัดนครปฐม เรียกแม่น้ำนครชัยศรี แล้วไหลผ่านเข้าเขตจังหวัดสมุทรสาคร ในเขตอำเภอกระทุ่มแบน เรียกแม่น้ำท่าจีน ไหลลงสู่อ่าวไทยในเขตตำบลท่าฉลอม อำเภอเมืองฯ ในสมัยก่อนมีเรือสำเภาจีนมาทำการค้าขาย และจอดทอดสมอเพื่อขนถ่ายสินค้าที่ปากแม่น้ำสายนี้เป็นประจำอยู่จำนวนมาก จึงเป็นเหตุให้เรียกชื่อแม่น้ำ และหมู่บ้านของชุมชนนี้ว่า ท่าจีน

- **คลองมหาชัย** เป็นคลองที่ขุดในสมัยอยุธยา ในรัชสมัยสมเด็จพระสรรเพชญ์ที่ ๘ (พระเจ้าเสือ) เพื่อตัดความคดเคี้ยวของคลองโคกขาม แต่เดิมเริ่มต้นจากคลองด่าน วัดหัวหมู เขตเมืองธนบุรีจนถึงคลองโคกขาม เรียกว่า คลองพระพุทธรเจ้าหลวง แต่การขุดยังไม่ทันแล้วเสร็จ ต่อมาสมเด็จพระสรรเพชญ์ที่ ๙ เสด็จมาที่ปากน้ำเมืองสาครบุรี เมื่อเสด็จถึงคลองมหาชัยเห็นคลองยังขุดไม่แล้วเสร็จค้างอยู่ จึงได้โปรดเกล้าให้พระราชสงครามเป็นนายกอง ให้เกณฑ์คนจากหัวเมืองปักษ์ใต้ขุดคลองมหาชัย ให้ฝรั่งสองกลองดูให้ตรงปากคลอง แล้วปักกรุยลงเป็นสำคัญยาว ๓๔๐ เส้น ให้ขุดคลองลึก ๖ ศอก กว้าง ๗ วา ใช้เวลาขุดอยู่สองเดือนจึงแล้วเสร็จเรียกว่า คลองมหาชัย

- **คลองพิทยาลงกรณ์** ยาวประมาณ ๒๗ กิโลเมตร เป็นคลองขุดเพื่อการชลประทาน และทำนาเกลือทางริมฝั่งทะเลของเขตอำเภอเมืองฯ โดยแยกจากแม่น้ำท่าจีน ที่วัดศรีสุทธาราม (วัดกำพ้อ) ตำบลหญ้าแพรก อำเภอเมืองฯ ไปเชื่อมคลองสรรพสามิต ไปเชื่อมต่อแม่น้ำเจ้าพระยา ที่อำเภอเมืองสมุทรปราการ

- **คลองภาษีเจริญ** รวมความยาว ๒๘ กิโลเมตร เริ่มต้นที่บริเวณปากคลองบางกอกใหญ่และคลองบางขุนศรีมาบรรจบกัน ไปเชื่อมแม่น้ำท่าจีนที่ตำบลดอนไก่ดี จังหวัดสมุทรสาคร คลองสายนี้เป็นเส้นทางสัญจรทางน้ำที่สำคัญ ตลอดริมสองฝั่งคลอง จะมีชุมชนเกษตรกระจายกันอยู่มีคลองซอยเล็กๆ ทั้งสองข้างเพื่อเชื่อมพื้นที่ของอำเภอกระทุ่มแบนตอนเหนือ การขุดคลองสายนี้ดำเนินการเมื่อปี พ.ศ.๑๔๑๐ พระบาทสมเด็จพระจอมเกล้าเจ้าอยู่หัว ได้โปรดเกล้าฯ ให้พระภาษีสมบัติบริบูรณ์ (ยิ้ม) เป็นแม่กองขุดคลองสายนี้ โดยขุดตั้งแต่คลองบางกอกใหญ่ริมวัดปากน้ำ ไปออกแม่น้ำท่าจีน ที่ตำบลดอนไก่ดี ขุดเสร็จเมื่อปี พ.ศ.๒๔๑๕ เป็นคลองยาว ๖๒๐ เส้น กว้าง ๗ วา ลึก ๕ ศอก

- **คลองสุนัขหอน** เป็นคลองที่ขุดเชื่อมระหว่างแม่น้ำท่าจีนกับแม่น้ำแม่กลองยาวประมาณ ๔๒ กิโลเมตร ในเขตสมุทรสงครามยาว ๑๓ กิโลเมตร ในเขตสมุทรสาครยาว ๒๙ กิโลเมตร เริ่มจากอำเภอเมืองฯ ที่บ้านท่าจีน ไปเชื่อมกับคลองท่าแร่ที่บ้านบางน้ำวน จนมาถึงบ้านสุนัขหอน แล้วออกสู่มแม่น้ำแม่กลองที่อำเภอเมืองสมุทรสงคราม คลองนี้มีน้ำเค็มเข้ามามากจนมีป่าจาก และชายป่าเลนขึ้นอยู่หนาแน่นตลอดสองฝั่งคลอง

- **คลองดำเนินสะดวก** ขุดเชื่อมระหว่างแม่น้ำแม่กลองกับแม่น้ำท่าจีน ยาวประมาณ ๓๒ กิโลเมตร เริ่มจากประตูน้ำบางยาง อำเภอเมืองฯ ผ่านอำเภอดำเนินสะดวก จังหวัดราชบุรี ไปเชื่อมกับแม่น้ำแม่กลองที่อำเภอบางคนที จังหวัดสมุทรสงคราม เป็นคลองที่ขุดเพื่อการชลประทานและการสัญจรทางน้ำ สองข้างคลองชอยย่อยๆ เชื่อมต่อเป็นจำนวนมาก

**ที่มา :** โครงการชลประทานสมุทรสาคร

**แหล่งน้ำใต้ดิน** ในพื้นที่จังหวัดสมุทรสาคร สภาพของทรัพยากรน้ำใต้ดินมี ๒ ลักษณะ คือ

๑. สภาพแหล่งน้ำใต้ดินที่ให้ปริมาณน้ำมาก ( ประมาณ ๕๐-๑๐๐ ลบ.ม./ชม.) โดยทั่วไปน้ำมีคุณภาพดี แต่บางพื้นที่น้ำกร่อยและมีตะกอนของสนิมเหล็กเจือปน ครอบคลุมพื้นที่อำเภอบ้านแพ้ว อำเภอกะทู้มแบน และอำเภอเมืองสมุทรสาครบางส่วน

๒. สภาพแหล่งน้ำใต้ดินที่ให้ปริมาณน้ำน้อย(ประมาณ ๑-๓๐ ลบ.ม./ชม.) โดยทั่วไปน้ำมีคุณภาพดี แต่บางพื้นที่มีคุณภาพปานกลาง น้ำกร่อยและมีตะกอนของสนิมเหล็กเจือปน ครอบคลุมพื้นที่อำเภอเมืองสมุทรสาคร

**แหล่งน้ำธรรมชาติ** จังหวัดสมุทรสาครมีแหล่งน้ำธรรมชาติคือแม่น้ำท่าจีน และแม่น้ำเจ้าพระยา โดยแม่น้ำท่าจีน เป็นแหล่งน้ำธรรมชาติที่สำคัญของจังหวัด เป็นแหล่งน้ำที่ใช้ในการเกษตรกรรมของประชากรที่อาศัยอยู่ตามริมฝั่งแม่น้ำและลำคลองภายในจังหวัดและจังหวัดใกล้เคียง แหล่งน้ำธรรมชาติของจังหวัดสมุทรสาครมีจำนวนประมาณ ๒๖๒ สาย

**ที่มา :** สำนักงานทรัพยากรธรรมชาติและสิ่งแวดล้อมจังหวัดสมุทรสาคร

ภาพที่ ๖ แผนที่แสดงทางน้ำในจังหวัดสมุทรสาคร



ที่มา : โครงการชลประทานจังหวัดสมุทรสาคร

### ๑.๑.๔ ทรัพยากรธรรมชาติที่สำคัญ เช่น ป่าสงวนแห่งชาติ อุทยานแห่งชาติ

พื้นที่ป่าไม้เพื่อการอนุรักษ์ในท้องที่จังหวัดสมุทรสาคร แบ่งเป็น ๒ ประเภท ดังนี้

๑) พื้นที่ป่าสงวนแห่งชาติ

๒) พื้นที่ป่าชายเลนตามมติคณะรัฐมนตรี ๑๕ ธันวาคม ๒๕๓๐

**๑. ป่าสงวนแห่งชาติ** คณะรัฐมนตรีมีมติกำหนดให้พื้นที่ป่าชายเลนตลอดแนวชายฝั่งทะเลในท้องที่จังหวัดสมุทรสาคร เป็นพื้นที่ป่าไม้ถาวรจำนวน ๒ ป่า ได้แก่ ๑. ป่าไม้ถาวรป่าชายทะเลท้องที่จังหวัดสมุทรสาคร แปลงที่ ๑ และ ๒ ป่าไม้ถาวรป่าชายทะเลท้องที่จังหวัดสมุทรสาคร แปลงที่ ๒ ซึ่งต่อมาพื้นที่ป่าไม้ถาวรทั้ง ๒ แห่งได้ถูกกำหนดให้เป็นเขตป่าสงวนแห่งชาติตามพระราชบัญญัติป่าสงวนแห่งชาติ พ.ศ. ๒๕๐๗ โดยมีรายละเอียด ดังนี้

- *ป่าสงวนแห่งชาติป่าอ่าวมหาชัยฝั่งตะวันออก* ตั้งอยู่บริเวณตลอดแนวริมชายฝั่งทะเลในเขตท้องที่ตำบลบางหญ้าแพรก ตำบลโคกขาม ตำบลพันท้ายนรสิงห์ อำเภอเมืองสมุทรสาคร จังหวัดสมุทรสาคร มีแนวเขตตั้งแต่ปากอ่าวมหาชัยฝั่งซ้ายตำบลบางหญ้าแพรก ถึงคลองบางเสาธง ตำบลพันท้ายนรสิงห์ ติดต่อเขตบางขุนเทียน กรุงเทพฯ มีพื้นที่ ๗,๓๔๓ ไร่ ตามแผนที่ท้ายกฎกระทรวงฉบับที่ ๑,๑๙๔ (พ.ศ.๒๕๒๙) ออกตามความในพระราชบัญญัติป่าสงวนแห่งชาติ พ.ศ.๒๕๐๗

- *ป่าสงวนแห่งชาติป่าอ่าวมหาชัยฝั่งตะวันตก* ตั้งอยู่บริเวณริมชายฝั่งทะเลในเขตท้องที่ตำบลนาโคก ตำบลกาหลง ตำบลบ้านบ่อ ตำบลบางโทรัด ตำบลบางกระเจ้า และตำบลบางหญ้าแพรก อำเภอเมืองสมุทรสาคร มีแนวเขตตั้งแต่เขตติดต่อจังหวัดสมุทรสงครามถึงปากอ่าวมหาชัยฝั่งขวาตำบลบางหญ้าแพรกมีพื้นที่ ๘,๘๖๕ ไร่ ภายในแนวเขตตามแผนที่ท้ายกฎกระทรวง ฉบับที่ ๑,๒๐๒ (พ.ศ.๒๕๓๐) ออกตามความในพระราชบัญญัติป่าสงวนแห่งชาติ พ.ศ. ๒๕๐๗

**๒. พื้นที่ป่าชายเลน** ตามมติคณะรัฐมนตรี ๑๕ ธันวาคม ๒๕๓๐ กำหนดเขตพื้นที่ที่มีน้ำทะเลท่วมถึงตลอดจนริมฝั่งแม่น้ำลำคลองในท้องที่จังหวัดสมุทรสาคร ให้เป็นเขตพื้นที่ป่าชายเลนเพื่อการอนุรักษ์มีเนื้อที่รวมทั้งสิ้น ๑๗๖,๕๑๘.๗๕ ไร่ พื้นที่ส่วนใหญ่อยู่ในเขตอำเภอเมืองสมุทรสาครและมีบางส่วนอยู่ตอนล่างในเขตอำเภอบ้านแพ้ว จังหวัดสมุทรสาคร โดยเป็นการประกาศทับพื้นที่ดินกรรมสิทธิ์พื้นที่สาธารณะ ห้วย หนอง คลอง บึงทั่วไป วัตถุประสงค์เพื่อยับยั้งมิให้มีการออกเอกสารสิทธิ์เพิ่มเติมในเขตพื้นที่ที่ประกาศและเพื่อสงวนไว้ซึ่งสภาพป่าชายเลนนอกเขตที่ดินกรรมสิทธิ์ที่มีอยู่

**ที่มา :** สำนักงานทรัพยากรธรรมชาติและสิ่งแวดล้อมจังหวัดสมุทรสาคร

## ๑.๒ ข้อมูลด้านการปกครองของจังหวัดสมุทรสาคร

### ๑.๒.๑ การแบ่งเขตการปกครอง

จังหวัดสมุทรสาคร แบ่งเขตการปกครอง ๓ อำเภอ คืออำเภอเมืองสมุทรสาคร อำเภอกระทุ่มแบน และอำเภอบ้านแพ้ว

ตารางที่ ๘ แสดงการแบ่งเขตการปกครอง

ลำดับที่	อำเภอ	พื้นที่ ตร.กม.	ร้อยละ	ที่ว่าการ อำเภอห่าง จากศาลา กลาง จังหวัด (กม.)	จำนวน				
					ตำบล	หมู่บ้าน	เทศบาล นคร/ เมือง/ ตำบล	อบต.	หมายเหตุ
๑	เมือง สมุทรสาคร	๔๙๒.๐๔๐	๕๖.๔๐	๐.๕	๑๘	๑๑๖	๕	๑๒	๑ เทศบาลนคร ๔ เทศบาลตำบล
๒	กระทุ่มแบน	๑๓๕.๒๗๖	๑๕.๕๑	๑๔	๑๐	๗๖	๖	๔	๑ เทศบาลนคร ๒ เทศบาลเมือง ๓ เทศบาลตำบล
๓	บ้านแพ้ว	๒๔๕.๐๓๑	๒๘.๐๙	๒๓	๑๒	๙๘	๓	๗	๓ เทศบาลตำบล
<b>รวม</b>		<b>๘๗๒.๓๔๗</b>	<b>๑๐๐</b>	<b>-</b>	<b>๔๐</b>	<b>๒๙๐</b>	<b>๑๔</b>	<b>๒๓</b>	<b>-</b>

ที่มา : ที่ทำการปกครองจังหวัดสมุทรสาคร

: จำนวนต้องมีประกาศอย่างเป็นทางการแล้ว โดยเฉพาะ เทศบาล, อบต, ชุมชน

### อำเภอเมืองสมุทรสาคร

ตามประวัติศาสตร์เมืองสาครบุรี หรือเมืองท่าจีนเปลี่ยนชื่อเรียกว่าเมืองสมุทรสาคร เมื่อปี พ.ศ. ๒๔๔๐ ในรัชสมัยพระบาทสมเด็จพระจอมเกล้าเจ้าอยู่หัวรัชกาลที่ ๔ ต่อมาพระบาทสมเด็จพระจุลจอมเกล้าเจ้าอยู่หัวรัชกาลที่ ๕ ได้ทรงจัดระเบียบการปกครองแบบมณฑลเทศาภิบาล โดยตราพระราชบัญญัติปกครองท้องที่เป็นมณฑลเมืองอำเภอตำบลและหมู่บ้านเมืองสมุทรสาคร จึงได้รับการยกฐานะเป็นอำเภอชื่อว่าอำเภอเมืองสมุทรสาครขึ้นอยู่ภายในเขตการปกครองของจังหวัดสมุทรสาคร

ในปัจจุบันที่ว่าการอำเภอเมืองสมุทรสาครตั้งอยู่ถนนเศรษฐกิจ ๑ ตำบลมหาชัยมีพื้นที่จำนวน ๔๙๒.๐๔๐ ตารางกิโลเมตรแบ่งเขตการปกครองออกเป็น ๑๘ ตำบล ๑๑๖ หมู่บ้านคือ

- |                                  |  |
|----------------------------------|--|
| ๑. ตำบลท่าจีน ๗ หมู่บ้าน         | ๑๐. ตำบลบ้านเกาะ ๘ หมู่บ้าน                |
| ๒. ตำบลชัยมงคล ๖ หมู่บ้าน        | ๑๑. ตำบลบางกระเจ้า ๙ หมู่บ้าน              |
| ๓. ตำบลบางหญ้าแพรก ๖ หมู่บ้าน    | ๑๒. ตำบลโคกขาม ๑๐ หมู่บ้าน                 |
| ๔. ตำบลกลาง ๘ หมู่บ้าน           | ๑๓. ตำบลบางน้ำจืด ๖ หมู่บ้าน               |
| ๕. ตำบลนาโคก ๖ หมู่บ้าน          | ๑๔. ตำบลบ้านบ่อ ๙ หมู่บ้าน                 |
| ๖. ตำบลนาดี ๙ หมู่บ้าน           | ๑๕. ตำบลบางไทร ๑๐ หมู่บ้าน                 |
| ๗. ตำบลท่าทราย ๘ หมู่บ้าน        | ๑๖. ตำบลมหาชัย (ในเขตเทศบาลนครสมุทรสาคร)   |
| ๘. ตำบลคอกกระบือ ๖ หมู่บ้าน      | ๑๗. ตำบลท่าฉลอม (ในเขตเทศบาลนครสมุทรสาคร)  |
| ๙. ตำบลพันท้ายนรสิงห์ ๘ หมู่บ้าน | ๑๘. ตำบลโกรกกราก (ในเขตเทศบาลนครสมุทรสาคร) |

## อำเภอกระทุ่มแบน

ตามประวัติอำเภอกระทุ่มแบนได้จัดตั้งขึ้นตามพระราชบัญญัติปกครองท้องที่ เมื่อ พ.ศ. ๒๔๔๓ เดิมอำเภอกระทุ่มแบนขึ้นตรงต่อเมืองสมุทรสาครต่อมาใน ปี พ.ศ. ๒๔๖๙ ทางราชการได้มีคำสั่งโอนตำบลท่าไม้ ตำบลบางยาง ตำบลชุกัง (หนองนกไข่) และตำบลอ้อมน้อย รวม ๔ ตำบล ซึ่งอยู่ในความปกครองของอำเภอสามปราชญ์ จังหวัดนครปฐม มาขึ้นกับอำเภอกระทุ่มแบน จังหวัดสมุทรสาคร และในปี พ.ศ. ๒๔๘๖ สมัยพลโทหลวงพรหมโยธีดำรง ตำแหน่งรัฐมนตรีว่าการกระทรวงมหาดไทย จังหวัดสมุทรสาครได้ถูกยุบรวมกับจังหวัดธนบุรี เป็นผลให้อเภอกระทุ่มแบนขึ้นกับอำเภอธนบุรีไปด้วย รัฐบาลในสมัยนั้นมีนโยบายจัดตั้ง ปลัดตำบล จึงได้ยุบรวมตำบลในเขตอำเภอกระทุ่มแบน คือรวมตำบลดอนไถ่ดี กับตำบลท่าเสา เรียกว่าตำบลท่าเสา รวมตำบลแครายกับตำบลสวนหลวง เรียกว่า ตำบลสวนหลวง สำหรับตำบลอื่นๆ ยังคงสถานะเดิม

ต่อมาในปี พ.ศ. ๒๔๘๙ ได้มีการประกาศยกฐานะจังหวัดสมุทรสาครขึ้นใหม่ อำเภอกระทุ่มแบนจึงกลับเข้ามาอยู่ในความปกครองของจังหวัดสมุทรสาครอีกครั้งหนึ่ง พร้อมทั้งได้มีการประกาศแยกตำบลที่รวมกันเป็นตำบลเหมือนเดิมที่เป็นอยู่ก่อน พ.ศ. ๒๔๘๖ และยกฐานะตำบลกระทุ่มแบนเป็นเทศบาลตำบลกระทุ่มแบน

ปัจจุบันที่ว่าการอำเภอกระทุ่มแบนตั้งอยู่ริมคลองภาษีเจริญ ตำบลตลาดกระทุ่มแบน ระยะทางห่างจากตัวจังหวัด ๑๔ กิโลเมตร มีพื้นที่จำนวน ๑๓๕.๒๗๖ ตารางกิโลเมตร แบ่งเขตการปกครองออกเป็น ๑๐ ตำบล ๗๖ หมู่บ้านดังนี้

- |                                |  |
|--------------------------------|--|
| ๑. ตำบลท่าไม้ ๑๒ หมู่บ้าน      | ๖. ตำบลแคราย ๕ หมู่บ้าน                            |
| ๒. ตำบลบางยาง ๑๓ หมู่บ้าน      | ๗. ตำบลท่าเสา ๘ หมู่บ้าน                           |
| ๓. ตำบลคลองมะเดื่อ ๑๑ หมู่บ้าน | ๘. ตำบลตลาดกระทุ่มแบน (ในเขตเทศบาลเมืองกระทุ่มแบน) |
| ๔. ตำบลหนองนกไข่ ๘ หมู่บ้าน    | ๙. ตำบลอ้อมน้อย (ในเขตเทศบาลเมืองอ้อมน้อย)         |
| ๕. ตำบลดอนไถ่ดี ๖ หมู่บ้าน     | ๑๐. ตำบลสวนหลวง (ในเขตเทศบาลตำบลสวนหลวง)           |

## อำเภอบ้านแพ้ว

ประวัติความเป็นมากรณีที่มีชื่อว่า “บ้านแพ้ว” ไม่ปรากฏหลักฐานชัดเจนในเอกสารของทางราชการ มีแต่คำบอกเล่าต่อๆ กันมาว่า เดิมท้องที่อำเภอบ้านแพ้วเป็นป่าไม้มีสัตว์จำนวนมาก เช่น เก้ง เสือ จระเข้ หมูป่า มีราษฎรอพยพเข้าไปอาศัยอยู่น้อย ต่อมาเมื่อราษฎรจังหวัดนครปฐมเดินทางเข้าไปตัดฟันลำสัตว์ป่าพบว่าบริเวณนี้มีสัตว์ป่าชุกชุมมากจึงได้ชักชวนกันไปล่าสัตว์ตัดฟัน และโดยที่ท้องที่เป็นป่าเต็มไปด้วยต้นไม้สูงไม่มีทางเดิน พวกที่ไปล่าสัตว์ตัดฟันเกิดหลงทางหาทางกลับไม่ถูก จึงได้กำหนดสถานที่นัดหมายพวกพ้องเพื่อให้เป็นที่สังเกตเมื่อเดินทางโดยได้ตัดไม้ทำเป็นเสาปักธงไว้ในที่โล่งแจ้งสูงประมาณให้คนที่อยู่ห่างไกลมองเห็นได้ง่าย ปลายเสาธงมีผ้าติดไว้เป็นเครื่องหมาย และเสาธงนั้นปักไว้บริเวณลำคลองหมุทอด การปักเสาธงเป็นเครื่องหมายกันหลงทางดังกล่าวพวกที่ไปล่าสัตว์ตัดฟันเรียกกันว่า “แพ้ว” คือ แพ้วธงเป็นเครื่องหมาย

ต่อมาบริเวณดังกล่าวมีคนอพยพไปทำมาหากินมากขึ้นกลายเป็นหมู่บ้าน ชาวบ้านเรียกว่า “แพ้ว” จึงเป็นหมู่บ้านและตำบลหนึ่งขึ้นกับอำเภอสามปราชญ์ จังหวัดนครปฐม ต่อมาใน พ.ศ. ๒๔๖๘ ทางราชการได้ตั้งตำบลบ้านแพ้วขึ้นเป็นอำเภอ โดยรวมตำบลโรงเข้ ตำบลหลักสามจากอำเภอบ้านบ่อ เข้ามาอยู่กับอำเภอบ้านแพ้ว และให้ขึ้นกับจังหวัดสมุทรสาคร ปัจจุบันที่ว่าการอำเภอตั้งอยู่ ณ ตำบลบ้านแพ้ว ริมฝั่งคลองดำเนินสะดวก ระยะทางห่างจากจังหวัด ๒๓ กิโลเมตร มีพื้นที่จำนวน ๒๔๕.๐๓๑ ตารางกิโลเมตร

แบ่งเขตการปกครองออกเป็น ๑๒ ตำบล ๙๘ หมู่บ้าน ดังนี้

- |                               |                                |
|-------------------------------|--------------------------------|
| ๑. ตำบลบ้านแพ้ว ๑๐ หมู่บ้าน   | ๗. ตำบลเจ็ดริ้ว ๕ หมู่บ้าน     |
| ๒. ตำบลโรงเข้ ๑๐ หมู่บ้าน     | ๘. ตำบลสวนส้ม ๕ หมู่บ้าน       |
| ๓. ตำบลยกกระบัตร์ ๑๒ หมู่บ้าน | ๙. ตำบลหนองสองห้อง ๑๐ หมู่บ้าน |
| ๔. ตำบลอำแพง ๗ หมู่บ้าน       | ๑๐. ตำบลหนองบัว ๙ หมู่บ้าน     |
| ๕. ตำบลหลักสาม ๑๓ หมู่บ้าน    | ๑๑. ตำบลหลักสอง ๗ หมู่บ้าน     |
| ๖. ตำบลคลองตัน ๕ หมู่บ้าน     | ๑๒. ตำบลเกษตรพัฒนา ๕ หมู่บ้าน  |

### ๑.๒.๒ ข้อมูลประชากร

ตารางที่ ๙ แสดงจำนวนประชากรภาคเกษตรและนอกภาคเกษตรของจังหวัดสมุทรสาคร

ลำดับ ที่	อำเภอ	จำนวน ครัวเรือน รวม	ครัวเรือน ด้านพืช	ครัวเรือน ด้านประมง	ครัวเรือน เกษตรกร นาเกลือ*	ครัวเรือน ด้านปศุสัตว์	ครัวเรือนนอก ภาคเกษตร
๑	เมือง	๒๐๐,๘๔๐	๑,๗๐๕	๑,๐๐๘	๒๕๐	๑,๒๕๘	๑๙๖,๖๑๙
๒	กระทุ่มแบน	๖๕,๓๖๘	๒,๒๘๓	๑๕๑	-	๙๒๔	๖๒,๐๑๐
๓	บ้านแพ้ว	๔๙,๙๙๕	๖,๐๔๙	๑,๐๖๒	-	๙๑๗	๔๑,๙๖๗
	รวม	๓๑๖,๒๐๓	๑๐,๐๓๗	๒,๒๒๑	๒๕๐	๓,๐๙๙	๓๐๐,๕๙๖

ที่มา : สำนักงานเกษตรจังหวัดสมุทรสาคร, สำนักงานประมงจังหวัดสมุทรสาคร, สำนักงานปศุสัตว์จังหวัดสมุทรสาคร และที่ทำการปกครองจังหวัดสมุทรสาคร ณ เดือนธันวาคม ๒๕๖๒

### ๑.๓ ด้านสังคมและวัฒนธรรม

#### ๑.๓.๑ การศึกษา

สถานศึกษาจังหวัดสมุทรสาคร มีสถานศึกษาในพื้นที่รวมทั้งหมด ๑๖๐ แห่ง แยกเป็น สังกัดสำนักงานคณะกรรมการการศึกษาขั้นพื้นฐาน ๑๑๔ แห่ง สำนักงานคณะกรรมการส่งเสริมการศึกษาเอกชน ๒๓ แห่ง สำนักงานคณะกรรมการอาชีวศึกษา ๓ แห่ง สำนักงานคณะกรรมการอุดมศึกษา ๒ แห่ง และองค์กรปกครองส่วนท้องถิ่น ๑๘ แห่ง

ตารางที่ ๑๐ แสดงจำนวนสถานศึกษาในระบบ

สังกัด	สถานศึกษาตามประเภท				ห้องเรียน	นักเรียน	ครู/ บุคลากร	ครู : นร.	นร. : ห้อง
	พื้นฐาน	อาชีว	อุดมฯ	รวม					
๑. กระทรวงศึกษาธิการ									
๑.๑ สพฐ.									
๑) สพป.	๑๐๓	-	-	๑๐๓	๑,๔๗๘	๓๘,๓๐๔	๑,๙๓๕	๑ : ๒๐	๑ : ๒๖
๒) สพม.	๑๑	-	-	๑๑	๓๕๒	๑๓,๒๙๙	๗๐๐	๑ : ๑๘	๑ : ๓๘
๑.๒ สป.ศธ.									
๑) สช.	๒๓	-	-	๒๓	๕๐๙	๑๔,๔๒๒	๗๘๗	๑ : ๑๘	๑ : ๒๘
๑.๓ สอศ.									
๑) วิทยาลัยเทคนิค	-	๑	-	๑	๑๓๙	๔,๔๗๖	๑๙๕	๑ : ๒๒	๑ : ๓๒



สังกัด	สถานศึกษาตามประเภท				ห้องเรียน	นักเรียน	ครู/ บุคลากร	ครู : นร.	นร. : ห้อง
	พื้นฐาน	อาชีว	อุดมฯ	รวม					
๒) วิทยาลัยประมง	-	๑	-	๑	๒๓	๒๓๒	๓๒	๑ : ๙	๑ : ๑๒
๓) วิทยาลัยการอาชีพ	-	๑	-	๑	๑๐๕	๘๓๘	๕๓	๑ : ๑๖	๑ : ๘
๑.๔ สกอ.									
๑) วิทยาลัยชุมชน	-	-	๑	๑	๑๖	๓๒๗	๓๙	๑ : ๘	๑ : ๒๐
๒. กระทรวงอื่น									
๒.๑ มท.									
๑) สามัญ	๑๗	-	-	๑๗	๔๑๓	๑๔,๖๖๗	๕๕๐	๑ : ๒๗	๑ : ๓๖
๒) อาชีว	-	๑	-	๑	๙	๓๕๕	๑๑	๑ : ๓๒	๑ : ๓๙
๒.๒ กท.									
๑) สถาบันพลศึกษา	-	-	๑	๑	๒๓	๖๔๖	๔๑	๑ : ๑๖	๑ : ๒๘
รวม	๑๕๔	๔	๒	๑๖๐	๓,๐๖๗	๘๗,๖๐๖	๔,๓๔๓		

ที่มา : สำนักงานศึกษาธิการจังหวัดสมุทรสาคร, มิถุนายน ๒๕๖๐

#### ๑.๓.๒ ศาสนา

ประชากรส่วนใหญ่ในจังหวัดสมุทรสาคร เป็นคนไทยเชื้อสายจีนและเชื้อสายรามัญ โดยคนไทยเชื้อสายรามัญได้ตั้งถิ่นฐานมาตั้งแต่สมัยบรรพบุรุษ ประชากรส่วนใหญ่ (ร้อยละ ๙๙) นับถือศาสนาพุทธ รองลงมา คือ ศาสนาคริสต์ และศาสนาอิสลาม ตามลำดับ

มีศาสนสถาน จำนวน ๑๑๓ แห่ง ประกอบด้วย วัดจำนวน ๑๑๐ แห่ง มีจำนวนพระภิกษุ จำนวน ๒,๔๒๔ รูป สามเณรจำนวน ๒๙๑ รูป โบสถ์คริสต์จำนวน ๒ แห่ง มัสยิดจำนวน ๑ แห่ง

#### ๑.๓.๓ การสาธารณสุข

##### ๑) สถานบริการสาธารณสุขภาครัฐ

สถานบริการสาธารณสุขภาครัฐ ได้แก่ โรงพยาบาลสมุทรสาคร (A) จำนวนเตียง ๖๐๒ เตียง โรงพยาบาลกระทุ่มแบน (M๑) จำนวนเตียง ๓๑๖ เตียง โรงพยาบาลบ้านแพ้ว (องค์การมหาชน) (S) จำนวนเตียง ๓๐๐ เตียง (เป็นโรงพยาบาลในกำกับของรัฐ), โรงพยาบาลส่งเสริมสุขภาพตำบล ๕๔ แห่ง และมีศูนย์บริการสาธารณสุขเทศบาล จำนวน ๕ แห่ง (อยู่ที่เทศบาลนครสมุทรสาครจำนวน ๓ แห่ง เทศบาลนครอ้อมน้อยจำนวน ๑ แห่ง และเทศบาลเมืองกระทุ่มแบน จำนวน ๑ แห่ง)

ตารางที่ ๑๑ แสดงจำนวนสถานบริการสาธารณสุขภาครัฐและในกำกับของรัฐ จำแนกรายอำเภอ ปี ๒๕๖๐

อำเภอ	รพศ.(A) แห่ง/เตียง	รพท. (M๑) แห่ง/เตียง	รพ.ในกำกับของรัฐ (S) แห่ง/เตียง	รพ.สต./ ศสม.	ศูนย์บริการสาธารณสุข เทศบาล
เมืองสมุทรสาคร	๑/๖๐๒	-	-	๒๓/๒	๓
กระทุ่มแบน	-	๑/๓๑๖	-	๑๒/๑	๒
บ้านแพ้ว	-	-	๑/๓๐๐	๑๙	-
รวม	๑/๖๐๒	๑/๓๑๖	๑/๓๐๐	๕๔/๓	๕

ที่มา : สำนักงานสาธารณสุขจังหวัดสมุทรสาคร, มิถุนายน ๒๕๖๐

## ๒) สถานบริการสาธารณสุขภาคเอกชน

สถานบริการสาธารณสุขภาคเอกชนมีโรงพยาบาลทั่วไปขนาดใหญ่จำนวน ๗ แห่ง รวม ๙๒๐ เตียง, โรงพยาบาลทั่วไปขนาดเล็กจำนวน ๑ แห่งรวม ๑๐ เตียง, คลินิกเวชกรรมจำนวน ๑๑๐ แห่ง, คลินิกเฉพาะทางด้านเวชกรรมจำนวน ๑๔ แห่ง, คลินิกทันตกรรมจำนวน ๓๔ แห่ง, คลินิกเฉพาะทางด้านทันตกรรมจำนวน ๒ แห่ง, คลินิกพยาบาลและผดุงครรภ์จำนวน ๙๑ แห่ง, คลินิกการแพทย์แผนไทยจำนวน ๘ แห่ง, คลินิกอื่นๆ (สหคลินิก, กายภาพบำบัด, คลินิกการประกอบโรคศิลปะ, เทคนิคการแพทย์) จำนวน ๑๖ แห่ง ดังตาราง

ตารางที่ ๑๒ แสดงจำนวนสถานบริการสาธารณสุขภาคเอกชน ปี พ.ศ. ๒๕๖๐

ที่	ประเภทสถานบริการสาธารณสุขภาคเอกชน	อำเภอ			รวม
		เมือง	กระทุ่มแบน	บ้านแพ้ว	
๑	โรงพยาบาลทั่วไปขนาดใหญ่แห่ง/เตียง	๕/๖๐๐	๒/๓๒๐	-	๗/๙๒๐
๒	โรงพยาบาลทั่วไปขนาดเล็กแห่ง/เตียง	๑/๑๐	-	-	๑/๑๐
๓	คลินิกเวชกรรม	๗๕	๓๐	๕	๑๑๐
๔	คลินิกเฉพาะทางด้านเวชกรรม	๙	๕	-	๑๔
๕	คลินิกทันตกรรม	๒๔	๙	๑	๓๔
๖	คลินิกเฉพาะทางด้านทันตกรรม	๒	-	-	๒
๗	คลินิกการพยาบาลและการผดุงครรภ์	๗๙	๑๑	๑	๙๑
๘	คลินิกการแพทย์แผนไทย	๓	๒	๓	๘
๙	สหคลินิก	๒	๑	-	๓
๑๐	คลินิกกายภาพบำบัด	๔	๑	๑	๖
๑๑	คลินิกการประกอบโรคศิลปะ	๒	๑	-	๓
๑๒	คลินิกเทคนิคการแพทย์	๓	๑	-	๔

ที่มา : สำนักงานสาธารณสุขจังหวัดสมุทรสาคร, มิถุนายน ๒๕๖๐

## ๓) สถานการณ์การเจ็บป่วยของผู้ป่วยนอก

จากรายงานข้อมูลผู้ป่วยนอกที่เข้ารับการรักษาจากสถานบริการของรัฐสังกัดกระทรวงสาธารณสุข จำแนกตาม ๒๑ กลุ่มโรค ปี ๒๕๕๙ พบว่าอัตราผู้ป่วยนอกที่เข้ารับการรักษาด้วยโรคระบบหายใจ มากที่สุด รองลงมา ได้แก่ โรคเกี่ยวกับต่อมไร้ท่อ โรคระบบกล้ามเนื้อ โรคระบบย่อยอาหาร รวมโรคในช่องปากและโรคระบบไหลเวียนเลือด ตามลำดับ

ตารางที่ ๑๓ แสดงแนวโน้มของสาเหตุการป่วยของผู้ป่วยนอกตั้งแต่ปี ๒๕๕๔ - ๒๕๕๙

พ.ศ.	โรค				
	โรคระบบหายใจ	โรคระบบไหลเวียนเลือด	โรคเกี่ยวกับต่อมไร้ท่อ	โรคระบบกล้ามเนื้อ	โรคระบบย่อยอาหาร
๒๕๕๔	๘๕,๒๑๙.๑	๔๔,๓๒๓.๓	๔๔,๒๐๐.๔	๔๒,๗๘๓.๖	๓๘,๒๘๘.๐
๒๕๕๕	๘๒,๔๗๙.๘	๔๕,๑๓๔.๖	๔๖,๔๙๖.๘	๔๒,๑๔๐.๖	๔๑,๓๓๙.๒
๒๕๕๖	๖๘,๒๑๔.๘๘	๔๔,๗๗๒.๕๒	๔๗,๗๗๘.๕๔	๔๑,๘๑๐.๕๘	๓๖,๖๐๘.๔๒
๒๕๕๗	๖๘,๔๗๐.๑๕	๓๔,๘๔๖.๐๐	๔๒,๘๗๒.๐๘	๔๐,๗๓๒.๕๓	๓๗,๔๔๕.๘๓
๒๕๕๘	๖๑,๐๔๓.๖๑	๓๔,๓๗๖.๒๙	๔๓,๙๐๓.๑๒	๓๙,๗๑๑.๘๒	๓๘,๕๕๘.๗๙
๒๕๕๙	๖๙,๐๗๓.๒๘	๓๗,๖๘๒.๐๕	๔๗,๕๙๑.๐๕	๔๓,๑๙๒.๓๖	๔๔,๑๗๕.๔๖

ที่มา : สำนักงานสาธารณสุขจังหวัดสมุทรสาคร, มิถุนายน ๒๕๖๐

๔) กลุ่มโรคที่พบบ่อยของผู้ป่วยใน ๕ อันดับแรก คือ โรคระบบหายใจ, โรคเกี่ยวกับต่อมไทรอยด์, โรคระบบกล้ามเนื้อ, โรคระบบย่อยอาหารรวมโรคในช่องปาก และโรคระบบไหลเวียนเลือด ตามลำดับ

#### ๑.๓.๔ สถานการณ์ด้านอาหารปลอดภัยและการคุ้มครองผู้บริโภค

ในสภาพสังคมปัจจุบันวิถีชีวิตของประชาชนเปลี่ยนแปลงไป ผู้บริโภคหันไปบริโภคผลิตภัณฑ์สุขภาพต่างๆ มากขึ้น ประกอบกับสภาพการแข่งขันทางการตลาดสูงทำให้ผู้ประกอบการที่ขาดจริยธรรม มีการนำส่วนประกอบที่ไม่ปลอดภัยเติมลงในผลิตภัณฑ์สุขภาพ หรือการผลิตผลิตภัณฑ์สุขภาพโดยไม่ถูกสุขลักษณะ ทำให้ผลิตภัณฑ์สุขภาพเกิดการปนเปื้อนและไม่ปลอดภัยในการบริโภค นอกจากนี้ปัญหาการโฆษณาผลิตภัณฑ์สุขภาพที่ไม่ถูกต้องผ่านทางทีวีดาวเทียมหรือวิทยุชุมชนเป็นส่วนใหญ่ที่ทำให้ผลิตภัณฑ์สุขภาพที่ไม่ปลอดภัยแพร่กระจายสู่ชุมชนอย่างกว้างขวางและรวดเร็วประกอบกับจากการประชุมจัดลำดับสินค้าที่ไม่ปลอดภัยของจังหวัดสมุทรสาคร พบว่าปัญหาสำคัญอันดับแรกของจังหวัดสมุทรสาคร คือ การโฆษณาผลิตภัณฑ์สุขภาพที่ไม่ปลอดภัย อันดับ ๒ พืชผักผลไม้ปนเปื้อนยาฆ่าแมลง อันดับ ๓ น้ำมันทอดซ้ำ อันดับ ๔ น้ำบริโภค (น้ำตู้หยอดเหรียญ) และอันดับ ๕ เครื่องสำอางที่มีสารห้ามใช้ ประกอบกับผลการดำเนินคุ้มครองผู้บริโภคในปีงบประมาณ พ.ศ. ๒๕๕๘ พบปัญหาน้ำบริโภคและน้ำแข็งไม่ได้มาตรฐานจำนวนมากซึ่งปัญหาต่างๆ เหล่านี้เป็นปัญหาที่สำคัญจำเป็นต้องได้รับการแก้ไขปัญหอย่างเร่งด่วน

ผลการดำเนินงานการคุ้มครองผู้บริโภคผลิตภัณฑ์และบริการด้านสุขภาพปี พ.ศ. ๒๕๕๘

๑. จำนวนสถานประกอบการด้านผลิตภัณฑ์สุขภาพที่ได้รับอนุญาต

๑.๑ จำนวนสถานที่ผลิตอาหาร จำนวน ๗๘๑ แห่ง

๑.๒ จำนวนสถานที่นำเข้าหรือส่งอาหารเข้ามาในราชอาณาจักร จำนวน ๓๒๕ แห่ง

๒. พิจารณาออกใบอนุญาตผลิตอาหาร จำนวน ๔๙ ใบอนุญาต

๓. พิจารณาออกใบอนุญาตนำเข้าหรือส่งอาหารเข้ามาในราชอาณาจักร จำนวน ๕๓ ใบอนุญาต

๔. พิจารณาต่ออายุใบอนุญาตผลิตอาหาร นำหรือส่งอาหารฯ จำนวน ๑๖๒ ใบอนุญาต

๕. พิจารณาจดทะเบียนอาหาร/แจ้งรายละเอียดอาหาร จำนวน ๓,๓๗๒ รายการ

๖. สถานที่ผลิตอาหารทั้งที่เข้าข่ายโรงงานและไม่เข้าข่ายโรงงานที่ต้องปฏิบัติตามเกณฑ์ GMP

ได้รับการตรวจสอบ จำนวน ๓๓๑ แห่ง

๗. สถานที่ผลิตอาหารที่ต้องปฏิบัติตามเกณฑ์ Primary GMP ได้รับการตรวจสอบ จำนวน ๗๗ แห่ง

๘. ร้านอาหารจำหน่ายอาหารได้รับการตรวจสอบตามเกณฑ์ที่กำหนด จำนวน ๓๒๘ แห่ง

๙. แผงลอยจำหน่ายอาหารได้รับการตรวจสอบตามเกณฑ์ที่กำหนด จำนวน ๑,๙๖๔ แห่ง

๑๐. ตลาดสดได้รับการตรวจสอบตามเกณฑ์กำหนด จำนวน ๑๕ แห่ง

๑๑. สุ่มเก็บตัวอย่างผลิตภัณฑ์อาหาร ณ สถานที่ผลิต จำนวน ๑๑๓ ตัวอย่าง ได้แก่ น้ำปลาน้ำเกลือปรุงรส ๑๕ ตัวอย่าง ซีอิ๊ว ๑๑ ตัวอย่าง น้ำบริโภค ๕๗ ตัวอย่าง น้ำแข็ง ๒๐ ตัวอย่าง เกือบบริโภค ๑๐ ตัวอย่าง

๑๒. สุ่มเก็บตัวอย่างผลิตภัณฑ์สุขภาพชุมชน ณ สถานที่ผลิต จำนวน ๓๕ ตัวอย่าง ได้แก่ อาหาร ๒๔ ตัวอย่าง ยาจากสมุนไพร ๘ ตัวอย่าง เครื่องสำอาง จากสมุนไพร ๘ ตัวอย่าง และวิตามินรวม ๒ ตัวอย่าง

ทั้งนี้ งานการขออนุญาตที่เกี่ยวข้องด้านอาหารบางประเภทเท่านั้นที่สามารถดำเนินการได้ที่ศูนย์ One Stop Service ของกลุ่มงานคุ้มครองผู้บริโภค สำนักงานสาธารณสุขจังหวัดสมุทรสาคร อาหารบางประเภทต้องขออนุญาตที่สำนักงานคณะกรรมการอาหารและยา กระทรวงสาธารณสุข

### ๑.๓.๕ คุณภาพชีวิตของประชาชน

การจัดเก็บข้อมูลความจำเป็นพื้นฐาน (จปฐ.) ปี ๒๕๖๐ - ๒๕๖๔ กำหนดเกณฑ์รายได้เฉลี่ยครัวเรือนไม่น้อยกว่าคนละ ๓๘,๐๐๐ บาท ต่อปี ผลการจัดเก็บข้อมูลความจำเป็นพื้นฐาน (จปฐ.) ปี ๒๕๖๐ พบว่ามีครัวเรือนที่ไม่ผ่านเกณฑ์รายได้ จำนวน ๒ ครัวเรือน ดังนี้

ตารางที่ ๑๔ แสดงครัวเรือนที่มีรายได้เฉลี่ยต่ำกว่า ๓๘,๐๐๐ บาท/คน/ปี

ที่	อำเภอ	จำนวน (ครัวเรือน)	ที่อยู่	รายได้เฉลี่ย
๑	เมืองสมุทรสาคร	๑	๓๐/๑๕ ม.๕ ต.ชัยมงคล	๒๗,๐๐๐ บาท/คน/ปี
๒	กระทุ่มแบน	๑	๖๘ ม.๘ ต.หนองนกไข่	๑๐,๙๕๐ บาท/คน/ปี
๓	บ้านแพ้ว	๐	-	-

ที่มา : สำนักงานพัฒนาชุมชนจังหวัดสมุทรสาคร, มิถุนายน ๒๕๖๐

### ๑.๓.๕.๑ การพัฒนาชุมชนและคุณภาพชีวิตของประชาชน

#### ๑) การดำเนินงานกองทุนหมู่บ้านและชุมชนเมือง ปีงบประมาณ พ.ศ. ๒๕๕๙

จังหวัดสมุทรสาคร มีกองทุนหมู่บ้านและชุมชนเมือง จำนวน ๓๔๒ กองทุน จำแนก ดังนี้

ตารางที่ ๑๕ แสดงการดำเนินงานกองทุนหมู่บ้านและชุมชนเมือง ปีงบประมาณ พ.ศ. ๒๕๕๙

อำเภอ	จำนวน กองทุน	จดทะเบียนนิติบุคคล		เพิ่มทุนระยะที่ ๒		เพิ่มทุนระยะที่ ๓	
		จดแล้ว	คงเหลือ	เพิ่มทุนแล้ว	คงเหลือ	เพิ่มทุนแล้ว	คงเหลือ
เมืองสมุทรสาคร	๑๔๗	๑๓๔	๑๓	๑๑๘	๑๖	๘๔	๕๐
กระทุ่มแบน	๙๗	๙๗	-	๙๖	๑	๕๔	๔๓
บ้านแพ้ว	๙๘	๙๗	๑	๘๘	๙	๙๔	๓
รวม	๓๔๒	๓๒๘	๑๔	๓๐๒	๒๖	๒๓๒	๙๖

ที่มา : สำนักงานพัฒนาชุมชนสมุทรสาคร, สิงหาคม ๒๕๕๙

#### ๒) การน้อมนำปรัชญาเศรษฐกิจพอเพียงในการพัฒนาจังหวัดสมุทรสาคร

จังหวัดสมุทรสาคร ได้ดำเนินการพัฒนาหมู่บ้านเศรษฐกิจพอเพียงต้นแบบตามหลักปรัชญาของเศรษฐกิจพอเพียง เพื่อส่งเสริมให้ประชาชนได้มีหลักการดำเนินวิถีชีวิตเศรษฐกิจพอเพียง โดยมีการขับเคลื่อนการดำเนินงานของผู้นำชุมชน แกนนำชุมชน ครอบครัวพัฒนา เป็นกลไกที่สำคัญได้ใช้ความรู้ ความสามารถ ทักษะการจัดกระบวนการพัฒนาหมู่บ้าน การพัฒนากลุ่มองค์กร ตามเกณฑ์ในการประเมินการพัฒนาหมู่บ้านหลัก ๖๒ (การลดรายจ่าย การเพิ่มรายได้ การประหยัด การเรียนรู้ การอนุรักษ์สิ่งแวดล้อม และการเอื้ออารีต่อกัน) และการประเมินการพัฒนาหมู่บ้าน ตามเกณฑ์กระทรวงมหาดไทย (๔ ด้าน ๓๒ ตัวชี้วัด) และประเมินความ “อยู่เย็นเป็นสุข” รวมถึงการสนับสนุนจากภาคีการพัฒนาและหน่วยงานที่เกี่ยวข้องในหมู่บ้าน ในการขับเคลื่อนกิจกรรมในหมู่บ้านเศรษฐกิจพอเพียงให้เป็นรูปธรรม สนองนโยบายรัฐบาล ที่ยึดหลักเศรษฐกิจพอเพียงในการบริหารประเทศ

การขับเคลื่อนปรัชญาของเศรษฐกิจพอเพียงในการพัฒนาหมู่บ้านเศรษฐกิจพอเพียงต้นแบบของจังหวัดสมุทรสาคร เกิดจากความร่วมมือของทุกภาคส่วน ในรูปแบบประชารัฐ ได้แก่ แกนนำชุมชน ครอบครัวพัฒนา ผู้ใหญ่บ้าน กำนัน นายอำเภอ องค์กรเครือข่ายในชุมชน สถาบันการศึกษา และประชาชนในพื้นที่ เป็นกำลังสำคัญให้หมู่บ้านเศรษฐกิจพอเพียงมีการบริหารจัดการตามหลักปรัชญาของเศรษฐกิจพอเพียง ส่งผลให้หมู่บ้าน/ชุมชนมีความเข้มแข็ง มีภูมิคุ้มกันที่ดี และนำไปสู่ความยั่งยืน

จังหวัดสมุทรสาครมีดำเนินงานหมู่บ้านเศรษฐกิจพอเพียงต้นแบบตั้งแต่ปี พ.ศ. ๒๕๕๒ - พ.ศ. ๒๕๕๙ แล้วจำนวน ๓๐ หมู่บ้าน ในปี พ.ศ. ๒๕๕๙ มีการดำเนินงานการพัฒนาศักยภาพและขยายผลหมู่บ้านเศรษฐกิจพอเพียง ได้แก่ กิจกรรมขยายผลหมู่บ้านเศรษฐกิจพอเพียงต้นแบบจำนวน ๓ หมู่บ้าน กิจกรรมสร้างความยั่งยืนหมู่บ้านเศรษฐกิจพอเพียงต้นแบบ ๑๘ หมู่บ้าน และการขับเคลื่อนการพัฒนาตามหลักปรัชญาของเศรษฐกิจพอเพียงภาคเกษตรและชนบท จำนวน ๖๕ หมู่บ้าน

ตารางที่ ๑๖ การขยายผลหมู่บ้านเศรษฐกิจพอเพียงต้นแบบ ๓๐ หมู่บ้าน ปีงบประมาณ พ.ศ. ๒๕๕๒ -พ.ศ. ๒๕๕๙

อำเภอ	ปีงบประมาณ พ.ศ.								รวม
	๒๕๕๒	๒๕๕๓	๒๕๕๔	๒๕๕๕	๒๕๕๖	๒๕๕๗	๒๕๕๘	๒๕๕๙	
เมืองสมุทรสาคร	๑	๑	๒	๑	๑	๑	๓	๑	๑๑
กระทุ่มแบน	-	๑	๒	๑	๑	๑	๒	๑	๙
บ้านแพ้ว	-	๑	๒	๑	๑	๑	๓	๑	๑๐
รวม	๑	๓	๖	๓	๓	๓	๘	๓	๓๐

ที่มา : สำนักงานพัฒนาชุมชนจังหวัดสมุทรสาคร, มิถุนายน ๒๕๖๐

ตารางที่ ๑๗ แสดงจำนวนหมู่บ้านเศรษฐกิจพอเพียงต้นแบบ

กิจกรรม	จำนวนหมู่บ้านทั้งหมด	แยกตามรายอำเภอ		
		เมืองสมุทรสาคร (หมู่บ้าน)	กระทุ่มแบน (หมู่บ้าน)	บ้านแพ้ว (หมู่บ้าน)
๑. ขยายผลหมู่บ้านเศรษฐกิจพอเพียงต้นแบบ	๓	๑	๑	๑
๒. กิจกรรมสร้างความยั่งยืนหมู่บ้านเศรษฐกิจพอเพียงต้นแบบ	๑๘	๖	๖	๖
๓. การขับเคลื่อนการพัฒนาตามหลักปรัชญาของเศรษฐกิจพอเพียงภาคเกษตรและชนบท	๖๕	๒๐	๒๔	๒๑

ที่มา : สำนักงานพัฒนาชุมชนจังหวัดสมุทรสาคร, มิถุนายน ๒๕๖๐

การจัดระดับหมู่บ้านเศรษฐกิจพอเพียง กระทรวงมหาดไทย ปี พ.ศ. ๒๕๕๙ ของจังหวัดสมุทรสาคร จากหมู่บ้านทั้งหมด ๒๔๓ หมู่บ้าน ยกเป็นหมู่บ้านเศรษฐกิจพอเพียง ระดับพออยู่ พอกิน ๑๗๔ หมู่บ้านระดับอยู่ดีกินดี จำนวน ๕๙ หมู่บ้าน ระดับมีศรีสุข ๑๐ หมู่บ้าน

ตารางที่ ๑๘ การจัดระดับหมู่บ้านเศรษฐกิจพอเพียง กระทรวงมหาดไทย ประจำปี พ.ศ. ๒๕๕๙

ที่	อำเภอ	ผลการจัดระดับหมู่บ้านเศรษฐกิจพอเพียง ๓ ระดับ (จำนวนหมู่บ้าน)				จำนวนหมู่บ้านเศรษฐกิจพอเพียงต้นแบบ	จำนวนหมู่บ้านที่เป็นแหล่งเรียนรู้ที่มีศักยภาพและขยายผลถ่ายทอดเทคโนโลยีได้
		พออยู่พอกิน	อยู่ดีกินดี	มีศรีสุข	รวม (หมู่บ้าน)		
๑	เมืองสมุทรสาคร	๖๙	๔๔	๒	๑๑๕	๑๔	๑
๒	กระทุ่มแบน	๖๑	๑๓	๒	๗๖	๑๒	๓
๓	บ้านแพ้ว	๔๔	๒	๖	๕๒	๑๒	๑
	รวม	๑๗๔	๕๙	๑๐	๒๔๓	๓๐	๕

ที่มา : สำนักงานพัฒนาชุมชนจังหวัดสมุทรสาคร, มิถุนายน ๒๕๖๐

## ๑.๓.๖ ด้านสังคม

## ๑.๓.๖.๑ สถานการณ์แรงงานต่างด้าว

จังหวัดสมุทรสาครมีคนต่างด้าวที่ได้รับอนุญาตทำงาน (สิงหาคม ๒๕๕๙) รวมทั้งสิ้นจำนวน ๓๑๕,๑๙๒ คน ซึ่งจำแนกตามลักษณะการเขาเมืองของคนต่างด้าวได้ ดังนี้

ตารางที่ ๑๙ เปรียบเทียบจำนวนคนต่างด้าวคงเหลือแยกตามประเภท

ประเภท	จำนวน (คน)				รวม
	เมียนมาร์	ลาว	กัมพูชา	อื่นๆ	
๑. แรงงานต่างชาติ มีหนังสือเดินทาง Visas ทำงานและใบอนุญาตทำงาน	๑๓๔,๙๕๒	๕,๕๒๘	๕,๐๕๖	๓,๒๗๔	๑๔๘,๘๑๐
(๑) คนต่างชาติมาตรา ๑๒ คณะกรรมการส่งเสริมการลงทุน	-	-	-	๑๒๘	
(๒) คนต่างชาติเข้าเมืองถูกกฎหมาย	-	-	-	๓,๑๔๖	
(๓) แรงงานต่างด้าว สัญชาติ เมียนมา ลาว และ กัมพูชา	๑๓๔,๙๕๒	๕,๕๒๘	๕,๐๕๖	-	
๒. แรงงานเพื่อนบ้านสัญชาติ เมียนมาร์ ลาว และ กัมพูชา (ศูนย์ One Stop Service) รอบ ๒	๘๔,๙๗๐	๓,๐๓๗	๗,๔๒๒	-	๙๕,๔๒๙
๓. บุคคลที่ไม่มีสถานะทางทะเบียนตามมาตรา ๑๓ (ชนกลุ่มน้อย, บุคคลพื้นที่สูง)	-	-	-	๔,๖๔๘	๔,๖๔๘
๔. จดทะเบียนคนต่างด้าว ๓ สัญชาติประมงทะเล และกิจการแปรรูปสัตว์น้ำ	๕๗,๖๔๐	๑,๒๑๐	๗,๒๙๗	-	๖๖,๑๔๗
๕. จดทะเบียนสัญชาติเวียดนาม	-	-	-	๑๕	๑๕
รวมจำนวนแรงงานต่างด้าวทั้งสิ้น	๒๗๗,๕๖๒	๙,๗๗๕	๑๙,๙๑๘	๗,๙๓๗	๓๑๕,๑๙๒

ที่มา : สำนักงานจัดหางานจังหวัดสมุทรสาคร, สิงหาคม ๒๕๕๙

## ผลกระทบจากแรงงานต่างด้าว

ปัญหาแรงงานต่างด้าวทั้งในระบบและนอกระบบที่ก่อให้เกิดผลกระทบกับการอยู่ร่วมกันกับคนไทยในพื้นที่ เกิดทัศนคติชิงชังแบ่งแยกเพราะรู้สึกว่าคุณแรงงานต่างด้าวแย่งชิงการใช้ทรัพยากรไป เช่น แนวปฏิบัติด้านการประกันสุขภาพได้เปิดกว้างให้กับแรงงานข้ามชาติและครอบครัวที่ไม่มีเอกสารใดๆ ทำให้เข้าถึงบริการสุขภาพได้มากขึ้น โดยให้แต่ละโรงพยาบาลพิจารณาตามความเหมาะสม นอกจากนี้ยังมีปัญหามลภาวะทางสิ่งแวดล้อมเป็นพิษจากความร้อนของชุมชนที่อยู่อาศัยของแรงงานต่างด้าว

ประเด็นปัญหาแรงงานเหล่านี้ส่งผลต่อต้นทุนการผลิตด้านประมงและสาขาอื่นๆ อย่างมาก และยังส่งผลต่อการอยู่ร่วมกันอย่างสันติสุขในสังคมของประชาชนในพื้นที่กับแรงงานต่างด้าวอีกด้วย ประกอบกับเมื่อมีการเปิดเสรีทางการค้ากับกลุ่มประเทศอาเซียนแล้วก็จะมีการไหลบ่าของแรงงานต่างด้าวทั้งในระบบและนอกระบบมากมาย หากจังหวัดไม่มีการบริหารจัดการอย่างเป็นระบบในทางเชิงรุกมากกว่าเชิงรับอย่างเร่งด่วนแล้วย่อมจะก่อให้เกิดปัญหาทางเศรษฐกิจและสังคมอย่างใหญ่หลวงต่อจังหวัดสมุทรสาครในอนาคต

แนวโน้มความต้องการแรงงานต่างด้าวของจังหวัดสมุทรสาครสถานประกอบการมีการขยายตัว กำลังแรงงานเป็นความต้องการที่ไม่สิ้นสุดปัญหาความขาดแคลนแรงงานเกิดขึ้นอยู่เสมอแรงงานข้ามชาติมีการอพยพเคลื่อนย้ายหลบหนีเข้าเมืองมาทำงานอย่างต่อเนื่อง

จังหวัดสมุทรสาครซึ่งเป็นแหล่งประมงสำคัญของประเทศ มีแรงงานต่างด้าวโดยเฉพาะชาวเมียนมาร์ลี้ภัยเข้ามาทำงาน และกลายเป็น "ประชากรแฝง" เกือบเท่าๆ กับประชากรทั้งจังหวัด ด้วยปริมาณประชากรแฝงจำนวนมากนี้ จึงก่อให้เกิดปัญหาตามมามากมาย ทั้งปัญหาสังคมและอาชญากรรมต่างๆ เช่น การค้ายาเสพติด และการทะเลาะวิวาท ฯลฯ ซึ่งกระทบต่อความมั่นคงเป็นอย่างมาก เพราะแรงงานต่างด้าวที่ลี้ภัยเข้ามาทำงานในจังหวัดสมุทรสาครจำนวนมาก ซึ่งมีแนวโน้มว่าจะเป็นปัญหาสำคัญในอนาคต ซึ่งจังหวัดกำลังดำเนินการจัดระเบียบอยู่ในขณะนี้และได้พยายามนำแรงงานต่างด้าวที่มีอยู่

### การจัดระเบียบที่อยู่อาศัยแรงงานต่างด้าว ในจังหวัดสมุทรสาคร

จังหวัดสมุทรสาครกำหนดดำเนินการจัดระเบียบที่อยู่อาศัยแรงงานต่างด้าวในจังหวัดเพื่อแก้ไขปัญหาและผลกระทบจากการมีแรงงานต่างด้าวจำนวนมากเข้ามาทำงานและพักอาศัย ทั้งในด้านความมั่นคง ด้านสังคม และด้านเศรษฐกิจ โดยดำเนินการใน ๒ รูปแบบ ดังนี้

#### ๑) การจัดเขตพื้นที่ส่งเสริมที่พักอาศัยแรงงานต่างด้าว (Zoning)

กำหนดพื้นที่บ้านเอื้ออาทรจังหวัดสมุทรสาคร (ท่าจีน) เป็นพื้นที่นาร่อง พร้อมกำหนดมาตรฐานที่พักอาศัยเพื่อเป็นแบบอย่างการจัดที่พักอาศัยในแห่งอื่นๆ ซึ่งสามารถรองรับแรงงานต่างด้าวพักอาศัยในพื้นที่ดังกล่าว จำนวนประมาณ ๕,๐๐๐ คน

#### ๒) การจัดระเบียบแรงงานต่างด้าวในพื้นที่ชุมชน

จังหวัดสมุทรสาครได้กำหนดดำเนินการจัดระเบียบแรงงานต่างด้าวในพื้นที่ชุมชนที่มีแรงงานต่างด้าวหนาแน่น จำนวน ๔๓ ชุมชน โดยมีแผนดำเนินการ ดังนี้

##### (๑) จัดระเบียบแรงงานต่างด้าวในพื้นที่ชุมชนนาร่อง ปีงบประมาณ ๒๕๖๐ จำนวน ๕ ชุมชน

ได้แก่

- ชุมชนคลองครุฑนอก ตำบลท่าทราย อำเภอเมืองสมุทรสาคร
- ชุมชนศาลเจ้าฮันซิว ตำบลคอกกระบือ อำเภอเมืองสมุทรสาคร
- ชุมชนวัดน้อยนางหงส์ ตำบลท่าจีน อำเภอเมืองสมุทรสาคร
- ชุมชนคลองเจ๊ก ตำบลนาดี อำเภอเมืองสมุทรสาคร
- ชุมชนบ้านหนองบัว ตำบลอ้อมน้อย อำเภอกะทู้ม่วน

โดยมีมาตรการควบคุม/ดูแล ครอบคลุม ทั้งด้านความมั่นคง สังคม และเศรษฐกิจ รวมทั้งมีคณะกรรมการฯ ซึ่งประกอบด้วย ส่วนราชการที่เกี่ยวข้อง องค์กรปกครองส่วนท้องถิ่น คณะกรรมการ/ผู้นำชุมชน และสถานประกอบการ รับผิดชอบดำเนินการในแต่ละชุมชน

(๒) จัดระเบียบแรงงานต่างด้าวในพื้นที่ชุมชนที่มีแรงงานต่างด้าวหนาแน่นให้ครบทุกชุมชน ในปีงบประมาณ ๒๕๖๑ - ๒๕๖๔ ซึ่งเหลืออีกจำนวน ๓๘ ชุมชน โดยนำมาตรการควบคุม/ดูแล ตลอดจนวิธีดำเนินการในพื้นที่นาร่องมาทบทวน/ ปรับปรุงให้เหมาะสม และนำไปดำเนินการในชุมชนอื่นๆ ต่อไป

### ๑.๓.๖.๒ การแก้ไขปัญหาการทำการประมงผิดกฎหมายของจังหวัดสมุทรสาคร (IUU Fishing)

EU (สหภาพยุโรป) ให้ใบเหลืองแก่ประเทศไทย เมื่อวันที่ ๒๑ เมษายน ๒๕๕๘ ขึ้นบัญชีเป็นประเทศที่ไม่ให้ความร่วมมือในการต่อต้านการทำการประมงที่ผิดกฎหมาย ขาดการรายงาน และไร้การควบคุม (IUU FISHING)



ให้เวลา ๖ เดือน ในการดำเนินการแผนปฏิบัติการแก้ไขปัญหาการทำการประมงที่ผิดกฎหมาย



#### มีข้อเสนอแนะ 4 ข้อของ DG MARE

(Directorate-General for Maritime Affairs and Fisheries)

๑. ประเทศไทยต้องออกพระราชบัญญัติการประมงใหม่
๒. ต้องปรับปรุงแผนระดับชาติในการป้องกัน ยับยั้ง และจัดการทำการประมงที่ผิดกฎหมาย ขาดการรายงาน และไร้การควบคุม
๓. เร่งรัดการติดตั้งระบบติดตามตำแหน่งเรือประมง (VMS)
๔. เพิ่มความเข้มงวดในระบบการตรวจสอบย้อนกลับ (Traceability)



#### แผนปฏิบัติการแก้ไขปัญหา IUU Fishing ของประเทศไทย

๑. จัดทะเบียนเรือ และออกใบอนุญาตเครื่องมือทำการประมงให้ครบถ้วนถูกต้อง
๒. การควบคุมและเฝ้าระวังการทำการประมง รวมถึงการแจ้งเข้า แจ้งออกของเรือประมง (Pi-Po)
๓. จัดทำระบบติดตามตำแหน่งเรือประมง (VMS)
๔. การปรับปรุงระบบการตรวจสอบย้อนกลับ (Traceability)
๕. การปรับปรุงพระราชบัญญัติการประมง และกฎหมายลำดับรอง
๖. การจัดทำแผนระดับชาติในการป้องกัน ยับยั้ง และจัดการทำการประมงที่ผิดกฎหมาย (NPOA)



#### การดำเนินงานระดับประเทศ

- ❖ มีคำสั่งหัวหน้าคณะรักษาความสงบแห่งชาติที่ ๑๐/๒๕๕๘ ลงวันที่ ๒๙ เมษายน ๒๕๕๘
๑. ตั้ง ศปมผ. (ศูนย์บัญชาการแก้ไขปัญหาการทำการประมงผิดกฎหมาย)
  ๒. มีผู้บัญชาการทหารเรือเป็นผู้บัญชาการ ตั้งแต่ ๑ พฤษภาคม ๒๕๕๘
  ๓. จัดตั้งศูนย์ควบคุมการแจ้งเรือเข้า ออก ๒๒ จังหวัดชายทะเล ๒๘ ศูนย์ ขับเคลื่อนการปฏิบัติงาน





### การดำเนินงานระดับจังหวัดสมุทรสาคร

๑. จัดตั้งศูนย์ควบคุมการแจ้งเรือเข้า – ออก สมุทรสาคร เมื่อวันที่ ๖ พฤษภาคม ๒๕๕๘
  - บูรณาการกำลังเจ้าหน้าที่จากหน่วยงานที่เกี่ยวข้อง จำนวน ๑๖ นาย ร่วมปฏิบัติงาน
  - เปิดให้บริการแจ้งเรือเข้า – ออก ขนาดมากกว่า ๓๐ ตันกรอสส์ ขึ้นไป
  - เปิดศูนย์ One Stop Service ระดับจังหวัด
๒. ดำเนินการตามคำสั่ง คสช. และ ศปมผ. ในระดับพื้นที่ ๓ ระยะ (ภายในเวลา ๖ เดือน) ดังนี้
  ๑. เดือนพฤษภาคม – มิถุนายน ๒๕๕๘ (การผ่อนปรนแบบมีเงื่อนไข)
  ๒. เดือนกรกฎาคม – สิงหาคม ๒๕๕๘ (บังคับใช้กฎหมาย)
  ๓. เดือนกันยายน – ตุลาคม ๒๕๕๘ (จัดระเบียบเรือประมง)

### การดำเนินการเพื่อแก้ไขปัญหาการทำประมงผิดกฎหมาย

๑. คำสั่ง คสช. ที่ ๑๐/๒๕๕๘ เรื่องการแก้ไขปัญหาการทำประมงผิดกฎหมาย ขาดการรายงาน ไร้การควบคุมลงวันที่ ๒๙ เมษายน ๒๕๕๘ มอบให้ ศปมผ.เป็นผู้ควบคุม สั่งการ

๒. พระราชกำหนดการประมง พ.ศ. ๒๕๕๘ (มีผลบังคับใช้ ๑๔ พฤศจิกายน ๒๕๕๘)

#### มาตรการที่ดำเนินการโดยสั่งเซป

- ตั้งศูนย์ควบคุมการแจ้งเรือเข้า-ออก
- เรือมากกว่า ๓๐ ตันกรอสส์ ทุกลำต้องแจ้งเข้า - ออกและมี Logbook
- เรือมากกว่า ๓๐ ตันกรอสส์ต้องติดตั้ง VMS
- กำหนดหลักเกณฑ์ เรือที่ไปทำประมงนอกน่านน้ำกำหนดท่าเทียบเรือขนถ่ายสัตว์น้ำสำหรับเรือนอกน่านน้ำ
- งดจดทะเบียนเรือตามกฎหมายว่าด้วยเรือไทย
- ห้ามใช้หรือมีไว้ในครอบครองเครื่องมือประมงบางชนิด
  - อวนรุน ยกเว้นอวนรุนเคย
  - โพงพาง
  - อวนล้อมจับขนาดตาเล็กกว่า ๒.๕ เซนติเมตร ห้ามทำการประมงกลางคืน
  - ลอบพับ (ไอ้โง่)
  - อวนลากที่มีขนาดตาอวนกันถุงเล็กกว่า ๕ เซนติเมตร
- กำหนดวันหยุดทำการประมง
  - อวนลาก หยุด ๔ วัน ทุกวันที่ ๑ - ๓ และ ๑๖ - ๑๗ ทุกเดือน
  - อวนล้อม หยุด ๙ วัน ต่อเนื่อง แต่ละเดือน

- ชดเชยกรณีเรือที่ได้รับผลกระทบจากการที่ยกเลิกเครื่องมือประมง (อวนรุน) และหยุดทำการประมง ตามคำสั่ง คสช.
- ออกใบอนุญาตทำการประมงพาณิชย์ รอบปีการประมง ๒๕๕๙ - ๒๕๖๐ (๒ ปี)
- ออกใบอนุญาตเรือขนถ่ายสัตว์น้ำในทะเล
- จัดทะเบียนท่าเทียบเรือ

#### ผลกระทบต่อชาวประมง

- ชาวประมงต้องปรับตัว และปฏิบัติตามกฎระเบียบที่เคร่งครัดและบทลงโทษรุนแรง ประกอบกับความสับสนในแนวทางการปฏิบัติที่ชัดเจนทำให้บางส่วนไม่กล้าออกทำการประมงเนื่องเกรงกลัว
- ชาวประมงมีเพิ่มค่าใช้จ่ายในการประกอบอาชีพ อาทิเช่น ค่าใบอนุญาตทำการประมง การติดตั้ง VMS เป็นต้น
- บทกำหนดโทษตามพระราชกำหนดการประมง พ.ศ. ๒๕๕๘ มีบทกำหนดโทษสูง
- ชาวประมงพื้นบ้านยังไม่มี ความชัดเจนในการทำการประมงที่ถูกต้อง เนื่องจากยังไม่มีหลักเกณฑ์ที่ชัดเจนในการอนุญาตทำการประมงพื้นบ้าน ส่วนใหญ่ไม่กล้าออกทำการประมง

#### ผลกระทบต่อการผลิตและการส่งออก

- ผู้ประกอบการไม่สามารถส่งออกสินค้าประมงไปต่างประเทศ หากไม่สามารถยืนยันว่าสัตว์น้ำได้มาจากการทำการประมงผิดกฎหมาย IUU Fishing หรือไม่ต้องมีใบรับรองการจับสัตว์น้ำ
- ผู้ประกอบการโรงงานส่งออก ไม่สามารถขอ Logbook จากเรือประมงทุกลำ และไม่มีหนังสือกำกับกำกับการจำหน่าย ทำให้ไม่สามารถตรวจสอบย้อนกลับได้ จึงไม่สามารถออกใบรับรองการจับสัตว์น้ำ
- การส่งออกสินค้าประมงไปสหภาพยุโรปลดลง ทั้งนี้มาจากหลายสาเหตุ ทั้งจากปัญหา IUU Fishing และที่สำคัญคือการตัดสิทธิพิเศษทางภาษี GSP โดยในไตรมาสแรกของปี พ.ศ. ๒๕๕๙ มูลค่าการส่งออกสินค้าประมงไปยังสหภาพยุโรปลดลง ร้อยละ ๑๗.๘๖ เมื่อเทียบกับช่วงเดียวกันของปี พ.ศ. ๒๕๕๘ คิดเป็นมูลค่าการส่งออกที่ลดลงประมาณ ๑,๐๐๐ ล้านบาท

#### สภาพปัญหา และความท้าทายในการแก้ไขปัญหาการทำการประมงผิดกฎหมาย

- การจับสัตว์น้ำมากเกินไปเกินควรและศักยภาพในการจับสัตว์น้ำที่สูงเกินไปโดยเฉพาะกองเรือพาณิชย์
- มีจำนวนเรือประมงมากเกินไปจับสัตว์น้ำโดยเฉพาะเรือประมงพาณิชย์
- ต้องมีการควบคุมขนาดหรือจำนวนเครื่องมือทำการประมงที่มีประสิทธิภาพ
- การบังคับใช้มาตรการการบริหารจัดการที่มีอยู่ไม่เข้มแข็งเพียงพอ
- การทำประมงผิดกฎหมายขาดการรายงานและไร้การควบคุม
- การบังคับใช้กฎหมายให้มีประสิทธิภาพ
- การจับลูกสัตว์น้ำเศรษฐกิจในปริมาณมากซึ่งลูกสัตว์น้ำเหล่านี้สามารถเจริญเติบโตและมีขนาดใหญ่ขึ้นได้
- ควบคุมขนาดตาอวน

- ความขัดแย้งระหว่างชาวประมงพื้นบ้านและพาณิชย์
- ความเสื่อมโทรมของแหล่งที่อยู่อาศัยสัตว์น้ำ
- ข้อมูลสารสนเทศด้านการประมงไม่เพียงพอ
- ศักยภาพในการจัดการการประมงไม่เพียงพอ

### ๑.๓.๖.๓ ปัจจัยภายนอกด้านสังคมและความมั่นคง

#### นโยบายรัฐบาลส่งเสริมการขับเคลื่อนการปฏิรูปการศึกษาในระดับภูมิภาค

ตามรายงานดัชนีความก้าวหน้าของคน (HAI) ซึ่งดำเนินการโดยสำนักงานคณะกรรมการพัฒนาการเศรษฐกิจและสังคมแห่งชาติ ปี พ.ศ. ๒๕๕๘ ระบุว่า จังหวัดสมุทรสาครเป็น ๕ จังหวัดในภาคกลางที่มีความล่าช้าด้านการศึกษา เนื่องจากจำนวนปีการศึกษาเฉลี่ยของประชากรอายุ ๑๕ ปีขึ้นไป (๗.๒ ปี) และอัตราการเข้าเรียนรวม ระดับมัธยมปลายและอาชีวศึกษา (ร้อยละ ๕๓.๑) ต่ำสุดของภาคกลาง ขณะเดียวกันด้านสุขภาพ พบว่าจังหวัดสมุทรสาครเป็น ๕ จังหวัด ที่มีการออกกำลังน้อยที่สุด และเป็น ๕ จังหวัด ในภาคกลางที่มีความล่าช้าด้านสุขภาพ โดยพิจารณาจากทารกแรกเกิดที่มีน้ำหนักต่ำกว่าเกณฑ์สูง และจำนวนแพทย์ต่อประชากรสูงเมื่อเทียบกับจังหวัดในภาคกลาง

เมื่อพิจารณาจากกลุ่มเขตพื้นที่การศึกษาทั่วประเทศตามขนาดจำนวนนักเรียน พบว่า สำนักงานเขตพื้นที่การศึกษาประถมศึกษาสมุทรสาคร ซึ่งอยู่ในกลุ่มขนาดใหญ่ นักเรียน ๔,๐๐๐ คนขึ้นไป (แบ่งกลุ่ม ๓ ขนาด ตามจำนวนนักเรียน ขนาดเล็ก นักเรียนไม่เกิน ๒,๐๐๐ คน ขนาดกลาง ๒,๐๐๑ - ๔,๐๐๐ คน ขึ้นไป) มีค่าเฉลี่ยรวมผล O-net ประถมศึกษาปีที่ ๖ ปีการศึกษา ๒๕๕๘ อยู่ในลำดับที่ ๖ จาก ๑๘ เขตพื้นที่ และอยู่ในลำดับที่ ๒๓ เปรียบเทียบจากเขตพื้นที่การศึกษาในภาคกลาง จากทั้งหมด ๔๗ เขต เมื่อพิจารณา ด้านพัฒนาการ พบว่า คะแนนเฉลี่ยรวมผลการทดสอบระดับชาติขั้นพื้นฐาน (O-net) ในวิชาที่สำคัญ มีอัตราก้าวหน้าทั้งระดับชั้นประถมศึกษาปีที่ ๖ และมัธยมศึกษาปีที่ ๓ และมีอัตราความก้าวหน้าในวิชา ภาษาไทย ภาษาอังกฤษ และคณิตศาสตร์ โดยประถมศึกษาปีที่ ๖ มีอัตราสูงกว่าสำนักงานคณะกรรมการการศึกษาขั้นพื้นฐาน และมัธยมศึกษาปีที่ ๖ สูงกว่าระดับประเทศ

นโยบายรัฐบาลส่งเสริมการขับเคลื่อนการปฏิรูปการศึกษา เพื่อประโยชน์ในการปฏิรูประบบ การศึกษาของประเทศให้เกิดผลสัมฤทธิ์และสามารถขับเคลื่อนได้อย่างมีประสิทธิภาพและเกิดประโยชน์สูงสุดต่อ การพัฒนาประเทศ และได้แต่งตั้ง คณะกรรมการศึกษาธิการจังหวัด (กศจ.) โดยมีผู้ว่าราชการจังหวัดเป็น ประธาน มีอำนาจหน้าที่ในการกำหนดยุทธศาสตร์ แนวทางการจัดการศึกษา และการส่งเสริมสนับสนุนการจัด การศึกษาทุกระดับและทุกประเภท ประสานและส่งเสริมการบริหารและการจัดการศึกษาขององค์กรปกครอง ส่วนท้องถิ่นรวมทั้งส่งเสริมและสนับสนุนการจัดการศึกษาของบุคคล ครอบครัว องค์กรชุมชน องค์กรเอกชน องค์กรวิชาชีพ สถาบันศาสนา สถานประกอบการ และสถาบันสังคมอื่นที่จัดการศึกษาในรูปแบบที่หลากหลายใน จังหวัดรวมทั้งวางแผนการจัดการศึกษาในจังหวัดและพิจารณาเสนอแนะการจัดสรรงบประมาณให้แก่ สถานศึกษา

## ๑.๓.๖.๔ ผลการวิเคราะห์สถานการณ์ด้านสังคม

ตารางที่ ๒๐ แสดงลำดับดัชนีความก้าวหน้าของคน (HAI) ของจังหวัดสมุทรสาครเปรียบเทียบกับปี ๒๕๕๘ และ ๒๕๖๐

ดัชนีความก้าวหน้าของคน (HAI)	ลำดับของประเทศ (ปี ๒๕๕๘)	ลำดับของประเทศ (ปี ๒๕๖๐)
๑. สุขภาพ	๓๖	๘
๒. การศึกษา	๓๘	๔๕
๓. ชีวิตการทำงาน	๑๔	๑๒
๔. รายได้	๒	๒
๕. ที่อยู่อาศัยและสภาพแวดล้อม	๗๕	๗๑
๖. ชีวิตครอบครัวและชุมชน	๓๒	๕
๗. การคมนาคมและการสื่อสาร	๙	๔
๘. การมีส่วนร่วม	๗๑	๗๕
ภาพรวม ดัชนี (HAI)	๒๖ (ค่าดัชนี ๐.๖๑๒๙)	๑๙ (ค่าดัชนี ๐.๖๑๗๕)

ที่มา : สำนักงานคณะกรรมการพัฒนาการเศรษฐกิจและสังคมแห่งชาติ, ๒๕๖๐

สำนักงานคณะกรรมการพัฒนาการเศรษฐกิจและสังคมแห่งชาติ ได้จัดทำข้อมูลตามดัชนีความก้าวหน้าของคน ปี พ.ศ. ๒๕๖๐ เพื่อใช้เป็นเครื่องมือประเมินความก้าวหน้าของคนในระดับจังหวัดด้วยดัชนี ๘ ดัชนีย่อย ได้แก่ ๑) ดัชนีย่อยด้านสุขภาพ ๒) ดัชนีย่อยด้านการศึกษา ๓) ดัชนีย่อยด้านชีวิตการทำงาน ๔) ดัชนีย่อยด้านรายได้ ๕) ดัชนีย่อยด้านที่อยู่อาศัยและสภาพแวดล้อม ๖) ดัชนีย่อยด้านชีวิตครอบครัวและชุมชน ๗) ดัชนีย่อยด้านการคมนาคมและการสื่อสาร ๘) ดัชนีย่อยด้านการมีส่วนร่วม ซึ่งในแต่ละดัชนีย่อยมี ๔ ตัวชี้วัดเท่าๆ กัน รวมตัวชี้วัดทั้งหมด ๓๒ ตัวชี้วัด

จังหวัดสมุทรสาครมีการพัฒนาคนในภาพรวมอยู่ลำดับที่ ๑๙ จาก ๗๗ จังหวัดทั่วประเทศ (ดัชนี HAI = ๐.๖๑๗๕) โดยมีความโดดเด่นการพัฒนาคนด้านรายได้ซึ่งมีความก้าวหน้ามากอยู่ลำดับที่ ๒ จาก ๗๗ จังหวัดค่าดัชนี = ๐.๗๙๖๑ (ค่าเฉลี่ยทั่วประเทศ = ๐.๕๔๖๓) มีตัวบ่งชี้ที่สำคัญคือ ความเหลื่อมล้ำในรายได้น้อยที่สุดคืออยู่ลำดับที่ ๑ จาก ๗๗ จังหวัด คริวเรือนที่มีหนี้สินเพื่อการอุปโภคบริโภคก็ค่อนข้างน้อยอยู่ลำดับที่ ๗ จาก ๗๗ จังหวัด รวมทั้งจังหวัดสมุทรสาครยังติดลำดับ ๑ ใน ๕ จังหวัดที่มีความก้าวหน้าด้านการคมนาคมและการสื่อสาร และด้านชีวิตครอบครัวและชุมชนมากที่สุดโดยอยู่ลำดับที่ ๔ และ ๕ จาก ๗๗ จังหวัดตามลำดับ มีตัวบ่งชี้ที่สำคัญคือ จำนวนอุบัติเหตุบนท้องถนน คริวเรือนที่มีหัวหน้าครัวเรือนเดี่ยว และผู้สูงอายุที่อยู่ลำพังคนเดียว ค่อนข้างน้อยมาก โดยอยู่ลำดับที่ ๒, ๓, และ ๓ จาก ๗๗ จังหวัด ตามลำดับ

ในทางกลับกัน การพัฒนาคนด้านการมีส่วนร่วมของจังหวัดสมุทรสาครมีความก้าวหน้าน้อยมากอยู่ลำดับที่ ๗๕ จาก ๗๗ จังหวัด โดยมีตัวบ่งชี้ จำนวนองค์กรชุมชนและการมีส่วนร่วมของครัวเรือนในการทำกิจกรรมสาธารณะของหมู่บ้านน้อยมากอยู่ลำดับที่ ๗๖ จาก ๗๗ จังหวัด คริวเรือนที่เป็นสมาชิกกลุ่มหรือองค์กร ในท้องถิ่นก็ค่อนข้างน้อยมากอยู่ลำดับที่ ๗๑ จาก ๗๗ จังหวัด นอกจากนี้ จังหวัดสมุทรสาครยังมีจุดด้อยในประเด็น คริวเรือนที่มีบ้านและที่ดินเป็นของตนเองน้อยที่สุด (อยู่ลำดับที่ ๗๗ จาก ๗๗ จังหวัด)

### ๑.๓.๖.๕ แนวโน้มสถานการณ์ด้านสังคมและความมั่นคงของจังหวัดสมุทรสาคร

จังหวัดสมุทรสาคร ได้เล็งเห็นความสำคัญในมิติด้านสังคมและความมั่นคง โดยเน้นการพัฒนาในด้านสุขภาพและการศึกษา ซึ่งเป็นจุดอ่อนที่สำคัญของจังหวัด ทั้งนี้ แนวโน้มของการจัดการศึกษาภายในจังหวัดน่าจะดีขึ้น เนื่องจากรัฐบาลมีนโยบายให้ผู้ว่าราชการจังหวัดเป็นประธานคณะกรรมการศึกษาธิการจังหวัด (กศจ.) ซึ่งจะได้กำกับดูแลการศึกษาภายในจังหวัดให้มีคุณภาพมากยิ่งขึ้น สำหรับด้านสุขภาพ แนวโน้มของจังหวัดสมุทรสาคร จะมีการส่งเสริมในเชิงการป้องกันมากกว่าการรักษา เช่น การเน้นการดูแลสุขภาพ การออกกำลังกายการสร้างสถานที่ออกกำลังกายเพิ่มขึ้น เป็นต้น รวมทั้ง การเพิ่มศักยภาพของสถานพยาบาลภายในจังหวัด ให้สามารถรองรับการเพิ่มขึ้นของการบริการ ทั้งนี้ มีข้อจำกัดในเชิงประชากรแฝง โดยเฉพาะจากแรงงานต่างด้าวที่เข้ามาใช้บริการ

ในมิติของความมั่นคง สัดส่วนคดีต่อการจับกุม มีปริมาณเพิ่มสูงขึ้น เนื่องจากแนวโน้มเศรษฐกิจ ที่ชะลอตัวอย่างต่อเนื่อง ทำให้มีอัตราคดีเพิ่มขึ้น ประกอบกับมีจำนวนประชากรแฝงในพื้นที่ค่อนข้างมาก ส่งผลกระทบต่อความสงบเรียบร้อยภายใน นอกจากนี้ ยังต้องคำนึงถึงสัดส่วนที่เพิ่มขึ้นของประชากรแฝงและผู้ติดตาม ปัญหายาเสพติด ที่มีแนวโน้มเพิ่มสูงขึ้น จำเป็นจะต้องมีการจัดระเบียบสถานประกอบการแรงงาน และจัดชุดปฏิบัติการเข้าตรวจสอบ เพื่อกำกับ ติดตามให้เป็นไปตามที่กฎหมายกำหนด

### ๑.๓.๗ สรุปจำนวนข้อมูลของศูนย์ข้อมูลกลางทางวัฒนธรรมจังหวัดสมุทรสาคร

จำนวนข้อมูลของศูนย์ข้อมูลกลางทางวัฒนธรรมจังหวัดสมุทรสาคร รวมทั้งสิ้น ๑,๕๙๒ ข้อมูลสามารถแยกได้ตามหมวดหมู่ ดังนี้

๑. บุคคล/องค์ทางวัฒนธรรม	จำนวน	๕๒๕	ข้อมูล
- ศิลปิน	=	๑๙	
- ประชาชนชาวบ้าน	=	๔๙	
- บุคคลสำคัญทางศาสนา	=	๙๓	
- นักเขียน/นักประพันธ์	=	๔	
- สมาคม/มูลนิธิ/ชมรม	=	๒	
- เครือข่ายทางวัฒนธรรม	=	๓๗๘	
- หน่วยงานทางวัฒนธรรม	=	๑๖	
๒. สิ่งประดิษฐ์ทางวัฒนธรรม	จำนวน	๖๒๙	ข้อมูล
- โบราณวัตถุ	=	๒๓๒	
- ศิลปวัตถุ	=	๓๒	
- ทัศนศิลป์	=	๔๔	
- เอกสารหนังสือ	=	๖	
- สื่อโสตทัศน์	=	-	
- เครื่องมือเครื่องใช้	=	๕๑๗	
- เครื่องแต่งกาย	=	๔	
๓. วิถีชีวิต	จำนวน	๒๐๕	ข้อมูล
- ขาดิพันธุ์	=	๑๐	
- ศาสนาและความเชื่อ	=	๒๐	
- ประเพณีและพิธีกรรม	=	๔๘	
- ภาษาและวรรณกรรม	=	๑๓	
- ภูมิปัญญาท้องถิ่น	=	๑๒๙	
- ศิลปะการแสดงและดนตรี	=	๒๖	

๔. สถานที่ทางวัฒนธรรม	จำนวน	๓๔๒	ข้อมูล
- แหล่งโบราณคดี	=	๔๔	
- อุทยานประวัติศาสตร์	=	๑๖	
- โบราณสถาน	=	๑๐๑	
- สถาปัตยกรรมสำคัญ	=	๔๑	
- ศาสนสถาน	=	๒๐๓	
- พิพิธภัณฑ์	=	๑๗	
- หอสมุด/ห้องสมุด	=	๑๕	
- หอจดหมายเหตุ	=	๕	
- อนุสาวรีย์/อนุสรณ์สถาน	=	๒๗	
- สถานที่จัดแสดงทางวัฒนธรรม	=	๑๖	
- แหล่งท่องเที่ยว	=	๒๖	
<b>๕. ประเภทอื่นๆ</b>	<b>จำนวน</b>	<b>๔๓๙</b>	<b>ข้อมูล</b>

#### ๑.๔ ข้อมูลด้านโครงสร้างพื้นฐานและสาธารณูปโภคของจังหวัดสมุทรสาคร

๑.๔.๑ การคมนาคมขนส่ง จังหวัดสมุทรสาครเป็นจังหวัดในเขตปริมณฑลติดต่อกับกรุงเทพมหานครการคมนาคมสะดวกทั้งทางบกและทางน้ำ เส้นทางคมนาคมหลักของจังหวัด มีดังนี้

##### ๑. ทางบก

###### ถนนสายหลัก ๒ สายหมายเลข ๓๕, ๔

- ทางหลวงแผ่นดินหมายเลข ๓๕ (ถนนพระราม ๒) เริ่มต้นจากสามแยกบางปะแก้ว ผ่านที่ทำการเขตบางขุนเทียน ตำนตำรวจทางหลวงเอกชัย ถึงสะพานต่างระดับแยกข้ามห้วยที่ กม.๒๘ (ระยะทาง ๒๙ กม.)

- ทางหลวงแผ่นดินหมายเลข ๔ (ถนนเพชรเกษม) เริ่มต้นจากแยกท่าพระ แยกอ้อมน้อยผ่านอำเภอกระทุ่มแบน เข้าจังหวัดที่แยกทางหลวงจังหวัดหมายเลข ๓๐๙๑ (ระยะทาง ๒๑ กม.)

- ทางหลวงแผ่นดินหมายเลข ๔ (ถนนเพชรเกษม) เริ่มต้นที่แยกพระประโทน จังหวัดนครปฐม ผ่านอำเภอบ้านแพ้ว เข้าจังหวัดที่แยกทางหลวงจังหวัดหมายเลข ๓๐๙๗ (ถนนบ้านแพ้ว - พระประโทน ระยะทาง ๔๕ กม.)

###### ถนนสายรอง ๑ สาย หมายเลข ๓๒๔๒

- ทางหลวงแผ่นดินหมายเลข ๓๒๔๒ (ถนนเอกชัย) เริ่มต้นจากถนนเทอดไท เขตจอมทอง กรุงเทพมหานคร ผ่านวัดโพธิ์แจ้งเข้าจังหวัดสมุทรสาคร

##### ๒. เส้นทางรถไฟ

รถไฟสายวงเวียนใหญ่ - มหาชัย เริ่มต้นที่สถานีวงเวียนใหญ่ กรุงเทพมหานคร ผ่านเขตอำเภอเมือง ถึงสถานีมหาชัย สมุทรสาคร (ระยะทาง ๓๓.๑ กม.) และทางรถไฟสายมหาชัย - แม่กลอง เริ่มต้นที่สถานีบ้านแหลม ต.ท่าฉลอม อ.เมือง จ.สมุทรสาคร ถึงสถานีแม่กลอง อ.เมือง จ.สมุทรสงคราม (ระยะทาง ๓๓.๗ กม.)

##### ๓. สนามบิน

ไม่มีสนามบิน ในพื้นที่จังหวัดสมุทรสาคร

##### ๔. ท่าเรือ

มีการคมนาคมทางน้ำส่วนมากจะใช้เรือยนต์โดยสาร เรือยนต์บรรทุกทุกสินค้า ตลอดจนเรือแจว/เรือพาย เดินทางไปมาระหว่างตำบล หมู่บ้าน อำเภอ และจังหวัด ปัจจุบันมีเรือหางยาวรับจ้างขนส่งผู้โดยสาร ทำให้เกิดความสะดวกยิ่งขึ้นในการคมนาคมทางน้ำ

### ๕. รถตู้โดยสาร

รถตู้จากสมุทรสาคร ไปอนุสาวรีย์, หมอชิต, สายใต้, รัชสิต, บางนา, รามคำแหง, พาด้า, ราชบุรี, สมุทรสงคราม, เพชรบุรี, ประจวบฯ, กาญจนบุรี และนครปฐม

### ๖. รถโดยสารประจำทางจังหวัดสมุทรสาคร

มีรถโดยสารประจำทางสะดวกและหลายสายทั้งเดินทางภายในจังหวัด ไปอำเภอต่างๆ และภายนอกจังหวัดเช่น รถเมล์ สาย ๔๐๒ นครปฐม, สาย ๖๘ บางลำพู, สาย ๗หัวลำโพง

ที่มา : สำนักงานขนส่งจังหวัดสมุทรสาคร, สำนักงานแขวงการทางสมุทรสาคร

### ๑.๔.๒ พื้นที่แหล่งน้ำชลประทานและระบบชลประทานของจังหวัดสมุทรสาคร

พื้นที่แหล่งน้ำและระบบชลประทานที่อยู่ในเขตจังหวัดสมุทรสาคร ประกอบด้วยโครงการชลประทานและโครงการส่งน้ำและบำรุงรักษา รวม ๕ โครงการ ดังนี้

๑. โครงการชลประทานสมุทรสาคร
๒. โครงการส่งน้ำและบำรุงรักษาภาษีเจริญ
๓. โครงการส่งน้ำและบำรุงรักษาดำเนินสะดวก
๔. โครงการส่งน้ำและบำรุงรักษานครปฐม
๕. โครงการส่งน้ำและบำรุงรักษานครชุม

ภาพที่ ๗ โครงการชลประทานในเขตจังหวัดสมุทรสาคร

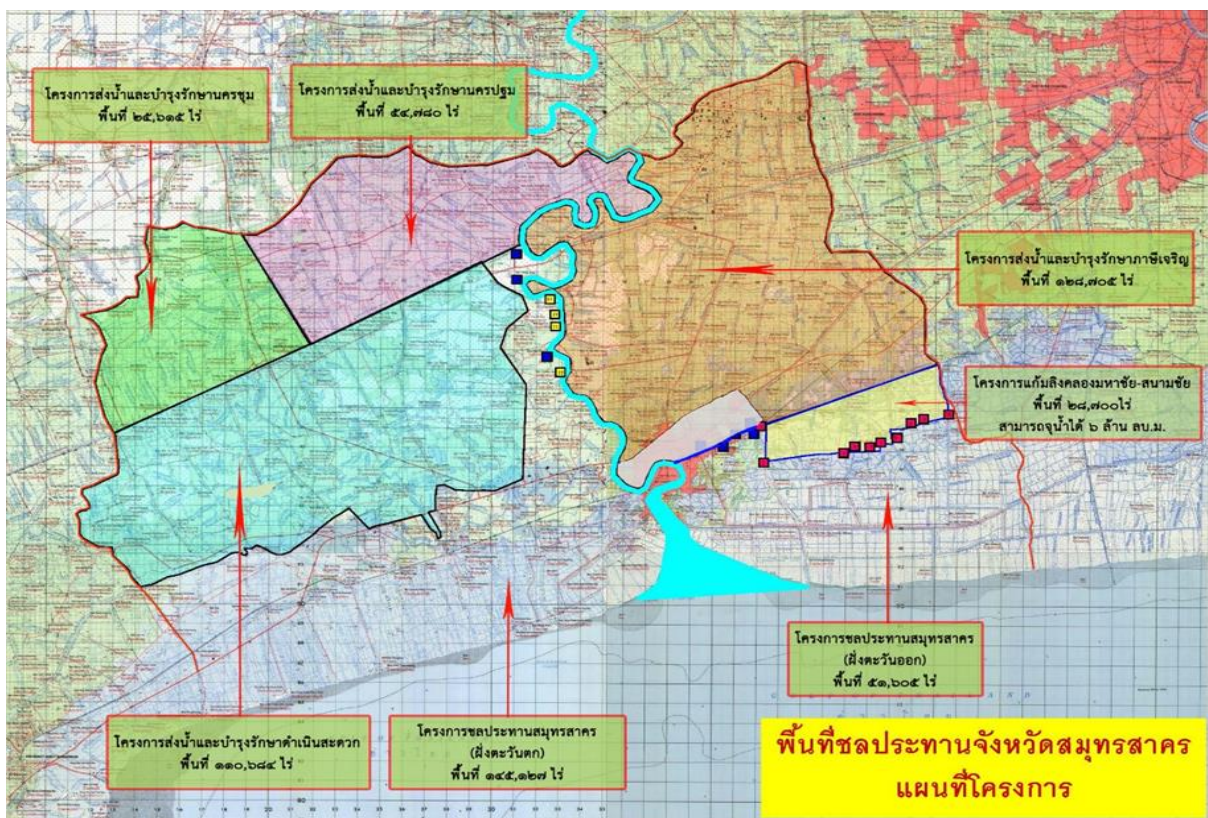

รูปแสดง โครงการชลประทานในเขตจังหวัดสมุทรสาคร

ที่มา : โครงการชลประทานจังหวัดสมุทรสาคร



จังหวัดสมุทรสาคร มีพื้นที่อยู่ในเขตชลประทาน จำนวน ๓๔๘,๔๘๔ ไร่ คิดเป็นร้อยละ ๖๓.๙๒ ของพื้นที่จังหวัด ซึ่งครอบคลุมพื้นที่ทำการเกษตรทั้ง ๓ อำเภอ พื้นที่ชลประทานดังกล่าวอยู่ในความรับผิดชอบของโครงการชลประทานสมุทรสาคร (โครงการแก้มลิง คลองมหาชัย-คลองสนามชัย) จำนวน ๒๘,๗๐๐ ไร่ โครงการส่งน้ำและบำรุงรักษาภาษีเจริญ จำนวน ๑๒๘,๗๐๕ ไร่ โครงการส่งน้ำและบำรุงรักษาดำเนินสะดวก จำนวน ๑๑๐,๖๘๔ ไร่ โครงการส่งน้ำและบำรุงรักษานครปฐม จำนวน ๒๕,๖๑๕ ไร่ และโครงการส่งน้ำและบำรุงรักษานครปฐม จำนวน ๕๔,๗๘๐ ไร่ และยังมีพื้นที่ทางตอนล่างของจังหวัดที่อยู่ติดกับชายทะเล เป็นพื้นที่นอกเขตชลประทาน จำนวน ๑๙๖,๗๓๒ ไร่ ซึ่งอยู่ในความรับผิดชอบของโครงการชลประทานสมุทรสาคร

ตารางที่ ๒๑ แสดงพื้นที่ชลประทานในจังหวัดสมุทรสาคร

ที่	โครงการ	เขตที่รับประโยชน์	พื้นที่ชลประทาน (ไร่)
<b>พื้นที่ในเขตชลประทาน</b>			
๑	โครงการชลประทานสมุทรสาคร (โครงการแก้มลิงอันเนื่องมาจากพระราชดำริ คลองมหาชัย-คลองสนามชัย)	อำเภอเมืองสมุทรสาคร อำเภอบ้านแพ้ว อำเภอกระทุ่มแบน	๒๘,๗๐๐
๒	โครงการส่งน้ำและบำรุงรักษาภาษีเจริญ	อำเภอกระทุ่มแบน	๑๒๘,๗๐๕
๓	โครงการส่งน้ำและบำรุงรักษาดำเนินสะดวก	อำเภอบ้านแพ้ว	๑๑๐,๖๘๔
๔	โครงการส่งน้ำและบำรุงรักษานครปฐม	อำเภอบ้านแพ้ว	๕๔,๗๘๐
๕	โครงการส่งน้ำและบำรุงรักษานครปฐม	อำเภอบ้านแพ้ว	๒๕,๖๑๕
	<b>รวม ๕ โครงการ</b>	<b>๓ อำเภอ</b>	<b>๓๔๘,๔๘๔</b>
<b>พื้นที่นอกเขตชลประทาน</b>			
๑	พื้นที่ในความรับผิดชอบของโครงการชลประทานสมุทรสาคร	อำเภอเมืองสมุทรสาคร	๑๙๖,๗๓๒
	<b>รวม</b>	<b>๓ อำเภอ</b>	<b>๕๔๕,๒๑๖</b>

#### ๑.๔.๓ การบริหารจัดการน้ำของจังหวัดสมุทรสาคร

เนื่องจากจังหวัดสมุทรสาครมีแม่น้ำท่าจีนเป็นลำน้ำสายหลักผ่านเมืองสมุทรสาคร จึงแบ่งพื้นที่จังหวัดออกเป็นสองฝั่งแม่น้ำ คือ ฝั่งตะวันออกของแม่น้ำท่าจีน และฝั่งตะวันตกของแม่น้ำท่าจีน

##### ๑) ฝั่งตะวันออกของแม่น้ำท่าจีน

พื้นที่ฝั่งตะวันออกของแม่น้ำท่าจีนเป็นที่ตั้งของตัวจังหวัด ศาลากลาง ศูนย์ราชการต่างๆ โรงเรียน ย่านธุรกิจการค้าด้านอาหารทะเล ทั้งที่เป็นของทะเลสดและร้านอาหาร เขตเทศบาลนครสมุทรสาคร ชุมชนที่พักอาศัย นอกจากนี้ยังเป็นท่าเทียบเรือประมง แหล่งอุตสาหกรรมด้านการส่งออกอาหารทะเลแปรรูปต่างๆ กระจายอยู่ในเขตพื้นที่อำเภอเมือง พื้นที่ฝั่งตะวันออกรับน้ำจากโครงการส่งน้ำและบำรุงรักษาภาษีเจริญผ่านทางคลองภาษีเจริญ คลองสี่วาพาสวัสดิ์ คลองคอกกระบือ คลองบางน้ำจืด และคลองที่เชื่อมต่อกันตามแนวเหนือ-ใต้ จากกรุงเทพมหานครผ่านทางคลองมหาชัย-สนามชัย มีโครงการที่สำคัญได้แก่ โครงการแก้มลิงคลองมหาชัย-สนามชัยอันเนื่องมาจากพระราชดำริ เป็นโครงการที่ช่วยระบายน้ำเพื่อบรรเทาปัญหาน้ำท่วมกรุงเทพฯ และปริมณฑล โดยโครงการก่อสร้างสำนักงานชลประทานที่ ๑๑ ได้ดำเนินงานการก่อสร้างอาคารชลประทาน



ต่างๆ ในส่วนของกรมชลประทานที่รับผิดชอบในพื้นที่จังหวัดสมุทรสาครประกอบด้วย คันกั้นน้ำเค็มที่เชื่อมต่อระหว่างประตูระบายน้ำ, ประตูระบายน้ำและสถานีสูบน้ำคลองมหาชัย-สนามชัย, ประตูระบายน้ำคลองพระราม (คลองหลวง), ประตูระบายน้ำคลองเจ๊ก, ประตูระบายน้ำคลองสหกรณ์สาย ๓, ประตูระบายน้ำคลองโคกขามเก่า, ประตูระบายน้ำคลองโคกขาม, ประตูระบายน้ำคลองสหกรณ์สาย ๔, ประตูระบายน้ำคลองสหกรณ์สาย ๕, ประตูระบายน้ำคลองลัดตะเคียน, ประตูระบายน้ำคลองแสมดำ

ส่วนประตูระบายน้ำเพื่อป้องกันน้ำท่วมในเขตเทศบาลนครสมุทรสาคร ได้แก่ ประตูระบายน้ำคลองจาก, ประตูระบายน้ำคลองหวายลิง, ประตูระบายน้ำคลองหวายลิงใหญ่, ประตูระบายน้ำคลองข้างวัดเจษฎาราม, ประตูระบายน้ำคลองตาขุน, ประตูระบายน้ำคลองยม, ประตูระบายน้ำคลองลัดป้อม ซึ่งได้ดำเนินการก่อสร้างประตูระบายน้ำแล้วเสร็จทั้งระบบสามารถช่วยในด้านการระบายน้ำโดย Gravity ได้ ประมาณวันละ ๓ ล้าน ลบ.ม. และใช้เครื่องสูบน้ำระบายน้ำได้ วันละ ๑.๕ ล้าน ลบ.ม. ซึ่งใช้ช่วยการระบายน้ำในระบบแก้มลิงเพื่อบรรเทาปัญหาอุทกภัย ปกป้องพื้นที่นิคมอุตสาหกรรมสินสาคร หมู่บ้านจัดสรรต่างๆ ในส่วนของเขตเทศบาลนครมหาชัย ได้ดำเนินการก่อสร้างกำแพงป้องกันน้ำท่วมริมคลองมหาชัย ปัจจุบันดำเนินการแล้วเสร็จตั้งแต่บริเวณท้ายประตูระบายน้ำและสถานีสูบน้ำคลองมหาชัย-คลองสนามชัย ถึงสะพานข้ามคลองมหาชัยและอยู่ระหว่างดำเนินการก่อสร้าง บริเวณปากคลองมหาชัยบริเวณสะพานปลา นอกจากนี้ในพื้นที่ฝั่งตะวันออก ยังได้ดำเนินการปรับปรุงอาคารชลประทานบริเวณปากคลองที่เชื่อมต่อกับแม่น้ำท่าจีน เพื่อป้องกันบรรเทาปัญหาน้ำท่วมในพื้นที่เศรษฐกิจ พื้นที่ภาคการเกษตรและที่อยู่อาศัย

## ๒) พื้นที่ฝั่งตะวันตกของแม่น้ำท่าจีน

พื้นที่ฝั่งตะวันตกของแม่น้ำท่าจีน เขตชุมชนท่าฉลอม (เป็นสุขาภิบาลแห่งแรกของประเทศไทย) ส่วนใหญ่เป็นที่ตั้งของบ้านเรือนย่านธุรกิจการค้าอาหารทะเล มีท่าเทียบเรือประมงในการนำอาหารทะเลมาขึ้นฝั่งและเหนือถนนพระราม ๒ เป็นนิคมอุตสาหกรรมสมุทรสาคร พื้นที่อำเภอเมืองบางส่วนเป็นพื้นที่การเกษตรกรรมในพื้นที่อำเภอบ้านแพ้วส่วนใหญ่เป็นพื้นที่เกษตรกรรม มีคลองที่สำคัญ คือ คลองดำเนินสะดวกและคลองสุนัขหอนซึ่งเป็นคลองเชื่อมต่อในแนวตะวันออก-ตะวันตกระหว่างแม่น้ำท่าจีนกับแม่น้ำแม่กลอง คลองดำเนินสะดวกเป็นคลองที่รับน้ำจากแม่น้ำแม่กลองมาใช้ในภาคการเกษตร ส่วนคลองสุนัขหอนเป็นคลองที่รับการระบายน้ำจากคลองระบายน้ำสายต่างๆ ในเขตพื้นที่โครงการส่งน้ำและบำรุงรักษาดำเนินสะดวก เช่น ประตูระบายดี ๒, ดี ๓, ดี ๔, ดี ๗ และประตูระบายคลองท่าแร่ พื้นที่ใต้แนวถนนพระราม ๒ ส่วนใหญ่เป็นพื้นที่ทำการเพาะเลี้ยงสัตว์น้ำ ทะเลและนาเกลือ มีคลองเชื่อมต่อระหว่างคลองสุนัขหอนกับทะเล เช่น คลองบางสีด, คลองบางยี่พระ, คลองบางซุด, คลองนิคม ๑ โดยใช้ประโยชน์ในการนำน้ำทะเลมาทำนาเกลือ

พื้นที่ข้างต้นเป็นพื้นที่ได้รับอิทธิพลจากการขึ้น-ลง ของน้ำทะเล ประสบปัญหาเรื่องน้ำท่วมในช่วงน้ำทะเลหนุนมาโดยตลอด เนื่องจากเป็นพื้นที่ลุ่มต่ำและเป็นพื้นที่รับน้ำจากการระบายน้ำโดยตรง ปัจจุบันโครงการชลประทานสมุทรสาครได้ดำเนินการขุดลอกคลองสุนัขหอนบางส่วน เพื่อช่วยในการระบายน้ำจากพื้นที่ตอนบน ทั้งนี้พื้นที่โครงการส่งน้ำดำเนินสะดวกจะเกิดปัญหาอุทกภัยในเขตอำเภอบ้านแพ้ว ในกรณีที่มีปริมาณน้ำฝนในพื้นที่มากกว่า ๘๐ มิลลิเมตร เนื่องจากลักษณะทางภูมิประเทศเป็นพื้นที่ลุ่มต่ำ ประกอบกับการหนุนของน้ำทะเลทำให้การระบายน้ำเป็นไปตามจังหวะการขึ้น-ลงของน้ำทะเล โครงการชลประทานสมุทรสาครยังได้ดำเนินการก่อสร้างระบบป้องกันน้ำท่วมเป็นประตูระบายน้ำริมแม่น้ำท่าจีนและท่อระบายน้ำริมแม่น้ำท่าจีน และก่อสร้างทำนบชั่วคราวป้องกันน้ำท่วมตามคลองสาขาที่เชื่อมต่อกับแม่น้ำท่าจีนเพื่อป้องกันน้ำท่วมจากการหนุนของน้ำทะเล

#### ๑.๔.๔ ระบบระบายน้ำของจังหวัดสมุทรสาคร

จังหวัดสมุทรสาครมีโครงการแก้มลิง “คลองมหาชัย-คลองสนามชัย” ในการจัดการการระบายน้ำ ซึ่งเป็นโครงการอันเนื่องมาจากพระราชดำริ มีวัตถุประสงค์เพื่อลดภาระการระบายน้ำผ่านทางแม่น้ำเจ้าพระยาในช่วงฤดูน้ำหลากลงสู่ทะเล เนื่องจากปัญหาน้ำทะเลหนุนทำให้ปริมาณน้ำหลากไหลออกทะเลไม่ทัน โดยส่วนหนึ่งให้ระบายน้ำผ่านไปทางพื้นที่ฝั่งตะวันตกของแม่น้ำเจ้าพระยาตอนล่างผ่านคลองต่างๆ ลงไปทางคลองมหาชัย-คลองสนามชัย และแม่น้ำท่าจีน แล้วออกสู่ทะเลทางด้านจังหวัดสมุทรสาคร โดยการก่อสร้างประตูระบายน้ำ (ปตร.) ปิดกั้นคลองมหาชัย-คลองสนามชัย และคลองสายต่างๆ พร้อมสถานีสูบน้ำตามความจำเป็น ซึ่งความจุของคลองหนอง บึง ในพื้นที่จะทำหน้าที่เป็น “แก้มลิง” รวบรวมรับและดึงน้ำท่วมขังจากพื้นที่ตอนบนมาเก็บไว้และระบายออกสู่ทะเลทางปากคลองมหาชัย คลองพระราม คลองขุนราชพินิจใจ และคลองต่างๆ โดยอาศัยแรงโน้มถ่วงของโลก/สูบน้ำ ตามจังหวะการขึ้น-ลง ของน้ำทะเล เช่นเดียวกับโครงการทางฝั่งตะวันออกแม่น้ำเจ้าพระยา ซึ่งดำเนินการได้ผลมาแล้วเมื่อคราวเกิดน้ำท่วมใหญ่ปี พ.ศ. ๒๕๓๘

โครงการชลประทานสมุทรสาคร ได้ดำเนินการบริหารจัดการน้ำโครงการแก้มลิงคลองมหาชัย-สนามชัย อันเนื่องมาจากพระราชดำริ ดังนี้

๑) **ช่วงน้ำหลาก** จะมีการปิดประตูระบายน้ำทั้ง ๑๐ แห่ง ในระบบแก้มลิงของกรมชลประทาน ในเขตจังหวัดสมุทรสาครทั้งหมด โดยมีการบริหารจัดการน้ำที่ประตูระบายน้ำและสถานีสูบน้ำคลองมหาชัยเป็นหลัก เมื่อระดับน้ำด้านนอกหรือน้ำทะเลมีระดับต่ำกว่าประตูระบายน้ำ ให้มีการระบายน้ำโดยระบบแรงโน้มถ่วงของโลก (Gravity Flow) ตามธรรมชาติ เมื่อระดับน้ำทะเลสูงกว่าระดับน้ำในลำคลองให้ทำการปิดประตูระบายน้ำ โดยยึดหลักน้ำไหลลงทางเดียว (One Way Flow) และใช้เครื่องสูบน้ำพลังงานไฟฟ้าขนาดกำลังสูบเครื่องละ ๓ ลบ.ม./วินาที จำนวน ๑๒ เครื่อง รวมทั้งสิ้น ๓๖ ลบ.ม./วินาที สูบน้ำออกจากคลองมหาชัย ที่ทำหน้าที่ "แก้มลิง" เป็นการพร่องน้ำภายในระบบแก้มลิง เพื่อจะได้ทำให้น้ำตอนบนค่อยๆ ไหลมาเองตลอดเวลา ส่งผลให้ปริมาณน้ำท่วมพื้นที่ลดน้อยลง

๒) **ช่วงน้ำปกติ** จะมีการเปิดประตูระบายน้ำจำนวน ๙ แห่ง ทางด้านใต้ของระบบแก้มลิง เพื่อรับน้ำคุณภาพดีจากทะเลเข้ามาหมุนเวียนในระบบแก้มลิง ส่วนประตูระบายน้ำและสถานีสูบน้ำคลองมหาชัยจะมีหน้าที่บริหารจัดการน้ำเป็นหลัก โดยเมื่อน้ำทะเลหนุนสูงจะทำการปิดประตูระบายน้ำคลองมหาชัยทั้งหมด และให้น้ำคุณภาพดีจากทะเลไหลเข้าในระบบแก้มลิง เมื่อน้ำทะเลไหลลงจะเปิดประตูระบายน้ำที่คลองมหาชัย เพื่อระบายน้ำในระบบแก้มลิงลงสู่ทะเลทางด้านคลองมหาชัย และแม่น้ำท่าจีน เป็นการหมุนเวียนน้ำในระบบแก้มลิงให้มีคุณภาพดีขึ้น เพื่อช่วยเหลือราษฎรที่ประกอบอาชีพเกษตรกรรมที่ทำเพาะเลี้ยงสัตว์น้ำกร่อย ให้สามารถประกอบอาชีพได้อย่างยั่งยืน



## ๑.๕ ข้อมูลด้านเศรษฐกิจของจังหวัดสมุทรสาคร

### ๑.๕.๑ โครงสร้างด้านเศรษฐกิจของจังหวัด

โครงสร้างการกระจายรายได้จากการผลิต (Structure) ของจังหวัดสมุทรสาครในปี พ.ศ. ๒๕๖๑ ขึ้นอยู่กับภาคนอกการเกษตรเป็นหลัก มีมูลค่าสูงถึง ๒๘๕,๕๕๑ ล้านบาท โดยสาขาการผลิตหลักของภาคนอกการเกษตร คือ สาขาอุตสาหกรรม มีมูลค่าเท่ากับ ๒๐๖,๙๓๖ ล้านบาท รองลงมาคือ สาขาการขนส่ง การขายปลีก การซ่อมแซมยานยนต์ จักรยานยนต์ มีมูลค่าเท่ากับ ๓๓,๖๑๕ ล้านบาท

ส่วนภาคการเกษตร คิดเป็นร้อยละ ๒.๒๘ มีมูลค่าเท่ากับ ๖,๖๗๙ ล้านบาท โดยสาขาการผลิตหลักได้แก่ เกษตรกรรม การป่าไม้และการประมง

ตารางที่ ๒๒ แสดงมูลค่าผลิตภัณฑ์มวลรวมจังหวัดสมุทรสาคร เปรียบเทียบปี พ.ศ. ๒๕๕๙ - ๒๕๖๑

ที่	ผลิตภัณฑ์มวลรวมจังหวัด GPP	มูลค่าปี ๒๕๕๙ (ล้านบาท)	มูลค่าปี ๒๕๖๐ (ล้านบาท)	มูลค่าปี ๒๕๖๑ (ล้านบาท)
<b>ภาคการเกษตร</b>				
๑	เกษตรกรรม การป่าไม้และการประมง	๑๒,๕๔๘	๖,๖๖๙	๖,๖๗๖
<b>นอกภาคเกษตร</b>		<b>๒๕๙,๓๙๕</b>	<b>๒๗๗,๐๗๗</b>	<b>๒๘๕,๕๕๑</b>
๒	เหมืองแร่และการเหมืองหิน	๒๑๘	๒๑๓	๑๔๐
๓	การผลิตอุตสาหกรรม	๑๘๗,๙๖๖	๒๐๓,๑๕๒	๒๐๖,๙๓๖
๔	ไฟฟ้า ก๊าซ และระบบปรับอากาศ	๗,๙๑๑	๘,๐๑๕	๘,๑๘๘
๕	การประปา และการกำจัดของเสีย	๑,๗๑๑	๑,๖๐๕	๑,๔๑๗
๖	การก่อสร้าง	๕,๒๖๘	๔,๙๘๑	๕,๓๐๘
๗	การขายส่ง ขายปลีก และซ่อมแซมยานยนต์	๒๘,๔๒๕	๓๐,๙๓๓	๓๓,๖๑๕
๘	การขนส่ง สถานที่เก็บสินค้า	๓,๗๑๖	๓,๘๙๑	๔,๑๓๐
๙	ที่พักแรมและบริการด้านอาหาร	๕๒๗	๕๓๕	๕๗๘
๑๐	ข้อมูลข่าวสารและการสื่อสาร	๒,๔๖๖	๒,๕๒๔	๒,๘๓๗
๑๑	การเงินและการประกันภัย	๔,๙๕๗	๕,๒๗๗	๕,๔๕๖
๑๒	กิจกรรมเกี่ยวกับบอสังหาริมทรัพย์	๕,๘๑๗	๕,๔๘๐	๖,๓๒๔
๑๓	กิจกรรมวิชาชีพ วิทยาศาสตร์และกิจการวิชาการ	๔๖๓	๔๘๒	๕๒๐
๑๔	กิจกรรมวิชาชีพ วิทยาศาสตร์และกิจการวิชาการ	๑,๘๑๘	๑,๗๘๓	๑,๔๕๕
๑๕	กิจกรรมการบริหารและบริการสนับสนุนอื่นๆ	๒,๓๙๙	๒,๔๒๙	๒,๖๓๘
๑๖	การศึกษา	๘๗๑	๘๖๒	๘๑๙
๑๗	กิจกรรมด้านสุขภาพ	๓,๔๓๑	๓,๕๓๖	๓,๘๒๓
๑๘	ศิลปะ ความบันเทิงและนันทนาการ	๔๒๘	๔๔๒	๔๓๑
๑๙	กิจกรรมการบริการด้านอื่นๆ	๑,๐๐๓	๙๓๗	๙๓๖
<b>มูลค่าผลิตภัณฑ์มวลรวมจังหวัด</b>		<b>๒๗๑,๙๔๓</b>	<b>๒๘๓,๗๔๖</b>	<b>๒๙๒,๒๒๗</b>

**๑.๕.๒ ภาวะเศรษฐกิจการเกษตรของจังหวัดสมุทรสาคร ไตรมาส ๑ ปี ๒๕๖๓  
และแนวโน้มปี ๒๕๖๓**

ตารางที่ ๒๓ เครื่องชี้ทางด้านเศรษฐกิจการเกษตรไตรมาส ๑ ปี ๒๕๖๓

รายการ	ภาคเกษตร			สาขาพืช			สาขาปศุสัตว์			สาขาประมง		
	๒๕๖๒	๒๕๖๓	%Δ	๒๕๖๒	๒๕๖๓	%Δ	๒๕๖๒	๒๕๖๓	%Δ	๒๕๖๒	๒๕๖๓	%Δ
ดัชนีผลผลิตสินค้าเกษตร	๖๘.๖	๗๐.๕	๒.๘	๙๑.๔	๙๑.๑	-๐.๓	๘๕.๒	๘๕.๙	๐.๘	๔๑.๙	๔๒.๕	๑.๔
ดัชนีราคาที่เกษตรกรขายได้	๑๐๕.๗	๗๖.๖	-๒๗.๕	๑๓๒	๑๑๗.๗	-๑๐.๙	๑๐๑.๗	๑๑๐.๒	๘.๔	๑๑๑.๖	๖๗.๑	-๓๙.๙
ดัชนีรายได้เกษตรกร	๗๒.๕	๕๔.๐	-๒๕.๕	๑๒๐	๑๐๗.๒	-๑๑.๒	๘๖.๖	๙๔.๗	๙.๒	๔๖.๘	๒๘.๕	-๓๙.๐

ดัชนีผลผลิตสินค้าเกษตรไตรมาส ๑ ปี ๒๕๖๓ ขยายตัวร้อยละ ๒.๘ จากสาขาประมง สาขาปศุสัตว์เป็นหลัก โดยปริมาณผลผลิตที่เพิ่มขึ้นของสินค้าเกษตรหลัก ได้แก่ กุ้งขาว ปลาน้ำจืด มะพร้าว น้ำหอม มะนาว และไข่ไก่ ขณะที่ดัชนีราคาที่เกษตรกรขายได้หดตัวร้อยละ ๒๗.๕ จากราคากุ้งขาวลดลง ส่งผลให้ดัชนีรายได้เกษตรกรหดตัวร้อยละ ๒๕.๕ เมื่อเทียบกับช่วงเดียวกันของปีที่ผ่านมา

ภาวะเศรษฐกิจการเกษตรไตรมาส ๑ ปี ๒๕๖๓ ขยายตัวร้อยละ ๑.๔ เมื่อเทียบกับช่วงเดียวกันของปีที่ผ่านมา

ภาวะเศรษฐกิจการเกษตรไตรมาส ๑ ปี ๒๕๖๓ ขยายตัวร้อยละ๑.๔  
เมื่อเทียบกับช่วงเดียวกัน

สัดส่วนมูลค่าผลิตภัณฑ์มวลรวมไตรมาส ๑ ปี ๒๕๖๓ มีสัดส่วนดังนี้ สาขาประมงมีสัดส่วนร้อยละ ๘๙.๗๐ รองลงมาคือ สาขาพืช สาขาปศุสัตว์ สาขาบริการทางการเกษตร และสาขาป่าไม้ มีสัดส่วนร้อยละ ๑๐.๑๕, ๐.๑๒, ๐.๐๒ และ ๐.๐๑ ตามลำดับ

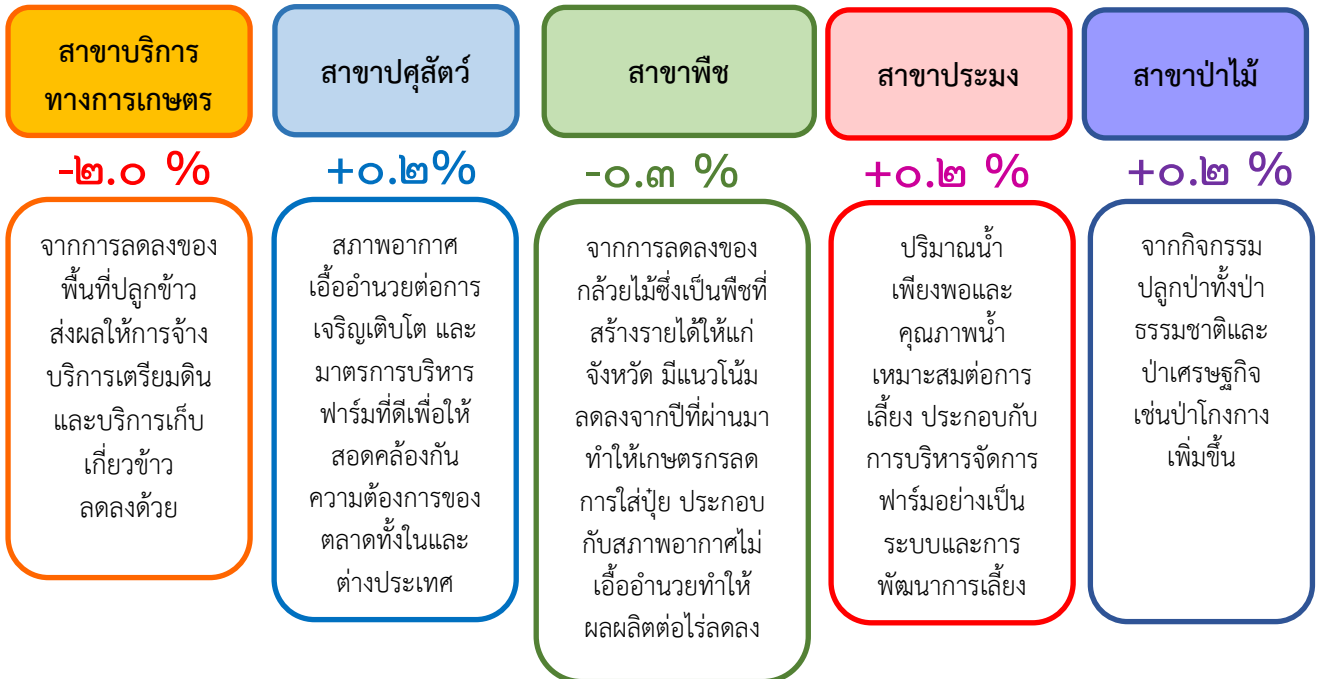

### ๑.๕.๓ ข้อมูลด้านการการท่องเที่ยว

จังหวัดสมุทรสาคร ตั้งอยู่ชายฝั่งทะเล มีป่าชายเลนที่มีความอุดมสมบูรณ์ มีความหลากหลายทางชีวภาพ เหมาะกับการเป็นแหล่งท่องเที่ยวเชิงนิเวศหรือแหล่งเรียนรู้ทางธรรมชาติ นอกจากนี้ จังหวัดสมุทรสาครยังเป็นเมืองที่บันทึกในประวัติศาสตร์เรื่องราวของพันท้ายนรสิงห์ผู้ซื่อสัตย์ จงรักภักดี และป้อมวิเชียรโชฎก ซึ่งสร้างในสมัยรัชกาลที่ ๓ เพื่อป้องกันข้าศึกทางทะเล ซึ่งเหมาะแก่การเป็นแหล่งเรียนรู้ทางประวัติศาสตร์ ซึ่งแนวโน้มของรายได้จากการท่องเที่ยวภายในจังหวัดสมุทรสาครสูงขึ้นอย่างต่อเนื่อง

ตารางที่ ๒๔ แสดงจำนวนนักท่องเที่ยว ปี พ.ศ. ๒๕๕๕ – พ.ศ. ๒๕๕๙

รายการ	พ.ศ. ๒๕๕๕	พ.ศ. ๒๕๕๖	พ.ศ. ๒๕๕๗	พ.ศ. ๒๕๕๘	พ.ศ. ๒๕๕๙
ผู้มาเยือน (นักท่องเที่ยว และนักท่องเที่ยว)	๑,๐๓๓,๕๑๔	๑,๑๒๔,๔๒๘	๑,๓๑๓,๘๐๗	๑,๔๑๐,๒๒๔	๑,๔๔๓,๗๔๖
- ชาวไทย	๑,๐๓๐,๙๕๑	๑,๑๒๑,๗๒๕	๑,๓๑๐,๕๖๘	๑,๔๐๖,๕๕๓	๑,๔๓๙,๗๙๒
- ต่างประเทศ	๒,๕๖๓	๒,๗๐๓	๓,๒๓๙	๓,๖๗๑	๓,๙๕๔
+ เพิ่มขึ้น/- ลดลง		+๘.๗๙	+๑๖.๘๔	+๗.๓	+ ๒.๓๘
รายได้จากการ ท่องเที่ยว (ล้านบาท)	๑,๔๑๘	๑,๖๔๔	๑,๙๖๘	๒,๑๗๗	๒,๓๐๕
- ชาวไทย	๑,๔๑๓	๑,๖๔๔	๑,๙๖๓	๒,๑๗๑	๒,๒๙๘
- ต่างประเทศ	๕	๕	๕	๖	๖
+ เพิ่มขึ้น/- ลดลง		+๑๕.๙๓	+๑๙.๗๐	+๑๐.๖๑	+ ๕.๘๙

ที่มา : สำนักงานท่องเที่ยวและกีฬาจังหวัดสมุทรสาคร, สิงหาคม ๒๕๖๐

ภาพที่ ๙ แสดงแผนที่การท่องเที่ยวในจังหวัดสมุทรสาคร

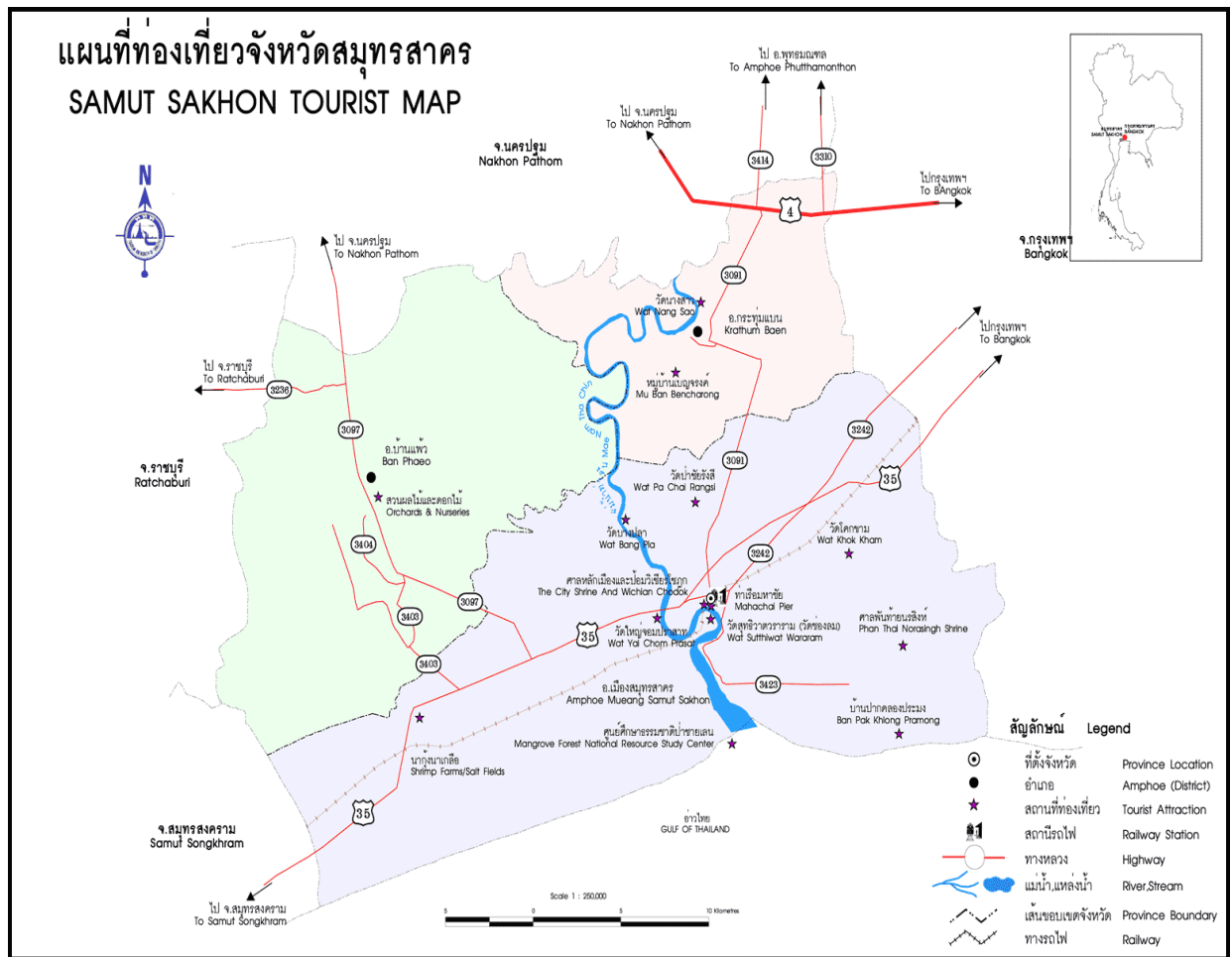

## แหล่งท่องเที่ยวที่สำคัญ

### (๑) ศาลเจ้าพ่อหลักเมืองสมุทรสาคร

เจ้าพ่อหลักเมืองสมุทรสาคร แกะสลักด้วยไม้โพธิ์ คล้ายองค์พระสยามเทวาธิราชอยู่ในท่าประทับยืนบนเกี้ยวปิดทองคำเปลว บริสุทธิ ชาวสมุทรสาครโดยเฉพาะชาวประมงมีความเคารพศรัทธามาก ก่อนออกเรือประมงเพื่อไปหาปลาทุกครั้ง ชาวประมงจะต้องสักการบูชา และจุดประทัดถวายเพื่อความเป็นสิริมงคล



### (๒) ป้อมวิเชียรโชฎก

ป้อมวิเชียรโชฎกตั้งอยู่ที่ตำบลมหาชัยห่างจากศาลากลางจังหวัด ๒๐๐ เมตร สร้างขึ้นในปี พ.ศ. ๒๓๗๑ สมัยพระบาทสมเด็จพระนั่งเกล้าเจ้าอยู่หัว เนื่องจากในสมัยนั้นได้เกิดกรณีพิพาทกับญวนเรื่องเจ้าอนุวงศ์เมืองเวียงจันทน์ รัชกาลที่ ๓ ทรงเกรงว่าญวนจะยกกำลังมารุกรานไทย จึงทรงพระกรุณาโปรดเกล้าให้พระยาโชฎิกกราชเศรษฐี (ทองจีน) เป็นแม่กองสร้างป้อมเพื่อรักษาปากน้ำท่าจีนเมืองสมุทรสาคร และพระราชทานนามว่า “ป้อมวิเชียรโชฎก” ลักษณะของป้อมก่อด้วยอิฐถือปูนไม่มีป้อมยาม มีแต่หอรบ ตามช่องของกำแพงมีปืนใหญ่ไว้สำหรับป้องกันข้าศึกที่มาทางปากน้ำ



### (๓) วัดโกรกกราก

วัดโกรกกรากตั้งอยู่ในเขตเทศบาลนครสมุทรสาคร เป็นวัดเก่าแก่ไม่ปรากฏหลักฐานว่าสร้างมาแต่สมัยใดแต่เดิมเป็นชุมชนชาวจีนเรียกว่า “ก๊กก๊ก” ต่อมาเพี้ยนไปตามสำเนียงไทยว่า “โกรกกราก” หลวงพ่อปู่วัดโกรกกรากเป็นพระพุทธรูปปางมารวิชัย เนื้อศิลาแลง ศิลปะสมัยสุโขทัยตอนปลายมีตำนานที่เล่าต่อกันมามีความว่าชาวบ้านได้อัญเชิญพระลงเรือล่องมาตามแม่น้ำจนท้ายที่สุด มีเหตุให้ต้องอัญเชิญขึ้นเป็นพระประธานในอุโบสถมาไว้ที่วัดโกรกกรากจนถึงปัจจุบัน ซึ่งเล่าต่อกันมาว่าสมัยหนึ่งเกิดโรคตาระบาดทั่วทั้งตำบล ผู้นำชุมชนจึงมา บนบานว่า ถ้าหายจากโรคตาระบาดให้นำแว่นตาถวายปรากฏว่าโรคตาระบาดไปจนหมดสิ้นจนเป็นที่เคารพบูชาของชาวสมุทรสาครจนถึงปัจจุบัน



### (๔) วัดสุทธิวาตวราราม

วัดสุทธิวาตวราราม หรือวัดช่องลมสมุทรสาคร เป็นพระอารามหลวงตั้งอยู่ตรงปากอ่าวสมุทรสาคร ตำบลท่าฉลอม ตรงข้ามกับตัวเมืองวัดช่องลมนี้ได้รับการตกแต่งอย่างสวยงามและยกย่องว่าเป็นวัดพัฒนาตัวอย่างนอกจากเป็นศาสนสถานแล้วยังเป็นสถานที่ตากอากาศได้เป็นอย่างดี ด้านหน้าวัดมีพระบรมราชานุสาวรีย์ของพระบาทสมเด็จพระจุลจอมเกล้าเจ้าอยู่หัวประดิษฐานอยู่ยามเย็นที่วัดช่องลม จะแลเห็นทัศนียภาพของเมืองชายทะเลที่งามมากนอกจากนี้ยังสามารถชมนกนางแอ่นจำนวนมากบินตัวเข้าไปทำรังที่วิหารหลวงปู่แก้ว





### (๕) ศาลกรมหลวงชุมพรเขตอุดมศักดิ์

ศาลกรมหลวงชุมพรเขตอุดมศักดิ์ตั้งอยู่ริมฝั่งทะเลปากอ่าวมหาชัย บริเวณวัดศรีสุทธาราม หรือ วัดกำพร้าตำบลบางหญ้าแพรก อำเภอเมืองภายในศาลเป็นที่ประดิษฐานพระรูปพลเรือเอกพระเจ้าบรมวงศ์เธอกรมหลวงชุมพรเขตอุดมศักดิ์



### (๖) พระโพธิสัตว์กวนอิม

พระโพธิสัตว์กวนอิม ชาวสมุทรสาครสร้างขึ้นเพื่อเฉลิมพระเกียรติ พระบาทสมเด็จพระเจ้าอยู่หัว เนื่องในวโรกาสฉลองสิริราชสมบัติครบรอบ ๕๐ ปี ตั้งอยู่ตำบลท่าฉลอม ใกล้กับวัดช่องลมเป็นประติมากรรมที่สวยงามมีความสูงถึง ๙.๙๘ เมตร ฐานล่างสูง ๘.๘๘ เมตร หล่อด้วยทองเหลืองหนัก ๑๕ ตัน ประทับยืนบนฐานดอกบัว และมีมังกรภายในถ้าได้ฐานประดิษฐานพระโพธิสัตว์กวนอิม มีความสูง ๑.๐๘ เมตรหล่อด้วยทองเหลือง และพระโพธิสัตว์กวนอิม ปางต่างๆ หลายปาง อยู่บนพื้นที่ ๒ ไร่ ๒ งาน มีนักท่องเที่ยวทั้งชาวไทยและต่างประเทศเดินทางมาสักการะเป็นจำนวนมาก สามารถเข้าชมได้ทุกวัน



### (๗) ศาลพันท้ายนรสิงห์

ศาลพันท้ายนรสิงห์ สร้างขึ้นเพื่อเป็นอนุสรณ์แก่พันท้ายนรสิงห์ในคราวที่คัดท้ายเรือพระที่นั่งเอกชัยจนโขนเรือชนกิ่งไม้หักเนื่องจากคลองโคกขามมีความแคบและน้ำไหลเชี่ยวมากจึงกราบบังคมทูลพระเจ้าเสือให้ประหารชีวิตตามกฏมณเฑียรบาล เพื่อรักษาระเบียบแบบแผนราชประเพณี กรมศิลปากรได้จัดสร้าง ศาลพันท้าย นรสิงห์ ขึ้นใหม่อยู่ถัดจากศาลเก่าที่พังลง โดยกันอาณาบริเวณรอบๆ ศาลไว้ประมาณ ๑๐๐ ไร่ เพื่อจัดทำเป็นอุทยานสถานพันท้ายนรสิงห์ภายในศาลใหม่มีรูปปั้นของพันท้ายนรสิงห์ขนาดเท่าคนจริงอยู่ในท่าถือท้ายคัดเรือเป็นที่เคารพนับถือของประชาชนทั่วไปเป็นอย่างมากตั้งอยู่ที่ตำบลโคกขาม เดินทางจากถนนเอกชัย เข้าทางหลวงหมายเลข ๓๔๒๓ ระยะทางประมาณ ๑๕ กิโลเมตร



### (๘) หิ่งห้อยในคลองสุนัขหอน

หิ่งห้อยในคลองสุนัขหอนบริเวณริมสองฝั่งคลองสุนัขหอน และบางโทรัดในยามค่ำคืนจะมีฝูงหิ่งห้อยเป็นจำนวนมากอยู่บนต้นลำพูและต้นแสมส่องแสงประกายระยิบระยับไปทั่วคิ่งน้ำเป็นสิ่งที่สวยงามมากสำหรับผู้ที่ได้พบเห็น



### (๙) แหล่งดูนกชายเลนตำบลโคกขาม

แหล่งดูนกชายเลนตำบลโคกขาม ตั้งอยู่ในพื้นที่บริเวณปากอ่าวมหาชัยฝั่งตะวันออก และตะวันตกเป็นพื้นที่ธรรมชาติของป่าชายเลนที่อุดมสมบูรณ์ เป็นแหล่งอาศัยของปลา สัตว์น้ำชายฝั่งและนกชายเลนที่สวยงามนานาชนิด ที่นี้จึงเป็นแหล่งดูนกชายเลนที่มีชื่อเสียงเป็นที่รู้จักในกลุ่มนักดูนก โดยเฉพาะในช่วงฤดูหนาวจะพบนกได้ไม่ต่ำกว่า ๔๐ ชนิด อาทิ เช่น นกปากซ่อม นกสตีตันท์ นกหัวโตขาเหลือง นกชายเลน เป็นต้น



### (๑๐) วัดนางสาว

วัดนางสาวตั้งอยู่ที่ตำบลท่าไม้ อำเภอกะทู้มแบน โบราณสถานที่สำคัญของวัดนี้ คือ โบสถ์ที่มีฐานโค้งเป็นรูปเรือสำเภา ก่ออิฐมีประตูออกเพียงประตูเดียว ไม่มีหน้าต่าง ชาวบ้านเรียกว่า “โบสถ์มหาอุตม์” หลังคามุงกระเบื้องดินเผาแบบเก่า ชื่อใช้ไม้ซุง ผนังโบสถ์ก่ออิฐถือปูนวัดนี้เดิม มีชื่อเรียกว่า “วัดพรหมจารีราม” ชาวบ้านเรียกว่า “วัดน้องสาว” แล้วจึงเพี้ยนมาเป็น “วัดนางสาว” บริเวณหน้าวัดติดกับแม่น้ำท่าจีนมีอุทยานมัจฉา ประกอบด้วยฝูงปลาหลายจำพวกมากนักท่องเที่ยวนิยมมาให้อาหารแก่ฝูงปลาและเที่ยวชมอยู่เสมอ



### (๑๑) หมู่บ้านเบญจรงค์

หมู่บ้านเบญจรงค์ แหล่งผลิตที่สำคัญ คือ ตำบลดอนไก่ดีและตำบลท่าเสา อำเภอกะทู้มแบน เป็นหมู่บ้านที่ผลิตเครื่องปั้นดินเผา ๕ สี หรือที่เรียกว่า “เบญจรงค์” เป็นศิลปหัตถกรรมของภูมิปัญญาไทยที่สร้างสรรค์อย่างวิจิตรงดงาม และทรงคุณค่าทางวัฒนธรรมในสมัยกรุงรัตนโกสินทร์แต่ละขั้นตอนการผลิตมีความประณีตเปิดให้ผู้สนใจเข้าชมกรรมวิธีการผลิตทุกวัน นอกจากนี้ ยังเปิดให้บริการโฮมสเตย์ที่พักภายในหมู่บ้านด้วย



### (๑๒) วัดหลักสี่ราษฎร์สโมสร

วัดหลักสี่ราษฎร์สโมสร ตั้งอยู่ตำบลยกกระบัตร อำเภอบ้านแพ้ว ตามประวัติหลวงพ่อโตวัดหลักสี่เป็นพระพุทธรูปหินทรายแดงปางมารวิชัยสันนิษฐานว่าอยู่ในสมัยอุททอง พระพักตร์ค่อนข้างกลม มีพระขนงติดกันยาวเป็นปีกกา พระเนตรปูดโปน พระโอษฐ์ยิ้มเล็กน้อย ถือเป็นพระพุทธรูปศักดิ์สิทธิ์ที่ชาวดำเนินสะดวกให้ความเคารพศรัทธาหลายชั่วคนงานนมัสการหลวงพ่อโต ถือเป็นงานใหญ่ของที่นี่ ประมาณเดือนมีนาคมของทุกปี



### (๑๓) สวนกล้วยไม้

สวนกล้วยไม้ มีกล้วยไม้พันธุ์สีสดสวยเป็นไม้ดอกเศรษฐกิจ ที่ทำรายได้เป็นอย่างดีกับจังหวัดสมุทรสาคร มีมากที่ฟาร์มกล้วยไม้ในเขตพื้นที่อำเภอกะทู้มแบน และอำเภอบ้านแพ้ว



### (๑๔) ตลาดน้ำบ้านแพ้ว-หลักสี่

ตลาดน้ำบ้านแพ้ว-หลักสี่ เป็นตลาดน้ำที่ชาวสวนบ้านแพ้วนำพืชผัก ผลไม้ และผลิตภัณฑ์พื้นบ้านมาจำหน่าย โดยทางเรือซึ่งสามารถดึงดูดนักท่องเที่ยวได้มากจัดเฉพาะในวันเสาร์ - อาทิตย์นักท่องเที่ยวมักจะมาที่นี่เสมอๆ



### (๑๕) ชมสวนผลไม้บ้านแพ้ว

ชมสวนผลไม้บ้านแพ้วในเขตอำเภอบ้านแพ้ว ชาวบ้านทำสวนทั้งผลไม้ สวนผัก สวนกล้วยไม้ สวนมะพร้าวสวนองุ่น สวนฝรั่งอำเภอบ้านแพ้วเป็นแหล่งผลไม้หลากหลายชนิด และเป็นที่ยอมรับว่าผลไม้เมืองนี้มีรสชาติหอมหวานโดยเฉพาะ องุ่น ฝรั่ง มะพร้าวน้ำหอม พุทรา และแก้วมังกร นอกจากนี้จะชมสวนแล้ว ยังมีโอกาสชมการทำน้ำตาลจากมะพร้าว การทำขนมไทย อาทิเช่น ทองหยิบ ฝอยทอง เม็ดขนุน อีกด้วย



### (๑๖) ศาลาพระกลางน้ำ หรือพระกลางน้ำ

ศาลาพระกลางน้ำแห่งนี้สร้างขึ้นเมื่อปี ๒๕๔๑ เดิมทีเป็นศาลาไม้ไผ่ที่ชาวบ้านเอาไว้ใช้เฝ้าหอยแมลงภู่ และสังเกตคุณภาพน้ำแต่ภายหลังเกิดภัยธรรมชาติ ทำให้ศาลาพังทลายลงมา จึงได้มีการบูรณะใหม่ ให้เป็นสถานที่ท่องเที่ยว ซึ่งภายในเป็นที่ประดิษฐานของพระพุทธรูปมหาสมุทร การเดินทางไปศาลากลางน้ำจะมีบริการเรือจากท่าเรือของร้านคริวริมทะเล เพื่อออกไปไหว้ “พระพุทธรูปมหาสมุทร” พร้อมชมวิถีชีวิตของชาวประมงในการทำฟาร์มหอยแมลงภู่ ตั้งอยู่ที่ตำบลพันท้ายนรสิงห์อำเภอสุมทรี จังหวัดสมุทรสาคร



### (๑๗) ศูนย์แสดงพันธุ์สัตว์น้ำสมุทรสาคร (Aquarium)

ศูนย์แสดงพันธุ์สัตว์น้ำสมุทรสาคร ตั้งอยู่ที่เดียวกับศูนย์วิจัยและพัฒนาการเพาะเลี้ยงสัตว์น้ำชายฝั่ง เขต ๒ (สมุทรสาคร) ที่ศูนย์ฯ นี้ นับว่าเป็นศูนย์การเรียนรู้ด้านทะเลให้กับชาวจังหวัดท้องถิ่น รวมถึงนักท่องเที่ยวที่มีโอกาสแวะมาเที่ยวที่จังหวัดสมุทรสาครนี้ ศูนย์แสดงพันธุ์สัตว์น้ำสมุทรสาครมีขนาดไม่ใหญ่มาก แต่จุดเด่นอยู่ที่มีรูปปั้นปลาวาฬบรูด้า สูง ๑๗ เมตร ตั้งอยู่บนภูมิทัศน์หน้าศูนย์ฯ ให้นักท่องเที่ยวได้ถ่ายรูปคู่กับสัญลักษณ์ที่เป็นจ้าวแห่งท้องสมุทรในน่านน้ำไทย ภายในศูนย์จัดแสดงปลาและสิ่งมีชีวิตทางทะเลต่างๆ จัดแสดงอย่างเป็นส่วนๆ มีทั้งเป็นตู้ และแทงค์กลมภายใน และจุดเด่นอีกจุดอยู่ที่ทางเดินอุโมงค์ใต้น้ำที่ถึงแม้จะมีขนาดเล็ก แต่ก็สร้างความตื่นตาตื่นใจให้กับนักท่องเที่ยวเด็กๆ ได้ไม่น้อย



## ๒. ข้อมูลด้านการเกษตรที่สำคัญของจังหวัดสมุทรสาคร

จังหวัดสมุทรสาครเป็นพื้นที่ราบลุ่ม สูงกว่าระดับน้ำทะเลประมาณ ๑-๒ เมตร มีแม่น้ำท่าจีนไหลผ่านตอนกลางของพื้นที่จากทางด้านเหนือไหลลงสู่อ่าวไทยที่อำเภอเมืองสมุทรสาคร มีคลองชลประทานจำนวนมากมายกระจายอยู่ทั่วพื้นที่ เพื่อการคมนาคมและการชลประทานเหมาะแก่การทำเกษตร โดยส่วนใหญ่จะทำการกสิกรรม การประมงและการเลี้ยงสัตว์ ทำให้การใช้ที่ดินครึ่งหนึ่งของจังหวัดเป็นไปเพื่อการเกษตรกรรมทางด้านพืชเนื้อของจังหวัดจะเป็นพื้นที่การเกษตร ซึ่งประกอบด้วย นาข้าวและสวนผลไม้ ซึ่งสวนผลไม้จะอยู่ในบริเวณอำเภอบ้านแพ้วและอำเภอกระทุ่มแบน โดยเฉพาะพื้นที่ดินที่อยู่ใกล้คลองดำเนินสะดวกและคลองภาษีเจริญ มีการปลูกไม้ยืนต้น ผักผลไม้เป็นจำนวนมาก ทางทิศใต้ เป็นบริเวณที่ราบและน้ำทะเลท่วมถึง มีสภาพเป็นป่าชายเลนและมีการทำนาเกลือ ซึ่งในเวลาต่อมาป่าชายเลนได้ถูกทำลายลงจนเหลือพื้นที่เป็นป่าชายเลนเพียงเล็กน้อยเท่านั้น และการทำนาเกลือได้เปลี่ยนมาทำการเลี้ยงกุ้งเพิ่มมากขึ้นในส่วนในพื้นที่บริเวณที่น้ำท่วมไม่ถึงทำสวนมะพร้าวเป็นจำนวนมาก

พื้นที่ทั้งหมดจังหวัดสมุทรสาครมีจำนวน ๕๔๕,๒๑๖ ไร่ พื้นที่การผลิตด้านการเกษตร ปี ๒๕๖๒ มีทั้งหมด ๑๓๓,๗๖๔.๕ ไร่ โดยจำแนกตามสัดส่วนของการใช้พื้นที่ทำการเกษตรได้ดังนี้

พื้นที่ทางการผลิตด้านพืช	๘๔,๘๖๔ ไร่	คิดเป็นร้อยละ ๑๕.๕๖	ของพื้นที่จังหวัดทั้งหมด
พื้นที่ทางการประมง	๓๕,๐๑๔.๕ ไร่	คิดเป็นร้อยละ ๐.๐๗	ของพื้นที่จังหวัดทั้งหมด
พื้นที่นาเกลือ	๑๓,๘๘๖ ไร่	คิดเป็นร้อยละ ๒.๕๕	ของพื้นที่จังหวัดทั้งหมด

ตารางที่ ๒๕ แสดงพื้นที่การทำเกษตรจังหวัดสมุทรสาคร ปี ๒๕๖๒

ข้อมูล	จังหวัด	อำเภอเมือง	อำเภอกระทุ่มแบน	อำเภอบ้านแพ้ว
พื้นที่ทั้งหมด (ไร่)	๕๔๕,๒๑๖	๓๐๗,๕๒๕	๘๔,๕๔๗	๑๕๓,๑๔๔
พื้นที่การเกษตรด้านพืช ทั้งหมด (ไร่)	๘๔,๘๖๔	๑๘,๘๐๒	๑๗,๖๕๖	๔๘,๔๐๗
พื้นที่การเกษตรด้านประมง ทั้งหมด (ไร่)	๓๕,๐๑๔.๕	๒๔,๐๒๘.๔	๖๓๐.๑	๑๐,๓๕๖
พื้นที่นาเกลือ ทั้งหมด (ไร่)	๑๓,๘๘๖	๑๓,๘๘๖	-	-
จำนวนเกษตรกรด้านพืช (ครัวเรือน)	๑๐,๐๓๗	๑,๗๐๕	๒,๒๘๓	๖,๐๔๙
จำนวนเกษตรกรด้านประมง (ราย)	๒,๒๒๑	๑,๐๐๘	๑๕๑	๑,๐๖๒
จำนวนเกษตรกรทำนาเกลือ (ครัวเรือน)	๒๕๐	๒๕๐	-	-
จำนวนเกษตรกรด้านปศุสัตว์ (ราย)	๓,๐๙๙	๑,๒๕๘	๙๒๔	๙๑๗

ที่มาของข้อมูล : ข้อมูลจากทะเบียนเกษตรกร สำนักงานเกษตรจังหวัดสมุทรสาคร, สำนักงานประมงจังหวัดสมุทรสาคร, สำนักงานปศุสัตว์จังหวัดสมุทรสาคร

### ๒.๑) ข้อมูลการเกษตรด้านการเพาะปลูกพืช

พื้นที่เกษตรกรรมด้านการเพาะปลูกส่วนใหญ่อยู่ในเขตอำเภอบ้านแพ้วและอำเภอกะทู้แบบ พื้นที่อำเภอบ้านแพ้วส่วนใหญ่จะเป็นนาข้าวและไม้ผลยืนต้น เช่น มะม่วง มะนาว มะพร้าว เป็นต้น ส่วนพื้นที่อำเภอกะทู้แบบจะเพาะปลูกไม้ดอกไม้ประดับ เช่น กลั้วไม้ เป็นต้น ซึ่งมีความอุดมสมบูรณ์ ทั้งดินและแหล่งน้ำเหมาะสมกับการเพาะปลูกพืช

ตารางที่ ๒๖ สินค้าเกษตรด้านพืชที่มีศักยภาพของจังหวัดสมุทรสาคร ปี ๒๕๖๒

ชนิด	เกษตรกร (ราย)	จำนวนพื้นที่ (ไร่)	ผลผลิต เฉลี่ย (กก./ไร่)	ต้นทุน การผลิต (บาท)	ผลผลิตรวม (ตัน)	ราคาเฉลี่ย (บาท/ตัน)	มูลค่าผลผลิต (ล้านบาท)
๑. มะพร้าว น้ำหอม	๒,๗๘๔	๒๒,๗๕๑	๔,๗๑๗	๑๗,๒๕๐	๑๐๗,๓๐๙.๖๐	๑๑,๘๘๐	๑,๒๗๔.๘๔
๒. มะนาว	๘๗๐	๖,๑๑๒	๓,๕๒๙	๑๓,๐๐๐	๒๑,๕๖๖.๘๘	๓๐,๐๐๐	๖๔๗.๐๑
๓. ฝรั่ง	๑,๒๖๔	๖,๘๐๙	๕,๓๘๘	๑๕,๐๐๐	๓๖,๖๘๖.๘๐	๑๕,๐๐๐	๕๕๐.๓๑
๔. กลั้วไม้	๔๗๙	๓,๘๓๘	๒,๔๔๕	N/A	๙,๓๘๔.๖๐	๔๐,๐๐๐	๓๗๕.๓๙
๕. มะม่วง	๑,๐๗๑	๘,๑๓๔	๒,๐๐๐	๑๕,๐๐๐	๑๖,๑๙๖.๐๐	๑๘,๓๙๐	๒๙๗.๘๕
๖. ลำไย	๒๙๘	๒,๙๓๓	๑,๙๗๐	๑๕,๔๕๐	๕,๗๗๘.๐๐	๕๐,๐๐๐	๒๘๘.๙๐
๗. ข้าวนาปี	๒๔๔	๔,๗๙๕.๒๐	๗๖๖	๔,๕๙๐	๓,๖๗๓.๗๙	๖,๖๒๐	๒๔.๓๒
๘. ข้าวนาปรัง	๑๔๘	๒,๘๔๗.๒๕	๗๑๑	๔,๙๕๐	๒,๐๒๕.๒๒	๖,๕๘๐	๑๓.๓๓

ที่มา : สำนักงานเกษตรจังหวัดสมุทรสาคร ณ เดือนมีนาคม ๒๕๖๓

ตารางที่ ๒๗ ข้อมูลศูนย์เรียนรู้ชุมชนด้านการเกษตร

ข้อมูล	ทั้งจังหวัด	หน่วย	อำเภอเมือง	อำเภอกะทู้แบบ	อำเภอบ้านแพ้ว
ศูนย์บริการและถ่ายทอดเทคโนโลยี ประจำตำบล (ศบกต.)	๓๖	ศูนย์	๑๕	๙	๑๒
ศูนย์จัดการศัตรูพืชชุมชน (ศจช.)	๑๔	ศูนย์	๒	๔	๘
ศูนย์จัดการดินปุ๋ยชุมชน (ศดปช.)	๕	ศูนย์	๒	๑	๒
ศูนย์เรียนรู้การเพิ่มประสิทธิภาพ การผลิตสินค้าเกษตร (ศพก.)	๓	แห่ง	๑	๑	๑
ศูนย์เครือข่าย ศพก.	๔๘	ศูนย์	๑๔	๑๘	๑๖

ที่มา : สำนักงานเกษตรจังหวัดสมุทรสาคร ณ เดือน มีนาคม ๒๕๖

ตารางที่ ๒๘ ข้อมูลสินค้าเกษตรแปลงใหญ่

แปลงใหญ่ปี	ชื่อแปลง	ที่ตั้งแปลง	พื้นที่แปลงใหญ่ (ไร่)	จำนวนสมาชิก (ราย)	ผู้จัดการแปลง	หน่วยงานรับผิดชอบหลัก
แปลงปี ๒๕๕๙	๑. แปลงใหญ่มะพร้าวน้ำหอม หมู่ ๕ ตำบลบ้านแพ้ว อำเภอบ้านแพ้ว จังหวัดสมุทรสาคร	หมู่ ๕ ตำบลบ้านแพ้ว อำเภอบ้านแพ้ว จังหวัดสมุทรสาคร	๙๒๐.๗๕	๕๑	นายบุญลอย ทรัพย์มา	สำนักงานเกษตรจังหวัดสมุทรสาคร
	๒. แปลงใหญ่ฝรั่ง หมู่ ๘ ตำบลหนองนกไข่ อำเภอกะทู้ม่วนแบนจังหวัดสมุทรสาคร	หมู่ ๘ ตำบลหนองนกไข่ อำเภอกะทู้ม่วนแบนจังหวัดสมุทรสาคร	๖๔๗.๕๐	๕๔	นายธวัช อุทัย	สำนักงานเกษตรจังหวัดสมุทรสาคร
แปลงปี ๒๕๖๐	๓. แปลงใหญ่กล้วยไม้ หมู่ ๑ ตำบลเกษตรพัฒนา อำเภอบ้านแพ้ว จ.สมุทรสาคร	หมู่ ๑ ตำบลเกษตรพัฒนา อำเภอบ้านแพ้ว จ.สมุทรสาคร	๓๘๑	๓๑	นายชาญศักดิ์ ขจรบุญ	สำนักงานเกษตรจังหวัดสมุทรสาคร
	๔. แปลงใหญ่ลำไย หมู่ ๕ ตำบลบ้านแพ้ว อำเภอบ้านแพ้ว จังหวัดสมุทรสาคร	หมู่ ๕ ตำบลบ้านแพ้ว อำเภอบ้านแพ้ว จังหวัดสมุทรสาคร	๓๕๘.๗๕	๒๕	นายชาญศักดิ์ ขจรบุญ	สำนักงานเกษตรจังหวัดสมุทรสาคร
	๕. แปลงใหญ่กล้วยไม้ หมู่ ๒ ตำบลท่าไม้ อำเภอกะทู้ม่วนแบน จังหวัดสมุทรสาคร	หมู่ ๒ ตำบลท่าไม้ อำเภอกะทู้ม่วนแบน จังหวัดสมุทรสาคร	๔๕๔.๗๕	๒๗	นายเอนก ชื่นอารมณ	สำนักงานเกษตรจังหวัดสมุทรสาคร
	๖. แปลงใหญ่ ปลายินิล กุ้งขาว ปลายี่สกเทศ หมู่ ๘ ตำบลบ้านเกาะ อำเภอมือง จังหวัดสมุทรสาคร	๓๔/๑ ม.๘ ตำบลบ้านเกาะ อำเภอมือง จังหวัดสมุทรสาคร	๓๕๘	๑๙	นายอำนาจ หนูทอง	สำนักงานประมงจังหวัดสมุทรสาคร
	๗. แปลงใหญ่กล้วยไม้ หมู่ ๒ ตำบลหนองนกไข่ อำเภอกะทู้ม่วนแบน จังหวัดสมุทรสาคร	หมู่ ๒ ตำบลหนองนกไข่ อำเภอกะทู้ม่วนแบน จังหวัดสมุทรสาคร	๓๒๒.๗๕	๒๗	นายเอนก ชื่นอารมณ	สำนักงานเกษตรจังหวัดสมุทรสาคร
	๘. แปลงใหญ่ลำไย หมู่ ๒ ตำบลหนองบัว อำเภอบ้านแพ้ว จังหวัดสมุทรสาคร	หมู่ ๒ ตำบลหนองบัว อำเภอบ้านแพ้ว จังหวัดสมุทรสาคร	๓๑๖.๕	๒๕	นายชาญศักดิ์ขจรบุญ	สำนักงานเกษตรจังหวัดสมุทรสาคร
	๙. แปลงใหญ่ฝรั่ง หมู่ ๗ ตำบลบ้านเกาะ อำเภอมือง จังหวัดสมุทรสาคร	หมู่ ๗ ตำบลบ้านเกาะ อำเภอมือง จังหวัดสมุทรสาคร	๗๙๔.๕	๓๐	นางอริชา ศิริแก้ว	สำนักงานเกษตรจังหวัดสมุทรสาคร
	๑๐. แปลงใหญ่ฝรั่ง หมู่ ๕ ตำบลหลักสอง อำเภอบ้านแพ้ว จังหวัดสมุทรสาคร	หมู่ ๕ ตำบลหลักสอง อำเภอบ้านแพ้ว จังหวัดสมุทรสาคร	๒๓๑.๗๕	๓๑	นายชาญศักดิ์ ขจรบุญ	สำนักงานเกษตรจังหวัดสมุทรสาคร
	๑๑. แปลงใหญ่เกลือทะเล หมู่ ๙ ตำบลโคกขาม อำเภอมือง จังหวัดสมุทรสาคร	หมู่ ๙ ตำบลโคกขาม อำเภอมือง จังหวัดสมุทรสาคร	๑,๑๒๐	๒๘	น.ส. สายสุนีย์ รอดทะยอย	สำนักงานสหกรณ์จังหวัดสมุทรสาคร

แปลงใหญ่ปี	ชื่อแปลง	ที่ตั้งแปลง	พื้นที่แปลงใหญ่ (ไร่)	จำนวนสมาชิก (ราย)	ผู้จัดการแปลง	หน่วยงานรับผิดชอบหลัก
แปลงปี ๒๕๖๑	๑๒. แปลงใหญ่แพะสมุทรสาคร ปี๒๕๖๑	หมู่ ๓ ตำบลคลองตัน อำเภอบ้านแพ้ว จังหวัดสมุทรสาคร	๑,๒๐๐ ไร่	๓๕	นายสาธิต สอาดเงิน	สำนักงานปศุสัตว์ จังหวัดสมุทรสาคร
	๑๓. แปลงใหญ่เกลือทะเล หมู่ ๕ ตำบลบ้านบ่อ อำเภอเมือง จังหวัดสมุทรสาคร	หมู่ ๕ ตำบลบ้านบ่อ อำเภอเมือง จังหวัดสมุทรสาคร	๑,๒๐๕	๓๓	น.ส.กรณ์กุลขจิต เรือกิจไพศาล	สำนักงานสหกรณ์ จังหวัดสมุทรสาคร
	๑๔. เกษตรกรทำประมงพัฒนาเกษตรกรพอเพียง ๔๙ หมู่ที่ ๕ ตำบลยกกระบัตร อำเภอบ้านแพ้ว จังหวัดสมุทรสาคร	๑/๑ หมู่ ๕ ตำบลยกกระบัตร อำเภอบ้านแพ้ว จังหวัดสมุทรสาคร	๓๓๕	๓๑	น.ส.จันทร์ทิพย์ บรรลือเดช	สำนักงานประมง จังหวัดสมุทรสาคร
	๑๕. เกษตรกรทำประมงพัฒนาเกษตรกรพอเพียง ๔๙ หมู่ที่ ๗ ตำบลโรงเข้ อำเภอบ้านแพ้ว จังหวัดสมุทรสาคร	๑๖/๒ หมู่ ๗ ตำบลโรงเข้ อำเภอบ้านแพ้ว จังหวัดสมุทรสาคร	๑,๑๓๖	๙๒	นางพรทิพย์ ทองบ่อ	สำนักงานประมง จังหวัดสมุทรสาคร
	๑๖. เพาะเลี้ยงปลาชนิดสมุทรสาครหมู่ ๗ ตำบลบ้านเกาะ อำเภอเมือง จังหวัดสมุทรสาคร	๑๓๘ หมู่ ๗ ตำบลบ้านเกาะ อำเภอเมือง จังหวัดสมุทรสาคร	๓๓๗.๒๕	๒๗	นายกมล กลิ่งพงษ์	สำนักงานประมง จังหวัดสมุทรสาคร
	๑๗. แปลงใหญ่ปลาสด หมู่ ๑ ตำบลโรงเข้ อำเภอบ้านแพ้ว จังหวัดสมุทรสาคร	หมู่ ๑ ตำบลโรงเข้ อำเภอบ้านแพ้ว จังหวัดสมุทรสาคร	๖๓๕.๒๕	๓๓	นายอรุณ บุญเกิด	สำนักงานสหกรณ์ จังหวัดสมุทรสาคร
	๑๘. แปลงใหญ่มะพร้าว หมู่ ๙ ตำบลหนองบัว อำเภอบ้านแพ้ว จังหวัดสมุทรสาคร	หมู่ ๙ ตำบลหนองบัว อำเภอบ้านแพ้ว จังหวัดสมุทรสาคร	๓๔๘.๗๕	๒๑	นายศักดิ์ชัย เหล็กไหล	สำนักงานสหกรณ์ จังหวัดสมุทรสาคร
แปลงปี ๒๕๖๒	๑๙. แปลงใหญ่ปลากะพงประมงชายฝั่ง หมู่ ๗ ตำบลบ้านบ่อ อำเภอเมือง จังหวัดสมุทรสาคร	หมู่ ๗ ตำบลบ้านบ่อ อำเภอเมือง จังหวัดสมุทรสาคร	๗๑๕.๗๕	๒๘	นายฉลอง ทองบ่อ	สำนักงานประมง จังหวัดสมุทรสาคร
	๒๐. แปลงใหญ่มะพร้าวน้ำหอมยกกระบัตร ตำบลยกกระบัตร อำเภอบ้านแพ้ว จังหวัดสมุทรสาคร	๗๘/๑ หมู่ ๖ ตำบลยกกระบัตร อำเภอบ้านแพ้ว จังหวัดสมุทรสาคร	๒๖๕.๗๕	๓๐	นายชาญศักดิ์ ขจรบุญ	สำนักงานเกษตร จังหวัดสมุทรสาคร
แปลงปี ๒๕๖๓	๒๑. แปลงใหญ่มะพร้าวน้ำหอมตำบลโรงเข้ อำเภอบ้านแพ้ว จังหวัดสมุทรสาคร	๑๑๖ ม.๓ ตำบลโรงเข้ อำเภอบ้านแพ้ว จังหวัดสมุทรสาคร	๓๑๙	๑๙	นายชาญศักดิ์ ขจรบุญ	สำนักงานเกษตร จังหวัดสมุทรสาคร

ที่มา : สำนักงานเกษตรจังหวัดสมุทรสาคร ข้อมูล ณ เดือนมีนาคม ๒๕๖๓

ตารางที่ ๒๙ ข้อมูลพื้นฐานทางการผลิตด้านพืชที่สำคัญ ปี ๒๕๖๒ รายอำเภอเมืองสมุทรสาคร

ลำดับที่	ชื่อสินค้า	จำนวนเกษตรกร (ราย)	พื้นที่ (ไร่)	ปริมาณผลผลิต		สภาพดิน (ร้อยละของพื้นที่จังหวัด)					แหล่งน้ำ (ร้อยละของพื้นที่จังหวัด)	
				ปริมาณผลผลิตเฉลี่ย (ตัน./ไร่)	ปริมาณผลผลิตทั้งหมด (ตัน)	เหมาะสมสูง	เหมาะสมปานกลาง	เหมาะสมน้อย	ไม่เหมาะสม	ไม่มีข้อมูล	ในเขตชลประทาน	นอกเขตชลประทาน
๑	มะพร้าว น้ำหอม	๒๗๓	๑,๖๖๔	๔,๐๐๐	๖,๖๕๖	๒๔.๐๖	-	-	๗๕.๙๔	-	-	๑๐๐
๒	มะม่วง	๑๒๐	๕๒๓	๒,๐๐๐	๙๗๔	-	-	-	-	✓	-	๑๐๐
๓	มะนาว	๑๕	๑๕	๓,๘๒๕	๕๗.๓๗	-	-	-	-	✓	-	๑๐๐
๔	ฝรั่ง	๑๐๙	๕๖๖	๕,๘๐๐	๓,๒๘๒	-	-	-	-	✓	-	๑๐๐
๕	ชมพู	๒	๒	๒,๔๐๐	๔.๘	-	-	-	-	✓	-	๑๐๐
๖	กล้วยน้ำว้า	๔๗	๑๑๗	๒,๕๐๐	๒๙๒.๕	-	-	-	-	✓	-	๑๐๐
๗	ข้าวนาปี	๖	๑๒๐	๗๐๐	๘๔	๖.๙๒	-	๑.๒๕	๙๑.๘๓	-	-	๑๐๐
๘	ข้าวนาปรัง	๕	๗๒	๗๐๐	๕๐.๔	๖.๙๒	-	๑.๒๕	๙๑.๘๓	-	-	๑๐๐
๙	มะขามเทศ	๑๖๓	๘๗๘	๙๑๒	๕๓๗	-	-	-	-	✓	๑๐๐	-

ที่มา : สำนักงานเกษตรจังหวัดสมุทรสาคร, สถานีพัฒนาที่ดินสมุทรสาคร และโครงการชลประทานสมุทรสาคร ณ เดือนมีนาคม ๒๕๖๓



ตารางที่ ๓๐ ข้อมูลพื้นฐานทางการผลิตด้านพืชที่สำคัญ ปี ๒๕๖๒ รายอำเภอกระทุ่มแบน

ลำดับที่	ชื่อสินค้า	จำนวนเกษตรกร (ราย)	พื้นที่ (ไร่)	ปริมาณผลผลิต		สภาพดิน (ร้อยละของพื้นที่จังหวัด)					แหล่งน้ำ	
				ปริมาณผลผลิตเฉลี่ย (ตัน/ไร่)	ปริมาณผลผลิตทั้งหมด (ตัน)	เหมาะสมสูง	เหมาะสมปานกลาง	เหมาะสมน้อย	ไม่เหมาะสม	ไม่มีข้อมูล	ในเขตชลประทาน	นอกเขตชลประทาน
๑.	มะพร้าวน้ำหอม	๒๙๑	๑,๘๘๐	๔,๕๐๐	๘,๔๖๐	๖๙.๘๖	-	-	๓๐.๑๔	-	๑๐๐	-
๒.	มะม่วง	๓๐๓	๒,๑๒๒	๒,๐๐๐	๔,๒๔๔	-	-	-	-	✓	๑๐๐	-
๓.	มะนาว	๑๒๗	๖๘๐	๓,๗๕๐	๒,๕๕๐	-	-	-	-	✓	๑๐๐	-
๔.	ฝรั่ง	๓๖๑	๑,๘๖๕	๕,๐๐๐	๙,๓๒๕	-	-	-	-	✓	๑๐๐	-
๕.	ลำไย	๒๗	๑๖๙	๑,๕๐๐	๒๕๓	-	-	-	-	✓	๑๐๐	-
๖.	ชมพู	๕๘	๒๑๙	๒,๐๐๐	๔๓๘	-	-	-	-	✓	๑๐๐	-
๗.	กล้วยน้ำว้า	๑๔๓	๓๖๔	๒,๐๐๐	๗๒๘	-	-	-	-	✓	๑๐๐	-
๘.	กล้วยไม้	๓๘๐	๒,๗๘๖	๒,๕๐๐	๖,๙๖๕	-	-	-	-	✓	๑๐๐	-
๙.	ข้าวนาปี	๑๒๔	๒,๕๒๗	๘๐๐	๒,๐๒๑	๑๒.๕๐	-	-	๘๗.๕๐	-	๑๐๐	-
๑๐.	ข้าวนาปรัง	๑๐๗	๑,๙๗๑.๗๕	๗๐๐	๑,๓๘๐	๑๒.๕๐	-	-	๘๗.๕๐	-	๑๐๐	-

ที่มา : สำนักงานเกษตรจังหวัดสมุทรสาคร, สถานีพัฒนาที่ดินสมุทรสาคร และโครงการชลประทานสมุทรสาคร ณ เดือนมีนาคม ๒๕๖๓

ตารางที่ ๓๑ ข้อมูลพื้นฐานทางการผลิตด้านพืชที่สำคัญ ปี ๒๕๖๒ รายอำเภอบ้านแพ้ว

ลำดับที่	ชื่อสินค้า	จำนวนเกษตรกร (ราย)	พื้นที่ (ไร่)	ปริมาณผลผลิต		สภาพดิน (ร้อยละของพื้นที่จังหวัด)					แหล่งน้ำ	
				ปริมาณผลผลิตเฉลี่ย (ตัน/ไร่)	ปริมาณผลผลิตทั้งหมด (ตัน)	เหมาะสมสูง	เหมาะสมปานกลาง	เหมาะสมน้อย	ไม่เหมาะสม	ไม่มีข้อมูล	ในเขตชลประทาน	นอกเขตชลประทาน
๑.	มะพร้าวน้ำหอม	๒,๒๒๐	๑๙,๒๐๗	๔,๘๐๐	๙๒,๑๙๓	๙๔.๐๔	-	-	๕.๙๖	-	๑๐๐	-
๒.	มะม่วง	๖๔๘	๕,๔๘๙	๒,๐๐๐	๑๐,๙๗๘	-	-	-	-	✓	๑๐๐	-
๓.	มะนาว	๗๒๘	๕,๔๑๗	๓,๕๐๐	๑๘,๙๕๙	-	-	-	-	✓	๑๐๐	-
๔.	ฝรั่ง	๗๙๔	๔,๓๗๘	๕,๕๐๐	๒๔,๐๗๙	-	-	-	-	✓	๑๐๐	-
๕.	ลำไย	๒๗๐	๒,๗๕๗	๒,๐๐๐	๕,๕๑๔	๙๔.๐๔	-	-	๕.๙๖	✓	๑๐๐	-
๖.	ชมพู	๗๒	๕๐๗	๒,๒๐๐	๑,๑๑๕	-	-	-	-	✓	๑๐๐	-
๗.	กล้วยน้ำว้า	๒๔๓	๑,๐๐๓	๒,๕๐๐	๒,๕๐๗	-	-	-	-	✓	๑๐๐	-
๘.	กล้วยไม้	๙๙	๑,๐๕๒	๒,๓๐๐	๒,๔๑๙	-	-	-	-	✓	๑๐๐	-
๙.	ข้าวนาปี	๑๑๔	๒,๔๑๘.๒๐	๗๓๐	๑,๕๖๘	๓๐.๔๗	-	๑.๓๔	๖๘.๑๘	-	๑๐๐	-
๑๐.	ข้าวนาปรัง	๓๖	๘๐๓.๕๐	๗๔๐	๕๙๔	๓๐.๔๗	-	๑.๓๔	๖๘.๑๘	-	๑๐๐	-

ที่มา : สำนักงานเกษตรจังหวัดสมุทรสาคร, สถานีพัฒนาที่ดินสมุทรสาคร และโครงการชลประทานสมุทรสาคร ณ เดือนมีนาคม ๒๕๖๓

## ๒.๒) ข้อมูลการเกษตร ด้านการเพาะเลี้ยงสัตว์น้ำ

จังหวัดสมุทรสาคร เป็นจังหวัดที่มีการประกอบอาชีพทำการประมงและเพาะเลี้ยงสัตว์น้ำเป็นอาชีพหลัก จึงถือได้ว่าเป็นแหล่งธุรกิจการประมงที่สำคัญของประเทศ ผู้ประกอบการค้า การประมงมีทั้ง ประมงน้ำจืด และประมงน้ำเค็ม ผลผลิตส่วนใหญ่ได้รับจากแหล่งน้ำธรรมชาติได้แก่บริเวณอ่าวไทย อันดามัน และมหาสมุทรอินเดียรวมทั้งทะเลด้านประเทศเวียดนาม นอกจากนี้ยังเป็นแหล่งอุตสาหกรรมและธุรกิจหลายประเภทที่เกี่ยวข้องกับการประมง เช่น ธุรกิจเกี่ยวกับการซื้อขายสัตว์น้ำซึ่งมีตลาดจำหน่ายสินค้าด้านประมงทั้งในประเทศและต่างประเทศ จึงมีคำขวัญของจังหวัดว่า “เมืองประมง” เกษตรกรประมงและชาวประมงมีความกระตือรือร้น ในการพัฒนาอาชีพของตนเอง โดยแสวงหาเทคนิคใหม่ๆ เพื่อนำมาปรับปรุงกิจการของตนเองอยู่เสมอ สภาพการประมงสามารถจำแนกได้ ๓ ลักษณะ คือ การเพาะเลี้ยงสัตว์น้ำจืด การเพาะเลี้ยงสัตว์น้ำชายฝั่ง และการทำการประมงทะเล

### ๒.๒.๑) การเพาะเลี้ยงสัตว์น้ำจืด

จังหวัดสมุทรสาคร มีแม่น้ำท่าจีนเป็นแม่น้ำสายหลักของจังหวัด มี คุ คลองธรรมชาติขนาดเล็กจำนวนมากแต่ปริมาณการจับสัตว์น้ำจืดจากธรรมชาติมีน้อย เนื่องจากคุณภาพน้ำไม่ดี สัตว์น้ำหลายชนิดอาศัยไม่ได้

ด้านการเพาะเลี้ยงน้ำจืด มีการเพาะเลี้ยงปลาสดมากในเขตพื้นที่อำเภอบ้านแพ้ว และเขตตำบลชัยมงคลอำเภอมืองสมุทรสาคร ผลผลิตจากการเพาะเลี้ยงส่วนใหญ่จะส่งแปรรูปที่จังหวัดสมุทรปราการ ซึ่งทำให้ผู้บริโภคเข้าใจว่าเป็นปลาสด จากอำเภอบางพลี อำเภอบางบ่อ จังหวัดสมุทรปราการ

การเพาะเลี้ยงปลาสดมักประสบปัญหาปลาไม่โต ส่วนมากจะพบปรสิตภายนอกจำพวกเห็บกระชังและพยาธิใบไม้ในช่องท้องเป็นจำนวนมาก ซึ่งสถาบันวิจัยสุขภาพสัตว์น้ำ กรมประมงแจ้งว่าไม่มียาที่จะฆ่าเชื้อพยาธิในช่องท้องได้ แต่เพื่อเป็นการบรรเทาปัญหาเกษตรกร จึงพยายามลดจำนวนหอยขมและหอยกาบในบ่อให้มากที่สุดเท่าที่จะทำได้ และไม่ควรถ่ายปลาในบ่อแน่นจนเกินไป ควรมีการตากบ่อ กำจัดหอยและโรยปูนขาวฆ่าเชื้อ ซึ่งจะช่วยให้การเลี้ยงปลาในรุ่นต่อไปได้ผลดีขึ้น

### ๒.๒.๒) การเพาะเลี้ยงสัตว์น้ำชายฝั่ง

การเพาะเลี้ยงสัตว์น้ำชายฝั่งจังหวัดสมุทรสาคร เป็นจังหวัดในกลุ่ม ๓ จังหวัด คือ สมุทรปราการ สมุทรสาครและสมุทรสงครามมีการเลี้ยงกุ้งทะเล (กุลาดำ) ยุคบุกเบิกกันมาก แต่ต่อมาเปลี่ยนเป็นวิธีการเลี้ยงแบบพัฒนา ปัจจุบันสภาพนิเวศวิทยาเสื่อมโทรมลง การเลี้ยงกุ้งกุลาดำไม่ได้ผล ทำให้ผู้ประกอบการขาดทุน พื้นที่นาถูกปล่อยให้ร้างเกษตรกรบางส่วนหันมาเพาะเลี้ยงกุ้งทะเลแบบธรรมชาติแทนบางส่วนเพาะเลี้ยงสัตว์น้ำชนิดอื่นในนาุ้งแทน เช่น การเลี้ยงหอยแครง เลี้ยงปูทะเล เลี้ยงปลาสด เลี้ยงปลากะพงขาว เป็นต้นปัจจุบันมีการนำกุ้งขาวเข้ามาเลี้ยงทดแทนกุ้งกุลาดำกันมากขึ้น ซึ่งประสบความสำเร็จมาเป็นระยะเวลาานพอควร ก่อนที่จะมีปัญหาโรคตายด่วน (EMS) ทำให้เกษตรกรประสบกับปัญหาภาวะขาดทุนอีกครั้ง

### ๒.๒.๓) การประมงทะเล

จังหวัดสมุทรสาคร ปัจจุบันถือได้ว่าเป็นศูนย์กลางของการประมงทะเลของประเทศไทย ซึ่งอยู่ใกล้กรุงเทพมหานครสัตว์น้ำทะเลที่จับได้ ขึ้นจากเรือก็เข้าห้องเย็นหรือโรงงานแปรรูปสัตว์ ที่มีที่ตั้งอยู่ในจังหวัดหรือในเขตปริมณฑล หรือจะส่งไปยังผู้บริโภคในสภาพสดก็ได้ เมื่อเส้นทางคมนาคมสะดวกขึ้น รัฐบาลส่งเสริมให้มีการจัดตั้งโรงงานอุตสาหกรรมต่างจังหวัดมากขึ้น ผู้ประกอบการจึงหันไปใช้รถบรรทุกในการขนส่งสินค้าสัตว์น้ำมีขึ้นจากท่าเทียบเรือประมงจังหวัดสมุทรสาคร แทนการขนส่งทางน้ำจากท่าเทียบเรือมหาชัยเหมือนในอดีต

ที่มา : สำนักงานประมงจังหวัดสมุทรสาคร .ข้อมูล ณ เดือน มีนาคม ๒๕๖๒

#### ตารางที่ ๓๒ สินค้าประมงที่มีศักยภาพของจังหวัดสมุทรสาคร ปี ๒๕๖๒

รายการ	เกษตรกร (ราย)	จำนวนพื้นที่ (ไร่)	ผลผลิตรวม (ตัน)	ราคา/ตัน.	ต้นทุนการผลิต (บาท/ตัน)	มูลค่าผลผลิต (ล้านบาท)
๑. กุ้งขาว	๗๖๑	๑๑,๗๗๕.๙๕	๑๑,๖๙๗	๑๔๔,๐๐๐	๑๑๘,๐๐๐	๑,๖๘๔.๓๗
๒. หอยแครง	๔๕๐	๑๓,๓๙๗.๘	๕,๓๕๙	๑๒๐,๐๐๐	๙๐,๐๐๐	๖๔๓.๐๘
๓. ปลาสด	๑๖๒	๓,๐๑๔	๔,๕๒๗.๔	๙๐,๐๐๐	๖๕,๐๐๐	๓๖๒.๒
๔. ปลานิล	๓๑๘	๓,๘๔๙.๗	๕,๙๘๕.๙	๓๕,๐๐๐	๒๒,๐๐๐	๒๐๙.๕
๕. ปลากระพงขาว	๑๐๗	๒,๑๗๒.๒	๑,๖๔๓.๔	๙๐,๐๐๐	๘๓,๐๐๐	๑๔๗.๙
๖. ปูทะเล	๗๘	๑,๙๑๙.๑	๗๓.๕	๖๕๐,๐๐๐	๓๕๐,๐๐๐	๔๗.๗๗
๗. หอยแมลงภู่	๕๔	๓๐๖.๕	๓๐๖.๕	๒๐,๐๐๐	๑๐,๐๐๐	๖.๑๓

ที่มา : สำนักงานประมงจังหวัดสมุทรสาคร ข้อมูล ณ เดือน มีนาคม ๒๕๖๓

#### ตารางที่ ๓๓ ข้อมูลการประมงชายฝั่งหรือประมงพื้นบ้าน

ข้อมูลเกษตรกรผู้ทำการประมง	จำนวน	หน่วย
เกษตรกรผู้ทำการประมงชายฝั่ง (พื้นบ้าน)	๓๑๗	ราย
จำนวนเรือประมง	๒๔๕	ลำ

ที่มา : สำนักงานประมงจังหวัดสมุทรสาครข้อมูล ณ เดือนมีนาคม ๒๕๖๓

ตารางที่ ๓๔ จำนวนเกษตรกรผู้เพาะเลี้ยงสัตว์น้ำ และผู้ประกอบการต่อเนื่องจากการทำการประมงจังหวัดสมุทรสาคร ปี ๒๕๖๒

จำนวนเกษตรกรผู้เพาะเลี้ยงสัตว์น้ำ และผู้ประกอบการต่อเนื่องจากการทำการประมง	จำนวน ( ราย )
๑. เกษตรกรผู้เพาะเลี้ยงสัตว์น้ำ	๒,๓๔๓
๒. ผลิตอาหารสัตว์น้ำ	๒๒
๓. ผู้ค้าปัจจัยการผลิตสัตว์น้ำ	๙
๔. แพ/ตลาดกลาง/ผู้รวบรวม	๔๒๗
๕. แปรรูปเบื้องต้น ( ล้าง )	๓๔๕
๖. ห้องเย็น	๔๐
๗. แปรรูปพื้นเมือง	๑๔๗
๘. แปรรูปสัตว์น้ำและผลิตภัณฑ์	๑๙๒
๙. นำเข้า-ส่งออก	๓๔๔
๑๐. อื่นๆ	๕
รวม	๓,๘๗๔

ที่มา : สำนักงานประมงจังหวัดสมุทรสาคร ข้อมูล ณ เดือนมีนาคม ๒๕๖๓

ตารางที่ ๓๕ ข้อมูลพื้นฐานทางการผลิตด้านประมงที่สำคัญ ปี ๒๕๖๒ อำเภอเมืองสมุทรสาคร

ลำดับที่	ชื่อสินค้า	จำนวน เกษตรกร (ราย)	พื้นที่ (ไร่)	ราคา/ตัน	ปริมาณผลผลิต		สภาพดิน (ร้อยละของพื้นที่จังหวัด)				แหล่งน้ำ (ร้อยละ)	
					ปริมาณผลผลิต เฉลี่ย (ตัน/ไร่)	ปริมาณผลผลิต ทั้งหมด (ตัน)	เหมาะสม	ไม่ค่อยเหมาะสม	ไม่เหมาะสม	ไม่มี ข้อมูล	ในเขต ชลประทาน	นอกเขต ชลประทาน
๑	กุ้งขาว	๒๐๒	๓,๖๑๓	๑๔๑,๐๐๐	๐.๕	๑,๖๙๙.๑๐	-	-	-	✓	-	๑๐๐
๒	กุ้งกุลาดำ	๒๔๐	๖,๑๕๔	๒๕๐,๐๐๐	๐.๓	๑,๘๔๖.๒๐	-	-	-	✓	-	๑๐๐
๓	หอยแครง	๔๕๐	๑๓,๓๙๗.๘๐	๑๒๐,๐๐๐	๐.๔	๕,๓๕๙	-	-	-	✓	-	๑๐๐
๔	หอยแมลงภู่	๕๑	๓๐๖.๕	๒๐,๐๐๐	๑	๓๐๖.๕	-	-	-	✓	-	๑๐๐
๕	ปลากะพงขาว	๘๗	๑,๙๘๖.๖๐	๘๐,๐๐๐	๐.๕	๙๙๓.๓	-	-	-	✓	-	๑๐๐
๖	ปลานิล	๑๔๒	๒,๑๔๐.๕๐	๓๕,๐๐๐	๐.๘	๓,๔๒๔.๘	-	-	-	✓	-	๑๐๐

ที่มา : สำนักงานประมงจังหวัดสมุทรสาคร, สถานีพัฒนาที่ดินสมุทรสาคร และโครงการชลประทานสมุทรสาคร ณ เดือนมีนาคม

ตารางที่ ๓๖ ข้อมูลพื้นฐานทางการผลิตด้านประมงที่สำคัญ ปี ๒๕๖๒ อำเภอกระทุ่มแบน

ลำดับที่	ชื่อสินค้า	จำนวน เกษตรกร (ราย)	พื้นที่ (ไร่)	ราคา/ตัน	ปริมาณผลผลิต		สภาพดิน (ร้อยละของพื้นที่จังหวัด)				แหล่งน้ำ (ร้อยละ)	
					ปริมาณผลผลิต เฉลี่ย (ตัน/ไร่)	ปริมาณผลผลิต ทั้งหมด (ตัน)	เหมาะสม	ไม่ค่อยเหมาะสม	ไม่เหมาะสม	ไม่มี ข้อมูล	ในเขต ชลประทาน	นอกเขต ชลประทาน
๑	กุ้งขาว	๓๓	๒๙๒.๕	๑๔๑๐๐๐	๑	๓๒๓.๖	-	-	-	✓	-	๑๐๐
๒	กุ้งก้ามกราม	๑๐	๔๔.๕	๒๕๐๐๐๐	๐.๕	๔๔.๕	-	-	-	✓	-	๑๐๐
๓	ปลานิล	๔๗	๒๘๙.๔	๓๕๐๐๐	๐.๕	๒๘๙.๔	-	-	-	✓	-	๑๐๐
๔	ปลาตะเพียน	๑๐๐	๓๓๔.๖	๓๐๐๐๐	๐.๓	๑๐๐.๔	-	-	-	✓	-	๑๐๐
๕	ปลาดุก	๑๗	๑๖	๓๐๐๐๐	๑.๕	๔๘	-	-	-	✓	-	๑๐๐

ที่มา : สำนักงานประมงจังหวัดสมุทรสาคร, สถานีพัฒนาที่ดินสมุทรสาคร และโครงการชลประทานสมุทรสาคร ณ เดือนเมษายน ๒๕๖๓

ตารางที่ ๓๗ ข้อมูลพื้นฐานทางการผลิตด้านประมงที่สำคัญ ปี ๒๕๖๒ อำเภอบ้านแพ้ว

ลำดับ ที่	ชื่อสินค้า	จำนวน เกษตรกร (ราย)	พื้นที่ (ไร่)	ราคา/ตัน	ปริมาณผลผลิต		สภาพดิน (ร้อยละของพื้นที่จังหวัด)				แหล่งน้ำ(ร้อยละ)	
					ปริมาณผลผลิต เฉลี่ย (ตัน/ไร่)	ปริมาณผลผลิต ทั้งหมด(ตัน)	เหมาะสม	ไม่ค่อยเหมาะสม	ไม่เหมาะสม	ไม่มี ข้อมูล	ในเขต ชลประทาน	นอกเขต ชลประทาน
๑	กุ้งขาว	๗๓๙	๗๙๒๑.๗๕	๑๔๑๐๐๐	๑.๕	๓,๖๕๗.๕๐	-	-	-	✓	-	๑๐๐
๒	กุ้งก้ามกราม	๔๙	๓๒๓.๘	๒๕๐๐๐๐	๐.๕	๔๘๕.๗	-	-	-	✓	-	๑๐๐
๓	ปลาสด	๑๖๒	๓,๐๑๔.๑๐	๘๐๐๐๐	๑.๒	๓,๖๑๗	-	-	-	✓	-	๑๐๐
๔	ปลานิล	๑๒๙	๑,๔๑๙.๘๐	๓๕๐๐๐	๐.๘	๒,๒๗๑.๗๐	-	-	-	✓	-	๑๐๐
๕	ปลากะพงขาว	๒๐	๑๘๕.๖	๘๐๐๐๐	๑	๑๘๕.๖	-	-	-	✓	-	๑๐๐
๖	ปลาดุก	๑๔	๔๙	๓๐๐๐๐	๑.๕	๑๔๗	-	-	-	✓	-	๑๐๐

ที่มา : สำนักงานประมงจังหวัดสมุทรสาคร, สถานีพัฒนาที่ดินสมุทรสาคร และโครงการชลประทานสมุทรสาคร ณ เดือนมีนาคม ๒๕๖๓



### ๒.๓) ด้านการปศุสัตว์

จังหวัดสมุทรสาคร มีศักยภาพเหมาะสมต่อการปศุสัตว์ เนื่องจากมีแหล่งอาหารสัตว์และแหล่งน้ำที่อุดมสมบูรณ์ตามธรรมชาติ ประกอบกับมีโครงข่ายการคมนาคมที่สะดวก แต่เนื่องจากการขยายตัวของภาคอุตสาหกรรม ทำให้ประชาชนหันไปทำงานในโรงงานอุตสาหกรรมมากขึ้น ถึงแม้ว่าการปศุสัตว์จะได้รับการส่งเสริม ส่วนใหญ่การเลี้ยงสัตว์ของจังหวัดสมุทรสาคร จะเป็นการเลี้ยงสัตว์ขนาดเล็กแบบครัวเรือน

#### สินค้าปศุสัตว์ที่มีศักยภาพของจังหวัดสมุทรสาคร

ตารางที่ ๓๘ แสดงสถิติด้านปศุสัตว์จังหวัดสมุทรสาคร ปี ๒๕๖๒

รายการ	เกษตรกร (ราย)	ปริมาณ (ตัว)	ผลผลิตรวม	หน่วย	ราคาเฉลี่ย (บาท/หน่วย)	มูลค่าผลผลิต (ล้านบาท)
๑. ไก่ไข่	๖๙๖	๙๐,๑๐๑	๒๙,๑๙๒,๗๒๔	ฟอง	๒.๓/ฟอง	๖๗,๑๔๓,๒๖๕.๒
๒. โคเนื้อ	๒๑	๒๖๒	๒๖๒	ตัว	๔๘,๐๐๐/ตัว	๑๒,๕๗๖,๐๐๐
๓. ไก่พื้นเมือง	๒,๑๓๒	๖๒,๖๐๙	๓๓๑,๘๒๗	กิโลกรัม	๔๔/ก.ก.	๑๔,๖๐๐,๓๘๘
๔. เป็ดไข่	๑๖๕	๔,๐๕๗	๑,๑๓๕,๙๖๐	ฟอง	๓.๓/ฟอง	๓,๗๔๘,๖๖๘
๕. แพะ	๓๓	๔๘๕	๔๘๕	ตัว	๒,๗๕๐/ตัว	๑,๓๓๓,๗๕๐
๖. ไก่เนื้อ	๒๔	๓๔,๘๒๘	๑๘๔,๕๘๘	กิโลกรัม	๔๔/ก.ก.	๘,๑๒๑,๘๗๒
๗. เป็ดเนื้อ	๑๑	๓๑๙	๓,๐๓๐	กิโลกรัม	๕๒/ก.ก.	๑๕๗,๕๖๐
๘. เป็ดเทศ	๑๒๐	๒,๘๔๕	๒๗,๐๒๗	กิโลกรัม	๕๒/ก.ก.	๑,๔๐๕,๔๐๔

ที่มา : สำนักงานปศุสัตว์จังหวัดสมุทรสาคร ณ เดือนมีนาคม ๒๕๖๓

ตารางที่ ๓๙ ข้อมูลพื้นฐานทางการผลิตด้านปศุสัตว์ ที่สำคัญ ปี ๒๕๖๒อำเภอเมืองสมุทรสาคร

ลำดับที่	ชื่อสินค้า	จำนวนเกษตรกร (ราย)	จำนวน (ตัว)	ปริมาณผลผลิต		ข้อมูลการผลิต	หน่วย	สภาพดิน (ร้อยละของพื้นที่จังหวัด)				แหล่งน้ำ	
				ปริมาณผลผลิตเฉลี่ย	ปริมาณผลผลิตทั้งหมด			ราคาเฉลี่ยที่เกษตรกรขายได้ (บาท/หน่วย)	เหมาะสม	ไม่ค่อยเหมาะสม	ไม่เหมาะสม	ไม่มีข้อมูล	ในเขตชลประทาน
๑	โคเนื้อ	๓	๔๑	๑.๐	๔๑	๔๕,๐๐๐	ตัว	-	-	-	✓	-	✓
๒	แพะ	๔	๕๙	๑.๒๔	๗๓	๒,๗๐๐	ตัว	-	-	-	✓	-	✓
๓	ไก่พื้นเมือง	๕๔๙	๑๕,๑๒๑	๔.๘๐	๗๒,๕๘๐	๓๘	กก.	-	-	-	✓	-	✓
๔	ไก่ไข่	๔๙๐	๓,๓๒๐	๓๑๐	๑,๐๒๙,๒๐๐	๒.๓	ฟอง	-	-	-	✓	-	✓
๕	ไก่เนื้อ	๒๑	๑,๓๒๓	๔.๘๐	๖,๓๕๐	๓๘	กก.	-	-	-	✓	-	✓
๖	เป็ดไข่	๗๐	๑,๐๖๑	๒๘๐	๒๙๗,๐๘๐	๓.๓	ฟอง	-	-	-	✓	-	✓
๗	เป็ดเนื้อ	๗	๒๐๔	๘.๔๐	๑,๗๑๓	๖๐	กก.	-	-	-	✓	-	✓
๘	เป็ดเทศ	๓๑	๑,๕๐๗	๘.๔๐	๑๒,๖๕๘	๖๐	กก.	-	-	-	✓	-	✓

ที่มา : สำนักงานปศุสัตว์จังหวัดสมุทรสาคร, สถานีพัฒนาที่ดินสมุทรสาคร และโครงการชลประทานสมุทรสาคร ณ เดือนมีนาคม ๒๕๖๓

ตารางที่ ๔๐ ข้อมูลพื้นฐานทางการผลิตด้านปศุสัตว์ ที่สำคัญ ปี ๒๕๖๒ อำเภอกระทุ่มแบน

ลำดับที่	ชื่อสินค้า	จำนวน เกษตรกร (ราย)	จำนวน (ตัว)	ปริมาณผลผลิต		ข้อมูลการผลิต	หน่วย	สภาพดิน (ร้อยละของพื้นที่จังหวัด)				แหล่งน้ำ	
				ปริมาณ ผลผลิตเฉลี่ย	ปริมาณผลผลิต ทั้งหมด	ราคาเฉลี่ยที่ เกษตรกรขายได้ (บาท/หน่วย)		เหมาะสม	ไม่ค่อยเหมาะสม	ไม่เหมาะสม	ไม่มี ข้อมูล	ในเขต ชลประทาน	นอกเขต ชลประทาน
๑	โคเนื้อ	-	-	-	-	๔๕,๐๐๐	ตัว	-	-	-	✓	-	✓
๒	แพะ	๒	๗๓	๑.๐	๗๓	๒,๗๐๐	ตัว	-	-	-	✓	-	✓
๓	ไก่พื้นเมือง	๘๔๓	๒๑,๕๖๕	๔.๘๐	๑๐๓,๕๑๒	๓๘	กก.	-	-	-	✓	-	✓
๔	ไก่ไข่	๓๕	๘๖๙	๓๑๐	๒๖๙,๓๙๐	๒.๓	ฟอง	-	-	-	✓	-	✓
๕	ไก่เนื้อ	-	-	-	-	๓๘	กก.	-	-	-	✓	-	✓
๖	เป็ดไข่	๑๘	๒๓๓	๒๘๐	๖๕,๒๔๐	๓.๓	ฟอง	-	-	-	✓	-	✓
๗	เป็ดเนื้อ	-	-	-	-	๖๐	กก.	-	-	-	✓	-	✓
๘	เป็ดเทศ	๖๗	๑,๐๙๐	๘.๔๐	๙,๑๕๖	๖๐	กก.	-	-	-	✓	-	✓

ที่มา : สำนักงานปศุสัตว์จังหวัดสมุทรสาคร, สถานีพัฒนาที่ดินสมุทรสาคร และโครงการชลประทานสมุทรสาคร ณ เดือนมีนาคม ๒๕๖๓

ตารางที่ ๔๑ ข้อมูลพื้นฐานทางการผลิตด้านปศุสัตว์ ที่สำคัญ ปี ๒๕๖๒ อำเภอบ้านแพ้ว

ลำดับที่	ชื่อสินค้า	จำนวนเกษตรกร (ราย)	จำนวน (ตัว)	ปริมาณผลผลิต		ข้อมูลการผลิต	หน่วย	สภาพดิน (ร้อยละของพื้นที่จังหวัด)				แหล่งน้ำ	
				ปริมาณผลผลิตเฉลี่ย	ปริมาณผลผลิตทั้งหมด	ราคาเฉลี่ยที่เกษตรกรขายได้(บาท/หน่วย)		เหมาะสม	ไม่ค่อยเหมาะสม	ไม่เหมาะสม	ไม่มีข้อมูล	ในเขตชลประทาน	นอกเขตชลประทาน
๑	โคเนื้อ	๑๘	๒๒๑	๑.๐	๒๒๑	๔๕,๐๐๐	ตัว	-	-	-	✓	-	✓
๒	แพะ	๒๗	๓๕๑	๑.๐	๓๕๑	๒,๗๐๐	ตัว	-	-	-	✓	-	✓
๓	ไก่พื้นเมือง	๗๔๐	๒๕,๙๒๓	๔.๘๐	๑๒๔,๔๓๐	๓๘	กก.	-	-	-	✓	-	✓
๔	ไก่ไข่	๑๗๑	๘๕,๙๑๒	๓๐๙.๙๗	๒๖,๖๓๐,๗๒๐	๒.๓	ฟอง	-	-	-	✓	-	✓
๕	ไก่เนื้อ	๓	๓๓,๕๐๕	๔.๘๐	๑๖๐,๘๒๔	๓๘	กก.	-	-	-	✓	-	✓
๖	เป็ดไข่	๗๗	๒,๗๖๓	๒๘๐	๗๗๓,๖๔๐	๓.๓	ฟอง	-	-	-	✓	-	✓
๗	เป็ดเนื้อ	๔	๑๑๕	๘.๔๐	๙๖๖	๖๐	กก.	-	-	-	✓	-	✓
๘	เป็ดเทศ	๒๒	๒๔๘	๘.๔๐	๒,๐๘๓	๖๐	กก.	-	-	-	✓	-	✓

ที่มา : สำนักงานปศุสัตว์จังหวัดสมุทรสาคร, สถานีพัฒนาที่ดินสมุทรสาคร, และโครงการชลประทานสมุทรสาคร ณ เดือนมีนาคม ๒๕๖๓

**๒.๔ สถาบันเกษตรกรในจังหวัดสมุทรสาคร**

จังหวัดสมุทรสาครในปี ๒๕๖๒มีสหกรณ์จำนวนรวมทั้งสิ้น ๔๗ สหกรณ์จำแนกเป็นสหกรณ์ภาคการเกษตรจำนวน ๑๔ สหกรณ์ และสหกรณ์นอกภาคการเกษตรจำนวน ๓๓ สหกรณ์ และกลุ่มเกษตรกร จำนวน ๑๐ กลุ่ม ดังนี้

**ตารางที่ ๔๒** แสดงจำนวนสหกรณ์ภายในจังหวัดสมุทรสาคร ปี ๒๕๖๒

ที่	ประเภท	อำเภอเมือง		อำเภอบ้านแพ้ว		อำเภอกระทุ่มแบน		รวม	
		จำนวนสหกรณ์	จำนวนสมาชิก	จำนวนสหกรณ์	จำนวนสมาชิก	จำนวนสหกรณ์	จำนวนสมาชิก	จำนวนสหกรณ์	จำนวนสมาชิก
๑	สหกรณ์การเกษตร	๔	๑๑,๒๘๔	๔	๓,๘๗๓	๓	๑,๒๐๓	๑๑	๑๖,๓๖๐
๒	สหกรณ์การประมง	๒	๓๓๔	-	-	-	-	๒	๓๓๔
๓	สหกรณ์นิคม	๑	๒,๘๙๑	-	-	-	-	๑	๒,๘๙๑
	รวมสหกรณ์ภาคการเกษตร	๗	๑๔,๕๐๙	๔	๓,๘๗๓	๓	๑,๒๐๓	๑๔	๑๙,๕๘๕
๔	สหกรณ์ออมทรัพย์	๑๗	๑๔,๗๓๘	๑	๓๐๐	๘	๑,๘๒๓	๒๖	๑๖,๘๖๑
๕	สหกรณ์บริการ	๒	๓๗๗	-	-	๔	๔๕๕	๖	๘๓๒
๖	สหกรณ์ร้านค้า	-	-	๑	๕๘๐	-	-	๑	๕๘๐
๗	สหกรณ์เครดิตยูเนี่ยน	-	-	-	-	-	-	-	-
	รวมสหกรณ์นอกภาคการเกษตร	๑๙	๑๕,๑๑๕	๒	๘๘๐	๑๒	๒,๒๗๘	๓๓	๑๘,๒๗๓
	รวมทั้งหมด	๒๖	๒๙,๖๒๔	๖	๓,๗๕๓	๑๕	๓,๔๘๑	๔๗	๓๗,๘๕๘

ที่มา : สำนักงานสหกรณ์จังหวัดสมุทรสาคร ณ เดือนมีนาคม ๒๕๖๓

**ตารางที่ ๔๓** กลุ่มเกษตรกรภายในจังหวัดสมุทรสาคร ปี ๒๕๖๒

ที่	ประเภท	อำเภอเมือง		อำเภอบ้านแพ้ว		อำเภอกระทุ่มแบน		รวม	
		กลุ่มเกษตรกร	จำนวนสมาชิก	กลุ่มเกษตรกร	จำนวนสมาชิก	กลุ่มเกษตรกร	จำนวนสมาชิก	กลุ่มเกษตรกร	จำนวนสมาชิก
๑	ทำสวน	-	-	๒	๑๒๑	๔	๔๗๐	๖	๕๙๑
๒	ทำประมง	๓	๒๒๗	๑	๑๘๙	-	-	๔	๔๑๖
	รวม	๓	๒๒๗	๓	๓๑๐	๔	๔๗๐	๑๐	๑,๐๐๗

ที่มา : สำนักงานสหกรณ์จังหวัดสมุทรสาคร เดือนมีนาคม ๒๕๖๓

ตารางที่ ๔๔ ข้อมูลวิสาหกิจชุมชนจังหวัดสมุทรสาคร

ข้อมูล	จำนวน	หน่วย	อำเภอเมือง	อำเภอกระทุ่มแบน	อำเภอบ้านแพ้ว
จำนวนวิสาหกิจชุมชน	๑๔๑	กลุ่ม	๖๕	๓๗	๓๙

ที่มา : สำนักงานเกษตรจังหวัดสมุทรสาคร เดือนมีนาคม ๒๕๖๓

๒.๕.นาเกลือ

๒.๕.๑ ข้อมูลเกษตรกรทำนาเกลือจังหวัดสมุทรสาคร

การทำนาเกลือในพื้นที่จังหวัดสมุทรสาคร มีเกษตรกรทั้งสิ้น ๒๕๐ ราย พื้นที่ ๑๓,๘๘๖ไร่ ในเขตอำเภอเมืองสมุทรสาคร ทำนาเกลือใน ๘ ตำบล ดังนี้

ตารางที่ ๔๕ แสดงจำนวนเกษตรกรผู้ทำนาเกลือในจังหวัดสมุทรสาคร ๒๕๖๑/๒๕๖๒

ตำบล	เกษตรกร (ราย)	พื้นที่นาเกลือ (ไร่)	เกษตรกรที่ขึ้นทะเบียน		เกษตรกรที่ไม่ขึ้น ทะเบียน	
			ราย	พื้นที่ไร่	ราย	พื้นที่ไร่
พันท้ายนรสิงห์	๑๔	๕๒๔	๑๔	๕๒๔	-	-
โคกขาม	๑๕	๕๗๓	๑๕	๕๗๓	-	-
บางหญ้าแพรก	๑	๔,๑๐๐	-	-	๑	๕,๐๐๐
บางกระเจ้า	๒๘	๑,๔๒๓	๒๘	๑,๔๒๓	-	-
บ้านบ่อ	๖๐	๒,๑๔๑	๖๐	๒,๑๔๑	-	-
บางไทรตัด	๓๓	๑,๔๘๘	๓๓	๑,๔๘๘	-	-
กาหลง	๒๓	๑,๐๘๐	๒๓	๑,๐๘๐	-	-
นาโคก	๔๒	๒,๕๕๗	๔๒	๒,๕๕๗	-	-
รวม	๒๑๐	๑๔,๗๘๖	๒๐๙	๙,๗๘๖	๑	๕,๐๐๐

ที่มา : สำนักงานเกษตรจังหวัดสมุทรสาคร เดือนมีนาคม ๒๕๖๓

หมายเหตุ : เกษตรกร จำนวน ๖ ราย มีพื้นที่ทำนาเกลือมากกว่า ๑ ตำบล

๒.๕.๒ ปริมาณการผลิตเกลือทะเลในจังหวัดสมุทรสาคร

ตารางที่ ๔๖ ข้อมูลปริมาณการผลิตเกลือในจังหวัดสมุทรสาครปี ๒๕๖๒

รายการ	จำนวน เกษตรกร	พื้นที่ (ไร่)	ผลผลิตต่อไร่ (เกวียน)	ผลผลิต ทั้งหมด	ต้นทุนการ ผลิต/เกวียน	ราคาขาย/ เกวียน	มูลค่า ล้านบาท
เกลือทะเล	๒๕๐	๑๓,๘๘๖	๑๐	๒๒๒,๑๗๖	๑.๐๖	๑,๖๐๐	๒๒๒.๑๗

ที่มา : สำนักงานเกษตรจังหวัดสมุทรสาคร, เกษตรกรผู้ทำนาเกลือ (๑ เกวียน = ๑,๖๐๐ กิโลกรัม)

### ๓. แผนการผลิตและการตลาดรายสินค้าเกษตรที่สำคัญของจังหวัด

#### ๓.๑ สินค้าเกษตรที่สำคัญของจังหวัดสมุทรสาคร

จังหวัดสมุทรสาครเป็นจังหวัดที่มีศักยภาพในการผลิตสินค้าเกษตรที่สำคัญของประเทศ และได้คัดเลือกสินค้าเกษตรที่สำคัญของจังหวัด เพื่อจัดทำแผนการผลิตและการตลาดรายสินค้าเกษตรที่สำคัญ ดังนี้

ตารางที่ ๔๗ มูลค่าสินค้าเกษตร ปี ๒๕๖๒

สินค้าเกษตร	พื้นที่ (ไร่)	ผลผลิตเฉลี่ย (กก./ไร่)	ผลผลิตรวม (ตัน)	ราคาเฉลี่ย (บาท/ตัน)	มูลค่า (ล้านบาท)
๑. มะพร้าว น้ำหอม	๒๒,๗๕๑	๔,๗๑๗	๑๐๗,๓๐๙,๖๐๐	๑๑,๘๘๐	๑,๒๗๔
๒. กุ้งขาว (ประมง)	๑๑,๗๗๕.๙๕	๔๕๔.๘๗	๕,๓๕๖.๖๐	๑๔๑,๑๐๐	๗๕๕.๘๐
๓. ฝรั่ง	๑,๒๖๔	๕,๓๘๘	๓๖,๖๘๖,๘๐๐	๑๕,๐๐๐	๕๕๐.๓๑
๔. กัลยไม้	๓,๘๓๘	๒,๔๔๕	๙,๓๘๔,๖๐๐	๔๐,๐๐๐	๓๗๕.๓๘
๕. ลำไย	๒,๙๓๓	๑,๙๗๐	๕๗๗๘	๕๐,๐๐๐	๒๘๘.๙๐

ที่มา : สำนักงานเกษตรจังหวัดสมุทรสาครข้อมูล ณ เดือนมีนาคม ๒๕๖๓, สำนักงานประมงจังหวัดสมุทรสาคร ข้อมูล ณ เดือนมีนาคม ๒๕๖๓

แผนภูมิที่ ๕ แสดงมูลค่าสินค้าเกษตรที่สำคัญปี ๒๕๖๑ เทียบกับ ๒๕๖๒

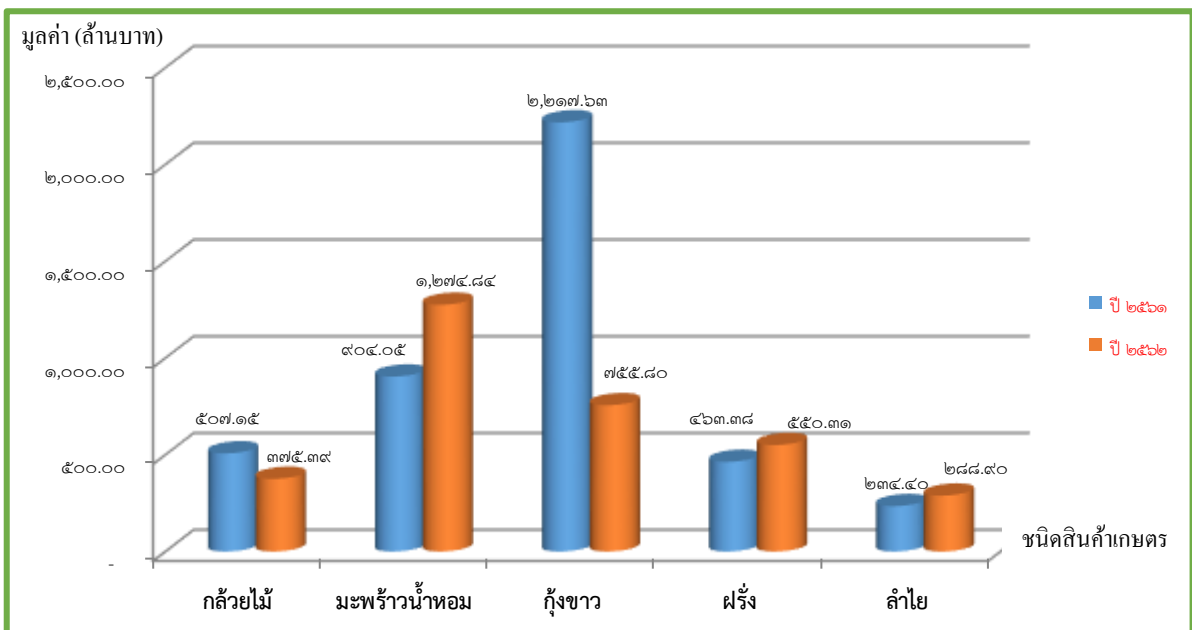

๓.๒ คาดการณ์สถานการณ์สินค้าเกษตรที่สำคัญของจังหวัดปี ๒๕๖๓

จากแนวโน้มภาวะเศรษฐกิจการเกษตรจังหวัดสมุทรสาคร ปี ๒๕๖๓ คาดว่า สาขาพืชจะขยายตัวร้อยละ ๐.๗ และสาขาประมงจะขยายตัวร้อยละ ๐.๙ เนื่องจากการบริหารจัดการน้ำทั้งระบบ การลดต้นทุนการผลิต การเพิ่มผลผลิตโดยใช้เทคโนโลยีช่วยเพิ่มปริมาณผลผลิต และการบริหารจัดการฟาร์มที่ดี (ที่มา: สำนักงานเศรษฐกิจการเกษตร)

๓.๒.๑. แผนการผลิตและการตลาดรายสินค้า มะพร้าวน้ำหอม

ตารางที่ ๔๘ ข้อมูลการผลิตมะพร้าวน้ำหอม (คาดการณ์ ปี ๒๕๖๓)

สินค้า ....มะพร้าวน้ำหอม...		ปี ๒๕๖๓											หมายเหตุ	
		ม.ค.	ก.พ.	มี.ค.	เม.ย.	พ.ค.	มิ.ย.	ก.ค.	ส.ค.	ก.ย.	ต.ค.	พ.ย.		ธ.ค.
- ช่วงเวลาการเพาะปลูก		✓	✓	✓	✓	✓	✓	✓	✓	✓	✓	✓	✓	
- ปริมาณผลผลิตออกสู่ตลาด (ร้อยละ)		๗	๕	๕	๓	๓	๕	๗	๑๐	๑๕	๑๕	๑๕	๑๐	
- ภัยธรรมชาติ ตามฤดูกาล	ภัยแล้ง													
	น้ำท่วม													
	แมลงศัตรูพืช	✓	✓	✓	✓	✓								
	สภาพอากาศร้อน			✓	✓	✓								
- กิจกรรมส่งเสริม/สนับสนุน/การช่วยเหลือเกษตรกรผู้ปลูกมะพร้าว														
หน่วยงาน	กิจกรรม											พื้นที่ดำเนินงาน	หมายเหตุ	
เกษตรจังหวัดสมุทรสาคร	-โครงการระบบส่งเสริมการเกษตรแบบแปลงใหญ่ -ยกระดับการผลิตและเพิ่มมูลค่าสินค้าเกษตรสู่มาตรฐาน GAP -ส่งเสริมและให้บริการการจัดการศัตรูพืชสำคัญในพื้นที่การเกษตร (มะพร้าวและปาล์มน้ำมัน) -ปรับปรุงพฤติกรรมการใช้สารเคมีป้องกันกำจัดศัตรูพืชของเกษตรกร -เชื่อมโยงและส่งเสริมเครือข่ายตลาดเกษตรกร -งานวันถ่ายทอดเทคโนโลยีเพื่อเริ่มต้นฤดูกาลผลิตใหม่ (Field Day) -กระบวนการเรียนรู้ด้านการจัดการดินและปุ๋ย											๓ อำเภอ		

ที่มา : สำนักงานเกษตรจังหวัดสมุทรสาคร ณ เดือนมีนาคม ๒๕๖๓



ตารางที่ ๔๙ แผนการผลิตมะพร้าวน้ำหอม (คาดการณ์ ๒๕๖๓)

รายการ	ทั้งปี	ปี ๒๕๖๓												หมายเหตุ	
		ม.ค.	ก.พ.	มี.ค.	เม.ย.	พ.ค.	มิ.ย.	ก.ค.	ส.ค.	ก.ย.	ต.ค.	พ.ย.	ธ.ค.		
๑. ผลผลิตคงเหลือ (ตัน) (ณ วันที่ ๑ ของเดือน)															
๒. พื้นที่เพาะปลูก (ไร่)	๒๒,๗๕๑	๒๒,๗๕๑	๒๒,๗๕๑	๒๒,๗๕๑	๒๒,๗๕๑	๒๒,๗๕๑	๒๒,๗๕๑	๒๒,๗๕๑	๒๒,๗๕๑	๒๒,๗๕๑	๒๒,๗๕๑	๒๒,๗๕๑	๒๒,๗๕๑	๒๒,๗๕๑	
๓. ผลผลิตเฉลี่ยต่อไร่ ที่ออกสู่ตลาด (ตันต่อไร่)	๔,๗๑๗	๐.๓๓๐	๐.๒๓๕	๐.๒๓๕	๐.๑๔๑	๐.๑๔๑	๐.๒๓๕	๐.๓๓๐	๐.๔๗๑	๐.๗๐๗	๐.๗๐๗	๐.๗๐๗	๐.๗๐๗	๐.๔๗๑	
๔. (ร้อยละ) ผลผลิตเฉลี่ยต่อ ไร่ออกสู่ตลาด	๑๐๐	๗	๕	๕	๓	๓	๕	๗	๑๐	๑๕	๑๕	๑๕	๑๕	๑๐	
๕. ผลผลิตรวม (ตัน)	๑๐๗,๓๑๖	๗,๕๑๒	๕,๓๖๖	๕,๓๖๖	๓,๒๑๙	๓,๒๑๙	๕,๓๖๖	๗,๕๑๒	๑๐,๗๓๒	๑๖,๐๙๗	๑๖,๐๙๗	๑๖,๐๙๗	๑๖,๐๙๗	๑๐,๗๓๒	
๖. ราคา (บาท/ตัน) เกษตรกรขายได้	๑๑,๘๘๐														
๗. มูลค่าผลผลิต	๑,๒๗๔.๘๔ ล้านบาท														

๒๗๕

ที่มาข้อมูล : สำนักงานเกษตรจังหวัดสมุทรสาคร เดือนมีนาคม ๒๕๖๓

ตารางที่ ๕๐ แผนการตลาดมะพร้าวน้ำหอม (คาดการณ์ ปี ๒๕๖๓)

รายการ	ทั้งปี	ปี ๒๕๖๓												หมายเหตุ	
		ม.ค.	ก.พ.	มี.ค.	เม.ย.	พ.ค.	มิ.ย.	ก.ค.	ส.ค.	ก.ย.	ต.ค.	พ.ย.	ธ.ค.		
<b>๑. การใช้ในจังหวัด</b>															
๑.๑ ขายเพื่อบริโภคสด (ตัน) (๒๐%)	๒๑,๔๖๓.๒	๑,๕๐๒.๔๒๔	๑,๐๗๓.๑๖	๑,๐๗๓.๑๖	๖๔๓.๘๙๖	๖๔๓.๘๙๖	๑,๐๗๓.๑๖	๑,๕๐๒.๔๒๔	๒,๑๔๖.๓๒	๓,๒๑๙.๔๘	๓,๒๑๙.๔๘	๓,๒๑๙.๔๘	๓,๒๑๙.๔๘	๒,๑๔๖.๓๒	
๑.๒.เข้าโรงงานแปรรูป/ส่งออก (๕๐%)	๕๓,๖๕๘.๐	๓,๗๕๖.๐๖	๒,๖๘๒.๙	๒,๖๘๒.๙	๑,๖๐๙.๗๔	๑,๖๐๙.๗๔	๒,๖๘๒.๙	๓,๗๕๖.๐๖	๕,๓๖๕.๘	๘,๐๔๘.๗	๘,๐๔๘.๗	๘,๐๔๘.๗	๘,๐๔๘.๗	๕,๓๖๕.๘	
<b>๒.ขายต่างจังหวัด (๓๐%)</b>	๓๒,๑๙๔.๘	๒,๒๕๓.๖๓๖	๑,๖๐๙.๗๔	๑,๖๐๙.๗๔	๙๖๕.๘๔๔	๙๖๕.๘๔๔	๑,๖๐๙.๗๔	๒,๒๕๓.๖๓๖	๓,๒๑๙.๔๘	๔,๘๒๙.๒๒	๔,๘๒๙.๒๒	๔,๘๒๙.๒๒	๔,๘๒๙.๒๒	๓,๒๑๙.๔๘	
<b>๓.ส่วนขาด/เกิน</b>	-	-	-	-	-	-	-	-	-	-	-	-	-	-	

ที่มา : สำนักงานเกษตรจังหวัดสมุทรสาคร เดือนมีนาคม ๒๕๖๓

๓.๓.๒ แผนการผลิตและการตลาดรายสินค้ากุ้งขาว

ตารางที่ ๕๑ แผนการผลิตและการตลาด กุ้งขาว (คาดการณ์ปี ๒๕๖๓)

สินค้า ...กุ้งขาว...	ปี ๒๕๖๓												หมายเหตุ
	ม.ค.	ก.พ.	มี.ค.	เม.ย.	พ.ค.	มิ.ย.	ก.ค.	ส.ค.	ก.ย.	ต.ค.	พ.ย.	ธ.ค.	
- ช่วงเวลาการเพาะเลี้ยง	✓	✓	✓	✓	✓	✓	✓	✓	✓	✓	✓	✓	
- ปริมาณผลผลิตออกสู่ตลาด ร้อยละ	๗	๗	๘	๘	๙	๑๐	๑๐	๑๐	๙	๘	๗	๗	
- ภัยธรรมชาติ ตามฤดูกาล	ภัยแล้ง		✓	✓	✓								
	น้ำท่วม						✓	✓	✓				
	แมลงศัตรูพืช												
	สภาพอากาศร้อน สัตว์น้ำตาย			✓	✓	✓							
- กิจกรรมส่งเสริม/สนับสนุน/การช่วยเหลือเกษตรกรผู้เลี้ยงกุ้งขาว													
หน่วยงาน	กิจกรรม ( ปี ๒๕๖๓)					พื้นที่ดำเนินงาน							หมายเหตุ
สำนักงานประมง จังหวัดสมุทรสาคร	๑. โครงการระบบส่งเสริมเกษตรแบบแปลงใหญ่(สัตว์น้ำชายฝั่ง)ปี ๒๕๖๓ ๒. โครงการเพิ่มขีดความสามารถด้านการผลิตและการตลาดกุ้งทะเล เพื่อ การบริโภคภายในประเทศ ปี ๒๕๖๑					อ. บ้านแพ้ว จ. สมุทรสาคร จ.สมุทรสาคร (ในเขตเพาะเลี้ยงสัตว์น้ำตามมาตรา ๗๗ แห่งพระราชกำหนดการประมง พ.ศ. ๒๕๕๘ ตาม คำสั่งจังหวัดสมุทรสาคร ที่ ๒๗๗๙/๒๕๖๒)							

ที่มา : สำนักงานประมงจังหวัดสมุทรสาครเดือนมีนาคม ๒๕๖๓

ตารางที่ ๕๒ แผนการผลิตกุ้งขาว (คาดการณ์ ปี ๒๕๖๓)

รายการ	ทั้งปี	ปี ๒๕๖๓												หมายเหตุ
		ม.ค.	ก.พ.	มี.ค.	เม.ย.	พ.ค.	มิ.ย.	ก.ค.	ส.ค.	ก.ย.	ต.ค.	พ.ย.	ธ.ค.	
๑. ผลผลิตคงเหลือ (ตัน) (ณ วันที่ ๑ ของเดือน)	-	-	-	-	-	-	-	-	-	-	-	-	-	-
๒. พื้นที่เพาะเลี้ยง (ไร่)	๒๑,๐๖๐	๒๑,๐๖๐	๒๑,๐๖๐	๒๑,๐๖๐	๒๑,๐๖๐	๒๑,๐๖๐	๒๑,๐๖๐	๒๑,๐๖๐	๒๑,๐๖๐	๒๑,๐๖๐	๒๑,๐๖๐	๒๑,๐๖๐	๒๑,๐๖๐	
๓. ผลผลิตเฉลี่ยต่อไร่ (ตัน/ไร่)	๒.๐๒๗	๐.๑๔๒	๐.๑๔๒	๐.๑๖๓	๐.๑๖๓	๐.๑๘๒	๐.๒๐๒	๐.๒๐๒	๐.๒๐๒	๐.๑๘๒	๐.๑๖๓	๐.๑๔๒	๐.๑๔๒	
ออกสู่ตลาด ร้อยละ	๑๐๐	๗	๗	๘	๘	๙	๑๐	๑๐	๑๐	๙	๘	๗	๗	
๔. ผลผลิตรวม (ตัน)	๑๗,๘๐๐	๑,๕๐๐	๑,๕๐๐	๒,๐๐๐	๒,๐๐๐	๑,๕๐๐	๑,๕๐๐	๑,๕๐๐	๑,๕๐๐	๑,๕๐๐	๑,๓๐๐	๑,๐๐๐	๑,๐๐๐	
๕. ซื้อจากจังหวัดอื่น (ตัน)	-	-	-	-	-	-	-	-	-	-	-	-	-	ไม่มีข้อมูล
๖. ราคาเกษตรกรขายได้ (บาท/ตัน.)	๑๔๑,๐๐๐													
๗. มูลค่า ปี ๒๕๖๒ (คาดการณ์)	๒,๕๐๙.๘ ล้านบาท													

ที่มาข้อมูล : สำนักงานประมงจังหวัดสมุทรสาคร เดือนมีนาคม ๒๕๖๓

ตารางที่ ๕๓ แผนการตลาดกุ้งขาว (คาดการณ์ ปี ๒๕๖๓)

รายการ	ทั้งปี	ปี ๒๕๖๓												หมายเหตุ
		ม.ค.	ก.พ.	มี.ค.	เม.ย.	พ.ค.	มิ.ย.	ก.ค.	ส.ค.	ก.ย.	ต.ค.	พ.ย.	ธ.ค.	
๑. การใช้ในจังหวัด	๑๗,๘๐๐													
ขายเพื่อบริโภค และเข้าโรงงาน (ต้น) ๖๐%	๑๐,๖๘๐	๗๔๗.๖	๗๔๗.๖	๘๕๔.๔	๘๕๔.๔	๙๖๑.๒	๑,๐๖๘	๑,๐๖๘	๑,๐๖๘	๙๖๑.๒	๘๕๔.๔	๗๔๗.๖	๗๔๗.๖	
๒. ขายไปจังหวัดอื่น (๔๐ %)	๗,๑๒๐	๔๙๘.๔	๔๙๘.๔	๕๖๙.๖	๕๖๙.๖	๖๔๐.๘	๗๑๒	๗๑๒	๗๑๒	๖๔๐.๘	๕๖๙.๖	๔๙๘.๔	๔๙๘.๔	
ส่วนต่าง/คงเหลือ	๑๐๐	๗	๗	๘	๘	๙	๑๐	๑๐	๑๐	๙	๘	๗	๗	

ที่มา : สำนักงานประมงจังหวัดสมุทรสาคร เดือนมีนาคม ๒๕๖๓

๓.๓.๓ แผนการผลิตและการตลาดรายสินค้า ฝรั่ง

ตารางที่ ๕๔ แผนการผลิตและการตลาดรายสินค้าฝรั่ง (คาตการณ์ ปี ๒๕๖๓)

สินค้า ...ฝรั่ง....		คาตการณ์ ปี ๒๕๖๓											หมายเหตุ	
		ม.ค.	ก.พ.	มี.ค.	เม.ย.	พ.ค.	มิ.ย.	ก.ค.	ส.ค.	ก.ย.	ต.ค.	พ.ย.		ธ.ค.
- ช่วงเวลาการเพาะปลูก		✓	✓	✓	✓	✓	✓	✓	✓	✓	✓	✓	✓	
- ปริมาณผลผลิตออกสู่ตลาด ร้อยละ		๘	๘	๗	๗	๘	๙	๙	๙	๙	๙	๙	๙	
- ภัยธรรมชาติ ตามฤดูกาล	ภัยแล้ง	✓	✓	✓	✓									
	น้ำท่วม													
	แมลงศัตรูพืช													
	สภาพอากาศร้อน													
- กิจกรรมส่งเสริม/สนับสนุน/การช่วยเหลือเกษตรกรผู้ปลูกฝรั่ง														
หน่วยงาน	กิจกรรม										พื้นที่ดำเนินงาน	หมายเหตุ		
เกษตรจังหวัดสมุทรสาคร														

ที่มา : สำนักงานเกษตรจังหวัดสมุทรสาคร เดือนมีนาคม ๒๕๖๓

ตารางที่ ๕๕ แผนการผลิตฝรั่ง (คาดการณ์ ปี ๒๕๖๓)

รายการ	ทั้งปี	คาดการณ์ ปี ๒๕๖๓												หมายเหตุ
		ม.ค.	ก.พ.	มี.ค.	เม.ย.	พ.ค.	มิ.ย.	ก.ค.	ส.ค.	ก.ย.	ต.ค.	พ.ย.	ธ.ค.	
1. ผลผลิตคงเหลือ (ตัน)														
2. พื้นที่เพาะปลูก (ไร่)	๖,๘๐๙	๖,๘๐๙	๖,๘๐๙	๖,๘๐๙	๖,๘๐๙	๖,๘๐๙	๖,๘๐๙	๖,๘๐๙	๖,๘๐๙	๖,๘๐๙	๖,๘๐๙	๖,๘๐๙	๖,๘๐๙	
3. ผลผลิตเฉลี่ยต่อไร่ ที่ออกสู่ตลาด (ตัน/ไร่)	๕,๓๘๘	๔๓๑.๐๔	๔๓๑.๐๔	๓๗๗.๑๖	๔๓๑.๐๔	๔๓๑.๐๔	๔๘๔.๙๒	๔๘๔.๙๒	๔๘๔.๙๒	๔๘๔.๙๒	๔๘๔.๙๒	๔๘๔.๙๒	๔๓๑.๐๔	๔๓๑.๐๔
4. (ร้อยละ) ผลผลิตเฉลี่ยต่อไร่ ออกสู่ตลาด	๑๐๐	๘	๘	๗	๗	๘	๙	๙	๙	๙	๙	๙	๘	๘
5. ผลผลิตรวม (ตัน)	๓๖,๖๘๖	๒,๙๓๔.๙๕	๒,๙๓๔.๙๕	๒,๕๖๘.๐๘	๒,๕๖๘.๐๘	๒,๙๓๔.๙๕	๓,๓๐๑.๘๒	๓,๓๐๑.๘๒	๓,๓๐๑.๘๒	๓,๓๐๑.๘๒	๓,๓๐๑.๘๒	๓,๓๐๑.๘๒	๒,๙๓๔.๙๕	
6. ราคา (บาท/ตัน.) เกษตรกรขายได้	๑๕,๐๐๐													
7. มูลค่าผลผลิต	๕๕๐.๓๑ ล้านบาท													

ที่มาข้อมูล : สำนักงานเกษตรจังหวัดสมุทรสาครสำนักงานเศรษฐกิจการเกษตร เขต ๑๐ จังหวัดราชบุรี

ตารางที่ ๕๖ แผนการตลาดผลไม้ (คาดการณ์ ปี ๒๕๖๓)

รายการ	ทั้งปี	ปี ๒๕๖๓												หมายเหตุ
		ม.ค.	ก.พ.	มี.ค.	เม.ย.	พ.ค.	มิ.ย.	ก.ค.	ส.ค.	ก.ย.	ต.ค.	พ.ย.	ธ.ค.	
๑.การใช้ในประเทศ														
๑.๑ ขายในจังหวัด ๑๐๐%	๓๖,๖๘๖	๒๙๓๔.๘๘	๒๙๓๔.๘๘	๒๕๖๘.๐๒	๒๕๖๘.๐๒	๒๙๓๔.๘๘	๓๓๐๑.๗๔	๓๓๐๑.๗๔	๓๓๐๑.๗๔	๓๓๐๑.๗๔	๓๓๐๑.๗๔	๓๓๐๑.๗๔	๓๓๐๑.๗๔	๒๙๓๔.๘๘
๒. ส่งออก ๐ %	-	-	-	-	-	-	-	-	-	-	-	-	-	-
๓. ส่วนขาด/เกิน	๑๐๐	๘	๘	๗	๗	๘	๙	๙	๙	๙	๙	๙	๙	๘

ที่มา : สำนักงานเกษตรจังหวัดสมุทรสาคร, สำนักงานเกษตรและสหกรณ์จังหวัดสมุทรสาคร



๓.๓.๔ แผนการผลิตและการตลาดรายสินค้า กกล้วยไม้

ตารางที่ ๕๗ แผนการผลิตและการตลาดรายสินค้ากล้วยไม้

สินค้า ...กล้วยไม้ (ตัดดอก)...	คาดการณ์ ปี ๒๕๖๓												หมายเหตุ
	ม.ค.	ก.พ.	มี.ค.	เม.ย.	พ.ค.	มิ.ย.	ก.ค.	ส.ค.	ก.ย.	ต.ค.	พ.ย.	ธ.ค.	
- ช่วงเวลาการเพาะปลูก	✓	✓	✓	✓	✓	✓	✓	✓	✓	✓	✓	✓	
- ปริมาณผลผลิตออกสู่ตลาด ร้อยละ	๗	๕	๕	๓	๕	๕	๑๐	๑๐	๑๐	๒๐	๑๐	๑๐	
- ภัยธรรมชาติ ตามฤดูกาล	ภัยแล้ง	✓	✓	✓	✓	✓							
	น้ำท่วม												
	แมลงศัตรูพืช	✓	✓	✓	✓	✓							
	สภาพอากาศร้อน			✓	✓	✓	✓						
- กิจกรรมส่งเสริม/สนับสนุน/การช่วยเหลือเกษตรกรผู้ปลูกกล้วยไม้													
หน่วยงาน	กิจกรรม		พื้นที่ดำเนินงาน		หมายเหตุ								
สำนักงานเกษตรจังหวัด สมุทรสาคร	-โครงการส่งเสริมการเพิ่มประสิทธิภาพการผลิตกล้วยไม้ -โครงการระบบส่งเสริมการเกษตรแบบแปลงใหญ่ -ยกระดับการผลิตและเพิ่มมูลค่าสินค้าเกษตรสู่มาตรฐาน GAP - เชื่อมโยงและส่งเสริมเครือข่ายตลาดเกษตรกร		๓ อำเภอ										

ที่มา : สำนักงานเกษตรจังหวัดสมุทรสาคร เดือนมีนาคม ๒๕๖๓

ตารางที่ ๕๘ แผนการผลิตกล้วยไม้ (ตัดดอก) (คาดการณ์ ปี ๒๕๖๓)

รายการ	ทั้งปี	คาดการณ์ ปี ๒๕๖๓												หมายเหตุ
		ม.ค.	ก.พ.	มี.ค.	เม.ย.	พ.ค.	มิ.ย.	ก.ค.	ส.ค.	ก.ย.	ต.ค.	พ.ย.	ธ.ค.	
๑. ผลผลิตคงเหลือ (ต้น) (ณ วันที่ ๑ ของเดือน)	-	-	-	-	-	-	-	-	-	-	-	-	-	-
๒. พื้นที่เพาะปลูก (ไร่)	๓,๘๓๘	๓,๘๓๘	๓,๘๓๘	๓,๘๓๘	๓,๘๓๘	๓,๘๓๘	๓,๘๓๘	๓,๘๓๘	๓,๘๓๘	๓,๘๓๘	๓,๘๓๘	๓,๘๓๘	๓,๘๓๘	๓,๘๓๘
๓. ผลผลิตเฉลี่ยต่อไร่ ที่ออกสู่ตลาด(ต้น/ไร่)	๒,๔๔๕	๐.๑๗๑	๐.๑๒๒	๐.๑๒๒	๐.๐๗๓	๐.๑๒๒	๐.๑๒๒	๐.๒๔๔	๐.๒๔๔	๐.๒๔๔	๐.๔๘๙	๐.๒๔๔	๐.๒๔๔	
๔. (ร้อยละ) ผลผลิตเฉลี่ยต่อไร่ออกสู่ตลาด	๑๐๐	๗	๕	๕	๓	๕	๕	๑๐	๑๐	๑๐	๒๐	๑๐	๑๐	
๕. ผลผลิตรวม (ต้น)	๙,๓๘๓	๖๕๖	๔๖๘	๔๖๘	๒๘๐	๔๖๘	๔๖๘	๙๓๖	๙๓๖	๙๓๖	๑๘๗๗	๙๓๖	๙๓๖	
๖.ซื้อจากจังหวัดอื่น (ต้น)														
๖.ราคาเกษตรกรขายได้ (บาท/ต้น)		๔๐,๐๐๐												
๗. มูลค่า		๓๗๕.๓๒ ล้านบาท												

ที่มาข้อมูล : สำนักงานเกษตรจังหวัดสมุทรสาครสำนักงานเศรษฐกิจการเกษตร เขต ๑๐ จังหวัดราชบุรี

ตารางที่ ๕๙ แผนการตลาดกล้วยไม้ (ตัดดอก)(คาดการณ์ ปี ๒๕๖๓)

รายการ	ทั้งปี	ปี ๒๕๖๓												หมายเหตุ	
		ม.ค.	ก.พ.	มี.ค.	เม.ย.	พ.ค.	มิ.ย.	ก.ค.	ส.ค.	ก.ย.	ต.ค.	พ.ย.	ธ.ค.		
๑.การใช้ในประเทศ															
๑.๑การใช้ในประเทศ ดอกกล้วยไม้สด (ต้น) (๖๐%)	๕,๖๒๙.๘	๓๙๔.๐๘	๒๘๑.๔๙	๒๘๑.๔๙	๑๖๘.๘๙	๒๘๑.๔๙	๒๘๑.๔๙	๕๖๓.๙๘	๕๖๓.๙๘	๕๖๓.๙๘	๑,๑๒๕.๙๖	๕๖๓.๙๘	๕๖๓.๙๘		
๒. ส่งออก ๔๐ %	๓,๗๕๓.๒	๒๖๒.๗๒	๑๘๗.๖๖	๑๘๗.๖๖	๑๑๒.๖๐	๑๘๗.๖๖	๑๘๗.๖๖	๓๗๕.๓๒	๓๗๕.๓๒	๓๗๕.๓๒	๗๕๐.๖๔	๓๗๕.๓๒	๓๗๕.๓๒		
๓. ส่วนเกิน/ส่วนขาด	-	-	-	-	-	-	-	-	-	-	-	-	-		

ที่มา : สำนักงานเกษตรจังหวัดสมุทรสาครเดือนมีนาคม ๒๕๖๓

๓.๓.๕.แผนการผลิตและการตลาดรายสินค้า ลำไย

ตารางที่ ๖๐ แผนการผลิตและการตลาดรายสินค้าลำไย (คาดการณ์ ปี ๒๕๖๓)

สินค้า...ลำไย...		คาดการณ์ปี ๒๕๖๓											หมายเหตุ	
		ม.ค.	ก.พ.	มี.ค.	เม.ย.	พ.ค.	มิ.ย.	ก.ค.	ส.ค.	ก.ย.	ต.ค.	พ.ย.		ธ.ค.
- ช่วงเวลาการเพาะปลูก		✓	✓	✓	✓	✓	✓	✓	✓	✓	✓	✓	✓	
- ปริมาณผลผลิตออกสู่ตลาด ร้อยละ		๒๕	๒๕	๑๐	๕	-	-	-	-	-	-	๑๕	๒๐	
- ภัยธรรมชาติ ตามฤดูกาล	ภัยแล้ง													
	น้ำท่วม													
	แมลงศัตรูพืช													
	สภาพอากาศร้อน													
- กิจกรรมส่งเสริม/สนับสนุน/การช่วยเหลือเกษตรกรผู้ปลูกกล้วยไม้														
หน่วยงาน	กิจกรรม											พื้นที่ดำเนินงาน	หมายเหตุ	
สำนักงานเกษตรจังหวัด สมุทรสาคร	- ยกระดับการผลิตและเพิ่มมูลค่าสินค้าเกษตรสู่มาตรฐาน GAP - โครงการระบบส่งเสริมการเกษตรแบบแปลงใหญ่ - ปรับพฤติกรรมการใช้สารเคมีป้องกันกำจัดศัตรูพืชของเกษตรกร - เชื่อมโยงและส่งเสริมเครือข่ายตลาดเกษตรกร - กระบวนการเรียนรู้ด้านการจัดการดินและปุ๋ย											๓ อำเภอ		

ที่มา : สำนักงานเกษตรจังหวัดสมุทรสาคร เดือนมีนาคม ๒๕๖๓

ตารางที่ ๖๑ แผนการผลิตลำไย (คาดการณ์ ปี ๒๕๖๓)

รายการ	ทั้งปี	คาดการณ์ปี ๒๕๖๓												หมายเหตุ	
		ม.ค.	ก.พ.	มี.ค.	เม.ย.	พ.ค.	มิ.ย.	ก.ค.	ส.ค.	ก.ย.	ต.ค.	พ.ย.	ธ.ค.		
๑. ผลผลิตคงเหลือ (ต้น) (ณ วันที่ ๑ ของเดือน)															
๒. พื้นที่เพาะปลูก (ไร่)	๒,๙๓๓	๒,๙๓๓	๒,๙๓๓	๒,๙๓๓	๒,๙๓๓	๒,๙๓๓	๒,๙๓๓	๒,๙๓๓	๒,๙๓๓	๒,๙๓๓	๒,๙๓๓	๒,๙๓๓	๒,๙๓๓		
๓. ผลผลิตเฉลี่ยต่อไร่ (ต้น/ ไร่)	๑.๙๗๐	๐.๔๙๒	๐.๔๙๒	๐.๑๙๗	๐.๐๙๙	-	-	-	-	-	-	๐.๒๙๕	๐.๓๙๔		
๔. (ร้อยละ) ผลผลิตเฉลี่ย ต่อไร่ออกสู่ตลาด	๑๐๐	๒๕	๒๕	๑๐	๕	-	-	-	-	-	-	๑๕	๒๐		
๕. ผลผลิตรวม (ต้น)	๕,๗๗๘	๑,๔๔๓	๑,๔๔๓	๕๗๘	๒๙๐	-	-	-	-	-	-	๘๖๗	๑๑๕๖		
๖. ซื้อจากจังหวัดอื่น (ต้น)	-	-	-	-	-	-	-	-	-	-	-	-	-		
๗. ราคา (บาท/ต้น) เกษตรกรขายได้	๕๐,๐๐๐														
๘. มูลค่า	๒๘๘.๙ ล้านบาท														

ที่มา : สำนักงานเกษตรจังหวัดสมุทรสาคร เดือนมีนาคม ๒๕๖๓

ตารางที่ ๖๒ แผนการตลาดลำไย(คาดการณ์ ปี ๒๕๖๓)

รายการ	ทั้งปี	คาดการณ์ปี ๒๕๖๓												หมายเหตุ	
		ม.ค.	ก.พ.	มี.ค.	เม.ย.	พ.ค.	มิ.ย.	ก.ค.	ส.ค.	ก.ย.	ต.ค.	พ.ย.	ธ.ค.		
๑.การใช้ในประเทศ															
๑.๑ ขายในจังหวัด ๑๐๐%	๕,๗๗๘	๑,๔๔๔.๕	๑,๔๔๔.๕	๕๗๗.๘	๒๘๘.๙	-	-	-	-	-	-	-	๘๖๖.๗	๑,๑๕๕.๖	
๒. ขายต่างจังหวัด %	-	-	-	-	-	-	-	-	-	-	-	-	-	-	
๓. ส่วนขาด/เกิน	๑๐๐	๒๕	๒๕	๑๐	๕	-	-	-	-	-	-	-	๑๕	๒๐	

ที่มา : สำนักงานเกษตรจังหวัดสมุทรสาคร เดือนมีนาคม ๒๕๖๓

## ๔. แหล่งแปรรูปและการตลาด

### ๔.๑ การตลาดผลิตผลสินค้าเกษตรในจังหวัดสมุทรสาคร

#### ๑) การตลาดผลิตผลสินค้าเกษตร

สินค้าเกษตรที่เกษตรกรผลิตได้ และจำหน่ายโดยทั่วไปทั้งด้านพืชและด้านสัตว์ จะจำหน่ายให้กับพ่อค้าในท้องถิ่น ซึ่งส่วนใหญ่จะเป็นพ่อค้าที่ทำการซื้อขายกันมานาน และจะเป็นผู้รับซื้อผลผลิตทั้งหมดของเกษตรกร ดังนั้น การตลาดที่สำคัญจึงถูกกำหนดโดยพ่อค้าในท้องถิ่นเป็นหลัก สำหรับผลผลิตทางด้านสัตว์น้ำจะแตกต่างจากผลผลิตด้านอื่น สินค้าทางด้านประมงจะเป็นสินค้าหลักของจังหวัดสมุทรสาคร ซึ่งจะมีการดำเนินการในรูปอุตสาหกรรมขนาดเล็กถึงขนาดใหญ่ มีการลงทุนค่อนข้างสูง ผลผลิตทางด้านสัตว์น้ำจึงเป็นผลผลิตที่สามารถทำรายได้ให้เกษตรกรมาก การทำการประมงของจังหวัดสมุทรสาคร เป็นที่ยอมรับว่าเป็นกิจการที่สามารถทำรายได้ให้แก่ประเทศสูงเป็นอันดับต้นของประเทศ

#### ๒) โครงสร้างของตลาดและศูนย์กลางการตลาดที่สำคัญ

จังหวัดสมุทรสาคร เป็นจังหวัดที่มีพื้นที่เหมาะสมกับการทำเกษตรกรรม โดยส่วนใหญ่จะเป็นการทำกิจกรรม การเกษตร การประมง การเพาะเลี้ยงสัตว์น้ำ เป็นต้น จึงถือได้ว่าการเกษตรกรรมมีความสำคัญต่อระบบเศรษฐกิจโดยรวมของจังหวัด ผลผลิตสินค้าเกษตรส่วนใหญ่ ผ่านพ่อค้าคนกลางในท้องถิ่น ซึ่งกระจายอยู่ตามพื้นที่ทุกอำเภอ ซึ่งการซื้อขายระบบนี้จะทำให้เกิดปัญหาเรื่องราคาราคาสินค้าเกษตร อาจจะไม่ได้รับความเป็นธรรม สำหรับการซื้อขายโดยทั่วไปจะดำเนินการในบริเวณแหล่งธุรกิจการค้าที่สำคัญของจังหวัด

#### ๓) ศูนย์กลางธุรกิจการค้า

ศูนย์กลางธุรกิจการค้าที่สำคัญของจังหวัดสมุทรสาคร แยกเป็น ๕ แห่ง คือ

๑) อำเภอเมืองสมุทรสาคร เป็นแหล่งธุรกิจการค้าที่สำคัญของจังหวัด เป็นแหล่งรวมธุรกิจหลายประเภท อาทิ เช่น ธุรกิจประเภทท่องเที่ยว โรงงานแปรรูป แหล่งผลิตเกลือสมุทร และยังเป็นสถานที่ตั้งหน่วยราชการ รัฐวิสาหกิจและสถานบริการต่าง ๆ ซึ่งครอบคลุมอำเภอรอบนอกอีก ๒ อำเภอ คือ อำเภอกระทุ่มแบน และอำเภอบ้านแพ้ว

๒) ตลาดกลางมหาชัยเมืองใหม่ เป็นศูนย์กลางการค้าปลีกและส่งสินค้าเกษตร

๓) ศูนย์กลางตลาดค้ากุ้ง เป็นศูนย์กลางการค้ากุ้งที่สำคัญของจังหวัดสมุทรสาครระหว่างผู้ซื้อและผู้ขายทั้งในจังหวัดและนอกจังหวัดสมุทรสาคร

๔) สะพานปลาสมุทรสาคร เป็นสถานที่ติดต่อซื้อขายสินค้าประมง ทั้งในจังหวัดและนอกจังหวัดสมุทรสาคร

๕) ตลาดทะเลไทย เป็นตลาดกลางค้าสัตว์น้ำ มีเนื้อที่ประมาณ ๑๕๐ ไร่ ประกอบด้วย ตลาดกุ้งและตลาดปลาและสัตว์น้ำอื่น ๆ ดำเนินการโดยสหกรณ์พัฒนาการประมงมหาชัย จำกัด ซึ่งเป็นสหกรณ์ที่จัดตั้งขึ้นโดยการรวมตัวกันของผู้ประกอบการประมงและอุตสาหกรรมจังหวัดสมุทรสาครจัดว่าเป็นตลาดซื้อขายสัตว์น้ำที่ใหญ่ และทันสมัยที่สุดในภาคพื้นเอเชียตะวันออกเฉียงใต้ ใน พ.ศ.๒๕๕๔

## ๔.๒ ข้อมูลแหล่งแปรรูป ตลาดกระจายสินค้า และข้อมูลสำคัญระดับจังหวัด

## ๔.๒.๑ แหล่งแปรรูปตลาดกระจายสินค้าเกษตรด้านพืช

ตารางที่ ๖๓ แสดงแหล่งแปรรูปตลาดกระจายสินค้าเกษตรด้านพืช

ที่	ชื่อสินค้า	แหล่งแปรรูปที่สำคัญ		ตลาดกระจายสินค้า			
				ในจังหวัด		นอกจังหวัด	
		แห่ง	ชื่อ	แห่ง	ชื่อ	แห่ง	ชื่อ
๑ ๒	ข้าวนาปี ข้าวนา ปรัง			๔ แห่ง	๑. บริษัท โรงสีมงคลชัย จำกัด ๒. บริษัท ยูนิเวอร์แซลไรท์ จำกัด ๓. ห้างหุ้นส่วนจำกัด ธนาไรซ์ ๔. โรงสีตั้งไถ่เฮง	๖ แห่ง	๑. โรงสีสมบูรณการการค้า จ.นครปฐม ๒. โรงสีเลี้ยงขุนฮวด จ.นครปฐม ๓. โรงสีสหชัย ๒ จ.นครปฐม ๔. โรงสีเกษตรธรรม จ.นครปฐม ๕. โรงสีอุดมชัยยูง จ.นครปฐม ๖. โรงสีสหสงแสง จ.นครปฐม
๓	มะนาว	๑ แห่ง	สหกรณ์ผู้ปลูกมะนาวบ้านแพ้ว- ดำเนินสะดวก จำกัด	๓ แห่ง	๑. ตลาดมหาชัย ๒. ตลาดทะเลไทย ๓. ตลาดมหาชัยเมืองใหม่	๔ แห่ง	๑. ตลาดไท ๒. ตลาดสี่มุมเมือง ๓. ตลาดศรีเมือง ๔. ตลาดปฐมมงคล
๔	ฝรั่ง	๔ แห่ง	๑. บจก.เกรทฟู้ด (ดีไฮเดรชั่น) ๒. บจก.เอเชีย พรีเมียร์ฟู้ด ๓. หจก.เอราวัณฟู้ด ๔. กลุ่มเกษตรกรแปลงใหญ่ฝรั่ง หมู่ ๘ ต.หนองนกไข่ อ.กระทุ่ม แบน จ.สมุทรสาคร	๓ แห่ง	๑. ตลาดมหาชัย ๒. ตลาดทะเลไทย ๓. ตลาดมหาชัยเมืองใหม่	๔ แห่ง	๑. ตลาดไท ๒. ตลาดสี่มุมเมือง ๓. ตลาดศรีเมือง ๔. ตลาดปฐมมงคล
๕	มะพร้าว	๗ แห่ง	๑. บจก.มะพร้าวน้ำหอมไทย ๒. บจก.น้ำมันมะพร้าวไทย ๓. บจก.ประเสริฐผลไม้ไทย ๔. บจก.ทรอปิคอลฟู้ดอินดัส ตรีส์ ๕. บจก.วังตาล ๖. บจก.ยูนิตี้ฟู้ด ๗. บริษัท เค เฟรส จำกัด		๑. ลังมะพร้าว ๒. ตลาดมหาชัย ๓. ตลาดทะเลไทย ๔. ตลาดมหาชัยเมืองใหม่	๔ แห่ง	๑. ตลาดไท ๒. ตลาดสี่มุมเมือง ๓. ตลาดศรีเมือง ๔. ตลาดปฐมมงคล



ลำดับที่	ชื่อสินค้า	แหล่งแปรรูป		ตลาดกระจายสินค้า			
		แห่ง	ชื่อ	ในจังหวัด		นอกจังหวัด	
				แห่ง	ชื่อ	แห่ง	ชื่อ
๖	ลำไย			๓ แห่ง	๑.ตลาดมหาชัย ๒.ตลาดทะเลไทย ๓.ตลาดมหาชัยเมืองใหม่	๔ แห่ง	๑. ตลาดไท ๒. ตลาดสี่มุมเมือง ๓. ตลาดศรีเมือง ๔. ตลาดปฐมมงคล
๗	กล้วยไม้	๗ แห่ง	๑.บจก.สยามไทยเฟาร์ม ๒.บจก.ที ทโรปิคอล ฟาร์ม ๓. บจก.ซัชวาลออร์คิด ๔. ครีมฟลาวเวอร์ ๕. เอเชียฟลาวเวอร์ ๖ .อินทนนท์ออร์คิดส์ ๗. ซิตีออร์คิดส์	๔ แห่ง	๑.ตลาดมหาชัย ๒.ตลาดทะเลไทย ๓.ตลาดมหาชัยเมืองใหม่ ๔. ตลาดนัด	๕ แห่ง	๑. ตลาดไท ๒. ตลาดปากคลองตลาด ๓. ตลาดสี่มุมเมือง ๔. ตลาดศรีเมือง ๕. ตลาดปฐมมงคล
๘	มะม่วง	๖ แห่ง	๑.บจก.ทโรปิคอลฟู้ดอินดัสตรีส์ ๒. บจก.เกียรติเจริญฟู้ด ๓.บจก.เอราวัณฟู้ด ๔.บจก.เกรทฟู้ด (ดีไฮเดรชั่น) ๕. บจก.ชินวงศ์ฟู้ด ๖. บจก.ยูนิตี้ฟู้ด	๓ แห่ง	๑.ตลาดมหาชัย ๒.ตลาดทะเลไทย ๓.ตลาดมหาชัยเมืองใหม่	๔ แห่ง	๑. ตลาดไท ๒. ตลาดสี่มุมเมือง ๓. ตลาดศรีเมือง ๔. ตลาดปฐมมงคล
๙	องุ่น	๒ แห่ง	- บจก.ประเสริฐผลไม้ไทย - บจก.สยามไวน์เนอร์รี่	๓ แห่ง	๑.ตลาดมหาชัย ๒.ตลาดทะเลไทย ๓.ตลาดมหาชัยเมืองใหม่	๔ แห่ง	๑. ตลาดไท ๒. ตลาดสี่มุมเมือง ๓. ตลาดศรีเมือง ๔. ตลาดปฐมมงคล
๑๐	ผลไม้ พืชผัก อื่นๆ			๓ แห่ง	๑.ตลาดมหาชัย. ๒. ตลาดทะเลไทย ๓.ตลาดมหาชัยเมืองใหม่	๔ แห่ง	๑. ตลาดไท. ๒. ตลาดสี่มุมเมือง ๓. ตลาดศรีเมือง ๔. ตลาดปฐมมงคล

ที่มา : สำนักงานเกษตรจังหวัดสมุทรสาคร สำนักงานอุตสาหกรรมจังหวัด

## ๑.๓.๖.๒ การแก้ปัญหาการทำประมงผิดกฎหมายของจังหวัดสมุทรสาคร (IUU Fishing)

## ๔.๒.๒. แหล่งแปรรูปตลาดกระจายสินค้าเกษตรด้านประมง

ตารางที่ ๖๔ แสดงแหล่งแปรรูปตลาดกระจายสินค้าเกษตรด้านประมง

ที่	ชื่อสินค้า	แหล่งแปรรูปที่สำคัญ		ตลาดกระจายสินค้า			
		แห่ง	ชื่อ	ในจังหวัด		นอกจังหวัด	
				แห่ง	ชื่อ	แห่ง	ชื่อ
๑	หอยแครง หอยแมลงภู่	๑๙	๑. บ.สยามสมุทรโพรเซ่นฟู้ด ๒. บ.องกรณ์ห้องเย็น จำกัด ๓. บ.ไดโฮ (ประเทศไทย) จำกัด ๔. บ.ก้องภพโพรเซ่นฟู้ดส์ จำกัด ๕. บ.เค.แอล.ห้องเย็น จำกัด ๖. บ.คริสตัลโพรเซ่นฟู้ดส์ จำกัด ๗. บ.เอช ไอ ซี (ประเทศไทย) จำกัด ๘. บ.เคเอฟฟู้ดส์ จำกัด ๙. บ.โกลเด้น ซี โพรเซ่นฟู้ดส์ จำกัด ๑๐. บ.สยาม โนซูย จำกัด ๑๑. บ.เจ - แพค จำกัด ๑๒. บริษัทเจเอส อินเตอร์มาร์เก็ตติ้ง ๑๓. บ.ฉินโพรเซ่นฟู้ดส์ จำกัด ๑๔. บ.บางกอก ซีฟู้ด จำกัด ๑๕. บ.พีภัทร อินเตอร์ฟู้ดส์ จำกัด ๑๖. บ.สเปเชียลโพรเซ่นฟู้ดส์ จำกัด ๑๗. บ.ฟีดทอนไทย ดีเวลลอปเม้นท์ จำกัด ๑๘. บ.ฟู้ดส์ ดีโป จำกัด ๑๙. บ.โพร์เอ็นโพรเซ่นฟู้ดส์ จำกัด	๖	๑. ตลาดสดชุมชน ๒. ตลาดมหาชัยเมืองใหม่ ๓. ตลาดมหาชัย ๔. ตลาดทะเลไทย ๕. ตลาดกลางค้ากุ้งจังหวัดสมุทรสาคร ๖. พ่อค้าคนกลาง	๒	๑. สะพานปลา กรุงเทพฯ ๒. พ่อค้าคนกลาง
๒	กุ้งขาว กุ้งกุลาดำ กุ้งแชบ๊วย	๖๗	๑. บ.มารีนโกลด์โปรดักส์ จำกัด ๒. บ.พัฒนาซีฟู้ดส์ จำกัด ๓. บ. สยามสมุทรโพรเซ่นฟู้ดส์ จำกัด ๔. บ. อลงกรณ์ห้องเย็น ๕. บ. ไดโฮ (ประเทศไทย) ๖. บ.กูดลักโปรดักส์ จำกัด	๖	๑. ตลาดสดชุมชน ๒. ตลาดมหาชัยเมืองใหม่ ๓. ตลาดมหาชัย ๔. ตลาดทะเลไทย ๕. ตลาดกลางค้ากุ้งจังหวัดสมุทรสาคร ๖. พ่อค้าคนกลาง	๒	๑. สะพานปลา กรุงเทพฯ ๒. พ่อค้าคนกลาง

ที่	ชื่อสินค้า	แหล่งแปรรูปที่สำคัญ		ตลาดกระจายสินค้า			
		แห่ง	ชื่อ	ในจังหวัด		นอกจังหวัด	
				แห่ง	ชื่อ	แห่ง	ชื่อ
๒	กุ้งขาว กุ้งกุลาดำ กุ้งแช่บ๊วย	๖๗ (ต่อ)	๗. บ. ซีพีเอฟ (ประเทศไทย) จำกัด มหาชน ๘. บ. ก้องภพ โพรเซ่นฟู้ดส์ จำกัด ๙. บ. เคแอล ห้องเย็น จำกัด ๑๐. บ. ห้องเย็นชัยวรุฒม์ จำกัด ๑๑. ห้างหุ้นส่วนจำกัด เฮ้งซีฟู้ดส์ ๑๒. บ.คริสตัลโพรเซ่นฟู้ดส์ ๑๓. บ. แพ็คฟู้ดส์ จำกัด (มหาชน) ๑๔. บ. คิงพีชเชอร์ โสลดิ่ง จำกัด ๑๕. บ. ไอ ที ฟู้ดส์อินดัสทรีส์ จำกัด ๑๖. บ. อาร์ ซี ฟู้ดส์ (ประเทศไทย) จำกัด ๑๗. บ. ยูเนี่ยนโพรเซ่นโปรดักส์ จำกัด ๑๘. บ. สยามยูเนี่ยนโพรเซ่น ฟู้ดส์ จำกัด ๑๙. บ. โขกสมุทรสากร มารีน จำกัด ๒๐. บ. เอช ไอ ซี (ประเทศไทย) จำกัด ๒๑. บ.เกาะสมุทราโพรเซ่นฟู้ดส์ จำกัด ๒๒. บ. เคเอฟฟู้ดส์ จำกัด ๒๓. บ. ไทย เกอร์ มารีน จำกัด ๒๔. บ. เคแอนด์ ยู เอ็นเตอร์ไพร์ซ์ จำกัด ๒๕. บ. พัฒนาโพรเซ่นฟู้ดส์จำกัด ๒๖. บ. โกลเด็น ซี โพรเซ่นฟู้ดส์ จำกัด ๒๗. บ. เซาท์พอร์ท ซีฟู้ด จำกัด ๒๘. บ. ณรงค์ซีฟู้ดส์ จำกัด ๒๙. บ. เซ้าท์แลนด์ อินเตอร์เทรด จำกัด ๓๐. บ. บ. ห้องเย็นพงษ์ทิพย์ จำกัด ๓๑. บ. สยาม ไทเทียน โพรเซ่นฟู้ดส์ จำกัด ๓๒. บ. โอเซียน แพคเกอร์ จำกัด ๓๓. บ. ห้องเย็นท่าข้าม จำกัด ๓๔. บ. บางกอก ซีฟู้ด จำกัด ๓๕. หจก. จิ่งคุณานันท์ ๓๖. บ. อำไพพร เซ่นฟู้ดส์ จำกัด				

ที่	ชื่อสินค้า	แหล่งแปรรูปที่สำคัญ		ตลาดกระจายสินค้า			
		แห่ง	ชื่อ	ในจังหวัด		นอกจังหวัด	
				แห่ง	ชื่อ	แห่ง	ชื่อ
๒		๖๗ (ต่อ)	๓๗. บ. สบาย โน ซุย จำกัด ๓๘. บ. เจ- แพค จำกัด ๓๙. บ. ทีพีทีไอ ๑๖๘ จำกัด ๔๐. บ. เฉิมโพรเซนฟู้ดส์ จำกัด ๔๑. บ. บางกอก ซีฟู้ดส์ จำกัด ๔๒. บ. พัภทร อินเตอร์ฟู้ด จำกัด ๔๓. บ. ไทย มหาชัย ซีฟู้ดส์โปรดักส์ จำกัด ๔๔. บ.ทีซี โพรเซนฟู้ดส์ซัพพลาย จำกัด ๔๕. บ. ไทย ยูเนี่ยน กripp จำกัด (มหาชน) ๔๖. บ. โทนี่ แอนด์เฟรนด์โพรเซน ฟูดส์ จำกัด ๔๗. บ. ชิงฟู ซีโปรดักส์ ดีเวลลอปเม้นท์ จำกัด ๔๘. บ. ยี่หนิงอาหารแช่แข็ง จำกัด ๔๙. บ. สเปนเซียลโพรเซนฟู้ดส์ จำกัด ๕๐. บ. กัญญามาศ ฟู้ดส์ จำกัด ๕๑. บ. เดลิก้าฟู้ดส์ จำกัด ๕๒. บ.พัฒนาซีฟู้ดส์ จำกัด ๕๓. บ. ฟู้ดส์ ดีโปร จำกัด ๕๔. บ. ซีเอ็ม อินเตอร์ฟู้ด จำกัด ๕๕. บ. พี พี เอ็น ซีฟู้ด วิซซิ่ง จำกัด ๕๖. บ. จันทบุรี โพรเซนฟูดส์ จำกัด ๕๗. บ. โพร เอ็นโพรเซนฟูดส์ จำกัด ๕๘. บ. เอ ฟู้ดส์ ๑๙๙๑ จำกัด ๕๙. บ. เจริญทรัพย์ โพรเซน ฟูดส์ จำกัด ๖๐. บ. พี ซี เอ็มซีฟู้ดส์ จำกัด ๖๑. บ. ไพรินสมุทร จำกัด ๖๒. บ. กาญจนนา ซีฟู้ดส์ จำกัด ๖๓. บ. เอสเคโพรเซนซีฟูด จำกัด ๖๔. บ. อิงสิตะ จำกัด ๖๕. บ.บุญชัย ซีฟู้ดส์โปรดักส์ จำกัด ๖๖. บ. เฮียต้ง ฟู้ดส์ จำกัด ๖๗. ห้างหุ้นส่วนจำกัดภัทรกฤตซีฟู้ดส์				

ที่	ชื่อสินค้า	แหล่งแปรรูปที่สำคัญ		ตลาดกระจายสินค้า			
		แห่ง	ชื่อ	ในจังหวัด		นอกจังหวัด	
				แห่ง	ชื่อ	แห่ง	ชื่อ
๓	ปลานิล ปลาสด	๕๕	๑. บ. องกรณ์ห้องเย็น จำกัด ๒. บ. ไตโฮ (ประเทศไทย) จำกัด ๓. หจก.ท่าเรือมารีนโปรดักส์ ๔. บ. คิบุเน (ไทยแลนด์) จำกัด ๕. บ. ก้องภพ โพรเซ่นฟู้ดส์ จำกัด ๖. บ. ส.ชัยวารีห้องเย็น จำกัด ๗. บ. เคแอล ห้องเย็น จำกัด ๘. หุ่นส่วนจำกัดเฮ้งซีฟู้ด (๕๕๕) ๙. บ. คริสตัล โพรเซ่นฟู้ดส์ จำกัด ๑๐. บ. คิงพิชเชอร์โฮลดิ้งส์ จำกัด ๑๑. บ. ซีโบนันท์ ซ่า ฟู้ดส์ จำกัด ๑๒. บ. ไอ ที ฟู้ดส์อินดัสทรีส์ จำกัด ๑๓. บ. ยูเนี่ยนโพรเซ่นโปรดักส์ จำกัด ๑๔. บ. สยามยูเนี่ยนโพรเซ่น ฟู้ดส์ จำกัด ๑๕. บ. โชคทวีสมุทรมารีน จำกัด ๑๖. บ. เอช ไอ ซี (ประเทศไทย) จำกัด ๑๗. บ. เกาะสมุทรโพรเซ่นฟู้ด จำกัด ๑๘. บ. เคเอฟฟู้ดส์ จำกัด ๑๙. บ. ไทย-แกร์ มารีเน่ จำกัด ๒๐. บ. เคแอนด์ยู เอ็นเตอร์ไพร์ จำกัด ๒๑. บ. โกลเด็น ซี โพร เซน ฟู้ด จำกัด ๒๒. บ. ฌรงค์ซีฟู้ด จำกัด ๒๓. บ. เซ้าท์แลนด์ อินเตอร์ เทรด จำกัด ๒๔. บ. อ่าวไทย โพรเซ่นฟู้ดส์ จำกัด ๒๕. บ. สเปร์รี่ โอเซียน เอ็นเตอร์ ไพรซ์ จำกัด ๒๖. บ. ห้องเย็นพงษ์ทิพย์ จำกัด ๒๗. บ. โอเซียน แพ็คเกอร์ จำกัด ๒๘. บ. ไทยฮาร์ท ฟู้ดส์ จำกัด ๒๙. บ. ห้องเย็นท่าข้าม จำกัด ๓๐. บ. จิงคุณานันท์ ๓๑. บ. เคแอล ห้องเย็น จำกัด ๓๒. บ. โชคมหาชัยโพรเซ่น จำกัด ๓๓. บ. สยาม โนซู จำกัด ๓๔. บ. วี ที ซี เฟรช จำกัด ๓๕. บ. วี ที คูล จำกัด ๓๖. บ. เจเอส อินเตอร์มาเก็ตติ้ง จำกัด ๓๗. บ. ทีพีที ไอ ๑๖๘ จำกัด ๓๘. ห้างหุ่นส่วนจำกัด วี ที ซี อิม พอร์ตเอ็กซ์พอร์ต	๖	๑. ตลาดสดชุมชน ๒. ตลาดมหาชัยเมือง ใหม่ ๓. ตลาดมหาชัย ๔. ตลาดทะเลไทย ๕. ตลาดกลางค้ากุ้ง จังหวัดสมุทรสาคร ๖. พ่อค้าคนกลาง	๒	๑. สะพานปลา กรุงเทพฯ ๒. พ่อค้าคนกลาง

ที่	ชื่อสินค้า	แหล่งแปรรูปที่สำคัญ		ตลาดกระจายสินค้า			
				ในจังหวัด		นอกจังหวัด	
		แห่ง	ชื่อ	แห่ง	ชื่อ	แห่ง	ชื่อ
			๓๙. บ. เฉินโพรเซนฟู้ด จำกัด ๔๐. บ. บางกอก ซีฟู้ด จำกัด ๓๗. บ. ทีพีที ไอ ๑๖๘ จำกัด ๓๘. ห้างหุ้นส่วนจำกัด วี ที ซี อิม มอร์ตเอ็กซ์พอร์ต ๓๙. บ. เฉินโพรเซนฟู้ด จำกัด ๔๐. บ. บางกอก ซีฟู้ด จำกัด ๔๑. บ. พีภัทร อินเตอร์ฟู้ดส์ จำกัด ๔๒. บ. เอื้อบำรุงจิต จำกัด ๔๓. บ. ยี่หนิงอาหารแช่แข็ง จำกัด ๔๔. บ. สเปนเซียลโพรเซนฟู้ด จำกัด ๔๕. บ. แพนฟู้ด จำกัด ๔๖. บ. เฟรนด์ฟู้ดเอ็กซ์พอร์ต จำกัด ๔๗. บ.ฟลคองไทย ดีเลลอปเมนท์ จำกัด ๔๘. บ.พัฒนาซีฟู้ด จำกัด ๔๙. บ. พรธารา ฟู้ด จำกัด ๕๐. บ. ฟู้ด ดี โป จำกัด ๕๑. บ. เอกสมุทรสาคร อินเตอร์ฟู้ดส์ จำกัด ๕๒. บ. โฟร์เอ็นโพรเซนฟู้ดส์ จำกัด ๕๓. บ. เซเว่น สตาร์ เทรดติ้ง จำกัด ๕๔. บ. อัญชัญ แซ่มซีน ๕๕. ห้างหุ้นส่วนพรรณาราย มารีนโปรดักส์ ๕๖. เจ็ปปี้ จังหวัดสมุทรสาคร ๕๗. นายปรีชา จังหวัดสมุทรสาคร ๕๘. เจ็แหวด จังหวัดสุพรรณบุรี ๕๙. เจ็ตีว จังหวัดสุพรรณบุรี ๖๐. ตาขลุ่ย จังหวัดสุพรรณบุรี				

ที่	ชื่อสินค้า	แหล่งแปรรูปที่สำคัญ		ตลาดกระจายสินค้า			
				ในจังหวัด		นอกจังหวัด	
		แห่ง	ชื่อ	แห่ง	ชื่อ	แห่ง	ชื่อ
๔	ปลากระพง	-	-	๖	๑. ตลาดสดชุมชน ๓. ตลาดมหาชัย ๔. ตลาดทะเลไทย ๕. ตลาดกลางค้ำกึ่ง จังหวัดสมุทรสาคร ๖. พ่อค้าคนกลาง	๒	๑. สะพานปลา กรุงเทพฯ
๕	ปลาน้ำจืด อื่นๆ	-	-	๖	๑. ตลาดสดชุมชน ๒. ตลาดมหาชัยเมือง ใหม่ ๓. ตลาดมหาชัย ๔. ตลาดทะเลไทย ๕. ตลาดกลางค้ำกึ่ง จังหวัดสมุทรสาคร ๖. พ่อค้าคนกลาง	๒	๑. สะพานปลา กรุงเทพฯ ๒. พ่อค้าคนกลาง

ที่มา : สำนักงานประมงจังหวัดสมุทรสาคร ข้อมูล เดือน มีนาคม ๒๕๖๓

## ๔.๒.๓ แหล่งแปรรูปตลาดกระจายสินค้าเกษตรด้านปศุสัตว์

ตารางที่ ๖๕ แสดงแหล่งแปรรูปตลาดกระจายสินค้าเกษตรด้านปศุสัตว์

สินค้า	ชื่อสินค้า	แหล่งแปรรูปที่สำคัญ		ตลาดกระจายสินค้า			
				ในจังหวัด		นอกจังหวัด	
		แห่ง	ระบุชื่อ	แห่ง	ระบุชื่อ*	แห่ง	ระบุชื่อ
๑	ไก่พื้นเมือง			๒ แห่ง	๑. ตลาดชุมชน ๒. บ้านเกษตรกร		
๒	ไก่ไข่			๓ แห่ง	๑. ตลาดชุมชน ๒. ตลาดสด ๓. ศูนย์บริษัท เช่น CP		
๓	แพะ			๑ แห่ง	กลุ่มเลี้ยงแพะหลักสอง อำเภอบ้านแพ้ว		
๔	โคเนื้อ			๒ แห่ง	๑. ตลาดชุมชน ๒. ตลาดสด		
๕	เป็ดไข่			๓ แห่ง	๑. ตลาดชุมชน ๒. ตลาดสด ๓. บ้านเกษตรกร		
๖	เป็ดเนื้อ			๒ แห่ง	๑. ตลาดชุมชน ๒. ตลาดสด		
๗	เป็ดเทศ			๒ แห่ง	๑. ตลาดชุมชน ๒. ตลาดสด		
๘	ไก่เนื้อ			๒ แห่ง	๑. ตลาดชุมชน ๒. ตลาดสด		
๙	ไก่พื้นเมือง			๒ แห่ง	๑. ตลาดชุมชน ๒. บ้านเกษตรกร		

ที่มา : สำนักงานปศุสัตว์จังหวัดสมุทรสาคร ณ เดือนมีนาคม ๒๕๖๓



## ๕. กิจกรรมการปฏิบัติงานของอาสาสมัครเกษตรด้านต่างๆ

## ๕.๑ ข้อมูลอาสาสมัครเกษตรด้านต่างๆ

ตารางที่ ๖๖ ข้อมูลอาสาสมัครเกษตร ปี ๒๕๖๒

อาสาสมัครด้าน	จำนวนอาสาสมัครด้านต่างๆ (ราย)			รวม
	อำเภอเมือง	อำเภอบ้านแพ้ว	อำเภอกระทุ่มแบน	
๑. ครูบัญชีอาสา	๒๐	๒๖	๑๐	๕๖
๒. ปศุสัตว์อาสา	๑๐	๒๐	๑๐	๔๐
๓. หมอเดินอาสา	๖๒	๑๒๑	๗๓	๒๕๖
๔. อาสาสมัครเกษตรหมู่บ้าน	๑๑๖	๗๖	๙๘	๒๙๐
๕. เศรษฐกิจกิจการเกษตรอาสา	๑	๒	๐	๓
๖. อาสาสมัครสหกรณ์	๓	๒	๑	๖

ที่มา : ส่วนราชการในสังกัดกระทรวงเกษตรและสหกรณ์จังหวัดสมุทรสาคร ณ เดือนมีนาคม ๒๕๖๓

๕.๒ กิจกรรมอาสาสมัครเกษตรด้านต่างๆ ของจังหวัดสมุทรสาคร

ตารางที่ ๖๗ กิจกรรมอาสาสมัครเกษตรด้านต่างๆ ของจังหวัดสมุทรสาครปี ๒๕๖๓

ด้าน	กิจกรรม	ระยะเวลา											
		๒๕๖๒			๒๕๖๓								
		ต.ค.	พ.ย.	ธ.ค.	ม.ค.	ก.พ.	มี.ค.	เม.ย.	พ.ค.	มิ.ย.	ก.ค.	ส.ค.	ก.ย.
ครูบัญชีอาสา	๑. อบรมซักซ้อมครูบัญชีอาสาโครงการต่างๆ ประจำปีงบประมาณ ๒๕๖๓					✓							
	๒. อบรมการจัดทำบัญชีต้นทุนอาชีพแก่ เกษตรกรผู้เข้าร่วมโครงการ						✓						
	๓. กำกับแนะนำการจัดทำบัญชีแก่เกษตรกร									✓			
	๔. ติดตามการจัดทำบัญชีของเกษตรกร											✓	
หมอดินอาสา	๑. อบรมหมอดินอาสา ๔.๐			✓		✓							
อาสาสมัคร เกษตร หมู่บ้าน	๑. ประชุมคณะกรรมการบริหารงาน อาสาสมัครเกษตรจังหวัด											✓	
	๒. ประชุมคณะกรรมการอาสาสมัครเกษตร ระดับจังหวัด										✓		
	๓. จัดเวทีเรียนรู้แบบมีส่วนร่วม เพื่อส่งเสริม กระบวนการปฏิบัติงานอาสาสมัครเกษตร หมู่บ้าน (อกม.) ระดับจังหวัด						✓	✓	✓	✓			

ด้าน	กิจกรรม	ระยะเวลา											
		๒๕๖๒			๒๕๖๓								
		ต.ค.	พ.ย.	ธ.ค.	ม.ค.	ก.พ.	มี.ค.	เม.ย.	พ.ค.	มิ.ย.	ก.ค.	ส.ค.	ก.ย.
อาสาสมัคร เกษตรกร หมู่บ้าน	๔.จัดทำบัตรประจำตัวอาสาสมัครหมู่บ้าน					✓				✓			
สศก.อาสา	๑. รายงานราคาสินค้าเกษตรกร ณ ไร่นา ทุกวันศุกร์	✓	✓	✓	✓	✓	✓	✓	✓	✓	✓	✓	✓
	๒. รายงานสภาวะการผลิตสินค้าเกษตรกรในพื้นที่ เดือนละ ๑ ครั้ง	✓	✓	✓	✓	✓	✓	✓	✓	✓	✓	✓	✓

ที่มา : หน่วยงานในสังกัดกระทรวงเกษตรและสหกรณ์จังหวัดสมุทรสาคร ณ เดือนมีนาคม ๒๕๖๓

### ส่วนที่ ๓

#### การวิเคราะห์สภาพแวดล้อมด้านการเกษตรและสหกรณ์ของจังหวัดสมุทรสาคร

การวิเคราะห์สภาพแวดล้อมด้านการเกษตรและสหกรณ์ของจังหวัด เป็นการวิเคราะห์สภาพแวดล้อมภายใน และภายนอกจังหวัด ที่จะมีผลกระทบต่อพัฒนาการด้านการเกษตรและสหกรณ์ของจังหวัด ซึ่งข้อมูลที่ได้จากการวิเคราะห์ จะนำมาเป็นพื้นฐานในการกำหนดทิศทางการพัฒนาการเกษตรและสหกรณ์ ตามเครื่องมือที่ใช้ในการวิเคราะห์

#### ๑) การวิเคราะห์สภาพแวดล้อมภายในโดย McKinsey ๗-S Framework (จังหวัดสมุทรสาคร)

ตารางที่ ๖๘ การวิเคราะห์สภาพแวดล้อมภายในโดย McKinsey ๗-S Framework (จังหวัดสมุทรสาคร)

๗s model	Strength (จุดแข็ง)	Weakness (จุดอ่อน)
๑. Strategy (กลยุทธ์)	<ul style="list-style-type: none"> <li>๑. สอดคล้องตามยุทธศาสตร์ของจังหวัด</li> <li>๒. มีวิสัยทัศน์ มียุทธศาสตร์ชัดเจน</li> </ul>	<ul style="list-style-type: none"> <li>๑. บางโครงการไม่บรรลุวัตถุประสงค์ และผลสำเร็จของโครงการ</li> <li>๒. การจัดทำแผนงาน/โครงการ บางโครงการไม่สอดคล้องกับกลยุทธ์</li> <li>๓. ตัวชี้วัดบางตัวไม่สามารถประเมินผลได้</li> <li>๔. บางโครงการไม่มีการประเมินผล</li> </ul>
๒. Structure (โครงสร้าง)	<ul style="list-style-type: none"> <li>๑. มีการจัดตั้งกลุ่มเกษตรกร (พืช ประมง ปศุสัตว์) และสถาบันเกษตรกร</li> <li>๒. มีสมาคมประมง</li> <li>๓. มีพื้นที่ที่มีศักยภาพในการผลิตสินค้าเกษตร</li> <li>๔. การคมนาคมสะดวก ระบบขนส่งรวดเร็ว และอยู่ใกล้แหล่งตลาด</li> <li>๕. มีโครงสร้างและการแบ่งงานชัดเจน</li> <li>๖. มีการบูรณาการการทำงานร่วมกัน</li> <li>๗. มีหน่วยงานส่งเสริมด้าน พืช ประมง และปศุสัตว์ และเกลือทะเล</li> <li>๘. มีระบบชลประทานที่ครอบคลุมพื้นที่ทำการเกษตร</li> <li>๙. มีแหล่งถ่ายทอดความรู้ด้านการเกษตร</li> <li>๑๐. มีแหล่งรับซื้อผลผลิตทางการเกษตร (ตลาดทะเลไทย ตลาดกลางกุ้ง)</li> </ul>	<ul style="list-style-type: none"> <li>๑. บางพื้นที่ไม่เหมาะสมกับการทำเกษตร</li> <li>๒. พื้นที่การเกษตรลดลง</li> <li>๓. โครงสร้างเป็นแบบสายการบังคับบัญชาต้องรอการตัดสินใจจากผู้บริหาร</li> <li>๔. ขาดอุปกรณ์และเครื่องมือในการพัฒนาระบบไอที</li> <li>๕. ขาดการเชื่อมโยงเครือข่าย</li> </ul>
๓. System (ระบบ)	<ul style="list-style-type: none"> <li>๑. มีระบบจัดเก็บข้อมูลทะเบียนเกษตรกร</li> <li>๒. ระบบการสื่อสาร/สารสนเทศที่ครอบคลุม</li> <li>๓. มีความคล่องตัวในการบริหารจัดการ</li> <li>๔. การส่งเสริมเข้าสู่ระบบ GAP/GFM</li> </ul>	<ul style="list-style-type: none"> <li>๑. ระบบมาตรฐานการผลิตมีความซับซ้อนและยุ่งยาก</li> <li>๒. ระบบการตลาดไม่เป็นธรรม</li> <li>๓. การเข้าถึงแหล่งเงินทุนไม่เอื้ออำนวย มีความซับซ้อนและยุ่งยาก</li> </ul>

๗s model	Strength (จุดแข็ง)	Weakness (จุดอ่อน)
๔. Staff (บุคลากร/ทีมงาน)	๑. มีปราชญ์/เกษตรกรต้นแบบ สาขาต่างๆ ๒. มีการบูรณาการการทำงานจากทุกภาคส่วน ๓. ได้รับการสนับสนุนจากหน่วยงานภาครัฐ ๔. มีการรวมกลุ่มของเกษตรกรที่เข้มแข็ง ๕. เจ้าหน้าที่มีความรู้เฉพาะด้าน	๑. เจ้าหน้าที่รัฐมีจำนวนจำกัด/ไม่เพียงพอต่อการปฏิบัติงาน ๒. เจ้าหน้าที่ไม่สามารถแปลงนโยบายนำไปสู่การปฏิบัติได้ ๓. เจ้าหน้าที่ขาดความรู้และทักษะในการปฏิบัติงาน
๕. Skill (ทักษะ)	๑. เกษตรกรต้นแบบมีภูมิปัญญา/ทักษะ/เชี่ยวชาญในการทำการเกษตร สามารถถ่ายทอดองค์ความรู้ให้แก่ผู้อื่นได้ ๒. เกษตรกรมีความรู้ด้านการเกษตรหลายด้าน มีความชำนาญ/ประสบการณ์ในสาขาอาชีพ ๔. การส่งเสริมเพื่อเข้าสู่ระบบ GFM ๕. เจ้าหน้าที่มีความรู้ ทักษะ และความชำนาญเหมาะสมกับงานที่ได้รับมอบหมาย ๖. มีการพัฒนาบุคลากรอย่างต่อเนื่อง	๑. เกษตรกรบางส่วนขาดความรู้เชี่ยวชาญในการทำการเกษตร ๒. เกษตรกรบางส่วนไม่มีความรู้ด้านการตลาด ๓. ขาดการแลกเปลี่ยนเรียนรู้ด้านการเกษตร ๔. เจ้าหน้าที่/เกษตรกร ขาดทักษะด้านไอที ๕. เจ้าหน้าที่มุ่งทำงานประจำมากกว่างานริเริ่มสร้างสรรค์ ๖. ขาดการสนับสนุนด้านการวิจัยทางการเกษตรในพื้นที่
๖. Style (รูปแบบ)	๑. ภาครัฐมีการสนับสนุนให้เกษตรกรมีการวางแผนและบริหารจัดการด้านผลิตและด้านการตลาด ๒. ผู้บริหารให้ความสำคัญในการพัฒนาด้านการเกษตรและสหกรณ์ ๓. ผู้บริหารให้ความสำคัญกับการมีส่วนร่วมในการบูรณาการงานทุกภาคส่วน ๔. มีการส่งเสริมการทำการเกษตรแบบแปลงใหญ่	๑. สมาชิกแปลงใหญ่ยังไม่มีการบริหารจัดการร่วมกัน ๒. การทำการเกษตรแปลงใหญ่บางแปลงยังไม่เข้มแข็ง ๓. พื้นที่การเกษตรลดลง ๔. ต้นทุนการผลิตสูงขึ้น ๕. รายได้ของเกษตรกรไม่สมดุลกับรายจ่าย ๖. มีน้ำเสียจากภาคอุตสาหกรรมครัวเรือน มีผลต่อการเพาะเลี้ยงประมงชายฝั่ง
๗. Shared values (วัฒนธรรมองค์กร หรือ ค่านิยมร่วม)	๑. ยึดเกษตรกรเป็นศูนย์กลางในการปฏิบัติงาน ๒. มีการทำงานเป็นทีม ๓. มีสินค้าประจำถิ่น (สินค้าเกษตรอัตลักษณ์) ๔. เกษตรกรมีการทำการเกษตรพึ่งพาอาศัยซึ่งกันและกัน	-

## ๒) การวิเคราะห์สภาพแวดล้อมภายนอกโดย PESTEL Analysis

## ตารางที่ ๒๙ การวิเคราะห์สภาพแวดล้อมภายนอกโดย PESTEL Analysis

PESTEL Analysis	Opportunities (โอกาส)	Threat (ภัยคุกคาม)
Politics (นโยบาย/การเมือง)	<p>๑. GAP มกษ. ๙๐๐๑-๒๕๕๖ มาตรฐานการปฏิบัติทางการเกษตรที่ดีสำหรับพืช อาหาร สามารถส่งออกต่างประเทศได้, เพิ่มมูลค่าสินค้าส่งออกได้มากขึ้น</p> <p>๒. มีงบประมาณสนับสนุนนโยบายอย่างต่อเนื่อง</p> <p>๓. อนุภูมิภาคแห่งวัตตุติน</p> <p>๔. ภาครัฐ/เอกชน ให้ความสำคัญกับภาคการเกษตร และมีนโยบายในการสนับสนุนอย่างต่อเนื่อง</p>	<p>๑. ระเบียบการจดทะเบียนแรงงานต่างด้าว มีหลายขั้นตอน และมีหน่วยงานเกี่ยวข้องหลายขั้นตอน</p> <p>๓. นโยบายบางนโยบายไม่ชัดเจน</p> <p>๔. ขั้นตอนที่เกี่ยวข้องกับภาครัฐ</p> <p>๕. กฎเกณฑ์และมาตรฐานที่สูงขึ้น</p> <p>๖. ขาดมาตรการรองรับการลดการใช้สารเคมีทางการเกษตร</p>
Economic (เศรษฐกิจ)	<p>๑. การเปิดการค้า AEC</p> <p>๒. เปิดเสรีทางการค้า</p> <p>๓. การขยายช่องทางการตลาด</p> <p>๔. การเป็นครัวของโลก</p> <p>๕. ได้เปรียบทางด้านภูมิศาสตร์ อยู่ใกล้ตลาด แหล่งผู้บริโภค ตลาดกลาง แหล่งขนส่ง</p> <p>๖. ราคาสัตว์น้ำมีราคาสูง เป็นศูนย์กลางในการอ้างอิงราคาสัตว์น้ำระดับประเทศ</p> <p>๗. ราคาแพงสูง</p> <p>๘. มีตลาดต่างประเทศรองรับ</p> <p>๙. มีแหล่งเงินทุนในการประกอบอาชีพ</p>	<p>๑. ปัจจัยการผลิตมีราคาสูง</p> <p>๒. กฎเกณฑ์และมาตรฐานที่สูงขึ้น</p> <p>๓. การกีดกันทางการค้า</p> <ul style="list-style-type: none"> <li>- มาตรการด้านภาษี</li> <li>- ไม่ใช่ภาษี เช่น สุขอนามัยพืช, การปล่อยก๊าซมีเทน, IUU</li> </ul> <p>๔. ปัจจุบันไม่สามารถกำหนดราคาสินค้าเองได้</p> <p>๕. เศรษฐกิจถดถอยชะลอตัว</p> <p>๖. ขาดเสถียรภาพทางด้านแรงงาน/ขาดแคลนแรงงาน/ค่าจ้างแรงงานสูง</p> <p>๗. ปัจจุบันไม่สามารถกำหนดราคาสินค้าเองได้</p> <p>๘. โรคระบาด/ภัยธรรมชาติ</p>
Socio-cultural (สังคม/วัฒนธรรม)	<p>๑. การส่งเสริมให้ความรู้การทำประมงพื้นบ้านถูกกฎหมายให้ชาวประมงพื้นบ้าน</p> <p>๒. ความต้องการสินค้าด้านเกษตรของตลาดมีมากขึ้น</p> <p>๓. มีแรงงานต่างด้าวจำนวนมาก</p> <p>๔. มีเกษตรกรรุ่นใหม่เพิ่มขึ้น (แต่ละด้าน)</p>	<p>๑. แรงงานต่างด้าวที่ไม่ถูกต้องตามกฎหมาย</p> <p>๒. การขยายตัวของชุมชนเมือง</p> <p>๓. แรงงานต่างด้าวเป็นประกอบการเอง</p>

PESTEL Analysis	Opportunities (โอกาส)	Threat (ภัยคุกคาม)
Technology (เทคโนโลยี)	<ul style="list-style-type: none"> <li>๑. การสื่อสารยุคใหม่ไร้พรมแดน/รวดเร็ว</li> <li>๒. การขนส่งดีขึ้น</li> <li>๓. การพัฒนาเทคโนโลยีชีวภาพ</li> <li>๔. เกิดนวัตกรรมใหม่ในการผลิตและการแปรรูป</li> <li>๕. การเข้าถึงเทคโนโลยีสมัยใหม่เพิ่มขึ้น</li> </ul>	<ul style="list-style-type: none"> <li>๑. การพัฒนาเทคโนโลยียังไม่ครอบคลุมทั่วทุกพื้นที่</li> <li>๒. การเข้าถึงแหล่งข้อมูลข่าวสาร</li> <li>๓. ความสามารถในการใช้เทคโนโลยีขึ้นกับช่วงอายุของเกษตรกร</li> </ul>
Environment (สิ่งแวดล้อม)	<ul style="list-style-type: none"> <li>๑. เพิ่มมูลค่าวัสดุเหลือใช้ (โรงงานอาหารสัตว์ ปลาป่น) ช่วยลดปริมาณวัสดุเหลือใช้จากอุตสาหกรรมประมง</li> <li>๒. มาตรการ ๘๐ กรมควบคุมมลพิษ</li> <li>๓. การควบคุมการใช้สารเคมีบางชนิด</li> <li>๔. การได้เปรียบทางภูมิศาสตร์อยู่ใกล้ตลาด แหล่งผู้บริโภค ตลาดกลาง และขนส่ง</li> <li>๕. มีระบบ ๓ น้ำ เอื้ออำนวยต่อการผลิตพืชของเกษตรกร (ผลไม้รสชาติดี)</li> </ul>	<ul style="list-style-type: none"> <li>๑. การสร้างจิตสำนึกของผู้ประกอบการ (CSR)</li> <li>๒. น้ำเสียจากโรงงานอุตสาหกรรม</li> <li>๓. มลภาวะทางกลิ่น ทางอากาศ ฝุ่นละออง</li> <li>๔. น้ำเค็มรุกพื้นที่ทางการเกษตรช่วงฤดูแล้ง</li> <li>๕. การเปลี่ยนแปลงของสภาพภูมิอากาศ</li> </ul>
Law (กฎหมาย)	<ul style="list-style-type: none"> <li>๑. มาตรการ ๘๐ กรมควบคุมมลพิษ</li> </ul>	<ul style="list-style-type: none"> <li>๑. มาตรการ ๙ วรรค ๑, ๒ พรบ.กรมควบคุมมลพิษ</li> <li>๒. กฎหมายแรงงานและขาดแคลนแรงงาน/ค่าจ้างสูง</li> <li>๓. กฎหมายประมง IUU</li> </ul>

๓) การวิเคราะห์กลยุทธ์โดยใช้ TOWS Matrix

ตารางที่ ๗๐ TOWS Matrix เพื่อกำหนดกลยุทธ์

<p style="text-align: center;">ปัจจัยภายใน</p> <p style="text-align: center;">ปัจจัยภายนอก</p>	<p><b>S จุดแข็ง (ภายใน)</b></p> <p>S๑ การจัดตั้งกลุ่มเกษตรกร/มีสมาคม ชมรมต่างๆ</p> <p>S๒ การส่งเสริมเข้าสู่ระบบ GAP /ระบบGFM</p> <p>S๓ ใกล้แหล่งวัตถุดิบ/การคมนาคมสะดวก ระบบขนส่งรวดเร็ว และอยู่ใกล้แหล่งตลาด</p> <p>S๔ มีระบบจัดเก็บข้อมูลทะเบียนเกษตรกร</p> <p>S๕ การบูรณาการทุกภาคส่วน/ส่วนท้องถิ่นได้รับการสนับสนุนจากภาครัฐ</p> <p>S๖ เลี้ยงตามธรรมชาติ สัตว์น้ำหลายชนิดรวมกัน /มีทักษะความเชี่ยวชาญในการเลี้ยงสัตว์และอาหารสัตว์</p> <p>S๗ บุคลากรมีความรู้ ทักษะ และความชำนาญเหมาะสมกับงานที่รับผิดชอบ</p> <p>S๘ ผู้บริหารให้ความสำคัญในการพัฒนาด้านการเกษตร</p>	<p><b>W จุดอ่อน (ภายใน)</b></p> <p>W๑ ระเบียบการจดทะเบียนแรงงานต่างด้าวในเรือประมง มีหลายขั้นตอน และมีหน่วยงานเกี่ยวข้อง</p> <p>W๒ บางพื้นที่ไม่เหมาะสมกับการทำเกษตร พื้นที่การเกษตรลดลง</p> <p>W๓ เกษตรกรส่วนใหญ่ไม่เข้าสู่ระบบมาตรฐานการผลิต</p> <p>W๔ ต้นทุนการผลิตสูง/รายได้ของเกษตรกรไม่สอดคล้องกับรายจ่าย</p> <p>W๕ ไม่มีความรู้เรื่องการตลาด</p> <p>W๖ เจ้าหน้าที่รัฐไม่เพียงพอต่อการปฏิบัติงาน</p> <p>W๗ ขาดการแลกเปลี่ยนเรียนรู้ด้านการเกษตร/ขาดความรู้ และผลงานด้านการวิจัย</p> <p>W๘ มีน้ำเสียจากภาคอุตสาหกรรม คริวเรือน มีผลต่อการเพาะเลี้ยงประมงชายฝั่ง</p> <p>W๙ ขาดการเชื่อมโยงเครือข่าย</p>
<p><b>O โอกาส(ภายนอก)</b></p> <p>O๑ GAP มกษ. ๙๐๐๑-๒๕๕๖ มาตรฐานการปฏิบัติทางการเกษตรที่ดีสำหรับพืช อาหาร</p> <p>O๒ การเปิดการค้า AEC /เปิดเสรีทางการค้า</p> <p>O๓ การขยายช่องทางการตลาด/การเป็นครัวโลก</p> <p>O๔ ได้เปรียบทางด้านภูมิศาสตร์ อยู่ใกล้ตลาด แหล่งผู้บริโภค ตลาดกลาง แหล่งขนส่ง</p> <p>O๕ ราคาสัตว์น้ำมีราคาสูง เป็นศูนย์กลางในการอ้างอิงราคาสัตว์น้ำระดับประเทศ</p> <p>O๖ ความต้องการสินค้าเกษตรของตลาดมีมากขึ้น</p> <p>O๗ การสื่อสารยุคใหม่ไร้พรมแดน/รวดเร็ว</p> <p>O๘ เพิ่มมูลค่าวัสดุเหลือใช้ (โรงงาน อาหารสัตว์ ปลาป่น) ช่วยลดปริมาณวัสดุเหลือใช้</p> <p>O๙ มีระบบ ๓ น้ำ เอื้ออำนวยต่อการผลิตพืชของเกษตรกร (ผลไม่รัศชาติติ)</p> <p>O๑๐ การลดขั้นตอน ONE STOP SERVICE</p>	<p><b>SO กลยุทธ์</b></p> <p>S๑,๒+O๑,๒ = พัฒนาองค์ความรู้ให้เกษตรกรเพื่อปรับเปลี่ยนการผลิต</p> <p>S๓,๕,๗,๘ + O๔,๗ = พัฒนาโครงสร้างพื้นฐานทางการเกษตรเพื่อตอบสนองความต้องการของเกษตรกรและประชาชน</p> <p>S๑,๔,๕,๗+O๖,๗ = สร้างความเข้มแข็งให้แก่เกษตรกร สหกรณ์และองค์กรเกษตรกร</p> <p>S๑,๒,๓,๗,๘+O๑,๒,๓,๖,๗ = พัฒนาศักยภาพเกษตรกร เพื่อเพิ่มขีดความสามารถในการแข่งขัน</p> <p>S๒,๖,๗+O๑,๙ = พัฒนาความรู้เกี่ยวกับระบบมาตรฐานการผลิตทางการเกษตร</p> <p>S๑,๖+O๔,๘ = ส่งเสริมการเรียนรู้การเกษตรตามหลักปรัชญาของเศรษฐกิจพอเพียง</p> <p>S๒,๔,๕,๘+O๑๐ = เพิ่มประสิทธิภาพระบบบริหารจัดการที่ดีอย่างบูรณาการ</p>	<p><b>WO กลยุทธ์</b></p> <p>W๑,๒,๓,๔+O๒,๓,๔,๕ = ส่งเสริมการวางแผนการผลิตสินค้าในเขตเกษตรเศรษฐกิจ</p> <p>W๓,๗,๘+O๑,๔ = พัฒนาระบบการผลิตการแปรรูปให้ได้มาตรฐานและปลอดภัย</p> <p>W๒,๓,๔,๕,๗+O๑,๒,๓,๔,๖,๗ = ๑. พัฒนาช่องทางการตลาดในการจำหน่ายสินค้าเกษตร</p> <p>๒. พัฒนาระบบการตลาด บริหารจัดการสินค้าเกษตร และส่งเสริมการท่องเที่ยววิถีชีวิตเกษตรกร</p> <p>W๒,๓,๔+O๔,๗ = ส่งเสริมการทำ และบริหารจัดการพื้นที่เกษตรตามแผนที่การเกษตรเชิงรุก (Zoning by Agri-Map)</p> <p>W๗,๗+O๗,๑๐ = พัฒนาขีดสมรรถนะการทำงานของบุคคลหน่วยงานในสังกัด</p> <p>W๑,๖+O๗,๑๐ = พัฒนาเกษตรกรรมโดยใช้เทคโนโลยีและนวัตกรรมสมัยใหม่</p>
<p><b>T ภัยคุกคาม (ภายนอก)</b></p> <p>T๑ กฎหมายแรงงานและขาดแคลนแรงงาน ค่าจ้างสูง</p> <p>T๒ ความเข้าใจของเจ้าหน้าที่รัฐในเรื่องต่างๆ</p> <p>T๓ กฎเกณฑ์และมาตรฐานที่สูงขึ้น</p> <p>T๔ การกีดกันทางการค้า มาตรการด้านภาษี,ไม่ใช่ภาษี เช่น สุขอนามัยพืช ปลอยก้าขมิเทน,IUU</p> <p>T๕ เศรษฐกิจถดถอยชะงักงัน</p> <p>T๖ ปัจจัยการผลิตราคาสูง</p> <p>T๗ การขยายตัวของชุมชนเมือง</p> <p>T๘ สินค้าทางการเกษตรปลอดภัย ยังไม่เพียงพอต่อความต้องการของผู้บริโภค</p> <p>T๙ การสร้างจิตสำนึกของผู้ประกอบการ (CSR)</p> <p>T๑๐ น้ำเค็มรุกพื้นที่ทางการเกษตรช่วงฤดูแล้ง</p> <p>T๑๑ การพัฒนาเทคโนโลยียังไม่ครอบคลุม</p>	<p><b>ST กลยุทธ์</b></p> <p>S๑,๒,๖+T๓,๔,๗,๙ = ส่งเสริมการพัฒนาเกษตรปลอดภัยและเกษตรอินทรีย์</p> <p>S๒,๖+T๔,๘,๑๐,๑๑ = ส่งเสริมการเกษตรที่เป็นมิตรกับสิ่งแวดล้อม</p> <p>S๑,๒,๘+T๑,๖,๘=ส่งเสริมการทำเกษตรแปลงใหญ่</p> <p>S๑,๒,๓,๖+T๗,๙,๑๐ = ส่งเสริมกระบวนการเรียนรู้วางแผนการผลิตสินค้าเกษตรภายใต้การเปลี่ยนแปลงของสภาพภูมิอากาศ</p> <p>S๑,๒,๕,๖,๗,๙+T๒,๓,๔,๖,๘ = ส่งเสริมการเรียนรู้เพื่อพัฒนาองค์ความรู้ด้านเกษตรกรรม</p> <p>S๓,๕,๖,๘+T๗,๙,๑๐ = บริหารจัดการทรัพยากรน้ำเพื่อการเกษตร</p>	<p><b>WT กลยุทธ์</b></p> <p>W๖,๙+T๒,๑๑ = ๑. ปรับปรุงระบบเทคโนโลยีสารสนเทศ และการสื่อสารเพื่อรองรับเทคโนโลยีสมัยใหม่</p> <p>๒. สนับสนุนการจัดทำระบบฐานข้อมูลและสารสนเทศ และการเชื่อมโยงเครือข่าย</p> <p>W๒,๗,๘+T๗,๙,๑๐ = พื้นฟูและอนุรักษ์ทรัพยากรการเกษตร</p> <p>W๑,๔,๖,๗+T๒,๔ = ทบทวนแผนพัฒนาการเกษตร</p>



## ส่วนที่ ๔

### แผนพัฒนาการเกษตรและสหกรณ์ของจังหวัดสมุทรสาคร

#### ๑. วิสัยทัศน์ (Vision)

“ภาคเกษตรและอาหารปลอดภัย เน้นเทคโนโลยีและนวัตกรรม มุ่งสู่มาตรฐานการผลิต คุณภาพชีวิตวิถีใหม่  
ทรัพยากรเกษตรมีความสมดุลและยั่งยืน”

#### ๒. พันธกิจ (Mission)

๒.๑ พัฒนาภาคการเกษตรและอาหารปลอดภัยได้มาตรฐานสากล

๒.๒ ส่งเสริมการผลิตสินค้าเกษตรที่มีคุณภาพตลอดโซ่อุปทานให้สอดคล้องกับความต้องการของตลาดด้วย  
เทคโนโลยีและนวัตกรรม

๒.๓ พัฒนาคุณภาพชีวิตเกษตรกรสู่วิถีใหม่ให้มีความมั่นคง

๒.๔ ส่งเสริมให้มีการบริหารจัดการทรัพยากรสิ่งแวดล้อมและโครงสร้างพื้นฐานทางการเกษตรอย่างเหมาะสมและยั่งยืน

๒.๕ ส่งเสริมสินค้าเกษตรอัตลักษณ์พื้นถิ่น

#### ๓. เป้าประสงค์หลักการพัฒนาการเกษตรและสหกรณ์ของจังหวัด (Goals)

๓.๑ เกษตรกรมีคุณภาพชีวิตที่ดีขึ้น อาชีพมั่นคง และรายได้จากการทำการเกษตรเพิ่มขึ้น

๓.๒ สินค้าเกษตรที่สำคัญของจังหวัดได้รับการส่งเสริมให้ได้รับมาตรฐาน ปลอดภัย และพัฒนาการผลิตโดย  
ใช้เทคโนโลยีและนวัตกรรมให้มีมูลค่าเพิ่มขึ้น

๓.๓ ทรัพยากรการเกษตรได้รับการฟื้นฟูและใช้ประโยชน์อย่างเหมาะสมและยั่งยืน โครงสร้างพื้นฐาน  
ทางการเกษตรได้รับการพัฒนาเพิ่มขึ้น

#### ๔. ประเด็นยุทธศาสตร์ (Strategic Issue)

ประเด็นยุทธศาสตร์ที่ ๑ สร้างความเข้มแข็งให้เกษตรกรและสถาบันเกษตรกรเป็นมืออาชีพ

เป้าประสงค์เชิงยุทธศาสตร์ ๑. เกษตรกรได้รับการพัฒนาศักยภาพสู่การเป็น Smart Farmer และ  
Young Smart Farmer

๒. สร้างองค์ความรู้ให้กับเกษตรกรสู่การสร้างรายได้ให้มีความมั่นคง

๓. ส่งเสริมการรวมกลุ่มการเชื่อมโยงเครือข่ายเกษตรกรและสถาบันเกษตรกร

๔. ขยายผลการทำการเกษตรตามหลักปรัชญาของเศรษฐกิจพอเพียง

#### ตัวชี้วัด

๑. จำนวนเกษตรกรที่เป็น Smart Farmer และ Young Smart Farmer  
ที่เพิ่มขึ้น

๒. ร้อยละของรายได้สุทธิในการประกอบอาชีพของเกษตรกรเพิ่มขึ้นจาก  
ปีที่ผ่านมา

๓. จำนวนสมาชิกของสถาบันเกษตรกรเพิ่มขึ้น

๔. จำนวนเกษตรกรที่ทำเกษตรตามหลักปรัชญาของเศรษฐกิจพอเพียง

#### กลยุทธ์

๑. พัฒนาองค์ความรู้ให้เกษตรกรเพื่อปรับเปลี่ยนการผลิต

๒. สร้างความเข้มแข็งให้แก่เกษตรกร สหกรณ์และองค์กรเกษตรกร

๓. พัฒนาศักยภาพเกษตรกร เพื่อเพิ่มขีดความสามารถในการแข่งขัน

๔. พัฒนาความรู้เกี่ยวกับระบบมาตรฐานการผลิตทางการเกษตร

๕. ส่งเสริมการเรียนรู้การเกษตรตามหลักปรัชญาของเศรษฐกิจพอเพียง

**ประเด็นยุทธศาสตร์ที่ ๒** พัฒนาประสิทธิภาพการบริหารจัดการสินค้าเกษตรตลอดห่วงโซ่มูลค่า (Value Chain)

**เป้าประสงค์เชิงยุทธศาสตร์ ๑.** ส่งเสริมการผลิตสินค้าเกษตรกรให้ตรงตามความต้องการของตลาด (ตลาดนำการผลิต/เกษตร)

๒. การเพิ่มมูลค่าสินค้าเกษตร (การบรรจุภัณฑ์, การแปรรูป, สินค้าอัตลักษณ์)
๓. พัฒนาระบบตลาดสินค้าเกษตร
๔. ส่งเสริมการบริหารจัดการโซ่อุปทานสินค้าเกษตรมาตรฐานสากล

**ตัวชี้วัด**

๑. จำนวนเกษตรกรสามารถวางแผนการผลิตสินค้าเกษตร
๒. จำนวนเกษตรกรมีความรู้ ความเข้าใจในการสร้างมูลค่าเพิ่มสินค้าเกษตร
๓. จำนวนเกษตรกรมีช่องทางในการจำหน่ายสินค้าเกษตรเพิ่มขึ้น
๔. จำนวนเกษตรกรบริหารจัดการสินค้าเกษตรแบบครบวงจรเพิ่มขึ้น

**กลยุทธ์**

๑. ส่งเสริมการวางแผนการผลิตสินค้าในเขตเกษตรเศรษฐกิจ
๒. พัฒนาระบบการผลิตการแปรรูปให้ได้มาตรฐานและปลอดภัย
๓. พัฒนาช่องทางการตลาดในการจำหน่ายสินค้าเกษตร
๔. พัฒนาระบบการตลาด บริหารจัดการสินค้าเกษตร และส่งเสริมการท่องเที่ยววิถีชีวิตเกษตร

**ประเด็นยุทธศาสตร์ที่ ๓** เพิ่มความสามารถในการแข่งขันภาคการเกษตรด้วยเทคโนโลยีและนวัตกรรม

**เป้าประสงค์เชิงยุทธศาสตร์ ๑.** พัฒนาเทคโนโลยีสารสนเทศการเกษตรและเชื่อมโยงข้อมูลอย่างเป็นระบบ

๒. ส่งเสริมและสนับสนุนการวิจัยเทคโนโลยีและนวัตกรรมด้านการเกษตร
๓. ส่งเสริมการนำงานวิจัยเทคโนโลยีและนวัตกรรมไปใช้ประโยชน์

**ตัวชี้วัด**

๑. จำนวนเกษตรกรและกลุ่มเกษตรกรผู้เข้ามาขอรับข้อมูลการเกษตร
๒. จำนวนกลุ่มเกษตรกรและเกษตรกรที่ได้รับการส่งเสริมองค์ความรู้เกษตรกรรมอย่างยั่งยืน
๓. จำนวนงานวิจัยเทคโนโลยีและนวัตกรรมที่นำไปใช้ประโยชน์

**กลยุทธ์**

๑. ส่งเสริมการเรียนรู้เพื่อพัฒนาองค์ความรู้ด้านเกษตรกรรม
๒. สนับสนุนการจัดทำระบบฐานข้อมูลและสารสนเทศ และการเชื่อมโยงเครือข่าย
๓. พัฒนาเกษตรกรรม โดยใช้เทคโนโลยีและนวัตกรรมสมัยใหม่

**ประเด็นยุทธศาสตร์ที่ ๔** บริหารจัดการทรัพยากรการเกษตรและสิ่งแวดล้อมอย่างเหมาะสมและยั่งยืน

**เป้าประสงค์เชิงยุทธศาสตร์ ๑.** ส่งเสริมการทำเกษตรที่เป็นมิตรกับสิ่งแวดล้อม

๒. พัฒนาโครงสร้างพื้นฐานทางการเกษตร
๓. บริหารจัดการพื้นที่ทำการเกษตรให้กับเกษตรกร
๔. สร้างภูมิคุ้มกันภายใต้การเปลี่ยนแปลงสภาพภูมิอากาศ

**ตัวชี้วัด**

๑. จำนวนเกษตรกรและกลุ่มเกษตรกรทำเกษตรปลอดภัยและเกษตรอินทรีย์เพิ่มขึ้น (GAP) (พืช ประมง ปศุสัตว์)
๒. ร้อยละการเข้าถึงโครงสร้างพื้นฐานทางการเกษตรเพิ่มขึ้น

๓. จำนวนเกษตรกรที่เข้าร่วมการทำเกษตรแปลงใหญ่
๔. ร้อยละของสมาชิกเกษตรกรที่เข้าร่วมแปลงใหญ่มีการวางแผนการผลิตเพิ่มขึ้น

#### กลยุทธ์

๑. ส่งเสริมการพัฒนาเกษตรปลอดภัยและเกษตรอินทรีย์
๒. ฟื้นฟูและอนุรักษ์ทรัพยากรการเกษตร
๓. ส่งเสริมการเกษตรที่เป็นมิตรกับสิ่งแวดล้อม
๔. พัฒนาโครงสร้างพื้นฐานทางการเกษตรเพื่อตอบสนองความต้องการของเกษตรกร และประชาชน
๕. ส่งเสริมการทำเกษตรแปลงใหญ่
๖. ส่งเสริมกระบวนการเรียนรู้ วางแผนการผลิตสินค้าเกษตรภายใต้การเปลี่ยนแปลงของสภาพภูมิอากาศ
๗. บริหารจัดการทรัพยากรน้ำเพื่อการเกษตร
๘. ส่งเสริมการทำ และบริหารจัดการพื้นที่เกษตรตามแผนที่การเกษตรเชิงรุก (Zoning by Agri-Map)

#### ประเด็นยุทธศาสตร์ที่ ๕ พัฒนาระบบบริหารจัดการภาครัฐ

##### เป้าประสงค์เชิงยุทธศาสตร์

๑. บุคลากรของกระทรวงเกษตรและสหกรณ์ได้รับการพัฒนาศักยภาพสู่การเป็น Smart Officer และมีแผนการดำเนินงานเชิงรุกอย่างบูรณาการ
๒. การบริหารจัดการการพัฒนาการเกษตรและสหกรณ์ของจังหวัดมีประสิทธิภาพ
๓. มีฐานข้อมูลเพื่อการบริหารจัดการตามชนิดสินค้าที่สำคัญมีความถูกต้องและเป็นปัจจุบัน
๔. จัดทำฐานข้อมูลเกษตรออนไลน์ของจังหวัด

#### ตัวชี้วัด

๑. จำนวนบุคลากรของกระทรวงเกษตรและสหกรณ์ที่เป็น Smart Officer เพิ่มขึ้น
๒. ร้อยละของผลการดำเนินงานตามแผนพัฒนาการเกษตรและสหกรณ์ของจังหวัด
๓. จำนวนครั้งในการปรับปรุงให้เป็นปัจจุบัน

#### กลยุทธ์

๑. พัฒนาขีดสมรรถนะการทำงานของบุคคลหน่วยงานในสังกัด
๒. เพิ่มประสิทธิภาพระบบบริหารจัดการที่ต่อย่างบูรณาการ
๓. ปรับปรุงระบบเทคโนโลยีสารสนเทศ และการสื่อสารเพื่อรองรับเทคโนโลยีสมัยใหม่
๔. ทบทวนแผนพัฒนาการเกษตร

๕. แผนพัฒนาการเกษตรและสหกรณ์ของจังหวัดสมุทรสาคร (พ.ศ. ๒๕๖๑ – พ.ศ. ๒๕๖๕)

ประเด็นยุทธศาสตร์	เป้าประสงค์	ตัวชี้วัด	ข้อมูลฐาน	ค่าเป้าหมาย						กลยุทธ์
				พ.ศ. ๒๕๖๑	พ.ศ. ๒๕๖๒	พ.ศ. ๒๕๖๓	พ.ศ. ๒๕๖๔	พ.ศ. ๒๕๖๕	รวม ๕ ปี	
๑. ประเด็นยุทธศาสตร์ ที่ ๑ : สร้างความ เข้มแข็งให้เกษตรกร และสถาบันเกษตรกร เป็นมืออาชีพ	๑.๑ เกษตรกรได้รับการพัฒนา ศักยภาพสู่การเป็น Smart Farmer และ Young Smart Farmer	๑.๑ จำนวน เกษตรกรที่เป็น Smart Farmer และ Young Smart Farmer ที่เพิ่มขึ้น	๗๖ ราย ผ่าน การประเมิน ๔๗ ราย	๑๐	๑๐	๑๐	๓๐	๓๐	๙๐	๑.๑.๑ พัฒนาองค์ ความรู้ให้เกษตรกร เพื่อปรับเปลี่ยนการ ผลิต
	๑.๒ สร้างองค์ความรู้ให้กับ เกษตรกรสู่การสร้างรายได้ให้มี ความมั่นคง	๑.๒ ร้อยละของ รายได้สุทธิในการ ประกอบอาชีพของ เกษตรกรเพิ่มขึ้นจาก ปีที่ผ่านมา	ปี ๒๕๖๐ รายได้เฉลี่ยของ เกษตรกร ๒๕,๒๐๔บาท/ คน/ปี	๕	๕	๕	๑	๑	๑๗	๑.๒.๑ พัฒนาศักยภาพ เกษตรกร เพื่อเพิ่มขีด ความสามารถในการ แข่งขัน ๑.๒.๒ พัฒนาความรู้ เกี่ยวกับระบบ มาตรฐานการผลิตทาง การเกษตร
	๑.๓ ส่งเสริมการรวมกลุ่มการ เชื่อมโยงเครือข่ายเกษตรกร และสถาบันเกษตรกร	๑.๓ จำนวนสมาชิก ของสถาบันเกษตร เพิ่มขึ้น	วิสาหกิจชุมชน ๑๒๓ กลุ่ม/ สหกรณ์ ๔๙ สหกรณ์ จำนวน ๓๗,๘๒๒ ราย	๒๐	๒๐	๒๐	๑๐	๑๐	๘๐	๑.๓.๑ สร้างความ เข้มแข็งให้แก่สหกรณ์ และองค์กรเกษตรกร
๑.๔ ขยายผลการทำการเกษตร ตามหลักปรัชญาของเศรษฐกิจ	๑.๔ จำนวนเกษตรกร ที่ทำเกษตรตามหลัก	ปี ๒๕๖๐ จำนวน ๓๑๕ ราย	๓๑๕	๓๑๑	๑๐๐	๑๐๐	๑๐๐	๙๒๖	๑.๔.๑ ส่งเสริมการ เรียนรู้การเกษตรตาม	

ประเด็นยุทธศาสตร์	เป้าประสงค์	ตัวชี้วัด	ข้อมูลฐาน	ค่าเป้าหมาย						กลยุทธ์	
				พ.ศ. ๒๕๖๑	พ.ศ. ๒๕๖๒	พ.ศ. ๒๕๖๓	พ.ศ. ๒๕๖๔	พ.ศ. ๒๕๖๕	รวม ๕ ปี		
	พอเพียง	ปรัชญาของเศรษฐกิจพอเพียง									หลักปรัชญาของเศรษฐกิจพอเพียง
๒. ประเด็นยุทธศาสตร์ที่ ๒ : พัฒนาประสิทธิภาพการบริหารจัดการสินค้าเกษตรตลอดห่วงโซ่มูลค่า (Value Chain)	๒.๑ ส่งเสริมการผลิตสินค้าเกษตรกรให้ตรงตามความต้องการของตลาด (ตลาดน้ำ การผลิต)	๒.๑ จำนวนเกษตรกรสามารถวางแผนการผลิตสินค้าเกษตร	แผนการผลิตและการตลาดรายสินค้าสำคัญ จำนวน ๕ ชนิด	๕	๕	๕	๕	๕	๒๕	๒.๑.๑ ส่งเสริมการวางแผนการผลิตสินค้าในเขตเกษตรเศรษฐกิจ	
	๒.๒ การเพิ่มมูลค่าสินค้าเกษตร (การบรรจุภัณฑ์, การแปรรูป)	๒.๒ จำนวนเกษตรกรมีความรู้เข้าใจในการสร้างมูลค่าเพิ่มสินค้าเกษตร		๑๐๐	๑๐๐	๑๐๐	๑๐๐	๑๐๐	๕๐๐	๒.๒.๑ พัฒนาระบบการผลิตการแปรรูปให้ได้มาตรฐานและปลอดภัย	
	๒.๓ พัฒนาระบบตลาดสินค้าเกษตร	๒.๓ จำนวนเกษตรกรมีช่องทางในการจำหน่ายสินค้าเกษตรเพิ่มขึ้น	N/A	๑๐	๑๐	๑๐	๑๐	๑๐	๕๐	๒.๓.๑ พัฒนาช่องทางการตลาดในการจำหน่ายสินค้าเกษตร	
	๒.๔ ส่งเสริมการบริหารจัดการโซ่อุปทานสินค้าเกษตรมาตรฐานสากล	๒.๔ จำนวนเกษตรกรที่สามารถบริหารจัดการสินค้าเกษตรแบบครบวงจรเพิ่มขึ้น	N/A	๑๐	๑๐	๑๐	๑๐	๑๐	๕๐	๒.๔.๑ พัฒนาระบบการตลาด บริหารจัดการสินค้าเกษตรและส่งเสริมการท่องเที่ยววิถีชีวิตเกษตร	

ประเด็นยุทธศาสตร์	เป้าประสงค์	ตัวชี้วัด	ข้อมูลฐาน	ค่าเป้าหมาย						รวม ๕ ปี	กลยุทธ์
				พ.ศ. ๒๕๖๑	พ.ศ. ๒๕๖๒	พ.ศ. ๒๕๖๓	พ.ศ. ๒๕๖๔	พ.ศ. ๒๕๖๕			
๓. ประเด็นยุทธศาสตร์ ที่ ๓ : เพิ่ม ความสามารถในการ แข่งขันภาคการเกษตร ด้วยเทคโนโลยีและ นวัตกรรม	๓.๑ พัฒนาเทคโนโลยี สารสนเทศการเกษตรและเชื่อ โยงข้อมูลอย่างเป็นระบบ	๓.๑ จำนวนเกษตรกร และกลุ่มเกษตรกรผู้ เข้ามาขอรับข้อมูล การเกษตร	N/A	๒๐๐	๒๐๐	๒๐๐	๒๐๐	๒๐๐	๑,๒๐๐	๓.๑.๑ ส่งเสริมการ เรียนรู้เพื่อพัฒนาองค์ ความรู้ด้าน เกษตรกรรม	
	๓.๒ ส่งเสริมและสนับสนุนการ วิจัยเทคโนโลยีและนวัตกรรม ด้านการเกษตร	๓.๒ จำนวนกลุ่ม เกษตรกรและ เกษตรกรที่ได้รับการ ส่งเสริมองค์ความรู้ เกษตรกรรมอย่าง ยั่งยืน	๖ กลุ่ม	๑๐	๑๐	๑๐	๑๐	๑๐	๕๐	๓.๒.๑ สนับสนุนการ จัดทำระบบฐานข้อมูล และสารสนเทศ และ การเชื่อมโยงเครือข่าย	
	๓.๓ ส่งเสริมการนำงานวิจัย เทคโนโลยีและนวัตกรรมไปใช้ ประโยชน์	๓.๓ จำนวนงานวิจัย เทคโนโลยีและ นวัตกรรมที่นำไปใช้ ประโยชน์	N/A	๒	๒	๒	๒	๒	๑๐	๓.๓.๑ พัฒนา เกษตรกรรม โดยใช้ เทคโนโลยีและ นวัตกรรมสมัยใหม่	
๔. ประเด็นยุทธศาสตร์ ที่ ๔ : บริหารจัดการ ทรัพยากรการเกษตร และสิ่งแวดล้อมอย่าง เหมาะสมและยั่งยืน	๔.๑ ส่งเสริมการทำ การเกษตรที่เป็นมิตรกับ สิ่งแวดล้อม	๔.๑ จำนวน เกษตรกรและกลุ่ม เกษตรกรทำเกษตร ปลอดภัยและเกษตร อินทรีย์เพิ่มขึ้น (GAP) (พืช ประมง ปศุสัตว์)	ปี ๒๕๖๐ เกษตร ปลอดภัย ๒๘๕ ราย เกษตรอินทรีย์ ๐ ราย	๑๐๐	๑๐๐	๑๐๐	๑๐๐	๑๐๐	๕๐๐	๔.๑.๑ ส่งเสริมการ พัฒนาเกษตรปลอดภัย และเกษตรอินทรีย์ ๔.๑.๒ ฟื้นฟูและ อนุรักษ์ทรัพยากร การเกษตร ๔.๑.๓ ส่งเสริม การเกษตรที่เป็นมิตร	

ประเด็นยุทธศาสตร์	เป้าประสงค์	ตัวชี้วัด	ข้อมูลฐาน	ค่าเป้าหมาย						รวม ๕ ปี	กลยุทธ์
				พ.ศ. ๒๕๖๑	พ.ศ. ๒๕๖๒	พ.ศ. ๒๕๖๓	พ.ศ. ๒๕๖๔	พ.ศ. ๒๕๖๕			
											กับสิ่งแวดล้อม
	๔.๒ พัฒนาโครงสร้างพื้นฐานทางการเกษตร	๔.๒ ร้อยละการเข้าถึงโครงสร้างพื้นฐานทางการเกษตรเพิ่มขึ้น	N/A	๕	๕	๕	๕	๕	๒๕		๔.๒.๒ พัฒนาโครงสร้างพื้นฐานทางการเกษตรเพื่อตอบสนองความต้องการของประชาชน
	๔.๓ บริหารจัดการพื้นที่ทำการเกษตรให้กับเกษตรกร	๔.๓ จำนวนเกษตรกรที่เข้าร่วมการทำเกษตรแปลงใหญ่	๒๑ แปลง ๖๙๖ ราย	๒๐๐	๒๐๐	๒๐๐	๒๐๐	๒๐๐	๑,๐๐๐		๔.๓.๓ ส่งเสริมการทำเกษตรแปลงใหญ่
	๔.๔ สร้างภูมิคุ้มกันภายใต้การเปลี่ยนแปลงสภาพภูมิอากาศ	๔.๔ ร้อยละของสมาชิกเกษตรกรที่เข้าร่วมแปลงใหญ่ มีการวางแผนการผลิตเพิ่มขึ้น	N/A	๑๐	๑๐	๑๐	๑๐	๑๐	๕๐		๔.๔.๑ ส่งเสริมกระบวนการเรียนรู้วางแผนการผลิตสินค้าเกษตรภายใต้การเปลี่ยนแปลงของสภาพภูมิอากาศ ๔.๔.๒ บริหารจัดการทรัพยากรน้ำเพื่อการเกษตร ๔.๔.๓ ส่งเสริมการทำและบริหารจัดการพื้นที่เกษตรตามแผนที่

ประเด็นยุทธศาสตร์	เป้าประสงค์	ตัวชี้วัด	ข้อมูลฐาน	ค่าเป้าหมาย						กลยุทธ์
				พ.ศ. ๒๕๖๑	พ.ศ. ๒๕๖๒	พ.ศ. ๒๕๖๓	พ.ศ. ๒๕๖๔	พ.ศ. ๒๕๖๕	รวม ๕ ปี	
										การเกษตรเชิงรุก (Zoning by Agri-Map)
๕. ประเด็นยุทธศาสตร์ ที่ ๕ : พัฒนาระบบ บริหารจัดการภาครัฐ	๕.๑ บุคลากรของกระทรวง เกษตรและสหกรณ์ได้รับการ พัฒนาศักยภาพสู่การเป็น Smart Officer และมี แผนการดำเนินงานเชิงรุก อย่างบูรณาการ	๕.๑ จำนวนบุคลากร ของกระทรวงเกษตร และสหกรณ์ที่เป็น Smart Officer เพิ่มขึ้น	๑๙ ราย	๒๐	๒๐	๒๐	๒๐	๒๐	๑๐๐	๕.๑.๑ พัฒนาขีด สมรรถนะการทำงาน ของบุคคลหน่วยงานใน สังกัด ๕.๑.๒ เพิ่ม ประสิทธิภาพระบบ บริหารจัดการที่ดีอย่าง บูรณาการ
	๕.๒ การบริหารจัดการการ พัฒนาการเกษตรและสหกรณ์ ของจังหวัดมีประสิทธิภาพ	๕.๒ ร้อยละของผล การดำเนินงานตาม แผนพัฒนาการเกษตร และสหกรณ์ของ จังหวัด	ปี ๒๕๖๑ จำนวน ๑๑ โครงการเฉลี่ย ร้อยละ ๖๙ (แผน ๑๖ โครงการ)	๘๐	๘๐	๘๐	๘๐	๘๐	๔๐๐	๕.๒.๒ ทบทวน แผนพัฒนาการเกษตร
	๕.๓ ข้อมูลเพื่อการบริหาร จัดการตามชนิดสินค้าที่สำคัญ มีความถูกต้องและเป็น ปัจจุบัน	๕.๓ จำนวนครั้งใน การปรับปรุงให้เป็น ปัจจุบัน	ระบบ Agripro.ops moac.go.th	๑	๑๐	๑๒	๑๒	๑๒	๕๖	๕.๓.๓ ปรับปรุงระบบ เทคโนโลยีสารสนเทศ และการสื่อสารเพื่อ รองรับเทคโนโลยี สมัยใหม่



### ๖. แผนที่ยุทธศาสตร์ (Strategy Map)

#### แผนที่ยุทธศาสตร์ฉบับปฏิบัติการ (Strategic Linkage Model : SLM)

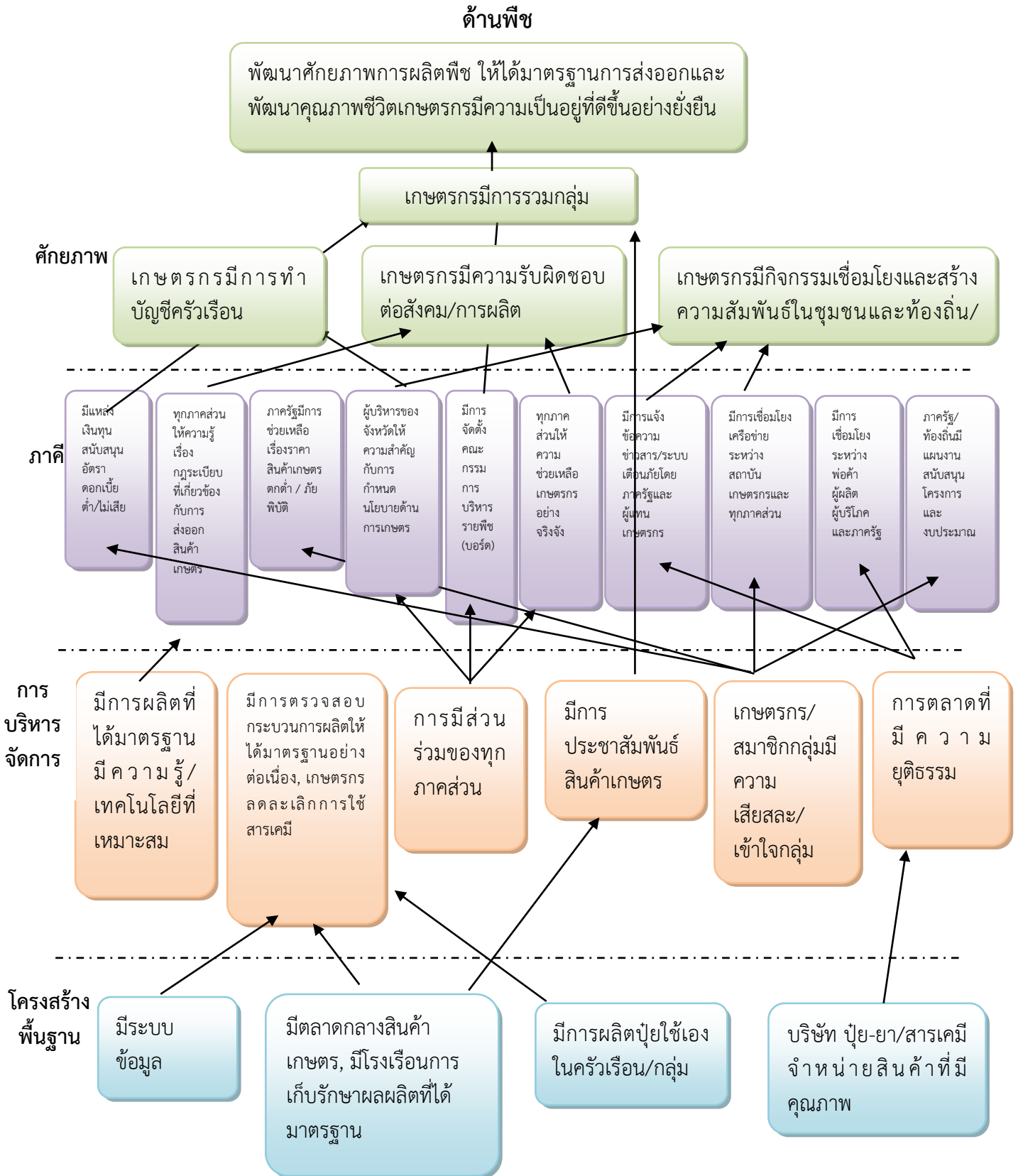

### แผนที่ยุทธศาสตร์ฉบับปฏิบัติการ (Strategic Linkage Model : SLM)

#### ด้านประมง

เกษตรกรมีคุณภาพชีวิตที่ดี, สินค้ามีมาตรฐานสากล



#### คีย์ภาพ

มีฐานะมั่นคง, ปลอดภัย อาชีพเกษตรกรมีความมั่นคง

ผลผลิตราคาสูง

กลุ่มเกษตรกร/สถาบันเกษตรกร มีความ

เกษตรกรมีคุณธรรมในการผลิตสินค้า

#### ภาคี

สามารถกำหนดราคากลางโดยใช้ข้อตกลงร่วมกับเกษตรกรและผู้ที่เกี่ยวข้องทั้งหมด

จัดการเรียนรู้/แลกเปลี่ยนเรียนรู้

มีส่วนร่วมระหว่างท้องถิ่น ภาครัฐ ภาค

มีตลาดรวมสินค้าภายในชุมชน/จังหวัด

เชื่อมโยงหอการค้ากลุ่ม

สร้างเครือข่ายเกษตรกรด้านประมง

ประชาสัมพันธ์ที่ดี

#### การบริหารจัดการ

เปิดตลาดออนไลน์

ใช้ระบบชีวภาพในการเพาะเลี้ยง

จัดทำ WebSite สาขาประมงจังหวัด

สินค้าประมงเข้าสู่ระบบมาตรฐานทั้งหมด

เปิดตลาดการท่องเที่ยวเชิงอนุรักษ์/นิเวศ (เชิงเกษตร)

#### โครงสร้างพื้นฐาน

เพิ่มปริมาณการผลิตต่อพื้นที่ให้มากขึ้น

แรงงานที่ถูกกฎหมายและปริมาณเพียงพอ

จัดตั้งศูนย์เรียนรู้ด้านการประมง

มีห้องเย็นของกลุ่ม สถานที่แปรรูปสินค้า

โครงการเกษตรกรยุคใหม่ทดแทน (เยาวชน)

### แผนที่ยุทธศาสตร์ฉบับปฏิบัติการ (Strategic Linkage Model : SLM)

#### ด้านบุคคลวิ

ความยั่งยืนในการดำเนินธุรกิจผลิตสินค้ามีคุณภาพได้มาตรฐาน สร้างความมั่นคงสู่ชุมชน เป็นมิตรต่อสิ่งแวดล้อมตามแนวปรัชญาเศรษฐกิจพอเพียง

ศักยภาพ

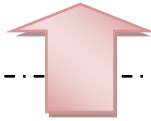

ภาคี

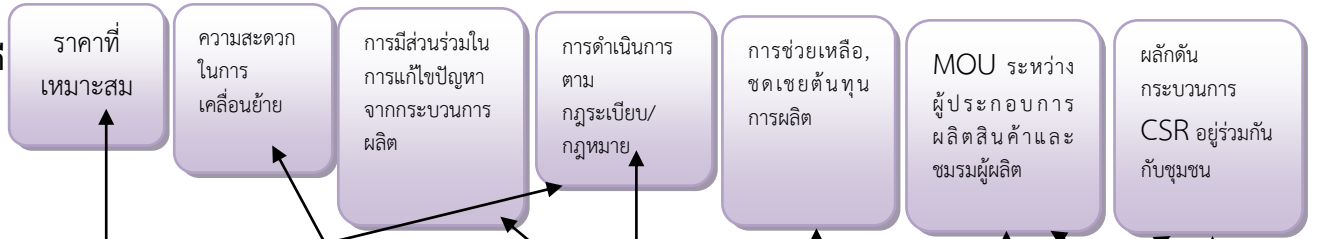

การบริหารจัดการ

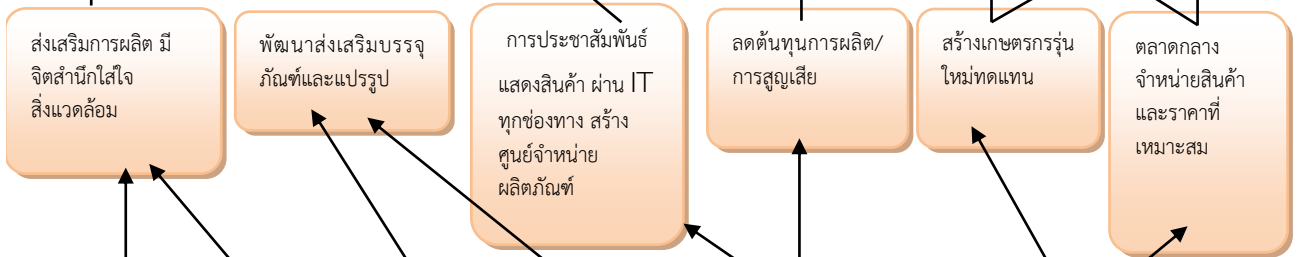

โครงสร้างพื้นฐาน

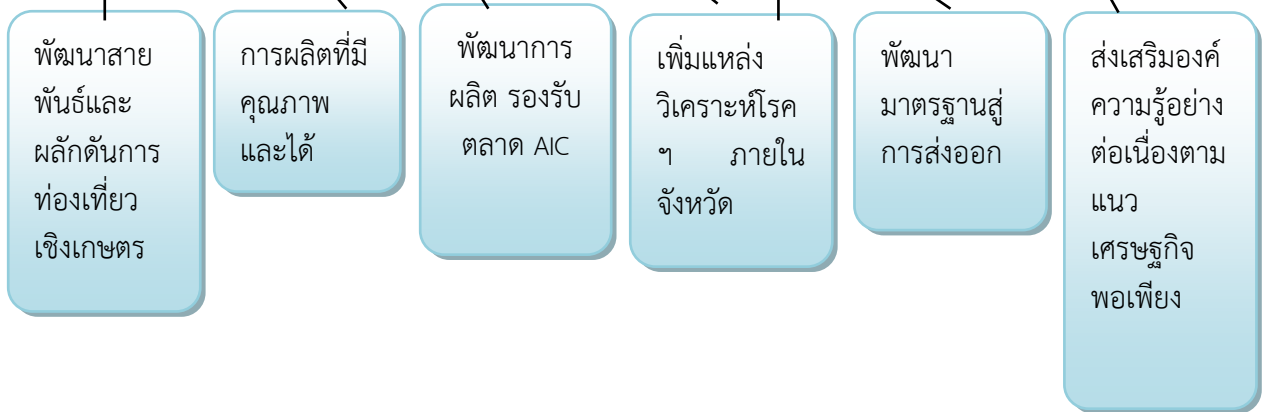

สรุปข้อเสนอโครงการตามจุดเน้นทางยุทธศาสตร์ด้านการเกษตรของจังหวัด (Positioning)  
ตามแผนพัฒนาการเกษตรและสหกรณ์ของจังหวัดสมุทรสาคร (พ.ศ. ๒๕๖๑ - ๒๕๖๕) ปี ๒๕๖๑

โครงการ	งบประมาณ	วัตถุประสงค์โครงการ			
		การเพิ่ม ประสิทธิภาพ	การเพิ่มขีด ความสามารถ ในการแข่งขัน	อื่นๆ	หมายเหตุ
<b>Positioning ๑. สร้างความเข้มแข็งให้เกษตรกรและสถาบันเกษตรกรเป็นมืออาชีพ</b>	<b>๑๐,๖๒๙,๗๙๐</b>				
๑. โครงการส่งเสริมเกษตรกรสู่วิถีเกษตรพอเพียง	๖๙๐,๐๐๐	✓			งบจังหวัด
๒. โครงการสนับสนุนอาชีพ สร้างรายได้ให้ชาวประมงที่ได้รับผลกระทบจาก IUU	๖๒๐,๐๐๐		✓		งบจังหวัด
๓. โครงการพัฒนาการเกษตรตามแนวทฤษฎีใหม่โดยยึดปรัชญาเศรษฐกิจพอเพียง	๑๐๖,๐๐๐	✓			งบ Function
๔. โครงการศูนย์เรียนรู้การเพิ่มประสิทธิภาพการผลิตสินค้าเกษตร	๔๐๐,๓๐๐	✓			งบ Function
๕. โครงการส่งเสริมการจัดทำบัญชีต้นทุนการประกอบอาชีพ	๑๑๓,๐๐๐	✓			งบ Function
๖. โครงการเกษตรทฤษฎีใหม่	๖๑๑,๖๑๐	✓			งบ Function
๗. โครงการจัดทำบัญชีเป็น	๙,๖๐๐	✓			งบ Function
๘. โครงการพัฒนาเกษตรกรอย่างยั่งยืน	๖,๔๐๐	✓			งบ Function
๙. โครงการระบบส่งเสริมการเกษตรแบบแปลงใหญ่	๓๒๘,๒๐๐		✓		งบ Function
๑๐. โครงการคลินิกเกษตรเคลื่อนที่	๑๗๒,๓๐๐	✓			งบ Function
๑๑. โครงการส่งเสริมการผลิตและการใช้สารอินทรีย์ลดการใช้สารเคมีทางการเกษตร	๗,๕๐๐		✓		งบ Function
๑๒. โครงการผลิตน้ำหมักชีวภาพ	๑๕,๐๐๐	✓			งบ Function

โครงการ	งบประมาณ	วัตถุประสงค์โครงการ			
		การเพิ่ม ประสิทธิภาพ	การเพิ่มขีด ความสามารถ ในการแข่งขัน	อื่นๆ	หมายเหตุ
๑๓. โครงการประมงอาสา	๔๕,๑๖๐	✓			งบ Function
๑๔. โครงการเสริมสร้างความเข้าใจเศรษฐกิจขั้นพื้นฐานแก่สมาชิก	๓๒,๐๐๐	✓			งบ Function
๑๕. โครงการอบรมหมอดินอาสาประจำตำบล	๖๔,๐๐๐	✓			งบ Function
๑๖. โครงการอบรมหมอดินอาสาประจำหมู่บ้าน	๗๗,๐๐๐	✓			งบ Function
๑๗. โครงการศูนย์ถ่ายทอดเทคโนโลยีการพัฒนาที่ดิน (ศูนย์ใหม่)	๕๑,๐๐๐	✓			งบ Function
๑๘. โครงการศูนย์ถ่ายทอดเทคโนโลยีการพัฒนาที่ดิน (ศูนย์ต่อยอด)	๑๒,๐๐๐	✓			งบ Function
๑๙. โครงการข้าวครบวงจร	๑๐,๐๐๐		✓		งบ Function
๒๐. โครงการส่งเสริมการผลิต กิจกรรม ส่งเสริมการผลิตเมล็ดพันธุ์ข้าวในครัวเรือน	๓,๐๐๐		✓		งบ Function
๒๑. โครงการอนุรักษ์พันธุกรรมพืชอันเนื่องมาจากพระราชดำริ	๘๘,๔๐๐	✓			งบ Function
๒๒. โครงการพัฒนาศักยภาพกลุ่มเกษตรกร	๔๑,๘๐๐		✓		งบ Function
๒๓. โครงการประชุมเชิงปฏิบัติการคณะกรรมการกลางกลุ่มเกษตรกร	๑๖,๐๔๐	✓			งบ Function
๒๔. โครงการพัฒนากลุ่มอาชีพสร้างมูลค่าเพิ่มในสังกัดสถาบันเกษตรกร	๒๙๒,๕๐๐		✓		งบ Function
๒๕. โครงการชำระบัญชีสหกรณ์/กลุ่มเกษตรกร	๒๘,๑๐๐	✓			งบ Function
๒๖. โครงการสนับสนุนอุปกรณ์แปรรูปผลผลิตทางการเกษตร	๖,๗๕๑,๘๐๐		✓		งบ Function

โครงการ	งบประมาณ	วัตถุประสงค์โครงการ			
		การเพิ่มประสิทธิภาพ	การเพิ่มขีดความสามารถในการแข่งขัน	อื่นๆ	หมายเหตุ
๒๗. โครงการส่งเสริมสหกรณ์การเกษตรเพื่อการตลาดลูกค้า ธ.ก.ส.	๓๗,๐๘๐	✓			งบ Function
<b>Positioning ๒. พัฒนาประสิทธิภาพการบริหารจัดการสินค้าเกษตรตลอดห่วงโซ่มูลค่า (Value Chain)</b>	<b>๑๗,๑๒๖,๐๙๘</b>				
๑. โครงการถ่ายทอดเทคโนโลยีการเลี้ยงแพะและการแปรรูปผลิตภัณฑ์สู่ตลาดอย่างครบวงจร	๗๘๗,๔๐๐		✓		งบจังหวัด
๒. โครงการภาวะเศรษฐกิจและแนวโน้ม จ.สมุทรสาคร	๕๙,๐๐๐		✓		งบ Function
๓. โครงการบริหารจัดการเขตเศรษฐกิจสำหรับสินค้าเกษตรที่สำคัญ (Zoning) จ.สมุทรสาคร	๔๖๐,๗๒๐	✓			งบ Function
๔. โครงการตรวจสอบและรับรองคุณภาพสินค้าประมง	๓,๔๓๘.๔๕๐		✓		
๕. โครงการเฝ้าระวังป้องกัน ควบคุมโรค และเชื้อดื้อยา	๓,๓๔๒,๓๔๐	✓			
๖. โครงการส่งเสริมเกษตรกรด้านการประมง	๙๖,๐๐๐		✓		งบ Function
๗. โครงการระบบส่งเสริมการเกษตรแบบแปลงใหญ่	๙๕,๘๐๐		✓		งบ Function
๘. เพิ่มประสิทธิภาพการผลิตสินค้าเกษตรปลอดภัยและได้มาตรฐาน	๑๒๓,๐๐๐		✓		งบกลุ่มจังหวัดภาคกลางตอนล่าง ๒
๙. โครงการเพิ่มผลผลิต พัฒนาคุณภาพ และลดต้นทุนการผลิต	๖,๖๗๒,๘๐๐		✓		งบจังหวัด
๑๐. โครงการแปรรูปและสร้างมูลค่าเพิ่ม (เพิ่มมูลค่าเกลือสมุทร)	๔๘๕,๖๐๐		✓		งบจังหวัด
๑๑. โครงการพัฒนาศูนย์แสดงพันธุ์สัตว์น้ำจังหวัดสมุทรสาคร	๕,๐๐๐,๐๐๐		✓		งบจังหวัด

โครงการ	งบประมาณ	วัตถุประสงค์โครงการ			
		การเพิ่ม ประสิทธิภาพ	การเพิ่มขีด ความสามารถ ในการแข่งขัน	อื่นๆ	หมายเหตุ
<b>Positioning ๓. เพิ่มความสามารถในการแข่งขันภาค การเกษตรด้วยเทคโนโลยีและนวัตกรรม</b>	<b>๔๙,๘๗๖,๔๑๒</b>				
๑. โครงการศูนย์เรียนรู้การเพิ่มประสิทธิภาพการผลิตสินค้า เกษตร	๑๕๐,๙๑๒	✓			งบลงทุน/อื่นๆ
๒. โครงการปรับโครงสร้างระบบการผลิตอุตสาหกรรมประมง และประมงต่อเนื่อง	๖๐๐,๐๐๐		✓		งบจังหวัด
๓. โครงการพัฒนาแหล่งเรียนรู้ด้านการประมง ศูนย์แสดงพันธุ์ สัตว์น้ำ (Aquarium) สมุทรสาคร	๔๙,๑๒๕,๕๐๐	✓			งบจังหวัด
<b>Positioning ๔. บริหารจัดการทรัพยากรการเกษตรและ สิ่งแวดล้อมอย่างเหมาะสมและยั่งยืน</b>	<b>๘๕,๕๐๘,๔๔๑</b>				
๑. โครงการสืบชะตาทะเล	๑๕๐,๐๐๐	✓			งบจังหวัด
๒. โครงการตามแผนปฏิบัติการประจำปี กิจกรรม ฟื้นฟู ทรัพยากรสัตว์น้ำในกลุ่มน้ำท่าจีน และชายฝั่งสมุทรสาคร	๒,๐๖๐,๐๐๐		✓		งบจังหวัด
๓. โครงการเกษตรอินทรีย์จังหวัดสมุทรสาคร	๔๒๔,๗๒๐	✓			งบจังหวัด
๔. โครงการระบบการจัดการคุณภาพพืช งานตรวจรับรอง แหล่งผลิตพืช (GAP)	๑๘๒,๖๕๕	✓			งบ Function
๕. โครงการพัฒนาคุณภาพสินค้าเกษตรสู่มาตรฐาน กิจกรรม ตรวจสอบและรับรองคุณภาพสินค้าประมง	๑๒,๐๐๐		✓		งบ Function
๖. โครงการส่งเสริมปรับปรุงพื้นที่ดินกรด	๗,๕๐๐	✓			งบ Function
๗. โครงการผลิตหญ้าแฝกเพื่อปลูก	๑,๐๘๐,๐๐๐	✓			งบ Function
๘. โครงการผลิตหญ้าแฝกเพื่อแจกจ่าย	๓๖๕,๐๐๐	✓			งบ Function

โครงการ	งบประมาณ	วัตถุประสงค์โครงการ			
		การเพิ่มประสิทธิภาพ	การเพิ่มขีดความสามารถในการแข่งขัน	อื่นๆ	หมายเหตุ
๙. โครงการฟื้นฟูพื้นที่ที่ผ่านการเลี้ยงกุ้งกุลาดำ	๑,๔๙๙,๐๐๐	✓			งบ Function
๑๐. โครงการรณรงค์เฝ้าติดตามเพื่อบรรเทาภาวะโลกร้อน	๒๐,๐๐๐	✓			งบ Function
๑๑. จัดหาเมล็ดพันธุ์พืชปุ๋ยสดตากเกษตรกร (ปอเทือง)	๘๙,๒๕๐	✓			งบ Function
๑๒. โครงการหมอดินน้อย (ใหม่)	๕๔,๑๒๐	✓			งบ Function
๑๓. โครงการหมอดินน้อย (ต่อยอด)	๘๐,๐๐๐	✓			งบ Function
๑๔. โครงการรณรงค์เผาฟางและตอซังพืช	๒๐,๐๐๐	✓			งบ Function
๑๕. โครงการพัฒนาเกษตรกรของกลุ่มเดิมที่เข้มแข็ง	๗๓,๙๕๐	✓			งบ Function
๑๖. โครงการส่งเสริมการปลูกพืชปุ๋ยสดปรับปรุงบำรุงดิน	๙,๐๐๐	✓			งบ Function
๑๗. โครงการส่งเสริมระบบเกษตรแบบแปลงใหญ่	๒๕๘,๗๐๔		✓		งบ Function
๑๘. โครงการธนาคารปุ๋ยอินทรีย์	๖๘,๐๐๐	✓			งบ Function
๑๙. โครงการ เสริมสร้างศักยภาพการผลิตทรัพยากรสัตว์น้ำ กิจกรรม เพิ่มผลผลิตสัตว์น้ำในแหล่งน้ำธรรมชาติ	๑,๖๓๗,๘๐๐		✓		งบกลุ่มจังหวัด
๒๐. โครงการพัฒนาเกษตรกรปราดเปรื่อง (Smart Farmer) กิจกรรม พัฒนาเกษตรกรสู่ Smart Farmer	๑๒๓,๕๐๐	✓			งบ Function
๒๑. โครงการพัฒนาเกษตรกรปราดเปรื่อง (Smart Farmer)	๑๓๙,๓๕๐	✓			งบ Function
๒๒. โครงการระบบส่งเสริมเกษตรแปลงใหญ่ (จัดอบรม เกษตรกร สนับสนุนปัจจัยการผลิต ตรวจสอบติดตาม)	๑,๗๘๙,๖๐๐		✓		งบ Function
๒๓. โครงการ ระบบส่งเสริมเกษตรแบบแปลงใหญ่ กิจกรรม ระบบส่งเสริมเกษตรแบบแปลงใหญ่	๑,๒๒๕,๗๖๐		✓		งบ Function



โครงการ	งบประมาณ	วัตถุประสงค์โครงการ			
		การเพิ่มประสิทธิภาพ	การเพิ่มขีดความสามารถในการแข่งขัน	อื่นๆ	หมายเหตุ
๒๔. โครงการพัฒนาและบริหารจัดการทรัพยากรสัตว์น้ำ (ปล่อยพันธุ์สัตว์น้ำคืนสู่แหล่งน้ำธรรมชาติ)	๒,๑๒๒,๕๐๐	✓			งบ Function
๒๕. โครงการส่งเสริมการปรับเปลี่ยนการเกษตรตามแผนที่ (Agri - Map) ในนิคมสหกรณ์	๑๗๔,๐๐๐		✓		งบ Function
๒๖. บำรุงรักษาทางลำเลียงใหญ่โครงการชลประทานสมุทรสาคร ตำบลพันท้ายนรสิงห์	๔๑๐,๐๐๐	✓			งบ Function
๒๗. บำรุงรักษาคล่องส่งน้ำสายใหญ่ โครงการชลประทานสมุทรสาคร ตำบลชัยมงคล	๑,๗๘๑,๘๐๐	✓			งบ Function
๒๘. บำรุงรักษาหัวงาน โครงการชลประทานสมุทรสาคร ตำบลชัยมงคล	๑๙๓,๐๐๐	✓			งบ Function
๒๙. กำจัดวัชพืชคลองระบายน้ำจำนวน ๙ สาย โครงการชลประทานสมุทรสาครตำบลอำแพง อำเภอบ้านแพ้ว	๓๙๖,๕๐๐	✓			งบ Function
๓๐. ซ่อมแซมบำรุงรักษาระบบชลประทาน โครงการชลประทานสมุทรสาคร	๒,๐๐๐,๐๐๐	✓			งบ Function
๓๑. ก่อสร้างท่อระบายน้ำคลองโรงเหล็ก ตำบลสวนส้มอำเภอบ้านแพ้ว จังหวัดสมุทรสาคร	๗,๕๐๐,๐๐๐	✓			งบ Function
๓๒. ซ่อมแซมทำนบนายสมศักดิ์โครงการชลประทานสมุทรสาคร ตำบลสวนส้มอำเภอบ้านแพ้ว จังหวัดสมุทรสาคร	๒,๐๐๐,๐๐๐	✓			งบ Function
๓๓. ซ่อมแซมเริ่มกำแพง ทרב.คลองตาเปี้ยว โครงการชลประทานสมุทรสาครตำบลอำแพง อำเภอบ้านแพ้ว	๑,๐๐๐,๐๐๐	✓			งบ Function

โครงการ	งบประมาณ	วัตถุประสงค์โครงการ			
		การเพิ่ม ประสิทธิภาพ	การเพิ่มขีด ความสามารถ ในการแข่งขัน	อื่นๆ	หมายเหตุ
๓๔. ขุดลอกคลองโดยรถขุดจ้างเหมา คลองรางอ้อมใหญ่ โครงการชลประทานสมุทรสาคร ตำบลโรงเข้	๔๖๒,๐๐๐	✓			งบ Function
๓๕. ขุดลอกคลองโดยรถขุดจ้างเหมา คลองบันไดเหล็ก โครงการชลประทานสมุทรสาคร ตำบลโรงเข้	๓๖๐,๐๐๐	✓			งบ Function
๓๖. ขุดลอกคลองโดยรถขุดจ้างเหมา คลองหนองสองห้อง โครงการชลประทานสมุทรสาคร ตำบลหนองบัว	๓๔๙,๗๑๓	✓			งบ Function
๓๗. ขุดลอกคลองโดยรถขุดจ้างเหมา คลองบ้านดอนโครงการ ชลประทานสมุทรสาคร ตำบลหนองสองห้อง	๒๗๕,๐๒๘	✓			งบ Function
๓๘. ขุดลอกคลองโดยรถขุดจ้างเหมา คลองเตวีดกลาง โครงการ ชลประทานสมุทรสาคร ตำบลโรงเข้ อำเภอบ้านแพ้ว	๒๕๘,๐๐๐	✓			งบ Function
๓๙. ขุดลอกคลองโดยรถขุดจ้างเหมา คลองแพ้วเหนือ โครงการ ชลประทานสมุทรสาคร ตำบลหนองบัว	๒๘๙,๒๕๐.๐๐	✓			งบ Function
๔๐. ซ่อมแซมเครื่องสูบน้ำพร้อมอุปกรณ์ประกอบ ปตร.สน. คลองอ้อมโรงหีบ จังหวัดสมุทรสาคร	๒,๕๐๐,๐๐๐	✓			งบ Function
๔๑. ซ่อมแซม ปตร.คลองเกาะ จังหวัดสมุทรสาคร	๕๕๐,๐๐๐	✓			งบ Function
๔๒. ซ่อมแซม ทרב.คลองบ้านนายสายันต์ จังหวัดสมุทรสาคร	๕๐๐,๐๐๐	✓			งบ Function
๔๓. ซ่อมแซมอาคารควบคุม ปตร.สน.คลองบางยางเก่า (ตอนบน) จังหวัดสมุทรสาคร	๗๐๐,๐๐๐	✓			งบ Function
๔๔. ซ่อมแซม ทרב.คลองตงเฮง จังหวัดสมุทรสาคร	๓๐๐,๐๐๐	✓			งบ Function
๔๕. ซ่อมแซม ทרב.คลองนายสมบุรณ์ จังหวัดสมุทรสาคร	๔๐๐,๐๐๐	✓			งบ Function
๔๖. ซ่อมแซม ทרב.คลองนายผวน จังหวัดสมุทรสาคร	๔๐๐,๐๐๐	✓			งบ Function

โครงการ	งบประมาณ	วัตถุประสงค์โครงการ			
		การเพิ่ม ประสิทธิภาพ	การเพิ่มขีด ความสามารถ ในการแข่งขัน	อื่นๆ	หมายเหตุ
๔๗. ซ่อมแซมเครื่องกว้านบานระบายพร้อมอุปกรณ์ไฟฟ้า ปตร.คลองวัดเจษฎาราม จังหวัดสมุทรสาคร	๕๘๐,๐๐๐	✓			งบ Function
๔๘. ซ่อมแซมเครื่องกว้านบานระบายพร้อมอุปกรณ์ไฟฟ้า ปตร.คลองรางจันทร์ จังหวัดสมุทรสาคร	๕๕๐,๐๐๐	✓			งบ Function
๔๙. ซ่อมแซมเครื่องกว้านบานระบายพร้อมอุปกรณ์ไฟฟ้า ปตร.สน.คลองอัมแพง จังหวัดสมุทรสาคร	๔๐๐,๐๐๐	✓			งบ Function
๕๐. ซ่อมแซมเครื่องกว้านบานระบายพร้อมอุปกรณ์ไฟฟ้า ปตร.คลองโคกขามเก่า จังหวัดสมุทรสาคร	๓๐๐,๐๐๐	✓			งบ Function
๕๑. ซ่อมแซม ปตร.ปตท.คลองโคกขาม จังหวัดสมุทรสาคร	๓๕๐,๐๐๐	✓			งบ Function
๕๒. งานซ่อมแซมบานระบาย ปตร.คลองสหกรณ์สาย ๓ พร้อม อุปกรณ์ประกอบ	๓๐๐,๐๐๐	✓			งบ Function
๕๓. งานซ่อมแซมบานระบาย ปตร.คลองแจ็ก พร้อมอุปกรณ์ ประกอบ	๓๐๐,๐๐๐	✓			งบ Function
๕๔. งานซ่อมแซมบานระบาย ปตร.คลองลัดตะเคียน พร้อม อุปกรณ์ประกอบ	๓๐๐,๐๐๐	✓			งบ Function
๕๕. งานซ่อมแซม ทรบ.คลองตันไทร พร้อมติดตั้งเกียร์มอเตอร์	๒๐๐,๐๐๐	✓			งบ Function
๕๖. ปรับปรุงก่อสร้าง ทรบ.คลองนายเจริญชัย(คลองนายบุญเลิศ)	๘,๐๐๐,๐๐๐	✓			งบ Function
๕๗. ปรับปรุงประสิทธิภาพการระบายน้ำสู่แก้มลิงคลอง มหาชัย-คลองสนามชัยและแม่น้ำท่าจีน	๑๘,๖๙๐,๐๐๐	✓			งบ Function
๕๘. ปรับปรุง ปตร.หวายลิงใหญ่	๙,๘๐๐,๐๐๐	✓			งบ Function
๕๙. ปรับปรุง ทรบ.นายสุชิน	๘,๐๐๐,๐๐๐	✓			งบ Function

โครงการ	งบประมาณ	วัตถุประสงค์โครงการ			
		การเพิ่มประสิทธิภาพ	การเพิ่มขีดความสามารถในการแข่งขัน	อื่นๆ	หมายเหตุ
๖๐. ขุดลอกคลองโดยรถขุดจ้างเหมา คลองรางอ้อมใหญ่ โครงการชลประทานสมุทรสาคร ตำบลโรงเข้	๔๖๒,๐๐๐	✓			งบ Function
๖๑. ขุดลอกคลองโดยรถขุดจ้างเหมา คลองบันไดเหล็ก โครงการชลประทานสมุทรสาคร ตำบลโรงเข้	๓๖๐,๐๐๐	✓			งบ Function
๖๒. ขุดลอกคลองโดยรถขุดจ้างเหมา คลองหนองสองห้อง โครงการชลประทานสมุทรสาคร ตำบลหนองบัว	๓๔๙,๗๑๓	✓			งบ Function
๖๓. ขุดลอกคลองโดยรถขุดจ้างเหมา คลองบ้านดอนโครงการชลประทานสมุทรสาคร ตำบลหนองสองห้อง	๒๗๕,๐๒๘	✓			งบ Function
<b>Positioning ๕. พัฒนาระบบบริหารจัดการภาครัฐ</b>	<b>๑๓,๗๗๙,๕๔๐</b>				
๑. โครงการก่อสร้างศูนย์บริการเบ็ดเสร็จ (One stop service) ต.โคกขาม อ.เมือง จ.สมุทรสาคร	๑๓,๗๕๒,๙๐๐		✓		งบจังหวัด
๒. โครงการ ปรับปรุงข้อมูลเกษตรกร กิจกรรม ปรับปรุงทะเบียนเกษตรกรผู้เพาะเลี้ยงสัตว์น้ำ	๑๑,๙๖๐		✓		งบ Function
๓. โครงการประสานแผนพัฒนาการเกษตรระดับจังหวัด/กลุ่มจังหวัด	๑๔,๖๘๐	✓			งบ Function

\*\* ในช่องหมายเหตุให้ระบุแหล่งที่มาของงบประมาณ \*\*

สรุปข้อเสนอโครงการตามจุดเน้นทางยุทธศาสตร์ด้านการเกษตรของจังหวัด (Positioning)  
ตามแผนพัฒนาการเกษตรและสหกรณ์ของจังหวัดสมุทรสาคร (พ.ศ. ๒๕๖๑ - ๒๕๖๕) ปี ๒๕๖๒

โครงการ	งบประมาณ	วัตถุประสงค์โครงการ			
		การเพิ่ม ประสิทธิภาพ	การเพิ่มขีด ความสามารถ ในการแข่งขัน	อื่นๆ	หมายเหตุ
<b>Positioning ๑. สร้างความเข้มแข็งให้เกษตรกรและสถาบันเกษตรกรเป็นมืออาชีพ</b>	<b>๒,๖๙๖,๑๑๐</b>				
๑. ส่งเสริมพัฒนาอาชีพ/สร้างรายได้ กิจกรรมย่อย ด้านการพัฒนาศักยภาพและขยายผลหมู่บ้าน เศรษฐกิจพอเพียง	๓๙๐,๐๐๐	✓	✓		งบจังหวัด
๒. ส่งเสริมพัฒนาอาชีพ/สร้างรายได้ กิจกรรมย่อย ปลูกมะนาวในบ่อซีเมนต์	๑๓,๐๐๐		✓		งบจังหวัด
๓. ส่งเสริมพัฒนาอาชีพ/สร้างรายได้ กิจกรรมย่อย การเสริมสร้างวิถีชีวิต ชุมชนเศรษฐกิจพอเพียง ตำบลแคราย	๑๘๖,๑๐๐	✓			งบ Function
๔. ส่งเสริมพัฒนาอาชีพ/สร้างรายได้ กิจกรรมย่อย การเสริมสร้างวิถีชีวิต ชุมชนเศรษฐกิจพอเพียง ตำบลหนองนกไข่	๓๓๓,๖๐๐	✓	✓		งบจังหวัด
๕. ส่งเสริมพัฒนาอาชีพ/สร้างรายได้ กิจกรรมย่อย ส่งเสริมการผลิตน้ำหมักสมุนไพร	๒๗,๒๓๐		✓		งบจังหวัด
๖. ส่งเสริมพัฒนาอาชีพ/สร้างรายได้ กิจกรรมย่อย ส่งเสริมการ ผลิตและการใช้ปุ๋ยหมักสูตรพระราชทานสมเด็จพระเทพ รัตนราชสุดาฯ สยามบรมราชกุมารี	๓๘๖,๑๘๐	✓			งบจังหวัด
๗. โครงการศูนย์เรียนรู้การเพิ่มประสิทธิภาพการผลิตสินค้าเกษตร	๓๘๘,๙๘๐	✓			งบ Function

โครงการ	งบประมาณ	วัตถุประสงค์โครงการ			
		การเพิ่ม ประสิทธิภาพ	การเพิ่มขีด ความสามารถ ในการแข่งขัน	อื่นๆ	หมายเหตุ
๘. โครงการส่งเสริมการจัดทำบัญชีต้นทุนการประกอบอาชีพ	๑๑๓,๐๐๐	✓			งบ Function
๙. โครงการเกษตรทฤษฎีใหม่	๑๑๔,๙๓๐	✓			งบ Function
๑๐. โครงการจัดทำบัญชีเป็น	๙,๖๐๐	✓			งบ Function
๑๑. โครงการพัฒนาเกษตรกรอย่างยั่งยืน	๖,๔๐๐	✓			งบ Function
๑๒. โครงการระบบส่งเสริมการเกษตรแบบแปลงใหญ่	๑๑๐,๗๘๐		✓		งบ Function
๑๓. โครงการคลินิกเกษตรเคลื่อนที่	๑๗๒,๓๐๐	✓			งบ Function
๑๔. โครงการส่งเสริมการผลิตและการใช้สารอินทรีย์ลดการใช้ สารเคมีทางการเกษตร	๗,๕๐๐		✓		งบ Function
๑๕. โครงการผลิตน้ำหมักชีวภาพ	๑๕,๐๐๐	✓			งบ Function
๑๖. โครงการประมงอาสา	๔๕,๑๖๐	✓			งบ Function
๑๗. โครงการเสริมสร้างความเข้าใจเศรษฐกิจขั้นพื้นฐานแก่สมาชิก	๓๒,๐๐๐	✓			งบ Function
๑๘. โครงการอบรมหมอดินอาสาประจำตำบล	๖๔,๐๐๐	✓			งบ Function
๑๙. โครงการอบรมหมอดินอาสาประจำหมู่บ้าน	๗๗,๐๐๐	✓			งบ Function
๒๐. โครงการศูนย์ถ่ายทอดเทคโนโลยีการพัฒนาดิน (ศูนย์ใหม่)	๕๑,๐๐๐	✓			งบ Function
๒๑. โครงการศูนย์ถ่ายทอดเทคโนโลยีการพัฒนาดิน (ศูนย์ต่อยอด)	๒๔,๐๐๐	✓			งบ Function
๒๒. โครงการข้าวครบวงจร	๑๐,๐๐๐		✓		งบ Function
๒๓. โครงการส่งเสริมการผลิต กิจกรรม ส่งเสริมการผลิตเมล็ด พันธุ์ข้าวในครัวเรือน	๓,๐๐๐		✓		งบ Function
๒๔. โครงการเกษตรทฤษฎีใหม่ กิจกรรม สนับสนุนโครงการ เกษตรทฤษฎีใหม่ด้านประมง	๑๑๕,๓๕๐	✓			งบ Function

โครงการ	งบประมาณ	วัตถุประสงค์โครงการ			
		การเพิ่มประสิทธิภาพ	การเพิ่มขีดความสามารถในการแข่งขัน	อื่นๆ	หมายเหตุ
<b>Positioning ๒. พัฒนาประสิทธิภาพการบริหารจัดการสินค้าเกษตรตลอดห่วงโซ่มูลค่า (Value Chain)</b>	<b>๙,๐๑๖,๘๐๐</b>				
๑. โครงการส่งเสริมกระบวนการผลิตและการตลาด สินค้าเกษตรปลอดภัยจังหวัดสมุทรสาคร	๔,๙๑๐,๘๐๐		✓		งบจังหวัด
๒. เพิ่มผลผลิต พัฒนาคุณภาพ และลดต้นทุนการผลิต	๔,๐๐๐,๐๐๐		✓		งบจังหวัด
๓. โครงการภาวะเศรษฐกิจและแนวโน้ม จ.สมุทรสาคร	๑๐,๐๐๐		✓		งบ Function
๔. โครงการส่งเสริมเกษตรกรด้านการประมง	๙๖,๐๐๐		✓		งบ Function
<b>Positioning ๓. เพิ่มความสามารถในการแข่งขันภาคการเกษตรด้วยเทคโนโลยีและนวัตกรรม</b>	<b>๓,๘๔๐,๓๔๐</b>				
๑. โครงการส่งเสริมคุณภาพสัตว์น้ำที่ดีสำหรับผลิตภัณฑ์ประมงและระบบการสอบกลับสินค้าประมงไปยังแหล่งจับและแหล่งเพาะเลี้ยงสัตว์น้ำ	๕๔๗,๘๔๐		✓		งบจังหวัด
๒ โครงการพัฒนาศักยภาพด้านสุขอนามัยแก่ผู้ประกอบการเรือขนถ่ายสัตว์น้ำและท่าเทียบเรือประมงพาณิชย์ เพื่อยกระดับสินค้าสัตว์น้ำของไทย	๒๑๑,๓๐๐		✓		งบจังหวัด
๓. โครงการเพิ่มศักยภาพอาชีพการเลี้ยงแพะสู่ระบบมาตรฐานเพื่อเป็นสัตว์เศรษฐกิจจังหวัดสมุทรสาคร	๒,๒๐๐,๐๐๐		✓		งบจังหวัด
๔. โครงการพัฒนาศักยภาพการผลิตสินค้าปศุสัตว์ให้ได้มาตรฐานความปลอดภัย (Food safety) และปลอดภัยภาวะ (Zero Waste Livestocks)	๘๘๑,๒๐๐		✓		งบพัฒนาระดับภาค

โครงการ	งบประมาณ	วัตถุประสงค์โครงการ			
		การเพิ่ม ประสิทธิภาพ	การเพิ่มขีด ความสามารถ ในการแข่งขัน	อื่นๆ	หมายเหตุ
<b>Positioning ๔. บริหารจัดการทรัพยากรการเกษตรและ สิ่งแวดล้อมอย่างเหมาะสมและยั่งยืน</b>	<b>๔๐,๐๒๐,๐๐๔</b>				
๑. โครงการระบบการจัดการคุณภาพพืช งานตรวจรับรอง แหล่งผลิตพืช (GAP)	๑๕๓,๗๕๐	✓			งบ Function
๒. โครงการพัฒนาคุณภาพสินค้าเกษตรสู่มาตรฐาน กิจกรรม ตรวจสอบและรับรองคุณภาพสินค้าประมง	๑๒,๐๐๐		✓		งบ Function
๓. โครงการส่งเสริมปรับปรุงพื้นที่ดินกรด	๗,๕๐๐	✓			งบ Function
๔. โครงการผลิตหญ้าแฝกเพื่อปลูก	๑,๐๘๐,๐๐๐	✓			งบ Function
๕. โครงการผลิตหญ้าแฝกเพื่อแจกจ่าย	๗๓๐,๐๐๐	✓			งบ Function
๖. โครงการฟื้นฟูพื้นที่ที่ผ่านการเลี้ยงกุ้งกุลาดำ	๑,๘๙๒,๐๐๐	✓			งบ Function
๗. โครงการรณรงค์ไกล่เกลี่ยข้อพิพาทเพื่อบรรเทาภาวะโลกร้อน	๒๐,๐๐๐	✓			งบ Function
๘. จัดหาเมล็ดพันธุ์พืชปุ๋ยสดตากเกษตรกร (โปะเทือง)	๑๖๕,๐๐๐	✓			งบ Function
๙. โครงการหมอดินน้อย (ใหม่)	๓๑,๕๐๐	✓			งบ Function
๑๐. โครงการหมอดินน้อย (ต่อยอด)	๕๔,๐๐๐	✓			งบ Function
๑๑. โครงการรณรงค์งดเผาฟางและตอซังพืช	๒๐,๐๐๐	✓			งบ Function
๑๒. โครงการพัฒนาเกษตรกรของกลุ่มเดิมที่เข้มแข็ง	๗๔,๒๕๐	✓			งบ Function
๑๓. โครงการส่งเสริมการปลูกพืชปุ๋ยสดปรับปรุงบำรุงดิน	๙,๐๐๐	✓			งบ Function
๑๔. โครงการส่งเสริมระบบเกษตรแบบแปลงใหญ่	๑๖๒,๙๐๔		✓		งบ Function
๑๕. โครงการธนาคารปุ๋ยอินทรีย์	๖๘,๐๐๐	✓			งบ Function
๑๖. โครงการ เสริมสร้างศักยภาพการผลิตทรัพยากรสัตว์น้ำ	๑,๖๓๗,๘๐๐		✓		งบกลุ่มจังหวัด



โครงการ	งบประมาณ	วัตถุประสงค์โครงการ			
		การเพิ่ม ประสิทธิภาพ	การเพิ่มขีด ความสามารถ ในการแข่งขัน	อื่นๆ	หมายเหตุ
กิจกรรม เพิ่มผลผลิตสัตว์น้ำในแหล่งน้ำธรรมชาติ					
๑๗. โครงการพัฒนาเกษตรกรปราดเปรื่อง (Smart Farmer) กิจกรรม พัฒนาเกษตรกรสู่ Smart Farmer	๖๑,๐๐๐	✓			งบ Function
๑๘. โครงการ ระบบส่งเสริมเกษตรแบบแปลงใหญ่ กิจกรรม ระบบส่งเสริมเกษตรแบบแปลงใหญ่	๒,๐๐๐,๐๐๐		✓		งบ Function
๑๙. โครงการตามแผนปฏิบัติการประจำปี กิจกรรม ฟื้นฟู ทรัพยากรสัตว์น้ำในกลุ่มน้ำทำกินและชายฝั่งสมุทรสาคร	๒,๐๖๐,๐๐๐	✓			งบจังหวัด
๒๐. บำรุงรักษาทางลำเลียงใหญ่โครงการชลประทาน สมุทรสาคร ตำบลพันท้ายนรสิงห์	๔๑๐,๐๐๐.๐๐	✓			
๒๑. บำรุงรักษาคล่องส่งน้ำสายใหญ่ โครงการชลประทาน สมุทรสาคร ตำบลชัยมงคล	๑,๗๘๑,๘๐๐.๐๐	✓			
๒๒. บำรุงรักษาหัวงาน โครงการชลประทานสมุทรสาคร ตำบล ชัยมงคล	๑๙๓,๐๐๐.๐๐	✓			
๒๓. กำจัดวัชพืชคลองระบายน้ำจำนวน ๙ สาย โครงการ ชลประทานสมุทรสาครตำบลอำแพง อำเภอบ้านแพ้ว	๓๙๖,๕๐๐.๐๐	✓			
๒๔. ซ่อมแซมบำรุงรักษาระบบชลประทาน โครงการ ชลประทานสมุทรสาคร	๑,๐๐๐,๐๐๐.๐๐	✓			
๒๕. บริหารการส่งน้ำในเขตโครงการ โครงการชลประทาน สมุทรสาคร	๑๕๐,๐๐๐.๐๐	✓			
๒๖. ซ่อมแซมทำนบชั่วคราวกึ่งถาวร คลองนิคม๑ โครงการ ชลประทานสมุทรสาคร	๓๐๐,๐๐๐	✓			

โครงการ	งบประมาณ	วัตถุประสงค์โครงการ			
		การเพิ่ม ประสิทธิภาพ	การเพิ่มขีด ความสามารถ ในการแข่งขัน	อื่นๆ	หมายเหตุ
๒๗. ซ่อมแซมทำนบชั่วคราวกึ่งถาวร คลองนิคม๒ โครงการชลประทานสมุทรสาคร	๓๐๐,๐๐๐	✓			
๒๘. ซ่อมแซมทำนบชั่วคราวกึ่งถาวร คลองนาโคก โครงการชลประทานสมุทรสาคร	๓๐๐,๐๐๐	✓			
๒๙. ซ่อมแซมทำนบชั่วคราวกึ่งถาวร คลองตาก้าน โครงการชลประทานสมุทรสาคร	๓๐๐,๐๐๐	✓			
๓๐. ซ่อมแซมเครื่องก้วานบานระบาย ปตร.ปตน.คลองพระราม โครงการชลประทานสมุทรสาคร	๖๐๐,๐๐๐	✓			
๓๑. ซ่อมแซม ปตร.คลองสหกรณ์สาย ๕ โครงการชลประทานสมุทรสาคร	๑๕๐,๐๐๐	✓			
๓๒. ซ่อมแซมหินเรียงด้านหน้า-ด้านท้าย ทרב.คลองตาหงษ์ โครงการชลประทานสมุทรสาคร	๓๐๐,๐๐๐	✓			
๓๓. ซ่อมแซมหินเรียงด้านหน้า-ด้านท้าย ทרב.คลองนายไพฑูรย์ โครงการชลประทานสมุทรสาคร	๓๐๐,๐๐๐	✓			
๓๔. ซ่อมแซมหินเรียงด้านหน้า-ด้านท้าย ทרב.คลองนายสุวิทย์ โครงการชลประทานสมุทรสาคร	๓๐๐,๐๐๐	✓			
๓๕. ปรับปรุงสถานีสูบน้ำกึ่งถาวรปลายคลองคอกกระบือ (ติดคลองมหาชัย)	๒๓,๐๐๐,๐๐๐	✓			
<b>Positioning ๕. พัฒนาระบบบริหารจัดการภาครัฐ</b>	<b>๕,๒๐๑,๔๑๕</b>				
๑. โครงการศูนย์บริการใบรับรองสินค้าประมงส่งออก และแหล่งสืบค้นข้อมูล Traceability และ Food Safety	๕,๐๖๖,๒๐๐		✓		งบจังหวัด

โครงการ	งบประมาณ	วัตถุประสงค์โครงการ			
		การเพิ่ม ประสิทธิภาพ	การเพิ่มขีด ความสามารถ ในการแข่งขัน	อื่นๆ	หมายเหตุ
๒. โครงการ ปรับปรุงข้อมูลเกษตรกร กิจกรรม ปรับปรุง ทะเบียนเกษตรกรผู้เพาะเลี้ยงสัตว์น้ำ	๒๐,๐๐๐		✓		งบ Function
๓. โครงการ ทบสวนและจัดทำแผนพัฒนาการเกษตรและ สหกรณ์ของจังหวัดสมุทรสาคร	๑๑๕,๒๑๕	✓			งบ Function

\*\* ในช่องหมายเหตุให้ระบุแหล่งที่มาของงบประมาณ \*

สรุปข้อเสนอโครงการตามจุดเน้นทางยุทธศาสตร์ด้านการเกษตรของจังหวัด (Positioning)  
ตามแผนพัฒนาการเกษตรและสหกรณ์ของจังหวัดสมุทรสาคร (พ.ศ. ๒๕๖๑ - ๒๕๖๕) ปี ๒๕๖๓

โครงการ	งบประมาณ	วัตถุประสงค์โครงการ			
		การเพิ่ม ประสิทธิภาพ	การเพิ่มขีด ความสามารถ ในการแข่งขัน	อื่นๆ	หมายเหตุ
<b>Positioning ๑. สร้างความเข้มแข็งให้เกษตรกรและสถาบันเกษตรกรเป็นมืออาชีพ</b>	<b>๘๗๐,๓๑๐</b>				
๑. โครงการเกษตรทฤษฎีใหม่	๕๓,๓๕๐	✓			งบ Function
๒. โครงการพัฒนาศักยภาพด้านบัญชีแก่สมาชิกสหกรณ์และประชาชนกลุ่มเป้าหมาย (ทำบัญชีได้ใช้บัญชีเป็น)	๙,๕๒๐	✓			งบ Function
๓. โครงการพัฒนาศักยภาพด้านบัญชีแก่สมาชิกสหกรณ์และประชาชนกลุ่มเป้าหมาย (ทำบัญชีอย่างยั่งยืน)	๖,๑๖๐	✓			งบ Function
๔. โครงการระบบส่งเสริมการเกษตรแบบแปลงใหญ่	๑๐๐,๘๖๐	✓			งบ Function
๕. โครงการศูนย์เรียนรู้การเพิ่มประสิทธิภาพการผลิตสินค้าเกษตร	๕๓,๑๐๐	✓			งบ Function
๖. โครงการคลินิกเกษตรเคลื่อนที่	๑๙,๒๐๐	✓			งบ Function
๗. โครงการเสริมสร้างการจัดทำบัญชีครัวเรือนเพื่อการจัดการเศรษฐกิจระดับครัวเรือน	๗๑,๔๔๐	✓			งบ Function
๘. โครงการศูนย์เรียนรู้การเพิ่มประสิทธิภาพการผลิตสินค้าเกษตร	๖๓,๕๐๐	✓			งบ Function
๙. ส่งเสริมการผลิตและการใช้สารอินทรีย์ลดการใช้สารเคมีทางการเกษตร	๖,๐๐๐	✓			งบ Function

โครงการ	งบประมาณ	วัตถุประสงค์โครงการ			
		การเพิ่ม ประสิทธิภาพ	การเพิ่มขีด ความสามารถ ในการแข่งขัน	อื่นๆ	หมายเหตุ
๑๐. ผลิตน้ำหมักชีวภาพ	๑๒,๐๐๐	✓			งบ Function
๑๑. เผยแพร่ประชาสัมพันธ์ในส่วนของสถานีพัฒนาที่ดิน	๑๒,๐๐๐	✓			งบ Function
๑๒. ศูนย์ถ่ายทอดเทคโนโลยีการพัฒนาที่ดิน (ศูนย์ใหม่)	๒๐,๐๐๐	✓			งบ Function
๑๓. ศูนย์ถ่ายทอดเทคโนโลยีการพัฒนาที่ดิน (ศูนย์ต่อยอด)	๑๒,๐๐๐	✓			งบ Function
๑๔. โครงการข้าวครบวงจร	๑๐,๐๐๐	✓			งบ Function
๑๕. โครงการระบบส่งเสริมการเกษตรแบบแปลงใหญ่	๓๕,๖๐๐	✓			งบ Function
๑๖. โครงการส่งเสริมการผลิต กิจกรรม ส่งเสริมการผลิตเมล็ดพันธุ์ข้าวในครัวเรือน	๓,๐๐๐	✓			งบ Function
๑๗. โครงการศูนย์เรียนรู้การเพิ่มประสิทธิภาพการผลิตสินค้าเกษตร	๒๙,๗๐๐	✓			งบ Function
๑๘. โครงการฝึกอบรมเศรษฐกิจการเงินขั้นพื้นฐานแก่สมาชิกสหกรณ์	๒๒,๐๐๐	✓			งบ Function
๑๙. โครงการศูนย์เรียนรู้การเพิ่มประสิทธิภาพการผลิตสินค้าเกษตร กิจกรรม ศูนย์เรียนรู้การเพิ่มประสิทธิภาพการผลิตสินค้าประมง	๗๙,๕๐๐	✓			งบ Function
๒๐. โครงการพัฒนาผู้ประกอบการวิสาหกิจชุมชน	๒,๔๐๐	✓			งบ Function
๒๑. โครงการตรวจสอบความถูกต้องในการทำธุรกรรมทางการเงิน	๑๒,๐๐๐	✓			งบ Function

โครงการ	งบประมาณ	วัตถุประสงค์โครงการ			
		การเพิ่มประสิทธิภาพ	การเพิ่มขีดความสามารถในการแข่งขัน	อื่นๆ	หมายเหตุ
๒๒. โครงการพัฒนามาตรฐานการบัญชีแก่สมาชิกสหกรณ์และกลุ่มเกษตรกร	๑,๘๐๐	✓			งบ Function
๒๓. โครงการเกษตรทฤษฎีใหม่	๑๒๔,๔๐๐	✓			งบ Function
๒๔. โครงการเกษตรทฤษฎีใหม่	๒๒,๗๐๐	✓			งบ Function
๒๕. โครงการ ส่งเสริมเกษตรทฤษฎีใหม่ กิจกรรม สนับสนุนโครงการเกษตรทฤษฎีใหม่ด้านการประมง	๘๘,๐๘๐	✓			งบ Function
๒๖. โครงการเกษตรทฤษฎีใหม่	๑๗,๙๐๐	✓			งบ Function
<b>Positioning ๒. พัฒนาประสิทธิภาพการบริหารจัดการสินค้าเกษตรตลอดห่วงโซ่มูลค่า (Value Chain)</b>	<b>๓,๕๕๙,๖๐๐</b>				
๑. โครงการภาวะเศรษฐกิจและแนวโน้ม จ.สมุทรสาคร	๑๐,๐๐๐	✓			งบ Function
๒. เพิ่มผลผลิต พัฒนาคุณภาพ และลดต้นทุนการผลิต	๑,๖๔๔,๕๐๐	✓			งบจังหวัด
๓. เพิ่มผลผลิต พัฒนาคุณภาพ และลดต้นทุนการผลิต	๑,๙๐๕,๑๐๐	✓			งบจังหวัด
<b>Positioning ๓. เพิ่มความสามารถในการแข่งขันภาคการเกษตรด้วยเทคโนโลยีและนวัตกรรม</b>	-				
๑. โครงการศูนย์เรียนรู้การเพิ่มประสิทธิภาพการผลิตสินค้าเกษตร	-	✓	✓		งบ Function
๒. สนับสนุนการจัดทำระบบฐานข้อมูลและสารสนเทศ และการเชื่อมโยงเครือข่าย	-	✓			งบ Function

โครงการ	งบประมาณ	วัตถุประสงค์โครงการ			
		การเพิ่ม ประสิทธิภาพ	การเพิ่มขีด ความสามารถ ในการแข่งขัน	อื่นๆ	หมายเหตุ
๓. พัฒนาเกษตรกรรม โดยใช้เทคโนโลยีและนวัตกรรมสมัยใหม่	-	✓	✓		งบ Function
<b>Positioning ๔. บริหารจัดการทรัพยากรการเกษตรและสิ่งแวดล้อม อย่างเหมาะสมและยั่งยืน</b>	<b>๑๓๙,๒๑๒,๔๕๔</b>				
๑. ระบบการจัดการคุณภาพพืช งานตรวจรับรองแหล่งผลิตพืช (GAP)	๑๕๓,๗๕๐	✓			งบ Function
๒. โครงการพัฒนาคุณภาพสินค้าเกษตรสู่มาตรฐาน กิจกรรม ตรวจสอบและรับรองคุณภาพสินค้าประมง	๑๒,๐๐๐		✓		งบ Function
๓. ส่งเสริมการปรับปรุงพื้นที่ดินกรด	๗,๕๐๐	✓			งบ Function
๔. ผลิตหญ้าแฝกเพื่อปลูก	๑,๐๘๐,๐๐๐	✓			งบ Function
๕. ผลิตหญ้าแฝกเพื่อแจกจ่าย	๗๓๐,๐๐๐	✓			งบ Function
๖. พื้นฟูพื้นที่ที่ผ่านการเลี้ยงกุ้งกุลาดำ	๑,๘๙๒,๐๐๐	✓			งบ Function
๗. โครงการณรงค์เฝ้าติดตามเพื่อบรรเทาภาวะโลกร้อน	๒๐,๐๐๐	✓			งบ Function
๘. จัดหาเมล็ดพันธุ์พืชปุ๋ยสดตากเกษตรกร (ปอเทือง)	๑๖๕,๐๐๐	✓			งบ Function
๙. โครงการหมอดินน้อย (ใหม่)	๓๑,๕๐๐	✓			งบ Function
๑๐. โครงการหมอดินน้อย (ต่อยอด)	๕๔,๐๐๐	✓			งบ Function
๑๑. รมรณรงค์เผาฟางและตอซังพืช	๒๐,๐๐๐	✓			งบ Function
๑๒. โครงการพัฒนาเกษตรกรของกลุ่มเดิมที่เข้มแข็ง	๗๔,๒๕๐	✓			งบ Function
๑๓. ส่งเสริมการปลูกพืชปุ๋ยสดปรับปรุงบำรุงดิน	๙,๐๐๐	✓			งบ Function
๑๔. โครงการส่งเสริมระบบเกษตรแบบแปลงใหญ่	๑๖๒,๙๐๔		✓		งบ Function
๑๕. โครงการธนาคารปุ๋ยอินทรีย์	๖๘,๐๐๐	✓			งบ Function
๑๖. โครงการ เสริมสร้างศักยภาพการผลิตทรัพยากรสัตว์น้ำ	๑,๖๓๗,๘๐๐		✓		งบ Function

โครงการ	งบประมาณ	วัตถุประสงค์โครงการ			
		การเพิ่ม ประสิทธิภาพ	การเพิ่มขีด ความสามารถ ในการแข่งขัน	อื่นๆ	หมายเหตุ
กิจกรรม เพิ่มผลผลิตสัตว์น้ำในแหล่งน้ำธรรมชาติ					
๑๗. โครงการตามแผนปฏิบัติการประจำปีงบประมาณ พ.ศ. ๒๕๖๑ กิจกรรม ฟื้นฟูทรัพยากรสัตว์น้ำในลุ่มน้ำท่าจีนและชายฝั่ง สมุทรสาคร	๒,๐๖๐,๐๐๐	✓			งบ Function
๑๘. โครงการพัฒนาเกษตรกรปราดเปรื่อง (Smart Farmer) กิจกรรม พัฒนาเกษตรกรสู่ Smart Farmer	๓๒,๗๐๐	✓			งบ Function
๑๙. โครงการ ระบบส่งเสริมเกษตรแบบแปลงใหญ่ กิจกรรม ระบบส่งเสริมเกษตรแบบแปลงใหญ่	๒๒๕,๔๐๐		✓		งบ Function
๒๐. โครงการบำรุงรักษาทางลำเลียงใหญ่ ระยะทาง ๒.๙๘ กิโลเมตร. โครงการชลประทานสมุทรสาครประจำปีงบประมาณ ๒๕๖๓	๔๑๐,๐๐๐	✓			งบ Function
๒๑. บำรุงรักษาคลองส่งน้ำสายซอย ความยาว ๗๐ กิโลเมตร . โครงการชลประทานสมุทรสาคร	๕,๒๖๙,๒๐๐	✓			งบ Function
๒๒. บำรุงรักษาห้วยงานโครงการชลประทานสมุทรสาคร พื้นที่ ๘๕.๒๕ ไร่ โครงการชลประทานสมุทรสาคร	๑๙๓,๐๐๐	✓			งบ Function
๒๓. กำจัดวัชพืชคลองระบายน้ำจำนวน ๙ สาย ปริมาณ ๑๒๒ ไร่ โครงการชลประทานสมุทรสาคร ประจำปีงบประมาณ ๒๕๖๓	๓๙๖,๕๐๐	✓			งบ Function
๒๔. ซ่อมแซมบำรุงรักษาระบบชลประทาน พื้นที่ชลประทาน ๓๓.๔๑ ไร่ โครงการชลประทานสมุทรสาคร ประจำปีงบประมาณ ๒๕๖๓	๑,๐๐๐,๐๐๐	✓			งบ Function
๒๕. บริหารการส่งน้ำในเขต.โครงการพื้นที่ชลประทาน ๒๑๓,๓๗๔ ไร่.	๑๕๐,๐๐๐	✓			งบ Function



โครงการ	งบประมาณ	วัตถุประสงค์โครงการ			
		การเพิ่ม ประสิทธิภาพ	การเพิ่มขีด ความสามารถ ในการแข่งขัน	อื่นๆ	หมายเหตุ
โครงการชลประทานสมุทรสาคร ประจำปีงบประมาณ ๒๕๖๓					
๒๖. ป้องกันน้ำเค็มซ่อมแซมคันป้องกันน้ำเค็มบริเวณอาคาร ชลประทาน ในเขตฝายส่งน้ำและบำรุงรักษาที่ ๑ จำนวน ๕ แห่ง โครงการชลประทานสมุทรสาคร	๕๐๐,๐๐๐	✓			งบ Function
๒๗. ซ่อมแซม ปตร.คลองจาก ชุดเครื่องก้วาน ๑ ชุดพร้อมระบบไฟฟ้า โครงการชลประทานสมุทรสาคร	๖๐๐,๐๐๐	✓			งบ Function
๒๘. ซ่อมแซม ปตร.ปตน.คลองแสมดำ ชุดเครื่องก้วาน ๑ ชุดพร้อม ระบบไฟฟ้า โครงการชลประทานสมุทรสาคร	๙๕๐,๐๐๐	✓			งบ Function
๒๙. ระบบไฟฟ้า โครงการชลประทานสมุทรสาคร	๘๐๐,๐๐๐	✓			งบ Function
๓๐. ซ่อมแซมเครื่องก้วานบานระบายพร้อมอุปกรณ์ไฟฟ้า ปตร.คลอง ตาล้อม ชุดเครื่องก้วาน ๑ ชุดพร้อมระบบไฟฟ้า โครงการชลประทาน สมุทรสาคร	๔๐๐,๐๐๐	✓			งบ Function
๓๑. ซ่อมแซมเครื่องก้วานบานระบายพร้อมอุปกรณ์ไฟฟ้า ปตร.คลอง สหกรณ์สาย ๔ ชุดเครื่องก้วาน ๑ ชุดพร้อมระบบไฟฟ้า โครงการ ชลประทานสมุทรสาคร	๔๐๐,๐๐๐	✓			งบ Function
๓๒. ซ่อมแซมเครื่องก้วานบานระบายและอาคารควบคุม ปตร.สน. คลองบางยางเก่า(ตอนล่าง) อาคารควบคุมและ ชุดเครื่องก้วาน ๑ ชุด โครงการชลประทานสมุทรสาคร	๗๕๐,๐๐๐	✓			งบ Function
๓๓. ซ่อมแซมบานระบายพร้อมติดตั้งเกียร์มอเตอร์ทรบ.คลองตาฮั่ว ติดตั้งเกียร์มอเตอร์ โครงการชลประทานสมุทรสาคร	๓๐๐,๐๐๐	✓			งบ Function

โครงการ	งบประมาณ	วัตถุประสงค์โครงการ			
		การเพิ่มประสิทธิภาพ	การเพิ่มขีดความสามารถในการแข่งขัน	อื่นๆ	หมายเหตุ
๓๔. ซ่อมแซมบานระบายพร้อมติดตั้งเกียร์มอเตอร์ ทรบ.คลองห้วยลิงเล็ก ติดตั้งเกียร์มอเตอร์ โครงการชลประทานสมุทรสาคร	๒๐๐,๐๐๐	✓			งบ Function
๓๕. ปรับปรุงก่อสร้าง ทรบ.นายสุชิน จำนวน ๑ ช่อง โครงการชลประทานสมุทรสาคร	๘,๐๐๐,๐๐๐	✓			งบ Function
๓๖. ปรับปรุง ปตร.ห้วยลิงใหญ่ โครงการชลประทานสมุทรสาคร จังหวัดสมุทรสาคร	๙,๘๐๐,๐๐๐	✓			งบ Function
๓๗. ปรับปรุงสะพานไม้ข้ามคลองระบายน้ำเป็นสะพาน คสล.คลอง D๔ กม.๕+๒๐๐ โครงการส่งน้ำและบำรุงรักษาดำเนินสะดวก	๓,๔๕๐,๐๐๐	✓			งบ Function
๓๘. กำจัดวัชพืช ในเขตจังหวัดสมุทรสาคร จำนวน ๖๐ ไร่ โครงการส่งน้ำและบำรุงรักษาดำเนินสะดวก	๒๐๐,๐๐๐	✓			งบ Function
๓๙. ซ่อมแซมสะพาน คสล.คนเดิน ข้ามคลองระบายน้ำ D๒ กม. ๐+๐๕๐ โครงการส่งน้ำและบำรุงรักษาดำเนินสะดวก ตำบลโรงเข้ อำเภอบ้านแพ้ว จังหวัดสมุทรสาคร	๒๐,๐๐๐	✓			งบ Function
๔๐. ซ่อมแซมสะพาน คสล.คนเดิน ข้ามคลองระบายน้ำ D๒ กม. ๖+๐๐๐ โครงการส่งน้ำและบำรุงรักษาดำเนินสะดวก ตำบลโรงเข้ อำเภอบ้านแพ้ว จังหวัดสมุทรสาคร	๒๐๐,๐๐๐	✓			งบ Function
๔๑. ซ่อมแซมสะพาน คสล.คนเดิน ข้ามคลองระบายน้ำ D๓ กม. ๒+๕๐๐ โครงการส่งน้ำและบำรุงรักษาดำเนินสะดวก ตำบลโรงเข้ อำเภอบ้านแพ้ว จังหวัดสมุทรสาคร	๒๐๐,๐๐๐	✓			งบ Function
๔๒. ซ่อมแซมระบบเปิด-ปิด ปตร.ท่าแร่ โครงการส่งน้ำและ	๓๐๐,๐๐๐	✓			งบ Function

โครงการ	งบประมาณ	วัตถุประสงค์โครงการ			
		การเพิ่ม ประสิทธิภาพ	การเพิ่มขีด ความสามารถ ในการแข่งขัน	อื่นๆ	หมายเหตุ
บำรุงรักษาดำเนินสะดวก ตำบลบ้านป่อ อำเภอมืองสมุทรสาคร จังหวัดสมุทรสาคร					
๔๓. ซ่อมแซมอาคารและตู้ควบคุมระบบเปิด-ปิด ปตร. D๗ โครงการส่ง น้ำและบำรุงรักษาดำเนินสะดวก ตำบลชัยมงคล อำเภอมือง สมุทรสาคร จังหวัดสมุทรสาคร	๓๐๐,๐๐๐	✓			งบ Function
๔๔. ซ่อมแซมสะพานข้ามและ ปตร.คลองแพ้ว โครงการส่งน้ำและ บำรุงรักษาดำเนินสะดวก ตำบลยกกระบัตร อำเภอบ้านแพ้ว จังหวัด สมุทรสาคร	๗๐๐,๐๐๐	✓			งบ Function
๔๕. ขุดลอกคลองโดยรถขุดจ้างเหมา คลองราษฎร์เจริญสุข โครงการ ส่งน้ำและบำรุงรักษาดำเนินสะดวก ปริมาณดิน ๑๒,๓๐๐ ลบ.ม. ตำบล บ้านเกาะ อำเภอมืองสมุทรสาคร จังหวัดสมุทรสาคร	๔๘๒,๐๐๐	✓			งบ Function
๔๖. ขุดลอกคลองโดยรถขุดจ้างเหมา คลองราษฎร์พัฒนา โครงการส่ง น้ำและบำรุงรักษาดำเนินสะดวก ปริมาณดิน ๑๑,๐๐๐ ลบ.ม. ตำบล บ้านเกาะ อำเภอมืองสมุทรสาคร จังหวัดสมุทรสาคร	๔๑๐,๐๐๐	✓			งบ Function
๔๗. ขุดลอกคลองโดยรถขุดจ้างเหมา คลองรวมเจริญ โครงการส่งน้ำ และบำรุงรักษาดำเนินสะดวก ปริมาณดิน ๑๒,๐๐๐ ลบ.ม. ตำบลชัย มงคล อำเภอมืองสมุทรสาคร จังหวัดสมุทรสาคร	๔๕๐,๐๐๐	✓			งบ Function
๔๘. ขุดลอกคลองโดยรถขุดจ้างเหมา คลองทุ่งอินทรีย์ โครงการส่งน้ำ และบำรุงรักษาดำเนินสะดวก ปริมาณดิน ๑๒,๐๐๐ ลูกบาศก์เมตร ตำบลหลักสาม อำเภอบ้านแพ้ว จังหวัดสมุทรสาคร	๔๔๙,๐๐๐	✓			งบ Function

โครงการ	งบประมาณ	วัตถุประสงค์โครงการ			
		การเพิ่มประสิทธิภาพ	การเพิ่มขีดความสามารถในการแข่งขัน	อื่นๆ	หมายเหตุ
๔๙. ขุดลอกคลองโดยรถขุดจ้างเหมา คลองอ้อม โครงการส่งน้ำและบำรุงรักษาดำเนินสะดวก ปริมาณดิน ๘,๐๐๐ ลูกบาศก์เมตร ตำบลยกกระบัตร์ อำเภอบ้านแพ้ว จังหวัดสมุทรสาคร	๓๐๑,๐๐๐	✓			งบ Function
๕๐. ขุดลอกคลองโดยรถขุดจ้างเหมา คลองหมุทอด โครงการส่งน้ำและบำรุงรักษาดำเนินสะดวก ปริมาณดิน ๔,๙๐๐ ลูกบาศก์เมตร ตำบลยกกระบัตร์ อำเภอบ้านแพ้ว จังหวัดสมุทรสาคร	๑๘๔,๐๐๐	✓			งบ Function
๕๑. ขุดลอกคลองโดยรถขุดจ้างเหมา คลองสะแกเทศ โครงการส่งน้ำและบำรุงรักษาดำเนินสะดวก ปริมาณดิน ๑๓,๒๐๐ ลูกบาศก์เมตร ตำบลยกกระบัตร์ อำเภอบ้านแพ้ว จังหวัดสมุทรสาคร	๔๙๑,๐๐๐	✓			งบ Function
๕๒. ขุดลอกคลองโดยรถขุดจ้างเหมา คลองหลวงสินธุ์ โครงการส่งน้ำและบำรุงรักษาดำเนินสะดวก ปริมาณดิน ๑๑,๙๐๐ ลูกบาศก์เมตร ตำบลโรงเข้ อำเภอบ้านแพ้ว จังหวัดสมุทรสาคร	๔๔๔,๐๐๐	✓			งบ Function
๕๓. ขุดลอกคลองโดยรถขุดจ้างเหมา คลองโรงซิวี่ว โครงการส่งน้ำและบำรุงรักษาดำเนินสะดวก ปริมาณดิน ๘,๘๐๐ ลูกบาศก์เมตร ตำบลโรงเข้ อำเภอบ้านแพ้ว จังหวัดสมุทรสาคร	๓๓๐,๐๐๐	✓			งบ Function
๕๔. ปรับปรุง ปตร.ปากคลองท่าตอ ขนาด ๔.๐๐ ม.จำนวน ๑ บาน โครงการส่งน้ำและบำรุงรักษาภาษีเจริญ	๑๕,๐๐๐,๐๐๐	✓			งบ Function
๕๕. ปรับปรุง ปตร.ปลายคลองท่าตอ ขนาด ๔.๐๐ ม. จำนวน ๑ บาน โครงการส่งน้ำและบำรุงรักษาภาษีเจริญ	๑๕,๐๐๐,๐๐๐	✓			งบ Function
๕๖. บำรุงรักษาหัวงาน จำนวน ๑๑ แห่ง จำนวน ๓๐ ไร่ โครงการส่ง	๖๘,๑๐๐	✓			งบ Function

โครงการ	งบประมาณ	วัตถุประสงค์โครงการ			
		การเพิ่ม ประสิทธิภาพ	การเพิ่มขีด ความสามารถ ในการแข่งขัน	อื่นๆ	หมายเหตุ
น้ำและบำรุงรักษาภาษีเจริญ					
๕๗. บำรุงรักษาคลวงส่งน้ำสายใหญ่ ระยะทาง ๔๐ กิโลเมตร โครงการ ส่งน้ำและบำรุงรักษาภาษีเจริญ	๑๒๐๘,๘๐๐	✓			งบ Function
๕๘. บำรุงรักษาคลวงส่งน้ำสายชอย ระยะทาง ๑๓๐ กิโลเมตร โครงการส่งน้ำและบำรุงรักษาภาษีเจริญ	๙๘๒,๘๐๐	✓			งบ Function
๕๙. บริหารการส่งน้ำในเขตโครงการส่งน้ำและบำรุงรักษาภาษีเจริญ พื้นที่ ๒๐๒,๑๓๘ ไร่	๕๙๓,๐๐๐	✓			งบ Function
๖๐. กำจัดวัชพืช จำนวน ๒๑๖ ไร่ โครงการส่งน้ำและบำรุงรักษาภาษี เจริญ	๗๐๐,๐๐๐	✓			งบ Function
๖๑. งานซ่อมแซมบำรุงรักษาระบบชลประทาน โครงการส่งน้ำและ บำรุงรักษาภาษีเจริญ	๙๖๐,๐๐๐	✓			งบ Function
๖๒. งานซ่อมแซมบำรุงรักษาเครื่องก้วานบานระบายในเขตโครงการฯ ขนาด ๖ ตัน จำนวน ๑๐ แห่ง โครงการส่งน้ำและบำรุงรักษาภาษี เจริญ	๙๔๐,๐๐๐	✓			งบ Function
๖๓. งานซ่อมแซมบำรุงรักษาเครื่องสูบน้ำในเขตโครงการฯ จำนวน ๑๐ แห่ง โครงการส่งน้ำและบำรุงรักษาภาษีเจริญ	๙๘๐,๐๐๐	✓			งบ Function
๖๔. งานซ่อมแซม ปตร.ตาเพชร ขนาด ขนาด ๔.๐๐ ม. จำนวน ๑ ช่อง โครงการส่งน้ำและบำรุงรักษาภาษีเจริญ	๖๐๐,๐๐๐	✓			งบ Function
๖๕. งานซ่อมแซมท่อสูบน้ำ สน.ปตร.บางพระ ขนาด ๘ ๑.๕๐ ม. โครงการส่งน้ำและบำรุงรักษาภาษีเจริญ	๘๐๐,๐๐๐	✓			งบ Function

โครงการ	งบประมาณ	วัตถุประสงค์โครงการ			
		การเพิ่ม ประสิทธิภาพ	การเพิ่มขีด ความสามารถ ในการแข่งขัน	อื่นๆ	หมายเหตุ
๖๖. งานซ่อมแซมเครื่องสูบน้ำ สน.ปตร.อ้อมน้อย ขนาด ๓ ลบ.ม. จำนวน ๑ เครื่อง โครงการส่งน้ำและบำรุงรักษาภาษีเจริญ	๖๐๐,๐๐๐	✓			งบ Function
๖๗. งานซ่อมแซม ทרב.ใหม่บางยาง ขนาด ๑.๐๐ ม. จำนวน ๒ ช่อง โครงการส่งน้ำและบำรุงรักษาภาษีเจริญ	๓๕๐,๐๐๐	✓			งบ Function
๖๘. งานซ่อมแซมเครื่องสูบน้ำ สน.ปตร.นางสาวเหนือ ขนาด ๓ ลบ.ม. จำนวน ๑ เครื่อง โครงการส่งน้ำและบำรุงรักษาภาษีเจริญ	๖๐๐,๐๐๐	✓			งบ Function
๖๙. งานซ่อมแซมเครื่องสูบน้ำ สน.ปตร.ท่าเสา ขนาด ๓ ลบ.ม. จำนวน ๑ เครื่อง โครงการส่งน้ำและบำรุงรักษาภาษีเจริญ	๖๐๐,๐๐๐	✓			งบ Function
๗๐. งานซ่อมแซมเครื่องสูบน้ำ สน.ทรบ.พร้าว ขนาด ๑ ลบ.ม. จำนวน ๒ เครื่อง โครงการส่งน้ำและบำรุงรักษาภาษีเจริญ	๖๐๐,๐๐๐	✓			งบ Function
๗๑. งานซ่อมแซมเครื่องสูบน้ำ สน.ปตร.บ้านไร่ ขนาด ๑ ลบ.ม. จำนวน ๒ เครื่อง โครงการส่งน้ำและบำรุงรักษาภาษีเจริญ	๕๐๐,๐๐๐	✓			งบ Function
๗๒. งานซ่อมแซมเครื่องสูบน้ำ สน.ทรบ.บางเตย ขนาด ๓ ลบ.ม. จำนวน ๑ เครื่อง โครงการส่งน้ำและบำรุงรักษาภาษีเจริญ	๖๐๐,๐๐๐	✓			งบ Function
๗๓. งานซ่อมแซมเครื่องสูบน้ำ สน.ปตร.ยาว ขนาด ๑ ลบ.ม. จำนวน ๒ เครื่อง โครงการส่งน้ำและบำรุงรักษาภาษีเจริญ	๕๐๐,๐๐๐	✓			งบ Function
๗๔. งานซ่อมแซมเครื่องสูบน้ำ สน.ปตร.บางซื่อ ขนาด ๓ ลบ.ม. จำนวน ๑ เครื่อง โครงการส่งน้ำและบำรุงรักษาภาษีเจริญ	๕๐๐,๐๐๐	✓			งบ Function
๗๕. งานซ่อมแซมบานระบาย สน.ปตร.อ้อมน้อย ขนาด ๖.๐๐ ม. จำนวน ๑ ช่อง โครงการส่งน้ำและบำรุงรักษาภาษีเจริญ	๙๐๐,๐๐๐	✓			งบ Function

โครงการ	งบประมาณ	วัตถุประสงค์โครงการ			
		การเพิ่มประสิทธิภาพ	การเพิ่มขีดความสามารถในการแข่งขัน	อื่นๆ	หมายเหตุ
๗๖. งานซ่อมแซมบานระบาย สน.ปตร.คลองนา ขนาด ๔.๐๐ ม. จำนวน ๑ ช่อง โครงการส่งน้ำและบำรุงรักษาภาษีเจริญ	๖๐๐,๐๐๐	✓			งบ Function
๗๗. งานซ่อมแซมบานระบาย สน.ปตร.ไทรหลักบน ขนาด ๔.๐๐ ม. จำนวน ๑ ช่อง โครงการส่งน้ำและบำรุงรักษาภาษีเจริญ	๖๐๐,๐๐๐	✓			งบ Function
๗๘. งานซ่อมแซมบานระบาย สน.ปตร.ต้นเจริญสุข ขนาด ๔.๐๐ ม. จำนวน ๑ ช่อง โครงการส่งน้ำและบำรุงรักษาภาษีเจริญ	๖๐๐,๐๐๐	✓			งบ Function
๗๙. งานซ่อมแซมเครื่องกว้านสำหรับเครื่องผลักดันน้ำ ปตร.ลัดท่าคา ขนาด ๑๒ ตัน จำนวน ๑ เครื่อง โครงการส่งน้ำและบำรุงรักษาภาษีเจริญ	๖๐๐,๐๐๐	✓			งบ Function
๘๐. งานซ่อมแซมตู้ควบคุมระบบไฟฟ้า สน.ทรบ.บางเตย จำนวน ๔ ตู้ โครงการส่งน้ำและบำรุงรักษาภาษีเจริญ	๖๐๐,๐๐๐	✓			งบ Function
๘๑. งานซ่อมแซมตู้ควบคุมระบบไฟฟ้า สน.ปตร.อ้อมน้อย จำนวน ๔ ตู้ โครงการส่งน้ำและบำรุงรักษาภาษีเจริญ	๖๐๐,๐๐๐	✓			งบ Function
๘๒. งานซ่อมแซมตู้ควบคุมระบบไฟฟ้า สน.ปตร.บางพระ จำนวน ๒ ตู้ โครงการส่งน้ำและบำรุงรักษาภาษีเจริญ	๕๐๐,๐๐๐	✓			งบ Function
๘๓. งานซ่อมแซมตู้ควบคุมระบบไฟฟ้า สน.ปตร.อ้อมใหญ่ จำนวน ๔ ตู้ โครงการส่งน้ำและบำรุงรักษาภาษีเจริญ	๕๐๐,๐๐๐	✓			งบ Function
๘๔. งานซ่อมแซมบ้านพักคนงานขนาด ๔ ครอบครั้ว สน.ปตท.กระทู้มแบน จำนวน ๑ หลัง โครงการส่งน้ำและบำรุงรักษาภาษีเจริญ	๖๐๐,๐๐๐	✓			งบ Function
๘๕.งานซ่อมแซมบ้านพักคนงานขนาด ๖ ครอบครั้ว สน.ปตท.กระทู้ม	๘๐๐,๐๐๐	✓			งบ Function

โครงการ	งบประมาณ	วัตถุประสงค์โครงการ			
		การเพิ่ม ประสิทธิภาพ	การเพิ่มขีด ความสามารถ ในการแข่งขัน	อื่นๆ	หมายเหตุ
แบน จำนวน ๒ หลัง โครงการส่งน้ำและบำรุงรักษาภาษีเจริญ					
๘๖. งานซ่อมแซมบ้านพักคนงานขนาด ๘ ครอบครัว สน.ปตท.กระทู้ม แบน จำนวน ๒ หลัง โครงการส่งน้ำและบำรุงรักษาภาษีเจริญ	๘๕๐,๐๐๐	✓			งบ Function
๘๗. ซ่อมแซมกำแพงป้องกันน้ำกัดเซาะคลองมะยม ยาว ๑๐๐.๐๐ ม. โครงการส่งน้ำและบำรุงรักษาภาษีเจริญ	๙๙๐,๐๐๐	✓			งบ Function
๘๘. งานซ่อมแซมคันคลองยายหลิ่งใต้ ยาว ๑๐๐.๐๐ ม. โครงการส่ง น้ำและบำรุงรักษาภาษีเจริญ	๗๕๐,๐๐๐	✓			งบ Function
๘๙. งานซ่อมแซมคันคลองบริเวณปตร.บางพระ ยาว ๑๐๐.๐๐ ม. โครงการส่งน้ำและบำรุงรักษาภาษีเจริญ	๗๐๐,๐๐๐	✓			งบ Function
๙๐. งานซ่อมแซมคันคลองบริเวณปตร.ยายกล่อม ยาว ๑๐๐.๐๐ ม. โครงการส่งน้ำและบำรุงรักษาภาษีเจริญ	๖๕๐,๐๐๐	✓			งบ Function
๙๑. ซ่อมแซมกำแพงป้องกันน้ำกัดเซาะคลองท่าพูด ยาว ๑๐๐.๐๐ ม. โครงการส่งน้ำและบำรุงรักษาภาษีเจริญ	๙๙๐,๐๐๐	✓			งบ Function
๙๒. ซ่อมแซม ทרב.คลองลำกระโดงเชื่อมคลองคราม-คลองสุคต ขนาด ๑.๐๐ ม. จำนวน ๒ ช่อง โครงการส่งน้ำและบำรุงรักษาภาษีเจริญ	๙๘๐,๐๐๐	✓			งบ Function
๙๓. ซ่อมแซม ทרב.คลองลำกระโดงเชื่อมคลองยาว-คลองคราม ขนาด ๑.๐๐ ม. จำนวน ๒ ช่อง โครงการส่งน้ำและบำรุงรักษาภาษีเจริญ	๙๘๐,๐๐๐	✓			งบ Function
๙๔. ประตูระบายน้ำคลองแจ็กเพชรพร้อมสถานีสูบน้ำ	๔๐,๐๐๐,๐๐๐	✓			งบ Function



โครงการ	งบประมาณ	วัตถุประสงค์โครงการ			
		การเพิ่ม ประสิทธิภาพ	การเพิ่มขีด ความสามารถ ในการแข่งขัน	อื่นๆ	หมายเหตุ
Positioning ๕. พัฒนาระบบบริหารจัดการภาครัฐ	๓๕,๐๖๕,๙๐๐				
๑. โครงการศูนย์บริการใบรับรองสินค้าประมงส่งออกข้อมูลกฎระเบียบ และมาตรฐานของผลิตภัณฑ์ประมง	๓๔,๙๙๒,๙๐๐		✓		งบจังหวัด
๒. โครงการ ปรับปรุงข้อมูลเกษตรกร กิจกรรม ปรับปรุงทะเบียนเกษตรกรผู้เพาะเลี้ยงสัตว์น้ำ	๒๐,๐๐๐	✓			งบ Function
๓. โครงการ ทบทวนและจัดทำแผนพัฒนาการเกษตรและสหกรณ์ ของจังหวัดสมุทรสาคร	๕๓,๐๐๐	✓			งบ Function

\*\* ในช่องหมายเหตุให้ระบุแหล่งที่มาของงบประมาณ \*\*

สรุปข้อเสนอโครงการตามจุดเน้นทางยุทธศาสตร์ด้านการเกษตรของจังหวัด (Positioning)  
ตามแผนพัฒนาการเกษตรและสหกรณ์ของจังหวัดสมุทรสาคร (พ.ศ. ๒๕๖๑ - ๒๕๖๕) ปี ๒๕๖๔

โครงการ	งบประมาณ (บาท)	วัตถุประสงค์โครงการ			
		การเพิ่ม ประสิทธิภาพ	การเพิ่มขีด ความสามารถ ในการแข่งขัน	อื่นๆ	หมายเหตุ
<b>Positioning ๑. สร้างความเข้มแข็งให้เกษตรกรและสถาบันเกษตรกรเป็นมืออาชีพ</b>	<b>๙๘๘,๙๘๐</b>				
๑. โครงการเกษตรทฤษฎีใหม่	๕๓,๓๕๐	✓			งบ Function
๒. โครงการพัฒนาศักยภาพด้านบัญชีแก่สมาชิกสหกรณ์และประชาชนกลุ่มเป้าหมาย (ทำบัญชีได้ใช้บัญชีเป็น)	๙,๕๒๐	✓			งบ Function
๓. โครงการพัฒนาศักยภาพด้านบัญชีแก่สมาชิกสหกรณ์และประชาชนกลุ่มเป้าหมาย (ทำบัญชีอย่างยั่งยืน)	๖,๑๖๐	✓			งบ Function
๔. โครงการระบบส่งเสริมการเกษตรแบบแปลงใหญ่	๑๐๐,๘๖๐	✓			งบ Function
๕. โครงการศูนย์เรียนรู้การเพิ่มประสิทธิภาพการผลิตสินค้าเกษตร	๕๓,๑๐๐	✓			งบ Function
๖. โครงการคลินิกเกษตรเคลื่อนที่	๑๙,๒๐๐	✓			งบ Function
๗. โครงการเสริมสร้างการจัดทำบัญชีครัวเรือนเพื่อการจัดการเศรษฐกิจระดับครัวเรือน	๗๑,๔๔๐	✓			งบ Function
๘. โครงการฝึกอบรมเศรษฐกิจการเงินขั้นพื้นฐานแก่สมาชิกสหกรณ์	๒๒,๐๐๐	✓			งบ Function
๙. โครงการพัฒนาผู้ประกอบการวิสาหกิจชุมชน	๒,๔๐๐	✓			งบ Function
๑๐. โครงการตรวจสอบความถูกต้องในการทำธุรกรรมทางการเงิน	๑๒,๐๐๐	✓			งบ Function
๑๑. โครงการพัฒนามาตรฐานการบัญชีแก่สมาชิกสหกรณ์และกลุ่มเกษตรกร	๑,๘๐๐	✓			งบ Function
๑๒. ส่งเสริมการผลิตและการใช้สารอินทรีย์ลดการใช้สารเคมีทางการเกษตร	๖,๐๐๐				

โครงการ	งบประมาณ (บาท)	วัตถุประสงค์โครงการ			
		การเพิ่ม ประสิทธิภาพ	การเพิ่มขีด ความสามารถ ในการแข่งขัน	อื่นๆ	หมายเหตุ
๑๓. ผลิตน้ำหมักชีวภาพ	๑๕,๐๐๐	✓			งบ Function
๑๔. อบรมหมอดินอาสาประจำตำบล	๗๔,๐๐๐	✓			งบ Function
๑๕. อบรมหมอดินอาสาประจำหมู่บ้าน	๗๗,๐๐๐	✓			งบ Function
๑๖. เผยแพร่ประชาสัมพันธ์ในส่วนของสถานีพัฒนาที่ดิน	๒๐,๐๐๐	✓			งบ Function
๑๗. ศูนย์ถ่ายทอดเทคโนโลยีการพัฒนาที่ดิน (ศูนย์ใหม่)	๕๑,๐๐๐	✓			งบ Function
๑๘. ศูนย์ถ่ายทอดเทคโนโลยีการพัฒนาที่ดิน (ศูนย์ต่อยอด)	๒๔,๐๐๐	✓			งบ Function
๑๙. โครงการข้าวครบวงจร	๑๐,๐๐๐	✓			งบ Function
๒๐. โครงการส่งเสริมการผลิต กิจกรรม ส่งเสริมการผลิตเมล็ดพันธุ์ข้าวในครัวเรือน - ติดตามและให้คำแนะนำ	๓,๐๐๐	✓			งบ Function
๒๑. โครงการศูนย์เรียนรู้การเพิ่มประสิทธิภาพการผลิตสินค้าเกษตร	๓๒,๗๐๐	✓			งบ Function
๒๒. โครงการฝึกอบรมเศรษฐกิจการเงินขั้นพื้นฐานแก่สมาชิกสหกรณ์	๒๒,๐๐๐	✓			งบ Function
๒๓. โครงการศูนย์เรียนรู้การเพิ่มประสิทธิภาพการผลิตสินค้าเกษตร กิจกรรม ศูนย์เรียนรู้การเพิ่มประสิทธิภาพการผลิตสินค้าประมง	๑๕๐,๐๐๐	✓			งบ Function
๒๔. โครงการพัฒนาผู้ประกอบการวิสาหกิจชุมชน	๒,๔๐๐	✓			งบ Function
๒๕. โครงการตรวจสอบความถูกต้องในการทำธุรกรรมทางการเงิน	๑๒,๐๐๐	✓			งบ Function
๒๖. โครงการเกษตรทฤษฎีใหม่	๒๒,๗๐๐	✓			งบ Function
๒๗. โครงการ ส่งเสริมเกษตรทฤษฎีใหม่ กิจกรรม สนับสนุนโครงการเกษตรทฤษฎีใหม่ด้านการประมง	๑๑๕,๓๕๐	✓			งบ Function

โครงการ	งบประมาณ (บาท)	วัตถุประสงค์โครงการ			
		การเพิ่ม ประสิทธิภาพ	การเพิ่มขีด ความสามารถ ในการแข่งขัน	อื่นๆ	หมายเหตุ
<b>Positioning ๒. พัฒนาประสิทธิภาพการบริหารจัดการสินค้า เกษตรตลอดห่วงโซ่มูลค่า (Value Chain)</b>	<b>๒๐,๓๑๔,๖๑๐</b>				
๑. โครงการงานมหกรรมกล้วยไม้และของดีสมุทรสาคร ประจำปี 2564	๑๐,๐๐๐,๐๐๐	✓	✓		งบจังหวัด
๒. โครงการยกระดับมาตรฐานภาคการผลิต การแปรรูปอาหารและ ภาคอุตสาหกรรมต่อเนื่อง	๑,๔๓๓,๔๐๐	✓	✓		งบจังหวัด
๓. โครงการภาวะเศรษฐกิจและแนวโน้ม จ.สมุทรสาคร	๑๐,๐๐๐	✓	✓		งบ Function
๔. เพิ่มผลผลิต พัฒนาคุณภาพ และลดต้นทุนการผลิต	๑,๖๔๔,๕๐๐	✓	✓		งบ Function
๕. ก่อสร้างโกดังเก็บสารเคมี (ปุ๋ยและสารเคมี) ที่ใช้ในการเกษตร ก่อสร้างอาคาร	๖,๖๗๗,๓๑๐	✓	✓		งบจังหวัด
๖. - โครงการเพิ่มประสิทธิภาพศูนย์บริการใบรับรองสินค้าประมง ส่งออก - อบรมการประยุกต์ใช้มาตรฐานการควบคุมความปลอดภัยอาหารใน กระบวนการผลิตผลิตภัณฑ์ประมงส่งออก	๕๔๙,๔๐๐	✓	✓		งบจังหวัด
<b>Positioning ๓. เพิ่มความสามารถในการแข่งขันภาคการเกษตร ด้วยเทคโนโลยีและนวัตกรรม</b>	-				
-	-	✓	-	-	งบ Function
<b>Positioning ๔. บริหารจัดการทรัพยากรการเกษตรและ สิ่งแวดล้อมอย่างเหมาะสมและยั่งยืน</b>	<b>๓๑๓,๖๑๕,๗๐๔</b>				
๑. ระบบการจัดการคุณภาพพืช งานตรวจรับรองแหล่งผลิตพืช (GAP)	๑๕๓,๗๕๐	✓	✓		งบ Function
๒. โครงการพัฒนาคุณภาพสินค้าเกษตรสู่มาตรฐาน	๑๒,๐๐๐	✓	✓		งบ Function

โครงการ	งบประมาณ (บาท)	วัตถุประสงค์โครงการ			
		การเพิ่ม ประสิทธิภาพ	การเพิ่มขีด ความสามารถ ในการแข่งขัน	อื่นๆ	หมายเหตุ
กิจกรรม ตรวจสอบและรับรองคุณภาพสินค้าประมง					
๓. ส่งเสริมการปรับปรุงพื้นที่ดินกรด	๗,๕๐๐	✓			งบ Function
๔. ผลิตหญ้าแฝกเพื่อปลูก	๑,๐๘๐,๐๐๐	✓			งบ Function
๕. ผลิตหญ้าแฝกเพื่อแจกจ่าย	๗๓๐,๐๐๐	✓			งบ Function
๖. พื้นฟูพื้นที่ที่ผ่านการเลี้ยงกุ้งกุลาดำ	๑,๖๐๖,๐๐๐	✓	✓		งบ Function
๗. โครงการรณรงค์ไกลบตอซังเพื่อบรรเทาภาวะโลกร้อน	๒๐,๐๐๐	✓			งบ Function
๘. จัดหาเมล็ดพันธุ์พืชปุ๋ยสดตากเกษตรกร (ปอเทือง)	๑๖๕,๐๐๐	✓			งบ Function
๙. โครงการหมอดินน้อย (ใหม่)	๓๑,๕๐๐	✓			งบ Function
๑๐. โครงการหมอดินน้อย (ต่อยอด)	๕๔,๐๐๐	✓			งบ Function
๑๑. รณรงค์งดเผาฟางและตอซังพืช	๒๐,๐๐๐	✓			งบ Function
๑๒. โครงการพัฒนาเกษตรกรของกลุ่มเดิมที่เข้มแข็ง	๗๔,๒๕๐	✓	✓		งบ Function
๑๓. ส่งเสริมการปลูกพืชปุ๋ยสดปรับปรุงบำรุงดิน	๙,๐๐๐	✓			งบ Function
๑๔. โครงการส่งเสริมระบบเกษตรแบบแปลงใหญ่	๑๖๒,๙๐๔	✓	✓		งบ Function
๑๕. โครงการธนาคารปุ๋ยอินทรีย์	๖๘,๐๐๐	✓			งบ Function
๑๖. โครงการ เสริมสร้างศักยภาพการผลิตทรัพยากรสัตว์น้ำ กิจกรรม เพิ่มผลผลิตสัตว์น้ำในแหล่งน้ำธรรมชาติ	๑,๖๓๗,๘๐๐	✓	✓		งบกลุ่มจังหวัด
๑๘. โครงการพัฒนาเกษตรกรปราดเปรื่อง (Smart Farmer) กิจกรรม พัฒนาเกษตรกรสู่ Smart Farmer	๖๑,๐๐๐	✓	✓		งบ Function
๑๙. โครงการ ระบบส่งเสริมเกษตรแบบแปลงใหญ่ กิจกรรม ระบบส่งเสริมเกษตรแบบแปลงใหญ่	๓,๐๐๐,๐๐๐	✓	✓		งบ Function

โครงการ	งบประมาณ (บาท)	วัตถุประสงค์โครงการ			
		การเพิ่ม ประสิทธิภาพ	การเพิ่มขีด ความสามารถ ในการแข่งขัน	อื่นๆ	หมายเหตุ
๒๐. บำรุงรักษาทางลำเลียงใหญ่ ระยะทาง ๒.๙๘ กิโลเมตร. โครงการชลประทานสมุทรสาครประจำปีงบประมาณ ๒๕๖๔	๔๑๐,๐๐๐.๐๐	✓			งบ Function
๒๑. บำรุงรักษาคลองส่งน้ำสายซอย ความยาว ๗๐ กิโลเมตร . โครงการชลประทานสมุทรสาคร ประจำปีงบประมาณ ๒๕๖๔	๑,๗๘๑,๘๐๐.๐๐	✓			งบ Function
๒๒. บำรุงรักษาหัวงาน โครงการชลประทานสมุทรสาคร พื้นที่ชลปะ ทาน ๓๓.๔๑ ไร่ ประจำปีงบประมาณ ๒๕๖๔	๑๙๓,๐๐๐.๐๐	✓			งบ Function
๒๓. กำจัดวัชพืชคลองระบายน้ำจำนวน ๒๑ สาย ปริมาณ ๑๗๐.๕๔ ไร่โครงการชลประทานสมุทรสาคร ประจำปีงบประมาณ ๒๕๖๔	๕๕๔,๒๐๐.๐๐	✓			งบ Function
๒๔. ซ่อมแซมบำรุงรักษาระบบชลประทาน ตามข้อเสนอของ เกษตรกร ผู้ใช้น้ำชลประทาน จำนวน ๑๐ รายการ โครงการ ชลประทานสมุทรสาคร ประจำปีงบประมาณ ๒๕๖๔	๑,๐๐๐,๐๐๐.๐๐	✓			งบ Function
๒๕. บริหารการส่งน้ำในเขตโครงการพื้นที่รับผิดชอบ ๒๑๓,๓๗๔ ไร่ โครงการชลประทานสมุทรสาคร ประจำปีงบประมาณ ๒๕๖๔	๑๕๐,๐๐๐.๐๐	✓			งบ Function
๒๖. งานจ้างเหมาขุดลอกคลองเชื่อมแม่กลอง-ท่าจีน (แนวใหม่)	๕๐๐,๐๐๐.๐๐	✓			งบ Function
๒๗. ซ่อมแซมคันป้องกันน้ำเค็มบริเวณอาคารชลประทาน จำนวน ๔ แห่ง โครงการชลประทานสมุทรสาคร จังหวัดสมุทรสาคร	๘๐๐,๐๐๐.๐๐	✓			งบ Function
๒๘. ซ่อมแซมบานระบาย ขนาด ๔.๐๐x๔.๐๐ม. ปตร.คลองรางจันทร์ พร้อมอุปกรณ์ประกอบ โครงการชลประทานสมุทรสาคร จังหวัด สมุทรสาคร	๒,๐๐๐,๐๐๐.๐๐	✓			งบ Function
๒๙. ซ่อมแซมเครื่องสูบน้ำ ปตร.คลองบางยางเก่า(ตอนบน) จำนวน ๒ เครื่องพร้อมอุปกรณ์ประกอบ โครงการชลประทานสมุทรสาคร	๒,๐๐๐,๐๐๐.๐๐	✓			งบ Function

โครงการ	งบประมาณ (บาท)	วัตถุประสงค์โครงการ			
		การเพิ่ม ประสิทธิภาพ	การเพิ่มขีด ความสามารถ ในการแข่งขัน	อื่นๆ	หมายเหตุ
จังหวัดสมุทรสาคร					
๓๐. ซ่อมแซมป้องกันตลิ่งคลองมหาชัยฝั่งซ้าย กม.ที่ ๓+๕๓๓ โครงการชลประทานสมุทรสาคร จังหวัดสมุทรสาคร	๔๖๐,๐๐๐.๐๐	✓			งบ Function
๓๑. ซ่อมแซม ปตร.ปตน.คลองพระราม ขนาด ๖.๐๐x๔.๕๐ ม. จำนวน ๓ ช่อง โครงการชลประทานสมุทรสาคร จังหวัดสมุทรสาคร	๑,๖๕๐,๐๐๐.๐๐	✓			งบ Function
๓๒. ซ่อมแซม ปตร.ปตน.คลองโคกขาม ขนาด ๖.๐๐x๔.๕๐ ม. จำนวน ๓ ช่อง โครงการชลประทานสมุทรสาคร จังหวัดสมุทรสาคร	๑,๔๗๐,๐๐๐.๐๐	✓			งบ Function
๓๓. ซ่อมแซม ปตร.คลองลัดตะเคียน ขนาด ๔.๐๐x๔.๐๐ ม. จำนวน ๒ ช่อง โครงการชลประทานสมุทรสาคร จังหวัดสมุทรสาคร	๙๘๐,๐๐๐.๐๐	✓			งบ Function
๓๔. ซ่อมแซม ปตร.คลองเจ๊ก ขนาด ๔.๐๐x๔.๐๐ ม. จำนวน ๒ ช่อง โครงการชลประทานสมุทรสาคร จังหวัดสมุทรสาคร จังหวัด สมุทรสาคร	๙๖๐,๐๐๐.๐๐	✓			งบ Function
๓๕. ซ่อมแซม ปตร.คลองสหกรณ์สาย๓ ขนาด ๔.๐๐x๔.๐๐ ม. จำนวน ๒ ช่อง โครงการชลประทานสมุทรสาคร จังหวัดสมุทรสาคร	๙๗๐,๐๐๐.๐๐	✓			งบ Function
๓๖. ซ่อมแซม ทรบ.คลองยายหมวย ขนาด ๒.๐๐x๒.๐๐ ม. จำนวน ๑ ช่อง โครงการชลประทานสมุทรสาคร จังหวัดสมุทรสาคร	๗๓๐,๐๐๐.๐๐	✓			งบ Function
๓๗. ซ่อมแซม ปตร.ปตน.คลองโคกขามเก่า ขนาด ๔.๐๐x๔.๐๐ ม. จำนวน ๑ ช่อง โครงการชลประทานสมุทรสาคร จังหวัดสมุทรสาคร ประจำปีงบประมาณ ๒๕๖๔	๙๘๐,๐๐๐.๐๐	✓			งบ Function
๓๘. ซ่อมแซม ปตร.คลองแค ขนาด ๔.๐๐x๔.๐๐ ม. จำนวน ๑ ช่อง โครงการชลประทานสมุทรสาคร	๘๗๐,๐๐๐.๐๐	✓			งบ Function

โครงการ	งบประมาณ (บาท)	วัตถุประสงค์โครงการ			
		การเพิ่ม ประสิทธิภาพ	การเพิ่มขีด ความสามารถ ในการแข่งขัน	อื่นๆ	หมายเหตุ
๓๙. ซ่อมแซม ปตร.สน คลองอำแพง ขนาด ๖.๐๐x๔.๕๐ ม. จำนวน ๒ ช่อง โครงการชลประทานสมุทรสาคร จังหวัดสมุทรสาคร	๙๐๐,๐๐๐.๐๐	✓			งบ Function
๔๐. ซ่อมแซม ทรบ.คลองนายสีนิล ขนาด ๓.๐๐x๓.๐๐ ม. จำนวน ๑ ช่อง โครงการชลประทานสมุทรสาคร จังหวัดสมุทรสาคร	๖๐๐,๐๐๐.๐๐	✓			งบ Function
๔๑. ซ่อมแซม ทรบ.คลองลัดป้อม ขนาด ๓.๐๐x๓.๐๐ ม. จำนวน ๑ ช่อง โครงการชลประทานสมุทรสาคร จังหวัดสมุทรสาคร	๘๑๒,๐๐๐.๐๐	✓			งบ Function
๔๒. ซ่อมแซม ปตร.คลองแสมดำ จำนวน ๑ แห่ง โครงการชลประทานสมุทรสาคร จังหวัดสมุทรสาคร	๗๕๐,๐๐๐.๐๐	✓			งบ Function
๔๓. ซ่อมแซม ทรบ.คลองวัดน่วมกานนท์ ขนาด ๓.๐๐x๓.๐๐ ม. จำนวน ๑ ช่อง โครงการชลประทานสมุทรสาคร	๖๓๐,๐๐๐.๐๐	✓			งบ Function
๔๔. ซ่อมแซมบ้านพักข้าราชการ ระดับ ๗-๘ จำนวน ๑ หลัง โครงการชลประทานสมุทรสาคร จังหวัดสมุทรสาคร	๓๐๐,๐๐๐.๐๐	✓			งบ Function
๔๕. ซ่อมแซมบ้านพักข้าราชการ ระดับ ๕-๖ จำนวน ๔ หลัง โครงการชลประทานสมุทรสาคร จังหวัดสมุทรสาคร	๕๐๐,๐๐๐.๐๐	✓			งบ Function
๔๖. ซ่อมแซมบ้านพักข้าราชการ ระดับ ๓-๔ จำนวน ๕ หลัง โครงการชลประทานสมุทรสาคร จังหวัดสมุทรสาคร	๕๐๐,๐๐๐.๐๐	✓			งบ Function
๔๗. ซ่อมแซมบ้านพักข้าราชการ ระดับ ๑-๒ จำนวน ๒ หลัง โครงการชลประทานสมุทรสาคร จังหวัดสมุทรสาคร	๓๐๐,๐๐๐.๐๐	✓			งบ Function
๔๘. ซ่อมแซมบ้านพักคนงาน ๘ ครอบครัว จำนวน ๒ หลัง โครงการชลประทานสมุทรสาคร จังหวัดสมุทรสาคร	๙๘๐,๐๐๐.๐๐	✓			งบ Function
๔๙. ซ่อมแซมเครื่องสูบน้ำ ขนาด ๓ ลบ.ม./วินาที จำนวน ๒ เครื่อง	๑,๕๐๐,๐๐๐.๐๐	✓			งบ Function



โครงการ	งบประมาณ (บาท)	วัตถุประสงค์โครงการ			
		การเพิ่ม ประสิทธิภาพ	การเพิ่มขีด ความสามารถ ในการแข่งขัน	อื่นๆ	หมายเหตุ
พร้อมอุปกรณ์ประกอบ ปตร.สน.คลองบางยางเก่า(ตอนล่าง) โครงการชลประทานสมุทรสาคร จังหวัดสมุทรสาคร					
๕๐. ซ่อมแซมเครื่องสูบน้ำ ขนาด ๓ ลบ.ม./วินาที จำนวน ๑ เครื่อง พร้อมอุปกรณ์ประกอบ ปตร.ปตท.สน.คลองมหาชัย โครงการ ชลประทานสมุทรสาคร จังหวัดสมุทรสาคร	๑,๐๐๐,๐๐๐.๐๐	✓			งบ Function
๕๑. ซ่อมแซมคลังพัสดุ จำนวน ๑ หลัง โครงการชลประทาน สมุทรสาคร จังหวัดสมุทรสาคร	๒๐๐,๐๐๐.๐๐	✓			งบ Function
๕๒. ปรับปรุงก่อสร้างบ้านพักข้าราชการ ระดับ ๗-๘ จำนวน ๑ หลัง โครงการชลประทานสมุทรสาคร จังหวัดสมุทรสาคร ประจำปี งบประมาณ ๒๕๖๔	๑,๘๔๐,๐๐๐.๐๐	✓			งบ Function
๕๓. ปรับปรุงก่อสร้างบ้านพักข้าราชการ ระดับ ๕-๖ จำนวน ๓ หลัง โครงการชลประทานสมุทรสาคร จังหวัดสมุทรสาคร	๓,๗๐๐,๐๐๐.๐๐	✓			งบ Function
๕๔. ปรับปรุงก่อสร้างบ้านพักข้าราชการ ระดับ ๓-๔ จำนวน ๓ หลัง โครงการชลประทานสมุทรสาคร จังหวัดสมุทรสาคร	๒,๘๙๐,๐๐๐.๐๐	✓			งบ Function
๕๕. ปรับปรุงก่อสร้างบ้านพักข้าราชการ ระดับ ๑-๒ จำนวน ๒ หลัง โครงการชลประทานสมุทรสาคร จังหวัดสมุทรสาคร	๓,๑๕๐,๐๐๐.๐๐	✓			งบ Function
๕๖. ปรับปรุงก่อสร้างบ้านพักคนงาน ๘ ครอบครัว จำนวน ๑ หลัง โครงการชลประทานสมุทรสาคร จังหวัดสมุทรสาคร	๔,๒๙๐,๐๐๐.๐๐	✓			งบ Function
๕๗. ปรับปรุงก่อสร้างถนนคอนกรีตเสริมเหล็กและระบบระบายน้ำ จำนวน ๑ งาน โครงการชลประทานสมุทรสาคร จังหวัดสมุทรสาคร	๖,๗๙๒,๐๐๐.๐๐	✓			งบ Function
๕๘. งานขยายเขตและระบบไฟฟ้าบริเวณบ้านพัก โครงการ	๒,๕๐๐,๐๐๐.๐๐	✓			งบ Function

โครงการ	งบประมาณ (บาท)	วัตถุประสงค์โครงการ			
		การเพิ่ม ประสิทธิภาพ	การเพิ่มขีด ความสามารถ ในการแข่งขัน	อื่นๆ	หมายเหตุ
ชลประทานสมุทรสาคร จังหวัดสมุทรสาคร					
๕๙. งานระบบสาธารณูปโภค โครงการชลประทานสมุทรสาคร จังหวัดสมุทรสาคร	๒๘๐,๐๐๐.๐๐	✓			งบ Function
๗๐. ปรับปรุง ปตร. สน. คลองวัดเกตุมดีศรีวราราม ขนาด ๖ ม. ๑ ช่อง พร้อมเครื่องสูบน้ำ ๑ ลบ.ม./ว. จำนวน ๒ เครื่อง โครงการ ชลประทานสมุทรสาคร จังหวัดสมุทรสาคร	๕๐,๐๐๐,๐๐๐.๐๐	✓			งบ Function
๗๑. ขุดลอกคลองโดยรถขุดคลองพระราม โครงการชลประทาน สมุทรสาคร จังหวัดสมุทรสาคร	๒,๘๖๑,๐๐๐	✓			งบ Function
๗๒. ขุดลอกคลองโดยรถขุดคลองแจ็ก โครงการชลประทาน สมุทรสาคร จังหวัดสมุทรสาคร	๑,๕๐๕,๐๐๐	✓			งบ Function
๗๓. ขุดลอกคลองโดยรถขุดคลองโคกขาม โครงการชลประทาน สมุทรสาคร จังหวัดสมุทรสาคร	๔,๗๖๑,๐๐๐	✓			งบ Function
๗๔. ขุดลอกคลองโดยรถขุดคลองแสมดำ โครงการชลประทาน สมุทรสาคร จังหวัดสมุทรสาคร	๖,๖๙๔,๐๐๐	✓			งบ Function
๗๕. ขุดลอกคลองโดยรถขุดคลองสหกรณ์สาย ๓ โครงการชลประทาน สมุทรสาคร จังหวัดสมุทรสาคร	๒,๕๕๖,๐๐๐	✓			งบ Function
๗๖. ขุดลอกคลองโดยรถขุดคลองลัดตะเคียน โครงการชลประทาน สมุทรสาคร จังหวัดสมุทรสาคร	๙๔๕,๐๐๐	✓			งบ Function
๗๗. ขุดลอกคลองโดยรถขุดคลองโคกขาม(เก่า) โครงการชลประทาน สมุทรสาคร จังหวัดสมุทรสาคร	๑,๔๕๕,๐๐๐	✓			งบ Function
๗๘. ขุดลอกคลองโดยรถขุดคลองสหกรณ์สาย ๔ โครงการชลประทาน	๕๙๙,๐๐๐	✓			งบ Function

โครงการ	งบประมาณ (บาท)	วัตถุประสงค์โครงการ			
		การเพิ่ม ประสิทธิภาพ	การเพิ่มขีด ความสามารถ ในการแข่งขัน	อื่นๆ	หมายเหตุ
สมุทรสาคร จังหวัดสมุทรสาคร					
๗๙. ขุดลอกคลองโดยรถขุดคลองสหกรณ์สาย ๕	๕๕๖,๐๐๐	✓			งบ Function
๘๐. ขุดลอกคลองโดยเรือขุดคลองมหาชัย โครงการชลประทาน สมุทรสาคร จังหวัดสมุทรสาคร	๓๐,๓๔๒,๐๐๐	✓			งบ Function
๘๑. ขุดลอกคลองสุนัขหอน	๑๖,๐๐๐,๐๐๐	✓			งบ Function
๘๒. ปรับปรุงสะพานไม้ข้ามคลองระบายน้ำเป็นสะพาน คสล.คลอง D๓ กม.๐+๐๕๐ โครงการส่งน้ำและบำรุงรักษาดำเนินสะดวก ตำบล โรงเข้ อำเภอบ้านแพ้ว จังหวัดสมุทรสาคร	๓,๕๐๐,๐๐๐	✓			งบ Function
๘๓. กำจัดวัชพืช ในเขตจังหวัดสมุทรสาคร ปริมาณ ๖๐ ไร่ โครงการ ส่งน้ำและบำรุงรักษาดำเนินสะดวก ตำบลโรงเข้ อำเภอบ้านแพ้ว จังหวัดสมุทรสาคร	๑๙๕,๐๐๐	✓			งบ Function
๘๔. กำจัดวัชพืชด้วยเครื่องจักร คลองเลียบคันกั้นน้ำเค็ม สมุทรสงคราม-สมุทรสาคร ปริมาณ ๑๓,๐๐๐ ตัน โครงการส่งน้ำและ บำรุงรักษาดำเนินสะดวก ตำบลชัยมงคล อำเภอมืองสมุทรสาคร จังหวัดสมุทรสาคร	๓๗๗,๐๐๐	✓			งบ Function
๘๕. กำจัดวัชพืชด้วยเครื่องจักร คลองระบายน้ำ D๒ ปริมาณ ๑๓,๐๐๐ ตัน โครงการส่งน้ำและบำรุงรักษาดำเนินสะดวก ตำบลโรง เข้ อำเภอบ้านแพ้ว จังหวัดสมุทรสาคร	๓๗๕,๐๐๐	✓			งบ Function
๘๖. กำจัดวัชพืชด้วยเครื่องจักร คลองระบายน้ำ D๓ ปริมาณ ๑๒,๒๔๐ ตัน โครงการส่งน้ำและบำรุงรักษาดำเนินสะดวก ตำบลโรง เข้ อำเภอบ้านแพ้ว จังหวัดสมุทรสาคร	๓๕๐,๐๐๐	✓			งบ Function

โครงการ	งบประมาณ (บาท)	วัตถุประสงค์โครงการ			
		การเพิ่ม ประสิทธิภาพ	การเพิ่มขีด ความสามารถ ในการแข่งขัน	อื่นๆ	หมายเหตุ
๘๗. ซ่อมแซมถนนภายในหน่วยงานฝ่ายส่งน้ำที่ ๒ โครงการส่งน้ำและบำรุงรักษาดำเนินสะดวก จังหวัดสมุทรสาคร ตำบลสวนส้ม อำเภอบ้านแพ้ว จังหวัดสมุทรสาคร	๑,๕๐๐,๐๐๐	✓			งบ Function
๘๘. ซ่อมแซม ปตร.ดี ๒ โครงการส่งน้ำและบำรุงรักษาดำเนินสะดวก จังหวัดสมุทรสาคร	๑,๕๐๐,๐๐๐	✓			งบ Function
๘๙. ซ่อมแซม ปตร.บางยาง ๒ โครงการส่งน้ำและบำรุงรักษาดำเนินสะดวก จังหวัดสมุทรสาคร	๑,๐๐๐,๐๐๐	✓			งบ Function
๙๐. ซ่อมแซม ปตร.D๓ โครงการส่งน้ำและบำรุงรักษาดำเนินสะดวก จังหวัดสมุทรสาคร	๖๐๐,๐๐๐	✓			งบ Function
๙๑. ซ่อมแซม ปตร.D๔ โครงการส่งน้ำและบำรุงรักษาดำเนินสะดวก จังหวัดสมุทรสาคร	๖๐๐,๐๐๐	✓			งบ Function
๙๒. ซ่อมแซม ปตร.D๗ โครงการส่งน้ำและบำรุงรักษาดำเนินสะดวก จังหวัดสมุทรสาคร	๖๐๐,๐๐๐	✓			งบ Function
๙๓. ซ่อมแซม ปตร.ท่าแร่ โครงการส่งน้ำและบำรุงรักษาดำเนินสะดวก จังหวัดสมุทรสาคร	๔๐๐,๐๐๐	✓			งบ Function
๙๔. ซ่อมแซม ปตร.คลองแพ้ว โครงการส่งน้ำและบำรุงรักษาดำเนินสะดวก จังหวัดสมุทรสาคร	๓๐๐,๐๐๐	✓			งบ Function
๙๕. ซ่อมแซม ปตร.บางยาง๑ โครงการส่งน้ำและบำรุงรักษาดำเนินสะดวก จังหวัดสมุทรสาคร	๕๐๐,๐๐๐	✓			งบ Function
๙๖. ซ่อมแซมบำรุงรักษาเครื่องกว้านบานระบาย โครงการส่งน้ำและบำรุงรักษาดำเนินสะดวก ตำบลสวนส้ม อำเภอบ้านแพ้ว จังหวัด	๒๘๗,๐๐๐	✓			งบ Function

โครงการ	งบประมาณ (บาท)	วัตถุประสงค์โครงการ			
		การเพิ่ม ประสิทธิภาพ	การเพิ่มขีด ความสามารถ ในการแข่งขัน	อื่นๆ	หมายเหตุ
สมุทรสาคร					
๙๗. ขุดลอกคลองโดยเรือขุดดำเนินการเอง คลองระบายน้ำ D๒ โครงการส่งน้ำและบำรุงรักษาดำเนินสะดวก ปริมาณดิน ๒๑๓,๐๐๐ ลูกบาศก์เมตร ตำบลโรงเข้ อำเภอบ้านแพ้ว จังหวัดสมุทรสาคร	๖,๔๒๕,๐๐๐	✓			งบ Function
๙๘. ขุดลอกคลองโดยรถขุดจ้างเหมา คลองปากบ่อ โครงการส่งน้ำ และบำรุงรักษาดำเนินสะดวก ปริมาณดิน ๑๓,๐๐๐ ลูกบาศก์เมตร ตำบลบ้านเกาะ อำเภอมืองสมุทรสาคร จังหวัดสมุทรสาคร	๔๙๓,๐๐๐	✓			งบ Function
๙๙. ขุดลอกคลองโดยรถขุดจ้างเหมา คลองจางวาง โครงการส่งน้ำ และบำรุงรักษาดำเนินสะดวก ปริมาณดิน ๒๖,๐๐๐ ลูกบาศก์เมตร ตำบลหลักสาม อำเภอบ้านแพ้ว จังหวัดสมุทรสาคร	๙๙๘,๐๐๐	✓			งบ Function
๑๐๐. ขุดลอกคลองโดยรถขุดจ้างเหมา คลองรางสะพาน โครงการส่ง น้ำและบำรุงรักษาดำเนินสะดวก ปริมาณดิน ๘,๐๐๐ ลูกบาศก์เมตร ตำบลโรงเข้ อำเภอบ้านแพ้ว จังหวัดสมุทรสาคร	๔๐๖,๐๐๐	✓			งบ Function
๑๐๑. ขุดลอกคลองโดยรถขุดจ้างเหมา คลองบันไดเหล็กเหนือ โครงการส่งน้ำและบำรุงรักษาดำเนินสะดวก ปริมาณดิน ๑๓,๐๐๐ ลูกบาศก์เมตร ตำบลหลักสาม อำเภอบ้านแพ้ว จังหวัดสมุทรสาคร	๔๙๓,๐๐๐	✓			งบ Function
๑๐๒. ขุดลอกคลองโดยรถขุดจ้างเหมา คลองหัวเข้ โครงการส่งน้ำและ บำรุงรักษาดำเนินสะดวก ปริมาณดิน ๑๐,๐๐๐ ลูกบาศก์เมตร ตำบล หลักสาม อำเภอบ้านแพ้ว จังหวัดสมุทรสาคร	๓๘๐,๐๐๐	✓			งบ Function
๑๐๓. ขุดลอกคลองโดยรถขุดจ้างเหมา คลองยกบัตร โครงการส่งน้ำ และบำรุงรักษาดำเนินสะดวก ปริมาณดิน ๑๓,๐๐๐ ลูกบาศก์เมตร	๔๙๓,๐๐๐	✓			งบ Function

โครงการ	งบประมาณ (บาท)	วัตถุประสงค์โครงการ			
		การเพิ่ม ประสิทธิภาพ	การเพิ่มขีด ความสามารถ ในการแข่งขัน	อื่นๆ	หมายเหตุ
ตำบลยกกระบัตร อำเภอบ้านแพ้ว จังหวัดสมุทรสาคร					
๑๐๔. ขุดลอกคลองโดยรถขุดจ้างเหมา คลองดอนราว โครงการส่งน้ำ และบำรุงรักษาดำเนินสะดวก ปริมาณดิน ๙,๐๐๐ ลูกบาศก์เมตร ตำบลยกกระบัตร อำเภอบ้านแพ้ว จังหวัดสมุทรสาคร	๓๖๔,๐๐๐	✓			งบ Function
๑๐๕. ก่อสร้าง ปตร.คลองดอนสะแก โครงการส่งน้ำและบำรุงรักษา ดำเนินสะดวก ตำบลโรงเข้ อำเภอบ้านแพ้ว จังหวัดสมุทรสาคร	๒๕,๐๐๐,๐๐๐	✓			งบ Function
๑๐๖. ปรับปรุงสถานีสูบน้ำ ปตร.คลองกร่าง ขนาด ๑ ลบ.ม. จำนวน ๒ เครื่อง โครงการส่งน้ำและบำรุงรักษาภาษีเจริญ	๑๕,๐๐๐,๐๐๐	✓			งบ Function
๑๐๗. ปรับปรุงสถานีสูบน้ำ ปตร.คลองพิบูล ขนาด ๑ ลบ.ม. จำนวน ๒ เครื่อง โครงการส่งน้ำและบำรุงรักษาภาษีเจริญ	๑๕,๐๐๐,๐๐๐	✓			งบ Function
๑๐๘. กำแพงป้องกันน้ำท่วมท้ายสถานีสูบน้ำ ปตร.บางพระถึง ปตร. คลองยายกล่อม ยาว ๓๓๐ ม.โครงการส่งน้ำและบำรุงรักษาภาษีเจริญ	๓๓,๐๐๐,๐๐๐	✓			งบ Function
๑๐๙. กำแพงป้องกันน้ำท่วมวัดศาลเจ้า จังหวัดนครปฐม	๒๓,๐๐๐,๐๐๐	✓			งบ Function
๑๑๐. โครงการส่งเสริมการอนุรักษ์และฟื้นฟูทรัพยากรและ สิ่งแวดล้อมอย่างยั่งยืน กิจกรรม ฟื้นฟูทรัพยากรสัตว์น้ำเพื่อสร้างความยั่งยืนของ ทรัพยากรธรรมชาติในพื้นที่จังหวัด สมุทรสาคร	๓๕๐,๐๐๐	✓			งบ จังหวัด
๑๑๑. โครงการสืบชะตาทะเล	๒๐๐,๐๐๐	✓			งบ จังหวัด
<b>Positioning ๕. พัฒนาระบบบริหารจัดการภาครัฐ</b>	<b>๗๓,๐๐๐</b>				
๑. โครงการ ปรับปรุงข้อมูลเกษตรกร กิจกรรม ปรับปรุงทะเบียนเกษตรกรผู้เพาะเลี้ยงสัตว์น้ำ	๒๐,๐๐๐	✓	✓		งบ Function

โครงการ	งบประมาณ (บาท)	วัตถุประสงค์โครงการ			
		การเพิ่ม ประสิทธิภาพ	การเพิ่มขีด ความสามารถ ในการแข่งขัน	อื่นๆ	หมายเหตุ
๒. ทบทวนและจัดทำแผนพัฒนาการเกษตรและสหกรณ์ ของจังหวัดสมุทรสาคร	๕๓,๐๐๐	✓			งบ Function

\*\* ในช่องหมายเหตุให้ระบุแหล่งที่มาของงบประมาณ \*\*

ส่วนที่ ๕

โครงการภายใต้ประเด็นยุทธศาสตร์ตามแผนพัฒนาการเกษตรและสหกรณ์ของจังหวัดสมุทรสาคร พ.ศ. ๒๕๖๑ - ๒๕๖๕

ประเด็นยุทธศาสตร์ที่ ๑ สร้างความเข้มแข็งให้เกษตรกรและสถาบันเกษตรกรเป็นมืออาชีพ

กลยุทธ์	โครงการ	แหล่ง งบ ประมาณ	ค่าเป้าหมาย/งบประมาณ												หน่วยงาน ดำเนินการ
			พ.ศ. ๒๕๖๑		พ.ศ. ๒๕๖๒		พ.ศ. ๒๕๖๓		พ.ศ. ๒๕๖๔		พ.ศ. ๒๕๖๕		รวม ๕ ปี		
			เป้าหมาย	งบประมาณ	เป้าหมาย	งบประมาณ	เป้าหมาย	งบประมาณ	เป้าหมาย	งบประมาณ	เป้าหมาย	งบประมาณ	เป้าหมาย	งบประมาณ	
๑. พัฒนาองค์ความรู้ให้เกษตรกรเพื่อปรับเปลี่ยนการผลิต	๑. โครงการพัฒนาการเกษตรตามแนวทฤษฎีใหม่โดยยึดปรัชญาเศรษฐกิจพอเพียง	งบปกติ	๗๐ ราย	๑๐๖,๐๐๐	๐	-	๐	-	๐	-	๐	-	๗๐ ราย	๑๐๖,๐๐๐	สำนักงานสหกรณ์จังหวัดสมุทรสาคร
	๒. โครงการศูนย์เรียนรู้การเพิ่มประสิทธิภาพการผลิตสินค้าเกษตร	งบปกติ	๓ แห่ง	๒๕,๔๐๐	๐	-	๐	-	๐	-	๐	-	๓ แห่ง	๒๕,๔๐๐	สำนักงานสหกรณ์จังหวัดสมุทรสาคร
	๓. โครงการส่งเสริมการจัดทำบัญชีต้นทุนการประกอบอาชีพ	งบปกติ	๘๐๐ ราย	๑๑๓,๐๐๐	๔๐๐ ราย	๔๒,๖๐๐							๑,๒๐๐ ราย	๑๕๕,๖๐๐	สำนักงานตรวจบัญชีสหกรณ์สมุทรสาคร
	๔. โครงการเกษตรทฤษฎีใหม่	งบปกติ	๒๒๗ ราย	๙๒,๒๓๐	๓๑๕ ราย	๘๗,๐๕๐	๑๓๕ ราย	๕๓,๓๕๐	๑๓๕ ราย	๕๓,๓๕๐	๑๓๕ ราย	๕๓,๓๕๐	๙๗ ราย	๓๓๙,๓๓๐	สำนักงานตรวจบัญชีสหกรณ์สมุทรสาคร
	๕. โครงการพัฒนาศักยภาพด้านบัญชีแก่สมาชิกสหกรณ์และประชาชนกลุ่มเป้าหมาย (ทำบัญชีได้ใช้บัญชีเป็น)	งบปกติ	๖๐ ราย	๙,๖๐๐	๖๐ ราย	๘,๑๖๐	๗๐ ราย	๙,๕๒๐	๗๐ ราย	๙,๕๒๐	๗๐ ราย	๙,๕๒๐	๓๓๐ ราย	๔๖,๓๒๐	สำนักงานตรวจบัญชีสหกรณ์สมุทรสาคร
	๖. โครงการพัฒนาศักยภาพด้านบัญชีแก่สมาชิกสหกรณ์และประชาชนกลุ่มเป้าหมาย (ทำบัญชีอย่างยั่งยืน)	งบปกติ	๔๐ ราย	๖,๔๐๐	๔๐ ราย	๕,๔๔๐	๔๕ ราย	๖,๑๖๐	๔๕ ราย	๖,๑๖๐	๔๕ ราย	๖,๑๖๐	๒๑๕ ราย	๓๐,๓๒๐	สำนักงานตรวจบัญชีสหกรณ์สมุทรสาคร
	๗. โครงการบับส่งเสริมการเกษตรแบบแปลงใหญ่	งบปกติ	๗๐ ราย	๑๑๐,๗๘๐	๗๑ ราย	๑๙,๕๑๐	๔๗ ราย	๑๐๐,๘๖๐	๔๗ ราย	๑๐๐,๘๖๐	๔๗ ราย	๑๐๐,๘๖๐	๒๘๒ ราย	๔๓๒,๘๗๐	สำนักงานตรวจบัญชีสหกรณ์สมุทรสาคร
	๘. โครงการศูนย์เรียนรู้การเพิ่มประสิทธิภาพการผลิตสินค้าเกษตร	งบปกติ	๓ ศูนย์	๒๐๖,๒๘๐	๓ ศูนย์	๓๑,๒๐๐	๓ ศูนย์	๕๓,๑๐๐	๓ ศูนย์	๕๓,๑๐๐	๓ ศูนย์	๕๓,๑๐๐	๓ ศูนย์	๓๙๖,๗๘๐	สำนักงานตรวจบัญชีสหกรณ์สมุทรสาคร
	๙. โครงการคลินิกเกษตรเคลื่อนที่	งบปกติ	๑๒ ครั้ง	๑๓๒,๓๐๐	๑๒ ครั้ง	๒๑,๖๐๐	๑๒ ครั้ง	๑๙,๒๐๐	๑๒ ครั้ง	๑๙,๒๐๐	๑๒ ครั้ง	๑๙,๒๐๐	๖๐ ครั้ง	๒๑๑,๕๐๐	สำนักงานตรวจบัญชีสหกรณ์สมุทรสาคร
	๑๐. โครงการส่งเสริมพัฒนาอาชีพ/รายได้ กิจกรรมหลัก การสนับสนุนอาชีพสร้างรายได้ให้ชาวประมงที่ได้รับผลกระทบจาก IUU	งบจังหวัดสมุทรสาคร	๒๐๐ ราย	๖๒๐,๐๐๐	๐	-	๐	-	๐	-	๐	-	๒๐๐ ราย	๖๒๐,๐๐๐	สมง.ประมง.สมุทรสาคร



กลยุทธ์	โครงการ	แหล่ง งบ ประมาณ	ค่าเป้าหมาย/งบประมาณ											หน่วยงาน ดำเนินการ	
			พ.ศ. ๒๕๖๑		พ.ศ. ๒๕๖๒		พ.ศ. ๒๕๖๓		พ.ศ. ๒๕๖๔		พ.ศ. ๒๕๖๕		รวม ๕ ปี		
			เป้าหมาย	งบประมาณ	เป้าหมาย	งบประมาณ	เป้าหมาย	งบประมาณ	เป้าหมาย	งบประมาณ	เป้าหมาย	งบประมาณ	เป้าหมาย		งบประมาณ
	๑๑. โครงการเสริมสร้างการจัดการ ปัญหิขีครวเรือนเพื่อการจัดการ เศรษฐกิจระดับครัวเรือน	งบปกติ					๓๔๐ ราย	๗๑,๔๔๐	๓๔๐ ราย	๗๑,๔๔๐	๓๔๐ ราย	๗๑,๔๔๐	๑,๐๒๐ ราย	๒๑๔,๓๒๐	สำนักงานตรวจ บัญชีสหกรณ์ สมุทรสาคร
	๑๒.โครงการศูนย์เรียนรู้การเพิ่ม ประสิทธิภาพการผลิตสินค้าเกษตร	งบปกติ	-	-	-	-	๓ ศูนย์	๖๓,๕๐๐	-	-	-	-	-	๖๓,๕๐๐	ปศุสัตว์จังหวัด
๒. พัฒนาศักยภาพเกษตรกร เพื่อเพิ่มขีดความสามารถในการ แข่งขัน	๑. โครงการศูนย์เรียนรู้การเพิ่ม ประสิทธิภาพการผลิตสินค้าเกษตร	งบปกติ	๓ แห่ง	๒๕,๔๐๐	๐	-	๐	-	๐	-	๐	-	๓ แห่ง	๒๕,๔๐๐	สำนักงานสหกรณ์ จังหวัดสมุทรสาคร
	๒. โครงการระบบส่งเสริมการเกษตร แบบแปลงใหญ่	งบปกติ	๓ แห่ง	๒๕,๔๐๐	๐	-	๐	-	๐	-	๐	-	๓ แห่ง	๒๕,๔๐๐	สำนักงานสหกรณ์ จังหวัดสมุทรสาคร
	๓.ส่งเสริมการผลิตและการใช้ สารอินทรีย์ลดการใช้สารเคมีทาง การเกษตร	งบปกติ	๑,๕๐๐ ราย	๗,๕๐๐	๑,๕๐๐ ราย	๗,๕๐๐	๑,๕๐๐ ราย	๖,๐๐๐	๑,๕๐๐ ราย	๗,๕๐๐	๑,๕๐๐ ราย	๗,๕๐๐	๗,๕๐๐ ราย	๓๖,๐๐๐	สถานีพัฒนาที่ดิน สมุทรสาคร
	๔.ผลิตน้ำหมักชีวภาพ	งบปกติ	๓,๐๐๐ ขวด	๑๕,๐๐๐	๓,๐๐๐ ขวด	๑๕,๐๐๐	๓,๐๐๐ ขวด	๑๒,๐๐๐	๓,๐๐๐ ขวด	๑๕,๐๐๐	๓,๐๐๐ ขวด	๑๕,๐๐๐	๑๕,๐๐๐ ขวด	๗๒,๐๐๐	สถานีพัฒนาที่ดิน สมุทรสาคร
	๕. อบรมหมอดินอาสาประจำจังหวัด	งบปกติ	๑ ราย	-	๑ ราย	-	๑ ราย	-	๑ ราย	-	๑ ราย	-	๖ ราย	-	สถานีพัฒนาที่ดิน สมุทรสาคร
	๖. อบรมหมอดินอาสาประจำอำเภอ	งบปกติ	๓ ราย	-	๓ ราย	-	๓ ราย	-	๓ ราย	-	๓ ราย	-	๑๕ ราย	-	สถานีพัฒนาที่ดิน สมุทรสาคร
	๗. อบรมหมอดินอาสาประจำตำบล	งบปกติ	๓๒ ราย	๖๔,๐๐๐	๓๒ ราย	๖๔,๐๐๐	๓๒ ราย	๓๒ ราย	๓๒ ราย	๖๔,๐๐๐	๓๒ ราย	๖๔,๐๐๐	๑๗๕ ราย	๒๕๖,๐๐๐	สถานีพัฒนาที่ดิน สมุทรสาคร
	๘. อบรมหมอดินอาสาประจำหมู่บ้าน	งบปกติ	๒๒๐ ราย	๗๗,๐๐๐	๒๒๐ ราย	๗๗,๐๐๐	๒๒๐ ราย	๒๒๐ ราย	๒๒๐ ราย	๗๗,๐๐๐	๒๒๐ ราย	๗๗,๐๐๐	๑,๑๐๐ ราย	๓๐๘,๐๐๐	สถานีพัฒนาที่ดิน สมุทรสาคร
	๙. เผยแพร่ประชาสัมพันธ์ในส่วนของ สถานีพัฒนาที่ดิน	งบปกติ	๑ แห่ง	๑๕,๐๐๐	๑ แห่ง	๒๐,๐๐๐	๑ แห่ง	๑๒,๐๐๐	๑ แห่ง	๒๐,๐๐๐	๑ แห่ง	๒๐,๐๐๐	๕ แห่ง	๘๗,๐๐๐	สถานีพัฒนาที่ดิน สมุทรสาคร
	๑๐. ศูนย์ถ่ายทอดเทคโนโลยีการ พัฒนาที่ดิน (ศูนย์ใหม่)	งบปกติ	๔ แห่ง	๕๑,๐๐๐	๔ แห่ง	๕๑,๐๐๐	๔ แห่ง	๒๐,๐๐๐	๔ แห่ง	๕๑,๐๐๐	๔ แห่ง	๕๑,๐๐๐	๒๐ แห่ง	๒๒๔,๐๐๐	สถานีพัฒนาที่ดิน สมุทรสาคร
	๑๑. ศูนย์ถ่ายทอดเทคโนโลยีการ พัฒนาที่ดิน (ศูนย์ต่อยอด)	งบปกติ	๓ แห่ง	๑๒,๐๐๐	๖ แห่ง	๒๔,๐๐๐.๐๐	๕ แห่ง	๑๒,๐๐๐.๐๐	๖ แห่ง	๒๔,๐๐๐.๐๐	๖ แห่ง	๒๔,๐๐๐.๐๐	๒๗ แห่ง	๙๖,๐๐๐	สถานีพัฒนาที่ดิน สมุทรสาคร
	๑๒. โครงการข้าวครบวงจร	งบปกติ	๓ อำเภอ	๑๐,๐๐๐	๓ อำเภอ	๑๐,๐๐๐	๓ อำเภอ	๑๐,๐๐๐	๓ อำเภอ	๑๐,๐๐๐	๓ อำเภอ	๑๐,๐๐๐	๓ อำเภอ	๕๐,๐๐๐	สำนักงานเกษตร และสหกรณ์ จังหวัดสมุทรสาคร
	๑๓. โครงการระบบส่งเสริมการเกษตร แบบแปลงใหญ่	ปกติ					๑ แปลง	๓๕,๖๐๐							ปศุสัตว์จังหวัด
	๑๔. โครงการสืบชะตาทะเล	งบจังหวัด สมุทรสาคร							อำเภอเมือง สมุทรสาคร	๒๐๐,๐๐๐		อำเภอเมือง สมุทรสาคร	๒๐๐,๐๐๐		สำนักงานประมง จังหวัดสมุทรสาคร

กลยุทธ์	โครงการ	แหล่ง งบ ประมาณ	ค่าเป้าหมาย/งบประมาณ												หน่วยงาน ดำเนินการ
			พ.ศ. ๒๕๖๑		พ.ศ. ๒๕๖๒		พ.ศ. ๒๕๖๓		พ.ศ. ๒๕๖๔		พ.ศ. ๒๕๖๕		รวม ๕ ปี		
			เป้าหมาย	งบประมาณ	เป้าหมาย	งบประมาณ	เป้าหมาย	งบประมาณ	เป้าหมาย	งบประมาณ	เป้าหมาย	งบประมาณ	เป้าหมาย	งบประมาณ	
๓. สร้างความเข้มแข็งให้แก่ สหกรณ์และองค์กรเกษตรกร	๑. โครงการส่งเสริมการผลิต กิจกรรม ส่งเสริมการผลิตเมล็ดพันธุ์ ข้าวในครัวเรือน  - สำรวจความต้องการเมล็ดพันธุ์ - สนับสนุนเมล็ดพันธุ์ข้าว - จัดเวทีเรียนรู้การผลิตเมล็ดพันธุ์ข้าว แก่ชาวนาผู้เข้าร่วมโครงการ - ติดตามและให้คำแนะนำ	งบปกติ	๑๐ แห่ง	-	๐	-	๐	-	๐	-	๐	-	๑๐ แห่ง	-	ศูนย์วิจัยข้าวราชบุรี
	๒. โครงการอนุรักษ์พันธุกรรมพืชอัน เนื่องมาจากพระราชดำริฯ	งบปกติ	๒ แห่ง/ ๑๘๐ ราย	๘๘,๔๐๐	๐	-	๐	-	๐	-	๐	-	๒ แห่ง/๑๘๐ ราย	๘๘,๔๐๐	สำนักงานสหกรณ์ จังหวัดสมุทรสาคร
	๓. ส่งเสริมการเกษตรแบบแปลงใหญ่	งบปกติ	๑๐ แห่ง	๙๕,๘๐๐	๐	-	๐	-	๐	-	๐	-	๑๐ แห่ง	๙๕,๘๐๐	สำนักงานสหกรณ์ จังหวัดสมุทรสาคร
	๔. โครงการพัฒนาศักยภาพกลุ่ม เกษตรกร	งบปกติ	๑ แห่ง	๔๑,๘๐๐	๐	-	๐	-	๐	-	๐	-	๑ แห่ง	๔๑,๘๐๐	สำนักงานสหกรณ์ จังหวัดสมุทรสาคร
	๕. โครงการประชุมเชิงปฏิบัติการ คณะกรรมการกลางกลุ่มเกษตรกร	งบปกติ	๑ ครั้ง/๓๐ ราย	๑๖,๐๔๐	๐	-	๐	-	๐	-	๐	-	๑ ครั้ง/๓๐ ราย	๑๖,๐๔๐	สำนักงานสหกรณ์ จังหวัดสมุทรสาคร
	๖. โครงการพัฒนากลุ่มอาชีพสร้าง มูลค่าเพิ่มในสังกัดสถาบันเกษตรกร	งบปกติ	๓ แห่ง	๒๙๒,๕๐๐	๐	-	๐	-	๐	-	๐	-	๓ แห่ง	๒๙๒,๕๐๐	สำนักงานสหกรณ์ จังหวัดสมุทรสาคร
	๗. โครงการชำระบัญชีสหกรณ์/กลุ่ม เกษตรกร	งบปกติ	๑๒ แห่ง	๒๘,๑๐๐	๐	-	๐	-	๐	-	๐	-	๑๒ แห่ง	๒๘,๑๐๐	สำนักงานสหกรณ์ จังหวัดสมุทรสาคร
	๘. โครงการสนับสนุนอุปกรณ์แปรรูป ผลผลิตทางการเกษตร	งบกลางปี ๖๑ (เพิ่มเติม)	๑ แห่ง	๖,๗๕๑,๘๐๐	๐	-	๐	-	๐	-	๐	-	๑ แห่ง	๖,๗๕๑,๘๐๐	สำนักงานสหกรณ์ จังหวัดสมุทรสาคร
	๙. โครงการส่งเสริมสหกรณ์การเกษตร เพื่อการตลาดลูกค้า ธ.ก.ส.	งบปกติ	๑ แห่ง	๓๗,๐๘๐	๐	-	๐	-	๐	-	๐	-	๑ แห่ง	๓๗,๐๘๐	สำนักงานสหกรณ์ จังหวัดสมุทรสาคร
	๑๐. โครงการศูนย์เรียนรู้การเพิ่ม ประสิทธิภาพการผลิตสินค้าเกษตร	งบปกติ	๓ แห่ง	๒๕,๔๐๐	๐	-	๐	-	๐	-	๐	-	๓ แห่ง	๒๕,๔๐๐	สำนักงานสหกรณ์ จังหวัดสมุทรสาคร
๑๑. โครงการศูนย์เรียนรู้การเพิ่ม ประสิทธิภาพการผลิตสินค้าเกษตร	งบปกติ	๓ ศูนย์	๓๒,๗๐๐	๓ ศูนย์	๓๒,๗๐๐	๓ ศูนย์	๒๙,๗๐๐	๓ ศูนย์	๓๒,๗๐๐	๓ ศูนย์	๓๒,๗๐๐	๓ ศูนย์	๑๖๐,๕๐๐	สถานีพัฒนาที่ดิน สมุทรสาคร	

กลยุทธ์	โครงการ	แหล่ง งบ ประมาณ	ค่าเป้าหมาย/งบประมาณ												หน่วยงาน ดำเนินการ	
			พ.ศ. ๒๕๖๑		พ.ศ. ๒๕๖๒		พ.ศ. ๒๕๖๓		พ.ศ. ๒๕๖๔		พ.ศ. ๒๕๖๕		รวม ๕ ปี			
			เป้าหมาย	งบประมาณ	เป้าหมาย	งบประมาณ	เป้าหมาย	งบประมาณ	เป้าหมาย	งบประมาณ	เป้าหมาย	งบประมาณ	เป้าหมาย	งบประมาณ		
๑๓. โครงการศูนย์เรียนรู้การเพิ่มประสิทธิภาพการผลิตสินค้าเกษตร	๑๓. โครงการศูนย์เรียนรู้การเพิ่มประสิทธิภาพการผลิตสินค้าเกษตร	งบปกติ	๓ ศูนย์	๕๘,๘๐๐	๓ ศูนย์	๐	๓ ศูนย์	๐	๓ ศูนย์	๐	๓ ศูนย์	๐	๓ ศูนย์	๕๘,๘๐๐	สำนักงานเกษตรและสหกรณ์จังหวัดสมุทรสาคร	
	๑๔. โครงการพัฒนาวิสาหกิจชุมชน-วางรูปแบบและสอนแนะนำการจัดทำบัญชี งบการเงิน	งบปกติ	๐	-	๐	-	๐	-	๐	-	๐	-	๐	-	สำนักงานเกษตรและสหกรณ์จังหวัดสมุทรสาคร	
	๑๕. โครงการฝึกอบรมเศรษฐกิจการเงินขั้นพื้นฐานแก่สมาชิกสหกรณ์	งบปกติ	๘๐ คน	๓๒,๐๐๐	๘๐ คน	๓๒,๐๐๐	๕๕ คน	๒๒,๐๐๐	๕๕ คน	๒๒,๐๐๐	๕๕ คน	๒๒,๐๐๐	๓๒๕ คน	๑๓๐,๐๐๐	สำนักงานตรวจบัญชีสหกรณ์สมุทรสาคร	
	๑๖. โครงการศูนย์เรียนรู้การเพิ่มประสิทธิภาพการผลิตสินค้าเกษตร กิจกรรม ศูนย์เรียนรู้การเพิ่มประสิทธิภาพการผลิตสินค้าประมง	งบปกติ	๓ ศูนย์หลัก, ๑๒ ศูนย์เครือข่าย	๑๒๖,๒๐๐	๓ ศูนย์หลัก, ๑๕ ศูนย์เครือข่าย	๑๔๓,๕๐๐	๓ ศูนย์หลัก, ๑๘ ศูนย์เครือข่าย	๗๙,๕๐๐	๓ ศูนย์หลัก, ๑๘ ศูนย์เครือข่าย	๑๕๐,๐๐๐	๓ ศูนย์หลัก, ๑๘ ศูนย์เครือข่าย	๑๕๐,๐๐๐	๓ ศูนย์หลัก, ๑๘ ศูนย์เครือข่าย	๖๔๙,๒๐๐	สง.ประมง.สมุทรสาคร	
	๑๗. โครงการประมงอาสา	งบปกติ	๓๐ ราย	๔๕,๑๖๐	๐	๐	๐	๐	๐	๐	๐	๐	๐	๔๕,๑๖๐	สง.ประมง.สมุทรสาคร	
	๑๘. โครงการพัฒนาผู้ประกอบการวิสาหกิจชุมชน	งบปกติ	๐	๐	๒ แห่ง	๒,๔๐๐	๒ แห่ง	๒,๔๐๐	๒ แห่ง	๒,๔๐๐	๒ แห่ง	๒,๔๐๐	๒ แห่ง	๘ แห่ง	๙,๖๐๐	สำนักงานตรวจบัญชีสหกรณ์สมุทรสาคร
	๑๙. โครงการตรวจสอบความถูกต้องในการทำธุรกรรมทางการเงิน	งบปกติ	๒๐๐ ราย	๑๔,๐๐๐	๒๐๐ ราย	๑๐,๐๐๐	๒๐๐ ราย	๑๒,๐๐๐	๒๐๐ ราย	๑๒,๐๐๐	๒๐๐ ราย	๑๒,๐๐๐	๑,๐๐๐ ราย	๖๐,๐๐๐	สำนักงานตรวจบัญชีสหกรณ์สมุทรสาคร	
	๒๐. โครงการพัฒนามาตรฐานการบัญชีแก่สมาชิกสหกรณ์และกลุ่มเกษตรกร	งบปกติ	๐	๐	๐	๐	๒ แห่ง	๑,๘๐๐	๐	๐	๐	๐	๒ แห่ง	๑,๘๐๐	สำนักงานตรวจบัญชีสหกรณ์สมุทรสาคร	
๔. ส่งเสริมการเรียนรู้เกษตรกรตามหลักปรัชญาของเศรษฐกิจพอเพียง	๑. โครงการส่งเสริมการผลิตสินค้าเกษตรคุณภาพโดยยึดหลักปรัชญาเศรษฐกิจพอเพียง	งบพัฒนาจังหวัด	๐	-	๐	-	๐	-	๐	-	๐	-	๐	-	สำนักงานเกษตรและสหกรณ์จังหวัดสมุทรสาคร	
	๒. โครงการเพิ่มผลผลิต พัฒนาคุณภาพ และลดต้นทุนการผลิต กิจกรรมหลัก : ส่งเสริมเกษตรกรสุ่วิถีเกษตรกรพอเพียง	งบพัฒนาจังหวัด	๓ อำเภอ	๖๙๐,๐๐๐	๐	-	๐	-	๐	-	๐	-	๓ อำเภอ	๖๙๐,๐๐๐	สำนักงานเกษตรและสหกรณ์จังหวัดสมุทรสาคร	
	๓. โครงการเกษตรทฤษฎีใหม่	งบปกติ	๓๑๑ ราย	๓๘๑,๓๓๐	๖๒๗ ราย	๔๕๖,๓๒๐.๐๐	๙๐ ราย	๑๒๔,๔๐๐.๐๐	๐	-	๐	-	๑,๐๒๘.๐๐	๙๖๒,๐๕๐	สถานีพัฒนาที่ดินสมุทรสาคร	
	๔. โครงการเกษตรทฤษฎีใหม่	งบปกติ	๓๑๑ ราย	๒๒,๗๐๐	๓๑๑ ราย	๒๒,๗๐๐	๓๑๑ ราย	๒๒,๗๐๐	๓๑๑ ราย	๒๒,๗๐๐	๓๑๑ ราย	๒๒,๗๐๐	๑,๕๕๕ราย	๑๑๓,๕๐๐	สำนักงานเกษตรและสหกรณ์จังหวัดสมุทรสาคร	

กลยุทธ์	โครงการ	แหล่ง งบ ประมาณ	ค่าเป้าหมาย/งบประมาณ												หน่วยงาน ดำเนินการ
			พ.ศ. ๒๕๖๑		พ.ศ. ๒๕๖๒		พ.ศ. ๒๕๖๓		พ.ศ. ๒๕๖๔		พ.ศ. ๒๕๖๕		รวม ๕ ปี		
			เป้าหมาย	งบประมาณ	เป้าหมาย	งบประมาณ	เป้าหมาย	งบประมาณ	เป้าหมาย	งบประมาณ	เป้าหมาย	งบประมาณ	เป้าหมาย	งบประมาณ	
	๕. โครงการ ส่งเสริมเกษตรกรทฤษฎีใหม่ กิจกรรม สนับสนุนโครงการ เกษตรกรทฤษฎีใหม่ด้านการประมง	งบปกติ	๖๒๖ ราย (รวม เกษตรกร ปี๖๐-๖๑)	๑๑๕,๓๕๐	๖๒๖ ราย (รวม เกษตรกร ปี ๖๑-๖๒)	๑๓๓,๘๓๐	๖๒๖ ราย (รวมเกษตรกร ปี๖๒-๖๓)	๘๘,๐๘๐	๖๒๖ ราย (รวม เกษตรกร ปี ๖๓-๖๔)	๑๑๕,๓๕๐	๖๒๖ ราย (รวม เกษตรกร ปี ๖๓-๖๔)	๑๑๕,๓๕๐	๓,๑๓๐ ราย	๕๖๗,๙๖๐	สนง.ประมงจ. สมุทรสาคร
	๖. โครงการเกษตรกรทฤษฎีใหม่	งบปกติ					๓๑๑ ราย	๑๗,๙๐๐							ปศุสัตว์จังหวัด
<b>รวมงบประมาณ</b>				๑๐,๖๒๒,๔๕๐		๑,๓๒๐,๕๑๐		๘๗๐,๓๑๐		๑,๑๔๒,๒๘๐		๙๔๒,๒๘๐		๑๔,๖๖๒,๒๓๐	

โครงการภายใต้ประเด็นยุทธศาสตร์ตามแผนพัฒนาการเกษตรและสหกรณ์ของจังหวัดสมุทรสาคร พ.ศ. ๒๕๖๑ - ๒๕๖๕

ประเด็นยุทธศาสตร์ที่ ๒ : พัฒนาประสิทธิภาพการบริหารจัดการสินค้าเกษตรตลอดห่วงโซ่มูลค่า (Value Chain)

กลยุทธ์	โครงการ	แหล่ง งบ ประมาณ	ค่าเป้าหมาย/งบประมาณ											หน่วยงาน ดำเนินการ	
			พ.ศ. ๒๕๖๑		พ.ศ. ๒๕๖๒		พ.ศ. ๒๕๖๓		พ.ศ. ๒๕๖๔		พ.ศ. ๒๕๖๕		รวม ๕ ปี		
			เป้าหมาย	งบประมาณ	เป้าหมาย	งบประมาณ	เป้าหมาย	งบประมาณ	เป้าหมาย	งบประมาณ	เป้าหมาย	งบประมาณ	เป้าหมาย		งบประมาณ
๑. ส่งเสริมการวาง แผนการผลิตสินค้าใน เขตเกษตรเศรษฐกิจ	๑. โครงการภาวะเศรษฐกิจ และแนวโน้ม จ.สมุทรสาคร	งบปกติ	๑	๕๙,๐๐๐	๑	๑๐,๐๐๐	๑	๑๐,๐๐๐	๑	๑๐,๐๐๐	๑	๑๐,๐๐๐	๕	๙๙,๐๐๐	สนง.เศรษฐกิจ การเกษตรที่ ๑๐ ราชบุรี
	๒. โครงการบริหารจัดการเขต เศรษฐกิจสำหรับสินค้าเกษตรที่ สำคัญ (Zoning) จ.สมุทรสาคร  - เก็บต้นทุนกุ้งขาว มะพร้าว น้ำหอม กล้วยไม้และ ----- - D&Sและวิถีตลาด สินค้า กุ้งขาว มะพร้าว น้ำหอม	งบปกติ	๑	๔๖๐,๗๒๐	๐	-	๐	-	๐	-	๐	-	๑	๔๖๐,๗๒๐	สนง.เศรษฐกิจ การเกษตรที่ ๑๐ ราชบุรี
	๓. ตรวจสอบและรับรอง คุณภาพสินค้าประมง	งบปกติ	๐	๓,๔๓๘,๔๕๐	๐	-	๐	-	๐	-	๐	-		๓,๔๓๘,๔๕๐	ศูนย์วิจัยและ พัฒนาการ เพาะเลี้ยงสัตว์น้ำ ชายฝั่ง เขต ๒ (สมุทรสาคร)
	๔. ฝักระวังป้องกัน ควบคุมโรค และเชื้อดื้อยา	งบปกติ	๐	๓,๓๔๒,๔๔๐	๐	-	๐	-	๐	-	๐	-		๓,๓๔๒,๔๔๐	ศูนย์วิจัยและ พัฒนาการ เพาะเลี้ยงสัตว์น้ำ ชายฝั่ง เขต ๒ (สมุทรสาคร)
	๕. โครงการเพิ่มขีด ความสามารถผู้ประกอบการ และฝีมือแรงงาน กิจกรรมหลักปรับโครงสร้าง ระบบการผลิตอุตสาหกรรมประมง และประมงต่อเนื่อง กิจกรรม ส่งเสริมการเลี้ยง ปลาในร่องสวน	งบจังหวัด สมุทรสาคร	๑๕๐ ราย	๓๓๔,๐๐๐	๐	-	๐	-	๐	-	๐	-	๑๕๐ ราย	๓๓๔,๐๐๐	สนง.ประมงจ. สมุทรสาคร

กลยุทธ์	โครงการ	แหล่ง งบ ประมาณ	ค่าเป้าหมาย/งบประมาณ												หน่วยงาน ดำเนินการ
			พ.ศ. ๒๕๖๑		พ.ศ. ๒๕๖๒		พ.ศ. ๒๕๖๓		พ.ศ. ๒๕๖๔		พ.ศ. ๒๕๖๕		รวม ๕ ปี		
			เป้าหมาย	งบประมาณ	เป้าหมาย	งบประมาณ	เป้าหมาย	งบประมาณ	เป้าหมาย	งบประมาณ	เป้าหมาย	งบประมาณ	เป้าหมาย	งบประมาณ	
	๖. โครงการเพิ่มขีด ความสามารถผู้ประกอบการ และฝีมือแรงงาน กิจกรรมหลักปรับโครงสร้าง ระบบการผลิตอุตสาหกรรม ประมงและประมงต่อเนื่อง กิจกรรม ส่งเสริมการเลี้ยงสัตว์ น้ำแบบแปลงใหญ่ ปลาชนิด ,ปลานิลร่วมกับกุ้งขาว,ปลาสด	งบจังหวัด สมุทรสาคร	๙๙ ราย	๒๖๖,๐๐๐	๐	-	๐	-	๐	-	๐	-	๙๙ ราย	๒๖๖,๐๐๐	สนง.ประมงจ. สมุทรสาคร
	๗. โครงการส่งเสริมเกษตรกร ด้านการประมง	งบปกติ	๘๐ ราย	๙๖,๐๐๐	๐	-	๐	-	๐	-	๐	-	๐	๙๖,๐๐๐	สนง.ประมงจ. สมุทรสาคร
๒. พัฒนาระบบการ ผลิตรายการปรับปรุงให้ได้ มาตรฐานและปลอดภัย	๑. โครงการระบบส่งเสริม การเกษตรแบบแปลงใหญ่	งบปกติ	๑๐ แห่ง	๙๕,๘๐๐	๐	-	๐	-	๐	-	๐	-	๑๐ แห่ง	๙๕,๘๐๐	สำนักงานสหกรณ์ จังหวัดสมุทรสาคร
	๒. เพิ่มผลผลิต พัฒนาคุณภาพ และลดต้นทุนการผลิต	งบจังหวัด สมุทรสาคร	๓๔๐	๖,๖๗๒,๘๐๐	๓๔๐	๔,๐๐๐,๐๐๐	๖๐	๑,๙๐๕,๑๐๐	๖๐	๑,๔๓๓,๔๐๐	๓๔๐	๑,๖๔๔,๕๐๐	๑,๑๔๐	๑๕,๖๕๕,๘๐๐	สำนักงานเกษตร จังหวัดสมุทรสาคร
	๓. ปรับรูปและสร้างมูลค่าเพิ่ม	งบจังหวัด สมุทรสาคร	๙๐	๔๘๕,๖๐๐	๐	-	๐	-	๐	-	๐	-	๙๐	๔๘๕,๖๐๐	สำนักงานเกษตร จังหวัดสมุทรสาคร
	๔. เพิ่มประสิทธิภาพการผลิต สินค้าเกษตรปลอดภัยและได้ มาตรฐาน	งบกลุ่มจังหวัด ภาคกลาง ตอนล่าง ๒	๓๐๐	๑๒๓,๐๐๐	๐	-	๐	-	๐	-	๐	-	๓๐๐	๑๒๓,๐๐๐	สำนักงานเกษตร จังหวัดสมุทรสาคร
	๕. งานมทรกรรมกล้วยไม้และ ของดีสมุทรสาคร	งบจังหวัด สมุทรสาคร	๐	-	๐	-	๐	-	๐	๑๐,๐๐๐,๐๐๐	๐	-	๐	๑๐,๐๐๐,๐๐๐	สำนักงานเกษตร จังหวัดสมุทรสาคร
	๖. โครงการเพิ่มประสิทธิภาพ ศูนย์บริการไปรับรองสินค้า ประมงส่งออก	งบจังหวัด สมุทรสาคร	๓๐๐	๕๔๙,๔๐๐					๓๐๐	๕๔๙,๔๐๐			๓๐๐	๕๔๙,๔๐๐	ศูนย์วิจัยและ ตรวจสอบ คุณภาพสินค้า ประมงสมุทรสาคร
	๗. โครงการสร้างโกดังเก็บ สารเคมี	งบจังหวัด สมุทรสาคร	๑ แห่ง	๖,๖๗๗,๓๑๐					๑ แห่ง	๖,๖๗๗,๓๑๐			๑ แห่ง	๖,๖๗๗,๓๑๐	สำนักงานสหกรณ์ จังหวัดสมุทรสาคร

กลยุทธ์	โครงการ	แหล่ง งบ ประมาณ	ค่าเป้าหมาย/งบประมาณ											หน่วยงาน ดำเนินการ		
			พ.ศ. ๒๕๖๑		พ.ศ. ๒๕๖๒		พ.ศ. ๒๕๖๓		พ.ศ. ๒๕๖๔		พ.ศ. ๒๕๖๕		รวม ๕ ปี			
			เป้าหมาย	งบประมาณ	เป้าหมาย	งบประมาณ	เป้าหมาย	งบประมาณ	เป้าหมาย	งบประมาณ	เป้าหมาย	งบประมาณ	เป้าหมาย		งบประมาณ	
	๘. โครงการส่งเสริมการอนุรักษ์และฟื้นฟูทรัพยากรธรรมชาติและสิ่งแวดล้อมอย่างยั่งยืน	งบจังหวัดสมุทรสาคร	-	๓๕๐,๐๐๐						-	๓๕๐,๐๐๐			-	๓๕๐,๐๐๐	ศูนย์วิจัยและพัฒนาการเพาะเลี้ยงสัตว์น้ำชายฝั่ง เขต ๒ (สมุทรสาคร)
๓. พัฒนาระบบการตลาด บริหารจัดการสินค้าเกษตร และส่งเสริมการท่องเที่ยววิถีชีวิตเกษตร	๑. ศูนย์แสดงพันธุ์สัตว์น้ำสมุทรสาคร	งบปกติ	๑ หน่วย	๑,๗๒๓,๐๐๐	๐	-	๐	-	๐	-	๐	-	๑ หน่วย	๑,๗๒๓,๐๐๐	ศูนย์วิจัยและพัฒนาการเพาะเลี้ยงสัตว์น้ำชายฝั่ง เขต ๒ (สมุทรสาคร)	
รวมงบประมาณ				๒๔,๖๗๓,๕๒๐		๔,๐๑๐,๐๐๐		๑,๙๑๕,๑๐๐		๑๙,๐๒๐,๑๑๐		๑,๖๕๔,๕๐๐		๔๓,๖๙๖,๕๒๐		

โครงการภายใต้ประเด็นยุทธศาสตร์ตามแผนพัฒนาการเกษตรและสหกรณ์ของจังหวัดสมุทรสาคร พ.ศ. ๒๕๖๑ - ๒๕๖๕

ประเด็นยุทธศาสตร์ที่ ๓ : เพิ่มความสามารถในการแข่งขันภาคการเกษตรด้วยเทคโนโลยีและนวัตกรรม

กลยุทธ์	โครงการ	แหล่ง งบ ประมาณ	ค่าเป้าหมาย/งบประมาณ												หน่วยงาน ดำเนินการ
			พ.ศ. ๒๕๖๑		พ.ศ. ๒๕๖๒		พ.ศ. ๒๕๖๓		พ.ศ. ๒๕๖๔		พ.ศ. ๒๕๖๕		รวม ๕ ปี		
			เป้าหมาย	งบประมาณ	เป้าหมาย	งบประมาณ	เป้าหมาย	งบประมาณ	เป้าหมาย	งบประมาณ	เป้าหมาย	งบประมาณ	เป้าหมาย	งบประมาณ	
๑. ส่งเสริมการเรียนรู้เพื่อพัฒนาองค์ความรู้ด้านเกษตรกรรม	๑. โครงการศูนย์เรียนรู้การเพิ่มประสิทธิภาพการผลิตสินค้าเกษตร กิจกรรม พัฒนาศูนย์เรียนรู้การเพิ่มประสิทธิภาพการผลิตสินค้าเกษตร - จัดฝึกอบรมโครงการ ถ่ายทอดเทคโนโลยีสารสนเทศ Application กระดานเศรษฐกิจเกษตรกรรมมีโอกาสให้เกษตรกรแปลงใหญ่ ณ ศพก. ดังนี้  ศพก.อำเภอกระทุ่มแบน ศพก.อำเภอเมือง ศพก.อำเภอบ้านแพ้ว	งบปกติ	๓ ศพก.	๑๕๐,๙๑๒	๐	-	๐	-	๐	-	๐	-	๓ ศพก.	๑๕๐,๙๑๒	สงนง.เศรษฐกิจ การเกษตรที่ ๑๐ ราชบุรี
			๕๐ ราย	๕๐,๓๐๔									๕๐ ราย	๕๐,๓๐๔	
			๕๐ ราย	๕๐,๓๐๔									๕๐ ราย	๕๐,๓๐๔	
			๕๐ ราย	๕๐,๓๐๔									๕๐ ราย	๕๐,๓๐๔	
๒. สนับสนุนการจัดทำระบบฐานข้อมูลและสารสนเทศ และการเชื่อมโยงเครือข่าย			๐	-	๐	-	๐	-	๐	-	๐	-	-	๐	
๓. พัฒนาเกษตรกรรม โดยใช้เทคโนโลยีและนวัตกรรมสมัยใหม่			๐	-	๐	-	๐	-	๐	-	๐	-	-	๐	
<b>รวมงบประมาณ</b>				<b>๓๐๑,๘๒๔</b>		<b>-</b>		<b>-</b>		<b>-</b>		<b>-</b>		<b>๓๐๑,๘๒๔</b>	



โครงการภายใต้ประเด็นยุทธศาสตร์ตามแผนพัฒนาการเกษตรและสหกรณ์ของจังหวัดสมุทรสาคร พ.ศ. ๒๕๖๑ - ๒๕๖๕

ประเด็นยุทธศาสตร์ที่ ๔ : บริหารจัดการทรัพยากรการเกษตรและสิ่งแวดล้อมอย่างเหมาะสมและยั่งยืน

กลยุทธ์	โครงการ	แหล่ง งบ ประมาณ	ค่าเป้าหมาย/งบประมาณ												หน่วยงาน ดำเนินการ
			พ.ศ. ๒๕๖๑		พ.ศ. ๒๕๖๒		พ.ศ. ๒๕๖๓		พ.ศ. ๒๕๖๔		พ.ศ. ๒๕๖๕		รวม ๕ ปี		
			เป้าหมาย	งบประมาณ	เป้าหมาย	งบประมาณ	เป้าหมาย	งบประมาณ	เป้าหมาย	งบประมาณ	เป้าหมาย	งบประมาณ	เป้าหมาย	งบประมาณ	
๑. ส่งเสริมการพัฒนาเกษตรปลอดภัยและเกษตรอินทรีย์	๑. โครงการเกษตรอินทรีย์จังหวัดสมุทรสาคร  - เก็บข้อมูลแบบสอบถามเกษตรกร ผู้ประกอบการ ผู้บริโภค	งบปกติ	๑	๑๒๗,๑๒๐	๐	-	๐	-	๐	-	๐	-	๑	๑๒๗,๑๒๐	สนง.เศรษฐกิจการเกษตรที่ ๑๐ ราชบุรี
	๒. โครงการเกษตรอินทรีย์	งบปกติ	๒ แห่ง	๒๙๗,๖๐๐	๐	-	๐	-	๐	-	๐	-	๒ แห่ง	๒๙๗,๖๐๐	สำนักงานสหกรณ์จังหวัดสมุทรสาคร
	๓. ระบบการจัดการคุณภาพพืชงานตรวจรับรองแหล่งผลิตพืช (GAP)	งบปกติ	๒๙๗	๑๘๒,๖๕๕	๒๕๐	๑๕๓,๗๕๐	๒๕๐	๑๕๓,๗๕๐	๒๕๐	๑๕๓,๗๕๐	๒๕๐	๑๕๓,๗๕๐	๑,๒๙๗	๗๙๗,๖๕๕	สำนักงานเกษตรจังหวัดสมุทรสาคร และ สวพ.ราชบุรี
	๔. โครงการพัฒนาคุณภาพสินค้าเกษตรสู่มาตรฐานกิจกรรม ตรวจสอบและรับรองคุณภาพสินค้าประมง	งบปกติ	๓๐ ฟาร์ม	๑๒,๐๐๐	๓๐ ฟาร์ม	๑๓,๐๐๐	๓๐ ฟาร์ม	๑๒,๐๐๐	๓๐ ฟาร์ม	๑๒,๐๐๐	๓๐ ฟาร์ม	๑๒,๐๐๐	๑๕๕ ฟาร์ม	๖๑,๐๐๐	สนง.ประมงจ.สมุทรสาคร
๒. พื้นฟูและอนุรักษ์ทรัพยากรการเกษตร	๑. ส่งเสริมการปรับปรุงพื้นที่ดินกรด	งบปกติ	๕๐๐ ไร่	๗,๕๐๐	๕๐๐ ไร่	๗,๕๐๐	๕๐๐ ไร่	๗,๕๐๐	๕๐๐ ไร่	๗,๕๐๐	๕๐๐ ไร่	๗,๕๐๐	๒,๕๐๐ ไร่	๓๗,๕๐๐	สถานีพัฒนาที่ดินสมุทรสาคร
	๒. ผลิตหญ้าแฝกเพื่อปลูก	งบปกติ	๑,๑๐๐,๐๐๐ กล้า	๑,๓๒๐,๐๐๐	๙๐๐,๐๐๐ กล้า	๑,๐๘๐,๐๐๐	๙๐๐,๐๐๐ กล้า	๑,๐๘๐,๐๐๐	๙๐๐,๐๐๐ กล้า	๑,๐๘๐,๐๐๐	๙๐๐,๐๐๐ กล้า	๑,๐๘๐,๐๐๐	๕,๔๒๐,๐๐๐ กล้า	๕,๖๔๐,๐๐๐	สถานีพัฒนาที่ดินสมุทรสาคร
	๓. ผลิตหญ้าแฝกเพื่อแจกจ่าย	งบปกติ	๙๐๐,๐๐๐ กล้า	๕๘๔,๐๐๐	๕๐๐,๐๐๐ กล้า	๓๖๕,๐๐๐	๑,๐๐๐,๐๐๐ กล้า	๗๓๐,๐๐๐	๑,๐๐๐,๐๐๐ กล้า	๗๓๐,๐๐๐	๑,๐๐๐,๐๐๐ กล้า	๗๓๐,๐๐๐	๔,๔๐๐,๐๐๐ กล้า	๓,๑๓๙,๐๐๐	สถานีพัฒนาที่ดินสมุทรสาคร
	๔. พื้นฟูพื้นที่ผ่านการเลี้ยงกุ้งกุลาดำ	งบปกติ	๗๓ ไร่	๑,๖๐๖,๐๐๐	๗๐ ไร่	๑,๔๙๙,๐๐๐	๘๖ ไร่	๑,๘๙๒,๐๐๐	๗๓ ไร่	๑,๖๐๖,๐๐๐	๗๓ ไร่	๑,๖๐๖,๐๐๐	๓๗๕ ไร่	๘,๒๐๙,๐๐๐	สถานีพัฒนาที่ดินสมุทรสาคร

กลยุทธ์	โครงการ	แหล่ง งบ ประมาณ	ค่าเป้าหมาย/งบประมาณ												หน่วยงาน ดำเนินการ
			พ.ศ. ๒๕๖๑		พ.ศ. ๒๕๖๒		พ.ศ. ๒๕๖๓		พ.ศ. ๒๕๖๔		พ.ศ. ๒๕๖๕		รวม ๕ ปี		
			เป้าหมาย	งบประมาณ	เป้าหมาย	งบประมาณ	เป้าหมาย	งบประมาณ	เป้าหมาย	งบประมาณ	เป้าหมาย	งบประมาณ	เป้าหมาย	งบประมาณ	
	๕. โครงการรณรงค์โลกบดของแข็งเพื่อ บรรเทาภาวะโลกร้อน	งบปกติ	๑ แปลง	๒๐,๐๐๐	๑ แปลง	๒๐,๐๐๐	๑ แปลง	๒๐,๐๐๐	๑ แปลง	๒๐,๐๐๐	๑ แปลง	๒๐,๐๐๐	๕ แปลง	๑๐๐,๐๐๐	สถานีพัฒนา ที่ดิน สมุทรสาคร
	๖. จัดหาเมล็ดพันธุ์พืชปุ๋ยสดตาก เกษตรกร (ปอเทือง)	งบปกติ	๓ ตัน	๘๙,๒๕๐	๕ ตัน	๑๖๕,๐๐๐	๕ ตัน	๑๖๕,๐๐๐	๕ ตัน	๑๖๕,๐๐๐	๕ ตัน	๑๖๕,๐๐๐	๒๓ ตัน	๗๔๙,๒๕๐	สถานีพัฒนา ที่ดิน สมุทรสาคร
	๗. โครงการหมอดินน้อย (ใหม่)	งบปกติ	๓ โรงเรียน	๕๔,๑๒๐	๓ โรงเรียน	๓๑,๕๐๐	๓ โรงเรียน	๓๑,๕๐๐	๓ โรงเรียน	๓๑,๕๐๐	๓ โรงเรียน	๓๑,๕๐๐	๑๕ โรงเรียน	๑๘๐,๑๒๐	สถานีพัฒนา ที่ดิน สมุทรสาคร
	๘. โครงการหมอดินน้อย (ต่อ ยอด)	งบปกติ	๒๐ โรงเรียน	๘๐,๐๐๐	๕ โรงเรียน	๕๔,๐๐๐	๕ โรงเรียน	๕๔,๐๐๐	๕ โรงเรียน	๕๔,๐๐๐	๕ โรงเรียน	๕๔,๐๐๐	๔๐ โรงเรียน	๒๙๖,๐๐๐	สถานีพัฒนา ที่ดิน สมุทรสาคร
	๙. รณรงค์งดเผาฟางและตอซังพืช	งบปกติ	๑ แปลง	๒๐,๐๐๐	๑ แปลง	๒๐,๐๐๐	๑ แปลง	๒๐,๐๐๐	๑ แปลง	๒๐,๐๐๐	๑ แปลง	๒๐,๐๐๐	๕ แปลง	๑๐๐,๐๐๐	สถานีพัฒนา ที่ดิน สมุทรสาคร
	๑๐. โครงการพัฒนาเกษตรกรของ กลุ่มเดิมที่เข้มแข็ง	งบปกติ	๑๕ กลุ่ม	๗๙,๕๒๐	๑๕ กลุ่ม	๗๔,๒๕๐	๑๕ กลุ่ม	๗๔,๒๕๐	๑๕ กลุ่ม	๗๔,๒๕๐	๑๕ กลุ่ม	๗๔,๒๕๐	๗๕ กลุ่ม	๓๗๖,๕๒๐	สถานีพัฒนา ที่ดิน สมุทรสาคร
	๑๑. ส่งเสริมการปลูกพืชปุ๋ยสด ปรับปรุงบำรุงดิน	งบปกติ	๖๐๐ ไร่	๙,๐๐๐	๖๐๐ ไร่	๙,๐๐๐	๖๐๐ ไร่	๙,๐๐๐	๖๐๐ ไร่	๙,๐๐๐	๖๐๐ ไร่	๙,๐๐๐	๓,๐๐๐ ไร่	๔๕,๐๐๐	สถานีพัฒนา ที่ดิน
	๑๒. โครงการส่งเสริมระบบเกษตรกร แบบแปลงใหญ่	งบปกติ	๐	๑๖๒,๙๐๔	๐	๑๖๒,๙๐๔	๐	๑๖๒,๙๐๔	๐	๑๖๒,๙๐๔	๐	๑๖๒,๙๐๔	๐	๘๑๔,๕๒๐	สถานีพัฒนา ที่ดิน สมุทรสาคร
	-ปรับปรุงพื้นที่ดินกรด (โดโลไมท์)		๓๕ ตัน	๐	๐	๐	๐	๐	๐	๐	๐	๐	๓๕ ตัน	๐	
	-ส่งเสริมปรับปรุงพื้นที่ดินกรด(โดโล ไมท์)		๗๐ ไร่	๐	๐	๐	๐	๐	๐	๐	๐	๐	๗๐ ไร่	๐	
	-ผลิตปุ๋ยหมักสูตรพระราชทาน		๑๒ ตัน	๐	๐	๐	๐	๐	๐	๐	๐	๐	๑๒ ตัน	๐	
	-ผลิตน้ำหมักชีวภาพ		๔,๑๘๐ ลิตร	๐	๐	๐	๐	๐	๐	๐	๐	๐	๔,๑๘๐ ลิตร	๐	
	๑๓. โครงการรณรงค์การปุ๋ยอินทรีย์	งบปกติ		๖๘,๐๐๐		๖๘,๐๐๐		๖๘,๐๐๐		๖๘,๐๐๐		๖๘,๐๐๐		๓๔๐,๐๐๐	สถานีพัฒนา ที่ดิน
	- ปุ๋ยหมัก		๒๐ ตัน	๐	๒๐ ตัน	๐	๒๐ ตัน	๐	๒๐ ตัน	๐	๒๐ ตัน	๐	๑๐๐ ตัน	๐	
	- น้ำหมัก		-	๐	-	๐	-	๐	-	๐	-	๐	-	๐	สมุทรสาคร
	๑๔. โครงการ เสริมสร้างศักยภาพ การผลิตทรัพยากรสัตว์น้ำ กิจกรรม เพิ่มผลผลิตสัตว์น้ำใน แหล่งน้ำธรรมชาติ	งบกลุ่มจังหวัด	๒ แห่ง, สัตว์น้ำ ๑๑,๕๖๖,๘๒๔ ตัว	๑,๖๓๗,๘๐๐	๒ แห่ง, สัตว์น้ำ ๑๐,๐๐๐,๐๐๐ ตัว	๑,๖๓๗,๘๐๐	๒ แห่ง, สัตว์น้ำ ๑๐,๐๐๐,๐๐๐ ตัว	๑,๖๓๗,๘๐๐	๒ แห่ง, สัตว์น้ำ ๑๐,๐๐๐,๐๐๐ ตัว	๑,๖๓๗,๘๐๐	๒ แห่ง, สัตว์น้ำ ๑๐,๐๐๐,๐๐๐ ตัว	๑,๖๓๗,๘๐๐	๑๐ แห่ง, สัตว์น้ำ ๕๑,๕๖๖,๘๒๒ ๔ ตัว	๘,๑๘๙,๐๐๐	สนง. ประมงจ. สมุทรสาคร

กลยุทธ์	โครงการ	แหล่ง งบ ประมาณ	ค่าเป้าหมาย/งบประมาณ											หน่วยงาน ดำเนินการ	
			พ.ศ. ๒๕๖๑		พ.ศ. ๒๕๖๒		พ.ศ. ๒๕๖๓		พ.ศ. ๒๕๖๔		พ.ศ. ๒๕๖๕		รวม ๕ ปี		
			เป้าหมาย	งบประมาณ	เป้าหมาย	งบประมาณ	เป้าหมาย	งบประมาณ	เป้าหมาย	งบประมาณ	เป้าหมาย	งบประมาณ	เป้าหมาย		งบประมาณ
	๑๕. โครงการตามแผนปฏิบัติ ราชการประจำปีงบประมาณ พ.ศ. ๒๕๖๑ กิจกรรม พื้นฟูทรัพยากรสัตว์น้ำ ในกลุ่มน้ำทำกินและชายฝั่ง สมุทรสาคร	งบจังหวัด	๑๘๐ ราย	๒,๐๖๐,๐๐๐	๑๘๐ ราย	๒,๐๖๐,๐๐๐	๑๘๐ ราย	๒,๐๖๐,๐๐๐	๑๘๐ ราย	๒,๐๖๐,๐๐๐	๑๘๐ ราย	๒,๐๖๐,๐๐๐	๙๐๐ ราย	๑๐,๓๐๐,๐๐๐	สนง. ประมงจ. สมุทรสาคร
๓. ส่งเสริม การเกษตรที่ เป็นมิตรกับ สิ่งแวดล้อม	-	-	-	-	-	-	-	-	-	-	-	-	-	-	-
๔. พัฒนา โครงสร้าง พื้นฐานทางการ เกษตรเพื่อ ตอบสนอง ความต้องการ	-	-	-	-	-	-	-	-	-	-	-	-	-	-	-
๕. ส่งเสริมการ ทำเกษตรแปลง ใหญ่ (Smart farmer)	๑. โครงการพัฒนาเกษตรกร ปราดเปรื่อง (Smart Farmer) กิจกรรม พัฒนาเกษตรกรสู่ Smart Farmer	งบปกติ	๒๓๐ ราย	๑๒๓,๕๐๐	๑๐๐ ราย	๔๒,๐๐๐	๑๐๔ ราย	๓๒,๗๐๐	๑๐๐ ราย	๖๑,๐๐๐	๑๐๐ ราย	๖๑,๐๐๐	๖๓๐ ราย	๓๒๐,๒๐๐	สนง. ประมงจ. สมุทรสาคร
	๒.โครงการพัฒนาเกษตรกร ปราดเปรื่อง (Smart Farmer)	งบปกติ	๖๘ ราย	๒๔,๑๕๐	๐	-	๐	-	๐	-	๐	-	๖๘ ราย	๒๔,๑๕๐	สำนักงาน สหกรณ์ จังหวัด สมุทรสาคร
	๓. เกษตรกรปราดเปรื่อง (Smart Farmer)	งบปกติ	๑๓๐ ราย	๑๑๕,๒๐๐	๐	-	๐	-	๐	-	๐	-	๑๓๐ ราย	๑๑๕,๒๐๐	ศูนย์วิจัย และ พัฒนาการ เพาะเลี้ยง สัตว์น้ำชายฝั่ง เขต ๒ (สมุทรสาคร)
	๔. ระบบส่งเสริมเกษตรแปลงใหญ่ (จัดอบรมเกษตรกร สนับสนุน ปัจจัยการผลิต ตรวจสอบติดตาม)	งบปกติ	๒ แปลง	๑,๗๘๙,๖๐๐	๐	-	๐	-	๐	-	๐	-	๒ แปลง	๑,๗๘๙,๖๐๐	ศูนย์วิจัย และ พัฒนาการ เพาะเลี้ยง สัตว์น้ำชายฝั่ง เขต ๒ (สมุทรสาคร)

กลยุทธ์	โครงการ	แหล่ง งบ ประมาณ	ค่าเป้าหมาย/งบประมาณ												หน่วยงาน ดำเนินการ
			พ.ศ. ๒๕๖๑		พ.ศ. ๒๕๖๒		พ.ศ. ๒๕๖๓		พ.ศ. ๒๕๖๔		พ.ศ. ๒๕๖๕		รวม ๕ ปี		
			เป้าหมาย	งบประมาณ	เป้าหมาย	งบประมาณ	เป้าหมาย	งบประมาณ	เป้าหมาย	งบประมาณ	เป้าหมาย	งบประมาณ	เป้าหมาย	งบประมาณ	
๕. โครงการระบบส่งเสริม เกษตรกรแบบแปลงใหญ่	งบปกติ	๑๐ แห่ง	๔๕,๘๐๐	๐	-	๐	-	๐	-	๐	-	๑๐ แห่ง	๔๕,๘๐๐	สำนักงาน สหกรณ์ จังหวัด สมุทรสาคร	
	งบกรมประมง	๔ แปลง (รวมแปลงปี ๖๐-๖๑)	๑,๒๒๕,๗๖๐	๕ แปลง (รวมแปลงปี ๖๐-๖๒)	๙๙๕,๐๐๐	๔ แปลง (รวมแปลงปี ๖๑-๖๓)	๒๒๕,๔๐๐	๗ แปลง (รวมแปลงปี ๖๑-๖๓)	๓,๐๐๐,๐๐๐	๘ แปลง (รวมแปลงปี ๖๒-๖๔)	๓,๐๐๐,๐๐๐	๘ แปลง	๘,๔๔๖,๑๖๐	สนง. ประมงจ. สมุทรสาคร	
๖. ส่งเสริม กระบวนการ เรียนรู้ วาง แผนการผลิต สินค้าเกษตร ภายใต้การ เปลี่ยนแปลง ของสภาพ ภูมิอากาศ	-	-	-	-	-	-	-	-	-	-	-	-	-	-	
๗. บริหาร จัดการ ทรัพยากรน้ำ เพื่อการเกษตร	๑. พัฒนาและบริหารจัดการ ทรัพยากรสัตว์น้ำ (ปล่อยพันธุ์สัตว์ น้ำคืนสู่แหล่งน้ำธรรมชาติ)	งบปกติ	๑๙.๒ ล้านตัว	๒,๑๒๒,๕๐๐	๐	-	๐	-	๐	-	๐	-	๑๙.๒ ล้านตัว	๒,๑๒๒,๕๐๐	ศูนย์วิจัย และ พัฒนาการ เพาะเลี้ยง สัตว์น้ำชายฝั่ง เขต ๒ (สมุทรสาคร)
	๒. โครงการพัฒนาแหล่งน้ำเพื่อ การอนุรักษ์ดินและน้ำ - ขุดลอกสระเก็บน้ำ	งบปกติ	๐	-	๐	-	๐	-	๐	-	๐	-	๐	-	สถานีพัฒนา ที่ดิน สมุทรสาคร
	งานซ่อมแซมโครงการชลประทาน	งบปกติ	๒๐	๑๓,๖๓๐,๐๐๐	๑๓	๕,๙๔๙,๕๒๘	๘	๔,๓๘๗,๖๗๑	๑๘	๑๙,๒๖๒,๐๐๐	๑	๑,๐๐๐,๐๐๐	๖๐	๔๔,๒๒๕,๑๙๘	โครงการ ชลประทาน สมุทรสาคร
	งานบำรุงรักษาและบริหารการส่งน้ำ โครงการชลประทาน	งบปกติ	๒	๑,๙๗๔,๘๐๐	๓	๒,๑๑๘,๐๐๓	๓	๘๗๑,๙๗๘	๓	๘๗๒,๒๐๐	๓	๘๗๒,๒๐๐	๑๔	๖,๗๐๙,๑๘๑	โครงการ ชลประทาน สมุทรสาคร
	งานขุดลอกคลอง	งบปกติ	๖	๑,๖๔๗,๗๔๒	๐	๐	๐	๐	๑๐	๑๙,๔๖๑,๐๐๐	๐	๐	๑๖	๒๑,๑๐๘,๗๔๒	โครงการ ชลประทาน สมุทรสาคร
	งานปรับปรุงระบบชลประทาน	งบปกติ	๓	๓๔,๒๕๒,๖๘๐	๒	๒๒,๖๗๙,๗๒๗	๒	๑๔,๑๓๕,๔๔๑	๘	๑๖๕,๑๑๒,๐๐๐	๓	๑๒๒,๐๐๐,๐๐๐	๑๘	๓๕๘,๑๗๙,๘๔๘	โครงการ ชลประทาน สมุทรสาคร

กลยุทธ์	โครงการ	แหล่ง งบ ประมาณ	ค่าเป้าหมาย/งบประมาณ												หน่วยงาน ดำเนินการ
			พ.ศ. ๒๕๖๑		พ.ศ. ๒๕๖๒		พ.ศ. ๒๕๖๓		พ.ศ. ๒๕๖๔		พ.ศ. ๒๕๖๕		รวม ๕ ปี		
			เป้าหมาย	งบประมาณ	เป้าหมาย	งบประมาณ	เป้าหมาย	งบประมาณ	เป้าหมาย	งบประมาณ	เป้าหมาย	งบประมาณ	เป้าหมาย	งบประมาณ	
	งานกำจัดวัชพืช	งบบุติ	๙	๓๙๖,๕๐๐	๙	๓๙๕,๕๗๑	๙	๓๙๖,๕๐๐	๒๑	๕๕๔,๓๐๐	๒๑	๕๕๔,๓๐๐	๖๙	๒,๒๙๗,๑๗๑	โครงการ ชลประทาน สมุทรสาคร
	งานบำรุงรักษาลำเลียงใหญ่	งบบุติ	๑	๔๑๐,๐๐๐	๑	๔๐๘,๒๔๐	๑	๔๐๖,๖๓๐	๑	๔๑๐,๐๐๐	๑	๔๑๐,๐๐๐	๕	๒,๐๔๔,๘๗๐	โครงการ ชลประทาน สมุทรสาคร
	งานป้องกันน้ำเค็ม	งบบุติ	๐	๐	๕	๔๙๙,๓๑๗	๕	๔๙๙,๖๙๘	๐	๐	๐	๐	๑๐	๙๙๙,๐๑๕	โครงการ ชลประทาน สมุทรสาคร
	ชุดลอกคลองโดยรถชุดจ้างเหมา คลองวีว โครงการส่งน้ำและ บำรุงรักษาดำเนินสะดวก	งบบุติ	๑๑,๐๐๐ ลิบ.ม.	๓๘๗,๐๐๐	-	-	-	-	-	-	-	-	๑๑,๐๐๐ ลิบ.ม.	๓๘๗,๐๐๐	ค.บ.ดำเนิน สะดวก
	ชุดลอกคลองโดยรถชุดจ้างเหมา คลองกระทุ่มน้อย โครงการส่งน้ำ และบำรุงรักษาดำเนินสะดวก	งบบุติ	๑๒,๙๐๐ ลิบ.ม.	๔๕๓,๘๐๐	-	-	-	-	-	-	-	-	๑๒,๙๐๐ ลิบ.ม.	๔๕๓,๘๐๐	ค.บ.ดำเนิน สะดวก
	ชุดลอกคลองโดยรถชุดจ้างเหมา คลองผู้ใหญ่จัน โครงการส่งน้ำและ บำรุงรักษาดำเนินสะดวก	งบบุติ	๑๓,๒๐๐ ลิบ.ม.	๔๖๓,๗๐๐	-	-	-	-	-	-	-	-	๑๓,๒๐๐ ลิบ.ม.	๔๖๓,๗๐๐	ค.บ.ดำเนิน สะดวก
	ชุดลอกคลองโดยรถชุดจ้างเหมา คลององค์การ โครงการส่งน้ำและ บำรุงรักษาดำเนินสะดวก	งบบุติ	๑๓,๗๐๐ ลิบ.ม.	๔๘๐,๙๐๐	-	-	-	-	-	-	-	-	๑๓,๗๐๐ ลิบ.ม.	๔๘๐,๙๐๐	ค.บ.ดำเนิน สะดวก
	ชุดลอกคลองโดยรถชุดจ้างเหมา คลองชื้อ โครงการส่งน้ำและ บำรุงรักษาดำเนินสะดวก	งบบุติ	๑๓,๙๐๐ ลิบ.ม.	๔๙๐,๔๐๐	-	-	-	-	-	-	-	-	๑๓,๙๐๐ ลิบ.ม.	๔๙๐,๔๐๐	ค.บ.ดำเนิน สะดวก
	ชุดลอกคลองโดยรถชุดจ้างเหมา คลองรางแดง โครงการส่งน้ำและ บำรุงรักษาดำเนินสะดวก	งบบุติ	๙,๖๕๐ ลิบ.ม.	๓๓๙,๕๐๐	-	-	-	-	-	-	-	-	๙,๖๕๐ ลิบ.ม.	๓๓๙,๕๐๐	ค.บ.ดำเนิน สะดวก
	ชุดลอกคลองโดยรถชุดจ้างเหมา คลองตาปูน โครงการส่งน้ำและ บำรุงรักษาดำเนินสะดวก	งบบุติ	๑๑,๐๐๐ ลิบ.ม.	๓๘๗,๐๐๐	-	-	-	-	-	-	-	-	๑๑,๐๐๐ ลิบ.ม.	๓๘๗,๐๐๐	ค.บ.ดำเนิน สะดวก
	ชุดลอกคลองโดยรถชุดจ้างเหมา คลองแก้วสาคร โครงการส่งน้ำและ บำรุงรักษาดำเนินสะดวก	งบบุติ	๑๑,๒๐๐ ลิบ.ม.	๓๙๘,๓๐๐	-	-	-	-	-	-	-	-	๑๑,๒๐๐ ลิบ.ม.	๓๙๘,๓๐๐	ค.บ.ดำเนิน สะดวก
	ชุดลอกคลองโดยรถชุดจ้างเหมา คลองม่วง โครงการส่งน้ำและ บำรุงรักษาดำเนินสะดวก	งบบุติ	๙,๕๐๐ ลิบ.ม.	๓๓๕,๓๐๐	-	-	-	-	-	-	-	-	๙,๕๐๐ ลิบ.ม.	๓๓๕,๓๐๐	ค.บ.ดำเนิน สะดวก

กลยุทธ์	โครงการ	แหล่ง งบ ประมาณ	ค่าเป้าหมาย/งบประมาณ												หน่วยงาน ดำเนินการ
			พ.ศ. ๒๕๖๑		พ.ศ. ๒๕๖๒		พ.ศ. ๒๕๖๓		พ.ศ. ๒๕๖๔		พ.ศ. ๒๕๖๕		รวม ๕ ปี		
			เป้าหมาย	งบประมาณ	เป้าหมาย	งบประมาณ	เป้าหมาย	งบประมาณ	เป้าหมาย	งบประมาณ	เป้าหมาย	งบประมาณ	เป้าหมาย	งบประมาณ	
	ชุดลอกคลองโดยรถชุดจ้งหมา คลองหลวง โครงการส่งน้ำและ บำรุงรักษาดำเนินสะดวก	งบบุ กิตติ	๒๗,๘๐๐ ลิบ.ม.	๔๖๙,๑๐๐	-	-	-	-	-	-	-	-	๒๗,๘๐๐ ลิบ.ม.	๔๖๙,๑๐๐	ค.บ.ดำน เนิน สะดวก
	ซ่อมแซม ทรบ.คันกั้นน้ำ ปตร.บาง ยาง๑ โครงการส่งน้ำและ บำรุงรักษาดำเนินสะดวก	งบบุ กิตติ	๑ แห่ง	๗๕๘,๗๐๐	-	-	-	-	-	-	-	-	๑ แห่ง	๗๕๘,๗๐๐	ค.บ.ดำน เนิน สะดวก
	ซ่อมแซม เครื่องเก็บขยะอัตโนมัติ สถานีสูบน้ำบางยาง โครงการส่งน้ำ และบำรุงรักษาดำเนินสะดวก	งบบุ กิตติ	๑ แห่ง	๑,๕๖๒,๘๐๐	-	-	-	-	-	-	-	-	๑ แห่ง	๑,๕๖๒,๘๐๐	ค.บ.ดำน เนิน สะดวก
	ซ่อมแซม ทรบ.คลองหลวง โครงการส่งน้ำและบำรุงรักษา ดำเนินสะดวก	งบบุ กิตติ	๑ แห่ง	๓๙๓,๓๐๐	-	-	-	-	-	-	-	-	๑ แห่ง	๓๙๓,๓๐๐	ค.บ.ดำน เนิน สะดวก
	ชุดลอกคลองโดยรถชุดจ้งหมา คลองระบายนน้ำ D๓ โครงการส่งน้ำ และบำรุงรักษาดำเนินสะดวก ต.โรง เข้ อ.บ้านแพ้ว จ.สมุทรสาคร	งบบุ กิตติ	-	-	๙๒,๗๐๐ ลิบ. ม.	๓,๕๐๐,๐๐๐	-	-	-	-	-	-	๙๒,๗๐๐ ลิบ.ม.	๓,๕๐๐,๐๐๐	ค.บ.ดำน เนิน สะดวก
	ชุดลอกคลองโดยรถชุดจ้งหมา คลองทุ่งกระโหลก โครงการส่งน้ำ และบำรุงรักษาดำเนินสะดวก ต. สวนส้ม อ.บ้านแพ้ว จ.สมุทรสาคร	งบบุ กิตติ	-	-	๑๓,๐๐๐ ลิบ. ม.	๕๐๐,๐๐๐	-	-	-	-	-	-	๑๓,๐๐๐ ลิบ.ม.	๕๐๐,๐๐๐	ค.บ.ดำน เนิน สะดวก
	ชุดลอกคลองโดยรถชุดจ้งหมา คลองท่าเนื้อ โครงการส่งน้ำและ บำรุงรักษาดำเนินสะดวก ต.สวนส้ม อ.บ้านแพ้ว จ.สมุทรสาคร	งบบุ กิตติ	-	-	๒๖,๐๐๐ ลิบ. ม.	๙๘๓,๐๐๐	-	-	-	-	-	-	๒๖,๐๐๐ ลิบ.ม.	๙๘๓,๐๐๐	ค.บ.ดำน เนิน สะดวก
	กำจัดวัชพืชโดยเครื่องจักร คลอง เลียบคันกั้นน้ำเค็ม สมุทรสงคราม- สมุทรสาคร โครงการส่งน้ำและ บำรุงรักษาดำเนินสะดวก ต.ชัย มงคล อ.เมือง จ.สมุทรสาคร	งบบุ กิตติ	-	-	๗,๐๐๐ ตัน	๔๐๐,๐๐๐	-	-	-	-	-	-	๗,๐๐๐ ตัน	๔๐๐,๐๐๐	ค.บ.ดำน เนิน สะดวก
	กำจัดวัชพืชโดยเครื่องจักร คลอง เลียบคันกั้นน้ำเค็มเอนกนิกร โครงการส่งน้ำและบำรุงรักษา ดำเนินสะดวก ต.ยกระบัตร์ อ. บ้านแพ้ว จ.สมุทรสาคร	งบบุ กิตติ	-	-	๕๔๒ ตัน	๓๐,๐๐๐	-	-	-	-	-	-	๕๔๒ ตัน	๓๐,๐๐๐	ค.บ.ดำน เนิน สะดวก
	กำจัดวัชพืชโดยเครื่องจักร คลอง ระบายนน้ำ D๗ โครงการส่งน้ำและ บำรุงรักษาดำเนินสะดวก ต.สวนส้ม อ.บ้านแพ้ว จ.สมุทรสาคร	งบบุ กิตติ	-	-	๓,๕๖๐ ตัน	๒๐๐,๐๐๐	-	-	-	-	-	-	๓,๕๖๐ ตัน	๒๐๐,๐๐๐	ค.บ.ดำน เนิน สะดวก

กลยุทธ์	โครงการ	แหล่ง งบ ประมาณ	ค่าเป้าหมาย/งบประมาณ												หน่วยงาน ดำเนินการ
			พ.ศ. ๒๕๖๑		พ.ศ. ๒๕๖๒		พ.ศ. ๒๕๖๓		พ.ศ. ๒๕๖๔		พ.ศ. ๒๕๖๕		รวม ๕ ปี		
			เป้าหมาย	งบประมาณ	เป้าหมาย	งบประมาณ	เป้าหมาย	งบประมาณ	เป้าหมาย	งบประมาณ	เป้าหมาย	งบประมาณ	เป้าหมาย	งบประมาณ	
	กำจัดวัชพืชโดยเครื่องจักร คลอง จางวาง โครงการส่งน้ำและ บำรุงรักษาดำเนินสะดวก ต.หลัก สาม อ.บ้านแพ้ว จ.สมุทรสาคร	งบบุคติ	-	-	๑,๗๖๓ ต้น	๑๐๐,๐๐๐							๑,๗๖๓ ต้น	๑๐๐,๐๐๐	คป.ดำเนิน สะดวก
	กำจัดวัชพืชโดยเครื่องจักร คลอง แพ้ว-ท่าแร่ โครงการส่งน้ำและ บำรุงรักษาดำเนินสะดวก ต.หลัก สาม อ.บ้านแพ้ว จ.สมุทรสาคร	งบบุคติ	-	-	๒,๑๓๐ ต้น	๑๒๐,๐๐๐							๒,๑๓๐ ต้น	๑๒๐,๐๐๐	คป.ดำเนิน สะดวก
	กำจัดวัชพืชด้วยแรงคน คลองหลวง โครงการส่งน้ำและบำรุงรักษา ดำเนินสะดวก ต.อำแพง อ.บ้าน แพ้ว จ.สมุทรสาคร	งบบุคติ	-	-	๑๑ ไร่	๓๗,๐๐๐							๑๑ ไร่	๓๗,๐๐๐	คป.ดำเนิน สะดวก
	กำจัดวัชพืชด้วยแรงคน คลองทุ่ง กระโหลก โครงการส่งน้ำและ บำรุงรักษาดำเนินสะดวก ต.หลัก สาม อ.บ้านแพ้ว จ.สมุทรสาคร	งบบุคติ	-	-	๙ ไร่	๓๐,๐๐๐							๙ ไร่	๓๐,๐๐๐	คป.ดำเนิน สะดวก
	กำจัดวัชพืชด้วยแรงคน คลอง รางแดง โครงการส่งน้ำและ บำรุงรักษาดำเนินสะดวก ต.สวนส้ม อ.บ้านแพ้ว จ.สมุทรสาคร	งบบุคติ	-	-	๙ ไร่	๓๐,๐๐๐							๙ ไร่	๓๐,๐๐๐	คป.ดำเนิน สะดวก
	กำจัดวัชพืชด้วยแรงคน คลองท่า แร่ โครงการส่งน้ำและบำรุงรักษา ดำเนินสะดวก ต.อำแพง อ.บ้าน แพ้ว จ.สมุทรสาคร	งบบุคติ	-	-	๑๕ ไร่	๕๐,๐๐๐							๑๕ ไร่	๕๐,๐๐๐	คป.ดำเนิน สะดวก
	ซ่อมแซม บตร.บางยาง ๒ โครงการ ส่งน้ำและบำรุงรักษาดำเนินสะดวก ต.คลองตัน อ.บ้านแพ้ว จ. สมุทรสาคร	งบบุคติ	-	-	๑ แห่ง	๓,๕๐๐,๐๐๐							๑ แห่ง	๓,๕๐๐,๐๐๐	คป.ดำเนิน สะดวก
	ซ่อมแซม สถานีสูบน้ำท่าแร่ โครงการส่งน้ำและบำรุงรักษา ดำเนินสะดวก ต.บ้านบ่อ อ.เมือง จ.สมุทรสาคร	งบบุคติ	-	-	๑ แห่ง	๑,๐๐๐,๐๐๐							๑ แห่ง	๑,๐๐๐,๐๐๐	คป.ดำเนิน สะดวก
	ซ่อมแซม ท่อระบายน้ำในเขต จังหวัดสมุทรสาคร ๑๐ แห่ง โครงการส่งน้ำและบำรุงรักษา ดำเนินสะดวก ต.อำแพง อ.บ้าน แพ้ว จ.สมุทรสาคร	งบบุคติ	-	-	๑ แห่ง	๕,๐๐๐,๐๐๐							๑ แห่ง	๕,๐๐๐,๐๐๐	คป.ดำเนิน สะดวก

กลยุทธ์	โครงการ	แหล่ง งบ ประมาณ	ค่าเป้าหมาย/งบประมาณ											หน่วยงาน ดำเนินการ	
			พ.ศ. ๒๕๖๑		พ.ศ. ๒๕๖๒		พ.ศ. ๒๕๖๓		พ.ศ. ๒๕๖๔		พ.ศ. ๒๕๖๕		รวม ๕ ปี		
			เป้าหมาย	งบประมาณ	เป้าหมาย	งบประมาณ	เป้าหมาย	งบประมาณ	เป้าหมาย	งบประมาณ	เป้าหมาย	งบประมาณ	เป้าหมาย		งบประมาณ
	ซ่อมแซม สถานีสูบน้ำ ปตร.D๒ โครงการส่งน้ำและบำรุงรักษา ดำเนินสะดวก ต.โรงเข้ อ.บ้านแพ้ว จ.สมุทรสาคร	งบปกติ	-	-	๑ แห่ง	๓,๕๐๐,๐๐๐							๑ แห่ง	๓,๕๐๐,๐๐๐	ค.บ.ดำเนิน สะดวก
	ซ่อมแซม เครื่องกักบานระบาย ประตูประบายน้ำ ๓ แห่ง โครงการ ส่งน้ำและบำรุงรักษาดำเนินสะดวก ต.โรงเข้ อ.บ้านแพ้ว จ.สมุทรสาคร	งบปกติ	-	-	๑ แห่ง	๑,๕๐๐,๐๐๐							๑ แห่ง	๑,๕๐๐,๐๐๐	ค.บ.ดำเนิน สะดวก
	ปรับปรุงสะพานไม้ข้ามคลอง ระบายน้ำเป็นสะพาน คสล.คลอง D๔ กม.๕+๒๐๐ โครงการส่งน้ำ และบำรุงรักษาดำเนินสะดวก	งบปกติ	-	-	-	-	๑ แห่ง	๓,๔๕๐,๐๐๐					๑ แห่ง	๓,๔๕๐,๐๐๐	ค.บ.ดำเนิน สะดวก
	กำจัดวัชพืช ในเขตจังหวัด สมุทรสาคร จำนวน ๖๐ ไร่ โครงการส่งน้ำและบำรุงรักษา ดำเนินสะดวก	งบปกติ	-	-	-	-	๖๐ ไร่	๒๐๐,๐๐๐					๖๐ ไร่	๒๐๐,๐๐๐	ค.บ.ดำเนิน สะดวก
	ซ่อมแซมสะพาน คสล.คนเดิน ข้าม คลองระบายน้ำ D๒ กม. ๐+๐๕๐ โครงการส่งน้ำและบำรุงรักษา ดำเนินสะดวก ตำบลโรงเข้ อำเภอบ้าน แพ้ว จังหวัดสมุทรสาคร	งบปกติ	-	-	-	-	๑ แห่ง	๒๐๐,๐๐๐					๑ แห่ง	๒๐๐,๐๐๐	ค.บ.ดำเนิน สะดวก
	ซ่อมแซมสะพาน คสล.คนเดิน ข้าม คลองระบายน้ำ D๒ กม. ๖+๐๐๐ โครงการส่งน้ำและบำรุงรักษา ดำเนินสะดวก ตำบลโรงเข้ อำเภอบ้าน แพ้ว จังหวัดสมุทรสาคร	งบปกติ	-	-	-	-	๑ แห่ง	๒๐๐,๐๐๐					๑ แห่ง	๒๐๐,๐๐๐	ค.บ.ดำเนิน สะดวก
	ซ่อมแซมสะพาน คสล.คนเดิน ข้าม คลองระบายน้ำ D๓ กม. ๒+๕๐๐ โครงการส่งน้ำและบำรุงรักษา ดำเนินสะดวก ตำบลโรงเข้ อำเภอบ้าน แพ้ว จังหวัดสมุทรสาคร	งบปกติ	-	-	-	-	๑ แห่ง	๒๐๐,๐๐๐					๑ แห่ง	๒๐๐,๐๐๐	ค.บ.ดำเนิน สะดวก
	ซ่อมแซมระบบเปิด-ปิด ปตร.ทำ แรง โครงการส่งน้ำและบำรุงรักษา ดำเนินสะดวก ตำบลบ้านบ่อ อำเภอเมืองสมุทรสาคร จังหวัด สมุทรสาคร	งบปกติ	-	-	-	-	๑ แห่ง	๓๐๐,๐๐๐					๑ แห่ง	๓๐๐,๐๐๐	ค.บ.ดำเนิน สะดวก



กลยุทธ์	โครงการ	แหล่ง งบ ประมาณ	ค่าเป้าหมาย/งบประมาณ												หน่วยงาน ดำเนินการ
			พ.ศ. ๒๕๖๑		พ.ศ. ๒๕๖๒		พ.ศ. ๒๕๖๓		พ.ศ. ๒๕๖๔		พ.ศ. ๒๕๖๕		รวม ๕ ปี		
			เป้าหมาย	งบประมาณ	เป้าหมาย	งบประมาณ	เป้าหมาย	งบประมาณ	เป้าหมาย	งบประมาณ	เป้าหมาย	งบประมาณ	เป้าหมาย	งบประมาณ	
	ซ่อมแซมอาคารและตู้ควบคุมระบบเปิด-ปิด ประตู. D๗ โครงการส่งน้ำและบำรุงรักษาดำเนินสะดวก ตำบลชัยมงคล อำเภอเมืองสมุทรสาคร จังหวัดสมุทรสาคร	งบบุคลากร	-	-	-	-	๑ แห่ง	๓๐๐,๐๐๐					๑ แห่ง	๓๐๐,๐๐๐	ค.บ.ดำเนิน สะดวก
	ซ่อมแซมสะพานข้ามและ ประตู. คลองแพ้ว โครงการส่งน้ำและบำรุงรักษาดำเนินสะดวก ตำบลยกกระบัตร อำเภอบ้านแพ้ว จังหวัดสมุทรสาคร	งบบุคลากร	-	-	-	-	๑ แห่ง	๗๐๐,๐๐๐					๑ แห่ง	๗๐๐,๐๐๐	ค.บ.ดำเนิน สะดวก
	ชุดลอกคลองโดยรถขุดจ้างเหมา คลองราษฎร์เจริญสุข โครงการส่งน้ำและบำรุงรักษาดำเนินสะดวก ปริมาณดิน ๑๒,๓๐๐ ลบ.ม. ตำบลบ้านเกาะ อำเภอเมืองสมุทรสาคร จังหวัดสมุทรสาคร	งบบุคลากร	-	-	-	-	๑๒,๐๐๐ ลบ.ม.	๔๘๒,๐๐๐					๑๒,๐๐๐ ลบ.ม.	๔๘๒,๐๐๐	ค.บ.ดำเนิน สะดวก
	ชุดลอกคลองโดยรถขุดจ้างเหมา คลองราษฎร์พัฒนา โครงการส่งน้ำและบำรุงรักษาดำเนินสะดวก ปริมาณดิน ๑๑,๐๐๐ ลบ.ม. ตำบลบ้านเกาะ อำเภอเมืองสมุทรสาคร จังหวัดสมุทรสาคร	งบบุคลากร	-	-	-	-	๑๑,๐๐๐ ลบ.ม.	๔๑๐,๐๐๐					๑๑,๐๐๐ ลบ.ม.	๔๑๐,๐๐๐	ค.บ.ดำเนิน สะดวก
	ชุดลอกคลองโดยรถขุดจ้างเหมา คลองรวมเจริญ โครงการส่งน้ำและบำรุงรักษาดำเนินสะดวก ปริมาณดิน ๑๒,๐๐๐ ลบ.ม. ตำบลชัยมงคล อำเภอเมืองสมุทรสาคร จังหวัดสมุทรสาคร	งบบุคลากร	-	-	-	-	๑๒,๐๐๐ ลบ.ม.	๔๕๐,๐๐๐					๑๒,๐๐๐ ลบ.ม.	๔๕๐,๐๐๐	ค.บ.ดำเนิน สะดวก
	ชุดลอกคลองโดยรถขุดจ้างเหมา คลองทุ่งอินทรีย์ โครงการส่งน้ำและบำรุงรักษาดำเนินสะดวก ปริมาณดิน ๑๒,๐๐๐ ลูกบาศก์เมตร ตำบลหลักสาม อำเภอบ้านแพ้ว จังหวัดสมุทรสาคร	งบบุคลากร	-	-	-	-	๑๒,๐๐๐ ลบ.ม.	๔๔๙,๐๐๐					๑๒,๐๐๐ ลบ.ม.	๔๔๙,๐๐๐	ค.บ.ดำเนิน สะดวก

กลยุทธ์	โครงการ	แหล่ง งบ ประมาณ	ค่าเป้าหมาย/งบประมาณ												หน่วยงาน ดำเนินการ
			พ.ศ. ๒๕๖๑		พ.ศ. ๒๕๖๒		พ.ศ. ๒๕๖๓		พ.ศ. ๒๕๖๔		พ.ศ. ๒๕๖๕		รวม ๕ ปี		
			เป้าหมาย	งบประมาณ	เป้าหมาย	งบประมาณ	เป้าหมาย	งบประมาณ	เป้าหมาย	งบประมาณ	เป้าหมาย	งบประมาณ	เป้าหมาย	งบประมาณ	
	ชุดลอกคลองโดยรถขุดจ้างเหมา คลองอ้อม โครงการส่งน้ำและ บำรุงรักษาดำเนินสะดวก ปริมาณ ดิน ๘,๐๐๐ ลูกบาศก์เมตร ตำบล ยกกระบัตร อำเภอบ้านแพ้ว จังหวัดสมุทรสาคร	งบบุคลากร	-	-	-	-	๘,๘๐๐ ลิบ.ม.	๓๐๑,๐๐๐					๘,๘๐๐ ลิบ. ม.	๓๐๑,๐๐๐	คป.ดำเนิน สะดวก
	ชุดลอกคลองโดยรถขุดจ้างเหมา คลองหมุ่ทอด โครงการส่งน้ำและ บำรุงรักษาดำเนินสะดวก ปริมาณ ดิน ๔,๙๐๐ ลูกบาศก์เมตร ตำบล ยกกระบัตร อำเภอบ้านแพ้ว จังหวัดสมุทรสาคร	งบบุคลากร	-	-	-	-	๑,๖๐๐ ลิบ.ม.	๑๘๔,๐๐๐					๑,๖๐๐ ลิบ. ม.	๑๘๔,๐๐๐	คป.ดำเนิน สะดวก
	ชุดลอกคลองโดยรถขุดจ้างเหมา คลองสะแกเทศ โครงการส่งน้ำและ บำรุงรักษาดำเนินสะดวก ปริมาณ ดิน ๑๓,๒๐๐ ลูกบาศก์เมตร ตำบล ยกกระบัตร อำเภอบ้านแพ้ว จังหวัดสมุทรสาคร	งบบุคลากร	-	-	-	-	๑๓,๐๐๐ ลิบ.ม.	๔๙๑,๐๐๐					๑๓,๐๐๐ ลิบ.ม.	๔๙๑,๐๐๐	คป.ดำเนิน สะดวก
	ชุดลอกคลองโดยรถขุดจ้างเหมา คลองหลวงสินธุ์ โครงการส่งน้ำ และบำรุงรักษาดำเนินสะดวก ปริมาณดิน ๑๑,๙๐๐ ลูกบาศก์ เมตร ตำบลโรงเข้ อำเภอบ้านแพ้ว จังหวัดสมุทรสาคร	งบบุคลากร	-	-	-	-	๑๑,๙๐๐ ลิบ.ม.	๔๔๔,๐๐๐					๑๑,๙๐๐ ลิบ.ม.	๔๔๔,๐๐๐	คป.ดำเนิน สะดวก
	ชุดลอกคลองโดยรถขุดจ้างเหมา คลองโรงเข้โครงการส่งน้ำและ บำรุงรักษาดำเนินสะดวก ปริมาณ ดิน ๘,๘๐๐ ลูกบาศก์เมตร ตำบล โรงเข้ อำเภอบ้านแพ้ว จังหวัด สมุทรสาคร	งบบุคลากร	-	-	-	-	๘,๘๐๐ ลิบ.ม.	๓๓๐,๐๐๐					๘,๘๐๐ ลิบ. ม.	๓๓๐,๐๐๐	คป.ดำเนิน สะดวก
	ปรับปรุงสะพานไม้ข้ามคลอง ระบายน้ำเป็นสะพาน คลส.คลอง D๓ กม.๐+๐๕๐ โครงการส่งน้ำ และบำรุงรักษาดำเนินสะดวก ตำบลโรงเข้ อำเภอบ้านแพ้ว จังหวัดสมุทรสาคร	งบบุคลากร	-	-	-	-	-	-	๑ แห่ง	๓,๕๐๐,๐๐๐			๑ แห่ง	๓,๕๐๐,๐๐๐	คป.ดำเนิน สะดวก

กลยุทธ์	โครงการ	แหล่ง งบ ประมาณ	ค่าเป้าหมาย/งบประมาณ												หน่วยงาน ดำเนินการ
			พ.ศ. ๒๕๖๑		พ.ศ. ๒๕๖๒		พ.ศ. ๒๕๖๓		พ.ศ. ๒๕๖๔		พ.ศ. ๒๕๖๕		รวม ๕ ปี		
			เป้าหมาย	งบประมาณ	เป้าหมาย	งบประมาณ	เป้าหมาย	งบประมาณ	เป้าหมาย	งบประมาณ	เป้าหมาย	งบประมาณ	เป้าหมาย	งบประมาณ	
	กำจัดวัชพืช ในเขตจังหวัดสมุทรสาคร ปริมาณ ๖๐ ไร่ โครงการส่งน้ำและบำรุงรักษา ดำเนินสะดวก ตำบลโรงเข้ อำเภอ บ้านแพ้ว จังหวัดสมุทรสาคร	งบบุคลากร	-	-	-	-	-	-	๖๐ ไร่	๑๙๕,๐๐๐			๖๐ ไร่	๑๙๕,๐๐๐	ค.บ.ดำเนิน สะดวก
	กำจัดวัชพืชด้วยเครื่องจักร คลอง เลียบคันกันน้ำเค็มสมุทรสงคราม-สมุทรสาคร ปริมาณ ๑๓,๐๐๐ ต้น โครงการส่งน้ำและบำรุงรักษา ดำเนินสะดวก ตำบลชัยมงคล อำเภอเมืองสมุทรสาคร จังหวัดสมุทรสาคร	งบบุคลากร	-	-	-	-	-	-	๑๓,๐๐๐ ต้น	๓๗๗,๐๐๐			๑๓,๐๐๐ ต้น	๓๗๗,๐๐๐	ค.บ.ดำเนิน สะดวก
	กำจัดวัชพืชด้วยเครื่องจักร คลอง ระบายน้ำ D๒ ปริมาณ ๑๓,๐๐๐ ต้น โครงการส่งน้ำและบำรุงรักษา ดำเนินสะดวก ตำบลโรงเข้ อำเภอ บ้านแพ้ว จังหวัดสมุทรสาคร	งบบุคลากร	-	-	-	-	-	-	๑๓,๐๐๐ ต้น	๓๗๕,๐๐๐			๑๓,๐๐๐ ต้น	๓๗๕,๐๐๐	ค.บ.ดำเนิน สะดวก
	กำจัดวัชพืชด้วยเครื่องจักร คลอง ระบายน้ำ D๓ ปริมาณ ๑๒,๒๔๐ ต้น โครงการส่งน้ำและบำรุงรักษา ดำเนินสะดวก ตำบลโรงเข้ อำเภอ บ้านแพ้ว จังหวัดสมุทรสาคร	งบบุคลากร	-	-	-	-	-	-	๑๒,๒๔๐ ต้น	๓๕๐,๐๐๐			๑๒,๒๔๐ ต้น	๓๕๐,๐๐๐	ค.บ.ดำเนิน สะดวก
	ซ่อมแซมถนนภายในห้วงงานฝ่ายส่งน้ำที่ ๒ โครงการส่งน้ำและบำรุงรักษาดำเนินสะดวก จังหวัดสมุทรสาคร ตำบลสวนส้ม อำเภอ บ้านแพ้ว จังหวัดสมุทรสาคร	งบบุคลากร	-	-	-	-	-	-	๑ แห่ง	๑,๕๐๐,๐๐๐			๑ แห่ง	๑,๕๐๐,๐๐๐	ค.บ.ดำเนิน สะดวก
	ซ่อมแซม ปตร.ติ ๒ โครงการส่งน้ำและบำรุงรักษาดำเนินสะดวก จังหวัดสมุทรสาคร	งบบุคลากร	-	-	-	-	-	-	๑ แห่ง	๑,๕๐๐,๐๐๐			๑ แห่ง	๑,๕๐๐,๐๐๐	ค.บ.ดำเนิน สะดวก
	ซ่อมแซม ปตร.บางยาง ๒ โครงการส่งน้ำและบำรุงรักษาดำเนินสะดวก จังหวัดสมุทรสาคร	งบบุคลากร	-	-	-	-	-	-	๑ แห่ง	๑,๐๐๐,๐๐๐			๑ แห่ง	๑,๐๐๐,๐๐๐	ค.บ.ดำเนิน สะดวก
	ซ่อมแซม ปตร.D๓ โครงการส่งน้ำและบำรุงรักษาดำเนินสะดวก จังหวัดสมุทรสาคร	งบบุคลากร	-	-	-	-	-	-	๑ แห่ง	๖๐๐,๐๐๐			๑ แห่ง	๖๐๐,๐๐๐	ค.บ.ดำเนิน สะดวก
	ซ่อมแซม ปตร.D๔ โครงการส่งน้ำและบำรุงรักษาดำเนินสะดวก จังหวัดสมุทรสาคร	งบบุคลากร	-	-	-	-	-	-	๑ แห่ง	๖๐๐,๐๐๐			๑ แห่ง	๖๐๐,๐๐๐	ค.บ.ดำเนิน สะดวก

กลยุทธ์	โครงการ	แหล่ง งบ ประมาณ	ค่าเป้าหมาย/งบประมาณ												หน่วยงาน ดำเนินการ
			พ.ศ. ๒๕๖๑		พ.ศ. ๒๕๖๒		พ.ศ. ๒๕๖๓		พ.ศ. ๒๕๖๔		พ.ศ. ๒๕๖๕		รวม ๕ ปี		
			เป้าหมาย	งบประมาณ	เป้าหมาย	งบประมาณ	เป้าหมาย	งบประมาณ	เป้าหมาย	งบประมาณ	เป้าหมาย	งบประมาณ	เป้าหมาย	งบประมาณ	
	ซ่อมแซม ปตร.D๗ โครงการส่งน้ำและบำรุงรักษาดำเนินสะดวก จังหวัดสมุทรสาคร	งบปกติ	-	-	-	-	-	-	๑ แห่ง	๖๐๐,๐๐๐			๑ แห่ง	๖๐๐,๐๐๐	ค.บ.ดำเนินสะดวก
	ซ่อมแซม ปตร.ท่าแร่ โครงการส่งน้ำและบำรุงรักษาดำเนินสะดวก จังหวัดสมุทรสาคร	งบปกติ	-	-	-	-	-	-	๑ แห่ง	๔๐๐,๐๐๐			๑ แห่ง	๔๐๐,๐๐๐	ค.บ.ดำเนินสะดวก
	ซ่อมแซม ปตร.คลองแพ้ว โครงการส่งน้ำและบำรุงรักษาดำเนินสะดวก จังหวัดสมุทรสาคร	งบปกติ	-	-	-	-	-	-	๑ แห่ง	๓๐๐,๐๐๐			๑ แห่ง	๓๐๐,๐๐๐	ค.บ.ดำเนินสะดวก
	ซ่อมแซม ปตร.บางยาง๑ โครงการส่งน้ำและบำรุงรักษาดำเนินสะดวก จังหวัดสมุทรสาคร	งบปกติ	-	-	-	-	-	-	๑ แห่ง	๕๐๐,๐๐๐			๑ แห่ง	๕๐๐,๐๐๐	ค.บ.ดำเนินสะดวก
	ซ่อมแซมบำรุงรักษาเครื่องก้วานบานระบาย โครงการส่งน้ำและบำรุงรักษาดำเนินสะดวก ตำบลสวนส้ม อำเภอบ้านแพ้ว จังหวัดสมุทรสาคร	งบปกติ	-	-	-	-	-	-	๖ แห่ง	๒๘๗,๐๐๐			๖ แห่ง	๒๘๗,๐๐๐	ค.บ.ดำเนินสะดวก
	ชุดลอกคลองโดยเรือชุดดำเนินการเอง คลองระบายน้ำ D๒ โครงการส่งน้ำและบำรุงรักษาดำเนินสะดวก ปริมาณดิน ๒๑๓,๐๐๐ ลูกบาศก์เมตร ตำบลโรงเข้ อำเภอบ้านแพ้ว จังหวัดสมุทรสาคร	งบปกติ	-	-	-	-	-	-	๒๑๓,๐๐๐ ลบ.ม.	๖,๔๒๕,๐๐๐			๒๑๓,๐๐๐ ลบ.ม.	๖,๔๒๕,๐๐๐	ค.บ.ดำเนินสะดวก
	ชุดลอกคลองโดยรถชุดจ้างเหมา คลองปากบ่อ โครงการส่งน้ำและบำรุงรักษาดำเนินสะดวก ปริมาณดิน ๑๓,๐๐๐ ลูกบาศก์เมตร ตำบลบ้านเกาะ อำเภอเมืองสมุทรสาคร จังหวัดสมุทรสาคร	งบปกติ	-	-	-	-	-	-	๑๓,๐๐๐ ลบ.ม.	๔๙๓,๐๐๐			๑๓,๐๐๐ ลบ.ม.	๔๙๓,๐๐๐	ค.บ.ดำเนินสะดวก
	ชุดลอกคลองโดยรถชุดจ้างเหมา คลองจางวาง โครงการส่งน้ำและบำรุงรักษาดำเนินสะดวก ปริมาณดิน ๒๖,๐๐๐ ลูกบาศก์เมตร ตำบลหลักสาม อำเภอบ้านแพ้ว จังหวัดสมุทรสาคร	งบปกติ	-	-	-	-	-	-	๒๖,๐๐๐ ลบ.ม.	๙๙๘,๐๐๐			๒๖,๐๐๐ ลบ.ม.	๙๙๘,๐๐๐	ค.บ.ดำเนินสะดวก

กลยุทธ์	โครงการ	แหล่ง งบ ประมาณ	ค่าเป้าหมาย/งบประมาณ												หน่วยงาน ดำเนินการ
			พ.ศ. ๒๕๖๑		พ.ศ. ๒๕๖๒		พ.ศ. ๒๕๖๓		พ.ศ. ๒๕๖๔		พ.ศ. ๒๕๖๕		รวม ๕ ปี		
			เป้าหมาย	งบประมาณ	เป้าหมาย	งบประมาณ	เป้าหมาย	งบประมาณ	เป้าหมาย	งบประมาณ	เป้าหมาย	งบประมาณ	เป้าหมาย	งบประมาณ	
	ชุดลอกคลองโดยรถขุดจ้างเหมา คลองรางสะพาน โครงการส่งน้ำ และบำรุงรักษาดำเนินสะดวก ปริมาณดิน ๘,๐๐๐ ลูกบาศก์เมตร ตำบลโรงเข้ อำเภอบ้านแพ้ว จังหวัดสมุทรสาคร	งบบุคลากร	-	-	-	-	-	-	๘,๐๐๐ ลิบ.ม.	๔๐๖,๐๐๐	-	-	๘,๐๐๐ ลิบ. ม.	๔๐๖,๐๐๐	ค.บ.ดำเนิน สะดวก
	ชุดลอกคลองโดยรถขุดจ้างเหมา คลองบันไดเหล็กเหนือ โครงการส่ง น้ำและบำรุงรักษาดำเนินสะดวก ปริมาณดิน ๑๓,๐๐๐ ลูกบาศก์ เมตร ตำบลหลักสาม อำเภอบ้าน แพ้ว จังหวัดสมุทรสาคร	งบบุคลากร	-	-	-	-	-	-	๑๓,๐๐๐ ลิบ.ม.	๔๙๓,๐๐๐	-	-	๑๓,๐๐๐ ลิบ.ม.	๔๙๓,๐๐๐	ค.บ.ดำเนิน สะดวก
	ชุดลอกคลองโดยรถขุดจ้างเหมา คลองหัวเข้ โครงการส่งน้ำและ บำรุงรักษาดำเนินสะดวก ปริมาณ ดิน ๑๐,๐๐๐ ลูกบาศก์เมตร ตำบลหลักสาม อำเภอบ้านแพ้ว จังหวัดสมุทรสาคร	งบบุคลากร	-	-	-	-	-	-	๑๐,๐๐๐ ลิบ.ม.	๓๘๐,๐๐๐	-	-	๑๐,๐๐๐ ลิบ.ม.	๓๘๐,๐๐๐	ค.บ.ดำเนิน สะดวก
	ชุดลอกคลองโดยรถขุดจ้างเหมา คลองยกบัตร์ โครงการส่งน้ำและ บำรุงรักษาดำเนินสะดวก ปริมาณ ดิน ๑๓,๐๐๐ ลูกบาศก์เมตร ตำบลยกกระบัตร อำเภอบ้านแพ้ว จังหวัดสมุทรสาคร	งบบุคลากร	-	-	-	-	-	-	๑๓,๐๐๐ ลิบ.ม.	๔๙๓,๐๐๐	-	-	๑๓,๐๐๐ ลิบ.ม.	๔๙๓,๐๐๐	ค.บ.ดำเนิน สะดวก
	ชุดลอกคลองโดยรถขุดจ้างเหมา คลองดอนราว โครงการส่งน้ำและ บำรุงรักษาดำเนินสะดวก ปริมาณ ดิน ๙,๐๐๐ ลูกบาศก์เมตร ตำบล ยกกระบัตร อำเภอบ้านแพ้ว จังหวัดสมุทรสาคร	งบบุคลากร	-	-	-	-	-	-	๙,๐๐๐ ลิบ.ม.	๓๖๔,๐๐๐	-	-	๙,๐๐๐ ลิบ. ม.	๓๖๔,๐๐๐	ค.บ.ดำเนิน สะดวก
	ก่อสร้าง ปตร.คลองดอนสะแก โครงการส่งน้ำและบำรุงรักษา ดำเนินสะดวก ตำบลโรงเข้ อำเภอ บ้านแพ้ว จังหวัดสมุทรสาคร	งบบุคลากร	-	-	-	-	-	-	๑ แห่ง	๒๕,๐๐๐,๐๐๐	-	-	๑ แห่ง	๒๕,๐๐๐,๐๐๐	ค.บ.ดำเนิน สะดวก
	สถานีสูบน้ำ ปตร.D๔ โครงการส่ง น้ำและบำรุงรักษาดำเนินสะดวก	งบบุคลากร	-	-	-	-	-	-	-	-	๑ แห่ง	๓๕,๐๐๐,๐๐๐	๑ แห่ง	๓๕,๐๐๐,๐๐๐	ค.บ.ดำเนิน สะดวก

กลยุทธ์	โครงการ	แหล่ง งบ ประมาณ	ค่าเป้าหมาย/งบประมาณ												หน่วยงาน ดำเนินการ
			พ.ศ. ๒๕๖๑		พ.ศ. ๒๕๖๒		พ.ศ. ๒๕๖๓		พ.ศ. ๒๕๖๔		พ.ศ. ๒๕๖๕		รวม ๕ ปี		
			เป้าหมาย	งบประมาณ	เป้าหมาย	งบประมาณ	เป้าหมาย	งบประมาณ	เป้าหมาย	งบประมาณ	เป้าหมาย	งบประมาณ	เป้าหมาย	งบประมาณ	
	แก้มลิงบางยาง ความจุ ๖๔,๐๐๐ ลบ.ม. โครงการส่งน้ำและบำรุงรักษาดำเนินสะดวก จังหวัดสมุทรสาคร	งบบุปกติ	-	-	-	-	-	-	-	-	๑ แห่ง	๒๕,๐๐๐,๐๐๐	๑ แห่ง	๒๕,๐๐๐,๐๐๐	ค.บ.ดำเนินสะดวก
	ประตูระบายน้ำคลองเลียบบคันกันน้ำเค็มสมุทรสงคราม-สมุทรสาคร โครงการส่งน้ำและบำรุงรักษาดำเนินสะดวก จังหวัดสมุทรสาคร	งบบุปกติ	-	-	-	-	-	-	-	-	๑ แห่ง	๒๕,๐๐๐,๐๐๐	๑ แห่ง	๒๕,๐๐๐,๐๐๐	ค.บ.ดำเนินสะดวก
	ทรบ.คลองหลวง	งบบุปกติ	-	-	-	-	-	-	-	-	๑ แห่ง	๕,๐๐๐,๐๐๐	๑ แห่ง	๕,๐๐๐,๐๐๐	ค.บ.ดำเนินสะดวก
	ปรับปรุงสะพานไม้ข้ามคลองระบายน้ำเป็นสะพาน คสล.คลอง D๓ กม.๔+๒๐๐	งบบุปกติ	-	-	-	-	-	-	-	-	๑ แห่ง	๓,๕๐๐,๐๐๐	๑ แห่ง	๓,๕๐๐,๐๐๐	ค.บ.ดำเนินสะดวก
	บำรุงรักษาห้วงงาน	งบบุปกติ	๑	๖๘๑,๐๐๐	-	-	-	-	-	-	-	-	๑	๖๘๑,๐๐๐	โครงการส่งน้ำและบำรุงรักษาภาษีเจริญ
	บำรุงรักษาคลองส่งน้ำสายใหญ่	งบบุปกติ	๑	๑,๒๐๘,๘๐๐	-	-	-	-	-	-	-	-	๑	๑,๒๐๘,๘๐๐	โครงการส่งน้ำและบำรุงรักษาภาษีเจริญ
	บำรุงรักษาคลองส่งน้ำสายซอย	งบบุปกติ	๑	๔๘๒,๐๐๐	-	-	-	-	-	-	-	-	๑	๔๘๒,๐๐๐	โครงการส่งน้ำและบำรุงรักษาภาษีเจริญ
	บริหารการส่งน้ำ	งบบุปกติ	๑	๒๒๔,๔๐๐	-	-	-	-	-	-	-	-	๑	๒๒๔,๔๐๐	โครงการส่งน้ำและบำรุงรักษาภาษีเจริญ
	ซ่อมแซมบำรุงรักษาระบบชลประทาน	งบบุปกติ	๑	๑,๐๐๐,๐๐๐	-	-	-	-	-	-	-	-	๑	๑,๐๐๐,๐๐๐	โครงการส่งน้ำและบำรุงรักษาภาษีเจริญ
	งานกำจัดวัชพืช จำนวน ๕๒ สาย	งบบุปกติ	๑	๑,๐๐๐,๐๐๐	-	-	-	-	-	-	-	-	๑	๑,๐๐๐,๐๐๐	โครงการส่งน้ำและบำรุงรักษาภาษีเจริญ

กลยุทธ์	โครงการ	แหล่ง งบ ประมาณ	ค่าเป้าหมาย/งบประมาณ												หน่วยงาน ดำเนินการ
			พ.ศ. ๒๕๖๑		พ.ศ. ๒๕๖๒		พ.ศ. ๒๕๖๓		พ.ศ. ๒๕๖๔		พ.ศ. ๒๕๖๕		รวม ๕ ปี		
			เป้าหมาย	งบประมาณ	เป้าหมาย	งบประมาณ	เป้าหมาย	งบประมาณ	เป้าหมาย	งบประมาณ	เป้าหมาย	งบประมาณ	เป้าหมาย	งบประมาณ	
	งานซ่อมแซมเครื่องสูบน้ำ และระบบไฟฟ้า สน.ทรบ.บางเตย	งบปกติ	๑	๓,๐๐๐,๐๐๐	-	-	-	-	-	-	-	-	๑	๓,๐๐๐,๐๐๐	โครงการส่งน้ำและบำรุงรักษาภาษีเจริญ
	งานซ่อมแซมเครื่องสูบน้ำ และระบบไฟฟ้า สน.ปตร.บางกระทีก	งบปกติ	๑	๖๐๐,๐๐๐	-	-	-	-	-	-	-	-	๑	๖๐๐,๐๐๐	โครงการส่งน้ำและบำรุงรักษาภาษีเจริญ
	งานซ่อมแซมเครื่องสูบน้ำ และระบบไฟฟ้า สน.ปตร.สามบาท	งบปกติ	๑	๖๐๐,๐๐๐	-	-	-	-	-	-	-	-	๑	๖๐๐,๐๐๐	โครงการส่งน้ำและบำรุงรักษาภาษีเจริญ
	งานซ่อมแซมท่อสูบน้ำ สน.ปตร.สุคต	งบปกติ	๑	๖๐๐,๐๐๐	-	-	-	-	-	-	-	-	๑	๖๐๐,๐๐๐	โครงการส่งน้ำและบำรุงรักษาภาษีเจริญ
	งานซ่อมแซมท่อสูบน้ำ สน.ปตร.บางซื่อ	งบปกติ	๑	๖๐๐,๐๐๐	-	-	-	-	-	-	-	-	๑	๖๐๐,๐๐๐	โครงการส่งน้ำและบำรุงรักษาภาษีเจริญ
	งานซ่อมแซมเครื่องสูบน้ำระบาย และระบบไฟฟ้า สน.ปตร.สุคต	งบปกติ	๑	๙๕๐,๐๐๐	-	-	-	-	-	-	-	-	๑	๙๕๐,๐๐๐	โครงการส่งน้ำและบำรุงรักษาภาษีเจริญ
	งานซ่อมแซม ทรบ.แยกคลองอ้อมใหญ่ กม.๐+๒๐๐	งบปกติ	๑	๙๕๐,๐๐๐	-	-	-	-	-	-	-	-	๑	๙๕๐,๐๐๐	โครงการส่งน้ำและบำรุงรักษาภาษีเจริญ
	งานซ่อมแซม ทรบ.แยกคลองอ้อมใหญ่ กม.๐+๕๐๐	งบปกติ	๑	๙๕๐,๐๐๐	-	-	-	-	-	-	-	-	๑	๙๕๐,๐๐๐	โครงการส่งน้ำและบำรุงรักษาภาษีเจริญ
	งานซ่อมแซมท่อสูบน้ำ สน.ปตร.สีวาฬสวัสดิ์	งบปกติ	๑	๖๐๐,๐๐๐	-	-	-	-	-	-	-	-	๑	๖๐๐,๐๐๐	โครงการส่งน้ำและบำรุงรักษาภาษีเจริญ

กลยุทธ์	โครงการ	แหล่ง งบ ประมาณ	ค่าเป้าหมาย/งบประมาณ												หน่วยงาน ดำเนินการ
			พ.ศ. ๒๕๖๑		พ.ศ. ๒๕๖๒		พ.ศ. ๒๕๖๓		พ.ศ. ๒๕๖๔		พ.ศ. ๒๕๖๕		รวม ๕ ปี		
			เป้าหมาย	งบประมาณ	เป้าหมาย	งบประมาณ	เป้าหมาย	งบประมาณ	เป้าหมาย	งบประมาณ	เป้าหมาย	งบประมาณ	เป้าหมาย	งบประมาณ	
	งานซ่อมแซมเครื่องสูบน้ำ และระบบไฟฟ้า สน.ปตร.อ้อมน้อย	งบบุคลากร	๑	๑,๒๐๐,๐๐๐	-	-	-	-	-	-	-	-	๑	๑,๒๐๐,๐๐๐	โครงการส่งน้ำและบำรุงรักษาภาษีเจริญ
	งานซ่อมแซมเครื่องสูบน้ำบ้านระบาย และระบบไฟฟ้า สน.ปตร.อ้อมน้อย	งบบุคลากร	๑	๑,๕๐๐,๐๐๐	-	-	-	-	-	-	-	-	๑	๑,๕๐๐,๐๐๐	โครงการส่งน้ำและบำรุงรักษาภาษีเจริญ
	งานซ่อมแซมเครื่องสูบน้ำ และระบบไฟฟ้า สน.ปตร.กระทุ่มแบน	งบบุคลากร	๑	๑,๖๐๐,๐๐๐	-	-	-	-	-	-	-	-	๑	๑,๖๐๐,๐๐๐	โครงการส่งน้ำและบำรุงรักษาภาษีเจริญ
	งานซ่อมแซมอาคารควบคุมเครื่องสูบน้ำ สน.ปตร.อ้อมน้อย	งบบุคลากร	๑	๖๐๐,๐๐๐	-	-	-	-	-	-	-	-	๑	๖๐๐,๐๐๐	โครงการส่งน้ำและบำรุงรักษาภาษีเจริญ
	งานซ่อมแซมเครื่องสูบน้ำ หมายเลข ๓ สน.ปตร.บางพระ	งบบุคลากร	๑	๖๐๐,๐๐๐	-	-	-	-	-	-	-	-	๑	๖๐๐,๐๐๐	โครงการส่งน้ำและบำรุงรักษาภาษีเจริญ
	งานซ่อมแซมท่อน้ำรั่วซึม สน.ปตร.กระทุ่มแบน	งบบุคลากร	๑	๑,๒๐๐,๐๐๐	-	-	-	-	-	-	-	-	๑	๑,๒๐๐,๐๐๐	โครงการส่งน้ำและบำรุงรักษาภาษีเจริญ
	งานซ่อมแซมท่อน้ำรั่วซึม สน.ปตร.บางพระ	งบบุคลากร	๑	๑,๒๐๐,๐๐๐	-	-	-	-	-	-	-	-	๑	๑,๒๐๐,๐๐๐	โครงการส่งน้ำและบำรุงรักษาภาษีเจริญ
	งานซ่อมแซมท่อน้ำรั่วซึม สน.ปตร.ท่าเสา	งบบุคลากร	๑	๔๐๐,๐๐๐	-	-	-	-	-	-	-	-	๑	๔๐๐,๐๐๐	โครงการส่งน้ำและบำรุงรักษาภาษีเจริญ
	งานขุดลอกคลองพร้าว	งบบุคลากร	๑	๕๒๐,๐๐๐	-	-	-	-	-	-	-	-	๑	๕๒๐,๐๐๐	โครงการส่งน้ำและบำรุงรักษาภาษีเจริญ



กลยุทธ์	โครงการ	แหล่ง งบ ประมาณ	ค่าเป้าหมาย/งบประมาณ												หน่วยงาน ดำเนินการ
			พ.ศ. ๒๕๖๑		พ.ศ. ๒๕๖๒		พ.ศ. ๒๕๖๓		พ.ศ. ๒๕๖๔		พ.ศ. ๒๕๖๕		รวม ๕ ปี		
			เป้าหมาย	งบประมาณ	เป้าหมาย	งบประมาณ	เป้าหมาย	งบประมาณ	เป้าหมาย	งบประมาณ	เป้าหมาย	งบประมาณ	เป้าหมาย	งบประมาณ	
	งานชุดลอกคลองบางยาง	งบบุคลากร	๑	๔๘๐,๐๐๐	-	-	-	-	-	-	-	-	๑	๔๘๐,๐๐๐	โครงการส่งน้ำและบำรุงรักษาภาษีเจริญ
	งานชุดลอกคลองสวนฝ้าย	งบบุคลากร	๑	๑๒๐,๐๐๐	-	-	-	-	-	-	-	-	๑	๑๒๐,๐๐๐	โครงการส่งน้ำและบำรุงรักษาภาษีเจริญ
	งานชุดลอกคลองสามบาท	งบบุคลากร	๑	๖๙๐,๐๐๐	-	-	-	-	-	-	-	-	๑	๖๙๐,๐๐๐	โครงการส่งน้ำและบำรุงรักษาภาษีเจริญ
	งานชุดลอกคลองบางเตย	งบบุคลากร	๑	๕๔๐,๐๐๐	-	-	-	-	-	-	-	-	๑	๕๔๐,๐๐๐	โครงการส่งน้ำและบำรุงรักษาภาษีเจริญ
	งานปรับปรุง ปตร.คลองยายหลี่ฝั่งใต้ (งานจ้างเหมา)	งบบุคลากร	๑	๘,๔๙๒,๐๐๐	-	-	-	-	-	-	-	-	๑	๘,๔๙๒,๐๐๐	โครงการส่งน้ำและบำรุงรักษาภาษีเจริญ
	งานปรับปรุง ปตร.ปลายคลองหมื่นปรารมย์ (ดำเนินการเอง)	งบบุคลากร	๑	๗,๖๔๐,๐๐๐	-	-	-	-	-	-	-	-	๑	๗,๖๔๐,๐๐๐	โครงการส่งน้ำและบำรุงรักษาภาษีเจริญ
	(๑.๑.๓๒๐) บำรุงรักษาหัวงานจำนวน ๑๑ แห่ง โครงการส่งน้ำและบำรุงรักษาภาษีเจริญ ตำบลตลาดกระทุ่มแบน อำเภอกะทุ่มแบน จังหวัดสมุทรสาคร	งบบุคลากร	-	-	๑	๖๘,๑๐๐	-	-	-	-	-	-	๑	๖๘,๑๐๐	โครงการส่งน้ำและบำรุงรักษาภาษีเจริญ
	(๑.๑.๓๒๑) บำรุงรักษาคลองส่งน้ำสายใหญ่ โครงการส่งน้ำและบำรุงรักษาภาษีเจริญ ตำบลตลาดกระทุ่มแบน อำเภอกะทุ่มแบน จังหวัดสมุทรสาคร	งบบุคลากร	-	-	๑	๑,๒๐๘,๘๐๐	-	-	-	-	-	-	๑	๑,๒๐๘,๘๐๐	โครงการส่งน้ำและบำรุงรักษาภาษีเจริญ
	(๑.๑.๓๒๒) บำรุงรักษาคลองส่งน้ำสายซอย โครงการส่งน้ำและบำรุงรักษาภาษีเจริญ ตำบลตลาดกระทุ่มแบน อำเภอกะทุ่มแบน จังหวัดสมุทรสาคร	งบบุคลากร	-	-	๑	๙๘๒,๘๐๐	-	-	-	-	-	-	๑	๙๘๒,๘๐๐	โครงการส่งน้ำและบำรุงรักษาภาษีเจริญ

กลยุทธ์	โครงการ	แหล่ง งบ ประมาณ	ค่าเป้าหมาย/งบประมาณ												หน่วยงาน ดำเนินการ
			พ.ศ. ๒๕๖๑		พ.ศ. ๒๕๖๒		พ.ศ. ๒๕๖๓		พ.ศ. ๒๕๖๔		พ.ศ. ๒๕๖๕		รวม ๕ ปี		
			เป้าหมาย	งบประมาณ	เป้าหมาย	งบประมาณ	เป้าหมาย	งบประมาณ	เป้าหมาย	งบประมาณ	เป้าหมาย	งบประมาณ	เป้าหมาย	งบประมาณ	
	(๑.๑.๓๓๔) บริหารการส่งน้ำในเขต.โครงการ.โครงการส่งน้ำและบำรุงรักษาภาษีเจริญ ตำบลตลาดกระทุ่มแบน อำเภอกะทุ่มแบน จังหวัดสมุทรสาคร	งปกดี	-	-	๑	๕๙๓,๐๐๐	-	-	-	-	-	-	๑	๕๙๓,๐๐๐	.โครงการส่งน้ำและบำรุงรักษาภาษีเจริญ
	(๑.๒.๒๒๙) กำจัดวัชพืช จำนวน ๕๒ สาย.โครงการส่งน้ำและบำรุงรักษาภาษีเจริญ ตำบลตลาดกระทุ่มแบน อำเภอกะทุ่มแบน จังหวัดสมุทรสาคร	งปกดี	-	-	๑	๑,๐๐๐,๐๐๐	-	-	-	-	-	-	๑	๑,๐๐๐,๐๐๐	.โครงการส่งน้ำและบำรุงรักษาภาษีเจริญ
	(๑.๑๖๙.๑๘๗๑) ซ่อมแซมบำรุงรักษาระบบชลประทานโครงการส่งน้ำและบำรุงรักษาภาษีเจริญ ตำบลตลาดกระทุ่มแบน อำเภอกะทุ่มแบน จังหวัดสมุทรสาคร ๑ รายการ	งปกดี	-	-	๑	๙๖๐,๐๐๐	-	-	-	-	-	-	๑	๙๖๐,๐๐๐	.โครงการส่งน้ำและบำรุงรักษาภาษีเจริญ
	(๑.๑๖๙.๑๘๗๒) ซ่อมแซมบำรุงรักษาเครื่องกั้นบานระบายในเขตโครงการส่งน้ำและบำรุงรักษาภาษีเจริญ ตำบลตลาดกระทุ่มแบน อำเภอกะทุ่มแบน จังหวัดสมุทรสาคร ๑ รายการ	งปกดี	-	-	๑	๙๔๐,๐๐๐	-	-	-	-	-	-	๑	๙๔๐,๐๐๐	.โครงการส่งน้ำและบำรุงรักษาภาษีเจริญ
	(๑.๑๖๙.๑๘๗๓) ซ่อมแซมบำรุงรักษาเครื่องสูบน้ำในเขตโครงการส่งน้ำและบำรุงรักษาภาษีเจริญ ตำบลตลาดกระทุ่มแบน อำเภอกะทุ่มแบน จังหวัดสมุทรสาคร ๑ รายการ	งปกดี	-	-	๑	๙๘๐,๐๐๐	-	-	-	-	-	-	๑	๙๘๐,๐๐๐	.โครงการส่งน้ำและบำรุงรักษาภาษีเจริญ
	(๑.๑๖๙.๑๘๗๔) ซ่อมแซมเครื่องสูบน้ำ สน.ปตน.กระทุ่มแบนโครงการส่งน้ำและบำรุงรักษาภาษีเจริญ ตำบลตลาดกระทุ่มแบน อำเภอกะทุ่มแบน จังหวัดสมุทรสาคร ๑ รายการ	งปกดี	-	-	๑	๗๐๐,๐๐๐	-	-	-	-	-	-	๑	๗๐๐,๐๐๐	.โครงการส่งน้ำและบำรุงรักษาภาษีเจริญ

กลยุทธ์	โครงการ	แหล่ง งบ ประมาณ	ค่าเป้าหมาย/งบประมาณ												หน่วยงาน ดำเนินการ
			พ.ศ. ๒๕๖๑		พ.ศ. ๒๕๖๒		พ.ศ. ๒๕๖๓		พ.ศ. ๒๕๖๔		พ.ศ. ๒๕๖๕		รวม ๕ ปี		
			เป้าหมาย	งบประมาณ	เป้าหมาย	งบประมาณ	เป้าหมาย	งบประมาณ	เป้าหมาย	งบประมาณ	เป้าหมาย	งบประมาณ	เป้าหมาย	งบประมาณ	
	(๑.๑๖๙.๑๘๘๑) ซ่อมแซมเครื่องสูบน้ำ สน.ปตร.บางพระ โครงการส่งน้ำและบำรุงรักษาภาษีเจริญ ตำบลบางยาง อำเภอกระทุ่มแบน จังหวัดสมุทรสาคร ๑ รายการ	งบปกติ	-	-	๑	๕๐๐,๐๐๐	-	-	-	-	-	-	๑	๕๐๐,๐๐๐	โครงการส่งน้ำและบำรุงรักษาภาษีเจริญ
	(๘๗) ปรับปรุง ปตร.คลองยายหลี่ฝั่งเหนือ ตำบลบางยาง อำเภอกระทุ่มแบน จังหวัดสมุทรสาคร	งบปกติ	-	-	๑	๑๕,๐๐๐,๐๐๐	-	-	-	-	-	-	๑	๑๕,๐๐๐,๐๐๐	โครงการส่งน้ำและบำรุงรักษาภาษีเจริญ
	(๘) ปรับปรุงประสิทธิผลการระบายน้ำสู่แก้มลิงคลองมหาชัย-คลองสนามชัยและแม่น้ำท่าจีน จังหวัดสมุทรสาคร	งบปกติ	-	-	๑	๑๐๒,๐๐๐,๐๐๐	-	-	-	-	-	-	๑	๑๐๒,๐๐๐,๐๐๐	โครงการส่งน้ำและบำรุงรักษาภาษีเจริญ
	ปรับปรุง ปตร.ปากคลองท่าตอ ขนาด ๔.๐๐ ม.จำนวน ๑ บาน โครงการส่งน้ำและบำรุงรักษาภาษีเจริญ	งบปกติ	-	-	-	-	๑	๑๕,๐๐๐,๐๐๐	-	-	-	-	๑	๑๕,๐๐๐,๐๐๐	โครงการส่งน้ำและบำรุงรักษาภาษีเจริญ
	ปรับปรุง ปตร.ปลายคลองท่าตอ ขนาด ๔.๐๐ ม. จำนวน ๑ บาน โครงการส่งน้ำและบำรุงรักษาภาษีเจริญ	งบปกติ	-	-	-	-	๑	๑๕,๐๐๐,๐๐๐	-	-	-	-	๑	๑๕,๐๐๐,๐๐๐	โครงการส่งน้ำและบำรุงรักษาภาษีเจริญ
	บำรุงรักษาหัวงาน จำนวน ๑๑ แห่ง จำนวน ๓๐ ไร่ โครงการส่งน้ำและบำรุงรักษาภาษีเจริญ	งบปกติ	-	-	-	-	๑	๖๘,๑๐๐	-	-	-	-	๑	๖๘,๑๐๐	โครงการส่งน้ำและบำรุงรักษาภาษีเจริญ
	บำรุงรักษาคลวงส่งน้ำสายใหญ่ ระยะทาง ๔๐ กิโลเมตร โครงการส่งน้ำและบำรุงรักษาภาษีเจริญ	งบปกติ	-	-	-	-	๑	๑,๒๐๘,๘๐๐	-	-	-	-	๑	๑,๒๐๘,๘๐๐	โครงการส่งน้ำและบำรุงรักษาภาษีเจริญ
	บำรุงรักษาคลวงส่งน้ำสายย่อย ระยะทาง ๑๓๐ กิโลเมตร โครงการส่งน้ำและบำรุงรักษาภาษีเจริญ	งบปกติ	-	-	-	-	๑	๙๘๒,๘๐๐	-	-	-	-	๑	๙๘๒,๘๐๐	โครงการส่งน้ำและบำรุงรักษาภาษีเจริญ
	บริหารการส่งน้ำในเขตโครงการส่งน้ำและบำรุงรักษาภาษีเจริญ พื้นที่ ๒๐๒,๑๓๘ ไร่	งบปกติ	-	-	-	-	๑	๕๙๓,๐๐๐	-	-	-	-	๑	๕๙๓,๐๐๐	โครงการส่งน้ำและบำรุงรักษาภาษีเจริญ

กลยุทธ์	โครงการ	แหล่ง งบ ประมาณ	ค่าเป้าหมาย/งบประมาณ												หน่วยงาน ดำเนินการ
			พ.ศ. ๒๕๖๑		พ.ศ. ๒๕๖๒		พ.ศ. ๒๕๖๓		พ.ศ. ๒๕๖๔		พ.ศ. ๒๕๖๕		รวม ๕ ปี		
			เป้าหมาย	งบประมาณ	เป้าหมาย	งบประมาณ	เป้าหมาย	งบประมาณ	เป้าหมาย	งบประมาณ	เป้าหมาย	งบประมาณ	เป้าหมาย	งบประมาณ	
	กำจัดวัชพืช จำนวน ๒๑๖ ไร่ โครงการส่งน้ำและบำรุงรักษาภาชี เจริญ	งบปกติ	-	-	-	-	๑	๗๐๐,๐๐๐	-	-	-	-	๑	๗๐๐,๐๐๐	โครงการส่ง น้ำและ บำรุงรักษา ภาชีเจริญ
	งานซ่อมแซมบำรุงรักษาระบบ ชลประทาน โครงการส่งน้ำและ บำรุงรักษาภาชีเจริญ	งบปกติ	-	-	-	-	๑	๕๖๐,๐๐๐	-	-	-	-	๑	๕๖๐,๐๐๐	โครงการส่ง น้ำและ บำรุงรักษา ภาชีเจริญ
	งานซ่อมแซมบำรุงรักษาเครื่อง กวนบานระบายในเขตโครงการฯ ขนาด ๖ ตัน จำนวน ๑๐ แห่ง โครงการส่งน้ำและบำรุงรักษาภาชี เจริญ	งบปกติ	-	-	-	-	๑	๔๔๐,๐๐๐	-	-	-	-	๑	๔๔๐,๐๐๐	โครงการส่ง น้ำและ บำรุงรักษา ภาชีเจริญ
	งานซ่อมแซมบำรุงรักษาเครื่องสูบน้ำ ในเขตโครงการฯ จำนวน ๑๐ แห่ง โครงการส่งน้ำและบำรุงรักษา ภาชีเจริญ	งบปกติ	-	-	-	-	๑	๔๘๐,๐๐๐	-	-	-	-	๑	๔๘๐,๐๐๐	โครงการส่ง น้ำและ บำรุงรักษา ภาชีเจริญ
	งานซ่อมแซม ประตูตาเพชร ขนาด ขนาด ๔.๐๐ ม. จำนวน ๑ ช่อง โครงการส่งน้ำและบำรุงรักษาภาชี เจริญ	งบปกติ	-	-	-	-	๑	๖๐๐,๐๐๐	-	-	-	-	๑	๖๐๐,๐๐๐	โครงการส่ง น้ำและ บำรุงรักษา ภาชีเจริญ
	งานซ่อมแซมท่อสูบน้ำ สบ.ปตร. บางพระ ขนาด ๑๑.๕๐ ม. โครงการส่งน้ำและบำรุงรักษาภาชี เจริญ	งบปกติ	-	-	-	-	๑	๘๐๐,๐๐๐	-	-	-	-	๑	๘๐๐,๐๐๐	โครงการส่ง น้ำและ บำรุงรักษา ภาชีเจริญ
	งานซ่อมแซมเครื่องสูบน้ำ สบ.ปตร.อ้อมน้อย ขนาด ๓ ลบ.ม. จำนวน ๑ เครื่อง โครงการส่งน้ำ และบำรุงรักษาภาชีเจริญ	งบปกติ	-	-	-	-	๑	๖๐๐,๐๐๐	-	-	-	-	๑	๖๐๐,๐๐๐	โครงการส่ง น้ำและ บำรุงรักษา ภาชีเจริญ
	งานซ่อมแซม ทרב.ใหม่บางยาง ขนาด ๑.๐๐ ม. จำนวน ๒ ช่อง โครงการส่งน้ำและบำรุงรักษาภาชี เจริญ	งบปกติ	-	-	-	-	๑	๓๕๐,๐๐๐	-	-	-	-	๑	๓๕๐,๐๐๐	โครงการส่ง น้ำและ บำรุงรักษา ภาชีเจริญ
	งานซ่อมแซมเครื่องสูบน้ำ สบ.ปตร.นางสาวเหนือ ขนาด ๓ ลบ.ม. จำนวน ๑ เครื่อง โครงการ ส่งน้ำและบำรุงรักษาภาชีเจริญ	งบปกติ	-	-	-	-	๑	๖๐๐,๐๐๐	-	-	-	-	๑	๖๐๐,๐๐๐	โครงการส่ง น้ำและ บำรุงรักษา ภาชีเจริญ

กลยุทธ์	โครงการ	แหล่ง งบ ประมาณ	ค่าเป้าหมาย/งบประมาณ												หน่วยงาน ดำเนินการ
			พ.ศ. ๒๕๖๑		พ.ศ. ๒๕๖๒		พ.ศ. ๒๕๖๓		พ.ศ. ๒๕๖๔		พ.ศ. ๒๕๖๕		รวม ๕ ปี		
			เป้าหมาย	งบประมาณ	เป้าหมาย	งบประมาณ	เป้าหมาย	งบประมาณ	เป้าหมาย	งบประมาณ	เป้าหมาย	งบประมาณ	เป้าหมาย	งบประมาณ	
	งานซ่อมแซมเครื่องสูบน้ำ สน.ปตร.ท่าเสา ขนาด ๓ ลบ.ม. จำนวน ๑ เครื่อง โครงการส่งน้ำ และบำรุงรักษาภาษีเจริญ	งบบุคลากร	-	-	-	-	๑	๖๐๐,๐๐๐	-	-	-	-	๑	๖๐๐,๐๐๐	โครงการส่ง น้ำและ บำรุงรักษา ภาษีเจริญ
	งานซ่อมแซมเครื่องสูบน้ำ สน.ทรบ.พริ้ว ขนาด ๑ ลบ.ม. จำนวน ๒ เครื่อง โครงการส่งน้ำ และบำรุงรักษาภาษีเจริญ	งบบุคลากร	-	-	-	-	๑	๖๐๐,๐๐๐	-	-	-	-	๑	๖๐๐,๐๐๐	โครงการส่ง น้ำและ บำรุงรักษา ภาษีเจริญ
	งานซ่อมแซมเครื่องสูบน้ำ สน.ปตร.บ้านไร่ ขนาด ๑ ลบ.ม. จำนวน ๒ เครื่อง โครงการส่งน้ำ และบำรุงรักษาภาษีเจริญ	งบบุคลากร	-	-	-	-	๑	๕๐๐,๐๐๐	-	-	-	-	๑	๕๐๐,๐๐๐	โครงการส่ง น้ำและ บำรุงรักษา ภาษีเจริญ
	งานซ่อมแซมเครื่องสูบน้ำ สน.ทรบ.บางเตย ขนาด ๓ ลบ.ม. จำนวน ๑ เครื่อง โครงการส่งน้ำ และบำรุงรักษาภาษีเจริญ	งบบุคลากร	-	-	-	-	๑	๖๐๐,๐๐๐	-	-	-	-	๑	๖๐๐,๐๐๐	โครงการส่ง น้ำและ บำรุงรักษา ภาษีเจริญ
	งานซ่อมแซมเครื่องสูบน้ำ สน.ปตร.ยาว ขนาด ๑ ลบ.ม. จำนวน ๒ เครื่อง โครงการส่งน้ำ และบำรุงรักษาภาษีเจริญ	งบบุคลากร	-	-	-	-	๑	๕๐๐,๐๐๐	-	-	-	-	๑	๕๐๐,๐๐๐	โครงการส่ง น้ำและ บำรุงรักษา ภาษีเจริญ
	งานซ่อมแซมเครื่องสูบน้ำ สน.ปตร.บางซื่อ ขนาด ๓ ลบ.ม. จำนวน ๑ เครื่อง โครงการส่งน้ำ และบำรุงรักษาภาษีเจริญ	งบบุคลากร	-	-	-	-	๑	๕๐๐,๐๐๐	-	-	-	-	๑	๕๐๐,๐๐๐	โครงการส่ง น้ำและ บำรุงรักษา ภาษีเจริญ
	งานซ่อมแซมบานระบาย สน.ปตร.อ้อมน้อย ขนาด ๖.๐๐ ม. จำนวน ๑ ช่อง โครงการส่งน้ำ และบำรุงรักษาภาษีเจริญ	งบบุคลากร	-	-	-	-	๑	๙๐๐,๐๐๐	-	-	-	-	๑	๙๐๐,๐๐๐	โครงการส่ง น้ำและ บำรุงรักษา ภาษีเจริญ
	งานซ่อมแซมบานระบาย สน.ปตร.คลองนา ขนาด ๔.๐๐ ม. จำนวน ๑ ช่อง โครงการส่งน้ำและ บำรุงรักษาภาษีเจริญ	งบบุคลากร	-	-	-	-	๑	๖๐๐,๐๐๐	-	-	-	-	๑	๖๐๐,๐๐๐	โครงการส่ง น้ำและ บำรุงรักษา ภาษีเจริญ
	งานซ่อมแซมบานระบาย สน.ปตร. ไทรลำน ขนาด ๔.๐๐ ม. จำนวน ๑ ช่อง โครงการส่งน้ำและ บำรุงรักษาภาษีเจริญ	งบบุคลากร	-	-	-	-	๑	๖๐๐,๐๐๐	-	-	-	-	๑	๖๐๐,๐๐๐	โครงการส่ง น้ำและ บำรุงรักษา ภาษีเจริญ

กลยุทธ์	โครงการ	แหล่ง งบ ประมาณ	ค่าเป้าหมาย/งบประมาณ												หน่วยงาน ดำเนินการ
			พ.ศ. ๒๕๖๑		พ.ศ. ๒๕๖๒		พ.ศ. ๒๕๖๓		พ.ศ. ๒๕๖๔		พ.ศ. ๒๕๖๕		รวม ๕ ปี		
			เป้าหมาย	งบประมาณ	เป้าหมาย	งบประมาณ	เป้าหมาย	งบประมาณ	เป้าหมาย	งบประมาณ	เป้าหมาย	งบประมาณ	เป้าหมาย	งบประมาณ	
	งานซ่อมแซมบานระบาย สน.ปตร.ต้นเจริญสุข ขนาด ๔.๐๐ ม. จำนวน ๑ ช่อง โครงการส่งน้ำ และบำรุงรักษาภาษีเจริญ	งบบุติ	-	-	-	-	๑	๖๐๐,๐๐๐	-	-	-	-	๑	๖๐๐,๐๐๐	โครงการส่ง น้ำและ บำรุงรักษา ภาษีเจริญ
	งานซ่อมแซมเครื่องกว้านสำหรับ เครื่องผลักดันน้ำ ปตร.ลัดทาคา ขนาด ๑๒ ตัน จำนวน ๑ เครื่อง โครงการส่งน้ำและบำรุงรักษาภาษี เจริญ	งบบุติ	-	-	-	-	๑	๖๐๐,๐๐๐	-	-	-	-	๑	๖๐๐,๐๐๐	โครงการส่ง น้ำและ บำรุงรักษา ภาษีเจริญ
	งานซ่อมแซมตู้ควบคุมระบบไฟฟ้า สน.ทรบ.บางเตย จำนวน ๔ ตู้ โครงการส่งน้ำและบำรุงรักษาภาษี เจริญ	งบบุติ	-	-	-	-	๑	๖๐๐,๐๐๐	-	-	-	-	๑	๖๐๐,๐๐๐	โครงการส่ง น้ำและ บำรุงรักษา ภาษีเจริญ
	งานซ่อมแซมตู้ควบคุมระบบไฟฟ้า สน.ปตร.อ้อมน้อย จำนวน ๔ ตู้ โครงการส่งน้ำและบำรุงรักษาภาษี เจริญ	งบบุติ	-	-	-	-	๑	๖๐๐,๐๐๐	-	-	-	-	๑	๖๐๐,๐๐๐	โครงการส่ง น้ำและ บำรุงรักษา ภาษีเจริญ
	งานซ่อมแซมตู้ควบคุมระบบไฟฟ้า สน.ปตร.บางพระ จำนวน ๒ ตู้ โครงการส่งน้ำและบำรุงรักษาภาษี เจริญ	งบบุติ	-	-	-	-	๑	๕๐๐,๐๐๐	-	-	-	-	๑	๕๐๐,๐๐๐	โครงการส่ง น้ำและ บำรุงรักษา ภาษีเจริญ
	งานซ่อมแซมตู้ควบคุมระบบไฟฟ้า สน.ปตร.อ้อมใหญ่ จำนวน ๔ ตู้ โครงการส่งน้ำและบำรุงรักษาภาษี เจริญ	งบบุติ	-	-	-	-	๑	๕๐๐,๐๐๐	-	-	-	-	๑	๕๐๐,๐๐๐	โครงการส่ง น้ำและ บำรุงรักษา ภาษีเจริญ
	งานซ่อมแซมบ้านพักคนงานขนาด ๔ ครอบครัว สน.ปตน.กระทุ่มแบน จำนวน ๑ หลัง โครงการส่งน้ำ และบำรุงรักษาภาษีเจริญ	งบบุติ	-	-	-	-	๑	๖๐๐,๐๐๐	-	-	-	-	๑	๖๐๐,๐๐๐	โครงการส่ง น้ำและ บำรุงรักษา ภาษีเจริญ
	งานซ่อมแซมบ้านพักคนงานขนาด ๖ ครอบครัว สน.ปตน.กระทุ่มแบน จำนวน ๒ หลัง โครงการส่งน้ำ และบำรุงรักษาภาษีเจริญ	งบบุติ	-	-	-	-	๑	๘๐๐,๐๐๐	-	-	-	-	๑	๘๐๐,๐๐๐	โครงการส่ง น้ำและ บำรุงรักษา ภาษีเจริญ
	งานซ่อมแซมบ้านพักคนงานขนาด ๘ ครอบครัว สน.ปตน.กระทุ่มแบน จำนวน ๒ หลัง โครงการส่งน้ำ และบำรุงรักษาภาษีเจริญ	งบบุติ	-	-	-	-	๑	๘๕๐,๐๐๐	-	-	-	-	๑	๘๕๐,๐๐๐	โครงการส่ง น้ำและ บำรุงรักษา ภาษีเจริญ

กลยุทธ์	โครงการ	แหล่ง งบ ประมาณ	ค่าเป้าหมาย/งบประมาณ												หน่วยงาน ดำเนินการ
			พ.ศ. ๒๕๖๑		พ.ศ. ๒๕๖๒		พ.ศ. ๒๕๖๓		พ.ศ. ๒๕๖๔		พ.ศ. ๒๕๖๕		รวม ๕ ปี		
			เป้าหมาย	งบประมาณ	เป้าหมาย	งบประมาณ	เป้าหมาย	งบประมาณ	เป้าหมาย	งบประมาณ	เป้าหมาย	งบประมาณ	เป้าหมาย	งบประมาณ	
	ซ่อมแซมกำแพงป้องกันน้ำกัดเซาะคลองมะยม ยาว ๑๐๐.๐๐ ม. โครงการส่งน้ำและบำรุงรักษาภาษีเจริญ	งบปกติ	-	-	-	-	๑	๙๙๐,๐๐๐	-	-	-	-	๑	๙๙๐,๐๐๐	โครงการส่งน้ำและบำรุงรักษาภาษีเจริญ
	งานซ่อมแซมคันคลองยายหลิ่งใต้ ยาว ๑๐๐.๐๐ ม. โครงการส่งน้ำและบำรุงรักษาภาษีเจริญ	งบปกติ	-	-	-	-	๑	๗๕๐,๐๐๐	-	-	-	-	๑	๗๕๐,๐๐๐	โครงการส่งน้ำและบำรุงรักษาภาษีเจริญ
	งานซ่อมแซมคันคลองบริเวณปตร.บางพระ ยาว ๑๐๐.๐๐ ม. โครงการส่งน้ำและบำรุงรักษาภาษีเจริญ	งบปกติ	-	-	-	-	๑	๗๐๐,๐๐๐	-	-	-	-	๑	๗๐๐,๐๐๐	โครงการส่งน้ำและบำรุงรักษาภาษีเจริญ
	งานซ่อมแซมคันคลองบริเวณปตร.ยายกล่อม ยาว ๑๐๐.๐๐ ม. โครงการส่งน้ำและบำรุงรักษาภาษีเจริญ	งบปกติ	-	-	-	-	๑	๖๕๐,๐๐๐	-	-	-	-	๑	๖๕๐,๐๐๐	โครงการส่งน้ำและบำรุงรักษาภาษีเจริญ
	ซ่อมแซมกำแพงป้องกันน้ำกัดเซาะคลองท่าพูด ยาว ๑๐๐.๐๐ ม. โครงการส่งน้ำและบำรุงรักษาภาษีเจริญ	งบปกติ	-	-	-	-	๑	๙๙๐,๐๐๐	-	-	-	-	๑	๙๙๐,๐๐๐	โครงการส่งน้ำและบำรุงรักษาภาษีเจริญ
	ซ่อมแซม ทรบ.คลองลำกระโดงเชื่อมคลองคราม-คลองสุคต ขนาด ๑.๐๐ ม. จำนวน ๒ ช่อง โครงการส่งน้ำและบำรุงรักษาภาษีเจริญ	งบปกติ	-	-	-	-	๑	๙๘๐,๐๐๐	-	-	-	-	๑	๙๘๐,๐๐๐	โครงการส่งน้ำและบำรุงรักษาภาษีเจริญ
	ซ่อมแซม ทรบ.คลองลำกระโดงเชื่อมคลองยาว-คลองคราม ขนาด ๑.๐๐ ม. จำนวน ๒ ช่อง โครงการส่งน้ำและบำรุงรักษาภาษีเจริญ	งบปกติ	-	-	-	-	๑	๙๘๐,๐๐๐	-	-	-	-	๑	๙๘๐,๐๐๐	โครงการส่งน้ำและบำรุงรักษาภาษีเจริญ
	ปรับปรุงสถานีสูบน้ำ ปตร.คลองกร่าง ขนาด ๑ ลบ.ม. จำนวน ๒ เครื่อง โครงการส่งน้ำและบำรุงรักษาภาษีเจริญ	งบปกติ	-	-	-	-	-	-	๑	๑๕,๐๐๐,๐๐๐	-	-	๑	๑๕,๐๐๐,๐๐๐	โครงการส่งน้ำและบำรุงรักษาภาษีเจริญ
	ปรับปรุงสถานีสูบน้ำ ปตร.คลองพิบูล ขนาด ๑ ลบ.ม. จำนวน ๒ เครื่อง โครงการส่งน้ำและบำรุงรักษาภาษีเจริญ	งบปกติ	-	-	-	-	-	-	๑	๑๕,๐๐๐,๐๐๐	-	-	๑	๑๕,๐๐๐,๐๐๐	โครงการส่งน้ำและบำรุงรักษาภาษีเจริญ

กลยุทธ์	โครงการ	แหล่ง งบ ประมาณ	ค่าเป้าหมาย/งบประมาณ												หน่วยงาน ดำเนินการ
			พ.ศ. ๒๕๖๑		พ.ศ. ๒๕๖๒		พ.ศ. ๒๕๖๓		พ.ศ. ๒๕๖๔		พ.ศ. ๒๕๖๕		รวม ๕ ปี		
			เป้าหมาย	งบประมาณ	เป้าหมาย	งบประมาณ	เป้าหมาย	งบประมาณ	เป้าหมาย	งบประมาณ	เป้าหมาย	งบประมาณ	เป้าหมาย	งบประมาณ	
	กำแพงป้องกันน้ำท่วมท้ายสถานีสูบน้ำ บตร.บางพระถึง บตร.คลองยายกล้วย ยาว ๓๓๐ ม.โครงการส่งน้ำและบำรุงรักษาภาษีเจริญ	งบปกติ	-	-	-	-	-	-	๑	๓๓,๐๐๐,๐๐๐	-	-	๑	๓๓,๐๐๐,๐๐๐	โครงการส่งน้ำและบำรุงรักษาภาษีเจริญ
	ปรับปรุงสถานีสูบน้ำ บตร.คลองแต่ลำ ขนาด ๑ ลบ.ม. จำนวน ๒ เครื่อง โครงการส่งน้ำและบำรุงรักษาภาษีเจริญ	งบปกติ	-	-	-	-	-	-	-	-	๑	๑๕,๐๐๐,๐๐๐	๑	๑๕,๐๐๐,๐๐๐	โครงการส่งน้ำและบำรุงรักษาภาษีเจริญ
	ปรับปรุงสถานีสูบน้ำ บตร.คลองต้นเลียบ ขนาด ๑ ลบ.ม. จำนวน ๒ เครื่อง โครงการส่งน้ำและบำรุงรักษาภาษีเจริญ	งบปกติ	-	-	-	-	-	-	-	-	๑	๑๕,๐๐๐,๐๐๐	๑	๑๕,๐๐๐,๐๐๐	โครงการส่งน้ำและบำรุงรักษาภาษีเจริญ
	ประตูปรับน้ำคลองจ๊กเพชรพร้อมสถานีสูบน้ำ	งบปกติ	-	-	-	-	๑	๔๐,๐๐๐,๐๐๐	-	-	-	-	๑	๔๐,๐๐๐,๐๐๐	โครงการก่อสร้าง สขป.๑๑ (สมุทรสาคร)
	กำแพงป้องกันน้ำท่วมวัดศาลเจ้าจังหวัดนครปฐม	งบปกติ	-	-	-	-	-	-	๑	๒๓,๐๐๐,๐๐๐	-	-	๑	๒๓,๐๐๐,๐๐๐	โครงการก่อสร้าง สขป.๑๑ (สมุทรสาคร)
	อาคารบังคับน้ำคลองจิวตัน	งบปกติ	-	-	-	-	-	-	-	-	๑	๑๗,๐๐๐,๐๐๐	๑	๑๗,๐๐๐,๐๐๐	โครงการก่อสร้าง สขป.๑๑ (สมุทรสาคร)
	กำแพงป้องกันน้ำท่วมหน้าสถานีสูบน้ำสี่วาทาสวัสดิ์	งบปกติ	-	-	-	-	-	-	-	-	๑	๑๕,๐๐๐,๐๐๐	๑	๑๕,๐๐๐,๐๐๐	โครงการก่อสร้าง สขป.๑๑ (สมุทรสาคร)
๘. ส่งเสริมการทำ และบริหารจัดการพื้นที่เกษตรตามแผนที่การเกษตรเชิงรุก (Zoning by Agri-Map)	๑๐. โครงการส่งเสริมการปรับเปลี่ยนการเกษตรตามแผนที่ (Agri - Map) ในนิคมสหกรณ์	งบปกติ	๒ แห่ง	๑๑๔,๐๐๐	๐	-	๐	-	๐	-	๐	-	๒ แห่ง	๑๗๔,๐๐๐	สำนักงานสหกรณ์จังหวัดสมุทรสาคร
รวมงบประมาณ				๑๑๓,๙๒๘,๓๒๖		๑๘๕,๗๕๔,๐๕๐		๑๓๔,๕๓๑,๖๗๒		๓๔๙,๕๙๔,๔๕๔		๒๙๑,๑๒๓,๔๕๔		๑,๐๗๔,๙๓๑,๙๔๕	





โครงการภายใต้ประเด็นยุทธศาสตร์ตามแผนพัฒนาการเกษตรและสหกรณ์ของจังหวัดสมุทรสาคร พ.ศ. ๒๕๖๑ - ๒๕๖๕

ประเด็นยุทธศาสตร์ที่ ๕ : พัฒนาระบบบริหารจัดการภาครัฐ

กลยุทธ์	โครงการ	แหล่ง งบ ประมาณ	ค่าเป้าหมาย/งบประมาณ												หน่วยงาน ดำเนินการ	
			พ.ศ. ๒๕๖๑		พ.ศ. ๒๕๖๒		พ.ศ. ๒๕๖๓		พ.ศ. ๒๕๖๔		พ.ศ. ๒๕๖๕		รวม ๕ ปี			
			เป้าหมาย	งบประมาณ	เป้าหมาย	งบประมาณ	เป้าหมาย	งบประมาณ	เป้าหมาย	งบประมาณ	เป้าหมาย	งบประมาณ	เป้าหมาย	งบประมาณ		
๑. พัฒนาขีดสมรรถนะการทำงานของบุคคลหน่วยงานในสังกัด			-	-	-	-	-	-	-	-	-	-	-	-	-	-
๒. เพิ่มประสิทธิภาพระบบบริหารจัดการที่ต่อย่างบูรณาการ	โครงการศูนย์บริการ ใบรับรองสินค้าประมง ส่งออกข้อมูลกฎระเบียบและ มาตรฐานของผลิตภัณฑ์ ประมง	งบจังหวัด	-	-	-	-	๑	๓๔,๙๙๒,๙๐๐	-	-	-	-	-	-	-	ศูนย์วิจัยและ ตรวจสอบ คุณภาพ สินค้าประมง
๓. ปรับปรุงระบบเทคโนโลยีสารสนเทศ และการสื่อสารเพื่อรองรับเทคโนโลยีสมัยใหม่	โครงการ ปรับปรุงข้อมูล เกษตรกร กิจกรรม ปรับปรุงทะเบียน เกษตรกรผู้เพาะเลี้ยงสัตว์น้ำ	งบปกติ	ร้อยละ ๙๕-๑๐๐	๑๑,๙๖๐	ร้อยละ ๙๕-๑๐๐	๒๐,๐๐๐	ร้อยละ ๙๕-๑๐๐	๒๐,๐๐๐	ร้อยละ ๙๕-๑๐๐	๒๐,๐๐๐	ร้อยละ ๙๕-๑๐๐	๒๐,๐๐๐	ร้อยละ ๙๕-๑๐๐	๒๐,๐๐๐	๙๑,๙๖๐	สนง.ประมงจ. สมุทรสาคร
๔. ทบทวนแผนพัฒนาการเกษตร	๑. ประสานแผนพัฒนา การเกษตรระดับจังหวัด/ กลุ่มจังหวัด	งบปกติ	๑	๑๔,๖๘๐	๐	-	๐	-	๐	-	๐	-	๑	๑๔,๖๘๐	สำนักงาน เศรษฐกิจ การเกษตรที่ ๑๐ ราชบุรี	
๕. ทบทวนแผนพัฒนาการเกษตร	ทบทวนและจัดทำ แผนพัฒนาการเกษตรและ สหกรณ์ ของจังหวัดสมุทรสาคร	งบปกติ	๐	-	๐	๑๑๕,๒๑๕	๐	๕๓,๐๐๐	๐	๕๓,๐๐๐	๐	๕๓,๐๐๐	๑	๒๗๔,๒๑๕	สำนักงาน เกษตรและ สหกรณ์ จังหวัด สมุทรสาคร	
รวมงบประมาณ				๒๖,๖๔๐		๑๓๕,๒๑๕		๓๕,๐๖๕,๙๐๐		๗๓,๐๐๐		๗๓,๐๐๐		๓๘๐,๘๕๕		

## ส่วนที่ ๖

แบบ จ.๑-๑  
(Project idea รายโครงการ)

### แบบสรุปโครงการแบบย่อ (Project idea)

ประเด็นยุทธศาสตร์จังหวัดสมุทรสาคร ที่ ๑ พัฒนาสภาพแวดล้อมให้เป็นเมืองน่าอยู่อย่างยั่งยืน  
แผนงาน ๑.๒ พื้นฟูทรัพยากรธรรมชาติและสิ่งแวดล้อมอย่างสมดุลและยั่งยืน

หัวข้อ	รายละเอียด
๑. ชื่อโครงการ ชื่อกิจกรรมหลัก งบประมาณ	โครงการส่งเสริมการอนุรักษ์และฟื้นฟูทรัพยากรและสิ่งแวดล้อมอย่างยั่งยืน ฟื้นฟูทรัพยากรสัตว์น้ำเพื่อสร้างความยั่งยืนของทรัพยากรธรรมชาติในพื้นที่ จังหวัด สมุทรสาคร ๓๕๐,๐๐๐ บาท
๒. ความสำคัญของ โครงการ หลักการ และเหตุผล	การผลิตสัตว์น้ำเพื่อปล่อยตามโครงการฟื้นฟูทรัพยากรสัตว์น้ำ เพื่อ สร้างความยั่งยืนของทรัพยากรธรรมชาติในพื้นที่จังหวัดสมุทรสาคร เป็นอีกหนึ่ง กิจกรรมหลักเพื่อปล่อยพันธุ์สัตว์น้ำลงในแหล่งน้ำธรรมชาติ เป็นการเพิ่มผลผลิต ทางการประมงและความสมบูรณ์ทางทรัพยากรในแหล่งน้ำ ทำให้เกิดอาชีพ ทางการประมงและเป็นแหล่งอาหารโปรตีนแก่คนในจังหวัดสมุทรสาคร นับได้ว่า เป็นประโยชน์อย่างยิ่ง ที่จะนำมาซึ่งความอุดมสมบูรณ์ของทรัพยากรสัตว์น้ำ และ การสร้างโอกาสในการดำรงชีพให้มีคุณภาพชีวิตที่ดีขึ้น การอนุบาลสัตว์น้ำโดยเฉพาะลูกพันธุ์ปูทะเล (ปูม้าและปูทะเล) การ อนุบาลในบ่อดินจะเป็นการลดค่าใช้จ่าย ลดปริมาณแรงงาน และลดขั้นตอนใน การจัดการเช่นการเปลี่ยนถ่ายน้ำ การให้อาหาร ปริมาณอาหาร และลักษณะของ อาหารที่ใช้ออนุบาลลงได้ โดยจะเน้นอาหารจากธรรมชาติ
๓. วัตถุประสงค์ของ โครงการ	เพื่อผลิตสัตว์น้ำเพื่อปล่อยลงแหล่งน้ำธรรมชาติ สร้างความยั่งยืนในพื้นที่ จังหวัดสมุทรสาคร ผลิตพันธุ์สัตว์น้ำเพื่อปล่อยลงสู่แหล่งน้ำธรรมชาติ คงความ อุดมสมบูรณ์ของ ทรัพยากรชายฝั่งทะเล
๔. ตัวชี้วัด ความสำเร็จของ โครงการ	๑. ผลิตและปล่อยลูกพันธุ์ปูม้า ขนาด ๑ เซนติเมตร จำนวน ๑๐๐,๐๐๐ ตัว ๒. ผลิตและปล่อยลูกพันธุ์ปูทะเล ขนาด ๐.๕ เซนติเมตร จำนวน ๕๐,๐๐๐ ตัว
๕. ผลผลิต/ผลลัพธ์	ผลผลิต : ปล่อยลูกพันธุ์ปูม้า ขนาด ๑ เซนติเมตร จำนวน ๑๐๐,๐๐๐ ตัว และ ปล่อยลูกพันธุ์ปูทะเล ขนาด ๐.๕ เซนติเมตร จำนวน ๕๐,๐๐๐ ตัว ผลลัพธ์ : เพิ่มจำนวนสัตว์ทะเลในพื้นที่ชายฝั่งจังหวัดสมุทรสาครให้คงความอุดม สมบูรณ์ของทรัพยากรชายฝั่งทะเลอย่างยั่งยืน พื้นฟูทรัพยากรสัตว์น้ำจากการจับ สัตว์น้ำมากเกินไปเกินกว่าศักยภาพธรรมชาติจะสร้างทดแทน (Overfishing) ลด ผลกระทบที่จะเกิดขึ้นกับการจับสัตว์น้ำในแนวปะการัง และเพิ่มปริมาณการจับ ผลผลิตสัตว์น้ำของชาวประมงพื้นบ้าน
๖. ความเชื่อมโยง กับยุทธศาสตร์	ความเชื่อมโยงของโครงการกับ ๑) ยุทธศาสตร์ชาติ ยุทธศาสตร์ที่ ๕ ยุทธศาสตร์ด้านการสร้างการเติบโต บน คุณภาพชีวิตที่เป็นมิตรต่อสิ่งแวดล้อม

หัวข้อ	รายละเอียด
	๒) ยุทธศาสตร์กลุ่มจังหวัด ประเด็นยุทธศาสตร์ที่ ๑ การสร้างต้นทุนทาง ทรัพยากรภาคการเกษตร กลยุทธ์ที่ ๑.๑ เพิ่มประสิทธิภาพการบริหารและการ พัฒนาพื้นที่ทางการเกษตรให้คงความอุดมสมบูรณ์ ๓) ยุทธศาสตร์จังหวัด ประเด็นการพัฒนาด้านที่ ๑ พัฒนาสภาพแวดล้อมให้เป็นเมือง น่าอยู่อย่างยั่งยืน แผนงานที่ ๑.๒ เร่งรัดพื้นที่พัฒนาระบบธรรมชาติและ สิ่งแวดล้อมอย่างสมดุลและยั่งยืน ความพร้อมของโครงการ ดำเนินการได้ทันที
๗. ระยะเวลา	เริ่มต้นปี ต.ค. ๒๕๖๓ สิ้นสุดปี ก.ย. ๒๕๖๔
๘. กิจกรรมย่อยของ โครงการ	
a. กิจกรรมย่อย ที่ ๑ งบประมาณ ผู้รับผิดชอบ หน่วยงานที่ เกี่ยวข้อง	ผลิตและปล่อยลูกพันธุ์ปูม้าและปูทะเล ๓๕๐,๐๐๐ บาท นางเบญจมาศ บุญอบรม ศูนย์วิจัยและพัฒนาการเพาะเลี้ยงสัตว์น้ำชายฝั่ง เขต ๒ (สมุทรสาคร)

## แบบสรุปโครงการแบบย่อ (Project idea)

ประเด็นยุทธศาสตร์จังหวัดสมุทรสาคร ที่ ๒ ส่งเสริมภาคการผลิต การแปรรูปอาหาร และการบริการสู่ตลาดสากล  
กลยุทธ์ ส่งเสริมภาคการผลิต การแปรรูปอาหาร และภาคอุตสาหกรรมต่อเนื่อง ให้ได้มาตรฐานสากล

หัวข้อ	รายละเอียด
๑. ชื่อโครงการ ชื่อกิจกรรมหลัก งบประมาณ	- โครงการยกระดับมาตรฐานภาคการผลิต การแปรรูปอาหารและภาคอุตสาหกรรมต่อเนื่อง  - เพิ่มศักยภาพการผลิตสินค้าเกษตรสู่มาตรฐานและเชื่อมโยงเครือข่ายการตลาด  - ๑,๔๓๓,๔๐๐ บาท
๒. ความสำคัญของโครงการ หลักการและเหตุผล	จังหวัดสมุทรสาครมีพื้นที่ ๕๔๕,๒๑๖ ไร่ ซึ่งเป็นพื้นที่การเกษตร จำนวน ๑๑๘,๙๔๗ ไร่ มีครัวเรือนเกษตรกรทั้งหมด จำนวน ๑๐,๘๕๗ ครัวเรือน โดยจังหวัดสมุทรสาครเป็นพื้นที่ที่มีศักยภาพในการผลิตผลผลิตทางการเกษตรที่สำคัญ ได้แก่ มะพร้าว และฝรั่ง โดยมีพื้นที่ปลูกมะพร้าว จำนวน ๒๐,๙๗๒ ไร่ มีเกษตรกรผู้ปลูกมะพร้าว จำนวน ๒,๒๕๒ ราย และพื้นที่ปลูกฝรั่ง จำนวน ๖,๘๖๕ ไร่ มีเกษตรกรผู้ปลูกฝรั่งจำนวน ๑,๒๖๐ ราย มะพร้าวและฝรั่งสามารถสร้างมูลค่าผลผลิตรวมของจังหวัดสมุทรสาคร ปีละ ๑,๓๐๐ ล้านบาท แต่ในปัจจุบันภาคการเกษตรได้รับผลกระทบจากความแปรปรวนของสภาพภูมิอากาศและภัยธรรมชาติที่ค่อนข้างรุนแรง จึงส่งผลให้ผลผลิตทางการเกษตรได้รับความเสียหายจากการระบาดของโรคและแมลง นอกจากนี้ปัญหาดังกล่าวแล้วเกษตรกรยังประสบปัญหาด้านทุนการผลิตสูง จากการใช้สารเคมี ค่าแรงงานภาคการเกษตรขาดแคลนและมีราคาสูง แต่ราคาผลผลิตตกต่ำเนื่องจากผลผลิตทางการเกษตรจะออกในช่วงเวลาที่ใกล้เคียงกัน  จากการดำเนินงานส่งเสริมการเกษตรในพื้นที่ พบว่าเกษตรกรมีการใช้สารเคมีอย่างแพร่หลายในการป้องกันกำจัดโรคและแมลง ปัจจุบันเกษตรกรเริ่มตระหนักถึงภัยของสารเคมีที่มีการตกค้างปนเปื้อนในผลผลิต ความปลอดภัยของผู้บริโภคและผู้ผลิต รวมทั้งการเสื่อมโทรมทางสภาพแวดล้อม เกษตรกรจึงจำเป็นต้องหาแนวทางการผลิตที่เหมาะสมในการป้องกันโรคและแมลงศัตรูพืชของมะพร้าวน้ำหอมและฝรั่ง เพื่อลดการใช้สารเคมี ทำให้ต้นทุนการผลิตลดลง ผลผลิตมีความปลอดภัย ผู้ผลิต ผู้บริโภคมีสุขภาพที่ดี สภาพแวดล้อมไม่ถูกทำลาย แต่เกษตรกรยังขาดความรู้ทักษะในการผลิตและการใช้สารชีวภัณฑ์ ศัตรูธรรมชาติ อย่างถูกวิธี จึงจำเป็นต้องมีการดำเนินการถ่ายทอดเทคโนโลยี การแลกเปลี่ยนเรียนรู้สร้างความเข้าใจเกี่ยวกับองค์ความรู้ ทักษะในการผลิต การใช้สารชีวภัณฑ์และศัตรูธรรมชาติอย่างถูกวิธีให้แก่เกษตรกร
๓. วัตถุประสงค์ของโครงการ	๑. เพื่อเพิ่มพูนความรู้ในการบริหารจัดการศัตรูพืชแก่เกษตรกรในจังหวัดสมุทรสาครและเกษตรกรสามารถจัดการศัตรูพืชได้ด้วยตนเองอย่างยั่งยืน ๒. เพื่อสร้างโอกาสและเพิ่มช่องทางการจำหน่ายสินค้าประมงแปรรูป สินค้าเกษตร และผลิตภัณฑ์ชุมชน
๔. ตัวชี้วัดความสำเร็จของโครงการ	๑. เกษตรกรเข้าร่วมการแลกเปลี่ยนเรียนรู้ไม่น้อยกว่า ร้อยละ ๑๐๐ ๒. เกิดกิจกรรมทางการตลาดและการเชื่อมโยงสินค้าเกษตร
๕. ผลผลิต/ผลลัพธ์	<u>ผลผลิต :</u> ๑. เกษตรกรได้เข้าร่วมการแลกเปลี่ยนเรียนรู้ อย่างน้อยไม่ต่ำกว่า ร้อยละ ๑๐๐ ๒. การจัดงานเกี่ยวกับการเชื่อมโยงการตลาดและเครือข่ายสินค้าเกษตร ๑ ครั้ง <u>ผลลัพธ์ :</u>

หัวข้อ	รายละเอียด
	๑. เกษตรกรมีความรู้ความเข้าใจในการป้องกันกำจัดศัตรูพืชและสามารถนำไปปฏิบัติได้อย่างถูกต้อง ๒. เกษตรกรใช้สารเคมีในการป้องกันกำจัดศัตรูพืชลดลง ๓. เกิดการเชื่อมโยงการตลาดและเครือข่ายสินค้าเกษตร ๔. เกษตรกรมีความสามารถในการเป็นวิทยากรถ่ายทอดความรู้
๖. ความเชื่อมโยงกับยุทธศาสตร์	๑) ยุทธศาสตร์ชาติ ๒๐ ปี ในด้านการสร้างความสามารถในการแข่งขัน เพื่อให้ผลผลิตทางการเกษตรมีความปลอดภัยและได้มาตรฐาน ๒) แผนพัฒนาเศรษฐกิจและสังคมแห่งชาติ ฉบับที่ ๑๒ (พ.ศ. ๒๕๖๐ - ๒๕๖๔) ยุทธศาสตร์การสร้างเสริมความเข้มแข็งทางเศรษฐกิจและแข่งขันได้อย่างยั่งยืน ๓) ยุทธศาสตร์กระทรวงเกษตรและสหกรณ์ ๒๐ ปี (พ.ศ. ๒๕๖๐ - ๒๕๗๙) ยุทธศาสตร์การเพิ่มประสิทธิภาพการผลิตและยกระดับมาตรฐานสินค้า ๔) ยุทธศาสตร์กรมส่งเสริมการเกษตร การพัฒนาเกษตรกร พัฒนาการผลิตสินค้าเกษตร และส่งเสริมเศรษฐกิจพอเพียง ๕) ยุทธศาสตร์จังหวัด ในประเด็นยุทธศาสตร์ที่ ๒ ส่งเสริมภาคการผลิต การแปรรูปอาหาร และการบริการสู่ตลาดสากล กลยุทธ์ที่ ๒.๑ ส่งเสริมภาคการผลิต การแปรรูปอาหาร และภาคอุตสาหกรรมต่อเนื่องให้ได้มาตรฐานสากล
๗. ระยะเวลา	เดือนตุลาคม ๒๕๖๓ - กันยายน ๒๕๖๔
๘. กิจกรรมย่อยของโครงการ	ระบุแนวทางและวิธีการดำเนินงานที่เป็นกิจกรรมหลักที่ส่งผลให้โครงการบรรลุวัตถุประสงค์และสามารถวัดผลได้อย่างเป็นรูปธรรม
๘.๑ กิจกรรมหลักที่ ๑ งบประมาณ ผู้รับผิดชอบ หน่วยงานที่เกี่ยวข้อง	การจัดการศัตรูพืชแบบผสมผสาน ๒๓๓,๔๐๐ บาท สำนักงานเกษตรจังหวัดสมุทรสาคร
๘.๒ กิจกรรมหลักที่ ๒ งบประมาณ ผู้รับผิดชอบ หน่วยงานที่เกี่ยวข้อง	การตลาดและการเชื่อมโยงสินค้าเกษตร จัดงานแสดงสินค้า “สมุทรสาครเกษตรแฟร์” ๑,๒๐๐,๐๐๐ บาท สำนักงานเกษตรจังหวัดสมุทรสาคร

แบบ จ.๑-๑  
(Project idea รายโครงการ)

แบบสรุปโครงการแบบย่อ (Project idea)

ประเด็นยุทธศาสตร์จังหวัดสมุทรสาคร ที่ ๒ ส่งเสริมภาคการผลิต การแปรรูปอาหาร และการบริการสู่ตลาดสากล  
กลยุทธ์ ส่งเสริมภาคการผลิต การแปรรูปอาหาร และภาคอุตสาหกรรมต่อเนื่อง ให้ได้มาตรฐานสากล

หัวข้อ	รายละเอียด
<p>๑. ชื่อโครงการ</p> <p>กิจกรรมหลัก</p> <p>งบประมาณ</p>	<p>โครงการยกระดับมาตรฐานภาคการผลิต การแปรรูปอาหารและภาคอุตสาหกรรมต่อเนื่อง</p> <p>งานมหกรรมกล้วยไม้และของดีสมุทรสาคร ประจำปี ๒๕๖๔</p> <p>๑๐,๐๐๐,๐๐๐ บาท</p>
<p>๒. ความสำคัญของโครงการ หลักการและเหตุผล</p>	<p>จังหวัดสมุทรสาครได้ชื่อว่าเป็นแหล่งผลิตกล้วยไม้ที่สำคัญของประเทศ มีเกษตรกรผู้ปลูกกล้วยไม้ จำนวน ๔๕๑ ราย พื้นที่ปลูก ๓,๖๗๕ ไร่ ปริมาณผลผลิตรวม ๘,๔๕๒ ตัน/ปี มูลค่า ๕๐๗ ล้านบาท/ปี นอกจากนี้จังหวัดยังเป็นที่ตั้งของบริษัทผู้รับซื้อและส่งออกกล้วยไม้จำนวนมาก นับว่ากล้วยไม้เป็นพืชที่มีอนาคตและมีศักยภาพในการพัฒนาทั้งด้านการขยายการผลิตและการตลาดได้เป็นอย่างดี ดังนั้น จึงควรส่งเสริมกิจกรรมด้านการประชาสัมพันธ์กล้วยไม้สมุทรสาครให้มีชื่อเสียงเป็นที่รู้จักแก่นักธุรกิจกล้วยไม้ ชมรมผู้สนใจกล้วยไม้ และประชาชนทั่วไปทั้งชาวไทยและต่างประเทศ โดยจัดทำโครงการ งานมหกรรมกล้วยไม้และของดีจังหวัดสมุทรสาคร ประจำปี ๒๕๖๔ ซึ่งเป็นการบูรณาการการทำงานร่วมกันของทุกส่วนราชการที่เกี่ยวข้องร่วมกันจัดงาน ทั้งหน่วยงานภาครัฐ เอกชน องค์กรเกษตรกร ตลอดจนองค์กรปกครองส่วนท้องถิ่นในพื้นที่จังหวัดสมุทรสาคร เพื่อให้การดำเนินโครงการ บรรลุวัตถุประสงค์และเป้าหมายที่กำหนดไว้</p> <p>การจัดงานงานมหกรรมกล้วยไม้และของดีสมุทรสาคร ประจำปี ๒๕๖๔ ถือได้ว่าเป็นการประชาสัมพันธ์และเพิ่มช่องทางการตลาดในการจำหน่ายพันธุ์ไม้และสินค้าเกษตรให้แก่เกษตรกร อีกทั้งยังเป็นการสร้างเครือข่ายเกิดการเรียนรู้ สร้างความเข้มแข็ง เพิ่มเครือข่ายการตลาด และทำให้ผู้บริโภคสามารถเลือกซื้อสินค้าที่มีคุณภาพได้โดยตรงจากผู้ผลิต ซึ่งถือว่าเป็นสินค้าที่ดีมีคุณภาพและมีราคายุติธรรม</p>
<p>๓. วัตถุประสงค์ของโครงการ</p>	<p>๑. เพื่อส่งเสริมอาชีพ รายได้ของเกษตรกรผู้ปลูกกล้วยไม้</p> <p>๒. เพื่อขยายตลาดกล้วยไม้ทั้งในประเทศและต่างประเทศ</p> <p>๓. เพื่อให้ประชาชนที่เข้ามาเยี่ยมชมงานมีความรู้เกี่ยวกับประโยชน์ของกล้วยไม้และการนำไปใช้ในชีวิตประจำวัน</p> <p>๔. สร้างความเข้มแข็งโอกาสและเพิ่มช่องทางการตลาดให้กับผู้ประกอบการจังหวัดสมุทรสาคร</p> <p>๕. สร้างรายได้ให้กับผู้ประกอบการ แรงงาน และชุมชน</p> <p>๖. เพื่อเฝ้าระวังและรับรองมาตรฐานความปลอดภัยของอาหารในจังหวัดสมุทรสาคร</p> <p>๗. เพื่อรณรงค์และประชาสัมพันธ์ให้ความรู้แก่ประชาชน</p>

หัวข้อ	รายละเอียด
	<p>ให้มีพฤติกรรมในการบริโภค และเลือกซื้ออาหารที่มีคุณภาพ</p> <p>๘. ส่งเสริมภาพลักษณ์การท่องเที่ยว และกระตุ้นเศรษฐกิจในพื้นที่จังหวัดสมุทรสาครและพัฒนาเป็นงานประจำปี</p>
๔. ตัวชี้วัดความสำเร็จของโครงการ	<p>๑. มีการจัดงานมหกรรมกล้วยไม้และของดีสมุทรสาคร ประจำปี ๒๕๖๔</p> <p>๒. จำนวนร้านค้าเข้าร่วมจำหน่ายสินค้าในงานมหกรรมกล้วยไม้และของดีสมุทรสาคร ประจำปี ๒๕๖๔</p> <p>๓. ชนิดของสินค้าสิ่งบ่งชี้ทางภูมิศาสตร์ ที่ได้รับการส่งเสริมทางการตลาด</p> <p>๔. จำนวนประชาชนที่มาร่วมงานได้รับความรู้ในการอบรม</p> <p>๕. ร้อยละของร้านค้าจำหน่ายอาหารในงาน ผ่านเกณฑ์มาตรฐานอาหารสะอาด รสชาติอร่อยและมาตรฐาน Food Safety</p> <p>๖. จำนวนรายได้ของร้านค้าผู้เข้าร่วมการจำหน่ายสินค้าในงาน</p>
๕. ผลผลิต/ผลลัพธ์	<p><b>ผลผลิต</b></p> <p>๑. มีการจัดงานมหกรรมกล้วยไม้และของดีสมุทรสาคร ประจำปี ๒๕๖๔ จำนวน ๒ ครั้ง</p> <p>๒. ร้านค้าเข้าร่วมจำหน่ายสินค้าในงาน จำนวน ๑๐๐ ร้าน</p> <p>๓. สินค้าสิ่งบ่งชี้ทางภูมิศาสตร์ได้รับการส่งเสริมทางการตลาด จำนวน ๒ ชนิด</p> <p>๔. ประชาชนที่มาร่วมงานได้รับความรู้ในการอบรม จำนวน ๒๔๐ ราย</p> <p><b>ผลลัพธ์</b></p> <p>๑. เกษตรกร สถาบันเกษตรกร ผู้ผลิตสินค้า OTOP ร้านธงฟ้า ที่เข้าร่วมโครงการมีรายได้เพิ่มขึ้นจากรายได้ประจำไม่ต่ำกว่า ๑๒ ล้านบาท</p> <p>๒. ร้านค้าจำหน่ายอาหารในงานมีคุณภาพ ผ่านเกณฑ์มาตรฐานอาหารสะอาด รสชาติอร่อยและมาตรฐาน Food Safety</p> <p>๓. ประชาชนในจังหวัดสมุทรสาคร ได้บริโภคอาหารที่สะอาด ปลอดภัย และมีคุณภาพ</p> <p>๔. ขยายตลาดกล้วยไม้ และสินค้าของจังหวัดให้เป็นที่รู้จักของผู้บริโภคทั้งในประเทศและต่างประเทศ</p> <p>๕. ประชาชนที่เข้ามาเยี่ยมชมงานมีความรู้เกี่ยวกับประโยชน์ของกล้วยไม้และการนำไปใช้ในชีวิตประจำวัน</p>
๖. ความเชื่อมโยงกับยุทธศาสตร์	ส่งเสริมภาคการผลิตการแปรรูปอาหารและการบริการสู่ตลาดสากล



หัวข้อ	รายละเอียด
๗. ระยะเวลา	ตุลาคม ๒๕๖๓ – กันยายน ๒๕๖๔
<b>๑๐. กิจกรรมย่อยของโครงการ</b>	
<p>๘.๑ กิจกรรมที่ ๑</p> <p>งบประมาณ ผู้รับผิดชอบ</p> <p>หน่วยงานที่เกี่ยวข้อง</p>	<p>๑. ส่งเสริมการตลาดกล้วยไม้และสินค้าดีจังหวัดสมุทรสาคร</p> <p>๘,๐๐๐,๐๐๐ บาท</p> <p>สำนักงานเกษตรจังหวัดสมุทรสาคร</p> <p>สำนักงานพาณิชย์จังหวัดสมุทรสาคร</p> <p>สำนักงานสหกรณ์จังหวัดสมุทรสาคร</p> <p>สำนักงานสาธารณสุขจังหวัดสมุทรสาคร</p> <p>สำนักงานประชาสัมพันธ์จังหวัดสมุทรสาคร</p> <p>สำนักงานพัฒนาชุมชนจังหวัดสมุทรสาคร</p> <p>สำนักงานท่องเที่ยวและกีฬาจังหวัดสมุทรสาคร</p> <p>สำนักงานเกษตรและสหกรณ์จังหวัดสมุทรสาคร</p>
<p>๘.๒ กิจกรรมที่ ๒</p> <p>งบประมาณ ผู้รับผิดชอบ</p> <p>หน่วยงานที่เกี่ยวข้อง</p>	<p>๒. การส่งเสริมสินค้า GI และสินค้า OTOP</p> <p>๑,๐๐๐,๐๐๐ บาท</p> <p>สำนักงานพาณิชย์จังหวัดสมุทรสาคร</p> <p>สำนักงานเกษตรจังหวัดสมุทรสาคร</p> <p>สำนักงานสหกรณ์จังหวัดสมุทรสาคร</p> <p>สำนักงานสาธารณสุขจังหวัดสมุทรสาคร</p> <p>สำนักงานประชาสัมพันธ์จังหวัดสมุทรสาคร</p> <p>สำนักงานพัฒนาชุมชนจังหวัดสมุทรสาคร</p> <p>สำนักงานท่องเที่ยวและกีฬาจังหวัดสมุทรสาคร</p> <p>สำนักงานเกษตรและสหกรณ์จังหวัดสมุทรสาคร</p>
<p>๘.๓ กิจกรรมที่ ๓</p> <p>งบประมาณ ผู้รับผิดชอบ</p> <p>หน่วยงานที่เกี่ยวข้อง</p>	<p>๓. การพัฒนาอาชีพ</p> <p>๕๐๐,๐๐๐ บาท</p> <p>สำนักงานสหกรณ์จังหวัดสมุทรสาคร</p> <p>สำนักงานเกษตรจังหวัดสมุทรสาคร</p> <p>สำนักงานพาณิชย์จังหวัดสมุทรสาคร</p> <p>สำนักงานสาธารณสุขจังหวัดสมุทรสาคร</p> <p>สำนักงานประชาสัมพันธ์จังหวัดสมุทรสาคร</p> <p>สำนักงานพัฒนาชุมชนจังหวัดสมุทรสาคร</p> <p>สำนักงานท่องเที่ยวและกีฬาจังหวัดสมุทรสาคร</p> <p>สำนักงานเกษตรและสหกรณ์จังหวัดสมุทรสาคร</p>
<p>๘.๔ กิจกรรมที่ ๔</p> <p>งบประมาณ ผู้รับผิดชอบ</p>	<p>๔. เฝ้ารอวัง/รับรองอาหารปลอดภัย</p> <p>๑๐๐,๐๐๐ บาท</p> <p>สำนักงานสาธารณสุขจังหวัดสมุทรสาคร</p>

หัวข้อ	รายละเอียด
หน่วยงานที่เกี่ยวข้อง	<p>สำนักงานเกษตรจังหวัดสมุทรสาคร  สำนักงานพาณิชย์จังหวัดสมุทรสาคร  สำนักงานสหกรณ์จังหวัดสมุทรสาคร  สำนักงานประชาสัมพันธ์จังหวัดสมุทรสาคร  สำนักงานพัฒนาชุมชนจังหวัดสมุทรสาคร  สำนักงานท่องเที่ยวและกีฬาจังหวัดสมุทรสาคร  สำนักงานเกษตรและสหกรณ์จังหวัดสมุทรสาคร</p>
<p>๘.๕ กิจกรรมที่ ๕  งบประมาณ  ผู้รับผิดชอบ</p> <p>หน่วยงานที่เกี่ยวข้อง</p>	<p>๕. ประชาสัมพันธ์งานมหกรรมกล้วยไม้และของดีสมุทรสาคร  ๔๐๐,๐๐๐ บาท</p> <p>สำนักงานประชาสัมพันธ์จังหวัดสมุทรสาคร  สำนักงานเกษตรจังหวัดสมุทรสาคร  สำนักงานพาณิชย์จังหวัดสมุทรสาคร  สำนักงานสหกรณ์จังหวัดสมุทรสาคร  สำนักงานสาธารณสุขจังหวัดสมุทรสาคร  สำนักงานพัฒนาชุมชนจังหวัดสมุทรสาคร  สำนักงานท่องเที่ยวและกีฬาจังหวัดสมุทรสาคร  สำนักงานเกษตรและสหกรณ์จังหวัดสมุทรสาคร</p>

## แบบสรุปโครงการแบบย่อ (Project Idea)

ประเด็นยุทธศาสตร์จังหวัดสมุทรสาคร ที่ ๒ ส่งเสริมภาคการผลิต การแปรรูปอาหาร และการบริการสู่ตลาดสากล

กลยุทธ์ ส่งเสริมภาคการผลิต การแปรรูปอาหาร และภาคอุตสาหกรรมต่อเนื่อง ให้ได้มาตรฐานสากล

หัวข้อ	รายละเอียด
๑. ชื่อโครงการ ชื่อกิจกรรมหลัก งบประมาณ	- โครงการเพิ่มประสิทธิภาพศูนย์บริการใบรับรองสินค้าประมงส่งออก - อบรมการประยุกต์ใช้มาตรฐานการควบคุมความปลอดภัยอาหารในกระบวนการผลิตผลิตภัณฑ์ประมงส่งออก - ๕๕๙,๕๐๐ บาท
๒. ความสำคัญของโครงการ หลักการ และเหตุผล	<p><b>๒.๑ ศักยภาพสินค้าประมงจังหวัดสมุทรสาคร</b> สินค้าประมงเป็นอุตสาหกรรมส่งออกที่มีความสำคัญต่อเศรษฐกิจของประเทศไทย โดยมีตลาดการส่งออกหลัก ได้แก่ สหรัฐอเมริกา แคนาดา ออสเตรเลีย ญี่ปุ่น สหภาพยุโรป และเกาหลีไทยส่งออกผลิตภัณฑ์จาก กุ้ง ปลา และหมึก โดยในปี ๒๕๕๘ ส่งออกสินค้าประมง มีปริมาณ ๑.๒๗ ล้านตัน มีมูลค่า ๑.๗๖ แสนล้านบาท และปี ๒๕๕๙ ส่งออกสินค้าประมง มีปริมาณ มีปริมาณ ๑.๒๒ ล้านตัน มีมูลค่า ๑.๘๙ แสนล้านบาท ตามลำดับ (ที่มา สำนักงานเศรษฐกิจการเกษตร/www.oae.go.th) ซึ่งโรงงานแปรรูปสินค้าประมงส่งออกที่อยู่ภายใต้การรับรองของศูนย์วิจัยและตรวจสอบคุณภาพสินค้าประมงสมุทรสาคร กรมประมง มีประมาณ ๑๕๐ แห่ง โรงงานส่วนใหญ่มากกว่าร้อยละ ๘๐ ตั้งอยู่ที่จังหวัดสมุทรสาคร ซึ่งยังไม่รวมโรงงานแปรรูปอีกจำนวนมากที่ส่งออกโดยไม่ผ่านกรมประมง จึงนับได้ว่าจังหวัดสมุทรสาครเป็นแหล่งผลิตสินค้าประมงที่สำคัญไทย</p> <p><b>๒.๒ ขอบกฎหมาย</b> ตามพระราชกำหนดการประมง พ.ศ.๒๕๕๘ มาตรา ๘๘ กำหนดให้เป็นหน้าที่ของกรมประมงในการจัดทำมาตรฐานด้านสุขอนามัย การดูแลรักษา การแปรรูป การเก็บรักษา การขนส่งหรือการขนถ่ายสัตว์น้ำและผลิตภัณฑ์สัตว์น้ำเพื่อส่งเสริมให้แก่ผู้ประกอบการประมงที่ได้รับการรับรองสุขอนามัยแหล่งผลิต ตั้งแต่เรือขนถ่ายสัตว์น้ำ ท่าเทียบเรือประมงพาณิชย์ ตลาดกลางค้าสัตว์น้ำ สะพานปลา สถานแปรรูปสัตว์น้ำ จนถึงโรงงานผู้ผลิตผลิตภัณฑ์ประมง โดยศูนย์วิจัยและตรวจสอบคุณภาพสินค้าประมงสมุทรสาคร ซึ่งเป็นหน่วยงานภายใต้กองตรวจสอบคุณภาพสินค้าประมง กรมประมง ที่มีหน้าที่การกำกับดูแลโรงงานแปรรูปอาหารทะเลและสถานประกอบการที่เกี่ยวข้องที่ตั้งอยู่ในจังหวัดสมุทรสาครและจังหวัดใกล้เคียง ๖ จังหวัด ได้แก่ สมุทรสงคราม นครปฐม เพชรบุรี ประจวบคีรีขันธ์ ราชบุรี และกาญจนบุรี ศูนย์ฯ ได้รับมอบหมายจากกรมประมงในการส่งเสริมมาตรฐานด้านสุขอนามัยในสถานประกอบการ เพื่อยืนยันสินค้าประมงส่งออกเป็นสินค้าที่ได้มาตรฐานปลอดภัยในการบริโภค</p> <p><b>๒.๓ ปัญหา/ข้อจำกัด</b> สินค้าประมงที่ส่งออกถูกปฏิเสธการนำเข้าจากประเทศคู่ค้า เนื่องจากผู้ประกอบการขาดความรู้เรื่องมาตรฐานการควบคุมความปลอดภัยอาหารในกระบวนการผลิตผลิตภัณฑ์ประมงส่งออก โดยสถิติการถูกปฏิเสธการนำเข้าจากประเทศคู่ค้าที่ส่งจากผู้ประกอบการในจังหวัดสมุทรสาครปี ๒๕๖๑ จำนวน ๑๕ ครั้ง ปี ๒๕๖๐ จำนวน ๑๔ ครั้ง ปี ๒๕๕๙ จำนวน ๑๕ ครั้ง และในปี ๒๕๕๘ จำนวน ๒๐ ครั้ง (ข้อมูลจากศูนย์วิจัยและตรวจสอบคุณภาพสินค้าประมงสมุทรสาคร)</p> <p><b>๒.๔ แนวทางการแก้ไข</b> เพื่อเป็นการส่งเสริมคุณภาพผลิตภัณฑ์ประมงตามมาตรฐานความปลอดภัยอาหารสากล จึงควรเผยแพร่ความรู้ความเข้าใจในเรื่องดังกล่าวให้ผู้ประกอบการประมงทราบ เพื่อที่จะนำไปประยุกต์ใช้ในสถานประกอบการ อันจะเป็นการเพิ่มศักยภาพผู้ประกอบการผลิตสินค้าประมง อันจะสนับสนุนการค้าอนุภูมิภาคลุ่มแม่น้ำเจ้าพระยา</p>
๓. วัตถุประสงค์ของโครงการ	เพื่อให้ผู้ประกอบการแปรรูปสินค้าประมงมีความรู้ความเข้าใจเรื่องการประยุกต์ใช้มาตรฐานการควบคุมความปลอดภัยอาหารในกระบวนการผลิตผลิตภัณฑ์ประมงส่งออก สามารถส่งออกผลิตภัณฑ์ประมงที่มีคุณภาพเป็นไปตามมาตรฐานสากล
๔. ตัวชี้วัดความสำเร็จของโครงการ	๑. ผู้เข้าอบรมจำนวน ๓๐๐ คนมีความรู้ความเข้าใจตามมาตรฐานการควบคุมความปลอดภัยอาหารในกระบวนการผลิตผลิตภัณฑ์ประมงส่งออก ๒. การถูกปฏิเสธการนำเข้าสินค้าจากประเทศคู่ค้าลดลง ๑๐%

หัวข้อ	รายละเอียด
๕. ผลผลิต/ผลลัพธ์	<p>๑. ผู้ประกอบการมีทักษะ ความรู้ ความเข้าใจ ในมาตรฐานการควบคุมความปลอดภัยอาหารในกระบวนการผลิตผลิตภัณฑ์ประมงส่งออก</p> <p>๒. สถานประกอบการกิจการแปรรูปสัตว์น้ำสามารถรักษามาตรฐานในการควบคุมการผลิตผลิตภัณฑ์ประมงส่งออกและคุณภาพผลิตภัณฑ์ตามที่กรมประมงกำหนด</p> <p>๓. ผลิตภัณฑ์ประมงมีคุณภาพตามมาตรฐานสากล และไม่มีสินค้าประมงถูกปฏิเสธการนำเข้าจากประเทศคู่ค้า</p>
๖. ความเชื่อมโยงกับยุทธศาสตร์	<p>ความเชื่อมโยงของโครงการ</p> <p>๑) ยุทธศาสตร์ชาติที่ ๒ การสร้างความสามารถในการแข่งขัน ข้อ ๒.๑ การพัฒนาสมรรถนะทางเศรษฐกิจ</p> <p>๒) แผนพัฒนาเศรษฐกิจและสังคมแห่งชาติ ฉบับที่ ๑๒ (ยุทธศาสตร์การพัฒนากาด เมืองฯ) ประเด็นที่ ๓ การสร้างความเข้มแข็งทางเศรษฐกิจและแข่งขันได้อย่างยั่งยืน ข้อ ๓.๒ การเสริมสร้างและพัฒนาขีดความสามารถในการแข่งขันของภาคการผลิตและบริการ ยุทธศาสตร์พัฒนากาดกลาง ประเด็นที่ ๒ : พัฒนาคุณภาพและมาตรฐานการผลิตอาหารและสินค้าเกษตรให้มีคุณภาพ ปลอดภัย ได้มาตรฐานโลก เป็นศูนย์กลางการผลิตอาหารของประเทศ</p> <p>๓) ยุทธศาสตร์กลุ่มจังหวัด ประเด็นยุทธศาสตร์ที่ ๔ การเพิ่มศักยภาพอุตสาหกรรมด้วยนวัตกรรม Innovation) และแนวคิดเศรษฐกิจสร้างสรรค์ (creative economy) อย่างยั่งยืน กลยุทธ์ที่ ๒ สร้างความเข้มแข็งให้ผู้ประกอบการ และสร้างโอกาสในการค้า การตลาด และการลงทุน</p> <p>๔) ยุทธศาสตร์จังหวัด ประเด็นยุทธศาสตร์ที่ ๒ ส่งเสริมภาคการผลิต การแปรรูปอาหาร และการบริการสู่ตลาดสากล กลยุทธ์ที่ ๒.๒ พัฒนาระบบการตลาด</p> <p>๕) นโยบายสำคัญ ประเทศไทย ๔.๐ ยกขีดความสามารถจากเกษตรแบบดั้งเดิมเป็นเกษตรสมัยใหม่ กลุ่มอาหารเกษตร และเทคโนโลยีชีวภาพ</p> <p><b>ความพร้อมของโครงการ:</b> มีความพร้อมสามารถดำเนินโครงการทันทีที่ได้รับการจัดสรรงบประมาณ กล่าวคือ มีบุคลากรที่มีความเชี่ยวชาญของกรมประมง มีหลักสูตร กลุ่มเป้าหมาย และผู้รับผิดชอบ</p>
๗. ระยะเวลา	๖ วัน (๒ รุ่น ๆ ละ ๓ วัน)
๘. กิจกรรมย่อยของโครงการ	ระบุแนวทางและวิธีการดำเนินงานที่เป็นกิจกรรมหลักที่ส่งผลให้โครงการบรรลุวัตถุประสงค์และสามารถวัดผลได้อย่างเป็นรูปธรรม
๘.๑ กิจกรรมย่อยที่ ๑ งบประมาณ ผู้รับผิดชอบ/หน่วยงานที่เกี่ยวข้อง	<ul style="list-style-type: none"> <li>- จัดอบรมผู้ประกอบการแปรรูปสินค้าประมงส่งออกจำนวน ๓๐๐ คน โดยการบรรยายและทำกิจกรรมฝึกปฏิบัติจริง เนื้อหาครอบคลุมมาตรฐานผลิตภัณฑ์ประมงส่งออกและคุณภาพผลิตภัณฑ์ที่กรมประมงกำหนด</li> <li>- ๕๔๙,๔๐๐ บาท</li> <li>- ศูนย์วิจัยและตรวจสอบคุณภาพสินค้าประมงสมุทรสาคร</li> </ul>

แบบสรุปโครงการแบบย่อ (Project idea)

ประเด็นยุทธศาสตร์จังหวัดสมุทรสาคร ที่ ๒ ส่งเสริมภาคการผลิต การแปรรูปอาหาร และการบริการสู่ตลาดสากล  
กลยุทธ์ ส่งเสริมภาคการผลิต การแปรรูป อาหารและภาคอุตสาหกรรมต่อเนื่องให้ได้มาตรฐานสากล

หัวข้อ	รายละเอียด
<p>๑. ชื่อโครงการ กิจกรรมหลัก งบประมาณ</p>	<p>ก่อสร้างโกดังเก็บสารเคมี (ปุ๋ยและสารเคมี) ที่ใช้ในการเกษตร ก่อสร้างอาคาร ๖,๖๗๗,๓๑๐.- บาท</p>
<p>๒. ความสำคัญของโครงการ หลักการและเหตุผล</p>	<p>สืบเนื่องจากปีงบประมาณ ๒๕๕๕ ได้จัดทำโครงการ จัดตั้งศูนย์กล้วยไม้เพื่อการส่งออกสมุทรสาคร ปีงบประมาณ ๒๕๕๕ สหกรณ์จังหวัดสมุทรสาครได้รับ งบประมาณจากจังหวัดสมุทรสาคร วงเงินงบประมาณ ๑๐,๐๐๐,๐๐๐.- บาท (สิบล้านบาทถ้วน) ก่อสร้างอาคาร เพื่อจัดตั้งเป็นศูนย์กล้วยไม้เพื่อการส่งออก ปัจจุบัน ก่อสร้างเสร็จเรียบร้อยแล้ว และใช้เป็นอาคารสำนักงาน ของสหกรณ์ผู้ประกอบการกล้วยไม้ไทย จำกัด เนื่องจาก กล้วยไม้เป็นพืชเศรษฐกิจ และกล้วยไม้เป็นกลุ่มที่เห็นได้ ชัดในด้านของความสวยงาม และความหลากหลายของ สมาชิกผู้ปลูกเลี้ยงกล้วยไม้ ที่ได้รวบรวมสายพันธุ์ คัดพันธุ์ ผสมพันธุ์ พัฒนาสายพันธุ์ พัฒนาวิธีการปลูกเลี้ยง ตลอดจนการตลาด ส่งผลให้สมาชิกผู้ปลูกเลี้ยงกล้วยไม้ ประสบความสำเร็จในการเป็นแหล่งผลิตกล้วยไม้คุณภาพ และมีชื่อเสียง ซึ่งไม่เพียงแต่จะเป็นทรัพยากรธรรมชาติ ของไทย แต่ยังเป็นทรัพยากรของโลกด้วย จึงจำเป็นที่ จะต้องส่งเสริมให้สมาชิกผู้ปลูกเลี้ยงกล้วยไม้สามารถ บริหารจัดการ และพัฒนาศักยภาพการผลิตกล้วยไม้ที่มี คุณภาพ ได้มาตรฐาน สามารถขับเคลื่อนให้วงการ กล้วยไม้ไทยเป็นหนึ่งในตลาดโลก</p> <p>ดังนั้น สหกรณ์ผู้ปลูกกล้วยไม้ไทย จำกัด จึงเล็งเห็น ความสำคัญในการพัฒนาศักยภาพการผลิตกล้วยไม้ เพื่อ สร้างสรรค์คุณภาพและประสิทธิภาพอันจะก่อให้เกิดผลดี ต่อสมาชิกผู้ปลูกเลี้ยงกล้วยไม้และผู้ซื้อขาย ตลอดจน สนับสนุนให้มีส่วนร่วมในการพัฒนาการผลิตกล้วยไม้เพื่อ การส่งออกเคียงคู่กับสหกรณ์ผู้ประกอบการกล้วยไม้ไทย จำกัด หากก่อสร้างห้องเย็นแล้วเสร็จ จะดำเนินการ ปรับปรุงห้องเก็บปุ๋ย-สารเคมีเดิมเป็นพื้นที่ในการบรรจุ กล้วยไม้ส่งออกให้กับบริษัทคู่ค้าต่างๆ เป็นจุดรับส่ง กล้วยไม้ โดยเสนอขออนุมัติงบประมาณจากจังหวัด สมุทรสาคร เพื่อดำเนินการก่อสร้างโกดังเก็บปุ๋ย-สารเคมี ด้านหลังสหกรณ์ผู้ประกอบการกล้วยไม้ไทย อีกทั้งยัง แก้ไขมลพิษทางกลิ่นของสารเคมีที่มีผลกระทบต่อ</p>

หัวข้อ	รายละเอียด
	ชีวิตประจำวันในการทำงานและสุขภาพของเจ้าหน้าที่ หากได้รับกลิ่นในปริมาณที่มากและนานพอที่จะทำให้เกิดอันตรายในระยะยาว
๓. วัตถุประสงค์ของโครงการ	<p>๑. เพื่อให้สมาชิกสหกรณ์และเกษตรกรทั่วไปสามารถลดต้นทุนการผลิต ในการซื้อปัจจัยการผลิตได้ในราคา ยุติธรรม</p> <p>๒. เพื่อลดความเสี่ยงและผลกระทบต่อสุขภาพที่จะเกิดขึ้นกับสมาชิกสหกรณ์และเกษตรกรที่มาใช้บริการด้านอื่นๆในสหกรณ์</p> <p>๓. เพื่อปรับเปลี่ยนสถานที่เก็บปุ๋ยและสารเคมีปัจจุบันให้เป็นพื้นที่สำหรับรวบรวม และบรรจุดอกกล้วยไม้ เพื่อการส่งออก</p> <p>๔. เพื่อเสริมสร้าง เป็นศูนย์กลางในการช่วยเหลือและให้บริการแก่เกษตรกรผู้ปลูกกล้วยไม้ ให้สามารถเพิ่มปริมาณผลผลิตกล้วยไม้ที่มีคุณภาพมาตรฐานเพื่อการส่งออกแบบครบวงจร</p>
๔. ตัวชี้วัดความสำเร็จของโครงการ	จำนวนสมาชิกสหกรณ์และเกษตรกรทั่วไปสามารถลดต้นทุนการผลิตเพิ่มขึ้นร้อยละ ๑๐
๕. ผลผลิต/ผลลัพธ์	<p>ผลผลิต : สมาชิกสหกรณ์และเกษตรกรทั่วไปสามารถลดต้นทุนการผลิตได้</p> <p>ผลลัพธ์ : สมาชิกสหกรณ์และเกษตรกรทั่วไปมีรายได้ที่เพิ่มขึ้นร้อยละ ๑๐</p>
๖. ความเชื่อมโยงกับยุทธศาสตร์	ยุทธศาสตร์ที่ ๒ ส่งเสริมภาคการผลิต การแปรรูปอาหาร และการบริการสู่ตลาดสากล
๗. ระยะเวลา	ปีงบประมาณ พ.ศ. ๒๕๖๔ (๑ ต.ค. ๒๕๖๓ - ๓๐ ก.ย. ๒๕๖๔)
๘. กิจกรรมย่อยของโครงการ	
<p>๘.๑ กิจกรรมที่ ๑</p> <p>งบประมาณ</p> <p>ผู้รับผิดชอบ</p> <p>หน่วยงานที่เกี่ยวข้อง</p>	<p>ก่อสร้างโกดังเก็บสารเคมี (ปุ๋ยและสารเคมี) ที่ใช้ในการเกษตร</p> <p>๖,๖๗๗,๓๑๐.- บาท</p> <p>สำนักงานสหกรณ์จังหวัดสมุทรสาคร</p> <p>สำนักงานโยธาธิการและผังเมือง จังหวัดสมุทรสาคร</p>

แบบสรุปโครงการแบบย่อ (Project idea)

ประเด็นยุทธศาสตร์จังหวัดสมุทรสาคร ที่ ๓ พัฒนาคุณภาพชีวิต ส่งเสริมชุมชนเข้มแข็ง สร้างสังคม แห่งการเรียนรู้  
กลยุทธ์ สร้างสังคมแห่งการเรียนรู้

หัวข้อ	รายละเอียด
๑. ชื่อโครงการ กิจกรรมหลัก งบประมาณ	สืบชะตาทะเล ทำนุบำรุง ศาสนา ศิลปวัฒนธรรม ๒๐๐,๐๐๐ บาท
๒. ความสำคัญของโครงการ หลักการและ เหตุผล	เพื่อเป็นการประชาสัมพันธ์เชิญชวนชาวประมงและประชาชนทั่วไปให้ทราบถึงความผูกพันระหว่างผู้ประกอบการอาชีพชาวประมงกับทะเล พร้อมทั้งให้เห็นนัยสำคัญของการปกป้องและอนุรักษ์ทรัพยากรสัตว์น้ำ จึงมีความจำเป็นที่ควรมีการจัดพิธีสืบชะตาทะเลอย่างต่อเนื่องทุกปี และยกระดับงานดังกล่าวขึ้นเป็นงานที่สำคัญของจังหวัดต่อไป
๓. วัตถุประสงค์ของโครงการ	๑. เพื่อส่งเสริมให้มีการสืบทอดประเพณีสืบชะตาทะเลซึ่งเป็นประเพณีประจำถิ่นของจังหวัดสมุทรสาคร ๒. เชื่อมโยงความหลากหลายและสืบสานประเพณีวัฒนธรรมของจังหวัดสมุทรสาคร
๔. ตัวชี้วัดความสำเร็จของโครงการ	จังหวัดสมุทรสาครมีกิจกรรมสืบสานประเพณีท้องถิ่น
๕. ผลผลิต/ผลลัพธ์	ผลผลิต คือ จังหวัดสมุทรสาครได้สืบสานประเพณีท้องถิ่นของชาวจังหวัดสมุทรสาคร ผลลัพธ์ คือ ชาวประมง ประชาชนทั่วไป ได้ตระหนักถึงความสำคัญ ของแหล่งทำการประมงที่มีคุณประโยชน์แสดงนัยถึงความสำคัญใน การมีส่วนร่วมในการใช้ประโยชน์จากทรัพยากรประมงอย่างรู้คุณค่า
๖. ความเชื่อมโยงกับยุทธศาสตร์	การเสริมสร้างคุณภาพชีวิต สร้างความมั่นคงของประชาชน ตลอดจนการบำรุง ศาสนาและส่งเสริมศิลปวัฒนธรรม
๗. ระยะเวลา	ตุลาคม ๒๕๖๓ – กันยายน ๒๕๖๔
๑๐. กิจกรรมย่อยของโครงการ	
๘.๑ กิจกรรมที่ ๑ งบประมาณ ผู้รับผิดชอบ หน่วยงานที่เกี่ยวข้อง	ประชาสัมพันธ์การจัดกิจกรรม ๕๐,๐๐๐ บาท สำนักงานประมงจังหวัดสมุทรสาคร
๘.๒ กิจกรรมที่ ๒ งบประมาณ ผู้รับผิดชอบ หน่วยงานที่เกี่ยวข้อง	จัดสถานที่ รับรองผู้เข้าร่วมงาน และจัดพิธีปล่อยพันธุ์สัตว์น้ำ ๗๐,๐๐๐ บาท สำนักงานประมงจังหวัดสมุทรสาคร
๘.๓ กิจกรรมที่ ๓ งบประมาณ ผู้รับผิดชอบ หน่วยงานที่เกี่ยวข้อง	จัดพิธีทางศาสนา ๘๐,๐๐๐ บาท สำนักงานประมงจังหวัดสมุทรสาคร

## แบบสรุปโครงการแบบย่อ (Project idea)

ประเด็นยุทธศาสตร์จังหวัดสมุทรสาคร ที่ ๓ พัฒนาคุณภาพชีวิต ส่งเสริมชุมชนเข้มแข็ง สร้างสังคม แห่งการเรียนรู้  
กลยุทธ์ สร้างสังคมแห่งการเรียนรู้

หัวข้อ	รายละเอียด
๑. ชื่อโครงการ	ควบคุมโรคพิษสุนัขบ้าในพื้นที่เสี่ยงจังหวัดสมุทรสาคร ประจำปี ๒๕๖๓
๒. ความสำคัญของโครงการ หลักการและเหตุผล	จังหวัดสมุทรสาคร มีรายงานตรวจพบหัวสัตว์ (สุนัขและแมว) เป็นโรคพิษสุนัขบ้า จำนวน ๖ หัว ในปี พ.ศ.๒๕๖๑ จากสภาพปัญหาการฉีดวัคซีนป้องกันโรคพิษสุนัขบ้า หลายพื้นที่ยังดำเนินการได้ไม่ถึงร้อยละ ๘๐ ของจำนวนสัตว์ทั้งหมด อีกทั้งยังมีการปล่อยทิ้งสุนัขในที่สาธารณะ ซึ่งเป็นสาเหตุทำให้มีจำนวนสุนัขจรจัดเพิ่มขึ้น และประชาชนบางส่วนยังขาดความรู้ความเข้าใจที่ถูกต้องในการควบคุมป้องกันโรคพิษสุนัขบ้า ดังนั้น การฉีดวัคซีนให้ครอบคลุมจำนวนประชากรสัตว์ทั้งหมด การควบคุมจำนวนประชากรสัตว์ที่เป็นพาหะนำโรคพิษสุนัขบ้าควบคู่กับการประชาสัมพันธ์ให้ความรู้ กับประชาชนอย่างต่อเนื่องในทุกรูปแบบจึงมีความสำคัญ หากประชาชนมีความรู้ ความเข้าใจ และตระหนักถึงความร้ายแรงของโรคพิษสุนัขบ้า จะช่วยให้ประชาชนสามารถป้องกันตนเองและผู้อื่นได้ ซึ่งเป็นหัวใจสำคัญของการกำจัดโรคพิษสุนัขบ้าให้หมดไปจากจังหวัดสมุทรสาคร
๓. วัตถุประสงค์ของโครงการ	๓.๑ เพื่อประชาสัมพันธ์ให้นักเรียน และประชาชนมีความรู้ ความเข้าใจ เรื่องโรคพิษสุนัขบ้า และการดูแลสัตว์เลี้ยงอย่างถูกต้อง และรับผิดชอบ ๓.๒ เพื่อประชาสัมพันธ์ให้นักเรียน และประชาชน มีความรู้ ความเข้าใจ และตระหนักถึงอันตรายของโรคพิษสุนัขบ้า การปฏิบัติตนเพื่อป้องกันสุนัขกัด และการปฏิบัติตนหลังจากถูกสุนัขกัด
๔. ตัวชี้วัดความสำเร็จของโครงการ	๔.๑ นักเรียนระดับชั้นประถมศึกษาและประชาชนในพื้นที่เสี่ยงมีความรู้ความเข้าใจเรื่องโรคพิษสุนัขบ้า จำนวน ๕๐๐ คน ๔.๒ ไม่มีผู้ป่วยตายด้วยโรคพิษสุนัขบ้า
๕. ผลผลิต/ผลลัพธ์	<u>ผลผลิต</u> การพัฒนาด้านสังคม: เมื่อนักเรียน และประชาชน มีความรู้ความเข้าใจเรื่องโรคพิษสุนัขบ้า และมีความตระหนักถึงอันตรายของโรคพิษสุนัขบ้า และไม่มีการปล่อยสุนัขตามวัดและแหล่งท่องเที่ยว จะทำให้สุนัขจรจัดมีอัตราการลดลง และหมดไปในที่สุด ซึ่งจะทำให้เกิดความเชื่อมั่นและความปลอดภัย <u>ผลลัพธ์</u> ๑.นักเรียนและประชาชนมีความรู้ ความเข้าใจเรื่องโรคพิษสุนัขบ้า และการดูแลสัตว์เลี้ยงอย่างถูกต้องและมีความรับผิดชอบ ๒.นักเรียนและประชาชนมีความรู้ ความเข้าใจและมีความตระหนักถึงอันตรายของโรคพิษสุนัขบ้า การปฏิบัติตนเพื่อป้องกันสุนัขกัด และการปฏิบัติตนหลังจากถูกสุนัขกัด
๖. ความเชื่อมโยงกับยุทธศาสตร์	ระบุความเชื่อมโยงของโครงการกับ ๑) ยุทธศาสตร์ชาติ ข้อที่ ๓ การพัฒนาและเสริมสร้างศักยภาพคน



	<p>ข้อ ๓.๓ การเสริมสร้างคนให้มีสุขภาพที่ดี</p> <p>๒) นโยบายของรัฐบาล ข้อที่ ๕ การยกระดับคุณภาพบริการด้านสาธารณสุขและสุขภาพประชาชน</p> <p>๓) แผนพัฒนาเศรษฐกิจและสังคมแห่งชาติ ฉบับที่ ๑๒ (พ.ศ.๒๕๖๐ – ๒๕๖๔)</p> <p>ข้อที่ ๑ การเสริมสร้างและพัฒนาศักยภาพทุนมนุษย์</p>
<b>หัวข้อ</b>	<b>รายละเอียด</b>
	<p>๔) วิสัยทัศน์ประเทศไทย ปี ๒๐๑๕-๒๐๒๐ ข้อที่ ๓ การพัฒนาและเสริมสร้างศักยภาพคน</p> <p>๕) ประเด็นยุทธศาสตร์ ข้อที่ ๓ พัฒนาคุณภาพชีวิตส่งเสริมชุมชนเข้มแข็ง สร้างสังคมแห่งการเรียนรู้</p>
<b>๗. ระยะเวลา</b>	๑ ปีงบประมาณ เริ่มต้น เดือนสิงหาคม ๒๕๖๓ – เดือนกันยายน ๒๕๖๓
<b>๑๑. กิจกรรมที่สำคัญของโครงการ</b>	<p>๘.๑ อบรมให้ความรู้เกี่ยวกับโรคพิษสุนัขบ้า</p> <ul style="list-style-type: none"> <li>- เด็กนักเรียน ๒๕๐ คน เป็นเงิน ๕๓,๗๕๐ บาท</li> <li>- ประชาชนทั่วไป ๒๕๐ คน เป็นเงิน ๕๓,๗๕๐ บาท</li> <li>- ค่าตอบแทนวิทยากร ๑ คน เป็นเงิน ๙,๐๐๐ บาท</li> <li>- ค่าวัสดุสำนักงาน งบประมาณ ๑๘,๐๐๐ บาท</li> <li>- ค่าวัสดุคอมพิวเตอร์ งบประมาณ ๑๘,๐๐๐ บาท</li> </ul> <p>๘.๒ ประชาสัมพันธ์เรื่องโรคพิษสุนัขบ้า</p> <ul style="list-style-type: none"> <li>- วัสดุโฆษณาและเผยแพร่ งบประมาณ ๙๗,๕๐๐ บาท</li> </ul>
<b>๙. งบประมาณ</b>	งบประมาณ ๒๕๐,๐๐๐ บาท (สองแสนห้าหมื่นบาทถ้วน)
<b>๑๐. หน่วยงานดำเนินการ</b>	<p>หน่วยดำเนินการ: สำนักงานปศุสัตว์จังหวัดสมุทรสาคร</p> <p>ผู้รับผิดชอบ: นายบุญฤทธิ์ ทองสม</p> <p>ตำแหน่ง: ปศุสัตว์จังหวัดสมุทรสาคร</p> <p>สถานที่ติดต่อ: สำนักงานปศุสัตว์จังหวัดสมุทรสาคร อ.เมือง จ.สมุทรสาคร</p> <p>หมายเลขโทรศัพท์: ๐๓๔-๔๑๒๖๐๐</p>

Project bank

ด้านพืช

## ด้านพืช

### ปัญหาการเกษตรด้านพืช

๑. ดินเสื่อมสภาพ น้ำเน่าเสีย น้ำเค็มรุกพื้นที่
๒. รัฐบาลไม่ควบคุมราคาปัจจัยการผลิต (ปุ๋ย, ยา) มีการใช้สารเคมีทางการเกษตรมากเกินไปจนความจำเป็น และปุ๋ยมีคุณภาพต่ำ
๓. ภาคเอกชนมีการนำพันธุกรรมพืชไปครอบครอง มีการตัดต่อพันธุกรรมพืช ทำให้ต้นทุนสูง
๔. ขาดแคลนแรงงานภาคการเกษตร
๕. การเข้าถึงเทคโนโลยีทางการเกษตรน้อย
๖. ขาดมาตรฐานการแปรรูป การพัฒนาบรรจุภัณฑ์ และการรับรองมาตรฐาน
๗. เกษตรกรขาดการรวมกลุ่ม และขาดจุดรวบรวมผลผลิต
๘. พ่อค้าคนกลางกดราคาเกษตรกรมากเกินไป

### แนวทางการแก้ไขปัญหา

๑. วิเคราะห์ดินเป็นประจำทุกปี
๒. มีการบำบัดน้ำก่อนนำเข้าแปลงปลูก
๓. มีการควบคุมน้ำเสียที่ปล่อยจากโรงงานอุตสาหกรรม
๔. มีมาตรการควบคุมและป้องกันการรุกของน้ำเค็ม
๕. ส่งเสริมให้ผลิตพันธุ์พืชใช้เอง
๖. เพิ่มมูลค่าสินค้าทางการเกษตร
๗. รัฐบาลมีการควบคุมราคาปุ๋ย
๘. สร้างการรับรู้ด้านการใช้เทคโนโลยี
๙. พัฒนาสินค้าให้ได้มาตรฐาน
๑๐. สร้างเอกลักษณ์ของสินค้า
๑๑. สร้างสรรค์ผลิตภัณฑ์ใหม่ๆ
๑๒. สนับสนุนให้มีเกษตรกรรุ่นใหม่ (young smart farmer)
๑๓. มีตลาดกลางสินค้าเกษตร และการบริหารจัดการเรื่องการบริหารตลาดสินค้าเกษตรอย่างยั่งยืน

## Project Bank

ด้าน.....พืช.....

๑. ชื่อโครงการ พัฒนาสินค้าเกษตรสู่มาตรฐาน เพื่อยกระดับราคาสินค้าเกษตร
๒. วัตถุประสงค์ของโครงการ ๒.๑ เพื่อเพิ่มพูนทักษะ ความรู้แก่เกษตรกร ในด้านมาตรฐานสินค้าเกษตร ๒.๒ เพื่อสร้างโอกาสและเพิ่มช่องทางการจำหน่ายสินค้า
๓. กลุ่มเป้าหมาย เกษตรกรผู้ปลูกพืช ไม้ผล ในจังหวัดสมุทรสาคร
๔. พื้นที่ดำเนินการ พื้นที่จังหวัดสมุทรสาคร
๕. กิจกรรมหลัก ๕.๑ ส่งเสริมการผลิตไม้ผลให้ได้มาตรฐาน ๕.๒ การตลาดและการเชื่อมโยงเครือข่ายสินค้าเกษตร ๕.๓ ติดตามประเมินผล และสรุปโครงการ
๖. หน่วยงานดำเนินงาน สำนักงานเกษตรจังหวัดสมุทรสาคร
๗. ระยะเวลาในการดำเนินการ ตุลาคม ๒๕๖๓ – กันยายน ๒๕๖๔
๘. งบประมาณ ๕๐๐,๐๐๐ บาท (ห้าแสนบาทถ้วน)
๙. ผลที่คาดว่าจะได้รับ (Outcome) ๙.๑ เกษตรกรที่เข้าร่วมโครงการมีทักษะความรู้ด้านมาตรฐานสินค้าเกษตรเพิ่มขึ้น ๙.๒ เกษตรกรได้รับโอกาสและมีช่องทางการจำหน่ายสินค้าเพิ่มขึ้น

Project bank

ด้านประมง

## ด้านประมง

### ปัญหาการเกษตรด้านประมง

๑. คุณภาพน้ำไม่ดี แหล่งอาศัยของสัตว์น้ำเสื่อมสภาพ
๒. ขาดแคลนพันธุ์สัตว์น้ำที่มีคุณภาพ ปลอดภัย รวมถึงแหล่งผลิตลูกพันธุ์สัตว์น้ำอยู่นอกพื้นที่ และไม่เพียงพอต่อความต้องการของเกษตรกร
๓. ผู้ประกอบอาชีพทางการประมงลดน้อยลง เนื่องจากกฎหมาย ภาวะเบี้ยบ่าต่างๆ ทำให้ไม่สามารถประกอบอาชีพประมงตามเดิมได้ และแรงงานภาคการประมงขาดแคลนจากกฎหมายต่างๆ
๔. ค่าใช้จ่ายด้านการผลิตสูงขึ้น แหล่งเงินทุนไม่เพียงพอ เข้าถึงยาก
๕. กลุ่มเกษตรกรยังไม่เข้มแข็ง
๖. การรวบรวมผลผลิตในพื้นที่ได้ไม่เพียงพอ
๗. สินค้าสัตว์น้ำบางชนิดมีการแปรรูปน้อย กลุ่มเกษตรกรที่แปรรูปสินค้าสัตว์น้ำไม่เพียงพอ ไม่สอดคล้องกับการผลิต
๘. ขาดตลาดจำหน่ายสินค้าเกษตร การแข่งขันทางการตลาดสูง ขาดการสนับสนุนอย่างต่อเนื่อง

### แนวทางการแก้ไขปัญหา

๑. บังคับใช้กฎหมายอย่างเคร่งครัดและเป็นธรรมต่อทุกภาคส่วน
๒. สร้างจิตสำนึกต่อตนเองและการรับผิดชอบต่อสังคมให้แก่ประชาชน
๓. มีแหล่งผลิตพันธุ์สัตว์น้ำคุณภาพ
๔. นำเข้าแรงงานต่างชาติดังถูกกฎหมาย
๕. หาแหล่งเงินทุนดอกเบี้ยต่ำเพื่อพัฒนาแหล่งผลิตและแหล่งแปรรูปผลผลิต
๖. เพิ่มแหล่งผลิตสัตว์น้ำในพื้นที่
๗. ส่งเสริมการแปรรูปเพื่อเพิ่มมูลค่า และการพัฒนาผลิตภัณฑ์
๘. ส่งเสริมให้ความรู้และการถ่ายทอดเทคโนโลยีและนวัตกรรมด้านการประมง

## Project Bank

ด้าน.....ประมง.....

<b>๑. ชื่อโครงการ</b> ส่งเสริมการเลี้ยงหอยแมลงภูในพื้นที่ซึ่งได้รับอนุญาตตามแนวชายฝั่งทะเลจังหวัดสมุทรสาคร
<b>๒. วัตถุประสงค์ของโครงการ</b> ๒.๑ เพื่อเพิ่มแหล่งผลิตสัตว์น้ำบริเวณแนวชายฝั่ง ๒.๒ เพื่อเพิ่มพื้นที่อนุรักษ์สัตว์น้ำบริเวณแนวชายฝั่ง ๒.๓ เกิดกลุ่มอนุรักษ์ทรัพยากรธรรมชาติบริเวณแนวชายฝั่ง
<b>๓. กลุ่มเป้าหมาย</b> เกษตรกรผู้ทำประมงที่บ้านที่ขึ้นทะเบียนกับกรมประมง จำนวน ๓๐ ราย
<b>๔. พื้นที่ดำเนินการ</b> พื้นที่ชายฝั่งที่ได้รับอนุญาตตามกฎหมายในพื้นที่อำเภอเมืองสมุทรสาคร จังหวัดสมุทรสาคร
<b>๕. กิจกรรมหลัก</b> ๕.๑ อบรมให้ความรู้แก่เกษตรกรผู้ทำประมง ๕.๒ สนับสนุนวัสดุ (ไม้ไผ่) เพื่อสร้างแปลงหอย ๕.๓ ส่งเสริมด้านการตลาด
<b>๖. หน่วยงานดำเนินงาน</b> สำนักงานประมงจังหวัดสมุทรสาคร
<b>๗. ระยะเวลาในการดำเนินการ</b> ตุลาคม ๒๕๖๔ – กันยายน ๒๕๖๕
<b>๘. งบประมาณ</b> ๒,๕๓๐,๐๐๐ บาท (สองล้านห้าแสนสามหมื่นบาทถ้วน) ๘.๑ อบรมให้ความรู้แก่เกษตรกรผู้ทำประมง จำนวน ๓๐,๐๐๐ บาท ๘.๒ สนับสนุนวัสดุ (ไม้ไผ่) เพื่อสร้างแปลงหอย จำนวน ๑,๕๐๐,๐๐๐ บาท ๘.๓ ส่งเสริมด้านการตลาด จำนวน ๑,๐๐๐,๐๐๐ บาท
<b>๙. ผลที่คาดว่าจะได้รับ (Outcome)</b> ๙.๑ เพิ่มปริมาณผลผลิตหอยแมลงภู ๙.๒ เพิ่มพื้นที่อนุรักษ์ตามแนวชายฝั่ง ๙.๓ เกิดกลุ่มอนุรักษ์ทรัพยากรทางทะเล ๙.๔ เป็นแหล่งเรียนรู้ด้านการอนุรักษ์ทรัพยากรชายฝั่ง

Project bank

ด้านบุคลากร



## ด้านปศุสัตว์

### ปัญหาการเกษตรด้านปศุสัตว์

๑. เกษตรกรมีจำนวนน้อย
๒. พื้นที่ไม่เหมาะสม
๓. ขาดความนิยมการบริโภคเนื้อแพะ
๔. ขาดแพะสายพันธุ์ดี
๕. ขาดองค์ความรู้ด้านการเลี้ยงแพะ
๖. พื้นที่ปลูกพืชอาหารสัตว์มีน้อย
๗. ฟาร์มไม่ได้มาตรฐาน
๘. ไม่มีแบรนด์สินค้าแปรรูปผลิตภัณฑ์จากแพะ
๙. ผลผลิตไม่เพียงพอต่อความต้องการ

### แนวทางการแก้ไขปัญหา

๑. สนับสนุนพ่อแม่แพะพันธุ์ดี
๒. ให้ความรู้ด้านการเลี้ยงแพะ
๓. สนับสนุนเวชภัณฑ์และวัคซีน
๔. สนับสนุนการผสมเทียม
๕. พัฒนาฟาร์มเลี้ยงให้ได้มาตรฐาน
๖. มีธนาคารแพะ
๗. จัดงานประกวดแพะ
๘. การเพิ่มมูลค่าผลพลอยได้จากแพะ

## Project Bank

ด้าน.....ปศุสัตว์.....

๑. ชื่อโครงการ	สร้างศูนย์จำหน่ายสินค้า “แพะ” จังหวัดสมุทรสาคร
๒. วัตถุประสงค์ของโครงการ	รวบรวมแพะจากสมาชิกแปลงใหญ่เพื่อคัดกรองคุณภาพ
๓. กลุ่มเป้าหมาย	เกษตรกรสมาชิกแปลงใหญ่แพะในจังหวัดสมุทรสาคร จำนวน ๔๐ ราย
๔. พื้นที่ดำเนินการ	พื้นที่จังหวัดสมุทรสาคร
๕. กิจกรรมหลัก	สร้างคอกกึ่งกลางในการรวบรวมแพะที่ได้มาตรฐาน
๖. หน่วยงานดำเนินงาน	สำนักงานปศุสัตว์จังหวัดสมุทรสาคร (ร่วมบูรณาการหน่วยงานในสังกัดกระทรวงเกษตรและสหกรณ์)
๗. ระยะเวลาในการดำเนินการ	๑ ปีงบประมาณ (เมื่อได้รับการจัดสรรงบประมาณ)
๘. งบประมาณ	๑,๐๐๐,๐๐๐ บาท (หนึ่งล้านบาทถ้วน)
๙. ผลที่คาดว่าจะได้รับ (Outcome)	๙.๑ สมาชิกเกษตรกรแปลงใหญ่มีศูนย์รับซื้อพันธุ์แพะที่แน่นอน ๙.๒ มีการประกันราคาแพะ

Project bank

ด้านเกลือทะเล

## Project Bank

## ด้าน.....เกลือทะเล.....

<b>๑. ชื่อโครงการ</b> การพัฒนาการผลิตเกลือทะเลให้มีคุณภาพ
<b>๒. วัตถุประสงค์ของโครงการ</b> ๒.๑ เพื่อผลิตเกลือทะเลให้มีคุณภาพตามความต้องการของตลาด ๒.๒ เพื่อส่งเสริมอาชีพการทำนาเกลือทะเลให้อยู่คู่กับจังหวัดสมุทรสาคร ๒.๓ เพื่อให้เกลือทะเลทุกเม็ดมีคุณภาพเพิ่มขึ้น
<b>๓. กลุ่มเป้าหมาย</b> ๑. เกษตรกรสมาชิกแปลงใหญ่เกลือทะเล จำนวน ๓๐ ราย ๒. ผู้รับจ้างร่อนน้ำ ผู้รับจ้างขนเกลือ และผู้รับจ้างเดินน้ำ จำนวน ๓๕ ราย
<b>๔. พื้นที่ดำเนินการ</b> พื้นที่ตำบลโคกขาม และตำบลพันท้ายนรสิงห์ อำเภอเมืองสมุทรสาคร จังหวัดสมุทรสาคร
<b>๕. กิจกรรมหลัก</b> ๕.๑ อบรมให้ความรู้แก่เกษตรกรผู้ทำนาเกลือทะเล ๕.๒ สนับสนุนวัสดุ (ผ้ายางปูพื้นนาเกลือ) เพื่อผลิตเกลือทะเล ๕.๓ ปรับปรุงพื้นที่ภายในนาเกลือทะเลเพื่อรองรับการปูผ้ายาง ๕.๔ การวางระบบท่อน้ำ
<b>๖. หน่วยงานดำเนินงาน</b> สำนักงานสหกรณ์จังหวัดสมุทรสาคร
<b>๗. ระยะเวลาในการดำเนินการ</b> ตุลาคม ๒๕๖๔ – กันยายน ๒๕๖๕
<b>๘. งบประมาณ</b> ๕,๘๐๐,๐๐๐ บาท (ห้าล้านแปดแสนบาทถ้วน)
<b>๙. ผลที่คาดว่าจะได้รับ (Outcome)</b> ๙.๑ ได้เกลือที่มีคุณภาพ ๑๐๐% ๙.๒ เพิ่มมูลค่าเกลือทะเล ๙.๓ เกษตรกรมีรายได้เพิ่มขึ้น ๙.๔ เกษตรกรมีความเป็นอยู่ที่ดีขึ้น

# Project bank

ด้านเทคโนโลยีเกษตรและนวัตกรรม

## Project Bank

## ด้าน.....พืช (เทคโนโลยีเกษตรและนวัตกรรม).....

๑. ชื่อโครงการ	การค้นคว้าวิจัยเทคโนโลยีเกษตรและนวัตกรรมที่เกี่ยวข้องกับการปลูกพืช-ไม้ผล
๒. วัตถุประสงค์ของโครงการ	<p>๒.๑ เพื่อช่วยให้เกษตรกรลดต้นทุนในการผลิตพืช</p> <p>๒.๒ ลดเวลาในการบริหารจัดการด้านการเกษตร</p> <p>๒.๓ ลดค่าแรงงาน</p>
๓. กลุ่มเป้าหมาย	เกษตรกรผู้ปลูกพืช ไม้ผล ในจังหวัดสมุทรสาคร
๔. พื้นที่ดำเนินการ	พื้นที่จังหวัดสมุทรสาคร
๕. กิจกรรมหลัก	<p>๕.๑ การค้นคว้าวิจัยเทคโนโลยีเกษตรและนวัตกรรมที่เกี่ยวข้องกับการปลูกพืช-ไม้ผล</p> <p>๕.๒ ศึกษานวัตกรรมที่เกษตรกรต้องการ</p> <p>๕.๒ อบรมให้ความรู้แก่เกษตรกรด้านการใช้เทคโนโลยีเกษตรและนวัตกรรมที่เกี่ยวข้องกับการปลูกพืช</p> <p>๕.๓ ติดตามประเมินผล และสรุปโครงการ</p>
๖. หน่วยงานดำเนินงาน	สำนักงานเกษตรและสหกรณ์จังหวัดสมุทรสาคร (ร่วมบูรณาการ)
๗. ระยะเวลาในการดำเนินการ	ตุลาคม ๒๕๖๔ – กันยายน ๒๕๖๕
๘. งบประมาณ	๓,๐๐๐,๐๐๐ บาท (สามล้านบาทถ้วน)
๙. ผลที่คาดว่าจะได้รับ (Outcome)	<p>๙.๑ เกษตรกรมีนวัตกรรมและเทคโนโลยีทางการเกษตร</p> <p>๙.๒ เกษตรกรสามารถลดต้นทุนการผลิตพืช</p>

ภาพประชุมเตรียมความพร้อมการจัดทำแผนพัฒนาการเกษตรและสหกรณ์  
ของจังหวัดสมุทรสาคร (พ.ศ. ๒๕๖๑-๒๕๖๕)  
วันจันทร์ที่ ๒๕ พฤษภาคม ๒๕๖๓  
ณ ห้องประชุมมหาชัย (๒๐๑) ศาลากลางจังหวัดสมุทรสาคร



ภาพโครงการประชุมเชิงปฏิบัติการเพื่อทบทวนและจัดทำแผนพัฒนาการเกษตรและสหกรณ์  
ของจังหวัดสมุทรสาคร (พ.ศ. ๒๕๖๑ - ๒๕๖๕)  
วันที่ ๓ กรกฎาคม ๒๕๖๓  
ณ ภัตตาคารนิเวศพิพย์ อำเภอเมือง จังหวัดสมุทรสาคร





ภาพโครงการประชุมเชิงปฏิบัติการเพื่อทบทวนและจัดทำแผนพัฒนาการเกษตรและสหกรณ์  
ของจังหวัดสมุทรสาคร (พ.ศ. ๒๕๖๑ - ๒๕๖๕)  
วันที่ ๓ กรกฎาคม ๒๕๖๓  
ณ ภัตตาคารนิเวศพิพย์ อำเภอเมือง จังหวัดสมุทรสาคร



ภาพโครงการประชุมเชิงปฏิบัติการเพื่อทบทวนและจัดทำแผนพัฒนาการเกษตรและสหกรณ์  
ของจังหวัดสมุทรสาคร (พ.ศ. ๒๕๖๑ - ๒๕๖๕)  
วันที่ ๓ กรกฎาคม ๒๕๖๓  
ณ ภัตตาคารนิเวศพิพย์ อำเภอเมือง จังหวัดสมุทรสาคร



## คณะผู้จัดทำ

### คณะผู้จัดทำ

- |                                 |   |
|---------------------------------|---|
| ๑. นายโอภาส เทียงงามดี          | เกษตรและสหกรณ์จังหวัดสมุทรสาคร              |
| ๒. นางสาวสุกัญญา เตชะเนตร       | หัวหน้ากลุ่มยุทธศาสตร์พัฒนาการเกษตร         |
| ๓. นางนภัสนันท์ สุขพกาแก้ว      | หัวหน้ากลุ่มสารสนเทศการเกษตร                |
| ๔. นายเรืองกิตติ พรหมชัยศรี     | หัวหน้ากลุ่มช่วยเหลือเกษตรกรและโครงการพิเศษ |
| ๕. นางสาวจิณัฐตา วุฒามนตรี      | นักวิเคราะห์นโยบายและแผนชำนาญการ            |
| ๖. นายกิตตินันท์ สังข์จันทร์    | นักวิเคราะห์นโยบายและแผนปฏิบัติการ          |
| ๗. นางสาวเบญจมาภรณ์ จันทอง      | นักวิเคราะห์นโยบายและแผนปฏิบัติการ          |
| ๘. นายอมรศักดิ์ ฤทธิเดช         | เจ้าหน้าที่วิเคราะห์นโยบายและแผน            |
| ๙. นางสาวศิรินทิพย์ แทนนิม      | เจ้าหน้าที่วิเคราะห์นโยบายและแผน            |
| ๑๐. นายเมธพัทธ์ วนิชาชีวะ       | เจ้าหน้าที่วิเคราะห์นโยบายและแผน            |
| ๑๑. นางสาวเมธาวดี แก้วพฤทธิ     | เจ้าหน้าที่วิเคราะห์นโยบายและแผน            |
| ๑๒. นางสาวอุมาพร เขียวทอง       | เจ้าหน้าที่บริหารงานทั่วไป                  |
| ๑๓. นางสาวภัควลัญชัญ นิลน้อยศรี | เจ้าหน้าที่ธุรการ                           |
| ๑๔. นางสาวรัชนก กระแจะจันทร์    | เจ้าหน้าที่วิเคราะห์นโยบายและแผน            |
| ๑๕. นางสาวชนากาญจน์ ม่วงเขย     | เจ้าหน้าที่บันทึกข้อมูล                     |

### ผู้เรียบเรียง

- |                         |  |
|-------------------------|--|
| นางสาวเบญจมาภรณ์ จันทอง | นักวิเคราะห์นโยบายและแผนปฏิบัติการ<br>สำนักงานเกษตรและสหกรณ์จังหวัดสมุทรสาคร |
|-------------------------|--|

## หน่วยงานสนับสนุน

๑. สำนักงานเกษตรจังหวัดสมุทรสาคร
๒. สำนักงานประมงจังหวัดสมุทรสาคร
๓. สำนักงานปศุสัตว์จังหวัดสมุทรสาคร
๔. สำนักงานสหกรณ์จังหวัดสมุทรสาคร
๕. สถานีพัฒนาที่ดินสมุทรสาคร
๖. สำนักงานตรวจบัญชีสหกรณ์สมุทรสาคร
๗. โครงการชลประทานสมุทรสาคร
๘. โครงการส่งน้ำและบำรุงรักษาภาษีเจริญ
๙. โครงการส่งน้ำและบำรุงรักษาดำเนินสะดวก
๑๐. ศูนย์วิจัยและพัฒนาการเพาะเลี้ยงสัตว์น้ำชายฝั่ง เขต ๒ (สมุทรสาคร)
๑๑. ศูนย์วิจัยและตรวจสอบคุณภาพสินค้าประมงสมุทรสาคร
๑๒. ศูนย์ส่งเสริมและพัฒนาอาชีพการเกษตรจังหวัดสมุทรสาคร
๑๓. ด้านตรวจสัตว์น้ำจังหวัดสมุทรสาคร
๑๔. สำนักงานเศรษฐกิจการเกษตรที่ ๑๐ จังหวัดราชบุรี
๑๕. ศูนย์วิจัยและพัฒนาการเกษตรราชบุรี
๑๖. ศูนย์วิจัยข้าวราชบุรี
๑๗. สำนักงานสะพานปลาสมุทรสาคร
๑๘. สำนักงานจังหวัดสมุทรสาคร
๑๙. วิทยาลัยชุมชนสมุทรสาคร
๒๐. สำนักงานพาณิชย์จังหวัดสมุทรสาคร
๒๑. สภาเกษตรกรจังหวัดสมุทรสาคร
๒๒. สหกรณ์การเกษตรอำเภอบ้านแพ้ว
๒๓. สหกรณ์การเกษตรอำเภอกระทุ่มแบน