



แผนพัฒนาการเกษตรและสหกรณ์ของจังหวัดสระบุรี
(พ.ศ. ๒๕๖๖ - ๒๕๗๐)
ฉบับทบทวน ปีงบประมาณ พ.ศ. ๒๕๖๘

สำนักงานเกษตรและสหกรณ์จังหวัดสระบุรี
สำนักงานปลัดกระทรวงเกษตรและสหกรณ์
สิงหาคม ๒๕๖๖

คำนำ

จังหวัดสระบุรี ร่วมกับคณะทำงานจัดทำแผนพัฒนาการเกษตรและสหกรณ์จังหวัดสระบุรี ได้รวบรวมข้อมูลและวิเคราะห์สถานการณ์ด้านการเกษตรและสหกรณ์ของจังหวัด เพื่อประกอบการทบทวน และจัดทำแผนพัฒนาการเกษตรและสหกรณ์ของจังหวัดสระบุรี (พ.ศ. ๒๕๖๖ - ๒๕๗๐) ฉบับทบทวน ประจำปีงบประมาณ พ.ศ. ๒๕๖๘ ให้มีความสอดคล้องและเชื่อมโยงกับยุทธศาสตร์ชาติ แผนแม่บทภายใต้ยุทธศาสตร์ชาตินโยบายและแผนระดับชาติว่าด้วยความมั่นคงแห่งชาติ แผนพัฒนาเศรษฐกิจและสังคมแห่งชาติ ฉบับที่ ๑๓ (พ.ศ. ๒๕๖๖ - ๒๕๗๐) ยุทธศาสตร์เกษตรและสหกรณ์ ระยะ ๒๐ ปี (พ.ศ. ๒๕๖๐ - ๒๕๗๙) แผนปฏิบัติการด้านการขับเคลื่อนการพัฒนาประเทศไทยด้วยโมเดลเศรษฐกิจ BCG พ.ศ. ๒๕๖๔ - ๒๕๗๐ แผนปฏิบัติราชการของกระทรวงเกษตรและสหกรณ์ ระยะ ๕ ปี (พ.ศ. ๒๕๖๖ - ๒๕๗๐) นโยบายรัฐบาลที่เกี่ยวข้องกับกระทรวงเกษตรและสหกรณ์ แผนพัฒนาภาคกลาง แผนพัฒนาจังหวัด/กลุ่มจังหวัด

แผนพัฒนาการเกษตรและสหกรณ์ของจังหวัดสระบุรี (พ.ศ. ๒๕๖๖ - ๒๕๗๐) ฉบับทบทวน ประจำปีงบประมาณ พ.ศ. ๒๕๖๘ ได้ผ่านการมีส่วนร่วมจากทุกภาคส่วนที่เกี่ยวข้อง สามารถใช้เป็นกรอบแนวทางในการพัฒนาการเกษตรและสหกรณ์ของจังหวัด เป็นกรอบการจัดทำคำของบประมาณ และเป็นเครื่องมือในการติดตามแผนงานโครงการ ซึ่งความสำเร็จในการจัดทำแผนพัฒนาการเกษตรและสหกรณ์ของจังหวัดสระบุรี (พ.ศ. ๒๕๖๖ - ๒๕๗๐) ฉบับทบทวน ประจำปีงบประมาณ พ.ศ. ๒๕๖๘ ครั้งนี้ ได้รับความร่วมมือด้วยดีจากหน่วยงานในสังกัดกระทรวงเกษตรและสหกรณ์ ภาคเอกชน สถาบันการศึกษา และหน่วยงานอื่นที่เกี่ยวข้อง จึงขอขอบคุณมา ณ โอกาสนี้

สำนักงานเกษตรและสหกรณ์จังหวัดสระบุรี

สิงหาคม ๒๕๖๖

สารบัญ

	หน้า
คำนำ	
ส่วนที่ ๑ บทนำ	๑
ส่วนที่ ๒ ข้อมูลเพื่อการพัฒนาด้านการเกษตรและสหกรณ์ของจังหวัด	๒๗
ส่วนที่ ๓ การวิเคราะห์สภาพแวดล้อมด้านการเกษตรและสหกรณ์ของจังหวัดสระบุรี	๑๑๒
ส่วนที่ ๔ แผนพัฒนาการเกษตรและสหกรณ์ของจังหวัดสระบุรี	๑๑๙
ส่วนที่ ๕ แบบสรุปโครงการแบบย่อ (Project idea)	๑๗๑
ภาคผนวก	

สารบัญภาพ

หน้า

ภาพที่ ๑	แผนที่จังหวัดสระบุรี	๒๗
ภาพที่ ๒	แผนที่ความเหมาะสมของดินในการเพาะปลูกข้าว จังหวัดสระบุรี	๓๐
ภาพที่ ๓	แผนที่ความเหมาะสมของดินในการเพาะปลูกข้าวโพดเลี้ยงสัตว์ จังหวัดสระบุรี	๓๑
ภาพที่ ๔	แผนที่ความเหมาะสมของดินในการเพาะปลูกอ้อยโรงงาน จังหวัดสระบุรี	๓๒
ภาพที่ ๕	แผนที่ความเหมาะสมของดินในการเพาะปลูกมันสำปะหลัง จังหวัดสระบุรี	๓๓
ภาพที่ ๖	แผนที่ความเหมาะสมของดินในการเพาะปลูกปาล์มน้ำมัน จังหวัดสระบุรี	๓๔
ภาพที่ ๗	แผนที่อุทยานแห่งชาติน้ำตกเจ็ดสาวน้อย	๔๐
ภาพที่ ๘	แผนที่อุทยานแห่งชาติพระพุทธฉาย	๔๑
ภาพที่ ๙	แผนที่แสดงแนวเขตอุทยานแห่งชาติเขาใหญ่ (ฝั่งสระบุรี)	๔๒

สารบัญตาราง

หน้า

ตารางที่ ๑	ข้อมูลระดับความเหมาะสมของดินในจังหวัดสระบุรี ปี ๒๕๖๖	๒๙
ตารางที่ ๒	การปลูกข้าวในพื้นที่ความเหมาะสมของจังหวัดสระบุรี ปี ๒๕๖๖	๓๐
ตารางที่ ๓	การปลูกข้าวโพดเลี้ยงสัตว์ในพื้นที่ความเหมาะสมของจังหวัดสระบุรี ปี ๒๕๖๖	๓๑
ตารางที่ ๔	การปลูกอ้อยโรงงานในพื้นที่ความเหมาะสมของจังหวัดสระบุรี ปี ๒๕๖๖	๓๒
ตารางที่ ๕	การปลูกมันสำปะหลังในพื้นที่ความเหมาะสมของจังหวัดสระบุรี ปี ๒๕๖๖	๓๓
ตารางที่ ๖	การปลูกปาล์มน้ำมันในพื้นที่ความเหมาะสมของจังหวัดสระบุรี ปี ๒๕๖๖	๓๔
ตารางที่ ๗	ปริมาณน้ำฝนในเขตพื้นที่จังหวัดสระบุรี ปี ๒๕๕๕ - ๒๕๖๕	๓๕
ตารางที่ ๘	อุณหภูมิและความชื้นสัมพัทธ์สูงสุด - ต่ำสุด ปี ๒๕๕๕ - ๒๕๖๕	๓๖
ตารางที่ ๙	ข้อมูลบ่อน้ำบาดาล ปี ๒๕๖๖ (จำนวนบ่อน้ำบาดาลที่ใช้ประโยชน์)	๓๗
ตารางที่ ๑๐	เขตการปกครองของจังหวัดสระบุรี	๔๒
ตารางที่ ๑๑	จำนวนประชากรของจังหวัดสระบุรี	๔๓
ตารางที่ ๑๒	ข้อมูลสภาพเศรษฐกิจของจังหวัดสระบุรี ปี ๒๕๖๔	๔๙
ตารางที่ ๑๓	ข้อมูลแหล่งท่องเที่ยวเชิงเกษตรของจังหวัดสระบุรี	๕๐
ตารางที่ ๑๔	ข้อมูลแหล่งท่องเที่ยวเชิงสุขภาพ	๕๙
ตารางที่ ๑๕	ข้อมูลแหล่งท่องเที่ยวเชิงธรรมชาติ/เชิงนิเวศ	๖๐
ตารางที่ ๑๖	ข้อมูลแหล่งท่องเที่ยวเชิงประวัติศาสตร์/โบราณสถาน	๖๑
ตารางที่ ๑๗	ข้อมูลแหล่งท่องเที่ยวเชิงวัฒนธรรม	๖๗
ตารางที่ ๑๘	จำนวนครัวเรือนเกษตรกรของจังหวัดสระบุรี ปี ๒๕๖๖	๗๔
ตารางที่ ๑๙	การใช้ที่ดินเพื่อการเกษตรแยกตามรายอำเภอ จังหวัดสระบุรี ปี ๒๕๖๖	๗๕
ตารางที่ ๒๐	โครงการชลประทานที่สำคัญ	๗๖
ตารางที่ ๒๑	โครงการอันเนื่องมาจากพระราชดำริในจังหวัดสระบุรี	๘๐
ตารางที่ ๒๒	ข้อมูลสถานีสูบน้ำด้วยไฟฟ้าในเขตจังหวัดสระบุรี	๘๑
ตารางที่ ๒๓	ข้อมูลด้านการปลูกพืชเศรษฐกิจของจังหวัดสระบุรี ปี ๒๕๖๖	๘๒
ตารางที่ ๒๔	ข้อมูลด้านการปศุสัตว์ของจังหวัดสระบุรี ปี ๒๕๖๖	๘๒
ตารางที่ ๒๕	ข้อมูลสินค้าประมงที่สำคัญของจังหวัดสระบุรี ปี ๒๕๖๖	๘๒
ตารางที่ ๒๖	ข้อมูลข้าวสินค้าเกษตรที่ได้รับสิ่งบ่งชี้ทางภูมิศาสตร์ (GI)	๘๓
ตารางที่ ๒๗	ข้อมูลมาตรฐานสินค้าเกษตร	๘๓
ตารางที่ ๒๘	สินค้า OTOP ๑๐ อันดับแรกของจังหวัด	๘๔
ตารางที่ ๒๙	ข้อมูลการเพาะปลูกและร้อยละผลผลิตเก็บเกี่ยวรายเดือนของสินค้าเกษตรจังหวัดสระบุรี	๘๕
ตารางที่ ๓๐	ประเภทสหกรณ์และจำนวนสมาชิก	๘๗
ตารางที่ ๓๑	จำนวนและสมาชิกสถาบันเกษตรกรจังหวัดสระบุรี	๘๗
ตารางที่ ๓๒	จำนวนอาสาสมัครเกษตรของจังหวัดสระบุรี	๘๘
ตารางที่ ๓๓	จำนวนปราชญ์ชาวบ้านแยกรายอำเภอ ของจังหวัดสระบุรี ปี ๒๕๖๖	๘๙

สารบัญตาราง (ต่อ)

	หน้า
ตารางที่ ๓๔ ข้อมูล Smart Farmer จังหวัดสระบุรี ด้านพืช	๘๙
ตารางที่ ๓๕ ข้อมูล Smart Farmer จังหวัดสระบุรี ด้านปศุสัตว์	๙๐
ตารางที่ ๓๖ ข้อมูล Smart Farmer จังหวัดสระบุรี ด้านประมง	๙๐
ตารางที่ ๓๗ ข้อมูล Smart Farmer จังหวัดสระบุรี ด้านสหกรณ์	๙๑
ตารางที่ ๓๘ ข้อมูล Smart Farmer จังหวัดสระบุรี ด้านหม่อนไหม	๙๑
ตารางที่ ๓๙ ข้อมูล Smart Farmer จังหวัดสระบุรี ด้านปฏิรูปที่ดิน	๙๒
ตารางที่ ๔๐ ศูนย์เรียนรู้การเพิ่มประสิทธิภาพการผลิตสินค้าเกษตรจังหวัดสระบุรี	๙๓
ตารางที่ ๔๑ สินค้าแปรรูปด้านการเกษตรจังหวัดสระบุรี ปี ๒๕๖๖ (ด้านพืช)	๙๔
ตารางที่ ๔๒ ผู้ประกอบการรับซื้อผลผลิต/ตลาดกระจายสินค้าข้าว จังหวัดสระบุรี	๙๕
ตารางที่ ๔๓ ผู้ประกอบการรับซื้อผลผลิต/ตลาดกระจายสินค้าข้าวเจ้ากเขย จังหวัดสระบุรี	๙๖
ตารางที่ ๔๔ ผู้ประกอบการรับซื้อผลผลิต/ตลาดกระจายสินค้าข้าวโพดเลี้ยงสัตว์ จังหวัดสระบุรี	๙๖
ตารางที่ ๔๕ ผู้ประกอบการรับซื้อผลผลิต/ตลาดกระจายสินค้ามันสำปะหลัง จังหวัดสระบุรี	๙๗
ตารางที่ ๔๖ ผู้ประกอบการรับซื้อผลผลิต/ตลาดกระจายสินค้าอ้อยโรงงาน จังหวัดสระบุรี	๙๗
ตารางที่ ๔๗ ผู้ประกอบการรับซื้อผลผลิต/ตลาดกระจายสินค้าปาล์มน้ำมัน จังหวัดสระบุรี	๙๗
ตารางที่ ๔๘ ผู้ประกอบการรับซื้อผลผลิต/ตลาดกระจายสินค้าผักหวานป่า จังหวัดสระบุรี	๙๘
ตารางที่ ๔๙ ผู้ประกอบการรับซื้อผลผลิต/ตลาดกระจายสินค้าเผือก จังหวัดสระบุรี	๙๘
ตารางที่ ๕๐ ข้อมูลแหล่งแปรรูป/ตลาดกระจายสินค้าปลาตาก ปี ๒๕๖๖	๙๘
ตารางที่ ๕๑ ผู้ประกอบการรับซื้อผลผลิต/ตลาดกระจายสินค้าปลานิล ปี ๒๕๖๖	๙๙
ตารางที่ ๕๒ ผู้ประกอบการรับซื้อผลผลิต/ตลาดกระจายสินค้าปลาทับทิม ปี ๒๕๖๖	๙๙
ตารางที่ ๕๓ ผู้ประกอบการรับซื้อผลผลิต/ตลาดกระจายสินค้าสัตว์น้ำอื่นๆ ปี ๒๕๖๖	๙๙
ตารางที่ ๕๔ ข้อมูลสถานการณ์หม่อนไหมของจังหวัดสระบุรี ปี ๒๕๖๖	๑๐๐
ตารางที่ ๕๕ ข้อมูลเกษตรกรผู้ปลูกยางพาราในจังหวัดสระบุรี <u>ที่มีเอกสารสิทธิ์ (บัตรเขียว)</u>	๑๐๐
ตารางที่ ๕๖ ข้อมูลเกษตรกรผู้ปลูกยางพาราในจังหวัดสระบุรี <u>ไม่มีเอกสารสิทธิ์ (บัตรชมพู)</u>	๑๐๐
ตารางที่ ๕๗ การจัดที่ดินให้แก่เกษตรกรในเขตปฏิรูปที่ดิน ปี ๒๕๖๒	๑๐๑
ตารางที่ ๕๘ การจัดที่ดินให้แก่เกษตรกรในเขตปฏิรูปที่ดิน ปี ๒๕๖๓	๑๐๑
ตารางที่ ๕๙ การจัดที่ดินให้แก่เกษตรกรในเขตปฏิรูปที่ดิน ปี ๒๕๖๔	๑๐๑
ตารางที่ ๖๐ การจัดที่ดินให้แก่เกษตรกรในเขตปฏิรูปที่ดิน ปี ๒๕๖๕	๑๐๑
ตารางที่ ๖๑ การจัดที่ดินให้แก่เกษตรกรในเขตปฏิรูปที่ดิน ปี ๒๕๖๖	๑๐๒
ตารางที่ ๖๒ ข้อมูลกลุ่มเกษตรกรที่เข้าร่วมโครงการระบบส่งเสริมการเกษตรแบบแปลงใหญ่ จังหวัดสระบุรี ปี ๒๕๕๙ - ๒๕๖๕	๑๐๓
ตารางที่ ๖๓ การวิเคราะห์สภาพแวดล้อมภายใน โดย McKinsey ๗-S Framework	๑๑๒
ตารางที่ ๖๔ การวิเคราะห์สภาพแวดล้อมภายนอก โดย PESTEL Analysis	๑๑๔
ตารางที่ ๖๕ การวิเคราะห์สภาพแวดล้อมด้านการเกษตรและสหกรณ์ของจังหวัดสระบุรี (SWOT Analysis)	๑๑๖
ตารางที่ ๖๖ การจัดทำ TOWS Matrix เพื่อกำหนดแนวทางการพัฒนา	๑๑๘

ส่วนที่ ๑
บทนำ

ส่วนที่ ๑ บทนำ

๑. ที่มา

๑.๑ รัฐธรรมนูญแห่งราชอาณาจักรไทย พ.ศ. ๒๕๕๐ มาตรา ๗๘ (๒) กำหนดให้รัฐต้องดำเนินการสนับสนุนให้จังหวัดมีแผนและงบประมาณเพื่อพัฒนาจังหวัด เพื่อประโยชน์ของประชาชนในพื้นที่ ประกอบกับมาตรา ๘๔(๘) กำหนดให้รัฐต้องดำเนินการตามแนวนโยบายด้านเศรษฐกิจ คือ คุ้มครองและรักษาผลประโยชน์ของเกษตรกรในการผลิตและการตลาด ส่งเสริมให้สินค้าเกษตรได้รับผลตอบแทนสูงสุด รวมทั้งส่งเสริมการรวมกลุ่มของเกษตรกรในรูปของสภาเกษตรกร เพื่อวางแผนการเกษตรและรักษาผลประโยชน์ร่วมกันของเกษตรกร และมาตรา ๘๔(๑๔) รัฐต้องส่งเสริมอุตสาหกรรมแปรรูปผลผลิตทางการเกษตรเพื่อให้เกิดมูลค่าเพิ่มในทางเศรษฐกิจ รวมทั้งมาตรา ๘๕(๒) กำหนดให้รัฐดำเนินการกระจายการถือครองที่ดินอย่างเป็นธรรม และดำเนินการให้เกษตรกรมีกรรมสิทธิ์หรือสิทธิในที่ดิน เพื่อประกอบเกษตรกรรมอย่างทั่วถึงโดยการปฏิรูปที่ดินหรือวิธีอื่น รวมทั้งจัดหาแหล่งน้ำเพื่อให้เกษตรกรมีน้ำใช้อย่างพอเพียงและเหมาะสมแก่การเกษตร

๑.๒ ยุทธศาสตร์เกษตรและสหกรณ์ ระยะ ๒๐ ปี (พ.ศ. ๒๕๖๐ - ๒๕๗๙) มุ่งในการเสริมจุดแข็งและแก้ไขจุดอ่อนให้เอื้อต่อการพัฒนาภาคการเกษตรในระยะยาว เพื่อบรรลุวิสัยทัศน์ “เกษตรกรรมมั่นคง ภาคการเกษตรมั่งคั่ง ทรัพยากรการเกษตรยั่งยืน” โดยสร้างความเข้มแข็งให้กับเกษตรกรและสถาบันเกษตรกร เพิ่มประสิทธิภาพการผลิต และยกระดับมาตรฐานสินค้าเกษตร เพิ่มความสามารถในการแข่งขันภาคการเกษตรด้วยเทคโนโลยีและนวัตกรรม บริหารจัดการทรัพยากรการเกษตรและสิ่งแวดล้อมอย่างสมดุลและยั่งยืน และพัฒนาระบบบริหารจัดการภาครัฐ

๑.๓ กระทรวงเกษตรและสหกรณ์ ได้จัดทำแผนปฏิบัติการของกระทรวงเกษตรและสหกรณ์ ระยะ ๕ ปี (พ.ศ. ๒๕๖๖ - ๒๕๗๐) ตามแนวทางการขับเคลื่อนการดำเนินงานเพื่อบรรลุเป้าหมายยุทธศาสตร์ชาติ โดยทุกหน่วยงานในสังกัดกระทรวงเกษตรและสหกรณ์ ได้ร่วมกันพิจารณาภารกิจของหน่วยงานที่สอดคล้องเชื่อมโยงกับแผนในแต่ละระดับ รวมทั้งน่านโยบายสำคัญ และสถานการณ์สภาพแวดล้อมต่างๆ ที่เกี่ยวข้องกับบริบทของกระทรวงเกษตรและสหกรณ์ มากำหนดเป้าหมาย ตัวชี้วัด และแนวทางการดำเนินงานในการขับเคลื่อนภารกิจให้ได้ผลลัพธ์ตามที่กำหนด ตลอดจนพิจารณาความต่อเนื่องในการบริหารราชการแผ่นดินควบคู่กับการขับเคลื่อนนโยบายของรัฐบาล เพื่อให้เกิดผลอย่างเป็นรูปธรรม โดยแผนปฏิบัติการฯ จะเป็นกรอบแนวทางในการดำเนินงานของส่วนราชการ รัฐวิสาหกิจ และองค์กรมหาชน รวมทั้งเป็นเครื่องมือสำหรับผู้บริหารในการกำกับ ดูแล และติดตามผลการดำเนินงานของโครงการ/กิจกรรมต่างๆ ในแต่ละผลผลิต ให้สามารถดำเนินการได้ตามเป้าหมายอย่างมีประสิทธิภาพ มีความคุ้มค่า เกิดประโยชน์สูงสุดต่อการบริหารราชการแผ่นดินในภาพรวม เพื่อมุ่งสู่การบรรลุผลสัมฤทธิ์ของเป้าหมายระดับชาติร่วมกันต่อไป

๒. ทิศทาง นโยบาย และยุทธศาสตร์ที่เกี่ยวข้องกับการจัดทำแผนพัฒนาการเกษตรและสหกรณ์

เพื่อให้การจัดทำแผนพัฒนาการเกษตรและสหกรณ์ของจังหวัด เป็นไปตามกรอบยุทธศาสตร์ชาติ ระยะ ๒๐ ปี แผนแม่บทภายใต้ยุทธศาสตร์ชาติ นโยบายและแผนระดับชาติว่าด้วยความมั่นคงแห่งชาติ (พ.ศ.๒๕๖๖ - ๒๕๗๐) ยุทธศาสตร์เกษตรและสหกรณ์ ระยะ ๒๐ ปี แผนพัฒนาเศรษฐกิจและสังคมแห่งชาติ ฉบับที่ ๑๓ ยุทธศาสตร์การขับเคลื่อนประเทศไทยด้วยโมเดลเศรษฐกิจ BCG พ.ศ. ๒๕๖๔ - ๒๕๗๐ แผนพัฒนาภาคกลาง พ.ศ. ๒๕๖๖ - ๒๕๗๐ แผนปฏิบัติการของกระทรวงเกษตรและสหกรณ์ ระยะ ๕ ปี (พ.ศ. ๒๕๖๖ - ๒๕๗๐) นโยบายรัฐบาล นโยบายสำคัญของกระทรวงเกษตรและสหกรณ์ จึงกำหนดกรอบแนวคิดหลักในการจัดทำแผนพัฒนาการเกษตรและสหกรณ์ของจังหวัด โดยมุ่งเน้นให้มีความเชื่อมโยง สอดคล้องกับนโยบาย ยุทธศาสตร์ และแผนพัฒนาในระดับต่าง ๆ ที่เกี่ยวข้องกับการเกษตรและสหกรณ์ ดังนี้

๒.๑ ยุทธศาสตร์ชาติ (พ.ศ. ๒๕๖๑ - ๒๕๘๐) มีวิสัยทัศน์ คือ “ประเทศไทยมีความมั่นคง มั่งคั่ง ยั่งยืน เป็นประเทศพัฒนาแล้ว ด้วยการพัฒนาตามหลักปรัชญาของเศรษฐกิจพอเพียง” โดยมีเป้าหมายการพัฒนาประเทศ คือ “**ประเทศไทยมั่นคง ประชาชนมีความสุข เศรษฐกิจพัฒนาอย่างต่อเนื่อง สังคมเป็นธรรม ฐานทรัพยากรธรรมชาติยั่งยืน**” โดยยกระดับศักยภาพของประเทศในหลากหลายมิติ พัฒนาคนในทุกมิติและในทุกช่วงวัยให้เป็น คนดี เก่งและมีคุณภาพ สร้างโอกาสและความเสมอภาคทางสังคม สร้างการเติบโตบนคุณภาพชีวิตที่เป็นมิตรกับสิ่งแวดล้อม และมีภาครัฐของประชาชนเพื่อประชาชนและประโยชน์ส่วนรวม การพัฒนาประเทศในช่วงระยะเวลาของยุทธศาสตร์ชาติ จะมุ่งเน้นการสร้างสมดุลระหว่างการพัฒนาเศรษฐกิจ สังคม และสิ่งแวดล้อม ประกอบด้วย ๖ ยุทธศาสตร์ โดยมีความเกี่ยวข้องกับกระทรวงเกษตรและสหกรณ์ ๕ ยุทธศาสตร์ ได้แก่ (๐๑) ยุทธศาสตร์ชาติด้านความมั่นคง (๐๒) ยุทธศาสตร์ชาติด้านการสร้างความสามารถในการแข่งขัน (หลัก) (๐๔) ยุทธศาสตร์ชาติด้านการสร้างโอกาสและความเสมอภาคทางสังคม (๐๕) ยุทธศาสตร์ชาติด้านการสร้างการเติบโตบนคุณภาพชีวิตที่เป็นมิตรต่อสิ่งแวดล้อม และ (๐๖) ยุทธศาสตร์ชาติด้านการปรับสมดุลและพัฒนาระบบการบริหารจัดการภาครัฐ การประเมินผลการพัฒนาตามยุทธศาสตร์ชาติ ประกอบด้วย

- ๑) ความอยู่ดีมีสุขของคนไทยและสังคมไทย
- ๒) ชีตความสามารถในการแข่งขัน การพัฒนาเศรษฐกิจ และการกระจายรายได้
- ๓) การพัฒนาทรัพยากรมนุษย์ของประเทศ
- ๔) ความเท่าเทียมและความเสมอภาคของสังคม
- ๕) ความหลากหลายทางชีวภาพ คุณภาพสิ่งแวดล้อม และความยั่งยืนของทรัพยากรธรรมชาติ
- ๖) ประสิทธิภาพการบริหารจัดการและการเข้าถึงการให้บริการของภาครัฐ

๒.๒ แผนแม่บทภายใต้ยุทธศาสตร์ชาติ (พ.ศ.๒๕๖๖ - ๒๕๘๐) เป็นส่วนสำคัญในการถ่ายทอดเป้าหมายและประเด็นยุทธศาสตร์ ของยุทธศาสตร์ชาติลงสู่แผนระดับต่างๆ ในลักษณะที่มีการบูรณาการและเชื่อมโยงระหว่างยุทธศาสตร์ชาติด้านที่เกี่ยวข้อง เพื่อให้หน่วยงานสามารถนำไปใช้เป็นกรอบในการดำเนินการที่เกี่ยวข้อง ให้บรรลุเป้าหมายการพัฒนาประเทศตามที่กำหนดไว้ในยุทธศาสตร์ชาติภายในปี ๒๕๘๐ โดยแผนแม่บทภายใต้ยุทธศาสตร์ชาติ มีทั้งหมด ๒๓ ฉบับ เกี่ยวข้องกับกระทรวงเกษตรและสหกรณ์ จำนวน ๑๕ ฉบับ ได้แก่ (๐๑) ความมั่นคง (๐๓) การเกษตร (หลัก) (๐๕) การท่องเที่ยว (๐๖) พื้นที่และเมืองน่าอยู่อัจฉริยะ (๐๗) โครงสร้างพื้นฐาน ระบบโลจิสติกส์ และดิจิทัล (๐๘) ผู้ประกอบการและวิสาหกิจขนาดกลางและขนาดย่อมยุคใหม่ (๐๙) เขตเศรษฐกิจพิเศษ (๑๕) พลังทางสังคม (๑๖) เศรษฐกิจฐานราก (๑๘) การเติบโตอย่างยั่งยืน (๑๙) การบริหารจัดการน้ำทั้งระบบ (๒๐) การบริการประชาชนและประสิทธิภาพภาครัฐ (๒๑) การต่อต้านการทุจริตและประพฤติมิชอบ (๒๒) กฎหมายและกระบวนการ ยุติธรรม และ (๒๓) การวิจัยและพัฒนานวัตกรรม ในแผนแม่บทภายใต้ยุทธศาสตร์ชาติประเด็น (๐๓) การเกษตร จะให้ความสำคัญกับการยกระดับการผลิตให้เข้าสู่คุณภาพมาตรฐานความปลอดภัย การใช้ประโยชน์จากความโดดเด่น และเอกลักษณ์ของสินค้าเกษตร รวมถึงความหลากหลายทางชีวภาพในแต่ละพื้นที่ การพัฒนาสินค้าเกษตรและการแปรรูปสินค้าเกษตร เพื่อสร้างมูลค่าและคุณค่าให้กับสินค้าเกษตร การประยุกต์ใช้เทคโนโลยีและนวัตกรรมสมัยใหม่ในการผลิตและการจัดทำฟาร์ม นอกจากนี้ ยังมีการสนับสนุนและส่งเสริมการพัฒนาระบบนิเวศของภาคเกษตร เพื่อเสริมสร้างให้การพัฒนามีการเติบโตอย่างต่อเนื่องและเข้มแข็ง ประกอบด้วย ๖ แผนย่อย โดยสรุป ดังนี้

๒.๒.๑ แผนย่อยเกษตรอัตลักษณ์พื้นถิ่น ประกอบด้วยแนวทางการพัฒนา ดังนี้

- ๑) ส่งเสริมและพัฒนาผลิตภัณฑ์เกษตรอัตลักษณ์พื้นถิ่น ด้วยการประยุกต์ใช้ภูมิปัญญา นวัตกรรมและเทคโนโลยีการพัฒนาระบบการผลิตและบรรจุภัณฑ์ ส่งเสริมการพัฒนาคุณภาพมาตรฐานที่ตอบสนองต่อความต้องการของผู้บริโภคที่หลากหลาย

๒) ส่งเสริมการพัฒนาและยกระดับความสามารถของเกษตรกรและชุมชนในการพัฒนาสินค้าเกษตรอัตลักษณ์พื้นถิ่น

๓) สร้างอัตลักษณ์หรือนำเสนอเรื่องราวเกี่ยวกับแหล่งกำเนิดให้กับสินค้า รวมทั้งการสร้าง ความแตกต่างและโดดเด่นของสินค้าในแต่ละท้องถิ่น และสร้างตราสินค้าของเกษตรอัตลักษณ์พื้นถิ่น ตลอดจน เชื่อมโยง ไปสู่ภาคการผลิตอื่น

เป้าหมาย สินค้าเกษตรอัตลักษณ์พื้นถิ่นมีมูลค่าเพิ่มขึ้น

ตัวชี้วัด อัตราการขยายตัวของมูลค่าของสินค้าเกษตรอัตลักษณ์พื้นถิ่น (เฉลี่ยร้อยละ)

๒.๒.๒ แผนย่อยเกษตรปลอดภัย ประกอบด้วยแนวทางการพัฒนา ดังนี้

๑) สนับสนุนการบริหารจัดการฐานทรัพยากรทางเกษตรและระบบการผลิตที่เป็นมิตรต่อ สิ่งแวดล้อม และส่งเสริมการผลิตในระบบเกษตรกรรมยั่งยืน

๒) พัฒนาระบบคุณภาพมาตรฐานความปลอดภัยและระบบการตรวจรับรองคุณภาพจาก สถาบันที่มีความน่าเชื่อถือในระดับต่างๆ พัฒนาคุณค่าทางโภชนาการของสินค้าเกษตรและอาหาร และพัฒนาระบบ การตรวจสอบย้อนกลับให้เป็นที่ยอมรับกับความต้องการของตลาดทั้งในประเทศและต่างประเทศ

๓) ส่งเสริมและสนับสนุนเกษตรกร ชุมชน ท้องถิ่น รวมถึงผู้ประกอบการ ให้สามารถผลิต สินค้าเกษตรและอาหารที่มีคุณภาพมาตรฐาน และส่งเสริมการวิจัยพัฒนาสินค้า

๔) สร้างความตระหนักรู้ของผู้ผลิตและผู้บริโภคถึงความสำคัญของความปลอดภัย และการ ส่งเสริมด้านการขยายตลาดการบริโภคสินค้าเกษตรและอาหารปลอดภัย

๕) สนับสนุนการทำเกษตรอินทรีย์วิถีชาวบ้าน ควบคุมการขยายตลาดเกษตรอินทรีย์ทั้งในและ ต่างประเทศ

เป้าหมายที่ ๑ สินค้าเกษตรปลอดภัยมีมูลค่าเพิ่มขึ้น

ตัวชี้วัด อัตราการขยายตัวของมูลค่าของสินค้าเกษตรปลอดภัย (เฉลี่ยร้อยละ)

เป้าหมายที่ ๒ ผลิตภัณฑ์เกษตรปลอดภัยของไทยได้รับการยอมรับด้านคุณภาพความปลอดภัย และคุณค่าทางโภชนาการสูงขึ้น

ตัวชี้วัด ดัชนีความเชื่อมั่นผู้บริโภคด้านคุณภาพและความปลอดภัยอาหาร

๒.๒.๓ แผนย่อยเกษตรชีวภาพ ประกอบด้วยแนวทางการพัฒนา ดังนี้

๑) สนับสนุนการใช้ประโยชน์จากการอนุรักษ์ทรัพยากรชีวภาพ พันธุ์พืช พันธุ์สัตว์ และ เชื้อจุลินทรีย์

๒) ส่งเสริมและสนับสนุนการผลิต การแปรรูป และการพัฒนาสินค้าเกษตรและผลิตภัณฑ์ จากฐานเกษตรกรรมและฐานทรัพยากรชีวภาพ ยกกระดับให้เกษตรกรเป็นผู้ประกอบการวิสาหกิจเกษตรขนาด กลางและเล็ก และสนับสนุนให้มีการนำวัตถุดิบเหลือทิ้งทางการเกษตรมาใช้ในอุตสาหกรรมและพลังงานที่เกี่ยวข้อง กับการชีวภาพได้อย่างมีประสิทธิภาพ

๓) ส่งเสริมการปลูกพืชสมุนไพรให้เป็นพืชเศรษฐกิจตามความเหมาะสมของสภาพแวดล้อม ในแต่ละพื้นที่ มุ่งแปรรูปเพื่อป้อนในตลาดอุตสาหกรรมผลิตภัณฑ์เสริมอาหาร สินค้าประเภทโภชนาเภสัช ผลิตภัณฑ์ ประเภทเวชสำอาง และผลิตภัณฑ์กลุ่มเครื่องสำอาง

๔) ส่งเสริมการทำตลาดผ่านการสร้างความรู้ความเข้าใจเกี่ยวกับผลิตภัณฑ์จากเกษตร ชีวภาพ ตลอดจนประโยชน์และสรรพคุณของสมุนไพรไทย

เป้าหมายที่ ๑ สินค้าเกษตรชีวภาพมีมูลค่าเพิ่มขึ้น

ตัวชี้วัด อัตราการขยายตัวของมูลค่าของสินค้าเกษตรชีวภาพ (เฉลี่ยร้อยละ)

เป้าหมายที่ ๒ วิสาหกิจการเกษตรจากฐานชีวภาพและภูมิปัญญาท้องถิ่นมีการจัดตั้งทุกตำบล
เพิ่มขึ้น

ตัวชี้วัด จำนวนวิสาหกิจการเกษตรขนาดกลางและเล็ก และผลิตภัณฑ์จากฐานชีวภาพ

๒.๒.๔ แผนย่อยเกษตรแปรรูป ประกอบด้วยแนวทางการพัฒนา ดังนี้

๑) ส่งเสริมการพัฒนาและใช้วัตถุดิบและผลิตผลทางการเกษตรที่เชื่อมโยงไปสู่กระบวนการแปรรูปในอุตสาหกรรมต่อเนื่องที่เกี่ยวข้อง

๒) ส่งเสริมการแปรรูปโดยประยุกต์ใช้เทคโนโลยีและนวัตกรรม รวมถึงองค์ความรู้และภูมิปัญญาที่ทันสมัย มีประสิทธิภาพในการแปรรูป สร้างความแตกต่าง และเพิ่มมูลค่าในผลิตภัณฑ์และสินค้าเกษตร

๓) สนับสนุนการนำเทคโนโลยี นวัตกรรมสมัยใหม่มาใช้ในกระบวนการผลิตหลังการเก็บเกี่ยวและการแปรรูป

๔) ส่งเสริมการสร้างตราสินค้า และขยายช่องทางการตลาดด้วยระบบเทคโนโลยีสารสนเทศ และการสร้างเครื่องหมายทางการค้าและการปกป้องสิทธิในทรัพย์สินทางปัญญา

เป้าหมาย สินค้าเกษตรแปรรูปและผลิตภัณฑ์มีมูลค่าเพิ่มขึ้น

ตัวชี้วัด อัตราการขยายตัวของมูลค่าสินค้าเกษตรแปรรูปและผลิตภัณฑ์ (เฉลี่ยร้อยละ)

๒.๒.๕ แผนย่อยเกษตรอัจฉริยะ ประกอบด้วยแนวทางการพัฒนา ดังนี้

๑) ส่งเสริมการพัฒนาพันธุ์พืช พันธุ์สัตว์ ปัจจัยการผลิต เครื่องจักรกลและอุปกรณ์การเกษตร รวมทั้งเทคโนโลยีและนวัตกรรมการเกษตรแห่งอนาคต

๒) พัฒนาศักยภาพเกษตรกรในการเข้าถึงและใช้ประโยชน์จากเทคโนโลยีและนวัตกรรมทางการเกษตร การจัดการภาคเกษตรที่เป็นมิตรกับสิ่งแวดล้อม องค์ความรู้ด้านการผลิตและการตลาด การใช้ประโยชน์จากเทคโนโลยีอวกาศและภูมิสารสนเทศ เทคโนโลยีดิจิทัล ฐานข้อมูลสารสนเทศทางการเกษตรต่างๆ

๓) สนับสนุนและส่งเสริมการทำการระบบฟาร์มอัจฉริยะ ควบคู่กับการใช้เทคโนโลยีดิจิทัลและการใช้ประโยชน์จากข้อมูลในการวางแผนการปรับเปลี่ยนกระบวนการผลิตสินค้าที่สอดคล้องกับความต้องการของตลาด

เป้าหมายที่ ๑ สินค้าที่ได้จากเทคโนโลยีสมัยใหม่/อัจฉริยะมีมูลค่าเพิ่มขึ้น

ตัวชี้วัด มูลค่าสินค้าที่มีการใช้เทคโนโลยีสมัยใหม่/อัจฉริยะ (เฉลี่ยร้อยละ)

เป้าหมายที่ ๒ ผลผลิตต่อหน่วยของฟาร์มหรือแปลงที่มีการใช้เทคโนโลยีสมัยใหม่/อัจฉริยะ

เพิ่มขึ้น

ตัวชี้วัด ผลผลิตต่อหน่วยของฟาร์มหรือแปลงที่มีการใช้เทคโนโลยีสมัยใหม่/อัจฉริยะ (เฉลี่ยร้อยละ)

๒.๒.๖ แผนย่อยการพัฒนาระบบนิเวศการเกษตร ประกอบด้วยแนวทางการพัฒนา ดังนี้

๑) เพิ่มประสิทธิภาพและการจัดการฐานทรัพยากรทางการเกษตร อนุรักษ์และรักษาฐานทรัพยากรทางการเกษตรที่สำคัญ การคุ้มครองที่ดินการเกษตร การจัดการน้ำเพื่อการเกษตรและชุมชนอย่างมีประสิทธิภาพ ตลอดจนใช้ประโยชน์จากฐานข้อมูลทรัพยากรทางการเกษตร และการบริหารจัดการพื้นที่เกษตรกรรมอย่างเหมาะสม

๒) สร้างความมั่นคงอาหารให้กับครัวเรือนเกษตรกรและชุมชน สนับสนุนให้ชุมชนทางการเกษตรของท้องถิ่น ส่งเสริมการทำเกษตรตามหลักการปรัชญาของเศรษฐกิจพอเพียง สนับสนุนให้หน่วยงานของรัฐหรือท้องถิ่นในพื้นที่มีบทบาทดำเนินการให้เกิดความมั่นคงด้านอาหารในมิติต่างๆ รวมถึงการดูแลโภชนาการของประชาชนในทุกช่วงวัย สร้างเสถียรภาพด้านรายได้ของเกษตรกรและประชาชน การมีมาตรการรองรับสำหรับผู้มีรายได้น้อยให้สามารถเข้าถึงสินค้าเกษตรและอาหารได้อย่างทั่วถึง และการติดตามการเปลี่ยนแปลงของราคาอาหารและผลกระทบ

๓) พัฒนาระบบข้อมูลสารสนเทศ และการเฝ้าระวังและเตือนภัยสินค้าเกษตร ส่งเสริมให้มีการพัฒนาระบบฐานข้อมูลสารสนเทศการเกษตรที่มีมาตรฐานและครบวงจร ทั้งเรื่องเกษตรกร ข้อมูล อุปสงค์และอุปทานสินค้าเกษตรที่มุ่งเน้นการตลาดนำการผลิต ข้อมูลพื้นที่เกษตรกรรม ข้อมูลมูลค่าสินค้าเกษตร การพัฒนาระบบติดตามเฝ้าระวังและวางระบบเตือนภัย กลไกการจัดการปัญหาที่อาจจะเกิดขึ้นกับสินค้าเกษตร และผลิตภัณฑ์ในมิติต่างๆ ทั้งในด้านอุปสงค์และอุปทาน รวมทั้งให้เกษตรกรและผู้ใช้ประโยชน์สามารถเข้าถึงข้อมูลได้ง่าย ตลอดจนเชื่อมโยงข้อมูลระหว่างหน่วยงานที่มีประสิทธิภาพ วิเคราะห์แนวโน้มการผลิตสินค้าเกษตร

๔) ส่งเสริมการรวมกลุ่มเกษตรกรเชื่อมโยงไปถึงผู้ประกอบการ ภาคเอกชน และหน่วยงานที่เกี่ยวข้อง ในการพัฒนาด้านการผลิตและด้านการตลาดของสินค้าเกษตรและผลิตภัณฑ์ สนับสนุนการขยายเครือข่ายธุรกิจของวิสาหกิจชุมชนและสหกรณ์ สนับสนุนให้มีโอกาสในการเข้าถึงแหล่งทุนภายใต้เงื่อนไขที่ผ่อนปรนมากขึ้น และมีกลไกในการดูแลให้เกษตรกรได้รับประโยชน์จากการรวมกลุ่มและการเพิ่มมูลค่าสินค้าเกษตรอย่างแท้จริง

๕) วิจัยพัฒนาเทคโนโลยีและนวัตกรรมสนับสนุนภาคเกษตร สนับสนุนและส่งเสริมการวิจัยพื้นฐาน รวมถึงการวิจัยเชิงประยุกต์ในด้านต่างๆ พัฒนาศักยภาพเกษตรกรในการเข้าถึงองค์ความรู้และเทคโนโลยีด้านการผลิตและการตลาด เทคโนโลยีดิจิทัล และข้อมูลสารสนเทศ

๖) พัฒนาคูณภาพมาตรฐานสินค้าและผลิตภัณฑ์ ยกระดับการผลิตสินค้าและผลิตภัณฑ์ให้มีคุณภาพมาตรฐาน สอดคล้องกับความต้องการของตลาดหรือกลุ่มผู้บริโภค จัดให้มีระบบการตรวจรับรองคุณภาพมาตรฐานสินค้าเกษตรอย่างเพียงพอ มีขั้นตอนการตรวจสอบที่รวดเร็ว และมีราคาเหมาะสม รวมถึงการวางระบบตรวจสอบย้อนกลับ

๗) ส่งเสริมด้านการตลาดสินค้าเกษตรและผลิตภัณฑ์การเกษตร โดยใช้เทคโนโลยีและเครื่องมือ ต่างๆ ในการส่งเสริมและขยายตลาดสินค้าเกษตรและผลิตภัณฑ์เกษตรในรูปแบบต่างๆ

๘) อำนวยความสะดวกทางการค้าและพัฒนาระบบโลจิสติกส์การเกษตร เพิ่มประสิทธิภาพการให้บริการทางการค้าและอำนวยความสะดวกแก่ผู้ประกอบการให้มีความรวดเร็วและไม่เป็นภาระค่าใช้จ่ายในการทำธุรกรรมทางการค้า และเตรียมความพร้อมของสถานที่เก็บรวบรวม/รักษาคุณภาพสินค้าและผลิตภัณฑ์เกษตร ที่ได้คุณภาพและมาตรฐาน

เป้าหมายที่ ๑ ประสิทธิภาพการผลิตสินค้าเกษตรต่อหน่วยมีการปรับตัวเพิ่มขึ้น

ตัวชี้วัด มูลค่าผลผลิตสินค้าเกษตรต่อหน่วย (เฉลี่ยร้อยละ)

เป้าหมายที่ ๒ สถาบันเกษตรกร (สหกรณ์ วิสาหกิจชุมชน และกลุ่มเป้าหมาย) ที่ขึ้นทะเบียนกับกระทรวงเกษตรและสหกรณ์มีความเข้มแข็งในระดับมาตรฐานเพิ่มขึ้น

ตัวชี้วัด สถาบันเกษตรกร (สหกรณ์ วิสาหกิจชุมชน และกลุ่มเกษตรกร) ที่ขึ้นทะเบียนกับกระทรวงเกษตรและสหกรณ์มีความเข้มแข็งในระดับมาตรฐาน (เฉลี่ยร้อยละ)

๒.๓ นโยบายและแผนระดับชาติว่าด้วยความมั่นคงแห่งชาติ (พ.ศ. ๒๕๖๖ - ๒๕๗๐) มีวิสัยทัศน์คือ “ประเทศชาติมีเสถียรภาพ ประชาชนอยู่ดีมีสุข ปลอดภัยจากภัยคุกคามทุกรูปแบบ มีศักยภาพบริหารจัดการความมั่นคงแบบองค์รวม และรักษาไว้ซึ่งผลประโยชน์แห่งชาติอย่างยั่งยืน” วัตถุประสงค์ ๑) เพื่อเป็นกรอบทิศทางการดำเนินการป้องกัน แจ่งเตือน แก้ไข หรือระงับยับยั้งภัยคุกคาม เพื่อธำรงไว้ซึ่งความมั่นคงแห่งชาติ ๒) เพื่อถ่ายทอดยุทธศาสตร์ชาติด้านความมั่นคงไปสู่การปฏิบัติได้อย่างเป็นรูปธรรมและเป็นไปตามเป้าหมายที่กำหนดไว้ ๓) เพื่อให้หน่วยงานของรัฐใช้เป็นกรอบทิศทางการจัดทำและขับเคลื่อนแผนระดับที่ ๓ (แผนปฏิบัติการด้านต่าง ๆ แผนปฏิบัติราชการของหน่วยงาน แผนพัฒนาในระดับพื้นที่) ที่เกี่ยวข้องกับความมั่นคงได้อย่างสอดคล้องและเป็นไปในทิศทางเดียวกัน ประกอบด้วย ๑๗ นโยบายและแผนความมั่นคง แบ่งออกเป็น ๒ หมวด

๑. หมวดประเด็นความมั่นคง เป็นประเด็นภัยคุกคามที่มีผลกระทบและแนวโน้มความเสี่ยงสูงต่อความมั่นคงแห่งชาติและผลประโยชน์แห่งชาติ รวม ๑๓ นโยบายและแผนความมั่นคง ดังนี้

- ๑) การเสริมสร้างความมั่นคงของสถาบันหลักของชาติ
- ๒) การปกป้องอธิปไตยและผลประโยชน์ของชาติ และการพัฒนาศักยภาพการป้องกันประเทศ
- ๓) การรักษาความมั่นคงและผลประโยชน์ของชาติพื้นที่ชายแดน
- ๔) การรักษาความมั่นคงและผลประโยชน์ของชาติทางทะเล
- ๕) การป้องกันและแก้ไขปัญหาจังหวัดชายแดนภาคใต้
- ๖) การบริหารจัดการผู้หลบหนีเข้าเมืองและผู้โยกย้ายถิ่นฐานแบบไม่ปกติ
- ๗) การป้องกันและแก้ไขปัญหาการค้ามนุษย์
- ๘) การป้องกัน ปราบปราม และแก้ไขปัญหายาเสพติด
- ๙) การป้องกันและบรรเทาสาธารณภัย
- ๑๐) การป้องกันและแก้ไขปัญหาความมั่นคงทางไซเบอร์
- ๑๑) การป้องกันและแก้ไขปัญหาการก่อการร้าย
- ๑๒) การสร้างดุลยภาพระหว่างประเทศ
- ๑๓) การบริหารจัดการภาวะฉุกเฉินด้านสาธารณสุขและโรคติดต่ออุบัติใหม่

๒. หมวดประเด็นศักยภาพความมั่นคง เป็นประเด็นเสริมสร้างศักยภาพและพัฒนาขีดความสามารถของประเทศในการป้องกันและแก้ไขประเด็นความมั่นคงให้มีประสิทธิภาพมากขึ้น รวม ๔ นโยบายและแผนความมั่นคง ดังนี้

- ๑๔) การพัฒนาศักยภาพการเตรียมพร้อมแห่งชาติ และการบริหารจัดการวิกฤตการณ์ระดับชาติ
- ๑๕) การพัฒนาระบบข่าวกรองแห่งชาติ
- ๑๖) การบูรณาการข้อมูลด้านความมั่นคง
- ๑๗) การเสริมสร้างความมั่นคงเชิงพื้นที่

๒.๔ แผนพัฒนาเศรษฐกิจและสังคมแห่งชาติ ฉบับที่ ๑๓ (พ.ศ. ๒๕๖๖ - ๒๕๗๐) มุ่งหมายที่จะเร่งเพิ่มศักยภาพของประเทศในการรับมือกับความเสี่ยงที่อาจส่งผลกระทบต่อทุนแรงและเสริมสร้างความสามารถในการสร้างสรรค์ประโยชน์จากโอกาสที่เกิดขึ้นได้อย่างเหมาะสมและทัน่วงที การกำหนดทิศทางการพัฒนาประเทศ ในระยะของแผนพัฒนาฯ ฉบับที่ ๑๓ จึงมีวัตถุประสงค์เพื่อ **พลิกโฉมประเทศไทยสู่ “สังคมก้าวหน้า เศรษฐกิจสร้างมูลค่าอย่างยั่งยืน”** ซึ่งหมายถึงการสร้างการเปลี่ยนแปลงที่ครอบคลุมตั้งแต่ระดับโครงสร้างนโยบายและกลไก เพื่อมุ่งเสริมสร้างสังคมที่ก้าวหน้าพลวัตของโลก และเกื้อหนุนให้คนไทยมีโอกาสที่จะพัฒนาตนเองได้อย่างเต็มศักยภาพ พร้อมกับการปรับโครงสร้างเศรษฐกิจไปสู่การขับเคลื่อนด้วยเทคโนโลยี นวัตกรรม และความคิดสร้างสรรค์ มีความสามารถในการสร้างมูลค่าเพิ่มที่สูง และคำนึงถึงความยั่งยืนด้านสิ่งแวดล้อม ดังนั้น เพื่อถ่ายทอดเป้าหมายหลักไปสู่การขับเคลื่อนที่ชัดเจนในลักษณะของวาระการพัฒนา (Agenda) ที่เอื้อให้เกิดการทำงานร่วมกันของหลายหน่วยงานและหลายภาคส่วนในการผลักดันการพัฒนาในเรื่องใดเรื่องหนึ่งให้เกิดผลได้อย่างเป็นรูปธรรม จึงได้กำหนด **หมุดหมายการพัฒนา จำนวน ๑๓ ประการ** ซึ่งเป็นการบ่งบอกถึงสิ่งที่ประเทศไทยปรารถนาจะ “เป็น” มุ่งหวังจะ “มี” หรือต้องการจะ “ขจัด” เพื่อสะท้อนประเด็นการพัฒนาที่มีลำดับความสำคัญสูงต่อการพลิกโฉมประเทศไทยสู่ “สังคมก้าวหน้า เศรษฐกิจสร้างมูลค่าอย่างยั่งยืน” และการบรรลุเป้าหมายหลักในช่วงระยะเวลา ๕ ปี ของแผนพัฒนาฯ ฉบับที่ ๑๓ โดยมีหมุดหมายที่เกี่ยวข้องกับกระทรวงเกษตรและสหกรณ์ จำนวน ๑๑ หมุดหมาย ได้แก่

หมวดหมู่ที่ ๑ ไทยเป็นประเทศชั้นนำด้านสินค้าเกษตรและเกษตรแปรรูปมูลค่าสูง โดยสร้างมูลค่าเพิ่มให้สินค้าเกษตรและเกษตรแปรรูป พัฒนาโครงสร้างพื้นฐานและระบบบริหารจัดการเพื่อคุณภาพ ความมั่นคงอาหาร และความยั่งยืนของภาคเกษตร และเพิ่มศักยภาพและบทบาทของผู้ประกอบการเกษตร ในฐานะหุ้นส่วนเศรษฐกิจของห่วงโซ่อุปทานที่ได้รับส่วนแบ่งประโยชน์อย่างเหมาะสมและเป็นธรรม

หมวดหมู่ที่ ๒ ไทยเป็นจุดหมายของการท่องเที่ยวที่เน้นคุณภาพและความยั่งยืน โดยเปลี่ยนการท่องเที่ยวไทยเป็นการท่องเที่ยวคุณภาพสูงที่เชื่อมโยงกับอุตสาหกรรมและบริการที่มีศักยภาพอื่น ปรับโครงสร้าง การท่องเที่ยวให้พึ่งพานักท่องเที่ยวในประเทศและมีการกระจายโอกาสทางเศรษฐกิจมากขึ้น และการท่องเที่ยวไทย ต้องมีการบริหารจัดการอย่างยั่งยืนในทุกมิติ

หมวดหมู่ที่ ๕ ไทยเป็นประตูการค้าการลงทุนและยุทธศาสตร์ทางโลจิสติกส์ที่สำคัญของภูมิภาค โดยทำให้ประเทศไทยเป็นประตูการค้าและการลงทุน เป็นห่วงโซ่อุปทานของภูมิภาค และเป็นศูนย์กลางคมนาคม และโลจิสติกส์ของภูมิภาค

หมวดหมู่ที่ ๖ ไทยเป็นฐานการผลิตอุปกรณ์อิเล็กทรอนิกส์อัจฉริยะที่สำคัญของโลก โดยมูลค่า เศรษฐกิจดิจิทัลภายในประเทศมีการขยายตัวเพิ่มขึ้น การส่งออกของอุตสาหกรรมอิเล็กทรอนิกส์อัจฉริยะของ ประเทศเพิ่มขึ้น และมูลค่าอุตสาหกรรมดิจิทัลและอุตสาหกรรมอิเล็กทรอนิกส์อัจฉริยะของประเทศมีการขยายตัว เพิ่มขึ้น

หมวดหมู่ที่ ๗ ไทยมีวิสาหกิจขนาดกลางและขนาดย่อมที่เข้มแข็ง มีศักยภาพสูง และสามารถ แข่งขันได้ โดยมีสภาพแวดล้อมที่เอื้ออำนวยต่อการเติบโตและแข่งขันได้ของ SME SME มีศักยภาพสูงในการ ดำเนิน ธุรกิจ สามารถ Scale up และปรับตัวเข้าสู่การแข่งขันใหม่ และ SME สามารถเข้าถึงและได้รับการส่งเสริม อย่างมีประสิทธิภาพจากภาครัฐ

หมวดหมู่ที่ ๘ ไทยมีพื้นที่และเมืองอัจฉริยะที่น่าอยู่ ปลอดภัย เด็ดขาดได้อย่างยั่งยืน โดยการ เจริญเติบโตทางเศรษฐกิจของภาคและการลงทุนในเขตเศรษฐกิจพิเศษขยายตัวเพิ่มขึ้น ความไม่เสมอภาคในการ กระจายรายได้ของภาคลดลง และการพัฒนาเมืองให้มีความน่าอยู่อย่างยั่งยืน มีความพร้อมในการรับมือและ ปรับตัวต่อการเปลี่ยนแปลงทุกรูปแบบ เพื่อให้ประชาชนทุกกลุ่มมีคุณภาพชีวิตที่ดีอย่างทั่วถึง

หมวดหมู่ที่ ๙ ไทยมีความยากจนข้ามรุ่นลดลง และคนไทยทุกคนมีความคุ้มครองทางสังคมที่ เพียงพอ เหมาะสม โดยครัวเรือนยากจนข้ามรุ่นมีโอกาสในการเลื่อนสถานะทางเศรษฐกิจและสังคม และคนไทย ทุกช่วงวัยได้รับความคุ้มครองทางสังคมที่เพียงพอต่อการดำรงชีวิต

หมวดหมู่ที่ ๑๐ ไทยมีเศรษฐกิจหมุนเวียนและสังคมคาร์บอนต่ำ โดยการเพิ่มมูลค่าจากเศรษฐกิจ หมุนเวียนและการใช้ทรัพยากรอย่างมีประสิทธิภาพ การอนุรักษ์ ฟื้นฟู และใช้ประโยชน์จากทรัพยากรธรรมชาติ อย่างยั่งยืน และการสร้างสังคมคาร์บอนต่ำและยั่งยืน

หมวดหมู่ที่ ๑๑ ไทยสามารถลดความเสี่ยงและผลกระทบจากภัยธรรมชาติและการเปลี่ยนแปลง สภาพภูมิอากาศ โดยการลดความเสียหายและผลกระทบจากภัยธรรมชาติและการเปลี่ยนแปลงสภาพภูมิอากาศ การลดความเสี่ยงจากภัยธรรมชาติและการเปลี่ยนแปลงสภาพภูมิอากาศ และการสร้างภูมิคุ้มกันและการฟื้นตัว จากการเปลี่ยนแปลงสภาพภูมิอากาศและภัยธรรมชาติ

หมวดหมู่ที่ ๑๒ ไทยมีกำลังคนสมรรถนะสูง มุ่งเรียนรู้อย่างต่อเนื่อง ตอบโจทย์การพัฒนาแห่ง อนาคต โดยคนไทยได้รับการพัฒนาอย่างเต็มศักยภาพในทุกช่วงวัย มีสมรรถนะที่จำเป็นสำหรับโลกยุคใหม่ มีคุณลักษณะตามบรรทัดฐานที่ดีของสังคม มีคุณธรรม จริยธรรม และมีภูมิคุ้มกันต่อการเปลี่ยนแปลงอย่างพลิกโฉม ฉับพลันของโลก สามารถดำรงชีวิตร่วมกันในสังคมได้อย่างสงบสุข กำลังคนมีสมรรถนะสูง สอดคล้องกับความต้องการ ของภาคการผลิตเป้าหมาย และสามารถสร้างงานอนาคต ประชาชนทุกกลุ่มเข้าถึงการเรียนรู้ตลอดชีวิต

หมุดหมายที่ ๑๓ ไทยมีภาครัฐที่ทันสมัย มีประสิทธิภาพ และตอบโจทย์ประชาชน โดยการบริการภาครัฐมีคุณภาพเข้าถึงได้ และภาครัฐที่มีขีดสมรรถนะสูงและคล่องตัว

๒.๕ แผนปฏิบัติการด้านการขับเคลื่อนการพัฒนาประเทศไทยด้วยโมเดลเศรษฐกิจ BCG พ.ศ. ๒๕๖๔ - ๒๕๗๐ โมเดลเศรษฐกิจ BCG เป็นกลไกเร่งให้เกิดการพัฒนาอุตสาหกรรมเป้าหมายภายใต้ Thailand ๔.๐ ที่ต้องการปรับเปลี่ยนรูปแบบการพัฒนาเศรษฐกิจจากการใช้ความได้เปรียบด้านทรัพยากรและแรงงาน ไปสู่เศรษฐกิจที่ขับเคลื่อนด้วยนวัตกรรมประสบความสำเร็จได้เร็วขึ้น ด้วยการระดมทรัพยากรและความสามารถของทุกภาคส่วนในการมุ่งไปสู่เป้าหมายเดียวกัน การขับเคลื่อนการพัฒนาประเทศด้วยโมเดลเศรษฐกิจ BCG พ.ศ. ๒๕๖๔ - ๒๕๗๐ เป็นการพัฒนาภายใต้ ๔ + ๑ สาขายุทธศาสตร์ คือ เกษตรและอาหาร สุขภาพและการแพทย์ พลังงาน วัสดุและเคมีชีวภาพ การท่องเที่ยวและเศรษฐกิจสร้างสรรค์ และเศรษฐกิจหมุนเวียน ซึ่งมีศักยภาพจะเพิ่มผลิตภัณฑ์มวลรวมภายในประเทศเพิ่มขึ้น ๑ ล้านล้านบาท จากฐานความหลากหลายของทรัพยากรชีวภาพ (Nature) วัฒนธรรม (Culture) และความเอื้อเพื่อเพื่อแม่ (Nurture) ภายใต้กลไกจตุภาคี ซึ่งประกอบด้วยหน่วยงานภาครัฐ ภาคเอกชน สถาบันวิจัย/สถาบันการศึกษา และภาคประชาชน โดยมีวิสัยทัศน์ คือ เศรษฐกิจเติบโตอย่างมีคุณภาพและยั่งยืน ประชาชนมีรายได้ดี คุณภาพชีวิตดี รักษาและฟื้นฟูฐานทรัพยากรจากความหลากหลาย ทางชีวภาพให้มีคุณภาพที่ดีด้วยการใช้ความรู้ เทคโนโลยี และนวัตกรรม ประกอบด้วย ๔ ยุทธศาสตร์ โดยเกี่ยวข้องกับกระทรวงเกษตรและสหกรณ์ทั้ง ๔ ยุทธศาสตร์ ได้แก่

ยุทธศาสตร์ที่ ๑ การสร้างความยั่งยืนของฐานทรัพยากรและความหลากหลายทางชีวภาพด้วยการจัดสมดุลระหว่างการอนุรักษ์ ฟื้นฟู และการใช้ประโยชน์

เน้นการนำความรู้ เทคโนโลยีและนวัตกรรม ไปบริหารจัดการให้เกิดความสมดุลระหว่างการอนุรักษ์และใช้ประโยชน์เพื่อความยั่งยืนของฐานทรัพยากรและความหลากหลายทางชีวภาพ ซึ่งเป็นทุนพื้นฐานต่อการพัฒนาเศรษฐกิจให้เติบโตเพื่อส่งต่อสู่คนรุ่นต่อไป รวมถึงส่งเสริมให้เกิดการปรับเปลี่ยนทัศนคติจากการมองว่า “Nature as Resource” เป็น “Nature as Source” ดังนั้น ธรรมชาติจึงไม่ใช่แค่เพียงทรัพยากรหรือปัจจัยการผลิตเท่านั้น แต่ธรรมชาติคือแหล่งกำเนิดของชีวิตและทุกสรรพสิ่งบนโลก เป็นพื้นฐานของความเป็นอยู่ที่ดีของมนุษย์ ด้วยเหตุนี้ จึงต้องรักษาสมดุลระหว่างการมีอยู่และใช้ไป รวมถึงการนำกลับมาใช้ซ้ำตามหลักการหมุนเวียน โดยมีแนวทางการดำเนินการ ดังนี้

๑. การพัฒนาคลังข้อมูลดิจิทัลความหลากหลายทางชีวภาพและวัฒนธรรมเพื่อการบริหารจัดการให้เกิดความสมดุลระหว่างการอนุรักษ์และใช้ประโยชน์
๒. การอนุรักษ์ ฟื้นฟูทรัพยากรด้วยนวัตกรรมทางเทคโนโลยีและนวัตกรรมทางสังคม
๓. การบริหารจัดการน้ำให้เกิดความยั่งยืนด้วยการอนุรักษ์ป่าต้นน้ำ และการพัฒนาแพลตฟอร์มเพื่อลดการใช้ ลดการสูญเสีย การนำกลับมาใช้ซ้ำ และยกระดับคุณภาพน้ำดื่ม น้ำใช้ให้สูงขึ้น
๔. การสร้างนักวิจัยรุ่นใหม่ในสาขาที่เกี่ยวข้องกับความหลากหลายทางชีวภาพ และการเพิ่ม ทักษะการบริหารจัดการทรัพยากรให้แก่ชุมชนและคนรุ่นใหม่

ยุทธศาสตร์ที่ ๒ การพัฒนาชุมชนและเศรษฐกิจฐานรากให้เข้มแข็งด้วยทุนทรัพยากร อัตลักษณ์ ความคิดสร้างสรรค์ และเทคโนโลยีสมัยใหม่

ใช้ศักยภาพของพื้นที่โดยการระเบิดจากภายใน เน้นการตอบสนองความต้องการในแต่ละพื้นที่เป็นอันดับแรก ควบคู่ไปกับการสร้างความเข้มแข็งในระดับพื้นที่ การดำรงไว้ซึ่งอัตลักษณ์ รวมถึงการใช้ประโยชน์จากความเข้มแข็งจากภายในอันประกอบด้วย “ความหลากหลายทางชีวภาพ” “ความหลากหลายทางวัฒนธรรม” และ “ความเอื้อเพื่อเพื่อแม่” มาต่อยอดและยกระดับมูลค่าในห่วงโซ่การผลิตสินค้าและบริการให้มีมูลค่าสูงขึ้น ด้วยการใช้ความคิดสร้างสรรค์ เทคโนโลยีสมัยใหม่ในการยกระดับมาตรฐาน สร้างคุณค่าใหม่ รวมถึงการนำหลักการของ

เศรษฐกิจหมุนเวียนมาใช้เพื่อการลดการใช้ทรัพยากร การดำเนินการดังกล่าวมุ่งหวังให้เกิดการพัฒนาที่นำไปสู่การเดินหน้าไปด้วยกัน และไม่ทิ้งใครไว้ข้างหลัง เป็นการเติบโตของทุกภาคส่วนไปพร้อมๆ กัน เพื่อเพิ่มโอกาสของชุมชนและผู้ประกอบการที่อยู่ในภูมิภาคได้รับการพัฒนา รวมถึงการเข้าถึงทรัพยากรได้อย่างทัดเทียมกันมากยิ่งขึ้น นอกจากนี้ ยังให้ความสำคัญกับการนำความรู้ เทคโนโลยีและนวัตกรรมมาเพิ่มโอกาสในการเข้าถึงบริการหรือแก้ปัญหาสุขภาพ ปัญหามลพิษ ยกระดับคุณภาพ ความปลอดภัยของอาหาร ตลอดจนการเสริมสร้างความสามารถในการพึ่งพิงแหล่งพลังงานทางเลือกในพื้นที่ได้เพิ่มขึ้น โดยมีแนวทางการดำเนินการ ดังนี้

๑. การพัฒนาเศรษฐกิจภูมิภาคให้เติบโตด้วยรูปแบบของระบบเศรษฐกิจ BCG
๒. การนำทุนทางทรัพยากรความหลากหลายทางชีวภาพและวัฒนธรรมไปสร้างอัตลักษณ์ของชุมชนเพื่อการพัฒนาเศรษฐกิจฐานราก
๓. การใช้ทรัพยากรด้านเศรษฐกิจชีวภาพ เศรษฐกิจหมุนเวียน และเศรษฐกิจสีเขียวในพื้นที่เพื่อสร้างเศรษฐกิจให้ชุมชน
๔. การพัฒนาและยกระดับผลิตภัณฑ์สินค้าและบริการมูลค่าสูงจากความหลากหลายทางชีวภาพด้วยการยกระดับมาตรฐาน การสร้างนวัตกรรม ตลอดจนการจัดการวัตถุดิบเหลือทิ้งจากการผลิตให้เป็นศูนย์
๕. การพัฒนาเศรษฐกิจฐานรากให้เติบโตด้วยการใช้เทคโนโลยีและนวัตกรรมแบบบูรณาการด้วยกลไกตุลาการ เช่น กลไกมหาวิทยาลัยสู่ตำบล อุทยานวิทยาศาสตร์ และคลัสเตอร์
๖. การพัฒนาตลาดและศักยภาพในการเข้าถึงตลาดทั้งในและนอกพื้นที่ด้วยการใช้อัตลักษณ์ความคิดสร้างสรรค์ และแพลตฟอร์มการเชื่อมโยงตลาด
๗. การยกระดับคุณภาพ ความปลอดภัยและมาตรฐานของอาหารท้องถิ่น (Street food/ วิสาหกิจชุมชน) ด้วย Food machinery และมาตรฐานการประกอบอาหารที่ดี
๘. การสร้างและพัฒนาบุคลากรให้มีทักษะที่เอื้อต่อการพัฒนาเศรษฐกิจฐานรากทั้งระบบ เช่น การยกระดับประสิทธิภาพการผลิต การควบคุมความปลอดภัย ความคิดสร้างสรรค์ ระบบประกันคุณภาพ

ยุทธศาสตร์ที่ ๓ การยกระดับการพัฒนาอุตสาหกรรมภายใต้เศรษฐกิจ BCG ให้สามารถแข่งขันได้อย่างยั่งยืน

เน้นการยกระดับความสามารถในการแข่งขันของภาคการผลิตและบริการเดิมให้สามารถเติบโตได้อย่างต่อเนื่องด้วยการนำความรู้ เทคโนโลยีและนวัตกรรมมายกระดับประสิทธิภาพการผลิต ลดความสูญเสียในกระบวนการผลิตให้เป็นศูนย์ การหมุนเวียนทรัพยากรกลับมาใช้ หรือการนำไปสร้างมูลค่าเพิ่มตามหลักเศรษฐกิจหมุนเวียน ยกระดับมาตรฐานสู่การเป็นแหล่งผลิตและให้บริการที่มีคุณภาพ มีความปลอดภัย มีสุขอนามัยที่ดี ให้ความสำคัญกับระบบการผลิตที่เป็นมิตรต่อสิ่งแวดล้อม มาตรการผลิตที่ยั่งยืนเทียบเท่ามาตรฐานสากล รวมถึงการยกระดับผลิตภัณฑ์หรือบริการด้วยการใช้นวัตกรรมเข้มข้น เช่น ระบบการผลิตพืชในโรงเรือนอัจฉริยะ (Plan factory) การให้บริการด้านสุขภาพที่มีความแม่นยำสูง หรือการแพทย์เฉพาะบุคคล โดยมีเป้าหมายเพื่อเป็นผู้นำในการผลิตและการให้บริการทั้งในระดับประเทศและเวทีโลก โดยมีแนวทางการดำเนินการในแต่ละสาขายุทธศาสตร์ ดังนี้

๑. สาขาการเกษตรและอาหาร

- ๑) การปรับเปลี่ยนระบบการเกษตรสู่ประสิทธิภาพสูง มาตรฐานสูง และมูลค่าสูงด้วยการใช้การวิจัย เทคโนโลยีและนวัตกรรม (วทน.) สนับสนุนการยกระดับประสิทธิภาพการผลิตให้สูงขึ้น การผลิตสินค้าเกษตรพรีเมียม เกษตรปลอดภัย และเพิ่มความหลากหลายชนิดสินค้า

- ๒) การขับเคลื่อนเกษตรสู่การเป็นทั้ง B, C และ G ด้วยการบูรณาการในพื้นที่ (Area based)

๓) การแปรรูปสินค้าเกษตรขั้นสูง ด้วยการแปรรูปเป็นอาหารสุขภาพ อาหารทางการแพทย์ สารออกฤทธิ์ สารสำคัญเพื่อเป็นวัตถุดิบของอุตสาหกรรมต่อเนื่อง รวมถึงโปรตีนจากแมลงหรือพืช

๔) การยกระดับประสิทธิภาพการผลิตด้วยการนำแพลตฟอร์มดิจิทัล เทคโนโลยีขั้นสูง ระบบอัตโนมัติมาใช้บริหารจัดการกระบวนการผลิต และการกระจายสินค้าสู่ผู้บริโภค

๕) ปรับปรุงกระบวนการผลิตสู่ระบบการผลิตสีเขียวและการผลิตที่ยั่งยืน ลดการสูญเสีย ระหว่างการผลิตและขยะอาหาร และการยกระดับกระบวนการผลิตด้วยเทคโนโลยีขั้นสูง

๖) การสร้างแบรนด์อาหารไทยในตลาดโลกด้วยการส่งเสริมการใช้วัตถุดิบไทย อัตลักษณ์ วัฒนธรรมไทยและการเชื่อมโยงการท่องเที่ยว

๗) การลงทุนและยกระดับโครงสร้างพื้นฐานด้านนวัตกรรมอาหาร เช่น หน่วยวิเคราะห์ทดสอบ ด้านอาหารฟังก์ชัน โรงงานต้นแบบผลิตอาหารฟังก์ชันและสารประกอบ Functional ingredient มาตรฐาน GMP

๒. สาขาสุขภาพและการแพทย์

๑) การสร้างและยกระดับความสามารถในการพัฒนาและผลิตวัคซีน ยา และชีววัตถุในการ ป้องกันและควบคุมโรคจากไวรัสและการเข้าสู่ตลาดสากล

๒) การยกระดับคุณภาพการรักษาสู่ระบบการแพทย์แม่นยำ ด้วยการส่งเสริมให้มีการใช้บริการ การแพทย์จีโนมิกส์ ผลิตภัณฑ์ทางการแพทย์ขั้นสูง (Advanced Therapy Medicinal Products, ATMPs)

๓) การเร่งรัดการพัฒนาเครื่องมือ และวัสดุทางการแพทย์ด้วยกลไกนวัตกรรมแบบวิศวกรรม ย้อนกลับ

๔) การส่งเสริมการวิจัยทางคลินิก เพื่อรองรับการขึ้นทะเบียนผลิตภัณฑ์ทางการแพทย์และ สุขภาพ ได้แก่ ยา วัคซีน อาหารสุขภาพ อาหารการแพทย์ เครื่องสำอาง เครื่องมือแพทย์ และวัสดุทางการแพทย์

๕) การส่งเสริมการสร้างตลาดด้วยกลไกการขึ้นทะเบียนนวัตกรรม Sandbox การจัดซื้อ จัดจ้างภาครัฐ และปรับรูปแบบการจัดซื้อจากรายปีเป็น Multi-year procurement

๖) การสร้างบุคลากรที่มีความเชี่ยวชาญเพื่อรองรับอุตสาหกรรม และบริการการแพทย์และ สุขภาพ

๓. สาขาพลังงาน วัสดุ และเคมีชีวภาพ

๑) การสร้างโอกาสทางการตลาดแก่ผลิตภัณฑ์ชีวภาพให้แข่งขันอย่างเป็นธรรมด้วยกลไก การกำหนดราคาคาร์บอน การจัดสรรคาร์บอนเครดิต และการลดอุปสรรคในการเข้าสู่ตลาด

๒) การส่งเสริมการนำพืช ผลผลิต และวัสดุเหลือใช้ทางการเกษตรไปสร้างคุณค่าและมูลค่าเพิ่ม

๓) การใช้นวัตกรรมชีวภาพเพิ่มมูลค่าผลิตภัณฑ์และบริการ และการสร้างธุรกิจนวัตกรรม ให้แก่ SMEs และการเชื่อมโยงห่วงโซ่มูลค่าของโลก

๔. สาขาการท่องเที่ยวและเศรษฐกิจสร้างสรรค์

๑) การผลักดันให้เกิดการนำโมเดลการท่องเที่ยวรูปแบบใหม่ เช่น Happy Model เพื่อกระจาย รายได้อย่างทั่วถึงไปสู่เมืองท่องเที่ยวรอง ลดความเหลื่อมล้ำ และมุ่งสู่การพัฒนาอย่างยั่งยืน

๒) การส่งเสริมการท่องเที่ยวยั่งยืนและการท่องเที่ยวสีเขียว เพื่อรักษาสิ่งแวดล้อมตามแนวทาง Happy Model

๓) การกระจายนักท่องเที่ยวสู่เมืองท่องเที่ยวรองด้วยการพัฒนาสินค้าและบริการในเมือง ท่องเที่ยวรอง โดยใช้อัตลักษณ์ท้องถิ่น วัฒนธรรม พัฒนาเรื่องราว และการอำนวยความสะดวกและความปลอดภัย และพัฒนาองค์ความรู้ด้วย Digital Technology

๔) การขยายตลาดการท่องเที่ยวด้วยการส่งเสริมพัฒนาระบบการจ่ายเงินแบบ One Payment System เพื่ออำนวยความสะดวกและรวบรวมข้อมูลพฤติกรรมการใช้จ่าย รวมถึงพัฒนาดิจิทัลคอนเทนต์ที่นำเสนอจุดเด่นของประเทศไทยในด้านต่างๆ เช่น วัฒนธรรม

๕) การส่งเสริมการท่องเที่ยวคุณภาพสูงผ่านการจัดงานประชุมและนิทรรศการ กีฬา และอีเว้นท์ (Event) ขนาดใหญ่

๕. เศรษฐกิจหมุนเวียน

๑) การพัฒนาเศรษฐกิจด้วยโอกาสการลงทุนและการสร้างตลาดด้วยโมเดลธุรกิจเศรษฐกิจหมุนเวียน

๒) การส่งเสริมงานวิจัย เทคโนโลยีและนวัตกรรม เพื่อให้เกิดการคิดค้นผลิตภัณฑ์และบริการใหม่จากการนำของเสียกลับมาใช้ใหม่

๓) การพัฒนาแพลตฟอร์มและโครงสร้างพื้นฐาน เพื่อส่งเสริมการขับเคลื่อนเศรษฐกิจหมุนเวียนอย่างเป็นระบบ

๔) การสร้างระบบกลไกการบริหารจัดการที่เอื้ออำนวยการขับเคลื่อนเศรษฐกิจหมุนเวียนของประเทศ

๕) การสร้างกำลังคนที่มีความรู้และความเข้าใจ ผ่านการถ่ายทอดองค์ความรู้จากการอบรมหรือหลักสูตร รวมทั้งสร้างความตระหนักในการผลิตและบริโภคที่ยั่งยืนเพื่อขับเคลื่อนเศรษฐกิจหมุนเวียน

ยุทธศาสตร์ที่ ๔ การเสริมสร้างความสามารถในการตอบสนองต่อกระแสการเปลี่ยนแปลงของโลก

เน้นการสร้างภูมิคุ้มกัน และสร้างความสามารถในการตอบสนองต่อการเปลี่ยนแปลงของโลกอย่างเท่าทันเพื่อบรรเทาผลกระทบ รวมถึงเข้าถึงโอกาสจากการเปลี่ยนแปลงของบริบทโลกที่เกิดขึ้นได้รวดเร็วยิ่งขึ้น เป็นการปูทางสู่นาคตด้วยการลงทุนโครงสร้างพื้นฐานในด้านต่างๆ โดยเฉพาะอย่างยิ่งโครงสร้างพื้นฐานด้านวิทยาศาสตร์และเทคโนโลยี โครงสร้างพื้นฐานด้านคุณภาพ เพื่อการสร้างคุณค่าใหม่ในอนาคตด้วยการนำวิทยาศาสตร์ เทคโนโลยีและนวัตกรรมไปเพิ่มศักยภาพของชุมชน ผู้ประกอบการ ปรับเปลี่ยนรูปแบบการผลิต/บริการเพื่อตอบสนองต่อความต้องการของตลาด รวมถึงสร้างการเติบโตอย่างมีคุณภาพ เป็นมิตรต่อสิ่งแวดล้อม และลดการปล่อยก๊าซเรือนกระจกเพื่อนำไปสู่สังคมคาร์บอนต่ำ นอกจากนี้ ต้องพัฒนากำลังคนเพื่อรองรับเศรษฐกิจ BCG ในอนาคต รวมถึงการวิจัย พัฒนาขึ้นแนวหน้าเพื่อลดการพึ่งพาการนำเข้าเทคโนโลยีจากต่างประเทศ โดยมีแนวทางการดำเนินการ ดังนี้

๑. การยกระดับความสามารถของกำลังคนในสาขา BCG
๒. การลงทุนโครงสร้างพื้นฐานทางด้านวิทยาศาสตร์และเทคโนโลยี
๓. การลงทุนโครงสร้างพื้นฐานทางด้านคุณภาพ
๔. การพัฒนาเทคโนโลยีขึ้นแนวหน้า

๒.๖ เป้าหมายและแนวทางการพัฒนาภาค พ.ศ. ๒๕๖๖ – ๒๕๗๐

ภาคกลาง เป้าหมายการพัฒนา เป็น “ฐานการผลิตสินค้าและบริการมูลค่าสูง” โดยมีแนวทางการพัฒนา ได้แก่ (๑) ยกระดับการผลิตสินค้าเกษตรและผลิตภัณฑ์เกษตรแปรรูปที่มีมูลค่าเพิ่มสูงได้มาตรฐานระดับสากล (๒) ส่งเสริมแหล่งท่องเที่ยวสำคัญและแหล่งท่องเที่ยวชุมชนให้เป็นจุดหมายของการท่องเที่ยวคุณภาพ (๓) พัฒนาระบบบริการส่งเสริมสุขภาพและการให้บริการทางการแพทย์ที่มีศักยภาพในการสร้างมูลค่าทางเศรษฐกิจให้ได้มาตรฐานในระดับสากล (๔) พัฒนาเมือง เขตเศรษฐกิจพิเศษชายแดนและเมืองชายแดน รวมทั้งพื้นที่ระเบียงเศรษฐกิจพิเศษภาคกลาง-ตะวันตก ให้เป็นศูนย์กลางการกระจายความเจริญทางเศรษฐกิจของภาคกลาง (๕) พัฒนาและยกระดับความสามารถในการแข่งขันของวิสาหกิจขนาดกลางและขนาดย่อมในอุตสาหกรรมและบริการแห่งอนาคตของภาคกลาง และ (๖) พื้นฟูทรัพยากรธรรมชาติและแก้ไขปัญหาสิ่งแวดล้อม

๒.๗ ยุทธศาสตร์เกษตรและสหกรณ์ ระยะ ๒๐ ปี (พ.ศ. ๒๕๖๐ - ๒๕๗๐)

กระทรวงเกษตรและสหกรณ์ ได้จัดทำยุทธศาสตร์เกษตรและสหกรณ์ ระยะ ๒๐ ปี (พ.ศ. ๒๕๖๐ - ๒๕๗๐) เพื่อเป็นกรอบการดำเนินงานในการพัฒนาภาคการเกษตรให้สามารถดำเนินการได้อย่างต่อเนื่องและมีประสิทธิภาพ ซึ่งสอดคล้องกับยุทธศาสตร์และแผนพัฒนาที่สำคัญ ได้แก่ ยุทธศาสตร์ชาติ (พ.ศ. ๒๕๖๑ - ๒๕๘๐) ทั้ง ๖ ยุทธศาสตร์ แผนพัฒนาเศรษฐกิจและสังคมแห่งชาติ ฉบับที่ ๑๒ แผนปฏิรูปของสภาขับเคลื่อนการปฏิรูปประเทศ (สปท.) และยังสอดคล้องกับเป้าหมายการพัฒนาที่ยั่งยืน (SDGs) ซึ่งเป็นเป้าหมายการพัฒนาในระดับโลกขององค์การสหประชาชาติ โดยยุทธศาสตร์เกษตรและสหกรณ์ ระยะ ๒๐ ปี (พ.ศ. ๒๕๖๐ - ๒๕๗๐) มุ่งในการแก้ไขจุดอ่อนและเสริมจุดแข็งให้เอื้อต่อการพัฒนาภาคการเกษตรในระยะยาว เพื่อบรรลุวิสัยทัศน์ “เกษตรกรรมมั่นคง ภาคการเกษตรมั่งคั่ง ทรัพยากรการเกษตรยั่งยืน” โดยมีแนวทางไปสู่เป้าหมาย คือ

- ยุทธศาสตร์ที่ ๑ สร้างความเข้มแข็งให้กับเกษตรกรและสถาบันเกษตรกร
- ยุทธศาสตร์ที่ ๒ เพิ่มประสิทธิภาพการผลิตและยกระดับมาตรฐานสินค้า
- ยุทธศาสตร์ที่ ๓ เพิ่มความสามารถในการแข่งขันภาคการเกษตรด้วยเทคโนโลยีและนวัตกรรม
- ยุทธศาสตร์ที่ ๔ บริหารจัดการทรัพยากรการเกษตรและสิ่งแวดล้อมอย่างสมดุลและยั่งยืน
- ยุทธศาสตร์ที่ ๕ พัฒนาระบบบริหารจัดการภาครัฐ

๒.๘ แผนปฏิบัติการด้านการเกษตรและสหกรณ์ พ.ศ. ๒๕๖๖ - ๒๕๗๐ แผนปฏิบัติการด้านการเกษตรและสหกรณ์ พ.ศ. ๒๕๖๖-๒๕๗๐ กำหนดวิสัยทัศน์ คือ เกษตรไทยสู่เกษตรมูลค่าสูง เกษตรกรมีความมั่นคงในการประกอบอาชีพ ภาคเกษตรเติบโตอย่างยั่งยืน โดยมีวัตถุประสงค์ ดังนี้

- ๑) เพื่อเพิ่มศักยภาพของเกษตรกรและสถาบันเกษตรกรให้เป็นผู้ประกอบการเกษตรมีอาชีพสามารถยกระดับผลิตภาพการผลิตภาคเกษตรให้สูงขึ้น ด้วยความร่วมมือเครือข่ายจากทุกภาคส่วน
- ๒) เพื่อเพิ่มขีดความสามารถในการแข่งขันของสินค้าเกษตรในระดับนานาชาติ ด้วยวิทยาศาสตร์ เทคโนโลยีและนวัตกรรม
- ๓) เพื่อส่งเสริมและพัฒนางานวิจัย เทคโนโลยีและนวัตกรรมด้านการเกษตร ควบคู่ไปกับภูมิปัญญาท้องถิ่น ให้สามารถใช้ประโยชน์/ต่อยอดในเชิงพาณิชย์ได้อย่างแท้จริง
- ๔) เพื่อพัฒนาโครงสร้างพื้นฐานและสิ่งอำนวยความสะดวกด้านการเกษตรให้เพียงพอและทั่วถึง
- ๕) เพื่อบริหารจัดการทรัพยากรทางการเกษตรอย่างมีประสิทธิภาพ และเกิดประโยชน์สูงสุด
- ๖) เพื่อสร้างความเข้มแข็งในระดับฐานรากให้สามารถพึ่งตนเองและลดความเหลื่อมล้ำในสังคม

เป้าหมาย

- ๑) ผลิตภัณท์มวลรวมในประเทศสาขาเกษตรและเกษตรแปรรูปเพิ่มขึ้น
- ๒) ดัชนีความผาสุกของเกษตรกรเพิ่มขึ้น
- ๓) รายได้เงินสดสุทธิครัวเรือนเกษตรเพิ่มขึ้น
- ๔) ทรัพยากรการเกษตรได้รับการอนุรักษ์ ฟื้นฟู และใช้ประโยชน์อย่างคุ้มค่า
- ๕) ปริมาณการปล่อยก๊าซเรือนกระจกของภาคเกษตรลดลง

ตัวชี้วัดและค่าเป้าหมาย

- ๑) อัตราการขยายตัวของผลิตภัณท์มวลรวมในประเทศสาขาเกษตรและเกษตรแปรรูป เพิ่มขึ้น ไม่น้อยกว่าร้อยละ ๔.๕ ต่อปี
- ๒) ดัชนีความผาสุกของเกษตรกรเพิ่มขึ้นอยู่ที่ระดับ ๙๐ ภายในปี ๒๕๗๐
- ๓) รายได้เงินสดสุทธิครัวเรือนเกษตร ไม่ต่ำกว่า ๕๓๗,๐๐๐ บาทต่อครัวเรือน ภายในปี ๒๕๗๐
- ๔) ครัวเรือนเกษตรได้รับประโยชน์จากการบริหารจัดการน้ำรวม ๒,๓๓๖,๐๑๕ ครัวเรือน ภายในปี ๒๕๗๐

๕) พื้นที่เกษตรกรรมได้รับการบริหารจัดการด้วยเทคโนโลยีด้านการพัฒนาที่ดินให้เกิดความสมดุล และยั่งยืน ไม่น้อยกว่า ๑๐ ล้านไร่ ภายในปี ๒๕๗๐

๖) ลดการเผาในพื้นที่เกษตร จำนวน ๑,๔๗๐,๐๐๐ ไร่ ภายในปี ๒๕๗๐

ประเด็นการพัฒนาที่ ๑ ยกระดับศักยภาพเกษตรกรและสถาบันเกษตรกรสู่ผู้ประกอบการธุรกิจเกษตรสมัยใหม่

แนวทางการพัฒนา :

๑) เสริมสร้างองค์ความรู้และพัฒนาทักษะผู้ประกอบการธุรกิจเกษตรสมัยใหม่ โดยเสริมสร้างองค์ความรู้สมัยใหม่ และพัฒนาทักษะให้กับเกษตรกรและสถาบันเกษตรกรอย่างต่อเนื่อง ทั้งในด้านการใช้เทคโนโลยีและนวัตกรรมด้านการเกษตร การผลิตและแปรรูปสินค้าเกษตรที่มีศักยภาพและมีแนวโน้มเติบโตที่ดีในอนาคต เพื่อยกระดับความสามารถไปเป็น Smart Farmer ผู้ประกอบการธุรกิจเกษตร (Startup) และSMEs เกษตรตลอดจนการเพิ่มบทบาทเกษตรกรสูงวัยทั้งด้านเศรษฐกิจและสังคม เพื่อถ่ายทอดความรู้ประสบการณ์ และภูมิปัญญาด้านการเกษตรให้กับคนรุ่นหลัง

๒) สร้างความเข้มแข็งให้เกษตรกรและสถาบันเกษตรกร โดยส่งเสริมการรวมกลุ่มของเกษตรกรรายย่อย และยกระดับสถาบันเกษตรกร (สหกรณ์ วิสาหกิจชุมชน กลุ่มเกษตรกร) ให้เป็น “ผู้ประกอบการยุคใหม่” ที่ก้าวหน้าและใช้ประโยชน์จากเทคโนโลยี นวัตกรรม และความคิดสร้างสรรค์ในการสร้างมูลค่าให้กับสินค้าเกษตรและบริการ รวมทั้งยกระดับการมีส่วนร่วมของภาคีเครือข่ายและการรวมตัวของภาคส่วนต่าง ๆ เพื่อพัฒนาภาคเกษตร ตลอดจนการปรับตัวสู่ธุรกิจรูปแบบใหม่ ๆ ในการขับเคลื่อนธุรกิจทางการเกษตร

๓) ส่งเสริมและสร้างแรงจูงใจในการประกอบอาชีพเกษตรกรรม โดยมุ่งเน้นสร้างองค์ความรู้และแรงจูงใจให้ลูกหลานเกษตรกร เกษตรกรรุ่นใหม่ หรือคนรุ่นใหม่ที่มีสนใจประกอบอาชีพเกษตรกรรมให้เข้ามาทำการเกษตรเพิ่มมากขึ้นและสามารถพัฒนาตนเองไปสู่การเป็นผู้ประกอบการธุรกิจเกษตรที่มีศักยภาพ พัฒนาแรงงานเกษตรกรรุ่นใหม่สู่ภาคเกษตรเพื่อทดแทนแรงงานสูงวัย รวมถึงการสร้างจิตสำนึกให้เกษตรกรน้อมนำหลักปรัชญาเศรษฐกิจพอเพียง มาใช้เป็นกรอบแนวทางในการประกอบอาชีพเกษตรกรรม

๔) สร้างและพัฒนากำลังคนคุณภาพในภาคเกษตร โดยมุ่งพัฒนาศักยภาพของเจ้าหน้าที่ภาครัฐ ภาคเอกชน ภาคการศึกษา ผู้ประกอบการ และเกษตรกร เพื่อให้มีความรู้ความสามารถรอบด้าน มีทักษะที่จำเป็นและความเชี่ยวชาญเฉพาะด้าน เพื่อรองรับการขับเคลื่อนการพัฒนาภาคเกษตรและการผลิตที่เกี่ยวข้อง รวมถึงเตรียมความพร้อมรองรับการเปลี่ยนแปลงและความท้าทายต่าง ๆ ที่จะเกิดขึ้นในอนาคต

๕) สนับสนุนการเข้าถึงแหล่งเงินทุนและแก้ไขปัญหาหนี้สินเกษตรกร โดยส่งเสริมและ สนับสนุนให้เกษตรกรและสถาบันเกษตรกร สามารถเข้าถึงแหล่งเงินทุนได้อย่างสะดวกและมีประสิทธิภาพ เสริมสร้างองค์ความรู้ด้านการเงิน การเขียนแผนประกอบธุรกิจ และการทำบัญชีรายได้เพื่อประกอบธุรกิจ การสร้างวินัยทางการเงิน เพื่อสร้างความเข้มแข็งให้กับเกษตรกร รวมทั้งจัดตั้งศูนย์ให้คำปรึกษาแนะนำช่วยเหลือแก้ปัญหาหนี้สินและการถูกฟ้องร้องดำเนินคดีของเกษตรกร

ประเด็นการพัฒนาที่ ๒ ส่งเสริมและพัฒนากิจการผลิตสินค้าเกษตรและบริการมูลค่าสูง

แนวทางการพัฒนา :

๑) ส่งเสริมและสนับสนุนปัจจัยการผลิตที่มีคุณภาพมาตรฐาน โดยพัฒนาและจัดหาปัจจัยการผลิตที่มีคุณภาพและมีปริมาณเพียงพอต่อความต้องการของเกษตรกร รวมทั้งสนับสนุนองค์ความรู้ในการใช้ปัจจัยการผลิตอย่างถูกวิธีและเหมาะสม เพื่อให้เกิดการใช้ประโยชน์อย่างรู้คุณค่าและมีความปลอดภัย ตลอดจนสนับสนุนการเข้าถึงทรัพยากรและปัจจัยการผลิตที่สะดวกและรวดเร็ว

๒) พัฒนาและยกระดับการผลิต การแปรรูปสินค้าเกษตร และบริการมูลค่าสูง

๒.๑) ส่งเสริมการผลิต การแปรรูป และการบริการที่มีคุณภาพ มาตรฐาน และความปลอดภัย ตลอดโซ่อุปทาน ด้วยการปรับโครงสร้างการผลิตจากผลิตมากแต่สร้างรายได้น้อย (More for Less) ไปสู่การผลิต น้อยแต่สร้างรายได้มาก (Less for More) และการปรับเปลี่ยนการปลูกพืชในพื้นที่ที่ไม่เหมาะสมไปสู่การผลิต สินค้าเกษตรที่มีมูลค่าสูง รวมทั้งส่งเสริมการผลิตสินค้าเกษตรและผลิตภัณฑ์ที่ตอบโจทย์ความต้องการของตลาด ตลอดจนการส่งเสริมการบริการมูลค่าสูง

๒.๒) สร้างมูลค่าเพิ่มสินค้าเกษตร โดยอาศัยข้อได้เปรียบด้านความหลากหลายทางชีวภาพที่สามารถพัฒนาต่อยอดโครงสร้างธุรกิจการเกษตรด้วยการสร้างมูลค่าเพิ่ม เน้นเกษตรคุณภาพสูงและขับเคลื่อน การเกษตรด้วยเทคโนโลยีและนวัตกรรม รวมถึงส่งเสริมการสร้างตราสินค้า (Branding) และ เรื่องราวแหล่งกำเนิด สินค้า (Storytelling)

๓) ยกระดับมาตรฐานสินค้าเกษตรและพัฒนากระบวนการตรวจสอบย้อนกลับ สร้างความเข้าใจให้กับ ผู้ผลิตถึงแหล่งที่มา ชนิด ปริมาณ คุณภาพ ตลอดจนการเก็บรักษาวัตถุดิบ ก่อนเข้าสู่กระบวนการแปรรูป เพื่อให้ วัตถุดิบที่เข้าสู่กระบวนการผลิตมีคุณภาพ มาตรฐาน และปลอดภัยต่อผู้บริโภค รวมถึงจัดให้มีระบบ การตรวจ รับรองคุณภาพมาตรฐานสินค้าเกษตรอย่างเพียงพอ เพื่อให้สามารถตรวจสอบข้อมูลได้ตลอดกระบวนการ เป็นการ สร้างความเชื่อมั่นด้านความปลอดภัยให้แก่ผู้บริโภค

๔) ส่งเสริมและพัฒนาการผลิตสินค้าเกษตรที่เชื่อมโยงกับอุตสาหกรรมอนาคต

๔.๑) พัฒนาและต่อยอดจากอุตสาหกรรมเดิมที่มีศักยภาพในกลุ่มอาหาร เกษตร และ เทคโนโลยีชีวภาพ มาเป็นวัตถุดิบตั้งต้นสำหรับการแปรรูปในอุตสาหกรรมต่อเนื่องและอุตสาหกรรมที่มีแนวโน้ม เติบโตดีในอนาคตให้เป็นผลิตภัณฑ์ใหม่ที่มีมูลค่าสูง และตอบสนองพฤติกรรมของผู้บริโภคที่เปลี่ยนแปลงไป

๔.๒) พัฒนาการเกษตรในเขตเศรษฐกิจพิเศษ โดยเฉพาะพื้นที่ที่เป็นพื้นที่อุตสาหกรรมแห่ง อนาคตซึ่งเป็นแหล่งรองรับวัตถุดิบทางการเกษตรที่สำคัญ มุ่งเน้นการยกระดับผลิตภาพการผลิตเพื่อสร้างมูลค่า ผ่านคลัสเตอร์เกษตรที่สนับสนุนอุตสาหกรรม S-Curve และ New S-Curve รวมทั้งขยายผลการใช้เทคโนโลยี เพื่อการเกษตรสมัยใหม่ ตลอดจนยกระดับผลิตภัณฑ์ให้มีมูลค่าเพิ่มด้วยนวัตกรรมและการตลาด

๕) สร้างความตระหนักรู้เกี่ยวกับการผลิตและการบริโภคสินค้าเกษตรที่มีคุณภาพและมีความ ปลอดภัย เพื่อให้ผู้ผลิตและผู้บริโภคเกิดความตระหนักในการทำการเกษตรที่มีคุณภาพและปลอดภัย รวมถึง ความสำคัญของกระบวนการผลิตที่ดีตลอดโซ่อุปทาน ตลอดจนสร้างความรู้ความเข้าใจและแรงจูงใจในการ ปรับเปลี่ยนรูปแบบการทำเกษตรของเกษตรกร

๖) ส่งเสริมการท่องเที่ยววิถีถิ่นเป็นการสนับสนุนให้คนในท้องถิ่นมีส่วนร่วมในการพัฒนาชุมชน ของตนเองให้เข้มแข็ง โดยส่งเสริมการท่องเที่ยวเชิงเกษตรที่เน้นภูมิปัญญาท้องถิ่น ถ่ายทอดเรื่องราวและชูอัตลักษณ์ ความโดดเด่นของวิถีชีวิตชุมชน ส่งเสริมการท่องเที่ยวเศรษฐกิจมูลค่าสูงที่เป็นมิตรกับสิ่งแวดล้อม พร้อมทั้งส่งเสริม การจำหน่ายสินค้าต่าง ๆ ของท้องถิ่น

**ประเด็นการพัฒนาที่ ๓ เพิ่มประสิทธิภาพในการบริหารจัดการทรัพยากรทางการเกษตร
แนวทางการพัฒนา :**

๑) ส่งเสริมการผลิตและการบริโภคสินค้าเกษตรที่รักษาระบบนิเวศและเป็นมิตรต่อสิ่งแวดล้อม เพื่อสร้างความมั่นคงทางอาหารและพลังงาน ให้เกิดการเข้าถึงอาหารที่มีอย่างเพียงพอสำหรับการบริโภคอาหารมี ความปลอดภัยและมีคุณค่าทางโภชนาการเหมาะสม รักษาความสมดุลของระบบนิเวศและความคงอยู่ของฐาน ทรัพยากรอาหารทางธรรมชาติของประเทศ ทั้งในภาวะปกติหรือเกิดภัยพิบัติสาธารณะภัย อันเกี่ยวเนื่องจากอาหาร รวมทั้งการส่งเสริมการทำเกษตรกรรมยั่งยืน

๒) ส่งเสริมให้เกษตรกรใช้สารเคมีทางการเกษตรอย่างถูกต้อง เหมาะสม และมีความปลอดภัย โดยบริหารจัดการการใช้สารเคมีในภาคเกษตรทั้งระบบให้เป็นไปตามมาตรฐานสากล ส่งเสริมให้เกษตรกรปรับเปลี่ยนวิธีการทำการเกษตรที่เหมาะสม ส่งเสริมการใช้สารเคมีอย่างถูกต้องปลอดภัย และการใช้สารชีวภัณฑ์ทดแทนในการป้องกันกำจัดศัตรูพืช เพื่อลดต้นทุนการผลิตและสร้างมูลค่าเพิ่มให้กับสินค้าเกษตร

๓) ส่งเสริมการบริหารจัดการวัสดุเหลือใช้ทางการเกษตรอย่างเต็มประสิทธิภาพ (Zero Waste) โดยการบริหารจัดการของเสีย / ขยะจากฟาร์ม / แปลงเกษตรอย่างเป็นระบบ หยุดการเผาเพื่อลดผลกระทบต่อสิ่งแวดล้อม ด้วยการนำวัสดุเหลือใช้ทางการเกษตรมาใช้ประโยชน์อย่างคุ้มค่า / แปรรูปเป็นผลิตภัณฑ์ อื่น ๆ เพื่อสร้างมูลค่าเพิ่ม

๔) สร้างความสมดุลในการใช้ทรัพยากรทางการเกษตร

๔.๑) พัฒนากลไกทางเศรษฐศาสตร์และมาตรการจูงใจในการอนุรักษ์และใช้ประโยชน์จากความหลากหลายชีวภาพอย่างสมดุล และสร้างกลไกการใช้ประโยชน์อย่างอื่นและการแบ่งปันผลประโยชน์อย่างเท่าเทียมและยุติธรรมในระดับท้องถิ่น

๔.๒) สนับสนุนการเข้าถึงที่ดิน ทรัพยากรและปัจจัยการผลิต โดยส่งเสริมให้เกษตรกรมีที่ดินทำกิน ด้วยการบริหารจัดการที่ดินทำกินแก่เกษตรกรรายย่อยและผู้ด้อยโอกาส และการจัดที่ดินให้แก่เกษตรกรในเขตปฏิรูปที่ดิน

๔.๓) การจัดการน้ำทั้งระบบเพื่อให้เกิดความสมดุลทั้งด้านการจัดหา การใช้ และการอนุรักษ์ และการจัดการในภาวะวิกฤต เพื่อบริหารจัดการน้ำและเพิ่มประสิทธิภาพแหล่งน้ำ รวมถึงการปฏิบัติการทำฝนเทียมเพื่อเพิ่มปริมาณน้ำในพื้นที่เกษตร

๕) ลดการปล่อยก๊าซเรือนกระจก โดยส่งเสริมการหยุดการเผาในพื้นที่การเกษตร การลดการปล่อยก๊าซคาร์บอนไดออกไซด์ และก๊าซเรือนกระจกจากกระบวนการผลิตในภาคเกษตร รวมถึงการตลาดสำหรับสินค้าคาร์บอนต่ำ ตลอดจนผลักดันให้เกิดการบูรณาการแนวทางและมาตรการในการปรับตัวเพื่อรองรับการเปลี่ยนแปลงสภาพภูมิอากาศในทุกภาคส่วนและทุกระดับ

ประเด็นการพัฒนาที่ ๔ พัฒนาโครงสร้างพื้นฐานและสิ่งอำนวยความสะดวกด้านการเกษตร

แนวทางการพัฒนา :

๑) พัฒนาโครงสร้างพื้นฐาน และระบบโลจิสติกส์เกษตร เพื่ออำนวยความสะดวกและเอื้อต่อการบริหารจัดการสินค้าเกษตรและผลิตภัณฑ์ตลอดโซ่อุปทานอย่างมีประสิทธิภาพ มีมาตรฐาน และเพียงพอต่อความต้องการ

๒) สร้างหลักประกันเพื่อความมั่นคงทางการเกษตร

๒.๑) ส่งเสริมการทำเกษตรพันธสัญญาที่เป็นธรรม เพื่อสร้างความไว้วางใจ ความเชื่อมั่น และความร่วมมือ ทำให้เกษตรกรเกิดความเข้มแข็งและสามารถแข่งขันในตลาดการค้าเสรีได้

๒.๒) ส่งเสริมการทำประกันภัยสินค้าเกษตร เพื่อให้เกษตรกรได้รับความคุ้มครองความเสียหาย หรือความสูญเสียของพืชผลทางการเกษตรที่เกิดจากภัยพิบัติทางธรรมชาติ ภัยศัตรูพืช และโรคระบาด ซึ่งจะช่วยสร้างเสถียรภาพทางรายได้และความมั่นคงในอาชีพให้แก่เกษตรกร

๓) ส่งเสริมการวิจัยและพัฒนาสินค้าเกษตรและผลิตภัณฑ์โดยส่งเสริมการวิจัยเพื่อเพิ่มขีดความสามารถในการแข่งขันของภาคเกษตรและอุตสาหกรรมเกษตร การวิจัยเพื่อลดความเหลื่อมล้ำ และการวิจัยเพื่อจัดการทรัพยากรและสิ่งแวดล้อม รวมทั้งให้ความสำคัญกับการส่งเสริม และต่อยอดผลงาน วิจัยสู่เชิงพาณิชย์

๔) ส่งเสริมและพัฒนาระบบตลาดสินค้าเกษตร โดยมุ่งส่งเสริมการขับเคลื่อนการประกอบธุรกิจการค้าสินค้าเกษตรด้วยเทคโนโลยีและนวัตกรรมในการส่งเสริมและเพิ่มโอกาสการขยายตลาดสินค้าเกษตรไทย ทั้งในและต่างประเทศ รวมถึงการสร้างแพลตฟอร์มออนไลน์ต่าง ๆ เพื่อจำหน่ายสินค้าเกษตรและผลิตภัณฑ์ ตลอดจนการประชาสัมพันธ์และจัดแสดงสินค้าและผลิตภัณฑ์

๕) พัฒนาระบบฐานข้อมูลขนาดใหญ่ (Big Data) ด้านการเกษตร โดยส่งเสริมให้มีการพัฒนาระบบฐานข้อมูลสารสนเทศการเกษตร (Big Data) ที่มีมาตรฐานและครบวงจรตลอดโซ่อุปทานตั้งแต่การผลิตจนถึงการตลาด จัดทำข้อมูลให้เป็นเอกภาพจากฐานข้อมูลเดียวกัน (Single Big Data) โดยเชื่อมโยงข้อมูลการเกษตรของทั้งประเทศ

๖) ปรับปรุงกฎหมายและระเบียบที่เกี่ยวข้องกับภาคเกษตร โดยส่งเสริมการพัฒนาและปรับปรุงกฎหมาย ระเบียบ ข้อบังคับต่าง ๆ ให้มีความทันสมัย สอดคล้องกับสภาพเศรษฐกิจและสังคมที่เปลี่ยนแปลงไป ซึ่งเอื้อต่อการพัฒนาและสร้างความเข้มแข็งให้ภาคเกษตร

๒.๙ แผนปฏิบัติการราชการของกระทรวงเกษตรและสหกรณ์ ระยะ ๕ ปี (พ.ศ. ๒๕๖๖ - ๒๕๗๐) เป็นแผนหลักในการขับเคลื่อนภารกิจของกระทรวงเกษตรและสหกรณ์ไปสู่การปฏิบัติที่ชัดเจนและเป็นรูปธรรม เพื่อให้บรรลุเป้าหมายตามยุทธศาสตร์ชาติ แผนแม่บทภายใต้ยุทธศาสตร์ชาติ และแผนอื่น ๆ ที่เกี่ยวข้อง รวมทั้งนำไปใช้เป็นข้อมูลประกอบการจัดทำงบประมาณรายจ่ายประจำปีงบประมาณ และนำไปใช้ในการติดตามและประเมินผลโครงการสำคัญประจำปีงบประมาณ ตลอดจนผู้บริหารสามารถใช้เป็นเครื่องมือในการกำกับดูแล และติดตามผลการดำเนินงานของโครงการ/กิจกรรมต่าง ๆ ในแต่ละผลผลิตให้สามารถดำเนินการได้ตามเป้าหมายอย่างมีประสิทธิภาพมีความคุ้มค่า เกิดประโยชน์สูงสุดต่อการบริหารราชการแผ่นดินในภาพรวม มีวิสัยทัศน์ คือ “เกษตรกรมีคุณภาพชีวิตที่ดี มีรายได้เพิ่มขึ้นไม่น้อยกว่าร้อยละ ๑๐ ต่อปี” โดยมีเป้าหมายผลิตภัณฑ่มวลรวมในประเทศ สาขาเกษตรเพิ่มขึ้น ผลิตภาพการผลิตของภาคเกษตรเพิ่มขึ้น รายได้เงินสดสุทธิครัวเรือนเกษตรเพิ่มขึ้น สถาบันเกษตรกร (สหกรณ์วิสาหกิจชุมชน กลุ่มเกษตรกร) มีศักยภาพเพิ่มขึ้น และการบริหารจัดการทรัพยากรเพื่อการผลิตทางการเกษตรมีความสมดุล ประกอบด้วย ๕ ประเด็นการพัฒนา ๒๘ แนวทางการพัฒนา ได้แก่

ประเด็นการพัฒนาที่ ๑ เสริมสร้างความมั่นคงทางการเกษตร มีแนวทางการพัฒนา คือ การป้องกันและแก้ไขปัญหามีผลกระทบต่อความมั่นคงทางการเกษตร

ประเด็นการพัฒนาที่ ๒ ยกกระดับขีดความสามารถในการแข่งขันของภาคเกษตร มีแนวทางการพัฒนา คือ เกษตรอัตลักษณ์พื้นถิ่น เกษตรปลอดภัย เกษตรชีวภาพ เกษตรแปรรูป เกษตรอัจฉริยะ การพัฒนาระบบนิเวศการเกษตร ท่องเที่ยวเกษตรเชิงสร้างสรรค์และวัฒนธรรม โครงสร้างพื้นฐานและระบบโลจิสติกส์ การเกษตร การสร้างความเข้มแข็งของสถาบันเกษตรกร (สหกรณ์ วิสาหกิจชุมชน กลุ่มเกษตรกร) ให้เป็นผู้ประกอบการยุคใหม่และการพัฒนาการเกษตรในเขตเศรษฐกิจพิเศษ

ประเด็นการพัฒนาที่ ๓ สร้างความเสมอภาคและกระจายความเท่าเทียมทางสังคมเกษตร มีแนวทางการพัฒนา คือ การเสริมสร้างทุนทางสังคม การรองรับสังคมเกษตรสูงวัยเชิงรุก การยกระดับศักยภาพของเกษตรกรรายย่อยให้เป็นผู้ประกอบการธุรกิจ และการสร้างสภาพแวดล้อมและกลไกที่ส่งเสริมการพัฒนาเศรษฐกิจฐานราก

ประเด็นการพัฒนาที่ ๔ บริหารจัดการทรัพยากรการเกษตรและสิ่งแวดล้อมอย่างสมดุลและยั่งยืนมีแนวทางการพัฒนา คือ การพัฒนาพื้นที่เกษตรกรรมเชิงนิเวศ การสร้างการเติบโตอย่างยั่งยืนบนสังคมเศรษฐกิจสีเขียว การสร้างการเติบโตอย่างยั่งยืนบนสังคมเศรษฐกิจภาคทะเล การสร้างการเติบโตอย่างยั่งยืนบนสังคมที่เป็นมิตรต่อสภาพภูมิอากาศ การจัดการมลพิษที่มีผลกระทบต่อสิ่งแวดล้อมและสารเคมีในภาคเกษตรทั้งระบบให้เป็นไปตามมาตรฐานสากล การพัฒนาการจัดการน้ำเชิงลุ่มน้ำทั้งระบบเพื่อเพิ่มความมั่นคงด้านน้ำของประเทศ การเพิ่มผลิตภาพของน้ำทั้งระบบในการใช้น้ำอย่างประหยัด รู้คุณค่า และสร้างมูลค่าเพิ่มจากการใช้น้ำให้ทัดเทียมกับระดับสากล

ประเด็นการพัฒนาที่ ๕ พัฒนาระบบการบริหารจัดการภาครัฐและงานวิจัยด้านการเกษตร มีแนวทางการพัฒนา คือ การพัฒนาบริการประชาชน การพัฒนาระบบบริหารงานภาครัฐ การสร้างและพัฒนาบุคลากรภาครัฐการป้องกันการทุจริตและประพฤติมิชอบ การพัฒนากฎหมาย และการวิจัยและพัฒนา เทคโนโลยีและนวัตกรรมการเกษตร

๒.๑๐ นโยบายรัฐบาลที่เกี่ยวข้องกับกระทรวงเกษตรและสหกรณ์

นโยบายหลัก ๑๒ ด้าน

๑. การพัฒนาเศรษฐกิจและความสามารถในการแข่งขันของไทย

๑.๑ การพัฒนาภาคอุตสาหกรรม

พัฒนาอุตสาหกรรมเศรษฐกิจชีวภาพ เศรษฐกิจหมุนเวียน และเศรษฐกิจสีเขียว (Bio-Circular-Green (BCG) Economy) โดยนำความก้าวหน้าทางเทคโนโลยีและนวัตกรรมมาพัฒนาต่อยอด และสร้างมูลค่าเพิ่มจากทรัพยากรความหลากหลายทางชีวภาพและวัฒนธรรมในการผลิตสินค้าเกษตร อุตสาหกรรมและบริการของท้องถิ่น ปรับระบบการบริหารจัดการการผลิตและระบบโลจิสติกส์ ส่งเสริมการใช้พลังงานทดแทน การใช้ประโยชน์จากวัสดุเหลือใช้ทางการเกษตรมาเพิ่มมูลค่า การบริหารจัดการของเสียอุตสาหกรรมและขยะแบบคลัสเตอร์ระหว่างอุตสาหกรรมและชุมชนในแต่ละพื้นที่ของจังหวัด กลุ่มจังหวัด เพื่อลดผลกระทบทางสิ่งแวดล้อมและสุขภาพ พร้อมทั้งให้ความสำคัญกับกฎระเบียบทางด้านสิ่งแวดล้อมในระดับประเทศและระหว่างประเทศ

๑.๒ พัฒนาภาคเกษตร

๑) รักษาเสถียรภาพราคาสินค้าเกษตรและรายได้ให้กับเกษตรกรในสินค้าเกษตรสำคัญ อาทิ ข้าว ยางพารา มันสำปะหลัง ปาล์ม อ้อย และข้าวโพด โดยผ่านเครื่องมือและมาตรการที่เหมาะสม มีประสิทธิภาพ ไม่เป็นภาระกับงบประมาณแผ่นดินเกินสมควร จัดให้มีระบบประกันภัยสินค้าเกษตร การพัฒนาระบบตลาดที่เชื่อมโยงผลผลิตของเกษตรกรถึงผู้ประกอบการแปรรูปและผู้บริโภคอย่างเป็นธรรม การใช้เทคโนโลยีและเครื่องมือในการขยายและเข้าถึงตลาดในรูปแบบต่างๆ การอำนวยความสะดวกทางการค้า และการพัฒนาระบบโลจิสติกส์การเกษตรที่มีประสิทธิภาพ

๒) ลดต้นทุนและเพิ่มประสิทธิภาพการผลิตที่เหมาะสมและไม่ก่อให้เกิดภาระทางการเงินการคลังของภาครัฐ โดยจัดให้มีมาตรการที่เกี่ยวข้องกับการเพิ่มรายได้และลดต้นทุนการเกษตรครบวงจร ตั้งแต่การปรับโครงสร้างต้นทุนการผลิต อาทิ เมล็ดพันธุ์ พื้นที่เพาะปลูก ปุ๋ย เครื่องจักรกลและอุปกรณ์การเกษตร แหล่งน้ำ และระบบไฟฟ้าเพื่อการเกษตร การลดภาระหนี้สินโดยให้เกษตรกรเข้าถึงแหล่งเงินทุนในระบบที่มีต้นทุนต่ำ การลดความเสี่ยงจากราคาพืชผลทางการเกษตร การพัฒนาทักษะอาชีพเสริมรายได้ รวมทั้งการวิจัยพัฒนาเทคโนโลยี การเกษตรเพื่อเพิ่มผลผลิต และการปรับเปลี่ยนการผลิตให้เหมาะสมกับฐานทรัพยากรในพื้นที่และความต้องการของตลาด นำระบบข้อมูลสารสนเทศการเกษตร ระบบแผนที่เกษตรเพื่อการจัดเขตพื้นที่เกษตรกรรม (Zoning) และส่งเสริมกลไกอาสาสมัครเกษตรกรหมู่บ้าน รวมทั้งระบบบริหารจัดการเชิงรุกมาใช้ในการบริหารจัดการการผลิตสินค้าเกษตรให้เหมาะสมกับพื้นที่

๓) พัฒนาองค์กรเกษตรกรและเกษตรกรรุ่นใหม่ โดยเพิ่มทักษะการประกอบการและพัฒนาศักยภาพของกลุ่มเกษตรกร วิสาหกิจชุมชน และสหกรณ์ในทุกกระดับ โดดเฉพาะด้านการตลาด การค้าออนไลน์ ระบบบัญชี เพื่อขยายฐานการผลิตและฐานการตลาดของสถาบันเกษตรกรให้เข้มแข็ง มีความสามารถในการแข่งขัน รวมทั้งการพัฒนาเกษตรกรรุ่นใหม่ไปสู่เกษตรกรอัจฉริยะ เพื่อการพัฒนาภาคเกษตรได้อย่างมั่นคงต่อไปในอนาคต

๔) ส่งเสริมการสร้างมูลค่าเพิ่มให้กับสินค้าเกษตร เพื่อยกระดับรายได้และคุณภาพชีวิตให้กับเกษตรกร โดยใช้ประโยชน์จากฐานความหลากหลายทางชีวภาพ การลด ละ เลิกใช้ยาปราบศัตรูพืชโดยเร็ว โดยต้องจัดหาสารทดแทนที่มีประสิทธิภาพเพียงพอและเป็นที่ยอมรับของเกษตรกร การส่งเสริมการผลิตสินค้าเกษตรที่มีมูลค่าเพิ่มและโอกาสทางเศรษฐกิจ อาทิ เกษตรอินทรีย์ เกษตรอัตลักษณ์พื้นถิ่น เกษตรปลอดภัย เกษตรชีวภาพ และเกษตรแปรรูป เพื่อต่อยอดไปสู่เกษตรอุตสาหกรรม ส่งเสริมการวิจัยพัฒนาและถ่ายทอดเทคโนโลยีในการพัฒนาสินค้าเกษตรและผลิตภัณฑ์ รวมทั้งส่งเสริมการผลิตสินค้าเกษตรให้ได้คุณภาพมาตรฐานและความปลอดภัย

๕) ดูแลเกษตรกรผู้มียาได้น้อยให้สามารถเข้าถึงและใช้ประโยชน์ในที่ดินทำกิน แหล่งเงินทุน โครงสร้างพื้นฐาน และปัจจัยการผลิตต่างๆ รวมทั้งดูแลและลดความเสียหายจากการทำการเกษตรในพื้นที่ประสบภัยทางธรรมชาติซ้ำซาก โดยกำหนดเขตพื้นที่เกษตรกรรม (Zoning)

๖) ส่งเสริมการปลูกไม้มีค่าเป็นพืชเศรษฐกิจ โดยการสนับสนุนพันธุ์กล้าไม้ และให้ความรู้ในการบริหารจัดการเชิงพาณิชย์อย่างเหมาะสม ทั้งในด้านการปลูก บำรุงรักษา ดูแล และการแปรรูป เพื่อสร้างมูลค่าเพิ่ม ซึ่งจะช่วยให้เกษตรกรมีรายได้ให้แก่เกษตรกรอีกทางหนึ่ง

๗) ส่งเสริมการทำปศุสัตว์ให้เกษตรกรมีรายได้เพิ่มขึ้น โดยส่งเสริมการตลาด วิจัยและพัฒนาพันธุ์สัตว์เศรษฐกิจและสัตว์พื้นบ้าน อาทิ โคเนื้อ แพะ และแกะ เพื่อสร้างมูลค่าเพิ่ม พัฒนามาตรฐานการผลิต และคุณภาพของผลิตภัณฑ์ให้เป็นที่ยอมรับในระดับสากลและสอดคล้องกับความต้องการของผู้บริโภคทั้งภายใน ประเทศและต่างประเทศ รวมทั้งสนับสนุนการส่งออกผลิตภัณฑ์ดังกล่าวไปสู่ตลาดโลก

๘) พื้นฟูและสนับสนุนอาชีพการทำประมงให้เกิดความยั่งยืนบนพื้นฐานของการรักษาทรัพยากรทางการประมงและทรัพยากรทางทะเลให้มีความสมบูรณ์อย่างต่อเนื่อง โดยเพิ่มขีดความสามารถการทำประมงอย่างถูกต้องในกลุ่มประมงพื้นบ้านและเชิงพาณิชย์ การเข้าถึงแหล่งทุนเพื่อเพิ่มศักยภาพในการสร้างรายได้ และลดต้นทุนการทำประมง ลดอุปสรรคในการประกอบอาชีพ ส่งเสริมการรวมกลุ่มประมงชายฝั่งและประมงพื้นบ้าน เพื่อสร้างพลังในการประกอบอาชีพควบคู่ไปกับการอนุรักษ์ในพื้นที่ และเร่งพัฒนาการเพาะเลี้ยงในทะเลที่สอดคล้องกับแผนการใช้ประโยชน์เชิงพื้นที่ รวมถึงการนำเทคโนโลยีและนวัตกรรมจากภูมิปัญญาในการแปรรูปมาเพิ่มมูลค่าผลิตภัณฑ์และสินค้าประมง

๒. การพัฒนาสร้างความเข้มแข็งจากฐานราก

ส่งเสริมวิสาหกิจชุมชนและผลิตภัณฑ์ชุมชน สร้างมูลค่าเพิ่มธุรกิจชุมชนผ่านอัตลักษณ์ของพื้นที่ โดยส่งเสริมให้ผู้ประกอบการขนาดกลางและขนาดย่อมยุคใหม่ของไทย ผู้ประกอบการหนึ่งตำบลหนึ่งผลิตภัณฑ์ และสหกรณ์ในชุมชนให้สามารถใช้ประโยชน์และต่อยอดจากสิ่งบ่งชี้ทางภูมิศาสตร์ ภูมิปัญญา วัฒนธรรม และทรัพยากรในพื้นที่ รวมทั้งเทคโนโลยีและนวัตกรรม เพื่อสร้างสรรค์คุณค่าผลิตภัณฑ์และบริการของชุมชนที่มีอัตลักษณ์และมีมาตรฐานการผลิตตามหลักสากล ซึ่งจะช่วยให้ชุมชนอย่างทั่วถึง นำไปสู่การสร้างเศรษฐกิจชุมชนที่สามารถพึ่งพาตนเองได้อย่างยั่งยืนและมีบทบาทต่อระบบเศรษฐกิจของจังหวัดมากขึ้น

๓. การฟื้นฟูทรัพยากรธรรมชาติและการรักษาสิ่งแวดล้อมเพื่อสร้างการเติบโตอย่างยั่งยืน

๓.๑ ปรับปรุงระบบที่ดินทำกินและลดความเหลื่อมล้ำด้านการถือครองที่ดิน โดยจัดสรรที่ดินทำกินและที่อยู่อาศัยให้แก่ราษฎรที่ยากไร้และเกษตรกรตามหลักการของคณะกรรมการนโยบายที่ดินแห่งชาติ การกระจายสิทธิการถือครองให้แก่ผู้ที่อยู่ในพื้นที่ที่ไม่ได้รกร้าง และมีมาตรการป้องกันการเปลี่ยนมือไปอยู่ในครอบครองของผู้ที่มีใช้เกษตรกรและผู้ยากจน จัดทำระบบฐานข้อมูลเพื่อการบริหารจัดการที่ดิน จัดทำหลักฐานการถือครองที่ดินของรัฐทุกประเภท จัดทำแผนที่แสดงแนวเขตที่ดินของรัฐให้ชัดเจน และเร่งแก้ไขปัญหาดินที่ทับซ้อนและแนวเขตพื้นที่ป่าที่ไม่ชัดเจน เพื่อลดข้อขัดแย้งระหว่างประชาชนกับเจ้าหน้าที่รัฐ

๓.๒ ส่งเสริมการบริหารจัดการน้ำทั้งระบบ แหล่งน้ำชุมชน และทะเล โดยเชื่อมโยงกับ แผนบริหารจัดการน้ำ ๒๐ ปี ของประเทศ เพิ่มผลิตผลในการจัดการและการใช้น้ำทุกภาคส่วน จัดให้มีน้ำสะอาด ใช้ทุกครัวเรือนในชุมชนชนบท ในปริมาณ คุณภาพ และราคา ที่เข้าถึงได้ มีระบบการจัดการน้ำชุมชนที่เหมาะสม พร้อมทั้งส่งเสริม พื้นฟู อนุรักษ์ พื้นที่ต้นน้ำ พื้นที่ชุ่มน้ำ พื้นที่พักน้ำ แหล่งน้ำธรรมชาติ แอ่งน้ำบาดาล การระบายน้ำ ชายฝั่ง เพิ่มผลิตผลของน้ำทั้งระบบ และสร้างมูลค่าเพิ่มจากการใช้น้ำให้ทัดเทียมระดับสากล ดูแลภัยพิบัติจากน้ำ พัฒนาการจัดการน้ำเชิงลุ่มน้ำทั้งระบบ และเพิ่มพื้นที่ชลประทาน เพื่อลดความเหลื่อมล้ำและสร้างระบบจัดสรรน้ำ ที่เป็นธรรม รวมทั้งส่งเสริมให้ชุมชนมีส่วนร่วมบริหารจัดการน้ำในชุมชนตามแนวพระราชดำริ

๓.๓ แก้ไขปัญหาก๊าซเรือนกระจกและผลกระทบจากการเปลี่ยนแปลงสภาพภูมิอากาศ โดย มุ่งเน้นการลดการปล่อยก๊าซเรือนกระจก สร้างสังคมคาร์บอนต่ำและปลอดฝุ่นละอองขนาดไม่เกิน ๒.๕ ไมครอน กำหนดมาตรการควบคุมการเผาพื้นที่เพื่อทำการเพาะปลูก ปรับปรุงการบริหารจัดการภัยพิบัติทั้งระบบ และการสร้างความรู้ความเข้าใจของประชาชนในการรับมือและปรับตัว เพื่อลดความเสียหายจากภัยธรรมชาติและผลกระทบที่เกี่ยวข้องกับการเปลี่ยนแปลงสภาพภูมิอากาศ สนับสนุนการลงทุนในโครงสร้างพื้นฐานของภาครัฐและภาคเอกชน ที่เป็นมิตรต่อสภาพภูมิอากาศ ส่งเสริมให้ทุกภาคส่วนมีส่วนร่วมในการพัฒนาปรับปรุงระบบบริหารจัดการต่างๆ ให้มีประสิทธิภาพ พร้อมทั้งปรับปรุงกฎหมายที่เกี่ยวข้อง เพื่อมุ่งสู่เป้าหมายตามพันธกรณีระหว่างประเทศที่ไทย เข้าร่วมและให้สัตยาบันไว้

๓.๔ พัฒนากลไกแก้ไขปัญหาค่าความขัดแย้งด้านทรัพยากรธรรมชาติและสิ่งแวดล้อม โดยให้ความสำคัญกับการจัดทาระบบการประเมินสิ่งแวดล้อมระดับยุทธศาสตร์มาใช้เป็นเครื่องมือเชิงนโยบาย ในการเพิ่มขีดความสามารถในการกำหนดยุทธศาสตร์การพัฒนาร่วมกันของภาคส่วนต่างๆ ในสังคม และบูรณาการ การทำงานระหว่างหน่วยงานภาครัฐทั้งระดับประเทศ ราชสาขา และเชิงพื้นที่ เพื่อนำไปสู่การพัฒนาอย่างยั่งยืน ลดความขัดแย้งระหว่างยุทธศาสตร์ต่างๆ โดยเฉพาะระหว่างยุทธศาสตร์ราชสาขากับยุทธศาสตร์เชิงพื้นที่

นโยบายเร่งด่วน ๑๒ เรื่อง

๑. การแก้ไขปัญหาในการดำรงชีวิตของประชาชน โดยลดข้อจำกัดในการประกอบอาชีพของคนไทย การจัดการระบบการขนส่งสาธารณะผ่านเทคโนโลยีดิจิทัล ทบพทวนรูปแบบและมาตรฐานหาบเร่แผงลอยในกรุงเทพมหานคร และปริมณฑล เพื่อยังคงเอกลักษณ์ของเมืองหลวงแห่งร้านอาหารริมถนน ทำให้บ้านเมืองเป็นระเบียบเรียบร้อยและสวยงาม แก้ไขปัญหาหนี้สินและลดภาระหนี้สินของประชาชนในกองทุนหมู่บ้าน กองทุนเงินให้กู้ยืมเพื่อการศึกษา หนี้สินนอกระบบ การฉ้อโกงหลอกลวงประชาชนโดยครอบครัวไปถึงการฉ้อโกงหลอกลวงผ่านระบบออนไลน์ ปรับปรุงระบบภาษีและการให้สินเชื่อที่เอื้อให้ประชาชนสามารถมีที่อยู่อาศัยเป็นของตนเองได้ตามความพร้อม ปรับปรุงระบบที่ดินทำกินให้เกษตรกรสามารถเข้าถึงได้ จัดทำแนวทางการกำหนดสิทธิและการจัดการสิทธิในที่ดินของเกษตรกรที่เหมาะสม ลดอุปสรรคในธุรกิจประมงพาณิชย์และประมงชายฝั่ง รวมทั้งช่วยเหลือดูแลประมงพื้นที่ โดยยังคงสอดคล้องกับมาตรฐานด้านการประมงขององค์การระหว่างประเทศ

๒. การให้ความช่วยเหลือเกษตรกรและพัฒนานวัตกรรม โดยจัดพื้นที่การเกษตรให้สอดคล้องกับระบบบริหารจัดการน้ำและคุณภาพของดินตาม Agri-Map กำหนดเป้าหมายรายได้เกษตรกรให้สามารถมีรายได้จากผลผลิตทางการเกษตรที่มีคุณภาพในสินค้าเกษตรสำคัญ อาทิ ข้าว ยางพารา มันสำปะหลัง ปาล์ม อ้อย และข้าวโพด ด้วยการชดเชย การประกันรายได้ ส่งเสริมระบบประกันภัยสินค้าเกษตร หรือเครื่องมือทางการเงินสมัยใหม่ที่ไม่ก่อให้เกิดผลกระทบทางวินัยการเงินการคลังของภาครัฐในระยะยาว ส่งเสริมเกษตรกรพันธสัญญา และศึกษารูปแบบระบบแบ่งปันผลกำไรสินค้าเกษตรที่เป็นธรรมให้แก่เกษตรกร แก้ไขปัญหาข้าวครบวงจร ส่งเสริมการใช้ยางพาราในภาคอุตสาหกรรมและการพัฒนาโครงสร้างพื้นฐานของประเทศ ส่งเสริมการใช้ผลผลิตทางการเกษตรในอุตสาหกรรมพลังงาน สร้างนวัตกรรมและเครื่องมือทางการเกษตรในราคาที่เข้าถึงได้เพื่อลดต้นทุนการผลิต

ควบคุมมาตรฐานการใช้สารเคมีหรือปุ๋ยเคมีในการเกษตรเพื่อนำไปสู่การลด ละ เลิกการใช้สารเคมีหรือปุ๋ยเคมี โดยจัดหาสิ่งทดแทนที่มีประสิทธิภาพและเป็นที่ยอมรับของเกษตรกร ต่อยอดภูมิปัญญาและความรู้ของปราชญ์ชาวบ้านในการสร้างนวัตกรรมผลิตภัณฑ์เกษตรแปรรูป รวมทั้งเร่งศึกษาวิจัยและพัฒนาเทคโนโลยีการใช้กัญชา กัญชง และพืชสมุนไพรในทางการแพทย์ อุตสาหกรรมทางการแพทย์ และผลิตภัณฑ์อื่นๆ เพื่อสร้างโอกาสทางเศรษฐกิจและการสร้างรายได้ของประชาชน โดยกำหนดกลไกการดำเนินงานที่รัดกุม เพื่อมิให้เกิดผลกระทบทางสังคมตามที่กฎหมายบัญญัติไว้อย่างเคร่งครัด

๓. การวางรากฐานระบบเศรษฐกิจของประเทศสู่อนาคต โดยต่อยอดอุตสาหกรรมเป้าหมายและวางรากฐานการพัฒนาภายใต้แนวคิดเศรษฐกิจชีวภาพ เศรษฐกิจหมุนเวียน และเศรษฐกิจสีเขียว ดึงดูดการลงทุนของภาคเอกชนในเขตพัฒนาพิเศษภาคตะวันออกเขตเศรษฐกิจพิเศษ เมืองอัจฉริยะ และการลงทุนในโครงสร้างพื้นฐานที่ทันสมัย รวมทั้งวางรากฐานการพัฒนาเทคโนโลยีสื่อสารไร้สายในระบบ ๕G ควบคู่ไปกับการพัฒนาทักษะของผู้ประกอบการขนาดกลางและขนาดย่อม และชุมชน ในการเข้าถึงตลาดในประเทศและตลาดโลกผ่านแพลตฟอร์มพาณิชย์อิเล็กทรอนิกส์ และการใช้ประโยชน์ของเทคโนโลยีสื่อสารสมัยใหม่ในการให้บริการสาธารณสุขและการศึกษาทางไกล การสร้างผู้ประกอบการอัจฉริยะทั้งในส่วนผู้ประกอบการขนาดกลางและขนาดย่อม เกษตรกร รวมถึงผู้ประกอบการยุคใหม่ พร้อมทั้งส่งเสริมการใช้ปัญญาประดิษฐ์เพื่อเป็นฐานในการขับเคลื่อนประเทศด้วยปัญญาประดิษฐ์ในอนาคต

๔. การจัดเตรียมมาตรการรองรับภัยแล้งและอุทกภัย ตั้งแต่การป้องกันก่อนเกิดภัย การให้ความช่วยเหลือระหว่างเกิดภัย และการแก้ไขปัญหาในระยะยาว โดยจัดระบบติดตามสถานการณ์อย่างต่อเนื่องและกำหนดมาตรการที่เหมาะสม เพื่อให้สามารถบรรเทาความเดือดร้อนของประชาชนให้ได้มากที่สุดและทันท่วงที รวมทั้งพัฒนาการปฏิบัติการฝนหลวงให้มีประสิทธิภาพยิ่งขึ้น

๒.๑๑ นโยบายสำคัญของกระทรวงเกษตรและสหกรณ์

แนวทางนโยบายหลัก ๑๕ ด้าน ประกอบด้วย

๑) นโยบาย “ตลาดนำการผลิต” เป็นนโยบายหลักโดยเพิ่มช่องทางตลาดให้หลากหลาย ทั้งในรูปแบบตลาดออนไลน์ (แพลตฟอร์มรายสินค้าเพื่อรองรับ New Normal) ตลาดออฟไลน์ โมเดิร์นเทรด (Modern Trade) รถโมบาย ตลาดสด ตลาดชุมชน คาราวานสินค้า เกษตรพันธสัญญา และเคาน์เตอร์เทรด จัดกิจกรรมจับคู่ธุรกิจผู้ซื้อกับผู้ขายเพื่อสร้างเครือข่ายธุรกิจ โดยร่วมมืออย่างเข้มข้นกับกระทรวงพาณิชย์ภายใต้โมเดล “เกษตร - พาณิชย์ทันสมัย”

๒) การสร้างความเข้มแข็งให้สถาบันเกษตรกรและเศรษฐกิจฐานราก โดยส่งเสริมให้เกษตรกรมีการแลกเปลี่ยนความรู้ ช่วยเหลือซึ่งกันและกัน สามารถเชื่อมโยงเครือข่ายเกษตรกรและสถาบันเกษตรกรได้อย่างมีประสิทธิภาพ ทำให้มีอำนาจต่อรองในการซื้อขายผลผลิต ส่งเสริมการแปรรูปสินค้าเกษตร เพื่อเป็นผลิตภัณฑ์เกษตรชุมชน เชื่อมโยงกับตลาดชุมชน/ตลาดเกษตรกร ตลาดสีเขียว (Green Market) และการท่องเที่ยวเชิงเกษตร สร้างเศรษฐกิจหมุนเวียนภายในชุมชน รวมทั้งพัฒนาบุคลากรให้มีความรู้ สามารถช่วยเหลือสมาชิกเกษตรกร เอื้อให้เกิดการพัฒนาในพื้นที่ ทั้งสังคม ชุมชน วัฒนธรรม สิ่งแวดล้อมและทรัพยากรธรรมชาติให้เข้มแข็งและยั่งยืน

๓) การส่งเสริมสถาบันเกษตรกร ผู้ประกอบการ และ Start Up เป็นหน่วยธุรกิจให้บริการทางการเกษตร (Agricultural Service Providers : ASP) เพื่อยกระดับสู่การให้บริการทางการเกษตร เช่น เทคโนโลยีในการดูแลรักษา รถจักรกลในการเตรียมดินและการเก็บเกี่ยว สำหรับให้บริการแก่พี่น้องเกษตรกรแบบครบวงจร

๔) การส่งเสริมเกษตรพันธสัญญา (Contract Farming) เพื่อสร้างความไว้วางใจและความร่วมมือในการพัฒนาศักยภาพการผลิตอย่างยั่งยืน ระหว่างเกษตรกรกับผู้ประกอบการ และร่วมกันยกระดับคุณภาพผลผลิต และแก้ปัญหาผลผลิตล้นตลาด

๕) การพัฒนาศูนย์เทคโนโลยีเกษตรและนวัตกรรม (AIC) เป็นแหล่งรวบรวมองค์ความรู้ด้านเทคโนโลยีทางการเกษตร สนับสนุนและส่งเสริมเทคโนโลยีเกษตร โดยเชื่อมโยงการทำงานกับ ศพก. เพื่อยกระดับสู่การทำเกษตรสมัยใหม่ และเกษตรแบบแม่นยำ (Precision Agriculture)

๖) การพัฒนาระบบโลจิสติกส์ด้านการเกษตร เพื่อตอบสนองต่อโซ่อุปทานที่เปลี่ยนแปลงไป โดยเฉพาะการค้าสินค้าเกษตรออนไลน์ที่ขยายตัวต่อเนื่อง เพื่อรักษาคุณภาพสินค้าเกษตรให้มีความสดใหม่และถึงมือผู้บริโภคอย่างรวดเร็ว รวมถึงพัฒนาระบบเชื่อมโยงทางอิเล็กทรอนิกส์ เพื่ออำนวยความสะดวกในการส่งออกและนำเข้าสินค้าเกษตร

๗) การบริหารจัดการน้ำอย่างเป็นระบบ มีการกระจายน้ำอย่างเหมาะสมและทั่วถึง รวมทั้งพัฒนาแหล่งน้ำในไร่นาของเกษตรกรและชุมชน เพื่อให้เกษตรกรมีน้ำเพียงพอสำหรับใช้ในการอุปโภค บริโภค และทำการเกษตร ตลอดจนป้องกันและบรรเทาปัญหาอุทกภัย

๘) การบริหารจัดการพื้นที่เกษตรกรรม เพื่อให้เกษตรกรสามารถใช้ประโยชน์จากที่ดินได้ตรงตามศักยภาพของที่ดิน และสอดคล้องกับความต้องการของตลาดมากที่สุด โดยกำหนดเขตความเหมาะสมในการทำเกษตรในแต่ละพื้นที่ให้เกิดประสิทธิภาพในการผลิตสูงสุดผ่านข้อมูล Agri - Map

๙) การส่งเสริมศูนย์เรียนรู้การเพิ่มประสิทธิภาพการผลิตสินค้าเกษตร (ศพก.) เพื่อบ่มเพาะเกษตรกรให้เป็น Smart Farmer ผ่านการถ่ายทอดเทคโนโลยีการผลิต การบริหารจัดการ และการตลาดแก่เกษตรกร รวมทั้งให้บริการทางวิชาการและเผยแพร่ข้อมูลข่าวสารในพื้นที่ โดยมีเกษตรกรต้นแบบเป็นผู้ถ่ายทอดความรู้และเป็นกลไกในการบูรณาการการทำงานของหน่วยงานต่างๆ ในการแก้ปัญหาและพัฒนาการเกษตรในระดับพื้นที่

๑๐) การประกันภัยพืชผล ให้ความคุ้มครองความเสียหายหรือความสูญเสียต่อพืชผลที่เอาประกันภัย ซึ่งเกิดจากภัยต่าง ๆ เช่น น้ำท่วม ภัยแล้ง ลมพายุ ลูกเห็บตก เป็นต้น ซึ่งจะช่วยสร้างเสถียรภาพทางรายได้และความมั่นคงในอนาคตให้แก่เกษตรกร รวมถึงการให้ความช่วยเหลือเยียวยาเกษตรกรที่ประสบภัยพิบัติทางธรรมชาติอย่างทันท่วงที

๑๑) การส่งเสริมเกษตรกรมัยยืน เพื่อเป็นภูมิคุ้มกันและสร้างความมั่นคงแก่เกษตรกร ได้แก่ เกษตรทฤษฎีใหม่ เกษตรผสมผสาน เกษตรอินทรีย์ เกษตรธรรมชาติ และวนเกษตร ด้วยการลด ละ เลิกการใช้สารเคมี ประชาสัมพันธ์ให้เกษตรกรรับรู้เกี่ยวกับการใช้สารเคมีอย่างถูกต้อง และมีการพัฒนาอาหารของไทยให้เป็นรูปแบบอาหารที่ปลอดภัยและมีกระบวนการผลิตที่เป็นมิตรกับสิ่งแวดล้อม เพื่อตอบสนองต่อความต้องการสินค้าเกษตรปลอดภัยใน ๕ร ได้แก่ โรงเรียน โรงแรม โรงพยาบาล เรือนจำ และร้านอาหาร

๑๒) การยกระดับขีดความสามารถในการแข่งขัน โดยการส่งเสริมผลิตภัณฑ์ที่มีเอกลักษณ์เฉพาะถิ่น สร้างแบรนด์ให้กับสินค้าเกษตรอัตลักษณ์ ส่งเสริมการแปรรูปสินค้าจากความหลากหลายทางชีวภาพ เช่น สมุนไพร แมลงเศรษฐกิจ ส่งเสริมสินค้าเกษตรที่มีศักยภาพทางด้านการตลาดในอนาคต ทั้งสินค้าอาหารอนาคต (Future Food) และสินค้าเกษตรที่ตอบสนองผู้บริโภคเฉพาะกลุ่ม (Functional Food) รวมทั้งสินค้าเกษตรเพื่อพลังงานและอุตสาหกรรมแห่งอนาคต

๑๓) การวิจัยและพัฒนา เพื่อตอบสนองการพัฒนาภาคเกษตรของประเทศไทยบนพื้นฐานด้านวิทยาศาสตร์ เทคโนโลยี และนวัตกรรม เพื่อนำมาประยุกต์ใช้ให้เกิดประโยชน์สูงสุดต่อเกษตรกรและผู้บริโภค

๑๔) การพัฒนาฐานข้อมูล Big Data ในการใช้ประโยชน์และเชื่อมโยงแลกเปลี่ยนกับหน่วยงานต่างๆ เพื่อการบริหารและช่วยให้เกษตรกรมีข้อมูลที่ดีและเพียงพอต่อการตัดสินใจที่ถูกต้องและเหมาะสมเพื่อการผลิตและการจำหน่ายผ่านแพลตฟอร์มออนไลน์

๑๕) การประกันรายได้ของเกษตรกรผู้ปลูกข้าว ยางพารา มันสำปะหลัง ปาล์มน้ำมัน และข้าวโพดเลี้ยงสัตว์

แนวทางการขับเคลื่อนกระทรวงเกษตรและสหกรณ์ ของปลัดกระทรวงเกษตรและสหกรณ์

๑. ภารกิจเร่งด่วนเพื่อขับเคลื่อนยุทธศาสตร์และนโยบายให้บรรลุเป้าหมาย ประกอบด้วย
 - ๑) เร่งรัดงานโครงการอันเนื่องมาจากพระราชดำริของกระทรวง
 - ๒) ขยายพื้นที่เกษตรทฤษฎีใหม่สร้างความเข้มแข็งให้เกษตรกรฐานราก
 - ๓) ยกระดับศักยภาพแปลงใหญ่ด้วยเกษตรสมัยใหม่
 - ๔) ผลักดันการสร้างเกษตรมูลค่าสูง
 - ๕) พัฒนาช่องทางเชื่อมโยงตลาดสินค้าเกษตรทั้งในและต่างประเทศ
 - ๖) ผลักดันการพัฒนา Big Data อย่างเป็นรูปธรรม
 - ๗) ยกระดับ ศพก. สู่นวนพัฒนา Smart Farmer ครบวงจร
 - ๘) ปรับปรุงกลไกและคณะทำงานขับเคลื่อนระดับพื้นที่
 - ๙) มอบหมายรองปลัดกระทรวงดูแลการขับเคลื่อนระดับพื้นที่
 - ๑๐) ปรับปรุงระบบประชาสัมพันธ์ทุกรูปแบบให้ทันสมัยเข้าถึงเกษตรกร
 ๒. ขับเคลื่อนการแก้ไขปัญหาเฉพาะหน้าให้เกษตรกร ประกอบด้วย
 - ๑) การแก้ไขปัญหาให้เกษตรกรที่ได้รับผลกระทบจากโควิด-๑๙
 - ๒) เพิ่มประสิทธิภาพการบริหารจัดการและแก้ไขปัญหาภัยพิบัติด้านการเกษตร
 - ๓) การรับเรื่องร้องทุกข์และการเยี่ยมเยียนพี่น้องเกษตรกร
 - ๔) การแก้ไขปัญหาหนี้สินให้เกษตรกร
 ๓. วางรากฐานการทำงานของกระทรวงรองรับความปกติใหม่ (New Normal) ประกอบด้วย
 - ๑) สร้างเส้นทางความก้าวหน้าในอาชีพที่ชัดเจนและพัฒนา Smart Officer ให้พร้อมรับการเปลี่ยนแปลง
 - ๒) สร้างความตระหนักในวัฒนธรรมองค์กร ค่านิยมร่วม และสร้างอัตลักษณ์ของกระทรวงรวมทั้งยกระดับสวัสดิการเพื่อคนกระทรวง
 - ๓) กำหนดตัวชี้วัดร่วมเพื่อสร้างพลังการขับเคลื่อนบูรณาการทั้งส่วนกลางและส่วนภูมิภาค
 - ๔) ปรับปรุงโครงสร้าง อำนาจหน้าที่และบทบาทของหน่วยงานในสังกัดกระทรวงให้สอดคล้องกับเป้าหมายระยะยาวและแนวทางการพัฒนาด้านการเกษตรของประเทศ
 - ๕) สร้างเอกภาพในการขับเคลื่อนภารกิจของกระทรวง
 - ๖) สร้างหอบังคับการ (Control Tower) เพื่อตรวจสอบ ติดตาม การบริหารแผนงานและงบประมาณของกระทรวง
 - ๗) ทบทวนแผนพัฒนาการเกษตรและสหกรณ์ระดับจังหวัดให้เป็นแผนหลักด้านการเกษตรของกระทรวงในจังหวัด เพื่อบูรณาการงบประมาณและสร้างแนวร่วมการพัฒนา
 - ๘) ให้ผู้ตรวจราชการกระทรวงและผู้ตรวจราชการกรมเป็นผู้นำการเพิ่มประสิทธิภาพการปฏิบัติราชการในพื้นที่
 - ๙) ผลักดันการศึกษาวิจัย เทคโนโลยีและนวัตกรรมทางการเกษตรทุกด้าน
- ๒.๑๒ ประเด็นการพัฒนาตามแผนพัฒนาจังหวัด/กลุ่มจังหวัด**
- ๑) **แผนพัฒนาจังหวัดสระบุรี พ.ศ. ๒๕๖๖ – ๒๕๗๐**
 เป้าหมายการพัฒนา : เมืองอุตสาหกรรมสีเขียวอัจฉริยะ สังคมแห่งคุณภาพชีวิต
 ประเด็นการพัฒนาที่ ๑ : พัฒนาระบบโครงข่ายโลจิสติกส์ และการพัฒนาอุตสาหกรรมที่เป็นมิตรกับสิ่งแวดล้อม

แนวทางการพัฒนา :

(๑) พัฒนาโครงสร้างพื้นฐานและระบบโลจิสติกส์ให้ได้มาตรฐาน

(๒) พัฒนาโครงสร้างพื้นฐานด้านการขนส่งและเครือข่ายโลจิสติกส์เชื่อมภูมิภาคกับ
ระบียงเศรษฐกิจพิเศษ

(๓) พัฒนาระบบการคมนาคมขนส่งที่ปลอดภัยด้วยเทคโนโลยีและเป็นมิตรกับสิ่งแวดล้อม

(๔) ยกระดับบริหารจัดการสู่เมืองอุตสาหกรรมเชิงนิเวศ

**ประเด็นการพัฒนาที่ ๒ : พัฒนาการผลิตภาคการเกษตรด้วยนวัตกรรม และการบริหารจัดการ
น้ำอย่างเป็นระบบ****แนวทางการพัฒนา :**(๑) เสริมสร้างองค์ความรู้ให้แก่เกษตรกร/กลุ่มเกษตรกร/วิสาหกิจ ในการนำเทคโนโลยี
นวัตกรรม ระบบสารสนเทศที่ทันสมัยเข้ามาใช้เพื่อเพิ่มประสิทธิภาพการผลิตและการตลาด

(๒) ยกระดับการบริหารจัดการ การตลาด และการประชาสัมพันธ์เชิงรุก

(๓) การบริหารจัดการน้ำอย่างเป็นระบบ

ประเด็นการพัฒนาที่ ๓ : ยกระดับคุณภาพชีวิตและระบบบริการสาธารณสุขแบบองค์รวม**แนวทางการพัฒนา :**(๑) พัฒนาศักยภาพและคุณภาพชีวิตของประชาชนทุกกลุ่มทุกช่วงวัย เสริมสร้างความ
มั่นคงและความปลอดภัยในชีวิตและทรัพย์สิน

(๒) พัฒนาชุมชนและเมืองให้มีคุณภาพอย่างมีส่วนร่วม

(๓) เพิ่มประสิทธิภาพระบบบริการสาธารณสุข

**ประเด็นการพัฒนาที่ ๔ : เพิ่มประสิทธิภาพด้านการค้า การลงทุน การท่องเที่ยวและ
การบริการมูลค่าสูง****แนวทางการพัฒนา :**

(๑) ส่งเสริมและพัฒนาศักยภาพผู้ประกอบการ SMEs ด้านการท่องเที่ยวและบริการ

(๒) ยกระดับการบริหารจัดการ การตลาด และการประชาสัมพันธ์การท่องเที่ยว

๒) แผนพัฒนาจังหวัดกลุ่มจังหวัดภาคกลางตอนบน พ.ศ.๒๕๖๖ - ๒๕๗๐กลุ่มจังหวัดภาคกลางตอนบน ประกอบด้วย ๖ จังหวัด ได้แก่ จังหวัดพระนครศรีอยุธยา
จังหวัดชัยนาท จังหวัดลพบุรี จังหวัดสิงห์บุรี จังหวัดสระบุรี และจังหวัดอ่างทอง**เป้าหมายการพัฒนา :** ลุ่มน้ำแห่งประวัติศาสตร์เศรษฐกิจดิจิทัลเชิงสร้างสรรค์ที่ยั่งยืน**ประเด็นการพัฒนาที่ ๑ : สร้างฐานการผลิตสินค้าเกษตรอาหารเพื่อสุขภาพมูลค่าสูงที่
เป็นมิตรกับสิ่งแวดล้อม****แนวทางการพัฒนา :**(๑) สร้างและพัฒนาผู้ประกอบการอัจฉริยะด้วยเทคโนโลยี นวัตกรรม และความคิด
สร้างสรรค์(๒) พัฒนาศักยภาพการผลิตสินค้าเกษตรและอาหารเพื่อสุขภาพ สร้างมูลค่าเพิ่มสินค้าแปรรูป
และวัสดุเหลือใช้ทางการเกษตรด้วยเทคโนโลยีและนวัตกรรม

(๓) เพิ่มประสิทธิภาพการบริหารจัดการสินค้าเกษตรตลอดโซ่คุณค่าด้วยเทคโนโลยีและนวัตกรรม

ประเด็นการพัฒนาที่ ๒ : ยกระดับการท่องเที่ยวมูลค่าสูงด้วยเทคโนโลยีและนวัตกรรมบนพื้นฐานของการท่องเที่ยวอย่างรับผิดชอบ

แนวทางการพัฒนา :

(๑) พัฒนาและยกระดับแหล่งท่องเที่ยวทางประวัติศาสตร์ วัฒนธรรม เชิงนิเวศ เชิงสุขภาพ เชิงกีฬาและแหล่งท่องเที่ยวชุมชน ตามมาตรฐานและความปลอดภัย ด้วยหลัก Universal Design และรองรับการท่องเที่ยวที่ยั่งยืน

(๒) ส่งเสริมและพัฒนาผู้ประกอบการธุรกิจ และบุคลากรด้านการท่องเที่ยวให้มีศักยภาพในการแข่งขันและบริหารจัดการด้านการท่องเที่ยว ด้วยเทคโนโลยี ความคิดเชิงสร้างสรรค์ และความรับผิดชอบต่อสังคมและสิ่งแวดล้อม

(๓) เพิ่มผลิตภาพและสร้างมูลค่าเพิ่มให้แก่สินค้าอาหารท้องถิ่นและสมุนไพร ผลิตภัณฑ์ชุมชน ธุรกิจบริการ ให้ได้มาตรฐานทางการตลาดในและต่างประเทศด้วยเทคโนโลยีและนวัตกรรม

(๔) ส่งเสริมการตลาดด้านการท่องเที่ยวและเชื่อมโยงกิจกรรมการท่องเที่ยวของกลุ่มจังหวัด ด้วยเทคโนโลยีและนวัตกรรม

ประเด็นการพัฒนาที่ ๓ : เพิ่มมูลค่าห่วงโซ่อุปทานอุตสาหกรรมและการบริการในอนาคต

แนวทางการพัฒนา :

(๑) พัฒนาศักยภาพกำลังคนทุกกลุ่ม ทุกช่วงวัย เพื่อสร้างทักษะใหม่ที่จำเป็น และยกระดับทักษะเดิมรองรับอุตสาหกรรมและบริการในอนาคต

(๒) ส่งเสริมและสนับสนุนการเชื่อมโยงห่วงโซ่อุปทานอุตสาหกรรมและการบริการอย่างมีประสิทธิภาพ

ประเด็นการพัฒนาที่ ๓ : การจัดการทรัพยากรธรรมชาติ สิ่งแวดล้อม และพลังงานแบบมีส่วนร่วมสู่สังคมคาร์บอนต่ำ

แนวทางการพัฒนา :

(๑) สร้างจิตสำนึก และส่งเสริมให้ชุมชน หน่วยงานภาครัฐและภาคเอกชนมีส่วนร่วมในการใช้พลังงานทดแทนอย่างกว้างขวาง

(๒) บริหารจัดการทรัพยากรน้ำ และจัดการคุณภาพสิ่งแวดล้อมทางน้ำในลุ่มน้ำเจ้าพระยา/ป่าสักของกลุ่มจังหวัดภาคกลางตอนบนอย่างมีส่วนร่วมและมีประสิทธิภาพ ด้วยเทคโนโลยีและนวัตกรรม

๒.๑๓ แผนปฏิบัติการด้านอื่นๆ ที่เกี่ยวข้อง

๑) แผนที่เกษตรเพื่อการบริหารจัดการเชิงรุก (Agri Map) โดยบูรณาการข้อมูลพื้นฐานด้านการเกษตรจากทุกหน่วยงานในสังกัดกระทรวงเกษตรและสหกรณ์ สำหรับใช้เป็นเครื่องมือบริหารจัดการการเกษตรไทยอย่างมีประสิทธิภาพครอบคลุม ทุกพื้นที่ มีการปรับข้อมูลให้ทันสมัย และพัฒนาเพิ่มความสะดวกการใช้งานให้เกิดการเข้าถึงข้อมูลโดยง่าย พร้อมกับสามารถติดตามข้อมูลความเปลี่ยนแปลงที่เกิดขึ้นได้อย่างถูกต้อง วัตถุประสงค์ในการจัดทำ Agri-Map เพื่อจัดทำแผนที่สำหรับบริหารจัดการการเกษตรไทย โดยข้อมูลที่นำเข้าจะประกอบด้วยข้อมูลด้านการเกษตรและด้านการพาณิชย์ ซึ่งมีการเปลี่ยนแปลงไปตามกาลเวลา การวิเคราะห์จำเป็นต้องคำนึงถึงสมดุลของทรัพยากรการผลิต (ดิน น้ำ พืช) ผลผลิต อุปสงค์ และอุปทาน รวมทั้งปัจจัยการผลิต จึงจะทำให้สามารถบริหารจัดการสินค้าเกษตรสอดคล้องกับสถานการณ์ปัจจุบันและสามารถคาดการณ์ในอนาคตได้ โดยเฉพาะหากเกษตรกรมีการเปลี่ยนแปลงการปลูกพืช ที่เปลี่ยนแปลงไปตามสถานการณ์นั้น ๆ

กรอบแนวคิดแผนที่

๑. เป็นแผนที่สำหรับบริหารจัดการการเกษตรรายจังหวัด ให้สอดคล้องกับสถานการณ์ปัจจุบันและในอนาคต ในมิติของปัจจัยการผลิต อุปสงค์และอุปทาน

๒. มี ๒ ระดับ คือ ระดับจังหวัด (นโยบายและการขับเคลื่อน) และระดับศูนย์เรียนรู้เพิ่มประสิทธิภาพการผลิตสินค้าเกษตร ๘๘๒ ศูนย์ (ปฏิบัติการ)

หลักการและการดำเนินงาน วิเคราะห์ข้อมูลนำเข้า โดยจัดทำเป็นแผนที่รายจังหวัด ประกอบด้วย

- ๑) ขอบเขตการปกครอง
- ๒) แผนที่แสดงพื้นที่สามมิติ
- ๓) การใช้ที่ดินในปัจจุบัน
- ๔) พื้นที่ปลูกพืชเศรษฐกิจสำคัญในจังหวัด ๔ ชนิดพืช
- ๕) พื้นที่เหมาะสมและไม่เหมาะสมกับพืชเศรษฐกิจสำคัญ ที่ปลูกในปัจจุบัน
- ๖) พื้นที่ดินปัญหา
- ๗) พืชทดแทนในพื้นที่ไม่เหมาะสมกับพืชเศรษฐกิจรายชนิดที่ปลูกในปัจจุบัน
- ๘) แหล่งน้ำผิวดิน
- ๙) แหล่งน้ำใต้ดินหรือบ่อบาดาล
- ๑๐) แผนการพัฒนาแหล่งน้ำระหว่างปี พ.ศ.๒๕๖๐-๒๕๖๙
- ๑๑) เขตความเหมาะสมสำหรับการเพาะเลี้ยงปลาน้ำจืด
- ๑๒) เขตความเหมาะสมสำหรับการเพาะเลี้ยงกุ้งทะเล
- ๑๓) โรงงานอุตสาหกรรม แหล่งรับซื้อและสหกรณ์การเกษตร
- ๑๔) ลักษณะการถือครองที่ดินการเกษตรของเกษตรกร

๒) **แผนแม่บทการบริหารจัดการทรัพยากรน้ำ** แผนยุทธศาสตร์การบริหารจัดการทรัพยากรน้ำ ดำเนินการโดยคณะกรรมการกำหนดนโยบายและการบริหารจัดการทรัพยากรน้ำ มีระยะเวลาของการดำเนินแผนงานตามยุทธศาสตร์ ๑๒ ปี (พ.ศ. ๒๕๕๘ - พ.ศ. ๒๕๖๙) ปัจจุบันอยู่ระหว่างการปรับปรุงเป้าหมายตามแผนยุทธศาสตร์ให้สอดคล้องกับยุทธศาสตร์ชาติ ๒๐ ปี (พ.ศ. ๒๕๖๑ - พ.ศ. ๒๕๘๐) โดยสำนักงานทรัพยากรน้ำแห่งชาติ แต่ยังคงมียุทธศาสตร์ ๖ ด้าน ได้แก่ ๑) การจัดการน้ำอุปโภคบริโภค ๒) การสร้างความมั่นคงของน้ำภาคการผลิต ๓) การจัดการน้ำท่วมและอุทกภัย ๔) การจัดการคุณภาพน้ำ ๕) การอนุรักษ์ฟื้นฟูพื้ป่าต้นน้ำ ๖) การบริหารจัดการ Agri-Map เป็นแผนที่เกษตรเพื่อการบริหารจัดการเชิงรุก โดยบูรณาการข้อมูลพื้นฐานด้านการเกษตรจากทุกหน่วยงานในสังกัดกระทรวงเกษตรและสหกรณ์ สำหรับใช้เป็นเครื่องมือบริหารจัดการการเกษตรไทยอย่างมีประสิทธิภาพครอบคลุม ทุกพื้นที่ มีการปรับข้อมูลให้ทันสมัย และพัฒนาเพิ่มความสะดวกการใช้งาน ให้เกิดการเข้าถึงข้อมูลโดยง่าย พร้อมกับสามารถติดตามข้อมูลความเปลี่ยนแปลงที่เกิดขึ้นได้อย่างถูกต้อง

๓) **แผนปฏิบัติการด้านการพัฒนาระบบโลจิสติกส์ภาคการเกษตร** ภายใต้วิสัยทัศน์ “ประเทศไทยเป็นศูนย์กลางโลจิสติกส์เกษตรของภูมิภาคอาเซียน” มีตัวชี้วัด ได้แก่ ต้นทุนโลจิสติกส์สินค้าเกษตรที่สำคัญต่อยอดขายลดลงไม่น้อยกว่าร้อยละ ๓ ต่อปี มูลค่าการค้าในธุรกิจ รวบรวมของสหกรณ์การเกษตรเพิ่มขึ้นไม่น้อยกว่าร้อยละ ๓ ต่อปี การอำนวยความสะดวกและให้บริการด้านโลจิสติกส์เกษตรเป็นไปตามระยะเวลาที่กำหนดร้อยละ ๑๐๐ ทั้งนี้ กำหนดประเด็นการพัฒนา ๓ ประเด็นหลัก ได้แก่

(๑) การสร้างความเข้มแข็งให้กับเกษตรกร สถาบันเกษตรกร และผู้ประกอบการในการบริหารจัดการโลจิสติกส์เกษตร

(๒) การพัฒนาโครงสร้างพื้นฐานและการอำนวยความสะดวกด้านโลจิสติกส์เกษตร

(๓) การส่งเสริมการนำเทคโนโลยีและนวัตกรรมมาใช้ในการขับเคลื่อนโลจิสติกส์ภาค

การเกษตร

๔) เป้าหมายการพัฒนาจังหวัดสระบุรีสี่ปี (พ.ศ. ๒๕๖๖ – ๒๕๘๕)

จังหวัดสระบุรี ได้กำหนดเป้าหมายการพัฒนาจังหวัดในช่วงที่ผ่านมาเป็น “เมืองการค้า การลงทุนในอุตสาหกรรมสีเขียวระดับนานาชาติ สังคมแห่งความสุข” โดยมีจุดเน้นในการพัฒนาที่สำคัญ ประกอบด้วย ๑) ส่งเสริมการพัฒนาเศรษฐกิจด้านอุตสาหกรรม คำนึงถึงการพัฒนาอุตสาหกรรมที่เป็นมิตรกับสิ่งแวดล้อม หาพื้นที่ปลูกป่าเพิ่มพื้นที่สีเขียวให้จังหวัด ๒) ส่งเสริมกิจกรรมการท่องเที่ยวรูปแบบต่าง ๆ พัฒนาผลิตภัณฑ์และบริการด้านการท่องเที่ยว เพื่อสร้างโอกาส/ยกระดับรายได้และสร้างมูลค่าเพิ่มให้กับผลิตภัณฑ์และบริการด้านการท่องเที่ยวโดยนำวิถีชีวิต ศิลปวัฒนธรรม ภูมิปัญญาท้องถิ่นมาสร้างงานและสร้างรายได้ ๓) ส่งเสริมการพัฒนาเพื่อเพิ่มศักยภาพด้านกระบวนการผลิตและการแปรรูปผลผลิตภาคการเกษตร เพื่อยกระดับราคาสินค้าภาคการเกษตรการประชาสัมพันธ์เพื่อเพิ่มช่องทางการผลิต เพื่อแก้ไขปัญหาความยากจนของประชาชนในพื้นที่ จังหวัดสระบุรี และ ๔) การปรับปรุงระบบโครงข่ายคมนาคม ซึ่งเป็นเส้นทางในการขนส่งสินค้าด้านอุตสาหกรรม เพื่อส่งเสริมและกระตุ้นให้เกิดรายได้จากภาคอุตสาหกรรม รวมทั้งเพื่อลดปัญหามลพิษจากฝุ่นละอองที่เกิดขึ้นจากการสัญจร ในปีงบประมาณ พ.ศ. ๒๕๖๖ ร่วมกันกำหนดเป้าหมายการพัฒนาจังหวัดระยะ ๒๐ ปี (พ.ศ.๒๕๖๖ - ๒๕๘๕) “สระบุรีเมืองอุตสาหกรรมเชิงนิเวศ เกษตรมูลค่าสูง ศูนย์กลางโลจิสติกส์ คุณภาพชีวิตที่ยั่งยืน” มีแผนที่นำทาง (Roadmap) ช่วงละ ๕ ปี โดยในแต่ละช่วง กำหนดเป้าหมายการพัฒนา ดังนี้

พ.ศ. ๒๕๖๖ – ๒๕๗๐ “เมืองอุตสาหกรรมสีเขียวอัจฉริยะ สังคมแห่งคุณภาพชีวิต”

พ.ศ. ๒๕๗๐ – ๒๕๗๕ “เมืองอุตสาหกรรมเกษตร อัจฉริยะ สังคมแห่งความสุข”

พ.ศ. ๒๕๗๖ – ๒๕๘๐ “เมืองนำอยู่คู่อุตสาหกรรม เกษตรนวัตกรรม สังคมคุณภาพ”

พ.ศ. ๒๕๘๑ – ๒๕๘๕ “เมืองอุตสาหกรรมเชิงนิเวศ เกษตรสร้างมูลค่า ชุมทางขนส่งโลจิสติกส์ คุณภาพชีวิตที่ดี”

ส่วนที่ ๒

ข้อมูลทั่วไปและข้อมูลด้านการเกษตรที่สำคัญของจังหวัด

ส่วนที่ ๒

ข้อมูลทั่วไปและข้อมูลด้านการเกษตรที่สำคัญของจังหวัด

๑. ข้อมูลทั่วไปของจังหวัด

๑.๑ ข้อมูลด้านกายภาพของจังหวัด

๑.๑.๑ ลักษณะทางภูมิศาสตร์

๑) ที่ตั้ง ขนาดพื้นที่

จังหวัดสระบุรี ตั้งอยู่ภาคกลางของประเทศไทยซึ่งตั้งอยู่ทางทิศตะวันออกเฉียงเหนือของกรุงเทพมหานคร ละติจูดที่ ๑๔ องศา ๓๑ ลิปดา ๔๓.๕๕๔๓๙ พิลิปดาเหนือกับลองจิจูดที่ ๑๐๐ องศา ๕๔ ลิปดา ๓๕.๕๘๔๗๘ พิลิปดาตะวันออกอยู่ห่างจากกรุงเทพมหานครตามทางหลวงแผ่นดินหมายเลข ๑ (ถนนพหลโยธิน) ระยะทางประมาณ ๑๐๘ กิโลเมตร (อนุสาวรีย์ชัยสมรภูมิ-ศาลากลางจังหวัด) และตามทางรถไฟสายตะวันออกเฉียงเหนือระยะทางประมาณ ๑๑๓ กิโลเมตรและตามแม่น้ำเจ้าพระยาแยกเข้าแม่น้ำป่าสักประมาณ ๑๖๕ กิโลเมตร

จังหวัดสระบุรี มีเนื้อที่ทั้งหมด ๓,๕๗๖.๔๘๖ ตารางกิโลเมตรหรือประมาณ ๒,๒๓๕,๓๐๔ ไร่ คิดเป็นร้อยละ ๐.๗๐ ของพื้นที่ประเทศ เป็นพื้นที่เกษตรกรรม ๑,๒๗๖,๔๗๗ ไร่ คิดเป็นร้อยละ ๕๗.๑๐ ของพื้นที่จังหวัดสระบุรี

๒) อาณาเขต

จังหวัดสระบุรีมีอาณาเขตติดต่อกับจังหวัดใกล้เคียง ดังนี้

ทิศเหนือ ติดต่อกับอำเภอเมืองลพบุรี อำเภอชัยบาดาล และอำเภอพัฒนานิคม จังหวัดลพบุรี

ทิศตะวันออก ติดต่อกับอำเภอปากช่อง อำเภอสีคิ้ว จังหวัดนครราชสีมา และอำเภอบ้านนา จังหวัดนครนายก

ทิศใต้ ติดต่อกับอำเภอหนองเสือ จังหวัดปทุมธานี และอำเภอวังน้อย อำเภออุทัย จังหวัดพระนครศรีอยุธยา

ทิศตะวันตก ติดต่อกับอำเภอภาชี อำเภอท่าเรือ จังหวัดพระนครศรีอยุธยา และอำเภอเมืองลพบุรี จังหวัดลพบุรี



ภาพที่ ๑ แผนที่จังหวัดสระบุรี

๓) สภาพพื้นที่ (ที่มา : สถานีพัฒนาที่ดิน)

สภาพภูมิประเทศมีลักษณะที่สำคัญ คือ ทางตอนใต้และทางตะวันตกของจังหวัด เป็นที่ราบ สูงกว่าระดับน้ำทะเลเพียง ๒ เมตร และพื้นที่จะค่อยๆ สูงขึ้นเรื่อย ๆ ไปทางทิศเหนือ และ ตะวันออกเฉียงเหนือ บริเวณนี้จะเป็นลักษณะราบเรียบจนถึงพื้นที่เนินเขาสลับที่ราบสูง ซึ่งสูงกว่า ระดับน้ำทะเลประมาณ ๘-๑๐ เมตร และจะสูงขึ้นเรื่อย ๆ ไปจนถึงพื้นที่ราบสูงและภูเขา ลักษณะภูมิประเทศ ของจังหวัดสระบุรี แบ่งออกได้เป็น ๒ ลักษณะ คือ

- พื้นที่เนินเขาหยาบหรือที่ราบสูงและภูเขา ได้แก่ บริเวณทางเหนือของอำเภอ เณลิมพระเกียรติ อำเภอแก่งคอย อำเภอมวกเหล็ก อำเภอพระพุทธบาท และอำเภอวังม่วง ซึ่งในเขตพื้นที่ ดังกล่าวส่วนมากเป็นพื้นที่ภูเขาที่มีเนินเขาลูกโดด (Monadnock) สลับกับที่ราบสูง โดยเฉลี่ยพื้นที่ดังกล่าว มีความสูงอยู่ประมาณ ๑๐๐-๕๐๐ เมตร จากระดับน้ำทะเลปานกลาง เช่น ยอดเขาโพล่ง ซึ่งอยู่ในเขตอำเภอ พระพุทธบาท มีความสูงประมาณ ๕๙๒ เมตร จากระดับน้ำทะเลปานกลาง และในเขตพื้นที่ดังกล่าวในช่วงฤดูแล้ง มักประสบกับปัญหาอากาศร้อนและแห้งแล้งที่ค่อนข้างรุนแรงในแต่ละปี โดยบริเวณนี้ มีเนื้อที่ประมาณ ร้อยละ ๔๐ ของเนื้อที่จังหวัด

- พื้นที่ราบลุ่ม ได้แก่ บริเวณพื้นที่ส่วนใหญ่ทางด้านทิศตะวันตกของจังหวัด บางส่วน อยู่ตอนกลางและตอนใต้ โดยพื้นที่ราบลุ่มดังกล่าวเป็นส่วนหนึ่งของที่ราบลุ่มเจ้าพระยา มีอาณาเขตอยู่ในพื้นที่ อำเภอต่าง ๆ ได้แก่ อำเภอเมืองสระบุรี บางส่วนของอำเภอหนองแค อำเภอหนองแซง อำเภอบ้านหมอ อำเภอเสาไห้ อำเภอวิหารแดง อำเภอหนองโดน และอำเภอดอนพุด โดยพื้นที่ส่วนนี้มีเนื้อที่ประมาณ ร้อยละ ๖๐ ของเนื้อที่จังหวัด (ที่มา : สถานีพัฒนาที่ดินสระบุรี)

๔) ลักษณะดิน

ทรัพยากรดิน

ดินและที่ดินจัดเป็นทรัพยากรที่มีคุณค่าและสำคัญอย่างยิ่งต่อการดำรงชีพ ต่อกิจกรรมการผลิต เกษตรกรรม อุตสาหกรรม ฯลฯ ดินเป็นวัตุธรรมชาติ มีคุณสมบัติเฉพาะตัว ซึ่งอาจ แตกต่างกันหรือคล้ายคลึงกันมักขึ้นอยู่กับสภาพภูมิประเทศ ภูมิอากาศ วัตถุต้นกำเนิดดิน ระยะเวลาของการ กำเนิดดิน สิ่งมีชีวิตที่เกี่ยวข้องและสภาพแวดล้อมอื่น ๆ ที่อาจมีอิทธิพลทั้งโดยตรง และโดยอ้อมต่อการกำเนิด และการปรับเปลี่ยนคุณสมบัติของดินได้

ดินในจังหวัดสระบุรี อาจมีหลายประเภท ซึ่งมีคุณสมบัติแตกต่างกันได้ทั้งทาง ฟิสิกส์ และเคมี ทำให้สามารถจำแนกดินออกเป็นประเภทต่าง ๆ ได้ดังนี้

- ดินตะกอนน้ำกร่อย ได้แก่ ที่ราบทางตอนใต้ที่ติดต่อกับจังหวัดปทุมธานี ในท้องที่อำเภอหนองแค และบางส่วนของอำเภอวิหารแดง ดินบริเวณนี้ส่วนมากจะเป็นดินเปรี้ยว และเป็นบริเวณ ที่สูงจากระดับน้ำทะเลปานกลางไม่มากนัก

- ดินตะกอนลำน้ำใหม่ เป็นที่ราบที่เกิดจากการทับถมของตะกอนที่ถูกพัดพามาตาม ลำน้ำมีระดับสูงกว่าที่ราบตะกอนลำน้ำกร่อยเล็กน้อย พบตามริมฝั่งแม่น้ำป่าสัก ในท้องที่อำเภอหนองโดน และ อำเภอดอนพุด ซึ่งอยู่ทางทิศตะวันตกของจังหวัด

- ดินตะกอนลำน้ำค่อนข้างใหม่ เกิดจากการทับถมของตะกอนลำน้ำที่มีอายุเก่า และมียกระดับสูงกว่าบริเวณตะกอนลำน้ำใหม่ (ประมาณ ๑๐-๒๐ เมตร จากระดับน้ำทะเลปานกลาง) พบใน ท้องที่ต่าง ๆ ของอำเภอเมืองสระบุรี อำเภอบ้านหมอ อำเภอหนองแซง และอำเภอแก่งคอย

- ดินลานตะพักลำน้ำระดับต่ำ พบตามบริเวณที่เชื่อมต่อระหว่างเชิงเขาและที่ราบ ในท้องที่อำเภอวิหารแดง และพระพุทธบาท มีระดับความสูงประมาณ ๒๕-๓๐ เมตร จากระดับน้ำทะเลปานกลาง

- ดินบริเวณพื้นผิวที่เหลื่อมต่างจากการกัดกร่อนของที่ลาดเชิงเขา เกิดจากขบวนการของการกัดกร่อน (Erosion=การชะล้างพังทลายของหน้าดิน) ซึ่งเป็นผลตกค้างจากการกัดกร่อนที่เหลือไว้

- ดินบริเวณภูเขา เป็นภูเขาสลับซับซ้อนของเทือกเขาตงพญาเย็นและเขาใหญ่ มีความสูงประมาณ ๓๐๐-๕๐๐ เมตร จากระดับน้ำทะเลปานกลาง พบอยู่ทางทิศตะวันออกเฉียงเหนือ และทิศเหนือ ของจังหวัด นอกจากนี้พบที่เทือกเขาอินทนิล ซึ่งมีความสูงประมาณ ๑,๐๕๑ เมตร จากระดับน้ำทะเลปานกลาง ซึ่งแบ่งเขตจังหวัดสระบุรีและนครราชสีมา เทือกเขาเหล่านี้ส่วนใหญ่เป็นเขาหินปูน

โดยทั่วไปพบดินเหนียว ดินเหนียวปนทรายแป้ง ที่มีการระบายน้ำเลว หรือค่อนข้างเลว ใช้ทำนาปลูกข้าว บางแห่งมีชั้นของสารจาโรไซท์อยู่ตื้น มีปฏิกิริยาเป็นกรด ซึ่งเป็นพิษต่อข้าว บางแห่งอาจมีน้ำท่วม ทำให้ผลผลิตสูญเสีย สำหรับดินเหนียวที่มีการระบายน้ำดี และมีความลาดชัน ใช้สำหรับปลูกพืชไร่และไม้ผล บางแห่งพบชั้นกรวดหนาแน่นอยู่ตื้น และบางแห่งถูกกัดกร่อน ส่วนที่มีความลาดชันสูง ๆ จะเป็นภูเขา บางแห่งพบชั้นหินพื้นอยู่ตื้น ซึ่งใช้เป็นป่า

ตามรายงานการสำรวจดินจังหวัดสระบุรี ได้จำแนกการใช้ที่ดินออกเป็น ๔ ประเภท คือ

- การจำแนกตามความเหมาะสมของที่ดินสำหรับพืชที่ต้องการน้ำมาก ได้แก่ ข้าว (P)
- การจำแนกตามความเหมาะสมของที่ดินสำหรับพืชไร่และพืชผักที่ทำเป็นการค้า (N)
- การจำแนกตามความเหมาะสมของที่ดินสำหรับทำทุ่งหญ้าถาวรและการเลี้ยงสัตว์ (L)
- การจำแนกตามความเหมาะสมของที่ดินสำหรับการทำสวนผลไม้ รวมทั้งการทำ

ป่าไม้เศรษฐกิจ เช่น ไม้ทำเยื่อกระดาษ เฉาก้าน และไม้ซุง (T) (ที่มา : สถานีพัฒนาที่ดินสระบุรี)

ตารางที่ ๑ ข้อมูลระดับความเหมาะสมของดินในจังหวัดสระบุรี ปี ๒๕๖๖

ที่	ชนิดพืช	ระดับความเหมาะสมของดิน									
		S๑		S๒		S๓		N		รวม	
		พื้นที่ (ไร่)	ร้อยละ	พื้นที่ (ไร่)	ร้อยละ	พื้นที่ (ไร่)	ร้อยละ	พื้นที่ (ไร่)	ร้อยละ	พื้นที่ (ไร่)	ร้อยละ
๑	ข้าว	๓๖๑,๕๐๗	๗๕.๕๒	๘๓,๙๓๕	๑๗.๕๓	๒๓,๘๗๐	๕.๙๙	๙,๓๗๕	๑.๙๖	๔๗๘,๖๘๗	๑๐๐
๒	ข้าวโพดเลี้ยงสัตว์	๑,๖๕๓	๐.๙๘	๑๑๗,๔๐๒	๒๔.๓๖	๔๒,๕๗๙	๙.๑๖	๗,๖๓๑	๑.๕๑	๑๖๙,๒๖๕	๑๐๐
๓	อ้อยโรงงาน	๒๐	๐.๐๑	๑๒๖,๕๐๐	๒๗.๐๓	๔๓,๕๗๘	๙.๕๐	๗๖๙	๐.๑๕	๑๗๐,๘๖๗	๑๐๐
๔	มันสำปะหลัง	๙,๒๘๒	๑.๖๐	๒๘,๐๔๓	๕.๘๕	๑๙,๒๓๔	๓.๖๓	๑,๓๑๖	๐.๒๗	๕๗,๘๗๕	๑๐๐
๕	ปาล์มน้ำมัน	-	-	-	-	-	-	๕,๙๖๘	๑.๐๐	๕,๙๖๘	๑๐๐

ที่มา : สถานีพัฒนาที่ดินสระบุรี

ข้อมูล ณ วันที่ ๒๐ มิถุนายน ๒๕๖๖

ตารางที่ ๒ การปลูกข้าวในพื้นที่ความเหมาะสมของจังหวัดสระบุรี ปี ๒๕๖๖

ที่	อำเภอ	พื้นที่ความเหมาะสมของดิน				
		S๑	S๒	S๓	N	รวม
๑	เมืองสระบุรี	๒๕,๔๙๓	๑๐,๑๒๙	-	๒,๑๖๐	๓๗,๗๘๒
๒	แก่งคอย	๑๕,๒๐๖	๒๔,๐๔๔	๓,๖๔๐	๕๓๘	๔๓,๔๒๘
๓	บ้านหมอ	๕๑,๕๕๗	-	๔,๗๐๐	๑,๑๕๐	๕๗,๔๐๗
๔	พระพุทธบาท	๖,๙๙๕	-	๕,๘๓๑	๑,๐๕๒	๑๓,๘๗๘
๕	วิหารแดง	๑๑,๔๒๓	๒๕,๑๓๔	๑๒๑	๑,๑๖๗	๓๗,๗๔๕
๖	เสาไห้	๔๙,๘๔๒	-	๓๒๓	๒๗๒	๕๐,๔๓๗
๗	หนองแค	๖๙,๔๙๘	๒๔,๖๒๙	๑๙	๙๐๙	๙๕,๐๕๕
๘	หนองแซง	๔๒,๘๐๐	-	-	๐.๓๕	๔๒,๘๐๐
๙	หนองโดน	๔๐,๒๙๘	-	๗,๔๒๔	๑,๖๓๒	๔๙,๓๕๔
๑๐	ดอนพุด	๓๐,๖๖๓	-	-	๒๙๘	๓๐,๙๖๑
๑๑	วังม่วง	-	๐.๑๔	๘๓	๐.๔๓	๘๓
๑๒	เฉลิมพระเกียรติ	๑๗,๗๓๒	-	๑,๗๓๐	๑๙๖	๑๙,๖๕๘

ที่มา : สถานีพัฒนาที่ดินสระบุรี

ข้อมูล ณ วันที่ ๒๐ มิถุนายน ๒๕๖๖

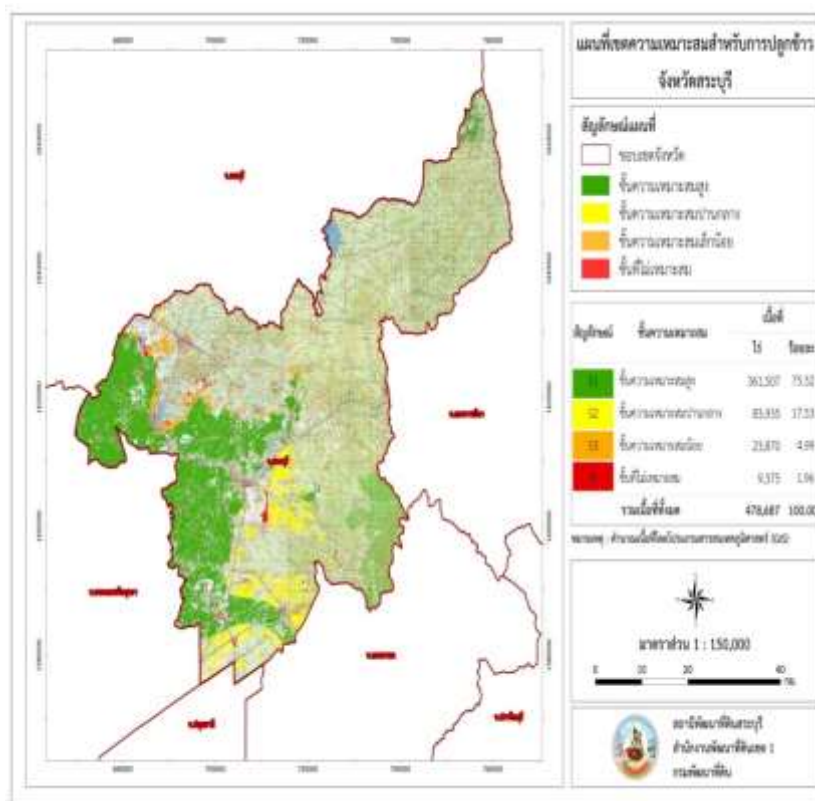

ภาพที่ ๒ แผนที่ความเหมาะสมของดินในการเพาะปลูกข้าว จังหวัดสระบุรี
ที่มา : สถานีพัฒนาที่ดินสระบุรี

ตารางที่ ๓ การปลูกข้าวโพดเลี้ยงสัตว์ในพื้นที่ความเหมาะสมของจังหวัดสระบุรี ปี ๒๕๖๖

ที่	อำเภอ	พื้นที่ความเหมาะสมของดิน				
		S๑	S๒	S๓	N	รวม
๑	เมืองสระบุรี	-	๑๒๘	-	๑๑	๑๓๙
๒	แก่งคอย	๕๔	๒๑,๓๗๖	๑,๕๔๗	๑,๖๕๒	๒๔,๖๓๐
๓	บ้านหมอ	๕๒๔	๕,๙๘๕	-	-	๖,๕๐๙
๔	พระพุทธบาท	๑๔๐	๓๖,๓๒๘	๔๓๑	๔๑๘	๓๗,๓๑๘
๕	วิหารแดง	-	๓๓๗	๔๘	๑๖๒	๕๔๗
๖	เสาไห้	-	๓,๗๖๙	-	๑,๕๑๔	๕,๒๘๓
๗	หนองแค	-	-	-	๔๒๔	๔๒๔
๘	หนองโดน	๐.๑๐	๑,๙๙๓	-	-	๑,๙๙๓.๑๐
๙	ดอนพุด	-	-	-	๑๐	๑๐
๑๐	วังม่วง	-	๔,๔๙๘	๓,๐๖๐	๒๓๑	๗,๗๘๙
๑๑	เฉลิมพระเกียรติ	๙๓๔	๑๖,๑๕๗	๗๔๔	๑,๔๑๙	๑๙,๒๕๓
๑๒	มวกเหล็ก	-	๒๖,๗๐๕	๓๖,๗๔๙	๑,๗๙๐	๖๕,๒๔๔

ที่มา : สถานีพัฒนาที่ดินสระบุรี

ข้อมูล ณ วันที่ ๒๐ มิถุนายน ๒๕๖๖

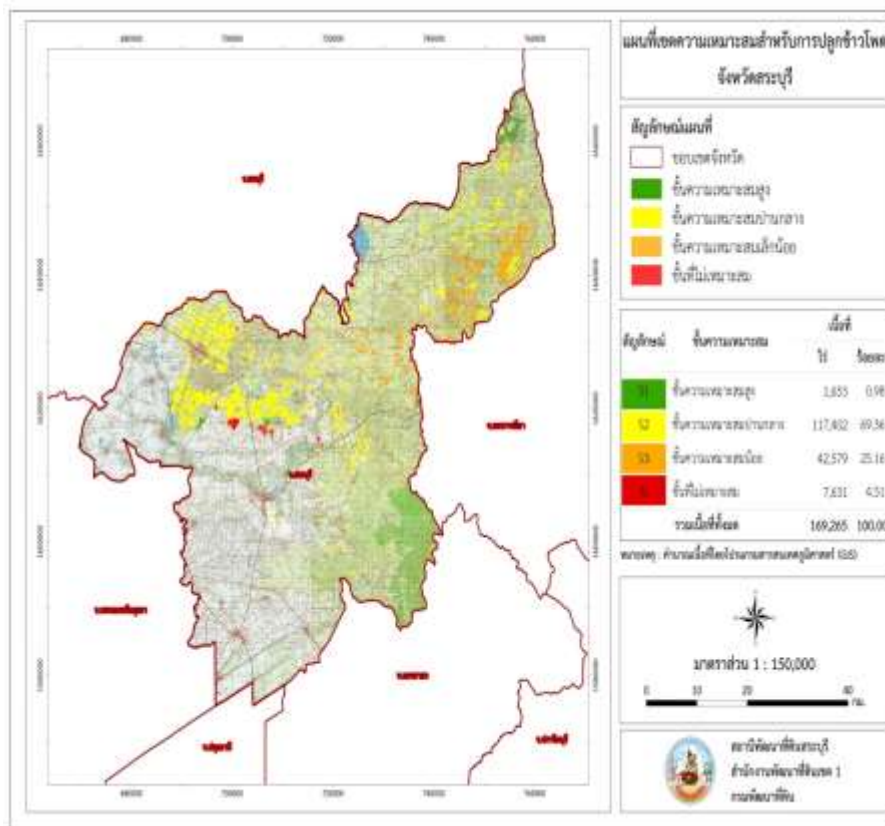

ภาพที่ ๓ แผนที่ความเหมาะสมของดินในการเพาะปลูกข้าวโพดเลี้ยงสัตว์ จังหวัดสระบุรี

ที่มา : สถานีพัฒนาที่ดินสระบุรี

ตารางที่ ๔ การปลูกอ้อยโรงงานในพื้นที่ความเหมาะสมของจังหวัดสระบุรี ปี ๒๕๖๖

ที่	อำเภอ	พื้นที่ความเหมาะสมของดิน				
		S๑	S๒	S๓	N	รวม
๑	แก่งคอย	-	๑๒,๖๔๓	๗,๕๕๑	๒๙๒	๒๐,๔๘๖
๒	บ้านหมอ	-	-	๑๕๒	-	๑๕๒
๓	พระพุทธบาท	-	๔,๗๐๕	๒,๗๓๔	๔	๗,๔๔๓
๔	เสนาไห้	๒๐	๕๕	๔๒	-	๑๑๗
๕	หนองแซง	-	-	๔๘	-	๔๘
๖	หนองโดน	-	๖,๒๙๖	๔,๙๗๐	-	๑๑,๒๖๗
๗	วังม่วง	-	๕๖,๙๒๓	๑๓,๙๓๑	๖๒	๗๐,๙๑๖
๘	เฉลิมพระเกียรติ	-	๒,๖๙๔	๑,๔๖๔	๒๖	๔,๑๘๔
๙	มวกเหล็ก	-	๔๓,๑๘๓	๑๒,๖๓๒	๓๘๕	๕๖,๒๐๑

ที่มา : สถานีพัฒนาที่ดินสระบุรี

ข้อมูล ณ วันที่ ๒๐ มิถุนายน ๒๕๖๖

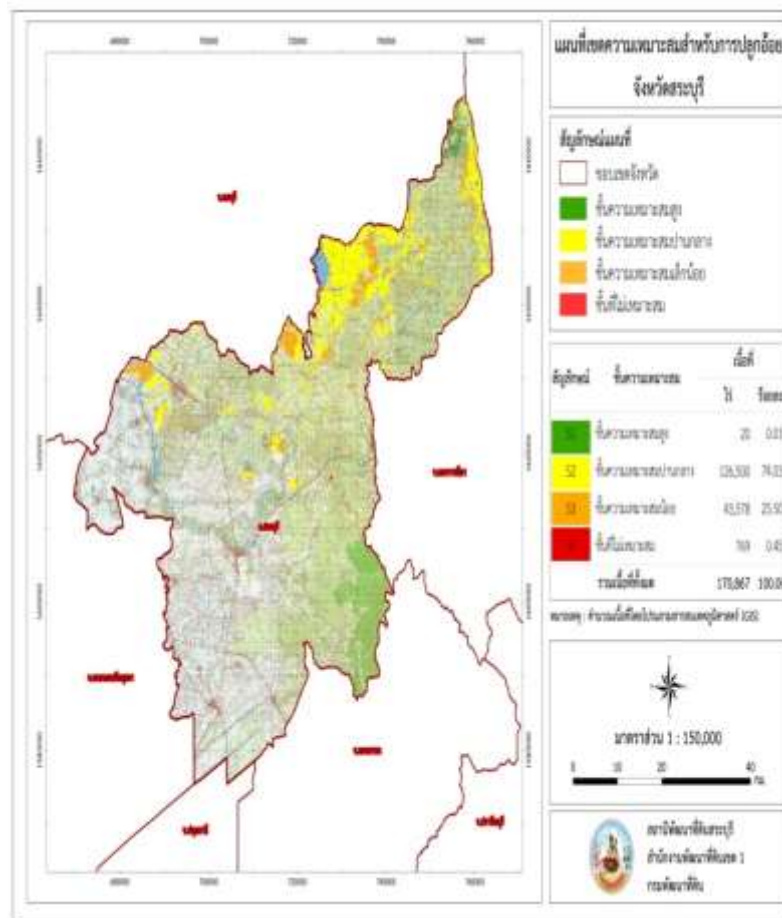

ภาพที่ ๔ แผนที่ความเหมาะสมของดินในการเพาะปลูกอ้อยโรงงาน จังหวัดสระบุรี
ที่มา : สถานีพัฒนาที่ดินสระบุรี

ตารางที่ ๕ การปลูกมันสำปะหลังในพื้นที่ความเหมาะสมของจังหวัดสระบุรี ปี ๒๕๖๖

ที่	อำเภอ	พื้นที่ความเหมาะสมของดิน				
		S๑	S๒	S๓	N	รวม
๑	เมืองสระบุรี	๒๐๗	-	๖๑	๖	๒๗๔
๒	แก่งคอย	๘,๐๖๘	๔,๐๗๗	๖,๓๗๓	๕๗๖	๑๙,๐๙๔
๓	บ้านหมอ	-	-	๑๒	-	๑๒
๔	พระพุทธบาท	-	๔,๒๗๘	๑,๔๐๑	๑๒๖	๕,๘๐๕
๕	วิหารแดง	๘๑๖	-	๒๔๗	๘	๑,๐๗๑
๖	เสาไห้	๖๗	-	-	-	๖๗
๗	หนองแค	-	-	๘๙๘	-	๘๙๘
๘	วังม่วง	-	๓,๖๓๒	๓,๒๕๓	๑๗๘	๗,๐๖๓
๙	เฉลิมพระเกียรติ	๑๒๔	๒,๓๓๒	๒๖๓	๕	๒,๗๒๔
๑๐	มวกเหล็ก	-	๑๓,๗๒๓	๖,๗๒๖	๔๑๗	๒๐,๘๖๖

ที่มา : สถานีพัฒนาที่ดินสระบุรี

ข้อมูล ณ วันที่ ๒๐ มิถุนายน ๒๕๖๖

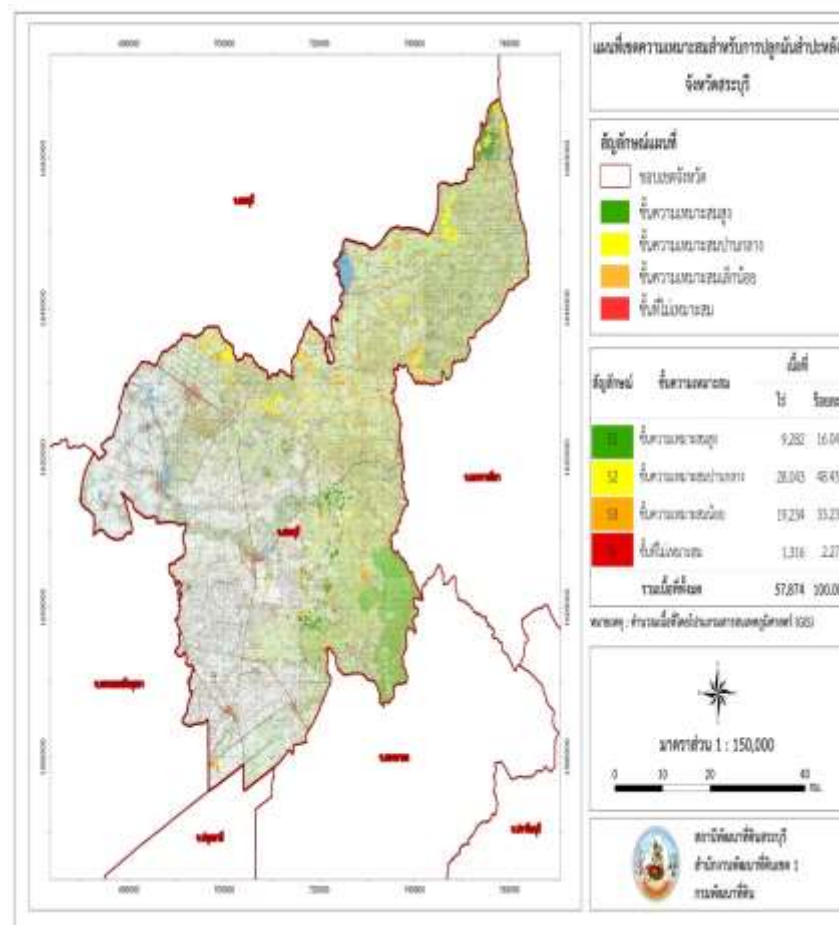

ภาพที่ ๕ แผนที่ความเหมาะสมของดินในการเพาะปลูกมันสำปะหลัง จังหวัดสระบุรี
ที่มา : สถานีพัฒนาที่ดินสระบุรี

ตารางที่ ๖ การปลูกปาล์มน้ำมันในพื้นที่ความเหมาะสมของจังหวัดสระบุรี ปี ๒๕๖๖

ที่	อำเภอ	พื้นที่ความเหมาะสมของดิน				
		S๑	S๒	S๓	N	รวม
๑	แก่งคอย	-	-	-	๒๓๘	๒๓๘
๒	บ้านหมอ	-	-	-	๑๘๖	๑๘๖
๓	พระพุทธบาท	-	-	-	๒๔	๒๔
๔	วิหารแดง	-	-	-	๓,๐๙๓	๓,๐๙๓
๕	เสาไห้	-	-	-	๑๑	๑๑
๖	หนองแค	-	-	-	๒,๒๑๕	๒,๒๑๕
๗	หนองแซง	-	-	-	๙๔	๙๔
๘	วังม่วง	-	-	-	๔	๔
๙	มวกเหล็ก	-	-	-	๑๐๑	๑๐๑

ที่มา : สถานีพัฒนาที่ดินสระบุรี

ข้อมูล ณ วันที่ ๒๐ มิถุนายน ๒๕๖๖

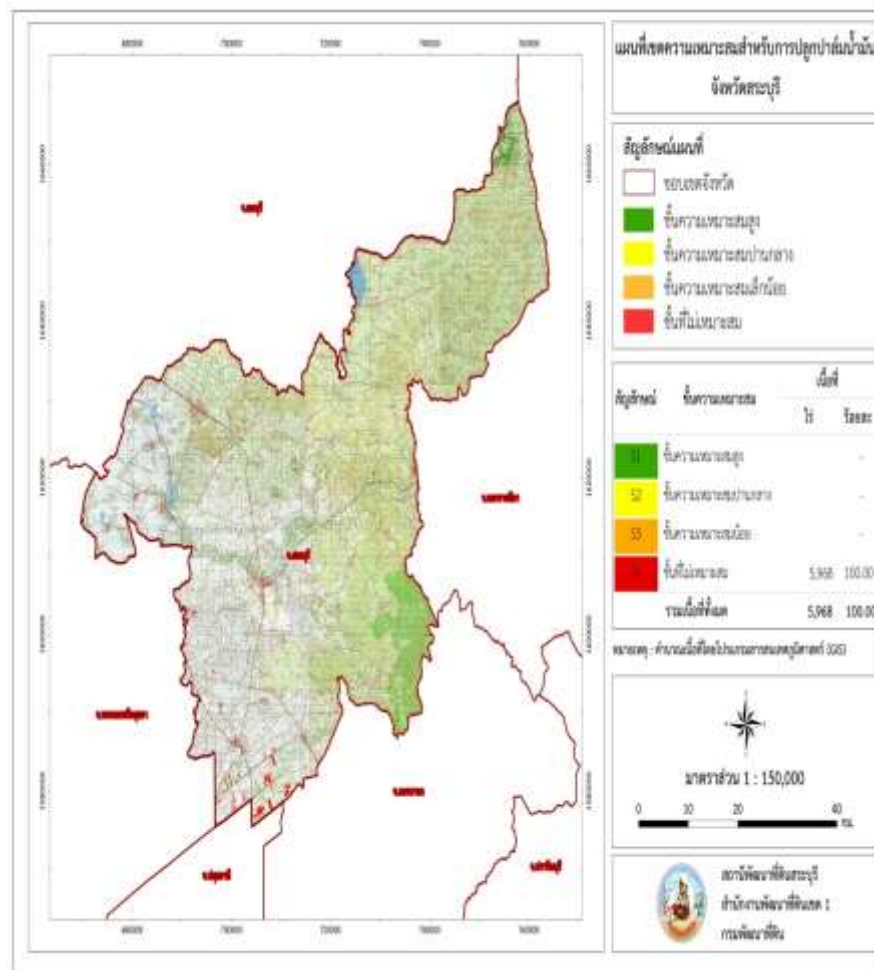

ภาพที่ ๖ แผนที่ความเหมาะสมของดินในการเพาะปลูกปาล์มน้ำมัน จังหวัดสระบุรี

ที่มา : สถานีพัฒนาที่ดินสระบุรี

๑.๑.๒ ลักษณะภูมิอากาศ

๑) ฤดูกาล (ที่มา : สถานีอุตุนิยมวิทยา)

ฤดูกาล สภาพภูมิอากาศของจังหวัดเป็นแบบฝนเมืองร้อนเฉพาะฤดู อยู่ภายใต้ อิทธิพลลมมรสุม ๒ ชนิด คือ

(๑) ลมมรสุมตะวันออกเฉียงเหนือ ระหว่างเดือนพฤศจิกายน-กลางเดือนกุมภาพันธ์ ซึ่งเป็นฤดูหนาว จะมีอากาศเย็นและแห้งจากประเทศจีนแผ่เข้ามาปกคลุมทำให้มีท้องฟ้าโปร่ง

(๒) ลมมรสุมตะวันตกเฉียงใต้ ระหว่างกลางเดือนพฤษภาคม-กลางเดือนตุลาคม ซึ่งเป็นฤดูฝนจะมีอากาศร้อนชื้นจากมหาสมุทรอินเดีย และฝนจากพายุดีเปรสชันหรือไต้ฝุ่น หรือพายุไซนร้อนจากทะเลจีนใต้เข้ามาปกคลุม ทำให้มีเมฆมากและฝนตกทั่วไปในช่วงกลางเดือนพฤษภาคมถึงกลางเดือนตุลาคม พิจารณาตามลักษณะลมฟ้าอากาศ แบ่งฤดูกาลของจังหวัดสระบุรีออกเป็น ๓ ฤดู ดังนี้

(๑) ฤดูร้อน เริ่มต้นประมาณกลางเดือนกุมภาพันธ์ - เดือนพฤษภาคม สภาพอากาศโดยทั่วไปมีอากาศร้อนถึงร้อนจัด บางครั้งมีบริเวณความกดอากาศสูงหรือมวลอากาศเย็นจากประเทศจีนแผ่ลงมาปกคลุมประเทศไทยตอนบน ก่อให้เกิดพายุฝนฟ้าคะนอง ลมกระโชกแรง หรืออาจมีลูกเห็บตก เรียกว่า “พายุฤดูร้อน” บรรเทาความร้อน แต่ไม่เพียงพอต่อการอุปโภค-บริโภค

(๒) ฤดูฝน เริ่มต้นประมาณกลางเดือนตุลาคม มีลมมรสุมตะวันตกเฉียงใต้พัดปกคลุมประเทศไทยกับมีร่องความกดอากาศต่ำหรือร่องฝนพาดผ่าน ทำให้มีฝนตกชุกไปทั่ว มักจะเกิดฝนทิ้งช่วงประมาณปลายเดือนมิถุนายน - กลางเดือนกรกฎาคม ต่อจากนั้นการกระจายของฝนก็จะกลับมาเพิ่มมากขึ้นไปจนถึงสิ้นสุดฤดูฝน

(๓) ฤดูหนาว เริ่มต้นประมาณกลางเดือนตุลาคม - กลางเดือนกุมภาพันธ์ โดยมีลมมรสุมตะวันออกเฉียงเหนือพัดปกคลุม จะมีอากาศแปรปรวนในช่วงเปลี่ยนฤดู จากฤดูฝนเป็นฤดูหนาว อาจมีฝนฟ้าคะนอง ต่อจากนั้นอากาศจะเริ่มเย็น

๒) ปริมาณน้ำฝน (ข้อมูล ๑๐ ปี)

ตารางที่ ๗ ปริมาณน้ำฝน ปี ๒๕๕๖ - ๒๕๖๕

ปี	ปริมาณน้ำฝน (มม.)
๒๕๕๖	๑,๑๒๕.๕๐
๒๕๕๗	๙๑๔.๒๐
๒๕๕๘	๑,๑๘๕.๑๐
๒๕๕๙	๑,๑๔๐.๒๐
๒๕๖๐	๑,๒๘๒.๔๐
๒๕๖๑	๑,๒๘๓
๒๕๖๒	๗๙๐.๑๐
๒๕๖๓	๙๐๔.๔๐
๒๕๖๔	๑,๒๘๒.๖๐
๒๕๖๕	๑,๑๓๐.๑๐

ที่มา : สถานีอุตุนิยมวิทยาพบุรี

ข้อมูล ณ วันที่ ๒๐ มิถุนายน ๒๕๖๖

๓) อุณหภูมิและความชื้นสัมพัทธ์ (ข้อมูล ๑๐ ปี)

ตารางที่ ๘ อุณหภูมิและความชื้นสัมพัทธ์สูงสุด - ต่ำสุด ปี ๒๕๕๖ - ๒๕๖๕

ปี	อุณหภูมิ (°C)			ความชื้นสัมพัทธ์ (%)		
	สูงสุด	ต่ำสุด	เฉลี่ยทั้งปี	สูงสุด	ต่ำสุด	เฉลี่ยทั้งปี
๒๕๕๖	๔๒.๒๖	๒๗.๓๐	๒๘.๖๔	๑,๑๑๑	๔๘๗	๗๐.๐๕
๒๕๕๗	๔๓.๗๒	๒๖.๑๑	๒๘.๕๕	๑,๑๔๗	๔๔๑	๗๐.๓๐
๒๕๕๘	๔๓.๕๑	๒๖.๒๙	๒๘.๙๘	๑,๑๕๘	๔๓๒	๗๐.๕๐
๒๕๕๙	๔๔.๕๓	๒๕.๘๘	๒๙.๑๖	๑,๑๖๐	๔๓๐	๖๙.๕๒
๒๕๖๐	๔๓.๙๒	๒๖.๕๔	๒๘.๗๒	๑,๑๖๖	๔๘๗	๗๐.๕๒
๒๕๖๑	๔๓.๓๘	๒๕.๗๕	๒๘.๕๙	๑,๑๖๔	๕๒๐	๗๒.๖๙
๒๕๖๒	๔๔.๕๙	๒๖.๙๘	๒๙.๓๒	๑,๑๖๖	๓๘๙	๘๘.๔๑
๒๕๖๓	๔๑.๐๐	๑๘.๐๐	๒๙.๓๙	๑,๑๔๗	๔๑๕	๖๘.๖๑
๒๕๖๔	๔๓.๓๘	๒๕.๗๕	๒๘.๕๙	๑,๑๖๔	๕๒๐	๗๒.๖๙
๒๕๖๕	๔๔.๕๙	๒๖.๙๘	๒๙.๓๒	๑,๑๐๔	๓๘๙	๗๒.๔๑

ที่มา : สถานีอุตุนิยมวิทยาลพบุรี

ข้อมูล ณ วันที่ ๒๐ มิถุนายน ๒๕๖๖

๑.๑.๓ แหล่งน้ำธรรมชาติ เช่น แม่น้ำ คลอง บึง (ที่มา : ที่ทำการปกครองจังหวัด/ทส.)

จังหวัดสระบุรีมีแหล่งน้ำธรรมชาติที่สำคัญ คือ แม่น้ำป่าสัก มีแม่น้ำ ห้วย ลำคลอง ๕๑๓ สาย ซึ่งในจำนวนนี้มีที่ใช้งานได้ในฤดูแล้ง ๔๙๓ สาย มีหนอง บึง ๕๙ แห่ง ที่มีสภาพใช้งานได้ในฤดูแล้ง ๕๒ แห่ง มีน้ำพุ น้ำซับ ๑๓ แห่ง ที่มีสภาพใช้งานได้ในฤดูแล้ง ๑๓ แห่ง และอื่นๆ ๖๓ แห่ง ที่มีสภาพใช้งานได้ ในฤดูแล้ง ๖๐ แห่ง (ข้อมูล : แหล่งน้ำระดับหมู่บ้านปี ๒๕๓๕ กองประสานการพัฒนาชนบท สำนักงานคณะกรรมการพัฒนาการเศรษฐกิจและสังคมแห่งชาติ)

๑) **แม่น้ำ** แม่น้ำป่าสัก เป็นแม่น้ำสำคัญที่สุดของจังหวัด มีความยาวประมาณ ๖๐๐ กิโลเมตร เฉพาะส่วนที่ไหลผ่านจังหวัดสระบุรี มีความยาวประมาณ ๑๐๕ กิโลเมตร แม่น้ำป่าสักมีต้นน้ำเกิดจากเทือกเขาเพชรบูรณ์ ณ บริเวณทางตะวันตกเฉียงใต้ของจังหวัดเลย จากต้นกำเนิดลำน้ำนี้ได้ไหลลงไปทางใต้ผ่านจังหวัดเพชรบูรณ์เข้าเขตอำเภอชัยบาดาล จังหวัดลพบุรี ผ่านเลยไปเข้าอำเภอมวกเหล็ก อำเภอแก่งคอย อำเภอเมือง อำเภอเสาไห้ จังหวัดสระบุรี และไหลลงสู่แม่น้ำเจ้าพระยาที่อำเภอท่าเรือ จังหวัดพระนครศรีอยุธยา บริเวณที่ราบลุ่มริมฝั่ง แม่น้ำป่าสัก เป็นบริเวณที่มีความอุดมสมบูรณ์มากจึงมีประชาชน เข้าไปตั้งถิ่นฐานกันอย่างหนาแน่น เพราะได้อาศัยน้ำในแม่น้ำป่าสัก ซึ่งมีคุณภาพอยู่ในเกณฑ์ดี เพื่อใช้ประโยชน์ทั้งในด้าน การประกอบอาชีพ การคมนาคมขนส่ง การอุปโภค และการบริโภคด้วย

๒) คลอง

(๑) ห้วย (คลอง) มวกเหล็ก มีต้นกำเนิดอยู่บริเวณเทือกเขาอินทนิ อำเภอกำแพงคอย ไหลขึ้นไปทางเหนือเป็นแนวแบ่งเขตจังหวัดนครราชสีมา กับจังหวัดสระบุรี ผ่านอำเภอมวกเหล็ก อำเภอวังม่วง และไหลลงสู่แม่น้ำป่าสัก

(๒) ห้วยท่ามะปราง มีต้นกำเนิดจากบริเวณเขาโกรกสีดา อยู่ในท้องที่อำเภอแก่งคอย ไหลขึ้นไปทางทิศตะวันตกไปบรรจบกับห้วยแห้ง ที่เกิดจากเทือกเขาเดียวกันที่บ้านท่ามะปราง และไหลเลยไปบรรจบห้วย (คลอง) ตะเคียน จากนั้นไหลผ่านตำบลปากเพรียว อำเภอเมืองสระบุรี จึงได้ชื่อว่าคลองเพรียว แล้วไหลลงสู่แม่น้ำป่าสัก

(๓) ห้วยใหญ่ มีต้นกำเนิดอยู่ที่เขาคลองใหญ่และเขาอินทนิ ในท้องที่อำเภอแก่งคอย ไหลลงมาจากทิศใต้ ผ่านตำบลชะอมเข้าเขตอำเภอบ้านนา จังหวัดนครนายก ในฤดูแล้งลำน้ำนี้จะตื้นเขิน ส่วนฤดูฝนมีน้ำหลากท่วมสองฝั่งลำน้ำเกือบทุกปี

๓) หนองบึง

หนองบึงสำคัญที่มีน้ำตลอดปีในอำเภอต่างๆ ได้แก่

(๑) อำเภอวังม่วง ได้แก่ หนองมณีโชติ (ต.แสลงพัน) ความจุน้ำ ๑๒๐ ลบ.ม บึงปักสะเหวียง (ต.แสลงพัน) ความจุน้ำ ๙๗๐ ลบ.ม.

(๒) อำเภอหนองโดน ได้แก่ หนองแร่ (ต.ดอนทอง) ความจุน้ำ ๘,๐๐๐ ลบ.ม. หนองน้ำบุ่ง (ต.บ้านกล้วย) ความจุน้ำ ๗๕,๐๐๐ ลบ.ม.

(๓) อำเภอวิหารแดง ได้แก่ หนองปลาไหล (ต.วิหารแดง) ความจุ ๖๐๐ ลบ.ม. หนองโพธิ์ (ต.หนองสรวง) ความจุน้ำ ๑๐,๐๐๐ ลบ.ม. หนองฟ้าเลื่อน (ต.หนองสรวง) ความจุน้ำ ๔,๔๐๐ ลบ.ม.

(๔) อำเภอแก่งคอย ได้แก่ บึงตลาดไชย (ต.สองคอน) ความจุน้ำ ๒๔,๐๐๐ ลบ.ม.

(๕) อำเภอบ้านหมอ ได้แก่ หนองหลวง (ต.บ้านคร้ว) ความจุ ๑๕๐,๐๐๐ ลบ.ม.

(๖) อำเภอเสาไห้ ได้แก่ บึงโจ้ง (ต.เมืองเก่า) ความจุน้ำ ๑๒๕,๐๐๐ ลบ.ม. บึงวัดเพชร (ต.บ้านยาง) ความจุน้ำ ๕๒,๕๐๐ ลบ.ม.

จากข้อมูลแหล่งน้ำผิวดินซึ่งกระจายอยู่ใน ๑๓ อำเภอของจังหวัดสระบุรี สามารถประมาณการปริมาณน้ำสำรองจากแหล่งน้ำธรรมชาติในฤดูแล้ง โดยคำนวณจาก (๑) ปริมาณน้ำในแม่น้ำป่าสัก และ (๒) ความจุน้ำในหนองบึงต่างๆ ที่มีน้ำตลอดปี จะมีตัวเลขปริมาณน้ำสำรองจากแหล่งธรรมชาติเท่ากับ ๑๒,๙๓๐,๙๙๐ ลบ.ม. แยกเป็นน้ำในแม่น้ำป่าสัก ๑๒,๔๘๐,๐๐๐ ลบ.ม. และในหนองบึงต่างๆ ๔๕๐,๙๙๐ ลบ.ม. โดยเมื่อรวมปริมาณน้ำสำรองในเขื่อนป่าสักชลสิทธิ์ที่ระบายน้ำลงสู่แม่น้ำป่าสักเฉลี่ย ๓,๕๐๐,๐๐๐ ลบ.ม./วัน และน้ำในอ่างเก็บน้ำชลประทานต่างๆ แล้ว จังหวัดสระบุรีนับเป็นจังหวัดที่มีทรัพยากรน้ำผิวดินอุดมสมบูรณ์

๑.๑.๔ น้ำฝน

จังหวัดสระบุรี มีช่วงฝนตกชุก ๖ เดือน เริ่มตั้งแต่เดือนพฤษภาคม ถึงตุลาคม น้ำฝนเป็นแหล่งน้ำธรรมชาติที่สำคัญต่อการปลูกข้าวนาปี

๑.๑.๕ แหล่งน้ำบาดาล

ตารางที่ ๙ ข้อมูลบ่อน้ำบาดาล ปี ๒๕๖๖ (จำนวนบ่อน้ำบาดาลที่ใช้ประโยชน์)

ลำดับ ที่	อำเภอ	จำนวนบ่อน้ำบาดาลที่ใช้ประโยชน์ (แห่ง)			
		ทั้งหมด (บ่อ)	บ่อการเกษตร	โรงผลิตน้ำดื่ม (โรงเรียน)	อื่นๆ (บ่อและประปา บาดาล)
๑	แก่งคอย	๓๒	-	๑๗	๕๕
๒	เฉลิมพระเกียรติ	๓๗	-	๗	๓๐

ตารางที่ ๙ ข้อมูลบ่อน้ำบาดาล ปี ๒๕๖๖ (จำนวนบ่อน้ำบาดาลที่ใช้ประโยชน์) (ต่อ)

ลำดับ ที่	อำเภอ	จำนวนบ่อน้ำบาดาลที่ใช้ประโยชน์ (แห่ง)			
		ทั้งหมด (บ่อ)	บ่อการเกษตร	โรงผลิตน้ำดื่ม (โรงเรียน)	อื่นๆ (บ่อและประปา บาดาล)
๓	ดอนพุด	๑๒	-	๓	๙
๔	บ้านหมอ	๑๙	๓	๒	๑๔
๕	พระพุทธบาท	๘๑	๓๗	๗	๓๘
๖	มวกเหล็ก	๒๗๙	๒๐๕	๑๕	๖๒
๗	เมืองสระบุรี	๑๖	-	๔	๑๒
๘	วังม่วง	๒๘	๒	๕	๒๑
๙	วิหารแดง	๒๐	๒	๖	๑๒
๑๐	เสาไห้	๖๑	๔๐	๓	๑๘
๑๑	หนองแค	๔๒	๒๒	๕	๑๕
๑๒	หนองแซง	๔๒	-	๓	๓๙
๑๓	หนองโดน	๑๓	-	๑	๑๒
รวม		๗๒๒	๓๑๑	๗๘	๓๓๗

ที่มา : กรมทรัพยากรน้ำบาดาล ตั้งแต่ปี พ.ศ.๒๕๔๗ - พ.ศ.๒๕๖๖ ข้อมูล ณ วันที่ ๓๐ มิถุนายน ๒๕๖๖

๑.๑.๔ ทรัพยากรธรรมชาติที่สำคัญ เช่น ป่าสงวนแห่งชาติ อุทยานแห่งชาติ (ที่มา : ที่ทำการปกครอง
จังหวัด/ทส.)

๑) ป่าสงวนแห่งชาติ จังหวัดสระบุรี มีพื้นที่ที่เป็นเขตป่าสงวนแห่งชาติ จำนวน ๘ แห่ง ดังนี้

(๑) ป่าเขาโป่ง และป่าเขาถ้ำเสือ อยู่ที่ตำบลทับกวาง ตาลเดี่ยว และตำบลชำผักแพว
อำเภอแก่งคอย จังหวัดสระบุรี มีพื้นที่ทั้งหมด ๑๕.๘๔ ตารางกิโลเมตร หรือ ๙,๙๐๐ ไร่

(๒) ป่าเขาพระ อยู่ที่ตำบลบ้านป่าและตำบลตาลเดี่ยว อำเภอแก่งคอย จังหวัดสระบุรี
พื้นที่ทั้งหมด ๘.๖๓ ตร.กม. หรือ ๕,๓๙๑ ไร่

(๓) ป่าทับกวาง และป่ามวกเหล็ก แปลงที่ ๑ อยู่ที่ตำบลแสงพัน ทับกวาง มวกเหล็ก
บ้านป่า ตำบลท่าคล้อ อำเภอแก่งคอย จังหวัดสระบุรี มีพื้นที่ทั้งหมด ๑๕๕.๗๖ ตารางกิโลเมตร หรือ ๙๗,๓๕๐ ไร่

(๔) ป่าท่าฤทธิ์ ป่าลำทองกลาง และป่าลำพญากลาง อยู่ที่ตำบลสมพุง วังม่วง
ลำพญากลาง และตำบลหนองย่างเสือ อำเภอมวกเหล็ก จังหวัดสระบุรี มีพื้นที่ทั้งหมด ๑๙๙.๙๙ ตาราง
กิโลเมตร หรือ ๑๒๔,๙๙๔ ไร่

(๕) ป่าพระฉาย อยู่ที่ตำบลหนองปลาไหล อำเภอเมืองสระบุรี จังหวัดสระบุรี มี
พื้นที่ทั้งหมด ๒๔ ตารางกิโลเมตร หรือ ๑๕,๐๐๐ ไร่

(๖) ป่าพระพุทธบาทและป่าพุแค อยู่ที่ตำบลพุแค (หน้าพระลาน เขาวง) พุกระวัง
ขุนโชน อำเภอพระพุทธบาท และอำเภอเมือง จังหวัดสระบุรี มีพื้นที่ทั้งหมด ๓๕.๒ ตารางกิโลเมตร
หรือ ๒๒,๐๐๐ ไร่

(๗) ป่ามวกเหล็ก และป่าทับกวางแปลงที่ ๒ อยู่ที่ตำบลห้วยแห้ง อำเภอแม่วงค์ และตำบลทับกวาง อำเภอแก่งคอย และตำบลมวกเหล็ก อำเภอแมวกเหล็ก จังหวัดสระบุรี มีพื้นที่ทั้งหมด ๑๗๙.๘๘ ตารางกิโลเมตร หรือ ๑๑๒,๔๒๕ ไร่

(๘) ป่าลานท่าฤๅษี อยู่ที่ตำบลวังม่วง อำเภอวังม่วง และอำเภอแมวกเหล็ก จังหวัดสระบุรี มีพื้นที่ทั้งหมด ๙.๒๘ ตารางกิโลเมตร หรือ ๕,๘๐๐ ไร่

(ที่มา : กรมป่าไม้ / ข้อมูล ณ วันที่ ๒๕ กรกฎาคม ๒๕๖๕)

๒) อุทยานแห่งชาติ จังหวัดสระบุรี มีอุทยานแห่งชาติ จำนวน ๒ แห่ง ดังนี้

(๑) อุทยานแห่งชาติน้ำตกเจ็ดสาวน้อย

เดิมเป็นวนอุทยานน้ำตกเจ็ดสาวน้อย ที่ได้รับการจัดตั้งขึ้นใน พ.ศ. ๒๕๒๓ โดยกองบำรุง กรมป่าไม้ มีเนื้อที่ทั้งหมด ๕๔๐ ไร่ โดยมีพื้นที่อยู่ในเขตอำเภอแมวกเหล็ก จังหวัดสระบุรี จำนวน ๑๘๙ ไร่ และอยู่ในเขตอำเภอปากช่อง จังหวัดนครราชสีมา จำนวน ๓๕๑ ไร่ ต่อมาได้โอน ย้ายไปขึ้นกับสำนักงานป่าไม้เขตนครราชสีมา จนถึงปี พ.ศ. ๒๕๔๔ จึงโอนย้ายกลับมาขึ้นกับสำนักงานป่าไม้เขตสระบุรี ในปี พ.ศ. ๒๕๔๖ มีการสำรวจพื้นที่ใกล้เคียงเพื่อผนวกเข้ากับพื้นที่วนอุทยานน้ำตกเจ็ดสาวน้อยเดิม ปัจจุบันอุทยานแห่งชาติน้ำตกเจ็ดสาวน้อย สังกัดสำนักบริหารพื้นที่อนุรักษ์ที่ ๑ สาขาสระบุรี กรมอุทยานแห่งชาติสัตว์ป่าและพันธุ์พืช กระทรวงทรัพยากรธรรมชาติและสิ่งแวดล้อม

อุทยานแห่งชาติน้ำตกเจ็ดสาวน้อยมีพื้นที่ส่วนใหญ่เป็นภูเขาสลับซับซ้อน สลับกับที่ราบ จุดสูงสุดของพื้นที่อยู่บริเวณโขดหินพัฒนา มีความสูงจากระดับน้ำทะเลปานกลาง ๔๐๒ เมตร รองลงมาคือเทือกเขาที่อยู่ตอนกลางของพื้นที่ และเทือกเขาบริเวณบ้านดงน้ำผา มีความสูงจากระดับน้ำทะเลปานกลาง ๓๘๖ และ ๓๕๙ เมตร ตามลำดับ บริเวณเชิงเขาด้านทิศตะวันออกและทิศเหนือของพื้นที่ติดคลองมวกเหล็กซึ่งมีน้ำไหลผ่านตลอดปี และไหลลงสู่แม่น้ำป่าสักที่อำเภอวังม่วง ส่วนบริเวณตอนกลางของพื้นที่มีลำห้วยเล็กๆ ไหลผ่าน ได้แก่ ห้วยแล้ง ซึ่งเป็นลำห้วยที่มีน้ำไหลเฉพาะในช่วงฤดูฝนเท่านั้น

ปัจจุบันอุทยานแห่งชาติน้ำตกเจ็ดสาวน้อย ได้รับการประกาศจัดตั้งให้เป็นอุทยานแห่งชาติ เมื่อวันที่ ๒๖ ธันวาคม ๒๕๕๙ ตามประกาศในราชกิจจานุเบกษา เล่ม ๑๓๓ ตอนที่ ๓๐๙ ก สังกัดสำนักบริหารพื้นที่อนุรักษ์ ที่ ๑ สาขาสระบุรี กรมอุทยานแห่งชาติสัตว์ป่า และพันธุ์พืช กระทรวงทรัพยากรธรรมชาติและสิ่งแวดล้อม นับเป็นอุทยานแห่งชาติแห่งแรกในรัชกาลปัจจุบัน และเป็นอุทยานแห่งชาติ ลำดับที่ ๑๒๙ ของประเทศไทย พื้นที่ควบคุมดูแล ๔๑.๙๘๐๒ ตารางกิโลเมตร หรือประมาณ ๒๖,๒๓๘ ไร่ อยู่ในเขตป่าสงวนแห่งชาติป่าทับกวางและป่ามวกเหล็ก แปลงที่ ๑ ป่าสงวนแห่งชาติป่าดงพญาเย็น และป่าตามพระราชบัญญัติป่าไม้ พุทธศักราช ๒๔๘๔ พื้นที่บางส่วนอยู่ในเขตสวนป่าหลังเขา-ท่าระหัด สวนป่าลำทองหลาง-หนองมะค่า สวนป่าเขาน้อย และพื้นที่แปลงปลูกป่าตามโครงการปลูกป่าถาวรเฉลิมพระเกียรติพระบาทสมเด็จพระเจ้าอยู่หัว เนื่องในวโรกาสทรงครองราชย์ปีที่ ๕๐ (แปลงปลูกป่า FPT.๓/๑) จังหวัดสระบุรี ครอบคลุมพื้นที่ใน ๒ จังหวัด ประกอบด้วย ในเขตอำเภอแมวกเหล็กและอำเภอวังม่วง จังหวัดสระบุรี เนื้อที่ ๒๓,๘๓๑.๔๘ ไร่ และอำเภอปากช่อง จังหวัดนครราชสีมา เนื้อที่ ๒,๔๐๖.๕๒ ไร่ สภาพพื้นที่ส่วนใหญ่เป็นป่าปลูกทดแทน เนื่องจากเดิมเป็นพื้นที่ที่ถูกบุกรุกทำลายมาก่อน ต่อมาจึงได้รับการปลูกฟื้นฟู และบางส่วนเป็นป่าที่กำลังฟื้นตัวตามธรรมชาติ

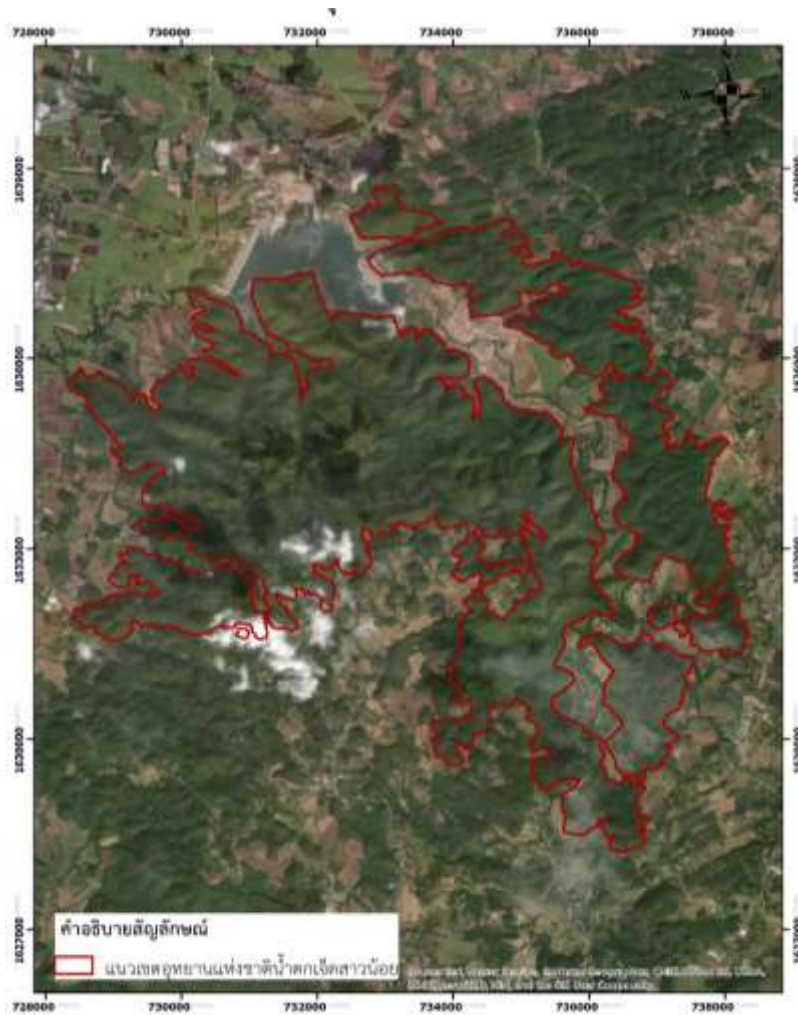

ภาพที่ ๗ แผนที่อุทยานแห่งชาติน้ำตกเจ็ดสาวน้อย
(ที่มา : สำนักทรัพยากรธรรมชาติและสิ่งแวดล้อมจังหวัดสระบุรี)

(๒) อุทยานแห่งชาติน้ำตกสามหลั่น

มีพื้นที่ครอบคลุมอยู่ในท้องที่อำเภอแก่งคอย อำเภอหนองแค อำเภอวิหารแดง และอำเภอเมือง จังหวัดสระบุรี มีสภาพป่าอุดมสมบูรณ์ สภาพธรรมชาติป่าเขา น้ำตกที่สวยงาม ทางคมนาคมสะดวกสบาย สามารถเดินทางจากกรุงเทพฯ ไปกลับได้ในวันเดียว อุทยานแห่งชาติน้ำตกสามหลั่น มีเนื้อที่ประมาณ ๒๗,๘๕๖.๒๕ ไร่ หรือ ๔๔.๕๗ ตารางกิโลเมตร เดิมอุทยานแห่งชาติน้ำตกสามหลั่น ได้รับการจัดตั้งเป็นวนอุทยานน้ำตกสามหลั่น อยู่ในเขตป่าสงวนแห่งชาติพระฉายทั้งหมด มีเนื้อที่ ๒๔ ตารางกิโลเมตร ต่อมาเมื่อวันที่ ๓๑ พฤษภาคม พ.ศ. ๒๕๔๙ กรมอุทยานแห่งชาติ สัตว์ป่า และพันธุ์พืช ได้พิจารณาชื่ออุทยานแห่งชาติ ให้มีความเหมาะสม สอดคล้องกับจุดเด่น และศักยภาพที่สำคัญของพื้นที่ที่จัดตั้งเป็นอุทยานแห่งชาติ จึงเปลี่ยนชื่ออุทยานแห่งชาติพระพุทธรฉาย เป็นอุทยานแห่งชาติน้ำตกสามหลั่น

อุทยานแห่งชาติน้ำตกสามหลั่น เป็นพื้นที่เทือกเขาสูงเป็นพื้นที่ที่มีภูเขา สลับซับซ้อน เป็นเทือกเขาที่วางตัวตามแนวตะวันตกเฉียงเหนือถึงตะวันออกเฉียงใต้ครอบคลุมพื้นที่อุทยาน แห่งชาติ และที่ราบแคบๆ ระหว่างหุบเขา เป็นพื้นที่อยู่ทางตอนเหนือของอุทยานฯ สภาพภูมิประเทศประกอบด้วย ภูเขาน้อยใหญ่ มีที่ราบในหุบเขา ยอดเขาสูงที่สุดคือ ยอดเขาครก มีความสูงประมาณ ๓๒๙ เมตร จากระดับน้ำทะเล สามารถมองเห็นตัวเมืองสระบุรีและอำเภอใกล้เคียงได้อย่างชัดเจน ป่าแห่งนี้ เป็นป่าต้นกำเนิด น้ำตกหลายแห่ง เป็นต้นน้ำลำธาร ที่ไหลไปหล่อเลี้ยงไร่นาของราษฎรที่อยู่อาศัยในบริเวณรอบเขตพื้นที่อุทยาน แห่งชาติ บริเวณพื้นที่อุทยานฯ เป็นส่วนหนึ่งทางด้านตะวันตกของอุทยานแห่งชาติเขาใหญ่ และมีหินประเภทเดียวกัน กับหินภูเขาไฟเขาใหญ่ ซึ่งคาดคะเนว่าเป็นหินยุคเพอร์เมียน - ไทรแอสซิกอายุประมาณ ๒๓๐ ถึง ๒๖๐ ล้านปี

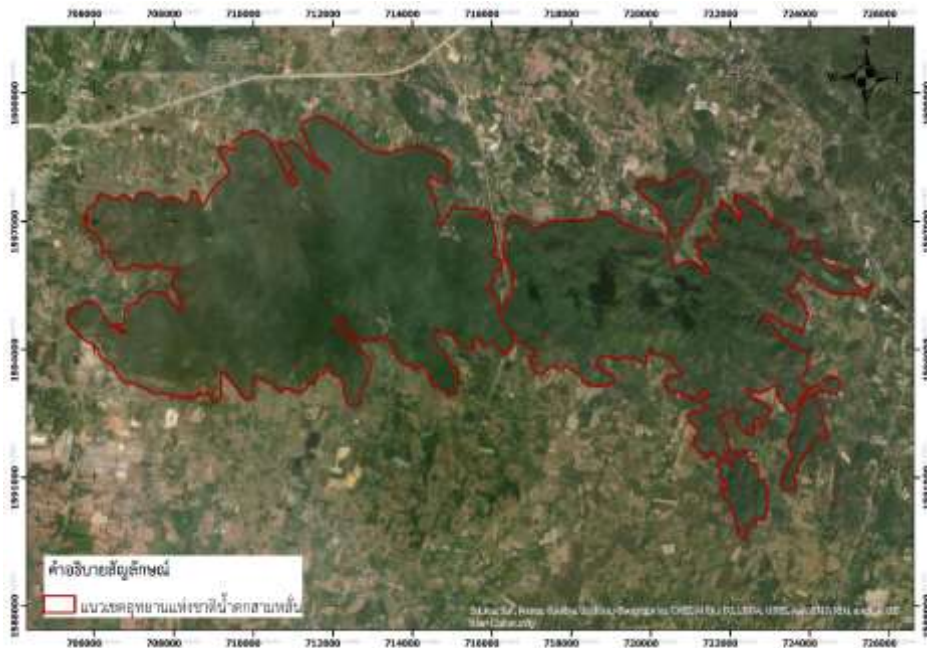

ภาพที่ ๘ แผนที่อุทยานแห่งชาติพระพุทธฉาย
(ที่มา : สำนักทรัพยากรธรรมชาติและสิ่งแวดล้อมจังหวัดสระบุรี)

(๓) อุทยานแห่งชาติเขาใหญ่

อุทยานแห่งชาติเขาใหญ่เป็นพื้นที่ด้านตะวันตกของเทือกเขาพนมดงรัก ซึ่งสูงโดดเด่นขึ้นมาจากที่ราบภาคกลางแล้วก่อตัวเป็นแนวเขตที่ราบสูงโคราช มีเขาร่มเป็นยอดเขาสูงสุด ความสูง ๑,๓๕๑ เมตร จากระดับน้ำทะเลและยังประกอบด้วยทุ่งกว้างสลัป่าไม้ที่อุดมสมบูรณ์ เป็นพื้นที่ ๑ ใน ๕ ของพื้นที่อนุรักษ์ในกลุ่มป่าดงพญาเย็นเขาใหญ่ ผืนป่ามรดกโลก ได้รับการประกาศจัดตั้งเป็นอุทยานแห่งชาติ เมื่อวันที่ ๑๘ กันยายน ๒๕๐๕ นับเป็นอุทยานแห่งแรกของประเทศไทย โดยมีพื้นที่ครอบคลุมจังหวัดนครนายก ปราจีนบุรี นครราชสีมา และสระบุรี โดยพื้นที่อุทยานแห่งชาติเขาใหญ่ ฝั่งจังหวัดสระบุรี มีเนื้อที่ ๖๓,๔๕๐ ไร่ ครอบคลุมพื้นที่ ตำบลชะอม อำเภอแก่งคอย จังหวัดสระบุรี ตำบลมิตรภาพ และอำเภอมวกเหล็ก

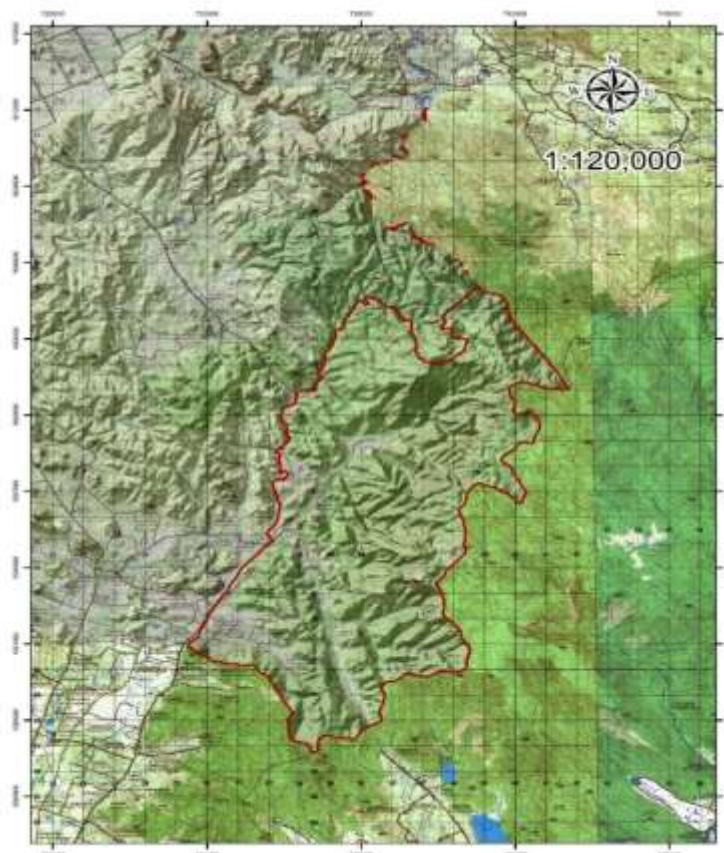

ภาพที่ ๙ แผนที่แสดงแนวเขตอุทยานแห่งชาติเขาใหญ่ (ฝั่งสระบุรี)
(ที่มา : สำนักทรัพยากรธรรมชาติและสิ่งแวดล้อมจังหวัดสระบุรี)

๑.๒ ข้อมูลด้านการปกครองของจังหวัด

๑.๒.๑ การแบ่งเขตการปกครอง

จังหวัดสระบุรี แบ่งการปกครองออกเป็น ๑๓ อำเภอ ๑๑๑ ตำบล ๙๙๓ หมู่บ้าน ประชากรชาย จำนวน ๓๑๕,๕๕๕ ราย ประชากรหญิง จำนวน ๓๒๖,๗๘๔ ราย รวมประชากรทั้งหมด ๖๔๒,๓๓๙ ราย

ตารางที่ ๑๐ การแบ่งเขตการปกครองของจังหวัดสระบุรี

อำเภอ	พื้นที่ (ตร.กม.)	ร้อยละ	ที่ว่าการอำเภอ ห่างจากศาลา กลางจังหวัด (กม.)	จำนวน				
				ตำบล	หมู่บ้าน	เทศบาล นคร/ เมือง/ ตำบล	อบต.	ชุมชน
๑. เมืองสระบุรี	๓๐๑.๖๓	๘.๔๓	๐	๑๑	๗๗	๔	๗	๒๙
๒. แก่งคอย	๘๐๑.๑๖๒	๒๒.๔๑	๑๔	๑๔	๑๑๗	๒	๑๑	๔๘
๓. หนองแค	๒๖๒.๘๖๗	๗.๓๕	๒๓	๑๘	๑๘๑	๔	๑๕	๒๐

ตารางที่ ๑๐ การแบ่งเขตการปกครองของจังหวัดสระบุรี (ต่อ)

อำเภอ	พื้นที่ (ตร.กม.)	ร้อยละ	ที่ว่าการอำเภอ ห่างจากศาลา กลางจังหวัด (กม.)	จำนวน				
				ตำบล	หมู่บ้าน	เทศบาล นคร/ เมือง/ ตำบล	อบต.	ชุมชน
๔. หนองแขง	๘๗.๐๘๑	๒.๔๓	๑๙	๙	๖๙	๑	๕	-
๕. บ้านหมอ	๒๐๓.๕๗๖	๕.๖๙	๒๘	๙	๗๙	๖	๓	-
๖. เสาไห้	๑๑๑.๘๐๘	๓.๑๓	๘	๑๒	๑๐๒	๖	๔	-
๗. พระพุทธบาท	๒๘๗.๐๖๕	๘.๐๓	๒๙	๙	๖๘	๖	๒	๓๐
๘. วิหารแดง	๒๐๔.๕๐๑	๕.๗๒	๒๘	๖	๕๔	๒	๖	-
๙. มวกเหล็ก	๖๘๑.๔๓๙	๑๙.๐๕	๔๐	๖	๘๐	๑	๖	-
๑๐. หนองโดน	๘๘.๐๗	๒.๔๖	๔๐	๔	๓๔	๑	๓	-
๑๑. ดอนพุด	๕๘.๗๑๔	๑.๖๔	๓๘	๔	๒๘	๑	๑	-
๑๒. วังม่วง	๓๓๘	๙.๔๕	๖๑	๓	๓๑	๓	๑	-
๑๓. เฉลิมพระเกียรติ	๑๕๐.๕๗๓	๔.๒๑	๑๑	๖	๕๓	๑	๖	-
รวม	๓,๕๗๖.๕๐	๑๐๐		๑๑๑	๙๗๓	๓๘	๗๐	๑๒๗

ที่มา : ที่ทำการปกครองจังหวัดสระบุรี

ข้อมูล ณ วันที่ ๓๑ พฤษภาคม ๒๕๖๖

๑.๒.๒ ข้อมูลประชากร

ตารางที่ ๑๑ จำนวนประชากรของจังหวัดสระบุรี

อำเภอ	ชาย (คน)	หญิง (คน)	รวมประชากร (คน)	จำนวน ครัวเรือน
๑. เมืองสระบุรี	๕๙,๗๙๕	๕๗,๔๔๑	๑๑๗,๒๓๖	๕๔,๕๘๕
๒. แก่งคอย	๔๙,๘๐๓	๕๑,๓๒๙	๑๐๑,๑๓๒	๔๗,๙๐๕
๓. หนองแค	๔๖,๐๔๔	๔๙,๑๐๗	๙๕,๑๕๑	๔๙,๔๔๐
๔. หนองแขง	๗,๕๕๑	๘,๓๕๗	๑๕,๙๐๘	๕,๕๖๘
๕. บ้านหมอ	๒๐,๑๖๔	๒๑,๔๖๗	๔๑,๖๓๑	๑๘,๐๑๗
๖. เสาไห้	๑๖,๓๐๑	๑๗,๙๑๓	๓๔,๒๑๔	๑๔,๕๓๗
๗. พระพุทธบาท	๒๘,๔๐๘	๓๑,๔๔๐	๕๙,๘๔๘	๒๖,๐๒๕
๘. วิหารแดง	๑๘,๙๒๗	๑๙,๘๔๔	๓๘,๗๗๑	๑๔,๗๗๗
๙. มวกเหล็ก	๙,๘๐๔	๑๐,๒๕๔	๒๐,๐๕๘	๒๖,๒๐๘
๑๐. หนองโดน	๖,๗๐๗	๗,๑๔๗	๑๓,๘๕๔	๕,๖๑๑
๑๑. ดอนพุด	๓,๒๒๐	๓,๓๔๓	๖,๕๖๓	๒,๕๒๙
๑๒. วังม่วง	๙,๘๐๔	๑๐,๒๕๔	๒๐,๐๕๘	๙,๔๑๓
๑๓. เฉลิมพระเกียรติ	๑๘,๔๘๗	๑๙,๒๙๓	๓๗,๗๘๐	๑๖,๓๑๗
รวม	๓๑๓,๒๑๓	๓๒๕,๓๖๙	๖๓๘,๕๘๒	๒๗๐,๙๓๒

ที่มา : ที่ทำการปกครองจังหวัดสระบุรี

ข้อมูล ณ วันที่ ๓๑ พฤษภาคม ๒๕๖๖

๑.๓ ข้อมูลด้านสังคมและวัฒนธรรม

๑.๓.๑ ข้อมูลพื้นฐานทางด้านศาสนา จังหวัดสระบุรี มีวัด จำนวน ๕๓๒ วัด วัดในพื้นที่จังหวัดสระบุรี จำนวน ๕๓๒ วัด แยกเป็นวัดสังกัดคณะสงฆ์มหานิกาย จำนวน ๔๙๙ วัด และสังกัดคณะสงฆ์ธรรมยุต จำนวน ๓๓ วัด (ที่มา : สำนักงานพระพุทธศาสนาจังหวัดสระบุรี ข้อมูล ณ วันที่ ๗ มิถุนายน ๒๕๖๖)

๑.๓.๒ ข้อมูลพื้นฐานด้านวัฒนธรรม จังหวัดสระบุรี มีศูนย์วัฒนธรรม รวม ๑ แห่ง ได้แก่ ศูนย์วัฒนธรรมจังหวัด จำนวน ๑ แห่ง

๑.๓.๓ ศาสนา ประเพณี วัฒนธรรม

งานประเพณี งานประจำปี

๑) ประเพณีนมัสการรอยพระพุทธรูป ณ บริเวณวัดพระพุทธรูปมหาวิหาร ตำบลขุนโขลน อำเภอพระพุทธบาท จัดนมัสการปีละ ๒ ครั้ง ครั้งที่ ๑ เริ่มตั้งแต่วันขึ้น ๑ ค่ำ ถึง ๑๕ ค่ำ เดือน ๓ รวม ๑๕ วัน ครั้งที่ ๒ เริ่มตั้งแต่วันขึ้น ๘ ค่ำ เดือน ๔ ถึง ๑๕ ค่ำ เดือน ๔ รวม ๘ วัน

๒) การแข่งขันเรือยาวประเพณีลุ่มน้ำป่าสัก อำเภอเสนาให้ จัดให้มีการแข่งขันเป็นประเพณี ณ บริเวณท่าน้ำหน้าท่าว่าการอำเภอเสนาให้ กำหนดให้มีการแข่งขันเป็นประจำทุกปี ในวันเสาร์ - อาทิตย์ สุดท้ายของเดือนกันยายน

๓) ประเพณีสงกรานต์สงกรานต์สงกรานต์น้ำพระ เสนานางตะเคียนวัดสูงอำเภอเสนาให้ จัดให้มีประเพณีสงกรานต์สงกรานต์น้ำเสนาางตะเคียน (เสนาร้องไห้) เป็นประจำทุกปี ณ บริเวณหน้าอุโบสถวัดสูง ตำบลเสนาให้ กำหนดจัดงาน ในวันที่ ๒๒-๒๓ เมษายนของทุกปี

๔) ประเพณีตักบาตรดอกเข้าพรรษาและถวายเทียนพระราชทาน วัดพระพุทธรูปมหาวิหาร อำเภอพระพุทธบาทเป็นประเพณีที่สำคัญของจังหวัดสระบุรี และมีแห่งเดียวในประเทศไทย โดยถือเอาวันเข้าพรรษา วันแรม ๑ ค่ำ เดือน ๘ ของทุกปี และของที่นำมาใส่บาตรคือ “ดอกเข้าพรรษา” ซึ่งขึ้นอยู่ตามไหล่เขา ในละแวกวัด และจะมีเฉพาะในช่วงเข้าพรรษาเท่านั้น เป็นงานประเพณีที่สำคัญ และยิ่งใหญ่ของจังหวัดสระบุรี

๕) ประเพณีแห่พระเขี้ยวแก้ว วัดพระพุทธรูปมหาวิหาร อำเภอพระพุทธบาท จัดในวันขึ้น ๑ ค่ำ เดือน ๔ มีการอัญเชิญพระเขี้ยวแก้วจากพิพิธภัณฑสถานวัดพระพุทธรูปมหาวิหาร ออกแห่ฉลองรอบเมืองพระพุทธบาท ซึ่งมีความเชื่อว่า หากมีการแห่พระเขี้ยวแก้วแล้ว จะสามารถบันดาลให้ประชาชนได้รับความร่มเย็นเป็นสุข

๖) ประเพณีเจ้าพ่อเขาคอก ที่บริเวณวัดพระพุทธรูปมหาวิหาร เป็นประเพณีประจำปีหรือเรียกว่า “งานแห่เจ้าพ่อเขาคอก” ในงานจะมีการแสดงอภินิหารต่าง ๆ ของเจ้าพ่อเขาคอกควบคู่ไปกับการกระทำพิธีลุยไฟ แห่สิ่งโต และการแสดงงิ้ว จะมีชาวจีนที่เป็นลูกศิษย์อยู่ทั่วประเทศเดินทางมาร่วมงานเริ่มตั้งแต่วันขึ้น ๑ ค่ำ เดือน ๕ รวม ๔ วัน เป็นประจำทุกปี

๗) งานประเพณีกำฟ้า ตำบลบ้านกล้วย อำเภอหนองโดน เป็นประเพณีท้องถิ่น ของชาวไทยที่พูดภาษาเขมรได้ทำสืบทอดเนื่องกันมากกว่า ๑๕๐ ปีเศษ ประกอบพิธีในวันขึ้น ๓ ค่ำ เดือน ๓ มีการทำบุญตักบาตรด้วยข้าวจี (คือข้าวเหนียวนึ่งสุก แล้วปั้นเป็นก้อนเท่ากำปั้น แล้วทาด้วยไขปิ้งพอเหลือง) นอกจากนี้ยังมีพิธีสวดขั้วข้าว คือนำข้าวใส่ถุงมาทำพิธีเสร็จแล้ว ไปคลุกเคล้ากับพันธุ์ข้าวที่บ้าน เพื่อเป็นสิริมงคล

๘) งานประเพณีไทยวน ในถิ่นที่มีคนไทยวนอยู่โดยเฉพาะอำเภอเสนาให้ เฉลิมพระเกียรติ เมืองสระบุรี จะมีการจัดงานเลี้ยงขันโตก การทำบุญแบบสลากภัตการละเล่นพื้นเมือง

๙) งานของดีสระบุรี กำหนดจัดงานในช่วงเดือนเมษายนของทุกปีมีกิจกรรมการแสดงสินค้าพื้นเมือง งานแสดงสินค้าอุตสาหกรรมสินค้าหัตถกรรมพื้นบ้านเป็นสินค้าคุณภาพ

๑๐) วันโคนมแห่งชาติ กำหนดจัดงานในช่วงเดือนมกราคมของทุกปีโดยจัดที่องค์การส่งเสริมกิจการโคนมแห่งประเทศไทย อำเภอมหากเหล็ก ภายในงานจะมีการประกวดโคนม และการแสดงต่างๆ รวมถึงนิทรรศการด้านการผลิตนมด้วย

๑๑) ประเพณีตักบาตรข้าวต้มลูกโยน วัดพระพุทธราย จังหวัดสระบุรี ได้จัดงานประเพณีตักบาตรเทโวโรหณะ ข้าวต้มลูกโยน ซึ่งตรงกับวันแรม ๑ ค่ำ เดือน ๑๑ โดยทางวัดพระพุทธราย ได้จัดเตรียมข้าวต้มลูกโยนไว้บริการ รวมทั้งยังได้ร่วมชมขบวนแห่เฉลิมพระเกียรติ ขบวนแห่ข้าวต้มลูกโยน และขบวนการแสดงขนบธรรมเนียมวัฒนธรรมพื้นบ้านที่ยิ่งใหญ่และสวยงาม พร้อมชมการประกวดทำข้าวต้มลูกโยน

๑๒) ประเพณีตักบาตรข้าวหลามจีเดือนยี่ ณ หนองโน คนหนองโน ส่วนใหญ่ มีเชื้อสาย ไท - ยวน หรือโยนกเดิมที่อพยพมาจากเชียงแสน เมื่อ พ.ศ. ๒๓๓๗ หรือ ๒๒๑ ปีมาแล้ว แต่ยังคงเอกลักษณ์ ภาษาพูด ความเชื่อเรื่องผี วิถีชีวิตเรียบง่าย และประเพณีที่ปฏิบัติกันมาตลอดเป็นบุญประเพณีของพุทธศาสนิกชนชุมชนไทย - ยวน เพื่ออุทิศส่วนกุศลแก่แม่โพสพ ให้ช่วยคุ้มครองดูแลข้าวเปลือกในยุ้งฉาง หลอมข้าวของตน มิให้สิ่งอื่นใด มารบกวน รวมทั้งเพื่อเป็นการแสดงออกถึงความสามัคคีของชุมชนในท้องถิ่น โดยจัดขึ้นในวันเพ็ญขึ้น ๑๕ เดือนยี่ (ขึ้น ๑๕ ค่ำ เดือน ๒) ของทุก ๆ ปี

๑๓) ท้องเที่ยวทุ่งทานตะวันบานสะพรั่งทั่วสระบุรี ระหว่างเดือนพฤศจิกายน - กุมภาพันธ์ ที่อำเภอมหากเหล็ก แก่งคอย วังม่วง เฉลิมพระเกียรติ พระพุทธบาท หนองโดน และหนองแค เป็นต้น (ที่มา : สำนักงานวัฒนธรรมจังหวัดสระบุรี ข้อมูล ณ วันที่ ๒๐ มิถุนายน ๒๕๖๖)

๑.๓.๔ แหล่งโบราณคดีและสถานที่สำคัญทางประวัติศาสตร์

๑) วัดพระพุทธรบาทราชวรมหาวิหาร และรอยพระพุทธรบาทตั้งอยู่ที่ตำบลขุนโขลน อำเภอพระพุทธรบาท มีปูชนียสถานที่สำคัญคือ “รอยพระพุทธรบาท” ที่ประทับไว้บนหินเหนือไหล่เขาสุวรรณบรรพต หรือเขาสะจักพันศรี เป็นรอยพระพุทธรบาทเบื้องซ้ายค้นพบ ในสมัยพระเจ้าทรงธรรมเมื่อประมาณ ๓๕๐ ปีมาแล้ว เป็นที่รู้จักและสักการบูชาของชาวไทยและชาวต่างประเทศ

๒) บ่อพรานล้างเนื้อ อยู่ตำบลขุนโขลน อำเภอพระพุทธรบาท อยู่ใกล้กับวัดพระพุทธรบาท ราชวรมหาวิหาร ลักษณะเป็นหินขนาดย่อม ที่บริเวณปากบ่อมีรอยคล้ายเขาคัน ใกล้บริเวณนี้มีหินลาด และมีหลุมลึกลงไป มีขนาดเท่ากระป๋องนม น้ำที่ไหลจากหลุมนี้ถือกันว่าเป็นน้ำศักดิ์สิทธิ์ มีประวัติเล่าว่า พรานบุญผู้พบรอยพระพุทธรบาท เป็นผู้นำเนื้อที่ล่าได้มาล้างที่บ่อ โดยคุกเข่าและก้มล้างเนื้อที่บ่อ ส่วนหลุมขนาดเท่ากระป๋องนม คือรอยปากหอกของพรานบุญ ซึ่งมีน้ำไหลออกมาไม่ขาด

๓) พิพิธภัณฑสถานพระพุทธรบาท อยู่ในบริเวณวัดพระพุทธรบาทราชวรมหาวิหารเป็นที่เก็บรวบรวมศิลปวัตถุอันมีค่ายิ่ง เช่น เครื่องทรงของสมเด็จพระเจ้าทรงธรรม เครื่องลายครามสังคโลก เครื่องทองสำริดโบราณศาสตราวุธโบราณ รอยพระพุทธรบาทจำลอง ยอดมณฑปพระพุทธรบาทเก่าแก่ พัดยศของพระสมัยต่างๆ

๔) พระตำหนักท้ายพิบูล เป็นพระราชวังโบราณอยู่บริเวณวัดพระพุทธรบาทราชวรมหาวิหาร ปัจจุบันไม่มีซากตำหนักปรากฏอยู่ คงมีแต่เกยช้างและซากกำแพงเป็นเขตโดยรอบ

๕) ตำหนักธารเกษม ตั้งอยู่ที่ตำบลขุนโขลนอำเภอพระพุทธรบาท เป็นพระตำหนักที่สมเด็จพระเจ้าปราสาททอง โปรดเกล้าให้สร้างเป็นที่ประทับเมื่อคราวเสด็จนมัสการพระพุทธรบาท ณ ริมธารน้ำใต้ธารทองแดงปัจจุบันเหลือเพียงรอยฐานตำหนัก

๖) ตำหนักสระยอ อยู่ที่ตำบลขุนโขลนอำเภอพระพุทธรบาท เป็นพระตำหนักที่สมเด็จพระเจ้าปราสาททองโปรดเกล้าให้สร้างพลับพลาตามเส้นทางที่เสด็จไปนมัสการพระพุทธรบาท ปัจจุบันเหลือเพียงรอยฐานตำหนัก

๓) ถ้าเทพนิมิตธารทองแดง ตำบลพุกาจานอำเภอพระพุทธบาท เป็นแหล่งโบราณคดีสมัยก่อนประวัติศาสตร์

๘) พระพุทธฉาย อยู่ที่วัดพระพุทธฉาย ตำบลหนองปลาไหล อำเภอเมืองสระบุรี เป็นวัดที่อยู่เชิงเขาพลึง มีรอยพระพุทธรูปอยู่ที่บนชะง่อนผา มีบันไดขึ้นไปรอบๆ บริเวณมีความร่มรื่น มีถนนคอนกรีตขึ้นสู่ยอดเขา สามารถนำรถขึ้นไปชมทัศนียภาพอันสวยงาม และนมัสการรอยพระพุทธรูปเบื้องขวาซึ่งอยู่บนยอดเขาได้

๙) ถ้าเขาแดง อยู่ในอุทยานแห่งชาติเขาสามหลั่น เคยเป็นที่หลบภัยทางอากาศของทหารญี่ปุ่น

๑๐) เขาครกหรือเขาสองกล้อ อยู่ที่หมู่ ๑ บ้านพระพุทธฉาย ตำบลหนองปลาไหล อำเภอเมืองสระบุรี สมัยสงครามโลกครั้งที่ ๒ ทหารญี่ปุ่นใช้เป็นที่สองกล้อดูความเคลื่อนไหวของฝ่ายตรงข้าม สภาพยังความอุดมสมบูรณ์ตามธรรมชาติ

๑๑) เขาเรตาร์ อยู่ในเขตอุทยานแห่งชาติเขาสามหลั่น เคยเป็นฐานที่ตั้งปืนใหญ่ของทหารญี่ปุ่นยังมีซากเจดีย์โบราณอยู่

๑๒) ถ้าเขาทุเรียน อยู่ในอุทยานแห่งชาติเขาสามหลั่น หมู่ ๑ บ้านพระพุทธฉาย ตำบลหนองปลาไหล อำเภอเมืองสระบุรี เคยเป็นที่หลบภัยและเก็บอาวุธยุทโธปกรณ์ของทหารญี่ปุ่น

๑๓) ถ้าผาเสด็จ อยู่ที่หมู่ ๕ บ้านซับบอน ตำบลทับกวาง อำเภอแก่งคอย เป็นที่รัชกาลที่ ๕ และสมเด็จพระบรมราชินีนาถเคยเสด็จ และทรงจารึกพระปรมาภิไธยไว้

๑๔) ถ้ำนารายณ์หรือถ้ำเขาวง หมู่ที่ ๕ บ้านเขาวง อำเภอพระพุทธบาท เป็นถ้ำหินงอกหินย้อย มีอักษรมอญโบราณจารึกไว้ที่ปากถ้ำ

๑๕) ถ้าพระโพธิสัตว์ และถ้ำธรรมทัศน์ ตั้งอยู่ที่หมู่ ๑๐ ตำบลทับกวาง อำเภอแก่งคอยเป็นถ้ำที่มีภาพจำหลัก และรูปพระโพธิสัตว์ศิลปะสมัยทวารวดี และสถานที่บูชาจตุรพิมาน พระเจดีย์ทรงลังกา และยังมีหินงอกหินย้อย บริเวณถ้ำยังเป็นแหล่งธรรมชาติ มีพันธุ์ไม้ต่างๆ นานาชนิด มีความร่มรื่นสวยงามมาก

๑๖) วัดสมุหประดิษฐาราม บ้านสวนดอก ตำบลสวนดอกไม้ เป็นวัดที่มีพระพุทธรูป ทำด้วยศิลาทราย จิตรกรรมฝาผนังที่งดงาม

๑๗) วัดเขาแก้ววรวิหาร ตำบลต้นตาล อำเภอเสาไห้ เป็นวัดเก่าแก่ได้รับการบูรณปฏิสังขรณ์สมัยรัชกาลที่ ๔ มีพระเจดีย์สวยงาม และพระพุทธรูปโบราณที่สวยงาม

(ที่มา : สำนักงานวัฒนธรรมจังหวัดสระบุรี ข้อมูล ณ วันที่ ๒๐ มิถุนายน ๒๕๖๖)

๑.๓.๕ ข้อมูลสถานศึกษาในจังหวัดสระบุรี

จังหวัดสระบุรี มีสถานศึกษารวมทั้งสิ้น ๕๑๔ แห่ง ประกอบด้วย

๑) สถานศึกษาสังกัดกระทรวงศึกษาธิการ จำนวน ๓๒๘ แห่ง แบ่งเป็น

- สำนักงานคณะกรรมการการศึกษาขั้นพื้นฐาน (สพฐ.) จำนวน ๒๗๖ แห่ง
- สำนักงานคณะกรรมการส่งเสริมการศึกษาเอกชน (สช.) จำนวน ๓๐ แห่ง
- สำนักงานคณะกรรมการอาชีวศึกษา (สอศ) จำนวน ๙ แห่ง
- สำนักงานส่งเสริมการศึกษานอกระบบและการศึกษาตามอัธยาศัยจังหวัดสระบุรี

(กศน.) จำนวน ๑๓ แห่ง

๒) สถานศึกษาสังกัดกระทรวงมหาดไทย จำนวน ๑๘๖ แห่ง

(ที่มา : สำนักงานศึกษาธิการจังหวัดสระบุรี ข้อมูล ณ วันที่ ๒๕ พฤษภาคม ๒๕๖๖)

๑.๔ ข้อมูลโครงสร้างพื้นฐานและสาธารณูปโภค

๑.๔.๑ การคมนาคมขนส่ง (ที่มา : สำนักงานขนส่งจังหวัดสระบุรี)

๑) การคมนาคมขนส่งทางถนน

จังหวัดสระบุรีมีถนนทางหลวงแผ่นดินหมายเลข ขนาดกว้าง ๑๐ ช่องทาง ทำให้การเดินทางและการขนส่งสินค้าต่างๆ เป็นไปด้วยความสะดวกรวดเร็ว นอกจากนี้ยังมีถนนทางหลวงแผ่นดินหมายเลข ๒ ที่เชื่อมจากจังหวัดสระบุรีไปจังหวัดนครราชสีมาและจังหวัดอื่นๆ และในภาคตะวันออกเฉียงเหนือมีการปรับปรุงเส้นทางการจราจรให้มีความสะดวกรวดเร็ว ด้านที่ติดต่อกับจังหวัดสระบุรีและจังหวัดอื่นๆ ในเขตภาคกลางตอนบนและภาคเหนือก็มีเส้นทางจราจรที่มีความสะดวก เช่น ถนนจากจังหวัดสระบุรี – จังหวัดเพชรบูรณ์ จังหวัดสระบุรี – จังหวัดลพบุรี จังหวัดสระบุรี – อำเภอท่าเรือ จังหวัดพระนครศรีอยุธยา – อ่างทอง และจังหวัดสระบุรี – จังหวัดสิงห์บุรี – จังหวัดชัยนาท

๒) การคมนาคมขนส่งทางรถไฟ จังหวัดสระบุรีมีเส้นทางรถไฟสายสำคัญ ๔ สาย ได้แก่

(๑) เส้นทางรถไฟสายตะวันออกเฉียงเหนือมี ๒ สาย คือ

กรุงเทพฯ – อุบลราชธานี ระยะทาง ๕๗๕ กิโลเมตร

กรุงเทพฯ – หนองคาย ระยะทาง ๖๔๒ กิโลเมตร

(๒) เส้นทางรถไฟสายเหนือ คือ กรุงเทพฯ – เชียงใหม่ ระยะทาง ๘๕๑ กิโลเมตร ผ่านจังหวัดสระบุรีที่ตำบลบ้านกล้วย อำเภอบ้านหมอ และตำบลหนองโดน อำเภอหนองโดน

(๓) เส้นทางรถไฟสายตะวันออก คือ แก่งคอย – คลองสิบเก้า

เส้นทางรถไฟของจังหวัดสระบุรีเป็นทางเชื่อมต่อระหว่างกรุงเทพมหานครกับภาคเหนือ และ ภาคตะวันออกเฉียงเหนือ มีสถานีจอดรถรับ-ส่งผู้โดยสารและขนส่งสินค้า จำนวน ๑๘ สถานี มีรถไฟขบวนโดยสารผ่านขึ้นและลงวันละ ๓๐ เที่ยว มีผู้ใช้บริการตลอดทั้งวัน โดยผู้ใช้บริการรถไฟเฉลี่ยประมาณวันละ ๔๗๐ คน โดยสถานีชุมทางแก่งคอยมีผู้ใช้บริการรถไฟมากที่สุดรวม ๒๓๐,๕๑๙ คนต่อปี รองลงมาคือสถานีรถไฟสระบุรี มีผู้ใช้บริการ ๑๘๔,๓๘๖ คนต่อปี ระยะทางรถไฟจากชุมทางสระบุรีถึงกรุงเทพฯ ยาวประมาณ ๘๓ กิโลเมตร ใช้ระยะเวลาในการเดินทางประมาณ ๒ ชั่วโมง

๓) การคมนาคมขนส่งโดยสารสาธารณะ

จังหวัดสระบุรีมีสถานีขนส่ง สำหรับรถโดยสารประจำทาง ๑ แห่ง คือ สถานีขนส่งผู้โดยสารจังหวัดสระบุรี ตั้งอยู่บนถนนสุดบรรทัด มีขานขาลาจอดรถ จำนวน ๑๖ ขานขาลา

เส้นทางเดินรถโดยสารประจำทางที่วิ่งเชื่อมต่อระหว่างอำเภอเมืองสระบุรีกับอำเภอใกล้เคียงหรือจังหวัดอื่นๆ รวมทั้งกรุงเทพมหานคร มีทั้งสิ้น จำนวน ๓๐ เส้นทาง โดยแบ่งเป็นหมวดตามการจำแนกของกรมการขนส่งทางบก ได้แก่

๑) เส้นทางเดินรถโดยสารประจำทางหมวด ๑ เส้นทางขนส่งประจำทางด้วยรถโดยสารภายในเขตเทศบาล สุขาภิบาล เมือง จำนวน ๓ เส้นทาง

๒) เส้นทางเดินรถโดยสารประจำทาง หมวด ๒ เส้นทางขนส่งประจำทางด้วยรถโดยสารซึ่งมีจุดเริ่มต้นจากกรุงเทพฯ – สระบุรี จำนวน ๑ เส้นทาง

๓) เส้นทางเดินรถโดยสารประจำทาง หมวด ๓ เส้นทางขนส่งประจำทางด้วยรถโดยสารซึ่งมีเส้นทางระหว่างจังหวัด จำนวน ๘ เส้นทาง

๔) เส้นทางเดินรถโดยสารประจำทาง หมวด ๔ เส้นทางขนส่งประจำทางด้วยรถโดยสารในเขตจังหวัดสระบุรี จำนวน ๑๘ เส้นทาง

การเดินทางด้วยรถโดยสารประจำทาง มีรถโดยสารประจำทางปรับอากาศ สายกรุงเทพฯ – สระบุรี ออกจากสถานีขนส่งโดยสารกรุงเทพฯ (จตุจักร) ตั้งอยู่เลขที่ ๒ ถนนกำแพงเพชร แขวงลาดยาว เขตจตุจักร

การเดินทางด้วยรถยนต์ จากกรุงเทพมหานคร ใช้ทางหลวงหมายเลข ๑ (ถนนพหลโยธิน) ผ่านอำเภอวังน้อย อำเภอหนองแค ตำบลหินกอง ถึงสี่แยกสะพานต่างระดับสระบุรี ให้ตรงเข้าเมืองสระบุรี หรือให้เลี้ยวขวาเข้าสู่ทางหลวงหมายเลข ๒ (ถนนมิตรภาพ)

รถไฟ การรถไฟแห่งประเทศไทยมีบริการรถไฟออกจากสถานีรถไฟกรุงเทพ (หัวลำโพง) ไปยังจังหวัดสระบุรีทุกวัน ทั้งรถธรรมดา รถเร็ว รถด่วน รถด่วนพิเศษ และรถพิเศษชานเมือง ใช้เวลาเดินทางประมาณ ๒-๓ ชั่วโมง

๑.๔.๒ ไฟฟ้า (ที่มา : สำนักงานพลังงานจังหวัดสระบุรี)

โรงงานไฟฟ้าในจังหวัดสระบุรี มีจำนวนทั้งสิ้น ๗๐ แห่ง โดยแยกเป็นโรงงานไฟฟ้าก๊าซชีวภาพ จำนวน ๓ แห่ง โรงงานไฟฟ้าพลังงานแสงอาทิตย์ จำนวน ๓๑ แห่ง โรงงานไฟฟ้าก๊าซธรรมชาติ จำนวน ๑๖ แห่ง โรงไฟฟ้าชีวมวล จำนวน ๒ แห่ง และโรงงานไฟฟ้าถ่านหิน จำนวน ๔ แห่ง โรงไฟฟ้าลมร้อนทิ้ง จำนวน ๑๐ แห่ง และโรงไฟฟ้าขยะ ๔ แห่ง กำลังการผลิตรวม ๕,๐๕๘.๗๕๘ MW

๑.๔.๓ ข้อมูลด้านการกักกันของจังหวัด (โปรดทำเครื่องหมาย)

มีด่าน กักกันปศุสัตว์ ที่ตั้ง : ด่านกักกันสัตว์สระบุรี หมู่ที่ ๒ ถนนสายคู่ ตำบลพระพุทธรบาท อำเภอพระพุทธรบาท จังหวัดสระบุรี

- ห้องปฏิบัติการตรวจเบื้องต้น ไม่มี มี

- ที่ตั้งด่านกักกันสัตว์ ไม่มี มี

๑.๕ ข้อมูลด้านเศรษฐกิจของจังหวัดสระบุรี

๑.๕.๑ สภาพเศรษฐกิจโดยทั่วไป

จังหวัดสระบุรีเป็นแหล่งอุตสาหกรรมและเกษตรกรรมที่สำคัญของประเทศ และเป็นจังหวัดที่มีการพัฒนาทางเศรษฐกิจ โดยมีนิคมอุตสาหกรรมขนาดใหญ่ ๓ แห่ง ได้แก่ ๑) นิคมอุตสาหกรรมหนองแค อำเภอหนองแค ๒) นิคมอุตสาหกรรมสระบุรี อำเภอแก่งคอย และ ๓) เขตประกอบการอุตสาหกรรม ดับบลิวเอชเอ สระบุรี อำเภอหนองแค (โดยการจัดการของบริษัท ดับบลิวเอชเอ อินดัสเตรียล ดีเวลลอปเม้นท์ จำกัด (มหาชน) และมีแนวโน้มที่จะพัฒนาจังหวัดให้เป็นศูนย์กลางอุตสาหกรรมวัสดุก่อสร้างและเป็นแหล่งผลิตรวบรวมสินค้าการเกษตรเพื่อการส่งออกเป็นศูนย์บริการเชื่อมโยงการค้าคมนาคมทางบกสู่ภาคอีสานและชายฝั่งทะเลตะวันออก โดยโครงสร้างเศรษฐกิจและอุตสาหกรรมของจังหวัดเป็นการผสมผสานระหว่างอุตสาหกรรมวัสดุก่อสร้าง อุตสาหกรรมภาคเกษตร พาณิชยกรรมและการท่องเที่ยว

๑.๕.๒ ผลิตภัณฑ์มวลรวมของจังหวัดสระบุรี (GPP)

ผลิตภัณฑ์มวลรวมจังหวัดในปี ๒๕๖๔ มีมูลค่า ๒๔๗,๐๓๓ ล้านบาท เพิ่มขึ้นจากปี ๒๕๖๓ ร้อยละ ๒.๑๔ โดยมีสาขาการผลิตที่สำคัญ ๕ อันดับแรก ได้แก่ ๑) สาขาการผลิตสินค้าอุตสาหกรรม (ร้อยละ ๓.๓๓) ๒) สาขาไฟฟ้า ก๊าซไอน้ำ และระบบปรับอากาศ (ร้อยละ -๔.๑๓) ๓) สาขาการขนส่งและการขายปลีก การซ่อมยานยนต์ฯ (ร้อยละ ๑.๑๗) ๔) สาขาการทำเหมืองแร่และเหมืองหิน (ร้อยละ ๑.๖๗) และ ๕) สาขาการเกษตรกรรม การป่าไม้ และการประมง (ร้อยละ ๐.๒)

ตารางที่ ๑๒ ข้อมูลสภาพเศรษฐกิจของจังหวัดสระบุรี ปี ๒๕๖๔

หน่วย : ล้านบาท

สาขาการผลิต	๒๕๖๐	๒๕๖๑	๒๕๖๒	๒๕๖๓	๒๕๖๔
ภาคเกษตร	๑๒,๕๒๕	๑๓,๑๗๖	๑๒,๙๘๘	๑๑,๐๔๙	๑๑,๐๘๐
สาขาเกษตรกรรม ป่าไม้ และสาขาการประมง	๑๒,๕๒๕	๑๓,๑๗๖	๑๒,๙๘๘	๑๑,๐๔๙	๑๑,๐๘๐
นอกภาคเกษตร	๒๒๓,๒๓๔	๒๓๘,๑๕๒	๒๔๓,๒๐๘	๒๓๐,๘๐๘	๒๓๕,๙๕๓
สาขาเหมืองแร่และเหมืองหิน	๑๕,๒๙๒	๑๓,๖๙๘	๑๔,๘๐๓	๑๒,๗๙๑	๑๓,๐๐๕
สาขาการผลิต	๑๑๒,๔๐๖	๑๒๐,๖๖๘	๑๑๓,๔๖๑	๑๑๒,๙๕๕	๑๑๖,๗๑๕
สาขาไฟฟ้า ก๊าซ ไอน้ำ และระบบปรับอากาศ	๒๙,๐๕๒	๓๔,๙๙๖	๔๔,๘๒๓	๓๖,๕๖๖	๓๕,๐๕๖
สาขาการจัดการน้ำ การจัดการ และการบำบัด น้ำเสีย ของเสีย สิ่งปฏิกูล	๕๓๒	๕๑๕	๕๘๙	๖๕๒	๖๗๙
สาขาการก่อสร้าง	๓,๐๒๙	๒,๘๔๔	๒,๕๒๔	๓,๖๓๐	๔,๓๘๑
สาขาการขนส่งและการขายปลีก การซ่อมยานยนต์	๒๑,๙๘๑	๒๔,๖๑๕	๒๕,๑๑๗	๒๔,๑๕๑	๒๔,๔๕๘
สาขาการขนส่งและสถานที่เก็บสินค้า	๑๒,๖๔๕	๑๑,๑๑๐	๑๑,๐๓๗	๙,๓๖๒	๑๐,๐๐๔
สาขาที่พักแรม และการบริการด้านอาหาร	๖๐๐	๖๗๙	๗๔๐	๔๕๘	๕๑๔
สาขาข้อมูลข่าวสาร และการสื่อสาร	๘๙๙	๑,๐๒๘	๑,๒๓๓	๑,๒๗๙	๑,๓๘๔
สาขาการเงิน และการประกันภัย	๕,๘๖๖	๕,๙๔๙	๖,๑๓๕	๖,๒๑๔	๖,๓๖๐
สาขาอสังหาริมทรัพย์	๓,๘๙๔	๔,๕๓๕	๔,๖๐๖	๔,๕๕๙	๔,๖๖๐
สาขาวิชาชีพ วิทยาศาสตร์ และเทคนิค	๔๓๔	๓๗๔	๒๔๘	๒๓๒	๒๗๓
สาขาการบริหาร และการบริการสนับสนุน	๑,๐๒๘	๑,๒๗๙	๑,๓๘๑	๑,๒๑๕	๑,๓๔๐
สาขาการบริหารราชการ การป้องกันประเทศ การประกันสังคม	๗,๐๖๔	๗,๖๐๔	๗,๘๖๓	๗,๘๓๑	๗,๙๖๖
สาขาการศึกษา	๓,๓๙๔	๓,๒๓๕	๓,๒๓๕	๓,๒๓๐	๓,๒๓๘
สาขาด้านสุขภาพและงานสังคมสงเคราะห์	๓,๖๘๐	๓,๗๑๔	๓,๘๙๐	๔,๐๓๑	๔,๒๑๔
สาขาศิลปะ ความบันเทิง และนันทนาการ	๒๓๑	๒๖๖	๓๑๑	๒๘๙	๓๒๓
สาขาการบริการด้านอื่นๆ	๑,๒๐๘	๑,๐๔๓	๑,๒๑๑	๑,๓๖๔	๑,๓๘๓
ข้อมูลผลิตภัณฑ์มวลรวมจังหวัด (GPP)	๒๓๕,๗๕๙	๒๕๑,๓๒๘	๒๕๖,๑๙๕	๒๔๑,๘๕๗	๒๔๗,๐๓๓
มูลค่าผลิตภัณฑ์มวลรวมจังหวัดต่อหัว (บาท)	๓๓๑๒,๓๖๖	๓๓๑๑,๗๗๑	๓๓๑๗,๑๔๑	๓๓๑๗,๔๔๕	๓๒๓,๕๕๖
ประชากร (๑,๐๐๐ คน)	๗๕๕	๗๕๘	๗๖๐	๗๖๒	๗๖๓

ที่มา : สำนักงานสภาพัฒนาการเศรษฐกิจและสังคมแห่งชาติ (สศช.) (ข้อมูลเผยแพร่ พฤษภาคม ๒๕๖๖)

๑.๖ ข้อมูลด้านการท่องเที่ยวของจังหวัดสระบุรี

๑.๖.๑ การท่องเที่ยวเชิงวัฒนธรรม

จังหวัดสระบุรี เป็นจังหวัดที่มีความหลากหลายทั้งทางด้านสภาพภูมิประเทศ สภาพภูมิอากาศ ขนบธรรมเนียมวัฒนธรรม จึงส่งผลให้มีแหล่งท่องเที่ยวที่มีความหลากหลาย ทั้งทางด้านการท่องเที่ยวเชิงเกษตร แหล่งท่องเที่ยวเชิงสุขภาพ (Health Tourism) การท่องเที่ยวเชิงธรรมชาติ/เชิงนิเวศท่องเที่ยวเชิงประวัติศาสตร์/โบราณสถาน และท่องเที่ยวเชิงวัฒนธรรม (Cultural Attraction) ที่สำคัญ ดังนี้

๑.๖.๒ การท่องเที่ยวเชิงเกษตร

ตารางที่ ๑๓ ข้อมูลแหล่งท่องเที่ยวเชิงเกษตรของจังหวัดสระบุรี

ที่	อำเภอ	ชื่อแหล่งท่องเที่ยว	ที่ตั้ง	การดำเนินกิจกรรม
แหล่งท่องเที่ยวเชิงเกษตร				
๑	มวกเหล็ก	ไร่มัดเบอร์รี่ ฟาร์มสายทอง	๗๗/๑ บ้านกลุ่มพระบาท หมู่ที่ ๙ ต.หนองย่างเสือ อ.มวกเหล็ก จ.สระบุรี ๑๘๑๘๐	ศูนย์การเรียนรู้ เกษตรอินทรีย์ ปลูกมัดเบอร์รี่หรือลูกหม่อนสด ปลอดภัยและมี และเดินชมไร่เก็บผลมัดเบอร์รี่
		สวนผักครูสรรเสริญ	๗๒ หมู่ที่ ๑๓ ต.หนองย่างเสือ อ.มวกเหล็ก จ.สระบุรี ๑๘๑๘๐	การสอนการปลูกผัก การเรียนรู้ ทำสลัดผัก การทอสลัดโรล รวมทั้ง การเพาะต้นอ่อนทานตะวัน
		ไร่ภูวนาพันธุ์	๑๕๑ หมู่ที่ ๑๒ ต.หนองย่างเสือ อ.มวกเหล็ก จ.สระบุรี ๑๘๑๘๐	ถ่ายรูป เดินชมสวนอ่งุ่น จำหน่ายผลิตภัณฑ์แปรรูปจากอ่งุ่น
		สวนบ๊ิกเต้	๑๓๒ หมู่ที่ ๕ ต.หนองย่างเสือ อ.มวกเหล็ก จ.สระบุรี ๑๘๑๘๐	ถ่ายรูป ชมความงามของดอก เบญจมาศหลายสายพันธุ์ที่บ้าน สะพรั่ง บนพื้นที่ปลูกที่ใหญ่ที่สุดในภาคกลาง
		รุ่งฟ้าฟาร์มสเตย์	๙๙ หมู่ ๒ ต.มิตรภาพ อ.มวกเหล็ก จ.สระบุรี	๑. บ้านพักฟาร์มสเตย์ ๒. แปลงผักสลัด
		อัมพร ออร์แกนิก ฟาร์ม (Aumporn Organic Farm)	๔๖ หมู่ ๓ ต.ซับสมบูรณ์ อ.มวกเหล็ก จ.สระบุรี	การทำเกษตรอินทรีย์ทั้งพืชและสัตว์ เช่น การเลี้ยงโคนมอินทรีย์ การเลี้ยงไก่ไข่ธรรมชาติ การทำน้ำอ้อยอินทรีย์คั้นน้ำ
		ซั่มมะกรูดวัลเลย์ (กลุ่มผลิต กาแฟหมามู๋)	ต.หนองย่างเสือ อ.มวกเหล็ก จ.สระบุรี	การทำพืชอาหารสัตว์อินทรีย์(มันสำปะหลัง)มัดเบอร์รี่อินทรีย์ ถู หอมสมุนไพรไม้ผล เช่น น้อยหน่า มะม่วงและแปรรูปผลไม้หรือ ผลิตภัณฑ์อื่นตามฤดูกาล
		ไร่อ่งุ่นสิริวัฒน์	สามแยกน้ำตกเจ็ดสาวน้อย	แปรรูปผลิตภัณฑ์กาแฟหมามู๋
		ไร่สอาดจิต	อ.มวกเหล็ก จ.สระบุรี	ไร่อ่งุ่น และปลูกผลไม้ เช่น มะม่วงกล้วย มะละกอ มะนาว ได้รับการรับรอง GAP
		บ้านไร่สมเกียรติ โฮมสเตย์	๑๓๔ หมู่ ๔ ต.หนองย่างเสือ อ.มวกเหล็ก จ.สระบุรี	แหล่งผลิตภัณฑ์แปรรูปจากผลหม่อน และจำหน่ายผลหม่อนสด
		สุนทรการ์เด็น	๒๔๘ ม.๒ ต.หนองย่างเสือ อ.มวกเหล็ก จ.สระบุรี	ท่องเที่ยวเชิงเกษตร จัดสัมมนา งานเลี้ยงต่างๆ
		ปริญญานาข้าวไร่	ม.๘ ต.หนองย่างเสือ อ.มวกเหล็ก จ.สระบุรี	ท่องเที่ยวเชิงเกษตร มีที่กางเต็นท์ ชมสวน อโวคาโด
สวนเอเดน	๗๘ ม.๕ ต.หนองย่างเสือ อ.มวกเหล็ก จ.สระบุรี	เข้าเที่ยวชมสวนอโวคาโด เปิดให้นักท่องเที่ยวเข้าชมสวน จำหน่าย น้อยหน่า อโวคาโด		

ตารางที่ ๑๓ ข้อมูลแหล่งท่องเที่ยวเชิงเกษตรของจังหวัดสระบุรี (ต่อ)

ที่	อำเภอ	ชื่อแหล่งท่องเที่ยว	ที่ตั้ง	การดำเนินกิจกรรม
	มวกเหล็ก (ต่อ)	สวนอินทผลัมสุภาวารณ	๗๙ ม.๕ ต.หนองย่างเสือ อ.มวกเหล็ก จ.สระบุรี	แปลงปลูกอโวคาโด ๔๐ ไร่ พันธุ์แฮส สวนใหญ่
		สวนผลไม้ป่าศรี	๑๒๐ หมู่ที่ ๑๒ ต.ซับสนุ่น อ.มวกเหล็ก จ.สระบุรี	เข้าเที่ยวชมสวนอินทผลัม รับประทานผลสด โดยเปิดให้ นักท่องเที่ยวเข้าชมสวน จำหน่าย อินทผลัมพร้อมให้บริการสั่งซื้อ ออนไลน์และจัดส่งทางไปรษณีย์
		ป่าแจ้วฟาร์ม (ไร่สมยศ)	๑๐๗ หมู่ที่ ๕ ต.ซับสนุ่น อ.มวกเหล็ก จ.สระบุรี	เข้าเที่ยวชมสวนทุเรียน เปิดให้ นักท่องเที่ยวเข้าชมสวน จำหน่าย ผลไม้ตามฤดูกาล
		อินทผลัมลำพญากลาง	๒๕๑ หมู่ ๗ ต.หนองย่างเสือ อ.มวกเหล็ก จ.สระบุรี	แหล่งท่องเที่ยวเชิงเกษตรเข้าเที่ยว ชมสวนมะยงชิด เลมอน อโวคาโด รับประทานผลสดโดยเปิดให้ นักท่องเที่ยวเข้าชมสวน จำหน่าย หน้าสวนให้บริการสั่งซื้อ ออนไลน์และจัดส่งทางไปรษณีย์
		ฟาร์มโคนมไทย-เดนมาร์ค	๑๖๐ ถ.มิตรภาพ (ฝั่งขาเข้า กรุงเทพฯ) ต.มิตรภาพ อ.มวกเหล็ก จ.สระบุรี ๑๘๑๘๐	กิจกรรมนั่งรถรางชมฟาร์มไทย- เดนมาร์ค ๑. ศูนย์กสิกรรมธรรมชาติ เรียนรู้ ศาสตร์พระราชาสาธิตการทำ ปุ๋ยนมสด ๒. ไร่นาแม่โค (ไม่มีค่าใช้จ่าย) ๓. ป้อนนมลูกโค (ไม่มีค่าใช้จ่าย) ๔. ชมวิถีทัศน์ประวัติฟาร์มโคนม ไทย-เดนมาร์ค ๕. ให้อาหารปลา (ขวดละ ๑๐ บาท) ๖. ชมการแสดงควาบอย
๒	หนองแค	วาสนา เมล่อน ฟาร์ม	๖๗ หมู่ที่ ๕ ต.หนองปลิง อ.หนองแค จ.สระบุรี ๑๘๑๔๐	- กิจกรรมนั่งรถรางนำเที่ยวชมฟาร์ม เมล่อนฟรี เสาร์-อาทิตย์ และ วันหยุดนักขัตฤกษ์ - กิจกรรมปั่นรถจักรยานชมฟาร์ม เมล่อน - โชนชมสวนต้นไม้พอกอากาศหายาก
		อภิญญากุลไฮโดรฟาร์ม	ต.คชสิทธิ์ อ.หนองแค จ.สระบุรี	ปลูกผักสลัดด้วยระบบไฮโดรโปนิกส์
		อินทผลัม บ้านสวนสุวรรณ บุตร - Suvarnabutr Date Palm Farm	"อินทผลัม บ้านสวนสุวรรณ บุตร - Suvarnabutr Date Palm Farm	ชมสวนอินทผลัมทานผลสด "พันธุ์บาฮี" ได้รับการรับรอง มาตรฐาน GAP ปี ๒๕๖๕ และ เปิดให้นักท่องเที่ยวเข้าชมสวน พร้อมให้บริการสั่งซื้อออนไลน์ และจัดส่งทางไปรษณีย์

ตารางที่ ๑๓ ข้อมูลแหล่งท่องเที่ยวเชิงเกษตรของจังหวัดสระบุรี (ต่อ)

ที่	อำเภอ	ชื่อแหล่งท่องเที่ยว	ที่ตั้ง	การดำเนินกิจกรรม
	หนองแค (ต่อ)	สวนคุณยาอินทผลัม (บ้านหัวตะโก)	๑๗ ต.คชสิทธิ์ อ.หนองแค จ.สระบุรี	ชมสวนอินทผลัมทานผลสด "พันธุ์บาฮี" โดยเปิดให้นักท่องเที่ยว เข้าชมสวน พร้อมให้บริการสั่งสินค้า ออนไลน์และจัดส่งทางไปรษณีย์
		บ้านศรีปทุม	"สวนอินทผลัมบ้านดุนยา	"สาธิตกิจกรรมทำขนมครกแพนซี กล้วยตากพลังงานแสงอาทิตย์ ดอกไม้จากใบเตย และอื่นๆ ชมวัฒนธรรมรำฟ้อน แข่งเรือคายัค กิจกรรมอนุรักษ์พันธุ์ปลาบริเวณ หน้าวัดศรีปทุม
๓	บ้านหมอ	สวนผักหวานป่า ผอ.ป๋อ จ.สระบุรี	๑๐๐ หมู่ที่ ๔ ต.สร้างโคก อ.บ้านหมอ จ.สระบุรี ๑๘๑๓๐	ชมสวนผักหวานป่า และเรียนรู้ วิธีการเพาะเมล็ดผักหวานป่า การตอนและการปลูกกิ่งตอน ผักหวานป่า
		สวนธรรมชาติมีดี	กลุ่มส่งเสริมอาชีพการเกษตร กลุ่มผักมีดี ๑๗๔ ม.๑๐ ต.บ้านครัว อ.บ้านหมอ จ.สระบุรี	การปลูกผักยกแคร่ ปลอดภัย เรียนรู้การปลูกผักยกแคร่ปลอด สารพิษ ตั้งแต่การปลูกไปจนถึง การเก็บเกี่ยว การแปรรูป การทำ ขนมปังจากผักเคล การทำซอส มะเขือเทศ การทำเส้นพาสต้าผัก การทำอาหาร Home Made การ ทำพิซซ่าเตาฟืน การทำผักโขมอบ ชีสเตาฟืน การทำขนมปังจากผัก
		วิสาหกิจชุมชนสุขใจבודดี ฟิตเวลเนส	๑๘๙ หมู่ที่ ๗ ต.สร้างโคก อ.บ้านหมอ จ.สระบุรี	- กิจกรรมสุขภาพดี ชีวิตมีสุข เป็น กิจกรรมเพื่อเพิ่มทักษะการดูแล สุขภาพ - เรียนรู้ปลูกผักปลอดสาร รับประทานเองและนำไปแปรรูป - กิจกรรมใจเป็นสุข ยุค New Normal - กิจกรรมชีวิตงดงาม บานไม่รู้โรย - กิจกรรมค้นหาตนเองในช่วงวัย เกษียณ - กิจกรรมบำบัดจิตใจให้สามารถ รับมือกับปัญหาต่างๆ
		วิสาหกิจชุมชนสวนต้องแก้ว	๒๐๐/๑ ม.๕ ๙. ต.บางโขมด อ.บ้านหมอ จ.สระบุรี	บริการที่พักโฮมสเตย์ ร้านอาหาร ห้องประชุมสัมมนา แหล่งเรียนรู้ ด้านการใช้ปุ๋ยชีวภาพ การปลูกพืช เลี้ยงสัตว์ปลอดสารเคมี ศูนย์เรียนรู้ การเลี้ยงแมลงทหารดำ

ตารางที่ ๑๓ ข้อมูลแหล่งท่องเที่ยวเชิงเกษตรของจังหวัดสระบุรี (ต่อ)

ที่	อำเภอ	ชื่อแหล่งท่องเที่ยว	ที่ตั้ง	การดำเนินกิจกรรม
๔	เมืองสระบุรี	สมเกียรติผักอโรย ฟาร์มไม่ตั้งใจ สระบุรี	๔๕/๑ หมู่ที่ ๗ ต.โคกสว่าง อ.เมืองสระบุรี จ.สระบุรี ๑๘๐๐๐	ปลูกผักปลอดภัยจากสารพิษ ที่ได้ มาตรฐานการรับรองจาก อย./ CODEX GMP, HACCP/GAP และเป็นสถานที่ศึกษาดูงาน
		The VIRA Garden	๘๘/๙ หมู่ ๕ Saraburi Bypass in East Road, ตำบล ตลิ่งชัน อำเภอเมือง สระบุรี สระบุรี ๑๘๐๐๐	ชมสวน ถ่ายรูป จำหน่ายอินทผลัม
๕	แก่งคอย	ไม้ชุดล้อม ต.ชะอม	ต.ชะอม อ.แก่งคอย จ.สระบุรี	แหล่งรวบรวมพันธุ์ไม้ชุดล้อม ที่ใหญ่ที่สุดในประเทศไทย
		วิสาหกิจชุมชนไม้ผลชะอม (สวนบ้านหม่อม)	ต.ชะอม อ.แก่งคอย จ.สระบุรี	ชมสวนผลไม้ตามฤดูกาล อาทิเช่น ทุเรียน มังคุด เงาะ ส้มโอ ฯลฯ
		วิสาหกิจชุมชนท่องเที่ยว เกษตรเชิงอนุรักษ์ชะอม	ต.ชะอม อ.แก่งคอย จ.สระบุรี	สวนผลไม้ตามฤดูกาล ต้นไม้ชุดล้อม ขายกล้าพันธุ์ไม้ การท่องเที่ยว ด้านธรรมชาติ และมีสถานกางเต็นท์
		ไร่ภูกามยาว	๕ หมู่ ๕ ต.ชะอม อ.แก่งคอย จ.สระบุรี	มีกิจกรรมลานกางเต็นท์ท่ามกลางหุบ มีกิจกรรมการขึ้นเขาลูกบาตร และจุดชมวิวกุหาซึ่ฟ้า เพื่อการ อนุรักษ์ทรัพยากรธรรมชาติ โดยการปลูกป่าด้วยหนังสือ
		บ้านถ้ำน้ำพุ ทับกวาง	๖๕ หมู่ ๑๐ ต.ทับกวาง อ.แก่งคอย จ.สระบุรี	เที่ยวถ้ำพระโพธิสัตว์ & ถ้ำธรรม ทัศน์ & ถ้ำสังเจติ กางเต็นท์ ป็นผาป่าหินปูน เทียน้ำตก จปร.
		สวนสุพรรณา เมล่อนฟาร์ม แก่งคอย	๗๗ หมู่ ๑ ต.ท่าตูม อ.แก่งคอย จ.สระบุรี	สวนสุพรรณาเมล่อนฟาร์ม แก่งคอย ปลูกเมล่อนในโรงเรือนปลอดสาร ผ่านการรับรองมาตรฐาน GAP จากกรมวิชาการเกษตร มีเมล่อนสด จากสวนจำหน่าย คาเฟ่ในสวน สไตล์ korea มีมุมถ่ายรูปน่ารักๆ และอาหาร ขนม และมีพืชผัก ผลไม้
		โอ้ บ้านสวน		มีกิจกรรมการท่องเที่ยวเชิงเกษตร ชม ชิม ซื้บ ทุเรียนก้านยาวที่มี รสชาติละมุนถูกใจ ทุเรียน หมอนทอง ทุเรียนนกกหยิบที่หา ทานได้ยาก เป็นทุเรียนที่รสชาติ หวานมัน หอมละมุน กลิ่นไม่ฉุน มีผลไม้แปรรูปอื่นๆที่หลากหลาย พร้อมทั้งนี้ในช่วงเดือนมีนาคม - เมษายน มีมะยงชิดพันธุ์ทุลเกล้า

ตารางที่ ๑๓ ข้อมูลแหล่งท่องเที่ยวเชิงเกษตรของจังหวัดสระบุรี (ต่อ)

ที่	อำเภอ	ชื่อแหล่งท่องเที่ยว	ที่ตั้ง	การดำเนินกิจกรรม
	แก่งคอย (ต่อ)	สวนเงาะลุงดี ป่าจา		มีกิจกรรมการท่องเที่ยวเชิงเกษตร ชม ชิม ซื้บ สวนเงาะที่เป็นจุด เชื้อคอินให้นักท่องเที่ยวได้มาสัมผัส บรรยากาศถ่ายรูปในสวน และมี ทุเรียนหมอนทอง ทุเรียนก้านยาว ทุเรียนนกกหยิบ
		สวนลุงชัย แก่งคอย		มีกิจกรรมการท่องเที่ยวเชิงเกษตร ชม ชิม ซื้บ มีจุดเชื้อคอินถ่ายที่ สวนผลไม้เปิดตามฤดูกาล ทางสวน มีการปลูกทุเรียนภูเขาหอม เป็นทุเรียน ที่รสชาติหวานมัน หอมละมุน กลิ่นไม่ฉุน มีผลไม้ทั้งทุเรียนทั้ง หมอนทอง ทุเรียนก้านยาว เงาะ มังคุด ลองกอง และผลผลิตแปรรูปต่างๆอีกมากมาย มีจัดจำหน่าย ส่งแบบ kerry และขายหน้าสวน
		สวนทุเรียนนายทองใส		มีกิจกรรมการท่องเที่ยวเชิงเกษตร ชม ชิม ซื้บ มีจุดเชื้อคอินถ่ายภาพ ภายในยังมีคาเฟ่ให้บริการ สวนผลไม้ เปิดตามฤดูกาล มีผลไม้หลากหลาย มีกิ่งพันธุ์ทุเรียน และกิ่งพันธุ์ผลไม้ ต่างๆ จำหน่ายให้แก่ักท่องเที่ยว อีกด้วย
		อนุรักษ์เลี้ยงผาป่าชุมชน พระพุทธบาทน้อยสระบุรี		กิจกรรมท่องเที่ยวทุ่งทานตะวัน “ทานตะวันบาน@บ้านเลี้ยงผา” ท่องเที่ยวไม่ไกล ได้ดูแลธรรมชาติ และสิ่งแวดล้อม และร่วมกัน อนุรักษ์เลี้ยงผา ป่าหินปูน ที่บ้าน โป่งค่าป่าไม้แดง ชมถ้ำบ่อปลา ขึ้นเขาชมต้นปรังพินปี และ กิจกรรมของชมรมอนุรักษ์เลี้ยงผา ป่าชุมชนพระพุทธบาทน้อยสระบุรี อีกมากมาย
		สวนริมน้ำยายอืด		มีกิจกรรมการท่องเที่ยวเชิงเกษตร ชม ชิม ซื้บ มีจุดเชื้อคอินถ่าย สวน ผลไม้เปิดตามฤดูกาล มีผลไม้ หลากหลาย และอื่นๆ จำหน่ายมี กิ่งพันธุ์ทุเรียน และกิ่งพันธุ์ผลไม้ ต่างๆ และมีสถานที่พักริมน้ำ พร้อมลานกางเต็นท์ ไว้บริการแก่นักท่องเที่ยวที่มาเที่ยวในชุมชน

ตารางที่ ๑๓ ข้อมูลแหล่งท่องเที่ยวเชิงเกษตรของจังหวัดสระบุรี (ต่อ)

ที่	อำเภอ	ชื่อแหล่งท่องเที่ยว	ที่ตั้ง	การดำเนินกิจกรรม
	แก่งคอย (ต่อ)	สวนทุเรียน Boom Boom		มีกิจกรรมการท่องเที่ยวเชิงเกษตร ชม ชิม ซื้อบ มีจุดเช็คอินถ่ายรูป และผลผลิตแปรรูปจากทุเรียน เช่น ทุเรียนกวน เป็นต้น
		ไร่ไอรุ่นอิน สระบุรี		เที่ยวใกล้เมืองแก่งคอย สวนอินทผลัม ตำบลท่าคล้อ ๑ ปี ออกผลผลิตสดแค่ครั้งเดียว ทางสวนมีอินทผลัมหลากหลายสายพันธุ์ เป็นจุดเช็คอินให้นักท่องเที่ยวได้มาสัมผัสบรรยากาศถ่ายรูปในสวน เข้ามาแวะชม แวะชิม แวะซื้อเป็นของฝาก
		สวนอินทผลัมบ้านป่า		เที่ยวใกล้เมืองแก่งคอย สวนอินทผลัมบ้านป่า ๑ ปี ออกผลผลิตสดแค่ครั้งเดียว ทางสวนมีอินทผลัมกว่า ๒๐ สายพันธุ์ เป็นจุดเช็คอินให้นักท่องเที่ยวได้มาสัมผัสบรรยากาศถ่ายรูปในสวน เข้ามาแวะชม แวะชิม แวะซื้อเป็นของฝาก
๖	เสาไห้	วิสาหกิจชุมชนบ้านโคกหนองนาโมเดล หอชานาโคกนาศัย	๓๐๔๑ ต.ม่วงงาม อ.เสาไห้ จ.สระบุรี	แหล่งเรียนรู้วิถีชานา การดำนา การปลูกข้าว เก็บผักปลอดสารพิษ การทำเกษตรอื่นๆ และมีคาเฟ่กลางทุ่งนาบริการ
		สวนอินทผลัมตำบลบ้านยาง	๑๕ ม. ๕ ต. บ้านยาง	จำหน่ายอินทผลัมผลสด
		สวนชาววังอินทผลัม	อ. เสาไห้ จ. สระบุรี	จำหน่ายอินทผลัมผลสด
		สวนอินทผลัมเสาไห้	ม. ๗ ต. พระยาทต	จำหน่ายอินทผลัมผลสด
๗	หนองแขง	บ้านสวนภูษาณิชาพัฒนา	ต.หนองควายโซ อ.หนองแขง จ.สระบุรี	เที่ยวฟาร์มหนูนา ชมวิถีชีวิตบ้านทุ่ง ชมสวนไม้ และการเพาะเห็ด
		ศูนย์เรียนรู้เศรษฐกิจพอเพียงตำบลโคกสะอาด	ต.โคกสะอาด อ.หนองแขง จ.สระบุรี	ศูนย์เรียนรู้เศรษฐกิจพอเพียง
		สวนลุงน้อย	๔๗ หมู่ ๑ ต.หนองควายโซ อ.หนองแขง จ.สระบุรี	กิจกรรมเรียนรู้ด้านการเกษตร ๑. การตอกกิ่งมะม่วงมันหนองแขง ๒. การปลูกไม้ผล ๓. การชมสวน และเก็บผลไม้ตามฤดูกาล
		แหล่งเรียนรู้โครงการเกษตรทฤษฎีใหม่	๒๐/๑ หมู่ ๗ ต.หนองหัวโพ อ.หนองแขง จ.สระบุรี	๑. กิจกรรมเรียนรู้ด้านการเกษตร ๑.๑ การปลูกพืชผักสวนครัว ๑.๒ การปลูกไม้ผล ๑.๓ การปลูกไม้ยืนต้น ๒. กิจกรรมเรียนรู้ด้านปศุสัตว์ ๒.๑ การปลาน้ำจืด

ตารางที่ ๑๓ ข้อมูลแหล่งท่องเที่ยวเชิงเกษตรของจังหวัดสระบุรี (ต่อ)

ที่	อำเภอ	ชื่อแหล่งท่องเที่ยว	ที่ตั้ง	การดำเนินกิจกรรม
	หนองแขง (ต่อ)	แหล่งเรียนรู้เกษตรไร่นาสวนผสม	๒ หมู่ ๓ ต.หนองหัวโพ อ.หนองแขง จ.สระบุรี	๑. กิจกรรมเรียนรู้ด้านการเกษตร ๑.๑ การปลูกพืชผักสวนครัว ๑.๒ การปลูกไม้ผล ๑.๓ การปลูกไม้ยืนต้น ๑.๔ การผลิตปัจจัยการผลิต ๒. กิจกรรมเรียนรู้ด้านปศุสัตว์ ๒.๑ การปลาน้ำจืด ๒.๒ การเลี้ยงไก่ไข่และไก่พื้นเมือง ๓. การแปรรูปผลผลิตทางการเกษตร ๓.๑ การแปรรูปผลิตภัณฑ์จากกล้วย
๘	วิหารแดง	วิสาหกิจชุมชนกลุ่มทอผ้าเซ็ดเท้าบ้านคลองหัวช้าง (โฮมสเตย์ บ้านคลองหัวช้าง)	ต.คลองเรือ อ.วิหารแดง จ.สระบุรี	ศูนย์เรียนรู้เศรษฐกิจพอเพียงชุมชนท่องเที่ยว มีที่พักสำหรับพักผ่อน
		ศูนย์เรียนรู้เศรษฐกิจพอเพียงบ้านคันลำ	หมู่ ๓ ต.บ้านลำ อ.วิหารแดง จ.สระบุรี	ศึกษาดูงานภูมิปัญญาท้องถิ่นตามหลักเศรษฐกิจพอเพียง - ได้เรียนรู้วัฒนธรรม ภูมิปัญญา และขนบธรรมเนียมประเพณีท้องถิ่น - อาหารพื้นที่ถิ่นบ้านคันลำ - มีรถสามล้อพาเที่ยวชมศูนย์เรียนรู้เครือข่าย และสถานที่ที่อยู่บริเวณใกล้เคียง เช่น วัดคลองใหม่เจดีย์พระคุณแม่ เป็นต้น
		ศูนย์เรียนรู้หัตถกรรมบววจรบ้านคลองไทร	หมู่ ๙ ต.คลองเรือ อ.วิหารแดง จ.สระบุรี	ศูนย์เรียนรู้หัตถกรรมบววจร การถ่ายทอดเทคโนโลยีการเพาะเห็ดและการพัฒนาหัตถกรรมเย็บ การอบรมหลักสูตรการเพาะเห็ดตั้งแต่เพาะเลี้ยงเนื้อเยื่อ จนถึงขั้นตอนเก็บเกี่ยวผลผลิต และแปรรูปผลผลิต
		สวนลุงสำรวยป่าสำลี	หมู่ ๗ ต.หนองสรวง อ.วิหารแดง จ.สระบุรี	เรียนรู้การปลูกและดูแลอินทผลัมพร้อมทั้งรับประทานอินทผลัมสดๆจากต้น
		สวนอินทผลัมหมวยโพโต	หมู่ ๙ ต.คลองเรือ อ.วิหารแดง จ.สระบุรี	เรียนรู้การปลูกและดูแลอินทผลัมพร้อมทั้งรับประทานอินทผลัมสดๆจากต้น และการแปรรูปอินทผลัมแช่อิ่ม

ตารางที่ ๑๓ ข้อมูลแหล่งท่องเที่ยวเชิงเกษตรของจังหวัดสระบุรี (ต่อ)

ที่	อำเภอ	ชื่อแหล่งท่องเที่ยว	ที่ตั้ง	การดำเนินกิจกรรม
๙	ดอนพุด	วิสาหกิจชุมชนบ้านอ้อมแก้ว	๙ หมู่ ๖ ต.ไผ่หลิว อ.ดอนพุด จ.สระบุรี	กิจกรรมผสมดินขุยไม้ ดินพร้อมปลูก กิจกรรม การทำถ่ายไบโอชาร์ กิจกรรม การเจาะน้ำไม่สดๆ จากต้น
		วิสาหกิจชุมชนกลุ่มแม่บ้านเกษตรกรดอนทอง	หมู่ ๕ ต.ดงตะงาว อ.ดอนพุด จ.สระบุรี	๑. การเก็บฝรังจากสวนที่ปลอดภัยสารพิษ ๒. การแปรรูปน้ำสมุนไพร จากผลผลิตในพื้นที่เช่น น้ำข้าวโพด ๓. การจักสารพัดทำมือ
		สวนฝรั่งชาววัง (น้ำหมาย)	หมู่ ๕ ต.ดงตะงาว อ.ดอนพุด จ.สระบุรี	ชมสวน และการเก็บฝรังจากสวนที่ปลอดภัยสารพิษ
		สวนชาย-หญิง	หมู่ ๓ ต.ดอนพุด อ.ดอนพุด จ.สระบุรี	สวนอินทผลัม อาหารและเครื่องดื่มต่างๆ
๑๐	หนองโดน	ไร่สวนอุนสุนันทา	ต.บ้านกล้วย อ.บ้านหมอ จ.สระบุรี	เก็บอุน อาหารแบบจังหวัดภูเก็ต เรือถีบ ให้อาหารสัตว์
		กลุ่มแตงโมหวานบ้านคร้ว	ม.๘ ต.หนองโดน อ.หนองโดน จ.สระบุรี	แหล่งจำหน่ายแตงโม สามารถเลือกเก็บผลผลิต แตงโม ถ่ายรูปบรรยากาศ
๑๑	พระพุทธบาท	กินลมชมผัก	ต.ธารเกษม อ.พระพุทธบาท จ.สระบุรี	แหล่งผลิตผักปลอดสารพิษ และทำการเกษตรแบบผสมผสาน
		เกษตรกรรุ่นใหม่/Ysf ไร่ สท.เก้	๑๐/๑ หมู่ ๑ ต.ธารเกษม อ.พระพุทธบาท จ.สระบุรี	ผลิตผักปลอดสารพิษ และทำการเกษตรแบบผสมผสาน
		สถานีสุขภาพกลุ่มเกษตรอินทรีย์	๑/๑ หมู่ ๕ ต.หนองแก อ.พระพุทธบาท จ.สระบุรี	ผลิตผักปลอดสารพิษ และทำการเกษตรแบบผสมผสาน
		วิสาหกิจชุมชนกลุ่มส่งเสริมการปลูกข้าวโพดหวานและผักสด	๖๐/๒ หมู่ ๓ ต.ธารเกษม อ.พระพุทธบาท จ.สระบุรี	- เรียนรู้เรื่องการผลิตข้าวโพดผักสดและพืชผักปลอดภัย - เก็บผลผลิตสดๆ จากสวนและไร่ (ข้าวโพดผักสด และพืชผัก)
		อินทผลัมสวนเกตุพิชัย	สวนเกตุพิชัย อินทผลัม ๑๑/๑๒ อ.พระพุทธบาท จ.สระบุรี	ชมสวนอินทผลัม ถ่ายรูป ชิม ซ้อป
		ทริปเปิดที่สวนอินทผลัม	ต.ธารเกษม อ.พระพุทธบาท จ.สระบุรี	ชมสวนอินทผลัม ถ่ายรูป ชิม ซ้อป
		สวนเพิ่มบุญ	๒๘ ม.๕ ต.ห้วยป่าหวาย อ.พระพุทธบาท จ.สระบุรี	เกษตรทฤษฎีใหม่ แปรรูปสมุนไพร
๑๒	วังม่วง	วิสาหกิจชุมชนหัตถกรรม	ต.วังม่วง อ.วังม่วง จ.สระบุรี	ผลิตภัณฑ์ต่างๆ จากใบลาน
		วิสาหกิจชุมชนฟาร์มเห็ดบ้านดงน้ำฉ่ำ	๗๘/๓ หมู่ที่ ๘ ต.คำพราน อ.วังม่วง จ.สระบุรี	ดำเนินการผลิตก้อนเชื้อเห็ด และเปิดดอกเอง เป็นแหล่งเรียนรู้ของชุมชน และมีกิจกรรมให้นักท่องเที่ยวได้เก็บดอกเห็ด หรือผลิตก้อนเชื้อเห็ด หากนักท่องเที่ยวไปในช่วงการผลิตก้อนเห็ด

ตารางที่ ๑๓ ข้อมูลแหล่งท่องเที่ยวเชิงเกษตรของจังหวัดสระบุรี (ต่อ)

ที่	อำเภอ	ชื่อแหล่งท่องเที่ยว	ที่ตั้ง	การดำเนินกิจกรรม
	วังม่วง (ต่อ)	วิสาหกิจชุมชนกลุ่มเกษตรกร ปลูกหน่อไม้ฝรั่ง บ้านตะพานหิน	๑/๑ หมู่ที่ ๕ ต.คำพราน อ.วังม่วง จ.สระบุรี	แปลงหน่อฝรั่ง - เยี่ยมชมแปลงหน่อไม้ฝรั่ง แปลงทานตะวันและปอเทือง ชมและซื้อของฝากผลผลิตจากเกษตรกรและเครื่องดื่ม เยี่ยมชมอ่างเก็บน้ำมวกเหล็ก
		วิสาหกิจชุมชนกลุ่มเกษตรกร ปลูกหน่อไม้ฝรั่ง บ้านตะพานหิน	๑/๑ หมู่ที่ ๕ ต.คำพราน อ.วังม่วง จ.สระบุรี	แปลงหน่อฝรั่ง - เยี่ยมชมแปลงหน่อไม้ฝรั่ง แปลงทานตะวันและปอเทือง ชมและซื้อของฝากผลผลิตจากเกษตรกรและเครื่องดื่ม เยี่ยมชมอ่างเก็บน้ำมวกเหล็ก
		มานะกุลฟาร์ม	ต.วังม่วง อ.วังม่วง จ.สระบุรี	แปลงปลาดุก ฟาร์มโคนม แปลงดอกเข้าพรรษา - จำหน่ายผลิตภัณฑ์แปรรูปจากปลาดุก ชมแปลงดอกเข้าพรรษา
๑๓	เฉลิมพระเกียรติ	ศูนย์เรียนรู้การปลูกอินทผลัม (ไร่เกษตรสีทอง)	ต.หน้าพระลาน อ.เฉลิมพระเกียรติ จ.สระบุรี	ศูนย์เรียนรู้การปลูกอินทผลัม
		ไอดิน ฟาร์มเมล่อน	หมู่ที่ ๙ ต.พุแค อ.เฉลิมพระเกียรติ จ.สระบุรี	๑. ชม : ผลิตภัณฑ์แปรรูปจากเมล่อน ๒. ซีโอป : เมล่อนผลสด และ ผลิตภัณฑ์แปรรูปจากเมล่อน ๓. แซะ : ถ่ายภาพกับป้ายฟาร์ม จุดเช็คอินถ่ายภาพ และผลผลิตของฟาร์ม
		ตลาดหัวปลี	หมู่ที่ ๑ ต.พุแค อ.เฉลิมพระเกียรติ จ.สระบุรี	๑. ชม : ผลิตภัณฑ์ทางการเกษตร และอาหารจากคนในชุมชน ๒. ชม : เรียนรู้ศาสตร์พระราชานา โคนง นา รวมถึงพันธุ์ไม้ นานาพันธุ์ พร้อมดนตรีสดภายในบรรยากาศสวนไผ่ ๓. ซีโอป : ผลิตภัณฑ์ของพ่อค้า/แม่ค้าภายในชุมชน รวมถึงพรรณไม้ภายในตลาด ๔. แซะ : ถ่ายรูปจุดเช็คอิน และ ส่วนต่างๆภายในตลาด ๕. ที่พักภายในตลาด นักท่องเที่ยวจะได้พบกับบรรยากาศร่มรื่นของตลาด

ตารางที่ ๑๓ ข้อมูลแหล่งท่องเที่ยวเชิงเกษตรของจังหวัดสระบุรี (ต่อ)

ที่	อำเภอ	ชื่อแหล่งท่องเที่ยว	ที่ตั้ง	การดำเนินกิจกรรม
	เฉลิมพระเกียรติ (ต่อ)	ภิญญาดาอินทผลัม	หมู่ ๔ ต.เขาดินพัฒนา อ.เฉลิมพระเกียรติ จ.สระบุรี	๑.ชิม : อินทผลัมผลสด พันธุ์บาฮี ๒. ซ็อบ : อินทผลัมผลสด พันธุ์ บาฮี สดๆจากต้น ๓. แชะ : ถ่ายภาพกับป้ายสวน และภายในสวนอินทผลัม ถ่ายรูปเซตอินทกับป้ายสวน และตัด อินทผลัมจากต้นได้เลย
		น้องบุญทิ้ง นนทศิลาฟาร์ม	หมู่ ๖ ต.หน้าพระลาน อ.เฉลิมพระเกียรติ จ.สระบุรี	นักท่องเที่ยวจะได้สัมผัสทุ่งดอก คอสมอส ทุ่งดาวกระจาย วิวเขา ๓๖๐ องศา พร้อมฉากและ จุดถ่ายภาพมากมาย อีกทั้งเยี่ยม ชมน้องบุญทิ้ง แพะขวัญใจ ชาวตึกตอก
		สวนอินทผลัมหนองจาน สระบุรี	หมู่ที่ ๑๐ ต.หน้าพระลาน อ.เฉลิมพระเกียรติ จ.สระบุรี	๑.ชิม : อินทผลัมผลสด พันธุ์บาฮี ๒. ซ็อบ : อินทผลัมผลสด พันธุ์ บาฮี สดๆจากต้น และน้ำอินทผลัม ๓. แชะ : ถ่ายภาพกับป้ายสวน และภายในสวนอินทผลัม

ที่มา : สำนักงานท่องเที่ยวและกีฬาจังหวัดสระบุรี
สำนักงานเกษตรจังหวัดสระบุรี

ข้อมูล ณ วันที่ ๑๔ มิถุนายน ๒๕๖๖
ข้อมูล ณ วันที่ ๒๙ พฤษภาคม ๒๕๖๖

๑.๖.๓ การท่องเที่ยวเชิงสุขภาพ

ตารางที่ ๑๔ ข้อมูลแหล่งท่องเที่ยวเชิงสุขภาพของจังหวัดสระบุรี

ที่	อำเภอ	ชื่อแหล่งท่องเที่ยว	ที่ตั้ง	การดำเนินกิจกรรม
แหล่งท่องเที่ยวเชิงสุขภาพ				
๑	มวกเหล็ก	Wellness we care	ศูนย์สุขภาพเวลเนสสวีแคร์ เซ็นเตอร์ ๒๐๔/๓๙ หมู่ที่ ๕ ต.มิตรภาพ อ.มวกเหล็ก จ.สระบุรี	
๒	เฉลิมพระเกียรติ	OTOP Village Life by Saraburi ตลาดหัวปลี	หมู่ที่ ๑ ต.พุแค อ.เฉลิมพระเกียรติ จ.สระบุรี	
๓	วิหารแดง	Cannabis Way Valley	๔๘๕ หมู่ที่ ๑๐ ต.คลองเรือ อ.วิหารแดง จ.สระบุรี ๑๘๑๕๐	
๔	บ้านหมอ	สุขใจ บอดีฟิต เวลเนส	๑๘๙ หมู่ที่ ๗ ถนนอดิเรกสาร ๒ ต.สร้างโคก อ.บ้านหมอ จ.สระบุรี ๑๘๑๓๐	เป็นรีสอร์ทเพื่อสุขภาพ เพื่อฟื้นฟู สุขภาพกายและใจ ทดลองการ ปลูกผัก และชมสวนผักเคลที่ใหญ่ ที่สุด

ที่มา : สำนักงานท่องเที่ยวและกีฬาจังหวัดสระบุรี

ข้อมูล ณ วันที่ ๑๔ มิถุนายน ๒๕๖๖

๑.๖.๔ การท่องเที่ยวเชิงธรรมชาติ/เชิงนิเวศ

ตารางที่ ๑๕ ข้อมูลแหล่งท่องเที่ยวเชิงธรรมชาติ/เชิงนิเวศของจังหวัดสระบุรี

ที่	อำเภอ	ชื่อแหล่งท่องเที่ยว	ที่ตั้ง	การดำเนินกิจกรรม
แหล่งท่องเที่ยวเชิงธรรมชาติ/เชิงนิเวศ				
๑	แก่งคอย	ศูนย์กสิกรรมธรรมชาติและ ท่องเที่ยวเชิงนิเวศเจ็ดคด- โป่งก้อนเส้า น้ำตกเจ็ดคด	หมู่ที่ ๕ ต.ท่ามะปราง อ.แก่งคอย จ.สระบุรี	กิจกรรมเส้นทางศึกษาธรรมชาติ น้ำตกเจ็ดคด ปั่นจักรยานรอบอ่าง เก็บน้ำ บริการจุดกางเต็นท์ริม ทะเลสาบ และบ้านพัก
		น้ำตกโกรกอีดก	ต.ท่ามะปราง อ.แก่งคอย จ.สระบุรี	อยู่ในพื้นที่การดูแลของศูนย์ศึกษา ธรรมชาติเจ็ดคด-โป่งก้อนเส้า เป็น น้ำตกขนาดใหญ่มีความสูงเจ็ดชั้น กิจกรรมเดินทางเข้าไปน้ำตกโกรก อีดก เป็นเส้นทางเดินป่าขึ้นเขา เข้าป่าลึก ซึ่งไม่มีเส้นทางเดินชัด ดังนั้นการเข้าไปเที่ยวชมน้ำตก ควรติดต่อเจ้าหน้าที่
๒	มวกเหล็ก	อุทยานแห่งชาติน้ำตก เจ็ดสาวน้อย	หมู่ ๙ บ้านแก่งหลุ ต.มวกเหล็ก อ.มวกเหล็ก จ.สระบุรี	ชมน้ำตกและเดินเส้นทางศึกษา ธรรมชาติ บริการจุดกางเต็นท์ ลานนับดาว และบ้านพัก
		สวนรุกขชาติมวกเหล็ก น้ำตกมวกเหล็ก	๑๗๒ หมู่ ๑ ต.มิตรภาพ อ.มวกเหล็ก จ.สระบุรี	ต้นน้ำเกิดจากเทือกเขาสูงในภาค ตะวันออกเฉียงเหนือ เป็นธารน้ำ กว้าง ไหลผ่านท้องธารจาก ระดับสูง ลดหลั่นกันลงมาเป็นช่วง ชั้น กลายเป็นน้ำตกแผ่กระจาย ดูราวกับสายม่านน้ำไหล สวยงาม แปลกตา ชมน้ำตก พักผ่อนหย่อนใจ
		น้ำตกดงพญาเย็น	ต.มวกเหล็ก อ.มวกเหล็ก จ.สระบุรี	น้ำตกหินปูนขนาดเล็ก มีน้ำใสเห็น ตัวปลาแม้จะนั่งอยู่บนแคร่ริมน้ำ ก็ตาม เป็นสถานที่เล่นน้ำสุดฟิน เพราะน้ำไม่ลึกมาก
		น้ำตกตายาย	หมู่ที่ ๙ ต.มวกเหล็ก อ.มวกเหล็ก จ.สระบุรี	น้ำตกขนาดเล็กใกล้ๆกับสวนของ ตาแสวงและยายสงวน มีแก่งหิน ขวางอยู่กลางน้ำจนเกิดเป็นน้ำตก ที่มีสายธารใส
๓	เมืองสระบุรี	อุทยานแห่งชาติน้ำตก สามหลั่น	๕๓ หมู่ที่ ๑ ต.หนองปลาไหล อ.เมืองสระบุรี จ.สระบุรี	เป็นน้ำตกขนาดกลางที่มีลานหิน ซ้อนกันขึ้นไป ๓ ชั้น บริการจุด กางเต็นท์ริมอ่างเก็บน้ำ และ บ้านพัก ปั่นจักรยานออกกำลังกาย และพักผ่อนหย่อนใจ

ตารางที่ ๑๕ ข้อมูลแหล่งท่องเที่ยวเชิงธรรมชาติ/เชิงนิเวศของจังหวัดสระบุรี (ต่อ)

ที่	อำเภอ	ชื่อแหล่งท่องเที่ยว	ที่ตั้ง	การดำเนินกิจกรรม
๔	เฉลิมพระเกียรติ	สวนพฤกษศาสตร์ภาคกลาง พุแค	๑๒๓ หมู่ที่ ๑ ต.พุแค อ.เฉลิมพระเกียรติ จ.สระบุรี	ศูนย์ศึกษาวิจัยด้านพฤกษศาสตร์ และสวนที่ปลูกพรรณไม้มากมาย หลายชนิด มีโซนสวนหิน ชมความ งามของหินแกรนิต และโซนสวน นานาพฤกษาสุมไพร

ที่มา : สำนักงานท่องเที่ยวและกีฬาจังหวัดสระบุรี

ข้อมูล ณ วันที่ ๑๔ มิถุนายน ๒๕๖๖

๑.๖.๕ การท่องเที่ยวเชิงประวัติศาสตร์/โบราณสถาน

ตารางที่ ๑๖ ข้อมูลแหล่งท่องเที่ยวเชิงประวัติศาสตร์/โบราณสถานของจังหวัดสระบุรี

ที่	อำเภอ	ชื่อแหล่งท่องเที่ยว	ที่ตั้ง	การดำเนินกิจกรรม
แหล่งท่องเที่ยวเชิงประวัติศาสตร์/โบราณสถาน				
๑	พระพุทธบาท	วัดพระพุทธบาทราชวรมหาวิหาร	หมู่ที่ ๘ ต.ขุนโขลน อ.พระพุทธบาท จ.สระบุรี	นมัสการรอยพระพุทธบาท ที่ประทับไว้บนแผ่นหินเหนือ ไหล่เขาสุวรรณบรรพต
		ธารทองแดง	ต.ขุนโขลน อ.พระพุทธบาท จ.สระบุรี	เป็นเขื่อนก่อด้วยอิฐถือปูน ซึ่งเป็น ซากโบราณสถานที่สร้างมาแต่ สมัยอยุธยา
		พิพิธภัณฑสถานแห่งชาติ พระพุทธบาท (วิหารหลวง)	หมู่ที่ ๘ ต.ขุนโขลน อ.พระพุทธบาท จ.สระบุรี	เป็นที่เก็บรวบรวมศิลปวัตถุ อันมีค่า อาทิ เครื่องทรงสมเด็จพระ เจ้าทรงธรรม เครื่องลายคราม สังคโลก เครื่องทองสำริดโบราณ ศาสตราวุธโบราณ รอยพระพุทธบาท จำลอง ยอดมณฑปพระพุทธบาทเก่า พดยศของพระสมัย์ต่างๆ และท่อ ประปาสมัยสมเด็จพระนารายณ์ มหาราช
		พระราชวังโบราณ (ตำหนักท้ายพิบูล)	ต.ขุนโขลน อ.พระพุทธบาท จ.สระบุรี	พระเจ้าทรงธรรมทรงสร้างพร้อม กับบริเวณวัดพระพุทธบาทเพื่อ เป็นที่ประทับเวลาเสด็จขึ้นไป นมัสการรอยพระพุทธบาท
		คันกันน้ำ (ทำนบศรีธนัญชัย)	ต.ขุนโขลน อ.พระพุทธบาท จ.สระบุรี	ทำนบดินสมัยอยุธยา สมเด็จพระนารายณ์มหาราช โปรดฯ ให้สร้างอ่างเก็บน้ำที่เชิง เขาพระพุทธบาท เรียกว่า อ่างแก้ว และก่อกันน้ำตามไหล่เขาให้ ราษฎรใช้บริโภค

ตารางที่ ๑๖ ข้อมูลแหล่งท่องเที่ยวเชิงประวัติศาสตร์/โบราณสถานของจังหวัดสระบุรี (ต่อ)

ที่	อำเภอ	ชื่อแหล่งท่องเที่ยว	ที่ตั้ง	การดำเนินการ
แหล่งท่องเที่ยวเชิงประวัติศาสตร์/โบราณสถาน				
	พระพุทธบาท (ต่อ)	ตำหนักธารเกษตร	ต.ขุนไชลอน อ.พระพุทธบาท จ.สระบุรี	เป็นพระตำหนักที่สมเด็จพระเจ้า ปราสาททอง โปรดฯ ให้สร้างเป็น ที่ประทับเมื่อคราวเสด็จนมัสการ พระพุทธบาท และเป็นที่พักผ่อน พระอิริยาบถ ณ ริมธารน้ำใต้ ธารทองแดง
		ตำหนักสระยอ	ต.ขุนไชลอน อ.พระพุทธบาท จ.สระบุรี	พระเจ้าปราสาททอง โปรดฯ ให้สร้างพลับพลา ตามเส้นทาง ที่เสด็จไปนมัสการ พระพุทธบาท
		ถ้ำวิมานจักรี	ต.ขุนไชลอน อ.พระพุทธบาท จ.สระบุรี	ถ้ำเขาหินปูนธรรมชาติ มี พระปรมาภิไธยย่อ จปร. ที่ผนังถ้ำ ของพระบาทสมเด็จพระจุลจอมเกล้า เจ้าอยู่หัว สลักไว้ในผนังถ้ำ
		ถ้ำประทุน	ต.ขุนไชลอน อ.พระพุทธบาท จ.สระบุรี	ถ้ำหินปูนธรรมชาติ โบราณวัตถุ สมัยรัตนโกสินทร์
		ถ้ำมหาสนุก	ต.ขุนไชลอน อ.พระพุทธบาท จ.สระบุรี	ถ้ำเขาหินปูนธรรมชาติ เป็นที่ ประดิษฐานพระปูนปั้น และที่เหนือ ปากถ้ำมีพระปรมาภิไธยย่อ จปร.
		ศาลเจ้าพ่อเขาตก	ต.ขุนไชลอน อ.พระพุทธบาท จ.สระบุรี	เจ้าพ่อเขาตก คือ เทวรูปที่ประดิษฐาน ในศาลเจ้า ตัวศาลตั้งอยู่เชิงเขา ซึ่ง เรียกกันว่าเขาตกสร้างมาแต่ครั้ง กรุงศรีอยุธยา
		วัดเขาวง (ถ้ำนารายณ์)	๖๒/๑ หมู่ที่ ๕ ทางหลวงชนบท สาย สป.๔๐๐๙ ต.เขาวง อ.พระพุทธบาท จ.สระบุรี	แหล่งศิลปะถ้ำ สมัยทวารวดี ราว พุทธศตวรรษที่ ๑๒ มีถ้ำซึ่งเป็นถ้ำ ในเขาหินปูน บริเวณทิศตะวันออก เฉียงใต้ของเทือกเขาวง ที่พบรอย จารึกอักษรปัลลวะ ภาษามอญ โบราณ-บาลี อายุราวพุทธศตวรรษ ที่ ๑๒ สลักอยู่บริเวณปากถ้ำ
๒	เสาไห้	วัดเขาแก้ววรวิหาร	ต.ต้นตาล อ.เสาไห้ จ.สระบุรี	วัดเขาแก้วตั้งอยู่บนภูเขาสูงเล็กๆ วัดนี้เดิมเป็น วัดราชบุรุษ สร้างเมื่อ พ.ศ. ๒๑๗๑ สมัยกรุงศรีอยุธยา ในรัชสมัยพระเจ้าทรงธรรม มีทำน้ำ ศักดิ์สิทธิ์ เรียกกันว่า ทำหินลาด ทางการจะต้องนำน้ำจากทำหิน ลาดไปเข้าร่วมเป็นน้ำ ในพิธีบรม ราชาภิเษกด้วย

ตารางที่ ๑๖ ข้อมูลแหล่งท่องเที่ยวเชิงประวัติศาสตร์/โบราณสถานของจังหวัดสระบุรี (ต่อ)

ที่	อำเภอ	ชื่อแหล่งท่องเที่ยว	ที่ตั้ง	การดำเนินการกิจกรรม
	เสาไห้ (ต่อ)	วัดจันทบุรี	ต.เมืองเก่า อ.เสาไห้ จ.สระบุรี	สร้างสมัยต้นรัตนโกสินทร์ มีภาพจิตรกรรมฝาผนัง งดงามมาก อุโบสถวัดจันทบุรี เป็นโบราณสถานที่ขึ้นทะเบียนกับกรมศิลปากร และเป็นอุโบสถที่เก่าแก่สมัยรัตนโกสินทร์ สร้างขึ้นในสมัยรัชกาลที่ ๓
		วัดสมุทประดิษฐาราม	เลขที่ ๒ หมู่ ๗ ต.สวนดอกไม้ อ.เสาไห้ จ.สระบุรี	สร้างขึ้นในสมัยรัชกาลที่ ๓ โดยเจ้าพระยานิกรบดินทร์ มหินทรมหากัลป์ยามมิตร (โต) ต้นตระกูลกัลยาณมิตร เมื่อสร้างเสร็จแล้วจึงได้น้อมเกล้าฯ ถวายเป็นพระอารามหลวง วัดมีสิ่งน่าสนใจอยู่หลายอย่าง ได้แก่ พระประธานไม่มีพระนาม เป็นพระหล่อลงรักปิดทอง ปรางมารวิชัย ศิลปะสุโขทัย อัญเชิญมาจากเมืองเก่าสุโขทัย
		วัดสูง	ต.เสาไห้ อ.เสาไห้ จ.สระบุรี	เป็นวัดที่มีพระพุทธรูปด้วยศิลาทราย ศิลปะสมัยอยุธยา นอกจากนี้ยังมีเสาร่องไห ตั้งอยู่ในศาลาเจ้าแม่ นางตะเคียน
		วัดตะเฒ่า	๒๘ บ้านม่วงงาม หมู่ที่ ๖ ต.ม่วงงาม อ.เสาไห้ จ.สระบุรี	โบราณสถานภายในวัดตะเฒ่า ปรางูทรวงเครื่อง ๒ องค์ ตั้งบนฐานไพที วางตัวตามแนวแกนทิศตะวันออก ตะวันตก องค์หนึ่งเป็นเจดีย์เป็นเจดีย์ทรงระฆังที่มีแผนผังเป็นรูปสี่เหลี่ยมย่อมุมไม้ยี่สิบ ส่วนอีกองค์มีแผนผังเป็นรูปสี่เหลี่ยมย่อมุมไม้สิบสอง
		วัดไผ่ล้อม	ต.สวนดอกไม้ อ.เสาไห้ จ.สระบุรี	สร้างขึ้นเป็นวัดนับตั้งแต่ประมาณ พ.ศ. ๒๒๑๒ สมัยอยุธยาตอนปลาย สมเด็จพระนารายณ์ ภายในวัดมีสิ่งสำคัญ พระบรมธาตุเจดีย์ ประดิษฐานพระบรมสารีริกธาตุ แห่งองค์พระสัมมาสัมพุทธเจ้า พระประธานในอุโบสถ พุทธลักษณะเป็นพระพุทธรูป ปางมารวิชัย

ตารางที่ ๑๖ ข้อมูลแหล่งท่องเที่ยวเชิงประวัติศาสตร์/โบราณสถานของจังหวัดสระบุรี (ต่อ)

ที่	อำเภอ	ชื่อแหล่งท่องเที่ยว	ที่ตั้ง	การดำเนินการ
	เสาไห้ (ต่อ)	วัดพะเยาว์	ต.ศาลารีย์ไทย อ.เสาไห้ จ.สระบุรี	หลวงพ่อดองคำ ซึ่งเป็นศิลปะแบบ อยุธยาบริสุทธิ์ สำหรับหลวงพ่อดอง ทองคำถือเป็นพระพุทธรูปทองคำ องค์สมัยอยุธยาองค์เดียวที่รอดพ้น จากการสงครามกับพม่า ที่ยังเหลืออยู่ มาจนถึงปัจจุบัน มีคุณค่าทาง ประวัติศาสตร์และพุทธศิลป์มากมาย
๓	บ้านหมอ	คูเมือง (เมืองขีตขิน)	หมู่ที่ ๕ ต.บ้านหมอ อ.บ้านหมอ จ.สระบุรี	เป็นโบราณสถานที่เก่าแก่ก่อนการ สร้างกรุงศรีอยุธยาในสมัยลพบุรี เรียกว่าเมืองนครขีตขิน เป็นเมือง โบราณ มีคูน้ำคันดินล้อมรอบ มีอายุมาแต่สมัยทวารวดี ลพบุรี และสืบเนื่องมาจนถึงสมัยกรุงศรี อยุธยาตามลำดับ
๔	วังม่วง	แหล่งโบราณคดีโรงเรียน บ้านโป่งตะขบ	ต.วังม่วง อ.วังม่วง จ.สระบุรี	เป็นแหล่งโบราณคดีที่มีการใช้งาน เป็นทั้งที่อยู่อาศัยและฝังศพของ มนุษย์ในอดีต และพบหลักฐาน ทางโบราณคดี เช่น ลูกปัดแก้ว เครื่องมือเหล็ก กระดิ่งสำริด เปลือกหอย ฯลฯ
๕	เมืองสระบุรี	วัดพระพุทธรูป	ต.หนองปลาไหล อ.เมือง สระบุรี จ.สระบุรี	รูปพระพุทธรูป ๓ บริเวณเงื่อม ผาฆาฏกะ (เขาพระพุทธรูป) มีลักษณะเป็นเส้นเงาสีแดง คล้าย สีดินเทศ สูงประมาณ ๕ เมตร บริเวณเชิงผามีภาพเขียนลายเส้น ยุคก่อนประวัติศาสตร์ ได้แก่ ภาพ สัตว์สายเส้นคล้ายตัวกวาง บริเวณ ข้างประตูเข้าพระพุทธรูป พบภาพมือคน และภาพสัญลักษณ์ บริเวณขาถ้าเข้าไปทางพระพุท ธูปทางทิศตะวันตก พบภาพเขียน รูปไก่ ภาพพระพุทธรูป และภาพ สัญลักษณ์ และบริเวณหน้าผา จปร. พบภาพลายเส้นขนาดใหญ่ ที่มีความซับซ้อนคล้ายภาพเขียน ก่อนประวัติศาสตร์ที่เขียนด้วย ยางไม้อายุเก่าแก่ประมาณ ๓,๐๐๐ ปี โดยเขียนสัญลักษณ์ใช้สื่อความหมาย ให้เข้าใจในหมู่เดียวกัน และ อาจจะเป็นสื่อทางพิธีกรรม และ ความเชื่อของคนในยุคนั้น

ตารางที่ ๑๖ ข้อมูลแหล่งท่องเที่ยวเชิงประวัติศาสตร์/โบราณสถานของจังหวัดสระบุรี (ต่อ)

ที่	อำเภอ	ชื่อแหล่งท่องเที่ยว	ที่ตั้ง	การดำเนินกิจกรรม
	เมืองสระบุรี (ต่อ)	วัดหนองโนเหนือ	หมู่ที่ ๓ ต.หนองโน อ.เมืองสระบุรี จ.สระบุรี	อุโบสถก่ออิฐถือปูน ขนาด ๔x๖ เมตร ภายในโบสถ์มีภาพจิตรกรรมฝาผนังสมัยรัตนโกสินทร์
		พิพิธภัณฑสถานหาม้า	ศูนย์การทหารม้าค่ายอดิศร ถ.พหลโยธิน ต.ปากเพรียว อ.เมืองสระบุรี จ.สระบุรี	จัดแสดงและเก็บรวบรวมรักษาวินัยอาวุธยุทโธปกรณ์ต่างๆ ยานพาหนะ เครื่องมือวัตถุต่างๆ รวมถึงของเก่าที่หายากของเหล่าทหารม้าและผู้บังคับบัญชาที่เคยใช้ในอดีต และยังมีการจัดแสดงกลางแจ้งของขบวนยานรบประเภทรถถังในอดีตที่ปลดประจำการไปแล้ว ซึ่งหาชมได้ยากทางพิพิธภัณฑสถานได้บำรุงรักษาให้อยู่ในสภาพที่ยังใช้งานได้
		เจดีย์ภูธาดู	องค์การบริหารส่วนตำบลหนองยาว ซ.วัดหนองยาวใต้ ถ.พหลโยธิน ต.หนองยาว อ.เมืองสระบุรี จ.สระบุรี	เจดีย์ภูธาดูเป็นเจดีย์ร้างที่ได้รับ การขุดแต่งและบูรณปฏิสังขรณ์จากกรมศิลปากรแล้ว ตั้งอยู่ในอาณาบริเวณที่ทำกองอำนวยการบริหารส่วนตำบลหนองยาว บริเวณเจดีย์ยังเป็นที่ตั้งของ “ศาลเจ้าพ่อขุนทองคำ” ซึ่งชาวบ้านเชื่อกันว่า เป็นผู้ที่ยุติอยู่ที่ ณ เจดีย์แห่งนี้ เป็นที่เคารพสักการะของชาวบ้านหนองยาวและชุมชนใกล้เคียง
		วัดศาลาแดง	ต.ปากเพรียว อ.เมืองสระบุรี จ.สระบุรี	มีพระพุทธรูปนิโรคันตรายชัยวัฒน์จตุทิศ ประดิษฐานอยู่ที่ศาลาจัตุรมุข วัดศาลาแดง ซึ่งเป็นพระพุทธรูปประจำทิศตะวันออกหนึ่งในพระพุทธรูป ๔ องค์ ที่กรมการรักษาดินแดนสร้างขึ้นเพื่อถวายเป็นความจงรักภักดีแด่พระมงกุฎเกล้าเจ้าอยู่หัว และพระบาทสมเด็จพระปรมินทรมหาภูมิพลอดุลยเดช
		วัดหนองยาวสูง	ต.หนองยาว อ.เมืองสระบุรี จ.สระบุรี	จิตรกรรมฝาผนังทั้งด้านนอกและด้านในพระอุโบสถ และมีภาพลายรดน้ำที่บานประตูแบบสมัยรัตนโกสินทร์

ตารางที่ ๑๖ ข้อมูลแหล่งท่องเที่ยวเชิงประวัติศาสตร์/โบราณสถานของจังหวัดสระบุรี (ต่อ)

ที่	อำเภอ	ชื่อแหล่งท่องเที่ยว	ที่ตั้ง	การดำเนินการ
๖	แก่งคอย	วัดพระบาทน้อย	ต.สองคอน อ.แก่งคอย จ.สระบุรี	ภายในบริเวณวัดมีรอยพระพุทธรูป จำลองที่สร้างในสมัยอยุธยา เป็น รอยพระพุทธรูปจำลองลี้กลงไป ในดินกว้าง ๑ ศอกเศษ ยาว ๓ ศอก ซึ่งตั้งอยู่ในหุบเขาหินปูน มี ทัศนียภาพสวยงามแปลกตา
		ถ้ำพระ	วัดถ้ำพระใหญ่ (เขาพระพุท บาทน้อย) ต.สองคอน อ.แก่งคอย จ.สระบุรี	๑. โบราณวัตถุสถานภายในถ้ำ ๒. พระพุทธรูปลงรักปิดทอง ๓. เศษฐานพระพุทธรูปหินทราย
		พระบรมราชวังสีทา	บ้านสีทาเหนือ ต.สองคอน อ.แก่งคอย จ.สระบุรี	สำหรับพื้นที่พระบรมราชวังสีทา ในปัจจุบัน ต้องให้คนท้องถิ่นที่รู้ ทางเป็นผู้นำเข้าไป บริเวณที่ติด แม่น้ำจะมีทำขึ้นวังทำด้วยหินสีขาว ฉาบปูนเป็นบันไดทางขึ้น แต่บันได หินแทบไม่หลงเหลือแล้ว เนื่องจาก พังทลายไปตามกาลเวลา หรือถูก ชาวบ้านขนไปบ้าง หลักฐานที่ หลงเหลืออยู่มีเพียงซากอาคาร ไม่ทราบขนาดแน่ชัด เนื่องจาก หญ้าปกคลุมเกือบหมด
		วัดบ้านธาตุเหลือ	ต.แก่งคอย อ.แก่งคอย จ.สระบุรี	มีอุโบสถเก่า ผนังด้านในมีภาพ จิตรกรรมโดยรอบ เป็นภาพเล่า เรื่องพระเวสสันดรชาดก ฝีมือ ช่างพื้นบ้านศิลปะลาว ในปี พ.ศ. ๒๕๕๕
		ผาเสด็จพัก	ต.ทับกวาง อ.แก่งคอย จ.สระบุรี	หลักฐานสำคัญของโบราณสถาน หรือแหล่งประวัติศาสตร์ “ผาเสด็จพัก” คือจารึกพระปรมาภิไธยย่อ “จ.ป.ร.” และพระนามาภิไธยย่อ “ส.ผ.” ของสมเด็จพระนางเจ้า เสาวภาผ่องศรีพระบรมราชินีนาถ และเลข “๑๑๕” หมายถึงปีที่ เสด็จพระราชดำเนินถึง ทั้งยัง พระราชทานศิลาตำบลงี้ว่า “ผา เสด็จพัก” บนก้อนหินขนาดใหญ่ ริมทางรถไฟสายตะวันออกเฉียงเหนือ อยู่ระหว่างสถานีรถไฟมาบะเภา กับสถานีรถไฟผาเสด็จ

ตารางที่ ๑๖ ข้อมูลแหล่งท่องเที่ยวเชิงประวัติศาสตร์/โบราณสถานของจังหวัดสระบุรี (ต่อ)

ที่	อำเภอ	ชื่อแหล่งท่องเที่ยว	ที่ตั้ง	การดำเนินการกิจกรรม
	แก่งคอย (ต่อ)	ถ้ำเขาน้ำพุ (ถ้ำพระโพธิสัตว์)	ต.ทับกวาง อ.แก่งคอย จ.สระบุรี	แรกพบถ้ำนี้ มีผู้พบเครื่องมือหิน ที่แสดงให้เห็นว่า มีคนในสมัยก่อน ประวัติศาสตร์และยุคต้นประวัติศาสตร์ เข้ามาอยู่เหมือนกันแต่สิ่งที่โดดเด่น ที่แสดงให้เห็นว่าถ้ำนี้เป็น ศาสนา สถานที่สำคัญคือภาพสลัก นูนต่ำบนผนังถ้ำสมัยทวารวดี
		แหล่งโบราณคดีบ้านดง น้ำป่อ	ต.หินซ้อน อ.แก่งคอย จ.สระบุรี	พบโบราณวัตถุจำนวนมาก ได้แก่ โครงกระดูกมนุษย์ ภาพเขียนดินเผา เครื่องมือหิน เครื่องมือเหล็ก และ เครื่องประดับต่างๆ เป็นต้น น่าจะ มีอายุในช่วง ประมาณ ๑,๕๐๐- ๒,๐๐๐ ปีมาแล้ว
๗	หนองแขง	วัดอู่ตะเภา	เลขที่ ๑ บ้านหนองอู่สำเภา หมู่ที่ ๖ ต.ม่วงหวาน อ.หนองแขง จ.สระบุรี	เป็นวัดเก่าแก่อายุ ๑๐๐ ปี สร้างเมื่อปี พ.ศ.๒๔๓๑ โดย พระอุปัชฌาย์ตัน คนโธ หลักฐาน ที่พบ คูน้ำที่มีสภาพตื้นเขิน และ บางส่วนหมดสภาพไปแล้ว เศษ ภาพเขียนดินเผาจำนวนมาก กระดูก มนุษย์ ขวานหินขัด ขวานหินมีใบ และเครื่องประดับลูกปัด ซึ่งมีลาย แบบสวยงาม จากหลักฐานที่พบ แสดงว่าอู่ตะเภาเป็นเมืองโบราณ สมัยทวารวดี (พุทธศตวรรษที่ ๑๑-๑๖)

ที่มา : สำนักงานท่องเที่ยวและกีฬาจังหวัดสระบุรี

ข้อมูล ณ วันที่ ๑๔ มิถุนายน ๒๕๖๖

๑.๖.๖ การท่องเที่ยวเชิงวัฒนธรรม

ตารางที่ ๑๗ ข้อมูลแหล่งท่องเที่ยวเชิงวัฒนธรรมของจังหวัดสระบุรี

ที่	อำเภอ	ชื่อแหล่งท่องเที่ยว	ที่ตั้ง	การดำเนินการกิจกรรม
แหล่งท่องเที่ยวเชิงวัฒนธรรม				
๑	หนองแค	วิหารหลวงพ่อสำเร็จ ศักดิ์สิทธิ์	๑๐๑ หมู่ที่ ๑๒ ตลาดหนองตาโล่ ต.คชสิทธิ์ อ.หนองแค จ.สระบุรี	เป็นองค์พระพุทธรูปศักดิ์สิทธิ์ ที่ประดิษฐานในวิหารคลองระพีพัฒน์ องค์หลวงพ่อก็มีความศักดิ์สิทธิ์มาก อธิษฐานขอพรอะไรก็สำเร็จสม ดังที่ปรารถนาทุกอย่าง
		วัดพระพุทธแสงธรรม	วัดพระพุทธแสงธรรมสระบุรี (ธรรมยุต) ต.หนองนาก อ.หนองแค จ.สระบุรี	เป็นสถานที่ปฏิบัติธรรม มีมหาวิหาร ทรงบาตรคว่ำขนาดใหญ่ และมหาอุโบสถ ไม้แดง ที่โดดเด่นและเป็นที่น่าสนใจ

ตารางที่ ๑๗ ข้อมูลแหล่งท่องเที่ยวเชิงวัฒนธรรมของจังหวัดสระบุรี (ต่อ)

ที่	อำเภอ	ชื่อแหล่งท่องเที่ยว	ที่ตั้ง	การดำเนินกิจกรรม
๒	หนองแขง	ตลาดโรงคว่ำ พิพิธภัณฑ บ้านไร่กาแฟ	๓๓ หมู่ ๖ ต.หนองแขง อ.หนองแขง จ.สระบุรี	ภายในมีร้านอาหาร ร้านกาแฟ ผลิตภัณฑ์ OTOP ของชาวบ้าน รวมทั้งได้เดินทางไปกับพิพิธภัณฑ บ้านไร่กาแฟ ที่จัดแสดงข้าวของ เครื่องใช้ของเก่าโบราณที่หาชม ได้ยาก ภายในพื้นที่กว้างขวาง ที่มีมุมถ่ายภาพสไตล์วินเทจให้ได้ ถ่ายภาพอย่างสนุกสนานเหมือน ได้ย้อนวันวานกลับไปในอดีต
		วัดหนองสีดา	๑ หมู่ที่ ๑ ต.หนองสีดา อ.หนองแขง จ.สระบุรี	เยี่ยมชมคือ ค้างคาวแม่ไก่ โดยเจ้า ค้างคาวแม่ไก่นี้แปลกประหลาด ตรงที่ไม่สามารถพบได้ทั่วไปใน อำเภอหนองแขง แต่จะพบได้ เฉพาะบริเวณต้นโพธิ์ที่ขึ้นอยู่ใน บริเวณวัดเท่านั้น
๓	เสาไห้	หอวัฒนธรรมพื้นบ้าน ไทยวนสระบุรี	๔๘ หมู่ที่ ๖ ต.ดาวเรือง อ.เสาไห้ จ.สระบุรี	เป็นเรือนไม้ทรงไทยที่มีอายุ ๘๐- ๑๐๐ ปี ตั้งอยู่ริมแม่น้ำป่าสัก เจ้าของ บ้านคือ อาจารย์ทรงชัย วรรณกุล จัดให้เป็นแหล่งแลกเปลี่ยนเรียนรู้ ของวัฒนธรรมท้องถิ่นของชาวไทย วน ซึ่งเป็นชาวไทยกลุ่มหนึ่งที่ตั้งถิ่น ฐานอยู่ทางตอนเหนือของประเทศไทย บริเวณเชียงแสนและอพยพเข้ามา อยู่บริเวณแม่น้ำป่าสักกว่า ๒๐๐ ปี จัดแสดงภาชนะ อาวุธ เครื่องมือ ประกอบอาชีพและผ้าทอลาย โบราณที่มีอายุกว่าร้อยปี ได้แก่ ผ้ามุกยกดอก ผ้าลายขีด ผ้าจก บรรยากาศภายในร่มรื่นเย็น สบายใช้เป็นสถานที่ถ่ายทำละคร และรับเป็นสถานที่จัดเลี้ยง
		วิถีชุมชนลาวเวียง	ต.ม่วงงาม อ.เสาไห้ จ.สระบุรี	หมู่บ้านเล็กๆ ที่แสดงอัตลักษณ์ วิถีชาวนากลุ่มชาติพันธุ์จังหวัด สระบุรี มีผลิตภัณฑ์ต่างๆ ได้แก่ ข้าวเจ๊กเขยเสาไห้ ข้าวห่อ คือกเทลลาวเวียง (น้ำชาจาก ข้าว) ข้าวเปลือก ข้าวสาร และ ขนมท้องถิ่น

ตารางที่ ๑๗ ข้อมูลแหล่งท่องเที่ยวเชิงวัฒนธรรมของจังหวัดสระบุรี (ต่อ)

ที่	อำเภอ	ชื่อแหล่งท่องเที่ยว	ที่ตั้ง	การดำเนินกิจกรรม
	เสาไห้ (ต่อ)	วิถีชีวิตชุมชนบ้านต้นตาล ตลาดต้ำน้ำต้นตาล	ต.ต้นตาล อ.เสาไห้ จ.สระบุรี	เป็น “หมู่บ้านวัฒนธรรม” มี ศูนย์รวมจิตใจให้ชุมชน คือ “ศูนย์ วัฒนธรรมต้นตาล” เป็นสถานที่ ส่งเสริม สนับสนุน สืบสาน กิจกรรมวัฒนธรรมและประเพณี อัน ดิงาม และ อนุรักษ์ไว้ใน “พิพิธภัณฑ์ไทยวน” ซึ่งเป็น ส่วนหนึ่งของ “ศูนย์บูรณาการ วัฒนธรรมไทย สายใยชุมชน” ที่รวบรวมองค์ความรู้ทาง วัฒนธรรมเป็นสมบัติอันล้ำค่าของ ชาติ ตลาดน้ำต้นตาลนั้นเป็นการ รวมตัวของชาวบ้านตำบลต้นตาล เอาวิถีชีวิตความเป็นอยู่ ซึ่งตอน เช้าจะมีชาวบ้านในชุมชนจะเอา ของที่ปลูกไว้มาขาย เช่น ผลไม้ ผัก อาหารแบบไทย-ยวน ต่างๆ ตั้งแต่ตอนเช้าของทุกวัน จนเกิด เป็นตลาดน้ำต้นตาล จะมีการ ขายของเฉพาะวันอาทิตย์ วันเดียวเท่านั้น
๔	เฉลิมพระเกียรติ	วัดมงคลชัยพัฒนา	เลขที่ ๔๕ หมู่ที่ ๕ ต.ห้วยบง อ.เฉลิมพระเกียรติ จ.สระบุรี	“โครงการพัฒนาพื้นที่บริเวณวัด มงคลชัยพัฒนาอันเนื่องมาจาก พระราชดำริ” ดำเนินการพัฒนา ด้านการเกษตรตามแนว “ทฤษฎี ใหม่” ที่พระบาทสมเด็จพระเจ้า อยู่หัวพระราชทานให้แก่เกษตรกร ในการทดลองทำเป็นตัวอย่างให้ เห็นเป็นรูปธรรม เป็นแห่งแรก ของประเทศไทย
		วัดเขาพรหมสวรรค์ (วัดชอยหกขวา)	๙๙ บ้านหนองจาน หมู่ที่ ๑๐ ต.หน้าพระลาน อ.เฉลิมพระเกียรติ จ.สระบุรี	บันไดนาคที่ก่อสร้างลอยยาวขึ้นไป ยังตัววิหาร ชั้นบนสุดของวัด มากกว่า ๑๐๐ ชั้น และเมื่อเดิน ขึ้นไปยังด้านบนสุด เพื่อชื่นชมองค์ เจดีย์ใหญ่เป็นพระอุโบสถของวัด ภายในประดิษฐานพระประธาน ประจำพระอุโบสถ พระพุทธเจ้า ทั้ง ๕ องค์ ได้แก่ พระศรีอาริยมตไทย พระโคตโม พระกัสสป พระโชนาคมนโ พระกกุสันโธ

ตารางที่ ๑๗ ข้อมูลแหล่งท่องเที่ยวเชิงวัฒนธรรมของจังหวัดสระบุรี (ต่อ)

ที่	อำเภอ	ชื่อแหล่งท่องเที่ยว	ที่ตั้ง	การดำเนินกิจกรรม
๕	มวกเหล็ก	วัดถ้ำดาวเขาแก้ว	ต.ลำพญากลาง อ.มวกเหล็ก จ.สระบุรี	ประดิษฐานรูปปั้นสิ่งศักดิ์สิทธิ์ มากมายให้กราบไหว้ขอพร ทั้งรูป ปั้นองค์พระพิฆเนศ พระยายมราช พระแม่ธรณีบีบมวยผม เป็นต้น เดินเท้าเข้าสู่ภายในถ้ำถ้ำสิ่งแรก ที่สังเกตเห็นคือประกายระยิบ ระยับบนผนังถ้ำที่สวยงามสม ความรำลือ แต่ละจุดจะมีหินงอก หินย้อยและผนังถ้ำสวยงาม
		วัดถ้ำบาดาล	๑๔๘ หมู่ ๔ ต.ลำพญากลาง อ.มวกเหล็ก จ.สระบุรี	ไหว้ขอพร ท้าวเวสสุวรรณ ซึ่งอยู่ ในถ้ำ ปากทางเข้าถ้ำชั้น ๒ องค์ท่าน มีความสูง ๖ เมตร ฐานสูง ๑.๕ เมตร และเมื่อเดินต่อเข้าไปภายในถ้ำจะ พบกับปู่ท้าวเวสสุวรรณในร่างมนุษย์ ซึ่งเป็นองค์แรกในประเทศไทย ซึ่งเรียกตามชื่อของผู้สร้างว่า “อธิบดีเวสสุวรรณ”
		วัดแขกมวกเหล็ก ศาสน สถานพระศรีมหาอาทิ ปราศัทธิ ภควดีเทวี	๑๖๒ หมู่ ๗ ต.มวกเหล็ก อ.มวกเหล็ก จ.สระบุรี	ชมสถาปัตยกรรมแบบพราหมณ์- ฮินดู ขอพร พระพิฆเนศ พระแม่ ศรีมหาอาทิปราศัทธิ ภควดีเทวี และเทพเจ้าองค์อื่นๆ
๖	แก่งคอย	ถ้ำพระธาตุเจรีญธรรม (ถ้ำบ่อปลา)	ต.สองคอน อ.แก่งคอย จ.สระบุรี	แบ่งออกเป็นห้องขนาดใหญ่ ๓ ห้อง ได้แก่ ห้องที่ ๑ ชื่อว่าถ้ำบ่อปลา ห้องที่ ๒ ชื่อ “ถ้ำห้องพระโรง” ห้องที่ ๓ แบ่งเป็นห้องเล็กๆ จุดเด่น อยู่ที่หินงอกหินย้อยหลายรูปแบบ
		วัดวังเตาราง	ต.ตาลเดี่ยว อ.แก่งคอย จ.สระบุรี	มีความโดดเด่นในเรื่องของการ “คุมโตน” ศาสนสถานและศาสน วัตถุเกือบทั้งหมดสร้างเป็นสีขาว ล้วน ปกคลุมสถาปัตยกรรม ภายนอกด้วยศิลปะปูนปั้นลายไทย ที่มีความละเอียดอ่อนช้อยและ แฝงไปด้วยการนำเสนอตัวละคร จากนิทานพื้นบ้าน หรือตำนาน วรรณคดีไทย เข้ามาถึงด้านใน ตัววัดจะพบกับพระวิหารสีขาว ที่มีฐานเป็นทรงเรือไทยโบราณ หัวเรือแกะสลักเป็นรูปสุพรรณหงส์

ตารางที่ ๑๗ ข้อมูลแหล่งท่องเที่ยวเชิงวัฒนธรรมของจังหวัดสระบุรี (ต่อ)

ที่	อำเภอ	ชื่อแหล่งท่องเที่ยว	ที่ตั้ง	การดำเนินกิจกรรม
	แก่งคอย (ต่อ)	วัดป่าสว่างบุญ	หมู่ ๗ บ้านคลองไผ่ ต.ชะอม อ.แก่งคอย จ.สระบุรี	“พระมหาธาตุนโหลหะเจดีย์ศรี ศาสนโศภิต์สว่างบุญ” หรือ “เจดีย์ ๕๐๐ ยอด” ถือเป็นสิ่ง ล้ำค่าของ “วัดป่าสว่างบุญ”
		วัดแก่งคอย	ชุมชนแก่งคอย อ.แก่งคอย จ.สระบุรี	- พระธาตุนเจดีย์ศรีป่าสัก - พระวิหารเป็นที่ประดิษฐานองค์ - พระพุทธไสยาสน์นิตมมงคลมณี ศรีแก่งคอย - อนุสาวรีย์ผู้ประสพภัยทางอากาศ สงครามโลกครั้งที่สอง - ถ้ำนาคา
๗	พระพุทธบาท	สำนักสงฆ์ถ้ำกระบอก	ต.ขุนโขลน อ.พระพุทธบาท จ.สระบุรี	สถานบำบัดคนไข้จิตตยาเสพติด ที่มีชื่อเสียงระดับโลก “สำนักสงฆ์ ถ้ำกระบอก” พระหินลาวา พระพุทธรูปที่สร้างด้วยหิน แล้วนำ มาหล่อด้วยความร้อนสูง จน ละลายเป็นลาวา และขึ้นรูปเป็น พระพุทธรูปองค์สีดำใหญ่
		วัดพระพุทธบาทราชวรมหาวิหาร	หมู่ที่ ๘ ต.ขุนโขลน อ.พระพุทธบาท จ.สระบุรี	นมัสการรอยพระพุทธบาท ที่ประทับไว้บนแผ่นหินเหนือ ไหล่เขาสุวรรณบรรพต

ที่มา : สำนักงานการท่องเที่ยวและกีฬาจังหวัดสระบุรี

ข้อมูล ณ วันที่ ๑๔ มิถุนายน ๒๕๖๖

๑.๗ ข้อมูลด้านแรงงานจังหวัดสระบุรี

สรุปสถานการณ์ด้านแรงงานในพื้นที่จังหวัดสระบุรี ไตรมาส ๑ ปี ๒๕๖๖

๑.๗.๑ ประชากรและกำลังแรงงาน

จังหวัดสระบุรีมีประชากรที่อยู่ในวัยแรงงาน หรือผู้ที่มีอายุ ๑๕ ปีขึ้นไป จำนวน ๖๕๓,๖๗๖ คน จำแนกเป็น ผู้อยู่ในกำลังแรงงาน จำนวน ๔๒๘,๕๕๓ คน ประกอบด้วย ผู้มีงานทำ ๔๒๒,๕๙๔ คน (ร้อยละ ๙๘.๔๔) และผู้ว่างงาน ๕,๙๕๙ คน (ร้อยละ ๑.๓๙) และเป็นผู้อยู่นอกกำลังแรงงาน ๒๒๔,๓๙๖ คน (ทำงานบ้าน เรียนหนังสือ และอื่นๆ)

๑.๗.๒ การมีงานทำ

ผู้มีงานทำในจังหวัดสระบุรีมีจำนวนทั้งสิ้น ๔๒๒,๕๙๔ คน เป็นผู้ที่ทำงานในภาคเกษตรกรรม ๕๖,๐๘๘ คน (ร้อยละ ๑๓.๒๗) ผู้ทำงานนอกภาคเกษตรกรรม ๓๖๖,๕๐๖ คน (ร้อยละ ๘๖.๗๓) โดยกลุ่มผู้ทำงานนอกภาคเกษตรกรรมจะทำงานในสาขาการผลิตมากที่สุด ๑๖๐,๒๐๑ คน (ร้อยละ ๔๓.๗๑) รองลงมาสาขาการขายส่ง การขายปลีกฯ ๗๕,๙๖๖ คน (ร้อยละ ๒๐.๗๓) และกิจกรรมโรงแรมและอาหาร ๓๓,๔๕๙ คน (ร้อยละ ๗.๙๓) ผู้มีงานทำส่วนใหญ่มีการศึกษาอยู่ในระดับมหาวิทยาลัย ๑๑๒,๗๖๘ คน (ร้อยละ ๒๖.๖๘)

๑.๗.๓ แรงงานนอกระบบ

จังหวัดสระบุรีมีผู้ทำงานที่เป็นแรงงานนอกระบบ จำนวน ๑๕๘,๗๓๕ คน (ร้อยละ ๓๖.๗๗ ของผู้มีงานทำทั้งหมด) อุตสาหกรรมที่มีแรงงานนอกระบบสูงสุด คือ เกษตรกรรม จำนวน ๕๑,๐๔๑ คน (ร้อยละ ๓๒.๑๕) รองลงมาคือ การขายส่ง การขายปลีก จำนวน ๔๕,๐๑๐ คน (ร้อยละ ๒๘.๓๖) ส่วนอาชีพที่มีการทำงานนอกระบบสูงสุด คือ พนักงานบริการ จำนวน ๕๙,๖๙๓ คน (ร้อยละ ๓๗.๖๑) สำหรับด้านการศึกษา แรงงานนอกระบบส่วนใหญ่มีการศึกษาในระดับต่ำกว่าประถมศึกษา จำนวน ๔๓,๒๐๙ คน (ร้อยละ ๒๗.๒๒)

๑.๗.๔ จำนวนสถานประกอบการและลูกจ้างจังหวัดสระบุรี

ข้อมูล ณ เดือนมีนาคม ๒๕๖๖ มีสถานประกอบการและลูกจ้างตามพระราชบัญญัติคุ้มครองแรงงาน พ.ศ. ๒๕๔๑ จำนวน ๗,๗๙๖ แห่ง มีลูกจ้างทั้งหมด ๑๙๘,๙๕๕ คน โดยสถานประกอบการส่วนใหญ่เป็นสถานประกอบการขนาดเล็กขนาด ๑ - ๔ คน จำนวน ๓,๙๑๕ แห่ง (ร้อยละ ๕๐.๒๒ ของสถานประกอบการทั้งหมด) ซึ่งสถานประกอบการขนาดใหญ่มีลูกจ้างตั้งแต่ ๑,๐๐๐ คนขึ้นไป มีจำนวน ๑๙ แห่ง (ร้อยละ ๐.๒๔ ของสถานประกอบการทั้งหมด)

๑.๗.๕ การประกันสังคม

จังหวัดสระบุรีมีสถานประกอบการขึ้นทะเบียนประกันสังคม จำนวน ๕,๐๓๒ แห่ง มีผู้ประกันตนรวมทั้งสิ้น ๓๕๐,๕๗๒ คน แยกเป็น ๑) ผู้ประกันตนมาตรา ๓๓ จำนวน ๑๖๙,๐๖๖ คน ๒) ผู้ประกันตนมาตรา ๓๙ จำนวน ๒๐,๒๑๕ คน และ ๓) ผู้ประกันตนมาตรา ๔๐ จำนวน ๑๖๑,๒๙๑ คน ซึ่งมีสถานพยาบาลในสังกัดประกันสังคม ที่เป็นโรงพยาบาลของรัฐบาล จำนวน ๒ แห่ง ได้แก่ โรงพยาบาลสระบุรี และโรงพยาบาลพระพุทธบาท และโรงพยาบาลเอกชน จำนวน ๑ แห่ง ได้แก่ โรงพยาบาลเกษมราษฎร์สระบุรี

กองทุนประกันสังคม มีการจัดเก็บเงินสมทบ ๒๘๙,๙๙๙,๗๒๐.๗๑ บาท มีผู้ใช้บริการ จำนวน ๔๔,๘๗๐ ราย หรือร้อยละ ๑๒.๘๐ ของผู้ประกันตนทั้งหมด ประเภทประโยชน์ทดแทนที่ผู้ประกันตนใช้บริการสูงสุด ได้แก่ กรณีสงเคราะห์บุตร จำนวน ๑๙,๖๙๑ คน (ร้อยละ ๔๓.๘๘ ของผู้ใช้บริการทั้งหมด) สำหรับปริมาณการจ่ายเงินประโยชน์ทดแทน พบว่าการจ่ายเงินกรณีบำนาญชราภาพ มีการจ่ายเงินสูงสุดถึง ๑๑๔,๕๙๓,๙๐๖.๙๗ บาท (ร้อยละ ๓๘.๑๙ ของเงินประโยชน์ทดแทนที่จ่าย)

กองทุนเงินทดแทน มีนายจ้างที่อยู่ในข่ายกองทุนเงินทดแทน จำนวน ๕,๔๑๔ แห่ง มีลูกจ้างทั้งสิ้น ๑๗๐,๗๙๒ คน มีการจัดเก็บเงินสมทบ จำนวน ๓๕,๒๙๖,๘๖๗.๐๙ บาท

การประสบอันตราย/เจ็บป่วยจากการทำงาน ในช่วงไตรมาส ๑ ปี ๒๕๖๖ มีการประสบอันตรายหรือเจ็บป่วยเนื่องจากการทำงาน จำนวน ๓๙๓ คน โดยประเภทความร้ายแรง พบว่าส่วนใหญ่จะหยุดงานไม่เกิน ๓ วัน จำนวน ๓๑๖ คน (ร้อยละ ๘๐.๔๑) หยุดงานเกิน ๓ วัน จำนวน ๗๔ คน (ร้อยละ ๑๘.๘๓) และเสียชีวิต จำนวน ๓ คน (ร้อยละ ๐.๗๖)

การเลิกจ้างแรงงาน ไตรมาส ๑ ปี ๒๕๖๖ พบว่ามีสถานประกอบการในจังหวัดสระบุรีที่แจ้งเลิกกิจการกับสำนักงานประกันสังคมจังหวัดสระบุรี จำนวน ๘ แห่ง ลูกจ้างได้รับผลกระทบ จำนวน ๙๒ คน โดยขนาดสถานประกอบการที่มีการเลิกกิจการ คือ ขนาด ๑ - ๙ คน จำนวน ๖ แห่ง (ร้อยละ ๗๕.๐๐) ลูกจ้างที่ถูกเลิกจ้าง จำนวน ๑๔ คน และขนาด ๑๐ คนขึ้นไป จำนวน ๒ แห่ง (ร้อยละ ๒๕.๐๐) ลูกจ้างที่ถูกเลิกจ้าง จำนวน ๗๘ คน

๑.๗.๖ อัตราค่าจ้าง

๓๔๐ บาทต่อวัน ซึ่งมีผลบังคับใช้ตั้งแต่วันที่ ๑ ตุลาคม ๒๕๖๕ - ปัจจุบัน

๑.๗.๗ การบริการจัดหางานในประเทศ

นายจ้าง/สถานประกอบการแจ้งตำแหน่งงานว่าง ๒,๐๐๑ อัตรา มีผู้ลงทะเบียนสมัครงาน ๓๕๓ คน และมีการบรรจุงาน ๘๗๐ คน โดยอาชีพที่มีการบรรจุงานมากที่สุด คือ อาชีพงานพื้นฐาน จำนวน ๖๑๔ คน (ร้อยละ ๗๐.๕๗) รองลงมาคือผู้ประกอบการวิชาชีพด้านต่างๆ จำนวน ๒๐๖ คน (ร้อยละ ๒๓.๖๘) ทั้งนี้ อุตสาหกรรมที่มีตำแหน่งงานว่างมากที่สุดคือ อุตสาหกรรมการผลิต จำนวน ๑,๐๔๔ คน (ร้อยละ ๕๒.๑๗)

๑.๗.๘ ความต้องการแรงงานในจังหวัดสระบุรี

จากการสำรวจข้อมูลความต้องการแรงงานของสถานประกอบการในจังหวัด ในไตรมาส ๑ ปี ๒๕๖๖ สถานประกอบการมีความต้องการแรงงานจำแนกตามระดับการศึกษา คือ ระดับมัธยมศึกษา จำนวน ๖๕๔ อัตรา (ร้อยละ ๓๒.๖๘) รองลงมาเป็นระดับประถมศึกษาและต่ำกว่า จำนวน ๖๕๑ อัตรา (ร้อยละ ๓๒.๕๓) ระดับปวช./ปวส./อนุปริญญา จำนวน ๖๐๕ อัตรา (ร้อยละ ๓๐.๒๓) และระดับปริญญาตรี จำนวน ๙๑ คน (ร้อยละ ๔.๕๕)

๑.๗.๙ แรงงานต่างด้าว

จำนวนคนต่างด้าวที่ได้รับใบอนุญาตทำงานคงเหลือ ข้อมูล เดือนมีนาคม ๒๕๖๖ มีจำนวนทั้งสิ้น ๒๔,๑๕๔ คน จำแนกเป็นกลุ่มต่างๆ ได้ดังนี้

๑. คนต่างด้าวตลอดชีพ ได้แก่ คนต่างด้าวที่ได้รับอนุญาตให้อยู่ในราชอาณาจักรและทำงานตามประกาศของคณะปฏิวัติ ฉบับที่ ๓๒๒ ลงวันที่ ๑๓ ธันวาคม ๒๕๑๕ จำนวน ๐ คน

๒. คนต่างด้าวมาตรา ๕๙ ประเภททั่วไป ได้แก่ คนต่างด้าว ที่มีถิ่นที่อยู่ในราชอาณาจักรหรือได้รับอนุญาตให้เข้ามาในราชอาณาจักรเป็นการชั่วคราวตามกฎหมายว่าด้วยคนเข้าเมืองโดยมิใช่ได้รับอนุญาตให้เข้ามาในฐานะนักท่องเที่ยว หรือผู้เดินทางผ่าน และไม่มีลักษณะต้องห้ามตามที่กำหนดในกฎกระทรวง จำนวน ๑,๐๗๕ คน (ร้อยละ ๔.๔๕)

๓. คนต่างด้าวมาตรา ๕๙ นำเข้าตาม MOU ได้แก่ คนต่างด้าวสัญชาติเมียนมา ลาว และกัมพูชาที่เข้ามาทำงานตามความตกลงระหว่างรัฐบาลไทยกับรัฐบาลประเทศต้นทาง จำนวน ๘,๘๒๐ คน (ร้อยละ ๓๖.๕๒)

๔. คนต่างด้าว มาตรา ๖๒ ประเภทส่งเสริมการลงทุน ได้แก่ คนต่างด้าวที่เข้ามาทำงานในราชอาณาจักรตามกฎหมายว่าด้วยการส่งเสริมการลงทุน (พระราชบัญญัติส่งเสริมการลงทุน พ.ศ.๒๕๒๐) หรือกฎหมายอื่น ได้แก่ พระราชบัญญัตินิคมอุตสาหกรรมแห่งประเทศไทย พ.ศ.๒๕๒๒ และพระราชบัญญัติปิโตรเลียม พ.ศ.๒๕๑๔ เช่น นักลงทุน ช่างฝีมือ ผู้ชำนาญการ จำนวน ๑๙๘ คน (ร้อยละ ๐.๘๒)

๕. คนต่างด้าวมาตรา ๖๓ ประเภทชนกลุ่มน้อย ได้แก่ คนต่างด้าวที่ไม่ได้รับสัญชาติไทยตามกฎหมายว่าด้วยสัญชาติ และกระทรวงมหาดไทย ได้ออกเอกสารเพื่อรอพิสูจน์สถานะยื่นขอใบอนุญาตทำงาน จำนวน ๔๐๑ คน (ร้อยละ ๑.๖๖)

๖. คนต่างด้าว ๔ สัญชาติ (สัญชาติเมียนมา ลาว กัมพูชา และเวียดนาม) ตามมติคณะรัฐมนตรี เมื่อวันที่ ๕ กรกฎาคม ๒๕๖๕ จำนวน ๑๓,๖๖๐ คน (ร้อยละ ๕๖.๕๕) จำแนกเป็นแรงงานสัญชาติเมียนมา จำนวน ๙,๑๒๐ คน ลาว จำนวน ๙๙๙ คน กัมพูชา จำนวน ๓,๕๒๙ คน และเวียดนาม จำนวน ๑๒ คน

๑.๗.๑๐ แรงงานไทยในต่างประเทศ

มีแรงงานไทยที่ลงทะเบียนแจ้งความประสงค์เดินทางไปทำงานต่างประเทศ จำนวนทั้งสิ้น ๑๓ คน พบว่าเป็นเพศชาย จำนวน ๓ คน (ร้อยละ ๒๓.๐๘) เพศหญิง จำนวน ๑๐ คน (ร้อยละ ๗๖.๙๒) ซึ่งมีการศึกษาอยู่ในระดับมัธยมศึกษามากที่สุด จำนวน ๑๑ คน (ร้อยละ ๘๔.๖๒)

๑.๗.๑๑ การอนุญาตให้ไปทำงานต่างประเทศ

มีแรงงานจากจังหวัดสระบุรีได้รับอนุญาตเดินทางไปทำงานต่างประเทศ จำนวน ๔๐ คน ซึ่งเป็นประเภท Re-Entry มากที่สุดคือ จำนวน ๓๑ คน (ร้อยละ ๗๗.๕๐) ประเภทนายจ้างพาไปฝึกงาน จำนวน ๕ คน (ร้อยละ ๑๒.๕๐) และประเภทเดินทางด้วยตนเอง จำนวน ๔ คน (ร้อยละ ๑๐.๐๐) ส่วนใหญ่เป็นการไปทำงานในภูมิภาคเอเชีย จำนวน ๓๖ คน (ร้อยละ ๙๐.๐๐ ของแรงงานที่ไปทำงานต่างประเทศ ทั้งหมด) (ที่มา:สำนักงานแรงงานจังหวัดสระบุรี ข้อมูล ณ วันที่ ๒๙ พฤษภาคม ๒๕๖๖)

๒. ข้อมูลด้านการเกษตรที่สำคัญของจังหวัด

๒.๑ ครุฑเรือเกษตรกรและแรงงานภาคเกษตร

ตารางที่ ๑๘ จำนวนครุฑเรือเกษตรกรและจำนวนแรงงานภาคเกษตรของจังหวัดสระบุรี

อำเภอ	จำนวนครุฑเรือ	จำนวนครุฑเรือ เกษตรกร	ร้อยละจำนวน ครุฑเรือเกษตร/ ครุฑเรือทั้งหมด	จำนวนแรงงาน ภาคเกษตร (ราย)
๑. เมืองสระบุรี	๔๘,๐๐๖	๑,๘๐๘	๓.๗๗	๔,๖๔๓
๒. แก่งคอย	๔๓,๔๖๑	๔,๓๐๙	๙.๙๑	๖,๖๙๖
๓. บ้านหมอ	๑๙,๒๔๕	๒,๗๙๕	๑๔.๕๒	๗,๖๓๑
๔. พระพุทธบาท	๓๒,๘๓๐	๒,๔๘๖	๗.๕๗	๗,๑๑๔
๕. มวกเหล็ก	๔๙,๕๙๙	๕,๖๗๔	๑๑.๔๔	๑๓,๒๘๖
๖. วิหารแดง	๑๔,๗๕๒	๒,๐๖๖	๑๔.๐๐	๔,๐๖๕
๗. เสาไห้	๑๕,๙๔๓	๒,๓๗๑	๑๔.๘๗	๕,๙๗๗
๘. หนองแค	๔๖,๓๓๖	๓,๗๖๑	๘.๑๒	๙,๓๙๐
๙. หนองแซง	๕,๐๗๒	๑,๘๐๖	๓๕.๖๑	๔,๒๕๑
๑๐. หนองโดน	๔,๔๘๗	๑,๗๐๓	๓๗.๙๕	๓,๖๔๒
๑๑. ดอนพุด	๒,๕๒๕	๑,๑๑๓	๔๔.๐๘	๒,๒๓๓
๑๒. วังม่วง	๘,๖๙๗	๑,๖๑๔	๑๘.๕๖	๔,๑๑๒
๑๓. เฉลิมพระเกียรติ	๑๖,๒๖๙	๑,๘๖๐	๑๑.๔๓	๕,๘๘๐
รวม	๓๐๗,๒๒๒	๓๓,๓๖๖	๑๐.๘๖	๗๘,๙๒๐

ที่มา : สำนักงานเกษตรจังหวัดสระบุรี

ข้อมูล ณ วันที่ ๑๒ มิถุนายน ๒๕๖๖

๒.๒ การใช้ที่ดินเพื่อการเกษตร

ตารางที่ ๑๙ การใช้ที่ดินเพื่อการเกษตรแยกตามรายอำเภอ จังหวัดสระบุรี

อำเภอ	พื้นที่ทั้งหมด (ไร่)	พื้นที่ทำการเกษตร								รวมพื้นที่ทำการเกษตร	
		ที่นา		ไม้ผล/ไม้ยืนต้น		พืชไร่/พืชผัก/ไม้ดอก		เกษตรอื่นๆ			
		จำนวน (ไร่)	ร้อยละพื้นที่เกษตร	จำนวน (ไร่)	ร้อยละพื้นที่เกษตร	จำนวน (ไร่)	ร้อยละพื้นที่เกษตร	จำนวน (ไร่)	ร้อยละพื้นที่เกษตร	จำนวน (ไร่)	ร้อยละพื้นที่ทั้งหมด
๑. เมืองสระบุรี	๑๘๘,๕๑๙	๒๒,๑๘๕	๑๑.๗๗	๑,๑๘๒	๐.๖๓	๙๗๒	๐.๕๒	๒๐	๐.๐๑๑	๒๔,๓๕๘	๑๒.๙๒
๒. แก่งคอย	๕๐๐,๗๒๖	๒๖,๗๐๗	๕.๓๓	๑๖,๒๕๖	๓.๒๕	๓๔,๐๒๕	๖.๘๐	๑๒,๗๕	๐.๐๐๓	๗๗,๐๐๑	๑๕.๓๘
๓. บ้านหมอ	๑๒๗,๗๒๖	๓๗,๖๗๗	๒๙.๕๐	๓,๓๖๙	๒.๖๔	๕,๕๗๓	๔.๓๖	๐	๐	๔๖,๖๑๙	๓๖.๕๐
๔. พระพุทธบาท	๑๗๙,๔๑๖	๑๔,๘๐๑	๘.๒๕	๑,๔๙๓	๐.๘๓	๗๓,๓๔๒	๔๐.๘๘	๔๘.๑๒	๐.๐๒๗	๘๙,๖๘๔	๔๙.๙๙
๕. มวกเหล็ก	๔๒๕,๘๙๙	๓๗	๐.๐๑	๘,๗๕๓	๒.๐๖	๑๐๘,๖๕๑	๒๕.๕๑	๙๗.๕	๐.๐๒๓	๑๑๗,๕๓๘	๒๗.๖๐
๖. วิหารแดง	๑๒๗,๘๑๓	๒๖,๑๘๕	๒๐.๔๙	๑๑,๓๒๙	๘.๘๖	๑,๙๐๓	๑.๔๙	๒๐๑.๒๕	๐.๑๕๗	๓๙,๖๑๘	๓๑.๐๐
๗. เสาไห้	๖๙,๘๘๐	๓๐,๑๔๕	๔๓.๑๔	๑,๒๖๑	๑.๘๐	๗,๙๒๙	๑๑.๓๕	๘.๗๕	๐.๐๑๓	๓๙,๓๔๔	๕๖.๓๐
๘. หนองแค	๑๖๔,๒๙๒	๗๖,๖๘๙	๔๖.๖๘	๘,๕๙๐	๕.๒๓	๒,๕๖๐	๑.๕๖	๗๓	๐.๐๔๔	๘๗,๙๑๑	๕๓.๕๑
๙. หนองแซง	๕๔,๔๒๖	๓๑,๘๒๒	๕๘.๔๗	๔๖๐	๐.๘๕	๓	๐.๐๑	๔	๐.๐๐๗	๓๒,๒๘๙	๕๙.๓๓
๑๐. หนองโดน	๕๕,๐๔๔	๓๐,๐๑๖	๕๔.๕๓	๔๒๐	๐.๗๖	๒,๗๘๙	๕.๐๗	๔	๐.๐๐๗	๓๓,๒๓๐	๖๐.๓๗
๑๑. ดอนพุด	๓๖,๖๙๖	๒๗,๑๙๐	๗๔.๑๐	๒๑๓	๐.๕๘	๖๕๔	๑.๗๘	๐.๗๕	๐.๐๐๒	๒๘,๐๕๗	๗๖.๔๖
๑๒. วังม่วง	๒๑๑,๒๕๐	๕๕	๐.๐๓	๕๘๑	๐.๒๘	๔๖,๘๙๔	๒๒.๒๐	๐.๗๕	๐	๔๗,๕๓๑	๒๒.๕๐
๑๓. เฉลิมพระเกียรติ	๙๔,๑๐๘	๗,๐๔๐	๗.๔๘	๑,๐๒๖	๑.๐๙	๑๓,๑๘๘	๑๔.๐๑	๒	๐.๐๐๒	๒๑,๒๕๖	๒๒.๕๙
รวม	๒,๒๓๕,๓๐๔	๓๓๐,๕๔๙	๑๔.๗๙	๕๔,๙๓๒	๒.๔๖	๒๙๘,๔๘๑	๑๓.๓๕	๖,๑๙๗	๐.๒๗๗	๖๙๐,๑๕๙	๓๐.๘๘

ที่มา : สำนักงานเกษตรจังหวัดสระบุรี

ข้อมูล ณ วันที่ ๑๒ มิถุนายน ๒๕๖๖

๒.๓ แหล่งน้ำเพื่อการเกษตร

๒.๓.๑ พื้นที่ชลประทานและระบบชลประทาน (ที่มา : โครงการชลประทานสระบุรี ข้อมูล ณ วันที่ ๑๔ มิถุนายน ๒๕๖๖)

ตารางที่ ๒๐ โครงการชลประทานที่สำคัญ

ขนาดโครงการ	ชื่อโครงการชลประทาน	ที่ตั้งโครงการ			ลุ่มน้ำ	ความจุ (ลบ.ม.)	พื้นที่โครงการ			พื้นที่ชลประทาน			หมายเหตุ
		ตำบล	อำเภอ	จังหวัด			ตำบล	อำเภอ	ไร่	ตำบล	อำเภอ	ไร่	
โครงการขนาดใหญ่	-	-	-	-	-	-	-	-	-	-	-	-	
โครงการขนาดกลาง	๑. อ่างเก็บน้ำห้วยหินขาว	เขาดินพัฒนา	เฉลิมพระเกียรติ	สระบุรี	ป่าสัก	๑.๑๐	เขาดินพัฒนา	เฉลิมพระเกียรติ	-	เขาดินพัฒนา	เฉลิมพระเกียรติ	๒,๕๐๐	
	๒. อ่างเก็บน้ำบ้านดง	ชำผักแพรว	แก่งคอย	สระบุรี	ป่าสัก	๓.๑๘๒	ชำผักแพรว	แก่งคอย	-	ชำผักแพรว	แก่งคอย	๗,๓๙๗	
	๓. อ่างเก็บน้ำคำตะเคียน	มิตรภาพ	มวกเหล็ก	สระบุรี	ป่าสัก	๐.๗๐	มิตรภาพ	มวกเหล็ก	-	มิตรภาพ	มวกเหล็ก	-	
	๔. อ่างเก็บน้ำมวกเหล็ก	คำพราน	วังม่วง	สระบุรี	ป่าสัก	๖๑.๐๐	คำพราน	วังม่วง	-	คำพราน	วังม่วง	๒๕,๕๐๐	
	๕. อ่างเก็บน้ำคลองเพรียว	ปากเพรียว	เมือง	สระบุรี	ป่าสัก	๗.๒๐	ปากเพรียว	เมืองสระบุรี	-	ปากเพรียว	เมือง	๑๓๕,๓๐๐	
โครงการขนาดเล็ก	๑. อ่างฯ บ้านหนองจาน	หน้าพระลาน	เฉลิมพระเกียรติ	สระบุรี	ป่าสัก	-	หน้าพระลาน	เฉลิมพระเกียรติ	-	-	-	-	ถ่ายโอน
	๒. อ่างฯ บ้านหนองสองตอน	พุกร่าง	พระพุทธบาท	สระบุรี	ป่าสัก	-	พุกร่าง	พระพุทธบาท	-	-	-	-	ถ่ายโอน
	๓. อ่างฯ บ้านพุกร่าง	พุกร่าง	พระพุทธบาท	สระบุรี	ป่าสัก	-	พุกร่าง	พระพุทธบาท	-	-	-	-	ถ่ายโอน
	๔. อ่างฯ บ้านบ่อพรานล่างเนื้อ	ขุนโหล่น	พระพุทธบาท	สระบุรี	ป่าสัก	-	ขุนโหล่น	พระพุทธบาท	-	-	-	-	ถ่ายโอน
	๕. ฝายห้วยซับบอน	เขาวง	พระพุทธบาท	สระบุรี	ป่าสัก	-	เขาวง	พระพุทธบาท	-	-	-	-	ถ่ายโอน
	๖. ฝายบ้านส้มป่อย	หนองแก	พระพุทธบาท	สระบุรี	ป่าสัก	-	หนองแก	พระพุทธบาท	-	-	-	-	ถ่ายโอน
	๗. ฝายคดอยหินปูน	ห้วยป่าหวาย	พระพุทธบาท	สระบุรี	ป่าสัก	-	ห้วยป่าหวาย	พระพุทธบาท	-	-	-	-	ถ่ายโอน
	๘. ฝายบ้านห้วยศาลเจ้า	ห้วยป่าหวาย	พระพุทธบาท	สระบุรี	ป่าสัก	-	ห้วยป่าหวาย	พระพุทธบาท	-	-	-	-	ถ่ายโอน
	๙. ฝายบ้านพรหมประสิทธิ์	พุด่าง	พระพุทธบาท	สระบุรี	ป่าสัก	-	พุด่าง	พระพุทธบาท	-	-	-	-	ถ่ายโอน
	๑๐. อ่างฯ บ้านเกล็ดเพชร	ปากข้าวสาร	เมือง	สระบุรี	ป่าสัก	-	ปากข้าวสาร	เมืองสระบุรี	-	-	-	-	ถ่ายโอน
	๑๑. อ่างฯ เขาสามหลั่น	หนองปลาไหล	เมือง	สระบุรี	ป่าสัก	-	หนองปลาไหล	เมืองสระบุรี	-	-	-	-	ถ่ายโอน
	๑๒. ฝายคลองปากข้าวสาร	-	เมือง	สระบุรี	ป่าสัก	-	ปากข้าวสาร	เมืองสระบุรี	-	-	-	-	ถ่ายโอน
	๑๓. ฝายบึงป่าสัก	ปากข้าวสาร	เมือง	สระบุรี	ป่าสัก	-	ดาวเรือง	เมืองสระบุรี	-	-	-	-	ถ่ายโอน
	๑๔. อ่างฯ บ้านเขาแก้ว	ดาวเรือง	วิหารแดง	สระบุรี	ป่าสัก	-	คลองเรือ	วิหารแดง	-	-	-	-	ถ่ายโอน
	๑๕. อ่างฯ ซับปลากั้ง	คลองเรือ	วิหารแดง	สระบุรี	ป่าสัก	-	บ้านลำ	วิหารแดง	-	-	-	-	ถ่ายโอน
	๑๖. ฝายบ้านลำ	บ้านลำ	วิหารแดง	สระบุรี	ป่าสัก	-	บ้านลำ	วิหารแดง	-	-	-	-	ถ่ายโอน
	๑๗. ฝายบ้านคลองไทร	บ้านลำ	วิหารแดง	สระบุรี	ป่าสัก	-	คลองเรือ	วิหารแดง	-	-	-	-	ถ่ายโอน
	๑๘. ปตร. คลองห้วยกรวด	คลองเรือ	วิหารแดง	สระบุรี	ป่าสัก	-	คลองเรือ	วิหารแดง	-	-	-	-	ถ่ายโอน
	๑๙. ปตร. ลำศาลา	คลองเรือ	วิหารแดง	สระบุรี	ป่าสัก	-	หนองสรวง	วิหารแดง	-	-	-	-	ถ่ายโอน
	๒๐. อ่างฯ บ้านโคกแย้	หนองสรวง	หนองแค	สระบุรี	ป่าสัก	-	โคกแย้	หนองแค	-	-	-	-	ถ่ายโอน

ตารางที่ ๒๐ โครงการชลประทานที่สำคัญ (ต่อ)

ขนาดโครงการ	ชื่อโครงการชลประทาน	ที่ตั้งโครงการ			ลุ่มน้ำ	ความจุ (ลบ.ม.)	พื้นที่โครงการ			พื้นที่ชลประทาน			หมายเหตุ
		ตำบล	อำเภอ	จังหวัด			ตำบล	อำเภอ	ไร่	ตำบล	อำเภอ	ไร่	
โครงการขนาดเล็ก (ต่อ)	๒๑. ปตร. สองคอน	โคกแย้	แก่งคอย	สระบุรี	ป่าสัก	-	สองคอน	แก่งคอย	-	-	-	-	เป็นอาคาร ป้องกัน อุทกภัย
	๒๒. อ่างฯ บ้านโคกเชือก	ชำผักแพว	แก่งคอย	สระบุรี	ป่าสัก	-	ตาลเดี่ยว	แก่งคอย	-	-	-	-	ถ่ายโอน
	๒๓. อ่างฯ บ้านโป่งก้อนเส้า	ตาลเดี่ยว	แก่งคอย	สระบุรี	ป่าสัก	-	ชำผักแพว	แก่งคอย	-	-	-	-	ถ่ายโอน
	๒๔. อ่างฯ เขาสูง	ชำผักแพว	แก่งคอย	สระบุรี	ป่าสัก	-	ชำผักแพว	แก่งคอย	-	-	-	-	ถ่ายโอน
	๒๕. อ่างฯ วิจัยและบำรุงพันธุ์สัตว์ ทับกวาง	ทับกวาง	แก่งคอย	สระบุรี	ป่าสัก	-	ทับกวาง	แก่งคอย	-	-	-	-	ถ่ายโอน
	๒๖. อ่างฯ ซับป่าवान	ท่ามะปรางค์	แก่งคอย	สระบุรี	ป่าสัก	-	ท่ามะปรางค์	แก่งคอย	-	-	-	-	ถ่ายโอน
	๒๗. อ่างฯ เขาถ้ำ	ทับกวาง	แก่งคอย	สระบุรี	ป่าสัก	-	ทับกวาง	แก่งคอย	-	-	-	-	ถ่ายโอน
	๒๘. อ่างฯ เหนือน้ำตกเจ็ดคต	ท่ามะปรางค์	แก่งคอย	สระบุรี	ป่าสัก	-	ท่ามะปรางค์	แก่งคอย	-	-	-	-	ถ่ายโอน
	๒๙. ฝายห้วยนาดี	ห้วยแห้ง	แก่งคอย	สระบุรี	ป่าสัก	-	ห้วยแห้ง	แก่งคอย	-	-	-	-	ถ่ายโอน
	๓๐. ฝายห้วยแห้ง	ห้วยแห้ง	แก่งคอย	สระบุรี	ป่าสัก	-	ห้วยแห้ง	แก่งคอย	-	-	-	-	ถ่ายโอน
	๓๑. ฝายบ้านวังยาง	ห้วยแห้ง	แก่งคอย	สระบุรี	ป่าสัก	-	ห้วยแห้ง	แก่งคอย	-	-	-	-	ถ่ายโอน
	๓๒. ฝายบ้านโคกคอม	ห้วยแห้ง	แก่งคอย	สระบุรี	ป่าสัก	-	ห้วยแห้ง	แก่งคอย	-	-	-	-	ถ่ายโอน
	๓๓. ฝายบ้านหนองสองห้อง	ห้วยแห้ง	แก่งคอย	สระบุรี	ป่าสัก	-	ห้วยแห้ง	แก่งคอย	-	-	-	-	ถ่ายโอน
	๓๔. ฝายบ้านเขาแย้	ห้วยแห้ง	แก่งคอย	สระบุรี	ป่าสัก	-	ห้วยแห้ง	แก่งคอย	-	-	-	-	ถ่ายโอน
	๓๕. ฝายโคกกรุง	ชำผักแพว	แก่งคอย	สระบุรี	ป่าสัก	-	ชำผักแพว	แก่งคอย	-	-	-	-	ถ่ายโอน
	๓๖. ฝายทับกวาง	ทับกวาง	แก่งคอย	สระบุรี	ป่าสัก	-	ทับกวาง	แก่งคอย	-	-	-	-	ถ่ายโอน
	๓๗. ฝายบึงไม้	ชะอม	แก่งคอย	สระบุรี	ป่าสัก	-	ชะอม	แก่งคอย	-	-	-	-	ถ่ายโอน
	๓๘. ฝายห้วยใหญ่	ทับกวาง	แก่งคอย	สระบุรี	ป่าสัก	-	ทับกวาง	แก่งคอย	-	-	-	-	ถ่ายโอน
	๓๙. ฝายชำผักแพว	ชำผักแพว	แก่งคอย	สระบุรี	ป่าสัก	-	ชำผักแพว	แก่งคอย	-	-	-	-	ถ่ายโอน
	๔๐. ฝายโคกกรุง ๒	ชำผักแพว	แก่งคอย	สระบุรี	ป่าสัก	-	ชำผักแพว	แก่งคอย	-	-	-	-	ถ่ายโอน
๔๑. ฝายคลองห้วยเสือ	ชำผักแพว	แก่งคอย	สระบุรี	ป่าสัก	-	ชำผักแพว	แก่งคอย	-	-	-	-	ถ่ายโอน	
๔๒. อ่างฯ บ้านหนองตอตะเคียน	ลำพญากลาง	มวกเหล็ก	สระบุรี	ป่าสัก	-	ลำพญากลาง	มวกเหล็ก	-	-	-	-	ถ่ายโอน	
๔๓. อ่างฯ บ้านคลองม่วงเหนือ	ลำพญากลาง	มวกเหล็ก	สระบุรี	ป่าสัก	-	ลำพญากลาง	มวกเหล็ก	-	-	-	-	ถ่ายโอน	
๔๔. อ่างฯ บ้านหนองโป่ง	ลำพญากลาง	มวกเหล็ก	สระบุรี	ป่าสัก	-	ลำพญากลาง	มวกเหล็ก	-	-	-	-	ถ่ายโอน	
๔๕. อ่างฯ บ้านหนองดินแดง	ลำพญากลาง	มวกเหล็ก	สระบุรี	ป่าสัก	-	ลำพญากลาง	มวกเหล็ก	-	-	-	-	ถ่ายโอน	
๔๖. อ่างฯ บ้านยุบใหญ่	ลำพญากลาง	มวกเหล็ก	สระบุรี	ป่าสัก	-	ลำพญากลาง	มวกเหล็ก	-	-	-	-	ถ่ายโอน	

ตารางที่ ๒๐ โครงการชลประทานที่สำคัญ (ต่อ)

ขนาดโครงการ	ชื่อโครงการชลประทาน	ที่ตั้งโครงการ			ลุ่มน้ำ	ความจุ (ลบ.ม.)	พื้นที่โครงการ			พื้นที่ชลประทาน			หมายเหตุ
		ตำบล	อำเภอ	จังหวัด			ตำบล	อำเภอ	ไร่	ตำบล	อำเภอ	ไร่	
โครงการขนาดเล็ก (ต่อ)	๕๗. อ่างฯ บ้านโคกนันทรี	ลำพญากลาง	มวกเหล็ก	สระบุรี	ป่าสัก	-	ลำพญากลาง	มวกเหล็ก	-	-	-	-	ถ่ายโอน
	๕๘. อ่างฯ บ้านหนองจอก	หนองย่างเสือ	มวกเหล็ก	สระบุรี	ป่าสัก	-	หนองย่างเสือ	มวกเหล็ก	-	-	-	-	ถ่ายโอน
	๕๙. อ่างฯ บ้านหนองผักหนอก	หนองย่างเสือ	มวกเหล็ก	สระบุรี	ป่าสัก	-	หนองย่างเสือ	มวกเหล็ก	-	-	-	-	ถ่ายโอน
	๕๐. อ่างฯ บ้านชันน้อยใต้	หนองย่างเสือ	มวกเหล็ก	สระบุรี	ป่าสัก	-	หนองย่างเสือ	มวกเหล็ก	-	-	-	-	ถ่ายโอน
	๕๑. อ่างฯ บ้านชันซอน	หนองย่างเสือ	มวกเหล็ก	สระบุรี	ป่าสัก	-	หนองย่างเสือ	มวกเหล็ก	-	-	-	-	ถ่ายโอน
	๕๒. อ่างฯ ชับอิจิ	มวกเหล็ก	มวกเหล็ก	สระบุรี	ป่าสัก	-	มวกเหล็ก	มวกเหล็ก	-	-	-	-	ถ่ายโอน
	๕๓. อ่างฯ บ้านเขาหลังหนึ่ง	มวกเหล็ก	มวกเหล็ก	สระบุรี	ป่าสัก	-	มวกเหล็ก	มวกเหล็ก	-	-	-	-	ถ่ายโอน
	๕๔. อ่างฯ ชับตาเพ็ง	มวกเหล็ก	มวกเหล็ก	สระบุรี	ป่าสัก	-	มวกเหล็ก	มวกเหล็ก	-	-	-	-	ถ่ายโอน
	๕๕. อ่างฯ ชับประคู้	มวกเหล็ก	มวกเหล็ก	สระบุรี	ป่าสัก	-	มวกเหล็ก	มวกเหล็ก	-	-	-	-	ถ่ายโอน
	๕๖. อ่างฯ ห้วยโป่งไทร	ลำสมพุง	มวกเหล็ก	สระบุรี	ป่าสัก	-	ลำสมพุง	มวกเหล็ก	-	-	-	-	ถ่ายโอน
	๕๗. อ่างฯ บ้านชันลำไย	หนองย่างเสือ	มวกเหล็ก	สระบุรี	ป่าสัก	-	หนองย่างเสือ	มวกเหล็ก	-	-	-	-	ถ่ายโอน
	๕๘. อ่างฯ บ้านโป่งเกตุ	ชันสนุ่น	มวกเหล็ก	สระบุรี	ป่าสัก	-	ชันสนุ่น	มวกเหล็ก	-	-	-	-	ถ่ายโอน
	๕๙. อ่างฯ บ้านชันกระดาน	ชันสนุ่น	มวกเหล็ก	สระบุรี	ป่าสัก	-	ชันสนุ่น	มวกเหล็ก	-	-	-	-	ถ่ายโอน
	๖๐. อ่างฯ หนองตอ ๒	ลำพญากลาง	มวกเหล็ก	สระบุรี	ป่าสัก	-	ลำพญากลาง	มวกเหล็ก	-	-	-	-	ถ่ายโอน
	๖๑. ฝายลำพญากลาง	ลำพญากลาง	มวกเหล็ก	สระบุรี	ป่าสัก	-	ลำพญากลาง	มวกเหล็ก	-	-	-	-	ถ่ายโอน
	๖๒. ฝายบ้านเขานมนาง	ลำพญากลาง	มวกเหล็ก	สระบุรี	ป่าสัก	-	ลำพญากลาง	มวกเหล็ก	-	-	-	-	ถ่ายโอน
	๖๓. ฝายน้ำล้นบ้านคลองม่วงใต้	ลำพญากลาง	มวกเหล็ก	สระบุรี	ป่าสัก	-	ลำพญากลาง	มวกเหล็ก	-	-	-	-	ถ่ายโอน
	๖๔. ฝายบ้านหนองหมี	ลำพญากลาง	มวกเหล็ก	สระบุรี	ป่าสัก	-	ลำพญากลาง	มวกเหล็ก	-	-	-	-	ถ่ายโอน
	๖๕. ฝายบ้านชันตะกอก	ลำพญากลาง	มวกเหล็ก	สระบุรี	ป่าสัก	-	ลำพญากลาง	มวกเหล็ก	-	-	-	-	ถ่ายโอน
	๖๖. ฝายบ้านหนองเอี้ยว	ลำพญากลาง	มวกเหล็ก	สระบุรี	ป่าสัก	-	ลำพญากลาง	มวกเหล็ก	-	-	-	-	ถ่ายโอน
	๖๗. ฝายบ้านชันขาม	หนองย่างเสือ	มวกเหล็ก	สระบุรี	ป่าสัก	-	หนองย่างเสือ	มวกเหล็ก	-	-	-	-	ถ่ายโอน
	๖๘. ฝายบ้านท่าพลู ๑	ลำสมพุง	มวกเหล็ก	สระบุรี	ป่าสัก	-	ลำสมพุง	มวกเหล็ก	-	-	-	-	ถ่ายโอน
	๖๙. ฝายบ้านลพสมพุง	ลำสมพุง	มวกเหล็ก	สระบุรี	ป่าสัก	-	ลำสมพุง	มวกเหล็ก	-	-	-	-	ถ่ายโอน
	๗๐. ฝายบ้านลพสมพุง ๒	ลำสมพุง	มวกเหล็ก	สระบุรี	ป่าสัก	-	ลำสมพุง	มวกเหล็ก	-	-	-	-	ถ่ายโอน
	๗๑. ฝายบ้านชันดินดำ	ลำสมพุง	มวกเหล็ก	สระบุรี	ป่าสัก	-	ลำสมพุง	มวกเหล็ก	-	-	-	-	ถ่ายโอน
	๗๒. ฝายท่าพลู ๒	ลำสมพุง	มวกเหล็ก	สระบุรี	ป่าสัก	-	ลำสมพุง	มวกเหล็ก	-	-	-	-	ถ่ายโอน
๗๓. ฝายบ้านหนองกระทิง	ลำสมพุง	มวกเหล็ก	สระบุรี	ป่าสัก	-	ลำสมพุง	มวกเหล็ก	-	-	-	-	ถ่ายโอน	
๗๔. ฝายบ้านชันเหว	ชันสนุ่น	มวกเหล็ก	สระบุรี	ป่าสัก	-	ชันสนุ่น	มวกเหล็ก	-	-	-	-	ถ่ายโอน	
๗๕. ฝายห้วยไทย	ชันสนุ่น	มวกเหล็ก	สระบุรี	ป่าสัก	-	ชันสนุ่น	มวกเหล็ก	-	-	-	-	ถ่ายโอน	

ตารางที่ ๒๐ โครงการชลประทานที่สำคัญ (ต่อ)

ขนาดโครงการ	ชื่อโครงการชลประทาน	ที่ตั้งโครงการ			ลุ่มน้ำ	ความจุ (ลบ.ม.)	พื้นที่โครงการ			พื้นที่ชลประทาน			หมายเหตุ
		ตำบล	อำเภอ	จังหวัด			ตำบล	อำเภอ	ไร่	ตำบล	อำเภอ	ไร่	
โครงการขนาดเล็ก (ต่อ)	๗๖. ฝายบ้านซับสนุ่น	ซับสนุ่น	มวกเหล็ก	สระบุรี	ป่าสัก	-	ซับสนุ่น	มวกเหล็ก	-	-	-	-	ถ่ายโอน
	๗๗. ฝายบ้านวังสมบูรณ์	ซับสนุ่น	มวกเหล็ก	สระบุรี	ป่าสัก	-	ซับสนุ่น	มวกเหล็ก	-	-	-	-	ถ่ายโอน
	๗๘. ฝายบ้านท่าเสา	มวกเหล็ก	มวกเหล็ก	สระบุรี	ป่าสัก	-	มวกเหล็ก	มวกเหล็ก	-	-	-	-	ถ่ายโอน
	๗๙. ฝายบ้านคลองม่วงเหนือ	ลำพญากลาง	มวกเหล็ก	สระบุรี	ป่าสัก	-	ลำพญากลาง	มวกเหล็ก	-	-	-	-	ถ่ายโอน
	๘๐. ฝายบ้านซับใหม่	ลำพญากลาง	มวกเหล็ก	สระบุรี	ป่าสัก	-	ลำพญากลาง	มวกเหล็ก	-	-	-	-	ถ่ายโอน
	๘๑. ฝายคลองม่วงใต้ ๒	ลำพญากลาง	มวกเหล็ก	สระบุรี	ป่าสัก	-	ลำพญากลาง	มวกเหล็ก	-	-	-	-	ถ่ายโอน
	๘๒. ฝายบ้านซับไทร	ลำพญากลาง	มวกเหล็ก	สระบุรี	ป่าสัก	-	ลำพญากลาง	มวกเหล็ก	-	-	-	-	ถ่ายโอน
	๘๓. ฝายมะขามคู้	ลำสมพุง	มวกเหล็ก	สระบุรี	ป่าสัก	-	ลำสมพุง	มวกเหล็ก	-	-	-	-	ถ่ายโอน
	๘๔. ฝายโป่งเกตุ	ลำพญากลาง	มวกเหล็ก	สระบุรี	ป่าสัก	-	ลำพญากลาง	มวกเหล็ก	-	-	-	-	ถ่ายโอน
	๘๕. ฝายลำน้ำอ้อย	ลำสมพุง	มวกเหล็ก	สระบุรี	ป่าสัก	-	ลำสมพุง	มวกเหล็ก	-	-	-	-	ถ่ายโอน
	๘๖. ฝายประชาอาสา	-	มวกเหล็ก	สระบุรี	ป่าสัก	-	-	มวกเหล็ก	-	-	-	-	ถ่ายโอน
	๘๗. ฝายลำน้ำอ้อยปลายน้ำ	-	มวกเหล็ก	สระบุรี	ป่าสัก	-	-	มวกเหล็ก	-	-	-	-	ถ่ายโอน
	๘๘. อ่างฯ บ้านหินซ้อนเหนือ	แสลงพัน	วังม่วง	สระบุรี	ป่าสัก	-	แสลงพัน	วังม่วง	-	-	-	-	ถ่ายโอน
	๘๙. ฝายบ้านวังยาง	วังม่วง	วังม่วง	สระบุรี	ป่าสัก	-	วังม่วง	วังม่วง	-	-	-	-	ถ่ายโอน
	๙๐. ฝายหมู่ ๓ หนองไทร	วังม่วง	วังม่วง	สระบุรี	ป่าสัก	-	วังม่วง	วังม่วง	-	-	-	-	ถ่ายโอน
	๙๑. ฝายคลองกระทิง	วังม่วง	วังม่วง	สระบุรี	ป่าสัก	-	วังม่วง	วังม่วง	-	-	-	-	ถ่ายโอน
	๙๒. ฝายบ้านคลองกระทิง ๒	วังม่วง	วังม่วง	สระบุรี	ป่าสัก	-	วังม่วง	วังม่วง	-	-	-	-	ถ่ายโอน
	๙๓. ฝายบ้านโป่งแก้ง	วังม่วง	วังม่วง	สระบุรี	ป่าสัก	-	วังม่วง	วังม่วง	-	-	-	-	ถ่ายโอน
	๙๔. ฝายบ้านหาดเล็บบยาว	วังม่วง	วังม่วง	สระบุรี	ป่าสัก	-	วังม่วง	วังม่วง	-	-	-	-	ถ่ายโอน
	๙๕. ฝายบ้านคลองมะเกลือ	วังม่วง	วังม่วง	สระบุรี	ป่าสัก	-	วังม่วง	วังม่วง	-	-	-	-	ถ่ายโอน
๙๖. ฝายบ้านวังงาม	วังม่วง	วังม่วง	สระบุรี	ป่าสัก	-	วังม่วง	วังม่วง	-	-	-	-	ถ่ายโอน	
๙๗. ฝายวังม่วง ๒	วังม่วง	วังม่วง	สระบุรี	ป่าสัก	-	วังม่วง	วังม่วง	-	-	-	-	ถ่ายโอน	
๙๘. อ่างเก็บน้ำโครงการอนุรักษ์ พันธุกรรมพืชวังม่วง	วังม่วง	วังม่วง	สระบุรี	ป่าสัก	-	วังม่วง	วังม่วง	-	-	-	-	ถ่ายโอน	

๒.๓.๒ แหล่งน้ำอื่นๆ

๑) โครงการอันเนื่องมาจากพระราชดำรินในจังหวัดสระบุรี

ตารางที่ ๒๑ โครงการอันเนื่องมาจากพระราชดำรินในจังหวัดสระบุรี

ขนาดโครงการ	ชื่อโครงการชลประทาน	ที่ตั้งโครงการ			กลุ่มน้ำ	ความจุ (ลบ.ม.)	พื้นที่โครงการ			พื้นที่ชลประทาน			หมายเหตุ
		ตำบล	อำเภอ	จังหวัด			ตำบล	อำเภอ	ไร่	ตำบล	อำเภอ	ไร่	
โครงการขนาดเล็ก	๑. อ่างเก็บน้ำพุแค	พุแค	เฉลิมพระเกียรติ	สระบุรี	ป่าสัก	๖๐.๐๐	-	-	-	พุแค	เฉลิมพระเกียรติ	๓๐๐	
	๒. อ่างเก็บน้ำบ่อสักน้ำ	หน้าพระลาน	เฉลิมพระเกียรติ	สระบุรี	ป่าสัก	-	-	-	-	หน้าพระลาน	เฉลิมพระเกียรติ	๓๐๐	
	๓. อ่างเก็บน้ำเขายอดเอียง	หน้าพระลาน	เฉลิมพระเกียรติ	สระบุรี	ป่าสัก	๑๕๕.๐๐	-	-	-	หน้าพระลาน	เฉลิมพระเกียรติ	๑,๐๐๐	
	๔. อ่างเก็บน้ำหนองจาน	หน้าพระลาน	เฉลิมพระเกียรติ	สระบุรี	ป่าสัก	-	-	-	-	หน้าพระลาน	เฉลิมพระเกียรติ	-	
	๕. อ่างเก็บน้ำบ้านหนองไธสง	หน้าพระลาน	เฉลิมพระเกียรติ	สระบุรี	ป่าสัก	๒๘๘.๐๐	-	-	-	หน้าพระลาน	เฉลิมพระเกียรติ	-	
	๖. ฝายคลองโปร่งกระเพรา ๑	วังม่วง	วังม่วง	สระบุรี	ป่าสัก	-	-	-	-	วังม่วง	วังม่วง	๓๐๐	
	๗. ฝายคลองโปร่งกระเพรา ๒	วังม่วง	วังม่วง	สระบุรี	ป่าสัก	-	-	-	-	วังม่วง	วังม่วง	๓๐๐	
	๘. ฝายคลองวังม่วง	วังม่วง	วังม่วง	สระบุรี	ป่าสัก	-	-	-	-	วังม่วง	วังม่วง	๕,๐๐๐	
	๙. ฝายคลองสุคต	วังม่วง	วังม่วง	สระบุรี	ป่าสัก	-	-	-	-	วังม่วง	วังม่วง	๓๐๐	
	๑๐. โครงการพัฒนาห้วยแห่-บึงตลาดไชย	สองคอน	วังม่วง	สระบุรี	ป่าสัก	-	-	-	-	สองคอน	แก่งคอย	๑,๐๐๐	
	๑๑. ระบบท่อส่งน้ำอ่างเก็บน้ำห้วยหินขาว	เขาดินพัฒนา	เฉลิมพระเกียรติ	สระบุรี	ป่าสัก	-	-	-	-	เขาดินพัฒนา	เฉลิมพระเกียรติ	-	
	๑๒. พัฒนาพื้นที่บริเวณวัดมงคลพัฒนา	เขาดินพัฒนา	เฉลิมพระเกียรติ	สระบุรี	ป่าสัก	-	-	-	-	เขาดินพัฒนา	เฉลิมพระเกียรติ	๓๐๐	
	๑๓. ทะเลสาบบ้านหมอ	บ้านหมอ/ สร้างไศก	บ้านหมอ	สระบุรี	ป่าสัก	๒๕.๐๐	-	-	-	บ้านหมอ/ สร้างไศก	บ้านหมอ	๖,๐๐๐	
	๑๔. โรงสูบน้ำและวางท่อส่งน้ำบ้านสามวัย	คชสิทธิ์	หนองแค	สระบุรี	ป่าสัก	-	-	-	-	คชสิทธิ์	หนองแค	๒๔	

ที่มา : โครงการชลประทานสระบุรี

ข้อมูล ณ วันที่ ๑๓ มิถุนายน ๒๕๖๖

๒) สถานีสูบน้ำด้วยไฟฟ้าในเขตจังหวัดสระบุรี

ตารางที่ ๒๒ รายละเอียดสถานีสูบน้ำด้วยไฟฟ้าในเขตจังหวัดสระบุรี

ที่	ชื่อสถานีสูบน้ำ	ที่ตั้งโครงการ		แหล่งน้ำ	พื้นที่โครงการ			พื้นที่ชลประทาน			หมายเหตุ
		ตำบล	อำเภอ		ตำบล	อำเภอ	ไร่	ตำบล	อำเภอ	ไร่	
๑	บ้านหนองบัว	ตลิ่งชัน	เมืองสระบุรี	แม่น้ำป่าสัก	ตลิ่งชัน	เมืองสระบุรี	-	ตลิ่งชัน	เมือง	-	ถ่ายโอน
๒	บ้านตลิ่งชัน	ตลิ่งชัน	เมืองสระบุรี	แม่น้ำป่าสัก	ตลิ่งชัน	เมืองสระบุรี	-	ตลิ่งชัน	เมือง	-	ถ่ายโอน
๓	บ้านสองคอน	สองคอน	แก่งคอย	แม่น้ำป่าสัก	สองคอน	แก่งคอย	-	สองคอน	แก่งคอย	-	ถ่ายโอน
๔	บ้านเตาปูน	เตาปูน	แก่งคอย	แม่น้ำป่าสัก	เตาปูน	แก่งคอย	-	เตาปูน	แก่งคอย	-	ถ่ายโอน
๕	บ้านท่าตูม	ท่าตูม	แก่งคอย	แม่น้ำป่าสัก	ท่าตูม	แก่งคอย	-	ท่าตูม	แก่งคอย	-	ถ่ายโอน
๖	บ้านท่าศาลา	ท่าคล้อ	แก่งคอย	แม่น้ำป่าสัก	ท่าคล้อ	แก่งคอย	-	ท่าคล้อ	แก่งคอย	-	
๗	บ้านท่าคล้อ	ท่าคล้อ	แก่งคอย	แม่น้ำป่าสัก	ท่าคล้อ	แก่งคอย	-	ท่าคล้อ	แก่งคอย	-	ถ่ายโอน
๘	บ้านหมาก	บ้านยาง	เสาไห้	แม่น้ำป่าสัก	บ้านยาง	เสาไห้	-	บ้านยาง	เสาไห้	-	ถ่ายโอน
๙	บ้านหินซ้อนใต้	หินซ้อน	แก่งคอย	แม่น้ำป่าสัก	หินซ้อน	แก่งคอย	-	หินซ้อน	แก่งคอย	-	
๑๐	บ้านท่าเกวียน	ท่าคล้อ	แก่งคอย	แม่น้ำป่าสัก	ท่าคล้อ	แก่งคอย	-	ท่าคล้อ	แก่งคอย	-	ถ่ายโอน
๑๑	บ้านหนองกรด	แสงพัน	วังม่วง	แม่น้ำป่าสัก	แสงพัน	วังม่วง	-	แสงพัน	วังม่วง	-	ถ่ายโอน
๑๒	บ้านครีว	บ้านครีว	บ้านหมอ	แม่น้ำป่าสัก	บ้านครีว	บ้านหมอ	-	บ้านครีว	บ้านหมอ	-	
๑๓	ท่าเตื่อ	หินซ้อน	แก่งคอย	แม่น้ำป่าสัก	หินซ้อน	แก่งคอย	-	หินซ้อน	แก่งคอย	-	

ที่มา : โครงการชลประทานสระบุรี

ข้อมูล ณ วันที่ ๑๓ มิถุนายน ๒๕๖๖

๒.๔ ข้อมูลสินค้าเกษตรที่สำคัญของจังหวัด

๒.๔.๑ ด้านการปลูกพืชเศรษฐกิจของจังหวัด ปีการผลิต ๒๕๖๕

ตารางที่ ๒๓ ด้านการปลูกพืชเศรษฐกิจของจังหวัด ปีการผลิต ๒๕๖๕

ชนิดพืช	จำนวน เกษตรกร (ราย)	เนื้อที่ เพาะปลูก (ไร่)	เนื้อที่ เก็บเกี่ยว (ไร่)	ผลผลิตที่เก็บเกี่ยวได้ (กิโลกรัม)	ผลผลิตเฉลี่ย/ เนื้อที่เก็บเกี่ยว (กิโลกรัม)	ราคาที่เกษตรกร ขายได้เฉลี่ย (บาท/กิโลกรัม)
๑. นาปี	๑๔,๕๔๙	๓๓๐,๕๐๗	๓๒๗,๗๕๖	๒๓๕,๐๐๑,๐๕๒	๗๑๗	๗.๕๓
๒. นาปรัง	๖,๕๐๕	๑๓๑,๙๔๑	๑๓๑,๙๔๑	๙๗,๖๓๖,๓๔๐	๗๔๐	๘.๓๕
๓. ข้าวโพดเลี้ยงสัตว์	๕,๔๓๓	๑๓๙,๒๐๒	๑๓๕,๓๗๐	๑๓๗,๙๖๐,๙๘๑	๙๙๑	๘.๓๒
๔. มันสำปะหลัง	๒,๐๙๓	๔๘,๖๒๙	๔๗,๓๕๓	๑๖๙,๙๙๗,๒๗๐	๓,๕๙๐	๓.๑๖
๕. อ้อยโรงงาน	๑,๐๐๑	๕๕,๒๖๑	๕๕,๒๓๗	๔๔๔,๗๖๘,๓๒๔	๘,๐๕๒	๐.๙๗
๖. ปาล์มน้ำมัน	๑๑๖	๗,๘๗๙	๗,๑๓๕	๒๒,๒๙๖,๘๗๕	๓,๑๒๕	๕.๓๘

ที่มา : สำนักงานเกษตรจังหวัดสระบุรี

ข้อมูล ณ วันที่ ๑๒ มิถุนายน ๒๕๖๖

๒.๔.๒ ด้านการปลูกสัตว์ของจังหวัด ปี ๒๕๖๖

ตารางที่ ๒๔ ด้านการปลูกสัตว์ของจังหวัด ปี ๒๕๖๖

ชนิดสัตว์	จำนวน เกษตรกร (ราย)	จำนวนสัตว์ (ตัว)	ข้อมูลผลผลิต		ราคาเฉลี่ย (บาท/หน่วย)	มูลค่าผลผลิต (บาท)
			จำนวน	หน่วยนับ		
๑. ไก่เนื้อ	๔,๙๔๘	๑๗๕,๖๑๙	๓๒๕,๘๒๔.๗๔๔	กิโลกรัม	๑๙.๓๕	๖,๓๐๔,๗๐๘.๗๙๖๔
๒. ไก่เนื้อ	๒,๑๓๖	๓๐,๖๒๓	๑๑,๙๗๙	กิโลกรัม	๙๓.๒๐	
๓. กระจับปี่	๖๙๗	๑๐,๖๒๓	๘๘๘	กิโลกรัม	๙๓.๔๗	
๔. แพะ	๘๕๖	๒๗,๘๐๒	๑๙,๒๖๘	กิโลกรัม	๑๑๖.๘๘	
๕. สุกร	๑๓๗	๑๐๑,๙๐๑	๕๖,๐๗๗	กิโลกรัม	๗๗.๘	
๖. ไก่เนื้อ	๒๑๗	๒๔,๘๑๔,๙๐๒	๑๙๑,๑๔๘,๒๘๕	ตัว	๔๓	๘,๒๑๙,๓๗๖,๒๕๕
๗. ไก่ไข่	๑,๒๙๙	๒,๐๒๙,๐๑๓	๔๐๘,๘๙๘,๔๐๔	ฟอง	๓.๖	๑,๔๗๒,๐๓๔,๒๕๔.๔
๘. ไก่พื้นเมือง	๑๑,๘๒๕	๕๒๘,๘๒๕	๓๔๑,๓๔๒	ตัว	๑๒๐	

ที่มา : สำนักงานปศุสัตว์จังหวัดสระบุรี

ข้อมูล ณ วันที่ ๘ มิถุนายน ๒๕๖๖

๒.๔.๓ ด้านการประมงของจังหวัด ปี ๒๕๖๖

ตารางที่ ๒๕ ด้านการประมงของจังหวัด ปี ๒๕๖๖

ชนิดสัตว์	จำนวน เกษตรกร (ราย)	พื้นที่การเลี้ยง		ผลผลิต (ตัน/ปี)	ราคาเฉลี่ย (บาท/กก.)	มูลค่าผลผลิต (ล้านบาท)
		จำนวนพื้นที่ (ไร่)	จำนวนบ่อ (บ่อ)			
๑. ปลาดุก	๖๑๕	๑,๓๗๑.๕๐	๑,๖๙๗	๑๐,๖๘๘.๖๒	๓๑.๕๐	๓๓๖,๙๖๑
๒. ปลาทับทิม	๙๖	๒๙.๓๗	๓๒๖	๒๔๖.๘๗	๗๕.๐๐	๑๘,๕๑๕
๓. ปลานิล	๙๘๗	๑,๔๒๑.๗๔	๑,๔๓๕	๑,๐๗๐.๔๗	๔๕.๐๐	๔๘,๑๓๑
๔. อื่นๆ	๒๒๑	๕๗๔.๓๑	๒๙๔	๒๑๐.๔๑	๒๐.๐๐	๔,๒๐๘

ที่มา : สำนักงานประมงจังหวัดสระบุรี

ข้อมูล ณ วันที่ ๑๕ มิถุนายน ๒๕๖๖

๒.๔.๔ ข้อมูลสินค้าเกษตรที่ได้รับรองสิ่งบ่งชี้ทางภูมิศาสตร์ (GI)

ตารางที่ ๒๖ ข้อมูลสินค้าเกษตรที่ได้รับรองสิ่งบ่งชี้ทางภูมิศาสตร์ (GI)

ชนิดสินค้า	หน่วยนับ	จำนวนปริมาณผลผลิต
๑. ข้าวเจ๊กเขยเส้าไห้ อ.เส้าไห้	ตัน/ปี	๔๗.๕๒
๒. มะม่วงมันหนองแขง อ.หนองแขง	ตัน/ปี	๐.๗๐
๓. เผือกหอมบ้านหมอ อ.บ้านหมอ	ตัน/ปี	๘,๗๐๐

ที่มา : สำนักงานพาณิชย์จังหวัดสระบุรี

ข้อมูล ณ วันที่ ๒๐ มิถุนายน ๒๕๖๖

๒.๔.๕ ข้อมูลมาตรฐานสินค้าเกษตร

ตารางที่ ๒๗ ข้อมูลมาตรฐานสินค้าเกษตร

มาตรฐาน/ชนิดสินค้า	หน่วยนับ	จำนวนปริมาณผลผลิต	ฐานคิด
GAP ด้านพืช			
๑. พืชผัก	กิโลกรัม	๕๓,๘๑๑.๑๘	
๒. พืชไร่	กิโลกรัม	๙๘,๘๗๗.๑๔	
๓. ไม้ผล	กิโลกรัม	๑๙๖,๒๙๖.๓๔	
GAP ด้านปศุสัตว์			
๑. ไก่เนื้อ	ตัว/ปี	๑๐๗,๙๖๘,๓๖๐	๔ รอบ/ปี
๒. ไก่ไข่	ตัว/ปี	๒,๒๗๖,๕๐๐	ยืนโรง
๓. ไก่พันธุ์	ตัว/ปี	๑,๘๗๗,๖๑๘	ยืนโรง
๔. เป็ดเนื้อ	ตัว/ปี	๓,๕๘๔,๗๐๐	๓ รอบ/ปี
๕. เป็ดพันธุ์	ตัว/ปี	๑๖๓,๓๗๐	ยืนโรง
๖. สถานที่พักไข่สัตว์ปีก	ฟอง/ปี	๓๗๘,๗๐๘,๒๒๔	ผลผลิตรายสัปดาห์ x ๕๒ สัปดาห์
ไก่เนื้อ	ฟอง/ปี	๓๓๒,๓๔๗,๓๙๒	ผลผลิตรายสัปดาห์ x ๕๒ สัปดาห์
ไก่ไข่	ฟอง/ปี	๑๗๕,๑๕๙,๒๙๖	ผลผลิตรายสัปดาห์ x ๕๒ สัปดาห์
เป็ดเนื้อ	ฟอง/ปี	๑๖๖,๑๗๓,๖๙๖	ผลผลิตรายสัปดาห์ x ๕๒ สัปดาห์
๗. สุกร	ตัว/ปี	๕๑๘,๓๘๖	
พ่อพันธุ์	ตัว/ปี	๒๓,๕๒๐	ยืนโรง
แม่พันธุ์	ตัว/ปี	๓๘,๗๔๐	ยืนโรง
ขุน		๕๐๒,๘๘๔	๒รอบ/ปี
๘. ไก่จวง	ตัว/ปี	๕,๘๐๐	๒รอบ/ปี
GAP ด้านประมง			
๑. ปลาตูก	ตัน/ปี	๒๐,๑๔๙,๐๐๐	
๒. ปลานิล	ตัน/ปี	๓,๐๕๐,๐๐๐	
๓. จระเข้	ตัน/ปี	๗,๒๐๐	
๔. กบ	ตัน/ปี	๒๔,๐๐๐	
เกษตรอินทรีย์ (ด้านปศุสัตว์)			
๑. น้่านมโค	ตัน/ปี	-	
มาตรฐาน PGS			
๑. พืชผัก	ตัน/ปี	๔.๕	

ที่มา : สำนักวิจัยและพัฒนาการเกษตรเขตที่ ๕ จังหวัดชัยนาท

สำนักงานปศุสัตว์จังหวัดสระบุรี

สำนักงานประมงจังหวัดสระบุรี

ข้อมูล ณ วันที่ ๑๔ มิถุนายน ๒๕๖๖

ข้อมูล ณ วันที่ ๘ มิถุนายน ๒๕๖๖

ข้อมูล ณ วันที่ ๑๕ มิถุนายน ๒๕๖๖

๒.๔.๖ สินค้า OTOP ของจังหวัด

ตารางที่ ๒๘ สินค้า OTOP ๑๐ อันดับแรกของจังหวัด

สินค้า	กลุ่มเกษตรกรที่ผลิต	แหล่งรับซื้อวัตถุดิบ	การสนับสนุนของกระทรวงเกษตรและสหกรณ์
๑. เผือกทอดกรอบ	กลุ่มแม่บ้านเกษตรกรกรแปรรูปเผือกหอม	เกษตรกรผู้ปลูกเผือกหอมโคกใหญ่หเทพ พื้นที่อำเภอบ้านหมอ	-
๒. กระจ่างผงสำเร็จรูป	วิสาหกิจชุมชนภูริธาราพรรณ	เกษตรกรผู้ปลูกกระจ่างพื้นที่อำเภอพระพุทธบาท	บรรจุภัณฑ์แบบใหม่ - สติกเกอร์ติดซอง - ซองบรรจุผลิตภัณฑ์
๓. ผลิตภัณฑ์ฟ้าทะลายโจร (ตากแห้ง)	กลุ่มแม่บ้านเกษตรกรพุแค	เกษตรกรพื้นที่อำเภอเฉลิมพระเกียรติ	-
๔. แคปหมู	ฮ้านธิดาดอย	บริษัท เบทาโกร บางเลน นครปฐม	-
๕. น้ำพริกป่าคุณ	กลุ่มแม่บ้านเกษตรกรป่าย่างหมู ๓ ตำบลบ้านลำ	เกษตรกรพื้นที่อำเภอวิหารแดง	-
๖. ลูกกั๊กัญพืช (กระเจี๊ยบ วอเตอร์เครส, รัญพืช, เนยสด)	กลุ่มแม่บ้านเกษตรกรพุแค	เกษตรกรพื้นที่อำเภอเฉลิมพระเกียรติ	-
๗. ลูกกั๊กฝักหวาน	กลุ่มอาชีพเทศบาลตำบลบ้านหมอ	เกษตรกรผู้ปลูกฝักหวานป่าพื้นที่ตำบลสร้างโคกอำเภอบ้านหมอ	-
๘. รังไหมประดิษฐ์	กลุ่มรังไหมประดิษฐ์	ศูนย์หม่อนไหมเฉลิมพระเกียรติฯ สระบุรี	-
๙. ทองม้วนฝักหวาน	กลุ่มสตรีบ้านบ่อพระอินทร์	เกษตรกรผู้ปลูกฝักหวานป่าพื้นที่ตำบลสร้างโคกอำเภอบ้านหมอ	-
๑๐. ปลาตากแดดเดียว	กลุ่มอาชีพบ้านโพนกกโก	กลุ่มเกษตรกรแปลงใหญ่อำเภอหนองโดน	-

ที่มา : สำนักงานพัฒนาชุมชนจังหวัดสระบุรี

ข้อมูล ณ วันที่ ๒๐ มิถุนายน ๒๕๖๖

๒.๔.๗ การเพาะปลูกและผลผลิตเกี่ยวเกี่ยวรายเดือนของสินค้าเกษตรของจังหวัด

ตารางที่ ๒๙ ข้อมูลการเพาะปลูกและร้อยละผลผลิตเกี่ยวเกี่ยวรายเดือนของสินค้าเกษตรของจังหวัด

หน่วย : ร้อยละ

ชนิดสินค้า	ปี ๒๕๖๕											ปี ๒๕๖๖												
	ม.ค.	ก.พ.	มี.ค.	เม.ย.	พ.ค.	มิ.ย.	ก.ค.	ส.ค.	ก.ย.	ต.ค.	พ.ย.	ธ.ค.	ม.ค.	ก.พ.	มี.ค.	เม.ย.	พ.ค.	มิ.ย.	ก.ค.	ส.ค.	ก.ย.	ต.ค.	พ.ย.	ธ.ค.
พืชไร่																								
๑. ข้าวนาปี																								
- ช่วงเวลาการเพาะปลูก				←						→						←						→		
- ช่วงเวลาการออกผลผลิต (ร้อยละ)	๔.๙๐	๑.๐๖	๐.๐๑						๑.๒๐	๑๒.๗๗	๑๖.๓๕	๑๕.๓๑	๓๓.๑๖	๑๒.๒๖	๑๐.๙๒	๒.๙๙				๓.๙๖	๑๓.๓๐	๑๕.๗๙	๓๓.๐๔	๒๐.๐๑
๒. ข้าวนาปรัง																								
- ช่วงเวลาการเพาะปลูก										↔													↔	
- ช่วงเวลาการออกผลผลิต(ร้อยละ)		๑.๒๔	๑๕.๕๐	๒๘.๑๔	๓๑.๔๕	๒๐.๒๗	๓.๔๐								๕๖.๕๒	๓๒.๗๐	๙.๕๘	๐.๕๐	๐.๖๙					
๓. ข้าวโพดเลี้ยงสัตว์																								
๓.๑ ข้าวโพดเลี้ยงสัตว์ รุ่นที่ ๑																								
- ช่วงเวลาการเพาะปลูก				←						→						←						→		
- ช่วงเวลาการออกผลผลิต (ร้อยละ)	๐.๖๔	๐.๐๗							๓๔.๖๒	๑๕.๑๐	๙.๑๔	๓๓.๐๓	๗.๔	๑.๔๘	๐.๐๘					๒๑.๐๗	๒๘.๐๔	๘.๙๕	๓๓.๖๕	๖.๗๔
๓.๒ ข้าวโพดเลี้ยงสัตว์ รุ่นที่ ๒																								
- ช่วงเวลาการเพาะปลูก				↔		↔										↔		↔						
- ช่วงเวลาการออกผลผลิต (ร้อยละ)			๕.๖๒	๘.๖๓	๓.๔๘	๘๒.๒๗									๑๓.๐๐	๒๐.๐๐	๒๐.๐๐	๔๗.๐๐						
๔. มันสำปะหลัง																								
- ช่วงเวลาการเพาะปลูก				↔		↔										↔		↔						
- ช่วงเวลาการออกผลผลิต (ร้อยละ)	๒๐.๔๑	๑๙.๔๗	๑๗.๗๒	๑๓.๘๙	๔.๒๖	๑.๒๘	๐.๖๒	๐.๓๗	๐.๘๐	๒.๗๐	๒.๕๖	๑๑.๙๓	๑๕.๒๓	๕.๙๘	๑.๙๖	๑.๐๔	๐.๖๘	๐.๑๓	๐.๓๙	๑.๐๐	๓.๓๐	๕.๙๙	๒๑.๔๔	๔๒.๘๓
๕. อ้อยโรงงาน																								
- ช่วงเวลาการเพาะปลูก																								
- ช่วงเวลาการออกผลผลิต (ร้อยละ)	๓๘.๖๒	๒๙.๑๐	๑๕.๕๙	๓.๗๖	๔.๗๐							๘.๒๓	๒๙.๘๑	๓๑.๒๔	๒๑.๓๖	๔.๓๔	๑.๐๘							๑๒.๑๘
๖. ปาล์มน้ำมัน																								
- ช่วงเวลาการเพาะปลูก																								
- ช่วงเวลาการออกผลผลิต (ร้อยละ)	๗.๐	๗.๗๒	๗.๙๐	๖.๙๓	๖.๓๓	๗.๓๙	๙.๒๕	๑๐.๑๑	๑๐.๐๓	๑๐.๒๔	๘.๗๗	๘.๓๓	๐.๐๖	๐.๐๖	๐.๐๖	๒๕.๘๗	๒๗.๓๕	๒๔.๓๙	๑๐.๗๒	๓.๕๑	๓.๒๕	๒.๓๓	๒.๓๓	๐.๐๖

ตารางที่ ๒๙ ข้อมูลการเพาะปลูกและร้อยละผลผลิตเก็บเกี่ยวรายเดือนของสินค้าเกษตรของจังหวัด (ต่อ)

หน่วย : ร้อยละ

ชนิดสินค้า	ปี ๒๕๖๕											ปี ๒๕๖๖												
	ม.ค.	ก.พ.	มี.ค.	เม.ย.	พ.ค.	มิ.ย.	ก.ค.	ส.ค.	ก.ย.	ต.ค.	พ.ย.	ธ.ค.	ม.ค.	ก.พ.	มี.ค.	เม.ย.	พ.ค.	มิ.ย.	ก.ค.	ส.ค.	ก.ย.	ต.ค.	พ.ย.	ธ.ค.
๗. ผักหวานป่า																								
- ช่วงเวลาการเพาะปลูก	←											→												
- ช่วงเวลาการออกผลผลิต (ร้อยละ)	๑๘.๕๔	๑๒.๖๘	๗.๓๒	๗.๓๒	๔.๘๘	๒.๔๔	๐.๙๘	๐.๔๙	๐.๒๔	๐.๒๔	๒๑.๙๕	๒๒.๙๓	๑๘.๕๔	๑๒.๖๘	๗.๓๒	๗.๓๒	๔.๘๘	๒.๔๔	๐.๙๘	๐.๔๙	๐.๒๔	๐.๒๔	๒๑.๙๕	๒๒.๙๓
๘. ฝ้ายหอม																								
- ช่วงเวลาการเพาะปลูก																								
- ช่วงเวลาการออกผลผลิต (ร้อยละ)		๘.๒๗	๐.๘๓	๒๑.๖๐			๒๔.๙๙	๑๑.๑๐	๑๑.๙๔	๐.๘๓	๒๐.๔๓		๓.๐๙	๒.๘๐	๑.๔๗	๑.๔๗	๑.๔๗	๗.๓๖	๒๔.๔๕	๒๒.๒๑	๑๙.๑๕	๗.๐๔	๕.๔๕	๔.๐๔

ที่มา : สำนักงานเกษตรจังหวัดสระบุรี

ข้อมูล ณ วันที่ ๑๔ มิถุนายน ๒๕๖๖

๒.๕ สถาบันเกษตรกรและองค์กรเกษตรกร

๒.๕.๑ ประเภทสหกรณ์และจำนวนสมาชิก

ตารางที่ ๓๐ ประเภทสหกรณ์และจำนวนสมาชิก

ประเภทสหกรณ์	จำนวนสหกรณ์ (แห่ง)	จำนวนสมาชิก (ราย)
สหกรณ์ภาคการเกษตร	๓๕	๓๕,๖๓๒
- สหกรณ์การเกษตร	๒๓	๓๑,๑๗๕
- สหกรณ์นิคม	๑	๑,๒๑๕
- สหกรณ์โคนม	๑๑	๒,๖๖๖
สหกรณ์นอกภาคการเกษตร	๔๓	๓๙,๖๗๐
- สหกรณ์ออมทรัพย์	๒๖	๒๙,๒๒๘
- สหกรณ์ร้านค้า	๔	๑,๖๔๑
- สหกรณ์บริการ	๑๑	๘,๔๘๔
- สหกรณ์เครดิตยูเนียน	๒	๓๑๗
รวม	๗๘	๗๕,๓๐๒

ที่มา : สำนักงานสหกรณ์จังหวัดสระบุรี

ข้อมูล ณ วันที่ ๓๑ พฤษภาคม ๒๕๖๖

๒.๕.๒ กลุ่มเกษตรกรจังหวัดสระบุรี

ตารางที่ ๓๑ จำนวนและสมาชิกสถาบันเกษตรกรจังหวัดสระบุรี ปี ๒๕๖๖

อำเภอ	กลุ่มเกษตรกร ^๑		กลุ่มแม่บ้านเกษตรกร ^๒		กลุ่มยุวเกษตรกร ^๓		กลุ่มวิสาหกิจชุมชน ^๔	
	กลุ่ม	สมาชิก	กลุ่ม	สมาชิก	กลุ่ม	สมาชิก	กลุ่ม	สมาชิก
๑. เมืองสระบุรี	๖	๒๗๙	๕	๗๒	๓	๕๔	๓๓	๔๒๘
๒. แก่งคอย	๙	๘๓๙	๔	๔๐	๔	๖๔	๔๒	๕๑๕
๓. บ้านหมอ	๔	๒๒๑	๖	๖๐	๕	๑๑๓	๔๑	๔๖๒
๔. พระพุทธบาท	๖	๗๓๕	๖	๖๑	๓	๓๕	๖๐	๑,๐๒๗
๕. มวกเหล็ก	๒	๑๔๗	๗	๗๒	๕	๖๐	๘๙	๑,๕๒๕
๖. วิหารแดง	๒	๑๕๔	๕	๕๗	๓	๕๑	๔๒	๗๖๘
๗. เสาไห้	๙	๔๔๑	๓	๗๔	๔	๔๕	๑๗	๑๔๖
๘. หนองแค	๙	๕๙๑	๙	๑๐๐	๗	๑๓๔	๓๙	๗๖๒
๙. หนองแซง	๕	๒๒๗	๔	๔๔	๔	๘๖	๑๗	๒๙๙
๑๐. หนองโดน	๓	๑๘๗	๒	๒๔	๔	๖๙	๙	๑๔๕
๑๑. ดอนพุด	๓	๑๔๗	๑	๒๕	๓	๓๒	๑๖	๒๗๗
๑๒. วังม่วง	๑	๙๔	๒	๕๕	๓	๓๔	๗๔	๑,๐๓๒
๑๓. เฉลิมพระเกียรติ	๔	๑๖๖	๑	๑๐	๓	๓๗	๓๖	๑,๐๑๐
รวม	๖๓	๔,๒๒๘	๕๕	๖๙๔	๕๑	๘๑๔	๕๑๕	๘,๓๙๑

^๑ ที่มา : สำนักงานสหกรณ์จังหวัดสระบุรี

ข้อมูล ณ วันที่ ๓๑ พฤษภาคม ๒๕๖๖

^{๒,๓,๔} ที่มา : สำนักงานเกษตรจังหวัดสระบุรี

ข้อมูล ณ วันที่ ๒๙ พฤษภาคม ๒๕๖๖

๒.๖ ข้อมูลจำนวนอาสาสมัครเกษตรของจังหวัด

ตารางที่ ๓๒ จำนวนอาสาสมัครเกษตรของจังหวัด

อำเภอ	ด้านอาสาสมัครเกษตร														หมายเหตุ
	เกษตรและสหกรณ์	ฝนหลวง	บัญชี	ประมง	ปศุสัตว์	หมอดิน	เกษตรหมู่บ้าน	สหกรณ์	ชลประทาน	เศรษฐกิจการเกษตร	ปฏิรูปที่ดิน	ชวาณาอาสา	สารวัตรเกษตร	อื่น	
๑. เมืองสระบุรี	๐	๑	๔	๒	๑๗	๑๗	๘๒	๑	๒	๐	๐	๐	๐	๐	
๒. แก่งคอย	๐	๓	๒	๐	๕	๑๓	๑๑๘	๐	๑	๑	๑	๐	๑	๑	
๓.หนองแค	๐	๑	๓	๓	๖๗	๘๒	๒๐๔	๑	๕	๐	๑	๐	๓	๐	
๔. วิหารแดง	๐	๒	๑	๐	๑๔	๑๖	๖๒	๑	๐	๑	๐	๐	๒	๐	
๕. หนองแขง	๐	๑	๒	๑	๒๐	๒๗	๕๘	๑	๓	๑	๐	๐	๐	๐	
๖. บ้านหมอ	๐	๑	๒	๐	๒๔	๑๗	๗๗	๑	๐	๐	๐	๐	๖	๐	
๗. ดอนพุด	๐	๐	๓	๐	๕	๓	๒๘	๐	๐	๐	๐	๐	๐	๐	
๘. หนองโดน	๐	๐	๑	๑	๓	๐	๓๔	๐	๒	๑	๐	๐	๐	๐	
๙. พระพุทธบาท	๐	๑	๑	๑	๑๓	๑๔	๗๖	๐	๑	๐	๐	๐	๙	๐	
๑๐. เสาไห้	๐	๒	๔	๕	๓๐	๓๑	๑๒๕	๐	๓	๑	๐	๐	๕	๐	
๑๑. มวกเหล็ก	๐	๐	๑	๐	๐	๕	๑๖	๐	๐	๐	๒	๐	๐	๐	
๑๒. วิังม่วง	๐	๑	๑	๐	๓	๖	๑๔	๐	๒	๐	๑	๐	๐	๐	
๑๓. เฉลิมพระเกียรติ	๐	๑	๒	๐	๑๙	๙	๖๙	๑	๑	๐	๐	๐	๒	๑	

ที่มา : สำนักงานเกษตรจังหวัดสระบุรี

ข้อมูล ณ วันที่ ๒๙ พฤษภาคม ๒๕๖๖

๒.๗ จำนวนปราชญ์ชาวบ้านของจังหวัดภายใต้โครงการเกษตรตามแนวทฤษฎีใหม่ โดยยึดปรัชญาเศรษฐกิจพอเพียง (ข้อมูลปัจจุบัน ถ้ามี)

ตารางที่ ๓๓ จำนวนปราชญ์ชาวบ้านแยกรายอำเภอ

อำเภอ	จำนวน (ราย)
๑. เมืองสระบุรี	๓
๒. แก่งคอย	๖
๓. บ้านหมอ	๒
๔. พระพุทธบาท	๒
๕. มวกเหล็ก	๓
๖. วิหารแดง	๒
๗. เสาไห้	๖
๘. หนองแค	๕
๙. หนองแซง	๒
๑๐. หนองโดน	๒
๑๑. ดอนพุด	๒
๑๒. วังม่วง	๑
๑๓. เฉลิมพระเกียรติ	๗
รวม	๔๓

ที่มา : สำนักงานเกษตรและสหกรณ์จังหวัดสระบุรี ข้อมูล ณ วันที่ ๒๐ มิถุนายน ๒๕๖๖

๒.๘ ข้อมูลด้านการเกษตรอื่นๆ ที่เกี่ยวข้อง

๒.๘.๑ ข้อมูล Smart Farmer, Young Smart Farmer

ตารางที่ ๓๔ ข้อมูล Smart Farmer, Young Smart Farmer ด้านพืช

อำเภอ	Smart Farmer ต้นแบบ (SFM) (ราย)		Smart Farmer ต้นแบบ (SF) (ราย)		Young Smart Farmer (ราย)	
	ปี ๒๕๖๔	ปี ๒๕๖๕	ปี ๒๕๖๔	ปี ๒๕๖๕	ปี ๒๕๖๔	ปี ๒๕๖๕
๑. เมืองสระบุรี	๖	๘	๑๓๒	๐	๑๔	๓
๒. แก่งคอย	๑๖	๕	๓๙๘	๑	๒๔	๗
๓. หนองแค	๓๒	๔	๔๔๓	๗	๒๑	๔
๔. วิหารแดง	๒๑	๕	๑๗๑	๕	๑๗	๓
๕. หนองแซง	๒๔	๐	๔๘๔	๙	๑๓	๑
๖. บ้านหมอ	๗	๐	๑๒๕	๖	๑๓	๓
๗. ดอนพุด	๕	๐	๗๑	๕	๑๐	๓
๘. หนองโดน	๑๐	๐	๑๐๓	๑๐	๑๘	๑
๙. พระพุทธบาท	๑	๒	๑,๖๒๖	๘	๑๓	๓
๑๐. เสาไห้	๒๗	๐	๒๗๑	๙	๙	๓
๑๑. มวกเหล็ก	๘	๐	๖๘๕	๐	๑๒	๒
๑๒. วังม่วง	๔	๑	๔๒๘	๘	๒๖	๑
๑๓. เฉลิมพระเกียรติ	๓	๐	๙๐๐	๑๐	๑๕	๑
รวม	๑๖๔	๒๕	๕,๘๘๗	๗๘	๒๐๕	๓๕

ที่มา : สำนักงานเกษตรจังหวัดสระบุรี

ข้อมูล ณ วันที่ ๒๙ พฤษภาคม ๒๕๖๖

ตารางที่ ๓๕ ข้อมูล Smart Farmer, Young Smart Farmer ด้านปศุสัตว์

อำเภอ	Smart Farmer ต้นแบบ (ราย)			Smart Farmer ต้นแบบ (ราย)			Young Smart Farmer (ราย)		
	ปี ๒๕๕๗ -๒๕๖๔	ปี ๒๕๖๕	ปี ๒๕๖๖	ปี ๒๕๕๗ - ๒๕๖๔	ปี ๒๕๖๕	ปี ๒๕๖๖	ปี ๒๕๕๗ - ๒๕๖๔	ปี ๒๕๖๕	ปี ๒๕๖๖
๑. เมืองสระบุรี	๑๐๕	-	-	๔	๒	๒	-	๒	-
๒. แก่งคอย	๘๒	-	-	๑๗	๓	๓	๒	-	-
๓. บ้านหมอ	๔๕	-	-	๖	๒	๒	๓	-	-
๔. พระพุทธบาท	๖๐	-	-	๗	๓	๓	๓	-	-
๕. มวกเหล็ก	๕๔	-	-	๑๑๙	๒	๒	๔๑	๒	๑๐
๖. วิหารแดง	๑๐	๒	-	-	๑	๒	๑	๒	-
๗. เสาไห้	๔๒	-	๔	๗	๔	๓	๓	๑	-
๘. หนองแค	๑๘	๒	๓	๕	๒	๒	๑	-	-
๙. หนองแซง	๓๘	-	๓	๑๑	๓	๓	๑	๑	-
๑๐. หนองโดน	๒๐	-	-	๒	๒	๒	๒	-	-
๑๑. ดอนพุด	๑๐	๒	-	๒	๒	๒	-	๒	-
๑๒. วังม่วง	๑๗	๒	-	๓๓	๒	๒	-	-	-
๑๓. เฉลิมพระเกียรติ	๑๖	๒	-	๕	๒	๒	๓	-	-
รวม	๕๒๒	๑๐	๑๐	๒๑๘	๓๐	๓๐	๖๐	๑๐	๑๐

ที่มา : สำนักงานปศุสัตว์จังหวัดสระบุรี

ข้อมูล ณ วันที่ ๘ มิถุนายน ๒๕๖๖

ตารางที่ ๓๖ ข้อมูล Smart Farmer, Young Smart Farmer ด้านประมง

อำเภอ	Smart Farmer ต้นแบบ (ราย)			Smart Farmer ต้นแบบ (ราย)			Young Smart Farmer (ราย)		
	ปี ๒๕๕๗ -๒๕๖๓	ปี ๒๕๖๔	ปี ๒๕๖๕	ปี ๒๕๕๗ - ๒๕๖๓	ปี ๒๕๖๔	ปี ๒๕๖๕	ปี ๒๕๕๗ - ๒๕๖๓	ปี ๒๕๖๔	ปี ๒๕๖๕
๑. เมืองสระบุรี	-	-	-	๖๗	-	-	-	-	-
๒. แก่งคอย	-	-	-	๑๓๘	-	-	-	-	-
๓. บ้านหมอ	-	-	-	๘๒	-	-	-	-	-
๔. พระพุทธบาท	-	-	-	๑๒๗	-	-	-	-	-
๕. มวกเหล็ก	-	-	-	๘๐	-	-	-	-	-
๖. วิหารแดง	-	-	-	๔๔	-	-	-	-	-
๗. เสาไห้	-	-	-	๑๖	-	-	-	-	-
๘. หนองแค	-	-	-	๘๑	-	-	-	-	-
๙. หนองแซง	-	-	-	๔๙	-	-	-	-	-
๑๐. หนองโดน	-	-	-	๓๓๑	-	-	-	-	-
๑๑. ดอนพุด	-	-	-	๒๙	-	-	-	-	-
๑๒. วังม่วง	-	-	-	๖๐	-	-	-	-	-
๑๓. เฉลิมพระเกียรติ	-	-	-	๑๗	-	-	-	-	-
รวม	-	-	-	๑,๑๒๑	-	-	-	-	-

ที่มา : สำนักงานประมงจังหวัดสระบุรี

ข้อมูล ณ วันที่ ๑๕ มิถุนายน ๒๕๖๖

ตารางที่ ๓๗ ข้อมูล Smart Farmer, Young Smart Farmer ด้านสหกรณ์

อำเภอ	Smart Farmer ต้นแบบ (ราย)			Smart Farmer ต้นแบบ (ราย)			Young Smart Farmer (ราย)		
	ปี ๒๕๕๗ -๒๕๖๔	ปี ๒๕๖๕	ปี ๒๕๖๖	ปี ๒๕๕๗ - ๒๕๖๔	ปี ๒๕๖๕	ปี ๒๕๖๖	ปี ๒๕๕๗ - ๒๕๖๔	ปี ๒๕๖๕	ปี ๒๕๖๖
๑. เมืองสระบุรี	-	-	-	๓	-	-	-	-	-
๒. แก่งคอย	-	-	-	๗	-	-	-	-	-
๓. บ้านหมอ	-	-	-	๖	-	-	-	-	-
๔. พระพุทธบาท	-	-	-	๑	-	-	-	-	-
๕. มวกเหล็ก	-	-	-	๖๔	-	-	๔๘	-	-
๖. วิหารแดง	-	-	-	๕๕	-	-	-	-	-
๗. เสาไห้	-	-	-	๔	-	-	-	-	-
๘. หนองแค	-	-	-	๑๕	-	-	-	-	-
๙. หนองแซง	-	-	-	๕	-	-	-	-	-
๑๐. หนองโดน	-	-	-	๑	-	-	-	-	-
๑๑. คอนฟูต	-	-	-	๑	-	-	-	-	-
๑๒. วังม่วง	-	-	-	-	-	-	-	-	-
๑๓. เฉลิมพระเกียรติ	-	-	-	-	-	-	-	-	-
รวม	-	-	-	๑๖๒	-	-	๔๘	-	-

ที่มา : สำนักงานสหกรณ์จังหวัดสระบุรี

ข้อมูล ณ วันที่ ๓๑ พฤษภาคม ๒๕๖๖

ตารางที่ ๓๘ ข้อมูล Smart Farmer, Young Smart Farmer ด้านหม่อนไหม

อำเภอ	Smart Farmer ต้นแบบ (ราย)			Smart Farmer ต้นแบบ (ราย)			Young Smart Farmer (ราย)		
	ปี ๒๕๕๗ -๒๕๖๓	ปี ๒๕๖๔	ปี ข ๒๕๖๕	ปี ๒๕๕๗ - ๒๕๖๓	ปี ๒๕๖๔	ปี ๒๕๖๕	ปี ๒๕๕๗ - ๒๕๖๓	ปี ๒๕๖๔	ปี ๒๕๖๕
๑. เมืองสระบุรี	-	-	-	-	-	-	-	-	-
๒. แก่งคอย	-	-	-	-	-	-	-	-	-
๓. บ้านหมอ	๑	-	-	๓	-	-	-	-	-
๔. พระพุทธบาท	-	-	-	-	-	-	-	-	-
๕. มวกเหล็ก	-	-	-	๒๓	๑๕	-	-	-	-
๖. วิหารแดง	-	-	-	-	-	-	-	-	-
๗. เสาไห้	-	-	-	-	-	-	-	-	-
๘. หนองแค	-	-	-	-	-	-	-	-	-
๙. หนองแซง	-	-	-	-	-	-	-	-	-
๑๐. หนองโดน	-	-	-	-	-	-	-	-	-
๑๑. คอนฟูต	-	-	-	-	-	-	-	-	-
๑๒. วังม่วง	-	-	-	-	-	-	-	-	-
๑๓. เฉลิมพระเกียรติ	-	-	-	๒	๑	-	-	-	-
รวม	๑	-	-	๒๘	๑๖	-	-	-	-

ที่มา : ศูนย์หม่อนไหมเฉลิมพระเกียรติฯ สระบุรี

ข้อมูล ณ วันที่ ๒๐ มิถุนายน ๒๕๖๖

ตารางที่ ๓๙ ข้อมูล Smart Farmer, Young Smart Farmer ด้านปฏิรูปที่ดิน

อำเภอ	Smart Farmer ต้นแบบ (ราย)				Smart Farmer ต้นแบบ (ราย)				Young Smart Farmer (ราย)			
	ปี ๒๕๕๗ -๒๕๖๓	ปี ๒๕๖๔	ปี ๒๕๖๕	ปี ๒๕๖๖	ปี ๒๕๕๗ - ๒๕๖๓	ปี ๒๕๖๔	ปี ๒๕๖๕	ปี ๒๕๖๖	ปี ๒๕๕๗ - ๒๕๖๓	ปี ๒๕๖๔	ปี ๒๕๖๕	ปี ๒๕๖๖
๑. เมืองสระบุรี	-	-	-	-	-	-	-	-	-	-	-	-
๒. แก่งคอย	-	-	-	-	-	-	-	-	-	-	-	-
๓. บ้านหมอ	-	-	-	-	-	-	-	-	-	-	-	-
๔. พระพุทธบาท	-	-	-	-	-	-	-	-	-	-	-	-
๕. มวกเหล็ก	๔	๑	๓	๕	๒๖๒	๕๔	๑๔	๒๕	-	-	-	-
๖. วิหารแดง	-	-	-	-	-	-	-	-	-	-	-	-
๗. เสาไห้	-	-	-	-	-	-	-	-	-	-	-	-
๘. หนองแค	๒	-	-	-	๓๙	-	-	-	-	-	-	-
๙. หนองแซง	-	-	-	-	-	-	-	-	-	-	-	-
๑๐. หนองโดน	-	-	-	-	-	-	-	-	-	-	-	-
๑๑. ดอนพุด	-	-	-	-	-	-	-	-	-	-	-	-
๑๒. วังม่วง	๑	-	-	-	๖๐	๑	๑	-	-	-	-	-
๑๓. เฉลิมพระเกียรติ	-	-	-	-	-	-	-	-	-	-	-	-
รวม	๗	๑	๓	๕	๓๖๑	๕๕	๑๕	๒๕	-	-	-	-

ที่มา : สำนักงานการปฏิรูปที่ดินจังหวัดสระบุรี

ข้อมูล ณ วันที่ ๑๔ มิถุนายน ๒๕๖๖

๒.๘.๒ ศูนย์เรียนรู้การเพิ่มประสิทธิภาพการผลิตสินค้าเกษตร

ตารางที่ ๔๐ ศูนย์เรียนรู้การเพิ่มประสิทธิภาพการผลิตสินค้าเกษตร ปี ๒๕๖๒ - ปัจจุบัน จังหวัดสระบุรี

ลำดับที่	อำเภอ	สถานที่ตั้ง				ชื่อเกษตรกรต้นแบบ	สินค้าหลัก
		เลขที่	หมู่	ตำบล	อำเภอ		
๑	เมืองสระบุรี	๖๕	๓	หนองยาว	เมืองสระบุรี	นายประทีป นิลมุล	ข้าว
๒	แก่งคอย	๑๐๙/๑	๑๐	ตาลเดี่ยว	แก่งคอย	นายบรรยัต สุมาวัน	ข้าว
๓	บ้านหมอ	๓๘	๔	บางโฉมด	บ้านหมอ	นายทองสุข อ่อนละมัย	ข้าว
๔	พระพุทธบาท	๖๖/๒	๓	ธารเกษม	พระพุทธบาท	นายพนม สุขมาก	ข้าวโพดเลี้ยงสัตว์
๕	มวกเหล็ก	๔๖	๓	ซับสนุ่น	มวกเหล็ก	นายสมพร อภาศิริกุล	มันสำปะหลัง
๖	วิหารแดง	๔๔	๗	เจริญธรรม	วิหารแดง	นายสุทัศน์ หมวกไสว	ข้าว
๗	เสาไห้	๔๔	๘	เมืองเก่า	เสาไห้	นายประสิทธิ์ แก้วกุลงาม	ข้าว
๘	หนองแค	๑๔	๒	ห้วยขมิ้น	หนองแค	นายร่ม วรรณประเสริฐ	ข้าว
๙	หนองแซง	๓๘	๑	โคกสะอาด	หนองแซง	นายบุญชู วงษ์อนุ	ข้าว
๑๐	หนองโดน	๑	๘	หนองโดน	หนองโดน	นายรุจฒิชัย ลีมีชัย	ข้าว
๑๑	ดอนพุด	๔/๒	๗	ไผ่หลิว	ดอนพุด	นางประจวบ แป้นทอง	ข้าว
๑๒	วังม่วง	๒๓/๑	๑	แสงงพัน	วังม่วง	นายสมจิตร แก่นวิจิตร	ข้าวโพดเลี้ยงสัตว์
๑๓	เฉลิมพระเกียรติ	๖๙	๑	ฝั่งรวง	เฉลิมพระเกียรติ	นายบุญจันทร์ เชือกกล้า	ข้าว

ที่มา : สำนักงานเกษตรจังหวัดสระบุรี

ข้อมูล ณ วันที่ ๑๐ มิถุนายน ๒๕๖๖

๒.๘.๓ สินค้าแปรรูปด้านการเกษตร จังหวัดสระบุรี

ตารางที่ ๔๑ สินค้าแปรรูปด้านการเกษตร จังหวัดสระบุรี ปี ๒๕๖๖ (ด้านพืช)

ลำดับที่	สินค้าแปรรูปด้านการเกษตร	ที่ทำกรกลุ่ม	ปีที่เริ่มดำเนินการ	แหล่งรับซื้อวัตถุดิบในการผลิต	แหล่งจำหน่าย	การให้การสนับสนุนของภาครัฐ	
						หน่วยงาน	รายการสนับสนุน
๑	ทองม้วนผักหวานป่า	106 หมู่ที่ 7 ตำบลสร้างโคก อำเภอบ้านหมอ จังหวัดสระบุรี	2564	สมาชิกกลุ่ม , เกษตรกรในพื้นที่	Facebook , ออกร้านตามเทศกาลต่างๆ , ร้านค้าในชุมชน	กรมส่งเสริมการเกษตร	บรรจุภัณฑ์แบบใหม่ - สติกเกอร์ติดกล่อง - กล่องบรรจุผลิตภัณฑ์
๒	กล้วยตากพลังงานแสงอาทิตย์	๕๒/๑ หมู่ ๕ ตำบลดงตะงาว อำเภอดอนพุด จังหวัดสระบุรี	2548	สมาชิกกลุ่ม , เกษตรกรในพื้นที่	Facebook , ออกร้านตามเทศกาลต่างๆ , ร้านค้าในชุมชน	กรมส่งเสริมการเกษตร	บรรจุภัณฑ์แบบใหม่ - สติกเกอร์ติดซอง - ซองบรรจุผลิตภัณฑ์

ที่มา : สำนักงานเกษตรจังหวัดสระบุรี

ข้อมูล ณ วันที่ ๒๙ พฤษภาคม ๒๕๖๖

๒.๘.๔ แหล่งรับซื้อผลผลิต/ตลาดกระจายสินค้าของจังหวัดสระบุรี

๑) ด้านพืช

ตารางที่ ๔๒ ผู้ประกอบการรับซื้อผลผลิตสินค้าข้าว จังหวัดสระบุรี

ที่	ผู้ประกอบการรับซื้อผลผลิตสินค้าข้าว	
	ในจังหวัด	
	ชื่อสถานประกอบการ	ปริมาณการรับซื้อ ปี ๒๕๖๕ (ตัน)
๑	สหกรณ์การเกษตรเสาไห้ จำกัด	๓๔,๒๐๐
๒	บริษัท ัญญุทรัพย์โรซอินเตอร์เทรด จำกัด	๒๑,๖๐๐
๓	บริษัท เสาไห้โรซมิล จำกัด	๑๖๒,๐๐๐
๔	ตลาดกลางข้าวและพืชไร่สันมะค่า	-
๕	ห้างหุ้นส่วนจำกัด เอกเจริญวัฒนา	๑๔๔,๐๐๐
๖	บริษัท โรงสีไฟไทยัญญะรุ่งเรือง จำกัด	๕๔,๐๐๐
๗	ห้างหุ้นส่วนจำกัด ถาวรโชคชัย	๑๔๔,๐๐๐
๘	ทำข้าวเกียรติถาวร ๙๙	-
๙	บริษัท พืชสุวรรณรุ่งเรือง (สระบุรี) จำกัด	๑๘๐,๐๐๐
๑๐	บริษัท โชคฉัตรไชยโรซมิล จำกัด	๑๘๐,๐๐๐
๑๑	บริษัท ท็อปไทยโรซ จำกัด	๑๐๘,๐๐๐
๑๒	บริษัท ดี.พี.อาร์. อินเตอร์โรซ จำกัด	๑๔๔,๐๐๐
๑๓	โรงสี ช.สุขสันต์ทรัพย์รุ่งเรือง	๓,๖๐๐
๑๔	บริษัท ทีเอฟเอ็มเอส (สระบุรี) จำกัด	๗๒,๐๐๐
๑๕	ทำข้าวพรเลิศคุณ	๑๘,๐๐๐
๑๖	ห้างหุ้นส่วน พ.แสงวัฒนา	๑๘๘,๘๐๐
๑๗	บริษัท ชัยวัฒนา โรซ จำกัด	๑๒๙,๖๐๐
๑๘	ห้างหุ้นส่วนจำกัด โรงสีคูเจริญ	๙๓,๖๐๐
๑๙	บริษัท โรงสี ส.ประเสริฐชัย จำกัด	๒๘,๘๐๐
๒๐	ชุมนุมสหกรณ์การเกษตรจังหวัดสระบุรี	๒๘,๘๐๐
๒๑	ห้างหุ้นส่วนจำกัด ธนโชติัญญวนนิก	๑๔,๔๐๐
๒๒	ห้างหุ้นส่วน พ.แสงวัฒนา ๓	๓๖,๐๐๐
รวม		๑,๗๑๕,๔๐๐

ที่มา : สำนักงานพาณิชย์จังหวัดสระบุรี

ข้อมูล ณ วันที่ ๒๐ มิถุนายน ๒๕๖๖

ตารางที่ ๔๓ ผู้ประกอบการรับซื้อผลผลิตสินค้าข้าวเจ้ากเขย จังหวัดสระบุรี

ที่	ผู้ประกอบการรับซื้อผลผลิตสินค้าข้าวเจ้ากเขย	
	ในจังหวัด	
	ชื่อสถานประกอบการ	ปริมาณการรับซื้อ ปี ๒๕๖๕ (ตัน)
๑	บจก.พีรโลฟ ดีไซน์	๑๒๐
๒	สหกรณ์บริหารสินค้าเพื่อสุขภาพสระบุรี จำกัด	๑๗
	รวม	๑๓๗

ที่มา : สำนักงานพาณิชย์จังหวัดสระบุรี

ข้อมูล ณ วันที่ ๒๐ มิถุนายน ๒๕๖๖

ตารางที่ ๔๔ ผู้ประกอบการรับซื้อผลผลิตสินค้าข้าวโพดเลี้ยงสัตว์ จังหวัดสระบุรี

ที่	ผู้ประกอบการรับซื้อผลผลิตสินค้าข้าวโพดเลี้ยงสัตว์	
	ในจังหวัด	
	ชื่อสถานประกอบการ	ปริมาณการรับซื้อ ปี ๒๕๖๕ (ตัน)
๑	บจก. ทรัพย์พูนผลไฮโลอุตสาหกรรม	๒,๔๐๐
๒	บจก. คาร์กิลล์มีทส์ (ไทยแลนด์)	๔๒,๐๐๐ - ๔๘,๐๐๐
๓	ซี.เค.การเกษตร	๑,๘๐๐ - ๒,๔๐๐
๔	บจก. ศรีพันธุ์พืชผล ๒๐๐๐	๙๖๐
๕	หจก. สมบูรณ์พืชผล	๑,๘๐๐ - ๓,๐๐๐
๖	ไร่แสนสุขการเกษตร	๓๖๐ - ๔๘๐
๗	กฤษณา	๓๖๐ - ๖๐๐
๘	บจก. ชันพืด	๑๖๘,๐๐๐ - ๒๐๔,๐๐๐
๙	บจก. ยูไนเต็ดฟีดมิลล์	๗,๒๐๐ - ๑๒,๐๐๐
๑๐	บจก. ลีพัฒนาอาหารสัตว์	๒๔,๐๐๐ - ๓๖,๐๐๐
๑๑	บจก. อาหารสัตว์ไทย	-
๑๒	มิตรวังม่วงพืชผล	๖๐๐
๑๓	สหกรณ์โคนมไทย-เดนมาร์ก (มิตรภาพ) จำกัด	๖๐๐
๑๔	บจก. ไทยธรรมดี	๗,๒๐๐
๑๕	ประจวบพืชผล	-
๑๖	สมานพืชผล	-
๑๗	ลานหินซ้อนพืชผล	-
๑๘	บจก. ซีพีเอฟ (ประเทศไทย) พระพุทธบาท	๙,๖๐๐ - ๑๒,๐๐๐

ที่มา : สำนักงานพาณิชย์จังหวัดสระบุรี

ข้อมูล ณ วันที่ ๒๐ มิถุนายน ๒๕๖๖

ตารางที่ ๔๕ ผู้ประกอบการรับซื้อผลผลิตสินค้ามันสำปะหลัง จังหวัดสระบุรี

ที่	ผู้ประกอบการรับซื้อผลผลิตสินค้ามันสำปะหลัง	
	ในจังหวัด	
	ชื่อสถานประกอบการ	ปริมาณการรับซื้อ ปี ๒๕๖๕ (ตัน)
๑	สมานพืชผล	๓๐๐
๒	ประจวบพืชผล	๓๐๐
๓	ส.เจริญวัฒนา	๑๐๐
๔	เตียวสมบูรณ์กิจ	๕๐
๕	กฤษณา	๑๐๐
๖	ไร่แสนสุขการเกษตร	๕๐
๗	หจก. สมบูรณ์พืชผล	๕๐
๘	บจ. ศรีพันธุ์พืชผล ๒๐๐๐	๕๐
รวม		๑,๐๐๐

ที่มา : สำนักงานพาณิชย์จังหวัดสระบุรี

ข้อมูล ณ วันที่ ๒๐ มิถุนายน ๒๕๖๖

ตารางที่ ๔๖ ผู้ประกอบการรับซื้อผลผลิตสินค้าอ้อยโรงงาน จังหวัดสระบุรี

ที่	ผู้ประกอบการรับซื้อผลผลิตสินค้าอ้อยโรงงาน	
	ในจังหวัด	
	ชื่อสถานประกอบการ	ปริมาณการรับซื้อ ปี ๒๕๖๕ (ตัน)
๑	โรงงานน้ำตาลสระบุรี	๑,๖๓๗
รวม		๑,๖๓๗

ที่มา : สำนักงานพาณิชย์จังหวัดสระบุรี

ข้อมูล ณ วันที่ ๒๐ มิถุนายน ๒๕๖๖

ตารางที่ ๔๗ ผู้ประกอบการรับซื้อผลผลิตสินค้าปาล์มน้ำมัน จังหวัดสระบุรี

ที่	ผู้ประกอบการรับซื้อผลผลิตสินค้าปาล์มน้ำมัน	
	ในจังหวัด	
	ชื่อสถานประกอบการ	ปริมาณการรับซื้อ ปี ๒๕๖๕ (ตัน)
๑	ลานเทกลุ่มชาวบ้านสวนปาล์มน้ำมันรพีพัฒนา	๙,๕๐๐
๒	ลานเทพิชัยหนองเสือปาล์มน้ำมันวิหารแดง	๙,๐๐๐

ที่มา : สำนักงานพาณิชย์จังหวัดสระบุรี

ข้อมูล ณ วันที่ ๒๐ มิถุนายน ๒๕๖๖

ตารางที่ ๔๘ ผู้ประกอบการรับซื้อผลผลิตสินค้าผักหวานป่า จังหวัดสระบุรี

ที่	ผู้ประกอบการรับซื้อผลผลิตสินค้าผักหวานป่า	
	ในจังหวัด	
	ชื่อสถานประกอบการ	ปริมาณการรับซื้อ ปี ๒๕๖๕ (ตัน)
๑	พ่อค้าคนกลางจากตลาดไทและตลาดสี่มุมเมือง	๑ - ๒

ที่มา : สำนักงานพาณิชย์จังหวัดสระบุรี

ข้อมูล ณ วันที่ ๒๐ มิถุนายน ๒๕๖๖

ตารางที่ ๔๙ ผู้ประกอบการรับซื้อผลผลิตสินค้าเผือก จังหวัดสระบุรี

ที่	ผู้ประกอบการรับซื้อผลผลิตสินค้าเผือก			
	ในจังหวัด		นอกจังหวัด	
	ชื่อสถานประกอบการ	ปริมาณการรับซื้อ ปี ๒๕๖๕ (ตัน)	ชื่อสถานประกอบการ	ปริมาณการรับซื้อ ปี ๒๕๖๕ (ตัน)
๑	ในจังหวัด/จังหวัด ใกล้เคียง	๑,๑๓๑	พ่อค้าคนกลางจากตลาดไท และตลาดสี่มุมเมือง	๖,๙๖๐
๒			บริษัท สยามแม็คโคร จำกัด	๔๓๕
๓			บริษัท เอส แอนด์ พี ซินดิเคท จำกัด	๑๗๔

ที่มา : สำนักงานพาณิชย์จังหวัดสระบุรี

ข้อมูล ณ วันที่ ๒๐ มิถุนายน ๒๕๖๖

๒) ด้านประมง

ตารางที่ ๕๐ ข้อมูลแหล่งแปรรูป/ตลาดกระจายสินค้าปลาตาก ปี ๒๕๖๖

ที่	ชื่อสินค้า	ตลาดกระจายสินค้าปลาตาก			
		ในจังหวัด		นอกจังหวัด	
		สถานประกอบการ/แหล่งรับซื้อ	ปริมาณรับซื้อ (กก.)	สถานประกอบการ/แหล่งรับซื้อ	ปริมาณรับซื้อ (กก.)
๑	ปลาตากแดดเดียว	กลุ่มแปลงใหญ่ อ.วังม่วง/ หน้าฟาร์ม,ออนไลน์	๘๐๐	ทั่วไป,ออนไลน์	๑,๐๐๐
		กลุ่มแปลงใหญ่ อ.พระพุทธบาท/ หน้าฟาร์ม,ออนไลน์	๓๐๐	ทั่วไป,ออนไลน์	๑,๕๐๐
๒	ปลาตาก (มีชีวิตร)	พ่อค้าคนกลาง อ.พระพุทธบาท	๖๘๘,๐๐๐	ตลาดปลาอ่างทอง	๖๐๐,๐๐๐
				ตลาดไท จ.ปทุมธานี	๕,๐๐๐,๐๐๐
				ตลาดปลาบางเลน จ.นครปฐม	๕,๐๐๐,๐๐๐
				ตลาดปลานครราชสีมา	๒๐,๐๐๐,๐๐๐
รวม			๖๘๘,๑๐๐		๙๐,๐๐๒,๕๐๐

ที่มา : สำนักงานประมงจังหวัดสระบุรี

ข้อมูล ณ วันที่ ๑๕ มิถุนายน ๒๕๖๖

ตารางที่ ๕๑ ผู้ประกอบการรับซื้อผลผลิต/ตลาดกระจายสินค้าปลาไน ปี ๒๕๖๖

ที่	ชื่อสินค้า	ตลาดกระจายสินค้าปลาดุก			
		ในจังหวัด		นอกจังหวัด	
		สถานประกอบการ/แหล่งรับซื้อ	ปริมาณรับซื้อ (กก.)	สถานประกอบการ/แหล่งรับซื้อ	ปริมาณรับซื้อ (กก.)
๑	ปลาไนมีชีวิต	ตลาดปลาวงษ์ทอง	๓๐๐,๐๐๐	ตลาดปลาอ่างทอง	๓๐๐,๐๐๐
				ตลาดปลาคลอง ๔ จ.ปทุมธานี	๒๐๐,๐๐๐
				ตลาดไท จ.ปทุมธานี	๑๐๐,๐๐๐
				ตลาดปลาบางเลน จ.นครปฐม	๑๐๐,๐๐๐
รวม			๓๐๐,๐๐๐		๗๐๐,๐๐๐

ที่มา : สำนักงานประมงจังหวัดสระบุรี

ข้อมูล ณ วันที่ ๑๕ มิถุนายน ๒๕๖๖

ตารางที่ ๕๒ ผู้ประกอบการรับซื้อผลผลิต/ตลาดกระจายสินค้าปลาหับทิม ปี ๒๕๖๖

ที่	ชื่อสินค้า	ตลาดกระจายสินค้าปลาดุก			
		ในจังหวัด		นอกจังหวัด	
		สถานประกอบการ/แหล่งรับซื้อ	ปริมาณรับซื้อ (กก.)	สถานประกอบการ/แหล่งรับซื้อ	ปริมาณรับซื้อ (กก.)
๑	ปลาหับทิมมีชีวิต	ตลาดค้าส่ง	๒๐๐,๐๐๐	ตลาดปลาอ่างทอง	๔๗,๐๐๐
		ตลาดสด		ตลาดไท จ.ปทุมธานี	
รวม			๒๐๐,๐๐๐		๔๗,๐๐๐

ที่มา : สำนักงานประมงจังหวัดสระบุรี

ข้อมูล ณ วันที่ ๑๕ มิถุนายน ๒๕๖๖

ตารางที่ ๕๓ ผู้ประกอบการรับซื้อผลผลิต/ตลาดกระจายสินค้าสัตว์น้ำอื่นๆ ปี ๒๕๖๖

ที่	ชื่อสินค้า	ตลาดกระจายสินค้าปลาดุก			
		ในจังหวัด		นอกจังหวัด	
		สถานประกอบการ/แหล่งรับซื้อ	ปริมาณรับซื้อ (กก.)	สถานประกอบการ/แหล่งรับซื้อ	ปริมาณรับซื้อ (กก.)
๑	สินค้าประมงอื่นๆ	ตลาดสด	๔๐,๐๐๐	ตลาดปลาอ่างทอง	๑๐๐,๐๐๐
				ตลาดไท จ.ปทุมธานี	๔๐,๐๐๐
				ตลาดปลาคลอง ๔ จ.ปทุมธานี	๓๑,๐๐๐
รวม			๔๐,๐๐๐		๑๗๑,๐๐๐

ที่มา : สำนักงานประมงจังหวัดสระบุรี

ข้อมูล ณ วันที่ ๑๕ มิถุนายน ๒๕๖๖

๒.๘.๕ ข้อมูลสถานการณ์หม่อนไหมของจังหวัดสระบุรี

จังหวัดสระบุรี มีพื้นที่ปลูกหม่อน ๘๓ ไร่ ๒ งาน อาชีพปลูกหม่อน จำนวน ๔๕ ราย ทั้งนี้ ยังมีเกษตรกรรายใหม่ที่ทำอาชีพปลูกหม่อนที่เป็นรูปธรรม จำนวนหลายรายที่ยังไม่ได้ขึ้นทะเบียนเกษตรกรในระบบ TAMIS ซึ่งอยู่ในระหว่างขั้นตอนการดำเนินงาน

ตารางที่ ๕๔ ข้อมูลเกษตรกรผู้ปลูกหม่อนในจังหวัด

อำเภอ	เกษตรกร (ราย)	พื้นที่ปลูก (ไร่)	ผลผลิตต่อไร่ (กก.)	ราคาขายได้เฉลี่ย (บาท/กก.)
๑. เฉลิมพระเกียรติ	๓	๓.๒	๒๕๐-๘๐๐	๖๐-๑๐๐
๒. บ้านหมอ	๔	๐.๑	๕๐๐-๑,๐๐๐	๖๐-๑๐๐
๓. มวกเหล็ก	๓๘	๗๙.๓	๕๐-๑๐๐	๖๐-๒๐๐
รวม	๔๕	๘๓.๒		

ที่มา : ศูนย์หม่อนไหมเฉลิมพระเกียรติฯ สระบุรี

ข้อมูล ณ วันที่ ๑๕ มิถุนายน ๒๕๖๖

๒.๘.๖ ข้อมูลสถานการณ์ยางพาราของจังหวัดสระบุรี

จังหวัดสระบุรีมีพื้นที่ปลูกยาง ๗๐๔.๘๗ ไร่ มีเกษตรกรผู้ปลูก จำนวน ๓๐ ราย และมีพื้นที่ที่เก็บเกี่ยวผลผลิตจากยางพารา จำนวน ๗๐๔.๘๗ ไร่ โดยส่วนใหญ่เป็นพันธุ์ยาง RRIT600 และผลผลิตจากยางพาราส่วนใหญ่ เป็น ยางก้อนถ้วย

ตารางที่ ๕๕ ข้อมูลเกษตรกรผู้ปลูกยางพาราในจังหวัดสระบุรี ที่มีเอกสารสิทธิ์ (บัตรสีเขียว)

อำเภอ	เกษตรกร (ราย)	พื้นที่ปลูก (ไร่)	พื้นที่เก็บเกี่ยว (ไร่)	ผลผลิตต่อปี (ตัน)	ผลผลิตต่อไร่ (กก.)
๑. แก่งคอย	๒๓	๕๕๖.๓๙	๕๕๖.๓๙	๑๐๗	๑๙๐
๒. วิหารแดง	๓	๖๓.๒๙	๖๓.๒๙	๙.๕	๑๕๐
รวม	๒๖	๖๑๙.๖๘	๖๑๙.๖๘	๑๑๖.๕	

ที่มา : การยางแห่งประเทศไทยจังหวัดนครราชสีมา

ข้อมูล ณ วันที่ ๑๕ มิถุนายน ๒๕๖๖

ตารางที่ ๕๖ ข้อมูลเกษตรกรผู้ปลูกยางพาราในจังหวัดสระบุรี ไม่มีเอกสารสิทธิ์ (บัตรชมพู)

อำเภอ	เกษตรกร (ราย)	พื้นที่ปลูก (ไร่)	พื้นที่เก็บเกี่ยว (ไร่)	ผลผลิตต่อปี (ตัน)	ผลผลิตต่อไร่ (กก.)
๑. แก่งคอย	๑	๒๐	๒๐	๒.๘	๑๓๐
๒. วังม่วง	๑	๒๔.๕๐	๒๔.๕๐	๓.๖	๑๔๙
๓. มวกเหล็ก	๒	๔๐.๖๙	๔๐.๖๙	๖.๔	๑๖๐
รวม	๔	๘๕.๑๙	๘๕.๑๙	๖.๔	

ที่มา : การยางแห่งประเทศไทยจังหวัดนครราชสีมา

ข้อมูล ณ วันที่ ๑๕ มิถุนายน ๒๕๖๖

๒.๘.๗ พื้นที่ปฏิรูปที่ดินเพื่อเกษตรกรรม

ตารางที่ ๕๗ การจัดที่ดินให้แก่เกษตรกรในเขตปฏิรูปที่ดิน ปี ๒๕๖๒

อำเภอ	มอบเอกสารสิทธิ์ ส.ป.ก. ๔-๐๑ ปี ๒๕๖๒		
	พื้นที่ (ไร่)	จำนวนเกษตรกร (ราย)	จำนวนแปลง (แปลง)
๑. แก่งคอย	๒๖	๒	๒
๒. มวกเหล็ก	๘๘๗	๙๙	๑๐๗
๓. วังม่วง	๒๐๘	๑๔	๑๖
รวม	๑,๑๒๑	๑๑๕	๑๒๕

ที่มา : สำนักงานการปฏิรูปที่ดินจังหวัดสระบุรี

ข้อมูล ณ วันที่ ๑๔ มิถุนายน ๒๕๖๖

ตารางที่ ๕๘ การจัดที่ดินให้แก่เกษตรกรในเขตปฏิรูปที่ดิน ปี ๒๕๖๓

อำเภอ	มอบเอกสารสิทธิ์ ส.ป.ก. ๔-๐๑ ปี ๒๕๖๓		
	พื้นที่ (ไร่)	จำนวนเกษตรกร (ราย)	จำนวนแปลง (แปลง)
๑. แก่งคอย	๓๖	๒๙	๒๙
๒. มวกเหล็ก	๖๘๐	๑๙๗	๒๒๑
๓. วังม่วง	๒๔๗	๑๓	๑๓
รวม	๙๖๓	๒๓๙	๒๖๓

ที่มา : สำนักงานการปฏิรูปที่ดินจังหวัดสระบุรี

ข้อมูล ณ วันที่ ๑๔ มิถุนายน ๒๕๖๖

ตารางที่ ๕๙ การจัดที่ดินให้แก่เกษตรกรในเขตปฏิรูปที่ดิน ปี ๒๕๖๔

อำเภอ	มอบเอกสารสิทธิ์ ส.ป.ก. ๔-๐๑ ปี ๒๕๖๔		
	พื้นที่ (ไร่)	จำนวนเกษตรกร (ราย)	จำนวนแปลง (แปลง)
๑. แก่งคอย	๖๕	๑๐	๑๒
๒. เฉลิมพระเกียรติ	๑๔	๑	๒
๓. มวกเหล็ก	๑,๒๘๐	๑๑๘	๑๓๖
๔. วังม่วง	๒๙๔	๔๑	๕๔
รวม	๑,๖๕๓	๑๗๐	๒๐๔

ที่มา : สำนักงานการปฏิรูปที่ดินจังหวัดสระบุรี

ข้อมูล ณ วันที่ ๑๔ มิถุนายน ๒๕๖๖

ตารางที่ ๖๐ การจัดที่ดินให้แก่เกษตรกรในเขตปฏิรูปที่ดิน ปี ๒๕๖๕

อำเภอ	มอบเอกสารสิทธิ์ ส.ป.ก. ๔-๐๑ ปี ๒๕๖๕		
	พื้นที่ (ไร่)	จำนวนเกษตรกร (ราย)	จำนวนแปลง (แปลง)
๑. แก่งคอย	๙๙	๕๙	๖๖
๒. เฉลิมพระเกียรติ	๓๘	๕	๖
๓. มวกเหล็ก	๑๓๖	๔๑๖	๔๖๖
๔. วังม่วง	๑,๐๓๕	๘๑	๙๑
รวม	๕,๖๕๓	๕๖๑	๖๒๙

ที่มา : สำนักงานการปฏิรูปที่ดินจังหวัดสระบุรี

ข้อมูล ณ วันที่ ๑๔ มิถุนายน ๒๕๖๖

ตารางที่ ๖๑ การจัดที่ดินให้แก่เกษตรกรในเขตปฏิรูปที่ดิน ปี ๒๕๖๖

อำเภอ	มอบเอกสารสิทธิ์ ส.ป.ก. ๔-๐๑ ปี ๒๕๖๖		
	พื้นที่ (ไร่)	จำนวนเกษตรกร (ราย)	จำนวนแปลง (แปลง)
๑. แก่งคอย	๔๓	๔	๕
๒. เฉลิมพระเกียรติ	๕	๔	๔
๓. มวกเหล็ก	๒,๑๙๑	๑๕๓	๑๘๒
๔. วังม่วง	๓๑๔	๒๒	๒๗
รวม	๒,๕๕๓	๑๘๓	๒๑๘

ที่มา : สำนักงานการปฏิรูปที่ดินจังหวัดสระบุรี

ข้อมูล ณ วันที่ ๑๔ มิถุนายน ๒๕๖๖

๒.๘.๘ ข้อมูลกลุ่มเกษตรกรที่เข้าร่วมโครงการระบบส่งเสริมการเกษตรแบบแปลงใหญ่จังหวัดสระบุรี

ตารางที่ ๖๒ ข้อมูลกลุ่มเกษตรกรที่เข้าร่วมโครงการระบบส่งเสริมการเกษตรแบบแปลงใหญ่ จังหวัดสระบุรี ปี ๒๕๕๙-๒๕๖๕

ลำดับ ที่	ปีที่เข้าร่วมฯ	ชื่อแปลงใหญ่	ชนิดสินค้า	ที่ตั้งแปลงใหญ่			เกษตรกร (ราย)	พื้นที่ (ไร่)	ชื่อ-สกุล ประธาน	การตลาด/คู่ค้า
				หมู่ที่	ตำบล	อำเภอ				
๑	๒๕๕๙	แปลงใหญ่ข้าวตำบลห้วยขมิ้น อำเภอหนองแค จังหวัดสระบุรี	ข้าว	๒	ห้วยขมิ้น	หนองแค	๖๙	๒,๖๙๘.๐๐	นายนิรัน มหาวัตร	โรงสี
๒	๒๕๕๙	แปลงใหญ่ข้าวโพดฝักสดตำบล ธารเกษม อำเภอพระพุทธบาท จังหวัดสระบุรี	พืชผัก	๓	ธารเกษม	พระพุทธบาท	๓๓	๗๗๙.๐๐	นายพนม สุขมาก	พ่อค้าคนกลาง/ ขายเอง
๓	๒๕๕๙	แปลงใหญ่น้ำนมโคตำบลลำพญากลาง อำเภอมวกเหล็ก จังหวัดสระบุรี	โคนม	๑๘	ลำพญากลาง	มวกเหล็ก	๕๐	๑๒,๑๒๘	นายเชวงศักดิ์ สงวนวงศ์	สหกรณ์
๔	๒๕๕๙	แปลงใหญ่ข้าวตำบลหนองยาว อำเภอเมืองสระบุรี จังหวัดสระบุรี	ข้าว	๓	หนองยาว	เมืองสระบุรี	๕๓	๑,๐๘๘.๕๐	นายประทีป นิลมูล	โรงสี
๕	๒๕๕๙	แปลงใหญ่ข้าวโพดเลี้ยงสัตว์ ตำบลแสงพัน ตำบลวังม่วง จังหวัดสระบุรี	ข้าวโพด เลี้ยงสัตว์	๑	แสงพัน	วังม่วง	๔๘	๒,๓๗๘	นายสมจิตร แก่นวิจิตร	บริษัท เบทาโกร
๖	๒๕๕๙	แปลงใหญ่ข้าวตำบลเมืองเก่า อำเภอเสาไห้ จังหวัดสระบุรี	ข้าว	๘	เมืองเก่า	เสาไห้	๖๗	๑,๗๙๗	นายประสิทธิ์ แก้วกุลงาม	โรงสี
๗	๒๕๕๙	แปลงใหญ่ข้าวตำบลบ้านลำ อำเภอวิหารแดง จังหวัดสระบุรี	ข้าว	๗	บ้านลำ	วิหารแดง	๙๐	๒,๔๔๓.๒๕	นางสาวโสภาก คำอ้าย	โรงสี
๘	๒๕๕๙	แปลงใหญ่การพัฒนาเครือข่าย เกษตรกรเลี้ยงไก่พื้นเมือง ตำบลห้วยแห้ง อำเภอแก่งคอย จังหวัดสระบุรี	ไก่พื้นเมือง	๗	ห้วยแห้ง	แก่งคอย	๕๐	๖๒.๙	นางสาวพะยอม โปธิ	พ่อค้า/ขายเอง
๙	๒๕๕๙	แปลงใหญ่ข้าวตำบลโคกสะอาด อำเภอหนองแซง จังหวัดสระบุรี	ข้าว	๑	โคกสะอาด	หนองแซง	๙๙	๓,๑๐๘.๕	นายกำพล แสงขาว	โรงสี

ตารางที่ ๖๒ ข้อมูลกลุ่มเกษตรกรที่เข้าร่วมโครงการระบบส่งเสริมการเกษตรแบบแปลงใหญ่ จังหวัดสระบุรี ปี ๒๕๕๙-๒๕๖๕ (ต่อ)

ลำดับ ที่	ปีที่เข้าร่วมฯ	ชื่อแปลงใหญ่	ชนิดสินค้า	ที่ตั้งแปลงใหญ่			เกษตรกร (ราย)	พื้นที่ (ไร่)	ชื่อ-สกุล ประธาน	การตลาด/คู่ค้า
				หมู่ที่	ตำบล	อำเภอ				
๑๐	๒๕๕๙	แปลงใหญ่ข้าวตำบลม่วงหวาน อำเภอหนองแซง จังหวัดสระบุรี	ข้าว	๓	ม่วงหวาน	หนองแซง	๘๕	๒,๒๒๕.๕	นายเฉลิม ศิริย้อย	โรงสี
๑๑	๒๕๕๙	แปลงใหญ่มันสำปะหลังตำบลหินซ้อน อำเภอแก่งคอย จังหวัดสระบุรี	มันสำปะหลัง	๖	หินซ้อน	แก่งคอย	๓๕	๙๘๕.๐๐	นายสมบัติ มุขแจ่ม	ลานมัน
๑๒	๒๕๖๐	แปลงใหญ่ข้าวโพดเลี้ยงสัตว์ ตำบลพุดแค อำเภอเฉลิมพระเกียรติ จังหวัดสระบุรี	ข้าวโพด เลี้ยงสัตว์	๔	พุดแค	เฉลิมพระเกียรติ	๖๗	๒,๖๒๗.๐๐	นายถนอม เขียวอ้อม	บริษัท เบทาโกรฯ
๑๓	๒๕๖๐	แปลงใหญ่เผือกหอมตำบลรเทพ อำเภอบ้านหมอ จังหวัดสระบุรี	เผือก	๓	รเทพ	บ้านหมอ	๑๙๒	๔,๑๐๓.๒๕	นายภัทรารุช บุญริ้ว	บริษัท แม็คโครฯ
๑๔	๒๕๖๐	แปลงใหญ่ปาล์มน้ำมันตำบลหนองหมู	ปาล์มน้ำมัน	๔	หนองหมู	วิหารแดง	๕๙	๓,๔๒๘.๓๖	นายคเชน พิทักษ์อรณพ	บริษัท ไทยอีล- เทรินา
๑๕	๒๕๖๐	แปลงใหญ่พืชผักตำบลหนองย่างเสือ อำเภอมวกเหล็ก จังหวัดสระบุรี	พืชผัก	๑๒	หนองย่างเสือ	มวกเหล็ก	๕๐	๑๕๗.๐๐	นางเดือน มุ่งช้อนกลาง	ตลาดวงษ์ทอง/ ตลาดไท
๑๖	๒๕๖๐	แปลงใหญ่ข้าวโพดเลี้ยงสัตว์ ตำบลลำสมพุง อำเภอมวกเหล็ก จังหวัดสระบุรี	ข้าวโพด เลี้ยงสัตว์	-	ลำสมพุง	มวกเหล็ก	๔๐	๑,๑๑๘.๐๐	นายจันทร์ ม่วงนอก	บริษัท เบทาโกรฯ
๑๗	๒๕๖๐	แปลงใหญ่ข้าวโพดเลี้ยงสัตว์ ตำบลลำพญากลาง อำเภอมวกเหล็ก จังหวัดสระบุรี	ข้าวโพด เลี้ยงสัตว์	-	ลำพญากลาง	มวกเหล็ก	๔๘	๒,๒๑๕.๕๐	นายสาคร มาลา	สหกรณ์โคนม ปากช่อง
๑๘	๒๕๖๐	แปลงใหญ่ข้าวโพดเลี้ยงสัตว์ ตำบลหนองย่างเสือ อำเภอมวกเหล็ก จังหวัดสระบุรี	ข้าวโพด เลี้ยงสัตว์	-	หนองย่างเสือ	มวกเหล็ก	๓๘	๒,๐๙๗.๕๐	นายสิปกร โกจिनอก	บริษัท เบทาโกรฯ

ตารางที่ ๖๒ ข้อมูลกลุ่มเกษตรกรที่เข้าร่วมโครงการระบบส่งเสริมการเกษตรกรแบบแปลงใหญ่ จังหวัดสระบุรี ปี ๒๕๕๙-๒๕๖๕ (ต่อ)

ลำดับ ที่	ปีที่เข้าร่วมฯ	ชื่อแปลงใหญ่	ชนิดสินค้า	ที่ตั้งแปลงใหญ่			เกษตรกร (ราย)	พื้นที่ (ไร่)	ชื่อ-สกุล ประธาน	การตลาด/คู่ค้า
				หมู่ที่	ตำบล	อำเภอ				
๑๙	๒๕๖๐	แปลงใหญ่ข้าวโพดเลี้ยงสัตว์ ตำบลซับสนุ่น อำเภอมากเหล็ก จังหวัดสระบุรี	ข้าวโพด เลี้ยงสัตว์	-	ซับสนุ่น	มากเหล็ก	๕๘	๔,๕๑๔.๐๐	นางสาวอรพรรณ พงษ์ วิบูลย์	บริษัท เบทาโกรฯ
๒๐	๒๕๖๐	แปลงใหญ่ข้าวโพดเลี้ยงสัตว์ ตำบลมวกเหล็ก อำเภอมากเหล็ก จังหวัดสระบุรี	ข้าวโพด เลี้ยงสัตว์	-	มวกเหล็ก	มวกเหล็ก	๓๑	๙๙๕	นายสุรัตน์ เทพจันทิก	บริษัท เบทาโกรฯ
๒๑	๒๕๖๐	แปลงใหญ่มันสำปะหลังตำบลวังม่วง อำเภอวังม่วง จังหวัดสระบุรี	มันสำปะหลัง	๙	วังม่วง	วังม่วง	๗๖	๒,๓๙๒.๐๐	นางสำรวย นิมทอง	สหกรณ์โคนม ไทยเดนมาร์ค มิตรภาพฯ
๒๒	๒๕๖๐	แปลงใหญ่ข้าวสทกรณผู้ใช้น้ำเส้าให้ ตำบลต้นตาล อำเภอเส้าให้ จังหวัดสระบุรี	ข้าว	-	ต้นตาล	เส้าให้	๘๗	๒,๒๒๖.๐๐	นายดวง ดั่งสีบาง	โรงสี
๒๓	๒๕๖๐	แปลงใหญ่ข้าวตำบลบางโขมด อำเภอบ้านหมอ จังหวัดสระบุรี	ข้าว	-	บางโขมด	บ้านหมอ	๓๐	๓๐๕.๐๐	นายธนภัทร พัดเงิน	โรงสี
๒๔	๒๕๖๐	แปลงใหญ่ข้าวกลุ่มบริหารผู้ใช้น้ำ ชลประทานการเกษตรตำบลเริงราง อำเภอเส้าให้ จังหวัดสระบุรี	ข้าว	-	เริงราง	เส้าให้	๕๙	๘๙๔	นายฉลวย พจน์กระจำง	โรงสี
๒๕	๒๕๖๐	แปลงใหญ่ข้าวกลุ่มบริหารผู้ใช้น้ำ ชลประทานการเกษตรตำบลเมืองเก่า อำเภอเส้าให้ จังหวัดสระบุรี	ข้าว	-	เมืองเก่า	เส้าให้	๑๑๕	๒,๑๖๗.๒๕	นายเกษม ชิดสวน	โรงสี
๒๖	๒๕๖๐	แปลงใหญ่ข้าวกลุ่มบริหารผู้ใช้น้ำ ชลประทานการเกษตรตำบลเส้าให้ อำเภอเส้าให้ จังหวัดสระบุรี	ข้าว	-	เส้าให้	เส้าให้	๕๐	๙๘๗.๕	ส.ต.สมควร ตาดทอง	โรงสี

ตารางที่ ๖๒ ข้อมูลกลุ่มเกษตรกรที่เข้าร่วมโครงการระบบส่งเสริมการเกษตรกรแบบแปลงใหญ่ จังหวัดสระบุรี ปี ๒๕๕๙-๒๕๖๕ (ต่อ)

ลำดับ ที่	ปีที่เข้าร่วมฯ	ชื่อแปลงใหญ่	ชนิดสินค้า	ที่ตั้งแปลงใหญ่			เกษตรกร (ราย)	พื้นที่ (ไร่)	ชื่อ-สกุล ประธาน	การตลาด/คู่ค้า
				หมู่ที่	ตำบล	อำเภอ				
๒๗	๒๕๖๐	แปลงใหญ่ข้าวกลุ่มบริหารผู้ใช้น้ำ ชลประทานการเกษตรตำบลสวนดอกไม้ อำเภอเสนาให้ จังหวัดสระบุรี	ข้าว	-	สวนดอกไม้	เสนาให้	๔๔	๑,๐๓๗.๕	นายพานทอง สิงห์แก้ว	โรงสี
๒๘	๒๕๖๐	แปลงใหญ่ข้าวกลุ่มบริหารผู้ใช้น้ำ ชลประทานเกษตร ตำบลม่วงงาม อำเภอเสนาให้ จังหวัดสระบุรี	ข้าว	-	ม่วงงาม	เสนาให้	๑๑๑	๑,๙๒๔.๕๐	นายมานพ พึ่งสุวรรณ	โรงสี
๒๙	๒๕๖๐	แปลงใหญ่ข้าวตำบลฝั่งรวง อำเภอเฉลิมพระเกียรติ จังหวัดสระบุรี	ข้าว	-	ฝั่งรวง	เฉลิมพระเกียรติ	๓๖	๖๑๕.๒๕	นายบุญจันทร์ เชื้อกล้า	โรงสี
๓๐	๒๕๖๐	แปลงใหญ่อ้อยโรงงานตำบล ลำพญากลาง อำเภอมวกเหล็ก จังหวัดสระบุรี	อ้อย	-	ลำพญากลาง	มวกเหล็ก	๔๖	๑,๕๒๓.๒๕	นายวิชัย เปาวิมาน	โรงงานน้ำตาล สระบุรี
๓๑	๒๕๖๐	แปลงใหญ่กระบือ	กระบือ	๔			๓๐	๕๒๒.๙	นายไพฑูรย์ แพทย์เจริญ	ตลาดภาคอีสาน
๓๒	๒๕๖๑	แปลงใหญ่ปลาดุกตำบลหนองแก	ปลาดุก	๘,๙, ๑๑	หนองแก	พระพุทธบาท	๕๐	๓๗๘.๒	นายอิสระชัย บุชบงค์	ตลาดสุวพันธ์
๓๓	๒๕๖๑	แปลงใหญ่ข้าวตำบลดอนพุด	ข้าว	๓	ดอนพุด	ดอนพุด	๗๗	๒,๖๘๙.๐๐	นายพันธุ์ทิพย์ พันธุ์แก้ว	โรงสี
๓๔	๒๕๖๑	แปลงใหญ่ข้าวตำบลดงตะงาว (กลุ่มโคกโพธิ์สามัคคี)	ข้าว	๑	ดงตะงาว	ดอนพุด	๓๖	๗๙๕.๒๕	นายบุญเชิด วัตแก้ว	โรงสี
๓๕	๒๕๖๑	แปลงใหญ่ข้าวตำบลหนองโดน	ข้าว	๘	หนองโดน	หนองโดน	๕๑	๑๒๘๐.๐๐	นายกำธร จิตตะโน	ศูนย์เมล็ดพันธุ์ ข้าวลพบุรี/ เกษตรกร ในชุมชน
๓๖	๒๕๖๑	แปลงใหญ่ข้าวเจริญธรรม	ข้าว	๗	เจริญธรรม	วิหารแดง	๖๗	๑,๔๗๕.๕๐	นายสุทัศน์ หมวกไสว	โรงสี
๓๗	๒๕๖๑	แปลงใหญ่ข้าวตำบลบ้านยาง	ข้าว	-	บ้านยาง	เสนาให้	๔๖	๖๔๓.๗๕	นายภาณุวัฒน์ กองใจ	โรงสี
๓๘	๒๕๖๑	แปลงใหญ่ข้าวตำบลหนองแขง	ข้าว	๕	หนองแขง	หนองแขง	๙๑	๑,๙๑๘.๒๕	นางสาวทิพาพร ไตรทอง	โรงสี

ตารางที่ ๖๒ ข้อมูลกลุ่มเกษตรกรที่เข้าร่วมโครงการระบบส่งเสริมการเกษตรครบวงจรแบบแปลงใหญ่ จังหวัดสระบุรี ปี ๒๕๕๙-๒๕๖๕ (ต่อ)

ลำดับ ที่	ปีที่เข้าร่วมฯ	ชื่อแปลงใหญ่	ชนิดสินค้า	ที่ตั้งแปลงใหญ่			เกษตรกร (ราย)	พื้นที่ (ไร่)	ชื่อ-สกุล ประธาน	การตลาด/คู่ค้า
				หมู่ที่	ตำบล	อำเภอ				
๓๙	๒๕๖๑	แปลงใหญ่ข้าวตำบลไก่อเส่า (กลุ่มเกษตรพัฒนา)	ข้าว	๕	ไก่อเส่า	หนองแขง	๖๒	๑,๔๗๖.๐๐	นางรุจิรา สงวนทรัพย์	โรงสี
๔๐	๒๕๖๑	แปลงใหญ่ข้าวตำบลไก่อเส่า (กลุ่มเกษตรกรรุ่นใหม่)	ข้าว	๑	ไก่อเส่า	หนองแขง	๗๒	๑,๗๑๒	นางเสาวนีย์ แก้วกระจ่าง	โรงสี
๔๑	๒๕๖๑	แปลงใหญ่ข้าวตำบลไก่อเส่า (กลุ่มบ้านใหม่พัฒนา)	ข้าว	๘	ไก่อเส่า	หนองแขง	๖๑	๑,๒๙๗.๐๐	น.ส.โชติกา ศรีมงคล	โรงสี
๔๒	๒๕๖๑	แปลงใหญ่ข้าวโพดเลี้ยงสัตว์ ตำบลวังม่วง	ข้าวโพด เลี้ยงสัตว์	-	วังม่วง	วังม่วง	๔๖	๑,๒๙๙.๗๕	นางมะยม สมบูรณ์	บ.เบทาโกรฯ
๔๓	๒๕๖๑	แปลงใหญ่แพะตำบลลำสมพุง	แพะ	-	ลำสมพุง	มวกเหล็ก	๓๐	๔๓๙	นายชูศักดิ์ พุ่มกลาง	ชมรมผู้เลี้ยงแพะ
๔๔	๒๕๖๑	แปลงใหญ่ไก่พื้นเมืองอำเภอ หนองแขง	ไก่พื้นเมือง	๑	โคกสะอาด	หนองแขง	๑๐๐	๔๑.๓	นางจิตติมา แสงขาว	พ่อค้า/ขายใน ชุมชน
๔๕	๒๕๖๑	กลุ่มส่งเสริมการเกษตรแบบ แปลงใหญ่ข้าวโพดเลี้ยงสัตว์ ตำบลท่าคล้อ อำเภอแก่งคอย จังหวัดสระบุรี	ข้าวโพด เลี้ยงสัตว์	๑๐	ท่าคล้อ	แก่งคอย	๕๔	๒,๘๐๕.๐๐	นายไพบูลย์ ลือภิญญา	บ.เบทาโกรฯ
๔๖	๒๕๖๑	กลุ่มส่งเสริมการเกษตรแบบ แปลงใหญ่ตำบลหินซ้อ อำเภอแก่งคอย จังหวัดสระบุรี	ข้าวโพด เลี้ยงสัตว์	๖	หินซ้อ	แก่งคอย	๔๕	๑,๖๓๕.๕	นายกิตติศักดิ์ เมฆา	บ.เบทาโกรฯ
๔๗	๒๕๖๑	สหกรณ์โคนมไทย-เดนมาร์ก (ลำพญากลาง) จำกัด ตำบล มิตรภาพ อำเภอมวกเหล็ก จังหวัดสระบุรี	โคนม	๑	มิตรภาพ	มวกเหล็ก	๓๐	๒,๐๐๐	นายจักรวาล กิ่งจันทร์	สหกรณ์

ตารางที่ ๖๒ ข้อมูลกลุ่มเกษตรกรที่เข้าร่วมโครงการระบบส่งเสริมการเกษตรกรแบบแปลงใหญ่ จังหวัดสระบุรี ปี ๒๕๕๙-๒๕๖๕ (ต่อ)

ลำดับ ที่	ปีที่เข้าร่วมฯ	ชื่อแปลงใหญ่	ชนิดสินค้า	ที่ตั้งแปลงใหญ่			เกษตรกร (ราย)	พื้นที่ (ไร่)	ชื่อ-สกุล ประธาน	การตลาด/คู่ค้า
				หมู่ที่	ตำบล	อำเภอ				
๔๘	๒๕๖๑	สหกรณ์โคนมไทย-เดนมาร์ค (มิตรภาพ) จำกัด ตำบล มิตรภาพ อำเภอมวกเหล็ก จังหวัดสระบุรี	โคนม	๑๐	มิตรภาพ	มวกเหล็ก	๒๙	๑,๐๕๙	นายวิชัย พัดใหม่	สหกรณ์
๔๙	๒๕๖๑	สหกรณ์โคนมไทย-เดนมาร์ค (ชัยกระดาน) จำกัด ตำบล ชัยสนุ่น อำเภอมวกเหล็ก จังหวัดสระบุรี	โคนม	๑๐	ชัยสนุ่น	มวกเหล็ก	๒๕	๖๒๘	นายอำนาจ หัยถึง	สหกรณ์
๕๐	๒๕๖๑	สหกรณ์โคนมไทย-เดนมาร์ค (พระพุทธรบาท) จำกัด ตำบล พระพุทธรบาท อำเภอพระพุทธรบาท จังหวัดสระบุรี	โคนม	๑๒	พระพุทธรบาท	พระพุทธรบาท	๓๕	๑,๐๐๗	นายถาวร เกตุขรรค์รัตน์	สหกรณ์
๕๑	๒๕๖๑	สหกรณ์โคนมในเขตปฏิรูปที่ดิน ชัยสนุ่น จำกัด ตำบลชัยสนุ่น อำเภอมวกเหล็ก จังหวัดสระบุรี	โคนม	๑	ชัยสนุ่น	มวกเหล็ก	๒๒	๖๓๔	นายสมพงษ์ ภูพานเพชร	สหกรณ์
๕๒	๒๕๖๑	กลุ่มแปลงใหญ่ข้าวโพดเลี้ยงสัตว์ หมู่ ๗ ตำบลพุแค อำเภอเฉลิม- พระเกียรติ จังหวัดสระบุรี	ข้าวโพด เลี้ยงสัตว์	๗	พุแค	เฉลิมพระเกียรติ	๕๑	๑,๒๒๕.๕	นายสมพร มหาวงษ์น้อย	บ.เบทาโกรฯ
๕๓	๒๕๖๑	แปลงใหญ่ข้าวโพดเลี้ยงสัตว์ตำบล ธารเกษม อำเภอพระพุทธรบาท จังหวัดสระบุรี	ข้าวโพด เลี้ยงสัตว์	๖	ธารเกษม	พระพุทธรบาท	๓๕	๙๖๕	นายสมพงษ์ สิงห์น้อย	บ.เบทาโกรฯ
๕๔	๒๕๖๑	กลุ่มส่งเสริมการเกษตรแบบแปลงใหญ่ ตำบลพุกร่าง อำเภอพระพุทธรบาท จังหวัดสระบุรี	ข้าวโพด เลี้ยงสัตว์	๔	พุกร่าง	พระพุทธรบาท	๓๒	๙๑๔	นางจिरากร ผลเพียร	บ.เจริญโภค- ภัณฑ์

ตารางที่ ๖๒ ข้อมูลกลุ่มเกษตรกรที่เข้าร่วมโครงการระบบส่งเสริมการเกษตรแบบแปลงใหญ่ จังหวัดสระบุรี ปี ๒๕๕๙-๒๕๖๕ (ต่อ)

ลำดับ ที่	ปีที่เข้าร่วมฯ	ชื่อแปลงใหญ่	ชนิดสินค้า	ที่ตั้งแปลงใหญ่			เกษตรกร (ราย)	พื้นที่ (ไร่)	ชื่อ-สกุล ประธาน	การตลาด/คู่ค้า
				หมู่ที่	ตำบล	อำเภอ				
๕๕	๒๕๖๑	กลุ่มส่งเสริมการเกษตรแบบแปลงใหญ่ ตำบลห้วยป่าหวาย อำเภอพระพุทธบาท จังหวัดสระบุรี	ข้าวโพด เลี้ยงสัตว์	๘	ห้วยป่าหวาย	พระพุทธบาท	๓๒	๓๙๑.๐๐	นายวิสูตร หยกฉิมพลี	ลานเท
๕๖	๒๕๖๑	แปลงใหญ่ข้าวโพดเลี้ยงสัตว์ ตำบลสร้างโคก	ข้าวโพด เลี้ยงสัตว์	๙	สร้างโคก	บ้านหมอ	๓๒	๓๗๕.๐๐	นายทงศักดิ์ ศิริไพบุลย์	ลานเท
๕๗	๒๕๖๑	แปลงใหญ่ข้าวโพดเลี้ยงสัตว์ ปี ๒๕๖๑ ตำบลซับสนุ่น	ข้าวโพด เลี้ยงสัตว์	๘	ซับสนุ่น	มวกเหล็ก	๔๐	๗๘๐.๐๐	นายสมบูรณ์ สุขเกษม	ลานเท
๕๘	๒๕๖๑	สหกรณ์โคนมมวกเหล็ก จำกัด	โคนม	๑๐	มิตรภาพ	มวกเหล็ก	๒๐	๓๐๖.๐๐	นายสมาน มอญหา	สหกรณ์
๕๙	๒๕๖๒	กลุ่มนาแปลงใหญ่ตำบลหนองจรเข้ อำเภอหนองแค จังหวัดสระบุรี	ข้าว	๒	หนองจรเข้	หนองแค	๕๘	๑,๕๗๒.๐๐	นายไพโรจน์ เนื้อทอง	โรงสี
๖๐	๒๕๖๒	สหกรณ์การเกษตรหนองแค จำกัด	ข้าว	-	หนองจรเข้	หนองแค	๓๕	๑,๒๗๐.๐๐	นายยุทธนา ท่อทอง	สหกรณ์
๖๑	๒๕๖๒	แปลงใหญ่ข้าวตำบลหนองแขม อำเภอหนองแค จังหวัดสระบุรี	ข้าว	๓	หนองแขม	หนองแค	๖๐	๑,๔๐๒.๕๐	นายวิโรจน์ ทองใบ	โรงสี
๖๒	๒๕๖๒	แปลงใหญ่ข้าวตำบลไผ่ต่า อำเภอหนองแค จังหวัดสระบุรี	ข้าว	๑	ไผ่ต่า	หนองแค	๕๑	๑,๖๓๔.๒๕	นายเทพนิรัตน์ แสงไกร	โรงสี
๖๓	๒๕๖๒	กลุ่มผลิตข้าวนาแปลงใหญ่ ช้างไทยงาม	ข้าว	๔	ท่าช้าง	เสาไห้	๓๕	๙๙๗	นายกำจัด ธรรมขันตี	โรงสี
๖๔	๒๕๖๒	กลุ่มส่งเสริมอาชีพผู้ปลูกข้าวโพด เลี้ยงสัตว์ตำบลสองคอน	ข้าวโพด เลี้ยงสัตว์	๖	สองคอน	แก่งคอย	๓๑	๗๖๓.๗๕	นายสมยศ จันทะบุรณ์	ลานเท
๖๕	๒๕๖๒	กลุ่มอ้อยโรงงานตำบลวังม่วง อำเภอวังม่วง จังหวัดสระบุรี	อ้อยโรงงาน	๗	วังม่วง	วังม่วง	๗๒	๒,๗๙๑.๗๕	นายเนรมิตร เชียงศรี	โรงงานน้ำตาล สระบุรี
๖๖	๒๕๖๒	แปลงใหญ่ข้าวโพดเลี้ยงสัตว์ ตำบลเขาวง อำเภอพระพุทธบาท จังหวัดสระบุรี	ข้าวโพด เลี้ยงสัตว์	๗	เขาวง	พระพุทธบาท	๓๒	๗๕๓.๐๐	นางบัวตอง ประดิษฐ์ภูมิ	ลานเท

ตารางที่ ๖๒ ข้อมูลกลุ่มเกษตรกรที่เข้าร่วมโครงการระบบส่งเสริมการเกษตรกรแบบแปลงใหญ่ จังหวัดสระบุรี ปี ๒๕๕๙-๒๕๖๕ (ต่อ)

ลำดับ ที่	ปีที่เข้าร่วมฯ	ชื่อแปลงใหญ่	ชนิดสินค้า	ที่ตั้งแปลงใหญ่			เกษตรกร (ราย)	พื้นที่ (ไร่)	ชื่อ-สกุล ประธาน	การตลาด/คู่ค้า
				หมู่ที่	ตำบล	อำเภอ				
๖๗	๒๕๖๒	กลุ่มผู้เลี้ยงปลาดุกแปลงใหญ่ อำเภอวังม่วง	ปลาดุก	๓,๕, ๕	วังม่วง	วังม่วง	๔๖	๑๐๐	นายประเทือง มานะกุล	ตลาดภาคอีสาน
๖๘	๒๕๖๓	วิสาหกิจชุมชนศูนย์เมล็ดพันธุ์ข้าว ชุมชนตำบลห้วยแห้ง	ข้าว	๗	ห้วยแห้ง	แก่งคอย	๓๒	๗๗๖.๕	นายจรัญ พรหมโชติ	โรงสี
๖๙	๒๕๖๓	กลุ่มทำนาแปลงใหญ่ข้าวบ้านเขาแย์ ตำบลห้วยแห้ง	ข้าว	๔	ห้วยแห้ง	แก่งคอย	๔๐	๗๗๙.๗๕	นายสมาน ภูธร	โรงสี
๗๐	๒๕๖๓	แปลงใหญ่กลุ่มเกษตรกรทำนา วิหารแดง	ข้าว	๗	วิหารแดง	วิหารแดง	๔๖	๑,๔๐๑.๑๐	นายชาติ ศรีมาวงศ์	โรงสี
๗๑	๒๕๖๓	กลุ่มแปลงใหญ่ข้าวสันประดู่รวมใจ ตำบลบ้านยาง	ข้าว	๑,๒, ๕,๗	บ้านยาง	เสาไห้	๔๔	๙๗๗.๗๕	นายสุเทพ แจ่งแสง	โรงสี
๗๒	๒๕๖๓	นาแปลงใหญ่ข้าวขาดงเข้มแข็ง ดงตะงาว	ข้าว	๑-๙	ดงตะงาว	ดอนพุด	๗๔	๑,๕๔๕.๗๕	นายอลงกรณ์ อ่องชาติ	โรงสี
๗๓	๒๕๖๓	แปลงใหญ่มันสำปะหลัง ตำบลลำพญากลาง	มันสำปะหลัง	๑๑	ลำพญากลาง	มวกเหล็ก	๕๑	๙๔๘	นายบุญเลิศ งอกโพธิ์	ลานเท
๗๔	๒๕๖๓	แปลงใหญ่ข้าวโพดเลี้ยงสัตว์ ตำบลพุดค่าจวน	ข้าวโพด เลี้ยงสัตว์	๔	พุดค่าจวน	พระพุทธบาท	๓๑	๑,๑๐๐	นางบัวตอง ประดิษฐ์ภูมิ	ลานเท
๗๕	๒๕๖๔	แปลงใหญ่ข้าวโพดเลี้ยงสัตว์ ตำบลนายาว	ข้าวโพด เลี้ยงสัตว์	๒	นายาว	พระพุทธบาท	๓๘	๑,๐๘๐.๕	นางลั่นทม เนียบเนียน	พ่อค้าคนกลาง
๗๖	๒๕๖๔	ผู้ปลูกมันสำปะหลังโรงงาน แบบแปลงใหญ่ตำบลลำสมพุง	มันสำปะหลัง	๑	ลำสมพุง	มวกเหล็ก	๗๔	๒,๖๗๓.๒๕	นายทวีศักดิ์ อยู่ชำนาญค้า	รวบรวมผลผลิต, ซื้อขายแบบมี ข้อตกลง
๗๗	๒๕๖๔	แปลงใหญ่มันสำปะหลังตำบล คำพราน	มันสำปะหลัง	๑	คำพราน	วังม่วง	๓๑	๖๐๐.๕	นางพรสุนีย์ คำพันธ์	ลาน

ตารางที่ ๖๒ ข้อมูลกลุ่มเกษตรกรที่เข้าร่วมโครงการระบบส่งเสริมการเกษตรแบบแปลงใหญ่ จังหวัดสระบุรี ปี ๒๕๕๙-๒๕๖๕ (ต่อ)

ลำดับ ที่	ปีที่เข้าร่วมฯ	ชื่อแปลงใหญ่	ชนิดสินค้า	ที่ตั้งแปลงใหญ่			เกษตรกร (ราย)	พื้นที่ (ไร่)	ชื่อ-สกุล ประธาน	การตลาด/คู่ค้า
				หมู่ที่	ตำบล	อำเภอ				
๓๘	๒๕๖๔	แปลงใหญ่ข้าวตำบลโคกแย้ อำเภอหนองแค	ข้าว	๑๕	โคกแย้	หนองแค	๓๕	๙๒๑	นางอัจฉรี แข็งบุญญ	โรงสี
๓๙	๒๕๖๔	แปลงใหญ่แพะ อำเภอเสาไห้	แพะ	๕	สวนดอกไม้	เสาไห้	๓๕	๑๔๒	นายรัตนพงษ์ รัตนชาติ	พ่อค้าภายใน และนอกพื้นที่, ซื้อ-ขายภายใน กลุ่มแปลงใหญ่ฯ
๘๐	๒๕๖๕	แปลงใหญ่พืชผักตำบลเขาดินพัฒนา	พืชผัก	๓	เขาดินพัฒนา	เฉลิมพระเกียรติ	๓๔	๓๕.๕	นางสาวจันทร์หล้า ชัยชาติ	พ่อค้าคนกลาง ตลาดตั้ง

ที่มา : สำนักงานเกษตรจังหวัดสระบุรี

ข้อมูล ณ วันที่ ๒๙ พฤษภาคม ๒๕๖๖

ส่วนที่ ๓

การวิเคราะห์สภาพแวดล้อมด้านการเกษตรและสหกรณ์ของจังหวัด

ส่วนที่ ๓

การวิเคราะห์สภาพแวดล้อมด้านการเกษตรและสหกรณ์ของจังหวัด

การวิเคราะห์สภาพแวดล้อมด้านการเกษตรและสหกรณ์ของจังหวัดสระบุรี เป็นการวิเคราะห์สภาพแวดล้อมภายในและภายนอกจังหวัด ที่มีผลกระทบต่อพัฒนาการด้านการเกษตรและสหกรณ์ของจังหวัดสระบุรี ซึ่งข้อมูลที่ได้จากการวิเคราะห์ จะนำมาเป็นพื้นฐานในการกำหนดทิศทางการพัฒนาการเกษตรและสหกรณ์ ตามเครื่องมือที่ใช้ในการวิเคราะห์ ดังนี้

การวิเคราะห์สภาพแวดล้อมภายในโดย McKinsey 7-S Framework

ซึ่งจะวิเคราะห์ว่ามี จุดแข็ง จุดอ่อน อย่างไรในปัจจุบันทั้ง ๗ ประการ ประกอบด้วย

๑. กลยุทธ์ (Strategy)
๒. โครงสร้างขององค์กร (Structure)
๓. ระบบการปฏิบัติงาน (System)
๔. บุคลากร (Staff)
๕. ทักษะ ความรู้ ความสามารถ (Skill)
๖. รูปแบบการบริหารจัดการ (Style)
๗. ค่านิยมร่วม (Shared Values)

ตารางที่ ๖๓ การวิเคราะห์สภาพแวดล้อมภายในโดย McKinsey 7-S Framework

7-S McKinsey	จุดแข็ง (Strength)	จุดอ่อน (Weakness)
กลยุทธ์ (Strategy)	<p>๑. เป็นฐานการผลิตสินค้าเกษตรและอุตสาหกรรมเกษตรที่สำคัญ</p> <p>๑.๑ ข้าว</p> <p>๑.๒ ข้าวโพดเลี้ยงสัตว์</p> <p>๑.๓ มันสำปะหลัง</p> <p>๑.๔ อ้อยโรงงาน</p> <p>๑.๕ ฝัอกหอม</p> <p>๑.๖ ฝักหวานป่า</p> <p>๑.๗ โคนม</p> <p>๑.๘ ไก่เนื้อ</p> <p>๑.๙ ไก่ไข่</p> <p>๑.๑๐ ปลาตุ๊ก</p> <p>๑.๑๑ ปลานิล</p> <p>๑.๑๒ โคเนื้อ</p> <p>๒. มีสินค้าเอกลักษณ์/อัตลักษณ์/สินค้า GI ได้แก่ ข้าวแจ๊กเขยเส้าไห้ ฝัอกหอม และมะม่วงมันหนองแขง</p>	<p>๑. เกษตรกรรายย่อยขาดเงินทุนหมุนเวียน มีหนี้สิน มีรายได้น้อย</p> <p>๒. พื้นที่การเกษตรส่วนใหญ่เป็นพื้นที่เช่า</p> <p>๓. เกษตรกรทำการเกษตรไม่เหมาะสมกับพื้นที่</p> <p>๔. ปริมาณน้ำไม่เพียงพอในฤดูแล้งและฤดูฝน (ฝนทิ้งช่วง)</p> <p>๕. สถานการณ์ฝุ่น PM_{๒.๕}</p>

ตารางที่ ๖๓ การวิเคราะห์สภาพแวดล้อมภายในโดย McKinsey 7-S Framework (ต่อ)

7-S McKinsey	จุดแข็ง (Strength)	จุดอ่อน (Weakness)
โครงสร้างขององค์กร (Structure)	๑. มีศูนย์เรียนรู้เพิ่มประสิทธิภาพการผลิตสินค้าเกษตรในพื้นที่ครอบคลุมทุกอำเภอ ๒. มีต้นแบบเกษตรกรทฤษฎีใหม่แห่งแรกของประเทศ	๑. ขาดความเข้มแข็งและการบูรณาการในการรวมกลุ่ม/บริหารจัดการ
ระบบการปฏิบัติงาน (System)	๑. มีการผลิตสินค้าเกษตรเศรษฐกิจได้หลากหลาย	๑. เกษตรกรบางส่วนยังพึ่งพิงสารเคมีในการผลิต ๒. เกษตรกรบางส่วนยังทำการเกษตรเชิงเดี่ยว ๓. เกษตรกรได้รับผลตอบแทนต่ำเนื่องจากส่วนใหญ่ ขยายผลผลิตขั้นต้น
บุคลากร (Staff)	๑. มีปราชญ์ชาวบ้านเป็นต้นแบบขององค์ความรู้ ๒. เกษตรกรมีทักษะ ประสบการณ์และความเชี่ยวชาญในการประกอบอาชีพเกษตรกรมานาน	๑. หน่วยงานที่กำกับดูแลด้านอาหารปลอดภัยมีไม่เพียงพอ/ไม่มีหน่วยรับรองมาตรฐานสินค้าเกษตรในพื้นที่ ๒. เกษตรกรขาดความรู้เรื่องการบริหารจัดการและการตลาดสินค้าเกษตร
ทักษะ ความรู้ ความสามารถ (Skill)	๑. เกษตรกรรุ่นใหม่ สามารถเข้าถึงเทคโนโลยี ๒. เกษตรกรมีความเชี่ยวชาญเฉพาะอาชีพที่ตนเองทำ	๑. เกษตรกรไม่มีศักยภาพในการบริหารจัดการโซ่อุปทานสินค้าเกษตร ๒. มีสัดส่วน Smart Farmer และ Young Smart Farmer น้อย เมื่อเทียบกับจำนวนเกษตรกร ๓. เกษตรกรและบุคลากรขาดการพัฒนาอย่างเป็นระบบและต่อเนื่อง
รูปแบบการบริหารจัดการ (Style)	๑. มีผู้นำเกษตรกร/ มีอาสาสมัครเกษตรกรในพื้นที่ ๒. เกษตรกรมีส่วนร่วมในการกำหนดแนวทาง และเสนอแผนงาน/โครงการในการพัฒนา	๑. การเข้าถึงแหล่งข้อมูลยังมีข้อจำกัด ๒. ฐานข้อมูลด้านการเกษตรที่มีอยู่ในระบบยังไม่เป็นปัจจุบัน และไม่เป็นเอกภาพ
ค่านิยมร่วม (Shared Values)	- มีการทำงานแบบบูรณาการทุกภาคส่วน (ภาครัฐ เอกชน ประชาชน วิชาการ)	๑. เกษตรกรมีแนวคิดในการทำงานแบบเดิมๆ ๒. เกษตรกรขาดความภูมิใจในอาชีพเกษตร

การวิเคราะห์สภาพแวดล้อมภายนอกโดย PESTEL Analysis

๑. ปัจจัยด้านการเมืองและกฎหมาย (Political Factors) เช่น นโยบายของรัฐ ระบบการปกครอง เสถียรภาพด้านการเมือง ความร่วมมือระหว่างประเทศ
๒. ปัจจัยด้านเศรษฐกิจ (Economic Factors) เช่น การปรับอัตราภาษี อัตราดอกเบี้ย อัตราการจ้างงาน ภาวะทางเศรษฐกิจ
๓. ปัจจัยด้านสังคมและวัฒนธรรม (Social cultural Factors) เช่น เพศ อายุ ระดับการศึกษา ค่านิยม การบริโภคอุปโภค
๔. ปัจจัยด้านเทคโนโลยี (Technological Factors) เช่น เครื่องจักรกลทางการเกษตร เทคโนโลยีสารสนเทศ
๕. ปัจจัยด้านกฎหมาย (Law/Legal Factors) เช่น กฎหมายแรงงาน กฎหมายคุ้มครองผู้บริโภค ระเบียบข้อบังคับด้านธุรกิจ
๖. ปัจจัยด้านสิ่งแวดล้อม (Environment Factors) เช่น สภาพภูมิอากาศ ภูมิประเทศ ธรรมชาติ

ตารางที่ ๖๔ การวิเคราะห์สภาพแวดล้อมภายนอกโดย PESTEL Analysis

โอกาส (Opportunity)	อุปสรรค (Threats)
<p>ด้านการเมือง</p> <ol style="list-style-type: none"> ๑. นโยบายสำคัญของกระทรวงเกษตรและสหกรณ์ส่งเสริมสนับสนุนให้เกิดการพัฒนาด้านการเกษตร ๒. นโยบาย BCG Economy ๓. นโยบายพลังงานทดแทน ๔. นโยบาย Thailand ๔.๐ ๕. นโยบายประชารัฐ ๖. นโยบายส่งเสริมการท่องเที่ยว ๗. นโยบายเมืองสมุนไพร ๘. นโยบายเศรษฐกิจสีเขียว ๙. นโยบายครัวของโลก ๑๐. เป้าหมายการพัฒนาที่ยั่งยืน (SDGs) สนับสนุนการสร้างความมั่นคงทางอาหารและส่งเสริมเกษตรกรรมยั่งยืน 	<ol style="list-style-type: none"> ๑. ความขัดแย้งทางการเมือง และความแตกแยกทางสังคม ๒. การเปลี่ยนแปลงทางการเมืองส่งผลให้บางนโยบายขาดความต่อเนื่อง
<p>ด้านเศรษฐกิจ</p> <ol style="list-style-type: none"> ๑. การปรับโครงสร้างหนี้ ๒. การคมนาคม โลจิสติกส์มีความพร้อมและสะดวก ๓. มีแหล่งท่องเที่ยวที่หลากหลาย เช่น แหล่งท่องเที่ยวเชิงเกษตร เชิงธรรมชาติ และเชิงวัฒนธรรม ๔. มีแหล่งรับซื้อผลผลิตเกษตรและพืชไร่กระจายในพื้นที่ ๕. มีโรงงานจำนวนมากเป็นแหล่งผู้บริโภคหลักในพื้นที่ 	<ol style="list-style-type: none"> ๑. ต้นทุนการผลิตสูง ๒. ราคาสินค้าเกษตรมีความผันผวน ๓. ผลกระทบจากการแพร่ระบาดของโรคโควิด-๑๙ ส่งผลให้ภาวะเศรษฐกิจโลกถดถอย ประชาชนมีรายได้น้อยลง ๔. ตลาดสินค้าเกษตรในพื้นที่ยังมีน้อย ๕. มาตรการกีดกันทางการค้า

ตารางที่ ๖๔ การวิเคราะห์สภาพแวดล้อมภายนอกโดย PESTEL Analysis (ต่อ)

โอกาส (Opportunity)	อุปสรรค (Threats)
<p>ด้านสังคม</p> <p>๑. พฤติกรรมการซื้อของผู้บริโภคเปลี่ยนแปลง เช่น การซื้อผ่านระบบออนไลน์</p> <p>๒. แนวโน้มผู้บริโภคให้ความสำคัญกับการรักษาสุขภาพ ความต้องการอาหารปลอดภัยมากขึ้น</p> <p>๓. ความต้องการสมุนไพรเพิ่มขึ้น</p> <p>๔. การเข้าสู่สังคมผู้สูงอายุ เป็นโอกาสในการพัฒนาสินค้าและบริการที่สำคัญสำหรับผู้สูงอายุ</p>	<p>๑. คนรุ่นใหม่สนใจอาชีพเกษตรน้อย</p> <p>๒. การขาดแคลนแรงงานภาคเกษตร</p>
<p>ด้านเทคโนโลยี</p> <p>๑. ศูนย์ AIC สนับสนุนการพัฒนาขีดความสามารถในการแข่งขันภาคเกษตรด้วยเทคโนโลยีและนวัตกรรม</p> <p>๒. มีเทคโนโลยีที่ทันสมัย และเครื่องจักรกลทางการเกษตร ที่สามารถทดแทนแรงงานภาคเกษตร</p> <p>๓. สามารถเข้าถึงองค์ความรู้ได้สะดวกและรวดเร็วขึ้น</p> <p>๔. ความก้าวหน้าทางเทคโนโลยี และสังคมยุคดิจิทัล</p>	<p>๑. นวัตกรรมเครื่องจักรที่มีอยู่ ราคาสูง เกษตรกรเข้าถึงยาก</p> <p>๒. เกษตรกรส่วนใหญ่เป็นผู้สูงอายุ การเข้าถึงเทคโนโลยีเป็นไปได้ยาก</p> <p>๓. องค์ความรู้จากงานวิจัยถูกนำมาใช้น้อย</p>
<p>ด้านกฎหมาย</p> <p>๑. มีกฎหมายคุ้มครองผู้บริโภค</p> <p>๒. มีกฎหมายด้านสิ่งแวดล้อม</p>	<p>๑. เกษตรกรขาดกรรมสิทธิ์ในที่ดินทำกิน</p>
<p>ด้านสิ่งแวดล้อม</p> <p>๑. ภูมิศาสตร์เหมาะสมในการทำการเกษตร</p>	<p>๑. การเปลี่ยนแปลงสภาพภูมิอากาศ ก่อให้เกิดภัยธรรมชาติบ่อย รุนแรง และรวดเร็ว</p> <p>๒. ทรัพยากรการเกษตรเสื่อมโทรม (ดิน, น้ำ, ป่าไม้)</p> <p>๓. โรคอุบัติใหม่ / โรคระบาดในคน พืช และสัตว์</p>

การวิเคราะห์สภาพแวดล้อมด้านการเกษตรและสหกรณ์ของจังหวัดสระบุรี (SWOT Analysis)

ตารางที่ ๖๕ การจัดทำ TOWS Matrix เพื่อกำหนดแนวทางการพัฒนา

<p>ปัจจัยภายใน</p> <p>ปัจจัยภายนอก</p>	<p>S จุดแข็ง (ภายใน)</p> <ol style="list-style-type: none"> 1. เป็นฐานการผลิตสินค้าเกษตร และอุตสาหกรรมเกษตรที่สำคัญ 2. มีศูนย์เรียนรู้เพิ่มประสิทธิภาพการผลิตสินค้าเกษตรในพื้นที่ครอบคลุมทุกอำเภอ 3. มีต้นแบบเกษตรทฤษฎีใหม่แห่งแรกของประเทศ 4. มีการผลิตสินค้าเกษตรเศรษฐกิจได้หลากหลาย 5. มีปราชญ์ชาวบ้านเป็นต้นแบบขององค์ความรู้ 6. เกษตรกรมีทักษะ ประสบการณ์และความเชี่ยวชาญในการประกอบอาชีพเกษตรกรรมมานาน 7. มีผู้นำเกษตรกร/ มีอาสาสมัครเกษตรกรในพื้นที่ 8. เกษตรกรมีส่วนร่วมในการกำหนดแนวทาง และเสนอแผนงาน/โครงการในการพัฒนา 9. มีการทำงานแบบบูรณาการทุกภาคส่วน (ภาครัฐ เอกชน ประชาชน วิชาการ) 10. เกษตรกรรุ่นใหม่ สามารถเข้าถึงเทคโนโลยี 11. เกษตรกรมีความเชี่ยวชาญอาชีพเฉพาะด้านที่ตนเองทำ 12. มีสินค้าเอกลักษณ์/อัตลักษณ์/สินค้า GI 	<p>W จุดอ่อน (ภายใน)</p> <ol style="list-style-type: none"> 1. เกษตรกรรายย่อยขาดเงินทุนหมุนเวียน มีหนี้สินมีรายได้น้อย 2. พื้นที่การเกษตรส่วนใหญ่เป็นพื้นที่เช่า 3. เกษตรกรทำการเกษตรไม่เหมาะสมกับพื้นที่ 4. ปริมาณน้ำไม่เพียงพอในฤดูแล้งและฤดูฝน (ฝนทิ้งช่วง) 5. ขาดความเข้มแข็งและการบูรณาการในการรวมกลุ่ม/บริหารจัดการ 6. เกษตรกรบางส่วนยังพึ่งพิงสารเคมีในการผลิต 7. เกษตรกรบางส่วนยังทำการเกษตรเชิงเดี่ยว 8. หน่วยงานที่กำกับดูแลด้านอาหารปลอดภัยมีไม่เพียงพอ/ไม่มีหน่วยรับรองมาตรฐานสินค้าเกษตรในพื้นที่ 9. เกษตรกรขาดความรู้เรื่องการบริหารจัดการการตลาดสินค้า 10. เกษตรกรไม่มีศักยภาพในการบริหารจัดการโซ่อุปทานสินค้าเกษตร 11. มีสัดส่วน Smart Farmer และ Young Smart Farmer น้อย เมื่อเทียบกับจำนวนเกษตรกร 12. เกษตรกร และบุคลากรขาดการพัฒนาอย่างเป็นระบบและต่อเนื่อง 13. การเข้าถึงแหล่งข้อมูลยังมีข้อจำกัด 14. ฐานข้อมูลด้านการเกษตรที่มีอยู่ในระบบยังไม่เป็นปัจจุบัน และไม่ใช่ออกภาพ 15. เกษตรกรมีแนวคิดในการทำงานแบบเดิมๆ 16. เกษตรกรขาดความภูมิใจในอาชีพเกษตร 17. เกษตรกรได้รับผลตอบแทนต่ำ เนื่องจากส่วนใหญ่ขายผลผลิตขั้นต้น 18. สถานการณ์ฝุ่น PM 2.5
<p>O โอกาส (ภายนอก)</p> <ol style="list-style-type: none"> 1. นโยบายสำคัญของกระทรวงเกษตรและสหกรณ์ส่งเสริมสนับสนุนให้เกิดการพัฒนาด้านการเกษตร 2. นโยบายรัฐบาล (พลังงานทดแทน Thailand 4.0, ประชากรรัฐ, ส่งเสริมการท่องเที่ยว, เมืองสมุนไพร, เศรษฐกิจสีเขียว, ครีวของโลก, BCG Economy) 3. เป้าหมายการพัฒนาที่ยั่งยืน (SDGs) สนับสนุนการสร้างความมั่นคงทางอาหาร และส่งเสริมเกษตรกรรมยั่งยืน 4. การคมนาคมโลจิสติกส์มีความพร้อมและสะดวก 5. มีแหล่งท่องเที่ยวที่หลากหลาย เช่น แหล่งท่องเที่ยวเชิงเกษตร เชิงธรรมชาติ และเชิงวัฒนธรรม 	<p>SO (แนวทางการพัฒนาเชิงรุก)</p> <p>SO1 ส่งเสริมการผลิตสินค้าเกษตร ให้ได้มาตรฐานสากลตามความต้องการของตลาด S1 S2 S4 S9 O1 O2 O3 O5 O6 O11 O12 O13 O14 O15 O16</p> <p>SO2 ส่งเสริมการผลิตและแปรรูปสินค้าเกษตรมูลค่าสูง S1 S2 S4 S9 S11 O1 O2 O3 O5 O6 O7 O11 O12 O13 O14 O15 O16</p> <p>SO3 ส่งเสริมเกษตรแปลงใหญ่ด้วยเกษตรสมัยใหม่ S1 S2 S4 S9 S10 O1 O2 O4 O6 O7 O11</p> <p>SO4 ส่งเสริมการเกษตรเชิงท่องเที่ยว S3 S4 S8 S9 S10 S11 O2 O4 O5 O8 O11 O12 O16</p> <p>SO5 พัฒนาระบบตลาดสินค้าเกษตร S1 S4 S9 S11 O1 O2 O4 O6 O8 O12 O13</p>	<p>WO (แนวทางการพัฒนาเชิงแก้ไข)</p> <p>WO1 เพิ่มศักยภาพการบริหารจัดการในกลุ่มเกษตรกร/สถาบันเกษตรกร W5 W9 O1 O4 O6 O12</p> <p>WO2 พัฒนาศักยภาพเกษตรกรสู่การเป็นมืออาชีพ W10 W11 O1 O6 O8 O12</p> <p>WO3 พัฒนาศักยภาพบุคลากรสู่การเป็นมืออาชีพ W11 O6 O8 O12</p> <p>WO4 ส่งเสริมการบริหารจัดการโซ่อุปทานสินค้าเกษตรด้วยเทคโนโลยีและนวัตกรรม W5 W6 W9 O1 O2 O4 O6 O12 O13</p> <p>WO5 พัฒนาเทคโนโลยีสารสนเทศการเกษตร และเชื่อมโยงข้อมูลอย่างเป็นระบบ W12 W13 O1 O2 O6 O8</p>

ตารางที่ ๖๕ การจัดทำ TOWS Matrix เพื่อกำหนดแนวทางการพัฒนา (ต่อ)

O โอกาส (ภายนอก) (ต่อ)	SO (แนวทางการพัฒนาเชิงรุก) (ต่อ)	WO (แนวทางการพัฒนาเชิงแก้ไข) (ต่อ)
6. ศูนย์ AIC สนับสนุนการพัฒนาขีดความสามารถในการแข่งขันภาคเกษตรด้วยเทคโนโลยีและนวัตกรรม	SO6 ส่งเสริมการประชาสัมพันธ์เชิงรุก S1 S3 S4 S8 S11 O1 O2 O4 O5 O6 O7 O8 O11 O12 O13 O16	WO6 ส่งเสริมการนำงานวิจัย เทคโนโลยี และนวัตกรรมไปใช้ประโยชน์ W6 W9 W14 W16 O1 O2 O6 O8
7. มีเทคโนโลยีที่ทันสมัย และเครื่องจักรกลทางการเกษตรที่สามารถทดแทนแรงงานภาคเกษตร	SO7 พลังงานทดแทน S1 S4 S8 S9 O1 O2 O3 O6 O7 O10 O11 O12	WO7 บริหารจัดการทรัพยากรน้ำ W4 O1
8. สามารถเข้าถึงองค์ความรู้ได้สะดวกและรวดเร็วขึ้น	SO8 ส่งเสริมและสนับสนุนการวิจัยเทคโนโลยีและนวัตกรรมด้านการเกษตรแบบบูรณาการ S1 S2 S4 S9 S11 O1 O2 O6 O8 O11 O13 O12 SO5	WO8 ส่งเสริมการเกษตรที่เป็นมิตรกับสิ่งแวดล้อม W17 O2 O10
9. มีกฎหมายคุ้มครองผู้บริโภค		
10. มีกฎหมายด้านสิ่งแวดล้อม		
11. ภูมิศาสตร์เหมาะสมในการทำการเกษตร		
12. ความก้าวหน้าทางเทคโนโลยี และสังคมยุคดิจิทัล		
13. พฤติกรรมการซื้อของผู้บริโภคเปลี่ยนแปลง เช่น การซื้อขายผ่านระบบออนไลน์		
14. แนวโน้มผู้บริโภคให้ความสำคัญกับการรักษาสุขภาพ ความต้องการอาหารปลอดภัยมากขึ้น		
15. ความต้องการสมุนไพรเพิ่มขึ้น		
16. การเข้าสู่สังคมผู้สูงอายุ เป็นโอกาสในการพัฒนาสินค้าและบริการสำหรับผู้สูงอายุ		
17. มีแหล่งรับซื้อผลผลิตเกษตรและพืชไร่กระจายในพื้นที่		
18. มีโรงงานจำนวนมากเป็นแหล่งผู้บริโภคหลักในพื้นที่		

ตารางที่ ๖๖ การจัดทำ TOWS Matrix เพื่อกำหนดแนวทางการพัฒนา

<p style="text-align: center;">ปัจจัยภายใน</p> <p style="text-align: center;">ปัจจัยภายนอก</p>	<p>S จุดแข็ง (ภายใน)</p> <ol style="list-style-type: none"> 1. เป็นฐานการผลิตสินค้าเกษตร และอุตสาหกรรมเกษตรที่สำคัญ 2. มีศูนย์เรียนรู้เพิ่มประสิทธิภาพการผลิตสินค้าเกษตรในพื้นที่ครอบคลุมทุกอำเภอ 3. มีต้นแบบเกษตรทฤษฎีใหม่แห่งแรกของประเทศ 4. ปลูกพืชเศรษฐกิจได้หลากหลาย 5. มีปราชญ์ชาวบ้านเป็นต้นแบบขององค์ความรู้ 6. มีผู้นำเกษตรกร/ มีอาสาสมัครเกษตรกรในพื้นที่ 7. เกษตรกรมีส่วนร่วมในการกำหนดแนวทาง และเสนอแผนงาน/โครงการในการพัฒนา 8. มีการทำงานแบบบูรณาการทุกภาคส่วน (ภาครัฐ เอกชน ประชาชน วิชาการ) 9. เกษตรกรรุ่นใหม่ สามารถเข้าถึงเทคโนโลยี 10. เกษตรกรมีความเชี่ยวชาญอาชีพเฉพาะด้านที่ตนเองทำ 11. มีสินค้าเอกลักษณ์/อัตลักษณ์ (GI) 	<p>W จุดอ่อน (ภายใน)</p> <ol style="list-style-type: none"> 1. เกษตรกรรายย่อยขาดเงินทุนหมุนเวียน มีหนี้สิน มีรายได้น้อย 2. พื้นที่การเกษตรส่วนใหญ่เป็นพื้นที่เช่า 3. เกษตรกรทำการเกษตรไม่เหมาะสมกับพื้นที่ 4. ปริมาณน้ำไม่เพียงพอในฤดูแล้งและฤดูฝน (ฝนทิ้งช่วง) 5. ขาดความเข้มแข็งและการบูรณาการในการรวมกลุ่ม/บริหารจัดการ 6. เกษตรกรบางส่วนยังพึ่งพิงสารเคมีในการผลิต 7. เกษตรกรบางส่วนยังทำการเกษตรเชิงเดี่ยว 8. หน่วยงานที่กำกับดูแลด้านอาหารปลอดภัยไม่เพียงพอ/ไม่มีหน่วยรับรองมาตรฐานสินค้าเกษตรในพื้นที่ 9. เกษตรกรไม่มีศักยภาพในการบริหารจัดการโซ่อุปทานสินค้าเกษตร 10. มีสัดส่วน Smart Farmer และ Young Smart Farmer น้อย เมื่อเทียบกับจำนวนเกษตรกร 11. เกษตรกร และบุคลากรขาดการพัฒนาอย่างเป็นระบบและต่อเนื่อง 12. การเข้าถึงแหล่งข้อมูลยังมีข้อจำกัด 13. ฐานข้อมูลด้านการเกษตรที่มีอยู่ในระบบยังไม่เป็นปัจจุบัน และไม่ใช่ออกภาพ 14. เกษตรกรมีแนวคิดในการทำงานแบบเดิมๆ 15. เกษตรกรขาดความภูมิใจในอาชีพเกษตร 16. เกษตรกรได้รับผลตอบแทนต่ำ เนื่องจากส่วนใหญ่ ขายผลผลิตขั้นต้น 17. สถานการณ์ฝุ่น PM 2.5
<p>T ภัยคุกคาม (ภายนอก)</p> <ol style="list-style-type: none"> 1. ความขัดแย้งทางการเมือง และความแตกแยกทางสังคม 2. การเปลี่ยนแปลงทางการเมืองส่งผลให้บางนโยบายขาดความต่อเนื่อง 3. ต้นทุนการผลิตสูง 4. ราคาสินค้าเกษตรมีความผันผวน 5. ผลกระทบจากการแพร่ระบาดของโรคโควิด-๑๙ เศรษฐกิจโลกตกต่ำ ประชาชนมีรายได้ลดลง 6. ตลาดสินค้าเกษตรในพื้นที่มีน้อย 7. มาตรการกีดกันทางการค้า 8. คนรุ่นใหม่สนใจอาชีพเกษตรน้อย 9. นวัตกรรมเครื่องจักรที่มีอยู่ ราคาสูง เกษตรกรเข้าถึงยาก 10. เกษตรกรส่วนใหญ่เป็นผู้สูงอายุ การเข้าถึงเทคโนโลยีเป็นไปได้ยาก 11. การขาดแคลนแรงงานภาคเกษตร 12. องค์ความรู้จากงานวิจัยถูกนำมาใช้น้อย 13. เกษตรกรขาดกรรมสิทธิ์ในที่ดินทำกิน 14. การเปลี่ยนแปลงสภาพภูมิอากาศ ก่อให้เกิดภัยธรรมชาติบ่อย รุนแรง และรวดเร็ว 15. ทรัพยากรธรรมชาติเสื่อมโทรม (ดิน, น้ำ, ป่าไม้) 16. โรคอุบัติใหม่ / โรคระบาดในคน พืช และสัตว์ 	<p>ST (แนวทางการพัฒนาเชิงป้องกัน)</p> <p>ST1 พื้นฟูและอนุรักษ์ทรัพยากรการเกษตร S1 S4 S6 S8 T15</p> <p>ST2 สร้างภูมิคุ้มกันทางการเกษตรต่อการเปลี่ยนแปลงสภาพภูมิอากาศ S1 S4 S6 S8 T14 T16</p>	<p>WT (แนวทางการพัฒนาเชิงรับ)</p> <p>WT1 ขยายผลการทำการเกษตรตามหลักปรัชญาของเศรษฐกิจพอเพียง / เกษตรกรรมยั่งยืน W1 W6 W7 W13 W15 T3 T4 T5 T6</p> <p>WT2 เสริมสร้างความภาคภูมิใจและความมั่นคงในการประกอบอาชีพเกษตรกรรม W1 W14 W15 T3 T4 T5 T6 T8</p> <p>WT3 บริหารจัดการพื้นที่ทำกินทางการเกษตร W2 T13</p>

ส่วนที่ ๔

แผนพัฒนาการเกษตรและสหกรณ์ของจังหวัด ระยะ ๕ ปี (พ.ศ. ๒๕๖๖ - ๒๕๗๐)

ส่วนที่ ๔

แผนพัฒนาการเกษตรและสหกรณ์ของจังหวัดสระบุรี ระยะ ๕ ปี (พ.ศ. ๒๕๖๖ - ๒๕๗๐)

๑. เป้าหมายการพัฒนาด้านการเกษตรและสหกรณ์ของจังหวัด

“ภาคการเกษตรมั่นคง เกษตรกรมั่งคั่ง ทรัพยากรการเกษตรยั่งยืน ด้วยเทคโนโลยีและนวัตกรรม บนพื้นฐานหลักปรัชญาของเศรษฐกิจพอเพียง”

๒. ตัวชี้วัดและค่าเป้าหมาย

- ๒.๑ พัฒนาคุณภาพชีวิตเกษตรกรให้มีความมั่นคง มั่งคั่ง และยั่งยืน บนพื้นฐานหลักปรัชญาของเศรษฐกิจพอเพียง
- ๒.๒ ส่งเสริมการผลิตสินค้าเกษตรที่มีคุณภาพตลอดห่วงโซ่อุปทาน ให้สอดคล้องกับความต้องการของตลาด
- ๒.๓ พัฒนาเทคโนโลยีสารสนเทศการเกษตรและเชื่อมโยงข้อมูลอย่างเป็นระบบ
- ๒.๔ ส่งเสริมงานวิจัย เทคโนโลยี และนวัตกรรมเพื่อนำมาใช้ประโยชน์และต่อยอดอย่างเหมาะสม
- ๒.๕ ส่งเสริมให้มีการบริหารจัดการทรัพยากรการเกษตร สิ่งแวดล้อม และโครงสร้างพื้นฐานทางการเกษตรอย่างสมดุล และยั่งยืน

๓. ประเด็นการพัฒนาด้านการเกษตรและสหกรณ์ของจังหวัด

ประเด็นการพัฒนาที่ ๑ สร้างความเข้มแข็งให้กับเกษตรกรสถาบันเกษตรกร ผู้ประกอบการ และบุคลากรภาคเกษตร

เป้าประสงค์

๑. เกษตรกรพึ่งพาตนเองได้อย่างยั่งยืน
๒. เกษตรกรมีความภาคภูมิใจในการประกอบอาชีพเกษตรกรรม
๓. กลุ่มเกษตรกร สถาบันเกษตรกร และผู้ประกอบการ มีศักยภาพ สามารถสร้างมูลค่าเพิ่ม
๔. เกษตรกรและบุคลากรภาคการเกษตรได้รับการพัฒนาสู่การเป็นมืออาชีพ

ตัวชี้วัด

๑. จำนวนเกษตรกรที่ได้รับการอบรมและน้อมนำหลักปรัชญาของเศรษฐกิจพอเพียงไปประยุกต์ใช้
๒. จำนวนพื้นที่เกษตรกรรมยั่งยืนเพิ่มขึ้น
๓. จำนวนเกษตรกรรุ่นใหม่เข้าสู่ภาคเกษตร
๔. จำนวนกลุ่มเกษตรกร สถาบันเกษตรกรและผู้ประกอบการ ที่ได้รับการพัฒนา
๕. ร้อยละที่เพิ่มขึ้นของเกษตรกรที่ได้รับการพัฒนาสู่การเป็น Smart Farmer/Young Smart Farmer
๖. ร้อยละของบุคลากรที่ได้รับการพัฒนาสู่การเป็น Smart Officer

แนวทางการพัฒนา

๑. ขยายผลการทำการเกษตรตามหลักปรัชญาของเศรษฐกิจพอเพียง /เกษตรกรรมยั่งยืน
๒. เสริมสร้างความภาคภูมิใจและความมั่นคงในการประกอบอาชีพเกษตรกรรม
๓. เพิ่มศักยภาพการบริหารจัดการในกลุ่มเกษตรกร สถาบันเกษตรกร และผู้ประกอบการ
๔. พัฒนาศักยภาพเกษตรกรสู่การเป็นมืออาชีพ
๕. พัฒนาศักยภาพบุคลากรสู่การเป็นมืออาชีพ

ประเด็นการพัฒนาที่ ๒ เพิ่มประสิทธิภาพการบริหารจัดการสินค้าเกษตรตลอดโซ่อุปทาน เป้าประสงค์

๑. ปรับโครงสร้างการผลิตให้มีผลิตภาพ และผลตอบแทนสูง
๒. เพิ่มประสิทธิภาพการบริหารจัดการโซ่อุปทานสินค้าเกษตร
๓. เกษตรกรเข้าถึงช่องทางตลาดที่หลากหลาย
๔. เพิ่มโอกาสทางการแข่งขันภาคเกษตรด้วยการประชาสัมพันธ์

ตัวชี้วัด

๑. จำนวนพื้นที่/ฟาร์ม GAP และเกษตรอินทรีย์เพิ่มขึ้น
๒. มูลค่าผลิตภัณฑ์มวลรวมภาคการเกษตรของจังหวัดเพิ่มขึ้น
๓. ร้อยละของต้นทุนโลจิสติกส์สินค้าเกษตรลดลง
๔. จำนวนเครือข่าย/ช่องทางการตลาดสินค้าเกษตรที่เพิ่มขึ้น
๕. จำนวนช่องทางในการประชาสัมพันธ์

แนวทางการพัฒนา

๑. ส่งเสริมการผลิตสินค้าเกษตรให้ได้มาตรฐานสากลตามความต้องการของตลาด
๒. ส่งเสริมการผลิตและแปรรูปสินค้าเกษตรมูลค่าสูง
๓. ส่งเสริมเกษตรแปลงใหญ่ด้วยเกษตรสมัยใหม่
๔. ส่งเสริมการเกษตรเชิงท่องเที่ยว
๕. ส่งเสริมการบริหารจัดการโซ่อุปทานสินค้าเกษตรด้วยเทคโนโลยีและนวัตกรรม
๖. พัฒนาระบบตลาดสินค้าเกษตร
๗. ส่งเสริมการประชาสัมพันธ์เชิงรุก

ประเด็นการพัฒนาที่ ๓ เพิ่มความสามารถในการผลิตและการแข่งขันภาคเกษตรด้วยสารสนเทศ

เทคโนโลยี และนวัตกรรม

เป้าประสงค์

๑. เกษตรกรและผู้ให้บริการสามารถเข้าถึงข้อมูลผ่านช่องทางของระบบสารสนเทศการเกษตร และนำข้อมูลไปใช้ประโยชน์ ในด้านต่างๆ ได้อย่างมีประสิทธิภาพ
๒. เพิ่มขีดความสามารถในการแข่งขันด้วยเทคโนโลยีและนวัตกรรม

ตัวชี้วัด

๑. จำนวนผู้ใช้บริการจากระบบสารสนเทศการเกษตร
๒. การนำข้อมูลไปใช้ประโยชน์ในด้านต่างๆ
๓. จำนวนงานวิจัยที่ได้รับการส่งเสริมและต่อยอด
๔. จำนวนผลิตภัณฑ์ที่เกิดจากนวัตกรรม
๕. ร้อยละของเกษตรกรและผู้รับบริการ ที่ได้รับการถ่ายทอดเทคโนโลยีและนวัตกรรม สามารถนำความรู้ไปประยุกต์ใช้

แนวทางการพัฒนา

๑. พัฒนาเทคโนโลยีสารสนเทศการเกษตรและเชื่อมโยงข้อมูลอย่างเป็นระบบ
๒. ส่งเสริมและสนับสนุนการวิจัย เทคโนโลยี และนวัตกรรมด้านการเกษตรแบบบูรณาการ
๓. ส่งเสริมการนำงานวิจัย เทคโนโลยี และนวัตกรรมไปใช้ประโยชน์

ประเด็นการพัฒนาที่ ๔ บริหารจัดการทรัพยากรการเกษตรและสิ่งแวดล้อมอย่างสมดุลและยั่งยืน
เป้าประสงค์

๑. ทรัพยากรการเกษตรได้รับการบริหารจัดการอย่างมีประสิทธิภาพเพิ่มขึ้น
๒. พัฒนาแหล่งน้ำ และเพิ่มพื้นที่รับประโยชน์
๓. พื้นที่ทางการเกษตรได้รับการบริหารจัดการอย่างมีประสิทธิภาพ
๔. การเกษตรที่เป็นมิตรกับสิ่งแวดล้อม
๕. มีระบบเตือนภัยล่วงหน้า

ตัวชี้วัด

๑. จำนวนพื้นที่ดินที่ได้รับการพัฒนาและฟื้นฟู
๒. จำนวนแหล่งน้ำที่ได้รับการปล่อยพันธุ์สัตว์น้ำ เพื่อเพิ่มผลผลิตสัตว์น้ำในแหล่งน้ำ
๓. จำนวนพื้นที่การเกษตรที่ได้รับประโยชน์จากแหล่งน้ำ
๔. จำนวนพื้นที่ทางการเกษตรได้รับการบริหารจัดการ
๕. ร้อยละที่ลดลงของต้นทุนด้านพลังงานในกระบวนการผลิต
๖. มูลค่าจากวัสดุเหลือใช้ทางการเกษตร
๗. ร้อยละที่ลดลงของผลกระทบจากความเสียหาย

แนวทางการพัฒนา

๑. ฟื้นฟูและอนุรักษ์ทรัพยากรการเกษตร
๒. บริหารจัดการทรัพยากรน้ำ
๓. บริหารจัดการพื้นที่ทำกินทางการเกษตร
๔. พลังงานทดแทน
๕. การส่งเสริมการเกษตรที่เป็นมิตรกับสิ่งแวดล้อม
๖. สร้างภูมิคุ้มกันทางการเกษตรต่อการเปลี่ยนแปลงสภาพภูมิอากาศ/โรครระบาด

๔. แผนที่แสดงสอดคล้องของแผนพัฒนาการเกษตรและสหกรณ์ของจังหวัดสระบุรี (พ.ศ. ๒๕๖๖ - ๒๕๗๐) กับแผน ๓ ระดับ

<p>แผนระดับ ๑</p>	<p>ยุทธศาสตร์ชาติ ด้านการสร้างความสามารถในการแข่งขัน</p> <ul style="list-style-type: none"> เป้าหมาย : ประเทศไทยมีขีดความสามารถในการแข่งขันสูงขึ้น ประเด็น : การเกษตรสร้างมูลค่า พัฒนาต่อยอดโครงสร้างธุรกิจการเกษตรด้วยการสร้างมูลค่าเพิ่ม เน้นเกษตรคุณภาพสูงและขับเคลื่อนการเกษตรด้วยเทคโนโลยีและนวัตกรรม <ul style="list-style-type: none"> - ประเด็นย่อย ๑) เกษตรอัตลักษณ์พื้นถิ่น ๒) เกษตรปลอดภัย ๓) เกษตรชีวภาพ ๔) เกษตรแปรรูป ๕) เกษตรอัจฉริยะ 	<p>ยุทธศาสตร์ชาติ ด้านการสร้างการเติบโตบนคุณภาพชีวิตที่เป็นมิตรต่อสิ่งแวดล้อม</p> <ul style="list-style-type: none"> เป้าหมาย ๑. ใช้ประโยชน์และสร้างการเติบโต บนฐานทรัพยากรธรรมชาติและสิ่งแวดล้อมให้สมดุลภายใน ขีดความสามารถของระบบนิเวศ ๒. ยกระดับกระบวนการขั้นพื้นฐาน เพื่อกำหนดอนาคตประเทศด้านทรัพยากรธรรมชาติสิ่งแวดล้อม และวัฒนธรรม บนหลักของการมีส่วนร่วม และธรรมาภิบาล ประเด็น <ul style="list-style-type: none"> ๑. สร้างการเติบโตอย่างยั่งยืนบนสังคมที่เป็นมิตรต่อสภาพภูมิอากาศ ๒. พัฒนาพื้นที่เมือง ชนบท เกษตรกรรมและอุตสาหกรรมเชิงนิเวศ มุ่งเน้นความเป็นเมือง ที่เติบโตอย่างต่อเนื่อง ๓. พัฒนาความมั่นคงทางน้ำ พลังงาน และเกษตรที่เป็นมิตรต่อสิ่งแวดล้อม
--------------------------	---	---

<p>แผนระดับ ๒</p>	<p>แผนแม่บทภายใต้ยุทธศาสตร์ชาติ ประเด็น การเกษตร</p> <ul style="list-style-type: none"> เป้าหมายประเด็นของแผนแม่บทฯ ผลผลิตทั้งหมดรวมในประเทศในสาขาเกษตรเพิ่มขึ้น แผนย่อยของแผนแม่บทฯ เกษตรปลอดภัย <ul style="list-style-type: none"> - เป้าหมายแผนย่อย สินค้าเกษตรปลอดภัยมีมูลค่าเพิ่มขึ้น - แนวทางการพัฒนา ส่งเสริมและสนับสนุนเกษตรกร ชุมชนท้องถิ่น รวมถึงผู้ประกอบการ ให้สามารถผลิตสินค้าเกษตรและอาหารที่มีคุณภาพมาตรฐาน 	<p>แผนแม่บทภายใต้ยุทธศาสตร์ชาติ ประเด็น ...การบริหารจัดการน้ำทั้งระบบ.....</p> <ul style="list-style-type: none"> เป้าหมายประเด็นของแผนแม่บทฯ ผลผลิตของน้ำทั้งระบบเพิ่มขึ้นในการใช้น้ำอย่างประหยัดและสร้างมูลค่าเพิ่มจากการใช้น้ำ แผนย่อยของแผนแม่บทฯ เพิ่มผลผลิตของน้ำทั้งระบบในการใช้น้ำอย่างประหยัด รู้คุณค่า และสร้างมูลค่าเพิ่มจากการใช้น้ำให้ทัดเทียมกับระดับสากล 	<p>แผนพัฒนาเศรษฐกิจและสังคมแห่งชาติ</p> <ul style="list-style-type: none"> หมายเหตุที่ ๑ ไทยเป็นประเทศชั้นนำด้านสินค้าเกษตรและเกษตรแปรรูปมูลค่าสูง <ul style="list-style-type: none"> - เป้าหมายการพัฒนา มูลค่าเพิ่มของสินค้าเกษตรและเกษตรแปรรูปสูงขึ้น - แนวทางการพัฒนา การยกระดับขีดความสามารถของเกษตรกรและสถาบันเกษตรกร 	<p>นโยบายและแผนระดับชาติว่าด้วยความมั่นคงแห่งชาติ</p> <ul style="list-style-type: none"> นโยบายความมั่นคงแห่งชาติที่ ๓.๗.๑๘ การรักษาความมั่นคงด้านอาหารและน้ำ แผนระดับชาติว่าด้วยความมั่นคงแห่งชาติ รองรับนโยบายที่ ๑๒ เสริมสร้างความมั่นคงทางพลังงานและอาหาร
--------------------------	--	--	---	--

<p>แผนระดับ ๓</p>	<p>เป้าหมายและแนวทางการพัฒนาภาคกลาง เป้าหมายการพัฒนา “ฐานการผลิตสินค้าและบริการมูลค่าสูง” แนวทางการพัฒนา : ยกระดับการผลิตสินค้าเกษตรและผลิตภัณฑ์เกษตรแปรรูปที่มีมูลค่าเพิ่มสูงได้มาตรฐานระดับสากล.</p>	<p>แผนพัฒนาจังหวัดสระบุรี เป้าหมายการพัฒนา “เมืองอุตสาหกรรมสีเขียวอัจฉริยะ สังคมแห่งคุณภาพชีวิต” ประเด็นการพัฒนาที่ ๒ : พัฒนาการผลิตภาคการเกษตรด้วยนวัตกรรม และการบริหารจัดการน้ำอย่างเป็นระบบ แนวทางการพัฒนา : ๑. เสริมสร้างองค์ความรู้ให้แก่เกษตรกร/กลุ่มเกษตรกร/วิสาหกิจ ในการนำเทคโนโลยีนวัตกรรมระบบสารสนเทศที่ทันสมัยเข้ามาใช้เพื่อเพิ่มประสิทธิภาพการผลิตและการตลาด ๒. ยกระดับการบริหารจัดการ การตลาด และการประชาสัมพันธ์เชิงรุก ๓. การบริหารจัดการน้ำอย่างเป็นระบบ</p>	<p>แผนปฏิบัติการของกระทรวงเกษตรและสหกรณ์ ระยะ ๕ ปี (พ.ศ. ๒๕๖๖ - ๒๕๗๐) วิสัยทัศน์กระทรวงเกษตรและสหกรณ์ “เกษตรกรมีคุณภาพชีวิตที่ดี มีรายได้เพิ่มขึ้นไม่น้อยกว่าร้อยละ ๑๐ ต่อปี” ประเด็นการพัฒนา ๑) เสริมสร้างความมั่นคงทางการเกษตร ๒) ยกระดับขีดความสามารถในการแข่งขันของภาคเกษตร ๓) สร้างความเสมอภาคและกระจายความเท่าเทียมทางสังคมเกษตร ๔) บริหารจัดการทรัพยากรการเกษตรและสิ่งแวดล้อมอย่างสมดุลและยั่งยืน ๕) พัฒนาระบบการบริหารจัดการภาครัฐและงานวิจัยด้านการเกษตร</p>	<p>แผนปฏิบัติการด้านการขับเคลื่อนการพัฒนาประเทศไทยด้วยโมเดลเศรษฐกิจ BCG “เศรษฐกิจเติบโตอย่างมีคุณภาพและยั่งยืน ประชาชนมีรายได้ดี คุณภาพชีวิตดี รักษาและฟื้นฟูฐานทรัพยากรจากความหลากหลาย ทางชีวภาพให้มีคุณภาพที่ดี ด้วยการใช้ความรู้ เทคโนโลยี และนวัตกรรม” การยกระดับการพัฒนาอุตสาหกรรมภายใต้เศรษฐกิจ BCG ให้สามารถแข่งขันได้อย่างยั่งยืน</p>	<p>แผนพัฒนาการเกษตรสหกรณ์กลุ่มจังหวัดภาคกลางตอนบน ของสำนักงานเศรษฐกิจการเกษตรที่ ๗ “การเกษตรยั่งยืน ด้วยเทคโนโลยีและนวัตกรรม เชื่อมโยงตลาด สร้างความเข้มแข็งภาคเกษตร”</p>
--------------------------	---	--	--	--	--

<p>สาระสำคัญ แผนพัฒนา การเกษตรและ สหกรณ์ของจังหวัด</p>	<p>เป้าหมายการพัฒนาด้านการเกษตรและสหกรณ์ของจังหวัด “ภาคการเกษตรมั่นคง เกษตรกรมีรายได้ ทรัพยากรการเกษตรยั่งยืน ด้วยเทคโนโลยีและนวัตกรรม บนพื้นฐานหลักปรัชญาของเศรษฐกิจพอเพียง”</p>	<p>ตัวชี้วัดและค่าเป้าหมาย</p> <ol style="list-style-type: none"> พัฒนาคุณภาพชีวิตเกษตรกรให้มีความมั่นคง มั่งคั่ง และยั่งยืน บนพื้นฐานหลักปรัชญาของเศรษฐกิจพอเพียง ส่งเสริมการผลิตสินค้าเกษตรที่มีคุณภาพตลอดห่วงโซ่อุปทาน ให้สอดคล้องกับความต้องการของตลาด พัฒนาเทคโนโลยีสารสนเทศการเกษตรและเชื่อมโยงข้อมูลอย่างเป็นระบบ ส่งเสริมงานวิจัย เทคโนโลยี และนวัตกรรมเพื่อนำมาใช้ประโยชน์และต่อยอดอย่างเหมาะสม ส่งเสริมให้มีการบริหารจัดการทรัพยากรการเกษตร สิ่งแวดล้อม และโครงสร้างพื้นฐานทางการเกษตรอย่างสมดุล และยั่งยืน
--	--	---

ประเด็นการพัฒนา ด้านการเกษตรและ สหกรณ์ของจังหวัดสระบุรี	๑. สร้างความเข้มแข็งให้กับเกษตรกรสถาบันเกษตรกร ผู้ประกอบการ และบุคลากรภาคเกษตร	๒. เพิ่มประสิทธิภาพการบริหารจัดการสินค้าเกษตรตลอดโซ่อุปทาน	๓. เพิ่มความสามารถในการผลิตและการแข่งขันภาคเกษตรด้วย สารสนเทศ เทคโนโลยี และนวัตกรรม	๔. บริหารจัดการทรัพยากรการเกษตรและสิ่งแวดล้อมอย่าง สมดุลและยั่งยืน
โครงการสำคัญ	๑. โครงการอนุรักษ์พันธุกรรมพืช อันเนื่องมาจากพระราชดำริ เพื่ออนุรักษ์และส่งเสริมการปลูกมะม่วงมันหนองแขง ๒. โครงการ ๑ อำเภอ ๑ ชนิดสัตว์ ๑ ฟาร์มเครือข่ายปศุสัตว์	๑. โครงการส่งเสริมการผลิตอาหารสัตว์คุณภาพสูงเพื่อลดต้นทุน ๒. โครงการพัฒนาขีดความสามารถในการแข่งขันสินค้าเกษตรแปรรูป ๓. โครงการพัฒนาระบบการผลิตสินค้าเกษตร อาหารเพื่อสุขภาพที่ เป็นมิตรกับสิ่งแวดล้อม ๔. โครงการส่งเสริมการท่องเที่ยวเชิงเกษตรทานตะวันบาน ณ จังหวัดสระบุรี ๕. โครงการพัฒนาระบบโลจิสติกส์ปลาดุกภายใต้กรอบของ BCG	๑. โครงการพัฒนาอโตนิกส์สัตว์ชนิดเคี้ยวเตี้ยและวัวชนิดรี คอมบิเนนท์โปรตีน เพื่อป้องกันโรคล้มปัสกิน (Lumpy skin disease) ในโคและกระบือ พื้นที่จังหวัดสระบุรี	๑. โครงการฟื้นฟูและเพิ่มปริมาณสัตว์น้ำและบริหารจัดการ ทรัพยากรประมงน้ำ ๒. โครงการต้นแบบงานจัดระบบอนุรักษ์ดินและน้ำในไร่นา ๓. โครงการพลังงานทดแทน ๔. โครงการเพิ่มประสิทธิภาพการควบคุมโรคปากและเท้าเปื่อย จังหวัดสระบุรี

๕. สรุปโครงการด้านการเกษตรและสหกรณ์ที่สำคัญของจังหวัด (พ.ศ. ๒๕๖๖ - พ.ศ. ๒๕๗๐) จังหวัดสระบุรี

เป้าหมายการพัฒนาด้านการเกษตรและสหกรณ์ของจังหวัด : ภาคการเกษตรมั่นคง เกษตรกรมีรายได้ ทรัพยากรการเกษตรยั่งยืน ด้วยเทคโนโลยีและนวัตกรรม บนพื้นฐานหลักปรัชญาของเศรษฐกิจพอเพียง”

ประเด็นการพัฒนา	เป้าประสงค์	ตัวชี้วัด	ค่าเป้าหมาย					รวม ๕ ปี
			พ.ศ. ๒๕๖๖	พ.ศ. ๒๕๖๗	พ.ศ. ๒๕๖๘	พ.ศ. ๒๕๖๙	พ.ศ. ๒๕๗๐	
ประเด็นการพัฒนาที่ ๑ สร้างความเข้มแข็งให้กับเกษตรกร สถาบันเกษตรกร ผู้ประกอบการ และบุคลากร ภาคเกษตร	๑.๑ เกษตรกรพึ่งพาตนเองได้อย่างยั่งยืน	๑.๑.๑ จำนวนเกษตรกรที่ได้รับการอบรมและน้อมนำหลักปรัชญาของเศรษฐกิจพอเพียงไปประยุกต์ใช้	๕๐๐ ราย	๕๐๐ ราย	๕๐๐ ราย	๕๐๐ ราย	๕๐๐ ราย	๑,๕๐๐ ราย
		๑.๑.๒ จำนวนพื้นที่เกษตรกรที่ยั่งยืนเพิ่มขึ้น (เพิ่มขึ้นจากจำนวนสะสมปีที่ผ่านมา)	ร้อยละ ๑๐	ร้อยละ ๑๐	ร้อยละ ๑๐	ร้อยละ ๑๐	ร้อยละ ๑๐	ร้อยละ ๑๐
	๑.๒ เกษตรกรมีความภาคภูมิใจในการประกอบอาชีพเกษตรกรรม	๑.๑.๓ จำนวนเกษตรกรรุ่นใหม่เข้าสู่ภาคเกษตร (เพิ่มขึ้นจากจำนวนสะสมปีที่ผ่านมา)	ร้อยละ ๕	ร้อยละ ๕	ร้อยละ ๕	ร้อยละ ๕	ร้อยละ ๕	ร้อยละ ๕
	๑.๓ กลุ่มเกษตรกร สถาบันเกษตรกร และผู้ประกอบการ มีศักยภาพ สามารถสร้างมูลค่าเพิ่ม	๑.๑.๔ จำนวนกลุ่มเกษตรกร สถาบันเกษตรกรและผู้ประกอบการ ที่ได้รับการพัฒนา	๑๓ แห่ง	๑๓ แห่ง	๑๓ แห่ง	๑๓ แห่ง	๑๓ แห่ง	๑๓ แห่ง
	๑.๔ เกษตรกรและบุคลากรภาคการเกษตรได้รับการพัฒนาสู่การเป็นมืออาชีพ	๑.๑.๕ ร้อยละที่เพิ่มขึ้นของเกษตรกรที่ได้รับการพัฒนาสู่การเป็น Smart Farmer/ Young Smart Farmer (เพิ่มขึ้นจากปีที่ผ่านมา)	ร้อยละ ๔๐	ร้อยละ ๔๐	ร้อยละ ๔๐	ร้อยละ ๔๐	ร้อยละ ๔๐	ร้อยละ ๔๐
		๑.๑.๖ ร้อยละของบุคลากรที่ได้รับการพัฒนาสู่การเป็น Smart Officer	ร้อยละ ๓๐	ร้อยละ ๔๐	ร้อยละ ๕๐	ร้อยละ ๖๐	ร้อยละ ๗๐	ร้อยละ ๕๐

ประเด็นการพัฒนา	เป้าประสงค์	ตัวชี้วัด	ค่าเป้าหมาย					
			พ.ศ. ๒๕๖๖	พ.ศ. ๒๕๖๗	พ.ศ. ๒๕๖๘	พ.ศ. ๒๕๖๙	พ.ศ. ๒๕๗๐	รวม ๕ ปี
ประเด็นการพัฒนาที่ ๒ เพิ่มประสิทธิภาพการบริหารจัดการสินค้าเกษตรตลอดโซ่อุปทาน	๒.๑ ปรับโครงสร้างการผลิตให้มีผลิตภาพ และผลตอบแทนสูง	๒.๑.๑ จำนวนพื้นที่/ฟาร์ม GAP และเกษตรอินทรีย์เพิ่มขึ้น (เพิ่มขึ้นจากจำนวนสะสมปีที่ผ่านมา)	ร้อยละ ๑๐	ร้อยละ ๑๐	ร้อยละ ๑๐	ร้อยละ ๑๐	ร้อยละ ๑๐	ร้อยละ ๑๐
		๒.๑.๒ มูลค่าผลิตภัณฑ์มวลรวมภาคการเกษตรของจังหวัดเพิ่มขึ้น (เพิ่มขึ้นจากปีที่ผ่านมา)	ร้อยละ ๒	ร้อยละ ๒.๕	ร้อยละ ๓	ร้อยละ ๓.๕	ร้อยละ ๔	ร้อยละ ๓
	๒.๒ เพิ่มประสิทธิภาพการบริหารจัดการโซ่อุปทาน สินค้าเกษตร	๒.๑.๓ ร้อยละของต้นทุนโลจิสติกส์สินค้าเกษตรลดลง (ลดลงจากปีที่ผ่านมา)	ร้อยละ ๑๐	ร้อยละ ๑๕	ร้อยละ ๒๐	ร้อยละ ๒๕	ร้อยละ ๓๐	ร้อยละ ๒๐
	๒.๓ เกษตรกรเข้าถึงช่องทางตลาดที่หลากหลาย	๒.๑.๔ จำนวนเครือข่าย/ช่องทางการตลาดสินค้าเกษตรที่เพิ่มขึ้น	๔ ช่องทาง	๔ ช่องทาง	๔ ช่องทาง	๔ ช่องทาง	๔ ช่องทาง	๔ ช่องทาง
๒.๔ เพิ่มโอกาสทางการแข่งขันภาคเกษตรด้วยการประชาสัมพันธ์	๒.๑.๕ จำนวนช่องทาง/ครั้ง ในการประชาสัมพันธ์	๓ ช่องทาง	๔ ช่องทาง	๕ ช่องทาง	๖ ช่องทาง	๗ ช่องทาง	๗ ช่องทาง	

ประเด็นการพัฒนา	เป้าประสงค์	ตัวชี้วัด	ค่าเป้าหมาย					
			พ.ศ. ๒๕๖๖	พ.ศ. ๒๕๖๗	พ.ศ. ๒๕๖๘	พ.ศ. ๒๕๖๙	พ.ศ. ๒๕๗๐	รวม ๕ ปี
ประเด็นการพัฒนาที่ ๓ เพิ่มความสามารถในการแข่งขันภาคเกษตรด้วยสารสนเทศ เทคโนโลยี และนวัตกรรม	๓.๑ เกษตรกรและผู้ใช้บริการสามารถเข้าถึงข้อมูลผ่านช่องทางของระบบสารสนเทศการเกษตรและนำข้อมูลไปใช้ประโยชน์ในด้านต่างๆ ได้อย่างมีประสิทธิภาพ	๓.๑.๑ จำนวนผู้ใช้บริการจากระบบสารสนเทศการเกษตร (เพิ่มขึ้นจากปีที่ผ่านมา)	ร้อยละ ๑๐	ร้อยละ ๑๕	ร้อยละ ๒๐	ร้อยละ ๒๕	ร้อยละ ๓๐	ร้อยละ ๒๐
		๓.๑.๒ การนำข้อมูลไปใช้ประโยชน์ในด้านต่างๆ ได้อย่างมีประสิทธิภาพ	๓ ด้าน	๔ ด้าน	๕ ด้าน	๖ ด้าน	๗ ด้าน	๕ ด้าน
	๓.๒ เพิ่มขีดความสามารถในการแข่งขันด้วยเทคโนโลยีและนวัตกรรม	๓.๑.๓ จำนวนงานวิจัยที่ได้รับการส่งเสริมและต่อยอด	๓ เรื่อง	๓ เรื่อง	๓ เรื่อง	๓ เรื่อง	๓ เรื่อง	๑๕ เรื่อง
		๓.๑.๔ จำนวนผลิตภัณฑ์ที่เกิดจากนวัตกรรม	๓ ชิ้นงาน	๓ ชิ้นงาน	๓ ชิ้นงาน	๓ ชิ้นงาน	๓ ชิ้นงาน	๑๕ ชนิด
		๓.๑.๕ ร้อยละของเกษตรกรและผู้รับบริการ ที่ได้รับการถ่ายทอดเทคโนโลยีและนวัตกรรม สามารถนำความรู้ไปประยุกต์ใช้	ร้อยละ ๖๐	ร้อยละ ๖๕	ร้อยละ ๗๐	ร้อยละ ๗๕	ร้อยละ ๘๐	ร้อยละ ๗๐

ประเด็นการพัฒนา	เป้าประสงค์	ตัวชี้วัด	ค่าเป้าหมาย					
			พ.ศ. ๒๕๖๖	พ.ศ. ๒๕๖๗	พ.ศ. ๒๕๖๘	พ.ศ. ๒๕๖๙	พ.ศ. ๒๕๗๐	รวม ๕ ปี
ประเด็นการพัฒนาที่ ๔ บริหารจัดการทรัพยากร การเกษตรและสิ่งแวดล้อมอย่าง สมดุลและยั่งยืน	๔.๑ ทรัพยากรการเกษตรได้รับ การบริหารจัดการอย่างมี ประสิทธิภาพเพิ่มขึ้น	๔.๑.๑ จำนวนพื้นที่ดินได้รับการพัฒนา และฟื้นฟู	๑,๕๐๐ ไร่	๑,๖๐๐ ไร่	๑,๗๐๐ ไร่	๑,๘๐๐ ไร่	๑,๙๐๐ ไร่	๘,๕๐๐ ไร่
		๔.๑.๒ จำนวนแหล่งน้ำที่ได้รับการ ปล่อยพันธุ์สัตว์น้ำ เพื่อเพิ่มผลผลิต สัตว์น้ำ ในแหล่งน้ำ	๑๓ แห่ง	๑๓ แห่ง	๑๓ แห่ง	๑๓ แห่ง	๑๓ แห่ง	๑๓ แห่ง
	๔.๒ พัฒนาแหล่งน้ำ และเพิ่มพื้นที่ รับประโยชน์	๔.๑.๓ จำนวนพื้นที่การเกษตร ที่ได้รับประโยชน์จากแหล่งน้ำ	จำนวนพื้นที่การเกษตรที่ได้รับประโยชน์เพิ่มตามศักยภาพของกลุ่มน้ำ และความต้องการของ ประชาชนให้เกิดความสมดุล					
	๔.๓ พื้นที่ทางการเกษตรได้รับการ บริหารจัดการอย่างมีประสิทธิภาพ	๔.๑.๔ จำนวนพื้นที่ทางการเกษตร ได้รับการบริหารจัดการ	๓๐๐ ไร่	๓๐๐ ไร่	๓๐๐ ไร่	๓๐๐ ไร่	๓๐๐ ไร่	๑,๕๐๐ ไร่
	๔.๔ การเกษตรที่เป็นมิตรกับ สิ่งแวดล้อม	๔.๑.๕ ร้อยละที่ลดลงของต้นทุนด้าน พลังงานในกระบวนการผลิต	ร้อยละ ๑๐	ร้อยละ ๑๐	ร้อยละ ๑๐	ร้อยละ ๑๐	ร้อยละ ๑๐	ร้อยละ ๑๐
		๔.๑.๖ มูลค่าจากวัสดุเหลือใช้ทาง การเกษตร	๕ ล้านบาท	๖ ล้านบาท	๗ ล้านบาท	๘ ล้านบาท	๙ ล้านบาท	๓๕ ล้านบาท
	๔.๕ มีระบบเตือนภัยล่วงหน้า	๔.๑.๗ ร้อยละที่ลดลงของผลกระทบ จากความเสียหาย	ร้อยละ ๓๐	ร้อยละ ๔๐	ร้อยละ ๕๐	ร้อยละ ๖๐	ร้อยละ ๗๐	ร้อยละ ๕๐

บัญชีรายการชุดโครงการสำคัญ			งบประมาณดำเนินการ (ล้านบาท)					
โครงการสำคัญ	แหล่ง งปม.	หน่วย ดำเนินการ	พ.ศ. ๒๕๖๖	พ.ศ. ๒๕๖๗	พ.ศ. ๒๕๖๘	พ.ศ. ๒๕๖๙	พ.ศ. ๒๕๗๐	รวม ๕ ปี
ประเด็นการพัฒนาที่ ๑ สร้างความเข้มแข็งให้กับเกษตรกร สถาบันเกษตรกร ผู้ประกอบการ และบุคลากรภายนอก								
๑. โครงการที่สำคัญที่ ๑ โครงการอนุรักษ์พันธุกรรมพืช อันเนื่องมาจากพระราชดำริเพื่ออนุรักษ์และส่งเสริมการปลูกมะม่วงมันหนองแขง	๑	สนง.เกษตรจังหวัดสระบุรี	-	-	๐.๑๕	-	-	๐.๑๕
- กิจกรรมหลักที่ ๑.๑ อบรมถ่ายทอดความรู้ผู้เข้าร่วมโครงการ								
- กิจกรรมหลักที่ ๑.๒ สนับสนุนปัจจัยการผลิตและต้นพันธุ์มะม่วงมันหนองแขง								
- กิจกรรมหลักที่ ๑.๓ ติดตามผลการดำเนินงาน								
๒. โครงการสำคัญที่ ๒ โครงการ ๑ อำเภอ ๑ ชนิดสัตว์ ๑ ฟาร์มเครือข่ายปศุสัตว์	๑	สนง.ปศุสัตว์จังหวัดสระบุรี	-	-	๓.๖๖	-	-	๓.๖๖
- กิจกรรมหลักที่ ๒.๑ อบรมการทำฟาร์มเครือข่าย มาตรฐานฟาร์ม มาตรฐานฟาร์มปลอดโรค การจัดการฟาร์ม ยกระดับฟาร์มปศุสัตว์ (ปรับปรุงฟาร์ม)								
ประเด็นการพัฒนาที่ ๒ เพิ่มประสิทธิภาพการบริหารจัดการสินค้าเกษตรตลอดห่วงโซ่อุปทาน								
๑. โครงการสำคัญที่ ๑ โครงการส่งเสริมการผลิตอาหารสัตว์คุณภาพสูงเพื่อลดต้นทุน	๑	สนง.ปศุสัตว์จังหวัดสระบุรี	-	-	๐.๙๘	-	-	๐.๙๘
- กิจกรรมหลักที่ ๑.๑ อบรมการปลูกพืชอาหารสัตว์ การจัดการแปลงหญ้า สาธิตการทำหญ้าหมัก อบรมและสาธิตการผสมเทียม								
๒. โครงการสำคัญที่ ๒ โครงการพัฒนาขีดความสามารถในการแข่งขันสินค้าเกษตรแปรรูป	๑	สนง.เกษตรจังหวัดสระบุรี	-	-	๐.๑๒๕	-	-	๐.๑๒๕
- กิจกรรมหลักที่ ๒.๑ จัดอบรมพัฒนาสินค้าเกษตรแปรรูป ด้านการพัฒนาผลิตภัณฑ์ บรรจุภัณฑ์ คุณภาพมาตรฐานสินค้าเกษตรแปรรูป ส่งเสริมช่องทางการตลาดและพัฒนาทักษะการค้าเนรฐกิจการค้าผู้ประกอบการใหม่								
- กิจกรรมหลักที่ ๒.๒ สนับสนุนการพัฒนาผลิตภัณฑ์และบรรจุภัณฑ์								

บัญชีรายการชุดโครงการสำคัญ			งบประมาณดำเนินการ (ล้านบาท)					
โครงการสำคัญ	แหล่ง งปม.	หน่วย ดำเนินการ	พ.ศ. ๒๕๖๖	พ.ศ. ๒๕๖๗	พ.ศ. ๒๕๖๘	พ.ศ. ๒๕๖๙	พ.ศ. ๒๕๗๐	รวม ๕ ปี
๓. โครงการสำคัญที่ ๓ โครงการพัฒนาระบบการผลิตสินค้าเกษตร อาหารเพื่อสุขภาพที่เป็นมิตรกับสิ่งแวดล้อม	๑	สนง.ปศุสัตว์จังหวัดสระบุรี	-	-	๑๑.๒๕๖	-	-	๑๑.๒๕๖
- กิจกรรมหลักที่ ๓.๑ ส่งเสริมและเพิ่มประสิทธิภาพการผลิตโคเนื้อเพื่อการค้าในกลุ่มจังหวัดภาคกลางตอนบน								
- กิจกรรมหลักที่ ๓.๒ อบรมเตรียมความพร้อมเพื่อเข้าสู่ระบบมาตรฐานฟาร์ม								
- กิจกรรมหลักที่ ๓.๓ ส่งเสริมและเพิ่มศักยภาพการผลิตพืชอาหารสัตว์คุณภาพสูง								
- กิจกรรมหลักที่ ๓.๔ อบรมการแปรรูปผลิตภัณฑ์จากโคเนื้อและการเพิ่มช่องทางการตลาดสู่ผู้บริโภค								
๔. โครงการที่สำคัญที่ ๔ โครงการส่งเสริมการท่องเที่ยวเชิงเกษตรทิวทัศน์บ้าน ณ จังหวัดสระบุรี	๑	สนง.เกษตรจังหวัดสระบุรี	-	-	๒.๘๗๕	-	-	๒.๘๗๕
- กิจกรรมหลักที่ ๔.๑ ประชาสัมพันธ์เทศกาลท่องเที่ยวทุ่งทานตะวัน								
- กิจกรรมหลักที่ ๔.๒ จัดงานเทศกาลท่องเที่ยวทุ่งทานตะวันบาน								
- กิจกรรมหลักที่ ๔.๓ แปลงส่งเสริมการปลูกทานตะวันเพื่อการท่องเที่ยว								
๕. โครงการสำคัญที่ ๕ โครงการพัฒนาระบบโลจิสติกส์ปลาตุ๊กภายใต้กรอบของ BCG	๑	สนง.ประมงจังหวัดสระบุรี	-	-	๑.๙๐	๒.๐๘	๐.๙๔	๔.๙๒
- กิจกรรมหลักที่ ๕.๑ ศึกษาวิเคราะห์กระบวนการเลี้ยง พัฒนาสูตร และแปรรูปปลาตุ๊กทั้งระบบ								
- กิจกรรมหลักที่ ๕.๒ ศึกษาดูงานด้านการบริหารจัดการดูแล ผลผลิตสัตว์น้ำและการแปรรูป								
- กิจกรรมหลักที่ ๕.๓ คัดเลือกเกษตรกรที่มีศักยภาพในการเป็นผู้รวบรวม ให้ความรู้พัฒนาเป็นผู้นำด้านการจัดการวัตถุดิบ และการจัดจำหน่ายรวมถึงทักษะในการริเริ่มสร้างนวัตกรรม								
- กิจกรรมหลักที่ ๕.๔ สร้างผลิตภัณฑ์จากการแปรรูปสัตว์น้ำที่ปลอดภัย และเป็นที่ยอมรับของผู้บริโภคสมบัติเชิงหน้าที่ และสร้างตลาดเฉพาะกลุ่มได้								

บัญชีรายการชุดโครงการสำคัญ			งบประมาณดำเนินการ (ล้านบาท)					
โครงการสำคัญ	แหล่ง งปม.	หน่วย ดำเนินการ	พ.ศ. ๒๕๖๖	พ.ศ. ๒๕๖๗	พ.ศ. ๒๕๖๘	พ.ศ. ๒๕๖๙	พ.ศ. ๒๕๗๐	รวม ๕ ปี
- กิจกรรมหลักที่ ๕.๕ การศึกษาวิเคราะห์สาระสำคัญที่มีฤทธิ์ทางชีวภาพในปลาตุ๊ก								
- กิจกรรมหลักที่ ๕.๕ สร้างตลาดออนไลน์ และตลาดเชิงท่องเที่ยว (Creative market/economy)								
- กิจกรรมหลักที่ ๕.๖ สร้างระบบตรวจสอบย้อนกลับ (Traceability)								
ประเด็นการพัฒนาที่ ๓ เพิ่มความสามารถในการผลิตและการแข่งขันภาคเกษตรด้วยสารสนเทศ เทคโนโลยี และนวัตกรรม								
๑. โครงการสำคัญที่ ๑ โครงการพัฒนาอโตจีโนมสัตว์ขึ้นชนิดเชื้อตายและวัคซีนชนิดรีคอมบิแนนท์โปรตีน เพื่อป้องกันโรคล้มปัสกิน (Lumpy skin disease) ในโค และกระบือ พื้นที่จังหวัดสระบุรี	๑	จุฬาลงกรณ์มหาวิทยาลัย	-	-	๑๐.๐๐	-	-	๑๐.๐๐
- กิจกรรมหลักที่ ๑.๑ สร้างต้นแบบอโตจีโนมสัตว์ขึ้นชนิดเชื้อตาย โดยเก็บตัวอย่างไวรัสจากสัตว์ป่วยในจังหวัดสระบุรี ที่ป่วยด้วยโรค โรคล้มปัสกิน และได้รับการยืนยันการตรวจวินิจฉัยทางห้องปฏิบัติการแล้ว								
- กิจกรรมหลักที่ ๑.๒ การเพาะเลี้ยงไวรัส Lumpy skin disease โดยนำชิ้นเนื้อที่ขูดมาจากบริเวณที่มีรอยโรคมาบดโดยละเอียด ปั่นเหวี่ยงเพื่อแยกตะกอนออกแล้วนำส่วนใสมากรองเพื่อแยกไวรัสออกมา และเพิ่มจำนวนไวรัสและทำไวรัสให้บริสุทธิ์โดยใช้เซลล์ไตแกะ (Lamb kidney cell) หรือ เซลล์ไตลิง (vero cell) คัดเลือกไวรัสมา ๑ สายพันธุ์ ที่ดีที่สุด หลังจากเลี้ยงไวรัส ต่อเนื่อง ได้มากกว่า ๑๐ passage แล้วบ่มต่อที่อุณหภูมิ ๓๗ °C จนกว่าจะเกิด cytopathogenic effect หรือ CPE แล้วยืนยันการเพิ่มจำนวนไวรัสด้วย qPCR โดยจำนวนไวรัสต้องมีความ								
- กิจกรรมหลักที่ ๑.๓ การผลิตรีคอมบิแนนท์โปรตีน เพื่อเป็นแอนติเจนของวัคซีน โดยนำชิ้นส่วน DNA ที่สนใจของเชื้อไวรัส Lumpy skin disease มาสังเคราะห์ DNA								
- กิจกรรมหลักที่ ๑.๔ ประชุมกลุ่มเกษตรกรผู้เลี้ยงโคเนื้อ โคนม และกระบือ								
- กิจกรรมหลักที่ ๑.๕ ติดตามผลการใช้วัคซีนทั้งสองชนิด								

บัญชีรายการชุดโครงการสำคัญ			งบประมาณดำเนินการ (ล้านบาท)					
โครงการสำคัญ	แหล่ง งปม.	หน่วย ดำเนินการ	พ.ศ. ๒๕๖๖	พ.ศ. ๒๕๖๗	พ.ศ. ๒๕๖๘	พ.ศ. ๒๕๖๙	พ.ศ. ๒๕๗๐	รวม ๕ ปี
ประเด็นการพัฒนาที่ ๔ บริหารจัดการทรัพยากรการเกษตรและสิ่งแวดล้อมอย่างสมดุลและยั่งยืน								
๑. โครงการสำคัญที่ ๑ โครงการฟื้นฟูและเพิ่มปริมาณสัตว์น้ำและบริหารจัดการทรัพยากรประมงน้ำ	๑	สนง.ประมงจังหวัดสระบุรี	-	-	๑.๐๐	-	-	๑.๐๐
- กิจกรรมหลักที่ ๑.๑ ปล่องพันธุ์สัตว์น้ำเพื่อฟื้นฟูระบบนิเวศในแหล่งน้ำธรรมชาติจังหวัดสระบุรี จำนวน ๒ แห่ง								
๒. โครงการสำคัญที่ ๒ โครงการต้นแบบงานจัดระบบอนุรักษ์ดินและน้ำในไร่นา	๑	สถานีพัฒนาที่ดินสระบุรี	-	-	๔.๐๗๕	-	-	๔.๐๗๕
- กิจกรรมหลักที่ ๒.๑ การจัดทำแปลงสาธิตการจัดทำระบบอนุรักษ์ดินและน้ำ และปรับปรุงบำรุงดิน								
- กิจกรรมหลักที่ ๒.๒ อบรมให้ความรู้ในการทำการเกษตร โดยใช้นวัตกรรม และเทคโนโลยีสมัยใหม่ผสมผสานกับภูมิปัญญาท้องถิ่น								
- กิจกรรมหลักที่ ๒.๓ ส่งเสริม และสนับสนุนปัจจัยการผลิตสำหรับการผลิตพืช								
- กิจกรรมหลักที่ ๒.๔ อบรมให้ความรู้ และสนับสนุนการทำประมงน้ำจืด								
- กิจกรรมหลักที่ ๒.๕ ส่งเสริม และสนับสนุนการเลี้ยงสัตว์เพื่อบริโภคในครัวเรือน และเพื่อจำหน่ายในชุมชน								
๓. โครงการสำคัญที่ ๓ โครงการพลังงานทดแทน	๔	สนง.พลังงานจังหวัดสระบุรี	-	๑๐.๐๐	๑๐.๐๐	๑๐.๐๐	๑๐.๐๐	๔๐.๐๐
๔. โครงการสำคัญที่ ๔ โครงการเพิ่มประสิทธิภาพการควบคุมโรคปากและเท้าเปื่อยจังหวัดสระบุรี	๑	สนง.ปศุสัตว์จังหวัดสระบุรี	-	-	๒.๒๘๑	-	-	๒.๒๘๑
- กิจกรรมหลักที่ ๔.๑ จัดอบรมเกษตรกรผู้เลี้ยงโคนม เรื่อง ระบบป้องกันทางชีวภาพ เพื่อป้องกันโรคปากและเท้าเปื่อยภายในฟาร์ม								

หมายเหตุ : แหล่งงบประมาณ ได้แก่

- ๑ หมายถึง งบประมาณของจังหวัด/กลุ่มจังหวัด
- ๒ หมายถึง งบประมาณของกระทรวง/กรม
- ๓ หมายถึง งบประมาณขององค์กรปกครองส่วนท้องถิ่น
- ๔ หมายถึง งบประมาณอื่นๆ (เอกชน กองทุน เงินกู้)

สรุปแผนงาน/โครงการภายใต้ประเด็นการพัฒนาตามแผนพัฒนาการเกษตรและสหกรณ์ของจังหวัดสระบุรี พ.ศ. ๒๕๖๖ - ๒๕๗๐
(ฉบับทบทวน) ปีงบประมาณ พ.ศ. ๒๕๖๘

ประเด็นการพัฒนาที่ ๑ : สร้างความเข้มแข็งให้กับเกษตรกร สถาบันเกษตรกร ผู้ประกอบการ และบุคลากรภาคเกษตร

แนวทางการพัฒนา	จำนวนโครงการรวม	งบประมาณรวม	จำนวนโครงการ/งบประมาณ (พ.ศ. ๒๕๖๖ - ๒๕๗๐)							
			งปปกติ		งปกลุ่มจังหวัด		งปจังหวัด		งปอื่นๆ	
			จำนวนโครงการ	งบประมาณ (บาท)	จำนวนโครงการ	งบประมาณ (บาท)	จำนวนโครงการ	งบประมาณ (บาท)	จำนวนโครงการ	งบประมาณ (บาท)
แนวทางการพัฒนาที่ ๑.๑	๑๖	๑๐,๑๑๘,๗๔๐	๑๔	๙,๐๙๘,๕๒๕	-	-	๑	๑๕๐,๐๐๐	๑	๘๗๐,๒๑๕
แนวทางการพัฒนาที่ ๑.๒	-	-	-	-	-	-	-	-	-	-
แนวทางการพัฒนาที่ ๑.๓	๒๒	๓๗,๑๓๗,๐๐๐	๑๘	๑๖,๒๑๘,๗๐๐	-	-	๒	๑๐,๕๒๕,๐๐๐	๒	๑๐,๓๙๓,๓๐๐
แนวทางการพัฒนาที่ ๑.๔	๗	๙,๑๘๔,๗๖๐	๖	๕,๕๒๑,๔๐๐	-	-	๑	๓,๖๖๓,๓๖๐	-	-
แนวทางการพัฒนาที่ ๑.๕	๑	๒๐๐,๐๐๐	๑	๒๐๐,๐๐๐	-	-	-	-	-	-
รวม ๕ แนวทางฯ	๔๖	๕๖,๖๔๐,๕๐๐	๓๙	๓๑,๐๓๘,๖๒๕	-	-	๔	๑๔,๓๓๘,๓๖๐	๓	๑๑,๒๖๓,๕๑๕

โครงการภายใต้ประเด็นการพัฒนาตามแผนพัฒนาการเกษตรและสหกรณ์ของจังหวัดสระบุรี (พ.ศ. ๒๕๖๖ - ๒๕๗๐)

ประเด็นการพัฒนาที่ ๑ : สร้างความเข้มแข็งให้กับเกษตรกร สถาบันเกษตรกร ผู้ประกอบการ และบุคลากรภาคเกษตร

แนวทางการพัฒนา	โครงการ	แหล่งงบประมาณ	งบประมาณ (บาท)					รวม ๕ ปี	หน่วยงานดำเนินการ	
			พ.ศ. ๒๕๖๖	พ.ศ. ๒๕๖๗	พ.ศ. ๒๕๖๘	พ.ศ. ๒๕๖๙	พ.ศ. ๒๕๗๐		หลัก	ร่วม
๑.๑.๑.๑ ขยายผลการทำการเกษตรตามหลักปรัชญาเศรษฐกิจพอเพียง/เกษตรกรรมยั่งยืน	๑) โครงการเกษตรทฤษฎีใหม่	งบปกติ	๒๓,๕๐๐	๒๓,๕๐๐	๒๓,๕๐๐	๒๓,๕๐๐	๒๓,๕๐๐	๑๑๗,๕๐๐	ศูนย์หมอนไหมเฉลิมพระเกียรติฯ	
		งบปกติ	๙๖๑,๙๒๐	๙๖๑,๙๒๐	๙๖๑,๙๒๐	๙๖๑,๙๒๐	๙๖๑,๙๒๐	๔,๘๐๙,๖๐๐	สถานีพัฒนาที่ดินสระบุรี	
		งบปกติ	๕๒,๙๐๐	๕๒,๙๐๐	๕๒,๙๐๐	๕๒,๙๐๐	๕๒,๙๐๐	๒๖๔,๕๐๐	ศูนย์วิจัยข้าวลพบุรี	
		งบปกติ	๒๔,๔๓๐	๒๔,๔๓๐	๒๔,๔๓๐	๒๔,๔๓๐	๒๔,๔๓๐	๑๒๒,๑๕๐	สนง.ตรวจบัญชีสหกรณ์สระบุรี	
		งบปกติ	๓๔,๓๑๕	-	๗๑,๐๐๐	-	-	๑๐๕,๓๑๕	สนง.เกษตรและสหกรณ์จังหวัดสระบุรี	
		งบปกติ	๑๘๕,๔๘๐	-	-	-	-	๑๘๕,๔๘๐	สนง.ประมงจังหวัดสระบุรี	
		งบปกติ	๖๘,๖๖๐	๖๘,๖๖๐	๖๘,๖๖๐	๖๘,๖๖๐	๖๘,๖๖๐	๓๔๓,๓๐๐	ส.ป.ก.สระบุรี	
	๒) โครงการขับเคลื่อนปรัชญาของเศรษฐกิจพอเพียง และส่งเสริมการเกษตรตามแนวทางทฤษฎีใหม่ในสหกรณ์และกลุ่มเกษตรกร	งบปกติ	๑,๙๐๐	๑,๙๐๐	๑,๙๐๐	๑,๙๐๐	๑,๙๐๐	๙,๕๐๐	สนง.สหกรณ์จังหวัดสระบุรี	
	๓) โครงการส่งเสริมการดำเนินงานอันเนื่องมาจากพระราชดำริ	งบปกติ	๒๒,๕๐๐	๒๒,๕๐๐	๒๒,๕๐๐	๒๒,๕๐๐	๒๒,๕๐๐	๑๑๒,๕๐๐	ศูนย์วิจัยข้าวลพบุรี	
	๔) โครงการอนุรักษ์พันธุกรรมพืชอันเนื่องมาจากพระราชดำริ (อพ.สธ.)	งบปกติ	๓๙,๐๐๐	๓๙,๐๐๐	๓๙,๐๐๐	๓๙,๐๐๐	๓๙,๐๐๐	๑๙๕,๐๐๐	ส.ป.ก.สระบุรี	

ประเด็นการพัฒนาที่ ๑ : สร้างความเข้มแข็งให้กับเกษตรกร สถาบันเกษตรกร ผู้ประกอบการ และบุคลากรภาคเกษตร (ต่อ)

แนวทางการพัฒนา	โครงการ	แหล่งงบประมาณ	งบประมาณ (บาท)						หน่วยงานดำเนินการ	
			พ.ศ. ๒๕๖๖	พ.ศ. ๒๕๖๗	พ.ศ. ๒๕๖๘	พ.ศ. ๒๕๖๙	พ.ศ. ๒๕๗๐	รวม ๕ ปี	หลัก	รวม
๑.๑.๑.๑ ขยายผลการทำ การเกษตรตามหลัก ปรัชญาเศรษฐกิจ พอเพียง/เกษตรกรรม ยั่งยืน (ต่อ)	๕) โครงการส่งเสริมการ สร้างจิตสำนึกในการอนุรักษ์ พืชพรรณดั้งเดิมของจังหวัด สระบุรี เพื่อสนอง พระราชดำริ (อพ.สธ.)	งบประมาณ	๒๕,๐๐๐	๒๕,๐๐๐	๒๕,๐๐๐	๒๕,๐๐๐	๒๕,๐๐๐	๑๒๕,๐๐๐	สนง.เกษตรและ สหกรณ์จังหวัด สระบุรี	
	๖) โครงการพัฒนา เกษตรกรรมยั่งยืน	งบประมาณ	๓๔๕,๐๐๐	๒๖๔,๖๒๐	๒๖๔,๖๒๐	๒๖๔,๖๒๐	๒๖๔,๖๒๐	๑,๔๐๓,๔๘๐	สนง.เกษตร จังหวัดสระบุรี	
	๗) โครงการพัฒนา เกษตรกรรมยั่งยืน (เกษตรผสมผสาน)	งบประมาณ	๓๕,๐๐๐	๓๕,๐๐๐	๓๕,๐๐๐	๓๕,๐๐๐	๓๕,๐๐๐	๑๗๕,๐๐๐	สนง.เกษตรและ สหกรณ์จังหวัด	
	๘) โครงการคลินิกเกษตร เคลื่อนที่	งบประมาณ	๑๓๐,๐๐๐	๑๓๐,๐๐๐	๑๓๐,๐๐๐	๑๓๐,๐๐๐	๑๓๐,๐๐๐	๖๕๐,๐๐๐	ศูนย์หมอนไหม เฉลิมพระเกียรติฯ	สนง.เกษตร จังหวัด
		งบประมาณ	๑๒,๐๐๐	๑๒,๐๐๐	๑๒,๐๐๐	๑๒,๐๐๐	๑๒,๐๐๐	๖๐,๐๐๐	สนง.ตรวจบัญชี สหกรณ์สระบุรี	
	๙) คลินิกเกษตรเคลื่อนที่ใน พระราชานุเคราะห์ สมเด็จพระ เจ้าอยู่หัว มหาวชิรา ลงกรณ บดินทรเทพยวรางกูร	งบประมาณ	๙,๑๐๐	๙,๑๐๐	๙,๑๐๐	๙,๑๐๐	๙,๑๐๐	๔๕,๕๐๐	สนง.สหกรณ์ จังหวัดสระบุรี	
	๑๐) โครงการเสริมสร้างการ จัดทำบัญชีครัวเรือนเพื่อ การจัดการเศรษฐกิจ ระดับครัวเรือน	งบประมาณ	๔๖,๕๗๐	๔๖,๕๗๐	๔๖,๕๗๐	๔๖,๕๗๐	๔๖,๕๗๐	๒๓๒,๘๕๐	สนง.ตรวจบัญชี สหกรณ์สระบุรี	
	๑๑) โครงการค่าย “เยาวชน รักษ์พงไพร เฉลิมพระเกียรติ ๖๐ พรรษา สมเด็จพระ เทพรัตนราชสุดาฯ สยามบรมราชกุมารี”	งบประมาณ	๒,๙๐๐	๒,๙๐๐	๒,๙๐๐	๒,๙๐๐	๒,๙๐๐	๑๔,๕๐๐	สนง.ตรวจบัญชี สหกรณ์สระบุรี	
	๑๒) โครงการเกษตร ผสมผสาน	งบประมาณ	๑๓,๘๕๐	๑๓,๘๕๐	๑๓,๘๕๐	๑๓,๘๕๐	๑๓,๘๕๐	๖๙,๒๕๐	สนง.ตรวจบัญชี สหกรณ์สระบุรี	

ประเด็นการพัฒนาที่ ๑ : สร้างความเข้มแข็งให้กับเกษตรกร สถาบันเกษตรกร ผู้ประกอบการ และบุคลากรภาคเกษตร (ต่อ)

แนวทางการพัฒนา	โครงการ	แหล่งงบประมาณ	งบประมาณ (บาท)						หน่วยงานดำเนินการ	
			พ.ศ. ๒๕๖๖	พ.ศ. ๒๕๖๗	พ.ศ. ๒๕๖๘	พ.ศ. ๒๕๖๙	พ.ศ. ๒๕๗๐	รวม ๕ ปี	หลัก	ร่วม
๑.๑.๑.๑ ขยายผลการทำ การเกษตรตามหลัก ปรัชญาเศรษฐกิจ พอเพียง/เกษตรกรรม ยั่งยืน (ต่อ)	๑๓) ส่งเสริมการดำเนินงาน อันเนื่องมาจากพระราชดำริ	งบประมาณ	๘,๑๐๐	-	-	-	-	๘,๑๐๐	สนง.ประมง จังหวัด	
	๑๔) โครงการอันเนื่อง มาจากพระราชดำริ	งบประมาณ	๑๐,๐๐๐	๑๐,๐๐๐	๑๐,๐๐๐	๑๐,๐๐๐	๑๐,๐๐๐	๕๐,๐๐๐	สนง.เกษตรและ สหกรณ์จังหวัด	
	๑๕) โครงการอนุรักษ์ พันธุกรรมพืช อันเนื่อง มาจากพระราชดำริ เพื่ออนุรักษ์และส่งเสริมการ ปลูกมะม่วงมันหนองแขง	งบจังหวัด	-	-	๑๕๐,๐๐๐	-	-	๑๕๐,๐๐๐	สนง.เกษตร จังหวัด	
	๑๖) วนเกษตรในเขตปฏิรูป ที่ดิน	กองทุนฯ ส.ป.ก.	๑๗๔,๐๔๓	๑๗๔,๐๔๓	๑๗๔,๐๔๓	๑๗๔,๐๔๓	๑๗๔,๐๔๓	๘๗๐,๒๑๕	ส.ป.ก.สระบุรี	
๑.๑.๑.๒ เสริมสร้าง ภาคภูมิใจและความ มั่นคงในการประกอบ อาชีพเกษตรกร	-	-	-	-	-	-	-	-	-	
๑.๑.๑.๓ เพิ่มศักยภาพ การบริหารจัดการในกลุ่ม เกษตรกร สถาบันเกษตรกร และผู้ประกอบการ	๑) โครงการสหกรณ์และ กลุ่มเกษตรกรได้รับการ ส่งเสริม และพัฒนาตาม ศักยภาพ	งบประมาณ	๒,๓๒๒,๑๐๐	๒,๓๒๒,๑๐๐	๒,๓๒๒,๑๐๐	๒,๓๒๒,๑๐๐	๒,๓๒๒,๑๐๐	๑๑,๖๑๐,๕๐๐	สนง.สหกรณ์ จังหวัดสระบุรี	
	๒) ๗ มิถุนายน วันสหกรณ์นักเรียน	งบประมาณ	๒๐,๐๐๐	๒๐,๐๐๐	๒๐,๐๐๐	๒๐,๐๐๐	๒๐,๐๐๐	๑๐๐,๐๐๐	สนง.สหกรณ์ จังหวัดสระบุรี	
	๓) โครงการกำกับดูแลและ คุ้มครองระบบสหกรณ์ (การตรวจการสหกรณ์)	งบประมาณ	๙๙,๕๐๐	๙๙,๕๐๐	๙๙,๕๐๐	๙๙,๕๐๐	๙๙,๕๐๐	๔๙๗,๕๐๐	สนง.สหกรณ์ จังหวัดสระบุรี	
	๔) โครงการส่งเสริมการ แปรรูปสินค้าเกษตร	งบประมาณ	๘,๘๐๐	๘,๘๐๐	๘,๘๐๐	๘,๘๐๐	๘,๘๐๐	๔๔,๐๐๐	สนง.สหกรณ์ จังหวัดสระบุรี	
	๕) โครงการเสริมสร้างและ พัฒนาศักยภาพองค์กร เกษตรกร	งบประมาณ	๑๑๙,๐๐๐	๑๐๗,๔๐๐	๑๐๗,๔๐๐	๑๐๗,๔๐๐	๑๐๗,๔๐๐	๕๔๘,๖๐๐	สนง.เกษตร จังหวัด	

ประเด็นการพัฒนาที่ ๑ : สร้างความเข้มแข็งให้กับเกษตรกร สถาบันเกษตรกร ผู้ประกอบการ และบุคลากรภาคเกษตร (ต่อ)

แนวทางการพัฒนา	โครงการ	แหล่งงบประมาณ	งบประมาณ (บาท)						หน่วยงานดำเนินการ	
			พ.ศ. ๒๕๖๖	พ.ศ. ๒๕๖๗	พ.ศ. ๒๕๖๘	พ.ศ. ๒๕๖๙	พ.ศ. ๒๕๗๐	รวม ๕ ปี	หลัก	ร่วม
๑.๑.๑.๓ เพิ่มศักยภาพการบริหารจัดการในกลุ่มเกษตรกร สถาบันเกษตรกร และผู้ประกอบการ (ต่อ)	๖) โครงการส่งเสริมและพัฒนาวิสาหกิจชุมชน	งบประมาณ	๒๓๒,๐๐๐	๒๖๓,๔๐๐	๒๖๓,๔๐๐	๒๖๓,๔๐๐	๒๖๓,๔๐๐	๑,๒๑๕,๖๐๐	สนง.เกษตรจังหวัด	
	๗) โครงการส่งเสริมและพัฒนาสถาบันเกษตรกร	งบประมาณ	๑๐,๖๐๐	๑๐,๖๐๐	๑๐,๖๐๐	๑๐,๖๐๐	๑๐,๖๐๐	๕๓,๐๐๐	สนง.ตรวจบัญชีสหกรณ์สระบุรี	
	๘) โครงการวิสาหกิจชุมชน	งบประมาณ	๔๕,๖๐๐	๔๕,๖๐๐	๔๕,๖๐๐	๔๕,๖๐๐	๔๕,๖๐๐	๒๒๘,๐๐๐	สนง.ตรวจบัญชีสหกรณ์สระบุรี	
	๙) โครงการส่งเสริมการแปรรูปสินค้าเกษตร	งบประมาณ	๙๖,๐๐๐	๙๖,๐๐๐	๙๖,๐๐๐	๙๖,๐๐๐	๙๖,๐๐๐	๔๘๐,๐๐๐	สนง.ตรวจบัญชีสหกรณ์สระบุรี	
	๑๐) โครงการยกระดับสถาบันเกษตรกรให้เป็นผู้ประกอบการธุรกิจเกษตร	งบประมาณ	๔,๙๐๐	๔,๙๐๐	๔,๙๐๐	๔,๙๐๐	๔,๙๐๐	๒๔,๕๐๐	สนง.ตรวจบัญชีสหกรณ์สระบุรี	
	๑๑) โครงการยกระดับสถาบันเกษตรกรให้เป็นผู้ประกอบการธุรกิจเกษตร	งบประมาณ	๑๐,๒๐๐	๑๐,๒๐๐	๑๐,๒๐๐	๑๐,๒๐๐	๑๐,๒๐๐	๕๑,๐๐๐	สนง.สหกรณ์จังหวัด	
	๑๒) โครงการแก้ไขปัญหาหนี้และพัฒนาคุณภาพชีวิตสมาชิกสหกรณ์/กลุ่มเกษตรกรด้วยระบบสหกรณ์	งบประมาณ	๒๒,๙๐๐	๒๒,๙๐๐	๒๒,๙๐๐	๒๒,๙๐๐	๒๒,๙๐๐	๑๑๔,๕๐๐	สนง.สหกรณ์จังหวัด	
	๑๓) โครงการส่งเสริมและพัฒนาอาชีพเพื่อแก้ไขปัญหาที่ดินทำกินของเกษตรกร	งบประมาณ	๘,๔๐๐	๘,๔๐๐	๘,๔๐๐	๘,๔๐๐	๘,๔๐๐	๔๒,๐๐๐	สนง.สหกรณ์จังหวัด	
	๑๔) โครงการส่งเสริมอาชีพเกษตรกร : การผลิตข้าวที่มีคุณภาพ	งบประมาณ	-	-	๕๐๐,๐๐๐	-	-	๕๐๐,๐๐๐	ศูนย์วิจัยข้าวลพบุรี	อ.เมืองสระบุรี
๑๕) โครงการพัฒนาสูตรการผลิตอาหารปลาในพื้นที่	งบประมาณ	-	-	๑๕๐,๐๐๐	-	-	๑๕๐,๐๐๐	สนง.ประมงจังหวัด	อ.วังมั่ง	

ประเด็นการพัฒนาที่ ๑ : สร้างความเข้มแข็งให้กับเกษตรกร สถาบันเกษตรกร ผู้ประกอบการ และบุคลากรภาคเกษตร (ต่อ)

แนวทางการพัฒนา	โครงการ	แหล่งงบประมาณ	งบประมาณ (บาท)					หน่วยงานดำเนินการ		
			พ.ศ. ๒๕๖๖	พ.ศ. ๒๕๖๗	พ.ศ. ๒๕๖๘	พ.ศ. ๒๕๖๙	พ.ศ. ๒๕๗๐	รวม ๕ ปี	หลัก	ร่วม
๑.๑.๑.๓ เพิ่มศักยภาพการบริหารจัดการในกลุ่มเกษตรกร สถาบันเกษตรกร และผู้ประกอบการ (ต่อ)	๑๖) โครงการยกระดับกระบวนการผลิตข้าวครบวงจร	งบปกติ			๔๕๐,๐๐๐			๔๕๐,๐๐๐	ศูนย์วิจัยข้าวลพบุรี	อ.หนองโดน อ.วิหารแดง
	๑๗) โครงการเพิ่มศักยภาพการเลี้ยงไก่พื้นเมือง	งบปกติ	-	-	๑๙,๕๐๐	-	-	๑๙,๕๐๐	สนง.ปศุสัตว์จังหวัด	อ.หนองแขง
	๑๘) โครงการส่งเสริมการเลี้ยงไก่พื้นเมือง	งบปกติ	-	-	๒๐,๐๐๐	-	-	๒๐,๐๐๐	สนง.ปศุสัตว์จังหวัด	อ.หนองแขง
	๑๙) โครงการส่งเสริมและพัฒนาศักยภาพเกษตรกรวิสาหกิจชุมชน และผู้ประกอบการ SME ด้วยเทคโนโลยีและนวัตกรรม	งบจังหวัด	-	-	๑๐,๐๐๐,๐๐๐	-	-	๑๐,๐๐๐,๐๐๐	หอการค้าจังหวัดสระบุรี	
	๒๐) โครงการสร้างเสริมและพัฒนาศักยภาพกลุ่มยุวเกษตรกร	งบจังหวัด	-	-	๕๒๕,๐๐๐	-	-	๕๒๕,๐๐๐	สนง.เกษตรจังหวัดสระบุรี	
	๒๑) โครงการรุกรักชุมชนในเขตปฏิรูปที่ดิน	กองทุนฯ ส.ป.ก.	๗๘,๖๖๐	๗๘,๖๖๐	๗๘,๖๖๐	๗๘,๖๖๐	๗๘,๖๖๐	๓๙๓,๓๐๐	ส.ป.ก.สระบุรี	
	๒๒) โครงการยกระดับการผลิตข้าว	งบเงินกู้	-	-	๑๐,๐๐๐,๐๐๐	-	-	๑๐,๐๐๐,๐๐๐	ธ.ก.ส.	อ.เมืองสระบุรี
๑.๑.๑.๔ พัฒนาศักยภาพเกษตรกรสู่การเป็นมืออาชีพ	๑) โครงการพัฒนาเกษตรกรปราดเปรื่อง (Smart Farmer)	งบปกติ	๙๒,๐๐๐	๙๒,๐๐๐	๙๒,๐๐๐	๙๒,๐๐๐	๙๒,๐๐๐	๔๖๐,๐๐๐	ศูนย์หม่อนไหมเฉลิมพระเกียรติฯ	
		งบปกติ	๒๐,๑๒๐	๒๐,๑๒๐	๒๐,๑๒๐	๒๐,๑๒๐	๒๐,๑๒๐	๑๐๐,๖๐๐	ศูนย์วิจัยข้าวลพบุรี	
		งบปกติ	๖๕,๐๐๐	๓๒๘,๐๐๐	๓๒๘,๐๐๐	๓๒๘,๐๐๐	๓๒๘,๐๐๐	๑,๓๗๗,๐๐๐	สนง.เกษตรจังหวัดสระบุรี	
	๒) โครงการพัฒนาเกษตรกรปราดเปรื่องในเขตปฏิรูปที่ดิน (Smart Farmers)	งบปกติ	๑๐๑,๐๐๐	๑๐๑,๐๐๐	๑๐๑,๐๐๐	๑๐๑,๐๐๐	๑๐๑,๐๐๐	๕๐๕,๐๐๐	ส.ป.ก.สระบุรี	

ประเด็นการพัฒนาที่ ๑ : สร้างความเข้มแข็งให้กับเกษตรกร สถาบันเกษตรกร ผู้ประกอบการ และบุคลากรภาคเกษตร (ต่อ)

แนวทางการพัฒนา	โครงการ	แหล่งงบประมาณ	งบประมาณ (บาท)						หน่วยงานดำเนินการ	
			พ.ศ. ๒๕๖๖	พ.ศ. ๒๕๖๗	พ.ศ. ๒๕๖๘	พ.ศ. ๒๕๖๙	พ.ศ. ๒๕๗๐	รวม ๕ ปี	หลัก	ร่วม
๑.๑.๑.๔ พัฒนาศักยภาพเกษตรกรสู่การเป็นมืออาชีพ (ต่อ)	๓) โครงการพัฒนาหมอดินอาสา	งบปกติ	๕๕๐,๐๐๐	๕๕๐,๐๐๐	๕๕๐,๐๐๐	๕๕๐,๐๐๐	๕๕๐,๐๐๐	๒,๗๕๐,๐๐๐	สถานีพัฒนาที่ดินสระบุรี	
	๔) โครงการการพัฒนาและส่งเสริมศิลปหัตถกรรมระยะสั้น (ศูนย์ศิลปาชีพบางไทร)	งบปกติ	๒๓,๐๖๐	๒๓,๐๖๐	๒๓,๐๖๐	๒๓,๐๖๐	๒๓,๐๖๐	๑๑๕,๓๐๐	ส.ป.ก.สระบุรี	
	๕) โครงการส่งเสริมอาสาสมัครเกษตร	งบปกติ	๑๕,๘๐๐	๑๕,๘๐๐	๑๕,๘๐๐	๑๕,๘๐๐	๑๕,๘๐๐	๗๙,๐๐๐	สนง.ตรวจบัญชีสหกรณ์สระบุรี	
	๖) โครงการพัฒนาผู้แทนเกษตรกรในเขตปฏิรูปที่ดิน	งบปกติ	๒๖,๙๐๐	๒๖,๙๐๐	๒๖,๙๐๐	๒๖,๙๐๐	๒๖,๙๐๐	๑๓๔,๕๐๐	ส.ป.ก.สระบุรี	
	๗) ๑ อำเภอ ๑ ชนิดสัตว์ ๑ ฟาร์มเครือข่ายปศุสัตว์	งบจังหวัด	-	-	๓,๖๖๓,๓๖๐	-	-	๓,๖๖๓,๓๖๐	สนง.ปศุสัตว์จังหวัดสระบุรี	
๑.๑.๑.๕ พัฒนาศักยภาพบุคลากรสู่การเป็นมืออาชีพ	๑) Empower Saraburi	งบปกติ	-	-	๒๐๐,๐๐๐	-	-	๒๐๐,๐๐๐	สนง.เกษตรและสหกรณ์จังหวัดสระบุรี	- จุฬาลงกรณ์มหาวิทยาลัย - ศูนย์ AIC จังหวัดสระบุรี
รวม ๕ แนวทางฯ ๔๖ โครงการ			๖,๑๙๘,๗๐๘	๖,๑๗๓,๒๓๓	๓๑,๙๒๒,๐๙๓	๖,๑๗๓,๒๓๓	๖,๑๗๓,๒๓๓	๕๖,๖๔๐,๕๐๐		

สรุปแผนงาน/โครงการภายใต้ประเด็นการพัฒนาตามแผนพัฒนาการเกษตรและสหกรณ์ของจังหวัดสระบุรี พ.ศ. ๒๕๖๖ - ๒๕๗๐
(ฉบับบททวน) ปีงบประมาณ พ.ศ. ๒๕๖๘

ประเด็นการพัฒนาที่ ๒ : เพิ่มประสิทธิภาพการบริหารจัดการสินค้าเกษตรตลอดห่วงโซ่อุปทาน

แนวทางการพัฒนา	จำนวนโครงการรวม	งบประมาณรวม	จำนวนโครงการ/งบประมาณ (พ.ศ. ๒๕๖๖ - ๒๕๗๐)							
			งปปกติ		งบกลุ่มจังหวัด		งบจังหวัด		งบอื่นๆ	
			จำนวนโครงการ	งบประมาณ (บาท)	จำนวนโครงการ	งบประมาณ (บาท)	จำนวนโครงการ	งบประมาณ (บาท)	จำนวนโครงการ	งบประมาณ (บาท)
แนวทางการพัฒนาที่ ๒.๑	๒๑	๑๗,๗๘๙,๙๐๐	๑๖	๑๔,๐๘๗,๙๐๐	-	-	๒	๓๕๑,๒๐๐	๓	๓,๓๕๐,๘๐๐
แนวทางการพัฒนาที่ ๒.๒	๒๓	๒๙,๓๑๐,๐๐๐	๖	๔,๑๖๐,๑๐๐	๑	๑๑,๒๕๖,๐๐๐	๕	๕,๓๒๕,๐๐๐	๑๑	๘,๕๖๘,๙๐๐
แนวทางการพัฒนาที่ ๒.๓	๑	๑๘,๐๐๑,๕๗๐	๑	๑๘,๐๐๑,๕๗๐	-	-	-	-	-	-
แนวทางการพัฒนาที่ ๒.๔	๙	๗,๔๙๔,๓๐๐	๑	๒๐๐,๐๐๐	๑	๕๖๙,๓๐๐	๒	๕,๘๗๕,๐๐๐	๕	๘๕๐,๐๐๐
แนวทางการพัฒนาที่ ๒.๕	๕	๘,๗๒๗,๕๕๐	๑	๓๐,๐๐๐	-	-	๒	๖,๖๙๗,๕๕๐	๒	๒,๐๐๐,๐๐๐
แนวทางการพัฒนาที่ ๒.๖	๕	๑๗,๗๓๐,๐๐๐	๓	๗๓๐,๐๐๐	-	-	๒	๑๗,๐๐๐,๐๐๐	-	-
แนวทางการพัฒนาที่ ๒.๗	๒	๑๐,๕๐๐,๐๐๐	-	-	-	-	๒	๑๐,๕๐๐,๐๐๐	-	-
รวม ๗ แนวทางฯ	๖๖	๑๐๙,๕๕๓,๓๒๐	๒๘	๓๗,๒๐๙,๕๗๐	๒	๑๑,๘๒๕,๓๐๐	๑๕	๔๕,๗๔๘,๗๕๐	๒๑	๑๔,๗๖๙,๗๐๐

โครงการภายใต้ประเด็นการพัฒนาตามแผนพัฒนาการเกษตรและสหกรณ์ของจังหวัดสระบุรี (พ.ศ. ๒๕๖๖ - ๒๕๗๐)

ประเด็นการพัฒนาที่ ๒ : เพิ่มประสิทธิภาพการบริหารจัดการสินค้าเกษตรตลอดห่วงโซ่อุปทาน

แนวทางการพัฒนา	โครงการ	แหล่งงบประมาณ	งบประมาณ (บาท)					รวม ๕ ปี	หน่วยงานดำเนินการ	
			พ.ศ. ๒๕๖๖	พ.ศ. ๒๕๖๗	พ.ศ. ๒๕๖๘	พ.ศ. ๒๕๖๙	พ.ศ. ๒๕๗๐		หลัก	ร่วม
๒.๑.๑.๑ ส่งเสริมการผลิตสินค้าเกษตรให้ได้มาตรฐานสากลตามความต้องการของตลาด	๑) โครงการส่งเสริมการผลิตหมอนไหมอินทรีย์	งบประมาณ	๒๑๐,๗๐๐	๒๑๐,๗๐๐	๒๑๐,๗๐๐	๒๑๐,๗๐๐	๒๑๐,๗๐๐	๑,๐๕๓,๕๐๐	ศูนย์หมอนไหมเฉลิมพระเกียรติฯ	
	๒) โครงการตรวจสอบและรับรองมาตรฐานหมอนไหมและผลิตภัณฑ์	งบประมาณ	๑,๒๕๘,๔๔๐	๑,๒๕๘,๔๔๐	๑,๒๕๘,๔๔๐	๑,๒๕๘,๔๔๐	๑,๒๕๘,๔๔๐	๖,๒๗๒,๒๐๐	ศูนย์หมอนไหมเฉลิมพระเกียรติฯ	
	๓) โครงการผลิตน้ำหมักชีวภาพ	งบประมาณ	๗๕,๐๐๐	๗๕,๐๐๐	๗๕,๐๐๐	๗๕,๐๐๐	๗๕,๐๐๐	๓๗๕,๐๐๐	สถานีพัฒนาที่ดินสระบุรี	
	๔) โครงการยกระดับคุณภาพมาตรฐานสินค้า	งบประมาณ	๒๓,๕๐๐	๒๓,๕๐๐	๒๓,๕๐๐	๒๓,๕๐๐	๒๓,๕๐๐	๑๑๗,๕๐๐	ศวช.ลพบุรี	
	๕) โครงการพัฒนาสินค้าเกษตรสู่มาตรฐาน	งบประมาณ	๔๗๑,๐๐๐	๓๑๑,๘๐๐	๓๑๑,๘๐๐	๓๑๑,๘๐๐	๓๑๑,๘๐๐	๑,๗๑๘,๒๐๐	สนง.เกษตรจังหวัดสระบุรี	
	๖) โครงการเกษตรอินทรีย์	งบประมาณ	๙,๕๐๐	๙,๕๐๐	๙,๕๐๐	๙,๕๐๐	๙,๕๐๐	๔๗,๕๐๐	สนง.ตรวจบัญชีสหกรณ์สระบุรี	
	๗) โครงการร้านอาหารวัตถุดิบปลอดภัยเลือกใช้สินค้า Q (Q Restaurant)	งบประมาณ	๒๘,๐๐๐	๒๘,๐๐๐	๒๘,๐๐๐	๒๘,๐๐๐	๒๘,๐๐๐	๑๔๐,๐๐๐	สนง.เกษตรและสหกรณ์จังหวัดสระบุรี	
	๘) โครงการส่งเสริมการบริโภคและใช้วัตถุดิบสินค้า Q	งบประมาณ	๕,๓๐๐	๕,๓๐๐	๕,๓๐๐	๕,๓๐๐	๕,๓๐๐	๒๖,๕๐๐	สนง.เกษตรและสหกรณ์จังหวัด	
	๙) โครงการพัฒนาคุณภาพสินค้าประมงสู่มาตรฐาน	งบประมาณ	๑๗,๕๐๐	๑๗,๕๐๐	๑๗,๕๐๐	๑๗,๕๐๐	๑๗,๕๐๐	๘๗,๕๐๐	สนง.ประมงจังหวัดสระบุรี	
	๑๐) โครงการพัฒนาองค์ความรู้การผลิตสินค้าเกษตรให้ได้มาตรฐาน	งบประมาณ	-	-	๕๐,๐๐๐	-	-	๕๐,๐๐๐	สนง.เกษตรจังหวัด	อ.พระพุทธบาท อ.วิหารแดง
	๑๑) โครงการวิเคราะห์ดินจัดทำปุ๋ยชีวภาพ มาตรฐาน PGS	งบประมาณ	-	-	๒๐,๐๐๐	-	-	๒๐,๐๐๐	สถานีพัฒนาที่ดิน	อ.พระพุทธบาท

ประเด็นการพัฒนาที่ ๒ : เพิ่มประสิทธิภาพการบริหารจัดการสินค้าเกษตรตลอดห่วงโซ่อุปทาน (ต่อ)

แนวทางการพัฒนา	โครงการ	แหล่งงบประมาณ	งบประมาณ (บาท)						หน่วยงานดำเนินการ	
			พ.ศ. ๒๕๖๖	พ.ศ. ๒๕๖๗	พ.ศ. ๒๕๖๘	พ.ศ. ๒๕๖๙	พ.ศ. ๒๕๗๐	รวม ๕ ปี	หลัก	ร่วม
๒.๑.๑.๑ ส่งเสริมการผลิตสินค้าเกษตรให้ได้มาตรฐานสากลตามความต้องการของตลาด (ต่อ)	๑๒) โครงการส่งเสริมการปรับปรุงบำรุงดิน	งบปกติ	-	-	๓,๐๐๐,๐๐๐	-	-	๓,๐๐๐,๐๐๐	สถานีพัฒนาที่ดิน	อ.เฉลิมพระเกียรติ
	๑๓) โครงการส่งเสริมการใช้ปุ๋ยอินทรีย์	งบปกติ	-	-	๑๕๐,๐๐๐	-	-	๑๕๐,๐๐๐	สถานีพัฒนาที่ดิน	อ.วังมั่ง
	๑๔) โครงการลดต้นทุนเพิ่มประสิทธิภาพการผลิต	งบปกติ	-	-	๑๐,๐๐๐	-	-	๑๐,๐๐๐	สถานีพัฒนาที่ดิน	อ.มวกเหล็ก
	๑๕) โครงการฟาร์มโคนมอัจฉริยะนมอินทรีย์	งบปกติ	-	-	๕๐๐,๐๐๐	-	-	๕๐๐,๐๐๐	DEPA	อ.มวกเหล็ก
	๑๖) โครงการเกษตรผสมผสานแบบปลอดภัย	งบปกติ	-	-	๕๐๐,๐๐๐	-	-	๕๐๐,๐๐๐	กรมประมง กรมปศุสัตว์	อ.แก่งคอย
	๑๗) โครงการเพิ่มศักยภาพการผลิตพืชตามมาตรฐาน GAP	งบจังหวัด	-	-	๑๒๐,๐๐๐	-	-	๑๒๐,๐๐๐	สนง.เกษตรจังหวัด	
	๑๘) โครงการส่งเสริมการปรับปรุงบำรุงดินด้วยการผลิตและใช้หมักแดง	งบจังหวัด	-	-	๒๓๑,๒๐๐	-	-	๒๓๑,๒๐๐	สนง.เกษตรจังหวัด	
	๑๙) โครงการส่งเสริมเกษตรอินทรีย์ในเขตปฏิรูปที่ดิน	กองทุนฯ ส.ป.ก.	๗๐,๑๖๐	๗๐,๑๖๐	๗๐,๑๖๐	๗๐,๑๖๐	๗๐,๑๖๐	๓๕๐,๘๐๐	ส.ป.ก.สระบุรี	
	๒๐) โครงการส่งเสริมการปลูกเผือก	งบท้องถิ่น	-	-	๑,๐๐๐,๐๐๐	-	-	๑,๐๐๐,๐๐๐	อบต.หรรเทพ	อ.บ้านหมอ
๒๑) โครงการเพิ่มประสิทธิภาพและพัฒนาผลิตภัณฑ์ข้าวเชื่อมโยงตลาด	งบเงินกู้	-	-	๒,๐๐๐,๐๐๐	-	-	๒,๐๐๐,๐๐๐	ธ.ก.ส. สนง.เกษตรจังหวัด	อ.หนองแค	

ประเด็นการพัฒนาที่ ๒ : เพิ่มประสิทธิภาพการบริหารจัดการสินค้าเกษตรตลอดห่วงโซ่อุปทาน (ต่อ)

แนวทางการพัฒนา	โครงการ	แหล่งงบประมาณ	งบประมาณ (บาท)						หน่วยงานดำเนินการ	
			พ.ศ. ๒๕๖๖	พ.ศ. ๒๕๖๗	พ.ศ. ๒๕๖๘	พ.ศ. ๒๕๖๙	พ.ศ. ๒๕๗๐	รวม ๕ ปี	หลัก	ร่วม
๒.๑.๑.๒ ส่งเสริมการผลิตและแปรรูปสินค้าเกษตรมูลค่าสูง	๑) โครงการส่งเสริมและพัฒนาสินค้าเกษตรอัตลักษณ์พื้นถิ่น (ข้าว)	งบปกติ	๖๓,๖๐๐	๖๓,๖๐๐	๖๓,๖๐๐	๖๓,๖๐๐	๖๓,๖๐๐	๓๑๘,๐๐๐	สนง.สหกรณ์จังหวัด	
	๒) โครงการขับเคลื่อนการเกษตรระดับหมู่บ้านสู่การผลิตสินค้าเกษตรมูลค่าสูง	งบปกติ	๖๙,๑๐๐	๖๙,๑๐๐	๖๙,๑๐๐	๖๙,๑๐๐	๖๙,๑๐๐	๓๔๕,๕๐๐	สนง.เกษตรและสหกรณ์จังหวัด	
	๓) โครงการส่งเสริมและพัฒนาสินค้าเกษตรชีวภาพ (สมุนไพร)	งบปกติ	๘๗,๓๒๐	๘๗,๓๒๐	๘๗,๓๒๐	๘๗,๓๒๐	๘๗,๓๒๐	๔๓๖,๖๐๐	สนง.เกษตรและสหกรณ์จังหวัด	
	๔) โครงการการแปรรูปเพื่อเพิ่มมูลค่าไก่พื้นเมือง	งบปกติ	-	-	๓๐,๐๐๐	-	-	๓๐,๐๐๐	สนง.ปศุสัตว์จังหวัด	อ.หนองแขง
	๕) โครงการผลิตปุ๋ยสั่งตัดเพื่อลดต้นทุนการผลิตและจำหน่าย	งบปกติ	-	-	๓,๐๐๐,๐๐๐	-	-	๓,๐๐๐,๐๐๐	สถานีพัฒนาที่ดิน	อ.แก่งคอย
	๖) โครงการผลิตสารชีวภัณฑ์เพื่อใช้ทางการเกษตร	งบปกติ	-	-	๓๐,๐๐๐	-	-	๓๐,๐๐๐	สนง.เกษตรจังหวัด	อ.แก่งคอย
	๗) โครงการแปรรูปปลาเพิ่มมูลค่า	งบจังหวัด	-	-	๑,๕๐๐,๐๐๐	-	-	๑,๕๐๐,๐๐๐	สนง.ประมงจังหวัด	อ.วังม่วง
	๘) โครงการส่งเสริมการแปรรูปสัตว์น้ำครบวงจร	งบจังหวัด	-	-	๗๐๐,๐๐๐	-	-	๗๐๐,๐๐๐	สนง.ประมงจังหวัดสระบุรี	
	๙) ส่งเสริมการผลิตอาหารสัตว์คุณภาพสูงเพื่อลดต้นทุน	งบจังหวัด	-	-	๙๘๐,๐๐๐	-	-	๙๘๐,๐๐๐	สนง.ปศุสัตว์จังหวัดสระบุรี	
	๑๐) โครงการแปรรูปสมุนไพรเพิ่มมูลค่าสินค้าเกษตร	งบจังหวัด	-	-	๒,๐๒๐,๐๐๐	-	-	๒,๐๒๐,๐๐๐	สนง.เกษตรจังหวัด	อ.พระพุทธบาท อบต.ห้วยป่าหวาย อ.วิหารแดง

ประเด็นการพัฒนาที่ ๒ : เพิ่มประสิทธิภาพการบริหารจัดการสินค้าเกษตรตลอดห่วงโซ่อุปทาน (ต่อ)

แนวทางการพัฒนา	โครงการ	แหล่งงบประมาณ	งบประมาณ (บาท)						หน่วยงานดำเนินการ	
			พ.ศ. ๒๕๖๖	พ.ศ. ๒๕๖๗	พ.ศ. ๒๕๖๘	พ.ศ. ๒๕๖๙	พ.ศ. ๒๕๗๐	รวม ๕ ปี	หลัก	ร่วม
๒.๑.๑.๒ ส่งเสริมการผลิตและแปรรูปสินค้าเกษตรมูลค่าสูง (ต่อ)	๑๑) โครงการพัฒนาขีดความสามารถในการแข่งขันสินค้าเกษตรแปรรูป	งบจังหวัด	-	-	๑๒๕,๐๐๐	-	-	๑๒๕,๐๐๐	สนง.เกษตรจังหวัด	
	๑๒) พัฒนาระบบการผลิตสินค้าเกษตร อาหารเพื่อสุขภาพที่เป็นมิตรกับสิ่งแวดล้อม	งบกลุ่มจังหวัด	-	-	๑๑,๒๕๖,๐๐๐	-	-	๑๑,๒๕๖,๐๐๐	สนง.ปศุสัตว์จังหวัดสระบุรี	
	๑๓) โครงการส่งเสริมการพัฒนาคุณภาพสินค้าเกษตรเพื่อเพิ่มมูลค่า	งบท้องถิ่น	-	-	๒๐๐,๐๐๐	-	-	๒๐๐,๐๐๐	อบต.ดงตะงาว	อ.ดอนพุด
	๑๔) โครงการแปรรูปสินค้าเกษตรเพื่อเพิ่มมูลค่า	งบท้องถิ่น	-	-	๕๐,๐๐๐	-	-	๕๐,๐๐๐	อบต.ดงตะงาว	อ.ดอนพุด
	๑๕) โครงการส่งเสริมและพัฒนาสินค้าเกษตรชีวภาพ (สมุนไพร) ตำบลมิตรภาพ	งบท้องถิ่น	๑๑,๐๐๐	๑๕๗,๘๐๐	๒๒๐,๑๐๐	๑๐๐,๐๐๐	๒๐๐,๐๐๐	๖๘๘,๙๐๐	สนง.เกษตรอำเภอรวมเหล็ก	สนง.เกษตรและสหกรณ์จังหวัด
	๑๖) โครงการสนับสนุนอุปกรณ์แปรรูปผลผลิตทางการเกษตรสำหรับสินค้าข้าว	งบท้องถิ่น	-	-	๑,๑๐๐,๐๐๐	-	-	๑,๑๐๐,๐๐๐	อบต.ช้างไทยงามอบจ.สระบุรี	อ.เสาไห้
	๑๗) โครงการสนับสนุนอุปกรณ์เพื่อเพิ่มประสิทธิภาพการลดความชื้นเมล็ดพันธุ์และข้าวเปลือกเพื่อการแปรรูป	งบท้องถิ่น	-	-	๑,๕๐๐,๐๐๐	-	-	๑,๕๐๐,๐๐๐	อบต.ช้างไทยงามอบจ.สระบุรี	อ.เสาไห้
	๑๘) โครงการสนับสนุนอุปกรณ์เพื่อขยายกำลังการผลิตเมล็ดพันธุ์และข้าวเปลือกเพื่อการแปรรูป	งบท้องถิ่น	-	-	๒,๖๘๐,๐๐๐	-	-	๒,๖๘๐,๐๐๐	อบต.ช้างไทยงามอบจ.สระบุรี	อ.เสาไห้

ประเด็นการพัฒนาที่ ๒ : เพิ่มประสิทธิภาพการบริหารจัดการสินค้าเกษตรตลอดห่วงโซ่อุปทาน (ต่อ)

แนวทางการพัฒนา	โครงการ	แหล่งงบประมาณ	งบประมาณ (บาท)						หน่วยงานดำเนินการ	
			พ.ศ. ๒๕๖๖	พ.ศ. ๒๕๖๗	พ.ศ. ๒๕๖๘	พ.ศ. ๒๕๖๙	พ.ศ. ๒๕๗๐	รวม ๕ ปี	หลัก	ร่วม
๒.๑.๑.๒ ส่งเสริมการผลิตและแปรรูปสินค้าเกษตรมูลค่าสูง (ต่อ)	๑๙) โครงการสนับสนุนอุปกรณ์เพิ่มประสิทธิภาพการแปรรูปผลผลิตและคุณภาพการสีข้าว	งบท้องถิ่น	-	-	๑,๐๐๐,๐๐๐	-	-	๑,๐๐๐,๐๐๐	อบต.ช้างไทยงาม อบจ.สระบุรี	อ.เสาไห้
	๒๐) โครงการสนับสนุนอุปกรณ์เพิ่มประสิทธิภาพการผลิตของโรงสีข้าว	งบท้องถิ่น	-	-	๕๐๐,๐๐๐	-	-	๕๐๐,๐๐๐	อบต.ช้างไทยงาม อบจ.สระบุรี	อ.เสาไห้
	๒๑) โครงการพัฒนากลุ่มแปรรูปเผือก	งบท้องถิ่น	-	-	๕๐๐,๐๐๐	-	-	๕๐๐,๐๐๐	อบต.ทรเทพ	อ.บ้านหมอ
	๒๒) โครงการแปรรูปกระชายเพื่อธุรกิจ	งบท้องถิ่น	-	-	๕๐,๐๐๐	-	-	๕๐,๐๐๐	อบต.ห้วยป่าหวาย	อ.พระพุทธบาท
	๒๓) โครงการแปรรูปนมอัดเม็ด	งบท้องถิ่น	-	-	๓๐๐,๐๐๐	-	-	๓๐๐,๐๐๐	อบต.ซับสนุ่น อบจ.สระบุรี	อ.มวกเหล็ก
๒.๑.๑.๓ ส่งเสริมเกษตรกรแปลงใหญ่ด้วยเกษตรกรสมัยใหม่	๑) โครงการระบบส่งเสริมการเกษตรแบบแปลงใหญ่	งบปกติ	-	๑,๖๘๖,๘๔๐	๑,๖๘๖,๘๔๐	๑,๖๘๖,๘๔๐	๑,๖๘๖,๘๔๐	๖,๗๔๗,๓๖๐	สถานีพัฒนาที่ดิน สระบุรี	
		งบปกติ	๒๖๙,๕๐๐	๒๖๙,๕๐๐	๒๖๙,๕๐๐	๒๖๙,๕๐๐	๒๖๙,๕๐๐	๑,๓๔๗,๕๐๐	ศวช.ลพบุรี	
		งบปกติ	๒,๘๓๑,๕๘๐	๒,๘๓๑,๕๘๐	๒,๖๓๔,๐๐๐	-	-	๘,๒๙๗,๑๖๐	สนง.เกษตร จังหวัดสระบุรี	
		งบปกติ	๑๒๕,๙๑๐	๑๒๕,๙๑๐	๑๒๕,๙๑๐	๑๒๕,๙๑๐	๑๒๕,๙๑๐	๖๒๙,๕๕๐	สนง.ตรวจบัญชี สหกรณ์สระบุรี	
		งบปกติ	๑๘๒,๐๐๐	๑๘๒,๐๐๐	๑๘๒,๐๐๐	๑๘๒,๐๐๐	๑๘๒,๐๐๐	๙๑๐,๐๐๐	สนง.ปศุสัตว์ จังหวัด	
		งบปกติ	๑๔,๐๐๐	๑๔,๐๐๐	๑๔,๐๐๐	๑๔,๐๐๐	๑๔,๐๐๐	๗๐,๐๐๐	สนง.สหกรณ์ จังหวัด	

ประเด็นการพัฒนาที่ ๒ : เพิ่มประสิทธิภาพการบริหารจัดการสินค้าเกษตรตลอดห่วงโซ่อุปทาน (ต่อ)

แนวทางการพัฒนา	โครงการ	แหล่งงบประมาณ	งบประมาณ (บาท)						หน่วยงานดำเนินการ	
			พ.ศ. ๒๕๖๖	พ.ศ. ๒๕๖๗	พ.ศ. ๒๕๖๘	พ.ศ. ๒๕๖๙	พ.ศ. ๒๕๗๐	รวม ๕ ปี	หลัก	ร่วม
๒.๑.๑.๔ ส่งเสริมการท่องเที่ยวงเชิงเกษตร	๑) โครงการส่งเสริมการปลูกพืชใช้น้ำน้อยพัฒนาสู่แหล่งท่องเที่ยวเชิงเกษตร	งบปกติ	-	-	๒๐๐,๐๐๐	-	-	๒๐๐,๐๐๐	สนง.เกษตรจังหวัด	อ.หนองโดน
	๒) โครงการมัลเบอร์รี่วัลเลย์	งบจังหวัด	-	-	๓,๐๐๐,๐๐๐	-	-	๓,๐๐๐,๐๐๐	ศูนย์หม่อนไหมเฉลิมพระเกียรติฯ	
	๓) โครงการส่งเสริมการท่องเที่ยวงเชิงเกษตรตามตะวันบาน ณ จังหวัดสระบุรี	งบจังหวัด	-	-	๒,๘๗๕,๐๐๐	-	-	๒,๘๗๕,๐๐๐	สนง.เกษตรจังหวัด	
	๔) โครงการส่งเสริมและพัฒนาศักยภาพแหล่งท่องเที่ยวเชิงเกษตร จังหวัดสระบุรี	งบกลุ่มจังหวัด	-	-	๕๖๙,๓๐๐	-	-	๕๖๙,๓๐๐	สนง.เกษตรจังหวัด	
	๕) โครงการส่งเสริมและพัฒนาการตลาดชุมชนเพื่อเป็นแหล่งท่องเที่ยวเชิงเกษตร	งบท้องถิ่น	-	-	๕๐,๐๐๐	-	-	๕๐,๐๐๐	อบต.ดงตะงาว	อ.ดอนพุด
	๖) โครงการพัฒนาเกษตรเชิงท่องเที่ยว	งบท้องถิ่น	-	-	๒๐๐,๐๐๐	-	-	๒๐๐,๐๐๐	อบต.ห้วยป่าหวาย อบต.เจริญธรรม	อ.พระพุทธบาท อ.วิหารแดง
	๗) โครงการท่องเที่ยวเชิงเกษตร (ปลาดุก,ดอกเข้าพรรษา,ปศุสัตว์)	งบท้องถิ่น	-	-	๕๐,๐๐๐	-	-	๕๐,๐๐๐	อบต.วังม่วง	อ.วังม่วง
	๘) โครงการเกษตรเชิงท่องเที่ยว	งบท้องถิ่น	-	-	๕๐,๐๐๐	-	-	๕๐,๐๐๐	อบต.ซับสนุ่น	อ.มวกเหล็ก
	๙) โครงการท่องเที่ยวเชิงเกษตร	งบท้องถิ่น	-	-	๕๐๐,๐๐๐	-	-	๕๐๐,๐๐๐	อบต.หินซ้อน	อ.แก่งคอย
๒.๑.๑.๕ ส่งเสริมการบริหารจัดการโซ่อุปทานสินค้าเกษตรด้วยเทคโนโลยีและนวัตกรรม	๑) โครงการ BCG ปลาดุกเกษตร ปศุสัตว์	งบปกติ	-	-	๓๐,๐๐๐	-	-	๓๐,๐๐๐	สนง.ประมงจังหวัด สนง.เกษตรจังหวัด ศูนย์ AIC	อ.วังม่วง
	๒) โครงการพัฒนาระบบโลจิสติกส์ปลาดุกภายใต้กรอบของ BCG	งบจังหวัด	-	-	๑,๙๐๐,๐๐๐	๒,๐๘๐,๐๐๐	๙๔๐,๐๐๐	๔,๙๒๐,๐๐๐	สนง.ประมงจังหวัด	- จุฬาลงกรณ์มหาวิทยาลัย - ศูนย์ AIC จังหวัด
	๓) การพัฒนาพันธกรรมแพะด้วยชีวนวัตกรรมแบบมีส่วนร่วม	งบจังหวัด	-	-	๑,๗๗๗,๕๕๐	-	-	๑,๗๗๗,๕๕๐	สนง.ปศุสัตว์ จังหวัดสระบุรี	จุฬาลงกรณ์มหาวิทยาลัย

ประเด็นการพัฒนาที่ ๒ : เพิ่มประสิทธิภาพการบริหารจัดการสินค้าเกษตรตลอดห่วงโซ่อุปทาน (ต่อ)

แนวทางการพัฒนา	โครงการ	แหล่งงบประมาณ	งบประมาณ (บาท)					หน่วยงานดำเนินการ		
			พ.ศ. ๒๕๖๖	พ.ศ. ๒๕๖๗	พ.ศ. ๒๕๖๘	พ.ศ. ๒๕๖๙	พ.ศ. ๒๕๗๐	รวม ๕ ปี	หลัก	ร่วม
๒.๑.๑.๕ ส่งเสริมการบริหารจัดการโซ่อุปทานสินค้าเกษตรด้วยเทคโนโลยีและนวัตกรรม	๔) โครงการเพิ่มมูลค่าวัสดุเหลือใช้ทางการเกษตร (ข้าวโพดเลี้ยงสัตว์)	งบท้องถิ่น	-	-	๑,๕๐๐,๐๐๐	-	-	๑,๕๐๐,๐๐๐	อบต.พุด	อ.เฉลิมพระเกียรติ
	๕) โครงการบ้านครัวร่วมใจหยุดเผา สร้างมูลค่าสู่ BCG Model	งบเงินกู้	-	-	๕๐๐,๐๐๐	-	-	๕๐๐,๐๐๐	จ.ก.ส.	อ.หนองโดน
๒.๑.๑.๖ พัฒนาระบบตลาดสินค้าเกษตร	๑) โครงการตลาดเกษตรกร	งบปกติ	๑๒๔,๐๐๐	๑๒๔,๐๐๐	๑๒๔,๐๐๐	๑๒๔,๐๐๐	๑๒๔,๐๐๐	๖๒๐,๐๐๐	สนง.เกษตรจังหวัดสระบุรี	
	๒) โครงการตลาดสินค้าเกษตร (ตลาดนัดชุมชน, ตลาดออนไลน์)	งบปกติ	-	-	๖๐,๐๐๐	-	-	๖๐,๐๐๐	สนง.พัฒนาชุมชนจังหวัด	อ.พระพุทธบาท
	๓) โครงการตลาดสินค้าเกษตร	งบปกติ	-	-	๕๐,๐๐๐	-	-	๕๐,๐๐๐	สนง.พาณิชย์จังหวัด	อ.แก่งคอย
	๔) โครงการส่งเสริมและเชื่อมโยงตลาดสินค้าเกษตรปลอดภัยและผลิตภัณฑ์ชุมชนจังหวัดสระบุรี	งบจังหวัด	-	-	๔,๐๐๐,๐๐๐	๔,๐๐๐,๐๐๐	๔,๐๐๐,๐๐๐	๑๒,๐๐๐,๐๐๐	สนง.พาณิชย์จังหวัดสระบุรี	- สนง.เกษตรและสหกรณ์จังหวัด - สนง.เกษตรจังหวัด - สนง.ประมงจังหวัด - สนง.ปศุสัตว์จังหวัด
	๕) โครงการตลาดชาวนาตลาดสินค้าเกษตรจังหวัดสระบุรี	งบจังหวัด	-	-	๕,๐๐๐,๐๐๐	-	-	๕,๐๐๐,๐๐๐	จุฬาลงกรณ์มหาวิทยาลัย	ศูนย์ AIC จังหวัดสระบุรี
๒.๑.๑.๗ ส่งเสริมการประชาสัมพันธ์เชิงรุก	๑) โครงการสื่อสารเป็นเข้าถึงเป้าหมายหลากหลาย Platform เพื่อสร้างโอกาสในการแข่งขัน	งบจังหวัด	-	-	๘,๐๐๐,๐๐๐	-	-	๘,๐๐๐,๐๐๐	หอการค้าจังหวัดสระบุรี	ศูนย์ AIC จังหวัดสระบุรี
	๒) โครงการเพิ่มโอกาสในการแข่งขันภาคเกษตรด้วยการประชาสัมพันธ์สมัยใหม่สู่การเป็น Hub Innovation	งบจังหวัด	-	-	๒,๕๐๐,๐๐๐	-	-	๒,๕๐๐,๐๐๐	สนง.ประชาสัมพันธ์จังหวัดสระบุรี	ศูนย์ AIC จังหวัดสระบุรี
รวม ๗ แนวทางฯ ๖๖ โครงการ			๕,๙๔๗,๑๐๐	๗,๖๒๑,๕๕๐	๗๕,๔๐๐,๓๒๐	๑๐,๘๑๒,๑๗๐	๙,๗๗๒,๑๗๐	๑๐๙,๕๕๓,๓๒๐		

สรุปแผนงาน/โครงการภายใต้ประเด็นการพัฒนาตามแผนพัฒนาการเกษตรและสหกรณ์ของจังหวัดสระบุรี พ.ศ. ๒๕๖๖ - ๒๕๗๐
(ฉบับทบทวน) ปีงบประมาณ พ.ศ. ๒๕๖๘

ประเด็นการพัฒนาที่ ๓ : เพิ่มความสามารถในการผลิตและการแข่งขันภาคเกษตรด้วยสารสนเทศ เทคโนโลยี และนวัตกรรม

แนวทางการพัฒนา	จำนวนโครงการรวม	งบประมาณรวม	จำนวนโครงการ/งบประมาณ (พ.ศ. ๒๕๖๖ - ๒๕๗๐)							
			งบทกติ		งบกลุ่มจังหวัด		งบจังหวัด		งบอื่นๆ	
			จำนวนโครงการ	งบประมาณ (บาท)	จำนวนโครงการ	งบประมาณ (บาท)	จำนวนโครงการ	งบประมาณ (บาท)	จำนวนโครงการ	งบประมาณ (บาท)
แนวทางการพัฒนาที่ ๓.๑	๓	๑,๑๔๒,๑๕๐	๓	๑,๑๔๒,๑๕๐	-	-	-	-	-	-
แนวทางการพัฒนาที่ ๓.๒	๑	๑๐,๐๐๐,๐๐๐	-	-	-	-	๑	๑๐,๐๐๐,๐๐๐	-	-
แนวทางการพัฒนาที่ ๓.๓	๗	๑๓,๒๗๗,๖๒๐	๓	๑๑,๘๖๗,๖๒๐	-	-	-	-	๔	๑,๔๑๐,๐๐๐
รวม ๓ แนวทางการพัฒนา	๑๑	๒๔,๔๑๙,๗๗๐	๖	๑๓,๐๐๙,๗๗๐	-	-	๑	๑๐,๐๐๐,๐๐๐	๔	๑,๔๑๐,๐๐๐

โครงการภายใต้ประเด็นการพัฒนาตามแผนพัฒนาการเกษตรและสหกรณ์ของจังหวัดสระบุรี (พ.ศ. ๒๕๖๖ - ๒๕๗๐)

ประเด็นการพัฒนาที่ ๓ : เพิ่มความสามารถในการผลิตและการแข่งขันภาคเกษตรด้วยสารสนเทศ เทคโนโลยี และนวัตกรรม

แนวทางการพัฒนา	โครงการ	แหล่ง งบประมาณ	งบประมาณ (บาท)					รวม ๕ ปี	หน่วยงานดำเนินการ	
			พ.ศ. ๒๕๖๖	พ.ศ. ๒๕๖๗	พ.ศ. ๒๕๖๘	พ.ศ. ๒๕๖๙	พ.ศ. ๒๕๗๐		หลัก	ร่วม
๓.๑.๑.๑ พัฒนาเทคโนโลยีสารสนเทศการเกษตรและเชื่อมโยงข้อมูลอย่างเป็นระบบ	๑) โครงการปรับปรุงฐานข้อมูลทะเบียนเกษตรกรด้านหม่อนไหม	งบปกติ	๓๔,๔๓๐	๓๔,๔๓๐	๓๔,๔๓๐	๓๔,๔๓๐	๓๔,๔๓๐	๑๗๒,๑๕๐	ศูนย์หม่อนไหมเฉลิมพระเกียรติฯ	
	๒) โครงการขึ้นทะเบียนและปรับปรุงทะเบียนเกษตรกร	งบปกติ	-	๒๓๖,๕๐๐	๒๓๖,๕๐๐	๒๓๖,๕๐๐	๒๓๖,๕๐๐	๙๔๖,๐๐๐	สนง.เกษตรจังหวัดสระบุรี	
	๓) โครงการขึ้นทะเบียนและปรับปรุงทะเบียนเกษตรกรด้านประมง	งบปกติ	๔,๘๐๐	๔,๘๐๐	๔,๘๐๐	๔,๘๐๐	๔,๘๐๐	๒๔,๐๐๐	สนง.ประมงจังหวัดสระบุรี	
๓.๑.๑.๒ ส่งเสริมและสนับสนุนการวิจัยเทคโนโลยี และนวัตกรรมด้านการเกษตรแบบบูรณาการ	๑) โครงการพัฒนาอโตนิกส์วัคซีนชนิดเชื้อตายและวัคซีนชนิดรีคอมบิแนนท์โปรตีนเพื่อป้องกันโรคล้มปัสกิน (Lumpy skin disease) ในโคและกระบือที่จังหวัดสระบุรี	งบจังหวัด	-	-	๑๐,๐๐๐,๐๐๐	-	-	๑๐,๐๐๐,๐๐๐	จุฬาลงกรณ์มหาวิทยาลัย	ศูนย์ AIC จังหวัดสระบุรี
๓.๑.๑.๓ ส่งเสริมการนำงานวิจัย เทคโนโลยี และนวัตกรรมไปใช้ประโยชน์	๑) โครงการศูนย์เรียนรู้การเพิ่มประสิทธิภาพการผลิตสินค้าเกษตร	งบปกติ	๑๔๑,๗๐๐	๑๒๘,๗๐๐	๑๒๘,๗๐๐	๑๒๘,๗๐๐	๑๒๘,๗๐๐	๖๕๖,๕๐๐	สถานีพัฒนาที่ดินสระบุรี	
		งบปกติ	๒,๔๑๕,๐๔๐	๒,๔๑๕,๐๔๐	๒,๔๑๕,๐๔๐	๑,๔๙๖,๙๐๐	๑,๔๙๖,๙๐๐	๑๐,๒๓๘,๙๒๐	สนง.เกษตรจังหวัดสระบุรี	
		งบปกติ	๖๒,๔๐๐	๖๒,๔๐๐	๖๒,๔๐๐	๖๒,๔๐๐	๖๒,๔๐๐	๓๑๒,๐๐๐	ศูนย์หม่อนไหมเฉลิมพระเกียรติฯ	สนง.เกษตรจังหวัด
		งบปกติ	๘๗,๑๐๐	๘๗,๑๐๐	๘๗,๑๐๐	๘๗,๑๐๐	๘๗,๑๐๐	๔๓๕,๕๐๐	สนง.ตรวจบัญชีสหกรณ์สระบุรี	
		งบปกติ	๑๒๘,๓๐๐	-	-	-	-	-	๑๒๘,๓๐๐	สนง.ประมงจังหวัดสระบุรี
	๒) โครงการส่งเสริมการใช้เครื่องจักรกลทางการเกษตร	งบปกติ	-	-	-	๓๙,๙๐๐	๓๙,๙๐๐	๗๙,๘๐๐	สนง.เกษตรจังหวัด	

ประเด็นการพัฒนาที่ ๓ : เพิ่มความสามารถในการผลิตและการแข่งขันภาคเกษตรด้วยสารสนเทศ เทคโนโลยี และนวัตกรรม (ต่อ)

แนวทางการพัฒนา	โครงการ	แหล่งงบประมาณ	งบประมาณ (บาท)						หน่วยงานดำเนินการ	
			พ.ศ. ๒๕๖๖	พ.ศ. ๒๕๖๗	พ.ศ. ๒๕๖๘	พ.ศ. ๒๕๖๙	พ.ศ. ๒๕๗๐	รวม ๕ ปี	หลัก	ร่วม
๓.๑.๑.๓ ส่งเสริมการดำเนินงานวิจัย เทคโนโลยี และนวัตกรรมไปใช้ประโยชน์ (ต่อ)	๓) ส่งเสริมประสิทธิภาพด้านการเงินการบัญชีของสหกรณ์และกลุ่มเกษตรกรด้วยเทคโนโลยีสารสนเทศ	งบปกติ	๓,๓๒๐	๓,๓๒๐	๓,๓๒๐	๓,๓๒๐	๓,๓๒๐	๑๖,๖๐๐	สนง.ตรวจบัญชีสหกรณ์สระบุรี	
	๔) โครงการเพิ่มประสิทธิภาพการผลิตโดยใช้ระบบน้ำหยด	งบท้องถิ่น	-	-	๕๐,๐๐๐	-	-	๕๐,๐๐๐	อบต.วังม่วง	อ.วังม่วง
	๕) โครงการผลิตมันสำปะหลังอินทรีย์ระบบน้ำหยด	งบท้องถิ่น	-	-	๑,๐๑๐,๐๐๐	-	-	๑,๐๑๐,๐๐๐	อบต.ซับสนุ่น อบจ.สระบุรี	อ.เมวกเหล็ก
	๖) โครงการเพิ่มประสิทธิภาพการผลิตข้าวโพดเลี้ยงสัตว์ด้วยระบบน้ำหยด	งบท้องถิ่น	-	-	๓๐๐,๐๐๐	-	-	๓๐๐,๐๐๐	อบต.พุแค	อ.เฉลิมพระเกียรติ
	๗) พัฒนาจุดเรียนรู้เกษตรกรบวจร	งบท้องถิ่น			๕๐,๐๐๐			๕๐,๐๐๐	อบต.ห้วยป่าหวาย	อ.พระพุทธบาท
รวม ๓ แนวทางฯ ๑๑ โครงการ			๒,๘๗๗,๐๙๐	๒,๙๗๒,๒๙๐	๑๔,๓๘๒,๒๙๐	๒,๐๙๔,๐๕๐	๒,๐๙๔,๐๕๐	๒๔,๔๑๙,๗๗๐		

สรุปแผนงาน/โครงการภายใต้ประเด็นการพัฒนาตามแผนพัฒนาการเกษตรและสหกรณ์ของจังหวัดสระบุรี พ.ศ. ๒๕๖๖ - ๒๕๗๐
(ฉบับทบทวน) ปีงบประมาณ พ.ศ. ๒๕๖๘

ประเด็นการพัฒนาที่ ๔ : บริหารจัดการทรัพยากรการเกษตรและสิ่งแวดล้อมอย่างสมดุลและยั่งยืน

แนวทางการพัฒนา	จำนวนโครงการรวม	งบประมาณรวม	จำนวนโครงการ/งบประมาณ (พ.ศ. ๒๕๖๖ - ๒๕๗๐)							
			งบบุคลากร		งบกลุ่มจังหวัด		งบจังหวัด		งบอื่นๆ	
			จำนวนโครงการ	งบประมาณ (บาท)	จำนวนโครงการ	งบประมาณ (บาท)	จำนวนโครงการ	งบประมาณ (บาท)	จำนวนโครงการ	งบประมาณ (บาท)
แนวทางการพัฒนาที่ ๔.๑	๘	๑๘,๖๗๗,๙๐๐	๖	๑๓,๖๐๒,๙๐๐	-	-	๒	๕,๐๗๕,๐๐๐	-	-
แนวทางการพัฒนาที่ ๔.๒	๑๒๘	๑,๗๑๘,๗๙๕,๘๐๐	๑๒๕	๑,๗๑๓,๕๙๕,๘๐๐	-	-	๑	๕,๒๐๐,๐๐๐	๒	๗๐๐,๐๐๐
แนวทางการพัฒนาที่ ๔.๓	๑	๑,๗๔๓,๗๕๐	๑	๑,๗๔๓,๗๕๐	-	-	-	-	-	-
แนวทางการพัฒนาที่ ๔.๔	๒	๔๐,๑๐๐,๐๐๐	-	-	-	-	-	-	๒	๔๐,๑๐๐,๐๐๐
แนวทางการพัฒนาที่ ๔.๕	๔	๓,๑๑๒,๖๐๐	-	-	-	-	-	-	๔	๓,๑๑๒,๖๐๐
แนวทางการพัฒนาที่ ๔.๖	๒	๒,๓๕๕,๖๐๐	๑	๗๕,๐๐๐	-	-	๑	๒,๒๘๐,๖๐๐	-	-
รวม ๖ แนวทางการพัฒนา	๑๔๕	๑,๗๘๔,๗๘๕,๖๕๐	๑๓๓	๑,๗๒๙,๐๑๗,๔๕๐	-	-	๔	๑๑,๘๕๕,๖๐๐	๘	๔๓,๙๑๒,๖๐๐

โครงการภายใต้ประเด็นการพัฒนาตามแผนพัฒนาการเกษตรและสหกรณ์ของจังหวัดสระบุรี (พ.ศ. ๒๕๖๖ - ๒๕๗๐)

ประเด็นการพัฒนาที่ ๔ : บริหารจัดการทรัพยากรการเกษตรและสิ่งแวดล้อมอย่างสมดุลและยั่งยืน

แนวทางการพัฒนา	โครงการ	แหล่งงบประมาณ	งบประมาณ (บาท)						หน่วยงานดำเนินการ	
			พ.ศ. ๒๕๖๖	พ.ศ. ๒๕๖๗	พ.ศ. ๒๕๖๘	พ.ศ. ๒๕๖๙	พ.ศ. ๒๕๗๐	รวม ๕ ปี	หลัก	ร่วม
๔.๑.๑.๑ พื้นฟูและอนุรักษ์ทรัพยากรการเกษตร	๑) โครงการบริหารจัดการทรัพยากรประมง	งบปกติ	๙,๖๐๐	๙,๖๐๐	๙,๖๐๐	๙,๖๐๐	๙,๖๐๐	๔๘,๐๐๐	สนง.ประมงจังหวัดสระบุรี	
	๒) โครงการผลิตหญ้าแฝกเพื่อปลูกแจกจ่าย	งบปกติ	๘๗๖,๐๐๐	๘๗๖,๐๐๐	๘๗๖,๐๐๐	๘๗๖,๐๐๐	๘๗๖,๐๐๐	๔,๓๘๐,๐๐๐	สถานีพัฒนาที่ดินสระบุรี	
	๓) โครงการอนุรักษ์ดินและน้ำพร้อมปลูกไม้ยืนต้นโตเร็ว	งบปกติ	๑๓๖,๐๐๐	๑๓๖,๐๐๐	๑๓๖,๐๐๐	๑๓๖,๐๐๐	๑๓๖,๐๐๐	๖๘๐,๐๐๐	สถานีพัฒนาที่ดินสระบุรี	
	๔) โครงการจัดทำระบบอนุรักษ์ดินและน้ำบนพื้นที่ลุ่ม-ดอน	งบปกติ	๘๐๐,๐๐๐	๘๐๐,๐๐๐	๓,๐๐๐,๐๐๐	๘๐๐,๐๐๐	๓,๐๐๐,๐๐๐	๘,๔๐๐,๐๐๐	สถานีพัฒนาที่ดินสระบุรี	
	๕) โครงการพัฒนาและรณรงค์การใช้หญ้าแฝกอันเนื่องมาจากพระราชดำริ	งบปกติ	๑๘,๐๐๐	๑๘,๐๐๐	๑๘,๐๐๐	๑๘,๐๐๐	๑๘,๐๐๐	๙๐,๐๐๐	ส.ป.ก.สระบุรี	
	๖) ส่งเสริมและพัฒนาอาชีพเพื่อแก้ไขปัญหาที่ดินทำกิน	งบปกติ	๔,๙๐๐	-	-	-	-	๔,๙๐๐	สนง.ประมงจังหวัดสระบุรี	
	๗) โครงการฟื้นฟูและเพิ่มปริมาณสัตว์น้ำและบริหารจัดการทรัพยากรประมงน้ำ	งบจังหวัด	-	-	๑,๐๐๐,๐๐๐	-	-	๑,๐๐๐,๐๐๐	สนง.ประมงจังหวัดสระบุรี	
	๘) โครงการต้นแบบงานจัดระบบอนุรักษ์ดินและน้ำในไร่นา	งบจังหวัด	-	-	๔,๐๗๕,๐๐๐	-	-	๔,๐๗๕,๐๐๐	สถานีพัฒนาที่ดินสระบุรี	- สนง.เกษตรและสหกรณ์จังหวัด - สนง.เกษตรจังหวัด - สนง.ประมงจังหวัด - สนง.ปศุสัตว์จังหวัด
๔.๑.๑.๒ บริหารจัดการทรัพยากรน้ำ	๑) ปรับปรุงคลองส่งน้ำ ๒ ขวาเส้าให้ กม.๐+๐๐๐ - กม.๓+๐๐๐ พร้อมอาคารประกอบ	งบปกติ	๒๐,๐๐๐,๐๐๐	-	-	-	-	๒๐,๐๐๐,๐๐๐	คบ.คลองเพรียว-เส้าให้	
	๒) ปรับปรุงอาคารน้ำตก กม.๘+๖๒๐ คลองส่งน้ำสายใหญ่คลองเพรียว	งบปกติ	๓,๐๐๐,๐๐๐	-	-	-	-	๓,๐๐๐,๐๐๐	คบ.คลองเพรียว-เส้าให้	

ประเด็นการพัฒนาที่ ๔ : บริหารจัดการทรัพยากรการเกษตรและสิ่งแวดล้อมอย่างสมดุลและยั่งยืน (ต่อ)

แนวทางการพัฒนา	โครงการ	แหล่งงบประมาณ	งบประมาณ (บาท)						หน่วยงานดำเนินการ	
			พ.ศ. ๒๕๖๖	พ.ศ. ๒๕๖๗	พ.ศ. ๒๕๖๘	พ.ศ. ๒๕๖๙	พ.ศ. ๒๕๗๐	รวม ๕ ปี	หลัก	ร่วม
๔.๑.๑.๒ บริหารจัดการทรัพยากรน้ำ (ต่อ)	๓) ปรับปรุงคลองส่งน้ำ ๓ ขวา คลองเพรียว กม.๒+๐๐๐ ถึง ๖+๖๔๐ พร้อมอาคารประกอบ	งบปกติ	๔๐,๐๐๐,๐๐๐	-	-	-	-	๔๐,๐๐๐,๐๐๐	คบ.คลองเพรียว-เส้าไห้	
	๔) ปรับปรุงคลองส่งน้ำ ๑ ซ้าย ๒ ขวา คลองเพรียว กม. ๐+๐๐๐ ถึง ๒+๖๐๐ พร้อมอาคารประกอบ	งบปกติ	๒๐,๐๐๐,๐๐๐	-	-	-	-	๒๐,๐๐๐,๐๐๐	คบ.คลองเพรียว-เส้าไห้	
	๕) ปรับปรุงอาคารบังคับน้ำ กลางคลองระบายหนองสรวง กม.๖+๘๐๐	งบปกติ	๑๕,๐๐๐,๐๐๐	-	-	-	-	๑๕,๐๐๐,๐๐๐	คบ.คลองเพรียว-เส้าไห้	
	๖) ปรับปรุงตาดคอนกรีตคลองส่งน้ำ ๑ ขวา - คลองเพรียว พร้อมอาคารประกอบ (ระยะที่ ๑)	งบปกติ	-	๒๐,๐๐๐,๐๐๐	-	-	-	๒๐,๐๐๐,๐๐๐	คบ.คลองเพรียว-เส้าไห้	
	๗) ปรับปรุงสถานีสูบน้ำหนองกบ	งบปกติ	-	๑๕,๐๐๐,๐๐๐	-	-	-	๑๕,๐๐๐,๐๐๐	คบ.คลองเพรียว-เส้าไห้	
	๘) ปรับปรุงคลองส่งน้ำ ๒ ขวา คลองเพรียว กม.๐+๐๐๐ ถึง ๕+๐๐๐	งบปกติ	-	๕๐,๐๐๐,๐๐๐	-	-	-	๕๐,๐๐๐,๐๐๐	คบ.คลองเพรียว-เส้าไห้	
	๙) ปรับปรุงคลองส่งน้ำ ๑ ขวา ๒ ขวา คลองเพรียว กม. ๐+๐๐๐ ถึง ๔+๔๒๐	งบปกติ	-	๑๒,๕๐๐,๐๐๐	-	-	-	๑๒,๕๐๐,๐๐๐	คบ.คลองเพรียว-เส้าไห้	
	๑๐) ปรับปรุงสถานีสูบน้ำเส้าไห้ พร้อมอาคารประกอบ	งบปกติ	-	-	๒๐,๐๐๐,๐๐๐	-	-	๒๐,๐๐๐,๐๐๐	คบ.คลองเพรียว-เส้าไห้	
	๑๑) งานปรับปรุง ทรบ.ปาก คลองสายใหญ่คลองเพรียว กม. ๐+๐๖๐	งบปกติ	-	-	๒,๕๐๐,๐๐๐	-	-	๒,๕๐๐,๐๐๐	คบ.คลองเพรียว-เส้าไห้	
	๑๒) งานปรับปรุงอาคารน้ำตก คลองส่งน้ำ ๒ ขวาคลองเพรียว กม.๖+๔๐๐	งบปกติ	-	-	๒,๕๐๐,๐๐๐	-	-	๒,๕๐๐,๐๐๐	คบ.คลองเพรียว-เส้าไห้	

ประเด็นการพัฒนาที่ ๔ : บริหารจัดการทรัพยากรการเกษตรและสิ่งแวดล้อมอย่างสมดุลและยั่งยืน (ต่อ)

แนวทางการพัฒนา	โครงการ	แหล่งงบประมาณ	งบประมาณ (บาท)						หน่วยงานดำเนินการ	
			พ.ศ. ๒๕๖๖	พ.ศ. ๒๕๖๗	พ.ศ. ๒๕๖๘	พ.ศ. ๒๕๖๙	พ.ศ. ๒๕๗๐	รวม ๕ ปี	หลัก	ร่วม
๔.๑.๑.๒ บริหารจัดการทรัพยากรน้ำ (ต่อ)	๑๓) งานปรับปรุงอาคารน้ำตกคลองส่งน้ำ สายใหญ่คลองเพรียว กม.๒๐+๖๑๐	งบปกติ	-	-	๒,๕๐๐,๐๐๐	-	-	๒,๕๐๐,๐๐๐	คบ.คลองเพรียว-เส้าไห้	
	๑๔) ปรับปรุงคลองส่งน้ำ ๒ ขวา คลองเพรียว กม.๕+๐๐๐ ถึง ๑๐+๒๒๐ พร้อมอาคารประกอบ	งบปกติ	-	-	๕๐,๐๐๐,๐๐๐	-	-	๕๐,๐๐๐,๐๐๐	คบ.คลองเพรียว-เส้าไห้	
	๑๕) ปรับปรุงทางซักน้ำหน้าโรงสูบน้ำเส้าไห้ พร้อมอาคารประกอบ	งบปกติ	-	-	๒๕,๐๐๐,๐๐๐	-	-	๒๕,๐๐๐,๐๐๐	คบ.คลองเพรียว-เส้าไห้	
	๑๖) ปรับปรุงทางซักน้ำหน้าโรงสูบน้ำคลองเพรียว พร้อมอาคารประกอบ	งบปกติ	-	-	๒๕,๐๐๐,๐๐๐	-	-	๒๕,๐๐๐,๐๐๐	คบ.คลองเพรียว-เส้าไห้	
	๑๗) ปรับปรุงคลองส่งน้ำ ๒ ขวา คลองเพรียว กม. ๑๐+๒๒๐ ถึง ๑๖+๓๐๐ พร้อมอาคารประกอบ	งบปกติ	-	-	-	๔๒,๐๐๐,๐๐๐	-	๔๒,๐๐๐,๐๐๐	คบ.คลองเพรียว-เส้าไห้	
	๑๘) ขุดลอกอ่างเก็บน้ำคลองเพรียวโดยเรือขุด	งบปกติ	-	-	-	๑๐,๐๐๐,๐๐๐	-	๑๐,๐๐๐,๐๐๐	คบ.คลองเพรียว-เส้าไห้	
	๑๙) งานซ่อมแซมระบบเกียร์มอเตอร์ ปตร.บ้านม้า	งบปกติ	๒๕๐,๐๐๐	-	-	-	-	๒๕๐,๐๐๐	คบ.โคกกะเทียม	
	๒๐) ซ่อมแซมคันคลองระบายใหญ่เรียงราง ผังขวา กม. ๒๐+๒๐๐ ถึง กม.๒๔+๔๐๐ ระยะทาง ๔.๒ กม.	งบปกติ	๓,๒๙๐,๐๐๐	-	-	-	-	๓,๒๙๐,๐๐๐	คบ.โคกกะเทียม	
	๒๑) ซ่อมแซมท่อส่งน้ำเข้านาคลองแยกซอย ๒ ซ้าย-๒๑ ขวา ผังซ้าย กม.๓+๔๐๐	งบปกติ	๒๐๐,๐๐๐	-	-	-	-	๒๐๐,๐๐๐	คบ.โคกกะเทียม	

ประเด็นการพัฒนาที่ ๔ : บริหารจัดการทรัพยากรธรรมชาติและสิ่งแวดล้อมอย่างสมดุลและยั่งยืน (ต่อ)

แนวทางการพัฒนา	โครงการ	แหล่งงบประมาณ	งบประมาณ (บาท)						หน่วยงานดำเนินการ	
			พ.ศ. ๒๕๖๖	พ.ศ. ๒๕๖๗	พ.ศ. ๒๕๖๘	พ.ศ. ๒๕๖๙	พ.ศ. ๒๕๗๐	รวม ๕ ปี	หลัก	ร่วม
	๒๒) ซ่อมแซมท่อระบายน้ำคันคลองระบายใหญ่เริงรางฝั่งขวา กม.๓๐+๑๐๐	งบปกติ	๒๐๐,๐๐๐	-	-	-	-	๒๐๐,๐๐๐	คบ.โคกกะเทียม	
	๒๓) ปรับปรุง ปตร.กลางคลองระบายใหญ่เริงราง กม. ๑๙+๕๒๐ (ปตร.ทองย้อย)	งบปกติ	-	๑๐,๐๐๐,๐๐๐	-	-	-	๑๐,๐๐๐,๐๐๐	คบ.โคกกะเทียม	
	๒๔) ปรับปรุง ทรบ.ปากคลองระบาย ๑ ขวา - ๔ ซ้ายเริงราง	งบปกติ	-	-	-	-	๑๐,๐๐๐,๐๐๐	๑๐,๐๐๐,๐๐๐	คบ.โคกกะเทียม	
	๒๕) ก่อสร้างสถานีสูบน้ำบ้านตอยาง กม.๑๒๐+๐๐๐ คลองชัยนาท-ป่าสัก	งบปกติ	-	-	-	-	๓๕,๐๐๐,๐๐๐	๓๕,๐๐๐,๐๐๐	คบ.โคกกะเทียม	
	๒๖) ก่อสร้างสถานีสูบน้ำบ้านป่าแหน กม.๑๑๕+๐๐๐ คลองชัยนาท-ป่าสัก	งบปกติ	-	-	-	-	๓๕,๐๐๐,๐๐๐	๓๕,๐๐๐,๐๐๐	คบ.โคกกะเทียม	
	๒๗) ก่อสร้างฝายหนองสรวงพร้อมระบบส่งน้ำ พื้นที่รับประโยชน์ ๓,๐๐๐ ไร่	งบปกติ	-	๓๕,๐๐๐,๐๐๐	-	-	-	๓๕,๐๐๐,๐๐๐	คป.สระบุรี	
	๒๘) โครงการระบบส่งน้ำอ่างเก็บน้ำบ้านดง	งบปกติ	-	-	-	-	-	-	คป.สระบุรี	อยู่ระหว่างดำเนินการสำรวจ
	๒๙) ปรับปรุงระบบควบคุมการเปิด-ปิด บานระบายโครงการอ่างเก็บน้ำมวกเหล็ก	งบปกติ	-	-	๑,๐๐๐,๐๐๐	-	-	๑,๐๐๐,๐๐๐	คป.สระบุรี	
	๓๐) ปรับปรุงระบบท่อส่งน้ำโครงการอ่างเก็บน้ำห้วยหินขาว ตำบลเขาหินพัฒนาอำเภอเฉลิมพระเกียรติ จังหวัดสระบุรี	งบปกติ	-	-	๖๒,๕๐๐,๐๐๐	-	-	๖๒,๕๐๐,๐๐๐	คป.สระบุรี	

ประเด็นการพัฒนาที่ ๔ : บริหารจัดการทรัพยากรการเกษตรและสิ่งแวดล้อมอย่างสมดุลและยั่งยืน (ต่อ)

แนวทางการพัฒนา	โครงการ	แหล่งงบประมาณ	งบประมาณ (บาท)						หน่วยงานดำเนินการ	
			พ.ศ. ๒๕๖๖	พ.ศ. ๒๕๖๗	พ.ศ. ๒๕๖๘	พ.ศ. ๒๕๖๙	พ.ศ. ๒๕๗๐	รวม ๕ ปี	หลัก	ร่วม
๔.๑.๑.๒ บริหารจัดการทรัพยากรน้ำ (ต่อ)	๓๑) ก่อสร้างฝายบ้านลำพร้อมระบบส่งน้ำ พื้นที่รับประโยชน์ ๒,๐๐๐ ไร่	งบปกติ	-	-	๓๕,๐๐๐,๐๐๐	-	-	๓๕,๐๐๐,๐๐๐	คป.สระบุรี	
	๓๒) โครงการระบบส่งน้ำบ้านไร่ ความยาว ๙๐๐ เมตร พื้นที่รับประโยชน์ ๘๐๐ ไร่	งบปกติ	-	-	๓๕,๐๐๐,๐๐๐	-	-	๓๕,๐๐๐,๐๐๐	คป.สระบุรี	
	๓๓) สถานีสูบน้ำด้วยไฟฟ้าพร้อมระบบส่งน้ำบ้านวังม่วง	งบปกติ	-	-	๔๕,๐๐๐,๐๐๐	-	-	๔๕,๐๐๐,๐๐๐	คป.สระบุรี	
	๓๔) ปรับปรุงป้องกันการพังทลายอ่างเก็บน้ำมวกเหล็ก	งบปกติ	-	-	๕๐,๐๐๐,๐๐๐	-	-	๕๐,๐๐๐,๐๐๐	คป.สระบุรี	
	๓๕) ปรับปรุงอ่างเก็บน้ำห้วยพุด	งบปกติ	-	-	-	-	๔๕,๐๐๐,๐๐๐	๔๕,๐๐๐,๐๐๐	คป.สระบุรี	
	๓๖) ก่อสร้างอ่างเก็บน้ำเขาคกราว	งบปกติ	-	-	-	-	๔๕,๐๐๐,๐๐๐	๔๕,๐๐๐,๐๐๐	คป.สระบุรี	
	๓๗) ดาดคอนกรีตคลองส่งน้ำ ๑๐ ขวา พร้อมอาคารประกอบ ตำบลหนองแค อำเภอหนองแค จังหวัดสระบุรี	งบปกติ	-	-	-	-	๒๕,๐๐๐,๐๐๐	๒๕,๐๐๐,๐๐๐	คป.ป่าสักใต้	
	๓๘) ปรับปรุงคันคลองระพีพัฒน์ แยกตก ระยะทาง ๑๐๐ ม.	งบปกติ	-	๒๕,๐๐๐,๐๐๐	-	-	-	๒๕,๐๐๐,๐๐๐	คป.ป่าสักใต้	
	๓๙) ดาดคอนกรีตคลองส่งน้ำ ๑๑ ขวา กม.๐+๐๐๐ - กม. ๔+๐๐๐ ตำบลหนองแค อำเภอหนองแค จังหวัดสระบุรี	งบปกติ	-	-	๒๕,๐๐๐,๐๐๐	-	-	๒๕,๐๐๐,๐๐๐	คป.ป่าสักใต้	
	๔๐) ดาดคอนกรีตคลองส่งน้ำ ๕ ขวา พร้อมอาคารประกอบ ระยะทาง ๓.๕ กม.โครงการส่งน้ำและบำรุงรักษาป่าสักใต้ อำเภอโคกตูม ตำบลหนองแค จังหวัดสระบุรี	งบปกติ	๒๓,๔๙๕,๐๐๐	-	-	-	-	๒๓,๔๙๕,๐๐๐	คป.ป่าสักใต้	

ประเด็นการพัฒนาที่ ๔ : บริหารจัดการทรัพยากรการเกษตรและสิ่งแวดล้อมอย่างสมดุลและยั่งยืน (ต่อ)

แนวทางการพัฒนา	โครงการ	แหล่ง งบประมาณ	งบประมาณ (บาท)						หน่วยงานดำเนินการ	
			พ.ศ. ๒๕๖๖	พ.ศ. ๒๕๖๗	พ.ศ. ๒๕๖๘	พ.ศ. ๒๕๖๙	พ.ศ. ๒๕๗๐	รวม ๕ ปี	หลัก	ร่วม
๔.๑.๑.๒ บริหารจัดการทรัพยากรน้ำ (ต่อ)	๔๑ งานขุดลอกตะกอนดิน คลองขตาดคอนกรีต ๗ ขวา ความยาว ๒,๐๐๐ เมตร	งบปกติ	๓๐๐,๐๐๐	-	-	-	-	๓๐๐,๐๐๐	คบ.ป่าสักใต้	
	๔๒) ซ่อมแซมอาคารบังคับน้ำ ในเขตฝายส่งน้ำและบำรุงรักษา ที่ ๑ จำนวน ๕ แห่ง โครงการส่งน้ำและบำรุงรักษาป่าสักใต้ ตำบลคชสิทธิ์ อำเภอนองแคว จังหวัดสระบุรี	งบปกติ	๔๐๐,๐๐๐	-	-	-	-	๔๐๐,๐๐๐	คบ.ป่าสักใต้	
	๔๓) ซ่อมแซมคันคลองส่งน้ำ ๘ ขวา ความยาว ๕๐๐ เมตร โครงการส่งน้ำและบำรุงรักษาป่าสักใต้ ตำบลหนองแวม อำเภอนองแคว จังหวัดสระบุรี	งบปกติ	๖๐๐,๐๐๐	-	-	-	-	๖๐๐,๐๐๐	คบ.ป่าสักใต้	
	๔๔) ซ่อมแซมคันคลองระบายน้ำหนองรู ความยาว ๙๒๐ เมตร โครงการส่งน้ำและบำรุงรักษาป่าสักใต้ ตำบลหนองปริง อำเภอนองแคว จังหวัดสระบุรี	งบปกติ	๙๖๐,๐๐๐	-	-	-	-	๙๖๐,๐๐๐	คบ.ป่าสักใต้	
	๔๕) งานกำจัดวัชพืชคลองระบายน้ำหนองรู กม.๐+๐๐๐ - กม.๑๐+๐๐๐ ปริมาณ ๓๐,๐๐๐ ตัน โครงการส่งน้ำและบำรุงรักษาป่าสักใต้	งบปกติ	๑,๐๐๐,๐๐๐	-	-	-	-	๑,๐๐๐,๐๐๐	คบ.ป่าสักใต้	

ประเด็นการพัฒนาที่ ๔ : บริหารจัดการทรัพยากรธรรมชาติและสิ่งแวดล้อมอย่างสมดุลและยั่งยืน (ต่อ)

แนวทางการพัฒนา	โครงการ	แหล่งงบประมาณ	งบประมาณ (บาท)						หน่วยงานดำเนินการ	
			พ.ศ. ๒๕๖๖	พ.ศ. ๒๕๖๗	พ.ศ. ๒๕๖๘	พ.ศ. ๒๕๖๙	พ.ศ. ๒๕๗๐	รวม ๕ ปี	หลัก	ร่วม
๔.๑.๑.๒ บริหารจัดการทรัพยากรน้ำ (ต่อ)	๔๖) งานกำจัดวัชพืชคลองระบายน้ำ ๒๖ กม.๗+๐๐๐ - กม.๒๖+๐๐๐ ปริมาณ ๖๐,๐๐๐ ต้น โครงการส่งน้ำและบำรุงรักษาป่าสักได้	งบปกติ	๒,๐๐๐,๐๐๐	-	-	-	-	๒,๐๐๐,๐๐๐	คบ.ป่าสักได้	
	๔๗) ซ่อมแซมคันคลองระบายน้ำหนองรู ทั้ง ๒ฝั่ง กม.๒+๒๐๐ ถึง กม.๓+๐๐๐ (เป็นช่วงๆ) โครงการส่งน้ำและบำรุงรักษาป่าสักได้	งบปกติ	๙๖๐,๐๐๐	-	-	-	-	๙๖๐,๐๐๐	คบ.ป่าสักได้	
	๔๘) ซ่อมแซมคันคลองระพีพัฒน์แยกตก (ฝั่งขวา) กม. ๓+๐๐๐ ถึง กม.๕+๐๐๐ (เป็นช่วง ๆ) โครงการส่งน้ำและบำรุงรักษาป่าสักได้	งบปกติ	๙๕๐,๐๐๐	-	-	-	-	๙๕๐,๐๐๐	คบ.ป่าสักได้	
	๔๙) ซ่อมแซมคันคลองส่งน้ำ ๙ ขวา (ฝั่งขวา) กม.๓+๒๐๐ ถึง กม.๔+๒๐๐ (เป็นช่วง ๆ) โครงการส่งน้ำและบำรุงรักษาป่าสักได้	งบปกติ	๖๐๐,๐๐๐	-	-	-	-	๖๐๐,๐๐๐	คบ.ป่าสักได้	
	๕๐) ขุดลอกตะกอนดินคลองดาตคองกริต ๙ ขวา กม. ๐+๐๐๐ ถึง กม.๓+๐๐๐ (เป็นช่วงๆ) โครงการส่งน้ำและบำรุงรักษาป่าสักได้	งบปกติ	๔๐๐,๐๐๐	-	-	-	-	๔๐๐,๐๐๐	คบ.ป่าสักได้	

ประเด็นการพัฒนาที่ ๔ : บริหารจัดการทรัพยากรการเกษตรและสิ่งแวดล้อมอย่างสมดุลและยั่งยืน (ต่อ)

แนวทางการพัฒนา	โครงการ	แหล่ง งบประมาณ	งบประมาณ (บาท)						หน่วยงานดำเนินการ	
			พ.ศ. ๒๕๖๖	พ.ศ. ๒๕๖๗	พ.ศ. ๒๕๖๘	พ.ศ. ๒๕๖๙	พ.ศ. ๒๕๗๐	รวม ๕ ปี	หลัก	ร่วม
๔.๑.๑.๒ บริหารจัดการทรัพยากรน้ำ (ต่อ)	๕๑) ดาดคอนกรีตคลองส่งน้ำ ๑๑ ขวา กม.๐+๐๐๐ - กม. ๔+๐๐๐ ตำบลหนองแค อำเภอหนองแค จังหวัดสระบุรี	งบปกติ	-	-	๒๕,๐๐๐,๐๐๐	-	-	๒๕,๐๐๐,๐๐๐	คบ.ป่าสักได้	
	๕๒) ซ่อมแซมคันคลองส่งน้ำ ๘ ขวา (ฝั่งขวา) กม.๔+๔๐๐ ถึง กม.๔+๙๐๐ โครงการส่งน้ำและบำรุงรักษาป่าสักได้	งบปกติ	๖๐๐,๐๐๐	-	-	-	-	๖๐๐,๐๐๐	คบ.ป่าสักได้	
	๕๓) ซ่อมแซมคันคลองส่งน้ำ ๑ ขวา ๘ ขวา (ฝั่งขวา) กม. ๓+๑๐๐ ถึง กม.๔+๑๐๐ โครงการส่งน้ำและบำรุงรักษาป่าสักได้	งบปกติ	๙๕๐,๐๐๐	-	-	-	-	๙๕๐,๐๐๐	คบ.ป่าสักได้	
	๕๔) ซ่อมแซมอาคารบังคับน้ำในเขตฝายส่งน้ำและบำรุงรักษาที่ ๒ จำนวน ๖ แห่ง โครงการส่งน้ำและบำรุงรักษาป่าสักได้	งบปกติ	๔๘๐,๐๐๐	-	-	-	-	๔๘๐,๐๐๐	คบ.ป่าสักได้	
	๕๕) ปรับปรุงจัดรูปที่ดินโครงการส่งน้ำและบำรุงรักษาโคกกะเทียม พื้นที่ ๗๐๐ ไร่ ระยะที่ ๑	งบปกติ	๗,๑๒๒,๕๐๐	-	-	-	-	๗,๑๒๒,๕๐๐	สนง.จัดรูปที่ดินฯ	
	๕๖) ปรับปรุงจัดรูปที่ดินโครงการส่งน้ำและบำรุงรักษาโคกกะเทียม พื้นที่ ๗๐๐ ไร่ ระยะที่ ๒	งบปกติ	-	๗,๑๒๒,๕๐๐	-	-	-	๗,๑๒๒,๕๐๐	สนง.จัดรูปที่ดินฯ	

ประเด็นการพัฒนาที่ ๔ : บริหารจัดการทรัพยากรการเกษตรและสิ่งแวดล้อมอย่างสมดุลและยั่งยืน (ต่อ)

แนวทางการพัฒนา	โครงการ	แหล่งงบประมาณ	งบประมาณ (บาท)						หน่วยงานดำเนินการ	
			พ.ศ. ๒๕๖๖	พ.ศ. ๒๕๖๗	พ.ศ. ๒๕๖๘	พ.ศ. ๒๕๖๙	พ.ศ. ๒๕๗๐	รวม ๕ ปี	หลัก	ร่วม
๔.๑.๑.๒ บริหารจัดการทรัพยากรน้ำ (ต่อ)	๕๗) ปรับปรุงจัดรูปที่ดินโครงการส่งน้ำและบำรุงรักษาโคกกะเทียม พื้นที่ ๑,๐๐๐ ไร่ ระยะที่ ๓	งบปกติ	-	-	๑๒,๒๑๐,๐๐๐	-	-	๑๒,๒๑๐,๐๐๐	สนง.จัดรูปที่ดินฯ	
	๕๘) ปรับปรุงจัดรูปที่ดินโครงการส่งน้ำและบำรุงรักษาโคกกะเทียม พื้นที่ ๗๐๐ ไร่ ระยะที่ ๔	งบปกติ	-	-	-	๗,๑๒๒,๕๐๐	-	๗,๑๒๒,๕๐๐	สนง.จัดรูปที่ดินฯ	
	๕๙) ปรับปรุงจัดรูปที่ดินโครงการส่งน้ำและบำรุงรักษาโคกกะเทียม พื้นที่ ๗๐๐ ไร่ ระยะที่ ๕	งบปกติ	-	-	-	-	๗,๑๒๒,๕๐๐	๗,๑๒๒,๕๐๐	สนง.จัดรูปที่ดินฯ	
	๖๐) ปรับปรุงจัดระบบน้ำโครงการส่งน้ำและบำรุงรักษาคลองเพรียว-เสาไห้ พื้นที่ ๘๗๐ ไร่ ระยะที่ ๑	งบปกติ	-	๙,๑๕๗,๕๐๐	-	-	-	๙,๑๕๗,๕๐๐	สนง.จัดรูปที่ดินฯ	
	๖๑) ปรับปรุงจัดระบบน้ำโครงการส่งน้ำและบำรุงรักษาคลองเพรียว-เสาไห้ พื้นที่ ๑,๑๐๐ ไร่ ระยะที่ ๒	งบปกติ	-	-	๙,๑๕๗,๕๐๐	-	-	๙,๑๕๗,๕๐๐	สนง.จัดรูปที่ดินฯ	
	๖๒) ปรับปรุงจัดระบบน้ำโครงการส่งน้ำและบำรุงรักษาคลองเพรียว-เสาไห้ พื้นที่ ๔๘๐ ไร่ ระยะที่ ๓	งบปกติ	-	-	-	-	๕,๐๘๗,๕๐๐	๕,๐๘๗,๕๐๐	สนง.จัดรูปที่ดินฯ	
	๖๓) จัดรูปที่ดินโครงการส่งน้ำและบำรุงรักษาเริงรางพื้นที่ ๒,๐๐๐ ไร่ ระยะที่ ๑	งบปกติ	-	-	-	๒๐,๓๕๐,๐๐๐	-	๒๐,๓๕๐,๐๐๐	สนง.จัดรูปที่ดินฯ	

ประเด็นการพัฒนาที่ ๔ : บริหารจัดการทรัพยากรธรรมชาติและสิ่งแวดล้อมอย่างสมดุลและยั่งยืน (ต่อ)

แนวทางการพัฒนา	โครงการ	แหล่งงบประมาณ	งบประมาณ (บาท)						หน่วยงานดำเนินการ	
			พ.ศ. ๒๕๖๖	พ.ศ. ๒๕๖๗	พ.ศ. ๒๕๖๘	พ.ศ. ๒๕๖๙	พ.ศ. ๒๕๗๐	รวม ๕ ปี	หลัก	ร่วม
๔.๑.๑.๒ บริหารจัดการทรัพยากรน้ำ (ต่อ)	๖๔) จัดระบบน้ำโครงการอ่างเก็บน้ำแมวกเหล็ก พื้นที่ ๑๕๐๐ ไร่ ระยะ ๓	งบปกติ	-	-	-	๑๕,๒๖๒,๕๐๐	-	๑๕,๒๖๒,๕๐๐	สนง.จัดรูปที่ดินฯ	
	๖๕) คาดคอนกรีตคลองส่งน้ำ ๒๔ ขวา (ช่วงที่ ๑) พร้อมอาคารประกอบ ความยาว ๑,๙๖๐ เมตร	งบปกติ	๔๕,๖๕๒,๐๐๐	-	-	-	-	๔๕,๖๕๒,๐๐๐	คบ.เรืงราง	
	๖๖) คาดคอนกรีตคลองส่งน้ำ ๒๓ ขวา ยาว ๔,๘๕๐ เมตร	งบปกติ	-	๕๕,๐๐๐,๐๐๐	-	-	-	๕๕,๐๐๐,๐๐๐	คบ.เรืงราง	
	๖๗) ก่อสร้างประตูระบายน้ำปากคลองส่งน้ำ ๒๓ ขวา	งบปกติ	-	๑๒๑,๐๐๐,๐๐๐	-	-	-	๑๒๑,๐๐๐,๐๐๐	คบ.เรืงราง	
	๖๘) ปรับปรุงคลองส่งน้ำ ๒๓ ขวา ยาว ๓๒๕ เมตร	งบปกติ	-	๑๐,๐๐๐,๐๐๐	-	-	-	๑๐,๐๐๐,๐๐๐	คบ.เรืงราง	
	๖๙) ก่อสร้างคันกั้นน้ำบริเวณหัวงาน ความยาว ๗๙๔ เมตร	งบปกติ	-	๕,๐๐๐,๐๐๐	-	-	-	๕,๐๐๐,๐๐๐	คบ.เรืงราง	
	๗๐) ปรับปรุงไซฟ่อน กลางคลองส่งน้ำ ๒ ขวา - ๒๓ ขวา กม.๕+๖๕๐	งบปกติ	-	-	๓,๐๐๐,๐๐๐	-	-	๓,๐๐๐,๐๐๐	คบ.เรืงราง	
	๗๑) ปรับปรุง ทרב.กลางคลองส่งน้ำ ๒ ขวา- ๒๓ ขวา กม. ๓+๒๐๐ จำนวน ๑ แห่ง	งบปกติ	-	-	๓,๐๐๐,๐๐๐	-	-	๓,๐๐๐,๐๐๐	คบ.เรืงราง	
	๗๒) ปรับปรุงคลองส่งน้ำ ๒๕ ขวา พร้อมอาคารประกอบ	งบปกติ	-	-	๖๐,๐๐๐,๐๐๐	-	-	๖๐,๐๐๐,๐๐๐	คบ.เรืงราง	
	๗๓) ปรับปรุงท่อลอดกลางคลองส่งน้ำ ๒๕ขวา กม.๔+๗๐๐	งบปกติ	-	-	๓,๐๐๐,๐๐๐	-	-	๓,๐๐๐,๐๐๐	คบ.เรืงราง	

ประเด็นการพัฒนาที่ ๔ : บริหารจัดการทรัพยากรธรรมชาติและสิ่งแวดล้อมอย่างสมดุลและยั่งยืน (ต่อ)

แนวทางการพัฒนา	โครงการ	แหล่งงบประมาณ	งบประมาณ (บาท)					หน่วยงานดำเนินการ		
			พ.ศ. ๒๕๖๖	พ.ศ. ๒๕๖๗	พ.ศ. ๒๕๖๘	พ.ศ. ๒๕๖๙	พ.ศ. ๒๕๗๐	รวม ๕ ปี	หลัก	ร่วม
๔.๑.๑.๒ บริหารจัดการทรัพยากรน้ำ (ต่อ)	๗๔) ปรับปรุง ทรบ.ปากคลองส่งน้ำ ๔ ขวา - ๒๓ ขวา	งบปกติ	-	-	๒,๕๐๐,๐๐๐	-	-	๒,๕๐๐,๐๐๐	คบ.เรียงราง	
	๗๕) ปรับปรุง ทรบ.ปากคลองส่งน้ำ ๓ ขวา - ๒๓ ขวา	งบปกติ	-	-	๓,๐๐๐,๐๐๐	-	-	๓,๐๐๐,๐๐๐	คบ.เรียงราง	
	๗๖) ดาดคอนกรีตคลองส่งน้ำ ๒๓ ขวา พร้อมอาคารประกอบ ความยาว ๓,๕๐๐ เมตร	งบปกติ	-	-	-	๕๐,๐๐๐,๐๐๐	-	๕๐,๐๐๐,๐๐๐	คบ.เรียงราง	
	๗๗) ปรับปรุง ทรบ.ปากคลองส่งน้ำ ๒ ขวา - ๒๓ ขวา	งบปกติ	-	-	-	๓,๐๐๐,๐๐๐	-	๓,๐๐๐,๐๐๐	คบ.เรียงราง	
	๗๘) ดาดคอนกรีตคลองส่งน้ำ ๒๔ ขวา พร้อมอาคารประกอบ ความยาว ๕,๐๐๐ เมตร	งบปกติ	-	-	-	๕๐,๐๐๐,๐๐๐	-	๕๐,๐๐๐,๐๐๐	คบ.เรียงราง	
	๗๙) ดาดคอนกรีตคลองส่งน้ำ ๒๓ ขวา พร้อมอาคารประกอบ ความยาว ๔,๘๕๐ เมตร	งบปกติ	-	-	-	-	๕๐,๐๐๐,๐๐๐	๕๐,๐๐๐,๐๐๐	คบ.เรียงราง	
	๘๐) ดาดคอนกรีตคลองส่งน้ำ ๒๓ ขวา พร้อมอาคารประกอบ ความยาว ๔,๘๕๐ เมตร	งบปกติ	-	-	-	-	๕๐,๐๐๐,๐๐๐	๕๐,๐๐๐,๐๐๐	คบ.เรียงราง	
	๘๑) กำจัดวัชพืช (โดยแรงคน) คลองระบายน้ำด้านท้ายอาคาร Auxiliary Spillway จำนวน ๕๐ ไร่ โครงการส่งน้ำและบำรุงรักษาป่าสักชลสิทธิ์ ตำบลคำพราน อำเภอวังม่วง จังหวัดสระบุรี	งบปกติ	๑๖๒,๐๐๐	-	-	-	-	๑๖๒,๐๐๐	คบ.ป่าสักชลสิทธิ์	

ประเด็นการพัฒนาที่ ๔ : บริหารจัดการทรัพยากรการเกษตรและสิ่งแวดล้อมอย่างสมดุลและยั่งยืน (ต่อ)

แนวทางการพัฒนา	โครงการ	แหล่ง งบประมาณ	งบประมาณ (บาท)					รวม ๕ ปี	หน่วยงานดำเนินการ	
			พ.ศ. ๒๕๖๖	พ.ศ. ๒๕๖๗	พ.ศ. ๒๕๖๘	พ.ศ. ๒๕๖๙	พ.ศ. ๒๕๗๐		หลัก	ร่วม
๔.๑.๑.๒ บริหารจัดการทรัพยากรน้ำ (ต่อ)	๘๒) ซ่อมแซมคลองตาดคอนกรีต 10L ความยาว ๑,๒๐๐ เมตร ฝ่ายส่งน้ำและบำรุงรักษาที่ ๒ โครงการส่งน้ำและบำรุงรักษาป่าสักชลสิทธิ์ ตำบลห้วยป่าหวาย อำเภอพระพุทธบาท จังหวัดสระบุรี	งบปกติ	๓,๐๐๐,๐๐๐	-	-	-	-	๓,๐๐๐,๐๐๐	คบ.ป่าสักชลสิทธิ์	
	๘๓) ซ่อมแซมคลองตาดคอนกรีต 6L ความยาว ๑,๐๘๕ เมตร ฝ่ายส่งน้ำและบำรุงรักษาที่ ๒ โครงการส่งน้ำและบำรุงรักษาป่าสักชลสิทธิ์ ตำบลดาวเรือง อำเภอเมือง จังหวัดสระบุรี	งบปกติ	๓,๐๐๐,๐๐๐	-	-	-	-	๓,๐๐๐,๐๐๐	คบ.ป่าสักชลสิทธิ์	
	๘๔) ซ่อมแซมคลองตาดคอนกรีต 8L ความยาว ๑,๖๙๑ เมตร ฝ่ายส่งน้ำและบำรุงรักษาที่ ๒ โครงการส่งน้ำและบำรุงรักษาป่าสักชลสิทธิ์ ตำบลบ้านยาง อำเภอเสนาห์ จังหวัดสระบุรี	งบปกติ	๓,๐๐๐,๐๐๐	-	-	-	-	๓,๐๐๐,๐๐๐	คบ.ป่าสักชลสิทธิ์	
	๘๕) ซ่อมแซมคลองตาดคอนกรีต 7L ความยาว ๑,๖๙๓ เมตร ฝ่ายส่งน้ำและบำรุงรักษาที่ ๒ โครงการส่งน้ำและบำรุงรักษาป่าสักชลสิทธิ์ ตำบลบ้านยาง อำเภอเสนาห์ จังหวัดสระบุรี	งบปกติ	๓,๐๐๐,๐๐๐	-	-	-	-	๓,๐๐๐,๐๐๐	คบ.ป่าสักชลสิทธิ์	

ประเด็นการพัฒนาที่ ๔ : บริหารจัดการทรัพยากรการเกษตรและสิ่งแวดล้อมอย่างสมดุลและยั่งยืน (ต่อ)

แนวทางการพัฒนา	โครงการ	แหล่งงบประมาณ	งบประมาณ (บาท)					รวม ๕ ปี	หน่วยงานดำเนินการ	
			พ.ศ. ๒๕๖๖	พ.ศ. ๒๕๖๗	พ.ศ. ๒๕๖๘	พ.ศ. ๒๕๖๙	พ.ศ. ๒๕๗๐		หลัก	ร่วม
๔.๑.๑.๒ บริหารจัดการทรัพยากรน้ำ (ต่อ)	๘๖) ซ่อมแซมอาคารบังคับน้ำ Check Structure คลอง MC กม.๑๑+๔๑๕ ฝายส่งน้ำและบำรุงรักษาที่ ๒ โครงการส่งน้ำและบำรุงรักษาป่าสักชลสิทธิ์ ตำบลเขาหินพัฒนา อำเภอเฉลิมพระเกียรติ จังหวัดสระบุรี	งบปกติ	๓๐๐,๐๐๐	-	-	-	-	๓๐๐,๐๐๐	คบ.ป่าสักชลสิทธิ์	
	๘๗) ซ่อมแซมอาคารบังคับน้ำ Check Structure คลอง MC กม.๑๖+๗๘๕ ฝายส่งน้ำและบำรุงรักษาที่ ๒ โครงการส่งน้ำและบำรุงรักษาป่าสักชลสิทธิ์ ตำบลพระยาท อำเภอเสนาให้ จังหวัดสระบุรี	งบปกติ	๒๐๐,๐๐๐	-	-	-	-	๒๐๐,๐๐๐	คบ.ป่าสักชลสิทธิ์	
	๘๘) ซ่อมแซมอาคารบ้านพักคนงาน ขนาด ๘ ครอบครัว ฝายส่งน้ำและบำรุงรักษาที่ ๒ โครงการส่งน้ำและบำรุงรักษาป่าสักชลสิทธิ์ จำนวน ๑ หลัง	งบปกติ	-	๔๐๐,๐๐๐	-	-	-	๔๐๐,๐๐๐	คบ.ป่าสักชลสิทธิ์	
	๘๙) ซ่อมแซมอาคารสื่อสาร ฝายส่งน้ำและบำรุงรักษาที่ ๒ โครงการส่งน้ำและบำรุงรักษาป่าสักชลสิทธิ์	งบปกติ	-	๕๐๐,๐๐๐	-	-	-	๕๐๐,๐๐๐	คบ.ป่าสักชลสิทธิ์	
	๙๐) กำจัดวัชพืชด้วยแรงคน คลองระบายน้ำด้านท้ายอาคาร Auxiliary Spillway ปริมาณ ๕๐ ไร่ โครงการส่งน้ำและบำรุงรักษาป่าสักชลสิทธิ์	งบปกติ	-	๑๖๒,๐๐๐	-	-	-	๑๖๒,๐๐๐	คบ.ป่าสักชลสิทธิ์	

ประเด็นการพัฒนาที่ ๔ : บริหารจัดการทรัพยากรการเกษตรและสิ่งแวดล้อมอย่างสมดุลและยั่งยืน (ต่อ)

แนวทางการพัฒนา	โครงการ	แหล่งงบประมาณ	งบประมาณ (บาท)						หน่วยงานดำเนินการ	
			พ.ศ. ๒๕๖๖	พ.ศ. ๒๕๖๗	พ.ศ. ๒๕๖๘	พ.ศ. ๒๕๖๙	พ.ศ. ๒๕๗๐	รวม ๕ ปี	หลัก	ร่วม
๔.๑.๑.๒ บริหารจัดการทรัพยากรน้ำ(ต่อ)	๙๑) กำจัดวัชพืชมด้วยแรงคนคลองส่งน้ำสาย 8L ปริมาณ ๗๕ ไร่ ฝายส่งน้ำและบำรุงรักษาที่ ๒ โครงการส่งน้ำและบำรุงรักษาป่าสักชลสิทธิ์	งบปกติ	-	๒๔๓,๐๐๐	-	-	-	๒๔๓,๐๐๐	คบ.ป่าสักชลสิทธิ์	
	๙๒) กำจัดวัชพืชด้วยแรงคนคลองส่งน้ำสายใหญ่ MC ปริมาณ ๔๓๙ ไร่ ฝายส่งน้ำและบำรุงรักษาที่ ๒ โครงการส่งน้ำและบำรุงรักษาป่าสักชลสิทธิ์	งบปกติ	-	๑,๔๒๖,๘๐๐	-	-	-	๑,๔๒๖,๘๐๐	คบ.ป่าสักชลสิทธิ์	
	๙๓) กำจัดวัชพืชคลองระบายน้ำ MD1 ปริมาณ ๑๐๑,๕๐๐ ตัน ฝายส่งน้ำและบำรุงรักษาที่ ๒ โครงการส่งน้ำและบำรุงรักษาป่าสักชลสิทธิ์	งบปกติ	-	๒,๖๕๒,๐๐๐	-	-	-	๒,๖๕๒,๐๐๐	คบ.ป่าสักชลสิทธิ์	
	๙๔) กำจัดวัชพืชคลองระบายน้ำ MD2 ปริมาณ ๑๗๐,๘๕๐ ตัน ฝายส่งน้ำและบำรุงรักษาที่ ๒ โครงการส่งน้ำและบำรุงรักษาป่าสักชลสิทธิ์	งบปกติ	-	๔,๑๘๑,๐๐๐	-	-	-	๔,๑๘๑,๐๐๐	คบ.ป่าสักชลสิทธิ์	
	๙๕) กำจัดวัชพืชคลองระบายน้ำ MD3 ปริมาณ ๑๕๑,๘๔๐ ตัน ฝายส่งน้ำและบำรุงรักษาที่ ๒ โครงการส่งน้ำและบำรุงรักษาป่าสักชลสิทธิ์	งบปกติ	-	๓,๕๓๑,๐๐๐	-	-	-	๓,๕๓๑,๐๐๐	คบ.ป่าสักชลสิทธิ์	

ประเด็นการพัฒนาที่ ๔ : บริหารจัดการทรัพยากรการเกษตรและสิ่งแวดล้อมอย่างสมดุลและยั่งยืน (ต่อ)

แนวทางการพัฒนา	โครงการ	แหล่งงบประมาณ	งบประมาณ (บาท)						หน่วยงานดำเนินการ	
			พ.ศ. ๒๕๖๖	พ.ศ. ๒๕๖๗	พ.ศ. ๒๕๖๘	พ.ศ. ๒๕๖๙	พ.ศ. ๒๕๗๐	รวม ๕ ปี	หลัก	ร่วม
๔.๑.๑.๒ บริหารจัดการทรัพยากรน้ำ(ต่อ)	๙๖) ซ่อมแซมสะพานถนนรอบอ่างฝิ่งซ้าย กม. ๑+๐๐๐ โครงการส่งน้ำและบำรุงรักษาป่าสักชลสิทธิ์	งบปกติ	-	๕๐๐,๐๐๐	-	-	-	๕๐๐,๐๐๐	คบ.ป่าสักชลสิทธิ์	
	๙๗) ปรับปรุงสะพานคอนกรีตเสริมเหล็ก คลองระบายน้ำ MD3 กม. 5+700 ฝายส่งน้ำและบำรุงรักษาที่ ๒ โครงการส่งน้ำและบำรุงรักษาป่าสักชลสิทธิ์	งบปกติ	-	๗,๐๐๐,๐๐๐	-	-	-	๗,๐๐๐,๐๐๐	คบ.ป่าสักชลสิทธิ์	
	๙๘) ซ่อมแซมเครื่องสูบน้ำ สถานีสูบน้ำแก่งคอย-บ้านหมอ พร้อมระบบควบคุม จำนวน ๓ เครื่อง 700 ฝายส่งน้ำและบำรุงรักษาที่ ๒ โครงการส่งน้ำและบำรุงรักษาป่าสักชลสิทธิ์ ตำบลบ้านธาตุ อำเภอแก่งคอย จังหวัดสระบุรี	งบปกติ	-	๑๐,๐๐๐,๐๐๐	-	-	-	๑๐,๐๐๐,๐๐๐	คบ.ป่าสักชลสิทธิ์	
	๙๙) ซ่อมแซมคลองตาดคอนกรีต 3L ความยาว 2.400 กิโลเมตร ฝายส่งน้ำและบำรุงรักษาที่ ๒ โครงการส่งน้ำและบำรุงรักษาป่าสักชลสิทธิ์ ตำบลสองคอน อำเภอแก่งคอย จังหวัดสระบุรี	งบปกติ	-	๓,๐๐๐,๐๐๐	-	-	-	๓,๐๐๐,๐๐๐	คบ.ป่าสักชลสิทธิ์	
	๑๐๐) ซ่อมแซมคลองตาดคอนกรีต 4L ความยาว 2.400 กิโลเมตร ฝายส่งน้ำและบำรุงรักษาที่ ๒ โครงการส่งน้ำและบำรุงรักษาป่าสักชลสิทธิ์	งบปกติ	-	๓,๐๐๐,๐๐๐	-	-	-	๓,๐๐๐,๐๐๐	คบ.ป่าสักชลสิทธิ์	

ประเด็นการพัฒนาที่ ๔ : บริหารจัดการทรัพยากรการเกษตรและสิ่งแวดล้อมอย่างสมดุลและยั่งยืน (ต่อ)

แนวทางการพัฒนา	โครงการ	แหล่งงบประมาณ	งบประมาณ (บาท)					รวม ๕ ปี	หน่วยงานดำเนินการ	
			พ.ศ. ๒๕๖๖	พ.ศ. ๒๕๖๗	พ.ศ. ๒๕๖๘	พ.ศ. ๒๕๖๙	พ.ศ. ๒๕๗๐		หลัก	ร่วม
๔.๑.๑.๒ บริหารจัดการทรัพยากรน้ำ (ต่อ)	๑๐๑) ซ่อมแซมคลองตาดคอนกรีต 6L ความยาว 2.500 กิโลเมตร ฝายส่งน้ำและบำรุงรักษาที่ ๒ โครงการส่งน้ำและบำรุงรักษาป่าสักชลสิทธิ์	งบปกติ	-	๓,๐๐๐,๐๐๐	-	-	-	๓,๐๐๐,๐๐๐	คบ.ป่าสักชลสิทธิ์	
	๑๐๒) ซ่อมแซมคลองตาดคอนกรีต 10L ความยาว 2.110 กิโลเมตร ฝายส่งน้ำและบำรุงรักษาที่ ๒ โครงการส่งน้ำและบำรุงรักษาป่าสักชลสิทธิ์	งบปกติ	-	๓,๐๐๐,๐๐๐	-	-	-	๓,๐๐๐,๐๐๐	คบ.ป่าสักชลสิทธิ์	
	๑๐๓) ปรับปรุงผิวจราจรถนนภายในที่ทำการฝายส่งน้ำและบำรุงรักษาที่ ๒ โครงการส่งน้ำและบำรุงรักษาป่าสักชลสิทธิ์ พื้นที่ ๓,๑๔๘ ตารางเมตร	งบปกติ	-	๑,๕๐๐,๐๐๐	-	-	-	๑,๕๐๐,๐๐๐	คบ.ป่าสักชลสิทธิ์	
	๑๐๔) ปรับปรุงสะพานน้ำ ELEVATED FLUME คลอง 7L กม. 5+698.423 ฝายส่งน้ำและบำรุงรักษาที่ 2 โครงการส่งน้ำและบำรุงรักษาป่าสักชลสิทธิ์	งบปกติ	-	๕,๐๐๐,๐๐๐	-	-	-	๕,๐๐๐,๐๐๐	คบ.ป่าสักชลสิทธิ์	
	๑๐๕) ปรับปรุงคลองระบายน้ำด้านท้ายอาคาร Auxiliary Spillway พื้นที่รับประโยชน์ ๕๐ ไร่ โครงการส่งน้ำและบำรุงรักษาป่าสักชลสิทธิ์	งบปกติ	-	๑๕,๐๐๐,๐๐๐	-	-	-	๑๕,๐๐๐,๐๐๐	คบ.ป่าสักชลสิทธิ์	
	๑๐๖) ปรับปรุงคลองส่งน้ำ 3R-6L ความยาว ๑.๐๐๕ กิโลเมตร โครงการส่งน้ำและบำรุงรักษาป่าสักชลสิทธิ์	งบปกติ	-	๑๕,๐๐๐,๐๐๐	-	-	-	๑๕,๐๐๐,๐๐๐	คบ.ป่าสักชลสิทธิ์	

ประเด็นการพัฒนาที่ ๔ : บริหารจัดการทรัพยากรการเกษตรและสิ่งแวดล้อมอย่างสมดุลและยั่งยืน (ต่อ)

แนวทางการพัฒนา	โครงการ	แหล่งงบประมาณ	งบประมาณ (บาท)					รวม ๕ ปี	หน่วยงานดำเนินการ	
			พ.ศ. ๒๕๖๖	พ.ศ. ๒๕๖๗	พ.ศ. ๒๕๖๘	พ.ศ. ๒๕๖๙	พ.ศ. ๒๕๗๐		หลัก	ร่วม
๔.๑.๑.๒ บริหารจัดการทรัพยากรน้ำ (ต่อ)	๑๐๗) ปรับปรุงคลองส่งน้ำ 3R-6L ฝั่งซ้าย ความยาว ๐.๒๗๐ กิโลเมตร โครงการส่งน้ำและบำรุงรักษา ป่าสักชลสิทธิ์	งบปกติ	-	๑๕,๐๐๐,๐๐๐	-	-	-	๑๕,๐๐๐,๐๐๐	คบ.ป่าสักชลสิทธิ์	
	๑๐๘) กำจัดวัชพืช (โดยแรงคน) คลองระบายน้ำอาคารระบายน้ำ ลูกเขิน (Auxiliary Spillway) จำนวน ๕๐ ไร่ โครงการส่งน้ำและบำรุงรักษาป่าสักชลสิทธิ์ ตำบลคำพราน อำเภอวังม่วง จังหวัดสระบุรี	งบปกติ	-	-	๑๖๒,๐๐๐	-	-	๑๖๒,๐๐๐	คบ.ป่าสักชลสิทธิ์	
	๑๐๙) ซ่อมแซมสะพานถนนรอบ อ่างฝั่งซ้าย กม. ๑+๐๐๐ โครงการส่งน้ำและบำรุงรักษาป่าสักชลสิทธิ์ ตำบลวังม่วง อำเภอวังม่วง จังหวัดสระบุรี	งบปกติ	-	-	๕๐๐,๐๐๐	-	-	๕๐๐,๐๐๐	คบ.ป่าสักชลสิทธิ์	
	๑๑๐) ซ่อมแซมสะพานถนนรอบ ฝั่งซ้าย กม. ๖+๑๔๓ โครงการส่งน้ำและบำรุงรักษาป่าสักชลสิทธิ์ ตำบลวังม่วง อำเภอวังม่วง จังหวัดสระบุรี	งบปกติ	-	-	๕๐๐,๐๐๐	-	-	๕๐๐,๐๐๐	คบ.ป่าสักชลสิทธิ์	
	๑๑๑) ซ่อมแซมสะพานถนนรอบ อ่างฝั่งซ้าย กม. ๘+๐๖๓ โครงการส่งน้ำและบำรุงรักษาป่าสักชลสิทธิ์ ตำบลวังม่วง อำเภอวังม่วง จังหวัดสระบุรี	งบปกติ	-	-	-	๕๐๐,๐๐๐	-	๕๐๐,๐๐๐	คบ.ป่าสักชลสิทธิ์	

ประเด็นการพัฒนาที่ ๔ : บริหารจัดการทรัพยากรการเกษตรและสิ่งแวดล้อมอย่างสมดุลและยั่งยืน (ต่อ)

แนวทางการพัฒนา	โครงการ	แหล่งงบประมาณ	งบประมาณ (บาท)					รวม ๕ ปี	หน่วยงานดำเนินการ	
			พ.ศ. ๒๕๖๖	พ.ศ. ๒๕๖๗	พ.ศ. ๒๕๖๘	พ.ศ. ๒๕๖๙	พ.ศ. ๒๕๗๐		หลัก	ร่วม
๔.๑.๑.๒ บริหารจัดการทรัพยากรน้ำ (ต่อ)	๑๑๒) ซ่อมแซมสะพานถนนรอบอ่างฝั่งซ้าย กม. ๙+๘๓๒ โครงการส่งน้ำและบำรุงรักษาป่าสักชลสิทธิ์ ต.วังม่วง อ.วังม่วง จ.สระบุรี	งบปกติ	-	-	-	๕๐๐,๐๐๐	-	๕๐๐,๐๐๐	คป.ป่าสักชลสิทธิ์	
	๑๑๓) กำจัดวัชพืช (โดยแรงคน) คลองระบายน้ำอาคารระบายน้ำลูกเขิน (Auxiliary Spillway) จำนวน ๕๐ ไร่ โครงการส่งน้ำและบำรุงรักษาป่าสักชลสิทธิ์ ต.คำพราน อ.วังม่วง จ.สระบุรี	งบปกติ	-	-	-	๑๖๒,๐๐๐	-	๑๖๒,๐๐๐	คป.ป่าสักชลสิทธิ์	
	๑๑๔) กำจัดวัชพืช (โดยแรงคน) คลองระบายน้ำอาคารระบายน้ำลูกเขิน (Auxiliary Spillway) จำนวน ๕๐ ไร่ โครงการส่งน้ำและบำรุงรักษาป่าสักชลสิทธิ์ ต.คำพราน อ.วังม่วง จ.สระบุรี	งบปกติ	-	-	-	-	๑๖๒,๐๐๐	๑๖๒,๐๐๐	คป.ป่าสักชลสิทธิ์	
	๑๑๕) โครงการก่อสร้างแหล่งน้ำในไร่นานอกเขตชลประทาน	งบปกติ	๒,๖๗๐,๐๐๐	๒,๖๗๐,๐๐๐	๒,๖๗๐,๐๐๐	๒,๖๗๐,๐๐๐	๒,๖๗๐,๐๐๐	๑๓,๓๕๐,๐๐๐	สถานีพัฒนาที่ดินสระบุรี	
	๑๑๖) โครงการปรับปรุงระบบชลประทาน	งบปกติ								อ.หนองโดน
	๑๑๗) โครงการขุดเจาะบ่อบาดาลพร้อมแผงโซลาร์เซลล์ และระบบน้ำ	งบปกติ	-	-	๒,๖๐๐,๐๐๐	-	-	๒,๖๐๐,๐๐	กรมฯน้ำบาดาล อบต.พุดแดง	อ.เฉลิมพระเกียรติ
	๑๑๘) ก่อสร้างอาคารบังคับน้ำ	งบปกติ							คป.สระบุรี	อ.หนองแค
	๑๑๙) ฝ่ายทดน้ำพร้อมอาคารประกอบ	งบปกติ							คป.สระบุรี	อ.วิหารแดง
	๑๒๐) โครงการแหล่งน้ำเพื่อการเกษตร (บ่อบาดาลโซลาร์เซลล์)	งบปกติ	-	-	๖๐๐,๐๐๐	-	-	๖๐๐,๐๐๐	กรมฯน้ำบาดาล อบต.วังม่วง	อ.วังม่วง
	๑๒๑) โครงการบ่อบาดาลเพื่อการเกษตร	งบปกติ	-	-	๒,๐๐๐,๐๐๐	-	-	๒,๐๐๐,๐๐๐	กรมฯน้ำบาดาล อบต.ซับสนุ่น	อ.มวกเหล็ก

ประเด็นการพัฒนาที่ ๔ : บริหารจัดการทรัพยากรธรรมชาติและสิ่งแวดล้อมอย่างสมดุลและยั่งยืน (ต่อ)

แนวทางการพัฒนา	โครงการ	แหล่งงบประมาณ	งบประมาณ (บาท)						หน่วยงานดำเนินการ	
			พ.ศ. ๒๕๖๖	พ.ศ. ๒๕๖๗	พ.ศ. ๒๕๖๘	พ.ศ. ๒๕๖๙	พ.ศ. ๒๕๗๐	รวม ๕ ปี	หลัก	ร่วม
๔.๑.๑.๒ บริหารจัดการทรัพยากรน้ำ (ต่อ)	๑๒๒) โครงการระบบน้ำ DEPA อัจฉริยะ	งบปกติ	-	-	๒๐๐,๐๐๐	-	-	๒๐๐,๐๐๐	DEPA	อ.มวกเหล็ก
	๑๒๓) โครงการบริหารจัดการน้ำ (สถานีสูบน้ำท่าเตื่อ)	งบปกติ	-	-	๑๐,๐๐๐,๐๐๐	-	-	๑๐,๐๐๐,๐๐๐	คป.สระบุรี อบต.หินซ้อ	อ.แก่งคอย
	๑๒๔) โครงการบำบัดน้ำเพื่อการเกษตร (ระบบสูบน้ำพลังงานแสงอาทิตย์)	งบปกติ	-	-	๕,๐๐๐,๐๐๐	-	-	๕,๐๐๐,๐๐๐	กรมหน้าบาดาล อบต.หินซ้อ	อ.แก่งคอย
	๑๒๕) โครงการแหล่งน้ำในไร่นานอกเขตชลประทานพร้อมผ้าใบรองกันบ่อ	งบปกติ	-	-	๖๐๐,๐๐๐	-	-	๖๐๐,๐๐๐	กรมพัฒนาที่ดิน อบต.หินซ้อ	อ.แก่งคอย
	๑๒๖) โครงการขุดลอกแก้มลิงคลองหนองนาค	งบจังหวัด	-	๔,๕๐๐,๐๐๐	-	-	-	๔,๕๐๐,๐๐๐	คป.คลองเปรี๊ยะ-เสาไห้	
	๑๒๗) โครงการบริการจัดการน้ำทางการเกษตรในช่วงฤดูแล้ง	งบท้องถิ่น	-	-	๕๐๐,๐๐๐	-	-	๕๐๐,๐๐๐	อบต.หเทพ	อ.บ้านหมอ
	๑๒๘) โครงการขุดลอกคลองภายในหมู่บ้าน	งบท้องถิ่น	-	-	๒๐๐,๐๐๐	-	-	๒๐๐,๐๐๐	อบต.หเทพ	อ.บ้านหมอ
๔.๑.๑.๓ บริหารจัดการพื้นที่ทำกินทางการเกษตร	๑) โครงการจัดที่ดิน	งบปกติ	๓๔๘,๗๕๐	๓๔๘,๗๕๐	๓๔๘,๗๕๐	๓๔๘,๗๕๐	๓๔๘,๗๕๐	๑,๗๔๓,๗๕๐	ส.ป.ก.สระบุรี	
๔.๑.๑.๔ พลังงานทดแทน	๑) โครงการพลังงานทดแทนด้วยระบบโซลาร์เซลล์	กองทุนพลังงาน	-	-	๑๐๐,๐๐๐	-	-	๑๐๐,๐๐๐	สนง.พลังงานจังหวัดสระบุรี	อ.พระพุทธบาท
	๒) โครงการเพื่อขอรับการสนับสนุนเงินกองทุนเพื่อส่งเสริมการอนุรักษ์พลังงานภายใต้กลุ่มงานอนุรักษ์พลังงานและพลังงานทดแทนเศรษฐกิจฐานรากปีงบประมาณ พ.ศ. ๒๕๖๖	สำนักงานบริหารกองทุนเพื่อส่งเสริมการอนุรักษ์พลังงาน	-	๑๐,๐๐๐,๐๐๐	๑๐,๐๐๐,๐๐๐	๑๐,๐๐๐,๐๐๐	๑๐,๐๐๐,๐๐๐	๔๐,๐๐๐,๐๐๐	สนง.พลังงานจังหวัดสระบุรี	

ประเด็นการพัฒนาที่ ๔ : บริหารจัดการทรัพยากรการเกษตรและสิ่งแวดล้อมอย่างสมดุลและยั่งยืน (ต่อ)

แนวทางการพัฒนา	โครงการ	แหล่งงบประมาณ	งบประมาณ (บาท)						หน่วยงานดำเนินการ	
			พ.ศ. ๒๕๖๖	พ.ศ. ๒๕๖๗	พ.ศ. ๒๕๖๘	พ.ศ. ๒๕๖๙	พ.ศ. ๒๕๗๐	รวม ๕ ปี	หลัก	ร่วม
๔.๑.๑.๕ การส่งเสริมการเกษตรที่เป็นมิตรกับสิ่งแวดล้อม	๓) โครงการเพื่อสมรรถนะด้านการบริหารจัดการพลังงานครบวงจรในชุมชนระดับตำบลและเครือข่ายพลังงานชุมชน ปีงบประมาณ พ.ศ. ๒๕๖๕ ภายใต้ กลุ่มลดใช้พลังงาน	งบอุดหนุน	-	๒๔,๔๐๐	๒๔,๔๐๐	๒๔,๔๐๐	๒๔,๔๐๐	๙๗,๖๐๐	สนง.พลังงานจังหวัดสระบุรี	
	๔) โครงการรณรงค์ไม่เผาตอซัง	งบท้องถิ่น	-	-	๕,๐๐๐	-	-	๕,๐๐๐	อบต.ற்றเทพ	อ.บ้านหมอ
	๕) โครงการรณรงค์การลดใช้สารเคมีในการเกษตร	งบท้องถิ่น	-	-	๑๐,๐๐๐	-	-	๑๐,๐๐๐	อบต.ற்றเทพ	อ.บ้านหมอ
	๖) Zero Waste Zero Smog	งบภาคเอกชน		๑,๕๐๐,๐๐๐	๑,๕๐๐,๐๐๐	-	-	๓,๐๐๐,๐๐๐	- บ.สยามคูโบต้า	- สนง.เกษตรและสหกรณ์จังหวัด - ศูนย์ AIC
๔.๑.๑.๖ สร้างภูมิคุ้มกันทางการเกษตรต่อการเปลี่ยนแปลงสภาพภูมิอากาศ/โรคระบาด	๑) โครงการแผนป้องกันและบรรเทาสาธารณภัยด้านการเกษตร	งบปกติ	๑๕,๐๐๐	๑๕,๐๐๐	๑๕,๐๐๐	๑๕,๐๐๐	๑๕,๐๐๐	๗๕,๐๐๐	สนง.เกษตรและสหกรณ์จังหวัด	
	๒) โครงการเพิ่มประสิทธิภาพการควบคุมโรคปากและเท้าเปื่อยจังหวัดสระบุรี	งบจังหวัด	-	-	๒,๒๘๐,๖๐๐	-	-	๒,๒๘๐,๖๐๐	สนง.ปศุสัตว์จังหวัดสระบุรี	
รวม ๖ แนวทางฯ ๑๔๕ โครงการ			๒๐๕,๙๔๙,๗๕๐	๔๘๙,๗๗๓,๕๕๐	๕๕๐,๗๙๗,๘๕๐	๒๑๓,๗๙๔,๗๕๐	๓๒๔,๔๖๙,๗๕๐	๑,๗๘๔,๗๘๕,๖๕๐		

ส่วนที่ ๕
แบบสรุปโครงการแบบย่อ (Project Idea)

แบบสรุปโครงการแบบย่อ (Project idea) ของโครงการด้านการเกษตรและสหกรณ์ที่สำคัญของจังหวัด

ประเด็นการพัฒนาที่ ๑ : สร้างความเข้มแข็งให้กับเกษตรกร สถาบันเกษตรกร ผู้ประกอบการ และบุคลากรภาคเกษตร

หัวข้อ	รายละเอียด
๑. ชื่อโครงการสำคัญ	โครงการอนุรักษ์พันธุกรรมพืช อันเนื่องมาจากพระราชดำริเพื่ออนุรักษ์และส่งเสริมการปลูกมะม่วงมันหนองแขง
๒. แนวทางการพัฒนา	ส่งเสริมการปลูกมะม่วงมันหนองแขง และอนุรักษ์พันธุกรรมของมะม่วงมันหนองแขง ในพื้นที่อำเภอหนองแขง จังหวัดสระบุรี
๓. หลักการและเหตุผล	<p>มะม่วงมันหนองแขง เป็นมะม่วงประจำถิ่น ชาวบ้านปลูกมะม่วงมันกันแทบทุกครัวเรือน บ้างก็ปลูกเป็นอาชีพ บ้างปลูกตามหัวไร่ปลายนา เล่าว่าเมื่อหนึ่งร้อยปีที่ผ่านมา พ่อเฒ่าทิม เนาว์นิเวศ ราษฎร หมู่ที่ ๓ บ้านหนองน้ำสร้าง ตำบลหนองแขง อำเภอหนองแขง จังหวัดสระบุรี ได้เดินทางไปเยี่ยมลูกบุญธรรมซึ่งบวชเป็นพระอยู่ที่วัดเลียบ หรือวัดราชบูรราชวรวิหาร ในกรุงเทพมหานคร เมื่อหนึ่งร้อยปีที่ผ่านมา โดยไปพักอาศัยอยู่กับลูกบุญธรรมซึ่งบวชเป็นพระอยู่หลายวัน ในช่วงที่พักอาศัยอยู่ที่วัดเลียบ หรือวัดราชบูรราชวรวิหาร ได้รับประทานมะม่วงที่ญาติโยมนำมาถวายพระลูกชาย ซึ่งมีความอร่อยจึงได้เก็บเมล็ดมะม่วงไว้ จำนวน ๓ เมล็ด เพื่อมาปลูกที่บ้าน เมื่อกลับถึงบ้านได้นำเมล็ดมะม่วง จำนวน ๓ เมล็ด มาให้แม่เฒ่าคำ เนาว์นิเวศ ซึ่งเป็นภรรยา นำไปปลูกไว้ข้างยั้งข้างบ้านณ หมู่ที่ ๓ บ้านหนองน้ำสร้าง ตำบลหนองแขง อำเภอหนองแขง จังหวัดสระบุรี โดยไม่รู้ว่าเป็นเมล็ดมะม่วงพันธุ์อะไร พอต้นมะม่วงโตให้ผลผลิตในช่วงระยะเวลาใกล้เคียงกันทั้ง ๓ ต้น โดยต้นที่ ๑ ผลโตมาก คือ มะม่วงหัวช้าง ต้นที่ ๒ ผลใหญ่เวลาสุกผิวส่วนทางหัวสีแดงจัด คือ มะม่วงตลับนาค ส่วนต้นที่ ๓ เวลารับประทานเข้าไปแล้วมีรสชาติมันผิดแปลกไปจากมะม่วงต้นอื่นๆ ไม่ว่าจะรับประทานในขณะที่ผลยังเล็กอยู่ จะไม่มีรสเปรี้ยว จึงตั้งชื่อว่า “มะม่วงมันหนองแขง” โดย กำนันภู ชัยเดช กำนันตำบลหนองแขง ลูกเขย พ่อเฒ่าทิม แม่เฒ่าคำ เนาว์นิเวศ ได้นำมะม่วงมันหนองแขงไปมอบให้นายอำเภอหนองแขง หัวหน้าส่วนราชการจังหวัด รับประทาน จึงเป็นที่แพร่หลาย จากนั้นเพื่อบ้านก็ขอพันธุ์ไปปลูกต้นมะม่วงจึงค่อยๆ แพร่หลายขึ้นเรื่อยๆ เมื่อถึงฤดูกาลมะม่วง จะนำมะม่วงไปวางจำหน่ายบริเวณสถานีรถไฟอำเภอหนองแขง ผู้คนที่รู้จักในชื่อเสียงของมะม่วงมันหนองแขง จะไปรอซื้อและนำไปจำหน่ายต่อ จึงเป็นจุดกำเนิดของมะม่วงมันหนองแขง</p>

หัวข้อ	รายละเอียด
	มะม่วงมันหนองแขง เป็นอัตลักษณ์ของอำเภอหนองแขง จึงได้ขึ้นทะเบียนสิ่งบ่งชี้ทางภูมิศาสตร์หรือ GI (Geographical Indication) เมื่อวันที่ ๙ กันยายน ๒๕๖๓ เปรียบเสมือนแบรนด์ของท้องถิ่นที่บ่งบอกคุณภาพและแหล่งที่มาของสินค้า แต่ปัจจุบันมีผู้ปลูกมะม่วงมันหนองแขงน้อยลง สาเหตุที่สำคัญประการหนึ่ง เกิดจากการทำลายของด้วงหนวดยาวเจาะลำต้นมะม่วงมันหนองแขง ทำให้ต้นมะม่วงมันหนองแขงยืนต้นตาย จึงทำให้การปลูกมะม่วงมันหนองแขงในปัจจุบันมีพื้นที่ลดน้อยลงอย่างมาก
๔. วัตถุประสงค์ของโครงการ	<p>๑. เพื่อสนองพระราชดำริโครงการอนุรักษ์พันธุกรรมพืชอันเนื่องมาจากพระราชดำริ สมเด็จพระเทพรัตนราชสุดาฯ สยามบรมราชกุมารี</p> <p>๒. เพื่อจัดเก็บฐานข้อมูลมะม่วงมันหนองแขง ในพื้นที่อำเภอหนองแขง จังหวัดสระบุรี</p> <p>๓. เพื่อส่งเสริมการปลูกมะม่วงมันหนองแขง ในพื้นที่อำเภอหนองแขง จังหวัดสระบุรี</p>
๕. ตัวชี้วัดและค่าเป้าหมาย	<p>๑. เกษตรกรและประชาชนในพื้นที่อำเภอหนองแขง จังหวัดสระบุรี จำนวน ๑๐๐ ราย ได้เข้ารับจากการอบรม</p> <p>๒. ต้นมะม่วงมันหนองแขง จำนวน ๕๐๐ ต้น ในพื้นที่อำเภอหนองแขง จังหวัดสระบุรี ได้รับการอนุรักษ์</p>
๖. พื้นที่เป้าหมาย	อำเภอหนองแขง จังหวัดสระบุรี
๗. กิจกรรมหลัก	
๗.๑ กิจกรรมหลักที่ ๑ งบประมาณ หน่วยงานรับผิดชอบ หน่วยงานที่เกี่ยวข้อง	<p>กิจกรรม อบรมถ่ายทอดความรู้ผู้เข้าร่วมโครงการ จำนวน ๑๐๐ ราย งบประมาณ ๓๐,๐๐๐ บาท</p> <p>หน่วยงานรับผิดชอบ : สำนักงานเกษตรจังหวัดร่วมกับสำนักงานเกษตรอำเภอ</p> <p>หน่วยงานที่เกี่ยวข้อง : -</p>
๗.๒ กิจกรรมหลักที่ ๒ งบประมาณ หน่วยงานรับผิดชอบ หน่วยงานที่เกี่ยวข้อง	<p>กิจกรรม สนับสนุนปัจจัยการผลิตและต้นพันธุ์มะม่วงมันหนองแขง งบประมาณ ๑๐๐,๐๐๐ บาท</p> <p>หน่วยงานรับผิดชอบ : สำนักงานเกษตรจังหวัดร่วมกับสำนักงานเกษตรอำเภอ</p> <p>หน่วยงานที่เกี่ยวข้อง : -</p>
๗.๓ กิจกรรมหลักที่ ๓ งบประมาณ หน่วยงานรับผิดชอบ หน่วยงานที่เกี่ยวข้อง	<p>กิจกรรม ติดตามผลการดำเนินงานฯ งบประมาณ ๒๐,๐๐๐ บาท</p> <p>หน่วยงานรับผิดชอบ : สำนักงานเกษตรจังหวัดร่วมกับสำนักงานเกษตรอำเภอ</p> <p>หน่วยงานที่เกี่ยวข้อง : -</p>
๘. หน่วยงานดำเนินการ	สำนักงานเกษตรจังหวัดสระบุรี
๙. ระยะเวลาในการดำเนินโครงการ	ปี ๒๕๖๘
๑๐. งบประมาณ	๑๕๐,๐๐๐ บาท

หัวข้อ	รายละเอียด
๑๑. ผลผลิต (Output)	๑. เกษตรกรและประชาชนในพื้นที่ อำเภอนองแขง จังหวัดสระบุรี จำนวน ๑๐๐ ราย มีองค์ความรู้ที่ได้รับจากการอบรม ๒. ต้นมะม่วงมันหนองแขง จำนวน ๕๐๐ ต้น ในพื้นที่อำเภอนองแขง จังหวัดสระบุรี ได้รับการอนุรักษ์
๑๒. ผลลัพธ์จากการดำเนินโครงการ (Outcome)	มะม่วงมันหนองแขงมีพื้นที่ปลูกมากขึ้น และมีผลผลิตเพิ่มขึ้น

หัวข้อ	รายละเอียด
๑. ชื่อโครงการสำคัญ	โครงการสร้างเสริมและพัฒนาศักยภาพกลุ่มยุวเกษตรกร
๒. แนวทางการพัฒนา	เพื่อในเกิดการขับเคลื่อนกลุ่มยุวเกษตรกร ในการสร้างเสริมและพัฒนา ศักยภาพ มีทักษะอาชีพเกษตร ทักษะการดำเนินชีวิตในสังคม โดยเน้น วิธีการเรียนรู้จากประสบการณ์และการปฏิบัติจริง จนทำให้เกิดความ เข้มแข็งในตัวกลุ่มยุวเกษตรกร
๓. หลักการและเหตุผล	<p>กระทรวงเกษตรและสหกรณ์ได้กำหนดนโยบายและแนวทางการ ดำเนินงาน ภายใต้ยุทธศาสตร์เกษตรและสหกรณ์ ระยะ ๒๐ ปี (พ.ศ. ๒๕๖๐-๒๕๗๙) มุ่งในการเสริมจุดแข็งและแก้ไขจุดอ่อนให้เอื้อต่อการ พัฒนาภาคการเกษตรในระยะยาว เพื่อบรรลุวิสัยทัศน์ “เกษตรกรรมมั่นคง ภาคการเกษตรมั่งคั่ง ทรัพยากรยั่งยืน” โดยสร้างความเข้มแข็งให้กับ เกษตรกรและสถาบันเกษตรกร เพิ่มประสิทธิภาพการผลิตและยกระดับ มาตรฐานสินค้าเกษตร เพิ่มความสามารถในการแข่งขันภาคการเกษตร ด้วยเทคโนโลยีและนวัตกรรม บริหารจัดการทรัพยากรและสิ่งแวดล้อม อย่างสมดุลและยั่งยืน และพัฒนาระบบบริหารจัดการภาครัฐ ใน ยุทธศาสตร์ที่ ๑ การสร้างความเข้มแข็งให้กับเกษตรกรและสถาบัน เกษตรกร โดยมีแนวทางการพัฒนา ในการสร้างความเข้มแข็งให้กับ เกษตรกรและสถาบันเกษตรกร Smart Farmer Smart Group และ Smart Enterprise และเสริมสร้างความภาคภูมิใจและความมั่นคงใน อาชีพเกษตรกรกรม</p> <p>จังหวัดสระบุรี จึงเห็นความสำคัญในการส่งเสริมและพัฒนาเยาวชน กลุ่มยุวเกษตรกรเกษตรกรในโรงเรียน เพื่อเสริมสร้างทัศนคติของ ยุวเกษตรกรให้ภูมิใจในคุณค่าของการเกษตร ยอมรับอาชีพเกษตรกรกรม เป็นอาชีพที่มีเกียรติ มีความสำคัญต่อการดำรงชีพและเศรษฐกิจของ ประเทศ ก้าวทันความก้าวหน้าด้านวิทยาศาสตร์และเทคโนโลยี มีทักษะ อาชีพเกษตร ทักษะการดำเนินชีวิตในสังคม โดยเน้นวิธีการเรียนรู้จาก ประสบการณ์และการปฏิบัติจริง (Learning by doing) มีความพร้อม ในการสืบทอดอาชีพการเกษตร และเป็นพลเมืองที่ดีของประเทศสืบไป และเพื่อเป็นกรอบในการดำเนินงานโดยมุ่งเน้นให้ความสำคัญกับการ พัฒนายุวเกษตรกรและกลุ่มยุวเกษตรกร เน้นให้เจ้าหน้าที่เข้าไปมีส่วน ในการสร้างความรู้ความเข้าใจ ปรับกิจกรรมยุวเกษตรกรให้สอดคล้อง กับสถานการณ์ปัจจุบันนำแนวคิดเศรษฐกิจพอเพียงมาเป็นทิศทางการ พัฒนาด้านกิจกรรมของ กลุ่มยุวเกษตรกรเพื่อให้กลุ่มยุวเกษตรกร เข้มแข็ง ส่งเสริมการสร้างเครือข่ายยุวเกษตรกรทั้งในและต่างประเทศ ตลอดจนการสร้างและพัฒนายุวเกษตรกรไปสู่การเป็นอาชีพทางด้าน การเกษตร และช่วยกันในการขับเคลื่อนและพัฒนางานกลุ่มยุว เกษตรกร ให้เข้มแข็ง ส่งผลให้ชุมชนพึ่งพาตนเองได้อย่างยั่งยืน</p>

หัวข้อ	รายละเอียด
๔. วัตถุประสงค์ของโครงการ	๑. มีแหล่งอาหารที่เพียงพอลดรายจ่ายในครัวเรือน นำไปสู่การพัฒนาเศรษฐกิจระดับครัวเรือนได้ ๒. มีความรู้ทักษะทางการเกษตร สามารถพึ่งตนเองได้ ๓. มีแหล่งเรียนรู้ทางการเกษตรและสถานที่ฝึกปฏิบัติจริงและสามารถนำไปพัฒนาท้องถิ่นได้
๕. ตัวชี้วัดและค่าเป้าหมาย	แปลงเรียนรู้ต้นแบบ ด้านการเกษตร ในโรงเรียนของกลุ่มยุวเกษตรกรที่เข้าร่วมโครงการ จำนวน ๕ แปลง
๖. พื้นที่เป้าหมาย	อำเภอเมืองสระบุรี อำเภอวิหารแดง อำเภอหนองโดน อำเภอมวกเหล็ก และอำเภอเฉลิมพระเกียรติ จังหวัดสระบุรี
๗. กิจกรรมหลัก	สร้างเสริมและพัฒนาศักยภาพกลุ่มยุวเกษตรกร
๗.๑ กิจกรรมหลักที่ ๑ งบประมาณ หน่วยงานรับผิดชอบ หน่วยงานที่เกี่ยวข้อง	กิจกรรมกิจกรรมการฝึกอบรมเชิงปฏิบัติ การฝึกทักษะกระบวนการกลุ่มยุวเกษตรกร และศึกษาดูงานส่งเสริมเศรษฐกิจพอเพียง งบประมาณ ๕๐,๐๐๐ บาท หน่วยงานรับผิดชอบ : สำนักงานเกษตรจังหวัดร่วมกับสำนักงานเกษตรอำเภอ หน่วยงานที่เกี่ยวข้อง : สถานศึกษาในพื้นที่โครงการสถานที่ศึกษาดูงาน
๗.๒ กิจกรรมหลักที่ ๒ งบประมาณ หน่วยงานรับผิดชอบ หน่วยงานที่เกี่ยวข้อง	กิจกรรมสนับสนุนวัสดุการเกษตร เพื่อการจัดทำแปลงเรียนรู้ต้นแบบด้านการเกษตร ในโรงเรียน อำเภอละ ๑ แปลง รวมจำนวน ๕ แปลง งบประมาณ ๑๗๕,๐๐๐ บาท หน่วยงานรับผิดชอบ : สำนักงานเกษตรจังหวัดร่วมกับสำนักงานเกษตรอำเภอ หน่วยงานที่เกี่ยวข้อง : กรมวิชาการเกษตร กรมพัฒนาที่ดิน กรมปศุสัตว์ กรมประมง
๗.๓ กิจกรรมหลักที่ ๓ งบประมาณ หน่วยงานรับผิดชอบ หน่วยงานที่เกี่ยวข้อง	กิจกรรมการประชาสัมพันธ์โครงการ สนับสนุนป้ายกิจกรรม ป้ายองค์ความรู้ งบประมาณ ๑๐๐,๐๐๐ บาท หน่วยงานรับผิดชอบ : สำนักงานเกษตรจังหวัดร่วมกับสำนักงานเกษตรอำเภอ หน่วยงานที่เกี่ยวข้อง : สำนักงานเกษตรจังหวัดร่วมกับสำนักงานเกษตรอำเภอ
๗.๔ กิจกรรมหลักที่ ๔ งบประมาณ หน่วยงานรับผิดชอบ หน่วยงานที่เกี่ยวข้อง	กิจกรรมจัดแสดงผลการดำเนินกิจกรรม ของกลุ่มยุวเกษตรกร จำนวน ๕ กลุ่มยุวเกษตรกร งบประมาณ ๒๐๐,๐๐๐ บาท หน่วยงานรับผิดชอบ : สำนักงานเกษตรจังหวัดร่วมกับสำนักงานเกษตรอำเภอ หน่วยงานที่เกี่ยวข้อง : สถานศึกษาในพื้นที่โครงการ และหน่วยงานในกระทรวงเกษตรและสหกรณ์
๘. หน่วยงานดำเนินการ	สำนักงานเกษตรจังหวัดสระบุรี
๙. ระยะเวลาในการดำเนินโครงการ	ปีงบประมาณ พ.ศ. ๒๕๖๘
๑๐. งบประมาณ	๕๒๕,๐๐๐ บาท

หัวข้อ	รายละเอียด
๑๑. ผลผลิต (Output)	<p>๑. กลุ่มยูวเกษตรกร จำนวน ๕ กลุ่ม มีความเข้มแข็งในการบริหารจัดการกิจกรรมของกลุ่ม และมีองค์ความรู้จากการอบรมฝึกอบรมเชิงปฏิบัติการฝึกทักษะกระบวนการกลุ่มยูวเกษตรกร และศึกษาดูงาน</p> <p>๒. มีแปลงแปลงเรียนรู้ต้นแบบ ด้านการเกษตร จำนวน ๕ แปลง</p> <p>๓. สมาชิกกลุ่มยูวเกษตรกรได้ฝึกการเป็นผู้นำ และฝึกการเข้าสังคมผ่านกระบวนการกลุ่มยูวเกษตรกร</p>
๑๒. ผลลัพธ์จากการดำเนินโครงการ (Outcome)	<p>๑. กลุ่มยูวเกษตรกรสามารถวางแผนการดำเนินงานและดำเนินกิจกรรมตามแผนอย่างต่อเนื่องได้ด้วยตนเอง</p> <p>๒. เป็นแหล่งผลิตและประกอบอาหารที่เพียงพอ และทำให้มีโภชนาการที่ดีทั้งในโรงเรียนและขยายผลถึงในชุมชนสามารถนำไปปฏิบัติได้</p> <p>๓. มีแหล่งเรียนรู้ทางการเกษตรและสถานที่ฝึกปฏิบัติจริงและสามารถนำไปพัฒนาท้องถิ่นได้</p>

หัวข้อ	รายละเอียด
๑. ชื่อโครงการสำคัญ	๑ อำเภอ ๑ ชนิดสัตว์ ๑ ฟาร์มเครือข่ายปศุสัตว์
๒. แนวทางการพัฒนา	พัฒนาศักยภาพเกษตรกรสู่การเป็นมืออาชีพ
๓. หลักการและเหตุผล	<p>ปัจจุบันเกษตรกรไทยเริ่มให้ความสำคัญต่อการเลือกซื้อหาสัตว์ ที่มีคุณภาพดีมากยิ่งขึ้น แต่ยังคงขาดฟาร์มที่มีมาตรฐานในการผลิตพันธุ์สัตว์เพื่อเป็นพ่อ/แม่พันธุ์ มารองรับการขยายตัวอาชีพด้านการปศุสัตว์ การสงวนสัตว์ที่ดี มีรูปร่างใหญ่ ให้นมมาก ให้น้ำนมมาก ให้ลูกดก ให้ลูกบ่อบ่อย มีความทนทานต่อโรค เป็นนิยามของสัตว์พันธุ์ดี ซึ่งก็เชื่อว่าเกษตรกรที่สนใจประกอบอาชีพด้านการปศุสัตว์ มีความมุ่งหมายและอยากเป็นผู้เลี้ยงสัตว์พันธุ์ดี</p> <p>ฟาร์มเครือข่ายปศุสัตว์ เป็นการสร้างและพัฒนาสัตว์พันธุ์ดี โดยการกำกับดูแลของกรมปศุสัตว์ เพื่อให้มีสัตว์พันธุ์ดีเพียงพอต่อการจำหน่ายให้แก่เกษตรกร ซึ่งมีระบบการเลี้ยงการผลิตถูกต้องตามหลักวิชาการ</p> <p>ด้วยศักยภาพของพื้นที่จังหวัดสระบุรี ที่เหมาะแก่การเลี้ยงสัตว์ ประกอบกับผู้ประกอบการอาชีพด้านการปศุสัตว์เป็นผู้สูงอายุ จังหวัดสระบุรีกำลังก้าวสู่สังคมผู้สูงวัย และกลุ่มผู้สูงวัยที่กำลังจะเกิดขึ้น บางส่วนอาจเคยเป็นข้าราชการที่มีความรู้ในพื้นที่ การสร้างฟาร์มเครือข่ายปศุสัตว์จึงน่าจะเป็นอีกแนวทางหนึ่งในการประกอบอาชีพสำหรับผู้สูงวัยที่มีความรู้ของจังหวัดสระบุรี อีกทั้งฟาร์มเครือข่ายสามารถเป็นศูนย์เรียนรู้รายชนิดสัตว์ให้แก่เกษตรกรในพื้นที่ได้</p>
๔. วัตถุประสงค์ของโครงการ	<ol style="list-style-type: none"> ๑. เพื่อสร้างฟาร์มเครือข่ายปศุสัตว์พันธุ์ดีในพื้นที่ ๒. เพื่อสร้างและเพิ่มจำนวนสัตว์พันธุ์ดีในพื้นที่ให้มากขึ้น ๓. เพื่อสร้างงาน/สร้างรายได้แก่เกษตรกร
๕. ตัวชี้วัดและค่าเป้าหมาย	<ol style="list-style-type: none"> ๑. เกษตรกรพึ่งพาตนเองได้อย่างยั่งยืน ๒. เกษตรกรมีความภาคภูมิใจในการประกอบอาชีพเกษตรกรรม ๓. กลุ่มเกษตรกรมีศักยภาพ ผลผลิตมีมูลค่าเพิ่มขึ้น ๔. เกษตรกรได้รับการพัฒนามีความเป็นมืออาชีพเพิ่มขึ้น
๖. พื้นที่เป้าหมาย	ทุกอำเภอของจังหวัดสระบุรี
๗. กิจกรรมหลัก	อบรมการทำฟาร์มเครือข่าย มาตรฐานฟาร์ม มาตรฐานฟาร์มปลอดโรค การจัดการฟาร์ม ยกระดับฟาร์มปศุสัตว์ (ปรับปรุงฟาร์ม)
๘. หน่วยงานดำเนินการ	สำนักงานปศุสัตว์จังหวัด สำนักงานปศุสัตว์อำเภอ กลุ่มเกษตรกรผู้เลี้ยงสัตว์
๙. ระยะเวลาในการดำเนินโครงการ	ปีงบประมาณ ๒๕๖๘
๑๐. งบประมาณ	๓,๖๖๓,๓๖๐ บาท
๑๑. ผลผลิต (Output)	มาตรฐานฟาร์มปศุสัตว์ สัตว์พันธุ์ดี ศูนย์เรียนรู้ เกิดขึ้นในพื้นที่

หัวข้อ	รายละเอียด
๑๒. ผลลัพธ์จากการดำเนินโครงการ (Outcome)	๑. เกษตรกร/กลุ่มเกษตรกรมีความเข้มแข็งในการประกอบอาชีพ ๒. เกษตรกร/กลุ่มเกษตรกรมีความรู้ความสามารถในการผลิตและพัฒนาพันธุ์สัตว์ ๓. เกษตรกร/กลุ่มเกษตรกร มีสัตว์พันธุ์ดีจำหน่ายสร้างรายได้ ๔. เกษตรกร/กลุ่มเกษตรกร ประกอบอาชีพได้อย่างมั่นคง

แบบสรุปโครงการแบบย่อ (Project idea) ของโครงการด้านการเกษตรและสหกรณ์ที่สำคัญของจังหวัด

ประเด็นการพัฒนาที่ ๒ : เพิ่มประสิทธิภาพการบริหารจัดการสินค้าเกษตรตลอดห่วงโซ่อุปทาน

หัวข้อ	รายละเอียด
๑. ชื่อโครงการสำคัญ	โครงการเพิ่มศักยภาพการผลิตพืชตามมาตรฐาน GAP
๒. แนวทางการพัฒนา	ส่งเสริมและพัฒนาเกษตรกรให้มีความรู้ ทักษะ และความชำนาญให้สามารถผลิตสินค้าเกษตรปลอดภัยและได้มาตรฐาน และผลิตสินค้าเกษตรที่มีคุณภาพและมาตรฐานเทียบเท่ากับมาตรฐานสากล เพื่อให้ผลผลิตสินค้าเกษตรเป็นที่น่าเชื่อถือและยอมรับ
๓. หลักการและเหตุผล	<p>จังหวัดสระบุรี เป็นแหล่งผลิตสินค้าเกษตรที่มีความสำคัญ มีพื้นที่การเกษตร ๗๙๒,๘๐๒ ไร่ มีครัวเรือนเกษตรกรทั้งหมด ๓๓,๔๕๔ ครัวเรือน เกษตรกรส่วนใหญ่ผลิตสินค้าได้แก่ ข้าว ข้าวโพดเลี้ยงสัตว์ อ้อย มันสำปะหลัง ปาล์มน้ำมัน และพืชผัก เป็นต้น จัดได้ว่าเป็นแหล่งผลิตที่สำคัญ ประกอบกับการผลิตสินค้าที่ปลอดภัยในจังหวัดสระบุรี ยังมีน้อย และผ่านการรับรองมาตรฐาน GAP น้อย เกษตรกรยังผลิตสินค้าแบบเดิม มีการใช้สารเคมีในการผลิต ขาดความรู้ความเข้าใจในการผลิตสินค้าที่ปลอดภัยได้มาตรฐาน ส่งผลให้ผู้บริโภคได้รับสารพิษตกค้างการกระบวนการผลิต การผลิตสินค้าเกษตรที่มีความปลอดภัยจึงมีความจำเป็นเร่งด่วน ที่ต้องส่งเสริมให้เกษตรกรผลิตสินค้าเกษตรที่มีความปลอดภัยและเข้าสู่ระบบการผลิตที่ได้มาตรฐานการรับรอง สร้างความเชื่อมั่นให้กับผู้บริโภคและเป็นการเพิ่มมูลค่าสินค้าเพื่อเข้าสู่การแข่งขันของสินค้าเกษตรในอนาคต สร้างรายได้และมีมูลค่าทางเศรษฐกิจของจังหวัดสระบุรี และคุณภาพชีวิตของเกษตรกร</p> <p>ในปัจจุบันเกษตรกรผู้ผลิตสินค้าเกษตร มีการผลิตสินค้าเกษตรที่มีความปลอดภัยและผ่านการรับรองมาตรฐานมีสัดส่วนน้อยมากเมื่อเปรียบเทียบกับจำนวนครัวเรือนเกษตรกรของจังหวัดสระบุรี สาเหตุหลัก คือ ส่วนใหญ่เป็นเกษตรกรรายย่อย ผลิตสินค้าเพื่อจำหน่ายให้กับพ่อค้าคนกลาง หรือส่งจำหน่ายในตลาดรับซื้อในพื้นที่ ขาดความตระหนักถึงการผลิตสินค้าปลอดภัย จึงมีความจำเป็นที่จะต้องพัฒนาเกษตรกรเพื่อเป้าหมายในการพัฒนาสินค้าเกษตรเข้าสู่ระบบการรับรองมาตรฐาน GAP ของจังหวัดสระบุรี ซึ่งเป็นการแก้ไขปัญหาและแนวทางการพัฒนาอย่างยั่งยืน</p>
๔. วัตถุประสงค์ของโครงการ	<p>๑. พัฒนาเกษตรกรให้มีความรู้ความเข้าใจด้านการผลิตตามระบบมาตรฐาน GAP</p> <p>๒. เกษตรกรผู้ผลิตสินค้าเกษตรเข้าสู่ระบบมาตรฐาน GAP เพิ่มมากขึ้น</p>
๕. ตัวชี้วัดและค่าเป้าหมาย	<p>๑. เกษตรกรเป้าหมายได้รับการถ่ายทอดความรู้ตามระบบมาตรฐาน GAP</p> <p>๒. เกษตรกรเป้าหมายสามารถนำความรู้การผลิตสินค้าเกษตรตามระบบมาตรฐาน GAP ไปปฏิบัติในแปลง</p>
๖. พื้นที่เป้าหมาย	อำเภอมวกเหล็ก และอำเภอเฉลิมพระเกียรติ จังหวัดสระบุรี

หัวข้อ	รายละเอียด
๗. กิจกรรมหลัก	
๗.๑ กิจกรรมหลักที่ ๑ งบประมาณ หน่วยงานรับผิดชอบ หน่วยงานที่เกี่ยวข้อง	กิจกรรม จัดอบรมเกษตรกรเข้าสู่ระบบมาตรฐาน GAP งบประมาณ ๔๐,๐๐๐ บาท หน่วยงานรับผิดชอบ : สำนักงานเกษตรจังหวัดร่วมกับสำนักงานเกษตรอำเภอ หน่วยงานที่เกี่ยวข้อง : กรมวิชาการเกษตร
๗.๒ กิจกรรมหลักที่ ๒ งบประมาณ หน่วยงานรับผิดชอบ หน่วยงานที่เกี่ยวข้อง	สนับสนุนวัสดุทางการเกษตรในการพัฒนาผลผลิตสินค้าเกษตร GAP งบประมาณ ๘๐,๐๐๐ บาท หน่วยงานรับผิดชอบ : สำนักงานเกษตรจังหวัดร่วมกับสำนักงานเกษตรอำเภอ หน่วยงานที่เกี่ยวข้อง : -
๗.๓ กิจกรรมหลักที่ ๓ งบประมาณ หน่วยงานรับผิดชอบ หน่วยงานที่เกี่ยวข้อง	ติดตามให้คำปรึกษาแนะนำและตรวจประเมินแปลงเบื้องต้น งบประมาณ :- หน่วยงานรับผิดชอบ : สำนักงานเกษตรจังหวัดร่วมกับสำนักงานเกษตรอำเภอ หน่วยงานที่เกี่ยวข้อง : -
๘. หน่วยงานดำเนินการ	สำนักงานเกษตรจังหวัดสระบุรี
๙. ระยะเวลาในการดำเนินโครงการ	ปี ๒๕๖๘
๑๐. งบประมาณ	๑๒๐,๐๐๐ บาท
๑๑. ผลผลิต (Output)	๑. เกษตรกรเป้าหมาย จำนวน ๑๐๐ ราย ได้รับการถ่ายทอดความรู้ตามระบบมาตรฐาน GAP ๒. เกษตรกรเป้าหมายร้อยละ ๘๐ สามารถนำความรู้การผลิตสินค้าเกษตรตามระบบมาตรฐาน GAP ไปปฏิบัติในแปลง
๑๒. ผลลัพธ์จากการดำเนินโครงการ (Outcome)	เกษตรกรผู้ผลิตมีการผลิตสินค้าเกษตรตามระบบคุณภาพและมาตรฐาน GAP ได้เพิ่มขึ้น ซึ่งจะส่งผลให้เกษตรกรผู้ผลิตมีการจัดการระบบการผลิตที่มีประสิทธิภาพ ปลอดภัยต่อทั้งผู้ผลิต ผู้บริโภค เป็นมิตรต่อสิ่งแวดล้อม และเป็นที่ต้องการของตลาด

หัวข้อ	รายละเอียด
๑. ชื่อโครงการสำคัญ	โครงการส่งเสริมการปรับปรุงบำรุงดินด้วยการผลิตและใช้แหนแดง
๒. แนวทางการพัฒนา	ส่งเสริม สนับสนุนให้เกษตรกรผลิตและใช้แหนแดง ในการปรับปรุงบำรุงดิน และเพิ่มธาตุอาหารให้แก่พืช เพื่อลดต้นทุนการใช้ปุ๋ยเคมี และส่งเสริมการรวมกลุ่มให้เป็นจุดขยายแม่พันธุ์แหนแดงแก่ชุมชน และพัฒนาต่อยอดสู่ธุรกิจชุมชน
๓. หลักการและเหตุผล	<p>จากสถานการณ์ปุ๋ยเคมีราคาสูงและไม่มีเสถียรภาพ จังหวัดสระบุรีได้ส่งเสริมให้เกษตรกรใช้ปุ๋ยอย่างมีประสิทธิภาพ ด้วยการใช้น้ำตามค่าวิเคราะห์ดิน ปรับปรุงความเป็นกรดเป็นด่างของดินให้เหมาะสม ใช้น้ำแบบผสมผสาน (ปุ๋ยเคมี ปุ๋ยอินทรีย์ และปุ๋ยชีวภาพ) มีการรณรงค์ประชาสัมพันธ์การผลิตและใช้ปุ๋ยอินทรีย์และวัสดุอินทรีย์อย่างต่อเนื่อง ส่งเสริมสนับสนุนให้ศูนย์จัดการดินปุ๋ยชุมชน (ศดปช.) เป็นต้นแบบและกลไกในการขยายผลสู่ชุมชน โดยนำเทคโนโลยีที่ใช้เพื่อบรรเทาสถานการณ์ปุ๋ยเคมีราคาสูง คือ การผลิตและใช้แหนแดง</p> <p>แหนแดง เป็นเฟิร์นลอยน้ำชนิดหนึ่งที่มีขนาดเล็ก เปรียบเสมือนโรงงานผลิตปุ๋ยไนโตรเจนทางชีวภาพ เนื่องจากมีกระบวนการตรึงไนโตรเจนของสาหร่ายสีเขียวแกมน้ำเงินที่อาศัยอยู่ในโพรงใบของแหนแดง ทำให้แหนแดงมีประโยชน์ในด้านทดแทนหรือลดการใช้ปุ๋ยไนโตรเจน โดยกรมวิชาการเกษตรแนะนำให้เกษตรกรใช้แหนแดง สายพันธุ์อะซอลล่า ไมโครฟิลลล่า (<i>Azolla microphylla</i>) มีลักษณะเด่น คือ มีขนาดใหญ่ ขยายพันธุ์ได้รวดเร็ว ให้ผลผลิตสูงกว่าสายพันธุ์พื้นเมืองถึง ๑๐ เท่า เพาะเลี้ยงได้ง่าย เจริญเติบโตและเพิ่มปริมาณได้อย่างรวดเร็วเป็น ๒ เท่า จากเดิมภายในเวลา ๓-๕ วัน ด้วยเหตุนี้ จังหวัดสระบุรี จึงจัดทำโครงการส่งเสริมการผลิตขยายและใช้แหนแดงเพื่อลดต้นทุนการผลิตเพื่อให้เกษตรกรมีความรู้ความเข้าใจสามารถผลิตและใช้แหนแดงเพื่อลดต้นทุนการผลิตได้อย่างมีประสิทธิภาพ ซึ่งการใช้แหนแดงจะช่วยให้เกษตรกรลดต้นทุนการใช้ปุ๋ยไนโตรเจน เพิ่มอินทรีย์วัตถุให้แก่ดิน ทำให้ดินมีความอุดมสมบูรณ์ ปรับปรุงโครงสร้างของดินดีขึ้นในระยะยาว อีกทั้งเป็นการช่วยดูแลฟื้นฟูและอนุรักษ์ทรัพยากรดิน สอดคล้องกับนโยบาย BCG ของรัฐบาล</p>
๔. วัตถุประสงค์ของโครงการ	<ol style="list-style-type: none"> ๑. เพื่อขยายผลเทคโนโลยีการผลิตและใช้แหนแดงสู่เกษตรกร ๒. เพื่อให้เกษตรกรสามารถผลิตและใช้แหนแดงได้ ๓. มีจรรยาบรรณต้นแบบการผลิตขยายพันธุ์แหนแดงของชุมชน
๕. ตัวชี้วัดและค่าเป้าหมาย	มีจุดเรียนรู้ต้นแบบการผลิตและใช้แหนแดงในชุมชน จำนวน ๔ ชุมชน
๖. พื้นที่เป้าหมาย	อำเภอวิหารแดง อำเภอดอนพุด อำเภอมวกเหล็ก และอำเภอเฉลิมพระเกียรติ จังหวัดสระบุรี

หัวข้อ	รายละเอียด
๗. กิจกรรมหลัก	
๗.๑ กิจกรรมหลักที่ ๑ งบประมาณ หน่วยงานรับผิดชอบ หน่วยงานที่เกี่ยวข้อง	กิจกรรม จัดอบรมถ่ายทอดเทคโนโลยีการผลิตและใช้ประโยชน์จาก แหนแดงให้กับเกษตรกร งบประมาณ ๓๑,๒๐๐ บาท หน่วยงานรับผิดชอบ : สำนักงานเกษตรจังหวัดร่วมกับสำนักงานเกษตรอำเภอ หน่วยงานที่เกี่ยวข้อง : กรมวิชาการเกษตร
๗.๒ กิจกรรมหลักที่ ๒ งบประมาณ หน่วยงานรับผิดชอบ หน่วยงานที่เกี่ยวข้อง	สนับสนุนวัสดุอุปกรณ์ในการผลิตแหนแดง และแปลงศึกษาการใช้แหน แดงในนาข้าว งบประมาณ ๒๐๖,๐๐๐ บาท หน่วยงานรับผิดชอบ : สำนักงานเกษตรจังหวัดร่วมกับสำนักงานเกษตรอำเภอ หน่วยงานที่เกี่ยวข้อง : กรมวิชาการเกษตร
๗.๓ กิจกรรมหลักที่ ๓ งบประมาณ หน่วยงานรับผิดชอบ หน่วยงานที่เกี่ยวข้อง	เก็บตัวอย่างดินส่งตรวจวิเคราะห์ดินก่อนและหลังการปลูกพืช หน่วยงานรับผิดชอบ : สำนักงานเกษตรจังหวัดร่วมกับสำนักงานเกษตรอำเภอ หน่วยงานที่เกี่ยวข้อง : สถานีพัฒนาที่ดิน
๘. หน่วยงานดำเนินการ	สำนักงานเกษตรจังหวัดสระบุรี
๙. ระยะเวลาในการดำเนินโครงการ	ปี ๒๕๖๘
๑๐. งบประมาณ	๒๓๑,๒๐๐ บาท
๑๑. ผลผลิต (Output)	๑. มีจุดเรียนรู้ต้นแบบการผลิตและใช้แหนแดงในชุมชน จำนวน ๔ จุด ๒. เกษตรกรในชุมชน สามารถผลิตและใช้แหนแดงเพื่อลดต้นทุนการ ผลิตได้
๑๒. ผลลัพธ์จากการดำเนินโครงการ (Outcome)	๑. เกษตรกรให้การยอมรับองค์ความรู้การผลิตและใช้แหนแดงและ นำไปปฏิบัติ ๒. เกษตรกรสามารถให้บริการผลิตแหนแดงให้แก่เกษตรกรในชุมชน

หัวข้อ	รายละเอียด
๑. ชื่อโครงการสำคัญ	โครงการแปรรูปปลาเพิ่มมูลค่า
๒. แนวทางการพัฒนา	เพื่อยกระดับการผลิตปลาไปสู่สินค้าที่มีคุณภาพมาตรฐาน สร้างมูลค่าเพิ่ม พัฒนาผลิตภัณฑ์ให้เข้าสู่ตลาดออนไลน์ และออฟไลน์ ภายใต้การดำเนินงานร่วมกันของเกษตรกรองค์กรปกครองส่วนท้องถิ่น และภาคส่วนต่าง ๆ สามารถสร้างรายได้เพิ่มให้กับเกษตรกร เป็นผลิตภัณฑ์เด่น/ของที่ระลึกอำเภอวังม่วง และจังหวัดสระบุรี
๓. หลักการและเหตุผล	<p>บ้านหนองไทร หมู่ที่ ๓ ตำบลวังม่วง อำเภอวังม่วง จังหวัดสระบุรี ประชาชนส่วนใหญ่ของบ้านหนองไทรประกอบอาชีพด้านเกษตรกรรมเป็นหลัก เช่น ทำไร่อ้อยโรงงาน ทำไร่ข้าวโพดเลี้ยงสัตว์ ทำไร่มันสำปะหลัง ปศุสัตว์ (โคนม) ประมง (ปลาดุก) อาชีพเกษตรกรสามารถสร้างรายได้ให้กับหมู่บ้านเป็นจำนวนมาก อีกทั้งมีการจัดตั้งกลุ่มผู้เลี้ยงปลาดุกแปลงใหญ่อำเภอวังม่วง ซึ่งมีกิจกรรมการเลี้ยงปลาดุก และการแปรรูปปลาดุก</p> <p>ส่วนใหญ่เกษตรกรจะจำหน่ายในรูปของปลาสดให้กับพ่อค้า แต่บางครั้งราคาปลาดุกตกต่ำก็จะมีแปรรูปเพื่อเพิ่มมูลค่าให้สินค้า เช่น ปลาดุกแดดเดียว ก้างปลาสมุนไพร แต่การแปรรูปเป็นผลิตภัณฑ์ในรูปแบบอื่นซึ่งจะทำให้สินค้ามีศักยภาพในการแข่งขันทางการตลาด เช่น การทำแห้ง การทำปลาดุกอบกรอบ นั้น ยังมีข้อจำกัดในเรื่องเทคโนโลยีความรู้ในการแปรรูป อุปกรณ์ และเครื่องมือ เพื่อจะนำมาใช้ในการพัฒนาพร้อมยกระดับการผลิตไปสู่สินค้าที่มีคุณภาพมาตรฐาน สร้างมูลค่าเพิ่ม เพื่อพัฒนาผลิตภัณฑ์ให้เข้าสู่ตลาดออนไลน์ และออฟไลน์ ภายใต้การดำเนินงานร่วมกันของเกษตรกรและภาคส่วนต่างๆ อย่างมีประสิทธิภาพ</p>
๔. วัตถุประสงค์ของโครงการ	<ol style="list-style-type: none"> ๑. เพื่อให้เกษตรกรผู้เลี้ยงปลาดุกมีความรู้ในการแปรรูปและใช้เทคโนโลยีในการแปรรูปเพิ่มมูลค่าสินค้า ๒. เพื่อเพิ่มศักยภาพในการแข่งขันการผลิตสินค้าสัตว์น้ำ และการแปรรูปสินค้าสัตว์น้ำให้ได้มาตรฐานปลอดภัยสู่ตลาดผู้บริโภค ๓. ขยายช่องทางการตลาดโดยการพัฒนาผลิตภัณฑ์ให้เข้าสู่ทั้งตลาดออนไลน์ และออฟไลน์
๕. ตัวชี้วัดและค่าเป้าหมาย	<ol style="list-style-type: none"> ๑. เกษตรกรผู้เลี้ยงปลาดุกมีความรู้ในการแปรรูปและการใช้เทคโนโลยีในการแปรรูป ๒. กลุ่มผู้เลี้ยงปลาดุกแปลงใหญ่อำเภอวังม่วง ได้รับการสนับสนุนอุปกรณ์ในการแปรรูปปลาดุก
๖. พื้นที่เป้าหมาย	บ้านหนองไทร หมู่ที่ ๓ ตำบลวังม่วง อำเภอวังม่วง จังหวัดสระบุรี

หัวข้อ	รายละเอียด
๗. กิจกรรมหลัก	๑. อบรมทักษะการแปรรูปปลา - เป็นการจัดการกระบวนการเรียนรู้ที่เสริมสร้างศักยภาพให้เกษตรกรมีความรู้ ทักษะในการแปรรูป สามารถพัฒนาตนเองได้ ๒. การใช้เครื่องมือในการแปรรูป
๗.๑ กิจกรรมหลักที่ ๑ งบประมาณ หน่วยงานรับผิดชอบ หน่วยงานร่วมดำเนินการ	อบรมทักษะการแปรรูปปลา - ๗๕,๐๐๐ บาท (เจ็ดหมื่นห้าพันบาทถ้วน) - สำนักงานประมงจังหวัดสระบุรี สำนักงานเกษตรจังหวัดสระบุรี สำนักงานเกษตรอำเภอวังม่วง สำนักงานเกษตรและสหกรณ์จังหวัดสระบุรี - องค์การบริหารส่วนตำบลวังม่วง
๗.๒ กิจกรรมหลักที่ ๒ งบประมาณ หน่วยงานรับผิดชอบ หน่วยงานร่วมดำเนินการ	การใช้เครื่องมือในการแปรรูป - ๑,๔๒๔,๕๐๐ บาท (หนึ่งล้านสี่แสนสองหมื่นสี่พันห้าร้อยบาทถ้วน) - สำนักงานประมงจังหวัดสระบุรี สำนักงานเกษตรจังหวัดสระบุรี สำนักงานเกษตรอำเภอวังม่วง สำนักงานเกษตรและสหกรณ์จังหวัดสระบุรี ศูนย์เทคโนโลยีเกษตรและนวัตกรรม (A.I.C.) จุฬาลงกรณ์มหาวิทยาลัย สระบุรี - องค์การบริหารส่วนตำบลวังม่วง
๘. หน่วยงานดำเนินการ	- สำนักงานประมงจังหวัดสระบุรี - สำนักงานเกษตรจังหวัดสระบุรี - สำนักงานเกษตรอำเภอวังม่วง - สำนักงานเกษตรและสหกรณ์จังหวัดสระบุรี - องค์การบริหารส่วนตำบลวังม่วง - สำนักงานพัฒนาชุมชนอำเภอวังม่วง
๙. ระยะเวลาในการดำเนินโครงการ	ปี ๒๕๖๘
๑๐. งบประมาณ	๑,๕๐๐,๐๐๐
๑๑. ผลผลิต (Output)	๑. กลุ่มผู้เลี้ยงปลาตากแห้งอำเภอวังม่วงมีผลิตภัณฑ์แปรรูปที่มีคุณภาพมาตรฐานสร้างมูลค่าเพิ่มให้กับสินค้า และขยายตลาดให้เป็นที่รู้จัก ๒. เกษตรกรผู้เลี้ยงปลาตากแห้งมีทักษะในการแปรรูป มีอาชีพที่สอดคล้องกับศักยภาพของตนเอง ชุมชน สังคม และสิ่งแวดล้อม
๑๒. ผลลัพธ์จากการดำเนินโครงการ (Outcome)	๑. เกษตรกรผู้เลี้ยงปลาตากแห้งมีรายได้เพิ่มขึ้น ๒. มีผลิตภัณฑ์ที่เป็นเอกลักษณ์ในจังหวัดสระบุรี ๓. สร้างความเชื่อมโยงให้กับชุมชนทั้งในด้าน เศรษฐกิจ สังคม และการท่องเที่ยว

หัวข้อ	รายละเอียด
๑. ชื่อโครงการสำคัญ	โครงการส่งเสริมการแปรรูปสัตว์น้ำครบวงจร
๒. แนวทางการพัฒนา	ส่งเสริมระบบการผลิต การแปรรูปสินค้าสู่มาตรฐานสากล
๓. หลักการและเหตุผล	<p>กระทรวงเกษตรและสหกรณ์มีนโยบายในการบริหารจัดการผลผลิต การเกษตร เพื่อให้ชุมชนเกษตรกร ในแต่ละพื้นที่ที่มีความเข้มแข็ง สามารถบริหารจัดการผลผลิตการเกษตร เพื่อสนองต่อความมั่นคง ด้านอาหาร และสร้างรายได้ในครัวเรือนเพื่อเป็นการยกระดับการผลิต สัตว์น้ำ ให้สามารถแข่งขันได้อย่างยั่งยืน นอกจากนี้มีกระบวนการผลิต ที่ได้มาตรฐานแล้ว ผลผลิตที่ได้รับมีความปลอดภัยต่อผู้บริโภค การพัฒนาศักยภาพเกษตรกร การพัฒนาศักยภาพผู้ประกอบการแปรรูป รวมถึงการเพิ่มช่องทางการตลาด ล้วนเป็นสิ่งที่ต้องดำเนินการในการ ส่งเสริมและพัฒนาการเพาะเลี้ยงปลาตก ปลาไนให้มีการพัฒนาที่ได้ มาตรฐานและมีการแปรรูปผลิตภัณฑ์ที่เหมาะสม มีการขับเคลื่อนการ พัฒนาแบบบูรณาการทั้งจากภาครัฐ และภาคเอกชน สอดคล้องกับ ยุทธศาสตร์ชาติ ๒๐ ปี และตามแผนพัฒนาเศรษฐกิจและสังคมแห่งชาติ ฉบับที่ ๑๓ แผนกลยุทธ์รายหมุดหมาย หมุดหมายที่ ๑ ไทยเป็นประเทศ ชี้นำด้านสินค้าเกษตรและเกษตรแปรรูปมูลค่าสูง</p>
๔. วัตถุประสงค์ของโครงการ	<ol style="list-style-type: none"> ๑. เพื่อถ่ายทอดองค์ความรู้ ในการดูแลรักษาคุณภาพสัตว์น้ำ ๒. เพื่อให้เกษตรกรได้รับการพัฒนาในเรื่องแปรรูปสัตว์น้ำสู่การเป็นมืออาชีพ ๓. เกษตรกรสามารถพึ่งพาตนเองได้ในการประกอบอาชีพ ด้านการ เพาะเลี้ยงสัตว์น้ำ
๕. ตัวชี้วัดและค่าเป้าหมาย	<p>ประชาชนทั่วไป เกษตรกรผู้เพาะเลี้ยงสัตว์น้ำ ผู้ประกอบการ และ ประชาชนผู้บริโภคสัตว์น้ำ ในพื้นที่จังหวัดสระบุรี</p> <p>ตัวชี้วัด</p> <ol style="list-style-type: none"> ๑. เกษตรกรได้รับการพัฒนาด้านการผลิต และการดูแลรักษาคุณภาพ สัตว์น้ำ ไม่น้อยกว่า ๑๐๐ ราย ๒. สร้างเกษตรกรต้นแบบที่เป็นผู้นำด้านการแปรรูป ผลิตภัณฑ์อย่าง น้อย ๒ กลุ่ม/ราย ๓. มีผลิตภัณฑ์จากสัตว์น้ำที่ปลอดภัยและเป็นที่ยอมรับของผู้บริโภค อย่างน้อย ๑ กลุ่ม/ราย
๖. พื้นที่เป้าหมาย	เกษตรกรในพื้นที่ ๕ อำเภอ คือ อำเภอหนองแค, อำเภอวังม่วง, อำเภอ พระพุทธบาท, อำเภอแก่งคอย และอำเภอบ้านหมอ จังหวัดสระบุรี

หัวข้อ	รายละเอียด
๗. กิจกรรมหลัก	๑. รับสมัครเกษตรกร และผู้ประกอบการเข้าร่วมโครงการ ๒. จัดฝึกอบรมแก่เกษตรกรและผู้ประกอบการ กำหนดหลักสูตรตามกิจกรรม ๓. จัดศึกษาดูงานด้านการดูแล ผลผลิตสัตว์น้ำ และการแปรรูป ๔. สนับสนุนปัจจัยการผลิตในการประกอบกิจกรรมแปรรูปสัตว์น้ำ ๕. จัดกิจกรรมด้านการตลาดเพื่อกระตุ้นผู้บริโภค
๘. หน่วยงานดำเนินการ	สำนักงานประมงจังหวัดสระบุรี
๙. ระยะเวลาในการดำเนินโครงการ	๑ ปี เริ่มต้นปี ตุลาคม ๒๕๖๗ สิ้นสุดปี กันยายน ๒๕๖๘
๑๐. งบประมาณ	๗๐๐,๐๐๐ บาท
๑๑. ผลผลิต (Output)	๑. กลุ่มเกษตรกรผู้เพาะเลี้ยงสัตว์น้ำ จำนวน ๓ กลุ่ม สามารถดำเนินการในเรื่องการบริหารจัดการดูแลคุณภาพผลผลิตปลา ๒. มีผลิตภัณฑ์ที่ได้รับการปรับปรุงคุณภาพอย่างน้อย ๒ ผลิตภัณฑ์ ๓. สร้างการตลาดออนไลน์ และตลาดผู้บริโภคในท้องถิ่น
๑๒. ผลลัพธ์จากการดำเนินโครงการ (Outcome)	๑. มีการรักษาคุณภาพผลผลิตสัตว์น้ำอย่างถูกต้องตามหลัก ๒. มีจำนวนผลิตภัณฑ์ที่ได้รับการพัฒนาเพิ่มขึ้น ๓. ผู้ประกอบการมีรายได้เพิ่มขึ้นจากการปรับปรุงและพัฒนาผลิตภัณฑ์สัตว์น้ำ

หัวข้อ	รายละเอียด
๑. ชื่อโครงการสำคัญ	ส่งเสริมการผลิตอาหารสัตว์คุณภาพสูงเพื่อลดต้นทุน
๒. แนวทางการพัฒนา	ส่งเสริมการบริหารจัดการโซ่อุปทานสินค้าเกษตรด้วยเทคโนโลยีและนวัตกรรม
๓. หลักการและเหตุผล	การเลี้ยงโคนมมีต้นทุนค่าอาหารสัตว์เป็นต้นทุนหลัก จากปัญหาวัตถุดิบอาหารสัตว์ราคาสูงขึ้น ส่งผลให้ต้นทุนในการเลี้ยงสัตว์สูงขึ้นตามไปด้วย เกษตรกรมีความสนใจในการปลูกพืชอาหารสัตว์ไว้ใช้เลี้ยงสัตว์เอง แต่ยังต้องการการสนับสนุนระบบการจัดการน้ำในแปลงหญ้า และพันธุ์หญ้าที่ดี การส่งเสริมให้เกษตรกรปลูกพืชอาหารสัตว์ด้วยตนเองจะเป็นการช่วยลดต้นทุนในการเลี้ยงสัตว์ได้เป็นอย่างมาก นอกจากนี้ปัจจัยหลักที่จะทำให้เกษตรกรสามารถผลิตน้ำนมดิบได้อย่างสม่ำเสมอคือการจัดการด้านระบบสืบพันธุ์ของโคนม โดยจะต้องมีการจัดการระดับฝูงที่ดี ร่วมกับการมีความรู้ความเข้าใจในวงรอบการเป็นสัด การผสมเทียม รวมถึงการแก้ปัญหาการผสมติดยากในฟาร์ม ดังนั้นการเพิ่มศักยภาพการผสมเทียมโคนมให้แก่เกษตรกรจะทำให้เกษตรกรจัดการฟาร์มได้มีประสิทธิภาพดียิ่งขึ้น ทำให้สามารถวางแผนผลผลิตนมได้ ลดปัญหาการผลิตน้ำนมดิบได้ไม่สม่ำเสมอ เกษตรกรพึ่งพาตนเองได้ และเป็นการสร้างความยั่งยืนให้แก่อาชีพการเลี้ยงโคนม
๔. วัตถุประสงค์ของโครงการ	๑. เพื่อให้เกษตรกรมีความรู้ในการปลูกพืชอาหารสัตว์ ๒. เพื่อสร้างสูตรอาหารที่มีคุณภาพสำหรับเลี้ยงสัตว์ในพื้นที่ ๓. เพื่อให้เกษตรกรมีความรู้ในการผสมเทียม
๕. ตัวชี้วัดและค่าเป้าหมาย	๑. เกษตรกรสามารถลดต้นทุนในการเลี้ยงสัตว์ ๒. เกษตรกรมีความภาคภูมิใจในการประกอบอาชีพเกษตรกรรม ๓. เกษตรกรสามารถผสมเทียมได้
๖. พื้นที่เป้าหมาย	อำเภอวังม่วง จังหวัดสระบุรี
๗. กิจกรรมหลัก	อบรมการปลูกพืชอาหารสัตว์ การจัดการแปลงหญ้า สาธิตการทำหญ้าหมัก อบรมและสาธิตการผสมเทียม
๘. หน่วยงานดำเนินการ	สำนักงานปศุสัตว์จังหวัดสระบุรี สำนักงานปศุสัตว์อำเภอ
๙. ระยะเวลาในการดำเนินโครงการ	ปีงบประมาณ ๒๕๖๘
๑๐. งบประมาณ	๙๘๐,๐๐๐ บาท
๑๑. ผลผลิต (Output)	เกษตรกรสามารถผลิตพืชอาหารสัตว์คุณภาพสูง มีต้นทุนต่ำได้
๑๒. ผลลัพธ์จากการดำเนินโครงการ (Outcome)	๑. เกษตรกร/กลุ่มเกษตรกรมีความเข้มแข็งในการประกอบอาชีพ ๒. เกษตรกร/กลุ่มเกษตรกรมีความรู้ความสามารถในการผลิตและพัฒนาอาหารสัตว์คุณภาพ ๓. เกษตรกร/กลุ่มเกษตรกรนำความรู้ในการผสมเทียมไปปฏิบัติได้จริง

หัวข้อ	รายละเอียด
๑. ชื่อโครงการสำคัญ	โครงการพัฒนาขีดความสามารถในการแข่งขันสินค้าเกษตรแปรรูป
๒. แนวทางการพัฒนา	การเพิ่มมูลค่าให้กับผลผลิตทางการเกษตร ลดปัญหาผลผลิตล้นตลาด ช่วยยกระดับราคาผลผลิต และสามารถลดต้นทุนในด้านการดูแลรักษาผลผลิต และลดค่าใช้จ่ายในการขนส่ง มุ่งเน้นการนำวัตถุดิบ ทรัพยากร หรือภูมิปัญญาของชุมชนมาใช้ให้เหมาะสม อีกทั้งยังเป็นการส่งเสริมให้เกิดอาชีพใหม่ในชุมชน นอกจากนี้ การแปรรูปยังต่อยอดให้เกิดรายได้ทางธุรกิจอย่างต่อเนื่อง ถือเป็นส่งเสริมการสร้างมูลค่าเพิ่มจากสินค้าเกษตรธรรมดาไปสู่การแปรรูปเป็นผลิตภัณฑ์ชนิดใหม่ได้
๓. หลักการและเหตุผล	แผนแม่บทภายใต้ยุทธศาสตร์ชาติ ประเด็นการเกษตร ได้ให้ความสำคัญในการยกระดับความสามารถในการแข่งขันของภาคเกษตร โดยเน้นการปรับเปลี่ยนโครงสร้างการผลิตในภาคเกษตรไปสู่การผลิตสินค้าเกษตรและผลิตภัณฑ์ที่มีมูลค่าสูง โดยการนำเทคโนโลยี นวัตกรรม และผลงานวิจัยมาใช้ในการแปรรูป ทั้งในสินค้าพืช ปศุสัตว์ และประมง เพื่อนำไปสู่การสร้างรายได้และพัฒนาคุณภาพชีวิตให้กับเกษตรกร เน้นการรวมกลุ่ม การบริหารจัดการ และการสร้างความเข้มแข็งของกลุ่ม
๔. วัตถุประสงค์ของโครงการ	๑. เพื่อพัฒนาทักษะด้านการผลิตสินค้าเกษตรแปรรูปให้กับวิสาหกิจชุมชน ๒. เพื่อพัฒนาสินค้าเกษตรแปรรูปด้านการพัฒนาผลิตภัณฑ์ บรรจุภัณฑ์ หรือคุณภาพมาตรฐานสินค้าเกษตรแปรรูปให้กับวิสาหกิจชุมชน ๓. เพื่อพัฒนากลุ่มองค์กรเกษตรกร และวิสาหกิจชุมชน ให้ยกระดับเป็นผู้ประกอบการ
๕. ตัวชี้วัดและค่าเป้าหมาย	วิสาหกิจชุมชนในอำเภอหนองแค อำเภอตอนพุท อำเภอมวกเหล็ก อำเภอวังม่วง และอำเภอเฉลิมพระเกียรติฯ อำเภอละ ๑ แห่ง
๖. พื้นที่เป้าหมาย	๑. อำเภอหนองแค ๒. อำเภอตอนพุท ๓. อำเภอเฉลิมพระเกียรติฯ ๔. อำเภอมวกเหล็ก และ ๕. อำเภอวังม่วง
๗. กิจกรรมหลัก	พัฒนาขีดความสามารถในการแข่งขันสินค้าเกษตรแปรรูป
๗.๑ กิจกรรมหลักที่ ๑ งบประมาณ หน่วยงานรับผิดชอบ หน่วยงานที่เกี่ยวข้อง	จัดอบรมพัฒนาสินค้าเกษตรแปรรูป ด้านการพัฒนาผลิตภัณฑ์ บรรจุภัณฑ์ คุณภาพมาตรฐานสินค้าเกษตรแปรรูป ส่งเสริมช่องทางการตลาดและ พัฒนาทักษะการดำเนินธุรกิจการค้าผู้ประกอบการใหม่ - จำนวน ๕ วิสาหกิจชุมชน ๆ ๑๐ ราย - งบประมาณ ๒๕,๐๐๐ บาท (สองหมื่นห้าพันบาทถ้วน) - หน่วยงานรับผิดชอบ ๑. สำนักงานเกษตรอำเภอหนองแค ๒. สำนักงานเกษตรอำเภอตอนพุท ๓. สำนักงานเกษตรอำเภอมวกเหล็ก ๔. สำนักงานเกษตรอำเภอวังม่วง ๕. สำนักงานเกษตรอำเภอเฉลิมพระเกียรติฯ

หัวข้อ	รายละเอียด
<p>๗.๒ กิจกรรมหลักที่ ๑</p> <p>งบประมาณ หน่วยงานรับผิดชอบ หน่วยงานที่เกี่ยวข้อง</p>	<p>สนับสนุนการพัฒนาผลิตภัณฑ์และบรรจุภัณฑ์</p> <ul style="list-style-type: none"> - พัฒนาสินค้าเกษตรแปรรูปของวิสาหกิจชุมชน เช่น การจ้างเหมาพัฒนาผลิตภัณฑ์ การออกแบบผลิตภัณฑ์ - จำนวน ๕ วิสาหกิจชุมชนละ ๒ ผลิตภัณฑ์ - งบประมาณ ๑๐๐,๐๐๐ บาท (หนึ่งแสนบาทถ้วน) - หน่วยงานรับผิดชอบ <ol style="list-style-type: none"> ๑. สำนักงานเกษตรอำเภอหนองแค ๒. สำนักงานเกษตรอำเภอดอนพุด ๓. สำนักงานเกษตรอำเภอมวกเหล็ก ๔. สำนักงานเกษตรอำเภอวังม่วง ๕. สำนักงานเกษตรอำเภอเฉลิมพระเกียรติฯ
<p>๘. หน่วยงานดำเนินการ</p>	<ol style="list-style-type: none"> ๑. สำนักงานเกษตรอำเภอหนองแค ๒. สำนักงานเกษตรอำเภอดอนพุด ๓. สำนักงานเกษตรอำเภอมวกเหล็ก ๔. สำนักงานเกษตรอำเภอวังม่วง ๕. สำนักงานเกษตรอำเภอเฉลิมพระเกียรติฯ
<p>๙. ระยะเวลาในการดำเนินโครงการ</p>	<p>ตุลาคม ๒๕๖๗ - กันยายน ๒๕๖๘</p>
<p>๑๐. งบประมาณ</p>	<p>๑๒๕,๐๐๐ บาท</p>
<p>๑๑. ผลผลิต (Output)</p>	<ol style="list-style-type: none"> ๑. วิสาหกิจชุมชนได้รับการพัฒนาสินค้าเกษตรแปรรูป จำนวน ๕ แห่ง ๒. สินค้าเกษตรแปรรูปของวิสาหกิจชุมชนที่ได้รับการพัฒนา จำนวน ๑๐ ผลิตภัณฑ์
<p>๑๒. ผลลัพธ์จากการดำเนินโครงการ (Outcome)</p>	<ol style="list-style-type: none"> ๑. สินค้าเกษตรแปรรูปของวิสาหกิจชุมชนมีมูลค่าเพิ่มจากการพัฒนากระบวนการผลิต การพัฒนาคุณภาพมาตรฐาน การพัฒนาผลิตภัณฑ์หรือการพัฒนาบรรจุภัณฑ์ ๒. สินค้าเกษตรแปรรูปของวิสาหกิจชุมชนมีความสามารถในการแข่งขันทางการตลาดและเป็นที่ยอมรับของผู้บริโภค ๓. วิสาหกิจชุมชนมีรายได้เพิ่มขึ้นอย่างต่อเนื่องจากการจำหน่ายสินค้าเกษตรแปรรูปที่ได้รับการพัฒนา

หัวข้อ	รายละเอียด
๑. ชื่อโครงการสำคัญ	พัฒนาระบบการผลิตสินค้าเกษตร อาหารเพื่อสุขภาพที่เป็นมิตรกับสิ่งแวดล้อม
๒. แนวทางการพัฒนา	พัฒนาศักยภาพการผลิตสินค้าเกษตรและอาหารสุขภาพ สร้างมูลค่าเพิ่มสินค้าเกษตรแปรรูปและวัสดุเหลือใช้ทางการเกษตรด้วยเทคโนโลยีและนวัตกรรม
๓. หลักการและเหตุผล	<p>แผนยุทธศาสตร์ชาติ ๒๐ ปี ประเด็นการพัฒนาด้าน ๑ สร้างความเข้มแข็งให้กับเกษตรกร สถาบันเกษตรกรและบุคลากรภาคเกษตร</p> <p>แนวทางการพัฒนาที่ ๔.๑.๑.๔ ส่งเสริมการเกษตรที่เป็นมิตรกับสิ่งแวดล้อม</p> <p>โคเนื้อเป็นสัตว์เศรษฐกิจที่สำคัญของประเทศ ปัจจุบันความต้องการโคเนื้อคุณภาพของตลาดทั้งในและต่างประเทศ มีความต้องการสูง รวมทั้งกลุ่มจังหวัดภาคการตอนบน มีศักยภาพด้านพื้นที่เหมาะสมในการเลี้ยงซึ่งสามารถเป็นอาชีพที่สร้างรายได้ให้เกษตรกรได้เป็นอย่างดี จึงได้จัดทำโครงการฝึกอบรมเพิ่มความรู้ให้แก่เกษตรกรเพื่อส่งเสริมการผลิตโคเนื้อคุณภาพ การอบรมเตรียมความพร้อมเพื่อเข้าสู่ระบบมาตรฐานฟาร์ม การส่งเสริมและเพิ่มพื้นที่การผลิตพืชอาหารสัตว์ คุณภาพสูงและส่งเสริมและเพิ่มมูลค่าของเสียที่เหลือใช้จากฟาร์มปศุสัตว์เพื่อลดต้นทุนภายในฟาร์ม ตลอดจนส่งเสริมการแปรรูปผลิตภัณฑ์จากโคเนื้อและการเพิ่มช่องทางการตลาดสู่ผู้บริโภค โดยเชื่อมโยงในกลุ่มจังหวัดภาคกลางตอนบน เพื่อพัฒนาอาชีพของกลุ่มเกษตรกรผู้เลี้ยงโคเนื้อ สร้างฐานการผลิตสินค้าปศุสัตว์คุณภาพที่ปลอดภัย เป็นมิตรกับสิ่งแวดล้อม ด้วยการใช้เทคโนโลยีและนวัตกรรม</p>
๔. วัตถุประสงค์ของโครงการ	<p>๑. เพื่อให้เกษตรกรมีความรู้ในการผลิตโคเนื้อและสามารถผลิตโคเนื้อคุณภาพ</p> <p>๒. เพื่อลดค่าใช้จ่ายด้านต้นทุนและเพิ่มรายได้ภายในฟาร์มปศุสัตว์ได้</p>
๕. ตัวชี้วัดและค่าเป้าหมาย	<p>๑. เกษตรกรมีความรู้ในการผลิตโคเนื้อที่มีคุณภาพเพิ่มขึ้น</p> <p>๒. ลดค่าใช้จ่ายและเพิ่มรายได้ภายในฟาร์มปศุสัตว์</p> <p>๓. เกษตรกรได้รับความรู้จากการอบรมการแปรรูปผลิตภัณฑ์โคเนื้อเพิ่มขึ้น</p>
๖. พื้นที่เป้าหมาย	จังหวัดสระบุรี, จังหวัดสิงห์บุรี, จังหวัดลพบุรี, จังหวัดอ่างทอง จังหวัดชัยนาท และจังหวัดพระนครศรีอยุธยา
๗. กิจกรรมหลัก	พัฒนากระบวนการผลิตมาตรฐานปลอดภัยและแปรรูปสินค้าเกษตร อาหารเพื่อสุขภาพที่มีคุณภาพและมูลค่าสูงโดยเทคโนโลยีและนวัตกรรมที่เป็นมิตรต่อสิ่งแวดล้อม ภายใต้กิจกรรมย่อยการยกระดับสินค้าเกษตรแปรรูปโคเนื้อเพื่อการค้าและการส่งออกและรองรับการท่องเที่ยวของกลุ่มจังหวัดภาคกลางตอนบน

หัวข้อ	รายละเอียด
๗.๑ กิจกรรมหลักที่ ๑ งบประมาณ หน่วยงานรับผิดชอบ หน่วยงานที่เกี่ยวข้อง	ส่งเสริมและเพิ่มประสิทธิภาพการผลิตโคเนื้อเพื่อการค้าในกลุ่มจังหวัดภาคกลางตอนบน ๑,๗๘๕,๒๐๐ บาท สำนักงานปศุสัตว์จังหวัดในพื้นที่กลุ่มจังหวัดภาคกลางตอนบน -
๗.๒ กิจกรรมหลักที่ ๒ งบประมาณ หน่วยงานรับผิดชอบ หน่วยงานที่เกี่ยวข้อง	อบรมเตรียมความพร้อมเพื่อเข้าสู่ระบบมาตรฐานฟาร์ม ๗๒,๘๐๐ บาท สำนักงานปศุสัตว์จังหวัดในพื้นที่กลุ่มจังหวัดภาคกลางตอนบน -
๗.๓ กิจกรรมหลักที่ ๓ งบประมาณ หน่วยงานรับผิดชอบ หน่วยงานที่เกี่ยวข้อง	ส่งเสริมและเพิ่มศักยภาพการผลิตพืชอาหารสัตว์คุณภาพสูง ๗,๑๔๒,๘๐๐ บาท สำนักงานปศุสัตว์จังหวัดในพื้นที่กลุ่มจังหวัดภาคกลางตอนบน -
๗.๔ กิจกรรมหลักที่ ๔ งบประมาณ หน่วยงานรับผิดชอบ หน่วยงานที่เกี่ยวข้อง	อบรมการแปรรูปผลิตภัณฑ์จากโคเนื้อและการเพิ่มช่องทางการตลาดสู่ผู้บริโภค ๒,๒๕๕,๒๐๐ บาท สำนักงานปศุสัตว์จังหวัดในพื้นที่กลุ่มจังหวัดภาคกลางตอนบน -
๘. หน่วยงานดำเนินการ	สำนักงานปศุสัตว์จังหวัดสระบุรี, สำนักงานปศุสัตว์จังหวัดสิงห์บุรี, สำนักงานปศุสัตว์จังหวัดลพบุรี สำนักงานปศุสัตว์จังหวัดอ่างทอง, สำนักงานปศุสัตว์จังหวัดชัยนาท และสำนักงานปศุสัตว์จังหวัดพระนครศรีอยุธยา
๙. ระยะเวลาในการดำเนินโครงการ	ตุลาคม ๒๕๖๗ - กันยายน ๒๕๖๘
๑๐. งบประมาณ	๑๑,๒๕๖,๐๐๐ บาท
๑๑. ผลผลิต (Output)	ต้นทุนค่าอาหารสัตว์ลดลง ผลิตโคเนื้อคุณภาพ
๑๒. ผลลัพธ์จากการดำเนินโครงการ (Outcome)	๑. เกษตรกร/กลุ่มเกษตรกรมีความเข้มแข็งในการประกอบอาชีพ ๒. เกษตรกร/กลุ่มเกษตรกรมีความรู้ความสามารถในการผลิตโคเนื้อและผลิตอาหารสัตว์คุณภาพ

หัวข้อ	รายละเอียด
๑. ชื่อโครงการสำคัญ	โครงการส่งเสริมการท่องเที่ยวเชิงเกษตรทานตะวันบาน ณ จังหวัดสระบุรี
๒. แนวทางการพัฒนา	ส่งเสริมการจัดงานท่องเที่ยวทุ่งทานตะวันของจังหวัดสระบุรีเป็นประจำทุกปี เพื่อเป็นการกระตุ้นเศรษฐกิจ สร้างรายได้ให้แก่เกษตรกร และให้ภูมิทัศน์ของจังหวัดสระบุรีมีความสวยงามเหมาะสมกับการท่องเที่ยว
๓. หลักการและเหตุผล	<p>ในช่วงเดือนตุลาคม ถึง มกราคม ของทุกปี เป็นช่วงที่เกษตรกรเก็บเกี่ยวพืชเศรษฐกิจหลัก (ข้าวโพดเลี้ยงสัตว์) เรียบร้อยแล้ว และเพื่อเป็นการสร้างรายได้ช่วงหลังฤดูการเก็บเกี่ยว จึงส่งเสริมให้เกษตรกรปลูktanตะวันเพื่อเพิ่มรายได้แก่ครัวเรือน กระจายรายได้สู่ท้องถิ่นให้ชุมชนและองค์กรท้องถิ่นมีส่วนร่วม ในการส่งเสริมการท่องเที่ยวเชิงเกษตรทุ่งทานตะวันในชุมชนและเพื่อผลิตเมล็ดพันธุ์ส่งโรงงานอุตสาหกรรม และเพื่อประชาสัมพันธ์แหล่งท่องเที่ยวของจังหวัดสระบุรี กอปรกับในช่วงระยะเวลาดังกล่าว เป็นช่วงที่ทานตะวันบานสะพรั่ง สภาพภูมิอากาศมีความหนาวเย็น เหมาะสมกับการท่องเที่ยวและพักผ่อน ทำให้สภาพภูมิทัศน์มีความสวยงาม</p> <p>แต่เนื่องจากในปัจจุบันพื้นที่ปลูktanตะวันได้ลดลงอย่างต่อเนื่องตลอดทุกปี ส่งผลให้การท่องเที่ยวในช่วงเดือนดังกล่าว มีปริมาณนักท่องเที่ยวลดลง ดังนั้น เพื่อเป็นการกระตุ้นเศรษฐกิจ ให้เกิดการท่องเที่ยวภายในประเทศเพิ่มมากขึ้น และให้ภูมิทัศน์ของจังหวัดสระบุรีมีความสวยงาม เหมาะสมกับการท่องเที่ยวของจังหวัด จึงสมควรให้ดำเนินโครงการส่งเสริมการท่องเที่ยวเชิงเกษตรทานตะวันบาน ณ จังหวัดสระบุรี ซึ่งจะเป็นการกระจายรายได้สู่ชุมชนและเกษตรกรอีกทางหนึ่งด้วย</p>
๔. วัตถุประสงค์ของโครงการ	<ol style="list-style-type: none"> ๑. เพื่อส่งเสริมการท่องเที่ยวเชิงเกษตรของจังหวัดสระบุรี ๒. เพื่อส่งเสริมการมีงานทำ การจ้างงานและสนับสนุนการกระจายรายได้สู่ท้องถิ่น ๓. เพื่อให้ชุมชนและองค์กรท้องถิ่นมีส่วนร่วมในการส่งเสริมการท่องเที่ยวทุ่งทานตะวันในชุมชนของตนเอง
๕. ตัวชี้วัดและค่าเป้าหมาย	<ol style="list-style-type: none"> ๑. มีพื้นที่ปลูktanตะวันเพื่อส่งเสริมการท่องเที่ยวไม่น้อยกว่า ๓,๕๐๐ ไร่ ๒. มีนักท่องเที่ยวในช่วงส่งเสริมการท่องเที่ยวเทศกาลทุ่งทานตะวันบานไม่น้อยกว่า ๓๐๐,๐๐๐ คน
๖. พื้นที่เป้าหมาย	พื้นที่ปลูktanตะวันเพื่อส่งเสริมการท่องเที่ยว จำนวน ๓,๕๐๐ ไร่ (จำนวน ๕ อำเภอ ได้แก่ แก่งคอย พระพุทธบาท มวกเหล็ก วังม่วง และอำเภอเฉลิมพระเกียรติ)

หัวข้อ	รายละเอียด
๗. กิจกรรมหลัก	
๗.๑ กิจกรรมหลักที่ ๑ งบประมาณ หน่วยงานรับผิดชอบ หน่วยงานที่เกี่ยวข้อง	กิจกรรม ประชาสัมพันธ์เทศกาลท่องเที่ยวทุ่งทานตะวัน งบประมาณ ๑๐๐,๐๐๐ บาท หน่วยงานรับผิดชอบ : สำนักงานเกษตรจังหวัดสระบุรี หน่วยงานที่เกี่ยวข้อง : สำนักงานประชาสัมพันธ์จังหวัดสระบุรี
๗.๒ กิจกรรมหลักที่ ๒ งบประมาณ หน่วยงานรับผิดชอบ หน่วยงานที่เกี่ยวข้อง	กิจกรรม จัดงานเทศกาลท่องเที่ยวทุ่งทานตะวันบาน งบประมาณ ๕๐๐,๐๐๐ บาท หน่วยงานรับผิดชอบ : สำนักงานเกษตรจังหวัดสระบุรี หน่วยงานที่เกี่ยวข้อง : สำนักงานเกษตรอำเภอ
๗.๓ กิจกรรมหลักที่ ๓ งบประมาณ หน่วยงานรับผิดชอบ หน่วยงานที่เกี่ยวข้อง	กิจกรรม แปลงส่งเสริมการปลูกทานตะวันเพื่อการท่องเที่ยว งบประมาณ ๒,๒๗๕,๐๐๐ บาท หน่วยงานรับผิดชอบ : สำนักงานเกษตรจังหวัดสระบุรี หน่วยงานที่เกี่ยวข้อง : สำนักงานเกษตรอำเภอ
๘. หน่วยงานดำเนินการ	สำนักงานเกษตรจังหวัดสระบุรี
๙. ระยะเวลาในการดำเนินโครงการ	ปี ๒๕๖๘
๑๐. งบประมาณ	๒,๘๗๕,๐๐๐ บาท
๑๑. ผลผลิต (Output)	๑. มีพื้นที่ปลูกทานตะวันเพื่อส่งเสริมการท่องเที่ยว ๓,๕๐๐ ไร่ ๒. มีนักท่องเที่ยวในช่วงส่งเสริมการท่องเที่ยวเทศกาลทุ่งทานตะวันบาน จำนวน ๓๐๐,๐๐๐ คน
๑๒. ผลลัพธ์จากการดำเนินโครงการ (Outcome)	๑. เกษตรกรมีรายได้เพิ่มขึ้น ร้อยละ ๑๐ ๒. มีการส่งเสริมการท่องเที่ยวทุ่งทานตะวันเป็นประจำทุกปี

หัวข้อ	รายละเอียด
๑. ชื่อโครงการสำคัญ	โครงการส่งเสริมและพัฒนาศักยภาพแหล่งท่องเที่ยวเชิงเกษตร จังหวัดสระบุรี
๒. แนวทางการพัฒนา	ส่งเสริมและพัฒนาผู้ประกอบการธุรกิจและบุคลากรด้านการท่องเที่ยวให้มีศักยภาพในการแข่งขันและบริหารจัดการ ด้านการท่องเที่ยวด้วยเทคโนโลยี ความคิดเชิงสร้างสรรค์ และความรับผิดชอบต่อสังคมและสิ่งแวดล้อม
๓. หลักการและเหตุผล	<p>จากนโยบายรัฐบาล ได้ให้ความสำคัญต่อการท่องเที่ยวเชิงเกษตรของประเทศไทย เพื่อเป็นการกระตุ้นเศรษฐกิจตามวิถีชีวิตของเกษตรกรและกลุ่มเกษตรกร ในส่วนการดำเนินงานส่งเสริมและพัฒนาศักยภาพการท่องเที่ยวเชิงเกษตร มีจุดมุ่งหมายเพื่อยกระดับจากฟาร์มเกษตรกรหน่วยราชการ และแหล่งศึกษาดูงานด้านการเกษตรที่มีศักยภาพให้เป็นแหล่งท่องเที่ยวเชิงเกษตร ที่มีความพร้อมในการรองรับนักท่องเที่ยว มีกิจกรรมด้านการเกษตรที่ปรับปรุงเป็นกิจกรรมด้านการท่องเที่ยวอย่างโดดเด่นเป็นเอกลักษณ์ นอกจากนี้ยังพัฒนาให้แหล่งท่องเที่ยวเชิงเกษตรให้เป็นศูนย์กลางการเชื่อมโยงวิถีชีวิต วัฒนธรรม ภูมิปัญญา และสินค้าของชุมชนเพื่อให้เกิดการสร้างงาน สร้างรายได้ และลดความเหลื่อมล้ำของชุมชน และเป็นทางเลือกให้แก่นักท่องเที่ยว ในการเดินทางท่องเที่ยวจังหวัดสระบุรี จัดเป็นเมืองหลักสำหรับการท่องเที่ยว และมีการพัฒนาแหล่งท่องเที่ยว ให้มีความพร้อมในการรองรับนักท่องเที่ยว ซึ่งปัจจุบันแหล่งท่องเที่ยวเชิงเกษตรเริ่มได้รับความนิยมจากนักท่องเที่ยวเพิ่มขึ้นตามลำดับ นอกจากนี้ยังพบว่า แหล่งท่องเที่ยวเชิงเกษตรที่ประสบความสำเร็จเป็นอย่างสูง ส่วนใหญ่มักได้รับการส่งเสริมและพัฒนาทั้งในด้านศักยภาพ การพัฒนากิจกรรมด้านการท่องเที่ยว การเชื่อมโยงเส้นทางการท่องเที่ยวในพื้นที่ การสร้างเครือข่ายกับชุมชน รวมทั้งได้รับการส่งเสริมด้านการตลาด และประชาสัมพันธ์ อย่างต่อเนื่อง</p> <p>สำนักงานเกษตรจังหวัดสระบุรี จึงได้จัดทำโครงการส่งเสริมและพัฒนาศักยภาพแหล่งท่องเที่ยวเชิงเกษตรจังหวัดสระบุรี ขึ้น เพื่อให้ได้แหล่งท่องเที่ยวที่มีความพร้อมรองรับนักท่องเที่ยว กลุ่มเกษตรกรมีศักยภาพ แหล่งท่องเที่ยวมีความโดดเด่น เป็นที่สนใจของนักท่องเที่ยวเพิ่มขึ้น</p>
๔. วัตถุประสงค์ของโครงการ	<p>๑. เพื่อส่งเสริมและพัฒนาแหล่งท่องเที่ยวเชิงเกษตรให้มีศักยภาพในการรองรับนักท่องเที่ยว</p> <p>๒. เพื่อประชาสัมพันธ์ท่องเที่ยวเชิงเกษตรของจังหวัดสระบุรีให้เป็นที่รู้จักมากขึ้น</p>

หัวข้อ	รายละเอียด
๕. ตัวชี้วัดและค่าเป้าหมาย	<p>เชิงปริมาณ</p> <p>๑. เจ้าหน้าที่รับผิดชอบงานท่องเที่ยวเชิงเกษตร เกษตรกร ผู้ประกอบการ ด้านท่องเที่ยวเชิงเกษตร ได้รับการพัฒนาความรู้ความสามารถทักษะในการบริหารจัดการแหล่งท่องเที่ยวเชิงเกษตร ร้อยละ ๑๐๐</p> <p>๒. ประเมินแหล่งท่องเที่ยวเชิงเกษตร เพื่อจัดระดับชั้นในระดับอำเภอ จำนวน ๗๗ แห่ง</p> <p>๓. พัฒนาแหล่งท่องเที่ยวเชิงเกษตรต้นแบบ จำนวน ๑ แห่ง</p> <p>เชิงคุณภาพ</p> <p>๑. เจ้าหน้าที่รับผิดชอบงานท่องเที่ยวเชิงเกษตร เกษตรกร ผู้ประกอบการ ด้านท่องเที่ยวเชิงเกษตร ได้รับการพัฒนาศักยภาพให้มีความพร้อมในการรองรับนักท่องเที่ยว</p> <p>๒. แหล่งท่องเที่ยวเชิงเกษตร ได้รับเตรียมความพร้อมการประเมินและยกระดับแหล่งท่องเที่ยวเชิงเกษตรให้ได้มาตรฐาน และมีความปลอดภัย</p>
๖. พื้นที่เป้าหมาย	แหล่งท่องเที่ยวเชิงเกษตรภายในจังหวัดสระบุรี
๗. กิจกรรมหลัก	ส่งเสริมและพัฒนาศักยภาพแหล่งท่องเที่ยวเชิงเกษตร จังหวัดสระบุรี
๗.๑ กิจกรรมหลักที่ ๑	พัฒนาศักยภาพเจ้าหน้าที่ระดับอำเภอ ในการบริหารจัดการแหล่งท่องเที่ยวเชิงเกษตร ให้ได้มาตรฐาน และมีความปลอดภัย
งบประมาณ หน่วยงานรับผิดชอบ หน่วยงานที่เกี่ยวข้อง	งบประมาณ ๑๓,๗๐๐ บาท ผู้รับผิดชอบ สำนักงานเกษตรจังหวัดสระบุรี หน่วยงานที่เกี่ยวข้อง กรมส่งเสริมการเกษตร, สำนักงานท่องเที่ยวและกีฬา จังหวัดสระบุรี
๗.๒ กิจกรรมหลักที่ ๒	ประเมินแหล่งท่องเที่ยวเชิงเกษตร เพื่อจัดระดับชั้น ในระดับอำเภอ พร้อมจัดทำแผนพัฒนาแหล่งท่องเที่ยว และจัดทำแผนธุรกิจของแหล่งท่องเที่ยวเชิงเกษตร อำเภอละ ๑ แห่ง
งบประมาณ หน่วยงานรับผิดชอบ หน่วยงานที่เกี่ยวข้อง	งบประมาณ ๑๐,๐๐๐ บาท ผู้รับผิดชอบ สำนักงานเกษตรจังหวัดสระบุรี หน่วยงานที่เกี่ยวข้อง สำนักงานเกษตรจังหวัดสระบุรี, สำนักงานเกษตรอำเภอ
๗.๓ กิจกรรมหลักที่ ๓	พัฒนาศักยภาพผู้ประกอบการในการบริหารจัดการแหล่งท่องเที่ยวเชิงเกษตร ให้ได้มาตรฐาน และมีความปลอดภัย (แหล่งท่องเที่ยวเชิงเกษตรที่มีผลการจัดระดับชั้น A อำเภอละ ๑ แห่ง ๆ ละ ๓ ราย)
งบประมาณ หน่วยงานรับผิดชอบ หน่วยงานที่เกี่ยวข้อง	งบประมาณ ๔๕,๖๐๐ บาท ผู้รับผิดชอบ สำนักงานเกษตรจังหวัดสระบุรี หน่วยงานที่เกี่ยวข้อง กรมส่งเสริมการเกษตร, สำนักงานท่องเที่ยวและกีฬา จังหวัดสระบุรี

หัวข้อ	รายละเอียด
<p>๗.๔ กิจกรรมหลักที่ ๔</p> <p>งบประมาณ หน่วยงานรับผิดชอบ หน่วยงานที่เกี่ยวข้อง</p>	<p>พัฒนาแหล่งท่องเที่ยวเชิงเกษตรต้นแบบ</p> <p>๑. พัฒนาแหล่งท่องเที่ยวเชิงเกษตรตามแบบพัฒนาแหล่งท่องเที่ยวเชิงเกษตร พร้อมสนับสนุนสื่อประชาสัมพันธ์แหล่งเชิงเกษตรต้นแบบ</p> <p>๒. พัฒนาเส้นทางท่องเที่ยวเชิงเกษตรต้นแบบ</p> <p>๓. พัฒนากิจกรรมในแหล่งท่องเที่ยวเชิงเกษตรต้นแบบ</p> <p>งบประมาณ ๕๐๐,๐๐๐ บาท</p> <p>ผู้รับผิดชอบ สำนักงานเกษตรจังหวัดสระบุรี</p> <p>หน่วยที่เกี่ยวข้อง สำนักงานเกษตรจังหวัดสระบุรี, สำนักงานเกษตรอำเภอ</p>
<p>๘. หน่วยงานดำเนินการ</p>	<p>สำนักงานเกษตรจังหวัดสระบุรี</p>
<p>๙. ระยะเวลาในการดำเนินโครงการ</p>	<p>ตุลาคม ๒๕๖๗ ถึง กันยายน ๒๕๖๘</p>
<p>๑๐. งบประมาณ</p>	<p>งบประมาณ ๕๖๙,๓๐๐ บาท (งบกลุ่มจังหวัดภาคกลางตอนบน)</p>
<p>๑๑. ผลผลิต (Output)</p>	<p>๑. เจ้าหน้าที่ วิสาหกิจชุมชน เกษตรกร ผู้ประกอบการแหล่งท่องเที่ยวเชิงเกษตร ได้รับการพัฒนาความรู้ ความสามารถ ทักษะในการบริหารจัดการแหล่งท่องเที่ยวเชิงเกษตร จำนวน ๖๕ คน</p> <p>๒. แหล่งท่องเที่ยวเชิงเกษตรได้รับการประเมินเพื่อจัดระดับชั้นในระดับอำเภอ จำนวน ๗๗ แห่ง</p> <p>๓. แหล่งท่องเที่ยวเชิงเกษตรของวิสาหกิจชุมชนหรือกลุ่มเกษตรกรได้รับการพัฒนาศักยภาพและการบริการ พร้อมรองรับนักท่องเที่ยว ที่เป็นต้นแบบ จำนวน ๑ แห่ง</p>
<p>๑๒. ผลลัพธ์จากการดำเนินโครงการ (Outcome)</p>	<p>๑. แหล่งท่องเที่ยวเชิงเกษตรได้รับการพัฒนาและมีศักยภาพที่เป็นต้นแบบในการรองรับนักท่องเที่ยว และเป็นแหล่งเรียนรู้ศึกษาดูงานได้</p> <p>๒. แหล่งท่องเที่ยวเชิงเกษตรของจังหวัดสระบุรีได้รับการประชาสัมพันธ์ให้เป็นที่รู้จักมากขึ้น</p>

หัวข้อ	รายละเอียด
๑. ชื่อโครงการสำคัญ	โครงการพัฒนาระบบโลจิสติกส์ปลาอุกภายใต้กรอบของ BCG
๒. แนวทางการพัฒนา	ส่งเสริมระบบการผลิต การแปรรูป สินค้าเกษตร สู่มาตรฐานสากล
๓. หลักการและเหตุผล	กระทรวงเกษตรและสหกรณ์มีนโยบายในการบริหารจัดการผลผลิตการเกษตร เพื่อให้ชุมชนเกษตรกร ในแต่ละพื้นที่ที่มีความเข้มแข็งสามารถบริหารจัดการผลผลิตการเกษตร เพื่อสนองต่อความมั่นคงด้านอาหาร และสร้างรายได้ในครัวเรือนเพื่อเป็นการยกระดับการผลิตสัตว์น้ำ ให้สามารถแข่งขันได้อย่างยั่งยืน นอกจากนี้มีกระบวนการผลิตที่ได้มาตรฐานแล้ว ผลผลิตที่ได้รับมีความปลอดภัยต่อผู้บริโภค การพัฒนาศักยภาพเกษตรกร การพัฒนาศักยภาพผู้ประกอบการแปรรูป รวมถึงการเพิ่มช่องทางการตลาด ล้วนเป็นสิ่งที่ต้องดำเนินการในการส่งเสริมและพัฒนาการเพาะเลี้ยงปลาอุก ให้มีการพัฒนาที่ได้มาตรฐานและมีการแปรรูปผลิตภัณฑ์ที่เหมาะสม มีการขับเคลื่อนการพัฒนาแบบบูรณาการทั้งจากภาครัฐ และภาคเอกชน สอดคล้องกับยุทธศาสตร์ชาติ ๒๐ ปี และตามแผนพัฒนาเศรษฐกิจและสังคมแห่งชาติฉบับที่ ๑๓ แผนกลยุทธ์รายหมุดหมาย หมุดหมายที่ ๑ ไทยเป็นประเทศชั้นนำด้านสินค้าเกษตรและเกษตรแปรรูปมูลค่าสูง
๔. วัตถุประสงค์ของโครงการ	๑. เพื่อเพิ่มขีดความสามารถของเกษตรกร กลุ่มเกษตรกร ผู้ประกอบการเลี้ยงปลาอุก ๒. เพิ่มประสิทธิภาพระบบโลจิสติกส์การผลิตสินค้าตั้งแต่ต้นน้ำถึงปลายน้ำ
๕. ตัวชี้วัดและค่าเป้าหมาย	๑. จำนวนเกษตรกรได้รับการพัฒนาด้านการผลิต และการดูแลรักษาคุณภาพสัตว์น้ำ จำนวน ๕๐ ราย ๒. กลุ่มเกษตรกรต้นแบบที่เป็นผู้นำด้านการแปรรูป การสร้างผลิตภัณฑ์นวัตกรรม อย่างน้อย ๑ กลุ่ม/ราย ๓. มีผลิตภัณฑ์จากสัตว์น้ำที่ปลอดภัยและเป็นที่ยอมรับของผู้บริโภค อย่างน้อย ๒ ผลิตภัณฑ์ ๔. มีจุดศึกษาดูงาน ด้านการดูแล ผลผลิตสัตว์น้ำ และการแปรรูป อย่างน้อย ๑ แห่ง ๕. กลุ่มเกษตรกรผู้เพาะเลี้ยงสัตว์น้ำ จำนวนอย่างน้อย ๑ กลุ่ม สามารถดำเนินการในเรื่องการบริหารจัดการดูแลคุณภาพผลผลิตปลาอุก ๖. จำนวนเกษตรกรและผู้ประกอบการที่ได้รับการอบรมสร้างการตลาดออนไลน์ และตลาดผู้บริโภคในท้องที่ อย่างน้อย ๕๐ ราย ๗. จำนวนเกษตรกรได้รับความรู้และความสามารถใช้งานระบบตรวจสอบย้อนกลับ อย่างน้อย ๑ กลุ่ม/ราย
๖. พื้นที่เป้าหมาย	๑. กลุ่มเกษตรกรปลาอุกแปลงใหญ่ อำเภอลำพญากลาง อำเภอวังม่วง กลุ่มผู้ประกอบการ SMEs สินค้าทางการเกษตร จังหวัดสระบุรี ๒. เกษตรกรจังหวัดสระบุรี กลุ่มผู้ประกอบการ SMEs สินค้าทางการเกษตร และผู้บริโภค

หัวข้อ	รายละเอียด																																																
๗. กิจกรรมหลัก	<p>๑. ศึกษาวิเคราะห์กระบวนการเลี้ยง พัฒนาสูตรอาหาร และแปรรูปปลาตุ๋กทั้งระบบ นำของเหลือจากกระบวนการผลิตมาหาวิธีการใช้ประโยชน์ และเพิ่มมูลค่า</p> <p>๒. เป็นจุดสาธิต ศึกษาดูงานด้านการบริหารจัดการดูแล ผลผลิตสัตว์น้ำ และการแปรรูป</p> <p>๓. คัดเลือกเกษตรกรที่มีศักยภาพในการเป็นผู้รวบรวม ให้ความรู้พัฒนาเป็นผู้นำ ด้านการจัดการวัตถุดิบ และการจัดจำหน่าย รวมถึงทักษะในการริเริ่มสร้างนวัตกรรม</p> <p>๔. สร้างผลิตภัณฑ์จากการแปรรูปสัตว์น้ำที่ปลอดภัย และเป็นที่ยอมรับของผู้บริโภค มีสมบัติเชิงหน้าที่ และสร้างตลาดเฉพาะกลุ่มได้</p> <p>๕. การศึกษาวิเคราะห์สารสำคัญที่มีฤทธิ์ทางชีวภาพในปลาตุ๋ก</p> <p>๖. สร้างตลาดออนไลน์ และตลาดเชิงท่องเที่ยว (Creative market/economy)</p> <p>๗. สร้างระบบตรวจสอบย้อนกลับ (Traceability)</p>																																																
๘. หน่วยงานดำเนินการ	สำนักงานประมงจังหวัดสระบุรี ร่วมกับ AIC (จุฬาลงกรณ์มหาวิทยาลัย)																																																
๙. ระยะเวลาในการดำเนินโครงการ	<p>ตุลาคม ๒๕๖๖ - กันยายน ๒๕๗๐</p> <table border="1" data-bbox="735 994 1465 1794"> <thead> <tr> <th>กิจกรรม</th> <th>๒๕๖๖</th> <th>๒๕๖๗</th> <th>๒๕๖๘</th> <th>๒๕๖๙</th> <th>๒๕๗๐</th> </tr> </thead> <tbody> <tr> <td>๑. ศึกษาวิเคราะห์กระบวนการเลี้ยง พัฒนาสูตร และแปรรูปปลาตุ๋กทั้งระบบ</td> <td>←</td> <td>→</td> <td></td> <td></td> <td></td> </tr> <tr> <td>๒. เป็นจุดสาธิต ศึกษาดูงานด้านการบริหารจัดการดูแล ผลผลิตสัตว์น้ำ และการแปรรูป</td> <td></td> <td></td> <td>←</td> <td>→</td> <td></td> </tr> <tr> <td>๓. คัดเลือกเกษตรกรที่มีศักยภาพในการเป็นผู้รวบรวม ให้ความรู้พัฒนาเป็นผู้นำ ด้านการจัดการวัตถุดิบ และการจัดจำหน่ายรวมถึงทักษะในการริเริ่มสร้างนวัตกรรม</td> <td></td> <td>←</td> <td>→</td> <td></td> <td></td> </tr> <tr> <td>๔. สร้างผลิตภัณฑ์จากการแปรรูปสัตว์น้ำที่ปลอดภัย และเป็นที่ยอมรับของผู้บริโภคสมบัติเชิงหน้าที่ และสร้างตลาดเฉพาะกลุ่มได้</td> <td>←</td> <td>→</td> <td></td> <td></td> <td></td> </tr> <tr> <td>๕) การศึกษาวิเคราะห์สารสำคัญที่มีฤทธิ์ทางชีวภาพในปลาตุ๋ก</td> <td>←</td> <td>→</td> <td></td> <td></td> <td></td> </tr> <tr> <td>๖) สร้างตลาดออนไลน์ และตลาดเชิงท่องเที่ยว (Creative market/economy)</td> <td></td> <td>←</td> <td>→</td> <td></td> <td></td> </tr> <tr> <td>๗) สร้างระบบตรวจสอบย้อนกลับ (Traceability)</td> <td></td> <td>←</td> <td>→</td> <td></td> <td></td> </tr> </tbody> </table>	กิจกรรม	๒๕๖๖	๒๕๖๗	๒๕๖๘	๒๕๖๙	๒๕๗๐	๑. ศึกษาวิเคราะห์กระบวนการเลี้ยง พัฒนาสูตร และแปรรูปปลาตุ๋กทั้งระบบ	←	→				๒. เป็นจุดสาธิต ศึกษาดูงานด้านการบริหารจัดการดูแล ผลผลิตสัตว์น้ำ และการแปรรูป			←	→		๓. คัดเลือกเกษตรกรที่มีศักยภาพในการเป็นผู้รวบรวม ให้ความรู้พัฒนาเป็นผู้นำ ด้านการจัดการวัตถุดิบ และการจัดจำหน่ายรวมถึงทักษะในการริเริ่มสร้างนวัตกรรม		←	→			๔. สร้างผลิตภัณฑ์จากการแปรรูปสัตว์น้ำที่ปลอดภัย และเป็นที่ยอมรับของผู้บริโภคสมบัติเชิงหน้าที่ และสร้างตลาดเฉพาะกลุ่มได้	←	→				๕) การศึกษาวิเคราะห์สารสำคัญที่มีฤทธิ์ทางชีวภาพในปลาตุ๋ก	←	→				๖) สร้างตลาดออนไลน์ และตลาดเชิงท่องเที่ยว (Creative market/economy)		←	→			๗) สร้างระบบตรวจสอบย้อนกลับ (Traceability)		←	→		
กิจกรรม	๒๕๖๖	๒๕๖๗	๒๕๖๘	๒๕๖๙	๒๕๗๐																																												
๑. ศึกษาวิเคราะห์กระบวนการเลี้ยง พัฒนาสูตร และแปรรูปปลาตุ๋กทั้งระบบ	←	→																																															
๒. เป็นจุดสาธิต ศึกษาดูงานด้านการบริหารจัดการดูแล ผลผลิตสัตว์น้ำ และการแปรรูป			←	→																																													
๓. คัดเลือกเกษตรกรที่มีศักยภาพในการเป็นผู้รวบรวม ให้ความรู้พัฒนาเป็นผู้นำ ด้านการจัดการวัตถุดิบ และการจัดจำหน่ายรวมถึงทักษะในการริเริ่มสร้างนวัตกรรม		←	→																																														
๔. สร้างผลิตภัณฑ์จากการแปรรูปสัตว์น้ำที่ปลอดภัย และเป็นที่ยอมรับของผู้บริโภคสมบัติเชิงหน้าที่ และสร้างตลาดเฉพาะกลุ่มได้	←	→																																															
๕) การศึกษาวิเคราะห์สารสำคัญที่มีฤทธิ์ทางชีวภาพในปลาตุ๋ก	←	→																																															
๖) สร้างตลาดออนไลน์ และตลาดเชิงท่องเที่ยว (Creative market/economy)		←	→																																														
๗) สร้างระบบตรวจสอบย้อนกลับ (Traceability)		←	→																																														

หัวข้อ	รายละเอียด
๑๐. งบประมาณ	งบประมาณรวมทั้งสิ้น ๕,๐๐๐,๐๐๐ บาท ปีที่ ๑ = ๑,๙๐๐,๐๐๐ บาท (ค่าตอบแทน ๑๙๐,๐๐๐ บาท วัสดุ ๗๖๐,๐๐๐บาท ใช้สอย ๙๕๐,๐๐๐ บาท) ปีที่ ๒ = ๒,๐๘๐,๐๐๐บาท (ค่าตอบแทน ๒๐๘,๐๐๐ บาท วัสดุ ๘๓๒,๐๐๐บาท ใช้สอย ๑,๐๔๐,๐๐๐ บาท) ปีที่ ๓ = ๙๔๐,๐๐๐บาท (ค่าตอบแทน ๙๔,๐๐๐ บาท วัสดุ ๓๗๖,๐๐๐ บาท ใช้สอย ๔๗๐,๐๐๐ บาท) ปีที่ ๔ = ๔๐,๐๐๐ บาท (ค่าตอบแทน ๑๕,๐๐๐ บาท วัสดุ ๑๐,๐๐๐ บาท ใช้สอย ๑๕,๐๐๐ บาท) ปีที่ ๕ = ๔๐,๐๐๐ บาท (ค่าตอบแทน ๑๕,๐๐๐ บาท วัสดุ ๑๐,๐๐๐ บาท ใช้สอย ๑๕,๐๐๐ บาท)
๑๑. ผลผลิต (Output)	๑. เกษตรกรได้รับการพัฒนาด้านการผลิต และการดูแลรักษาคุณภาพสัตว์น้ำ ๒. สร้างเกษตรกรต้นแบบที่เป็นผู้นำด้านการแปรรูป การสร้างผลิตภัณฑ์นวัตกรรม อย่างน้อย ๑ กลุ่ม/ราย ๓. มีผลิตภัณฑ์จากสัตว์น้ำที่ปลอดภัยและเป็นที่ยอมรับของผู้บริโภค อย่างน้อย ๑ ผลิตภัณฑ์ ๔. มีจุดศึกษาดูงาน ด้านการดูแล ผลผลิตสัตว์น้ำ และการแปรรูป ๕. กลุ่มเกษตรกรผู้เพาะเลี้ยงสัตว์น้ำ จำนวนอย่างน้อย ๑ กลุ่ม สามารถดำเนินการในเรื่องการบริหารจัดการดูแลคุณภาพผลผลิตปลาตก ๖. มีผลิตภัณฑ์ที่ได้รับการปรับปรุงคุณภาพอย่างน้อย ๒ ผลิตภัณฑ์ ๗. สร้างการตลาดออนไลน์ และตลาดผู้บริโภคในท้องถิ่น
๑๒. ผลลัพธ์จากการดำเนินโครงการ (Outcome)	๑. เกษตรกรมีกระบวนการรักษาคุณภาพผลผลิตสัตว์น้ำอย่างถูกต้อง ๒. มีจำนวนผลิตภัณฑ์ที่ได้รับการพัฒนาที่ตรงกับความต้องการของผู้บริโภคและมีตลาดเพิ่มขึ้น ๓. ผู้ประกอบการมีรายได้เพิ่มขึ้นจากการปรับปรุงและพัฒนาผลิตภัณฑ์สัตว์น้ำ

หัวข้อ	รายละเอียด
๑. ชื่อโครงการสำคัญ	ส่งเสริมและเชื่อมโยงตลาดสินค้าเกษตรปลอดภัย และผลิตภัณฑ์ชุมชนจังหวัดสระบุรี
๒. แนวทางการพัฒนา	พัฒนาระบบตลาดสินค้าเกษตร
๓. หลักการและเหตุผล	<p>ตามกรอบยุทธศาสตร์ชาติ ๒๐ ปี ด้านการสร้างความสามารถในการแข่งขัน การเพิ่มศักยภาพผู้ประกอบการ ปรับรูปแบบธุรกิจเพื่อตอบสนองต่อความต้องการของตลาด แผนพัฒนาเศรษฐกิจและสังคมแห่งชาติ ฉบับที่ ๑๓ ด้านเศรษฐกิจมูลค่าสูงที่เป็นมิตร ต่อสิ่งแวดล้อม และสังคมแห่งโอกาสและความเสมอภาค นโยบาย ไทยแลนด์ ๔.๐ ซึ่งมุ่งเน้นการใช้นวัตกรรมเพื่อการพัฒนาประเทศ ประกอบกับสภาพปัญหาทางเศรษฐกิจจากการแพร่ระบาดของโรคติดเชื้อไวรัสโคโรนา ๒๐๑๙ (COVID - ๑๙) และปัญหาด้านการตลาดของกลุ่ม SMEs รายย่อย ผู้ผลิตสินค้าชุมชน กลุ่มเกษตรกร และกลุ่มเครือข่ายที่เกี่ยวข้อง ซึ่งมีศักยภาพในการผลิตสินค้า แต่มีข้อจำกัดในการขยายช่องทางการตลาดสินค้าไปสู่ตลาดใหม่ๆ และขาดองค์ความรู้ด้านการตลาดสมัยใหม่</p> <p>จังหวัดสระบุรีได้เล็งเห็นความสำคัญของการพัฒนาต่อยอดองค์ความรู้ด้านการตลาดสมัยใหม่ รวมถึงการเพิ่มช่องทางการจำหน่ายและเชื่อมโยงตลาดให้แก่ผู้ประกอบการสินค้าเกษตรปลอดภัยและผลิตภัณฑ์ชุมชน จึงได้จัดทำโครงการส่งเสริมและเชื่อมโยงตลาดสินค้าเกษตรปลอดภัยและผลิตภัณฑ์ชุมชนจังหวัดสระบุรี เพื่อเป็นการส่งเสริมพัฒนาเชื่อมโยงสินค้าจากแหล่งผลิตกระจายไปสู่ผู้บริโภค เพิ่มช่องทางการจำหน่ายสินค้าเกษตรปลอดภัยและผลิตภัณฑ์ชุมชน ทั้งออนไลน์และออฟไลน์ รวมถึงเร่งรัดฟื้นฟูและกระตุ้นเศรษฐกิจภายหลังสถานการณ์การแพร่ระบาดของโรคติดเชื้อไวรัสโคโรนา ๒๐๑๙ (COVID - ๑๙) ซึ่งเป็นการยกระดับรายได้ของประชาชนในพื้นที่ โดยเฉพาะการเสริมสร้างรายได้จากการจำหน่ายสินค้าเกษตรปลอดภัยและผลิตภัณฑ์ชุมชนของจังหวัด</p>
๔. วัตถุประสงค์ของโครงการ	<p>๑. เพื่อประชาสัมพันธ์และเพิ่มช่องทางการจำหน่ายสินค้าเกษตรปลอดภัยและผลิตภัณฑ์ชุมชน ให้กับผู้ประกอบการ SMEs รายย่อย ผู้ผลิตสินค้าชุมชน และกลุ่มเกษตรกรของจังหวัดสระบุรี</p> <p>๒. เพื่อพัฒนาศักยภาพด้านการตลาดสมัยใหม่ให้แก่ผู้ประกอบการ SMEs รายย่อย ผู้ผลิตสินค้าชุมชน และกลุ่มเกษตรกร ของจังหวัดสระบุรี</p>

หัวข้อ	รายละเอียด
๕. วัตถุประสงค์และค่าเป้าหมาย	๑. ยอดรวมมูลค่าการจำหน่าย และการสั่งซื้อสินค้าเกษตรปลอดภัย และผลิตภัณฑ์ชุมชนของจังหวัดสระบุรี ผ่านช่องทางออนไลน์และออฟไลน์ของกลุ่มเป้าหมาย ไม่ต่ำกว่า ๖ ล้านบาท ๒. ความพึงพอใจของผู้ประกอบการเข้าร่วมงานแสดงและจำหน่ายสินค้า ไม่น้อยกว่า ร้อยละ ๘๐ ๓. ผู้เข้าร่วมอบรม ๓๐ ราย โดยมีความพึงพอใจไม่น้อยกว่า ร้อยละ ๘๐
๖. พื้นที่เป้าหมาย	กรุงเทพมหานคร/ ปริมณฑล/ จังหวัดที่มีศักยภาพ และจังหวัดสระบุรี
๗. กิจกรรมหลัก	
๗.๑ กิจกรรมหลักที่ ๑ งบประมาณ ๓,๖๐๐,๐๐๐ บาท	จัดงานแสดงและจำหน่ายสินค้า โดยมีการเจรจาธุรกิจภายในงาน ระยะเวลา ๕ วัน จำนวน ๒ ครั้งๆ ละ ๖๐ คูหา ในพื้นที่กรุงเทพฯ / ปริมณฑล/ จังหวัดที่มีศักยภาพ
๗.๒ กิจกรรมหลักที่ ๒ งบประมาณ ๓๘๕,๐๐๐ บาท	จัดฝึกอบรม พัฒนาศักยภาพด้าน Digital Marketing เชิงลึก ระยะเวลา ๓ วัน จำนวน ๑ ครั้ง ผู้เข้าร่วมอบรม ๔๐ ราย ในพื้นที่ จังหวัดสระบุรี
๗.๓ กิจกรรมหลักที่ ๓ งบประมาณ ๑๕,๐๐๐ บาท	ติดตามและประเมินผล
๘. หน่วยงานดำเนินการ	สำนักงานพาณิชย์จังหวัดสระบุรี
๙. ระยะเวลาในการดำเนินโครงการ	๑ ปี (ตุลาคม ๒๕๖๗ – กันยายน ๒๕๖๘)
๑๐. งบประมาณ	๔,๐๐๐,๐๐๐ บาท
๑๑. ผลผลิต (Output)	๑. มีการจัดงานแสดงและจำหน่ายสินค้า โดยมีการเจรจาธุรกิจภายในงาน ของผู้ประกอบการ SMEs รายย่อย ผู้ผลิตสินค้าชุมชน และกลุ่มเกษตรกร เพื่อเพิ่มช่องทางการจำหน่าย จำนวน ๒ ครั้งๆ ละ ๖๐ คูหา ๒. ผู้ประกอบการ SMEs รายย่อย ผู้ผลิตสินค้าชุมชน และกลุ่มเกษตรกร ของจังหวัดสระบุรีได้รับความรู้ด้านการตลาดสมัยใหม่ Digital Marketing เชิงลึก
๑๒. ผลลัพธ์จากการดำเนินโครงการ (Outcome)	๑. ผู้ประกอบการและเกษตรกรมีช่องทางการตลาดเพิ่มขึ้น และสามารถแข่งขันในการตลาดได้ ๒. เกิดการเชื่อมโยงการค้า สินค้าเกษตรปลอดภัย และผลิตภัณฑ์ชุมชน ของจังหวัดสระบุรี ๓. ผู้ประกอบการและเกษตรกรสามารถแข่งขันในตลาดสมัยใหม่ได้

แบบสรุปโครงการแบบย่อ (Project idea) ของโครงการด้านการเกษตรและสหกรณ์ที่สำคัญของจังหวัด

ประเด็นการพัฒนาที่ ๓ : เพิ่มความสามารถในการผลิตและการแข่งขันภาคเกษตรด้วยสารสนเทศ เทคโนโลยี และนวัตกรรม

หัวข้อ	รายละเอียด
๑. ชื่อโครงการสำคัญ	โครงการพัฒนาออตจินส์วัคซีนชนิดเชื้อตายและวัคซีนชนิดรีคอมบิแนนท์โปรตีน เพื่อป้องกันโรคลัมปี สกิน (Lumpy skin) ในโคและกระบือ พื้นที่จังหวัดสระบุรี
๒. แนวทางการพัฒนา	ส่งเสริมและสนับสนุนการวิจัย เทคโนโลยี และนวัตกรรมด้านการเกษตรแบบบูรณาการ
๓. หลักการและเหตุผล	<p>จากข้อมูลสำนักควบคุมป้องกันและบำบัดโรคสัตว์ กรมปศุสัตว์ ที่สำรวจ ณ วันที่ ๖ พฤษภาคม ๒๕๖๔ พบว่า ในปัจจุบันไทย มีการระบาดของโรคลัมปี สกิน ในโค และกระบือราว ๕๐ จังหวัด ทั้งในโค กระบือเลี้ยง และสัตว์ป่าในกลุ่มพวก กระตัง วัวแดง ควายป่า เป็นต้น โดยพบโค และกระบือมีอัตราการป่วยมากกว่าร้อยละ ๕ ป่วยสะสมราว ๕๑,๒๒๒ ตัว และเสียชีวิตประมาณ ๘๘๖ ตัว โรคลัมปี สกิน นี้ เป็นโรคอุบัติใหม่ในโคกระบือที่มีการระบาดมาจากประเทศเพื่อนบ้าน ซึ่งมีสาเหตุเกิดจากเชื้อไวรัส Lumpy skin disease virus เชื้อไวรัสชนิดนี้ จะส่งผลกระทบต่ออวัยวะที่มีเซลล์เยื่อๆ ทำให้มีตุ่มขึ้นบริเวณผิวหนังและเยื่อเมือกทั่วร่างกาย ซึ่งต่อมากจะตกสะเก็ดและเกิดเป็นเนื้อตาย มีรอยโรคบริเวณอุ้งอ้นทะ อาจเกิดการแท้ง สัตว์อาจมีไข้และหายใจลำบากร่วมด้วย โรคลัมปี สกินนี้ถึงแม้จะมีอัตราการตายน้อยกว่าร้อยละ ๑๐ แต่หากเกิดการระบาดในพื้นที่ๆ ไม่เคยมีการระบาดมาก่อน อาจผลกระทบต่อผลผลิตที่ลดลง เช่น เนื้อและน้ำมัน ซึ่งในปัจจุบันเกษตรกรจะทำได้เพียงรักษาโคและกระบือที่ป่วยตามอาการเท่านั้น โดยการใช้ยาปฏิชีวนะ และยารักษาแผลภายนอกจนกว่าจะหาย ในขณะที่มีการเร่งการนำเข้าวัคซีนจากต่างประเทศมากกว่า ๓๐๐,๐๐๐ โดสเพื่อนำมาจัดสรรให้แต่ละพื้นที่ แต่กระนั้นปริมาณการนำเข้าวัคซีนในไทยก็ยังมีอยู่อย่างจำกัดและไม่เพียงพอต่อการใช้ ในขณะที่โรคลัมปี สกินนั้นเกิดการลุกลามแพร่กระจายได้มากขึ้น ดังนั้นหากเราสามารถพัฒนาและผลิตวัคซีนเองได้ในประเทศไทย ก็จะเป็นการดี ช่วยลดปริมาณการนำเข้าวัคซีน และสามารถผลิตวัคซีนใช้ได้ทันทั่วทั้งที่เพราะคาดว่าโรคลัมปี สกิน จะแพร่ระบาดอยู่ในไทยอีกนานหลายปี</p>

หัวข้อ	รายละเอียด
๔. วัตถุประสงค์ของโครงการ	<p>๑. เพื่อพัฒนาออตोजีนส์วัคซีนชนิดเชื้อตาย เพื่อป้องกันและควบคุมโรคล้มปี สกิน ในโค กระบือ โดยพัฒนาวัคซีนจากตัวอย่างเชื้อไวรัสที่เก็บได้จากสัตว์ป่วยในจังหวัดสระบุรี</p> <p>๒. เพื่อพัฒนาวัคซีนชนิดรีคอมบิแนนท์โปรตีนด้วยวิธีทางพันธุวิศวกรรม เพื่อป้องกันและควบคุมการโรคล้มปี สกิน ในโค กระบือ</p> <p>๓. เพื่อทดสอบประสิทธิภาพของวัคซีนชนิดออตोजีนส์และชนิด รีคอมบิแนนท์โปรตีนในระดับภาคสนามกับฟาร์มโคเนื้อ โคนม กระบือ ในจังหวัดสระบุรี</p>
๕. ตัวชี้วัดและค่าเป้าหมาย	<p>ระดับผลผลิต (Output) :</p> <p>๑. สามารถผลิตออตोजีนส์วัคซีนชนิดเชื้อตาย ๑ ชนิด จำนวน ๕๐,๐๐๐ โด๊ส</p> <p>๒. สามารถผลิตรีคอมบิแนนท์โปรตีนวัคซีนต่อเชื้อไวรัส Lumpy skin disease virus ๑ ชนิด จำนวน ๕๐,๐๐๐ โด๊ส</p> <p>ระดับผลลัพธ์ (Outcome) :</p> <p>วัคซีนทั้ง ๒ ชนิดถูกพัฒนาขึ้น และสามารถนำไปฉีดให้โคเนื้อ โคนม และกระบือ จำนวนรวมทั้งสิ้น ๕๐,๐๐๐ ตัว และสามารถควบคุมการแพร่กระจายของโรค โรคล้มปี สกิน ในจังหวัดสระบุรี</p>
๖. พื้นที่เป้าหมาย	เกษตรกรผู้เลี้ยงโคเนื้อ โคนม และกระบือในจังหวัด สระบุรี
๗. กิจกรรมหลัก	<p>๑. สร้างต้นแบบออตोजีนส์วัคซีนชนิดเชื้อตาย โดยเก็บตัวอย่างไวรัสจากสัตว์ป่วยในจังหวัดสระบุรี ที่ป่วยด้วยโรค โรคล้มปี สกิน และได้รับการยืนยันการตรวจวินิจฉัยทางห้องปฏิบัติการแล้ว โดยตัวอย่างทั้งหมดจะส่งเข้าห้องปฏิบัติการที่โรงพยาบาลปศุสัตว์ คณะสัตวแพทยศาสตร์ จุฬาลงกรณ์มหาวิทยาลัย จำนวนทั้งสิ้น ๓๐ ตัวอย่างกระจายจากหลายๆ อำเภอในจังหวัดสระบุรี</p> <p>๒. การเพาะเลี้ยงไวรัส Lumpy skin disease โดยนำชิ้นเนื้อที่ขูดมาจากบริเวณที่มีรอยโรคมาบดโดยละเอียด ปั่นเหวี่ยงเพื่อแยกตะกอนออกแล้วนำส่วนใสมากรองเพื่อแยกไวรัสออกมา และเพิ่มจำนวนไวรัสและทำไวรัสให้บริสุทธิ์โดยใช้เซลล์ไลน์ไตแกะ (Lamb kidney cell) หรือ เซลล์ไตลิง (vero cell) คัดเลือกไวรัสมา ๑ สายพันธุ์ ที่โตดีที่สุดหลังจากเลี้ยงไวรัส ต่อเนื่อง ได้มากกว่า ๑๐ passage แล้วบ่มต่อที่อุณหภูมิ ๓๗ °Cจนกว่าจะเกิด cytopathogenic effect หรือ CPE แล้วยืนยัน การเพิ่มจำนวนไวรัสด้วย qPCR โดยจำนวนไวรัสต้องมีความเข้มข้นไม่ต่ำกว่า ๑๐^๗TCID_{๕๐}/ml และฆ่าเชื้อไวรัสให้ตายโดยใช้ Binary Ethylenimine (BEI) และผสมเป็นวัคซีน ทดสอบความปลอดภัย ของวัคซีนในสัตว์ทดลอง ก่อนที่จะเตรียมส่งวัคซีนเชื้อตายสู่เกษตรกรและควบคุมการสั่งใช้โดยนายสัตวแพทย์</p>

หัวข้อ	รายละเอียด
	<p>๓. การผลิตรีคอมบิแนนท์โปรตีน เพื่อเป็นแอนติเจนของวัคซีน โดยนำชิ้นส่วน DNA ที่สนใจของเชื้อไวรัส Lumpy skin disease มาสังเคราะห์ DNA กับบริษัทที่รับสังเคราะห์ และนำชิ้นส่วนดีเอ็นเอเข้าเชื่อมกับพลาสมิดพาหะระบบ Strep-tag II จากนั้นนำเข้าสู่เซลล์แบคทีเรีย Escherichia coli เพื่อเพิ่มปริมาณพลาสมิดและคัดเลือกโคลนที่ได้รับพลาสมิดรีคอมบิแนนท์ และการกระตุ้นการผลิตโปรตีนจากแบคทีเรีย และการทำโปรตีนให้บริสุทธิ์โดยใช้เทคนิค column-based affinity chromatography เพื่อกำจัดเกลือและสารละลายอื่นๆ ออก เพื่อให้โปรตีนมีความเข้มข้น และบริสุทธิ์มากขึ้น จากนั้นนำโปรตีนที่ได้มาวิเคราะห์หาคุณสมบัติอื่นๆ ในห้องปฏิบัติการ ก่อนผสมเป็นวัคซีน และเตรียมส่งสู่เกษตรกร ต่อไป</p> <p>๔. ประชุมกลุ่มเกษตรกรผู้เลี้ยงโคเนื้อ โคนม และกระบือ เพื่อแบ่งกลุ่มการฉีดวัคซีนเป็น ๔ กลุ่ม คือ</p> <p>กลุ่มที่ ๑ ฉีดวัคซีนเชื้อตาย ออโตจีเนสวัคซีน ลัมปีสกิน จำนวน ๒ เข็ม</p> <p>กลุ่มที่ ๒ ฉีดวัคซีนรีคอมบิแนนท์โปรตีน จำนวน ๒ เข็ม</p> <p>กลุ่มที่ ๓ เข็มแรกฉีดวัคซีน เชื้อตาย เข็มสอง ฉีดวัคซีน รีคอมบิแนนท์โปรตีน</p> <p>กลุ่มที่ ๔ เข็มแรกฉีดวัคซีนรีคอมบิแนนท์โปรตีน เข็มสอง ฉีดวัคซีน ออโตจีเนส</p> <p>โดยเข็มที่ ๒ จะห่างจากวัคซีนเข็มที่ ๑ เป็นระยะเวลา ๒๑ วัน และทำการเจาะเลือดโค กลุ่มละ ๑๐๐ ตัว จำนวน ๓ ครั้ง (วันที่ ๑, ๒๑ และวันที่ ๓๕) เพื่อตรวจหาระดับภูมิคุ้มกันตอบสนองต่อการฉีดวัคซีนทั้งสองชนิด</p> <p>๕. ติดตามผลการใช้วัคซีนทั้งสองชนิด โดยมีนายสัตวแพทย์ ดูแลและประเมินผลอย่างใกล้ชิด และติดตามข้อมูลทางระบาดวิทยาของเชื้อในพื้นที่สระบุรี ว่ามีการเปลี่ยนแปลงทางพันธุกรรมของไวรัสเป็นอย่างไร ทุกๆ เดือน ในพื้นที่สระบุรี และผลการใช้ทางคลินิก</p>
๘. หน่วยงานดำเนินการ	<p>๑. ศูนย์ความเป็นเลิศเฉพาะด้านนวัตกรรมการผลิตโคนมและผลิตภัณฑ์นม (Center of excellent) : ศูนย์วิจัยและถ่ายทอดเทคโนโลยีเพื่อการพัฒนาการเลี้ยงโคนมในเขตร้อนชื้น อ. แก่งคอย จ. สระบุรี</p> <p>๒. ศูนย์ AIC จังหวัดสระบุรี</p> <p>๓. โรงพยาบาลปศุสัตว์ คณะสัตวแพทยศาสตร์ จุฬาลงกรณ์มหาวิทยาลัย</p>
๙. ระยะเวลาในการดำเนินโครงการ	ปีงบประมาณ พ.ศ. ๒๕๖๘
๑๐. งบประมาณ	๑๐,๐๐๐,๐๐๐ บาท

หัวข้อ	รายละเอียด
๑๑. ผลผลิต (Output)	<p>๑. ออโตจีเนสวัคซีนชนิดเชื้อตาย เพื่อป้องกันโรค โรคล้มปสกิน ๑ ชนิด จำนวน ๕๐,๐๐๐ โด๊ส</p> <p>๒. วัคซีนชนิดรีคอมบิแนนท์โปรตีน เพื่อป้องกันโรค โรคล้มปสกิน ๑ ชนิด จำนวน ๕๐,๐๐๐ โด๊ส</p> <p>๓. ระบบการเฝ้าระวังและติดตามโรคนี้ภายในจังหวัดสระบุรี</p>
๑๒. ผลลัพธ์จากการดำเนินโครงการ (Outcome)	<p>๑. โคและกระบือในแต่ละพื้นที่ของจังหวัดสระบุรี จะมีภูมิคุ้มกันต่อโรคล้มปี สกิน มากขึ้น โดยวัดจากระดับภูมิคุ้มกันตอบสนองหลังจากฉีดวัคซีนครบสองเข็ม ซึ่งจะช่วยลดความเสี่ยงที่เกษตรกรจะสูญเสียผลผลิตจากโคกระบือ</p> <p>๒. ลดการนำเข้าวัคซีนจากต่างประเทศในระยะยาว และช่วยเพิ่มความมั่นคงของวัคซีนเมื่อเกิดการอุปถัมภ์ของเชื้อไวรัสนี้ให้เป็นไปตามยุทธศาสตร์ชาติด้านการสร้างการเติบโตบนคุณภาพชีวิตที่เป็นมิตรต่อสิ่งแวดล้อม</p> <p>๓. จำนวนสัตว์ป่วยที่เกิดจากการติดเชื้อล้มปี สกิน ไวรัส ในสระบุรี จะน้อยลง</p>

แบบสรุปโครงการแบบย่อ (Project idea) ของโครงการด้านการเกษตรและสหกรณ์ที่สำคัญของจังหวัด

ประเด็นการพัฒนาที่ ๔ : บริหารจัดการทรัพยากรการเกษตรและสิ่งแวดล้อมอย่างสมดุลและยั่งยืน

หัวข้อ	รายละเอียด
๑. ชื่อโครงการสำคัญ	โครงการฟื้นฟูและเพิ่มปริมาณสัตว์น้ำและบริหารจัดการทรัพยากรประมงน้ำ
๒. แนวทางการพัฒนา	สร้างภูมิคุ้มกันทางการเกษตรต่อการเปลี่ยนแปลงสภาพภูมิอากาศ/โรคระบาด
๓. หลักการและเหตุผล	<p>ทิศทางแผนพัฒนาเศรษฐกิจและสังคมแห่งชาติฉบับที่ ๑๓ (พ.ศ. ๒๕๖๖ - ๒๕๗๐) บริบท การพัฒนาประเทศ ข้อ ๒.๓ บริบท การพัฒนาประเทศในมิติด้านทรัพยากรธรรมชาติและสิ่งแวดล้อม ประเทศไทยมีทุนทางทรัพยากรธรรมชาติและสิ่งแวดล้อมที่ดีซึ่งเป็นพื้นฐานที่สำคัญต่อการพัฒนา เศรษฐกิจที่ยั่งยืนและการมีคุณภาพชีวิตที่ดีของประชาชน ทั้งนี้ หากมีการดำเนินกิจกรรมทางเศรษฐกิจที่มีการใช้ประโยชน์ จากทรัพยากรธรรมชาติที่มากเกินไป ทั้งในมิติด้านการผลิตและการบริโภค ซึ่งก่อให้เกิดของเสีย และมลพิษในระดับที่เกินกว่าความสามารถในการรองรับของระบบนิเวศในพื้นที่ จนส่งผลกระทบต่อให้ทรัพยากรธรรมชาติและสิ่งแวดล้อมของประเทศเสื่อมโทรมลงนั้น อาจส่งผลต่อการพัฒนาเศรษฐกิจและสังคมของชาติในระยะยาวอย่างหลีกเลี่ยงไม่ได้โดยการมุ่งพัฒนาทางเศรษฐกิจในระยะหลายสิบปีที่ผ่านมา อาจกล่าวได้ว่าเป็นการพัฒนาที่เน้นผลประโยชน์จากการเติบโตทางเศรษฐกิจจนขาดการคำนึงถึงความยั่งยืน ของการใช้ทรัพยากรธรรมชาติและขีดความสามารถของระบบนิเวศที่เพียงพอและประสิทธิภาพ การใช้ทรัพยากรในการผลิตสินค้าและบริการยังอยู่ในระดับต่ำมีการใช้ทรัพยากรอย่างสิ้นเปลือง และสร้างมูลค่าเพิ่มได้น้อยกว่าที่ควร จึงส่งผลให้ทรัพยากรธรรมชาติของไทยเสื่อมโทรมอย่างรวดเร็วและต่อเนื่อง ในขณะที่ปัญหาสิ่งแวดล้อมจากของเสียและมลพิษทวีความรุนแรงมากขึ้น ซึ่งเป็นความท้าทาย ต่อการบรรลุเป้าหมายการพัฒนาที่ยั่งยืน ที่เป็นหนึ่งในปัจจัยกำหนดความสำเร็จที่สำคัญต่อการบรรลุวิสัยทัศน์ ของการพัฒนาภายใต้ยุทธศาสตร์ชาติ และเพื่อให้สอดคล้องกับมิติที่ ๓.๒.๓ มิติความยั่งยืนของทรัพยากรธรรมชาติและสิ่งแวดล้อม ในช่วง ๕ ปีที่ผ่านมา (พ.ศ.๒๕๖๐-๒๕๖๕) คุณภาพน้ำในแม่น้ำป่าสัก ลำน้ำสาขา คลอง สาธารณะรวมทั้งแหล่งน้ำธรรมชาติ ซึ่งเป็นแหล่งน้ำสำคัญของในพื้นที่ของจังหวัดสระบุรี มีแนวโน้มที่เสื่อมโทรมลงอย่างมาก ซึ่งแหล่งน้ำ ล้วนเป็น มาจากกิจกรรมของประชาชน ทั้งในด้านอุปโภค บริโภค การเกษตร อุตสาหกรรม การประมง และอื่น ๆ โดยที่ตลอดริมแม่น้ำ นั้นได้มีชุมชน และโรงงานอุตสาหกรรมขนาดใหญ่ รวมถึงพื้นที่ การเกษตร ตั้งอยู่หลายแห่ง ซึ่งมีส่วนในการปล่อยน้ำทิ้งจากการ</p>

หัวข้อ	รายละเอียด
	<p>ดำเนินกิจกรรมต่างๆ ลงสู่ แม่น้ำ ทำให้เกิดวิกฤตของน้ำในแม่น้ำป่าสัก ลำน้ำสาขา แหล่งน้ำธรรมชาติ ทำให้เกิดเหตุการณ์สัตว์น้ำตายเป็นจำนวนมากทั้งสัตว์น้ำที่มีอยู่ตามธรรมชาติ และปลาที่เกษตรกรเลี้ยงในกระชัง โดยเฉพาะอย่างยิ่งเหตุการณ์วิกฤตน้ำเสียที่เกิดขึ้น ในช่วงหลายๆปีที่ผ่านมา ประกอบกับประเทศไทยได้เข้าสู่วิกฤตภัยแล้งตั้งแต่ปลายปี ๒๕๕๗ ถึงปัจจุบัน ซึ่งรัฐบาลพยายามแก้ไขปัญหาและหาแนวทางในการบริหารจัดการน้ำเพื่อให้ประชาชน ได้รับผลกระทบจากวิกฤตการณ์ที่เกิดขึ้นน้อยที่สุด โดยให้แต่ละหน่วยงานกำหนดมาตรการในการช่วยเหลือเยียวยาผู้ที่ได้รับผลกระทบ ทั้งเกษตรกรและประชาชนทั่วไป ซึ่งวิกฤตภัยแล้งดังกล่าว ยังได้ส่งผลกระทบต่อสัตว์น้ำที่อยู่ในแหล่งน้ำธรรมชาติด้วย เนื่องมาจากแหล่งน้ำธรรมชาติ ทั้งแม่น้ำ ลำคลอง แหล่งน้ำสาขาของแม่น้ำป่าสัก นั้น แห้งขอด เหลือน้อย ประกอบกับความเข้มข้นของสารอินทรีย์และสารเคมีที่ปนเปื้อนไหลลงมาจากการปล่อยน้ำทิ้งจากสถานประกอบการต่างๆปนเปื้อนลง ในแม่น้ำลำคลองและลำน้ำสาขา และไหลลงสู่แม่น้ำป่าสัก ยิ่งทำให้คุณภาพน้ำ ไม่เหมาะสม ในการเจริญเติบโตของสัตว์น้ำ และการแพร่ขยายพันธุ์ของสัตว์น้ำในแหล่งน้ำไม่เป็นไปตามธรรมชาติ อีกต่อไป จึงจำเป็นต้องเร่งดำเนินการ บำบัด ฟันฟู คุณภาพน้ำในแหล่งน้ำทุกแห่งให้มีความสมบูรณ์ และจัดการทรัพยากรน้ำ สัตว์น้ำ พืชน้ำ ให้มีโอกาสแพร่พันธุ์ในน้ำที่ใสสะอาด เพื่อเอื้อต่อการทำกินของชุมชน ตลอดจนเอื้อต่อระบบเศรษฐกิจในภาพรวมได้อย่างเป็นรูปธรรมและยั่งยืน</p>
<p>๔. วัตถุประสงค์ของโครงการ</p>	<ol style="list-style-type: none"> ๑. เพื่อเพิ่มความอุดมสมบูรณ์ เพิ่มโอกาสการขยายพันธุ์และความหลากหลายของชนิดพันธุ์สัตว์น้ำ ในแหล่งน้ำธรรมชาติ และลำน้ำสาขา ในพื้นที่จังหวัดสระบุรี ๒. เพื่อเพิ่มศักยภาพในการบำบัด ฟันฟูระบบนิเวศ และเป็นตัวชี้วัดของคุณภาพน้ำ ในน้ำ ในแหล่งน้ำธรรมชาติ และลำน้ำสาขา ๓. เพื่อเป็นแหล่งทำกินและเป็นแหล่งอาหารโปรตีนของชุมชนทำการประมงและประกอบอาชีพ ก่อให้เกิดรายได้เสริม จากการจับสัตว์น้ำ จำหน่าย มีรายได้ที่มั่นคง
<p>๕. ตัวชี้วัดและค่าเป้าหมาย</p>	<ol style="list-style-type: none"> ๑. มีปริมาณสัตว์น้ำและอัตราการอยู่รอดของสัตว์น้ำในแหล่งน้ำธรรมชาติที่ช่วยในการบำบัดและฟันฟูคุณภาพน้ำและรักษาระบบนิเวศเพิ่มขึ้น ร้อยละ ๕ ๒. จำนวนของผลผลิตที่ได้จากการจับสัตว์น้ำในแหล่งน้ำเพิ่มขึ้น (GPP) เพิ่มขึ้น ร้อยละ ๕ ๓. ประชาชนมีรายได้เสริมหรือรายได้หลักจากการทำการประมงเพิ่มขึ้น ร้อยละ ๕

หัวข้อ	รายละเอียด
๖. พื้นที่เป้าหมาย	อ่างเก็บน้ำห้วยหินขาว ตำบลเขาหินพัฒนา อำเภอเฉลิมพระเกียรติ อ่างเก็บน้ำบ่อลึกน้ำ ตำบลหน้าพระลาน อำเภอเฉลิมพระเกียรติ จังหวัดสระบุรี
๗. กิจกรรมหลัก	ปล่อยพันธุ์สัตว์น้ำเพื่อฟื้นฟูระบบนิเวศในแหล่งน้ำธรรมชาติจังหวัดสระบุรี จำนวน ๒ แห่ง
๘. หน่วยงานดำเนินการ	สำนักงานประมงจังหวัดสระบุรี
๙. ระยะเวลาในการดำเนินโครงการ	ตุลาคม ๒๕๖๗ สิ้นสุด ๓๐ กันยายน ๒๕๖๘
๑๐. งบประมาณ	งบประมาณ ๑,๐๐๐,๐๐๐ บาท
๑๑. ผลผลิต (Output)	<ol style="list-style-type: none"> ๑. สัตว์น้ำในแหล่งน้ำธรรมชาติมีเพิ่มมากขึ้น จำนวน ๒ แห่ง ๒. ชนิดพันธุ์สัตว์น้ำในแหล่งน้ำธรรมชาติเพิ่มมากขึ้น ๓. ประชาชนมีอาหารโปรตีนไว้บริโภคในครัวเรือน
๑๒. ผลลัพธ์จากการดำเนินโครงการ (Outcome)	<ol style="list-style-type: none"> ๑. มีตัวบ่งชี้ถึงคุณภาพน้ำ และระบบนิเวศ ในแหล่งน้ำ ในทุกพื้นที่เพิ่มขึ้น ๒. มีความหลากหลายของชนิดพันธุ์สัตว์น้ำและมีการขยายพันธุ์ได้ตามธรรมชาติ เพิ่มมากขึ้น ๓. ประชาชนมีรายได้เสริมหรือรายได้หลักจากการทำการประมงที่มั่นคง

หัวข้อ	รายละเอียด
๑. ชื่อโครงการสำคัญ	โครงการต้นแบบงานจัดระบบอนุรักษ์ดินและน้ำในไร่นา
๒. แนวทางการพัฒนา	ฟื้นฟูและอนุรักษ์ทรัพยากรการเกษตร
๓. หลักการและเหตุผล	ภาคการเกษตรเป็นภาคการผลิตที่สำคัญในการผลิตอาหารที่ปลอดภัยสำหรับการบริโภคภายในประเทศ และส่งออกไปต่างประเทศ ตามยุทธศาสตร์ครัวไทยสู่ครัวโลก การผลิตของภาคการเกษตรเป็นแหล่งอาหาร รายได้ และความมั่นคงในชีวิตสูงสุดของคนไทย สถานีพัฒนาที่ดินสระบุรีจึงมีแนวคิดจัดทำโครงการเพื่อบูรณาการองค์ความรู้ของหน่วยงานต่างๆ ภายใต้หน่วยงานของกระทรวงเกษตรและสหกรณ์ โดยน้อมนำหลักปรัชญาของเศรษฐกิจพอเพียง เกษตรทฤษฎีใหม่มาประยุกต์ผสมผสานโดยนำองค์ความรู้ของการจัดทำระบบอนุรักษ์ดินและน้ำ ของกรมพัฒนาที่ดินเพื่อใช้ในการอนุรักษ์และฟื้นฟูทรัพยากรดิน เพิ่มความอุดมสมบูรณ์ให้กับดิน มาใช้ในพื้นที่ไร่นาของเกษตรกรต้นแบบ เพื่อเป็นตัวอย่างแปลงสาธิตต้นแบบในการแก้ไขปัญหาด้านการเกษตรในพื้นที่เกษตรกร เพื่อสร้างได้ สร้างความเข้มแข็งให้ชุมชนท้องถิ่นให้มีความมั่นคงในการเป็นแหล่งผลิตอาหารที่ปลอดภัย มีความสมบูรณ์ มีความสุขตามวิถีพอเพียงในชุมชน เพื่อมุ่งสู่ระบบเกษตรกรรมอย่างยั่งยืน
๔. วัตถุประสงค์ของโครงการ	<ol style="list-style-type: none"> ๑. เพื่อส่งเสริมการเรียนรู้ และพัฒนาพื้นที่แปลงสาธิตต้นแบบในการจัดทำระบบอนุรักษ์ดินและน้ำในพื้นที่เกษตรกร ๒. เพื่อเพิ่มพื้นที่กักเก็บน้ำสำหรับการเกษตรตลอดจนการบริหารจัดการน้ำด้วยการใช้ระบบอนุรักษ์ดินและน้ำ ๓. เพื่อฟื้นฟูภาคการเกษตรให้เป็นแหล่งผลิตอาหารที่ปลอดภัย และมั่นคงโดยมุ่งเน้นเกษตรกรที่มีความตั้งใจเอาใจใส่จริงจัง ต่อสามารถถ่ายทอดความรู้ และเป็นแหล่งศึกษาดูงานให้แก่เกษตรกรในชุมชนได้
๕. ตัวชี้วัดและค่าเป้าหมาย	แปลงสาธิตต้นแบบงานจัดระบบอนุรักษ์ดินและน้ำในไร่นา จำนวน ๕๐ ราย
๖. พื้นที่เป้าหมาย	พื้นที่ ๑๓ อำเภอ ภายในพื้นที่จังหวัดสระบุรี
๗. กิจกรรมหลัก	
๗.๑ กิจกรรมหลักที่ ๑	<p>กิจกรรมหลักที่ ๑ การจัดทำแปลงสาธิตการจัดทำระบบอนุรักษ์ดินและน้ำ และปรับปรุงบำรุงดิน</p> <ol style="list-style-type: none"> ๑. ดำเนินการรับสมัครเกษตรกรผู้เข้าร่วมโครงการ จำนวน ๕๐ ราย ดังนี้ <ul style="list-style-type: none"> - รูปแบบที่ ๑ ชุดสระกักเก็บน้ำ ขนาด ๑,๐๐๐ ลบ.ม. พื้นที่ทำการเกษตร ๒.๕ ไร่ จำนวน ๒๕ ราย - รูปแบบที่ ๒ ชุดสระกักเก็บน้ำ ขนาด ๑,๕๐๐ ลบ.ม. พื้นที่ทำการเกษตร ๒.๕ ไร่ จำนวน ๑๐ ราย - รูปแบบที่ ๓ ชุดสระกักเก็บน้ำ ขนาด ๑,๘๐๐ ลบ.ม. พื้นที่ทำการเกษตร ๒.๕ ไร่ จำนวน ๕ ราย

หัวข้อ	รายละเอียด
<p>งบประมาณ</p> <p>หน่วยงานรับผิดชอบ</p> <p>หน่วยงานที่เกี่ยวข้อง</p>	<p>- รูปแบบที่ ๔ ขุดสระกักเก็บน้ำ ขนาด ๒,๑๐๐ ลบ.ม. พื้นที่ทำการเกษตร ๓ไร่ จำนวน ๕ ราย</p> <p>- รูปแบบที่ ๕ ขุดสระกักเก็บน้ำ ขนาด ๓,๕๐๐ ลบ.ม. พื้นที่ทำการเกษตร ๕ ไร่ จำนวน ๕ ราย</p> <p>๒. ดำเนินการจัดทำระบบอนุรักษ์ดินและน้ำเพื่อแก้ไขปัญหาในพื้นที่ตามหลักวิชาการโดยออกแบบร่วมกับเกษตรกร เช่น ทางลำเลียงในไร่นา ปรับพื้นที่นาเรียบ ขุดคูทำคันล้อม ขุดลอกคูระบายน้ำ ขุดร่องสวน</p> <p>๓. ปรับปรุงบำรุงดินตามหลักวิชาการ เช่น พืชปุ๋ยสด ปุ๋ยหมัก น้ำหมักชีวภาพ ฯ</p> <p>งบประมาณ</p> <p>- รูปแบบที่ ๑ งบประมาณ ๑,๒๖๒,๕๐๐ บาท</p> <p>- รูปแบบที่ ๒ งบประมาณ ๗๐๐,๐๐๐ บาท</p> <p>- รูปแบบที่ ๓ งบประมาณ ๔๑๐,๐๐๐ บาท</p> <p>- รูปแบบที่ ๔ งบประมาณ ๔๗๕,๐๐๐ บาท</p> <p>- รูปแบบที่ ๕ งบประมาณ ๗๗๗,๕๐๐ บาท</p> <p>รวมเป็นเงิน ๓,๖๒๕,๐๐๐ บาท</p> <p>หน่วยงานรับผิดชอบ : สถานีพัฒนาที่ดินสระบุรี สำนักงานพัฒนาที่ดินเขต ๑ กรมพัฒนาที่ดิน</p> <p>หน่วยงานที่เกี่ยวข้อง : สำนักงานเกษตรและสหกรณ์จังหวัด สำนักงานเกษตรจังหวัด</p>
<p>๗.๒ กิจกรรมหลักที่ ๒</p> <p>งบประมาณ</p> <p>หน่วยงานรับผิดชอบ</p> <p>หน่วยงานที่เกี่ยวข้อง</p>	<p>กิจกรรมหลักที่ ๒ อบรมให้ความรู้ในการทำการเกษตร โดยใช้นวัตกรรมและเทคโนโลยีสมัยใหม่ผสมผสานกับภูมิปัญญาท้องถิ่น</p> <p>งบประมาณ ๑๐๐,๐๐๐ บาท (รายละเอียด ๒,๐๐๐ บาท)</p> <p>หน่วยงานที่รับผิดชอบ : สำนักงานเกษตรและสหกรณ์</p> <p>หน่วยงานที่เกี่ยวข้อง สำนักงานเกษตรจังหวัด สถานีพัฒนาที่ดิน สำนักงานประมงจังหวัด สำนักงานปศุสัตว์จังหวัด</p>
<p>๗.๓ กิจกรรมหลักที่ ๓</p> <p>งบประมาณ</p> <p>หน่วยงานรับผิดชอบ</p> <p>หน่วยงานที่เกี่ยวข้อง</p>	<p>กิจกรรมหลักที่ ๓ ส่งเสริม และสนับสนุนปัจจัยการผลิตสำหรับการผลิตพืช</p> <p>งบประมาณ ๑๐๐,๐๐๐ บาท (รายละเอียด ๒,๐๐๐ บาท)</p> <p>หน่วยงานที่รับผิดชอบ : สำนักเกษตรจังหวัด</p> <p>หน่วยงานที่เกี่ยวข้อง สำนักงานเกษตรและสหกรณ์จังหวัด สถานีพัฒนาที่ดิน สำนักงานประมงจังหวัด สำนักงานปศุสัตว์จังหวัด</p>
<p>๗.๔ กิจกรรมหลักที่ ๔</p> <p>งบประมาณ</p> <p>หน่วยงานรับผิดชอบ</p> <p>หน่วยงานที่เกี่ยวข้อง</p>	<p>กิจกรรมที่ ๔ อบรมให้ความรู้ และสนับสนุนการทำประมงน้ำจืด</p> <p>งบประมาณ ๑๐๐,๐๐๐ บาท (รายละเอียด ๒,๐๐๐ บาท)</p> <p>หน่วยงานที่รับผิดชอบ : สำนักงานประมงจังหวัด</p> <p>หน่วยงานที่เกี่ยวข้อง สำนักงานเกษตรและสหกรณ์จังหวัด สถานีพัฒนาที่ดิน สำนักงานเกษตรจังหวัด สำนักงานปศุสัตว์จังหวัด</p>

หัวข้อ	รายละเอียด
<p>๗.๔ กิจกรรมหลักที่ ๕</p> <p>งบประมาณ</p> <p>หน่วยงานรับผิดชอบ</p> <p>หน่วยงานที่เกี่ยวข้อง</p>	<p>กิจกรรมหลักที่ ๕ ส่งเสริม และสนับสนุนการเลี้ยงสัตว์เพื่อบริโภคในครัวเรือน และเพื่อจำหน่ายในชุมชน</p> <p>งบประมาณ ๑๕๐,๐๐๐ บาท (รายละเอียด ๓,๐๐๐ บาท)</p> <p>หน่วยงานที่รับผิดชอบ : สำนักงานปศุสัตว์จังหวัด</p> <p>หน่วยงานที่เกี่ยวข้อง สำนักงานเกษตรและสหกรณ์จังหวัด</p> <p>สถานีพัฒนาที่ดิน สำนักงานเกษตรจังหวัด สำนักงานประมงจังหวัด</p>
<p>๘. หน่วยงานดำเนินการ</p>	<p>๑. สถานีพัฒนาที่ดินสระบุรี</p> <p>๒. สำนักงานเกษตรและสหกรณ์จังหวัดสระบุรี</p> <p>๓. สำนักงานเกษตรจังหวัดสระบุรี</p> <p>๔. สำนักงานประมงจังหวัดสระบุรี</p> <p>๕. สำนักงานปศุสัตว์จังหวัดสระบุรี</p>
<p>๙. ระยะเวลาในการดำเนินโครงการ</p>	<p>ตุลาคม ๒๕๖๗ - กันยายน ๒๕๖๘</p>
<p>๑๐. งบประมาณ</p>	<p>๔,๐๗๕,๐๐๐ บาท</p>
<p>๑๑. ผลผลิต (Output)</p>	<p>๑. พื้นที่เกษตรกรรมยั่งยืนต้นแบบ เพิ่มขึ้น ๕,๙๕๐ ไร่ ๑,๑๙๐ ราย</p> <p>๒. เกษตรกรที่เข้าร่วมโครงการ มีพื้นที่กักเก็บน้ำ เพิ่มขึ้น ๑,๒๐๐ - ๑,๘๐๐ ลบ.ม.ต่อราย สำหรับใช้ทำการเกษตร</p> <p>๓. เกษตรกรที่ได้รับการพัฒนาให้มีความมั่นคงในอาชีพ ทำเกษตรกรรมยั่งยืน มีแปลงต้นแบบเพื่อการเรียนรู้ในชุมชน ๕๐ แห่ง ในปี ๒๕๖๘</p> <p>๔. เกิดการสร้างงาน สร้างรายได้ ในพื้นที่ชุมชน</p>
<p>๑๒. ผลลัพธ์จากการดำเนินโครงการ (Outcome)</p>	<p>๑. เกษตรกร มีอาชีพ มีรายได้ที่มั่นคง มีคุณภาพชีวิตที่ดีขึ้น</p> <p>๒. ส่งเสริมการผลิตภาคการเกษตรที่เป็นมิตรกับสิ่งแวดล้อม</p> <p>๓. สร้างความภาคภูมิใจให้กับอาชีพเกษตรกร</p>

หัวข้อ	รายละเอียด
๑. ชื่อโครงการสำคัญ	โครงการเพิ่มประสิทธิภาพการควบคุมโรคปากและเท้าเปื่อยจังหวัดสระบุรี
๒. แนวทางการพัฒนา	สร้างภูมิคุ้มกันทางการเกษตรต่อการเปลี่ยนแปลงสภาพภูมิอากาศ/โรคระบาด
๓. หลักการและเหตุผล	จังหวัดสระบุรีมีเกษตรกรผู้เลี้ยงโคนมจำนวนมาก แต่ยังคงพบว่ามี การรายงานการเกิดโรคปากและเท้าเปื่อยในพื้นที่ เพื่อเป็นการป้องกัน กำจัดโรคระบาดในฟาร์มโคนม การให้ความรู้และหลักการปฏิบัติ ภายในฟาร์มโดยใช้ระบบการป้องกันทางชีวภาค (Biosecurity) เพื่อป้องกันโรคปากและเท้าเปื่อยให้มีแนวโน้มลดลง และไม่กลับมา ระบาดใหม่จึงเป็นสิ่งที่สำคัญ สำนักงานปศุสัตว์จังหวัดสระบุรี จึงได้จัดทำโครงการเพิ่มประสิทธิภาพการควบคุมโรคปากและ เท้าเปื่อย เพื่อเพิ่มความรู้ให้เกษตรกรสามารถนำหลักการระบบ ป้องกันทางชีวภาพ ไปใช้ได้อย่างมีประสิทธิภาพ ตลอดจนสามารถ ปรับปรุงฟาร์มให้ได้รับรองมาตรฐาน การรับรองระบบการป้องกันโรค และการเลี้ยงสัตว์ที่เหมาะสม หรือการรับรองการปฏิบัติ ทางการเกษตรที่ดี เพื่อเป็นการป้องกันโรคที่ยั่งยืน
๔. วัตถุประสงค์ของโครงการ	เพื่อให้เกษตรกรมีความรู้ ความเข้าใจ และสามารถป้องกันโรคปาก และเท้าเปื่อยในโคนม โดยใช้ระบบป้องกันทางชีวภาค (Biosecurity) ได้อย่างเหมาะสม
๕. ตัวชี้วัดและค่าเป้าหมาย	จำนวนฟาร์มที่ได้รับการรับรองระบบการป้องกันโรคและการเลี้ยงสัตว์ ที่เหมาะสม (GFM) หรือการรับรองการปฏิบัติทางการเกษตรที่ดี (GAP) เพิ่มขึ้น
๖. พื้นที่เป้าหมาย	อำเภอมวกเหล็ก วังมั่ง แก่งคอย พระพุทธบาท วิหารแดง
๗. กิจกรรมหลัก	อบรมเกษตรกรผู้เลี้ยงโคนม เรื่อง ระบบป้องกันทางชีวภาค เพื่อ ป้องกันโรคปากและเท้าเปื่อยภายในฟาร์ม
๘. หน่วยงานดำเนินการ	สำนักงานปศุสัตว์จังหวัดสระบุรี สำนักงานปศุสัตว์อำเภอ
๙. ระยะเวลาในการดำเนินโครงการ	ปีงบประมาณ ๒๕๖๘
๑๐. งบประมาณ	๒,๒๘๐,๖๐๐ บาท
๑๑. ผลผลิต (Output)	เกษตรกรมีความรู้ความเข้าใจ สามารถปฏิบัติตามระบบป้องกัน ทางชีวภาคได้
๑๒. ผลลัพธ์จากการดำเนินโครงการ (Outcome)	สามารถป้องกัน กำจัดโรคปากและเท้าเปื่อยให้หมดไป ให้มีแนวโน้ม ลดลง

ภาคผนวก



คำสั่งคณะกรรมการพัฒนาการเกษตรและสหกรณ์ระดับจังหวัด

ที่ ๑ /๒๕๖๒

เรื่อง แต่งตั้งคณะทำงานจัดทำแผนพัฒนาการเกษตรและสหกรณ์ของจังหวัดสระบุรี

ตามกฎกระทรวงการแบ่งส่วนราชการสำนักงานปลัดกระทรวงเกษตรและสหกรณ์ พ.ศ. ๒๕๕๒ กำหนดให้สำนักงานเกษตรและสหกรณ์จังหวัด มีอำนาจหน้าที่ในการศึกษา วิเคราะห์ และจัดทำยุทธศาสตร์ การพัฒนาการเกษตรและสหกรณ์ของจังหวัด และกลุ่มจังหวัด แผนพัฒนาการเกษตรรายสินค้า แผนบูรณาการการพัฒนาการเกษตรและสหกรณ์ของจังหวัด และการจัดทำงบประมาณด้านการเกษตร และสหกรณ์ของจังหวัด โดยสำนักงานเกษตรและสหกรณ์จังหวัดต้องเป็นหน่วยงานหลักในการดำเนินการร่วมกับ หน่วยงานในสังกัดกระทรวงเกษตรและสหกรณ์ รวมทั้งหน่วยงานที่เกี่ยวข้องในจังหวัดทั้งภาครัฐ ภาคเอกชน และภาคประชาชน

ดังนั้น เพื่อให้การดำเนินการจัดทำแผนพัฒนาการเกษตรและสหกรณ์ของจังหวัดสระบุรี สอดคล้องกับแผนยุทธศาสตร์ชาติ แผนพัฒนาเศรษฐกิจและสังคมแห่งชาติฉบับปัจจุบัน แผนยุทธศาสตร์ กระทรวงเกษตรและสหกรณ์ นโยบายของรัฐบาล นโยบายกระทรวงเกษตรและสหกรณ์ จุดเน้นการพัฒนาภาค กลุ่มจังหวัด และจังหวัด รวมทั้งสามารถนำไปปฏิบัติได้จริง เพื่อแก้ไขปัญหาและตอบสนองความต้องการ ของประชาชนในพื้นที่ได้อย่างแท้จริง จึงเห็นควรยกเลิคำสั่งคณะกรรมการพัฒนาการเกษตรและสหกรณ์ ของจังหวัดสระบุรี ที่ ๒/๒๕๕๘ เรื่อง แต่งตั้งคณะทำงานจัดทำแผนยุทธศาสตร์การพัฒนาด้านการเกษตร และสหกรณ์จังหวัดสระบุรี ลงวันที่ ๒๐ เมษายน ๒๕๕๘ และอาศัยอำนาจหน้าที่คณะกรรมการพัฒนา การเกษตรและสหกรณ์ระดับจังหวัด ข้อที่ ๒ แต่งตั้งคณะทำงานจัดทำแผนพัฒนาการเกษตรและสหกรณ์ ของจังหวัดสระบุรี ขึ้นใหม่ โดยมีองค์ประกอบ และมีอำนาจหน้าที่ ดังนี้

องค์ประกอบ

- | | |
|--|----------------|
| ๑. เกษตรและสหกรณ์จังหวัดสระบุรี | ประธานคณะทำงาน |
| ๒. หัวหน้ากลุ่มยุทธศาสตร์หน่วยงานในสังกัดกระทรวง เกษตรและสหกรณ์ที่รับผิดชอบในพื้นที่จังหวัดสระบุรี | คณะทำงาน |
| ๓. ผู้แทนจุฬาลงกรณ์มหาวิทยาลัย สระบุรี | คณะทำงาน |
| ๔. ผู้แทนสำนักงานส่งเสริมการปกครองท้องถิ่นจังหวัดสระบุรี | คณะทำงาน |
| ๕. ผู้แทนสำนักงานอุตสาหกรรมจังหวัดสระบุรี | คณะทำงาน |
| ๖. ผู้แทนสำนักงานพาณิชย์จังหวัดสระบุรี | คณะทำงาน |
| ๗. ผู้แทนสำนักงานพัฒนาชุมชนจังหวัดสระบุรี | คณะทำงาน |
| ๘. ผู้แทนสำนักงานพลังงานจังหวัดสระบุรี | คณะทำงาน |
| ๙. ผู้แทนสำนักงาน ธ.ก.ส.จังหวัดสระบุรี | คณะทำงาน |
| ๑๐. ผู้แทนสำนักงานสภาเกษตรกรจังหวัดสระบุรี | คณะทำงาน |
| ๑๑. ผู้แทนหอการค้าจังหวัดสระบุรี | คณะทำงาน |
| ๑๒. ผู้แทนสภาอุตสาหกรรมจังหวัดสระบุรี | คณะทำงาน |

/๑๓. ผู้แทนสมาคม...

- | | |
|---|---------------------------------|
| ๑๓. ผู้แทนสมาคมโรงแรมและท่องเที่ยวจังหวัดสระบุรี | คณะทำงาน |
| ๑๔. ผู้แทนบริษัท ประชาธิปไตยรักสามัคคี (วิสาหกิจเพื่อสังคม) จำกัด | คณะทำงาน |
| ๑๕. ประชาชนชาวบ้านจังหวัดสระบุรี | คณะทำงาน |
| ๑๖. หัวหน้ากลุ่มยุทธศาสตร์พัฒนาการเกษตร
สำนักงานเกษตรและสหกรณ์จังหวัดสระบุรี | คณะทำงาน
และเลขานุการ |
| ๑๗. นักวิเคราะห์นโยบายและแผนปฏิบัติการ/ชำนาญการ
สำนักงานเกษตรและสหกรณ์จังหวัดสระบุรี | คณะทำงาน
และผู้ช่วยเลขานุการ |

อำนาจหน้าที่

๑. ทบทวนผลการดำเนินงานตามแผนพัฒนาการเกษตรและสหกรณ์/แผนปฏิบัติการของจังหวัดสระบุรี
ในปีที่ผ่านมา เพื่อศึกษาปัญหา อุปสรรคในการดำเนินงาน
 ๒. รวบรวม ศึกษา และวิเคราะห์ความสอดคล้องเชื่อมโยงของแผน นโยบาย และทิศทางการพัฒนาแต่ละระดับ วิเคราะห์/สังเคราะห์ข้อมูลที่เกี่ยวข้อง เพื่อประกอบการกำหนดทิศทาง และปรับปรุง
แผนพัฒนาการเกษตรและสหกรณ์ของจังหวัดสระบุรี ให้สอดคล้องกับสภาพการณ์ที่เปลี่ยนแปลง
 ๓. บูรณาการจัดทำร่างแผนพัฒนาการเกษตรและสหกรณ์ของจังหวัดสระบุรี โดยพิจารณาดำเนินการ
ให้สอดคล้องกับแผนยุทธศาสตร์ชาติ แผนพัฒนาเศรษฐกิจและสังคมแห่งชาติ แผนยุทธศาสตร์กระทรวงเกษตร
และสหกรณ์ นโยบายของรัฐบาล นโยบายกระทรวงเกษตรและสหกรณ์ จุดเน้นการพัฒนาภาค กลุ่มจังหวัด
และจังหวัด อำนาจหน้าที่ของหน่วยงาน และนโยบาย หรือแผนพัฒนาอื่นๆ ที่เกี่ยวข้อง
 ๔. จัดประชุมเชิงปฏิบัติการเพื่อพิจารณาร่างแผนพัฒนาการเกษตรและสหกรณ์ของจังหวัดสระบุรี
 ๕. จัดเวทีประชาพิจารณ์ร่างแผนพัฒนาการเกษตรและสหกรณ์ของจังหวัดสระบุรี เพื่อปรับปรุง
ร่างแผนพัฒนาการเกษตรและสหกรณ์ของจังหวัดสระบุรีตามข้อเสนอ
 ๖. นำเสนอร่างแผนพัฒนาการเกษตรและสหกรณ์ของจังหวัดสระบุรี ต่อคณะอนุกรรมการพัฒนา
การเกษตรและสหกรณ์ระดับจังหวัด เพื่อพิจารณาให้ความเห็นชอบ
 ๗. ปฏิบัติงานอื่นๆ ตามที่ได้รับมอบหมาย
- ทั้งนี้ ตั้งแต่บัดนี้เป็นต้นไป

สั่ง ณ วันที่ ๒๒ มีนาคม พ.ศ. ๒๕๖๒



(นายแมนรัตน์ รัตนสุคนธ์)

ผู้ว่าราชการจังหวัดสระบุรี

ประธานคณะอนุกรรมการพัฒนาการเกษตรและสหกรณ์ระดับจังหวัด