



รายงานสถานการณ์ และดัชนีชี้วัดภาวะแรงงานจังหวัดสระบุรี ไตรมาส 2 ปี 2567

(เมษายน - มิถุนายน)



สำนักงานแรงงานจังหวัดสระบุรี

กลุ่มงานยุทธศาสตร์และสารสนเทศ

☎ โทรศัพท์/โทรสาร : 0 3634 0774 - 5

✉ E-mail : saraburi_labor@hotmail.com

คำนำ

สำนักงานแรงงานจังหวัดสระบุรี เป็นหน่วยงานสังกัดสำนักงานปลัดกระทรวงแรงงาน มีภารกิจในการบริหารจัดการแรงงานในระบบและนอกระบบ ตามอำนาจหน้าที่ที่ได้รับมอบหมายจากกระทรวงแรงงาน ดังนั้น เพื่อให้มีข้อมูลที่เป็นประโยชน์ต่อการวิเคราะห์และวางแผนการบริหารแรงงานของจังหวัดสระบุรี สำนักงานแรงงานจังหวัดสระบุรี จึงได้จัดทำรายงานสถานการณ์และดัชนีชี้วัดภาวะแรงงานจังหวัดสระบุรี เป็นรายไตรมาส สำหรับรายงานสถานการณ์และดัชนีชี้วัดภาวะแรงงานจังหวัดสระบุรี ไตรมาส 2 ปี 2567 (เมษายน - มิถุนายน 2567) เล่มนี้ สำเร็จลงได้ด้วยความร่วมมือและการสนับสนุนข้อมูลจากหน่วยงานในสังกัดกระทรวงแรงงานจังหวัดสระบุรี ได้แก่ สำนักงานจัดหางานจังหวัด สถาบันพัฒนาฝีมือแรงงาน สำนักงานสวัสดิการและคุ้มครองแรงงานจังหวัด สำนักงานประกันสังคมจังหวัด และหน่วยงานอื่นที่เกี่ยวข้อง อีกหลายหน่วยงาน ประกอบด้วย สำนักงานสถิติจังหวัด สำนักงานคลังจังหวัด สำนักงานพาณิชย์จังหวัด และสำนักงานอุตสาหกรรมจังหวัด จึงขอขอบคุณมา ณ โอกาสนี้

สำนักงานแรงงานจังหวัดสระบุรี ในฐานะผู้แทนกระทรวงแรงงานประจำจังหวัดสระบุรี หวังเป็นอย่างยิ่งว่า เอกสาร “รายงานสถานการณ์และดัชนีชี้วัดภาวะแรงงานจังหวัดสระบุรี รายไตรมาส 2 ปี 2567 (เมษายน - มิถุนายน 2567)” เล่มนี้ จะเป็นประโยชน์ต่อหน่วยงาน องค์กรและผู้ที่เกี่ยวข้อง ให้ได้รับทราบสรุปสถานการณ์และผลการดำเนินงานด้านแรงงาน หากมีข้อคิดเห็นและข้อเสนอแนะประการใด ยินดีน้อมรับ และโปรดแจ้งสำนักงานแรงงานจังหวัดสระบุรีให้รับทราบ เพื่อจะได้นำไปปรับปรุงแก้ไขให้ข้อมูล มีความสมบูรณ์มากยิ่งขึ้นต่อไป

สำนักงานแรงงานจังหวัดสระบุรี

กรกฎาคม 2567



สารบัญ

เรื่อง	หน้า
☺ Info Graphic บทสรุปผู้บริหาร	9
☺ บทสรุปสำหรับผู้บริหาร	10
☺ สภาพเศรษฐกิจทั่วไป จังหวัดสระบุรี	15
- ข้อมูลทั่วไป	15
- ภาวะเศรษฐกิจการคลังจังหวัดสระบุรี	16
- ผลิตภัณฑ์มวลรวมจังหวัดสระบุรี	17
- ดัชนีราคาผู้บริโภคจังหวัดสระบุรี	19
☺ ดัชนีชี้วัดภาวะแรงงาน	20
- ผลิตภาพแรงงาน	20
- อัตราการมีส่วนร่วมในกำลังแรงงาน	21
- อัตราการมีงานทำ	21
- อัตราการว่างงาน	22
- อัตราการเปลี่ยนแปลงของจำนวนผู้ประกันตนในระบบประกันสังคม (มาตรา 33) และอัตราการเปลี่ยนแปลงของผู้ประกันตนที่ขอรับประโยชน์ทดแทนกรณีว่างงาน และอัตราการเลิกจ้างลูกจ้างในระบบประกันสังคม (มาตรา 33)	23
- อัตราการบรรจุงาน	23
- อัตราการจ้างแรงงานต่างด้าว	24
- อัตราการไม่ปฏิบัติตามข้อกำหนดของสถานประกอบการ	24
- อัตราการเกิดข้อพิพาทแรงงานต่อสถานประกอบการ 100,000 แห่ง	25
- อัตราการการเกิดข้อขัดแย้งต่อสถานประกอบการ 100,000 แห่ง	25
- อัตราสถานประกอบการที่เข้าสู่ระบบประกันสังคม	26
- อัตราแรงงานที่เป็นผู้ประกันตน	26
☺ สถานการณ์ด้านแรงงานจังหวัดสระบุรี	27
1. กำลังแรงงาน การมีงานทำ การว่างงาน	27
- โครงสร้างประชากร	27
- จำนวนผู้มีงานทำ	29
- ผู้ว่างงาน	31
- แรงงานนอกระบบ	32
2. การส่งเสริมการมีงานทำ	34
- การจัดหางานในประเทศ	34
- ความต้องการภาคเอกชน	36
- แรงงานต่างด้าว	38
- แรงงานไทยในต่างประเทศ	41



สารบัญ (ต่อ)

เรื่อง	หน้า
3. การพัฒนาศักยภาพแรงงาน	42
- การฝึกเตรียมเข้าทำงาน จำแนกตามกลุ่มอาชีพ	42
- การฝึกยกระดับฝีมือแรงงาน จำแนกตามกลุ่มอาชีพ	42
- การทดสอบมาตรฐานฝีมือแรงงาน จำแนกตามกลุ่มอาชีพ	42
- การทดสอบมาตรฐานฝีมือแรงงาน จำแนกตามกลุ่มอาชีพ	43
4. การคุ้มครองแรงงานและสวัสดิการ	43
- การตรวจแรงงาน	44
- การตรวจความปลอดภัยในการทำงาน	46
- การแรงงานสัมพันธ์	47
- การส่งเสริมสวัสดิการแรงงาน	48
- การหยุดกิจการชั่วคราว (มาตรา 75)	48
- การเลิกจ้างแรงงาน	48
- การประสบอันตราย/เจ็บป่วยจากการทำงาน (กองทุนเงินทดแทน)	49
5. การประกันสังคม	51
- กองทุนประกันสังคม	52
- กองทุนเงินทดแทน	54
6. อื่นๆ	55
- อัตราค่าจ้างขั้นต่ำ	55
- สถานการณ์แรงงานคนพิการ	57
- สถานการณ์แรงงานผู้สูงอายุ	58
7. ปัญหาด้านแรงงานสำคัญ	59
- การค้ามนุษย์ด้านแรงงานจังหวัดสระบุรี	59
8. ผลการดำเนินงานที่สำคัญตามนโยบายรัฐบาล/กระทรวงแรงงาน	60
- การป้องกันและแก้ไขปัญหาเสพติดในสถานประกอบการจังหวัดสระบุรี	60
- โครงการแก้ไขปัญหาค่าความเดือดร้อนด้านอาชีพจังหวัดสระบุรี	61
😊 ภาคผนวก	62
- ตารางข้อมูล 1 – 51	63-99



สารบัญแผนภูมิ

แผนภูมิที่	หน้า
แผนภูมิที่ 1 อัตราการเปลี่ยนแปลงมูลค่าผลิตภัณฑ์มวลรวมจังหวัดสระบุรี ที่สำคัญ 5 อันดับแรก	18
แผนภูมิที่ 2 จำนวนการจดทะเบียนของนิติบุคคลตั้งใหม่จังหวัดสระบุรี จำแนกตามหมวดธุรกิจ	18
แผนภูมิที่ 3 อัตราผลิตภาพแรงงานในจังหวัดสระบุรี	20
แผนภูมิที่ 4 อัตราการมีส่วนร่วมในกำลังแรงงานจังหวัดสระบุรี	21
แผนภูมิที่ 5 อัตราการมีงานทำใน/นอภาคเกษตรจังหวัดสระบุรี	21
แผนภูมิที่ 6 อัตราการมีงานทำในอุตสาหกรรมการผลิตจังหวัดสระบุรี	22
แผนภูมิที่ 7 อัตราการว่างงานจังหวัดสระบุรี	22
แผนภูมิที่ 8 อัตราการเปลี่ยนแปลงของจำนวนผู้ประกันตนในระบบประกันสังคม (มาตรา 33) และอัตราการเปลี่ยนแปลงของผู้ประกันตนที่ขอรับประโยชน์ทดแทนกรณีว่างงาน จังหวัดสระบุรี	23
แผนภูมิที่ 9 อัตราการบรรจุงานต่อผู้สมัครงาน/ตำแหน่งงานว่างจังหวัดสระบุรี	23
แผนภูมิที่ 10 อัตราการจ้างแรงงานต่างด้าวกลุ่มบัตรสีชมพู (สัญชาติเมียนมา ลาว และกัมพูชา) ตามมติ ครม. 20 สิงหาคม 2562 จำแนกรายสัญชาติ	24
แผนภูมิที่ 11 อัตราการไม่ปฏิบัติตามกฎหมายคุ้มครองแรงงาน/ความปลอดภัยในการทำงานของสถานประกอบการ จังหวัดสระบุรี	24
แผนภูมิที่ 12 อัตราการเกิดข้อพิพาทในสถานประกอบการต่อสถานประกอบการ 100,000 แห่ง จังหวัดสระบุรี	25
แผนภูมิที่ 13 อัตราการเกิดข้อขัดแย้งของสถานประกอบการต่อ สถานประกอบการ 100,000 แห่ง จังหวัดสระบุรี	25
แผนภูมิที่ 14 อัตราสถานประกอบการที่เข้าสู่ระบบประกันสังคมจังหวัดสระบุรี	26
แผนภูมิที่ 15 อัตราแรงงานที่เป็นผู้ประกันตนจังหวัดสระบุรี	26
แผนภูมิที่ 16 โครงสร้างประชากรจังหวัดสระบุรี	27
แผนภูมิที่ 17 ผู้มีงานทำจังหวัดสระบุรี จำแนกตามประเภทอุตสาหกรรม 5 อันดับแรก	29
แผนภูมิที่ 18 ผู้มีงานทำจังหวัดสระบุรีจำแนกตามอาชีพ 5 อันดับแรก	30
แผนภูมิที่ 19 ผู้มีงานทำจังหวัดสระบุรีจำแนกตามระดับการศึกษา	30
แผนภูมิที่ 20 ผู้มีงานทำจังหวัดสระบุรีจำแนกตามสภาพการทำงาน	30
แผนภูมิที่ 21 จำนวนผู้มีงานทำ จำแนกตามชั่วโมงทำงานต่อสัปดาห์	31
แผนภูมิที่ 22 เปรียบเทียบจำนวนผู้ว่างงาน จำแนกตามเพศ จังหวัดสระบุรี	31
แผนภูมิที่ 23 ผู้มีงานทำที่อยู่ในแรงงานนอกระบบจังหวัดสระบุรี จำแนกตามประเภทอุตสาหกรรม นอภาคเกษตร	32
แผนภูมิที่ 24 จำนวนผู้มีงานทำที่อยู่ในแรงงานนอกระบบจำแนกตามอาชีพ จังหวัดสระบุรี	32
แผนภูมิที่ 25 จำนวนผู้มีงานทำที่อยู่ในแรงงานนอกระบบ ในจังหวัดสระบุรี จำแนกตามอายุและเพศ	33
แผนภูมิที่ 26 จำนวนผู้มีงานทำที่อยู่ในแรงงานนอกระบบ ในจังหวัดสระบุรี จำแนกตามการศึกษา	33
แผนภูมิที่ 27 เปรียบเทียบตำแหน่งงานว่าง การสมัครงาน การบรรจุงาน จังหวัดสระบุรี	34
แผนภูมิที่ 28 ตำแหน่งงานว่างในจังหวัดสระบุรีจำแนกตามเพศ จังหวัดสระบุรี	34
แผนภูมิที่ 29 ตำแหน่งงานว่าง/ผู้สมัครงาน/และบรรจุงานในจังหวัดสระบุรี จำแนกตามเพศจังหวัดสระบุรี	35
แผนภูมิที่ 30 เปรียบเทียบตำแหน่งงานว่าง ผู้สมัครงาน และการบรรจุงาน จำแนกตามการศึกษาจังหวัดสระบุรี	35



สารบัญแผนภูมิ (ต่อ)

แผนภูมิที่	หน้า
แผนภูมิที่ 31 ตำแหน่งงานว่าง ผู้ลงทะเบียนสมัครงาน และการบรรจุงาน จำแนกตามประเภทอาชีพ จังหวัดสระบุรี	36
แผนภูมิที่ 32 ตำแหน่งงานว่าง ผู้ลงทะเบียนสมัครงาน และการบรรจุงาน จังหวัดสระบุรี จำแนกตามช่วงอายุ	38
แผนภูมิที่ 33 แรงงานต่างด้าวจังหวัดสระบุรี จำแนกตามประเภทได้รับอนุญาต	39
แผนภูมิที่ 34 แรงงานต่างด้าวที่ได้รับอนุญาตทำงาน แยกตามประเภทอาชีพ (ยกเว้นประเภทตลอดชีพ)	40
แผนภูมิที่ 35 แรงงานต่างด้าวที่ได้รับอนุญาตทำงาน แยกตามประเภทยุติบัตร (ยกเว้นประเภทตลอดชีพ)	40
แผนภูมิที่ 36 แรงงานไทยในจังหวัดสระบุรี ที่ได้รับอนุญาตให้ไปทำงานต่างประเทศ จำแนกตามวิธีเดินทาง	41
แผนภูมิที่ 37 แรงงานไทยในจังหวัดสระบุรี ที่ได้รับอนุญาตให้ไปทำงานต่างประเทศ จำแนกตามภูมิภาคที่เดินทางไปทำงาน	41
แผนภูมิที่ 38 การฝึกยกระดับฝีมือแรงงาน จำแนกตามกลุ่มอาชีพ	42
แผนภูมิที่ 39 การทดสอบมาตรฐานฝีมือแรงงาน จำแนกตามกลุ่มอาชีพ	43
แผนภูมิที่ 40 สถานประกอบการที่เลิกกิจการ/ลูกจ้างที่เลิกจ้างในจังหวัดสระบุรี	49
แผนภูมิที่ 41 ผู้ประสบอันตรายหรือเจ็บป่วยเนื่องจากการทำงานในจังหวัดสระบุรี จำแนกตามขนาดสถานประกอบการ	49
แผนภูมิที่ 42 ผู้ประสบอันตรายหรือเจ็บป่วยเนื่องจากการทำงานในจังหวัดสระบุรี จำแนกตามความร้ายแรง	50
แผนภูมิที่ 43 สาเหตุการประสบอันตรายเนื่องจากการทำงาน (5 อันดับแรก)	50
แผนภูมิที่ 44 ผู้ประกันตนในจังหวัดสระบุรี จำแนกมาตรา	51
แผนภูมิที่ 45 การใช้บริการกองทุนเงินทดแทน (เนื่องจากการทำงาน) จำแนกตามประเภทความร้ายแรง	54
แผนภูมิที่ 46 อัตราค่าจ้างขั้นต่ำ (บังคับใช้วันที่ 1 ตุลาคม 2565)	56



สารบัญตาราง

ตารางที่	หน้า
ตารางที่ 1 ผลผลิตสัมพัทธ์มวลรวมจังหวัด	17
ตารางที่ 2 ดัชนีราคาผู้บริโภคจังหวัดสระบุรี	19
ตารางที่ 3 ประชากรจังหวัดสระบุรี จำแนกตามสถานภาพแรงงานและเพศ	28
ตารางที่ 4 แสดงจำนวนตำแหน่งงานว่างและการบรรจุงานจังหวัดสระบุรี จำแนกตามอุตสาหกรรม	37
ตารางที่ 5 จำนวนสถานประกอบการและลูกจ้าง จำแนกตามขนาดสถานประกอบการตามพระราชบัญญัติ คุ้มครองแรงงาน พ.ศ. 2541 จังหวัดสระบุรี	44
ตารางที่ 6 จำนวนสถานประกอบการและลูกจ้างที่ผ่านการตรวจในจังหวัดสระบุรี	45
ตารางที่ 7 การตรวจความปลอดภัยในสถานประกอบการในจังหวัดสระบุรี จำแนกตามสถานประกอบการ	46
ตารางที่ 8 การส่งเสริมการจัดตั้งสวัสดิการแรงงาน จำแนกตามกิจกรรมที่ส่งเสริมในจังหวัดสระบุรี	48
ตารางที่ 9 จำนวนสถานประกอบการและผู้ประกันตนในจังหวัดสระบุรี จำแนกตามขนาดสถานประกอบการ	51
ตารางที่ 10 จำนวนสถานพยาบาลในสังกัดประกันสังคมในจังหวัดสระบุรี จำแนกตามประเภทสถานพยาบาล	52
ตารางที่ 11 ประเภทประโยชน์ทดแทน (ไม่เนื่องจากการทำงาน)	53
ตารางที่ 12 จำนวนแรงงานต่างด้าวและสถานประกอบการขึ้นทะเบียนประกันสังคมในจังหวัดสระบุรี	53
ตารางที่ 13 การใช้บริการกองทุนเงินทดแทน (เนื่องจากการทำงาน) จำแนกตามประเภทความร้ายแรงจังหวัดสระบุรี	54
ตารางที่ 14 สรุปร้อยราคาจ้างขั้นต่ำตามมติคณะกรรมการค่าจ้าง	56
ตารางที่ 15 จำนวนคนพิการที่มีบัตรคนพิการ จังหวัดสระบุรี	57
ตารางที่ 16 จำนวนการจ้างงานตามกฎหมายของคนพิการจังหวัดสระบุรี	58
ตารางที่ 17 จำนวนผลการดำเนินงานค้ำมนุษย์ด้านแรงงานจังหวัดสระบุรี	59
ตารางที่ 18 ผลการดำเนินงานโครงการแก้ไขปัญหาความเดือดร้อนด้านอาชีพจังหวัดสระบุรี ปี 2560 – 2566	61



รายงานสถานการณ์และดัชนีชี้วัด
ภาวะแรงงานจังหวัดสระบุรี
ไตรมาส 2 ปี 2567 (เมษายน – มิถุนายน)





Info Graphic บทสรุปผู้บริหาร

รายงานสถานการณ์และดัชนีชี้วัดภาวะแรงงานจังหวัดสระบุรี



ไตรมาส 2 ปี 2567 (เมษายน - มิถุนายน)

ข้อมูลทั่วไป

ประชากร 638,133 คน
 ผู้สูงอายุ 126,649 คน
 ผู้พิการ 22,054 คน
 อัตราค่าจ้างขั้นต่ำ 350 บาท/วัน
 GDP ปี 2565 261,825 ล้านบาท

อุตสาหกรรมที่สำคัญ 3 อันดับแรก
 การผลิต 46.49% ของ GDP
 ไฟฟ้า ประปา 16.58% ของ GDP
 ขายส่งขายปลีก 9.42% ของ GDP

ผลิตภาพแรงงาน 614,170.07 บาท/คนปี
การจดทะเบียนนิติบุคคล จำนวน 180 ราย
การจดทะเบียนโรงงาน จำนวน 4 ราย

สถานประกอบการ และลูกจ้าง

จำแนกตาม พ.ร. คุ้มครองแรงงาน 2541
 8,294 แห่ง 221,208 คน

จำแนกตามที่ตั้งทะเบียนประกันสังคม
 5,115 แห่ง 348,390 คน

อัตราเปลี่ยนแปลงของ พ.ร.ด. ระบบประกันสังคม และอัตราเปลี่ยนแปลงของ พ.ร.ด. ที่รองรับ ประสิทธิภาพทดแทนกรณีว่างงาน

มาตรา 33	168,028 คน
มาตรา 39	18,118 คน
มาตรา 40	162,244 คน

องค์กรนายจ้าง : 4 แห่ง
 องค์กรลูกจ้าง : 31 แห่ง

แรงงานต่างด้าว

ฐานข้อมูล สำนักงานประกันสังคม
 1,501 แห่ง 19,159 คน

เมียนมา	11,533 คน
ลาว	1,910 คน
กัมพูชา	4,997 คน
อื่นๆ	719 คน

ฐานข้อมูลสำนักงานจัดหางาน

ประเภท	ต่างจังหวัด (คน)	สภก (แห่ง)
1. ส่งเสริมการลงทุน	197	40
2. มาตรา 63/ก (14) บุคคลพิเศษที่สูง	417	172
3. ชั่วคราว	1,126	235
4. นำเข้าตาม (MOU)	10,442	747
5. กลุ่มคนต่างด้าว 4 สัญชาติ ตามมติ ครม. 5 ต.ค.65 และ 3 ต.ค.66	18,983	3,587
รวม	31,165	4,781

การพัฒนาศักยภาพแรงงาน

- ฝึกเตรียมอาชีพงานฯ ผู้เข้า 11 คน ผู้ผ่าน 11 คน
- ฝึกยกระดับฝีมือแรงงานฯ ผู้เข้า 147 คน ผู้ผ่าน 144 คน
- ทดสอบมาตรฐานฝีมือแรงงานฯ ผู้ทดสอบ 35 คน ผู้ผ่าน 31 คน
- ฝึกอาชีพเสริมฯ ผู้เข้า 40 คน ผู้ผ่าน 40 คน
- ส่งเสริม สห.ดำเนินอาชีพพัฒนาอาชีพฯ จำนวน 185 แห่ง / 9,860 คน

รวบรวมข้อมูลโดย: สำนักงานแรงงานจังหวัดสระบุรี
 โทร. 036 340774 - 5 E-Mail: saraburi.mol@gmail.com

โครงสร้างประชากร

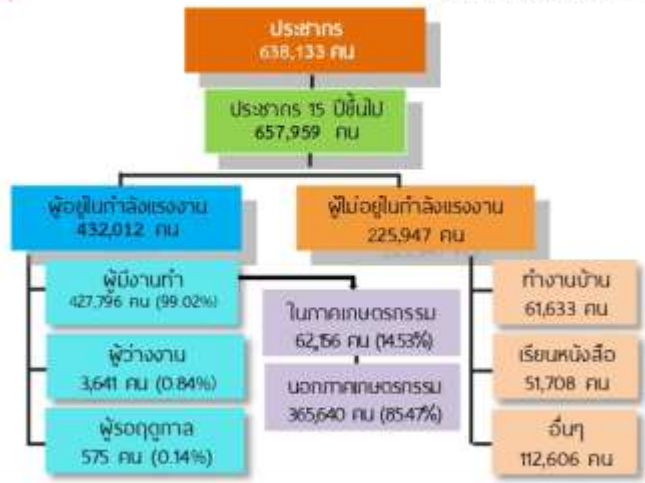

จ่ายเงินประโยชน์ทดแทน

ผู้สิทธิกรทั้งสิ้น : 126,845 ราย

ประเภทของประโยชน์ทดแทนที่ผู้ประกันตนใช้บริการสูงสุด
 1. สงเคราะห์บุตร 56,432 ราย (44.49%)
 2. บำนาญชราภาพ 51,785 ราย (40.83%)
 3. ว่างงาน 9,784 ราย (7.7%)

การว่างงาน

ผู้ว่างงาน 3,641 คน (0.84%)
 ชาย 2,504 คน (68.77%) หญิง 1,138 คน (31.23%)
มีอัตราการว่างงานเพิ่มขึ้น จากไตรมาสก่อน 31.16%

ส่งเสริมการจ้างงาน

1) แรงงานในประเทศ

แรงงาน	ผู้สมัครงาน	ตำแหน่งว่าง
652	111	3,267

อุตสาหกรรมที่มีตำแหน่งงานว่างมากที่สุด 3 อันดับแรก
 1. การผลิต 1,831 อัตรา
 2. การขายส่ง ขายปลีก 1,011 อัตรา
 3. ไม่ระบุประเภทอุตสาหกรรม 84 อัตรา

2) แรงงานไทยทำงานต่างประเทศ

มีทั้งสิ้น 39 คน

วิธีการเดินทางแรงงานไทยมีทั้งแบบที่ส่ง
 - Re - Entry 26 คน (50.98%)
ภูมิภาคที่แรงงานไทยไปทำงานมากที่สุด
 - เอเชีย 46 คน (90.20%)

3) จ้างงานผู้พิการ

- มาตรา 33 : 110 แห่ง 330 คน
 - มาตรา 34 : 30 แห่ง 102 คน
 - มาตรา 35 : 23 แห่ง 75 คน

การเลิกจ้าง/หยุดกิจการ

- การลดชั่วโมง/วันทำงานของลูกจ้าง จำนวน 19 แห่ง 6,701 คน
- การปิดกิจการและการเลิกจ้าง จำนวน 2 แห่ง 10 คน

การตรวจแรงงาน

- การคุ้มครองแรงงาน จำนวน 241 แห่ง 12,606 คน ปฏิบัติถูกต้อง 203 แห่ง (84.23%)
- การตรวจความปลอดภัยในการทำงาน จำนวน 66 แห่ง 9,636 คน ปฏิบัติถูกต้อง 40 แห่ง (60.61%)



บทสรุปสำหรับผู้บริหาร

สถานการณ์ด้านเศรษฐกิจและแรงงานจังหวัดสระบุรี ไตรมาส 2 ปี 2567 (เมษายน – มิถุนายน 2567)
มีรายละเอียดสรุปได้ดังนี้

สภาพเศรษฐกิจโดยรวมของจังหวัดสระบุรี

เศรษฐกิจของจังหวัดสระบุรี พบว่า อุตสาหกรรมที่มีผลิตภัณฑ์มวลรวมสูงสุด 3 อันดับแรก ในปี 2565 ได้แก่ 1. สาขาการผลิตสินค้าอุตสาหกรรม (ร้อยละ 46.49 ของ GPP) 2. สาขาไฟฟ้า ก๊าซ ไอน้ำ และระบบปรับอากาศ (ร้อยละ 16.58 ของ GPP) และ 3. สาขาการขนส่งและการขายปลีก การซ่อมยานยนต์ฯ (ร้อยละ 9.42 ของ GPP) โดยผลิตภาพแรงงานของจังหวัดสระบุรีอยู่ที่ 614,170.07 บาท/คน/ปี

การเปลี่ยนแปลงดัชนีราคาผู้บริโภคทั่วไปของจังหวัดสระบุรี เดือนมิถุนายน 2567 เทียบกับเดือน พฤษภาคม 2567 ดัชนีลดลงร้อยละ 0.5 (เดือนพฤษภาคม 2567 เทียบกับเดือนเมษายน 2567 ดัชนีสูงขึ้น ร้อยละ 0.8) ราคาสินค้าหมวดอาหารและเครื่องดื่มไม่มีแอลกอฮอล์ ณ สิ้นเดือนมิถุนายน 2567 เท่ากับ 114.8 หมวดอื่นๆ ไม่ใช่อาหารและเครื่องดื่ม เท่ากับ 105.0 และดัชนีราคาผู้บริโภคพื้นฐาน เท่ากับ 106.1

สำนักงานคลังจังหวัดสระบุรีได้รายงานภาวะเศรษฐกิจการคลังจังหวัดสระบุรี ประจำไตรมาส 2/2567 เศรษฐกิจจังหวัดสระบุรี ปี 2567 คาดว่าจะขยายตัวที่ร้อยละ 3.0 (โดยมีช่วงคาดการณ์ที่ร้อยละ (2.2) – (3.8)) ซึ่งคาดการณ์ว่าจะขยายตัวที่ร้อยละ 2.1

การจดทะเบียนนิติบุคคล ในไตรมาส 2 ปี 2567 (เมษายน – มิถุนายน 2567) จังหวัดสระบุรีมีการ จดทะเบียนนิติบุคคลตั้งใหม่ ทั้งสิ้น 180 ราย จำแนกเป็นบริษัทจำกัด จำนวน 128 ราย (ร้อยละ 71.11) และห้างหุ้นส่วนจำกัด จำนวน 52 ราย (ร้อยละ 28.89) อุตสาหกรรมที่มีการจดทะเบียนนิติบุคคลตั้งใหม่สูงสุด คือการขายส่งและการขายปลีกการซ่อมยานยนต์และจักรยานยนต์ จำนวน 45 ราย เมื่อพิจารณาทุนจดทะเบียนของนิติบุคคลตั้งใหม่ มีทุนจดทะเบียนทั้งสิ้น 473.76 ล้านบาท เป็นบริษัทจำกัด 427.40 ล้านบาท และห้างหุ้นส่วนจำกัด 46.36 ล้านบาท

การจดทะเบียนโรงงาน สำหรับการจดทะเบียนโรงงานในจังหวัดสระบุรี พบว่า ณ เดือนมิถุนายน 2567 มีการจดทะเบียนทั้งสิ้น 4 ราย มีทุนจดทะเบียนรวม 251.95 ล้านบาท สามารถจ้างแรงงานได้ 48 คน

อัตราค่าจ้าง 350 บาทต่อวัน ซึ่งมีผลบังคับใช้ตั้งแต่วันที่ 1 มกราคม 2567 – ปัจจุบัน



สถานการณ์ด้านแรงงานจังหวัดสระบุรี

จากการสำรวจภาวะการทำงานของประชากรในจังหวัดสระบุรี ของสำนักงานสถิติจังหวัดสระบุรี (ข้อมูล ณ วันที่ 31 มีนาคม 2567) พบว่า

ประชากรและกำลังแรงงาน ในไตรมาส 1 ปี 2567 จังหวัดสระบุรีมีประชากรที่อยู่ในวัยแรงงาน หรือ ผู้ที่มีอายุ 15 ปีขึ้นไป จำนวน 657,959 คน จำแนกเป็น ผู้อยู่ในกำลังแรงงาน จำนวน 432,012 คน ประกอบด้วย ผู้มีงานทำ 427,796 คน (ร้อยละ 99.02) ผู้ว่างงาน 3,641 คน (ร้อยละ 0.84) กำลังแรงงานที่รอฤดูกาล 575 คน (ร้อยละ 0.13) และเป็นผู้อยู่นอกกำลังแรงงาน 225,947 คน (ทำงานบ้าน เรียนหนังสือ และอื่นๆ)

การมีงานทำ ไตรมาส 1 ปี 2567 ผู้มีงานทำในจังหวัดสระบุรีมีจำนวนทั้งสิ้น 427,796 คน เป็นผู้ที่ทำงาน ในภาคเกษตรกรรม 62,156 คน (ร้อยละ 14.53) ผู้ทำงานนอกภาคเกษตรกรรม 365,640 คน (ร้อยละ 85.47) โดยกลุ่มผู้ทำงานนอกภาคเกษตรกรรมจะทำงานในสาขาการผลิตมากที่สุด 145,126 คน (ร้อยละ 39.69) รองลงมาสาขาการขนส่ง การขายปลีกฯ 72,971 คน (ร้อยละ 19.96) และกิจกรรมโรงแรมและอาหาร 33,136 คน (ร้อยละ 9.06) ผู้มีงานทำส่วนใหญ่มีการศึกษาอยู่ในระดับมหาวิทยาลัย 131,473 คน (ร้อยละ 30.73)

การว่างงาน ไตรมาส 1 ปี 2567 จังหวัดสระบุรีมีผู้ว่างงานจำนวน 3,641 คน หรือมีอัตราการว่างงาน ร้อยละ 0.84 ซึ่งเพิ่มขึ้นจากไตรมาสที่แล้วที่มีอัตราการว่างงานอยู่ที่ร้อยละ 0.65 เป็นผลสืบเนื่องจากการแพร่ระบาดของ โควิด-19 มีแนวโน้มดีขึ้น ทำให้สถานประกอบการกลับมาเปิดทำการมากขึ้น ทั้งนี้เมื่อพิจารณาในกลุ่มผู้ว่างงาน จำแนกตามเพศแล้ว พบว่าเพศชายมีอัตราการว่างงานสูงกว่าเพศหญิง โดยเพศชายมีอัตราการว่างงาน 2,504 คน (ร้อยละ 68.77 ของผู้ว่างงานทั้งหมด) ในขณะที่เพศหญิงมีอัตราการว่างงาน 1,138 คน (ร้อยละ 31.25 ของผู้ว่างงานทั้งหมด)

หมายเหตุ: *ใช้ข้อมูลไตรมาส 1 ปี 2567 เนื่องจากข้อมูลไตรมาส 2 ปี 2567 สำนักงานสถิติจังหวัดสระบุรียังไม่ได้ทำการเผยแพร่ข้อมูล

แรงงานนอกระบบ จากข้อมูลสำนักงานสถิติแห่งชาติ ปี 2566 พบว่าจังหวัดสระบุรีมีผู้ทำงาน ที่เป็นแรงงานนอกระบบ จำนวน 156,229 คน (ร้อยละ 37.18 ของผู้มีงานทำทั้งหมด) อุตสาหกรรมที่มีแรงงาน นอกระบบสูงสุด คือ เกษตรกรรม จำนวน 51,354 คน (ร้อยละ 32.87) รองลงมาคือ การขนส่ง การขายปลีกฯ จำนวน 47,603 คน (ร้อยละ 30.47) ส่วนอาชีพที่มีการทำงานนอกระบบสูงสุด คือ พนักงานบริการ จำนวน 53,006 คน (ร้อยละ 33.93) สำหรับด้านการศึกษา แรงงานนอกระบบส่วนใหญ่มีการศึกษาในระดับต่ำกว่าประถมศึกษา จำนวน 35,179 คน (ร้อยละ 22.52)

จากข้อมูลของสำนักงานจัดหางานจังหวัดสระบุรี พบว่า

การบริการจัดหางานในประเทศ ในช่วงไตรมาส 2 ปี 2567 (เมษายน – มิถุนายน) นายจ้าง/สถานประกอบการ แจ้งตำแหน่งงานว่าง 3,267 อัตรา มีผู้ลงทะเบียนสมัครงาน 111 คน และมีการบรรจุงาน 652 คน โดยอาชีพ ที่มีการบรรจุงานมากที่สุด คือ อาชีพงานพื้นฐาน จำนวน 336 คน (ร้อยละ 51.53) รองลงมาคือช่างเทคนิคและ ผู้ปฏิบัติงานที่เกี่ยวข้อง จำนวน 293 อัตรา (ร้อยละ 44.94) ทั้งนี้อุตสาหกรรมที่มีตำแหน่งงานว่างมากที่สุดคือ อุตสาหกรรมการผลิต จำนวน 1,831 อัตรา (ร้อยละ 56.05)



ความต้องการแรงงานในจังหวัดสระบุรี จากการสำรวจข้อมูลความต้องการแรงงานของสถานประกอบการในจังหวัด ในไตรมาส 2 ปี 2567 สถานประกอบการมีความต้องการแรงงานจำแนกตามระดับการศึกษา คือ ระดับปวช./ปวส./อนุปริญญา จำนวน 1,367 คน (ร้อยละ 41.84) รองลงมาเป็นระดับมัธยมศึกษา จำนวน 1,098 คน (ร้อยละ 33.61) ระดับประถมศึกษา และต่ำกว่า จำนวน 519 คน (ร้อยละ 15.89) และระดับปริญญาตรี จำนวน 268 คน (ร้อยละ 8.20) ระดับปริญญาโท จำนวน 10 คน (ร้อยละ 0.31) และระดับปริญญาเอก จำนวน 5 คน (ร้อยละ 0.15)

การใช้แรงงานต่างด้าว จำนวนคนต่างด้าวที่ได้รับใบอนุญาตทำงานคงเหลือ ข้อมูล เดือนมิถุนายน 2567 มีจำนวนทั้งสิ้น 31,165 คน จำแนกเป็นกลุ่มต่างๆ ได้ดังนี้

1. คนต่างด้าวตลอดชีพ ได้แก่ คนต่างด้าวที่ได้รับอนุญาตให้อยู่ในราชอาณาจักรและทำงานตามประกาศของคณะปฏิวัติ ฉบับที่ 322 ลงวันที่ 13 ธันวาคม 2515 จำนวน 0 คน
2. คนต่างด้าวมาตรา 59 ประเภททั่วไป ได้แก่ คนต่างด้าว ที่มีถิ่นที่อยู่ในราชอาณาจักร หรือได้รับอนุญาตให้เข้ามาในราชอาณาจักรเป็นการชั่วคราวตามกฎหมายว่าด้วยคนเข้าเมืองโดยมิใช่ได้รับอนุญาตให้เข้ามาในฐานะนักท่องเที่ยว หรือผู้เดินทางผ่าน และไม่มีลักษณะต้องห้ามตามที่กำหนดในกฎกระทรวง จำนวน 1,126 คน (ร้อยละ 3.61)
3. คนต่างด้าวมาตรา 59 นำเข้าตาม MOU ได้แก่ คนต่างด้าวสัญชาติเมียนมา ลาว และกัมพูชา ที่เข้ามาทำงานตามความตกลงระหว่างรัฐบาลไทยกับรัฐบาลประเทศต้นทาง จำนวน 10,442 คน (ร้อยละ 33.51)
4. คนต่างด้าว มาตรา 62 ประเภทส่งเสริมการลงทุน ได้แก่ คนต่างด้าวที่เข้ามาทำงานในราชอาณาจักรตามกฎหมายว่าด้วยการส่งเสริมการลงทุน (พระราชบัญญัติส่งเสริมการลงทุน พ.ศ.2520) หรือกฎหมายอื่น ได้แก่ พระราชบัญญัตินิคมอุตสาหกรรมแห่งประเทศไทย พ.ศ.2522 และพระราชบัญญัติปิโตรเลียม พ.ศ.2514 เช่น นักลงทุน ช่างฝีมือ ผู้ชำนาญการ จำนวน 197 คน (ร้อยละ 0.63)
5. คนต่างด้าวมาตรา 63 ประเภทชนกลุ่มน้อย ได้แก่ คนต่างด้าวที่ไม่ได้รับสัญชาติไทยตามกฎหมายว่าด้วยสัญชาติ และกระทรวงมหาดไทย ได้ออกเอกสารเพื่อรอพิสูจน์สถานะยื่นขอใบอนุญาตทำงาน จำนวน 417 คน (ร้อยละ 1.34)
6. คนต่างด้าว 4 สัญชาติ (สัญชาติเมียนมา ลาว กัมพูชา และเวียดนาม) ตามมติคณะรัฐมนตรี เมื่อวันที่ 5 กรกฎาคม 2565 จำนวน 13,150 คน (ร้อยละ 42.19) จำแนกเป็นแรงงานสัญชาติเมียนมา จำนวน 8,628 คน ลาว จำนวน 1,013 คน กัมพูชา จำนวน 3,494 คน และเวียดนาม จำนวน 15 คน
7. คนต่างด้าว 4 สัญชาติ (สัญชาติเมียนมา ลาว กัมพูชา และเวียดนาม) ตามมติคณะรัฐมนตรี เมื่อวันที่ 3 ตุลาคม 2566 จำนวน 5,833 คน (ร้อยละ 18.71) จำแนกเป็นแรงงานสัญชาติเมียนมา จำนวน 4,420 คน ลาว จำนวน 392 คน กัมพูชา จำนวน 999 คน และเวียดนาม จำนวน 22 คน

แรงงานไทยที่แจ้งความประสงค์ทำงานในต่างประเทศ ในไตรมาส 2 ปี 2567 แรงงานไทยที่ลงทะเบียนแจ้งความประสงค์เดินทางไปทำงานต่างประเทศ จำนวนทั้งสิ้น 12 คน พบว่าเป็นเพศชาย จำนวน 6 คน (ร้อยละ 50.00) เพศหญิง จำนวน 6 คน (ร้อยละ 50.00) ซึ่งมีการศึกษาอยู่ในระดับมัธยมศึกษา จำนวน 6 คน (ร้อยละ 50.00) ระดับปวช. ปวส. ปวท. อนุปริญญา จำนวน 5 คน (ร้อยละ 41.67) และระดับปริญญาตรี จำนวน 1 คน (ร้อยละ 8.33)

การอนุญาตให้แรงงานไปทำงานต่างประเทศ ในไตรมาส 2 ปี 2567 มีแรงงานจากจังหวัดสระบุรีได้รับอนุญาตเดินทางไปทำงานต่างประเทศ จำนวน 51 คน ซึ่งเป็นประเภท Re-Entry มากที่สุดคือ จำนวน 26 คน (ร้อยละ 50.98) ประเภทเดินทางด้วยตนเอง จำนวน 2 คน (ร้อยละ 3.92) และประเภทนายจ้างพาไปทำงาน จำนวน 23 คน (ร้อยละ 45.10) ส่วนใหญ่เป็นการไปทำงานในภูมิภาคเอเชีย จำนวน 46 คน (ร้อยละ 90.20) ของแรงงานที่ไปทำงานต่างประเทศทั้งหมด) ภูมิภาคตะวันออกกลางและภูมิภาคอื่นๆ จำนวน 5 คน (ร้อยละ 15.54)



จากข้อมูลของสถาบันพัฒนาฝีมือแรงงาน 28 สระบุรี พบว่า

การพัฒนาศักยภาพแรงงาน ในรอบไตรมาส 2 ปี 2567 สถาบันพัฒนาฝีมือแรงงาน 28 สระบุรี ได้ดำเนินการฝึกอบรมพัฒนาผู้ใช้แรงงาน ดังนี้

- การฝึกเตรียมเข้าทำงาน จำนวน 11 คน ผ่านการฝึก จำนวน 11 คน (ร้อยละ 100.00) โดยกลุ่มอาชีพที่มีผู้เข้ารับการฝึกเตรียมเข้าทำงานสูงสุด คือ ช่างเครื่องกล จำนวน 6 คน (ร้อยละ 54.55) และช่างไฟฟ้า อิเล็กทรอนิกส์ คอมพิวเตอร์ จำนวน 5 คน (ร้อยละ 45.45)

- การฝึกยกระดับฝีมือแรงงาน จำนวน 147 คน ผ่านการฝึก จำนวน 144 คน (ร้อยละ 97.96) โดยกลุ่มอาชีพที่มีผู้เข้ารับการฝึกยกระดับฝีมือสูงสุด คือ สาขาธุรกิจและบริการ จำนวน 147 คน (ร้อยละ 100.00)

- การทดสอบมาตรฐานฝีมือแรงงาน จำนวน 35 คน ผ่านการทดสอบ จำนวน 31 คน (ร้อยละ 88.57) โดยกลุ่มอาชีพที่มีการทดสอบมาตรฐานคือ สาขาช่างไฟฟ้า อิเล็กทรอนิกส์ คอมพิวเตอร์ทั้งหมด จำนวน 35 คน (ร้อยละ 100.00)

จากข้อมูลของสำนักงานสวัสดิการและคุ้มครองแรงงานจังหวัดสระบุรี พบว่า

จำนวนสถานประกอบการและลูกจ้าง ข้อมูล ณ เดือนมิถุนายน 2567 มีสถานประกอบการและลูกจ้างตามพระราชบัญญัติคุ้มครองแรงงาน พ.ศ. 2541 จำนวน 8,294 แห่ง มีลูกจ้างทั้งหมด 221,208 โดยสถานประกอบการส่วนใหญ่เป็นสถานประกอบการขนาดเล็กขนาด 1 – 4 คน จำนวน 4,111 แห่ง (ร้อยละ 49.57 ของสถานประกอบการทั้งหมด) ซึ่งสถานประกอบการขนาดใหญ่มีลูกจ้างตั้งแต่ 1,000 คนขึ้นไป มีจำนวน 19 แห่ง (ร้อยละ 0.23 ของสถานประกอบการทั้งหมด)

การคุ้มครองแรงงาน ไตรมาส 2 ปี 2567 มีการตรวจสถานประกอบการทั้งสิ้น 241 แห่ง ลูกจ้างที่เกี่ยวข้องจำนวน 12,606 คน โดยสถานประกอบการที่ผ่านการตรวจมีการปฏิบัติถูกต้องตามกฎหมาย 203 แห่ง (ร้อยละ 84.23) และสถานประกอบการที่ปฏิบัติไม่ถูกต้องตามกฎหมายมี 38 แห่ง (ร้อยละ 15.77)

การตรวจความปลอดภัยในการทำงาน ไตรมาส 2 ปี 2567 มีการตรวจสถานประกอบการทั้งสิ้น 66 แห่ง ลูกจ้างที่เกี่ยวข้อง จำนวน 9,636 คน พบว่า สถานประกอบการที่ปฏิบัติถูกต้องตามกฎหมายความปลอดภัยมี 40 แห่ง (ร้อยละ 60.61) และสถานประกอบการที่ปฏิบัติไม่ถูกต้องตามกฎหมายความปลอดภัยมี 23 แห่ง (ร้อยละ 34.84)

จำนวนองค์การนายจ้าง/ลูกจ้าง ไตรมาส 2 ปี 2567 (เมษายน – มิถุนายน) จังหวัดสระบุรี มีการจัดตั้งสมาคมนายจ้าง จำนวน 4 แห่ง สหภาพแรงงานรัฐวิสาหกิจ จำนวน 1 แห่ง และสหภาพแรงงานในกิจการเอกชน จำนวน 30 แห่ง

การส่งเสริมสวัสดิการ ในไตรมาส 2 ปี 2567 มีส่งเสริมให้สถานประกอบการจัดสวัสดิการในรูปแบบต่างๆ แก่ลูกจ้างหรือผู้ใช้แรงงาน โดยได้จัดส่งเสริมแรงงานพันธุ์ดี จำนวน 5 แห่ง และกิจกรรมส่งเสริมสวัสดิการเพื่อแรงงานครอบครัวและสังคม จำนวน 180 แห่ง 9,860 คน ทั้งนี้ได้กำกับให้นายจ้างปฏิบัติตามกฎหมายด้านสวัสดิการแรงงานในสถานประกอบการ ตลอดจนส่งเสริมให้มีการจัดตั้งชมรม TO BE NUMBER ONE ในสถานประกอบการ



การเกิดข้อเรียกร้อง/ข้อพิพาทแรงงาน และข้อขัดแย้งภายในจังหวัดสระบุรี ไตรมาส 2 ปี 2567 พบว่ามีการแจ้งข้อเรียกร้อง จำนวน 1 แห่ง ซึ่งข้อเรียกร้องยังไม่ยุติ

จากข้อมูลของสำนักงานประกันสังคมจังหวัดสระบุรี พบว่า

จังหวัดสระบุรีมีสถานประกอบการขึ้นทะเบียนประกันสังคม จำนวน 5,115 แห่ง มีผู้ประกันตนรวมทั้งสิ้น 348,390 คน แยกเป็น 1) ผู้ประกันตนมาตรา 33 จำนวน 168,028 คน 2) ผู้ประกันตนมาตรา 39 จำนวน 18,118 คน และ 3) แรงงานอิสระที่ได้รับการคุ้มครองตามกฎหมาย มาตรา 40 จำนวน 162,244 คน ซึ่งมีสถานพยาบาลในสังกัดประกันสังคม ที่เป็นโรงพยาบาลของรัฐบาล จำนวน 2 แห่ง ได้แก่ โรงพยาบาลสระบุรี และ โรงพยาบาลพระพุทธบาท และโรงพยาบาลเอกชน จำนวน 1 แห่ง ได้แก่ โรงพยาบาลเกษมราษฎร์สระบุรี

กองทุนประกันสังคม มีการจัดเก็บเงินสมทบ 105,318,881.74 บาท มีผู้ใช้บริการจำนวน 126,845 ราย หรือร้อยละ 36.41 ของผู้ประกันตนทั้งหมด ประเภทประโยชน์ทดแทนที่ผู้ประกันตน ใช้บริการสูงสุด ได้แก่ กรณีสงเคราะห์บุตร จำนวน 56,432 ราย (ร้อยละ 44.49 ของผู้ใช้บริการทั้งหมด) สำหรับปริมาณการจ่ายเงินประโยชน์ทดแทน พบว่าการจ่ายเงินกรณีบำนาญชราภาพ มีการจ่ายเงินสูงสุดถึง 160,382,772.82 ล้านบาท (ร้อยละ 47.24 ของเงินประโยชน์ทดแทนที่จ่าย)

กองทุนเงินทดแทน มีนายจ้างที่อยู่ในข่ายกองทุนเงินทดแทน จำนวน 5,533 แห่ง มีลูกจ้างทั้งสิ้น 159,325 คน มีการจัดเก็บเงินสมทบ จำนวน 262,655.45 บาท

การประสบอันตราย/เจ็บป่วยจากการทำงาน ในช่วงไตรมาส 2 ปี 2567 มีการประสบอันตรายหรือเจ็บป่วยเนื่องจากการทำงาน จำนวน 617 คน โดยประเภทความร้ายแรง พบว่าส่วนใหญ่จะหยุดงานไม่เกิน 3 วัน จำนวน 439 คน (ร้อยละ 71.15) หยุดงานเกิน 3 วัน จำนวน 171 คน (ร้อยละ 27.71) และเสียชีวิต จำนวน 7 คน (ร้อยละ 1.13)

การเลิกจ้างแรงงาน ไตรมาส 2 ปี 2567 พบว่ามีสถานประกอบการในจังหวัดสระบุรีที่แจ้งเลิกกิจการกับสำนักงานประกันสังคมจังหวัดสระบุรี จำนวน 5 แห่ง ลูกจ้างได้รับผลกระทบ จำนวน 64 คน โดยขนาดสถานประกอบการที่มีการเลิกกิจการ คือ ขนาด 1 – 9 คน จำนวน 4 แห่ง (ร้อยละ 80.00) และขนาด 10 คนขึ้นไป จำนวน 1 แห่ง (ร้อยละ 20.00) ขนาด 1 – 9 คน จำนวน 5 คน (ร้อยละ 7.81) และขนาด 10 คนขึ้นไป จำนวน 59 คน (ร้อยละ 92.19)



สภาพเศรษฐกิจทั่วไป จังหวัดสระบุรี

1. ข้อมูลทั่วไป

1.1 วิสัยทัศน์และพันธกิจ

วิสัยทัศน์ : เมืองการค้า การลงทุน ในอุตสาหกรรมสีเขียวระดับนานาชาติ สังคมแห่งความสุข

พันธกิจ : 1. นำภารกิจของรัฐและนโยบายของรัฐบาลไปปฏิบัติให้เกิดผลสัมฤทธิ์

2. ดูแลให้มีการปฏิบัติและบังคับการให้เป็นไปตามกฎหมาย เพื่อให้เกิดความสงบเรียบร้อย

และเป็นธรรมในสังคม

3. จัดให้มีการคุ้มครอง ป้องกัน ส่งเสริมและช่วยเหลือประชาชนและชุมชนที่ด้อยโอกาส เพื่อให้ได้รับความเป็นธรรมทั้งด้านเศรษฐกิจและสังคมในการดำรงชีวิตอย่างพอเพียง

4. จัดให้มีการบริการภาครัฐ เพื่อให้ประชาชนสามารถเข้าถึงได้อย่างเสมอภาครวดเร็วและมีคุณภาพ

5. ปฏิบัติหน้าที่อื่นตามที่คณะรัฐมนตรี กระทรวง ทบวง กรมหรือหน่วยงานอื่นของรัฐ มอบหมายหรือที่มีกฎหมายกำหนด

1.2 ที่ตั้ง อาณาเขต และขนาดพื้นที่

จังหวัดสระบุรี ตั้งอยู่ภาคกลางของประเทศไทยซึ่งตั้งอยู่ทางทิศตะวันออกเฉียงเหนือของ กรุงเทพมหานคร ละติจูดที่ 14 องศา 31 ลิปดา 43.59439 พิลิปดาเหนือกับลองจิจูดที่ 100 องศา 54 ลิปดา 35.58478 พิลิปดาตะวันออกอยู่ห่างจากกรุงเทพมหานครตามทางหลวงแผ่นดินหมายเลข 1 (ถนนพหลโยธิน) ระยะทางประมาณ 108 กิโลเมตร (อนุสาวรีย์ชัยสมรภูมิ-ศาลากลางจังหวัด) และตามทางรถไฟสายตะวันออกเฉียงเหนือระยะทางประมาณ 113 กิโลเมตรและตามแม่น้ำเจ้าพระยาแยกเข้าแม่น้ำป่าสักประมาณ 165 กิโลเมตร ซึ่งมีเนื้อที่ทั้งหมด 3,576,486 ตารางกิโลเมตรหรือประมาณ 2,235,304 ไร่ คิดเป็นร้อยละ 0.70 ของพื้นที่ประเทศ

ทิศเหนือ ติดกับอำเภอเมืองลพบุรี อำเภอชัยบาดาลและอำเภอพัฒนานิคม จังหวัดลพบุรี

ทิศตะวันออก ติดต่อกับอำเภอปากช่อง อำเภอสีคิ้ว จังหวัดนครราชสีมา และอำเภอบ้านนา จังหวัดนครนายก

ทิศใต้ ติดต่อกับอำเภอหนองเสือ จังหวัดปทุมธานี และอำเภอวังน้อย อำเภอกุทัย จังหวัดพระนครศรีอยุธยา

ทิศตะวันตก ติดต่อกับอำเภอภาชี อำเภอท่าเรือ จังหวัดพระนครศรีอยุธยา และอำเภอเมืองลพบุรี จังหวัดลพบุรี



1.3 ลักษณะภูมิประเทศ

จังหวัดสระบุรีมีสภาพภูมิประเทศมีลักษณะที่สำคัญคือ ทางตอนใต้และทางตะวันตกของจังหวัดเป็นที่ราบสูงสูงกว่าระดับน้ำทะเลเพียง 2 เมตร และพื้นที่จะค่อยๆ สูงขึ้นเรื่อยๆ ไปทางทิศเหนือและตะวันออกเฉียงเหนือ บริเวณนี้จะเป็นลักษณะราบเรียบจนถึงพื้นที่เนินเขาสลับที่ราบสูง ซึ่งสูงกว่าระดับน้ำทะเลประมาณ 8 - 10 เมตร และจะสูงขึ้นเรื่อยๆ ไปจนถึงพื้นที่ราบสูงและภูเขา

1.4 การปกครอง และจำนวนประชากร

แบ่งเขตการปกครองออกเป็น 13 อำเภอ 111 ตำบล 973 หมู่บ้าน 1 องค์การบริหารส่วนจังหวัด 4 เทศบาลเมือง 34 เทศบาลตำบล และ 70 องค์การบริหารส่วนตำบล มีประชากรรวม 638,133 คน แยกเป็น ชาย 312,600 คน และหญิง 325,533 คน

2. ภาพเศรษฐกิจการคลังจังหวัดสระบุรี

สำนักงานคลังจังหวัดสระบุรีได้รายงานภาวะเศรษฐกิจการคลังจังหวัดสระบุรี ประจำปีไตรมาส 2/2567 ดังนี้
 “เศรษฐกิจจังหวัดสระบุรี ปี 2567 คาดว่าจะขยายตัวร้อยละ 3.0 โดยมีภาคการเกษตร ภาคอุตสาหกรรม ภาคบริการ การลงทุนภาคเอกชน การบริโภคภาคเอกชนและการใช้จ่ายภาครัฐเป็นกลไกใน การขับเคลื่อนเศรษฐกิจ”

1. เศรษฐกิจจังหวัดสระบุรีในปี 2567

1.1 ด้านการขยายตัวทางเศรษฐกิจ

เศรษฐกิจจังหวัดสระบุรี ปี 2567 คาดว่าจะขยายตัวที่ร้อยละ 3.0 (โดยมีช่วงคาดการณ์ที่ร้อยละ (2.2) - (3.8)) ซึ่งคาดการณ์ว่าจะขยายตัวที่ร้อยละ 2.1

ด้านอุปทาน คาดว่าจะขยายตัวร้อยละ 2.8 (ช่วงคาดการณ์ที่ร้อยละ (2.1) - (3.6)) จากภาคเกษตรกรรมคาดว่าจะขยายตัวร้อยละ (11.9) (ช่วงคาดการณ์ที่ร้อยละ (11.5) - (12.3)) ตามการคาดการณ์ปริมาณผลผลิตไก่เนื้อ สุกร มันสำปะหลัง ข้าวโพดเลี้ยงสัตว์ และข้าวจะออกสู่ตลาดเพิ่มขึ้น เมื่อเทียบกับปีก่อน ภาคบริการคาดว่าจะขยายตัวร้อยละ 2.3 (ช่วงคาดการณ์ที่ร้อยละ (1.8) - (2.9)) ตามคาดการณ์รายได้การโรงแรม จำนวนผู้พักแรม จำนวนนักท่องเที่ยว ภาษีขนส่งและคมนาคม และรายได้การค้าส่ง-ค้าปลีกจะปรับตัวเพิ่มขึ้น เมื่อเทียบกับปีก่อน และภาคอุตสาหกรรม คาดว่าจะขยายตัวร้อยละ 1.8 (ช่วงคาดการณ์ที่ร้อยละ (0.8) - (2.8)) ตามการคาดการณ์ปริมาณการใช้ไฟฟ้าภาคอุตสาหกรรม หุนจตหะเบียนของอุตสาหกรรม และจำนวนโรงงานอุตสาหกรรมจะปรับตัวเพิ่มขึ้น เมื่อเทียบกับปีก่อน

ด้านอุปสงค์ คาดว่าจะขยายตัวร้อยละ 5.0 (ช่วงคาดการณ์ที่ร้อยละ (4.2) - (5.9)) จากการลงทุนภาคเอกชนคาดว่าจะขยายตัวร้อยละ (3.5) (ช่วงคาดการณ์ที่ร้อยละ (3.3) - (3.9)) ตามการคาดการณ์พื้นที่อนุญาตก่อสร้าง จำนวนรถยนต์เพื่อการพาณิชย์ และปริมาณสินเชื่อเพื่อการลงทุนจะปรับตัวเพิ่มขึ้น เมื่อเทียบกับปีก่อน ในขณะที่การบริโภคภาคเอกชนคาดว่าจะหดตัวร้อยละ (-1.7) (ช่วงคาดการณ์ที่ร้อยละ (-2.6) - (-0.8)) ตามการคาดการณ์จำนวนรถยนต์ส่วนบุคคลจดทะเบียนใหม่ และรถจักรยานยนต์จดทะเบียนใหม่จะปรับตัวลดลง เมื่อเทียบกับปีก่อน และการใช้จ่ายภาครัฐคาดว่าจะขยายตัวร้อยละ (9.5) (ช่วงคาดการณ์ที่ร้อยละ (8.5) - (10.7)) ตามการคาดการณ์ผลการเบิกจ่ายรายจ่ายประจำ และรายจ่ายลงทุนจะปรับตัวเพิ่มขึ้น เมื่อเทียบกับปีก่อน

1.2 ด้านเสถียรภาพเศรษฐกิจภายในจังหวัด

อัตราเงินเฟ้อทั่วไปในปี 2567 คาดว่าจะอยู่ที่ร้อยละ 3.0 (ช่วงคาดการณ์ที่ร้อยละ (2.8) - (3.1)) ปรับสูงขึ้นจากปี 2566 ซึ่งอยู่ที่ร้อยละ 2.2 จากการคาดการณ์ระดับราคาสินค้าและบริการจะปรับตัวสูงขึ้นตามภาวะเศรษฐกิจของประเทศ สำหรับการจ้างงานคาดว่าจะขยายตัวร้อยละ 0.8 (ช่วงคาดการณ์ที่ร้อยละ (0.6) - (1.0)) จากการสนับสนุนและกระตุ้นเศรษฐกิจของภาครัฐ และเอกชน



3. ผลิตภัณฑ์มวลรวมจังหวัดสระบุรี

จังหวัดสระบุรีเป็นแหล่งอุตสาหกรรมและเกษตรกรรมที่สำคัญของประเทศ และเป็นจังหวัดที่มีการพัฒนาทางเศรษฐกิจ โดยมีนิคมอุตสาหกรรมขนาดใหญ่ 3 แห่ง ได้แก่ 1. นิคมอุตสาหกรรมหนองแค อำเภอหนองแค 2. นิคมอุตสาหกรรมสระบุรี อำเภอแก่งคอย และ 3. เขตประกอบการอุตสาหกรรมดับบลิวเอชเอ สระบุรี อำเภอหนองแค (โดยการจัดการของบริษัท ดับบลิวเอชเอ อินดัสเตรียล ดีเวลลอปเม้นท์ จำกัด (มหาชน)) และมีแนวโน้มที่จะพัฒนาจังหวัดให้เป็นศูนย์กลางอุตสาหกรรมวัสดุก่อสร้างและเป็นแหล่งผลิต รวบรวมสินค้าการเกษตรเพื่อการส่งออกเป็นศูนย์บริการเชื่อมโยงการคมนาคมทางบกสู่ภาคอีสานและชายฝั่งทะเลตะวันออก

โครงสร้างเศรษฐกิจและอุตสาหกรรมของจังหวัดเป็นการผสมผสานระหว่างอุตสาหกรรมวัสดุก่อสร้าง อุตสาหกรรมภาคเกษตร, พาณิชยกรรมและการท่องเที่ยว

ผลิตภัณฑ์มวลรวมจังหวัดในปี 2565 มีมูลค่า 261,825 ล้านบาท เปลี่ยนแปลงเพิ่มขึ้นจากปี 2564 ร้อยละ 5.64 สาขาอุตสาหกรรมที่สำคัญ 5 อันดับแรก ได้แก่ 1. สาขาการผลิตสินค้าอุตสาหกรรม (ร้อยละ 46.49 ของ GPP) 2. สาขาไฟฟ้า ก๊าซ ไอน้ำ และระบบปรับอากาศ (ร้อยละ 16.58 ของ GPP) 3. สาขาการขนส่งและการขายปลีก การซ่อมยานยนต์ฯ (ร้อยละ 9.42 ของ GPP) 4. สาขาการทำเหมืองแร่และเหมืองหิน (ร้อยละ 5.11 ของ GPP) 5. สาขาการเกษตรกรรม การป่าไม้ และการประมง (ร้อยละ 4.58 ของ GPP) (ตารางที่ 1 และภาคผนวกตารางที่ 1)

ตารางที่ 1 ผลิตภัณฑ์มวลรวมจังหวัด ปี 2565

(หน่วย: ล้านบาท)

อุตสาหกรรม	มูลค่า (ล้านบาท)	ร้อยละของ GPP
ภาคการเกษตร	12,003	4.58
เกษตรกรรม การป่าไม้ และการประมง	12,003	4.58
ภาคนอกการเกษตร	249,823	95.41
หมวดอุตสาหกรรม	179,136	68.41
การทำเหมืองแร่ และเหมืองหิน	13,395	5.11
การผลิตสินค้าอุตสาหกรรม	121,726	46.49
ไฟฟ้า ก๊าซ ไอน้ำ และระบบปรับอากาศ	43,413	16.58
การจัดการน้ำ การจัดการน้ำเสียและของเสีย	602	0.22
หมวดบริการ	70,686	26.99
การก่อสร้าง	4,606	1.75
การขายส่งและการขายปลีก การซ่อมยานยนต์ฯ	24,685	9.42
การขนส่งและสถานที่เก็บสินค้า	9,169	3.50
ที่พักแรมและบริการด้านอาหาร	779	0.29
ข้อมูลข่าวสารและการสื่อสาร	1,342	0.51
กิจกรรมทางการเงินและการประกันภัย	6,988	2.66
กิจกรรมเกี่ยวกับข้อส่งทริพย์	4,260	1.62
กิจกรรมวิชาชีพ วิทยาศาสตร์ และกิจกรรมทางวิชาการ	308	0.11
กิจกรรมการบริหารและการสนับสนุน	1,161	0.44
การบริหารราชการ การป้องกันประเทศฯ	8,032	3.06
การศึกษา	3,440	1.31
กิจกรรมด้านสุขภาพและสังคมสงเคราะห์	4,039	1.54
ศิลปะ ความบันเทิง และนันทนาการ	419	0.16
กิจกรรมการบริการด้านอื่นๆ	1,457	0.55
ผลิตภัณฑ์มวลรวมจังหวัด	261,825	
ผลิตภัณฑ์มวลรวมจังหวัดต่อหัว (บาท)	342,370	
จำนวนประชากร (1,000 คน)	765	

ที่มา : สำนักงานคลังจังหวัดสระบุรี



อัตราการเปลี่ยนแปลงมูลค่าผลิตภัณฑ์มวลรวมปี 2565 ใน 5 สาขาใหญ่ดังกล่าว ส่วนใหญ่เพิ่มขึ้นจากปี 2564 สาขาที่มีอัตราการเปลี่ยนแปลงเรียงตามลำดับ ได้แก่ 1. สาขาการผลิตสินค้าอุตสาหกรรม เพิ่มขึ้น (ร้อยละ 4.11) 2. สาขาไฟฟ้า ก๊าซ ไอน้ำ และระบบปรับอากาศ เพิ่มขึ้น (ร้อยละ 19.24) 3. สาขาการขนส่งและการขายปลีก การซ่อมยานยนต์ฯ เพิ่มขึ้น (ร้อยละ 0.91) 4. สาขาการทำเหมืองแร่และเหมืองหิน เพิ่มขึ้น (ร้อยละ 7.68) และ 5. สาขาการเกษตรกรรม การป่าไม้ และการประมง เพิ่มขึ้น (ร้อยละ 0.28) (แผนภูมิที่ 1)

แผนภูมิที่ 1 อัตราการเปลี่ยนแปลงมูลค่าผลิตภัณฑ์มวลรวมจังหวัดสระบุรี ที่สำคัญ 5 อันดับแรก ปี 2559 - 2565

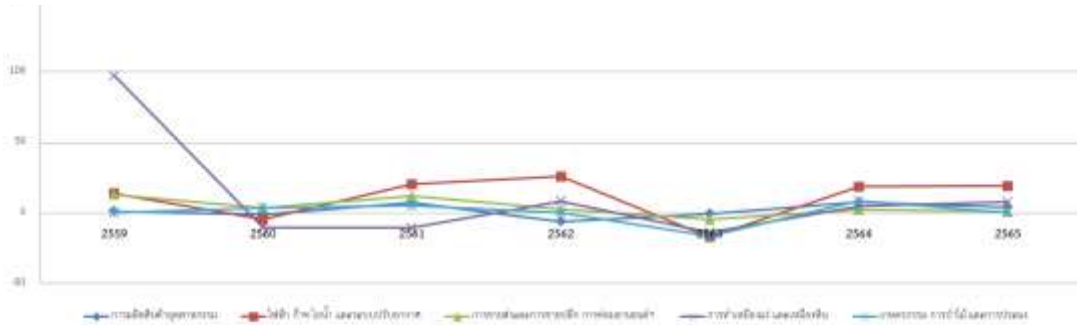

ที่มา : สำนักงานคลังจังหวัดสระบุรี

ทั้งนี้ จังหวัดสระบุรีมีอัตราผลิตภาพแรงงานเท่ากับ 614,170.07 บาท/คน/ปี และมีอัตราลดลงจากปีที่ผ่านมา ร้อยละ 2.93

การจดทะเบียนนิติบุคคล

ในไตรมาส 2 ปี 2567 (เมษายน – มิถุนายน) จังหวัดสระบุรีมีการจดทะเบียนนิติบุคคลตั้งใหม่ทั้งสิ้น 180 ราย จำแนกเป็นบริษัทจำกัด จำนวน 128 ราย (ร้อยละ 71.11) และห้างหุ้นส่วนจำกัด จำนวน 52 ราย (ร้อยละ 28.89) อุตสาหกรรมที่มีการจดทะเบียนนิติบุคคลตั้งใหม่สูงสุด 3 อันดับแรก ได้แก่ 1. การขนส่ง และการขายปลีกฯ จำนวน 45 ราย 2. เกษตรกรรมป่าไม้และการประมง จำนวน 38 ราย และ 3. การก่อสร้าง จำนวน 31 ราย

เมื่อพิจารณาทุนจดทะเบียนของนิติบุคคลตั้งใหม่มีทุนจดทะเบียนทั้งสิ้น 473.76 ล้านบาท เป็นบริษัทจำกัด 427.40 ล้านบาท และห้างหุ้นส่วนจำกัด 46.36 ล้านบาท โดยอุตสาหกรรมที่มีทุนการจดทะเบียนมากที่สุด คือ การผลิต โดยมีทุนจดทะเบียนทั้งสิ้น 215.15 ล้านบาท เป็นทุนจดทะเบียนของบริษัทจำกัด จำนวน 213.60 ล้านบาท และเป็นทุนจดทะเบียนห้างหุ้นส่วนจำกัด จำนวน 1.55 ล้านบาท (แผนภูมิที่ 2 และภาคผนวกตารางที่ 3)

แผนภูมิที่ 2 จำนวนการจดทะเบียนของนิติบุคคลตั้งใหม่จังหวัดสระบุรี จำแนกตามหมวดธุรกิจ ไตรมาส 2 ปี 2567 (เมษายน – มิถุนายน)

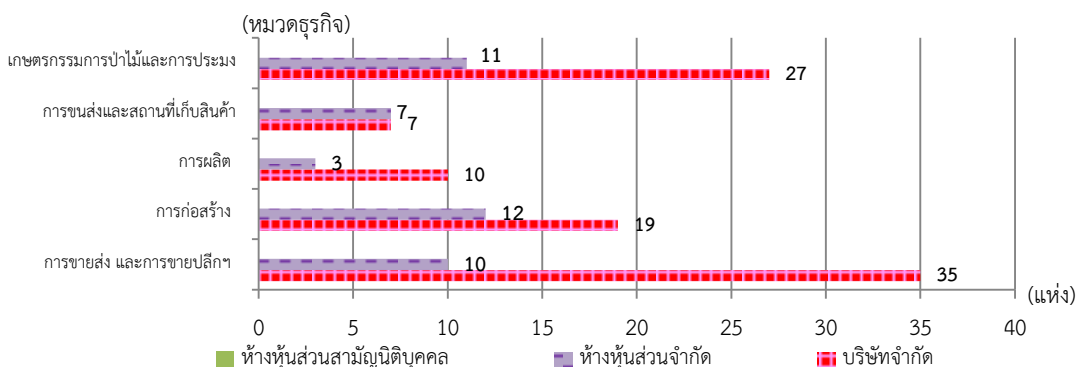

ที่มา : สำนักงานพาณิชย์จังหวัดสระบุรี

การจดทะเบียนโรงงาน

สำหรับการจดทะเบียนโรงงานในจังหวัดสระบุรี พบว่า ณ เดือนมิถุนายน 2567 มีการจดทะเบียนทั้งสิ้น 4 ราย มีทุนจดทะเบียนรวม 251.95 ล้านบาท สามารถจ้างแรงงานได้ 48 คน (ภาคผนวกตารางที่ 4)

ที่มา : สำนักงานอุตสาหกรรมจังหวัดสระบุรี



4. ดัชนีราคาผู้บริโภคจังหวัดสระบุรี

โดยใช้ปี 2562 เป็นปีฐานดัชนีราคาผู้บริโภคของจังหวัดสระบุรี เท่ากับ 100 เดือนเมษายน พฤษภาคม และมิถุนายน 2567 เท่ากับ 108.4, 108.2 และ 108.8 ตามลำดับ การเปลี่ยนแปลงดัชนีราคาผู้บริโภคทั่วไปของจังหวัดสระบุรี เดือนมิถุนายน 2567 เทียบกับเดือนพฤษภาคม 2567 ดัชนีสูงขึ้นร้อยละ 0.6 (เดือนพฤษภาคม 2567 เทียบกับเดือนเมษายน 2567 ดัชนีลดลงร้อยละ 0.2) ราคาสินค้าหมวดอาหารและเครื่องดื่มไม่มีแอลกอฮอล์ เดือนมิถุนายน 2567 เท่ากับ 114.8 หมวดอื่นๆ ไม่ใช่อาหาร และเครื่องดื่ม เท่ากับ 105.0 และดัชนีราคาผู้บริโภคพื้นฐาน เท่ากับ 106.1 (ตารางที่ 2 และภาคผนวกตารางที่ 2)

ตารางที่ 2 ดัชนีราคาผู้บริโภคจังหวัดสระบุรี ไตรมาส 2 ปี 2567 (เมษายน - มิถุนายน)
(ปี 2562 = 100)

หมวด	มกราคม - มิถุนายน 2567	เมษายน 2567	พฤษภาคม 2567	มิถุนายน 2567
ดัชนีราคาผู้บริโภคทั่วไป	108.6	108.4	108.2	108.8
หมวดอาหารและเครื่องดื่มไม่มีแอลกอฮอล์	113.6	112.8	114.3	114.8
ข้าว แป้งและผลิตภัณฑ์จากแป้ง	113.5	100.5	101.2	103.6
เนื้อสัตว์ เป็ดไก่ และสัตว์น้ำ	111.6	116.0	117.0	117.3
ไข่ และผลิตภัณฑ์นม	115.6	115.4	115.6	115.2
ผักและผลไม้	119.2	114.5	122.2	124.0
เครื่องประกอบอาหาร	116.7	116.3	117.0	117.3
เครื่องดื่มไม่มีแอลกอฮอล์	109.6	108.7	108.7	109.0
อาหารบริโภค - ในบ้าน	111.6	111.4	111.3	111.4
อาหารบริโภค - นอกบ้าน	114.2	113.5	113.5	113.5
หมวดอื่นๆ ไม่ใช่อาหารและเครื่องดื่ม	105.4	105.7	104.3	105.0
หมวดเครื่องนุ่งห่มและรองเท้า	100.3	100.1	100.3	100.3
หมวดเคหสถาน	100.5	101.9	99.5	101.8
หมวดการตรวจรักษาและบริการส่วนบุคคล	106.4	104.4	104.6	104.2
หมวดพาหนะ การขนส่ง และการสื่อสาร	111.2	111.5	110.0	110.0
หมวดการบันเทิง การอ่าน การศึกษา และการศาสนา	101.8	100.3	100.3	100.6
หมวดยาสูบและเครื่องดื่มมีแอลกอฮอล์	104.6	103.5	103.5	103.4
ดัชนีราคาผู้บริโภคพื้นฐาน	106.4	106.1	106.1	106.1
กลุ่มอาหารสดและพลังงาน	113.3	113.5	112.7	114.6
- อาหารสด	114.4	113.4	116.4	117.3
- พลังงาน	115.7	117.8	111.1	114.7

ที่มา : สำนักงานพาณิชย์จังหวัดสระบุรี



ดัชนีชี้วัดภาวะแรงงาน

ภาวะด้านแรงงานมีการเคลื่อนไหวเปลี่ยนแปลงตลอดเวลา สืบเนื่องจากปัจจัยทางเศรษฐกิจ สังคม และการเมือง เมื่อด้านใดด้านหนึ่งเกิดปัญหา ส่งผลให้ความเชื่อมั่นของนักธุรกิจ นักลงทุนทั้งในและต่างประเทศ เกิดการชะลอการลงทุน ชะลอการขยายกิจการ รวมถึงชะลอการจ้างงาน ในขณะที่การผลิตคนเพื่อเข้าสู่ตลาดแรงงาน ของภาคการศึกษายังคงมีอย่างต่อเนื่อง ไม่ได้ชะลอตามสถานการณ์ด้านเศรษฐกิจ จึงส่งผลต่อการว่างงาน การทำงานต่ำกว่าระดับการศึกษา นอกจากนี้การเปลี่ยนแปลงทางเทคโนโลยีการผลิต ต้นทุนการผลิต ฤดูกาล ทัศนคติทั้งของฝ่ายนายจ้าง และผู้ใช้แรงงาน เหล่านี้ล้วนเป็นปัจจัยที่นำไปสู่การเปลี่ยนแปลงของภาวะด้านแรงงาน ไม่ว่าจะเป็นรูปแบบการจ้างงาน การเคลื่อนย้ายแรงงาน ฝีมือแรงงาน มาตรฐานแรงงาน ฯลฯ ดังนั้นการจะทราบความเคลื่อนไหวหรือการเปลี่ยนแปลงของภาวะแรงงาน จึงต้องมีการพิจารณาศึกษาเพื่อกำหนดตัวชี้วัด พร้อมทั้งติดตามการเปลี่ยนแปลง เพื่อศึกษา วิเคราะห์ถึงสาเหตุของปัญหา รวมถึงทำนายหรือคาดการณ์อนาคต อันจะเอื้อประโยชน์ต่อการตัดสินใจในการกำหนดแผนงาน ที่จะต้องทำให้สนองต่อความต้องการของทุกกลุ่มทั้งนายจ้าง ผู้ใช้แรงงาน รวมทั้งองค์กรต่างๆ ทั้งภาครัฐและเอกชน สถานการณ์และดัชนีชี้วัดภาวะแรงงานจังหวัดสระบุรี ไตรมาส 2 ปี 2567 (เมษายน – มิถุนายน) ฉบับนี้ จะขอเสนอตัวชี้วัดภาวะแรงงาน ดังนี้

1. ผลิตภาพแรงงาน

ผลิตภาพแรงงาน แสดงให้เห็นถึงความสามารถในการทำงานที่สามารถพัฒนาหรือเพิ่มศักยภาพให้สูงขึ้นได้หลายวิธี เช่น การปรับปรุงแบบการทำงานโดยให้แรงงานทำงานกับเครื่องจักรมากขึ้น การฝึกอบรมแรงงาน ทั้งก่อนหรือขณะปฏิบัติงานเพื่อให้ความเข้าใจและมีทักษะที่ถูกต้อง การส่งเสริมให้แรงงานมีการศึกษาสูงขึ้น การปรับปรุงวิธีการบริหารจัดการ ธุรกิจและอุตสาหกรรมให้มีประสิทธิภาพ เป็นต้น โดยพบว่าในปี 2565 มีผลิตภาพแรงงานเท่ากับ 614,170.07 บาทต่อคนต่อปี ลดลงจากปีที่ผ่านมา จำนวน 18,512.99 บาท โดยปี 2564 ผลิตภาพแรงงานเท่ากับ 632,683.06 บาทต่อคนต่อปี (คำนวณจาก GPP ณ ราคาคงที่ในจังหวัด ปี 2565 เทียบกับจำนวนผู้มีงานทำในจังหวัด ปี 2565) (แผนภูมิที่ 3 และภาคผนวกตารางที่ 5)

แผนภูมิที่ 3 อัตราผลิตภาพแรงงานในจังหวัดสระบุรี

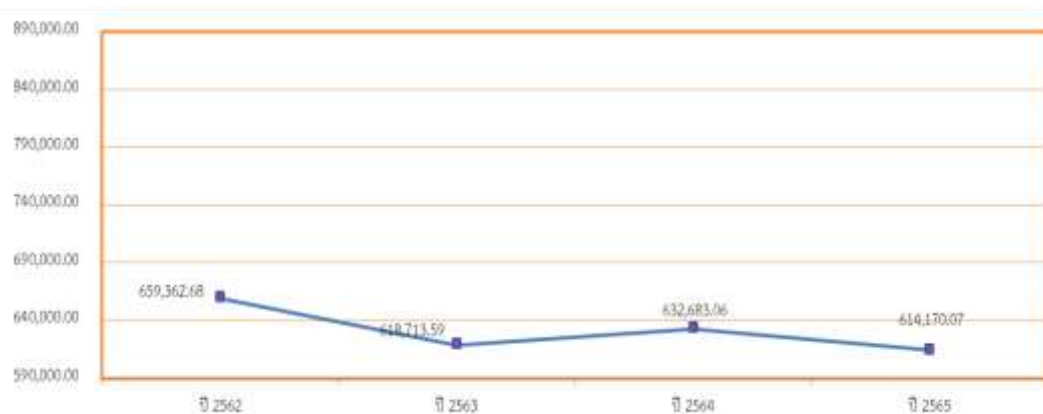

ที่มา : 1. สภาพพัฒนาการเศรษฐกิจและสังคมแห่งชาติ (ข้อมูลปี 2565)

2. สำนักงานสถิติจังหวัดสระบุรี (ข้อมูลปี 2565)

สูตรหาอัตราค่าเปลี่ยนแปลง : GPP ณ ราคาคงที่ในจังหวัด/จำนวนผู้มีงานทำในจังหวัด



2. อัตราการมีส่วนร่วมในกำลังแรงงาน

อัตราการมีส่วนร่วมในกำลังแรงงานเป็นตัวชี้วัดที่แสดงให้เห็นถึงสภาพกำลังแรงงานในตลาดแรงงานเมื่อเทียบกับประชากรวัยแรงงานทั้งหมด โดยคำนวณจากกำลังแรงงานรวมใน 3 กลุ่ม ซึ่งได้แก่ กลุ่มผู้มีงานทำ ผู้ว่างงานและผู้รอฤดูกาล เทียบกับประชากรที่มีอายุ 15 ปีขึ้นไป ซึ่งพบว่าในไตรมาส 2 ปี 2567 อัตราการมีส่วนร่วมในกำลังแรงงานมีอัตราร้อยละ 65.66 เพิ่มขึ้นจากไตรมาสเดียวกันของปีที่ผ่านมาร้อยละ 0.33 และเพิ่มขึ้นจากไตรมาสที่แล้วร้อยละ 1.45 (แผนภูมิที่ 4 และภาคผนวกตารางที่ 6)

แผนภูมิที่ 4 อัตราการมีส่วนร่วมในกำลังแรงงานจังหวัดสระบุรี



ที่มา : สำนักงานสถิติจังหวัดสระบุรี (ข้อมูลไตรมาส 1 ปี 2567 เนื่องจากข้อมูลไตรมาส 2 ปี 2567 สำนักงานสถิติจังหวัดสระบุรียังไม่ได้ทำการเผยแพร่ข้อมูล) สูตรหาอัตราการเปลี่ยนแปลง : จำนวนปีปัจจุบัน - จำนวนปีที่ผ่านมา X 100/จำนวนปีที่ผ่านมา

3. อัตราการมีงานทำ

อัตราการมีงานทำต่อกำลังแรงงานเป็นตัวชี้วัดที่แสดงให้เห็นภาพการณ์มีงานทำในตลาดแรงงานของจังหวัดสระบุรีว่ามีสัดส่วนมากน้อยเพียงใด สำหรับอัตราการมีงานทำในภาคเกษตรของจังหวัดสระบุรี ต่อกำลังแรงงานที่มีงานทำในจังหวัดสระบุรี ในไตรมาส 1 ปี 2567 พบว่าอัตราการมีงานทำในภาคเกษตรจังหวัดสระบุรี มีอัตราร้อยละ 14.53 เพิ่มขึ้นร้อยละ 2.61 จากไตรมาสเดียวกันของปีที่ผ่านมา (ไตรมาสที่ 1 ปี 2566 มีอัตราร้อยละ 14.16) และลดลงจากไตรมาสที่แล้วร้อยละ 5.40 ส่วนอัตราการมีงานทำนอกภาคเกษตรไตรมาส 1 ปี 2567 มีอัตราร้อยละ 85.47 ลดลงร้อยละ 0.43 จากไตรมาสเดียวกันของปีที่ผ่านมา และเพิ่มขึ้นจากไตรมาสที่แล้วร้อยละ 0.98 (แผนภูมิที่ 5 และภาคผนวกตารางที่ 7)

แผนภูมิที่ 5 อัตราการมีงานทำใน/นอกภาคเกษตรจังหวัดสระบุรี

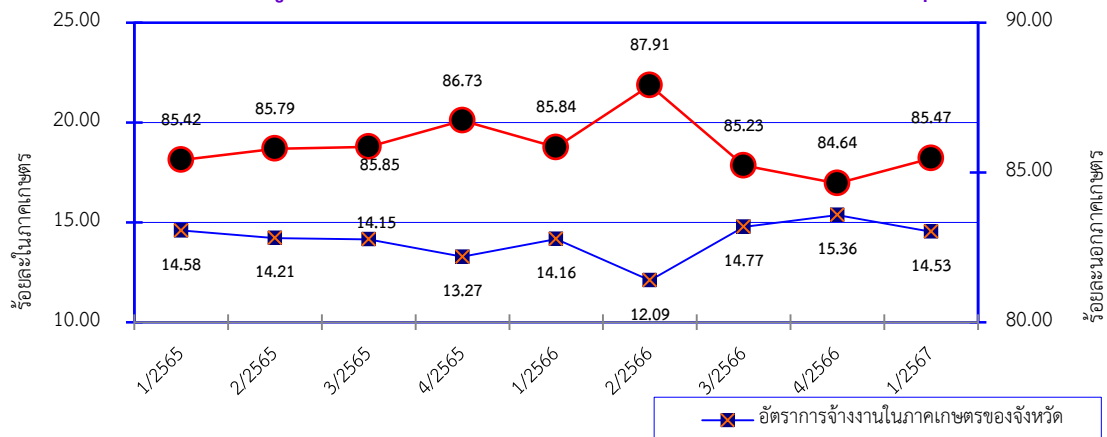

ที่มา : สำนักงานสถิติจังหวัดสระบุรี (ข้อมูลไตรมาส 1 ปี 2567 เนื่องจากข้อมูลไตรมาส 2 ปี 2567 สำนักงานสถิติจังหวัดสระบุรียังไม่ได้ทำการเผยแพร่ข้อมูล) สูตรหาอัตราการเปลี่ยนแปลง : จำนวนปีปัจจุบัน - จำนวนปีที่ผ่านมา X 100/จำนวนปีที่ผ่านมา



เมื่อพิจารณาอัตราการจ้างงานเฉพาะในส่วนภาคอุตสาหกรรมการผลิต โดยคำนวณจากจำนวนผู้ปฏิบัติงานทำในภาคอุตสาหกรรมการผลิตเปรียบเทียบกับจำนวนผู้ปฏิบัติงานทำทั้งหมดจะพบว่าอัตราการจ้างงานทำในภาคอุตสาหกรรมการผลิต มีอัตรา 33.92 เพิ่มขึ้นร้อยละ 2.38 เมื่อเทียบกับไตรมาสเดียวกันของปีที่แล้วที่มีอัตรา 33.13 และเพิ่มขึ้นจากไตรมาสที่แล้วร้อยละ 3.03 (แผนภูมิที่ 6 และภาคผนวกตารางที่ 8)

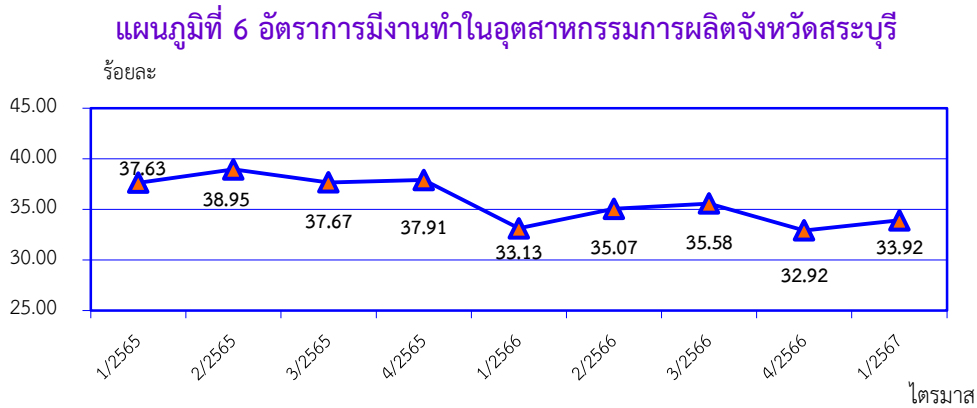

ที่มา : สำนักงานสถิติจังหวัดสระบุรี (ข้อมูลไตรมาส 1 ปี 2567 เนื่องจากข้อมูลไตรมาส 2 ปี 2567 สำนักงานสถิติจังหวัดสระบุรียังไม่ได้ทำการเผยแพร่ข้อมูล) สูตรหาอัตราการเปลี่ยนแปลง : จำนวนปีปัจจุบัน - จำนวนปีที่ผ่านมา X 100/จำนวนปีที่ผ่านมา

4. อัตราการว่างงาน

สำหรับอัตราการว่างงานในจังหวัดสระบุรี จะพบว่าแต่ละไตรมาสจะปรับตัวสูงขึ้นและลดลงตามปัจจัยในเรื่องฤดูกาล ภาวะเศรษฐกิจในพื้นที่ และการเข้าสู่ตลาดแรงงานของผู้สำเร็จการศึกษา ซึ่งในไตรมาส 1 ปี 2567 มีผู้ว่างงานทั้งหมด 3,641 คน (ร้อยละ 0.84 ของกำลังแรงงานทั้งหมด) ซึ่งลดลงร้อยละ 63.63 จากไตรมาสเดียวกันของปีที่แล้วที่มีอัตราการว่างงานร้อยละ 2.31 และเพิ่มขึ้นจากไตรมาสที่แล้วร้อยละ 29.23 ที่มีอัตราการว่างงานอยู่ที่ร้อยละ 0.65 เป็นผลสืบเนื่องจากการผลิตในภาคอุตสาหกรรมอยู่ในช่วงปรับตัวตามสภาวะเศรษฐกิจ ทำให้ภาคเอกชนยังคงใช้กำลังการผลิตที่เหลืออยู่แทนการจ้างงานเพิ่ม หรือปรับเปลี่ยนรูปแบบการผลิต โดยนำเทคโนโลยีทันสมัยมาใช้ในการผลิตมากขึ้น ขณะเดียวกันผู้ที่จบการศึกษาใหม่ โดยเฉพาะระดับอุดมศึกษาบางส่วนไม่เข้าสู่ระบบการทำงานในสถานประกอบการหรือมีคุณสมบัติไม่ตรงตามความต้องการของสถานประกอบการ อีกทั้งสถานการณ์ในปัจจุบันได้เกิดการแพร่ระบาดของไวรัสโควิด - 19 ทำให้สถานประกอบการต้องหยุดการผลิตบางส่วน (แผนภูมิที่ 7 และภาคผนวกตารางที่ 9)

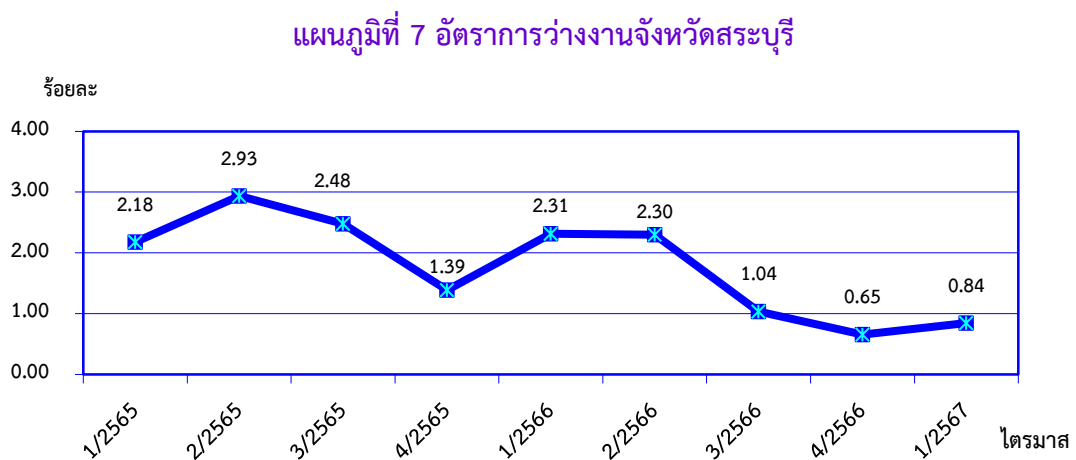

ที่มา : สำนักงานสถิติจังหวัดสระบุรี (ข้อมูลไตรมาส 1 ปี 2567 เนื่องจากข้อมูลไตรมาส 2 ปี 2567 สำนักงานสถิติจังหวัดสระบุรียังไม่ได้ทำการเผยแพร่ข้อมูล) สูตรหาอัตราการเปลี่ยนแปลง : จำนวนปีปัจจุบัน - จำนวนปีที่ผ่านมา X 100/จำนวนปีที่ผ่านมา



5. อัตราการเปลี่ยนแปลงของจำนวนผู้ประกันตนในระบบประกันสังคม (มาตรา 33) และอัตราการเปลี่ยนแปลงของ ผู้ประกันตนที่ขอรับประโยชน์ทดแทนกรณีว่างงาน และอัตราการเลิกจ้างลูกจ้างในระบบประกันสังคม (มาตรา 33)

อัตราการเปลี่ยนแปลงจำนวนผู้ประกันตนมาตรา 33 ของสำนักงานประกันสังคม ไตรมาส 2 ปี 2567 มีจำนวน 168,028 คน ลดลงจากไตรมาสเดียวกันของปีที่แล้วร้อยละ 0.19 และเมื่อดูอัตราการเปลี่ยนแปลงของจำนวนผู้ประกันตนที่ขอรับประโยชน์ทดแทนกรณีว่างงานในไตรมาส 2 ปี 2567 มีจำนวน 9,784 คน เพิ่มขึ้นจากไตรมาสเดียวกันของปีที่ผ่านมาร้อยละ 180.83 ทั้งนี้ มีผู้ประกันตนที่ขึ้นทะเบียนขอรับประโยชน์ทดแทนกรณีเลิกจ้าง จำนวน 1,748 คน (แผนภูมิที่ 8 และภาคผนวกตารางที่ 10)

แผนภูมิที่ 8 อัตราการเปลี่ยนแปลงของจำนวนผู้ประกันตนในระบบประกันสังคม (มาตรา 33) และอัตราการเปลี่ยนแปลงของผู้ประกันตนที่ขอรับประโยชน์ทดแทนกรณีว่างงาน จังหวัดสระบุรี

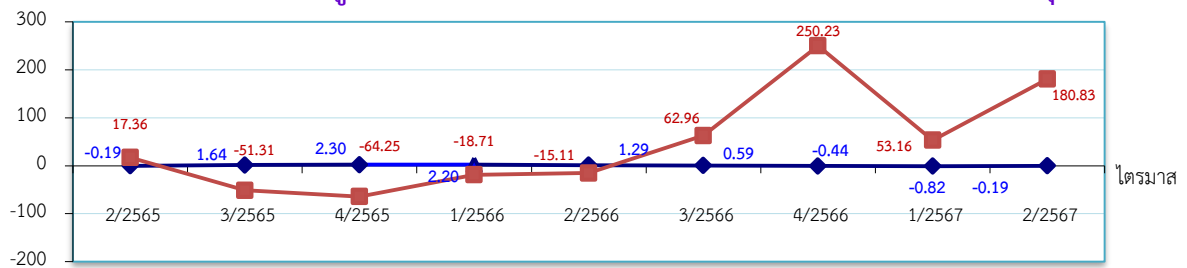

ที่มา : 1. สำนักงานจัดหางานจังหวัดสระบุรี

2. สำนักงานประกันสังคมจังหวัดสระบุรี

สูตรหาอัตราการเปลี่ยนแปลง : จำนวนปีปัจจุบัน - จำนวนปีที่ผ่านมา X 100/จำนวนปีที่ผ่านมา

6. อัตราการบรรจุงาน

อัตราการบรรจุงานในแต่ละไตรมาสเป็นตัวชี้วัดที่แสดงให้เห็นถึงการเคลื่อนไหวของสถานการณ์ด้านแรงงาน ซึ่งสามารถศึกษาวิเคราะห์ได้จากจำนวนตำแหน่งงานว่างและจำนวนผู้สมัครงาน โดยเมื่อวิเคราะห์จำนวนการบรรจุงานเทียบกับจำนวนตำแหน่งงานว่างที่แจ้งผ่านสำนักงานจัดหางานจังหวัดสระบุรี ในไตรมาส 2 ปี 2567 มีอัตราร้อยละ 19.96 ลดลงจากไตรมาสเดียวกันของปีที่แล้วที่มีอัตราร้อยละ 57.05 และเพิ่มขึ้นจากไตรมาสที่แล้วร้อยละ 15.10 และเมื่อเปรียบเทียบกับสัดส่วนของผู้บรรจุงานกับจำนวนผู้สมัครงานที่มีอัตราร้อยละ 587.39 จะพบว่า มีอัตราเพิ่มขึ้นจากไตรมาสเดียวกันของปีที่แล้วที่มีอัตราร้อยละ 177.73 และเพิ่มขึ้นจากไตรมาสที่แล้วร้อยละ 29.82 แสดงให้เห็นว่ามีการบรรจุงานได้เพิ่มขึ้นเมื่อเทียบกับไตรมาสเดียวกันกับปีที่ผ่านมา (แผนภูมิที่ 9 และภาคผนวกตารางที่ 11)

แผนภูมิที่ 9 อัตราการบรรจุงานต่อผู้สมัครงาน/ตำแหน่งงานว่างจังหวัดสระบุรี

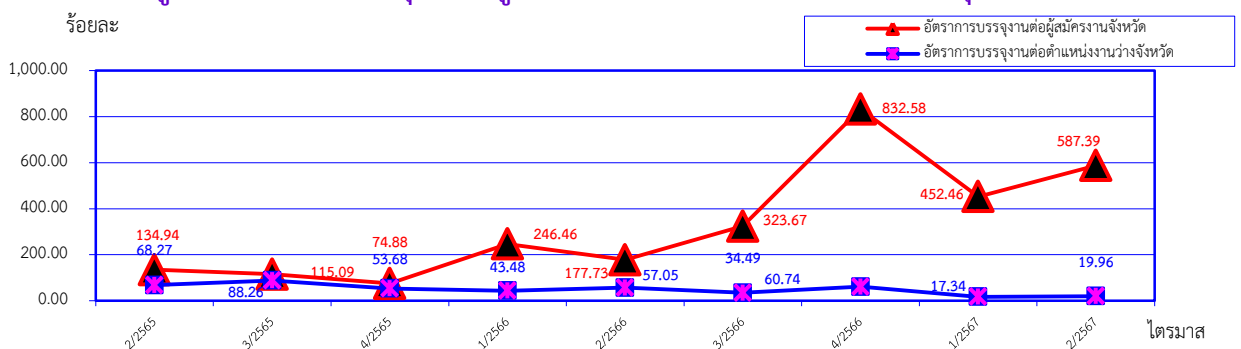

ที่มา : สำนักงานจัดหางานจังหวัดสระบุรี

สูตรหาอัตราการเปลี่ยนแปลง : จำนวนปีปัจจุบัน - จำนวนปีที่ผ่านมา X 100/จำนวนปีที่ผ่านมา



7. อัตราการจ้างแรงงานต่างด้าว

อัตราการจ้างแรงงานต่างด้าวต่อจำนวนผู้มีงานทำทั้งหมด คิดเป็นร้อยละ 7.29 ของผู้มีงานทำทั้งหมด เพิ่มขึ้นจากไตรมาสที่แล้ว ซึ่งมีอัตราการจ้างแรงงานต่างด้าวอยู่ที่ร้อยละ 6.80 และเพิ่มขึ้นจากไตรมาสเดียวกันของปีที่แล้วที่มีร้อยละ 5.86 ทั้งนี้ในไตรมาส 2 ปี 2567 มีแรงงานต่างด้าวที่ได้รับอนุญาตทำงานถูกกฎหมายจังหวัดสระบุรี จำนวน 31,165 คน (แผนภูมิที่ 10 และภาคผนวกตารางที่ 12)

แผนภูมิที่ 10 อัตราการจ้างแรงงานต่างด้าวกลุ่มบัตรสีชมพู (สัญชาติเมียนมา ลาว และกัมพูชา) ตามมติ ครม. 20 สิงหาคม 2562 จำแนกรายสัญชาติ

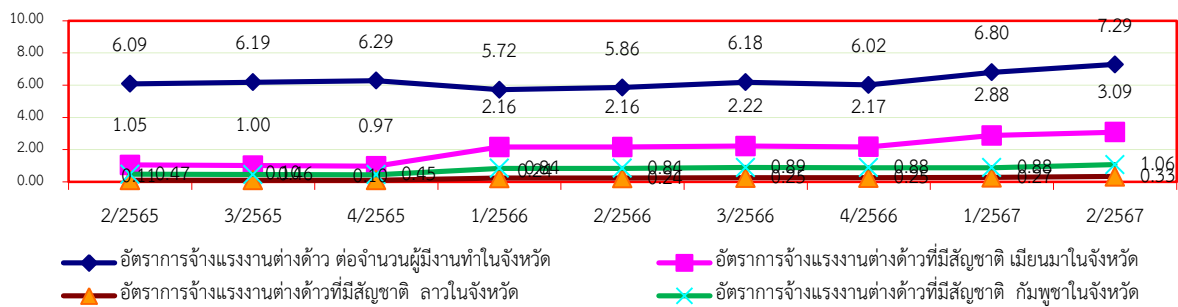

ที่มา : สำนักงานจัดหางานจังหวัดสระบุรี

สูตรหาอัตราการเปลี่ยนแปลง : จำนวนปีปัจจุบัน - จำนวนปีที่ผ่านมา X 100/จำนวนปีที่ผ่านมา

8. อัตราการไม่ปฏิบัติตามข้อกำหนดของสถานประกอบการ

อัตราการไม่ปฏิบัติตามข้อกำหนดของสถานประกอบการ เป็นตัวชี้วัดที่แสดงให้เห็นถึงภาพการดำเนินงาน หากนายจ้างไม่ปฏิบัติตามข้อกำหนดมีจำนวนมาก ย่อมส่งผลกระทบต่อความเป็นอยู่ของลูกจ้าง ผู้ใช้แรงงาน และส่งผลถึงคุณภาพชีวิตของผู้ใช้แรงงานตามมา สำหรับอัตราการไม่ปฏิบัติตามข้อกำหนดของสถานประกอบการ ในการนำเสนอครั้งนี้ สามารถจำแนกได้เป็นการไม่ปฏิบัติตามกฎหมายคุ้มครองแรงงานและกฎหมายความปลอดภัยในการทำงาน ซึ่งพบว่าอัตราการไม่ปฏิบัติตามกฎหมายคุ้มครองแรงงานของสถานประกอบการในจังหวัดต่อจำนวนสถานประกอบการที่ผ่านการตรวจทั้งหมดของจังหวัด ในไตรมาส 2 ปี 2567 พบว่าอัตราการไม่ปฏิบัติตามกฎหมายคุ้มครองแรงงาน มีอัตราร้อยละ 18.75 และอัตราการไม่ปฏิบัติตามกฎหมายความปลอดภัยในการทำงาน มีอัตราร้อยละ 57.50 พิจารณาจากแนวโน้มที่ผ่านมาจะเห็นได้ว่าทุกไตรมาส 2 และ 4 ของทุกปี มีอัตราการปฏิบัติไม่ถูกต้องๆ อยู่ในระดับสูง (แผนภูมิที่ 11 และภาคผนวกตารางที่ 13)

แผนภูมิที่ 11 อัตราการไม่ปฏิบัติตามกฎหมายคุ้มครองแรงงาน/ความปลอดภัยในการทำงานของสถานประกอบการจังหวัดสระบุรี

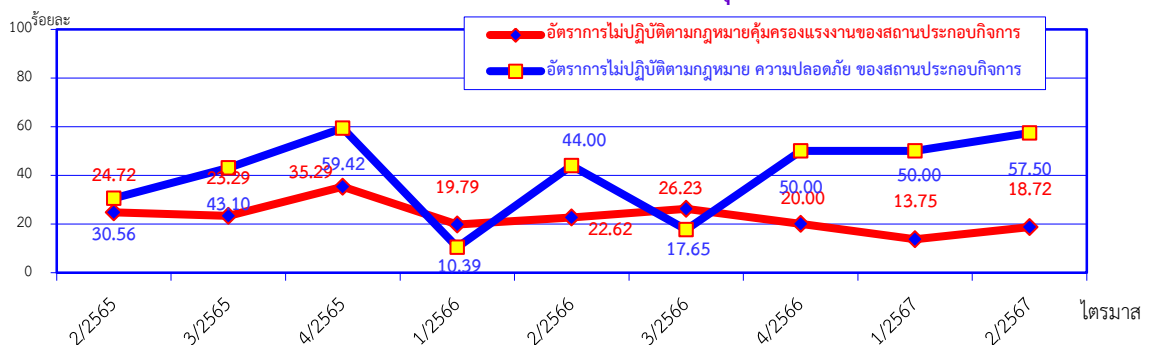

ที่มา : สำนักงานสวัสดิการและคุ้มครองแรงงานจังหวัดสระบุรี

สูตรหาอัตราการเปลี่ยนแปลง : จำนวนปีปัจจุบัน - จำนวนปีที่ผ่านมา X 100/จำนวนปีที่ผ่านมา



9. อัตราการเกิดข้อพิพาทแรงงานต่อสถานประกอบการ 100,000 แห่ง

การเกิดข้อพิพาทแรงงานและข้อขัดแย้งในสถานประกอบการ เป็นตัวชี้วัดที่แสดงถึงความสัมพันธ์ระหว่างนายจ้างและลูกจ้าง การเปลี่ยนแปลงของอัตราการเกิดข้อพิพาทแรงงานจะแสดงให้เห็นถึงทิศทางความสัมพันธ์ระหว่างนายจ้างและลูกจ้างว่ามีทิศทางหรือแนวโน้มไปในทางใด การเกิดข้อพิพาทแรงงานนั้น มีผลมาจากการที่ลูกจ้างได้แจ้งข้อเรียกร้องต่อนายจ้าง และหากไม่สามารถยุติหรือตกลงกันได้ก็จะเกิดเป็นข้อพิพาทแรงงานขึ้น สำหรับอัตราการเกิดข้อพิพาทแรงงานคำนวณจากจำนวนสถานประกอบการที่เกิดข้อพิพาทแรงงานในจังหวัดต่อสถานประกอบการ 100,000 แห่ง โดยไตรมาส 2 ปี 2567 สถานประกอบการในจังหวัดสระบุรี ไม่มีการเกิดข้อพิพาทแรงงาน แสดงให้เห็นว่าในไตรมาส 2 ปี 2567 นายจ้างและลูกจ้างในจังหวัดสระบุรี มีความสัมพันธ์ที่ดีต่อกัน (แผนภูมิที่ 12 และภาคผนวกตารางที่ 14)

แผนภูมิที่ 12 อัตราการเกิดข้อพิพาทในสถานประกอบการต่อสถานประกอบการ 100,000 แห่ง จังหวัดสระบุรี

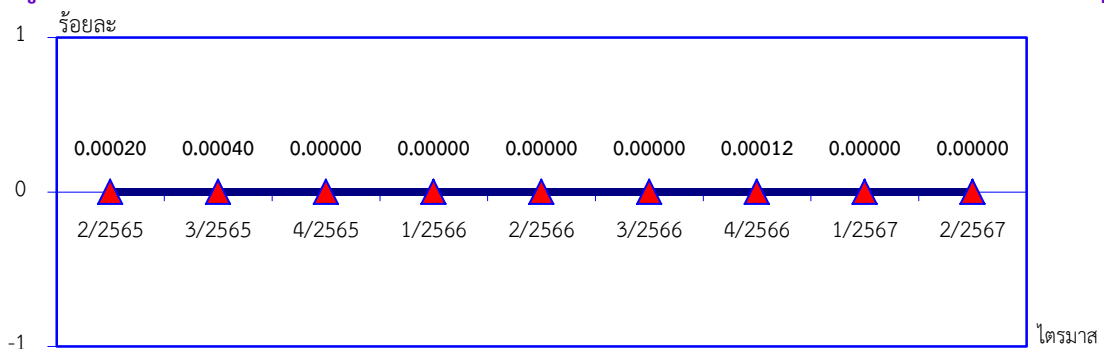

ที่มา : 1. สำนักงานสวัสดิการและคุ้มครองแรงงานจังหวัดสระบุรี

2. สำนักงานประกันสังคมจังหวัดสระบุรี

สูตรหาอัตราการเปลี่ยนแปลง : จำนวนปีปัจจุบัน - จำนวนปีที่ผ่านมา X 100/จำนวนปีที่ผ่านมา

10. อัตราการเกิดข้อขัดแย้งต่อสถานประกอบการ 100,000 แห่ง

สำหรับข้อขัดแย้งในสถานประกอบการซึ่งเกิดจากความขัดแย้งระหว่างนายจ้าง ลูกจ้าง ที่มีข้อพิพาทแรงงานตามกฎหมายแรงงาน เป็นตัวชี้วัดที่บ่งบอกถึงความสัมพันธ์ระหว่างนายจ้างและลูกจ้างได้ โดยคิดจากอัตราการเกิดข้อขัดแย้งในสถานประกอบการต่อสถานประกอบการ 100,000 แห่ง ในไตรมาส 2 ปี 2567 จังหวัดสระบุรีพบว่าไม่มีการเกิดข้อขัดแย้งในสถานประกอบการ (แผนภูมิที่ 13 และภาคผนวกตารางที่ 14)

แผนภูมิที่ 13 อัตราการเกิดข้อขัดแย้งของสถานประกอบการต่อสถานประกอบการ 100,000 แห่ง จังหวัดสระบุรี

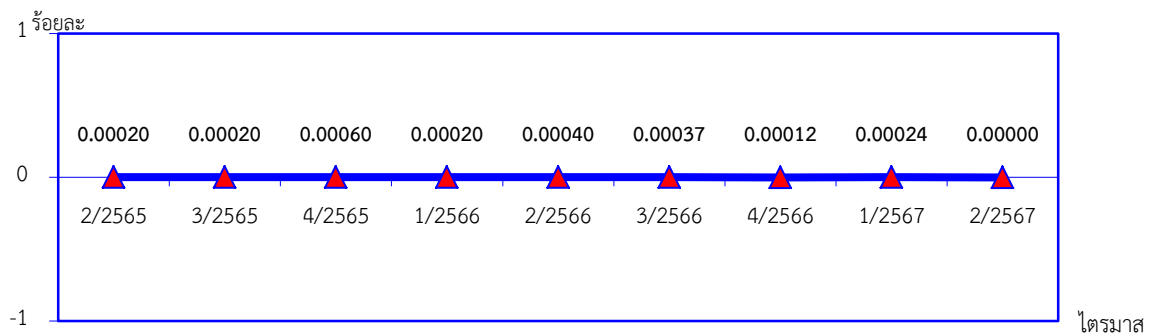

ที่มา : 1. สำนักงานสวัสดิการและคุ้มครองแรงงานจังหวัดสระบุรี

2. สำนักงานประกันสังคมจังหวัดสระบุรี

สูตรหาอัตราการเปลี่ยนแปลง : จำนวนปีปัจจุบัน - จำนวนปีที่ผ่านมา X 100/จำนวนปีที่ผ่านมา



11. อัตราสถานประกอบการที่เข้าสู่ระบบประกันสังคม

อัตราสถานประกอบการที่เข้าสู่ระบบประกันสังคม เป็นการศึกษาจากจำนวนสถานประกอบการในระบบประกันสังคมของจังหวัดสระบุรี เปรียบเทียบกับจำนวนสถานประกอบการทั้งหมดของจังหวัดสระบุรี (ใช้ข้อมูลนิติบุคคลที่ยังคงอยู่ของสำนักงานพาณิชย์จังหวัดสระบุรี) พบว่าสัดส่วนของสถานประกอบการที่เข้าสู่ระบบประกันสังคมในไตรมาส 2 ปี 2567 มีร้อยละ 61.67 ลดลงร้อยละ 0.96 จากไตรมาสที่แล้วที่มีสถานประกอบการเข้าสู่ระบบประกันสังคมร้อยละ 62.27 และลดลงจากไตรมาสเดียวกันของปีที่ผ่านมา ร้อยละ 13.53 (แผนภูมิที่ 14 และภาคผนวกตารางที่ 15)

แผนภูมิที่ 14 อัตราสถานประกอบการที่เข้าสู่ระบบประกันสังคมจังหวัดสระบุรี

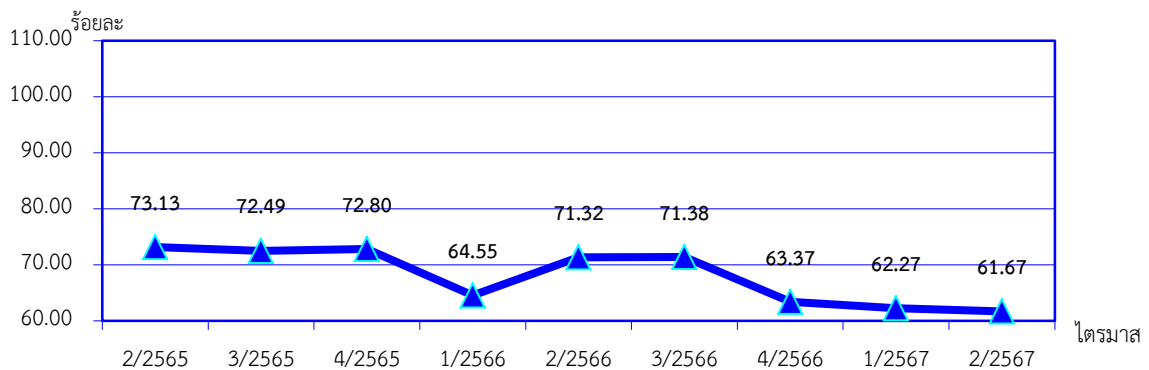

ที่มา : 1. สำนักงานประกันสังคมจังหวัดสระบุรี

2. สำนักงานพาณิชย์จังหวัดสระบุรี (กลุ่มงานบริการทะเบียนธุรกิจ)

สูตรหาอัตราการเปลี่ยนแปลง : $\frac{\text{จำนวนปีปัจจุบัน} - \text{จำนวนปีที่ผ่านมา}}{\text{จำนวนปีที่ผ่านมา}} \times 100$

12. อัตราแรงงานที่เป็นผู้ประกันตน

อัตราแรงงานที่เป็นผู้ประกันตนคิดจากจำนวนผู้ประกันตนของกองทุนประกันสังคมตามมาตรา 33 มาตรา 39 และมาตรา 40 ต่อจำนวนผู้ปฏิบัติงานทำของสำนักงานสถิติจังหวัดสระบุรี ไตรมาส 2 ปี 2567 คิดเป็นร้อยละ 81.44 มีอัตราลดลงจากไตรมาสเดียวกันของปีที่ผ่านมา ร้อยละ 2.64 (แผนภูมิที่ 15 และภาคผนวกตารางที่ 16)

แผนภูมิที่ 15 อัตราสถานประกอบการที่เข้าสู่ระบบประกันสังคมจังหวัดสระบุรี

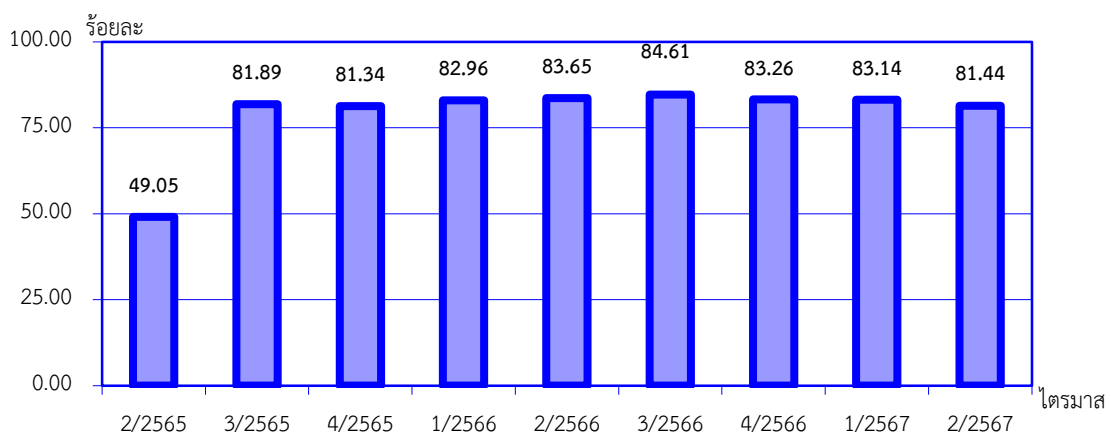

ที่มา : 1. สำนักงานประกันสังคมจังหวัดสระบุรี

2. สำนักงานสถิติจังหวัดสระบุรี

สูตรหาอัตราการเปลี่ยนแปลง : $\frac{\text{จำนวนปีปัจจุบัน} - \text{จำนวนปีที่ผ่านมา}}{\text{จำนวนปีที่ผ่านมา}} \times 100$



สถานการณ์ด้านแรงงานจังหวัดสระบุรี

สถานการณ์และดัชนีชี้วัดภาวะแรงงานจังหวัดสระบุรี ไตรมาส 2 ปี 2567 (เมษายน – มิถุนายน 2567)

มีข้อมูลที่จะนำเสนอ ดังนี้

- | | |
|--------------------------------------|--|
| 1. กำลังแรงงาน การมีงานทำ การว่างงาน | 2. การส่งเสริมการมีงานทำ |
| 3. การพัฒนาศักยภาพแรงงาน | 4. การคุ้มครองแรงงานและสวัสดิการ |
| 5. การประกันสังคม | 6. อื่นๆ |
| 7. ปัญหาด้านแรงงานที่สำคัญ | 8. ผลการดำเนินงานที่สำคัญตามนโยบายรัฐบาล/กระทรวงแรงงาน |

1. กำลังแรงงาน การมีงานทำ การว่างงาน

1.1 โครงสร้างประชากร

ในไตรมาส 1 ปี 2567 (มกราคม – มีนาคม) จังหวัดสระบุรีมีประชากรทั้งสิ้น 638,133 คน โดยสัดส่วนของประชากรเพศชายมีน้อยกว่าเพศหญิง กล่าวคือเพศชาย จำนวน 312,600 คน (ร้อยละ48.99) เพศหญิง จำนวน 325,533 คน (ร้อยละ 51.01) ซึ่งสำนักงานสถิติจังหวัดสระบุรี ได้ดำเนินการสำรวจภาวะการมีทำงานของประชากร พบว่า มีจำนวนประชากรอายุ 15 ปีขึ้นไป 657,959 คน จำแนกเป็นผู้อยู่ในกำลังแรงงาน จำนวน 432,012 คน (ร้อยละ65.66) และเป็นผู้ที่อยู่นอกกำลังแรงงาน 225,947 คน (ร้อยละ34.34) (แผนภูมิที่ 16)

แผนภูมิที่ 16 โครงสร้างประชากรจังหวัดสระบุรี ไตรมาส 1 ปี 2567 (มกราคม – มีนาคม)

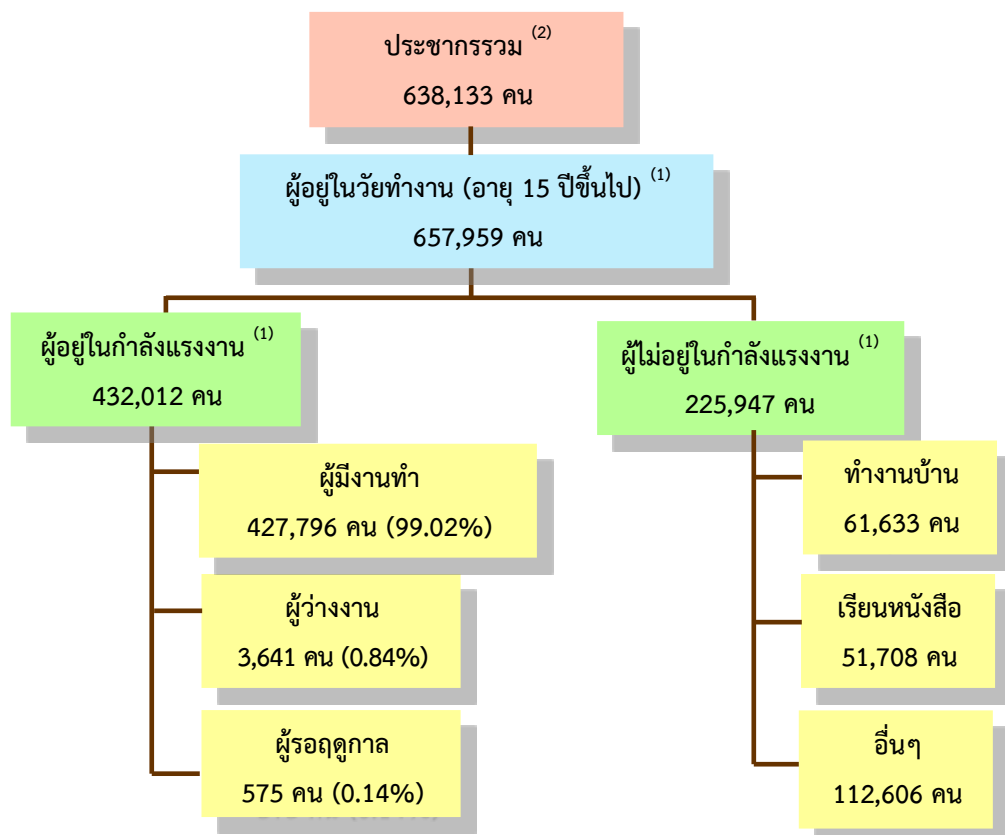

ที่มา : 1. สำนักงานสถิติจังหวัดสระบุรี (ข้อมูลไตรมาส 1 ปี 2567 เนื่องจากข้อมูลไตรมาส 2 ปี 2567 สำนักงานสถิติจังหวัดสระบุรียังไม่ได้ทำการเผยแพร่ข้อมูล)
2. ที่ทำการปกครองจังหวัดสระบุรี



ประชากรอายุ 15 ปีขึ้นไป จำนวน 657,959 คน สามารถจำแนกได้เป็นผู้อยู่ในกำลังแรงงาน จำนวน 432,012 คน และผู้ที่ไม่อยู่ในกำลังแรงงาน จำนวน 225,947 คน ทั้งนี้ผู้ที่อยู่ในกำลังแรงงานสามารถจำแนกได้ดังนี้

1. ผู้มีงานทำ 427,796 คน (ร้อยละ 99.02) ของผู้ที่อยู่ในกำลังแรงงานทั้งหมด เมื่อเปรียบเทียบอัตราการมีงานทำของไตรมาสที่แล้ว (ไตรมาส 4 ปี 2566) พบว่าเพิ่มขึ้นจากไตรมาสที่แล้วร้อยละ 0.49 ที่มีอัตรา ร้อยละ 98.54

2. ผู้ว่างงาน 3,641 คน (ร้อยละ 0.84 โดยเพศชายจะมีอัตราการว่างงานมากกว่าเพศหญิง) กล่าวคือ เพศชาย 2,504 คน (ร้อยละ 68.77 ของผู้ว่างงานทั้งหมด) เพศหญิง 1,138 คน (ร้อยละ 31.25 ของผู้ว่างงานทั้งหมด) เมื่อเปรียบเทียบอัตราการว่างงานของไตรมาสที่แล้ว (ไตรมาส 4 ปี 2566) พบว่าลดลงจากไตรมาสที่แล้ว ที่มีอัตราร้อยละ 0.65

สำหรับผู้ที่ไม่อยู่ในกำลังแรงงาน จำนวน 225,947 คน พบว่าเป็นผู้ทำงานบ้าน 61,633 คน เรียนหนังสือ 51,708 คน เด็ก/ชรา/ป่วย/พิการจนไม่สามารถทำงานได้ 93,228 คน ดูแลเด็ก/ผู้สูงอายุ ผู้ป่วย/ ผู้พิการ 5,226 และอื่นๆ 14,152 คน (ตารางที่ที่ 3 และภาคผนวกตารางที่ 17)

ตารางที่ 3 ประชากรจังหวัดสระบุรี จำแนกตามสถานภาพแรงงานและเพศ ไตรมาส 1 ปี 2566 (มกราคม – มีนาคม)

หน่วย : คน

สถานภาพแรงงาน	ชาย	หญิง	รวม
ประชากรรวม ⁽²⁾	312,600	325,533	638,133
ประชากรอายุ 15 ปีขึ้นไป ⁽¹⁾	319,184	338,775	657,959
1. ผู้ที่อยู่ในกำลังแรงงาน	242,202	189,810	432,012
1.1 ผู้มีงานทำ	239,124	188,672	427,796
1.2 ผู้ว่างงาน	2,504	1,138	3,641
1.3 กำลังแรงงานที่รอฤดูกาล	575	-	575
2. ผู้ไม่อยู่ในกำลังแรงงาน	76,982	148,965	225,947
2.1 ทำงานบ้าน	4,691	56,942	61,633
2.2 เรียนหนังสือ	26,810	24,897	51,708
2.3 เด็ก/ชรา/ป่วย/พิการจนไม่สามารถทำงานได้	34,962	58,226	93,228
2.4 ดูแลเด็ก/ผู้สูงอายุ ผู้ป่วย/ผู้พิการ	681	4,545	5,226
2.5 อื่นๆ	9,837	4,315	14,152
อัตราการจ้างงานต่อกำลังแรงงาน	98.73	99.40	99.02
อัตราการว่างงาน (จังหวัด)	1.03	0.60	0.84
อัตราการว่างงาน (ประเทศ)	0.96	1.08	1.01

ที่มา : 1. สำนักงานสถิติจังหวัดสระบุรี (ข้อมูลไตรมาส 1 ปี 2567 เนื่องจากข้อมูลไตรมาส 2 ปี 2567 สำนักงานสถิติจังหวัดสระบุรียังไม่ได้ทำการเผยแพร่ข้อมูล)

2. ที่ทำการปกครองจังหวัดสระบุรี

หมายเหตุ : /1 พักผ่อน เกษียณการทำงาน ไม่สมัครใจทำงาน ดูแลผู้ป่วย ดูแลบุตร ตั้งครรภ์ ได้รับผลกระทบ Covid-19

1. อัตราการจ้างงานต่อกำลังแรงงาน = (ผู้มีงานทำในจังหวัด X 100)/ผู้ที่อยู่ในกำลังแรงงานในจังหวัด

2. อัตราการว่างงาน (จังหวัด) = (ผู้ว่างงานในจังหวัด X 100)/ผู้ที่อยู่ในกำลังแรงงานในจังหวัด

3. อัตราการว่างงาน (ประเทศ) = (ผู้ว่างงานทั่วประเทศ X 100)/ผู้ที่อยู่ในกำลังแรงงานทั่วประเทศ



1.2 จำนวนผู้มีงานทำ

จำนวนผู้มีงานทำ จำแนกตามเพศ

ผู้มีงานทำในจังหวัดสระบุรี มีจำนวน 427,796 คน (ร้อยละ 99.02 ของกำลังแรงงานทั้งหมด) ทั้งนี้ เมื่อพิจารณาจากผู้มีงานทำจำแนกตามเพศแล้ว พบว่าเพศชายมีอัตราการทำงานมากกว่าเพศหญิง โดยเพศชาย มีงานทำ จำนวน 239,124 คน (ร้อยละ 55.90 ของผู้มีงานทำทั้งหมด) ในขณะที่เพศหญิงมีงานทำ จำนวน 188,672 คน (ร้อยละ 44.10 ของผู้มีงานทำทั้งหมด)

จำนวนผู้มีงานทำ จำแนกตามประเภทอุตสาหกรรม

ทั้งนี้ในส่วนของผู้มีงานทำ จำนวน 427,796 คน พบว่าทำงานในภาคเกษตรกรรม จำนวน 62,156 คน (ร้อยละ 14.53 ของผู้มีงานทำทั้งหมด) ซึ่งมีจำนวนลดลงจากไตรมาสที่แล้ว ส่วนผู้ทำงานนอกภาคเกษตรกรรม จำนวน 365,640 คน (ร้อยละ 85.47) มีจำนวนเพิ่มขึ้นจากไตรมาสที่แล้ว (ไตรมาส 4 ปี 2566) เช่นกัน โดยกลุ่มผู้ทำงานนอกภาคเกษตรกรรมจะทำงานในสาขาการผลิตมากที่สุด จำนวน 145,126 คน (ร้อยละ 39.69) ของผู้ทำงานนอกภาคเกษตรกรรมทั้งหมด รองลงมาสาขาการขนส่ง การขายปลีกฯ จำนวน 72,971 คน (ร้อยละ 19.96) กิจกรรมโรงแรมและอาหาร จำนวน 33,136 คน (ร้อยละ 9.06) การก่อสร้าง จำนวน 23,901 คน (ร้อยละ 6.54) และการขนส่งที่เก็บสินค้า จำนวน 21,981 คน (ร้อยละ 6.01) (แผนภูมิที่ 17 และภาคผนวกตารางที่ 18)

แผนภูมิที่ 17 ผู้มีงานทำจังหวัดสระบุรี จำแนกตามประเภทอุตสาหกรรม 5 อันดับแรก ไตรมาส 2 ปี 2567 (เมษายน - มิถุนายน)

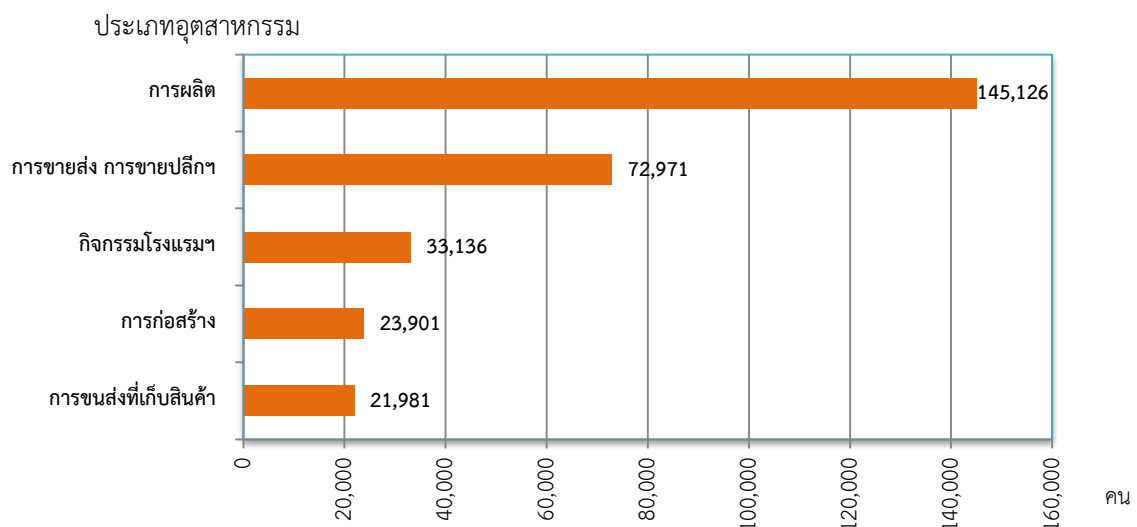

ที่มา : สำนักงานสถิติจังหวัดสระบุรี

จำนวนผู้มีงานทำ จำแนกตามอาชีพ

เมื่อพิจารณาผู้มีงานทำตามอาชีพ ไตรมาส 1 ปี 2567 พบว่าอาชีพที่มีผู้ทำงานมากที่สุด 5 อันดับแรก คือ

1. พนักงานบริการและพนักงานในร้านค้าและตลาด จำนวน 96,901 คน (ร้อยละ 22.65) เพิ่มขึ้นจากไตรมาส 4 ปี 2566 ร้อยละ 13.08 (85,696 คน)

2. ผู้ควบคุมเครื่องจักรโรงงานและเครื่องจักรฯ จำนวน 76,458 คน (ร้อยละ 17.87) ลดลงจากไตรมาส 4 ปี 2566 ร้อยละ 9.93 (84,890 คน)

3. ผู้ปฏิบัติงานด้านความสามารถทางฝีมือและธุรกิจการค้าที่เกี่ยวข้อง จำนวน 60,754 คน (ร้อยละ 14.20) เพิ่มขึ้นจากไตรมาส 4 ปี 2566 ร้อยละ 0.92 (60,199 คน)

4. ผู้ประกอบอาชีพงานพื้นฐาน จำนวน 58,217 คน (ร้อยละ 13.61) เพิ่มขึ้นจากไตรมาส 4 ปี 2566 ร้อยละ 2.47 (56,814 คน)

5. ผู้ปฏิบัติงานที่มีฝีมือในด้านการเกษตรและการประมง จำนวน 48,875 คน (ร้อยละ 11.42) ลดลงจากไตรมาส 4 ปี 2566 ร้อยละ 10.30 (54,490 คน) (แผนภูมิที่ 18 และภาคผนวกตารางที่ 19)



แผนภูมิที่ 18 ผู้มีงานทำจังหวัดสระบุรีจำแนกตามอาชีพ ไตรมาส 2 ปี 2567 (เมษายน – มิถุนายน) 5 อันดับแรก

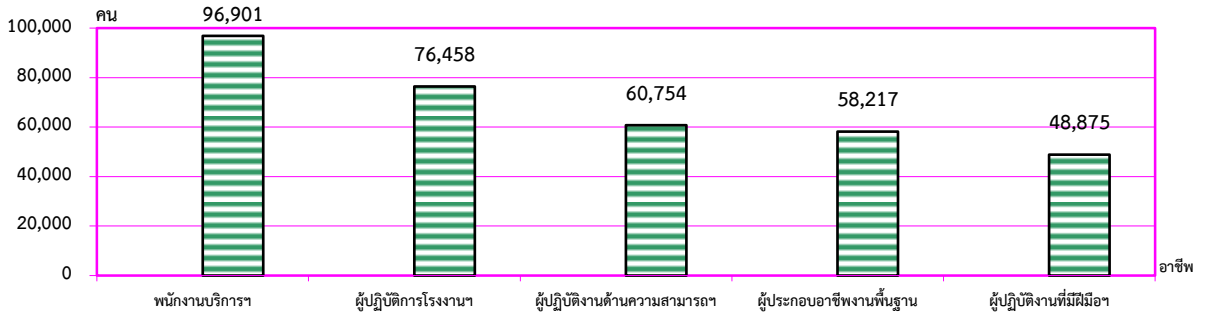

ที่มา : สำนักงานสถิติจังหวัดสระบุรี (ข้อมูลไตรมาส 1 ปี 2567 เนื่องจากข้อมูลไตรมาส 2 ปี 2567 สำนักงานสถิติจังหวัดสระบุรียังไม่ได้ทำการเผยแพร่ข้อมูล)

จำนวนผู้มีงานทำ จำแนกตามระดับการศึกษา

หากพิจารณาถึงระดับการศึกษาของผู้มีงานทำ พบว่าส่วนใหญ่เป็นผู้ที่มีการศึกษาอยู่ในระดับมหาวิทยาลัย จำนวน 131,473 คน (ร้อยละ 30.73) รองลงมาคือ ระดับมัธยมศึกษาตอนปลาย จำนวน 89,596 คน (ร้อยละ 20.94) ระดับมัธยมศึกษาตอนต้น จำนวน 83,662 คน (ร้อยละ 19.56) ระดับประถมศึกษา จำนวน 67,363 คน (ร้อยละ 15.75) ระดับต่ำกว่าประถมศึกษา จำนวน 47,194 คน (ร้อยละ 11.03) ไม่มีการศึกษา จำนวน 7,239 คน (ร้อยละ 1.69) และไม่ทราบ จำนวน 1,272 คน (ร้อยละ 0.30) (แผนภูมิที่ 19 และภาคผนวกตารางที่ 20)

แผนภูมิที่ 19 ผู้มีงานทำจังหวัดสระบุรีจำแนกตามระดับการศึกษา ไตรมาส 2 ปี 2567 (เมษายน – มิถุนายน)

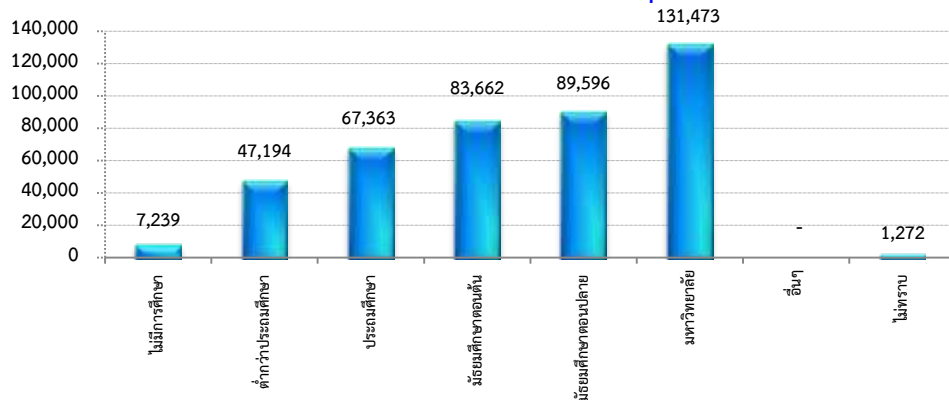

ที่มา : สำนักงานสถิติจังหวัดสระบุรี

จำนวนผู้มีงานทำ จำแนกตามสภาพการทำงาน

ในด้านสถานภาพการทำงานของผู้มีงานทำ พบว่าผู้มีงานทำส่วนใหญ่ทำงานเป็นลูกจ้างเอกชนมากที่สุด จำนวน 234,443 คน (ร้อยละ 54.80) รองลงมาทำงานส่วนตัว จำนวน 98,204 คน (ร้อยละ 22.96) ช่วยธุรกิจครัวเรือน จำนวน 42,980 คน (ร้อยละ 10.05) และลูกจ้างรัฐบาล จำนวน 40,757 คน (ร้อยละ 9.53) ส่วนผู้มีงานทำที่มีสถานภาพเป็นนายจ้าง มีจำนวน 11,413 คน (ร้อยละ 2.67) (แผนภูมิที่ 20 และภาคผนวกตารางที่ 21)

แผนภูมิที่ 20 ผู้มีงานทำจังหวัดสระบุรีจำแนกตามสภาพการทำงาน ไตรมาส 2 ปี 2567 (เมษายน – มิถุนายน)

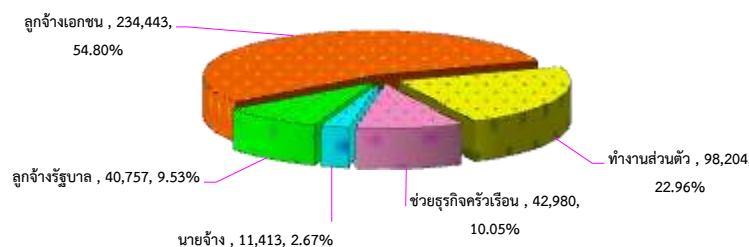

ที่มา : สำนักงานสถิติจังหวัดสระบุรี



จำนวนผู้มีงานทำ จำแนกตามชั่วโมงทำงานต่อสัปดาห์

ในด้านชั่วโมงการทำงานต่อสัปดาห์ของผู้มีงานทำ พบว่าผู้มีงานทำส่วนใหญ่มีชั่วโมงการทำงานต่อสัปดาห์ 5 อันดับแรกคือ 1.จำนวน 40 – 49 ชั่วโมง 185,572 คน (ร้อยละ 43.3811) 2.จำนวน 50 ชั่วโมงขึ้นไป 65,228 คน (ร้อยละ 15.25) 3.จำนวน 35 – 39 ชั่วโมง 58,051 คน (ร้อยละ 13.57) 4.จำนวน 20 – 29 ชั่วโมง 55,702 คน (ร้อยละ 13.02) และ 5. จำนวน 30 – 34 ชั่วโมง 34,063 คน (ร้อยละ 7.96) (แผนภูมิที่ 21 และภาคผนวกตารางที่ 22)

แผนภูมิที่ 21 จำนวนผู้มีงานทำ จำแนกตามชั่วโมงทำงานต่อสัปดาห์ ไตรมาส 2 ปี 2567 (เมษายน – มิถุนายน)

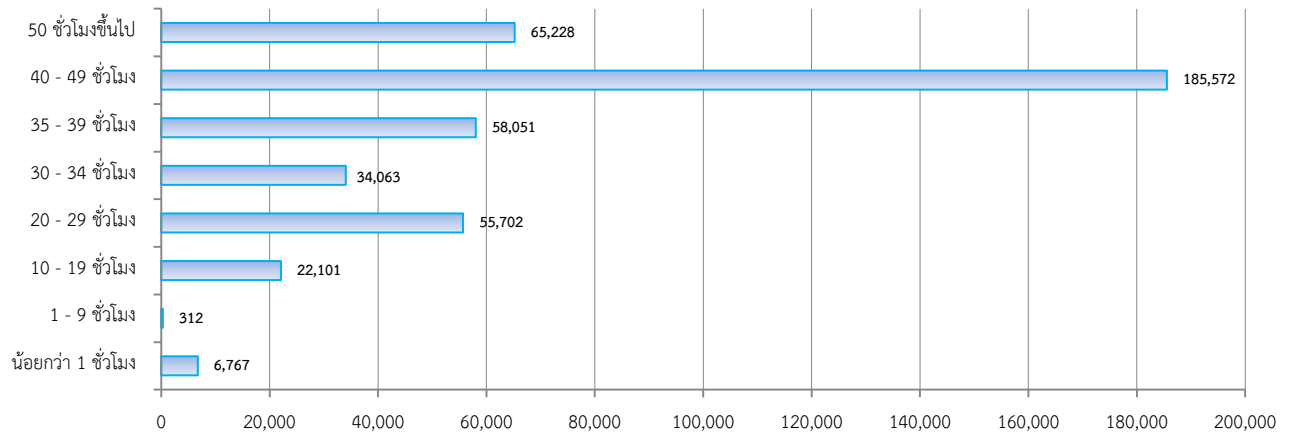

ที่มา : สำนักงานสถิติจังหวัดสระบุรี

1.3 ผู้ว่างงาน

ผู้ว่างงาน จำแนกตามเพศ

ผู้ว่างงานในจังหวัดสระบุรีไตรมาส 2 ปี 2567 (เมษายน – มิถุนายน) มีจำนวน 3,641 ราย (คิดเป็นอัตราการว่างงานเท่ากับร้อยละ 0.84 ของกำลังแรงงานทั้งหมด) ทั้งนี้เมื่อพิจารณากลุ่มผู้ว่างงานจำแนกตามเพศแล้วพบว่าเพศชายมีอัตราการว่างงานมากกว่าเพศหญิง โดยเพศชายมีการว่างงาน จำนวน 2,504 คน (ร้อยละ 68.75 ของผู้ว่างงานทั้งหมด) ในขณะที่เพศหญิงมีการว่างงาน จำนวน 1,138 คน (ร้อยละ 31.25 ของผู้ว่างงานทั้งหมด) (แผนภูมิที่ 22 และภาคผนวกตารางที่ 23)

แผนภูมิที่ 22 เปรียบเทียบจำนวนผู้ว่างงาน จำแนกตามเพศ จังหวัดสระบุรี ไตรมาส 1 ปี 2567 (มกราคม – มีนาคม)

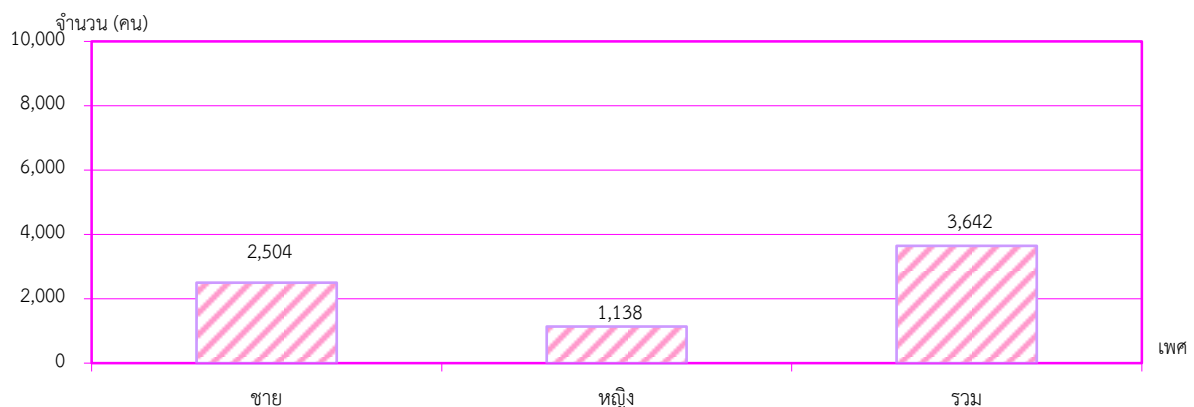

ที่มา : สำนักงานสถิติจังหวัดสระบุรี



1.4 แรงงานนอกระบบ

แรงงานนอกระบบ จำแนกตามเพศ

จากข้อมูลของสำนักงานสถิติจังหวัดสระบุรี ในปี 2566 พบว่ามีผู้มีงานทำซึ่งเป็นแรงงานนอกระบบจำนวนทั้งสิ้น 156,229 คน (ร้อยละ 37.18) ของผู้มีงานทำทั้งหมด เมื่อพิจารณาจำแนกตามเพศแล้ว พบว่าเพศชายมีอัตราการทำงานมากกว่าเพศหญิง โดยเพศชายมีจำนวน 83,005 คน (ร้อยละ 53.13) ในขณะที่เพศหญิงมีจำนวน 73,224 คน (ร้อยละ 46.87)

แรงงานนอกระบบ จำแนกตามประเภทอุตสาหกรรม

จากข้อมูลของสำนักงานสถิติจังหวัดสระบุรี ในปี 2566 พบว่ามีผู้มีงานทำซึ่งเป็นแรงงานนอกระบบจำนวนทั้งสิ้น 156,229 คน (ร้อยละ 37.18) ของผู้มีงานทำทั้งหมด เมื่อพิจารณาจำแนกตามประเภทอุตสาหกรรมพบว่าอุตสาหกรรมที่มีจำนวนแรงงานนอกระบบมากที่สุด คือ 1. เกษตรกรรม จำนวน 51,354 คน (ร้อยละ 32.87) 2. การขายส่ง การขายปลีกที่พักรวมและบริการ จำนวน 47,603 คน (ร้อยละ 30.47) 3. ที่พักแรม และบริการด้านอาหาร จำนวน 17,137 คน (ร้อยละ 10.97) 4. การขนส่ง จำนวน 11,287 คน (ร้อยละ 7.22) 5. การผลิต จำนวน 11,007 คน (ร้อยละ 7.05) (แผนภูมิที่ 23 และภาคผนวกตารางที่ 24)

แผนภูมิที่ 23 ผู้มีงานทำที่อยู่ในแรงงานนอกระบบจังหวัดสระบุรี จำแนกตามประเภทอุตสาหกรรมนอกภาคเกษตร 5 อันดับแรก ปี 2566

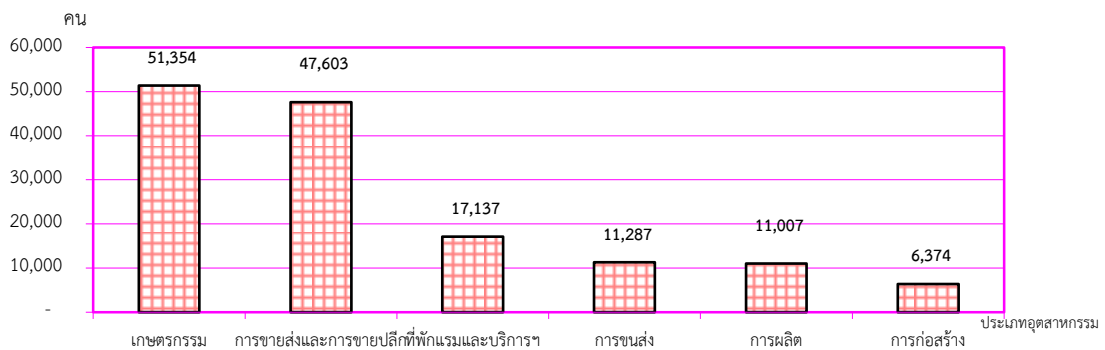

ที่มา : สำนักงานสถิติแห่งชาติ (ข้อมูลแรงงานนอกระบบ ปี 2566)

แรงงานนอกระบบ จำแนกตามอาชีพ

เมื่อพิจารณาผู้มีงานทำนอกระบบจำแนกตามอาชีพ พบว่า ผู้มีงานทำในอาชีพต่างๆ มากที่สุด 5 อันดับแรก คือ 1. พนักงานบริการ จำนวน 53,006 คน (ร้อยละ 33.93) 2. ด้านการเกษตรและประมง จำนวน 49,504 คน (ร้อยละ 31.69) 3. ด้านความสามารถทางฝีมือ จำนวน 20,797 คน (ร้อยละ 13.31) 4. ผู้ปฏิบัติการโรงงานและเครื่องจักร จำนวน 13,841 คน (ร้อยละ 8.86) และ 5. อาชีพขั้นพื้นฐานต่างๆ จำนวน 11,574 คน (ร้อยละ 7.41) (แผนภูมิที่ 24)

แผนภูมิที่ 24 จำนวนผู้มีงานทำที่อยู่ในแรงงานนอกระบบจำแนกตามอาชีพ 5 อันดับแรกจังหวัดสระบุรี ปี 2566

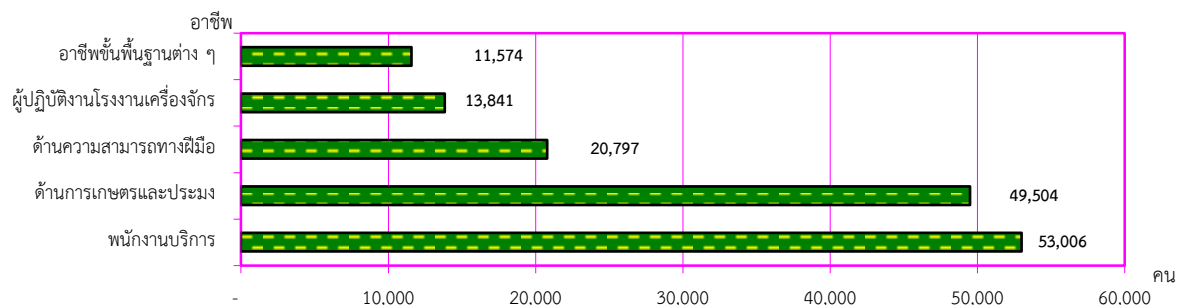

ที่มา : สำนักงานสถิติแห่งชาติ (ข้อมูลแรงงานนอกระบบ ปี 2566)



แรงงานนอกระบบ จำแนกตามอายุและเพศ

- เมื่อพิจารณาผู้มีงานทำที่อยู่นอกระบบในจังหวัดสระบุรี จำแนกตามอายุมากที่สุด 5 อันดับ คือ
1. อายุ 60 ปี ขึ้นไป จำนวน 42,232 คน (ร้อยละ 27.03)
 2. อายุ 55 - 59 ปี จำนวน 22,935 คน (ร้อยละ 14.68)
 3. อายุ 50 - 54 ปี จำนวน 19,940 คน (ร้อยละ 12.76)
 4. อายุ 45 - 49 ปี จำนวน 14,482 คน (ร้อยละ 9.27) และ
 5. อายุ 40 - 44 ปี จำนวน 14,047 คน (ร้อยละ 8.99 (แผนภูมิที่ 25 และภาคผนวกตารางที่ 25)

แผนภูมิที่ 25 จำนวนผู้มีงานทำที่อยู่ในแรงงานนอกระบบ ในจังหวัดสระบุรี จำแนกตามอายุและเพศ 5 อันดับแรก จังหวัดสระบุรี ปี 2566

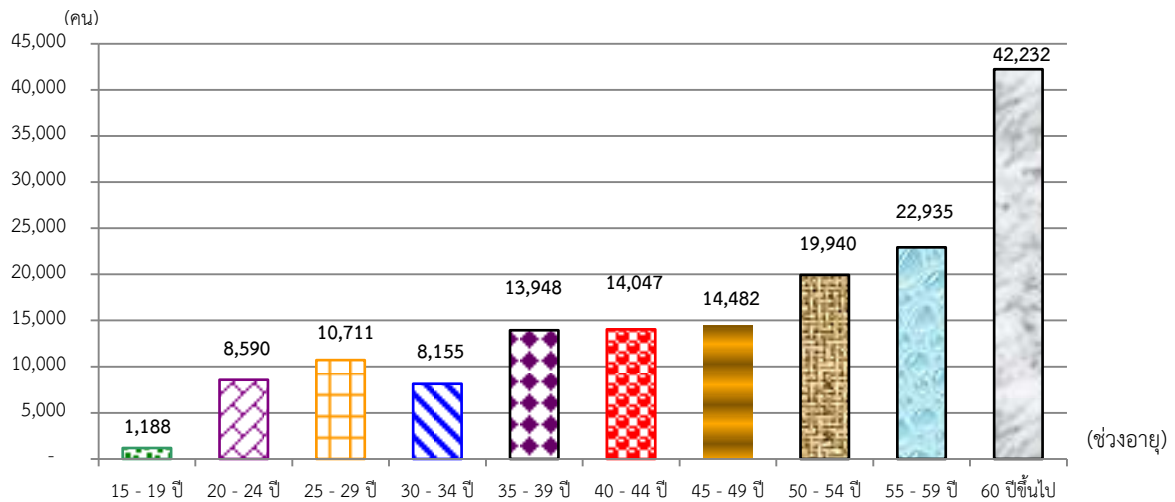

ที่มา : สำนักงานสถิติแห่งชาติ (ข้อมูลแรงงานนอกระบบ ปี 2566)

แรงงานนอกระบบ จำแนกตามการศึกษา

สำหรับด้านการศึกษา พบว่าแรงงานนอกระบบมีการศึกษาอยู่ในระดับประถมศึกษา จำนวน 35,179 คน (ร้อยละ 22.52) รองลงมาคือระดับต่ำกว่าประถมศึกษา จำนวน 34,168 คน (ร้อยละ 21.87) ระดับมัธยมศึกษาตอนต้น 28,455 คน (ร้อยละ 18.21) ระดับมัธยมศึกษาตอนปลาย จำนวน 28,292 คน (ร้อยละ 18.11) และระดับอุดมศึกษา จำนวน 27,876 คน (ร้อยละ 15.28) (แผนภูมิที่ 26 และภาคผนวกตารางที่ 26)

แผนภูมิที่ 26 จำนวนผู้มีงานทำที่อยู่ในแรงงานนอกระบบ ในจังหวัดสระบุรี จำแนกตามการศึกษา ปี 2566

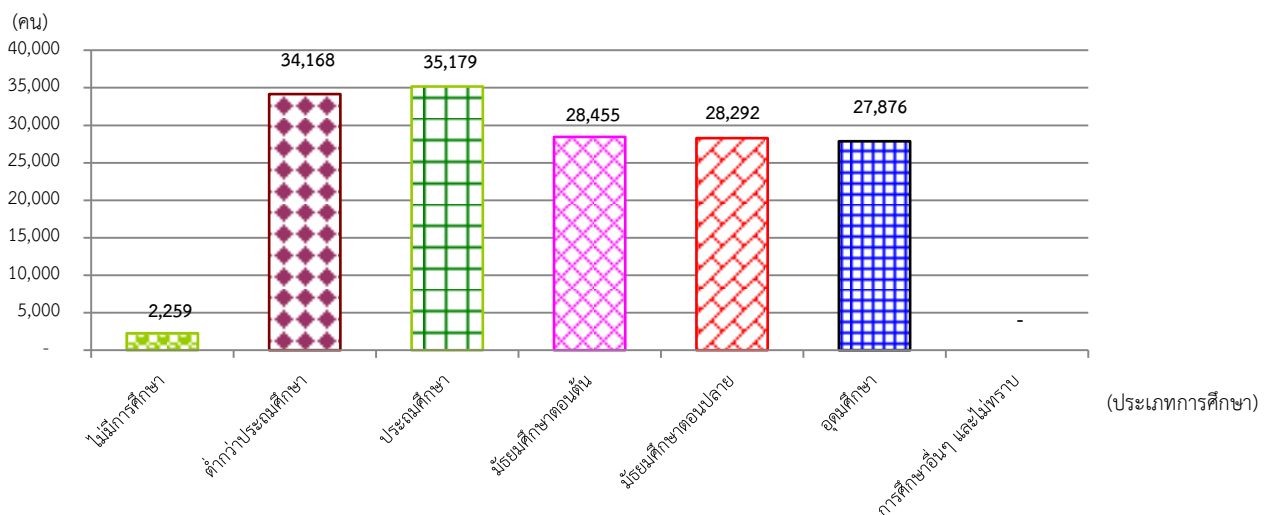

ที่มา : สำนักงานสถิติแห่งชาติ (ข้อมูลแรงงานนอกระบบ ปี 2566)



2. การส่งเสริมการมีงานทำ

2.1 การจัดหางานในประเทศ

ภารกิจส่งเสริมให้ประชาชนมีงานทำเป็นภารกิจหลักของกระทรวงแรงงาน ซึ่งดำเนินการโดยสำนักงานจัดหางานจังหวัดสระบุรี การส่งเสริมการมีงานทำในรูปแบบการจัดหางาน มีทั้งการหางานในประเทศและต่างประเทศ สำหรับการจัดหางานในจังหวัดสระบุรีในช่วงไตรมาส 2 ปี 2567 (เมษายน – มิถุนายน) พบว่า

ตำแหน่งงานว่าง ที่นายจ้างแจ้งผ่านสำนักงานจัดหางานจังหวัดสระบุรี จำนวน 3,267 อัตรา มีจำนวนเพิ่มขึ้น (ร้อยละ 2.60) เมื่อเปรียบเทียบกับไตรมาส 1 ปี 2567 (มกราคม – มีนาคม) ที่มีตำแหน่งงานว่าง จำนวน 3,184 อัตรา

ผู้ลงทะเบียนสมัครงาน จำนวน 111 คน มีจำนวนลดลง (ร้อยละ 9.01) เมื่อเปรียบเทียบกับไตรมาส 1 ปี 2567 (มกราคม – มีนาคม) ที่มีผู้สมัครงาน จำนวน 122 คน

การบรรจุงาน จำนวน 652 คน มีจำนวนเพิ่มขึ้น (ร้อยละ 18.11) เมื่อเปรียบเทียบกับไตรมาส 1 ปี 2567 (มกราคม – มีนาคม) ที่มีการบรรจุงาน จำนวน 552 คน (แผนภูมิที่ 27 และภาคผนวกตารางที่ 27)

แผนภูมิที่ 27 เปรียบเทียบตำแหน่งงานว่าง การสมัครงาน การบรรจุงาน จังหวัดสระบุรี ไตรมาส 2/2566 – ไตรมาส 2/2567

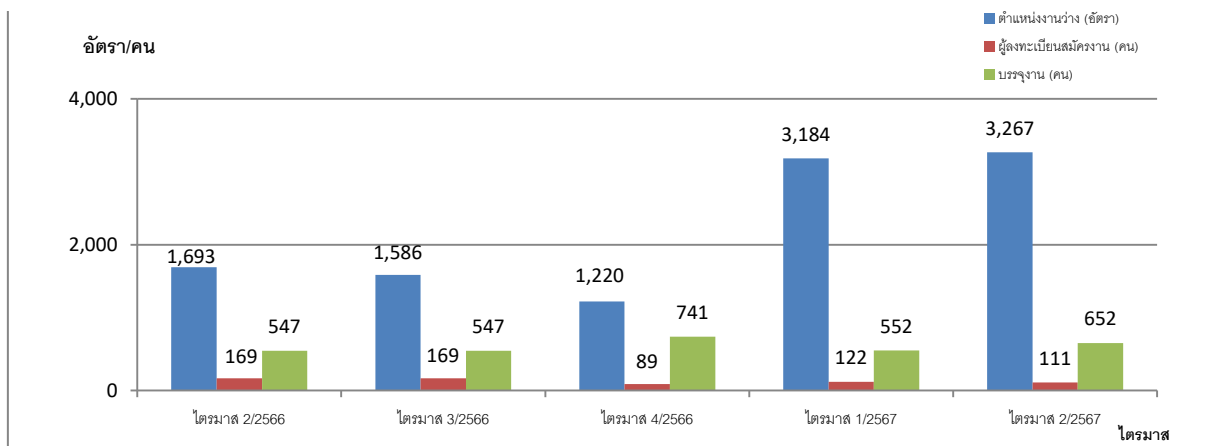

ที่มา : สำนักงานจัดหางานจังหวัดสระบุรี

สำหรับตำแหน่งงานว่างไตรมาส 2 ปี 2567 ทั้งหมด 3,267 อัตรา เป็นเพศชาย 581 อัตรา (ร้อยละ 17.78) เพศหญิง 53 อัตรา (ร้อยละ 1.62) และไม่ระบุเพศ จำนวน 2,633 คน (ร้อยละ 80.59) (แผนภูมิที่ 28 และภาคผนวกตารางที่ 27)

แผนภูมิที่ 28 ตำแหน่งงานว่างในจังหวัดสระบุรีจำแนกตามเพศ จังหวัดสระบุรี ไตรมาส 2 ปี 2567 (เมษายน – มิถุนายน)

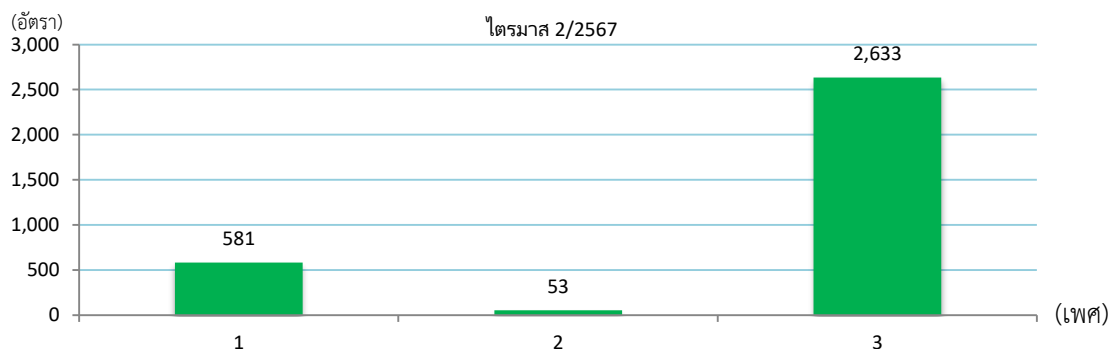

ที่มา : สำนักงานจัดหางานจังหวัดสระบุรี



เมื่อพิจารณาถึงจำนวนผู้ลงทะเบียนสมัครงานพบว่ามีจำนวนทั้งสิ้น 111 คน เป็นเพศชาย จำนวน 55 คน (ร้อยละ 49.55) เพศหญิง จำนวน 56 คน (ร้อยละ 50.45) และการบรรจงานมีผู้ได้รับการบรรจงานทั้งสิ้น 652 คน เป็นเพศชาย จำนวน 234 คน (ร้อยละ 35.89) เพศหญิง จำนวน 418 คน (ร้อยละ 64.11) โดยสัดส่วนเพศหญิงได้รับการบรรจงานมากกว่าเพศชาย (แผนภูมิที่ 29 และภาคผนวกตารางที่ 27)

แผนภูมิที่ 29 ตำแหน่งงานว่าง/ผู้สมัครงาน/และบรรจงานในจังหวัดสระบุรี จำแนกตามเพศ จังหวัดสระบุรี ไตรมาส 2 ปี 2567 (เมษายน - มิถุนายน)

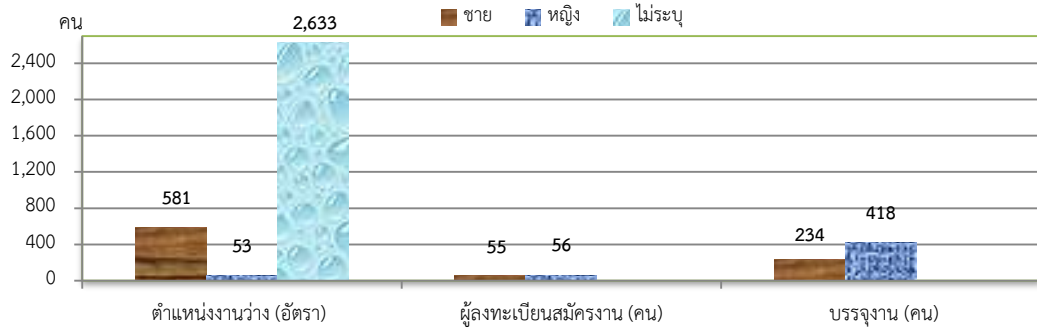

ที่มา : สำนักงานจัดหางานจังหวัดสระบุรี

ตำแหน่งงานว่างส่วนใหญ่ต้องการผู้สำเร็จการศึกษาระดับปวช./ปวส./อนุปริญญา จำนวน 1,367 คน (ร้อยละ 41.84) รองลงมาระดับมัธยมศึกษา จำนวน 1,098 คน (ร้อยละ 33.61) ระดับประถมศึกษาและต่ำกว่า จำนวน 519 คน (ร้อยละ 15.89) ระดับปริญญาตรี จำนวน 268 คน (ร้อยละ 8.20) ระดับปริญญาโท จำนวน 10 คน (ร้อยละ 0.31) และระดับปริญญาเอก จำนวน 5 คน (ร้อยละ 0.15)

ส่วนใหญ่ผู้ลงทะเบียนสมัครงานเป็นผู้สำเร็จการศึกษาระดับมัธยมศึกษา จำนวน 57 คน (ร้อยละ 51.35) รองลงมาระดับปวช./ปวส./อนุปริญญา จำนวน 34 คน (ร้อยละ 30.63) ประถมศึกษาและต่ำกว่า จำนวน 11 คน (ร้อยละ 9.91) และระดับปริญญาตรี จำนวน 9 คน (ร้อยละ 8.11)

ทั้งนี้ผู้ที่ได้รับการบรรจงานเป็นผู้มีการศึกษาระดับมัธยมศึกษา จำนวน 415 คน (ร้อยละ 63.65) รองลงมาระดับประถมศึกษาและต่ำกว่า จำนวน 128 คน (ร้อยละ 19.63) ระดับปวช./ปวส./อนุปริญญา จำนวน 89 คน (ร้อยละ 13.65) ระดับปริญญาตรี จำนวน 20 คน (ร้อยละ 3.07) (แผนภูมิที่ 30 และภาคผนวกตารางที่ 28)

แผนภูมิที่ 30 เปรียบเทียบตำแหน่งงานว่าง ผู้สมัครงาน และการบรรจงาน จำแนกตามการศึกษา จังหวัดสระบุรี ไตรมาส 2 ปี 2567 (เมษายน - มิถุนายน)

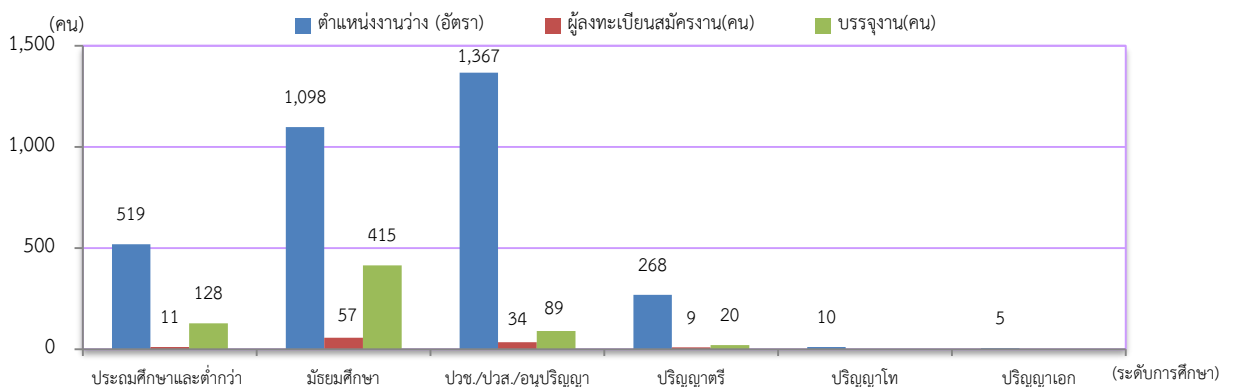

ที่มา : สำนักงานจัดหางานจังหวัดสระบุรี



2.2 ความต้องการภาคเอกชน

ตำแหน่งงานว่างที่มีความต้องการมากที่สุดในไตรมาส 2 ปี 2567 คือ อาชีพงานพื้นฐาน จำนวน 1,471 อัตรา (ร้อยละ 45.03) รองลงมาช่างเทคนิคและผู้ปฏิบัติงานที่เกี่ยวข้อง จำนวน 1,027 อัตรา (ร้อยละ 31.44) และเสมียน เจ้าหน้าที่ จำนวน 260 อัตรา (ร้อยละ 7.96)

โดยอาชีพที่มีผู้ลงทะเบียนสมัครงานมากที่สุดคือ อาชีพงานพื้นฐาน จำนวน 86 คน (ร้อยละ 77.48) รองลงมาช่างเทคนิคและผู้ปฏิบัติงานที่เกี่ยวข้อง จำนวน 12 อัตรา (ร้อยละ 10.81) และเสมียน เจ้าหน้าที่ จำนวน 7 อัตรา (ร้อยละ 6.31)

ทั้งนี้อาชีพที่มีการบรรจุนานมากที่สุดคือ อาชีพงานพื้นฐาน จำนวน 336 คน (ร้อยละ 51.53) รองลงมาช่างเทคนิคและผู้ปฏิบัติงานที่เกี่ยวข้อง จำนวน 293 อัตรา (ร้อยละ 44.94) และเสมียน เจ้าหน้าที่ จำนวน 11 อัตรา (ร้อยละ 1.69) (แผนภูมิที่ 31 และภาคผนวกตารางที่ 29)

แผนภูมิที่ 31 ตำแหน่งงานว่าง ผู้ลงทะเบียนสมัครงาน และการบรรจุนาน จำแนกตามประเภทอาชีพ จังหวัดสระบุรี ไตรมาส 2 ปี 2567 (เมษายน - มิถุนายน)

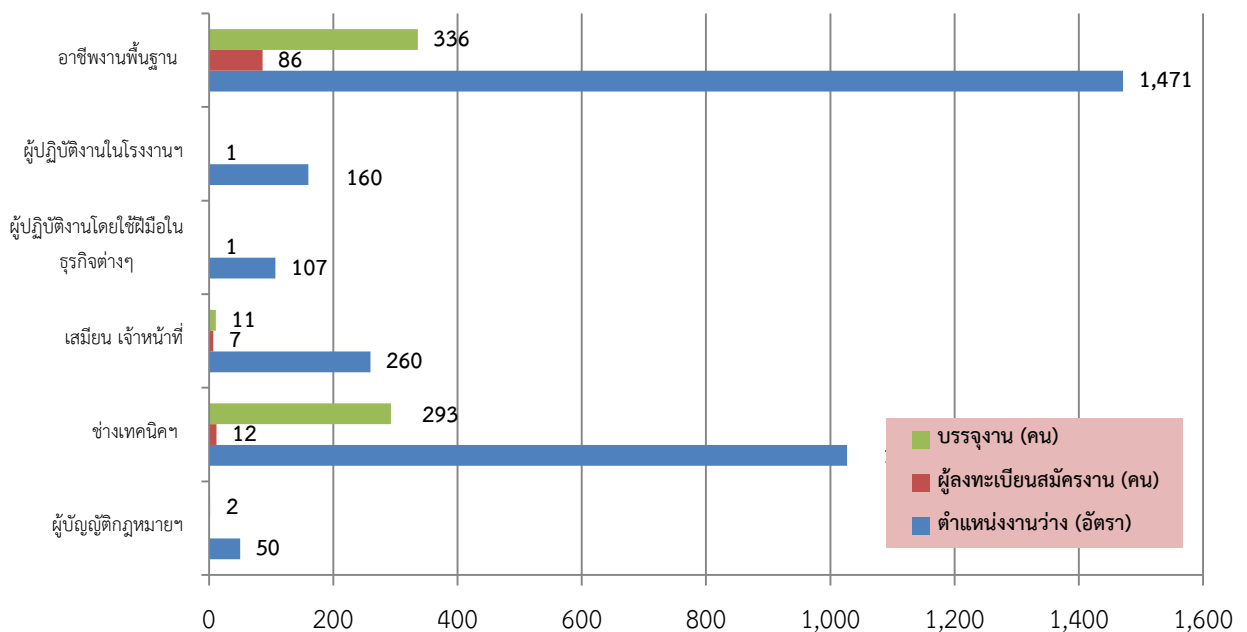

ที่มา : สำนักงานจัดหางานจังหวัดสระบุรี

เมื่อพิจารณาในด้านอุตสาหกรรมพบว่าอุตสาหกรรมที่มีตำแหน่งงานว่างสูงสุด 5 อันดับแรก คือ 1. การผลิต จำนวน 1,831 อัตรา (ร้อยละ 56.05) 2. การขายส่ง การขายปลีก การซ่อมแซมยานยนต์ จักรยานยนต์ ของใช้ส่วนบุคคลและของใช้ในครัวเรือน จำนวน 1,011 อัตรา (ร้อยละ 30.95) 3. ไม่ระบุประเภทอุตสาหกรรม จำนวน 84 อัตรา (ร้อยละ 2.57) 4. การบริหารราชการป้องกันประเทศ และการประกันสังคมภาคบังคับ จำนวน 76 อัตรา (ร้อยละ 2.33) และ 5. กิจกรรมเกี่ยวกับบอสังหาริมทรัพย์ จำนวน 73 อัตรา (ร้อยละ 2.23)

โดยอุตสาหกรรมที่มีการบรรจุนานสูงสุด 3 อันดับแรก คือ 1. การผลิต จำนวน 443 คน (ร้อยละ 67.94) 2. การขายส่ง การขายปลีกฯ จำนวน 158 คน (ร้อยละ 24.23) และ 3. การบริหารราชการป้องกันประเทศ และการประกันสังคมภาคบังคับ จำนวน 27 คน (ร้อยละ 4.14) (ตารางที่ 4 และภาคผนวกตารางที่ 30)



ตาราง 4 แสดงจำนวนตำแหน่งงานว่างและการบรรจุงานจังหวัดสระบุรี จำแนกตามอุตสาหกรรม
ไตรมาส 2 ปี 2567 (เมษายน - มิถุนายน)

ประเภทอุตสาหกรรม	ตำแหน่งงานว่าง		บรรจุงาน	
	จำนวน (อัตรา)	ร้อยละ	จำนวน (คน)	ร้อยละ
A เกษตรกรรม การป่าไม้ และการประมง	10	0.31	-	-
B การทำเหมืองแร่ และเหมืองหิน	69	2.11	-	-
C การผลิต	1,831	56.05	443	67.94
D ไฟฟ้า ก๊าซ ไอน้ำ และระบบการปรับอากาศ	-	-	-	-
E การจัดหาหน้า การจัดการน้ำเสีย และของเสีย รวมถึงกิจกรรมที่เกี่ยวข้อง	1	0.03	1	0.15
F การก่อสร้าง	17	0.51	1	0.15
G การขายส่ง การขายปลีก การซ่อมแซมยานยนต์ จักรยานยนต์ ของใช้ส่วนบุคคลและของใช้ในครัวเรือน	1,011	30.95	158	24.23
H การขนส่งและสถานที่เก็บสินค้า	12	0.37	-	-
I ที่พักแรมและบริการด้านอาหาร	16	0.49	1	0.15
J ข้อมูลข่าวสารและการสื่อสาร	-	-	-	-
K กิจกรรมทางการเงิน และการประกันภัย	67	2.05	3	0.48
L กิจกรรมเกี่ยวกับอสังหาริมทรัพย์	73	2.23	2	0.31
M กิจกรรมวิชาชีพ วิทยาศาสตร์และกิจกรรม ทางวิชาการ	-	-	-	-
N กิจกรรมการบริหารและบริการสนับสนุน	-	-	-	-
O การบริหารราชการป้องกันประเทศ และการ ประกันสังคมภาคบังคับ	76	2.33	27	4.14
S กิจกรรมการบริการด้านอื่นๆ	-	-	-	-
T กิจกรรมการจ้างงานในครัวเรือน กิจกรรมการผลิต สินค้า และบริการที่ทำขึ้นเองเพื่อใช้ในครัวเรือน	-	-	-	-
ไม่ระบุประเภทอุตสาหกรรม	84	2.57	16	2.45
รวม	3,267	100	652	100

ที่มา : สำนักงานจัดหางานจังหวัดสระบุรี



ช่วงอายุที่เป็นที่ต้องการของตลาดแรงงานในไตรมาส 2 ปี 2567 คือ อายุ 18 - 24 ปี จำนวน 850 คน (ร้อยละ 26.02) รองลงมาอายุ 25 - 29 ปี จำนวน 767 คน (ร้อยละ 23.48) และอายุ 30 - 39 ปี จำนวน 713 คน (ร้อยละ 21.82) โดยที่ผู้ลงทะเบียนสมัครงานส่วนใหญ่มีอายุ 18 - 24 ปี จำนวน 63 คน (ร้อยละ 56.76) รองลงมาอายุ 15 - 17 ปี จำนวน 21 คน (ร้อยละ 18.92) และอายุ 25 - 29 ปี จำนวน 13 คน (ร้อยละ 11.71) ทั้งนี้ช่วงอายุที่ได้รับการบรรจุงานมากที่สุด คือ อายุ 30 - 39 ปี จำนวน 237 คน (ร้อยละ 36.35) รองลงมาอายุ 40 - 49 ปี จำนวน 211 คน (ร้อยละ 32.36) และอายุ 18 - 24 ปี จำนวน 79 คน (ร้อยละ 12.12) (แผนภูมิที่ 32 และภาคผนวกตารางที่ 31)

**แผนภูมิที่ 32 ตำแหน่งงานว่าง ผู้ลงทะเบียนสมัครงาน และการบรรจุงาน จังหวัดสระบุรี
จำแนกตามช่วงอายุ ไตรมาส 2 ปี 2567 (เมษายน - มิถุนายน)**

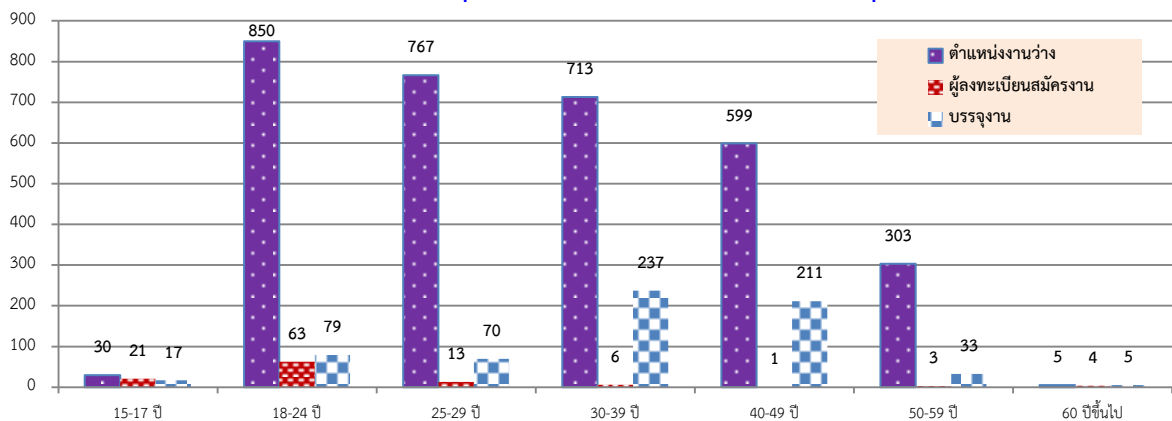

ที่มา : สำนักงานจัดหางานจังหวัดสระบุรี

2.3 แรงงานต่างด้าว

2.3.1 คนต่างด้าวที่ได้รับอนุญาตทำงานตาม พรก.การบริหารจัดการการทำงานของคนต่างด้าว พ.ศ. 2560 และฉบับที่ 2 พ.ศ. 2561

จังหวัดสระบุรีมีจำนวนคนต่างด้าวที่ได้รับใบอนุญาตทำงานคงเหลือทั้งสิ้น 31,165 คน และมีสถานประกอบการที่จ้างคนต่างด้าว จำนวน 4,781 แห่ง (ข้อมูล ณ เดือนมิถุนายน 2567) จำแนกเป็นกลุ่มต่างๆได้ ดังนี้

1. คนต่างด้าวตลอดชีพ ได้แก่ คนต่างด้าวที่ได้รับอนุญาตให้อยู่ในราชอาณาจักรและทำงานตามประกาศของคณะปฏิวัติ ฉบับที่ 322 ลงวันที่ 13 ธันวาคม 2515 จำนวน 0 คน
2. คนต่างด้าวมาตรา 59 ประเภททั่วไป ได้แก่ คนต่างด้าว ที่มีถิ่นที่อยู่ในราชอาณาจักร หรือได้รับอนุญาตให้เข้ามาในราชอาณาจักรเป็นการชั่วคราวตามกฎหมายว่าด้วยคนเข้าเมืองโดยมิใช่ได้รับอนุญาตให้เข้ามาในฐานะนักท่องเที่ยว หรือผู้เดินทางผ่าน และไม่มีลักษณะต้องห้ามตามที่กำหนดในกฎกระทรวง จำนวน 1,126 คน (ร้อยละ 3.61)
3. คนต่างด้าวมาตรา 59 นำเข้าตาม MOU ได้แก่ คนต่างด้าวสัญชาติเมียนมา ลาว และกัมพูชา ที่เข้ามาทำงานตามความตกลงระหว่างรัฐบาลไทยกับรัฐบาลประเทศต้นทาง จำนวน 10,442 คน (ร้อยละ 33.51)
4. คนต่างด้าว มาตรา 62 ประเภทส่งเสริมการลงทุน ได้แก่ คนต่างด้าวที่เข้ามาทำงานในราชอาณาจักรตามกฎหมายว่าด้วยการส่งเสริมการลงทุน (พระราชบัญญัติส่งเสริมการลงทุน พ.ศ.2520) หรือกฎหมายอื่น ได้แก่ พระราชบัญญัตินิคมอุตสาหกรรมแห่งประเทศไทย พ.ศ.2522 และพระราชบัญญัติปิโตรเลียม พ.ศ.2514 เช่น นักลงทุน ช่างฝีมือ ผู้ชำนาญการ จำนวน 197 คน (ร้อยละ 0.63)



5. คนต่างด้าวมาตรา 63 ประเภทชนกลุ่มน้อย ได้แก่ คนต่างด้าวที่ไม่ได้รับสัญชาติไทยตามกฎหมายว่าด้วยสัญชาติ และกระทรวงมหาดไทย ได้ออกเอกสารเพื่อรอพิสูจน์สถานะยื่นขอใบอนุญาตทำงาน จำนวน 417 คน (ร้อยละ 1.34)

6. คนต่างด้าว 4 สัญชาติ (สัญชาติเมียนมา ลาว กัมพูชา และเวียดนาม) ตามมติคณะรัฐมนตรี เมื่อวันที่ 5 กรกฎาคม 2565 จำนวน 13,150 คน (ร้อยละ 42.19) จำแนกเป็นแรงงานสัญชาติเมียนมา จำนวน 8,628 คน ลาว จำนวน 1,013 คน กัมพูชา จำนวน 3,494 คน และเวียดนาม จำนวน 15 คน

7. คนต่างด้าว 4 สัญชาติ (สัญชาติเมียนมา ลาว กัมพูชา และเวียดนาม) ตามมติคณะรัฐมนตรี เมื่อวันที่ 3 ตุลาคม 2566 จำนวน 5,833 คน (ร้อยละ 18.71) จำแนกเป็นแรงงานสัญชาติเมียนมา จำนวน 4,420 คน ลาว จำนวน 392 คน กัมพูชา จำนวน 999 คน และเวียดนาม จำนวน 22 คน

แผนภูมิที่ 33 แรงงานต่างด้าวจังหวัดสระบุรี จำแนกตามประเภทได้รับอนุญาต ณ มิถุนายน 2567

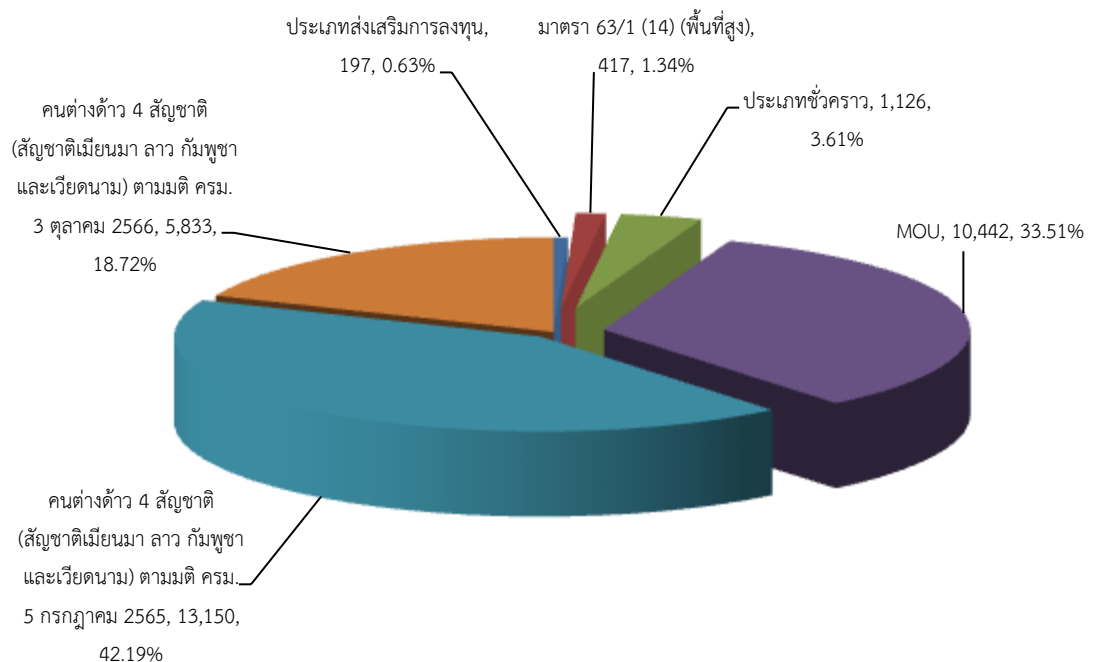

ที่มา : สำนักงานจัดหางานจังหวัดสระบุรี

แรงงานต่างด้าวที่ได้รับอนุญาตทำงานในจังหวัดสระบุรี จำแนกตามประเภทอาชีพ

หากพิจารณาแรงงานต่างด้าวที่ได้รับอนุญาตทำงานในจังหวัดสระบุรี โดยไม่นับรวมประเภทตลอดชีพ จะพบว่า แรงงานต่างด้าวที่ได้รับอนุญาตทำงานที่เข้ามาประกอบอาชีพในจังหวัดสระบุรีสูงสุด 5 อันดับแรก คือ

1. ผู้ประกอบวิชาชีพด้านต่าง ๆ จำนวน 652 คน (ร้อยละ 61.92)
2. บัญญัติกฎหมาย ข้าราชการระดับอาวุโส ผู้จัดการ จำนวน 192 คน (ร้อยละ 18.23)
3. ช่างเทคนิคและผู้ปฏิบัติงานที่เกี่ยวข้อง จำนวน 122 คน (ร้อยละ 11.59)
4. ผู้อาชีพพื้นฐาน จำนวน 42 คน (ร้อยละ 3.99) และ
5. พนักงานบริการ พนักงานขายในร้านค้าและตลาด จำนวน 14 คน (ร้อยละ 1.33) (แผนภูมิที่ 34 และภาคผนวกตารางที่ 33)



**แผนภูมิที่ 34 แรงงานต่างด้าวที่ได้รับอนุญาตทำงาน แยกตามประเภทอาชีพ (ยกเว้นประเภทตลอดชีพ)
5 อันดับแรก ไตรมาส 2 ปี 2567 (เมษายน - มิถุนายน)**

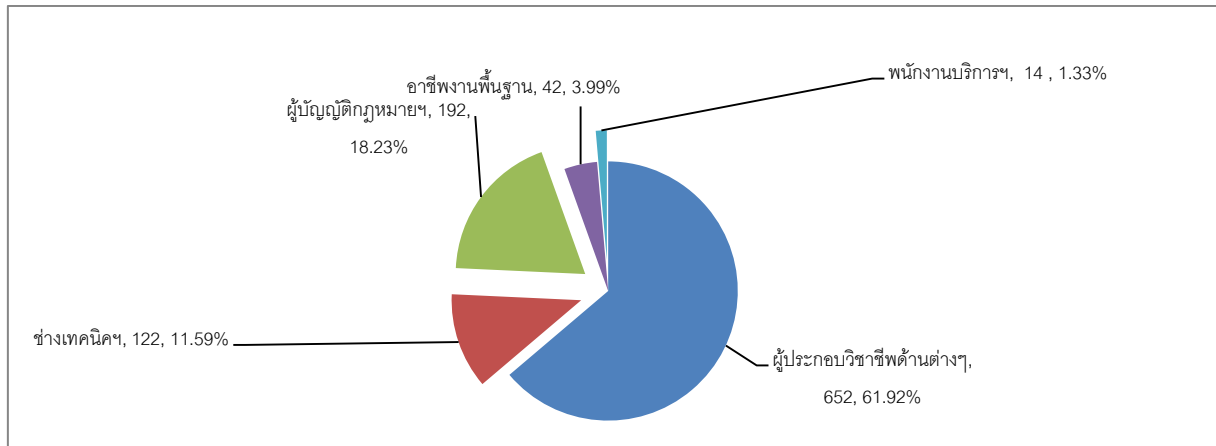

ที่มา : สำนักงานจัดหางานจังหวัดสระบุรี

แรงงานต่างด้าวที่ได้รับอนุญาตทำงานในจังหวัดสระบุรี จำแนกตามสัญชาติ

สำหรับสัญชาติที่มีแรงงานต่างด้าวได้รับอนุญาตทำงานในจังหวัดสระบุรีมากที่สุด 5 อันดับแรก โดยไม่นับรวมประเภทตลอดชีพ คือ 1. สัญชาติอื่น ๆ จำนวน 689 คน (ร้อยละ 65.43) 2. สัญชาติฟิลิปปินส์ จำนวน 362 คน (ร้อยละ 34.38) 3. สัญชาติจีน จำนวน 206 คน (ร้อยละ 19.56) 4. สัญชาติญี่ปุ่น จำนวน 199 คน (ร้อยละ 18.90) และ 5. สัญชาติอเมริกัน จำนวน 118 คน (ร้อยละ 11.21) (แผนภูมิที่ 35 และภาคผนวกตารางที่ 33)

**แผนภูมิที่ 35 แรงงานต่างด้าวที่ได้รับอนุญาตทำงาน แยกตามประเภทสัญชาติ (ยกเว้นประเภทตลอดชีพ)
5 อันดับแรก ไตรมาส 2 ปี 2567 (เมษายน - มิถุนายน)**

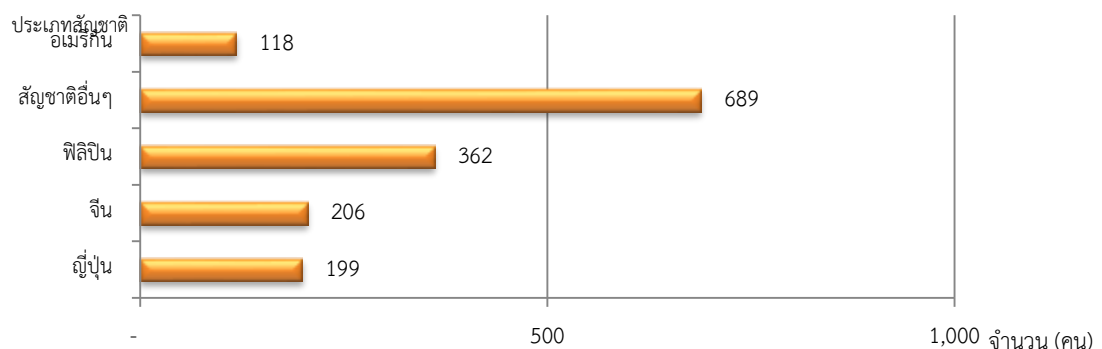

ที่มา : สำนักงานจัดหางานจังหวัดสระบุรี

2.3.2 แรงงานต่างด้าวที่ได้รับอนุญาตทำงานตามมติคณะรัฐมนตรีจังหวัดสระบุรีจำแนกตามสัญชาติ

สำหรับแรงงานต่างด้าวที่ได้รับอนุญาตทำงานตามมติคณะรัฐมนตรี (สัญชาติเมียนมา ลาว กัมพูชา เวียดนาม) เป็นแรงงานที่อนุญาตให้มาทำงานเป็นการชั่วคราว เพื่อทดแทนการขาดแคลนแรงงาน แรงงานในกลุ่มนี้มี 4 สัญชาติ คือ เมียนมา ลาว กัมพูชา เวียดนาม ข้อมูล ณ เดือนมิถุนายน 2567 มีจำนวน 18,983 คน แยกเป็น เมียนมา จำนวน 13,048 คน (ร้อยละ 68.74) กัมพูชา จำนวน 4,493 คน (ร้อยละ 23.67) ลาว จำนวน 1,405 คน (ร้อยละ 7.40) และเวียดนาม จำนวน 37 คน (ร้อยละ 0.19)



2.4 แรงงานไทยในต่างประเทศ

2.4.1 การแจ้งความประสงค์เดินทางไปทำงานต่างประเทศผ่านสำนักงานจัดหางาน

จังหวัดสระบุรี จำแนกตามเพศและระดับการศึกษา

ในไตรมาส 2 ปี 2567 มีแรงงานไทยที่ลงทะเบียนแจ้งความประสงค์เดินทางไปทำงานต่างประเทศ จำนวนทั้งสิ้น 12 คน พบว่าเป็นเพศชาย จำนวน 6 คน (ร้อยละ 50.00) เพศหญิง จำนวน 6 คน (ร้อยละ 50.00) ซึ่งมีการศึกษาอยู่ในระดับมัธยมศึกษา จำนวน 6 คน (ร้อยละ 50.00) ระดับปวช. ปวส. ปวท. อนุปริญญา จำนวน 5 คน (ร้อยละ 41.67) และระดับปริญญาตรี จำนวน 1 คน (ร้อยละ 8.33)

2.4.2 แรงงานไทยที่ได้รับการอนุญาตให้ไปทำงานต่างประเทศ

ในส่วนของ การอนุญาตให้ไปทำงานต่างประเทศไตรมาส 2 ปี 2567 มีจำนวนทั้งสิ้น 51 คน พบว่าประเภทประเภท Re - Entry มีจำนวนมากที่สุดคือ จำนวน 26 คน (ร้อยละ 50.98) ประเภทเดินทางด้วยตนเอง จำนวน 2 คน (ร้อยละ 3.92) และประเภทนายจ้างพาไปทำงาน จำนวน 23 คน (ร้อยละ 45.10) (แผนภูมิที่ 36 และภาคผนวกตารางที่ 34)

แผนภูมิที่ 36 แรงงานไทยในจังหวัดสระบุรี ที่ได้รับอนุญาตให้ไปทำงานต่างประเทศ จำแนกตามวิธีเดินทาง ไตรมาส 2 ปี 2567 (เมษายน - มิถุนายน)

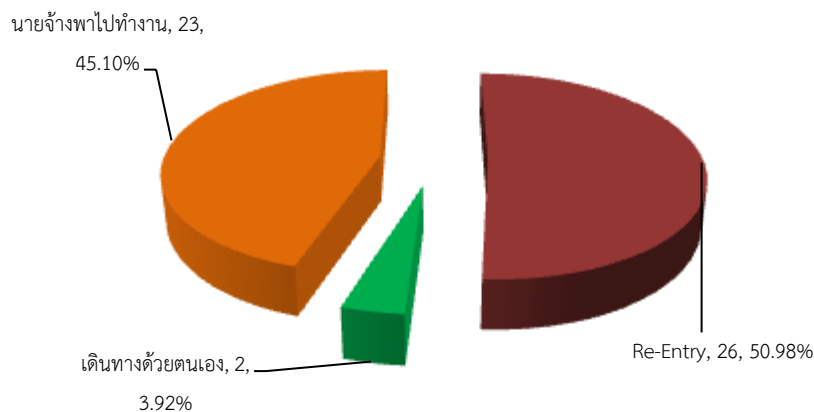

ที่มา : สำนักงานจัดหางานจังหวัดสระบุรี

แรงงานไทยเดินทางไปทำงานตามที่ได้รับอนุญาตในไตรมาส 2 ปี 2567 ส่วนใหญ่จะไปทำงานในภูมิภาคเอเชีย จำนวน 46 คน (ร้อยละ 90.20) ของแรงงานไทยที่ไปทำงานต่างประเทศทั้งหมด) ภูมิภาคตะวันออกกลางและภูมิภาคอื่นๆ จำนวน 5 คน (ร้อยละ 15.54) (แผนภูมิที่ 37 และภาคผนวกตารางที่ 35)

แผนภูมิที่ 37 แรงงานไทยในจังหวัดสระบุรี ที่ได้รับอนุญาตให้ไปทำงานต่างประเทศ จำแนกตามภูมิภาคที่เดินทางไปทำงาน ไตรมาส 2 ปี 2567 (เมษายน - มิถุนายน)

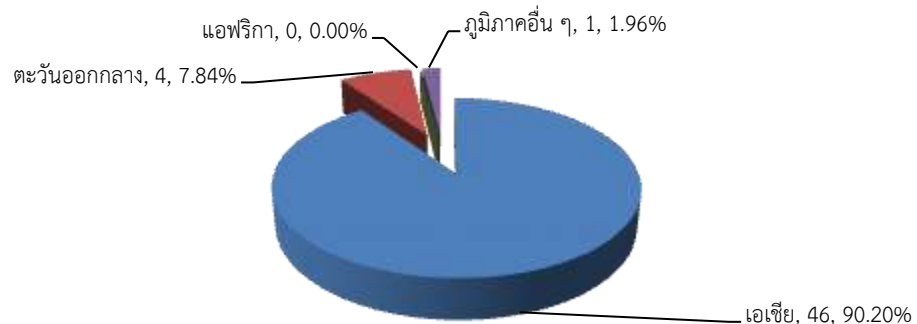

ที่มา : สำนักงานจัดหางานจังหวัดสระบุรี



3. การพัฒนาศักยภาพแรงงาน

ในรอบไตรมาส 2 ปี 2567 (เมษายน - มิถุนายน) สถาบันพัฒนาฝีมือแรงงาน 28 สระบุรี ได้ดำเนินการฝึกอบรมพัฒนาผู้ใช้แรงงานในรูปแบบต่างๆ ได้แก่ การฝึกเตรียมเข้าทำงาน การฝึกยกระดับฝีมือแรงงาน และการทดสอบมาตรฐานฝีมือแรงงาน เพื่อเพิ่มศักยภาพฝีมือแรงงานไทยให้มีมาตรฐานฝีมือทัดเทียมประเทศต่างๆ ขณะเดียวกันเป็นการพัฒนาทักษะให้สอดคล้องกับความต้องการของตลาดแรงงานทั้งในจังหวัดสระบุรี และในระดับประเทศ

3.1 การฝึกเตรียมเข้าทำงาน จำแนกตามกลุ่มอาชีพ

ในไตรมาส 2 ปี 2567 (เมษายน - มิถุนายน) พบว่ามีการฝึกเตรียมเข้าทำงานทั้งสิ้น จำนวน 11 คน โดยกลุ่มอาชีพที่มีผู้เข้ารับการฝึกเตรียมเข้าทำงานสูงสุด คือ ช่างเครื่องกล จำนวน 6 คน (ร้อยละ 54.55) และช่างไฟฟ้า อิเล็กทรอนิกส์ คอมพิวเตอร์ จำนวน 5 คน (ร้อยละ 45.45) ซึ่งผู้เข้ารับการฝึกเตรียมเข้าทำงานผ่านการฝึกทั้งหมด จำนวน 11 คน (คิดเป็นร้อยละ 100.00 ของผู้เข้ารับการฝึกเตรียมเข้าทำงานทั้งหมด) (ภาคผนวกตารางที่ 36)

3.2 การฝึกยกระดับฝีมือแรงงาน จำแนกตามกลุ่มอาชีพ

ในไตรมาส 2 ปี 2567 (เมษายน - มิถุนายน) พบว่ามีการฝึกยกระดับฝีมือแรงงานทั้งสิ้น จำนวน 147 คน โดยกลุ่มอาชีพที่มีผู้เข้ารับการฝึกยกระดับฝีมือสูงสุด คือ สาขาธุรกิจและบริการ จำนวน 147 คน (ร้อยละ 100.00) ซึ่งผู้เข้ารับการฝึกยกระดับฝีมือแรงงานผ่านการฝึกทั้งหมด จำนวน 144 คน (คิดเป็นร้อยละ 97.96 ของผู้เข้ารับการฝึกยกระดับฝีมือแรงงานทั้งหมด) (แผนภูมิที่ 38 และภาคผนวกตารางที่ 36)

แผนภูมิที่ 38 การฝึกยกระดับฝีมือแรงงาน จำแนกตามกลุ่มอาชีพ

ไตรมาส 2 ปี 2567 (เมษายน - มิถุนายน)

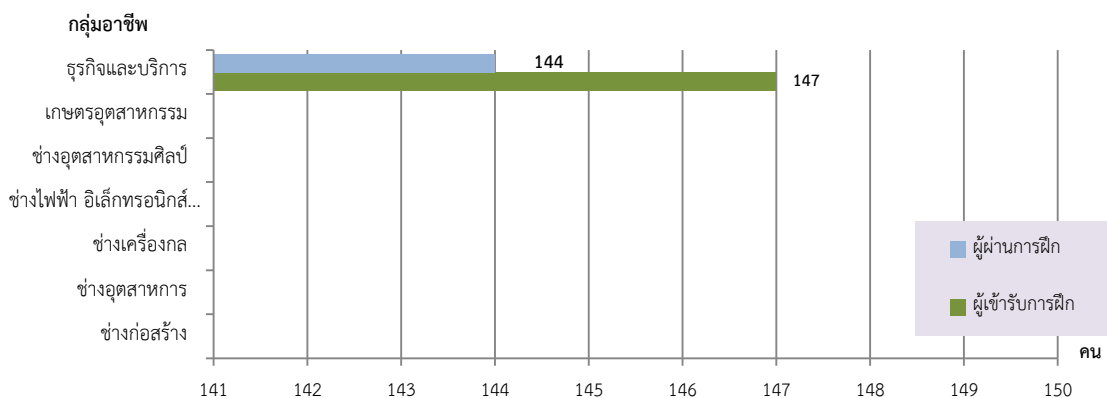

ที่มา : สถาบันพัฒนาฝีมือแรงงาน 28 สระบุรี

3.3 การทดสอบมาตรฐานฝีมือแรงงาน จำแนกตามกลุ่มอาชีพ

การทดสอบมาตรฐานฝีมือแรงงาน พบว่ามีการทดสอบฝีมือแรงงานทั้งสิ้นจำนวน 35 คน โดยกลุ่มอาชีพที่มีการทดสอบมาตรฐานคือ สาขาช่างไฟฟ้า อิเล็กทรอนิกส์ คอมพิวเตอร์ทั้งหมด จำนวน 35 คน (ร้อยละ 100.00) พบว่ามีผู้ผ่านการทดสอบ จำนวน 31 คน (คิดเป็นร้อยละ 88.57 ของผู้เข้ารับการทดสอบมาตรฐานฝีมือแรงงานทั้งหมด) (แผนภูมิที่ 39 และภาคผนวกตารางที่ 36)



แผนภูมิที่ 39 การทดสอบมาตรฐานฝีมือแรงงาน จำแนกตามกลุ่มอาชีพ
ไตรมาส 2 ปี 2567 (เมษายน - มิถุนายน)

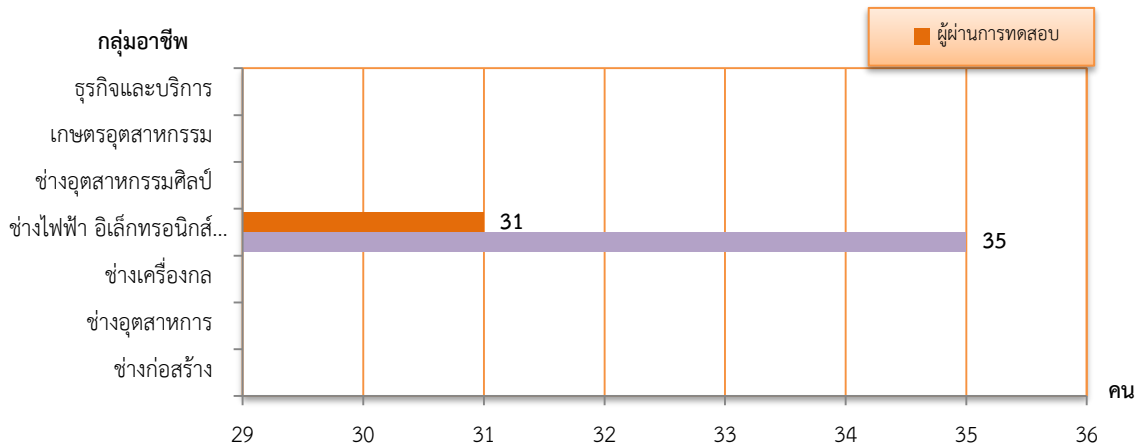

ที่มา : สถาบันพัฒนาฝีมือแรงงาน 28 สระบุรี

3.4 การฝึกอาชีพเสริม จำแนกตามกลุ่มอาชีพ

ในไตรมาส 2 ปี 2567 (เมษายน - มิถุนายน) มีการฝึกอาชีพเสริมพบว่ามีผู้ผ่านการฝึกอาชีพเสริมทั้งสิ้นจำนวน 40 คน คือ สาขาเกษตรอุตสาหกรรมทั้งหมด จำนวน 40 คน (ร้อยละ 100.00) พบว่ามีผู้ผ่านการฝึกจำนวน 40 คน (คิดเป็นร้อยละ 100.00 ของผู้เข้ารับการฝึกอาชีพเสริมทั้งหมด)

4. การคุ้มครองแรงงานและสวัสดิการ

กระทรวงแรงงานนอกจากจะมีภารกิจด้านการส่งเสริมการมีงานทำ การพัฒนาฝีมือแรงงาน เพื่อยกระดับฝีมือให้เป็นที่ยอมรับของตลาดแรงงาน และทัดเทียมมาตรฐานสากลแล้ว อีกภารกิจหนึ่งที่เกิดขึ้นต่อเนื่องภายหลังการส่งเสริมให้คนมีงานทำแล้วคือ ภารกิจด้านการคุ้มครองลูกจ้าง ให้ได้รับความเป็นธรรมในการทำงานโดยสำนักงานสวัสดิการและคุ้มครองแรงงานจังหวัดสระบุรี เป็นหน่วยงานที่มีบทบาทในการคุ้มครองผู้ใช้แรงงานให้ได้รับความเป็นธรรมจากการทำงาน ภายใต้พระราชบัญญัติคุ้มครองแรงงาน เพื่อไม่ให้ถูกเอารัดเอาเปรียบจากนายจ้างโดยมีจุดมุ่งหมายสูงสุด คือ ให้มีคุณภาพชีวิตที่ดีขึ้น ขณะเดียวกันในอีกด้านหนึ่งก็ต้องผดุงไว้ซึ่งความยุติธรรมกับฝ่ายนายจ้าง กล่าวคือไม่โอนเอียงไปด้านใดด้านหนึ่ง ทั้งนี้ มาตรการที่จะช่วยให้ผู้ใช้แรงงานได้รับรายได้และสวัสดิการที่เป็นธรรมเพียงพอต่อการดำรงชีวิต รวมถึงได้รับการคุ้มครองแรงงานให้มีคุณภาพชีวิตที่ดีขึ้นได้คือการตรวจสถานประกอบการเพื่อให้แน่ใจว่าผู้ใช้แรงงานได้รับการปฏิบัติและดูแลตามกฎหมาย ขณะเดียวกันจะเป็นมาตรการในการกระตุ้นให้สถานประกอบการเอาใจใส่ดูแลลูกจ้างของตนให้มากขึ้นอีกด้วย



จำนวนสถานประกอบการและลูกจ้าง

ข้อมูล ณ เดือนมิถุนายน 2567 มีสถานประกอบการและลูกจ้างตามพระราชบัญญัติคุ้มครองแรงงาน พ.ศ. 2541 จำนวน 8,294 แห่ง มีลูกจ้างทั้งหมด 221,208 คน โดยสถานประกอบการส่วนใหญ่เป็นสถานประกอบการขนาดเล็กขนาด 1 – 4 คน จำนวน 4,111 แห่ง (ร้อยละ 49.57 ของสถานประกอบการทั้งหมด) ซึ่งสถานประกอบการขนาดใหญ่มีลูกจ้างตั้งแต่ 1,000 คนขึ้นไป มีจำนวน 19 แห่ง (ร้อยละ 0.23 ของสถานประกอบการทั้งหมด) (ตารางที่ 5)

ตารางที่ 5 จำนวนสถานประกอบการและลูกจ้าง จำแนกตามขนาดสถานประกอบการตามพระราชบัญญัติคุ้มครองแรงงาน พ.ศ. 2541 จังหวัดสระบุรี ข้อมูล ณ เดือนมิถุนายน 2567

ขนาด สถานประกอบการ (คน)	จำนวน	
	สถานประกอบการ (แห่ง)	ลูกจ้าง (คน)
1 - 4 คน	4,111	6,608
5 - 9 คน	1,587	11,080
10 - 19 คน	932	12,860
20 - 49 คน	1,029	33,251
50 - 99 คน	299	21,528
100 - 299 คน	237	40,054
300 - 499 คน	45	16,835
500 - 999 คน	35	24,038
1,000 คน ขึ้นไป	19	54,954
รวม	8,294	221,208

ที่มา : สำนักงานสวัสดิการและคุ้มครองแรงงานจังหวัดสระบุรี

4.1 การตรวจแรงงาน

สำนักงานสวัสดิการและคุ้มครองแรงงานจังหวัดสระบุรี มีภารกิจในการคุ้มครองผู้ใช้แรงงานให้ได้รับความเป็นธรรมจากการจ้างงาน ภายใต้กฎหมายคุ้มครองแรงงานเพื่อไม่ให้ถูกเอารัดเอาเปรียบจากนายจ้าง โดยมีจุดมุ่งหมายสูงสุดคือให้มีคุณภาพชีวิตที่ดีขึ้น ขณะเดียวกันก็ต้องผดุงความยุติธรรมให้กับฝ่ายนายจ้างด้วย กล่าวคือไม่โอนเอียงไปด้านใดด้านหนึ่ง ทั้งนี้ มาตรการที่จะช่วยให้ผู้ใช้แรงงานได้รับรายได้และสวัสดิการที่เป็นธรรมเพียงพอต่อการดำรงชีวิต รวมถึงได้รับการคุ้มครองแรงงานให้มีคุณภาพชีวิตที่ดีขึ้นได้คือ การตรวจสถานประกอบการเพื่อให้แน่ใจว่าผู้ใช้แรงงานได้รับการปฏิบัติและดูแลตามกฎหมาย ขณะเดียวกันจะเป็นมาตรการในการกระตุ้นให้สถานประกอบการเอาใจใส่ดูแลลูกจ้างของตนให้มากขึ้นอีกด้วย

สถานประกอบการและลูกจ้างที่ผ่านการตรวจแรงงาน จำแนกตามขนาดสถานประกอบการ จังหวัดสระบุรี ไตรมาส 2 ปี 2567 (เมษายน - มิถุนายน)

สำหรับช่วงเดือนเมษายน - มิถุนายน 2567 สำนักงานสวัสดิการและคุ้มครองแรงงานจังหวัดสระบุรี ได้ดำเนินการตรวจสถานประกอบการทั้งสิ้นจำนวน 241 แห่ง มีลูกจ้างที่ผ่านการตรวจหรือได้รับการคุ้มครองรวมจำนวน 12,606 คน จำแนกเป็นเพศชาย จำนวน 7,602 คน (ร้อยละ 60.30) เพศหญิง จำนวน 4,967 คน (ร้อยละ 39.41) และเด็กจำนวน 37 คน (ร้อยละ 0.29) ซึ่งสถานประกอบการที่ตรวจส่วนใหญ่เป็นสถานประกอบการขนาดเล็ก 20 - 49 คน จำนวน 85 แห่ง (ร้อยละ 35.27) รองลงมาเป็นขนาดเล็ก คือ ขนาด 10 - 19 คน จำนวน 54 แห่ง (ร้อยละ 22.41) และสถานประกอบการขนาดกลาง 50 - 99 คน จำนวน 41 แห่ง (ร้อยละ 17.01) ในส่วนผลการตรวจพบว่าสถานประกอบการ จำนวน 203 แห่ง (ร้อยละ 84.23) ปฏิบัติถูกต้องตามกฎหมาย (ตารางที่ 6 และภาคผนวกตารางที่ 37)



**ตารางที่ 6 จำนวนสถานประกอบการและลูกจ้างที่ผ่านการตรวจในจังหวัดสระบุรี
ไตรมาสที่ 2 ปี 2567 (เมษายน - มิถุนายน)**

สถานประกอบการ/ลูกจ้างที่ผ่านการตรวจ				
ขนาด สถานประกอบการ	สถานประกอบการ/ลูกจ้างที่ผ่านการตรวจ		ผลการตรวจ (แห่ง)	
	สปก. (แห่ง)	ลูกจ้าง (คน)	ปฏิบัติถูกต้อง	ปฏิบัติไม่ถูกต้อง
1 - 4 คน	7	17	7	-
5 - 9 คน	23	167	23	-
10 - 19 คน	54	771	48	6
20 - 49 คน	85	2,857	73	12
50 - 99 คน	41	3,053	32	9
100 - 199 คน	27	4,517	19	8
200 - 499 คน	4	1,224	1	3
500 - 999 คน	-	-	-	-
1,000 คน ขึ้นไป	-	-	-	-
รวม	241	12,606	203	38

ที่มา : สำนักงานสวัสดิการและคุ้มครองแรงงานจังหวัดสระบุรี

ทั้งนี้แนวทางปฏิบัติของสำนักงานสวัสดิการและคุ้มครองแรงงานจังหวัดสระบุรี เมื่อตรวจพบว่าสถานประกอบการไม่ปฏิบัติตามกฎหมายคุ้มครองแรงงานจะมีการดำเนินการเพื่อให้สถานประกอบการนั้นปฏิบัติให้ถูกต้องตามกฎหมายแรงงาน เพื่อให้เกิดความเป็นธรรมแก่ลูกจ้าง ได้แก่ การแนะนำให้ปฏิบัติในสิ่งที่ถูกต้อง การออกหนังสือเชิญพบ การออกคำสั่งให้ดำเนินการ การเปรียบเทียบปรับหรือการส่งเรื่องดำเนินคดี และจากข้อมูลข้างต้นพบว่า ไตรมาส 2 ปี 2567 (เมษายน - มิถุนายน 2567) พบการปฏิบัติไม่ถูกต้องตามกฎหมายแรงงานของสถานประกอบการดังกล่าว จำนวน 38 แห่ง (ร้อยละ 15.77 ของสถานประกอบการที่ผ่านการตรวจทั้งหมด) ซึ่งเจ้าหน้าที่ได้ออกคำสั่งให้ดำเนินการแก่เจ้าของสถานประกอบการเพื่อปฏิบัติให้ถูกต้องตามกฎหมายทั้งหมด

จำแนกตามประเภทอุตสาหกรรมปฏิบัติไม่ถูกต้อง

ประเภทอุตสาหกรรมที่ปฏิบัติไม่ถูกต้องตามกฎหมายคุ้มครองแรงงานในไตรมาส 2 ปี 2567 คือ การก่อสร้าง จำนวน 14 แห่ง (ร้อยละ 40.00) รองลงมาคือการผลิต จำนวน 11 แห่ง (ร้อยละ 31.43) การขายส่ง การขายปลีก การซ่อมแซมยานยนต์ฯ จำนวน 6 แห่ง (ร้อยละ 17.14) การทำเหมืองแร่ และเหมืองหิน จำนวน 2 แห่ง (ร้อยละ 5.71) เกษตรกรรม การล่าสัตว์ฯ จำนวน 1 แห่ง (ร้อยละ 2.86) การเป็นสื่อกลางทางการเงิน จำนวน 1 แห่ง (ร้อยละ 2.86) ของสถานประกอบการที่ตรวจทั้งหมด ซึ่งผลการตรวจพบว่า สถานประกอบการที่ปฏิบัติถูกต้องตามกฎหมายแรงงานมีจำนวน 203 แห่ง (ร้อยละ 84.23) (ภาคผนวกตารางที่ 38)

จำแนกตามเรื่องที่สถานประกอบการปฏิบัติไม่ถูกต้อง

เรื่องที่สถานประกอบการจังหวัดสระบุรีปฏิบัติไม่ถูกต้องตามกฎหมายคุ้มครองแรงงานในไตรมาส 2 ปี 2567 มากที่สุด คือ เรื่องข้อบังคับ จำนวน 23 แห่ง (ร้อยละ 65.71) เรื่องการจ่ายค่าจ้าง จำนวน 7 แห่ง (ร้อยละ 20.00) เรื่องการค่าจ้างขั้นต่ำ จำนวน 3 แห่ง (ร้อยละ 8.57) เรื่องวันหยุด จำนวน 1 แห่ง (ร้อยละ 2.86) และเรื่องสิทธิการลา จำนวน 1 แห่ง (ร้อยละ 2.86) ซึ่งเจ้าหน้าที่ได้ออกคำสั่งให้ดำเนินการแก่เจ้าของสถานประกอบการเพื่อปฏิบัติให้ถูกต้องตามกฎหมายทั้งหมด (ภาคผนวกตารางที่ 38)



4.2 การตรวจความปลอดภัยในการทำงาน

สำหรับการตรวจความปลอดภัยในการทำงาน ถือว่าเป็นเครื่องมือในการคุ้มครองดูแลความปลอดภัย อาชีวอนามัยและสภาพแวดล้อมในการทำงานของลูกจ้าง นอกจากนี้การตรวจความปลอดภัย ในการทำงาน ยังเป็นอีกมาตรการหนึ่งที่ทำเนิกรเพื่อกระตุ้นส่งเสริมให้เจ้าของสถานประกอบการเห็นความสำคัญและ ตระหนักถึงเรื่องความปลอดภัยในการทำงาน เพราะหากการทำงานมีความปลอดภัยย่อมส่งผลถึงคุณภาพชีวิต ที่ดีของผู้ใช้แรงงานตามมา เมื่อคนงานมีคุณภาพชีวิตที่ดี จะทำงานอย่างมีความสุขและจะส่งผลต่อ ผลผลิตที่เพิ่มสูงขึ้นของสถานประกอบการอันนำไปสู่ผลกำไรตามมานั่นเอง

จำแนกตามขนาดสถานประกอบการ

ไตรมาส 2 ปี 2567 ได้ดำเนินการตรวจความปลอดภัยในสถานประกอบการทั้งสิ้นจำนวน 66 แห่ง ลูกจ้างที่ผ่านการตรวจทั้งสิ้นจำนวน 9,636 คน ซึ่งขนาดสถานประกอบการที่ผ่านการตรวจมากที่สุด คือ ขนาด 20 - 49 คน จำนวน 13 แห่ง (ร้อยละ 19.70) รองลงมาขนาด 10 - 19 คน จำนวน 12 แห่ง (ร้อยละ 18.18) และขนาด 5 - 9 คน จำนวน 10 แห่ง (ร้อยละ 15.15) (ตารางที่ 7 และภาคผนวกตารางที่ 39)

ตารางที่ 7 การตรวจความปลอดภัยในสถานประกอบการในจังหวัดสระบุรี จำแนกตามสถานประกอบการ ไตรมาสที่ 2 ปี 2567 (เมษายน - มิถุนายน)

ขนาดสถาน ประกอบการ	สถานประกอบการ ที่ผ่านการตรวจ (แห่ง)	ลูกจ้างที่ผ่านการตรวจ (คน)				ผลการตรวจ (แห่ง)	
		ชาย	หญิง	เด็ก	รวม	ปฏิบัติ ถูกต้อง	ปฏิบัติ ไม่ถูกต้อง
1 - 4 คน	12	17	10	-	27	9	3
5 - 9 คน	10	53	16	-	69	9	1
10 - 19 คน	12	115	50	-	165	6	6
20 - 49 คน	13	331	116	-	447	8	5
50 - 99 คน	8	388	202	-	590	4	4
100 - 299 คน	8	926	490	-	1,416	3	3
300 - 499 คน	-	-	-	-	-	-	-
500 - 999 คน	1	557	259	-	816	-	-
1,000 คน ขึ้นไป	2	5,587	519	-	6,106	1	1
รวม	66	7,974	1,662	-	9,636	40	23

ที่มา : สำนักงานสวัสดิการและคุ้มครองแรงงานจังหวัดสระบุรี

จำแนกตามประเภทอุตสาหกรรม

ประเภทอุตสาหกรรมที่มีการตรวจความปลอดภัยสูงสุด 5 อันดับแรก ในไตรมาส 2 ปี 2567 คือ การผลิต จำนวน 23 แห่ง (ร้อยละ 34.85) รองลงมาคือ การก่อสร้าง จำนวน 11 แห่ง (ร้อยละ 16.67) การขายส่ง การขายปลีก การซ่อมแซมรถยนต์ฯ จำนวน 11 แห่ง (ร้อยละ 16.67) การขนส่ง สถานที่เก็บสินค้า และการคมนาคม จำนวน 11 แห่ง (ร้อยละ 16.67) และการบริหารราชการ และการป้องกันประเทศฯ จำนวน 4 แห่ง (ร้อยละ 6.06) ของสถานประกอบการที่ตรวจทั้งหมด ซึ่งผลการตรวจพบว่าสถานประกอบการ ที่ปฏิบัติถูกต้องตามกฎหมายความปลอดภัย มีจำนวน 40 แห่ง (ร้อยละ 60.61) (ภาคผนวกตารางที่ 40)



การดำเนินการของเจ้าหน้าที่

ในส่วนของสถานประกอบการที่ปฏิบัติไม่ถูกต้องตามกฎหมายความปลอดภัยในการทำงาน จะมีลักษณะเดียวกับ การตรวจคุ้มครองแรงงานที่กล่าวมาแล้ว คือหากพบว่ามีสิ่งที่พิจารณาแล้วเห็นว่าเกิดความไม่ปลอดภัยหรือไม่ได้ปฏิบัติตามกฎหมายความปลอดภัยในการทำงานจะดำเนินการตามความรุนแรงของปัญหาประกอบไปด้วยการให้คำแนะนำ ในวิธีการปฏิบัติที่ถูกต้อง การออกคำสั่งให้ส่งเอกสารเรียกพบ ปรับปรุง หรือหยุดการใช้เครื่องจักร รวมทั้งการส่งเรื่อง ดำเนินคดี ทั้งนี้ในบางแห่งอาจมีการดำเนินการมากกว่า 1 กรณี สำหรับไตรมาส 2 ปี 2567 พบว่าสถานประกอบการปฏิบัติ ไม่ถูกต้องตามกฎหมายความปลอดภัย จำนวน 23 แห่ง (ร้อยละ 34.84) โดยประเภทอุตสาหกรรมที่มีอัตราการปฏิบัติ ไม่ถูกต้อง ได้แก่ การผลิต จำนวน 11 แห่ง การก่อสร้าง จำนวน 5 แห่ง การขายส่ง การขายปลีกการซ่อมแซมยานยนต์ฯ และของใช้ในครัวเรือน จำนวน 4 แห่ง การขนส่ง สถานที่เก็บสินค้า และการคมนาคม จำนวน 1 แห่ง ไม่ทราบ จำนวน 2 แห่ง และการบริหารราชการ และการป้องกันประเทศฯ จำนวน 1 แห่ง ซึ่งเจ้าหน้าที่ได้ออกคำสั่งให้ ดำเนินการปรับปรุง จำนวน 22 แห่ง และส่งเรื่องดำเนินคดี จำนวน 3 แห่ง

4.3 การแรงงานสัมพันธ์

นอกเหนือจากภารกิจด้านการคุ้มครองแรงงานและดูแลด้านความปลอดภัยให้แก่ลูกจ้าง และนายจ้างแล้ว สำนักงานสวัสดิการและคุ้มครองแรงงานจังหวัดสระบุรียังมีการปฏิบัติงานส่งเสริมและพัฒนาระบบแรงงานสัมพันธ์ ให้เหมาะสมและสอดคล้องกับเศรษฐกิจ สังคม เพื่อป้องกันความขัดแย้งและเสริมสร้างความร่วมมือที่ดีต่อกันระหว่างนายจ้าง ลูกจ้างและผู้มีส่วนเกี่ยวข้อง โดยมีเป้าหมายหลักเพื่อสร้างสันติสุข ในวงการแรงงานให้นายจ้างและลูกจ้าง มีทัศนคติที่ดีต่อกันในการทำงาน เพราะหากนายจ้าง ลูกจ้าง มีความเข้าใจกันเป็นอย่างดีย่อมไม่เกิดปัญหาขัดแย้งขึ้น เมื่อปัญหาข้อขัดแย้งไม่มี พลังในการขับเคลื่อนงานหรือทีมงานก็จะดีนำไปสู่การเพิ่มผลผลิตหรือเพิ่มผลิตภาพในการปฏิบัติงาน ลูกจ้างหรือผู้ใช้แรงงานมีความสุขในการทำงาน คุณภาพชีวิตดีขึ้น ขณะเดียวกันนายจ้างก็มีความสุขเนื่องจากมีผลผลิต เพิ่มขึ้นเป็นผลกำไรตามมา ทั้งนี้ ในกลุ่มของนายจ้างและลูกจ้าง จะมีการตั้งองค์การเพื่อทำหน้าที่เป็นตัวแทนตนเอง

จำนวนองค์การนายจ้าง

ในกลุ่มของนายจ้างและลูกจ้าง มีการตั้งองค์การเพื่อทำหน้าที่เป็นตัวแทนตนเองไตรมาส 2 ปี 2567 ในจังหวัดสระบุรี มีการจัดตั้งสมาคมนายจ้าง จำนวน 4 แห่ง (ภาคผนวกตารางที่ 41)

จำนวนองค์การลูกจ้าง

ไตรมาส 2 ปี 2567 ในจังหวัดสระบุรี มีสหภาพแรงงานในกิจการเอกชน จำนวน 30 แห่ง และ สหภาพแรงงานรัฐวิสาหกิจ จำนวน 1 แห่ง (ภาคผนวกตารางที่ 41)

การแจ้งและยุติข้อเรียกร้อง

สำหรับการแจ้งและขอยุติข้อเรียกร้อง ในไตรมาส 2 ปี 2567 พบว่ามีการแจ้งข้อเรียกร้อง จำนวน 1 แห่ง ซึ่งข้อเรียกร้องยังไม่ยุติ (ภาคผนวกตารางที่ 43)

การเกิดข้อพิพาทและยุติข้อพิพาท

สำหรับการเกิดข้อพิพาท ในไตรมาส 2 ปี 2567 พบว่าไม่มีการเกิดข้อพิพาทแรงงาน (ภาคผนวกตารางที่ 43)

การเกิดข้อขัดแย้งและยุติข้อขัดแย้ง

สำหรับการเกิดข้อขัดแย้ง ในไตรมาส 2 ปี 2567 พบว่าไม่มีการเกิดข้อขัดแย้ง (ภาคผนวกตารางที่ 43)



4.4 การส่งเสริมสวัสดิการแรงงาน

กิจกรรมที่ช่วยสนับสนุนให้ผู้ใช้แรงงานมีคุณภาพชีวิตที่ดีขึ้น นอกเหนือจากการตรวจสอบสถานประกอบการ เพื่อให้การคุ้มครองให้ผู้ใช้แรงงานตามที่ได้กล่าวมาแล้ว สำนักงานสวัสดิการและคุ้มครองแรงงานจังหวัดสระบุรี ยังมีการส่งเสริมการจัดสวัสดิการแรงงานในสถานประกอบการ โดยในไตรมาส 2 ปี 2567 โดยได้จัดส่งเสริมแรงงานพันธุ์ดี จำนวน 5 แห่ง และกิจกรรมส่งเสริมสวัสดิการเพื่อแรงงานครอบครัวและสังคม จำนวน 180 แห่ง 9,860 คน ทั้งนี้ได้กำกับให้นายจ้างปฏิบัติตามกฎหมายด้านสวัสดิการแรงงานในสถานประกอบการ ตลอดจนส่งเสริมให้มีการจัดตั้ง ชมรม TO BE NUMBER ONE ในสถานประกอบการ (ตารางที่ 8 และภาคผนวกตารางที่ 42)

ตารางที่ 8 การส่งเสริมการจัดตั้งสวัสดิการแรงงาน จำแนกตามกิจกรรมที่ส่งเสริมในจังหวัดสระบุรี ไตรมาสที่ 2 ปี 2567 (เมษายน – มิถุนายน)

กิจกรรมที่ส่งเสริม	จำนวน	
	แห่ง	คน
1. ส่งเสริมสวัสดิการเพื่อแรงงาน ครอบครัว และสังคม	5	-
2. จัดงานวันแรงงานแห่งชาติ	180	9,860
รวม	185	9,860

ที่มา : สำนักงานสวัสดิการและคุ้มครองแรงงานจังหวัดสระบุรี

4.5 การหยุดกิจการชั่วคราว (มาตรา 75)

การหยุดกิจการชั่วคราว หรือการยื่นแบบแจ้งการใช้มาตรา 75 ของกรมสวัสดิการและคุ้มครองแรงงาน แบ่งออกเป็น 2 กรณี ได้แก่ มีความจำเป็นที่สำคัญที่มีผลกระทบต่อประกอบการ และมีความจำเป็นด้วยเหตุสุดวิสัย

ซึ่งในไตรมาส 2 ปี 2567 (เมษายน – มิถุนายน) สถานประกอบการกิจการจังหวัดสระบุรีมีการแจ้งหยุดกิจการชั่วคราว โดยใช้มาตรา 75 จำนวน 19 แห่ง 6,701 คน และการปิดกิจการและการเลิกจ้าง จำนวน 2 แห่ง 10 คน

4.6 การเลิกจ้างแรงงาน

จำนวนสถานประกอบการที่เลิกกิจการ/จำนวนลูกจ้างที่ถูกเลิกจ้าง จำแนกตามขนาดสถานประกอบการ

สถานประกอบการที่เลิกกิจการ สำนักงานประกันสังคมจังหวัดสระบุรี รายงานสถานการณ์การเลิกจ้าง ไตรมาส 2 ปี 2567 มีสถานประกอบการที่เลิกกิจการจำนวน 7 แห่ง แยกเป็นสถานประกอบการขนาด 1 – 9 คน จำนวน 4 แห่ง (ร้อยละ 800.00) และขนาด 10 คนขึ้นไป จำนวน 1 แห่ง (ร้อยละ 20.00)

ลูกจ้างที่ถูกเลิกจ้าง ในไตรมาส 2 ปี 2567 มีลูกจ้างที่ถูกเลิกจ้างจำนวน 64 คน แยกเป็นสถานประกอบการขนาด 1 – 9 คน จำนวน 5 คน (ร้อยละ 7.81) และขนาด 10 คนขึ้นไป จำนวน 59 คน (ร้อยละ 92.19) (ภาคผนวกตารางที่ 44)

ทั้งนี้ ประเภทกิจการที่มีสถานประกอบการเลิกจ้าง คือ ประเภทกิจการอื่น ๆ จำนวน 5 แห่ง 64 คน (แผนภูมิที่ 40 และภาคผนวกตารางที่ 45)



แผนภูมิที่ 40 สถานประกอบการที่เลิกกิจการ/ถูกจ้างที่เลิกจ้างในจังหวัดสระบุรี
ไตรมาส 2 ปี 2567 (เมษายน – มิถุนายน)

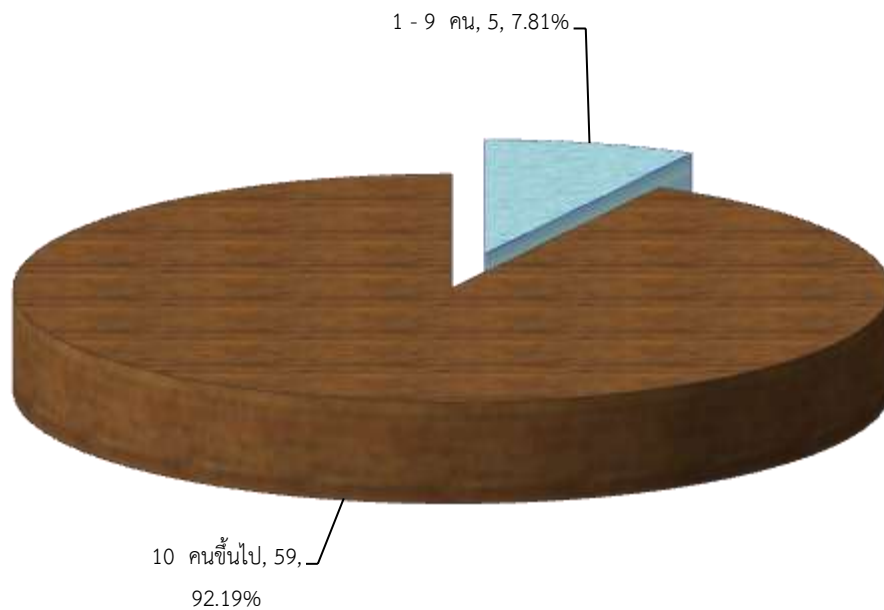

ที่มา : สำนักงานประกันสังคมจังหวัดสระบุรี

4.7 การประสบนตราย/เจ็บป่วยจากการทำงาน (กองทุนเงินทดแทน)

จำแนกตามขนาดสถานประกอบการ

สำหรับการประสบนตรายหรือเจ็บป่วยเนื่องจากการทำงานในรอบไตรมาส 2 ปี 2567 (เมษายน – มิถุนายน) พบว่าการประสบนตรายหรือเจ็บป่วยเนื่องมาจากการทำงาน มีทั้งสิ้นจำนวน 617 ราย โดยส่วนใหญ่เป็นการประสบนตรายหรือเจ็บป่วยในสถานประกอบการขนาด 201 - 500 คน จำนวน 133 ราย (ร้อยละ 21.56) ส่วนสถานประกอบการ ขนาด 11 - 20 คน มีการประสบนตรายหรือเจ็บป่วยเนื่องจากการทำงานน้อยที่สุด จำนวน 43 ราย (ร้อยละ 6.97) (แผนภูมิที่ 41 และภาคผนวกตารางที่ 46)

**แผนภูมิที่ 41 ผู้ประสบนตรายหรือเจ็บป่วยเนื่องจากการทำงานในจังหวัดสระบุรี จำแนกตามขนาดสถานประกอบการ
ไตรมาส 2 ปี 2567 (เมษายน – มิถุนายน)**

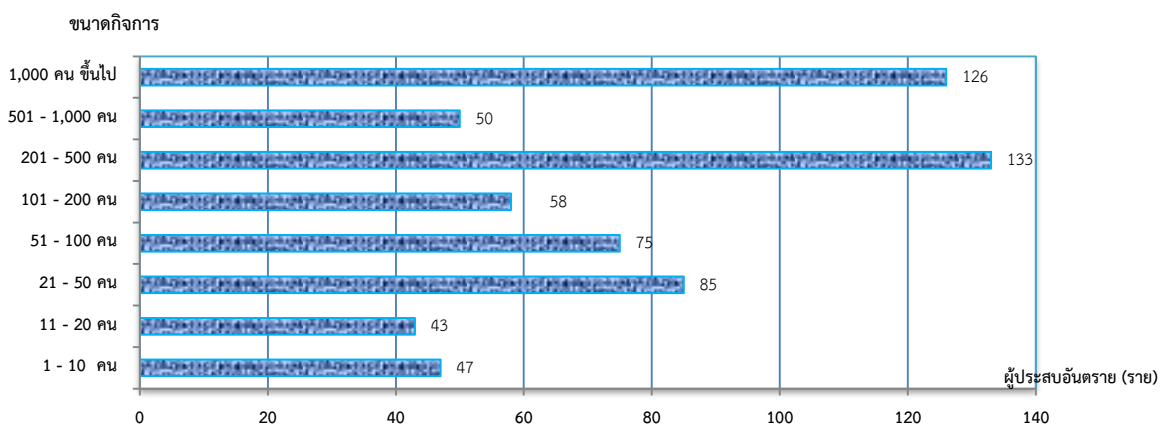

ที่มา : สำนักงานประกันสังคมจังหวัดสระบุรี



จำแนกตามประเภทความร้ายแรงของการประสบอันตราย

เมื่อพิจารณาผู้ประสบอันตรายหรือเจ็บป่วยเนื่องจากการทำงาน จำนวน 617 ราย ตามประเภทความร้ายแรงของการประสบอันตรายพบว่าส่วนใหญ่จะหยุดงานไม่เกิน 3 วัน จำนวน 439 ราย (ร้อยละ 71.15) ผู้หยุดงานเกิน 3 วัน จำนวน 171 ราย (ร้อยละ 27.71) และเสียชีวิต จำนวน 7 คน (ร้อยละ 1.13) (แผนภูมิที่ 42)

แผนภูมิที่ 42 ผู้ประสบอันตรายหรือเจ็บป่วยเนื่องจากการทำงานในจังหวัดสระบุรี จำแนกตามความร้ายแรง ไตรมาส 2 ปี 2567 (เมษายน – มิถุนายน)

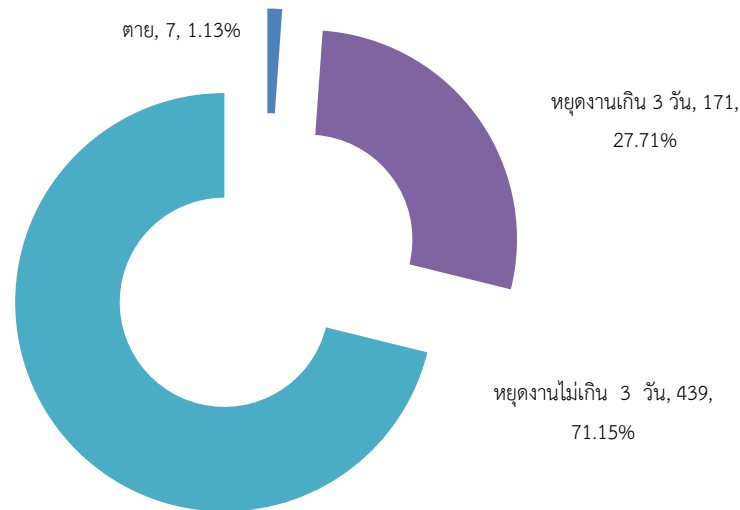

ที่มา : สำนักงานประกันสังคมจังหวัดสระบุรี

จำแนกตามสาเหตุการประสบอันตราย

สำหรับสาเหตุการประสบอันตรายเนื่องจากการทำงาน พิจารณาใน 5 อันดับแรก มีสาเหตุมาจาก

1. วัตถุหรือสิ่งของกระแทก/ชน จำนวน 98 ราย (ร้อยละ 20.59)
2. วัตถุหรือสิ่งของตัด/บาด/ทิ่มแทง จำนวน 89 ราย (ร้อยละ 18.70)
3. วัตถุหรือสิ่งของฟุ้งทลายหล่น/ทับ จำนวน 79 ราย (ร้อยละ 16.60)
4. วัตถุหรือสิ่งของหนีบ/ดึง จำนวน 64 ราย (ร้อยละ 13.45) และ
5. วัตถุหรือสิ่งของหรือสารเคมีกระเด็นเข้าตา จำนวน 46 ราย (ร้อยละ 9.66) ซึ่งตัวเลขดังกล่าวสอดคล้องกับความรุนแรงหรือประเภทความร้ายแรงที่พบว่ามีผู้หยุดงานไม่เกิน 3 วันมากที่สุด (แผนภูมิที่ 43 และภาคผนวกตารางที่ 47)

แผนภูมิที่ 43 สาเหตุการประสบอันตรายเนื่องจากการทำงาน (5 อันดับแรก) ไตรมาส 2 ปี 2567 (เมษายน – มิถุนายน)

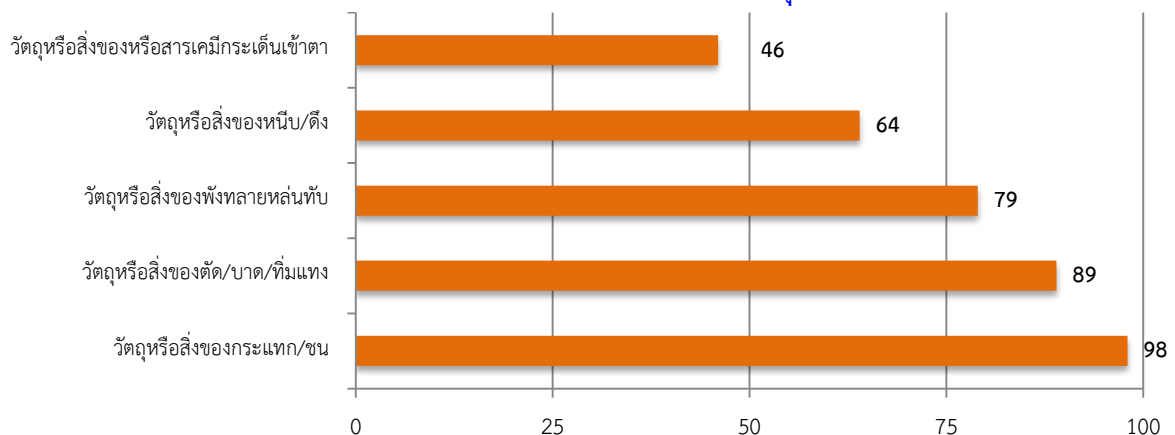

ที่มา : สำนักงานประกันสังคมจังหวัดสระบุรี



5. การประกันสังคม

ภารกิจด้านการประกันสังคมเป็นอีกภารกิจที่กระทรวง โดยสำนักงานประกันสังคมจังหวัดสระบุรี มีหน้าที่ต้องดูแลผู้ใช้แรงงาน เพื่อให้มีคุณภาพชีวิตที่ดีขึ้นและมีหลักประกันชีวิตที่มั่นคงเมื่อยามแก่ชราอีกด้วย

สำนักงานประกันสังคม ข้อมูล ณ เดือนมิถุนายน 2567 พบว่าจังหวัดสระบุรีมีสถานประกอบการที่ขึ้นทะเบียนประกันสังคมทั้งสิ้นจำนวน 5,115 แห่ง ผู้ประกันตนทั้งสิ้นจำนวน 348,390 คน สถานประกอบการโดยส่วนใหญ่เป็นสถานประกอบการขนาดต่ำกว่า 10 คน จำนวน 3,221 แห่ง (ร้อยละ 62.97) ผู้ประกันตน จำนวน 11,333 คน รองลงมาคือขนาด 10-19 คน จำนวน 738 แห่ง (ร้อยละ 14.43) ผู้ประกันตน จำนวน 10,119 คน (ตารางที่ 9 และภาคผนวกตารางที่ 48)

ตารางที่ 9 จำนวนสถานประกอบการและผู้ประกันตนในจังหวัดสระบุรี จำแนกตามขนาดสถานประกอบการ ณ วันที่ 30 มิถุนายน 2567

ขนาดสถานประกอบการ	สถานประกอบการ (แห่ง)	ผู้ประกันตน (คน)
< 10 คน	3,221	11,333
10 – 19 คน	738	10,119
20 – 49 คน	624	19,525
50 – 99 คน	239	16,742
100 – 199 คน	142	19,693
200 – 499 คน	107	33,236
500 – 999 คน	27	19,102
1,000 คน ขึ้นไป	17	38,278
ผู้ประกันตนโดยสมัครใจ มาตรา 39	-	18,118
ผู้ประกันตนโดยสมัครใจ มาตรา 40	-	162,244
รวม	5,115	348,390

ที่มา : สำนักงานประกันสังคมจังหวัดสระบุรี

ผู้ประกันตนในจังหวัดสระบุรี จำแนกมาตรา

สำหรับผู้ประกันตนในจังหวัดสระบุรี ณ เดือนมิถุนายน 2567 พบว่ามีจำนวนทั้งสิ้น 348,390 คน แยกเป็น 1) ผู้ประกันตนมาตรา 33 จำนวน 168,028 คน 2) ผู้ประกันตนมาตรา 39 จำนวน 18,118 คน และ 3) แรงงานอิสระที่ได้รับการคุ้มครองตามกฎหมาย มาตรา 40 จำนวน 162,244 คน (แผนภูมิที่ 44 และภาคผนวกตารางที่ 49)

แผนภูมิที่ 44 ผู้ประกันตนในจังหวัดสระบุรี จำแนกมาตรา ไตรมาส 2 ปี 2567 (เมษายน – มิถุนายน)

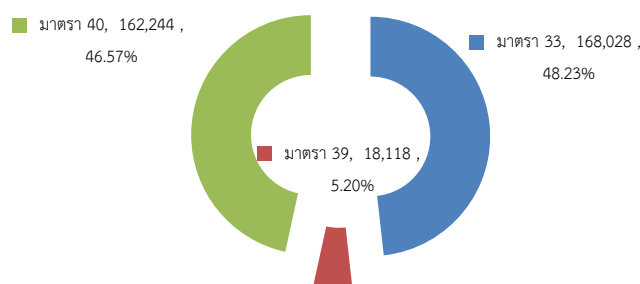

ที่มา : สำนักงานประกันสังคมจังหวัดสระบุรี



ทั้งนี้ภารกิจด้านการประกันสังคมมีหน้าที่ต้องดูแล 2 กองทุน ได้แก่ กองทุนประกันสังคม และ กองทุนเงินทดแทน ดังนี้

5.1 กองทุนประกันสังคม

ให้ความคุ้มครองผู้ประกันตนใน 7 กรณี ไม่เนื่องจากการทำงาน ได้แก่ กรณีเจ็บป่วย คลอดบุตร ทูพพลภาพ ตาย สงเคราะห์บุตร ชราภาพ และว่างงาน มีสถานประกอบการ จำนวน 5,115 แห่ง ผู้ประกันตน 348,390 คน

(1) จำนวนสถานพยาบาลภาครัฐ/เอกชน ในสังกัดประกันสังคม

ปัจจุบันจังหวัดสระบุรี มีสถานพยาบาลหลักในสังกัดประกันสังคมที่เป็นสถานพยาบาลของรัฐบาล จำนวน 2 แห่ง และสถานพยาบาลเอกชน จำนวน 1 แห่ง ในไตรมาส 2 ปี 2567 มีผู้ประกันตนเลือกสถานพยาบาล ในการเข้ารับบริการทางการแพทย์ มีจำนวนดังนี้ (ตารางที่ 10 และภาคผนวกตารางที่ 50)

ตารางที่ 10 จำนวนสถานพยาบาลในสังกัดประกันสังคมในจังหวัดสระบุรี

จำแนกตามประเภทสถานพยาบาล ไตรมาส 2 ปี 2567 (เมษายน – มิถุนายน)

สถานพยาบาล	จำนวนผู้ประกันตน (ราย)	ร้อยละ
โรงพยาบาลสระบุรี (รัฐบาล)	93,216	39
โรงพยาบาลพระพุทธบาท (รัฐบาล)	40,970	17
โรงพยาบาลเกษมราษฎร์ (เอกชน)	105,446	44
รวม	239,632	100

ที่มา : สำนักงานประกันสังคมจังหวัดสระบุรี

(2) การจ่ายเงินประโยชน์ทดแทนให้ผู้ประกันตน จำแนกตามประเภทประโยชน์ทดแทน

จำนวนการใช้บริการของกองทุนประกันสังคม พิจารณาตามประเภทของประโยชน์ทดแทน ซึ่งมี 7 กรณี ได้แก่ เจ็บป่วย คลอดบุตร ทูพพลภาพ ตาย สงเคราะห์บุตร ชราภาพ และว่างงาน พบว่า จำนวนผู้ให้บริการ มีทั้งสิ้น 126,845 ราย (ร้อยละ 36.41 ของผู้ประกันตนทั้งหมด) ซึ่งจำนวนผู้ให้บริการในไตรมาสนี้เพิ่มขึ้นจากไตรมาสที่แล้วที่มีจำนวน 81,976 คน สำหรับประเภทประโยชน์ทดแทนที่ผู้ประกันตนใช้บริการสูงสุดในไตรมาสนี้ ได้แก่ กรณีสงเคราะห์บุตร มีผู้ประกันตนใช้บริการ 56,432 ราย (ร้อยละ 44.49 ของผู้ให้บริการทั้งหมด) รองลงมา ได้แก่ บำนาญชราภาพ ว่างงาน และเจ็บป่วย โดยมีสัดส่วนร้อยละ 40.83, 7.71 และ 2.85 ตามลำดับ

หากพิจารณาตามปริมาณการจ่ายเงินประโยชน์ทดแทน จะพบว่ามี การจ่ายเงินทั้งสิ้น 339,524,131.84 ล้านบาท โดยกรณีบำนาญชราภาพมีการจ่ายเงินสูงสุดถึง 160,382,772.82 ล้านบาท (ร้อยละ 47.24 ของเงินประโยชน์ทดแทนที่จ่าย) รองลงมาคือบำเหน็จชราภาพ จ่ายเงินประโยชน์ทดแทน 51,942,560.26 ล้านบาท (ร้อยละ 15.30) และกรณีสงเคราะห์บุตร 47,939,600.00 ล้านบาท (ร้อยละ 14.12) (ตารางที่ 11)



ตารางที่ 11 ประเภทประโยชน์ทดแทน (ไม่เนื่องจากการทำงาน) ไตรมาส 2 ปี 2567 (เมษายน – มิถุนายน)

ประเภทประโยชน์ ทดแทน	ราย	ร้อยละ	ล้านบาท	ร้อยละ
1. เจ็บป่วย	3,609	2.85	12,578,170.27	3.70
2. คลอดบุตร	1,564	1.23	19,854,215.00	5.85
3. ทูพพลภาพ	2,072	1.63	6,516,495.99	1.92
4. ตาย	439	0.35	13,222,918.00	3.89
5. สงเคราะห์บุตร	56,432	44.49	47,939,600.00	14.12
6.บำเหน็จชราภาพ	1,160	0.91	51,942,560.26	15.30
7. บำนาญชราภาพ	51,785	40.83	160,382,772.82	47.24
8. ว่างาน	9,784	7.71	27,087,399.50	7.98
รวม	126,845	100	339,524,131.84	100

ที่มา : สำนักงานประกันสังคมจังหวัดสระบุรี

หมายเหตุ: ผู้ประกันตน 1 ราย อาจมีการดำเนินการมากกว่า 1 กรณี

(3) แรงงานต่างด้าวและสถานประกอบการขึ้นทะเบียนประกันสังคมในจังหวัดสระบุรี

สำหรับแรงงานต่างด้าวที่ขึ้นทะเบียนประกันสังคม ในจังหวัดสระบุรี ณ เดือนมิถุนายน 2567 พบว่ามีจำนวนทั้งสิ้น 19,159 คน แยกเป็น 1) สัญชาติเมียนมา จำนวน 11,533 ราย 2) สัญชาติกัมพูชา จำนวน 4,997 ราย 3) สัญชาติลาว จำนวน 1,910 ราย และ 4) สัญชาติอื่นๆ จำนวน 719 ราย (ตารางที่ 12)

ตารางที่ 12 จำนวนแรงงานต่างด้าวและสถานประกอบการขึ้นทะเบียนประกันสังคมในจังหวัดสระบุรี
ณ เดือนมิถุนายน 2567

สัญชาติ	ราย	ร้อยละ	แห่ง	ร้อยละ
1. สัญชาติเมียนมา	11,533	60.20	858	57.16
2. สัญชาติลาว	1,910	9.97	102	6.79
3. สัญชาติกัมพูชา	4,997	26.08	152	10.13
4. ไม่มีสัญชาติ	-	-	-	-
5. สัญชาติอื่น	719	3.75	389	25.92
รวม	19,159	100	1,501	100

ที่มา : สำนักงานประกันสังคมจังหวัดสระบุรี



5.2 กองทุนเงินทดแทน

กองทุนเงินทดแทน ให้ความสำคัญคุ้มครองลูกจ้างที่ประสบอันตราย เจ็บป่วย เนื่องจากการทำงานให้นายจ้าง โดยลูกจ้างได้รับเงินทดแทนจากกองทุนซึ่งกฎหมายให้จัดเก็บเงินสมทบจากนายจ้างเพียงฝ่ายเดียว มีสถานประกอบการ จำนวน 5,533 แห่ง ผู้ประกันตน 159,325 คน

(1) การใช้บริการกองทุนเงินทดแทน (เนื่องจากการทำงาน) จำแนกตามประเภทความร้ายแรง

สำหรับการใช้บริการกองทุนเงินทดแทน ไตรมาส 2 ปี 2567 จำแนกตามประเภทความร้ายแรง พบว่าเป็นกรณีหยุดงานไม่เกิน 3 วัน จำนวน 192 ครั้ง (ร้อยละ 75.00) รองลงมาหยุดงานเกิน 3 วัน จำนวน 60 ครั้ง (ร้อยละ 23.44) และกรณีเสียชีวิต จำนวน 4 ครั้ง (ร้อยละ 1.56) (ตารางที่ 13 และแผนภูมิที่ 45)

ตารางที่ 13 การใช้บริการกองทุนเงินทดแทน (เนื่องจากการทำงาน) จำแนกตามประเภทความร้ายแรง จังหวัดสระบุรี ไตรมาส 2 ปี 2567 (เมษายน – มิถุนายน)

ประเภทความร้ายแรง	ผู้ให้บริการ (ครั้ง)	จำนวนเงินที่จ่าย (บาท)
1. ตาย	4	4,036,147.55
2. ทูพพลภาพ	-	-
3. สูญเสียอวัยวะบางส่วน	-	-
4. หยุดงานเกิน 3 วัน	60	629,031.40
5. หยุดงานไม่เกิน 3 วัน	192	383,400.90
รวม	256	5,048,579.85

ที่มา : สำนักงานประกันสังคมจังหวัดสระบุรี

แผนภูมิที่ 45 การใช้บริการกองทุนเงินทดแทน (เนื่องจากการทำงาน) จำแนกตามประเภทความร้ายแรง จังหวัดสระบุรี ไตรมาส 2 ปี 2567 (เมษายน – มิถุนายน)

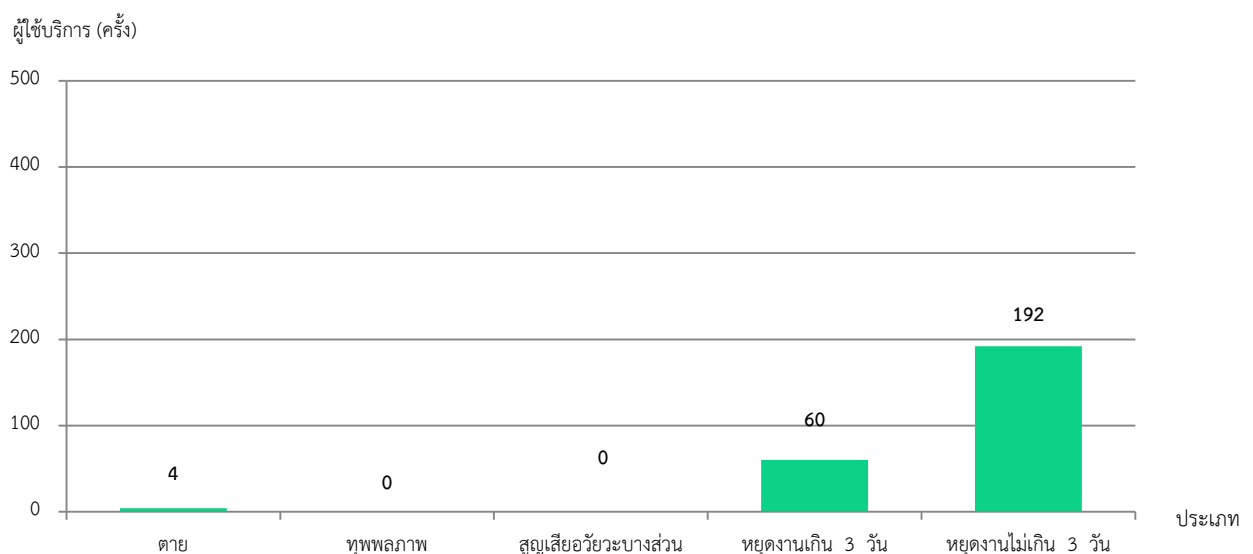

ที่มา : สำนักงานประกันสังคมจังหวัดสระบุรี



6. อื่นๆ

6.1 อัตราค่าจ้างขั้นต่ำ

ประกาศคณะกรรมการค่าจ้าง เรื่องอัตราค่าจ้างขั้นต่ำ (ฉบับที่ 11)

ด้วยคณะกรรมการค่าจ้างได้มีการประชุมศึกษาและพิจารณาขอเท็จจริงเกี่ยวกับอัตราค่าจ้างที่ลูกจ้างได้รับอยู่ ประกอบกับข้อเท็จจริงอื่นตามที่กฎหมายกำหนด เมื่อวันที่ 8 ธันวาคม พ.ศ. 2566 และมีมติเห็นชอบให้กำหนดอัตราค่าจ้างขั้นต่ำเพื่อใช้บังคับแก่นายจ้างและลูกจ้างทุกคน โดยให้มีผลใช้บังคับตั้งแต่วันที่ 1 มกราคม พ.ศ. 2567

โดยกำหนดอัตราค่าจ้างขั้นต่ำ ดังนี้

- ให้กำหนดอัตราค่าจ้างขั้นต่ำเป็นเงินวันละ 370 บาท ในท้องที่จังหวัดภูเก็ต
- ให้กำหนดอัตราค่าจ้างขั้นต่ำเป็นเงินวันละ 363 บาท ในท้องที่กรุงเทพมหานคร นครปฐม นนทบุรี ปทุมธานี สมุทรปราการ และสมุทรสาคร
- ให้กำหนดอัตราค่าจ้างขั้นต่ำเป็นเงินวันละ 361 บาท ในท้องที่จังหวัดชลบุรี และระยอง
- ให้กำหนดอัตราค่าจ้างขั้นต่ำเป็นเงินวันละ 352 บาท ในท้องที่จังหวัดนครราชสีมา
- ให้กำหนดอัตราค่าจ้างขั้นต่ำเป็นเงินวันละ 351 บาท ในท้องที่จังหวัดสมุทรสงคราม
- ให้กำหนดอัตราค่าจ้างขั้นต่ำเป็นเงินวันละ 350 บาท ในท้องที่จังหวัดจังหวัดขอนแก่น ฉะเชิงเทรา เชียงใหม่ ปราจีนบุรี พระนครศรีอยุธยา และ “สระบุรี”

- ให้กำหนดอัตราค่าจ้างขั้นต่ำเป็นเงินวันละ 349 บาท ในท้องที่จังหวัดลพบุรี
- ให้กำหนดอัตราค่าจ้างขั้นต่ำเป็นเงินวันละ 348 บาท ในท้องที่จังหวัดนครนายก สุพรรณบุรี หนองคาย
- ให้กำหนดอัตราค่าจ้างขั้นต่ำเป็นเงินวันละ 347 บาท ในท้องที่จังหวัดกระบี่ ตราราด
- ให้กำหนดอัตราค่าจ้างขั้นต่ำเป็นเงินวันละ 345 บาท ในท้องที่จังหวัดกาญจนบุรี จันทบุรี เชียงราย ตาก นครพนม บุรีรัมย์ ประจวบคีรีขันธ์ พังงา พิษณุโลก มุกดาหาร สกลนคร สงขลา สระแก้ว สุราษฎร์ธานี และอุบลราชธานี
- ให้กำหนดอัตราค่าจ้างขั้นต่ำเป็นเงินวันละ 344 บาท ในท้องที่จังหวัดชุมพร เพชรบุรี และสุรินทร์
- ให้กำหนดอัตราค่าจ้างขั้นต่ำเป็นเงินวันละ 343 บาท ในท้องที่จังหวัดนครสวรรค์ ยโสธร และลำพูน
- ให้กำหนดอัตราค่าจ้างขั้นต่ำเป็นเงินวันละ 342 บาท ในท้องที่จังหวัดกาฬสินธุ์ นครศรีธรรมราช บึงกาฬ เพชรบูรณ์ ร้อยเอ็ด
- ให้กำหนดอัตราค่าจ้างขั้นต่ำเป็นเงินวันละ 341 บาท ในท้องที่จังหวัดชัยนาท ชัยภูมิ พัทลุง สิงห์บุรี และอ่างทอง
- ให้กำหนดอัตราค่าจ้างขั้นต่ำเป็นเงินวันละ 340 บาท ในท้องที่จังหวัดกำแพงเพชร พิจิตร มหาสารคาม แม่ฮ่องสอน หนองบัวลำภู ลำปาง เลย ศรีสะเกษ สตูล สุโขทัย หนองบัวลําภู อําเภอเจริญ อุดรธานี อุดรดิตถ์ และอุทัยธานี
- ให้กำหนดอัตราค่าจ้างขั้นต่ำเป็นเงินวันละ 338 บาท ในท้องที่จังหวัดตรัง น่าน พะเยา และแพร่
- ให้กำหนดอัตราค่าจ้างขั้นต่ำเป็นเงินวันละ 330 บาท ในท้องที่จังหวัดนราธิวาส ปัตตานี และยะลา

โดยเวลาทำงานปกติของลูกจ้างซึ่งไม่เกินชั่วโมงทำงานดังต่อไปนี้

1. เจ็ดชั่วโมง สำหรับงานที่อาจเป็นอันตรายต่อสุขภาพและความปลอดภัยของลูกจ้างตามกฎหมายกระทรวง ฉบับที่ 2 (พ.ศ. 2541) ออกตามความในพระราชบัญญัติคุ้มครองแรงงาน พ.ศ. 2541
2. แปดชั่วโมง สำหรับงานอื่นซึ่งไม่ใช่งานตาม ข้อ 1.

เพื่อให้ผู้ใช้แรงงานได้รับการคุ้มครองในด้านรายได้ โดยให้แรงงานไร้ฝีมือซึ่งไม่มีอำนาจในการต่อรองกับนายจ้างได้รับค่าตอบแทนในการทำงานที่เพียงพอต่อการดำรงชีพตามอัตภาพ คณะกรรมการค่าจ้างกระทรวงแรงงาน ได้มอบให้คณะอนุกรรมการอัตราค่าจ้างขั้นต่ำจังหวัดพิจารณาเสนออัตราค่าจ้างขั้นต่ำที่เหมาะสมทุกปี เพื่อตรวจสอบความเหมาะสมของอัตราค่าจ้างขั้นต่ำที่ประกาศบังคับใช้อยู่ และในปี 2567 กระทรวงแรงงานได้ประกาศขึ้นอัตราค่าจ้างขั้นต่ำของจังหวัดสระบุรีจากเดิมวันละ 340 บาท ปรับขึ้นอีก 10 บาท เป็นวันละ 350 บาท มีผลบังคับใช้ตั้งแต่วันที่ 1 มกราคม พ.ศ. 2567 เป็นต้นไป (แผนภูมิที่ 46 ตารางที่ 14 และภาคผนวกตารางที่ 51)



แผนภูมิที่ 46 อัตราค่าจ้างขั้นต่ำ (บังคับใช้วันที่ 1 มกราคม 2567)

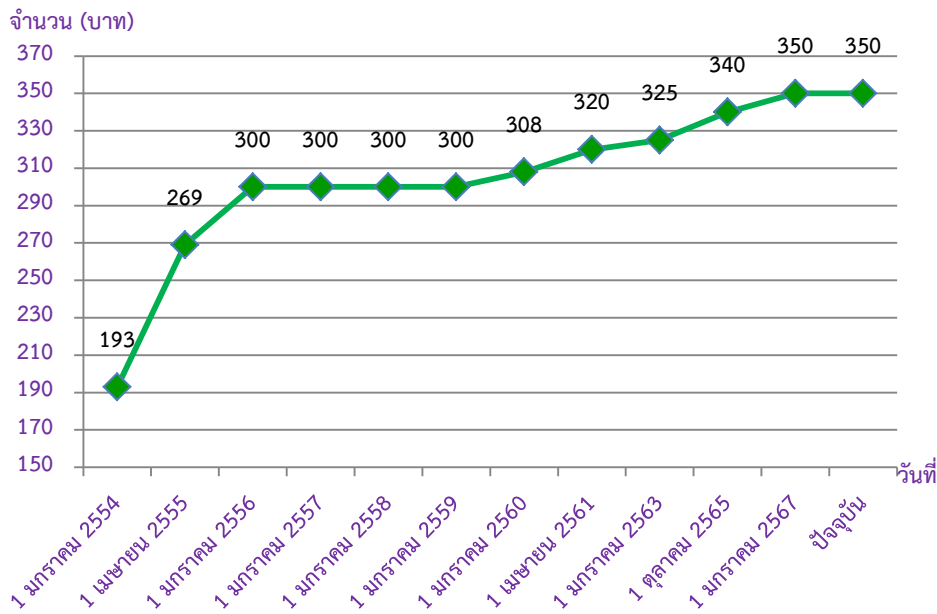

ที่มา : สำนักงานแรงงานจังหวัดสระบุรี

ตารางที่ 14 สรุปอัตราค่าจ้างขั้นต่ำตามมติคณะกรรมการค่าจ้าง

ค่าจ้างขั้นต่ำ	พื้นที่
370 บาท	จังหวัดภูเก็ต
363 บาท	กรุงเทพมหานคร จังหวัดนครปฐม นนทบุรี ปทุมธานี สมุทรปราการ และสมุทรสาคร
361 บาท	จังหวัดชลบุรี และระยอง
352 บาท	จังหวัดนครราชสีมา
351 บาท	จังหวัดสมุทรสงคราม
350 บาท	จังหวัดขอนแก่น ฉะเชิงเทรา เชียงใหม่ ปราจีนบุรี พระนครศรีอยุธยา และ “ สระบุรี ”
349 บาท	จังหวัดลพบุรี
348 บาท	จังหวัดนครนายก สุพรรณบุรี และหนองคาย
347 บาท	จังหวัดกระบี่ และตรัง
345 บาท	จังหวัดกาญจนบุรี จันทบุรี เชียงราย ตาก นครพนมบุรีรัมย์ ประจวบคีรีขันธ์ พังงา พิษณุโลก มุกดาหาร สกลนคร สงขลา สระแก้ว สุราษฎร์ธานี และอุบลราชธานี
344 บาท	จังหวัดชุมพร เพชรบุรี และสุรินทร์
343 บาท	จังหวัดนครสวรรค์ ยโสธร และลำพูน
342 บาท	จังหวัดกาฬสินธุ์ นครศรีธรรมราช บึงกาฬ เพชรบูรณ์
341 บาท	จังหวัดชัยนาท ชัยภูมิ พัทลุง สิงห์บุรี และอ่างทอง
340 บาท	จังหวัดกำแพงเพชร พิจิตร มหาสารคาม แม่ฮ่องสอน ระนอง ราชบุรี ลำปาง เลย ศรีสะเกษ สตูล สุโขทัย หนองบัวลำภู อ่างนาจเจริญ อุตรธานี อุตรดิตถ์ และอุทัยธานี
338 บาท	จังหวัดตรัง น่าน พะเยา และแพร่
330 บาท	จังหวัดนราธิวาส ปัตตานี และยะลา

ที่มา : สำนักงานปลัดกระทรวงแรงงาน สำนักเศรษฐกิจแรงงาน สำนักงานคณะกรรมการค่าจ้าง



6.2 สถานการณ์แรงงานคนพิการ

พระราชบัญญัติส่งเสริมและพัฒนาคุณภาพชีวิตคนพิการ พ.ศ. 2550 มีเจตนารมณ์เพื่อคุ้มครองให้คนพิการมีงานทำหรือประกอบอาชีพ โดยมีให้มีการเลือกปฏิบัติโดยไม่เป็นธรรมเพราะเหตุแห่งสภาพทางกายหรือสุขภาพ จึงมีบทบัญญัติให้หน่วยงานภาครัฐ และนายจ้างหรือเจ้าของสถานประกอบการต้องรับคนพิการเข้าทำงานตามมาตรา 33 หรือส่งเงินเข้ากองทุนส่งเสริมและพัฒนาคุณภาพชีวิตคนพิการตามมาตรา 34 หรือเลือกดำเนินการตามมาตรา 35

คนพิการที่มีบัตรคนพิการจังหวัดสระบุรี

คนพิการที่มีบัตรคนพิการในจังหวัดสระบุรี ไตรมาส 2 ปี 2567 (เมษายน – มิถุนายน) จำนวน 552 คน แยกเป็นเพศชาย 259 คน (ร้อยละ 46.92) และหญิง 293 คน (ร้อยละ 53.08) ซึ่งคนพิการที่มีบัตรคนพิการมากที่สุด ได้แก่ ประเภทการเคลื่อนไหว/ทางกาย จำนวน 355 คน (ร้อยละ 64.31) รองลงมา ประเภททางการได้ยิน/สื่อความหมาย จำนวน 101 คน (ร้อยละ 18.30) และประเภททางการเห็น 24 คน (ร้อยละ 4.35) ทั้งนี้ ในจังหวัดสระบุรีมีคนพิการทั้งหมด 22,054 คน (ตารางที่ 15)

ตารางที่ 15 จำนวนคนพิการที่มีบัตรคนพิการ จังหวัดสระบุรี ไตรมาส 2 ปี 2567 (เมษายน – มิถุนายน)

ประเภท	จำนวน (ราย)		
	ชาย	หญิง	รวม
1. ทางการเห็น	14	10	24
2. ทางการได้ยิน/สื่อความหมาย	56	458	101
3. ทางการเคลื่อนไหว/ทางกาย	148	207	355
4. ทางจิตใจ/พฤติกรรม	6	8	14
5. ทางสติปัญญา	10	10	20
6. ทางการเรียนรู้	7	2	6
7. ทางอหิสติก	9	3	6
8. พิการมากกว่า 1 ประเภท	12	8	20
9. ไม่ระบุ	-	-	-
รวม	259	293	552

ที่มา : สำนักงานพัฒนาสังคมและความมั่นคงของมนุษย์จังหวัดสระบุรี

สถานประกอบการที่เข้าเกณฑ์ตามกฎหมายของคนพิการจังหวัดสระบุรี

จังหวัดสระบุรีมีการจ้างงานคนพิการตามกฎหมายการจ้างงานคนพิการ จำนวน 181 แห่ง ปฏิบัติตามกฎหมายครบถ้วน 137 แห่ง ปฏิบัติตามกฎหมายไม่ครบถ้วน 1 แห่ง และไม่ปฏิบัติตามกฎหมาย 43 แห่ง



7. ปัญหาด้านแรงงานสำคัญ

การคุ้มครองด้านแรงงานจังหวัดสระบุรี

จังหวัดสระบุรี จัดตั้งศูนย์ปฏิบัติการป้องกันการคุ้มครองด้านแรงงานจังหวัดสระบุรี โดยสำนักงานแรงงานจังหวัดสระบุรี ได้บูรณาการร่วมกับหน่วยงานในสังกัดกระทรวงแรงงานและหน่วยงานในพื้นที่ ดำเนินการตรวจบูรณาการป้องกันการคุ้มครองด้านแรงงาน โดยออกตรวจเดือนละอย่างน้อย 1 ครั้ง ทุกวันพุธสัปดาห์ที่ 2 หรือ 3 ของเดือน และมีจำนวนเป้าหมายสถานประกอบการกลุ่มเสี่ยงที่ได้รับการตรวจ 27 แห่ง แยกเป็นประเภทดังนี้ (ตารางที่ 17)

ตารางที่ 17 จำนวนผลการดำเนินงานคุ้มครองด้านแรงงานจังหวัดสระบุรี

ประเภท สถานประกอบการ	เป้าหมาย	ม.ย.67	ต.ค.66-ม.ย.67	ผลการดำเนินงาน
(1) ประชุมร่วมกับหน่วยงานที่เกี่ยวข้องเพื่อติดตามผลการดำเนินงานตามแผนฯ	10 ครั้ง	1 ครั้ง	5 ครั้ง	ในเดือนมิถุนายน 2567 ศูนย์ปฏิบัติการป้องกันการคุ้มครองด้านแรงงานจังหวัดสระบุรี โดยสำนักงานแรงงานจังหวัดสระบุรี ได้บูรณาการร่วมกับหน่วยงานสังกัดกระทรวงแรงงาน ปกครองจังหวัดสระบุรี, ทหาร ตำรวจจังหวัดสระบุรีและหน่วยงานในพื้นที่ อ.สระบุรี เข้าตรวจสอบและให้ความรู้แก่สถานประกอบการ กลุ่มเสี่ยงจำนวน 40 แห่ง ไม่พบการกระทำที่เข้าข่ายการคุ้มครองด้านแรงงาน การใช้แรงงานเด็ก การบังคับใช้แรงงานหรือบริการ
(2) ดำเนินการตรวจแรงงานกลุ่มเสี่ยงตามแผนที่กำหนดร่วมกัน	27 แห่ง	1 ครั้ง 3 แห่ง 81 คน	15 ครั้ง 40 แห่ง 2,943 คน	



8. ผลการดำเนินงานที่สำคัญตามนโยบายรัฐบาล/กระทรวงแรงงาน

8.1 การป้องกันและแก้ไขปัญหาเสพติดในสถานประกอบการจังหวัดสระบุรี

หน่วยงานในสังกัดกระทรวงแรงงานจังหวัดสระบุรีได้ดำเนินงานด้านยาเสพติดในสถานประกอบการ ดังนี้

1. ลูกจ้างมากกว่า 10 คนขึ้นไป

สำนักงานสวัสดิการและคุ้มครองแรงงานจังหวัดสระบุรี ได้ดำเนินการตามแผนปฏิบัติการป้องกันและปราบปรามยาเสพติดปี 2565 ยุทธศาสตร์ที่ 1 การป้องกันกลุ่มผู้มีโอกาสเข้าไปเกี่ยวข้องกับยาเสพติด ดังนี้

- การรณรงค์ประชาสัมพันธ์ให้ความรู้เกี่ยวกับยาเสพติดในสถานประกอบการ เป้าหมาย ทั้งปี 154 แห่ง 11,327 คน ดำเนินการ 150 แห่ง ลูกจ้างจำนวน 10,528 คน
- การรณรงค์ประชาสัมพันธ์ให้ความรู้เกี่ยวกับยาเสพติดในกลุ่มแรงงานนอกระบบ เป้าหมาย ทั้งปี 25 คน ดำเนินการแล้ว 30 คน
- โรงงานสีขาว เป้าหมายทั้งปี 24 แห่ง ดำเนินการแล้ว 19 แห่ง

2. ลูกจ้างต่ำกว่า 10 คนลงมา

สำนักงานแรงงานจังหวัดสระบุรี กำหนดเป้าหมายในการรณรงค์การป้องกันยาเสพติดในสถานประกอบการ ที่มีลูกจ้างต่ำกว่า 10 คนลงมา เป้าหมาย 104 แห่ง 650 คน แรงงานนอกระบบ 888 คน ผลการดำเนินการรณรงค์ป้องกันปัญหาเสพติด 701 แห่ง ลูกจ้าง 170 คน แรงงานนอกระบบ 903 คน

3. โครงการ TO BE NUMBER ONE ในสถานประกอบการ

สำนักงานแรงงานจังหวัดสระบุรี กำหนดเป้าหมายในการส่งเสริมให้มีการจัดตั้งชมรม TO BE NUMBER ONE ในสถานประกอบการ (ใหม่) ประจำปีงบประมาณ พ.ศ. 2567 จำนวน 1 แห่ง และให้ดำเนินการรณรงค์ส่งเสริมความเข้มแข็งของชมรม TO BE NUMBER ONE จำนวน 10 แห่ง ผลการดำเนินงาน และมีการรณรงค์ส่งเสริมกิจกรรม TO BE NUMBER ONE จำนวน 12 แห่ง จัดตั้ง TO BE NUMBER ONE ในสถานประกอบการ 1 แห่ง คือ บริษัท โตโยต้า สระบุรี จำกัด พร้อมนำคณะกรรมการชมรม TO BE NUMBER ONE บริษัท น้ำตาลสระบุรี จำกัด เข้าร่วมการนำเสนอผลงานในกิจกรรมประกวด TO BE NUMBER ONE ภาคกลางและภาคตะวันออก ประจำปี 2567 ใน Setting สถานประกอบการ ระดับ ดีเด่น ณ โรงแรมเอเชียแอร์พอร์ต ตำบลคูคต อำเภอลำลูกกา จังหวัดปทุมธานี

4. ผลและแผนการตรวจยาเสพติด

จังหวัดสระบุรีได้กำหนดเป้าหมายให้สำนักงานแรงงานจังหวัดสระบุรี ดำเนินการตรวจและค้นหาผู้เสพ/ผู้ติดยาเสพติดในสถานประกอบการ จำนวน 10 ครั้ง/แห่ง โดยในปีงบประมาณ 2567 สำนักงานแรงงานจังหวัดสระบุรีขอสรุปผลการค้นหาผู้เสพ/ผู้ติดยา โดยรวมทั้งตั้งแต่ต้นปีงบประมาณ ได้ตรวจเยี่ยมและค้นหาผู้เสพ/ผู้ติดยา โดยการสุ่มตรวจปัสสาวะในกลุ่มผู้ใช้แรงงานในสถานประกอบการแล้ว จำนวน 10 แห่ง ลูกจ้าง 426 คน พบมีสารเสพติด จำนวน 5 ราย นอกจากนี้ ยังได้ให้คำแนะนำในการป้องกันและแก้ไขปัญหาเสพติดในสถานประกอบการ เช่น การจัดทำตู้แดงแจ้เบาะแส การจัดตั้งเครือข่ายเฝ้าระวังด้านยาเสพติด เป็นต้น



8.2 โครงการแก้ไขปัญหาคความเดือดร้อนด้านอาชีพจังหวัดสระบุรี

จังหวัดสระบุรีได้ดำเนินการโครงการแก้ไขปัญหาคความเดือดร้อนด้านอาชีพ โดยมีวัตถุประสงค์เพื่อช่วยเหลือประชาชนซึ่งได้รับผลกระทบจากปัญหาวิกฤตเศรษฐกิจหรือภัยธรรมชาติ ผู้ว่างงาน และไม่มีรายได้ให้มีงานทำเป็นการชั่วคราวหรือได้รับการพัฒนาทักษะฝีมือให้มีความรู้ความสามารถในการประกอบอาชีพ มีรายได้สามารถเลี้ยงตนเองและครอบครัว โดยสำนักงานแรงงานจังหวัดสระบุรีเป็นหน่วยงานหลักในการดำเนินโครงการร่วมกับหน่วยงานสังกัดกระทรวงแรงงาน อาสาสมัครแรงงาน และองค์กรปกครองส่วนท้องถิ่น

ในปีงบประมาณ พ.ศ. 2567 ได้ดำเนินโครงการฯ ในเดือนมกราคม – กุมภาพันธ์ 2567 โดยได้ดำเนินโครงการฯ กิจกรรมพัฒนาทักษะฝีมือ จำนวน 3 กิจกรรม มีประชาชนเข้าร่วม จำนวน 60 คน และมีประชาชนในพื้นที่ได้รับประโยชน์ จำนวน 174 คน ซึ่งดำเนินการในเขตอำเภอวังม่วง อำเภอแก่งคอย และอำเภอหนองแค จังหวัดสระบุรี (ตารางที่ 18)

ตารางที่ 18 ผลการดำเนินงานโครงการแก้ไขปัญหาคความเดือดร้อนด้านอาชีพจังหวัดสระบุรี ปี 2560 – 2567

ปี	จำนวนกิจกรรม	จำนวนผู้เข้ารับการศึกษา/ร่วมกิจกรรม (คน)	ปชช.ได้ประโยชน์ (คน)	งบประมาณทั้งสิ้น (บาท)
2560	39	780	3,633	1,241,900
2561	22	440	636	686,300
2562	15	300	1,212	445,200
2563	22	440	1,568	545,000
2564	15	300	2,915	319,400
2565	13	260	11,558	350,200
2566	3	60	174	116,390
2567	5	95	130	186,614
รวม	134	2,675	21,826	3,891,004



ตารางภาคผนวก



สภาพเศรษฐกิจจังหวัดสระบุรี
ตาราง 1 ผลิตภัณฑ์มวลรวมจังหวัด ปี 2565

อุตสาหกรรม	มูลค่า (ล้านบาท)	ร้อยละของ GPP
ภาคการเกษตร	12,003	4.58
เกษตรกรรม การป่าไม้ และการประมง	12,003	4.58
ภาคนอกการเกษตร	249,823	95.41
หมวดอุตสาหกรรม	179,136	68.41
การทำเหมืองแร่ และเหมืองหิน	13,395	5.11
การผลิตสินค้าอุตสาหกรรม	121,726	46.49
ไฟฟ้า ก๊าซ ไอน้ำ และระบบปรับอากาศ	43,413	16.58
การจัดหาน้ำ การจัดการน้ำเสียและของเสีย	602	0.22
หมวดบริการ	70,686	26.99
การก่อสร้าง	4,606	1.75
การขายส่งและการขายปลีก การซ่อมยานยนต์ฯ	24,685	9.42
การขนส่งและสถานที่เก็บสินค้า	9,169	3.50
ที่พักแรมและบริการด้านอาหาร	779	0.29
ข้อมูลข่าวสารและการสื่อสาร	1,342	0.51
กิจกรรมทางการเงินและการประกันภัย	6,988	2.66
กิจกรรมเกี่ยวกับอสังหาริมทรัพย์	4,260	1.62
กิจกรรมวิชาชีพ วิทยาศาสตร์ และกิจกรรมทางวิชาการ	308	0.11
กิจกรรมการบริหารและการสนับสนุน	1,161	0.44
การบริหารราชการ การป้องกันประเทศฯ	8,032	3.06
การศึกษา	3,440	1.31
กิจกรรมด้านสุขภาพและสังคมสงเคราะห์	4,039	1.54
ศิลปะ ความบันเทิง และนันทนาการ	419	0.16
กิจกรรมการบริการด้านอื่นๆ	1,457	0.55
ผลิตภัณฑ์มวลรวมจังหวัด	261,825	
ผลิตภัณฑ์มวลรวมจังหวัดต่อหัว (บาท)	342,370	
จำนวนประชากร (1,000 คน)	765	

ที่มา : สำนักงานคลังจังหวัดสระบุรี



ตารางที่ 2 ดัชนีราคาผู้บริโภคจังหวัดสระบุรี ไตรมาส 2 ปี 2567 (เมษายน - มิถุนายน)

หมวด	เมษายน - มิถุนายน 2567	เมษายน 2567	พฤษภาคม 2567	มิถุนายน 2567
ดัชนีราคาผู้บริโภคทั่วไป	108.6	108.4	108.2	108.8
หมวดอาหารและเครื่องดื่มไม่มีแอลกอฮอล์	113.6	112.8	114.3	114.8
ข้าว แป้งและผลิตภัณฑ์จากแป้ง	113.5	100.5	101.2	103.6
เนื้อสัตว์ เป็ดไก่ และสัตว์น้ำ	111.6	116.0	117.0	117.3
ไข่ และผลิตภัณฑ์นม	115.6	115.4	115.6	115.2
ผักและผลไม้	119.2	114.5	122.2	124.0
เครื่องประกอบอาหาร	116.7	116.3	117.0	117.3
เครื่องดื่มไม่มีแอลกอฮอล์	109.6	108.7	108.7	109.0
อาหารบริโภค - ในบ้าน	111.6	111.4	111.3	111.4
อาหารบริโภค - นอกบ้าน	114.2	113.5	113.5	113.5
หมวดอื่นๆ ไม่ใช่อาหารและเครื่องดื่ม	105.4	105.7	104.3	105.0
หมวดเครื่องนุ่งห่มและรองเท้า	100.3	100.1	100.3	100.3
หมวดเคหสถาน	100.5	101.9	99.5	101.8
หมวดการตรวจรักษาและบริการส่วนบุคคล	106.4	104.4	104.6	104.2
หมวดพาหนะ การขนส่ง และการสื่อสาร	111.2	111.5	110.0	110.0
หมวดการบันเทิง การอ่าน การศึกษา และการศาสนา	101.8	100.3	100.3	100.6
หมวดยาสูบและเครื่องดื่มมีแอลกอฮอล์	104.6	103.5	103.5	103.4
ดัชนีราคาผู้บริโภคพื้นฐาน	106.4	106.1	106.1	106.1
กลุ่มอาหารสดและพลังงาน	113.3	113.5	112.7	114.6
- อาหารสด	114.4	113.4	116.7	117.3
- พลังงาน	115.7	117.8	111.1	114.7

ที่มา : สำนักงานพาณิชย์จังหวัดสระบุรี



ตาราง 3 การจดทะเบียนของนิติบุคคลตั้งใหม่ตามหมวดธุรกิจจังหวัดสระบุรี ไตรมาส 2 ปี 2567

อุตสาหกรรม	ห้างหุ้นส่วนสามัญนิติบุคคล		ห้างหุ้นส่วนจำกัด		บริษัทจำกัด		บริษัทมหาชนจำกัด		รวม	
	แห่ง	ล้านบาท	แห่ง	ล้านบาท	แห่ง	ล้านบาท	แห่ง	ล้านบาท	แห่ง	ล้านบาท
A: เกษตรกรรม การป่าไม้และการประมง	-	-	11	8,240,000	27	49,100,000	-	-	38	57,340,000
B: การทำเหมืองแร่และเหมืองหิน	-	-	-	-	-	-	-	-	-	-
C: การผลิต	-	-	3	1,550,000	10	213,600,000	-	-	13	215,150,000
D: การไฟฟ้า ก๊าซ ไอน้ำและระบบการปรับอากาศ	-	-	-	-	-	-	-	-	-	-
E: การจัดหาหน้า การจัดการน้ำเสียและของเสีย รวมถึงกิจกรรมที่เกี่ยวข้อง	-	-	-	-	7	23,000,000	-	-	7	23,000,000
F: การก่อสร้าง	-	-	12	10,800,000	19	50,500,000	-	-	31	61,300,000
G: การขายส่ง และการขายปลีก การซ่อมแซมยานยนต์ และจักรยานยนต์	-	-	10	8,370,000	35	54,000,000	-	-	45	62,370,000
H: การขนส่งและสถานที่เก็บสินค้า	-	-	7	9,000,000	7	9,000,000	-	-	14	18,000,000
I: ที่พักแรมและบริการด้านอาหาร	-	-	3	2,500,000	7	6,100,000	-	-	10	8,600,000
J: ข้อมูลข่าวสารและการสื่อสาร	-	-	1	300,000	2	2,000,000	-	-	3	2,300,000
K: กิจกรรมทางการเงินและการประกันภัย	-	-	-	-	2	2,000,000	-	-	2	2,000,000
L: กิจกรรมเกี่ยวกับอสังหาริมทรัพย์	-	-	1	2,000,000	3	6,000,000	-	-	4	8,000,000
M: กิจกรรมวิชาชีพ วิทยาศาสตร์และกิจการทางวิชาการ	-	-	2	1,600,000	3	1,100,000	-	-	5	2,700,000
N: กิจกรรมการบริหารและบริการสนับสนุน	-	-	1	1,000,000	2	2,000,000	-	-	3	3,000,000
O: การบริหารราชการ การป้องกันประเทศและการป้องกันสังคมภาคบังคับ	-	-	-	-	-	-	-	-	-	-
P: การศึกษา	-	-	-	-	-	-	-	-	-	-
Q: กิจกรรมด้านสุขภาพและงานสังคมสงเคราะห์	-	-	-	-	2	7,000,000	-	-	2	7,000,000
R: ศิลปะ ความบันเทิงและนันทนาการ	-	-	-	-	1	1,000,000	-	-	1	1,000,000
S: กิจกรรมการบริการด้านอื่นๆ	-	-	1	1,000,000	1	1,000,000	-	-	2	2,000,000
T: กิจกรรมการทำงานในครัวเรือน กิจกรรมผลิตสินค้าและบริการที่ทำขึ้นเองเพื่อใช้ในครัวเรือน	-	-	-	-	-	-	-	-	-	-
U: กิจกรรมขององค์การระหว่างประเทศและภาคีสมาชิก	-	-	-	-	-	-	-	-	-	-
N/A: ไม่ทราบประเภทอุตสาหกรรม	-	-	-	-	-	-	-	-	-	-
รวม			52	46,360,000	128	427,400,000	-	-	180	473,760,000

ที่มา : สำนักงานพาณิชย์จังหวัดสระบุรี



ตาราง 4 การจดทะเบียนโรงงานแยกตามหมวดอุตสาหกรรมจังหวัดสระบุรี ไตรมาส 2 ปี 2567

ที่	ประเภทกลุ่มอุตสาหกรรม	จดทะเบียน				เลิกกิจการ
		จำนวน (แห่ง)	เงินลงทุน (ล้านบาท)	คนงาน (คน)	เครื่องจักรวม (แรงม้า)	
1	อุตสาหกรรมการเกษตร	-	-	-	-	-
2	อุตสาหกรรมอาหาร	-	-	-	-	-
3	อุตสาหกรรมเครื่องดัดไม้	-	-	-	-	-
4	อุตสาหกรรมสิ่งทอ	-	-	-	-	-
5	อุตสาหกรรมเครื่องแต่งกาย	-	-	-	-	-
6	อุตสาหกรรมเครื่องหนัง	-	-	-	-	-
7	อุตสาหกรรมไม้และผลิตภัณฑ์จากไม้	-	-	-	-	-
8	อุตสาหกรรมเฟอร์นิเจอร์และเครื่องเรือน	-	-	-	-	-
9	อุตสาหกรรมกระดาษและผลิตภัณฑ์จากกระดาษ	-	-	-	-	-
10	อุตสาหกรรมสิ่งพิมพ์	-	-	-	-	-
11	อุตสาหกรรมเคมี	-	-	-	-	-
12	อุตสาหกรรมปิโตรเคมีและผลิตภัณฑ์	-	-	-	-	-
13	อุตสาหกรรมยาง	-	-	-	-	-
14	อุตสาหกรรมพลาสติก	-	-	-	-	-
15	อุตสาหกรรมอลูมิเนียม	-	-	-	-	-
16	อุตสาหกรรมโลหะ	-	-	-	-	-
17	อุตสาหกรรมผลิตภัณฑ์โลหะ	2	207.80	24	562	-
18	อุตสาหกรรมเครื่องจักรกล	-	-	-	-	-
19	อุตสาหกรรมไฟฟ้า	-	-	-	-	-
20	อุตสาหกรรมขนส่ง	-	-	-	-	-
21	อุตสาหกรรมอื่นๆ	2	44.15	24	988	-
รวม		4	251.95	48	1,550	-

ที่มา : สำนักงานอุตสาหกรรมจังหวัดสระบุรี



ดัชนีชี้วัดภาวะแรงงาน

ตาราง 5 อัตราการผลิตภาพแรงงานของจังหวัดสระบุรี

ตัวชี้วัด	ปี 2562	ปี 2563	ปี 2564	ปี 2565
GPP ณ ราคาคงที่ในจังหวัด (ล้านบาท)	255,627	241,857	247,033	261,825
ผู้มีงานทำในจังหวัด	387,688	390,903	390,453	426,307
ผลิตภาพแรงงานของจังหวัด	659,362.68	618,713.59	632,683.06	614,170.07

ที่มา: 1. สภาพพัฒนาการเศรษฐกิจและสังคมแห่งชาติ (ข้อมูลปี 2565)

2. สำนักงานสถิติจังหวัดสระบุรี (ข้อมูลปี 2565)

ตาราง 6 อัตราการมีส่วนร่วมในกำลังแรงงานของจังหวัดสระบุรี

ตัวชี้วัด	Q1/2564	Q2/2564	Q3/2564	Q4/2564	Q1/2565	Q2/2565	Q3/2565	Q4/2565	Q1/2566	Q2/2566	Q3/2566	Q4/2566	Q1/2567
ประชากรที่มีอายุ 15 ปีขึ้นไป	597,094	597,189	597,266	597,308	651,149	651,962	652,804	653,676	654,572	638,604	656,375	657,155	657,959
กำลังแรงงานในจังหวัด	411,903	404,454	386,234	398,631	423,829	440,133	442,681	429,280	428,370	425,051	424,582	425,291	432,012
อัตราการมีส่วนร่วมในกำลังแรงงานของจังหวัด	68.98	67.73	64.67	66.74	65.09	67.51	67.81	65.67	65.44	64.84	64.69	64.72	65.66

ที่มา : สำนักงานสถิติจังหวัดสระบุรี (ข้อมูลไตรมาส 1 ปี 2567 เนื่องจากข้อมูลไตรมาส 2 ปี 2567 สำนักงานสถิติจังหวัดสระบุรียังไม่ได้ทำการเผยแพร่ข้อมูล)

ตาราง 7 อัตราการมีงานทำใน/นอภาคเกษตรของจังหวัดสระบุรี

ตัวชี้วัด	Q1/2564	Q2/2564	Q3/2564	Q4/2564	Q1/2565	Q2/2565	Q3/2565	Q4/2565	Q1/2566	Q2/2566	Q3/2566	Q4/2566	Q1/2567
ประชากรที่มีอายุ 15 ปีขึ้นไป	597,094	597,189	597,266	597,308	651,149	651,962	652,804	653,676	654,572	655,499	656,375	657,155	657,959
ผู้มีงานทำในจังหวัด	400,485	395,829	377,394	388,106	414,602	427,216	431,705	422,594	417,998	414,172	420,184	419,096	427,796
ผู้มีงานทำในภาคเกษตรของจังหวัด	54,318	60,958	56,479	55,838	60,469	60,705	61,067	56,088	59,191	50,086	62,075	64,390	62,156
ผู้มีงานทำนอกภาคเกษตรของจังหวัด	346,167	334,870	320,915	332,268	354,133	366,511	370,638	366,506	358,807	364,086	358,109	354,706	365,640
อัตราการมีงานทำของจังหวัด	67.07	66.28	63.19	64.98	63.67	65.53	66.13	64.65	63.86	63.18	64.02	63.77	65.02
อัตราการมีงานทำในภาคเกษตรของจังหวัด	16.53	13.21	13.56	15.40	14.97	14.39	14.58	14.21	14.15	13.27	14.16	12.09	14.53
อัตราการมีงานทำนอกภาคเกษตรของจังหวัด	83.47	86.79	86.44	84.60	85.03	85.61	85.42	85.79	85.85	86.73	85.84	87.91	85.47

ที่มา : สำนักงานสถิติจังหวัดสระบุรี (ข้อมูลไตรมาส 1 ปี 2567 เนื่องจากข้อมูลไตรมาส 2 ปี 2567 สำนักงานสถิติจังหวัดสระบุรียังไม่ได้ทำการเผยแพร่ข้อมูล)



ตาราง 8 อัตราการมีงานทำในภาคอุตสาหกรรมของจังหวัดสระบุรี

ตัวชี้วัด	Q1/2564	Q2/2564	Q3/2564	Q4/2564	Q1/2565	Q2/2565	Q3/2565	Q4/2565	Q1/2566	Q2/2566	Q3/2566	Q4/2566	Q1/2567
ผู้มีงานทำในจังหวัด	400,485	395,829	377,394	388,106	414,602	427,216	431,705	422,594	417,998	414,172	420,184	419,096	427,796
ผู้มีงานทำในภาคอุตสาหกรรมของจังหวัด	136,431	147,030	139,482	142,537	156,031	166,404	162,631	160,201	138,465	145,243	149,484	137,981	145,126
อัตราการมีงานทำในภาคอุตสาหกรรมของจังหวัด	34.07	37.14	36.96	36.73	37.63	38.95	37.67	37.91	33.13	35.07	35.58	32.92	33.92

ที่มา : สำนักงานสถิติจังหวัดสระบุรี (ข้อมูลไตรมาส 1 ปี 2567 เนื่องจากข้อมูลไตรมาส 2 ปี 2567 สำนักงานสถิติจังหวัดสระบุรียังไม่ได้ทำการเผยแพร่ข้อมูล)

ตาราง 9 อัตราการว่างงานของจังหวัดสระบุรี

ตัวชี้วัด	Q1/2564	Q2/2564	Q3/2564	Q4/2564	Q1/2565	Q2/2565	Q3/2565	Q4/2565	Q1/2566	Q2/2566	Q3/2566	Q4/2566	Q1/2567
กำลังแรงงานในจังหวัด	411,903	404,454	386,234	398,631	423,829	440,133	442,681	429,280	428,370	425,051	424,582	425,291	432,012
ผู้ว่างงานในจังหวัด	9,838	8,625	8,680	9,327	9,227	12,917	10,975	5,959	9,909	9,768	4,399	2,776	3,641
อัตราการว่างงานของจังหวัด	2.39	2.13	2.25	2.34	2.18	2.93	2.48	1.39	2.31	2.30	1.04	0.65	0.84

ที่มา : สำนักงานสถิติจังหวัดสระบุรี (ข้อมูลไตรมาส 1 ปี 2567 เนื่องจากข้อมูลไตรมาส 2 ปี 2567 สำนักงานสถิติจังหวัดสระบุรียังไม่ได้ทำการเผยแพร่ข้อมูล)

ตาราง 10 อัตราการเปลี่ยนแปลงของจำนวนผู้ประกันตนในระบบประกันสังคม (ม.33) อัตราการเปลี่ยนแปลงของผู้ประกันตนที่ขอรับประโยชน์ทดแทนกรณีว่างงาน และอัตราการเลิกจ้างลูกจ้างในระบบประกันสังคม

ตัวชี้วัด	Q2/2564	Q3/2564	Q4/2564	Q1/2565	Q2/2565	Q3/2565	Q4/2565	Q1/2566	Q2/2566	Q3/2566	Q4/2566	Q1/2567	Q2/2567
ผู้ประกันตนมาตรา 33 ในจังหวัด	166,510	165,626	165,818	165,433	166,195	168,335	169,625	169,066	168,341	169,320	168,876	167,674	168,028
ผู้ประกันตนที่ขอรับประโยชน์ทดแทนกรณีว่างงาน	3,497	8,999	8,676	4,922	4,104	4,382	3,102	4,001	3,484	3,484	10,864	6,128	9,784
ผู้ประกันตนที่ขอรับประโยชน์ทดแทนกรณีว่างงานจากสาเหตุเลิกจ้าง	-	1,551	397	98	295	723	2,658	3,523	3,448	7,141	2,798	2,894	1,748
อัตราการเปลี่ยนแปลงของจำนวนผู้ประกันตนในระบบประกันสังคม (ม.33)	-0.94	-1.25	-0.88	-0.47	-0.19	1.64	2.30	2.20	1.29	2.23	0.44	-0.82	-0.19
อัตราการเปลี่ยนแปลงของผู้ประกันตนที่ขอรับประโยชน์ทดแทนกรณีว่างงาน	-58.11	44.70	56.24	1.15	17.36	-51.31	-64.25	-18.71	-15.11	-20.49	250.23	53.16	180.83
อัตราการเลิกจ้างลูกจ้างในระบบประกันสังคม	-	-	-	-	-	-	-	-	-	-	-	-	-

ที่มา : 1. สำนักงานประกันสังคมจังหวัดสระบุรี

2. สำนักงานจัดหางานจังหวัดสระบุรี

หมายเหตุ : ข้อมูลผู้ประกันตนที่ขอรับประโยชน์ทดแทนกรณีว่างงานจากสาเหตุเลิกจ้าง สำนักงานจัดหางานจังหวัดสระบุรี แจ้งว่า ตั้งแต่วันที่ 26 พฤษภาคม 2559 ไม่มีข้อมูล เนื่องจาก มีการใช้ระบบ Internet (empui) เพื่อขึ้นทะเบียนกรณีว่างงาน และระบบไม่ได้รับรู้ว่า เป็นกรณีลาออกหรือถูกเลิกจ้าง จึงทำให้ไม่สามารถเรียกข้อมูลได้



ตาราง 11 อัตราการบรรจุนงานของจังหวัดสระบุรี

ตัวชี้วัด	Q2/2564	Q3/2564	Q4/2564	Q1/2565	Q2/2565	Q3/2565	Q4/2565	Q1/2566	Q2/2566	Q3/2566	Q4/2566	Q1/2567	Q2/2567
ผู้ได้รับการบรรจุนงาน	344	45	146	960	811	549	620	870	862	547	941	552	652
ผู้สมัครงาน	275	506	242	661	601	477	828	353	485	169	89	122	111
จำนวนตำแหน่งงานว่าง	823	3,169	1,021	1,221	1,188	622	1,155	2,001	1,511	1,586	1,220	3,184	3,267
อัตราการบรรจุนงานต่อผู้สมัครงาน	125.09	8.89	60.33	145.23	134.94	115.09	74.88	246.46	177.73	323.67	832.58	452.46	587.39
อัตราการบรรจุนงานต่อตำแหน่งงานว่าง	41.80	1.42	14.30	78.62	68.27	88.26	53.68	43.48	57.05	34.49	60.74	17.34	19.96

ที่มา : สำนักงานจัดหางานจังหวัดสระบุรี

ตาราง 12 อัตราการจ้างงานแรงงานต่างด้าว

ตัวชี้วัด	Q2/2564	Q3/2564	Q4/2564	Q1/2565	Q2/2565	Q3/2565	Q4/2565	Q1/2566	Q2/2566	Q3/2566	Q4/2566	Q1/2567	Q2/2567
ผู้มีงานทำในจังหวัด	395,829	377,394	388,106	388,106	414,602	427,216	431,705	422,594	417,998	414,172	420,184	419,096	427,796
แรงงานต่างด้าวทั้งหมดในจังหวัด	20,034	19,137	27,000	23,675	25,243	26,439	27,146	24,154	24,479	25,598	25,284	28,515	31,165
แรงงานต่างด้าว 3 สัญชาติ (เมียนมา ลาว กัมพูชา) ที่ได้รับอนุญาตทำงาน ตามมติ ครม. 5 ก.ค.65 และ 3 ต.ค.66	7,855	7,717	7,510	6,848	6,743	6,677	6,556	13,660	13,660	14,204	13,191	17,055	18,983
แรงงานต่างด้าวสัญชาติเมียนมา ที่ได้รับ อนุญาตทำงานตามมติ ครม. 5 ก.ค.65 3 ต.ค.66	4,936	4,869	4,721	4,424	4,354	4,289	4,183	9,120	9,120	9,373	9,191	12,161	13,048
แรงงานต่างด้าวสัญชาติลาว ที่ได้รับอนุญาต ทำงานตามมติ ครม. 5 ก.ค.65 3 ต.ค.66	556	542	541	449	445	442	444	999	999	1,060	1,056	1,156	1,405
แรงงานต่างด้าวสัญชาติกัมพูชา ที่ได้รับ อนุญาตทำงานตามมติ ครม. 5 ก.ค.65 3 ต.ค.66	2,363	2,306	2,248	1,975	1,944	1,946	1,929	3,529	3,529	3,756	3,729	3,712	4,493
อัตราการจ้างงานแรงงานต่างด้าวต่อ จำนวนผู้มีงานทำทั้งหมดในจังหวัด	5.06	5.07	6.96	6.10	6.09	6.19	6.29	5.72	5.86	6.18	6.02	6.80	7.29
อัตราการจ้างแรงงานต่างด้าว 3 สัญชาติ (เมียนมา ลาว กัมพูชา) ที่ได้รับอนุญาต ทำงาน ตามมติ ครม. 20 ส.ค.62	1.98	2.04	1.94	1.76	1.63	1.56	1.52	3.23	3.23	3.43	3.31	4.04	4.49
อัตราการจ้างแรงงานต่างด้าวสัญชาติเมียนมา ที่ได้รับอนุญาตทำงานตามมติ ครม. 20 ส.ค.62	1.25	1.29	1.22	1.14	1.05	1.00	0.97	2.16	2.16	2.26	2.17	2.88	3.09
อัตราการจ้างแรงงานต่างด้าวสัญชาติลาว ที่ ได้รับอนุญาตทำงานตามมติ ครม. 20 ส.ค.62	0.14	0.14	0.14	0.14	0.12	0.11	0.10	0.10	0.24	0.24	0.26	0.25	0.33
อัตราการจ้างแรงงานต่างด้าวสัญชาติกัมพูชาที่ ได้รับอนุญาตทำงานตามมติ ครม. 20 ส.ค.62	0.62	0.60	0.61	0.58	0.51	0.47	0.46	0.45	0.84	0.84	0.91	0.88	1.06

ที่มา : สำนักงานจัดหางานจังหวัดสระบุรี



ตาราง 13 อัตราการไม่ปฏิบัติตามกฎหมายคุ้มครองแรงงาน/ความปลอดภัยในการทำงานของสถานประกอบกิจการในจังหวัดสระบุรี

ตัวชี้วัด	Q2/2564	Q3/2564	Q4/2564	Q1/2565	Q2/2565	Q3/2565	Q4/2565	Q1/2566	Q2/2566	Q3/2566	Q4/2566	Q1/2567	Q2/2567
สถานประกอบกิจการที่ไม่ปฏิบัติตามกฎหมายคุ้มครองแรงงาน	37	7	30	23	22	17	18	19	19	16	7	11	38
สถานประกอบกิจการที่ผ่านการตรวจคุ้มครองแรงงาน	89	39	66	64	89	73	51	96	84	61	35	80	203
สถานประกอบกิจการที่ไม่ปฏิบัติตามกฎหมายความปลอดภัยในการทำงาน	28	12	31	13	22	25	41	8	22	14	8	56	23
สถานประกอบกิจการที่ผ่านการตรวจความปลอดภัยในการทำงาน	59	65	79	63	72	58	69	77	50	68	16	112	40
อัตราการไม่ปฏิบัติตามกฎหมายคุ้มครองแรงงานของสถานประกอบกิจการ	41.57	17.95	45.45	35.94	24.72	23.29	35.29	19.79	22.62	26.23	20.00	13.75	18.72
อัตราการไม่ปฏิบัติตามกฎหมายความปลอดภัยในการทำงานของสถานประกอบกิจการ	47.46	18.46	39.24	20.63	30.56	43.10	59.42	10.39	44.00	20.59	50.00	50.00	57.50

ที่มา : สำนักงานสวัสดิการและคุ้มครองแรงงานจังหวัดสระบุรี

ตาราง 14 อัตราการเกิดข้อพิพาท/ข้อขัดแย้งแรงงานต่อสถานประกอบกิจการ 100,000 แห่ง

ตัวชี้วัด	Q2/2564	Q3/2564	Q4/2564	Q1/2565	Q2/2565	Q3/2565	Q4/2565	Q1/2566	Q2/2566	Q3/2566	Q4/2566	Q1/2567	Q2/2567
สถานประกอบกิจการที่เกิดข้อพิพาททั้งหมด	-	-	-	-	1	2	-	-	-	-	1	-	-
สถานประกอบกิจการที่เกิดข้อขัดแย้งทั้งหมด	-	2	-	-	1	1	3	1	2	2	1	2	-
สถานประกอบการทั้งหมดในจังหวัด	4,868	4,880	4,903	4,957	4,968	4,980	4,996	5,032	5,061	5,476	8,007	8,184	8,294
อัตราการเกิดข้อพิพาทแรงงานต่อสถานประกอบกิจการ 100,000 แห่ง	-	-	-	-	0.00020	0.00040	-	-	-	-	-	0.00000	0.00000
อัตราการเกิดข้อขัดแย้งต่อสถานประกอบกิจการ 100,000 แห่ง	-	0.00041	-	-	0.00020	0.00020	0.00060	0.00020	0.00040	0.00040	0.00012	0.00024	0.00000

ที่มา : สำนักงานสวัสดิการและคุ้มครองแรงงานจังหวัดสระบุรี



ตาราง 15 อัตราของสถานประกอบการที่เข้าสู่ระบบประกันสังคมในจังหวัดสระบุรี

ตัวชี้วัด	Q2/2564	Q3/2564	Q4/2564	Q1/2565	Q2/2565	Q3/2565	Q4/2565	Q1/2566	Q2/2566	Q3/2566	Q4/2566	Q1/2567	Q2/2567
จำนวนสถานประกอบการที่อยู่ในระบบประกันสังคมจังหวัด	4,868	4,880	4,903	4,957	4,968	4,980	4,996	5,032	5,061	5,476	5,074	5,090	5,115
จำนวนสถานประกอบการทั้งหมดในจังหวัด	6,473	6,531	6,584	6,713	6,793	6,870	6,863	7,032	7,096	7,118	8,007	8,184	8,294
ร้อยละของสถานประกอบการที่เข้าสู่ระบบประกันสังคมในจังหวัด	75.20	74.72	74.47	73.84	73.13	72.43	72.80	71.56	71.32	76.18	63.37	62.27	61.67

ที่มา :1. สำนักงานประกันสังคมจังหวัดสระบุรี

2. สำนักงานพาณิชย์จังหวัดสระบุรี

ตาราง 16 อัตราแรงงานที่เป็นผู้ประกันตนในจังหวัดสระบุรี

ตัวชี้วัด	Q2/2564	Q3/2564	Q4/2564	Q1/2565	Q2/2565	Q3/2565	Q4/2565	Q1/2566	Q2/2566	Q3/2566	Q4/2566	Q1/2567	Q2/2567
ผู้มีงานทำในจังหวัด	395,829	377,394	388,106	388,106	414,602	427,216	431,705	422,594	417,998	414,172	420,184	419,096	427,796
ผู้ประกันตนทั้งหมดในจังหวัด	227,089	343,368	346,303	346,709	203,360	349,840	351,128	350,572	349,646	350,429	349,836	348,429	348,390
ผู้ประกันตน มาตรา 33	166,510	165,626	165,818	165,433	166,195	168,335	169,625	169,066	168,341	161,696	168,876	167,674	168,028
ผู้ประกันตน มาตรา 39	20,783	21,677	21,358	21,082	20,809	20,624	20,406	20,215	19,847	19,413	19,079	18,661	18,118
ผู้ประกันตน มาตรา 40	39,796	156,065	159,127	160,194	16,356	160,881	161,097	161,291	161,458	161,696	161,881	162,094	162,244
อัตราแรงงานที่เป็นผู้ประกันตนในจังหวัด	57.37	90.98	89.23	89.33	49.05	81.89	81.34	82.96	83.65	84.61	83.26	83.19	81.44

ที่มา : 1. สำนักงานสถิติจังหวัดสระบุรี (ข้อมูลไตรมาส 1 ปี 2567 เนื่องจากข้อมูลไตรมาส 2 ปี 2567 สำนักงานสถิติจังหวัดสระบุรียังไม่ได้ทำการเผยแพร่ข้อมูล)

2. สำนักงานประกันสังคมจังหวัดสระบุรี



สถานการณ์ด้านแรงงาน

ตาราง 17 จำนวนผู้มีงานทำจังหวัดสระบุรี จำแนกตามสถานภาพแรงงาน ปี 2566 – 2567

สถานภาพแรงงาน	Q1/2566	Q2/2566	Q3/2566	Q4/2566	Q1/2567		
					ชาย	หญิง	รวม
ประชากร	638,486	638,189	638,604	638,826	312,600	325,533	638,133
ประชากรอายุ 15 ปีขึ้นไป	654,572	655,499	656,375	657,155	319,184	338,775	657,959
1. ผู้อยู่ในกำลังแรงงาน (อายุ 15 ปีขึ้นไป)	428,370	425,051	424,582	425,291	242,202	189,810	432,012
1.1 ผู้มีงานทำ	417,998	423,941	420,184	419,096	239,124	188,672	427,796
1.2 ผู้ว่างงาน	9,909	9,909	4,399	2,776	2,504	1,138	3,641
1.3 กำลังแรงงานที่รอดูกาล	463	1,111	-	3,419	575	-	575
2. ผู้ไม่อยู่ในกำลังแรงงาน	226,202	230,448	231,793	231,864	76,982	148,965	225,947
2.1 ทำงานที่บ้าน	67,581	76,090	78,225	75,377	4,691	56,942	61,633
2.2 เรียนหนังสือ	47,603	46,053	46,900	49,956	26,810	24,897	51,708
2.3 เด็ก ชรา ป่วย พิการจนไม่สามารถทำงานได้	94,393	88,748	89,462	92,387	34,962	58,266	93,228
2.4 อื่นๆ	16,626	19,557	17,205	14,145	9,837	4,315	14,152

ที่มา : 1. สำนักงานสถิติจังหวัดสระบุรี (ข้อมูลไตรมาส 1 ปี 2566 เนื่องจากข้อมูลไตรมาส 2 ปี 2567 สำนักงานสถิติจังหวัดสระบุรียังไม่ได้ทำการเผยแพร่ข้อมูล)

2. ที่ทำการปกครองจังหวัดสระบุรี

หมายเหตุ : ¹ : พักผ่อน เกษียณการทำงาน ไม่สมัครใจทำงาน ดูแลผู้ป่วย ดูแลบุตร ตั้งครรภ์ ได้รับผลกระทบจาก Covid - 19



ตาราง 18 ผู้มีงานทำจังหวัดสระบุรี จำแนกตามประเภทอุตสาหกรรมนอกภาคเกษตร ปี 2566 – 2567

ประเภทอุตสาหกรรม	Q1/2566	Q2/2566	Q3/2566	Q4/2566	Q1/2567		
					ชาย	หญิง	รวม
ภาคเกษตรกรรม	59,191	50,086	62,075	64,390	38,030	24,126	62,156
1. เกษตรกรรม การป่าไม้และการประมง	59,191	50,086	62,075	64,390	38,030	24,126	62,156
นอกภาคเกษตรกรรม	358,807	364,086	358,109	354,706	201,094	164,546	365,640
2. การทำเหมืองแร่ และเหมืองหิน	276	276	890	742	180	-	180
3. การผลิต	138,465	145,243	149,484	137,981	87,952	57,173	145,126
4. การไฟฟ้า ก๊าซ และไอน้ำ	650	1,040	2,498	2,412	703	178	881
5. การจัดหา น้ำ บำบัดน้ำเสีย	1,621	1,496	1,549	2,103	3,169	432	3,600
6. การก่อสร้าง	22,516	23,261	20,180	18,470	19,117	4,784	23,901
7. การขนส่ง การขยปลีก การซ่อมแซมยานยนต์ รถจักรยานยนต์ ของใช้ส่วนบุคคล และของใช้ในครัวเรือน	77,714	76,520	72,677	76,421	35,251	37,720	72,971
8. การขนส่งที่เก็บสินค้า	23,717	24,197	24,449	21,874	18,066	3,915	21,981
9. กิจกรรมโรงแรมและอาหาร	29,079	27,631	26,630	31,226	10,428	22,708	33,136
10. ข้อมูลข่าวสารและการสื่อสาร	190	815	898	-	-	-	-
11. กิจการทางการเงินและการประกันภัย	3,355	713	2,231	5,401	2,589	3,363	5,951
12. กิจการด้านอสังหาริมทรัพย์	2,564	4,980	2,965	471	465	821	1,286
13. กิจกรรมทางวิชาชีพและเทคนิค	5,082	2,320	2,075	5,501	1,591	1,960	3,551
14. การบริหารและการสนับสนุน	5,103	8,675	3,899	3,162	2,651	2,093	4,744
15. การบริหารราชการ และการป้องกันประเทศ	23,231	22,411	20,996	20,380	10,969	7,473	18,442
16. การศึกษา	7,463	7,757	10,689	8,545	3,776	9,521	13,297
17. สุขภาพและสังคมสงเคราะห์	9,246	7,821	5,570	7,633	1,155	7,989	9,144
18. ศิลปะความบันเทิงนันทนาการ	938	901	2,669	2,293	1,151	424	1,574
19. กิจกรรมบริการด้านอื่นๆ	5,457	6,815	5,832	8,019	1,881	2,792	4,673
20. ลูกจ้างในครัวเรือนส่วนบุคคล	2,139	1,212	1,932	2,072	-	1,200	1,200
21. องค์การระหว่างประเทศ	-	-	-	-	-	-	-
22. ไม่ทราบ	-	-	-	-	-	-	-
รวม	417,998	414,172	420,184	419,096	239,124	188,672	427,796

ที่มา : สำนักงานสถิติจังหวัดสระบุรี (ข้อมูลไตรมาส 1 ปี 2567 เนื่องจากข้อมูลไตรมาส 2 ปี 2567 สำนักงานสถิติจังหวัดสระบุรียังไม่ได้ทำการเผยแพร่ข้อมูล)



ตาราง 19 ผู้มีงานทำจังหวัดสระบุรี จำแนกตามอาชีพและเพศ ปี 2566 – 2567

ประเภทอาชีพ	Q1/2566	Q2/2566	Q3/2566	Q4/2566	Q1/2567		
					ชาย	หญิง	รวม
1. ผู้บัญญัติกฎหมาย ข้าราชการระดับอาวุโส และผู้จัดการ	17,411	15,443	9,731	8,492	13,198	4,228	17,426
2. ผู้ประกอบวิชาชีพด้านต่างๆ	17,989	17,304	20,608	19,637	6,411	13,876	20,287
3. ผู้ประกอบวิชาชีพด้านเทคนิคสาขาต่างๆ และอาชีพที่เกี่ยวข้อง	20,084	22,272	23,714	26,729	14,153	8,385	22,537
4. เสมียน	23,422	23,548	18,261	22,148	4,639	21,702	26,341
5. พนักงานบริการและพนักงานในร้านค้าและตลาด	89,045	90,651	79,235	85,696	40,724	56,177	96,901
6. ผู้ปฏิบัติงานที่มีฝีมือในด้านการเกษตรและการประมง	49,338	43,238	56,600	56,814	29,921	18,954	48,875
7. ผู้ปฏิบัติงานด้านความสามารถทางฝีมือและธุรกิจการค้าที่เกี่ยวข้อง	62,353	63,658	69,326	60,199	41,514	19,240	60,754
8. ผู้ปฏิบัติการโรงงานและเครื่องจักรและผู้ปฏิบัติงานด้านการประกอบ	77,081	83,978	90,482	84,890	57,738	18,720	76,458
9. อาชีพขั้นพื้นฐานต่างๆ ในด้านการขายและการให้บริการ	61,274	54,080	52,228	54,490	30,826	27,391	58,217
10. คนงานซึ่งมิได้จำแนกไว้ในหมวดอื่น	-	-	-	-	-	-	-
รวม	417,998	414,172	420,184	419,096	239,124	188,672	427,796

ที่มา : สำนักงานสถิติจังหวัดสระบุรี (ข้อมูลไตรมาส 1 ปี 2567 เนื่องจากข้อมูลไตรมาส 2 ปี 2567 สำนักงานสถิติจังหวัดสระบุรียังไม่ได้ทำการเผยแพร่ข้อมูล)



ตาราง 20 ผู้มีงานทำจังหวัดสระบุรี จำแนกตามระดับการศึกษาและเพศ ปี 2566 - 2567

ระดับการศึกษา	Q1/2566	Q2/2566	Q3/2566	Q4/2566	Q1/2567		
					ชาย	หญิง	รวม
ไม่มีการศึกษา	5,286	6,270	5,494	3,893	3,579	3,659	7,239
ต่ำกว่าประถมศึกษา	58,470	50,968	48,351	47,602	23,698	23,496	47,194
ประถมศึกษา	65,366	72,223	75,933	72,905	39,561	27,801	67,363
มัธยมศึกษาตอนต้น	80,664	85,878	90,209	82,363	49,262	34,399	83,662
มัธยมศึกษาตอนปลาย	93,710	86,569	91,684	100,188	57,045	32,550	89,596
- สายสามัญ	70,144	60,962	65,279	73,403	37,452	24,729	62,181
- สายอาชีวศึกษา	23,320	25,362	26,405	26,785	19,593	7,821	27,415
- สายวิชาการศึกษา	246	245	-	-	-	-	-
อุดมศึกษา	114,501	112,253	108,513	111,580	64,875	66,598	131,473
- สายวิชาการ	58,000	51,551	47,611	60,999	27,319	41,266	68,585
- สายวิชาชีพ	50,571	55,483	53,752	44,654	35,144	18,348	53,492
- สายวิชาการศึกษา	5,930	5,129	7,150	5,927	2,412	6,984	9,396
การศึกษาอื่นๆ	-	-	-	566	-	-	-
ไม่ทราบ	-	-	-	-	1,103	169	1,272
รวม	417,998	414,172	420,184	419,096	239,124	188,672	427,796

ที่มา : สำนักงานสถิติจังหวัดสระบุรี (ข้อมูลไตรมาส 1 ปี 2567 เนื่องจากข้อมูลไตรมาส 2 ปี 2567 สำนักงานสถิติจังหวัดสระบุรียังไม่ได้ทำการเผยแพร่ข้อมูล)



ตาราง 21 ผู้มีงานทำจังหวัดสระบุรี จำแนกตามสถานภาพการทำงาน ไตรมาส 1/2567

สถานภาพการทำงาน	ชาย	หญิง	รวม
นายจ้าง	9,184	2,229	11,413
ลูกจ้างรัฐบาล	17,849	22,908	40,757
ลูกจ้างเอกชน	144,578	89,865	234,443
ทำงานส่วนตัว	51,899	46,305	98,204
ช่วยธุรกิจครัวเรือน	15,615	27,365	42,979
การรวมกลุ่ม	-	-	-
รวม	239,124	188,672	427,796

ที่มา : สำนักงานสถิติจังหวัดสระบุรี (ข้อมูลไตรมาส 1 ปี 2567 เนื่องจากข้อมูลไตรมาส 2 ปี 2567 สำนักงานสถิติจังหวัดสระบุรียังไม่ได้ทำการเผยแพร่ข้อมูล)

ตาราง 22 ผู้มีงานทำจังหวัดสระบุรี จำแนกตามชั่วโมงทำงานต่อสัปดาห์และเพศ ไตรมาส 1/2567

เพศ	น้อยกว่า 1 ชั่วโมง	1 – 9	10 – 19	20 – 29	30 – 34	35 – 39	40 – 49	50 ชั่วโมงขึ้นไป	รวม
ชาย	4,481	312	12,384	29,109	18,768	29,543	108,961	35,565	239,124
หญิง	2,286	-	9,717	26,593	15,295	28,508	76,611	29,663	188,672
รวม	6,767	312	22,102	55,702	34,063	58,051	185,572	65,228	427,796

ที่มา : สำนักงานสถิติจังหวัดสระบุรี (ข้อมูลไตรมาส 1 ปี 2567 เนื่องจากข้อมูลไตรมาส 2 ปี 2567 สำนักงานสถิติจังหวัดสระบุรียังไม่ได้ทำการเผยแพร่ข้อมูล)

ตาราง 23 ผู้ว่างงานในจังหวัดสระบุรี จำแนกตามเพศ ไตรมาส 4/2566

ชาย	หญิง	รวม
2,504	1,138	3,641

ที่มา : สำนักงานสถิติจังหวัดสระบุรี (ข้อมูลไตรมาส 1 ปี 2567 เนื่องจากข้อมูลไตรมาส 2 ปี 2567 สำนักงานสถิติจังหวัดสระบุรียังไม่ได้ทำการเผยแพร่ข้อมูล)



ตาราง 24 จำนวนผู้มีงานทำ ที่อยู่ในแรงงานนอกระบบจังหวัดสระบุรี จำแนกตามอุตสาหกรรมและเพศ ปี 2566

ประเภทอุตสาหกรรม	ปี 2566		
	รวม	ชาย	หญิง
ยอดรวม	156,229	83,005	73,224
รวมภาคเกษตรกรรม	51,354	32,606	18,748
1. เกษตรกรรม การล่าสัตว์ การป่าไม้และการประมง	51,354	32,606	18,748
รวมนอกภาคเกษตรกรรม	104,875	50,399	54,476
2. การทำเหมืองแร่ และเหมืองหิน	-	-	-
3. การผลิต	11,007	4,129	6,878
4. การไฟฟ้า ก๊าซ และการประปา	-	-	-
5. การจัดหาน้ำ การบำบัดน้ำเสีย	-	-	-
6. การก่อสร้าง	6,374	5,343	1,031
7. การขายส่ง การขายปลีก	47,603	19,614	27,989
8. การขนส่ง สถานที่เก็บสินค้า	11,287	8,373	2,914
9. ที่พักแรม และบริการอาหาร	17,137	5,685	11,452
10. ข้อมูลข่าวสาร และการสื่อสาร	-	-	-
11. กิจการทางการเงิน และการประกันภัย	279	-	279
12. กิจกรรมอสังหาริมทรัพย์	987	197	790
13. กิจกรรมทางวิชาชีพ และเทคนิค	721	721	-
14. กิจกรรมการบริหาร และการสนับสนุน	1,827	965	861
15. การบริหารราชการ และป้องกันประเทศ	1,079	1,079	-
16. การศึกษา	475	-	475
17. ด้านสุขภาพและสังคมสงเคราะห์	-	-	-
18. ศิลปะ ความบันเทิง และนันทนาการ	1,675	1,169	505
19. กิจกรรมบริการด้านอื่นๆ	4,425	3,122	1,303
20. การจ้างงานในครัวเรือนส่วนบุคคล	-	-	-
21. องค์กรระหว่างประเทศ	-	-	-
22. ไม่ทราบ	-	-	-

ที่มา : สำนักงานสถิติแห่งชาติ

หมายเหตุ : ข้อมูลแรงงานนอกระบบปี 2566



ตาราง 25 จำนวนผู้มีงานทำที่อยู่ในแรงงานในระบบและนอกระบบ จำแนกตามกลุ่มอายุ เพศและจังหวัดสระบุรี ปี 2566

เพศ	รวม	กลุ่มอายุ Age Group									
		15 - 19	20 - 24	25 - 29	30 - 34	35 - 39	40 - 44	45 - 49	50 - 54	55 - 59	60 คน ขึ้นไป
ยอดรวม	420,184	4,961	34,640	50,815	44,214	46,340	44,125	51,459	47,052	44,655	51,924
ชาย	235,874	3,259	19,307	29,553	27,413	28,291	22,933	30,335	24,587	24,850	25,347
หญิง	184,309	1,702	15,333	21,262	16,801	18,049	21,192	21,124	22,465	19,805	26,577
แรงงานในระบบ	263,955	3,772	26,050	40,104	36,059	32,392	30,077	36,977	27,111	21,720	9,691
ชาย	152,870	2,071	15,079	23,996	22,121	20,093	15,257	21,163	13,348	13,612	6,131
หญิง	111,085	1,702	10,972	16,108	13,938	12,299	14,821	15,814	13,764	8,108	3,560
แรงงานนอกระบบ	156,229	1,188	8,590	10,711	8,155	13,948	14,047	14,482	19,940	22,935	42,232
ชาย	83,005	1,188	4,228	5,558	5,292	8,198	7,676	9,172	11,239	11,238	19,216
หญิง	73,224	-	4,362	5,153	2,863	5,750	6,371	5,310	8,701	11,697	23,017

ที่มา : สำนักงานสถิติแห่งชาติ

หมายเหตุ : ข้อมูลแรงงานนอกระบบปี 2566



ตาราง 26 จำนวนผู้มีงานทำที่อยู่ในแรงงานในระบบและนอกระบบ จำแนกตามระดับการศึกษาที่สำเร็จ เพศและจังหวัดสระบุรี ปี 2566

เพศ	รวม	ไม่มี การศึกษา	ต่ำกว่า ประถม ศึกษา	ประถม ศึกษา	มัธยมศึกษา ตอนต้น	มัธยมศึกษาตอนปลาย			อุดมศึกษา			อื่นๆ	ไม่ทราบ
						สายสามัญ	สาย อาชีวศึกษา	สายวิชาการ ศึกษา	สาย วิชาการ	สาย วิชาชีพ	สายวิชาการ ศึกษา		
ยอดรวม	420,184	5,494	48,351	75,933	90,209	65,279	26,405	-	47,611	53,752	7,150	-	-
ชาย	235,874	2,060	22,772	43,322	58,948	37,378	15,012	-	17,248	36,938	2,197	-	-
หญิง	184,309	3,434	25,579	32,611	31,262	27,901	11,393	-	30,363	16,814	4,953	-	-
แรงงานในระบบ	263,955	3,235	14,183	40,754	61,754	43,700	19,692	-	31,369	42,921	6,347	-	-
ชาย	152,870	728	8,091	25,654	40,810	26,805	11,648	-	8,469	29,270	1,394	-	-
หญิง	111,085	2,507	6,091	15,100	20,945	16,895	8,044	-	22,900	13,651	4,953	-	-
แรงงานนอกระบบ	156,229	2,259	34,168	35,179	28,455	21,579	6,713	-	16,242	10,831	803	-	-
ชาย	83,005	1,332	14,681	17,668	18,138	10,572	3,364	-	8,779	7,668	803	-	-
หญิง	73,224	927	19,487	17,511	10,317	11,007	3,349	-	7,463	3,163	-	-	-

ที่มา : สำนักงานสถิติแห่งชาติ

หมายเหตุ : ข้อมูลแรงงานนอกระบบปี 2566



ตาราง 27 จำนวนตำแหน่งงานว่าง ผู้สมัครงาน และการบรรจุงานจังหวัดสระบุรี จำแนกตามเพศ ไตรมาส 1/2566 – ไตรมาส 2/2567

ไตรมาส/ปี	ตำแหน่งงานว่าง (อัตรา)				ผู้ลงทะเบียนสมัครงาน(คน)			บรรจุงาน (คน)		
	ชาย	หญิง	ไม่ระบุ	รวม	ชาย	หญิง	รวม	ชาย	หญิง	รวม
ไตรมาส 1/2566	84	21	1,050	1,155	333	495	828	260	360	620
ไตรมาส 2/2566	135	13	1,853	2,001	148	205	353	334	536	870
ไตรมาส 3/2566	263	37	1,211	1,511	191	294	485	308	554	862
ไตรมาส 4/2566	147	34	1,039	1,220	41	48	89	272	469	741
ไตรมาส 1/2567	761	130	2,293	3,184	41	81	122	185	367	552
ไตรมาส 2/2567	581	53	2,633	3,267	55	56	111	234	418	652

ที่มา : สำนักงานจัดหางานจังหวัดสระบุรี



ตาราง 28 จำนวนตำแหน่งงานว่าง ผู้สมัครงาน และการบรรจุงานจังหวัดสระบุรี จำแนกตามการศึกษา ไตรมาส 2 ปี 2567

วุฒิการศึกษา	ตำแหน่งงานว่าง (อัตรา)	ผู้ลงทะเบียนสมัครงาน (คน)	บรรจุงาน (คน)
ประถมศึกษาและต่ำกว่า	519	11	128
มัธยมศึกษา	1,098	57	415
ปวช.			
- พาณิชย	-	-	-
- ช่าง	-	-	-
- อื่นๆ	564	18	39
ปวส.			
- พาณิชย	-	11	-
- ช่าง	-	-	-
- อื่นๆ	660	4	50
อนุปริญญา	143	-	-
ปริญญาตรี	268	9	20
ปริญญาโท	10	-	-
ปริญญาเอก	5	-	-
อื่นๆ	-	-	-
รวม	3,267	111	652

ที่มา : สำนักงานจัดหางานจังหวัดสระบุรี



ตาราง 29 จำนวนตำแหน่งงานว่าง ผู้สมัครงาน และการบรรจุงานจังหวัดสระบุรี จำแนกตามอาชีพ ไตรมาส 2 ปี 2567

ประเภทอาชีพ	ตำแหน่งงานว่าง (อัตรา)	ผู้ลงทะเบียนสมัครงาน (คน)	บรรจุงาน (คน)
1. ผู้บัญญัติกฎหมาย ข้าราชการระดับอาวุโส ผู้จัดการ	50	-	2
2. ผู้ประกอบวิชาชีพด้านต่างๆ	96	4	9
3. ช่างเทคนิคและผู้ปฏิบัติงานที่เกี่ยวข้อง	1,027	12	293
4. เสมียน เจ้าหน้าที่	260	7	11
5. พนักงานบริการ พนักงานขายในร้านค้าและตลาด	70	-	1
6. ผู้ปฏิบัติงานฝีมือด้านการเกษตรและประมง (แปรรูปขั้นพื้นฐาน)	26	-	-
7. ผู้ปฏิบัติงานโดยใช้ฝีมือในธุรกิจต่างๆ	107	1	-
8. ผู้ปฏิบัติงานในโรงงาน ผู้ควบคุมเครื่องจักรและผู้ปฏิบัติงานด้านการประกอบการ	160	1	-
9. อาชีพงานพื้นฐาน	1,471	86	336
10. ผู้ฝึกงาน	-	-	-
รวม	3,267	111	652

ที่มา : สำนักงานจัดหางานจังหวัดสระบุรี



ตาราง 30 จำนวนตำแหน่งงานว่าง และการบรรจุงานจังหวัดสระบุรี จำแนกตามประเภทอุตสาหกรรม ไตรมาส 2 ปี 2567

ประเภทอุตสาหกรรม	ตำแหน่งงาน (อัตรา)	บรรจุงาน (คน)
A เกษตรกรรม การป่าไม้ และการประมง	10	-
B การทำเหมืองแร่ และเหมืองหิน	69	-
C การผลิต	1,831	443
D ไฟฟ้า ก๊าซ ไอน้ำ และระบบการปรับอากาศ	-	-
E การจัดหา น้ำ การจัดการน้ำเสีย และของเสียรวมถึงกิจกรรมที่เกี่ยวข้อง	1	1
F การก่อสร้าง	17	1
G การขายส่ง การขายปลีก การซ่อมแซมยานยนต์ จักรยานยนต์ ของใช้ส่วนบุคคลและของใช้ในครัวเรือน	1,011	158
H การขนส่งและสถานที่เก็บสินค้า	12	-
I ที่พักแรมและบริการด้านอาหาร	16	1
J ข้อมูลข่าวสารและการสื่อสาร	-	-
K กิจกรรมทางการเงิน และการประกันภัย	67	3
L กิจกรรมเกี่ยวกับข้อส่งหาริมทรัพย์	73	2
M กิจกรรมวิชาชีพ วิทยาศาสตร์และกิจกรรมทางวิชาการ	-	-
N กิจกรรมการบริหารและบริการสนับสนุน	-	-
O การบริหารราชการป้องกันประเทศ และการป้องกันสังคมภาคบังคับ	76	27
S กิจกรรมการบริการด้านอื่นๆ	-	-
T กิจกรรมการจ้างงานในครัวเรือน กิจกรรมการผลิตสินค้า และบริการที่ทำขึ้นเองเพื่อใช้ในครัวเรือน	-	-
ไม่ระบุประเภทอุตสาหกรรม	84	16
รวม	3,267	652

ที่มา : สำนักงานจัดหางานจังหวัดสระบุรี



ตาราง 31 จำนวนตำแหน่งงานว่าง ผู้สมัครงาน และการบรรจุงานจังหวัดสระบุรี จำแนกตามอายุ ไตรมาส 2 ปี 2567

ช่วงอายุ (ปี)	ตำแหน่งงานว่าง		ผู้ลงทะเบียนสมัครงาน		บรรจุงาน	
	อัตรา	ร้อยละ	คน	ร้อยละ	คน	ร้อยละ
15 – 17	30	0.92	21	18.92	17	2.61
18 – 24	850	26.02	63	56.76	79	12.12
25 – 29	767	23.48	13	11.71	70	10.74
30 – 39	713	21.82	6	5.41	237	36.35
40 – 49	599	18.33	1	0.90	211	32.36
50 – 59	303	9.27	3	2.70	33	5.06
60 ปีขึ้นไป	5	0.15	4	3.60	5	0.90
รวม	3,267	100	111	100	652	100

ที่มา : สำนักงานจัดหางานจังหวัดสระบุรี



ตาราง 32 เปรียบเทียบจำนวนแรงงานต่างด้าวที่ได้รับการอนุญาตในจังหวัดสระบุรี จำแนกตามประเภทการได้รับอนุญาตและสัญชาติ
ณ เดือนมิถุนายน 2567

ประเภทการได้รับอนุญาต	สัญชาติ				รวม	สถานประกอบการ (แห่ง)
	เมียนมา	ลาว	กัมพูชา	อื่นๆ		
ประเภทตลอดชีพ	-	-	-	-	-	-
ประเภทส่งเสริมการลงทุน	-	-	-	197	197	40
มาตรา 63/1 (14) (พื้นที่สูง)	-	-	-	417	417	172
ประเภทชั่วคราว	-	-	-	1,126	1,126	235
MOU	3,686	2,359	4,397	-	10,442	747
กลุ่มคนต่างด้าว 4 สัญชาติ (สัญชาติเมียนมา ลาว กัมพูชา และเวียดนาม) ตามมติ ครม. เมื่อวันที่ 5 กรกฎาคม 2565	8,628	1,013	3,494	15	13,150	2,387
กลุ่มคนต่างด้าว 4 สัญชาติ (สัญชาติเมียนมา ลาว กัมพูชา และเวียดนาม) ตามมติ ครม. เมื่อวันที่ 3 ตุลาคม 2566	4,420	392	999	22	5,833	1,200
รวม	16,734	3,764	8,890	1,777	31,165	4,781

ที่มา : สำนักงานจัดหางานจังหวัดสระบุรี



ตาราง 33 เปรียบเทียบจำนวนแรงงานต่างด้าวที่ได้รับการอนุญาตในจังหวัดสระบุรี จำแนกตามประเภทอาชีพและสัญชาติที่เข้ามาทำงานมากที่สุด
(ยกเว้นประเภทตลอดชีพ) ณ เดือนมิถุนายน 2567

ประเภทอาชีพ	สัญชาติ (คน)											
	ญี่ปุ่น	ไทยใหญ่	จีน	อินเดีย	อังกฤษ	เมียนมา	อเมริกัน	จีน ไต้หวัน	ฟิลิปปินส์	ออสเตรเลีย	สัญชาติ อื่นๆ	รวม
1. ผู้บัญญัติกฎหมาย ข้าราชการระดับอาวุโส ผู้จัดการ	85	-	46	25	-	1	4	28	3	-	50	192
2. ผู้ประกอบวิชาชีพด้านต่าง ๆ	18	-	113	42	-	15	109	-	353	2	206	652
3. ช่างเทคนิคและผู้ปฏิบัติงานที่เกี่ยวข้อง	90	1	17	9	-	1	-	1	3	-	27	122
4. เสมียน เจ้าหน้าที่	-	-	3	1	-	-	-	1	2	-	3	7
5. พนักงานบริการ พนักงานขายในร้านค้าและตลาด	-	3	2	1	-	1	5	1	1	-	41	14
6. ผู้ปฏิบัติงานโดยใช้ฝีมือด้านการเกษตรและประมง (แปรรูปขั้นพื้นฐาน)	-	3	1	-	-	-	-	-	-	-	31	4
7. ผู้ปฏิบัติงานโดยใช้ฝีมือในธุรกิจต่าง ๆ	2	1	3	-	-	-	-	1	-	-	7	7
8. ผู้ปฏิบัติงานในโรงงาน ผู้ควบคุมเครื่องจักร และผู้ปฏิบัติงานด้านการประกอบการ	4	-	9	-	-	-	-	-	-	-	10	13
9. อาชีพงานพื้นฐาน	-	20	12	-	-	10	-	-	-	-	313	42
T ผู้ฝึกงาน	-	-	-	-	-	-	-	-	-	-	1	-
X ผู้ปฏิบัติงานซึ่งมีอาจสามารถจัดประเภทอาชีพได้	-	-	-	-	-	-	-	-	-	-	-	-
รวม	199	28	206	78	-	28	118	32	362	2	689	1,053

ที่มา : สำนักงานจัดหางานจังหวัดสระบุรี



ตาราง 34 จำนวนแรงงานไทยในจังหวัดสระบุรีที่ได้รับขออนุมัติเดินทางไปทำงานต่างประเทศ จำแนกตามวิธีการเดินทาง ไตรมาส 2 ปี 2567

วิธีการเดินทาง	จำนวน (คน)	ร้อยละ
บริษัทจัดหางานจัดส่ง	-	-
Re-Entry	26	50.98
เดินทางด้วยตนเอง	2	3.92
นายจ้างพาไปฝึกงาน	-	-
นายจ้างพาไปทำงาน	23	45.10
กรมการจัดหางานจัดส่ง	-	-
รวม	51	100

ที่มา : สำนักงานจัดหางานจังหวัดสระบุรี

ตาราง 35 จำนวนแรงงานไทยในจังหวัดสระบุรีที่ได้รับขออนุมัติเดินทางไปทำงานต่างประเทศ จำแนกตามภูมิภาคที่ไปทำงาน ไตรมาส 2 ปี 2567

ประเทศ	จำนวน	ร้อยละ
เอเชีย	46	90.20
ตะวันออกกลาง	4	7.84
แอฟริกา	-	-
ภูมิภาคอื่นๆ	1	7.70
รวม	51	100

ที่มา : สำนักงานจัดหางานจังหวัดสระบุรี



ตาราง 36 การฝึกเตรียมเข้าทำงาน การฝึกยกระดับฝีมือแรงงาน และการทดสอบมาตรฐานฝีมือแรงงานในจังหวัดสระบุรี จำแนกตามกลุ่มอาชีพ
ไตรมาส 2 ปี 2567

กลุ่มอาชีพ	การฝึกเตรียมเข้าทำงาน		การฝึกยกระดับฝีมือแรงงาน		การทดสอบมาตรฐานฝีมือแรงงาน	
	ผู้เข้ารับการฝึก	ผู้ผ่านการฝึก	ผู้เข้ารับการฝึก	ผู้ผ่านการฝึก	ผู้เข้ารับการทดสอบ	ผู้ผ่านการทดสอบ
ช่างก่อสร้าง	-	-	-	-	-	-
ช่างอุตสาหกรรม	-	-	-	-	-	-
ช่างเครื่องกล	6	6	-	-	-	-
ช่างไฟฟ้า อิเล็กทรอนิกส์ คอมพิวเตอร์	5	5	-	-	35	31
ช่างอุตสาหกรรมศิลป์	-	-	-	-	-	-
เกษตรอุตสาหกรรม	-	-	-	-	-	-
ธุรกิจและบริการ	-	-	147	144	-	-
รวม	11	11	147	144	35	31

ที่มา : สถาบันพัฒนาฝีมือแรงงาน 28 สระบุรี



ตาราง 37 การตรวจแรงงานจังหวัดสระบุรี จำแนกตามขนาดสถานประกอบการ ไตรมาส 2 ปี 2567

ขนาดสถานประกอบการ	สถานประกอบการที่ผ่านการตรวจ (แห่ง)	ลูกจ้างที่ผ่านการตรวจ (คน)				ผลการตรวจ (แห่ง)		การดำเนินการของเจ้าหน้าที่ (แห่ง)				
		ชาย	หญิง	เด็ก	รวม	ปฏิบัติถูกต้อง	ปฏิบัติไม่ถูกต้อง	แนะนำ	ออกหนังสือเชิญพบ	ออกคำสั่งให้ดำเนินการ	เปรียบเทียบปรับ	ส่งเรื่องดำเนินคดี
1 - 4 คน	7	13	4	-	17	7	-	-	-	-	-	-
5 - 9 คน	23	98	69	-	167	23	-	-	-	-	-	-
10 - 19 คน	54	432	339	-	771	48	6	-	-	6	-	-
20 - 49 คน	85	1,699	1,121	37	2,857	73	12	-	-	12	-	-
50 - 99 คน	41	1,825	1,228	-	3,053	32	9	-	-	9	-	-
100 - 299 คน	27	2,639	1,878	-	4,517	19	8	-	-	8	-	-
300 - 499 คน	4	896	328	-	1,224	1	3	-	-	3	-	-
500 - 999 คน	-	-	-	-	-	-	-	-	-	-	-	-
1,000 คนขึ้นไป	-	-	-	-	-	-	-	-	-	-	-	-
รวม	241	7,602	4,967	37	12,606	203	38	-	-	38	-	-

ที่มา : สำนักงานสวัสดิการและคุ้มครองแรงงานจังหวัดสระบุรี



ตาราง 38 สถานประกอบการที่ผ่านการตรวจและปฏิบัติไม่ถูกต้อง จำแนกตามประเภทอุตสาหกรรม และเรื่องที่ปฏิบัติไม่ถูกต้องตามกฎหมายคุ้มครองแรงงานไตรมาส 2 ปี 2567

ประเภทอุตสาหกรรม	เรื่องที่ปฏิบัติไม่ถูกต้อง (แห่ง)											
	วันทำงาน	เวลาที่ทำงาน	เวลาพัก	เงินประกันใน การทำงาน	วันหยุด	สิทธิการลา	การจ่าย ค่าจ้าง	ค่าล่วงเวลา และค่าทำงาน	ค่าจ้างขั้นต่ำ	ข้อบังคับ	สถานที่จ่าย ค่าจ้าง	ระยะเวลาการ จ่ายค่าจ้าง
1. เกษตรกรรม การล่าสัตว์ และการป่าไม้	-	-	-	-	-	-	-	-	-	1	-	-
2. การประมง	-	-	-	-	-	-	-	-	-	-	-	-
3. การทำเหมืองแร่ และเหมืองหิน	-	-	-	-	-	-	1	-	-	1	-	-
4. การผลิต	-	-	-	-	1	1	1	3	-	5	-	-
5. การไฟฟ้า ก๊าซ และการประปา	-	-	-	-	-	-	-	-	-	-	-	-
6. การก่อสร้าง	-	-	-	-	-	-	4	-	-	10	-	-
7. การขายส่ง การขายปลีก การซ่อมแซมยานยนต์ฯลฯ	-	-	-	-	-	-	1	-	-	5	-	-
8. โรงแรม และภัตตาคาร	-	-	-	-	-	-	-	-	-	-	-	-
9. การขนส่ง สถานที่เก็บสินค้า และการคมนาคม	-	-	-	-	-	-	-	-	-	-	-	-
10. การเป็นสื่อกลางทางการเงิน	-	-	-	-	-	-	-	-	-	1	-	-
11. กิจกรรมด้านอสังหาริมทรัพย์ การให้เช่า และกิจกรรมทางธุรกิจ	-	-	-	-	-	-	-	-	-	-	-	-
12. การบริหารราชการ และการป้องกันประเทศ ฯลฯ	-	-	-	-	-	-	-	-	-	-	-	-
13. การศึกษา	-	-	-	-	-	-	-	-	-	-	-	-
14. งานด้านสุขภาพ และงานสังคมสงเคราะห์	-	-	-	-	-	-	-	-	-	-	-	-
15. กิจกรรมด้านบริการชุมชน สังคม ฯ	-	-	-	-	-	-	-	-	-	1	-	-
16. ลูกจ้างในครัวเรือนส่วนบุคคล	-	-	-	-	-	-	-	-	-	-	-	-
17. องค์การระหว่างประเทศ อื่น ๆ และสมาชิก	-	-	-	-	-	-	-	-	-	-	-	-
18. ไม่ทราบ	-	-	-	-	-	-	-	-	-	-	-	-
19. ข้อมูลข่าวสารและการสื่อสาร	-	-	-	-	-	-	-	-	-	-	-	-
รวม	-	-	-	-	1	1	7	3	-	23	-	-

ที่มา : สำนักงานสวัสดิการและคุ้มครองแรงงานจังหวัดสระบุรี



ตาราง 39 การตรวจความปลอดภัยในการทำงานจังหวัดสระบุรี จำแนกตามขนาดสถานประกอบการ ไตรมาส 2 ปี 2567

ขนาดสถานประกอบการ	สถานประกอบการที่ผ่านการตรวจ (แห่ง)	ลูกจ้างที่ผ่านการตรวจ (คน)				ผลการตรวจ (แห่ง)		การดำเนินการของเจ้าหน้าที่ (แห่ง)					ส่งเรื่องดำเนินคดี
		ชาย	หญิง	เด็ก	รวม	ปฏิบัติถูกต้อง	ปฏิบัติไม่ถูกต้อง	แนะนำ	ออกคำสั่ง				
									สั่งเอกสาร	พบ	ปรับปรุง	หยุดการใช้เครื่องจักร	
1 – 4 คน	12	17	10	-	27	9	3	-	-	-	3	-	-
5 – 9 คน	10	53	16	-	69	9	1	-	-	-	1	-	-
10 – 19 คน	12	115	50	-	165	6	6	-	-	-	6	-	-
20 – 49 คน	13	331	116	-	447	8	5	-	-	-	5	-	-
50 – 99 คน	8	388	202	-	590	4	4	-	-	-	4	-	-
100 – 299 คน	8	926	490	-	1,416	3	3	-	-	-	2	-	2
300 – 499 คน	-	-	-	-	-	-	-	-	-	-	-	-	-
500 – 999 คน	1	557	259	-	816	-	-	-	-	-	1	-	-
1,000 คนขึ้นไป	2	5,587	519	-	6,106	1	1	-	-	-	-	-	1
รวม	66	7,974	1,662	-	9,636	40	23	-	-	-	22	-	3

ที่มา : สำนักงานสวัสดิการและคุ้มครองแรงงานจังหวัดสระบุรี

หมายเหตุ : สถานประกอบการแต่ละแห่งที่ปฏิบัติไม่ถูกต้อง อาจมีการดำเนินการของเจ้าหน้าที่มากกว่า 1 กรณี



ตาราง 40 การตรวจความปลอดภัยในการทำงานจังหวัดสระบุรี จำแนกตามประเภทอุตสาหกรรม ไตรมาส 2 ปี 2567

ประเภทอุตสาหกรรม	สปก ที่ผ่านการ ตรวจ(แห่ง)	ลูกจ้าง ที่ผ่านการตรวจ (คน)	ผลการตรวจ (แห่ง)		การดำเนินการของเจ้าหน้าที่ (แห่ง)					ส่งเรื่อง ดำเนินคดี
			ปฏิบัติ ถูกต้อง	ไม่ ถูกต้อง	แนะนำ	ออกคำสั่ง				
						ส่งเอกสาร	พบ	ปรับปรุง	หยุดการใช้เครื่องจักร	
1. เกษตรกรรม การล่าสัตว์ และการป่าไม้	1	7	1	-	-	-	-	-	-	-
2. การประมง	-	-	-	-	-	-	-	-	-	-
3. การทำเหมืองแร่ และเหมืองหิน	-	-	-	-	-	-	-	-	-	-
4. การผลิต	23	8,043	11	12	-	-	-	10	-	1
5. การไฟฟ้า ก๊าซ และการประปา	-	-	-	-	-	-	-	-	-	-
6. การก่อสร้าง	11	517	6	5	-	-	-	4	-	1
7. การขายส่ง การขายปลีก การซ่อมแซมยานยนต์ฯลฯ	11	285	1	4	-	-	-	4	-	-
8. โรงแรม และภัตตาคาร	-	-	-	-	-	-	-	-	-	-
9. การขนส่ง สถานที่เก็บสินค้า และการคมนาคม	11	457	10	1	-	-	-	1	-	-
10. การเป็นสื่อกลางทางการเงิน	1	11	-	-	-	-	-	-	-	-
11. กิจการด้านอสังหาริมทรัพย์ การให้เช่า และกิจกรรมทางธุรกิจ	-	-	-	-	-	-	-	-	-	-
12. การบริหารราชการ และการป้องกันประเทศ ฯลฯ	4	289	2	2	-	-	-	1	-	1
13. การศึกษา	-	-	-	-	-	-	-	-	-	-
14. งานด้านสุขภาพ และงานสังคมสงเคราะห์	-	-	-	-	-	-	-	-	-	-
15. กิจกรรมด้านบริการชุมชน สังคม ฯ	-	-	-	-	-	-	-	-	-	-
16. ลูกจ้างในครัวเรือนส่วนบุคคล	-	-	-	-	-	-	-	-	-	-
17. องค์การระหว่างประเทศ อื่น ๆ และสมาชิก	-	-	-	-	-	-	-	-	-	-
18. กิจกรรมการบริหารและบริหารสนับสนุน	4	27	2	2	-	-	-	2	-	-
รวม	66	9,636	33	26	-	-	-	22	-	3

ที่มา : สำนักงานสวัสดิการและคุ้มครองแรงงานจังหวัดสระบุรี

หมายเหตุ : สถานประกอบการแต่ละแห่งที่ปฏิบัติไม่ถูกต้อง อาจมีการดำเนินการของเจ้าหน้าที่มากกว่า 1 กรณี



ตาราง 41 องค์กรนายจ้าง/ลูกจ้างในจังหวัดสระบุรี ไตรมาส 2 ปี 2567

องค์กรนายจ้าง	จำนวน (แห่ง)	องค์กรลูกจ้าง	จำนวน (แห่ง)
สมาคมนายจ้าง	4	สหภาพแรงงานรัฐวิสาหกิจ	1
สหพันธ์นายจ้าง	-	สหภาพแรงงานในกิจการเอกชน	30
สภาองค์กรนายจ้าง	-	สหพันธ์แรงงาน	-
รวม	4	สภาองค์กรลูกจ้าง	-
		รวม	31

ที่มา : สำนักงานสวัสดิการและคุ้มครองแรงงานจังหวัดสระบุรี

ตาราง 42 การส่งเสริมการจัดตั้งสวัสดิการแรงงาน จำแนกตามกิจกรรมที่ส่งเสริมในจังหวัดสระบุรี ไตรมาสที่ 2 ปี 2567 (เมษายน – มิถุนายน)

กิจกรรมที่ส่งเสริม	จำนวน	
	แห่ง	คน
1. กิจกรรมส่งเสริมแรงงานพันธุ์ดี	5	-
2. กิจกรรมส่งเสริมสวัสดิการเพื่อแรงงาน ครอบครัว และสังคม	180	9,860

ที่มา : สำนักงานสวัสดิการและคุ้มครองแรงงานจังหวัดสระบุรี



ตาราง 43 ข้อเรียกร้อง/ข้อพิพาท/ข้อขัดแย้ง ไตรมาส 2 ปี 2567

ข้อเรียกร้อง/ข้อพิพาท/ข้อขัดแย้ง	แห่ง	ครั้ง	คน
การแจ้ง/ยุติข้อเรียกร้อง			
1. การแจ้งข้อเรียกร้อง	1	1	185
2. การยุติข้อเรียกร้อง	-	-	-
2.1 การยุติโดยไม่เกิดข้อพิพาทแรงงาน	-	-	-
- ตกลงกันเอง	-	-	-
- ถอนข้อเรียกร้อง	-	-	-
- อื่นๆ	-	-	-
2.2 การเกิดข้อพิพาทแรงงาน	-	-	-
3. ข้อเรียกร้องยังไม่ยุติ	1	1	185
การเกิดข้อพิพาท/ยุติข้อพิพาท			
1. การเกิดข้อพิพาทแรงงาน	-	-	-
2. การยุติข้อพิพาทแรงงาน	-	-	-
- ยุติภายใน 5 วัน	-	-	-
- ยุติเกิน 5 วัน	-	-	-
- ชีขาดโดยบังคับ	-	-	-
- ชีขาดโดยสมัครใจ	-	-	-
- อื่นๆ	-	-	-
3. ข้อพิพาทแรงงานยังไม่ยุติ	-	-	-
การเกิดข้อขัดแย้ง/ยุติข้อขัดแย้ง			
1. การเกิดข้อขัดแย้ง	-	-	-
2. การยุติข้อขัดแย้ง	-	-	-
- ตกลงกันได้	-	-	-
- ถอนเรื่อง	-	-	-
- ฟ้องศาลแรงงาน	-	-	-
3. การผลงาน	-	-	-
4. ข้อขัดแย้งยังไม่ยุติ	-	-	-

ที่มา : สำนักงานสวัสดิการและคุ้มครองแรงงานจังหวัดสระบุรี



ตาราง 44 สถานประกอบการที่เลิกกิจการและลูกจ้างที่ถูกเลิกจ้างในจังหวัดสระบุรี จำแนกตามขนาดสถานประกอบการ ไตรมาส 2 ปี 2567

ขนาดสถานประกอบการ	สถานประกอบการที่เลิกกิจการ (แห่ง)	ลูกจ้างที่ถูกเลิกจ้าง (คน)
1 - 9 คน	4	5
10 คนขึ้นไป	1	59
รวม	5	64

ที่มา : สำนักงานประกันสังคมจังหวัดสระบุรี

ตาราง 45 สถานประกอบการที่เลิกกิจการและลูกจ้างที่ถูกเลิกจ้างในจังหวัดสระบุรี จำแนกตามประเภทกิจการ ไตรมาส 2 ปี 2567

ประเภทกิจการ	จำนวนสถานประกอบการ	จำนวนผู้ถูกเลิกจ้าง
1. บริการให้คำแนะนำ	-	-
2. การก่อสร้าง	-	-
3. จำหน่ายอะไหล่รถ	-	-
4. อื่นๆ	5	64
รวม	5	64

ที่มา : สำนักงานประกันสังคมจังหวัดสระบุรี



ตาราง 46 การประสบอันตรายหรือเจ็บป่วยเนื่องจากการทำงาน จำแนกตามความร้ายแรงและความร้ายแรงการประสบอันตราย ไตรมาส 2 ปี 2567

ขนาด สถานประกอบกิจการ	ความร้ายแรง					รวม
	ตาย	สูญหาย	สูญเสียอวัยวะ บางส่วน	หยุดงาน เกิน 3 วัน	หยุดงาน ไม่เกิน 3 วัน	
1 - 10 คน	-	-	-	13	34	47
11 - 20 คน	-	-	-	16	27	43
21 - 50 คน	3	-	-	29	53	85
51 - 100 คน	3	-	-	26	46	75
101 - 200 คน	-	-	-	15	43	58
201 - 500 คน	-	-	-	33	100	133
501 - 1,000 คน	-	-	-	11	39	50
1,000 คน ขึ้นไป		-	-	28	97	126
รวม	7	-	-	1714	439	617

ที่มา : สำนักงานประกันสังคมจังหวัดสระบุรี



ตาราง 47 การประสบอันตรายหรือเจ็บป่วยเนื่องจากการทำงาน จำแนกตามความร้ายแรงและความร้ายแรงการประสบอันตราย และสาเหตุการประสบอันตราย
ไตรมาส 2 ปี 2567

สาเหตุการประสบอันตราย	ความร้ายแรง					รวม
	ตาย	สูญหาย	สูญเสียอวัยวะ บางส่วน	หยุดงาน เกิน 3 วัน	หยุดงาน ไม่เกิน 3 วัน	
1. ตกจากที่สูง	1	-	-	15	14	30
2. หกล้ม ลื่นล้ม	-	-	-	11	16	27
3. อาคารหรือสิ่งก่อสร้างพังทลาย	1	-	-	-	-	1
4. วัตถุหรือสิ่งของพังทลายหล่นทับ	-	-	-	29	50	79
5. วัตถุหรือสิ่งของกระแทก/ชน	-	-	-	24	74	98
6. วัตถุหรือสิ่งของหนีบ/ดิ่ง	-	-	-	24	40	64
7. วัตถุหรือสิ่งของตัด/บาด/ทิ่มแทง	-	-	-	19	70	89
8. วัตถุหรือสิ่งของหรือสารเคมีกระเด็นเข้าตา	-	-	-	5	41	46
9. ยกหรือเคลื่อนย้ายของหนัก	-	-	-	-	1	1
10. ประสบอันตรายจากท่าทางการทำงาน	-	-	-	1	5	6
11. อุบัติเหตุจากยานพาหนะ	1	-	-	5	9	15
12. วัตถุหรือสิ่งของระเบิด	-	-	-	1	3	4
13. ไฟฟ้าช็อต	-	-	-	2	1	3
14. ผลจากความร้อนสูง/สัมผัสของร้อน	-	-	-	-	5	5
15. ผลจากความเย็นจัด/สัมผัสของเย็น	-	-	-	-	-	-
16. สัมผัสสิ่งมีพิษ-สารเคมี	-	-	-	-	4	4
17. อันตรายจากรังสี	-	-	-	-	-	-
18. อันตรายจากแสง	-	-	-	-	3	3
19. ถูกทำร้ายร่างกาย	-	-	-	-	1	1
20. ถูกสัตว์ทำร้าย	-	-	-	-	-	-
21. โรคเนื่องจากการทำงาน	-	-	-	-	-	-
22. ภัยพิบัติ	-	-	-	-	-	-
23. การก่อวินาศกรรม	-	-	-	-	-	-
24. อื่น ๆ	-	-	-	-	-	-
รวม	3	-	-	136	337	476

ที่มา : สำนักงานประกันสังคมจังหวัดสระบุรี



ตาราง 48 จำนวนสถานประกอบการและผู้ประกันตนในจังหวัดสระบุรี จำแนกตามขนาดสถานประกอบการ ไตรมาส 2 ปี 2567

ขนาดสถานประกอบการ	สถานประกอบการ (แห่ง)	ผู้ประกันตน (คน)
< 10 คน	3,221	11,333
10 – 19 คน	738	10,119
20 – 49 คน	624	19,525
50 – 99 คน	239	16,742
100 – 199 คน	142	19,693
200 – 499 คน	107	33,236
500 – 999 คน	27	19,102
1,000 คน ขึ้นไป	17	38,278
ผู้ประกันตนโดยสมัครใจ มาตรา 39	-	18,118
ผู้ประกันตนโดยสมัครใจ มาตรา 40	-	162,244
รวม	5,115	348,390

ที่มา : สำนักงานประกันสังคมจังหวัดสระบุรี

ตาราง 49 ผู้ประกันตนในจังหวัดสระบุรี จำแนกตามมาตรา ไตรมาส 2 ปี 2567

	มาตรา 33	มาตรา 39	มาตรา 40
ผู้ประกันตนในจังหวัดสระบุรี (คน)	168,028	18,118	162,244

ที่มา : สำนักงานประกันสังคมจังหวัดสระบุรี

ตาราง 50 จำนวนสถานพยาบาลในสังกัดประกันสังคมในจังหวัดสระบุรี จำแนกตามประเภทสถานพยาบาล ไตรมาส 2 ปี 2567

สถานพยาบาล	จำนวนผู้ประกันตน (ราย)	ร้อยละ
โรงพยาบาลสระบุรี (รัฐบาล)	93,216	39
โรงพยาบาลพระพุทธบาท (รัฐบาล)	40,970	17
โรงพยาบาลเกษมราษฎร์ (เอกชน)	105,446	44
รวม	239,632	100

ที่มา : สำนักงานประกันสังคมจังหวัดสระบุรี



ตาราง 51 แสดงอัตราค่าจ้างขั้นต่ำใหม่ ซึ่งได้ประกาศให้มีผลบังคับใช้ตั้งแต่วันที่ 1 มกราคม 2567

ค่าจ้างขั้นต่ำ	พื้นที่
370 บาท	จังหวัดภูเก็ต
363 บาท	กรุงเทพมหานคร จังหวัดนครปฐม นนทบุรี ปทุมธานี สมุทรปราการ และสมุทรสาคร
361 บาท	จังหวัดชลบุรี และระยอง
352 บาท	จังหวัดนครราชสีมา
351 บาท	จังหวัดสมุทรสงคราม
350 บาท	จังหวัดขอนแก่น ฉะเชิงเทรา เชียงใหม่ ปราจีนบุรี พระนครศรีอยุธยา และ “สระบุรี”
349 บาท	จังหวัดลพบุรี
348 บาท	จังหวัดนครนายก สุพรรณบุรี และหนองคาย
347 บาท	จังหวัดกระบี่ และตราด
345 บาท	จังหวัดกาญจนบุรี จันทบุรี เชียงราย ตาก นครพนม บุรีรัมย์ ประจวบคีรีขันธ์ พังงา พิษณุโลก มุกดาหาร สกลนคร สงขลา สระแก้ว สุราษฎร์ธานี และอุบลราชธานี
344 บาท	จังหวัดชุมพร เพชรบุรี และสุรินทร์
343 บาท	จังหวัดนครสวรรค์ ยโสธร และลำพูน
342 บาท	จังหวัดกาฬสินธุ์ นครศรีธรรมราช บึงกาฬ เพชรบูรณ์
341 บาท	จังหวัดชัยนาท ชัยภูมิ พัทลุง สิงห์บุรี และอ่างทอง
340 บาท	จังหวัดกำแพงเพชร พิจิตร มหาสารคาม แม่ฮ่องสอน หนองบัวลำภู ลำปาง เลย ศรีสะเกษ สตูล สุโขทัย หนองบัวลำภู อ่างทอง อุตรดิตถ์ อุดรธานี อุดรดิษฐ์ และอุทัยธานี
338 บาท	จังหวัดตรัง น่าน พะเยา และแพร่

ตารางแสดงอัตราค่าจ้างขั้นต่ำ ซึ่งบังคับใช้ตั้งแต่วันที่ 1 ตุลาคม 2565

- หมายเหตุ 1. คณะรัฐมนตรีมีมติเห็นชอบประกาศคณะกรรมการค่าจ้าง เรื่อง อัตราค่าจ้างขั้นต่ำ (ฉบับที่ 11) เมื่อวันที่ 13 กันยายน 2565 โดยมีผลใช้บังคับตั้งแต่วันที่ 1 ตุลาคม 2565 เป็นต้นไป
2. ประกาศในราชกิจจานุเบกษา ฉบับประกาศและงานทั่วไป เล่ม 139 ตอนพิเศษ 221 ง ลงวันที่ 19 กันยายน 2565
3. สามารถดาวน์โหลดประกาศฯ และคำชี้แจง ได้ที่ <https://www.mol.go.th> หัวข้อ “อัตราค่าจ้างขั้นต่ำ”



คณะผู้จัดทำ

ที่ปรึกษา

นางสาวอัมพร	เปรมปรี	แรงงานจังหวัดสระบุรี
นางสาวจิรานุช	พุ่มมะลิ	จัดหางานจังหวัดสระบุรี
นางสาวนิภาพร	ใบบัวเพื่อน	ผู้อำนวยการสถาบันพัฒนาฝีมือแรงงาน 28 สระบุรี
นางชนิษฐา	มัจฉากล่ำ	สวัสดิการและคุ้มครองแรงงานจังหวัดสระบุรี
นางยุวดี	อัคนีวรรณ	นักวิชาการแรงงานชำนาญการพิเศษ รักษาราชการแทนประกันสังคมจังหวัดสระบุรี

ผู้จัดทำ

นางสาวพิมพ์ภิกา	ยะคำป้อ	นักวิชาการแรงงานปฏิบัติการ
นางสาวสุธาสิณี	สรรพลิทธิ	เจ้าหน้าที่วิเคราะห์และประมวลผลเบื้องต้น

สนับสนุนข้อมูลโดย

สำนักงานจัดหางานจังหวัดสระบุรี
สถาบันพัฒนาฝีมือแรงงาน 28 สระบุรี
สำนักงานสวัสดิการและคุ้มครองแรงงานจังหวัดสระบุรี
สำนักงานประกันสังคมจังหวัดสระบุรี
สำนักงานอุตสาหกรรมจังหวัดสระบุรี
สำนักงานคลังจังหวัดสระบุรี
สำนักงานสถิติจังหวัดสระบุรี
สำนักงานพาณิชย์จังหวัดสระบุรี



ขอขอบคุณผู้ร่วมจัดทำ เจ้าหน้าที่ทุกหน่วยงานในสังกัดกระทรวงแรงงานจังหวัดสระบุรี ตลอดจนหน่วยงานอื่นๆ ที่เกี่ยวข้อง ในการจัดทำรายงานสถานการณ์และดัชนีชี้วัดภาวะแรงงานจังหวัดสระบุรี ฉบับไตรมาส 2 ปี 2567 (เมษายน – มิถุนายน 2567)

- ❁ ข้อมูลที่ปรากฏในรายงานสถานการณ์ฉบับนี้เป็นข้อมูลเบื้องต้นหรือค่าประมาณการ
- ❁ ท่านสามารถติดตามรายละเอียดเนื้อหาสถานการณ์ด้านแรงงานจังหวัดสระบุรีทุกฉบับได้ที่ เว็บไซต์สำนักงานแรงงานจังหวัดสระบุรี <http://saraburi.mol.go.th> หัวข้อ “สถานการณ์แรงงานจังหวัด”
- ❁ หากท่านมีข้อสงสัยหรือข้อเสนอแนะประการใด กรุณาติดต่อสำนักงานแรงงานจังหวัดสระบุรี หมายเลขโทรศัพท์ 0 3634 0774 - 5 E-Mail: saraburi_labor@hotmail.com, saraburi.mol@gmail.com และ saraburi@mol.go.th



สำนักงานแรงงานจังหวัดสระบุรี
กลุ่มงานยุทธศาสตร์และสารสนเทศ
โทรศัพท์/โทรสาร : 0 3634 0774 - 5
E-mail : saraburi_labor@hotmail.com