



รายงานสถานการณ์ และดัชนีชี้วัดภาวะแรงงาน จังหวัดสระบุรี

ปี พ.ศ. 2566

มกราคม - ธันวาคม 2566



สำนักงานแรงงานจังหวัดสระบุรี
กลุ่มงานยุทธศาสตร์และสารสนเทศ
โทรศัพท์/โทรสาร : 0 3634 0774 - 5
E-mail : saraburi_labor@hotmail.com

วิสัยทัศน์กระทรวงแรงงาน

“แรงงานมีศักยภาพสูง และมีคุณภาพชีวิตที่ดี”

วิสัยทัศน์จังหวัดสระบุรี

“เมืองการค้า การลงทุน ในอุตสาหกรรมสีเขียวระดับนานาชาติ สังคมแห่งความสุข”

- ประเด็นยุทธศาสตร์ที่ 1 พัฒนาสู่เมืองอุตสาหกรรมเชิงนิเวศ
- ประเด็นยุทธศาสตร์ที่ 2 ส่งเสริมขีดความสามารถในการแข่งขันของภาคอุตสาหกรรม การค้า การลงทุน การเกษตร การท่องเที่ยวและบริการสู่มาตรฐานสากล
- ประเด็นยุทธศาสตร์ที่ 3 เสริมสร้างความมั่นคงและสังคมคุณภาพตามวิถีสู่ไทย
- ประเด็นยุทธศาสตร์ที่ 4 เพิ่มประสิทธิภาพระบบการบริการสาธารณะ

คำนำ

สำนักงานแรงงานจังหวัดสระบุรี ได้จัดทำรายงานสถานการณ์และดัชนีชี้วัดภาวะแรงงานจังหวัดสระบุรี ปี พ.ศ. 2566 (มกราคม – ธันวาคม 2566) เพื่อเป็นการนำเสนอข้อมูลพื้นฐานด้านเศรษฐกิจและแรงงานในภาพรวมที่สำคัญของจังหวัดสระบุรี เผยแพร่ให้หน่วยงานที่เกี่ยวข้องและประชาชนทั่วไปได้รับทราบ และนำไปใช้ประโยชน์ตามสมควร อีกทั้งยังเป็นการรวบรวมข้อมูลการพัฒนาศูนย์สารสนเทศด้านแรงงานจังหวัดสระบุรีให้มีศักยภาพเพิ่มมากขึ้น

ข้อมูลและผลการดำเนินงานที่สำคัญในรอบปีที่ปรากฏในรายงานสถานการณ์ด้านแรงงานจังหวัดสระบุรีฉบับนี้ ได้รับความร่วมมือสนับสนุนจากหน่วยงานในสังกัดกระทรวงแรงงานจังหวัดสระบุรี ทั้ง 5 หน่วยงาน คือ สำนักงานแรงงานจังหวัดสระบุรี สำนักงานจัดหางานจังหวัดสระบุรี สำนักงานพัฒนาฝีมือแรงงานสระบุรี สำนักงานสวัสดิการและคุ้มครองแรงงานจังหวัดสระบุรี และสำนักงานประกันสังคมจังหวัดสระบุรี รวมทั้งหน่วยงานที่เกี่ยวข้อง อาทิ สำนักงานสถิติจังหวัดสระบุรี สำนักงานคลังจังหวัดสระบุรี สำนักงานพาณิชย์จังหวัดสระบุรี และสำนักงานอุตสาหกรรมจังหวัดสระบุรี จึงขอขอบคุณไว้ ณ ที่นี้

สำนักงานแรงงานจังหวัดสระบุรี ในฐานะผู้แทนกระทรวงแรงงาน ประจำจังหวัดสระบุรี หวังเป็นอย่างยิ่งว่า เอกสาร “รายงานสถานการณ์และดัชนีชี้วัดภาวะแรงงานจังหวัดสระบุรี ปี พ.ศ. 2566 (มกราคม – ธันวาคม 2566)” เล่มนี้จะเป็นประโยชน์ต่อหน่วยงาน องค์กรและผู้ที่เกี่ยวข้อง ในการรับทราบสรุปสถานการณ์และผลการดำเนินงานด้านแรงงาน หากมีข้อคิดเห็นและข้อเสนอแนะประการใด ยินดีน้อมรับและโปรดแจ้งสำนักงานแรงงานจังหวัดสระบุรีทราบด้วย เพื่อจะได้นำไปปรับปรุงแก้ไขเพื่อให้ข้อมูลมีความสมบูรณ์มากยิ่งขึ้นต่อไป

สำนักงานแรงงานจังหวัดสระบุรี

กุมภาพันธ์ 2566

สารบัญ

เรื่อง	หน้า
☺ Info Graphic บทสรุปผู้บริหาร	1
☺ บทสรุปสำหรับผู้บริหาร	2
☺ สภาพเศรษฐกิจทั่วไป จังหวัดสระบุรี	6
- ข้อมูลทั่วไป	6
- สภาพเศรษฐกิจจังหวัด	7
- ผลิตภัณฑ์มวลรวมจังหวัด	7
- การจดทะเบียนนิติบุคคลใหม่	9
- ดัชนีราคาผู้บริโภค	10
- การจดทะเบียนโรงงานใหม่	10
☺ ดัชนีชี้วัดภาวะแรงงาน	11
- ผลิตภาพแรงงาน	11
- อัตราการมีส่วนร่วมในกำลังแรงงาน	12
- อัตราการมีงานทำ	12
- อัตราการว่างงาน	13
- อัตราการเปลี่ยนแปลงของจำนวนผู้ประกันตนในระบบประกันสังคม (มาตรา 33) อัตราการเปลี่ยนแปลงของ ผู้ประกันตนที่ขอรับประโยชน์ทดแทนกรณีว่างงาน และอัตราการเลิกจ้างลูกจ้างในระบบประกันสังคม (มาตรา 33)	14
- อัตราการบรรจุงาน	14
- อัตราการจ้างแรงงานต่างด้าว	15
- อัตราการไม่ปฏิบัติตามข้อกำหนดของสถานประกอบการ	15
- อัตราการเกิดข้อพิพาทแรงงานต่อสถานประกอบการ 100,000 แห่ง	16
- อัตราการการเกิดข้อขัดแย้งต่อสถานประกอบการ 100,000 แห่ง	16
- อัตราสถานประกอบการที่เข้าสู่ระบบประกันสังคม	17
- อัตราแรงงานที่เป็นผู้ประกันตน	17
☺ สถานการณ์ด้านแรงงานจังหวัดสระบุรี	18
1. กำลังแรงงาน การมีงานทำ การว่างงาน	18
- โครงสร้างประชากร	18
- จำนวนผู้มีงานทำ	19
- ผู้ว่างงาน	24
- แรงงานนอกระบบ	25
2. การส่งเสริมการมีงานทำ	27
- การจัดหางานในประเทศ	27
- แรงงานต่างด้าว	30
- แรงงานไทยในต่างประเทศ	33
3. การพัฒนาศักยภาพแรงงาน	35

สารบัญ (ต่อ)

เรื่อง	หน้า
4. การคุ้มครองแรงงานและสวัสดิการ	37
- การตรวจแรงงาน	37
- การตรวจความปลอดภัยในการทำงาน	39
- การประสบอันตราย/เจ็บป่วยจากการทำงาน	40
- การแรงงานสัมพันธ์	42
- การส่งเสริมสวัสดิการแรงงาน	43
- การเลิกจ้างแรงงาน	44
- การหยุดกิจการชั่วคราว (มาตรา 75)	44
5. การประกันสังคม	45
- กองทุนประกันสังคม	46
- กองทุนเงินทดแทน	47
6. อื่นๆ	48
- อัตราค่าจ้างขั้นต่ำ	48
- สถานการณ์แรงงานคนพิการ	50
- สถานการณ์แรงงานผู้สูงอายุ	51
7. ปัญหาด้านแรงงานสำคัญ	52
- การค้ามนุษย์ด้านแรงงานจังหวัดสระบุรี	52
8. ผลการดำเนินงานที่สำคัญตามนโยบายรัฐบาล/กระทรวงแรงงาน	53
- การป้องกันและแก้ไขปัญหาเสพติดในสถานประกอบการจังหวัดสระบุรี	53
- โครงการแก้ไขปัญหาความเดือดร้อนด้านอาชีพจังหวัดสระบุรี	54
😊 ภาคผนวก	55
- ตารางข้อมูล 1 - 47	56-88



รายงานสถานการณ์และดัชนีชี้วัด
ภาวะแรงงานจังหวัดสระบุรี
ปี 2566 (มกราคม – ธันวาคม)



Info Graphic มาตรฐานฝีมือบริหาร รายงานสถานการณ์และดัชนีชี้วัดภาวะแรงงานจังหวัดสระบุรี ประจำปี 2566 (มกราคม - ธันวาคม 2566)



ประชากร 638,604 คน	ผู้สูงอายุ 126,346 คน	ผู้พิการ 22,879 คน	แรงงานนอกระบบ 156,229 คน	ผลิตภาพแรงงาน 632,688.06 บาท/คน/ปี	อัตราค่าจ้างขั้นต่ำ 340 บาท/วัน	GPP ปี 2564 247,033 ล้านบาท
-----------------------	--------------------------	-----------------------	-----------------------------	---------------------------------------	------------------------------------	--------------------------------

โครงสร้างประชากร กำลังแรงงาน ของจังหวัดสระบุรี

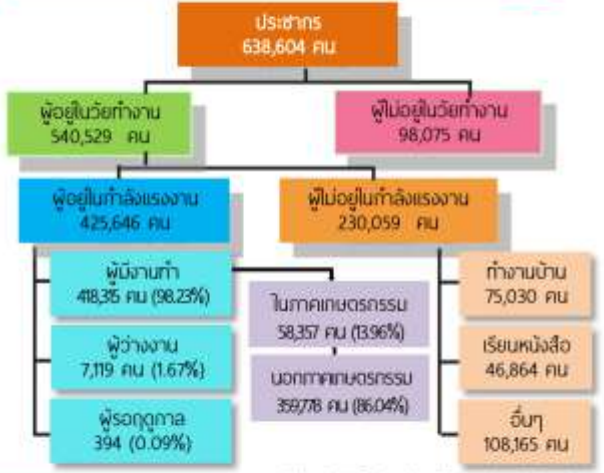

สถานประกอบการ / ลูกจ้าง

องค์กรนายจ้าง 4 แห่ง และ องค์กรลูกจ้าง 31 แห่ง

จำแนกตาม พรบ.คุ้มครองแรงงาน 2541

- สถานประกอบการ 8,007 แห่ง
- ลูกจ้าง 206,022 คน

จำแนกตามที่ตั้งทะเบียนประกันสังคม

- สถานประกอบการ 5,074 แห่ง
- ผู้ประกันตน 349,836 คน
 - *มาตรา 33 168,876 คน
 - *มาตรา 39 19,079 คน
 - *มาตรา 40 161,881 คน

แรงงานต่างด้าว ตามฐานข้อมูล สำนักงานประกันสังคม

สถานประกอบการ 1,958 แห่ง ลูกจ้าง 19,316 คน

สัญชาติ	มีแผน	ลาว	กัมพูชา	อื่นๆ
ต่างด้าว (คน)	11,820	1,889	4,856	751
สภ. (แห่ง)	1,206	95	153	504

แรงงานต่างด้าว ตามฐานข้อมูล สำนักงานจัดหางาน

สถานประกอบการ 4,959 แห่ง ลูกจ้าง 27,146 คน

ประเภท	ต่างด้าว (คน)	สภ. (แห่ง)
1. ส่งเสริมการส่งออก	158	39
2. มาตรา 63/1 (14) บุคคลพิเศษที่สูง	406	164
3. ช่างครัว	1,120	234
4. (MOU)	9,569	699
5. กลุ่มคนต่างด้าว 4 สัญชาติ (สัญชาติกัมพูชา ลาว เมียนมา และเวียดนาม) ตามมติ ครม. เมื่อวันที่ 5 ต.ค. 2565	13,991	2,318
รวม	25,284	3,454

อุตสาหกรรมที่สำคัญ



จดทะเบียนนิติบุคคลตั้งใหม่ 572 แห่ง

- * ห้างหุ้นส่วนจำกัด 181 แห่ง
- * บริษัทจำกัด 391 แห่ง

จดทะเบียนโรงงาน 41 แห่ง

ด้านแรงงาน

ส่งเสริมการจ้างงาน

แรงงานในประเภท

- ตำแหน่งงานว่าง 6,318 อัตรา
- สมัครงาน 1,096 คน
- บรรจุงาน 3,020 คน

วุฒิการศึกษาที่มีอัตราการจ้างงานสูงสุด

- ปวช./ปวส./อนุปริญญา 2,183 อัตรา
- มัธยมศึกษา 1,916 อัตรา
- ประถมศึกษาและต่ำกว่า 1,772 อัตรา

อุตสาหกรรมที่มีอัตราการจ้างงานสูงสุด

- การผลิต 3,914 อัตรา
- การขายส่งขายปลีก 1,108 อัตรา
- เกษตรกรรม 839 อัตรา

แรงงานที่โอนต่างประทศ จำแนกตามภูมิภาค

- ตะวันออกกลาง 17 คน
- เอเชีย 103 คน
- ภูมิภาคอื่นๆ 11 คน

การคุ้มครองแรงงาน

หยุดกิจการชั่วคราว (น.75) เลิกจ้าง 23 แห่ง / 6,693 คน 2 แห่ง / 19 คน

การตรวจแรงงาน

- * ตรวจ 298 แห่ง / 16,931 คน
- * ปฏิบัติถูกต้อง 237 แห่ง (79.53%)
- * ปฏิบัติไม่ถูกต้อง 61 แห่ง (20.46%)

การตรวจความปลอดภัย

- * ตรวจ 215 แห่ง / 26,455 คน
- * ปฏิบัติถูกต้อง 211 แห่ง (98.13%)
- * ปฏิบัติไม่ถูกต้อง 52 แห่ง (24.18%)

ข้อเรียกร้อง/ข้อพิพาท/ข้อขัดแย้ง

- * ข้อเรียกร้อง 8 แห่ง
- * สามารถยุติได้ 6 แห่ง
- * ข้อพิพาทแรงงาน 1 แห่ง
- * เกิดข้อขัดแย้ง - แห่ง

การประกันสังคม

สถานพยาบาล

- sw.สระบุรี 15.29%
- sw.พระพรหมฯ 67.51%
- sw.เทนมราษฎร์ 17.19%

กองทุนประกันสังคม

ประโยชน์ทดแทน (ไม่เนื่องจากการทำงาน) ทั้งหมด 68,350 ราย

จำแนกตามประเภทประโยชน์ทดแทน 3 อันดับแรก

- สงเคราะห์บุตร 19,439 ราย
- บำนาญชราภาพ 15,374 ราย
- เงินป่วย 14,624 ราย

กองทุนเงินทดแทน

การประสบอันตรายหรือเจ็บป่วยเนื่องจากการทำงาน ทั้งหมด 1,484 คน

การพัฒนาฝีมือแรงงาน

ส่งเสริม สภ. 215 แห่ง / 69,151 คน

การฝึกเตรียมเข้าทำงาน

- เข้ารับการฝึก 10 คน
- ผู้ผ่านการฝึก 10 คน (100%)

การฝึกยกระดับฝีมือแรงงาน

- เข้ารับการฝึก 798 คน
- ผู้ผ่านการฝึก 774 คน (96.99%)

การทดสอบมาตรฐานฝีมือแรงงาน

- เข้ารับการทดสอบ 203 คน
- ผู้ผ่านการทดสอบ 137 คน (67.48%)

บทสรุปสำหรับผู้บริหาร

สถานการณ์ด้านเศรษฐกิจและแรงงานจังหวัดสระบุรี ปี พ.ศ. 2566 (มกราคม – ธันวาคม 2566)

ข้อมูลทั่วไปและสภาพเศรษฐกิจของจังหวัดสระบุรี

จังหวัดสระบุรีแบ่งเขตการปกครองออกเป็น 13 อำเภอ 111 ตำบล 973 หมู่บ้าน 1 องค์การบริหารส่วนจังหวัด 4 เทศบาลเมือง 34 เทศบาลตำบล และ 70 องค์การบริหารส่วนตำบล รวม 109 แห่ง อุตสาหกรรมที่มีผลิตภัณฑ์มวลรวมสูงสุด 3 อันดับแรก ในปี 2564 ได้แก่ 1. สาขาการผลิตสินค้าอุตสาหกรรม (ร้อยละ 47.25 ของ GPP) 2. สาขาไฟฟ้า ก๊าซ ไอน้ำ และระบบปรับอากาศ (ร้อยละ 14.19 ของ GPP) และ 3. สาขาการขนส่งและการขายปลีก การซ่อมยานยนต์ฯ (ร้อยละ 9.90 ของ GPP) โดยผลิตภาพแรงงานของจังหวัดสระบุรีอยู่ที่ 626,861.40 บาท/คน/ปี

ดัชนีราคาผู้บริโภคของจังหวัดสระบุรี ปี 2566 (มกราคม – ธันวาคม 2566) เท่ากับ 108.5 อัตราการเปลี่ยนแปลงดัชนีราคาผู้บริโภคของจังหวัดสระบุรีปี 2566 เทียบกับปี 2565 มีสัดส่วนที่เพิ่มขึ้นร้อยละ 2.30 ราคาสินค้าหมวดอาหารและเครื่องดื่มไม่มีแอลกอฮอล์ เท่ากับ 113.6 หมวดอื่นๆ ไม่ใช่อาหารและเครื่องดื่ม เท่ากับ 105.3 และดัชนีราคาผู้บริโภคพื้นฐาน เท่ากับ 106.1 การจดทะเบียนนิติบุคคลจัดตั้งใหม่ มีจำนวน 572 ราย ทุนจดทะเบียน 800.52 ล้านบาท อุตสาหกรรมที่มีทุนจดทะเบียนสูงสุดคือ การขนส่งและการขายปลีก การซ่อมยานยนต์และจักรยานยนต์ การจดทะเบียนโรงงานจัดตั้งใหม่มีการจดทะเบียนทั้งสิ้นรวม 187 ราย มีทุนจดทะเบียนรวม 250.68 ล้านบาท

อัตราค่าจ้างของจังหวัดสระบุรี 340 บาทต่อวัน ซึ่งมีผลบังคับใช้ตั้งแต่วันที่ 1 ตุลาคม 2565 – ปัจจุบัน

สถานการณ์ด้านแรงงานจังหวัดสระบุรี

จากการสำรวจภาวะการทำงานของประชากรในจังหวัดสระบุรี ของสำนักงานสถิติจังหวัดสระบุรี (ข้อมูล ณ วันที่ 31 ธันวาคม 2566) พบว่า

ประชากรและกำลังแรงงาน

ในปี 2566* จังหวัดสระบุรีมีประชากร จำนวน 638,604 คน เป็นผู้อยู่ในกำลังแรงงาน 425,646 คน โดยจำแนกเป็นผู้มีงานทำ 418,135 คน (ร้อยละ 98.23) ผู้ว่างงาน 7,119 คน (ร้อยละ 1.67) และกำลังแรงงานที่รอฤดูกาล 394 คน (ร้อยละ 0.10) ส่วนผู้ไม่อยู่ในกำลังแรงงาน 230,059 คน (ทำงานบ้าน เรียนหนังสือ และอื่นๆ)

การมีงานทำ

ในปี 2566* ผู้มีงานทำในจังหวัดสระบุรีมีจำนวนทั้งสิ้น 418,135 คน เป็นผู้ที่ทำงานในภาคเกษตรกรรม 58,357 คน (ร้อยละ 13.96) ส่วนผู้ทำงานนอกภาคเกษตรกรรมมีจำนวน 359,778 คน (ร้อยละ 86.04) โดยกลุ่มผู้ทำงานนอกภาคเกษตรกรรม จะทำงานในสาขาการผลิตมากที่สุดมี 145,669 คน (ร้อยละ 34.83) รองลงมาสาขาการขนส่ง การขายปลีก การซ่อมแซมยานยนต์ฯ จำนวน 74,897 คน (ร้อยละ 17.91) และกิจกรรมโรงแรมและอาหาร 27,493 คน (ร้อยละ 6.57) ของผู้ทำงานนอกภาคเกษตรกรรมทั้งหมด ทั้งนี้ผู้มีงานทำส่วนใหญ่เป็นระดับอุดมศึกษาจำนวน 110,945 คน (ร้อยละ 25.70)

หมายเหตุ : *ใช้ข้อมูลปี 2566 โดยข้อมูลคำนวณใช้ไตรมาส 1-3 ปี 2566 และไตรมาส 4 ปี 2565 มาเฉลี่ย เนื่องจากข้อมูลไตรมาส 4 ปี 2566 สำนักงานสถิติจังหวัดสระบุรี ยังไม่ได้ทำการเผยแพร่ข้อมูล)



แรงงานนอกระบบ

จากข้อมูลสำนักงานสถิติแห่งชาติ ปี 2566 พบว่าจังหวัดสระบุรีมีผู้ทำงานที่เป็นแรงงานนอกระบบ จำนวน 156,229 คน (ร้อยละ 37.36 ของผู้มีงานทำทั้งหมด) อุตสาหกรรมที่มีแรงงานนอกระบบสูงสุด คือ เกษตรกรรม จำนวน 51,354 คน (ร้อยละ 32.87) รองลงมาคือ การขายส่ง การขายปลีกฯ จำนวน 47,603 คน (ร้อยละ 30.47) ส่วนอาชีพที่มีการทำงานนอกระบบสูงสุด คือ พนักงานบริการ จำนวน 53,006 คน (ร้อยละ 33.93) สำหรับ ด้านการศึกษา แรงงานนอกระบบส่วนใหญ่มีการศึกษาในระดับต่ำกว่าประถมศึกษา จำนวน 35,179 คน (ร้อยละ 22.52)

จากข้อมูลของสำนักงานจัดหางานจังหวัดสระบุรี พบว่า

การบริการจัดหางานในประเทศ

ในปี พ.ศ. 2566 นายจ้าง/สถานประกอบการได้แจ้งตำแหน่งงานว่าง จำนวน 6,318 อัตรา เพิ่มขึ้นร้อยละ 50.93 จากปีที่แล้วที่มีจำนวน 4,186 อัตรา ผู้ลงทะเบียนสมัครงานพบว่ามี 1,096 คน ลดลงร้อยละ 57.30 จากปีที่แล้ว ที่มีจำนวน 2,567 คน ผู้ได้รับการบรรจุงานมีจำนวน 3,020 คน เพิ่มขึ้นร้อยละ 2.64 จากปีที่แล้วที่มีจำนวน 2,940 คน

สำหรับตำแหน่งงานว่างตามระดับการศึกษาที่มีต้องการสูงสุด คือ ระดับ ปวช./ปวส./อนุปริญญา มีความต้องการ จำนวน 2,183 อัตรา (ร้อยละ 34.55) รองลงมาระดับมัธยมศึกษา จำนวน 1,916 อัตรา (ร้อยละ 30.32) ระดับประถมศึกษา และต่ำกว่า จำนวน 1,772 อัตรา (ร้อยละ 28.04) ระดับปริญญาตรี จำนวน 396 อัตรา (ร้อยละ 6.26) และระดับปริญญาโท จำนวน 39 อัตรา (ร้อยละ 0.61) สำหรับอาชีพที่มีตำแหน่งงานว่างมากที่สุดคือ อาชีพงานพื้นฐาน จำนวน 3,114 คน (ร้อยละ 49.28) และอุตสาหกรรมที่มีตำแหน่งงานว่างมากที่สุดคือ การผลิต จำนวน 3,914 อัตรา (ร้อยละ 61.94)

สำหรับการไปทำงานต่างประเทศมีผู้แจ้งความประสงค์ไปทำงานต่างประเทศจำนวน 71 คน ลดลงร้อยละ 2.73 จากปีที่แล้ว ที่มีจำนวน 73 คน ซึ่งเป็นเพศชาย จำนวน 35 คน (ร้อยละ 49.30) และเพศหญิง 36 คน (ร้อยละ 50.70) ส่วนใหญ่เป็นผู้มีการศึกษา ระดับ มัธยมศึกษา จำนวน 45 คน (ร้อยละ 63.38 ของแรงงานที่ไปทำงานต่างประเทศทั้งหมด) และมีแรงงานที่ไปทำงานในต่างประเทศ ตามที่ได้รับอนุญาตจำนวน 131 คน ส่วนใหญ่เป็นการไปทำงานในภูมิภาคเอเชีย จำนวน 103 คน (ร้อยละ 78.63)

แรงงานต่างด้าว

ในปี 2566 มีจำนวนแรงงานต่างด้าวที่ได้รับอนุญาตให้ทำงานทั้งสิ้น 25,284 คน ลดลงกว่าปีที่แล้ว ที่มีจำนวน 27,146 คน ซึ่งจำแนกเป็นประเภทส่งเสริมการลงทุน จำนวน 198 คน (ร้อยละ 0.78) ประเภทมาตรา 63/1(14) (พื้นที่สูง) จำนวน 406 คน (ร้อยละ 1.61) ประเภทชั่วคราว จำนวน 1,120 คน (ร้อยละ 4.43) ประเภท MOU จำนวน 9,569 คน (ร้อยละ 37.85) ประเภทคนต่างด้าว 4 สัญชาติ (สัญชาติเมียนมา ลาว กัมพูชา และเวียดนาม) ตามมติคณะรัฐมนตรี เมื่อวันที่ 5 กรกฎาคม พ.ศ. 2565 จำนวน 13,991 คน (ร้อยละ 55.33) ทั้งนี้มีสถานประกอบการที่จ้างแรงงานต่างด้าว จำนวน 3,454 แห่ง

จากข้อมูลของสำนักงานพัฒนาฝีมือแรงงานสระบุรี พบว่า

การพัฒนาศักยภาพแรงงาน

เพื่อเพิ่มโอกาสในการทำงานและสร้างรายได้ในรูปแบบต่างๆ สำหรับปี พ.ศ. 2566 มีการฝึกอบรมดังนี้

- การฝึกเตรียมเข้าทำงาน 10 คน ลดลงร้อยละ 56.52 จากปีที่แล้วที่มี 23 คน
- ฝึกยกระดับฝีมือแรงงาน 798 คน เพิ่มขึ้นร้อยละ 15.48 จากปีที่แล้วที่มี 691 คน
- การทดสอบมาตรฐานฝีมือแรงงาน 203 คน ลดลงร้อยละ 8.55 จากปีที่แล้วที่มี 222 คน



จากข้อมูลของสำนักงานสวัสดิการและคุ้มครองแรงงานจังหวัดสระบุรี พบว่า

การคุ้มครองแรงงาน

ในปี 2566 จังหวัดสระบุรี มีสถานประกอบการตามพระราชบัญญัติคุ้มครองแรงงาน พ.ศ. 2541 จำนวน 8,007 แห่ง ลูกจ้าง จำนวน 206,022 คน โดยสถานประกอบการขนาดใหญ่ที่มีลูกจ้างตั้งแต่ 1,000 คนขึ้นไป จำนวน 18 แห่ง

ในปี 2566 (ข้อมูล ณ เดือนธันวาคม ปี 2566) มีการตรวจสถานประกอบการทั้งสิ้น 298 แห่ง มีลูกจ้างที่ผ่านการตรวจ จำนวน 16,931 คน พบว่าสถานประกอบการที่ปฏิบัติตามถูกต้องตามกฎหมายมีจำนวน 237 แห่ง (ร้อยละ 79.53) และที่ปฏิบัติไม่ถูกต้อง จำนวน 61 แห่ง (ร้อยละ 20.46) ซึ่งสถานประกอบการที่ตรวจส่วนใหญ่เป็นสถานประกอบการขนาด 20 – 49 คน จำนวน 87 แห่ง (ร้อยละ 29.19) และสถานประกอบการขนาด 50 – 99 คน จำนวน 64 แห่ง (ร้อยละ 21.47) และมีการตรวจความปลอดภัยในสถานประกอบการทั้งสิ้น 215 แห่ง ลูกจ้างที่ผ่านการตรวจ จำนวน 26,455 คน พบว่าสถานประกอบการที่ปฏิบัติตามถูกต้องตามกฎหมายความปลอดภัย จำนวน 163 แห่ง (ร้อยละ 75.81) และที่ปฏิบัติไม่ถูกต้อง จำนวน 52 แห่ง (ร้อยละ 24.19)

ข้อเรียกร้อง ข้อพิพาทแรงงาน และข้อขัดแย้ง

ในปี 2566 พบว่ามีการแจ้งข้อเรียกร้อง 8 แห่ง สามารถยุติได้โดยระบบทวิภาคี คือ ไม่เกิดข้อพิพาทแรงงาน จำนวน 6 แห่ง โดยสามารถตกลงกันเองได้ จำนวน 6 แห่ง ส่วนข้อเรียกร้องที่ไม่สามารถตกลงได้โดยระบบทวิภาคี และเกิดเป็นข้อพิพาทแรงงานมีจำนวน 1 แห่ง และข้อเรียกร้องยังไม่ยุติ จำนวน 2 แห่ง สำหรับข้อพิพาทแรงงานที่เกิดขึ้นในสถานประกอบการ จำนวน 1 แห่ง และข้อพิพาทแรงงานยังไม่ยุติ จำนวน 2 แห่ง

อนึ่ง ในจังหวัดสระบุรี มีสมาคมนายจ้าง 4 แห่ง สหภาพแรงงานรัฐวิสาหกิจ จำนวน 1 แห่ง และสหภาพแรงงาน ในกิจการเอกชน 30 แห่ง

การสวัสดิการแรงงาน

ในปี 2566 ได้ดำเนินการส่งเสริมสวัสดิการเพื่อแรงงานครอบครัวและสังคม จำนวน 200 แห่ง 10,700 คน ดำเนินการส่งเสริมโครงการโรงงานสีขาว จำนวน 257 คน กิจกรรมให้ความรู้เกี่ยวกับการป้องกันและแก้ไข ปัญหาเสพติดในสถานประกอบการ จำนวน 72 แห่ง 5,100 คนและกิจกรรมกิจกรรมดำเนินโครงการ โรงงานสีขาว จำนวน 6 แห่ง ตลอดจนส่งเสริมให้มีการจัดตั้งชมรม TO BE NUMBER ONE ในสถานประกอบการ



จากข้อมูลของสำนักงานประกันสังคมจังหวัดสระบุรี พบว่า

จังหวัดสระบุรีมีสถานประกอบการขึ้นทะเบียนประกันสังคม จำนวน 5,074 แห่ง มีผู้ประกันตนรวมทั้งสิ้น 349,836 คน แยกเป็น 1) ผู้ประกันตนมาตรา 33 จำนวน 168,876 คน 2) ผู้ประกันตนมาตรา 39 จำนวน 19,079 คน และ 3) ผู้ประกันตนมาตรา 40 จำนวน 161,881 คน ซึ่งมีสถานพยาบาลในสังกัดประกันสังคม ที่เป็นโรงพยาบาลของรัฐบาล จำนวน 2 แห่ง ได้แก่ โรงพยาบาลสระบุรี และโรงพยาบาลพระพุทธบาท และโรงพยาบาลเอกชน จำนวน 1 แห่ง ได้แก่ โรงพยาบาลเกษมราษฎร์สระบุรี

กองทุนประกันสังคม

มีผู้ใช้บริการจำนวน 68,350 ราย หรือร้อยละ 19.53 ของผู้ประกันตนทั้งหมด ประเภทประโยชน์ทดแทน ที่ผู้ประกันตนใช้บริการสูงสุด ได้แก่ กรณีสงเคราะห์บุตร จำนวน 19,439 คน (ร้อยละ 28.44 ของผู้ใช้บริการทั้งหมด) สำหรับปริมาณการจ่ายเงินประโยชน์ทดแทน พบว่าการจ่ายเงินกรณีบำนาญชราภาพ มีการจ่ายเงินสูงสุดถึง 550.19 ล้านบาท (ร้อยละ 43.77 ของเงินประโยชน์ทดแทนที่จ่าย)

กองทุนเงินทดแทน

มีนายจ้างที่อยู่ในข่ายกองทุนเงินทดแทน จำนวน 5,476 แห่ง มีลูกจ้างทั้งสิ้น 170,162 คน

การประสบอันตราย/เจ็บป่วยจากการทำงาน

ในปี 2566 จังหวัดสระบุรีมีการประสบอันตรายหรือเจ็บป่วยเนื่องจากการทำงานจำนวน 1,484 คน โดยประเภทความร้ายแรงพบว่าส่วนใหญ่จะหยุดงานไม่เกิน 3 วัน กล่าวคือมี 1,047 คน (ร้อยละ 70.55) รองลงมา เป็นผู้หยุดงานเกิน 3 วัน จำนวน 413 คน (ร้อยละ 27.83) เสียชีวิต จำนวน 16 คน (ร้อยละ 1.07) และสูญเสียชีวิตบางส่วน จำนวน 7 คน (ร้อยละ 0.47)

การเลิกจ้างแรงงาน

ปี 2566 พบว่ามีสถานประกอบการในจังหวัดสระบุรีที่แจ้งเลิกกิจการกับสำนักงานประกันสังคมจังหวัดสระบุรี จำนวน 29 แห่ง ลูกจ้างได้รับผลกระทบ จำนวน 139 คน โดยขนาดสถานประกอบการที่มีการเลิกกิจการ คือ ขนาด 1 – 9 คน จำนวน 27 แห่ง (ร้อยละ 93.10) ลูกจ้างที่ถูกเลิกจ้าง จำนวน 61 คน และขนาด 10 คนขึ้นไป จำนวน 2 แห่ง (ร้อยละ 6.89) ลูกจ้างที่ถูกเลิกจ้าง จำนวน 78 คน



สภาพเศรษฐกิจจังหวัดสระบุรี

ข้อมูลทั่วไป

จังหวัดสระบุรี มีพื้นที่ประมาณ 3,576,486 ตารางกิโลเมตรหรือประมาณ 2,235,304 ไร่ (ร้อยละ 0.7) ของพื้นที่ประเทศ ตั้งอยู่ในภาคกลางของประเทศไทย ห่างจากกรุงเทพฯ ประมาณ 108 กิโลเมตร (อนุสาวรีย์ชัยสมรภูมิ – ศาลากลางจังหวัด) และตามทางรถไฟสายตะวันออกเฉียงเหนือ ระยะทางประมาณ 113 กิโลเมตร และตามแม่น้ำเจ้าพระยาแยกเข้าแม่น้ำป่าสัก ประมาณ 165 กิโลเมตร มีประชากรรวม 638,604 คน แยกเป็นชาย 312,920 คน หญิง 325,684 คน แบ่งเขตการปกครองออกเป็น 13 อำเภอ 111 ตำบล 973 หมู่บ้าน 1 องค์การบริหารส่วนจังหวัด 4 เทศบาลเมือง 34 เทศบาลตำบล และ 70 องค์การบริหารส่วนตำบล รวม 108 แห่ง

ทิศเหนือ ติดกับอำเภอเมืองลพบุรี อำเภอชัยบาดาลและอำเภอพัฒนานิคม จังหวัดลพบุรี

ทิศตะวันออก ติดต่อกับอำเภอปากช่อง อำเภอสีคิ้ว จังหวัดนครราชสีมา และอำเภอบ้านนา จังหวัดนครนายก

ทิศใต้ ติดต่อกับอำเภอหนองเสือ จังหวัดปทุมธานี และอำเภอวังน้อย อำเภอกุทัย จังหวัดพระนครศรีอยุธยา

ทิศตะวันตก ติดต่อกับอำเภอภาชี อำเภอท่าเรือ จังหวัดพระนครศรีอยุธยา และอำเภอเมืองลพบุรี จังหวัดลพบุรี

จังหวัดสระบุรีมีสภาพภูมิประเทศมีลักษณะที่สำคัญคือ ทางตอนใต้และทางตะวันตกของจังหวัดเป็นที่ราบสูงสูงกว่าระดับน้ำทะเลเพียง 2 เมตร และพื้นที่จะค่อยๆ สูงขึ้นเรื่อยๆ ไปทางทิศเหนือและตะวันออกเฉียงเหนือ บริเวณนี้จะเป็นลักษณะราบเรียบจนถึงพื้นที่เนินเขาสลับที่ราบสูง ซึ่งสูงกว่าระดับน้ำทะเลประมาณ 8 – 10 เมตร และจะสูงขึ้นเรื่อยๆ ไปจนถึงพื้นที่ราบสูงและภูเขา



สภาพเศรษฐกิจจังหวัด

“เศรษฐกิจจังหวัดสระบุรี ปี 2566 คาดว่าจะขยายตัวร้อยละ 3.3 โดยมีภาคการเกษตร ภาคอุตสาหกรรม ภาคบริการ การลงทุนภาคเอกชน การบริโภคภาคเอกชนและการใช้จ่ายภาครัฐเป็นกลไกใน การขับเคลื่อนเศรษฐกิจ”

1. เศรษฐกิจจังหวัดสระบุรีในปี 2566

1.1 ด้านการขยายตัวทางเศรษฐกิจ

เศรษฐกิจจังหวัดสระบุรี ปี 2566 คาดว่าจะขยายตัวร้อยละ 3.3 (โดยมีช่วงคาดการณ์ที่ร้อยละ (2.1) – (4.4) ต่อปี) ปรับตัวดีขึ้นเมื่อเทียบกับปีก่อนที่หดตัวร้อยละ 2.2

ด้านอุปทาน คาดว่าจะขยายตัวร้อยละ 3.9 (ช่วงคาดการณ์ที่ร้อยละ (2.7) - (5.0)) จากภาคอุตสาหกรรมคาดว่าจะขยายตัวร้อยละ (3.5) (ช่วงคาดการณ์ที่ร้อยละ (2.1) - (4.9)) เมื่อเทียบกับปีก่อน ตามการคาดการณ์ทุนจดทะเบียนของอุตสาหกรรม และปริมาณการใช้ไฟฟ้าจะขยายตัว ภาคบริการคาดว่าจะขยายตัวร้อยละ (5.1) (ช่วงคาดการณ์ที่ร้อยละ (4.3) - (5.7)) เมื่อเทียบกับปีก่อน ตามการคาดการณ์จำนวนผู้พักแรมภาคเอกชนและคมนาคม รายได้การค้าส่ง-ค้าปลีก และรายได้การโรงแรมจะขยายตัว ในขณะที่ภาคเกษตรกรรม คาดว่าจะขยายตัวร้อยละ (0.8) (ช่วงคาดการณ์ที่ร้อยละ (-0.1) - (2.1)) เมื่อเทียบกับปีก่อน ตามการคาดการณ์ผลผลิตปาล์มน้ำมัน ข้าวโพดเลี้ยงสัตว์ อ้อยโรงงาน ข้าวนาปี-นาปรัง น้ำมันดิบ และไก่เนื้อจะออกสู่ตลาดมากขึ้น

ด้านอุปสงค์ คาดว่าจะขยายตัวร้อยละ 3.2 (ช่วงคาดการณ์ที่ร้อยละ (2.0) – (4.2)) จากการลงทุนภาคเอกชนคาดว่าจะขยายตัวร้อยละ (4.7) (ช่วงคาดการณ์ที่ร้อยละ (3.8) - (5.5)) เมื่อเทียบกับปีก่อนตามการคาดการณ์พื้นที่อนุญาตก่อสร้าง จำนวนรถยนต์เพื่อการพาณิชย์ และปริมาณสินเชื่อเพื่อการลงทุนจะปรับตัวเพิ่มขึ้น การบริโภคภาคเอกชน คาดว่าจะขยายตัวร้อยละ (3.0) (ช่วงคาดการณ์ที่ร้อยละ (2.3) – (3.7)) เมื่อเทียบกับปีก่อนตามการคาดการณ์จำนวนรถยนต์จดทะเบียนใหม่ และภาษีมูลค่าเพิ่มการค้าปลีกจะปรับตัวเพิ่มขึ้น และการใช้จ่ายภาครัฐคาดว่าจะขยายตัวร้อยละ (2.5) (ช่วงคาดการณ์ที่ร้อยละ (0.8) - (3.8)) ตามการคาดการณ์ผลการเบิกจ่ายรายจ่ายประจำ และรายจ่ายลงทุนจะปรับตัวเพิ่มขึ้น

1.2 ด้านเสถียรภาพเศรษฐกิจภายในจังหวัด

อัตราเงินเฟ้อทั่วไปในปี 2566 คาดว่าจะอยู่ที่ร้อยละ 3.1 (ช่วงคาดการณ์ที่ร้อยละ (2.2) – (4.0)) ปรับลดลงจากปี 2565 ซึ่งอยู่ที่ร้อยละ 6.1 จากมาตรการของรัฐในการบรรเทาภาระค่าครองชีพของประชาชน อาทิ การปรับลดราคาพลังงาน สำหรับการจ้างงานคาดว่าจะขยายตัวร้อยละ 0.7 (ช่วงคาดการณ์ที่ร้อยละ (0.5) – (1.0)) จากการสนับสนุนและกระตุ้นเศรษฐกิจของภาครัฐ และเอกชน

ผลิตภัณฑ์มวลรวมจังหวัด

จังหวัดสระบุรีเป็นแหล่งอุตสาหกรรมและเกษตรกรรมที่สำคัญของประเทศ และเป็นจังหวัดที่มีการพัฒนาทางเศรษฐกิจ โดยมีนิคมอุตสาหกรรมขนาดใหญ่ 3 แห่ง ได้แก่ 1. นิคมอุตสาหกรรมหนองแค อำเภอหนองแค 2. นิคมอุตสาหกรรมสระบุรี อำเภอแก่งคอย และ 3. เขตประกอบการอุตสาหกรรมดับบลิวเอชเอ สระบุรีอำเภอหนองแค (โดยการจัดการของบริษัท ดับบลิวเอชเอ อินดัสเตรียล ดีเวลลอปเม้นท์ จำกัด (มหาชน)) และมีแนวโน้มที่จะพัฒนาจังหวัดให้เป็นศูนย์กลางอุตสาหกรรมวัสดุก่อสร้างและเป็นแหล่งผลิต รวบรวมสินค้าการเกษตรเพื่อการส่งออกเป็นศูนย์บริการเชื่อมโยงการคมนาคมทางบกสู่ภาคอีสานและชายฝั่งทะเลตะวันออก

โครงสร้างเศรษฐกิจและอุตสาหกรรมของจังหวัดเป็นการผสมผสานระหว่างอุตสาหกรรมวัสดุก่อสร้าง อุตสาหกรรมภาคเกษตร, พาณิชยกรรมและการท่องเที่ยว



ผลิตภัณฑ์มวลรวมจังหวัดในปี 2564 มีมูลค่า 247,033 ล้านบาท เปลี่ยนแปลงเพิ่มขึ้นจากปี 2563 ร้อยละ 2.14 สาขาอุตสาหกรรมที่สำคัญ 5 อันดับแรก ได้แก่ 1. สาขาการผลิตสินค้าอุตสาหกรรม (ร้อยละ 47.25 ของ GPP) 2. สาขาไฟฟ้า ก๊าซ ไอน้ำ และระบบปรับอากาศ (ร้อยละ 14.19 ของ GPP) 3. สาขาการขนส่งและการขายปลีก การซ่อมยานยนต์ฯ (ร้อยละ 9.90 ของ GPP) 4. สาขาการทำเหมืองแร่และเหมืองหิน (ร้อยละ 5.26 ของ GPP) 5. สาขาการเกษตรกรรม การป่าไม้ และการประมง (ร้อยละ 4.49 ของ GPP)

ตาราง 1 ผลิตภัณฑ์มวลรวมจังหวัด ปี 2562

(หน่วย: ล้านบาท)

อุตสาหกรรม	มูลค่า (ล้านบาท)	ร้อยละของ GPP
ภาคการเกษตร	11,080	4.49
เกษตรกรรม การป่าไม้ และการประมง	11,080	4.49
ภาคนอกการเกษตร	235,953	95.51
หมวดอุตสาหกรรม	165,455	66.98
การทำเหมืองแร่ และเหมืองหิน	13,005	5.26
การผลิตสินค้าอุตสาหกรรม	116,715	47.25
ไฟฟ้า ก๊าซ ไอน้ำ และระบบปรับอากาศ	35,056	14.19
การจัดหาน้ำ การจัดการน้ำเสียและของเสีย	679	0.27
หมวดบริการ	70,498	28.54
การก่อสร้าง	4,381	1.77
การขายส่งและการขายปลีก การซ่อมยานยนต์ฯ	24,458	9.90
การขนส่งและสถานที่เก็บสินค้า	10,004	4.05
ที่พักแรมและบริการด้านอาหาร	514	0.21
ข้อมูลข่าวสารและการสื่อสาร	1,384	0.56
กิจกรรมทางการเงินและการประกันภัย	6,360	2.57
กิจกรรมเกี่ยวกับอสังหาริมทรัพย์	4,660	1.89
กิจกรรมวิชาชีพ วิทยาศาสตร์ และกิจกรรมทางวิชาการ	273	0.11
กิจกรรมการบริหารและการสนับสนุน	1,340	0.54
การบริหารราชการ การป้องกันประเทศฯ	7,966	3.22
การศึกษา	3,238	1.31
กิจกรรมด้านสุขภาพและสังคมสงเคราะห์	4,214	1.71
ศิลปะ ความบันเทิง และนันทนาการ	323	0.13
กิจกรรมการบริการด้านอื่นๆ	1,383	0.56
ผลิตภัณฑ์มวลรวมจังหวัด	247,033	
ผลิตภัณฑ์มวลรวมจังหวัดต่อหัว (บาท)	323,556	
จำนวนประชากร (1,000 คน)	763	

ที่มา : สำนักงานคลังจังหวัดสระบุรี



อัตราการเปลี่ยนแปลงมูลค่าผลิตภัณฑ์มวลรวมปี 2564 ใน 5 สาขาใหญ่ดังกล่าว ส่วนใหญ่เพิ่มขึ้นจากปี 2563 สาขาที่มีอัตราการเปลี่ยนแปลงเรียงตามลำดับ ได้แก่ 1. สาขาการผลิตสินค้าอุตสาหกรรม เพิ่มขึ้น (ร้อยละ 3.33) 2. สาขาไฟฟ้า ก๊าซ ไอน้ำ และระบบปรับอากาศ ลดลง (ร้อยละ 4.13) 3. สาขาการขนส่งและการขายปลีก การซ่อมยานยนต์ฯ เพิ่มขึ้น (ร้อยละ 1.27) 4. สาขาการทำเหมืองแร่และเหมืองหิน เพิ่มขึ้น (ร้อยละ 1.67) และ 5. สาขาการเกษตรกรรม การป่าไม้ และการประมง เพิ่มขึ้น (ร้อยละ 0.28)

แผนภูมิ 1 อัตราการเปลี่ยนแปลงมูลค่าผลิตภัณฑ์มวลรวมจังหวัดสระบุรี ที่สำคัญ 5 อันดับแรก ปี 2558 - 2564

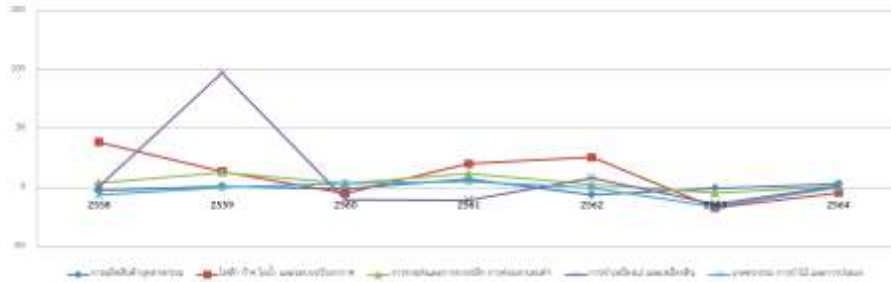

ที่มา : สำนักงานคลังจังหวัดสระบุรี

ทั้งนี้ จังหวัดสระบุรีมีอัตราผลิตภาพแรงงานเท่ากับ 632,683.06 บาท/คน/ปี และมีอัตราเพิ่มขึ้นจากปีที่ผ่านมา ร้อยละ 2.26

การจดทะเบียนนิติบุคคลใหม่

ในปี 2566 จังหวัดสระบุรีมีการจดทะเบียนนิติบุคคลตั้งใหม่ทั้งสิ้น 572 ราย เพิ่มขึ้นร้อยละ 5.14 จากปี 2565 ที่มี 544 ราย โดยจำแนกเป็นบริษัทจำกัด จำนวน 391 ราย และห้างหุ้นส่วนจำกัด 181 ราย อุตสาหกรรมที่มีการจดทะเบียนนิติบุคคลตั้งใหม่สูงสุด 3 อันดับแรก ได้แก่ 1. การขนส่ง การขายปลีกฯ จำนวน 187 ราย 2. การก่อสร้าง จำนวน 104 ราย และ 3. การผลิต จำนวน 61 ราย

เมื่อพิจารณาทุนจดทะเบียนของนิติบุคคลตั้งใหม่มีทุนจดทะเบียนทั้งสิ้น 800.52 ล้านบาท เป็นบริษัทจำกัด มีทุนจดทะเบียน 623.73 ล้านบาท และห้างหุ้นส่วนจำกัด 176.79 ล้านบาท โดยอุตสาหกรรมที่มีทุนการจดทะเบียนมากที่สุด ได้แก่ การขนส่ง การขายปลีกฯ โดยมีทุนจดทะเบียนทั้งสิ้น 250.68 ล้านบาท เป็นทุนจดทะเบียนของบริษัทจำกัด จำนวน 206.32 ล้านบาท และห้างหุ้นส่วนจำกัด 44.36 ล้านบาท

แผนภูมิ 2 จำนวนการจดทะเบียนของนิติบุคคลตั้งใหม่ จังหวัดสระบุรี จำแนกตามหมวดธุรกิจ ปี 2566

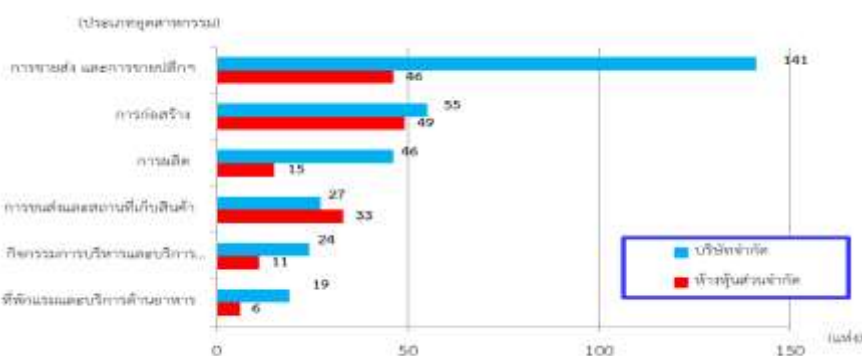

ที่มา : สำนักงานพาณิชย์จังหวัดสระบุรี



ดัชนีราคาผู้บริโภค

ดัชนีราคาผู้บริโภคของจังหวัดสระบุรี ปี 2566 (มกราคม – ธันวาคม 2566) เท่ากับ 106.2 อัตราการเปลี่ยนแปลงดัชนีราคาผู้บริโภคของจังหวัดสระบุรีปี 2566 เทียบกับปี 2565 มีสัดส่วนที่เพิ่มขึ้นร้อยละ 2.16 ราคาสินค้าหมวดอาหารและเครื่องดื่มไม่มีแอลกอฮอล์ เท่ากับ 113.6 หมวดอื่นๆ ไม่ใช่อาหารและเครื่องดื่ม เท่ากับ 105.3 และดัชนีราคาผู้บริโภคพื้นฐาน เท่ากับ 106.1

ตาราง 2 ดัชนีราคาผู้บริโภคจังหวัดสระบุรี ณ เดือนธันวาคม ปี 2566 (ปี 2562 = 100)

หมวด	มกราคม – ธันวาคม 2564	มกราคม – ธันวาคม 2565	มกราคม – ธันวาคม 2566
ดัชนีราคาผู้บริโภคทั่วไป	100.1	106.2	108.5
หมวดอาหารและเครื่องดื่มไม่มีแอลกอฮอล์	102.1	110.2	113.6
ข้าว แป้ง และผลิตภัณฑ์จากแป้ง	95.7	96.9	105.1
เนื้อสัตว์ เป็ด ไก่ และสัตว์น้ำ	104.9	118.2	115.1
ไข่ และผลิตภัณฑ์นม	101.6	108.6	115.5
ผักและผลไม้	105.3	109.2	118.6
เครื่องประกอบอาหาร	104.6	117.3	116.9
เครื่องดื่มไม่มีแอลกอฮอล์	102.2	105.1	108.7
อาหารบริโภค – ในบ้าน	100.0	109.0	111.4
อาหารบริโภค – นอกบ้าน	100.1	106.9	113.7
หมวดอื่นๆ ที่ไม่ใช่อาหารและเครื่องดื่ม	98.9	103.7	105.3
หมวดเครื่องนุ่งห่มและรองเท้า	100.1	100.1	100.2
หมวดเคหสถาน	94.4	97.0	100.8
หมวดการตรวจรักษาและบริการส่วนบุคคล	101.4	103.6	105.4
หมวดพาหนะ การขนส่ง และการสื่อสาร	102.3	111.2	111.0
หมวดการบันเทิง การอ่าน การศึกษา และการศาสนา	99.7	99.2	100.9
หมวดยาสูบ และเครื่องดื่มที่มีแอลกอฮอล์	100.5	102.3	103.6
ดัชนีราคาผู้บริโภคพื้นฐาน	100.4	103.4	106.1
กลุ่มอาหารสด และพลังงาน	99.5	112.1	113.6
- อาหารสด	103.3	111.5	114.8
- พลังงาน	97.3	117.0	115.8

ที่มา : สำนักงานพาณิชย์จังหวัดสระบุรี

การจดทะเบียนโรงงานใหม่

สำหรับการจดทะเบียนโรงงานในจังหวัดสระบุรี พบว่า ณ เดือนธันวาคม 2566 มีการจดทะเบียนทั้งสิ้น 41 ราย มีทุนจดทะเบียนรวม 78,098.10 ล้านบาท สามารถจ้างแรงงานได้ 1,338 คน



ดัชนีชี้วัดภาวะแรงงาน

ภาวะด้านแรงงานมีการเคลื่อนไหวเปลี่ยนแปลงตลอดเวลา สืบเนื่องจากปัจจัยทางเศรษฐกิจ สังคม และการเมือง เมื่อด้านใดด้านหนึ่งเกิดปัญหา ส่งผลให้ความเชื่อมั่นของนักธุรกิจ นักลงทุนทั้งในและต่างประเทศ เกิดการชะลอการลงทุน ชะลอการขยายกิจการ รวมถึงชะลอการจ้างงาน ในขณะที่การผลิตคนเพื่อเข้าสู่ตลาดแรงงานของภาคการศึกษายังคงมีอย่างต่อเนื่อง ไม่ได้ชะลอตามสถานการณ์ด้านเศรษฐกิจ จึงส่งผลต่อการว่างงาน การทำงานต่ำกว่าระดับการศึกษา นอกจากนี้การเปลี่ยนแปลงทางเทคโนโลยีการผลิต ต้นทุนการผลิต ฤดูกาล ทัศนคติทั้งของฝ่ายนายจ้างและผู้ใช้แรงงาน เหล่านี้ล้วนเป็นปัจจัยที่นำไปสู่การเปลี่ยนแปลงของภาวะด้านแรงงาน ไม่ว่าจะเป็นรูปแบบการจ้างงาน การเคลื่อนย้ายแรงงาน ฝีมือแรงงาน มาตรฐานแรงงาน ฯลฯ ดังนั้นการจะทราบความเคลื่อนไหวหรือการเปลี่ยนแปลงของภาวะแรงงาน จึงต้องมีการพิจารณาศึกษาเพื่อกำหนดตัวชี้วัด พร้อมทั้งติดตามการเปลี่ยนแปลง เพื่อศึกษาวิเคราะห์ถึงสาเหตุของปัญหา รวมถึงทำนายหรือคาดการณ์อนาคต อันจะเอื้อประโยชน์ต่อการตัดสินใจในการกำหนดแผนงานที่จะต้องทำให้สนองต่อความต้องการของทุกกลุ่มทั้งนายจ้าง ผู้ใช้แรงงาน รวมทั้งองค์กรต่างๆ ทั้งภาครัฐและเอกชน สถานการณ์และดัชนีชี้วัดภาวะแรงงานจังหวัดสระบุรี ปี 2566 ฉบับนี้จะขอแนะนำเสนอตัวชี้วัดภาวะแรงงาน ดังนี้

1) ผลผลิตภาพแรงงาน

ผลผลิตภาพแรงงาน แสดงให้เห็นถึงความสามารถในการทำงานที่สามารถพัฒนาหรือเพิ่มศักยภาพให้สูงขึ้นได้หลายวิธี เช่น การปรับรูปแบบการทำงานโดยให้แรงงานทำงานกับเครื่องจักรมากขึ้น การฝึกอบรมแรงงานทั้งก่อนหรือขณะปฏิบัติงานเพื่อให้ความเข้าใจและมีทักษะที่ถูกต้อง การส่งเสริมให้แรงงานมีการศึกษาสูงขึ้น การปรับปรุงวิธีการบริหารจัดการ ธุรกิจและอุตสาหกรรมให้มีประสิทธิภาพ เป็นต้น โดยพบว่าในปี 2564 มีผลผลิตภาพแรงงานเท่ากับ 632,683.06 บาทต่อคนต่อปี เพิ่มขึ้นจากปีที่ผ่านมา จำนวน 13,969.47 บาท โดยปี 2563 ผลผลิตภาพแรงงานเท่ากับ 618,713.59 บาทต่อคนต่อปี (คำนวณจาก GPP ณ ราคาคงที่ในจังหวัด ปี 2564 เทียบกับจำนวนผู้มีงานทำในจังหวัด ปี 2564)

แผนภูมิ 3 อัตราผลผลิตภาพแรงงานในจังหวัดสระบุรี

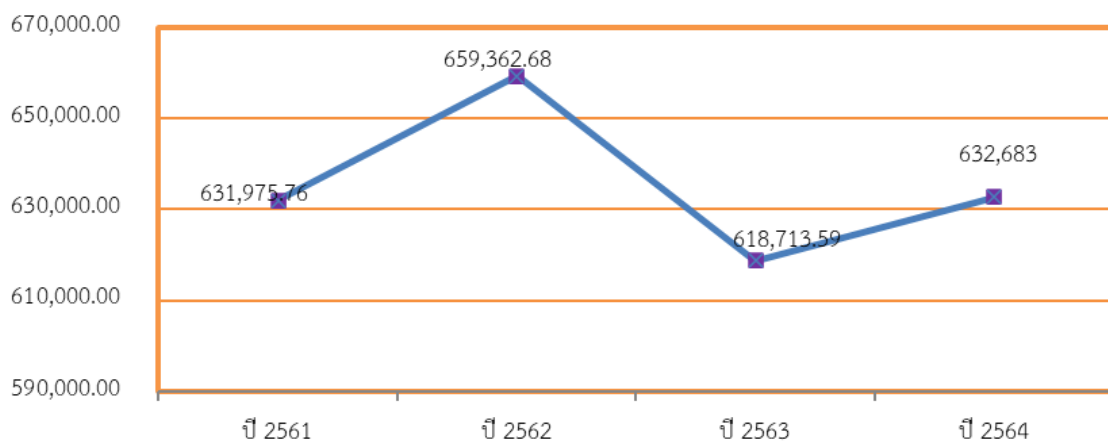

ที่มา : 1. สภาพพัฒนาการเศรษฐกิจและสังคมแห่งชาติ (ข้อมูลปี 2564)

2.สำนักงานสถิติจังหวัดสระบุรี (ข้อมูลปี 2564)



2) อัตราการมีส่วนร่วมในกำลังแรงงาน

อัตราการมีส่วนร่วมในกำลังแรงงานเป็นตัวชี้วัดที่แสดงให้เห็นถึงสภาพกำลังแรงงานในตลาดแรงงานเมื่อเทียบกับประชากรวัยแรงงานทั้งหมด โดยคำนวณจากกำลังแรงงานรวมใน 3 กลุ่ม ซึ่งได้แก่ กลุ่มผู้มีงานทำ ผู้ว่างงานและผู้รอฤดูกาล เทียบกับประชากรที่มีอายุ 15 ปีขึ้นไป ซึ่งพบว่าในปี 2566 อัตราการมีส่วนร่วมในกำลังแรงงานมีอัตราร้อยละ 64.91 ลดลงจากช่วงเดียวกันของปีที่ผ่านมาร้อยละ 3.21 และลดลงจากช่วงเดียวกันของปี 2556 ร้อยละ 8.58

แผนภูมิ 4 อัตราการมีส่วนร่วมในกำลังแรงงานจังหวัดสระบุรี



ที่มา : สำนักงานสถิติจังหวัดสระบุรี (ใช้ข้อมูลปี 2566 โดยข้อมูลคำนวณใช้ไตรมาส 1-3 ปี 2566 และไตรมาส 4 ปี 2565 มาเฉลี่ย เนื่องจากข้อมูลไตรมาส 4 ปี 2566 สำนักงานสถิติจังหวัดสระบุรียังไม่ได้ทำการเผยแพร่ข้อมูล)

3) อัตราการมีงานทำ

อัตราการมีงานทำต่อกำลังแรงงานเป็นตัวชี้วัดที่แสดงให้เห็นภาวะการมีงานทำในตลาดแรงงานของจังหวัดสระบุรีว่ามีสัดส่วนมากน้อยเพียงใด สำหรับอัตราการมีงานทำในภาคเกษตรของจังหวัดสระบุรี ต่อกำลังแรงงานที่มีงานทำในจังหวัดสระบุรี ในปี 2566 พบว่าอัตราการมีงานทำในภาคเกษตรจังหวัดสระบุรี มีอัตราร้อยละ 13.96 ลดลงร้อยละ 2.58 จากช่วงเดียวกันของปีที่ผ่านมา (ปี 2556 มีอัตราร้อยละ 14.33) และลดลงจากช่วงเดียวกันของปี 2556 ร้อยละ 5.68 ส่วนอัตราการมีงานทำนอกภาคเกษตร ปี 2566 มีอัตราร้อยละ 86.04 เพิ่มขึ้นร้อยละ 0.36 จากช่วงเดียวกันของปีที่ผ่านมา และเพิ่มขึ้นจากช่วงเดียวกันของปี 2556 ร้อยละ 0.99 ทั้งนี้ในปี 2566 อัตราการมีงานทำในภาคอุตสาหกรรมลดลงในทิศทางเดียวกันกับอัตราการมีงานทำในภาคเกษตร

แผนภูมิ 5 อัตราการมีงานทำใน/นอกภาคเกษตรจังหวัดสระบุรี

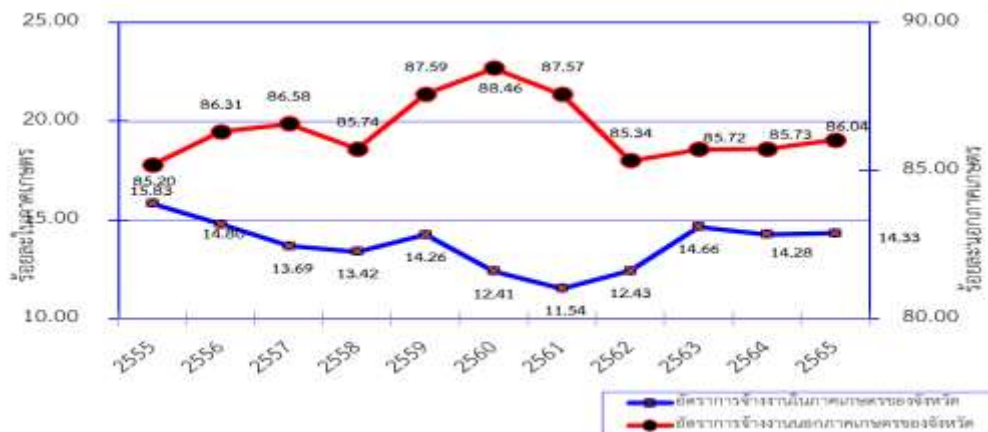

ที่มา : สำนักงานสถิติจังหวัดสระบุรี (ใช้ข้อมูลปี 2566 โดยข้อมูลคำนวณใช้ไตรมาส 1-3 ปี 2566 และไตรมาส 4 ปี 2565 มาเฉลี่ย เนื่องจากข้อมูลไตรมาส 4 ปี 2566 สำนักงานสถิติจังหวัดสระบุรียังไม่ได้ทำการเผยแพร่ข้อมูล)



เมื่อพิจารณาอัตราการจ้างงานเฉพาะในส่วนภาคอุตสาหกรรมการผลิต โดยคำนวณจากจำนวนผู้มีงานทำในภาคอุตสาหกรรมการผลิตเปรียบเทียบกับจำนวนผู้มีงานทำทั้งหมดจะพบว่าอัตราการมีงานทำในภาคอุตสาหกรรมการผลิตมีอัตรา 34.84 ลดลงร้อยละ 8.27 เมื่อเทียบกับช่วงเดียวกันของปีที่แล้วที่มีอัตรา 37.98 และเพิ่มขึ้นจากช่วงเดียวกันของปี 2556 ร้อยละ 1.19

แผนภูมิ 6 อัตราการมีงานทำในอุตสาหกรรมการผลิตจังหวัดสระบุรี



ที่มา : สำนักงานสถิติจังหวัดสระบุรี (ใช้ข้อมูลปี 2566 โดยข้อมูลคำนวณใช้ไตรมาส 1-3 ปี 2566 และไตรมาส 4 ปี 2565 มาเฉลี่ย เนื่องจากข้อมูลไตรมาส 4 ปี 2566 สำนักงานสถิติจังหวัดสระบุรียังไม่ได้ทำการเผยแพร่ข้อมูล)

4) อัตราการว่างงาน

สำหรับอัตราการว่างงานในจังหวัดสระบุรี จะพบว่าแต่ละไตรมาสจะปรับตัวสูงขึ้นและลดลงตามปัจจัยในเรื่องฤดูกาล ภาวะเศรษฐกิจในพื้นที่ และการเข้าสู่ตลาดแรงงานของผู้สำเร็จการศึกษา ซึ่งในปี 2566 มีผู้ว่างงานทั้งหมด 7,119 คน (ร้อยละ 1.67 ของกำลังแรงงานทั้งหมด) ซึ่งลดลงร้อยละ 33.73 จากช่วงเดียวกันของปีที่แล้วที่มีอัตราการว่างงานร้อยละ 2.52 และเพิ่มขึ้นจากช่วงเดียวกันของปี 2556 ร้อยละ 156.92 ที่มีอัตราการว่างงานอยู่ที่ร้อยละ 0.65 เป็นผลสืบเนื่องจากการผลิตในภาคอุตสาหกรรมอยู่ในช่วงปรับตัวตามสภาวะเศรษฐกิจ ทำให้ภาคเอกชนยังคงใช้กำลังการผลิตที่เหลืออยู่แทนการจ้างงานเพิ่ม หรือปรับเปลี่ยนรูปแบบการผลิต โดยนำเทคโนโลยีทันสมัยมาใช้ในการผลิตมากขึ้น ขณะเดียวกันผู้ที่จบการศึกษาใหม่ โดยเฉพาะระดับอุดมศึกษาบางส่วนไม่เข้าสู่ระบบการทำงานในสถานประกอบการหรือมีคุณสมบัติไม่ตรงตามความต้องการของสถานประกอบการ อีกทั้งสถานการณ์ในปัจจุบันได้เกิดการแพร่ระบาดของไวรัสโควิด - 19 ทำให้สถานประกอบการต้องหยุดการผลิตบางส่วน

แผนภูมิ 7 อัตราการว่างงานจังหวัดสระบุรี



ที่มา : สำนักงานสถิติจังหวัดสระบุรี (ใช้ข้อมูลปี 2566 โดยข้อมูลคำนวณใช้ไตรมาส 1-3 ปี 2566 และไตรมาส 4 ปี 2565 มาเฉลี่ย เนื่องจากข้อมูลไตรมาส 4 ปี 2566 สำนักงานสถิติจังหวัดสระบุรียังไม่ได้ทำการเผยแพร่ข้อมูล)



5) อัตราการเปลี่ยนแปลงของจำนวนผู้ประกันตนในระบบประกันสังคม (มาตรา 33) และอัตราการเปลี่ยนแปลงของผู้ประกันตนที่ขอรับประโยชน์ทดแทนกรณีว่างงาน และอัตราการเลิกจ้างลูกจ้างในระบบประกันสังคม (มาตรา 33)

อัตราการเปลี่ยนแปลงจำนวนผู้ประกันตนมาตรา 33 ของสำนักงานประกันสังคม ปี 2566 มีจำนวน 168,876 คน ลดลงจากช่วงเดียวกันของปีที่แล้วร้อยละ 0.44 และเมื่อดูอัตราการเปลี่ยนแปลงของจำนวนผู้ประกันตนที่ขอรับประโยชน์ทดแทนกรณีว่างงานในปี 2566 มีจำนวน 3,834 คน เพิ่มขึ้นจากช่วงเดียวกันของปีที่ผ่านมาร้อยละ 23.60 ทั้งนี้ มีผู้ประกันตนที่ขึ้นทะเบียนขอรับประโยชน์ทดแทนกรณีเลิกจ้าง จำนวน 12,936 คน

แผนภูมิ 8 อัตราการเปลี่ยนแปลงของจำนวนผู้ประกันตนในระบบประกันสังคม (มาตรา 33) และอัตราการเปลี่ยนแปลงของผู้ประกันตนที่ขอรับประโยชน์ทดแทนกรณีว่างงาน จังหวัดสระบุรี

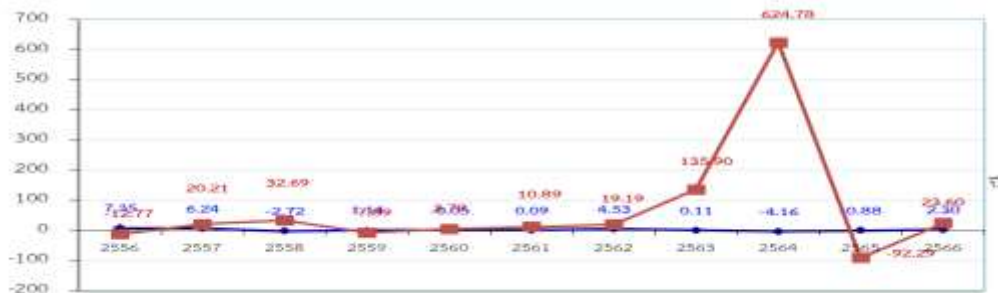

ที่มา : 1. สำนักงานจัดหางานจังหวัดสระบุรี
2. สำนักงานประกันสังคมจังหวัดสระบุรี

6) อัตราการบรรจุนาน

อัตราการบรรจุนานในแต่ละปีเป็นตัวชี้วัดที่แสดงให้เห็นถึงการเคลื่อนไหวของสถานการณ์ด้านแรงงาน ซึ่งสามารถศึกษาวิเคราะห์ได้จากจำนวนตำแหน่งงานว่างและจำนวนผู้สมัครงาน โดยเมื่อวิเคราะห์จำนวนการบรรจุนานเทียบกับจำนวนตำแหน่งงานว่างที่แจ้งผ่านสำนักงานจัดหางานจังหวัดสระบุรี ในปี 2566 มีอัตราร้อยละ 47.80 ลดลงจากช่วงเดียวกันของปีที่แล้วที่มีอัตราร้อยละ 70.23 และลดลงจากช่วงเดียวกันของปี 2556 ร้อยละ 37.46 และเมื่อเปรียบเทียบสัดส่วนของผู้บรรจุนานกับจำนวนผู้สมัครงานที่มีอัตราร้อยละ 275.55 จะพบว่ามีอัตราเพิ่มขึ้นจากช่วงเดียวกันของปีที่แล้วที่มีอัตราร้อยละ 114.53 และเพิ่มขึ้นจากช่วงเดียวกันของปี 2556 ร้อยละ 321.52 แสดงให้เห็นว่ามีการบรรจุนานได้เพิ่มขึ้นเมื่อเทียบกับช่วงเดียวกันกับปีที่ผ่านมา เป็นผลสืบเนื่องจากสถานการณ์การกลับมาที่มีการจ้างแรงงานเนื่องจากการแพร่ระบาดของโรคไวรัสโคโรนา 2019 (Covid – 19) ดีขึ้น

แผนภูมิ 9 อัตราการบรรจุนานต่อผู้สมัครงาน/ตำแหน่งงานว่างจังหวัดสระบุรี



ที่มา : สำนักงานจัดหางานจังหวัดสระบุรี



7) อัตราการจ้างแรงงานต่างด้าว

อัตราการจ้างแรงงานต่างด้าวต่อจำนวนผู้มีงานทำทั้งหมด คิดเป็นร้อยละ 6.05 ของผู้มีงานทำทั้งหมด ลดลงจากปีที่แล้ว ซึ่งมีอัตราการจ้างแรงงานต่างด้าวอยู่ที่ร้อยละ 6.37 และเพิ่มขึ้นจากช่วงเดียวกันของปี 2556 ที่มีร้อยละ 0.10 ทั้งนี้ในปี 2566 มีแรงงานต่างด้าวที่ได้รับอนุญาตทำงานถูกกฎหมายจังหวัดสระบุรี จำนวน 25,284 คน

แผนภูมิ 10 อัตราการจ้างแรงงานต่างด้าวกลุ่มบัตรสีชมพู (สัญชาติเมียนมา ลาว และกัมพูชา) ตามมติ ครม. 5 กรกฎาคม 2565 จำแนกรายสัญชาติ



ที่มา : สำนักงานจัดหางานจังหวัดสระบุรี

8) อัตราการไม่ปฏิบัติตามข้อกำหนดของสถานประกอบการ

อัตราการไม่ปฏิบัติตามข้อกำหนดของสถานประกอบการ เป็นตัวชี้วัดที่แสดงให้เห็นถึงภาวะการณด้านแรงงาน หากนายจ้างไม่ปฏิบัติตามข้อกำหนดมีจำนวนมาก ย่อมส่งผลกระทบต่อความเป็นอยู่ของลูกจ้าง ผู้ใช้แรงงาน และส่งผลถึงคุณภาพชีวิตของผู้ใช้แรงงานตามมา สำหรับอัตราการไม่ปฏิบัติตามข้อกำหนดของสถานประกอบการในการนำเสนอครั้งนี้ สามารถจำแนกได้เป็นการไม่ปฏิบัติตามกฎหมายคุ้มครองแรงงานและกฎหมายความปลอดภัยในการทำงาน ซึ่งพบว่าอัตราการไม่ปฏิบัติตามกฎหมายคุ้มครองแรงงานของสถานประกอบการในจังหวัดต่อจำนวนสถานประกอบการที่ผ่านการตรวจทั้งหมดของจังหวัด ในปี 2566 พบว่าอัตราการไม่ปฏิบัติตามกฎหมายคุ้มครองแรงงานมีอัตราร้อยละ 25.74 และอัตราการไม่ปฏิบัติตามกฎหมายความปลอดภัยในการทำงานมีอัตราร้อยละ 24.64

แผนภูมิ 11 อัตราการไม่ปฏิบัติตามกฎหมายคุ้มครองแรงงาน/ความปลอดภัยในการทำงานของสถานประกอบการจังหวัดสระบุรี



ที่มา : สำนักงานสวัสดิการและคุ้มครองแรงงานจังหวัดสระบุรี



9) อัตราการเกิดข้อพิพาทแรงงานต่อสถานประกอบการ 100,000 แห่ง

การเกิดข้อพิพาทแรงงานและข้อขัดแย้งในสถานประกอบการ เป็นตัวชี้วัดที่แสดงถึงความสัมพันธ์ระหว่าง นายจ้างและลูกจ้าง การเปลี่ยนแปลงของอัตราการเกิดข้อพิพาทแรงงานจะแสดงให้เห็นถึงทิศทางความสัมพันธ์ระหว่างนายจ้างและลูกจ้างว่ามีทิศทางหรือแนวโน้มไปในทางใด การเกิดข้อพิพาทแรงงานนั้น มีผลมาจากการที่ลูกจ้างได้แจ้งข้อเรียกร้องต่อนายจ้าง และหากไม่สามารถยุติหรือตกลงกันได้ก็จะเกิดเป็น ข้อพิพาทแรงงานขึ้น สำหรับอัตราการเกิดข้อพิพาทแรงงานคำนวณจากจำนวนสถานประกอบการที่เกิดข้อพิพาทแรงงานในจังหวัดต่อสถานประกอบการ 100,000 แห่ง โดยปี 2566 สถานประกอบการในจังหวัดสระบุรี มีการเกิดข้อพิพาทแรงงาน จำนวน 1 แห่ง แสดงให้เห็นว่าในปี 2566 นายจ้างและลูกจ้างในจังหวัดสระบุรีมีความสัมพันธ์ที่ดีต่อกัน

แผนภูมิ 12 อัตราการเกิดข้อพิพาทในสถานประกอบการต่อสถานประกอบการ 100,000 แห่ง จังหวัดสระบุรี

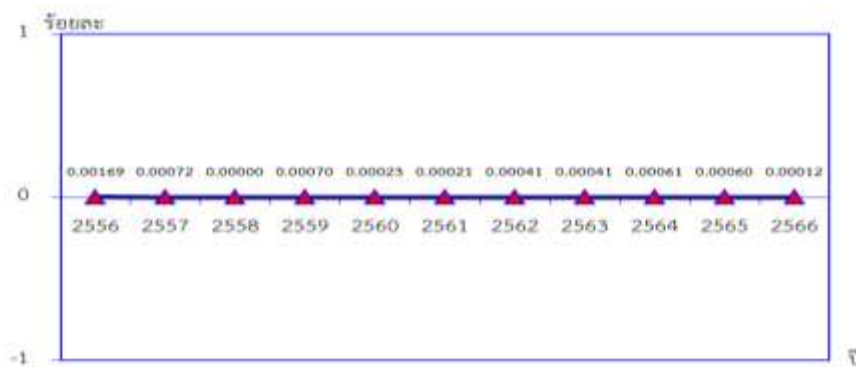

ที่มา : 1. สำนักงานสวัสดิการและคุ้มครองแรงงานจังหวัดสระบุรี

2. สำนักงานประกันสังคมจังหวัดสระบุรี

10) อัตราการเกิดข้อขัดแย้งต่อสถานประกอบการ 100,000 แห่ง

สำหรับข้อขัดแย้งในสถานประกอบการซึ่งเกิดจากความขัดแย้งระหว่างนายจ้าง ลูกจ้าง ที่มีใช้ข้อพิพาทแรงงาน ตามกฎหมายแรงงาน เป็นตัวชี้วัดที่บ่งบอกถึงความสัมพันธ์ระหว่างนายจ้างและลูกจ้างได้ โดยคิดจากอัตราการเกิดข้อขัดแย้งในสถานประกอบการต่อสถานประกอบการ 100,000 แห่ง ในปี 2566 จังหวัดสระบุรีพบว่าการเกิดข้อขัดแย้งในสถานประกอบการ จำนวน 8 แห่ง

แผนภูมิ 13 อัตราการเกิดข้อขัดแย้งของสถานประกอบการต่อ สถานประกอบการ 100,000 แห่ง จังหวัดสระบุรี



ที่มา : 1. สำนักงานสวัสดิการและคุ้มครองแรงงานจังหวัดสระบุรี

2. สำนักงานประกันสังคมจังหวัดสระบุรี



11) อัตราสถานประกอบการที่เข้าสู่ระบบประกันสังคม

อัตราสถานประกอบการที่เข้าสู่ระบบประกันสังคม เป็นการศึกษาจากจำนวนสถานประกอบการในระบบประกันสังคมของจังหวัดสระบุรี เปรียบเทียบกับจำนวนสถานประกอบการทั้งหมดของจังหวัดสระบุรี (ใช้ข้อมูลนิติบุคคลที่ยังคงอยู่ของสำนักงานพาณิชย์จังหวัดสระบุรี) พบว่าสัดส่วนของสถานประกอบการที่เข้าสู่ระบบประกันสังคมในปี 2566 มีร้อยละ 63.37 ลดลงร้อยละ 12.95 จากช่วงเดียวกันของที่แล้วที่มีสถานประกอบการเข้าสู่ระบบประกันสังคมร้อยละ 72.80 และลดลงจากช่วงเดียวกันของปี 2556 ร้อยละ 33.34

แผนภูมิ 14 อัตราสถานประกอบการที่เข้าสู่ระบบประกันสังคมจังหวัดสระบุรี



- ที่มา : 1. สำนักงานประกันสังคมจังหวัดสระบุรี
2. สำนักงานพาณิชย์จังหวัดสระบุรี

12. อัตราแรงงานที่เป็นผู้ประกันตน

อัตราแรงงานที่เป็นผู้ประกันตนคิดจากจำนวนผู้ประกันตนของกองทุนประกันสังคมตามมาตรา 33 มาตรา 39 และมาตรา 40 ต่อจำนวนผู้มีงานทำของสำนักงานสถิติจังหวัดสระบุรี ปี 2566 คิดเป็นร้อยละ 83.67 มีอัตราเพิ่มขึ้นจากช่วงเดียวกันของปีที่ผ่านมา ร้อยละ 1.58

แผนภูมิ 15 อัตราสถานประกอบการที่เข้าสู่ระบบประกันสังคมจังหวัดสระบุรี

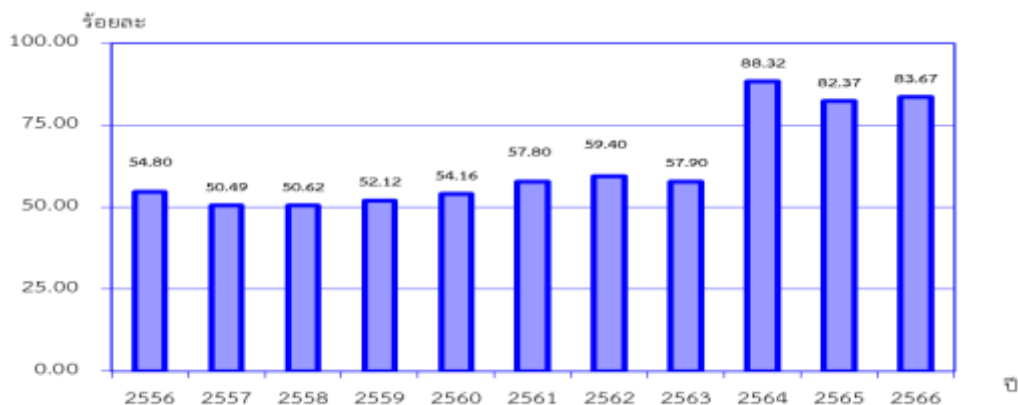

- ที่มา : 1. สำนักงานประกันสังคมจังหวัดสระบุรี
2. สำนักงานสถิติจังหวัดสระบุรี



สถานการณ์ด้านแรงงานจังหวัดสระบุรี

สถานการณ์แรงงานจังหวัดสระบุรี ปี 2566 (มกราคม – ธันวาคม 2566) มีข้อมูลที่จะนำเสนอ ดังนี้

- | | |
|--------------------------------------|--|
| 1) กำลังแรงงาน การมีงานทำ การว่างงาน | 2) การส่งเสริมการมีงานทำ |
| 3) การพัฒนาศักยภาพแรงงาน | 4) การคุ้มครองแรงงานและสวัสดิการ |
| 5) การประกันสังคม | 6) อื่นๆ |
| 7) ปัญหาด้านแรงงานสำคัญ | 8) ผลการดำเนินงานที่สำคัญตามนโยบายรัฐบาล/กระทรวงแรงงาน |

1) กำลังแรงงาน การมีงานทำ การว่างงาน

สำนักงานสถิติจังหวัดสระบุรีได้ดำเนินการสำรวจภาวะการทำงานของประชาชน โดยในปี 2566 สรุปรายละเอียด ได้ดังนี้ จังหวัดสระบุรีมีประชากร จำนวน 638,604 คน โดยสัดส่วนของประชากรเพศชายมีน้อยกว่าเพศหญิง กล่าวคือ เพศชาย จำนวน 312,920 คน (ร้อยละ 49.00) เพศหญิง จำนวน 325,684 คน (ร้อยละ 51.00) โดยประชากรทั้งหมดพบว่าเป็นผู้อยู่ในวัยทำงานหรืออายุ 15 ปีขึ้นไป มีจำนวน 655,705 คน (ร้อยละ 84.64) ขณะที่ผู้มีอายุต่ำกว่า 15 ปี มีจำนวน 98,075 คน (ร้อยละ 15.36)

แผนภูมิ 16 โครงสร้างประชากรจังหวัดสระบุรี ปี 2566

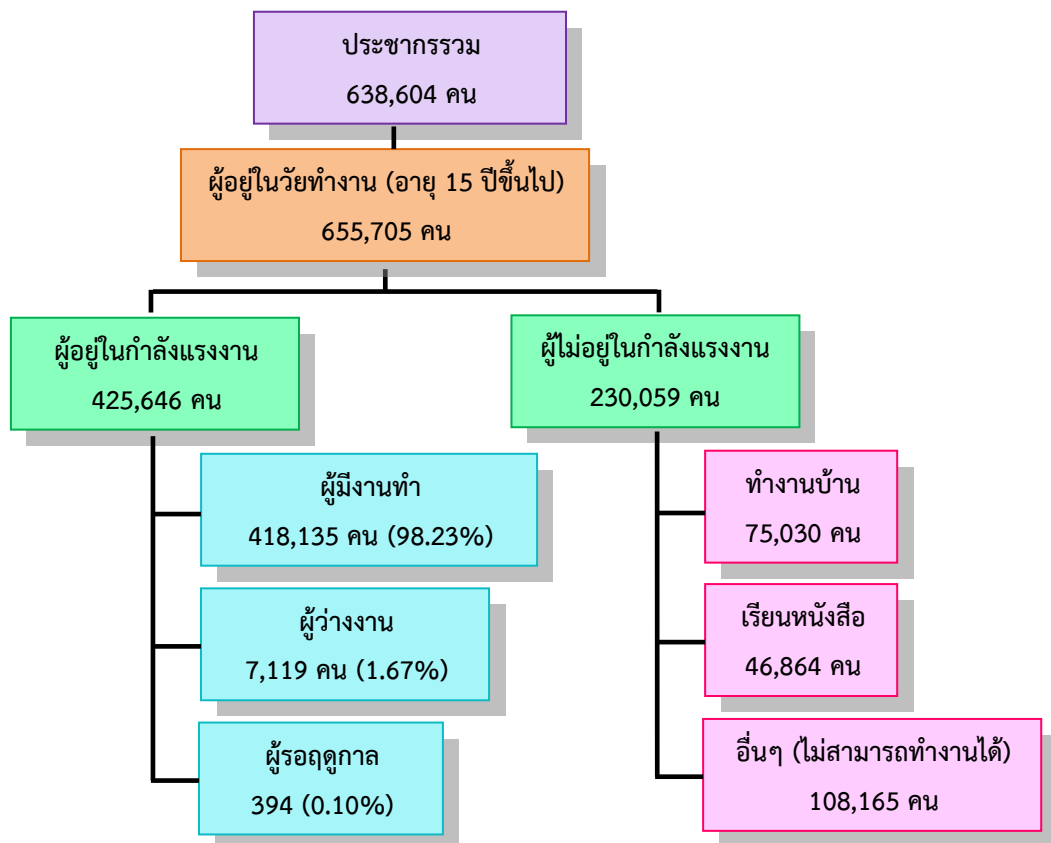

ที่มา : 1. สำนักงานสถิติจังหวัดสระบุรี ใช้ข้อมูลปี 2566 โดยข้อมูลคำนวณใช้ไตรมาส 1-3 ปี 2566 และไตรมาส 4 ปี 2565 มาเฉลี่ย เนื่องจากข้อมูลไตรมาส 4 ปี 2566

สำนักงานสถิติจังหวัดสระบุรียังไม่ได้ทำการเผยแพร่ข้อมูล)

2. ที่ทำการปกครองจังหวัดสระบุรี



ในกลุ่มผู้อยู่ในวัยทำงาน (ผู้มีอายุ 15 ปีขึ้นไป) จำนวน 655,705 คน พบว่าเป็นผู้อยู่ในกำลังแรงงาน 425,646 คน โดยจำแนกเป็นผู้มีงานทำ 418,135 คน (ร้อยละ 98.23 ของผู้อยู่ในกำลังแรงงานทั้งหมด) เมื่อเปรียบเทียบกับอัตราการมีงานทำของปี 2565 พบว่ามีอัตราที่เพิ่มขึ้นเล็กน้อยจากปีที่แล้วที่มีอัตราร้อยละ 98.23 ขณะที่เป็นผู้ว่างงาน 7,119 คน (ร้อยละ 1.67) ของผู้อยู่ในกำลังแรงงาน

ส่วนอัตราการว่างงานซึ่งคำนวณจากผู้ว่างงานต่อผู้อยู่ในกำลังแรงงานมีอัตรา 1.67 โดยเพศชายจะมีอัตราการว่างงานมากกว่าเพศหญิง กล่าวคือ เพศชาย จำนวน 4,928 คน (ร้อยละ 69.22) และเพศหญิง จำนวน 2,141 คน (ร้อยละ 30.78) ทั้งนี้อัตราการว่างงานในปี 2566 ลดลงเล็กน้อยกว่าปีที่แล้วที่มีอัตราว่างงานภาพรวมร้อยละ 2.52 สำหรับตัวเลขในกลุ่มของผู้ที่ไม่อยู่ในกำลังแรงงาน ซึ่งมีจำนวน 230,059 คน พบว่าเป็นผู้ทำงานบ้าน 75,030 คน ผู้เรียนหนังสือ 46,864 คน และอื่นๆ 108,165 คน

ตาราง 3 ประชากรจังหวัดสระบุรี จำแนกตามเพศและสถานภาพแรงงาน ปี 2563 – 2566

สถานภาพแรงงาน	ปี 2563 (คน)			ปี 2564 (คน)			ปี 2565 (คน)			ปี 2566 (คน)		
	ชาย	หญิง	รวม	ชาย	หญิง	รวม	ชาย	หญิง	รวม	ชาย	หญิง	รวม
ประชากรรวม (1)	317,518	327,538	645,056	316,458	327,458	643,916	313,213	325,369	639,582	312,920	325,684	638,604
ประชากรอายุ 15 ขึ้นไป	294,273	302,632	596,905	294,621	302,522	597,143	294,621	302,522	537,337	317,908	337,797	655,705
1. ผู้อยู่ในกำลังแรงงาน	225,243	178,447	403,690	223,012	179,696	402,707	223,012	179,696	437,331	239,873	185,774	425,646
1.1 ผู้มีงานทำ	217,351	173,553	390,903	215,658	176,431	392,089	215,658	176,431	426,307	234,745	183,389	418,135
1.2 ผู้ว่างงาน	6,652	4,025	10,677	7,152	2,922	10,074	7,152	2,922	11,024	4,928	2,141	7,119
1.3 กำลังแรงงานที่รอฤดูกาล	1,239	870	2,109	201	344	545	201	344	0	200	194	394
2. ผู้ไม่อยู่ในกำลังแรงงาน	69,030	124,185	193,215	71,609	122,826	194,435	71,609	122,826	214,849	78,035	152,023	230,059
2.1 ทำงานบ้าน	4,690	58,373	63,063	4,052	54,075	58,127	4,052	54,075	62,018	5,544	69,486	75,030
2.2 เรียนหนังสือ	19,997	19,988	39,985	19,368	20,657	40,024	19,368	20,657	45,872	23,928	22,936	46,864
2.3 อื่นๆ	44,343	45,825	90,167	48,190	48,095	96,285	48,190	48,095	106,959	48,565	59,602	108,165
อัตราการมีงานทำ	96.50	97.26	96.83	96.70	98.18	97.36	96.70	98.18	97.48	97.86	98.72	98.23
อัตราการว่างงาน	2.95	2.26	2.64	3.21	1.63	2.50	3.21	1.63	2.52	2.05	1.15	1.67

ที่มา : สำนักงานสถิติจังหวัดสระบุรี (ใช้ข้อมูลปี 2566 โดยข้อมูลคำนวณใช้ไตรมาส 1-3 ปี 2566 และไตรมาส 4 ปี 2565 มาเฉลี่ย เนื่องจากข้อมูลไตรมาส 4 ปี 2566

สำนักงานสถิติจังหวัดสระบุรียังไม่ได้ทำการเผยแพร่ข้อมูล)

(1) ที่ทำการปกครองจังหวัดสระบุรี

ผู้มีงานทำในจังหวัดสระบุรี มีจำนวน 418,135 คน (ร้อยละ 98.23 ของกำลังแรงงานทั้งหมด) ทั้งนี้เมื่อพิจารณากลุ่มผู้มีงานทำจำแนกตามเพศแล้ว พบว่าเพศชายมีอัตราการทำงานมากกว่าเพศหญิง โดยเพศชายมีงานทำจำนวน 234,745 คน (ร้อยละ 56.14 ของผู้มีงานทำทั้งหมด) ในขณะที่เพศหญิงมีงานทำ จำนวน 183,389 คน (ร้อยละ 43.86 ของผู้มีงานทำทั้งหมด)

สำหรับผู้มีงานทำ 418,135 คน พบว่าทำงานในภาคเกษตรกรรม 58,357 คน (ร้อยละ 13.96 ของผู้มีงานทำทั้งหมด) ซึ่งมีจำนวนน้อยกว่าปี 2565 ที่มีร้อยละ 14.32 ส่วนผู้ทำงานนอกภาคเกษตรกรรมมีจำนวน 359,778 คน (ร้อยละ 86.04 ของผู้มีงานทำทั้งหมด) มีจำนวนมากกว่าปี 2565 ที่มีร้อยละ 85.73



**แผนภูมิ 17 เปรียบเทียบจำนวนผู้ทำงานในภาคเกษตร และนอกภาคเกษตร
ปี 2564 - 2566 จังหวัดสระบุรี**

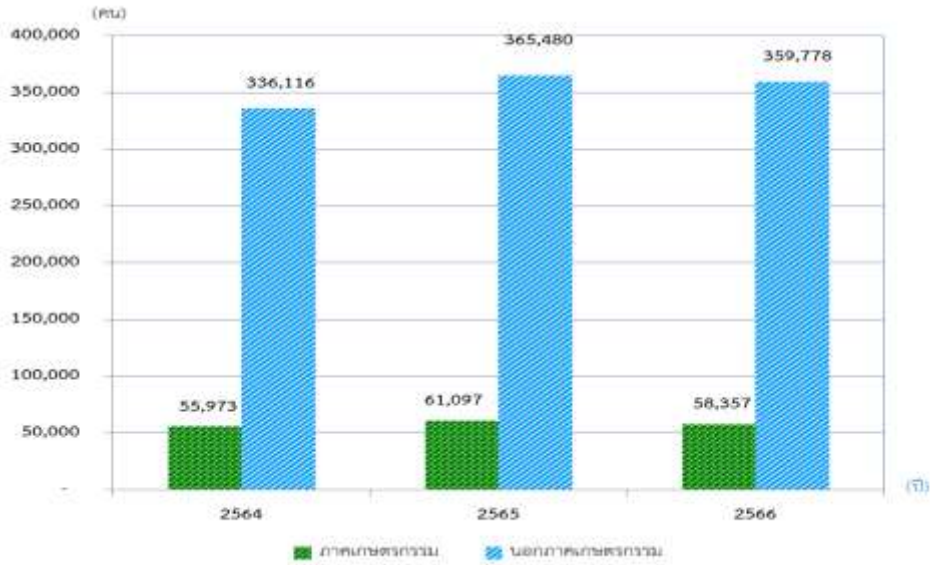

ที่มา : สำนักงานสถิติจังหวัดสระบุรี (ใช้ข้อมูลปี 2566 โดยข้อมูลคำนวณใช้ไตรมาส 1-3 ปี 2566 และไตรมาส 4 ปี 2565 มาเฉลี่ย เนื่องจากข้อมูลไตรมาส 4 ปี 2566 สำนักงานสถิติจังหวัดสระบุรียังไม่ได้ทำการเผยแพร่ข้อมูล)

สำหรับกลุ่มผู้ทำงานนอกภาคเกษตรกรรมในปี 2566 พบว่าจะทำงานในสาขาการผลิตมากที่สุดมี 145,669 คน (ร้อยละ 40.49 ของผู้ทำงานนอกภาคเกษตรกรรมทั้งหมด) รองลงมาสาขาการขนส่ง การขายปลีก การซ่อมแซมยานยนต์ฯ จำนวน 74,897 คน (ร้อยละ 20.82) กิจกรรมโรงแรม และอาหาร จำนวน 27,493 คน (ร้อยละ 7.64) การบริหารราชการ การป้องกันประเทศ และการศึกษา จำนวน 21,909 คน (ร้อยละ 6.09) และการก่อสร้างจำนวน 21,534 คน (ร้อยละ 5.99)

**แผนภูมิ 18 ผู้มีงานทำจังหวัดสระบุรี จำแนกตามประเภทอุตสาหกรรมนอกภาคการเกษตรกรรม
5 อันดับแรก ปี 2566**

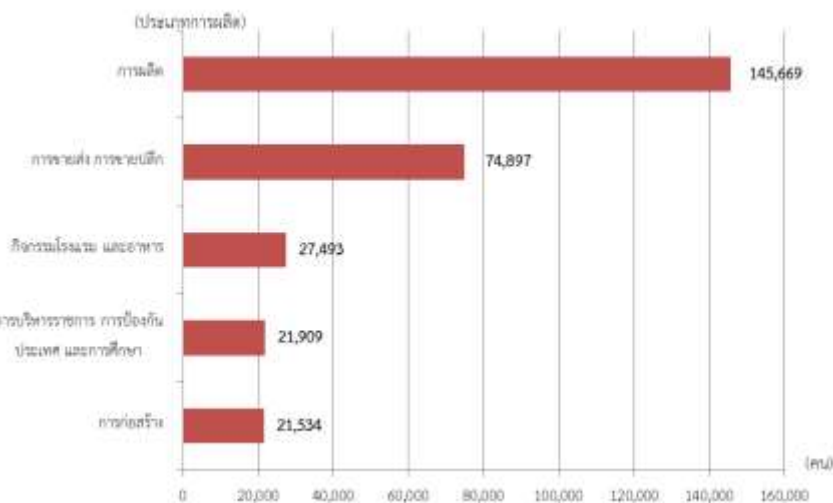

ที่มา : สำนักงานสถิติจังหวัดสระบุรี (ใช้ข้อมูลปี 2566 โดยข้อมูลคำนวณใช้ไตรมาส 1-3 ปี 2566 และไตรมาส 4 ปี 2565 มาเฉลี่ย เนื่องจากข้อมูลไตรมาส 4 ปี 2566 สำนักงานสถิติจังหวัดสระบุรียังไม่ได้ทำการเผยแพร่ข้อมูล)



ตาราง 4 ผู้มีงานทำจังหวัดสระบุรี จำแนกตามประเภทอุตสาหกรรม ปี 2564 - 2566

ประเภทอุตสาหกรรม	ปี 2564 (คน)			ปี 2565 (คน)			ปี 2566 (คน)		
	ชาย	หญิง	รวม	ชาย	หญิง	รวม	ชาย	หญิง	รวม
ภาคเกษตรกรรม	32,032	23,942	55,973	34,176	26,651	61,097	36,229	22,128	58,357
1. เกษตรกรรม การป่าไม้และการประมง	32,032	23,942	55,973	34,176	26,651	61,097	36,229	22,128	58,357
นอกภาคเกษตรกรรม	183,627	152,489	336,116	184,364	166,758	365,480	198,516	161,262	359,778
2. การทำเหมืองแร่ และเหมืองหิน	989	672	1,661	537	709	1,246	584	-	584
3. การผลิต	78,706	59,291	137,996	94,495	67,430	161,924	87,480	58,189	145,669
4. การไฟฟ้า ก๊าซ และไอน้ำ	1,890	438	2,328	838	100	937	1,420	337	1,672
5. การจัดหา น้ำ บำบัดน้ำเสีย	1,014	472	1,485	384	339	723	998	556	1,554
6. การก่อสร้าง	14,840	4,104	18,944	14,831	2,590	17,436	18,769	2,765	21,534
7. การขนส่ง การขอยปลีก การซ่อมแซมยานยนต์ รถจักรยานยนต์ ของใช้ส่วนบุคคลและของใช้ในครัวเรือน	30,407	30,907	61,314	32,955	36,693	69,648	34,486	40,411	74,897
8. การขนส่งที่เก็บสินค้า	15,863	4,274	20,137	16,636	4,302	20,938	18,862	5,341	18,703
9. กิจกรรมโรงแรมและอาหาร	9,267	18,625	27,891	11,341	23,108	34,445	8,013	19,480	27,493
10. ข้อมูลข่าวสารและการสื่อสาร	565	148	713	1,002	177	1,178	551	297	700
11. กิจการทางการเงินและการประกันภัย	1,610	1,670	3,279	1,180	2,001	3,181	737	1,396	2,133
12. กิจการด้านอสังหาริมทรัพย์	251	875	1,063	1,076	1,707	2,784	1,394	1,974	3,369
13. กิจกรรมทางวิชาชีพและเทคโนโลยี	1,833	1,287	3,120	2,159	1,821	3,979	1,540	1,347	2,887
14. การบริหารและการสนับสนุน	9,119	5,160	14,280	2,449	1,126	3,575	2,741	2,654	5,394
15. การบริหารราชการและการป้องกันประเทศ	10,536	6,569	17,105	11,221	7,883	18,353	12,223	9,686	21,909
16. การศึกษา	2,680	7,348	10,028	1,627	5,684	7,312	2,234	6,916	9,150
17. สุขภาพและสังคมสงเคราะห์	917	6,043	6,960	776	3,725	4,501	1,372	5,680	7,052
18. ศิลปะความบันเทิงนันทนาการ	792	482	1,274	2,755	2,433	5,188	1,178	617	1,794
19. กิจกรรมบริการด้านอื่นๆ	2,008	3,193	5,201	2,875	4,279	7,153	3,607	2,378	5,984
20. ลูกจ้างในครัวเรือนส่วนบุคคล	404	934	1,338	337	639	976	388	1,472	1,804
21. องค์การระหว่างประเทศ	-	-	-	-	-	-	-	-	-
22. ไม่ทราบ	-	-	-	-	-	-	-	-	-
รวม	215,659	176,431	392,089	232,898	193,410	426,307	234,745	183,389	418,135

ที่มา : สำนักงานสถิติจังหวัดสระบุรี (ใช้ข้อมูลปี 2566 โดยข้อมูลคำนวณใช้ไตรมาส 1-3 ปี 2566 และไตรมาส 4 ปี 2565 มาเฉลี่ย เนื่องจากข้อมูลไตรมาส 4 ปี 2566 สำนักงานสถิติจังหวัดสระบุรียังไม่ได้ทำการเผยแพร่ข้อมูล)

เมื่อพิจารณาผู้มีงานทำตามอาชีพ ปี 2566 พบว่าอาชีพที่มีผู้ทำงานมากที่สุด 5 อันดับแรกคือ

1. ผู้ปฏิบัติการโรงงานและเครื่องจักรและผู้ปฏิบัติงานด้านการประกอบ จำนวน 85,506 คน คิดเป็นร้อยละ 20.45 ลดลงจากปี 2565 ที่มีร้อยละ 21.55
2. พนักงานบริการและพนักงานในร้านค้าและตลาด จำนวน 84,542 คน คิดเป็นร้อยละ 20.22 เพิ่มขึ้นจากปี 2565 ที่มีร้อยละ 20.12
3. ผู้ปฏิบัติงานด้านความสามารถทางฝีมือและธุรกิจการค้าที่เกี่ยวข้อง จำนวน 66,166 คน คิดเป็นร้อยละ 15.82 เพิ่มขึ้นจากปี 2565 ที่มีร้อยละ 14.95
4. อาชีพขั้นพื้นฐานต่างๆ ในด้านการขายและการให้บริการ จำนวน 54,953 คน คิดเป็นร้อยละ 13.14 ลดลงจากปี 2565 ที่มีร้อยละ 13.27
5. ผู้ปฏิบัติงานที่มีฝีมือในด้านการเกษตรและการประมง จำนวน 51,444 คน คิดเป็นร้อยละ 12.30 ลดลงจากปี 2565 ที่มีร้อยละ 12.91



แผนภูมิ 19 ผู้มีงานทำจังหวัดสระบุรี จำแนกตามอาชีพ ปี 2566 (5 อันดับแรก)

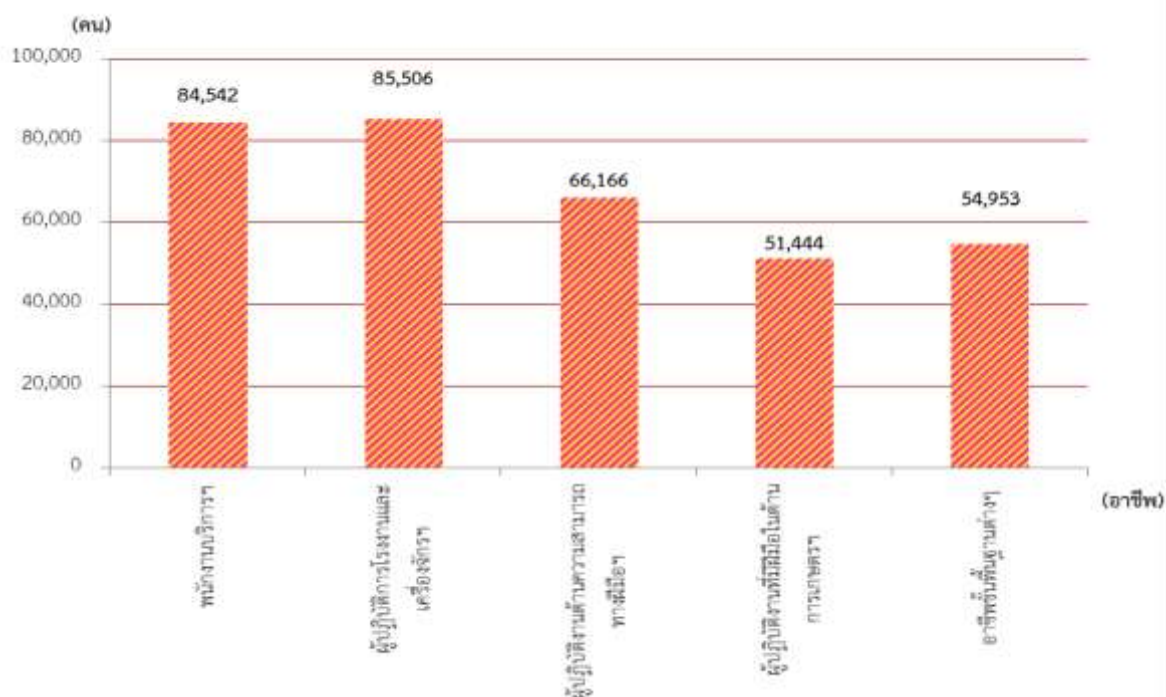

ที่มา : สำนักงานสถิติจังหวัดสระบุรี (ใช้ข้อมูลปี 2566 โดยข้อมูลคำนวณใช้ไตรมาส 1-3 ปี 2566 และไตรมาส 4 ปี 2565 มาเฉลี่ย เนื่องจากข้อมูลไตรมาส 4 ปี 2566 สำนักงานสถิติจังหวัดสระบุรียังไม่ได้ทำการเผยแพร่ข้อมูล)

ตาราง 5 ผู้มีงานทำจังหวัดสระบุรี จำแนกตามประเภทอาชีพและเพศ ปี 2564 - 2566

ประเภทอาชีพ	ปี 2564 (คน)			ปี 2565 (คน)			ปี 2566 (คน)		
	ชาย	หญิง	รวม	ชาย	หญิง	รวม	ชาย	หญิง	รวม
1. ผู้บัญญัติกฎหมาย ข้าราชการระดับอาวุโส และผู้จัดการ	9,524	9,304	18,828	8,502	4,771	13,273	8,657	4,422	13,079
2. ผู้ประกอบวิชาชีพด้านต่างๆ	5,433	12,202	17,635	7,127	10,096	17,223	6,746	12,382	19,127
3. ผู้ประกอบวิชาชีพด้านเทคนิคสาขาต่างๆ และอาชีพที่เกี่ยวข้อง	13,824	8,024	21,848	11,377	8,376	19,753	12,179	10,267	22,446
4. เสมียน	4,980	12,535	17,515	7,215	15,839	23,054	5,194	15,679	20,873
5. พนักงานบริการและพนักงานในร้านค้าและตลาด	32,434	45,355	77,789	34,367	51,425	85,792	32,721	51,821	84,542
6. ผู้ปฏิบัติงานที่มีฝีมือในด้านการเกษตรและการประมง	28,425	21,803	50,228	31,019	24,017	55,036	31,271	20,173	51,444
7. ผู้ปฏิบัติงานด้านความสามารถทางฝีมือและธุรกิจการค้าที่เกี่ยวข้อง	40,695	22,493	63,188	42,863	20,857	63,719	47,098	19,063	66,166
8. ผู้ปฏิบัติการโรงงานและเครื่องจักรและผู้ปฏิบัติงานด้านการประกอบ	57,109	21,879	78,988	63,720	28,151	91,871	63,984	21,522	85,506
9. อาชีพงานพื้นฐานต่างๆ ในด้านการขายและการให้บริการ	23,235	22,837	46,072	26,710	29,878	56,588	26,892	28,060	54,953
10. คนงานซึ่งมีได้จำแนกไว้ในหมวดอื่น	-	-	-	-	-	-	-	-	-
รวม	215,658	176,431	392,089	232,897	193,410	426,307	234,745	183,389	418,135

ที่มา : สำนักงานสถิติจังหวัดสระบุรี (ใช้ข้อมูลปี 2566 โดยข้อมูลคำนวณใช้ไตรมาส 1-3 ปี 2566 และไตรมาส 4 ปี 2565 มาเฉลี่ย เนื่องจากข้อมูลไตรมาส 4 ปี 2566 สำนักงานสถิติจังหวัดสระบุรียังไม่ได้ทำการเผยแพร่ข้อมูล)



หากพิจารณาถึงระดับการศึกษาของผู้มีงานทำพบว่าผู้มีงานทำส่วนใหญ่มีการศึกษาอยู่ในระดับอุดมศึกษา จำนวน 110,945 คน (ร้อยละ 25.70) รองลงมาระดับมัธยมศึกษาตอนปลาย จำนวน 90,912 คน (ร้อยละ 21.06) ระดับมัธยมศึกษาตอนต้น จำนวน 86,740 คน (ร้อยละ 20.10) ระดับประถมศึกษา จำนวน 72,366 คน (ร้อยละ 16.77) และระดับต่ำกว่าประถมศึกษา จำนวน 51,535 คน (ร้อยละ 11.94) สำหรับอัตราร้อยละของผู้มีงานทำจำแนก ระดับการศึกษาโดยรวมในปี 2566 นี้ จะมีอัตราเพิ่มขึ้นกว่าปี 2565

ตาราง 6 ผู้มีงานทำจังหวัดสระบุรี จำแนกตามระดับการศึกษาและเพศ ปี 2564 - 2566

ระดับการศึกษา	ปี 2564 (คน)			ปี 2565 (คน)			ปี 2566 (คน)		
	ชาย	หญิง	รวม	ชาย	หญิง	รวม	ชาย	หญิง	รวม
ไม่มีการศึกษา	2,917	4,908	7,825	2,706	5,492	8,198	2,223	3,413	5,636
ต่ำกว่าประถมศึกษา	22,617	27,556	50,172	31,801	33,564	65,365	25,278	26,257	51,535
ประถมศึกษา	46,905	27,130	74,035	44,853	31,192	76,045	42,489	29,878	72,366
มัธยมศึกษาตอนต้น	41,252	30,028	71,280	51,251	36,929	88,180	53,696	33,045	86,740
มัธยมศึกษาตอนปลาย	48,276	33,916	82,192	46,912	32,980	79,891	45,227	36,941	90,912
- สายสามัญ	33,729	25,918	59,647	32,787	26,199	58,985	37,836	27,580	65,416
- สายอาชีวศึกษา	14,547	7,890	22,437	13,998	6,781	20,779	16,012	9,362	23,873
- สายวิชาการศึกษา	-	107	107	127	0	127	123	0	123
อุดมศึกษา	53,512	52,893	106,405	52,307	50,314	102,621	53,090	53,855	110,945
- สายวิชาการ	21,285	30,315	51,600	17,805	31,310	49,116	19,674	31,520	50,193
- สายวิชาชีพ	29,798	16,439	46,237	32,205	16,761	48,966	36,110	19,303	53,390
- สายวิชาการศึกษา	2,429	6,139	8,568	2,297	2,243	4,540	2,057	4,306	6,362
การศึกษาอื่น ๆ	-	-	-	-	-	-	-	-	-
ไม่ทราบ	241	-	181	3,067	2,940	6,008	3,067	2,940	6,008
รวม	215,658	176,431	392,089	232,898	193,410	426,307	234,745	183,389	431,635

ที่มา : สำนักงานสถิติจังหวัดสระบุรี (ใช้ข้อมูลปี 2566 โดยข้อมูลคำนวณใช้ไตรมาส 1-3 ปี 2566 และไตรมาส 4 ปี 2565 มาเฉลี่ย เนื่องจากข้อมูลไตรมาส 4 ปี 2566 สำนักงานสถิติจังหวัดสระบุรียังไม่ได้ทำการเผยแพร่ข้อมูล)

แผนภูมิ 20 ผู้มีงานทำจังหวัดสระบุรีจำแนกตามระดับการศึกษา ปี 2565

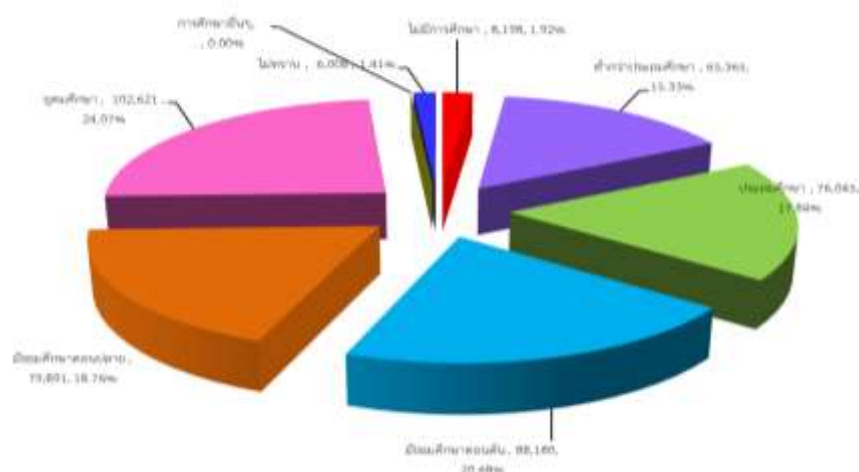

ที่มา : สำนักงานสถิติจังหวัดสระบุรี (ใช้ข้อมูลปี 2566 โดยข้อมูลคำนวณใช้ไตรมาส 1-3 ปี 2566 และไตรมาส 4 ปี 2565 มาเฉลี่ย เนื่องจากข้อมูลไตรมาส 4 ปี 2566 สำนักงานสถิติจังหวัดสระบุรียังไม่ได้ทำการเผยแพร่ข้อมูล)

ในด้านสภาพการทำงานของผู้มีงานทำในปี 2566 พบว่าส่วนใหญ่เป็นลูกจ้างเอกชน จำนวน 215,968 คน (ร้อยละ 51.65) ลดลงกว่าปีที่แล้วเล็กน้อยที่มีร้อยละ 52.72 รองลงมาทำงานส่วนตัว จำนวน 106,719 คน (ร้อยละ 25.52) ลดลงกว่าปีที่แล้วที่มีร้อยละ 27.40 ช่วยธุรกิจครอบครัว จำนวน 47,563 คน (ร้อยละ 11.38) เพิ่มขึ้นจากปีที่แล้วที่มีร้อยละ 10.88 ลูกจ้างรัฐบาล จำนวน 37,145 คน (ร้อยละ 8.88) เพิ่มขึ้นกว่าปีที่แล้วที่มีร้อยละ 6.89 ส่วนผู้มีงานทำที่มีสภาพความเป็นนายจ้างมีเพียงจำนวน 10,739 คน (ร้อยละ 2.57) เพิ่มขึ้นกว่าปีที่แล้วที่มีร้อยละ 2.10

แผนภูมิ 21 ผู้มีงานทำจังหวัดสระบุรีจำแนกตามสภาพการทำงาน ปี 2566

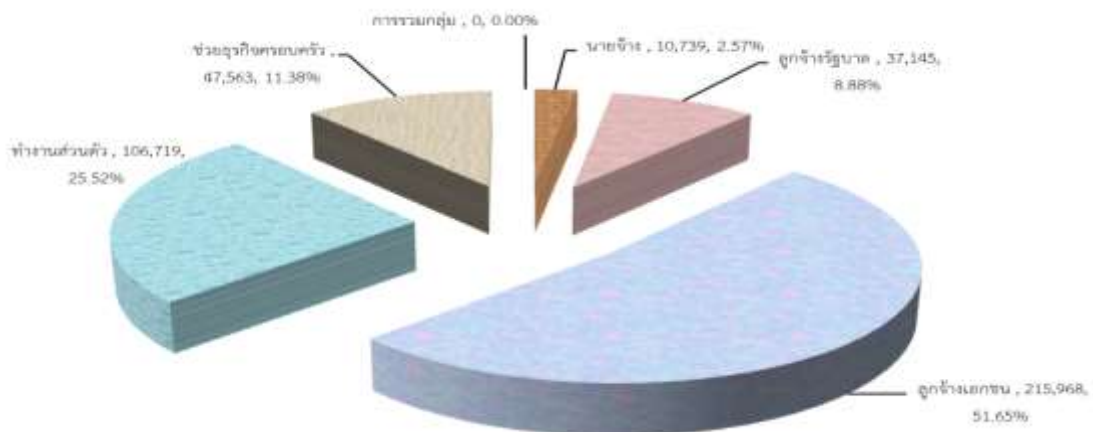

ที่มา : สำนักงานสถิติจังหวัดสระบุรี (ใช้ข้อมูลปี 2566 โดยข้อมูลคำนวณใช้ไตรมาส 1-3 ปี 2566 และไตรมาส 4 ปี 2565 มาเฉลี่ย เนื่องจากข้อมูลไตรมาส 4 ปี 2566 สำนักงานสถิติจังหวัดสระบุรียังไม่ได้ทำการเผยแพร่ข้อมูล)

ผู้ว่างงานในจังหวัดสระบุรี ปี 2566 มีจำนวน 7,119 ราย (คิดเป็นอัตราการว่างงานเท่ากับร้อยละ 1.67 ของกำลังแรงงานทั้งหมด) ทั้งนี้เมื่อพิจารณากลุ่มผู้ว่างงานจำแนกตามเพศแล้ว พบว่าเพศชายมีอัตราการว่างงานมากกว่าเพศหญิง โดยเพศชายมีการว่างงาน จำนวน 4,928 คน (ร้อยละ 69.22 ของผู้ว่างงานทั้งหมด) ในขณะที่เพศหญิงมีการว่างงาน จำนวน 2,141 คน (ร้อยละ 30.07 ของผู้ว่างงานทั้งหมด)

แผนภูมิ 22 เปรียบเทียบจำนวนผู้ว่างงาน จำแนกตามเพศ จังหวัดสระบุรี ปี 2566



ที่มา : สำนักงานสถิติจังหวัดสระบุรี (ใช้ข้อมูลปี 2566 โดยข้อมูลคำนวณใช้ไตรมาส 1-3 ปี 2566 และไตรมาส 4 ปี 2565 มาเฉลี่ย เนื่องจากข้อมูลไตรมาส 4 ปี 2566 สำนักงานสถิติจังหวัดสระบุรียังไม่ได้ทำการเผยแพร่ข้อมูล)



แรงงานนอกระบบ

แรงงานนอกระบบ จำแนกตามประเภทอุตสาหกรรม

จากข้อมูลของสำนักงานสถิติจังหวัดสระบุรี ในปี 2566 พบว่ามีผู้มีงานทำซึ่งเป็นแรงงานนอกระบบจำนวนทั้งสิ้น 156,229 คน (ร้อยละ 37.18) ของผู้มีงานทำทั้งหมด เมื่อพิจารณาจำแนกตามประเภทอุตสาหกรรมพบว่าอุตสาหกรรมที่มีจำนวนแรงงานนอกระบบมากที่สุด คือ 1. เกษตรกรรม จำนวน 51,354 คน (ร้อยละ 32.87) 2. การขายส่ง การขายปลีก จำนวน 47,603 คน (ร้อยละ 30.47) 3. ที่พักแรม และบริการด้านอาหาร จำนวน 17,137 คน (ร้อยละ 10.97) 4. การขนส่ง จำนวน 11,287 คน (ร้อยละ 7.22) 5. การผลิต จำนวน 11,007 คน (ร้อยละ 7.05)

**แผนภูมิ 23 ผู้มีงานทำที่อยู่ในแรงงานนอกระบบจังหวัดสระบุรี จำแนกตามประเภทอุตสาหกรรม
นอกภาคเกษตร 5 อันดับแรก ปี 2566**

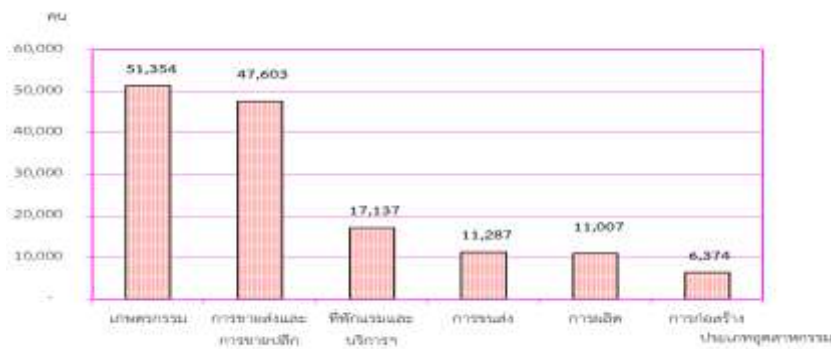

ที่มา : สำนักงานสถิติแห่งชาติ (ข้อมูลแรงงานนอกระบบ ปี 2566)

แรงงานนอกระบบ จำแนกตามอาชีพ

เมื่อพิจารณาผู้มีงานทำนอกระบบจำแนกตามอาชีพ พบว่า ผู้มีงานทำในอาชีพต่างๆ มากที่สุด 5 อันดับแรก คือ 1. พนักงานบริการ จำนวน 53,006 คน (ร้อยละ 33.93) 2. ด้านการเกษตรและประมง จำนวน 49,504 คน (ร้อยละ 31.69) 3. ด้านความสามารถทางฝีมือ จำนวน 20,797 คน (ร้อยละ 13.31) 4. ผู้ปฏิบัติการโรงงานและเครื่องจักร จำนวน 13,841 คน (ร้อยละ 8.86) และ 5. อาชีพขั้นพื้นฐานต่างๆ จำนวน 11,574 คน (ร้อยละ 7.41)

**แผนภูมิ 24 จำนวนผู้มีงานทำที่อยู่ในแรงงานนอกระบบจำแนกตามอาชีพ 5 อันดับแรก
จังหวัดสระบุรี ปี 2566**

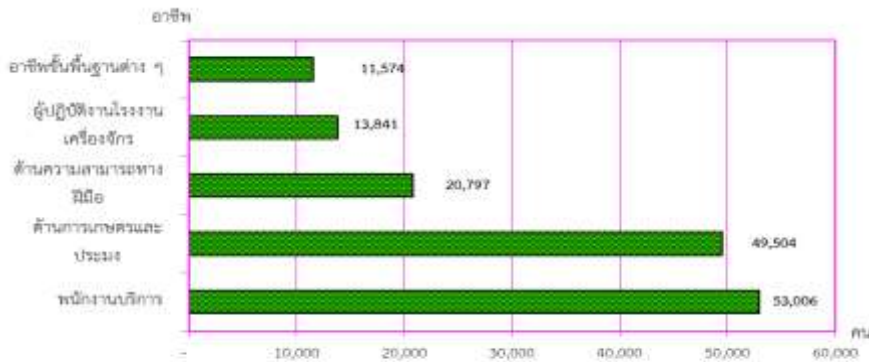

ที่มา : สำนักงานสถิติแห่งชาติ (ข้อมูลแรงงานนอกระบบ ปี 2566)



แรงงานนอกระบบ จำแนกตามอายุและเพศ

เมื่อพิจารณาผู้มีงานทำที่อยู่นอกระบบในจังหวัดสระบุรี จำแนกตามอายุมากที่สุด 5 อันดับ คือ

1. อายุ 60 ปี ขึ้นไป จำนวน 42,232 คน (ร้อยละ 27.03)
2. อายุ 55 - 59 ปี จำนวน 22,935 คน (ร้อยละ 14.68)
3. อายุ 50 - 54 ปี จำนวน 19,940 คน (ร้อยละ 12.76)
4. อายุ 45 - 49 ปี จำนวน 14,482 คน (ร้อยละ 9.27)
- และ 5. อายุ 40 - 44 ปี จำนวน 14,047 คน (ร้อยละ 8.99)

แผนภูมิ 25 จำนวนผู้มีงานทำที่อยู่นอกระบบ ในจังหวัดสระบุรี จำแนกตามอายุและเพศ 5 อันดับแรก จังหวัดสระบุรี ปี 2566

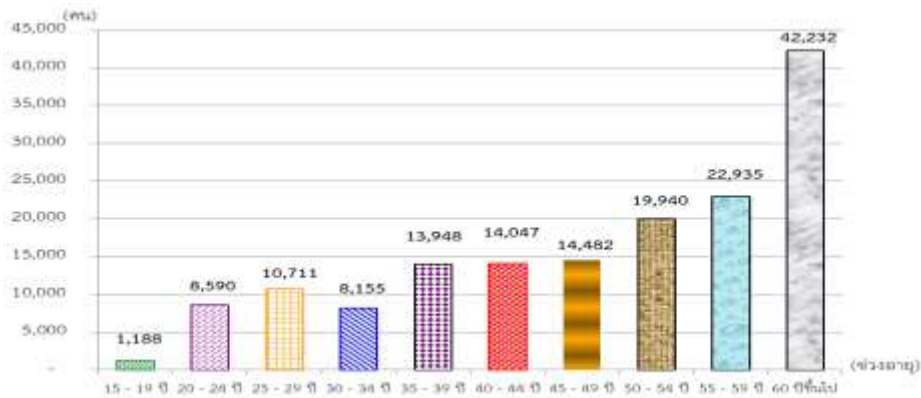

ที่มา : สำนักงานสถิติแห่งชาติ (ข้อมูลแรงงานนอกระบบ ปี 2566)

แรงงานนอกระบบ จำแนกตามการศึกษา

สำหรับด้านการศึกษา พบว่าแรงงานนอกระบบมีการศึกษาอยู่ในระดับประถมศึกษา จำนวน 35,179 คน (ร้อยละ 22.52) รองลงมาเป็นระดับต่ำกว่าประถมศึกษา จำนวน 34,168 คน (ร้อยละ 21.87) ระดับมัธยมศึกษาตอนต้น 28,455 คน (ร้อยละ 18.21) ระดับมัธยมศึกษาตอนปลาย จำนวน 28,292 คน (ร้อยละ 18.11) และระดับอุดมศึกษา จำนวน 23,876 คน (ร้อยละ 15.28)

แผนภูมิ 26 จำนวนผู้มีงานทำที่อยู่นอกระบบ ในจังหวัดสระบุรี จำแนกตามการศึกษา ปี 2566

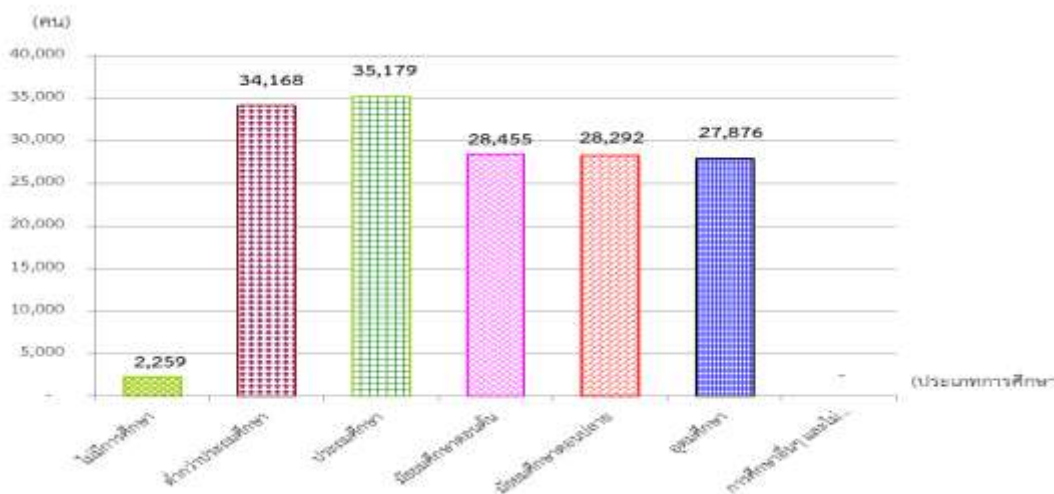

ที่มา : สำนักงานสถิติแห่งชาติ (ข้อมูลแรงงานนอกระบบ ปี 2566)



2) การส่งเสริมการมีงานทำ

2.1 การจัดหางานในประเทศ

ภารกิจการส่งเสริมให้ประชาชนมีงานทำเป็นภารกิจหลักของกระทรวงแรงงาน ซึ่งดำเนินการโดยสำนักงานจัดหางานจังหวัดสระบุรี การส่งเสริมการมีงานทำในรูปแบบการจัดหางาน มีทั้งการหางานในประเทศและต่างประเทศ สำหรับการจัดหางานในจังหวัดสระบุรี ในปี 2566 มีตำแหน่งงานว่างที่แจ้งผ่านสำนักงานจัดหางานจังหวัดสระบุรี จำนวน 6,318 อัตรา เพิ่มขึ้นร้อยละ 50.93 จากปีที่แล้วที่มีจำนวน 4,186 อัตรา ในส่วนของผู้ลงทะเบียนสมัครงานพบว่า มีจำนวน 1,096 คน ลดลงร้อยละ 57.30 จากปีที่แล้วที่มีจำนวน 2,567 คน ขณะที่ผู้ได้รับการบรรจุงาน มีจำนวน 3,020 คน เพิ่มขึ้นร้อยละ 2.72 จากปีที่แล้วที่มีจำนวน 2,940 คน

ตาราง 7 ตำแหน่งงานว่าง ผู้ลงทะเบียนสมัครงาน และการบรรจุงาน ปี 2564 – 2566 จังหวัดสระบุรี

ปี	ตำแหน่งงานว่าง (อัตรา)				ผู้ลงทะเบียนสมัครงาน (คน)			บรรจุงาน (คน)		
	ชาย	หญิง	ไม่ระบุ	รวม	ชาย	หญิง	รวม	ชาย	หญิง	รวม
ปี 2564	2,606	204	5,421	8,231	668	776	1,444	514	612	1,126
ปี 2565	419	59	3,708	4,186	966	1,601	2,567	1,117	1,823	2,940
ปี 2566	988	123	5,207	6,318	455	641	1,096	1,114	1,906	3,020

ที่มา : สำนักงานจัดหางานจังหวัดสระบุรี

แผนภูมิ 27 เปรียบเทียบตำแหน่งงานว่าง การสมัครงาน การบรรจุงาน ปี 2564 – 2566

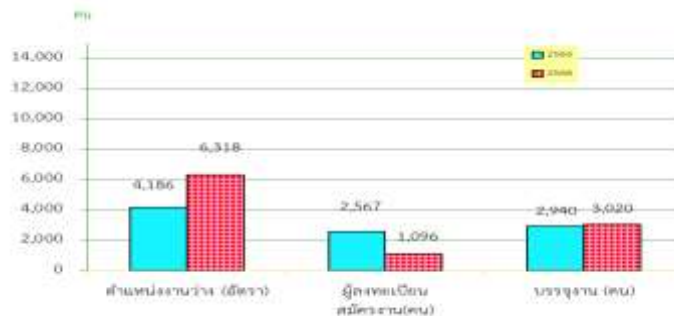

ที่มา : สำนักงานจัดหางานจังหวัดสระบุรี

สำหรับตำแหน่งงานว่างในปี 2566 นี้พบว่าเป็นชาย 988 อัตรา (ร้อยละ 15.63) เพศหญิง 123 อัตรา (ร้อยละ 1.94) และไม่ระบุ 5,207 อัตรา (ร้อยละ 82.41) ของตำแหน่งงานว่างทั้งหมด

แผนภูมิ 28 ตำแหน่งงานว่างในจังหวัดสระบุรีแยกตามเพศ ปี 2566 จังหวัดสระบุรี

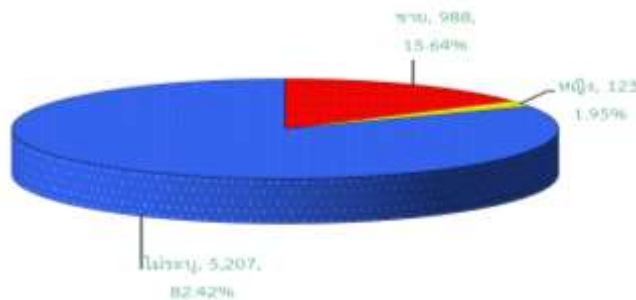

ที่มา : สำนักงานจัดหางานจังหวัดสระบุรี



สำหรับตำแหน่งงานว่างจำแนกตามระดับการศึกษาในปี 2566 พบว่าระดับการศึกษาที่ต้องการสูงสุดคือระดับ ปวช./ปวส./อนุปริญญาจำนวน 2,183 อัตรา (ร้อยละ 34.55) รองลงมาระดับมัธยมศึกษามีความต้องการ จำนวน 1,916 อัตรา (ร้อยละ 30.32) ระดับประถมศึกษาและต่ำกว่า จำนวน 1,772 อัตรา (ร้อยละ 28.04) ระดับปริญญาตรี จำนวน 396 อัตรา (ร้อยละ 6.26) และระดับปริญญาโท จำนวน 39 อัตรา (ร้อยละ 0.61) ขณะที่ผู้สมัครงานส่วนใหญ่เป็นผู้ที่มีการศึกษาระดับมัธยมศึกษา จำนวน 475 คน (ร้อยละ 43.33) รองลงมาระดับประถมศึกษาและต่ำกว่า จำนวน 347 คน (ร้อยละ 31.66) ระดับปวช./ปวส./อนุปริญญา จำนวน 138 คน (ร้อยละ 12.59) ระดับปริญญาตรี จำนวน 134 คน (ร้อยละ 12.22) และระดับปริญญาโท จำนวน 6 คน (ร้อยละ 0.23) และผู้ได้รับการบรรจุงานมากที่สุด คือ ระดับมัธยมศึกษา จำนวน 1,684 คน (ร้อยละ 57.28) รองลงมาระดับประถมศึกษาและต่ำกว่า จำนวน 533 คน (ร้อยละ 18.13) ระดับปวช./ปวส./อนุปริญญา จำนวน 476 คน (ร้อยละ 16.19) ระดับปริญญาตรี จำนวน 243 คน (ร้อยละ 8.27) และระดับปริญญาโท จำนวน 4 คน (ร้อยละ 0.14)

แผนภูมิ 29 ตำแหน่งงานว่าง ผู้สมัครงาน และการบรรจุงานในจังหวัดสระบุรีจำแนกตามการศึกษา ปี 2566

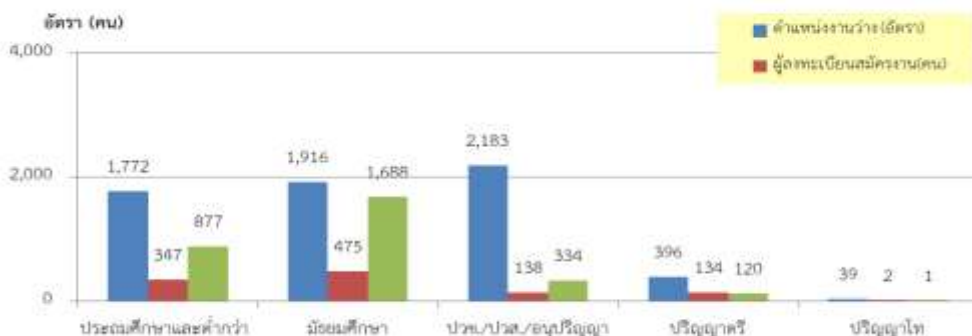

ที่มา : สำนักงานจัดหางานจังหวัดสระบุรี

ด้านอาชีพพบว่าปี 2566 อาชีพที่มีตำแหน่งงานว่างสูงสุด 5 อันดับแรกคือ 1. อาชีพงานพื้นฐานมีจำนวน 3,114 อัตรา (ร้อยละ 49.28) 2. ช่างเทคนิคและผู้ปฏิบัติงานที่เกี่ยวข้อง จำนวน 1,557 อัตรา (ร้อยละ 24.64) 3. ผู้ปฏิบัติงานโดยใช้ฝีมือในธุรกิจต่าง ๆ จำนวน 614 อัตรา (ร้อยละ 9.71) 4. ผู้ปฏิบัติงานในโรงงาน ผู้ควบคุมเครื่องจักรและผู้ปฏิบัติงานด้านการประกอบกร จำนวน 294 อัตรา (ร้อยละ 4.65) และ 5. เสมียน เจ้าหน้าที่ จำนวน 252 อัตรา (ร้อยละ 3.98)

สำหรับอาชีพที่มีผู้สมัครงานสูงสุดคืออาชีพงานพื้นฐาน จำนวน 441 คน (ร้อยละ 40.23) รองลงมาช่างเทคนิคและผู้ปฏิบัติงานที่เกี่ยวข้อง จำนวน 339 คน (ร้อยละ 30.93) และผู้ปฏิบัติงานโดยใช้ฝีมือในธุรกิจต่าง ๆ จำนวน 163 คน (ร้อยละ 14.87) ส่วนการบรรจุงานมีการบรรจุงานในอาชีพงานพื้นฐานสูงสุดเช่นกัน จำนวน 1,586 คน (ร้อยละ 52.51) รองลงมาช่างเทคนิคและผู้ปฏิบัติงานที่เกี่ยวข้อง จำนวน 908 คน (ร้อยละ 30.06) และผู้ปฏิบัติงานโดยใช้ฝีมือในธุรกิจต่าง ๆ จำนวน 372 คน (ร้อยละ 12.31)

แผนภูมิ 30 ตำแหน่งงานว่าง ผู้สมัครงาน และการบรรจุงานในจังหวัดสระบุรี จำแนกตามอาชีพ 5 อันดับแรก ปี 2566

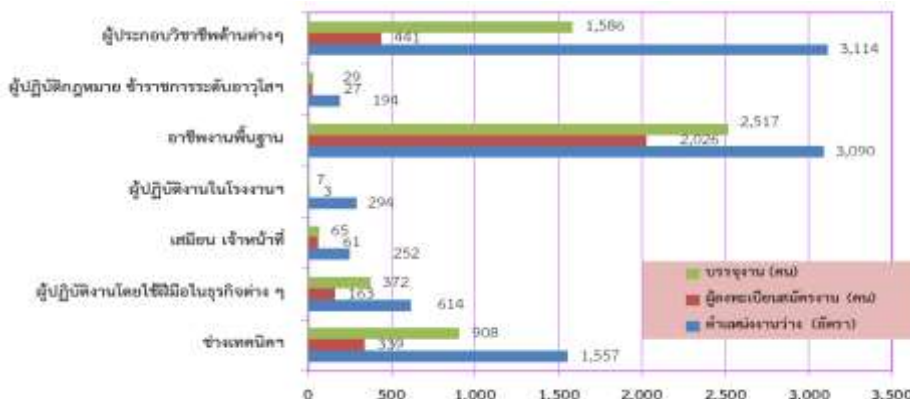

ที่มา : สำนักงานจัดหางานจังหวัดสระบุรี



หากพิจารณาในด้านอุตสาหกรรมพบว่าอุตสาหกรรมที่มีตำแหน่งงานว่างสูงสุด 5 อันดับแรกในปี 2566 คือ 1. การผลิต จำนวน 3,914 อัตรา (ร้อยละ 61.94) 2. การขายส่ง การขายปลีก จำนวน 1,108 อัตรา (ร้อยละ 17.53) 3. เกษตรกรรม การป่าไม้ และการประมง จำนวน 839 อัตรา (ร้อยละ 13.27) 4. การทำเหมืองแร่ และเหมืองหิน จำนวน 105 อัตรา (ร้อยละ 1.66) และ 5. การจัดหา น้ำ การจัดการน้ำเสีย ของเสียรวมถึงกิจกรรมที่เกี่ยวข้อง จำนวน 72 อัตรา (ร้อยละ 1.13) ส่วนการบรรจุนงานพบว่าอุตสาหกรรมที่บรรจุนได้สูงสุด คือ การผลิต จำนวน 2,569 คน (ร้อยละ 85.06) รองลงมาการขายส่ง การขายปลีก จำนวน 341 คน (ร้อยละ 11.29) และการบริหารราชการป้องกันประเทศ จำนวน 47 คน (ร้อยละ 1.55)

ตาราง 8 ตำแหน่งงานว่าง และการบรรจุนงานจังหวัดสระบุรี จำแนกตามอุตสาหกรรม ปี 2566

ประเภทอุตสาหกรรม	ปี 2566			
	ตำแหน่งงานว่าง (อัตรา)	ร้อยละ	บรรจุน (คน)	ร้อยละ
A เกษตรกรรม การป่าไม้ และการประมง	839	13.27	12	0.39
B การทำเหมืองแร่ และเหมืองหิน	105	1.66	1	0.03
C การผลิต	3,914	61.94	2,569	85.06
D ไฟฟ้า ก๊าซ ไอน้ำ และระบบการปรับอากาศ	4	0.06	-	-
E การจัดหา น้ำ การจัดการน้ำเสีย และของเสียรวมถึงกิจกรรมที่เกี่ยวข้อง	72	1.13	-	-
F การก่อสร้าง	22	0.34	1	0.03
G การขายส่ง การขายปลีก การซ่อมแซมยานยนต์ จักรยานยนต์ ของใช้ส่วนบุคคลและของใช้ในครัวเรือน	1,108	17.53	341	11.29
H การขนส่งและสถานที่เก็บสินค้า	7	0.11	6	0.19
I ที่พักแรมและบริการด้านอาหาร	32	0.50	8	0.26
J ข้อมูลข่าวสารและการสื่อสาร	12	0.18	1	0.03
K กิจกรรมทางการเงิน และการประกันภัย	33	0.52	4	0.13
L กิจกรรมเกี่ยวกับก่อสร้างทรัพย์	38	0.60	11	0.36
M กิจกรรมวิชาชีพ วิทยาศาสตร์และกิจกรรมทางวิชาการ	60	0.94	19	0.62
N กิจกรรมการบริหารและบริการสนับสนุน	-	-	-	-
O การบริหารราชการป้องกันประเทศ และการประกันสังคม ภาคบังคับ	64	1.01	47	1.55
P การศึกษา	-	-	-	-
Q กิจกรรมด้านสุขภาพและงานสังคมสงเคราะห์	-	-	-	-
S กิจกรรมการบริการด้านอื่นๆ	-	-	-	-
T กิจกรรมการจ้างงานในครัวเรือน กิจกรรมการผลิตสินค้าและบริการที่ทำขึ้นเองเพื่อใช้ในครัวเรือน	-	-	-	-
ไม่ระบุประเภทอุตสาหกรรม	8	0.12	-	-
รวม	6,318	100	2,940	100

ที่มา : สำนักงานจัดหางานจังหวัดสระบุรี

ช่วงอายุที่ต้องการของตลาดแรงงานในปี 2566 ที่ต้องการสูงสุดส่วนใหญ่จะมีช่วงอายุระหว่าง 18 – 24 ปี จำนวน 1,784 อัตรา (ร้อยละ 28.24) รองลงมาอายุ 25 – 29 ปี จำนวน 1,476 อัตรา (ร้อยละ 23.36) และอายุ 30 – 39 ปี จำนวน 1,270 อัตรา (ร้อยละ 20.10) ขณะเดียวกันผู้สมัครงานส่วนใหญ่จะมีอายุระหว่าง 30 - 39 ปี จำนวน 480 คน (ร้อยละ 43.80 รองลงมาอายุ 25 – 29 ปี จำนวน 244 คน (ร้อยละ 22.26) และอายุ 18 – 24 ปี จำนวน 209 คน (ร้อยละ 19.07) ขณะที่ผู้มีอายุ 30 – 39 ปี ได้รับการบรรจุนสูงสุด จำนวน 1,139 คน (ร้อยละ 37.72) รองลงมาอายุ 40 – 49 ปี จำนวน 903 คน (ร้อยละ 29.90) และอายุ 25 – 29 ปี จำนวน 483 คน (ร้อยละ 15.99)



แผนภูมิ 31 การบรรจุนงาน จังหวัดสระบุรี จำแนกตามอายุ ปี 2566

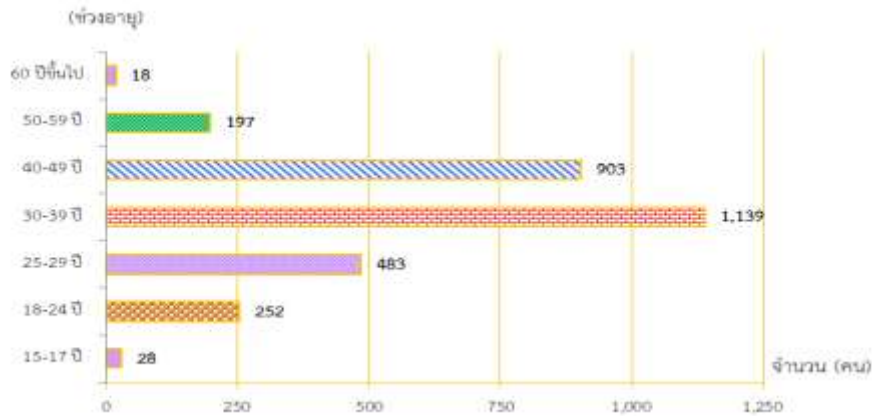

ที่มา : สำนักงานจัดหางานจังหวัดสระบุรี

2.2 แรงงานต่างด้าว

จำนวนแรงงานต่างด้าวในภาพรวมที่ได้รับอนุญาตให้ทำงานในจังหวัดสระบุรี ณ เดือนธันวาคม ปี 2566 มีจำนวนทั้งสิ้น 25,284 คน เพิ่มขึ้นจำนวน 1,862 คน (ร้อยละ 6.85) จากปีที่แล้วที่มี 27,146 คน ซึ่งจำแนกเป็นประเภทส่งเสริมการลงทุน จำนวน 198 คน (ร้อยละ 0.78) ประเภทมาตรา 63/1(14) (พื้นที่สูง) จำนวน 406 คน (ร้อยละ 1.60) ประเภทชั่วคราว จำนวน 1,120 คน (ร้อยละ 4.42) ประเภท MOU จำนวน 9,569 คน (ร้อยละ 37.84) ประเภทคนต่างด้าวกลุ่มบัตรสีชมพู (สัญชาติเมียนมา ลาว กัมพูชา) ตามมติคณะรัฐมนตรี เมื่อวันที่ 5 กรกฎาคม พ.ศ. 2565 จำนวน 13,991 คน (ร้อยละ 55.33) จำแนกเป็นแรงงานสัญชาติเมียนมา จำนวน 9,191 คน ลาว จำนวน 1,056 คน กัมพูชา จำนวน 3,729 คน และเวียดนาม จำนวน 15 คน ทั้งนี้มีสถานประกอบการที่จ้างแรงงานต่างด้าว จำนวน 3,454 แห่ง

ตาราง 9 จำนวนแรงงานต่างด้าวจังหวัดสระบุรี จำแนกตามประเภทการได้รับอนุญาต ปี 2563 - 2566

ประเภทการได้รับอนุญาต	ปี 2563 (คน)	ปี 2564 (คน)	ปี 2565 (คน)	ปี 2566 (คน)
ประเภทตลอดชีพ	-	-	-	-
ประเภทส่งเสริมการลงทุน	199	206	203	198
มาตรา 63/1 (14) (พื้นที่สูง)	346	388	394	406
ประเภทชั่วคราว	1,011	1,015	1,062	1,120
MOU	10,636	7,472	8,924	9,569
คนต่างด้าวกลุ่มบัตรสีชมพู (สัญชาติกัมพูชา ลาว เมียนมา และเวียดนาม) ตามมติ ครม. เมื่อวันที่ 5 กรกฎาคม 2565	8,466	7,510	6,556	13,991
รวม	20,658	16,591	17,139	25,284

ที่มา : สำนักงานจัดหางานจังหวัดสระบุรี



แผนภูมิ 32 แรงงานต่างด้าวจังหวัดสระบุรี จำแนกตามประเภทได้รับอนุญาต ปี 2566

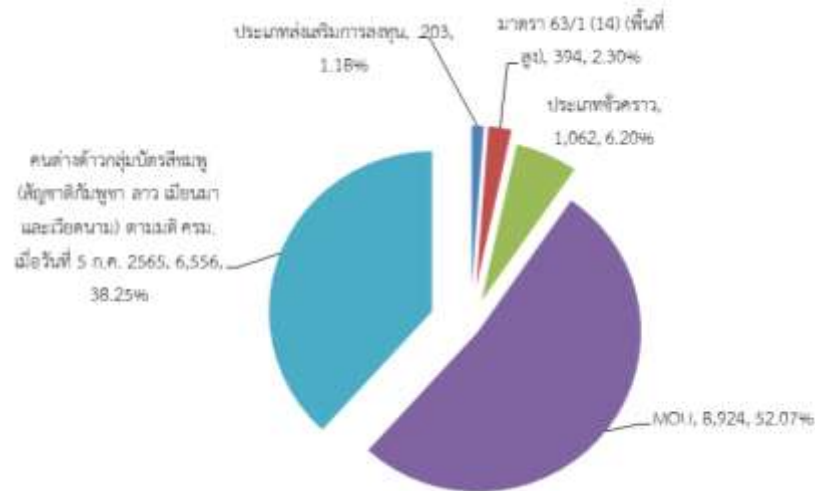

ที่มา : สำนักงานจัดหางานจังหวัดสระบุรี

หากพิจารณาแรงงานต่างด้าวในจังหวัดสระบุรีที่กล่าวข้างต้น โดยไม่นับรวมประเภทตลอดชีพจะพบว่า แรงงานต่างด้าวถูกกฎหมายที่เข้ามาประกอบอาชีพในประเทศไทยสูงสุด 5 อันดับแรกคือ 1. ผู้ปฏิบัติงานซึ่งมีอายุสามารถจัดประเภทอาชีพได้ จำนวน 23,587 คน (ร้อยละ 93.28) 2. ผู้ประกอบวิชาชีพด้านต่างๆ จำนวน 852 คน (ร้อยละ 3.36) 3. อาชีพงานพื้นฐาน จำนวน 348 คน (ร้อยละ 1.37) 4. ผู้บัญญัติกฎหมาย ข้าราชการระดับอาวุโส ผู้จัดการ จำนวน 238 คน (ร้อยละ 0.94) และ 5. ช่างเทคนิคและผู้ปฏิบัติงานที่เกี่ยวข้อง จำนวน 151 คน (ร้อยละ 0.59)

แผนภูมิ 33 แรงงานต่างด้าวที่ได้รับอนุญาตทำงาน แยกตามประเภทอาชีพ (ยกเว้นประเภทตลอดชีพ) 5 อันดับแรก ปี 2566

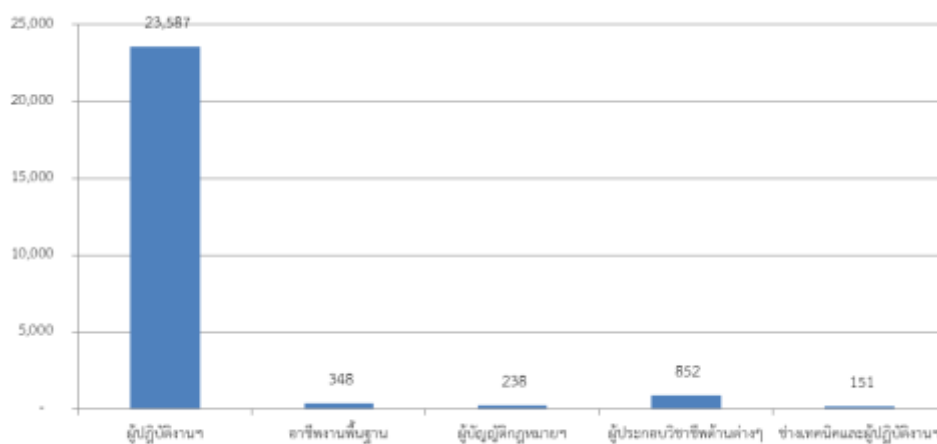

ที่มา : สำนักงานจัดหางานจังหวัดสระบุรี

สำหรับสัญชาติที่มีแรงงานต่างด้าวได้รับอนุญาตทำงานในจังหวัดสระบุรีมากที่สุด 5 อันดับแรก โดยไม่นับรวมประเภทตลอดชีพ คือ 1. สัญชาติเมียนมา จำนวน 12,491 คน (ร้อยละ 49.40) 2. สัญชาติอื่นๆ จำนวน 11,764 คน (ร้อยละ 46.52) 3. สัญชาติฟิลิปปินส์ จำนวน 360 คน (ร้อยละ 1.42) 4. สัญชาติจีน จำนวน 210 คน (ร้อยละ 0.83) และ 5. สัญชาติญี่ปุ่น จำนวน 198 คน (ร้อยละ 0.78)



แผนภูมิ 34 แรงงานต่างด้าวที่ได้รับอนุญาตทำงาน แยกตามประเภทสัญชาติ (ยกเว้นประเภทตลอดชีพ)
5 อันดับแรก ปี 2566

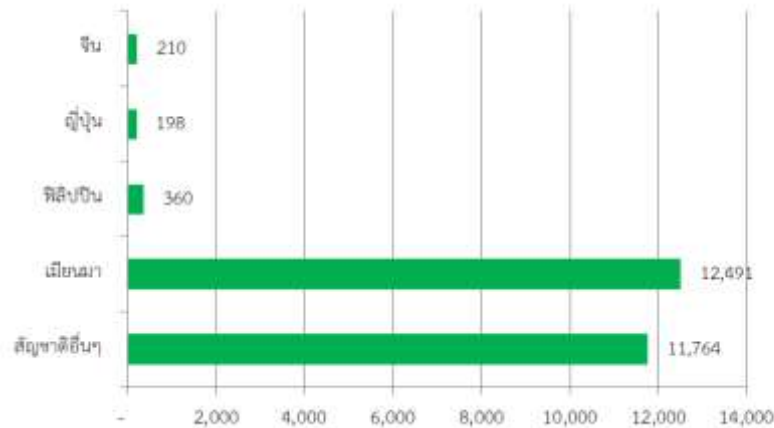

ที่มา : สำนักงานจัดหางานจังหวัดสระบุรี

สำหรับแรงงานต่างด้าวที่ได้รับอนุญาตทำงานตามมติคณะรัฐมนตรี (สัญชาติเมียนมา ลาว กัมพูชา) เป็นแรงงานที่อนุญาตให้มาทำงานเป็นการชั่วคราว เพื่อทดแทนการขาดแคลนแรงงาน แรงงานในกลุ่มนี้มี 3 สัญชาติ คือ เมียนมา ลาว กัมพูชา ข้อมูล ณ เดือนธันวาคม 2566 มีจำนวน 13,976 คน แยกเป็น เมียนมา จำนวน 9,191 คน (ร้อยละ 65.90) กัมพูชา จำนวน 3,729 คน (ร้อยละ 26.68) และลาว จำนวน 1,056 คน (ร้อยละ 7.55)

ตาราง 10 จำนวนแรงงานต่างด้าวที่ได้รับอนุญาตทำงานตามมติคณะรัฐมนตรี ปี 2563 – 2566 จังหวัดสระบุรี

ปี พ.ศ.	สัญชาติ (คน)			รวมทั้งสิ้น
	เมียนมา	ลาว	กัมพูชา	
2563	5,328	573	2,565	8,466
2564	10,398	1,567	5,954	17,919
2565	1,304	472	4,153	5,929
2566	9,191	1,056	3,729	13,976

ที่มา : สำนักงานจัดหางานจังหวัดสระบุรี

แผนภูมิ 35 แรงงานต่างด้าวที่ได้รับอนุญาตทำงาน ตามมติคณะรัฐมนตรีในจังหวัดสระบุรี จำแนกตามสัญชาติ ปี 2566

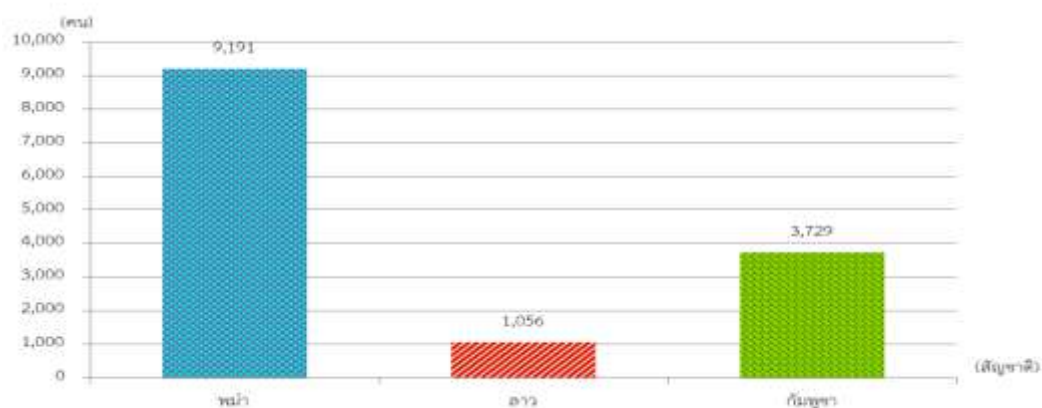

ที่มา : สำนักงานจัดหางานจังหวัดสระบุรี



2.3 แรงงานไทยในต่างประเทศ

แรงงานไทยที่ลงทะเบียนไปทำงานต่างประเทศในปี 2566 มีจำนวน 71 คน เมื่อเปรียบเทียบกับปีแล้ว มีจำนวน 73 คน เพิ่มขึ้นร้อยละ 2.73 ผู้แจ้งความประสงค์ไปทำงานต่างประเทศจำแนกตามวุฒิการศึกษาส่วนใหญ่ อยู่ในระดับมัธยมศึกษา มีจำนวนมากที่สุด คือ 45 คน (ร้อยละ 63.38) รองลงมาระดับปวช./ปวส./ปวท./อนุปริญญา จำนวน 10 คน (ร้อยละ 14.08) ระดับประถมศึกษา จำนวน 10 คน (ร้อยละ 14.08) และระดับปริญญาตรี จำนวน 6 คน (ร้อยละ 8.45) เมื่อพิจารณาผู้แจ้งความประสงค์ไปทำงานต่างประเทศจำแนกตามเพศแล้ว พบว่าเพศชายมีความประสงค์ เดินทางไปทำงานต่างประเทศมากกว่าเพศหญิง โดยเพศชายมีจำนวน 35 คน (ร้อยละ 49.29) และเพศหญิง จำนวน 36 คน (ร้อยละ 50.70)

ตาราง 11 จำนวนแรงงานไทยที่ลงทะเบียนแจ้งความประสงค์เดินทางไปทำงานต่างประเทศจังหวัดสระบุรี
จำแนกตามระดับการศึกษา ปี 2564 - 2566

ระดับการศึกษา	ปี 2564 (คน)	ปี 2565 (คน)	ปี 2566 (คน)
ประถมศึกษา	5	8	10
มัธยมศึกษา	7	38	45
ปวช. ปวส. ปวท. อนุปริญญา	11	24	10
ปริญญาตรี	6	3	6
ปริญญาโท	-	-	-
ปริญญาเอก	2	-	-
รวม	31	73	71

ที่มา : สำนักงานจัดหางานจังหวัดสระบุรี

แผนภูมิ 36 แรงงานไทยในจังหวัดสระบุรีที่แจ้งความประสงค์เดินทางไปทำงานต่างประเทศ
จำแนกระดับการศึกษา ปี 2566

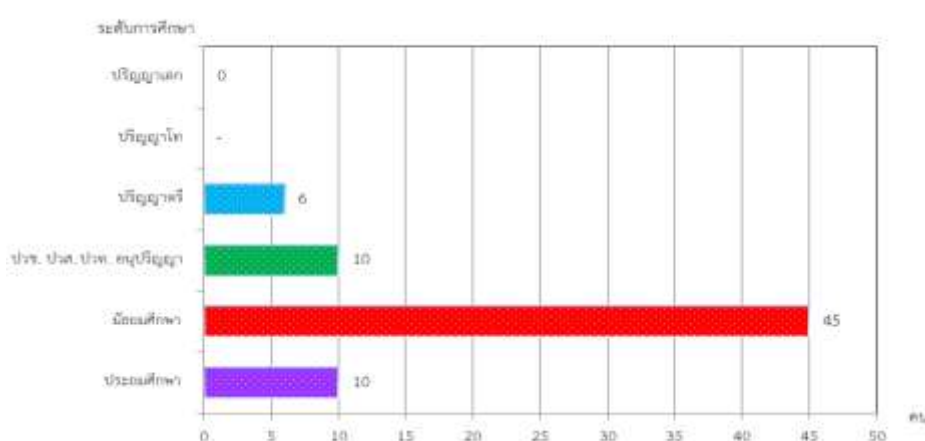

ที่มา : สำนักงานจัดหางานจังหวัดสระบุรี

ในส่วนของการอนุญาตให้ไปทำงานต่างประเทศ ปี 2566 มีจำนวน 131 คน พบว่าประเภท Re - Entry (กลับไปทำงานต่างประเทศอีกครั้งหนึ่ง โดยการต่ออายุสัญญา) มีจำนวนมากที่สุด คือ 107 คน (ร้อยละ 81.68) รองลงมา ประเภทเดินทางด้วยตนเอง จำนวน 19 คน (ร้อยละ 14.50) และประเภทนายจ้างพาไปฝึกงาน จำนวน 5 คน (ร้อยละ 3.82)



ตาราง 12 จำนวนแรงงานไทยในจังหวัดสระบุรีที่ได้รับขออนุมัติเดินทางไปทำงานต่างประเทศ
จำแนกตามวิธีการเดินทาง ปี 2565 - 2566

วิธีการเดินทาง	ปี 2565	ปี 2566
บริษัทจัดหางานจัดส่ง	-	-
Re-Entry	73	107
เดินทางด้วยตนเอง	17	19
นายจ้างพาไปฝึกงาน	7	5
นายจ้างพาไปทำงาน	-	-
กรมการจัดหางานจัดส่ง	-	-
รวม	97	131

ที่มา : สำนักงานจัดหางานจังหวัดสระบุรี

แผนภูมิ 37 แรงงานไทยในจังหวัดสระบุรี ที่ได้รับอนุญาตไปทำงานต่างประเทศ
จำแนกตามวิธีเดินทาง ปี 2566

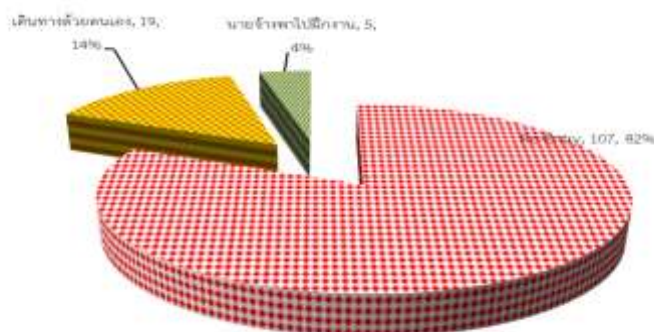

ที่มา : สำนักงานจัดหางานจังหวัดสระบุรี

เมื่อนำมาเปรียบเทียบกับปีที่แล้วพบว่าผู้ได้รับอนุญาตให้ไปทำงานต่างประเทศในปี 2566 มีสัดส่วนเพิ่มขึ้นกว่าปีที่แล้วที่มีจำนวน 97 คน โดยเพิ่มขึ้นร้อยละ 25.95

แรงงานไทยเดินทางไปทำงานตามที่ได้รับอนุญาตในปี 2566 ส่วนใหญ่จะไปทำงานในภูมิภาคเอเชีย จำนวน 103 คน (ร้อยละ 78.62) ของแรงงานไทยที่ไปทำงานต่างประเทศทั้งหมด รองลงมาภูมิภาคตะวันออกกลาง 17 คน (ร้อยละ 12.97) และภูมิภาคอื่น ๆ จำนวน 11 คน (ร้อยละ 0.39)

ตาราง 13 จำนวนแรงงานไทยในจังหวัดสระบุรีที่ขออนุมัติเดินทางไปทำงานต่างประเทศ
จำแนกตามภูมิภาคที่ไปทำงาน ปี 2565 - 2566

วิธีการเดินทาง	ปี 2565	ปี 2566
เอเชีย	85	103
ตะวันออกกลาง	5	17
แอฟริกา	-	-
ภูมิภาคอื่น ๆ	7	11
รวม	97	131

ที่มา : สำนักงานจัดหางานจังหวัดสระบุรี



**แผนภูมิ 38 แรงงานไทยในจังหวัดสระบุรี ที่ได้รับอนุญาตไปทำงานต่างประเทศ
จำแนกตามภูมิภาค ปี 2566**

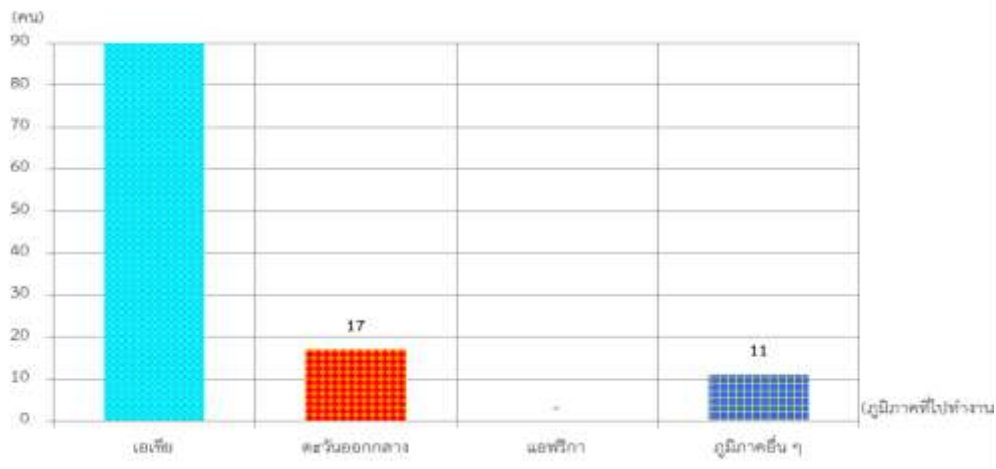

ที่มา : สำนักงานจัดหางานจังหวัดสระบุรี

สำหรับประเทศที่มีแรงงานไทยในจังหวัดสระบุรีเดินทางไปทำงานต่างประเทศในปี 2566 มากที่สุด 5 อันดับแรก คือ 1. ประเทศฮ่องกง จำนวน 18 คน (ร้อยละ 13.74) 2. ประเทศฟิลิปปินส์ จำนวน 17 คน (ร้อยละ 12.98) 3. ประเทศสหรัฐอเมริกาจำนวน 16 คน (ร้อยละ 12.21) 4. ประเทศสิงคโปร์ จำนวน 16 คน (ร้อยละ 12.21) และ 5. ประเทศอินเดีย จำนวน 13 คน (ร้อยละ 9.92) ซึ่งแรงงานไทยที่ขอเดินทางไปทำงานต่างประเทศส่วนใหญ่ทำงานในตำแหน่งงานช่างเทคนิค จำนวน 14 คน (ร้อยละ 10.85 ของผู้เดินทางไปทำงานต่างประเทศทั้งหมด)

**แผนภูมิ 39 แรงงานไทยในจังหวัดสระบุรี ที่ได้รับอนุญาตไปทำงานต่างประเทศ
จำแนกตามประเทศ ปี 2566**

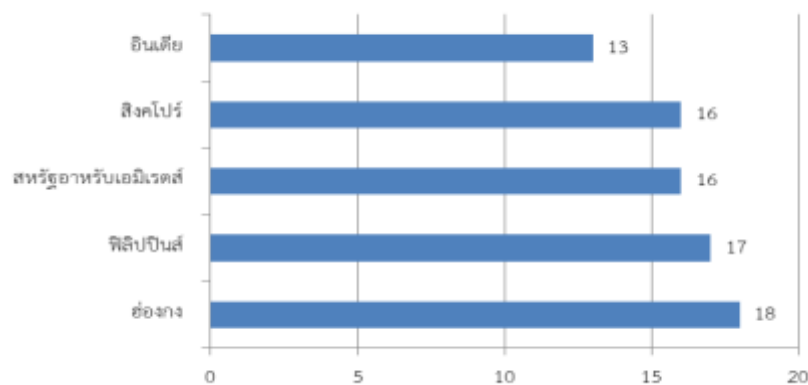

ที่มา : สำนักงานจัดหางานจังหวัดสระบุรี

3) การพัฒนาศักยภาพแรงงาน

ในปี 2566 สำนักงานพัฒนาฝีมือแรงงานสระบุรี ได้ดำเนินการฝึกอบรมพัฒนาผู้ใช้แรงงานในรูปแบบต่างๆ ได้แก่ การฝึกเตรียมเข้าทำงาน การฝึกยกระดับฝีมือแรงงาน การทดสอบมาตรฐานฝีมือแรงงาน และการฝึกอาชีพเสริม เพื่อเพิ่มศักยภาพฝีมือแรงงานไทยให้มีมาตรฐานฝีมือทัดเทียมประเทศต่างๆ ขณะเดียวกันเป็นการพัฒนาทักษะให้สอดคล้องกับความต้องการของตลาดแรงงานทั้งในจังหวัดสระบุรีและในระดับประเทศ



หากพิจารณาจากกลุ่มอาชีพ พบว่ากลุ่มอาชีพที่มีการฝึกเตรียมเข้าทำงานมีทั้งหมด 10 คน ลดลงร้อยละ 56.52 จากปีที่แล้วที่มีจำนวน 23 คน โดยกลุ่มอาชีพที่มีการฝึกคือ สาขาธุรกิจและบริการ จำนวน 10 คน (ร้อยละ 100.00) ทั้งนี้มีผู้ผ่านการฝึกเข้าเตรียมทำงาน จำนวน 10 คน คิดเป็นร้อยละ 100.00 ของผู้เข้ารับการฝึกเตรียมเข้าทำงานทั้งหมด

สำหรับการฝึกยกระดับฝีมือแรงงานในปี 2566 พบว่ามีการเข้ารับการฝึกทั้งสิ้น 798 คน ลดลงร้อยละ 15.48 จากปีที่แล้วที่มีจำนวน 691 คน พิจารณาตามกลุ่มอาชีพที่ฝึกมากที่สุด พบว่า สาขาธุรกิจและบริการ จำนวน 322 คน (ร้อยละ 40.35) รองลงมาสาขาช่างไฟฟ้า อิเล็กทรอนิกส์ คอมพิวเตอร์ จำนวน 168 คน (ร้อยละ 21.05) สาขาช่างอุตสาหกรรมศิลป์ จำนวน 120 คน (ร้อยละ 15.03) สาขาช่างเครื่องกล จำนวน 86 คน (ร้อยละ 10.77) และสาขาช่างอุตสาหกรรมจำนวน 62 คน (ร้อยละ 7.76) ทั้งนี้มีผู้ผ่านการฝึกยกระดับฝีมือแรงงาน จำนวน 774 คน คิดเป็นร้อยละ 96.99 ของผู้เข้ารับการฝึกยกระดับทั้งหมด

แผนภูมิ 40 การฝึกยกระดับฝีมือแรงงานในจังหวัดสระบุรี จำแนกตามกลุ่มอาชีพ ปี 2566

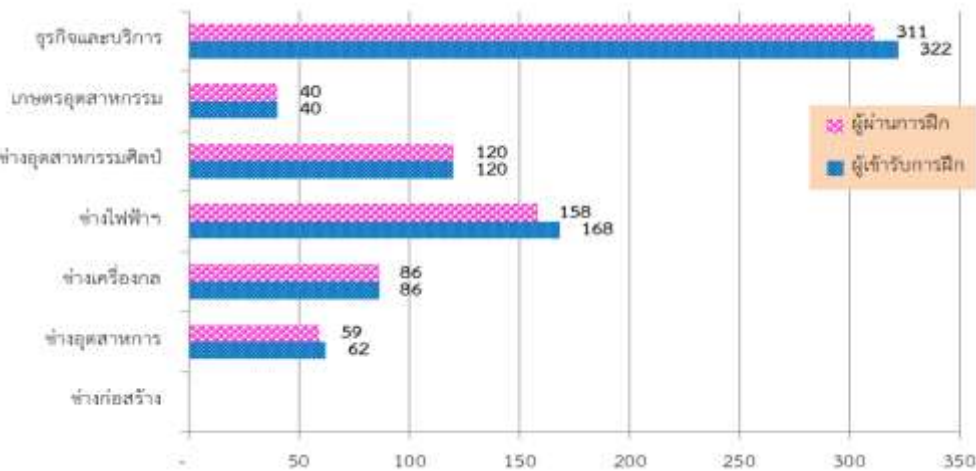

ที่มา : สำนักงานพัฒนาฝีมือแรงงานสระบุรี

การทดสอบมาตรฐานฝีมือแรงงานในปี 2566 มีจำนวนทั้งหมด 203 คน ลดลงร้อยละ 8.55 จากปีที่แล้ว ที่มีจำนวน 222 คน พบว่ากลุ่มอาชีพที่มีการทดสอบมากที่สุด คือ สาขาช่างไฟฟ้า อิเล็กทรอนิกส์ คอมพิวเตอร์ จำนวน 181 คน (ร้อยละ 81.53) รองลงมาสาขาธุรกิจและบริการ จำนวน 22 คน (ร้อยละ 9.91) และสาขาช่างอุตสาหกรรม จำนวน 19 คน (ร้อยละ 8.56) ทั้งนี้มีผู้ผ่านการฝึกจำนวน 125 คน คิดเป็นร้อยละ 56.31 ของผู้เข้ารับการทดสอบทั้งหมด

การฝึกอาชีพเสริม พบว่ามีการฝึกอาชีพเสริมทั้งสิ้นจำนวน 257 คน โดยกลุ่มอาชีพที่มีการฝึกอาชีพเสริมมากที่สุด คือ สาขาช่างไฟฟ้า อิเล็กทรอนิกส์ คอมพิวเตอร์ จำนวน 117 คน (ร้อยละ 45.52) รองลงมาช่างอุตสาหกรรมศิลป์ จำนวน 40 คน (ร้อยละ 15.56) ซึ่งผู้เข้ารับการฝึกอาชีพเสริมผ่านการฝึกทั้งหมด จำนวน 256 คน (คิดเป็นร้อยละ 99.61 ของผู้เข้ารับการฝึกยกระดับฝีมือแรงงานทั้งหมด)

แผนภูมิ 41 การฝึกอาชีพเสริม จำแนกตามกลุ่มอาชีพ ปี 2566

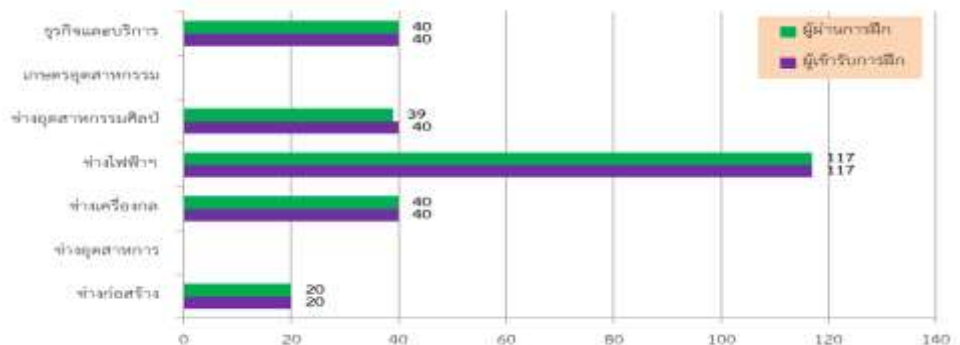

ที่มา : สำนักงานพัฒนาฝีมือแรงงานสระบุรี



4) การคุ้มครองแรงงานและสวัสดิการ

ในปี 2566 จังหวัดสระบุรีมีสถานประกอบการที่ปฏิบัติตามพระราชบัญญัติคุ้มครองแรงงาน พ.ศ. 2541 รวมจำนวน 8,007 แห่ง มีลูกจ้างทั้งหมด จำนวน 206,022 คน โดยสถานประกอบการขนาดใหญ่ที่มีลูกจ้างตั้งแต่ 1,000 คนขึ้นไป มีจำนวน 18 แห่ง

ตาราง 14 จำนวนสถานประกอบการและลูกจ้าง จำแนกตามขนาดสถานประกอบการ

ขนาดสถานประกอบการ	สถานประกอบการ (แห่ง)	จำนวนลูกจ้าง (คน)
1 - 4 คน	4,008	6,462
5 - 9 คน	1,564	10,929
10 - 19 คน	895	12,304
20 - 49 คน	996	32,021
50 - 99 คน	293	21,021
100 - 299 คน	221	37,673
300 - 499 คน	46	17,281
500 - 999 คน	36	25,236
> 1,000 คน	18	43,095
รวม	8,007	206,022

ที่มา : สำนักงานสวัสดิการและคุ้มครองแรงงานจังหวัดสระบุรี

4.1 การตรวจแรงงาน

กระทรวงแรงงานนอกจากจะมีภารกิจด้านการส่งเสริมการมีงานทำ การพัฒนาฝีมือแรงงานเพื่อยกระดับฝีมือให้เป็นที่ยอมรับของตลาดแรงงานและทัดเทียมมาตรฐานสากลแล้ว อีกภารกิจหนึ่งที่เกิดขึ้นต่อเนื่องภายหลังการส่งเสริมให้คนมีงานทำแล้วคือภารกิจด้านการคุ้มครองลูกจ้าง นายจ้างให้ได้รับความเป็นธรรมในการจ้างงาน โดยสำนักงานสวัสดิการและคุ้มครองแรงงานจังหวัดสระบุรีมีภารกิจในการคุ้มครองผู้ใช้แรงงานให้ได้รับความเป็นธรรมจากการจ้างงาน ภายใต้พระราชบัญญัติคุ้มครองแรงงานเพื่อไม่ให้ถูกเอารัดเอาเปรียบจากนายจ้าง โดยมีจุดมุ่งหมายสูงสุดคือให้มีคุณภาพชีวิตที่ดีขึ้น ขณะเดียวกันในอีกด้านหนึ่งก็ต้องผดุงไว้ซึ่งความยุติธรรมกับฝ่ายนายจ้าง กล่าวคือไม่โอนเอียงไปด้านใดด้านหนึ่ง ทั้งนี้ มาตรการที่จะช่วยให้ผู้ใช้แรงงานได้รับรายได้และสวัสดิการที่เป็นธรรมเพียงพอต่อการดำรงชีวิต รวมถึงได้รับการคุ้มครองแรงงานให้มีคุณภาพชีวิตที่ดีขึ้นได้คือ การตรวจสถานประกอบการเพื่อให้แน่ใจว่าผู้ใช้แรงงานได้รับการคุ้มครองปฏิบัติและดูแลตามกฎหมาย ขณะเดียวกันจะเป็นมาตรการในการกระตุ้นให้สถานประกอบการเอาใจใส่ดูแลลูกจ้างของตนให้มากขึ้นอีกด้วย สำหรับในปี 2566 (ข้อมูล ณ ธันวาคม 2566) สำนักงานสวัสดิการและคุ้มครองแรงงานจังหวัดสระบุรี ได้ดำเนินการตรวจสถานประกอบการตั้งแต่เดือนมกราคม - ธันวาคม 2566 ทั้งสิ้น 298 แห่ง มีลูกจ้างที่ผ่านการตรวจหรือได้รับการคุ้มครองรวม 16,931 คน จำแนกเป็นชาย 10,023 คน (ร้อยละ 59.19 ของลูกจ้างที่ตรวจทั้งหมด) หญิง 6,830 คน (ร้อยละ 40.34 ของลูกจ้างที่ตรวจทั้งหมด) และเด็ก 78 คน (ร้อยละ 0.46 ของลูกจ้างที่ตรวจทั้งหมด) ซึ่งสถานประกอบการที่ตรวจส่วนใหญ่เป็นสถานประกอบการขนาดกลาง คือ ขนาด 20 - 49 คน จำนวน 87 แห่ง (ร้อยละ 29.19) รองลงมาเป็นสถานประกอบการขนาด 50 - 99 คน จำนวน 64 แห่ง (ร้อยละ 21.47) และขนาด 10 - 19 คน จำนวน 58 แห่ง (ร้อยละ 19.46)



ตาราง 15 จำนวนสถานประกอบการและลูกจ้างที่ผ่านการตรวจ
จำแนกตามขนาดสถานประกอบการในจังหวัดสระบุรี ปี 2566

สถานประกอบการ/ลูกจ้างที่ผ่านการตรวจ		
ขนาดสถานประกอบการ	ณ ธันวาคม 2566	
	สปก. (แห่ง)	ลูกจ้าง (คน)
1 – 4 คน	7	22
5 – 9 คน	41	302
10 – 19 คน	58	806
20 – 49 คน	87	2,834
50 – 99 คน	64	4,768
100 – 199 คน	34	5,633
300 – 499 คน	6	2,005
500 – 999 คน	1	561
1,000 คนขึ้นไป	-	-
รวม	298	16,931

ที่มา : สำนักงานสวัสดิการและคุ้มครองแรงงานจังหวัดสระบุรี

ส่วนผลการตรวจพบว่าสถานประกอบการส่วนใหญ่ปฏิบัติถูกต้องตามกฎหมาย จำนวน 237 แห่ง (ร้อยละ 79.53) และปฏิบัติไม่ถูกต้องตามกฎหมาย จำนวน 61 แห่ง (ร้อยละ 20.46)

ทั้งนี้ ประเภทอุตสาหกรรมที่ปฏิบัติไม่ถูกต้องตามกฎหมายคุ้มครองแรงงานในปี 2566 มากที่สุด 3 อันดับแรก คือ การผลิต จำนวน 23 แห่ง (ร้อยละ 37.70) รองลงมาคือ กิจการการขายส่ง การขายปลีกฯ จำนวน 18 แห่ง (ร้อยละ 29.50) และการขนส่ง สถานที่เก็บสินค้า และการคมนาคม จำนวน 6 แห่ง (ร้อยละ 9.83) ของสถานประกอบการที่ตรวจทั้งหมด

สำหรับเรื่องที่สถานประกอบการจังหวัดสระบุรีปฏิบัติไม่ถูกต้องตามกฎหมายคุ้มครองแรงงานในปี 2566 มากที่สุด คือ เรื่องข้อบังคับ จำนวน 29 แห่ง (ร้อยละ 47.54) เรื่องวันหยุด จำนวน 12 แห่ง (ร้อยละ 19.67) เรื่องการจ่ายค่าจ้าง จำนวน 10 แห่ง (ร้อยละ 16.39) เรื่องเงินประกันในการทำงาน จำนวน 6 แห่ง (ร้อยละ 9.83) และเรื่องค่าล่วงเวลา และค่าทำงาน จำนวน 4 แห่ง (ร้อยละ 6.55) ซึ่งเจ้าหน้าที่ได้ออกคำสั่งให้ดำเนินการแก่เจ้าของสถานประกอบการ เพื่อปฏิบัติให้ถูกต้องตามกฎหมายทั้งหมด

แผนภูมิ 42 เปรียบเทียบสถานประกอบการที่ปฏิบัติถูกต้อง/ไม่ถูกต้อง ตามกฎหมายคุ้มครองแรงงาน
จำแนกตามขนาดสถานประกอบการ ปี 2566

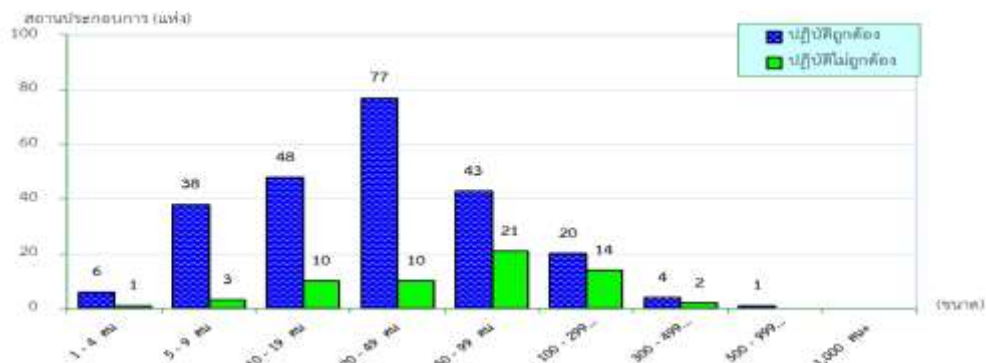

ที่มา : สำนักงานสวัสดิการและคุ้มครองแรงงานจังหวัดสระบุรี



สำหรับการตรวจความปลอดภัยในการทำงาน ถือว่าเป็นเครื่องมือในการคุ้มครองดูแลความปลอดภัยอาชีวอนามัย และสภาพแวดล้อมในการทำงานของลูกจ้าง นอกจากนี้การตรวจความปลอดภัยในการทำงานยังเป็นอีกมาตรการหนึ่ง ที่ดำเนินการเพื่อกระตุ้นส่งเสริมให้เจ้าของสถานประกอบการเห็นความสำคัญและตระหนักถึงเรื่องความปลอดภัย ในการทำงาน เพราะหากการทำงานมีความปลอดภัยย่อมส่งผลถึงคุณภาพชีวิตที่ดีของผู้ใช้แรงงานตามมา เมื่อคนงาน มีคุณภาพชีวิตที่ดีจะทำงานอย่างมีความสุขและจะส่งผลต่อผลผลิตที่เพิ่มสูงขึ้นของสถานประกอบการอันนำไปสู่ผลกำไร ตามมานั่นเอง ในปี 2566 ได้ดำเนินการตรวจความปลอดภัยในสถานประกอบกิจการ 215 แห่ง ลูกจ้างที่ผ่านการตรวจทั้งสิ้น 26,455 คน จำแนกเป็นเพศชาย จำนวน 16,776 คน (ร้อยละ 63.41) และเพศหญิง จำนวน 9,679 คน (ร้อยละ 36.58)

ตาราง 16 การตรวจความปลอดภัยในสถานประกอบการจังหวัดสระบุรี จำแนกตามขนาด ปี 2566

สถานประกอบการ/ลูกจ้างที่ผ่านการตรวจ		
ขนาดสถานประกอบการ	ณ ธันวาคม 2566	
	สปก. (แห่ง)	ลูกจ้าง (คน)
1 – 4 คน	16	41
5 – 9 คน	18	128
10 – 19 คน	38	506
20 – 49 คน	52	1,754
50 – 99 คน	32	2,369
100 – 199 คน	39	7,176
300 – 499 คน	10	3,786
500 – 999 คน	10	6,757
1000 คนขึ้นไป	2	4,287
รวม	215	26,455

ที่มา : สำนักงานสวัสดิการและคุ้มครองแรงงานจังหวัดสระบุรี

โดยในปี 2566 นี้ สถานประกอบการที่ตรวจส่วนใหญ่ ได้แก่ สถานประกอบการขนาด 20 – 49 คน จำนวน 52 แห่ง (ร้อยละ 24.18) สถานประกอบการขนาด 100 – 299 คน จำนวน 39 แห่ง (ร้อยละ 18.13) และสถานประกอบการขนาด 10 – 19 คน จำนวน 38 แห่ง (ร้อยละ 17.67)

ตาราง 17 การตรวจความปลอดภัยกับการปฏิบัติตามกฎหมายความปลอดภัยจังหวัดสระบุรี ปี 2566

ขนาดสถานประกอบการ	สปก.ที่ผ่านการตรวจ (แห่ง)	สปก.ที่ปฏิบัติตาม (แห่ง)	สปก.ที่ปฏิบัติ ไม่ถูกต้อง (แห่ง)
1 – 4 คน	16		3
5 – 9 คน	18		4
10 – 19 คน	38		16
20 – 49 คน	52		8
50 – 99 คน	32		6
100 – 199 คน	39		11
300 – 499 คน	10		3
500 – 999 คน	10		1
1,000 คนขึ้นไป	2		-
รวม	215	211	52

ที่มา : สำนักงานสวัสดิการและคุ้มครองแรงงานจังหวัดสระบุรี



ในส่วนของสถานประกอบการที่ปฏิบัติไม่ถูกต้องตามกฎหมายความปลอดภัยในการทำงาน จะมีลักษณะเดียวกับการตรวจคุ้มครองแรงงานที่กล่าวมาแล้ว คือหากพบว่ามีสิ่งที่เป็นที่พิจารณาแล้วเห็นว่าเกิดความไม่ปลอดภัยหรือไม่ได้ปฏิบัติตามกฎหมายความปลอดภัยในการทำงานจะดำเนินการตามความรุนแรงของปัญหาประกอบไปด้วยการให้คำแนะนำในวิธีการปฏิบัติที่ถูกต้อง การออกคำสั่งให้ส่งเอกสาร เรียกพบ ปรับปรุง หรือหยุดการใช้เครื่องจักร รวมทั้งการส่งเรื่องดำเนินคดี ทั้งนี้ในบางแห่งอาจมีการดำเนินการมากกว่า 1 กรณี สำหรับปี 2566 พบว่าสถานประกอบการปฏิบัติไม่ถูกต้องตามกฎหมายความปลอดภัย จำนวน 52 แห่ง (ร้อยละ 24.18) โดยประเภทอุตสาหกรรมที่มีอัตราการปฏิบัติไม่ถูกต้องมากที่สุด 3 อันดับแรก ได้แก่ กิจการการผลิต จำนวน 21 แห่ง กิจการการก่อสร้าง จำนวน 13 แห่ง และกิจการการขนส่ง การขายปลีก จำนวน 7 แห่ง ซึ่งเจ้าหน้าที่ได้ออกคำสั่งให้ดำเนินการปรับปรุง จำนวน 50 แห่ง และส่งเรื่องดำเนินคดี จำนวน 2 แห่ง

4.2 การประสบอันตราย/เจ็บป่วยจากการทำงาน

สำหรับการประสบอันตรายหรือเจ็บป่วยเนื่องจากการทำงานในปี 2566 (เดือนมกราคม – ธันวาคม) พบว่าการประสบอันตรายหรือเจ็บป่วยเนื่องจากการทำงานมีทั้งสิ้น 1,484 คน โดยส่วนใหญ่อยู่ในสถานประกอบการขนาดใหญ่ที่มีลูกจ้าง ขนาด 1,000 คนขึ้นไป จำนวน 373 คน (ร้อยละ 25.13) รองลงมาขนาด 201 – 500 คน จำนวน 312 คน (ร้อยละ 21.02) และขนาด 51 – 100 คน จำนวน 180 คน (ร้อยละ 12.12) ส่วนสถานประกอบการขนาดเล็ก 11 – 20 คน มีการประสบอันตรายหรือเจ็บป่วยเนื่องจากการทำงานน้อยที่สุดคือ จำนวน 83 คน คิดเป็นร้อยละ 5.59 เท่านั้น

**แผนภูมิ 43 ผู้ประสบอันตรายหรือเจ็บป่วยเนื่องจากการทำงานในจังหวัดสระบุรี
จำแนกตามความร้ายแรงและขนาดสถานประกอบการ ปี 2566**

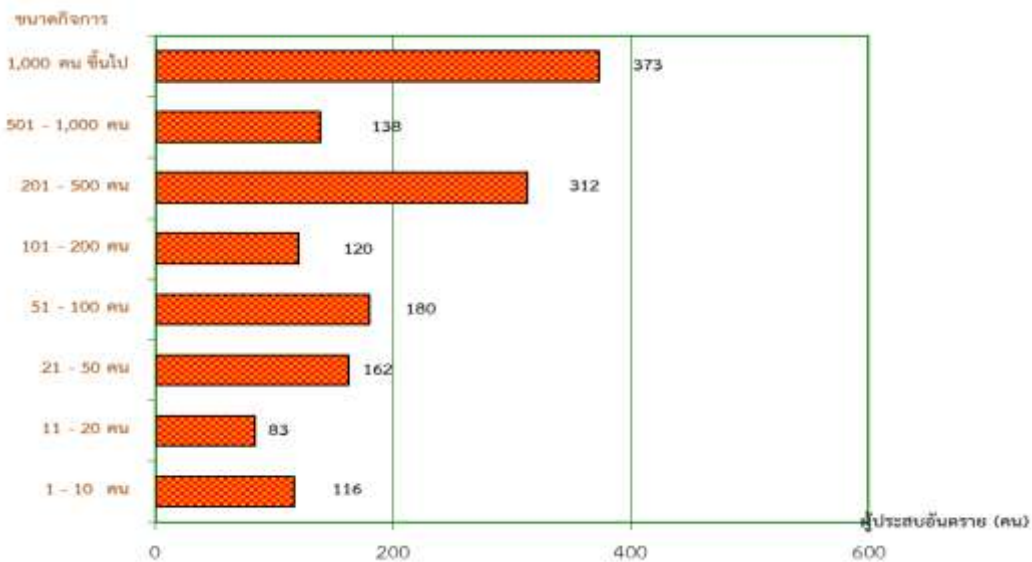

ที่มา : สำนักงานประกันสังคมจังหวัดสระบุรี

เมื่อพิจารณาผู้ประสบอันตรายหรือเจ็บป่วยจากการทำงาน 1,484 คน ตามประเภทความร้ายแรงพบว่าส่วนใหญ่จะหยุดงานไม่เกิน 3 วัน จำนวน 1,047 คน (ร้อยละ 70.55) รองลงมาเป็นผู้หยุดงานเกิน 3 วัน จำนวน 413 คน (ร้อยละ 27.83) เสียชีวิต จำนวน 16 คน (ร้อยละ 1.07) สูญเสียอวัยวะบางส่วน จำนวน 7 คน (ร้อยละ 0.47) และทุพพลภาพ จำนวน 1 คน (ร้อยละ 0.06)



**แผนภูมิ 44 ผู้ประสบอันตรายหรือเจ็บป่วยเนื่องจากการทำงานในจังหวัดสระบุรี
จำแนกตามประเภทผลการประสบอันตราย ปี 2566**

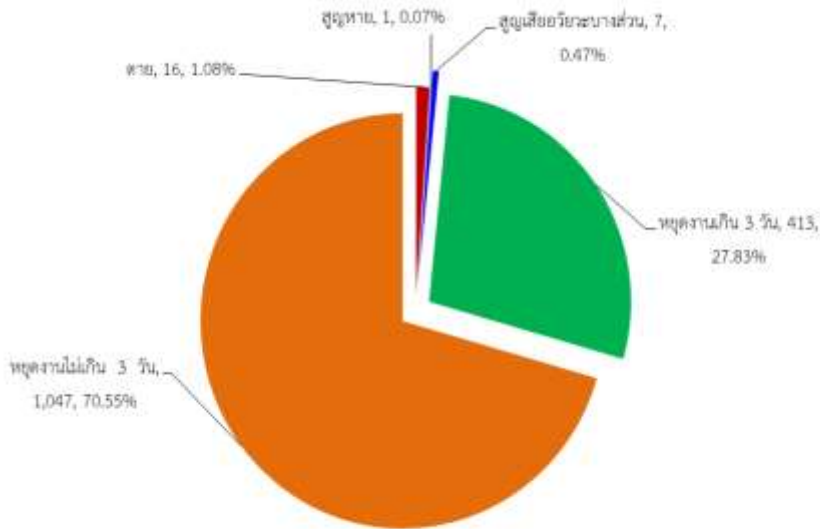

ที่มา : สำนักงานประกันสังคมจังหวัดสระบุรี

สำหรับสาเหตุการประสบอันตรายเนื่องจากการทำงาน พิจารณาใน 5 อันดับแรก สรุปได้ดังนี้ 1. วัตถุหรือสิ่งของกระแทก/ชน มีจำนวน 328 คน (ร้อยละ 22.10) 2. วัตถุหรือสิ่งของตัด/บาด/ทิ่มแทง จำนวน 280 คน (ร้อยละ 18.86) 3. วัตถุหรือสิ่งของฟุ้งทลายหล่นทับ จำนวน 195 คน (ร้อยละ 13.14) 4. วัตถุหรือสิ่งของหนีบ/ดิ่ง จำนวน 158 คน (ร้อยละ 10.64) และ 5. วัตถุหรือสิ่งของหรือสารเคมีกระเด็นเข้าตา จำนวน 148 คน (ร้อยละ 9.97) ซึ่งตัวเลขดังกล่าวสอดคล้องกับความรุนแรงหรือประเภทความร้ายแรงที่พบว่ามีกรหยุดงานไม่เกิน 3 วันสูงสุด

แผนภูมิ 45 สาเหตุการประสบอันตรายเนื่องจากการทำงาน ปี 2566 (5 อันดับแรก)

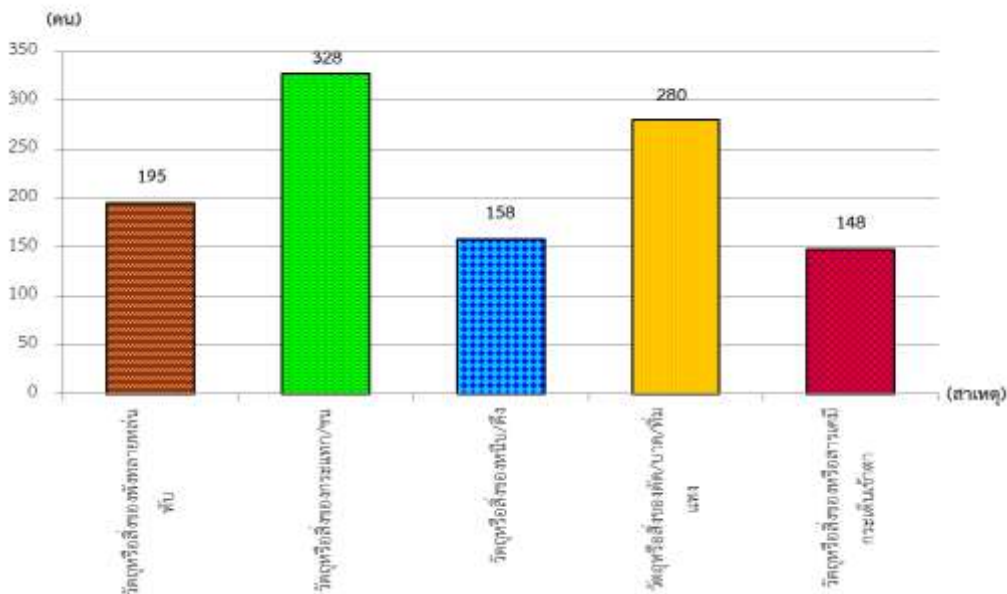

ที่มา : สำนักงานประกันสังคมจังหวัดสระบุรี



4.3 การแรงงานสัมพันธ์

นอกเหนือจากภารกิจด้านการคุ้มครองแรงงานและดูแลด้านความปลอดภัยทั้งแก่ลูกจ้างและนายจ้างแล้ว สำนักงานสวัสดิการและคุ้มครองแรงงานจังหวัดสระบุรียังมีภารกิจในการส่งเสริมและพัฒนาระบบแรงงานสัมพันธ์ให้เหมาะสมและสอดคล้องกับเศรษฐกิจ สังคม เพื่อป้องกันความขัดแย้งและเสริมสร้างความร่วมมือที่ดีต่อกันระหว่างนายจ้าง ลูกจ้างและผู้มีส่วนเกี่ยวข้อง โดยมีเป้าหมายหลักเพื่อสร้างสันติสุขในวงการแรงงาน ให้นายจ้างและลูกจ้างมีทัศนคติที่ดีต่อกันในการทำงาน เพราะหากนายจ้าง ลูกจ้างมีความเข้าใจกันเป็นอย่างดีย่อมไม่เกิดปัญหาขัดแย้งขึ้น เมื่อปัญหาข้อขัดแย้งไม่มี พลังในการขับเคลื่อนงานหรือทีมงานก็จะนำไปสู่การเพิ่มผลผลิตหรือเพิ่มผลิตภาพในการปฏิบัติงาน ลูกจ้างหรือผู้ใช้แรงงานมีความสุขในการทำงาน คุณภาพชีวิตย่อมดีขึ้น ขณะเดียวกันนายจ้างก็มีความสุขเนื่องจากมีผลผลิตเพิ่มขึ้นเป็นผลกำไรตามมา ทั้งนี้ในกลุ่มของนายจ้างและลูกจ้างจะมีการตั้งองค์การเพื่อทำหน้าที่เป็นตัวแทนตนเอง โดยเมื่อพิจารณาในส่วนองค์การนายจ้าง ณ เดือนธันวาคม 2566 พบว่าในจังหวัดสระบุรีมีการจัดตั้งแบบเดียวคือสมาคมนายจ้างมีจำนวน 4 แห่ง

ในส่วนของจำนวนองค์การลูกจ้างข้อมูล ปี 2566 พบว่าในจังหวัดสระบุรีมีการจัดตั้งแบบเดียวกัน คือ สหภาพแรงงานรัฐวิสาหกิจ จำนวน 1 แห่ง และสหภาพแรงงานในกิจการเอกชน จำนวน 30 แห่ง

ตาราง 18 จำนวนองค์การนายจ้างและองค์การลูกจ้าง จังหวัดสระบุรี ปี 2566

ประเภทองค์กร	จำนวน (แห่ง)
องค์การนายจ้าง	
สมาคมนายจ้าง	4
สหพันธ์นายจ้าง	-
สภาองค์การนายจ้าง	-
รวม	4
องค์การลูกจ้าง	
สหภาพแรงงานรัฐวิสาหกิจ	1
สหภาพแรงงานในกิจการเอกชน	30
สหพันธ์แรงงาน	-
สภาองค์กรลูกจ้าง	-
รวม	31

ที่มา : สำนักงานสวัสดิการและคุ้มครองแรงงานจังหวัดสระบุรี

สำหรับการเกิดข้อเรียกร้อง ข้อพิพาทแรงงาน และข้อขัดแย้งในปี 2566 พบว่ามีการแจ้งข้อเรียกร้อง 8 แห่ง สามารถยุติได้โดยระบบทวิภาคี คือ ไม่เกิดข้อพิพาทแรงงานจำนวน 6 แห่ง โดยสามารถตกลงกันเองได้ จำนวน 6 แห่ง ส่วนข้อเรียกร้องที่ไม่สามารถตกลงได้โดยระบบทวิภาคีและเกิดเป็นข้อพิพาทแรงงานมีจำนวน 1 แห่ง และข้อเรียกร้องยังไม่ยุติ จำนวน 2 แห่ง

สำหรับการเกิดข้อพิพาทแรงงาน ยุติข้อพิพาท ในปี 2566 พบว่ามีการเกิดข้อพิพาทแรงงาน จำนวน 1 แห่ง และข้อพิพาทแรงงานยังไม่ยุติ จำนวน 2 แห่ง



ตาราง 19 การเกิดข้อเรียกร้อง ข้อพิพาท และข้อขัดแย้ง ปี 2565 – 2566

ข้อเรียกร้อง/ข้อพิพาท/ข้อขัดแย้ง	ปี 2565			ปี 2566		
	แห่ง	แห่ง	แห่ง	แห่ง	ครั้ง	คน
1. การแจ้งข้อเรียกร้อง	18	18	18	8	9	10,099
2. การยุติข้อเรียกร้อง	18	18	18	-	-	-
2.1 การยุติโดยไม่เกิดข้อพิพาทแรงงาน	15	15	15	-	-	-
- ตกลงกันเอง	15	15	15	6	8	-
- ถอนข้อเรียกร้อง	-	-	-	-	-	-
- อื่น ๆ	-	-	-	-	-	-
2.2 การเกิดข้อพิพาทแรงงาน	3	3	3	1	1	293
3. ข้อเรียกร้องยังไม่ยุติ	-	-	-	2	2	578
การเกิดข้อพิพาท/ยุติข้อพิพาท						
1. การเกิดข้อพิพาทแรงงาน	3	3	3	1	1	293
2. การยุติข้อพิพาทแรงงาน	3	3	3	-	-	-
- ยุติภายใน 5 วัน	3	3	3	-	-	-
- ยุติเกิน 5 วัน	-	-	-	-	-	-
- ชี้ขาดโดยบังคับ	-	-	-	-	-	-
- ชี้ขาดโดยสมัครใจ	-	-	-	-	-	-
- อื่น ๆ	-	-	-	-	-	-
3. ข้อพิพาทแรงงานยังไม่ยุติ	-	-	-	2	2	578
การเกิดข้อขัดแย้ง/ยุติข้อขัดแย้ง						
1. การเกิดข้อขัดแย้ง	8	8	8	-	-	-
2. การยุติข้อขัดแย้ง	7	7	7	-	-	-
- ตกลงกันได้	7	7	7	-	-	-
- ถอนเรื่อง	-	-	-	-	-	-
- ฟ้องศาลแรงงาน	-	-	-	-	-	-
3. การผลงาน	-	-	-	-	-	-
4. ข้อขัดแย้งยังไม่ยุติ	1	1	1	-	-	-

ที่มา : สำนักงานสวัสดิการและคุ้มครองแรงงานจังหวัดสระบุรี

4.4 การสวัสดิการแรงงาน

กิจกรรมที่ช่วยสนับสนุนส่งเสริมให้ผู้ใช้แรงงานมีคุณภาพชีวิตที่ดีขึ้น นอกเหนือจากการตรวจสถานประกอบการ เพื่อให้การคุ้มครองให้ผู้ใช้แรงงานตามที่ได้กล่าวมาแล้ว สำนักงานสวัสดิการและคุ้มครองแรงงานจังหวัดสระบุรี ยังมีการส่งเสริมการจัดสวัสดิการแรงงาน ในสถานประกอบการ โดยในปี 2566 ได้ดำเนินการส่งเสริมสวัสดิการ เพื่อแรงงานครอบครัวและสังคม จำนวน 200 แห่ง 10,700 คน ดำเนินการส่งเสริมโครงการโรงงานสีขาว จำนวน 257 แห่ง ให้ความรู้เกี่ยวกับการป้องกันและแก้ไขปัญหาอาเสพติดในสถานประกอบการ จำนวน 72 แห่ง 5,100 คน และดำเนินการค้นหาผู้เสพผู้ติดยาเสพติดในสถานประกอบการกิจกรรม จำนวน 90 คน พร้อมทั้งกำกับให้นายจ้างปฏิบัติตามกฎหมายด้านสวัสดิการแรงงานในสถานประกอบการ ตลอดจนส่งเสริมให้มีการจัดตั้งชมรม TO BE NUMBER ONE ในสถานประกอบการ



4.5 การเลิกจ้างแรงงาน

จากข้อมูลสำนักงานประกันสังคมจังหวัดสระบุรี รายงานสถานการณ์การเลิกกิจการ ปี 2566 มีสถานประกอบการที่เลิกกิจการจำนวน 29 แห่ง ลดลงร้อยละ 17.14 จากปีที่แล้วที่มีจำนวน 35 แห่ง ลูกจ้างถูกเลิกจ้าง 139 คน ซึ่งจำนวนลูกจ้างที่ถูกเลิกจ้างลดลงจากปีที่แล้วที่มีจำนวน 332 คน ส่วนใหญ่เป็นสถานประกอบการขนาดเล็กคือ ขนาด 1 – 9 คน โดยมีจำนวน 27 แห่ง (ร้อยละ 93.10 ของสถานประกอบการที่เลิกกิจการทั้งหมด) ลูกจ้างถูกเลิกจ้างจำนวน 61 คน (ร้อยละ 43.88 ของจำนวนลูกจ้างที่ถูกเลิกจ้างทั้งหมด) และสถานประกอบการขนาด 10 คนขึ้นไป มีจำนวน 2 แห่ง (ร้อยละ 6.89 ของสถานประกอบการที่เลิกกิจการทั้งหมด) ลูกจ้างถูกเลิกจ้างจำนวน 78 คน (ร้อยละ 56.11 ของจำนวนลูกจ้างที่ถูกเลิกจ้างทั้งหมด)

ตาราง 20 จำนวนสถานประกอบการที่เลิกกิจการและลูกจ้างที่ถูกเลิกจ้าง
จังหวัดสระบุรี ปี 2564 – 2566

ขนาดสถานประกอบการ	ปี 2564		ปี 2565		ปี 2566	
	สถานประกอบการที่เลิกกิจการ (แห่ง)	ลูกจ้างที่ถูกเลิกจ้าง (คน)	สถานประกอบการที่เลิกกิจการ (แห่ง)	ลูกจ้างที่ถูกเลิกจ้าง (คน)	สถานประกอบการที่เลิกกิจการ (แห่ง)	ลูกจ้างที่ถูกเลิกจ้าง (คน)
1 – 9 คน	17	39	17	39	27	61
10 คนขึ้นไป	3	47	3	47	2	78
รวม	20	86	20	86	29	139

ที่มา : สำนักงานประกันสังคมจังหวัดสระบุรี

เมื่อพิจารณาประเภทกิจการที่มีการเลิกจ้างสูงสุด 3 อันดับแรก คือ กิจการประเภทอื่นๆ จำนวน 21 แห่ง (ร้อยละ 72.41) ลูกจ้างที่ถูกเลิกจ้าง 83 คน รองลงมาการก่อสร้าง, บริการให้คำแนะนำ จำนวน 3 แห่ง (ร้อยละ 10.34) ไม่มีลูกจ้างที่ถูกเลิกจ้าง และกิจการจำหน่ายอะไหล่รถ, กิจการจำหน่ายเวชภัณฑ์ อาหารเสริม จำนวน 1 แห่ง (ร้อยละ 3.44) ลูกจ้างที่ถูกเลิกจ้าง 2 คน

แผนภูมิ 46 สถานประกอบการที่เลิกกิจการสูงสุด 5 อันดับแรก ในจังหวัดสระบุรี ปี 2565

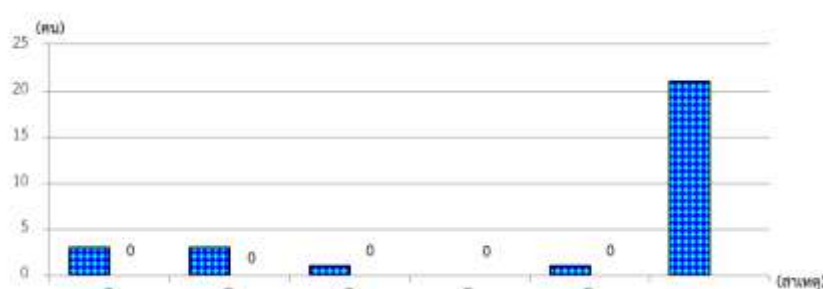

ที่มา : สำนักงานประกันสังคมจังหวัดสระบุรี

4.6 การหยุดกิจการชั่วคราว (มาตรา 75)

การหยุดกิจการชั่วคราว หรือการยื่นแบบแจ้งการใช้มาตรา 75 ของกรมสวัสดิการและคุ้มครองแรงงาน แบ่งออกเป็น 2 กรณี ได้แก่ มีความจำเป็นที่สำคัญที่มีผลกระทบต่อประกอบการ และมีความจำเป็นด้วยเหตุสุดวิสัย

ซึ่งในปี 2566 สถานประกอบการกิจการจังหวัดสระบุรีมีการแจ้งหยุดกิจการชั่วคราว โดยใช้มาตรา 75 จำนวน 23 แห่ง 6,693 คน



5) การประกันสังคม

การประกันสังคมมีวัตถุประสงค์เพื่อให้ลูกจ้างผู้ประกันตน ได้รับความคุ้มครองในกรณีประสบอันตรายหรือเจ็บป่วย ตาย ทูพพลภาพ เนื่องจากการทำงานและไม่เนื่องจากการทำงาน รวมถึงกรณีคลอดบุตร สงเคราะห์บุตร ชราภาพ และว่างงาน โดยสำนักงานประกันสังคมจังหวัดสระบุรีเป็นหน่วยงานที่ดูแลรับผิดชอบ มีภารกิจหลักคือ การบริหารกองทุนประกันสังคมและกองทุนเงินทดแทน จังหวัดสระบุรีมีสถานประกอบการที่ขึ้นทะเบียนประเภทกองทุนประกันสังคมจำนวน 5,074 แห่ง และมีผู้ประกันตนรวมทั้งสิ้น 349,836 คน เมื่อพิจารณาจำนวนผู้ประกันตน พบว่าผู้ประกันตนที่อยู่ใน มาตรา 33 มีจำนวน 168,876 คน (ร้อยละ 48.27) ผู้ประกันตนโดยสมัครใจ มาตรา 39 มีจำนวน 19,079 คน (ร้อยละ 5.45) และผู้ประกันตนโดยสมัครใจ มาตรา 40 มีจำนวน 161,881 คน (ร้อยละ 4.52)

ตาราง 21 จำนวนสถานประกอบการและผู้ประกันตน ปี 2566 จังหวัดสระบุรี

หน่วยงาน	สถานประกอบการ (แห่ง)	ผู้ประกันตน มาตรา 33 (คน)	ผู้ประกันตน มาตรา 39 (คน)	ผู้ประกันตน มาตรา 40 (คน)
สถานประกอบการกองทุนประกันสังคม	5,074	168,876	19,079	161,881

ที่มา : สำนักงานประกันสังคมจังหวัดสระบุรี

ปัจจุบันจังหวัดสระบุรี มีสถานพยาบาลหลักในสังกัดประกันสังคมที่เป็นสถานพยาบาลของรัฐบาลจำนวน 2 แห่ง และสถานพยาบาลเอกชนจำนวน 1 แห่ง ในปี 2566 มีผู้ประกันตนเลือกสถานพยาบาลในการเข้ารับบริการทางการแพทย์ มีจำนวนดังนี้

ตาราง 22 จำนวนสถานพยาบาล และผู้ประกันตนที่เลือกสถานพยาบาล ในจังหวัดสระบุรี ปี 2566

สถานพยาบาล	จำนวนผู้ประกันตน (คน)	ร้อยละ
โรงพยาบาลสระบุรี	94,676	39
โรงพยาบาลพระพุทธบาท	417,826	17
โรงพยาบาลเกษมราษฎร์ (เอกชน)	106,405	44
รวม	245,895	100

ที่มา : สำนักงานประกันสังคมจังหวัดสระบุรี

แผนภูมิ 47 จำนวนสถานพยาบาลในสังกัดประกันสังคมของจังหวัดสระบุรี ปี 2566



ที่มา : สำนักงานประกันสังคมจังหวัดสระบุรี



ทั้งนี้ภารกิจด้านการประกันสังคมมีหน้าที่ต้องดูแล 2 กองทุน ได้แก่ กองทุนประกันสังคม และกองทุนเงินทดแทน ดังนี้

5.1 กองทุนประกันสังคม

ให้ความคุ้มครองผู้ประกันตนใน 7 กรณี ไม่เนื่องจากการทำงาน ได้แก่ กรณีเจ็บป่วย คลอดบุตร ทูพพลภาพ ตาย สงเคราะห์บุตร ชราภาพ และว่างงาน มีสถานประกอบการ จำนวน 5,074 แห่ง ผู้ประกันตน 349,836 คน

ในด้านสถานะกองทุนในปี 2566 พบว่าการใช้บริการของกองทุนประกันสังคม พิจารณาตามประเภทของประโยชน์ทดแทน ซึ่งมี 7 กรณีได้แก่ เจ็บป่วย คลอดบุตร ทูพพลภาพ ตาย สงเคราะห์บุตร ชราภาพ และว่างงาน พบว่าจำนวนผู้ให้บริการมีทั้งสิ้น 68,350 ราย (ร้อยละ 19.53 ของผู้ประกันตนทั้งหมด) สำหรับประเภทประโยชน์ทดแทนที่ผู้ประกันตนใช้บริการสูงสุดในปี 2566 ได้แก่ กรณีสงเคราะห์บุตร มีผู้ประกันตนใช้บริการ จำนวน 19,439 ราย (ร้อยละ 28.44 ของผู้ให้บริการทั้งหมด) รองลงมากรณีบำนาญชราภาพ จำนวน 15,374 คน (ร้อยละ 22.49) และกรณีเจ็บป่วย จำนวน 14,624 คน (ร้อยละ 21.39)

หากพิจารณาตามปริมาณการจ่ายเงินประโยชน์ทดแทน จะพบว่ามีเงินทั้งสิ้น 1,258.44 ล้านบาท โดยกรณีบำนาญชราภาพมีการจ่ายเงินสูงสุดถึง 550.81 ล้านบาท (ร้อยละ 43.77 ของเงินประโยชน์ทดแทนที่จ่าย) รองลงมากรณีบำเหน็จชราภาพ จำนวน 188.51 ล้านบาท (ร้อยละ 14.97) และกรณีสงเคราะห์บุตร จำนวน 183.39 ล้านบาท (ร้อยละ 14.57)

ตาราง 23 ผู้ประกันตนในจังหวัดสระบุรีที่ใช้บริการกองทุนประกันสังคม จำแนกตามประเภทประโยชน์ทดแทน ปี 2566

ประเภทประโยชน์ทดแทน	ราย	ร้อยละ	ล้านบาท	ร้อยละ
1. เจ็บป่วย	14,624	21.39	42,041,631.69	3.34
2. คลอดบุตร	7,946	11.62	91,990,156.50	7.31
3. ทูพพลภาพ	668	0.97	24,690,512.95	1.96
4. ตาย	1,773	2.59	53,523,975.29	4.25
5. สงเคราะห์บุตร	19,439	28.44	183,388,100.00	14.57
6. บำเหน็จชราภาพ	4,692	6.86	188,509,102.40	14.97
7. บำนาญชราภาพ	15,374	22.49	550,807,372.19	43.77
8. ว่างงาน	3,834	5.60	123,458,672.42	9.81
รวม	68,350	100.00	1,258,409,525.44	100.00

ที่มา : สำนักงานประกันสังคมจังหวัดสระบุรี

หมายเหตุ: ผู้ประกันตน 1 ราย อาจมีการดำเนินการมากกว่า 1 กรณี



สำหรับแรงงานต่างด้าวที่ขึ้นทะเบียนประกันสังคม ในจังหวัดสระบุรี ณ เดือนธันวาคม 2566 พบว่ามีจำนวนทั้งสิ้น 19,316 คน แยกเป็น 1) สัญชาติเมียนมา จำนวน 11,820 ราย 2) สัญชาติกัมพูชา จำนวน 4,856 ราย 3) สัญชาติลาว จำนวน 1,889 ราย และ 4) สัญชาติอื่นๆ จำนวน 751 ราย

**ตาราง 24 จำนวนแรงงานต่างด้าวและสถานประกอบการขึ้นทะเบียนประกันสังคมในจังหวัดสระบุรี
ณ เดือนธันวาคม 2566**

สัญชาติ	ปี 2565		ปี 2566	
	ราย	ราย	ราย	แห่ง
1. สัญชาติเมียนมา	10,934	10,934	11,820	1,206
2. สัญชาติลาว	1,774	1,774	1,889	95
3. สัญชาติกัมพูชา	4,022	4,022	4,856	153
4. ไม่มีสัญชาติ	-	-	-	-
5. สัญชาติอื่น	641	641	751	504
รวม	17,371	17,371	19,316	1,958

ที่มา : สำนักงานประกันสังคมจังหวัดสระบุรี

5.2 กองทุนเงินทดแทน

กองทุนเงินทดแทน ให้ความคุ้มครองลูกจ้างที่ประสบอันตราย เจ็บป่วย เนื่องจากการทำงานให้นายจ้าง โดยลูกจ้างได้รับเงินทดแทนจากกองทุนซึ่งกฎหมายให้จัดเก็บเงินสมทบจากนายจ้างเพียงฝ่ายเดียว มีสถานประกอบการจำนวน 5,476 แห่ง ผู้ประกันตน 170,162 คน

สำหรับการใช้บริการกองทุนเงินทดแทน ปี 2566 จำแนกตามประเภทความร้ายแรง พบว่าเป็นกรณีหยุดงานไม่เกิน 3 วัน จำนวน 1,676 ครั้ง (ร้อยละ 47.14) รองลงมากรณีเสียชีวิต จำนวน 1,202 ครั้ง (ร้อยละ 33.81) หยุดงานเกิน 3 วัน จำนวน 438 ครั้ง (ร้อยละ 12.32) ทุพพลภาพ จำนวน 121 ครั้ง (ร้อยละ 3.40) และสูญเสียอวัยวะบางส่วน จำนวน 118 ครั้ง (ร้อยละ 3.31)

**ตาราง 25 การใช้บริการกองทุนเงินทดแทน (เนื่องจากการทำงาน) จำแนกตามประเภทความร้ายแรง
จังหวัดสระบุรี ปี 2566**

ประเภทความร้ายแรง	ผู้ใช้บริการ (ครั้ง)	จำนวนเงินที่จ่าย (บาท)
1. ตาย	1,202	7,825,821.30
2. ทุพพลภาพ	121	911,837.30
3. สูญเสียอวัยวะบางส่วน	118	5,373,130.40
4. หยุดงานเกิน 3 วัน	438	2,440,343.00
5. หยุดงานไม่เกิน 3 วัน	1,676	12,896,648.38
รวม	3,555	29,447,780.38

ที่มา : สำนักงานประกันสังคมจังหวัดสระบุรี



6) อื่นๆ

6.1 อัตราค่าจ้างขั้นต่ำ

ประกาศคณะกรรมการค่าจ้าง เรื่องอัตราค่าจ้างขั้นต่ำ (ฉบับที่ 11)

ด้วยคณะกรรมการค่าจ้างได้มีการประชุมศึกษาและพิจารณาข้อเท็จจริงเกี่ยวกับอัตราค่าจ้างที่ลูกจ้างได้รับอยู่ ประกอบกับข้อเท็จจริงอื่นตามที่กฎหมายกำหนด เมื่อวันที่ 26 สิงหาคม พ.ศ. 2565 และมีมติเห็นชอบให้กำหนดอัตราค่าจ้างขั้นต่ำเพื่อใช้บังคับแก่นายจ้างและลูกจ้างทุกคน โดยให้มีผลใช้บังคับตั้งแต่วันที่ 1 ตุลาคม พ.ศ. 2565

โดยกำหนดอัตราค่าจ้างขั้นต่ำ ดังนี้

- ให้กำหนดอัตราค่าจ้างขั้นต่ำเป็นเงินวันละ 354 บาท ในท้องที่จังหวัดชลบุรี ภูเก็ต และระยอง
- ให้กำหนดอัตราค่าจ้างขั้นต่ำเป็นเงินวันละ 353 บาท ในท้องที่กรุงเทพมหานคร จังหวัดนครปฐม นนทบุรี ปทุมธานี สมุทรปราการ และสมุทรสาคร
- ให้กำหนดอัตราค่าจ้างขั้นต่ำเป็นเงินวันละ 345 บาท ในท้องที่จังหวัดฉะเชิงเทรา
- ให้กำหนดอัตราค่าจ้างขั้นต่ำเป็นเงินวันละ 343 บาท ในท้องที่จังหวัดพระนครศรีอยุธยา
- **ให้กำหนดอัตราค่าจ้างขั้นต่ำเป็นเงินวันละ 340 บาท** ในท้องที่จังหวัดกระบี่ ขอนแก่น เชียงใหม่ ตราด นครราชสีมา ปราจีนบุรี พังงา ลพบุรี สงขลา **“สระบุรี”** สุพรรณบุรี สุราษฎร์ธานี หนองคาย และอุบลราชธานี
- ให้กำหนดอัตราค่าจ้างขั้นต่ำเป็นเงินวันละ 338 บาท ในท้องที่จังหวัดกาฬสินธุ์ จันทบุรี นครนายก มุกดาหาร สกลนคร และสมุทรสงคราม
- ให้กำหนดอัตราค่าจ้างขั้นต่ำเป็นเงินวันละ 335 บาท ในท้องที่จังหวัดกาญจนบุรี ชัยนาท นครพนม นครสวรรค์ บึงกาฬ บุรีรัมย์ ประจวบคีรีขันธ์ พะเยา พัทลุง พิษณุโลก เพชรบุรี เพชรบูรณ์ ยโสธร ร้อยเอ็ด เลย สระแก้ว สุรินทร์ อ่างทอง และอุตรดิตถ์
- ให้กำหนดอัตราค่าจ้างขั้นต่ำเป็นเงินวันละ 332 บาท ในท้องที่จังหวัดกำแพงเพชร ชัยภูมิ ชุมพร เชียงราย ตรัง ตาก นครศรีธรรมราช พิจิตร แพร่ มหาสารคาม แม่ฮ่องสอน ระนอง ราชบุรี ลำปาง ลำพูน ศรีสะเกษ สตูล สิงห์บุรี สุโขทัย หนองบัวลำภู อุทัยธานี และอำนาจเจริญ
- ให้กำหนดอัตราค่าจ้างขั้นต่ำเป็นเงินวันละ 328 บาท ในท้องที่จังหวัดนราธิวาส น่าน ปัตตานี ยะลา และอุตรธานี

โดยเวลาทำงานปกติของลูกจ้างซึ่งไม่เกินชั่วโมงทำงานดังต่อไปนี้

1. เจ็ดชั่วโมง สำหรับงานที่อาจเป็นอันตรายต่อสุขภาพและความปลอดภัยของลูกจ้างตามกฎหมายกระทรวง ฉบับที่ 2 (พ.ศ. 2541) ออกตามความในพระราชบัญญัติคุ้มครองแรงงาน พ.ศ. 2541

2. แปดชั่วโมง สำหรับงานอื่นซึ่งไม่ใช่งานตาม ข้อ 1.

เพื่อให้ผู้ใช้แรงงานได้รับการคุ้มครองในด้านรายได้ โดยให้แรงงานไร้ฝีมือซึ่งไม่มีอำนาจในการต่อรองกับนายจ้างได้รับค่าตอบแทนในการทำงานที่เพียงพอต่อการดำรงชีพตามอัตราค่าจ้างขั้นต่ำที่คณะกรรมการค่าจ้างกระทรวงแรงงาน ได้มอบให้คณะกรรมการอัตราค่าจ้างขั้นต่ำจังหวัดพิจารณาเสนออัตราค่าจ้างขั้นต่ำที่เหมาะสมทุกปี เพื่อตรวจสอบความเหมาะสมของอัตราค่าจ้างขั้นต่ำที่ประกาศบังคับใช้อยู่ และในปี 2565 กระทรวงแรงงานได้ประกาศขึ้นอัตราค่าจ้างขั้นต่ำของจังหวัดสระบุรีจากเดิมวันละ 325 บาท ปรับขึ้นอีก 15 บาท เป็นวันละ 340 บาท มีผลบังคับใช้ตั้งแต่วันที่ 1 ตุลาคม พ.ศ. 2565 เป็นต้นไป



แผนภูมิ 48 อัตราค่าจ้างขั้นต่ำ (บังคับใช้วันที่ 1 ตุลาคม 2565)

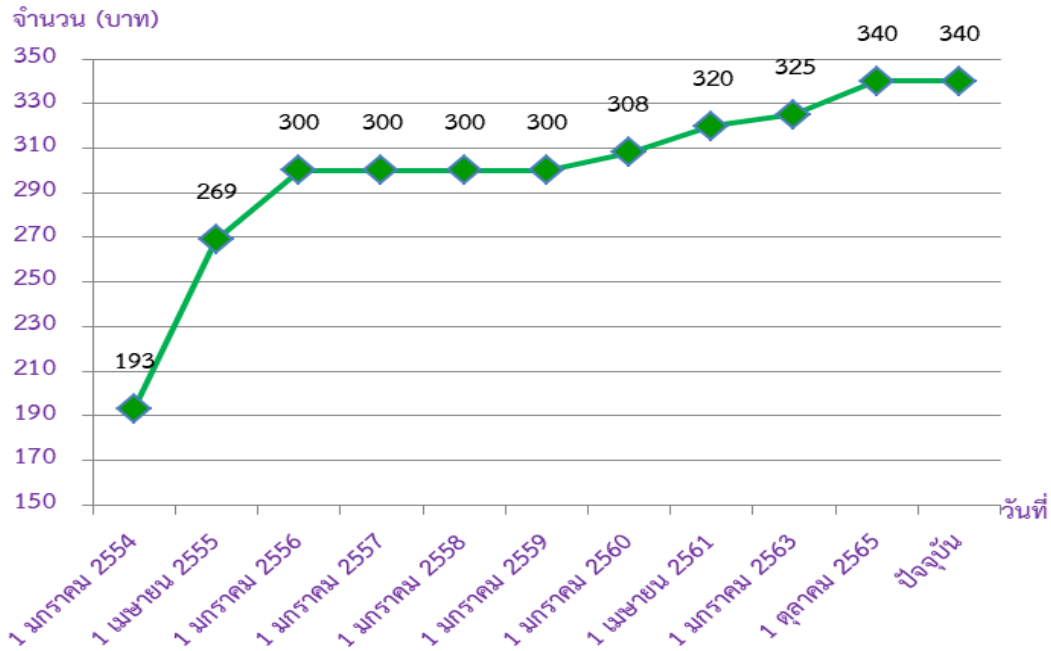

ที่มา : สำนักงานแรงงานจังหวัดสระบุรี

ตาราง 26 สรุปอัตราค่าจ้างขั้นต่ำตามมติคณะกรรมการค่าจ้าง

ค่าจ้างขั้นต่ำ	พื้นที่
354 บาท	จังหวัดชลบุรี ภูเก็ต และระยอง
353 บาท	กรุงเทพมหานคร จังหวัดนครปฐม นนทบุรี ปทุมธานี สมุทรปราการ และสมุทรสาคร
345 บาท	จังหวัดฉะเชิงเทรา
343 บาท	จังหวัดพระนครศรีอยุธยา
340 บาท	จังหวัดกระบี่ ขอนแก่น เชียงใหม่ ตราด นครราชสีมา ปราจีนบุรี พังงา ลพบุรี สงขลา “ สระบุรี ” สุพรรณบุรี สุราษฎร์ธานี หนองคาย และอุบลราชธานี
338 บาท	จังหวัดกาฬสินธุ์ จันทบุรี นครนายก มุกดาหาร สกลนคร และสมุทรสงคราม
335 บาท	จังหวัดกาญจนบุรี ชัยนาท นครพนม นครสวรรค์ บึงกาฬ บุรีรัมย์ ประจวบคีรีขันธ์ พะเยา พัทลุง พิษณุโลก เพชรบุรี เพชรบูรณ์ ยโสธร ร้อยเอ็ด เลย สระแก้ว สุรินทร์ อ่างทอง และอุตรดิตถ์
332 บาท	จังหวัดกำแพงเพชร ชัยภูมิ ชุมพร เชียงราย ตรัง ตาก นครศรีธรรมราช พิจิตร แพร่ มหาสารคาม แม่ฮ่องสอน ระนอง ราชบุรี ลำปาง ลำพูน ศรีสะเกษ สตูล สิงห์บุรี สุโขทัย หนองบัวลำภู อุทัยธานี และอำนาจเจริญ
328 บาท	จังหวัดนราธิวาส น่าน ปัตตานี ยะลา และอุดรธานี

ที่มา : สำนักงานปลัดกระทรวงแรงงาน สำนักเศรษฐกิจแรงงาน สำนักงานคณะกรรมการค่าจ้าง



6.2 สถานการณ์แรงงานคนพิการ

พระราชบัญญัติส่งเสริมและพัฒนาคุณภาพชีวิตคนพิการ พ.ศ. 2550 มีเจตนารมณ์เพื่อคุ้มครองให้คนพิการมีงานทำหรือประกอบอาชีพ โดยมีให้มีการเลือกปฏิบัติโดยไม่เป็นธรรมเพราะเหตุแห่งสภาพทางกายหรือสุขภาพ จึงมีบทบัญญัติให้หน่วยงานภาครัฐ และนายจ้างหรือเจ้าของสถานประกอบการต้องรับคนพิการเข้าทำงานตามมาตรา 33 หรือส่งเงินเข้ากองทุนส่งเสริมและพัฒนาคุณภาพชีวิตคนพิการตามมาตรา 34 หรือเลือกดำเนินการตามมาตรา 35

คนพิการที่มีบัตรคนพิการจังหวัดสระบุรี

คนพิการที่มีการจดทะเบียนคนพิการในจังหวัดสระบุรี ปี 2566 จำนวน 22,879 คน แยกเป็นเพศชาย 11,558 คน (ร้อยละ 50.51) และเพศหญิง จำนวน 11,321 คน (ร้อยละ 49.48) ซึ่งคนพิการที่มีมากที่สุด ได้แก่ ประเภทการเคลื่อนไหว/ทางกาย จำนวน 13,430 คน (ร้อยละ 58.70) รองลงมาประเภททางการได้ยิน/สื่อความหมาย จำนวน 4,298 คน (ร้อยละ 18.78) และประเภทพิการมากกว่า 1 ประเภท จำนวน 1,324 คน (ร้อยละ 5.78)

ตาราง 27 จำนวนคนพิการที่มีบัตรคนพิการจังหวัดสระบุรี ปี 2566

ประเภท	จำนวน (ราย)		
	ชาย	หญิง	รวม
1. ทางการเห็น	560	440	1,000
2. ทางการได้ยิน/สื่อความหมาย	2,078	2,220	4,298
3. ทางการเคลื่อนไหว/ทางกาย	6,423	7,007	13,430
4. ทางจิตใจ/พฤติกรรม	708	417	1,125
5. ทางสติปัญญา	693	600	1,293
6. ทางการเรียนรู้	182	40	222
7. ทางออทิสติก	148	39	187
8. พิการมากกว่า 1 ประเภท	766	558	1,324
9. ไม่ระบุ	-	-	-
รวม	11,558	11,321	22,879

ที่มา : สำนักงานพัฒนาสังคมและความมั่นคงของมนุษย์จังหวัดสระบุรี

สถานประกอบการที่เข้าเกณฑ์ตามกฎหมายของคนพิการจังหวัดสระบุรี

จังหวัดสระบุรีมีการจ้างงานคนพิการตามกฎหมายการจ้างงานคนพิการ จำนวน 148 แห่ง ปฏิบัติตามกฎหมายครบถ้วน 148 แห่ง ปฏิบัติตามกฎหมายไม่ครบถ้วน 4 แห่ง และไม่ปฏิบัติตามกฎหมาย 26 แห่ง



การจ้างงานตามกฎหมายของคณพิการจังหวัดสระบุรี

การจ้างงานตามกฎหมายของคณพิการ พิจารณาตามประเภทได้ดังนี้

ตาราง 28 จำนวนการจ้างงานตามกฎหมายของคณพิการจังหวัดสระบุรี ปี 2566

ประเภท	จำนวน
1. มาตรา 33	
- สถานประกอบการ (แห่ง)	123
- เป้าหมายการจ้าง (คน)	597
- จ้างงานคณพิการจริง (คน)	362
2. มาตรา 34	
- สถานประกอบการ (แห่ง)	29
- ส่งเงินแทนการจ้าง (คน)	132
- จำนวนเงิน (บาท)	16,170,264.67
3. มาตรา 35	
- สถานประกอบการ (แห่ง)	21
- ให้สัมปทาน : คณพิการ (คน)	94
: ผู้ดูแล (คน)	12

ที่มา : สำนักงานพัฒนาสังคมและความมั่นคงของมนุษย์จังหวัดสระบุรี

6.3 สถานการณ์แรงงานผู้สูงอายุ

จำนวนผู้สูงอายุในประเทศไทยมีแนวโน้มเพิ่มสูงขึ้นอย่างต่อเนื่องในแต่ละปี โดยในปี 2566 นี้ มีจำนวนผู้สูงอายุประมาณร้อยละ 18.94 ของจำนวนประชากรทั้งประเทศ ซึ่งถือได้ว่าประเทศไทยกำลังก้าวเข้าสู่สังคมผู้สูงอายุ (Aging Society) มากขึ้นเรื่อย ๆ ตามคำนิยามขององค์การสหประชาชาติ (UN) ที่ว่า เมื่อประเทศใดมีประชากรอายุ 60 ปีขึ้นไป เป็นสัดส่วนระหว่างร้อยละ 10-20 ของประชากรทั้งประเทศ ถือว่าเป็นประเทศที่กำลังก้าวเข้าสู่สังคมผู้สูงอายุ และหากมีสัดส่วนเกินร้อยละ 20 ของประชากรทั้งประเทศ จะถือว่าประเทศนั้นเข้าสู่สังคมผู้สูงอายุโดยสมบูรณ์

สถานการณ์ผู้สูงอายุในจังหวัดสระบุรี มีจำนวน 126,346 คน เมื่อเทียบกับจำนวนประชาชนทั้งหมดในจังหวัดสระบุรี จำนวน 638,604 คน คิดเป็นร้อยละ 19.78 ถือว่าจังหวัดสระบุรีได้เข้าสู่สังคมผู้สูงอายุแล้ว (หากสัดส่วนของผู้สูงอายุเกินกว่าร้อยละ 10 ของประชาชนทั้งจังหวัด แสดงว่าจังหวัดได้เข้าสู่สังคมผู้สูงอายุแล้ว) ซึ่งช่วงอายุของผู้สูงอายุที่มีมากที่สุด ได้แก่ ช่วงอายุ 60 – 69 ปี จำนวน 73,594 คน (ร้อยละ 58.24)

ที่มา : สำนักงานพัฒนาสังคมและความมั่นคงของมนุษย์จังหวัดสระบุรี



7) ปัญหาด้านแรงงานสำคัญ

การคุ้มครองด้านแรงงานจังหวัดสระบุรี

จังหวัดสระบุรี จัดตั้งศูนย์ปฏิบัติการป้องกันการคุ้มครองด้านแรงงานจังหวัดสระบุรี โดยสำนักงานแรงงานจังหวัดสระบุรี ได้บูรณาการร่วมกับหน่วยงานในสังกัดกระทรวงแรงงานและหน่วยงานในพื้นที่ ดำเนินการตรวจบูรณาการการป้องกันการคุ้มครองด้านแรงงาน โดยออกตรวจเดือนละอย่างน้อย 2 ครั้ง ทุกวันพุธสัปดาห์ที่ 2 และ 3 ของเดือน และมีจำนวนเป้าหมายสถานประกอบการกลุ่มเสี่ยงที่ได้รับการตรวจ 27 แห่ง แยกเป็นประเภทดังนี้

ตาราง 29 จำนวนผลการดำเนินงานคุ้มครองด้านแรงงานจังหวัดสระบุรี

ประเภท สถานประกอบการ	เป้าหมาย	ต.ค.64 – ธ.ค. 65 (แห่ง/คน)	ผลการดำเนินงาน
(1) จัดประชุมร่วมกับหน่วยงานที่เกี่ยวข้องเพื่อกำหนดกิจกรรมกลุ่มเสี่ยงในพื้นที่ และจัดทำแผนตรวจแรงงานกลุ่มเสี่ยง	1 ครั้ง	2 ครั้ง	ในเดือนธันวาคม 2566 ศูนย์ปฏิบัติการป้องกันการคุ้มครองด้านแรงงานจังหวัดสระบุรี โดยสำนักงานแรงงานจังหวัดสระบุรี ได้บูรณาการร่วมกับหน่วยงานสังกัดกระทรวงแรงงาน และหน่วยงานในพื้นที่ อ.แก่งคอย เข้าตรวจสอบและให้ความรู้แก่สถานประกอบการ กลุ่มเสี่ยงจำนวน 3 แห่ง ไม่พบการกระทำที่เข้าข่ายการคุ้มครองด้านแรงงาน การใช้แรงงานเด็ก การบังคับใช้แรงงานหรือบริการ
(2) ดำเนินการตรวจแรงงานกลุ่มเสี่ยงตามแผนที่กำหนดร่วมกัน	27 แห่ง	3 แห่ง 81 คน	



8) ผลการดำเนินงานที่สำคัญตามนโยบายรัฐบาล/กระทรวงแรงงาน

8.1 การป้องกันและแก้ไขปัญหายาเสพติดในสถานประกอบการจังหวัดสระบุรี

หน่วยงานในสังกัดกระทรวงแรงงานจังหวัดสระบุรีได้ดำเนินงานด้านยาเสพติดในสถานประกอบการ ดังนี้

1. ลูกจ้างมากกว่า 10 คนขึ้นไป

สำนักงานสวัสดิการและคุ้มครองแรงงานจังหวัดสระบุรี ได้ดำเนินการตามแผนปฏิบัติการป้องกันและปราบปรามยาเสพติดปี 2566 ยุทธศาสตร์ที่ 1 การป้องกันกลุ่มผู้มีโอกาสเข้าไปเกี่ยวข้องกับยาเสพติด ดังนี้

- การรณรงค์ประชาสัมพันธ์ให้ความรู้เกี่ยวกับยาเสพติดในสถานประกอบการ เป้าหมายทั้งปี 213 แห่ง 25,835 คน ดำเนินการ 196 แห่ง ลูกจ้างจำนวน 18,985 คน
- โรงงานสีขาว เป้าหมายทั้งปี 34 แห่ง ดำเนินการแล้ว 35 แห่ง
- ตรวจประเมินในสถานประกอบการจนกระทั่งผ่านเกณฑ์ มยส. เป้าหมายทั้งปี 7 แห่ง ดำเนินการแล้ว 7 แห่ง
- จัดกิจกรรมรณรงค์เพื่อสร้างเจตคติที่ดีและสร้างความเข้มแข็งเครือข่ายแรงงานป้องกันยาเสพติด เป้าหมายทั้งปี 1 ครั้ง ดำเนินการแล้ว 1 แห่ง
- อบรม ประชุมชี้แจงการจัดการระบบการจัดการปัญหายาเสพติดในสถานประกอบการ เป้าหมายทั้งปี 50 คน ดำเนินการแล้ว 54 คน

2. ลูกจ้างต่ำกว่า 10 คนลงมา

สำนักงานแรงงานจังหวัดสระบุรี กำหนดเป้าหมายในการรณรงค์การป้องกันยาเสพติดในสถานประกอบการที่มีลูกจ้างต่ำกว่า 10 คนลงมา เป้าหมาย 135 แห่ง 650 คน ผลการดำเนินการรณรงค์ป้องกันปัญหายาเสพติด 37 แห่ง ลูกจ้าง 145 คน แรงงานนอกระบบ 357 คน

3. โครงการ TO BE NUMBER ONE ในสถานประกอบการ

สำนักงานแรงงานจังหวัดสระบุรี กำหนดเป้าหมายในการส่งเสริมให้มีการจัดตั้งชมรม TO BE NUMBER ONE ในสถานประกอบการ (ใหม่) ประจำปีงบประมาณ พ.ศ. 2566 จำนวน 1 แห่ง และให้ดำเนินการรณรงค์ส่งเสริมความเข้มแข็งของชมรม TO BE NUMBER ONE จำนวน 10 แห่ง ผลการดำเนินงาน มีการรณรงค์ส่งเสริม จำนวน 7 แห่ง

4. ผลและแผนการตรวจยาเสพติด

จังหวัดสระบุรีได้กำหนดเป้าหมายให้สำนักงานแรงงานจังหวัดสระบุรี ดำเนินการตรวจและค้นหาผู้เสพ/ผู้ติดยาเสพติดในสถานประกอบการ จำนวน 10 ครั้ง/แห่ง สำนักงานแรงงานจังหวัดสระบุรีร่วมกับภาคส่วนราชการที่เกี่ยวข้องเข้าตรวจเยี่ยมและให้ความรู้การป้องกันและแก้ไขปัญหายาเสพติดแก่ผู้ใช้แรงงานในสถานประกอบการ จำนวน 4 ครั้ง 4 แห่ง ลูกจ้าง 333 คน ทั้งนี้ พบมีสารต้องสงสัย 2 คน นอกจากนี้ ยังได้ให้คำแนะนำในการป้องกันและแก้ไขปัญหายาเสพติดในสถานประกอบการ เช่น การจัดทำตู้แดงแจ้งเบาะแส การจัดตั้งเครือข่ายเฝ้าระวังด้านยาเสพติด เป็นต้น



8.2 โครงการแก้ไขปัญหาคาความเดือดร้อนด้านอาชีพจังหวัดสระบุรี

จังหวัดสระบุรีได้ดำเนินการโครงการแก้ไขปัญหาคาความเดือดร้อนด้านอาชีพ โดยมีวัตถุประสงค์เพื่อช่วยเหลือประชาชนซึ่งได้รับผลกระทบจากปัญหาวิกฤตเศรษฐกิจหรือภัยธรรมชาติ ผู้ว่างงาน และไม่มีรายได้ ให้มีงานทำเป็นการชั่วคราวหรือได้รับการพัฒนาทักษะฝีมือให้มีความรู้ความสามารถในการประกอบอาชีพ มีรายได้ สามารถเลี้ยงตนเองและครอบครัว โดยสำนักงานแรงงานจังหวัดสระบุรีเป็นหน่วยงานหลักในการดำเนินโครงการร่วมกับหน่วยงานสังกัดกระทรวงแรงงาน อาสาสมัครแรงงาน และองค์กรปกครองส่วนท้องถิ่น

ในปีงบประมาณ พ.ศ. 2566 ได้ดำเนินโครงการฯ ประกอบด้วย และกิจกรรมพัฒนาทักษะฝีมือ 3 กิจกรรม ซึ่งดำเนินการในพื้นที่ 3 อำเภอของจังหวัดสระบุรีได้แก่ อำเภอมวกเหล็ก อำเภอวังม่วง แก่งคอย และหนองแค มีประชาชนเข้าร่วมโครงการ จำนวน 60 คน และประชาชนในพื้นที่ได้รับประโยชน์ จำนวน 80 คน

ตาราง 30 ผลการดำเนินงานโครงการแก้ไขปัญหาคาความเดือดร้อนด้านอาชีพจังหวัดสระบุรี ปี 2560 – 2566

ปี	จำนวนกิจกรรม	จำนวนผู้เข้ารับการฝึก/รวมกิจกรรม (คน)	ปชช.ได้ประโยชน์ (คน)	งบประมาณทั้งสิ้น (บาท)
2560	39	780	3,633	1,241,900
2561	22	440	636	686,300
2562	15	300	1,212	445,200
2563	22	440	1,568	545,000
2564	15	300	2,915	319,400
2565	13	260	11,558	350,200
2566	3	60	80	110,004
รวม	129	2,580	21,602	3,698,004.00



ภาคผนวก



สภาพเศรษฐกิจจังหวัดสระบุรี

ตาราง 1 การจดทะเบียนของนิติบุคคลตั้งใหม่ตามหมวดธุรกิจจังหวัดสระบุรี ปี 2566

อุตสาหกรรม	ห้างหุ้นส่วนสามัญนิติบุคคล		ห้างหุ้นส่วนจำกัด		บริษัทจำกัด		บริษัทมหาชนจำกัด		รวม	
	แห่ง	แห่ง	แห่ง	ล้านบาท	แห่ง	ล้านบาท	แห่ง	ล้านบาท	แห่ง	ล้านบาท
A: เกษตรกรรม การป่าไม้และการประมง	-	-	2	5.95	2	2.00	-	-	4	7.95
B: การทำเหมืองแร่และเหมืองหิน	-	-	-	-	3	11.00	-	-	3	11.00
C: การผลิต	-	-	15	16.37	46	92.60	-	-	61	108.97
D: การไฟฟ้า ก๊าซ ไอน้ำและระบบการปรับอากาศ	-	-	1	2.00	-	-	-	-	1	2.00
E: การจัดหาหน้า การจัดการน้ำเสียและของเสีย รวมถึงกิจกรรมที่เกี่ยวข้อง	-	-	3	5.00	3	6.50	-	-	6	11.50
F: การก่อสร้าง	-	-	49	46.60	55	99.90	-	-	104	146.50
G: การขายส่ง และการขายปลีก การซ่อมแซมยานยนต์ และจักรยานยนต์	-	-	46	44.36	141	206.32	-	-	187	250.68
H: การขนส่งและสถานที่เก็บสินค้า	-	-	33	32.81	27	38.10	-	-	60	70.91
I: ที่พักแรมและบริการด้านอาหาร	-	-	6	32.81	19	35.70	-	-	25	40.70
J: ข้อมูลข่าวสารและการสื่อสาร	-	-	1	5.00	7	6.50	-	-	8	7.50
K: กิจกรรมทางการเงินและการประกันภัย	-	-	-	1.00	3	4.00	-	-	3	4.00
L: กิจกรรมเกี่ยวกับข้อสังหาริมทรัพย์	-	-	1	-	17	32.50	-	-	18	34.50
M: กิจกรรมวิชาชีพ วิทยาศาสตร์ และกิจกรรมทางวิชาการ	-	-	6	2.00	28	28.00	-	-	34	31.75
N: กิจกรรมการบริหารและบริการสนับสนุน	-	-	11	3.75	24	24	-	-	35	51.20
O: การบริหารราชการ การป้องกันประเทศและการประกันสังคมภาคบังคับ	-	-	-	6.20	-	-	-	-	-	-
P: การศึกษา	-	-	2	-	1	1	-	-	3	3.00
Q: กิจกรรมด้านสุขภาพและงานสังคมสงเคราะห์	-	-	2	2.00	8	8	-	-	10	10.00
R: ศิลปะ ความบันเทิงและนันทนาการ	-	-	1	1.50	2	2	-	-	3	3.00
S: กิจกรรมการบริการด้านอื่นๆ	-	-	2	1.00	5	5	-	-	7	5.36
T: กิจกรรมการจ้างงานในครัวเรือน กิจกรรมผลิตสินค้าและบริการที่ทำขึ้นเองเพื่อใช้ในครัวเรือน	-	-	-	1.25	-	-	-	-	-	-
U: กิจกรรมขององค์กรระหว่างประเทศและภาคีสมาชิก	-	-	-	-	-	-	-	-	-	-
N/A: ไม่ทราบประเภทอุตสาหกรรม	-	-	-	-	-	-	-	-	-	-
รวม	-	-	181	176.79	391	391	-	-	572	800.52

ที่มา : สำนักงานพาณิชย์จังหวัดสระบุรี



ตาราง 2 การจดทะเบียนโรงงานแยกตามหมวดอุตสาหกรรมจังหวัดสระบุรี ปี 2566

ที่	ประเภทกลุ่มอุตสาหกรรม	จดทะเบียน				เลิกกิจการ
		จำนวน (แห่ง)	เงินลงทุน (ล้านบาท)	คนงาน (คน)	เครื่องจักรรวม (แรงม้า)	
1	อุตสาหกรรมการเกษตร	1	4	6	230	2
2	อุตสาหกรรมอาหาร	3	301	641	2,921	3
3	อุตสาหกรรมเครื่องตี	1	37	23	497	-
4	อุตสาหกรรมสิ่งทอ	1	3	65	72	-
5	อุตสาหกรรมเครื่องแต่งกาย	-	-	-	-	-
6	อุตสาหกรรมเครื่องหนัง	-	-	-	-	-
7	อุตสาหกรรมไม้และผลิตภัณฑ์จากไม้	3	60	26	1,132	1
8	อุตสาหกรรมเฟอร์นิเจอร์และเครื่องเรือน	1	4	25	320	-
9	อุตสาหกรรมกระดาษและผลิตภัณฑ์จากกระดาษ	-	-	-	-	-
10	อุตสาหกรรมสิ่งพิมพ์	-	-	-	-	1
11	อุตสาหกรรมเคมี	2	330	27	379	4
12	อุตสาหกรรมปิโตรเคมีและผลิตภัณฑ์	1	44	11	3,252	-
13	อุตสาหกรรมยาง	-	-	-	-	-
14	อุตสาหกรรมพลาสติก	1	29	20	425	1
15	อุตสาหกรรมโลหะ	3	95	60	617	12
16	อุตสาหกรรมโลหะ	-	-	-	-	-
17	อุตสาหกรรมผลิตภัณฑ์โลหะ	4	5,245	94	8,657	1
18	อุตสาหกรรมเครื่องจักรกล	1	130	115	349	1
19	อุตสาหกรรมไฟฟ้า	1	363	105	1,231	2
20	อุตสาหกรรมขนส่ง	-	-	-	-	2
21	อุตสาหกรรมอื่นๆ	18	71,455	120	141,341	38
รวม		41	78,098.10	1,338	161,423	68

ที่มา : สำนักงานอุตสาหกรรมจังหวัดสระบุรี



ดัชนีชี้วัดภาวะแรงงาน

ตาราง 3 อัตราการผลิตภาพแรงงานของจังหวัดสระบุรี

ตัวชี้วัด	ปี 2562	ปี 2563	ปี 2564
GPP ณ ราคาคงที่ในจังหวัด (ล้านบาท)	255,627	241,857	247,033
ผู้มีงานทำในจังหวัด	387,688	390,903	390,453
ผลิตภาพแรงงานของจังหวัด	659,362.68	618,713.59	632,683.06

ที่มา: 1. สภาพพัฒนาการเศรษฐกิจและสังคมแห่งชาติ (ข้อมูลปี 2564)

2. สำนักงานสถิติจังหวัดสระบุรี (ข้อมูลปี 2564)

ตาราง 4 อัตราการมีส่วนร่วมในกำลังแรงงานของจังหวัดสระบุรี

ตัวชี้วัด	ปี 2555	ปี 2556	ปี 2557	ปี 2558	ปี 2559	ปี 2560	ปี 2561	ปี 2562	ปี 2563	ปี 2564	ปี 2565	ปี 2566
กำลังแรงงานในจังหวัด	365,634	368,039	413,230	411,642	404,664	399,570	398,081	394,727	403,690	402,707	437,331	425,646
ประชากรที่มีอายุ 15 ปีขึ้นไป	514,004	518,376	591,122	592,696	593,993	595,056	595,998	596,560	596,905	597,143	652,180	655,705
อัตราการมีส่วนร่วมในกำลังแรงงานของจังหวัด	71.13	71.00	69.91	69.45	68.13	67.15	66.79	66.17	67.63	67.44	67.06	64.91

ที่มา : สำนักงานสถิติจังหวัดสระบุรี (ใช้ข้อมูลปี 2566 โดยข้อมูลคำนวณใช้ไตรมาส 1-3 ปี 2566 และไตรมาส 4 ปี 2565 มาเฉลี่ย เนื่องจากข้อมูลไตรมาส 4 ปี 2566

ตาราง 5 อัตราการมีงานทำใน/นอกภาคเกษตรของจังหวัดสระบุรี

ตัวชี้วัด	ปี 2555	ปี 2556	ปี 2557	ปี 2558	ปี 2559	ปี 2560	ปี 2561	ปี 2562	ปี 2563	ปี 2564	ปี 2565	ปี 2566
ประชากรที่มีอายุ 15 ปีขึ้นไป	514,004	518,376	591,122	592,696	593,993	595,056	595,998	596,560	596,905	597,143	652,180	655,705
ผู้มีงานทำในจังหวัด	363,155	365,622	410,549	408,266	399,899	392,724	390,352	387,688	390,903	392,089	426,307	418,135
ผู้มีงานทำในภาคเกษตรของจังหวัด	57,505	54,114	56,193	54,770	57,026	48,730	45,063	48,188	57,310	55,973	61,097	58,357
ผู้มีงานทำนอกภาคเกษตรของจังหวัด	305,650	311,508	354,356	353,496	342,874	343,994	345,289	339,501	333,594	336,116	365,480	359,778
อัตราการมีงานทำของจังหวัด	70.65	70.53	69.45	68.88	67.32	66.00	65.50	64.99	65.49	65.66	65.37	63.77
อัตราการมีงานทำในภาคเกษตรของจังหวัด	15.83	14.80	13.69	13.42	14.26	12.41	11.54	12.43	14.66	14.28	14.33	13.96
อัตราการมีงานทำนอกภาคเกษตรของจังหวัด	84.17	85.20	86.31	86.58	85.74	87.59	88.46	87.57	85.34	85.72	85.73	86.04

ที่มา : สำนักงานสถิติจังหวัดสระบุรี (ใช้ข้อมูลปี 2566 โดยข้อมูลคำนวณใช้ไตรมาส 1-3 ปี 2566 และไตรมาส 4 ปี 2565 มาเฉลี่ย เนื่องจากข้อมูลไตรมาส 4 ปี 2566



ตาราง 6 อัตราการมีงานทำในภาคอุตสาหกรรมของจังหวัดสระบุรี

ตัวชี้วัด	ปี 2555	ปี 2556	ปี 2557	ปี 2558	ปี 2559	ปี 2560	ปี 2561	ปี 2562	ปี 2563	ปี 2564	ปี 2565	ปี 2566
ผู้มีงานทำในจังหวัด	363,155	365,622	410,549	408,266	399,899	392,724	390,352	387,688	390,903	392,089	426,307	418,135
ผู้มีงานทำในภาคอุตสาหกรรมของจังหวัด	120,612	125,893	159,538	176,776	154,217	152,599	152,811	135,468	130,642	137,996	161,924	145,669
อัตราการมีงานทำในภาคอุตสาหกรรมของจังหวัด	33.21	34.43	38.86	43.30	38.56	38.86	39.15	34.94	33.42	35.20	37.98	34.84

ที่มา : สำนักงานสถิติจังหวัดสระบุรี (ใช้ข้อมูลปี 2566 โดยข้อมูลคำนวณใช้ไตรมาส 1-3 ปี 2566 และไตรมาส 4 ปี 2565 มาเฉลี่ย เนื่องจากข้อมูลไตรมาส 4 ปี 2566

ตาราง 7 อัตราการว่างงานของจังหวัดสระบุรี

ตัวชี้วัด	ปี 2555	ปี 2556	ปี 2557	ปี 2558	ปี 2559	ปี 2560	ปี 2561	ปี 2562	ปี 2563	ปี 2564	ปี 2565	ปี 2566
กำลังแรงงานในจังหวัด	365,634	368,039	413,230	411,642	404,664	399,570	398,081	394,727	403,690	402,707	437,331	425,646
ผู้ว่างงานในจังหวัด	2,479	2,386	2,473	2,520	3,966	6,564	7,270	6,694	10,677	10,074	11,024	7,119
อัตราการว่างงานของจังหวัด	0.68	0.65	0.60	0.61	0.98	1.64	1.83	1.70	2.64	2.50	2.52	1.67

ที่มา : สำนักงานสถิติจังหวัดสระบุรี (ใช้ข้อมูลปี 2566 โดยข้อมูลคำนวณใช้ไตรมาส 1-3 ปี 2566 และไตรมาส 4 ปี 2565 มาเฉลี่ย เนื่องจากข้อมูลไตรมาส 4 ปี 2566

ตาราง 8 อัตราการเปลี่ยนแปลงของจำนวนผู้ประกันตนในระบบประกันสังคม (ม.33) อัตราการเปลี่ยนแปลงของผู้ประกันตนที่ขอรับประโยชน์ทดแทนกรณีว่างงาน และอัตราการเลิกจ้างลูกจ้างในระบบประกันสังคม

ตัวชี้วัด	ปี 2555	ปี 2556	ปี 2557	ปี 2558	ปี 2559	ปี 2560	ปี 2561	ปี 2562	ปี 2563	ปี 2564	ปี 2565	ปี 2566
ผู้ประกันตนมาตรา 33 ในจังหวัด	159,551	169,504	164,887	166,764	166,675	166,822	174,374	174,564	167,296	165,818	169,625	168,876
ผู้ประกันตนที่ขอรับประโยชน์ทดแทนกรณีว่างงาน	1,339	1,168	1,404	1,863	1,716	1,781	1,975	2,354	5,553	40,247	3,102	3,834
ผู้ประกันตนที่ขอรับประโยชน์ทดแทนกรณีว่างงานจากสาเหตุเลิกจ้าง	-	-	-	-	-	-	-	-	-	-	-	-
อัตราการเปลี่ยนแปลงของจำนวนผู้ประกันตนในระบบประกันสังคม (ม.33)	7.35	6.24	-2.72	1.14	-0.05	0.09	4.53	0.11	-4.16	-0.88	2.30	0.44
อัตราการเปลี่ยนแปลงของผู้ประกันตนที่ขอรับประโยชน์ทดแทนกรณีว่างงาน	-0.74	-12.77	20.21	32.69	-7.89	3.79	10.89	19.19	135.90	624.78	-92.29	23.60
อัตราการเลิกจ้างลูกจ้างในระบบประกันสังคม	-	-	-	-	-	-	-	-	-	-	-	-

ที่มา :1. สำนักงานประกันสังคมจังหวัดสระบุรี

2. สำนักงานจัดหางานจังหวัดสระบุรี

หมายเหตุ : ข้อมูลผู้ประกันตนที่ขอรับประโยชน์ทดแทนกรณีว่างงานจากสาเหตุเลิกจ้าง สำนักงานจัดหางานจังหวัดสระบุรี แจ้งว่า ตั้งแต่วันที่ 26 พฤษภาคม 2559 ไม่มีข้อมูล เนื่องจาก มีการใช้ระบบ Internet (empui) เพื่อขึ้นทะเบียนกรณีว่างงาน และระบบไม่ได้ระบุว่าเป็นกรณีลาออกหรือถูกเลิกจ้าง จึงทำให้ไม่สามารถเรียกข้อมูลได้



ตาราง 9 อัตราการบรรจุนานของจังหวัดสระบุรี

ตัวชี้วัด	ปี 2555	ปี 2556	ปี 2557	ปี 2558	ปี 2559	ปี 2560	ปี 2561	ปี 2562	ปี 2563	ปี 2564	ปี 2565	ปี 2566
ผู้ได้รับการบรรจุนาน	6,813	4,161	7,292	9,337	2,683	4,442	4,341	4,412	3,095	1,126	2,940	3,020
ผู้สมัครงาน	7,221	6,365	7,837	11,757	4,476	3,530	2,173	1,665	2,387	1,444	2,567	1,096
จำนวนตำแหน่งงานว่าง	9,523	5,444	10,990	12,694	5,125	5,769	6,652	4,625	15,188	8,231	4,186	6,318
อัตราการบรรจุนานต่อผู้สมัครงาน	94.35	65.37	93.05	79.42	59.94	125.84	199.77	264.98	129.66	77.98	114.53	275.55
อัตราการบรรจุนานต่อตำแหน่งงานว่าง	71.54	76.43	66.35	73.55	52.35	77.00	65.26	95.39	20.38	13.68	70.23	47.80

ที่มา : สำนักงานจัดหางานจังหวัดสระบุรี

ตาราง 10 อัตราการจ้างงานแรงงานต่างด้าว

ตัวชี้วัด	ปี 2555	ปี 2556	ปี 2557	ปี 2558	ปี 2559	ปี 2560	ปี 2561	ปี 2562	ปี 2563	ปี 2564	ปี 2565	ปี 2566
ผู้มีงานทำในจังหวัด	363,155	365,622	410,549	408,266	399,899	392,724	390,352	387,688	390,903	392,089	426,307	418,135
แรงงานต่างด้าวทั้งหมดในจังหวัด	14,068	361	13,835	22,192	23,440	24,006	28,921	28,225	22,634	27,000	27,146	25,284
แรงงานต่างด้าว 3 สัญชาติ (เมียนมา ลาว กัมพูชา) ที่ได้รับอนุญาตทำงาน ตามมติ ครม. 20 ส.ค.62	6,445	43	3,720	11,424	11,247	8,448	12,675	9,861	8,466	7,510	6,556	13,991
แรงงานต่างด้าวสัญชาติเมียนมา ที่ได้รับอนุญาตทำงาน ตามมติ ครม. 20 ส.ค.62	2,532	12	882	3,502	1,574	2,667	5,944	4,986	5,328	4,721	4,183	9,191
แรงงานต่างด้าวสัญชาติลาว ที่ได้รับอนุญาตทำงาน ตามมติ ครม. 20 ส.ค.62	1,035	9	423	1,199	1,078	635	1,003	826	573	541	444	1,056
แรงงานต่างด้าวสัญชาติกัมพูชา ที่ได้รับอนุญาตทำงาน ตามมติ ครม. 20 ส.ค.62	2,878	22	2,415	6,723	8,595	5,146	5,728	4,049	2,565	2,248	1,929	3,729
อัตราการจ้างงานแรงงานต่างด้าวต่อจำนวนผู้มีงานทำทั้งหมดในจังหวัด	3.87	0.10	3.37	5.44	5.86	6.11	7.41	7.28	5.79	6.89	6.37	6.05
อัตราการจ้างแรงงานต่างด้าว 3 สัญชาติ (เมียนมา ลาว กัมพูชา) ที่ได้รับอนุญาตทำงาน ตามมติ ครม. 20 ส.ค.62	1.77	0.01	0.91	2.80	2.81	2.15	3.25	2.54	2.17	1.92	1.54	3.35
อัตราการจ้างแรงงานต่างด้าวสัญชาติเมียนมา ที่ได้รับอนุญาตทำงาน ตามมติ ครม. 20 ส.ค.62	0.70	0.003	0.21	0.86	0.39	0.68	1.52	1.29	1.36	1.20	0.98	2.20
อัตราการจ้างแรงงานต่างด้าวสัญชาติลาว ที่ได้รับอนุญาตทำงาน ตามมติ ครม. 20 ส.ค.62	0.29	0.002	0.10	0.29	0.27	0.16	0.26	0.21	0.15	0.14	0.10	0.25
อัตราการจ้างแรงงานต่างด้าวสัญชาติกัมพูชาที่ได้รับอนุญาตทำงาน ตามมติ ครม. 20 ส.ค.62	0.79	0.006	0.59	1.65	2.15	1.31	1.47	1.04	0.66	0.57	0.45	0.89

ที่มา : สำนักงานจัดหางานจังหวัดสระบุรี



ตาราง 11 อัตราการไม่ปฏิบัติตามกฎหมายคุ้มครองแรงงาน/ความปลอดภัยในการทำงานของสถานประกอบกิจการในจังหวัดสระบุรี

ตัวชี้วัด	ปี 2555	ปี 2556	ปี 2557	ปี 2558	ปี 2559	ปี 2560	ปี 2561	ปี 2562	ปี 2563	ปี 2564	ปี 2555	ปี 2566
สถานประกอบกิจการที่ไม่ปฏิบัติตามกฎหมายคุ้มครองแรงงาน	4	15	7	8	31	103	130	89	142	98	4	61
สถานประกอบกิจการที่ผ่านการตรวจคุ้มครองแรงงาน	476	462	444	560	501	473	659	399	460	298	476	237
สถานประกอบกิจการที่ไม่ปฏิบัติตามกฎหมายความปลอดภัยในการทำงาน	36	33	3	16	5	6	13	73	106	94	36	52
สถานประกอบกิจการที่ผ่านการตรวจความปลอดภัยในการทำงาน	247	256	217	291	256	219	282	232	262	297	247	211
อัตราการไม่ปฏิบัติตามกฎหมายคุ้มครองแรงงานของสถานประกอบกิจการ	0.84	3.25	1.58	1.43	6.19	21.78	19.73	22.31	30.87	32.89	0.84	25.74
อัตราการไม่ปฏิบัติตามกฎหมายความปลอดภัยในการทำงานของสถานประกอบกิจการ	14.57	12.89	1.38	5.50	1.95	2.74	4.61	31.47	40.46	31.65	14.57	24.64

ที่มา : สำนักงานสวัสดิการและคุ้มครองแรงงานจังหวัดสระบุรี

ตาราง 12 อัตราการเกิดข้อพิพาท/ข้อขัดแย้งแรงงานต่อสถานประกอบกิจการ 100,000 แห่ง

ตัวชี้วัด	ปี 2555	ปี 2556	ปี 2557	ปี 2558	ปี 2559	ปี 2560	ปี 2561	ปี 2562	ปี 2563	ปี 2564	ปี 2565	ปี 2566
สถานประกอบกิจการที่เกิดข้อพิพาททั้งหมด	3	7	3	0	3	1	1	2	2	3	3	1
สถานประกอบกิจการที่เกิดข้อขัดแย้งทั้งหมด	5	2	3	0	4	3	0	0	8	0	8	8
สถานประกอบกิจการทั้งหมดในจังหวัด	4013	4131	4165	4237	4261	4348	4,777	4,842	4,849	4,903	4,996	8,007
อัตราการเกิดข้อพิพาทแรงงานต่อสถานประกอบกิจการ 100,000 แห่ง	0.00075	0.00169	0.00072	0.00000	0.00070	0.00023	0.00021	0.00041	0.00041	0.00061	0.00060	0.00012
อัตราการเกิดข้อขัดแย้งต่อสถานประกอบกิจการ 100,000 แห่ง	0.00125	0.00048	0.00072	0.00000	0.00094	0.00069	0.00000	0.00000	0.00165	0.00000	0.00160	0.00100

ที่มา : สำนักงานสวัสดิการและคุ้มครองแรงงานจังหวัดสระบุรี



ตาราง 13 อัตราของสถานประกอบการที่เข้าสู่ระบบประกันสังคมในจังหวัดสระบุรี

ตัวชี้วัด	ปี 2555	ปี 2556	ปี 2557	ปี 2558	ปี 2559	ปี 2560	ปี 2561	ปี 2562	ปี 2563	ปี 2564	ปี 2565	ปี 2566
จำนวนสถานประกอบการที่อยู่ในระบบประกันสังคมจังหวัด	4,013	4,131	4,165	4,237	4,261	4,348	4,777	4,842	4,849	4,903	4,996	5,074
จำนวนสถานประกอบการทั้งหมดในจังหวัด	4,117	4,345	4,544	4,709	4,910	5,232	5,606	5,933	6,173	6,584	6,863	8,007
ร้อยละของสถานประกอบการที่เข้าสู่ระบบประกันสังคมในจังหวัด	97.47	95.07	91.66	89.98	86.78	83.10	85.21	81.61	78.55	74.47	72.80	63.37

ที่มา :1. สำนักงานประกันสังคมจังหวัดสระบุรี

2. สำนักงานพาณิชย์จังหวัดสระบุรี

ตาราง 14 อัตราแรงงานที่เป็นผู้ประกันตนในจังหวัดสระบุรี

ตัวชี้วัด	ปี 2555	ปี 2556	ปี 2557	ปี 2558	ปี 2559	ปี 2560	ปี 2561	ปี 2562	ปี 2563	ปี 2564	ปี 2565	ปี 2566
ผู้มีงานทำในจังหวัด	363,155	365,622	410,549	408,266	399,899	392,724	390,352	387,688	390,903	392,089	426,307	418,135
ผู้ประกันตนทั้งหมดในจังหวัด	187,052	200,368	207,278	206,654	208,423	212,698	225,608	230,281	226,336	346,303	351,128	349,836
ผู้ประกันตน มาตรา 33	159,551	169,504	164,887	166,764	166,675	166,822	174,374	174,564	167,296	165,818	169,625	168,876
ผู้ประกันตน มาตรา 39	11,449	12,532	12,878	13,806	14,806	15,916	18,229	19,051	19,911	21,358	20,406	19,079
ผู้ประกันตน มาตรา 40	16,052	18,332	29,513	26,084	26,942	29,960	33,005	36,666	39,129	159,127	161,097	161,881
อัตราแรงงานที่เป็นผู้ประกันตนในจังหวัด	51.51	54.80	50.49	50.62	52.12	54.16	57.80	59.40	57.90	88.32	82.37	83.67

ที่มา : สำนักงานประกันสังคมจังหวัดสระบุรี



สถานการณ์ด้านแรงงาน

ตาราง 15 จำนวนผู้มีงานทำจังหวัดสระบุรี จำแนกตามสถานภาพแรงงาน ปี 2563 – 2566

สถานภาพแรงงาน	ปี 2563 (คน)			ปี 2564 (คน)			ปี 2565 (คน)			ปี 2566 (คน)		
	ชาย	หญิง	รวม	ชาย	หญิง	รวม	ชาย	หญิง	รวม	ชาย	หญิง	รวม
ประชากรรวม	317,518	327,538	645,056	317,518	327,538	645,056	317,518	327,538	645,056	312,920	325,684	638,604
ประชากรอายุ 15 ขึ้นไป	294,273	302,632	596,905	294,273	302,632	596,905	294,273	302,632	596,905	317,908	337,797	655,705
1. ผู้อยู่ในกำลังแรงงาน	225,243	178,447	403,690	225,243	178,447	403,690	225,243	178,447	403,690	239,873	185,774	425,646
1.1 ผู้มีงานทำ	217,351	173,553	390,903	217,351	173,553	390,903	217,351	173,553	390,903	234,874	183,389	418,135
1.2 ผู้ว่างงาน	6,652	4,025	10,677	6,652	4,025	10,677	6,652	4,025	10,677	4,928	2,141	7,119
1.3 กำลังแรงงานที่รอดูกาล	1,239	870	2,109	1,239	870	2,109	1,239	870	2,109	200	194	394
2. ผู้ไม่อยู่ในกำลังแรงงาน	69,030	124,185	193,215	69,030	124,185	193,215	69,030	124,185	193,215	78,035	152,023	230,059
2.1 ทำงานบ้าน	4,690	58,373	63,063	4,690	58,373	63,063	4,690	58,373	63,063	5,544	69,486	75,030
2.2 เรียนหนังสือ	19,997	19,988	39,985	19,997	19,988	39,985	19,997	19,988	39,985	23,928	22,936	46,864
2.3 อื่นๆ	44,343	45,825	90,167	44,343	45,825	90,167	44,343	45,825	90,167	10,028	7,622	17,648
ประชากรอายุต่ำกว่า 15 ปี	23,246	24,906	48,152	23,246	24,906	48,152	23,246	24,906	48,152	38,537	51,980	90,517
อัตราการมีงานทำ	96.50	97.26	96.83	96.50	97.26	96.83	96.50	97.26	96.83	97.86	98.71	98.23
อัตราการว่างงาน	2.95	2.26	2.64	2.95	2.26	2.64	2.95	2.26	2.64	2.05	1.15	1.67

ที่มา : 1. สำนักงานสถิติจังหวัดสระบุรี (ใช้ข้อมูลปี 2565 โดยข้อมูลคำนวณใช้ไตรมาส 1-3 ปี 2565 และไตรมาส 4 ปี 2564 มาเฉลี่ย เนื่องจากข้อมูลไตรมาส 4 ปี 2565)

2. ที่ทำการปกครองจังหวัดสระบุรี



ตาราง 16 ผู้มีงานทำจังหวัดสระบุรี จำแนกตามประเภทอุตสาหกรรมนอกภาคเกษตร ปี 2564 – 2566

ประเภทอุตสาหกรรม	ปี 2564 (คน)			ปี 2565 (คน)			ปี 2566 (คน)		
	ชาย	หญิง	รวม	ชาย	หญิง	รวม	ชาย	หญิง	รวม
ภาคเกษตรกรรม	32,032	23,942	55,973	34,176	26,651	61,097	36,229	22,128	58,357
1. เกษตรกรรม การป่าไม้และการประมง	32,032	23,942	55,973	34,176	26,651	61,097	36,229	22,128	58,357
นอกภาคเกษตรกรรม	183,627	152,489	336,116	184,364	166,758	365,480	198,516	161,262	359,778
2. การทำเหมืองแร่ และเหมืองหิน	989	672	1,661	537	709	1,246	583	-	583
3. การผลิต	78,706	59,291	137,996	94,495	67,430	161,924	87,480	58,189	145,669
4. การไฟฟ้า ก๊าซ และไอน้ำ	1,890	438	2,328	838	100	937	337	1,420	1,672
5. การจัดหาไฟฟ้า บำบัดน้ำเสีย	1,014	472	1,485	384	339	723	998	556	1,554
6. การก่อสร้าง	14,840	4,104	18,944	14,831	2,590	17,436	18,769	2,765	21,534
7. การขนส่ง การขายปลีก การซ่อมแซมยานยนต์ รถจักรยานยนต์ ของใช้ส่วนบุคคล และของใช้ในครัวเรือน	30,407	30,907	61,314	32,955	36,693	69,648	34,486	40,411	74,897
8. การขนส่งที่เก็บสินค้า	15,863	4,274	20,137	16,636	4,302	20,938	18,862	5,341	18,703
9. กิจกรรมโรงแรมและอาหาร	9,267	18,625	27,891	11,341	23,108	34,445	8,013	19,480	27,493
10. ข้อมูลข่าวสารและการสื่อสาร	565	148	713	1,002	177	1,178	551	297	700
11. กิจการทางการเงินและการประกันภัย	1,610	1,670	3,279	1,180	2,001	3,181	737	1,396	2,133
12. กิจการด้านอสังหาริมทรัพย์	251	875	1,063	1,076	1,707	2,784	1,394	1,974	3,369
13. กิจกรรมทางวิชาชีพและเทคนิค	1,833	1,287	3,120	2,159	1,821	3,979	1,540	1,347	2,887
14. การบริหารและการสนับสนุน	9,119	5,160	14,280	2,449	1,126	3,575	2,741	2,654	5,394
15. การบริหารราชการ และการป้องกันประเทศ	10,536	6,569	17,105	11,221	7,883	18,353	12,223	9,686	21,909
16. การศึกษา	2,680	7,348	10,028	1,627	5,684	7,312	2,234	6,916	9,150
17. สุขภาพและสังคมสงเคราะห์	917	6,043	6,960	776	3,725	4,501	1,372	5,680	7,052
18. ศิลปะความบันเทิงนันทนาการ	792	482	1,274	2,755	2,433	5,188	1,178	617	1,794
19. กิจกรรมบริการด้านอื่นๆ	2,008	3,193	5,201	2,875	4,279	7,153	3,607	2,378	5,984
20. ลูกจ้างในครัวเรือนส่วนบุคคล	404	934	1,338	337	639	976	388	1,472	1,804
21. องค์การระหว่างประเทศ	-	-	-	-	-	-	-	-	-
22. ไม่ทราบ	-	-	-	-	-	-	-	-	-
รวม	215,659	176,431	392,089	232,898	193,410	426,307			

ที่มา : สำนักงานสถิติจังหวัดสระบุรี (ใช้ข้อมูลปี 2565 โดยข้อมูลจำนวนผู้ใช้ไตรมาส 1-3 ปี 2565 และไตรมาส 4 ปี 2564 มาเฉลี่ย เนื่องจากข้อมูลไตรมาส 4 ปี 2565)



ตาราง 17 ผู้มีงานทำจังหวัดสระบุรี จำแนกตามอาชีพและเพศ ปี 2564 – 2566

ประเภทอาชีพ	ปี 2564 (คน)			ปี 2565 (คน)			ปี 2566 (คน)		
	ชาย	หญิง	รวม	ชาย	หญิง	รวม	ชาย	หญิง	รวม
1. ผู้บัญญัติกฎหมาย ข้าราชการระดับอาวุโส และผู้จัดการ	9,524	9,304	18,828	8,502	4,771	13,273	8,657	4,422	13,079
2. ผู้ประกอบวิชาชีพด้านต่างๆ	5,433	12,202	17,635	7,127	10,096	17,223	6,746	12,382	19,127
3. ผู้ประกอบวิชาชีพด้านเทคนิคสาขาต่างๆ และอาชีพที่เกี่ยวข้อง	13,824	8,024	21,848	11,377	8,376	19,753	12,179	10,267	22,446
4. เสมียน	4,980	12,535	17,515	7,215	15,839	23,054	5,194	15,679	20,873
5. พนักงานบริการและพนักงานในร้านค้าและตลาด	32,434	45,355	77,789	34,367	51,425	85,792	32,721	51,821	84,542
6. ผู้ปฏิบัติงานที่มีฝีมือในด้านการเกษตรและการประมง	28,425	21,803	50,228	31,019	24,017	55,036	31,271	20,173	51,444
7. ผู้ปฏิบัติงานด้านความสามารถทางฝีมือและธุรกิจการค้าที่เกี่ยวข้อง	40,695	22,493	63,188	42,863	20,857	63,719	47,098	19,063	66,166
8. ผู้ปฏิบัติการโรงงานและเครื่องจักรและผู้ปฏิบัติงานด้านการประกอบ	57,109	21,879	78,988	63,720	28,151	91,871	63,984	21,522	85,506
9. อาชีพงานพื้นฐานต่างๆ ในด้านการขายและการให้บริการ	23,235	22,837	46,072	26,710	29,878	56,588	26,892	28,060	54,953
10. คนงานซึ่งมิได้จำแนกไว้ในหมวดอื่น	-	-	-	-	-	-	-	-	-
รวม	215,658	176,431	392,089	232,897	193,410	426,307	234,745	183,389	418,135

ที่มา : สำนักงานสถิติจังหวัดสระบุรี (ใช้ข้อมูลปี 2565 โดยข้อมูลคำนวณใช้ไตรมาส 1-3 ปี 2565 และไตรมาส 4 ปี 2564 มาเฉลี่ย เนื่องจากข้อมูลไตรมาส 4 ปี 2565)



ตาราง 18 ผู้มีงานทำจังหวัดสระบุรี จำแนกตามระดับการศึกษาและเพศ ปี 2564 – 2566

ระดับการศึกษา	ปี 2564 (คน)			ปี 2565 (คน)			ปี 2566 (คน)		
	ชาย	หญิง	รวม	ชาย	หญิง	รวม	ชาย	หญิง	รวม
ไม่มีการศึกษา	2,917	4,908	7,825	2,706	5,492	8,198	2,223	3,413	5,636
ต่ำกว่าประถมศึกษา	22,617	27,556	50,172	31,801	33,564	65,365	25,278	26,257	51,535
ประถมศึกษา	46,905	27,130	74,035	44,853	31,192	76,045	42,489	29,878	72,366
มัธยมศึกษาตอนต้น	41,252	30,028	71,280	51,251	36,929	88,180	53,696	33,045	86,740
มัธยมศึกษาตอนปลาย	48,276	33,916	82,192	46,912	32,980	79,891	45,227	36,941	90,912
- สายสามัญ	33,729	25,918	59,647	32,787	26,199	58,985	37,836	27,580	65,416
- สายอาชีวศึกษา	14,547	7,890	22,437	13,998	6,781	20,779	16,012	9,362	23,873
- สายวิชาการศึกษา	-	107	107	127	0	127	123	0	123
อุดมศึกษา	53,512	52,893	106,405	52,307	50,314	102,621	57,090	53,855	110,945
- สายวิชาการ	21,285	30,315	51,600	17,805	31,310	49,116	19,674	31,520	51,193
- สายวิชาชีพ	29,798	16,439	46,237	32,205	16,761	48,966	36,110	19,030	53,390
- สายวิชาการศึกษา	2,429	6,139	8,568	2,297	2,243	4,540	2,057	4,306	6,362
การศึกษาอื่น ๆ	-	-	-	-	-	-	-	-	-
ไม่ทราบ	241	-	181	3,067	2,940	6,008	6,008	3,067	2,940
รวม	215,658	176,431	392,089	232,898	193,410	426,307	431,635	234,745	183,389

ที่มา : สำนักงานสถิติจังหวัดสระบุรี (ใช้ข้อมูลปี 2565 โดยข้อมูลคำนวณใช้ไตรมาส 1-3 ปี 2565 และไตรมาส 4 ปี 2564 มาเฉลี่ย เนื่องจากข้อมูลไตรมาส 4 ปี 2565)



ตาราง 19 ผู้มีงานทำจังหวัดสระบุรี จำแนกตามสถานภาพการทำงาน ปี 2566

สถานภาพการทำงาน	ชาย	หญิง	รวม
นายจ้าง	7,825	2,914	10,739
ลูกจ้างรัฐบาล	16,364	20,781	37,145
ลูกจ้างเอกชน	131,036	84,933	215,968
ทำงานส่วนตัว	58,330	48,390	109,719
ช่วยธุรกิจครัวเรือน	21,192	26,372	47,563
การรวมกลุ่ม	0	0	0
รวม	234,745	183,389	418,135

ที่มา : สำนักงานสถิติจังหวัดสระบุรี (ใช้ข้อมูลปี 2565 โดยข้อมูลคำนวณใช้ไตรมาส 1-3 ปี 2565 และไตรมาส 4 ปี 2564 มาเฉลี่ย เนื่องจากข้อมูลไตรมาส 4 ปี 2565)

ตาราง 20 ผู้ว่างงานในจังหวัดสระบุรี จำแนกตามเพศ ปี 2566

ชาย	หญิง	รวม
4,928	2,141	7,119

ที่มา : สำนักงานสถิติจังหวัดสระบุรี (ใช้ข้อมูลปี 2565 โดยข้อมูลคำนวณใช้ไตรมาส 1-3 ปี 2565 และไตรมาส 4 ปี 2564 มาเฉลี่ย เนื่องจากข้อมูลไตรมาส 4 ปี 2565)



ตาราง 21 จำนวนผู้มีงานทำ ที่อยู่ในแรงงานนอกระบบจังหวัดสระบุรี จำแนกตามอุตสาหกรรมและเพศ ปี 2566

ประเภทอุตสาหกรรม	ปี 2566		
	รวม	ชาย	หญิง
ยอดรวม	156,229	83,005	73,224
รวมภาคเกษตรกรรม	51,354	32,606	18,748
1. เกษตรกรรม การล่าสัตว์ การป่าไม้และการประมง	51,354	32,606	18,748
รวมนอกภาคเกษตรกรรม	104,875	50,399	54,476
2. การทำเหมืองแร่ และเหมืองหิน	-	-	-
3. การผลิต	11,007	4,129	6,878
4. การไฟฟ้า ก๊าซ และการประปา	-	-	-
5. การจัดหาน้ำ การบำบัดน้ำเสีย	-	-	-
6. การก่อสร้าง	6,374	5,343	1,031
7. การขายส่ง การขายปลีก	47,603	19,614	27,989
8. การขนส่ง สถานที่เก็บสินค้า	11,287	8,373	2,914
9. ที่พักแรม และบริการอาหาร	17,137	5,685	11,452
10. ข้อมูลข่าวสาร และการสื่อสาร	-	-	-
11. กิจการทางการเงิน และการประกันภัย	279	-	279
12. กิจกรรมอสังหาริมทรัพย์	987	197	790
13. กิจกรรมทางวิชาชีพ และเทคนิค	721	721	-
14. กิจกรรมการบริหาร และการสนับสนุน	1,827	965	861
15. การบริหารราชการ และป้องกันประเทศ	1,079	1,079	-
16. การศึกษา	475	-	475
17. ด้านสุขภาพและสังคมสงเคราะห์	-	-	-
18. ศิลปะ ความบันเทิง และนันทนาการ	1,675	1,169	505
19. กิจกรรมบริการด้านอื่นๆ	4,425	3,122	1,303
20. การจ้างงานในครัวเรือนส่วนบุคคล	-	-	-
21. องค์การระหว่างประเทศ	-	-	-
22. ไม่ทราบ	-	-	-

ที่มา : สำนักงานสถิติแห่งชาติ

หมายเหตุ : ข้อมูลแรงงานนอกระบบปี 2566



ตาราง 22 จำนวนผู้มีงานทำที่อยู่ในแรงงานในระบบและนอกระบบ จำแนกตามกลุ่มอายุ เพศและจังหวัดสระบุรี ปี 2566

เพศ	รวม	กลุ่มอายุ Age Group									
		15 - 19	20 - 24	25 - 29	30 - 34	35 - 39	40 - 44	45 - 49	50 - 54	55 - 59	60 คน ขึ้นไป
ยอดรวม	420,184	4,961	34,640	50,815	44,214	46,340	44,125	51,459	47,052	44,655	51,924
ชาย	235,874	3,259	19,307	29,553	27,413	28,291	22,933	30,335	24,587	24,850	25,347
หญิง	184,309	1,702	15,333	21,262	16,801	18,049	21,192	21,124	22,465	19,805	26,577
แรงงานในระบบ	263,955	3,772	26,050	40,104	36,059	32,392	30,077	36,977	27,111	21,720	9,691
ชาย	152,870	2,071	15,079	23,996	22,121	20,093	15,257	21,163	13,348	13,612	6,131
หญิง	111,085	1,702	10,972	16,108	13,938	12,299	14,821	15,814	13,764	8,108	3,560
แรงงานนอกระบบ	156,229	1,188	8,590	10,711	8,155	13,948	14,047	14,482	19,940	22,935	42,232
ชาย	83,005	1,188	4,228	5,558	5,292	8,198	7,676	9,172	11,239	11,238	19,216
หญิง	73,224	-	4,362	5,153	2,863	5,750	6,371	5,310	8,701	11,697	23,017

ที่มา : สำนักงานสถิติแห่งชาติ

หมายเหตุ : ข้อมูลแรงงานนอกระบบปี 2566



ตาราง 23 จำนวนผู้ปฏิบัติงานทำที่อยู่ในแรงงานในระบบและนอกระบบ จำแนกตามระดับการศึกษาที่สำเร็จ เพศและจังหวัดสระบุรี ปี 2566

เพศ	รวม	ไม่มี การศึกษา	ต่ำกว่า ประถม ศึกษา	ประถม ศึกษา	มัธยมศึกษา ตอนต้น	มัธยมศึกษาตอนปลาย			อุดมศึกษา			อื่นๆ	ไม่ทราบ
						สายสามัญ	สาย อาชีวศึกษา	สายวิชาการ ศึกษา	สาย วิชาการ	สาย วิชาชีพ	สายวิชาการ ศึกษา		
ยอดรวม	420,184	5,494	48,351	75,933	90,209	65,279	26,405	...	47,611	53,752	7,150
ชาย	235,874	2,060	22,772	43,322	58,948	37,378	15,012	...	17,248	36,938	2,197
หญิง	184,309	3,434	25,579	32,611	31,262	27,901	11,393	...	30,363	16,814	4,953
แรงงานในระบบ	263,955	3,235	14,183	40,754	61,754	43,700	19,692	...	31,369	42,921	6,347
ชาย	152,870	728	8,091	25,654	40,810	26,805	11,648	...	8,469	29,270	1,394
หญิง	111,085	2,507	6,091	15,100	20,945	16,895	8,044	...	22,900	13,651	4,953
แรงงานนอกระบบ	156,229	2,259	34,168	35,179	28,455	21,579	6,713	...	16,242	10,831	803
ชาย	83,005	1,332	14,681	17,668	18,138	10,572	3,364	...	8,779	7,668	803
หญิง	73,224	927	19,487	17,511	10,317	11,007	3,349	...	7,463	3,163

ที่มา : สำนักงานสถิติแห่งชาติ

หมายเหตุ : ข้อมูลแรงงานนอกระบบปี 2565



ตาราง 24 จำนวนตำแหน่งงานว่าง ผู้สมัครงาน และการบรรจุงานจังหวัดสระบุรี จำแนกตามเพศ ปี 2564 - 2566

ไตรมาส/ปี	ตำแหน่งงานว่าง (อัตรา)				ผู้ลงทะเบียนสมัครงาน(คน)			บรรจุงาน (คน)		
	ชาย	หญิง	ไม่ระบุ	รวม	ชาย	หญิง	รวม	ชาย	หญิง	รวม
ปี 2564	2,606	204	5,421	8,231	668	776	1,444	514	612	1,126
ปี 2565	419	59	3,708	4,186	966	1,601	2,567	1,117	1,823	2,940
ปี 2566	988	123	5,207	6,318	455	641	1,096	1,114	1,906	3,020

ที่มา : สำนักงานจัดหางานจังหวัดสระบุรี

ตาราง 25 จำนวนตำแหน่งงานว่าง ผู้สมัครงาน และการบรรจุงานจังหวัดสระบุรี จำแนกตามการศึกษา ปี 2566

วุฒิการศึกษา	ตำแหน่งงานว่าง (อัตรา)	ผู้ลงทะเบียนสมัครงาน (คน)	บรรจุงาน (คน)
ประถมศึกษาและต่ำกว่า	1,772	347	877
มัธยมศึกษา	1,916	475	1,688
ปวช.			
- พาณิชย	-	5	-
- ช่าง	-	4	-
- อื่นๆ	959	36	112
ปวส.			
- พาณิชย	-	40	-
- ช่าง	-	-	-
- อื่นๆ	968	52	220
อนุปริญญา	256	1	2
ปริญญาตรี	396	134	120
ปริญญาโท	39	2	1
ปริญญาเอก	12	-	-
อื่นๆ	-	-	-
รวม	6,318	1,096	3,020

ที่มา : สำนักงานจัดหางานจังหวัดสระบุรี



ตาราง 26 จำนวนตำแหน่งงานว่าง ผู้สมัครงาน และการบรรจุงานจังหวัดสระบุรี จำแนกตามอาชีพ ปี 2566

ประเภทอาชีพ	ตำแหน่งงานว่าง (อัตรา)	ผู้ลงทะเบียนสมัครงาน (คน)	บรรจุงาน (คน)
1. ผู้บัญญัติกฎหมาย ข้าราชการระดับอาวุโส ผู้จัดการ	194	27	29
2. ผู้ประกอบวิชาชีพด้านต่างๆ	98	47	29
3. ช่างเทคนิคและผู้ปฏิบัติงานที่เกี่ยวข้อง	1,557	339	908
4. เสมียน เจ้าหน้าที่	252	61	65
5. พนักงานบริการ พนักงานขายในร้านค้าและตลาด	116	12	20
6. ผู้ปฏิบัติงานฝีมือด้านการเกษตรและประมง (แปรรูปขั้นพื้นฐาน)	79	3	4
7. ผู้ปฏิบัติงานโดยใช้ฝีมือในธุรกิจต่างๆ	614	163	372
8. ผู้ปฏิบัติงานในโรงงาน ผู้ควบคุมเครื่องจักรและผู้ปฏิบัติงานด้านการประกอบการ	294	3	7
9. อาชีพงานพื้นฐาน	3,114	441	1,586
10. ผู้ฝึกงาน	-	-	-
รวม	6,318	1,096	3,020

ที่มา : สำนักงานจัดหางานจังหวัดสระบุรี



ตาราง 27 จำนวนตำแหน่งงานว่าง และการบรรจุงานจังหวัดสระบุรี จำแนกตามประเภทอุตสาหกรรม ปี 2566

ประเภทอุตสาหกรรม	ตำแหน่งงาน (อัตรา)	บรรจุงาน (คน)
A เกษตรกรรม การป่าไม้ และการประมง	839	12
B การทำเหมืองแร่ และเหมืองหิน	105	1
C การผลิต	3,914	2,569
D ไฟฟ้า ก๊าซ ไอน้ำ และระบบการปรับอากาศ	4	-
E การจัดหาสินค้า การจัดการน้ำเสีย และของเสียรวมถึงกิจกรรมที่เกี่ยวข้อง	72	-
F การก่อสร้าง	22	1
G การขายส่ง การขายปลีก การซ่อมแซมยานยนต์ จักรยานยนต์ ของใช้ส่วนบุคคลและของใช้ในครัวเรือน	1,108	341
H การขนส่งและสถานที่เก็บสินค้า	7	6
I ที่พักแรมและบริการด้านอาหาร	32	8
J ข้อมูลข่าวสารและการสื่อสาร	12	1
K กิจกรรมทางการเงิน และการประกันภัย	33	4
L กิจกรรมเกี่ยวกับอสังหาริมทรัพย์	38	11
M กิจกรรมวิชาชีพ วิทยาศาสตร์และกิจกรรมทางวิชาการ	60	19
N กิจกรรมการบริหารและบริการสนับสนุน	-	-
O การบริหารราชการป้องกันประเทศ และการป้องกันสังคมภาคบังคับ	64	47
P การศึกษา	-	-
Q กิจกรรมด้านสุขภาพและงานสังคมสงเคราะห์	-	-
R ศิลปะและความบันเทิงนันทนาการ	-	-
S กิจกรรมการบริการด้านอื่นๆ	-	-
T กิจกรรมการจ้างงานในครัวเรือน กิจกรรมการผลิตสินค้า และบริการที่ทำขึ้นเองเพื่อใช้ในครัวเรือน	-	-
ไม่ระบุประเภทอุตสาหกรรม	8	-
รวม	6,318	3,020

ที่มา : สำนักงานจัดหางานจังหวัดสระบุรี



ตาราง 28 จำนวนตำแหน่งงานว่าง ผู้สมัครงาน และการบรรจุงานจังหวัดสระบุรี จำแนกตามอายุ ปี 2566

ช่วงอายุ (ปี)	ตำแหน่งงานว่าง		ผู้ลงทะเบียนสมัครงาน		บรรจุงาน	
	อัตรา	ร้อยละ	คน	ร้อยละ	คน	ร้อยละ
15 – 17	11	0.00	29	2.65	28	0.93
18 – 24	1,784	28.24	209	19.07	252	8.34
25 – 29	1,476	23.36	244	22.26	483	15.99
30 – 39	1,270	20.10	480	43.80	1,139	37.72
40 – 49	1,091	17.27	115	10.49	903	29.90
50 – 59	673	10.65	6	0.55	197	6.52
60 ปีขึ้นไป	13	0.21	13	1.19	18	0.60
รวม	6,318	100	1,096	100	3,020	100

ที่มา : สำนักงานจัดหางานจังหวัดสระบุรี



ตาราง 29 เปรียบเทียบจำนวนแรงงานต่างด้าวที่ได้รับการอนุญาตในจังหวัดสระบุรี จำแนกตามประเภทการได้รับอนุญาตและสัญชาติ
ณ เดือนธันวาคม 2566

ประเภทการได้รับอนุญาต	สัญชาติ				รวม	สถานประกอบการ (แห่ง)
	เมียนมา	ลาว	กัมพูชา	อื่นๆ		
ประเภทตลอดชีพ	-	-	-	-	-	-
ประเภทส่งเสริมการลงทุน	-	-	-	198	198	39
มาตรา 63/1 (14) (พื้นที่สูง)	-	-	-	406	406	164
ประเภทชั่วคราว	-	-	-	1,120	1,120	234
MOU	3,272	2,394	3,903	-	9,569	699
คนต่างด้าวบัตรสีชมพู (สัญชาติกัมพูชา ลาว เมียนมา และเวียดนาม) ตามมติ ครม. เมื่อวันที่ 5 ก.ค. 2565	9,191	1,056	3,729	15	13,991	2,318
รวม	12,463	3,450	7,632	1,739	25,284	3,454

ที่มา : สำนักงานจัดหางานจังหวัดสระบุรี



ตาราง 30 เปรียบเทียบจำนวนแรงงานต่างด้าวที่ได้รับการอนุญาตในจังหวัดสระบุรี จำแนกตามประเภทอาชีพและสัญชาติที่เข้ามาทำงานมากที่สุด
(ยกเว้นประเภทตลอดชีพ) ณ เดือนธันวาคม 2566

ประเภทอาชีพ	สัญชาติ (คน)											
	ญี่ปุ่น	ไทยใหญ่	จีน	อินเดีย	อังกฤษ	เมียนมา	อเมริกัน	จีน ไต้หวัน	ฟิลิปปินส์	ออสเตรเลีย	สัญชาติ อื่นๆ	รวม
1. ผู้บัญญัติกฎหมาย ข้าราชการระดับอาวุโส ผู้จัดการ	83	-	48	24	-	-	4	28	3	-	48	238
2. ผู้ประกอบวิชาชีพด้านต่าง ๆ	19	-	116	42	-	16	112	-	349	-	198	852
3. ช่างเทคนิคและผู้ปฏิบัติงานที่เกี่ยวข้อง	90	1	17	9	-	1	-	1	4	-	28	151
4. เสมียน เจ้าหน้าที่	-	-	3	1	-	-	-	1	2	-	3	10
5. พนักงานบริการ พนักงานขายในร้านค้าและตลาด	-	3	2	1	-	1	5	1	2	-	39	54
6. ผู้ปฏิบัติงานโดยใช้ฝีมือด้านการเกษตรและประมง (แปรรูปขั้นพื้นฐาน)	-	3	1	-	-	-	-	-	-	-	3	7
7. ผู้ปฏิบัติงานโดยใช้ฝีมือในธุรกิจต่าง ๆ	2	1	2	1	-	-	-	1	-	1	6	14
8. ผู้ปฏิบัติงานในโรงงาน ผู้ควบคุมเครื่องจักร และผู้ปฏิบัติงานด้านการประกอบการ	4	-	9	-	-	-	-	-	-	-	10	23
9. อาชีพงานพื้นฐาน	-	21	12	-	-	-	-	-	-	-	305	348
T ผู้ฝึกงาน	-	-	-	-	-	-	-	-	-	-	-	0
X ผู้ปฏิบัติงานซึ่งมีอาจสามารถจัดประเภทอาชีพได้	-	-	-	-	-	12,463	-	-	-	-	11,124	23,587
รวม	198	29	210	78	-	12,491	121	32	360	1	11,764	25,284

ที่มา : สำนักงานจัดหางานจังหวัดสระบุรี



ตาราง 31 จำนวนแรงงานไทยในจังหวัดสระบุรีที่ได้รับขออนุมัติเดินทางไปทำงานต่างประเทศ จำแนกตามวิธีการเดินทาง ปี 2566

วิธีการเดินทาง	จำนวน (คน)	ร้อยละ
บริษัทจัดหางานจัดส่ง	-	-
Re-Entry	107	81.68
เดินทางด้วยตนเอง	19	14.50
นายจ้างพาไปฝึกงาน	5	3.82
นายจ้างพาไปทำงาน	-	-
กรมการจัดหางานจัดส่ง	-	-
รวม	131	100

ที่มา : สำนักงานจัดหางานจังหวัดสระบุรี

ตาราง 32 จำนวนแรงงานไทยในจังหวัดสระบุรีที่ได้รับขออนุมัติเดินทางไปทำงานต่างประเทศ จำแนกตามภูมิภาคที่ไปทำงาน ปี 2566

ประเทศ	จำนวน	ร้อยละ
เอเชีย	103	78.63
ตะวันออกกลาง	17	12.98
แอฟริกา	-	-
ภูมิภาคอื่นๆ	11	3.45
รวม	131	100

ที่มา : สำนักงานจัดหางานจังหวัดสระบุรี



ตาราง 33 การฝึกเตรียมเข้าทำงาน การฝึกยกระดับฝีมือแรงงาน และการทดสอบมาตรฐานฝีมือแรงงานในจังหวัดสระบุรี จำแนกตามกลุ่มอาชีพ ปี 2566

กลุ่มอาชีพ	การฝึกเตรียมเข้าทำงาน		การฝึกยกระดับฝีมือแรงงาน		การทดสอบมาตรฐานฝีมือแรงงาน	
	ผู้เข้ารับการฝึก	ผู้ผ่านการฝึก	ผู้เข้ารับการฝึก	ผู้ผ่านการฝึก	ผู้เข้ารับการทดสอบ	ผู้ผ่านการทดสอบ
ช่างก่อสร้าง	-	-	-	-	-	-
ช่างอุตสาหกรรม	-	-	62	59	28	26
ช่างเครื่องกล	-	-	86	86	-	-
ช่างไฟฟ้า อิเล็กทรอนิกส์ คอมพิวเตอร์	-	-	168	158	175	111
ช่างอุตสาหกรรมศิลป์	-	-	120	120	-	-
เกษตรอุตสาหกรรม	-	-	40	40	-	-
ธุรกิจและบริการ	10	10	322	311	-	-
รวม	10	10	798	774	203	137

ที่มา : สำนักงานพัฒนาฝีมือแรงงานสระบุรี



ตาราง 34 การตรวจแรงงานจังหวัดสระบุรี จำแนกตามขนาดสถานประกอบการ ปี 2566

ขนาดสถาน ประกอบการ	สถาน ประกอบการที่ ผ่านการตรวจ (แห่ง)	ลูกจ้างที่ผ่านการตรวจ (คน)				ผลการตรวจ (แห่ง)		การดำเนินการของเจ้าหน้าที่ (แห่ง)				
		ชาย	หญิง	เด็ก	รวม	ปฏิบัติ ถูกต้อง	ปฏิบัติ ไม่ถูกต้อง	แนะนำ	ออก หนังสือ เชิญพบ	ออกคำสั่ง ให้ ดำเนินการ	เปรียบเทียบ ปรับ	ส่งเรื่อง ดำเนินคดี
1 – 4 คน	7	15	7	-	22	6	1	-	-	1	-	-
5 – 9 คน	41	115	187	-	302	38	3	-	-	3	-	-
10 – 19 คน	58	480	324	2	806	48	10	-	-	10	-	-
20 – 49 คน	87	1,713	1,045	76	2,834	77	10	-	-	10	-	-
50 – 99 คน	64	2,851	1,911	-	4,768	43	21	-	-	21	-	-
100 – 299 คน	34	2,991	2,642	-	5,633	20	14	-	-	14	-	-
300 – 499 คน	6	1,526	479	-	2,005	4	2	-	-	2	-	-
500 – 999 คน	1	326	235	-	561	1	-	-	-	-	-	-
1,000 คนขึ้นไป	-	-	-	-	-	-	-	-	-	-	-	-
รวม	298	10,023	6,830	78	16,931	237	61	-	-	61	-	-

ที่มา : สำนักงานสวัสดิการและคุ้มครองแรงงานจังหวัดสระบุรี



ตาราง 35 สถานประกอบการที่ผ่านการตรวจและปฏิบัติไม่ถูกต้อง จำแนกตามประเภทอุตสาหกรรม และเรื่องที่ปฏิบัติไม่ถูกต้องตามกฎหมายคุ้มครองแรงงาน ปี 2566

ประเภทอุตสาหกรรม	เรื่องที่ปฏิบัติไม่ถูกต้อง (แห่ง)											
	วันทำงาน	เวลาที่ทำงาน	เวลาพัก	เงินประกันใน การทำงาน	วันหยุด	สิทธิการลา	การจ่าย ค่าจ้าง	ค่าล่วงเวลา และค่าทำงาน	ค่าจ้างขั้นต่ำ	ข้อบังคับ	สถานที่จ่าย ค่าจ้าง	ระยะเวลาการ จ่ายค่าจ้าง
1. เกษตรกรรม การล่าสัตว์ และการป่าไม้	-	-	-	-	1	-	-	-	-	-	-	-
2. การประมง	-	-	-	-	-	-	-	-	-	-	-	-
3. การทำเหมืองแร่ และเหมืองหิน	-	-	-	-	-	-	-	-	-	-	-	-
4. การผลิต	-	-	-	-	5	-	5	3	-	10	-	-
5. การไฟฟ้า ก๊าซ และการประปา	-	-	-	-	-	-	-	-	-	6	-	-
6. การก่อสร้าง	-	-	-	-	-	-	-	-	-	-	-	-
7. การขายส่ง การขายปลีก การซ่อมแซมยานยนต์ฯลฯ	-	-	-	-	5	-	3	-	-	10	-	-
8. โรงแรม และภัตตาคาร	-	-	-	-	1	-	-	-	-	-	-	-
9. การขนส่ง สถานที่เก็บสินค้า และการคมนาคม	-	-	-	6	-	-	-	-	-	-	-	-
10. การเป็นสื่อกลางทางการเงิน	-	-	-	-	-	-	2	1	-	3	-	-
11. กิจการด้านอสังหาริมทรัพย์ การให้เช่า และกิจกรรมทางธุรกิจ	-	-	-	-	-	-	-	-	-	-	-	-
12. การบริหารราชการ และการป้องกันประเทศ ฯลฯ	-	-	-	-	-	-	-	-	-	-	-	-
13. การบริการด้านอื่นๆ	-	-	-	-	-	-	-	-	-	-	-	-
14. ข้อมูลข่าวสารและการสื่อสาร	-	-	-	-	-	-	-	-	-	-	-	-
15. วิชาชีพวิทยาศาสตร์และทางวิชาการ	-	-	-	-	-	-	-	-	-	-	-	-
รวม	-	-	-	6	12	-	10	4	-	29	-	-

ที่มา : สำนักงานสวัสดิการและคุ้มครองแรงงานจังหวัดสระบุรี



ตาราง 36 การตรวจความปลอดภัยในการทำงานจังหวัดสระบุรี จำแนกตามขนาดสถานประกอบการ ปี 2566

ขนาดสถาน ประกอบการ	สถาน ประกอบการที่ ผ่านการตรวจ (แห่ง)	ลูกจ้างที่ผ่านการตรวจ (คน)				ผลการตรวจ (แห่ง)		การดำเนินการของเจ้าหน้าที่ (แห่ง)					
		ชาย	หญิง	เด็ก	รวม	ปฏิบัติ ถูกต้อง	ปฏิบัติ ไม่ถูกต้อง	แนะนำ	ออกคำสั่ง			ส่งเรื่อง ดำเนินคดี	
									สั่ง เอกสาร	พบ	ปรับปรุง		หยุดการใช้ เครื่องจักร
1 – 4 คน	16	26	15	-	41	-	3	-	-	-	3	-	-
5 – 9 คน	18	87	41	-	128	-	4	-	-	-	3	-	1
10 – 19 คน	38	317	189	-	506	-	16	-	-	-	16	-	-
20 – 49 คน	52	1,107	647	-	1,754	-	8	-	-	-	8	-	-
50 – 99 คน	32	1,629	740	-	2,369	-	6	-	-	-	6	-	-
100 – 299 คน	39	4,481	2,695	-	7,176	-	11	-	-	-	10	-	1
300 – 499 คน	10	2,541	1,245	-	3,786	-	3	-	-	-	3	-	-
500 – 999 คน	10	3,579	3,178	-	6,757	-	1	-	-	-	1	-	-
1,000 คนขึ้นไป	2	3,228	1,059	-	4,287	-	-	-	-	-	-	-	-
รวม	215	16,776	9,679	-	26,455	211	52	-	-	-	50	-	2

ที่มา : สำนักงานสวัสดิการและคุ้มครองแรงงานจังหวัดสระบุรี

หมายเหตุ : สถานประกอบการแต่ละแห่งที่ปฏิบัติไม่ถูกต้อง อาจมีการดำเนินการของเจ้าหน้าที่มากกว่า 1 กรณี



ตาราง 37 การตรวจความปลอดภัยในการทำงานจังหวัดสระบุรี จำแนกตามประเภทอุตสาหกรรม ปี 2566

ประเภทอุตสาหกรรม	สปก ที่ผ่านการ ตรวจ(แห่ง)	ลูกจ้าง ที่ผ่านการตรวจ (คน)	ผลการตรวจ (แห่ง)		การดำเนินการของเจ้าหน้าที่ (แห่ง)					ส่งเรื่อง ดำเนินคดี
			ปฏิบัติ ถูกต้อง	ไม่ ถูกต้อง	แนะนำ	ออกคำสั่ง				
						ส่งเอกสาร	พบ	ปรับปรุง	หยุดการใช้เครื่องจักร	
1. เกษตรกรรม การป่าไม้ และการประมง	25	659	-	2	-	-	-	2	-	-
2. การทำเหมืองแร่ และเหมืองหิน	4	414	-	-	-	-	-	-	-	-
3. การผลิต	77	19,753	-	21	-	-	-	21	-	-
4. ไฟฟ้า ก๊าซ ไอน้ำ และระบบการปรับอากาศ	2	167	-	1	-	-	-	1	-	-
5. การก่อสร้าง	60	2,668	-	13	-	-	-	12	-	1
6. การขายส่ง การขายปลีก การซ่อมแซมยานยนต์ รถจักรยานยนต์	13	392	-	7	-	-	-	6	-	1
7. การขนส่งและสถานที่เก็บสินค้า	13	994	-	3	-	-	-	3	-	-
8. ข้อมูลข่าวสารและการสื่อสาร	7	255	-	2	-	-	-	2	-	-
9. กิจกรรมวิชาชีพวิทยาศาสตร์และกิจกรรมทางวิชาการ	1	4	-	1	-	-	-	1	-	-
10. กิจกรรมการบริหารและกิจกรรมสนับสนุน	10	1,032	-	2	-	-	-	2	-	-
11. กิจกรรมการบริการด้านอื่นๆ	2	95	-	-	-	-	-	-	-	-
12. การจัดหาสินค้า การจัดการน้ำเสียและของเสีย	1	22	-	-	-	-	-	-	-	-
รวม	215	26,455	-	52	-	-	-	50	-	2

ที่มา : สำนักงานสวัสดิการและคุ้มครองแรงงานจังหวัดสระบุรี

หมายเหตุ : สถานประกอบกิจการแต่ละแห่งที่ปฏิบัติไม่ถูกต้อง อาจมีการดำเนินการของเจ้าหน้าที่มากกว่า 1 กรณี



ตาราง 38 องค์การนายจ้าง/ลูกจ้างในจังหวัดสระบุรี ปี 2566

องค์การนายจ้าง	จำนวน (แห่ง)	องค์การลูกจ้าง	จำนวน (แห่ง)
สมาคมนายจ้าง	4	สหภาพแรงงานรัฐวิสาหกิจ	1
สหพันธ์นายจ้าง	-	สหภาพแรงงานในกิจการเอกชน	30
สภาองค์การนายจ้าง	-	สหพันธ์แรงงาน	-
รวม	4	สภาองค์กรลูกจ้าง	-
		รวม	31

ที่มา : สำนักงานสวัสดิการและคุ้มครองแรงงานจังหวัดสระบุรี

ตาราง 39 การส่งเสริมการจัดตั้งสวัสดิการแรงงาน จำแนกตามกิจกรรมที่ส่งเสริมในจังหวัดสระบุรี ปี 2566

กิจกรรมที่ส่งเสริม	จำนวน	
	แห่ง	คน
1. ส่งเสริมสวัสดิการเพื่อแรงงานครอบครัวและสังคม	200	10,700
2. กำกับให้มีการจัดตั้งคณะกรรมการ ในสถานประกอบกิจการ	-	-
3. กิจกรรม ดำเนินโครงการ โรงงานสีขาว	257	-
4. กิจกรรมรณรงค์ ประชาสัมพันธ์ ความรู้เกี่ยวกับการป้องกันและแก้ไขปัญหาเสพติดในสถานประกอบการ	72	5,100
5. ดำเนินการค้นหาผู้เสพผู้ติดยาเสพติดในสถานประกอบกิจการ	-	90
6. กิจกรรมดำเนินโครงการโรงงานสีขาว	6	-

ที่มา : สำนักงานสวัสดิการและคุ้มครองแรงงานจังหวัดสระบุรี



ตาราง 40 ข้อเรียกร้อง/ข้อพิพาท/ข้อขัดแย้ง ปี 2566

ข้อเรียกร้อง/ข้อพิพาท/ข้อขัดแย้ง	แห่ง	ครั้ง	คน
การแจ้ง/ยุติข้อเรียกร้อง			
1. การแจ้งข้อเรียกร้อง	8	8	10,099
2. การยุติข้อเรียกร้อง			
2.1 การยุติโดยไม่เกิดข้อพิพาทแรงงาน	6	8	-
- ตกลงกันเอง	6	8	-
- ถอนข้อเรียกร้อง	-	-	-
- อื่นๆ	-	-	-
2.2 การเกิดข้อพิพาทแรงงาน	1	1	293
3. ข้อเรียกร้องยังไม่ยุติ	2	2	578
การเกิดข้อพิพาท/ยุติข้อพิพาท			
1. การเกิดข้อพิพาทแรงงาน	1	1	293
2. การยุติข้อพิพาทแรงงาน	-	-	-
- ยุติภายใน 5 วัน	-	-	-
- ยุติเกิน 5 วัน	-	-	-
- ชีขาดโดยบังคับ	-	-	-
- ชีขาดโดยสมัครใจ	-	-	-
- อื่นๆ	-	-	-
3. ข้อพิพาทแรงงานยังไม่ยุติ	2	2	578
การเกิดข้อขัดแย้ง/ยุติข้อขัดแย้ง			
1. การเกิดข้อขัดแย้ง	-	-	-
2. การยุติข้อขัดแย้ง	-	-	-
- ตกลงกันได้	-	-	-
- ถอนเรื่อง	-	-	-
- ฟ้องศาลแรงงาน	-	-	-
3. การผลงาน	-	-	-
4. ข้อขัดแย้งยังไม่ยุติ	-	-	-

ที่มา : สำนักงานสวัสดิการและคุ้มครองแรงงานจังหวัดสระบุรี



ตาราง 41 สถานประกอบการที่เลิกกิจการและลูกจ้างที่ถูกเลิกจ้างในจังหวัดสระบุรี จำแนกตามขนาดสถานประกอบการ ปี 2566

ขนาดสถานประกอบการ	สถานประกอบการที่เลิกกิจการ (แห่ง)	ลูกจ้างที่ถูกเลิกจ้าง (คน)
1 - 9 คน	27	61
10 คนขึ้นไป	2	78
รวม	29	139

ที่มา : สำนักงานประกันสังคมจังหวัดสระบุรี

ตาราง 42 สถานประกอบการที่เลิกกิจการและลูกจ้างที่ถูกเลิกจ้างในจังหวัดสระบุรี จำแนกตามประเภทกิจการ ปี 2566

ประเภทกิจการ	จำนวนสถานประกอบการ	จำนวนผู้ถูกเลิกจ้าง
บริการให้คำแนะนำ	3	-
การก่อสร้าง	3	-
จำหน่ายอะไหล่รถ	1	-
ขายส่งเครื่องสำอาง	-	-
จำหน่ายเวชภัณฑ์ อาหารเสริม	1	-
อื่นๆ	21	83
รวม	29	83

ที่มา : สำนักงานประกันสังคมจังหวัดสระบุรี



ตาราง 43 การประสบอันตรายหรือเจ็บป่วยเนื่องจากการทำงาน จำแนกตามความร้ายแรงและความร้ายแรงการประสบอันตราย ปี 2566

ขนาด สถานประกอบการ	ความร้ายแรง					รวม
	ตาย	สูญหาย	สูญเสียอวัยวะ บางส่วน	หยุดงาน เกิน 3 วัน	หยุดงาน ไม่เกิน 3 วัน	
1 - 10 คน	4	-	-	29	83	116
11 - 20 คน	-	-	1	37	45	83
21 - 50 คน	2	1	1	60	98	162
51 - 100 คน	5	-	2	48	125	180
101 - 200 คน	2	-	-	37	81	120
201 - 500 คน	1	-	-	84	227	312
501 - 1,000 คน	-	-	2	32	104	138
1,000 คน ขึ้นไป	2	-	1	86	284	373
รวม	16	1	7	413	1,047	1,484

ที่มา : สำนักงานประกันสังคมจังหวัดสระบุรี



ตาราง 44 การประสบอันตรายหรือเจ็บป่วยเนื่องจากการทำงาน จำแนกตามความร้ายแรงและความร้ายแรงการประสบอันตราย และสาเหตุการประสบอันตราย ปี 2566

สาเหตุการประสบอันตราย	ความร้ายแรง					รวม
	ตาย	สูญหาย	สูญเสียอวัยวะ บางส่วน	หยุดงาน เกิน 3 วัน	หยุดงาน ไม่เกิน 3 วัน	
1. ตกจากที่สูง	3	1	1	58	66	129
2. หกล้ม ลื่นล้ม	-	-	-	20	57	77
3. อาคารหรือสิ่งก่อสร้างพังทับ	-	-	-	-	2	2
4. วัตถุหรือสิ่งของพังทลายหล่นทับ	3	-	1	61	130	195
5. วัตถุหรือสิ่งของกระแทก/ชน	-	-	0	82	246	328
6. วัตถุหรือสิ่งของหนีบ/ดิ่ง	-	-	3	64	91	158
7. วัตถุหรือสิ่งของตัด/บาด/ทิ่มแทง	-	-	1	60	219	280
8. วัตถุหรือสิ่งของหรือสารเคมีกระเด็นเข้าตา	-	-	1	12	135	148
9. ยกหรือเคลื่อนย้ายของหนัก	-	-	-	4	14	18
10. ประสบอันตรายจากท่าทางการทำงาน	-	-	-	2	5	7
11. อุบัติเหตุจากยานพาหนะ	8	-	-	26	32	66
12. วัตถุหรือสิ่งของระเบิด	-	-	-	1	3	4
13. ไฟฟ้าช็อต	-	-	-	4	3	7
14. ผลจากความร้อนสูง/สัมผัสของร้อน	1	-	-	14	12	27
15. ผลจากความเย็นจัด/สัมผัสของเย็น	-	-	-	-	-	-
16. สัมผัสสิ่งมีพิษ-สารเคมี	-	-	-	2	9	11
17. อันตรายจากรังสี	-	-	-	-	-	-
18. อันตรายจากแสง	-	-	-	-	4	4
19. ถูกทำร้ายร่างกาย	-	-	-	-	-	-
20. ถูกสัตว์ทำร้าย	-	-	-	1	16	17
21. โรคเนื่องจากการทำงาน	-	-	-	-	2	2
22. ภัยพิบัติ	-	-	-	-	-	-
23. การก่อวินาศกรรม	-	-	-	-	-	-
24 . อื่น ๆ	1	-	-	2	1	4
รวม	16	1	7	413	1,047	1,484

ที่มา : สำนักงานประกันสังคมจังหวัดสระบุรี



ตาราง 45 จำนวนสถานประกอบการและผู้ประกันตนในจังหวัดสระบุรี จำแนกตามขนาดสถานประกอบการ ปี 2566

ขนาดสถานประกอบการ	สถานประกอบการ (แห่ง)	ผู้ประกันตน (คน)
< 10 คน	3,150	11,213
10 – 19 คน	766	10,489
20 – 49 คน	632	19,795
50 – 99 คน	236	16,804
100 – 199 คน	139	19,471
200 – 499 คน	107	33,349
500 – 999 คน	28	19,799
1,000 คน ขึ้นไป	16	37,956
ผู้ประกันตนโดยสมัครใจ มาตรา 39	-	19,079
ผู้ประกันตนโดยสมัครใจ มาตรา 40	-	161,881
รวม	5,074	349,836

ที่มา : สำนักงานประกันสังคมจังหวัดสระบุรี

ตาราง 46 ผู้ประกันตนในจังหวัดสระบุรี จำแนกตามมาตรา ปี 2566

	มาตรา 33	มาตรา 39	มาตรา 40
ผู้ประกันตนในจังหวัดสระบุรี	168,876	19,079	161,881

ที่มา : สำนักงานประกันสังคมจังหวัดสระบุรี

ตาราง 47 จำนวนสถานพยาบาลในสังกัดประกันสังคมในจังหวัดสระบุรี จำแนกตามประเภทสถานพยาบาล ปี 2566

สถานพยาบาล	จำนวนผู้ประกันตน (ราย)	ร้อยละ
โรงพยาบาลสระบุรี (รัฐบาล)	94,676	38.98
โรงพยาบาลพระพุทธบาท (รัฐบาล)	41,826	17.22
โรงพยาบาลเกษมราษฎร์ (เอกชน)	106,405	43.80
รวม	242,907	100

ที่มา : สำนักงานประกันสังคมจังหวัดสระบุรี





การให้บริการของกระทรวงแรงงาน



กระทรวงแรงงาน มีอำนาจหน้าที่เกี่ยวกับการบริหารและคุ้มครองแรงงาน การพัฒนาฝีมือแรงงาน ส่งเสริมให้ประชาชนมีงานทำ การประกันสังคม และราชการอื่นๆ ตามที่กฎหมายกำหนด มีส่วนราชการในสังกัดตั้งอยู่ในจังหวัดสระบุรี รวม 5 หน่วยงาน ประกอบด้วย

1. สำนักงานแรงงานจังหวัดสระบุรี

เป็นผู้แทนกระทรวงแรงงานประจำจังหวัด มีภารกิจเกี่ยวกับงานพัฒนายุทธศาสตร์ งานนโยบายและแผน งานคณะกรรมการ อัตราค่าจ้างขั้นต่ำจังหวัด จัดทำสถานการณ์ด้านแรงงานในจังหวัด งานพัฒนาเครือข่ายอาสาสมัครแรงงาน การบริหารจัดการ แรงงานนอกระบบ และงานติดตาม ประเมินผล ประสานการปฏิบัติงานกับหน่วยงานสังกัดกระทรวงแรงงานและหน่วยงานที่เกี่ยวข้องในจังหวัด

ที่ตั้ง ศูนย์ราชการจังหวัดสระบุรี ชั้น 2 (ฝั่งทางรถไฟ) เลขที่ 123 หมู่ที่ 6 ตำบลตะกุด อำเภอเมือง จังหวัดสระบุรี 18000 โทร. 0 3634 0774 - 5

[ศูนย์บริการร่วมกระทรวงแรงงานจังหวัดสระบุรี](#)

ที่ตั้ง ศูนย์เรียนรู้อดีตยาเบอร์ล่า หลังที่ว่าการอำเภอแก่งคอย อำเภอแก่งคอย จังหวัดสระบุรี 18110 โทร. 0 3624 6571

2. สำนักงานจัดหางานจังหวัดสระบุรี

มีภารกิจเกี่ยวกับการส่งเสริมการมีงานทำ การบริการจัดหางานในประเทศและต่างประเทศ การขึ้นทะเบียน ผู้ประกันตนกรณีว่างงาน การคุ้มครองคนหางานที่ถูกหลอกลวงจากการหางานทำ การบริหารจัดการการทำงานของคนต่างด้าว การแนะอาชีพและการส่งเสริมการประกอบอาชีพอิสระ และเป็นศูนย์ข้อมูลข่าวสารตลาดแรงงาน

ที่ตั้ง 437/7 ถนนมิตรภาพ (ใกล้สำนักงานเขตพื้นที่การศึกษาสระบุรี เขต 1) ตำบลปากเพรียว อำเภอเมือง จังหวัดสระบุรี 18000 โทร. 0 3667 9656

3. สถาบันพัฒนาฝีมือแรงงาน 28 สระบุรี

มีภารกิจเกี่ยวกับการฝึกอบรม พัฒนาระบบและรูปแบบการพัฒนาฝีมือแรงงาน เพื่อพัฒนาศักยภาพกำลังแรงงาน และการเป็นผู้ประกอบการ ทดสอบมาตรฐานฝีมือแรงงานตามความต้องการของสถานประกอบการ และส่งเสริมการมีส่วนร่วม สร้างเครือข่าย และบริหารจัดการกองทุนพัฒนาฝีมือแรงงาน

ที่ตั้ง 111 หมู่ที่ 1 ตำบลบ้านโป่ง อำเภอหนองโดน จังหวัดสระบุรี 18190 โทร. 0 3667 9719 - 20

[สำนักงานพัฒนาฝีมือแรงงานสระบุรี สาขาอำเภอเมือง](#)

ที่ตั้ง 437/6 ถนนมิตรภาพ ตำบลปากเพรียว อำเภอเมือง จังหวัดสระบุรี 18000 (ใกล้กับสำนักงานเขตพื้นที่การศึกษาสระบุรี เขต 1)

4. สำนักงานสวัสดิการและคุ้มครองแรงงานจังหวัดสระบุรี

มีภารกิจเกี่ยวกับการคุ้มครองแรงงาน ความปลอดภัยและอาชีวอนามัย ส่งเสริมแรงงานสัมพันธ์ ส่งเสริมการจัด สวัสดิการแรงงาน การป้องกันและแก้ไขปัญหาสุขภาพจิตในสถานประกอบการ (โรงงานสีขาวและมาตรฐานการป้องกัน และแก้ไขปัญหาสุขภาพจิต มยส.) การรณรงค์ส่งเสริมให้สถานประกอบการและรัฐวิสาหกิจมีการบริหารแรงงานสัมพันธ์ ด้วยระบบทวิภาคี

ที่ตั้ง 673/1 ถนนพิชัยณรงค์สงคราม ตำบลปากเพรียว อำเภอเมือง จังหวัดสระบุรี 18000 โทร. 0 3621 2553

5. สำนักงานประกันสังคมจังหวัดสระบุรี

ภารกิจเกี่ยวกับการบริหารจัดการ จำนวน 2 กองทุน ได้แก่ 1) กองทุนประกันสังคม ให้ความคุ้มครองกรณีเจ็บป่วย ไม่เนื่องจากการทำงาน คลอดบุตร ทูพพลภาพ ตาย สงเคราะห์บุตร ชราภาพ และว่างงาน ตามมาตรา 33, มาตรา 39 และมาตรา 40 และ 2) กองทุนเงินทดแทน ให้ความคุ้มครองลูกจ้างที่ประสบอันตราย เจ็บป่วย เนื่องจากการทำงานให้นายจ้าง โดยลูกจ้าง ได้รับเงินทดแทนจากกองทุนซึ่งกฎหมายให้จัดเก็บเงินสมทบจากนายจ้างเพียงฝ่ายเดียว

ที่ตั้ง 673/2 ถนนพิชัยณรงค์สงคราม ตำบลปากเพรียว อำเภอเมือง จังหวัดสระบุรี 18000 โทร. 0 3621 2165

[สำนักงานประกันสังคมจังหวัดสระบุรี สาขาอำเภอหนองแค](#)

ที่ตั้ง 114/7 ตำบลหนองแค อำเภอหนองแค จังหวัดสระบุรี 18140 โทร. 0 3637 2009-10

รายนามข้าราชการประจำระดับสูง และหัวหน้าส่วนราชการสังกัดกระทรวงแรงงานจังหวัดสระบุรี

ชื่อ - สกุล	ตำแหน่ง	หมายเลขโทรศัพท์	
		โทรศัพท์	โทรสาร
นายบัญชา เชาวรินทร์	ผู้ว่าราชการจังหวัด	0 3634 0701	-
นายพลวรรณ เกียนชัยมงคล กำกับดูแลงานกระทรวงแรงงาน	รองผู้ว่าราชการจังหวัด	0 3634 0702	-
นายวิชัย บุญมี	รองผู้ว่าราชการจังหวัด	0 3634 0703	-
นายดุรงค์ฤทธิ์ ศิริวัฒน์พันธ์	รองผู้ว่าราชการจังหวัด	0 3634 0704	-
นายยุทธนา โพธิ์วิหค	ปลัดจังหวัด	0 3634 0713	-
นายสันชัย พัฒนะวิชัย	หัวหน้าสำนักงานจังหวัด	0 3634 0709	-
นางสาวอัมพร เปรมปรี	แรงงานจังหวัด	0 3634 0774 0 3634 0775	0 3634 0774 0 3634 0775
นางสาวจิราบุษ พุ่มมะลี	จัดหางานจังหวัด	0 3667 9656	0 3667 9911
นายประพันธ์ หนูสันทัด	พอ.สถาบันพัฒนาฝีมือแรงงาน 28 สระบุรี	0 3667 9720 08 8255 2365 08 8278 5598	0 3667 9719
นางชนิษฐา มัจฉากล่ำ	สวัสดิการและคุ้มครองแรงงาน จังหวัด	0 3623 0348 0 3621 1619	0 3623 0348
นางยุวดี อัครนิวรรณ	นักวิชาการแรงงานชำนาญการ พิเศษรักษาการแทน ประกันสังคมจังหวัดสระบุรี	0 3622 3066 0 3621 2165	0 3622 3065
นางสาวคณิงสุข ด้สุข	หน.สำนักงานประกันสังคมจังหวัด สาขาหนองแค	0 3637 2009-10 0 3632 5036	0 3637 2009-10 ต่อ 102 0 3638 0345

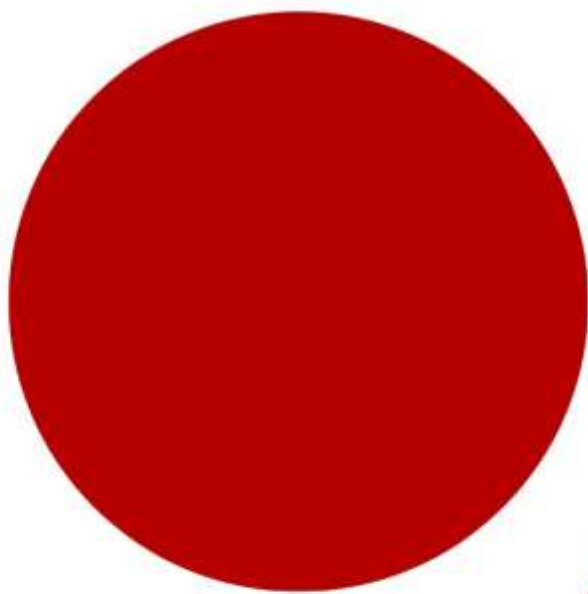

**สำนักงานแรงงานจังหวัดสระบุรี
กลุ่มงานยุทธศาสตร์และสารสนเทศ
โทรศัพท์/โทรสาร : 0 3634 0774 - 5
E-mail : saraburi_labor@hotmail.com**

