



รายงานสถานการณ์
และดัชนีชี้วัดภาวะแรงงานจังหวัดสระบุรี
ไตรมาส 4 ปี 2566
(ตุลาคม - ธันวาคม)



สำนักงานแรงงานจังหวัดสระบุรี
กลุ่มงานยุทธศาสตร์และสารสนเทศ
โทรศัพท์/โทรสาร : 0 3634 0774 - 5
E-mail : saraburi_labor@hotmail.com

คำนำ

สำนักงานแรงงานจังหวัดสระบุรี เป็นหน่วยงานสังกัดสำนักงานปลัดกระทรวงแรงงาน มีภารกิจในการบริหารจัดการแรงงานในระบบและนอกระบบ ตามอำนาจหน้าที่ที่ได้รับมอบหมายจากกระทรวงแรงงาน ดังนั้น เพื่อให้มีข้อมูลที่เป็นประโยชน์ต่อการวิเคราะห์และวางแผนการบริหารแรงงานของจังหวัดสระบุรี สำนักงานแรงงานจังหวัดสระบุรี จึงได้จัดทำรายงานสถานการณ์และดัชนีชี้วัดภาวะแรงงานจังหวัดสระบุรี เป็นรายไตรมาส สำหรับรายงานสถานการณ์และดัชนีชี้วัดภาวะแรงงานจังหวัดสระบุรี ไตรมาส 4 ปี 2566 (ตุลาคม - ธันวาคม 2566) เล่มนี้ สำเร็จลงได้ด้วยความร่วมมือและการสนับสนุนข้อมูลจากหน่วยงานในสังกัดกระทรวงแรงงานจังหวัดสระบุรี ได้แก่ สำนักงานจัดหางานจังหวัด สถาบันพัฒนาฝีมือแรงงาน สำนักงานสวัสดิการและคุ้มครองแรงงานจังหวัด สำนักงานประกันสังคมจังหวัด และหน่วยงานอื่นที่เกี่ยวข้อง อีกหลายหน่วยงาน ประกอบด้วย สำนักงานสถิติจังหวัด สำนักงานคลังจังหวัด สำนักงานพาณิชย์จังหวัด และสำนักงานอุตสาหกรรมจังหวัด จึงขอขอบคุณมา ณ โอกาสนี้

สำนักงานแรงงานจังหวัดสระบุรี ในฐานะผู้แทนกระทรวงแรงงานประจำจังหวัดสระบุรี หวังเป็นอย่างยิ่งว่า เอกสาร “รายงานสถานการณ์และดัชนีชี้วัดภาวะแรงงานจังหวัดสระบุรี รายไตรมาส 4 ปี 2566 (ตุลาคม - ธันวาคม 2566)” เล่มนี้ จะเป็นประโยชน์ต่อหน่วยงาน องค์กรและผู้ที่เกี่ยวข้อง ให้ได้รับทราบสรุปสถานการณ์และผลการดำเนินงานด้านแรงงาน หากมีข้อคิดเห็นและข้อเสนอแนะประการใด ยินดีน้อมรับ และโปรดแจ้งสำนักงานแรงงานจังหวัดสระบุรีให้รับทราบ เพื่อจะได้นำไปปรับปรุงแก้ไขให้ข้อมูล มีความสมบูรณ์มากยิ่งขึ้นต่อไป

สำนักงานแรงงานจังหวัดสระบุรี
กุมภาพันธ์ 2567



สารบัญ

| เรื่อง | หน้า |
|--|------|
| ☺ Info Graphic บทสรุปผู้บริหาร | 9 |
| ☺ บทสรุปสำหรับผู้บริหาร | 10 |
| ☺ สภาพเศรษฐกิจทั่วไป จังหวัดสระบุรี | 15 |
| - ข้อมูลทั่วไป | 15 |
| - ภาวะเศรษฐกิจการคลังจังหวัดสระบุรี | 16 |
| - ผลิตภัณฑ์มวลรวมจังหวัดสระบุรี | 17 |
| - ดัชนีราคาผู้บริโภคจังหวัดสระบุรี | 19 |
| ☺ ดัชนีชี้วัดภาวะแรงงาน | 20 |
| - ผลิตภาพแรงงาน | 20 |
| - อัตราการมีส่วนร่วมในกำลังแรงงาน | 21 |
| - อัตราการมีงานทำ | 21 |
| - อัตราการว่างงาน | 22 |
| - อัตราการเปลี่ยนแปลงของจำนวนผู้ประกันตนในระบบประกันสังคม (มาตรา 33) และอัตราการเปลี่ยนแปลงของผู้ประกันตนที่ขอรับประโยชน์ทดแทนกรณีว่างงาน และอัตราการเลิกจ้างลูกจ้างในระบบประกันสังคม (มาตรา 33) | 23 |
| - อัตราการบรรจุงาน | 23 |
| - อัตราการจ้างแรงงานต่างด้าว | 24 |
| - อัตราการไม่ปฏิบัติตามข้อกำหนดของสถานประกอบการ | 24 |
| - อัตราการเกิดข้อพิพาทแรงงานต่อสถานประกอบการ 100,000 แห่ง | 25 |
| - อัตราการการเกิดข้อขัดแย้งต่อสถานประกอบการ 100,000 แห่ง | 25 |
| - อัตราสถานประกอบการที่เข้าสู่ระบบประกันสังคม | 26 |
| - อัตราแรงงานที่เป็นผู้ประกันตน | 26 |
| ☺ สถานการณ์ด้านแรงงานจังหวัดสระบุรี | 27 |
| 1. กำลังแรงงาน การมีงานทำ การว่างงาน | 27 |
| - โครงสร้างประชากร | 27 |
| - จำนวนผู้มีงานทำ | 29 |
| - ผู้ว่างงาน | 31 |
| - แรงงานนอกระบบ | 32 |
| 2. การส่งเสริมการมีงานทำ | 34 |
| - การจัดหางานในประเทศ | 34 |
| - ความต้องการภาคเอกชน | 36 |
| - แรงงานต่างด้าว | 38 |
| - แรงงานไทยในต่างประเทศ | 41 |



สารบัญ (ต่อ)

| เรื่อง | หน้า |
|---|-----------|
| 3. การพัฒนาศักยภาพแรงงาน | 42 |
| - การฝึกเตรียมเข้าทำงาน จำแนกตามกลุ่มอาชีพ | 42 |
| - การฝึกยกระดับฝีมือแรงงาน จำแนกตามกลุ่มอาชีพ | 42 |
| - การทดสอบมาตรฐานฝีมือแรงงาน จำแนกตามกลุ่มอาชีพ | 42 |
| - การทดสอบมาตรฐานฝีมือแรงงาน จำแนกตามกลุ่มอาชีพ | 43 |
| 4. การคุ้มครองแรงงานและสวัสดิการ | 43 |
| - การตรวจแรงงาน | 44 |
| - การตรวจความปลอดภัยในการทำงาน | 46 |
| - การแรงงานสัมพันธ์ | 47 |
| - การส่งเสริมสวัสดิการแรงงาน | 48 |
| - การหยุดกิจการชั่วคราว (มาตรา 75) | 48 |
| - การเลิกจ้างแรงงาน | 48 |
| - การประสบอันตราย/เจ็บป่วยจากการทำงาน (กองทุนเงินทดแทน) | 49 |
| 5. การประกันสังคม | 51 |
| - กองทุนประกันสังคม | 52 |
| - กองทุนเงินทดแทน | 54 |
| 6. อื่นๆ | 55 |
| - อัตราค่าจ้างขั้นต่ำ | 55 |
| - สถานการณ์แรงงานคนพิการ | 57 |
| - สถานการณ์แรงงานผู้สูงอายุ | 58 |
| 7. ปัญหาด้านแรงงานสำคัญ | 59 |
| - การค้ามนุษย์ด้านแรงงานจังหวัดสระบุรี | 59 |
| 8. ผลการดำเนินงานที่สำคัญตามนโยบายรัฐบาล/กระทรวงแรงงาน | 60 |
| - การป้องกันและแก้ไขปัญหาเสพติดในสถานประกอบการจังหวัดสระบุรี | 60 |
| - โครงการแก้ไขปัญหาค่าความเดือดร้อนด้านอาชีพจังหวัดสระบุรี | 61 |
| 😊 ภาคผนวก | 62 |
| - ตารางข้อมูล 1 – 51 | 63-99 |



สารบัญแผนภูมิ

| แผนภูมิที่ | หน้า |
|---|------|
| แผนภูมิที่ 1 อัตราการเปลี่ยนแปลงมูลค่าผลิตภัณฑ์มวลรวมจังหวัดสระบุรี ที่สำคัญ 5 อันดับแรก | 18 |
| แผนภูมิที่ 2 จำนวนการจดทะเบียนของนิติบุคคลตั้งใหม่จังหวัดสระบุรี จำแนกตามหมวดธุรกิจ | 18 |
| แผนภูมิที่ 3 อัตราผลิตภาพแรงงานในจังหวัดสระบุรี | 20 |
| แผนภูมิที่ 4 อัตราการมีส่วนร่วมในกำลังแรงงานจังหวัดสระบุรี | 21 |
| แผนภูมิที่ 5 อัตราการมีงานทำใน/นอกภาคเกษตรจังหวัดสระบุรี | 21 |
| แผนภูมิที่ 6 อัตราการมีงานทำในอุตสาหกรรมการผลิตจังหวัดสระบุรี | 22 |
| แผนภูมิที่ 7 อัตราการว่างงานจังหวัดสระบุรี | 22 |
| แผนภูมิที่ 8 อัตราการเปลี่ยนแปลงของจำนวนผู้ประกันตนในระบบประกันสังคม (มาตรา 33) และอัตราการเปลี่ยนแปลงของผู้ประกันตนที่ขอรับประโยชน์ทดแทนกรณีว่างงาน จังหวัดสระบุรี | 23 |
| แผนภูมิที่ 9 อัตราการบรรจุงานต่อผู้สมัครงาน/ตำแหน่งงานว่างจังหวัดสระบุรี | 23 |
| แผนภูมิที่ 10 อัตราการจ้างแรงงานต่างด้าวกลุ่มบัตรสีชมพู (สัญชาติเมียนมา ลาว และกัมพูชา) ตามมติกรม. 20 สิงหาคม 2562 จำแนกรายสัญชาติ | 24 |
| แผนภูมิที่ 11 อัตราการไม่ปฏิบัติตามกฎหมายคุ้มครองแรงงาน/ความปลอดภัยในการทำงานของสถานประกอบการจังหวัดสระบุรี | 24 |
| แผนภูมิที่ 12 อัตราการเกิดข้อพิพาทในสถานประกอบการต่อสถานประกอบการ 100,000 แห่ง จังหวัดสระบุรี | 25 |
| แผนภูมิที่ 13 อัตราการเกิดข้อขัดแย้งของสถานประกอบการต่อ สถานประกอบการ 100,000 แห่ง จังหวัดสระบุรี | 25 |
| แผนภูมิที่ 14 อัตราสถานประกอบการที่เข้าสู่ระบบประกันสังคมจังหวัดสระบุรี | 26 |
| แผนภูมิที่ 15 อัตราแรงงานที่เป็นผู้ประกันตนจังหวัดสระบุรี | 26 |
| แผนภูมิที่ 16 โครงสร้างประชากรจังหวัดสระบุรี | 27 |
| แผนภูมิที่ 17 ผู้มีงานทำจังหวัดสระบุรี จำแนกตามประเภทอุตสาหกรรม 5 อันดับแรก | 29 |
| แผนภูมิที่ 18 ผู้มีงานทำจังหวัดสระบุรีจำแนกตามอาชีพ 5 อันดับแรก | 30 |
| แผนภูมิที่ 19 ผู้มีงานทำจังหวัดสระบุรีจำแนกตามระดับการศึกษา | 30 |
| แผนภูมิที่ 20 ผู้มีงานทำจังหวัดสระบุรีจำแนกตามสภาพการทำงาน | 30 |
| แผนภูมิที่ 21 จำนวนผู้มีงานทำ จำแนกตามชั่วโมงทำงานต่อสัปดาห์ | 31 |
| แผนภูมิที่ 22 เปรียบเทียบจำนวนผู้ว่างงาน จำแนกตามเพศ จังหวัดสระบุรี | 31 |
| แผนภูมิที่ 23 ผู้มีงานทำที่อยู่ในแรงงานนอกระบบจังหวัดสระบุรี จำแนกตามประเภทอุตสาหกรรม นอกภาคเกษตร | 32 |
| แผนภูมิที่ 24 จำนวนผู้มีงานทำที่อยู่ในแรงงานนอกระบบจำแนกตามอาชีพ จังหวัดสระบุรี | 32 |
| แผนภูมิที่ 25 จำนวนผู้มีงานทำที่อยู่ในแรงงานนอกระบบ ในจังหวัดสระบุรี จำแนกตามอายุและเพศ | 33 |
| แผนภูมิที่ 26 จำนวนผู้มีงานทำที่อยู่ในแรงงานนอกระบบ ในจังหวัดสระบุรี จำแนกตามการศึกษา | 33 |
| แผนภูมิที่ 27 เปรียบเทียบตำแหน่งงานว่าง การสมัครงาน การบรรจุงาน จังหวัดสระบุรี | 34 |
| แผนภูมิที่ 28 ตำแหน่งงานว่างในจังหวัดสระบุรีจำแนกตามเพศ จังหวัดสระบุรี | 34 |
| แผนภูมิที่ 29 ตำแหน่งงานว่าง/ผู้สมัครงาน/และบรรจุงานในจังหวัดสระบุรี จำแนกตามเพศจังหวัดสระบุรี | 35 |
| แผนภูมิที่ 30 เปรียบเทียบตำแหน่งงานว่าง ผู้สมัครงาน และการบรรจุงาน จำแนกตามการศึกษาจังหวัดสระบุรี | 35 |



สารบัญแผนภูมิ (ต่อ)

| แผนภูมิที่ | หน้า |
|--|------|
| แผนภูมิที่ 31 ตำแหน่งงานว่าง ผู้ลงทะเบียนสมัครงาน และการบรรจุงาน จำแนกตามประเภทอาชีพ จังหวัดสระบุรี | 36 |
| แผนภูมิที่ 32 ตำแหน่งงานว่าง ผู้ลงทะเบียนสมัครงาน และการบรรจุงาน จังหวัดสระบุรี จำแนกตามช่วงอายุ | 38 |
| แผนภูมิที่ 33 แรงงานต่างด้าวจังหวัดสระบุรี จำแนกตามประเภทได้รับอนุญาต | 39 |
| แผนภูมิที่ 34 แรงงานต่างด้าวที่ได้รับอนุญาตทำงาน แยกตามประเภทอาชีพ (ยกเว้นประเภทตลอดชีพ) | 40 |
| แผนภูมิที่ 35 แรงงานต่างด้าวที่ได้รับอนุญาตทำงาน แยกตามประเภทยุติบัตร (ยกเว้นประเภทตลอดชีพ) | 40 |
| แผนภูมิที่ 36 แรงงานไทยในจังหวัดสระบุรี ที่ได้รับอนุญาตให้ไปทำงานต่างประเทศ จำแนกตามวิธีเดินทาง | 41 |
| แผนภูมิที่ 37 แรงงานไทยในจังหวัดสระบุรี ที่ได้รับอนุญาตให้ไปทำงานต่างประเทศ จำแนกตามภูมิภาคที่เดินทางไปทำงาน | 41 |
| แผนภูมิที่ 38 การฝึกยกระดับฝีมือแรงงาน จำแนกตามกลุ่มอาชีพ | 42 |
| แผนภูมิที่ 39 การทดสอบมาตรฐานฝีมือแรงงาน จำแนกตามกลุ่มอาชีพ | 43 |
| แผนภูมิที่ 40 สถานประกอบการที่เลิกกิจการ/ลูกจ้างที่เลิกจ้างในจังหวัดสระบุรี | 49 |
| แผนภูมิที่ 41 ผู้ประสบอันตรายหรือเจ็บป่วยเนื่องจากการทำงานในจังหวัดสระบุรี จำแนกตามขนาดสถานประกอบการ | 49 |
| แผนภูมิที่ 42 ผู้ประสบอันตรายหรือเจ็บป่วยเนื่องจากการทำงานในจังหวัดสระบุรี จำแนกตามความร้ายแรง | 50 |
| แผนภูมิที่ 43 สาเหตุการประสบอันตรายเนื่องจากการทำงาน (5 อันดับแรก) | 50 |
| แผนภูมิที่ 44 ผู้ประกันตนในจังหวัดสระบุรี จำแนกมาตรา | 51 |
| แผนภูมิที่ 45 การใช้บริการกองทุนเงินทดแทน (เนื่องจากการทำงาน) จำแนกตามประเภทความร้ายแรง | 54 |
| แผนภูมิที่ 46 อัตราค่าจ้างขั้นต่ำ (บังคับใช้วันที่ 1 ตุลาคม 2565) | 56 |



สารบัญตาราง

| ตารางที่ | หน้า |
|--|------|
| ตารางที่ 1 ผลิตภัณฑ์มวลรวมจังหวัด | 17 |
| ตารางที่ 2 ดัชนีราคาผู้บริโภคจังหวัดสระบุรี | 19 |
| ตารางที่ 3 ประชากรจังหวัดสระบุรี จำแนกตามสถานภาพแรงงานและเพศ | 28 |
| ตารางที่ 4 แสดงจำนวนตำแหน่งงานว่างและการบรรจุงานจังหวัดสระบุรี จำแนกตามอุตสาหกรรม | 37 |
| ตารางที่ 5 จำนวนสถานประกอบการและลูกจ้าง จำแนกตามขนาดสถานประกอบการตามพระราชบัญญัติ คุ้มครองแรงงาน พ.ศ. 2541 จังหวัดสระบุรี | 44 |
| ตารางที่ 6 จำนวนสถานประกอบการและลูกจ้างที่ผ่านการตรวจในจังหวัดสระบุรี | 45 |
| ตารางที่ 7 การตรวจความปลอดภัยในสถานประกอบการในจังหวัดสระบุรี จำแนกตามสถานประกอบการ | 46 |
| ตารางที่ 8 การส่งเสริมการจัดตั้งสวัสดิการแรงงาน จำแนกตามกิจกรรมที่ส่งเสริมในจังหวัดสระบุรี | 48 |
| ตารางที่ 9 จำนวนสถานประกอบการและผู้ประกันตนในจังหวัดสระบุรี จำแนกตามขนาดสถานประกอบการ | 51 |
| ตารางที่ 10 จำนวนสถานพยาบาลในสังกัดประกันสังคมในจังหวัดสระบุรี จำแนกตามประเภทสถานพยาบาล | 52 |
| ตารางที่ 11 ประเภทประโยชน์ทดแทน (ไม่เนื่องจากการทำงาน) | 53 |
| ตารางที่ 12 จำนวนแรงงานต่างด้าวและสถานประกอบการขึ้นทะเบียนประกันสังคมในจังหวัดสระบุรี | 53 |
| ตารางที่ 13 การใช้บริการกองทุนเงินทดแทน (เนื่องจากการทำงาน) จำแนกตามประเภทความร้ายแรงจังหวัดสระบุรี | 54 |
| ตารางที่ 14 สรุปร้อยราคาจ้างขั้นต่ำตามมติคณะกรรมการค่าจ้าง | 56 |
| ตารางที่ 15 จำนวนคนพิการที่มีบัตรคนพิการ จังหวัดสระบุรี | 57 |
| ตารางที่ 16 จำนวนการจ้างงานตามกฎหมายของคนพิการจังหวัดสระบุรี | 58 |
| ตารางที่ 17 จำนวนผลการดำเนินงานค้ำชูขุมทรัพย์ด้านแรงงานจังหวัดสระบุรี | 59 |
| ตารางที่ 18 ผลการดำเนินงานโครงการแก้ไขปัญหาค่าความเดือดร้อนด้านอาชีพจังหวัดสระบุรี ปี 2560 – 2566 | 61 |



รายงานสถานการณ์และดัชนีชี้วัด
ภาวะแรงงานจังหวัดสระบุรี
ไตรมาส 4 ปี 2566 (ตุลาคม – ธันวาคม)





Info Graphic บทสรุปผู้บริหาร รายงานสถานการณ์และดัชนีชี้วัดภาวะแรงงานจังหวัดสระบุรี



ไตรมาส 4 ปี 2566 (ตุลาคม - ธันวาคม)

ข้อมูลทั่วไป

ประชากร 638,604 คน
 ผู้สูงอายุ 126,346 คน
 ผู้พิการ 22,879 คน
 อัตราค่าจ้างขั้นต่ำ 340 บาท/วัน
 GDP Q 2564 247,033 ล้านบาท

อุตสาหกรรมที่สำคัญ 3 อันดับแรก
 การผลิต 47.25% ของ GDP
 ไฟฟ้า ประปา 14.19% ของ GDP
 ขายส่งขายปลีก 9.90% ของ GDP

ผลิตภาพแรงงาน 626,681.40 บาท/คน/ปี
การจดทะเบียนนิติบุคคล จำนวน 115 ราย
การจดทะเบียนโรงงาน จำนวน 16 ราย

สถานประกอบการ และลูกจ้าง

จำแนกตาม พรม.
 ศูนย์ครองแรงงาน 2541
 8,007 แห่ง 206,022 คน

จำแนกตามที่ยื่นทะเบียนประกันสังคม
 5,074 แห่ง 349,836 คน

อัตราการเปลี่ยนแปลงของ พนบ. รวมประกันสังคม และอัตราเปลี่ยนแปลงของ พนบ. ที่ขอรับประโยชน์ทดแทนกรณีว่างงาน

| | |
|----------|------------|
| มาตรา 33 | 168,876 คน |
| มาตรา 39 | 19,079 คน |
| มาตรา 40 | 161,881 คน |

องค์กรนายจ้าง : 4 แห่ง
 องค์กรลูกจ้าง : 31 แห่ง

แรงงานต่างด้าว

ฐานข้อมูล สำนักงานประกันสังคม
 1,958 แห่ง 19,316 คน

| | |
|---------|-----------|
| เมียนมา | 11,820 คน |
| ลาว | 1,889 คน |
| กัมพูชา | 4,856 คน |
| อื่นๆ | 751 คน |

ฐานข้อมูลสำนักงานจัดหางาน

| ประเภท | ต่างด้าว (คน) | สปก. (แห่ง) |
|---|---------------|--------------|
| 1. ส่งเสริมการลงทุน | 198 | 39 |
| 2. มาตรา 63/1 (14) บุคคลพื้นที่สูง | 406 | 164 |
| 3. สวีตคราว | 1,120 | 234 |
| 4. นำเข้าตาม (MOU) | 9,569 | 699 |
| 5. กลุ่มคนต่างด้าว 4 สัญชาติ ตามมติ คสม. 5 ก.ค.65 | 13,991 | 2,318 |
| รวม | 25,284 | 3,454 |

การพัฒนาศักยภาพแรงงาน

1) ฝึกยกระดับฝีมือแรงงาน ผู้เข้า: 175 คน ผู้ผ่าน: 167 คน
 2) ทดสอบมาตรฐานฝีมือแรงงาน ผู้ทดสอบ: 81 คน ผู้ผ่าน: 47 คน
 3) ส่งเสริม สปก.ดำเนินการพัฒนาฝีมือ จำนวน 159 แห่ง / 31,430 คน

โครงสร้างประชากร

แรงงานนอกระบบ 158,735 คน (36.77% ของผู้มีงานทำ)

ประชากร 638,604 คน
ประชากร 15 ปีขึ้นไป 656,375 คน

ผู้ไม่มีกำลังแรงงาน 424,582 คน
 - ผู้มีงานทำ 420,184 คน (98.96%)
 - ผู้ว่างงาน 4,399 คน (1.03%)
 - ผู้รอฤดูกาล 0 คน (0.00%)

ผู้มีกำลังแรงงาน 231,793 คน
 - ในภาคเกษตรกรรม 62,075 คน (14.77%)
 - นอกภาคเกษตรกรรม 358,109 คน (85.23%)

ทำงานบ้าน 78,225 คน
เรียนหนังสือ 46,900 คน
อื่นๆ 106,668 คน

จ่ายเงินประโยชน์ทดแทน

ผู้สิทธิกรทั้งสิ้น : 122,259 ราย
ประเภทของประโยชน์ทดแทนที่ผู้ประกันตนสิทธิการสูงสุด
 1. สงเคราะห์บุตร 59,839 ราย (48.94%)
 2. บำนาญชราภาพ 42,259 ราย (34.56%)
 3. ว่างงาน 10,864 ราย (8.88%)

การว่างงาน

ผู้ว่างงาน 4,399 คน (0.67%)
 ชาย 3,457 คน (78.58%) หญิง 94 คน (2.38%)
มีอัตราการว่างงาน 2026 จากตัวเลขที่เลว 1.06%

ส่งเสริมการมีงานทำ

1) แรงงานในประเภท

| แรงงาน | ผู้สมัครงาน | ตำแหน่งว่าง |
|--------|-------------|-------------|
| 741 | 89 | 1,220 |

อุตสาหกรรมที่มีตำแหน่งงานว่างมากที่สุด 3 อันดับแรก
 1. การผลิต 766 อัตรา
 2. การขายส่ง ขายปลีก 338 อัตรา
 3. กิจกรรมการบริการ 52 อัตรา

2) แรงงานไทยทำงานต่างประเทศ

มีทั้งสิ้น 29 คน
วิศกรอิเล็กทรอนิกส์ในโรงงานมากที่สุด
 - Re - Entry 27 คน (93.10%)
ภูมิภาคที่แรงงานไทยมีทำงานมากที่สุด
 - เอเชีย 21 คน (72.41%)

3) จ้างงานผู้พิการ
 - มาตรา 33 : 123 แห่ง 362 คน
 - มาตรา 34 : 29 แห่ง 132 คน
 - มาตรา 35 : 21 แห่ง 94 คน

การเลิกจ้าง/หยุดกิจการ

1) การลดชั่วโมง/วันทำงานของลูกจ้าง จำนวน 12 แห่ง 4,501 คน
 2) การปิดกิจการและการเลิกจ้าง จำนวน 5 แห่ง 14 คน

การตรวจแรงงาน

1) การคุ้มครองแรงงาน จำนวน 42 แห่ง 3,125 คน ปฏิบัติถูกต้อง 35 แห่ง (83.33%)
 2) การตรวจความปลอดภัยในการทำงาน จำนวน 24 แห่ง 2,969 คน ปฏิบัติถูกต้อง 16 แห่ง (66.66%)



บทสรุปสำหรับผู้บริหาร

สถานการณ์ด้านเศรษฐกิจและแรงงานจังหวัดสระบุรี ไตรมาส 4 ปี 2566 (ตุลาคม – ธันวาคม 2566)

มีรายละเอียดสรุปได้ดังนี้

สภาพเศรษฐกิจโดยรวมของจังหวัดสระบุรี

เศรษฐกิจของจังหวัดสระบุรี พบว่า อุตสาหกรรมที่มีผลิตภัณฑ์มวลรวมสูงสุด 3 อันดับแรก ในปี 2564 ได้แก่ 1. สาขาการผลิตสินค้าอุตสาหกรรม (ร้อยละ 47.25 ของ GPP) 2. สาขาไฟฟ้า ก๊าซ ไอน้ำ และระบบปรับอากาศ (ร้อยละ 14.19 ของ GPP) และ 3. สาขาการขนส่งและการขายปลีก การซ่อมยานยนต์ฯ (ร้อยละ 9.90 ของ GPP) โดยผลิตภาพแรงงานของจังหวัดสระบุรีอยู่ที่ 626,861.40 บาท/คน/ปี

การเปลี่ยนแปลงดัชนีราคาผู้บริโภคทั่วไปของจังหวัดสระบุรี เดือนธันวาคม 2566 เทียบกับเดือนพฤศจิกายน 2566 ดัชนีลดลงร้อยละ 0.46 (เดือนพฤศจิกายน 2566 เทียบกับเดือนตุลาคม 2566 ดัชนีลดลงร้อยละ 0.27) ราคาสินค้าหมวดอาหารและเครื่องดื่มไม่มีแอลกอฮอล์ ณ สิ้นเดือนธันวาคม 2566 เท่ากับ 112.9 หมวดอื่นๆ ไม่ใช่อาหารและเครื่องดื่ม เท่ากับ 104.3 และดัชนีราคาผู้บริโภคพื้นฐาน เท่ากับ 106.3

สำนักงานคลังจังหวัดสระบุรีได้รายงานภาวะเศรษฐกิจการคลังจังหวัดสระบุรี ประจำไตรมาส 4/2566 เศรษฐกิจจังหวัดสระบุรี ปี 2566 คาดว่าจะขยายตัวร้อยละ 3.3 (ช่วงคาดการณ์ที่ร้อยละ 2.1 ถึง 4.4 ต่อปี) ขยายตัวต่อเนื่องจากปี 2565 ที่ขยายตัวร้อยละ 2.2 ต่อปี

การจดทะเบียนนิติบุคคล ในไตรมาส 4 ปี 2566 (ตุลาคม – ธันวาคม 2566) จังหวัดสระบุรีมีการ จดทะเบียนนิติบุคคลตั้งใหม่ ทั้งสิ้น 115 ราย จำแนกเป็นบริษัทจำกัด จำนวน 78 ราย (ร้อยละ 68.82) และห้างหุ้นส่วนจำกัด จำนวน 37 ราย (ร้อยละ 32.17) อุตสาหกรรมที่มีการจดทะเบียนนิติบุคคลตั้งใหม่สูงสุด คือการขนส่งและการขายปลีกการซ่อมยานยนต์และจักรยานยนต์ จำนวน 34 ราย เมื่อพิจารณาทุนจดทะเบียนของนิติบุคคลตั้งใหม่ มีทุนจดทะเบียนทั้งสิ้น 186.01 ล้านบาท เป็นบริษัทจำกัด 149.06 ล้านบาท และห้างหุ้นส่วนจำกัด 36.95 ล้านบาท

การจดทะเบียนโรงงาน สำหรับการจดทะเบียนโรงงานในจังหวัดสระบุรี พบว่า ณ เดือนธันวาคม 2566 มีการจดทะเบียนทั้งสิ้น 16 ราย มีทุนจดทะเบียนรวม 74,724.96 ล้านบาท สามารถจ้างแรงงานได้ 830 คน

อัตราค่าจ้าง 340 บาทต่อวัน ซึ่งมีผลบังคับใช้ตั้งแต่วันที่ 1 ตุลาคม 2565 – ปัจจุบัน



สถานการณ์ด้านแรงงานจังหวัดสระบุรี

จากการสำรวจภาวะการทำงานของประชากรในจังหวัดสระบุรี ของสำนักงานสถิติจังหวัดสระบุรี (ข้อมูล ณ วันที่ 30 กันยายน 2566) พบว่า

ประชากรและกำลังแรงงาน ในไตรมาส 3 ปี 2566 จังหวัดสระบุรีมีประชากรที่อยู่ในวัยแรงงาน หรือผู้ที่มีอายุ 15 ปีขึ้นไป จำนวน 656,375 คน จำแนกเป็น ผู้อยู่ในกำลังแรงงาน จำนวน 424,582 คน ประกอบด้วยผู้มีงานทำ 420,184 คน (ร้อยละ 98.96) และผู้ว่างงาน 4,399 คน (ร้อยละ 1.03) และเป็นผู้อยู่นอกกำลังแรงงาน 231,793 คน (ทำงานบ้าน เรียนหนังสือ และอื่นๆ)

การมีงานทำ ไตรมาส 3 ปี 2566 ผู้มีงานทำในจังหวัดสระบุรีมีจำนวนทั้งสิ้น 420,184 คน เป็นผู้ที่ทำงานในภาคเกษตรกรรม 62,075 คน (ร้อยละ 14.77) ผู้ทำงานนอกภาคเกษตรกรรม 358,109 คน (ร้อยละ 85.23) โดยกลุ่มผู้ทำงานนอกภาคเกษตรกรรมจะทำงานในสาขาการผลิตมากที่สุด 149,484 คน (ร้อยละ 35.57) รองลงมาสาขาการขนส่ง การขายปลีกฯ 72,677 คน (ร้อยละ 17.29) และกิจกรรมโรงแรมและอาหาร 26,630 คน (ร้อยละ 6.33) ผู้มีงานทำส่วนใหญ่มีการศึกษาอยู่ในระดับมหาวิทยาลัย 108,513 คน (ร้อยละ 25.82)

การว่างงาน ไตรมาส 3 ปี 2566 จังหวัดสระบุรีมีผู้ว่างงานจำนวน 4,399 คน หรือมีอัตราการว่างงานร้อยละ 1.03 ซึ่งลดลงจากไตรมาสที่แล้วที่มีอัตราการว่างงานอยู่ที่ร้อยละ 2.30 เป็นผลสืบเนื่องจากการแพร่ระบาดของไวรัสโควิด - 19 มีแนวโน้มดีขึ้น ทำให้สถานประกอบการกลับมาเปิดทำการมากขึ้น ทั้งนี้เมื่อพิจารณาในกลุ่มผู้ว่างงานจำแนกตามเพศแล้ว พบว่าเพศชายมีอัตราการว่างงานสูงกว่าเพศหญิง โดยเพศชายมีอัตราการว่างงาน 3,457 คน (ร้อยละ 78.58 ของผู้ว่างงานทั้งหมด) ในขณะที่เพศหญิงมีอัตราการว่างงาน 941 คน (ร้อยละ 21.39 ของผู้ว่างงานทั้งหมด)

หมายเหตุ: *ใช้ข้อมูลไตรมาส 3 ปี 2566 เนื่องจากข้อมูลไตรมาส 4 ปี 2566 สำนักงานสถิติจังหวัดสระบุรียังไม่ได้ทำการเผยแพร่ข้อมูล

แรงงานนอกระบบ จากข้อมูลสำนักงานสถิติแห่งชาติ ปี 2566 พบว่าจังหวัดสระบุรีมีผู้ทำงานที่เป็นแรงงานนอกระบบ จำนวน 156,229 คน (ร้อยละ 37.18 ของผู้มีงานทำทั้งหมด) อุตสาหกรรมที่มีแรงงานนอกระบบสูงสุด คือ เกษตรกรรม จำนวน 51,354 คน (ร้อยละ 32.87) รองลงมาคือ การขนส่ง การขายปลีกฯ จำนวน 47,603 คน (ร้อยละ 30.47) ส่วนอาชีพที่มีการทำงานนอกระบบสูงสุด คือ พนักงานบริการ จำนวน 53,006 คน (ร้อยละ 33.93) สำหรับด้านการศึกษา แรงงานนอกระบบส่วนใหญ่มีการศึกษาในระดับต่ำกว่าประถมศึกษา จำนวน 35,179 คน (ร้อยละ 22.52)

จากข้อมูลของสำนักงานจัดหางานจังหวัดสระบุรี พบว่า

การบริการจัดหางานในประเทศ ในช่วงไตรมาส 4 ปี 2566 (ตุลาคม - ธันวาคม) นายจ้าง/สถานประกอบการแจ้งตำแหน่งงานว่าง 1,220 อัตรา มีผู้ลงทะเบียนสมัครงาน 89 คน และมีการบรรจุงาน 741 คน โดยอาชีพที่มีการบรรจุงานมากที่สุด คือ ผู้ปฏิบัติงานในโรงงาน ผู้ควบคุมเครื่องจักรฯ จำนวน 377 คน (ร้อยละ 50.87) รองลงมาคือช่างเทคนิคและผู้ปฏิบัติงานที่เกี่ยวข้อง จำนวน 293 คน (ร้อยละ 39.54) ทั้งนี้อุตสาหกรรมที่มีตำแหน่งงานว่างมากที่สุดคือ อุตสาหกรรมการผลิต จำนวน 766 คน (ร้อยละ 62.78)



ความต้องการแรงงานในจังหวัดสระบุรี จากการสำรวจข้อมูลความต้องการแรงงานของสถานประกอบการในจังหวัดในไตรมาส 4 ปี 2566 สถานประกอบการมีความต้องการแรงงานจำแนกตามระดับการศึกษา คือ ระดับปวช./ปวส./อนุปริญญา จำนวน 422 อัตรา (ร้อยละ 34.59) รองลงมาเป็นระดับมัธยมศึกษา จำนวน 348 อัตรา (ร้อยละ 28.52) ระดับประถมศึกษาและต่ำกว่า จำนวน 346 อัตรา (ร้อยละ 28.36) และระดับปริญญาตรี จำนวน 93 คน (ร้อยละ 7.62)

การใช้แรงงานต่างด้าว จำนวนคนต่างด้าวที่ได้รับใบอนุญาตทำงานคงเหลือ ข้อมูล เดือนธันวาคม 2566 มีจำนวนทั้งสิ้น 25,284 คน จำแนกเป็นกลุ่มต่างๆ ได้ดังนี้

1. คนต่างด้าวตลอดชีพ ได้แก่ คนต่างด้าวที่ได้รับอนุญาตให้อยู่ในราชอาณาจักรและทำงานตามประกาศของคณะปฏิวัติ ฉบับที่ 322 ลงวันที่ 13 ธันวาคม 2515 จำนวน 0 คน

2. คนต่างด้าวมาตรา 59 ประเภททั่วไป ได้แก่ คนต่างด้าว ที่มีถิ่นที่อยู่ในราชอาณาจักร หรือได้รับอนุญาตให้เข้ามาในราชอาณาจักรเป็นการชั่วคราวตามกฎหมายว่าด้วยคนเข้าเมืองโดยมิใช่ได้รับอนุญาตให้เข้ามาในฐานะนักท่องเที่ยว หรือผู้เดินทางผ่าน และไม่มีลักษณะต้องห้ามตามที่กำหนดในกฎกระทรวง จำนวน 1,120 คน (ร้อยละ 4.42)

3. คนต่างด้าวมาตรา 59 นำเข้าตาม MOU ได้แก่ คนต่างด้าวสัญชาติเมียนมา ลาว และกัมพูชา ที่เข้ามาทำงานตามความตกลงระหว่างรัฐบาลไทยกับรัฐบาลประเทศต้นทาง จำนวน 9,569 คน (ร้อยละ 37.84)

4. คนต่างด้าว มาตรา 62 ประเภทส่งเสริมการลงทุน ได้แก่ คนต่างด้าวที่เข้ามาทำงานในราชอาณาจักรตามกฎหมายว่าด้วยการส่งเสริมการลงทุน (พระราชบัญญัติส่งเสริมการลงทุน พ.ศ.2520) หรือกฎหมายอื่น ได้แก่ พระราชบัญญัตินิคมอุตสาหกรรมแห่งประเทศไทย พ.ศ.2522 และพระราชบัญญัติปิโตรเลียม พ.ศ.2514 เช่น นักลงทุน ช่างฝีมือ ผู้ชำนาญการ จำนวน 198 คน (ร้อยละ 0.78)

5. คนต่างด้าวมาตรา 63 ประเภทชนกลุ่มน้อย ได้แก่ คนต่างด้าวที่ไม่ได้รับสัญชาติไทยตามกฎหมายว่าด้วยสัญชาติ และกระทรวงมหาดไทย ได้ออกเอกสารเพื่อรอพิสูจน์สถานะยื่นขอใบอนุญาตทำงาน จำนวน 406 คน (ร้อยละ 1.60)

6. คนต่างด้าว 4 สัญชาติ (สัญชาติเมียนมา ลาว กัมพูชา และเวียดนาม) ตามมติคณะรัฐมนตรี เมื่อวันที่ 5 กรกฎาคม 2565 จำนวน 13,991 คน (ร้อยละ 55.33) จำแนกเป็นแรงงานสัญชาติเมียนมา จำนวน 9,191 คน ลาว จำนวน 1,056 คน กัมพูชา จำนวน 3,729 คน และเวียดนาม จำนวน 15 คน

แรงงานไทยที่แจ้งความประสงค์ทำงานในต่างประเทศ ในไตรมาส 4 ปี 2566 มีแรงงานไทยที่ลงทะเบียนแจ้งความประสงค์เดินทางไปทำงานต่างประเทศ จำนวนทั้งสิ้น 25 คน พบว่าเป็นเพศชาย จำนวน 13 คน (ร้อยละ 52.00) เพศหญิง จำนวน 12 คน (ร้อยละ 48.00) ซึ่งมีการศึกษาอยู่ในระดับมัธยมศึกษามากที่สุด จำนวน 18 คน (ร้อยละ 72.00)

การอนุญาตให้แรงงานไปทำงานต่างประเทศ ในไตรมาส 4 ปี 2566 มีแรงงานจากจังหวัดสระบุรีได้รับอนุญาตเดินทางไปทำงานต่างประเทศ จำนวน 29 คน ซึ่งเป็นประเภท Re-Entry มากที่สุดคือ จำนวน 27 คน (ร้อยละ 93.10) และประเภทเดินทางด้วยตนเอง จำนวน 2 คน (ร้อยละ 6.90) ส่วนใหญ่เป็นการไปทำงานในภูมิภาคเอเชีย จำนวน 21 คน (ร้อยละ 72.41) ของแรงงานที่ไปทำงานต่างประเทศทั้งหมด



จากข้อมูลของสถาบันพัฒนาฝีมือแรงงาน 28 สระบุรี พบว่า

การพัฒนาศักยภาพแรงงาน ในรอบไตรมาส 4 ปี 2566 สถาบันพัฒนาฝีมือแรงงาน 28 สระบุรี ได้ดำเนินการฝึกอบรมพัฒนาผู้ใช้แรงงาน ดังนี้

- การฝึกเตรียมเข้าทำงาน พบว่า ไม่มีการเปิดการฝึกเตรียมเข้าทำงาน
- การฝึกยกระดับฝีมือแรงงาน จำนวน 175 คน ผ่านการฝึก จำนวน 167 คน (ร้อยละ 95.42) โดยกลุ่มอาชีพที่มีผู้เข้ารับการฝึกยกระดับฝีมือสูงสุด คือ ช่างไฟฟ้า อิเล็กทรอนิกส์ คอมพิวเตอร์ จำนวน 68 คน (ร้อยละ 38.85) ช่างก่อสร้าง จำนวน 27 คน (ร้อยละ 15.42) และช่างอุตสาหกรรม จำนวน 20 คน (ร้อยละ 11.42)
- การทดสอบมาตรฐานฝีมือแรงงาน จำนวน 81 คน ผ่านการทดสอบ จำนวน 47 คน (ร้อยละ 58.02) โดยกลุ่มอาชีพที่มีการทดสอบมาตรฐานสูงสุดคือ สาขาช่างไฟฟ้า อิเล็กทรอนิกส์ คอมพิวเตอร์ จำนวน 73 คน (ร้อยละ 90.12) และช่างอุตสาหกรรม จำนวน 8 คน (ร้อยละ 9.87)

จากข้อมูลของสำนักงานสวัสดิการและคุ้มครองแรงงานจังหวัดสระบุรี พบว่า

จำนวนสถานประกอบการและลูกจ้าง ข้อมูล ณ เดือนธันวาคม 2566 มีสถานประกอบการและลูกจ้าง ตามพระราชบัญญัติคุ้มครองแรงงาน พ.ศ. 2541 จำนวน 8,077 แห่ง มีลูกจ้างทั้งหมด 206,022 คน โดยสถานประกอบการส่วนใหญ่เป็นสถานประกอบการขนาดเล็กขนาด 1 – 4 คน จำนวน 4,008 แห่ง (ร้อยละ 49.62 ของสถานประกอบการทั้งหมด) ซึ่งสถานประกอบการขนาดใหญ่มีลูกจ้างตั้งแต่ 1,000 คนขึ้นไป มีจำนวน 18 แห่ง (ร้อยละ 0.24 ของสถานประกอบการทั้งหมด)

การคุ้มครองแรงงาน ไตรมาส 4 ปี 2566 มีการตรวจสถานประกอบการทั้งสิ้น 42 แห่ง ลูกจ้างที่เกี่ยวข้อง จำนวน 9,125 คน โดยสถานประกอบการที่ผ่านการตรวจมีการปฏิบัติตามกฎหมาย 35 แห่ง (ร้อยละ 83.34) และสถานประกอบการที่ปฏิบัติไม่ถูกต้องตามกฎหมายมี 7 แห่ง (ร้อยละ 16.66)

การตรวจความปลอดภัยในการทำงาน ไตรมาส 4 ปี 2566 มีการตรวจสถานประกอบการทั้งสิ้น 24 แห่ง ลูกจ้างที่เกี่ยวข้อง จำนวน 2,969 คน พบว่า สถานประกอบการที่ปฏิบัติตามกฎหมายความปลอดภัยมี 16 แห่ง (ร้อยละ 66.66) และสถานประกอบการที่ปฏิบัติไม่ถูกต้องตามกฎหมายความปลอดภัยมี 8 แห่ง (ร้อยละ 33.33)

จำนวนองค์การนายจ้าง/ลูกจ้าง ไตรมาส 4 ปี 2566 (กรกฎาคม – กันยายน) จังหวัดสระบุรี มีการจัดตั้งสมาคมนายจ้าง จำนวน 4 แห่ง สหภาพแรงงานรัฐวิสาหกิจ จำนวน 1 แห่ง และสหภาพแรงงาน ในกิจการเอกชน จำนวน 30 แห่ง

การส่งเสริมสวัสดิการ ในไตรมาส 4 ปี 2566 มีส่งเสริมให้สถานประกอบการจัดสวัสดิการในรูปแบบต่างๆ แก่ลูกจ้างหรือผู้ใช้แรงงาน โดยได้จัดส่งเสริมสวัสดิการเพื่อแรงงาน ครอบครัว และสังคม จำนวน 52 แห่ง 2,782 คน กิจกรรมรณรงค์ประชาสัมพันธ์ จำนวน 28 แห่ง ให้ความรู้เกี่ยวกับการป้องกันและแก้ไขปัญหา ยาเสพติดในสถานประกอบการ จำนวน 55 แห่ง 4,520 คน กิจกรรมดำเนินโครงการโรงงานสีขาว จำนวน 2 แห่ง

ทั้งนี้ได้กำกับให้นายจ้างปฏิบัติตามกฎหมายด้านสวัสดิการแรงงานในสถานประกอบการ ตลอดจนส่งเสริมให้มีการจัดตั้งชมรม TO BE NUMBER ONE ในสถานประกอบการ



การเกิดข้อเรียกร้อง/ข้อพิพาทแรงงาน และข้อขัดแย้งภายในจังหวัดสระบุรี ไตรมาส 4 ปี 2566 พบว่ามีการแจ้งข้อเรียกร้อง จำนวน 8 แห่ง การเกิดข้อพิพาทแรงงาน จำนวน 1 แห่ง และไม่มีการเกิดข้อขัดแย้ง

จากข้อมูลของสำนักงานประกันสังคมจังหวัดสระบุรี พบว่า

จังหวัดสระบุรีมีสถานประกอบการขึ้นทะเบียนประกันสังคม จำนวน 5,074 แห่ง มีผู้ประกันตนรวมทั้งสิ้น 349,836 คน แยกเป็น 1) ผู้ประกันตนมาตรา 33 จำนวน 169,320 คน 2) ผู้ประกันตนมาตรา 39 จำนวน 19,079 คน และ 3) ผู้ประกันตนมาตรา 40 จำนวน 161,881 คน ซึ่งมีสถานพยาบาลในสังกัดประกันสังคม ที่เป็นโรงพยาบาลของรัฐบาล จำนวน 2 แห่ง ได้แก่ โรงพยาบาลสระบุรี และโรงพยาบาลพระพุทธบาท และโรงพยาบาลเอกชน จำนวน 1 แห่ง ได้แก่ โรงพยาบาลเกษมราษฎร์สระบุรี

กองทุนประกันสังคม มีการจัดเก็บเงินสมทบ 106,653,352.00 บาท มีผู้ใช้บริการจำนวน 122,259 ราย หรือร้อยละ 34.94 ของผู้ประกันตนทั้งหมด ประเภทประโยชน์ทดแทนที่ผู้ประกันตน ใช้บริการสูงสุด ได้แก่ กรณีสงเคราะห์บุตร จำนวน 59,839 คน (ร้อยละ 48.94 ของผู้ใช้บริการทั้งหมด) สำหรับปริมาณการจ่ายเงิน ประโยชน์ทดแทน พบว่าการจ่ายเงินกรณีบำนาญชราภาพ มีการจ่ายเงินสูงสุดถึง 165,821,685.19 บาท (ร้อยละ 48.33 ของเงินประโยชน์ทดแทนที่จ่าย)

กองทุนเงินทดแทน มีนายจ้างที่อยู่ในข่ายกองทุนเงินทดแทน จำนวน 5,476 แห่ง มีลูกจ้างทั้งสิ้น 170,162 คน มีการจัดเก็บเงินสมทบ จำนวน 107,856.71 บาท

การประสบอันตราย/เจ็บป่วยจากการทำงาน ในช่วงไตรมาส 4 ปี 2566 มีการประสบอันตรายหรือเจ็บป่วย เนื่องจากการทำงาน จำนวน 374 คน โดยประเภทความร้ายแรง พบว่าส่วนใหญ่จะหยุดงานไม่เกิน 3 วัน จำนวน 255 คน (ร้อยละ 68.18) หยุดงานเกิน 3 วัน จำนวน 114 คน (ร้อยละ 30.48) และเสียชีวิต จำนวน 5 คน (ร้อยละ 1.33)

การเลิกจ้างแรงงาน ไตรมาส 4 ปี 2566 พบว่ามีสถานประกอบการในจังหวัดสระบุรีที่แจ้งเลิกกิจการ กับสำนักงานประกันสังคมจังหวัดสระบุรี จำนวน 5 แห่ง ลูกจ้างได้รับผลกระทบ จำนวน 14 คน โดยขนาดสถานประกอบการที่มีการเลิกกิจการ คือ ขนาด 1 – 9 คน จำนวน 5 แห่ง (ร้อยละ 100.00) ลูกจ้างที่ถูกเลิกจ้าง จำนวน 14 คน



สภาพเศรษฐกิจทั่วไป จังหวัดสระบุรี

1. ข้อมูลทั่วไป

1.1 วิสัยทัศน์และพันธกิจ

วิสัยทัศน์ : เมืองการค้า การลงทุน ในอุตสาหกรรมสีเขียวระดับนานาชาติ สังคมแห่งความสุข

พันธกิจ : 1. นำภารกิจของรัฐและนโยบายของรัฐบาลไปปฏิบัติให้เกิดผลสัมฤทธิ์

2. ดูแลให้มีการปฏิบัติและบังคับการให้เป็นไปตามกฎหมาย เพื่อให้เกิดความสงบเรียบร้อย

และเป็นธรรมในสังคม

3. จัดให้มีการคุ้มครอง ป้องกัน ส่งเสริมและช่วยเหลือประชาชนและชุมชนที่ด้อยโอกาส เพื่อให้ได้รับความเป็นธรรมทั้งด้านเศรษฐกิจและสังคมในการดำรงชีวิตอย่างพอเพียง

4. จัดให้มีการบริการภาครัฐ เพื่อให้ประชาชนสามารถเข้าถึงได้อย่างเสมอภาครวดเร็วและมีคุณภาพ

5. ปฏิบัติหน้าที่อื่นตามที่คณะรัฐมนตรี กระทรวง ทบวง กรมหรือหน่วยงานอื่นของรัฐ มอบหมายหรือที่มีกฎหมายกำหนด

1.2 ที่ตั้ง อาณาเขต และขนาดพื้นที่

จังหวัดสระบุรี ตั้งอยู่ภาคกลางของประเทศไทยซึ่งตั้งอยู่ทางทิศตะวันออกเฉียงเหนือของกรุงเทพมหานคร ละติจูดที่ 14 องศา 31 ลิปดา 43.59439 พิลิปดาเหนือกับลองจิจูดที่ 100 องศา 54 ลิปดา 35.58478 พิลิปดาตะวันออกอยู่ห่างจากกรุงเทพมหานครตามทางหลวงแผ่นดินหมายเลข 1 (ถนนพหลโยธิน) ระยะทางประมาณ 108 กิโลเมตร (อนุสาวรีย์ชัยสมรภูมิ-ศาลากลางจังหวัด) และตามทางรถไฟสายตะวันออกเฉียงเหนือระยะทางประมาณ 113 กิโลเมตรและตามแม่น้ำเจ้าพระยาแยกเข้าแม่น้ำป่าสักประมาณ 165 กิโลเมตร ซึ่งมีเนื้อที่ทั้งหมด 3,576,486 ตารางกิโลเมตรหรือประมาณ 2,235,304 ไร่ คิดเป็นร้อยละ 0.70 ของพื้นที่ประเทศ

ทิศเหนือ ติดกับอำเภอเมืองลพบุรี อำเภอชัยบาดาลและอำเภอพัฒนานิคม จังหวัดลพบุรี

ทิศตะวันออก ติดต่อกับอำเภอปากช่อง อำเภอสีคิ้ว จังหวัดนครราชสีมา และอำเภอบ้านนา จังหวัดนครนายก

ทิศใต้ ติดต่อกับอำเภอหนองเสือ จังหวัดปทุมธานี และอำเภอวังน้อย อำเภออุทัย จังหวัดพระนครศรีอยุธยา

ทิศตะวันตก ติดต่อกับอำเภอภาชี อำเภอท่าเรือ จังหวัดพระนครศรีอยุธยา และอำเภอเมืองลพบุรี จังหวัดลพบุรี



1.3 ลักษณะภูมิประเทศ

จังหวัดสระบุรีมีสภาพภูมิประเทศมีลักษณะที่สำคัญคือ ทางตอนใต้และทางตะวันตกของจังหวัดเป็นที่ราบสูงสูงกว่าระดับน้ำทะเลเพียง 2 เมตร และพื้นที่จะค่อยๆ สูงขึ้นเรื่อยๆ ไปทางทิศเหนือและตะวันออกเฉียงเหนือ บริเวณนี้จะเป็นลักษณะราบเรียบจนถึงพื้นที่เนินเขาสลับที่ราบสูง ซึ่งสูงกว่าระดับน้ำทะเลประมาณ 8 - 10 เมตร และจะสูงขึ้นเรื่อยๆ ไปจนถึงพื้นที่ราบสูงและภูเขา

1.4 การปกครอง และจำนวนประชากร

แบ่งเขตการปกครองออกเป็น 13 อำเภอ 111 ตำบล 973 หมู่บ้าน 1 องค์การบริหารส่วนจังหวัด 4 เทศบาลเมือง 34 เทศบาลตำบล และ 70 องค์การบริหารส่วนตำบล มีประชากรรวม 638,604 คน แยกเป็น ชาย 312,920 คน และหญิง 325,684 คน

2. ภาวะเศรษฐกิจการคลังจังหวัดสระบุรี

สำนักงานคลังจังหวัดสระบุรีได้รายงานภาวะเศรษฐกิจการคลังจังหวัดสระบุรี ประจำปีไตรมาส 4/2566 ดังนี้

“เศรษฐกิจจังหวัดสระบุรี ปี 2566 คาดว่าจะขยายตัวร้อยละ 3.3 โดยมีภาคการเกษตร ภาคอุตสาหกรรม ภาคบริการ การลงทุนภาคเอกชน การบริโภคภาคเอกชนและการใช้จ่ายภาครัฐเป็นกลไกใน การขับเคลื่อนเศรษฐกิจ”

1. เศรษฐกิจจังหวัดสระบุรีในปี 2566

1.1 ด้านการขยายตัวทางเศรษฐกิจ

เศรษฐกิจจังหวัดสระบุรี ปี 2566 คาดว่าจะขยายตัวร้อยละ 3.3 (โดยมีช่วงคาดการณ์ที่ร้อยละ (2.1) – (4.4) ต่อปี) ปรับตัวดีขึ้นเมื่อเทียบกับปีก่อนที่หดตัวร้อยละ 2.2

ด้านอุปทาน คาดว่าจะขยายตัวร้อยละ 3.9 (ช่วงคาดการณ์ที่ร้อยละ (2.7) - (5.0)) จากภาคอุตสาหกรรมคาดว่าจะขยายตัวร้อยละ (3.5) (ช่วงคาดการณ์ที่ร้อยละ (2.1) - (4.9)) เมื่อเทียบกับปีก่อน ตามการคาดการณ์ทุนจดทะเบียนของอุตสาหกรรม และปริมาณการใช้ไฟฟ้าจะขยายตัว ภาคบริการคาดว่าจะขยายตัวร้อยละ (5.1) (ช่วงคาดการณ์ที่ร้อยละ (4.3) - (5.7)) เมื่อเทียบกับปีก่อน ตามการคาดการณ์จำนวนผู้พักแรมภาษีขนส่งและคมนาคม รายได้การค้าส่ง-ค้าปลีก และรายได้การโรงแรมจะขยายตัว ในขณะที่ภาคเกษตรกรรมคาดว่าจะขยายตัวร้อยละ (0.8) (ช่วงคาดการณ์ที่ร้อยละ (-0.1) - (2.1)) เมื่อเทียบกับปีก่อน ตามการคาดการณ์ผลผลิตปาล์มน้ำมัน ข้าวโพดเลี้ยงสัตว์ อ้อยโรงงาน ข้าวนาปี-นาปรัง น้ำมันดิบ และไก่เนื้อจะออกสู่ตลาดมากขึ้น

ด้านอุปสงค์ คาดว่าจะขยายตัวร้อยละ 3.2 (ช่วงคาดการณ์ที่ร้อยละ (2.0) - (4.2)) จากการลงทุนภาคเอกชนคาดว่าจะขยายตัวร้อยละ (4.7) (ช่วงคาดการณ์ที่ร้อยละ (3.8) - (5.5)) เมื่อเทียบกับปีก่อน ตามการคาดการณ์พื้นที่อนุญาตก่อสร้าง จำนวนรถยนต์เพื่อการพาณิชย์ และปริมาณสินเชื่อเพื่อการลงทุนจะปรับตัวเพิ่มขึ้น การบริโภคภาคเอกชนคาดว่าจะขยายตัวร้อยละ (3.0) (ช่วงคาดการณ์ที่ร้อยละ (2.3) - (3.7)) เมื่อเทียบกับปีก่อน ตามการคาดการณ์จำนวนรถยนต์จดทะเบียนใหม่ และภาษีมูลค่าเพิ่มการค้าปลีกจะปรับตัวเพิ่มขึ้น และการใช้จ่ายภาครัฐคาดว่าจะขยายตัวร้อยละ (2.5) (ช่วงคาดการณ์ที่ร้อยละ (0.8) - (3.8)) ตามการคาดการณ์ผลการเบิกจ่ายรายจ่ายประจำ และรายจ่ายลงทุนจะปรับตัวเพิ่มขึ้น

1.2 ด้านเสถียรภาพเศรษฐกิจภายในจังหวัด

อัตราเงินเฟ้อทั่วไปในปี 2566 คาดว่าจะอยู่ที่ร้อยละ 3.1 (ช่วงคาดการณ์ที่ร้อยละ (2.2) - (4.0)) ปรับลดลงจากปี 2565 ซึ่งอยู่ที่ร้อยละ 6.1 จากมาตรการของรัฐในการบรรเทาภาระค่าครองชีพของประชาชน อาทิ การปรับลดราคาพลังงาน สำหรับการจ้างงานคาดว่าจะขยายตัวร้อยละ 0.7 (ช่วงคาดการณ์ที่ร้อยละ (0.5) - (1.0)) จากการสนับสนุนและกระตุ้นเศรษฐกิจของภาครัฐ และเอกชน



3. ผลิตภัณฑ์มวลรวมจังหวัดสระบุรี

จังหวัดสระบุรีเป็นแหล่งอุตสาหกรรมและเกษตรกรรมที่สำคัญของประเทศ และเป็นจังหวัดที่มีการพัฒนาทางเศรษฐกิจ โดยมีนิคมอุตสาหกรรมขนาดใหญ่ 3 แห่ง ได้แก่ 1. นิคมอุตสาหกรรมหนองแค อำเภอหนองแค 2. นิคมอุตสาหกรรมสระบุรี อำเภอแก่งคอย และ 3. เขตประกอบการอุตสาหกรรมดับบลิวเอชเอ สระบุรี อำเภอหนองแค (โดยการจัดการของบริษัท ดับบลิวเอชเอ อินดัสเตรียล ดีเวลลอปเม้นท์ จำกัด (มหาชน)) และมีแนวโน้มที่จะพัฒนาจังหวัดให้เป็นศูนย์กลางอุตสาหกรรมวัสดุก่อสร้างและเป็นแหล่งผลิต รวบรวมสินค้าการเกษตรเพื่อการส่งออกเป็นศูนย์บริการเชื่อมโยงการคมนาคมทางบกสู่ภาคอีสานและชายฝั่งทะเลตะวันออก

โครงสร้างเศรษฐกิจและอุตสาหกรรมของจังหวัดเป็นการผสมผสานระหว่างอุตสาหกรรมวัสดุก่อสร้าง อุตสาหกรรมภาคเกษตร, พาณิชยกรรมและการท่องเที่ยว

ผลิตภัณฑ์มวลรวมจังหวัดในปี 2564 มีมูลค่า 247,033 ล้านบาท เปลี่ยนแปลงเพิ่มขึ้นจากปี 2563 ร้อยละ 2.14 สาขาอุตสาหกรรมที่สำคัญ 5 อันดับแรก ได้แก่ 1. สาขาการผลิตสินค้าอุตสาหกรรม (ร้อยละ 47.25 ของ GPP) 2. สาขาไฟฟ้า ก๊าซ ไอน้ำ และระบบปรับอากาศ (ร้อยละ 14.19 ของ GPP) 3. สาขาการขนส่งและการขายปลีก การซ่อมยานยนต์ฯ (ร้อยละ 9.90 ของ GPP) 4. สาขาการทำเหมืองแร่และเหมืองหิน (ร้อยละ 5.26 ของ GPP) 5. สาขาการเกษตรกรรม การป่าไม้ และการประมง (ร้อยละ 4.49 ของ GPP) (ตารางที่ 1 และภาคผนวกตารางที่ 1)

ตารางที่ 1 ผลิตภัณฑ์มวลรวมจังหวัด ปี 2564

(หน่วย: ล้านบาท)

| อุตสาหกรรม | มูลค่า (ล้านบาท) | ร้อยละของ GPP |
|---|------------------|---------------|
| ภาคการเกษตร | 11,080 | 4.49 |
| เกษตรกรรม การป่าไม้ และการประมง | 11,080 | 4.49 |
| ภาคนอกการเกษตร | 235,953 | 95.51 |
| หมวดอุตสาหกรรม | 165,455 | 66.98 |
| การทำเหมืองแร่ และเหมืองหิน | 13,005 | 5.26 |
| การผลิตสินค้าอุตสาหกรรม | 116,715 | 47.25 |
| ไฟฟ้า ก๊าซ ไอน้ำ และระบบปรับอากาศ | 35,056 | 14.19 |
| การจัดการน้ำ การจัดการน้ำเสียและของเสีย | 679 | 0.27 |
| หมวดบริการ | 70,498 | 28.54 |
| การก่อสร้าง | 4,381 | 1.77 |
| การขายส่งและการขายปลีก การซ่อมยานยนต์ฯ | 24,458 | 9.90 |
| การขนส่งและสถานที่เก็บสินค้า | 10,004 | 4.05 |
| ที่พักแรมและบริการด้านอาหาร | 514 | 0.21 |
| ข้อมูลข่าวสารและการสื่อสาร | 1,384 | 0.56 |
| กิจกรรมทางการเงินและการประกันภัย | 6,360 | 2.57 |
| กิจกรรมเกี่ยวกับก่อสร้างหัตถ์ | 4,660 | 1.89 |
| กิจกรรมวิชาชีพ วิทยาศาสตร์ และกิจกรรมทางวิชาการ | 273 | 0.11 |
| กิจกรรมการบริหารและการสนับสนุน | 1,340 | 0.54 |
| การบริหารราชการ การป้องกันประเทศฯ | 7,966 | 3.22 |
| การศึกษา | 3,238 | 1.31 |
| กิจกรรมด้านสุขภาพและสังคมสงเคราะห์ | 4,214 | 1.71 |
| ศิลปะ ความบันเทิง และนันทนาการ | 323 | 0.13 |
| กิจกรรมการบริการด้านอื่นๆ | 1,383 | 0.56 |
| ผลิตภัณฑ์มวลรวมจังหวัด | 247,033 | |
| ผลิตภัณฑ์มวลรวมจังหวัดต่อหัว (บาท) | 323,556 | |
| จำนวนประชากร (1,000 คน) | 763 | |

ที่มา : สำนักงานคลังจังหวัดสระบุรี



อัตราการเปลี่ยนแปลงมูลค่าผลิตภัณฑ์มวลรวมปี 2564 ใน 5 สาขาใหญ่ดังกล่าว ส่วนใหญ่เพิ่มขึ้นจากปี 2563 สาขาที่มีอัตราการเปลี่ยนแปลงเรียงตามลำดับ ได้แก่ 1. สาขาการผลิตสินค้าอุตสาหกรรม เพิ่มขึ้น (ร้อยละ 3.33) 2. สาขาไฟฟ้า ก๊าซ ไอน้ำ และระบบปรับอากาศ ลดลง (ร้อยละ 4.13) 3. สาขาการขนส่งและการขายปลีก การซ่อมยานยนต์ฯ เพิ่มขึ้น (ร้อยละ 1.27) 4. สาขาการทำเหมืองแร่และเหมืองหิน เพิ่มขึ้น (ร้อยละ 1.67) และ 5. สาขาการเกษตรกรรม การป่าไม้ และการประมง เพิ่มขึ้น (ร้อยละ 0.28) (แผนภูมิที่ 1)

แผนภูมิที่ 1 อัตราการเปลี่ยนแปลงมูลค่าผลิตภัณฑ์มวลรวมจังหวัดสระบุรี ที่สำคัญ 5 อันดับแรก ปี 2558 - 2564

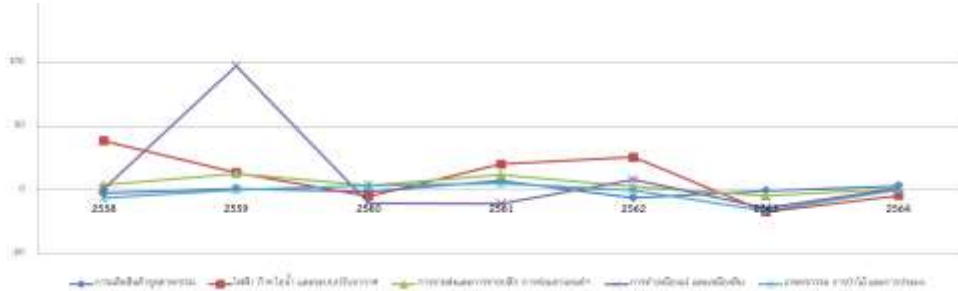

ที่มา : สำนักงานคลังจังหวัดสระบุรี

ทั้งนี้ จังหวัดสระบุรีมีอัตราผลิตภาพแรงงานเท่ากับ 632,683.06 บาท/คน/ปี และมีอัตราเพิ่มขึ้นจากปีที่ผ่านมา ร้อยละ 2.26

การจดทะเบียนนิติบุคคล

ในไตรมาส 4 ปี 2566 (ตุลาคม – ธันวาคม) จังหวัดสระบุรีมีการจดทะเบียนนิติบุคคลตั้งใหม่ทั้งสิ้น 115 ราย จำแนกเป็นบริษัทจำกัด จำนวน 78 ราย (ร้อยละ 67.82) และห้างหุ้นส่วนจำกัด จำนวน 37 ราย (ร้อยละ 32.17) อุตสาหกรรมที่มีการจดทะเบียนนิติบุคคลตั้งใหม่สูงสุด 3 อันดับแรก ได้แก่ 1. การขนส่ง และการขายปลีกฯ จำนวน 34 ราย 2. การก่อสร้าง จำนวน 24 ราย และ 3. การขนส่งและสถานที่เก็บสินค้า จำนวน 13 ราย

เมื่อพิจารณาทุนจดทะเบียนของนิติบุคคลตั้งใหม่มีทุนจดทะเบียนทั้งสิ้น 186.01 ล้านบาท เป็นบริษัทจำกัด 149.06 ล้านบาท และห้างหุ้นส่วนจำกัด 36.95 ล้านบาท โดยอุตสาหกรรมที่มีทุนการจดทะเบียนมากที่สุด คือ การขนส่ง และการขายปลีกฯ โดยมีทุนจดทะเบียนทั้งสิ้น 47.25 ล้านบาท เป็นทุนจดทะเบียนของบริษัทจำกัด จำนวน 36.75 ล้านบาท และเป็นทุนจดทะเบียนห้างหุ้นส่วนจำกัด จำนวน 10.50 ล้านบาท (แผนภูมิที่ 2 และภาคผนวกตารางที่ 3)

แผนภูมิที่ 2 จำนวนการจดทะเบียนของนิติบุคคลตั้งใหม่จังหวัดสระบุรี จำแนกตามหมวดธุรกิจ ไตรมาส 4 ปี 2566 (ตุลาคม – ธันวาคม)

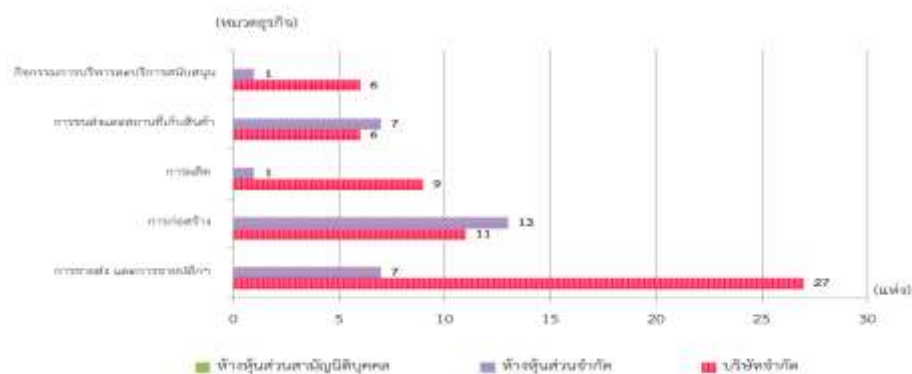

ที่มา : สำนักงานพาณิชย์จังหวัดสระบุรี

การจดทะเบียนโรงงาน

สำหรับการจดทะเบียนโรงงานในจังหวัดสระบุรี พบว่า ณ ธันวาคม 2566 มีการจดทะเบียนทั้งสิ้น 16 ราย มีทุนจดทะเบียนรวม 74,724.96 ล้านบาท สามารถจ้างแรงงานได้ 830 คน (ภาคผนวกตารางที่ 4)

ที่มา : สำนักงานอุตสาหกรรมจังหวัดสระบุรี



4. ดัชนีราคาผู้บริโภคจังหวัดสระบุรี

โดยใช้ปี 2562 เป็นปีฐานดัชนีราคาผู้บริโภคของจังหวัดสระบุรี เท่ากับ 100 เดือนตุลาคม พุทธศักราช และธันวาคม 2566 เท่ากับ 108.4, 108.1 และ 107.6 ตามลำดับ การเปลี่ยนแปลงดัชนีราคาผู้บริโภคทั่วไปของจังหวัดสระบุรี เดือนธันวาคม 2566 เทียบกับพฤศจิกายน 2566 ดัชนีลดลงร้อยละ 0.46 (เดือนพฤศจิกายน 2566 เทียบกับเดือนตุลาคม 2566 ดัชนีลดลงร้อยละ 0.27) ราคาสินค้าหมวดอาหารและเครื่องดื่มไม่มีแอลกอฮอล์ สิ้นเดือนธันวาคม 2566 เท่ากับ 112.9 หมวดอื่นๆ ไม่ใช่อาหาร และเครื่องดื่ม เท่ากับ 104.3 และดัชนีราคาผู้บริโภคพื้นฐาน เท่ากับ 106.3 (ตารางที่ 2 และภาคผนวกตารางที่ 2)

ตารางที่ 2 ดัชนีราคาผู้บริโภคจังหวัดสระบุรี ไตรมาส 4 ปี 2566 (ตุลาคม - ธันวาคม)
(ปี 2562 = 100)

| หมวด | มกราคม - ธันวาคม 2566 | ตุลาคม 2566 | พฤศจิกายน 2566 | ธันวาคม 2566 |
|--|--------------------------|----------------|-------------------|-----------------|
| ดัชนีราคาผู้บริโภคทั่วไป | 108.5 | 108.4 | 108.1 | 107.6 |
| หมวดอาหารและเครื่องดื่มไม่มีแอลกอฮอล์ | 113.6 | 113.3 | 113.6 | 112.9 |
| ข้าว แป้งและผลิตภัณฑ์จากแป้ง | 105.1 | 111.3 | 112.3 | 112.6 |
| เนื้อสัตว์ เป็ดไก่ และสัตว์น้ำ | 115.1 | 111.7 | 111.4 | 111.6 |
| ไข่ และผลิตภัณฑ์นม | 115.5 | 116.9 | 116.9 | 116.2 |
| ผักและผลไม้ | 118.6 | 118.5 | 119.8 | 116.3 |
| เครื่องประกอบอาหาร | 116.9 | 116.3 | 117.1 | 116.9 |
| เครื่องดื่มไม่มีแอลกอฮอล์ | 108.7 | 109.1 | 109.2 | 107.8 |
| อาหารบริโภค - ในบ้าน | 111.4 | 111.4 | 111.4 | 111.4 |
| อาหารบริโภค - นอกบ้าน | 113.7 | 114.1 | 114.1 | 114.1 |
| หมวดอื่นๆ ไม่ใช่อาหารและเครื่องดื่ม | 105.3 | 105.3 | 104.6 | 104.3 |
| หมวดเครื่องนุ่งห่มและรองเท้า | 100.2 | 100.3 | 100.3 | 100.3 |
| หมวดเคหสถาน | 100.8 | 100.3 | 100.0 | 100.4 |
| หมวดการตรวจรักษาและบริการส่วนบุคคล | 105.4 | 105.5 | 106.4 | 106.8 |
| หมวดพาหนะ การขนส่ง และการสื่อสาร | 111.0 | 111.3 | 109.6 | 108.4 |
| หมวดการบันเทิง การอ่าน การศึกษา และการศาสนา | 100.9 | 102.4 | 102.5 | 101.7 |
| หมวดยาสูบและเครื่องดื่มมีแอลกอฮอล์ | 103.6 | 104.3 | 104.3 | 104.3 |
| ดัชนีราคาผู้บริโภคพื้นฐาน | 106.1 | 106.3 | 106.3 | 106.3 |
| กลุ่มอาหารสดและพลังงาน | 113.6 | 113.0 | 112.0 | 110.4 |
| - อาหารสด | 114.8 | 114.2 | 114.6 | 113.5 |
| - พลังงาน | 115.8 | 115.3 | 112.1 | 109.8 |

ที่มา : สำนักงานพาณิชย์จังหวัดสระบุรี



ดัชนีชี้วัดภาวะแรงงาน

ภาวะด้านแรงงานมีการเคลื่อนไหวเปลี่ยนแปลงตลอดเวลา สืบเนื่องจากปัจจัยทางเศรษฐกิจ สังคม และการเมือง เมื่อด้านใดด้านหนึ่งเกิดปัญหา ส่งผลให้ความเชื่อมั่นของนักธุรกิจ นักลงทุนทั้งในและต่างประเทศ เกิดการชะลอการลงทุน ชะลอการขยายกิจการ รวมถึงชะลอการจ้างงาน ในขณะที่การผลิตคนเพื่อเข้าสู่ตลาดแรงงาน ของภาคการศึกษายังคงมีอย่างต่อเนื่อง ไม่ได้ชะลอตามสถานการณ์ด้านเศรษฐกิจ จึงส่งผลต่อการว่างงาน การทำงานต่ำกว่าระดับการศึกษา นอกจากนี้การเปลี่ยนแปลงทางเทคโนโลยีการผลิต ต้นทุนการผลิต ฤดูกาล ทัศนคติทั้งของฝ่ายนายจ้าง และผู้ใช้แรงงาน เหล่านี้ล้วนเป็นปัจจัยที่นำไปสู่การเปลี่ยนแปลงของภาวะด้านแรงงาน ไม่ว่าจะเป็นรูปแบบการจ้างงาน การเคลื่อนย้ายแรงงาน ฝีมือแรงงาน มาตรฐานแรงงาน ฯลฯ ดังนั้นการจะทราบความเคลื่อนไหวหรือการเปลี่ยนแปลงของภาวะแรงงาน จึงต้องมีการพิจารณาศึกษาเพื่อกำหนดตัวชี้วัด พร้อมทั้งติดตามการเปลี่ยนแปลง เพื่อศึกษา วิเคราะห์ถึงสาเหตุของปัญหา รวมถึงทำนายหรือคาดการณ์อนาคต อันจะเอื้อประโยชน์ต่อการตัดสินใจในการกำหนดแผนงาน ที่จะต้องทำให้สนองต่อความต้องการของทุกกลุ่มทั้งนายจ้าง ผู้ใช้แรงงาน รวมทั้งองค์กรต่างๆ ทั้งภาครัฐและเอกชน สถานการณ์และดัชนีชี้วัดภาวะแรงงานจังหวัดสระบุรี ไตรมาส 3 ปี 2566 (เมษายน – มิถุนายน 2566) ฉบับนี้ จะขอเสนอตัวชี้วัดภาวะแรงงาน ดังนี้

1. ผลิตภาพแรงงาน

ผลิตภาพแรงงาน แสดงให้เห็นถึงความสามารถในการทำงานที่สามารถพัฒนาหรือเพิ่มศักยภาพให้สูงขึ้นได้หลายวิธี เช่น การปรับปรุงแบบการทำงานโดยให้แรงงานทำงานกับเครื่องจักรมากขึ้น การฝึกอบรมแรงงาน ทั้งก่อนหรือขณะปฏิบัติงานเพื่อให้ความเข้าใจและมีทักษะที่ถูกต้อง การส่งเสริมให้แรงงานมีการศึกษาสูงขึ้น การปรับปรุงวิธีการบริหารจัดการ ธุรกิจและอุตสาหกรรมให้มีประสิทธิภาพ เป็นต้น โดยพบว่าในปี 2564 มีผลิตภาพแรงงานเท่ากับ 632,683.06 บาทต่อคนต่อปี เพิ่มขึ้นจากปีที่ผ่านมา จำนวน 13,969.47 บาท โดยปี 2563 ผลิตภาพแรงงานเท่ากับ 618,713.59 บาทต่อคนต่อปี (คำนวณจาก GPP ณ ราคาคงที่ในจังหวัด ปี 2564 เทียบกับ จำนวนผู้มีงานทำในจังหวัด ปี 2564) (แผนภูมิที่ 3 และภาคผนวกตารางที่ 5)

แผนภูมิที่ 3 อัตราผลิตภาพแรงงานในจังหวัดสระบุรี

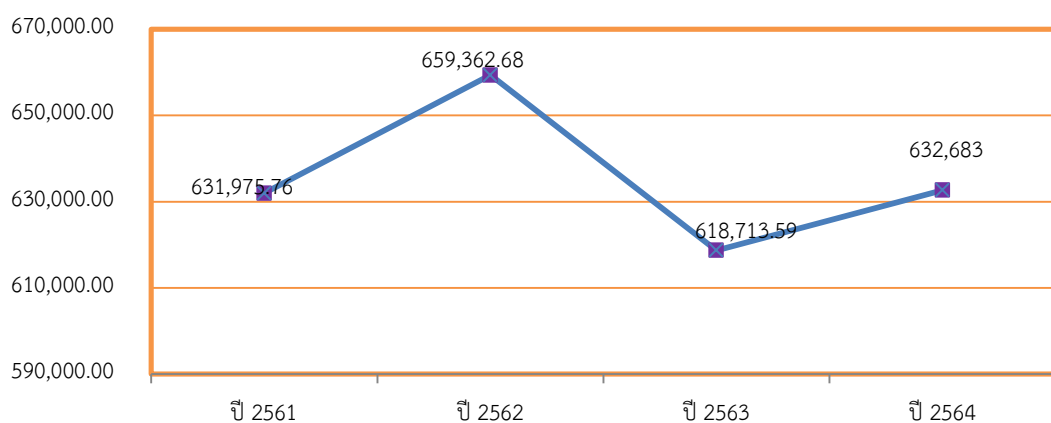

ที่มา : 1. สภาพัฒนาการเศรษฐกิจและสังคมแห่งชาติ (ข้อมูลปี 2564)

2. สำนักงานสถิติจังหวัดสระบุรี (ข้อมูลปี 2564)

สูตรหาอัตราการเปลี่ยนแปลง : GPP ณ ราคาคงที่ในจังหวัด/จำนวนผู้มีงานทำในจังหวัด



2. อัตราการมีส่วนร่วมในกำลังแรงงาน

อัตราการมีส่วนร่วมในกำลังแรงงานเป็นตัวชี้วัดที่แสดงให้เห็นถึงสภาพกำลังแรงงานในตลาดแรงงานเมื่อเทียบกับประชากรวัยแรงงานทั้งหมด โดยคำนวณจากกำลังแรงงานรวมใน 3 กลุ่ม ซึ่งได้แก่ กลุ่มผู้ปฏิบัติงาน ผู้ว่างงานและผู้รอฤดูกาล เทียบกับประชากรที่มีอายุ 15 ปีขึ้นไป ซึ่งพบว่าในไตรมาส 3 ปี 2566 อัตราการมีส่วนร่วมในกำลังแรงงานมีอัตราร้อยละ 64.69 ลดลงจากไตรมาสเดียวกันของปีที่ผ่านมาร้อยละ 4.60 และลดลงจากไตรมาสที่แล้วร้อยละ 0.23 (แผนภูมิที่ 4 และภาคผนวกตารางที่ 6)

แผนภูมิที่ 4 อัตราการมีส่วนร่วมในกำลังแรงงานจังหวัดสระบุรี

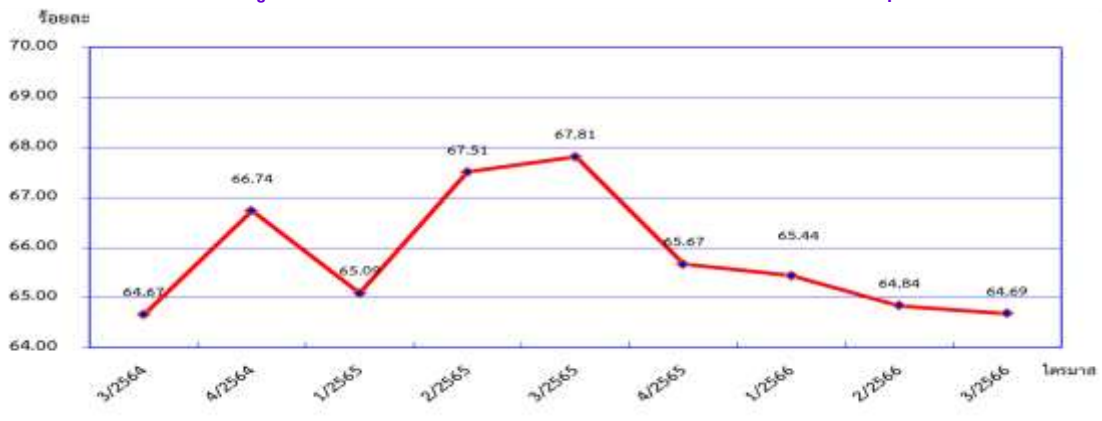

ที่มา : สำนักงานสถิติจังหวัดสระบุรี (ข้อมูลไตรมาส 2 ปี 2566 เนื่องจากข้อมูลไตรมาส 3 ปี 2566 สำนักงานสถิติจังหวัดสระบุรียังไม่ได้ทำการเผยแพร่ข้อมูล) สูตรหาอัตราการเปลี่ยนแปลง : จำนวนปีปัจจุบัน - จำนวนปีที่ผ่านมา X 100/จำนวนปีที่ผ่านมา

3. อัตราการมีงานทำ

อัตราการมีงานทำต่อกำลังแรงงานเป็นตัวชี้วัดที่แสดงให้เห็นภาวะการมีงานทำในตลาดแรงงานของจังหวัดสระบุรีว่ามีสัดส่วนมากน้อยเพียงใด สำหรับอัตราการมีงานทำในภาคเกษตรของจังหวัดสระบุรี ต่อกำลังแรงงานที่มีงานทำในจังหวัดสระบุรี ในไตรมาส 3 ปี 2566 พบว่าอัตราการมีงานทำในภาคเกษตรจังหวัดสระบุรี มีอัตราร้อยละ 14.77 เพิ่มขึ้นร้อยละ 4.38 จากไตรมาสเดียวกันของปีที่ผ่านมา (ไตรมาสที่ 3 ปี 2565 มีอัตราร้อยละ 14.15) และเพิ่มขึ้นจากไตรมาสที่แล้วร้อยละ 22.17 ส่วนอัตราการมีงานทำนอกภาคเกษตร ไตรมาส 3 ปี 2566 มีอัตราร้อยละ 85.23 ลดลงร้อยละ 0.72 จากไตรมาสเดียวกันของปีที่ผ่านมา และลดลงจากไตรมาสที่แล้วร้อยละ 3.05 (แผนภูมิที่ 5 และภาคผนวกตารางที่ 7)

แผนภูมิที่ 5 อัตราการมีงานทำใน/นอกภาคเกษตรจังหวัดสระบุรี



ที่มา : สำนักงานสถิติจังหวัดสระบุรี (ข้อมูลไตรมาส 2 ปี 2566 เนื่องจากข้อมูลไตรมาส 3 ปี 2566 สำนักงานสถิติจังหวัดสระบุรียังไม่ได้ทำการเผยแพร่ข้อมูล) สูตรหาอัตราการเปลี่ยนแปลง : จำนวนปีปัจจุบัน - จำนวนปีที่ผ่านมา X 100/จำนวนปีที่ผ่านมา



เมื่อพิจารณาอัตราการจ้างงานเฉพาะในส่วนภาคอุตสาหกรรมการผลิต โดยคำนวณจากจำนวนผู้ปฏิบัติงานทำในภาคอุตสาหกรรมการผลิตเปรียบเทียบกับจำนวนผู้ปฏิบัติงานทำทั้งหมดจะพบว่าอัตราการจ้างงานทำในภาคอุตสาหกรรมการผลิต มีอัตรา 35.58 ลดลงร้อยละ 5.55 เมื่อเทียบกับไตรมาสเดียวกันของปีที่แล้วที่มีอัตรา 37.67 และเพิ่มขึ้นจากไตรมาสที่แล้วร้อยละ 1.45 (แผนภูมิที่ 6 และภาคผนวกตารางที่ 8)

แผนภูมิที่ 6 อัตราการจ้างงานทำในอุตสาหกรรมการผลิตจังหวัดสระบุรี



ที่มา : สำนักงานสถิติจังหวัดสระบุรี (ข้อมูลไตรมาส 2 ปี 2566 เนื่องจากข้อมูลไตรมาส 3 ปี 2566 สำนักงานสถิติจังหวัดสระบุรียังไม่ได้ทำการเผยแพร่ข้อมูล)
สูตรหาอัตราการเปลี่ยนแปลง : จำนวนปีปัจจุบัน - จำนวนปีที่ผ่านมา X 100/จำนวนปีที่ผ่านมา

4. อัตราการว่างงาน

สำหรับอัตราการว่างงานในจังหวัดสระบุรี จะพบว่าแต่ละไตรมาสจะปรับตัวสูงขึ้นและลดลงตามปัจจัยในเรื่องฤดูกาล ภาวะเศรษฐกิจในพื้นที่ และการเข้าสู่ตลาดแรงงานของผู้สำเร็จการศึกษา ซึ่งในไตรมาส 3 ปี 2566 มีผู้ว่างงานทั้งหมด 4,399 คน (ร้อยละ 1.04 ของกำลังแรงงานทั้งหมด) ซึ่งลดลงร้อยละ 58.06 จากไตรมาสเดียวกันของปีที่แล้วที่มีอัตราการว่างงานร้อยละ 2.48 และลดลงจากไตรมาสที่แล้วร้อยละ 54.78 ที่มีอัตราการว่างงานอยู่ที่ร้อยละ 2.30 เป็นผลสืบเนื่องจากการผลิตในภาคอุตสาหกรรมอยู่ในช่วงปรับตัวตามสภาวะเศรษฐกิจ ทำให้ภาคเอกชนยังคงใช้กำลังการผลิตที่เหลืออยู่แทนการจ้างงานเพิ่ม หรือปรับเปลี่ยนรูปแบบการผลิต โดยนำเทคโนโลยีทันสมัยมาใช้ในการผลิตมากขึ้น ขณะเดียวกันผู้ที่จบการศึกษาใหม่ โดยเฉพาะระดับอุดมศึกษาบางส่วนไม่เข้าสู่ระบบการทำงานในสถานประกอบการหรือมีคุณสมบัติไม่ตรงตามความต้องการของสถานประกอบการ อีกทั้งสถานการณ์ในปัจจุบันได้เกิดการแพร่ระบาดของไวรัสโควิด - 19 ทำให้สถานประกอบการต้องหยุดการผลิตบางส่วน (แผนภูมิที่ 7 และภาคผนวกตารางที่ 9)

แผนภูมิที่ 7 อัตราการว่างงานจังหวัดสระบุรี

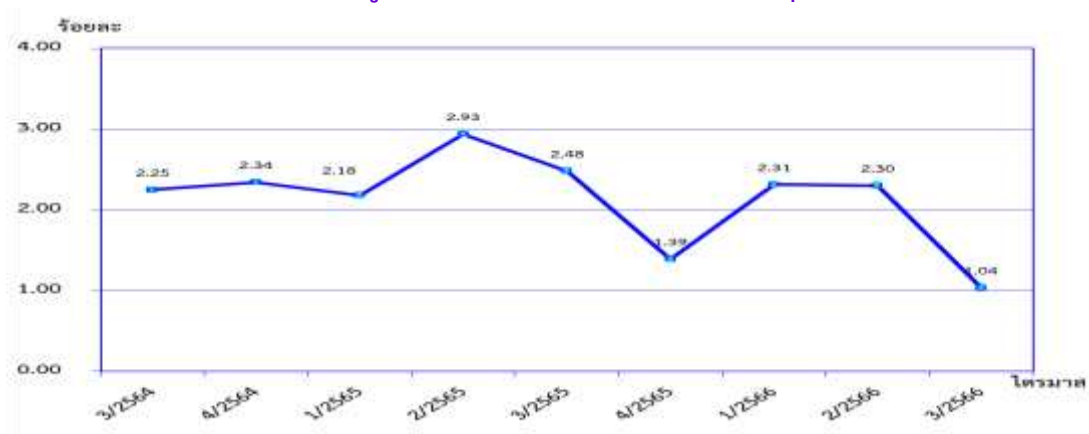

ที่มา : สำนักงานสถิติจังหวัดสระบุรี (ข้อมูลไตรมาส 2 ปี 2566 เนื่องจากข้อมูลไตรมาส 3 ปี 2566 สำนักงานสถิติจังหวัดสระบุรียังไม่ได้ทำการเผยแพร่ข้อมูล)
สูตรหาอัตราการเปลี่ยนแปลง : จำนวนปีปัจจุบัน - จำนวนปีที่ผ่านมา X 100/จำนวนปีที่ผ่านมา



5. อัตราการเปลี่ยนแปลงของจำนวนผู้ประกันตนในระบบประกันสังคม (มาตรา 33) และอัตราการเปลี่ยนแปลงของ ผู้ประกันตนที่ขอรับประโยชน์ทดแทนกรณีว่างงาน และอัตราการเลิกจ้างลูกจ้างในระบบประกันสังคม (มาตรา 33)

อัตราการเปลี่ยนแปลงจำนวนผู้ประกันตนมาตรา 33 ของสำนักงานประกันสังคม ไตรมาส 4 ปี 2566 มีจำนวน 168,876 คน ลดลงจากไตรมาสเดียวกันของปีที่แล้วร้อยละ 0.44 และเมื่อดูอัตราการเปลี่ยนแปลงของ จำนวนผู้ประกันตนที่ขอรับประโยชน์ทดแทนกรณีว่างงานในไตรมาส 4 ปี 2566 มีจำนวน 10,864 คน เพิ่มขึ้นจาก ไตรมาสเดียวกันของปีที่ผ่านมาร้อยละ 250.23 ทั้งนี้ มีผู้ประกันตนที่ขึ้นทะเบียนขอรับประโยชน์ทดแทนกรณีเลิกจ้าง จำนวน 2,798 คน (แผนภูมิที่ 8 และภาคผนวกตารางที่ 10)

แผนภูมิที่ 8 อัตราการเปลี่ยนแปลงของจำนวนผู้ประกันตนในระบบประกันสังคม (มาตรา 33) และอัตราการเปลี่ยนแปลงของผู้ประกันตนที่ขอรับประโยชน์ทดแทนกรณีว่างงาน จังหวัดสระบุรี



ที่มา : 1. สำนักงานจัดหางานจังหวัดสระบุรี

2. สำนักงานประกันสังคมจังหวัดสระบุรี

สูตรหาอัตราการเปลี่ยนแปลง : จำนวนปีปัจจุบัน - จำนวนปีที่ผ่านมา X 100/จำนวนปีที่ผ่านมา

6. อัตราการบรรจุงาน

อัตราการบรรจุงานในแต่ละไตรมาสเป็นตัวชี้วัดที่แสดงให้เห็นถึงการเคลื่อนไหวของสถานการณ์ด้านแรงงาน ซึ่งสามารถศึกษาวิเคราะห์ได้จากจำนวนตำแหน่งงานว่างและจำนวนผู้สมัครงาน โดยเมื่อวิเคราะห์ จำนวนการบรรจุงานเทียบกับจำนวนตำแหน่งงานว่างที่แจ้งผ่านสำนักงานจัดหางานจังหวัดสระบุรี ในไตรมาส 4 ปี 2566 มีอัตราร้อยละ 60.74 เพิ่มขึ้นจากไตรมาสเดียวกันของปีที่แล้วที่มีอัตราร้อยละ 53.68 และเพิ่มขึ้นจากไตรมาสที่แล้ว ร้อยละ 76.11 และเมื่อเปรียบเทียบสัดส่วนของผู้บรรจุงานกับจำนวนผู้สมัครงานที่มีอัตราร้อยละ 832.58 จะพบว่า มีอัตราเพิ่มขึ้นจากไตรมาสเดียวกันของปีที่แล้วที่มีอัตราร้อยละ 74.88 และเพิ่มขึ้นจากไตรมาสที่แล้วร้อยละ 157.23 แสดงให้เห็นว่ามีกรบรรจุงานได้เพิ่มขึ้นเมื่อเทียบกับไตรมาสเดียวกันกับปีที่ผ่านมา (แผนภูมิที่ 9 และภาคผนวกตารางที่ 11)

แผนภูมิที่ 9 อัตราการบรรจุงานต่อผู้สมัครงาน/ตำแหน่งงานว่างจังหวัดสระบุรี

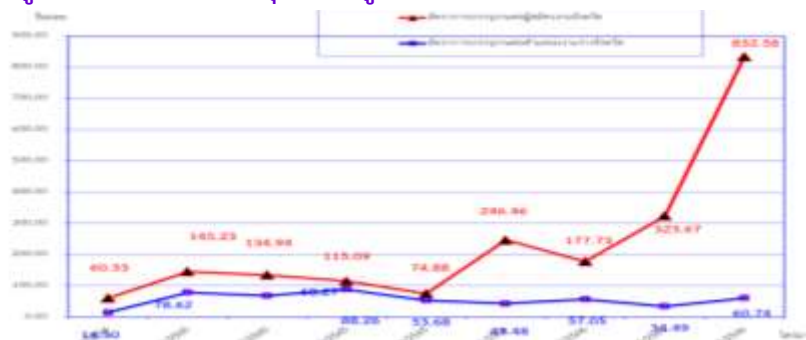

ที่มา : สำนักงานจัดหางานจังหวัดสระบุรี

สูตรหาอัตราการเปลี่ยนแปลง : จำนวนปีปัจจุบัน - จำนวนปีที่ผ่านมา X 100/จำนวนปีที่ผ่านมา



7. อัตราการจ้างแรงงานต่างด้าว

อัตราการจ้างแรงงานต่างด้าวต่อจำนวนผู้มีงานทำทั้งหมด คิดเป็นร้อยละ 6.02 ของผู้มีงานทำทั้งหมด ลดลงจากไตรมาสที่แล้ว ซึ่งมีอัตราการจ้างแรงงานต่างด้าวอยู่ที่ร้อยละ 6.18 และลดลงจากไตรมาสเดียวกันของปีที่แล้วที่มีร้อยละ 6.29 ทั้งนี้ในไตรมาส 4 ปี 2566 มีแรงงานต่างด้าวที่ได้รับอนุญาตทำงานถูกกฎหมายจังหวัดสระบุรี จำนวน 25,284 คน (แผนภูมิที่ 10 และภาคผนวกตารางที่ 12)

แผนภูมิที่ 10 อัตราการจ้างแรงงานต่างด้าวกุ่มบัตรสีชมพู (สัญชาติเมียนมา ลาว และกัมพูชา) ตามมติ ครม. 20 สิงหาคม 2562 จำแนกรายสัญชาติ

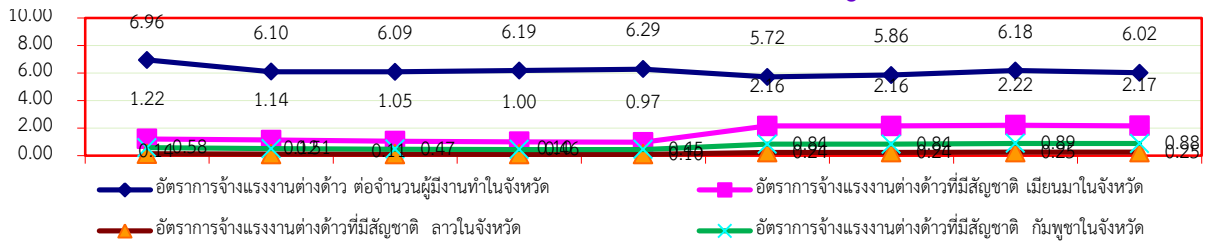

ที่มา : สำนักงานจัดหางานจังหวัดสระบุรี

สูตรหาอัตราการเปลี่ยนแปลง : $\frac{\text{จำนวนปีปัจจุบัน} - \text{จำนวนปีที่ผ่านมา}}{\text{จำนวนปีที่ผ่านมา}} \times 100$

8. อัตราการไม่ปฏิบัติตามข้อกำหนดของสถานประกอบการ

อัตราการไม่ปฏิบัติตามข้อกำหนดของสถานประกอบการ เป็นตัวชี้วัดที่แสดงให้เห็นถึงภาพการณ์ด้านแรงงาน หากนายจ้างไม่ปฏิบัติตามข้อกำหนดมีจำนวนมาก ย่อมส่งผลกระทบต่อความเป็นอยู่ของลูกจ้าง ผู้ใช้แรงงาน และส่งผลถึงคุณภาพชีวิตของผู้ใช้แรงงานตามมา สำหรับอัตราการไม่ปฏิบัติตามข้อกำหนดของสถานประกอบการ ในการนำเสนอครั้งนี้ สามารถจำแนกได้เป็นการไม่ปฏิบัติตามกฎหมายคุ้มครองแรงงานและกฎหมายความปลอดภัยในการทำงาน ซึ่งพบว่าอัตราการไม่ปฏิบัติตามกฎหมายคุ้มครองแรงงานของสถานประกอบการในจังหวัดต่อจำนวนสถานประกอบการที่ผ่านการตรวจทั้งหมดของจังหวัด ในไตรมาส 4 ปี 2566 พบว่าอัตราการไม่ปฏิบัติตามกฎหมายคุ้มครองแรงงาน มีอัตราร้อยละ 20.00 และอัตราการไม่ปฏิบัติตามกฎหมายความปลอดภัยในการทำงาน มีอัตราร้อยละ 50.00 พิจารณาจากแนวโน้มที่ผ่านมาจะเห็นว่าทุกไตรมาส 2 และ 4 ของทุกปี มีอัตราการปฏิบัติไม่ถูกต้องฯ อยู่ในระดับสูง (แผนภูมิที่ 11 และภาคผนวกตารางที่ 13)

แผนภูมิที่ 11 อัตราการไม่ปฏิบัติตามกฎหมายคุ้มครองแรงงาน/ความปลอดภัยในการทำงานของสถานประกอบการจังหวัดสระบุรี



ที่มา : สำนักงานสวัสดิการและคุ้มครองแรงงานจังหวัดสระบุรี

สูตรหาอัตราการเปลี่ยนแปลง : $\frac{\text{จำนวนปีปัจจุบัน} - \text{จำนวนปีที่ผ่านมา}}{\text{จำนวนปีที่ผ่านมา}} \times 100$



9. อัตราการเกิดข้อพิพาทแรงงานต่อสถานประกอบการ 100,000 แห่ง

การเกิดข้อพิพาทแรงงานและข้อขัดแย้งในสถานประกอบการ เป็นตัวชี้วัดที่แสดงถึงความสัมพันธ์ระหว่างนายจ้างและลูกจ้าง การเปลี่ยนแปลงของอัตราการเกิดข้อพิพาทแรงงานจะแสดงให้เห็นถึงทิศทางความสัมพันธ์ระหว่างนายจ้างและลูกจ้างว่ามีทิศทางหรือแนวโน้มไปในทางใด การเกิดข้อพิพาทแรงงานนั้นมีผลมาจากการที่ลูกจ้างได้แจ้งข้อเรียกร้องต่อนายจ้าง และหากไม่สามารถยุติหรือตกลงกันได้ก็จะเกิดเป็นข้อพิพาทแรงงานขึ้น สำหรับอัตราการเกิดข้อพิพาทแรงงานคำนวณจากจำนวนสถานประกอบการที่เกิดข้อพิพาทแรงงานในจังหวัดต่อสถานประกอบการ 100,000 แห่ง โดยไตรมาส 4 ปี 2566 สถานประกอบการในจังหวัดสระบุรีมีการเกิดข้อพิพาทแรงงาน จำนวน 1 แห่ง ซึ่งถือว่าน้อยมาก แสดงให้เห็นว่าในไตรมาส 4 ปี 2566 นายจ้างและลูกจ้างในจังหวัดสระบุรีมีความสัมพันธ์ที่ดีต่อกัน (แผนภูมิที่ 12 และภาคผนวกตารางที่ 14)

แผนภูมิที่ 12 อัตราการเกิดข้อพิพาทในสถานประกอบการต่อสถานประกอบการ 100,000 แห่ง จังหวัดสระบุรี

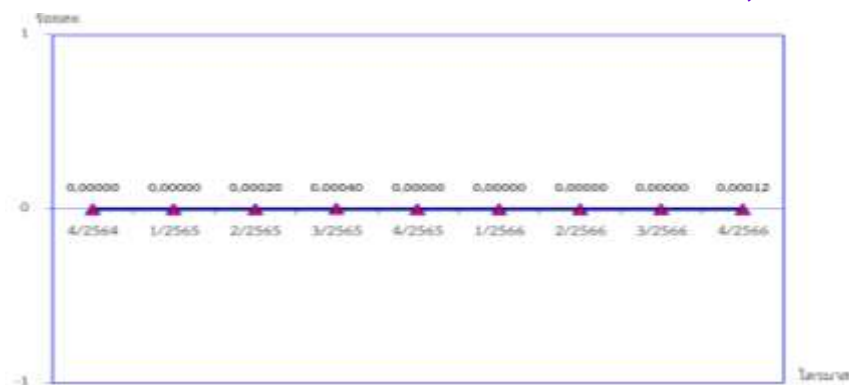

ที่มา : 1. สำนักงานสวัสดิการและคุ้มครองแรงงานจังหวัดสระบุรี

2. สำนักงานประกันสังคมจังหวัดสระบุรี

สูตรหาอัตราการเปลี่ยนแปลง : จำนวนปีปัจจุบัน - จำนวนปีที่ผ่านมา X 100/จำนวนปีที่ผ่านมา

10. อัตราการเกิดข้อขัดแย้งต่อสถานประกอบการ 100,000 แห่ง

สำหรับข้อขัดแย้งในสถานประกอบการซึ่งเกิดจากความขัดแย้งระหว่างนายจ้าง ลูกจ้าง ที่มีใช้ข้อพิพาทแรงงานตามกฎหมายแรงงาน เป็นตัวชี้วัดที่บ่งบอกถึงความสัมพันธ์ระหว่างนายจ้างและลูกจ้างได้ โดยคิดจากอัตราการเกิดข้อขัดแย้งในสถานประกอบการต่อสถานประกอบการ 100,000 แห่ง ในไตรมาส 4 ปี 2566 จังหวัดสระบุรีพบว่ามีการเกิดข้อขัดแย้งในสถานประกอบการ จำนวน 1 แห่ง (แผนภูมิที่ 13 และภาคผนวกตารางที่ 14)

แผนภูมิที่ 13 อัตราการเกิดข้อขัดแย้งของสถานประกอบการต่อ สถานประกอบการ 100,000 แห่ง จังหวัดสระบุรี



ที่มา : 1. สำนักงานสวัสดิการและคุ้มครองแรงงานจังหวัดสระบุรี

2. สำนักงานประกันสังคมจังหวัดสระบุรี

สูตรหาอัตราการเปลี่ยนแปลง : จำนวนปีปัจจุบัน - จำนวนปีที่ผ่านมา X 100/จำนวนปีที่ผ่านมา



11. อัตราสถานประกอบการที่เข้าสู่ระบบประกันสังคม

อัตราสถานประกอบการที่เข้าสู่ระบบประกันสังคม เป็นการศึกษาจากจำนวนสถานประกอบการในระบบประกันสังคมของจังหวัดสระบุรี เปรียบเทียบกับจำนวนสถานประกอบการทั้งหมดของจังหวัดสระบุรี (ใช้ข้อมูลนิติบุคคลที่ยังคงอยู่ของสำนักงานพาณิชย์จังหวัดสระบุรี) พบว่าสัดส่วนของสถานประกอบการที่เข้าสู่ระบบประกันสังคมในไตรมาส 4 ปี 2566 มีร้อยละ 63.37 ลดลงร้อยละ 16.82 จากไตรมาสที่แล้วที่มีสถานประกอบการเข้าสู่ระบบประกันสังคมร้อยละ 76.18 และลดลงจากไตรมาสเดียวกันของปีที่ผ่านมา ร้อยละ 12.95 (แผนภูมิที่ 14 และภาคผนวกตารางที่ 15)

แผนภูมิที่ 14 อัตราสถานประกอบการที่เข้าสู่ระบบประกันสังคมจังหวัดสระบุรี



ที่มา : 1. สำนักงานประกันสังคมจังหวัดสระบุรี

2. สำนักงานพาณิชย์จังหวัดสระบุรี (กลุ่มงานบริการทะเบียนธุรกิจฯ)

สูตรหาอัตราการเปลี่ยนแปลง : จำนวนปีปัจจุบัน - จำนวนปีที่ผ่านมา X 100/จำนวนปีที่ผ่านมา

12. อัตราแรงงานที่เป็นผู้ประกันตน

อัตราแรงงานที่เป็นผู้ประกันตนคิดจากจำนวนผู้ประกันตนของกองทุนประกันสังคมตามมาตรา 33 มาตรา 39 และมาตรา 40 ต่อจำนวนผู้ปฏิบัติงานทำของสำนักงานสถิติจังหวัดสระบุรี ไตรมาส 4 ปี 2566 คิดเป็นร้อยละ 83.26 มีอัตราเพิ่มขึ้นจากไตรมาสเดียวกันของปีที่ผ่านมา ร้อยละ 2.36 (แผนภูมิที่ 15 และภาคผนวกตารางที่ 16)

แผนภูมิที่ 15 อัตราสถานประกอบการที่เข้าสู่ระบบประกันสังคมจังหวัดสระบุรี

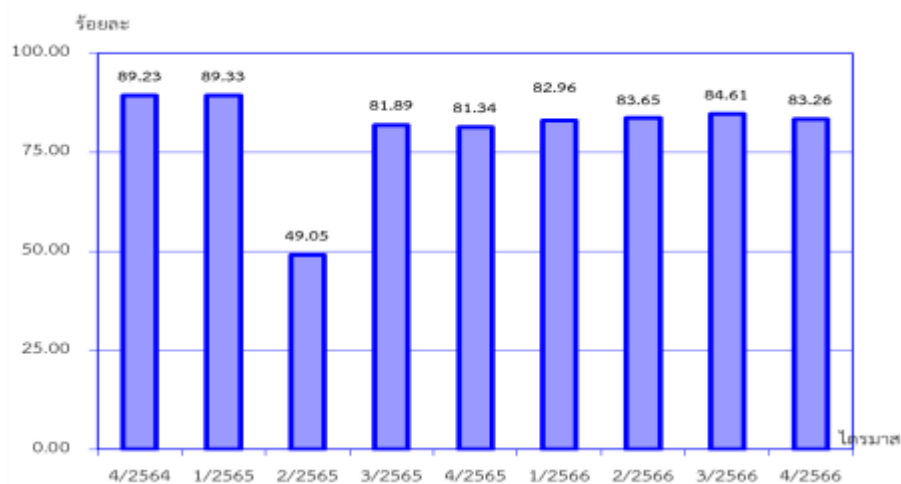

ที่มา : 1. สำนักงานประกันสังคมจังหวัดสระบุรี

2. สำนักงานสถิติจังหวัดสระบุรี

สูตรหาอัตราการเปลี่ยนแปลง : จำนวนปีปัจจุบัน - จำนวนปีที่ผ่านมา X 100/จำนวนปีที่ผ่านมา



สถานการณ์ด้านแรงงานจังหวัดสระบุรี

สถานการณ์และดัชนีชี้วัดภาวะแรงงานจังหวัดสระบุรี ไตรมาส 4 ปี 2566 (ตุลาคม – ธันวาคม 2566)

มีข้อมูลที่จะนำเสนอ ดังนี้

- | | |
|--------------------------------------|--|
| 1. กำลังแรงงาน การมีงานทำ การว่างงาน | 2. การส่งเสริมการมีงานทำ |
| 3. การพัฒนาศักยภาพแรงงาน | 4. การคุ้มครองแรงงานและสวัสดิการ |
| 5. การประกันสังคม | 6. อื่นๆ |
| 7. ปัญหาด้านแรงงานที่สำคัญ | 8. ผลการดำเนินงานที่สำคัญตามนโยบายรัฐบาล/กระทรวงแรงงาน |

1. กำลังแรงงาน การมีงานทำ การว่างงาน

1.1 โครงสร้างประชากร

ในไตรมาส 3 ปี 2566 (กรกฎาคม – กันยายน) จังหวัดสระบุรีมีประชากรทั้งสิ้น 638,604 คน โดยสัดส่วนของประชากรเพศชายมีน้อยกว่าเพศหญิง กล่าวคือเพศชาย จำนวน 312,920 คน (ร้อยละ 49.00) เพศหญิง จำนวน 325,684 คน (ร้อยละ 51.00) ซึ่งสำนักงานสถิติจังหวัดสระบุรี ได้ดำเนินการสำรวจภาวะการมีทำงานของประชากร พบว่า มีจำนวนประชากรอายุ 15 ปีขึ้นไป 656,375 คน จำแนกเป็นผู้อยู่ในกำลังแรงงาน จำนวน 424,582 คน (ร้อยละ 64.69) และเป็นผู้อยู่นอกกำลังแรงงาน 231,793 คน (ร้อยละ 35.31) (แผนภูมิที่ 16)

แผนภูมิที่ 16 โครงสร้างประชากรจังหวัดสระบุรี ไตรมาส 4 ปี 2566 (ตุลาคม – ธันวาคม)

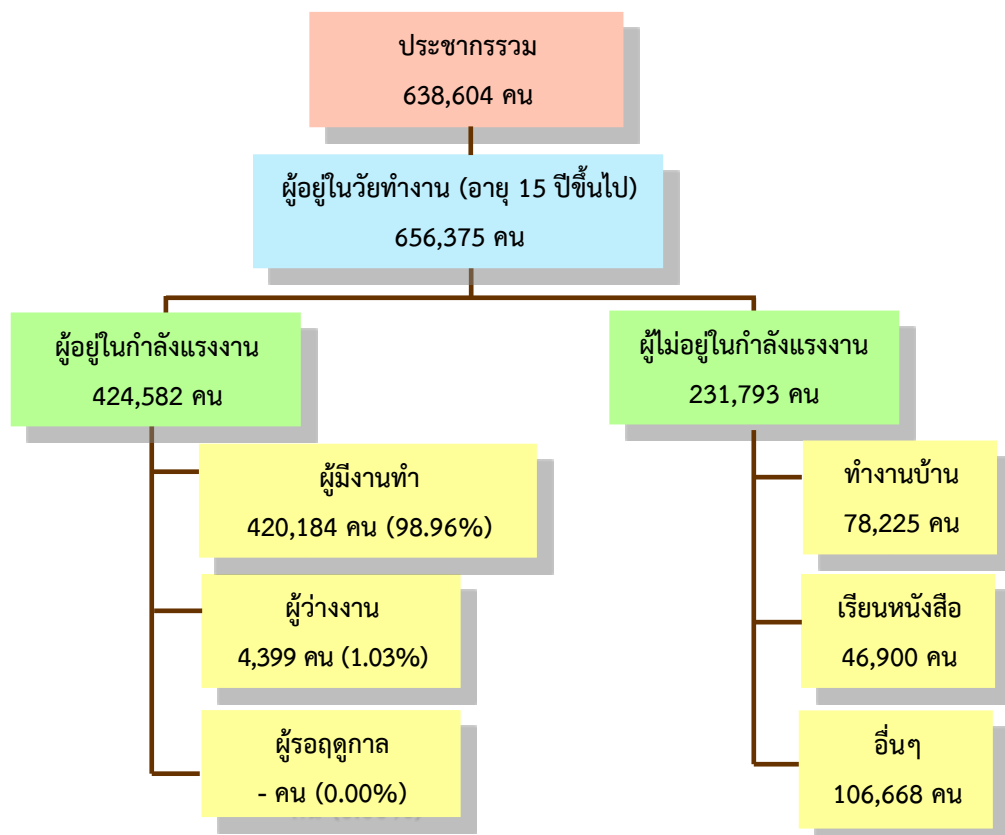

ที่มา : 1. สำนักงานสถิติจังหวัดสระบุรี (ข้อมูลไตรมาส 2 ปี 2566 เนื่องจากข้อมูลไตรมาส 3 ปี 2566 สำนักงานสถิติจังหวัดสระบุรียังไม่ได้ทำการเผยแพร่ข้อมูล)
2. ที่ทำการปกครองจังหวัดสระบุรี



ประชากรอายุ 15 ปีขึ้นไป จำนวน 656,375 คน สามารถจำแนกได้เป็นผู้อยู่ในกำลังแรงงาน จำนวน 424,582 คน และผู้ที่ไม่อยู่ในกำลังแรงงาน จำนวน 231,793 คน ทั้งนี้ผู้ที่อยู่ในกำลังแรงงานสามารถจำแนกได้ดังนี้

1. ผู้มีงานทำ 420,184 คน (ร้อยละ 98.96) ของผู้ที่อยู่ในกำลังแรงงานทั้งหมด เมื่อเปรียบเทียบอัตราการมีงานทำของไตรมาสที่แล้ว (ไตรมาส 2 ปี 2566) พบว่าเพิ่มขึ้นจากไตรมาสที่แล้วร้อยละ 0.52 ที่มีอัตรา ร้อยละ 97.58

2. ผู้ว่างงาน 4,399 คน (ร้อยละ 1.03 โดยเพศชายจะมีอัตราการว่างงานมากกว่าเพศหญิง) กล่าวคือ เพศชาย 3,457 คน (ร้อยละ 78.58 ของผู้ว่างงานทั้งหมด) เพศหญิง 941 คน (ร้อยละ 21.39 ของผู้ว่างงานทั้งหมด) เมื่อเปรียบเทียบอัตราการว่างงานของไตรมาสที่แล้ว (ไตรมาส 2 ปี 2566) พบว่าลดลงจากไตรมาสที่แล้ว ที่มีอัตราร้อยละ 2.30

สำหรับผู้ที่ไม่อยู่ในกำลังแรงงาน จำนวน 231,793 คน พบว่าเป็นผู้ทำงานบ้าน 78,225 คน เรียนหนังสือ 46,900 คน เด็ก/ชรา/ป่วย/พิการจนไม่สามารถทำงานได้ 89,463 คน และอื่นๆ 17,205 คน (ตารางที่ที่ 3 และภาคผนวกตารางที่ 17)

ตารางที่ 3 ประชากรจังหวัดสระบุรี จำแนกตามสถานภาพแรงงานและเพศ ไตรมาส 4 ปี 2566 (ตุลาคม – ธันวาคม)

หน่วย : คน

| สถานภาพแรงงาน | ชาย | หญิง | รวม |
|--|-------------|-------------|-------------|
| ประชากรรวม | 312,920 | 325,684 | 638,604 |
| ประชากรอายุ 15 ขึ้นไป | 318,281 | 338,094 | 656,375 |
| 1. ผู้ที่อยู่ในกำลังแรงงาน | 239,332 | 185,251 | 424,582 |
| 1.1 ผู้มีงานทำ | 235,874 | 184,309 | 420,184 |
| 1.2 ผู้ว่างงาน | 3,457 | 941 | 4,399 |
| 1.3 กำลังแรงงานที่รอฤดูกาล | - | - | - |
| 2. ผู้ไม่อยู่ในกำลังแรงงาน | 78,949 | 152,843 | 231,793 |
| 2.1 ทำงานบ้าน | 5,972 | 72,253 | 78,225 |
| 2.2 เรียนหนังสือ | 23,879 | 23,021 | 46,900 |
| 2.3 เด็ก/ชรา/ป่วย/พิการจนไม่สามารถทำงานได้ | 37,974 | 51,488 | 89,463 |
| 2.4 อื่นๆ ^{/1} | 11,123 | 6,081 | 17,205 |
| อัตราการจ้างงานต่อกำลังแรงงาน | 98.56 | 99.49 | 98.96 |
| อัตราการว่างงาน (จังหวัด) | 1.44 | 0.51 | 1.03 |
| อัตราการว่างงาน (ประเทศ) | 0.89 | 1.10 | 0.99 |

ที่มา : 1. สำนักงานสถิติจังหวัดสระบุรี (ข้อมูลไตรมาส 3 ปี 2566 เนื่องจากข้อมูลไตรมาส 4 ปี 2566 สำนักงานสถิติจังหวัดสระบุรียังไม่ได้ทำการเผยแพร่ข้อมูล)

2. ที่ทำการปกครองจังหวัดสระบุรี

หมายเหตุ : /1 พักผ่อน เกษียณการทำงาน ไม่สมัครใจทำงาน ดูแลผู้ป่วย ดูแลบุตร ตั้งครรภ์ ได้รับผลกระทบ Covid-19

1. อัตราการจ้างงานต่อกำลังแรงงาน = (ผู้มีงานทำในจังหวัด X 100)/ผู้อยู่ในกำลังแรงงานในจังหวัด

2. อัตราการว่างงาน (จังหวัด) = (ผู้ว่างงานในจังหวัด X 100)/ผู้อยู่ในกำลังแรงงานในจังหวัด

3. อัตราการว่างงาน (ประเทศ) = (ผู้ว่างงานทั่วประเทศ X 100)/ผู้อยู่ในกำลังแรงงานทั่วประเทศ



1.2 จำนวนผู้มีงานทำ

จำนวนผู้มีงานทำ จำแนกตามเพศ

ผู้มีงานทำในจังหวัดสระบุรี มีจำนวน 420,184 คน (ร้อยละ 98.96 ของกำลังแรงงานทั้งหมด) ทั้งนี้เมื่อพิจารณาจากผู้มีงานทำจำแนกตามเพศแล้ว พบว่าเพศชายมีอัตราการทำงานมากกว่าเพศหญิง โดยเพศชายมีงานทำ จำนวน 235,874 คน (ร้อยละ 56.14 ของผู้มีงานทำทั้งหมด) ในขณะที่เพศหญิงมีงานทำ จำนวน 184,309 คน (ร้อยละ 43.86 ของผู้มีงานทำทั้งหมด)

จำนวนผู้มีงานทำ จำแนกตามประเภทอุตสาหกรรม

ทั้งนี้ในส่วนผู้มีงานทำ จำนวน 420,184 คน พบว่าทำงานในภาคเกษตรกรรม จำนวน 62,075 คน (ร้อยละ 14.77 ของผู้มีงานทำทั้งหมด) ซึ่งมีจำนวนเพิ่มขึ้นจากไตรมาสที่แล้ว ส่วนผู้ทำงานนอกภาคเกษตรกรรม จำนวน 358,109 คน (ร้อยละ 85.23) มีจำนวนมีจำนวนลดลงจากไตรมาสที่แล้ว (ไตรมาส 2 ปี 2566) เช่นกัน โดยกลุ่มผู้ทำงานนอกภาคเกษตรกรรมจะทำงานในสาขาการผลิตมากที่สุด จำนวน 149,484 คน (ร้อยละ 41.74) ของผู้ทำงานนอกภาคเกษตรกรรมทั้งหมด รองลงมาสาขาการขายส่ง การขายปลีกฯ จำนวน 72,677 คน (ร้อยละ 20.29) กิจกรรมโรงแรมและอาหาร จำนวน 26,630 คน (ร้อยละ 7.44) การขนส่งที่เก็บสินค้า จำนวน 24,449 คน (ร้อยละ 6.83) และการบริหารราชการฯ จำนวน 20,996 คน (ร้อยละ 5.86) (แผนภูมิที่ 17 และภาคผนวกตารางที่ 18)

แผนภูมิที่ 17 ผู้มีงานทำจังหวัดสระบุรี จำแนกตามประเภทอุตสาหกรรม 5 อันดับแรก ไตรมาส 4 ปี 2566 (ตุลาคม - ธันวาคม)

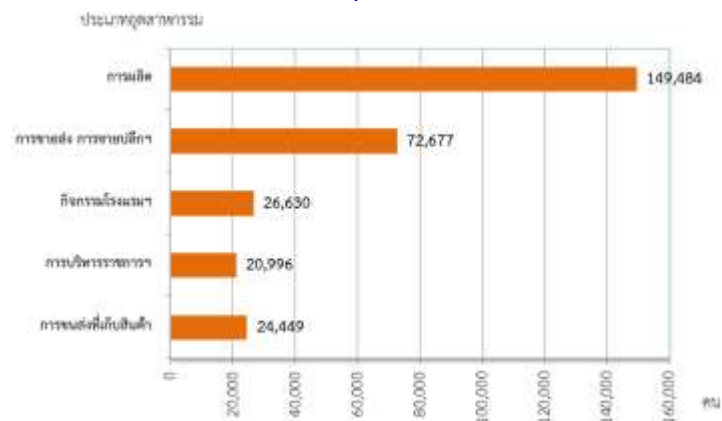

ที่มา : สำนักงานสถิติจังหวัดสระบุรี

จำนวนผู้มีงานทำ จำแนกตามอาชีพ

เมื่อพิจารณาผู้มีงานทำตามอาชีพ ไตรมาส 3 ปี 2566 พบว่าอาชีพที่มีผู้ทำงานมากที่สุด 5 อันดับแรก คือ

1. ผู้ควบคุมเครื่องจักรโรงงานและเครื่องจักรฯ จำนวน 90,482 คน (ร้อยละ 21.53) เพิ่มขึ้นจากไตรมาส 2 ปี 2566 ร้อยละ 7.74 (83,978 คน)
2. พนักงานบริการและพนักงานในร้านค้าและตลาด จำนวน 79,235 คน (ร้อยละ 21.89) ลดลงจากไตรมาส 2 ปี 2566 ร้อยละ 12.59 (90,651 คน)
3. ผู้ปฏิบัติงานด้านความสามารถทางฝีมือและธุรกิจการค้าที่เกี่ยวข้อง จำนวน 69,326 คน (ร้อยละ 16.50) เพิ่มขึ้นจากไตรมาส 2 ปี 2566 ร้อยละ 8.90 (63,658 คน)
4. ผู้ปฏิบัติงานที่มีฝีมือในด้านการเกษตรและการประมง จำนวน 56,600 คน (ร้อยละ 13.47) เพิ่มขึ้นจากไตรมาส 2 ปี 2566 ร้อยละ 30.90 (43,238 คน)
5. ผู้ประกอบอาชีพงานพื้นฐาน จำนวน 52,228 คน (ร้อยละ 12.43) ลดลงจากไตรมาส 2 ปี 2566 ร้อยละ 3.42 (54,080 คน) (แผนภูมิที่ 18 และภาคผนวกตารางที่ 19)



แผนภูมิที่ 18 ผู้มีงานทำจังหวัดสระบุรีจำแนกตามอาชีพ ไตรมาส 4 ปี 2566 (ตุลาคม – ธันวาคม) 5 อันดับแรก

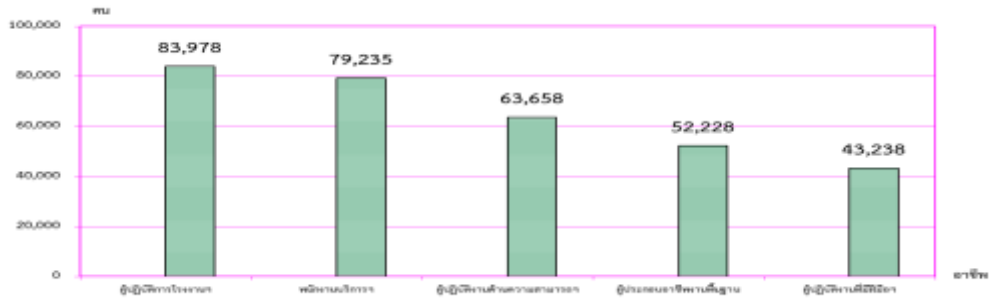

ที่มา : สำนักงานสถิติจังหวัดสระบุรี (ข้อมูลไตรมาส 2 ปี 2566 เนื่องจากข้อมูลไตรมาส 3 ปี 2566 สำนักงานสถิติจังหวัดสระบุรียังไม่ได้ทำการเผยแพร่ข้อมูล)

จำนวนผู้มีงานทำ จำแนกตามระดับการศึกษา

หากพิจารณาถึงระดับการศึกษาของผู้มีงานทำ พบว่าส่วนใหญ่เป็นผู้ที่มีการศึกษาอยู่ในระดับมัธยมศึกษาตอนต้น จำนวน 152,651 คน (ร้อยละ 23.26) รองลงมาคือ ระดับต่ำกว่าประถมศึกษา จำนวน 129,969 คน (ร้อยละ 19.80) ระดับมหาวิทยาลัย จำนวน 127,713 คน (ร้อยละ 19.46) ระดับมัธยมศึกษาตอนปลาย จำนวน 125,808 คน (ร้อยละ 19.17) ระดับประถมศึกษา จำนวน 107,252 คน (ร้อยละ 16.34) และไม่มีการศึกษา จำนวน 12,983 คน (ร้อยละ 1.98) (แผนภูมิที่ 19 และภาคผนวกตารางที่ 20)

แผนภูมิที่ 19 ผู้มีงานทำจังหวัดสระบุรีจำแนกตามระดับการศึกษา ไตรมาส 4 ปี 2566 (ตุลาคม – ธันวาคม)

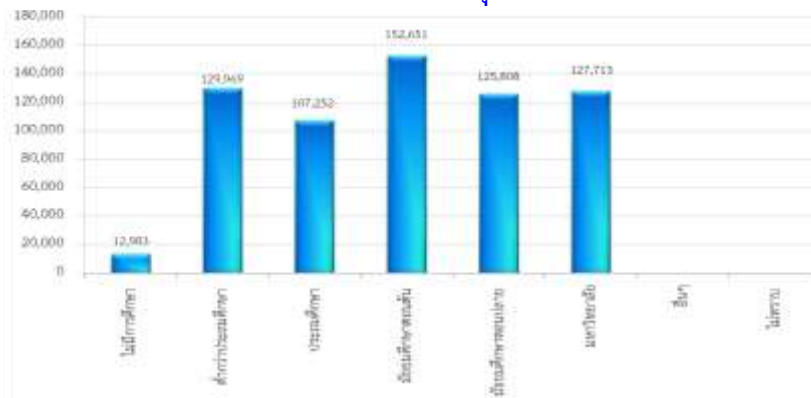

ที่มา : สำนักงานสถิติจังหวัดสระบุรี

จำนวนผู้มีงานทำ จำแนกตามสภาพการทำงาน

ในด้านสถานภาพการทำงานของผู้มีงานทำ พบว่าผู้มีงานทำส่วนใหญ่ทำงานเป็นลูกจ้างเอกชนมากที่สุด จำนวน 216,813 คน (ร้อยละ 51.60) รองลงมาทำงานส่วนตัว จำนวน 109,743 คน (ร้อยละ 26.12) ช่วยธุรกิจครัวเรือน จำนวน 48,215 คน (ร้อยละ 11.47) และลูกจ้างรัฐบาล จำนวน 36,255 คน (ร้อยละ 8.63) ส่วนผู้มีงานทำที่มีสถานภาพเป็นนายจ้าง มีจำนวน 9,157 คน (ร้อยละ 2.18) (แผนภูมิที่ 20 และภาคผนวกตารางที่ 21)

แผนภูมิที่ 20 ผู้มีงานทำจังหวัดสระบุรีจำแนกตามสภาพการทำงาน ไตรมาส 4 ปี 2566 (ตุลาคม – ธันวาคม)

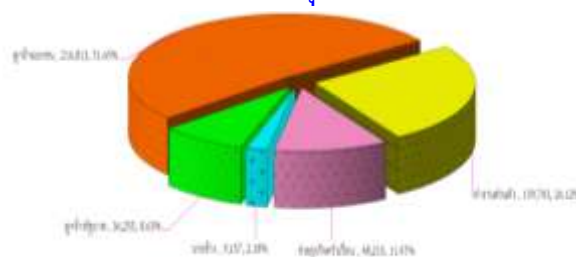

ที่มา : สำนักงานสถิติจังหวัดสระบุรี



จำนวนผู้มีงานทำ จำแนกตามชั่วโมงทำงานต่อสัปดาห์

ในด้านชั่วโมงการทำงานต่อสัปดาห์ของผู้มีงานทำ พบว่าผู้มีงานทำส่วนใหญ่มีชั่วโมงการทำงานต่อสัปดาห์ 5 อันดับแรกคือ 1.จำนวน 40 – 49 ชั่วโมง 244,258 คน (ร้อยละ 58.13) 2.จำนวน 50 ชั่วโมงขึ้นไป 73,845 คน (ร้อยละ 17.57) 3.จำนวน 35 – 39 ชั่วโมง 51,269 คน (ร้อยละ 12.20) 4.จำนวน 30 – 34 ชั่วโมง 25,748 คน (ร้อยละ 6.13) และ 5. 20 – 29 จำนวน ชั่วโมง 13,202 คน (ร้อยละ 3.14) (แผนภูมิที่ 21 และภาคผนวกตารางที่ 22)

แผนภูมิที่ 21 จำนวนผู้มีงานทำ จำแนกตามชั่วโมงทำงานต่อสัปดาห์ ไตรมาส 4 ปี 2566 (ตุลาคม – ธันวาคม)

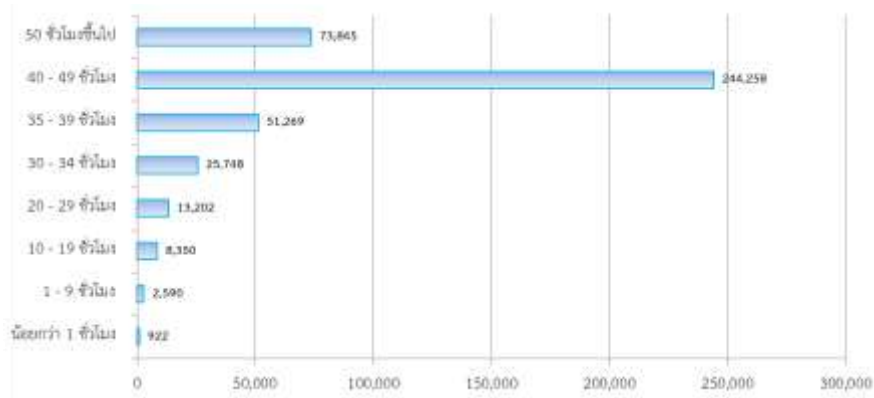

ที่มา : สำนักงานสถิติจังหวัดสระบุรี

1.3 ผู้ว่างงาน

ผู้ว่างงาน จำแนกตามเพศ

ผู้ว่างงานในจังหวัดสระบุรีไตรมาส 4 ปี 2566 (ตุลาคม – ธันวาคม) มีจำนวน 4,399 ราย (คิดเป็นอัตราการว่างงานเท่ากับร้อยละ 1.03 ของกำลังแรงงานทั้งหมด) ทั้งนี้เมื่อพิจารณากลุ่มผู้ว่างงานจำแนกตามเพศแล้วพบว่าเพศชายมีอัตราการว่างงานมากกว่าเพศหญิง โดยเพศชายมีการว่างงาน จำนวน 3,457 คน (ร้อยละ 78.58 ของผู้ว่างงานทั้งหมด) ในขณะที่เพศหญิงมีการว่างงาน จำนวน 941 คน (ร้อยละ 21.39 ของผู้ว่างงานทั้งหมด) (แผนภูมิที่ 22 และภาคผนวกตารางที่ 23)

แผนภูมิที่ 22 เปรียบเทียบจำนวนผู้ว่างงาน จำแนกตามเพศ จังหวัดสระบุรี ไตรมาส 4 ปี 2566 (ตุลาคม – ธันวาคม)

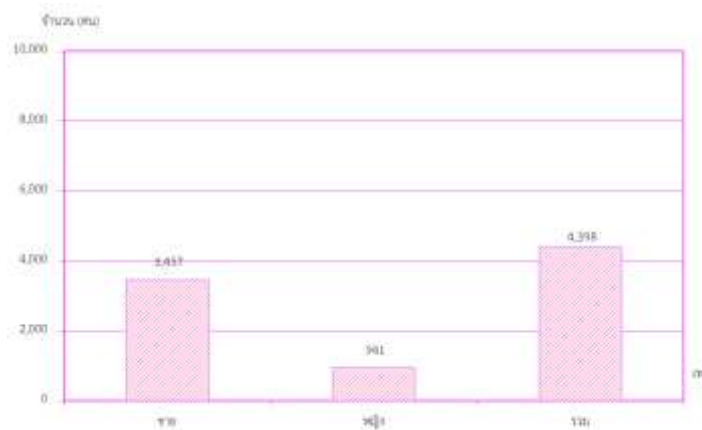

ที่มา : สำนักงานสถิติจังหวัดสระบุรี



1.4 แรงงานนอกระบบ

แรงงานนอกระบบ จำแนกตามเพศ

จากข้อมูลของสำนักงานสถิติจังหวัดสระบุรี ในปี 2566 พบว่ามีผู้มีงานทำซึ่งเป็นแรงงานนอกระบบจำนวนทั้งสิ้น 156,229 คน (ร้อยละ 37.18) ของผู้มีงานทำทั้งหมด เมื่อพิจารณาจำแนกตามเพศแล้ว พบว่าเพศชายมีอัตราการทำงานมากกว่าเพศหญิง โดยเพศชายมีจำนวน 83,005 คน (ร้อยละ 53.13) ในขณะที่เพศหญิงมีจำนวน 73,224 คน (ร้อยละ 46.87)

แรงงานนอกระบบ จำแนกตามประเภทอุตสาหกรรม

จากข้อมูลของสำนักงานสถิติจังหวัดสระบุรี ในปี 2566 พบว่ามีผู้มีงานทำซึ่งเป็นแรงงานนอกระบบจำนวนทั้งสิ้น 156,229 คน (ร้อยละ 37.18) ของผู้มีงานทำทั้งหมด เมื่อพิจารณาจำแนกตามประเภทอุตสาหกรรมพบว่าอุตสาหกรรมที่มีจำนวนแรงงานนอกระบบมากที่สุด คือ 1. เกษตรกรรม จำนวน 51,354 คน (ร้อยละ 32.87) 2. การขายส่ง การขายปลีก จำนวน 47,603 คน (ร้อยละ 30.47) 3. ที่พักแรม และบริการด้านอาหาร จำนวน 17,137 คน (ร้อยละ 10.97) 4. การขนส่ง จำนวน 11,287 คน (ร้อยละ 7.22) 5. การผลิต จำนวน 11,007 คน (ร้อยละ 7.05) (แผนภูมิที่ 23 และภาคผนวกตารางที่ 24)

แผนภูมิที่ 23 ผู้มีงานทำที่อยู่ในแรงงานนอกระบบจังหวัดสระบุรี จำแนกตามประเภทอุตสาหกรรม นอกภาคเกษตร 5 อันดับแรก ปี 2566

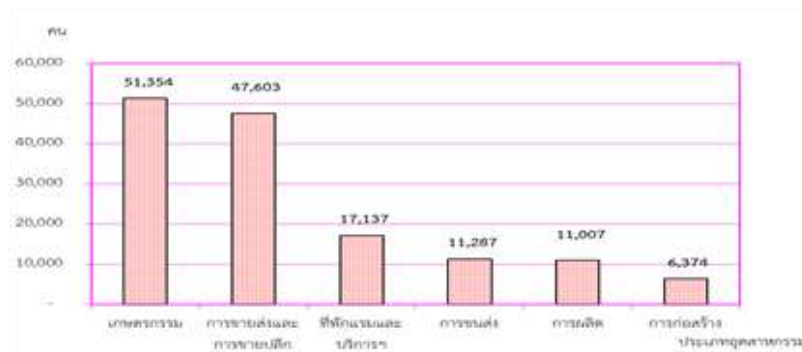

ที่มา : สำนักงานสถิติแห่งชาติ (ข้อมูลแรงงานนอกระบบ ปี 2566)

แรงงานนอกระบบ จำแนกตามอาชีพ

เมื่อพิจารณาผู้มีงานทำนอกระบบจำแนกตามอาชีพ พบว่า ผู้มีงานทำในอาชีพต่างๆ มากที่สุด 5 อันดับแรก คือ 1. พนักงานบริการ จำนวน 53,006 คน (ร้อยละ 33.93) 2. ด้านการเกษตรและประมง จำนวน 49,504 คน (ร้อยละ 31.69) 3. ด้านความสามารถทางฝีมือ จำนวน 20,797 คน (ร้อยละ 13.31) 4. ผู้ปฏิบัติการโรงงานและเครื่องจักร จำนวน 13,841 คน (ร้อยละ 8.86) และ 5. อาชีพขั้นพื้นฐานต่างๆ จำนวน 11,574 คน (ร้อยละ 7.41) (แผนภูมิที่ 24)

แผนภูมิที่ 24 จำนวนผู้มีงานทำที่อยู่ในแรงงานนอกระบบจำแนกตามอาชีพ 5 อันดับแรก จังหวัดสระบุรี ปี 2566

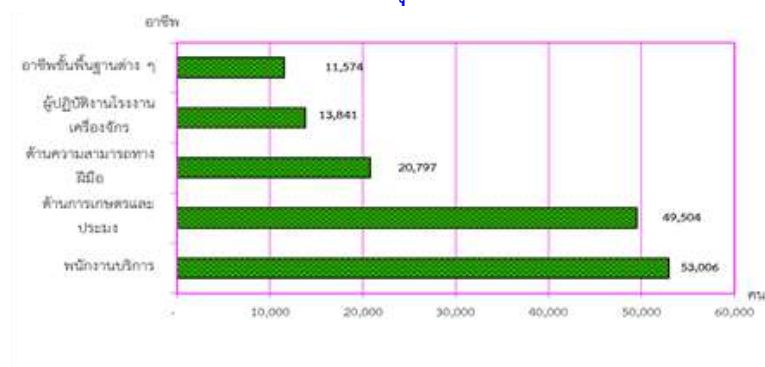

ที่มา : สำนักงานสถิติแห่งชาติ (ข้อมูลแรงงานนอกระบบ ปี 2566)



แรงงานนอกระบบ จำแนกตามอายุและเพศ

- เมื่อพิจารณาผู้มีงานทำที่อยู่นอกระบบในจังหวัดสระบุรี จำแนกตามอายุมากที่สุด 5 อันดับ คือ
1. อายุ 60 ปี ขึ้นไป จำนวน 42,232 คน (ร้อยละ 27.03)
 2. อายุ 55 - 59 ปี จำนวน 22,935 คน (ร้อยละ 14.68)
 3. อายุ 50 - 54 ปี จำนวน 19,940 คน (ร้อยละ 12.76)
 4. อายุ 45 - 49 ปี จำนวน 14,482 คน (ร้อยละ 9.27) และ
 5. อายุ 40 - 44 ปี จำนวน 14,047 คน (ร้อยละ 8.99 (แผนภูมิที่ 25 และภาคผนวกตารางที่ 25)

แผนภูมิที่ 25 จำนวนผู้มีงานทำที่อยู่ในแรงงานนอกระบบ ในจังหวัดสระบุรี จำแนกตามอายุและเพศ 5 อันดับแรก จังหวัดสระบุรี ปี 2565

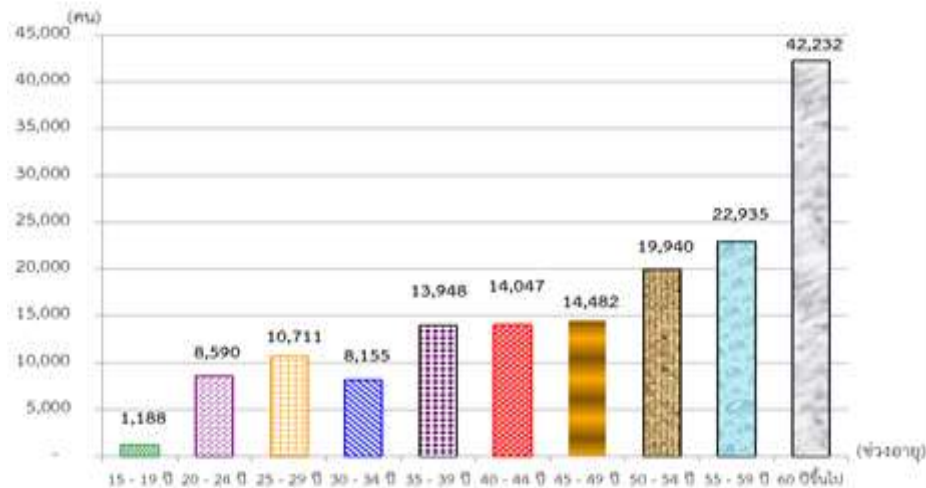

ที่มา : สำนักงานสถิติแห่งชาติ (ข้อมูลแรงงานนอกระบบ ปี 2566)

แรงงานนอกระบบ จำแนกตามการศึกษา

สำหรับด้านการศึกษา พบว่าแรงงานนอกระบบมีการศึกษาอยู่ในระดับประถมศึกษา จำนวน 35,179 คน (ร้อยละ 22.52) รองลงมาคือระดับต่ำกว่าประถมศึกษา จำนวน 34,168 คน (ร้อยละ 21.87) ระดับมัธยมศึกษาตอนต้น 28,455 คน (ร้อยละ 18.21) ระดับมัธยมศึกษาตอนปลาย จำนวน 28,292 คน (ร้อยละ 18.11) และระดับอุดมศึกษา จำนวน 23,876 คน (ร้อยละ 15.28) (แผนภูมิที่ 26 และภาคผนวกตารางที่ 26)

แผนภูมิที่ 26 จำนวนผู้มีงานทำที่อยู่ในแรงงานนอกระบบ ในจังหวัดสระบุรี จำแนกตามการศึกษา ปี 2566

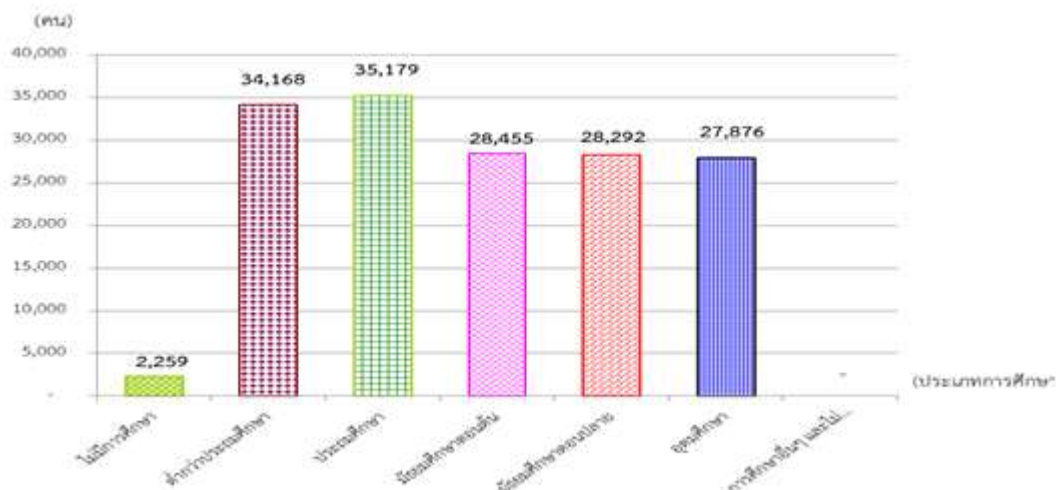

ที่มา : สำนักงานสถิติแห่งชาติ (ข้อมูลแรงงานนอกระบบ ปี 2566)



2. การส่งเสริมการมีงานทำ

2.1 การจัดหางานในประเทศ

ภารกิจการส่งเสริมให้ประชาชนมีงานทำเป็นภารกิจหลักของกระทรวงแรงงาน ซึ่งดำเนินการโดยสำนักงานจัดหางานจังหวัดสระบุรี การส่งเสริมการมีงานทำในรูปแบบการจัดหางาน มีทั้งการหางานในประเทศและต่างประเทศ สำหรับการจัดหางานในจังหวัดสระบุรีในช่วงไตรมาส 4 ปี 2566 (ตุลาคม – ธันวาคม) พบว่า

ตำแหน่งงานว่าง ที่นายจ้างแจ้งผ่านสำนักงานจัดหางานจังหวัดสระบุรี จำนวน 1,220 อัตรา มีจำนวนลดลง (ร้อยละ 23.07) เมื่อเปรียบเทียบกับไตรมาส 3 ปี 2566 (กรกฎาคม – กันยายน) ที่มีตำแหน่งงานว่าง จำนวน 1,586 อัตรา

ผู้ลงทะเบียนสมัครงาน จำนวน 89 คน มีจำนวนลดลง (ร้อยละ 47.33) เมื่อเปรียบเทียบกับไตรมาส 3 ปี 2566 (กรกฎาคม – กันยายน) ที่มีผู้สมัครงาน จำนวน 169 คน

การบรรจุงาน จำนวน 741 คน มีจำนวนเพิ่มขึ้น (ร้อยละ 35.46) เมื่อเปรียบเทียบกับไตรมาส 3 ปี 2566 (กรกฎาคม – กันยายน) ที่มีการบรรจุงาน จำนวน 547 คน (แผนภูมิที่ 27 และภาคผนวกตารางที่ 27)

แผนภูมิที่ 27 เปรียบเทียบตำแหน่งงานว่าง การสมัครงาน การบรรจุงาน จังหวัดสระบุรี ไตรมาส 4/2565 – ไตรมาส 4/2566

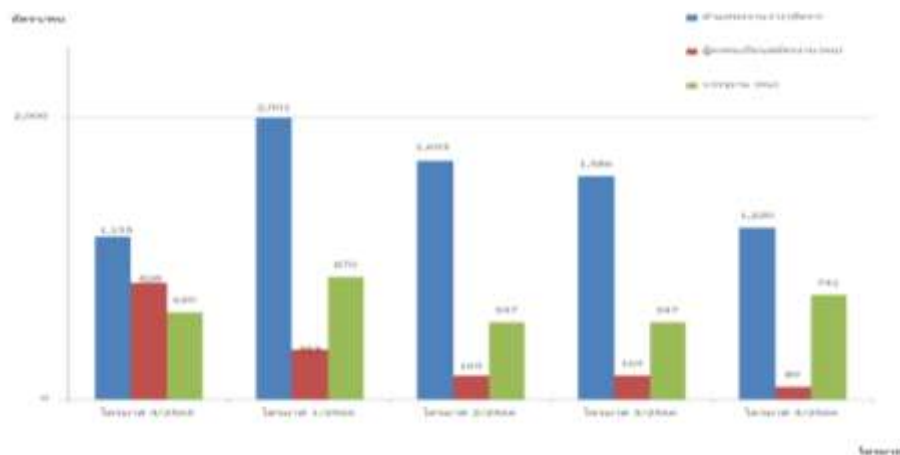

ที่มา : สำนักงานจัดหางานจังหวัดสระบุรี

สำหรับตำแหน่งงานว่างไตรมาส 4 ปี 2566 ทั้งหมด 1,220 อัตรา เป็นเพศชาย 147 อัตรา (ร้อยละ 12.04) เพศหญิง 34 อัตรา (ร้อยละ 2.78) และไม่ระบุเพศ จำนวน 1,039 คน (ร้อยละ 85.16) (แผนภูมิที่ 28 และภาคผนวกตารางที่ 27)

แผนภูมิที่ 28 ตำแหน่งงานว่างในจังหวัดสระบุรีจำแนกตามเพศ จังหวัดสระบุรี ไตรมาส 4 ปี 2566 (ตุลาคม – ธันวาคม)

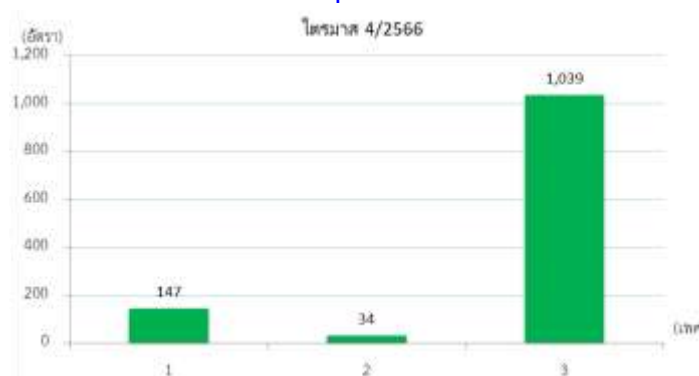

ที่มา : สำนักงานจัดหางานจังหวัดสระบุรี



เมื่อพิจารณาถึงจำนวนผู้มาลงทะเบียนสมัครงานพบว่า มีจำนวนทั้งสิ้น 89 คน เป็นเพศชาย จำนวน 41 คน (ร้อยละ 46.06) เพศหญิง จำนวน 48 คน (ร้อยละ 53.93) และการบรรจุงานมีผู้ได้รับการบรรจุงานทั้งสิ้น 741 คน เป็นเพศชาย จำนวน 272 คน (ร้อยละ 36.70) เพศหญิง จำนวน 469 คน (ร้อยละ 63.29) โดยสัดส่วนเพศหญิงได้รับการบรรจุงานมากกว่าเพศชาย (แผนภูมิที่ 29 และภาคผนวกตารางที่ 27)

แผนภูมิที่ 29 ตำแหน่งงานว่าง/ผู้สมัครงาน/และบรรจุงานในจังหวัดสระบุรี จำแนกตามเพศ จังหวัดสระบุรี ไตรมาส 4 ปี 2566 (ตุลาคม – ธันวาคม)



ที่มา : สำนักงานจัดหางานจังหวัดสระบุรี

ตำแหน่งงานว่างส่วนใหญ่ต้องการผู้ที่สำเร็จการศึกษาระดับปวช./ปวส./อนุปริญญา จำนวน 422 คน (ร้อยละ 34.59) รองลงมา ระดับมัธยมศึกษา จำนวน 348 คน (ร้อยละ 28.52) ระดับประถมศึกษาและต่ำกว่า จำนวน 346 คน (ร้อยละ 28.36) ระดับปริญญาตรี จำนวน 93 คน (ร้อยละ 7.62) ระดับปริญญาโท จำนวน 7 คน (ร้อยละ 0.57) และระดับปริญญาเอก จำนวน 4 คน (ร้อยละ 0.32)

ส่วนใหญ่ผู้ลงทะเบียนสมัครงานเป็นผู้ที่สำเร็จการศึกษาระดับประถมศึกษาและต่ำกว่า จำนวน 62 คน (ร้อยละ 69.66) รองลงมา ระดับมัธยมศึกษา จำนวน 11 คน (ร้อยละ 12.35) ระดับระดับปวช./ปวส./อนุปริญญา จำนวน 9 คน (ร้อยละ 10.11) และระดับปริญญาตรี จำนวน 7 คน (ร้อยละ 7.86)

ทั้งนี้ผู้ที่ได้รับการบรรจุงานเป็นผู้มีการศึกษาระดับมัธยมศึกษา จำนวน 375 คน (ร้อยละ 50.60) รองลงมา ระดับประถมศึกษาและต่ำกว่า จำนวน 214 คน (ร้อยละ 28.87) ระดับปวช./ปวส./อนุปริญญา จำนวน 106 คน (ร้อยละ 14.30) ระดับปริญญาตรี จำนวน 46 คน (ร้อยละ 6.20) (แผนภูมิที่ 30 และภาคผนวกตารางที่ 28)

แผนภูมิที่ 30 เปรียบเทียบตำแหน่งงานว่าง ผู้สมัครงาน และการบรรจุงาน จำแนกตามการศึกษา จังหวัดสระบุรี ไตรมาส 4 ปี 2566 (ตุลาคม – ธันวาคม)

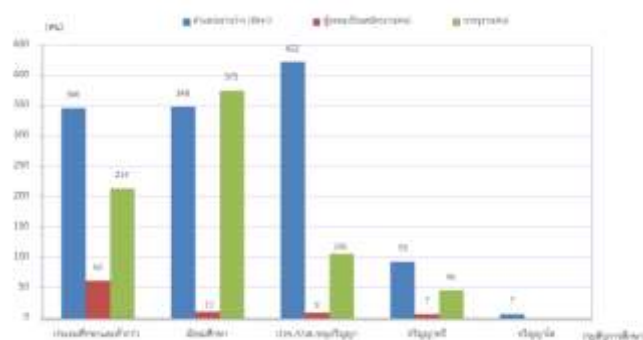

ที่มา : สำนักงานจัดหางานจังหวัดสระบุรี



2.2 ความต้องการภาคเอกชน

ตำแหน่งงานว่างที่มีความต้องการมากที่สุดในไตรมาส 4 ปี 2566 คือ อาชีพงานพื้นฐาน จำนวน 377 อัตรา (ร้อยละ 30.90) รองลงมาช่างเทคนิคและผู้ปฏิบัติงานที่เกี่ยวข้อง จำนวน 293 อัตรา (ร้อยละ 24.01) และเสมียน เจ้าหน้าที่ จำนวน 70 อัตรา (ร้อยละ 5.73)

โดยอาชีพที่มีผู้ลงทะเบียนสมัครงานมากที่สุดคือ อาชีพงานพื้นฐานจำนวน 54 คน (ร้อยละ 60.67) รองลงมาช่างเทคนิคและผู้ปฏิบัติงานที่เกี่ยวข้อง จำนวน 27 อัตรา (ร้อยละ 30.33) และผู้บัญญัติกฎหมาย ข้าราชการระดับอาวุโส ผู้จัดการ/ผู้ประกอบการวิชาชีพด้านต่าง ๆ เสมียน เจ้าหน้าที่ จำนวน 6 อัตรา (ร้อยละ 6.74)

ทั้งนี้อาชีพที่มีการบรรจุนานมากที่สุดคือ อาชีพพื้นฐาน จำนวน 377 คน (ร้อยละ 50.87) รองลงมาช่างเทคนิคและผู้ปฏิบัติงานที่เกี่ยวข้อง จำนวน 293 อัตรา (ร้อยละ 39.54) และเสมียน เจ้าหน้าที่ จำนวน 30 อัตรา (ร้อยละ 4.04) (แผนภูมิที่ 31 และภาคผนวกตารางที่ 29)

แผนภูมิที่ 31 ตำแหน่งงานว่าง ผู้ลงทะเบียนสมัครงาน และการบรรจุนาน จำแนกตามประเภทอาชีพ จังหวัดสระบุรี ไตรมาส 4 ปี 2566 (ตุลาคม - ธันวาคม)

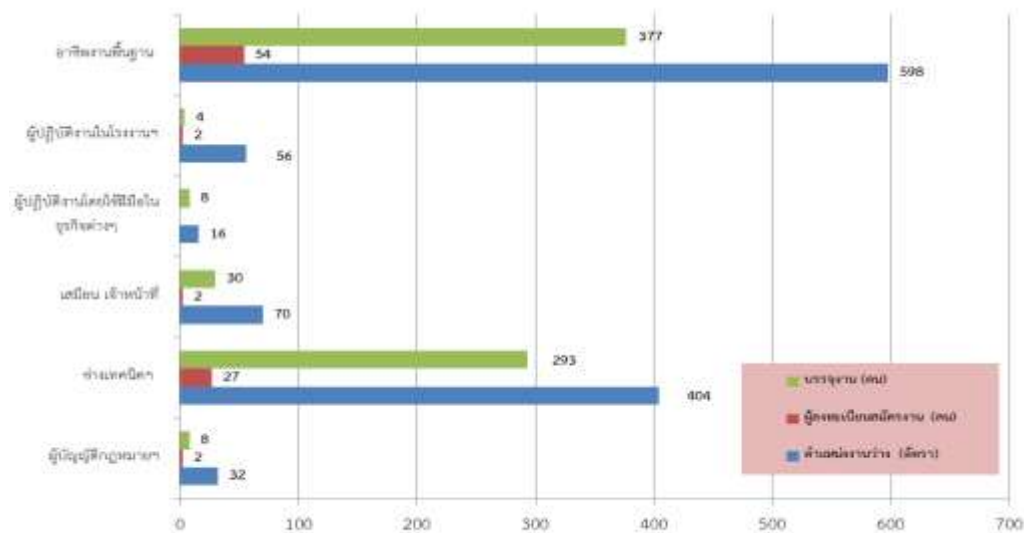

ที่มา : สำนักงานจัดหางานจังหวัดสระบุรี

เมื่อพิจารณาในด้านอุตสาหกรรมพบว่าอุตสาหกรรมที่มีตำแหน่งงานว่างสูงสุด 5 อันดับแรก คือ 1. การผลิต จำนวน 766 อัตรา (ร้อยละ 62.78) 2. การขายส่ง การขายปลีก การซ่อมแซมยานยนต์ จักรยานยนต์ ของใช้ส่วนบุคคลและของใช้ในครัวเรือน จำนวน 338 อัตรา (ร้อยละ 27.70) 3. กิจกรรมการบริหารและบริการสนับสนุน จำนวน 52 อัตรา (ร้อยละ 4.26) 4. ไม่ระบุประเภทอุตสาหกรรม จำนวน 19 อัตรา (ร้อยละ 1.55) และ 5. กิจกรรมทางการเงิน และการประกันภัย จำนวน 12 อัตรา (ร้อยละ 0.98)

โดยอุตสาหกรรมที่มีการบรรจุนานสูงสุด 3 อันดับแรก คือ 1. การผลิต จำนวน 495 คน (ร้อยละ 66.80) 2. การขายส่ง การขายปลีก จำนวน 172 คน (ร้อยละ 23.21) และ 3. กิจกรรมการบริหารและบริการสนับสนุน จำนวน 45 คน (ร้อยละ 6.07) (ตารางที่ 4 และภาคผนวกตารางที่ 30)



ตาราง 4 แสดงจำนวนตำแหน่งงานว่างและการบรรจุงานจังหวัดสระบุรี จำแนกตามอุตสาหกรรม ไตรมาส 4 ปี 2566 (ตุลาคม - ธันวาคม)

| ประเภทอุตสาหกรรม | ตำแหน่งงานว่าง | | บรรจุงาน | |
|---|----------------|------------|------------|------------|
| | จำนวน (อัตรา) | ร้อยละ | จำนวน (คน) | ร้อยละ |
| A เกษตรกรรม การป่าไม้ และการประมง | 8 | 0.65 | 8 | 1.07 |
| B การทำเหมืองแร่ และเหมืองหิน | 10 | 0.81 | 1 | 0.13 |
| C การผลิต | 766 | 62.78 | 495 | 66.80 |
| D ไฟฟ้า ก๊าซ ใอน้ำ และระบบการปรับอากาศ | - | - | - | - |
| E การจัดหาหน้า การจัดการน้ำเสีย และของเสีย รวมถึงกิจกรรมที่เกี่ยวข้อง | - | - | - | - |
| F การก่อสร้าง | 5 | 0.40 | - | - |
| G การขายส่ง การขายปลีก การซ่อมแซมยานยนต์ จักรยานยนต์ ของใช้ส่วนบุคคลและของใช้ในครัวเรือน | 338 | 27.70 | 172 | 23.21 |
| H การขนส่งและสถานที่เก็บสินค้า | 1 | 0.08 | - | - |
| I ที่พักแรมและบริการด้านอาหาร | 2 | 0.16 | 1 | 0.13 |
| J ข้อมูลข่าวสารและการสื่อสาร | 1 | 0.08 | 1 | 0.13 |
| K กิจกรรมทางการเงิน และการประกันภัย | 12 | 9.91 | 3 | 0.40 |
| L กิจกรรมเกี่ยวกับก่อสร้างหัตถ์ | 6 | 0.49 | 6 | 0.80 |
| M กิจกรรมวิชาชีพ วิทยาศาสตร์และกิจกรรมทางวิชาการ | - | - | - | - |
| N กิจกรรมการบริหารและบริการสนับสนุน | 52 | 4.26 | 45 | 6.07 |
| O การบริหารราชการป้องกันประเทศ และการประกันสังคมภาคบังคับ | - | - | - | - |
| P การศึกษา | - | - | - | - |
| Q กิจกรรมด้านสุขภาพและงานสังคมสงเคราะห์ | - | - | - | - |
| R ศิลปะและความบันเทิงนันทนาการ | - | - | - | - |
| S กิจกรรมการบริการด้านอื่นๆ | - | - | - | - |
| T กิจกรรมการจ้างงานในครัวเรือน กิจกรรมการผลิตสินค้าและบริการที่ทำขึ้นเองเพื่อใช้ในครัวเรือน | - | - | - | - |
| ไม่ระบุประเภทอุตสาหกรรม | 19 | 1.55 | 9 | 1.21 |
| รวม | 1,220 | 100 | 741 | 100 |

ที่มา : สำนักงานจัดหางานจังหวัดสระบุรี



ช่วงอายุที่เป็นที่ต้องการของตลาดแรงงานในไตรมาส 4 ปี 2566 คือ อายุ 18 – 24 ปี จำนวน 375 คน (ร้อยละ 30.73) รองลงมาอายุ 25 – 29 ปี จำนวน 269 คน (ร้อยละ 22.04) และอายุ 30 – 39 ปี จำนวน 223 คน (ร้อยละ 18.27) โดยที่ผู้ลงทะเบียนสมัครงานส่วนใหญ่มีอายุ 30 – 39 ปี จำนวน 54 คน (ร้อยละ 60.67) รองลงมาอายุ 25 – 29 ปี จำนวน 19 คน (ร้อยละ 21.34) และอายุ 40 – 49 ปี จำนวน 7 คน (ร้อยละ 7.86) ทั้งนี้ช่วงอายุที่ได้รับการบรรจุงานมากที่สุด คือ อายุ 30 – 39 ปี จำนวน 308 คน (ร้อยละ 41.56) รองลงมาอายุ 40 – 49 ปี จำนวน 212 คน (ร้อยละ 28.60) และอายุ 25 – 29 ปี จำนวน 109 คน (ร้อยละ 14.70) (แผนภูมิที่ 32 และภาคผนวกตารางที่ 31)

แผนภูมิที่ 32 ตำแหน่งงานว่าง ผู้ลงทะเบียนสมัครงาน และการบรรจุงาน จังหวัดสระบุรี จำแนกตามช่วงอายุ ไตรมาส 4 ปี 2566 (ตุลาคม – ธันวาคม)

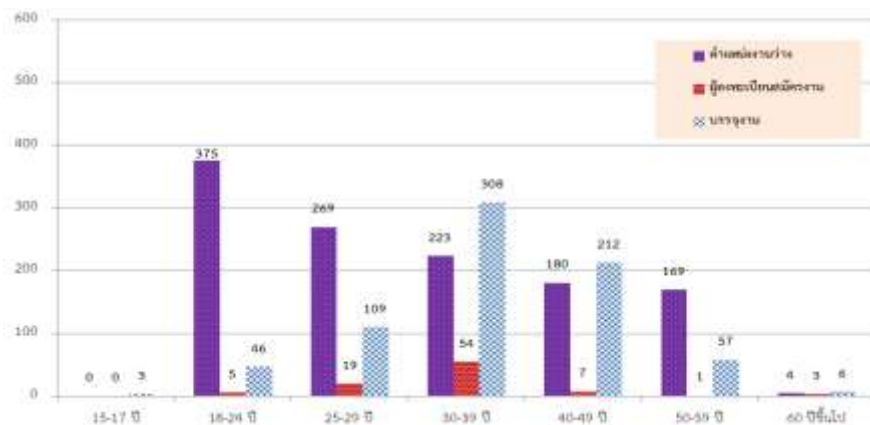

ที่มา : สำนักงานจัดหางานจังหวัดสระบุรี

2.3 แรงงานต่างด้าว

2.3.1 คนต่างด้าวที่ได้รับอนุญาตทำงานตาม พรก.การบริหารจัดการการทำงานของคนต่างด้าว พ.ศ. 2560 และฉบับที่ 2 พ.ศ. 2561

จังหวัดสระบุรีมีจำนวนคนต่างด้าวที่ได้รับใบอนุญาตทำงานคงเหลือทั้งสิ้น 25,284 คน และมีสถานประกอบการที่จ้างคนต่างด้าว จำนวน 3,454 แห่ง (ข้อมูล ณ เดือนธันวาคม 2566) จำแนกเป็นกลุ่มต่างๆได้ ดังนี้

1. คนต่างด้าวตลอดชีพ ได้แก่ คนต่างด้าวที่ได้รับอนุญาตให้อยู่ในราชอาณาจักรและทำงานตามประกาศของคณะปฏิวัติ ฉบับที่ 322 ลงวันที่ 13 ธันวาคม 2515 จำนวน 0 คน
2. คนต่างด้าวมาตรา 59 ประเภททั่วไป ได้แก่ คนต่างด้าว ที่มีถิ่นที่อยู่ในราชอาณาจักร หรือได้รับอนุญาตให้เข้ามาในราชอาณาจักรเป็นการชั่วคราวตามกฎหมายว่าด้วยคนเข้าเมืองโดยมิใช่ได้รับอนุญาตให้เข้ามาในฐานะนักท่องเที่ยว หรือผู้เดินทางผ่าน และไม่มีลักษณะต้องห้ามตามที่กำหนดในกฎกระทรวง จำนวน 1,120 คน (ร้อยละ 4.42)
3. คนต่างด้าวมาตรา 59 นำเข้าตาม MOU ได้แก่ คนต่างด้าวสัญชาติเมียนมา ลาว และกัมพูชา ที่เข้ามาทำงานตามความตกลงระหว่างรัฐบาลไทยกับรัฐบาลประเทศต้นทาง จำนวน 9,569 คน (ร้อยละ 37.84)
4. คนต่างด้าว มาตรา 62 ประเภทส่งเสริมการลงทุน ได้แก่ คนต่างด้าวที่เข้ามาทำงานในราชอาณาจักรตามกฎหมายว่าด้วยการส่งเสริมการลงทุน (พระราชบัญญัติส่งเสริมการลงทุน พ.ศ.2520) หรือกฎหมายอื่น ได้แก่ พระราชบัญญัตินิคมอุตสาหกรรมแห่งประเทศไทย พ.ศ.2522 และพระราชบัญญัติปิโตรเลียม พ.ศ.2514 เช่น นักลงทุน ช่างฝีมือ ผู้ชำนาญการ จำนวน 198 คน (ร้อยละ 0.78)



5. คนต่างด้าวมาตรา 63 ประเภทชนกลุ่มน้อย ได้แก่ คนต่างด้าวที่ไม่ได้รับสัญชาติไทย ตามกฎหมายว่าด้วยสัญชาติ และกระทรวงมหาดไทย ได้ออกเอกสารเพื่อรอพิสูจน์สถานะยื่นขอใบอนุญาตทำงาน จำนวน 406 คน (ร้อยละ 1.60)

6. คนต่างด้าว 4 สัญชาติ (สัญชาติเมียนมา ลาว กัมพูชา และเวียดนาม) ตามมติคณะรัฐมนตรี เมื่อวันที่ 5 กรกฎาคม 2565 จำนวน 13,991 คน (ร้อยละ 55.33) จำแนกเป็นแรงงานสัญชาติเมียนมา จำนวน 9,191 คน ลาว จำนวน 1,056 คน กัมพูชา จำนวน 3,729 คน และเวียดนาม จำนวน 15 คน (แผนภูมิที่ 33 และภาคผนวกตารางที่ 32)

แผนภูมิที่ 33 แรงงานต่างด้าวจังหวัดสระบุรี จำแนกตามประเภทได้รับอนุญาต ณ ธันวาคม 2566

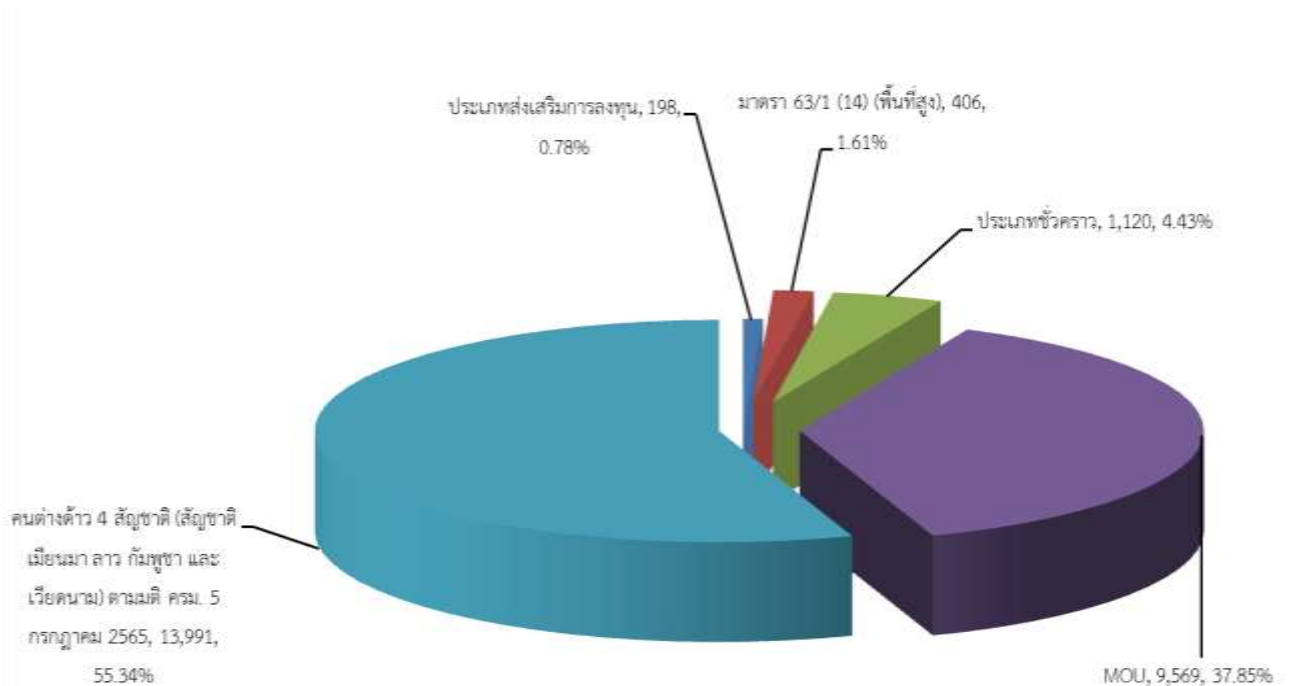

ที่มา : สำนักงานจัดหางานจังหวัดสระบุรี

แรงงานต่างด้าวที่ได้รับอนุญาตทำงานในจังหวัดสระบุรี จำแนกตามประเภทอาชีพ

หากพิจารณาแรงงานต่างด้าวที่ได้รับอนุญาตทำงานในจังหวัดสระบุรี โดยไม่นับรวมประเภทตลอดชีพ จะพบว่า แรงงานต่างด้าวที่ได้รับอนุญาตทำงานที่เข้ามาประกอบอาชีพในจังหวัดสระบุรีสูงสุด 5 อันดับแรก คือ

1. ผู้ปฏิบัติงานซึ่งมีอาจสามารถจัดประเภทอาชีพได้ จำนวน 23,587 คน (ร้อยละ 93.28)
2. ผู้ประกอบวิชาชีพด้านต่างๆ จำนวน 852 คน (ร้อยละ 3.36)
3. อาชีพงานพื้นฐาน จำนวน 348 คน (ร้อยละ 1.37)
4. ผู้บัญญัติกฎหมายข้าราชการระดับอาวุโส ผู้จัดการ จำนวน 238 คน (ร้อยละ 0.94) และ
5. ช่างเทคนิคและผู้ปฏิบัติงานที่เกี่ยวข้อง จำนวน 151 คน (ร้อยละ 0.59) (แผนภูมิที่ 34 และภาคผนวกตารางที่ 33)



**แผนภูมิที่ 34 แรงงานต่างด้าวที่ได้รับอนุญาตทำงาน แยกตามประเภทอาชีพ (ยกเว้นประเภทตลอดชีพ)
5 อันดับแรก ไตรมาส 4 ปี 2566 (ตุลาคม – ธันวาคม)**

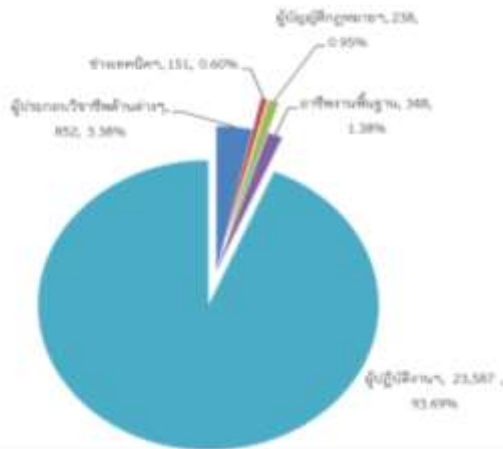

ที่มา : สำนักงานจัดหางานจังหวัดสระบุรี

แรงงานต่างด้าวที่ได้รับอนุญาตทำงานในจังหวัดสระบุรี จำแนกตามสัญชาติ

สำหรับสัญชาติที่มีแรงงานต่างด้าวได้รับอนุญาตทำงานในจังหวัดสระบุรีมากที่สุด 5 อันดับแรก โดยไม่นับรวมประเภทตลอดชีพ คือ 1. สัญชาติเมียนมา จำนวน 12,491 คน (ร้อยละ 49.40) 2. สัญชาติอื่นๆ จำนวน 11,764 คน (ร้อยละ 46.52) 3. สัญชาติฟิลิปปินส์ จำนวน 360 คน (ร้อยละ 1.42) 4. สัญชาติจีน จำนวน 210 คน (ร้อยละ 0.83) และ 5. สัญชาติญี่ปุ่น จำนวน 198 คน (ร้อยละ 0.78) (แผนภูมิที่ 35 และภาคผนวกตารางที่ 33)

**แผนภูมิที่ 35 แรงงานต่างด้าวที่ได้รับอนุญาตทำงาน แยกตามประเภทสัญชาติ (ยกเว้นประเภทตลอดชีพ)
5 อันดับแรก ไตรมาส 4 ปี 2566 (ตุลาคม – ธันวาคม)**

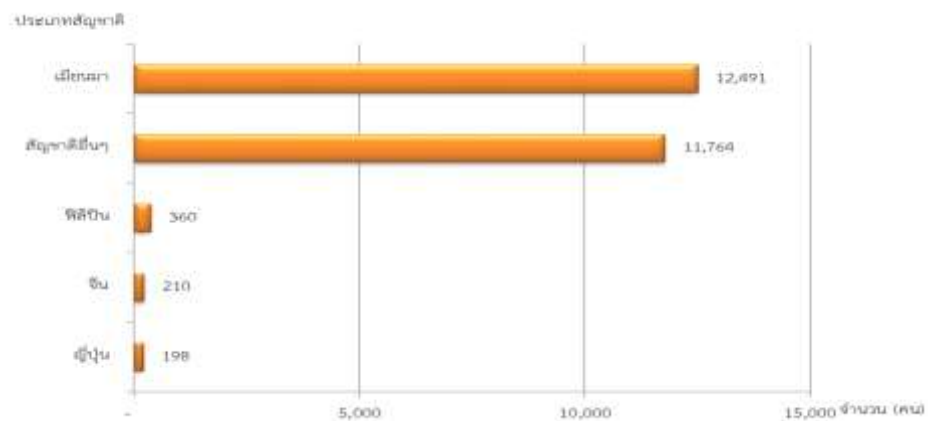

ที่มา : สำนักงานจัดหางานจังหวัดสระบุรี

2.3.2 แรงงานต่างด้าวที่ได้รับอนุญาตทำงานตามมติคณะรัฐมนตรีจังหวัดสระบุรีจำแนกตามสัญชาติ

สำหรับแรงงานต่างด้าวที่ได้รับอนุญาตทำงานตามมติคณะรัฐมนตรี (สัญชาติเมียนมา ลาว กัมพูชา เวียดนาม) เป็นแรงงานที่อนุญาตให้มาทำงานเป็นการชั่วคราว เพื่อทดแทนการขาดแคลนแรงงาน แรงงานในกลุ่มนี้มี 4 สัญชาติ คือ เมียนมา ลาว กัมพูชา เวียดนาม ข้อมูล ณ เดือนธันวาคม 2566 มีจำนวน 13,991 คน แยกเป็น เมียนมา จำนวน 9,191 คน (ร้อยละ 65.69) กัมพูชา จำนวน 3,729 คน (ร้อยละ 26.65) ลาว จำนวน 1,056 คน (ร้อยละ 7.54) และเวียดนาม จำนวน 15 คน (ร้อยละ 0.11)



2.4 แรงงานไทยในต่างประเทศ

2.4.1 การแจ้งความประสงค์เดินทางไปทำงานต่างประเทศผ่านสำนักงานจัดหางาน

จังหวัดสระบุรี จำแนกตามเพศและระดับการศึกษา

ในไตรมาส 4 ปี 2566 มีแรงงานไทยที่ลงทะเบียนแจ้งความประสงค์เดินทางไปทำงานต่างประเทศ จำนวนทั้งสิ้น 25 คน พบว่าเป็นเพศชาย จำนวน 13 คน (ร้อยละ 52.00) เพศหญิง จำนวน 12 คน (ร้อยละ 48.00) ซึ่งมีการศึกษาอยู่ในระดับมัธยมศึกษา จำนวน 18 คน (ร้อยละ 72.00) ระดับประถมศึกษา จำนวน 3 คน (ร้อยละ 12.00) ระดับปวช. ปวส. ปวท. อนุปริญญา จำนวน 2 คน (ร้อยละ 8.00) และระดับปริญญาตรี จำนวน 2 คน (ร้อยละ 8.00)

2.4.2 แรงงานไทยที่ได้รับการอนุญาตให้ไปทำงานต่างประเทศ

ในส่วนของ การอนุญาตให้ไปทำงานต่างประเทศไตรมาส 4 ปี 2566 มีจำนวนทั้งสิ้น 29 คน พบว่าประเภทประเภท Re – Entry มีจำนวนมากที่สุดคือ จำนวน 27 คน (ร้อยละ 93.10) และประเภทเดินทางด้วยตนเอง จำนวน 2 คน (ร้อยละ 6.90) (แผนภูมิที่ 36 และภาคผนวกตารางที่ 34)

แผนภูมิที่ 36 แรงงานไทยในจังหวัดสระบุรี ที่ได้รับอนุญาตให้ไปทำงานต่างประเทศ จำแนกตามวิธีเดินทาง ไตรมาส 4 ปี 2566 (ตุลาคม – ธันวาคม)

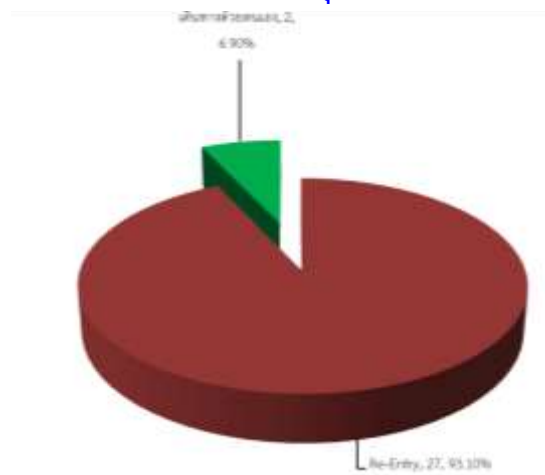

ที่มา : สำนักงานจัดหางานจังหวัดสระบุรี

แรงงานไทยเดินทางไปทำงานตามที่ได้รับอนุญาตในไตรมาส 4 ปี 2566 ส่วนใหญ่จะไปทำงานในภูมิภาคเอเชีย จำนวน 21 คน (ร้อยละ 72.41) ของแรงงานไทยที่ไปทำงานต่างประเทศทั้งหมด) ภูมิภาคตะวันออกกลางและภูมิภาคอื่นๆ จำนวน 8 คน (ร้อยละ 27.58) (แผนภูมิที่ 37 และภาคผนวกตารางที่ 35)

แผนภูมิที่ 37 แรงงานไทยในจังหวัดสระบุรี ที่ได้รับอนุญาตให้ไปทำงานต่างประเทศ จำแนกตามภูมิภาคที่เดินทางไปทำงาน ไตรมาส 3 ปี 2566 (กรกฎาคม – กันยายน)

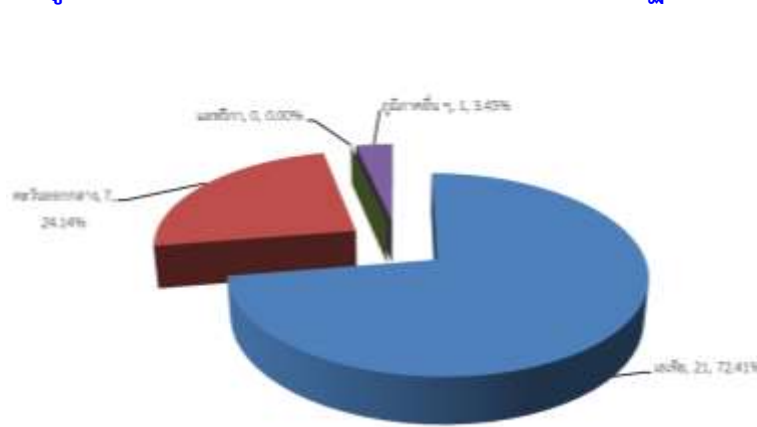

ที่มา : สำนักงานจัดหางานจังหวัดสระบุรี



3. การพัฒนาศักยภาพแรงงาน

ในรอบไตรมาส 4 ปี 2566 (ตุลาคม – ธันวาคม) สถาบันพัฒนาฝีมือแรงงาน 28 สระบุรี ได้ดำเนินการฝึกอบรมพัฒนาผู้ใช้แรงงานในรูปแบบต่างๆ ได้แก่ การฝึกเตรียมเข้าทำงาน การฝึกยกระดับฝีมือแรงงาน และการทดสอบมาตรฐานฝีมือแรงงาน เพื่อเพิ่มศักยภาพฝีมือแรงงานไทยให้มีมาตรฐานฝีมือทัดเทียมประเทศต่างๆ ขณะเดียวกันเป็นการพัฒนาทักษะให้สอดคล้องกับความต้องการของตลาดแรงงานทั้งในจังหวัดสระบุรี และในระดับประเทศ

3.1 การฝึกเตรียมเข้าทำงาน จำแนกตามกลุ่มอาชีพ

ในไตรมาส 4 ปี 2566 (ตุลาคม – ธันวาคม) พบว่าไม่มีการฝึกเตรียมเข้าทำงาน

3.2 การฝึกยกระดับฝีมือแรงงาน จำแนกตามกลุ่มอาชีพ

ในไตรมาส 4 ปี 2566 (ตุลาคม – ธันวาคม) พบว่ามีการฝึกยกระดับฝีมือแรงงานทั้งสิ้นจำนวน 175 คน โดยกลุ่มอาชีพที่มีผู้เข้ารับการฝึกยกระดับฝีมือสูงสุด คือ ช่างไฟฟ้า อิเล็กทรอนิกส์ คอมพิวเตอร์จำนวน 68 คน (ร้อยละ 38.85) ช่างก่อสร้าง จำนวน 27 คน (ร้อยละ 15.42) ช่างอุตสาหกรรมจำนวน 20 คน (ร้อยละ 11.42) ซึ่งผู้เข้ารับการฝึกยกระดับฝีมือแรงงานผ่านการฝึกทั้งหมด จำนวน 167 คน (คิดเป็นร้อยละ 95.42 ของผู้เข้ารับการฝึกยกระดับฝีมือแรงงานทั้งหมด) (แผนภูมิที่ 38 และภาคผนวกตารางที่ 36)

แผนภูมิที่ 38 การฝึกยกระดับฝีมือแรงงาน จำแนกตามกลุ่มอาชีพ

ไตรมาส 4 ปี 2566 (ตุลาคม – ธันวาคม)

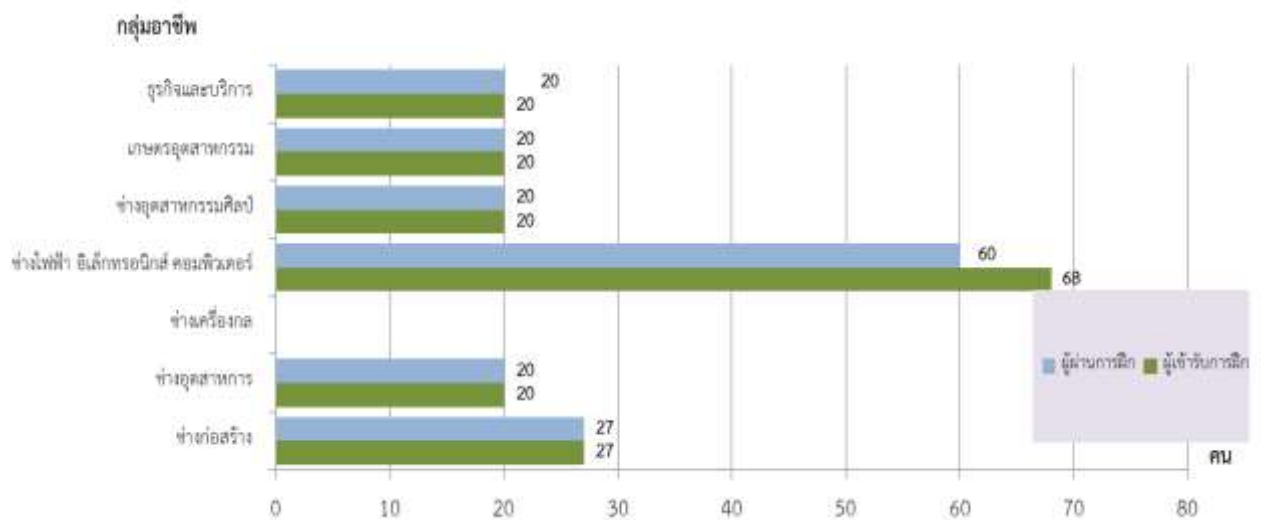

ที่มา : สถาบันพัฒนาฝีมือแรงงาน 28 สระบุรี

3.3 การทดสอบมาตรฐานฝีมือแรงงาน จำแนกตามกลุ่มอาชีพ

การทดสอบมาตรฐานฝีมือแรงงาน พบว่ามีการทดสอบฝีมือแรงงานทั้งสิ้นจำนวน 81 คน โดยกลุ่มอาชีพที่มีการทดสอบมาตรฐานคือ สาขาช่างไฟฟ้า อิเล็กทรอนิกส์ คอมพิวเตอร์ทั้งหมด จำนวน 73 คน (ร้อยละ 90.12) และช่างอุตสาหกรรมทั้งหมด จำนวน 8 คน (ร้อยละ 9.87) พบว่ามีผู้ผ่านการทดสอบ จำนวน 47 คน (คิดเป็นร้อยละ 58.02 ของผู้เข้ารับการทดสอบมาตรฐานฝีมือแรงงานทั้งหมด) (แผนภูมิที่ 39 และภาคผนวกตารางที่ 36)



แผนภูมิที่ 39 การทดสอบมาตรฐานฝีมือแรงงาน จำแนกตามกลุ่มอาชีพ
ไตรมาส 4 ปี 2566 (ตุลาคม – ธันวาคม)

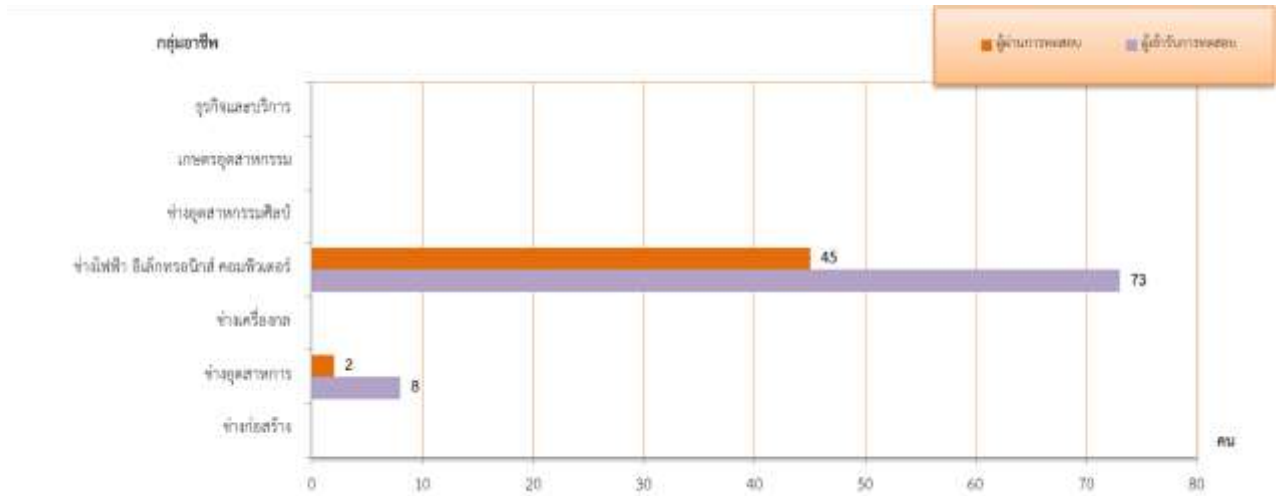

ที่มา : สถาบันพัฒนาฝีมือแรงงาน 28 สระบุรี

3.4 การทดสอบมาตรฐานฝีมือแรงงาน จำแนกตามกลุ่มอาชีพ

ในไตรมาส 4 ปี 2566 (ตุลาคม – ธันวาคม) มีการฝึกอาชีพเสริมพบว่ามีผู้ฝึกอาชีพเสริมทั้งสิ้นจำนวน 80 คน คือ ช่างไฟฟ้า อิเล็กทรอนิกส์ คอมพิวเตอร์ทั้งหมด จำนวน 20 คน (ร้อยละ 25.00) ช่างอุตสาหกรรมศิลป์ทั้งหมด จำนวน 20 คน (ร้อยละ 25.00) และธุรกิจและบริการทั้งหมด จำนวน 40 คน (ร้อยละ 50.00) พบว่ามีผู้ผ่านการฝึกจำนวน 78 คน (คิดเป็นร้อยละ 97.50 ของผู้เข้ารับการฝึกอาชีพเสริมทั้งหมด)

4. การคุ้มครองแรงงานและสวัสดิการ

กระทรวงแรงงานนอกจากจะมีภารกิจด้านการส่งเสริมการมีงานทำ การพัฒนาฝีมือแรงงาน เพื่อยกระดับฝีมือให้เป็นที่ยอมรับของตลาดแรงงาน และทัดเทียมมาตรฐานสากลแล้ว อีกภารกิจหนึ่งที่เกิดขึ้นต่อเนื่องภายหลังการส่งเสริมให้คนมีงานทำแล้วคือ ภารกิจด้านการคุ้มครองลูกจ้าง ให้ได้รับความเป็นธรรมในการทำงานโดยสำนักงานสวัสดิการและคุ้มครองแรงงานจังหวัดสระบุรี เป็นหน่วยงานที่มีบทบาทในการคุ้มครองผู้ใช้แรงงานให้ได้รับความเป็นธรรมจากการทำงาน ภายใต้พระราชบัญญัติคุ้มครองแรงงานเพื่อไม่ให้ถูกเอารัดเอาเปรียบจากนายจ้างโดยมีจุดมุ่งหมายสูงสุด คือ ให้มีคุณภาพชีวิตที่ดีขึ้น ขณะเดียวกันในอีกด้านหนึ่งก็ต้องผดุงไว้ซึ่งความยุติธรรมกับฝ่ายนายจ้าง กล่าวคือไม่โอนเอียงไปด้านใดด้านหนึ่ง ทั้งนี้ มาตรการที่จะช่วยให้ผู้ใช้แรงงานได้รับรายได้และสวัสดิการที่เป็นธรรมเพียงพอต่อการดำรงชีวิต รวมถึงได้รับการคุ้มครองแรงงานให้มีคุณภาพชีวิตที่ดีขึ้นได้คือการตรวจสอบสถานประกอบการเพื่อให้แน่ใจว่าผู้ใช้แรงงานได้รับการปฏิบัติและดูแลตามกฎหมาย ขณะเดียวกันจะเป็นมาตรการในการกระตุ้นให้สถานประกอบการเอาใจใส่ดูแลลูกจ้างของตนให้มากขึ้นอีกด้วย



จำนวนสถานประกอบการและลูกจ้าง

ข้อมูล ณ เดือนธันวาคม 2566 มีสถานประกอบการและลูกจ้างตามพระราชบัญญัติคุ้มครองแรงงาน พ.ศ. 2541 จำนวน 8,007 แห่ง มีลูกจ้างทั้งหมด 206,022 คน โดยสถานประกอบการส่วนใหญ่เป็นสถานประกอบการขนาดเล็กขนาด 1 – 4 คน จำนวน 4,008 แห่ง (ร้อยละ 20.05 ของสถานประกอบการทั้งหมด) ซึ่งสถานประกอบการขนาดใหญ่มีลูกจ้างตั้งแต่ 1,000 คนขึ้นไป มีจำนวน 18 แห่ง (ร้อยละ 0.22 ของสถานประกอบการทั้งหมด) (ตารางที่ 5)

ตารางที่ 5 จำนวนสถานประกอบการและลูกจ้าง จำแนกตามขนาดสถานประกอบการตามพระราชบัญญัติคุ้มครองแรงงาน พ.ศ. 2541 จังหวัดสระบุรี ข้อมูล ณ เดือนธันวาคม 2566

| ขนาด สถานประกอบการ (คน) | จำนวน | |
|-------------------------------|-------------------------|-----------------|
| | สถานประกอบการ (แห่ง) | ลูกจ้าง (คน) |
| 1 - 4 คน | 4,008 | 6,462 |
| 5 - 9 คน | 1,564 | 10,929 |
| 10 - 19 คน | 895 | 12,304 |
| 20 - 49 คน | 996 | 32,021 |
| 50 - 99 คน | 293 | 21,021 |
| 100 - 299 คน | 221 | 37,673 |
| 300 - 499 คน | 46 | 17,281 |
| 500 - 999 คน | 36 | 25,236 |
| 1,000 คน ขึ้นไป | 18 | 43,095 |
| รวม | 8,007 | 206,022 |

ที่มา : สำนักงานสวัสดิการและคุ้มครองแรงงานจังหวัดสระบุรี

4.1 การตรวจแรงงาน

สำนักงานสวัสดิการและคุ้มครองแรงงานจังหวัดสระบุรี มีภารกิจในการคุ้มครองผู้ใช้แรงงาน ให้ได้รับความเป็นธรรมจากการจ้างงาน ภายใต้กฎหมายคุ้มครองแรงงานเพื่อไม่ให้ถูกเอารัดเอาเปรียบจากนายจ้างโดยมีจุดมุ่งหมายสูงสุดคือให้มีคุณภาพชีวิตที่ดีขึ้น ขณะเดียวกันก็ต้องผดุงความยุติธรรมให้กับฝ่ายนายจ้างด้วย กล่าวคือไม่โอนเอียงไปด้านใดด้านหนึ่ง ทั้งนี้ มาตรการที่จะช่วยให้ผู้ใช้แรงงานได้รับรายได้และสวัสดิการที่เป็นธรรมเพียงพอต่อการดำรงชีวิต รวมถึงได้รับการคุ้มครองแรงงานให้มีคุณภาพชีวิตที่ดีขึ้นได้คือ การตรวจสถานประกอบการเพื่อให้แน่ใจว่าผู้ใช้แรงงานได้รับการปฏิบัติและดูแลตามกฎหมาย ขณะเดียวกันจะเป็นมาตรการในการกระตุ้นให้สถานประกอบการเอาใจใส่ดูแลลูกจ้างของตนให้มากขึ้นอีกด้วย

สถานประกอบการและลูกจ้างที่ผ่านการตรวจแรงงาน จำแนกตามขนาดสถานประกอบการ จังหวัดสระบุรี ไตรมาส 4 ปี 2566 (ตุลาคม – ธันวาคม)

สำหรับช่วงเดือนตุลาคม – ธันวาคม 2566 สำนักงานสวัสดิการและคุ้มครองแรงงานจังหวัดสระบุรี ได้ดำเนินการตรวจสถานประกอบการทั้งสิ้นจำนวน 42 แห่ง มีลูกจ้างที่ผ่านการตรวจหรือได้รับการคุ้มครองรวม จำนวน 3,125 คน จำแนกเป็นเพศชาย จำนวน 1,992 คน (ร้อยละ 63.74) เพศหญิง จำนวน 1,096 คน (ร้อยละ 35.07) และเด็ก จำนวน 37 คน (ร้อยละ 1.18) ซึ่งสถานประกอบการที่ตรวจส่วนใหญ่เป็นสถานประกอบการขนาดกลาง 50 – 99 คน จำนวน 13 แห่ง (ร้อยละ 30.95) รองลงมาเป็นขนาดเล็ก คือ ขนาด 20 – 49 คน จำนวน 10 แห่ง (ร้อยละ 23.80) และสถานประกอบการขนาดใหญ่ 100 – 299 คน จำนวน 7 แห่ง (ร้อยละ 16.66) ในส่วนผลการตรวจพบว่า สถานประกอบการจำนวน 35 แห่ง (ร้อยละ 83.33) ปฏิบัติถูกต้องตามกฎหมาย (ตารางที่ 6 และภาคผนวกตารางที่ 37)



**ตารางที่ 6 จำนวนสถานประกอบการและลูกจ้างที่ผ่านการตรวจในจังหวัดสระบุรี
ไตรมาสที่ 4 ปี 2566 (ตุลาคม – ธันวาคม)**

| สถานประกอบการ/ลูกจ้างที่ผ่านการตรวจ | | | | |
|-------------------------------------|-------------------------------------|--------------|------------------|-------------------|
| ขนาด สถานประกอบการ | สถานประกอบการ/ลูกจ้างที่ผ่านการตรวจ | | ผลการตรวจ (แห่ง) | |
| | สปก. (แห่ง) | ลูกจ้าง (คน) | ปฏิบัติถูกต้อง | ปฏิบัติไม่ถูกต้อง |
| 1 – 4 คน | - | - | - | - |
| 5 – 9 คน | 4 | 29 | 4 | - |
| 10 – 19 คน | 6 | 97 | 5 | 1 |
| 20 – 49 คน | 10 | 330 | 10 | - |
| 50 – 99 คน | 13 | 1,051 | 10 | 3 |
| 100 – 199 คน | 7 | 1,015 | 5 | 2 |
| 200 – 499 คน | 2 | 603 | 1 | 1 |
| 500 – 999 คน | - | - | - | - |
| 1,000 คน ขึ้นไป | - | - | - | - |
| รวม | 42 | 3,125 | 35 | 7 |

ที่มา : สำนักงานสวัสดิการและคุ้มครองแรงงานจังหวัดสระบุรี

ทั้งนี้แนวทางปฏิบัติของสำนักงานสวัสดิการและคุ้มครองแรงงานจังหวัดสระบุรี เมื่อตรวจพบว่าสถานประกอบการไม่ปฏิบัติตามกฎหมายคุ้มครองแรงงานจะมีการดำเนินการเพื่อให้สถานประกอบการนั้นปฏิบัติให้ถูกต้องตามกฎหมายแรงงาน เพื่อให้เกิดความเป็นธรรมแก่ลูกจ้าง ได้แก่ การแนะนำให้ปฏิบัติในสิ่งที่ถูกต้อง การออกหนังสือเชิญพบ การออกคำสั่งให้ดำเนินการ การเปรียบเทียบปรับหรือการส่งเรื่องดำเนินคดี และจากข้อมูลข้างต้นพบว่า ไตรมาส 4 ปี 2566 (ตุลาคม – ธันวาคม 2566) พบการปฏิบัติไม่ถูกต้องตามกฎหมายแรงงานของสถานประกอบการดังกล่าว จำนวน 7 แห่ง (ร้อยละ 16.66 ของสถานประกอบการที่ผ่านการตรวจทั้งหมด) ซึ่งเจ้าหน้าที่ได้ออกคำสั่งให้ดำเนินการแก่เจ้าของสถานประกอบการเพื่อปฏิบัติให้ถูกต้องตามกฎหมายทั้งหมด

จำแนกตามประเภทอุตสาหกรรมปฏิบัติไม่ถูกต้อง

ประเภทอุตสาหกรรมที่ปฏิบัติไม่ถูกต้องตามกฎหมายคุ้มครองแรงงานในไตรมาส 4 ปี 2566 คือ การขายส่ง การขายปลีก การซ่อมแซมยานยนต์ฯ จำนวน 2 แห่ง (ร้อยละ 28.57) รองลงมาคือการขนส่ง สถานที่เก็บสินค้า และคมนาคม จำนวน 2 แห่ง (ร้อยละ 28.57) สื่อสารทางการเงิน จำนวน 2 แห่ง (ร้อยละ 28.57) โรงแรม และภัตตาคาร จำนวน 1 แห่ง (ร้อยละ 14.28) ของสถานประกอบการที่ตรวจทั้งหมด ซึ่งผลการตรวจพบว่าสถานประกอบการที่ปฏิบัติถูกต้องตามกฎหมายแรงงานมีจำนวน 35 แห่ง (ร้อยละ 83.33) (ภาคผนวกตารางที่ 38)

จำแนกตามเรื่องที่สถานประกอบการปฏิบัติไม่ถูกต้อง

เรื่องที่สถานประกอบการจังหวัดสระบุรีปฏิบัติไม่ถูกต้องตามกฎหมายคุ้มครองแรงงานในไตรมาส 4 ปี 2566 มากที่สุด คือ เรื่องการจ่ายค่าจ้าง จำนวน 3 แห่ง (ร้อยละ 42.85) เรื่องเงินประกันในการทำงาน จำนวน 3 แห่ง (ร้อยละ 42.85) เรื่องข้อบังคับ จำนวน 1 แห่ง (ร้อยละ 14.28) ซึ่งเจ้าหน้าที่ได้ออกคำสั่งให้ดำเนินการแก่เจ้าของสถานประกอบการเพื่อปฏิบัติให้ถูกต้องตามกฎหมายทั้งหมด (ภาคผนวกตารางที่ 38)



4.2 การตรวจความปลอดภัยในการทำงาน

สำหรับการตรวจความปลอดภัยในการทำงาน ถือว่าเป็นเครื่องมือในการคุ้มครองดูแลความปลอดภัย อาชีวอนามัยและสภาพแวดล้อมในการทำงานของลูกจ้าง นอกจากนี้การตรวจความปลอดภัย ในการทำงาน ยังเป็นอีกมาตรการหนึ่งที่ทำเนิกรการเพื่อกระตุ้นส่งเสริมให้เจ้าของสถานประกอบการเห็นความสำคัญและ ตระหนักถึงเรื่องความปลอดภัยในการทำงาน เพราะหากการทำงานมีความปลอดภัยย่อมส่งผลถึงคุณภาพชีวิต ที่ดีของผู้ใช้แรงงานตามมา เมื่อคนงานมีคุณภาพชีวิตที่ดี จะทำงานอย่างมีความสุขและจะส่งผลต่อผลผลิต ที่เพิ่มสูงขึ้นของสถานประกอบการอันนำไปสู่ผลกำไรตามมานั่นเอง

จำแนกตามขนาดสถานประกอบการ

ไตรมาส 4 ปี 2566 ได้ดำเนินการตรวจความปลอดภัยในสถานประกอบการทั้งสิ้นจำนวน 24 แห่ง ลูกจ้างที่ผ่านการตรวจทั้งสิ้นจำนวน 2,969 คน ซึ่งขนาดสถานประกอบการที่ผ่านการตรวจมากที่สุด คือ ขนาด 20 – 49 คน จำนวน 9 แห่ง (ร้อยละ 37.50) รองลงมาขนาด 1 – 4 คน จำนวน 5 แห่ง (ร้อยละ 20.83) และขนาด 10 – 19 คน จำนวน 4 แห่ง (ร้อยละ 16.66) (ตารางที่ 7 และภาคผนวกตารางที่ 39)

ตารางที่ 7 การตรวจความปลอดภัยในสถานประกอบการในจังหวัดสระบุรี จำแนกตามสถานประกอบการ ไตรมาสที่ 4 ปี 2566 (ตุลาคม – ธันวาคม)

| ขนาดสถาน ประกอบการ | สถานประกอบการ ที่ผ่านการตรวจ (แห่ง) | ลูกจ้างที่ผ่านการตรวจ (คน) | | | | ผลการตรวจ (แห่ง) | |
|-----------------------|---|----------------------------|------------|----------|--------------|--------------------|-----------------------|
| | | ชาย | หญิง | เด็ก | รวม | ปฏิบัติ ถูกต้อง | ปฏิบัติ ไม่ถูกต้อง |
| 1 – 4 คน | 5 | 11 | 3 | - | 14 | 4 | 1 |
| 5 – 9 คน | - | - | - | - | - | - | - |
| 10 – 19 คน | 4 | 40 | 13 | - | 53 | 2 | 2 |
| 20 – 49 คน | 9 | 205 | 87 | - | 292 | 6 | 3 |
| 50 – 99 คน | 2 | 142 | 14 | - | 156 | 1 | 1 |
| 100 – 299 คน | 3 | 370 | 123 | - | 493 | 2 | 1 |
| 300 – 499 คน | - | - | - | - | - | - | - |
| 500 – 999 คน | - | - | - | - | - | - | - |
| 1,000 คน ขึ้นไป | 1 | 1,499 | 462 | - | 1,961 | 1 | - |
| รวม | 24 | 2,267 | 702 | - | 2,969 | 16 | 8 |

ที่มา : สำนักงานสวัสดิการและคุ้มครองแรงงานจังหวัดสระบุรี

จำแนกตามประเภทอุตสาหกรรม

ประเภทอุตสาหกรรมที่มีการตรวจความปลอดภัยสูงสุด 5 อันดับแรก ในไตรมาส 4 ปี 2566 คือ การก่อสร้าง จำนวน 10 แห่ง (ร้อยละ 41.66) รองลงมาคือ การผลิต จำนวน 7 แห่ง (ร้อยละ 29.16) การขนส่ง สถานที่เก็บสินค้า และการคมนาคม จำนวน 2 แห่ง (ร้อยละ 8.33) เกษตรกรรม การล่าสัตว์ และ การป่าไม้ จำนวน 1 แห่ง (ร้อยละ 4.16) และการทำเหมืองแร่ และเหมืองหิน จำนวน 1 แห่ง (ร้อยละ 4.16) ของสถานประกอบการที่ตรวจทั้งหมด ซึ่งผลการตรวจพบว่าสถานประกอบการที่ปฏิบัติถูกต้องตามกฎหมาย ความปลอดภัย มีจำนวน 16 แห่ง (ร้อยละ 66.66) (ภาคผนวกตารางที่ 40)



การดำเนินการของเจ้าหน้าที่

ในส่วนของสถานประกอบการที่ปฏิบัติไม่ถูกต้องตามกฎหมายความปลอดภัยในการทำงาน จะมีลักษณะเดียวกับการตรวจคุ้มครองแรงงานที่กล่าวมาแล้ว คือหากพบว่ามีสิ่งที่พิจารณาแล้วเห็นว่าเกิดความไม่ปลอดภัยหรือไม่ได้ปฏิบัติตามกฎหมายความปลอดภัยในการทำงานจะดำเนินการตามความรุนแรงของปัญหาประกอบไปด้วยการให้คำแนะนำในวิธีการปฏิบัติที่ถูกต้อง การออกคำสั่งให้ส่งเอกสารเรียกพบ ปรับปรุง หรือหยุดการใช้เครื่องจักร รวมทั้งการส่งเรื่องดำเนินคดี ทั้งนี้ในบางแห่งอาจมีการดำเนินการมากกว่า 1 กรณี สำหรับไตรมาส 4 ปี 2566 พบว่าสถานประกอบการปฏิบัติไม่ถูกต้องตามกฎหมายความปลอดภัย จำนวน 8 แห่ง (ร้อยละ 33.33) โดยประเภทอุตสาหกรรมที่มีอัตราการปฏิบัติไม่ถูกต้อง ได้แก่ เกษตรกรรม การล่าสัตว์ และการป่าไม้ จำนวน 1 แห่ง การผลิต จำนวน 2 แห่ง การก่อสร้าง จำนวน 2 แห่ง การขายส่ง การขายปลีก การซ่อมแซมยานยนต์ รถจักรยานยนต์ ของใช้ส่วนบุคคล และของใช้ในครัวเรือน จำนวน 1 แห่ง ข้อมูลข่าวสารและการสื่อสาร จำนวน 1 แห่ง กิจกรรมวิชาชีพ วิทยาศาสตร์และกิจกรรมทางวิชาการ จำนวน 1 แห่ง ซึ่งเจ้าหน้าที่ได้ออกคำสั่งให้ดำเนินการปรับปรุงจำนวน 8 แห่ง

4.3 การแรงงานสัมพันธ์

นอกเหนือจากภารกิจด้านการคุ้มครองแรงงานและดูแลด้านความปลอดภัยให้แก่ลูกจ้าง และนายจ้างแล้ว สำนักงานสวัสดิการและคุ้มครองแรงงานจังหวัดสระบุรียังมีการส่งเสริมและพัฒนาระบบแรงงานสัมพันธ์ให้เหมาะสมและสอดคล้องกับเศรษฐกิจ สังคม เพื่อป้องกันความขัดแย้งและเสริมสร้างความร่วมมือที่ดีต่อกันระหว่างนายจ้าง ลูกจ้างและผู้มีส่วนเกี่ยวข้อง โดยมีเป้าหมายหลักเพื่อสร้างสันติสุข ในวงการแรงงานให้นายจ้างและลูกจ้างมีทัศนคติที่ดีต่อกันในการทำงาน เพราะหากนายจ้าง ลูกจ้าง มีความเข้าใจกันเป็นอย่างดีย่อมไม่เกิดปัญหาขัดแย้งขึ้น เมื่อปัญหาข้อขัดแย้งไม่มี พลังในการขับเคลื่อนงานหรือทีมงานก็จะนำไปสู่การเพิ่มผลผลิตหรือเพิ่มผลิตภาพในการปฏิบัติงาน ลูกจ้างหรือผู้ใช้แรงงานมีความสุขในการทำงาน คุณภาพชีวิตดีขึ้น ขณะเดียวกันนายจ้างก็มีความสุขเนื่องจากมีผลผลิตเพิ่มขึ้นเป็นผลกำไรตามมา ทั้งนี้ ในกลุ่มของนายจ้างและลูกจ้าง จะมีการตั้งองค์การเพื่อทำหน้าที่เป็นตัวแทนตนเอง

จำนวนองค์การนายจ้าง

ในกลุ่มของนายจ้างและลูกจ้าง มีการตั้งองค์การเพื่อทำหน้าที่เป็นตัวแทนตนเองไตรมาส 4 ปี 2566 ในจังหวัดสระบุรี มีการจัดตั้งสมาคมนายจ้าง จำนวน 4 แห่ง (ภาคผนวกตารางที่ 41)

จำนวนองค์การลูกจ้าง

ไตรมาส 4 ปี 2566 ในจังหวัดสระบุรี มีสหภาพแรงงานในกิจการเอกชน จำนวน 30 แห่ง และสหภาพแรงงานรัฐวิสาหกิจ จำนวน 1 แห่ง (ภาคผนวกตารางที่ 41)

การแจ้งและยุติข้อเรียกร้อง

สำหรับการแจ้งและขอยุติข้อเรียกร้อง ในไตรมาส 4 ปี 2566 พบว่ามีการแจ้งข้อเรียกร้อง จำนวน 8 แห่ง (ภาคผนวกตารางที่ 43)

การเกิดข้อพิพาทและยุติข้อพิพาท

สำหรับการเกิดข้อพิพาท ในไตรมาส 4 ปี 2566 พบว่ามีการเกิดข้อพิพาทแรงงาน จำนวน 1 แห่ง (ภาคผนวกตารางที่ 43)

การเกิดข้อขัดแย้งและยุติข้อขัดแย้ง

สำหรับการเกิดข้อขัดแย้ง ในไตรมาส 4 ปี 2566 พบว่ามีการเกิดข้อขัดแย้ง 1 แห่ง ซึ่งข้อขัดแย้งทั้งหมดยุติโดยการตกลงกันได้ (ภาคผนวกตารางที่ 43)



4.4 การส่งเสริมสวัสดิการแรงงาน

กิจกรรมที่ช่วยสนับสนุนให้ผู้ใช้แรงงานมีคุณภาพชีวิตที่ดีขึ้น นอกเหนือจากการตรวจสอบสถานประกอบการ เพื่อให้การคุ้มครองให้ผู้ใช้แรงงานตามที่ได้กล่าวมาแล้ว สำนักงานสวัสดิการและคุ้มครองแรงงานจังหวัดสระบุรี ยังมีการส่งเสริมการจัดสวัสดิการแรงงานในสถานประกอบการ โดยในไตรมาส 4 ปี 2566 โดยได้จัดส่งเสริมสวัสดิการเพื่อแรงงานครอบครัว และสังคม จำนวน 52 แห่ง 2,782 คน กิจกรรมรณรงค์ประชาสัมพันธ์ความรู้เกี่ยวกับการป้องกันและแก้ไขปัญหายาเสพติดในสถานประกอบการ กิจกรรม จำนวน 22 แห่ง 1,794 คน กิจกรรม รณรงค์ ประชาสัมพันธ์ จำนวน 28 แห่ง กิจกรรมให้ความรู้เกี่ยวกับการป้องกันและแก้ไขปัญหายาเสพติดในสถานประกอบการ จำนวน 55 แห่ง 4,520 คน และ กิจกรรมดำเนินโครงการโรงงานสีขาว จำนวน 2 แห่ง ทั้งนี้ได้กำกับให้นายจ้างปฏิบัติตามกฎหมายด้านสวัสดิการแรงงานในสถานประกอบการ ตลอดจนส่งเสริมให้มีการจัดตั้งชมรม TO BE NUMBER ONE ในสถานประกอบการ (ตารางที่ 8 และ ภาคผนวกตารางที่ 42)

ตารางที่ 8 การส่งเสริมการจัดตั้งสวัสดิการแรงงาน จำแนกตามกิจกรรมที่ส่งเสริมในจังหวัดสระบุรี ไตรมาสที่ 4 ปี 2566 (ตุลาคม – ธันวาคม)

| กิจกรรมที่ส่งเสริม | จำนวน | |
|---|------------|--------------|
| | แห่ง | คน |
| 1. ส่งเสริมสวัสดิการเพื่อแรงงาน ครอบครัว และสังคม | 52 | 2,782 |
| 2. กำกับให้มีการจัดตั้งคณะกรรมการสวัสดิการในสถานประกอบการ | - | - |
| 3. กิจกรรม รณรงค์ ประชาสัมพันธ์ | 28 | - |
| 4. ความรู้เกี่ยวกับการป้องกันและแก้ไขปัญหายาเสพติดในสถานประกอบการ | 55 | 4,520 |
| 5. กิจกรรมดำเนินโครงการโรงงานสีขาว | 2 | - |
| รวม | 137 | 7,302 |

ที่มา : สำนักงานสวัสดิการและคุ้มครองแรงงานจังหวัดสระบุรี

4.5 การหยุดกิจการชั่วคราว (มาตรา 75)

การหยุดกิจการชั่วคราว หรือการยื่นแบบแจ้งการใช้มาตรา 75 ของกรมสวัสดิการและคุ้มครองแรงงาน แบ่งออกเป็น 2 กรณี ได้แก่ มีความจำเป็นที่สำคัญที่มีผลกระทบต่อการทำงาน และมีความจำเป็นด้วยเหตุสุดวิสัย ซึ่งในไตรมาส 4 ปี 2566 (ตุลาคม – ธันวาคม) สถานประกอบการจังหวัดสระบุรีมีการแจ้งหยุดกิจการชั่วคราว โดยใช้มาตรา 75 จำนวน 12 แห่ง 4,501 คน และการปิดกิจการและการเลิกจ้าง จำนวน 2 แห่ง 8 คน

4.6 การเลิกจ้างแรงงาน

จำนวนสถานประกอบการที่เลิกกิจการ/จำนวนลูกจ้างที่ถูกเลิกจ้าง จำแนกตามขนาดสถานประกอบการ

สถานประกอบการที่เลิกกิจการ สำนักงานประกันสังคมจังหวัดสระบุรี รายงานสถานประกอบการเลิกจ้าง ไตรมาส 4 ปี 2566 มีสถานประกอบการที่เลิกกิจการจำนวน 5 แห่ง แยกเป็นสถานประกอบการขนาด 1 – 9 คน จำนวน 5 แห่ง (ร้อยละ 100.00)

ลูกจ้างที่ถูกเลิกจ้าง ในไตรมาส 4 ปี 2566 มีลูกจ้างที่ถูกเลิกจ้างจำนวน 14 คน แยกเป็นสถานประกอบการขนาด 1 – 9 คน จำนวน 14 คน (ร้อยละ 100.00) (ภาคผนวกตารางที่ 44)



ทั้งนี้ ประเภทกิจการที่มีสถานประกอบการกิจการเล็กจ้าง คือ ประเภทกิจการอื่นๆ จำนวน 5 แห่ง 14 คน (แผนภูมิที่ 40 และภาคผนวกตารางที่ 45)

**แผนภูมิที่ 40 สถานประกอบการที่เลิกกิจการ/ลูกจ้างที่เลิกจ้างในจังหวัดสระบุรี
ไตรมาส 4 ปี 2566 (ตุลาคม – ธันวาคม)**

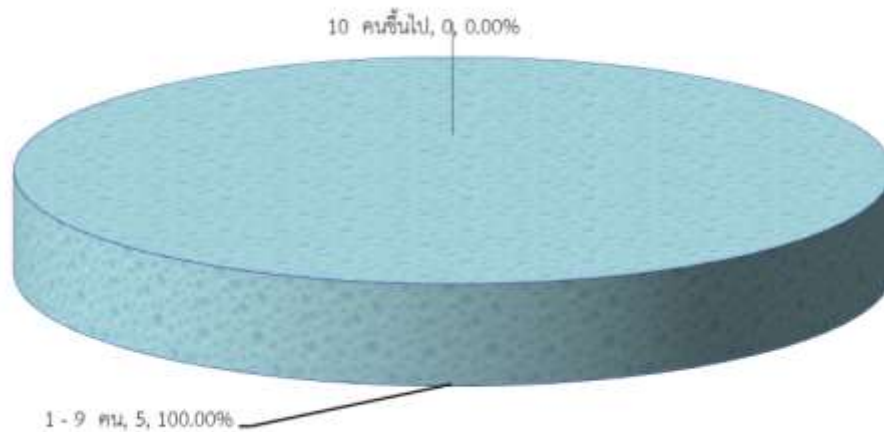

ที่มา : สำนักงานประกันสังคมจังหวัดสระบุรี

4.7 การประสบอันตราย/เจ็บป่วยจากการทำงาน (กองทุนเงินทดแทน)

จำแนกตามขนาดสถานประกอบการ

สำหรับการประสบอันตรายหรือเจ็บป่วยเนื่องจากการทำงานในรอบไตรมาส 4 ปี 2566 (ตุลาคม – ธันวาคม) พบว่าการประสบอันตรายหรือเจ็บป่วยเนื่องมาจากการทำงาน มีทั้งสิ้นจำนวน 374 ราย โดยส่วนใหญ่เป็นการประสบอันตรายหรือเจ็บป่วยในสถานประกอบการขนาด 1,000 คนขึ้นไป จำนวน 96 ราย (ร้อยละ 25.66) ส่วนสถานประกอบการ ขนาด 11 – 20 คน มีการประสบอันตรายหรือเจ็บป่วยเนื่องจากการทำงานน้อยที่สุด จำนวน 21 ราย (ร้อยละ 5.61) (แผนภูมิที่ 41 และภาคผนวกตารางที่ 46)

**แผนภูมิที่ 41 ผู้ประสบอันตรายหรือเจ็บป่วยเนื่องจากการทำงานในจังหวัดสระบุรี จำแนกตามขนาดสถานประกอบการ
ไตรมาส 4 ปี 2566 (ตุลาคม – ธันวาคม)**

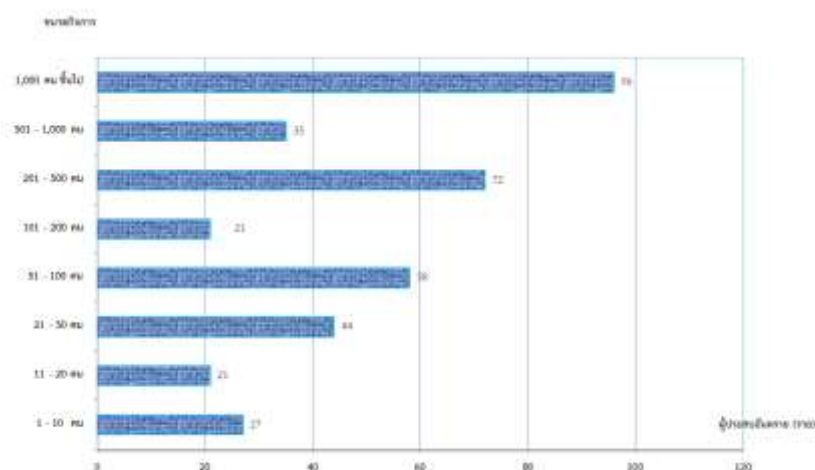

ที่มา : สำนักงานประกันสังคมจังหวัดสระบุรี



จำแนกตามประเภทความร้ายแรงของการประสบอันตราย

เมื่อพิจารณาผู้ประสบอันตรายหรือเจ็บป่วยเนื่องจากการทำงาน จำนวน 374 ราย ตามประเภทความร้ายแรงของการประสบอันตรายพบว่าส่วนใหญ่จะหยุดงานไม่เกิน 3 วัน จำนวน 255 ราย (ร้อยละ 68.18) ผู้หยุดงานเกิน 3 วัน จำนวน 114 ราย (ร้อยละ 30.48) และเสียชีวิต จำนวน 5 คน (ร้อยละ 1.33) (แผนภูมิที่ 42)

แผนภูมิที่ 42 ผู้ประสบอันตรายหรือเจ็บป่วยเนื่องจากการทำงานในจังหวัดสระบุรี จำแนกตามความร้ายแรง ไตรมาส 4 ปี 2566 (ตุลาคม – ธันวาคม)

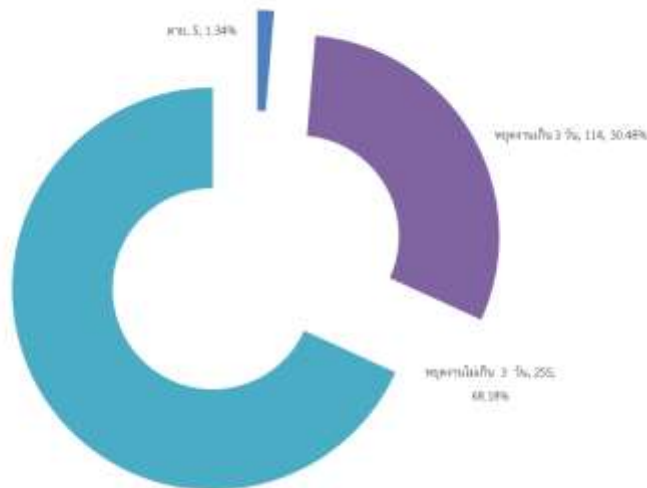

ที่มา : สำนักงานประกันสังคมจังหวัดสระบุรี

จำแนกตามสาเหตุการประสบอันตราย

สำหรับสาเหตุการประสบอันตรายเนื่องจากการทำงาน พิจารณาใน 5 อันดับแรก มีสาเหตุมาจาก 1. วัตถุหรือสิ่งของกระแทก/ชน จำนวน 89 ราย (ร้อยละ 23.79) 2. วัตถุหรือสิ่งของตัด/บาด/ทิ่มแทง จำนวน 76 ราย (ร้อยละ 20.32) 3. วัตถุหรือสิ่งของพังทลายหล่น/ทับ จำนวน 52 ราย (ร้อยละ 13.90) 4. วัตถุหรือสิ่งของหนีบ/ดิ่ง จำนวน 37 ราย (ร้อยละ 9.89) และ 5. วัตถุหรือสิ่งของหรือสารเคมีกระเด็นเข้าตา จำนวน 36 ราย (ร้อยละ 9.62) ซึ่งตัวเลขดังกล่าวสอดคล้องกับความรุนแรงหรือประเภทความร้ายแรงที่พบว่ามีผู้หยุดงานไม่เกิน 3 วันมากที่สุด (แผนภูมิที่ 43 และภาคผนวกตารางที่ 47)

แผนภูมิที่ 43 สาเหตุการประสบอันตรายเนื่องจากการทำงาน (5 อันดับแรก) ไตรมาส 4 ปี 2566 (ตุลาคม – ธันวาคม)

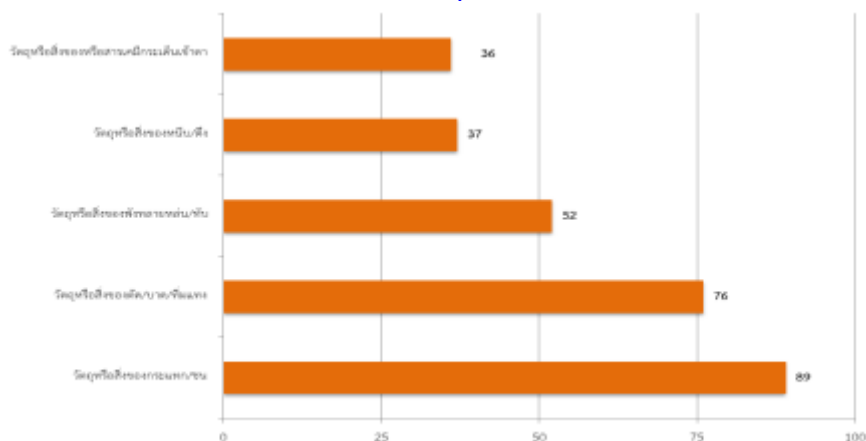

ที่มา : สำนักงานประกันสังคมจังหวัดสระบุรี



5. การประกันสังคม

ภารกิจด้านการประกันสังคมเป็นอีกภารกิจที่กระทรวง โดยสำนักงานประกันสังคมจังหวัด สระบุรี มีหน้าที่ต้องดูแลผู้ใช้แรงงาน เพื่อให้มีคุณภาพชีวิตที่ดีขึ้นและมีหลักประกันชีวิตที่มั่นคงเมื่อยามแก่ชราอีกด้วย

สำนักงานประกันสังคม ข้อมูล ณ เดือนธันวาคม 2566 พบว่าจังหวัดสระบุรีมีสถานประกอบการที่ขึ้นทะเบียนประกันสังคมทั้งสิ้นจำนวน 5,076 แห่ง ผู้ประกันตนทั้งสิ้นจำนวน 349,836 คน สถานประกอบการโดยส่วนใหญ่เป็นสถานประกอบการขนาดต่ำกว่า 10 คน จำนวน 3,150 แห่ง (ร้อยละ 62.08) ผู้ประกันตน จำนวน 11,213 คน รองลงมาคือ ขนาด 10-19 คน จำนวน 766 แห่ง (ร้อยละ 15.09) ผู้ประกันตน จำนวน 10,489 คน (ตารางที่ 9 และภาคผนวกตารางที่ 48)

ตารางที่ 9 จำนวนสถานประกอบการและผู้ประกันตนในจังหวัดสระบุรี จำแนกตามขนาดสถานประกอบการ ณ วันที่ 30 ธันวาคม 2566

| ขนาดสถานประกอบการ | สถานประกอบการ (แห่ง) | ผู้ประกันตน (คน) |
|--------------------------------|----------------------|------------------|
| < 10 คน | 3,150 | 11,213 |
| 10 – 19 คน | 766 | 10,489 |
| 20 – 49 คน | 632 | 19,795 |
| 50 – 99 คน | 236 | 16,804 |
| 100 – 199 คน | 139 | 19,471 |
| 200 – 499 คน | 107 | 33,349 |
| 500 – 999 คน | 28 | 19,799 |
| 1,000 คน ขึ้นไป | 16 | 37,956 |
| ผู้ประกันตนโดยสมัครใจ มาตรา 39 | - | 19,079 |
| ผู้ประกันตนโดยสมัครใจ มาตรา 40 | - | 161,881 |
| รวม | 5,074 | 349,836 |

ที่มา : สำนักงานประกันสังคมจังหวัดสระบุรี

ผู้ประกันตนในจังหวัดสระบุรี จำแนกมาตรา

สำหรับผู้ประกันตนในจังหวัดสระบุรี ณ เดือนธันวาคม 2566 พบว่ามีจำนวนทั้งสิ้น 349,836 คน แยกเป็น 1) ผู้ประกันตนมาตรา 33 จำนวน 168,876 คน 2) ผู้ประกันตนมาตรา 39 จำนวน 19,079 คน และ 3) แรงงานอิสระที่ได้รับการคุ้มครองตามกฎหมาย มาตรา 40 จำนวน 161,881 คน (แผนภูมิที่ 44 และภาคผนวกตารางที่ 49)

แผนภูมิที่ 44 ผู้ประกันตนในจังหวัดสระบุรี จำแนกมาตรา ไตรมาส 4 ปี 2566 (ตุลาคม – ธันวาคม)

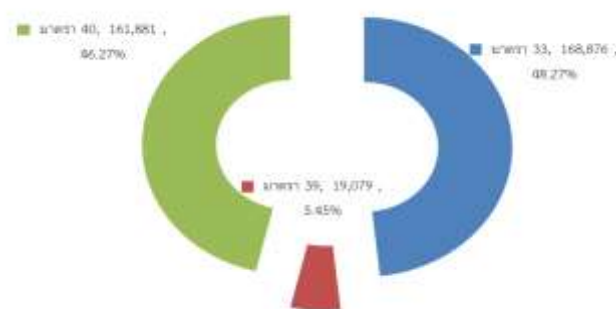

ที่มา : สำนักงานประกันสังคมจังหวัดสระบุรี



ทั้งนี้ภารกิจด้านการประกันสังคมมีหน้าที่ต้องดูแล 2 กองทุน ได้แก่ กองทุนประกันสังคม และ กองทุนเงินทดแทน ดังนี้

5.1 กองทุนประกันสังคม

ให้ความคุ้มครองผู้ประกันตนใน 7 กรณี ไม่เนื่องจากการทำงาน ได้แก่ กรณีเจ็บป่วย คลอดบุตร ทูพลาภาพ ตาย สงเคราะห์บุตร ชราภาพ และว่างงาน มีสถานประกอบการ จำนวน 5,074 แห่ง ผู้ประกันตน 349,836 คน

(1) จำนวนสถานพยาบาลภาครัฐ/เอกชน ในสังกัดประกันสังคม

ปัจจุบันจังหวัดสระบุรี มีสถานพยาบาลหลักในสังกัดประกันสังคมที่เป็นสถานพยาบาลของรัฐบาล จำนวน 2 แห่ง และสถานพยาบาลเอกชน จำนวน 1 แห่ง ในไตรมาส 2 ปี 2566 มีผู้ประกันตนเลือกสถานพยาบาล ในการเข้ารับบริการทางการแพทย์ มีจำนวนดังนี้ (ตารางที่ 10 และภาคผนวกตารางที่ 50)

ตารางที่ 10 จำนวนสถานพยาบาลในสังกัดประกันสังคมในจังหวัดสระบุรี

จำแนกตามประเภทสถานพยาบาล ไตรมาส 4 ปี 2566 (ตุลาคม – ธันวาคม)

| สถานพยาบาล | จำนวนผู้ประกันตน (ราย) | ร้อยละ |
|------------------------------|------------------------|------------|
| โรงพยาบาลสระบุรี (รัฐบาล) | 94,676 | 39 |
| โรงพยาบาลพระพุทธบาท (รัฐบาล) | 417,826 | 17 |
| โรงพยาบาลเกษมราษฎร์ (เอกชน) | 106,405 | 44 |
| รวม | 618,907 | 100 |

ที่มา : สำนักงานประกันสังคมจังหวัดสระบุรี

(2) การจ่ายเงินประโยชน์ทดแทนให้ผู้ประกันตน จำแนกตามประเภทประโยชน์ทดแทน

จำนวนการใช้บริการของกองทุนประกันสังคม พิจารณาตามประเภทของประโยชน์ทดแทน ซึ่งมี 7 กรณี ได้แก่ เจ็บป่วย คลอดบุตร ทูพลาภาพ ตาย สงเคราะห์บุตร ชราภาพ และว่างงาน พบว่า จำนวน ผู้ใช้บริการมีทั้งสิ้น 122,259 ราย (ร้อยละ 34.94 ของผู้ประกันตนทั้งหมด) ซึ่งจำนวนผู้ใช้บริการในไตรมาสนี้เพิ่มขึ้น จากไตรมาสที่แล้วที่มีจำนวน 82,959 คน สำหรับประเภทประโยชน์ทดแทนที่ผู้ประกันตนใช้บริการสูงสุดในไตรมาสนี้ ได้แก่ กรณีสงเคราะห์บุตร มีผู้ประกันตนใช้บริการ 59,839 ราย (ร้อยละ 48.94 ของผู้ใช้บริการทั้งหมด) รองลงมา ได้แก่ บำนาญชราภาพ ว่างงาน และเจ็บป่วย โดยมีสัดส่วนร้อยละ 34.56, 8.88 และ 3.05 ตามลำดับ

หากพิจารณาตามปริมาณการจ่ายเงินประโยชน์ทดแทน จะพบว่าการจ่ายเงินทั้งสิ้น 343,094,360.04 ล้านบาท โดยกรณีบำนาญชราภาพมีการจ่ายเงินสูงสุดถึง 165,821,685.19 ล้านบาท (ร้อยละ 48.33 ของเงินประโยชน์ทดแทนที่จ่าย) รองลงมาคือกรณีสงเคราะห์บุตร จ่ายเงินประโยชน์ทดแทน 50,343,500.00 ล้านบาท (ร้อยละ 14.67) และบำเหน็จชราภาพ 44,444,660.35 ล้านบาท (ร้อยละ 12.95) (ตารางที่ 11)



ตารางที่ 11 ประเภทประโยชน์ทดแทน (ไม่เนื่องจากการทำงาน) ไตรมาส 4 ปี 2566 (ตุลาคม – ธันวาคม)

| ประเภทประโยชน์ ทดแทน | ราย | ร้อยละ | ล้านบาท | ร้อยละ |
|-------------------------|----------------|------------|-----------------------|------------|
| 1. เจ็บป่วย | 3,738 | 3.05 | 11,068,713.38 | 3.22 |
| 2. คลอดบุตร | 1,897 | 1.55 | 21,864,480.50 | 6.37 |
| 3. ทูพพลภาพ | 2,217 | 1.73 | 6,462,203.75 | 1.88 |
| 4. ตาย | 402 | 0.32 | 11,992,720.12 | 3.49 |
| 5. สงเคราะห์บุตร | 59,839 | 48.94 | 50,343,500.00 | 14.67 |
| 6.บำเหน็จชราภาพ | 1,133 | 0.92 | 44,444,660.35 | 12.95 |
| 7. บำนาญชราภาพ | 42,259 | 34.56 | 165,821,685.19 | 48.33 |
| 8. ว่างาน | 10,864 | 8.88 | 31,096,396.75 | 9.06 |
| รวม | 122,259 | 100 | 343,094,360.04 | 100 |

ที่มา : สำนักงานประกันสังคมจังหวัดสระบุรี

หมายเหตุ: ผู้ประกันตน 1 ราย อาจมีการดำเนินการมากกว่า 1 กรณี

(3) แรงงานต่างด้าวและสถานประกอบการขึ้นทะเบียนประกันสังคมในจังหวัดสระบุรี

สำหรับแรงงานต่างด้าวที่ขึ้นทะเบียนประกันสังคม ในจังหวัดสระบุรี ณ เดือนธันวาคม 2566 พบว่ามีจำนวนทั้งสิ้น 19,316 คน แยกเป็น 1) สัญชาติเมียนมา จำนวน 11,820 ราย 2) สัญชาติกัมพูชา จำนวน 4,856 ราย 3) สัญชาติลาว จำนวน 1,889 ราย และ 4) สัญชาติอื่นๆ จำนวน 751 ราย (ตารางที่ 12)

ตารางที่ 12 จำนวนแรงงานต่างด้าวและสถานประกอบการขึ้นทะเบียนประกันสังคมในจังหวัดสระบุรี
ณ เดือนธันวาคม 2566

| สัญชาติ | ราย | ร้อยละ | แห่ง | ร้อยละ |
|-------------------|---------------|------------|--------------|------------|
| 1. สัญชาติเมียนมา | 11,820 | 61.19 | 1,206 | 61.59 |
| 2. สัญชาติลาว | 1,889 | 9.77 | 95 | 4.85 |
| 3. สัญชาติกัมพูชา | 4,856 | 25.13 | 153 | 7.81 |
| 4. ไม่มีสัญชาติ | - | - | - | - |
| 5. สัญชาติอื่น | 751 | 3.88 | 504 | 25.74 |
| รวม | 19,316 | 100 | 1,958 | 100 |

ที่มา : สำนักงานประกันสังคมจังหวัดสระบุรี



5.2 กองทุนเงินทดแทน

กองทุนเงินทดแทน ให้ความสำคัญคุ้มครองลูกจ้างที่ประสบอันตราย เจ็บป่วย เนื่องจากการทำงานให้นายจ้าง โดยลูกจ้างได้รับเงินทดแทนจากกองทุนซึ่งกฎหมายให้จัดเก็บเงินสมทบจากนายจ้างเพียงฝ่ายเดียว มีสถานประกอบการ จำนวน 5,476 แห่ง ผู้ประกันตน 170,162 คน

(1) การใช้บริการกองทุนเงินทดแทน (เนื่องจากการทำงาน) จำแนกตามประเภทความร้ายแรง

สำหรับการใช้บริการกองทุนเงินทดแทน ไตรมาส 4 ปี 2566 จำแนกตามประเภทความร้ายแรง พบว่าเป็นกรณีหยุดงานไม่เกิน 3 วัน จำนวน 356 ครั้ง (ร้อยละ 44.72) รองลงมากรณีเสียชีวิต จำนวน 300 ครั้ง (ร้อยละ 37.68) หยุดงานเกิน 3 วัน จำนวน 82 ครั้ง (ร้อยละ 10.30) ทุพพลภาพ จำนวน 31 ครั้ง (ร้อยละ 3.89) และสูญเสียอวัยวะบางส่วน จำนวน 27 ครั้ง (ร้อยละ 3.39) (ตารางที่ 13 และแผนภูมิที่ 45)

ตารางที่ 13 การใช้บริการกองทุนเงินทดแทน (เนื่องจากการทำงาน) จำแนกตามประเภทความร้ายแรง จังหวัดสระบุรี ไตรมาส 4 ปี 2566 (ตุลาคม – ธันวาคม)

| ประเภทความร้ายแรง | ผู้ใช้บริการ (ครั้ง) | จำนวนเงินที่จ่าย (บาท) |
|-------------------------|----------------------|------------------------|
| 1. ตาย | 300 | 1,673,265.60 |
| 2. ทุพพลภาพ | 31 | 189,182.00 |
| 3. สูญเสียอวัยวะบางส่วน | 27 | 956,751.60 |
| 4. หยุดงานเกิน 3 วัน | 82 | 515,015.05 |
| 5. หยุดงานไม่เกิน 3 วัน | 356 | 3,539,360.14 |
| รวม | 796 | 6,873,574.39 |

ที่มา : สำนักงานประกันสังคมจังหวัดสระบุรี

แผนภูมิที่ 45 การใช้บริการกองทุนเงินทดแทน (เนื่องจากการทำงาน) จำแนกตามประเภทความร้ายแรง จังหวัดสระบุรี ไตรมาส 4 ปี 2566 (ตุลาคม – ธันวาคม)

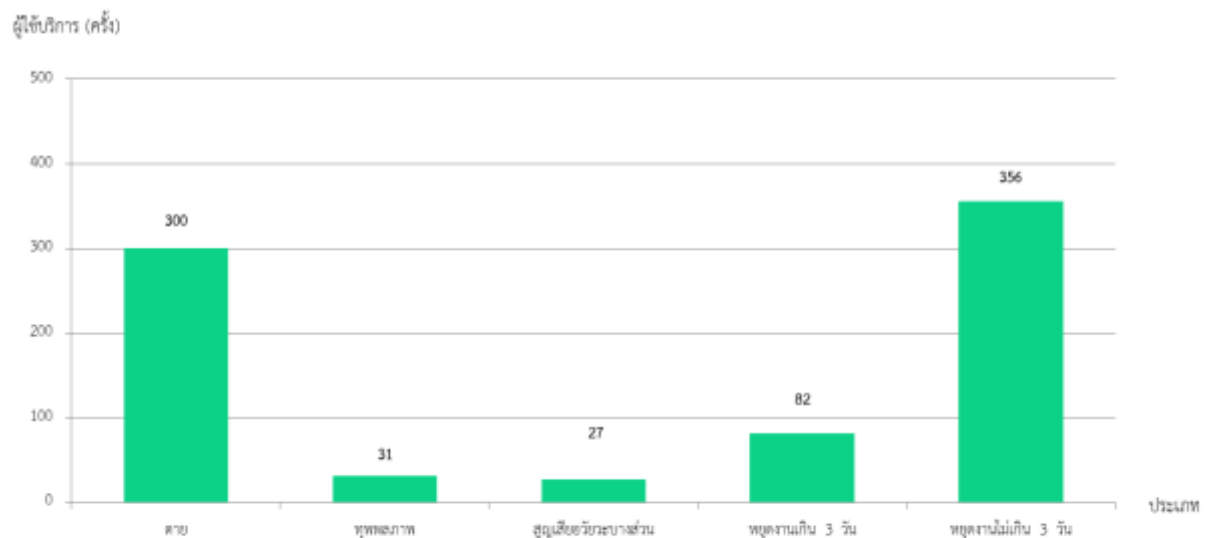

ที่มา : สำนักงานประกันสังคมจังหวัดสระบุรี



6. อื่นๆ

6.1 อัตราค่าจ้างขั้นต่ำ

ประกาศคณะกรรมการค่าจ้าง เรื่องอัตราค่าจ้างขั้นต่ำ (ฉบับที่ 11)

ด้วยคณะกรรมการค่าจ้างได้มีการประชุมศึกษาและพิจารณาข้อเท็จจริงเกี่ยวกับอัตราค่าจ้างที่ลูกจ้างได้รับอยู่ ประกอบกับข้อเท็จจริงอื่นตามที่กฎหมายกำหนด เมื่อวันที่ 26 สิงหาคม พ.ศ. 2565 และมีมติเห็นชอบให้กำหนดอัตราค่าจ้างขั้นต่ำเพื่อใช้บังคับแก่นายจ้างและลูกจ้างทุกคน โดยให้มีผลใช้บังคับตั้งแต่วันที่ 1 ตุลาคม พ.ศ. 2565

โดยกำหนดอัตราค่าจ้างขั้นต่ำ ดังนี้

- ให้กำหนดอัตราค่าจ้างขั้นต่ำเป็นเงินวันละ 354 บาท ในท้องที่จังหวัดชลบุรี ภูเก็ต และระยอง
- ให้กำหนดอัตราค่าจ้างขั้นต่ำเป็นเงินวันละ 353 บาท ในท้องที่กรุงเทพมหานคร จังหวัดนครปฐม นนทบุรี ปทุมธานี สมุทรปราการ และสมุทรสาคร
- ให้กำหนดอัตราค่าจ้างขั้นต่ำเป็นเงินวันละ 345 บาท ในท้องที่จังหวัดฉะเชิงเทรา
- ให้กำหนดอัตราค่าจ้างขั้นต่ำเป็นเงินวันละ 343 บาท ในท้องที่จังหวัดพระนครศรีอยุธยา
- **ให้กำหนดอัตราค่าจ้างขั้นต่ำเป็นเงินวันละ 340 บาท** ในท้องที่จังหวัดกระบี่ ขอนแก่น เชียงใหม่ ตราด นครราชสีมา ปราจีนบุรี พังงา สทูลบุรี สงขลา **“สระบุรี”** สุพรรณบุรี สุราษฎร์ธานี หนองคาย และอุบลราชธานี
- ให้กำหนดอัตราค่าจ้างขั้นต่ำเป็นเงินวันละ 338 บาท ในท้องที่จังหวัดกาฬสินธุ์ จันทบุรี นครนายก มุกดาหาร สกลนคร และสมุทรสงคราม
- ให้กำหนดอัตราค่าจ้างขั้นต่ำเป็นเงินวันละ 335 บาท ในท้องที่จังหวัดกาญจนบุรี ชัยนาท นครพนม นครสวรรค์ บึงกาฬ บุรีรัมย์ ประจวบคีรีขันธ์ พะเยา พัทลุง พิษณุโลก เพชรบุรี เพชรบูรณ์ ยโสธร ร้อยเอ็ด เลย สระแก้ว สุรินทร์ อ่างทอง และอุดรธานี
- ให้กำหนดอัตราค่าจ้างขั้นต่ำเป็นเงินวันละ 332 บาท ในท้องที่จังหวัดกำแพงเพชร ชัยภูมิ ชุมพร เชียงราย ตรัง ตาก นครศรีธรรมราช พิจิตร แพร่ มหาสารคาม แม่ฮ่องสอน ระนอง ราชบุรี ลำปาง ลำพูน ศรีสะเกษ สตูล สิงห์บุรี สุโขทัย หนองบัวลำภู อุทัยธานี และอำนาจเจริญ
- ให้กำหนดอัตราค่าจ้างขั้นต่ำเป็นเงินวันละ 328 บาท ในท้องที่จังหวัดนครราชสีมา น่าน ปัตตานี ยะลา และอุดรธานี

โดยเวลาทำงานปกติของลูกจ้างซึ่งไม่เกินชั่วโมงทำงานดังต่อไปนี้

1. เจ็ดชั่วโมง สำหรับงานที่อาจเป็นอันตรายต่อสุขภาพและความปลอดภัยของลูกจ้างตามกฎหมายกระทรวง ฉบับที่ 2 (พ.ศ. 2541) ออกตามความในพระราชบัญญัติคุ้มครองแรงงาน พ.ศ. 2541

2. แปดชั่วโมง สำหรับงานอื่นซึ่งไม่ใช่งานตาม ข้อ 1.

เพื่อให้ผู้ใช้แรงงานได้รับการคุ้มครองในด้านรายได้ โดยให้แรงงานไร้ฝีมือซึ่งไม่มีอำนาจในการต่อรองกับนายจ้างได้รับค่าตอบแทนในการทำงานที่เพียงพอต่อการดำรงชีพตามอัตราค่าจ้าง คณะกรรมการค่าจ้าง กระทรวงแรงงาน ได้มอบให้คณะอนุกรรมการอัตราค่าจ้างขั้นต่ำจังหวัดพิจารณาเสนออัตราค่าจ้างขั้นต่ำที่เหมาะสมทุกปี เพื่อตรวจสอบความเหมาะสมของอัตราค่าจ้างขั้นต่ำที่ประกาศบังคับใช้อยู่ และในปี 2565 กระทรวงแรงงานได้ประกาศขึ้นอัตราค่าจ้างขั้นต่ำของจังหวัดสระบุรีจากเดิมวันละ 325 บาท ปรับขึ้นอีก 15 บาท เป็นวันละ 340 บาท มีผลบังคับใช้ตั้งแต่วันที่ 1 ตุลาคม พ.ศ. 2565 เป็นต้นไป (แผนภูมิที่ 46 ตารางที่ 14 และ ภาคผนวกตารางที่ 51)



แผนภูมิที่ 46 อัตราค่าจ้างขั้นต่ำ (บังคับใช้วันที่ 1 ตุลาคม 2565)

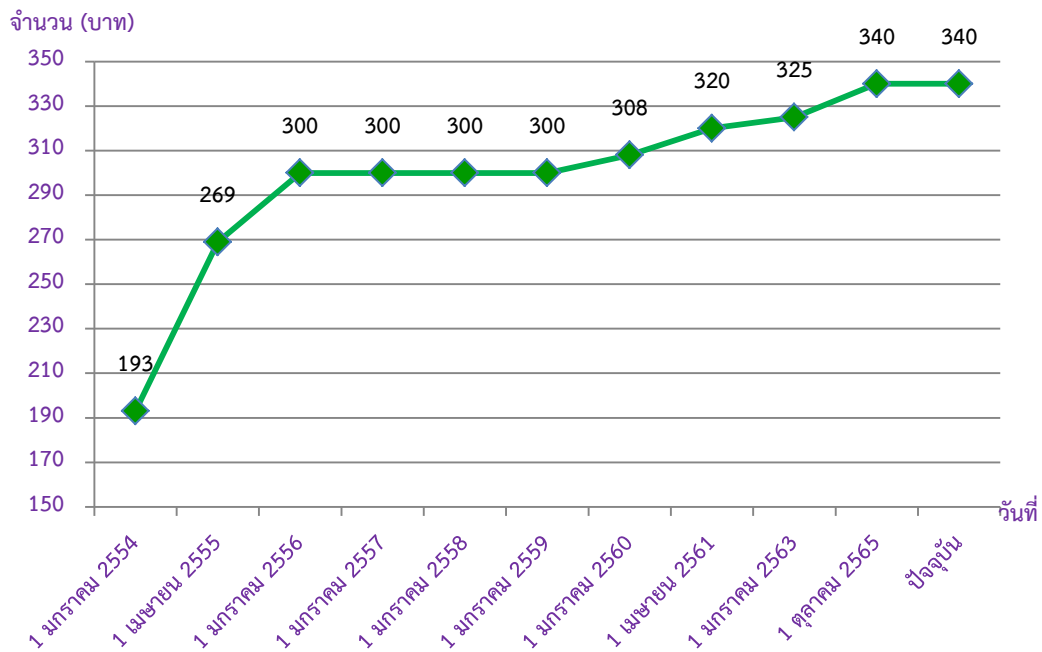

ที่มา : สำนักงานแรงงานจังหวัดสระบุรี

ตารางที่ 14 สรุปอัตราค่าจ้างขั้นต่ำตามมติคณะกรรมการค่าจ้าง

| ค่าจ้างขั้นต่ำ | พื้นที่ |
|----------------|---|
| 354 บาท | จังหวัดชลบุรี ภูเก็ต และระยอง |
| 353 บาท | กรุงเทพมหานคร จังหวัดนครปฐม นนทบุรี ปทุมธานี สมุทรปราการ และสมุทรสาคร |
| 345 บาท | จังหวัดฉะเชิงเทรา |
| 343 บาท | จังหวัดพระนครศรีอยุธยา |
| 340 บาท | จังหวัดกระบี่ ขอนแก่น เชียงใหม่ ตราด นครราชสีมา ปราจีนบุรี พังงา ลพบุรี สงขลา “ สระบุรี ” สุพรรณบุรี สุราษฎร์ธานี หนองคาย และอุบลราชธานี |
| 338 บาท | จังหวัดกาฬสินธุ์ จันทบุรี นครนายก มุกดาหาร สกลนคร และสมุทรสงคราม |
| 335 บาท | จังหวัดกาญจนบุรี ชัยนาท นครพนม นครสวรรค์ บึงกาฬ บุรีรัมย์ ประจวบคีรีขันธ์ พะเยา พัทลุง พิษณุโลก เพชรบุรี เพชรบูรณ์ ยโสธร ร้อยเอ็ด เลย สระแก้ว สุรินทร์ อ่างทอง และอุดรดิตถ์ |
| 332 บาท | จังหวัดกำแพงเพชร ชัยภูมิ ชุมพร เชียงราย ตรัง ตาก นครศรีธรรมราช พิจิตร แพร่ มหาสารคาม แม่ฮ่องสอน ระนอง ราชบุรี ลำปาง ลำพูน ศรีสะเกษ สตูล สิงห์บุรี สุโขทัย หนองบัวลำภู อุทัยธานี และอำนาจเจริญ |
| 328 บาท | จังหวัดนครราชสีมา น่าน ปัตตานี ยะลา และอุดรธานี |

ที่มา : สำนักงานปลัดกระทรวงแรงงาน สำนักเศรษฐกิจแรงงาน สำนักงานคณะกรรมการค่าจ้าง



6.2 สถานการณ์แรงงานคนพิการ

พระราชบัญญัติส่งเสริมและพัฒนาคุณภาพชีวิตคนพิการ พ.ศ. 2550 มีเจตนารมณ์เพื่อคุ้มครองให้คนพิการมีงานทำหรือประกอบอาชีพ โดยมีให้มีการเลือกปฏิบัติโดยไม่เป็นธรรมเพราะเหตุแห่งสภาพทางกายหรือสุขภาพ จึงมีบทบัญญัติให้หน่วยงานภาครัฐ และนายจ้างหรือเจ้าของสถานประกอบการต้องรับคนพิการเข้าทำงานตามมาตรา 33 หรือส่งเงินเข้ากองทุนส่งเสริมและพัฒนาคุณภาพชีวิตคนพิการตามมาตรา 34 หรือเลือกดำเนินการตามมาตรา 35

คนพิการที่มีบัตรคนพิการจังหวัดสระบุรี

คนพิการที่มีบัตรคนพิการในจังหวัดสระบุรี ไตรมาส 4 ปี 2566 (ตุลาคม – ธันวาคม) จำนวน 454 คน แยกเป็นเพศชาย 190 คน (ร้อยละ 41.85) และหญิง 264 คน (ร้อยละ 58.14) ซึ่งคนพิการที่มีบัตรคนพิการมากที่สุด ได้แก่ ประเภทการเคลื่อนไหว/ทางกาย จำนวน 294 คน (ร้อยละ 64.75) รองลงมา ประเภททางการได้ยิน/สื่อความหมาย จำนวน 107 คน (ร้อยละ 23.56) และประเภททางการเห็น 15 คน (ร้อยละ 3.30) ทั้งนี้ ในจังหวัดสระบุรีมีคนพิการทั้งหมด 22,879 คน (ตารางที่ 15)

ตารางที่ 15 จำนวนคนพิการที่มีบัตรคนพิการ จังหวัดสระบุรี ไตรมาส 4 ปี 2566 (ตุลาคม – ธันวาคม)

| ประเภท | จำนวน (ราย) | | |
|------------------------------|-------------|------------|------------|
| | ชาย | หญิง | รวม |
| 1. ทางการเห็น | 4 | 11 | 15 |
| 2. ทางการได้ยิน/สื่อความหมาย | 60 | 47 | 107 |
| 3. ทางการเคลื่อนไหว/ทางกาย | 97 | 197 | 294 |
| 4. ทางจิตใจ/พฤติกรรม | 8 | 3 | 11 |
| 5. ทางสติปัญญา | 7 | 2 | 9 |
| 6. ทางการเรียนรู้ | 4 | 0 | 4 |
| 7. ทางอหิสติก | 5 | 0 | 5 |
| 8. พิการมากกว่า 1 ประเภท | 5 | 4 | 9 |
| 9. ไม่ระบุ | - | - | - |
| รวม | 190 | 264 | 454 |

ที่มา : สำนักงานพัฒนาสังคมและความมั่นคงของมนุษย์จังหวัดสระบุรี

สถานประกอบการที่เข้าเกณฑ์ตามกฎหมายของคนพิการจังหวัดสระบุรี

จังหวัดสระบุรีมีการจ้างงานคนพิการตามกฎหมายการจ้างงานคนพิการ จำนวน 178 แห่ง ปฏิบัติตามกฎหมายครบถ้วน 148 แห่ง ปฏิบัติตามกฎหมายไม่ครบถ้วน 4 แห่ง และไม่ปฏิบัติตามกฎหมาย 26 แห่ง



การจ้างงานตามกฎหมายของคณพิการจังหวัดสระบุรี

การจ้างงานตามกฎหมายของคณพิการ พิจารณาตามประเภทได้ดังนี้ (ตารางที่ 16)

ตารางที่ 16 จำนวนการจ้างงานตามกฎหมายของคณพิการจังหวัดสระบุรี ไตรมาส 4 ปี 2566 (ตุลาคม – ธันวาคม 2566)

| ประเภท | จำนวน |
|-----------------------------|---------------|
| 1. มาตรา 33 | |
| - สถานประกอบการ (แห่ง) | 123 |
| - เป้าหมายการจ้าง (คน) | 597 |
| - จ้างงานคณพิการจริง (คน) | 362 |
| 2. มาตรา 34 | |
| - สถานประกอบการ (แห่ง) | 29 |
| - ส่งเงินแทนการจ้าง (คน) | 132 |
| - จำนวนเงิน (บาท) | 16,170,264.67 |
| 3. มาตรา 35 | |
| - สถานประกอบการ (แห่ง) | 21 |
| - ให้สัมปทาน : คณพิการ (คน) | 94 |
| : ผู้ดูแล (คน) | 12 |

ที่มา : สำนักงานพัฒนาสังคมและความมั่นคงของมนุษย์จังหวัดสระบุรี

6.3 สถานการณ์แรงงานผู้สูงอายุ

ในปี 2566 นี้ประเทศไทยกำลังจะกลายเป็น “สังคมสูงอายุอย่างสมบูรณ์” นั้นหมายความว่าประเทศไทยใช้เวลา 18 ปี จากการเป็นสังคมสูงอายุในปี 2548

สถานการณ์ผู้สูงอายุในจังหวัดสระบุรี มีจำนวน 126,346 คน เมื่อเทียบกับจำนวนประชาชนทั้งหมดในจังหวัดสระบุรี จำนวน 638,604 คน คิดเป็นร้อยละ 19.78 ถือว่าจังหวัดสระบุรีได้เข้าสู่สังคมผู้สูงอายุแล้ว (หากสัดส่วนของผู้สูงอายุเกินกว่าร้อยละ 10 ของประชาชนทั้งจังหวัด แสดงว่าจังหวัดได้เข้าสู่สังคมผู้สูงอายุแล้ว) ซึ่งช่วงอายุของผู้สูงอายุที่มีมากที่สุด ได้แก่ ช่วงอายุ 60 – 69 ปี จำนวน 73,594 คน (ร้อยละ 58.24)

ที่มา : สำนักงานพัฒนาสังคมและความมั่นคงของมนุษย์จังหวัดสระบุรี



7. ปัญหาด้านแรงงานสำคัญ

การคุ้มครองด้านแรงงานจังหวัดสระบุรี

จังหวัดสระบุรี จัดตั้งศูนย์ปฏิบัติการป้องกันการคุ้มครองด้านแรงงานจังหวัดสระบุรี โดยสำนักงานแรงงานจังหวัดสระบุรี ได้บูรณาการร่วมกับหน่วยงานในสังกัดกระทรวงแรงงานและหน่วยงานในพื้นที่ ดำเนินการตรวจบูรณาการป้องกันการคุ้มครองด้านแรงงาน โดยออกตรวจเดือนละอย่างน้อย 1 ครั้ง ทุกวันพุธสัปดาห์ที่ 2 หรือ 3 ของเดือน และมีจำนวนเป้าหมายสถานประกอบการกลุ่มเสี่ยงที่ได้รับการตรวจ 30 แห่ง แยกเป็นประเภทดังนี้ (ตารางที่ 17)

ตารางที่ 17 จำนวนผลการดำเนินงานคุ้มครองด้านแรงงานจังหวัดสระบุรี

| ประเภท สถานประกอบการ | เป้าหมาย | ธ.ค.66 | ต.ค.66 – ธ.ค.66 | ผลการดำเนินงาน |
|--|-------------|---------------------------|----------------------------|---|
| (1) ประชุมร่วมกับหน่วยงานที่เกี่ยวข้องเพื่อติดตามผลการดำเนินงานตามแผนฯ | 10 ครั้ง | 1 ครั้ง | 2 ครั้ง | ในเดือนธันวาคม 2566 ศูนย์ปฏิบัติการป้องกันการคุ้มครองด้านแรงงานจังหวัดสระบุรี โดยสำนักงานแรงงานจังหวัดสระบุรี ได้บูรณาการร่วมกับหน่วยงานสังกัดกระทรวงแรงงาน ปกครองจังหวัดสระบุรี, ทหาร ตำรวจจังหวัดสระบุรีและหน่วยงานในพื้นที่ อ.แก่งคอย เข้าตรวจสอบและให้ความรู้แก่สถานประกอบการ กลุ่มเสี่ยงจำนวน 3 แห่ง ไม่พบการกระทำที่เข้าข่ายการคุ้มครองด้านแรงงาน การใช้แรงงานเด็ก การบังคับใช้แรงงานหรือบริการ |
| (2) ดำเนินการตรวจแรงงานกลุ่มเสี่ยงตามแผนที่กำหนดร่วมกัน | 15 แห่ง | - ครั้ง 3 แห่ง - คน | 1 ครั้ง 3 แห่ง 81 คน | |



8. ผลการดำเนินงานที่สำคัญตามนโยบายรัฐบาล/กระทรวงแรงงาน

8.1 การป้องกันและแก้ไขปัญหาอาเสพติดในสถานประกอบการจังหวัดสระบุรี

หน่วยงานในสังกัดกระทรวงแรงงานจังหวัดสระบุรีได้ดำเนินงานด้านยาเสพติดในสถานประกอบการ ดังนี้

1. ลูกจ้างมากกว่า 10 คนขึ้นไป

สำนักงานสวัสดิการและคุ้มครองแรงงานจังหวัดสระบุรี ได้ดำเนินการตามแผนปฏิบัติการ ป้องกันและปราบปรามยาเสพติดปี 2565 ยุทธศาสตร์ที่ 1 การป้องกันกลุ่มผู้มีโอกาสเข้าไปเกี่ยวข้องกับยาเสพติด ดังนี้

- การรณรงค์ประชาสัมพันธ์ให้ความรู้เกี่ยวกับยาเสพติดในสถานประกอบการ เป้าหมาย ทั้งปี 185 แห่ง 13,670 คน ดำเนินการ 146 แห่ง ลูกจ้างจำนวน 10,987 คน

- การรณรงค์ประชาสัมพันธ์ให้ความรู้เกี่ยวกับยาเสพติดในกลุ่มแรงงานนอกระบบ เป้าหมาย ทั้งปี 25 คน ดำเนินการแล้ว 25 คน

- โรงงานสีขาว เป้าหมายทั้งปี 24 แห่ง ดำเนินการแล้ว 21 แห่ง

2. ลูกจ้างต่ำกว่า 10 คนลงมา

สำนักงานแรงงานจังหวัดสระบุรี กำหนดเป้าหมายในการรณรงค์การป้องกันยาเสพติดในสถานประกอบการ ที่มีลูกจ้างต่ำกว่า 10 คนลงมา เป้าหมาย 130 แห่ง 650 คน แรงงานนอกระบบ 1,111 คน ผลการดำเนินการรณรงค์ป้องกัน ปัญหาเสพติด 41 แห่ง ลูกจ้าง 157 คน แรงงานนอกระบบ 372 คน

3. โครงการ TO BE NUMBER ONE ในสถานประกอบการ

สำนักงานแรงงานจังหวัดสระบุรี กำหนดเป้าหมายในการส่งเสริมให้มีการจัดตั้งชมรม TO BE NUMBER ONE ในสถานประกอบการ (ใหม่) ประจำปีงบประมาณ พ.ศ. 2567 จำนวน 1 แห่ง และ ให้ดำเนินการรณรงค์ส่งเสริมความเข้มแข็งของชมรม TO BE NUMBER ONE จำนวน 10 แห่ง ผลการดำเนินงาน และมีการรณรงค์ส่งเสริมกิจกรรม TO BE NUMBER ONE จำนวน 6 แห่ง พร้อมนำคณะกรรมการ ชมรม TO BE NUMBER ONE บริษัท น้ำตาลสระบุรี จำกัด เข้าร่วมการนำเสนอผลงานในกิจกรรมประกวด TO BE NUMBER ONE ภาคกลางและภาคตะวันออก ประจำปี 2566 ใน Setting สถานประกอบการ ระดับ ดีเด่น ณ โรงแรมเอเชียแอร์พอร์ท ตำบลคูคต อำเภอลำลูกกา จังหวัดปทุมธานี

4. ผลและแผนการตรวจยาเสพติด

จังหวัดสระบุรีได้กำหนดเป้าหมายให้สำนักงานแรงงานจังหวัดสระบุรี ดำเนินการตรวจและ ค้นหาผู้เสพ/ผู้ติดยาเสพติดในสถานประกอบการ จำนวน 10 ครั้ง/แห่ง โดยในปีงบประมาณ 2567 สำนักงานแรงงาน จังหวัดสระบุรีขอสรุปผลการค้นหาผู้เสพ/ผู้ติด โดยรวมตั้งแต่ต้นปีงบประมาณ ได้ตรวจเยี่ยมและค้นหาผู้เสพ/ ผู้ติด โดยการสุ่มตรวจปัสสาวะในกลุ่มผู้ใช้แรงงานในสถานประกอบการแล้ว จำนวน 2 แห่ง ลูกจ้าง 67 คน ไม่พบมีสารเสพติด นอกจากนี้ ยังได้ให้คำแนะนำในการป้องกันและแก้ไขปัญหาเสพติดในสถานประกอบการ เช่น การจัดทำตู้แดงแจ้งเบาะแส การจัดตั้งเครือข่ายเฝ้าระวังด้านยาเสพติด เป็นต้น



8.2 โครงการแก้ไขปัญหาคความเดือดร้อนด้านอาชีพจังหวัดสระบุรี

จังหวัดสระบุรีได้ดำเนินการโครงการแก้ไขปัญหาคความเดือดร้อนด้านอาชีพ โดยมีวัตถุประสงค์เพื่อช่วยเหลือประชาชนซึ่งได้รับผลกระทบจากปัญหาวิกฤตเศรษฐกิจหรือภัยธรรมชาติ ผู้ว่างงาน และไม่มีรายได้ให้มีงานทำเป็นการชั่วคราวหรือได้รับการพัฒนาทักษะฝีมือให้มีความรู้ความสามารถในการประกอบอาชีพ มีรายได้สามารถเลี้ยงตนเองและครอบครัว โดยสำนักงานแรงงานจังหวัดสระบุรีเป็นหน่วยงานหลักในการดำเนินโครงการร่วมกับหน่วยงานสังกัดกระทรวงแรงงาน อาสาสมัครแรงงาน และองค์กรปกครองส่วนท้องถิ่น

ในปีงบประมาณ พ.ศ. 2567 ได้ดำเนินโครงการฯ ในเดือนมกราคม – กุมภาพันธ์ 2567 โดยได้ดำเนินโครงการฯ กิจกรรมพัฒนาทักษะฝีมือ จำนวน 3 กิจกรรม มีประชาชนเข้าร่วม จำนวน 60 คน และมีประชาชนในพื้นที่ได้รับประโยชน์ จำนวน 174 คน ซึ่งดำเนินการในเขตอำเภอวังม่วง อำเภอแก่งคอย และอำเภอหนองแค จังหวัดสระบุรี (ตารางที่ 18)

ตารางที่ 18 ผลการดำเนินงานโครงการแก้ไขปัญหาคความเดือดร้อนด้านอาชีพจังหวัดสระบุรี ปี 2560 – 2567

| ปี | จำนวนกิจกรรม | จำนวนผู้เข้ารับการศึกษา/ ร่วมกิจกรรม (คน) | ปชช.ได้ ประโยชน์ (คน) | งบประมาณทั้งสิ้น (บาท) |
|------|--------------|--|--------------------------|---------------------------|
| 2560 | 39 | 780 | 3,633 | 1,241,900 |
| 2561 | 22 | 440 | 636 | 686,300 |
| 2562 | 15 | 300 | 1,212 | 445,200 |
| 2563 | 22 | 440 | 1,568 | 545,000 |
| 2564 | 15 | 300 | 2,915 | 319,400 |
| 2565 | 13 | 260 | 11,558 | 350,200 |
| 2566 | 3 | 60 | 174 | 116,390 |
| 2567 | 3 | 60 | 95 | 110,004 |
| รวม | 132 | 2,640 | 21,791 | 3,814,394 |



ตารางภาคผนวก



สภาพเศรษฐกิจจังหวัดสระบุรี
ตาราง 1 ผลิตภัณฑ์มวลรวมจังหวัด ปี 2564

| อุตสาหกรรม | มูลค่า (ล้านบาท) | ร้อยละของ GPP |
|---|------------------|---------------|
| ภาคการเกษตร | 11,080 | 4.49 |
| เกษตรกรรม การป่าไม้ และการประมง | 11,080 | 4.49 |
| ภาคนอกการเกษตร | 235,953 | 95.51 |
| หมวดอุตสาหกรรม | 165,455 | 66.98 |
| การทำเหมืองแร่ และเหมืองหิน | 13,005 | 5.26 |
| การผลิตสินค้าอุตสาหกรรม | 116,715 | 47.25 |
| ไฟฟ้า ก๊าซ ไอน้ำ และระบบปรับอากาศ | 35,056 | 14.19 |
| การจัดหาน้ำ การจัดการน้ำเสียและของเสีย | 679 | 0.27 |
| หมวดบริการ | 70,498 | 28.54 |
| การก่อสร้าง | 4,381 | 1.77 |
| การขายส่งและการขายปลีก การซ่อมยานยนต์ฯ | 24,458 | 9.90 |
| การขนส่งและสถานที่เก็บสินค้า | 10,004 | 4.05 |
| ที่พักแรมและบริการด้านอาหาร | 514 | 0.21 |
| ข้อมูลข่าวสารและการสื่อสาร | 1,384 | 0.56 |
| กิจกรรมทางการเงินและการประกันภัย | 6,360 | 2.57 |
| กิจกรรมเกี่ยวกับอสังหาริมทรัพย์ | 4,660 | 1.89 |
| กิจกรรมวิชาชีพ วิทยาศาสตร์ และกิจกรรมทางวิชาการ | 273 | 0.11 |
| กิจกรรมการบริหารและการสนับสนุน | 1,340 | 0.54 |
| การบริหารราชการ การป้องกันประเทศฯ | 7,966 | 3.22 |
| การศึกษา | 3,238 | 1.31 |
| กิจกรรมด้านสุขภาพและสังคมสงเคราะห์ | 4,214 | 1.71 |
| ศิลปะ ความบันเทิง และนันทนาการ | 323 | 0.13 |
| กิจกรรมการบริการด้านอื่นๆ | 1,383 | 0.56 |
| ผลิตภัณฑ์มวลรวมจังหวัด | 247,033 | |
| ผลิตภัณฑ์มวลรวมจังหวัดต่อหัว (บาท) | 323,556 | |
| จำนวนประชากร (1,000 คน) | 763 | |

ที่มา : สำนักงานคลังจังหวัดสระบุรี



ตารางที่ 2 ดัชนีราคาผู้บริโภคจังหวัดสระบุรี ไตรมาส 4 ปี 2566 (ตุลาคม - ธันวาคม)

| หมวด | มกราคม - ธันวาคม 2566 | ตุลาคม 2566 | พฤศจิกายน 2566 | ธันวาคม 2566 |
|--|-----------------------|--------------|----------------|--------------|
| ดัชนีราคาผู้บริโภคทั่วไป | 108.5 | 108.4 | 108.1 | 107.6 |
| หมวดอาหารและเครื่องดื่มไม่มีแอลกอฮอล์ | 113.6 | 113.3 | 113.6 | 112.9 |
| ข้าว แป้งและผลิตภัณฑ์จากแป้ง | 105.1 | 111.3 | 112.3 | 112.6 |
| เนื้อสัตว์ เป็ดไก่ และสัตว์น้ำ | 116.1 | 111.7 | 111.4 | 111.6 |
| ไข่ และผลิตภัณฑ์นม | 115.5 | 116.9 | 116.9 | 116.2 |
| ผักและผลไม้ | 118.6 | 118.5 | 119.8 | 116.3 |
| เครื่องประกอบอาหาร | 116.9 | 116.3 | 117.1 | 116.9 |
| เครื่องดื่มไม่มีแอลกอฮอล์ | 108.7 | 109.1 | 109.2 | 107.8 |
| อาหารบริโภค - ในบ้าน | 111.4 | 111.4 | 111.4 | 111.4 |
| อาหารบริโภค - นอกบ้าน | 113.7 | 114.1 | 114.3 | 114.1 |
| หมวดอื่นๆ ไม่ใช่อาหารและเครื่องดื่ม | 105.3 | 105.3 | 104.6 | 104.3 |
| หมวดเครื่องนุ่งห่มและรองเท้า | 100.2 | 100.3 | 100.3 | 100.3 |
| หมวดเคหสถาน | 100.8 | 100.3 | 100.0 | 100.4 |
| หมวดการตรวจรักษาและบริการส่วนบุคคล | 105.4 | 105.5 | 106.4 | 106.8 |
| หมวดพาหนะ การขนส่ง และการสื่อสาร | 111.0 | 111.3 | 109.6 | 108.4 |
| หมวดการบันเทิง การอ่าน การศึกษา และการศาสนา | 100.9 | 102.4 | 102.5 | 101.7 |
| หมวดยาสูบและเครื่องดื่มมีแอลกอฮอล์ | 103.6 | 104.3 | 104.3 | 104.3 |
| ดัชนีราคาผู้บริโภคพื้นฐาน | 106.1 | 106.3 | 106.3 | 106.3 |
| กลุ่มอาหารสดและพลังงาน | 113.6 | 113.0 | 112.0 | 110.4 |
| - อาหารสด | 114.8 | 114.2 | 114.6 | 113.5 |
| - พลังงาน | 115.8 | 115.3 | 112.1 | 109.8 |

ที่มา : สำนักงานพาณิชย์จังหวัดสระบุรี



ตาราง 3 การจดทะเบียนของนิติบุคคลตั้งใหม่ตามหมวดธุรกิจจังหวัดสระบุรี ไตรมาส 4 ปี 2566

| อุตสาหกรรม | ห้างหุ้นส่วนสามัญนิติบุคคล | | ห้างหุ้นส่วนจำกัด | | บริษัทจำกัด | | บริษัทมหาชนจำกัด | | รวม | |
|---|----------------------------|---------|-------------------|-------------------|-------------|--------------------|------------------|----------|------------|--------------------|
| | แห่ง | ล้านบาท | แห่ง | ล้านบาท | แห่ง | ล้านบาท | แห่ง | ล้านบาท | แห่ง | ล้านบาท |
| A: เกษตรกรรม การป่าไม้และการประมง | - | - | - | - | - | - | - | - | - | - |
| B: การทำเหมืองแร่และเหมืองหิน | - | - | - | - | - | - | - | - | - | - |
| C: การผลิต | - | - | 1 | 500,000 | 9 | 31,500,000 | - | - | 10 | 32,000,000 |
| D: การไฟฟ้า ก๊าซ ไอน้ำและระบบการปรับอากาศ | - | - | 1 | 2,000,000 | - | - | - | - | 1 | 2,000,000 |
| E: การจัดหาหน้า การจัดการน้ำเสียและของเสีย รวมถึงกิจกรรมที่เกี่ยวข้อง | - | - | 1 | 1,000,000 | - | - | - | - | 1 | 1,000,000 |
| F: การก่อสร้าง | - | - | 13 | 11,800,000 | 11 | 31,000,000 | - | - | 24 | 42,800,000 |
| G: การขายส่ง และการขายปลีก การซ่อมแซมยานยนต์ และจักรยานยนต์ | - | - | 7 | 10,500,000 | 27 | 36,750,000 | - | - | 34 | 47,250,000 |
| H: การขนส่งและสถานที่เก็บสินค้า | - | - | 7 | 6,200,000 | 6 | 6,000,000 | - | - | 13 | 12,200,000 |
| I: ที่พักแรมและบริการด้านอาหาร | - | - | 1 | 1,000,000 | 6 | 14,700,000 | - | - | 7 | 15,700,000 |
| J: ข้อมูลข่าวสารและการสื่อสาร | - | - | - | - | - | - | - | - | - | - |
| K: กิจกรรมทางการเงินและการประกันภัย | - | - | - | - | 3 | 4,000,000 | - | - | 3 | 4,000,000 |
| L: กิจกรรมเกี่ยวกับสังฆกรรมทรัพย์ | - | - | - | - | 5 | 13,000,000 | - | - | 5 | 13,000,000 |
| M: กิจกรรมวิชาชีพ วิทยาศาสตร์และกิจการทางวิชาการ | - | - | 2 | 1,200,000 | 3 | 2,100,000 | - | - | 5 | 3,300,000 |
| N: กิจกรรมการบริหารและบริการสนับสนุน | - | - | 3 | 1,750,000 | 4 | 5,000,000 | - | - | 7 | 6,750,000 |
| O: การบริหารราชการ การป้องกันประเทศและการป้องกันสังคมภาคบังคับ | - | - | - | - | - | - | - | - | - | - |
| P: การศึกษา | - | - | 1 | 1,000,000 | - | - | - | - | 1 | 1,000,000 |
| Q: กิจกรรมด้านสุขภาพและงานสังคมสงเคราะห์ | - | - | - | - | 2 | 3,000,000 | - | - | 2 | 3,000,000 |
| R: ศิลปะ ความบันเทิงและนันทนาการ | - | - | - | - | - | - | - | - | - | - |
| S: กิจกรรมการบริการด้านอื่นๆ | - | - | - | - | 2 | 2,010,000 | - | - | 2 | 2,010,000 |
| T: กิจกรรมการจ้างงานในครัวเรือน กิจกรรมผลิตสินค้าและบริการที่ทำขึ้นเองเพื่อใช้ในครัวเรือน | - | - | - | - | - | - | - | - | - | - |
| U: กิจกรรมขององค์การระหว่างประเทศและภาคีสมาชิก | - | - | - | - | - | - | - | - | - | - |
| N/A: ไม่ทราบประเภทอุตสาหกรรม | - | - | - | - | - | - | - | - | - | - |
| รวม | | | 37 | 36,950,000 | 78 | 149,060,000 | - | - | 115 | 186,010,000 |

ที่มา : สำนักงานพาณิชย์จังหวัดสระบุรี



ตาราง 4 การจดทะเบียนโรงงานแยกตามหมวดอุตสาหกรรมจังหวัดสระบุรี ไตรมาส 4 ปี 2566

| ที่ | ประเภทกลุ่มอุตสาหกรรม | จดทะเบียน | | | | เลิกกิจการ |
|-----|---------------------------------------|--------------|---------------------|------------|-------------------------|------------|
| | | จำนวน (แห่ง) | เงินลงทุน (ล้านบาท) | คนงาน (คน) | เครื่องจักรรวม (แรงม้า) | |
| 1 | อุตสาหกรรมการเกษตร | - | - | - | - | - |
| 2 | อุตสาหกรรมอาหาร | 3 | 301 | 641 | 2,921 | - |
| 3 | อุตสาหกรรมเครื่องตี | - | - | - | - | - |
| 4 | อุตสาหกรรมสิ่งทอ | - | - | - | - | - |
| 5 | อุตสาหกรรมเครื่องแต่งกาย | - | - | - | - | - |
| 6 | อุตสาหกรรมเครื่องหนัง | - | - | - | - | - |
| 7 | อุตสาหกรรมไม้และผลิตภัณฑ์จากไม้ | - | - | - | - | - |
| 8 | อุตสาหกรรมเฟอร์นิเจอร์และเครื่องเรือน | 1 | 4 | 25 | 320 | - |
| 9 | อุตสาหกรรมกระดาษและผลิตภัณฑ์จากกระดาษ | - | - | - | - | - |
| 10 | อุตสาหกรรมสิ่งพิมพ์ | - | - | - | - | - |
| 11 | อุตสาหกรรมเคมี | 1 | 60 | 3 | 150 | 1 |
| 12 | อุตสาหกรรมปิโตรเคมีและผลิตภัณฑ์ | 1 | 44 | 11 | 3,252 | - |
| 13 | อุตสาหกรรมยาง | - | - | - | - | - |
| 14 | อุตสาหกรรมพลาสติก | - | - | - | - | - |
| 15 | อุตสาหกรรมอลูมิเนียม | 1 | 8 | 30 | 375 | 1 |
| 16 | อุตสาหกรรมโลหะ | - | - | - | - | - |
| 17 | อุตสาหกรรมผลิตภัณฑ์โลหะ | 2 | 5,239 | 84 | 8,445 | - |
| 18 | อุตสาหกรรมเครื่องจักรกล | - | - | - | - | - |
| 19 | อุตสาหกรรมไฟฟ้า | - | - | - | - | - |
| 20 | อุตสาหกรรมขนส่ง | - | - | - | - | - |
| 21 | อุตสาหกรรมอื่นๆ | 7 | 69,070 | 36 | 10,165 | - |
| รวม | | 1,540 | 16 | 74,724.96 | 830 | 25,628 |

ที่มา : สำนักงานอุตสาหกรรมจังหวัดสระบุรี



ดัชนีชี้วัดภาวะแรงงาน

ตาราง 5 อัตราการผลิตภาพแรงงานของจังหวัดสระบุรี

| ตัวชี้วัด | ปี 2561 | ปี 2562 | ปี 2563 | ปี 2564 |
|------------------------------------|------------|------------|------------|------------|
| GPP ณ ราคาคงที่ในจังหวัด (ล้านบาท) | 246,693 | 255,627 | 241,857 | 247,033 |
| ผู้มีงานทำในจังหวัด | 390,352 | 387,688 | 390,903 | 390,453 |
| ผลิตภาพแรงงานของจังหวัด | 631,975.76 | 659,362.68 | 618,713.59 | 632,683.06 |

ที่มา: 1. สภาพพัฒนาการเศรษฐกิจและสังคมแห่งชาติ (ข้อมูลปี 2564)

2. สำนักงานสถิติจังหวัดสระบุรี (ข้อมูลปี 2564)

ตาราง 6 อัตราการมีส่วนร่วมในกำลังแรงงานของจังหวัดสระบุรี

| ตัวชี้วัด | Q3/2563 | Q4/2563 | Q1/2564 | Q2/2564 | Q3/2564 | Q4/2564 | Q1/2565 | Q2/2565 | Q3/2565 | Q4/2565 | Q1/2566 | Q2/2566 | Q3/2566 |
|---|---------|---------|---------|---------|---------|---------|---------|---------|---------|---------|---------|---------|---------|
| ประชากรที่มีอายุ 15 ปีขึ้นไป | 596,958 | 597,021 | 597,094 | 597,189 | 597,266 | 597,308 | 651,149 | 651,962 | 652,804 | 653,676 | 654,572 | 638,604 | 656,375 |
| กำลังแรงงานในจังหวัด | 404,449 | 408,239 | 411,903 | 404,454 | 386,234 | 398,631 | 423,829 | 440,133 | 442,681 | 429,280 | 428,370 | 425,051 | 424,582 |
| อัตราการมีส่วนร่วมในกำลังแรงงานของจังหวัด | 67.75 | 68.38 | 68.98 | 67.73 | 64.67 | 66.74 | 65.09 | 67.51 | 67.81 | 65.67 | 65.44 | 64.84 | 64.69 |

ที่มา : สำนักงานสถิติจังหวัดสระบุรี (ข้อมูลไตรมาส 2 ปี 2566 เนื่องจากข้อมูลไตรมาส 3 ปี 2566 สำนักงานสถิติจังหวัดสระบุรียังไม่ได้ทำการเผยแพร่ข้อมูล)

ตาราง 7 อัตราการมีงานทำใน/นอกภาคเกษตรของจังหวัดสระบุรี

| ตัวชี้วัด | Q3/2563 | Q4/2563 | Q1/2564 | Q2/2564 | Q3/2564 | Q4/2564 | Q1/2565 | Q2/2565 | Q3/2565 | Q4/2565 | Q1/2566 | Q2/2566 | Q3/2566 |
|--------------------------------------|---------|---------|---------|---------|---------|---------|---------|---------|---------|---------|---------|---------|---------|
| ประชากรที่มีอายุ 15 ปีขึ้นไป | 596,958 | 597,021 | 597,094 | 597,189 | 597,266 | 597,308 | 651,149 | 651,962 | 652,804 | 653,676 | 654,572 | 655,499 | 656,375 |
| ผู้มีงานทำในจังหวัด | 391,220 | 394,647 | 400,485 | 395,829 | 377,394 | 388,106 | 414,602 | 427,216 | 431,705 | 422,594 | 417,998 | 414,172 | 420,184 |
| ผู้มีงานทำในภาคเกษตรของจังหวัด | 64,683 | 52,138 | 54,318 | 60,958 | 56,479 | 55,838 | 60,469 | 60,705 | 61,067 | 56,088 | 59,191 | 50,086 | 62,075 |
| ผู้มีงานทำนอกภาคเกษตรของจังหวัด | 326,537 | 342,509 | 346,167 | 334,870 | 320,915 | 332,268 | 354,133 | 366,511 | 370,638 | 366,506 | 358,807 | 364,086 | 358,109 |
| อัตราการมีงานทำของจังหวัด | 65.54 | 66.10 | 67.07 | 66.28 | 63.19 | 64.98 | 63.67 | 65.53 | 66.13 | 64.65 | 63.86 | 63.18 | 64.02 |
| อัตราการมีงานทำในภาคเกษตรของจังหวัด | 16.53 | 13.21 | 13.56 | 15.40 | 14.97 | 14.39 | 14.58 | 14.21 | 14.15 | 13.27 | 14.16 | 12.09 | 14.77 |
| อัตราการมีงานทำนอกภาคเกษตรของจังหวัด | 83.47 | 86.79 | 86.44 | 84.60 | 85.03 | 85.61 | 85.42 | 85.79 | 85.85 | 86.73 | 85.84 | 87.91 | 85.23 |

ที่มา : สำนักงานสถิติจังหวัดสระบุรี (ข้อมูลไตรมาส 2 ปี 2566 เนื่องจากข้อมูลไตรมาส 3 ปี 2566 สำนักงานสถิติจังหวัดสระบุรียังไม่ได้ทำการเผยแพร่ข้อมูล)



ตาราง 8 อัตราการมีงานทำในภาคอุตสาหกรรมของจังหวัดสระบุรี

| ตัวชี้วัด | Q3/2563 | Q4/2563 | Q1/2564 | Q2/2564 | Q3/2564 | Q4/2564 | Q1/2565 | Q2/2565 | Q3/2565 | Q4/2565 | Q1/2566 | Q2/2566 | Q3/2566 |
|--|---------|---------|---------|---------|---------|---------|---------|---------|---------|---------|---------|---------|---------|
| ผู้มีงานทำในจังหวัด | 391,220 | 394,647 | 400,485 | 395,829 | 377,394 | 388,106 | 414,602 | 427,216 | 431,705 | 422,594 | 417,998 | 414,172 | 420,184 |
| ผู้มีงานทำในภาคอุตสาหกรรมของจังหวัด | 125,738 | 129,042 | 136,431 | 147,030 | 139,482 | 142,537 | 156,031 | 166,404 | 162,631 | 160,201 | 138,465 | 145,243 | 149,484 |
| อัตราการมีงานทำในภาคอุตสาหกรรมของจังหวัด | 32.14 | 32.70 | 34.07 | 37.14 | 36.96 | 36.73 | 37.63 | 38.95 | 37.67 | 37.91 | 33.13 | 35.07 | 35.58 |

ที่มา : สำนักงานสถิติจังหวัดสระบุรี (ข้อมูลไตรมาส 2 ปี 2566 เนื่องจากข้อมูลไตรมาส 3 ปี 2566 สำนักงานสถิติจังหวัดสระบุรียังไม่ได้ทำการเผยแพร่ข้อมูล)

ตาราง 9 อัตราการว่างงานของจังหวัดสระบุรี

| ตัวชี้วัด | Q3/2563 | Q4/2563 | Q1/2564 | Q2/2564 | Q3/2564 | Q4/2564 | Q1/2565 | Q2/2565 | Q3/2565 | Q4/2565 | Q1/2566 | Q2/2566 | Q3/2566 |
|---------------------------|---------|---------|---------|---------|---------|---------|---------|---------|---------|---------|---------|---------|---------|
| กำลังแรงงานในจังหวัด | 404,449 | 408,239 | 411,903 | 404,454 | 386,234 | 398,631 | 423,829 | 440,133 | 442,681 | 429,280 | 428,370 | 425,051 | 424,582 |
| ผู้ว่างงานในจังหวัด | 13,229 | 13,153 | 9,838 | 8,625 | 8,680 | 9,327 | 9,227 | 12,917 | 10,975 | 5,959 | 9,909 | 9,768 | 4,399 |
| อัตราการว่างงานของจังหวัด | 3.27 | 3.22 | 2.39 | 2.13 | 2.25 | 2.34 | 2.18 | 2.93 | 2.48 | 1.39 | 2.31 | 2.30 | 1.04 |

ที่มา : สำนักงานสถิติจังหวัดสระบุรี (ข้อมูลไตรมาส 2 ปี 2565 เนื่องจากข้อมูลไตรมาส 3 ปี 2566 สำนักงานสถิติจังหวัดสระบุรียังไม่ได้ทำการเผยแพร่ข้อมูล)

ตาราง 10 อัตราการเปลี่ยนแปลงของจำนวนผู้ประกันตนในระบบประกันสังคม (ม.33) อัตราการเปลี่ยนแปลงของผู้ประกันตนที่ขอรับประโยชน์ทดแทนกรณีว่างงาน และอัตราการเลิกจ้างลูกจ้างในระบบประกันสังคม

| ตัวชี้วัด | Q4/2563 | Q1/2564 | Q2/2564 | Q3/2564 | Q4/2564 | Q1/2565 | Q2/2565 | Q3/2565 | Q4/2565 | Q1/2566 | Q2/2566 | Q3/2566 | Q4/2566 |
|---|---------|---------|---------|---------|---------|---------|---------|---------|---------|---------|---------|---------|---------|
| ผู้ประกันตนมาตรา 33 ในจังหวัด | 167,296 | 166,220 | 166,510 | 165,626 | 165,818 | 165,433 | 166,195 | 168,335 | 169,625 | 169,066 | 168,341 | 169,320 | 168,876 |
| ผู้ประกันตนที่ขอรับประโยชน์ทดแทนกรณีว่างงาน | 5,553 | 4,866 | 3,497 | 8,999 | 8,676 | 4,922 | 4,104 | 4,382 | 3,102 | 4,001 | 3,484 | 3,484 | 10,864 |
| ผู้ประกันตนที่ขอรับประโยชน์ทดแทนกรณีว่างงานจากสาเหตุเลิกจ้าง | - | - | - | 1,551 | 397 | 98 | 295 | 723 | 2,658 | 3,523 | 3,448 | 7,141 | 2,798 |
| อัตราการเปลี่ยนแปลงของจำนวนผู้ประกันตนในระบบประกันสังคม (ม.33) | -4.16 | -4.96 | -0.94 | -1.25 | -0.88 | -0.47 | -0.19 | 1.64 | 2.30 | 2.20 | 1.29 | 2.23 | 0.44 |
| อัตราการเปลี่ยนแปลงของผู้ประกันตนที่ขอรับประโยชน์ทดแทนกรณีว่างงาน | 164.05 | -13.52 | -58.11 | 44.70 | 56.24 | 1.15 | 17.36 | -51.31 | -64.25 | -18.71 | -15.11 | -20.49 | 250.23 |
| อัตราการเลิกจ้างลูกจ้างในระบบประกันสังคม | - | - | - | - | - | - | - | - | - | - | - | - | - |

ที่มา : 1. สำนักงานประกันสังคมจังหวัดสระบุรี

2. สำนักงานจัดหางานจังหวัดสระบุรี

หมายเหตุ : ข้อมูลผู้ประกันตนที่ขอรับประโยชน์ทดแทนกรณีว่างงานจากสาเหตุเลิกจ้าง สำนักงานจัดหางานจังหวัดสระบุรี แจ้งว่า ตั้งแต่วันที่ 26 พฤษภาคม 2559 ไม่มีข้อมูล เนื่องจาก มีการใช้ระบบ Internet (empui) เพื่อขึ้นทะเบียนกรณีว่างงาน และระบบไม่ได้ระบุว่า เป็นกรณีลาออกหรือถูกเลิกจ้าง จึงทำให้ไม่สามารถเรียกข้อมูลได้



ตาราง 11 อัตราการบรรจุนงานของจังหวัดสระบุรี

| ตัวชี้วัด | Q4/2563 | Q1/2564 | Q2/2564 | Q3/2564 | Q4/2564 | Q1/2565 | Q2/2565 | Q3/2565 | Q4/2565 | Q1/2566 | Q2/2566 | Q3/2566 | Q4/2566 |
|------------------------------------|---------|---------|---------|---------|---------|---------|---------|---------|---------|---------|---------|---------|---------|
| ผู้ได้รับการบรรจุนงาน | 1,370 | 591 | 344 | 45 | 146 | 960 | 811 | 549 | 620 | 870 | 862 | 547 | 941 |
| ผู้สมัครงาน | 848 | 421 | 275 | 506 | 242 | 661 | 601 | 477 | 828 | 353 | 485 | 169 | 89 |
| จำนวนตำแหน่งงานว่าง | 1,826 | 3,218 | 823 | 3,169 | 1,021 | 1,221 | 1,188 | 622 | 1,155 | 2,001 | 1,511 | 1,586 | 1,220 |
| อัตราการบรรจุนงานต่อผู้สมัครงาน | 161.56 | 140.38 | 125.09 | 8.89 | 60.33 | 145.23 | 134.94 | 115.09 | 74.88 | 246.46 | 177.73 | 323.67 | 832.58 |
| อัตราการบรรจุนงานต่อตำแหน่งงานว่าง | 75.03 | 18.37 | 41.80 | 1.42 | 14.30 | 78.62 | 68.27 | 88.26 | 53.68 | 43.48 | 57.05 | 34.49 | 60.74 |

ที่มา : สำนักงานจัดหางานจังหวัดสระบุรี

ตาราง 12 อัตราการจ้างงานแรงงานต่างด้าว

| ตัวชี้วัด | Q4/2563 | Q1/2564 | Q2/2564 | Q3/2564 | Q4/2564 | Q1/2565 | Q2/2565 | Q3/2565 | Q4/2565 | Q1/2566 | Q2/2566 | Q3/2566 | Q4/2566 |
|---|---------|---------|---------|---------|---------|---------|---------|---------|---------|---------|---------|---------|---------|
| ผู้มีงานทำในจังหวัด | 394,647 | 400,485 | 395,829 | 377,394 | 388,106 | 388,106 | 414,602 | 427,216 | 431,705 | 422,594 | 417,998 | 414,172 | 420,184 |
| แรงงานต่างด้าวทั้งหมดในจังหวัด | 22,634 | 21,579 | 20,034 | 19,137 | 27,000 | 23,675 | 25,243 | 26,439 | 27,146 | 24,154 | 24,479 | 25,598 | 25,284 |
| แรงงานต่างด้าว 3 สัญชาติ (เมียนมา ลาว กัมพูชา) ที่ได้รับอนุญาตทำงาน ตามมติ ครม. 20 ส.ค.62 | 8,466 | 8,129 | 7,855 | 7,717 | 7,510 | 6,848 | 6,743 | 6,677 | 6,556 | 13,660 | 13,660 | 14,204 | 13,191 |
| แรงงานต่างด้าวสัญชาติเมียนมา ที่ได้รับ อนุญาตทำงานตามมติ ครม. 20 ส.ค.62 | 5,328 | 5,074 | 4,936 | 4,869 | 4,721 | 4,424 | 4,354 | 4,289 | 4,183 | 9,120 | 9,120 | 9,373 | 9,191 |
| แรงงานต่างด้าวสัญชาติลาว ที่ได้รับอนุญาต ทำงานตามมติ ครม. 20 ส.ค.62 | 573 | 562 | 556 | 542 | 541 | 449 | 445 | 442 | 444 | 999 | 999 | 1,060 | 1,056 |
| แรงงานต่างด้าวสัญชาติกัมพูชา ที่ได้รับ อนุญาตทำงานตามมติ ครม. 20 ส.ค.62 | 2,565 | 2,493 | 2,363 | 2,306 | 2,248 | 1,975 | 1,944 | 1,946 | 1,929 | 3,529 | 3,529 | 3,756 | 3,729 |
| อัตราการจ้างงานแรงงานต่างด้าวต่อ จำนวนผู้มีงานทำทั้งหมดในจังหวัด | 5.74 | 5.39 | 5.06 | 5.07 | 6.96 | 6.10 | 6.09 | 6.19 | 6.29 | 5.72 | 5.86 | 6.18 | 6.02 |
| อัตราการจ้างแรงงานต่างด้าว 3 สัญชาติ (เมียนมา ลาว กัมพูชา) ที่ได้รับอนุญาต ทำงานตามมติ ครม. 20 ส.ค.62 | 2.15 | 2.03 | 1.98 | 2.04 | 1.94 | 1.76 | 1.63 | 1.56 | 1.52 | 3.23 | 3.23 | 3.43 | 3.31 |
| อัตราการจ้างแรงงานต่างด้าวสัญชาติเมียนมา ที่ได้รับอนุญาตทำงานตามมติ ครม. 20 ส.ค.62 | 1.35 | 1.27 | 1.25 | 1.29 | 1.22 | 1.14 | 1.05 | 1.00 | 0.97 | 2.16 | 2.16 | 2.26 | 2.17 |
| อัตราการจ้างแรงงานต่างด้าวสัญชาติลาว ที่ ได้รับอนุญาตทำงานตามมติ ครม. 20 ส.ค.62 | 0.15 | 0.14 | 0.14 | 0.14 | 0.14 | 0.12 | 0.11 | 0.10 | 0.10 | 0.24 | 0.24 | 0.26 | 0.25 |
| อัตราการจ้างแรงงานต่างด้าวสัญชาติกัมพูชาที่ ได้รับอนุญาตทำงานตามมติ ครม. 20 ส.ค.62 | 0.65 | 0.62 | 0.60 | 0.61 | 0.58 | 0.51 | 0.47 | 0.46 | 0.45 | 0.84 | 0.84 | 0.91 | 0.88 |

ที่มา : สำนักงานจัดหางานจังหวัดสระบุรี



ตาราง 13 อัตราการไม่ปฏิบัติตามกฎหมายคุ้มครองแรงงาน/ความปลอดภัยในการทำงานของสถานประกอบกิจการในจังหวัดสระบุรี

| ตัวชี้วัด | Q4/2563 | Q1/2564 | Q2/2564 | Q3/2564 | Q4/2564 | Q1/2565 | Q2/2565 | Q3/2565 | Q4/2565 | Q1/2566 | Q2/2566 | Q3/2566 | Q4/2566 |
|---|---------|---------|---------|---------|---------|---------|---------|---------|---------|---------|---------|---------|---------|
| สถานประกอบกิจการที่ไม่ปฏิบัติตามกฎหมายคุ้มครองแรงงาน | 27 | 26 | 37 | 7 | 30 | 23 | 22 | 17 | 18 | 19 | 19 | 16 | 7 |
| สถานประกอบกิจการที่ผ่านการตรวจคุ้มครองแรงงาน | 73 | 103 | 89 | 39 | 66 | 64 | 89 | 73 | 51 | 96 | 84 | 61 | 35 |
| สถานประกอบกิจการที่ไม่ปฏิบัติตามกฎหมายความปลอดภัยในการทำงาน | 33 | 24 | 28 | 12 | 31 | 13 | 22 | 25 | 41 | 8 | 22 | 14 | 8 |
| สถานประกอบกิจการที่ผ่านการตรวจความปลอดภัยในการทำงาน | 49 | 98 | 59 | 65 | 79 | 63 | 72 | 58 | 69 | 77 | 50 | 68 | 16 |
| อัตราการไม่ปฏิบัติตามกฎหมายคุ้มครองแรงงานของสถานประกอบกิจการ | 36.99 | 25.24 | 41.57 | 17.95 | 45.45 | 35.94 | 24.72 | 23.29 | 35.29 | 19.79 | 22.62 | 26.23 | 20.00 |
| อัตราการไม่ปฏิบัติตามกฎหมายความปลอดภัยในการทำงานของสถานประกอบกิจการ | 67.35 | 24.49 | 47.46 | 18.46 | 39.24 | 20.63 | 30.56 | 43.10 | 59.42 | 10.39 | 44.00 | 20.59 | 50.00 |

ที่มา : สำนักงานสวัสดิการและคุ้มครองแรงงานจังหวัดสระบุรี

ตาราง 14 อัตราการเกิดข้อพิพาท/ข้อขัดแย้งแรงงานต่อสถานประกอบกิจการ 100,000 แห่ง

| ตัวชี้วัด | Q4/2563 | Q1/2564 | Q2/2564 | Q3/2564 | Q4/2564 | Q1/2565 | Q2/2565 | Q3/2565 | Q4/2565 | Q1/2566 | Q2/2566 | Q3/2566 | Q4/2566 |
|--|---------|---------|---------|---------|---------|---------|---------|---------|---------|---------|---------|---------|---------|
| สถานประกอบกิจการที่เกิดข้อพิพาททั้งหมด | 2 | - | - | - | - | - | 1 | 2 | - | - | - | - | 1 |
| สถานประกอบกิจการที่เกิดข้อขัดแย้งทั้งหมด | 4 | 1 | - | 2 | - | - | 1 | 1 | 3 | 1 | 2 | 2 | 1 |
| สถานประกอบการทั้งหมดในจังหวัด | 4849 | 4,856 | 4,868 | 4,880 | 4,903 | 4,957 | 4,968 | 4,980 | 4,996 | 5,032 | 5,061 | 5,476 | 8,007 |
| อัตราการเกิดข้อพิพาทแรงงานต่อสถานประกอบกิจการ 100,000 แห่ง | 0.00041 | - | - | - | - | - | 0.00020 | 0.00040 | - | - | - | - | - |
| อัตราการเกิดข้อขัดแย้งต่อสถานประกอบกิจการ 100,000 แห่ง | 0.00082 | 0.00021 | - | 0.00041 | - | - | 0.00020 | 0.00020 | 0.00060 | 0.00020 | 0.00040 | 0.00040 | 0.00012 |

ที่มา : สำนักงานสวัสดิการและคุ้มครองแรงงานจังหวัดสระบุรี



ตาราง 15 อัตราของสถานประกอบการที่เข้าสู่ระบบประกันสังคมในจังหวัดสระบุรี

| ตัวชี้วัด | Q4/2563 | Q1/2564 | Q2/2564 | Q3/2564 | Q4/2564 | Q1/2565 | Q2/2565 | Q3/2565 | Q4/2565 | Q1/2566 | Q2/2566 | Q3/2566 | Q4/2566 |
|--|---------|---------|---------|---------|---------|---------|---------|---------|---------|---------|---------|---------|---------|
| จำนวนสถานประกอบการที่อยู่ในระบบประกันสังคมจังหวัด | 4,849 | 4,856 | 4,868 | 4,880 | 4,903 | 4,957 | 4,968 | 4,980 | 4,996 | 5,032 | 5,061 | 5,476 | 5,074 |
| จำนวนสถานประกอบการทั้งหมดในจังหวัด | 6,173 | 6,371 | 6,473 | 6,531 | 6,584 | 6,713 | 6,793 | 6,870 | 6,863 | 7,032 | 7,096 | 7,118 | 8,007 |
| ร้อยละของสถานประกอบการที่เข้าสู่ระบบประกันสังคมในจังหวัด | 78.55 | 76.22 | 75.20 | 74.72 | 74.47 | 73.84 | 73.13 | 72.43 | 72.80 | 71.56 | 71.32 | 76.18 | 63.37 |

ที่มา :1. สำนักงานประกันสังคมจังหวัดสระบุรี

2. สำนักงานพาณิชย์จังหวัดสระบุรี

ตาราง 16 อัตราแรงงานที่ เป็นผู้ประกันตนในจังหวัดสระบุรี

| ตัวชี้วัด | Q4/2563 | Q1/2564 | Q2/2564 | Q3/2564 | Q4/2564 | Q1/2565 | Q2/2565 | Q3/2565 | Q4/2565 | Q1/2566 | Q2/2566 | Q3/2566 | Q4/2566 |
|---|---------|---------|---------|---------|---------|---------|---------|---------|---------|---------|---------|---------|---------|
| ผู้มีงานทำในจังหวัด | 394,647 | 400,485 | 395,829 | 377,394 | 388,106 | 388,106 | 414,602 | 427,216 | 431,705 | 422,594 | 417,998 | 414,172 | 420,184 |
| ผู้ประกันตนทั้งหมดในจังหวัด | 226,336 | 226,036 | 227,089 | 343,368 | 346,303 | 346,709 | 203,360 | 349,840 | 351,128 | 350,572 | 349,646 | 350,429 | 349,836 |
| ผู้ประกันตน มาตรา 33 | 167,296 | 166,220 | 166,510 | 165,626 | 165,818 | 165,433 | 166,195 | 168,335 | 169,625 | 169,066 | 168,341 | 161,696 | 168,876 |
| ผู้ประกันตน มาตรา 39 | 19,911 | 20,273 | 20,783 | 21,677 | 21,358 | 21,082 | 20,809 | 20,624 | 20,406 | 20,215 | 19,847 | 19,413 | 19,079 |
| ผู้ประกันตน มาตรา 40 | 39,129 | 39,543 | 39,796 | 156,065 | 159,127 | 160,194 | 16,356 | 160,881 | 161,097 | 161,291 | 161,458 | 161,696 | 161,881 |
| อัตราแรงงานที่ เป็นผู้ประกันตนในจังหวัด | 57.35 | 56.44 | 57.37 | 90.98 | 89.23 | 89.33 | 49.05 | 81.89 | 81.34 | 82.96 | 83.65 | 84.61 | 83.26 |

ที่มา : 1. สำนักงานสถิติจังหวัดสระบุรี (ข้อมูลไตรมาส 2 ปี 2566 เนื่องจากข้อมูลไตรมาส 3 ปี 2566 สำนักงานสถิติจังหวัดสระบุรียังไม่ได้ทำการเผยแพร่ข้อมูล)

2. สำนักงานประกันสังคมจังหวัดสระบุรี



สถานการณ์ด้านแรงงาน

ตาราง 17 จำนวนผู้มีงานทำจังหวัดสระบุรี จำแนกตามสถานภาพแรงงาน ปี 2565 – 2566

| สถานภาพแรงงาน | Q3/2565 | Q4/2565 | Q1/2566 | Q2/2566 | Q3/2566 | | |
|---|----------------|----------------|----------------|----------------|----------------|----------------|----------------|
| | | | | | ชาย | หญิง | รวม |
| ประชากร | 639,277 | 638,582 | 638,486 | 638,189 | 312,920 | 325,684 | 638,604 |
| ประชากรอายุ 15 ปีขึ้นไป | 652,804 | 653,676 | 654,572 | 655,499 | 318,281 | 338,094 | 656,375 |
| 1. ผู้อยู่ในกำลังแรงงาน (อายุ 15 ปีขึ้นไป) | 442,681 | 429,280 | 428,370 | 425,051 | 239,332 | 185,251 | 424,582 |
| 1.1 ผู้มีงานทำ | 431,705 | 422,594 | 417,998 | 423,941 | 235,874 | 184,309 | 420,184 |
| 1.2 ผู้ว่างงาน | 10,975 | 5,959 | 9,909 | 9,909 | 3,457 | 941 | 4,399 |
| 1.3 กำลังแรงงานที่รอดูกาล | - | 727 | 463 | 1,111 | - | - | - |
| 2. ผู้ไม่อยู่ในกำลังแรงงาน | 210,123 | 224,396 | 226,202 | 230,448 | 78,949 | 152,843 | 231,793 |
| 2.1 ทำงานที่บ้าน | 54,867 | 62,663 | 67,581 | 76,090 | 5,972 | 72,253 | 78,225 |
| 2.2 เรียนหนังสือ | 45,743 | 46,436 | 47,603 | 46,053 | 23,879 | 23,879 | 46,900 |
| 2.3 เด็ก ชรา ป่วย พิการจนไม่สามารถทำงานได้ | 86,655 | 93,122 | 94,393 | 88,748 | 37,974 | 51,488 | 89,462 |
| 2.4 อื่นๆ | 22,858 | 22,175 | 16,626 | 19,557 | 11,123 | 6,081 | 17,205 |

ที่มา : 1. สำนักงานสถิติจังหวัดสระบุรี (ข้อมูลไตรมาส 2 ปี 2566 เนื่องจากข้อมูลไตรมาส 3 ปี 2566 สำนักงานสถิติจังหวัดสระบุรียังไม่ได้ทำการเผยแพร่ข้อมูล)

2. ที่ทำการปกครองจังหวัดสระบุรี

หมายเหตุ : ¹ : พักผ่อน เกษียณการทำงาน ไม่สมัครใจทำงาน ดูแลผู้ป่วย ดูแลบุตร ตั้งครรภ์ ได้รับผลกระทบจาก Covid - 19



ตาราง 18 ผู้มีงานทำจังหวัดสระบุรี จำแนกตามประเภทอุตสาหกรรมนอกภาคเกษตร ปี 2565 - 2566

| ประเภทอุตสาหกรรม | Q3/2565 | Q4/2565 | Q1/2566 | Q2/2566 | Q3/2566 | | |
|--|----------------|----------------|----------------|----------------|----------------|----------------|----------------|
| | | | | | ชาย | | |
| ภาคเกษตรกรรม | 61,067 | 56,088 | 59,191 | 50,086 | 40,111 | 61,067 | 56,088 |
| 1. เกษตรกรรม การป่าไม้และการประมง | 61,067 | 56,088 | 59,191 | 59,191 | 40,111 | 61,067 | 56,088 |
| นอกภาคเกษตรกรรม | 370,638 | 366,506 | 358,807 | 364,086 | 195,763 | 370,638 | 366,506 |
| 2. การทำเหมืองแร่ และเหมืองหิน | 2,220 | 1,488 | 276 | 276 | 890 | 2,220 | 1,488 |
| 3. การผลิต | 162,631 | 160,201 | 138,465 | 145,243 | 91,008 | 162,631 | 160,201 |
| 4. การไฟฟ้า ก๊าซ และไอน้ำ | 661 | 2,212 | 650 | 1,040 | 1,994 | 661 | 2,212 |
| 5. การจัดหา น้ำ บำบัดน้ำเสีย | 370 | 1,251 | 1,621 | 1,496 | 948 | 370 | 1,251 |
| 6. การก่อสร้าง | 17,243 | 22,272 | 22,516 | 23,261 | 17,764 | 17,243 | 22,272 |
| 7. การขนส่ง การขยปลีก การซ่อมแซมยานยนต์ รถจักรยานยนต์ ของใช้ส่วนบุคคล และของใช้ในครัวเรือน | 72,317 | 75,966 | 77,714 | 76,520 | 30,624 | 72,317 | 75,966 |
| 8. การขนส่งที่เก็บสินค้า | 23,043 | 18,823 | 23,717 | 24,197 | 18,388 | 23,043 | 18,823 |
| 9. กิจกรรมโรงแรมและอาหาร | 35,144 | 33,459 | 29,079 | 27,631 | 7,384 | 35,144 | 33,459 |
| 10. ข้อมูลข่าวสารและการสื่อสาร | 1,148 | 709 | 190 | 815 | 600 | 1,148 | 709 |
| 11. กิจการทางการเงินและการประกันภัย | 3,334 | 4,856 | 3,355 | 713 | 890 | 3,334 | 4,856 |
| 12. กิจการด้านอสังหาริมทรัพย์ | 2,475 | 742 | 2,564 | 4,980 | 934 | 2,475 | 742 |
| 13. กิจกรรมทางวิชาชีพและเทคนิค | 4,606 | 4,401 | 5,082 | 2,320 | 1,292 | 4,606 | 4,401 |
| 14. การบริหารและการสนับสนุน | 2,403 | 3,052 | 5,103 | 8,675 | 2,351 | 2,403 | 3,052 |
| 15. การบริหารราชการ และการป้องกันประเทศ | 17,523 | 16,418 | 23,231 | 22,411 | 11,481 | 17,523 | 16,418 |
| 16. การศึกษา | 8,415 | 6,132 | 7,463 | 7,757 | 2,047 | 8,415 | 6,132 |
| 17. สุขภาพและสังคมสงเคราะห์ | 3,231 | 4,067 | 9,246 | 7,821 | 1,318 | 3,231 | 4,067 |
| 18. ศิลปะความบันเทิงนันทนาการ | 6,036 | 3,233 | 938 | 901 | 1,710 | 6,036 | 3,233 |
| 19. กิจกรรมบริการด้านอื่นๆ | 6,733 | 4,253 | 5,457 | 6,815 | 3,477 | 6,733 | 4,253 |
| 20. ลูกจ้างในครัวเรือนส่วนบุคคล | 1,105 | 2,971 | 2,139 | 1,212 | 663 | 1,105 | 2,971 |
| 21. องค์การระหว่างประเทศ | - | - | - | - | - | - | - |
| 22. ไม่ทราบ | - | - | - | - | - | - | - |
| รวม | 431,705 | 422,594 | 417,998 | 414,172 | 235,874 | 431,705 | 422,594 |

ที่มา : สำนักงานสถิติจังหวัดสระบุรี (ข้อมูลไตรมาส 2 ปี 2565 เนื่องจากข้อมูลไตรมาส 3 ปี 2566 สำนักงานสถิติจังหวัดสระบุรียังไม่ได้ทำการเผยแพร่ข้อมูล)



ตาราง 19 ผู้มีงานทำจังหวัดสระบุรี จำแนกตามอาชีพและเพศ ปี 2565 – 2566

| ประเภทอาชีพ | Q3/2565 | Q4/2565 | Q1/2566 | Q2/2566 | Q2/2566 | | |
|--|----------------|----------------|----------------|----------------|----------------|----------------|----------------|
| | | | | | ชาย | | |
| 1. ผู้บัญญัติกฎหมาย ข้าราชการระดับอาวุโส และผู้จัดการ | 11,643 | 10,920 | 17,411 | 15,443 | 5,491 | 11,643 | 10,920 |
| 2. ผู้ประกอบวิชาชีพด้านต่างๆ | 17,010 | 18,555 | 17,989 | 17,304 | 7,794 | 17,010 | 18,555 |
| 3. ผู้ประกอบวิชาชีพด้านเทคนิคสาขาต่างๆ และอาชีพที่เกี่ยวข้อง | 21,514 | 22,988 | 20,084 | 22,272 | 13,634 | 21,514 | 22,988 |
| 4. เสมียน | 22,774 | 20,425 | 23,422 | 23,548 | 4,723 | 22,774 | 20,425 |
| 5. พนักงานบริการและพนักงานในร้านค้าและตลาด | 88,521 | 90,685 | 89,045 | 90,651 | 26,641 | 88,521 | 90,685 |
| 6. ผู้ปฏิบัติงานที่มีฝีมือในด้านการเกษตรและการประมง | 55,567 | 48,034 | 49,338 | 43,238 | 36,025 | 55,567 | 48,034 |
| 7. ผู้ปฏิบัติงานด้านความสามารถทางฝีมือและธุรกิจการค้าที่เกี่ยวข้อง | 57,743 | 62,372 | 62,353 | 63,658 | 49,145 | 57,743 | 62,372 |
| 8. ผู้ปฏิบัติการโรงงานและเครื่องจักรและผู้ปฏิบัติงานด้านการประกอบ | 95,403 | 91,342 | 77,081 | 83,978 | 66,137 | 95,403 | 91,342 |
| 9. อาชีพขั้นพื้นฐานต่างๆ ในด้านการขายและการให้บริการ | 61,531 | 57,273 | 61,274 | 54,080 | 26,285 | 61,531 | 57,273 |
| 10. คนงานซึ่งมิได้จำแนกไว้ในหมวดอื่น | - | - | - | - | - | - | - |
| รวม | 427,216 | 422,594 | 417,998 | 414,172 | 235,874 | 427,216 | 422,594 |

ที่มา : สำนักงานสถิติจังหวัดสระบุรี (ข้อมูลไตรมาส 2 ปี 2566 เนื่องจากข้อมูลไตรมาส 3 ปี 2566 สำนักงานสถิติจังหวัดสระบุรียังไม่ได้ทำการเผยแพร่ข้อมูล)



ตาราง 20 ผู้มีงานทำจังหวัดสระบุรี จำแนกตามระดับการศึกษาและเพศ ปี 2565 - 2566

| ระดับการศึกษา | Q3/2565 | Q4/2565 | Q1/2566 | Q2/2566 | Q3/2566 | | |
|-------------------|----------------|----------------|----------------|----------------|----------------|----------------|----------------|
| | | | | | ชาย | หญิง | รวม |
| ไม่มีการศึกษา | 7,899 | 8,301 | 5,286 | 10,947 | 3,396 | 7,899 | 8,301 |
| ต่ำกว่าประถมศึกษา | 64,685 | 60,392 | 58,470 | 141,946 | 45,025 | 64,685 | 60,392 |
| ประถมศึกษา | 80,851 | 68,181 | 65,366 | 99,537 | 55,571 | 80,851 | 68,181 |
| มัธยมศึกษาตอนต้น | 89,173 | 80,454 | 80,664 | 138,301 | 83,834 | 89,173 | 80,454 |
| มัธยมศึกษาตอนปลาย | 81,759 | 84,202 | 93,710 | 124,435 | 68,245 | 81,759 | 84,202 |
| - สายสามัญ | 57,953 | 60,499 | 70,144 | 88,327 | 49,185 | 57,953 | 60,499 |
| - สายอาชีวศึกษา | 23,806 | 23,703 | 23,320 | 35,694 | 18,906 | 23,806 | 23,703 |
| - สายวิชาการศึกษา | - | - | 246 | 414 | 154 | - | - |
| อุดมศึกษา | 99,577 | 112,768 | 114,501 | 140,331 | 62,210 | 99,577 | 112,768 |
| - สายวิชาการ | 47,460 | 60,014 | 58,000 | 63,451 | 18,821 | 47,460 | 60,014 |
| - สายวิชาชีพ | 46,295 | 48,658 | 50,571 | 65,575 | 40,284 | 46,295 | 48,658 |
| - สายวิชาการศึกษา | 5,822 | 4,096 | 5,930 | 11,307 | 3,105 | 5,822 | 4,096 |
| การศึกษาอื่นๆ | - | - | - | - | - | - | - |
| ไม่ทราบ | 7,761 | 8,296 | - | - | - | 7,761 | 8,296 |
| รวม | 431,705 | 422,594 | 417,998 | 655,499 | 318,281 | 431,705 | 422,594 |

ที่มา : สำนักงานสถิติจังหวัดสระบุรี (ข้อมูลไตรมาส 2 ปี 2566 เนื่องจากข้อมูลไตรมาส 3 ปี 2566 สำนักงานสถิติจังหวัดสระบุรียังไม่ได้ทำการเผยแพร่ข้อมูล)



| ชาย | หญิง | รวม |
|--------|--------|---------|
| 2,060 | 3,434 | 5,494 |
| 22,772 | 25,579 | 48,351 |
| 43,322 | 32,611 | 75,933 |
| 58,948 | 31,262 | 90,209 |
| 52,390 | 39,294 | 91,684 |
| 37,378 | 27,901 | 65,279 |
| 15,012 | 11,393 | 20,405 |
| 0 | 0 | 0 |
| 56,383 | 52,130 | 108,513 |
| 17,248 | 30,363 | 47,611 |
| 36,938 | 16,814 | 53,752 |
| 2,197 | 4,953 | 7,150 |
| - | - | - |
| 4,207 | 3,554 | 7,761 |
| | | |

ตาราง 21 ผู้มีงานทำจังหวัดสระบุรี จำแนกตามสถานภาพการทำงาน ไตรมาส 3/2566

| สถานภาพการทำงาน | ชาย | หญิง | รวม |
|---------------------|---------|--------|---------|
| นายจ้าง | 5,060 | 4,097 | 9,157 |
| ลูกจ้างรัฐบาล | 14,933 | 21,321 | 36,255 |
| ลูกจ้างเอกชน | 134,033 | 82,781 | 216,813 |
| ทำงานส่วนตัว | 60,961 | 48,783 | 109,743 |
| ช่วยธุรกิจครัวเรือน | 20,888 | 27,328 | 48,215 |



| | | | |
|-------------|----------------|----------------|----------------|
| การรวมกลุ่ม | - | - | - |
| รวม | 235,874 | 184,309 | 420,184 |

ที่มา : สำนักงานสถิติจังหวัดสระบุรี (ข้อมูลไตรมาส 2 ปี 2566 เนื่องจากข้อมูลไตรมาส 3 ปี 2566 สำนักงานสถิติจังหวัดสระบุรียังไม่ได้ทำการเผยแพร่ข้อมูล)

ตาราง 22 ผู้มีงานทำจังหวัดสระบุรี จำแนกตามชั่วโมงทำงานต่อสัปดาห์และเพศ ไตรมาส 3/2566

| เพศ | น้อยกว่า 1 ชั่วโมง | 1 – 9 | 10 – 19 | 20 – 29 | 30 – 34 | 35 – 39 | 40 – 49 | 50 ชั่วโมงขึ้นไป | รวม |
|------------|--------------------|--------------|--------------|---------------|---------------|---------------|----------------|------------------|----------------|
| ชาย | 840 | 1,847 | 3,716 | 4,518 | 13,307 | 25,774 | 142,993 | 42,880 | 235,874 |
| หญิง | 82 | 743 | 4,634 | 8,684 | 12,442 | 25,494 | 101,265 | 30,965 | 184,309 |
| รวม | 922 | 2,590 | 8,350 | 13,202 | 25,748 | 51,269 | 244,258 | 73,845 | 420,184 |

ที่มา : สำนักงานสถิติจังหวัดสระบุรี (ข้อมูลไตรมาส 2 ปี 2566 เนื่องจากข้อมูลไตรมาส 3 ปี 2566 สำนักงานสถิติจังหวัดสระบุรียังไม่ได้ทำการเผยแพร่ข้อมูล)

ตาราง 23 ผู้ว่างงานในจังหวัดสระบุรี จำแนกตามเพศ ไตรมาส 3/2566

| ชาย | หญิง | รวม |
|--------------|------------|--------------|
| 3,457 | 941 | 4,399 |

ที่มา : สำนักงานสถิติจังหวัดสระบุรี (ข้อมูลไตรมาส 2 ปี 2566 เนื่องจากข้อมูลไตรมาส 3 ปี 2566 สำนักงานสถิติจังหวัดสระบุรียังไม่ได้ทำการเผยแพร่ข้อมูล)

ตาราง 24 จำนวนผู้มีงานทำ ที่อยู่ในแรงงานนอกระบบจังหวัดสระบุรี จำแนกตามอุตสาหกรรมและเพศ ปี 2565

| ประเภทอุตสาหกรรม | ปี 2565 | | |
|---|---------|--------|--------|
| | รวม | ชาย | หญิง |
| ยอดรวม | 158,735 | 82,457 | 76,279 |
| รวมภาคเกษตรกรรม | 51,041 | 31,181 | 19,861 |
| 1. เกษตรกรรม การล่าสัตว์ การป่าไม้และการประมง | 51,041 | 31,181 | 19,861 |
| รวมนอกภาคเกษตรกรรม | 107,694 | 51,276 | 56,418 |
| 2. การทำเหมืองแร่ และเหมืองหิน | - | - | - |
| 3. การผลิต | 12,976 | 5,926 | 7,050 |



| | | | |
|--------------------------------------|--------|--------|--------|
| 4. การไฟฟ้า ก๊าซ และการประปา | - | - | - |
| 5. การจัดหาหน้า การบำบัดน้ำเสีย | - | - | - |
| 6. การก่อสร้าง | 5,050 | 4,173 | 877 |
| 7. การขายส่ง การขายปลีก | 45,010 | 20,364 | 24,646 |
| 8. การขนส่ง สถานที่เก็บสินค้า | 9,710 | 6,835 | 2,874 |
| 9. ที่พักแรม และบริการอาหาร | 22,786 | 8,100 | 14,686 |
| 10. ข้อมูลข่าวสาร และการสื่อสาร | - | - | - |
| 11. กิจการทางการเงิน และการประกันภัย | 299 | - | 299 |
| 12. กิจกรรมอสังหาริมทรัพย์ | 350 | 350 | - |
| 13. กิจกรรมทางวิชาชีพ และเทคนิค | - | - | - |
| 14. กิจกรรมการบริหาร และการสนับสนุน | - | - | - |
| 15. การบริหารราชการ และป้องกันประเทศ | 408 | 408 | - |
| 16. การศึกษา | 905 | - | 905 |
| 17. ด้านสุขภาพและสังคมสงเคราะห์ | 256 | - | 256 |
| 18. ศิลปะ ความบันเทิง และนันทนาการ | 5,055 | 3,025 | 2,029 |
| 19. กิจกรรมบริการด้านอื่นๆ | 4,568 | 1,773 | 2,795 |
| 20. การจ้างงานในครัวเรือนส่วนบุคคล | 320 | 320 | - |
| 21. องค์การระหว่างประเทศ | - | - | - |
| 22. ไม่ทราบ | - | - | - |

ที่มา : สำนักงานสถิติแห่งชาติ

หมายเหตุ : ข้อมูลแรงงานนอกระบบปี 2565

ตาราง 25 จำนวนผู้มีงานทำที่อยู่ในแรงงานในระบบและนอกระบบ จำแนกตามกลุ่มอายุ เพศและจังหวัดสระบุรี ปี 2565

| เพศ | รวม | กลุ่มอายุ Age Group | | | | | | | | | |
|--------------|---------|---------------------|---------|---------|---------|---------|---------|---------|---------|---------|--------------|
| | | 15 - 19 | 20 - 24 | 25 - 29 | 30 - 34 | 35 - 39 | 40 - 44 | 45 - 49 | 50 - 54 | 55 - 59 | 60 คน ขึ้นไป |
| ยอดรวม | 431,705 | 7,828 | 34,687 | 49,179 | 47,582 | 47,340 | 51,682 | 46,503 | 48,816 | 46,554 | 51,536 |
| ชาย | 235,210 | 4,565 | 18,226 | 28,371 | 28,511 | 26,168 | 28,996 | 23,801 | 27,641 | 22,550 | 26,380 |
| หญิง | 196,495 | 3,263 | 16,461 | 20,808 | 19,071 | 21,171 | 22,686 | 22,701 | 21,175 | 24,004 | 25,156 |
| แรงงานในระบบ | 272,970 | 6,566 | 30,148 | 40,743 | 35,424 | 31,510 | 38,419 | 26,755 | 29,629 | 21,761 | 12,015 |



| | | | | | | | | | | | |
|----------------------|----------------|--------------|--------------|--------------|---------------|---------------|---------------|---------------|---------------|---------------|---------------|
| ชาย | 152,753 | 4,059 | 16,115 | 24,192 | 20,708 | 16,726 | 20,150 | 13,883 | 17,017 | 11,875 | 8,029 |
| หญิง | 120,217 | 2,507 | 14,033 | 16,552 | 14,716 | 14,784 | 18,269 | 12,872 | 12,612 | 9,886 | 3,987 |
| แรงงานนอกระบบ | 158,735 | 1,262 | 4,539 | 8,435 | 12,158 | 15,830 | 13,263 | 19,748 | 19,187 | 24,793 | 39,520 |
| ชาย | 82,457 | 506 | 2,112 | 4,179 | 7,803 | 9,442 | 8,846 | 9,918 | 10,625 | 10,675 | 18,351 |
| หญิง | 76,279 | 756 | 2,428 | 4,256 | 4,355 | 6,388 | 4,417 | 9,830 | 8,563 | 14,118 | 21,169 |

ที่มา : สำนักงานสถิติแห่งชาติ

หมายเหตุ : ข้อมูลแรงงานนอกระบบปี 2565

ตาราง 26 จำนวนผู้มีงานทำที่อยู่ในแรงงานในระบบและนอกระบบ จำแนกตามระดับการศึกษาที่สำเร็จ เพศและจังหวัดสระบุรี ปี 2565

| เพศ | รวม | ไม่มี การศึกษา | ต่ำกว่า ประถม ศึกษา | ประถม ศึกษา | มัธยมศึกษา ตอนต้น | มัธยมศึกษาตอนปลาย | | | อุดมศึกษา | | | อื่นๆ | ไม่ทราบ |
|--------|---------|-------------------|---------------------------|----------------|----------------------|-------------------|-------------------|---------------------|----------------|----------------|---------------------|-------|---------|
| | | | | | | สายสามัญ | สาย อาชีวศึกษา | สายวิชาการ ศึกษา | สาย วิชาการ | สาย วิชาชีพ | สายวิชาการ ศึกษา | | |
| ยอดรวม | 431,705 | 7,899 | 64,685 | 80,851 | 89,173 | 57,953 | 23,806 | ... | 47,460 | 46,295 | 5,822 | ... | 7,761 |
| ชาย | 235,210 | 2,049 | 33,520 | 45,330 | 50,940 | 31,259 | 15,763 | ... | 18,516 | 30,866 | 2,760 | ... | 4,207 |
| หญิง | 196,495 | 5,850 | 31,165 | 35,521 | 38,234 | 26,694 | 8,043 | ... | 28,944 | 15,429 | 3,062 | ... | 3,554 |



| | | | | | | | | | | | | | |
|---------------|---------|-------|--------|--------|--------|--------|--------|-----|--------|--------|-------|-----|-------|
| แรงงานในระบบ | 272,970 | 3,338 | 21,476 | 45,735 | 64,499 | 40,101 | 15,742 | ... | 32,733 | 36,087 | 5,498 | ... | 7,761 |
| ชาย | 152,753 | 1,111 | 13,192 | 26,910 | 38,008 | 21,928 | 10,259 | ... | 9,490 | 25,211 | 2,437 | ... | 4,207 |
| หญิง | 120,217 | 2,227 | 8,284 | 18,824 | 26,491 | 18,173 | 5,483 | ... | 23,243 | 10,876 | 3,062 | ... | 3,554 |
| แรงงานนอกระบบ | 158,735 | 4,561 | 43,209 | 35,116 | 24,674 | 17,853 | 8,064 | ... | 14,727 | 10,208 | 323 | ... | ... |
| ชาย | 82,457 | 938 | 20,328 | 18,420 | 12,932 | 9,331 | 5,504 | ... | 9,026 | 5,654 | 323 | ... | ... |
| หญิง | 76,279 | 3,623 | 22,881 | 16,696 | 11,742 | 8,521 | 2,560 | ... | 5,701 | 4,553 | ... | ... | ... |

ที่มา : สำนักงานสถิติแห่งชาติ

หมายเหตุ : ข้อมูลแรงงานนอกระบบปี 2565

ตาราง 27 จำนวนตำแหน่งงานว่าง ผู้สมัครงาน และการบรรจุงานจังหวัดสระบุรี จำแนกตามเพศ ไตรมาส 3/2565 - ไตรมาส 4/2566

| ไตรมาส/ปี | ตำแหน่งงานว่าง (อัตรา) | | | | ผู้ลงทะเบียนสมัครงาน(คน) | | | บรรจุงาน (คน) | | |
|---------------|------------------------|------|---------|-------|--------------------------|------|-----|---------------|------|-----|
| | ชาย | หญิง | ไม่ระบุ | รวม | ชาย | หญิง | รวม | ชาย | หญิง | รวม |
| ไตรมาส 3/2565 | 44 | 11 | 567 | 622 | 184 | 293 | 477 | 236 | 313 | 549 |
| ไตรมาส 4/2565 | 84 | 21 | 1,050 | 1,155 | 333 | 495 | 828 | 260 | 360 | 620 |
| ไตรมาส 1/2566 | 135 | 13 | 1,853 | 2,001 | 148 | 205 | 353 | 334 | 536 | 870 |
| ไตรมาส 2/2566 | 263 | 37 | 1,211 | 1,511 | 191 | 294 | 485 | 308 | 554 | 862 |
| ไตรมาส 3/2566 | 443 | 39 | 1,104 | 1,586 | 75 | 94 | 169 | 200 | 347 | 547 |



| | | | | | | | | | | |
|---------------|-----|----|-------|-------|----|----|----|-----|-----|-----|
| ไตรมาศ 4/2566 | 147 | 34 | 1,039 | 1,220 | 41 | 48 | 89 | 272 | 469 | 741 |
|---------------|-----|----|-------|-------|----|----|----|-----|-----|-----|

ที่มา : สำนักงานจัดหางานจังหวัดสระบุรี

ตาราง 28 จำนวนตำแหน่งงานว่าง ผู้สมัครงาน และการบรรจุงานจังหวัดสระบุรี จำแนกตามการศึกษา ไตรมาศ 4 ปี 2566

| วุฒิการศึกษา | ตำแหน่งงานว่าง (อัตรา) | ผู้ลงทะเบียนสมัครงาน (คน) | บรรจุงาน (คน) |
|----------------------|---------------------------|------------------------------|------------------|
| ประถมศึกษาและต่ำกว่า | 346 | 62 | 214 |
| มัธยมศึกษา | 348 | 11 | 375 |
| ปวช. | 182 | 1 | 37 |
| - พาณิชย | - | - | - |
| - ช่าง | - | - | - |



| | | | |
|------------------|--------------|-----------|------------|
| - อื่นๆ | 182 | 1 | 37 |
| ปวส. | 163 | 7 | 69 |
| - พาณิชย | - | 6 | - |
| - ช่าง | - | - | - |
| - อื่นๆ | 163 | 1 | 69 |
| อนุปริญญา | 77 | - | - |
| ปริญญาตรี | 93 | 7 | 46 |
| ปริญญาโท | 7 | - | - |
| ปริญญาเอก | 4 | - | - |
| อื่นๆ | - | - | - |
| รวม | 1,220 | 89 | 741 |

ที่มา : สำนักงานจัดหางานจังหวัดสระบุรี

ตาราง 29 จำนวนตำแหน่งงานว่าง ผู้สมัครงาน และการบรรจุงานจังหวัดสระบุรี จำแนกตามอาชีพ ไตรมาส 4 ปี 2566

| ประเภทอาชีพ | ตำแหน่งงานว่าง (อัตรา) | ผู้ลงทะเบียนสมัครงาน (คน) | บรรจุงาน (คน) |
|--|---------------------------|------------------------------|------------------|
| 1. ผู้บัญญัติกฎหมาย ข้าราชการระดับอาวุโส ผู้จัดการ | 32 | 2 | 8 |
| 2. ผู้ประกอบวิชาชีพด้านต่างๆ | 20 | 2 | 9 |
| 3. ช่างเทคนิคและผู้ปฏิบัติงานที่เกี่ยวข้อง | 404 | 27 | 293 |
| 4. เสมียน เจ้าหน้าที่ | 70 | 2 | 30 |
| 5. พนักงานบริการ พนักงานขายในร้านค้าและตลาด | 24 | - | 12 |



| | | | |
|---|--------------|-----------|------------|
| 6. ผู้ปฏิบัติงานฝีมือด้านการเกษตรและประมง (แปรรูปขั้นพื้นฐาน) | - | - | - |
| 7. ผู้ปฏิบัติงานโดยใช้ฝีมือในธุรกิจต่างๆ | 16 | - | 8 |
| 8. ผู้ปฏิบัติงานในโรงงาน ผู้ควบคุมเครื่องจักรและผู้ปฏิบัติงานด้านการประกอบการ | 56 | 2 | 4 |
| 9. อาชีพงานพื้นฐาน | 598 | 54 | 377 |
| 10. ผู้ฝึกงาน | - | - | - |
| รวม | 1,220 | 89 | 741 |

ที่มา : สำนักงานจัดหางานจังหวัดสระบุรี

ตาราง 30 จำนวนตำแหน่งงานว่าง และการบรรจุงานจังหวัดสระบุรี จำแนกตามประเภทอุตสาหกรรม ไตรมาส 4 ปี 2566

| ประเภทอุตสาหกรรม | ตำแหน่งงาน (อัตรา) | บรรจุงาน (คน) |
|--|-----------------------|------------------|
| A เกษตรกรรม การป่าไม้ และการประมง | 8 | 8 |
| B การทำเหมืองแร่ และเหมืองหิน | 10 | 1 |
| C การผลิต | 766 | 495 |
| D ไฟฟ้า ก๊าซ ไอน้ำ และระบบการปรับอากาศ | - | - |
| E การจัดหา น้ำ การจัดการน้ำเสีย และของเสียรวมถึงกิจกรรมที่เกี่ยวข้อง | - | - |
| F การก่อสร้าง | 5 | - |
| G การขายส่ง การขายปลีก การซ่อมแซมยานยนต์ จักรยานยนต์ ของใช้ส่วนบุคคลและของใช้ในครัวเรือน | 338 | 172 |



| | | |
|--|--------------|------------|
| H การขนส่งและสถานที่เก็บสินค้า | 1 | - |
| I ที่พักแรมและบริการด้านอาหาร | 2 | 1 |
| J ข้อมูลข่าวสารและการสื่อสาร | 1 | 1 |
| K กิจกรรมทางการเงิน และการประกันภัย | 12 | 3 |
| L กิจกรรมเกี่ยวกับอสังหาริมทรัพย์ | 6 | 6 |
| M กิจกรรมวิชาชีพ วิทยาศาสตร์และกิจกรรมทางวิชาการ | - | - |
| N กิจกรรมการบริหารและบริการสนับสนุน | 52 | 45 |
| O การบริหารราชการป้องกันประเทศ และการประกันสังคมภาคบังคับ | - | - |
| P การศึกษา | - | - |
| Q กิจกรรมด้านสุขภาพและงานสังคมสงเคราะห์ | - | - |
| R ศิลปะและความบันเทิงนันทนาการ | - | - |
| S กิจกรรมการบริการด้านอื่นๆ | - | - |
| T กิจกรรมการจ้างงานในครัวเรือน กิจกรรมการผลิตสินค้า และบริการที่ทำขึ้นเองเพื่อใช้ในครัวเรือน | - | - |
| ไม่ระบุประเภทอุตสาหกรรม | 19 | 9 |
| รวม | 1,220 | 741 |

ที่มา : สำนักงานจัดหางานจังหวัดสระบุรี

ตาราง 31 จำนวนตำแหน่งงานว่าง ผู้สมัครงาน และการบรรจุงานจังหวัดสระบุรี จำแนกตามอายุ ไตรมาส 4 ปี 2566



| ช่วงอายุ (ปี) | ตำแหน่งงานว่าง | | ผู้ลงทะเบียนสมัครงาน | | บรรจุงาน | |
|---------------|----------------|------------|----------------------|------------|------------|------------|
| | อัตรา | ร้อยละ | คน | ร้อยละ | คน | ร้อยละ |
| 15 – 17 | 0 | 0.00 | 0 | 0.00 | 3 | 0.40 |
| 18 – 24 | 375 | 30.74 | 5 | 5.62 | 46 | 6.21 |
| 25 – 29 | 269 | 22.05 | 19 | 21.35 | 109 | 14.71 |
| 30 – 39 | 223 | 18.28 | 54 | 60.67 | 308 | 41.57 |
| 40 – 49 | 180 | 14.75 | 7 | 7.87 | 212 | 28.61 |
| 50 – 59 | 169 | 13.85 | 1 | 1.12 | 57 | 7.69 |
| 60 ปีขึ้นไป | 4 | 0.33 | 3 | 3.37 | 6 | 0.81 |
| รวม | 1,220 | 100 | 89 | 100 | 741 | 100 |

ที่มา : สำนักงานจัดหางานจังหวัดสระบุรี

ตาราง 32 เปรียบเทียบจำนวนแรงงานต่างด้าวที่ได้รับการอนุญาตในจังหวัดสระบุรี จำแนกตามประเภทการได้รับอนุญาตและสัญชาติ



ณ เดือนธันวาคม 2566

| ประเภทการได้รับอนุญาต | สัญชาติ | | | | รวม | สถานประกอบการ (แห่ง) |
|--|---------------|--------------|--------------|--------------|---------------|-------------------------|
| | เมียนมา | ลาว | กัมพูชา | อื่นๆ | | |
| ประเภทตลอดชีพ | - | - | - | - | - | - |
| ประเภทส่งเสริมการลงทุน | - | - | - | 198 | 198 | 39 |
| มาตรา 63/1 (14) (พื้นที่สูง) | - | - | - | 406 | 406 | 164 |
| ประเภทชั่วคราว | - | - | - | 1,120 | 1,120 | 234 |
| MOU | 3,272 | 2,394 | 3,903 | - | 9,569 | 699 |
| กลุ่มคนต่างด้าว 4 สัญชาติ (สัญชาติเมียนมา ลาว กัมพูชา และเวียดนาม) ตามมติ ครม. เมื่อวันที่ 5 กรกฎาคม 2565 | 9,191 | 1,056 | 3,729 | 15 | 13,991 | 2,318 |
| รวม | 12,463 | 3,450 | 7,632 | 1,739 | 25,284 | 3,454 |

ที่มา : สำนักงานจัดหางานจังหวัดสระบุรี

ตาราง 33 เปรียบเทียบจำนวนแรงงานต่างด้าวที่ได้รับการอนุญาตในจังหวัดสระบุรี จำแนกตามประเภทอาชีพและสัญชาติที่เข้ามาทำงานมากที่สุด



(ยกเว้นประเภทตลอดชีพ) ณ เดือนกันยายน 2566

| ประเภทอาชีพ | สัญชาติ (คน) | | | | | | | | | | | |
|---|--------------|-----------|------------|-----------|----------|---------------|------------|----------------|------------|------------|------------------|---------------|
| | ญี่ปุ่น | ไทยใหญ่ | จีน | อินเดีย | อังกฤษ | เมียนมา | อเมริกัน | จีน ไต้หวัน | ฟิลิปปินส์ | ออสเตรเลีย | สัญชาติ อื่นๆ | รวม |
| 1. ผู้บัญญัติกฎหมาย ข้าราชการระดับอาวุโส ผู้จัดการ | 83 | - | 48 | 24 | - | - | 4 | 28 | 3 | - | 48 | 238 |
| 2. ผู้ประกอบวิชาชีพด้านต่าง ๆ | 19 | - | 116 | 42 | - | 16 | 112 | - | 349 | - | 198 | 852 |
| 3. ช่างเทคนิคและผู้ปฏิบัติงานที่เกี่ยวข้อง | 90 | 1 | 17 | 9 | - | 1 | - | 1 | 4 | - | 28 | 151 |
| 4. เสมียน เจ้าหน้าที่ | - | - | 3 | 1 | - | - | - | 1 | 2 | - | 3 | 10 |
| 5. พนักงานบริการ พนักงานขายในร้านค้าและตลาด | - | 3 | 2 | 1 | - | 1 | 5 | 1 | 2 | - | 39 | 54 |
| 6. ผู้ปฏิบัติงานโดยใช้ฝีมือด้านการเกษตรและประมง (แปรรูปขั้นพื้นฐาน) | - | 3 | 1 | - | - | - | - | - | - | - | 3 | 7 |
| 7. ผู้ปฏิบัติงานโดยใช้ฝีมือในธุรกิจต่าง ๆ | 2 | 1 | 2 | 1 | - | - | - | 1 | - | 1 | 6 | 14 |
| 8. ผู้ปฏิบัติงานในโรงงาน ผู้ควบคุมเครื่องจักร และผู้ปฏิบัติงานด้านการประกอบการ | 4 | - | 9 | - | - | - | - | - | - | - | 10 | 23 |
| 9. อาชีพงานพื้นฐาน | - | 21 | 12 | - | - | 10 | - | - | - | - | 305 | 348 |
| T ผู้ฝึกงาน | - | - | - | - | - | - | - | - | - | - | - | - |
| X ผู้ปฏิบัติงานซึ่งมีอาจสามารถจัดประเภทอาชีพได้ | - | - | - | - | - | 12,463 | - | - | - | - | 11,124 | 23,587 |
| รวม | 198 | 29 | 210 | 78 | - | 12,491 | 121 | 32 | 360 | 1 | 11,764 | 25,284 |

ที่มา : สำนักงานจัดหางานจังหวัดสระบุรี

ตาราง 34 จำนวนแรงงานไทยในจังหวัดสระบุรีที่ได้รับขออนุมัติเดินทางไปทำงานต่างประเทศ จำแนกตามวิธีการเดินทาง ไตรมาส 4 ปี 2566



| วิธีการเดินทาง | จำนวน (คน) | ร้อยละ |
|----------------------|------------|------------|
| บริษัทจัดหางานจัดส่ง | - | - |
| Re-Entry | 27 | 93.10 |
| เดินทางด้วยตนเอง | 2 | 6.90 |
| นายจ้างพาไปฝึกงาน | - | - |
| นายจ้างพาไปทำงาน | - | - |
| กรมการจัดหางานจัดส่ง | - | - |
| รวม | 29 | 100 |

ที่มา : สำนักงานจัดหางานจังหวัดสระบุรี

ตาราง 35 จำนวนแรงงานไทยในจังหวัดสระบุรีที่ได้รับขออนุมัติเดินทางไปทำงานต่างประเทศ จำแนกตามภูมิภาคที่ไปทำงาน ไตรมาส 4 ปี 2566

| ประเทศ | จำนวน | ร้อยละ |
|--------------|-----------|------------|
| เอเชีย | 21 | 72.41 |
| ตะวันออกกลาง | 7 | 24.14 |
| แอฟริกา | - | - |
| ภูมิภาคอื่นๆ | 1 | 3.45 |
| รวม | 29 | 100 |

ที่มา : สำนักงานจัดหางานจังหวัดสระบุรี

ตาราง 36 การฝึกเตรียมเข้าทำงาน การฝึกยกระดับฝีมือแรงงาน และการทดสอบมาตรฐานฝีมือแรงงานในจังหวัดสระบุรี จำแนกตามกลุ่มอาชีพ



ไตรมาส 4 ปี 2566

| กลุ่มอาชีพ | การฝึกเตรียมเข้าทำงาน | | การฝึกยกระดับฝีมือแรงงาน | | การทดสอบมาตรฐานฝีมือแรงงาน | |
|--------------------------------------|-----------------------|---------------|--------------------------|---------------|----------------------------|-----------------|
| | ผู้เข้ารับการฝึก | ผู้ผ่านการฝึก | ผู้เข้ารับการฝึก | ผู้ผ่านการฝึก | ผู้เข้ารับการทดสอบ | ผู้ผ่านการทดสอบ |
| ช่างก่อสร้าง | - | - | 27 | 27 | - | - |
| ช่างอุตสาหกรรม | - | - | 20 | 20 | 8 | 2 |
| ช่างเครื่องกล | - | - | - | - | - | - |
| ช่างไฟฟ้า อิเล็กทรอนิกส์ คอมพิวเตอร์ | - | - | 68 | 60 | 73 | 45 |
| ช่างอุตสาหกรรมศิลป์ | - | - | 20 | 20 | - | - |
| เกษตรอุตสาหกรรม | - | - | 20 | 20 | - | - |
| ธุรกิจและบริการ | - | - | 20 | 20 | - | - |
| รวม | - | - | 175 | 167 | 81 | 47 |

ที่มา : สถาบันพัฒนาฝีมือแรงงาน 28 สระบุรี

ตาราง 37 การตรวจแรงงานจังหวัดสระบุรี จำแนกตามขนาดสถานประกอบการ ไตรมาส 4 ปี 2566



| ขนาดสถาน ประกอบการ | สถาน ประกอบการที่ ผ่านการตรวจ (แห่ง) | ลูกจ้างที่ผ่านการตรวจ (คน) | | | | ผลการตรวจ (แห่ง) | | การดำเนินการของเจ้าหน้าที่ (แห่ง) | | | | |
|-----------------------|---|----------------------------|--------------|------|--------------|--------------------|-----------------------|-----------------------------------|--------------------------|-------------------------------|---------------------|------------------------|
| | | ชาย | หญิง | เด็ก | รวม | ปฏิบัติ ถูกต้อง | ปฏิบัติ ไม่ถูกต้อง | แนะนำ | ออก หนังสือ เชิญพบ | ออกคำสั่ง ให้ ดำเนินการ | เปรียบเทียบ ปรับ | ส่งเรื่อง ดำเนินคดี |
| 1 – 4 คน | - | - | - | - | - | - | - | - | - | - | - | - |
| 5 – 9 คน | 4 | 9 | 20 | - | 29 | 4 | - | - | - | - | - | - |
| 10 – 19 คน | 6 | 41 | 56 | - | 97 | 5 | 1 | - | - | 1 | - | - |
| 20 – 49 คน | 10 | 145 | 148 | 37 | 330 | 10 | - | - | - | - | - | - |
| 50 – 99 คน | 13 | 678 | 373 | - | 1,051 | 10 | 3 | - | - | 3 | - | - |
| 100 – 299 คน | 7 | 596 | 419 | - | 1,015 | 5 | 2 | - | - | 2 | - | - |
| 300 – 499 คน | 2 | 523 | 80 | - | 603 | 1 | 1 | - | - | 1 | - | - |
| 500 – 999 คน | - | - | - | - | - | - | - | - | - | - | - | - |
| 1,000 คนขึ้นไป | - | - | - | - | - | - | - | - | - | - | - | - |
| รวม | 42 | 1,992 | 1,096 | | 3,125 | 35 | 7 | - | - | 7 | - | - |

ที่มา : สำนักงานสวัสดิการและคุ้มครองแรงงานจังหวัดสระบุรี

ตาราง 38 สถานประกอบการที่ผ่านการตรวจและปฏิบัติไม่ถูกต้อง จำแนกตามประเภทอุตสาหกรรม และเรื่องที่ปฏิบัติไม่ถูกต้องตามกฎหมายคุ้มครองแรงงานไตรมาส 4 ปี 2566



| ประเภทอุตสาหกรรม | เรื่องที่ไม่ปฏิบัติไม่ถูกต้อง (แห่ง) | | | | | | | | | | | |
|--|--------------------------------------|-----------|----------|--------------------------|----------|------------|--------------------|----------------------------|----------------|-----------|------------------------|----------------------------|
| | วันทำงาน | เวลาทำงาน | เวลาพัก | เงินประกันใน การทำงาน | วันหยุด | สิทธิการลา | การจ่าย ค่าจ้าง | ค่าล่วงเวลา และค่าทำงาน | ค่าจ้างขั้นต่ำ | ข้อบังคับ | สถานที่จ่าย ค่าจ้าง | ระยะเวลาการ จ่ายค่าจ้าง |
| 1. เกษตรกรรม การล่าสัตว์ และการป่าไม้ | - | - | - | - | - | - | - | - | - | - | - | - |
| 2. การประมง | - | - | - | - | - | - | - | - | - | - | - | - |
| 3. การทำเหมืองแร่ และเหมืองหิน | - | - | - | - | - | - | - | - | - | - | - | - |
| 4. การผลิต | - | - | - | - | - | - | - | - | - | - | - | - |
| 5. การไฟฟ้า ก๊าซ และการประปา | - | - | - | - | - | - | - | - | - | - | - | - |
| 6. การก่อสร้าง | - | - | - | - | - | - | - | - | - | - | - | - |
| 7. การขายส่ง การขายปลีก การซ่อมแซมยานยนต์ฯลฯ | - | - | - | 2 | - | - | - | - | - | - | - | - |
| 8. โรงแรม และภัตตาคาร | - | - | - | - | - | - | 1 | - | - | - | - | - |
| 9. การขนส่ง สถานที่เก็บสินค้า และการคมนาคม | - | - | - | 1 | - | - | 1 | - | - | - | - | - |
| 10. การเป็นสื่อกลางทางการเงิน | - | - | - | - | - | - | 1 | - | - | 1 | - | - |
| 11. กิจการด้านอสังหาริมทรัพย์ การให้เช่า และกิจกรรมทางธุรกิจ | - | - | - | - | - | - | - | - | - | - | - | - |
| 12. การบริหารราชการ และการป้องกันประเทศ ฯลฯ | - | - | - | - | - | - | - | - | - | - | - | - |
| 13. การศึกษา | - | - | - | - | - | - | - | - | - | - | - | - |
| 14. งานด้านสุขภาพ และงานสังคมสงเคราะห์ | - | - | - | - | - | - | - | - | - | - | - | - |
| 15. กิจกรรมด้านบริการชุมชน สังคม ฯ | - | - | - | - | - | - | - | - | - | - | - | - |
| 16. ลูกจ้างในครัวเรือนส่วนบุคคล | - | - | - | - | - | - | - | - | - | - | - | - |
| 17. องค์การระหว่างประเทศ อื่น ๆ และสมาชิก | - | - | - | - | - | - | - | - | - | - | - | - |
| 18. ไม่ทราบ | - | - | - | - | - | - | - | - | - | - | - | - |
| 19. ข้อมูลข่าวสารและการสื่อสาร | - | - | - | - | - | - | - | - | - | - | - | - |
| รวม | - | - | - | 3 | - | - | 3 | - | - | 1 | - | - |

ที่มา : สำนักงานสวัสดิการและคุ้มครองแรงงานจังหวัดสระบุรี

ตาราง 39 การตรวจความปลอดภัยในการทำงานจังหวัดสระบุรี จำแนกตามขนาดสถานประกอบการ ไตรมาส 4 ปี 2566



| ขนาดสถาน ประกอบการ | สถาน ประกอบการที่ ผ่านการตรวจ (แห่ง) | ลูกจ้างที่ผ่านการตรวจ (คน) | | | | ผลการตรวจ (แห่ง) | | การดำเนินการของเจ้าหน้าที่ (แห่ง) | | | | | |
|-----------------------|---|----------------------------|------------|----------|--------------|--------------------|-----------------------|-----------------------------------|---------------|----------|----------|---------------------------|------------------------|
| | | ชาย | หญิง | เด็ก | รวม | ปฏิบัติ ถูกต้อง | ปฏิบัติ ไม่ถูกต้อง | แนะนำ | ออกคำสั่ง | | | | ส่งเรื่อง ดำเนินคดี |
| | | | | | | | | | ส่ง เอกสาร | พบ | ปรับปรุง | หยุดการใช้ เครื่องจักร | |
| 1 – 4 คน | 5 | 11 | 3 | - | 14 | 4 | 1 | - | - | - | 1 | - | - |
| 5 – 9 คน | - | - | - | - | - | - | - | - | - | - | - | - | - |
| 10 – 19 คน | 4 | 40 | 13 | - | 53 | 2 | 2 | - | - | - | 2 | - | - |
| 20 – 49 คน | 9 | 205 | 87 | - | 292 | 6 | 3 | - | - | - | 3 | - | - |
| 50 – 99 คน | 2 | 142 | 14 | - | 156 | 1 | 1 | - | - | - | 1 | - | - |
| 100 – 299 คน | 3 | 370 | 123 | - | 493 | 2 | 1 | - | - | - | 1 | - | - |
| 300 – 499 คน | - | - | - | - | - | - | - | - | - | - | - | - | - |
| 500 – 999 คน | - | - | - | - | - | - | - | - | - | - | - | - | - |
| 1,000 คนขึ้นไป | 1 | 1,499 | 462 | - | 1,961 | 1 | - | - | - | - | - | - | - |
| รวม | 24 | 2,267 | 702 | - | 2,969 | 16 | 8 | - | - | - | 8 | - | - |

ที่มา : สำนักงานสวัสดิการและคุ้มครองแรงงานจังหวัดสระบุรี

หมายเหตุ : สถานประกอบการแต่ละแห่งที่ปฏิบัติไม่ถูกต้อง อาจมีการดำเนินการของเจ้าหน้าที่มากกว่า 1 กรณี

ตาราง 40 การตรวจความปลอดภัยในการทำงานจังหวัดสระบุรี จำแนกตามประเภทอุตสาหกรรม ไตรมาส 4 ปี 2566



| ประเภทอุตสาหกรรม | สปก ที่ผ่านการ ตรวจ(แห่ง) | ลูกจ้าง ที่ผ่านการตรวจ (คน) | ผลการตรวจ (แห่ง) | | การดำเนินการของเจ้าหน้าที่ (แห่ง) | | | | | |
|--|---------------------------------|-----------------------------------|--------------------|----------------|-----------------------------------|-----------|----------|----------|-----------------------|------------------------|
| | | | ปฏิบัติ ถูกต้อง | ไม่ ถูกต้อง | แนะนำ | ออกคำสั่ง | | | | ส่งเรื่อง ดำเนินคดี |
| | | | | | | ส่งเอกสาร | พบ | ปรับปรุง | หยุดการใช้เครื่องจักร | |
| 1. เกษตรกรรม การล่าสัตว์ และการป่าไม้ | 1 | 26 | - | 1 | - | - | - | 1 | - | - |
| 2. การประมง | - | - | - | - | - | - | - | - | - | - |
| 3. การทำเหมืองแร่ และเหมืองหิน | 1 | 20 | 1 | - | - | - | - | - | - | - |
| 4. การผลิต | 7 | 2,423 | 5 | 2 | - | - | - | 2 | - | - |
| 5. การไฟฟ้า ก๊าซ และการประปา | - | - | - | - | - | - | - | - | - | - |
| 6. การก่อสร้าง | 10 | 280 | 8 | 2 | - | - | - | 2 | - | - |
| 7. การขายส่ง การขายปลีก การซ่อมแซมยานยนต์ฯลฯ | 1 | 12 | - | 1 | - | - | - | 1 | - | - |
| 8. โรงแรม และภัตตาคาร | - | - | - | - | - | - | - | - | - | - |
| 9. การขนส่ง สถานที่เก็บสินค้า และการคมนาคม | 2 | 114 | 2 | - | - | - | - | - | - | - |
| 10. การเป็นสื่อกลางทางการเงิน | 1 | 90 | - | 1 | - | - | - | 1 | - | - |
| 11. กิจการด้านอสังหาริมทรัพย์ การให้เช่า และกิจกรรมทางธุรกิจ | 1 | 4 | - | 1 | - | - | - | 1 | - | - |
| 12. การบริหารราชการ และการป้องกันประเทศ ฯลฯ | - | - | - | - | - | - | - | - | - | - |
| 13. การศึกษา | - | - | - | - | - | - | - | - | - | - |
| 14. งานด้านสุขภาพ และงานสังคมสงเคราะห์ | - | - | - | - | - | - | - | - | - | - |
| 15. กิจกรรมด้านบริการชุมชน สังคม ฯ | - | - | - | - | - | - | - | - | - | - |
| 16. ลูกจ้างในครัวเรือนส่วนบุคคล | - | - | - | - | - | - | - | - | - | - |
| 17. องค์การระหว่างประเทศ อื่น ๆ และสมาชิก | - | - | - | - | - | - | - | - | - | - |
| 18. กิจกรรมการบริหารและบริหารสนับสนุน | - | - | - | - | - | - | - | - | - | - |
| รวม | 24 | 2,696 | 16 | 8 | - | - | - | 8 | - | - |

ที่มา : สำนักงานสวัสดิการและคุ้มครองแรงงานจังหวัดสระบุรี

หมายเหตุ : สถานประกอบการแต่ละแห่งที่ปฏิบัติไม่ถูกต้อง อาจมีการดำเนินการของเจ้าหน้าที่มากกว่า 1 กรณี



ตาราง 41 องค์การนายจ้าง/ลูกจ้างในจังหวัดสระบุรี ไตรมาส 4 ปี 2566

| องค์การนายจ้าง | จำนวน (แห่ง) | องค์การลูกจ้าง | จำนวน (แห่ง) |
|-------------------|--------------|--------------------------|--------------|
| สมาคมนายจ้าง | 4 | สหภาพแรงงานรัฐวิสาหกิจ | 1 |
| สหพันธ์นายจ้าง | - | สหภาพแรงงานในกิจการเอกชน | 30 |
| สภาองค์การนายจ้าง | - | สหพันธ์แรงงาน | - |
| รวม | 4 | สภาองค์กรลูกจ้าง | - |
| | | รวม | 31 |

ที่มา : สำนักงานสวัสดิการและคุ้มครองแรงงานจังหวัดสระบุรี

ตาราง 42 การส่งเสริมการจัดตั้งสวัสดิการแรงงาน จำแนกตามกิจกรรมที่ส่งเสริมในจังหวัดสระบุรี ไตรมาสที่ 4 ปี 2566 (ตุลาคม – ธันวาคม)

| กิจกรรมที่ส่งเสริม | จำนวน | |
|--|-------|-------|
| | แห่ง | คน |
| 1. ส่งเสริมสวัสดิการเพื่อแรงงาน ครอบครัว และสังคม | 52 | 2,782 |
| 2. จัดงานวันแรงงานแห่งชาติ | - | - |
| 3. กำกับให้มีการจัดตั้งคณะกรรมการสวัสดิการในสถานประกอบกิจการ | 28 | - |
| 4. ส่งเสริมสวัสดิการแรงงานพันธุ์ดี ตามวิธีเศรษฐกิจพอเพียง | 55 | 4,520 |
| 5. กิจกรรมรณรงค์ ประชาสัมพันธ์ ความรู้เกี่ยวกับการป้องกันและแก้ไขปัญหาเสพติดในสถานประกอบการ | 2 | - |
| 6. จัดกิจกรรมรณรงค์สร้างการมีส่วนร่วมเพื่อเฝ้าระวังการแพร่ระบาดของยาเสพติดในสถานประกอบกิจการ | 137 | 7,302 |
| 7. กิจกรรมดำเนินโครงการโรงงานสีขาว | 52 | 2,782 |

ที่มา : สำนักงานสวัสดิการและคุ้มครองแรงงานจังหวัดสระบุรี

ตาราง 43 ข้อเรียกร้อง/ข้อพิพาท/ข้อขัดแย้ง ไตรมาส 4 ปี 2566



| ข้อเรียกร้อง/ข้อพิพาท/ข้อขัดแย้ง | แห่ง | ครั้ง | คน |
|---|------|-------|--------|
| การแจ้ง/ยุติข้อเรียกร้อง | | | |
| 1. การแจ้งข้อเรียกร้อง | 8 | 9 | 10,099 |
| 2. การยุติข้อเรียกร้อง | - | - | - |
| 2.1 การยุติโดยไม่เกิดข้อพิพาทแรงงาน | - | - | - |
| - ตกลงกันเอง | 6 | 7 | - |
| - ถอนข้อเรียกร้อง | - | - | - |
| - อื่นๆ | - | - | - |
| 2.2 การเกิดข้อพิพาทแรงงาน | 1 | 1 | - |
| 3. ข้อเรียกร้องยังไม่ยุติ | 2 | 2 | 578 |
| การเกิดข้อพิพาท/ยุติข้อพิพาท | | | |
| 1. การเกิดข้อพิพาทแรงงาน | 1 | 1 | 293 |
| 2. การยุติข้อพิพาทแรงงาน | - | - | - |
| - ยุติภายใน 5 วัน | - | - | - |
| - ยุติเกิน 5 วัน | - | - | - |
| - ชีขาดโดยบังคับ | - | - | - |
| - ชีขาดโดยสมัครใจ | - | - | - |
| - อื่นๆ | - | - | - |
| 3. ข้อพิพาทแรงงานยังไม่ยุติ | 1 | 1 | 293 |
| การเกิดข้อขัดแย้ง/ยุติข้อขัดแย้ง | | | |
| 1. การเกิดข้อขัดแย้ง | 1 | 2 | 390 |
| 2. การยุติข้อขัดแย้ง | 1 | 2 | 390 |
| - ตกลงกันได้ | 2 | 2- | 130- |
| - ถอนเรื่อง | - | - | - |
| - ฟ้องศาลแรงงาน | - | - | - |
| 3. การผลลงงาน | - | - | - |
| 4. ข้อขัดแย้งยังไม่ยุติ | - | - | - |

ที่มา : สำนักงานสวัสดิการและคุ้มครองแรงงานจังหวัดสระบุรี



ตาราง 44 สถานประกอบการที่เลิกกิจการและลูกจ้างที่ถูกเลิกจ้างในจังหวัดสระบุรี จำแนกตามขนาดสถานประกอบการ ไตรมาส 4 ปี 2566

| ขนาดสถานประกอบการ | สถานประกอบการที่เลิกกิจการ (แห่ง) | ลูกจ้างที่ถูกเลิกจ้าง (คน) |
|-------------------|-----------------------------------|----------------------------|
| 1 - 9 คน | 5 | 14 |
| 10 คนขึ้นไป | - | - |
| รวม | 5 | 14 |

ที่มา : สำนักงานประกันสังคมจังหวัดสระบุรี

ตาราง 45 สถานประกอบการที่เลิกกิจการและลูกจ้างที่ถูกเลิกจ้างในจังหวัดสระบุรี จำแนกตามประเภทกิจการ ไตรมาส 4 ปี 2566

| ประเภทกิจการ | จำนวนสถานประกอบการ | จำนวนผู้ถูกเลิกจ้าง |
|---------------------|--------------------|---------------------|
| 1. บริการให้คำแนะนำ | - | - |
| 2. การก่อสร้าง | - | - |
| 3. จำหน่ายอะไหล่รถ | - | - |
| 4. อื่นๆ | 5 | 14 |
| รวม | 5 | 14 |

ที่มา : สำนักงานประกันสังคมจังหวัดสระบุรี



ตาราง 46 การประสบอันตรายหรือเจ็บป่วยเนื่องจากการทำงาน จำแนกตามความร้ายแรงและความร้ายแรงการประสบอันตราย ไตรมาส 4 ปี 2566

| ขนาด สถานประกอบกิจการ | ความร้ายแรง | | | | | รวม |
|--------------------------|-------------|----------|--------------------------|-----------------------|--------------------------|------------|
| | ตาย | สูญหาย | สูญเสียอวัยวะ บางส่วน | หยุดงาน เกิน 3 วัน | หยุดงาน ไม่เกิน 3 วัน | |
| 1 - 10 คน | 1 | - | - | 8 | 18 | 27 |
| 11 - 20 คน | - | - | - | 11 | 10 | 21 |
| 21 - 50 คน | - | - | - | 20 | 24 | 44 |
| 51 - 100 คน | 3 | - | - | 15 | 40 | 58 |
| 101 - 200 คน | - | - | - | 6 | 15 | 21 |
| 201 - 500 คน | - | - | - | 24 | 48 | 72 |
| 501 - 1,000 คน | - | - | - | 5 | 30 | 35 |
| 1,000 คน ขึ้นไป | 1 | - | - | 25 | 70 | 96 |
| รวม | 5 | - | - | 114 | 255 | 374 |

ที่มา : สำนักงานประกันสังคมจังหวัดสระบุรี



ตาราง 47 การประสบอันตรายหรือเจ็บป่วยเนื่องจากการทำงาน จำแนกตามความร้ายแรงและความร้ายแรงการประสบอันตราย และสาเหตุการประสบอันตราย
ไตรมาส 4 ปี 2566

| สาเหตุการประสบอันตราย | ความร้ายแรง | | | | | รวม |
|---|-------------|----------|--------------------------|-----------------------|--------------------------|------------|
| | ตาย | สูญหาย | สูญเสียอวัยวะ บางส่วน | หยุดงาน เกิน 3 วัน | หยุดงาน ไม่เกิน 3 วัน | |
| 1. ตกจากที่สูง | - | - | - | 12 | 12 | 24 |
| 2. หกล้ม ลื่นล้ม | - | - | - | 9 | 15 | 24 |
| 3. อาคารหรือสิ่งก่อสร้างพังทับ | - | - | - | - | - | - |
| 4. วัตถุหรือสิ่งของพังทลายหล่นทับ | 2 | - | - | 14 | 36 | 52 |
| 5. วัตถุหรือสิ่งของกระแทก/ชน | - | - | - | 27 | 62 | 89 |
| 6. วัตถุหรือสิ่งของหนีบ/ดิ่ง | - | - | - | 17 | 20 | 37 |
| 7. วัตถุหรือสิ่งของตัด/บาด/ทิ่มแทง | - | - | - | 23 | 53 | 76 |
| 8. วัตถุหรือสิ่งของหรือสารเคมีกระเด็นเข้าตา | - | - | - | 2 | 34 | 36 |
| 9. ยกหรือเคลื่อนย้ายของหนัก | - | - | - | 1 | 3 | 4 |
| 10. ประสบอันตรายจากท่าทางการทำงาน | - | - | - | - | 1 | 1 |
| 11. อุบัติเหตุจากยานพาหนะ | 3 | - | - | 5 | 8 | 16 |
| 12. วัตถุหรือสิ่งของระเบิด | - | - | - | - | - | - |
| 13. ไฟฟ้าช็อต | - | - | - | 1 | 1 | 2 |
| 14. ผลจากความร้อนสูง/สัมผัสของร้อน | - | - | - | 2 | 3 | 5 |
| 15. ผลจากความเย็นจัด/สัมผัสของเย็น | - | - | - | - | - | - |
| 16. สัมผัสสิ่งมีพิษ-สารเคมี | - | - | - | 1 | 3 | 4 |
| 17. อันตรายจากรังสี | - | - | - | - | - | - |
| 18. อันตรายจากแสง | - | - | - | - | - | - |
| 19. ถูกทำร้ายร่างกาย | - | - | - | - | - | - |
| 20. ถูกสัตว์ทำร้าย | - | - | - | - | 3 | 3 |
| 21. โรคเนื่องจากการทำงาน | - | - | - | - | 1 | 1 |
| 22. ภัยพิบัติ | - | - | - | - | - | - |
| 23. การก่อวินาศกรรม | - | - | - | - | - | - |
| 24. อื่น ๆ | - | - | - | - | - | - |
| รวม | 5 | - | - | 114 | 255 | 374 |

ที่มา : สำนักงานประกันสังคมจังหวัดสระบุรี



ตาราง 48 จำนวนสถานประกอบการและผู้ประกันตนในจังหวัดสระบุรี จำแนกตามขนาดสถานประกอบการ ไตรมาส 4 ปี 2566

| ขนาดสถานประกอบการ | สถานประกอบการ (แห่ง) | ผู้ประกันตน (คน) |
|--------------------------------|----------------------|------------------|
| < 10 คน | 3,150 | 11,213 |
| 10 – 19 คน | 766 | 10,489 |
| 20 – 49 คน | 632 | 19,795 |
| 50 – 99 คน | 236 | 16,804 |
| 100 – 199 คน | 139 | 19,471 |
| 200 – 499 คน | 107 | 33,349 |
| 500 – 999 คน | 28 | 19,799 |
| 1,000 คน ขึ้นไป | 16 | 37,956 |
| ผู้ประกันตนโดยสมัครใจ มาตรา 39 | - | 19,079 |
| ผู้ประกันตนโดยสมัครใจ มาตรา 40 | - | 161,881 |
| รวม | 5,074 | 349,836 |

ที่มา : สำนักงานประกันสังคมจังหวัดสระบุรี

ตาราง 49 ผู้ประกันตนในจังหวัดสระบุรี จำแนกตามมาตรา ไตรมาส 4 ปี 2566

| | มาตรา 33 | มาตรา 39 | มาตรา 40 |
|----------------------------------|----------|----------|----------|
| ผู้ประกันตนในจังหวัดสระบุรี (คน) | 168,876 | 19,079 | 161,881 |

ที่มา : สำนักงานประกันสังคมจังหวัดสระบุรี

ตาราง 50 จำนวนสถานพยาบาลในสังกัดประกันสังคมในจังหวัดสระบุรี จำแนกตามประเภทสถานพยาบาล ไตรมาส 4 ปี 2566

| สถานพยาบาล | จำนวนผู้ประกันตน (ราย) | ร้อยละ |
|------------------------------|------------------------|------------|
| โรงพยาบาลสระบุรี (รัฐบาล) | 94,676 | 38.98 |
| โรงพยาบาลพระพุทธบาท (รัฐบาล) | 41,826 | 17.22 |
| โรงพยาบาลเกษมราษฎร์ (เอกชน) | 106,405 | 43.80 |
| รวม | 242,907 | 100 |

ที่มา : สำนักงานประกันสังคมจังหวัดสระบุรี



ตาราง 51 แสดงอัตราค่าจ้างขั้นต่ำใหม่ ซึ่งได้ประกาศให้มีผลบังคับใช้ตั้งแต่วันที่ 1 ตุลาคม 2565

| ค่าจ้างขั้นต่ำ | พื้นที่ |
|--|---|
| 354 บาท | จังหวัดชลบุรี ภูเก็ต และระยอง |
| 353 บาท | กรุงเทพมหานคร จังหวัดนครปฐม นนทบุรี ปทุมธานี สมุทรปราการ และสมุทรสาคร |
| 345 บาท | จังหวัดฉะเชิงเทรา |
| 343 บาท | จังหวัดพระนครศรีอยุธยา |
| 340 บาท | จังหวัดกระบี่ ขอนแก่น เชียงใหม่ ตราด นครราชสีมา ปราจีนบุรี พังงา ลพบุรี สงขลา “ สระบุรี ” สุพรรณบุรี สุราษฎร์ธานี หนองคาย และอุบลราชธานี |
| 338 บาท | จังหวัดกาฬสินธุ์ จันทบุรี นครนายก มุกดาหาร สกลนคร และสมุทรสงคราม |
| 335 บาท | จังหวัดกาญจนบุรี ชัยนาท นครพนม นครสวรรค์ บึงกาฬ บุรีรัมย์ ประจวบคีรีขันธ์ พะเยา พัทลุง พิษณุโลก เพชรบุรี เพชรบูรณ์ ยโสธร ร้อยเอ็ด เลย สระแก้ว สุรินทร์ อ่างทอง และอุดรดิษฐ์ |
| 332 บาท | จังหวัดกำแพงเพชร ชัยภูมิ ชุมพร เชียงราย ตรัง ตาก นครศรีธรรมราช พิจิตร แพร่ มหาสารคาม แม่ฮ่องสอน ระนอง ราชบุรี ลำปาง ลำพูน ศรีสะเกษ สตูล สิงห์บุรี สุโขทัย หนองบัวลำภู อุทัยธานี และอำนาจเจริญ |
| 328 บาท | จังหวัดนราธิวาส น่าน ปัตตานี ยะลา และอุตรธานี |
| ตารางแสดงอัตราค่าจ้างขั้นต่ำ ซึ่งบังคับใช้ตั้งแต่วันที่ 1 ตุลาคม 2565 | |
| <p>หมายเหตุ 1. คณะรัฐมนตรีมีมติเห็นชอบประกาศคณะกรรมการค่าจ้าง เรื่อง อัตราค่าจ้างขั้นต่ำ (ฉบับที่ 11) เมื่อวันที่ 13 กันยายน 2565 โดยมีผลใช้บังคับตั้งแต่วันที่ 1 ตุลาคม 2565 เป็นต้นไป</p> <p>2. ประกาศในราชกิจจานุเบกษา ฉบับประกาศและงานทั่วไป เล่ม 139 ตอนพิเศษ 221 ง ลงวันที่ 19 กันยายน 2565</p> <p>3. สามารถดาวน์โหลดประกาศฯ และคำชี้แจงได้ที่ https://www.mol.go.th หัวข้อ “อัตราค่าจ้างขั้นต่ำ”</p> | |



คณะผู้จัดทำ

ที่ปรึกษา

| | | |
|---------------|-----------|--|
| นางสาวอัมพร | เปรมปรี | แรงงานจังหวัดสระบุรี |
| นางสาวจิราบุษ | พุ่มมะลิ | จัดหางานจังหวัดสระบุรี |
| นายประพันธ์ | หนูสันทัต | ผู้อำนวยการสถาบันพัฒนาฝีมือแรงงาน 28 สระบุรี |
| นางชนิษฐา | มัจฉากล่ำ | สวัสดิการและคุ้มครองแรงงานจังหวัดสระบุรี |
| นางยุวดี | อัคนีวรรณ | นักวิชาการแรงงานชำนาญการพิเศษ รักษาราชการแทนประกันสังคมจังหวัดสระบุรี |

ผู้จัดทำ

| | | |
|------------------|-----------|--|
| นางสาวพิมพ์ภิกา | ยะคำป้อ | นักวิชาการแรงงานปฏิบัติการ |
| นางสาวจิตาภักดิ์ | รัตนวรรณ | นักวิชาการแรงงานปฏิบัติการ |
| นางสาวสุธาณี | สรรพลิทธิ | เจ้าหน้าที่วิเคราะห์และประมวลผลเบื้องต้น |

สนับสนุนข้อมูลโดย

สำนักงานจัดหางานจังหวัดสระบุรี
สถาบันพัฒนาฝีมือแรงงาน 28 สระบุรี
สำนักงานสวัสดิการและคุ้มครองแรงงานจังหวัดสระบุรี
สำนักงานประกันสังคมจังหวัดสระบุรี
สำนักงานอุตสาหกรรมจังหวัดสระบุรี
สำนักงานคลังจังหวัดสระบุรี
สำนักงานสถิติจังหวัดสระบุรี
สำนักงานพาณิชย์จังหวัดสระบุรี



ขอขอบคุณผู้ร่วมจัดทำ เจ้าหน้าที่ทุกหน่วยงานในสังกัดกระทรวงแรงงานจังหวัดสระบุรี ตลอดจนหน่วยงานอื่นๆ ที่เกี่ยวข้อง ในการจัดทำรายงานสถานการณ์และดัชนีชี้วัดภาวะแรงงานจังหวัดสระบุรี ฉบับไตรมาส 4 ปี 2566 (ตุลาคม – ธันวาคม 2566)

- ❁ ข้อมูลที่ปรากฏในรายงานสถานการณ์ฉบับนี้เป็นข้อมูลเบื้องต้นหรือค่าประมาณการ
- ❁ ท่านสามารถติดตามรายละเอียดเนื้อหาสถานการณ์ด้านแรงงานจังหวัดสระบุรีทุกฉบับได้ที่เว็บไซต์สำนักงานแรงงานจังหวัดสระบุรี <http://saraburi.mol.go.th> หัวข้อ “สถานการณ์แรงงานจังหวัด”
- ❁ หากท่านมีข้อสงสัยหรือข้อเสนอแนะประการใด กรุณาติดต่อสำนักงานแรงงานจังหวัดสระบุรี หมายเลขโทรศัพท์ 0 3634 0774 - 5 E-Mail: saraburi_labor@hotmail.com, saraburi.mol@gmail.com และ saraburi@mol.go.th



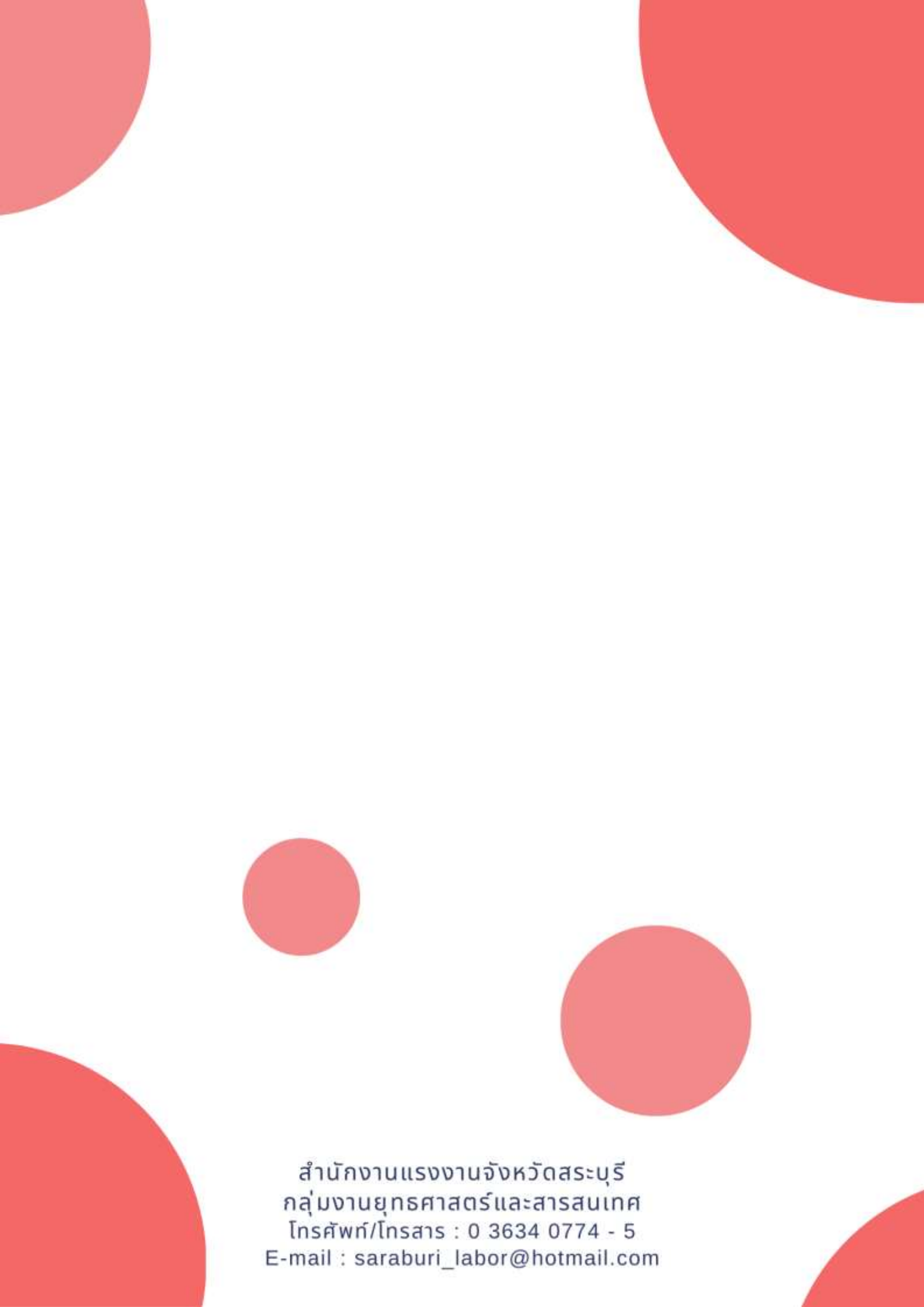

สำนักงานแรงงานจังหวัดสระบุรี
กลุ่มงานยุทธศาสตร์และสารสนเทศ
โทรศัพท์/โทรสาร : 0 3634 0774 - 5
E-mail : saraburi_labor@hotmail.com