



ANNUAL REPORT 2023

สำนักงานเกษตรและสหกรณ์จังหวัดสระบุรี

SARABURI PROVINCIAL AGRICULTURE AND COOPERATIVES OFFICE

รายงาน

ประจำปี 2566



คำนำ

สำนักงานเกษตรและสหกรณ์จังหวัดสระบุรี สังกัดสำนักงานปลัดกระทรวงเกษตรและสหกรณ์ เป็นส่วนราชการในส่วนภูมิภาค ในฐานะผู้แทนกระทรวงเกษตรและสหกรณ์ประจำจังหวัด มีบทบาทหน้าที่ในการศึกษา วิเคราะห์ และจัดทำยุทธศาสตร์การพัฒนากิจการเกษตรและสหกรณ์ของจังหวัดและกลุ่มจังหวัด จัดทำแผนพัฒนาการเกษตรรายสินค้า แผนบูรณาการการพัฒนากิจการเกษตรและสหกรณ์ และการจัดทำงบประมาณด้านการเกษตรและสหกรณ์ของจังหวัด นอกจากนี้ ยังมีหน้าที่ศึกษา วิเคราะห์ และจัดทำแผนปฏิบัติการ โครงการพัฒนากิจการเกษตรและสหกรณ์ของจังหวัด กำกับ ดูแล ควบคุม ประสานงานดำเนินงาน ติดตาม และประเมินผลสัมฤทธิ์ของการปฏิบัติงานตามแผนงานและโครงการพัฒนากิจการเกษตรและสหกรณ์ของจังหวัด รวมถึงการดำเนินงานโครงการพิเศษ โครงการในพระราชดำริ งานช่วยเหลือเกษตรกร เป็นศูนย์ติดตามเกี่ยวกับงานภัยพิบัติ การเตือนการระบาดของศัตรูพืชและแมลงศัตรูพืชในจังหวัด การประชาสัมพันธ์ และเผยแพร่การพัฒนากิจการเกษตรและสหกรณ์ของจังหวัด ให้เป็นศูนย์ข้อมูลข่าวสารและศูนย์แม่ข่ายข้อมูลด้านการเกษตรและสหกรณ์ของจังหวัด อีกทั้งกำกับ ดูแล หน่วยงานในสังกัดภายในจังหวัด ให้ดำเนินการให้เป็นไปตามกฎหมายที่กำหนด รวมถึงปฏิบัติงานร่วมกันหรือสนับสนุนการปฏิบัติงานของหน่วยงานอื่นที่เกี่ยวข้อง หรือได้รับมอบหมาย

สำนักงานเกษตรและสหกรณ์จังหวัดสระบุรี ดำเนินการตามบทบาทหน้าที่ ภารกิจที่ได้รับมอบหมาย และภารกิจอื่น ๆ ที่เกี่ยวข้อง จึงได้จัดทำรายงานประจำปี 2566 โดยรวบรวมผลการดำเนินงานประจำปีงบประมาณ พ.ศ. 2566 เพื่อเผยแพร่และประชาสัมพันธ์ให้กับหน่วยงานทุกภาคส่วน รวมถึงเกษตรกร และประชาชนทั่วไปที่สนใจได้รับทราบและนำไปใช้ประโยชน์ต่อไป

สำนักงานเกษตรและสหกรณ์จังหวัดสระบุรี

เมษายน 2567

สารบัญ

คำนำ

| | |
|--|-----|
| ข้อมูลพื้นฐานทั่วไป จังหวัดสระบุรี | 1 |
| ข้อมูลสำนักงานเกษตรและสหกรณ์จังหวัดสระบุรี | 41 |
| • ความเป็นมา เป้าหมายการพัฒนา พันธกิจ สำนักงานเกษตรและสหกรณ์ จังหวัดสระบุรี | 42 |
| • อำนาจหน้าที่ของสำนักงานเกษตรและสหกรณ์จังหวัดสระบุรี | 42 |
| • โครงสร้างอัตรากำลัง สำนักงานเกษตรและสหกรณ์จังหวัดสระบุรี | 44 |
| • รายนามผู้ดำรงตำแหน่งเกษตรและสหกรณ์จังหวัดสระบุรี | 45 |
| • อัตรากำลังเจ้าหน้าที่ประจำสำนักงานเกษตรและสหกรณ์จังหวัดสระบุรี | 45 |
| ผลการดำเนินงาน | 46 |
| • งานบริหารทั่วไป | 47 |
| • การเบิกจ่ายงบประมาณสำนักงานเกษตรและสหกรณ์จังหวัดสระบุรี | 48 |
| • แผนพัฒนาการเกษตรและสหกรณ์จังหวัดสระบุรี | 50 |
| • โครงการตามแผนการตรวจราชการของกระทรวงเกษตรและสหกรณ์ | 63 |
| • คณะอนุกรรมการพัฒนาการเกษตรและสหกรณ์ระดับจังหวัด (อ.พ.ก.) จังหวัดสระบุรี | 66 |
| • การขับเคลื่อนศูนย์เทคโนโลยีการเกษตรและนวัตกรรม (Agritech and Innovation Center : AIC) จังหวัดสระบุรี | 67 |
| • โครงการขับเคลื่อนการเกษตรระดับหมู่บ้านสู่การผลิตสินค้าเกษตรมูลค่าสูง | 71 |
| • โครงการส่งเสริมและพัฒนาสินค้าเกษตรชีวภาพ (สมุนไพร) | 72 |
| • โครงการพัฒนาเกษตรกรรมยั่งยืน (เกษตรผสมผสาน) กิจกรรมการรวมกลุ่ม และการสร้างเครือข่าย | 75 |
| • ระบบเกษตรพันธสัญญา พ.ศ. 2560 | 85 |
| • โครงการจัดพิธีวางพานพุ่มดอกไม้สด ถวายราชสักการะเนื่องในวันพระบิดาแห่งฝนหลวง ประจำปี 2566 จังหวัดสระบุรี | 91 |
| • การให้ความช่วยเหลือเกษตรกรที่เป็นลูกหนี้กองทุนฯ กองทุนหมุนเวียนเพื่อการกู้ยืมแก่เกษตรกรและผู้ยากจน | 98 |
| • ศูนย์ติดตามและแก้ไขปัญหาภัยพิบัติด้านการเกษตรจังหวัดสระบุรี | 100 |
| • การป้องกันและบรรเทาสาธารณภัยด้านการเกษตรในช่วงฤดูแล้ง ปี 2566/67 | 105 |

สารบัญ (ต่อ)

| | |
|--|-----|
| • แผนป้องกันและบรรเทาสาธารณภัยด้านการเกษตรในช่วงฤดูฝน ปี 2566 | 108 |
| • ศูนย์บริการเกษตรพิรุณราชกระทรวงเกษตรและสหกรณ์ | 114 |
| • โครงการอันเนื่องมาจากพระราชดำริและโครงการตามหลักปรัชญา ของเศรษฐกิจพอเพียง | 119 |
| • กองทุนสงเคราะห์เกษตรกร แนวทางการปฏิบัติงานสนับสนุนภารกิจกองทุน สงเคราะห์เกษตรกร ของสำนักงานเกษตรและสหกรณ์จังหวัด | 123 |
| • การประชาสัมพันธ์ผ่านศูนย์ข้อมูลข่าวสารสำนักงานเกษตรและสหกรณ์ จังหวัดสระบุรี ตามพระราชบัญญัติข้อมูลข่าวสารของราชการ พ.ศ. 2540 | 132 |
| • โครงการคลินิกเกษตรเคลื่อนที่ในพระราชานุเคราะห์สมเด็จพระเจ้าอยู่หัวมหาวชิราลงกรณ บดินทรเทพยวรางกูร เมื่อครั้งดำรงพระอิสริยยศเป็นสมเด็จพระบรมโอรสาธิราชฯ สยามมกุฎราชกุมาร | 149 |
| • โครงการอนุรักษ์พันธุกรรมพืชอันเนื่องมาจากพระราชดำริ สมเด็จพระเทพรัตนราชสุดาฯ สยามบรมราชกุมารี (อพ.สธ.) ระยะ 5 ปีที่เจ็ด | 154 |
| • โครงการร้านอาหารวัตถุดิบปลอดภัย เลือกใช้สินค้า Q (Q Restaurant) จังหวัดสระบุรี | 177 |
| • โครงการส่งเสริมการบริโภคและใช้วัตถุดิบสินค้า Q จังหวัดสระบุรี | 201 |
| • การประเมินคุณธรรมและความโปร่งใสในการดำเนินงานของหน่วยงานภาครัฐ (ITA) | 214 |
| • สำนักงานเกษตรและสหกรณ์จังหวัดสระบุรี องค์กรคุณธรรมต้นแบบ | 227 |
| • โครงการการพัฒนาคุณภาพสินค้าเกษตรสู่มาตรฐาน GAP | 279 |
| • การขับเคลื่อนการพัฒนาเกษตรอินทรีย์จังหวัดสระบุรี | 312 |
| • ผลิตภัณฑ์มวลรวมของจังหวัด (GPP) ปี 2564 - 2565 (จังหวัดสระบุรี) | 319 |
| คณะผู้จัดทำ | 320 |

สารบัญตาราง

| | | |
|-------------|--|-------|
| ตารางที่ 1 | ข้อมูลระดับความเหมาะสมของดินในจังหวัดสระบุรี ปี 2565 | 3 |
| ตารางที่ 2 | การปลูกข้าวในพื้นที่ความเหมาะสมของจังหวัดสระบุรี ปี 2565 | 4 |
| ตารางที่ 3 | การปลูกข้าวโพดเลี้ยงสัตว์ในพื้นที่ความเหมาะสมของจังหวัดสระบุรี ปี 2565 | 5 |
| ตารางที่ 4 | การปลูกอ้อยโรงงานในพื้นที่ความเหมาะสมของจังหวัดสระบุรี ปี 2565 | 6 |
| ตารางที่ 5 | การปลูกมันสำปะหลังในพื้นที่ความเหมาะสมของจังหวัดสระบุรี ปี 2565 | 7 |
| ตารางที่ 6 | การปลูกปาล์มน้ำมันในพื้นที่ความเหมาะสมของจังหวัดสระบุรี ปี 2565 | 8 |
| ตารางที่ 7 | ปริมาณน้ำฝนในเขตพื้นที่จังหวัดสระบุรี ปี 2555 – 2564 | 9 |
| ตารางที่ 8 | อุณหภูมิและความชื้นสัมพัทธ์สูงสุด - ต่ำสุด ปี 2555 – 2564 | 10 |
| ตารางที่ 9 | ข้อมูลบ่อน้ำบาดาล ปี 2565 (จำนวนบ่อน้ำบาดาลที่ใช้ประโยชน์) | 12 |
| ตารางที่ 10 | เขตการปกครองของจังหวัดสระบุรี | 16 |
| ตารางที่ 11 | จำนวนประชากรของจังหวัดสระบุรี | 16 |
| ตารางที่ 12 | ข้อมูลสภาพเศรษฐกิจของจังหวัดสระบุรี | 17-18 |
| ตารางที่ 13 | ข้อมูลแหล่งท่องเที่ยวเชิงเกษตรของจังหวัดสระบุรี | 19-21 |
| ตารางที่ 14 | ข้อมูลแหล่งท่องเที่ยวเชิงสุขภาพของจังหวัดสระบุรี | 21 |
| ตารางที่ 15 | ข้อมูลแหล่งท่องเที่ยวเชิงธรรมชาติ/เชิงนิเวศของจังหวัดสระบุรี | 22 |
| ตารางที่ 16 | จำนวนครัวเรือนเกษตรกรและจำนวนแรงงานภาคเกษตรของจังหวัดสระบุรี | 23 |
| ตารางที่ 17 | การใช้ที่ดินเพื่อการเกษตรแยกตามรายอำเภอ จังหวัดสระบุรี | 24 |
| ตารางที่ 18 | โครงการชลประทานที่สำคัญ | 25-28 |
| ตารางที่ 19 | โครงการอันเนื่องมาจากพระราชดำริในจังหวัดสระบุรี | 29 |
| ตารางที่ 20 | รายละเอียดสถานีสูบน้ำด้วยไฟฟ้าในเขตจังหวัดสระบุรี | 31 |
| ตารางที่ 21 | ด้านการปลูกพืชเศรษฐกิจของจังหวัด ปีการผลิต 2565 | 32 |
| ตารางที่ 22 | ด้านการปศุสัตว์ของจังหวัด ปี 2565 | 32 |
| ตารางที่ 23 | ด้านการประมงของจังหวัด ปี 2565 | 33 |
| ตารางที่ 24 | ข้อมูลสินค้าเกษตรที่ได้รับรองสิ่งบ่งชี้ทางภูมิศาสตร์ (GI) | 33 |
| ตารางที่ 25 | ข้อมูลมาตรฐานสินค้าเกษตร | 34 |
| ตารางที่ 26 | สินค้า OTOP 10 อันดับแรกของจังหวัด | 35 |
| ตารางที่ 27 | ข้อมูลการเพาะปลูกและร้อยละผลผลิตเก็บเกี่ยวรายเดือน ของสินค้าเกษตรของจังหวัด | 36-37 |
| ตารางที่ 28 | ประเภทสหกรณ์และจำนวนสมาชิก | 38 |
| ตารางที่ 29 | จำนวนและสมาชิกสถาบันเกษตรกรจังหวัดสระบุรี ปี 2565 | 38 |
| ตารางที่ 30 | จำนวนอาสาสมัครเกษตรกรของจังหวัด | 39 |
| ตารางที่ 31 | จำนวนปราชญ์ชาวบ้านแยกรายอำเภอ | 40 |

สารบัญตาราง (ต่อ)

| | | |
|-------------|--|---------|
| ตารางที่ 32 | แผนที่แสดงความสอดคล้องของแผนพัฒนาการเกษตรและสหกรณ์ ของจังหวัดสระบุรี (พ.ศ. 2566 -2570) กับแผน 3 ระดับ | 53-54 |
| ตารางที่ 33 | เป้าหมายการพัฒนาด้านการเกษตรและสหกรณ์ที่สำคัญของจังหวัด | 55-58 |
| ตารางที่ 34 | งบประมาณดำเนินการพัฒนาด้านการเกษตรและสหกรณ์ที่สำคัญ ของจังหวัดสระบุรี (พ.ศ. 2566 - พ.ศ. 2570) ประจำปีงบประมาณ พ.ศ. 2568 | 59-62 |
| ตารางที่ 35 | รายงานผลการดำเนินงานการรับรู้อันเกี่ยวกับสาระสำคัญและแนวทางปฏิบัติ ตามพระราชบัญญัติส่งเสริมและพัฒนาระบบเกษตรพันธสัญญา พ.ศ. 2560 | 90 |
| ตารางที่ 36 | การแก้ไขปัญหาหนี้สินของเกษตรกร กองทุนหมุนเวียนเพื่อการกู้ยืมแก่เกษตรกร และผู้ยากจน | 99 |
| ตารางที่ 37 | แผนการเพาะปลูกพืชฤดูแล้ง ปี 2566/67 จังหวัดสระบุรี | 106 |
| ตารางที่ 38 | แผนการเพาะปลูกพืชฤดูแล้ง ปีการผลิต 2566/67 จังหวัดสระบุรี (รายอำเภอ) | 106 |
| ตารางที่ 39 | แผนป้องกันและบรรเทาสาธารณภัยด้านการเกษตรในช่วงฤดูแล้ง ปี 2566 | 110-112 |
| ตารางที่ 40 | กระบวนการสนับสนุนและติดตามโครงการที่ขอใช้กองทุนสงเคราะห์เกษตรกร (องค์กรเกษตรกร) | 125 |
| ตารางที่ 41 | ขั้นตอนการเบิกจ่ายเงินกองทุนสงเคราะห์เกษตรกรของสำนักงานเกษตร และสหกรณ์จังหวัดสระบุรี | 128-129 |
| ตารางที่ 42 | แบบฟอร์มการจัดทำแผนปฏิบัติงานและการประมาณการค่าใช้จ่ายการปฏิบัติงาน สนับสนุนภารกิจกองทุนสงเคราะห์ แผนปฏิบัติงานเพื่อสนับสนุน ภารกิจกองทุน สงเคราะห์เกษตรกร ประจำปี... | 130 |
| ตารางที่ 43 | แบบฟอร์มการจัดทำแผนปฏิบัติงานและการประมาณการค่าใช้จ่ายการปฏิบัติงาน สนับสนุนภารกิจกองทุนสงเคราะห์ | 131 |
| ตารางที่ 44 | การประชาสัมพันธ์ผ่านสื่อออนไลน์ หน่วยบริการเคลื่อนที่ และผู้ใช้บริการ ศูนย์ข้อมูลข่าวสาร สำนักงานเกษตรและสหกรณ์จังหวัดสระบุรี ปีงบประมาณ พ.ศ. 2566 (เดือนตุลาคม 2565 - กันยายน 2566) | 134-137 |
| ตารางที่ 45 | กรอบแผนแม่บทระยะ 5 ปีที่เจ็ด (1 ตุลาคม 2564 - 30 กันยายน 2569) โครงการอนุรักษ์พันธุกรรมพืชอันเนื่องมาจากพระราชดำริ สมเด็จพระเทพ รัตนราชสุดาฯ สยามบรมราชกุมารี (อพ.สธ.) กลุ่ม G 8 กลุ่ม จังหวัดสระบุรี หน่วยงานสนองพระราชดำริ สำนักงานเกษตรและสหกรณ์จังหวัดสระบุรี | 162-163 |
| ตารางที่ 46 | แบบสรุปรฐานข้อมูลการรวบรวมการดำเนินงาน อพ.สธ. ฐานข้อมูลด้านการปลูก รักษาทรัพยากรเพื่อใช้สำหรับงานฐานข้อมูลในกิจกรรมที่ 5 ปีงบประมาณ พ.ศ. 2566 | 168-176 |
| ตารางที่ 47 | ผลการดำเนินงานตรวจรับรองฯ | 206 |
| ตารางที่ 48 | รายละเอียดประเด็นการตรวจตามหัวข้อการเปิดเผยข้อมูลสาธารณะ หัวข้อ O4 | 217 |

สารบัญตาราง (ต่อ)

| | | |
|-------------|--|---------|
| ตารางที่ 49 | รายละเอียดประเด็นการตรวจตามหัวข้อการเปิดเผยข้อมูลสาธารณะ หัวข้อ O7 | 217 |
| ตารางที่ 50 | รายละเอียดประเด็นการตรวจตามหัวข้อการเปิดเผยข้อมูลสาธารณะ หัวข้อ O9 | 218 |
| ตารางที่ 51 | รายละเอียดรายงานผลตามนโยบาย No Gift Policy หัวข้อ O33 | 218 |
| ตารางที่ 52 | ภาพรวมข้อมูลรองรับการตรวจการเปิดเผยข้อมูลสาธารณะ Open Data Integrity and Transparency Assessment (OIT) ประจำปี งบประมาณ พ.ศ. 2566 ของสำนักงานเกษตรและสหกรณ์จังหวัดสระบุรี ดำเนินการผ่านเว็บไซต์ URL : https://www.opsmoac.go.th/saraburi-home | 219-223 |
| ตารางที่ 53 | สรุปผลการประเมินคุณธรรมและความโปร่งใสในการดำเนินงานของหน่วยงาน ภาครัฐ Integrity and Transparency Assessment ในระดับจังหวัดสระบุรี (รายตัวชี้วัด) ประจำปีงบประมาณ พ.ศ. 2566 | 224 |
| ตารางที่ 54 | ข้อมูลการรับรองมาตรฐาน GAP ของจังหวัดสระบุรี | 280 |
| ตารางที่ 55 | รายชื่อผู้ประกอบการฟาร์มที่ได้รับรองมาตรฐาน GAP (Good Agricultural Practice) ด้านปศุสัตว์ในจังหวัดสระบุรี (<u>ประเภทโคนม</u>) | 281-294 |
| ตารางที่ 56 | รายชื่อผู้ประกอบการฟาร์มที่ได้รับรองมาตรฐาน GAP (Good Agricultural Practice) ด้านปศุสัตว์ ในจังหวัดสระบุรี (<u>ประเภทไก่เนื้อ</u>) | 295-298 |
| ตารางที่ 57 | รายชื่อผู้ประกอบการฟาร์มที่ได้รับรองมาตรฐาน GAP (Good Agricultural Practice) ด้านปศุสัตว์ ในจังหวัดสระบุรี (<u>ประเภทไก่ไข่</u>) | 299 |
| ตารางที่ 58 | รายชื่อผู้ประกอบการฟาร์มที่ได้รับรองมาตรฐาน GAP (Good Agricultural Practice) ด้านปศุสัตว์ ในจังหวัดสระบุรี (<u>ประเภทไก่พันธุ์</u>) | 299 |
| ตารางที่ 59 | รายชื่อผู้ประกอบการฟาร์มที่ได้รับรองมาตรฐาน GAP (Good Agricultural Practice) ด้านปศุสัตว์ ในจังหวัดสระบุรี (<u>ประเภทเป็ดเนื้อ</u>) | 300 |
| ตารางที่ 60 | รายชื่อผู้ประกอบการฟาร์มที่ได้รับรองมาตรฐาน GAP (Good Agricultural Practice) ด้านปศุสัตว์ ในจังหวัดสระบุรี (<u>ประเภทเป็ดไข่</u>) | 300 |
| ตารางที่ 61 | รายชื่อผู้ประกอบการฟาร์มที่ได้รับรองมาตรฐาน GAP (Good Agricultural Practice) ด้านปศุสัตว์ ในจังหวัดสระบุรี (<u>ประเภทเป็ดพันธุ์</u>) | 300 |
| ตารางที่ 62 | รายชื่อผู้ประกอบการฟาร์มที่ได้รับรองมาตรฐาน GAP (Good Agricultural Practice) ด้านปศุสัตว์ ในจังหวัดสระบุรี (<u>สถานที่ฟักไข่</u>) | 301 |
| ตารางที่ 63 | รายชื่อผู้ประกอบการฟาร์มที่ได้รับรองมาตรฐาน GAP (Good Agricultural Practice) ด้านปศุสัตว์ ในจังหวัดสระบุรี (<u>ประเภทไก่วง</u>) | 301 |
| ตารางที่ 64 | รายชื่อผู้ประกอบการฟาร์มที่ได้รับรองมาตรฐาน GAP (Good Agricultural Practice) ด้านปศุสัตว์ ในจังหวัดสระบุรี (<u>ประเภทสุกร</u>) | 302-303 |
| ตารางที่ 65 | รายชื่อผู้ประกอบการฟาร์มที่ได้รับรองมาตรฐาน GAP (Good Agricultural Practice) ด้านปศุสัตว์ ในจังหวัดสระบุรี (<u>ประเภทไก่ไข่ Cage Free</u>) | 303 |

สารบัญตาราง (ต่อ)

| | |
|--|---------|
| ตารางที่ 66 รายชื่อผู้ประกอบการฟาร์มที่ได้รับรองมาตรฐาน GAP (Good Agricultural Practice) ด้านปศุสัตว์ ในจังหวัดสระบุรี (ประเภทโคเนื้อ) | 303 |
| ตารางที่ 67 สถานที่จำหน่ายไข่ไก่สดที่ได้รับรองมาตรฐานสินค้าปศุสัตว์และความปลอดภัยของผู้บริโภค (ปศุสัตว์ OK) ในจังหวัดสระบุรี | 304-305 |
| ตารางที่ 68 ข้อมูลฟาร์มสัตว์น้ำ (ด้านประมง) ที่ได้รับการรับรองมาตรฐาน GAP จังหวัดสระบุรี (ประเภทฟาร์มเลี้ยง) | 305-310 |
| ตารางที่ 69 ข้อมูลฟาร์มสัตว์น้ำ (ด้านประมง) ที่ได้รับการรับรองมาตรฐาน GAP จังหวัดสระบุรี (ประเภทฟาร์มเพาะ) | 311 |
| ตารางที่ 70 ข้อมูลฟาร์มสัตว์น้ำ (ด้านประมง) ที่ได้รับการรับรองมาตรฐาน GAP จังหวัดสระบุรี | 311 |
| ตารางที่ 71 รายชื่อเกษตรกรผู้ผ่านการตรวจประเมินแปลงเหมือนให้ได้มาตรฐาน GAP | 311 |

สารบัญภาพ

| | | |
|-----------|--|-----|
| ภาพที่ 1 | แผนที่จังหวัดสระบุรี | 1 |
| ภาพที่ 2 | แผนที่ความเหมาะสมของดินในการเพาะปลูกข้าว จังหวัดสระบุรี | 4 |
| ภาพที่ 3 | แผนที่ความเหมาะสมของดินในการเพาะปลูกข้าวโพดเลี้ยงสัตว์ จังหวัดสระบุรี | 5 |
| ภาพที่ 4 | แผนที่ความเหมาะสมของดินในการเพาะปลูกอ้อยโรงงาน จังหวัดสระบุรี | 6 |
| ภาพที่ 5 | แผนที่ความเหมาะสมของดินในการเพาะปลูกมันสำปะหลัง จังหวัดสระบุรี ปี 2565 | 7 |
| ภาพที่ 6 | แผนที่ความเหมาะสมของดินในการเพาะปลูกปาล์มน้ำมัน จังหวัดสระบุรี ปี 2565 | 8 |
| ภาพที่ 7 | แผนที่อุทยานแห่งชาติน้ำตกเจ็ดสาวน้อย | 14 |
| ภาพที่ 8 | แผนที่อุทยานแห่งชาติพระพุทธฉาย | 15 |
| ภาพที่ 9 | แผนที่แสดงแนวเขตอุทยานแห่งชาติเขาใหญ่ (ฝั่งสระบุรี) | 15 |
| ภาพที่ 10 | ที่ตั้งโครงการส่งน้ำและบำรุงรักษา จังหวัดสระบุรี ปี 2563 | 30 |
| ภาพที่ 11 | การประชุมชี้แจงแนวทางการตรวจราชการตามแผนการตรวจราชการ และการขับเคลื่อนแบบบูรณาการในพื้นที่ของผู้ตรวจราชการกระทรวงเกษตร และสหกรณ์ ประจำปีงบประมาณ พ.ศ. 2566 | 63 |
| ภาพที่ 12 | ประชุมติดตามผลการดำเนินงานตามแผนการตรวจราชการและการขับเคลื่อน แบบบูรณาการ ในพื้นที่ของผู้ตรวจราชการกระทรวงเกษตรและสหกรณ์ ประจำปี งบประมาณ พ.ศ. 2566 รอบที่ 1 | 64 |
| ภาพที่ 13 | ประชุมเตรียมความพร้อมการตรวจติดตามความก้าวหน้าผลการดำเนินงาน ตามแผนการตรวจราชการของผู้ตรวจราชการกระทรวงเกษตรและสหกรณ์ ประจำปี งบประมาณ 2566 รอบที่ 2 | 64 |
| ภาพที่ 14 | ประชุมตรวจติดตามผลการดำเนินงานตามแผนการตรวจราชการและการขับเคลื่อน แบบบูรณาการในพื้นที่ของผู้ตรวจราชการกระทรวงเกษตรและสหกรณ์ ประจำปีงบประมาณ พ.ศ.2566 รอบที่ 2 | 65 |
| ภาพที่ 15 | ประชุมคณะกรรมการพัฒนาการเกษตรและสหกรณ์ระดับจังหวัด ครั้งที่ 1/2566 | 66 |
| ภาพที่ 16 | การจัดทำเอกสาร กิจกรรมการรวมกลุ่มและการสร้างเครือข่าย ภายใต้โครงการ พัฒนาเกษตรกรรายยั่งยืน ปีงบประมาณ พ.ศ. 2566 | 84 |
| ภาพที่ 17 | คำสั่งกระทรวงเกษตรและสหกรณ์ที่ 772/2563 ลงวันที่ 19 มิถุนายน 2563 เรื่อง จัดตั้งศูนย์ติดตามและแก้ไขปัญหาภัยพิบัติด้านการเกษตรจังหวัด | 102 |
| ภาพที่ 18 | ตัวอย่าง Infographic ประชาสัมพันธ์ “สถานการณ์ภัยพิบัติด้านการเกษตรรายวัน” ของศูนย์ติดตามและแก้ไขปัญหาภัยพิบัติด้านการเกษตร จังหวัดสระบุรี ประจำวันี่ 6 พฤศจิกายน 2566 | 104 |
| ภาพที่ 19 | ตัวอย่าง Infographic ประชาสัมพันธ์ “สถานการณ์ภัยพิบัติด้านการเกษตรรายวัน” ของศูนย์ติดตามและแก้ไขปัญหาภัยพิบัติด้านการเกษตร จังหวัดสระบุรี ประจำวันี่ 20 พฤศจิกายน 2566 | 104 |
| ภาพที่ 20 | 12 มาตรการรับมือฤดูฝน ปี 2566 | 110 |

สารบัญภาพ (ต่อ)

| | | |
|-----------|---|-----|
| ภาพที่ 21 | แผนผังความเชื่อมโยง 12 มาตรการรับมือฤดูฝน ปี 2566 ของสำนักงานทรัพยากร น้ำแห่งชาติกับแนวทางปฏิบัติของกรมชลประทาน | 110 |
| ภาพที่ 22 | แผนเผชิญเหตุและแนวทางป้องกันอุทกภัย พื้นที่จังหวัดสระบุรี (กรมชลประทาน) | 113 |
| ภาพที่ 23 | โครงการ “หน่วยบำบัดทุกข์ บำรุงสุข สร้างรอยยิ้มให้ประชาชน จังหวัดสระบุรี” ในวันที่ 19 มกราคม 2566 | 138 |
| ภาพที่ 24 | โครงการ “หน่วยบำบัดทุกข์ บำรุงสุข สร้างรอยยิ้มให้ประชาชน จังหวัดสระบุรี” ในวันที่ 16 มีนาคม 2566 | 139 |
| ภาพที่ 25 | โครงการ “หน่วยบำบัดทุกข์ บำรุงสุข สร้างรอยยิ้มให้ประชาชน จังหวัดสระบุรี” ในวันที่ 18 พฤษภาคม 2566 | 140 |
| ภาพที่ 26 | โครงการ “หน่วยบำบัดทุกข์ บำรุงสุข สร้างรอยยิ้มให้ประชาชน จังหวัดสระบุรี” ในวันที่ 15 มิถุนายน 2566 | 141 |
| ภาพที่ 27 | โครงการ “หน่วยบำบัดทุกข์ บำรุงสุข สร้างรอยยิ้มให้ประชาชน จังหวัดสระบุรี” ในวันที่ 21 กันยายน 2566 | 142 |
| ภาพที่ 28 | กิจกรรมวันหมอดินอาสา (LDD VOLUNTEERED SOIL DOCTOR DAY) ประจำปี พ.ศ. 2566 | 143 |
| ภาพที่ 29 | กิจกรรมวันถ่ายทอดเทคโนโลยีเพื่อเริ่มต้นฤดูกาลผลิตใหม่ (Field Day) ในวันที่ 7 ธันวาคม 2565 | 144 |
| ภาพที่ 30 | กิจกรรมวันถ่ายทอดเทคโนโลยีเพื่อเริ่มต้นฤดูกาลผลิตใหม่ (Field Day) ในวันที่ 9 ธันวาคม 2565 | 145 |
| ภาพที่ 31 | กิจกรรมวันถ่ายทอดเทคโนโลยีเพื่อเริ่มต้นฤดูกาลผลิตใหม่ (Field Day) ในวันที่ 14 ธันวาคม 2565 | 146 |
| ภาพที่ 32 | กิจกรรมวันถ่ายทอดเทคโนโลยีเพื่อเริ่มต้นฤดูกาลผลิตใหม่ (Field Day) ในวันที่ 21 ธันวาคม 2565 | 147 |
| ภาพที่ 33 | กิจกรรมวันถ่ายทอดเทคโนโลยีเพื่อเริ่มต้นฤดูกาลผลิตใหม่ (Field Day) ในวันที่ 23 ธันวาคม 2565 | 148 |
| ภาพที่ 34 | กิจกรรมออกหน่วยให้บริการงานโครงการคลินิกเกษตรเคลื่อนที่ ปีงบประมาณ พ.ศ. 2566 ครั้งที่ 1 ในวันที่ 22 ธันวาคม 2565 | 150 |
| ภาพที่ 35 | กิจกรรมออกหน่วยให้บริการงานโครงการคลินิกเกษตรเคลื่อนที่ ปีงบประมาณ พ.ศ. 2566 ครั้งที่ 2 ในวันที่ 18 มกราคม 2566 | 151 |
| ภาพที่ 36 | กิจกรรมออกหน่วยให้บริการงานโครงการคลินิกเกษตรเคลื่อนที่ ปีงบประมาณ พ.ศ. 2566 ครั้งที่ 3 ในวันที่ 11 พฤษภาคม 2566 | 152 |
| ภาพที่ 36 | กิจกรรมออกหน่วยให้บริการงานโครงการคลินิกเกษตรเคลื่อนที่ ปีงบประมาณ พ.ศ. 2566 ครั้งที่ 4 ในวันที่ 26 กรกฎาคม 2566 | 153 |

สารบัญภาพ (ต่อ)

| | |
|--|-----|
| ภาพที่ 37 คำสั่งจังหวัดสระบุรี ที่ 150/2565 ลงวันที่ 18 มกราคม พ.ศ. 2565 แต่งตั้งคณะกรรมการดำเนินงานโครงการ อพ.สธ. จังหวัดสระบุรี และคำสั่ง คณะกรรมการดำเนินงานโครงการ อพ.สธ. จังหวัดสระบุรี ที่ 1/2565 ลงวันที่ 18 มกราคม พ.ศ. 2565 แต่งตั้งคณะทำงานขับเคลื่อนและสนับสนุน การดำเนินงานโครงการ อพ.สธ. จังหวัดสระบุรี | 160 |
| ภาพที่ 38 ภาพถ่ายการดำเนินกิจกรรมตามแผนงาน/โครงการ | 166 |
| ภาพที่ 39 แบบสรุปฐานข้อมูลการรวบรวมการดำเนินงาน อพ.สธ. | 167 |
| ภาพที่ 40 ผังขั้นตอนการปฏิบัติงาน | 180 |
| ภาพที่ 41 ความเชื่อมโยงผู้ดำเนินการและผู้มีส่วนได้ส่วนเสียของโครงการ | 181 |
| ภาพที่ 42 กระบวนการ/ขั้นตอนในการปฏิบัติงานโครงการร้านอาหารปลอดภัย Q Restaurant | 182 |
| ภาพที่ 43 ผังแสดงเกณฑ์การพิจารณาและการให้คะแนน | 197 |
| ภาพที่ 44 พิกัดร้าน Q Restaurant จังหวัดสระบุรี | 198 |
| ภาพที่ 45 กิจกรรมการมอบป้ายรับรองโครงการร้านอาหารวัตถุดิบปลอดภัย เลือกใช้สินค้า Q (Q Restaurant) จังหวัดสระบุรี (มอบป้ายร้านต่ออายุการรับรอง) | 199 |
| ภาพที่ 46 ป้ายรับรองให้ร้านค้าที่ผ่านการพิจารณาให้เป็นสถานที่จำหน่ายสินค้าเกษตร | 211 |
| ภาพที่ 47 พิกัดร้าน Q Market จังหวัดสระบุรี | 211 |
| ภาพที่ 48 ป้ายรับรองร้านค้าให้เป็นสถานที่จำหน่ายสินค้าเกษตรปลอดภัย ภายใต้โครงการส่งเสริมการบริโภคและใช้วัตถุดิบสินค้า Q | 213 |
| ภาพที่ 49 ภาพการนำเข้าข้อมูลแผนยุทธศาสตร์หรือแผนพัฒนาหน่วยงานในหัวข้อ O4 ลงบนเว็บไซต์หน่วยงาน | 217 |
| ภาพที่ 50 ภาพการนำเข้าข้อมูลแผนยุทธศาสตร์หรือแผนพัฒนาหน่วยงานในหัวข้อ O7 ลงบนเว็บไซต์หน่วยงาน | 217 |
| ภาพที่ 51 ภาพการนำเข้าข้อมูลแผนยุทธศาสตร์หรือแผนพัฒนาหน่วยงานในหัวข้อ O9 ลงบนเว็บไซต์หน่วยงาน | 218 |
| ภาพที่ 52 ภาพรายละเอียดประเด็นการรายงานผลตามนโยบาย No Gift Policy หัวข้อ O33 | 218 |

จังหวัดสระบุรี

1. ข้อมูลทั่วไปของจังหวัดสระบุรี

1.1 ข้อมูลด้านกายภาพของจังหวัดสระบุรี

1.1.1 ลักษณะทางภูมิศาสตร์

1) ที่ตั้ง ขนาดพื้นที่

จังหวัดสระบุรี ตั้งอยู่ภาคกลางของประเทศไทย ซึ่งตั้งอยู่ทางทิศตะวันออกเฉียงเหนือของกรุงเทพมหานคร ละติจูดที่ 14 องศา 31 ลิปดา 43.59439 พิลิปดาเหนือกับลองจิจูดที่ 100 องศา 54 ลิปดา 35.58478 พิลิปดาตะวันออก อยู่ห่างจากกรุงเทพมหานครตามทางหลวงแผ่นดินหมายเลข 1 (ถนนพหลโยธิน) ระยะทางประมาณ 108 กิโลเมตร (อนุสาวรีย์ชัยสมรภูมิ-ศาลากลางจังหวัด) และตามทางรถไฟสายตะวันออกเฉียงเหนือระยะทางประมาณ 113 กิโลเมตรและตามแม่น้ำเจ้าพระยาแยกเข้าแม่น้ำป่าสักประมาณ 165 กิโลเมตร

จังหวัดสระบุรี มีเนื้อที่ทั้งหมด 3,576,486 ตารางกิโลเมตรหรือประมาณ 2,235,304 ไร่ คิดเป็นร้อยละ 0.70 ของพื้นที่ประเทศ พื้นที่ทั้งหมด 2,235,304 ไร่ เป็นพื้นที่เกษตรกรรม 1,276,477 ไร่ (57.10 % ของพื้นที่ทั้งหมด)

ที่มา : แผนพัฒนาการเกษตรและสหกรณ์จังหวัดสระบุรี (พ.ศ. 2566-2570) ฉบับทบทวน ปีงบประมาณ พ.ศ. 2567 ข้อมูล ณ เดือนสิงหาคม 2565

2) อาณาเขต

จังหวัดสระบุรีมีอาณาเขตติดต่อกับจังหวัดใกล้เคียง ดังนี้

| | |
|-------------|--|
| ทิศเหนือ | ติดต่อกับอำเภอเมืองลพบุรี อำเภอชัยบาดาล และอำเภอพัฒนานิคม จังหวัดลพบุรี |
| ทิศตะวันออก | ติดต่อกับอำเภอปากช่อง อำเภอสีคิ้ว จังหวัดนครราชสีมา และอำเภอบ้านนา จังหวัดนครนายก |
| ทิศใต้ | ติดต่อกับอำเภอหนองเสือ จังหวัดปทุมธานี และอำเภอวังน้อย อำเภอกุทัย จังหวัดพระนครศรีอยุธยา |
| ทิศตะวันตก | ติดต่อกับอำเภอภาชี อำเภอท่าเรือ จังหวัดพระนครศรีอยุธยา และอำเภอเมืองลพบุรี จังหวัดลพบุรี |



ภาพที่ 1 แผนที่จังหวัดสระบุรี

3) สภาพพื้นที่

สภาพภูมิประเทศมีลักษณะที่สำคัญ คือ ทางตอนใต้และทางตะวันตกของจังหวัด เป็นที่ราบสูงกว่าระดับน้ำทะเลเพียง 2 เมตร และพื้นที่จะค่อย ๆ สูงขึ้นเรื่อย ๆ ไปทางทิศเหนือและตะวันออกเฉียงเหนือ บริเวณนี้จะเป็นลักษณะราบเรียบจนถึงพื้นที่เนินเขาสลับที่ราบสูง ซึ่งสูงกว่าระดับน้ำทะเลประมาณ 8 - 10 เมตร และจะสูงขึ้นเรื่อย ๆ ไปจนถึงพื้นที่ราบสูงและภูเขา ลักษณะภูมิประเทศของจังหวัดสระบุรี แบ่งออกได้เป็น 2 ลักษณะ คือ

- พื้นที่เป็นเขาหยาบหรือที่ราบสูงและภูเขา ได้แก่ บริเวณทางเหนือของอำเภอเฉลิมพระเกียรติ อำเภอแก่งคอย อำเภอมวกเหล็ก อำเภอพระพุทธบาท และอำเภอวังม่วง ซึ่งในเขตพื้นที่ดังกล่าวส่วนมากเป็นพื้นที่ภูเขาที่มีเนินเขาลูกโดด (Monadnock) สลับกับที่ราบสูง โดยเฉลี่ยพื้นที่ดังกล่าวมีความสูงอยู่ประมาณ 100 - 500 เมตร จากระดับน้ำทะเลปานกลาง เช่น ยอดเขาโพล่ง ซึ่งอยู่ในเขตอำเภอพระพุทธบาท มีความสูงประมาณ 592 เมตร จากระดับน้ำทะเลปานกลาง และในเขตพื้นที่ดังกล่าวในช่วงฤดูแล้งมักประสบกับปัญหาอากาศร้อนและแห้งแล้งที่ค่อนข้างรุนแรงในแต่ละปี โดยบริเวณนี้มีเนื้อที่ประมาณร้อยละ 40 ของเนื้อที่จังหวัด

- พื้นที่ราบลุ่ม ได้แก่ บริเวณพื้นที่ส่วนใหญ่ทางด้านทิศตะวันตกของจังหวัด บางส่วนอยู่ตอนกลางและตอนใต้ โดยพื้นที่ราบลุ่มดังกล่าวเป็นส่วนหนึ่งของที่ราบลุ่มเจ้าพระยา มีอาณาเขตอยู่ในพื้นที่อำเภอต่าง ๆ ได้แก่ อำเภอเมืองสระบุรี บางส่วนของอำเภอหนองแค อำเภอหนองแซง อำเภอบ้านหม้อ อำเภอเสาไห้ อำเภอวิหารแดง อำเภอหนองโดน และอำเภอดอนพุด โดยพื้นที่ส่วนนี้มีเนื้อที่ประมาณร้อยละ 60 ของเนื้อที่จังหวัด (ที่มา : สถานีพัฒนาที่ดินสระบุรี)

4) ลักษณะดิน

ทรัพยากรดิน

ดินและที่ดินจัดเป็นทรัพยากรที่มีคุณค่าและสำคัญอย่างยิ่งต่อการดำรงชีพต่อกิจกรรมการผลิต เกษตรกรรม อุตสาหกรรม ฯลฯ ดินเป็นวัตุธรรมชาติ มีคุณสมบัติเฉพาะตัว ซึ่งอาจแตกต่างกันหรือคล้ายคลึงกัน มักขึ้นอยู่กับสภาพภูมิประเทศ ภูมิอากาศ วัตถุต้นกำเนิดดิน ระยะเวลาของการกำเนิดดิน สิ่งมีชีวิตที่เกี่ยวข้องและสภาพแวดล้อมอื่น ๆ ที่อาจมีอิทธิพลทั้งโดยตรง และโดยอ้อมต่อการกำเนิดและการปรับเปลี่ยนคุณสมบัติของดินได้

ดินในจังหวัดสระบุรี อาจมีหลายประเภท ซึ่งมีคุณสมบัติแตกต่างกันได้ทั้งทางฟิสิกส์ และเคมี ทำให้สามารถจำแนกดินออกเป็นประเภทต่าง ๆ ได้ดังนี้

- ดินตะกอนน้ำกร่อย ได้แก่ ที่ราบทางตอนใต้ที่ติดต่อกับจังหวัดปทุมธานี ในท้องที่อำเภอหนองแค และบางส่วนของอำเภอวิหารแดง ดินบริเวณนี้ส่วนมากจะเป็นดินเปรี้ยว และเป็นบริเวณที่สูงจากระดับน้ำทะเลปานกลางไม่มากนัก

- ดินตะกอนลำน้ำใหม่ เป็นที่ราบที่เกิดจากการทับถมของตะกอนที่ถูกพัดพามาตามลำน้ำมีระดับสูงกว่าที่ราบตะกอนลำน้ำกร่อยเล็กน้อย พบตามริมฝั่งแม่น้ำป่าสัก ในท้องที่อำเภอหนองโดน และอำเภอดอนพุด ซึ่งอยู่ทางทิศตะวันตกของจังหวัด

- ดินตะกอนลำน้ำค่อนข้างใหม่ เกิดจากการทับถมของตะกอนลำน้ำที่มีอายุเก่า และมีระดับสูงกว่าบริเวณตะกอนลำน้ำใหม่ (ประมาณ 10 - 20 เมตร จากระดับน้ำทะเลปานกลาง) พบในท้องที่ต่าง ๆ ของอำเภอเมืองสระบุรี อำเภอบ้านหม้อ อำเภอหนองแซง และอำเภอแก่งคอย

- ดินลานตะพักลำน้ำระดับต่ำ พบตามบริเวณที่เชื่อมต่อระหว่างเชิงเขาและที่ราบ ในท้องที่อำเภอวิหารแดง และพระพุทธบาท มีระดับความสูงประมาณ 25 - 30 เมตร จากระดับน้ำทะเลปานกลาง

- ดินบริเวณพื้นผิวที่เสื่อมสภาพจากการกัดกร่อนของที่ลาดเชิงเขา เกิดจากขบวนการของการกัดกร่อน (Erosion = การชะล้างพังทลายของหน้าดิน) ซึ่งเป็นผลตกค้างจากการกัดกร่อนที่เสื่อมสภาพ

- ดินบริเวณภูเขา เป็นภูเขาสลับซับซ้อนของเทือกเขาตงพญาเย็นและเขาใหญ่ มีความสูงประมาณ 300 - 500 เมตร จากระดับน้ำทะเลปานกลาง พบอยู่ทางทิศตะวันออกเฉียงเหนือ และทิศเหนือของจังหวัด นอกจากนี้พบที่เทือกเขาอินทนิล ซึ่งมีความสูงประมาณ 1,051 เมตร จากระดับน้ำทะเลปานกลาง ซึ่งแบ่งเขตจังหวัดสระบุรีและจังหวัดนครราชสีมา เทือกเขาเหล่านี้ส่วนใหญ่เป็นเขาหินปูน

โดยทั่วไปพบดินเหนียว ดินเหนียวปนทรายแป้ง ที่มีการระบายน้ำเลว หรือค่อนข้างเลว ใช้ทำนาปลูกข้าว บางแห่งมีชั้นของสารจาไรท์อยู่ตื้น มีปฏิกิริยาเป็นกรด ซึ่งเป็นพิษต่อข้าวบางแห่งอาจมีน้ำท่วม ทำให้ผลผลิตสูญเสีย สำหรับดินเหนียวที่มีการระบายน้ำดี และมีความลาดชัน ใช้สำหรับปลูกพืชไร่และไม้ผลบางแห่งพบชั้นกรวดหนาแน่นอยู่ตื้น และบางแห่งถูกกัดกร่อน ส่วนที่มีความลาดชันสูง ๆ จะเป็นภูเขาบางแห่งพบชั้นหินพื้นอยู่ตื้น ซึ่งใช้เป็นทำป่า

ตามรายงานการสำรวจดินจังหวัดสระบุรี ได้จำแนกการใช้ที่ดินออกเป็น 4 ประเภท คือ

- การจำแนกตามความเหมาะสมของที่ดินสำหรับพืชที่ต้องการน้ำมาก ได้แก่ ข้าว (P)
- การจำแนกตามความเหมาะสมของที่ดินสำหรับพืชไร่และพืชผักที่ทำเป็นการค้า (N)
- การจำแนกตามความเหมาะสมของที่ดินสำหรับทำทุ่งหญ้าถาวรและการเลี้ยงสัตว์ (L)
- การจำแนกตามความเหมาะสมของที่ดินสำหรับการทำสวนผลไม้ รวมทั้งการทำป่าไม้

เศรษฐกิจ เช่น ไม้ทำเยื่อกระดาษ เผ่าถ่าน และไม้ซุง (T) (ที่มา : สถานีพัฒนาที่ดินสระบุรี)

ตารางที่ 1 ข้อมูลระดับความเหมาะสมของดินในจังหวัดสระบุรี ปี 2565

| ที่ | ชนิดพืช | ระดับความเหมาะสมของดิน | | | | | | | | | |
|-----|--------------------|------------------------|--------|---------------|--------|---------------|--------|---------------|--------|---------------|--------|
| | | S1 | | S2 | | S3 | | N | | รวม | |
| | | พื้นที่ (ไร่) | ร้อยละ | พื้นที่ (ไร่) | ร้อยละ | พื้นที่ (ไร่) | ร้อยละ | พื้นที่ (ไร่) | ร้อยละ | พื้นที่ (ไร่) | ร้อยละ |
| 1 | ข้าว | 361,507 | 75.52 | 83,935 | 17.53 | 23,870 | 4.99 | 9,375 | 1.96 | 478,687 | 100 |
| 2 | ข้าวโพดเลี้ยงสัตว์ | 1,653 | 0.98 | 117,402 | 69.36 | 42,579 | 25.16 | 7,631 | 4.51 | 169,265 | 100 |
| 3 | อ้อยโรงงาน | 20 | 0.01 | 126,500 | 74.03 | 43,578 | 25.50 | 769 | 0.45 | 170,867 | 100 |
| 4 | มันสำปะหลัง | 9,282 | 16.04 | 28,043 | 48.45 | 19,234 | 33.23 | 1,316 | 2.27 | 57,874 | 100 |
| 5 | ปาล์มน้ำมัน | - | - | - | - | - | - | 5,968 | 100 | 5,968 | 100 |

ที่มา : สถานีพัฒนาที่ดินสระบุรี

ข้อมูล ณ วันที่ 25 กรกฎาคม 2565

ตารางที่ 2 การปลูกข้าวในพื้นที่ความเหมาะสมของจังหวัดสระบุรี ปี 2565

| ที่ | อำเภอ | พื้นที่ความเหมาะสมของดิน | | | | |
|-----|-----------------|--------------------------|--------|-------|-------|--------|
| | | S1 | S2 | S3 | N | รวม |
| 1 | เมืองสระบุรี | 25,493 | 10,129 | - | 2,160 | 37,782 |
| 2 | แก่งคอย | 15,206 | 24,044 | 3,640 | 538 | 43,428 |
| 3 | บ้านหมอ | 51,557 | - | 4,700 | 1,150 | 57,407 |
| 4 | พระพุทธบาท | 6,995 | - | 5,831 | 1,052 | 13,879 |
| 5 | วิหารแดง | 11,423 | 25,134 | 121 | 1,167 | 37,845 |
| 6 | เสาไห้ | 49,842 | - | 323 | 272 | 50,436 |
| 7 | หนองแค | 69,489 | 24,629 | 19 | 909 | 94,055 |
| 8 | หนองแซง | 42,800 | - | - | 0.35 | 42,800 |
| 9 | หนองโดน | 40,298 | - | 7,424 | 1,632 | 49,354 |
| 10 | ดอนพุด | 30,663 | - | - | 298 | 30,961 |
| 11 | วังม่วง | - | 0.14 | 83 | 0.43 | 83 |
| 12 | เฉลิมพระเกียรติ | 17,732 | - | 1,730 | 196 | 19,658 |

ที่มา : สถานีพัฒนาที่ดินสระบุรี

ข้อมูล ณ วันที่ 25 กรกฎาคม 2565

ภาพที่ 2 แผนที่ความเหมาะสมของดินในการเพาะปลูกข้าว จังหวัดสระบุรี

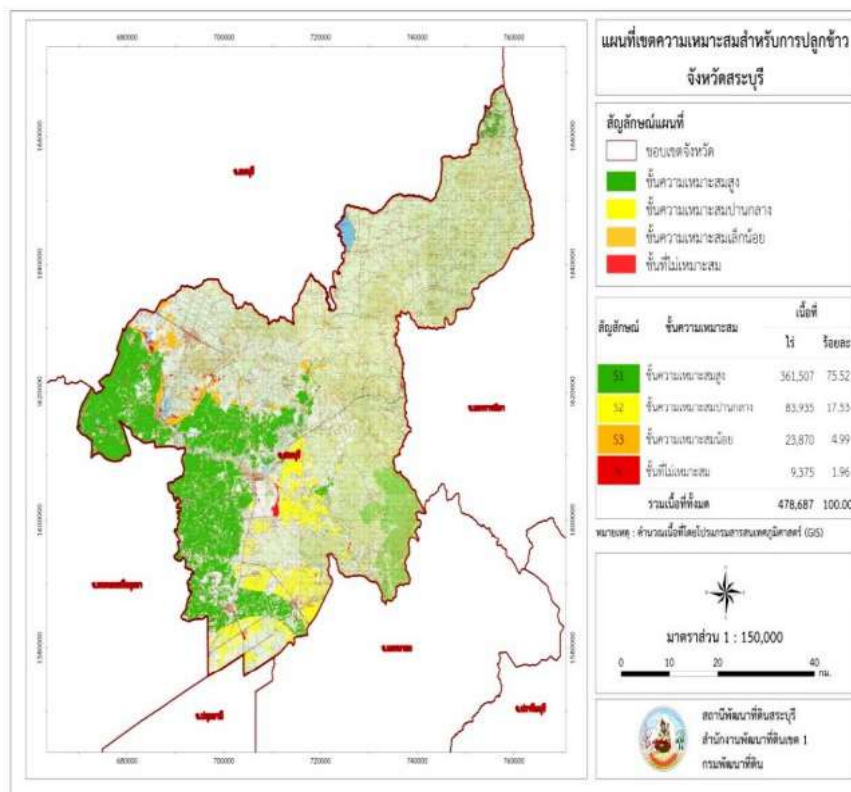

ที่มา : สถานีพัฒนาที่ดินสระบุรี

ตารางที่ 3 การปลูกข้าวโพดเลี้ยงสัตว์ในพื้นที่ความเหมาะสมของจังหวัดสระบุรี ปี 2565

| ที่ | อำเภอ | พื้นที่ความเหมาะสมของดิน | | | | |
|-----|-----------------|--------------------------|--------|--------|-------|----------|
| | | S1 | S2 | S3 | N | รวม |
| 1 | เมืองสระบุรี | - | 128 | - | 11 | 139 |
| 2 | แก่งคอย | 54 | 21,376 | 1,547 | 1,652 | 24,630 |
| 3 | บ้านหมอ | 524 | 5,985 | - | - | 6,509 |
| 4 | พระพุทธบาท | 140 | 36,328 | 431 | 418 | 37,318 |
| 5 | วิหารแดง | - | 337 | 48 | 162 | 547 |
| 6 | เสาไห้ | - | 3,796 | - | 1,514 | 5,283 |
| 7 | หนองแค | - | - | - | 424 | 424 |
| 8 | หนองโดน | 0.10 | 1,993 | - | - | 1,993.10 |
| 9 | ดอนพุด | - | - | - | 10 | 10 |
| 10 | วังม่วง | - | 4,498 | 3,060 | 231 | 7,789 |
| 11 | เฉลิมพระเกียรติ | 934 | 16,157 | 744 | 1,419 | 19,253 |
| 12 | มวกเหล็ก | - | 26,705 | 36,749 | 1,790 | 65,244 |

ที่มา : สถานีพัฒนาที่ดินสระบุรี

ข้อมูล ณ วันที่ 25 กรกฎาคม 2565

ภาพที่ 3 แผนที่ความเหมาะสมของดินในการเพาะปลูกข้าวโพดเลี้ยงสัตว์ จังหวัดสระบุรี

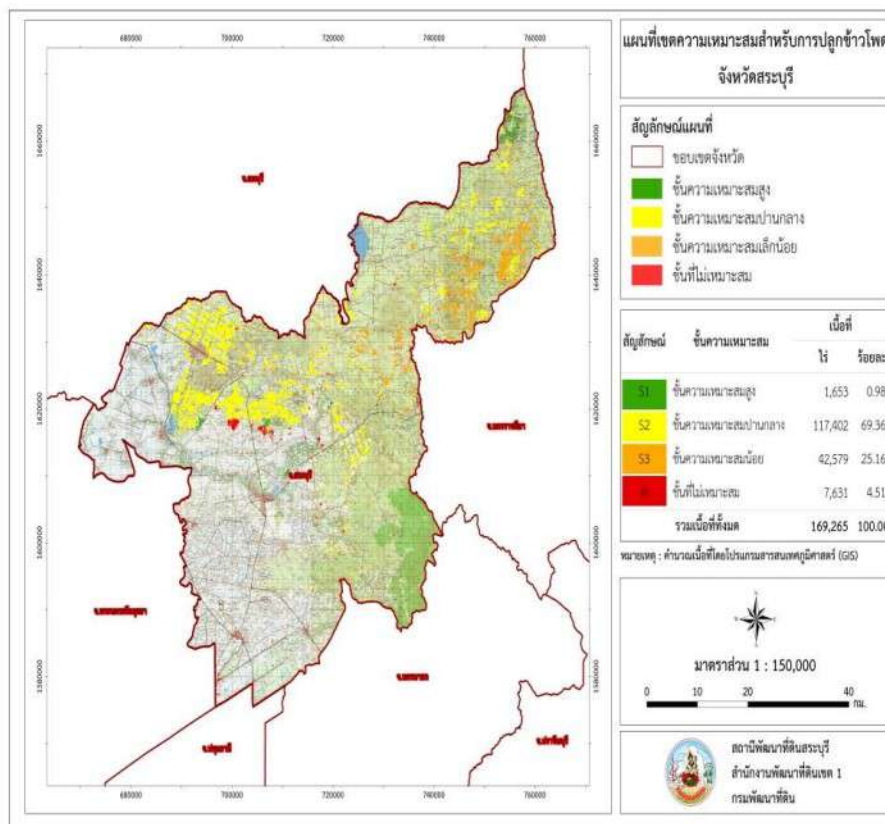

ที่มา : สถานีพัฒนาที่ดินสระบุรี

ตารางที่ 4 การปลูกอ้อยโรงงานในพื้นที่ความเหมาะสมของจังหวัดสระบุรี ปี 2565

| ที่ | อำเภอ | พื้นที่ความเหมาะสมของดิน | | | | |
|-----|-----------------|--------------------------|--------|--------|-----|--------|
| | | S1 | S2 | S3 | N | รวม |
| 1 | แก่งคอย | - | 12,643 | 7,551 | 292 | 20,486 |
| 2 | บ้านหมอ | - | - | 152 | - | 152 |
| 3 | พระพุทธบาท | - | 4,705 | 2,734 | 4 | 7,443 |
| 4 | เสาไห้ | 20 | 55 | 42 | - | 117 |
| 5 | หนองแซง | - | - | 48 | - | 48 |
| 6 | หนองโดน | - | 6,296 | 4,970 | - | 11,267 |
| 7 | วังม่วง | - | 56,923 | 13,931 | 62 | 70,916 |
| 8 | เฉลิมพระเกียรติ | - | 2,694 | 1,464 | 26 | 4,184 |
| 9 | มวกเหล็ก | - | 43,193 | 12,632 | 385 | 56,201 |

ที่มา : สถานีพัฒนาที่ดินสระบุรี

ข้อมูล ณ วันที่ 25 กรกฎาคม 2565

ภาพที่ 4 แผนที่ความเหมาะสมของดินในการเพาะปลูกอ้อยโรงงาน จังหวัดสระบุรี

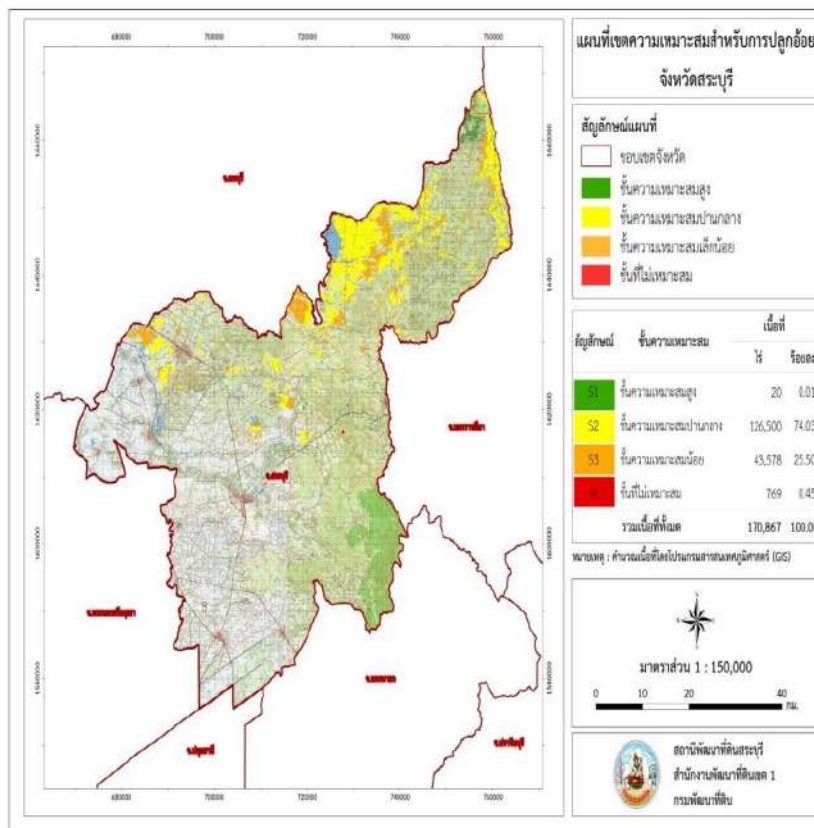

ที่มา : สถานีพัฒนาที่ดินสระบุรี

ตารางที่ 5 การปลูกมันสำปะหลังในพื้นที่ความเหมาะสมของจังหวัดสระบุรี ปี 2565

| ที่ | อำเภอ | พื้นที่ความเหมาะสมของดิน | | | | |
|-----|-----------------|--------------------------|--------|-------|-----|--------|
| | | S1 | S2 | S3 | N | รวม |
| 1 | เมืองสระบุรี | 207 | - | 61 | 6 | 274 |
| 2 | แก่งคอย | 8,068 | 4,077 | 6,373 | 576 | 19,094 |
| 3 | บ้านหมอ | - | - | 12 | - | 12 |
| 4 | พระพุทธบาท | - | 4278 | 1,401 | 126 | 5,805 |
| 5 | วิหารแดง | 816 | - | 247 | 8 | 1,071 |
| 6 | เสาไห้ | 67 | - | - | - | 67 |
| 7 | หนองแค | - | - | 898 | - | 898 |
| 8 | วังม่วง | - | 3632 | 3,253 | 178 | 7,063 |
| 9 | เฉลิมพระเกียรติ | 124 | 2,332 | 263 | 5 | 2,724 |
| 10 | มวกเหล็ก | - | 13,723 | 6,726 | 417 | 20,866 |

ที่มา : สถานีพัฒนาที่ดินสระบุรี

ข้อมูล ณ วันที่ 25 กรกฎาคม 2565

ภาพที่ 5 แผนที่ความเหมาะสมของดินในการเพาะปลูกมันสำปะหลัง จังหวัดสระบุรี ปี 2565

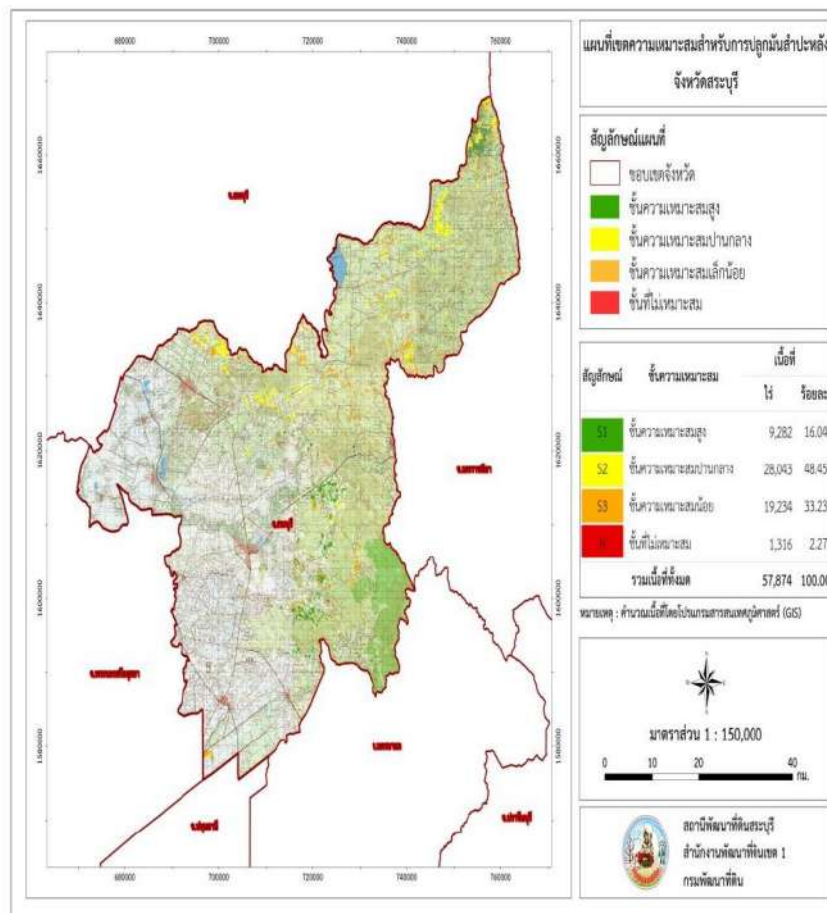

ที่มา : สถานีพัฒนาที่ดินสระบุรี

ตารางที่ 6 การปลูกปาล์มน้ำมันในพื้นที่ความเหมาะสมของจังหวัดสระบุรี ปี 2565

| ที่ | อำเภอ | พื้นที่ความเหมาะสมของดิน | | | | |
|-----|-----------------|--------------------------|----|----|-------|-------|
| | | S1 | S2 | S3 | N | รวม |
| 1 | แก่งคอย | - | - | - | 238 | 238 |
| 2 | บ้านหมอ | - | - | - | 186 | 186 |
| 3 | พระพุทธบาท | - | - | - | 24 | 24 |
| 4 | วิหารแดง | - | - | - | 3,093 | 3,093 |
| 5 | เสาไห้ | - | - | - | 11 | 11 |
| 6 | หนองแค | - | - | - | 2,215 | 2,215 |
| 7 | วังม่วง | - | - | - | 94 | 94 |
| 8 | เฉลิมพระเกียรติ | - | - | - | 4 | 4 |
| 9 | มวกเหล็ก | - | - | - | 101 | 101 |

ที่มา : สถานีพัฒนาที่ดินสระบุรี

ข้อมูล ณ วันที่ 25 กรกฎาคม 2565

ภาพที่ 6 แผนที่ความเหมาะสมของดินในการเพาะปลูกปาล์มน้ำมัน จังหวัดสระบุรี ปี 2565

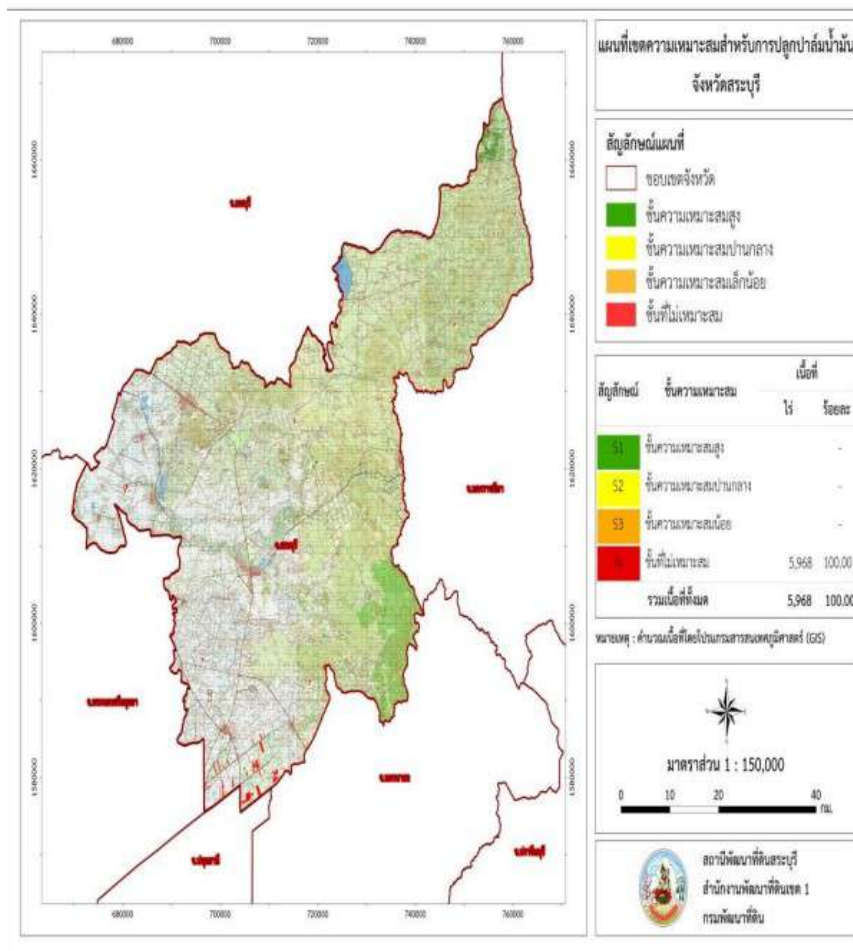

ที่มา : สถานีพัฒนาที่ดินสระบุรี

1.1.2 ลักษณะภูมิอากาศ

1) ฤดูกาล

ฤดูกาล สภาพภูมิอากาศของจังหวัดเป็นแบบฝนเมืองร้อนเฉพาะฤดู อยู่ภายใต้อิทธิพลลมมรสุม 2 ชนิด คือ

(1) ลมมรสุมตะวันออกเฉียงเหนือ ระหว่างเดือนพฤศจิกายน - กลางเดือนกุมภาพันธ์ ซึ่งเป็นฤดูหนาว จะมีอากาศเย็นและแห้งจากประเทศจีนแผ่เข้ามาปกคลุมทำให้มีท้องฟ้าโปร่ง

(2) ลมมรสุมตะวันตกเฉียงใต้ ระหว่างกลางเดือนพฤษภาคม - กลางเดือนตุลาคม ซึ่งเป็นฤดูฝนจะมีอากาศร้อนชื้นจากมหาสมุทรอินเดีย และฝนจากพายุดีเปรสชันหรือไต้ฝุ่น หรือพายุโซนร้อนจากทะเลจีนใต้เข้ามาปกคลุม ทำให้มีเมฆมากและฝนตกทั่วไปในช่วงกลางเดือนพฤษภาคม ถึงกลางเดือนตุลาคม พิจารณาตามลักษณะลมฟ้าอากาศ แบ่งฤดูกาลของจังหวัดสระบุรีออกเป็น 3 ฤดู ดังนี้

(2.1) ฤดูร้อน เริ่มต้นประมาณกลางเดือนกุมภาพันธ์ - เดือนพฤษภาคม สภาพอากาศโดยทั่วไปมีอากาศร้อนถึงร้อนจัด บางครั้งมีบริเวณความกดอากาศสูงหรือมวลอากาศเย็นจากประเทศจีนแผ่ลงมาปกคลุมประเทศไทยตอนบน ก่อให้เกิดพายุฝนฟ้าคะนอง ลมกระโชกแรง หรืออาจมีลูกเห็บตก เรียกว่า “พายุฤดูร้อน” บรรเทาความร้อน แต่ไม่เพียงพอต่อการอุปโภค บริโภค

(2.2) ฤดูฝน เริ่มต้นประมาณกลางเดือนตุลาคม มีลมมรสุมตะวันตกเฉียงใต้พัดปกคลุมประเทศไทยกับมีร่องความกดอากาศต่ำหรือร่องฝนพาดผ่าน ทำให้มีฝนตกชุกไปทั่ว มักจะเกิดฝนทิ้งช่วงประมาณปลายเดือนมิถุนายน - กลางเดือนกรกฎาคม ต่อจากนั้นการกระจายของฝนก็จะกลับมาเพิ่มมากขึ้นไปจนถึงสิ้นสุดฤดูฝน

(2.3) ฤดูหนาว เริ่มต้นประมาณกลางเดือนตุลาคม - กลางเดือนกุมภาพันธ์ โดยมีลมมรสุมตะวันออกเฉียงเหนือพัดปกคลุม จะมีอากาศแปรปรวนในช่วงเปลี่ยนฤดู จากฤดูฝนเป็นฤดูหนาว อาจมีฝนฟ้าคะนอง ต่อจากนั้นอากาศจะเริ่มเย็น

2) ปริมาณน้ำฝน (ข้อมูล 10 ปี)

ตารางที่ 7 ปริมาณน้ำฝนในเขตพื้นที่จังหวัดสระบุรี ปี 2555 – 2564

| ปี | ปริมาณน้ำฝน (มม.) |
|------|-------------------|
| 2555 | 1,058 |
| 2556 | 1,125.50 |
| 2557 | 914.20 |
| 2558 | 1,185.10 |
| 2559 | 1,140.20 |
| 2560 | 1,282.40 |
| 2561 | 1,283 |
| 2562 | 790.10 |
| 2563 | 904.40 |
| 2564 | 1,282.6 |

ที่มา : สถานีอุตุนิยมวิทยาพบุรี

ข้อมูล ณ วันที่ 25 กรกฎาคม 2565

3) อุณหภูมิและความชื้นสัมพัทธ์ (ข้อมูล 10 ปี)

ตารางที่ 8 อุณหภูมิและความชื้นสัมพัทธ์สูงสุด - ต่ำสุด ปี 2555 – 2564

| ปี | อุณหภูมิ (°C) | | | ความชื้นสัมพัทธ์ (%) | | |
|------|---------------|--------|--------------|----------------------|--------|--------------|
| | สูงสุด | ต่ำสุด | เฉลี่ยทั้งปี | สูงสุด | ต่ำสุด | เฉลี่ยทั้งปี |
| 2555 | 43.19 | 27.20 | 28.77 | 1,167 | 539 | 75.75 |
| 2556 | 42.26 | 27.30 | 28.64 | 1,111 | 487 | 70.05 |
| 2557 | 43.72 | 26.11 | 28.55 | 1,147 | 441 | 70.30 |
| 2558 | 43.51 | 26.29 | 28.98 | 1,158 | 432 | 70.50 |
| 2559 | 44.53 | 25.88 | 29.16 | 1,160 | 430 | 69.52 |
| 2560 | 43.92 | 26.54 | 28.72 | 1,166 | 487 | 70.52 |
| 2561 | 43.38 | 25.75 | 28.59 | 1,164 | 520 | 72.69 |
| 2562 | 44.59 | 26.98 | 29.32 | 1,14.60 | 389 | 88.41 |
| 2563 | 41.00 | 18.00 | 29.39 | 1,147 | 415 | 68.61 |
| 2564 | 43.38 | 25.75 | 28.59 | 1,164 | 520 | 72.69 |

ที่มา : สถานีอุตุนิยมวิทยาหลวงพระบาง

ข้อมูล ณ วันที่ 25 กรกฎาคม 2565

1.1.3 แหล่งน้ำธรรมชาติ

จังหวัดสระบุรีมีแหล่งน้ำธรรมชาติที่สำคัญ คือ แม่น้ำป่าสัก มีแม่น้ำ ห้วย ลำคลอง 513 สาย ซึ่งในจำนวนนี้มีที่ใช้งานได้ในฤดูแล้ง 493 สาย มีหนอง บึง 59 แห่ง ที่มีสภาพใช้งานได้ในฤดูแล้ง 52 แห่ง มีน้ำพุ น้ำซับ 13 แห่ง ที่มีสภาพใช้งานได้ในฤดูแล้ง 13 แห่ง และอื่น ๆ 63 แห่ง ที่มีสภาพใช้งานได้ ในฤดูแล้ง 60 แห่ง (ข้อมูล : แหล่งน้ำระดับหมู่บ้านปี 2535 กองประสานการพัฒนาชนบท สำนักงานคณะกรรมการพัฒนาการเศรษฐกิจและสังคมแห่งชาติ)

1) แม่น้ำ แม่น้ำป่าสัก เป็นแม่น้ำสำคัญที่สุดของจังหวัด มีความยาวประมาณ 600 กิโลเมตร เฉพาะส่วนที่ไหลผ่านจังหวัดสระบุรี มีความยาวประมาณ 105 กิโลเมตร แม่น้ำป่าสักมีต้นน้ำเกิดจากเทือกเขาเพชรบูรณ์ ณ บริเวณทางตะวันตกเฉียงใต้ของจังหวัดเลย จากต้นกำเนิดลำน้ำนี้ได้ไหลลงใต้ทางใต้ผ่านจังหวัดเพชรบูรณ์เข้าเขตอำเภอชัยบาดาล จังหวัดลพบุรี ผ่านเลยไปเข้าอำเภอมวกเหล็ก อำเภอกำแพงคอย อำเภอมืองสระบุรี อำเภอสืบชะตา จังหวัดสระบุรี และไหลลงสู่แม่น้ำเจ้าพระยาที่อำเภอท่าเรือ จังหวัดพระนครศรีอยุธยา บริเวณที่ราบลุ่มริมฝั่งแม่น้ำป่าสัก เป็นบริเวณที่มีความอุดมสมบูรณ์มาก จึงมีประชาชนเข้าไปตั้งถิ่นฐานกันอย่างหนาแน่น เพราะได้อาศัยน้ำในแม่น้ำป่าสัก ซึ่งมีคุณภาพอยู่ในเกณฑ์ดี เพื่อใช้ประโยชน์ทั้งในด้านการประกอบอาชีพการคมนาคมขนส่ง การอุปโภค และการบริโภคด้วย

2) คลอง

(1) ห้วย (คลอง) มวกเหล็ก มีต้นกำเนิดอยู่บริเวณเทือกเขาอินทนิล อำเภอกำแพงคอยไหลขึ้นไปทางเหนือเป็นแนวแบ่งเขตจังหวัดนครราชสีมา กับจังหวัดสระบุรี ผ่านอำเภอมวกเหล็ก อำเภอมวกเหล็ก และไหลลงสู่แม่น้ำป่าสัก

(2) ห้วยท่ามะปราง มีต้นกำเนิดจากบริเวณเขาโกรกสีดา อยู่ในท้องที่อำเภอกำแพงคอย ไหลขึ้นไปทางทิศตะวันตกไปบรรจบกับห้วยแห่ง ที่เกิดจากเทือกเขาเดียวกันที่บ้านท่ามะปราง และไหลเลยไปบรรจบ ห้วย (คลอง) ตะเคียน จากนั้นไหลผ่านตำบลปากเพรียว อำเภอมืองสระบุรี จึงได้ชื่อว่าคลองเพรียว แล้วไหลลงสู่แม่น้ำป่าสัก

(3) ห้วยใหญ่ มีต้นกำเนิดอยู่ที่เขาคลองใหญ่และเขาอินทนิ ในท้องที่อำเภอแก่งคอย ไหลลงมาทางทิศใต้ ผ่านตำบลชะอมเข้าเขตอำเภอบ้านนา จังหวัดนครนายก ในฤดูแล้งลำน้ำนี้จะตื้นเขิน ส่วนฤดูฝน มีน้ำหลากท่วมสองฝั่งลำน้ำเกือบทุกปี

3) หนองบึง หนองบึงสำคัญที่มีน้ำตลอดปีในอำเภอต่าง ๆ ได้แก่

(1) อำเภอวังม่วง ได้แก่ หนองมณีโชติ (ต.แสงพัน) ความจุน้ำ 120 ลบ.ม. บึงปีกสะเหวียง (ต.แสงพัน) ความจุน้ำ 970 ลบ.ม.

(2) อำเภอหนองโดน ได้แก่ หนองแร่ (ต.ดอนทอง) ความจุน้ำ 8,000 ลบ.ม. หนองน้ำบุง (ต.บ้านกล้วย) ความจุน้ำ 75,000 ลบ.ม.

(3) อำเภอวิหารแดง ได้แก่ หนองปลาไหล (ต.วิหารแดง) ความจุ 600 ลบ.ม. หนองโพธิ์ (ต.หนองสว่าง) ความจุน้ำ 10,000 ลบ.ม. หนองฟ้าเลื่อน (ต.หนองสว่าง) ความจุน้ำ 4,400 ลบ.ม.

(4) อำเภอแก่งคอย ได้แก่ บึงตลาดไชย (ต.สองคอน) ความจุน้ำ 24,000 ลบ.ม.

(5) อำเภอบ้านหมอ ได้แก่ หนองหลวง (ต.บ้านคร้ว) ความจุ 15,000 ลบ.ม.

(6) อำเภอเสาไห้ ได้แก่ บึงโจ้ง (ต.เมืองเก่า) ความจุน้ำ 125,000 ลบ.ม.

บึงวัดเพชร (ต.บ้านยาง) ความจุน้ำ 52,500 ลบ.ม.

จากข้อมูลแหล่งน้ำผิวดินซึ่งกระจายอยู่ใน 13 อำเภอของจังหวัดสระบุรี สามารถประมาณการปริมาณน้ำสำรองจากแหล่งน้ำธรรมชาติในฤดูแล้ง โดยคำนวณจาก (1) ปริมาณน้ำในแม่น้ำป่าสักและ (2) ความจุน้ำในหนองบึงต่าง ๆ ที่มีน้ำตลอดปี จะมีตัวเลขปริมาณน้ำสำรองจากแหล่งธรรมชาติเท่ากับ 12,930,990 ลบ.ม. แยกเป็นน้ำในแม่น้ำป่าสัก 12,480,000. ลบ.ม. และในหนองบึงต่าง ๆ 450,990 ลบ.ม. โดยเมื่อรวมปริมาณน้ำสำรองในเขื่อนป่าสักชลสิทธิ์ที่ระบายน้ำลงสู่แม่น้ำป่าสักเฉลี่ย 3,500,000 ลบ.ม./วัน และน้ำในอ่างเก็บน้ำชลประทานต่าง ๆ แล้ว จังหวัดสระบุรีนับเป็นจังหวัดที่มีทรัพยากรน้ำผิวดินอุดมสมบูรณ์

1.1.4 น้ำฝน

จังหวัดสระบุรี มีช่วงฝนตกชุก 6 เดือน เริ่มตั้งแต่เดือนพฤษภาคม ถึงเดือนตุลาคม น้ำฝนเป็นแหล่งน้ำธรรมชาติที่สำคัญต่อการปลูกข้าวนาปี

1.1.5 แหล่งน้ำบาดาล

ตารางที่ 9 ข้อมูลบ่อน้ำบาดาล ปี 2565 (จำนวนบ่อน้ำบาดาลที่ใช้ประโยชน์)

| ลำดับที่ | อำเภอ | จำนวนบ่อน้ำบาดาลที่ใช้ประโยชน์ (แห่ง) | | | |
|----------|-----------------|---------------------------------------|-------------|---------------------------|---------------------|
| | | ทั้งหมด (บ่อ) | บ่อการเกษตร | โรงผลิตน้ำดื่ม (โรงเรียน) | อื่น ๆ (ประปาบาดาล) |
| 1 | แก่งคอย | 72 | - | 17 | 55 |
| 2 | เฉลิมพระเกียรติ | 37 | - | 7 | 30 |
| 3 | ดอนพุด | 12 | - | 3 | 9 |
| 4 | บ้านหมอ | 19 | 3 | 2 | 14 |
| 5 | พระพุทธบาท | 81 | 36 | 7 | 38 |
| 6 | มวกเหล็ก | 279 | 204 | 15 | 60 |
| 7 | เมืองสระบุรี | 16 | - | 4 | 12 |
| 8 | วังม่วง | 28 | 2 | 5 | 21 |
| 9 | วิหารแดง | 20 | 2 | 6 | 12 |
| 10 | เสาไห้ | 61 | 22 | 5 | 15 |
| 11 | หนองแค | 42 | 22 | 5 | 15 |
| 12 | หนองแซง | 42 | - | 3 | 39 |
| 13 | หนองโดน | 13 | - | 1 | 12 |
| รวม | | 722 | 309 | 78 | 335 |

ที่มา : กรมทรัพยากรน้ำบาดาล

ข้อมูล ณ วันที่ 25 กรกฎาคม 2565

1.1.6 ทรัพยากรธรรมชาติที่สำคัญ เช่น ป่าสงวนแห่งชาติ อุทยานแห่งชาติ (ที่มา : ที่ทำการปกครองจังหวัด/ทส.)

1) ป่าสงวนแห่งชาติ จังหวัดสระบุรี มีพื้นที่ที่เป็นเขตป่าสงวนแห่งชาติ จำนวน 8 แห่ง ดังนี้

(1.1) ป่าเขาโป่ง และป่าเขาถ้ำเสือ อยู่ที่ตำบลทับกวาง ตาลเดี่ยว และตำบลชำผักแพว อำเภอแก่งคอย จังหวัดสระบุรี มีพื้นที่ทั้งหมด 15.84 ตารางกิโลเมตร หรือ 9,900 ไร่

(1.2) ป่าเขาพระ อยู่ที่ตำบลบ้านป่าและตำบลตาลเดี่ยว อำเภอแก่งคอย จังหวัดสระบุรี มีพื้นที่ทั้งหมด 8.63 ตารางกิโลเมตร หรือ 5,391 ไร่

(1.3) ป่าทับกวาง และป่ามวกเหล็ก แปลงที่ 1 อยู่ที่ตำบลแสงพัน อำเภอวังม่วง อำเภอมวกเหล็ก บ้านป่า ตำบลท่าคล้อ อำเภอแก่งคอย จังหวัดสระบุรี มีพื้นที่ทั้งหมด 155.76 ตารางกิโลเมตร หรือ 97,350 ไร่

(1.4) ป่าท่าฤทธิ์ ป่าลำทองกลาง และป่าลำพญากลาง อยู่ที่ตำบลลำสมพุง อำเภอมวกเหล็ก ตำบลลำพญากลาง อำเภอมวกเหล็ก และตำบลหนองย่างเสือ อำเภอมวกเหล็ก จังหวัดสระบุรี มีพื้นที่ทั้งหมด 508.24 ตารางกิโลเมตร หรือ 317,650 ไร่

(1.5) ป่าพระฉาย อยู่ที่ตำบลหนองปลาไหล อำเภอเมืองสระบุรี จังหวัดสระบุรี มีพื้นที่ทั้งหมด 24 ตารางกิโลเมตร หรือ 15,000 ไร่

(1.6) ป่าพระพุทธบาทและป่าพุแค อยู่ที่ตำบลพุแค พุกร่าง ชุนโชน อำเภอพระพุทธบาท และอำเภอเมืองสระบุรี จังหวัดสระบุรี มีพื้นที่ทั้งหมด 26 ตารางกิโลเมตร หรือ 16,250 ไร่

(1.7) ป่ามวกเหล็ก และป่าทับกวางแปลงที่ 2 อยู่ที่ตำบลห้วยแห้ง ตำบลชำผักแพว และตำบลทับกวาง อำเภอแก่งคอย และตำบลมวกเหล็ก อำเภอมวกเหล็ก จังหวัดสระบุรี มีพื้นที่ทั้งหมด 179.88 ตารางกิโลเมตร หรือ 112,425 ไร่

(1.8) ป่าลานท่าฤทธิ์ อยู่ที่ตำบลวังม่วง อำเภอวังม่วง และอำเภอมวกเหล็ก จังหวัดสระบุรี มีพื้นที่ทั้งหมด 9.28 ตารางกิโลเมตร หรือ 5,800 ไร่ (ที่มา : กรมป่าไม้ ข้อมูล ณ วันที่ 25 กรกฎาคม 2565)

2) อุทยานแห่งชาติ จังหวัดสระบุรี มีอุทยานแห่งชาติ จำนวน 2 แห่ง ดังนี้

(2.1) อุทยานแห่งชาติน้ำตกเจ็ดสาวน้อย

เดิมเป็นวนอุทยานน้ำตกเจ็ดสาวน้อย ที่ได้รับการจัดตั้งขึ้นใน พ.ศ. 2523 โดยกองบำรุง กรมป่าไม้ มีเนื้อที่ทั้งหมด 540 ไร่ โดยมีพื้นที่อยู่ในเขตอำเภอมวกเหล็ก จังหวัดสระบุรี จำนวนวันที่ 189 ไร่ และอยู่ในเขตอำเภอปากช่อง จังหวัดนครราชสีมา จำนวน 351 ไร่ ต่อมาได้โอนย้ายไปขึ้นกับสำนักงานป่าไม้เขตนครราชสีมา จนถึงปี พ.ศ. 2544 จึงโอนย้ายกลับมาขึ้นกับสำนักงานป่าไม้เขตสระบุรี ในปี พ.ศ. 2546 มีการสำรวจพื้นที่ใกล้เคียงเพื่อผนวกเข้ากับพื้นที่วนอุทยานน้ำตกเจ็ดสาวน้อยเดิม ปัจจุบัน อุทยานแห่งชาติน้ำตกเจ็ดสาวน้อย สังกัดสำนักบริหารพื้นที่อนุรักษ์ที่ 1 ปราจีนบุรี (สาขาสระบุรี) กรมอุทยานแห่งชาติ สัตว์ป่า และพันธุ์พืช กระทรวงทรัพยากรธรรมชาติและสิ่งแวดล้อม

อุทยานแห่งชาติน้ำตกเจ็ดสาวน้อยมีพื้นที่ส่วนใหญ่เป็นภูเขาสลับซับซ้อนสลับกับที่ราบ จุดสูงสุดของพื้นที่อยู่บริเวณโชคชัยพัฒนา มีความสูงจากระดับน้ำทะเลปานกลาง 402 เมตร รองลงมา คือเทือกเขาที่อยู่ตอนกลางของพื้นที่ และเทือกเขาบริเวณบ้านดงน้ำฉ่ำ มีความสูงจากระดับน้ำทะเลปานกลาง 386 และ 359 เมตร ตามลำดับ บริเวณเชิงเขาด้านทิศตะวันออกและทิศเหนือของพื้นที่ติดคลองมวกเหล็กซึ่งมีน้ำไหลผ่านตลอดปี และไหลลงสู่แม่น้ำป่าสักที่อำเภอวังม่วง ส่วนบริเวณตอนกลางของพื้นที่มีลำห้วยเล็ก ๆ ไหลผ่าน ได้แก่ ห้วยแล้ง ซึ่งเป็นลำห้วยที่มีน้ำไหลเฉพาะในช่วงฤดูฝน เท่านั้น

ปัจจุบันอุทยานแห่งชาติน้ำตกเจ็ดสาวน้อย ได้รับการประกาศจัดตั้งให้เป็นอุทยานแห่งชาติ เมื่อวันที่ 26 ธันวาคม 2559 ตามประกาศในราชกิจจานุเบกษา เล่ม 133 ตอนที่ 309 ก สังกัดสำนักบริหารพื้นที่อนุรักษ์ ที่ 1 สาขาสระบุรี กรมอุทยานแห่งชาติ สัตว์ป่า และพันธุ์พืช กระทรวงทรัพยากรธรรมชาติและสิ่งแวดล้อม นับเป็นอุทยานแห่งชาติแห่งแรกในรัชกาลปัจจุบัน และเป็นอุทยานแห่งชาติ ลำดับที่ 129 ของประเทศไทย พื้นที่ควบคุมดูแล 41.9802 ตารางกิโลเมตร หรือประมาณ 26,238 ไร่ อยู่ในเขตป่าสงวนแห่งชาติป่าทับกวางและป่ามวกเหล็ก แปลงที่ 1 ป่าสงวนแห่งชาติป่าดงพญาเย็น และป่าตามพระราชบัญญัติป่าไม้ พุทธศักราช 2484 พื้นที่บางส่วนอยู่ในเขตสวนป่าหลังเขา - ทาระหัด สวนป่าลำทองกลาง - หนองมะค่าสวนป่าเขาน้อย และพื้นที่แปลงปลูกป่าตามโครงการปลูกป่าถาวรเฉลิมพระเกียรติพระบาทสมเด็จพระเจ้าอยู่หัวเนื่องในวโรกาสทรงครองราชย์ปีที่ 50 (แปลงปลูกป่า FPT.3/1) จังหวัดสระบุรี ครอบคลุมพื้นที่ใน 2 จังหวัดประกอบด้วย ในเขตอำเภอมวกเหล็กและอำเภอวังม่วง จังหวัดสระบุรี เนื้อที่ 23,831.48 ไร่ และอำเภอปากช่อง จังหวัดนครราชสีมา เนื้อที่ 2,406.52 ไร่ สภาพพื้นที่ส่วนใหญ่เป็นป่าปลูกทดแทน เนื่องจากเดิมเป็นพื้นที่ที่ถูกบุกรุกทำลายมาก่อน ต่อมาจึงได้รับการปลูกฟื้นฟูป่า และบางส่วนเป็นป่าที่กำลังฟื้นตัวตามธรรมชาติ

ภาพที่ 7 แผนที่อุทยานแห่งชาติน้ำตกเจ็ดสาวน้อย

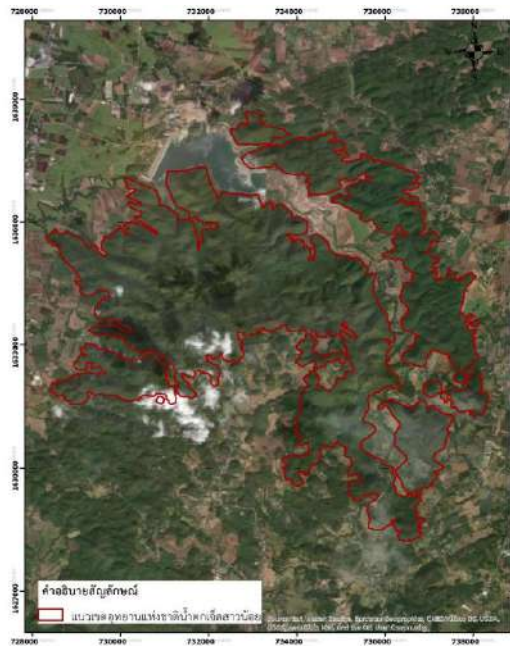

ที่มา : สำนักทรัพยากรธรรมชาติและสิ่งแวดล้อมจังหวัดสระบุรี

(2.2) อุทยานแห่งชาติน้ำตกสามหลั่น

มีพื้นที่ครอบคลุมอยู่ในท้องที่อำเภอแก่งคอย อำเภอหนองแค อำเภอวิหารแดง และอำเภอเมืองสระบุรี จังหวัดสระบุรี มีสภาพป่าอุดมสมบูรณ์ สภาพธรรมชาติป่าเขา น้ำตกที่สวยงาม ทางคมนาคมสะดวกสบาย สามารถเดินทางจากกรุงเทพฯ ไปกลับได้ในวันเดียว อุทยานแห่งชาติน้ำตกสามหลั่น มีเนื้อที่ประมาณ 27,856.25 ไร่ หรือ 44.57 ตารางกิโลเมตร เดิมอุทยานแห่งชาติน้ำตกสามหลั่น ได้รับการจัดตั้งเป็นวนอุทยานน้ำตกสามหลั่น อยู่ในเขตป่าสงวนแห่งชาติพระฉายทั้งหมด มีเนื้อที่ 24 ตารางกิโลเมตร ต่อมาเมื่อวันที่ 31 พฤษภาคม พ.ศ. 2549 กรมอุทยานแห่งชาติ สัตว์ป่า และพันธุ์พืช ได้พิจารณาชื่ออุทยานแห่งชาติให้มีความเหมาะสม สอดคล้องกับจุดเด่น และศักยภาพที่สำคัญของพื้นที่ที่จัดตั้งเป็นอุทยานแห่งชาติ จึงเปลี่ยนชื่ออุทยานแห่งชาติพระพุทธราย เป็นอุทยานแห่งชาติน้ำตกสามหลั่น

อุทยานแห่งชาติน้ำตกสามหลั่น เป็นพื้นที่เทือกเขาสูงเป็นพื้นที่ที่มีภูเขาสลับซับซ้อน เป็นเทือกเขาที่วางตัวตามแนวตะวันตกเฉียงเหนือถึงตะวันออกเฉียงใต้ครอบคลุมพื้นที่อุทยานแห่งชาติ และที่ราบแคบ ๆ ระหว่างหุบเขา เป็นพื้นที่อยู่ทางตอนเหนือของอุทยานฯ สภาพภูมิประเทศประกอบด้วยภูเขาน้อยใหญ่ มีที่ราบในหุบเขา ยอดเขาสูงที่สุดคือ ยอดเขาครก มีความสูงประมาณ 329 เมตร จากระดับน้ำทะเล สามารถมองเห็นตัวเมืองสระบุรีและอำเภอใกล้เคียงได้อย่างชัดเจน ป่าแห่งนี้เป็นป่าต้นกำเนิดน้ำตกหลายแห่ง เป็นต้นน้ำลำธารที่ไหลไปหล่อเลี้ยงไร่นาของราษฎรที่อยู่อาศัยในบริเวณรอบเขตพื้นที่อุทยานแห่งชาติ บริเวณพื้นที่อุทยานฯ เป็นส่วนหนึ่งทางด้านตะวันตกของอุทยานแห่งชาติเขาใหญ่ และมีหินประเภทเดียวกันกับหินภูเขาไฟเขาใหญ่ ซึ่งคาดคะเนว่าเป็นหินยุคเพอร์เมียน - ไทรแอสสิกอายุประมาณ 230 ถึง 260 ล้านปี

ภาพที่ 8 แผนที่อุทยานแห่งชาติพระพุทธฉาย

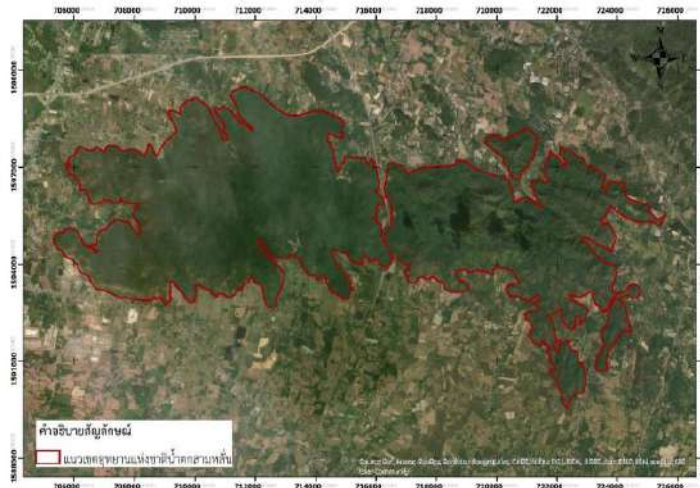

ที่มา : สำนักทรัพยากรธรรมชาติและสิ่งแวดล้อมจังหวัดสระบุรี

(2.3) อุทยานแห่งชาติเขาใหญ่

อุทยานแห่งชาติเขาใหญ่เป็นพื้นที่ด้านตะวันตกของเทือกเขาพนมดงรัก ซึ่งสูงโดดเด่นขึ้นมาจากที่ราบภาคกลางแล้วก่อตัวเป็นแนวเขตที่ราบสูงโคราช มีเขาร่มเป็นยอดเขาสูงสุด ความสูง 1,351 เมตร จากระดับน้ำทะเลและยังประกอบด้วยทุ่งกว้างสลัป่าไม้ที่อุดมสมบูรณ์ เป็นพื้นที่ 1 ใน 5 ของพื้นที่อนุรักษ์ในกลุ่มป่าดงพญาเย็นเขาใหญ่ ผืนป่ามรดกโลก ได้รับการประกาศจัดตั้งเป็นอุทยานแห่งชาติ เมื่อวันที่ 18 กันยายน 2505 นับเป็นอุทยานแห่งแรกของประเทศไทย โดยมีพื้นที่ครอบคลุมจังหวัด นครนายก ปราจีนบุรี นครราชสีมา และสระบุรี โดยพื้นที่อุทยานแห่งชาติเขาใหญ่ ผังจังหวัดสระบุรี มีเนื้อที่ 67,450 ไร่ ครอบคลุมพื้นที่ ตำบลชะอม อำเภอแก่งคอย จังหวัดสระบุรี ตำบลมิตรภาพ และอำเภอมวกเหล็ก

ภาพที่ 9 แผนที่แสดงแนวเขตอุทยานแห่งชาติเขาใหญ่ (ฝั่งสระบุรี)



ที่มา : สำนักทรัพยากรธรรมชาติและสิ่งแวดล้อมจังหวัดสระบุรี

1.2 ข้อมูลด้านการปกครองของจังหวัดสระบุรี

1.2.1 การแบ่งเขตการปกครองของจังหวัด

จังหวัดสระบุรี แบ่งการปกครองออกเป็น 13 อำเภอ 111 ตำบล 973 หมู่บ้าน ประชากรชาย จำนวน 315,555 ราย ประชากรหญิง จำนวน 326,784 ราย รวมประชากรทั้งหมด 642,339 ราย

ตารางที่ 10 เขตการปกครองของจังหวัดสระบุรี

| อำเภอ | พื้นที่ (ตร.กม.) | ร้อยละ | ที่ว่าการอำเภอ ห่างจากศาลากลาง จังหวัด (กม.) | จำนวน | | | | |
|---------------------|---------------------|--------|--|-------|----------|--------------------------|------|-------|
| | | | | ตำบล | หมู่บ้าน | เทศบาลนคร/ เมือง/ตำบล | อบต. | ชุมชน |
| 1. เมืองสระบุรี | 301.63 | 8.43 | 0 | 11 | 77 | 4 | 7 | 29 |
| 2. แก่งคอย | 801.162 | 22.41 | 14 | 14 | 117 | 2 | 11 | 48 |
| 3. หนองแค | 262.867 | 7.35 | 23 | 18 | 181 | 4 | 15 | 20 |
| 4. หนองแซง | 87.081 | 2.43 | 19 | 9 | 69 | 1 | 5 | - |
| 5. บ้านหมอ | 203.576 | 5.69 | 28 | 9 | 79 | 6 | 3 | - |
| 6. เสาไห้ | 111.808 | 3.13 | 8 | 12 | 102 | 6 | 4 | - |
| 7. พระพุทธบาท | 287.065 | 8.03 | 29 | 9 | 68 | 6 | 2 | 30 |
| 8. วิหารแดง | 204.501 | 5.72 | 28 | 6 | 54 | 2 | 6 | - |
| 9. มวกเหล็ก | 681.439 | 19.05 | 40 | 6 | 80 | 1 | 6 | - |
| 10. หนองโดน | 88.070 | 2.46 | 40 | 4 | 34 | 1 | 3 | - |
| 11. ดอนพุด | 58.714 | 1.64 | 38 | 4 | 28 | 1 | 1 | - |
| 12. วังม่วง | 338 | 9.45 | 61 | 3 | 31 | 3 | 1 | - |
| 13. เฉลิมพระเกียรติ | 150.573 | 4.21 | 11 | 6 | 53 | 1 | 6 | - |
| รวม | 3,576.50 | 100 | - | 111 | 973 | 38 | 70 | 127 |

ที่มา : ที่ทำการปกครองจังหวัดสระบุรี

ข้อมูล ณ วันที่ 30 มิถุนายน 2565

1.2.2 ข้อมูลประชากร

ตารางที่ 11 จำนวนประชากรของจังหวัดสระบุรี

| อำเภอ | ชาย (คน) | หญิง(คน) | รวมประชากร (คน) | จำนวนครัวเรือน |
|---------------------|----------|----------|-----------------|----------------|
| 1. เมืองสระบุรี | 60,689 | 57,370 | 118,059 | 54,585 |
| 2. แก่งคอย | 49,773 | 51,263 | 101,036 | 47,905 |
| 3. หนองแค | 45,709 | 49,093 | 95,002 | 49,440 |
| 4. หนองแซง | 7,549 | 8,344 | 15,893 | 5,568 |
| 5. บ้านหมอ | 20,283 | 21,539 | 41,822 | 18,017 |
| 6. เสาไห้ | 16,243 | 17,899 | 34,142 | 14,537 |
| 7. พระพุทธบาท | 29,899 | 32,870 | 62,769 | 26,025 |
| 8. วิหารแดง | 18,942 | 19,921 | 38,863 | 14,777 |
| 9. มวกเหล็ก | 28,055 | 28,482 | 56,537 | 26,208 |
| 10. หนองโดน | 6,747 | 7,161 | 13,908 | 5,611 |
| 11. ดอนพุด | 3,239 | 3,369 | 6,608 | 2,529 |
| 12. วังม่วง | 9,786 | 10,218 | 20,004 | 9,413 |
| 13. เฉลิมพระเกียรติ | 18,441 | 19,255 | 37,696 | 16,317 |
| รวม | 315,355 | 326,784 | 642,339 | 290,932 |

ที่มา : ที่ทำการปกครองจังหวัดสระบุรี

ข้อมูล ณ วันที่ 30 มิถุนายน 2565

1.3 ข้อมูลด้านเศรษฐกิจของจังหวัดสระบุรี

1.3.1 สภาพเศรษฐกิจโดยทั่วไป

จังหวัดสระบุรีเป็นแหล่งอุตสาหกรรมและเกษตรกรรมที่สำคัญของประเทศ และเป็นจังหวัดที่มีการพัฒนาทางเศรษฐกิจ โดยมีนิคมอุตสาหกรรมขนาดใหญ่ 3 แห่ง ได้แก่ 1) นิคมอุตสาหกรรมหนองแค อำเภอหนองแค 2) นิคมอุตสาหกรรมสระบุรี อำเภอแก่งคอย และ 3) เขตประกอบการอุตสาหกรรมดับบลิวเอชเอ สระบุรี อำเภอหนองแค โดยการจัดการของบริษัท ดับบลิวเอชเอ อินดัสเตรียล ดีเวลลอปเม้นท์ จำกัด (มหาชน) และมีแนวโน้มที่จะพัฒนาจังหวัดให้เป็นศูนย์กลางอุตสาหกรรมวัสดุก่อสร้างและเป็นแหล่งผลิตรวบรวมสินค้าการเกษตรเพื่อการส่งออกเป็นศูนย์บริการเชื่อมโยงการคมนาคมทางบกสู่ภาคอีสานและชายฝั่งทะเลตะวันออก โดยโครงสร้างเศรษฐกิจและอุตสาหกรรมของจังหวัดเป็นการผสมผสานระหว่างอุตสาหกรรมวัสดุก่อสร้าง อุตสาหกรรมภาคเกษตร พาณิชยกรรมและการท่องเที่ยว

1.3.2 ผลิตภัณฑ์มวลรวมของจังหวัดสระบุรี (GPP)

ผลิตภัณฑ์มวลรวมจังหวัดในปี 2563 มีมูลค่า 245,042 ล้านบาท ลดลงจากปี 2562 ร้อยละ - 4.3 โดยมี สาขาการผลิตที่สำคัญ 5 อันดับแรก ได้แก่ 1) สาขาการผลิตสินค้าอุตสาหกรรม (ร้อยละ - 0.7) 2) สาขาไฟฟ้า ก๊าซไอน้ำ และระบบปรับอากาศ (ร้อยละ -18.2) 3) สาขาการขนส่งและการขายปลีก การซ่อมยานยนต์ฯ (ร้อยละ 4.5) 4) สาขาการทำเหมืองแร่และเหมืองหิน (ร้อยละ -13.6) และ 5) สาขาการเกษตรกรรม การป่าไม้ และการประมง (ร้อยละ -5.5)

ตารางที่ 12 ข้อมูลสภาพเศรษฐกิจของจังหวัดสระบุรี

หน่วย : ล้านบาท

| สาขาการผลิต | 2560 | 2561 | 2562 | 2563 |
|--|----------------|----------------|----------------|----------------|
| ภาคเกษตร | 12,525 | 13,176 | 13,186 | 12,462 |
| สาขาเกษตรกรรม ป่าไม้ และสาขาการประมง | 12,525 | 13,176 | 13,186 | 12,462 |
| นอกภาคเกษตร | 223,235 | 237,611 | 242,949 | 232,581 |
| สาขาเหมืองแร่และเหมืองหิน | 15,292 | 13,698 | 14,844 | 12,830 |
| สาขาการผลิต | 112,406 | 120,668 | 113,504 | 112,666 |
| สาขาไฟฟ้า ก๊าซ ไอน้ำ และระบบปรับอากาศ | 29,052 | 34,996 | 44,054 | 36,041 |
| สาขาการจัดการน้ำ การจัดการ และการบำบัดน้ำเสีย ของเสีย สิ่งปฏิกูล | 532 | 515 | 594 | 619 |
| สาขาการก่อสร้าง | 3,029 | 2,844 | 2,714 | 3,895 |
| สาขาการขนส่งและการขายปลีก การซ่อมยานยนต์ | 21,981 | 24,615 | 25,278 | 26,426 |
| สาขาการขนส่งและสถานที่เก็บสินค้า | 12,645 | 11,110 | 11,039 | 9,279 |
| สาขาที่พักแรม และการบริการด้านอาหาร | 600 | 678 | 740 | 449 |
| สาขาข้อมูลข่าวสาร และการสื่อสาร | 899 | 1,028 | 1,236 | 1,285 |
| สาขาการเงิน และการประกันภัย | 5,866 | 5,949 | 6,216 | 6,291 |
| สาขาอสังหาริมทรัพย์ | 3,894 | 4,535 | 4,606 | 4,560 |
| สาขาวิชาชีพ วิทยาศาสตร์ และเทคนิค | 434 | 374 | 247 | 231 |
| สาขาการบริหาร และการบริการสนับสนุน | 1,028 | 1,279 | 1,372 | 1,205 |

ตารางที่ 12 ข้อมูลสภาพเศรษฐกิจของจังหวัดสระบุรี (ต่อ)

หน่วย : ล้านบาท

| สาขาการผลิต | 2560 | 2561 | 2562 | 2563 |
|--|----------------|----------------|----------------|----------------|
| สาขาการบริหารราชการ การป้องกันประเทศ การประกันสังคม | 7,064 | 7,064 | 7,861 | 7,832 |
| สาขาการศึกษา | 3,394 | 3,235 | 3,232 | 3,262 |
| สาขาด้านสุขภาพและงานสังคมสงเคราะห์ | 3,680 | 3,714 | 3,890 | 4,056 |
| สาขาศิลปะ ความบันเทิง และนันทนาการ | 231 | 266 | 311 | 288 |
| สาขาการบริการด้านอื่นๆ | 1,208 | 1,043 | 1,211 | 1,366 |
| ข้อมูลผลิตภัณฑ์มวลรวมจังหวัด (GPP) | 235,759 | 251,328 | 256,138 | 245,042 |
| มูลค่าผลิตภัณฑ์มวลรวมจังหวัดต่อหัว (บาท) | 312,366 | 331,771 | 337,065 | 321,625 |
| ประชากร (1,000 คน) | 755 | 758 | 760 | 762 |

ที่มา : สำนักงานสภาพัฒนาการเศรษฐกิจและสังคมแห่งชาติ (สศช.) ข้อมูลเผยแพร่ ณ วันที่ 31 พฤษภาคม 2565

1.4 ข้อมูลด้านการท่องเที่ยวของจังหวัดสระบุรี

1.4.1 การท่องเที่ยวเชิงวัฒนธรรม

จังหวัดสระบุรี เป็นจังหวัดที่มีความหลากหลายทั้งทางด้านสภาพภูมิประเทศ สภาพภูมิอากาศ วัฒนธรรมนิยมวัฒนธรรม จึงส่งผลให้มีแหล่งท่องเที่ยวที่มีความหลากหลาย ทั้งทางด้านการท่องเที่ยวเชิงเกษตร แหล่งท่องเที่ยวเชิงสุขภาพ (Health Tourism) การท่องเที่ยวเชิงธรรมชาติ/เชิงนิเวศ ท่องเที่ยวเชิงประวัติศาสตร์ โบราณสถาน และท่องเที่ยวเชิงวัฒนธรรม (Cultural Attraction) ที่สำคัญ ดังนี้

1.4.2 การท่องเที่ยวเชิงเกษตร

ตารางที่ 13 ข้อมูลแหล่งท่องเที่ยวเชิงเกษตรของจังหวัดสระบุรี

| ที่ | อำเภอ | ชื่อแหล่งท่องเที่ยว | ที่ตั้ง | การดำเนินกิจกรรม |
|---------------------------------|----------------|---------------------------------|--|--|
| แหล่งท่องเที่ยวเชิงเกษตร | | | | |
| 1 | มวกเหล็ก | ไร่มีลเบอร์รี่ ฟาร์มสายทอง | 77/1 บ้านกลุ่มพระบาท หมู่ที่ 9 ต.หนองย่างเสือ อ.มวกเหล็ก จ.สระบุรี 18180 | ศูนย์การเรียนรู้ เกษตรอินทรีย์ ปลูกมีลเบอร์รี่หรือลูกหม่อนสด ปลอดภัยและมีดินชมไร่เก็บผลมีลเบอร์รี่ |
| | | สวนผักครูสรรเสริญ | 72 หมู่ที่ 13 ต.หนองย่างเสือ อ.มวกเหล็ก จ.สระบุรี 18180 | การสอนการปลูกผัก การเรียนรู้ ทำสลัดผัก การท้อสลัดโรล รวมทั้ง การเพาะต้นอ่อนทานตะวัน |
| | | ไร่ภูวนพันธุ์ | 151 หมู่ที่ 12 ต.หนองย่างเสือ อ.มวกเหล็ก จ.สระบุรี 18180 | ถ่ายรูป เดินชมสวนอัญญา จำหน่าย ผลิตภัณฑ์แปรรูปจากอัญญา |
| | | สวนบักเต้ | 132 หมู่ที่ 5 ต.หนองย่างเสือ อ.มวกเหล็ก จ.สระบุรี 18180 | ถ่ายรูป ชมความงามของดอกเบญจมาศ หลายสายพันธุ์ที่บานสะพรั่ง บนพื้นที่ปลูกที่ใหญ่ที่สุดในภาคกลาง |
| | | ฟาร์มโคนมไทย-เดนมาร์ค | 160 ถ.มิตรภาพ (ฝั่งขาเข้า กรุงเทพฯ) ต.มิตรภาพ อ.มวกเหล็ก จ.สระบุรี 18180 | กิจกรรมนั่งรถรางชมฟาร์มไทย-เดนมาร์ค 1. ศูนย์กิจกรรมธรรมชาติ เรียนรู้ ศาสตร์พระราชาสาธิตการทำปุ๋ยนมสด 2. รีดนมแม่โค (ไม่มีค่าใช้จ่าย) |
| 1 | มวกเหล็ก (ต่อ) | ไร่มีลเบอร์รี่ ฟาร์มสายทอง | 77/1 บ้านกลุ่มพระบาท หมู่ที่ 9 ต.หนองย่างเสือ อ.มวกเหล็ก จ.สระบุรี 18180 | 3. ป้อนนมลูกโค (ไม่มีค่าใช้จ่าย) 4. ชมวิถีทัศน์ประวัติฟาร์มโคนมไทย - เดนมาร์ค 5. ให้อาหารปลา (ขวดละ 10 บาท) 6. ชมการแสดงควาบอย |
| 2 | หนองแค | วาสนา เมล่อน ฟาร์ม | 67 หมู่ที่ 5 ต.หนองปลิง อ.หนองแค จ.สระบุรี 18140 | - กิจกรรมนั่งรถรางนำเที่ยวชมฟาร์มเมล่อน ฟรี เสาร์-อาทิตย์ และวันหยุดนักขัตฤกษ์ - กิจกรรมปั่นรถจักรยานชมฟาร์มเมล่อน - โชนชมสวนต้นไม้พอกอากาศหายาก |
| | | อภิญญากุลไฮโดรฟาร์ม | ต.ชสิทธิ์ อ.หนองแค จ.สระบุรี | ปลูกผักสลัดด้วยระบบ - ไฮโดรโปนิกส์ |
| 3 | บ้านหมอ | สวนผักหวานป่า ผอ.ป๊อก จ.สระบุรี | 100 หมู่ที่ 4 ต.สร้างโคก อ.บ้านหมอ จ.สระบุรี 18130 | ชมสวนผักหวานป่า และเรียนรู้วิธีการเพาะเมล็ดผักหวานป่า การตอนและการปลูกกิ่งตอนผักหวานป่า |

ตารางที่ 13 ข้อมูลแหล่งท่องเที่ยวเชิงเกษตรของจังหวัดสระบุรี (ต่อ)

| ที่ | อำเภอ | ชื่อแหล่งท่องเที่ยว | ที่ตั้ง | การดำเนินกิจกรรม |
|-----|--------------|--|--|---|
| 4 | เมืองสระบุรี | สมเกียรติดีฟักร้อย ฟาร์มไม้ตั้งใจ สระบุรี | 45/1 หมู่ที่ 7 ต.โคกสว่าง อ.เมืองสระบุรี จ.สระบุรี 18000 | ปลูกผักปลอดภัยจากสารพิษ ที่ได้มาตรฐานการรับรองจาก อย. CODEX GMP, HACCP/GAP และเป็นสถานที่ศึกษาดูงาน |
| 5 | แก่งคอย | ไม้ชุดล้อม ต.ชะอม | ต.ชะอม อ.แก่งคอย จ.สระบุรี | แหล่งรวบรวมพันธุ์ไม้ชุดล้อม ที่ใหญ่ที่สุดในประเทศไทย |
| | | วิสาหกิจชุมชนไม้ผลชะอม (สวนบ้านหม่อม) | ต.ชะอม อ.แก่งคอย จ.สระบุรี | ชมสวนผลไม้ตามฤดูกาล อาทิเช่น ทุเรียน มังคุด เงาะ ส้มโอ ฯลฯ |
| | | วิสาหกิจชุมชนท่องเที่ยว เกษตรเชิงอนุรักษ์ชะอม | ต.ชะอม อ.แก่งคอย จ.สระบุรี | สวนผลไม้ตามฤดูกาล ต้นไม้ชุดล้อม ขายกล้า พันธุ์ไม้ การท่องเที่ยวด้านธรรมชาติ และมีลานกางเต็นท์ |
| 6 | เสาไห้ | วิสาหกิจชุมชนบ้านโคก หนองนาโมเดล หอชวานา โคกนาสัย | 3041 ต.ม่วงงาม อ.เสาไห้ จ.สระบุรี | แหล่งเรียนรู้วิถีชาวนา การดำน การปลูกข้าว เก็บผักปลอดสารพิษ การทำเกษตรอื่น ๆ และมีคาเฟ่ กลางทุ่งนาบริการ |
| 7 | หนองแขง | บ้านสวนภูวธานีชาพัฒนา | ต.หนองควายไซ อ.หนองแขง จ.สระบุรี | เที่ยวฟาร์มหมูนา ชมวิถีชีวิตบ้านทุ่ง ชมสวน ไม้ และการเพาะเห็ด |
| | | ศูนย์เรียนรู้เศรษฐกิจ พอเพียงตำบลโคกสะอาด | ต.โคกสะอาด อ.หนองแขง จ.สระบุรี | ศูนย์เรียนรู้เศรษฐกิจพอเพียง |
| 8 | วิหารแดง | วิสาหกิจชุมชนกลุ่มทอผ้า เซ็ดเท้าบ้านคลองหัวช้าง (โฮมสเตย์ บ้านคลองหัวช้าง) | ต.คลองเรือ อ.วิหารแดง จ.สระบุรี | ศูนย์เรียนรู้เศรษฐกิจพอเพียงชุมชน ท่องเที่ยว มีที่พักสำหรับพักผ่อน |
| 8 | วิหารแดง | วิสาหกิจชุมชนกลุ่มทอผ้า เซ็ดเท้าบ้านคลองหัวช้าง (โฮมสเตย์ บ้านคลองหัวช้าง) | ต.คลองเรือ อ.วิหารแดง จ.สระบุรี | ศูนย์เรียนรู้เศรษฐกิจพอเพียงชุมชน ท่องเที่ยว มีที่พักสำหรับพักผ่อน |
| 9 | ดอนพุด | วิสาหกิจชุมชนบ้านอ้อมแก้ว | 9 หมู่ 6 ต.ไผ่หลิว อ.ดอนพุด จ.สระบุรี | กิจกรรมผสมดินขุยไม้ ดินพร้อมปลูก กิจกรรม การทำถ้ำไปโอบฮาร์ กิจกรรม การเจาะน้ำไม่สด ๆ จากต้น |
| 10 | หนองโดน | ไร่สวนอุ่นสุนันทา | ต.บ้านกล้วย อ.บ้านหมอ จ.สระบุรี | เก็บอุ่น อาหารแบบจังหวัดภูเก็ต เรือถีบ ให้อาหารสัตว์ |
| 11 | พระพุทธบาท | กิลมชมผัก | ต.ธารเกษม อ.พระพุทธบาท จังหวัดสระบุรี | แหล่งผลิตผักปลอดสารพิษ และทำ การเกษตรแบบผสมผสาน |
| 12 | วังม่วง | วิสาหกิจชุมชนหัตถกรรม | ต.วังม่วง อ.วังม่วง จ.สระบุรี | ผลิตภัณฑ์ต่างๆ จากใบลาน |
| | | วิสาหกิจชุมชนฟาร์มเห็ด บ้านดงน้ำฉ่ำ | 78/3 หมู่ที่ 8 ต.คำพราน อ.วังม่วง จ.สระบุรี | ดำเนินการผลิตก้อนเชื้อเห็ด และเปิด ดอกเอง เป็นแหล่งเรียนรู้ของชุมชน และมีกิจกรรมให้นักท่องเที่ยวได้เก็บ ดอกเห็ด หรือผลิตก้อนเชื้อเห็ด หากนักท่องเที่ยวไปในช่วงการผลิตก้อนเห็ด |

ตารางที่ 13 ข้อมูลแหล่งท่องเที่ยวเชิงเกษตรของจังหวัดสระบุรี (ต่อ)

| ที่ | อำเภอ | ชื่อแหล่งท่องเที่ยว | ที่ตั้ง | การดำเนินงานกิจกรรม |
|-----|-----------------|--|--|------------------------------|
| 13 | เฉลิมพระเกียรติ | ศูนย์เรียนรู้การปลูกอินทผลัม (ไร่เกษตรสีทอง) | ต.หน้าพระลาน อ.เฉลิมพระเกียรติ จ.สระบุรี | ศูนย์เรียนรู้การปลูกอินทผลัม |

ที่มา : สำนักงานท่องเที่ยวและกีฬาจังหวัดสระบุรี
สำนักงานเกษตรจังหวัดสระบุรี

ข้อมูล ณ วันที่ 22 กรกฎาคม 2565

ข้อมูล ณ วันที่ 25 กรกฎาคม 2565

1.4.3 การท่องเที่ยวเชิงสุขภาพ

ตารางที่ 14 ข้อมูลแหล่งท่องเที่ยวเชิงสุขภาพของจังหวัดสระบุรี

| ที่ | อำเภอ | ชื่อแหล่งท่องเที่ยว | ที่ตั้ง | การดำเนินงานกิจกรรม |
|---------------------------|-----------------|--|---|---|
| แหล่งท่องเที่ยวเชิงสุขภาพ | | | | |
| 1 | มวกเหล็ก | Wellness we care | ศูนย์สุขภาพเวลเนสสวีแคร์ เซ็นเตอร์ 204/39 หมู่ที่ 5 ต.มิตรภาพ อ.มวกเหล็ก จ.สระบุรี | |
| 2 | เฉลิมพระเกียรติ | OTOP Village Life by Saraburi ตลาดหัวปลี | หมู่ที่ 1 ต.พุดแค อ.เฉลิมพระเกียรติ จ.สระบุรี | |
| 3 | วิหารแดง | Cannabis Way Valley | 485 หมู่ที่ 10 ต.คลองเรือ อ.วิหารแดง จ.สระบุรี 18150 | |
| 4 | บ้านหมอ | สุขใจ บอด้พีต เวลเนส | 189 หมู่ที่ 7 ถนนอดิเรกสาร 2 ต.สร้างโคก อ.บ้านหมอ จ.สระบุรี 18130 | เป็นรีสอร์ทเพื่อสุขภาพ เพื่อฟื้นฟู สุขภาพกายและใจ ทดลองการปลูกผัก และชมสวนผักเคลที่ใหญ่ที่สุด |

ที่มา : สำนักงานท่องเที่ยวและกีฬาจังหวัดสระบุรี

ข้อมูล ณ วันที่ 22 กรกฎาคม 2565

1.4.4 การท่องเที่ยวเชิงธรรมชาติ/เชิงนิเวศ

ตารางที่ 15 ข้อมูลแหล่งท่องเที่ยวเชิงธรรมชาติ/เชิงนิเวศของจังหวัดสระบุรี

| ที่ | อำเภอ | ชื่อแหล่งท่องเที่ยว | ที่ตั้ง | การดำเนินกิจกรรม |
|--|-----------------|---|--|---|
| แหล่งท่องเที่ยวเชิงธรรมชาติ/เชิงนิเวศ | | | | |
| 1 | แก่งคอย | ศูนย์กิจกรรมธรรมชาติและท่องเที่ยวเชิงนิเวศเจ็ดคต-โป่งก้อนเส้า น้ำตกเจ็ดคต | หมู่ที่ 5 ต.ท่ามะปราง อ.แก่งคอย จ.สระบุรี | กิจกรรมเส้นทางศึกษาธรรมชาติ น้ำตกเจ็ดคต ปั่นจักรยานรอบอ่างเก็บน้ำ บริการจุดกางเต็นท์ริมทะเลสาบ และบ้านพัก |
| | | น้ำตกโกรกอีตด | ต.ท่ามะปราง อ.แก่งคอย จ.สระบุรี | อยู่ในพื้นที่การดูแลของศูนย์ศึกษาธรรมชาติและเจ็ดคต-โป่งก้อนเส้า เป็นน้ำตกขนาดใหญ่มีความสูงเจ็ดชั้นกิจกรรมเดินทางเข้าไปน้ำตกโกรกอีตด เป็นเส้นทางเดินป่าขึ้นเขาเข้าป่าลึก ซึ่งไม่มีเส้นทางเด่นชัด ดังนั้นการเข้าไปเที่ยวชมน้ำตกควรติดต่อเจ้าหน้าที่ |
| 2 | มวกเหล็ก | อุทยานแห่งชาติน้ำตกเจ็ดสาวน้อย | หมู่ 9 บ้านแก่งหลุ ต.มวกเหล็ก อ.มวกเหล็ก จ.สระบุรี | ชมน้ำตกและเดินเส้นทางศึกษาธรรมชาติ บริการจุดกางเต็นท์ ลานนั่งดาว และบ้านพัก |
| | | สวนรุกขชาติมวกเหล็ก น้ำตกมวกเหล็ก | 172 หมู่ 1 ต.มิตรภาพ อ.มวกเหล็ก จ.สระบุรี | ต้นน้ำเกิดจากเทือกเขาสูงในภาคตะวันออกเฉียงเหนือ เป็นธารน้ำกว้างไหลผ่านท้องธารจากระดับสูง ลดหลั่นกันลงมาเป็นช่วงชั้น กลายเป็นน้ำตกแผ่กระจายดูราวกับสายม่านน้ำไหล สวยงามแปลกตา ชมน้ำตก พักผ่อนหย่อนใจ |
| | | น้ำตกดงพญาเย็น | ต.มวกเหล็ก อ.มวกเหล็ก จ.สระบุรี | น้ำตกหินปูนขนาดเล็ก มีน้ำใสเห็นตัวปลาแม้จะนั่งอยู่บนแคริมน้ำก็ตาม เป็นสถานที่เล่นน้ำสุดฟิน เพราะน้ำไม่ลึกมาก |
| | | น้ำตกตายาย | หมู่ที่ 9 ต.มวกเหล็ก อ.มวกเหล็ก จ.สระบุรี | น้ำตกขนาดเล็กใกล้ๆกับสวนของตาแสงและยายสงวน มีแก่งหินขวางอยู่กลางน้ำจนเกิดเป็นน้ำตกที่มีสายธารใส |
| 3 | เมืองสระบุรี | อุทยานแห่งชาติน้ำตกสามหลั่น | 53 หมู่ที่ 1 ต.หนองปลาไหล อ.เมืองสระบุรี จ.สระบุรี | เป็นน้ำตกขนาดกลางที่มีลานหินซ้อนกันขึ้นไป 3 ชั้น บริการจุดกางเต็นท์ริมอ่างเก็บน้ำ และบ้านพัก ปั่นจักรยานออกกำลังกาย และพักผ่อนหย่อนใจ |
| 4 | เฉลิมพระเกียรติ | สวนพฤกษศาสตร์ภาคกลาง พุแค | 123 หมู่ที่ 1 ต.พุแค อ.เฉลิมพระเกียรติ จ.สระบุรี | ศูนย์ศึกษาวิจัยด้านพฤกษศาสตร์และสวนที่ปลูกพรรณไม้มากมายหลายชนิด มีโซนสวนหิน ชมความงามของหินแกรนิต และโซนสวนนานาพฤกษาสุมไพร |

ที่มา : สำนักงานท่องเที่ยวและกีฬาจังหวัดสระบุรี

ข้อมูล ณ วันที่ 22 กรกฎาคม 2565

2. ข้อมูลด้านการเกษตรที่สำคัญของจังหวัด

2.1 ครัวเรือนเกษตรกรและแรงงานภาคเกษตร

ตารางที่ 16 จำนวนครัวเรือนเกษตรกรและจำนวนแรงงานภาคเกษตรของจังหวัดสระบุรี

| อำเภอ | จำนวนครัวเรือน | จำนวน ครัวเรือน เกษตรกร | ร้อยละจำนวน ครัวเรือนเกษตร/ ครัวเรือนทั้งหมด | จำนวนแรงงาน ภาคเกษตร (ราย) |
|---------------------|----------------|-------------------------------|--|----------------------------------|
| 1. เมืองสระบุรี | 48,006 | 1,774 | 3.70 | 4,643 |
| 2. แก่งคอย | 43,461 | 4,556 | 10.48 | 6,696 |
| 3. บ้านหมอ | 19,245 | 2,831 | 14.71 | 7,631 |
| 4. พระพุทธบาท | 32,830 | 2,486 | 7.57 | 7,114 |
| 5. มวกเหล็ก | 49,599 | 5,194 | 10.47 | 13,286 |
| 6. วิหารแดง | 14,752 | 2,118 | 14.36 | 4,065 |
| 7. เสาไห้ | 15,943 | 2,494 | 15.64 | 5,977 |
| 8. หนองแค | 46,336 | 3,686 | 7.95 | 9,390 |
| 9. หนองแซง | 5,072 | 1,680 | 33.12 | 4,251 |
| 10. หนองโดน | 4,487 | 1,671 | 37.24 | 3,642 |
| 11. ดอนพุด | 2,525 | 1,061 | 42.02 | 2,233 |
| 12. วังม่วง | 8,697 | 2,255 | 25.93 | 4,112 |
| 13. เฉลิมพระเกียรติ | 16,269 | 1,865 | 11.46 | 5,880 |
| รวม | 307,222 | 33,671 | 235 | 78,920 |

ที่มา : สำนักงานเกษตรจังหวัดสระบุรี

ข้อมูล ณ วันที่ 25 กรกฎาคม 2565

2.2 การใช้ที่ดินเพื่อการเกษตร

ตารางที่ 17 การใช้ที่ดินเพื่อการเกษตรแยกตามรายอำเภอ จังหวัดสระบุรี

| อำเภอ | พื้นที่ทั้งหมด (ไร่) | พื้นที่ทำการเกษตร | | | | | | | | รวมพื้นที่ทำการเกษตร | |
|---------------------|----------------------|-------------------|--------------------|-----------------|--------------------|----------------------|--------------------|--------------|--------------------|----------------------|----------------------|
| | | ที่นา | | ไม้ผล/ไม้ยืนต้น | | พืชไร่/พืชผัก/ไม้ดอก | | เกษตรอื่นๆ | | จำนวน (ไร่) | ร้อยละพื้นที่ทั้งหมด |
| | | จำนวน (ไร่) | ร้อยละพื้นที่เกษตร | จำนวน (ไร่) | ร้อยละพื้นที่เกษตร | จำนวน (ไร่) | ร้อยละพื้นที่เกษตร | จำนวน (ไร่) | ร้อยละพื้นที่เกษตร | | |
| 1. เมืองสระบุรี | 188,519 | 22,244 | 92.75 | 922 | 3.84 | 715 | 2.98 | 103 | 0.43 | 23,984 | 12.72 |
| 2. แก่งคอย | 500,726 | 23,664 | 28.52 | 13,635 | 16.44 | 45,003 | 54.24 | 661 | 0.80 | 82,963 | 16.57 |
| 3. บ้านหมอ | 127,726 | 39,855 | 78.66 | 3,522 | 6.95 | 7,032 | 13.88 | 259 | 0.51 | 50,668 | 39.82 |
| 4. พระพุทธบาท | 179,416 | 12,100 | 19.30 | 946 | 1.51 | 49,241 | 78.52 | 423 | 0.67 | 62,710 | 34.95 |
| 5. มวกเหล็ก | 425,899 | 4 | 0.00 | 8,690 | 4.25 | 195,425 | 95.59 | 315 | 0.15 | 204,434 | 48.00 |
| 6. วิหารแดง | 127,813 | 21,467 | 69.69 | 6,011 | 19.51 | 2,509 | 8.14 | 818 | 2.66 | 30,805 | 24.10 |
| 7. เสาไห้ | 69,880 | 33,133 | 74.94 | 2,776 | 6.28 | 8,171 | 18.48 | 135 | 0.31 | 44,215 | 63.27 |
| 8. หนองแค | 164,292 | 66,619 | 87.31 | 5,793 | 7.59 | 2,174 | 2.85 | 1,717 | 2.25 | 76,303 | 46.44 |
| 9. หนองแซง | 54,426 | 32,491 | 98.23 | 512 | 1.55 | 0 | 0.00 | 75 | 0.23 | 33,078 | 60.78 |
| 10. หนองโดน | 55,044 | 31,547 | 86.91 | 254 | 0.70 | 3,803 | 10.48 | 695 | 1.91 | 36,299 | 65.95 |
| 11. ดอนพุด | 36,696 | 21,712 | 97.41 | 169 | 0.76 | 271 | 1.22 | 137 | 0.61 | 22,289 | 60.74 |
| 12. วังม่วง | 211,250 | 74 | 0.08 | 325 | 0.34 | 96,352 | 99.35 | 232 | 0.24 | 96,983 | 45.91 |
| 13. เฉลิมพระเกียรติ | 94,108 | 7,681 | 27.38 | 1,153 | 4.11 | 18,832 | 67.14 | 384 | 1.37 | 28,050 | 29.80 |
| รวม | 2,235,304 | 312,591 | 39.43 | 44,476 | 5.61 | 429,528 | 54.18 | 6,197 | 0.78 | 792,792 | 35.47 |

ที่มา : สำนักงานเกษตรจังหวัดสระบุรี

ข้อมูล ณ วันที่ 25 กรกฎาคม 2565

2.3 แหล่งน้ำเพื่อการเกษตร

2.3.1 พื้นที่ชลประทานและระบบชลประทาน (ที่มา : โครงการชลประทานสระบุรี ข้อมูล ณ วันที่ 22 กรกฎาคม 2565)

ตารางที่ 18 โครงการชลประทานที่สำคัญ

| ขนาดโครงการ | ชื่อโครงการชลประทาน | ที่ตั้งโครงการ | | | ลุ่มน้ำ | ความจุ (ลบ.ม.) | พื้นที่โครงการ | | | พื้นที่ชลประทาน | | | หมายเหตุ |
|-----------------|-------------------------------|----------------|-----------------|---------|---------|-------------------|----------------|-----------------|-----|-----------------|-----------------|---------|----------|
| | | ตำบล | อำเภอ | จังหวัด | | | ตำบล | อำเภอ | ไร่ | ตำบล | อำเภอ | ไร่ | |
| โครงการขนาดใหญ่ | - | - | - | - | - | - | - | - | - | - | - | - | |
| โครงการขนาดกลาง | 1. อ่างเก็บน้ำห้วยหินขาว | เขาดินพัฒนา | เฉลิมพระเกียรติ | สระบุรี | ป่าสัก | 1.10 | เขาดินพัฒนา | เฉลิมพระเกียรติ | - | เขาดินพัฒนา | เฉลิมพระเกียรติ | 2,500 | |
| | 2. อ่างเก็บน้ำบ้านดง | ข้าฝักแพรว | แก่งคอย | สระบุรี | ป่าสัก | 3.182 | ข้าฝักแพรว | แก่งคอย | - | ข้าฝักแพรว | แก่งคอย | 7,397 | |
| | 3. อ่างเก็บน้ำคำตะเคียน | มิตรภาพ | มวกเหล็ก | สระบุรี | ป่าสัก | 0.70 | มิตรภาพ | มวกเหล็ก | - | มิตรภาพ | มวกเหล็ก | - | |
| | 4. อ่างเก็บน้ำมวกเหล็ก | คำพราน | วังม่วง | สระบุรี | ป่าสัก | 61.00 | คำพราน | วังม่วง | - | คำพราน | วังม่วง | 25,500 | |
| | 5. อ่างเก็บน้ำคลองเพรียว | ปากเพรียว | เมือง | สระบุรี | ป่าสัก | 7.20 | ปากเพรียว | เมืองสระบุรี | - | ปากเพรียว | เมือง | 135,300 | |
| โครงการขนาดเล็ก | 1. อ่างฯ บ้านหนองจาน | หน้าพระลาน | เฉลิมพระเกียรติ | สระบุรี | ป่าสัก | - | หน้าพระลาน | เฉลิมพระเกียรติ | - | - | - | - | ถ่ายโอน |
| | 2. อ่างฯ บ้านหนองสองตอน | พุกร่าง | พระพุทธบาท | สระบุรี | ป่าสัก | - | พุกร่าง | พระพุทธบาท | - | - | - | - | ถ่ายโอน |
| | 3. อ่างฯ บ้านพุกร่าง | พุกร่าง | พระพุทธบาท | สระบุรี | ป่าสัก | - | พุกร่าง | พระพุทธบาท | - | - | - | - | ถ่ายโอน |
| | 4. อ่างฯ บ้านบ่อพรานล้างเนื้อ | ขุนไชลอน | พระพุทธบาท | สระบุรี | ป่าสัก | - | ขุนไชลอน | พระพุทธบาท | - | - | - | - | ถ่ายโอน |
| | 5. ฝายห้วยซับบอน | เขาวง | พระพุทธบาท | สระบุรี | ป่าสัก | - | เขาวง | พระพุทธบาท | - | - | - | - | ถ่ายโอน |
| | 6. ฝายบ้านส้มป่อย | หนองแก | พระพุทธบาท | สระบุรี | ป่าสัก | - | หนองแก | พระพุทธบาท | - | - | - | - | ถ่ายโอน |
| | 7. ฝายคอยหินปูน | ห้วยป่าหวาย | พระพุทธบาท | สระบุรี | ป่าสัก | - | ห้วยป่าหวาย | พระพุทธบาท | - | - | - | - | ถ่ายโอน |
| | 8. ฝายบ้านห้วยศาลเจ้า | ห้วยป่าหวาย | พระพุทธบาท | สระบุรี | ป่าสัก | - | ห้วยป่าหวาย | พระพุทธบาท | - | - | - | - | ถ่ายโอน |
| | 9. ฝายบ้านพรหมประสิทธิ์ | พุด์คำจาน | พระพุทธบาท | สระบุรี | ป่าสัก | - | พุด์คำจาน | พระพุทธบาท | - | - | - | - | ถ่ายโอน |
| | 10. อ่างฯ บ้านเกล็ดเพชร | ปากข้าวสาร | เมือง | สระบุรี | ป่าสัก | - | ปากข้าวสาร | เมืองสระบุรี | - | - | - | - | ถ่ายโอน |
| | 11. อ่างฯ เขาสามหลั่น | หนองปลาไหล | เมือง | สระบุรี | ป่าสัก | - | หนองปลาไหล | เมืองสระบุรี | - | - | - | - | ถ่ายโอน |
| | 12. ฝายคลองปากข้าวสาร | - | เมือง | สระบุรี | ป่าสัก | - | ปากข้าวสาร | เมืองสระบุรี | - | - | - | - | ถ่ายโอน |
| | 13. ฝายบึงป่าสัก | ปากข้าวสาร | เมือง | สระบุรี | ป่าสัก | - | ดาวเรือง | เมืองสระบุรี | - | - | - | - | ถ่ายโอน |
| | 14. อ่างฯ บ้านเขาแก้ว | ดาวเรือง | วิหารแดง | สระบุรี | ป่าสัก | - | คลองเรือ | วิหารแดง | - | - | - | - | ถ่ายโอน |
| | 15. อ่างฯ ซับปลากั้ง | คลองเรือ | วิหารแดง | สระบุรี | ป่าสัก | - | บ้านลำ | วิหารแดง | - | - | - | - | ถ่ายโอน |
| | 16. ฝายบ้านลำ | บ้านลำ | วิหารแดง | สระบุรี | ป่าสัก | - | บ้านลำ | วิหารแดง | - | - | - | - | ถ่ายโอน |
| | 17. ฝายบ้านคลองไทร | บ้านลำ | วิหารแดง | สระบุรี | ป่าสัก | - | คลองเรือ | วิหารแดง | - | - | - | - | ถ่ายโอน |
| | 18. ปตร. คลองห้วยกรวด | คลองเรือ | วิหารแดง | สระบุรี | ป่าสัก | - | คลองเรือ | วิหารแดง | - | - | - | - | ถ่ายโอน |
| | 19. ปตร. ลำศาลา | คลองเรือ | วิหารแดง | สระบุรี | ป่าสัก | - | หนองสรวง | วิหารแดง | - | - | - | - | ถ่ายโอน |

ตารางที่ 18 โครงการชลประทานที่สำคัญ (ต่อ)

| ขนาดโครงการ | ชื่อโครงการชลประทาน | ที่ตั้งโครงการ | | | ลุ่มน้ำ | ความจุ (ลบ.ม.) | พื้นที่โครงการ | | | พื้นที่ชลประทาน | | | หมายเหตุ |
|-----------------------------|---|----------------|----------|---------|---------|-------------------|----------------|----------|-----|-----------------|-------|---------|---------------------------------|
| | | ตำบล | อำเภอ | จังหวัด | | | ตำบล | อำเภอ | ไร่ | ตำบล | อำเภอ | ไร่ | |
| โครงการขนาดเล็ก (ต่อ) | 20. อ่างฯ บ้านโคกแย้ | หนองสรวง | หนองแค | สระบุรี | ป่าสัก | - | โคกแย้ | หนองแค | - | - | - | - | ถ่ายโอน |
| | 21. ปตร. สองคอน | โคกแย้ | แก่งคอย | สระบุรี | ป่าสัก | - | สองคอน | แก่งคอย | - | - | - | - | เป็นอาคาร ป้องกัน อุทกภัย |
| | 22. อ่างฯ บ้านดง | สองคอน | แก่งคอย | สระบุรี | ป่าสัก | - | ชำผักแพว | แก่งคอย | - | - | - | - | ถ่ายโอน |
| | 23. อ่างฯ บ้านโคกเชือก | ชำผักแพว | แก่งคอย | สระบุรี | ป่าสัก | - | ตาลเดี่ยว | แก่งคอย | - | - | - | - | ถ่ายโอน |
| | 24. อ่างฯ บ้านโป่งก้อนเส้า | ตาลเดี่ยว | แก่งคอย | สระบุรี | ป่าสัก | - | ชำผักแพว | แก่งคอย | - | - | - | - | ถ่ายโอน |
| | 25. อ่างฯ เขาสูง | ชำผักแพว | แก่งคอย | สระบุรี | ป่าสัก | - | ชำผักแพว | แก่งคอย | - | - | - | - | ถ่ายโอน |
| | 26. อ่างฯ วิจัยและบำรุงพันธุ์สัตว์ทับกวาง | ทับกวาง | แก่งคอย | สระบุรี | ป่าสัก | - | ทับกวาง | แก่งคอย | - | - | - | - | ถ่ายโอน |
| | 27. อ่างฯ ชับป่าवान | ท่ามะปรังค์ | แก่งคอย | สระบุรี | ป่าสัก | - | ท่ามะปรังค์ | แก่งคอย | - | - | - | - | ถ่ายโอน |
| | 28. อ่างฯ เขาถ้ำ | ทับกวาง | แก่งคอย | สระบุรี | ป่าสัก | - | ทับกวาง | แก่งคอย | - | - | - | - | ถ่ายโอน |
| | 29. อ่างฯ เหนือน้ำตกเจ็ดคต | ท่ามะปรังค์ | แก่งคอย | สระบุรี | ป่าสัก | - | ท่ามะปรังค์ | แก่งคอย | - | - | - | - | ถ่ายโอน |
| | 30. ฝายห้วยนาดี | ห้วยแห้ง | แก่งคอย | สระบุรี | ป่าสัก | - | ห้วยแห้ง | แก่งคอย | - | - | - | - | ถ่ายโอน |
| | 31. ฝายห้วยแห้ง | ห้วยแห้ง | แก่งคอย | สระบุรี | ป่าสัก | - | ห้วยแห้ง | แก่งคอย | - | - | - | - | ถ่ายโอน |
| | 32. ฝายบ้านวังยาง | ห้วยแห้ง | แก่งคอย | สระบุรี | ป่าสัก | - | ห้วยแห้ง | แก่งคอย | - | - | - | - | ถ่ายโอน |
| | 33. ฝายบ้านโคกคอม | ห้วยแห้ง | แก่งคอย | สระบุรี | ป่าสัก | - | ห้วยแห้ง | แก่งคอย | - | - | - | - | ถ่ายโอน |
| | 34. ฝายบ้านหนองสองห้อง | ห้วยแห้ง | แก่งคอย | สระบุรี | ป่าสัก | - | ห้วยแห้ง | แก่งคอย | - | - | - | - | ถ่ายโอน |
| | 35. ฝายบ้านเขาแย้ | ห้วยแห้ง | แก่งคอย | สระบุรี | ป่าสัก | - | ห้วยแห้ง | แก่งคอย | - | - | - | - | ถ่ายโอน |
| | 36. ฝายโคกกรุง | ชำผักแพว | แก่งคอย | สระบุรี | ป่าสัก | - | ชำผักแพว | แก่งคอย | - | - | - | - | ถ่ายโอน |
| | 37. ฝายทับกวาง | ทับกวาง | แก่งคอย | สระบุรี | ป่าสัก | - | ทับกวาง | แก่งคอย | - | - | - | - | ถ่ายโอน |
| | 38. ฝายบึงไม้ | ชะอม | แก่งคอย | สระบุรี | ป่าสัก | - | ชะอม | แก่งคอย | - | - | - | - | ถ่ายโอน |
| | 39. ฝายห้วยใหญ่ | ทับกวาง | แก่งคอย | สระบุรี | ป่าสัก | - | ทับกวาง | แก่งคอย | - | - | - | - | ถ่ายโอน |
| | 40. ฝายชำผักแพว | ชำผักแพว | แก่งคอย | สระบุรี | ป่าสัก | - | ชำผักแพว | แก่งคอย | - | - | - | - | ถ่ายโอน |
| | 41. ฝายโคกกรุง 2 | ชำผักแพว | แก่งคอย | สระบุรี | ป่าสัก | - | ชำผักแพว | แก่งคอย | - | - | - | - | ถ่ายโอน |
| | 42. ฝายคลองห้วยเสือ | ชำผักแพว | แก่งคอย | สระบุรี | ป่าสัก | - | ชำผักแพว | แก่งคอย | - | - | - | - | ถ่ายโอน |
| | 43. อ่างฯ ค้าตะเคียน | มิตรภาพ | มวกเหล็ก | สระบุรี | ป่าสัก | - | มิตรภาพ | มวกเหล็ก | - | - | - | - | ถ่ายโอน |
| | 44. อ่างฯ บ้านหนองตอตะเคียน | ลำพญากลาง | มวกเหล็ก | สระบุรี | ป่าสัก | - | ลำพญากลาง | มวกเหล็ก | - | - | - | - | ถ่ายโอน |
| 45. อ่างฯ บ้านคลองม่วงเหนือ | ลำพญากลาง | มวกเหล็ก | สระบุรี | ป่าสัก | - | ลำพญากลาง | มวกเหล็ก | - | - | - | - | ถ่ายโอน | |

ตารางที่ 18 โครงการชลประทานที่สำคัญ (ต่อ)

| ขนาดโครงการ | ชื่อโครงการชลประทาน | ที่ตั้งโครงการ | | | ลุ่มน้ำ | ความจุ (ลบ.ม.) | พื้นที่โครงการ | | | พื้นที่ชลประทาน | | | หมายเหตุ |
|--------------------------|------------------------------|----------------|----------|---------|---------|-------------------|----------------|----------|-----|-----------------|-------|---------|----------|
| | | ตำบล | อำเภอ | จังหวัด | | | ตำบล | อำเภอ | ไร่ | ตำบล | อำเภอ | ไร่ | |
| โครงการขนาดเล็ก (ต่อ) | 46. อ่างฯ บ้านหนองโป่ง | ลำพญากลาง | มวกเหล็ก | สระบุรี | ป่าสัก | - | ลำพญากลาง | มวกเหล็ก | - | - | - | - | ถ่ายโอน |
| | 47. อ่างฯ บ้านหนองดินแดง | ลำพญากลาง | มวกเหล็ก | สระบุรี | ป่าสัก | - | ลำพญากลาง | มวกเหล็ก | - | - | - | - | ถ่ายโอน |
| | 49. อ่างฯ บ้านโคกนนทรี | ลำพญากลาง | มวกเหล็ก | สระบุรี | ป่าสัก | - | ลำพญากลาง | มวกเหล็ก | - | - | - | - | ถ่ายโอน |
| | 50. อ่างฯ บ้านหนองจอก | หนองย่างเสือ | มวกเหล็ก | สระบุรี | ป่าสัก | - | หนองย่างเสือ | มวกเหล็ก | - | - | - | - | ถ่ายโอน |
| | 51. อ่างฯ บ้านหนองผักหนอก | หนองย่างเสือ | มวกเหล็ก | สระบุรี | ป่าสัก | - | หนองย่างเสือ | มวกเหล็ก | - | - | - | - | ถ่ายโอน |
| | 52. อ่างฯ บ้านซับน้อยใต้ | หนองย่างเสือ | มวกเหล็ก | สระบุรี | ป่าสัก | - | หนองย่างเสือ | มวกเหล็ก | - | - | - | - | ถ่ายโอน |
| | 53. อ่างฯ บ้านซับซอน | หนองย่างเสือ | มวกเหล็ก | สระบุรี | ป่าสัก | - | หนองย่างเสือ | มวกเหล็ก | - | - | - | - | ถ่ายโอน |
| | 54. อ่างฯ ซับอิจิ | มวกเหล็ก | มวกเหล็ก | สระบุรี | ป่าสัก | - | มวกเหล็ก | มวกเหล็ก | - | - | - | - | ถ่ายโอน |
| | 55. อ่างฯ บ้านเขาหลังหนึ่ง | มวกเหล็ก | มวกเหล็ก | สระบุรี | ป่าสัก | - | มวกเหล็ก | มวกเหล็ก | - | - | - | - | ถ่ายโอน |
| | 56. อ่างฯ ซับตาเพ็ง | มวกเหล็ก | มวกเหล็ก | สระบุรี | ป่าสัก | - | มวกเหล็ก | มวกเหล็ก | - | - | - | - | ถ่ายโอน |
| | 57. อ่างฯ ซับประดู่ | มวกเหล็ก | มวกเหล็ก | สระบุรี | ป่าสัก | - | มวกเหล็ก | มวกเหล็ก | - | - | - | - | ถ่ายโอน |
| | 58. อ่างฯ ห้วยโป่งไทร | ลำสมพุง | มวกเหล็ก | สระบุรี | ป่าสัก | - | ลำสมพุง | มวกเหล็ก | - | - | - | - | ถ่ายโอน |
| | 59. อ่างฯ บ้านซับลำไย | หนองย่างเสือ | มวกเหล็ก | สระบุรี | ป่าสัก | - | หนองย่างเสือ | มวกเหล็ก | - | - | - | - | ถ่ายโอน |
| | 60. อ่างฯ บ้านโป่งเกตุ | ซับสนุน | มวกเหล็ก | สระบุรี | ป่าสัก | - | ซับสนุน | มวกเหล็ก | - | - | - | - | ถ่ายโอน |
| | 61. อ่างฯ บ้านซับกระดาน | ซับสนุน | มวกเหล็ก | สระบุรี | ป่าสัก | - | ซับสนุน | มวกเหล็ก | - | - | - | - | ถ่ายโอน |
| | 62. อ่างฯ หนองตอ 2 | ลำพญากลาง | มวกเหล็ก | สระบุรี | ป่าสัก | - | ลำพญากลาง | มวกเหล็ก | - | - | - | - | ถ่ายโอน |
| | 63. ฝายลำพญากลาง | ลำพญากลาง | มวกเหล็ก | สระบุรี | ป่าสัก | - | ลำพญากลาง | มวกเหล็ก | - | - | - | - | ถ่ายโอน |
| | 64. ฝายบ้านเขานมนาง | ลำพญากลาง | มวกเหล็ก | สระบุรี | ป่าสัก | - | ลำพญากลาง | มวกเหล็ก | - | - | - | - | ถ่ายโอน |
| | 65. ฝายน้ำล้นบ้านคลองม่วงใต้ | ลำพญากลาง | มวกเหล็ก | สระบุรี | ป่าสัก | - | ลำพญากลาง | มวกเหล็ก | - | - | - | - | ถ่ายโอน |
| | 66. ฝายบ้านหนองหมี | ลำพญากลาง | มวกเหล็ก | สระบุรี | ป่าสัก | - | ลำพญากลาง | มวกเหล็ก | - | - | - | - | ถ่ายโอน |
| | 67. ฝายบ้านซับตะกอง | ลำพญากลาง | มวกเหล็ก | สระบุรี | ป่าสัก | - | ลำพญากลาง | มวกเหล็ก | - | - | - | - | ถ่ายโอน |
| | 68. ฝายบ้านหนองเอี้ยว | ลำพญากลาง | มวกเหล็ก | สระบุรี | ป่าสัก | - | ลำพญากลาง | มวกเหล็ก | - | - | - | - | ถ่ายโอน |
| | 69. ฝายบ้านซับขาม | หนองย่างเสือ | มวกเหล็ก | สระบุรี | ป่าสัก | - | หนองย่างเสือ | มวกเหล็ก | - | - | - | - | ถ่ายโอน |
| | 70. ฝายบ้านท่าพลู 1 | ลำสมพุง | มวกเหล็ก | สระบุรี | ป่าสัก | - | ลำสมพุง | มวกเหล็ก | - | - | - | - | ถ่ายโอน |
| 71. ฝายบ้านลพสมพุง | ลำสมพุง | มวกเหล็ก | สระบุรี | ป่าสัก | - | ลำสมพุง | มวกเหล็ก | - | - | - | - | ถ่ายโอน | |
| 72. ฝายบ้านลพสมพุง 2 | ลำสมพุง | มวกเหล็ก | สระบุรี | ป่าสัก | - | ลำสมพุง | มวกเหล็ก | - | - | - | - | ถ่ายโอน | |
| 73. ฝายบ้านซับดินดำ | ลำสมพุง | มวกเหล็ก | สระบุรี | ป่าสัก | - | ลำสมพุง | มวกเหล็ก | - | - | - | - | ถ่ายโอน | |
| 74. ฝายท่าพลู 2 | ลำสมพุง | มวกเหล็ก | สระบุรี | ป่าสัก | - | ลำสมพุง | มวกเหล็ก | - | - | - | - | ถ่ายโอน | |

ตารางที่ 18 โครงการชลประทานที่สำคัญ (ต่อ)

| ขนาดโครงการ | ชื่อโครงการชลประทาน | ที่ตั้งโครงการ | | | ลุ่มน้ำ | ความจุ (ลบ.ม.) | พื้นที่โครงการ | | | พื้นที่ชลประทาน | | | หมายเหตุ |
|--|----------------------------|----------------|----------|---------|---------|-------------------|----------------|----------|-----|-----------------|-------|---------|----------|
| | | ตำบล | อำเภอ | จังหวัด | | | ตำบล | อำเภอ | ไร่ | ตำบล | อำเภอ | ไร่ | |
| โครงการขนาดเล็ก (ต่อ) | 75. ฝ่ายบ้านหนองกระทิง | ลำสมพุง | มวกเหล็ก | สระบุรี | ป่าสัก | - | ลำสมพุง | มวกเหล็ก | - | - | - | - | |
| | 76. ฝ่ายบ้านซับเหว | ซับสนุ่น | มวกเหล็ก | สระบุรี | ป่าสัก | - | ซับสนุ่น | มวกเหล็ก | - | - | - | - | |
| | 77. ฝ่ายห้วยไทย | ซับสนุ่น | มวกเหล็ก | สระบุรี | ป่าสัก | - | ซับสนุ่น | มวกเหล็ก | - | - | - | - | ถ่ายโอน |
| | 78. ฝ่ายบ้านซับสนุ่น | ซับสนุ่น | มวกเหล็ก | สระบุรี | ป่าสัก | - | ซับสนุ่น | มวกเหล็ก | - | - | - | - | ถ่ายโอน |
| | 79. ฝ่ายบ้านวังสมบุรณ์ | ซับสนุ่น | มวกเหล็ก | สระบุรี | ป่าสัก | - | ซับสนุ่น | มวกเหล็ก | - | - | - | - | ถ่ายโอน |
| | 80. ฝ่ายบ้านท่าเสา | มวกเหล็ก | มวกเหล็ก | สระบุรี | ป่าสัก | - | มวกเหล็ก | มวกเหล็ก | - | - | - | - | ถ่ายโอน |
| | 81. ฝ่ายบ้านคลองม่วงเหนือ | ลำพญากลาง | มวกเหล็ก | สระบุรี | ป่าสัก | - | ลำพญากลาง | มวกเหล็ก | - | - | - | - | ถ่ายโอน |
| | 82. ฝ่ายบ้านซับใหม่ | ลำพญากลาง | มวกเหล็ก | สระบุรี | ป่าสัก | - | ลำพญากลาง | มวกเหล็ก | - | - | - | - | ถ่ายโอน |
| | 83. ฝ่ายคลองม่วงใต้ 2 | ลำพญากลาง | มวกเหล็ก | สระบุรี | ป่าสัก | - | ลำพญากลาง | มวกเหล็ก | - | - | - | - | ถ่ายโอน |
| | 84. ฝ่ายบ้านซับไทร | ลำพญากลาง | มวกเหล็ก | สระบุรี | ป่าสัก | - | ลำพญากลาง | มวกเหล็ก | - | - | - | - | ถ่ายโอน |
| | 85. ฝ่ายมะขามคู่ | ลำสมพุง | มวกเหล็ก | สระบุรี | ป่าสัก | - | ลำสมพุง | มวกเหล็ก | - | - | - | - | ถ่ายโอน |
| | 86. ฝ่ายโป่งเกตุ | ลำพญากลาง | มวกเหล็ก | สระบุรี | ป่าสัก | - | ลำพญากลาง | มวกเหล็ก | - | - | - | - | ถ่ายโอน |
| | 87. ฝ่ายลำน้ำอ้อย | ลำสมพุง | มวกเหล็ก | สระบุรี | ป่าสัก | - | ลำสมพุง | มวกเหล็ก | - | - | - | - | ถ่ายโอน |
| | 88. ฝ่ายประชาอาสา | - | มวกเหล็ก | สระบุรี | ป่าสัก | - | - | มวกเหล็ก | - | - | - | - | ถ่ายโอน |
| | 89. ฝ่ายลำน้ำอ้อยปลายน้ำ | - | มวกเหล็ก | สระบุรี | ป่าสัก | - | - | มวกเหล็ก | - | - | - | - | ถ่ายโอน |
| | 90. อ่างฯ บ้านหินซ้อนเหนือ | แสงพัน | วังม่วง | สระบุรี | ป่าสัก | - | แสงพัน | วังม่วง | - | - | - | - | ถ่ายโอน |
| | 91. ฝ่ายบ้านวังยาง | วังม่วง | วังม่วง | สระบุรี | ป่าสัก | - | วังม่วง | วังม่วง | - | - | - | - | ถ่ายโอน |
| | 92. ฝ่ายหมู่ 3 หนองไทร | วังม่วง | วังม่วง | สระบุรี | ป่าสัก | - | วังม่วง | วังม่วง | - | - | - | - | ถ่ายโอน |
| | 93. ฝ่ายคลองกระทิง | วังม่วง | วังม่วง | สระบุรี | ป่าสัก | - | วังม่วง | วังม่วง | - | - | - | - | ถ่ายโอน |
| | 94. ฝ่ายบ้านคลองกระทิง 2 | วังม่วง | วังม่วง | สระบุรี | ป่าสัก | - | วังม่วง | วังม่วง | - | - | - | - | ถ่ายโอน |
| 95. ฝ่ายบ้านโป่งแก้ง | วังม่วง | วังม่วง | สระบุรี | ป่าสัก | - | วังม่วง | วังม่วง | - | - | - | - | ถ่ายโอน | |
| 96. ฝ่ายบ้านหาดเล็บบยาว | วังม่วง | วังม่วง | สระบุรี | ป่าสัก | - | วังม่วง | วังม่วง | - | - | - | - | ถ่ายโอน | |
| 97. ฝ่ายบ้านคลองมะเกลือ | วังม่วง | วังม่วง | สระบุรี | ป่าสัก | - | วังม่วง | วังม่วง | - | - | - | - | ถ่ายโอน | |
| 98. ฝ่ายบ้านจิวงาม | วังม่วง | วังม่วง | สระบุรี | ป่าสัก | - | วังม่วง | วังม่วง | - | - | - | - | ถ่ายโอน | |
| 99. ฝ่ายวังม่วง 2 | วังม่วง | วังม่วง | สระบุรี | ป่าสัก | - | วังม่วง | วังม่วง | - | - | - | - | ถ่ายโอน | |
| 100. อ่างเก็บน้ำโครงการอนุรักษ์ พันธุกรรมพืชวังม่วง | วังม่วง | วังม่วง | สระบุรี | ป่าสัก | - | วังม่วง | วังม่วง | - | - | - | - | ถ่ายโอน | |

2.3.2 แหล่งน้ำอื่นๆ

1) โครงการอันเนื่องมาจากพระราชดำรินในจังหวัดสระบุรี

ตารางที่ 19 โครงการอันเนื่องมาจากพระราชดำรินในจังหวัดสระบุรี

| ขนาดโครงการ | ชื่อโครงการชลประทาน | ที่ตั้งโครงการ | | | ลุ่มน้ำ | ความจุ (ลบ.ม.) | พื้นที่โครงการ | | | พื้นที่ชลประทาน | | | หมายเหตุ |
|-----------------|--|----------------------|-----------------|---------|---------|-------------------|----------------|-------|-----|----------------------|-----------------|--------|----------|
| | | ตำบล | อำเภอ | จังหวัด | | | ตำบล | อำเภอ | ไร่ | ตำบล | อำเภอ | ไร่ | |
| โครงการขนาดเล็ก | 1. อ่างเก็บน้ำพุแค | พุแค | เฉลิมพระเกียรติ | สระบุรี | ป่าสัก | 60.00 | - | - | - | พุแค | เฉลิมพระเกียรติ | 300 | |
| | 2. อ่างเก็บน้ำบ่อลักน้ำ | หน้าพระลาน | เฉลิมพระเกียรติ | สระบุรี | ป่าสัก | - | - | - | - | หน้าพระลาน | เฉลิมพระเกียรติ | 300 | |
| | 3. อ่างเก็บน้ำเขายอดเอียง | หน้าพระลาน | เฉลิมพระเกียรติ | สระบุรี | ป่าสัก | 155.00 | - | - | - | หน้าพระลาน | เฉลิมพระเกียรติ | 1,000 | |
| | 4. อ่างเก็บน้ำหนองจาน | หน้าพระลาน | เฉลิมพระเกียรติ | สระบุรี | ป่าสัก | - | - | - | - | หน้าพระลาน | เฉลิมพระเกียรติ | - | |
| | 5. อ่างเก็บน้ำบ้านหนองไธสง | หน้าพระลาน | เฉลิมพระเกียรติ | สระบุรี | ป่าสัก | 288.00 | - | - | - | หน้าพระลาน | เฉลิมพระเกียรติ | - | |
| | 6. ฝ่ายคลองโปรงกระเพรา 1 | วังม่วง | วังม่วง | สระบุรี | ป่าสัก | - | - | - | - | วังม่วง | วังม่วง | 300 | |
| | 7. ฝ่ายคลองโปรงกระเพรา 2 | วังม่วง | วังม่วง | สระบุรี | ป่าสัก | - | - | - | - | วังม่วง | วังม่วง | 300 | |
| | 8. ฝ่ายคลองวังม่วง | วังม่วง | วังม่วง | สระบุรี | ป่าสัก | - | - | - | - | วังม่วง | วังม่วง | 5,000 | |
| | 9. ฝ่ายคลองสุคต | วังม่วง | วังม่วง | สระบุรี | ป่าสัก | - | - | - | - | วังม่วง | วังม่วง | 300 | |
| | 10. โครงการพัฒนาห้วยแห่-บึงตลาดไชย | สองคอน | วังม่วง | สระบุรี | ป่าสัก | - | - | - | - | สองคอน | แก่งคอย | - | |
| | 11. ระบบท่อส่งน้ำอ่างเก็บน้ำห้วยหินขาว | เขาดินพัฒนา | เฉลิมพระเกียรติ | สระบุรี | ป่าสัก | - | - | - | - | เขาดินพัฒนา | เฉลิมพระเกียรติ | - | |
| | 12. พัฒนาพื้นที่บริเวณวัดมงคลพัฒนา | เขาดินพัฒนา | เฉลิมพระเกียรติ | สระบุรี | ป่าสัก | - | - | - | - | เขาดินพัฒนา | เฉลิมพระเกียรติ | 25,000 | |
| | 13. ทะเลสาบบ้านหมอ | บ้านหมอ/ สร้างไศก | บ้านหมอ | สระบุรี | ป่าสัก | - | - | - | - | บ้านหมอ/ สร้างไศก | บ้านหมอ | - | |
| | 14. โรงสูบน้ำและวางท่อส่งน้ำบ้านสามวัย | คชสิทธิ์ | หนองแค | สระบุรี | ป่าสัก | - | - | - | - | คชสิทธิ์ | หนองแค | - | |

ที่มา : โครงการชลประทานสระบุรี

ข้อมูล ณ วันที่ 22 กรกฎาคม 2565

ภาพที่ 10 ที่ตั้งโครงการส่งน้ำและบำรุงรักษา จังหวัดสระบุรี ปี 2563

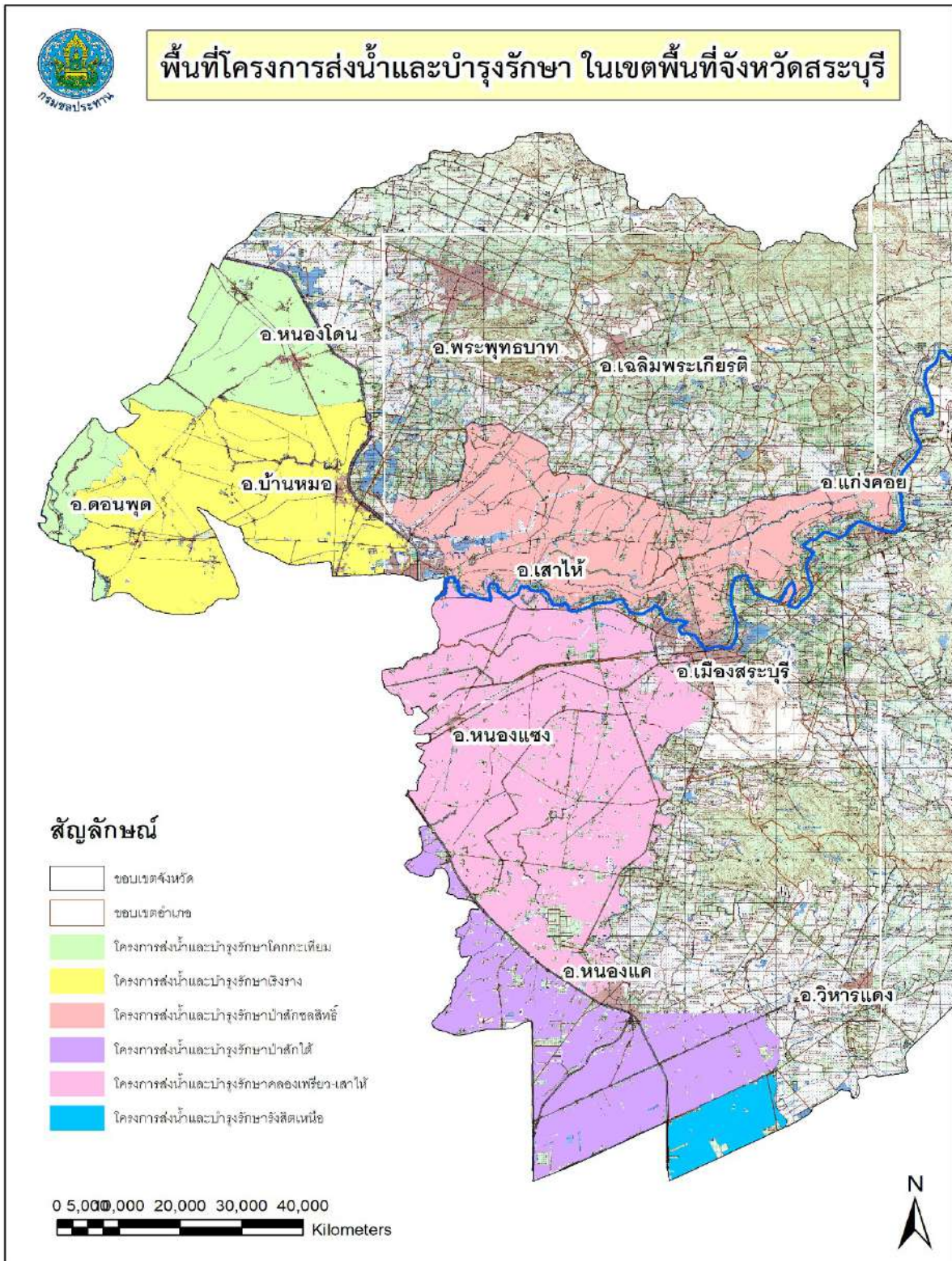

ที่มา : โครงการชลประทานสระบุรี

2) สถานีสูบน้ำด้วยไฟฟ้าในเขตจังหวัดสระบุรี

ตารางที่ 20 รายละเอียดสถานีสูบน้ำด้วยไฟฟ้าในเขตจังหวัดสระบุรี

| ที่ | ชื่อสถานีสูบน้ำ | ที่ตั้งโครงการ | | แหล่งน้ำ | พื้นที่โครงการ | | | พื้นที่ชลประทาน | | | หมายเหตุ |
|-----|-----------------|----------------|--------------|--------------|----------------|--------------|-----|-----------------|---------|-----|----------|
| | | ตำบล | อำเภอ | | ตำบล | อำเภอ | ไร่ | ตำบล | อำเภอ | ไร่ | |
| 1 | บ้านหนองบัว | ตลิ่งชัน | เมืองสระบุรี | แม่น้ำป่าสัก | ตลิ่งชัน | เมืองสระบุรี | - | ตลิ่งชัน | เมือง | - | ถ่ายโอน |
| 2 | บ้านตลิ่งชัน | ตลิ่งชัน | เมืองสระบุรี | แม่น้ำป่าสัก | ตลิ่งชัน | เมืองสระบุรี | - | ตลิ่งชัน | เมือง | - | ถ่ายโอน |
| 3 | บ้านสองคอน | สองคอน | แก่งคอย | แม่น้ำป่าสัก | สองคอน | แก่งคอย | - | สองคอน | แก่งคอย | - | ถ่ายโอน |
| 4 | บ้านเตापูน | เตापูน | แก่งคอย | แม่น้ำป่าสัก | เตापูน | แก่งคอย | - | เตापูน | แก่งคอย | - | ถ่ายโอน |
| 5 | บ้านท่าตูม | ท่าตูม | แก่งคอย | แม่น้ำป่าสัก | ท่าตูม | แก่งคอย | - | ท่าตูม | แก่งคอย | - | ถ่ายโอน |
| 6 | บ้านท่าศาลา | ท่าศาลา | แก่งคอย | แม่น้ำป่าสัก | ท่าศาลา | แก่งคอย | - | ท่าศาลา | แก่งคอย | - | ถ่ายโอน |
| 7 | บ้านท่าคล้อ | ท่าคล้อ | แก่งคอย | แม่น้ำป่าสัก | ท่าคล้อ | แก่งคอย | - | ท่าคล้อ | แก่งคอย | - | ถ่ายโอน |
| 8 | บ้านหมาก | บ้านยาง | เสาไห้ | แม่น้ำป่าสัก | บ้านยาง | เสาไห้ | - | บ้านยาง | เสาไห้ | - | ถ่ายโอน |
| 9 | บ้านหินซ้อนใต้ | หินซ้อน | แก่งคอย | แม่น้ำป่าสัก | หินซ้อน | แก่งคอย | - | หินซ้อน | แก่งคอย | - | ถ่ายโอน |
| 10 | บ้านท่าเกวียน | ท่าคล้อ | แก่งคอย | แม่น้ำป่าสัก | ท่าคล้อ | แก่งคอย | - | ท่าคล้อ | แก่งคอย | - | ถ่ายโอน |
| 11 | บ้านหนองกรด | แสลงพัน | วังม่วง | แม่น้ำป่าสัก | แสลงพัน | วังม่วง | - | แสลงพัน | วังม่วง | - | ถ่ายโอน |
| 12 | บ้านคร้ว | บ้านคร้ว | บ้านหมอ | แม่น้ำป่าสัก | บ้านคร้ว | บ้านหมอ | - | บ้านคร้ว | บ้านหมอ | - | ถ่ายโอน |

ที่มา : โครงการชลประทานสระบุรี

ข้อมูล ณ วันที่ 22 กรกฎาคม 2565

2.4 ข้อมูลสินค้าเกษตรที่สำคัญของจังหวัด

2.4.1 ด้านการปลูกพืชเศรษฐกิจของจังหวัด ปีการผลิต 2565

ตารางที่ 21 ด้านการปลูกพืชเศรษฐกิจของจังหวัด ปีการผลิต 2565

| ชนิดพืช | จำนวนเกษตรกร (ราย) | เนื้อที่เพาะปลูก (ไร่) | เนื้อที่เก็บเกี่ยว (ไร่) | ผลผลิตที่เก็บเกี่ยวได้ (กิโลกรัม) | ผลผลิตเฉลี่ย/เนื้อที่เก็บเกี่ยว (กิโลกรัม) | ราคาที่เกษตรกรขายได้เฉลี่ย (บาท/กิโลกรัม) |
|-----------------------|--------------------|------------------------|--------------------------|-----------------------------------|--|---|
| 1. นาปี | 14,124 | 334,391 | 334,371 | 245,762.68 | 735 | 6.70 |
| 2. นาปรัง | 3,702 | 81,376 | 81,376 | 53,708.16 | 660 | 7.35 |
| 3. ข้าวโพดเลี้ยงสัตว์ | 6,662 | 155,004 | 155,004 | 147,253,800 | 950 | 6.25 |
| 4. มันสำปะหลัง | 2,966 | 60,535 | 60,535 | 211,175,175 | 3,505 | 2.66 |
| 5. อ้อยโรงงาน | 3,120 | 88,701 | 88,701 | 864,834,750 | 9,750 | 1.01 |
| 6. ปาล์มน้ำมัน | 124 | 5,235 | 5,235 | 16,309,700 | 3,125 | 5.38 |

ที่มา : สำนักงานเกษตรจังหวัดสระบุรี

ข้อมูล ณ วันที่ 25 กรกฎาคม 2565

2.4.2 ด้านการปศุสัตว์ของจังหวัด ปี 2565

ตารางที่ 22 ด้านการปศุสัตว์ของจังหวัด ปี 2565

| ชนิดสัตว์ | จำนวนเกษตรกร (ราย) | จำนวนสัตว์ (ตัว) | ข้อมูลผลผลิต | | ราคาเฉลี่ย (บาท/หน่วย) | มูลค่าผลผลิต (บาท) |
|-----------------|--------------------|------------------|--------------|----------|------------------------|--------------------|
| | | | จำนวน | หน่วยนับ | | |
| 1. โคนม | 4,705 | 172,335 | 24,584.03 | กิโลกรัม | 18.24 | 448,413.71 |
| 2. โคเนื้อ | 2,155 | 30,657 | 30,657 | ตัว | 94 | 2,881,758 |
| 3. กระบือ | 670 | 10,242 | 10,242 | ตัว | 94 | 962,748 |
| 4. แพะ | 847 | 27,398 | 27,398 | ตัว | 121 | 3,315,158 |
| 5. สุกร | 122 | 66,127 | 66,127 | ตัว | 100 | 6,612,700 |
| 6. ไก่เนื้อ | 255 | 16,920,932 | 16,920,932 | ตัว | 48 | 812,204,736 |
| 7. ไก่ไข่ | 1,482 | 1,758,913 | 1,319,185 | ฟอง | 3.4 | 4,485,229 |
| 8. ไก่พื้นเมือง | 12,502 | 586,967 | 586,967 | ตัว | 120 | 70,436,040 |

ที่มา : สำนักงานปศุสัตว์จังหวัดสระบุรี

ข้อมูล ณ วันที่ 22 กรกฎาคม 2565

2.4.3 ด้านการประมงของจังหวัด ปี 2565

ตารางที่ 23 ด้านการประมงของจังหวัด ปี 2565

| ชนิดสัตว์ | จำนวนเกษตรกร (ราย) | พื้นที่การเลี้ยง | | ผลผลิต (ตัน/ปี) | ราคาเฉลี่ย (บาท/กก.) | มูลค่าผลผลิต (ล้านบาท) |
|-------------|-----------------------|-------------------|---------------|--------------------|-------------------------|---------------------------|
| | | จำนวนพื้นที่(ไร่) | จำนวนบ่อ(บ่อ) | | | |
| 1. ปลาดุก | 615 | 1,371.50 | 1,697 | 10,688.62 | 31.50 | 336,961 |
| 2. ปลาตะบิม | 96 | 29.37 | 326 | 246.87 | 75.00 | 18,515 |
| 3. ปลานิล | 987 | 1,421.74 | 1,435 | 1,070.47 | 45.00 | 48,171 |
| 4. อื่นๆ | 221 | 574.31 | 294 | 210.41 | 20.00 | 4,208 |

ที่มา : สำนักงานประมงจังหวัดสระบุรี

ข้อมูล ณ วันที่ 30 มิถุนายน 2565

2.4.4 ข้อมูลสินค้าเกษตรที่ได้รับรองสิ่งบ่งชี้ทางภูมิศาสตร์ (GI)

ตารางที่ 24 ข้อมูลสินค้าเกษตรที่ได้รับรองสิ่งบ่งชี้ทางภูมิศาสตร์ (GI)

| ชนิดสินค้า | หน่วยนับ | จำนวนปริมาณผลผลิต |
|-------------------------------|----------|-------------------|
| 1. ข้าวเจ๊กเชยเสาไห้ อ.เสาไห้ | ตัน/ปี | 47.52 |
| 2. มะม่วงมันหนองแซง อ.หนองแซง | ตัน/ปี | 0.70 |
| 3. เผือกหอมบ้านหมอ อ.บ้านหมอ | ตัน/ปี | 8,700 |

ที่มา : สำนักงานพาณิชย์จังหวัดสระบุรี

ข้อมูล ณ วันที่ 18 กรกฎาคม 2565

2.4.5 ข้อมูลมาตรฐานสินค้าเกษตร

ตารางที่ 25 ข้อมูลมาตรฐานสินค้าเกษตร

| มาตรฐาน/ชนิดสินค้า | หน่วยนับ | จำนวนปริมาณผลผลิต |
|-------------------------------------|----------|-------------------|
| <u>GAP ด้านพืช</u> | | |
| 1. หม่อนไหม | ตัน/ปี | 13.5 |
| 2. อ้อยโรงงาน | ตัน/ปี | 400-500 |
| <u>GAP ด้านปศุสัตว์</u> | | |
| 1. ไก่เนื้อ | ตัว/ปี | 124,725,512 |
| 2. ไก่ไข่ | ตัว/ปี | 95,259,120 |
| 3. ไก่พันธุ์ | ตัว/ปี | 1,510,939 |
| 4. เป็ดเนื้อ | ตัว/ปี | 2,362,400 |
| 5. เป็ดพันธุ์ | ตัว/ปี | 146,200 |
| 6. สถานที่ฟักไข่สัตว์ปีก | ฟอง/ปี | 24,696,160 |
| 7. สุกร | ตัว/ปี | 518,386 |
| 8. ไก่วง | ตัว/ปี | 3,070 |
| <u>GAP ด้านประมง</u> | | |
| 1. ปลาดุก | ตัน/ปี | 20,149,000 |
| 2. ปลานิล | ตัน/ปี | 3,050,000 |
| 3. จระเข้ | ตัน/ปี | 7,200 |
| 4. กบ | ตัน/ปี | 24,000 |
| <u>เกษตรอินทรีย์ (ด้านปศุสัตว์)</u> | | |
| 1. น้านมโค | ตัน/ปี | 1,104.1 |
| <u>มาตรฐาน PGS</u> | | |
| 1. พืชผัก | ตัน/ปี | 4.5 |

ที่มา : ศูนย์หม่อนไหมเฉลิมพระเกียรติฯ สระบุรี

สำนักงานการปฏิรูปที่ดินจังหวัดสระบุรี

สำนักงานปศุสัตว์จังหวัดสระบุรี

สำนักงานประมงจังหวัดสระบุรี

สถานีพัฒนาที่ดินสระบุรี

ข้อมูล ณ วันที่ 25 กรกฎาคม 2565

ข้อมูล ณ วันที่ 21 กรกฎาคม 2565

ข้อมูล ณ วันที่ 22 กรกฎาคม 2565

ข้อมูล ณ วันที่ 25 กรกฎาคม 2565

ข้อมูล ณ วันที่ 25 กรกฎาคม 2565

2.4.6 สินค้า OTOP ของจังหวัด

ตารางที่ 26 สินค้า OTOP 10 อันดับแรกของจังหวัด

| สินค้า | กลุ่มเกษตรกรที่ผลิต | แหล่งรับซื้อวัตถุดิบ | การสนับสนุนของ กระทรวงเกษตร และสหกรณ์ |
|--|--|---|--|
| 1. เผือกทอดกรอบ | กลุ่มแม่บ้านเกษตรกรแปรรูป เผือกหอม | เกษตรกรผู้ปลูกเผือกหอม โคกใหญ่หรรเทศ พื้นที่อำเภอบ้านหมอ | - |
| 2. กระจายผงสำเร็จรูป | วิสาหกิจชุมชนภูริธาราพรรณ | เกษตรกรผู้ปลูกกระชาย พื้นที่อำเภอพระพุทธบาท | บรรจุภัณฑ์แบบใหม่ - สติ๊กเกอร์ติดซอง - ซองบรรจุผลิตภัณฑ์ |
| 3. ผลิตภัณฑ์ฟ้าทะลายโจร (ตากแห้ง) | กลุ่มแม่บ้านเกษตรกรพุแค | เกษตรกรพื้นที่อำเภอ เฉลิมพระเกียรติ | - |
| 4. แคปหมู | ฮ้านธิดาดอย | บริษัท เบทาโกร บางเลน นครปฐม | - |
| 5. น้ำพริกป่าคุณ | กลุ่มแม่บ้านเกษตรกรป่ายาง หมู่ 3 ตำบลบ้านลำ | เกษตรกรพื้นที่อำเภอวิหารแดง | - |
| 6. ลูกกัญญาพีช (กระเจี๊ยบ วอเตอร์เครส กล้วยพีช เนยสด) | กลุ่มแม่บ้านเกษตรกรพุแค | เกษตรกรพื้นที่ อำเภอเฉลิมพระเกียรติ | - |
| 7. ลูกกัญญาฝักหวาน | กลุ่มอาชีพเทศบาลตำบล บ้านหมอ | เกษตรกรผู้ปลูกฝักหวานป่า พื้นที่ตำบลสร้างโคก อำเภอบ้านหมอ | - |
| 8. รังไหมประดิษฐ์ | กลุ่มรังไหมประดิษฐ์ | ศูนย์หม่อนไหมเฉลิม- พระเกียรติฯ สระบุรี | - |
| 9. ทองม้วนฝักหวาน | กลุ่มสตรีบ้านบ่อพระอินทร์ | เกษตรกรผู้ปลูกฝักหวานป่า พื้นที่ตำบลสร้างโคก อำเภอบ้านหมอ | - |
| 10. ปลาตุ๊กแดดเดียว | กลุ่มอาชีพบ้านโพนกกโก | กลุ่มเกษตรกรแปลงใหญ่ อำเภอหนองโดน | - |

ที่มา : สำนักงานพัฒนาชุมชนจังหวัดสระบุรี

ข้อมูล ณ วันที่ 25 กรกฎาคม 2565

2.4.7 การเพาะปลูกและผลผลิตเก็บเกี่ยวรายเดือนของสินค้าเกษตรของจังหวัด

ตารางที่ 27 ข้อมูลการเพาะปลูกและร้อยละผลผลิตเก็บเกี่ยวรายเดือนของสินค้าเกษตรของจังหวัด

หน่วย : ร้อยละ

| ชนิดสินค้า | ปี 2564 | | | | | | | | | | | ปี 2565 | | | | | | | | | | | | |
|---|---------|-------|-------|-------|-------|-------|------|-------|-------|-------|-------|---------|-------|-------|-------|-------|-------|-------|-------|-------|-------|-------|-------|-------|
| | ม.ค. | ก.พ. | มี.ค. | เม.ย. | พ.ค. | มิ.ย. | ก.ค. | ส.ค. | ก.ย. | ต.ค. | พ.ย. | ธ.ค. | ม.ค. | ก.พ. | มี.ค. | เม.ย. | พ.ค. | มิ.ย. | ก.ค. | ส.ค. | ก.ย. | ต.ค. | พ.ย. | ธ.ค. |
| พืชไร่ | | | | | | | | | | | | | | | | | | | | | | | | |
| 1. ข้าวนาปี | | | | | | | | | | | | | | | | | | | | | | | | |
| - ช่วงเวลาการเพาะปลูก | | | | | | | | | | | | | | | | | | | | | | | | |
| - ช่วงเวลาการออกผลผลิต (ร้อยละ) | 4.90 | 1.06 | 0.01 | | | | 1.20 | 12.77 | 16.35 | 15.31 | 33.16 | 12.26 | 10.92 | 2.99 | | | | | 3.96 | 13.30 | 15.79 | 33.04 | 20.01 | |
| 2. ข้าวนาปรัง | | | | | | | | | | | | | | | | | | | | | | | | |
| - ช่วงเวลาการเพาะปลูก | | | | | | | | | | | | | | | | | | | | | | | | |
| - ช่วงเวลาการออกผลผลิต (ร้อยละ) | | 1.24 | 15.50 | 28.14 | 31.45 | 20.27 | 3.40 | | | | | | | | 56.52 | 32.70 | 9.58 | 0.50 | 0.69 | | | | | |
| 3. ข้าวโพดเลี้ยงสัตว์ | | | | | | | | | | | | | | | | | | | | | | | | |
| 3.1 ข้าวโพดเลี้ยงสัตว์ รุ่นที่ 1 | | | | | | | | | | | | | | | | | | | | | | | | |
| - ช่วงเวลาการเพาะปลูก | | | | | | | | | | | | | | | | | | | | | | | | |
| - ช่วงเวลาการออกผลผลิต (ร้อยละ) | 0.64 | 0.07 | | | | | | 34.62 | 15.10 | 9.14 | 33.03 | 7.4 | 1.48 | 0.08 | | | | | 21.07 | 28.04 | 8.95 | 33.65 | 6.74 | |
| 3.2 ข้าวโพดเลี้ยงสัตว์ รุ่นที่ 2 | | | | | | | | | | | | | | | | | | | | | | | | |
| - ช่วงเวลาการเพาะปลูก | | | | | | | | | | | | | | | | | | | | | | | | |
| - ช่วงเวลาการออกผลผลิต (ร้อยละ) | | | 5.62 | 8.63 | 3.48 | 82.27 | | | | | | | | | 13.00 | 20.00 | 20.00 | 47.00 | | | | | | |
| 4. มันสำปะหลัง | | | | | | | | | | | | | | | | | | | | | | | | |
| - ช่วงเวลาการเพาะปลูก | | | | | | | | | | | | | | | | | | | | | | | | |
| - ช่วงเวลาการออกผลผลิต (ร้อยละ) | 20.41 | 19.47 | 17.72 | 13.89 | 4.26 | 1.28 | 0.62 | 0.37 | 0.80 | 2.70 | 2.56 | 11.93 | 15.23 | 5.98 | 1.96 | 1.04 | 0.68 | 0.13 | 0.39 | 1.00 | 3.30 | 5.99 | 21.44 | 42.83 |
| 5. อ้อยโรงงาน | | | | | | | | | | | | | | | | | | | | | | | | |
| - ช่วงเวลาการเพาะปลูก | | | | | | | | | | | | | | | | | | | | | | | | |
| - ช่วงเวลาการออกผลผลิต (ร้อยละ) | 38.62 | 29.10 | 15.59 | 3.76 | 4.70 | | | | | | 8.23 | | 29.81 | 31.24 | 21.36 | 4.34 | 1.08 | | | | | | | 12.18 |
| 6. ปาล์มน้ำมัน | | | | | | | | | | | | | | | | | | | | | | | | |
| - ช่วงเวลาการเพาะปลูก | | | | | | | | | | | | | | | | | | | | | | | | |
| - ช่วงเวลาการออกผลผลิต (ร้อยละ) | 7.0 | 7.72 | 7.90 | 6.93 | 6.33 | 7.39 | 9.25 | 10.11 | 10.03 | 10.24 | 8.77 | 8.33 | 0.06 | 0.06 | 0.06 | 25.87 | 27.35 | 24.39 | 10.72 | 3.51 | 3.25 | 2.33 | 2.33 | 0.06 |

ตารางที่ 27 ข้อมูลการเพาะปลูกและร้อยละผลผลิตเก็บเกี่ยวรายเดือนของสินค้าเกษตรของจังหวัด (ต่อ)

หน่วย : ร้อยละ

| ชนิดสินค้า | ปี 2564 | | | | | | | | | | | | ปี 2565 | | | | | | | | | | | |
|---------------------------------|---------|-------|-------|-------|------|-------|-------|-------|-------|------|-------|-------|---------|-------|-------|-------|------|-------|-------|-------|-------|------|-------|-------|
| | ม.ค. | ก.พ. | มี.ค. | เม.ย. | พ.ค. | มิ.ย. | ก.ค. | ส.ค. | ก.ย. | ต.ค. | พ.ย. | ธ.ค. | ม.ค. | ก.พ. | มี.ค. | เม.ย. | พ.ค. | มิ.ย. | ก.ค. | ส.ค. | ก.ย. | ต.ค. | พ.ย. | ธ.ค. |
| 7. ฝักหวานป่า | | | | | | | | | | | | | | | | | | | | | | | | |
| - ช่วงเวลาการเพาะปลูก | ←-----→ | | | | | | | | | | | | ←-----→ | | | | | | | | | | | |
| - ช่วงเวลาการออกผลผลิต (ร้อยละ) | 18.54 | 12.68 | 7.32 | 7.32 | 4.88 | 2.44 | 0.98 | 0.49 | 0.24 | 0.24 | 21.95 | 22.93 | 18.54 | 12.68 | 7.32 | 7.32 | 4.88 | 2.44 | 0.98 | 0.49 | 0.24 | 0.24 | 21.95 | 22.93 |
| 8. เผือกหอม | | | | | | | | | | | | | | | | | | | | | | | | |
| - ช่วงเวลาการเพาะปลูก | ←-----→ | | | | | | | | | | | | ←-----→ | | | | | | | | | | | |
| - ช่วงเวลาการออกผลผลิต (ร้อยละ) | | 8.27 | 0.83 | 21.60 | | | 24.99 | 11.10 | 11.94 | 0.83 | 20.43 | | 3.09 | 2.80 | 1.47 | 1.47 | 1.47 | 7.36 | 24.45 | 22.21 | 19.15 | 7.04 | 5.45 | 4.04 |

ที่มา : สำนักงานเกษตรจังหวัดสระบุรี

ข้อมูล ณ วันที่ 25 กรกฎาคม 2565

2.5 สถาบันเกษตรกรและองค์กรเกษตรกร

2.5.1 ประเภทสหกรณ์และจำนวนสมาชิก

ตารางที่ 28 ประเภทสหกรณ์และจำนวนสมาชิก

| ประเภทสหกรณ์ | จำนวนสหกรณ์ (แห่ง) | จำนวนสมาชิก (ราย) |
|-----------------------------|--------------------|-------------------|
| สหกรณ์ภาคการเกษตร | | |
| - สหกรณ์การเกษตร | 23 | 32,059 |
| - สหกรณ์นิคม | 1 | 1,215 |
| - สหกรณ์โคนม | 11 | 2,702 |
| สหกรณ์นอกภาคการเกษตร | | |
| - สหกรณ์ออมทรัพย์ | 25 | 29,084 |
| - สหกรณ์ร้านค้า | 4 | 1,768 |
| - สหกรณ์บริการ | 12 | 8,509 |
| - สหกรณ์เครดิตยูเนี่ยน | 1 | 327 |
| รวม | 77 | 75,664 |

ที่มา : สำนักงานสหกรณ์จังหวัดสระบุรี

ข้อมูล ณ วันที่ 20 กรกฎาคม 2565

2.5.2 กลุ่มเกษตรกรจังหวัดสระบุรี

ตารางที่ 29 จำนวนและสมาชิกสถาบันเกษตรกรจังหวัดสระบุรี ปี 2565

| อำเภอ | กลุ่มเกษตรกร ¹ | | กลุ่มแม่บ้านเกษตรกร ² | | กลุ่มยุวเกษตรกร ³ | | กลุ่มวิสาหกิจชุมชน ⁴ | |
|---------------------|---------------------------|--------------|----------------------------------|------------|------------------------------|------------|---------------------------------|--------------|
| | กลุ่ม | สมาชิก | กลุ่ม | สมาชิก | กลุ่ม | สมาชิก | กลุ่ม | สมาชิก |
| 1. เมืองสระบุรี | 7 | 356 | 5 | 72 | 4 | 71 | 33 | 417 |
| 2. แก่งคอย | 9 | 912 | 4 | 40 | 4 | 64 | 46 | 533 |
| 3. บ้านหมอ | 4 | 335 | 9 | 80 | 7 | 82 | 37 | 733 |
| 4. พระพุทธบาท | 6 | 810 | 5 | 27 | 3 | 51 | 41 | 759 |
| 5. มวกเหล็ก | 3 | 148 | 4 | 43 | 4 | 70 | 24 | 410 |
| 6. วิหารแดง | 3 | 188 | 6 | 60 | 5 | 100 | 40 | 451 |
| 7. เสาไห้ | 9 | 477 | 1 | 25 | 3 | 27 | 16 | 266 |
| 8. หนองแค | 9 | 589 | 2 | 24 | 4 | 69 | 9 | 143 |
| 9. หนองแซง | 5 | 248 | 6 | 43 | 3 | 6 | 56 | 935 |
| 10. หนองโดน | 3 | 189 | 3 | 74 | 4 | 45 | 19 | 164 |
| 11. ดอนพุด | 3 | 53 | 7 | 35 | 5 | 20 | 111 | 1,759 |
| 12. วังม่วง | 1 | 97 | 2 | 55 | 3 | 34 | 72 | 1,011 |
| 13. เฉลิมพระเกียรติ | 4 | 172 | 1 | 7 | 3 | 37 | 38 | 1,047 |
| รวม | 66 | 4,574 | 55 | 585 | 52 | 676 | 542 | 8,628 |

¹ ที่มา : สำนักงานสหกรณ์จังหวัดสระบุรี

ข้อมูล ณ วันที่ 20 กรกฎาคม 2565

^{2,3,4} ที่มา : สำนักงานเกษตรจังหวัดสระบุรี

ข้อมูล ณ วันที่ 10 กรกฎาคม 2565

2.6 ข้อมูลจำนวนอาสาสมัครเกษตรของจังหวัด

ตารางที่ 30 จำนวนอาสาสมัครเกษตรของจังหวัด

| อำเภอ | ด้านอาสาสมัครเกษตร | | | | | | | | | | | | | | หมายเหตุ |
|-------------------------|------------------------|------------|-------|-------|----------|--------|-------------------|--------|----------|----------------------|------------------|----------------|---------|------|----------|
| | เกษตร และ สหกรณ์ | ฝน หลวง | บัญชี | ประมง | ปศุสัตว์ | หมอดิน | เกษตร หมู่บ้าน | สหกรณ์ | ชลประทาน | เศรษฐกิจ การเกษตร | ปฏิรูป ที่ดิน | ชานา ชั้นนำ | ยางพารา | อื่น | |
| 1. เมืองสระบุรี | 0 | 4 | 9 | 4 | 92 | 77 | 107 | 2 | 9 | 1 | 0 | 1 | 1 | 3 | |
| 2. แก่งคอย | 0 | 11 | 9 | 5 | 133 | 74 | 117 | 0 | 7 | 1 | 3 | 1 | 0 | 2 | |
| 3. หนองแค | 0 | 6 | 5 | 13 | 250 | 177 | 310 | 3 | 20 | 1 | 2 | 1 | 1 | 4 | |
| 4. วิหารแดง | 0 | 7 | 2 | 3 | 58 | 54 | 145 | 3 | 2 | 1 | 0 | 1 | 0 | 3 | |
| 5. หนองแซง | 0 | 3 | 8 | 2 | 102 | 67 | 183 | 3 | 19 | 1 | 0 | 1 | 0 | 1 | |
| 6. บ้านหมอ | 0 | 4 | 7 | 6 | 81 | 79 | 116 | 1 | 5 | 1 | 0 | 0 | 0 | 7 | |
| 7. ดอนพุด | 0 | 3 | 8 | 1 | 33 | 28 | 38 | 2 | 5 | 1 | 0 | 0 | 0 | 0 | |
| 8. หนองโดน | 0 | 14 | 4 | 3 | 47 | 33 | 53 | 1 | 12 | 1 | 0 | 0 | 0 | 3 | |
| 9. พระพุทธบาท | 0 | 13 | 5 | 7 | 81 | 67 | 71 | 1 | 4 | 1 | 0 | 0 | 0 | 34 | |
| 10. เสาไห้ | 0 | 3 | 11 | 14 | 87 | 88 | 160 | 1 | 16 | 1 | 0 | 1 | 0 | 17 | |
| 11. มวกเหล็ก | 0 | 7 | 11 | 6 | 98 | 82 | 113 | 14 | 0 | 0 | 52 | 0 | 0 | 11 | |
| 12. วังม่วง | 0 | 2 | 9 | 6 | 51 | 30 | 64 | 0 | 8 | 1 | 16 | 0 | 0 | 2 | |
| 13. เฉลิมพระ เกียรติ | 0 | 3 | 7 | 0 | 60 | 42 | 102 | 1 | 4 | 1 | 0 | 0 | 0 | 4 | |

ที่มา : สำนักงานเกษตรจังหวัดสระบุรี

ข้อมูล ณ วันที่ 25 กรกฎาคม 2565

2.7 จำนวนประชาชนชาวบ้านของจังหวัดภายใต้โครงการเกษตรตามแนวทฤษฎีใหม่
โดยยึดปรัชญาเศรษฐกิจพอเพียง (ข้อมูลปัจจุบัน ถ้ามี)
ตารางที่ 31 จำนวนประชาชนชาวบ้านแยกรายอำเภอ

| อำเภอ | จำนวน (ราย) |
|---------------------|-------------|
| 1. เมืองสระบุรี | 3 |
| 2. แก่งคอย | 6 |
| 3. บ้านหมอ | 2 |
| 4. พระพุทธบาท | 2 |
| 5. มวกเหล็ก | 3 |
| 6. วิหารแดง | 2 |
| 7. เสาไห้ | 6 |
| 8. หนองแค | 5 |
| 9. หนองแซง | 2 |
| 10. หนองโดน | 2 |
| 11. ดอนพุด | 2 |
| 12. วิังม่วง | 1 |
| 13. เฉลิมพระเกียรติ | 7 |
| รวม | 43 |

ที่มา : สำนักงานเกษตรและสหกรณ์จังหวัดสระบุรี

ข้อมูล ณ วันที่ 25 กรกฎาคม 2565

ข้อมูลสำนักงานเกษตรและสหกรณ์จังหวัดสระบุรี

ความเป็นมาของสำนักงานเกษตรและสหกรณ์จังหวัดสระบุรี

คณะรัฐมนตรี ได้มีมติเมื่อวันที่ 13 กันยายน พ.ศ. 2537 เห็นชอบให้กระทรวงเกษตรและสหกรณ์ จัดตั้งสำนักงานเกษตรและสหกรณ์จังหวัดเป็นการถาวรได้ โดยให้รวมงานด้านการปฏิบัติการของหน่วยงาน ในสังกัดจังหวัดเข้ามาอยู่ภายใต้การกำกับ ดูแล ของสำนักงานเกษตรและสหกรณ์จังหวัด ภายใน 3 ปี ดังนั้นกระทรวงเกษตรและสหกรณ์ จึงได้จัดตั้งสำนักงานเกษตรและสหกรณ์จังหวัดขึ้น เป็นราชการบริหาร ส่วนภูมิภาค สังกัดสำนักงานปลัดกระทรวง กระทรวงเกษตรและสหกรณ์ ตามพระราชกฤษฎีกาแบ่งส่วน ราชการ สำนักงานปลัดกระทรวง กระทรวงเกษตรและสหกรณ์ พ.ศ. 2538 ประกาศในราชกิจจานุเบกษาฉบับ กฤษฎีกา เล่มที่ 112 ตอนที่ 6 ก ลงวันที่ 7 กุมภาพันธ์ 2538

สำนักงานเกษตรและสหกรณ์จังหวัดสระบุรีได้เริ่มจัดตั้งขึ้นเมื่อ พ.ศ. 2538 สำนักงานฯ ตั้งรวมอยู่ กับสำนักงานเกษตรจังหวัดสระบุรี ต่อมาได้เช่าอาคารพาณิชย์ตั้งอยู่เลขที่ 221/17-18 ซอย 3 ถนนพิชัย ธรรมรงค์สงคราม ตำบลปากเพรียว อำเภอเมืองสระบุรี จังหวัดสระบุรี และย้ายที่ตั้งมาอยู่ที่ ศาลากลางจังหวัด สระบุรี ชั้น 3 ถนนพิชัยธรรมรงค์สงคราม ตำบลปากเพรียว อำเภอเมืองสระบุรี จังหวัดสระบุรี ใกล้กับศาลหลักเมือง สระบุรี (ปัจจุบันศาลากลางจังหวัดสระบุรีหลังเก่า ได้เปลี่ยนเป็น ที่ว่าการอำเภอเมืองสระบุรี)

ต่อมาเมื่อวันที่ 1 เมษายน 2562 สำนักงานเกษตรและสหกรณ์จังหวัดสระบุรี ได้ย้ายที่ตั้งมาอยู่ที่ “อาคาร ศาลากลางจังหวัดสระบุรี ศูนย์ราชการจังหวัดสระบุรี ชั้น 2 (ฝั่งทางรถไฟ) เลขที่ 123 หมู่ 6 ตำบลตะกุด อำเภอเมืองสระบุรี จังหวัดสระบุรี” จนถึงปัจจุบัน

เป้าหมายการพัฒนา

เกษตรกรรมมั่นคง ภาคการเกษตรมั่งคั่ง ทรัพยากรการเกษตรยั่งยืน บนพื้นฐานหลักปรัชญาของเศรษฐกิจพอเพียง

พันธกิจ

1. พัฒนาคุณภาพชีวิตเกษตรกรให้มีความมั่นคง มั่งคั่ง และยั่งยืน บนพื้นฐานหลักปรัชญาของเศรษฐกิจพอเพียง
2. ส่งเสริมการผลิตสินค้าเกษตรที่มีคุณภาพตลอดห่วงโซ่อุปทาน ให้สอดคล้องกับความต้องการของตลาด
3. พัฒนาสารสนเทศการเกษตร และส่งเสริมการนำงานวิจัย เทคโนโลยี และนวัตกรรมเพื่อนำมาใช้ประโยชน์อย่างเหมาะสม
4. ส่งเสริมให้มีการบริหารจัดการทรัพยากรการเกษตร สิ่งแวดล้อม และโครงสร้างพื้นฐานทางการเกษตร ให้สมดุล และยั่งยืน

อำนาจหน้าที่ของสำนักงานเกษตรและสหกรณ์จังหวัดสระบุรี

1. ศึกษา วิเคราะห์ และจัดทำยุทธศาสตร์การพัฒนากิจการเกษตรและสหกรณ์ของจังหวัดและกลุ่ม จังหวัด แผนพัฒนากิจการเกษตรรายสินค้า แผนบูรณาการการพัฒนากิจการเกษตรและสหกรณ์ของจังหวัด และการจัดทำงบประมาณด้านการเกษตรและสหกรณ์ของจังหวัด

2. ศึกษา วิเคราะห์ และจัดทำแผนปฏิบัติการโครงการด้านการพัฒนาด้านการเกษตรและสหกรณ์ของจังหวัดกับการบูรณาการและติดตามการใช้งบประมาณของส่วนราชการในสังกัดกระทรวงของจังหวัด
3. กำกับ ดูแล ควบคุม ประสาน ดำเนินการ ติดตาม และประเมินผลสัมฤทธิ์ของการปฏิบัติงานและโครงการพัฒนาการเกษตรและสหกรณ์ในจังหวัด
4. ดำเนินงานโครงการพิเศษ โครงการในพระราชดำริ งานช่วยเหลือเกษตรกร งานภัยพิบัติ การเตือนการระบาดและเฝ้าระวัง และเตือนภัยสินค้าเกษตรในจังหวัด
5. กำกับ ดูแล ควบคุม และพัฒนาข้าราชการและลูกจ้างในสังกัดกระทรวงในจังหวัด
6. ประชาสัมพันธ์และเผยแพร่การพัฒนาการเกษตรและสหกรณ์ของจังหวัดให้เป็นศูนย์ข้อมูลและศูนย์แม่ข่ายข้อมูลด้านการเกษตรและสหกรณ์ของจังหวัด
7. กำกับดูแลหน่วยงานในสังกัดกระทรวงดำเนินการให้เป็นไปตามกฎหมาย
8. ดำเนินการให้เป็นไปตามที่กฎหมายกำหนด
9. ปฏิบัติงานร่วมกับหรือสนับสนุนการปฏิบัติงานของหน่วยงานอื่นที่เกี่ยวข้อง หรือที่ได้รับมอบหมาย

โครงสร้างอัตรากำลัง สำนักงานเกษตรและสหกรณ์จังหวัดสระบุรี

โครงสร้างสำนักงานเกษตรและสหกรณ์จังหวัดสระบุรี

นายสุวัฒน์ สุระพิงสุวรรณ
เกษตรและสหกรณ์จังหวัดสระบุรี

| ฝ่ายบริหารทั่วไป | กลุ่มยุทธศาสตร์พัฒนาการเกษตร | กลุ่มอำนวยการเกษตรและโครงการพิเศษ | กลุ่มสารสนเทศการเกษตร |
|---|--|--|---|
| นางสาววิภา หัวหน้าฝ่ายบริหารทั่วไป | นายประจักษ์ อภิจิตตกุล หัวหน้ายุทธศาสตร์และโครงการพิเศษ กลุ่มยุทธศาสตร์พัฒนาการเกษตร | นายสุวิทย์ งามคง หัวหน้ากลุ่มอำนวยการเกษตรและโครงการพิเศษ | นางสาวนันทา เกษมพันธ์ หัวหน้ากลุ่มสารสนเทศการเกษตร |
| นางสาววิภาภา พิเศษ หัวหน้าฝ่ายบริหารทั่วไป | นางสาวนฤมล สุจิตตา หัวหน้ายุทธศาสตร์และโครงการพิเศษ | นายเชษฐา ทรัพย์ชัย หัวหน้ากลุ่มอำนวยการเกษตร | นางสาวณิชากร วัฒน หัวหน้าฝ่ายบริหารทั่วไป |
| นางสาววิภาภา พิเศษ หัวหน้าฝ่ายบริหารทั่วไป | นางสาวสุวิมล บุญช่วย หัวหน้ายุทธศาสตร์และโครงการพิเศษ | นายประจักษ์ งามคง หัวหน้ากลุ่มอำนวยการเกษตร | นางสาววิภาภา พิเศษ หัวหน้าฝ่ายบริหารทั่วไป |
| นางสาววิภาภา พิเศษ หัวหน้าฝ่ายบริหารทั่วไป | นางสาวสุวิมล บุญช่วย หัวหน้ายุทธศาสตร์และโครงการพิเศษ | | |
| นายสุวัฒน์ วัฒนสุข หัวหน้าฝ่ายบริหารทั่วไป | | | |
| นายสุวิทย์ งามคง หัวหน้าฝ่ายบริหารทั่วไป | | | |
| นายสุวิมล บุญช่วย หัวหน้ายุทธศาสตร์และโครงการพิเศษ | | | |

ข้อมูล ณ วันที่ 2 มกราคม 2567

รายนามผู้ดำรงตำแหน่งเกษตรและสหกรณ์จังหวัดสระบุรี

| ลำดับที่ | ชื่อ - สกุล | ระยะเวลาการดำรงตำแหน่ง (พ.ศ.) |
|----------|---------------------------|-------------------------------|
| 1 | นายสารกิจ ถวิลประวัตติ | 2538 - 2543 |
| 2 | นายกัมพล สงเคราะห์ | 2543 - 2550 |
| 3 | นายศิริชัย ฤทธิรงค์ | 2550 - 2551 |
| 4 | นายอุดร เสนากัสป์ | 2551 - 2553 |
| 5 | นายพีรพันธ์ คอทอง | 2553 - 2555 |
| 6 | นางพิชญ์สินี จิระวัฒน์ | 2555 - 2557 |
| 7 | นางสาวจirinันท์ พงศ์สำราญ | 2557 - 2559 |
| 8 | นางกาญจนา แดงรุ่งโรจน์ | 2559 - 2563 |
| 9 | นายสุขุมวิท สุขพันธุ์ถาวร | 2563 - ปัจจุบัน |

ข้อมูล ณ วันที่ 3 มกราคม 2567

อัตรากำลังเจ้าหน้าที่ประจำสำนักงานเกษตรและสหกรณ์จังหวัดสระบุรี

ข้าราชการ 8 อัตรา

| | | |
|---------------------------------------|---|-------|
| ผู้อำนวยการระดับสูง | 1 | อัตรา |
| นักวิเคราะห์นโยบายและแผนชำนาญการพิเศษ | 1 | อัตรา |
| นักวิเคราะห์นโยบายและแผนชำนาญการ | 5 | อัตรา |
| นักวิเคราะห์นโยบายและแผนปฏิบัติการ | 1 | อัตรา |

พนักงานราชการ 6 อัตรา

| | | |
|----------------------------------|---|-------|
| เจ้าหน้าที่วิเคราะห์นโยบายและแผน | 3 | อัตรา |
| นักจัดการงานทั่วไป | 1 | อัตรา |
| เจ้าพนักงานธุรการ | 1 | อัตรา |
| เจ้าหน้าที่บันทึกข้อมูล | 1 | อัตรา |

พนักงานจ้างเหมาบริการ 3 อัตรา

| | | |
|--------------------|---|-------|
| พนักงานขับรถยนต์ | 2 | อัตรา |
| พนักงานทำความสะอาด | 1 | อัตรา |

รวมทั้งหมด 17 อัตรา

ข้อมูล ณ วันที่ 3 มกราคม 2567

งานบริหารทั่วไป

งานบริหารทั่วไป

งานธุรการ

| | | | |
|------------------|-------|-------|------|
| 1. งานรับหนังสือ | จำนวน | 1,892 | ฉบับ |
| 2. งานส่งหนังสือ | จำนวน | 1,562 | ฉบับ |
| - หนังสือภายนอก | จำนวน | 797 | ฉบับ |
| - หนังสือภายใน | จำนวน | 765 | ฉบับ |

ข้อมูล ณ วันที่ 30 กันยายน 2566

งานการเจ้าหน้าที่

| | | | |
|---|---------------|----|----------|
| 1. รายงานผลการลาป่วย ลากิจ และลาพักผ่อน | จำนวน | 2 | ครั้ง/ปี |
| 2. ประเมินผลการปฏิบัติงาน | ข้าราชการ | 2 | ครั้ง |
| | ลูกจ้างประจำ | 2 | ครั้ง |
| | พนักงานราชการ | 2 | ครั้ง |
| 3. จัดทำสรุปการมาปฏิบัติราชการของข้าราชการ ลูกจ้างประจำ และพนักงานราชการ | จำนวน | 12 | ครั้ง |

งานพัสดุ และครุภัณฑ์

| | | | |
|---|-------|-----|--------|
| 1. จำนวนครุภัณฑ์ของสำนักงาน | จำนวน | 46 | รายการ |
| 2. จำนวนวัสดุคงรูปที่มีลักษณะเช่นเดียวกับครุภัณฑ์ | จำนวน | 133 | รายการ |
| 3. จำนวนวัสดุคงรูปทั้งหมดของสำนักงาน | จำนวน | 47 | รายการ |
| 4. สำรองตรวจสอบและรายงานทะเบียนครุภัณฑ์ประจำปี | จำนวน | 1 | ครั้ง |

งานการเงิน และบัญชี

ปฏิบัติงานเกี่ยวกับงานทางการเงินและบัญชี เช่น จัดทำขออนุมัติเบิกจ่ายเงิน รับจ่ายเงิน ออกใบเสร็จรับเงิน เก็บรักษาเงินและสิ่งแทนตัวเงิน ตรวจสอบใบสำคัญ หลักฐานและเอกสารทางการเงิน และบัญชี ออกใบสำคัญรับเงิน จัดทำฎีกาเบิกจ่ายเงิน และดำเนินการต่าง ๆ ในด้านงบประมาณ รวมถึงการจัดทำรายงานทางการเงินประจำเดือน เป็นต้น ตลอดจนการเบิกจ่ายเงิน รับและนำส่งเงิน ปรับปรุงบัญชี ล้างลูกหนี้เงินยืมผ่านระบบ GFMS ตรวจสอบร่างหนังสือโต้ตอบเกี่ยวกับการเงินและการบัญชี การงบประมาณ จัดทำค่าของงบประมาณ จัดทำหนังสือรับรองภาษีหัก ณ ที่จ่าย

ผลการดำเนินการจัดซื้อจัดจ้างในปีงบประมาณ พ.ศ. 2566

นำข้อมูลผลการดำเนินการจัดซื้อจัดจ้าง ลงประกาศในเว็บไซต์ ศูนย์ข้อมูลด้านการเกษตรและสหกรณ์จังหวัดสระบุรี (<http://www.moac-info.net/saraburi/>) จำนวน 22 ครั้ง

การเบิกจ่ายงบประมาณสำนักงานเกษตรและสหกรณ์จังหวัดสระบุรี ประจำปีงบประมาณ พ.ศ. 2566
สำนักงานเกษตรและสหกรณ์จังหวัดสระบุรี ได้รับงบประมาณทั้งสิ้น 3,145,486.04 บาท
ใช้ไป 3,137,594.72 บาท คิดเป็นร้อยละ 99.75 คงเหลือ 7,891.32 บาท โดยมีรายละเอียดดังนี้

| รายการ | งบประมาณ ที่ได้รับ (บาท) | ใช้ไป (บาท) | คงเหลือ (บาท) |
|--|-----------------------------|--------------|---------------|
| งบบุคลากร | | | |
| - ค่าเช่าบ้านประกันสังคม | 314,932 | 314,932 | - |
| - ค่าตอบแทนพนักงานราชการและเงินช่วย ค่าครองชีพพิเศษพนักงานราชการ | 1,723,380.00 | 1,723,380.00 | - |
| งบดำเนินงาน | | | |
| - ค่าตอบแทนใช้สอยวัสดุ และค่าสาธารณูปโภค | 809,734.04 | 801,842.72 | 7,891.32 |
| - ค่าใช้จ่ายในการสนับสนุนโครงการร้านอาหาร วัตถุดิบปลอดภัยเลือกใช้สินค้า Q | 28,000 | 28,000 | - |
| - ค่าใช้จ่ายส่งเสริมการบริโภคและใช้วัตถุดิบ สินค้า Q | 5,300 | 5,300 | - |
| งบลงทุน | - | - | - |
| งบรายจ่ายอื่น ๆ | | | |
| - ค่าใช้จ่ายสนับสนุนการขับเคลื่อนเกษตรกรรม ยั่งยืน | 35,000 | 35,000 | - |
| - ค่าใช้จ่ายโครงการสนับสนุนการขับเคลื่อนงาน ด้านการเกษตรในระดับพื้นที่ประจำปีงบประมาณ พ.ศ.2566 | 42,720 | 42,720 | - |
| - ค่าใช้จ่ายโครงการขับเคลื่อนการเกษตรระดับ หมู่บ้านสู่การผลิตสินค้าเกษตรมูลค่าสูง | 69,100 | 69,100 | - |
| - ค่าใช้จ่ายโครงการขับเคลื่อนการเกษตรระดับ หมู่บ้านสู่การผลิตสินค้าเกษตรมูลค่าสูง | 87,320 | 87,320 | - |
| - ค่าใช้จ่ายโครงการส่งเสริมและพัฒนาการผลิต สินค้าสมุนไพรชีวภาพ | 10,000 | 10,000 | - |
| - ค่าใช้จ่ายโครงการส่งเสริมและพัฒนาการผลิต สินค้าสมุนไพรชีวภาพ | 20,000 | 20,000 | - |
| - ค่าใช้จ่ายโครงการอันเนื่องมาจากพระราชดำริ | | | |
| - ค่าใช้จ่ายสนับสนุนการปฏิบัติการฝนหลวง | | | |

กลุ่มยุทธศาสตร์พัฒนาการเกษตร

แผนพัฒนาการเกษตรและสหกรณ์ของจังหวัดสระบุรี ระยะ 5 ปี (พ.ศ. 2566 - 2570) ปีงบประมาณ พ.ศ. 2568

1. เป้าหมายการพัฒนาด้านการเกษตรและสหกรณ์ของจังหวัด

“ภาคการเกษตรมั่นคง เกษตรกรมีรายได้ ทรัพยากรการเกษตรยั่งยืน ด้วยเทคโนโลยีและนวัตกรรมบนพื้นฐานหลักปรัชญาของเศรษฐกิจพอเพียง”

2. ตัวชี้วัดและค่าเป้าหมาย

- 2.1 พัฒนาคูณภาพชีวิตเกษตรกรให้มีความมั่นคง มั่งคั่ง และยั่งยืน บนพื้นฐานหลักปรัชญาของเศรษฐกิจพอเพียง
- 2.2 ส่งเสริมการผลิตสินค้าเกษตรที่มีคุณภาพตลอดห่วงโซ่อุปทาน ให้สอดคล้องกับความต้องการของตลาด
- 2.3 พัฒนาเทคโนโลยีสารสนเทศการเกษตรและเชื่อมโยงข้อมูลอย่างเป็นระบบ
- 2.4 ส่งเสริมงานวิจัย เทคโนโลยี และนวัตกรรมเพื่อนำมาใช้ประโยชน์และต่อยอดอย่างเหมาะสม
- 2.5 ส่งเสริมให้มีการบริหารจัดการทรัพยากรการเกษตร สิ่งแวดล้อม และโครงสร้างพื้นฐานทางการเกษตรอย่างสมดุล และยั่งยืน

3. ประเด็นการพัฒนาด้านการเกษตรและสหกรณ์ของจังหวัด

ประเด็นการพัฒนาที่ 1 สร้างความเข้มแข็งให้กับเกษตรกร สถาบันเกษตรกร ผู้ประกอบการ และบุคลากรภาคเกษตร

เป้าประสงค์

1. เกษตรกรพึ่งพาตนเองได้อย่างยั่งยืน
2. เกษตรกรมีความภาคภูมิใจในการประกอบอาชีพเกษตรกรรม
3. กลุ่มเกษตรกร สถาบันเกษตรกร และผู้ประกอบการ มีศักยภาพ สามารถสร้างมูลค่าเพิ่ม
4. เกษตรกรและบุคลากรภาคการเกษตรได้รับการพัฒนาสู่การเป็นมืออาชีพ

ตัวชี้วัด

1. จำนวนเกษตรกรที่ได้รับการอบรมและน้อมนำหลักปรัชญาของเศรษฐกิจพอเพียงไปประยุกต์ใช้
2. จำนวนพื้นที่เกษตรกรมั่งคั่งเพิ่มขึ้น
3. จำนวนเกษตรกรรุ่นใหม่เข้าสู่ภาคเกษตร
4. จำนวนกลุ่มเกษตรกร สถาบันเกษตรกรและผู้ประกอบการ ที่ได้รับการพัฒนา
5. ร้อยละที่เพิ่มขึ้นของเกษตรกรที่ได้รับการพัฒนาสู่การเป็น Smart Farmer/Young Smart Farmer
6. ร้อยละของบุคลากรที่ได้รับการพัฒนาสู่การเป็น Smart Officer

แนวทางการพัฒนา

1. ขยายผลการทำการเกษตรตามหลักปรัชญาของเศรษฐกิจพอเพียง / เกษตรกรมั่งคั่ง
2. เสริมสร้างความภาคภูมิใจและความมั่นคงในการประกอบอาชีพเกษตรกรรม
3. เพิ่มศักยภาพการบริหารจัดการในกลุ่มเกษตรกร สถาบันเกษตรกร และผู้ประกอบการ
4. พัฒนาศักยภาพเกษตรกรสู่การเป็นมืออาชีพ
5. พัฒนาศักยภาพบุคลากรสู่การเป็นมืออาชีพ

ประเด็นการพัฒนาที่ 2 เพิ่มประสิทธิภาพการบริหารจัดการสินค้าเกษตรตลอดโซ่อุปทาน เป้าประสงค์

1. ปรับโครงสร้างการผลิตให้มีผลผลิตภาพ และผลตอบแทนสูง
2. เพิ่มประสิทธิภาพการบริหารจัดการโซ่อุปทานสินค้าเกษตร
3. เกษตรกรเข้าถึงช่องทางตลาดที่หลากหลาย
4. เพิ่มโอกาสทางการแข่งขันภาคเกษตรด้วยการประชาสัมพันธ์

ตัวชี้วัด

1. จำนวนพื้นที่/ฟาร์ม GAP และเกษตรอินทรีย์เพิ่มขึ้น
2. มูลค่าผลิตภัณฑ์มวลรวมภาคการเกษตรของจังหวัดเพิ่มขึ้น
3. ร้อยละของต้นทุนโลจิสติกส์สินค้าเกษตรลดลง
4. จำนวนเครือข่าย/ช่องทางการตลาดสินค้าเกษตรที่เพิ่มขึ้น
5. จำนวนช่องทางในการประชาสัมพันธ์

แนวทางการพัฒนา

1. ส่งเสริมการผลิตสินค้าเกษตรให้ได้มาตรฐานสากลตามความต้องการของตลาด
2. ส่งเสริมการผลิตและแปรรูปสินค้าเกษตรมูลค่าสูง
3. ส่งเสริมเกษตรแปลงใหญ่ด้วยเกษตรสมัยใหม่
4. ส่งเสริมการเกษตรเชิงท่องเที่ยว
5. ส่งเสริมการบริหารจัดการโซ่อุปทานสินค้าเกษตรด้วยเทคโนโลยีและนวัตกรรม
6. พัฒนาระบบตลาดสินค้าเกษตร
7. ส่งเสริมการประชาสัมพันธ์เชิงรุก

ประเด็นการพัฒนาที่ 3 เพิ่มความสามารถในการผลิตและการแข่งขันภาคเกษตรด้วยสารสนเทศ

เทคโนโลยี และนวัตกรรม

เป้าประสงค์

1. เกษตรกรและผู้ให้บริการสามารถเข้าถึงข้อมูลผ่านช่องทางของระบบสารสนเทศการเกษตร และนำข้อมูลไปใช้ประโยชน์ ในด้านต่างๆ ได้อย่างมีประสิทธิภาพ
2. เพิ่มขีดความสามารถในการแข่งขันด้วยเทคโนโลยีและนวัตกรรม

ตัวชี้วัด

1. จำนวนผู้ใช้บริการจากระบบสารสนเทศการเกษตร
2. การนำข้อมูลไปใช้ประโยชน์ในด้านต่างๆ
3. จำนวนงานวิจัยที่ได้รับการส่งเสริมและต่อยอด
4. จำนวนผลิตภัณฑ์ที่เกิดจากนวัตกรรม
5. ร้อยละของเกษตรกรและผู้รับบริการ ที่ได้รับการถ่ายทอดเทคโนโลยีและนวัตกรรม สามารถนำ

ความรู้ไปประยุกต์ใช้

แนวทางการพัฒนา

1. พัฒนาเทคโนโลยีสารสนเทศการเกษตรและเชื่อมโยงข้อมูลอย่างเป็นระบบ
2. ส่งเสริมและสนับสนุนการวิจัย เทคโนโลยี และนวัตกรรมด้านการเกษตรแบบบูรณาการ
3. ส่งเสริมการนำงานวิจัย เทคโนโลยี และนวัตกรรมไปใช้ประโยชน์

ประเด็นการพัฒนาที่ 4 บริหารจัดการทรัพยากรการเกษตรและสิ่งแวดล้อมอย่างสมดุลและยั่งยืน เป้าประสงค์

1. ทรัพยากรการเกษตรได้รับการบริหารจัดการอย่างมีประสิทธิภาพเพิ่มขึ้น
2. พัฒนาแหล่งน้ำ และเพิ่มพื้นที่รับประโยชน์
3. พื้นที่ทางการเกษตรได้รับการบริหารจัดการอย่างมีประสิทธิภาพ
4. การเกษตรที่เป็นมิตรกับสิ่งแวดล้อม
5. มีระบบเตือนภัยล่วงหน้า

ตัวชี้วัด

1. จำนวนพื้นที่ดินที่ได้รับการพัฒนาและฟื้นฟู
2. จำนวนแหล่งน้ำที่ได้รับการปล่อยพันธุ์สัตว์น้ำ เพื่อเพิ่มผลผลิตสัตว์น้ำในแหล่งน้ำ
3. จำนวนพื้นที่การเกษตรที่ได้รับประโยชน์จากแหล่งน้ำ
4. จำนวนพื้นที่ทางการเกษตรได้รับการบริหารจัดการ
5. ร้อยละที่ลดลงของต้นทุนด้านพลังงานในกระบวนการผลิต
6. มูลค่าจากวัสดุเหลือใช้ทางการเกษตร
7. ร้อยละที่ลดลงของผลกระทบจากความเสียหาย

แนวทางการพัฒนา

1. ฟื้นฟูและอนุรักษ์ทรัพยากรการเกษตร
2. บริหารจัดการทรัพยากรน้ำ
3. บริหารจัดการพื้นที่ทำกินทางการเกษตร
4. พลังงานทดแทน
5. การส่งเสริมการเกษตรที่เป็นมิตรกับสิ่งแวดล้อม
6. สร้างภูมิคุ้มกันทางการเกษตรต่อการเปลี่ยนแปลงสภาพภูมิอากาศ/โรคระบาด

ตารางที่ 32 แผนที่แสดงความสอดคล้องของแผนพัฒนาการเกษตรและสหกรณ์ของจังหวัดสระบุรี (พ.ศ. 2566 – 2570) กับแผน 3 ระดับ

4. แผนที่แสดงความสอดคล้องของแผนพัฒนาการเกษตรและสหกรณ์ของจังหวัดสระบุรี (พ.ศ. 2566 – 2570) กับแผน 3 ระดับ

| | | |
|--------------------------|---|---|
| <p>แผนระดับ 1</p> | <p>ยุทธศาสตร์ชาติ ด้านการสร้างความสามารถในการแข่งขัน</p> <ul style="list-style-type: none"> เป้าหมาย : ประเทศไทยมีขีดความสามารถในการแข่งขันสูงขึ้น ประเด็น : การเกษตรสร้างมูลค่า พัฒนาต่อยอดโครงสร้างธุรกิจการเกษตรด้วยการสร้างมูลค่าเพิ่ม เน้นเกษตรคุณภาพสูงและขับเคลื่อนการเกษตรด้วยเทคโนโลยีและนวัตกรรม - ประเด็นย่อย 1) เกษตรอัตลักษณ์พื้นถิ่น 2) เกษตรปลอดภัย 3) เกษตรชีวภาพ 4) เกษตรแปรรูป 5) เกษตรอัจฉริยะ | <p>ยุทธศาสตร์ชาติ ด้านการสร้างการเติบโตบนคุณภาพชีวิตที่เป็นมิตรต่อสิ่งแวดล้อม</p> <ul style="list-style-type: none"> เป้าหมาย 1. ใช้ประโยชน์และสร้างการเติบโต บนฐานทรัพยากรธรรมชาติและสิ่งแวดล้อมให้สมดุลภายใน ขีดความสามารถของระบบนิเวศ 2. ยกระดับกระบวนการที่ต้น เพื่อกำหนดอนาคตประเทศไทยด้านทรัพยากรธรรมชาติสิ่งแวดล้อม และวัฒนธรรม บนหลักการมีส่วนร่วม และธรรมาภิบาล ประเด็น <ol style="list-style-type: none"> สร้างการเติบโตอย่างยั่งยืนบนสังคมที่เป็นมิตรต่อสภาพภูมิอากาศ พัฒนาพื้นที่เมือง ชนบท เกษตรกรรมและอุตสาหกรรมเชิงนิเวศ มุ่งเน้นความเป็นเมือง ที่เติบโตอย่างต่อเนื่อง พัฒนาความมั่นคงทางน้ำ พลังงาน และเกษตรที่เป็นมิตรต่อสิ่งแวดล้อม |
|--------------------------|---|---|



| | | | | |
|--------------------------|--|--|--|--|
| <p>แผนระดับ 2</p> | <p>แผนแม่บทภายใต้ยุทธศาสตร์ชาติ ประเด็น การเกษตร</p> <ul style="list-style-type: none"> เป้าหมายประเด็นของแผนแม่บทฯ ผลผลิตทั้งหมดรวมในประเทศในสาขาเกษตรเพิ่มขึ้น แผนย่อยของแผนแม่บทฯ เกษตรปลอดภัย <ul style="list-style-type: none"> - เป้าหมายแผนย่อย สินค้าเกษตรปลอดภัยมีมูลค่าเพิ่มขึ้น - แนวทางการพัฒนา ส่งเสริมและสนับสนุนเกษตรกร ชุมชนท้องถิ่น รวมถึงผู้ประกอบการ ให้สามารถผลิตสินค้าเกษตรและอาหารที่มีคุณภาพมาตรฐาน | <p>แผนแม่บทภายใต้ยุทธศาสตร์ชาติ ประเด็น ...การบริหารจัดการน้ำทั้งระบบ.....</p> <ul style="list-style-type: none"> เป้าหมายประเด็นของแผนแม่บทฯ ผลผลิตของน้ำทั้งระบบเพิ่มขึ้นในการใช้น้ำอย่างประหยัดและสร้างมูลค่าเพิ่มจากการใช้น้ำ แผนย่อยของแผนแม่บทฯ เพิ่มผลผลิตของน้ำทั้งระบบในการใช้น้ำอย่างประหยัด รู้คุณค่า และสร้างมูลค่าเพิ่มจากการใช้น้ำให้ทัดเทียมกับระดับสากล | <p>แผนพัฒนาเศรษฐกิจและสังคมแห่งชาติ</p> <ul style="list-style-type: none"> หมุดหมายที่ 1 ไทยเป็นประเทศชั้นนำด้านสินค้าเกษตรและเกษตรแปรรูปมูลค่าสูง - เป้าหมายการพัฒนา มูลค่าเพิ่มของสินค้าเกษตรและเกษตรแปรรูปสูงขึ้น - แนวทางการพัฒนา ยกระดับขีดความสามารถของเกษตรกรและสถาบันเกษตรกร | <p>นโยบายและแผนระดับชาติว่าด้วยความมั่นคงแห่งชาติ</p> <ul style="list-style-type: none"> นโยบายความมั่นคงแห่งชาติที่ 3.7.18 การรักษาความมั่นคงด้านอาหารและน้ำ แผนระดับชาติว่าด้วยความมั่นคงแห่งชาติ รองรับนโยบายที่ 12 เสริมสร้างความมั่นคงทางพลังงานและอาหาร |
|--------------------------|--|--|--|--|



| | | | | | |
|--------------------------|---|--|--|--|---|
| <p>แผนระดับ 3</p> | <p>เป้าหมายและแนวทางการพัฒนาภาคกลาง เป้าหมายการพัฒนา “ฐานการผลิตสินค้าและบริการมูลค่าสูง” แนวทางการพัฒนา : ยกระดับการผลิตสินค้าเกษตรและผลิตภัณฑ์เกษตรแปรรูปที่มีมูลค่าเพิ่มสูงได้มาตรฐานระดับสากล.</p> | <p>แผนพัฒนาจังหวัดสระบุรี เป้าหมายการพัฒนา “เมืองอุตสาหกรรมสีเขียวอัจฉริยะ สังคมแห่งคุณภาพชีวิต” ประเด็นการพัฒนาที่ 2 : พัฒนาการผลิตภาคการเกษตรด้วยนวัตกรรม และการบริหารจัดการน้ำอย่างเป็นระบบ แนวทางการพัฒนา : 1. เสริมสร้างองค์ความรู้ให้แก่เกษตรกร/กลุ่มเกษตรกร/วิสาหกิจ ในการนำเทคโนโลยีนวัตกรรมระบบสารสนเทศที่ทันสมัยเข้ามาใช้เพื่อเพิ่มประสิทธิภาพการผลิตและการตลาด 2.ยกระดับการบริหารจัดการ การตลาด และการประชาสัมพันธ์เชิงรุก 3.การบริหารจัดการน้ำอย่างเป็นระบบ</p> | <p>แผนปฏิบัติการของกระทรวงเกษตรและสหกรณ์ ระยะ 5 ปี (พ.ศ. 2566 - 2570) วิสัยทัศน์กระทรวงเกษตรและสหกรณ์ “เกษตรกรมีคุณภาพชีวิตที่ดี มีรายได้เพิ่มขึ้นไม่น้อยกว่าร้อยละ 10 ต่อปี” ประเด็นการพัฒนา 1) เสริมสร้างความมั่นคงทางการเกษตร 2) ยกระดับขีดความสามารถในการแข่งขันของภาคเกษตร 3) สร้างความเสมอภาคและกระจายความเท่าเทียมทางสังคมเกษตร 4) บริหารจัดการทรัพยากรการเกษตรและสิ่งแวดล้อมอย่างสมดุลและยั่งยืน 5) พัฒนาระบบการบริหารจัดการภาครัฐและงานวิจัยด้านการเกษตร</p> | <p>แผนปฏิบัติการด้านการขับเคลื่อนการพัฒนาประเทศไทยด้วยโมเดลเศรษฐกิจ BCG “เศรษฐกิจเติบโตอย่างมีคุณภาพและยั่งยืน ประชาชนมีรายได้ดี คุณภาพชีวิตดี รักษาและฟื้นฟูฐานทรัพยากรจากความหลากหลาย ทางชีวภาพให้มีคุณภาพที่ดี ด้วยการใช้ความรู้ เทคโนโลยี และนวัตกรรม” การยกระดับการพัฒนาอุตสาหกรรมภายใต้เศรษฐกิจ BCG ให้สามารถแข่งขันได้อย่างยั่งยืน</p> | <p>แผนพัฒนาการเกษตรสหกรณ์กลุ่มจังหวัดภาคกลางตอนบน ของสำนักงานเศรษฐกิจการเกษตรที่ 7 “การเกษตรยั่งยืน ด้วยเทคโนโลยีและนวัตกรรม เชื่อมโยงตลาด สร้างความเข้มแข็งภาคเกษตร”</p> |
|--------------------------|---|--|--|--|---|



| | | |
|---|--|--|
| <p>สาระสำคัญของแผนพัฒนาการเกษตรและสหกรณ์ของจังหวัด</p> | <p>เป้าหมายการพัฒนาด้านการเกษตรและสหกรณ์ของจังหวัด “ภาคการเกษตรมั่นคง เกษตรกรมีรายได้ ทรัพยากรการเกษตรยั่งยืน ด้วยเทคโนโลยีและนวัตกรรม บนพื้นฐานหลักปรัชญาของเศรษฐกิจพอเพียง”</p> | <p>ตัวชี้วัดและคำเป้าหมาย</p> <ol style="list-style-type: none"> พัฒนาคุณภาพชีวิตเกษตรกรให้มีความมั่นคง มั่งคั่ง และยั่งยืน บนพื้นฐานหลักปรัชญาของเศรษฐกิจพอเพียง ส่งเสริมการผลิตสินค้าเกษตรที่มีคุณภาพตลอดห่วงโซ่อุปทาน ให้สอดคล้องกับความต้องการของตลาด พัฒนาเทคโนโลยีสารสนเทศการเกษตรและเชื่อมโยงข้อมูลอย่างเป็นระบบ ส่งเสริมงานวิจัย เทคโนโลยี และนวัตกรรมเพื่อนำมาใช้ประโยชน์และต่อยอดอย่างเหมาะสม ส่งเสริมให้มีการบริหารจัดการทรัพยากรการเกษตร สิ่งแวดล้อม และโครงสร้างพื้นฐานทางการเกษตรอย่างสมดุล และยั่งยืน |
|---|--|--|

ตารางที่ 32 แผนที่แสดงความสอดคล้องของแผนพัฒนาการเกษตรและสหกรณ์ของจังหวัดสระบุรี (พ.ศ. 2566 – 2570) กับแผน 3 ระดับ (ต่อ)

| | | | | |
|---|---|--|--|--|
| <p>ประเด็นการพัฒนา ด้านการเกษตรและ สหกรณ์ของจังหวัดสระบุรี</p> | <p>1. สร้างความเข้มแข็งให้กับเกษตรกรสถาบันเกษตรกร ผู้ประกอบการ และบุคลากรภาคเกษตร</p> | <p>2. เพิ่มประสิทธิภาพการบริหารจัดการสินค้าเกษตรตลอดโซ่อุปทาน</p> | <p>3. เพิ่มความสามารถในการผลิตและการแข่งขันภาคเกษตรด้วยสารสนเทศ เทคโนโลยี และนวัตกรรม</p> | <p>4. บริหารจัดการทรัพยากรการเกษตรและสิ่งแวดล้อมอย่างสมดุลและยั่งยืน</p> |
| <p>โครงการสำคัญ</p> | <p>1. โครงการอนุรักษ์พันธุกรรมพืช อันเนื่องมาจากพระราชดำริ อนุรักษ์และส่งเสริมการปลูกมะม่วงมันหนองแขง 2. โครงการ 1 อำเภอ 1 ชนิดสัตว์ 1 ฟาร์มเครือข่ายปศุสัตว์</p> | <p>1. โครงการส่งเสริมการผลิตอาหารสัตว์คุณภาพสูงเพื่อลดต้นทุน 2. โครงการพัฒนาขีดความสามารถในการแข่งขันสินค้าเกษตรแปรรูป 3. โครงการพัฒนาระบบการผลิตสินค้าเกษตร อาหารเพื่อสุขภาพที่เป็นมิตรกับสิ่งแวดล้อม 4. โครงการส่งเสริมการท่องเที่ยวเชิงเกษตรตามตะวันบาน จังหวัดสระบุรี 5. โครงการพัฒนาระบบโลจิสติกส์ปลายทางใต้กรอบของ BCG</p> | <p>1. โครงการพัฒนาอโศกอินทรีย์ชนิดเชื้อตายและวัคซีนชนิดรีคอมบินนท์โปรตีน เพื่อป้องกันโรคล้มปัสกิน (Lumpy skin disease) ในโคและกระบือ พื้นที่จังหวัดสระบุรี</p> | <p>1. โครงการฟื้นฟูและเพิ่มปริมาณสัตว์น้ำและบริหารจัดการทรัพยากรประมงน้ำ 2. โครงการต้นแบบงานจัดระบบอนุรักษ์ดินและน้ำในไร่นา 3. โครงการพลังงานทดแทน 4. โครงการเพิ่มประสิทธิภาพการควบคุมโรคปากและเท้าเปื่อย จังหวัดสระบุรี</p> |

5. สรุปโครงการด้านการเกษตรและสหกรณ์ที่สำคัญของจังหวัด (พ.ศ. 2566 - พ.ศ. 2570) จังหวัดสระบุรี

ตารางที่ 33 เป้าหมายการพัฒนาด้านการเกษตรและสหกรณ์ของจังหวัด : ภาคการเกษตรมั่นคง เกษตรกรมั่งคั่ง ทรัพยากรการเกษตรยั่งยืน ด้วยเทคโนโลยีและนวัตกรรม บนพื้นฐานหลักปรัชญาของเศรษฐกิจพอเพียง

| ประเด็นการพัฒนา | เป้าประสงค์ | ตัวชี้วัด | ค่าเป้าหมาย | | | | | |
|---|---|--|-------------|-----------|-----------|-----------|-----------|-----------|
| | | | พ.ศ. 2566 | พ.ศ. 2567 | พ.ศ. 2568 | พ.ศ. 2569 | พ.ศ. 2570 | รวม 5 ปี |
| ประเด็นการพัฒนาที่ 1 สร้างความเข้มแข็งให้กับ เกษตรกร สถาบันเกษตรกร ผู้ประกอบการ และบุคลากร ภาคเกษตร | 1.1 เกษตรกรพึ่งพาตนเองได้อย่าง ยั่งยืน | 1.1.1 จำนวนเกษตรกรที่ได้รับการ อบรมและน้อมนำหลักปรัชญาของ เศรษฐกิจพอเพียงไปประยุกต์ใช้ | 500 ราย | 500 ราย | 500 ราย | 500 ราย | 500 ราย | 1,500 ราย |
| | | 1.1.2 จำนวนพื้นที่เกษตรกรรมยั่งยืน เพิ่มขึ้น (เพิ่มขึ้นจากจำนวนสะสมปีที่ ผ่านมา) | ร้อยละ 10 | ร้อยละ 10 | ร้อยละ 10 | ร้อยละ 10 | ร้อยละ 10 | ร้อยละ 10 |
| | 1.2 เกษตรกรมีความภาคภูมิใจ ในการประกอบอาชีพเกษตรกรรม | 1.1.3 จำนวนเกษตรกรรุ่นใหม่เข้าสู่ ภาคเกษตร (เพิ่มขึ้นจากจำนวนสะสม ปีที่ผ่านมา) | ร้อยละ 5 | ร้อยละ 5 | ร้อยละ 5 | ร้อยละ 5 | ร้อยละ 5 | ร้อยละ 5 |
| | 1.3 กลุ่มเกษตรกร สถาบันเกษตรกร และผู้ประกอบการ มีศักยภาพ สามารถสร้างมูลค่าเพิ่ม | 1.1.4 จำนวนกลุ่มเกษตรกร สถาบัน เกษตรกรและผู้ประกอบการ ที่ได้รับ การพัฒนา | 13 แห่ง | 13 แห่ง | 13 แห่ง | 13 แห่ง | 13 แห่ง | 13 แห่ง |
| | 1.4 เกษตรกรและบุคลากร ภาคการเกษตรได้รับการพัฒนา สู่การเป็นมืออาชีพ | 1.1.5 ร้อยละที่เพิ่มขึ้นของเกษตรกร ที่ได้รับการพัฒนาสู่การเป็น Smart Farmer/ Young Smart Farmer (เพิ่มขึ้นจากปีที่ผ่านมา) | ร้อยละ 40 | ร้อยละ 40 | ร้อยละ 40 | ร้อยละ 40 | ร้อยละ 40 | ร้อยละ 40 |
| | | 1.1.6 ร้อยละของบุคลากร ที่ได้รับการพัฒนาสู่การเป็น Smart Officer | ร้อยละ 30 | ร้อยละ 40 | ร้อยละ 50 | ร้อยละ 60 | ร้อยละ 70 | ร้อยละ 50 |

ตารางที่ 33 เป้าหมายการพัฒนาด้านการเกษตรและสหกรณ์ของจังหวัด : ภาคการเกษตรมั่นคง เกษตรกรมีค้ำจุน ทรัพยากรการเกษตรยั่งยืน ด้วยเทคโนโลยีและนวัตกรรม บนพื้นฐานหลักปรัชญาของเศรษฐกิจพอเพียง (ต่อ)

| ประเด็นการพัฒนา | เป้าประสงค์ | ตัวชี้วัด | ค่าเป้าหมาย | | | | | |
|---|--|---|-------------|------------|-----------|------------|-----------|-----------|
| | | | พ.ศ. 2566 | พ.ศ. 2567 | พ.ศ. 2568 | พ.ศ. 2569 | พ.ศ. 2570 | รวม 5 ปี |
| ประเด็นการพัฒนาที่ 2 เพิ่มประสิทธิภาพการบริหารจัดการสินค้าเกษตรตลอดโซ่อุปทาน | 2.1 ปรับโครงสร้างการผลิตให้มีผลผลิตภาพ และผลตอบแทนสูง | 2.1.1 จำนวนพื้นที่/ฟาร์ม GAP และเกษตรกรอินทรีย์เพิ่มขึ้น (เพิ่มขึ้นจากจำนวนสะสมปีที่ผ่านมา) | ร้อยละ 10 | ร้อยละ 10 | ร้อยละ 10 | ร้อยละ 10 | ร้อยละ 10 | ร้อยละ 10 |
| | | 2.1.2 มูลค่าผลิตภัณฑ์มวลรวมภาคการเกษตรของจังหวัดเพิ่มขึ้น (เพิ่มขึ้นจากปีที่ผ่านมา) | ร้อยละ 2 | ร้อยละ 2.5 | ร้อยละ 3 | ร้อยละ 3.5 | ร้อยละ 4 | ร้อยละ 3 |
| | 2.2 เพิ่มประสิทธิภาพการบริหารจัดการโซ่อุปทาน สินค้าเกษตร | 2.2.3 ร้อยละของต้นทุนโลจิสติกส์สินค้าเกษตรลดลง (ลดลงจากปีที่ผ่านมา) | ร้อยละ 10 | ร้อยละ 15 | ร้อยละ 20 | ร้อยละ 25 | ร้อยละ 30 | ร้อยละ 20 |
| | 2.3 เกษตรกรเข้าถึงช่องทางตลาดที่หลากหลาย | 2.1.4 จำนวนเครือข่าย/ช่องทางการตลาดสินค้าเกษตรที่เพิ่มขึ้น | 4 ช่องทาง | 4 ช่องทาง | 4 ช่องทาง | 4 ช่องทาง | 4 ช่องทาง | 4 ช่องทาง |
| 2.4 เพิ่มโอกาสทางการแข่งขันภาคเกษตรด้วยการประชาสัมพันธ์ | 2.1.5 จำนวนช่องทาง/ครั้ง ในการประชาสัมพันธ์ | 3 ช่องทาง | 4 ช่องทาง | 5 ช่องทาง | 6 ช่องทาง | 7 ช่องทาง | 7 ช่องทาง | |

ตารางที่ 33 เป้าหมายการพัฒนาด้านการเกษตรและสหกรณ์ของจังหวัด : ภาคการเกษตรมั่นคง เกษตรกรมีคั่ง ทรัพยากรการเกษตรยั่งยืน ด้วยเทคโนโลยีและนวัตกรรม

บนพื้นฐานหลักปรัชญาของเศรษฐกิจพอเพียง (ต่อ)

| ประเด็นการพัฒนา | เป้าประสงค์ | ตัวชี้วัด | ค่าเป้าหมาย | | | | | |
|--|--|--|-------------|-----------|-----------|-----------|-----------|-----------|
| | | | พ.ศ. 2566 | พ.ศ. 2567 | พ.ศ. 2568 | พ.ศ. 2569 | พ.ศ. 2570 | รวม 5 ปี |
| ประเด็นการพัฒนาที่ 3 เพิ่มความสามารถในการแข่งขัน ภาคเกษตรด้วยสารสนเทศ เทคโนโลยี และนวัตกรรม | 3.1 เกษตรกรและผู้ให้บริการ สามารถเข้าถึงข้อมูลผ่านช่องทาง ของระบบสารสนเทศการเกษตร และนำข้อมูลไปใช้ประโยชน์ ในด้านต่างๆ ได้อย่างมี ประสิทธิภาพ | 3.1.1 จำนวนผู้ใช้บริการจากระบบ สารสนเทศการเกษตร (เพิ่มขึ้นจากปี ที่ผ่านมา) | ร้อยละ 10 | ร้อยละ 15 | ร้อยละ 20 | ร้อยละ 25 | ร้อยละ 30 | ร้อยละ 20 |
| | | 3.1.2 การนำข้อมูลไปใช้ประโยชน์ ในด้านต่างๆ | 3 ด้าน | 4 ด้าน | 5 ด้าน | 6 ด้าน | 7 ด้าน | 5 ด้าน |
| | 3.2 เพิ่มขีดความสามารถในการ แข่งขันด้วยเทคโนโลยีและ นวัตกรรม | 3.1.3 จำนวนงานวิจัยที่ได้รับการ ส่งเสริมและต่อยอด | 3 เรื่อง | 3 เรื่อง | 3 เรื่อง | 3 เรื่อง | 3 เรื่อง | 15 เรื่อง |
| | | 3.1.4 จำนวนผลิตภัณฑ์ที่เกิดจาก นวัตกรรม | 3 ชิ้นงาน | 3 ชิ้นงาน | 3 ชิ้นงาน | 3 ชิ้นงาน | 3 ชิ้นงาน | 15 ชนิด |
| | | 3.1.5 ร้อยละของเกษตรกรและ ผู้รับบริการ ที่ได้รับการถ่ายทอด เทคโนโลยีและนวัตกรรม สามารถนำ ความรู้ไปประยุกต์ใช้ | ร้อยละ 60 | ร้อยละ 65 | ร้อยละ 70 | ร้อยละ 75 | ร้อยละ 80 | ร้อยละ 70 |

ตารางที่ 33 เป้าหมายการพัฒนาด้านการเกษตรและสหกรณ์ของจังหวัด : ภาคการเกษตรมั่นคง เกษตรกรรมังคัง ทรัพยากรการเกษตรยั่งยืน ด้วยเทคโนโลยีและนวัตกรรม บนพื้นฐานหลักปรัชญาของเศรษฐกิจพอเพียง (ต่อ)

| ประเด็นการพัฒนา | เป้าประสงค์ | ตัวชี้วัด | ค่าเป้าหมาย | | | | | |
|--|--|--|--|-----------|-----------|-----------|-----------|------------|
| | | | พ.ศ. 2566 | พ.ศ. 2567 | พ.ศ. 2568 | พ.ศ. 2569 | พ.ศ. 2570 | รวม 5 ปี |
| ประเด็นการพัฒนาที่ 4 บริหารจัดการทรัพยากร การเกษตรและสิ่งแวดล้อม อย่างสมดุลและยั่งยืน | 4.1 ทรัพยากรการเกษตรได้รับการบริหารจัดการอย่างมีประสิทธิภาพเพิ่มขึ้น | 4.1.1 จำนวนพื้นที่ดินได้รับการพัฒนาและฟื้นฟู | 1,500 ไร่ | 1,600 ไร่ | 1,700 ไร่ | 1,800 ไร่ | 1,900 ไร่ | 8,500 ไร่ |
| | | 4.1.2 จำนวนแหล่งน้ำที่ได้รับการปล่อยพันธุ์สัตว์น้ำ เพื่อเพิ่มผลผลิตสัตว์น้ำ ในแหล่งน้ำ | 13 แห่ง | 13 แห่ง | 13 แห่ง | 13 แห่ง | 13 แห่ง | 13 แห่ง |
| | 4.2 พัฒนาแหล่งน้ำ และเพิ่มพื้นที่รับประโยชน์ | 4.1.3 จำนวนพื้นที่การเกษตรที่ได้รับประโยชน์จากแหล่งน้ำ | จำนวนพื้นที่การเกษตรที่ได้รับประโยชน์เพิ่มตามศักยภาพของกลุ่มน้ำ และความต้องการของประชาชนให้เกิดความสมดุล | | | | | |
| | 4.3 พื้นที่ทางการเกษตรได้รับการบริหารจัดการอย่างมีประสิทธิภาพ | 4.1.4 จำนวนพื้นที่ทางการเกษตรได้รับการบริหารจัดการ | 300 ไร่ | 300 ไร่ | 300 ไร่ | 300 ไร่ | 300 ไร่ | 1,500 ไร่ |
| | 4.4 การเกษตรที่เป็นมิตรกับสิ่งแวดล้อม | 4.1.5 ร้อยละที่ลดลงของต้นทุนด้านพลังงานในกระบวนการผลิต | ร้อยละ 10 | ร้อยละ 10 | ร้อยละ 10 | ร้อยละ 10 | ร้อยละ 10 | ร้อยละ 10 |
| | | 4.1.6 มูลค่าจากวัสดุเหลือใช้ทางการเกษตร | 5 ล้านบาท | 6 ล้านบาท | 7 ล้านบาท | 8 ล้านบาท | 9 ล้านบาท | 35 ล้านบาท |
| | 4.5 มีระบบเตือนภัยล่วงหน้า | 4.1.7 ร้อยละที่ลดลงของผลกระทบจากความเสียหาย | ร้อยละ 30 | ร้อยละ 40 | ร้อยละ 50 | ร้อยละ 60 | ร้อยละ 70 | ร้อยละ 50 |

ตารางที่ 34 งบประมาณดำเนินการพัฒนาด้านการเกษตรและสหกรณ์ที่สำคัญของจังหวัดสระบุรี (พ.ศ. 2566 - พ.ศ. 2570) ประจำปีงบประมาณ พ.ศ. 2568

| บัญชีรายการชุดโครงการสำคัญ | | | งบประมาณดำเนินการ (ล้านบาท) | | | | | |
|--|---------------|----------------------------|-----------------------------|--------------|--------------|--------------|--------------|----------|
| โครงการสำคัญ | แหล่ง งปม. | หน่วย ดำเนินการ | พ.ศ. 2566 | พ.ศ. 2567 | พ.ศ. 2568 | พ.ศ. 2569 | พ.ศ. 2570 | รวม 5 ปี |
| ประเด็นการพัฒนาที่ 1 สร้างความเข้มแข็งให้กับเกษตรกร สถาบันเกษตรกร ผู้ประกอบการ และบุคลากรภายนอก | | | | | | | | |
| 1. โครงการที่สำคัญที่ 1 โครงการอนุรักษ์พันธุกรรมพืช อันเนื่องมาจากพระราชดำริเพื่ออนุรักษ์และส่งเสริมการปลูกมะม่วงมันหนองแขง | 1 | สนง.เกษตรจังหวัดสระบุรี | - | - | 0.15 | - | - | 0.15 |
| - กิจกรรมหลักที่ 1.1 อบรมถ่ายทอดความรู้ผู้เข้าร่วมโครงการ | | | | | | | | |
| - กิจกรรมหลักที่ 1.2 สนับสนุนปัจจัยการผลิตและต้นพันธุ์มะม่วงมันหนองแขง | | | | | | | | |
| - กิจกรรมหลักที่ 1.3 ติดตามผลการดำเนินงาน | | | | | | | | |
| 2. โครงการสำคัญที่ 2 โครงการ 1 อำเภอ 1 ชนิดสัตว์ 1 ฟาร์มเครือข่ายปศุสัตว์ | 1 | สนง.ปศุสัตว์จังหวัดสระบุรี | - | - | 3.66 | - | - | 3.66 |
| - กิจกรรมหลักที่ 2.1 อบรมการทำฟาร์มเครือข่าย มาตรฐานฟาร์ม มาตรฐานฟาร์มปลอดโรค การจัดการฟาร์ม ยกระดับฟาร์มปศุสัตว์ (ปรับปรุงฟาร์ม) | | | | | | | | |
| ประเด็นการพัฒนาที่ 2 เพิ่มประสิทธิภาพการบริหารจัดการสินค้าเกษตรตลอดห่วงโซ่อุปทาน | | | | | | | | |
| 1. โครงการสำคัญที่ 1 โครงการส่งเสริมการผลิตอาหารสัตว์คุณภาพสูงเพื่อลดต้นทุน | 1 | สนง.ปศุสัตว์จังหวัดสระบุรี | - | - | 0.98 | - | - | 0.98 |
| - กิจกรรมหลักที่ 1.1 อบรมการปลูกพืชอาหารสัตว์ การจัดการแปลงหญ้า สาธิตการทำหญ้าหมัก อบรมและสาธิตการผสมเทียม | | | | | | | | |
| 2. โครงการสำคัญที่ 2 โครงการพัฒนาขีดความสามารถในการแข่งขันสินค้าเกษตรแปรรูป | 1 | สนง.เกษตรจังหวัดสระบุรี | - | - | 0.125 | - | - | 0.125 |
| - กิจกรรมหลักที่ 2.1 จัดอบรมพัฒนาสินค้าเกษตรแปรรูป ด้านการพัฒนาผลิตภัณฑ์ บรรจุภัณฑ์ คุณภาพมาตรฐานสินค้าเกษตรแปรรูป ส่งเสริมช่องทางการตลาดและพัฒนาทักษะการค้าเน้นธุรกิจการค้าผู้ประกอบการใหม่ | | | | | | | | |
| - กิจกรรมหลักที่ 2.2 สนับสนุนการพัฒนาผลิตภัณฑ์และบรรจุภัณฑ์ | | | | | | | | |

ตารางที่ 34 งบประมาณดำเนินการพัฒนาด้านการเกษตรและสหกรณ์ที่สำคัญของจังหวัดสระบุรี (พ.ศ. 2566 - พ.ศ. 2570) ประจำปีงบประมาณ พ.ศ. 2568 (ต่อ)

| บัญชีรายการชุดโครงการสำคัญ | | | งบประมาณดำเนินการ (ล้านบาท) | | | | | |
|---|---------------|----------------------------|-----------------------------|--------------|--------------|--------------|--------------|----------|
| โครงการสำคัญ | แหล่ง งปม. | หน่วย ดำเนินการ | พ.ศ. 2566 | พ.ศ. 2567 | พ.ศ. 2568 | พ.ศ. 2569 | พ.ศ. 2570 | รวม 5 ปี |
| 3. โครงการสำคัญที่ 3 โครงการพัฒนาระบบการผลิตสินค้าเกษตร อาหาร เพื่อสุขภาพที่เป็นมิตรกับสิ่งแวดล้อม | 1 | สนง.ปศุสัตว์จังหวัดสระบุรี | - | - | 11.256 | - | - | 11.256 |
| - กิจกรรมหลักที่ 3.1 ส่งเสริมและเพิ่มประสิทธิภาพการผลิตโคเนื้อเพื่อการค้า ในกลุ่มจังหวัดภาคกลางตอนบน | | | | | | | | |
| - กิจกรรมหลักที่ 3.2 อบรมเตรียมความพร้อมเพื่อเข้าสู่ระบบมาตรฐานฟาร์ม | | | | | | | | |
| - กิจกรรมหลักที่ 3.3 ส่งเสริมและเพิ่มศักยภาพการผลิตพืชอาหารสัตว์ คุณภาพสูง | | | | | | | | |
| - กิจกรรมหลักที่ 3.4 อบรมการแปรรูปผลิตภัณฑ์จากโคเนื้อและการเพิ่ม ช่องทางการตลาดสู่ผู้บริโภค | | | | | | | | |
| 4. โครงการที่สำคัญที่ 4 โครงการส่งเสริมการท่องเที่ยวเชิงเกษตรทิวทัศน์วันบาน ณ จังหวัดสระบุรี | 1 | สนง.เกษตรจังหวัดสระบุรี | - | - | 2.875 | - | - | 2.875 |
| - กิจกรรมหลักที่ 4.1 ประชาสัมพันธ์เทศกาลท่องเที่ยวทุ่งทานตะวัน | | | | | | | | |
| - กิจกรรมหลักที่ 4.2 จัดงานเทศกาลท่องเที่ยวทุ่งทานตะวันบาน | | | | | | | | |
| - กิจกรรมหลักที่ 4.3 แปลงส่งเสริมการปลูกทานตะวันเพื่อการท่องเที่ยว | | | | | | | | |
| 5. โครงการสำคัญที่ 5 โครงการพัฒนาระบบโลจิสติกส์ปลาตกภายใต้กรอบของ BCG | 1 | สนง.ประมงจังหวัดสระบุรี | - | - | 1.90 | 2.08 | 0.94 | 4.92 |
| - กิจกรรมหลักที่ 5.1 ศึกษาวิเคราะห์กระบวนการเลี้ยง พัฒนาสูตร และแปรรูป ปลาตกทั้งระบบ | | | | | | | | |
| - กิจกรรมหลักที่ 5.2 ศึกษาดูงานด้านการบริหารจัดการดูแล ผลผลิตสัตว์น้ำ และการแปรรูป | | | | | | | | |
| - กิจกรรมหลักที่ 5.3 คัดเลือกเกษตรกรที่มีศักยภาพในการเป็นผู้รวบรวม ให้ความรู้ พัฒนาเป็นผู้นำด้านการจัดการวัตถุดิบ และการจัดจำหน่ายรวมถึงทักษะในการ ริเริ่มสร้างนวัตกรรม | | | | | | | | |

ตารางที่ 34 งบประมาณดำเนินการพัฒนาด้านการเกษตรและสหกรณ์ที่สำคัญของจังหวัดสระบุรี (พ.ศ. 2566 - พ.ศ. 2570) ประจำปีงบประมาณ พ.ศ. 2568 (ต่อ)

| บัญชีรายการชุดโครงการสำคัญ | | | งบประมาณดำเนินการ (ล้านบาท) | | | | | |
|--|---------------|-----------------------|-----------------------------|--------------|--------------|--------------|--------------|----------|
| โครงการสำคัญ | แหล่ง งปม. | หน่วย ดำเนินการ | พ.ศ. 2566 | พ.ศ. 2567 | พ.ศ. 2568 | พ.ศ. 2569 | พ.ศ. 2570 | รวม 5 ปี |
| - กิจกรรมหลักที่ 5.4 สร้างผลิตภัณฑ์จากการแปรรูปสัตว์น้ำที่ปลอดภัย และเป็นที่ยอมรับของผู้บริโภคสมบัติเชิงหน้าที่ และสร้างตลาดเฉพาะกลุ่มได้ | | | | | | | | |
| - กิจกรรมหลักที่ 5.5 สร้างตลาดออนไลน์ และตลาดเชิงท่องเที่ยว (Creative market/economy) | | | | | | | | |
| - กิจกรรมหลักที่ 5.6 สร้างระบบตรวจสอบย้อนกลับ (Traceability) | | | | | | | | |
| ประเด็นการพัฒนาที่ 3 เพิ่มความสามารถในการผลิตและการแข่งขันภาคเกษตรด้วยสารสนเทศ เทคโนโลยี และนวัตกรรม | | | | | | | | |
| 1. โครงการสำคัญที่ 1 โครงการพัฒนาอโดจินส์วัคซีนชนิดเชื้อตายและวัคซีนชนิดรีคอมบิเนนต์โปรตีน เพื่อป้องกันโรคล้มปัสกิน (Lumpy skin disease) ในโคและกระบือ พื้นที่จังหวัดสระบุรี | 1 | จุฬาลงกรณ์มหาวิทยาลัย | - | - | 10.00 | - | - | 10.00 |
| - กิจกรรมหลักที่ 1.1 สร้างต้นแบบอโดจินส์วัคซีนชนิดเชื้อตาย โดยเก็บตัวอย่างไวรัสจากสัตว์ป่วยในจังหวัดสระบุรี ที่ป่วยด้วยโรค โรคล้มปัสกิน และได้รับการยืนยันการตรวจวินิจฉัยทางห้องปฏิบัติการแล้ว | | | | | | | | |
| - กิจกรรมหลักที่ 1.2 การเพาะเลี้ยงไวรัส Lumpy skin disease โดยนำชิ้นเนื้อที่ขูดมาจากบริเวณที่มีรอยโรคมาดโดยละเอียด บั่นเหวี่ยงเพื่อแยกตะกอนออกแล้วนำส่วนใสมากรองเพื่อแยกไวรัสออกมา และเพิ่มจำนวนไวรัสและทำไวรัสให้บริสุทธิ์โดยใช้เซลล์ไตแกะ (Lamb kidney cell) หรือ เซลล์ไตลิง (vero cell) คัดเลือกไวรัสมา 1 สายพันธุ์ ที่ดีที่สุด หลังจากเลี้ยงไวรัส ต่อเนื่อง ได้มากกว่า 10 passage แล้วบ่มต่อที่อุณหภูมิ 37 °C จนกว่าจะเกิด cytopathogenic effect หรือ CPE แล้วยืนยันการเพิ่มจำนวนไวรัสด้วย qPCR โดยจำนวนไวรัสต้องมีความเข้มข้นไม่ต่ำกว่า 10 ⁷ TCID ₅₀ /ml และฆ่าเชื้อไวรัสให้ตาย โดยใช้ Binary Ethylenimine (BEI) และผสมเป็นวัคซีน ทดสอบความปลอดภัย ของวัคซีนในสัตว์ทดลอง ก่อนที่จะเตรียมส่งวัคซีนเชื้อตายสู่เกษตรกรและควบคุมการสั่งใช้โดยนายสัตวแพทย์ | | | | | | | | |
| - กิจกรรมหลักที่ 1.3 การผลิตรีคอมบิเนนต์โปรตีน เพื่อเป็นแอนติเจนของวัคซีน โดยนำชิ้นส่วน DNA ที่สนใจของเชื้อไวรัส Lumpy skin disease มาสังเคราะห์ DNA | | | | | | | | |
| - กิจกรรมหลักที่ 1.4 ประชุมกลุ่มเกษตรกรผู้เลี้ยงโคเนื้อ โคนม และกระบือ | | | | | | | | |
| - กิจกรรมหลักที่ 1.5 ติดตามผลการใช้วัคซีนทั้งสองชนิด | | | | | | | | |

ตารางที่ 34 งบประมาณดำเนินการพัฒนาด้านการเกษตรและสหกรณ์ที่สำคัญของจังหวัดสระบุรี (พ.ศ. 2566 - พ.ศ. 2570) ประจำปีงบประมาณ พ.ศ. 2568 (ต่อ)

| บัญชีรายการชุดโครงการสำคัญ | | | งบประมาณดำเนินการ (ล้านบาท) | | | | | |
|--|---------------|----------------------------|-----------------------------|--------------|--------------|--------------|--------------|----------|
| โครงการสำคัญ | แหล่ง งปม. | หน่วย ดำเนินการ | พ.ศ. 2566 | พ.ศ. 2567 | พ.ศ. 2568 | พ.ศ. 2569 | พ.ศ. 2570 | รวม 5 ปี |
| ประเด็นการพัฒนาที่ 4 บริหารจัดการทรัพยากรการเกษตรและสิ่งแวดล้อมอย่างสมดุลและยั่งยืน | | | | | | | | |
| 1. โครงการสำคัญที่ 1 โครงการฟื้นฟูและเพิ่มปริมาณสัตว์น้ำและบริหารจัดการ ทรัพยากรประมงน้ำ | 1 | สนง.ประมงจังหวัดสระบุรี | - | - | 1.00 | - | - | 1.00 |
| - กิจกรรมหลักที่ 1.1 ปล่อยพันธุ์สัตว์น้ำเพื่อฟื้นฟูระบบนิเวศในแหล่งน้ำ ธรรมชาติจังหวัดสระบุรี จำนวน 2 แห่ง | | | | | | | | |
| 2. โครงการสำคัญที่ 2 โครงการต้นแบบงานจัดระบบอนุรักษ์ดินและน้ำ ในไร่นา | 1 | สถานีพัฒนาที่ดินสระบุรี | - | - | 4.075 | - | - | 4.075 |
| - กิจกรรมหลักที่ 2.1 การจัดทำแปลงสาธิตการจัดทำระบบอนุรักษ์ดินและน้ำ และปรับปรุงบำรุงดิน | | | | | | | | |
| - กิจกรรมหลักที่ 2.2 อบรมให้ความรู้ในการทำการเกษตร โดยใช้นวัตกรรม และเทคโนโลยีสมัยใหม่ผสมผสานกับภูมิปัญญาท้องถิ่น | | | | | | | | |
| - กิจกรรมหลักที่ 2.3 ส่งเสริม และสนับสนุนปัจจัยการผลิตสำหรับการผลิตพืช | | | | | | | | |
| - กิจกรรมหลักที่ 2.4 อบรมให้ความรู้ และสนับสนุนการทำประมงน้ำจืด | | | | | | | | |
| - กิจกรรมหลักที่ 2.5 ส่งเสริม และสนับสนุนการเลี้ยงสัตว์เพื่อบริโภค ในครัวเรือน และเพื่อจำหน่ายในชุมชน | | | | | | | | |
| 3. โครงการสำคัญที่ 3 โครงการพลังงานทดแทน | 4 | สนง.พลังงานจังหวัดสระบุรี | - | 10.00 | 10.00 | 10.00 | 10.00 | 40.00 |
| 4. โครงการสำคัญที่ 4 โครงการเพิ่มประสิทธิภาพการควบคุมโรคปาก และเท้าเปื่อยจังหวัดสระบุรี | 1 | สนง.ปศุสัตว์จังหวัดสระบุรี | - | - | 2.281 | - | - | 2.281 |
| - กิจกรรมหลักที่ 4.1 จัดอบรมเกษตรกรผู้เลี้ยงโคนม เรื่อง ระบบป้องกัน ทางชีวภาพ เพื่อป้องกันโรคปากและเท้าเปื่อยภายในฟาร์ม | | | | | | | | |

หมายเหตุ : แหล่งงบประมาณ ได้แก่

- 1 หมายถึง งบประมาณของจังหวัด/กลุ่มจังหวัด
- 2 หมายถึง งบประมาณของกระทรวง/กรม
- 3 หมายถึง งบประมาณขององค์กรปกครองส่วนท้องถิ่น
- 4 หมายถึง งบประมาณอื่นๆ (เอกชน กองทุน เงินกู้)

โครงการตามแผนการตรวจราชการของกระทรวงเกษตรและสหกรณ์

กระทรวงเกษตรและสหกรณ์ ได้มีคำสั่งกระทรวงเกษตรและสหกรณ์ ที่ 792/2565 เรื่อง มอบหมายเขตตรวจราชการและการตรวจติดตามเร่งรัดการปฏิบัติงาน ลงวันที่ 7 พฤศจิกายน 2565 โดยมี นายขจร เราประเสริฐ ผู้ตรวจราชการกระทรวงเกษตรและสหกรณ์ มีหน้าที่รับผิดชอบการตรวจราชการในเขตตรวจราชการที่ 1 กลุ่มจังหวัดภาคกลางตอนบน ได้แก่ ชัยนาท พระนครศรีอยุธยา ลพบุรี สระบุรี สิงห์บุรี และอ่างทอง จังหวัดสระบุรี โดยได้รับการตรวจราชการจากผู้ตรวจราชการกระทรวงเกษตรและสหกรณ์ เขตตรวจราชการที่ 1 (นายขจร เราประเสริฐ) ในปีงบประมาณ พ.ศ. 2566 ดังนี้

1) ครั้งที่ 1 การประชุมชี้แจงแนวทางการตรวจราชการตามแผนการตรวจราชการและการขับเคลื่อนแบบบูรณาการในพื้นที่ของผู้ตรวจราชการกระทรวงเกษตรและสหกรณ์ ประจำปีงบประมาณ พ.ศ. 2566 เมื่อวันที่ 17 มกราคม 2566 เวลา 09.30 น. ผ่านระบบทางไกลออนไลน์ Application Zoom โดยในการประชุมฯ ครั้งนี้ มีเรื่องเพื่อทราบ จำนวน 6 ประเด็น ได้แก่ 1) คำสั่งกระทรวงเกษตรและสหกรณ์ ที่ 792/2565 เรื่อง มอบหมายเขตตรวจราชการและการตรวจติดตามเร่งรัดการปฏิบัติงาน 2) คำสั่งกระทรวงเกษตรและสหกรณ์ ที่ 720/2565 เรื่อง แผนการตรวจราชการและการขับเคลื่อนแบบบูรณาการในระดับพื้นที่ของผู้ตรวจราชการกระทรวงเกษตรและสหกรณ์ ประจำปีงบประมาณ พ.ศ. 2566 3) คำสั่งกระทรวงเกษตรและสหกรณ์ ที่ 734/2565 เรื่อง ติดตามเร่งรัดแก้ไขปัญหาคาความเดือดร้อนในพื้นที่ 4) คำสั่งสำนักนายกรัฐมนตรี ที่ 319/2565 เรื่อง การตรวจราชการประจำปีงบประมาณ พ.ศ. 2566 ของผู้ตรวจสำนักนายกรัฐมนตรี 5) คำสั่งกระทรวงเกษตรและสหกรณ์ ที่ 1365/2563 เรื่อง แต่งตั้งคณะกรรมการขับเคลื่อนแบบบูรณาการในระดับพื้นที่ประจำเขตตรวจราชการของกระทรวงเกษตรและสหกรณ์ 6) นโยบาย 15 ด้าน ของรัฐมนตรีว่าการกระทรวงเกษตรและสหกรณ์ มอบข้าราชการกระทรวงเกษตรและสหกรณ์ เมื่อวันที่ 4 ธันวาคม 2565 เรื่องเพื่อพิจารณา จำนวน 2 ประเด็น ได้แก่ 1) แนวทางการตรวจราชการตามแผนการตรวจราชการกระทรวงเกษตรและสหกรณ์ ประจำปีงบประมาณ พ.ศ. 2566 2) การตรวจราชการประจำปีงบประมาณ พ.ศ. 2566 ของผู้ตรวจราชการสำนักนายกรัฐมนตรี



ภาพที่ 11 การประชุมชี้แจงแนวทางการตรวจราชการตามแผนการตรวจราชการและการขับเคลื่อนแบบบูรณาการในพื้นที่ของผู้ตรวจราชการกระทรวงเกษตรและสหกรณ์ ประจำปีงบประมาณ พ.ศ. 2566

2) ครั้งที่ 2 ประชุมติดตามผลการดำเนินงานตามแผนการตรวจราชการและการขับเคลื่อนแบบบูรณาการในพื้นที่ของผู้ตรวจราชการกระทรวงเกษตรและสหกรณ์ ประจำปีงบประมาณ พ.ศ. 2566 รอบที่ 1 เมื่อวันที่ 15 กุมภาพันธ์ 2566 เวลา 13.00 – 14.30 น. ผ่านระบบทางไกลออนไลน์ Application Zoom โดยในการประชุมฯ ครั้งนี้ มีเรื่องเพื่อพิจารณา จำนวน 2 ประเด็น ได้แก่ 1) ผลการดำเนินงานตามแผนการตรวจราชการกระทรวงเกษตรและสหกรณ์ ประจำปีงบประมาณ พ.ศ. 2566 2) ผลการดำเนินงานตามแผนพัฒนาการเกษตรและสหกรณ์ระดับจังหวัด



ภาพที่ 12 ประชุมติดตามผลการดำเนินงานตามแผนการตรวจราชการและการขับเคลื่อนแบบบูรณาการในพื้นที่ของผู้ตรวจราชการกระทรวงเกษตรและสหกรณ์ ประจำปีงบประมาณ พ.ศ. 2566 รอบที่ 1 ต่อมากระทรวงเกษตรและสหกรณ์ ได้มีคำสั่ง ที่ 215/2566 เรื่อง มอบหมายเขตตรวจราชการ และการตรวจติดตามเร่งรัดการปฏิบัติงาน (นางสาวเสาวลักษณ์ ศุภกมลเสนีย์) ลงวันที่ 23 มีนาคม 2566

3) ครั้งที่ 3 ประชุมเตรียมความพร้อมการตรวจติดตามความก้าวหน้าผลการดำเนินงานตามแผนการตรวจราชการ ของผู้ตรวจราชการกระทรวงเกษตรและสหกรณ์ รอบที่ 2 ประจำปีงบประมาณ พ.ศ. 2566 เมื่อวันที่ 26 พฤษภาคม 2566 เวลา 10.00 – 12.00 น. ผ่านระบบทางไกลออนไลน์ Application Zoom โดยในการประชุมฯ ครั้งนี้ มีเรื่องเพื่อทราบ จำนวน 5 ประเด็น ได้แก่ 1) ข้อมูลพื้นฐานของจังหวัด 2) สรุปผลการดำเนินงานตามแผนการตรวจราชการกระทรวงเกษตรและสหกรณ์ แผนการตรวจราชการและการขับเคลื่อนแบบบูรณาการในระดับพื้นที่ ของผู้ตรวจราชการกระทรวงเกษตรและสหกรณ์ ประจำปีงบประมาณ พ.ศ. 2566 (รอบ 1/2566) 3) โครงการ/กิจกรรมที่สำคัญ ด้านการเกษตรในระดับจังหวัด อาทิ โครงการพระราชดำริ งานบูรณาการด้านการเกษตรและสหกรณ์ที่สำคัญของจังหวัด 4) รายงานการวิเคราะห์ความเสี่ยงต่อปัญหาความเดือดร้อนในพื้นที่ ตามแบบรายงานการวิเคราะห์ประเมินความเสี่ยงฯ 5) ผลการเบิกจ่ายงบประมาณของหน่วยงานในสังกัดกระทรวงเกษตรและสหกรณ์ ไตรมาส 2



ภาพที่ 13 ประชุมเตรียมความพร้อมการตรวจติดตามความก้าวหน้าผลการดำเนินงานตามแผนการตรวจราชการของผู้ตรวจราชการกระทรวงเกษตรและสหกรณ์ ประจำปีงบประมาณ 2566 รอบที่ 2

4) ครั้งที่ 4 ประชุมตรวจติดตามผลการดำเนินงานตามแผนการตรวจราชการและการขับเคลื่อนแบบบูรณาการในพื้นที่ของผู้ตรวจราชการกระทรวงเกษตรและสหกรณ์ ประจำปีงบประมาณ พ.ศ.2566 รอบที่ 2 เมื่อวันที่จันทร์ที่ 17 กรกฎาคม 2566 เวลา 13.15 - 16.30 น. ณ ห้องประชุมตะแบกนา ชั้น 2 (ฝั่งทางรถไฟ) ศาลากลางจังหวัดสระบุรี โดยในการประชุมฯ ครั้งนี้ มีเรื่องเพื่อพิจารณา จำนวน 3 ประเด็น ได้แก่ 1) สรุปผลการวิเคราะห์สินค้าเกษตรที่สำคัญของจังหวัด 2) สรุปผลการดำเนินงานตามแผนการตรวจราชการกระทรวงเกษตรและสหกรณ์ และการขับเคลื่อนแบบบูรณาการในระดับพื้นที่ ของผู้ตรวจราชการกระทรวงเกษตรและสหกรณ์ ประจำปีงบประมาณ พ.ศ. 2566 (รอบที่ 2) 3) ผลการเบิกจ่ายงบประมาณของหน่วยงานในสังกัดกระทรวงเกษตรและสหกรณ์ ไตรมาส 3 เรื่องอื่นๆ จำนวน 1 ประเด็น ได้แก่ รายงานความก้าวหน้าการสรรหาปราชญ์เกษตรของแผ่นดินระดับจังหวัดประจำปี พ.ศ. 2567



ภาพที่ 14 ประชุมตรวจติดตามผลการดำเนินงานตามแผนการตรวจราชการและการขับเคลื่อนแบบบูรณาการในพื้นที่ของผู้ตรวจราชการกระทรวงเกษตรและสหกรณ์ ประจำปีงบประมาณ พ.ศ.2566 รอบที่ 2

คณะกรรมการพัฒนาการเกษตรและสหกรณ์ระดับจังหวัด (อ.พ.ก.) จังหวัดสระบุรี

ตามที่กระทรวงเกษตรและสหกรณ์ได้มีคำสั่งแต่งตั้งคณะกรรมการพัฒนาการเกษตรและสหกรณ์ระดับจังหวัด เพื่อดำเนินการและปฏิบัติงานพัฒนาการเกษตรและสหกรณ์ระดับพื้นที่ นั้น ในปีงบประมาณ พ.ศ. 2566 สำนักงานเกษตรและสหกรณ์จังหวัดสระบุรี ได้ดำเนินการจัดประชุม คณะกรรมการพัฒนาการเกษตรและสหกรณ์ระดับจังหวัด จำนวน 1 ครั้ง โดยมีรายละเอียดการประชุม คณะกรรมการพัฒนาการเกษตรและสหกรณ์ระดับจังหวัด ครั้งที่ 1/2566 เมื่อวันที่พฤหัสบดีที่ 24 สิงหาคม 2566 เวลา 09.30 น. ณ ห้องประชุมตะแบกนา ชั้น 2 (ฝั่งทางรถไฟ) ศาลากลางจังหวัดสระบุรี โดยในการจัดประชุมฯ ครั้งนี้ มีเรื่องเพื่อทราบ จำนวน 6 ประเด็น และเรื่องเพื่อพิจารณา จำนวน 2 ประเด็น ซึ่งเรื่องเพื่อพิจารณา คือ 1) ติดตามเร่งรัดการดำเนินงานและการใช้จ่ายงบประมาณประจำปีงบประมาณ พ.ศ. 2566 2) พิจารณาให้ความเห็นชอบร่างแผนพัฒนาการเกษตรและสหกรณ์ของจังหวัดสระบุรี พ.ศ. 2566 - 2570 (ฉบับทบทวน) ปีงบประมาณ พ.ศ. 2568



ภาพที่ 15 ประชุมคณะกรรมการพัฒนาการเกษตรและสหกรณ์ระดับจังหวัด ครั้งที่ 1/2566

การขับเคลื่อนศูนย์เทคโนโลยีการเกษตรและนวัตกรรม

(Agritech and Innovation Center : AIC) จังหวัดสระบุรี ประจำปีงบประมาณ พ.ศ. 2566

ตามที่กระทรวงเกษตรและสหกรณ์ ได้ดำเนินการขับเคลื่อนเทคโนโลยีเกษตร 4.0 ภายใต้การดำเนินงานโดยคณะกรรมการขับเคลื่อนเทคโนโลยีเกษตร 4.0 และได้เปิดศูนย์เทคโนโลยีเกษตรและนวัตกรรม (Agritech and Innovation Center : AIC) ร่วมกับมหาวิทยาลัย/สถาบันการศึกษา 77 จังหวัด เพื่อพัฒนาความสามารถ ในการแข่งขันด้านการเกษตร ส่งเสริมเทคโนโลยีการเกษตรและนวัตกรรม โดยรัฐมนตรีว่าการกระทรวงเกษตรและสหกรณ์ (นายเฉลิมชัย ศรีอ่อน) เป็นประธานในพิธีเปิด เมื่อวันที่ 1 มิถุนายน 2563 ซึ่งจังหวัดสระบุรี มีจุฬาลงกรณ์มหาวิทยาลัยเป็นศูนย์ AIC ของจังหวัดสระบุรี และได้ดำเนินการขับเคลื่อนศูนย์ AIC จังหวัดสระบุรี ประจำปีงบประมาณ พ.ศ. 2566 ดังนี้

1) ผลการดำเนินงานตามงบประมาณแผ่นดิน ปี พ.ศ. 2566

ศูนย์ AIC จุฬาฯ จังหวัดสระบุรี ได้ดำเนินการโครงการ การเพิ่มขีดความสามารถในการแข่งขันของประเทศด้วยนวัตกรรมผ่านการบูรณาการและกลไกของศูนย์เทคโนโลยีเกษตรและนวัตกรรม (งบประมาณแผ่นดิน) โดยมีวัตถุประสงค์เพื่อพัฒนาเครือข่ายความร่วมมือทางวิชาการ เผยแพร่และถ่ายทอดองค์ความรู้สู่เกษตรกรและประชาชนทั่วไป สร้างนวัตกรรมการผลิตสัตว์และพืช แปรรูปผลิตภัณฑ์การเกษตร จัดนิทรรศการวิชาการและส่งเสริมการบริโภคและพัฒนาช่องทางการนำสินค้าผลิตภัณฑ์การเกษตรสู่ตลาด สอดคล้องกับเป้าหมายการพัฒนาของจังหวัดสระบุรี (พ.ศ.2566 - 2570) ประเด็นการพัฒนา ที่ 4 “ยกระดับขีดความสามารถในการผลิตภาคเกษตร การค้า การท่องเที่ยวและบริการมูลค่าสูงที่เป็นมิตรกับสิ่งแวดล้อม” มุ่งเน้นสินค้าเกษตรหลักของจังหวัด ได้แก่ วัวนม ข้าว เผือกหอม มันสำปะหลัง ข้าวโพด ปลายุดู รวมถึงโรคระบาดที่เกิดขึ้นในสัตว์ และเชื่อมโยง BCG Model ซึ่งได้ดำเนินการแล้วดังนี้

1. ฟาร์มโคนมเพื่อการวิจัย โมเดลเศรษฐกิจสู่การพัฒนาที่ยั่งยืน (BCG Economy model) โดยเป็นต้นแบบการจัดการฟาร์มและกระบวนการผลิตน้ำนมที่มีผลกระทบต่อสิ่งแวดล้อม น้อยที่สุด (Eco friendly & Zero - waste) ประยุกต์ใช้แนวคิด BCG Economy คือ โมเดลเศรษฐกิจสู่การพัฒนาที่ยั่งยืน เพื่อพัฒนาการเลี้ยงโคนมในเขตอากาศร้อนชื้น โดยนำเทคโนโลยีและนวัตกรรมมาประยุกต์ใช้ในฟาร์ม เพื่อเพิ่มประสิทธิภาพการผลิตและเป็นต้นแบบการเรียนรู้และถ่ายทอดเทคโนโลยีให้เกษตรกร ชุมชนหรือองค์กร ตลอดจนสถาบันศึกษาและประชาชนทั่วไป นอกจากนี้ยังเป็นต้นแบบฟาร์มโคนมที่ใช้พลังงานสะอาดจากแสงอาทิตย์และหมุนเวียนของเสียจากฟาร์ม เป็นพลังงานทางเลือก (Biogas) และปุ๋ยอินทรีย์ และยังเป็นศูนย์ความเป็นเลิศเฉพาะด้านนวัตกรรมการผลิตโคนมและผลิตภัณฑ์นมภายใต้ศูนย์ AIC จังหวัดสระบุรีอีกด้วย



2. นวัตกรรมงานบริการสัตวแพทย์สำหรับฟาร์มโคนม การดำเนินการให้บริการทางสัตวแพทย์ เพื่อสร้างต้นแบบการจัดการฟาร์มโคนมแบบแม่นยำสูง เกิดผลลัพธ์ได้ฟาร์มต้นแบบในชุมชนเกษตรกรผู้เลี้ยงโคนม 9 แห่ง ลดความเสียหาย ลดต้นทุนการผลิต เพิ่มรายได้อย่างมีนัยสำคัญ และมีการจ้างงานบัณฑิตใหม่ (สัตวแพทย์ 5 คน และสัตวบาล 2 คน)

3. สัมมนาเชิงปฏิบัติการถ่ายทอดองค์ความรู้ Chula Dairy School ให้กับเจ้าหน้าที่ส่งเสริมกิจการโคนม จำนวน 2 รุ่น ในเดือนมกราคม และมีนาคม 2566 จาก 50 ศูนย์รวบรวมน้ำนมดิบทั่วประเทศ และดำเนินการโครงการประชุมเชิงปฏิบัติการ การพัฒนาศักยภาพของสหกรณ์ด้านการบริหารจัดการฟาร์มเพื่อลดต้นทุน “สร้างต้นแบบระบบส่งเสริมกิจการโคนมที่ยั่งยืน” และการแลกเปลี่ยนระดมความเห็น ซึ่งจะนำผลที่ได้ไปกำหนดแนวทางการแก้ไขปัญหาาร่วมกันเพื่อสหกรณ์โคนมสามารถรับมือกับวิกฤตและความท้าทายในการเลี้ยงโคนมและอุตสาหกรรมนมไทยได้อย่างยั่งยืน



4. นิทรรศการเสมือนจริง AIC Chula Saraburi Virtual Expo ซึ่งได้จัดขึ้นระหว่างวันที่ 21 - 23 มิถุนายน 2566 ณ ห้องประชุม 201 อาคารสระบุรี 4 ศูนย์เครือข่ายการเรียนรู้เพื่อภูมิภาค จุฬาลงกรณ์มหาวิทยาลัย จังหวัดสระบุรี ในรูปแบบผสมผสาน (Hybrid Platform) ณ ที่ตั้ง และออนไลน์ (Onsite Plus Online) โดยวัตถุประสงค์ของการจัดงาน AIC Chula Saraburi Expo คือ ประยุกต์ใช้เทคโนโลยี Hybrid : Onsite + Virtual Platform และนวัตกรรมในการจัดนิทรรศการและการสัมมนาเชิงวิชาการ เพื่อสร้างช่องทางการตลาดที่ชาญฉลาด เพื่อสร้างรายได้เพิ่ม และ หรือลดต้นทุนการผลิตภาคการเกษตร เผยแพร่องค์ความรู้ทางวิชาการด้านนวัตกรรม เทคโนโลยีการเกษตร เพิ่มช่องทางประชาสัมพันธ์ AIC และหน่วยงานต่าง ๆ ที่สนับสนุนการดำเนินงานของ AIC และเพิ่มช่องทางประชาสัมพันธ์ และการตลาดผลิตภัณฑ์สินค้าเกษตรจังหวัดสระบุรี และจังหวัดข้างเคียง โดยตลอดเวลา ที่ผ่านมาได้ดำเนินการจัด AIC Chula Saraburi Virtual Expo ไปแล้ว 2 ครั้ง (ปี พ.ศ. 2565 และ ปี พ.ศ. 2566) มีผู้เข้าร่วมกิจกรรมจำนวนทั้งสิ้น 28,837 คน



5. AIC Smart Classroom 2023 Farmer/SME/Student สำหรับใช้ในการถ่ายทอดเทคโนโลยี และนวัตกรรมการเกษตรสู่เกษตรกร องค์กร และนิสิตนักศึกษา รวมถึงรถหน่วยเคลื่อนที่ให้บริการจัดการ เสริมสร้างสวัสดิภาพสัตว์ (Hoof care mobile unit)

2) ผลการดำเนินงานการพัฒนาบุคคล (Power Saraburi)

ศูนย์ AIC จุฬาฯ จ.สระบุรี ได้ดำเนินการจัดอบรม โครงการ “การสร้างผู้นำยุคใหม่ (Powering Future Leaders 2023) ระหว่างวันที่ 9 - 12 พฤษภาคม 2566 ณ ศูนย์เครือข่ายการเรียนรู้เพื่อภูมิภาค จุฬาลงกรณ์มหาวิทยาลัย อำเภอแก่งคอย จังหวัดสระบุรี โดยมีวัตถุประสงค์ของโครงการ ดังนี้

1. พัฒนาทีมงานขององค์กรด้วยแนวคิดแบบพัฒนา (Growth mindset) และบูรณาการความร่วมมือข้ามสายงาน (Cross boundary management)
2. พัฒนาต่อยอดความรู้ด้านกระบวนการเข้าถึงภาคประชาชนด้วยการเข้าใจ เข้าถึง สร้างต้นแบบ และนำไปใช้ให้เกิดประโยชน์ต่อประชาชน (Empathy and Customization)
3. เพื่อพัฒนาแนวคิดในการเพิ่มประสิทธิภาพการดำเนินงานยุทธศาสตร์ด้วยเทคโนโลยีดิจิทัล และนวัตกรรม
4. เรียนรู้การทำงานรูปแบบใหม่ๆ รวมทั้งการจัดระบบองค์กรทันสมัย (Organization management) ด้วยระบบดิจิทัล
5. เปิดโลกทัศน์การทำงานในภาคการศึกษาและภาคเอกชน เพื่อนำมาปรับใช้

โดยการฝึกอบรมตามหลักสูตรการสร้างผู้นำยุคใหม่ประกอบไปด้วยภาควิชาการและการศึกษาดูงาน ซึ่งผู้อบรมได้เรียนรู้เกี่ยวกับกรอบแนวคิดในการพัฒนาตนเองเพื่อเป็นผู้นำแห่งอนาคต การสร้างความร่วมมือระหว่างหน่วยงาน การเปลี่ยนแปลงการทำงานให้ทันสมัย การสร้างแนวคิดแบบพัฒนาเปลี่ยนแปลงไร้รอยต่อ วิธีการเข้าถึงประชาชนแบบการเข้าถึงใจอย่างแท้จริง การสร้างต้นแบบและการนำไปทดสอบใช้ การเรียนรู้ผ่านการบริหารองค์กรในประเทศรวมทั้งอุปสรรคที่ขวางกั้นไม่ให้เกิดขึ้นในภาคราชการ และการนำเอา ระบบดิจิทัลมาบริหารในองค์กรอย่างมีประสิทธิภาพ และผู้อบรมได้เข้าดูงานด้าน Digital และ AI city ของมหาวิทยาลัยธรรมศาสตร์ ศูนย์รังสิต และได้เข้าดูงานด้านนวัตกรรมของสถาบันนวัตกรรม บริษัท ปตท.



3) ผลการดำเนินงานการอบรม SE Saraburi

ศูนย์ AIC จุฬาฯ จังหวัดสระบุรี นำโดย ศ.กิตติคุณ น.สพ.ดร.มงคล เตชะกำพุ ร่วมกับอำเภอ ดอนพุด อำเภอพระพุทธบาท และอำเภอหนองแซง ภายใต้การสนับสนุนโดยสำนักยุทธศาสตร์และการขับเคลื่อน จุฬาลงกรณ์มหาวิทยาลัย จัดโครงการ SE Saraburi 2023 ระหว่างวันที่ 23 - 24 สิงหาคม 2566 ณ ห้องประชุมเทศบาลเมืองพระพุทธบาท จังหวัดสระบุรี ซึ่งเป็นการสร้างความเข้มแข็งและยั่งยืนให้กับชุมชน โดยผ่านกิจกรรมทางธุรกิจที่เน้นสร้างผลกำไรไปร่วมกับการแก้ไขหรือแก้ปัญหาทางสังคมในระดับท้องถิ่น หรือช่วยส่งเสริมพัฒนาชุมชนให้เจริญรุ่งเรือง ในการอบรมครั้งนี้ได้ใช้โมเดลการออกแบบเพื่อสังคม (Business model canvas) ด้วยการแบ่งกลุ่มตามธุรกิจของผู้เข้ามาร่วมทั้งหมด 40 คน จำนวน 7 กลุ่ม คือ

1. โจ๊กโมกี้ เราตั้งใจผลิตโจ๊กเพื่อสุขภาพ โดยสินค้าทางการเกษตรของเกษตรกรอำเภอดอนพุด
2. “นิมเพอร์เวอร์” แก้ไขปัญหาแมลงศัตรูพืชให้ปลูกพืชมีคุณภาพชีวิตที่ดี ด้วยสารสกัดสะเดาป้องกันแมลง
3. “ทานเกษม” @โรงพยาบาลพระพุทธบาท
4. You Story and Purpose ชานาเมอร์ (ชาโมโรเฮยะ) แก้ปัญหาพืชเชิงเดี่ยวส่งเสริมการปลูกพืชน้ำน้อยแปรรูปสร้างมูลค่าเพิ่ม
5. ฟริกแกงส้มมาซีฟ บ้านซับบอน
6. กระชายขาวแปรรูป “ชนิดผง” พร้อมดื่ม
7. ผู้ยากไร้บ้านเสื่อมโทรม Social Issues ปัญหาของสังคมที่ต้องการแก้ไข



4) ผลการจัดทำวารสาร สาระ ... ดี

ศูนย์ AIC จ.สระบุรี ได้ดำเนินการจัดทำวารสาร สาระ...ดี (รายเดือน) มาตั้งแต่ปี พ.ศ. 2563 ซึ่งในเดือนกันยายน 2566 เป็นฉบับที่ 36 โดยวารสารสาระ...ดี จัดทำขึ้นเพื่อเผยแพร่ประชาสัมพันธ์เทคโนโลยี นวัตกรรม ผลงาน/กิจกรรมของจังหวัดสระบุรี โดยสามารถดาวน์โหลดที่ <http://www.facebook.com/AICCUJaraburi/> หรือพิมพ์ชื่อศูนย์เทคโนโลยีเกษตรและนวัตกรรมจุฬาลงกรณ์มหาวิทยาลัย



โครงการขับเคลื่อนการเกษตรระดับหมู่บ้านสู่การผลิตสินค้าเกษตรมูลค่าสูง ประจำปีงบประมาณ พ.ศ. 2566

กระทรวงเกษตรและสหกรณ์ ได้ดำเนินงานโครงการขับเคลื่อนการเกษตรระดับหมู่บ้านสู่การผลิตสินค้าเกษตรมูลค่าสูง ประจำปีงบประมาณ พ.ศ. 2566 เพื่อทบทวนแผนและขับเคลื่อนแผนพัฒนาการเกษตรระดับหมู่บ้าน รวมทั้งจัดทำแผนงาน/โครงการด้านการเกษตรที่มีความเชื่อมโยงกับแผนชุมชนซึ่งได้มาจากปัญหาและความต้องการของประชาชนที่ผ่านกระบวนการมีส่วนร่วมของประชาชนและภาคีต่างๆ ในพื้นที่ เพื่อยกระดับการผลิตสินค้าเกษตรระดับหมู่บ้านให้มีมูลค่าเพิ่มขึ้น สร้างเสริมให้อาสาสมัครเกษตรระดับหมู่บ้าน สามารถเป็นกลไกหลักในการขับเคลื่อนภาคเกษตรระดับหมู่บ้านได้อย่างมีประสิทธิภาพและบูรณาการการทำงานด้านการเกษตร ทั้งภาครัฐ ภาคเอกชน และภาคประชาสังคม ให้เกิดขึ้นเป็นรูปธรรมในระดับหมู่บ้าน โดยในปีงบประมาณ พ.ศ. 2566 พื้นที่ดำเนินการ 1 อำเภอ 1 หมู่บ้าน

จังหวัดสระบุรี ได้พิจารณาคัดเลือกหมู่บ้านเข้าร่วมโครงการ ดังนี้

1. ตำบลบ้านควีน อำเภอหนองโดน สินค้าเป้าหมาย ได้แก่ 1) ข้าว 2) แตงโม
2. ตำบลหนองยาว อำเภอเมืองสระบุรี สินค้าเป้าหมาย ได้แก่ ข้าว
3. ตำบลหินซ้อน อำเภอแก่งคอย สินค้าเป้าหมาย ได้แก่ ข้าวโพดเลี้ยงสัตว์
4. ตำบลโคกสะอาด อำเภอหนองแซง สินค้าเป้าหมาย ได้แก่ ไข่พื้นเมือง
5. ตำบลดงตะงาว อำเภอดอนพุด สินค้าเป้าหมาย ได้แก่ 1) ข้าว 2) ผักโสมโรฮะยะ 3) เห็ด
6. ตำบลวังม่วง อำเภอวังม่วง สินค้าเป้าหมาย ได้แก่ ปลาตุ๊ก
7. ตำบลห้วยป่าหวาย อำเภอพระพุทธบาท สินค้าเป้าหมาย ได้แก่ กระชาย
8. ตำบลหระเทพ อำเภอบ้านหมอ สินค้าเป้าหมาย ได้แก่ ฝือกหอม
9. ตำบลกลุ่มหัก อำเภอหนองแค สินค้าเป้าหมาย ได้แก่ ข้าว
10. ตำบลซับสนุ่น อำเภอมวกเหล็ก สินค้าเป้าหมาย ได้แก่ มันสำปะหลัง
11. ตำบลพุด อำเภอลำไทร สินค้าเป้าหมาย ได้แก่ ข้าวโพดเลี้ยงสัตว์
12. ตำบลท่าช้าง อำเภอเสาไห้ สินค้าเป้าหมาย ได้แก่ ข้าว
13. ตำบลเจริญธรรม อำเภอวิหารแดง สินค้าเป้าหมาย ได้แก่ ข้าว

โดยได้ทบทวนแผนพัฒนาการเกษตรระดับหมู่บ้าน จำนวน 13 แผน และบรรจุแผนงาน/โครงการของหมู่บ้านเพื่อขอรับการสนับสนุนงบประมาณจากแหล่งต่างๆ เรียบร้อยแล้ว



โครงการส่งเสริมและพัฒนาสินค้าเกษตรชีวภาพ (สมุนไพร) ปิงปประมาณ พ.ศ. 2566

กระทรวงเกษตรและสหกรณ์ ได้ดำเนินงานโครงการส่งเสริมและพัฒนาสินค้าเกษตรชีวภาพ (สมุนไพร) ปิงปประมาณ พ.ศ. 2566 ภายใต้ยุทธศาสตร์ชาติ ด้านการสร้างความสามารถในการแข่งขัน กำหนดพื้นที่ดำเนินการในจังหวัดเมืองสมุนไพร และจังหวัดข้างเคียง มุ่งให้เกิดการขับเคลื่อนพัฒนามีความเชื่อมโยงกับแผนปฏิบัติการด้านสมุนไพรแห่งชาติ ฉบับที่ 2 พ.ศ. 2566 - 2570 โดยมีพื้นที่เป้าหมาย 14 จังหวัดเมืองสมุนไพร ได้แก่ จังหวัดเชียงราย ปราจีนบุรี สกลนคร สุราษฎร์ธานี อุตรธานี พิษณุโลก อุทัยธานี สระบุรี นครปฐม จันทบุรี มหาสารคาม สุรินทร์ อำนาจเจริญ และสงขลา / 10 จังหวัดข้างเคียง ได้แก่ ฉะเชิงเทรา สระแก้ว ชลบุรี น่าน เพชรบูรณ์ ราชบุรี ประจวบคีรีขันธ์ พระนครศรีอยุธยา บุรีรัมย์ และตรัง

จังหวัดสระบุรี ได้คัดเลือกกลุ่มวิสาหกิจชุมชนศูนย์รวมภูมิปัญญา ตำบลมิตรภาพ อำเภอวกเหือก จังหวัดสระบุรี สมาชิกจำนวน 30 ราย โดยมีกระบวนการดำเนินงาน ดังนี้

1. จัดเวทีวิเคราะห์พื้นที่และศักยภาพของเกษตรกร
2. จัดกระบวนการเรียนรู้การเพิ่มประสิทธิภาพการผลิตพืชสมุนไพร
3. ศึกษาจุดงานจุดที่มีการผลิตพืชสมุนไพรที่มีคุณภาพ
4. จัดทำจุดเรียนรู้เพิ่มประสิทธิภาพการผลิตพืชสมุนไพร
5. กิจกรรมสนับสนุนวิสาหกิจชุมชนด้านการแปรรูปสมุนไพรขึ้นต้นเมืองสมุนไพร

การจัดเวทีวิเคราะห์พื้นที่และศักยภาพของเกษตรกร



การจัดเวทีวิเคราะห์พื้นที่และศักยภาพของเกษตรกร



การอบรมจัดกระบวนการเรียนรู้การเพิ่มประสิทธิภาพการผลิตพืชสมุนไพร



ศึกษาดูงานจุดที่มีการผลิตพืชสมุนไพรที่มีคุณภาพ



จัดทำจุดเรียนรู้เพิ่มประสิทธิภาพการผลิตพืชสมุนไพร
อบรมกิจกรรมสนับสนุนวิสาหกิจชุมชนด้านการแปรรูปสมุนไพรขึ้นต้นเมืองสมุนไพร



กลุ่มช่วยเหลือเกษตรกรและโครงการพิเศษ

โครงการพัฒนาเกษตรกรรายยั่งยืน (เกษตรกรผสมผสาน) กิจกรรมการรวมกลุ่มและการสร้างเครือข่าย ปีงบประมาณ พ.ศ. 2566

1. หลักการและเหตุผล

ด้วยสำนักงานปลัดกระทรวงเกษตรและสหกรณ์ โดยกองนโยบายเทคโนโลยีเพื่อการเกษตร และเกษตรกรรายยั่งยืน ได้ดำเนินโครงการพัฒนาเกษตรกรรายยั่งยืน (เกษตรกรผสมผสาน) ปีงบประมาณ พ.ศ. 2566 ภายใต้แผนแม่บทภายใต้ยุทธศาสตร์ชาติ ประเด็นการเกษตร เป้าหมายระดับประเด็น : ผลผลิตภัณฑ์มวลรวมในประเทศสาขาเกษตรเพิ่มขึ้น แผนย่อยของแผนแม่บทฯ : เกษตรปลอดภัย เป้าหมายของแผนแม่บทย่อย : สินค้าเกษตรปลอดภัยมีมูลค่าเพิ่มขึ้น โดยมีวัตถุประสงค์เพื่อขยายผลการดำเนินกิจกรรมเกษตรกรผสมผสานให้กับเกษตรกร ส่งเสริมให้เกษตรกรมีความรู้และทักษะ สามารถดำเนินกิจกรรมเกษตรกรผสมผสาน และพัฒนาผลผลิตทางการเกษตรให้ได้มาตรฐาน เพื่อสร้างมูลค่าและรายได้ให้กับเกษตรกรและเพิ่มศักยภาพในการดำเนินกิจกรรมการเกษตรผสมผสานให้กับเกษตรกร ในรูปแบบกลุ่มเกษตรกร

ดังนั้น เพื่อให้เกิดผลสัมฤทธิ์ ของการดำเนินงานโครงการพัฒนาเกษตรกรรายยั่งยืน (เกษตรกรผสมผสาน) สำนักงานเกษตรและสหกรณ์จังหวัดสระบุรี จึงได้จัดทำโครงการพัฒนาเกษตรกรรายยั่งยืน (เกษตรกรผสมผสาน) กิจกรรมการรวมกลุ่มและการสร้างเครือข่าย ปีงบประมาณ พ.ศ. 2566 โดยคัดเลือกกลุ่มเกษตรกร กลุ่มปลูกพืชหลากหลายตำบลบ้านลำ อำเภอวิหารแดง จังหวัดสระบุรี เป็นกลุ่มเป้าหมายในการดำเนินกิจกรรม เพื่อพัฒนาการผลิตสินค้าเกษตรให้ได้มาตรฐานและส่งเสริมการบริหารจัดการกลุ่มฯ ให้มีความเข้มแข็ง

2. วัตถุประสงค์

- 2.1 เพื่อให้เกษตรกรเห็นความสำคัญและตระหนักถึงการผลิตสินค้าเกษตรที่ปลอดภัย
- 2.2 เพื่อให้เกษตรกรมีความรู้ ความเข้าใจ ระบบการรับรองมาตรฐานสินค้าเกษตร
- 2.3 เพื่อเสริมสร้างทักษะด้านการผลิต การแปรรูป และการตลาด

3. สถานที่ดำเนินการ

- 3.1 องค์การบริหารส่วนตำบลบ้านลำ อำเภอวิหารแดง จังหวัดสระบุรี
- 3.2 ที่ว่าการอำเภอดอนพุด จังหวัดสระบุรี
- 3.3 กลุ่มแม่บ้านเกษตรกรชมพูนุสนไพรหมู่ 1 ตำบลบ้านหลวง อำเภอดอนพุด จังหวัดสระบุรี
- 3.4 วาสนา เมล่อน ฟาร์ม ตำบลหนองปลิง อำเภอนองแคว จังหวัดสระบุรี

3. กลุ่มเป้าหมาย

เกษตรกรกลุ่มปลูกพืชหลากหลายตำบลบ้านลำ อำเภอวิหารแดง จังหวัดสระบุรี จำนวน 17 ราย

4. ระยะเวลาดำเนินการ

ปีงบประมาณ พ.ศ. 2566 (สิงหาคม – กันยายน 2566)

5. วิธีดำเนินการ

5.1 จัดทำเวทีเพื่อจัดทำแผนปฏิบัติการ และให้ความเห็นชอบแผนปฏิบัติการวิเคราะห์สถานภาพและศักยภาพ (จุดแข็ง จุดอ่อน) ศึกษาปัญหาและแนวทางพัฒนาในการประกอบอาชีพ การดำเนินกิจกรรมเพื่อพัฒนาผลผลิตของกลุ่ม รวมถึงเทคโนโลยี ทักษะการผลิต การแปรรูป และการตลาด ณ องค์การบริหารส่วนตำบลบ้านลำ อำเภอวิหารแดง จังหวัดสระบุรี ในวันที่ 24 พฤษภาคม 2566 เวลา 09.00 – 13.30 น.

5.2 ดำเนินการตามแผนปฏิบัติการผ่านกิจกรรมการฝึกอบรม การสาธิตแบบมีส่วนร่วมเกี่ยวกับการผลิต การแปรรูป การตลาด และกิจกรรมศึกษาดูงาน ดังนี้

1) กิจกรรมการฝึกอบรมการเข้าสู่ระบบรองรับมาตรฐานสินค้าเกษตร การปฏิบัติการทางการเกษตรที่ดี สำหรับพืชอาหาร GAP การป้องกันและกำจัดศัตรูพืชโดยชีววิธี การรวมกลุ่มและการมีส่วนร่วม การรับรองเกษตรอินทรีย์แบบมีส่วนร่วม PGS การปรับปรุงบำรุงดิน และเกษตรทฤษฎีใหม่ ณ องค์การบริหารส่วนตำบลบ้านลำ อำเภอวิหารแดง จังหวัดสระบุรี ในวันที่ 25 สิงหาคม 2566 เวลา 09.00 - 16.00 น. ในวันศุกร์ที่ 25 สิงหาคม 2566 เวลา 09.00 - 10.00 น.

2) กิจกรรมการศึกษาดูงานการบริหารจัดการดอนพุดโมเดล ณ ที่ว่าการอำเภอดอนพุด จังหวัดสระบุรี ในวันพุธที่ 30 สิงหาคม 2566 เวลา 09.00 - 10.00 น.

3) กิจกรรมสาธิตการเพาะปลูกและการแปรรูปผักโมโรเฮยะ ณ กลุ่มแม่บ้านเกษตรกร ชมพูสมุนไพรมหุ่ 1 ตำบลบ้านหลวง อำเภอดอนพุด จังหวัดสระบุรี ในวันพุธที่ 30 สิงหาคม 2566 เวลา 10.00 - 12.00 น.

4) กิจกรรมการศึกษาดูงานการบริหารจัดการฟาร์มตามมาตรฐานการผลิตสินค้าเกษตรปลอดภัย การใช้เทคโนโลยีเพื่อพัฒนาสินค้าเกษตร และการส่งเสริมการตลาด ณ วาสนา เมล่อน ฟาร์ม ตำบลหนองปลิง อำเภอนองแค จังหวัดสระบุรี ในวันพุธที่ 30 สิงหาคม 2566 เวลา 13.30 – 16.30 น.

5.3 การติดตามผลงานของกลุ่มเกษตรกร นำเสนอผลการปฏิบัติงานและสรุปผลการดำเนินงาน การรวมกลุ่ม ณ องค์การบริหารส่วนตำบลบ้านลำ อำเภอวิหารแดง จังหวัดสระบุรี ในวันจันทร์ที่ 4 กันยายน 2566 เวลา 09.00 - 16.00 น.

6. งบประมาณ

เบิกจ่ายจากงบประมาณรายจ่ายประจำปีงบประมาณ พ.ศ. 2566 แผนงานยุทธศาสตร์ การเกษตรสร้างมูลค่า โครงการพัฒนาเกษตรกรรมยั่งยืน กิจกรรมการขับเคลื่อนเกษตรกรรมยั่งยืน งบรายจ่ายอื่น ค่าใช้จ่ายโครงการพัฒนาเกษตรกรรมยั่งยืน (เกษตรผสมผสาน) จำนวน 30,000.- บาท (สามหมื่นบาทถ้วน)

7. ประโยชน์ที่คาดว่าจะได้รับ

7.1 เกษตรกรผู้เข้าร่วมโครงการมีแนวทางในการพัฒนาสินค้าเกษตรแปรรูปของกลุ่มให้มีความหลากหลาย

7.2 เกษตรกรมีความรู้เกี่ยวกับการรับรองมาตรฐานสินค้ารูปแบบต่างๆ เช่น มาตรฐานสินค้าเกษตร การปฏิบัติทางการเกษตรที่ดี สำหรับพืชอาหาร GAP และมาตรฐานการรับรองเกษตรอินทรีย์ แบบมีส่วนร่วม PGS

7.3 เกษตรกรมีความรู้ความเข้าใจหลักการบริหารจัดการกลุ่ม สามารถนำไปใช้ในการบริหารจัดการกลุ่มตลอดห่วงโซ่การผลิต สามารถสร้างรายได้ให้แก่สมาชิกกลุ่มได้เพิ่มมากขึ้น

จัดทำเวทีเพื่อจัดทำแผนปฏิบัติการ และให้ความเห็นชอบแผนปฏิบัติการวิเคราะห์สถานภาพและศักยภาพ (จุดแข็ง จุดอ่อน) ศึกษาปัญหาและแนวทางพัฒนาในการประกอบอาชีพ การดำเนินกิจกรรมเพื่อพัฒนาผลผลิตของกลุ่ม รวมถึงเทคโนโลยี ทักษะการผลิต การแปรรูป และการตลาด
 ในวันที่ 24 พฤษภาคม 2566
 ณ องค์การบริหารส่วนตำบลบ้านลำ อำเภอวิหารแดง จังหวัดสระบุรี



การฝึกอบรมและการศึกษาดูงานโครงการพัฒนาเกษตรกรรมยั่งยืน (เกษตรผสมผสาน)
 กิจกรรมการรวมกลุ่มและการสร้างเครือข่าย ปีงบประมาณ พ.ศ. 2566
 วันศุกร์ที่ 25 สิงหาคม 2566 ณ องค์การบริหารส่วนตำบลบ้านลำ อำเภอวิหารแดง จังหวัดสระบุรี

การเข้าสู่ระบบรองรับมาตรฐานสินค้าเกษตรการปฏิบัติการทางการเกษตรที่ดี สำหรับพืชอาหาร GAP



การป้องกันและกำจัดศัตรูพืชโดยชีววิธี การรวมกลุ่มและการมีส่วนร่วม



การรับรองเกษตรกรอินทรีย์แบบมีส่วนร่วม PGS การปรับปรุงบำรุงดิน และการปรับปรุงบำรุงดิน



เกษตรกรทฤษฎีใหม่



การฝึกอบรมและการศึกษาดูงานโครงการพัฒนาเกษตรกรรมยั่งยืน (เกษตรผสมผสาน)
กิจกรรมการรวมกลุ่มและการสร้างเครือข่าย ปีงบประมาณ พ.ศ. 2566
วันพุธที่ 30 สิงหาคม 2566
ณ ที่ว่าการอำเภอดอนพุด จังหวัดสระบุรี
กลุ่มแม่บ้านเกษตรกรชมพูนุสนไพรหมู่ 1 ตำบลบ้านหลวง อำเภอดอนพุด จังหวัดสระบุรี
และวาสนา เมล่อน ฟาร์ม ตำบลหนองปลิง อำเภอหนองแค จังหวัดสระบุรี

การศึกษาดูงานการบริหารจัดการดอนพุดโมเดล



กิจกรรมการสาธิตการเพาะปลูกและการแปรรูปผักโมโรเฮยะ



กิจกรรมการสาธิตการเพาะปลูกและการแปรรูปผักโมโรเฮยะ (ต่อ)



การบริหารจัดการฟาร์มตามมาตรฐานการผลิตสินค้าเกษตรปลอดภัย การใช้เทคโนโลยีเพื่อพัฒนาสินค้าเกษตร และการส่งเสริมการตลาด



การบริหารจัดการฟาร์มตามมาตรฐานการผลิตสินค้าเกษตรปลอดภัย การใช้เทคโนโลยีเพื่อพัฒนาสินค้าเกษตร และการส่งเสริมการตลาด (ต่อ)



กำหนดการสรุปผลการดำเนินการโครงการพัฒนาเกษตรกรรมยั่งยืน (เกษตรผสมผสาน)

กิจกรรมการรวมกลุ่มและการสร้างเครือข่าย ปีงบประมาณ พ.ศ. 2566

วันจันทร์ที่ 4 กันยายน 2566

ณ องค์การบริหารส่วนตำบลบ้านลำ อำเภอวิหารแดง จังหวัดสระบุรี

ผลการร่วมกิจกรรมการฝึกอบรม การสาธิตแบบมีส่วนร่วมและการศึกษาดูงาน



หมายเหตุ : สามารถดาวน์โหลดรายละเอียดเล่มฉบับสมบูรณ์เพิ่มเติมได้ตาม QR Code ที่ปรากฏด้านล่าง



ภาพที่ 16 การจัดทำเอกสาร กิจกรรมการรวมกลุ่มและการสร้างเครือข่าย ภายใต้โครงการพัฒนาเกษตรกรรมยั่งยืน
ปีงบประมาณ พ.ศ. 2566

ระบบเกษตรพันธสัญญา พ.ศ. 2560

หลักการและเหตุผล

กระทรวงเกษตรและสหกรณ์ได้กำหนดภารกิจหรือแนวทางการบูรณาการความร่วมมือขับเคลื่อนการดำเนินงานตามพระราชบัญญัติส่งเสริมและพัฒนาระบบเกษตรพันธสัญญา พ.ศ. 2560 สรุปได้ดังนี้

1) ให้คำปรึกษาหรือคำแนะนำแก่เกษตรกรและผู้ประกอบธุรกิจทางการเกษตรเกี่ยวกับแนวทางการปฏิบัติตามพระราชบัญญัติส่งเสริมและพัฒนาระบบเกษตรพันธสัญญา พ.ศ. 2560

2) ให้คำปรึกษา แนะนำ หรือความรู้ทางวิชาการแก่เกษตรกร เพื่อสร้างศักยภาพและความเชื่อมั่นในการทำการเกษตรในระบบพันธสัญญา

3) ให้คำปรึกษาหรือความเห็นทางวิชาการแก่คณะกรรมการส่งเสริมและพัฒนาระบบเกษตรพันธสัญญา คณะกรรมการใกล้เคียงข้อพิพาท หรือคณะกรรมการเปรียบเทียบ เพื่อประกอบการพิจารณาดำเนินการตามพระราชบัญญัติส่งเสริมและพัฒนาระบบเกษตรพันธสัญญา พ.ศ. 2560

4) จัดทำฐานข้อมูลทะเบียนเกษตรกรในระบบเกษตรพันธสัญญา

5) แจ้งเตือนให้สำนักงานปลัดกระทรวงเกษตรและสหกรณ์ หรือสำนักงานเกษตรและสหกรณ์จังหวัด ทราบเพื่อตรวจสอบ เมื่อมีผู้ฝ่าฝืนพระราชบัญญัติฯ หรือมีพฤติกรรมเข้าข่ายหลอกลวงเกษตรกรในรูปแบบของเกษตรพันธสัญญา

6) ให้ความร่วมมือปฏิบัติตามแผนการพัฒนาระบบเกษตรพันธสัญญา ที่คณะรัฐมนตรีให้ความเห็นชอบ

7) ปฏิบัติการอื่นใดตามอำนาจหน้าที่เพื่อสนับสนุนการส่งเสริมระบบเกษตรพันธสัญญา

ทั้งนี้ แนวทางปฏิบัติดังกล่าว เพื่อใช้เป็นกรอบแนวทางในการปฏิบัติงานและบูรณาการการทำงานด้านการส่งเสริมและพัฒนาระบบเกษตรพันธสัญญา โดยในปีงบประมาณ พ.ศ. 2565 สำนักงานปลัดกระทรวงเกษตรและสหกรณ์ โดยสำนักงานเกษตรและสหกรณ์จังหวัดจะนำร่องการดำเนินการตามคู่มือดังกล่าว

วัตถุประสงค์

เพื่อการสร้างการรับรู้เกี่ยวกับสาระสำคัญและแนวทางปฏิบัติตามพระราชบัญญัติส่งเสริมและพัฒนาระบบเกษตรพันธสัญญา พ.ศ. 2560

ผลการดำเนินงาน

การประชาสัมพันธ์ ระบบเกษตรพันธสัญญา พ.ศ. 2560 ให้แก่เกษตรกรที่เข้าร่วมกิจกรรม Field Day และงานคลินิกเกษตรเคลื่อนที่ในพระบรมราชานุเคราะห์ สมเด็จพระบรมโอรสาธิราชฯ สยามมกุฎราชกุมาร

สร้างการรับรู้เกี่ยวกับพระราชบัญญัติส่งเสริมและพัฒนาระบบเกษตรพันธสัญญา พ.ศ. 2560 ในการประชาสัมพันธ์ แนะนำ ให้ความรู้เกษตรกรให้เกิดความเข้าใจเกี่ยวกับ พ.ร.บ. ส่งเสริมและพัฒนาระบบเกษตรพันธสัญญา

ร่วมออกหน่วยให้บริการงานโครงการคลินิกเกษตรเคลื่อนที่ในพระบรมราชานุเคราะห์ สมเด็จพระบรมโอรสาธิราชฯ สยามมกุฎราชกุมาร ปีงบประมาณ พ.ศ. 2566 ครั้งที่ 1 วันที่ 22 ธันวาคม 2565 ณ องค์การบริหารส่วนตำบลเจริญธรรม ตำบลเจริญธรรม อำเภอวิหารแดง จังหวัดสระบุรี



ร่วมออกหน่วยให้บริการงานโครงการคลินิกเกษตรเคลื่อนที่ในพระบรมราชานุเคราะห์
สมเด็จพระบรมโอรสาธิราชฯ สยามมกุฎราชกุมาร ปีงบประมาณ พ.ศ. 2566 ครั้งที่ 2
วันที่ 18 มกราคม 2566

ณ องค์การบริหารส่วนตำบลลำพญากลาง หมู่ที่ 1 ตำบลลำพญากลาง อำเภอมวกเหล็ก จังหวัดสระบุรี



ร่วมออกหน่วยให้บริการงานโครงการคลินิกเกษตรเคลื่อนที่ในพระบรมราชานุเคราะห์ สมเด็จพระบรมโอรสาธิราชฯ สยามมกุฎราชกุมาร ปีงบประมาณ พ.ศ. 2566 ครั้งที่ 3 วันที่ 16 พฤษภาคม 2566

ณ ที่ทำการแปลงใหญ่อ้อยโรงงานตำบลวังม่วง หมู่ที่ 7 ตำบลวังม่วง อำเภอวังม่วง จังหวัดสระบุรี



ร่วมออกหน่วยให้บริการงานโครงการคลินิกเกษตรเคลื่อนที่ในพระบรมราชานุเคราะห์
สมเด็จพระบรมโอรสาธิราชฯ สยามมกุฎราชกุมาร ปีงบประมาณ พ.ศ. 2566 ครั้งที่ 4
วันที่ 26 กรกฎาคม 2566
ณ วัดโพธิ์ หมู่ที่ 6 ตำบลพระยาพิชัย อำเภอสายบุรี จังหวัดศรีสะเกษ



รายงานผลการดำเนินงานสร้างการรับรู้เกี่ยวกับสาระสำคัญและแนวทางปฏิบัติตามพระราชบัญญัติส่งเสริมและพัฒนาระบบเกษตรพันธสัญญา พ.ศ. 2560

หน่วยงานในสังกัดกระทรวงเกษตรและสหกรณ์

ตารางที่ 35 รายงานผลการดำเนินงานสร้างการรับรู้เกี่ยวกับสาระสำคัญและแนวทางปฏิบัติตามพระราชบัญญัติส่งเสริมและพัฒนาระบบเกษตรพันธสัญญา พ.ศ. 2560

| ลำดับ ที่ | กิจกรรม/โครงการ /หลักสูตร | วัน เดือน ปี ที่ดำเนินการ | กลุ่มเป้าหมาย | | พื้นที่ดำเนินการ | ผลการดำเนินงาน | | | | |
|---|--|--|---|--|---|---------------------|---------------------|------------------------|------------------------------|--|
| | | | ชื่อกลุ่ม เป้าหมาย | จำนวนเกษตรกร/ ผู้ประกอบการ (ราย) | | ดำเนินการ ตามแผน | ไม่ได้ ดำเนินการ | ดำเนินการ เพิ่มเติม | ปัญหา/อุปสรรค/ ข้อเสนอแนะ | |
| สำนักงานเกษตรและสหกรณ์จังหวัดสระบุรี | | | | | | | | | | |
| 1 | คลินิกเกษตร/ร่วมจัดนิทรรศการ | 22 ธ.ค. 65 | เกษตรกร | 86 ราย | อำเภอวิหารแดง | ✓ | | | | |
| 2 | คลินิกเกษตร/ร่วมจัดนิทรรศการ | 18 ม.ค. 66 | เกษตรกร | 25 ราย | อำเภอมวกเหล็ก | ✓ | | | | |
| 3 | ร่วมจัดนิทรรศการ “หน่วยบำบัดทุกข์ บำรุงสุข สร้างรอยยิ้มให้ประชาชน” | 15 ธ.ค. 65 | เกษตรกร | 23 ราย | อำเภอมวกเหล็ก | | | ✓ | | |
| 4 | ร่วมจัดนิทรรศการ “หน่วยบำบัดทุกข์ บำรุงสุข สร้างรอยยิ้มให้ประชาชน” | 19 ม.ค. 66 | เกษตรกร | 114 ราย | อำเภอเสาไห้ | | | ✓ | | |
| 5 | Field day ปี 2566 ร่วมจัดนิทรรศการ | 7 ธ.ค. 65 9 ธ.ค. 65 14 ธ.ค. 65 21 ธ.ค. 65 23 ธ.ค. 65 | เกษตรกร เกษตรกร เกษตรกร เกษตรกร เกษตรกร | 134 ราย | อำเภอแก่งคอย อำเภอดอนพุด อำเภอเฉลิมพระเกียรติ อำเภอหนองแซง อำเภอมืองสระบุรี | | | ✓ | | |
| 6 | โครงการคลินิกเกษตรเคลื่อนที่ในพระราชานุเคราะห์ สมเด็จพระบรมโอรสาธิราชฯ สยามมกุฎราชกุมาร ประจำปีงบประมาณ พ.ศ. 2566 | 16 พ.ค. 66 | เกษตรกร | 46 ราย | ณ ที่ทำการแปลงใหญ่อ้อยโรงงาน ต.วังม่วง อ.วังม่วง จ.สระบุรี | ✓ | | | | |
| 7 | โครงการคลินิกเกษตรเคลื่อนที่ ในพระราชานุเคราะห์ สมเด็จพระ บรมโอรสาธิราชฯ สยามมกุฎราชกุมาร ประจำปีงบประมาณ พ.ศ. 2566 | 26 ก.ค. 66 | เกษตรกร | 49 ราย | ณ วัดโพธิ์ หมู่ที่ 6 ต.พระยาทต อ.เสาไห้ จ.สระบุรี | ✓ | | | | |

โครงการจัดพิธีวางพานพุ่มดอกไม้สด ถวายราชสักการะ เนื่องในวันพระบิดาแห่งฝนหลวง ประจำปี 2566 จังหวัดสระบุรี

1. หลักการและเหตุผล

กรมฝนหลวงและการบินเกษตร เป็นหน่วยงานที่มีหน้าที่บริหารจัดการน้ำในชั้นบรรยากาศ เพื่อพัฒนาการเกษตร การบริหารจัดการทรัพยากรน้ำ การอนุรักษ์ และฟื้นฟูทรัพยากรป่าไม้ บรรเทาภัยพิบัติทางธรรมชาติอย่างบูรณาการ รวมทั้งดำเนินการวิจัยและพัฒนาเทคโนโลยีการทำฝน เพื่อเพิ่มประสิทธิภาพการตัดแปรสภาพอากาศ ให้รองรับการแก้ไขปัญหาภัยพิบัติอันเนื่องมาจากความผันแปรของภูมิอากาศและสภาวะโลกร้อน

สืบเนื่องเมื่อวันที่ 20 สิงหาคม 2545 จากมติที่ประชุมคณะรัฐมนตรี เห็นชอบในการเฉลิมพระเกียรติพระบาทสมเด็จพระบรมชนกาธิเบศร มหาภูมิพลอดุลยเดชมหาราช บรมนาถบพิตร ในฐานะทรงเป็น “พระบิดาแห่งฝนหลวง” และกำหนดให้วันที่ 14 พฤศจิกายน ของทุกปี เป็น “วันพระบิดาแห่งฝนหลวง” เพื่อให้ประชาชนได้มีโอกาสแสดงความจงรักภักดี และน้อมรำลึกในพระมหากรุณาธิคุณที่ทรงก่อให้เกิด “เทคโนโลยีฝนหลวง” ในการช่วยบรรเทาความทุกข์ยากแก่พสกนิกรให้รอดพ้นจากความเดือนร้อน และความเสียหายเนื่องจากสภาวะภัยแล้งและภัยพิบัติทางธรรมชาติต่าง ๆ

สำหรับในปี 2566 นี้ เพื่อเป็นการน้อมสำนึกในพระมหากรุณาธิคุณของพระบาทสมเด็จพระบรมชนกาธิเบศร มหาภูมิพลอดุลยเดชมหาราช บรมนาถบพิตร กรมฝนหลวงและการบินเกษตร กระทรวงเกษตรและสหกรณ์ เห็นควรให้หน่วยงานราชการ และประชาชนทั่วไปได้รับรู้ และร่วมกันแสดงออกถึงความจงรักภักดี และสำนึกในพระมหากรุณาธิคุณอย่างหาที่สุดมิได้ จึงกำหนดให้มีการดำเนินงานเทิดพระเกียรติพระบิดาแห่งฝนหลวง และน้อมรำลึกในพระมหากรุณาธิคุณ ในวันอังคารที่ 14 พฤศจิกายน 2566 เพื่อเผยแพร่พระเกียรติคุณ พระอัจฉริยภาพ และพระปรีชาสามารถของพระองค์ที่ทรงห่วงใยราษฎรของพระองค์ตลอดการครองราชย์กว่า 70 ปี ให้ภาครัฐ ภาคเอกชน และประชาชนได้รับรู้ทั่วถึงมากยิ่งขึ้น

จังหวัดสระบุรีได้กำหนดจัดพิธีวางพานพุ่มดอกไม้สด ถวายราชสักการะ เนื่องใน “วันพระบิดาแห่งฝนหลวง” เพื่อเป็นการแสดงความจงรักภักดี และน้อมรำลึกในพระมหากรุณาธิคุณเป็นล้นพ้นหาที่สุดมิได้ ในวันอังคารที่ 14 พฤศจิกายน 2566 ณ หอประชุมศูนย์ราชการจังหวัดสระบุรี ตำบลตะกุด อำเภอเมืองสระบุรี จังหวัดสระบุรี ดังนั้น เพื่อให้การจัดงานวันพระบิดาแห่งฝนหลวง ประจำปี 2566 เป็นไปอย่างสมพระเกียรติ จึงได้จัดทำโครงการจัดพิธีถวายราชสักการะวางพานพุ่มดอกไม้สดถวายแด่พระบาทสมเด็จพระบรมชนกาธิเบศร มหาภูมิพลอดุลยเดชมหาราช บรมนาถบพิตร “พระบิดาแห่งฝนหลวง” ประจำปี 2566 จังหวัดสระบุรี

2. วัตถุประสงค์

2.1 เพื่อเทิดพระเกียรติพระบาทสมเด็จพระบรมชนกาธิเบศร มหาภูมิพลอดุลยเดชมหาราช บรมนาถบพิตร ในฐานะทรงเป็น “พระบิดาแห่งฝนหลวง”

2.2 เพื่อถวายราชสักการะ น้อมรำลึกในพระมหากรุณาธิคุณอันหาที่สุดมิได้

2.3 เพื่อเผยแพร่โครงการพระราชดำริฝนหลวง ในโอกาสครบปีที่ 68 แห่งการริเริ่มและความก้าวหน้าในการปฏิบัติการฝนหลวง

2.4 เพื่อประชาสัมพันธ์ภารกิจ และผลงานของกรมฝนหลวงและการบินเกษตร ในการสนองงานตามแนวพระราชดำริ

3. กลุ่มเป้าหมาย

- 3.1 ประชาชนทั่วไป
- 3.2 นักเรียน นิสิต นักศึกษา
- 3.3 เกษตรกร
- 3.4 หน่วยงานภาครัฐและเอกชน

4. การดำเนินงาน

กำหนดการจัดพิธีวางพานพุ่มดอกไม้สด ถวายราชสักการะ เนื่องในวันพระบิดาแห่งฝนหลวง ประจำปี 2566 ในวันอังคารที่ 14 พฤศจิกายน 2566 ณ หอประชุมศูนย์ราชการจังหวัดสระบุรี ตำบลตะกุดอำเภอเมืองสระบุรี จังหวัดสระบุรี โดยผู้ว่าราชการจังหวัดสระบุรี เป็นประธานในพิธี

5. ระยะเวลาดำเนินงาน

วันอังคารที่ 14 พฤศจิกายน 2566 ณ หอประชุมศูนย์ราชการจังหวัดสระบุรี ตำบลตะกุดอำเภอเมืองสระบุรี จังหวัดสระบุรี

6. งบประมาณ

กรมฝนหลวงและการบินเกษตร กระทรวงเกษตรและสหกรณ์ สนับสนุนงบประมาณเบิกจ่ายแทนกันให้กับสำนักงานเกษตรและสหกรณ์จังหวัดสระบุรี จำนวน 20,000.- บาท (สองหมื่นบาทถ้วน)

7. ผลที่คาดว่าจะได้รับ

7.1 กลุ่มเป้าหมายได้ร่วมพิธีน้อมรำลึก และร่วมเทิดพระเกียรติพระบาทสมเด็จพระบรมชนกาธิเบศร มหาภูมิพลอดุลยเดชมหาราช บรมนาถบพิตร ในฐานะทรงเป็น “พระบิดาแห่งฝนหลวง”

7.2 กลุ่มเป้าหมายได้ร่วมถวายราชสักการะ น้อมรำลึกในพระมหากรุณาธิคุณอันหาที่สุดมิได้ของพระบิดาแห่งฝนหลวง

7.3 โครงการอันเนื่องมาจากพระราชดำริฝนหลวง ในโอกาสครบปีที่ 68 แห่งการริเริ่มและความก้าวหน้าในการปฏิบัติการฝนหลวง ได้รับการเผยแพร่สู่กลุ่มเป้าหมายอย่างกว้างขวาง

7.4 ภารกิจและผลงานของกรมฝนหลวงและการบินเกษตร ในการสนองงานตามแนวพระราชดำริได้รับการประชาสัมพันธ์สู่กลุ่มเป้าหมายอย่างทั่วถึง

การดำเนินงาน

- จัดพิธีวางพานพุ่มดอกไม้สดถวายถวายราชสักการะแด่พระบาทสมเด็จพระบรมชนกาธิเบศร มหาภูมิพลอดุลยเดชมหาราช บรมนาถบพิตร ณ หอประชุมศูนย์ราชการจังหวัดสระบุรี ตำบลตะกุด อำเภอเมืองสระบุรี จังหวัดสระบุรี



- รองผู้ว่าราชการจังหวัดสระบุรี พร้อมด้วยผู้แทนส่วนราชการในจังหวัดเข้าร่วมพิธี

นายพลวรรธน เทียนชัยมงคล รองผู้ว่าราชการจังหวัดสระบุรี ประธานในพิธีวางพานพุ่มดอกไม้สดถวายราชสักการะแด่ พระบาทสมเด็จพระบรมชนกาธิเบศร มหาภูมิพลอดุลยเดชมหาราช บรมนาถบพิตร “พระบิดาแห่งฝนหลวง”

ข้าราชการ พนักงานของรัฐ องค์กรการกุศล ชมรม ภาคเอกชน เกษตรกร ประชาชนทั่วไป ที่เข้าร่วมพิธีวางพานพุ่มดอกไม้สด พระบรมชนกาธิเบศร มหาภูมิพลอดุลยเดชมหาราช บรมนาถบพิตร ประมาณ 200 คน



นายพลวรรธน เทียนชัยมงคล รองผู้ว่าราชการจังหวัดสระบุรี ถวายราชสักการะวางพานพุ่มดอกไม้สดถวายแด่พระบาทสมเด็จพระบรมชนกาธิเบศร มหาภูมิพลอดุลยเดชมหาราช บรมนาถบพิตร เนื่องใน “วันพระบิดาแห่งฝนหลวง” ปี 2566



นายพลวรรณ เตียนชัยมงคล รองผู้ว่าราชการจังหวัดสระบุรี กล่าวต้อนรับในพระมหากรุณาธิคุณ พระบาทสมเด็จพระบรมชนกาธิเบศร มหาภูมิพลอดุลยเดชมหาราช บรมนาถบพิตร เนื่องใน “วันพระบิดาแห่งฝนหลวง” ประจำปี 2566



นายพลวรรณ เตียนชัยมงคล รองผู้ว่าราชการจังหวัดสระบุรี ประธานในพิธี ร่วมถ่ายภาพกับหน่วยงานที่มาร่วมพิธี



- สื่อมวลชนในพื้นที่เผยแพร่ประชาสัมพันธ์ความสำคัญของวันพระบิดาแห่งฝนหลวง

เผยแพร่ประชาสัมพันธ์ความสำคัญของวันพระบิดาแห่งฝนหลวง และการจัดพิธีวางพานพุ่มดอกไม้สด ถวายราชสักการะแด่พระบาทสมเด็จพระบรมชนกาธิเบศร มหาภูมิพลอดุลยเดชมหาราช บรมนาถบพิตร ประจำปี 2566 วันที่ 14 พฤศจิกายน 2566 ผ่านทางเว็บไซต์ สำนักงานเกษตรและสหกรณ์จังหวัดสระบุรี <https://www.opsmoac.go.th/saraburi-home>

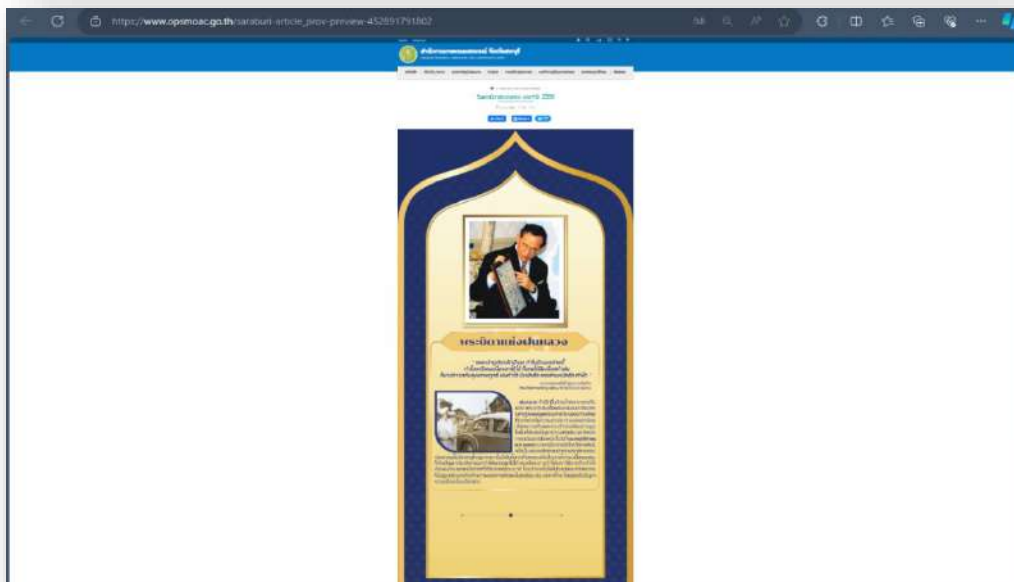
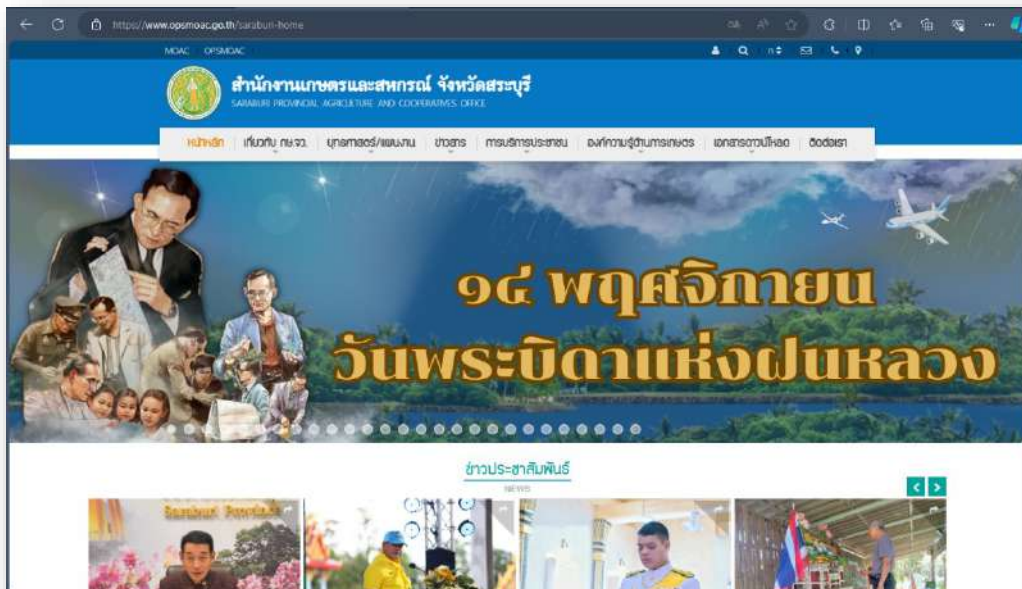

เผยแพร่ประชาสัมพันธ์ความสำคัญของวันพระบิดาแห่งฝนหลวง และการจัดพิธีวางพานพุ่มดอกไม้สด ถวายราชสักการะแด่พระบาทสมเด็จพระบรมชนกาธิเบศร มหาภูมิพลอดุลยเดชมหาราช บรมนาถบพิตร ประจำปี 2566 วันที่ 14 พฤศจิกายน 2566 ผ่านทางเฟซบุ๊ก สำนักงานเกษตรและสหกรณ์จังหวัดสระบุรี <https://www.facebook.com/sri.saraburi/>

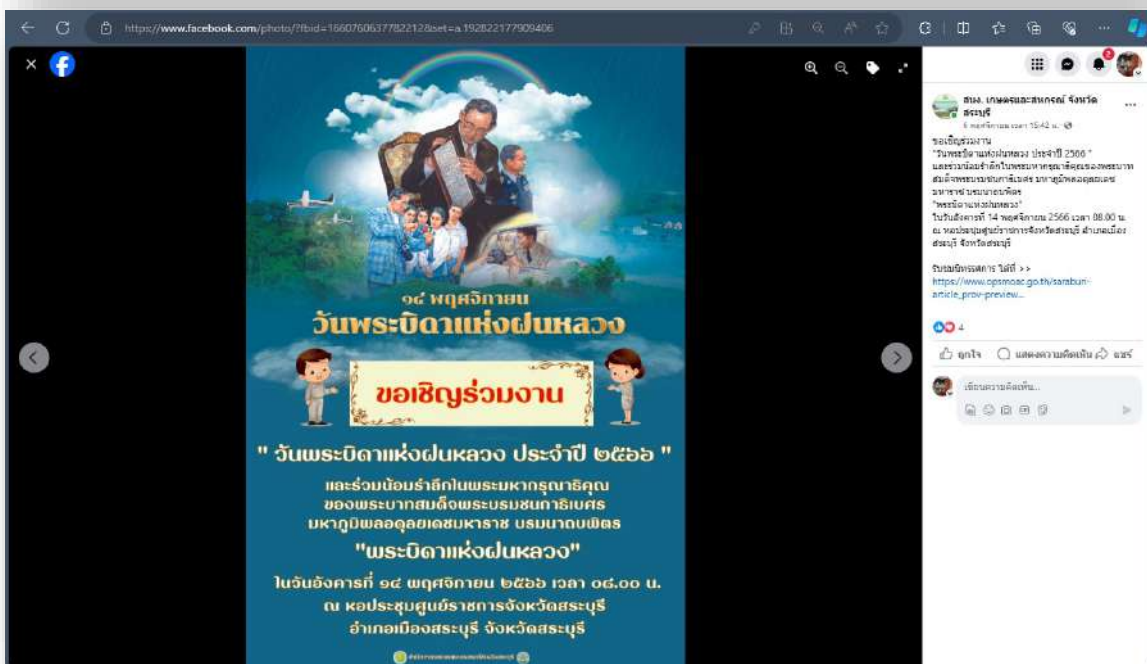
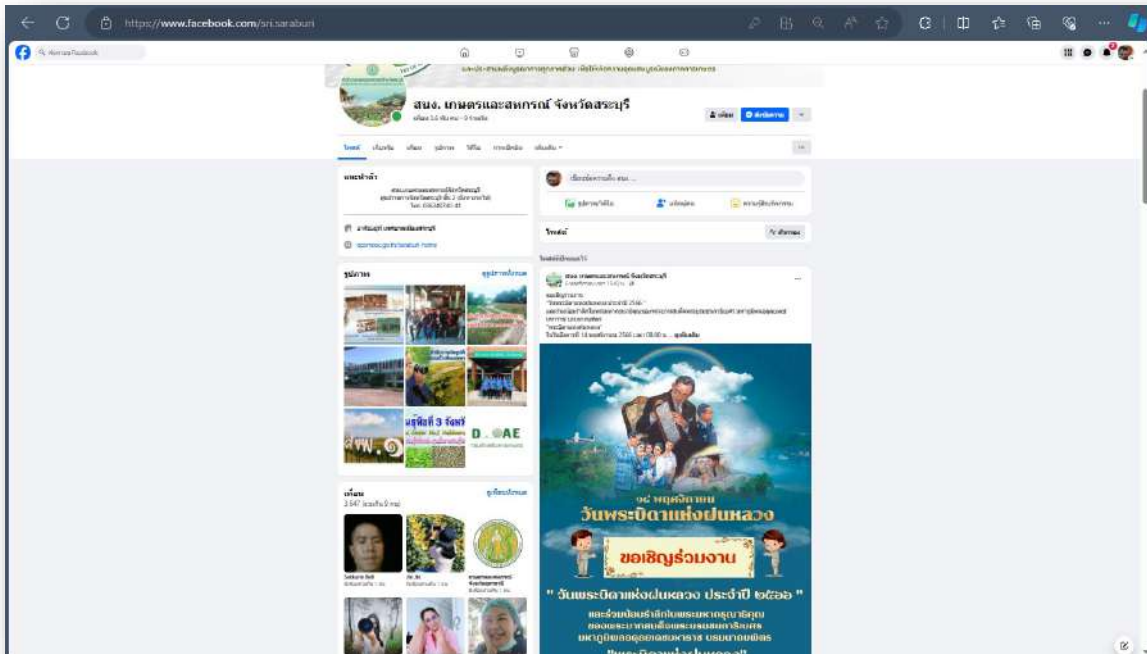

เผยแพร่ประชาสัมพันธ์ความสำคัญของวันพระบิดาแห่งฝนหลวง และการจัดพิธีวางพานพุ่มดอกไม้สด ถวายราชสักการะแด่พระบาทสมเด็จพระบรมชนกาธิเบศร มหาภูมิพลอดุลยเดชมหาราช บรมนาถบพิตร ประจำปี 2566 วันที่ 14 พฤศจิกายน 2566 บอร์ดประชาสัมพันธ์ สำนักงานเกษตรและสหกรณ์จังหวัดสระบุรี



ข้าราชการ พนักงานราชการ และเจ้าหน้าที่ สำนักงานเกษตรและสหกรณ์จังหวัดสระบุรี



การให้ความช่วยเหลือเกษตรกรที่เป็นลูกหนี้ กองทุนหมุนเวียนเพื่อการกู้ยืมแก่เกษตรกรและผู้ยากจน

ความเป็นมา

ปัญหาความเดือดร้อนไม่เป็นธรรมในเรื่องเกี่ยวกับหนี้สิน ที่ดินทำกิน และการขาดแคลนเงินทุน ในการประกอบอาชีพของเกษตรกรและผู้ยากจน เป็นปัญหาที่เกิดขึ้นมาเป็นเวลานาน และยังไม่สามารถแก้ไขได้ เมื่อเกษตรกรประสบปัญหาที่จะอยู่ในสถานะที่ไม่สามารถช่วยเหลือตนเองได้ เกษตรกรจำนวนมากต้องนำ ที่ดินทำกินที่มีอยู่ไปจำนอง หรือขายฝาก หรือให้เจ้าหนี้ยึดถือไว้เป็นประกัน ตามสัญญากู้ยืมหรือขาย ให้กับเจ้าหนี้ด้วยความที่ขาดความรู้ในการทำนิติกรรมต่าง ๆ รวมถึงการขาดเงินทุนในการประกอบอาชีพ ทำให้ไม่สามารถชำระหนี้ได้จนในที่สุดมักจะสูญเสียสิทธิหรือกรรมสิทธิ์ในที่ดินของตนไป

หลักการสำคัญของกองทุนหมุนเวียนเพื่อการกู้ยืมแก่เกษตรกรและผู้ยากจน

เพื่อสงวนและรักษาที่ดินของเกษตรกรและผู้ยากจนไว้ไม่ให้ตกไปเป็นของเจ้าหนี้หรือบุคคลอื่น

วัตถุประสงค์ของกองทุนหมุนเวียนเพื่อการกู้ยืมแก่เกษตรกรและผู้ยากจน

- 1) ให้กู้ยืมแก่เกษตรกรและผู้ยากจนในกรณีดังต่อไปนี้
 - (ก) เพื่อสนับสนุนให้เกษตรกรมีที่ดินทำกินของตนเองและปรับปรุงคุณภาพที่ดิน ทั้งนี้ ต้องเป็น ปัญหาเฉพาะหน้าที่คณะกรรมการเห็นว่ามีความจำเป็นเร่งด่วน
 - (ข) เพื่อเป็นทุนในการประกอบอาชีพของผู้กู้ยืมให้มีรายได้สูงขึ้น
 - (ค) เพื่อไถ่หรือไถ่ถอนที่ดินคืนจากการขายฝากหรือจำนอง เมื่อมีพฤติการณ์ว่าสิทธิหรือ กรรมสิทธิ์ในที่ดินนั้นจะหลุดเป็นของเจ้าหนี้หรือบุคคลอื่นในที่สุด
 - (ง) เพื่อชำระหนี้ตามสัญญากู้ยืมเงินซึ่งผู้กู้ยืมได้นำที่ดินหรือหนังสือแสดงสิทธิในที่ดินให้เจ้าหนี้ ยึดถือไว้เป็นประกันก่อนหรือขณะทำสัญญากู้ยืมเงินเมื่อมีพฤติการณ์ว่าสิทธิหรือกรรมสิทธิ์ในที่ดินนั้นจะหลุด เป็นของเจ้าหนี้หรือบุคคลอื่นในที่สุด
 - (จ) เพื่อซื้อคืนที่ดินที่ได้สูญเสียสิทธิหรือกรรมสิทธิ์ไป เนื่องจากการขายฝาก จำนอง หรือ การกู้ยืมเงิน
 - (ฉ) เพื่อซื้อที่ดินตามสิทธิแห่งกฎหมายว่าด้วยการเช่าที่ดินเพื่อเกษตรกรรม
- 2) ให้ความช่วยเหลือเป็นค่าใช้จ่ายแก่เกษตรกรและผู้ยากจนกรณีมีข้อพิพาทเรื่องกรรมสิทธิ์ หรือ สิทธิการเช่าที่ดินและค่าใช้จ่ายอื่น ๆ ในการดำเนินคดี

ผู้มีสิทธิขอความช่วยเหลือ

1. เป็นเกษตรกร หรือผู้ยากจน หรือเป็นบิดา มารดา หรือ คู่สมรส หรือ บุตร ของเกษตรกร หรือผู้ยากจน อายุไม่เกิน 60 ปี หากมีอายุเกิน 60 ปี ต้องมีผู้กู้ร่วม
2. มีหนี้สินจากการนำที่ดินไปขายฝาก จำนอง หรือกู้ยืมเงิน หรือมีความประสงค์จะซื้อที่ดินเช่า ตามสิทธิแห่งกฎหมายว่าด้วยการเช่าที่ดินเพื่อเกษตรกรรม

3. มีหนี้สินอันเกิดจากเหตุสุจริต จำเป็น และเป็นภาระหนัก เป็นผู้ที่ธนาคารไม่อนุมัติให้กู้ยืม
สถานที่ติดต่อขอความช่วยเหลือ

ส่วนกลาง ติดต่อที่ สำนักบริหารกองทุนเพื่อช่วยเหลือเกษตรกรและรับเรื่องร้องเรียน สำนักงาน
 ปลัดกระทรวงเกษตรและสหกรณ์ ถนนราชดำเนินนอก กรุงเทพฯ 10200 โทร. 0 2280 7750, 0 2280 7753
 โทรสาร 0 2281 5836, 0 2280 3913

ส่วนภูมิภาค ติดต่อที่ สำนักงานเกษตรและสหกรณ์จังหวัด ตามภูมิลำเนา สำนักงานเกษตรอำเภอ
 ตามภูมิลำเนา และ จ.ก.ส.สาขาตามภูมิลำเนา

ผลการดำเนินงาน

สำนักงานเกษตรและสหกรณ์จังหวัดสระบุรี ได้ดำเนินการให้ความช่วยเหลือเกษตรกรที่เป็นลูกหนี้
 กองทุนหมุนเวียนเพื่อการกู้ยืมแก่เกษตรกรและผู้ยากจน ดังนี้

1. ติดตามลูกหนี้กองทุนหมุนเวียนเพื่อการกู้ยืมแก่เกษตรกรและผู้ยากจน

ครั้งที่ 1 เดือนมีนาคม 2566 จำนวน 25 ราย

ครั้งที่ 2 (ซ้ำรายเดิม) เดือนสิงหาคม 2566 จำนวน 25 ราย

2. การแก้ไขปัญหาหนี้สินของเกษตรกร กองทุนหมุนเวียนเพื่อการกู้ยืมแก่เกษตรกรและผู้ยากจน
 พบว่า จังหวัดสระบุรี มีลูกหนี้จำนวน 25 ราย วงเงินกู้ 9,440,527 บาท เหลือค้างชำระ 9,145,319.42 บาท
 ดังตารางที่ 36

ตารางที่ 36 การแก้ไขปัญหาหนี้สินของเกษตรกร กองทุนหมุนเวียนเพื่อการกู้ยืมแก่เกษตรกรและผู้ยากจน

| การแก้ไขปัญหาหนี้สินของเกษตรกร กองทุนหมุนเวียนเพื่อการกู้ยืมแก่เกษตรกรและผู้ยากจน | | | | |
|--|-----------------|--------------------|---------------------|---------------------|
| สรุป ลูกหนี้กองทุนหมุนเวียนเพื่อการกู้ยืมแก่เกษตรกรและผู้ยากจน จังหวัดสระบุรี | | | | |
| ลำดับ | อำเภอ | จำนวนลูกหนี้ (ราย) | วงเงินกู้ (บาท) | เหลือค้างชำระ (บาท) |
| 1 | เมืองสระบุรี | 3 | 1,648,400.00 | 2,034,159.20 |
| 2 | หนองโดน | 3 | 188,400.00 | 147,794.95 |
| 3 | วิหารแดง | 6 | 2,856,500.00 | 2,127,682.69 |
| 4 | เฉลิมพระเกียรติ | 2 | 475,000.00 | 258,813.77 |
| 5 | หนองแซง | 5 | 1,618,750.00 | 1,833,633.95 |
| 6 | หนองแค | 2 | 800,000.00 | 1,068,272.68 |
| 7 | แก่งคอย | 4 | 1,853,477.00 | 1,674,962.18 |
| รวม | | 25 | 9,440,527.00 | 9,145,319.42 |

ข้อมูล ณ วันที่ 30 กันยายน 2566

ลูกหนี้จำนวน 3 ราย อยู่ในระหว่างดำเนินคดีเพื่อเรียกเงินกู้คืน

อำเภอแก่งคอย 2 ราย อำเภอเมืองสระบุรี 1 ราย

ศูนย์ติดตามและแก้ไขปัญหาภัยพิบัติด้านการเกษตรจังหวัดสระบุรี

เนื่องจากแนวโน้มสถานการณ์ภัยพิบัติด้านการเกษตรมีความแปรปรวนรุนแรงเพิ่มมากขึ้น ส่งผลให้เกิดความเสียหายด้านการเกษตรเป็นจำนวนมาก ดังนั้น เพื่อเป็นการเตรียมความพร้อมในการป้องกันและแก้ไขปัญหาภัยพิบัติด้านการเกษตร ให้มีการเฝ้าระวัง ติดตาม และรายงานสถานการณ์ แจ้งเตือนภัย และให้ความช่วยเหลือผู้ประสบภัยอย่างเป็นระบบ รวดเร็ว และมีประสิทธิภาพ กระทรวงเกษตรและสหกรณ์จึงได้มีคำสั่งกระทรวงเกษตรและสหกรณ์ ที่ 772/2563 ลงวันที่ 13 มิถุนายน 2563 เรื่อง จัดตั้งศูนย์ติดตามและแก้ไขปัญหาภัยพิบัติด้านการเกษตรจังหวัด ร่วมกันบูรณาการกับหน่วยงานทุกภาคส่วนในจังหวัดสระบุรี ทั้งในและนอกกระทรวงเกษตรและสหกรณ์ โดยมีเกษตรและสหกรณ์จังหวัดสระบุรี เป็นหัวหน้าศูนย์ และหัวหน้ากลุ่มช่วยเหลือเกษตรกรและโครงการพิเศษ เป็นกรรมการและเลขานุการ มีอำนาจหน้าที่ดังนี้

1. จัดทำแผนป้องกันและบรรเทาสาธารณภัยด้านการเกษตรระดับจังหวัด และพิจารณาทบทวนแผนให้สอดคล้องเหมาะสมกับสถานการณ์ที่เกิดขึ้นแต่ละช่วงเวลา
2. ติดตามสถานการณ์เพื่อประเมินผลกระทบด้านการเกษตร รวมทั้งแจ้งเตือนภัยให้เกษตรกรทราบได้อย่างรวดเร็ว
3. รายงานการดำเนินการของศูนย์ติดตามและแก้ไขปัญหาภัยพิบัติด้านการเกษตรระดับจังหวัด สถานการณ์ ข้อมูลความเสียหาย การให้ความช่วยเหลือ รวมทั้งปัญหา อุปสรรคในการดำเนินการช่วยเหลือเกษตรกรให้ศูนย์ติดตามและแก้ไขปัญหาภัยพิบัติด้านการเกษตร กระทรวงเกษตรและสหกรณ์ทราบ
4. ติดตาม เร่งรัดการช่วยเหลือผู้ประสบภัยพิบัติด้านการเกษตรของหน่วยงานในสังกัดกระทรวงเกษตรและสหกรณ์ที่เกี่ยวข้องภายในจังหวัด ให้เกิดความรวดเร็ว ถูกต้อง และเหมาะสมต่อสถานการณ์
5. ประสานงานกับหน่วยงานอื่นหรือคณะกรรมการอื่น ทั้งในและนอกสังกัดกระทรวงเกษตรและสหกรณ์ที่เกี่ยวข้องกับการบรรเทาความเสียหายที่เกิดขึ้นจากภัยพิบัติ
6. แต่งตั้งคณะทำงานหรือมอบหมายเจ้าหน้าที่เพื่อปฏิบัติงานตามที่เห็นสมควร
7. ปฏิบัติงานอื่นๆ ตามที่ปลัดกระทรวงเกษตรและสหกรณ์มอบหมาย



คำสั่งกระทรวงเกษตรและสหกรณ์

ที่ ๗๓๒/๒๕๖๓

เรื่อง จัดตั้งศูนย์ติดตามและแก้ไขปัญหาภัยพิบัติด้านการเกษตร จังหวัด

ตามคำสั่งกระทรวงเกษตรและสหกรณ์ ที่ ๗๙๑/๒๕๕๕ ลงวันที่ ๑๓ พฤศจิกายน พ.ศ. ๒๕๕๕ ได้จัดตั้งศูนย์ติดตามและแก้ไขปัญหาภัยพิบัติด้านการเกษตร จังหวัดไว้แล้ว นั้น

เพื่อให้การดำเนินการ และการปฏิบัติงานด้านการป้องกันและแก้ไขปัญหาภัยพิบัติด้านการเกษตรระดับจังหวัด เป็นไปด้วยความเรียบร้อย และมีประสิทธิภาพ อาศัยอำนาจตามความในมาตรา ๒๑ แห่งพระราชบัญญัติระเบียบบริหารราชการแผ่นดิน พ.ศ. ๒๕๓๔ และที่แก้ไขเพิ่มเติม จึงยกเลิกคำสั่งกระทรวงเกษตรและสหกรณ์ ที่ ๗๙๑/๒๕๕๕ ลงวันที่ ๑๓ พฤศจิกายน พ.ศ. ๒๕๕๕ และจัดตั้งศูนย์ติดตามและแก้ไขปัญหาภัยพิบัติด้านการเกษตร จังหวัด ชันใหม่ โดยมีองค์ประกอบ หน้าที่และอำนาจ ดังนี้

องค์ประกอบ

| | |
|--|------------------|
| ๑. เกษตรและสหกรณ์จังหวัด | ผู้อำนวยการศูนย์ |
| ๒. เกษตรจังหวัด | กรรมการ |
| ๓. ประมงจังหวัด | กรรมการ |
| ๔. ปศุสัตว์จังหวัด | กรรมการ |
| ๕. สหกรณ์จังหวัด | กรรมการ |
| ๖. ปฎิรูปที่ดินจังหวัด | กรรมการ |
| ๗. หัวหน้าสำนักงานตรวจบัญชีสหกรณ์ | กรรมการ |
| ๘. ผู้อำนวยการสำนักงานเศรษฐกิจการเกษตรเขต | กรรมการ |
| ๙. ผู้อำนวยการโครงการชลประทาน | กรรมการ |
| ๑๐. ผู้อำนวยการศูนย์เมล็ดพันธุ์ข้าว | กรรมการ |
| ๑๑. ผู้อำนวยการศูนย์วิจัยข้าว | กรรมการ |
| ๑๒. ผู้อำนวยการศูนย์วิจัยและพัฒนาการเกษตร | กรรมการ |
| ๑๓. ผู้อำนวยการศูนย์หม่อนไหมเฉลิมพระเกียรติสมเด็จพระนางเจ้าสิริกิติ์ พระบรมราชินีนาถ | กรรมการ |
| ๑๔. ผู้อำนวยการสถานีพัฒนาที่ดิน | กรรมการ |
| ๑๕. ผู้อำนวยการสำนักงานทรัพยากรธรรมชาติและสิ่งแวดล้อมจังหวัด | กรรมการ |
| ๑๖. หัวหน้าสำนักงานป้องกันและบรรเทาสาธารณภัยจังหวัด | กรรมการ |
| ๑๗. ผู้อำนวยการสถานีอุตุนิยมวิทยาจังหวัด | กรรมการ |
| ๑๘. ผู้อำนวยการการยางแห่งประเทศไทยสาขาหรือจังหวัด | กรรมการ |

/๑๙. ผู้อำนวยการ...

- ๒ -

- | | |
|--|------------------------------|
| ๑๙. ผู้อำนวยการสำนักงานธนาคารเพื่อการเกษตร และสหกรณ์การเกษตรจังหวัด | กรรมการ |
| ๒๐. หัวหน้ากลุ่มช่วยเหลือเกษตรกรและโครงการพิเศษ สำนักงานเกษตรและสหกรณ์จังหวัด | กรรมการ และเลขานุการศูนย์ |

หน้าที่และอำนาจ

๑. จัดทำแผนป้องกันและบรรเทาสาธารณภัยด้านการเกษตรระดับจังหวัด และพิจารณา
ทบทวนแผนให้สอดคล้องเหมาะสมกับสถานการณ์ที่เกิดขึ้นในแต่ละช่วงเวลา
 ๒. ติดตามสถานการณ์เพื่อประเมินผลกระทบด้านการเกษตรรวมทั้งแจ้งเตือนภัยให้เกษตรกร
ทราบได้อย่างรวดเร็วทันต่อสถานการณ์
 ๓. รายงานการดำเนินการของศูนย์ติดตามและแก้ไขปัญหาภัยพิบัติด้านการเกษตรระดับจังหวัด
สถานการณ์ ข้อมูลความเสียหาย การให้ความช่วยเหลือ รวมทั้งปัญหา อุปสรรคในการดำเนินการช่วยเหลือ
เกษตรกรให้ศูนย์ติดตามและแก้ไขปัญหาภัยพิบัติด้านการเกษตร กระทรวงเกษตรและสหกรณ์ทราบ
 ๔. ติดตาม เฝ้าระวังการช่วยเหลือผู้ประสบภัยพิบัติด้านการเกษตรของหน่วยงานในสังกัด
กระทรวงเกษตรและสหกรณ์ที่เกี่ยวข้องภายในจังหวัด ให้เกิดความรวดเร็ว ถูกต้อง และเหมาะสมต่อสถานการณ์
 ๕. ประสานงานกับหน่วยงานอื่นหรือคณะกรรมการอื่น ทั้งในและนอกสังกัดกระทรวงเกษตร
และสหกรณ์ที่เกี่ยวข้องกับการบรรเทาความเสียหายที่เกิดขึ้นจากภัยพิบัติ
 ๖. แต่งตั้งคณะทำงานหรือมอบหมายเจ้าหน้าที่เพื่อปฏิบัติงานตามที่เห็นสมควร
 ๗. ปฏิบัติงานอื่นๆ ตามที่ปลัดกระทรวงเกษตรและสหกรณ์มอบหมาย
- ทั้งนี้ ตั้งแต่บัดนี้เป็นต้นไป

สั่ง ณ วันที่ ๑๙ มิถุนายน พ.ศ. ๒๕๖๓



(นายอนันต์ สุวรรณรัตน์)
ปลัดกระทรวงเกษตรและสหกรณ์

ภาพที่ 17 คำสั่งกระทรวงเกษตรและสหกรณ์ที่ 772/2563 ลงวันที่ 19 มิถุนายน 2563 เรื่อง จัดตั้งศูนย์
ติดตามและแก้ไขปัญหาภัยพิบัติด้านการเกษตรจังหวัด

ผลการดำเนินงาน

สำนักงานเกษตรและสหกรณ์จังหวัดสระบุรี ในฐานะศูนย์ติดตามและแก้ไขปัญหาภัยพิบัติด้านการเกษตร จังหวัดสระบุรี ได้ดำเนินการดังนี้

1. จัดทำแผนป้องกันและบรรเทาสาธารณภัยด้านการเกษตร ในช่วงฤดูแล้ง ปี 2566/67 จังหวัดสระบุรี



2. จัดทำแผนป้องกันและบรรเทาสาธารณภัยด้านการเกษตร ในช่วงฤดูฝน ปี 2566 จังหวัดสระบุรี



การป้องกันและบรรเทาสาธารณภัยด้านการเกษตรในช่วงฤดูแล้ง ปี 2566/67 (ช่วงเดือนพฤศจิกายน 2566 - เมษายน 2567)

1. บทนำ

ด้วยกรมอุตุนิยมวิทยา ได้คาดการณ์ว่า ประเทศไทยตอนบนจะสิ้นสุดฤดูฝนและเริ่มเข้าสู่ฤดูหนาว ประมาณปลายเดือนตุลาคม 2566 ซึ่งจะช้ากว่าค่าเฉลี่ยปกติประมาณ 2 สัปดาห์ และจะสิ้นสุดประมาณ ปลายเดือนกุมภาพันธ์ 2567 และได้คาดการณ์การปรากฏการณ์ ENSO มีสถานะเป็นเอลนีโญกำลังปานกลาง และมีแนวโน้มที่จะรุนแรงขึ้นในช่วงเดือนพฤศจิกายน 2566 ถึงเดือนมกราคม 2567 จากนั้นจะอ่อนลงและต่อเนื่องไปจนถึงช่วงเดือนมีนาคมถึงเดือนพฤษภาคม 2567 สำหรับสถานการณ์น้ำของประเทศไทย (อ่างเก็บน้ำขนาดใหญ่ และอ่างเก็บน้ำขนาดกลาง) ในปี 2566 มีปริมาณน้ำต้นทุนทั้งประเทศน้อยกว่าปี 2565 จำนวน 3,349 ล้านลูกบาศก์เมตร โดยสามารถวางแผนการบริหารจัดการน้ำแบบยั่งยืน ให้สอดคล้องกับปริมาณน้ำต้นทุน สนับสนุนการใช้น้ำทุกกิจกรรมในพื้นที่ต่างๆ อย่างทั่วถึงและเป็นธรรม สำหรับภาคใต้ จะยังคงมีฝนตกชุกหนาแน่นทางฝั่งตะวันออกของภาคตั้งแต่จังหวัดชุมพรลงไป โดยเฉพาะในช่วงเดือนพฤศจิกายนถึงต้นเดือนธันวาคม จะมีฝนตกหนักหลายพื้นที่และหนักมากในบางแห่ง ซึ่งอาจก่อให้เกิดสภาวะน้ำท่วมฉับพลัน น้ำป่าไหลหลาก และน้ำล้นตลิ่ง ดังนั้น เพื่อเป็นการเตรียมความพร้อมในการป้องกันและลดผลกระทบจากสถานการณ์ภัยแล้งและสถานการณ์อุทกภัยในภาคใต้ ที่จะเกิดขึ้นต่อภาคการเกษตร กระทรวงเกษตรและสหกรณ์ จึงได้จัดเตรียมการป้องกันและบรรเทาสาธารณภัยด้านการเกษตร ในช่วงฤดูแล้ง ปี 2566/67 (ช่วงเดือนพฤศจิกายน 2566 - เมษายน 2567) สำหรับใช้เป็นกรอบแนวทางการดำเนินงานของส่วนราชการในการป้องกันและแก้ไขปัญหาภัยพิบัติด้านการเกษตร และเตรียมการให้ความช่วยเหลือเพื่อบรรเทาความเดือดร้อนของเกษตรกรที่ได้รับผลกระทบจากสถานการณ์ภัยพิบัติให้เป็นไปอย่างรวดเร็ว และมีประสิทธิภาพ

2. วัตถุประสงค์

2.1 เพื่อใช้เป็นกรอบแนวทางการดำเนินงานป้องกันและลดความเสี่ยงจากภัยแล้งด้านการเกษตรของหน่วยงานที่เกี่ยวข้องทั้งในและนอกกระทรวงเกษตรและสหกรณ์ให้เป็นไปอย่างมีประสิทธิภาพ

2.2 เพื่อเตรียมความพร้อมให้กับส่วนราชการที่เกี่ยวข้องในการให้ความช่วยเหลือเพื่อบรรเทาความเดือดร้อนแก่เกษตรกรผู้ประสบภัยแล้งอย่างเป็นระบบ รวดเร็ว และมีประสิทธิภาพ

3. เป้าหมาย

3.1 เพื่อเพิ่มประสิทธิภาพการป้องกันและแก้ไขปัญหาที่เกิดขึ้นแก่เกษตรกร รวมทั้งการช่วยเหลือเกษตรกรที่ประสบปัญหาภัยแล้งได้อย่างรวดเร็ว และทันต่อสถานการณ์

3.2 สร้างการรับรู้และความตระหนักแก่เกษตรกรในการปรับรูปแบบการผลิต เพื่อลดความเสี่ยงจากภัยแล้งและอุทกภัย

3.3 บริหารจัดการน้ำให้เป็นไปตามแผนได้อย่างมีประสิทธิภาพ และกำกับ ติดตาม การเพาะปลูกพืชฤดูแล้งให้เป็นไปตามเป้าหมายที่กำหนด เพื่อลดความเสี่ยงจากการขาดแคลนน้ำ ซึ่งอาจจะส่งผลกระทบต่อภาคส่วนอื่น ๆ รวมทั้งติดตามและเฝ้าระวังคุณภาพน้ำ

แผนการเพาะปลูกพืชฤดูแล้ง ปี 2566/67 จังหวัดสระบุรี

คณะทำงานวางแผนการปลูกพืชฤดูแล้ง ได้พิจารณาวิเคราะห์สถานการณ์ที่เกี่ยวข้องกับการเพาะปลูกพืชฤดูแล้ง ศักยภาพน้ำ ความเหมาะสมของพื้นที่ พันธุ์ข้าว แนวโน้มตลาด และโครงการต่าง ๆ ของรัฐบาลที่จะดำเนินการในช่วงฤดูแล้ง ซึ่งคณะทำงานวางแผนการปลูกพืชฤดูแล้งได้กำหนดนโยบายและมาตรการการเพาะปลูกพืชฤดูแล้ง ปี 2566/67 จังหวัดสระบุรี ดังตารางที่ 37 - 38

ตารางที่ 37 แผนการเพาะปลูกพืชฤดูแล้ง ปี 2566/67 จังหวัดสระบุรี

| พื้นที่ | เขต เพาะปลูก | แผนการเพาะปลูก (ไร่) | | | | รวมทั้งหมด |
|-----------------------|-----------------|----------------------|--------|--------|---------------|------------|
| | | นาปรัง | พืชไร่ | พืชผัก | พืชไร่-พืชผัก | |
| จังหวัดสระบุรี | ในเขตฯ | 31,853 | 6,140 | 2,380 | 8,520 | 48,893 |
| | นอกเขตฯ | 4,041 | 22,521 | 1,483 | 24,009 | 52,054 |
| | รวม | 35,894 | 28,661 | 3,863 | 32,529 | 100,947 |
| - ในเขตลุ่มเจ้าพระยา | ในเขตฯ | 31,853 | 5,280 | 1,815 | 7,095 | 46,043 |
| | นอกเขตฯ | 4,041 | 22,521 | 1,483 | 24,009 | 52,054 |
| | รวม | 35,894 | 27,801 | 3,298 | 31,104 | 98,097 |
| - นอกเขตลุ่มเจ้าพระยา | ในเขตฯ | - | 860 | 565 | 1,425 | 2,850 |
| | นอกเขตฯ | - | - | - | - | - |
| | รวม | - | 860 | 565 | 1,425 | 2,850 |

ที่มา : การป้องกันและบรรเทาสาธารณภัยด้านการเกษตร ในช่วงฤดูแล้ง ปี 2566/67 กระทรวงเกษตรและสหกรณ์

ตารางที่ 38 แผนการเพาะปลูกพืชฤดูแล้ง ปีการผลิต 2566/67 จังหวัดสระบุรี (รายอำเภอ)

| อำเภอ | พื้นที่เพาะปลูกพืชฤดูแล้ง | | | | | | | | |
|-------------------|---------------------------|---------|--------|---------------|---------|--------|------------|---------|---------|
| | ข้าว | | | พืชไร่/พืชผัก | | | รวมทั้งหมด | | |
| | ในเขตฯ | นอกเขตฯ | รวม | ในเขตฯ | นอกเขตฯ | รวม | ในเขตฯ | นอกเขตฯ | รวม |
| สระบุรี | 4,041 | 94,403 | 98,444 | 24,009 | 8,423 | 32,432 | 28,050 | 102,826 | 130,876 |
| อ.เมืองสระบุรี | 100 | 3,020 | 3,120 | 115 | 45 | 160 | 215 | 3,065 | 3,280 |
| อ.แก่งคอย | 805 | 930 | 1,735 | 565 | - | 565 | 1,370 | 930 | 2,300 |
| อ.หนองแค | 1,486 | 6,573 | 8,059 | 20 | 43 | 63 | 1,506 | 6,616 | 8,122 |
| อ.วิหารแดง | 500 | 3,000 | 3,500 | 900 | - | 900 | 1,400 | 3,000 | 4,400 |
| อ.หนองแซง | - | - | - | - | 400 | 400 | - | 400 | 400 |
| อ.บ้านหมอ | - | 16,408 | 16,408 | 720 | 1,240 | 1,960 | 720 | 17,648 | 18,368 |
| อ.ดอนพุด | - | 18,672 | 18,672 | - | 81 | 81 | - | 18,753 | 18,753 |
| อ.หนองโดน | 50 | 14,700 | 14,750 | 330 | - | 330 | 380 | 14,700 | 15,080 |
| อ.พระพุทธบาท | 100 | 500 | 600 | 8,050 | - | 8,050 | 8,150 | 500 | 8,650 |
| อ.เสาไห้ | 1,000 | 29,500 | 30,500 | 3,570 | 6,430 | 10,000 | 4,570 | 35,930 | 40,500 |
| อ.มวกเหล็ก | - | - | - | 6,276 | - | 6,276 | 6,276 | - | 6,276 |
| อ.วังม่วง | - | - | - | 1,503 | - | 1,503 | 1,503 | - | 1,503 |
| อ.เฉลิมพระเกียรติ | - | 1,100 | 1,100 | 1,960 | 184 | 2,144 | 1,960 | 1,284 | 3,244 |

ที่มา : สำนักงานเกษตรจังหวัดสระบุรี ข้อมูล ณ วันที่ 6 ธันวาคม 2566 (ภาคผนวก ค)

ทั้งนี้ กรมส่งเสริมการเกษตรและกรมชลประทาน เป็นหน่วยงานกำกับและบริหารแผนการเพาะปลูกพืชฤดูแล้ง ปี 2566/67 ให้เป็นไปตามแผนที่กำหนด

หมายเหตุ : สามารถดาวน์โหลดตราสัญลักษณ์เพิ่มเติมได้ตาม QR Code ที่ปรากฏด้านล่าง



**การป้องกันและบรรเทาสาธารณภัย
ด้านการเกษตร ในช่วงฤดูแล้ง 2566/67
จังหวัดสระบุรี**

กลุ่มช่วยเหลือเกษตรกรโครงการพิเศษ
สำนักงานเกษตรและสหกรณ์จังหวัดสระบุรี
ศูนย์ติดตามและแก้ไขปัญหาภัยพิบัติด้านการเกษตร
จังหวัดสระบุรี

**สำนักงานเกษตรและสหกรณ์จังหวัดสระบุรี
ศาลากลางจังหวัดสระบุรี ชั้น 2 (ฝั่งทางรถไฟ) ตำบลคลอง
อำเภอเมือง จังหวัดสระบุรี 18000
โทรศัพท์ 0 3634 0740**

แผนป้องกันและบรรเทาสาธารณภัยด้านการเกษตรในช่วงฤดูฝน ปี 2566

จังหวัดสระบุรี

1. บทนำ

ตามที่กรมอุตุนิยมวิทยาประกาศประเทศไทยเริ่มเข้าสู่ฤดูฝนตั้งแต่วันที่ 22 พฤษภาคม 2566 เนื่องจากมีฝนตกชุกและต่อเนื่องครอบคลุมพื้นที่ส่วนใหญ่ของประเทศ ประกอบกับลมที่พัดปกคลุมประเทศไทยที่ระดับผิวพื้นถึงความสูงประมาณ 3.5 กิโลเมตร ได้เปลี่ยนทิศเป็นลมตะวันตกเฉียงใต้ ซึ่งพัดนำความชื้นจากทะเลอันดามันเข้ามาปกคลุมประเทศไทยอย่างต่อเนื่อง และลมชั้นบนตั้งแต่ระดับความสูง 5 กิโลเมตรขึ้นไป ได้เปลี่ยนทิศเป็นลมตะวันออกเฉียงใต้ ซึ่งถือว่าเป็นการเข้าสู่ฤดูฝนของประเทศไทยในปี นี้ โดยปริมาณฝนรวมของทั้งประเทศในช่วงฤดูฝนปีนี้จะน้อยกว่าค่าปกติเล็กน้อย ประมาณร้อยละ 5 และน้อยกว่าปี 2565 ที่ผ่านมา อย่างไรก็ตามในช่วงประมาณกลางเดือนมิถุนายนถึงกลางเดือนกรกฎาคมจะเกิดสภาวะฝนทิ้งช่วง ส่งผลให้ปริมาณและการกระจายตัวของฝนมีน้อย อาจทำให้เกิดการขาดแคลนน้ำในด้านการเกษตรในหลายพื้นที่ โดยเฉพาะพื้นที่แล้งซ้ำซากนอกเขตชลประทาน และในช่วงเดือนสิงหาคมและกันยายน ซึ่งเป็นช่วงที่มีฝนตกชุกหนาแน่นที่สุด และมีโอกาสสูงที่จะมีพายุหมุนเขตร้อนเคลื่อนผ่านบริเวณประเทศไทยตอนบน ซึ่งจะส่งผลให้มีฝนตกหนักถึงหนักมากในหลายพื้นที่ และก่อให้เกิดสภาวะน้ำท่วมฉับพลัน น้ำป่าไหลหลาก รวมทั้งน้ำล้นตลิ่งได้ในหลายพื้นที่ จากลักษณะดังกล่าวส่งผลให้จังหวัดสระบุรีมีโอกาสเกิดสถานการณ์น้ำท่วมขัง น้ำท่วมฉับพลัน น้ำป่าไหลหลากได้หลายพื้นที่ตามลักษณะภูมิประเทศที่ตั้งจากฝนตกหนักเมื่อได้รับอิทธิพลของลมมรสุม พายุลมแรงและร่องความกดอากาศต่ำแรงสูงที่พัดผ่านเข้ามาในพื้นที่ ควรเฝ้าระวังปริมาณน้ำฝนที่ตกในพื้นที่ จังหวัดเพชรบูรณ์และบริเวณเทือกเขาใหญ่เขตอำเภอปากช่อง จังหวัดนครราชสีมา และอำเภอบ้านนา จังหวัดนครนายก ซึ่งอาจทำให้เกิดสถานการณ์น้ำป่าไหลหลากและน้ำล้นตลิ่ง และติดตามสถานการณ์น้ำทั้งน้ำฝน น้ำในคลองชลประทาน-ป่าสักและการระบายน้ำของเขื่อนป่าสักชลสิทธิ์

ดังนั้น เพื่อเป็นการเตรียมความพร้อมในการป้องกันและลดผลกระทบจากสถานการณ์ภัยพิบัติที่จะเกิดขึ้นต่อภาคการเกษตร สำนักงานเกษตรและสหกรณ์จังหวัดสระบุรี จึงได้จัดทำแผนป้องกันและบรรเทาสาธารณภัยด้านการเกษตรในช่วงฤดูฝน ปี 2566 สอดคล้องกับ 12 มาตรการรับมือฤดูฝน ปี 2566 สำนักงานทรัพยากรน้ำแห่งชาติ (สทนช.) แผนการจัดสรรน้ำและเพาะปลูกพืชฤดูฝนในเขตชลประทาน พ.ศ. 2566 กรมชลประทาน แผนเผชิญเหตุอุทกภัยจังหวัดสระบุรี ปี 2566 แผนการป้องกันและบรรเทาสาธารณภัยแห่งชาติ และพระราชบัญญัติป้องกันและบรรเทาสาธารณภัย พ.ศ. 2550 สำหรับใช้เป็นกรอบแนวทางการดำเนินงานของส่วนราชการในการป้องกันและแก้ไขปัญหาภัยพิบัติด้านการเกษตร และเตรียมการให้ความช่วยเหลือเพื่อบรรเทาความเดือดร้อนของเกษตรกรที่อาจได้รับผลกระทบจากสถานการณ์ภัยแล้งให้เป็นไปอย่างรวดเร็วและมีประสิทธิภาพ

2. วัตถุประสงค์

2.1 เพื่อใช้เป็นกรอบแนวทางการดำเนินงานป้องกันและลดความเสี่ยงจากอุทกภัยด้านการเกษตร ลดผลกระทบจากปัญหาภัยพิบัติด้านการเกษตรของส่วนราชการที่เกี่ยวข้องทั้งในและนอกกระทรวงเกษตรและสหกรณ์ให้เป็นไปอย่างมีประสิทธิภาพ

2.2 เพื่อเตรียมความพร้อมของส่วนราชการกระทรวงเกษตรและสหกรณ์ ในการให้ความช่วยเหลือผู้ประสบภัยเป็นไปอย่างรวดเร็ว มีประสิทธิภาพ และสามารถฟื้นฟูพื้นที่การเกษตรให้กลับสู่ภาวะปกติโดยเร็ว

2.3 เพื่อเป็นประโยชน์กับหน่วยงานที่เกี่ยวข้องในการบูรณาการงานในพื้นที่

3. เป้าหมาย

- 3.1 หน่วยงานเครือข่ายในระดับพื้นที่มีความพร้อมในการป้องกันและบรรเทาสาธารณภัย
- 3.2 ลดความสูญเสียจากภัยที่เกิดในระดับพื้นที่

กลไกการบริหารจัดการภัยพิบัติด้านการเกษตร

1. โครงสร้างการบริหารจัดการภัยพิบัติด้านการเกษตร ดังนี้

ระดับนโยบาย

- 1) คณะกรรมการป้องกันและแก้ไขปัญหาภัยพิบัติด้านการเกษตร โดยมีรัฐมนตรีว่าการกระทรวงเกษตรและสหกรณ์ เป็นประธาน
- 2) คณะอนุกรรมการวางแผนและติดตามการป้องกันและแก้ไขปัญหาภัยพิบัติด้านการเกษตร โดยมีปลัดกระทรวงเกษตรและสหกรณ์ เป็นประธาน

ระดับปฏิบัติการ

- 1) ส่วนกลาง : ศูนย์ติดตามและแก้ไขปัญหาภัยพิบัติด้านการเกษตร กระทรวงเกษตรและสหกรณ์
 - 1.1) ศูนย์ติดตามและแก้ไขปัญหาภัยพิบัติด้านการเกษตร กระทรวงเกษตรและสหกรณ์

เฝ้าระวังติดตามสถานะทางอุตุนิยมวิทยา จากหน่วยงานต่าง ๆ ประเมินสถานการณ์ และแจ้งเตือนภัยให้หน่วยงานที่เกี่ยวข้อง ศูนย์ติดตามฯ จังหวัด เพื่อเตรียมการป้องกันและให้การช่วยเหลือเกษตรกร รวมทั้งประชาสัมพันธ์ข้อมูล ข่าวสาร และแจ้งเตือนภัยให้เกษตรกรและประชาชนทั่วไปรับทราบผ่านสื่อต่าง ๆ รวมถึงเว็บไซต์ <http://www.moac.go.th/builder/disas> และให้บริการข้อมูลสายด่วน 1170
 - 1.2) กรมชลประทาน โดยศูนย์ปฏิบัติการน้ำอัจฉริยะ (SWOC) และศูนย์เครือข่าย (SWOC 1-17) ติดตามเฝ้าระวัง สถานการณ์น้ำในอ่างเก็บน้ำสภาพน้ำท่า และประชาสัมพันธ์ข้อมูลข่าวสาร แจ้งเตือนภัยให้เกษตรกร และประชาชนทราบผ่านทางสื่อต่าง ๆ รวมทั้งเว็บไซต์ <http://www.rid.go.th> และ <http://water.rid.go.th/wmsc> พร้อมทั้งให้บริการสายด่วน 1460
 - 1.3) กรมพัฒนาที่ดิน เฝ้าระวังและคาดการณ์พื้นที่ที่ประสบภัยล่วงหน้า เพื่อประชาสัมพันธ์ให้เกษตรกรและประชาชนทั่วไปทราบผ่านทางเว็บไซต์ <http://irw101.ddd.go.th/index.php>
- 2) ส่วนภูมิภาค : ศูนย์ติดตามและแก้ไขปัญหาภัยพิบัติด้านการเกษตรจังหวัด ติดตามข้อมูล ข่าวสารจากหน่วยงานที่เกี่ยวข้อง เฝ้าระวังสถานการณ์ และประเมินสถานการณ์ที่คาดว่าจะเกิดขึ้นในพื้นที่ เพื่อดำเนินการประชาสัมพันธ์ข้อมูลข่าวสาร และแจ้งเตือนภัยให้เกษตรกรทราบผ่านทางสื่อประชาสัมพันธ์ในพื้นที่ที่เกษตรกรสามารถเข้าถึงได้ง่าย

แผนเตรียมรับสถานการณ์ภัยพิบัติด้านการเกษตรในช่วงฤดูฝน ปี 2566 (อุทกภัย ดินถล่ม ฝนทิ้งช่วง)

สำนักงานเกษตรและสหกรณ์จังหวัดสระบุรี ได้จัดทำแผนการดำเนินการเตรียมรับสถานการณ์ภัยพิบัติด้านการเกษตรในช่วงฤดูฝน ปี 2566 จังหวัดสระบุรี ที่สอดคล้องกับ 12 มาตรการรับมือฤดูฝน ปี 2566 สำนักงานทรัพยากรน้ำแห่งชาติ (สทนช.) แผนป้องกันและบรรเทาสาธารณภัยด้านการเกษตร ในช่วงฤดูฝน ปี 2566 กระทรวงเกษตรและสหกรณ์ แผนการจัดสรรน้ำและเพาะปลูกพืชฤดูฝนในเขตชลประทาน พ.ศ. 2566 กรมชลประทาน แผนเผชิญเหตุอุทกภัยจังหวัดสระบุรี ปี 2566 แผนการป้องกันและบรรเทาสาธารณภัยแห่งชาติ และพระราชบัญญัติป้องกันและบรรเทาสาธารณภัย พ.ศ. 2550 เพื่อเป็นการเตรียมรับสถานการณ์ภัยธรรมชาติที่อาจเกิดขึ้นในช่วงฤดูฝน เช่น น้ำท่วมขัง น้ำล้นตลิ่ง น้ำป่าไหลหลาก ท่วมฉับพลัน และดินถล่ม อย่างเป็นระบบ จึงได้กำหนดมาตรการลดความเสี่ยงจากอุทกภัยด้านการเกษตร แบ่งเป็น ก่อนเกิดภัย ขณะเกิดภัย และหลังเกิดภัย ประกอบด้วย 3 แผนงาน คือ 1) การป้องกันและเตรียม

ความพร้อมเพื่อลดผลกระทบ 2) การเผชิญเหตุและหยุดยั้งความเสียหาย และ 3) การฟื้นฟูให้ดีกว่าเดิม เพื่อให้ทุกหน่วยงานที่เกี่ยวข้องสามารถปฏิบัติงานและประสานงานกับหน่วยงานที่เกี่ยวข้องในการป้องกันและให้ความช่วยเหลือผู้ประสบภัยได้อย่างรวดเร็ว และมีประสิทธิภาพ ดังนี้

ภาพที่ 20 12 มาตรการรับมือฤดูฝน ปี 2566



ภาพที่ 21 แผนผังความเชื่อมโยง 12 มาตรการรับมือฤดูฝน ปี 2566 ของสำนักงานทรัพยากรน้ำแห่งชาติ กับแนวทางปฏิบัติของกรมชลประทาน

ตารางที่ 39 แผนป้องกันและบรรเทาสาธารณภัยด้านการเกษตรในช่วงฤดูฝนปี 2566 จังหวัดสระบุรี

| กิจกรรม | หน่วยงานรับผิดชอบ |
|---|---|
| แผนงาน : การป้องกันและเตรียมความพร้อมเพื่อลดผลกระทบ | |
| 1. การบริหารจัดการน้ำ | |
| 1) การติดตามสภาพอากาศ ปริมาณน้ำ วิเคราะห์และประเมินความเสี่ยง และวางแผนการบริหารจัดการน้ำ | หน่วยงานในสังกัดกระทรวงเกษตรและสหกรณ์ จังหวัดสระบุรี |
| 2) การวางแผนการบริหารจัดการน้ำรายจังหวัด เพื่อกำหนดแนวทางเฝ้าระวังแจ้งเตือนภัย และหาวิธีป้องกันและแก้ไขปัญหาน้ำท่วมให้เหมาะสม | โครงการชลประทานสระบุรี |
| 3) การวางแผนการจัดสรรน้ำและการเพาะปลูกพืชฤดูฝนในเขตชลประทานและนอกเขตชลประทาน ปี 2566 | 1. โครงการชลประทานสระบุรี 2. สำนักงานเกษตรจังหวัดสระบุรี |
| 4) การกำจัดสิ่งกีดขวางทางน้ำและบำรุงรักษาพื้นที่รับน้ำในคลองชลประทาน อ่างเก็บน้ำ คลองส่งน้ำในพื้นที่ชลประทาน | โครงการชลประทานสระบุรี |
| 5) การพัฒนาแหล่งน้ำชุมชน การขุดบ่อน้ำในไร่นานอกเขตชลประทานและพัฒนาแหล่งน้ำเพื่อการอนุรักษ์ดินและน้ำ | 1. โครงการชลประทานสระบุรี 2. สถานีพัฒนาที่ดินสระบุรี |

ตารางที่ 39 แผนป้องกันและบรรเทาสาธารณภัยด้านการเกษตรในช่วงฤดูฝนปี 2566 จังหวัดสระบุรี (ต่อ)

| กิจกรรม | หน่วยงานรับผิดชอบ |
|--|---|
| 6) ขุดลอกปรับปรุงแหล่งน้ำในพื้นที่ ส.ป.ก. รวมทั้งก่อสร้างแหล่งน้ำฝาย และระบบส่งน้ำ ประกอบด้วย ก่อสร้างฝาย ระบบส่งน้ำ | 1. สำนักงานการปฏิรูปที่ดินจังหวัดสระบุรี 2. โครงการชลประทานสระบุรี 3. สถานีพัฒนาที่ดินสระบุรี |
| 7) การปฏิบัติการฝนหลวง เพื่อป้องกันและแก้ไขปัญหาฝนทิ้งช่วง รวมทั้งเพื่อเพิ่มปริมาณน้ำเก็บกักในเขื่อน/อ่างเก็บน้ำ | ศูนย์ปฏิบัติการฝนหลวงภาคกลาง |
| 2. การผลิตทางการเกษตร | |
| 1) การปรับปรุงข้อมูลทะเบียนเกษตรกรด้านพืช ด้านประมง ด้านปศุสัตว์ และด้านหนี้สินของสมาชิกสถาบันเกษตรกร | 1. สำนักงานเกษตรจังหวัดสระบุรี 2. สำนักงานประมงจังหวัดสระบุรี 3. สำนักงานปศุสัตว์จังหวัดสระบุรี 4. สำนักงานสหกรณ์จังหวัดสระบุรี 5. การยางแห่งประเทศไทยจังหวัดนครราชสีมา |
| 2) การจัดทำข้อมูลพื้นที่เสี่ยงภัย และแนะนำเกษตรกรในพื้นที่เสี่ยงภัยเพื่อลดความเสี่ยง | หน่วยงานในสังกัดกระทรวงเกษตรและสหกรณ์ จังหวัดสระบุรี |
| 3) ตรวจสอบ เฝ้าระวัง จัดทำบัญชีฟาร์มสัตว์น้ำรายในพื้นที่เสี่ยง | สำนักงานประมงจังหวัดสระบุรี |
| 4) การวางแผนการอพยพสัตว์ จัดเตรียมสถานที่อพยพสัตว์ และจัดทำคอกพักสัตว์เคลื่อนที่ | สำนักงานปศุสัตว์จังหวัดสระบุรี |
| 5) จัดทำบัญชีทรัพยากร การจัดเตรียมยานพาหนะ เครื่องจักรกล เครื่องมือ รวมทั้งเสบียงสัตว์ และเมล็ดพันธุ์พืชไร่ | หน่วยงานในสังกัดกระทรวงเกษตรและสหกรณ์ จังหวัดสระบุรี |
| 3. การสร้างการรับรู้ | |
| 1) ประชาสัมพันธ์แจ้งเตือนภัย | หน่วยงานในสังกัดกระทรวงเกษตรและสหกรณ์ จังหวัดสระบุรี |
| แผนงาน : การเผชิญเหตุและและการหยุดยั้งความเสียหาย | |
| 1. การบริหารจัดการน้ำ | |
| 1) ใช้พื้นที่ลุ่มต่ำเป็นพื้นที่รับน้ำหลาก | โครงการชลประทานสระบุรี |
| 2) ใช้อาคารชลประทาน ระบบชลประทาน บริหารจัดการน้ำ | โครงการชลประทานสระบุรี |
| 3) จัดจราจรน้ำในแม่น้ำ | โครงการชลประทานสระบุรี |
| 4) ติดตั้งเครื่องจักร-เครื่องมือ วัสดุและอุปกรณ์ เพื่อเร่งระบายน้ำในพื้นที่ประสบภัย | โครงการชลประทานสระบุรี |
| 5) เสริมประสิทธิภาพของอาคารชลประทานในบริเวณต่าง ๆ ที่พบว่ายังมีศักยภาพเพียงพอ | โครงการชลประทานสระบุรี |
| 6) เร่งซ่อมแซมอาคารที่ชำรุดให้ใช้งานได้ชั่วคราว | โครงการชลประทานสระบุรี |
| 2. การผลิตทางการเกษตร | |
| 1) การเสริมคันกั้นน้ำ/คันคลองส่งน้ำหรือคลองระบายน้ำ งานปิดท่อดูดทำนบชั่วคราว | โครงการชลประทานสระบุรี |
| 2) สนับสนุนเสบียงสัตว์ เวชภัณฑ์ เพื่อช่วยเหลือสัตว์ในพื้นที่ประสบภัย | สำนักงานปศุสัตว์จังหวัดสระบุรี |
| 3) อพยพหรือเคลื่อนย้าย ปศุสัตว์ สัตว์น้ำ ผลิตผลด้านการเกษตร สูที่ปลอดภัย | 1. สำนักงานเกษตรจังหวัดสระบุรี 2. สำนักงานประมงจังหวัดสระบุรี 3. สำนักงานปศุสัตว์จังหวัดสระบุรี |
| 4) หากเกิดโรคระบาดสัตว์ ให้ดำเนินการตามมาตรการควบคุมโรค | สำนักงานปศุสัตว์จังหวัดสระบุรี |

ตารางที่ 39 แผนป้องกันและบรรเทาสาธารณภัยด้านการเกษตรในช่วงฤดูฝนปี 2566 จังหวัดสระบุรี (ต่อ)

| กิจกรรม | หน่วยงานรับผิดชอบ |
|--|--|
| 5) การส่งกำลังบำรุงเข้าพื้นที่ | หน่วยงานในสังกัดกระทรวงเกษตรและสหกรณ์ จังหวัดสระบุรี |
| 6) บำบัดน้ำเสียและขจัดกลิ่นเหม็นในพื้นที่เกษตรกรรม โดยใช้น้ำหมักชีวภาพ พต.6 | สถานีพัฒนาที่ดินสระบุรี |
| 7) ตรวจ วินิจฉัย ป้องกัน และกำจัดโรคพืช สัตว์ ประมง (เพื่อไม่ให้เกิดโรคระบาดในพื้นที่ประสบอุทกภัย) | 1. สำนักงานเกษตรจังหวัดสระบุรี 2. สำนักงานประมงจังหวัดสระบุรี 3. สำนักงานปศุสัตว์จังหวัดสระบุรี 4. สำนักวิจัยและพัฒนาการเกษตรเขตที่ 5 จังหวัดชัยนาท |
| 8) สนับสนุนเวชภัณฑ์เพื่อป้องกันการระบาดของโรคที่เกิดจากน้ำ | สำนักงานปศุสัตว์จังหวัดสระบุรี |
| 3. การสร้างการรับรู้ | |
| 1) จัดหน่วยเฉพาะกิจลงพื้นที่ประสบภัย เพื่อให้ความช่วยเหลือเกษตรกร รวมทั้งประเมินความเสียหาย และความต้องการช่วยเหลือเบื้องต้น | หน่วยงานในสังกัดกระทรวงเกษตรและสหกรณ์ จังหวัดสระบุรี |
| แผนงาน : การฟื้นฟูให้ดีกว่าเดิม | |
| 1. การช่วยเหลือและเยียวยาเกษตรกรผู้ประสบภัยพิบัติด้านการเกษตรตามระเบียบกระทรวงการคลัง ว่าด้วยเงินทดรองราชการเพื่อช่วยเหลือผู้ประสบภัยพิบัติกรณีฉุกเฉิน พ.ศ. 2562 | 1. สำนักงานเกษตรจังหวัดสระบุรี 2. สำนักงานประมงจังหวัดสระบุรี 3. สำนักงานปศุสัตว์จังหวัดสระบุรี |
| 2. การประเมินความเสียหายและการซ่อมสร้างระบบโครงสร้างพื้นฐานด้านชลประทาน | |
| 1) สำรวจความเสียหายของระบบชลประทาน เพื่อซ่อมแซมให้สามารถใช้งานได้ตามปกติโดยเร็ว | โครงการชลประทานสระบุรี |
| 2) ประเมินศักยภาพของปริมาณน้ำต้นทุน เพื่อเตรียมการในช่วงฤดูแล้ง | โครงการชลประทานสระบุรี |
| 3. โครงสร้างพื้นฐานด้านการผลิตทางการเกษตร ได้แก่ การป้องกัน รักษา และกำจัดโรคระบาด การฟื้นฟูพื้นที่ | 1. สำนักงานเกษตรจังหวัดสระบุรี 2. สำนักงานประมงจังหวัดสระบุรี 3. สำนักงานปศุสัตว์จังหวัดสระบุรี 4. สถานีพัฒนาที่ดินสระบุรี 5. โครงการชลประทานสระบุรี 6. สำนักวิจัยและพัฒนาการเกษตรเขตที่ 5 จังหวัดชัยนาท |
| 4. วิเคราะห์ความเสียหายและความสูญเสียที่เกิดจากภัยด้านเศรษฐกิจและสังคมครัวเรือนเกษตรกร | หน่วยงานในสังกัดกระทรวงเกษตรและสหกรณ์ จังหวัดสระบุรี |



ภาพที่ 22 แผนเผชิญเหตุและแนวทางป้องกันอุทกภัย พื้นที่จังหวัดสระบุรี (กรมชลประทาน)

หมายเหตุ : สามารถดาวน์โหลดรายละเอียดเล่มฉบับสมบูรณ์เพิ่มเติมได้ตาม QR Code ที่ปรากฏด้านล่าง



ศูนย์บริการเกษตรพิรุณราช
กระทรวงเกษตรและสหกรณ์
สำนักงานเกษตรและสหกรณ์จังหวัดสระบุรี

1. หลักการและเหตุผล

ตามที่รัฐมนตรีว่าการกระทรวงเกษตรและสหกรณ์ (ร้อยเอก ธรรมนัส พรหมเผ่า) ได้มอบนโยบายขับเคลื่อนงานกระทรวงเกษตรและสหกรณ์ เมื่อวันที่ 13 กันยายน 2566 โดยมีนโยบายในการจัดตั้งศูนย์บริการประชาชนภาคการเกษตร ดังนั้นเพื่อให้การขับเคลื่อนงานตามนโยบายของกระทรวงเกษตรและสหกรณ์ให้มีความชัดเจนและเป็นรูปธรรม สามารถแปลงนโยบายสร้างวิธีทำงานสู่วิถีปฏิบัติให้เป็นไปอย่างมีประสิทธิภาพ และเกิดผลสำเร็จตามเจตนารมณ์ที่กำหนดไว้ กระทรวงเกษตรและสหกรณ์จึงได้จัดตั้งศูนย์บริการประชาชนภาคการเกษตรโดยใช้ชื่อว่า “ศูนย์บริการเกษตรพิรุณราช” เพื่อให้บริการประชาชนในการขอรับบริการ/ร้องเรียน/ร้องทุกข์ ที่เกี่ยวข้องในด้านการเกษตร ซึ่งได้มีการจัดตั้งศูนย์บริการเกษตรพิรุณราช ในทุกระดับ ตั้งแต่ระดับอำเภอ ระดับจังหวัด และหน่วยงานกรมในสังกัดกระทรวงเกษตรและสหกรณ์ ดังนั้นเพื่อให้การบริหารจัดการ การรับบริการ/ร้องเรียน/ร้องทุกข์ ด้านการเกษตรของกระทรวงเกษตรและสหกรณ์จึงได้จัดทำแนวทางการใช้งานระบบศูนย์บริการเกษตรพิรุณราช เพื่อให้สามารถบันทึกข้อมูล การขอรับบริการ/ร้องเรียน/ร้องทุกข์ พร้อมทั้งสามารถส่งต่อข้อมูล แสดงสถานการณ์ดำเนินงาน และติดตามการรายงานผลการดำเนินงานตามที่เกษตรกรรมขอรับบริการได้อย่างมีประสิทธิภาพ

2. วัตถุประสงค์

- 2.1 เพื่อเจ้าหน้าที่ประจำศูนย์บริการเกษตรพิรุณราชสามารถให้บริการแก่เกษตรกร ได้อย่างมีประสิทธิภาพ ตั้งแต่การมาใช้บริการ ณ ศูนย์บริการฯ และผ่านระบบออนไลน์
- 2.2 เพื่อให้เกษตรกรได้รับการบริการที่สะดวก รวดเร็ว และสามารถได้รับการบริการจากเจ้าหน้าที่ของกระทรวงเกษตรและสหกรณ์อย่างทั่วถึงครบถ้วนและมีประสิทธิภาพ
- 2.3 เกษตรกรสามารถติดตามสถานะและผลการขอรับบริการได้ผ่านช่องทางออนไลน์หรือประสานเจ้าหน้าที่ ณ ศูนย์บริการฯ

3. การให้บริการของศูนย์บริการพิรุณราช

นิยาม

1. ศูนย์บริการหลักระดับอำเภอ ได้แก่
 - สำนักงานเกษตรอำเภอ
2. ศูนย์บริการเครือข่ายระดับอำเภอ ได้แก่
 - สำนักงานประมงอำเภอ
 - สำนักงานปศุสัตว์อำเภอ
3. ศูนย์บริการหลักระดับจังหวัด ได้แก่
 - สำนักงานเกษตรและสหกรณ์จังหวัด
4. ศูนย์บริการเครือข่ายระดับจังหวัด ได้แก่
 - ศูนย์วิจัยข้าว
 - ศูนย์เมล็ดพันธุ์ข้าว

- โครงการชลประทานจังหวัด
- สำนักงานตรวจบัญชีสหกรณ์จังหวัด
- สำนักงานประมงจังหวัด
- สำนักงานปศุสัตว์จังหวัด
- สำนักงานพัฒนาที่ดินจังหวัด
- ศูนย์วิจัยและพัฒนาการเกษตร
- สำนักงานเกษตรจังหวัด
- สำนักงานสหกรณ์จังหวัด
- ศูนย์หม่อนไหมเฉลิมพระเกียรติจังหวัด
- สำนักงานการปฏิรูปที่ดินเพื่อเกษตรกรรมจังหวัด
- สำนักงานการยางแห่งประเทศไทยจังหวัด

5. ศูนย์บริการหลักระดับกระทรวง

- สำนักงานปลัดกระทรวงเกษตรและสหกรณ์

6. ศูนย์บริการเครือข่ายระดับกระทรวง

- กรมการข้าว
- กรมชลประทาน
- กรมตรวจบัญชีสหกรณ์
- กรมประมง
- กรมปศุสัตว์
- กรมฝนหลวงและการบินเกษตร
- กรมพัฒนาที่ดิน
- กรมวิชาการเกษตร
- กรมส่งเสริมการเกษตร
- กรมส่งเสริมสหกรณ์
- กรมหม่อนไหม
- สำนักงานการปฏิรูปที่ดินเพื่อเกษตรกรรม
- สำนักงานมาตรฐานสินค้าเกษตรและอาหารแห่งชาติ
- สำนักงานเศรษฐกิจการเกษตร
- องค์การตลาดเพื่อเกษตรกร
- องค์การสะพานปลา
- องค์การส่งเสริมกิจการโคนมแห่งประเทศไทย
- การยางแห่งประเทศไทย
- สำนักงานพัฒนาการวิจัยการเกษตร (องค์การมหาชน)
- สถาบันวิจัยและพัฒนาพื้นที่สูง (องค์การมหาชน)
- สำนักงานพิพิธภัณฑสถานเกษตรเฉลิมพระเกียรติพระบาทสมเด็จพระเจ้าอยู่หัว (องค์การมหาชน)

3.1 การให้บริการ

- ขอบรับการช่วยเหลือ/สนับสนุนการจัดแหล่งน้ำทำการเกษตร
- ขอบรับการช่วยเหลือ/สนับสนุนการทำฝนหลวงเพื่อการเกษตร

- ขอรับการช่วยเหลือ/สนับสนุนที่ดินทำกินด้านการเกษตร
- ขอรับการช่วยเหลือ/สนับสนุนสาธารณูปโภคด้านการเกษตร
- ขอรับการช่วยเหลือ/สนับสนุนเกี่ยวกับนโยบายรัฐบาล/ด้านการเกษตร
- ขอรับการช่วยเหลือ/สนับสนุนเนื่องจากประสบภัยพิบัติทางการเกษตร
- ขอรับการช่วยเหลือ/สนับสนุนเนื่องจากผลกระทบด้านสิ่งแวดล้อม (ผักตบชวา ฝุ่นควันจากการเผา ฯลฯ)
- ขอรับการช่วยเหลือ/สนับสนุนเพื่อฟื้นฟูและพัฒนาอาชีพ
- ขอรับการสนับสนุนด้านหนี้สิน
- ขอรับการเยียวยาเกษตรกร
- ข้อกฎหมายด้านการประมง
- อื่นๆ

3.2 การรับเรื่องร้องเรียน/ร้องทุกข์

- การทุจริตหรือประพฤติมิชอบของเจ้าหน้าที่ภาครัฐ
- การปฏิบัติหน้าที่ของเจ้าหน้าที่ภาครัฐไม่โปร่งใส
- การเข้าถึงบริการของหน่วยงานไม่สะดวก รวดเร็ว ขาดประสิทธิภาพ
- ขอรับการช่วยเหลือเกี่ยวกับปัญหาการล่วงละเมิดหรือคุกคามทางเพศในการทำงาน
- ข้อพิพาทในที่ดินทำกิน/กฎหมายที่ดินทำกิน
- บริการจัดการสหกรณ์/องค์กรเกษตรกรไม่ถูกต้อง โปร่งใส
- อื่นๆ

4. ขั้นตอนการขอรับบริการ ศูนย์บริการเกษตรพิรุณราช

4.1 การแจ้งขอรับบริการ เกษตรกรสามารถเข้ารับบริการได้ 2 ช่องทาง ดังนี้

1) เข้ารับบริการ ณ ศูนย์บริการเกษตรพิรุณราช

- ระดับตำบล โดยเจ้าหน้าที่คือ เกษตรตำบล อาสาสมัครเกษตร คลินิกเกษตรเคลื่อนที่ ศูนย์เครือข่ายหน่วยงานในสังกัดกระทรวงเกษตรและสหกรณ์ เจ้าหน้าที่ในสังกัดกระทรวงเกษตรและสหกรณ์ ทุกหน่วยงาน และเจ้าหน้าที่บันทึกผ่านระบบศูนย์บริการเกษตรพิรุณราช
- ระดับอำเภอ โดยศูนย์บริการพิรุณราชระดับอำเภอ ศูนย์บริการฯ หลักตั้งอยู่ที่สำนักงานเกษตรอำเภอทุกอำเภอ หรือแจ้งศูนย์เครือข่าย ส่วนกรณีเขตพื้นที่กรุงเทพมหานคร จะตั้งอยู่ที่สำนักงานเกษตรพื้นที่ 1-4 และเจ้าหน้าที่บันทึกผ่านระบบศูนย์บริการเกษตรพิรุณราช
- ระดับจังหวัด โดยศูนย์บริการเกษตรพิรุณราชระดับจังหวัดศูนย์บริการฯ หลักตั้งอยู่ที่สำนักงานเกษตรและสหกรณ์จังหวัดทุกจังหวัด หรือแจ้งขอรับบริการได้ที่ศูนย์เครือข่าย และเจ้าหน้าที่บันทึกผ่านระบบศูนย์บริการเกษตรพิรุณราช
- ระดับกระทรวง โดยศูนย์บริการเกษตรพิรุณราชระดับกระทรวง ศูนย์บริการฯ หลัก ตั้งอยู่ที่สำนักงานปลัดกระทรวงเกษตรและสหกรณ์ (สกร.) หรือแจ้งศูนย์เครือข่าย และเจ้าหน้าที่บันทึกผ่านระบบศูนย์บริการเกษตรพิรุณราช

2) การเข้ารับบริการผ่านระบบออนไลน์ผ่านช่องทาง URL: พิมพ์ pirunraj.com ในหน้าเบราว์เซอร์ หรือแบนเนอร์ ชื่อศูนย์บริการเกษตรพิรุณราช หน้าเว็บไซต์ของกระทรวงเกษตรและสหกรณ์ www.moac.go.th

5. การดำเนินการให้บริการ

1. ระดับอำเภอ (SCD)

1.1 เจ้าหน้าที่ศูนย์บริการฯ หลัก และศูนย์บริการฯ เครือข่ายที่ได้รับมอบหมายดำเนินการตรวจสอบข้อมูลการขอรับบริการ/ร้องเรียน/ร้องทุกข์ ของเกษตรกรที่ถูกบันทึกผ่านระบบออนไลน์ โดยตรวจสอบเป็นประจำตลอดวัน และดำเนินการติดต่อหน่วยงานเพื่อแก้ไขปัญหา

1.2 พิจารณาดำเนินการ

1.2.1 กรณีที่ดำเนินการได้มอบหมายเจ้าหน้าที่/หน่วยงานระดับพื้นที่รับผิดชอบดำเนินการให้บริการและแก้ไขปัญหาพร้อมรายงานผลการดำเนินงาน

1.2.2 กรณีไม่สามารถดำเนินการได้ในหน่วยงานระดับอำเภอ ติดต่อศูนย์บริการฯ หลักระดับจังหวัดเพื่อดำเนินการให้บริการและแก้ไขปัญหา พร้อมรายงานผลการดำเนินงาน

1.3 หน่วยงานในพื้นที่ที่ได้รับแจ้งให้ดำเนินการให้เร่งรัดการดำเนินการและรายงานสถานะการดำเนินการมาที่ระบบเป็นระยะ กรณีเป็นเรื่องเร่งด่วนต้องรายงานผลทุกวัน

2. ระดับจังหวัด (SCP)

2.1 เจ้าหน้าที่ศูนย์บริการฯ หลักและศูนย์บริการฯ เครือข่าย ที่ได้รับมอบหมายดำเนินการตรวจสอบข้อมูลการขอรับบริการ/ร้องเรียน/ร้องทุกข์ ของเกษตรกรที่ถูกบันทึกผ่านระบบออนไลน์ โดยตรวจสอบเป็นประจำตลอดวัน และดำเนินการติดต่อหน่วยงานเพื่อแก้ไขปัญหา

2.2 พิจารณาดำเนินการ

2.2.1 กรณีที่ดำเนินการได้ มอบหมายเจ้าหน้าที่/หน่วยงานระดับพื้นที่รับผิดชอบดำเนินการให้บริการและแก้ไขปัญหาพร้อมรายงานผลการดำเนินงาน

2.2.2 กรณีไม่สามารถดำเนินการได้ในหน่วยงานระดับจังหวัด ติดต่อศูนย์บริการฯ หลักระดับกระทรวงฯ เพื่อดำเนินการให้บริการและแก้ไขปัญหา พร้อมรายงานผลการดำเนินงาน

2.3 หน่วยงานในพื้นที่ที่ได้รับแจ้งให้ดำเนินการให้เร่งรัดการดำเนินการและรายงานสถานะการดำเนินการมาที่ระบบเป็นระยะ กรณีเป็นเรื่องเร่งด่วนต้องรายงานผลทุกวัน

3. ระดับกระทรวง

3.1 เจ้าหน้าที่ศูนย์บริการฯ หลัก และศูนย์บริการฯ เครือข่ายที่ได้รับมอบหมายดำเนินการตรวจสอบข้อมูลการขอรับบริการ/ร้องเรียน/ร้องทุกข์ ของเกษตรกรที่ถูกบันทึกผ่านระบบออนไลน์ โดยตรวจสอบเป็นประจำตลอดวัน และดำเนินการติดต่อหน่วยงานเพื่อแก้ไขปัญหา

3.2 พิจารณาดำเนินการ

3.2.1 กรณีที่ดำเนินการได้ มอบหมายเจ้าหน้าที่/หน่วยงานระดับพื้นที่รับผิดชอบดำเนินการให้บริการและแก้ไขปัญหาพร้อมรายงานผลการดำเนินงาน

3.3 หน่วยงานที่ได้รับแจ้งให้ดำเนินการให้เร่งรัดการดำเนินการและรายงานสถานะการดำเนินการมาที่ระบบเป็นระยะ กรณีเป็นเรื่องเร่งด่วนต้องรายงานผลทุกวัน

6. การติดตามและรายงานผล

1. เจ้าหน้าที่ศูนย์บริการหลักฯ และศูนย์บริการฯ เครือข่าย ระดับอำเภอติดตามและรายงานผลผ่านระบบเป็นประจำตลอดวัน

2. เจ้าหน้าที่ศูนย์บริการหลักฯ และศูนย์บริการฯ เครือข่าย ระดับจังหวัดติดตามและรายงานผลผ่านระบบเป็นประจำตลอดวัน

3. เจ้าหน้าที่ศูนย์บริการหลักๆ และศูนย์บริการฯ เครือข่าย ระดับกระทรวงฯ ติดตามและรายงานผลผ่านระบบเป็นประจำตลอดวัน



โครงการอันเนื่องมาจากพระราชดำริและโครงการตามหลักปรัชญาของเศรษฐกิจพอเพียง

หลักการ

1.1 โครงการพัฒนาพื้นที่บริเวณวัดมงคลชัยพัฒนาฯ (ขยายผลเกษตรทฤษฎีใหม่)

กิจกรรมที่ 1 กิจกรรมทฤษฎีใหม่ มีพื้นที่ดำเนินการ 15.5 ไร่ แบ่งพื้นที่เป็น 4 ส่วน ในอัตราส่วนที่เหมาะสม โดยมีรายละเอียดดังนี้

- พื้นที่ส่วนที่ 1 ขุดสระน้ำ พื้นที่ 2.5 ไร่ คิดเป็นสัดส่วน 16 % สามารถเก็บกักน้ำประมาณ 18,000 ลูกบาศก์เมตร โดยมีวัตถุประสงค์เพื่อกักเก็บน้ำฝนไว้ให้แก่แปลงเพาะปลูกข้าวในระยะที่ฝนทิ้งช่วงและใช้ในการปลูกพืชหลังนาในฤดูแล้งที่ใช้น้ำน้อย เลี้ยงปลาในพืชแบบปล่อยตามธรรมชาติ เพื่อเป็นรายได้เสริมและบริเวณขอบสระน้ำปลูกไม้ผล (มะพร้าว) และปลูกหญ้าแฝกเพื่อป้องกันการพังทลายของดิน

- พื้นที่ส่วนที่ 2 นาข้าว พื้นที่ 5.5 ไร่ คิดเป็นสัดส่วน 35.5 % โดยปลูกข้าวนาปีหลังจากเก็บเกี่ยวข้าวสามารถปลูกพืชไร่หลังนา เช่น ถั่วเหลืองฝักสด ถั่วเขียว

- พื้นที่ส่วนที่ 3 ปลูกไม้ยืนต้น/ไม้ผล/พืชไร่ พื้นที่ 3.8 ไร่หรือคิดเป็นสัดส่วน 24.5 % ปลูกไม้ยืนต้น/ไม้ผล ไม้ยืนต้น ได้แก่ สะเดา ชี่เหล็ก ประดู่กิ่งอ่อน คุณ ยางนา มะกล่ำต้น มะรุม ผักหวานป่าเป็นไม้พื้นล่าง ไม้ผล ได้แก่ ขนุน น้อยหน่า มะม่วง ส้มโอ ฝรั่ง ปลูกพืชสมุนไพรแซม ได้แก่ รางจืด ดีปลี โสมไทย มะกรูด พ้าทะลายโจร หนุμανประสานกาย วานหางจระเข้ หนอนตายหยาก ขมิ้นชัน ขมิ้นอ้อย ตะไคร้หอม เสลดพังพอน ข่า

- พื้นที่ส่วนที่ 4 ที่อยู่อาศัย พื้นที่ 3.7 ไร่ คิดเป็นสัดส่วน 24 % ใช้สำหรับเป็นที่อยู่อาศัย ถนน และเลี้ยงสัตว์ปีก ปลูกผักสวนครัวปลอดภัยจากสารพิษ พื้นที่ 0.75 ไร่ ปลูกผักกินใบและผักกินผล โดยปลูกพืชผักสลัดหมุนเวียนตลอดทั้งปี การเลี้ยงสัตว์ได้แก่ ไก่พันธุ์พื้นเมือง เป็ดไข่ เป็ดเทศ ห่าน

กิจกรรมที่ 2 กิจกรรมเกษตรแบบผสมผสาน มีพื้นที่ดำเนินการ 16.5 ไร่ แบ่งเป็น 4 ส่วน ได้แก่ ส่วนที่ 1 ขุดกักเก็บน้ำ พื้นที่ 1.5 ไร่ กักเก็บน้ำได้ประมาณ 10,000 ลูกบาศก์เมตร โดยจะกักเก็บน้ำให้แก่พืชไร่ ไม้ยืนต้น พืชผัก ไม้ดอกไม้ประดับ และผลไม้ ส่วนที่ 2 ไม้ผลยกทรง พื้นที่ 6.5 ไร่ ปลูกกระท้อนพันธุ์ยุฝ้าย และอีล่า มะม่วงพันธุ์ต่างๆ ส่วนที่ 3 พืชไร่ผสมผสาน พื้นที่ปลูก 2 ไร่ ปลูกข้าวโพดฝักสด พืชตระกูลถั่ว ปลูกหมุนเวียนตลอดปี และส่วนที่ 4 ปลูกพืชผัก พื้นที่ 0.2 ไร่ ปลูกชะอม และพืชผักต่างๆ

กิจกรรมที่ 3 กิจกรรมบริหารงานทั่วไป ได้แก่ การถ่ายทอดเทคโนโลยีให้ความรู้เกษตรกรตามแนวพระราชดำริเกษตรทฤษฎีใหม่ให้แก่เกษตรกรผู้ร่วมโครงการเกษตรทฤษฎีใหม่ เกษตรกร ผู้สนใจทั่วไป

1.2 วัตถุประสงค์ของโครงการฯ

แปลงสาธิตเกษตรทฤษฎีใหม่ วัดมงคลชัยพัฒนา อำเภอเฉลิมพระเกียรติ จังหวัดสระบุรี ได้ดำเนินการทฤษฎีใหม่ในพื้นที่ 15.5 ไร่ แบ่งพื้นที่เป็น 4 ส่วน ในอัตราส่วนที่เหมาะสมกับสภาพพื้นที่ โดยมีวัตถุประสงค์ของโครงการ ดังนี้

- 1) เป็นการสาธิตการบริหารการจัดการที่ดินและน้ำ สำหรับการทำการเกษตรที่มีที่ดินขนาดเล็ก
- 2) สาธิตการจัดทำแปลงเกษตรทฤษฎีใหม่
- 3) สาธิตการทำเกษตรแบบผสมผสาน

- 4) เป็นสถานที่ศึกษาดูงานของเกษตรกร นักเรียน และผู้สนใจทั่วไป
- 5) จำหน่ายผลผลิตเพื่อสร้างรายได้ให้กับโครงการ

1.3 เป้าหมาย จังหวัดสระบุรี มีเป้าหมายและผลการดำเนินงาน ดังนี้

เพื่อให้เกษตรกรที่อยู่ในอำเภอเฉลิมพระเกียรติ และผู้ที่สนใจได้รับการถ่ายทอดเทคโนโลยีให้ความรู้แก่เกษตรกรในการจัดดำเนินงานเกษตรทฤษฎีใหม่ และสามารถนำไปปรับใช้ในแปลงของตนเอง และพัฒนาตัวเองไปสู่ทฤษฎีใหม่ขั้นที่ 1 ขั้นที่ 2 และขั้นที่ 3 ตามลำดับ เพื่อพัฒนาคุณภาพชีวิตของเกษตรกรให้ดียิ่งขึ้น สามารถพึ่งพาตนเองได้อย่างพออยู่พอกิน ตามหลักปรัชญาของเศรษฐกิจพอเพียง

1.4 ประโยชน์ที่ประชาชนได้รับจากการดำเนินโครงการฯ

เป็นจุดกำเนิดของเกษตรทฤษฎีใหม่แห่งแรกในประเทศไทย และศูนย์สาธิตการดำเนินเกษตรทฤษฎีใหม่อย่างเป็นรูปธรรม ต้นแบบการจัดการที่ดินและน้ำขนาดเล็กที่มีประสิทธิภาพและเกิดประโยชน์สูงสุด ปัจจุบันมีเกษตรกรเข้าร่วมโครงการฯ และสามารถนำแนวทางไปประยุกต์ใช้ปฏิบัติในพื้นที่ของตนได้อย่างมีประสิทธิภาพ สามารถพึ่งพาตนเองได้อย่างพออยู่พอกิน จำนวน 123 ราย

2. ปัญหา อุปสรรค ข้อเสนอแนะ (ถ้ามี)

3. การดำเนินงาน





กองทุนสงเคราะห์เกษตรกร
แนวทางการปฏิบัติงานสนับสนุนภารกิจกองทุนสงเคราะห์เกษตรกร
ของสำนักงานเกษตรและสหกรณ์จังหวัด

ด้วยในการประชุมคณะกรรมการสงเคราะห์เกษตรกร ครั้งที่ 5/2564 เมื่อวันที่ 16 ธันวาคม 2564 ที่ประชุมมีมติเห็นชอบในหลักการเพื่อจัดสรรเงิน ให้แก่ สำนักงานเกษตรและสหกรณ์จังหวัด เพื่อเป็นค่าใช้จ่ายในการดำเนินงานต่าง ๆ ในการสนับสนุนภารกิจของกองทุนสงเคราะห์เกษตรกร โดยให้สามารถเบิกค่าใช้จ่ายได้ตามความจำเป็นและเหมาะสม และสามารถดำเนินการโดยบูรณาการร่วมกับหน่วยงานที่เกี่ยวข้อง ทั้งนี้ ให้สำนักงานเกษตรและสหกรณ์จังหวัด จัดทำรายละเอียดและแผนการใช้จ่ายเงิน เสนอคณะกรรมการสงเคราะห์เกษตรกรพิจารณาอนุมัติต่อไป ทั้งนี้ ในการอนุมัติเบิกจ่ายเงินเป็นอำนาจผู้ว่าราชการจังหวัด ตามคำสั่งกระทรวงเกษตรและสหกรณ์ ที่ 618/2563 ซึ่งมอบอำนาจให้ผู้ว่าราชการจังหวัดในการอนุมัติการใช้จ่ายเงิน รวมทั้งการอนุมัติเบิกจ่ายเงินนอกงบประมาณประเภทต่าง ๆ ตามที่กำหนดไว้ในระเบียบเงินนอกงบประมาณแต่ละประเภท ดังนั้น กองบริหารงานกองทุนสงเคราะห์เกษตรกร สำนักงานปลัดกระทรวงเกษตรและสหกรณ์ จึงได้แจ้งแนวทางการปฏิบัติงานสนับสนุนภารกิจกองทุนสงเคราะห์เกษตรกร โดยสำนักงานเกษตรและสหกรณ์จังหวัด สามารถดำเนินการตามแนวทางการปฏิบัติงาน ในการสนับสนุนภารกิจกองทุนสงเคราะห์เกษตรกรและเบิกจ่ายเงินจากกองทุนสงเคราะห์เกษตรกร ดังนี้

1. งานสนับสนุนภารกิจกองทุนสงเคราะห์เกษตรกรของสำนักงานเกษตรและสหกรณ์จังหวัด

1) ประชาสัมพันธ์ และสำรวจความต้องการขององค์กรเกษตรกรต่อการขอใช้เงินกองทุนสงเคราะห์เกษตรกร โดยการลงพื้นที่ประชาสัมพันธ์หรือจัดประชุมประชาสัมพันธ์/ชี้แจงตามความจำเป็นและเหมาะสม

2) ให้คำปรึกษาและแนะนำเกี่ยวกับวิธีการขอใช้เงินกองทุนสงเคราะห์เกษตรกรเกี่ยวกับกฎหมายหลักเกณฑ์ วิธีการขอใช้เงินกองทุนสงเคราะห์เกษตรกร แนวทางการจัดทำโครงการ (เขียนโครงการ) ขั้นตอนการเสนอขอใช้เงินกองทุน และเอกสารประกอบการพิจารณาตามแบบฟอร์มของกองทุนสงเคราะห์เกษตรกร

3) บูรณาการร่วมกับหน่วยงานที่เกี่ยวข้องระดับจังหวัดหรืออำเภอในการจัดทำโครงการเงินกู้ขององค์กรเกษตรกรให้เป็นไปตามหลักเกณฑ์และเงื่อนไขที่กำหนดไว้ของกองทุนสงเคราะห์เกษตรกร

4) พิจารณารายละเอียดของโครงการและเอกสารประกอบในเบื้องต้นขององค์กรเกษตรกร เพื่อขอรับการสนับสนุนเงินจากกองทุนสงเคราะห์เกษตรกร ได้แก่ ตรวจสอบและพิจารณารายละเอียดข้อเท็จจริงของโครงการที่ขอรับการสนับสนุนเงินกองทุนในพื้นที่จริง โดยตรวจสอบข้อเท็จจริงในคุณสมบัติขององค์กรเกษตรกร วัตถุประสงค์และเป้าหมายของโครงการ และรายละเอียดต่างๆ ตามแบบฟอร์ม ให้สอดคล้องกับเงื่อนไขตามกฎหมายของกองทุนสงเคราะห์เกษตรกรที่เกี่ยวข้อง รวมทั้งกลั่นกรองความเป็นไปได้ของโครงการที่ขอรับการสนับสนุนเงินกองทุนสงเคราะห์เกษตรกร

5) สนับสนุนการจัดทำนิติกรรมสัญญาต่าง ๆ ที่เกี่ยวข้องกับการกู้ยืมเงินกองทุนสงเคราะห์เกษตรกร ให้แก่องค์กรเกษตรกรที่ได้รับอนุมัติ

6) ร่วมติดตามผลการดำเนินโครงการให้เป็นไปตามวัตถุประสงค์และเงื่อนไขโครงการ ตามมติของคณะกรรมการสงเคราะห์เกษตรกรที่อนุมัติโครงการ

7) สนับสนุนการติดตามผลการดำเนินงานโครงการขององค์กรเกษตรกร ทั้งนี้ กองทุนสงเคราะห์เกษตรกรจะได้จัดสรรงบประมาณ เป็นค่าใช้จ่ายในการดำเนินงานต่าง ๆ ในการสนับสนุนภารกิจของกองทุน

สงเคราะห์เกษตรกรตามที่ได้รับมอบหมาย หรือตามที่กฎหมายหรือระเบียบของกองทุนสงเคราะห์เกษตรกร กำหนดไว้ ซึ่งสามารถ เบิกจ่ายได้ตามความจำเป็น โดยให้บูรณาการกับหน่วยงานที่เกี่ยวข้อง ในการจัดทำ แผนการติดตามมายังกองบริหารงานกองทุนสงเคราะห์เกษตรกร เพื่อเสนอต่อคณะกรรมการสงเคราะห์ เกษตรกรอนุมัติเห็นชอบ

8) รายงานผลการดำเนินงานและปัญหาอุปสรรคสำคัญที่อาจจะก่อให้เกิดผลกระทบต่อโครงการเงินกู้ ขององค์กรเกษตรกรต่อกองบริหารงานกองทุนสงเคราะห์เกษตรกร

ตารางที่ 40 กระบวนการสนับสนุนและติดตามโครงการที่ขอใช้กองทุนสงเคราะห์เกษตรกร (องค์กรเกษตรกร)

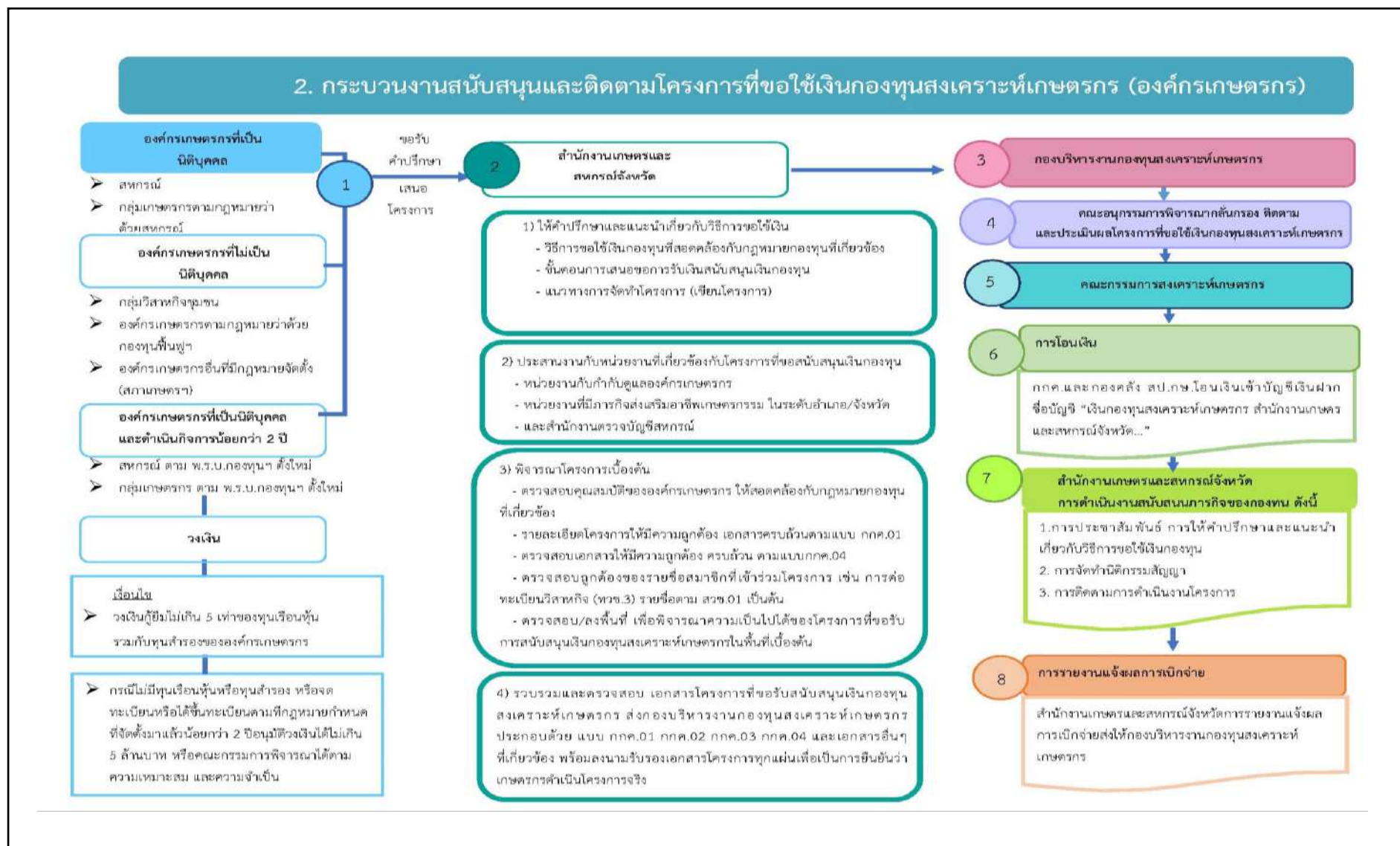

3. การเบิกจ่ายเงิน/การส่งคืนเงินกองทุนสงเคราะห์เกษตรกร

การใช้จ่ายเงินกองทุนสงเคราะห์เกษตรกรของสำนักงานเกษตรและสหกรณ์จังหวัด เพื่อสนับสนุนภารกิจของกองทุนสงเคราะห์เกษตรกร ให้ปฏิบัติและเป็นไปตามกฎหมายหรือระเบียบของกองทุนสงเคราะห์เกษตรกร และระเบียบของทางราชการที่เกี่ยวข้อง โดยมีแนวทางการปฏิบัติงานให้สำนักงานเกษตรและสหกรณ์จังหวัด ดังนี้

1) ให้สำนักงานเกษตรและสหกรณ์จังหวัด เปิดบัญชีเงินฝากกับธนาคารเพื่อการเกษตรและสหกรณ์การเกษตร (ธ.ก.ส.) ชื่อบัญชี “เงินกองทุนสงเคราะห์เกษตรกร สำนักงานเกษตรและสหกรณ์จังหวัด” และแจ้งเลขบัญชีเงินฝากให้สำนักงานปลัดกระทรวงเกษตรและสหกรณ์ กองบริหารงานกองทุนสงเคราะห์เกษตรกร

2) ให้สำนักงานเกษตรและสหกรณ์จังหวัด จัดทำแผนปฏิบัติงานและประมาณการค่าใช้จ่ายในการเดินทางลงพื้นที่ของสำนักงานเกษตรและสหกรณ์จังหวัด และหน่วยงานที่เกี่ยวข้อง ในการประชาสัมพันธ์ การให้คำปรึกษาและแนะนำเกี่ยวกับวิธีการขอใช้เงินกองทุน การสนับสนุนการจัดทำนิติกรรมสัญญาต่าง ๆ ที่เกี่ยวข้องกับการกู้ยืมเงินกองทุนสงเคราะห์เกษตรกร และสนับสนุนการติดตามการดำเนินงานโครงการขององค์กร เกษตรกร รวมทั้งค่าใช้จ่ายดำเนินการจัดทำเอกสาร ค่าจัดส่งไปรษณีย์ ตามความจำเป็นและเหมาะสม ประหยัดและเพื่อประโยชน์ของราชการ เสนอให้กองบริหารงานกองทุนสงเคราะห์เกษตรกร สำนักงานปลัดกระทรวงเกษตรและสหกรณ์ เพื่อตรวจสอบและรวบรวมนำเสนอคณะกรรมการสงเคราะห์เกษตรกร เพื่อพิจารณาให้ความเห็นชอบต่อไป

3) การเบิกจ่ายเงินกองทุนสงเคราะห์เกษตรกร

กองบริหารงานกองทุนสงเคราะห์เกษตรกรและกองคลัง สำนักงานปลัดกระทรวงเกษตรและสหกรณ์ ดำเนินการโอนเงินให้สำนักงานเกษตรและสหกรณ์จังหวัดเพื่อเบิกจ่ายเงินกองทุนสงเคราะห์เกษตรกรตามแผนปฏิบัติงานและประมาณการค่าใช้จ่ายในการเดินทางลงพื้นที่เดินทางลงพื้นที่การประชาสัมพันธ์ การให้คำปรึกษาและแนะนำเกี่ยวกับวิธีการขอใช้เงินกองทุน การสนับสนุนการจัดทำนิติกรรมสัญญาต่าง ๆ ที่เกี่ยวข้องกับการกู้ยืมเงินกองทุนสงเคราะห์เกษตรกร และสนับสนุนการติดตามการดำเนินงานโครงการขององค์กรเกษตรกร รวมทั้งค่าใช้จ่ายดำเนินการจัดทำเอกสาร ค่าจัดส่งไปรษณีย์ ตามความจำเป็นและเหมาะสม ประหยัดและเพื่อประโยชน์ของราชการ สอดคล้องกับแผนปฏิบัติงานและประมาณการค่าใช้จ่ายที่สำนักงานเกษตรและสหกรณ์จังหวัดได้รับอนุมัติดังกล่าว

โดยการเบิกจ่ายเงินให้ปฏิบัติตามระเบียบของทางราชการที่เกี่ยวข้อง และแยกเก็บเอกสารหลักฐานการเบิกจ่ายเงินกองทุนสงเคราะห์เกษตรกรให้ถูกต้อง ครบถ้วน รวบรวมไว้ที่สำนักงานเกษตรและสหกรณ์จังหวัด เพื่อสะดวกในการตรวจสอบของหน่วยตรวจสอบภายใน เพื่อสนับสนุนภารกิจของกองทุนสงเคราะห์เกษตรกรต่อไป

4) การรายงานผลการเบิกจ่ายและการส่งคืนเงินกองทุนสงเคราะห์เกษตรกร

ให้สำนักงานเกษตรและสหกรณ์จังหวัด จัดทำรายงานผลการใช้จ่ายเงินกองทุนสงเคราะห์เกษตรกรภายใต้แผนปฏิบัติงานและประมาณการค่าใช้จ่ายที่สำนักงานเกษตรและสหกรณ์จังหวัดได้รับอนุมัติ ส่งให้กองบริหารงานกองทุนสงเคราะห์เกษตรกร พร้อมส่งคืนเงินเหลือจ่าย(ถ้ามี) และดอกเบี้ยที่เกิดขึ้น**เข้าบัญชี**ธนาคารเพื่อการเกษตรและสหกรณ์การเกษตร (ธ.ก.ส.) สาขานางเลิ้ง ชื่อบัญชี “กองทุนสงเคราะห์เกษตรกร” บัญชีเลขที่บัญชี 01-000-2-03440-3 ภายใน วันที่ 30 กันยายน ของทุกปี (หากวันที่ 30 กันยายน เป็นวันหยุดราชการให้ส่งก่อนในวันทำการ) พร้อมแนบเอกสารหลักฐานประกอบ ดังนี้

(1) รายงานสถานะการเงินกองทุนสงเคราะห์เกษตรกรที่ได้รับอนุมัติตามแผนฯให้สำนักงานเกษตรและสหกรณ์จังหวัด ประกอบด้วย แผนการจ่ายเงินประจำปี ผลการจ่ายเงิน จำนวนเงินเหลือจ่าย และดอกเบี้ย ผลที่เกิดขึ้นจากในบัญชีเงินฝากธนาคารเพื่อการเกษตรและสหกรณ์การเกษตร (ธ.ก.ส.) ชื่อบัญชี “เงินกองทุนสงเคราะห์เกษตรกร สำนักงานเกษตรและสหกรณ์จังหวัด.....” ที่เปิดไว้ข้างต้น

(2) หลักฐานการโอนเงินกองทุนสงเคราะห์เกษตรกร ประกอบด้วย เงินเหลือจ่าย (ถ้ามี) พร้อมดอกเบี้ยที่เกิดขึ้น

ทั้งนี้ ให้ดำเนินการตามระเบียบคณะกรรมการสงเคราะห์เกษตรกร ว่าด้วยการรับจ่ายเงิน การเก็บรักษาเงิน การใช้จ่ายเงินเป็นค่าใช้จ่ายในการดำเนินงานกองทุน การจัดหาผลประโยชน์ของกองทุนและการจำหน่ายทรัพย์สินจากบัญชีของกองทุนเป็นสูญ พ.ศ.2556 ข้อ 21 ให้หน่วยงานของรัฐหรือองค์กรเกษตรกรนำดอกเบี้ยที่เกิดขึ้นจากการนำเงินฝากธนาคาร ตามข้อ 11 ส่งกองทุนอย่างน้อยปีละหนึ่งครั้ง หรือเมื่อสิ้นสุดโครงการที่ได้รับอนุมัติ แล้วแต่กรณี

(3) รายการเดินของบัญชี (Statement) ของบัญชีเงินฝากในบัญชีกับธนาคารเพื่อการเกษตรและสหกรณ์การเกษตร (ธ.ก.ส.) ชื่อบัญชี “เงินกองทุนสงเคราะห์เกษตรกร สำนักงานเกษตรและสหกรณ์จังหวัด.....” ในรอบปีงบประมาณ

(4) เอกสารหลักฐานอื่นๆ (ถ้ามี)

ตารางที่ 41 ขั้นตอนการเบิกจ่ายเงินกองทุนสงเคราะห์เกษตรกรของสำนักงานเกษตรและสหกรณ์จังหวัดสระบุรี

| ขั้นตอนการเบิกจ่ายเงินกองทุนสงเคราะห์เกษตรกรของสำนักงานเกษตรและสหกรณ์จังหวัดสระบุรี | | | | |
|--|-----------|---------------|--|---|
| ขั้นตอน | Cash Flow | ระยะเวลา | หน่วยงานรับผิดชอบ/ เกี่ยวข้อง | เอกสาร |
| 1. สำนักงานเกษตรและสหกรณ์จังหวัดจัดทำแผนปฏิบัติงานและประมาณการค่าใช้จ่ายในการสนับสนุนภารกิจกองทุนสงเคราะห์เกษตรกร เสนอคณะกรรมการสงเคราะห์เกษตรกรเพื่อพิจารณา | | มิ.ย ของทุกปี | สำนักงานเกษตรและสหกรณ์จังหวัด และหน่วยงานที่เกี่ยวข้อง | <p>- ประมาณการค่าใช้จ่าย เพื่อเป็นค่าใช้จ่ายในการเดินทางลงพื้นที่ของเจ้าหน้าที่สำนักงานเกษตรและสหกรณ์จังหวัดและหน่วยงานที่เกี่ยวข้อง เพื่อดำเนินงานตามแบบฟอร์มแผนงานและงบประมาณ ดังนี้</p> <ul style="list-style-type: none"> - การประชาสัมพันธ์ การให้คำปรึกษาและแนะนำเกี่ยวกับวิธีการขอใช้เงินกองทุน - สนับสนุนการจัดทำนิติกรรมสัญญาต่าง ๆ ที่เกี่ยวข้องกับการกู้ยืมเงินกองทุนสงเคราะห์เกษตรกร - สนับสนุนการติดตามการดำเนินงานโครงการขององค์กรเกษตรกร <p>รวมทั้งค่าใช้จ่ายดำเนินการจัดทำเอกสาร ค่าจัดส่งไปรษณีย์ตามความจำเป็นและเหมาะสม ประหยัดและเพื่อประโยชน์ของราชการ โดยให้ปฏิบัติตามระเบียบของทางราชการที่เกี่ยวข้อง</p> <ul style="list-style-type: none"> - ให้สำนักงานเกษตรและสหกรณ์จังหวัด เปิดบัญชีเงินฝากกับธนาคารเพื่อการเกษตรและสหกรณ์การเกษตร (ธ.ก.ส.) ชื่อบัญชี "เงินกองทุนสงเคราะห์เกษตรกร สำนักงานเกษตรและสหกรณ์จังหวัด....." และแจ้งเลขบัญชีเงินฝาก |

ตารางที่ 41 ขั้นตอนการเบิกจ่ายเงินกองทุนสงเคราะห์เกษตรกรของสำนักงานเกษตรและสหกรณ์จังหวัดสระบุรี (ต่อ)

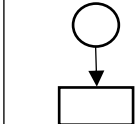
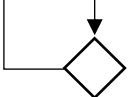
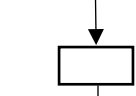
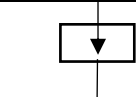
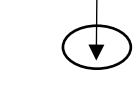
| ขั้นตอนการเบิกจ่ายเงินกองทุนสงเคราะห์เกษตรกรของสำนักงานเกษตรและสหกรณ์จังหวัดสระบุรี | | | | |
|--|---|---------------------------|---|--|
| ขั้นตอน | Cash Flow | ระยะเวลา | หน่วยงานรับผิดชอบ/ เกี่ยวข้อง | เอกสาร |
| 2. กองบริหารงานกองทุนสงเคราะห์เกษตรกรตรวจสอบและรวบรวมแผนปฏิบัติงานและประมาณการค่าใช้จ่ายเงินกองทุนสงเคราะห์เกษตรกรของสำนักงานเกษตรและสหกรณ์จังหวัดเพื่อนำเสนอคณะกรรมการสงเคราะห์เกษตรกร |  | ก.ค ของทุกปี | กองบริหารงานกองทุนสงเคราะห์เกษตรกร สป.กษ. | - ภาพรวมแผนปฏิบัติงานและงบประมาณเงินกองทุนสงเคราะห์เกษตรกรของสำนักงานเกษตรและสหกรณ์จังหวัด |
| 3. นำเสนอแผนปฏิบัติงานและประมาณการค่าใช้จ่ายของสำนักงานเกษตรและสหกรณ์จังหวัด ให้คณะกรรมการสงเคราะห์เกษตรกรพิจารณาให้ความเห็นชอบ |  | ส.ค ของทุกปี | กองบริหารงานกองทุนสงเคราะห์เกษตรกร สป.กษ. | - มติที่ประชุมคณะกรรมการสงเคราะห์เกษตรกร |
| 4. การโอนเงิน |  | ภายในไตรมาสที่ 1 ของทุกปี | กกค.และกองคลัง สป.กษ. | - หนังสือโอนเงินบัญชีเงินฝากกับธนาคารเพื่อการเกษตรและสหกรณ์การเกษตร (ธ.ก.ส.) ชื่อบัญชี “เงินกองทุนสงเคราะห์เกษตรกร สำนักงานเกษตรและสหกรณ์จังหวัด.....” - หนังสือแจ้งการโอนเงินและสำเนาหลักฐานการโอนเงิน |
| 5. การเบิกจ่ายเงินตามแผนงานและงบประมาณของสำนักงานเกษตรและสหกรณ์จังหวัดที่กำหนดและได้รับอนุมัติตามมติคณะกรรมการ |  | ภายในปีงบประมาณ | สำนักงานเกษตรและสหกรณ์จังหวัด | - ดำเนินการตามระเบียบราชการที่เกี่ยวข้อง |
| 6. การนำส่งคืนเงิน จำนวนเงินเหลือจ่ายและดอกเบี้ยที่เกิดขึ้นจากในเงินฝากกับธนาคารเพื่อการเกษตรและสหกรณ์การเกษตร (ธ.ก.ส.) ชื่อบัญชี เงินกองทุนสงเคราะห์เกษตรกร สำนักงานเกษตรและสหกรณ์จังหวัด |  | ภายใน 30 วัน ของทุกปี | สำนักงานเกษตรและสหกรณ์จังหวัด และกองคลัง | - ดำเนินการตามระเบียบราชการที่เกี่ยวข้อง - หนังสือนำส่งคืนกองทุนสงเคราะห์เกษตรกร - สรุปรายงานการใช้จ่ายเงิน เงินคงเหลือ และเงินส่งคืนพร้อมดอกเบี้ยเงินฝาก - หลักฐานการโอนเงิน - รายงานการเคลื่อนไหวทางการเงินในบัญชีธนาคาร |

กรณี : ค่าใช้จ่ายไม่เพียงพอ/มีโครงการในพื้นที่ได้รับอนุมัติเพิ่มเติม สามารถเสนอแผนและประมาณการค่าใช้จ่ายเพิ่มเติมระหว่างงบประมาณได้ โดยไม่รอกกรอบงบประมาณกองทุนที่กำหนด

**แบบฟอร์มการจัดทำแผนปฏิบัติงานและการประมาณการค่าใช้จ่ายการปฏิบัติงานสนับสนุนภารกิจกองทุนสงเคราะห์
แผนปฏิบัติงานเพื่อสนับสนุนภารกิจกองทุนสงเคราะห์เกษตรกร ประจำปี.....
สำนักงานเกษตรและสหกรณ์จังหวัด.....**

ผู้ประสานงาน.....เบอร์โทร..... ID Line..... E-mail.....

ตารางที่ 42 แบบฟอร์มการจัดทำแผนปฏิบัติงานและการประมาณการค่าใช้จ่ายการปฏิบัติงานสนับสนุนภารกิจกองทุนสงเคราะห์ แผนปฏิบัติงานเพื่อสนับสนุน ภารกิจกองทุน
สงเคราะห์เกษตรกร ประจำปี.....

| โครงการ/กิจกรรม | เป้าหมาย (องค์กร) | งบประมาณ (บาท) | ระยะเวลาการปฏิบัติงาน | | | | | | | | | | | ผู้รับผิดชอบ | |
|---|----------------------|-------------------|-----------------------|------|------|------|------|-------|-------|------|-------|------|------|--------------|------|
| | | | ต.ค. | พ.ย. | ธ.ค. | ม.ค. | ก.พ. | มี.ค. | เม.ย. | พ.ค. | มิ.ย. | ก.ค. | ส.ค. | | ก.ย. |
| 1. การประชาสัมพันธ์การให้คำปรึกษาและแนะนำเกี่ยวกับวิธีการขอใช้เงินกองทุนสงเคราะห์เกษตรกร | | | | | | | | | | | | | | | |
| 2.การสนับสนุนการจัดทำนิติกรรมสัญญาต่าง ๆ ที่เกี่ยวข้องกับการกู้ยืมเงินกองทุนสงเคราะห์เกษตรกร ให้แก่องค์กรเกษตรกรที่ได้รับสนับสนุนเงินกองทุนสงเคราะห์เกษตรกร | | | | | | | | | | | | | | | |
| 3.การติดตามโครงการที่ได้รับการสนับสนุนเงินกองทุนสงเคราะห์เกษตรกรที่ดำเนินการอยู่ในพื้นที่จังหวัด | | | | | | | | | | | | | | | |
| 2.1 โครงการ..... | | | | | | | | | | | | | | | |
| 2.2 โครงการ..... | | | | | | | | | | | | | | | |
| รวม | | | | | | | | | | | | | | | |

ลงชื่อ.....
(.....)

หัวหน้ากลุ่มช่วยเหลือเกษตรกรและโครงการพิเศษ

ลงชื่อ.....
(.....)

เกษตรและสหกรณ์จังหวัด.....

แบบฟอร์มการจัดทำแผนปฏิบัติงานและการประมาณการค่าใช้จ่ายการปฏิบัติงานสนับสนุนภารกิจกองทุนสงเคราะห์
แผนปฏิบัติงานเพื่อสนับสนุนภารกิจกองทุนสงเคราะห์เกษตรกร ประจำปี.....
สำนักงานเกษตรและสหกรณ์จังหวัด.....

ผู้ประสานงาน.....เบอร์โทร..... ID Line..... E-mail.....

ตารางที่ 43 แบบฟอร์มการจัดทำแผนปฏิบัติงานและการประมาณการค่าใช้จ่ายการปฏิบัติงานสนับสนุนภารกิจกองทุนสงเคราะห์

| โครงการ/กิจกรรม | (1) เป้าหมาย (องค์กร) | (2) จำนวน ครั้ง (ครั้ง) | (3) จำนวน เจ้าหน้าที่ (คน) | (4) จำนวน ระยะทาง (กิโลเมตร) | (5) ค่าเบี้ยเลี้ยง 240 บ. x (2)x(3) (บาท) | (6) ค่าน้ำมันเชื้อเพลิง 4 บ./กม. X (2)x(4) (บาท) | (7) ค่าพาหนะ (ถ้ามี) (บาท) | (8) ค่าใช้จ่าย ในการ ดำเนินงาน (ถ้ามี) (บาท) | (9) รวมค่าใช้จ่ายทั้งสิ้น (5)+(6)+(7)+(8) (บาท) | (10) ผู้รับผิดชอบ ระบบ หน่วยงาน ที่เข้าร่วม ดำเนินการ | หมายเหตุ |
|---|-----------------------------|----------------------------------|-------------------------------------|---------------------------------------|---|--|-------------------------------------|---|--|--|----------|
| 1. การประชาสัมพันธ์ การให้ คำปรึกษาและแนะนำเกี่ยวกับวิธีการ ขอใช้เงินกองทุนสงเคราะห์เกษตรกร | | | | | | | | | | | |
| 2. การสนับสนุนการจัดทำนิติกรรม สัญญาต่างๆที่เกี่ยวข้องกับการกู้ยืม เงินกองทุนสงเคราะห์เกษตรกรให้แก่ องค์กรเกษตรกรที่ได้รับสนับสนุน เงินกองทุน | | | | | | | | | | | |
| 3. การติดตามโครงการที่ได้รับการ สนับสนุนเงินกองทุนสงเคราะห์ เกษตรกรดำเนินการอยู่ในพื้นที่จังหวัด | | | | | | | | | | | |
| 2.1 โครงการ..... | | | | | | | | | | | |
| 2.2 โครงการ..... | | | | | | | | | | | |
| รวม | | | | | | | | | | | |

การประชาสัมพันธ์ผ่านศูนย์ข้อมูลข่าวสารสำนักงานเกษตรและสหกรณ์จังหวัดสระบุรี ตามพระราชบัญญัติข้อมูลข่าวสารของราชการ พ.ศ. 2540

การประชาสัมพันธ์ผ่านหน่วยบริการเคลื่อนที่และการประชาสัมพันธ์ผ่านสื่อออนไลน์

สำหรับงานประชาสัมพันธ์ในปีงบประมาณ พ.ศ. 2566 สำนักงานเกษตรและสหกรณ์จังหวัดสระบุรี ได้ดำเนินการประชาสัมพันธ์ตามช่องทางต่าง ๆ ดังนี้

1. การประชาสัมพันธ์ผ่านศูนย์ข้อมูลข่าวสารสำนักงานเกษตรและสหกรณ์จังหวัดสระบุรี

2. การประชาสัมพันธ์ผ่านหน่วยบริการเคลื่อนที่

2.1 การให้บริการผ่านการออกหน่วยบริการเคลื่อนที่ในโครงการบำบัดทุกข์ บำรุงสุข สร้างรอยยิ้มให้ประชาชน หรือเกษตรกรรู้จักในชื่องานว่า จังหวัดเคลื่อนที่

2.2 การให้บริการผ่านการออกหน่วยบริการเคลื่อนที่ในโครงการคลินิกเกษตรเคลื่อนที่ในพระราชานุเคราะห์ฯ

2.3 การให้บริการผ่านการออกหน่วยบริการเคลื่อนที่ในโครงการจัดงานวันถ่ายทอดเทคโนโลยีประจำตำบล (Field Day)

3. การประชาสัมพันธ์ผ่านการจัดนิทรรศการ

3.1 การประชาสัมพันธ์ผ่านการจัดนิทรรศการ “วันหมอดินอาสา” เมื่อวันที่ 10 กุมภาพันธ์ 2566 ณ สถานีพัฒนาที่ดินสระบุรี ตำบลพุกวาง อำเภอพระพุทธบาท จังหวัดสระบุรี

4. การประชาสัมพันธ์ผ่านสื่อสมัยใหม่ หรือสื่อ Online

4.1 Website

4.2 Facebook

4.3 YouTube

ผลการดำเนินงาน ในปีงบประมาณ พ.ศ. 2566 สรุปได้ดังนี้

1. การประชาสัมพันธ์ผ่านศูนย์บริการข้อมูลข่าวสารสำนักงานเกษตรและสหกรณ์จังหวัดสระบุรี พบว่า มีจำนวนผู้ใช้บริการศูนย์ข้อมูลข่าวสารสำนักงานเกษตรและสหกรณ์จังหวัดสระบุรี รวมทั้งสิ้น 143 คน เฉลี่ย 11.91 คนต่อเดือน และมีความพึงพอใจเฉลี่ย คิดเป็นร้อยละ 93.39

2. การประชาสัมพันธ์ผ่านหน่วยบริการเคลื่อนที่ จำนวน 20 ครั้ง พบว่า มีจำนวนผู้ใช้บริการรวมทั้งสิ้น 688 คน

2.1 การให้บริการผ่านการออกหน่วยบริการเคลื่อนที่ในโครงการบำบัดทุกข์ บำรุงสุข สร้างรอยยิ้มให้ประชาชน หรือเกษตรกรรู้จักในชื่องานว่า จังหวัดเคลื่อนที่ พบว่า ได้ดำเนินการออกให้บริการ จำนวน 11 ครั้ง และมีจำนวนผู้ใช้บริการ รวม 404 คน เฉลี่ย 36.72 คนต่อครั้ง

2.2 การให้บริการผ่านการออกหน่วยบริการเคลื่อนที่ในโครงการคลินิกเกษตรเคลื่อนที่ในพระราชานุเคราะห์ฯ พบว่า ได้ดำเนินการออกให้บริการ จำนวน 4 ครั้ง และมีจำนวนผู้ใช้บริการ รวม 150 คน เฉลี่ย 37.50 คนต่อครั้ง

2.3 การให้บริการผ่านการออกหน่วยบริการเคลื่อนที่ในโครงการจัดงานวันถ่ายทอดเทคโนโลยี ประจำตำบล (Field Day) พบว่า ได้ดำเนินการออกให้บริการ จำนวน 5 ครั้ง และมีจำนวนผู้ใช้บริการรวม 134 คน เฉลี่ย 26.80 คนต่อครั้ง

3. การประชาสัมพันธ์ผ่านการจัดนิทรรศการ “วันหมอดินอาสา” วันที่ 10 กุมภาพันธ์ 2566 ณ สถานีพัฒนาที่ดินสระบุรี ตำบลพุทรา อําเภอพระพุทธบาท จังหวัดสระบุรี พบว่า มีจำนวนผู้ใช้บริการรวม 36 คน

4. การประชาสัมพันธ์ผ่านสื่อสมัยใหม่ หรือสื่อออนไลน์ (Online)

4.1 Website

4.2 Facebook

4.3 Youtube

พบว่า มีการจัดทำข่าวเผยแพร่ผ่านสื่อสมัยใหม่ หรือสื่อออนไลน์ รวมทั้งสิ้น 1,316 ข่าว แบ่งเป็น ข่าวประชาสัมพันธ์ 544 ข่าว ปฏิทินกิจกรรม 495 ข่าว ข่าวจัดซื้อจัดจ้าง 12 ข่าว และข่าวข้อมูลภัยและสถานการณ์ 263 ข่าว

ผลการประชาสัมพันธ์ผ่านสื่อออนไลน์ พบว่า

4.1 จำนวนครั้งในการประชาสัมพันธ์ผ่านสื่อออนไลน์ พบว่า มีจำนวนรวมทั้งสิ้น 3,027 ครั้ง ดังนี้

4.1.1 ประชาสัมพันธ์ผ่าน Website สำนักงานเกษตรและสหกรณ์จังหวัดสระบุรี รวม 2,034 ครั้ง เฉลี่ย 169.50 ครั้งต่อเดือน

4.1.2 ประชาสัมพันธ์ผ่าน Facebook สำนักงานเกษตรและสหกรณ์จังหวัดสระบุรี รวม 396 ครั้ง เฉลี่ย 33 ครั้งต่อเดือน

4.1.3 ประชาสัมพันธ์ผ่าน YouTube สำนักงานเกษตรและสหกรณ์จังหวัดสระบุรี มีผู้เข้าชม รวม 597 ครั้ง เฉลี่ย 49.75 ครั้งต่อเดือน

4.2 จำนวนผู้เข้าชมสื่อออนไลน์ (Facebook และ Website) พบว่า มีจำนวนรวมทั้งสิ้น 1,640 คน ดังนี้

4.2.1 จำนวนผู้เข้าชม Website สำนักงานเกษตรและสหกรณ์จังหวัดสระบุรี รวม 1,300 คน เฉลี่ย 108.33 คนต่อเดือน

4.2.2 จำนวนสมาชิก Facebook สำนักงานเกษตรและสหกรณ์จังหวัดสระบุรี เพิ่มขึ้น รวม 340 คน เฉลี่ย 28.33 คนต่อเดือน

ตารางที่ 44 การประชาสัมพันธ์ผ่านสื่อออนไลน์ หน่วยบริการเคลื่อนที่ และผู้ใช้บริการศูนย์ข้อมูลข่าวสาร สำนักงานเกษตรและสหกรณ์จังหวัดสระบุรี ปีงบประมาณ พ.ศ. 2566 (เดือนตุลาคม 2565 - กันยายน 2566)

การประชาสัมพันธ์ผ่านสื่อออนไลน์ หน่วยบริการเคลื่อนที่ และผู้ใช้บริการศูนย์ข้อมูลข่าวสาร สำนักงานเกษตรและสหกรณ์จังหวัดสระบุรี
ปีงบประมาณ พ.ศ. 2566 (เดือนตุลาคม 2565 - กันยายน 2566)

| ลำดับ ที่ | ประเภท | ตุลาคม | พฤศจิกายน | ธันวาคม | มกราคม | กุมภาพันธ์ | มีนาคม | เมษายน | พฤษภาคม | มิถุนายน | กรกฎาคม | สิงหาคม | กันยายน | รวม |
|--------------|---|--------|-----------|---------|--------|------------|--------|--------|---------|----------|---------|---------|---------|-----|
| | | 2565 | 2565 | 2565 | 2566 | 2566 | 2566 | 2566 | 2566 | 2566 | 2566 | 2566 | 2566 | |
| 1 | ข่าว | 44 | 24 | 46 | 51 | 62 | 60 | 36 | 46 | 55 | 57 | 58 | 19 | 558 |
| | - ข่าวประชาสัมพันธ์ | 43 | 23 | 45 | 50 | 61 | 55 | 36 | 45 | 55 | 56 | 57 | 18 | 544 |
| | - ประกาศจัดซื้อจัดจ้าง | - | - | - | - | - | 2 | - | - | - | - | - | - | 2 |
| | - สรุปผลจัดซื้อจัดจ้าง | 1 | 1 | 1 | 1 | 1 | 3 | - | 1 | - | 1 | 1 | 1 | 12 |
| 2 | ข้อมูลเตือนภัยและสถานการณ์ | 45 | 38 | 16 | 19 | 19 | 21 | 16 | 20 | 19 | 22 | 19 | 9 | 263 |
| 3 | ภาพกิจกรรม | 5 | 3 | 5 | 6 | 7 | 7 | 2 | 6 | 8 | 8 | 4 | 2 | 63 |
| 4 | ปฏิทินกิจกรรม | 37 | 35 | 43 | 37 | 58 | 52 | 27 | 41 | 36 | 52 | 58 | 19 | 495 |
| 5 | เทคโนโลยีชาวบ้านและภูมิปัญญาชาวบ้าน | 1 | 2 | 2 | 1 | 2 | 1 | 1 | - | 2 | 1 | 1 | 1 | 15 |
| 6 | บทความด้านการเกษตร | 1 | 4 | 1 | 1 | 2 | 1 | 1 | 2 | 1 | 1 | 1 | - | 16 |
| 7 | คลิปเกษตรและสื่อมีเดีย | 1 | 2 | 1 | 3 | 3 | 1 | 1 | 1 | 2 | 1 | 1 | 3 | 20 |
| 8 | เล่มข้อมูลพื้นฐานจังหวัด (ข้อมูลสนับสนุนตรวจราชการ/क्रम สปุจฉ) | 1 | 1 | 1 | 1 | 1 | 1 | 1 | 1 | 1 | 1 | 1 | 1 | 12 |
| 9 | ภาพประชาสัมพันธ์หลัก | 3 | 4 | 5 | 4 | 3 | 4 | 1 | 3 | - | 1 | 1 | - | 29 |
| 10 | แผนการดำเนินงาน แผนปฏิบัติการ | 2 | - | 3 | - | - | 7 | - | - | 3 | - | - | - | 15 |
| 11 | ระเบียบ คำสั่ง ข้อบังคับ | - | 1 | - | 5 | 3 | 1 | - | - | - | - | - | - | - |
| 12 | กฎหมาย | - | - | - | - | - | - | - | - | - | - | - | - | - |
| 13 | คำรับรองปฏิบัติราชการ | - | - | - | - | - | - | - | - | - | - | - | - | - |
| 14 | เอกสารความโหด | 10 | 11 | 13 | 9 | 17 | 16 | 7 | 9 | 10 | 12 | 10 | 5 | 129 |
| 15 | คู่มือประชาชน | - | 2 | - | 2 | 2 | 2 | - | - | - | - | - | - | - |
| 16 | ผลการดำเนินงาน | 2 | - | - | 1 | - | 13 | - | - | 1 | - | - | - | 17 |
| 17 | Webpage | - | - | - | - | - | - | - | - | - | - | - | - | - |
| 18 | Banner link | - | 2 | - | - | 2 | - | - | - | - | 1 | - | - | - |

ตารางที่ 44 การประชาสัมพันธ์ผ่านสื่อออนไลน์ หน่วยบริการเคลื่อนที่ และผู้ใช้บริการศูนย์ข้อมูลข่าวสาร สำนักงานเกษตรและสหกรณ์จังหวัดสระบุรี ปีงบประมาณ พ.ศ. 2566 (เดือนตุลาคม 2565 - กันยายน 2566) (ต่อ)

การประชาสัมพันธ์ผ่านสื่อออนไลน์ หน่วยบริการเคลื่อนที่ และผู้ใช้บริการศูนย์ข้อมูลข่าวสาร สำนักงานเกษตรและสหกรณ์จังหวัดสระบุรี
ปีงบประมาณ พ.ศ. 2566 (เดือนตุลาคม 2565 - กันยายน 2566)

| ลำดับ ที่ | ประเภท | ตุลาคม | พฤศจิกายน | ธันวาคม | มกราคม | กุมภาพันธ์ | มีนาคม | เมษายน | พฤษภาคม | มิถุนายน | กรกฎาคม | สิงหาคม | กันยายน | รวม |
|--------------|---|-----------------------|------------|------------|----------|------------|-----------|----------|-----------|----------------|-----------|-------------------|----------|-----------------------|
| | | 2565 | 2565 | 2565 | 2566 | 2566 | 2566 | 2566 | 2566 | 2566 | 2566 | 2566 | 2566 | |
| 19 | ความพึงพอใจของผู้ใช้บริการศูนย์ | 91.75 | 88.13 | 96.35 | 93.26 | 93.93 | 96 | 100 | 92.11 | 94 | 92.5 | 93.75 | 89 | เฉลี่ย/เดือน |
| | ข้อมูลข่าวสาร (ร้อยละ) | | | | | | | | | | | | | 93.39 |
| | ด้านความรวดเร็วในการให้บริการ (ร้อยละ) | 93.33 | 85 | 96.15 | 93.04 | 94.29 | 96 | 100 | 91.58 | 94.67 | 93.33 | 95 | 88 | เฉลี่ย/เดือน 93.36 |
| | คะแนน | 4.67 | 4.75 | 4.81 | 4.65 | 4.71 | 4.8 | 5 | 4.58 | 4.73 | 4.67 | 4.75 | 4.4 | 4.71 |
| | ด้านการให้บริการของเจ้าหน้าที่ (ร้อยละ) | 93.33 | 97.5 | 96.92 | 93.91 | 94.29 | 96 | 100 | 91.58 | 93.33 | 93.33 | 95 | 92 | เฉลี่ย/เดือน 94.76 |
| | คะแนน | 4.67 | 4.88 | 4.85 | 4.7 | 4.74 | 4.8 | 5 | 4.58 | 4.67 | 4.67 | 4.75 | 4.6 | 5.14 |
| | ด้านสิ่งอำนวยความสะดวก (ร้อยละ) | 93.33 | 85 | 96.92 | 93.04 | 92.86 | 96 | 100 | 92.63 | 93.33 | 92.22 | 95 | 88 | เฉลี่ย/เดือน 93.19 |
| | คะแนน | 4.67 | 4.75 | 4.85 | 4.65 | 4.64 | 4.8 | 5 | 4.47 | 4.67 | 4.61 | 4.75 | 4.4 | 5.08 |
| | ด้านข้อมูลตรงความต้องการ (ร้อยละ) | 86.67 | 85 | 95.38 | 93.04 | 94.29 | 96 | 100 | 92.63 | 94.64 | 91.11 | 90 | 88 | เฉลี่ย/เดือน 92.23 |
| คะแนน | 4.33 | 4.75 | 4.77 | 4.65 | 4.71 | 4.8 | 5 | 4.47 | 4.73 | 4.56 | 4.5 | 4.4 | 5.03 | |
| 20 | ผู้ใช้บริการจังหวัดเคลื่อนที่ | | 31 | 23 | 114 | 45 | 21 | 5 | 54 | 34 | 24 | 34 | 19 | 404 |
| | | ไม่ได้เข้าร่วมกิจกรรม | อ.วิหารแดง | อ.มวกเหล็ก | อ.เสาไห้ | อ.หนองแค | อ.หนองแซง | อ.คอนสาร | อ.บ้านหมอ | อ.เมืองสระบุรี | อ.หนองโดน | อ.เฉลิมพระเกียรติ | อ.วิมมัง | |

ตารางที่ 44 การประชาสัมพันธ์ผ่านสื่อออนไลน์ หน่วยบริการเคลื่อนที่ และผู้ใช้บริการศูนย์ข้อมูลข่าวสาร สำนักงานเกษตรและสหกรณ์จังหวัดสระบุรี ปีงบประมาณ พ.ศ. 2566 (เดือนตุลาคม 2565 - กันยายน 2566) (ต่อ)

การประชาสัมพันธ์ผ่านสื่อออนไลน์ หน่วยบริการเคลื่อนที่ และผู้ใช้บริการศูนย์ข้อมูลข่าวสาร สำนักงานเกษตรและสหกรณ์จังหวัดสระบุรี
ปีงบประมาณ พ.ศ. 2566 (เดือนตุลาคม 2565 - กันยายน 2566)

| ลำดับ ที่ | ประเภท | ตุลาคม 2565 | พฤศจิกายน 2565 | ธันวาคม 2565 | มกราคม 2566 | กุมภาพันธ์ 2566 | มีนาคม 2566 | เมษายน 2566 | พฤษภาคม 2566 | มิถุนายน 2566 | กรกฎาคม 2566 | สิงหาคม 2566 | กันยายน 2566 | รวม |
|--------------|---|----------------|-------------------|--|------------------|--------------------|----------------|----------------|-----------------|------------------|-----------------|-----------------|-----------------|-------|
| 21 | ผู้ใช้บริการคลินิกเกษตรเคลื่อนที่ | ไม่มีกิจกรรม | ไม่มีกิจกรรม | 31 อ.วิหารแดง | 25 อ.มวกเหล็ก | ไม่มีกิจกรรม | ไม่มีกิจกรรม | ไม่มีกิจกรรม | 45 อ.วังม่วง | ไม่มีกิจกรรม | 49 อ.เสาไห้ | ไม่มีกิจกรรม | ไม่มีกิจกรรม | 150 |
| 22 | ผู้ใช้บริการงาน Field Day | ไม่มีกิจกรรม | ไม่มีกิจกรรม | 134 - อ.แก่งคอย (41) - อ.ตอนทุต (17) - อ.เฉลิมพระเกียรติ (43) - อ.หนองแก่ง (13) - อ.เมืองสระบุรี (20) | ไม่มีกิจกรรม | ไม่มีกิจกรรม | ไม่มีกิจกรรม | ไม่มีกิจกรรม | ไม่มีกิจกรรม | ไม่มีกิจกรรม | ไม่มีกิจกรรม | ไม่มีกิจกรรม | ไม่มีกิจกรรม | 134 |
| 23 | ผู้ใช้บริการงานวันดินโลก | ไม่มีกิจกรรม | ไม่มีกิจกรรม | ไม่ได้เข้าร่วมกิจกรรม | ไม่มีกิจกรรม | ไม่มีกิจกรรม | ไม่มีกิจกรรม | ไม่มีกิจกรรม | ไม่มีกิจกรรม | ไม่มีกิจกรรม | ไม่มีกิจกรรม | ไม่มีกิจกรรม | ไม่มีกิจกรรม | - |
| 24 | ผู้ใช้บริการวันหมอดินอาสา | ไม่มีกิจกรรม | ไม่มีกิจกรรม | ไม่มีกิจกรรม | ไม่มีกิจกรรม | 36 อ.พระพุทธบาท | ไม่มีกิจกรรม | ไม่มีกิจกรรม | ไม่มีกิจกรรม | ไม่มีกิจกรรม | ไม่มีกิจกรรม | ไม่มีกิจกรรม | ไม่มีกิจกรรม | 36 |
| 25 | ผู้ใช้บริการวันถ่ายทอดเทคโนโลยีด้านปรมวง | ไม่มีกิจกรรม | ไม่มีกิจกรรม | ไม่มีกิจกรรม | ไม่มีกิจกรรม | ไม่มีกิจกรรม | ไม่มีกิจกรรม | ไม่มีกิจกรรม | ไม่มีกิจกรรม | ไม่มีกิจกรรม | ไม่มีกิจกรรม | ไม่มีกิจกรรม | ไม่มีกิจกรรม | - |
| 26 | ผู้ใช้บริการกิจกรรมเชิงปฏิบัติการเตรียมความพร้อมกลไกการขับเคลื่อนการขจัดความยากจน | ไม่มีกิจกรรม | ไม่มีกิจกรรม | ไม่มีกิจกรรม | ไม่มีกิจกรรม | ไม่มีกิจกรรม | ไม่มีกิจกรรม | ไม่มีกิจกรรม | ไม่มีกิจกรรม | ไม่มีกิจกรรม | ไม่มีกิจกรรม | ไม่มีกิจกรรม | ไม่มีกิจกรรม | - |
| 27 | ประชาสัมพันธ์ผ่าน Website (รวม) | 184 | 142 | 171 | 176 | 223 | 233 | 112 | 159 | 180 | 193 | 188 | 73 | 2,034 |
| | - www.moac-info.net | 31 | 16 | 36 | 40 | 45 | 47 | 20 | 30 | 42 | 40 | 35 | 14 | 396 |
| | - www.opsmoac.go.th/Saraburi-home | 153 | 126 | 135 | 139 | 178 | 186 | 92 | 129 | 138 | 153 | 153 | 59 | 1641 |
| 28 | การประชาสัมพันธ์ผ่านทาง Facebook | 31 | 16 | 36 | 40 | 45 | 47 | 20 | 30 | 42 | 40 | 35 | 14 | 396 |

ตารางที่ 44 การประชาสัมพันธ์ผ่านสื่อออนไลน์ หน่วยบริการเคลื่อนที่ และผู้ใช้บริการศูนย์ข้อมูลข่าวสาร สำนักงานเกษตรและสหกรณ์จังหวัดสระบุรี ปีงบประมาณ พ.ศ. 2566

(เดือนตุลาคม 2565 - กันยายน 2566) (ต่อ)

การประชาสัมพันธ์ผ่านสื่อออนไลน์ หน่วยบริการเคลื่อนที่ และผู้ใช้บริการศูนย์ข้อมูลข่าวสาร สำนักงานเกษตรและสหกรณ์จังหวัดสระบุรี
ปีงบประมาณ พ.ศ. 2566 (เดือนตุลาคม 2565 - กันยายน 2566)

| ลำดับ ที่ | ประเภท | ตุลาคม 2565 | พฤศจิกายน 2565 | ธันวาคม 2565 | มกราคม 2566 | กุมภาพันธ์ 2566 | มีนาคม 2566 | เมษายน 2566 | พฤษภาคม 2566 | มิถุนายน 2566 | กรกฎาคม 2566 | สิงหาคม 2566 | กันยายน 2566 | รวม |
|--------------|---|----------------|-------------------|-----------------|----------------|--------------------|----------------|----------------|-----------------|------------------|-----------------|-----------------|-----------------|--------|
| 29 | ผู้เข้าชม Facebook สละสม (จำนวนเพื่อน) | 3,290 | 3,375 | 3,412 | 3,435 | 3,455 | 3,482 | 3,517 | 3,528 | 3,549 | 3,579 | 3,605 | 3,630 | 3,549 |
| | ผลต่างของแต่ละเดือน | 0 | 85 | 37 | 23 | 20 | 27 | 35 | 11 | 21 | 30 | 26 | 25 | 340 |
| 30 | การประชาสัมพันธ์ผ่านทาง YouTube (จำนวนยอดวิวจากทุกคลิป) | 897 | 963 | 991 | 1,011 | 1,199 | 1,216 | 1,286 | 1,198 | 1,129 | 1,138 | 1,152 | 1,161 | 13,341 |
| | ผลต่างของแต่ละเดือน | 0 | 66 | 28 | 19 | 208 | 17 | 70 | 88 | 69 | 9 | 14 | 9 | 597 |
| 31 | ผู้เข้าชม Website | 211 | 130 | 142 | 147 | 105 | 147 | 83 | 80 | 100 | 84 | 48 | 23 | 1,300 |

กิจกรรมออกหน่วยบริการเคลื่อนที่ในโครงการบำบัดทุกข์ บำรุงสุข สร้างรอยยิ้มให้ประชาชน
ประจำปีงบประมาณ พ.ศ. 2566 ในวันที่ 19 มกราคม 2566
ณ วัดตะเข้ หมู่ที่ 6 ตำบลม่วงงาม อำเภอเสนาห์ จังหวัดสระบุรี



ภาพที่ 23 โครงการ “หน่วยบำบัดทุกข์ บำรุงสุข สร้างรอยยิ้มให้ประชาชน จังหวัดสระบุรี” ในวันที่ 19 มกราคม 2566

กิจกรรมออกหน่วยบริการเคลื่อนที่ในโครงการบำบัดทุกข์ บำรุงสุข สร้างรอยยิ้มให้ประชาชน
ประจำปีงบประมาณ พ.ศ. 2566 ในวันที่ 16 มีนาคม 2566
ณ วัดหนองกบ หมู่ที่ 2 ตำบลหนองกบ อำเภอหนองแสง จังหวัดสระบุรี



ภาพที่ 24 โครงการ “หน่วยบำบัดทุกข์ บำรุงสุข สร้างรอยยิ้มให้ประชาชน จังหวัดสระบุรี” ในวันที่ 16 มีนาคม 2566

กิจกรรมออกหน่วยบริการเคลื่อนที่ในโครงการบำบัดทุกข์ บำรุงสุข สร้างรอยยิ้มให้ประชาชน
ประจำปีงบประมาณ พ.ศ. 2566 ในวันที่ 18 พฤษภาคม 2566
ณ วัดสารภี หมู่ที่ 5 ตำบลบางโขมด อำเภอบ้านหมอ จังหวัดสระบุรี



ภาพที่ 25 โครงการ “หน่วยบำบัดทุกข์ บำรุงสุข สร้างรอยยิ้มให้ประชาชน จังหวัดสระบุรี” ในวันที่ 18 พฤษภาคม 2566

กิจกรรมออกหน่วยบริการเคลื่อนที่ในโครงการบำบัดทุกข์ บำรุงสุข สร้างรอยยิ้มให้ประชาชน
ประจำปีงบประมาณ พ.ศ. 2566 ในวันที่ 15 มิถุนายน 2566
ณ วัดตะกุด ตำบลตะกุด อำเภอเมืองสระบุรี จังหวัดสระบุรี



ภาพที่ 26 โครงการ “หน่วยบำบัดทุกข์ บำรุงสุข สร้างรอยยิ้มให้ประชาชน จังหวัดสระบุรี” ในวันที่ 15 มิถุนายน 2566

กิจกรรมออกหน่วยบริการเคลื่อนที่ในโครงการบำบัดทุกข์ บำรุงสุข สร้างรอยยิ้มให้ประชาชน
ประจำปีงบประมาณ พ.ศ. 2566 ในวันที่ 21 กันยายน 2566
ณ วัดภิบาลวังม่วง หมู่ที่ 7 ตำบลคำพราน อำเภอวังม่วง จังหวัดสระบุรี



ภาพที่ 27 โครงการ “หน่วยบำบัดทุกข์ บำรุงสุข สร้างรอยยิ้มให้ประชาชน จังหวัดสระบุรี” ในวันที่ 21 กันยายน 2566

กิจกรรมวันหมอดินอาสา กรมพัฒนาที่ดิน (LDD VOLUNTEERED SOIL DOCTOR DAY)
ประจำปีงบประมาณ พ.ศ. 2566 ในวันที่ 10 กุมภาพันธ์ 2566

ณ สถานีพัฒนาที่ดินสระบุรี ตำบลพุด่าง อำเภอพระพุทธบาท จังหวัดสระบุรี



ภาพที่ 28 กิจกรรมวันหมอดินอาสา (LDD VOLUNTEERED SOIL DOCTOR DAY) ประจำปี พ.ศ. 2566

งานวันถ่ายทอดเทคโนโลยีเพื่อเริ่มต้นฤดูกาลผลิตใหม่ (Field Day)
ในวันที่ 7 ธันวาคม 2565 ณ ที่ทำการวิสาหกิจชุมชนกลุ่มทำนาแปลงใหญ่ข้าวบ้านเขาแยะ
หมู่ที่ 4 ตำบลห้วยแห้ง อำเภอแก่งคอย จังหวัดสระบุรี



ภาพที่ 29 กิจกรรมวันถ่ายทอดเทคโนโลยีเพื่อเริ่มต้นฤดูกาลผลิตใหม่ (Field Day) ในวันที่ 7 ธันวาคม 2565

งานวันถ่ายทอดเทคโนโลยีเพื่อเริ่มต้นฤดูกาลผลิตใหม่ (Field Day)

ในวันที่ 9 ธันวาคม 2565 ณ ศูนย์จัดการศัตรูพืชชุมชน ตำบลดอนพุด อำเภอดอนพุด จังหวัดสระบุรี



ภาพที่ 30 กิจกรรมวันถ่ายทอดเทคโนโลยีเพื่อเริ่มต้นฤดูกาลผลิตใหม่ (Field Day) ในวันที่ 9 ธันวาคม 2565

งานวันถ่ายทอดเทคโนโลยีเพื่อเริ่มต้นฤดูกาลผลิตใหม่ (Field Day)
 ในวันที่ 14 ธันวาคม 2565 ณ ศพก.อำเภอเฉลิมพระเกียรติฯ หมู่ที่ 1
 ตำบลฝั่งระวง อำเภอเฉลิมพระเกียรติ จังหวัดสระบุรี



ภาพที่ 31 กิจกรรมวันถ่ายทอดเทคโนโลยีเพื่อเริ่มต้นฤดูกาลผลิตใหม่ (Field Day) ในวันที่ 14 ธันวาคม 2565

งานวันถ่ายทอดเทคโนโลยีเพื่อเริ่มต้นฤดูกาลผลิตใหม่ (Field Day)

ในวันที่ 21 ธันวาคม 2565 ณ ศพก.อำเภอหนองแซง ตำบลโคกสะอาด อำเภอหนองแซง จังหวัดสระบุรี



ภาพที่ 32 กิจกรรมวันถ่ายทอดเทคโนโลยีเพื่อเริ่มต้นฤดูกาลผลิตใหม่ (Field Day) ในวันที่ 21 ธันวาคม 2565

งานวันถ่ายทอดเทคโนโลยีเพื่อเริ่มต้นฤดูกาลผลิตใหม่ (Field Day)

ในวันที่ 23 ธันวาคม 2565 ณ ศพก.อำเภอเมืองสระบุรี ตำบลหนองยาว อำเภอเมืองสระบุรี จังหวัดสระบุรี



ภาพที่ 33 กิจกรรมวันถ่ายทอดเทคโนโลยีเพื่อเริ่มต้นฤดูกาลผลิตใหม่ (Field Day) ในวันที่ 23 ธันวาคม 2565

โครงการคลินิกเกษตรเคลื่อนที่ในพระราชานุเคราะห์สมเด็จพระเจ้าอยู่หัว มหาวชิราลงกรณ บดินทรเทพยวรางกูร เมื่อครั้งดำรงพระอิสริยยศเป็นสมเด็จพระบรมโอรสาธิราชฯ สยามมกุฎราชกุมาร

เนื่องในวโรกาสอันเป็นมิ่งมหามงคลที่สมเด็จพระเจ้าอยู่หัวมหาวชิราลงกรณ บดินทรเทพยวรางกูร เมื่อครั้งดำรงพระอิสริยยศเป็นสมเด็จพระบรมโอรสาธิราชฯ สยามมกุฎราชกุมาร ทรงมีพระชนมายุครบ 50 พรรษา ในพุทธศักราช 2545 กระทรวงเกษตรและสหกรณ์ มีความปลื้มปิติและสำนึกในพระมหากรุณาธิคุณล้นเกล้าล้นกระหม่อมหาที่สุดมิได้ และด้วยสำนึกในพระมหากรุณาธิคุณที่ทรงมีต่อกระทรวงเกษตรและสหกรณ์สุดที่จะพรรณนา ทุกครั้งที่เสด็จพระราชดำเนินเยี่ยมเยียนพสกนิกรในถิ่นทุรกันดารโดยไม่เห็นแก่ความเหนื่อยยาก ด้วยทรงมีพระราชประสงค์ที่จะให้ความเป็นอยู่ของพสกนิกรเหล่านั้นดีขึ้น พระราชกรณียกิจดังกล่าวเป็นความประทับใจแก่ปวงชนชาวไทยมาโดยตลอด ในวโรกาสดังกล่าวกระทรวงเกษตรและสหกรณ์ เห็นควรจัดทำโครงการคลินิกเกษตรเคลื่อนที่ โดยมีวัตถุประสงค์เพื่อสร้างความร่วมมือของงานวิจัย พัฒนา และงานบริการวิชาการเกษตร ให้สามารถนำไปใช้ประโยชน์ในพื้นที่เป้าหมายที่มีศักยภาพการผลิตในรูปแบบบูรณาการ ซึ่งเป็นกลไกของชุมชนในการรณรงค์ฟื้นฟูเกษตรกร และแก้ไขปัญหาาร่วมกันในรูปกิจกรรม ให้บริการเคลื่อนที่ กิจกรรมเสริมสร้างความรู้ และการฝึกอบรม เพื่อแสดงความจงรักภักดี และสำนึกในพระมหากรุณาธิคุณ กระทรวงเกษตรและสหกรณ์ จึงกราบบังคมทูลขอพระราชทานพระราชนุญาต จัดทำโครงการคลินิกเกษตรเพื่อถวาย และขอรับพระมหากรุณาธิคุณให้โครงการอยู่ในพระราชานุเคราะห์ของสมเด็จพระบรมโอรสาธิราชฯ สยามมกุฎราชกุมาร

การจัดตั้งคลินิกเกษตรเคลื่อนที่ เป็นวิธีการดำเนินงานอย่างหนึ่งที่สามารถทำให้การบริการทางวิชาการ และการถ่ายทอดเทคโนโลยีทางการเกษตรของกระทรวงเกษตรและสหกรณ์ บรรลุผลสำเร็จตามภารกิจที่รับผิดชอบ โดยเป็นการปฏิบัติงานในเชิงรุกที่ทำให้เกษตรกรในพื้นที่เป้าหมายที่มีปัญหา ได้รับความบริการทางการเกษตรอย่างรวดเร็ว ท่วงถึงและครบถ้วน เช่น การวิเคราะห์ดิน การวินิจฉัย โรคพืช โรคสัตว์ โรคสัตว์น้ำ และการให้วัคซีนป้องกันโรค รวมถึงการถ่ายทอดเทคโนโลยี และฝึกอบรมความรู้การเกษตรเสริมเพิ่มเติมควบคู่กันไปด้วย ซึ่งเป็นการดำเนินการในลักษณะบูรณาการการทำงานระหว่างนักวิชาการเกษตรของหน่วยงานต่าง ๆ ในแต่ละสาขา ทั้งด้านพืช สัตว์ ประมง ดิน และน้ำ ฯลฯ พร้อมด้วยอุปกรณ์ และเครื่องมือทางวิชาการด้านต่าง ๆ มาให้บริการในคลินิกเกษตร โดยสามารถเคลื่อนที่เข้าไปได้ถึงในระดับตำบล เพื่อให้เกษตรกรสามารถเข้ารับบริการทางการเกษตรได้อย่างถูกต้องครบถ้วนทุกด้านในคราวเดียวกัน

วัตถุประสงค์

1. เพื่อให้เกษตรกรที่มีปัญหาด้านการเกษตรในพื้นที่ห่างไกล สามารถเข้าถึงการบริการทางวิชาการ และได้รับการแก้ไขปัญหาด้านการเกษตรอย่างครบวงจรในคราวเดียวกัน
2. เพื่อบูรณาการความร่วมมือระหว่างหน่วยงานวิชาการ หน่วยงานส่งเสริม และศูนย์บริการ และถ่ายทอดเทคโนโลยีการเกษตรประจำตำบล ในการให้บริการและแก้ไขปัญหาทางการเกษตรร่วมกัน

ระยะเวลาดำเนินการ

ปีงบประมาณ พ.ศ. 2566 (ธันวาคม 2565 - กรกฎาคม 2566)

ผลการดำเนินงาน

เกษตรกรจำนวน 789 ราย ในจังหวัดสระบุรี ได้รับการบริการทางการเกษตรในด้านต่าง ๆ เช่น การวิเคราะห์ดิน การวินิจฉัยโรคพืช โรคสัตว์ โรคสัตว์น้ำ และการให้วัคซีนป้องกันโรค รวมถึงการถ่ายทอดเทคโนโลยี และการฝึกอบรมความรู้การเกษตร

กิจกรรมออกหน่วยให้บริการงานโครงการคลินิกเกษตรเคลื่อนที่ ปีงบประมาณ พ.ศ. 2566 ครั้งที่ 1

ในวันที่ 22 ธันวาคม 2565 ณ องค์การบริหารส่วนตำบลเจริญธรรม ตำบลเจริญธรรม อำเภอวิหารแดง จังหวัดสระบุรี



ภาพที่ 34 กิจกรรมออกหน่วยให้บริการงานโครงการคลินิกเกษตรเคลื่อนที่ ปีงบประมาณ พ.ศ. 2566 ครั้งที่ 1 ในวันที่ 22 ธันวาคม 2565

กิจกรรมออกหน่วยให้บริการงานโครงการคลินิกเกษตรเคลื่อนที่ ปีงบประมาณ พ.ศ. 2566 ครั้งที่ 2

ในวันที่ 18 มกราคม 2566 ณ องค์การบริหารส่วนตำบลลำพญากลาง หมู่ที่ 1
ตำบลลำพญากลาง อำเภอมวกเหล็ก จังหวัดสระบุรี



ภาพที่ 35 กิจกรรมออกหน่วยให้บริการงานโครงการคลินิกเกษตรเคลื่อนที่ ปีงบประมาณ พ.ศ. 2566 ครั้งที่ 2
ในวันที่ 18 มกราคม 2566

กิจกรรมออกหน่วยให้บริการงานโครงการคลินิกเกษตรเคลื่อนที่ ینگบประมาณ พ.ศ. 2566 ครั้งที่ 3

ในวันที่ 11 พฤษภาคม 2566 ณ ที่ทำการแปลงใหญ่อ้อยโรงงานตำบลวังม่วง หมู่ที่ 7
ตำบลวังม่วง อำเภอวังม่วง จังหวัดสระบุรี



ภาพที่ 36 กิจกรรมออกหน่วยให้บริการงานโครงการคลินิกเกษตรเคลื่อนที่ ینگบประมาณ พ.ศ. 2566 ครั้งที่ 3
ในวันที่ 11 พฤษภาคม 2566

กิจกรรมออกหน่วยให้บริการงานโครงการคลินิกเกษตรเคลื่อนที่ ینگบประมาณ พ.ศ. 2566 ครั้งที่ 4

ในวันที่ 26 กรกฎาคม 2566 ณ วัดโพธิ์ หมู่ที่ 6 ตำบลพระยาทต อำเภอสททให้ จังหวัดสระบุรี



ภาพที่ 36 กิจกรรมออกหน่วยให้บริการงานโครงการคลินิกเกษตรเคลื่อนที่ ینگบประมาณ พ.ศ. 2566 ครั้งที่ 4
ในวันที่ 26 กรกฎาคม 2566

โครงการอนุรักษ์พันธุกรรมพืชอันเนื่องมาจากพระราชดำริ สมเด็จพระเทพรัตนราชสุดาฯ สยามบรมราชกุมารี (อพ.สธ.) ระยะ 5 ปีที่เจ็ด

โครงการอนุรักษ์พันธุกรรมพืชอันเนื่องมาจากพระราชดำริ สมเด็จพระเทพรัตนราชสุดาฯ สยามบรมราชกุมารี (อพ.สธ.) เป็นโครงการที่จัดตั้งขึ้นเมื่อปี พ.ศ. 2536 โดยมีวัตถุประสงค์เพื่อสร้างความเข้าใจและทำให้ตระหนักถึงความสำคัญของทรัพยากรต่าง ๆ ที่มีอยู่ในประเทศไทยก่อให้เกิดกิจกรรมเพื่อให้มีการร่วมคิดร่วมปฏิบัติที่นำผลประโยชน์มาถึงประชาชนชาวไทยตลอดจนให้มีการจัดทำระบบข้อมูลทรัพยากรให้แพร่หลายสามารถสื่อถึงกันได้ทั่วประเทศ

จังหวัดสระบุรี ได้รับพระราชทานพระราชนุญาตให้เข้าร่วมสนองพระราชดำริ โครงการอนุรักษ์พันธุกรรมพืชอันเนื่องมาจากพระราชดำริ สมเด็จพระเทพรัตนราชสุดาฯ สยามบรมราชกุมารี (อพ.สธ.) ในระยะ 5 ปีที่หก (1 ตุลาคม 2559 - 30 กันยายน 2564) ต่อเนื่องมาเป็น ระยะ 5 ปีที่เจ็ด (1 ตุลาคม 2564 - 30 กันยายน 2569) พร้อมทั้งจัดทำแผนแม่บทระยะ 5 ปีที่เจ็ด อพ.สธ. จังหวัดสระบุรี เพื่อให้จังหวัดใช้เป็นกรอบแนวทางในการขับเคลื่อนการดำเนินงาน

จังหวัดสระบุรีและคณะกรรมการดำเนินงานโครงการ อพ.สธ. จังหวัดสระบุรี มีคำสั่งจังหวัดสระบุรี ที่ 150/2565 ลงวันที่ 18 มกราคม พ.ศ. 2565 แต่งตั้งคณะกรรมการดำเนินงานโครงการ อพ.สธ. จังหวัดสระบุรี และคำสั่งคณะกรรมการดำเนินงานโครงการ อพ.สธ. จังหวัดสระบุรี ที่ 1/2565 ลงวันที่ 18 มกราคม พ.ศ. 2565 แต่งตั้งคณะทำงานขับเคลื่อนและสนับสนุนการดำเนินงานโครงการ อพ.สธ. จังหวัดสระบุรี รายละเอียดดังนี้



คำสั่งจังหวัดสระบุรี

ที่ ๑๕๐ /๒๕๖๕

เรื่อง แต่งตั้งคณะกรรมการดำเนินงานโครงการอนุรักษ์พันธุกรรมพืชอันเนื่องมาจากพระราชดำริฯ จังหวัดสระบุรี

ตามที่ จังหวัดสระบุรีได้ร่วมสนองพระราชดำริ โครงการอนุรักษ์พันธุกรรมพืชอันเนื่องมาจากพระราชดำริ สมเด็จพระเทพรัตนราชสุดาฯ สยามบรมราชกุมารี (อพ.สธ.) โดยโครงการอนุรักษ์พันธุกรรมพืชอันเนื่องมาจากพระราชดำริ สมเด็จพระเทพรัตนราชสุดาฯ สยามบรมราชกุมารี ได้มีประกาศ ที่ อพ.สธ. ๑๖๙/๒๕๕๙ แต่งตั้งคณะกรรมการดำเนินงานโครงการอนุรักษ์พันธุกรรมพืชอันเนื่องมาจากพระราชดำริฯ จังหวัดสระบุรี นั้น

เนื่องจากคณะกรรมการตามประกาศดังกล่าวได้หมดวาระลง ดังนั้น เพื่อให้การขับเคลื่อนโครงการอนุรักษ์พันธุกรรมพืชอันเนื่องมาจากพระราชดำริ สมเด็จพระเทพรัตนราชสุดาฯ สยามบรมราชกุมารี (อพ.สธ.) ของจังหวัดสระบุรี เป็นไปด้วยความเรียบร้อย อาศัยอำนาจตามความในมาตรา ๕๔ แห่งพระราชบัญญัติระเบียบบริหารราชการแผ่นดิน พ.ศ. ๒๕๓๔ จึงมีคำสั่งแต่งตั้งคณะกรรมการดำเนินงานโครงการอนุรักษ์พันธุกรรมพืชอันเนื่องมาจากพระราชดำริฯ จังหวัดสระบุรี โดยมีองค์ประกอบและอำนาจหน้าที่ ดังนี้

๑. องค์ประกอบ

- | | | |
|------|--|------------------|
| ๑.๑ | ผู้ว่าราชการจังหวัดสระบุรี | ประธานกรรมการ |
| ๑.๒ | รองผู้ว่าราชการจังหวัดสระบุรี (ที่ผู้ว่าราชการจังหวัดสระบุรีมอบหมาย) | รองประธานกรรมการ |
| ๑.๓ | เลขานุการคณะกรรมการโครงการอนุรักษ์พันธุกรรมพืชอันเนื่องมาจากพระราชดำริฯ | รองประธานกรรมการ |
| ๑.๔ | ปลัดจังหวัดสระบุรี | กรรมการ |
| ๑.๕ | นายแพทย์สาธารณสุขจังหวัดสระบุรี | กรรมการ |
| ๑.๖ | ท้องถิ่นจังหวัดสระบุรี | กรรมการ |
| ๑.๗ | พัฒนาการจังหวัดสระบุรี | กรรมการ |
| ๑.๘ | ผู้อำนวยการสำนักงานทรัพยากรธรรมชาติและสิ่งแวดล้อมจังหวัดสระบุรี | กรรมการ |
| ๑.๙ | เกษตรและสหกรณ์จังหวัดสระบุรี | กรรมการ |
| ๑.๑๐ | ศึกษาธิการจังหวัดสระบุรี | กรรมการ |
| ๑.๑๑ | ผู้อำนวยการสำนักงานเขตพื้นที่การศึกษาประถมศึกษาสระบุรี เขต ๑ | กรรมการ |
| ๑.๑๒ | ผู้อำนวยการสำนักงานเขตพื้นที่การศึกษาประถมศึกษาสระบุรี เขต ๒ | กรรมการ |
| ๑.๑๓ | ผู้อำนวยการสำนักงานเขตพื้นที่การศึกษามัธยมศึกษาสระบุรี | กรรมการ |
| ๑.๑๔ | ผู้อำนวยการสำนักงานส่งเสริมการศึกษานอกระบบและการศึกษาตามอัธยาศัยจังหวัดสระบุรี | กรรมการ |

/๑.๑๕ ประธาน...

- ๒ -

| | | |
|------|--|--------------------------------|
| ๑.๑๕ | ประธานคณะกรรมการอาชีวศึกษาสระบุรี | กรรมการ |
| ๑.๑๖ | ประชาสัมพันธ์จังหวัดสระบุรี | กรรมการ |
| ๑.๑๗ | ผู้อำนวยการสำนักบริหารพื้นที่อนุรักษ์ที่ ๑ สาขาสระบุรี | กรรมการ |
| ๑.๑๘ | ผู้อำนวยการศูนย์เครือข่ายการเรียนรู้เพื่อภูมิภาค จุฬาลงกรณ์มหาวิทยาลัย จังหวัดสระบุรี | กรรมการ |
| ๑.๑๙ | นายอำเภอ ทุกอำเภอ | กรรมการ |
| ๑.๒๐ | นายกองค์การบริหารส่วนจังหวัดสระบุรี | กรรมการ |
| ๑.๒๑ | หัวหน้าสำนักงานจังหวัดสระบุรี | กรรมการ และเลขานุการ |
| ๑.๒๒ | ผู้อำนวยการกลุ่มงานยุทธศาสตร์และข้อมูลเพื่อการพัฒนาจังหวัด สำนักงานจังหวัดสระบุรี | กรรมการ และผู้ช่วยเลขานุการ |

๒. อำนาจหน้าที่

๒.๑ อำนาจการ สั่งการ และกำหนดกรอบแนวทางปฏิบัติในการขับเคลื่อนโครงการอนุรักษ์พันธุกรรมพืชอันเนื่องมาจากพระราชดำริ สมเด็จพระเทพรัตนราชสุดาฯ สยามบรมราชกุมารี (อพ.สธ.) ของจังหวัดสระบุรี

๒.๒ จัดทำแผนแม่บทโครงการอนุรักษ์พันธุกรรมพืชอันเนื่องมาจากพระราชดำริ สมเด็จพระเทพรัตนราชสุดาฯ สยามบรมราชกุมารี (อพ.สธ.) ของจังหวัดสระบุรี และแผนปฏิบัติงานประจำปี ให้สอดคล้องกับแผนแม่บทของ อพ.สธ.

๒.๓ กำกับ ดูแล ติดตาม และประเมินผลโครงการอนุรักษ์พันธุกรรมพืชอันเนื่องมาจากพระราชดำริ สมเด็จพระเทพรัตนราชสุดาฯ สยามบรมราชกุมารี (อพ.สธ.) ของจังหวัดสระบุรี

๒.๔ ประสานความร่วมมือกับหน่วยงานภาคส่วนต่างๆ ในการสนับสนุนการขับเคลื่อนโครงการอนุรักษ์พันธุกรรมพืชอันเนื่องมาจากพระราชดำริ สมเด็จพระเทพรัตนราชสุดาฯ สยามบรมราชกุมารี (อพ.สธ.) ของจังหวัดสระบุรี

๒.๕ แต่งตั้งคณะอนุกรรมการหรือคณะทำงานเพื่อสนับสนุนการดำเนินงานของคณะกรรมการในส่วนที่เกี่ยวข้อง

๒.๖ ปฏิบัติหน้าที่อื่นตามที่ได้รับมอบหมาย

ทั้งนี้ ตั้งแต่บัดนี้เป็นต้นไป

สั่ง ณ วันที่ ๑๘ มกราคม พ.ศ. ๒๕๖๕



(นายแมนรัตน์ รัตนสุคนธ์)
ผู้ว่าราชการจังหวัดสระบุรี

~ ๓ ~

| | |
|--|---------------------------------|
| ๑๑) ผู้บริหารองค์กรปกครองส่วนท้องถิ่นในพื้นที่จังหวัดสระบุรี ทุกแห่ง | คณะทำงาน |
| ๑๒) ผู้อำนวยการส่วนทรัพยากรธรรมชาติ สำนักงานทรัพยากรธรรมชาติและสิ่งแวดล้อมจังหวัดสระบุรี | คณะทำงานและ เลขานุการ |
| ๑๓) นักวิชาการป่าไม้ ปฏิบัติการ/ชำนาญการ สำนักงานทรัพยากรธรรมชาติและสิ่งแวดล้อมจังหวัดสระบุรี | คณะทำงานและ ผู้ช่วยเลขานุการ |
| ๑๔) นักวิเคราะห์นโยบายและแผน ปฏิบัติการ/ชำนาญการ สำนักงานเกษตรและสหกรณ์จังหวัดสระบุรี | คณะทำงานและ ผู้ช่วยเลขานุการ |

๒.๒ อำนาจหน้าที่

๑) ขับเคลื่อนการดำเนินงานตาม “กิจกรรมปกป้องทรัพยากร” โดยจัดทำขอบเขตพื้นที่ ปกป้องพันธุ์กรรมพืช การสำรวจ ทำรหัสประจำต้นไม้ ทำพิกัด เพื่อรวบรวมเป็นฐานข้อมูลในพื้นที่ขององค์กรต่างๆ ไม่ว่าจะเป็นหน่วยงานราชการหรือเอกชนที่ร่วมสนองพระราชดำริ การสำรวจ ทำรหัสพิกัด และคำพิคัดของ ทรัพยากรธรรมชาติต่างๆ นอกเหนือจากพันธุ์กรรมพืช สำรวจเก็บข้อมูลภูมิปัญญาท้องถิ่น วัฒนธรรมต่างๆ ที่เกี่ยวข้องกับการใช้ทรัพยากรธรรมชาติ สนับสนุนให้มีอาสาสมัครปกป้องรักษาทรัพยากรในระดับหมู่บ้าน และในพื้นที่ สถานศึกษา

๒) ขับเคลื่อนการดำเนินงานตาม “กิจกรรมสำรวจเก็บรวบรวมทรัพยากร” โดยการสำรวจ เก็บรวบรวมตัวอย่างทรัพยากรทางกายภาพ ทรัพยากรชีวภาพ และทรัพยากรวัฒนธรรมและภูมิปัญญาในพื้นที่ เป้าหมายหรือพื้นที่ที่จะมีการเปลี่ยนแปลงจากการพัฒนา การเก็บรวบรวมตัวอย่างเพื่อการศึกษาหรือเก็บใน พิพิธภัณฑ์ รวมทั้งสำรวจและจัดทำฐานทรัพยากรท้องถิ่นขององค์กรปกครองส่วนท้องถิ่นที่ร่วมสนองพระราชดำริ

๓) ขับเคลื่อนการดำเนินงานตาม “กิจกรรมปลูกรักษาทรัพยากร” โดยการนำทรัพยากร ที่ได้รับจากกิจกรรมปกป้องทรัพยากรและกิจกรรมสำรวจเก็บรวบรวมทรัพยากร มาเก็บรักษาไว้ในพื้นที่ที่ปลอดภัย เพื่อการอนุรักษ์ทรัพยากรต่างๆ และการนำไปใช้ประโยชน์ต่อไป อาทิ การปลูกรักษาพืชในแปลงปลูก การเก็บรักษา ในรูปของเมล็ดพันธุ์ การเพาะเลี้ยงเนื้อเยื่อ การศึกษาการขยายพันธุ์ และการปรับปรุงพันธุ์ (พืช สัตว์ และจุลินทรีย์) การสร้างสวนพฤกษศาสตร์ สวนรุกขชาติ สวนสาธารณะต่างๆ การปลูกพืชในสถานศึกษา โดยมีระบบฐานข้อมูล ที่สามารถใช้ประโยชน์ได้ในอนาคต

๔) กำกับ ติดตาม และเร่งรัดการดำเนินงานให้เป็นไปตามแผนปฏิบัติงานรายปี อย่างมี ประสิทธิภาพและสอดคล้องกับแผนแม่บทของ อพ.สธ.

๕) ปฏิบัติหน้าที่อื่นตามที่ได้รับมอบหมาย

๓. คณะทำงานขับเคลื่อนและสนับสนุนการดำเนินงานตามกรอบการใช้ประโยชน์

๓.๑ องค์กรประกอบ

| | |
|--------------------------------------|----------------|
| ๑) เกษตรและสหกรณ์จังหวัดสระบุรี | ประธานคณะทำงาน |
| ๒) นายแพทย์สาธารณสุขจังหวัดสระบุรี | คณะทำงาน |
| ๓) เกษตรจังหวัดสระบุรี | คณะทำงาน |
| ๔) ประมงจังหวัดสระบุรี | คณะทำงาน |
| ๕) ปศุสัตว์จังหวัดสระบุรี | คณะทำงาน |
| ๖) สหกรณ์จังหวัดสระบุรี | คณะทำงาน |
| ๗) ผู้อำนวยการโครงการชลประทานสระบุรี | คณะทำงาน |

/๘) ผู้อำนวยการ...

~ ๔ ~

| | |
|--|---------------------------------|
| ๘) ผู้อำนวยการสถานีพัฒนาที่ดินสระบุรี | คณะทำงาน |
| ๙) พัฒนาการจังหวัดสระบุรี | คณะทำงาน |
| ๑๐) วัฒนธรรมจังหวัดสระบุรี | คณะทำงาน |
| ๑๑) สถิติจังหวัดสระบุรี | คณะทำงาน |
| ๑๒) นายกองค้การบริหารส่วนจังหวัดสระบุรี | คณะทำงาน |
| ๑๓) ผู้บริหารองค์กรปกครองส่วนท้องถิ่นในพื้นที่จังหวัดสระบุรี ทุกแห่ง | คณะทำงาน |
| ๑๔) หัวหน้ากลุ่มสารสนเทศการเกษตร สำนักงานเกษตรและสหกรณ์จังหวัดสระบุรี | คณะทำงานและ เลขานุการ |
| ๑๕) นักวิเคราะห์นโยบายและแผน ปฏิบัติการ/ชำนาญการ สำนักงานเกษตรและสหกรณ์จังหวัดสระบุรี | คณะทำงานและ ผู้ช่วยเลขานุการ |
| ๑๖) นักวิชาการสถิติ ปฏิบัติการ/ชำนาญการ สำนักงานสถิติจังหวัดสระบุรี | คณะทำงานและ ผู้ช่วยเลขานุการ |
| ๑๗) นักวิชาการคอมพิวเตอร์ ปฏิบัติการ/ชำนาญการ สำนักงานจังหวัดสระบุรี | คณะทำงานและ ผู้ช่วยเลขานุการ |

๓.๒ อำนาจหน้าที่

๑) สนับสนุนการดำเนินงานตาม “กิจกรรมอนุรักษ์และใช้ประโยชน์ทรัพยากร” โดยสนับสนุนการศึกษาวิจัยจนนำไปสู่การพัฒนาและผลิตภัณฑ์ต่างๆ

๒) ขับเคลื่อนการดำเนินงานตาม “กิจกรรมศูนย์ข้อมูลทรัพยากร” โดยร่วมกับ อพ.สธ. จัดทำฐานข้อมูลระบบดิจิทัลและพัฒนาโปรแกรมสำหรับระบบศูนย์ข้อมูลทรัพยากรต่างๆ ร่วมกัน นำข้อมูลของตัวอย่างทรัพยากรที่เก็บรวบรวมไว้เดิมโดยหน่วยงานที่ร่วมสนองพระราชดำริ องค์กรอื่น ข้อมูลที่ได้จากการสำรวจเก็บรวบรวมทรัพยากรต่างๆ เข้าเก็บไว้ในระบบฐานข้อมูล รวมถึงการบริหารจัดการฐานข้อมูลให้มีเอกภาพสมบูรณ์ และเป็นปัจจุบัน เพื่อนำไปสู่การวางแผนพัฒนาทรัพยากรต่างๆ และการนำทรัพยากรไปใช้ประโยชน์ศึกษาค้นคว้าวิจัยต่อยอดต่อไป

๓) สนับสนุนการดำเนินงานตาม “กิจกรรมวางแผนพัฒนาทรัพยากร”

๔) กำกับ ติดตาม และเร่งรัดการดำเนินงานให้เป็นไปตามแผนปฏิบัติงานรายปี อย่างมีประสิทธิภาพและสอดคล้องกับแผนแม่บทของ อพ.สธ.

๕) ปฏิบัติหน้าที่อื่นตามที่ได้รับมอบหมาย

๔. คณะทำงานขับเคลื่อนและสนับสนุนการดำเนินงานตามกรอบการสร้างจิตสำนึก

๔.๑ คณะทำงานขับเคลื่อนและสนับสนุนการจัดทำฐานทรัพยากรท้องถิ่น

๔.๑.๑ องค์ประกอบ

| | |
|--|----------------|
| ๑) ท้องถิ่นจังหวัดสระบุรี | ประธานคณะทำงาน |
| ๒) เกษตรและสหกรณ์จังหวัดสระบุรี | คณะทำงาน |
| ๓) เกษตรจังหวัดสระบุรี | คณะทำงาน |
| ๔) ประชาสัมพันธ์จังหวัดสระบุรี | คณะทำงาน |
| ๕) นายอำเภอ ทุกอำเภอ | คณะทำงาน |
| ๖) นายกองค้การบริหารส่วนจังหวัดสระบุรี | คณะทำงาน |

/๗) ผู้บริหาร...

- ๕ -

| | |
|---|---------------------------------|
| ๗) ผู้บริหารองค์กรปกครองส่วนท้องถิ่นในพื้นที่จังหวัดสระบุรี ทุกแห่ง | คณะทำงาน |
| ๘) หัวหน้ากลุ่มงานส่งเสริมและพัฒนาท้องถิ่น สำนักงานส่งเสริมการปกครองท้องถิ่นจังหวัดสระบุรี | คณะทำงานและ เลขานุการ |
| ๙) นักส่งเสริมการปกครองท้องถิ่น ปฏิบัติการ/ชำนาญการ สำนักงานส่งเสริมการปกครองท้องถิ่นจังหวัดสระบุรี | คณะทำงานและ ผู้ช่วยเลขานุการ |
| ๑๐) นักวิเคราะห์นโยบายและแผน ปฏิบัติการ/ชำนาญการ สำนักงานเกษตรและสหกรณ์จังหวัดสระบุรี | คณะทำงานและ ผู้ช่วยเลขานุการ |

๔.๑.๒ อำนาจหน้าที่

๑) วางแนวทาง/กำหนดแผนการสนับสนุนให้องค์กรปกครองส่วนท้องถิ่นเข้าร่วมสนองพระราชดำริ โดยสนับสนุนการดำเนินกิจกรรม ตามแผนแม่บท อพ.สธ. และกำหนดองค์กรปกครองส่วนท้องถิ่นนำร่อง และขยายผลการดำเนินงานในทุกอำเภอ

๒) วางแนวทางการจัดทำฐานทรัพยากรท้องถิ่น นำไปสู่การจัดตั้งศูนย์อนุรักษ์และพัฒนาทรัพยากรตำบล และการขับเคลื่อนการดำเนินงานอื่นๆ ที่เกี่ยวข้อง

๓) กำกับ ติดตาม และเร่งรัดการดำเนินงานให้เป็นไปตามแผนปฏิบัติงานรายปีอย่างมีประสิทธิภาพและสอดคล้องกับแผนแม่บทของ อพ.สธ.

๔) ปฏิบัติงานอื่นตามที่ได้รับมอบหมาย

๔.๒ คณะทำงานขับเคลื่อนและสนับสนุนการดำเนินงานสวนพฤกษศาสตร์โรงเรียน

๔.๒.๑ องค์ประกอบ

| | |
|--|---------------------------------|
| ๑) ศึกษาธิการจังหวัดสระบุรี | ประธานคณะทำงาน |
| ๒) ผู้อำนวยการสำนักงานเขตพื้นที่การศึกษาประถมศึกษาสระบุรี เขต ๑ | คณะทำงาน |
| ๓) ผู้อำนวยการสำนักงานเขตพื้นที่การศึกษาประถมศึกษาสระบุรี เขต ๒ | คณะทำงาน |
| ๔) ผู้อำนวยการสำนักงานเขตพื้นที่ศึกษามัธยมศึกษาสระบุรี | คณะทำงาน |
| ๕) ผู้อำนวยการสำนักงานส่งเสริมการศึกษานอกระบบและการศึกษาตามอัธยาศัยจังหวัดสระบุรี | คณะทำงาน |
| ๖) ประธานคณะกรรมการอาชีวศึกษาจังหวัดสระบุรี | คณะทำงาน |
| ๗) เกษตรและสหกรณ์จังหวัดสระบุรี | คณะทำงาน |
| ๘) เกษตรจังหวัดสระบุรี | คณะทำงาน |
| ๙) ผู้อำนวยการกลุ่มนโยบายและแผน สำนักงานเขตพื้นที่การศึกษาประถมศึกษาสระบุรี เขต ๑ | คณะทำงานและ เลขานุการ |
| ๑๐)ศึกษานิเทศก์ หรือนักวิชาการศึกษา หรือนักวิเคราะห์นโยบายและแผน ปฏิบัติการ/ชำนาญการ สำนักงานเขตพื้นที่การศึกษาประถมศึกษาสระบุรี เขต ๑ | คณะทำงานและ ผู้ช่วยเลขานุการ |
| ๑๑)ศึกษานิเทศก์ หรือนักวิชาการศึกษา หรือนักวิเคราะห์นโยบายและแผน ปฏิบัติการ/ชำนาญการ สำนักงานเขตพื้นที่การศึกษาประถมศึกษาสระบุรี เขต ๒ | คณะทำงานและ ผู้ช่วยเลขานุการ |

/๑๒) ศึกษา...

~ ๖ ~

- | | |
|--|---------------------------------|
| ๑๒) ศึกษาพิเศษ หรือนักวิชาการศึกษา หรือนักวิเคราะห์ นโยบายและแผน ปฏิบัติการ/ชำนาญการ สำนักงานเขตพื้นที่การศึกษามัธยมศึกษาสระบุรี | คณะทำงานและ ผู้ช่วยเลขานุการ |
| ๑๓) ศึกษาพิเศษ หรือนักวิชาการศึกษา หรือนักวิเคราะห์ นโยบายและแผน ปฏิบัติการ/ชำนาญการ สำนักงานส่งเสริมการศึกษานอกระบบและการศึกษาตาม อัธยาศัยจังหวัดสระบุรี | คณะทำงานและ ผู้ช่วยเลขานุการ |

๔.๒.๒ อำนาจหน้าที่

๑) วางแผน/กำหนดแนวทางการสนับสนุนให้สถานศึกษาภายในจังหวัดเข้าร่วมสนองพระราชดำริ โดยการสมัครเป็นสมาชิกสวนพฤกษศาสตร์โรงเรียน และมีการดำเนินงานสวนพฤกษศาสตร์โรงเรียนเพื่อปลูกฝังการสร้างจิตสำนึกให้กับเยาวชนในการอนุรักษ์ทรัพยากรธรรมชาติและสนับสนุนการดำเนินกิจกรรมตามแผนแม่บท อพ.สธ.

๒) ติดตามการดำเนินงานของโรงเรียนสมาชิกสวนพฤกษศาสตร์โรงเรียนในการรวบรวมพืชพรรณไม้ท้องถิ่น และรวบรวมภูมิปัญญาท้องถิ่นเกี่ยวกับพืชพรรณ ทบสวนและปรับปรุงการดำเนินงานสวนพฤกษศาสตร์โรงเรียนที่ทำอยู่เดิมให้ครบถ้วนคุณสมบัติและเกณฑ์มาตรฐานที่ อพ.สธ. กำหนดและนำไปสู่การประเมินเพื่อรับป้ายพระราชทานและเกียรติบัตรฯ

๓) กำกับ ติดตาม และเร่งรัดการดำเนินงานให้เป็นไปตามแผนปฏิบัติงานรายปีอย่างมีประสิทธิภาพและสอดคล้องกับแผนแม่บทของ อพ.สธ.

๔) ปฏิบัติหน้าที่อื่นตามที่ได้รับมอบหมาย

ทั้งนี้ ตั้งแต่บัดนี้เป็นต้นไป

สั่ง ณ วันที่ ๑๘ มกราคม พ.ศ. ๒๕๖๕



(นายแมนรัตน์ รัตนสุคนธ์)

ผู้ว่าราชการจังหวัดสระบุรี

ประธานคณะกรรมการดำเนินงานโครงการอนุรักษ์พันธุกรรมพืช

อันเนื่องมาจากพระราชดำริฯ จังหวัดสระบุรี

ภาพที่ 37 คำสั่งจังหวัดสระบุรี ที่ 150/2565 ลงวันที่ 18 มกราคม พ.ศ. 2565 แต่งตั้งคณะกรรมการดำเนินงานโครงการ อพ.สธ. จังหวัดสระบุรี และคำสั่งคณะกรรมการดำเนินงานโครงการ อพ.สธ. จังหวัดสระบุรี ที่ 1/2565 ลงวันที่ 18 มกราคม พ.ศ. 2565 แต่งตั้งคณะทำงานขับเคลื่อนและสนับสนุนการดำเนินงานโครงการ อพ.สธ. จังหวัดสระบุรี

ทั้งนี้ เพื่อให้การดำเนินงานโครงการอนุรักษ์พันธุกรรมพืชอันเนื่องมาจากพระราชดำริฯ ของจังหวัดสระบุรี ประสบผลสำเร็จ บรรลุเป้าหมายและวัตถุประสงค์ของโครงการ โดยมีองค์ประกอบและอำนาจหน้าที่ ดังนี้

1. คณะทำงานจัดทำแผนแม่บท
2. คณะทำงานขับเคลื่อนและสนับสนุนการดำเนินงานตามกรอบการเรียนรู้ทรัพยากร
3. คณะทำงานขับเคลื่อนและสนับสนุนการดำเนินงานตามกรอบการใช้ประโยชน์
4. คณะทำงานขับเคลื่อนและสนับสนุนการดำเนินงานตามกรอบการสร้างจิตสำนึก
 - 4.1 คณะทำงานขับเคลื่อนและสนับสนุนการจัดทำฐานทรัพยากรท้องถิ่น
 - 4.2 คณะทำงานขับเคลื่อนและสนับสนุนการดำเนินงานสวนพฤกษศาสตร์โรงเรียน

โดยมีเกษตรและสหกรณ์จังหวัดสระบุรี เป็นคณะทำงานในทุกคณะ โดยเฉพาะในส่วน of คณะทำงานขับเคลื่อนและสนับสนุนการดำเนินงานตามกรอบการใช้ประโยชน์ ที่มีเกษตรและสหกรณ์จังหวัดสระบุรี เป็นประธานคณะทำงานและหัวหน้ากลุ่มสารสนเทศการเกษตร สำนักงานเกษตรและสหกรณ์จังหวัดสระบุรี เป็นเลขานุการคณะทำงานฯ

คณะทำงานขับเคลื่อนและสนับสนุนการดำเนินงานตามกรอบการใช้ประโยชน์ มีอำนาจหน้าที่ดังนี้

1. สนับสนุนการดำเนินงานตาม “กิจกรรมอนุรักษ์การใช้ทรัพยากร” โดยสนับสนุนการศึกษาวิจัยจนนำไปสู่การพัฒนาผลิตภัณฑ์ต่าง ๆ
2. ขับเคลื่อนการดำเนินงานตาม “กิจกรรมศูนย์ข้อมูลทรัพยากร” โดยร่วมกับ อพ.สธ. จัดทำ
 - ฐานข้อมูลระบบดิจิทัลและพัฒนาโปรแกรมสำหรับระบบศูนย์ข้อมูลทรัพยากร
 - นำข้อมูลของตัวอย่างทรัพยากรที่เก็บรวบรวมไว้เดิมโดยหน่วยงานที่ร่วมสนองพระราชดำริ องค์กรอื่น ข้อมูลที่ได้จากการสำรวจเก็บรวบรวมทรัพยากรต่าง ๆ เข้าไว้ในระบบฐานข้อมูล
 - การบริหารจัดการฐานข้อมูลให้มีเอกภาพสมบูรณ์ และเป็นปัจจุบัน
3. สนับสนุนการดำเนินงานตาม “กิจกรรมวางแผนพัฒนาทรัพยากร”
4. กำกับ ติดตาม และเร่งรัดการดำเนินงานให้เป็นไปตามแผนปฏิบัติงานรายปีอย่างมีประสิทธิภาพและสอดคล้องกับแผนแม่บทของ อพ.สธ.
5. ปฏิบัติหน้าที่อื่นตามที่ได้รับมอบหมาย

สำนักงานเกษตรและสหกรณ์จังหวัดสระบุรี ได้เข้าร่วมสนองพระราชดำริโครงการดังกล่าว โดยได้จัดทำแผนระยะ 5 ปี (พ.ศ.2565-2569) รายละเอียดดังนี้

กรอบแผนแม่บทระยะ 5 ปีที่เจ็ด (1 ตุลาคม 2564 - 30 กันยายน 2569)
โครงการอนุรักษ์พันธุกรรมพืชอันเนื่องมาจากพระราชดำริ สมเด็จพระเทพรัตนราชสุดาฯ สยามบรมราชกุมารี (อพ.สธ.)
กลุ่ม G 8 กลุ่ม จังหวัดสระบุรี หน่วยงานสนองพระราชดำริ สำนักงานเกษตรและสหกรณ์จังหวัดสระบุรี

ตารางที่ 45 กรอบแผนแม่บทระยะ 5 ปีที่เจ็ด (1 ตุลาคม 2564 - 30 กันยายน 2569) โครงการอนุรักษ์พันธุกรรมพืชอันเนื่องมาจากพระราชดำริ สมเด็จพระเทพรัตนราชสุดาฯ สยามบรมราชกุมารี (อพ.สธ.) กลุ่ม G 8 กลุ่ม จังหวัดสระบุรี หน่วยงานสนองพระราชดำริ สำนักงานเกษตรและสหกรณ์จังหวัดสระบุรี

| กิจกรรมที่ | ชื่อโครงการ | พื้นที่ดำเนินการ | การดำเนินงานตามแผนแม่บทระยะ 5 ปีที่เจ็ด (1 ตุลาคม 2564 – 30 กันยายน 2569) | | | | | | | | | |
|------------|---|------------------|---|--|-----------------------------------|---|-----------------------------------|--|-----------------------------------|--|-----------------------------------|--|
| | | | 2565 | เป้าหมาย | 2566 | เป้าหมาย | 2567 | เป้าหมาย | 2568 | เป้าหมาย | 2569 | เป้าหมาย |
| | | | ระบุงบประมาณที่ใช้ในการดำเนิน คค. | ระบุเป้าหมายดำเนิน คค. แต่ละปี | ระบุงบประมาณที่ใช้ในการดำเนิน คค. | ระบุเป้าหมายดำเนิน คค. แต่ละปี | ระบุงบประมาณที่ใช้ในการดำเนิน คค. | ระบุเป้าหมายดำเนิน คค. แต่ละปี | ระบุงบประมาณที่ใช้ในการดำเนิน คค. | ระบุเป้าหมายดำเนิน คค. แต่ละปี | ระบุงบประมาณที่ใช้ในการดำเนิน คค. | ระบุเป้าหมายดำเนิน คค. แต่ละปี |
| F2A5 | โครงการรวบรวมปรับปรุง ข้อมูลทรัพยากรของจังหวัดสระบุรี (ภายใต้ 3 กรอบที่หน่วยงานต่าง ๆ ที่สนองพระราชดำริ ดำเนินการ เพื่อใช้สำหรับเป็นฐานข้อมูลของจังหวัด | - | ไม่ใช้งบประมาณ | 1. สนองพระราชดำริโครงการอนุรักษ์พันธุกรรมพืชอันเนื่องมาจากพระราชดำริฯ (อพ.สธ.) 2. เก็บรวบรวมและปรับปรุงข้อมูลทรัพยากรของจังหวัด <u>ในส่วน</u> ของข้อมูลด้านการสำรวจเก็บรวบรวม | ไม่ใช้งบประมาณ | 1. ปลูกรักษาทรัพยากรเพื่อใช้สำหรับงานฐานข้อมูลในกิจกรรมที่ 5 ศูนย์ข้อมูลทรัพยากร 2. ได้เผยแพร่ข้อมูลบนเว็บไซต์ อพ.สธ. จังหวัดสระบุรี <u>ใน</u> ส่วนของการปลูกรักษา | ไม่ใช้งบประมาณ | 1. สนองพระราชดำริโครงการอนุรักษ์พันธุกรรมพืชอันเนื่องมาจากพระราชดำริฯ (อพ.สธ.) 2. เก็บรวบรวมและปรับปรุงข้อมูลทรัพยากรของจังหวัด <u>ใน</u> ส่วนของข้อมูลด้านประโยชน์ได้จาก | ไม่ใช้งบประมาณ | 1. สนองพระราชดำริโครงการอนุรักษ์พันธุกรรมพืชอันเนื่องมาจากพระราชดำริฯ (อพ.สธ.) 2. เก็บรวบรวมและปรับปรุงข้อมูลทรัพยากรของจังหวัด <u>ใน</u> ส่วนของข้อมูลด้านวัฒนธรรม | ไม่ใช้งบประมาณ | 1. สนองพระราชดำริโครงการอนุรักษ์พันธุกรรมพืชอันเนื่องมาจากพระราชดำริฯ (อพ.สธ.) 2. เก็บรวบรวมและปรับปรุงข้อมูลทรัพยากรของจังหวัด <u>ใน</u> ส่วนของข้อมูลด้านพันธุ์ไม้จาก |

กรอบแผนแม่บทระยะ 5 ปีที่เจ็ด (1 ตุลาคม 2564 - 30 กันยายน 2569)
โครงการอนุรักษ์พันธุกรรมพืชอันเนื่องมาจากพระราชดำริ สมเด็จพระเทพรัตนราชสุดาฯ สยามบรมราชกุมารี (อพ.สธ.)
กลุ่ม G 8 กลุ่ม จังหวัดสระบุรี หน่วยงานสนองพระราชดำริ สำนักงานเกษตรและสหกรณ์จังหวัดสระบุรี

ตารางที่ 45 กรอบแผนแม่บทระยะ 5 ปีที่เจ็ด (1 ตุลาคม 2564 - 30 กันยายน 2569) โครงการอนุรักษ์พันธุกรรมพืชอันเนื่องมาจากพระราชดำริ สมเด็จพระเทพรัตนราชสุดาฯ สยามบรมราชกุมารี (อพ.สธ.) กลุ่ม G 8 กลุ่ม จังหวัดสระบุรี หน่วยงานสนองพระราชดำริ สำนักงานเกษตรและสหกรณ์จังหวัดสระบุรี (ต่อ)

| กิจกรรมที่ | ชื่อโครงการ | พื้นที่ดำเนินการ | การดำเนินงานตามแผนแม่บทระยะ 5 ปีที่เจ็ด (1 ตุลาคม 2564 – 30 กันยายน 2569) | | | | | | | | | | |
|------------|-------------|------------------|---|---|--|---|---|--|---|---|---|---|---|
| | | | 2565 | เป้าหมาย | 2566 | เป้าหมาย | 2567 | เป้าหมาย | 2568 | เป้าหมาย | 2569 | เป้าหมาย | |
| | | | ระบุงบประมาณที่ใช้ในการดำเนิน คค. | ระบุเป้าหมายดำเนิน คค. แต่ละปี | ระบุงบประมาณที่ใช้ในการดำเนิน คค. | ระบุเป้าหมายดำเนิน คค. แต่ละปี | ระบุงบประมาณที่ใช้ในการดำเนิน คค. | ระบุเป้าหมายดำเนิน คค. แต่ละปี | ระบุงบประมาณที่ใช้ในการดำเนิน คค. | ระบุเป้าหมายดำเนิน คค. แต่ละปี | ระบุงบประมาณที่ใช้ในการดำเนิน คค. | ระบุเป้าหมายดำเนิน คค. แต่ละปี | |
| | | | | และการอนุรักษ์ทรัพยากร เพื่อใช้สำหรับงานฐานข้อมูลในกิจกรรมที่ 5 ศูนย์ข้อมูลทรัพยากร | | ทรัพยากร เพื่อใช้สำหรับงานฐานข้อมูลในกิจกรรมที่ 5 ศูนย์ข้อมูลทรัพยากร | | เพื่อใช้สำหรับงานฐานข้อมูลในกิจกรรมที่ 5 ศูนย์ข้อมูลทรัพยากร | | และภูมิปัญญา เพื่อใช้สำหรับงานฐานข้อมูลในกิจกรรมที่ 5 ศูนย์ข้อมูลทรัพยากร | | สมาชิกสวนพฤกษศาสตร์ โรงเรียนและข้อมูลในศูนย์การเรียนรู้ หรืออื่น ๆ เพื่อใช้สำหรับงานฐานข้อมูลในกิจกรรมที่ 5 ศูนย์ข้อมูลทรัพยากร | |
| | | | 3. เผยแพร่ข้อมูลบนเว็บไซต์ อพ.สธ. จังหวัดสระบุรี ให้ประชาชนได้รับทราบและเข้าถึงข้อมูล | | 3. ได้เผยแพร่ข้อมูลบนเว็บไซต์ อพ.สธ. จังหวัดสระบุรี <u>ข้อมูลด้านการ</u> | | 3. ได้เผยแพร่ข้อมูลบนเว็บไซต์ อพ.สธ. จังหวัดสระบุรี | | 3. ได้เผยแพร่ข้อมูลบนเว็บไซต์ อพ.สธ. จังหวัดสระบุรี | | 3. ได้เผยแพร่ข้อมูลบนเว็บไซต์ อพ.สธ. จังหวัดสระบุรี | | 3. ได้เผยแพร่ข้อมูลบนเว็บไซต์ อพ.สธ. จังหวัดสระบุรี |

ส่วนผลการดำเนินงานปีงบประมาณ พ.ศ. 2566 มีดังนี้

รายงานผลการดำเนินงานของหน่วยงานที่ร่วมสนองพระราชดำริ
โครงการอนุรักษ์พันธุกรรมพืชอันเนื่องมาจากพระราชดำริ สมเด็จพระเทพรัตนราชสุดาฯ
สยามบรมราชกุมารี (อพ.สธ.) ประจำปีงบประมาณ พ.ศ. 2566
จังหวัดสระบุรี

ส่วนราชการ/อำเภอ/อปท./สถานศึกษา.....สำนักงานเกษตรและสหกรณ์จังหวัดสระบุรี.....

| | | | |
|------------|-----------------------------|-------------------------------------|---|
| กิจกรรมที่ | F 1 กรอบการเรียนรู้ทรัพยากร | <input type="checkbox"/> | A 1 กิจกรรมปกป้องทรัพยากร |
| | | <input type="checkbox"/> | A 2 กิจกรรมสำรวจเก็บรวบรวมทรัพยากร |
| | | <input type="checkbox"/> | A 3 กิจกรรมปลูกรักษาทรัพยากร |
| | F 2 กรอบการใช้ประโยชน์ | <input type="checkbox"/> | A 4 กิจกรรมอนุรักษ์และใช้ประโยชน์ทรัพยากร |
| | | <input checked="" type="checkbox"/> | A 5 กิจกรรมศูนย์ข้อมูลทรัพยากร |
| | | <input type="checkbox"/> | A 6 กิจกรรมวางแผนพัฒนาทรัพยากร |
| | F 3 กรอบการสร้างจิตสำนึก | <input type="checkbox"/> | A 7 กิจกรรมสร้างจิตสำนึกในการอนุรักษ์ทรัพยากร |
| | | <input type="checkbox"/> | A 8 กิจกรรมพิเศษสนับสนุนการอนุรักษ์ทรัพยากร |

1. ชื่อโครงการ...โครงการรวบรวม ปรับปรุง ข้อมูลทรัพยากรของจังหวัดสระบุรี (ภายใต้ 3 กรอบ 8 กิจกรรม) ที่หน่วยงานต่าง ๆ ที่สนองพระราชดำริดำเนินการ เพื่อใช้สำหรับเป็นฐานข้อมูลของจังหวัด
2. การดำเนินงานตามแผนแม่บท ดำเนินการ
 ไม่ได้ดำเนินการ เนื่องจาก.....
3. งบประมาณ เสนอขอ.....บาท ใช้จริง.....บาท
4. แหล่งงบประมาณ (กระทรวง/กรม/จังหวัด/เงินอุดหนุน ฯลฯ).....
5. เป้าหมายตามแผนแม่บทฯ
 - 5.1 สนองพระราชดำริโครงการอนุรักษ์พันธุกรรมพืชอันเนื่องมาจากพระราชดำริ สมเด็จพระเทพรัตนราชสุดาฯ สยามบรมราชกุมารี
 - 5.2 รวบรวมและปรับปรุงข้อมูลทรัพยากรของจังหวัดสระบุรี ในด้านการสำรวจ เก็บรวบรวม และการอนุรักษ์ทรัพยากร
6. วัตถุประสงค์ของโครงการ
 - 6.1 เพื่อสนองพระราชดำริโครงการอนุรักษ์พันธุกรรมพืชอันเนื่องมาจากพระราชดำริ สมเด็จพระเทพรัตนราชสุดาฯ สยามบรมราชกุมารี
 - 6.2 เพื่อเก็บรวบรวมและปรับปรุงข้อมูลทรัพยากรของจังหวัดสระบุรี ในด้านการสำรวจ เก็บรวบรวม และการอนุรักษ์ทรัพยากร

6.3 เพื่อใช้ประโยชน์สำหรับงานฐานข้อมูลในกิจกรรมที่ 5 ศูนย์ข้อมูลทรัพยากรเพื่อเผยแพร่ข้อมูลบนเว็บไซต์สำนักงานเกษตรและสหกรณ์จังหวัดสระบุรี <https://www.opsmoac.go.th/saraburi-home> และเชื่อมโยงลิงค์กับเว็บไซต์ อพ.สธ.จังหวัดสระบุรี ให้ประชาชนได้รับทราบและเข้าถึงข้อมูล

6.4 เพื่อเผยแพร่ข้อมูลบนเว็บไซต์สำนักงานเกษตรและสหกรณ์จังหวัดสระบุรี <https://www.opsmoac.go.th/saraburi-home> และเชื่อมโยงลิงค์กับเว็บไซต์ อพ.สธ.จังหวัดสระบุรี ให้ประชาชนได้รับทราบและเข้าถึงข้อมูล

7. ผลการดำเนินงาน

7.1 รวบรวมและปรับปรุงข้อมูลทรัพยากรของจังหวัดสระบุรี ในด้านการปลูกรักษาทรัพยากรในเว็บไซต์ของสำนักงานเกษตรและสหกรณ์จังหวัดสระบุรี

7.2 เชื่อมโยงฐานข้อมูลในเว็บไซต์ของสำนักงานเกษตรและสหกรณ์จังหวัดสระบุรี กับ

- เว็บไซต์สำนักงานจังหวัดสระบุรี (<http://www.saraburi.go.th/web2/initiative/?cid=2>)

- เว็บไซต์สวนพฤกษศาสตร์โรงเรียนแก่งคอย

(<https://sites.google.com/kaengkhoiac.th/suan/%E0%B8%AB%E0%B8%99%E0%B8%B2%E0%B9%81%E0%B8%A3%E0%B8%81>)

- เว็บไซต์สวนพฤกษศาสตร์โรงเรียนสวนกุหลาบวิทยาลัยสระบุรี

(<https://sites.google.com/site/sksbschoolbotany/>)

- เว็บไซต์สำนักงานโครงการอนุรักษ์พันธุกรรมพืชอันเนื่องมาจากพระราชดำริ สมเด็จพระเทพรัตนราชสุดาฯ www.rspg.or.th

7.3 เผยแพร่ความรู้ผ่านสื่อสมัยใหม่ (New Media) เช่น เว็บไซต์ เฟซบุ๊ก ไลน์ ฯลฯ

8. ผู้รับผิดชอบโครงการ/เบอร์โทรศัพท์

8.1 นางสาวนันทกา แสงจันทร์ นักวิเคราะห์นโยบายและแผนชำนาญการ สำนักงานเกษตรและสหกรณ์จังหวัดสระบุรี / 08 1834 2064

8.2 นางสาวทิพย์วรรณ นันใจยะ นักวิเคราะห์นโยบายและแผนชำนาญการ สำนักงานเกษตรและสหกรณ์จังหวัดสระบุรี / 09 8955 2446

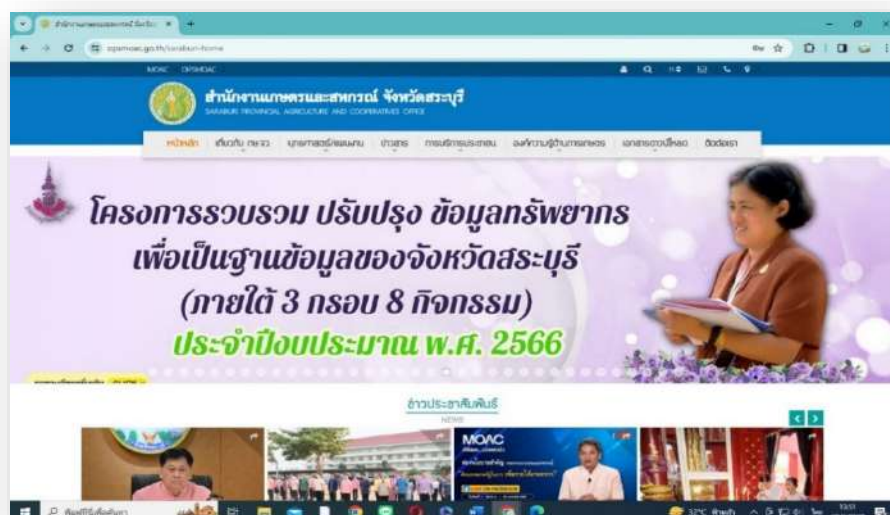

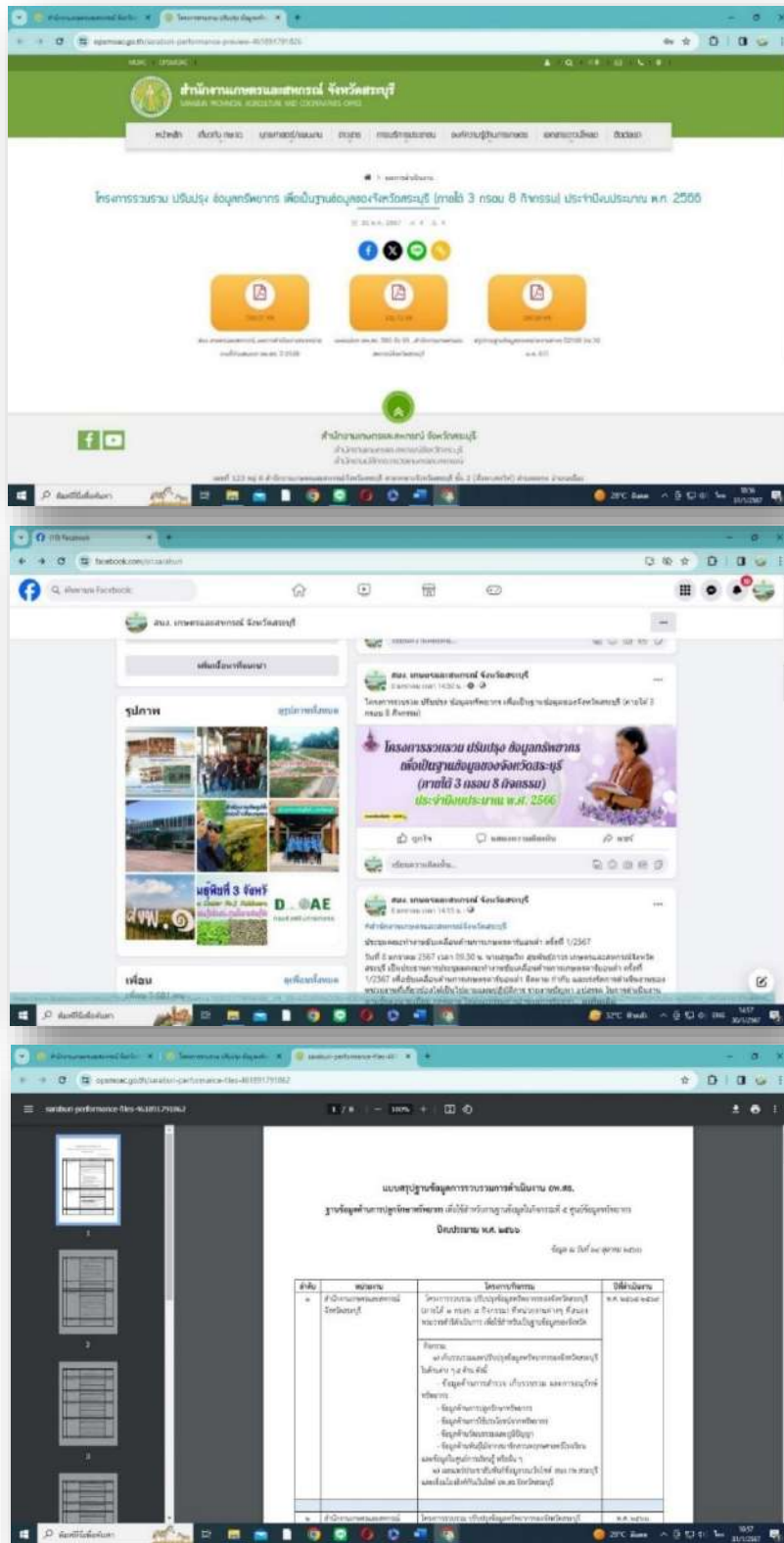

ภาพที่ 38 ภาพถ่ายการดำเนินงานกิจกรรมตามแผนงาน/โครงการ

แบบสรุปรูปฐานข้อมูลการรวบรวมการดำเนินงาน อพ.สธ.
ฐานข้อมูลด้านการปฏิบัติการพยาบาล เพื่อใช้สำหรับงานฐานข้อมูลในกิจกรรมที่ ๕ ศูนย์ข้อมูลทรัพยากร
ปีงบประมาณ พ.ศ. ๒๕๖๖

ข้อมูล ณ วันที่ ๓๑ ตุลาคม ๒๕๖๖

| ลำดับ | หน่วยงาน | โครงการ/กิจกรรม | ปีที่ดำเนินงาน |
|-------|---|--|------------------|
| ๑ | สำนักงานเขตและสหกรณ์จังหวัดชลบุรี | โครงการรวบรวม ปรับปรุงข้อมูลทรัพยากรของจังหวัดชลบุรี (ภายใต้ ๓ กรอบ ๘ กิจกรรม) ที่หน่วยงานต่างๆ ที่สนองพระราชดำริดำเนินการ เพื่อให้สามารถเป็นฐานข้อมูลจังหวัด กิจกรรม ๑) เก็บรวบรวมและปรับปรุงข้อมูลทรัพยากรของจังหวัดชลบุรี ในไตรมาส ๑, ๔ ส่วน ดังนี้ - ข้อมูลสำนักงานสำรวจ เก็บรวบรวม แยกการอนุรักษ์ทรัพยากร - ข้อมูลสำนักงานปฏิบัติการพยาบาล - ข้อมูลด้านการใช้ประโยชน์จากทรัพยากร - ข้อมูลด้านวัฒนธรรมและภูมิปัญญา - ข้อมูลด้านสิ่งแวดล้อมทางสุขภาพและชีวิตความเป็นอยู่ ๒) เผยแพร่ประชาสัมพันธ์ข้อมูลบนเว็บไซต์ สม.กษ.ชลบุรี และสื่อโซเชียลมีเดียไปรษณีย์ อพ.สธ. จังหวัดชลบุรี | พ.ศ. ๒๕๖๕-๒๕๖๖ |
| ๒ | สำนักงานเขตและสหกรณ์จังหวัดชลบุรี | โครงการรวบรวม ปรับปรุงข้อมูลทรัพยากรของจังหวัดชลบุรี (ภายใต้ ๓ กรอบ ๘ กิจกรรม) ที่หน่วยงานต่างๆ ที่สนองพระราชดำริดำเนินการ เพื่อให้สามารถเป็นฐานข้อมูลจังหวัด กิจกรรม - เก็บรวบรวมและปรับปรุงข้อมูลทรัพยากรของจังหวัดชลบุรีในส่วนของผู้ดูแลในกรมปฏิบัติการพยาบาล เพื่อใช้สำหรับงานฐานข้อมูลในกิจกรรมที่ ๕ ศูนย์ข้อมูลทรัพยากร - แยกแยะประชาสัมพันธ์ข้อมูลบนเว็บไซต์ สม.กษ.ชลบุรี และสื่อโซเชียลมีเดียไปรษณีย์ อพ.สธ. จังหวัดชลบุรี | พ.ศ. ๒๕๖๖ |
| ๓ | สำนักงานเขตและสหกรณ์จังหวัดชลบุรี | โครงการรวบรวมและปรับปรุงข้อมูลทรัพยากรของจังหวัด เพื่อให้สามารถเป็นฐานข้อมูลในกิจกรรมที่ ๕ "ศูนย์ข้อมูลทรัพยากร" | พ.ศ. ๒๕๖๕-๒๕๖๖ |
| | | กิจกรรม - เก็บรวบรวม และปรับปรุงข้อมูลทรัพยากรของจังหวัดชลบุรี ภายใต้ ๓ กรอบ ๘ กิจกรรมภายใต้ ๒ ส่วนดังนี้ - ข้อมูลสำนักงานปฏิบัติการพยาบาล - ข้อมูลด้านวัฒนธรรมและภูมิปัญญา - ข้อมูลด้านสิ่งแวดล้อมทางสุขภาพและชีวิตความเป็นอยู่ ๒) เผยแพร่ประชาสัมพันธ์ข้อมูลบนเว็บไซต์ สม.กษ.ชลบุรี และสื่อโซเชียลมีเดียไปรษณีย์ อพ.สธ. จังหวัดชลบุรี | |
| ๔ | เขต ปันนัง | โครงการบูรณาการข้อมูลทรัพยากรในพื้นที่เมืองมาจกพระราชดำริสมเด็จพระเทพรัตนราชสุดาฯ สยามบรมราชกุมารี กิจกรรม เก็บข้อมูลฐานทรัพยากรท้องถิ่น ปรับปรุงข้อมูล นำเข้าข้อมูลในระบบ | พ.ศ. ๒๕๖๖ - ๒๕๖๗ |
| ๕ | สำนักงานทรัพยากรธรรมชาติและสิ่งแวดล้อมจังหวัดชลบุรี | โครงการสร้างเครือข่ายและการทำงานร่วมกับหน่วยงานดำเนินการดำเนินงานโครงการอนุรักษ์สิ่งแวดล้อมเพื่อเป็นข้อมูลจากพระราชดำริ อพ.สธ. กิจกรรม ปลูกต้นไม้ในพื้นที่จังหวัดชลบุรี ตั้งแต่ปี ๒๕๖๓-๒๕๖๕ ประกอบด้วย อำเภอวังน้อย อำเภอเขาฉกรรจ์ จังหวัดชลบุรี ร่วมกับหน่วยงานราชการ ผู้นำชุมชน อบต. วัด และสถาบันการศึกษา ทั้งผู้ไม่มีหน้าที่ปลูก คือ ตำบลทุ่งคอกและบ้าน ตำบลคูคต ตำบลคลองวังหารตั้งแต่ปี ๒๕๖๓-๒๕๖๕ ซึ่งพื้นที่ปลูกไม้สามสายพันธุ์การในพื้นที่ชุมชนและโรงเรียน ดังนี้ - ปีงบประมาณ พ.ศ. ๒๕๖๓ ดำเนินการในพื้นที่ ๓ ตำบลคือ ตำบลเขาฉกรรจ์ อำเภอวังน้อย จังหวัดชลบุรี - ปีงบประมาณ พ.ศ. ๒๕๖๔ ดำเนินการในพื้นที่ ๒ ตำบลคือ ตำบลเขาฉกรรจ์ อำเภอวังน้อย จังหวัดชลบุรี - ปีงบประมาณ พ.ศ. ๒๕๖๕ ดำเนินการในพื้นที่ ๒ ตำบลคือ ตำบลเขาฉกรรจ์ อำเภอวังน้อย จังหวัดชลบุรี | พ.ศ. ๒๕๖๓-๒๕๖๕ |
| ๖ | เทศบาลเมืองชลบุรี | โครงการอนุรักษ์สิ่งแวดล้อมเพื่อเป็นข้อมูลจากพระราชดำริ สมเด็จพระเทพรัตนราชสุดาฯ สยามบรมราชกุมารี ประจำปี ๒๕๖๕ | พ.ศ. ๒๕๖๕ |

ภาพที่ 39 แบบสรุปรูปฐานข้อมูลการรวบรวมการดำเนินงาน อพ.สธ.

ในส่วนของคณะทำงานขับเคลื่อนและสนับสนุนการดำเนินงานตามกรอบการใช้ประโยชน์ สำนักงานเกษตรและสหกรณ์จังหวัดสระบุรี ในฐานะเลขานุการคณะทำงานฯ ได้ดำเนินการรวบรวมฐานข้อมูล อพ.สธ. ของหน่วยงานที่เข้าร่วมสนองพระราชดำริในจังหวัดสระบุรี รายละเอียดดังนี้

ตารางที่ 46 แบบสรุปรูปฐานข้อมูลการรวบรวมการดำเนินงาน อพ.สธ. ฐานข้อมูลด้านการปลูกรักษาทรัพยากร เพื่อใช้สำหรับงานฐานข้อมูลในกิจกรรมที่ 5 ปีงบประมาณ พ.ศ. 2566

**แบบสรุปรูปฐานข้อมูลการรวบรวมการดำเนินงาน อพ.สธ.
ฐานข้อมูลด้านการปลูกรักษาทรัพยากร เพื่อใช้สำหรับงานฐานข้อมูลในกิจกรรมที่ 5 ศูนย์ข้อมูลทรัพยากร
ปีงบประมาณ พ.ศ. 2566**

ข้อมูล ณ วันที่ 24 ตุลาคม 2566

| ลำดับ | หน่วยงาน | โครงการ/กิจกรรม | ปีที่ดำเนินงาน |
|-------|--|--|------------------|
| 1 | สำนักงานเกษตรและสหกรณ์ จังหวัดสระบุรี | โครงการรวบรวม ปรับปรุงข้อมูลทรัพยากรของจังหวัด สระบุรี (ภายใต้ 3 กรอบ 8 กิจกรรม) ที่หน่วยงาน ต่างๆ ที่สนองพระราชดำริดำเนินการเพื่อใช้สำหรับ เป็นฐานข้อมูลของจังหวัด กิจกรรม 1) เก็บรวบรวมและปรับปรุงข้อมูลทรัพยากร ของจังหวัดสระบุรี ในด้านต่าง ๆ 5 ด้าน ดังนี้ - ข้อมูลด้านการสำรวจ เก็บรวบรวม และการอนุรักษ์ทรัพยากร - ข้อมูลด้านการปลูกรักษาทรัพยากร - ข้อมูลด้านการใช้ประโยชน์จากทรัพยากร - ข้อมูลด้านวัฒนธรรมและภูมิปัญญา - ข้อมูลด้านพันธุ์ไม้จากสมาชิกสวน พฤกษศาสตร์โรงเรียนและข้อมูลในศูนย์การเรียนรู้ หรืออื่น ๆ 2) เผยแพร่ประชาสัมพันธ์ข้อมูลบนเว็บไซต์ สนง.กษ.สระบุรี และเชื่อมโยงลิงค์กับเว็บไซต์ อพ.สธ. จังหวัดสระบุรี | พ.ศ. 2565 - 2569 |
| 2 | สำนักงานเกษตรและสหกรณ์ | โครงการรวบรวม ปรับปรุงข้อมูลทรัพยากรของจังหวัด สระบุรี (ภายใต้ 3 กรอบ 8 กิจกรรม) ที่หน่วยงานต่าง ๆ ที่สนองพระราชดำริดำเนินการ เพื่อใช้สำหรับเป็นฐานข้อมูลของจังหวัด | พ.ศ. 2566 |

ตารางที่ 46 แบบสรุปฐานข้อมูลการรวบรวมการดำเนินงาน อพ.สธ. ฐานข้อมูลด้านการปลูกรักษาทรัพยากรเพื่อใช้สำหรับงานฐานข้อมูลในกิจกรรมที่ 5 ปีงบประมาณ พ.ศ. 2566 (ต่อ)

| ลำดับ | หน่วยงาน | โครงการ/กิจกรรม | ปีที่ดำเนินงาน |
|-------|-----------------------------|--|-----------------|
| | | <p>กิจกรรม</p> <ul style="list-style-type: none"> - เก็บรวบรวมและปรับปรุงข้อมูลทรัพยากรของจังหวัดในส่วนของข้อมูลด้านการปลูกรักษาทรัพยากรเพื่อใช้สำหรับงาน ฐานข้อมูลในกิจกรรมที่ 5 ศูนย์ข้อมูลทรัพยากร - เผยแพร่ประชาสัมพันธ์ข้อมูลบนเว็บไซต์ สنج.กษ.สระบุรี และเชื่อมโยงลิงค์กับเว็บไซต์ อพ.สธ. จังหวัดสระบุรี | |
| | | <ul style="list-style-type: none"> - เก็บรวบรวมและปรับปรุงข้อมูลทรัพยากรของจังหวัดในส่วนของข้อมูลด้านการปลูกรักษาทรัพยากรเพื่อใช้สำหรับงาน ฐานข้อมูลในกิจกรรมที่ 5 ศูนย์ข้อมูลทรัพยากร - เผยแพร่ประชาสัมพันธ์ข้อมูลบนเว็บไซต์ สنج.กษ.สระบุรี และเชื่อมโยงลิงค์กับเว็บไซต์ อพ.สธ. จังหวัดสระบุรี | |
| 3 | สำนักงานสทกรณจังหวัดสระบุรี | <p>โครงการรวบรวม ปรับปรุงข้อมูลทรัพยากรของจังหวัดสระบุรี (ภายใต้ 3 กรอบ 8 กิจกรรม) ที่หน่วยงานต่าง ๆ ที่สนองพระราชดำริดำเนินการ เพื่อใช้สำหรับเป็นฐานข้อมูลของจังหวัด</p> <p>กิจกรรม</p> <ul style="list-style-type: none"> - เก็บรวบรวม และปรับปรุงข้อมูลพืชอนุรักษ์พันธุกรรมของจังหวัดสระบุรี ได้แก่ ผักหวานป่า ข้าวเจ๊กเขยเส้าให้ มะม่วงมันหนองแขงดอกเข้าพรรษา เป็นต้น - เผยแพร่ชุดข้อมูลบนเว็บไซต์ อพ.สธ. จังหวัดสระบุรี - นำชุดข้อมูลพืชอนุรักษ์พันธุกรรมของจังหวัดสระบุรี ได้แก่ ผักหวานป่า ข้าวเจ๊กเขยเส้าให้ มะม่วงมันหนองแขง ดอกเข้าพรรษา มาจัดทำเป็นแผ่นพับประชาสัมพันธ์ เผยแพร่ให้เกษตรกร ประชาชนทั่วไปในการจัดงานโครงการคลินิกเกษตรเคลื่อนที่ ในพระราชานุเคราะห์ สมเด็จพระบรมโอรสาธิราชฯ สยามมกุฎราชกุมาร และการจัดงานโครงการ หน่วยบำบัดทุกข์ บำรุงสุข เพื่อให้เกษตรกรและประชาชนได้รับรู้ เข้าถึงข้อมูล และตระหนักถึงความสำคัญของพืชอนุรักษ์พันธุกรรม | พ.ศ.2564 - 2569 |

ตารางที่ 46 แบบสรุปฐานข้อมูลการรวบรวมการดำเนินงาน อพ.สธ. ฐานข้อมูลด้านการปลูกรักษาทรัพยากรเพื่อใช้สำหรับงานฐานข้อมูลในกิจกรรมที่ 5 ปีงบประมาณ พ.ศ. 2566 (ต่อ)

| ลำดับ | หน่วยงาน | โครงการ/กิจกรรม | ปีที่ดำเนินงาน |
|-------|--|--|------------------|
| 4 | อบต บ้านป่า | โครงการอนุรักษ์พันธุกรรมพืชอันเนื่องมาจากพระราชดำริสมเด็จพระเทพรัตนราชสุดาฯ สยามบรมราชกุมารี กิจกรรม - เก็บข้อมูลฐานทรัพยากรท้องถิ่น ปรับปรุงข้อมูลนำเข้าข้อมูลในระบบ | พ.ศ. 2560 - 2566 |
| 5 | สำนักงานทรัพยากรธรรมชาติและสิ่งแวดล้อมจังหวัดสระบุรี | โครงการสร้างเครือข่ายและการขับเคลื่อนการดำเนินโครงการอนุรักษ์พันธุกรรมพืชอันเนื่องมาจากพระราชดำริ อพ.สธ. กิจกรรม ปลูกต้นไม้ในพื้นที่จังหวัดสระบุรี ตั้งแต่ปี 2563-2565 ประกอบด้วย อำเภอวังม่วง อำเภอเสาไห้ จังหวัดสระบุรี ร่วมกับหน่วยงานราชการ ผู้นำชุมชน อปท. วัด และสถาบันการศึกษา พันธุ์ไม้ที่นำไปปลูกคือ ต้นพิกุลต้นมะค่าโมง ต้นประดู่ ต้นสาละลังการวมทั้งสิ้น 450 ต้น ซึ่งเป็นพันธุ์ไม้ตามความต้องการในพื้นที่ชุมชนและใกล้สูญพันธุ์ ดังนี้ - ปีงบประมาณ พ.ศ. 2563 ดำเนินการในพื้นที่วัดมณีโชติ ตำบลแสลงพัน อำเภอวังม่วง จังหวัดสระบุรี - ปีงบประมาณ พ.ศ. 2564 ดำเนินการในพื้นที่วัดปึกสำโรง ตำบลแสลงพัน อำเภอวังม่วง จังหวัดสระบุรี - ปีงบประมาณ พ.ศ. 2565 ดำเนินการในพื้นที่วัดม่วงฝ้าย อำเภอเสาไห้ จังหวัดสระบุรี | พ.ศ.2563 - 2565 |
| 6 | เทศบาลเมืองสระบุรี | โครงการอนุรักษ์พันธุกรรมพืชอันเนื่องมาจากพระราชดำริ สมเด็จพระเทพรัตนราชสุดาฯ สยามบรมราชกุมารี ประจำปีงบประมาณ พ.ศ. 2565 กิจกรรม - การปลูกรักษาทรัพยากรท้องถิ่น - อบรมให้ความรู้เกี่ยวกับการดูแลรักษาต้นไม้ใหญ่ในเขตพื้นที่เมืองให้แก่ประชาชนในเขตเทศบาลเมืองสระบุรี | พ.ศ. 2565 |

ตารางที่ 46 แบบสรุปรูปฐานข้อมูลการรวบรวมการดำเนินงาน อพ.สธ. ฐานข้อมูลด้านการปลูกรักษาทรัพยากรเพื่อใช้สำหรับงานฐานข้อมูลในกิจกรรมที่ 5 ปีงบประมาณ พ.ศ. 2566 (ต่อ)

| ลำดับ | หน่วยงาน | โครงการ/กิจกรรม | ปีที่ดำเนินงาน |
|-------|--------------------|---|-----------------|
| 7 | เทศบาลตำบลหนองแค | โครงการอนุรักษ์พันธุกรรมพืชอันเนื่องมาจากพระราชดำริสมเด็จพระเทพรัตนราชสุดาฯ สยามบรมราชกุมารี (อพ.สธ.) กิจกรรม - ปลูกรักษาพันธุ์มะม่วงท้องถิ่น กิจกรรม ปลูกรักษาพันธุ์มะม่วงท้องถิ่นที่ได้มาจากการสำรวจจำนวน 10 ต้น ตั้งแต่ปี พ.ศ. 2565-2569 | พ.ศ. 2565-2569 |
| 8 | เทศบาลตำบลไผ่ดำ | โครงการอันเนื่องมาจากพระราชดำริสมเด็จพระเทพรัตนราชสุดาฯ สยามบรมราชกุมารี (อพ.สธ.) ปี 2565 กิจกรรม จัดอบรมให้ความรู้แก่เด็กและเยาวชน ประชาชนในพื้นที่ และปลูกต้นไม้เพื่ออนุรักษ์พันธุ์ไม้ ได้แก่ ต้นไผ่บงหวาน ต้นตะเคียนทอง ต้นตะแบก ต้นยางนา ต้นยางขาวหยวก ต้นยางแม่น้ำ | พ.ศ.2565 |
| 9 | เทศบาลตำบลชลสิทธิ์ | โครงการอนุรักษ์พันธุกรรมพืชอันเนื่องมาจากพระราชดำริสมเด็จพระเทพรัตนราชสุดาฯ สยามบรมราชกุมารี (อพ.สธ.) จังหวัดสระบุรี กิจกรรมเสริมสร้างจิตสำนึกในการอนุรักษ์สิ่งแวดล้อมและปลูกพันธุ์ไม้ต้นรวงผึ้ง ต้นราชพฤกษ์ กิจกรรม ปลูกและรักษาทรัพยากรท้องถิ่น ติดตามการเจริญเติบโตและการเปลี่ยนแปลง โดยเฉพาะไม้มงคลประจำรัชกาลและเป็นแหล่งข้อมูลความรู้ด้านการอนุรักษ์พันธุกรรมพืช | 12 พฤษภาคม 2565 |
| 10 | เทศบาลตำบลตะกุด | โครงการปลูกพันธุ์พืช ปลูกต้นไม้ ไม้ยืนต้น ในพื้นที่เทศบาลตำบลตะกุด กิจกรรม ปลูกพืชพรรณไม้ที่หายาก พืชพันธุ์ไม้ยืนต้นหลากหลายชนิด เช่น ต้นประดู่ ต้นสัก ต้นตะแบก ต้นตะโกนา มะค่า รวมทั้งพืชสมุนไพรที่ควรอนุรักษ์ในพื้นที่หมู่ที่ 6 ตำบลตะกุด จำนวน 3 งาน ซึ่งเป็นพื้นที่ที่สามารถเป็นแหล่งท่องเที่ยว อนาคตอาจเปลี่ยนเป็นแลนด์มาร์คของตำบล เนื่องจากอยู่ในบริเวณพื้นที่และเหมาะกับการเป็นแหล่งเรียนรู้ของกลุ่มนักเรียน กลุ่มเกษตรกร ในพื้นที่ เหมาะกับการศึกษาค้นคว้าพันธุ์ไม้ที่ควรอนุรักษ์ไว้ให้คนรุ่นหลังได้ศึกษาเรียนรู้ต่อไป | พ.ศ.2565 |

ตารางที่ 46 แบบสรุปฐานข้อมูลการรวบรวมการดำเนินงาน อพ.สธ. ฐานข้อมูลด้านการปลูกรักษาทรัพยากรเพื่อใช้สำหรับงานฐานข้อมูลในกิจกรรมที่ 5 ปีงบประมาณ พ.ศ. 2566 (ต่อ)

| ลำดับ | หน่วยงาน | โครงการ/กิจกรรม | ปีที่ดำเนินงาน |
|-------|-------------------|--|----------------|
| 11 | เทศบาลตำบลวังม่วง | โครงการอนุรักษ์พันธุกรรมพืชอันเนื่องมาจากพระราชดำริ กิจกรรม ปลูกพืชพันธุ์พื้นเมืองโบราณ โดยส่งเสริมอนุรักษ์มะม่วงพันธุ์โบราณต่างๆ อาทิ มะม่วงอกร่องพิศุลทอง มะม่วงสามฤดู มะม่วงเบาใต้ มะม่วงมันเดือนเก้า เป็นต้น | 6 กันยายน 2565 |
| 12 | อบต.ห้วยแห้ง | โครงการอนุรักษ์พันธุกรรมพืชอันเนื่องมาจากพระราชดำริ (ด้านอนุรักษ์ภูมิปัญญาท้องถิ่น) สมเด็จพระเทพรัตนราชสุดาฯ สยามบรมราชกุมารี ฐานทรัพยากรท้องถิ่น ตำบลห้วยแห้ง กิจกรรม - ปลูกป่าชุมชน หมู่ที่ 6 - บำรุงรักษาแหล่งน้ำ ณ ฝายบ้านไร่ หมู่ที่ 7 | พ.ศ. 2562 |
| 13 | อบต.ห้วยแห้ง | โครงการคุ้มครองบำรุงรักษาทรัพยากรธรรมชาติและสิ่งแวดล้อม กิจกรรม อบรมให้ความรู้กลุ่มเป้าหมาย ให้ดูแลรักษาพื้นที่ป่าและทรัพยากรธรรมชาติ | พ.ศ. 2564 |
| 14 | อบต.ห้วยแห้ง | โครงการท้องถิ่นปลูกป่าเฉลิมพระเกียรติสมเด็จพระนางเจ้าสิริกิติ์ พระบรมราชินีนาถ พระบรมราชชนนีพันปีหลวง “รวมใจท้องถิ่น ปลูกต้นไม้เพื่อแผ่นดิน สืบสานสู่ 90 ล้านต้น” กิจกรรม - สำรวจพื้นที่เพื่อฟื้นฟูและปลูกป่าทดแทน - ปลูกป่าบริเวณวัดห้วยคางคาวราวาส หมู่ที่ 9 ตำบลห้วยแห้ง อำเภอแก่งคอย จังหวัดสระบุรี | พ.ศ. 2565 |
| 15 | อบต.ห้วยแห้ง | โครงการคุ้มครองบำรุงรักษาทรัพยากรธรรมชาติและสิ่งแวดล้อม ด้านประชาชนชาวบ้าน กิจกรรม - สำรวจประชาชนชาวบ้านในตำบลห้วยแห้ง - จัดทำฐานข้อมูลประชาชนชาวบ้าน - สืบสานภูมิปัญญาท้องถิ่นด้วยการดูแลรักษาพื้นที่ป่าและทรัพยากรธรรมชาติ | พ.ศ. 2565 |

ตารางที่ 46 แบบสรุปฐานข้อมูลการรวบรวมการดำเนินงาน อพ.สธ. ฐานข้อมูลด้านการปลูกรักษาทรัพยากรเพื่อใช้สำหรับงานฐานข้อมูลในกิจกรรมที่ 5 ปีงบประมาณ พ.ศ. 2566 (ต่อ)

| ลำดับ | หน่วยงาน | โครงการ/กิจกรรม | ปีที่ดำเนินงาน |
|-------|---------------|---|------------------|
| 16 | อบต.ชะอม | โครงการอนุรักษ์พันธุกรรมพืชอันเนื่องมาจากพระราชดำริ สมเด็จพระเทพรัตนราชสุดาฯ สยามบรมราชกุมารี | พ.ศ.2565 - 2566 |
| | | กิจกรรม 1) กิจกรรมปลูกรักษาทรัพยากรท้องถิ่น คูแลร์รักษาป่าไม้ชุมชนบ้านหนองแหน หมู่ที่ 6 ตำบลชะอม อำเภอแก่งคอย จังหวัดสระบุรี 2) กิจกรรมสำรวจทรัพยากรท้องถิ่น สำรวจพื้นที่ป่าไม้ชุมชนบ้านหนองแหน หมู่ที่ 6 ตำบลชะอม อำเภอแก่งคอย จังหวัดสระบุรี 3) กิจกรรมปลูกรักษาทรัพยากรท้องถิ่น นำพืชที่หายากและไม่มีในพื้นที่ หรืออาจจะสาบสูญหรืออาจสูญพันธุ์ มาปลูกไว้ในพื้นที่ป่าไม้ชุมชนบ้านหนองแหน ตำบลชะอม อำเภอแก่งคอย จังหวัดสระบุรี | |
| 17 | อบต.มวกเหล็ก | โครงการรักษึคลองมวกเหล็ก | พ.ศ. 2565 - 2570 |
| | | กิจกรรม ให้ความสำคัญคลอง ด้วยกันลอกคลอง เก็บขยะ เศษหญ้า วัชพืช กิ่งไม้ ออกจากลำคลอง ทำให้คลองมวกเหล็กสะอาดมีทัศนียภาพ ที่สวยงามเหมาะสำหรับการเป็นแหล่งท่องเที่ยว การถ่ายเทน้ำและการระบายน้ำดีขึ้น ประชาชนที่อยู่บริเวณริมคลอง ได้ใช้ประโยชน์จากแหล่งน้ำลำคลองมวกเหล็กได้สูงสุด | |
| 18 | อบต. ห้วยทราย | โครงการอนุรักษ์สิ่งแวดล้อมและทรัพยากรธรรมชาติ | พ.ศ. 2560-2566 |
| | | กิจกรรม รมรงค์ทำความสะอาด คู คลอง กำจัดวัชพืช เศษขยะ สิ่งสกปรก ในคลองสาธารณะ พื้นที่ หมู่ 1 และ 3 ตำบลห้วยทราย | |
| | | โครงการปลูกต้นไม้เพื่อเพิ่มพื้นที่สีเขียวลดโลกร้อนในเขตพื้นที่ตำบลห้วยทราย | พ.ศ. 2560-2566 |
| | | กิจกรรม รมรงค์ปลูกต้นไม้ในพื้นที่สาธารณะและแจกต้นไม้ให้กับประชาชน | |

ตารางที่ 46 แบบสรุปรูปร่างข้อมูลการรวบรวมการดำเนินงาน อ.พ.สธ. ฐานข้อมูลด้านการปลูกรักษาทรัพยากรเพื่อใช้สำหรับงานฐานข้อมูลในกิจกรรมที่ 5 ปีงบประมาณ พ.ศ. 2566 (ต่อ)

| ลำดับ | หน่วยงาน | โครงการ/กิจกรรม | ปีที่ดำเนินงาน |
|-------|------------------------|--|-------------------------|
| | | โครงการส่งเสริมอนุรักษ์พันธุทรัพยากรธรรมชาติและสิ่งแวดล้อม พัฒนาแหล่งท่องเที่ยวและปรับปรุงภูมิทัศน์ | พ.ศ. 2560-2566 |
| | | กิจกรรมปรับปรุงภูมิทัศน์แหล่งท่องเที่ยวในเขตพื้นที่ จำนวน 1 แห่ง | |
| 19 | อบต. มิตรภาพ | โครงการกิจกรรมการอนุรักษ์และขยายพันธุ์ “ต้นพยอมือเหล็ก” ประจำปี 2565 องค์การบริหารส่วนตำบลมิตรภาพ อำเภอมวกเหล็ก จังหวัดสระบุรี | พ.ศ. 2565 - 2566 |
| | | กิจกรรมปลูกต้นไม้บริเวณป่าชุมชน ซึ่งอยู่ในเขตองค์การบริหารส่วนตำบลมิตรภาพ อำเภอมวกเหล็ก จังหวัดสระบุรี | |
| 20 | อบต.ลำพญากลาง | โครงการวันท้องถิ่น | พ.ศ. 2565 - 2566 |
| | | กิจกรรมจัดกิจกรรมวันท้องถิ่นไทยโดยปลูกต้นไม้บริเวณองค์การบริหารส่วนตำบลลำพญากลาง อำเภอมวกเหล็ก จังหวัดสระบุรี | |
| 21 | อบต.ลำสมพุง | โครงการวันรักต้นไม้ประจำปีของชาติ | พ.ศ. 2565 - 2566 |
| | | กิจกรรมจัดกิจกรรมวันรักต้นไม้ประจำปีของชาติโดยปลูกต้นไม้บริเวณองค์การบริหารส่วนตำบลลำสมพุง อำเภอมวกเหล็ก จังหวัดสระบุรี | |
| 22 | อบต.หนองจรเข้ | กิจกรรมท้องถิ่นปลูกป่าเฉลิมพระเกียรติสมเด็จพระนางเจ้าสิริกิติ์พระบรมราชินีนาถ พระบรมราชชนนีพันปีหลวง “รวมใจท้องถิ่น ปลูกต้นไม้เพื่อแผ่นดิน สืบสานสู่ 90 ล้านต้น” | 11 สิงหาคม พ.ศ. 2565 |
| | | กิจกรรมปลูกต้นไม้เพื่ออนุรักษ์พันธุ์พืช จำนวน 30 ต้น บริเวณวัดหนองตะเฒ่า | |
| 23 | เทศบาลตำบลหนองย่างเสือ | โครงการวันต้นไม้ประจำปีของชาติ | พ.ศ. 2565 - 2566 |
| | | กิจกรรมอนุรักษ์ทรัพยากรธรรมชาติ เช่น การปลูกต้นไม้ | |

ตารางที่ 46 แบบสรุปรูปฐานข้อมูลการรวบรวมการดำเนินงาน อพ.สธ. ฐานข้อมูลด้านการปลูกรักษาทรัพยากรเพื่อใช้สำหรับงานฐานข้อมูลในกิจกรรมที่ 5 ปีงบประมาณ พ.ศ. 2566 (ต่อ)

| ลำดับ | หน่วยงาน | โครงการ/กิจกรรม | ปีที่ดำเนินงาน |
|-------|---------------|---|--------------------|
| 24 | อบต.หนองโรง | โครงการอนุรักษ์พันธุกรรมพืชอันเนื่องมาจากพระราชดำริฯ กิจกรรมปลูกรักษาพันธุ์ไม้หายากในท้องถิ่น | พ.ศ. 2565 |
| | | กิจกรรม ปลูกต้นไม้ จำนวน 30 ต้น บริเวณพื้นที่ด้านหลังอาคาร สำนักงานองค์การบริหารส่วนตำบลหนองโรง อำเภอ หนองแค จังหวัดสระบุรี | |
| 25 | อบต.หนองนาก | โครงการอนุรักษ์ต้นจาม สืบสานวิถีชีวิต และวัฒนธรรม ท้องถิ่น | พ.ศ. 2564 - 2570 |
| | | กิจกรรม ปลูกต้นจาม ในพื้นที่ต่างๆ ดังนี้ - บริเวณพื้นที่วัดบ้านจาม หมู่ที่ 3 ตำบลหนองนาก พื้นที่ 1 ไร่ 2 งาน - ริมถนนสาธารณะ บ้านจาม หมู่ที่ 2 ตำบลหนองนาก - พื้นที่วัดป่าบำเพ็ญธรรม หมู่ที่ 8 ตำบลหนองนาก | |
| 26 | อบต.หนองแขม | กิจกรรมวันรักต้นไม้แห่งชาติ | พ.ศ. 2565 - 2569 |
| | | กิจกรรม ปลูกต้นไม้ พรวนดิน ใส่ปุ๋ย จำนวน 100 ต้น ในพื้นที่ องค์การบริหารส่วนตำบลหนองแขม โรงพยาบาลส่งเสริม สุขภาพตำบลหนองแขม และบริเวณถนนสาธารณะในพื้นที่ เขตที่ตำบลหนองแขม | |
| 27 | อบต.ตาลเดี่ยว | โครงการ รักษน้ำ รักป่า รักแผ่นดิน องค์การบริหารส่วนตำบล ตาลเดี่ยว ในกิจกรรมปลูกต้นไม้ เนื่องในวันต้นไม้ประจำปี ของชาติ | 12 พฤษภาคม 2565 |
| | | กิจกรรม ปลูกต้นไม้ อนุรักษ์พันธุ์พืช ไม้ยืนต้น ที่ใกล้สูญพันธุ์และ หายากในพื้นที่ตำบลตาลเดี่ยว คือ ต้นมะขาม | |
| 28 | อบต.ท่าคล้อ | โครงการเยาวชนกล้าแต่อนุรักษ์พันธุ์ไม้ท้องถิ่น | พ.ศ. 2565 |
| | | กิจกรรม เพาะพันธุ์ไม้ท้องถิ่นในโรงเรือนเพาะชำภายในโรงเรียน และเมล็ดพันธุ์เก็บมาจากป่าเขาคร้าว จำนวน 300 ต้น | |

ตารางที่ 46 แบบสรุปฐานข้อมูลการรวบรวมการดำเนินงาน อพ.สธ. ฐานข้อมูลด้านการปลูกรักษาทรัพยากรเพื่อใช้สำหรับงานฐานข้อมูลในกิจกรรมที่ 5 ปีงบประมาณ พ.ศ. 2566 (ต่อ)

| ลำดับ | หน่วยงาน | โครงการ/กิจกรรม | ปีดำเนินงาน |
|-------|----------------|---|------------------|
| 29 | อบต.ซับสนุน | โครงการปลูกต้นไม้เพิ่มพื้นที่สีเขียวเฉลิมพระเกียรติสถาบันพระมหากษัตริย์ กิจกรรม ปลูกต้นไม้เพิ่มพื้นที่สีเขียวเมื่อวันที่ 23 มิถุนายน 2565 ณ เขตพื้นที่ป่าชุมชน หมู่ที่ 8 ตำบลซับสนุน อำเภอมวกเหล็ก จังหวัดสระบุรี ขนาดพื้นที่ 2 ไร่ มีผู้เข้าร่วมโครงการ จำนวน 50 คน | พ.ศ. 2565 |
| 30 | อบต.ช้างไทยงาม | โครงการอนุรักษ์พันธุกรรมพืชฯ กิจกรรม ปลูกกล้าไม้/ ปลูกต้นไม้ ปลูกพืชผัก/พืชสมุนไพร ปลูกต้นไม้ฟอกอากาศ ร่วมกิจกรรมวันสำคัญ และหน่วยงานที่เกี่ยวข้องดำเนินการปลูกกล้าไม้ตามสถานที่สำคัญต่างๆ ได้แก่ - บริเวณที่สาธารณะ ริมนน สวนบริเวณลานสนามกีฬา สวนสาธารณะฯลฯ - บริเวณที่ทำการองค์การบริหารส่วนตำบลช้างไทยงาม - บริเวณศูนย์พัฒนาเด็กเล็ก ทั้ง 2 แห่ง ได้แก่ ศูนย์พัฒนาเด็กเล็กองค์การบริหารส่วนตำบลช้างไทยงามและศูนย์พัฒนาเด็กเล็กวัดโคกกระท้อน - บริเวณวัด 8 แห่ง 3 ตำบล 19 หมู่บ้าน | พ.ศ.2562-2566 |
| 31 | อบต.ผึ้งรวง | โครงการปลูกป่าในพื้นที่ตำบลผึ้งรวง กิจกรรม ปลูกต้นไม้เพื่อเพิ่มปริมาณจำนวนต้นไม้ในตำบลผึ้งรวง และส่งเสริมการอนุรักษ์พันธุกรรมพืชในท้องถิ่น | พ.ศ. 2565 |
| 32 | อบต.มิตรภาพ | โครงการอนุรักษ์และขยายพันธุ์ “ต้นพยามือเหล็ก” ประจำปี 2565 ณ องค์การบริหารส่วนตำบลมิตรภาพ อำเภอมวกเหล็ก จังหวัดสระบุรี กิจกรรม ปลูกต้นไม้บริเวณป่าชุมชนในเขตองค์การบริหารส่วนตำบลมิตรภาพ อำเภอมวกเหล็ก จังหวัดสระบุรี | พ.ศ. 2565 – 2566 |
| | รวม..... | 32.....โครงการ/กิจกรรม | |

โครงการร้านอาหารวัตถุดิบปลอดภัย เลือกใช้สินค้า Q (Q Restaurant) จังหวัดสระบุรี ประจำปีงบประมาณ พ.ศ. 2566

1. ความเป็นมาของโครงการฯ

โครงการร้านอาหารวัตถุดิบปลอดภัย เลือกใช้สินค้า Q เป็นโครงการที่กระทรวงเกษตรและสหกรณ์ ต้องการมุ่งเน้นและประชาสัมพันธ์ให้ผู้บริโภคได้รู้จักร้านอาหารที่มีชื่อเสียงเป็นที่ยอมรับในระดับจังหวัด และเป็นร้านอาหารที่มีการใช้วัตถุดิบที่มีความปลอดภัยได้มาตรฐาน ซึ่งวัตถุดิบดังกล่าวได้จากการผลิตตาม มาตรฐานและผ่านการรับรอง หรือเป็นผลผลิตที่เกิดจากผู้ผลิตที่รับรองตนเองว่าผลิตโดยไม่ใช้สารเคมี หรือจำกัดการใช้สารเคมี รวมทั้งมุ่งเน้นให้ร้านอาหารเป็นจุดรับซื้อผลผลิตจากการผลิตทางการเกษตรที่มีความ ปลอดภัยได้อีกช่องทางหนึ่ง ซึ่งร้านอาหารจะเป็นตัวเชื่อมนำผลผลิตที่ปลอดภัยจากเกษตรกรสู่ผู้บริโภคโดยตรง

ปัจจุบันสำนักงานเกษตรและสหกรณ์จังหวัดสระบุรี ในฐานะหน่วยงานหลักดำเนินการ ขับเคลื่อนโครงการฯ ในส่วนภูมิภาค ร่วมกับหน่วยงานในสังกัดกระทรวงเกษตรและสหกรณ์ในพื้นที่ จังหวัดสระบุรี ทำหน้าที่ส่งเสริมและพัฒนาเกษตรกรผู้ผลิตสินค้าเกษตรและอาหารในส่วนต้นน้ำของห่วงโซ่ อาหาร เพื่อให้ได้เป็นสินค้า Q ที่มีความปลอดภัยก่อนถึงผู้บริโภค ได้ดำเนินการส่งเสริมการผลิตและตรวจ รับรองระบบการผลิต เพื่อให้ได้ผลผลิตที่มีความปลอดภัยตามระบบการผลิตเกษตรที่ดีและเหมาะสม (Good Agricultural Practice : GAP) และขณะเดียวกันยังคงมีผู้ผลิตที่ทำการผลิตและจำหน่ายในแนวทางการรับรอง ตนเอง (Self claim) ที่มีกรอบการปฏิบัติที่ยึดมั่นในการลดการใช้สารเคมี จำกัดการใช้สารเคมีหรือปฏิเสธ การใช้สารเคมี โดยสารเคมีดังกล่าวเป็นได้ทั้งปุ๋ยเคมี สารเคมีป้องกันกำจัดศัตรูพืช ฮอโมนหรือสารเร่ง การเจริญเติบโต และสารเคมีอื่น ๆ การรับรองตนเองลักษณะนี้มักจะเป็นระบบการขายตรง ผ่านรูปแบบ ของตลาดผู้ผลิตพบผู้บริโภคที่ไม่ผ่านพ่อค้าคนกลาง เกิดความเชื่อใจของผู้ซื้อและผู้ผลิต สำหรับช่องทาง การตลาดของผลผลิตพืช ปศุสัตว์ และประมง เพื่อเป็นวัตถุดิบสู่ผู้บริโภคนั้น ทางหนึ่งคือ ร้านอาหารจัดเป็น ช่องทางตลาดของผู้ผลิตในการจำหน่ายสินค้าที่มีความปลอดภัยอีกช่องทางหนึ่ง เช่นเดียวกับช่องทางการ จำหน่ายสินค้า Q ในตลาดสด ตลาดขายส่งหรือโมเดิร์นเทรด และนอกจากนี้ร้านอาหารที่เข้าร่วม ในโครงการฯ ยังสามารถใช้จุดเด่นข้อนี้เป็นจุดขายเพื่อตอบสนองความต้องการของผู้บริโภคที่รักสุขภาพ โดยการสร้างสรรค์เมนูอาหารเพื่อสุขภาพที่ใช้วัตถุดิบปลอดภัยที่ได้รับการรับรองจากกระทรวงเกษตรและสหกรณ์ โครงการร้านอาหารวัตถุดิบปลอดภัย เลือกใช้สินค้า Q (Q Restaurant) จังหวัดสระบุรี จึงมีความสำคัญ ในกระบวนการส่งเสริมสนับสนุนให้เกิดการบริโภคสินค้าเกษตรปลอดภัยภายในจังหวัด ทั้งยังส่งผลโดยตรงกับ ผู้ที่เกี่ยวข้องตลอดห่วงโซ่อาหารในเรื่องความปลอดภัยอาหารภายในจังหวัดอีกด้วย

2. วัตถุประสงค์

1. เพื่อประชาสัมพันธ์ร้านอาหารที่มีชื่อเสียงและเป็นที่รู้จักของจังหวัดสระบุรี ที่ใช้วัตถุดิบ จากสินค้า Q ที่มีความปลอดภัยตามระบบการผลิต GAP และผ่านการรับรอง
2. เปิดโอกาสให้ผู้ผลิตที่รับรองตนเอง (Self-Claim) ว่าผลผลิตไม่มีการใช้สารเคมีหรือใช้สารเคมี อย่างจำกัดเข้าสู่ร้านอาหาร และได้รับการยอมรับจากผู้บริโภคทั่ว ๆ ไปมากขึ้น

3. เพิ่มช่องทางการจำหน่ายสินค้า Q ที่มีความปลอดภัยและสินค้าที่ผู้ผลิตรับรองตนเองรวมทั้งสร้างแรงจูงใจให้ผู้ผลิตสินค้าที่มีความปลอดภัยมากขึ้น

3. นิยามของร้านอาหารวัตถุดิบปลอดภัยใช้สินค้า Q

ร้านอาหาร หมายถึง ร้านที่ขายอาหาร โดยจำหน่ายในลักษณะให้บริการที่ร้านและ/หรือปรุงสำเร็จนำกลับไปทานที่บ้าน โดยต้องขอจดทะเบียนพาณิชย์เพื่อประกอบการและขออนุญาตประกอบกิจการตามกฎหมายว่าด้วยการสาธารณสุข

สินค้า Q หมายถึง สินค้าเกษตรและอาหารที่มีกระบวนการผลิตทั้งระดับฟาร์มและการแปรรูปเป็นไปตามมาตรฐานสินค้าเกษตร ผ่านการตรวจรับรองจากหน่วยงานที่มีอำนาจหน้าที่ (Competent Authority : CA) หรือหน่วยรับรอง (Certification Body : CB) โดยสามารถตามสอบ (Traceability) ไปยังแหล่งการผลิตสินค้า Q นั้น ๆ ได้

สินค้าที่ผ่านการตรวจรับรอง หมายถึง สินค้าที่ไม่ใช่สินค้า Q แต่เป็นสินค้าที่ผ่านการรับรองจากหน่วยงานภาครัฐ เช่น กรมวิชาการเกษตร กรมประมง กรมปศุสัตว์ กรมการข้าว เป็นต้น ตามมาตรฐานต่าง ๆ ที่หน่วยงานดังกล่าวให้การรับรอง โดยมีหลักฐานที่ทำให้เชื่อมั่นได้ว่าสินค้ามีความปลอดภัยจนถึงร้านอาหาร ได้แก่ มาตรฐานฟาร์ม Safety Level ปศุสัตว์ OK การเพาะเลี้ยงสัตว์น้ำตามมาตรฐานขั้นปลอดภัย และระบบการรับรองแบบมีส่วนร่วม (Participatory Guarantee Systems ; PGS) ที่อ้างอิงมาตรฐานเกษตรอินทรีย์ระดับประเทศหรือสากล หรือเป็นสินค้าที่ผ่านการตรวจรับรองตามมาตรฐานอื่น ๆ เช่น FOAM GMP HACCP เป็นต้น

สินค้าที่รับรองตนเอง (Self-Claim) หมายถึง สินค้าที่ผลิตโดยกลุ่มผู้ผลิตและจำหน่ายแตกต่างจากมาตรฐาน GAP หรือเกษตรอินทรีย์ และไม่สามารถหรือไม่ต้องการเข้าสู่ระบบการผลิตตามมาตรฐานหรือผ่านการรับรอง อาจเป็นสินค้าที่ลดการใช้สารเคมี จำกัดการใช้สารเคมี หรือปฏิเสธการใช้สารเคมี โดยเป็นที่รู้จักและยอมรับในชุมชนผู้ผลิตในระดับหนึ่ง และสินค้าที่ได้รับการรับรองตนเองตามโครงการฯ นี้ จะต้องผ่านการตรวจสอบสารพิษตกค้างตามหลักเกณฑ์ที่กำหนด โดยให้เฉพาะสินค้าด้านพืชเท่านั้น และต้องไม่เป็นวัตถุดิบที่ซื้อมาจากตลาดสด เนื่องจากแหล่งที่มาไม่ชัดเจน ยกเว้นกรณีผู้ตรวจพบหลักฐานหรือสามารถทวนสอบแหล่งผลิต ซึ่งทำให้เชื่อมั่นได้ว่าวัตถุดิบนั้นมีความปลอดภัย

4. หน่วยงานที่เกี่ยวข้องร่วมดำเนินการในจังหวัดสระบุรี

สำนักงานเกษตรและสหกรณ์จังหวัดสระบุรี เป็นหน่วยงานรับผิดชอบหลักในการประสานงานการตรวจรับรองร้านอาหาร กำหนดเป้าหมายการขับเคลื่อนโครงการเพื่อรับการจัดสรรงบประมาณจาก มกอช. และงบประมาณของจังหวัด โดยในการตรวจรับรองได้มีการจัดตั้งคณะกรรมการ/คณะทำงานตรวจรับรองร้านอาหารของจังหวัด ซึ่งมีองค์ประกอบจากหลายหน่วยงานทั้งในและนอกสังกัดกระทรวงเกษตรและสหกรณ์ ได้แก่ ผู้แทนจากสำนักงานเกษตรจังหวัดสระบุรี ผู้แทนจากสำนักงานปศุสัตว์จังหวัดสระบุรี ผู้แทนจากสำนักงานประมงจังหวัดสระบุรี ผู้แทนจากสำนักงานสาธารณสุขจังหวัดสระบุรี ผู้แทนจากศูนย์วิจัยข้าวลพบุรี ผู้แทนจากสำนักวิจัยและพัฒนาการเกษตรที่ 5 ชัยนาท

5. ขั้นตอนการปฏิบัติงาน

1) ศึกษาคู่มือหลักเกณฑ์เงื่อนไขการตรวจรับรองและเงื่อนไขการตรวจรับรองร้านอาหารวัตถุดิบปลอดภัย เลือกใช้สินค้า Q และเอกสารที่เกี่ยวข้อง

2) กำหนดเป้าหมายแผนตรวจรับรองร้านใหม่ และแผนตรวจติดตามร้าน/แผนตรวจต่ออายุร้านอาหารที่ผ่านการรับรองในปีที่ผ่านมา

3) ดำเนินการประชาสัมพันธ์ และรับสมัครร้านอาหารเข้าร่วมโครงการ ร้านอาหารสามารถสมัครเข้าร่วมโครงการโดยกรอกใบสมัครได้ 4 ช่องทาง คือ สมัครด้วยตนเองผ่านทางสำนักงานเกษตรและสหกรณ์จังหวัด ทางไปรษณีย์ จดหมายอิเล็กทรอนิกส์ และทางเว็บไซต์ <http://www.qrestaurant.acfs.go.th/>

4) คณะผู้ตรวจรับรองร้านอาหาร ดำเนินการนัดหมายร้านอาหารที่สมัครเข้าร่วมโครงการฯ และเข้าดำเนินการตรวจรับรองตามหลักเกณฑ์และเงื่อนไขการตรวจรับรองร้านอาหารวัตถุดิบปลอดภัย เลือกใช้สินค้า Q ซึ่งข้อพิจารณาการให้การรับรอง คือ ร้านอาหารจะต้องใช้วัตถุดิบที่มีความปลอดภัยต่อผู้บริโภคโดยแบ่งเป็นสินค้าที่ใช้เป็นวัตถุดิบปลอดภัยในร้านอาหาร เป็น 3 ประเภท ได้แก่ สินค้า Q สินค้าที่ผ่านการตรวจรับรอง และสินค้าที่รับรองตนเอง ประเภทพืชผัก เช่น ปลูกผักเอง ไม่ใช้สารเคมี โดยจะต้องตรวจสอบสารพิษตกค้าง เป็นต้น นอกจากนี้ร้านอาหารจะต้องมีความสะอาด มีสุขลักษณะเบื้องต้นที่ดีผ่านการตรวจประเมินตามหลักเกณฑ์ 5 หมวด ได้แก่ การรับวัตถุดิบ ที่เก็บวัตถุดิบ บริเวณพื้นที่ประกอบอาหาร บริเวณจุดจำหน่ายอาหาร บุคลากร โดยผลการตรวจในแต่ละหมวด ต้องผ่านจำนวนอย่างน้อยร้อยละ 60 และต้องผ่านข้อกำหนดที่มีสัญลักษณ์ (M) Major Requirements (รายละเอียดตามหลักเกณฑ์เงื่อนไขฯ)

5) หลังจากคณะผู้ตรวจรับรองดำเนินการตรวจเรียบร้อยแล้ว สำนักงานเกษตรและสหกรณ์จังหวัด ซึ่งเป็นฝ่ายเลขาคณะผู้ตรวจรับรอง จะรายงานผลการตรวจให้คณะผู้ตัดสินใจให้การรับรอง (คณะผู้ตรวจรับรองจะไม่มีอำนาจตัดสินใจ ให้การรับรอง) พร้อมจัดประชุมเพื่อพิจารณาตัดสินใจให้ร้านอาหารผ่านเกณฑ์ได้รับการรับรอง

6) ดำเนินการจัดซื้อวัสดุอุปกรณ์ที่เกี่ยวข้อง ได้แก่ การจัดซื้อกรอบป้ายรับรอง ชุดผ้ากันเปื้อน สื่อประชาสัมพันธ์ วัสดุประชาสัมพันธ์ และวัสดุอื่น ๆ ที่เกี่ยวข้อง เพื่อเป็นค่าใช้จ่ายสำหรับการขับเคลื่อนโครงการ

7) สำนักงานเกษตรและสหกรณ์จังหวัดจัดส่งรายงานผลการตรวจรับรองให้ มกอช. ทราบผ่านระบบ Q Restaurant Report เพื่อจัดทำป้ายรับรองร้านอาหาร มีระยะเวลาให้การรับรอง 3 ปี โดยจะต้องมีการตรวจติดตามอย่างน้อยปีละหนึ่งครั้ง หากร้านไม่ผ่านเกณฑ์มาตรฐาน จะต้องยกเลิกและเพิกถอนป้ายรับรองคืน

ทั้งนี้ เพื่อส่งเสริมให้ร้านอาหารใช้วัตถุดิบปลอดภัยเพิ่มมากขึ้น เจ้าหน้าที่สามารถบูรณาการกับหน่วยงานของกระทรวงเกษตรและสหกรณ์ในพื้นที่ แนะนำแหล่งวัตถุดิบปลอดภัยจากฟาร์มมาตรฐาน Q ให้กับร้านอาหารได้จัดหาวัตถุดิบดังกล่าวเข้าร้านเพิ่มชนิดมากขึ้น

8) สำนักงานเกษตรและสหกรณ์จังหวัด จัดทำหนังสือแจ้งรายงานสรุปผลการดำเนินงานโครงการฯ ขั้นตอนการรายงานผลรับรองร้าน Q Restaurant ผ่าน Q Restaurant Report

9) สำนักงานเกษตรและสหกรณ์จังหวัด จัดทำหนังสือแจ้งผลการรับรองให้ร้านอาหารทราบ พร้อมมอบป้ายรับรอง ทั้งนี้ ป้ายรับรองและหนังสือแจ้งผลการมีอายุการรับรอง 3 ปี นับจากวันที่ตัดสินใจให้การรับรอง

10) การเผยแพร่ประชาสัมพันธ์เกี่ยวกับโครงการฯ Q Restaurant ผ่านสื่อต่าง ๆ เช่น แผ่นพับ เอกสารจดหมายข่าวของสำนักงานฯ เว็บไซต์สำนักงานฯ Facebook กรู๊ปไลน์ รวมถึงการออกหน่วยบริการ เคลื่อนที่ต่าง ๆ ภายในจังหวัดสระบุรี เพื่อให้ผู้บริโภคเข้าถึงข้อมูลร้านได้ทุกที่และทุกเวลา

ผังขั้นตอนการปฏิบัติงาน

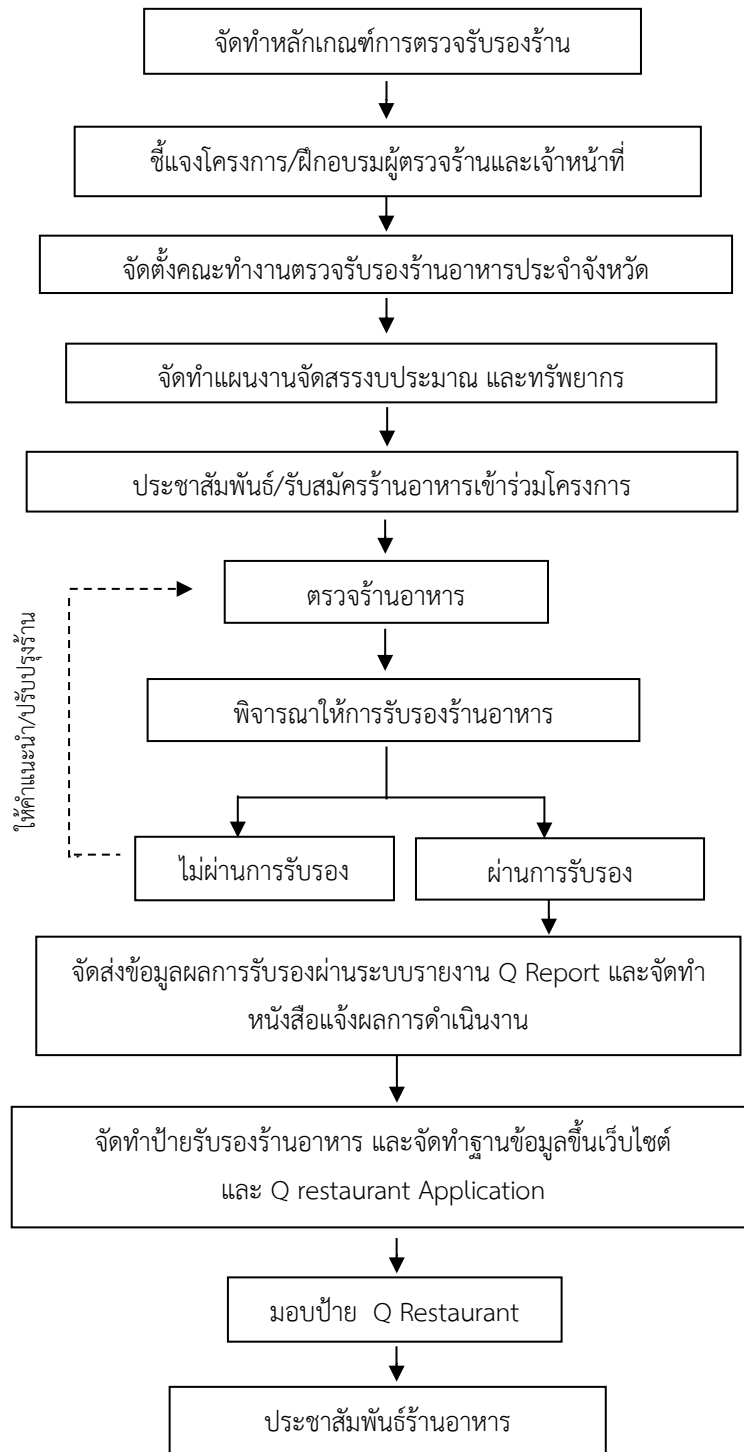

ภาพที่ 40 ผังขั้นตอนการปฏิบัติงาน

การบูรณาการงานโครงการ มีผู้ดำเนินการและผู้มีส่วนได้ส่วนเสียที่เกี่ยวข้องประกอบด้วย สำนักงานมาตรฐานสินค้าเกษตรและอาหารแห่งชาติ (มกอช.) สำนักงานเกษตรและสหกรณ์จังหวัด หน่วยงานในสังกัดกระทรวงเกษตรและสหกรณ์ และหน่วยงานอื่นที่เกี่ยวข้องร้านอาหาร ผู้บริโภค เกษตรกร และเครือข่ายความร่วมมือ ดังภาพที่ 41 และมีรายละเอียด ดังนี้

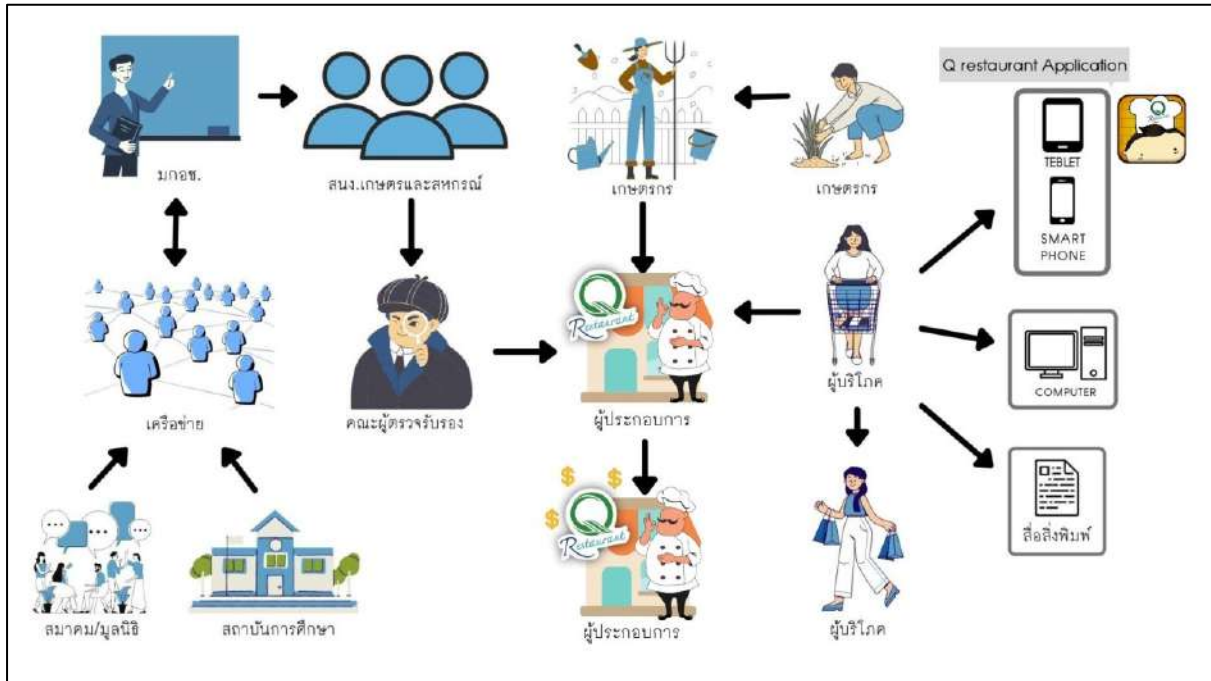

ภาพที่ 41 ความเชื่อมโยงผู้ดำเนินการและผู้มีส่วนได้ส่วนเสียของโครงการ

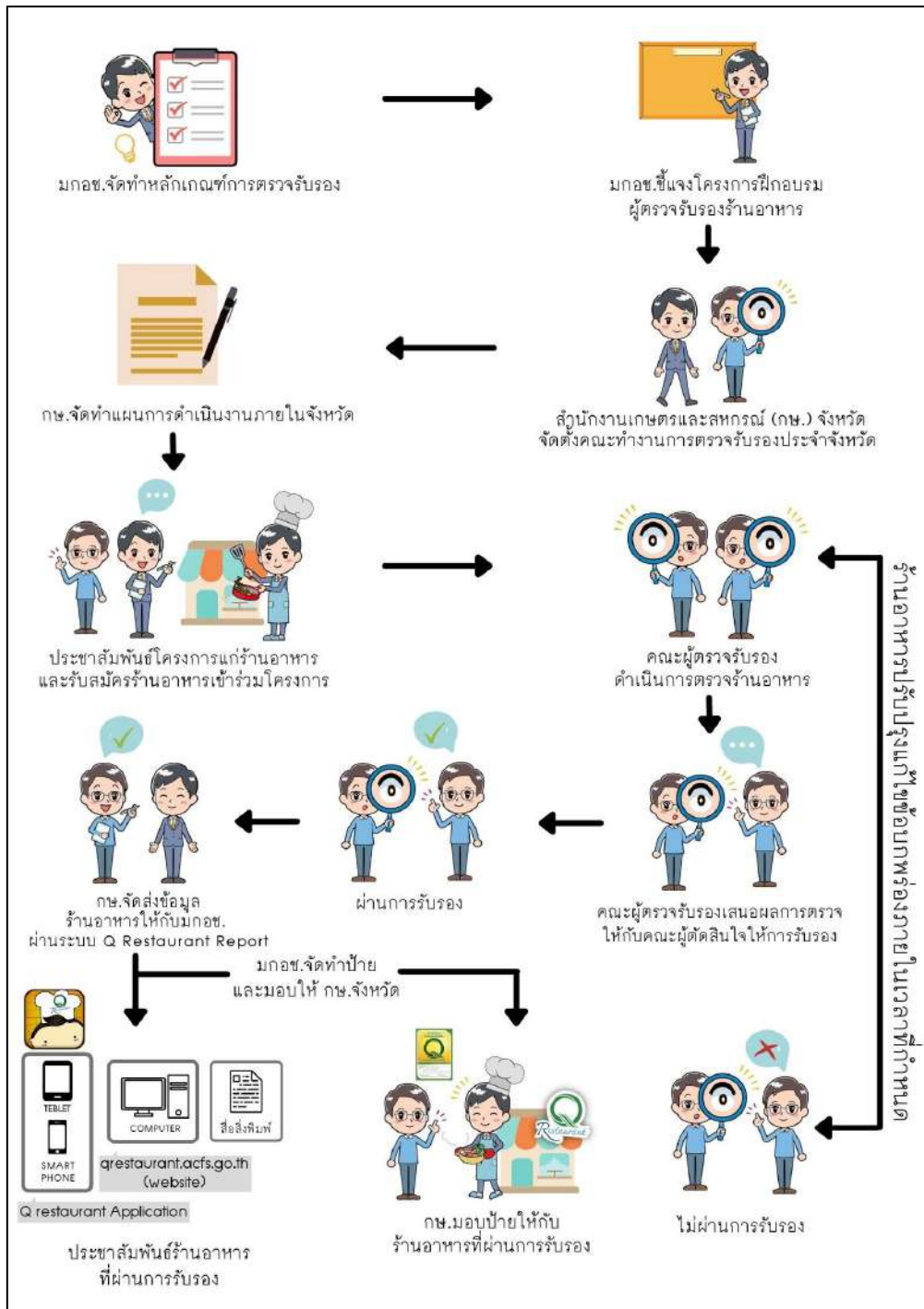

ภาพที่ 42 กระบวนการ/ขั้นตอนในการปฏิบัติงานโครงการร้านอาหารปลอดภัย Q Restaurant

ร้านอาหาร Q ระดับ Premium ภายใต้โครงการร้านอาหารวัตถุดิบปลอดภัย เลือกใช้สินค้า Q ปี 2566

สำนักงานมาตรฐานสินค้าเกษตรและอาหารแห่งชาติ มีวัตถุประสงค์ที่จะยกระดับมาตรฐานร้านอาหารที่มีศักยภาพสูง ให้เป็นกลุ่มร้านอาหารระดับ Premium และส่งเสริมการใช้วัตถุดิบสินค้า Q ที่มีความปลอดภัย จากแหล่งผลิตฟาร์มที่ได้ปลอดภัยได้คุณภาพมาตรฐาน ให้เพิ่มมากขึ้น ซึ่งร้านที่เข้าร่วมโครงการฯ จะต้องมีคุณสมบัติดังนี้

หลักเกณฑ์

1. ร้านอาหารที่ผ่านการรับรองในระดับ Premium แบ่งเป็น

1.1 ร้านอาหารจานเดียว ที่ผ่านการรับรองในระดับ Premium จะต้องใช้วัตถุดิบหลักในเมนูนั้น ๆ เป็นสินค้า Q จำนวน 1 ชนิดขึ้นไป และใช้วัตถุดิบอื่น ๆ ที่เป็นส่วนประกอบในเมนูนั้น ๆ เป็นวัตถุดิบปลอดภัย โดย

- (1) ใช้ 40 - 49 เปอร์เซ็นต์ ของวัตถุดิบที่ใช้ในเมนู ถือเป็น ร้านอาหาร Q ระดับ Premium 1 ดาว
- (2) ใช้ 50 - 59 เปอร์เซ็นต์ ของวัตถุดิบที่ใช้ในเมนู ถือเป็น ร้านอาหาร Q ระดับ Premium 2 ดาว
- (3) ใช้ 60 - 69 เปอร์เซ็นต์ ของวัตถุดิบที่ใช้ในเมนู ถือเป็นร้านอาหาร Q ระดับ Premium 3 ดาว
- (4) ใช้ 70 - 79 เปอร์เซ็นต์ ของวัตถุดิบที่ใช้ในเมนู ถือเป็นร้านอาหาร Q ระดับ Premium 4 ดาว
- (5) ใช้ 80 เปอร์เซ็นต์ขึ้นไปของวัตถุดิบที่ใช้ในเมนู ถือเป็นร้านอาหาร Q ระดับ Premium 5 ดาว

1.2 ร้านอาหารหลายเมนู ที่ผ่านการรับรองในระดับ Premium จะต้องใช้ต้องใช้วัตถุดิบสินค้า Q ในร้านไม่น้อยกว่า 10 ชนิดขึ้นไป และใช้วัตถุดิบอื่น ๆ ในร้านที่เป็นวัตถุดิบปลอดภัย โดย

- (1) ใช้ 40 - 49 เปอร์เซ็นต์ ของวัตถุดิบที่ใช้ในร้าน ถือเป็นร้านอาหาร Q ระดับ Premium 1 ดาว
- (2) ใช้ 50 - 59 เปอร์เซ็นต์ ของวัตถุดิบที่ใช้ในร้าน ถือเป็นร้านอาหาร Q ระดับ Premium 2 ดาว
- (3) ใช้ 60 - 69 เปอร์เซ็นต์ ของวัตถุดิบที่ใช้ในร้าน ถือเป็นร้านอาหาร Q ระดับ Premium 3 ดาว
- (4) ใช้ 70 - 79 เปอร์เซ็นต์ ของวัตถุดิบที่ใช้ในร้าน ถือเป็นร้านอาหาร Q ระดับ Premium 4 ดาว
- (5) ใช้ 80 เปอร์เซ็นต์ขึ้นไปของวัตถุดิบที่ใช้ในร้าน ถือเป็นร้านอาหาร Q ระดับ Premium 5 ดาว

2. มีผลการประเมินคะแนนรวมในแบบเช็คลิสต์ตามคู่มือหลักเกณฑ์เงื่อนไขการตรวจรับรองร้านอาหารวัตถุดิบปลอดภัย เลือกใช้สินค้า Q (Q restaurant) ในทุกหมวด ไม่น้อยกว่า 90%

3. เป็นร้านที่คงสถานะเป็น Q Restaurant ไม่น้อยกว่า 1 ปีงบประมาณ

หมายเหตุ

- **วัตถุดิบ** หมายถึง วัตถุดิบทุกชนิดที่เป็นสินค้าเกษตรซึ่งใช้ในการประกอบอาหาร โดยไม่นับรวมถึงเครื่องปรุงรสต่าง ๆ

- **วัตถุดิบปลอดภัย** หมายถึง วัตถุดิบที่รับรองภายใต้โครงการฯ ได้แก่ (1) สินค้า Q (2) สินค้าที่ผ่านการตรวจรับรองโดยหน่วยงานต่าง ๆ และ (3) สินค้าที่รับรองตนเอง

ผลการดำเนินงานปี พ.ศ. 2566

โครงการร้านอาหารวัตถุดิบปลอดภัย เลือกใช้สินค้า Q (Q restaurant) จังหวัดสระบุรี

| ประเด็นการตรวจติดตาม | ผลการดำเนินงานตามประเด็นการตรวจฯ (แผน ผล และวิธีการดำเนินงานฯ แต่ละประเด็นการตรวจ) |
|--|---|
| <p>1. การเชื่อมโยงและการบูรณาการงานอื่น ๆ ที่เกี่ยวข้องกับงานด้านอาหารปลอดภัยอื่น ๆ</p> <p>1.1 รับสมัครร้านอาหารเข้าร่วมโครงการ</p> | <p>1. แผน.....1.....ร้าน ผล.....1.....ร้าน</p> <p>2. วิธีการดำเนินงานในประเด็นนี้</p> <ul style="list-style-type: none"> - สืบรวจร้านอาหารที่มีการเปิดกิจการใหม่ หรือร้านเดิมที่เปิดกิจการอยู่แล้วและมีรสชาติอาหารอร่อย.ภาพลักษณ์ดี และเป็นที่รู้จัก ผ่านทางโซเชียล.(เพจร้านอาหาร) ในจังหวัดสระบุรี - โทรศัพท์หาผู้ประกอบการหรือผู้จัดการร้าน เพื่อประชาสัมพันธ์โครงการฯ เบื้องต้นพร้อมทั้งแนะนำโครงการร้านอาหารวัตถุดิบปลอดภัย เลือกใช้สินค้า Q (Q Restaurant) - ร้านอาหารโทรเข้ามาสอบถามและกรอกใบสมัครเข้าร่วมโครงการฯ |
| <p>1.2 ตรวจรับรองร้านใหม่</p> | <p>1. แผนตรวจรับรองร้านอาหารใหม่.....1.....ร้าน ผล.....1.....ร้าน</p> <p>2. วิธีการดำเนินงานในประเด็นนี้</p> <p>โทรศัพท์นัดหมายผู้ประกอบการหรือผู้จัดการร้านอาหารเพื่อเข้าพบและขอเข้าดำเนินการตรวจรับรองตามหลักเกณฑ์ที่ มกอช. กำหนด ดำเนินการแล้วเสร็จเมื่อเดือน พฤษภาคม 2566</p> |
| <p>1.3 ตรวจติดตามร้านที่ผ่านการรับรอง รวมทั้งการแนะนำให้ร้านจัดหาวัตถุดิบสินค้า Q เพิ่มมากขึ้น</p> <p>หมายเหตุ - ใบรับรองมีอายุ 3 ปี ต้องตรวจติดตามปีละ 1 ครั้ง</p> <p>1.4 ตรวจต่ออายุการรับรอง (ระยะเวลาการรับรอง 3 ปี) รวมทั้งการตรวจสอบว่ามีการใช้วัตถุดิบสินค้า Q เพิ่มขึ้น/ลดลง หรือคงเดิม</p> | <p>1. แผนตรวจติดตามร้านที่ผ่านการรับรอง.....16.....ร้าน</p> <ul style="list-style-type: none"> - ผลการตรวจติดตาม.....16.....ร้าน - จำนวนร้านที่มีการเพิ่มวัตถุดิบปลอดภัย.....-.....ร้าน <p>2. แผนตรวจต่ออายุ.....16.....ร้าน ผล.....15.....ร้าน</p> <ul style="list-style-type: none"> - จำนวนร้านที่มีการเพิ่มวัตถุดิบปลอดภัย.....4.....ร้าน ระบุ 1) ร้านปิดกิจการไป จำนวน 1 ร้าน (ร้านชาโบรโซ่) <p>3. วิธีการดำเนินงานในประเด็นนี้</p> <ul style="list-style-type: none"> - ดำเนินการลงพื้นที่ตรวจร้านใหม่ ตรวจร้านต่ออายุ และตรวจติดตามร้านที่ผ่านการรับรอง แล้วเสร็จเมื่อวันที่ 19, 23 และ 25- 26 พฤษภาคม 2566 |

| ประเด็นการตรวจติดตาม | ผลการดำเนินงานตามประเด็นการตรวจฯ (แผน ผล และวิธีการดำเนินงานฯ แต่ละประเด็นการตรวจ) |
|--|---|
| | <p>- ประชุมคณะผู้ตัดสินใจให้การรับรองร้านใหม่และร้านต่ออายุ เมื่อวันที่ 10 สิงหาคม 2566</p> <p>และลงระบบ Q Restaurant Report แล้วเสร็จเดือนสิงหาคม 2566</p> |
| 1.5 ประชาสัมพันธ์ร้านอาหารที่ผ่านการรับรอง | <p>๑. แผนประชาสัมพันธ์ผ่านสื่อต่าง ๆ (เช่น เว็บไซต์ แผ่นพับ จดหมายข่าว ผ่าน Q application และอื่น ๆ เป็นต้น)</p> <ul style="list-style-type: none"> - ผลิตสื่อประชาสัมพันธ์ Backdrop Fullframe โครงการฯ - ผลิตสื่อประชาสัมพันธ์ Counter Fullframe โครงการฯ สำหรับใช้ลงพื้นที่ตามสถานที่ต่าง ๆ เพื่อประชาสัมพันธ์ให้ผู้บริโภคและผู้ประกอบการร้านอาหารได้รู้จักร้านอาหาร Q Restaurant - ข่าวประชาสัมพันธ์เกี่ยวกับการดำเนินกิจกรรมโครงการฯ เช่น การลงพื้นที่ออกหน่วยเคลื่อนที่ของสำนักงานเกษตรและสหกรณ์จังหวัดสระบุรี - ลงข่าวสาร ความรู้ เกี่ยวกับโครงการร้านอาหารปลอดภัย ผ่านสื่อโซเชียล เช่น จดหมายข่าว เว็บไซต์ เฟซบุ๊ก และ Line group (Q Restaurant สระบุรี/ PR กระทรวงเกษตรและสหกรณ์ สระบุรี) ของสำนักงานเกษตรและสหกรณ์จังหวัดสระบุรี <p>2. ผลการดำเนินงาน</p> <ul style="list-style-type: none"> - จัดทำสื่อประชาสัมพันธ์โครงการฯ Backdrop Fullframe จำนวน 1 ชิ้น - จัดทำสื่อประชาสัมพันธ์โครงการฯ Counter Fullframe จำนวน 1 ชิ้น - ลงข่าวสาร ความรู้ เกี่ยวกับโครงการร้านอาหารปลอดภัย ผ่านสื่อโซเชียล เช่น จดหมายข่าว เว็บไซต์ เฟซบุ๊ก และ Line group (Q Restaurant สระบุรี/ PR กระทรวงเกษตรและสหกรณ์ สระบุรี) ของสำนักงานเกษตรและสหกรณ์จังหวัดสระบุรี |

| ประเด็นการตรวจติดตาม | ผลการดำเนินงานตามประเด็นการตรวจ (แผน ผล และวิธีการดำเนินงานฯ แต่ละประเด็นการตรวจ) |
|---|--|
| <p>1.6 สรุปการเชื่อมโยงและการบูรณาการงานอื่นๆ ที่เกี่ยวข้องกับการงานด้านอาหารปลอดภัยอื่นๆ เช่น</p> <ul style="list-style-type: none"> - การเชื่อมโยงจากแหล่งผลิตที่ปลอดภัยเข้าสู่ร้านอาหาร (การแนะนำวัตถุดิบ Q ให้กับร้าน การส่งเสริมแหล่งจำหน่าย/ การส่งเสริมแหล่งผลิต GAP / GMP) - การบูรณาการงานตรวจรับรองกับหน่วยงานอื่น (องค์ประกอบคณะตรวจรับรองมาจากหลายๆ หน่วยงาน เช่น องค์การปกครองส่วนท้องถิ่น สาธารณสุขจังหวัด หรือกรณีให้สาธารณสุขช่วยตรวจสอบสารตกค้างในวัตถุดิบที่ร้านขอรับรองสินค้ารับรองตนเอง ประเภท ผัก) | <p>1. ผลการดำเนินงาน</p> <ul style="list-style-type: none"> - ส่งเสริมให้เกษตรกร และผู้ประกอบการร้านอาหารได้รับความรู้ความเข้าใจผ่านการอบรม สัมมนาเชิงปฏิบัติการผ่านหลักสูตรต่าง ๆ ที่เกี่ยวข้องที่หน่วยงานจัดขึ้น - ส่งเสริมให้เกษตรกรที่ผลิตสินค้าเกษตรปลอดภัยสามารถนำสินค้าเกษตรไปจำหน่ายให้กับร้านอาหารที่เข้าร่วมโครงการฯ ได้โดยมีสำนักงานเกษตรและสหกรณ์จังหวัดสระบุรีเป็นผู้ประสานงานให้ - เชื่อมโยงและเผยแพร่องค์ความรู้ที่เป็นประโยชน์ให้ผู้ประกอบการ เช่น แนะนำ Application และโปรแกรมคำนวณปริมาณสารอาหารของกรมอนามัย (https://f4h.anamai.moph.go.th) เพื่อนำไปปรับใช้ภายในร้านอาหาร เรียนรู้การสร้างเมนูสุขภาพ พัฒนาองค์ความรู้ด้านโภชนาการ |
| <p>2. ปัญหา/อุปสรรค และข้อเสนอแนะของการดำเนินงานในพื้นที่</p> | <ul style="list-style-type: none"> - ผู้ประกอบการร้านอาหารในจังหวัดสระบุรี ณ ปัจจุบัน ส่วนใหญ่ยังได้รับผลกระทบต่อเนื่องมาจากปัญหาจากการแพร่ระบาดของเชื้อไวรัสโควิด - 19 ส่งผลให้มีร้านอาหารบางส่วนต้องปิดกิจการลง |
| <p>3. ปัญหา/อุปสรรค และข้อเสนอแนะสำหรับหน่วยงานที่เกี่ยวข้องในส่วนกลาง</p> | <p>การพัฒนา Application Q Restaurant ให้ครอบคลุมแพลตฟอร์ม Food Delivery โดยให้สามารถเชื่อมโยงกับระบบ Q Restaurant Report ที่เจ้าหน้าที่สำนักงานเกษตรและสหกรณ์จังหวัดใช้งานอยู่</p> <ul style="list-style-type: none"> - การโปรโมท Application Q Restaurant การทำสื่อประชาสัมพันธ์ การประชาสัมพันธ์ในภาพรวมของส่วนกลางให้โครงการฯ เป็นที่รู้จักเพิ่มมากขึ้น - การจัดทำสื่อประชาสัมพันธ์ควรเป็นภาพรวมเดียวกัน เป็นไปในแนวทางเดียวกัน โดยให้ส่วนกลางเป็นผู้จัดทำ และจัดส่งให้ส่วนภูมิภาคใช้ประชาสัมพันธ์ในจังหวัด |
| <p>4. งบประมาณที่ใช้ดำเนินการ ได้รับงบประมาณ.....28,000.....บาท</p> | <p>เบิกจ่ายแล้ว.....28,000.....บาท คิดเป็นร้อยละ.....100.....</p> |

กิจกรรมการลงพื้นที่ตรวจรับรองร้านอาหารที่เข้าร่วมโครงการร้านอาหารวัตถุดิบปลอดภัย เลือกใช้สินค้า Q (Q Restaurant) จังหวัดสระบุรี ประจำปีงบประมาณ พ.ศ. 2566

วันที่ 19, 23 และ 25 - 26 พฤษภาคม 2566 นายสุชุมวิท สุขพันธุ์ถาวร เกษตรและสหกรณ์จังหวัดสระบุรี มอบหมายให้นางสาวนันทกา แสงจันทร์ หัวหน้ากลุ่มสารสนเทศการเกษตร นางสาวทิพย์วรรณ นันใจะ นักวิเคราะห์นโยบายและแผนชำนาญการ และนางสาววิจิตรา ยืนมั่น เจ้าหน้าที่บันทึกข้อมูล ลงพื้นที่ตรวจรับรองร้านอาหารที่เข้าร่วมโครงการร้านอาหารวัตถุดิบปลอดภัย เลือกใช้สินค้า Q (Q Restaurant) ประจำปีงบประมาณ พ.ศ. 2566 พร้อมกับคณะผู้ตรวจรับรองฯ จำนวน 15 ร้าน ประเภทรายใหม่ 1 ร้าน ได้แก่ ร้านบุญปรีชา สเต็ก ประเภทร้านต่ออายุ 14 ร้าน ได้แก่ อร่อย ดีดี สุกี้ก้นน้อย สวนอาหารลูกเกด ครั้วผักหวาน ผอ.ป๊อก ครั้วผักหวานบ้าน้อย กินลมชมผัก ครั้วเลขา รีมชล ร้านคุณ ครั้วนพรัตน์ ครั้วบ้านสวน 1 ครั้วน้องเพ็ญ ครั้วพรรณทิพย์ และเซอร์เจมส์ รีสอร์ท



กิจกรรมการลงพื้นที่ที่ประชาสัมพันธ์และรับสมัครร้านอาหาร ในโครงการร้านอาหารวัตถุดิบปลอดภัย เลือกใช้สินค้า Q (Q Restaurant) จังหวัดสระบุรี ประจำปีงบประมาณ พ.ศ. 2566

วันที่ 23 และ 26 มิถุนายน 2566 เวลา 09.00 น. นายสุขุมวิท สุขพันธุ์ถาวร เกษตรและสหกรณ์ จังหวัดสระบุรี มอบหมายให้ นางสาวนันทกา แสงจันทร์ หัวหน้ากลุ่มสารสนเทศการเกษตร พร้อมด้วยนางสาวทิพย์วรรณ นันใจยะ นักวิเคราะห์นโยบายและแผนชำนาญการ และนางสาววิจิตรา ยืนมัน เจ้าหน้าที่บันทึกข้อมูล ลงพื้นที่ประชาสัมพันธ์โครงการฯ และมอบสื่อประชาสัมพันธ์ร้านอาหารที่เข้าร่วมโครงการร้านอาหารวัตถุดิบปลอดภัย เลือกใช้ สินค้า Q (Q Restaurant) ประจำปีงบประมาณ พ.ศ. 2566 ในพื้นที่จังหวัดสระบุรี ได้แก่ อำเภอเมืองสระบุรี และอำเภอพระพุทธบาท จังหวัดสระบุรี เพื่อเป็นการส่งเสริมการบริโภคและการใช้วัตถุดิบคุณภาพที่มีการผลิตตามมาตรฐานการปฏิบัติทางการเกษตรที่ดีและมาตรฐานหลักเกณฑ์วิธีการที่ดีสำหรับการผลิต (GAP) รวมทั้งเป็นการเพิ่มช่องทางจำหน่ายให้กับสินค้าที่มีความปลอดภัย และสร้างแรงจูงใจให้เกษตรกรหรือผู้ประกอบการ ผลิตสินค้าที่มีความปลอดภัยเพิ่มมากขึ้น



ผลการดำเนินโครงการร้านอาหารวัตถุดิบปลอดภัย เลือกใช้สินค้า Q (Q Restaurant) จังหวัดสระบุรี ประจำปีงบประมาณ พ.ศ. 2566

เนื่องจากปีงบประมาณ พ.ศ. 2566 มีการปรับเปลี่ยนวิธีการและรูปแบบการดำเนินงานให้เหมาะสมเพื่อความปลอดภัยของเจ้าหน้าที่และผู้เกี่ยวข้องในช่วงสถานการณ์การแพร่ระบาดของเชื้อไวรัสโคโรนา (COVID-19) สำนักงานเกษตรและสหกรณ์จังหวัดสระบุรี ในฐานะหัวหน้าและเลขานุการ คณะผู้ตรวจรับรองฯ จึงมีการจัดประชุม คณะผู้ตัดสินใจให้การรับรองร้านอาหารวัตถุดิบปลอดภัย เลือกใช้สินค้า Q (Q Restaurant) จังหวัดสระบุรี ในรูปแบบออนไลน์ ผ่านการประชุม Zoom Meeting เมื่อวันที่ 10 สิงหาคม 2566 เพื่อพิจารณาผลการตรวจรับรองร้านอาหารของคณะผู้ตรวจรับรองฯ ที่ได้ดำเนินการออกตรวจเมื่อวันที่ 19, 23 และ 25 - 26 พฤษภาคม 2566 โดยฝ่ายเลขานุการฯ ได้ลงพื้นที่ตรวจรับรองร่วมกับคณะผู้ตรวจรับรองฯ จากสำนักงานเกษตรจังหวัดสระบุรี สำนักงานปศุสัตว์จังหวัดสระบุรี สำนักงานประมงจังหวัดสระบุรี ศูนย์วิจัยข้าวลพบุรี และสำนักงานสาธารณสุขจังหวัดสระบุรี เมื่อเสร็จสิ้นกระบวนการ จึงได้จัดทำเอกสารเพื่อให้คณะผู้ตัดสินใจให้การรับรองพิจารณาเห็นชอบในที่ประชุมอีกครั้ง ซึ่งประกอบด้วย

1. แบบสรุปข้อมูลจากการลงพื้นที่ของคณะผู้ตรวจรับรองร้านอาหารที่เข้าร่วมโครงการอาหารวัตถุดิบปลอดภัยเลือกใช้สินค้า Q (Q Restaurant) ประจำปีงบประมาณ พ.ศ. 2566

2. รายละเอียดผลคะแนนการตัดสินใจเบื้องต้นของคณะผู้ตรวจรับรองฯ (ทีมที่ลงพื้นที่) ประเภทร้านรับรองใหม่ และประเภทตรวจต่ออายุการรับรอง (Q Restaurant)

ซึ่งคณะผู้ตัดสินใจให้การรับรองพิจารณาให้ความเห็นชอบร้านอาหารที่เข้าร่วมโครงการฯ ทั้งร้านใหม่ และร้านต่ออายุ โดยมีผลการดำเนินงาน ดังนี้

ผลการดำเนินงานตรวจรับรอง (วันที่ 19, 23 และ 25 - 26 พฤษภาคม 2566)

| ชื่อร้านอาหาร | ประเภท |
|-------------------------|------------|
| บุมปี่รำ สเด็ก | รับรองใหม่ |
| อร้อยดี ดี | ต่ออายุ |
| สุกีนกน้อย | ต่ออายุ |
| สวนอาหารลูกเกด | ต่ออายุ |
| ครัวผักหวานป่า ผอ.เปือก | ต่ออายุ |
| ครัวผักหวานบ้านน้อย | ต่ออายุ |
| กินลมชมผัก | ต่ออายุ |
| ครัวเลขา | ต่ออายุ |
| ริมชล | ต่ออายุ |
| คุณ | ต่ออายุ |
| ครัวนพรัตน์ | ต่ออายุ |
| ครัวบ้านสวน 1 | ต่ออายุ |
| ครัวน้องเพ็ญ | ต่ออายุ |

| ชื่อร้านอาหาร | ประเภท |
|---------------------|---------|
| เซอร์เจมส์ รีสอร์ท | ต่ออายุ |
| ครัวพรรณทิพย์ | ต่ออายุ |
| รวมทั้งสิ้น 15 ร้าน | |

1) บูมปี่ร่า สเต็ก (รับรองใหม่)

| ที่ตั้ง | วัตถุดิบ/สินค้า Q | วัตถุดิบเทียบกับปีที่ผ่านมา | เมนูอาหารที่ใช้วัตถุดิบ/สินค้า Q | ตัวอย่างเมนูอาหาร |
|-----------------------------------|---|-----------------------------|--|--|
| 37/6 ต.หนองแก อ.พระพุทธรบาท | - เนื้อวัว - มะเขือเทศ แครอท หอมหัวใหญ่ มันฝรั่ง บล๊อคโคลี่ หน่อไม้ฝรั่ง กระเทียม | - | สเต็กเนื้อ เบอร์เกอร์ สปาเก็ตตี้ อาหารตามสั่ง |  |

2) อร่อยดี ดี (ต่ออายุ)

| ที่ตั้ง | วัตถุดิบ/สินค้า Q | วัตถุดิบเทียบกับปีที่ผ่านมา | เมนูอาหารที่ใช้วัตถุดิบ/สินค้า Q | ตัวอย่างเมนูอาหาร |
|---------------------------------------|----------------------------------|-----------------------------|--|---|
| 5 ถ.มิตรภาพ ต.มิตรภาพ อ.แก่งคอย | - เนื้อหมู/เนื้อไก่ เนื้อเป็ด | คงเดิม | เปิดอบยอดผัก หมูหมั่นโถ คั่วกลิ้งหมู ปลาท๊อบทิมิ่งมะนาว |  |

3) สุกีนน้อย (ต่ออายุ)

| ที่ตั้ง | วัตถุดิบ/สินค้า Q | วัตถุดิบเทียบ กับปีที่ผ่านมา | เมนูอาหารที่ใช้วัตถุดิบ/สินค้า Q | ตัวอย่างเมนูอาหาร |
|---|--|---------------------------------|----------------------------------|---|
| 41/1 หมู่ 9 ต.พุด่าง อ.พระพุทธบาท | - ไช้ไก่ - เต้าหู้ไข่ - วุ้นเส้นต้นสน - ถั่วลิสง ไร้ทิพย์ | คงเดิม | สุกี้ กุ้งอบวุ้นเส้น ยำวุ้นเส้น |  |

4) สวนอาหารลูกเกด (ต่ออายุ)

| ที่ตั้ง | วัตถุดิบ/สินค้า Q | วัตถุดิบเทียบ กับปีที่ผ่านมา | เมนูอาหารที่ใช้วัตถุดิบ/สินค้า Q | ตัวอย่างเมนูอาหาร |
|--|---|---------------------------------|--------------------------------------|---|
| 5/2 หมู่ 5 ต.พระพุทธบาท อ.พระพุทธบาท | - เนื้อหมู เนื้อไก่ - เป็ด ซีพี - ปลาหีบทิม | คงเดิม | หมูกรอบ/แกงเผ็ดเป็ดย่าง แหนมเนือง |  |

5) ครั้วผักหวานป่า ผอ.เปือก (ต่ออายุ)

| ที่ตั้ง | วัตถุดิบ/สินค้า Q | วัตถุดิบเทียบ กับปีที่ผ่านมา | เมนูอาหารที่ใช้วัตถุดิบ/สินค้า Q | ตัวอย่างเมนูอาหาร |
|---------------------------------------|---------------------------|---------------------------------|--|---|
| 100 หมู่ 4 ต.สว่างโคก อ.บ้านหมอ | - ผักหวานป่า - ผีอกหอม | คงเดิม | ก๋วยเตี๋ยวผักหวาน แกงเลียงผักหวาน ผัดซีอิ้วผักหวาน น้ำผักหวาน/ขนมผีอก |  |

6) ครั้วผักหวานป่าน้อย (ต่ออายุ)

| ที่ตั้ง | วัตถุดิบ/สินค้า Q | วัตถุดิบเทียบ กับปีที่ผ่านมา | เมนูอาหารที่ใช้วัตถุดิบ/สินค้า Q | ตัวอย่างเมนูอาหาร |
|--------------------------------------|-------------------|---------------------------------|---|---|
| 22 หมู่ 3 ต.สว่างโคก อ.บ้านหมอ | - ผักหวานป่า | คงเดิม | ก๋วยเตี๋ยวผักหวาน ผักหวานน้ำมันหอย ทอดมันผักหวาน ยำผักหวานกรอบ/ยำผักหวานสด |  |

7) กินลมชมผัก (ต่ออายุ)

| ที่ตั้ง | วัตถุประสงค์/สินค้า Q | วัตถุประสงค์เทียบกับปีที่ผ่านมา | เมนูอาหารที่ใช้วัตถุประสงค์/สินค้า Q | ตัวอย่างเมนูอาหาร |
|---|--|---------------------------------|--|---|
| 17/76 หมู่ 13 ต.พระพุทธบาท อ.พระพุทธบาท | - เนื้อหมู ไก่ เบทาโกร - ปลาหีบหิม - วุ้นเส้น ต้นสน - ผักสด สมเกียรติ ผักอ้อย | คงเดิม | ชุดหีบหิมนั่งแจ่ว ตำถั่วหมูกรอบ วุ้นเส้นชะอมกุ้ง ปลาหีบหิม 3 รส วุ้นเส้นไข่กระเทียมโทน |  |

8) คริวเลขา (ต่ออายุ)

| ที่ตั้ง | วัตถุประสงค์/สินค้า Q | วัตถุประสงค์เทียบกับปีที่ผ่านมา | เมนูอาหารที่ใช้วัตถุประสงค์/สินค้า Q | ตัวอย่างเมนูอาหาร |
|---------------------------------------|---|---------------------------------|--|---|
| 38 หมู่ 4 ต.พุด่าง อ.พระพุทธบาท | - เนื้อเป็ด/เนื้อไก่ - วุ้นเส้นต้นสน | คงเดิม | ไก่อบโอบง/ลาบเป็ด/แกงป่าไก่ ยำผักหวานทอด/สด แกงเลียงผักหวาน ยำวุ้นเส้นโบราณ/ทะเล/ไก่ทอด |  |

9) รีมชล (ต่ออายุ)

| ที่ตั้ง | วัตถุดิบ/สินค้า Q | วัตถุดิบเทียบ กับปีที่ผ่านมา | เมนูอาหารที่ใช้วัตถุดิบ/สินค้า Q | ตัวอย่างเมนูอาหาร |
|--|---|---------------------------------|---|---|
| 2/2 5 ถ.พหลโยธินสายเก่า ต.หนองแค อ.หนองแค | - ปลาทับทิม - เป็ด ซีพี - ปูนิ่ม แก้วดาวฟาร์ม | คงเดิม | ทับทิมยำสมุนไพร ทอดสมุนไพรทับทิม 3 รส แกงเผ็ดเป็ดย่าง หมูสะเต๊ะ ไก่ย่าง |  |

10) คุณ (ต่ออายุ)

| ที่ตั้ง | วัตถุดิบ/สินค้า Q | วัตถุดิบเทียบ กับปีที่ผ่านมา | เมนูอาหารที่ใช้วัตถุดิบ/สินค้า Q | ตัวอย่างเมนูอาหาร |
|--------------------------------------|--|---------------------------------|---|---|
| 55 หมู่ที่ 1 ต.โคกแย้ อ.หนองแค | - เนื้อไก่ - เนื้อเป็ด - ปลาทับทิม - วุ้นเส้น ต้นสน | คงเดิม | เป็ตร้อน/ไก่คั่วเกลือ ไก่มะนาวราดสลัด ทับทิมราดกระเทียม ไก่ผัดเกาเหล่กระเทียม ไก่แซ่เหล้า |  |

11) ครั้วนพรัตน์ (ต่ออายุ)

| ที่ตั้ง | วัตถุประสงค์/สินค้า Q | วัตถุประสงค์เทียบกับปีที่ผ่านมา | เมนูอาหารที่ใช้วัตถุประสงค์/สินค้า Q | ตัวอย่างเมนูอาหาร |
|------------------------------------|---|---------------------------------|---|---|
| 59 หมู่ 5 ต.เตาปูน อ.แก่งคอย | - ปลาทับทิม - เนื้อหมู/เนื้อไก่ - เต้าหู้ - ผักสดสมเกียรติ | คงเดิม | หมูสะเต๊ะ/แฮมเนืองหมูซี่โครง ไก่ทอดเกลือ/ไก่รวนปลาร้า ทับทิมทอดกระเทียม |  |

12) ครั้วบ้านสวน 1 (ต่ออายุ)

| ที่ตั้ง | วัตถุประสงค์/สินค้า Q | วัตถุประสงค์เทียบกับปีที่ผ่านมา | เมนูอาหารที่ใช้วัตถุประสงค์/สินค้า Q | ตัวอย่างเมนูอาหาร |
|---|---|---------------------------------|--|---|
| 82/3 ถ.เทศบาล 3 ต.ปากเพรียว อ.เมืองสระบุรี | - ปลาทับทิม - เนื้อหมู/เนื้อไก่ - เป็ด ซีพี - ผักสดสมเกียรติ | คงเดิม | คูฉีปลาทับทิม/หน่อไม้ฝรั่งผัดกุ้ง ไก่ผัดเม็ดมะม่วง/ไก่รวนปลาร้า เซียวหวานไก่ห่อไข่ |  |

13) ครีวน้องเพ็ญ (ต่ออายุ)

| ที่ตั้ง | วัตถุประสงค์/สินค้า Q | วัตถุประสงค์เทียบกับปีที่ผ่านมา | เมนูอาหารที่ใช้วัตถุประสงค์/สินค้า Q | ตัวอย่างเมนูอาหาร |
|--|--|---------------------------------|---|---|
| 245 หมู่ 2 ต.มวกเหล็ก อ.มวกเหล็ก | <ul style="list-style-type: none"> - ปลาทับทิม - เนื้อหมู/เนื้อไก่ - ไข่ ซีพี - ผักสดครูสรรเสริญ | คงเดิม | หมูคั่วหวาน/ไก่ทอดน้ำปลา ตำถั่วหมูย่าง/ทับทิม/ไก่สมุนไพร ผัดหมี่โคราช |  |

14) เซอร์เจมส์ รีสอร์ท (ต่ออายุ)

| ที่ตั้ง | วัตถุประสงค์/สินค้า Q | วัตถุประสงค์เทียบกับปีที่ผ่านมา | เมนูอาหารที่ใช้วัตถุประสงค์/สินค้า Q | ตัวอย่างเมนูอาหาร |
|---------------------------------------|---|---------------------------------|---|---|
| 195 หมู่ 3 ถ.มิตรภาพ อ.มวกเหล็ก | <ul style="list-style-type: none"> - หมู/ไก่ เบทาโกร - ไข่ เต้าหู้ ซีพี - วุ้นเส้น ต้นสน - ผักสดครูสรรเสริญ | คงเดิม | ไก่ย่าง/ส้มตำหมูย่าง ไก่ผัดเม็ดมะม่วง/ซีซาร์สลัด สเต็กหมู/ยำผักหวาน |  |

15) คริวพรรณทิพย์ (ต่ออายุ)

| ที่ตั้ง | วัตถุดิบ/สินค้า Q | วัตถุดิบเทียบกับปีที่ผ่านมา | เมนูอาหารที่ใช้วัตถุดิบ/สินค้า Q | ตัวอย่างเมนูอาหาร |
|---|--|-----------------------------|--|---|
| 51 ถ.พหลโยธิน สายเก่า อ.หนองแค | - หมู/ไก่ ปลาหับทิม ซีพี - ปูน้ำมึ กุ้งดาว - วุ้นเส้น ต้นสน - ผักสดสมเกียรติ | คงเดิม | ปูน้ำมึทอดกระเทียม หับทิมหนึ่งมะนาว/ไก่ผัดเม็ดมะม่วง หมูแดดเดียว/ไก่ทอดเกลือ |  |



หมายเหตุ : หลักเกณฑ์ในการพิจารณา ทั้งหมด 5 หมวด

(รวมทุกหมวด 100 คะแนน ต้องผ่านอย่างน้อย 60 คะแนน จึงจัดอยู่ในเกณฑ์ให้ **ผ่านการรับรอง**)

ภาพที่ 43 ผังแสดงเกณฑ์การพิจารณาและการให้คะแนน

| ชื่อร้านอาหาร | ผลการรับรอง | คะแนนรวม |
|------------------------|---------------|----------|
| บูมบีร่า สเต็ก | ผ่านการรับรอง | 99 คะแนน |
| อร้อย ดีดี | ผ่านการรับรอง | 81 คะแนน |
| สุกีนกน้อย | ผ่านการรับรอง | 98 คะแนน |
| สวนอาหารลูกเกด | ผ่านการรับรอง | 95 คะแนน |
| ครัวผักหวานป่า ผอ.ปิอก | ผ่านการรับรอง | 93 คะแนน |
| ครัวผักหวานบ้าน้อย | ผ่านการรับรอง | 89 คะแนน |
| กินลมชมผัก | ผ่านการรับรอง | 98 คะแนน |
| ครัวเลขา | ผ่านการรับรอง | 89 คะแนน |
| ริมชล | ผ่านการรับรอง | 97 คะแนน |
| คุณ | ผ่านการรับรอง | 90 คะแนน |
| ครัววันพรัตน์ | ผ่านการรับรอง | 97 คะแนน |
| ครัวบ้านสวน 1 | ผ่านการรับรอง | 89 คะแนน |
| ครัวน้องเพ็ญ | ผ่านการรับรอง | 92 คะแนน |
| เซอร์เจมส์ รีสอร์ท | ผ่านการรับรอง | 98 คะแนน |
| ครัวพรรณทิพย์ | ผ่านการรับรอง | 61 คะแนน |

ร้านอาหารที่เข้าร่วมโครงการฯ ที่ผ่านการพิจารณา ประเภทร้านตรวจรับรองใหม่ 1 ร้าน ประเภทต่ออายุการรับรอง 14 ร้าน รวมทั้งสิ้น 15 ร้าน สำนักงานเกษตรและสหกรณ์จังหวัดสระบุรี ได้กรอกรายงานข้อมูลลงระบบ Q Restaurant Report ของ สำนักงานมาตรฐานสินค้าเกษตรและอาหารแห่งชาติ (มกอช.) เพื่อให้ มกอช. ดำเนินการจัดทำป้ายรับรองต่อไป



ภาพที่ 44 พิกัดร้าน Q Restaurant จังหวัดสระบุรี

กิจกรรมการมอบป้ายรับรองโครงการร้านอาหารวัตถุดิบปลอดภัย เลือกใช้สินค้า Q
(Q Restaurant) จังหวัดสระบุรี ประจำปีงบประมาณ พ.ศ. 2566

ร้านต่ออายุการรับรอง



ภาพที่ 45 กิจกรรมการมอบป้ายรับรองโครงการร้านอาหารวัตถุดิบปลอดภัย เลือกใช้สินค้า Q (Q Restaurant)
จังหวัดสระบุรี (มอบป้ายร้านต่ออายุการรับรอง)

สื่อประชาสัมพันธ์โครงการร้านอาหารวัตถุดิบปลอดภัย เลือกใช้สินค้า Q (Q Restaurant)
จังหวัดสระบุรี ปีงบประมาณ พ.ศ. 2566

สื่อประชาสัมพันธ์โครงการฯ Counter Fullframe



สื่อประชาสัมพันธ์โครงการฯ Backdrop Fullframe



โครงการส่งเสริมการบริโภคและใช้วัตถุดิบสินค้า Q จังหวัดสระบุรี ปีงบประมาณ พ.ศ. 2566

1. ความเป็นมาของโครงการฯ

กระทรวงเกษตรและสหกรณ์ มียุทธศาสตร์ความปลอดภัยด้านอาหาร เพื่อยกระดับคุณภาพสินค้าเกษตรและอาหารทั้งที่ส่งออกและบริโภคภายในประเทศของไทยให้มีมาตรฐานและความปลอดภัยสอดคล้องกับข้อกำหนดขององค์การระหว่างประเทศโดยมีการบูรณาการงานของหน่วยงานที่เกี่ยวข้องในระดับจังหวัด และมีนโยบายพัฒนาสินค้าเกษตรให้ได้คุณภาพมาตรฐานและความปลอดภัย เพื่อสร้างความมั่นใจให้กับผู้บริโภคและมุ่งเน้นการสร้างมูลค่าให้กับสินค้าเกษตรโดยการพัฒนาห่วงโซ่อุปทาน รวมทั้งมีกิจกรรมการสร้างแหล่งจำหน่ายสินค้าเกษตรคุณภาพมาตรฐานอาหารปลอดภัย

สำนักงานเกษตรและสหกรณ์จังหวัดสระบุรี ได้ร่วมดำเนินการสนับสนุนโครงการตรวจรับรองแหล่งจำหน่ายสินค้าเกษตรคุณภาพมาตรฐานอาหารปลอดภัย ระดับจังหวัดของกระทรวงเกษตรและสหกรณ์ ตามแผนแม่บทชุมชนระดับจังหวัด ภายใต้โครงการศูนย์เรียนรู้เศรษฐกิจพอเพียงชุมชน ตามยุทธศาสตร์ความปลอดภัยด้านอาหาร ภายใต้กิจกรรมการสร้างแหล่งจำหน่ายสินค้าเกษตรคุณภาพมาตรฐานอาหารปลอดภัย เพื่อดำเนินการตรวจประเมินและให้การรับรองแผงร้านค้าในตลาดสดและซูเปอร์มาร์เก็ตที่จำหน่ายสินค้าเกษตรและอาหารที่ได้รับการรับรองจากกระทรวงเกษตรและสหกรณ์ ภายใต้สัญลักษณ์ Q ตั้งแต่ปี พ.ศ. 2549 เป็นต้นมา โดยเป็นการดำเนินการเพื่อประชาสัมพันธ์และรณรงค์ให้ผู้บริโภคได้รู้จักสินค้า Q และหาซื้อสินค้า Q ได้อย่างสะดวก ส่งผลให้สินค้า Q เป็นที่รู้จักและเป็นที่ต้องการของตลาดมากขึ้น ทั้งนี้แหล่งผลิตและแหล่งจำหน่ายสินค้าเกษตรคุณภาพมาตรฐานอาหารปลอดภัยภายใต้สัญลักษณ์ Q ยังถือเป็นหัวใจสำคัญเนื่องจากเชื่อมโยงทั้งผู้ผลิตและผู้บริโภค ส่งผลให้คุณภาพชีวิตของประชาชนจังหวัดสระบุรีดีขึ้น ซึ่งสอดคล้องกับยุทธศาสตร์ความปลอดภัยอาหารในการส่งเสริมและเชื่อมโยงทั้งแหล่งผลิตและแหล่งจำหน่ายสินค้าเกษตรคุณภาพมาตรฐานปลอดภัย

2. วัตถุประสงค์

1. เพื่อส่งเสริมสถานที่จำหน่ายสินค้า Q ในจังหวัดสระบุรี ให้เป็นที่รู้จักและยอมรับของผู้บริโภค
2. เพื่อส่งเสริมแหล่งผลิตสินค้า Q ในพื้นที่จังหวัดสระบุรี ให้มีศักยภาพในการเข้าสู่ช่องทางจำหน่ายต่าง ๆ
3. เพื่อประชาสัมพันธ์ให้ผู้บริโภคเข้าถึงสถานที่จำหน่ายและแหล่งผลิตสินค้า Q

3. กิจกรรมหลักของโครงการส่งเสริมการบริโภคและใช้วัตถุดิบสินค้า Q

(สำนักงานเกษตรและสหกรณ์จังหวัดและคณะทำงานตามโครงการส่งเสริมการบริโภคและใช้วัตถุดิบสินค้า Q เป็นผู้ดำเนินการ) มีทั้งหมด 2 กิจกรรม ประกอบด้วย

1. กิจกรรมการตรวจประเมินและให้การรับรองสถานที่จำหน่ายสินค้า Q ประเภทแผงในตลาดสด/ร้านค้าหน้าฟาร์ม/อื่น ๆ

2. กิจกรรมการส่งเสริมสถานที่จำหน่ายสินค้า และการประชาสัมพันธ์ เพื่อให้สินค้า Q เป็นที่รู้จักมากขึ้น

กิจกรรมที่ 1 กิจกรรม การตรวจประเมินและให้การรับรองสถานที่จำหน่ายสินค้า Q ประเภทแผงในตลาดสด/ร้านค้าหน้าฟาร์ม/อื่น ๆ

ตรวจประเมินตามขั้นตอนและวิธีการในหลักเกณฑ์การตรวจรับรองสถานที่จำหน่ายสินค้าเกษตรและอาหารคุณภาพภายใต้เครื่องหมาย Q ทั้งการตรวจประเมินให้การรับรองรายใหม่ การตรวจติดตาม และการตรวจประเมินเพื่อต่ออายุการรับรองร้านเดิม โดยดำเนินการตามรายละเอียด ดังนี้

1.1 กิจกรรม การตรวจประเมินสถานที่จำหน่ายสินค้า Q (รายใหม่)

เป้าหมาย 1) มีการออกสำรวจในพื้นที่ เพื่อหาร้าน อย่างน้อย 1 ครั้ง

2) มีสถานที่จำหน่ายสินค้า Q ที่ได้รับการรับรอง อย่างน้อย 1 แผง/ร้าน

วิธีดำเนินการ

- 1) สำนักงานเกษตรและสหกรณ์จังหวัดออกสำรวจในพื้นที่ของจังหวัด เพื่อหาสถานที่จำหน่ายสินค้า Q
- 2) คณะผู้ตรวจประเมินดำเนินการตรวจประเมินร้านใหม่ ตามวิธีการตรวจที่ระบุในหลักเกณฑ์การตรวจรับรองสถานที่จำหน่ายสินค้าเกษตรและอาหารคุณภาพภายใต้เครื่องหมาย Q
- 3) คณะผู้ตัดสินพิจารณาให้การรับรอง โดยพิจารณาจากรายละเอียดที่คณะผู้ตรวจประเมินรายงานผลการตรวจประเมินตามหลักฐานที่รวบรวมเสนอ
- 4) สำนักงานเกษตรและสหกรณ์จังหวัดจัดทำป้ายรับรอง ตามรูปแบบที่ มกอช. กำหนด
- 5) ส่งรายงานผลการรับรองให้ มกอช. ตามแบบฟอร์ม เพื่อจัดทำฐานข้อมูลในภาพรวมต่อไป

1.2 กิจกรรม การตรวจประเมินติดตามสถานที่จำหน่ายสินค้า Q (รายที่ได้รับการรับรองไปแล้ว ซึ่งมีการตรวจติดตามปีละ 1 ครั้ง)

เป้าหมาย ตรวจติดตามร้านที่ได้รับการรับรองทั้งหมด พร้อมทั้งออกป้ายรับรอง (ถ้ามีการเปลี่ยนแปลง)

วิธีดำเนินการ

- 1) คณะผู้ตรวจประเมินดำเนินการตรวจติดตามร้านที่ได้รับการรับรองทั้งหมดที่จังหวัดให้การรับรองไปในปีที่ผ่านมา
- 2) สำนักงานเกษตรและสหกรณ์จังหวัดหรือคณะผู้ตัดสินใจ พิจารณารายละเอียดจากการตรวจติดตามเพื่อพิจารณาคงสถานะการรับรองให้แก่ร้านค้า
- 3) สำนักงานเกษตรและสหกรณ์จังหวัดจัดทำป้ายรับรอง (กรณีมีการเปลี่ยนแปลงข้อมูลในป้าย) ตามรูปแบบในหลักเกณฑ์ฯ
- 4) ส่งผลการดำเนินงานให้ มกอช. เพื่อปรับข้อมูลในฐานข้อมูล ตามแบบฟอร์มในหลักเกณฑ์ฯ

1.3 กิจกรรม การตรวจประเมินเพื่อต่ออายุการรับรองสถานที่จำหน่ายสินค้า Q (รายที่ได้รับการรับรองไปแล้ว ป้ายรับรองมีอายุ 3 ปี)

เป้าหมาย ตรวจประเมินร้านที่ได้รับการรับรองและป้ายจะหมดอายุ พร้อมทั้งออกป้ายรับรอง

วิธีดำเนินการ

- 1) คณะผู้ตรวจประเมินดำเนินการตรวจประเมินเพื่อต่ออายุร้านที่ป้ายรับรองจะหมดอายุการรับรอง
- 2) คณะผู้ตัดสินใจพิจารณาต่ออายุการรับรอง โดยพิจารณาจากผลการตรวจประเมินที่น่าเสนอ

- 3) สำนักงานเกษตรและสหกรณ์จังหวัดจัดทำป้ายรับรอง ตามรูปแบบในหลักเกณฑ์ฯ
- 4) ส่งผลการรับรองให้ มกอช. เพื่อจัดทำฐานข้อมูล ตามแบบฟอร์มในหลักเกณฑ์ฯ

กิจกรรมที่ 2 กิจกรรมการส่งเสริมสถานที่จำหน่ายสินค้าและการประชาสัมพันธ์ เพื่อให้สินค้า Q เป็นที่รู้จักมากขึ้น

1.1 การส่งเสริมสถานที่จำหน่ายสินค้าที่มีศักยภาพสามารถพัฒนาให้เป็นสถานที่จำหน่ายสินค้า Q ได้ และการส่งเสริมอื่น ๆ ที่เกี่ยวข้อง

เป้าหมาย ส่งเสริมสถานที่จำหน่ายสินค้าที่มีศักยภาพหรือส่งเสริมอื่น ๆ ที่เกี่ยวข้อง อย่างน้อย 1 แห่ง

วิธีดำเนินการ

- 1) สำนักงานเกษตรและสหกรณ์จังหวัดสำรวจในพื้นที่จังหวัด เพื่อหาสถานที่จำหน่ายสินค้าที่มีศักยภาพหรือเพื่อนำข้อมูลมาวางแผนการส่งเสริมอื่น ๆ ที่เกี่ยวข้อง เช่น ตลาดนัดเกษตรกร (Farmer Market) ตลาดสดทั่วไป และกลุ่มเกษตรกรผู้ผลิตที่ผลิตผลผลิตที่ปลอดภัย เป็นต้น
- 2) ประชุมวางแผนการส่งเสริมในพื้นที่จังหวัด
- 3) ดำเนินการส่งเสริมตามแผนที่วางไว้
- 4) ส่งสรุปรายละเอียดการส่งเสริมให้ มกอช. เพื่อรวบรวมข้อมูล

1.2 การประชาสัมพันธ์ให้ผู้บริโภครู้จักสินค้า Q หรือเข้าถึงสถานที่จำหน่าย/แหล่งผลิตสินค้า Q

เป้าหมาย ผลิตสื่อประชาสัมพันธ์อย่างน้อย 1 รายการ

วิธีดำเนินการ

- 1) สำนักงานเกษตรและสหกรณ์จังหวัดจัดทำแนวทางและวางแผนรูปแบบ และสื่อประชาสัมพันธ์
- 2) ดำเนินการประชาสัมพันธ์ให้ผู้บริโภครู้จักสินค้า Q หรือเข้าถึงสถานที่จำหน่าย/แหล่งผลิตสินค้า Q เช่น การจัดทำสื่อประชาสัมพันธ์ แผ่นพับ เป็นต้น
- 3) ส่งสรุปรายละเอียดการประชาสัมพันธ์ให้ มกอช. เพื่อรวบรวมข้อมูล

ปัจจุบันมีร้านค้าที่เข้าร่วมโครงการ จำนวนทั้งสิ้น 21 ร้าน ได้แก่

1. ตลาดวงษ์ทอง (อำเภอเมืองสระบุรี) จำนวน 5 ร้าน เข้าร่วมโครงการตั้งแต่ 28 สิงหาคม 2560 ต่ออายุครั้งที่

2

เมื่อวันที่ 10 สิงหาคม 2566

- ร้านส่วนใหญ่จำหน่ายสินค้า Q ประเภทอาหารแปรรูป และ ผักสด ได้แก่

1.1 ร้านเจ๊แก้ว

1.2 เจ๊สมปอง

1.3 ละเมียด-ละมัย ขายของชำ

3 ร้านดังกล่าว จำหน่ายสินค้าอาหารแปรรูป ได้แก่ ซอสหอยนางรม (ตราแม่ครัว) แป้งข้าวเจ้า/แป้งข้าวเหนียว (ตราช้างสามเศียร) น้ำปลา (ตราปลาหมึก) เมล็ดถั่วและเมล็ดธัญพืชต่าง ๆ (ตราไร่ทิพย์) วุ้นเส้น (ตราต้นสน)

1.4 ร้านคุณสมเกียรติ ลำพันแดง (สมเกียรติผักอ้อย) ตั้งอยู่ที่ตลาดวงษ์ทอง

สินค้าประเภทผักสด ได้แก่ เห็ดเข็มทอง ต้นอ่อนทานตะวัน ต้นอ่อนผักบุ้ง ผักบุ้งจีน คอส กรีนโอ๊ค เรดโอ๊ค ผักกาดแก้ว มะนาว น้ำมะนาวคั้นสดบรรจุขวด (สมเกียรติผักอ้อย) เป็นสินค้าที่รับรองมาตรฐานเครื่องหมาย Q

1.5 ร้านคุณสมเกียรติ ลำพันแดง (สมเกียรติผักอ้อย) ร้านค้าหน้าฟาร์ม

สินค้าประเภทผักสด ได้แก่ เห็ดเข็มทอง ต้นอ่อนทานตะวัน ต้นอ่อนผักบุ้ง ผักบุ้งจีน คอส กรีนโอ๊ค เรดโอ๊ค ผักกาดแก้ว มะนาว น้ำมะนาวคั้นสดบรรจุขวด (สมเกียรติผักอ้อย) เป็นสินค้าที่รับรองมาตรฐานเครื่องหมาย Q

2. ร้านค้าที่ผ่านการประเมินและเข้าร่วมโครงการฯ ตั้งแต่ปี 2561 จำนวน 5 ร้าน วันที่ผ่านการประเมิน 9 พฤษภาคม 2561 ต่ออายุ 1 ครั้ง เมื่อวันที่ 25 สิงหาคม 2564

2.1 ร้านหมอนามัย (สด ถูก ดี) (อำเภอเมืองสระบุรี) จำหน่ายสินค้า Q ประเภทเนื้อสัตว์และผักสด ได้แก่ เนื้อหมู (ตราเบทาโกร) ผักสด (กรีนคอท ฟินเล่ ผักกาดแก้ว เห็ดเข็มทอง ต้นอ่อนทานตะวัน ต้นอ่อนผักบุ้งจีน กรีนโอ๊ค เรดโอ๊ค สินค้าของสมเกียรติ ผักอ้อย)

2.2 ร้านอรพรรณ (อำเภอพระพุทธบาท) และร้านจงรัก การค้า (อำเภอวิหารแดง) จำหน่ายสินค้าประเภทอาหารแปรรูป ได้แก่ ซอสหอยนางรม (ตราสามแม่ครัว) แป้งข้าวเจ้า แป้งข้าวเหนียว (ตราช้างสามเศียร) น้ำปลา (ตราปลาหมึก) เมล็ดถั่วและเมล็ดธัญพืชต่าง ๆ (ตราไร่ทิพย์) วุ้นเส้น (ตราต้นสน) น้ำตาลทราย (ตรามิตรผล)

2.3 วาสนาฟาร์ม (อำเภอหนองแค) จำหน่ายสินค้าประเภทผลไม้สด ได้แก่ เมล่อน (พันธุ์ออเรนจ์เนท กรีนเนท ศรีทอง และไซตามะ) แคนตาลูป (พันธุ์ท็อปโก ท็อปชัน และฮันนี่เวิร์ด)

2.4 ร้าน Pork Shop (พีใหญ่ & แอล) จำหน่ายสินค้า Q ประเภทเนื้อสัตว์ ได้แก่ เนื้อหมู เนื้อไก่ ไก่ทอด (ตราซีพี) และสินค้าประเภทอาหารแปรรูป ได้แก่ ซอสหอยนางรม (ตราสามแม่ครัว) แป้งข้าวเจ้า แป้งข้าวเหนียว (ตราช้างสามเศียร) น้ำปลา (ตราปลาหมึก) พริกไทยเม็ด พริกไทยป่น พริกป่น เมล็ดถั่วและเมล็ดธัญพืชต่าง ๆ (ตราไร่ทิพย์)

2.5 ร้านจงรัก การค้า จำหน่ายสินค้าประเภทอาหารแปรรูป ได้แก่ ซอสหอยนางรม (ตราสามแม่ครัว) แป้งข้าวเจ้า แป้งข้าวเหนียว (ตราช้างสามเศียร) น้ำปลา (ตราปลาหมึก) เมล็ดถั่วและเมล็ดธัญพืชต่าง ๆ (ตราไร่ทิพย์)

3. ร้านค้าที่ผ่านการประเมินและเข้าร่วมโครงการฯ ตั้งแต่ปี 2562 จำนวน 4 ร้าน วันที่ผ่านการประเมิน 12 มิถุนายน 2562 ต่ออายุ 1 ครั้ง เมื่อวันที่ 5 สิงหาคม 2565

3.1 ร้านซีพี เฟรชมาร์ท สาขาปากเพรียว จำหน่ายสินค้า Q ประเภทเนื้อสัตว์ ได้แก่ เนื้อหมู เนื้อไก่ (แบบสด และแช่แข็ง) ไก่ทอด เนื้อหมู เนื้อไก่ (แบบแปรรูป) (ตราซีพี) และสินค้าประเภทอาหารแปรรูป ได้แก่ ซอสหอยนางรม (ตราแม่ครัว) น้ำปลา (ตราปลาหมึก) น้ำผลไม้ และน้ำผึ้ง (ตราดอยคำ) กะทิสำเร็จรูป (ตราชาวเกาะ) น้ำตาลทราย (ตราวังขนาย และตรามิตรผล)

3.2 ร้านซีพี เฟรชมาร์ท สาขาหนองแค จำหน่ายสินค้า Q ประเภทเนื้อสัตว์ ได้แก่ เนื้อหมู เนื้อไก่ (แบบแช่แข็ง) ไช้ไก่สด เนื้อหมู เนื้อไก่ (แบบแปรรูป) (ตราซีพี) และสินค้าประเภทอาหารแปรรูป ได้แก่ ซอสหอยนางรม (ตราแม่ครัว) น้ำปลา (ตราปลาหมึก) น้ำผลไม้ และน้ำผึ้ง (ตราดอยคำ) กะทิสำเร็จรูป (ตราชาวเกาะ) น้ำตาลทราย (ตราวังขนาย และตรามิตรผล)

3.3 ร้านซีพี เฟรชมาร์ท สาขาพระพุทธรบาท จำหน่ายสินค้า Q ประเภทเนื้อสัตว์ ได้แก่ เนื้อหมู เนื้อไก่ (แบบแช่แข็ง) ไช้ไก่สด เนื้อหมู เนื้อไก่ (แบบแปรรูป) (ตราซีพี) และสินค้าประเภทอาหารแปรรูป ได้แก่ ซอสหอยนางรม (ตราแม่ครัว) น้ำปลา (ตราปลาหมึก) น้ำผลไม้ และน้ำผึ้ง (ตราดอยคำ) กะทิสำเร็จรูป (ตราชาวเกาะ) น้ำตาลทราย (ตราวังขนายและตรามิตรผล)

3.4 ร้านซีพี เฟรชมาร์ท สาขามวกเหล็ก จำหน่ายสินค้า Q ประเภทเนื้อสัตว์ ได้แก่ เนื้อหมู เนื้อไก่ (แบบสด และแช่แข็ง) ไช้ไก่สด เนื้อหมู เนื้อไก่ (แบบแปรรูป) (ตราซีพี) และสินค้าประเภทอาหารแปรรูป ได้แก่ ซอสหอยนางรม (ตราแม่ครัว) น้ำปลา (ตราปลาหมึก) น้ำผลไม้ และน้ำผึ้ง (ตราดอยคำ) กะทิสำเร็จรูป (ตราชาวเกาะ) น้ำตาลทราย (ตราวังขนาย และตรามิตรผล)

4. ร้านค้าที่ผ่านการประเมินและเข้าร่วมโครงการฯ ในปี 2563 จำนวน 3 ร้าน วันที่ผ่านการประเมิน 25 มิถุนายน 2563 ต่ออายุครั้งที่ 2 จำนวน 2 ร้าน ปิดกิจการ จำนวน 1 ร้าน เมื่อวันที่ 10 สิงหาคม 2566

4.1 ห้างหุ้นส่วนจำกัด สวงวนฟาร์ม จำหน่ายสินค้า Q ประเภท ไช้ไก่สด

4.2 CP Pork Shop ร้านหมูทองคำ จำหน่ายสินค้า Q ประเภท เนื้อหมู เนื้อไก่ เนื้อเป็ด ไช้ไก่สด (ตราซีพี) นกเก็ตไก่ ไส้กรอก (ตรา ซุปเปอร์เซฟ) ซอสหอยนางรม (ตราแม่ครัว) วุ้นเส้น (ตราต้นสน) น้ำตาลทราย (ตรามิตรผล)

4.3 มหาชน คนเกษตร - ปิดกิจการ -

5. ในปีงบประมาณ พ.ศ. 2564 ไม่มีร้านค้าที่ผ่านการประเมิน เนื่องจากสถานการณ์การแพร่ระบาดของโรคติดเชื้อไวรัสโคโรนา 2019 (Covid-19) ทำให้ร้านค้าที่รับสมัครไว้ก่อนหน้านี้ มีการปิดกิจการชั่วคราว อีกทั้งร้านค้ายังไม่สะดวกให้เจ้าหน้าที่เข้าตรวจรับรอง

6. ร้านค้าที่ผ่านการประเมินและเข้าร่วมโครงการในปี 2565 จำนวน 2 ร้าน วันที่ผ่านการประเมิน 5 สิงหาคม 2565

6.1 บุมบีรา ฟาร์ม จำหน่ายสินค้า Q ประเภทปศุสัตว์สด เนื้อวัวสด และเนื้อวัวแช่แข็ง

6.2 สุปัตรา เมล่อน ฟาร์ม จำหน่ายสินค้า Q ประเภทผลไม้สด (เมล่อน) พันธุ์กรีนโอชิ พันธุ์ออเรนแมน พันธุ์กรีนแมน พันธุ์ไข่ทองคำ พันธุ์บาร์มี พันธุ์โกลเด้น ควิน

การตัดสินใจให้การรับรองของคณะผู้ตัดสินใจ

โครงการส่งเสริมการบริโภคและใช้วัตถุดิบสินค้า Q จังหวัดสระบุรี ปีงบประมาณ พ.ศ. 2566

เนื่องจากปีงบประมาณ พ.ศ. 2566 มีการปรับเปลี่ยนวิธีการและรูปแบบการดำเนินงานให้เหมาะสมเพื่อความปลอดภัยของเจ้าหน้าที่และผู้เกี่ยวข้องในช่วงสถานการณ์การแพร่ระบาดของเชื้อไวรัสโคโรนา (COVID-19) สำนักงานเกษตรและสหกรณ์จังหวัดสระบุรี ในฐานะหัวหน้าและเลขานุการ ทีมผู้ตรวจประเมินฯ จึงมีการจัดประชุมคณะผู้ตัดสินใจให้การรับรองร้านค้าที่เข้าร่วมโครงการส่งเสริมการบริโภคและใช้วัตถุดิบสินค้า Q จังหวัดสระบุรี ในรูปแบบออนไลน์ ผ่านการประชุม Zoom Meeting เมื่อวันที่ 10 สิงหาคม 2566 เพื่อพิจารณาผลการตรวจรับรองร้านค้าที่ทีมผู้ตรวจประเมินฯ ที่ได้ดำเนินการออกตรวจเมื่อวันที่ 19, 23 และ 25 - 26 พฤษภาคม 2566 โดยฝ่ายเลขานุการได้ลงพื้นที่ตรวจรับรองร่วมกับทีมผู้ตรวจประเมินฯ จากสำนักงานเกษตรจังหวัดสระบุรี สำนักงานปศุสัตว์จังหวัดสระบุรี สำนักงานประมงจังหวัดสระบุรี ศูนย์วิจัยข้าวลพบุรี และสำนักงานสาธารณสุขจังหวัดสระบุรี เมื่อเสร็จสิ้นกระบวนการจึงได้จัดทำเอกสารเพื่อให้คณะผู้ตัดสินใจให้การรับรองพิจารณาเห็นชอบในที่ประชุมอีกครั้ง ซึ่งประกอบด้วย

1. แบบสรุปข้อมูลร้านค้าที่เข้าร่วมโครงการส่งเสริมการบริโภคและใช้วัตถุดิบสินค้า Q ประจำปีงบประมาณ พ.ศ. 2566

2. รายละเอียดผลคะแนนการตัดสินใจเบื้องต้นของทีมผู้ตรวจประเมินฯ (ทีมที่ลงพื้นที่) ประเภทร้านใหม่ และประเภทร้านต่ออายุ

ซึ่งคณะผู้ตัดสินใจให้การรับรองพิจารณาให้ความเห็นชอบร้านค้าที่เข้าร่วมโครงการฯ ทั้งร้านใหม่ และร้านต่ออายุ โดยมีผลการดำเนินงาน ดังนี้

ตารางที่ 47 ผลการดำเนินงานตรวจรับรองฯ

| ชื่อร้านค้า | ประเภท |
|--------------------------------------|----------|
| หมูเอ็มที สาขาวังม่วง | ร้านใหม่ |
| หมูเอ็มที สาขาซับสนุ่น | ร้านใหม่ |
| สมบุญ ผักอ้อย | ร้านใหม่ |
| ละเมียด-ละม้าย ชายของชำ | ต่ออายุ |
| เจ็สมปอง | ต่ออายุ |
| เจ็แก้ว | ต่ออายุ |
| สมเกียรติ ผักอ้อย (ตลาดวงษ์ทอง) | ต่ออายุ |
| สมเกียรติ ผักอ้อย (ร้านค้าหน้าฟาร์ม) | ต่ออายุ |
| ห้างหุ้นส่วนจำกัด สงวนฟาร์ม | ต่ออายุ |
| CP Pork Shop ร้านหมูทองคำ | ต่ออายุ |
| จำนวนรวมทั้งสิ้น 10 ร้าน | |

ผลการตรวจรับรองใหม่ (Q ตลาดสด) จำนวน 3 ร้าน ได้แก่

| ชื่อร้าน | ผลการตรวจประเมิน ชนิดสินค้า Q | | | | | | | | | | | |
|------------------------------------|--|-----------------------------|-----------------------------|---------------------------|------------------------------|-------------------------|-----------------------|--------------------------|-----------------------|------------------------------------|---|--|
| | ประเภทสินค้า และรายละเอียดสินค้า Q | รูปแบบบรรจุภัณฑ์ | การแสดงเครื่องหมาย Q | | | | | | | | | |
| (1) หมู เอ็ม ที สาขาชัยสนุ่น | สินค้าด้านปศุสัตว์สด/แช่แข็ง และอาหารแปรรูป <table border="1"> <tr><td>เนื้อหมู ตราซีพี และเบทาโกร</td></tr> <tr><td>เนื้อไก่ ตราซีพี และเบทาโกร</td></tr> <tr><td>เนื้อเป็ด ตรา Duck King</td></tr> <tr><td>ผลิตภัณฑ์แปรรูปจากหมู และไก่</td></tr> <tr><td>เห็ดเข็มทอง Q ตรา ENOKI</td></tr> <tr><td>เต้าหู้ไข่ ตราเบทาโกร</td></tr> <tr><td>กะทิสำเร็จรูป ตราขาวเกาะ</td></tr> <tr><td>น้ำตาลทราย ตรามิตรผล</td></tr> <tr><td>ซอสหอยนางรม (น้ำมันหอย) ตราแม่ครัว</td></tr> </table> | เนื้อหมู ตราซีพี และเบทาโกร | เนื้อไก่ ตราซีพี และเบทาโกร | เนื้อเป็ด ตรา Duck King | ผลิตภัณฑ์แปรรูปจากหมู และไก่ | เห็ดเข็มทอง Q ตรา ENOKI | เต้าหู้ไข่ ตราเบทาโกร | กะทิสำเร็จรูป ตราขาวเกาะ | น้ำตาลทราย ตรามิตรผล | ซอสหอยนางรม (น้ำมันหอย) ตราแม่ครัว | เนื้อสัตว์สดและแช่แข็งบรรจุอยู่ในถุงซิลปิดสนิท และสินค้าแปรรูปบรรจุอยู่ใน ขวด ถุง ปิดสนิท | - แบบที่ 1 เครื่องหมายปรากฏอยู่บนฉลากที่ติดอยู่บนบรรจุภัณฑ์ - แบบที่ 2 ไม่ปรากฏอยู่ที่บรรจุภัณฑ์ แต่สามารถตรวจสอบได้จาก รายชื่อโรงคัดบรรจุที่ขึ้นทะเบียนโรงงานผลิตสินค้าด้าน ปศุสัตว์กับกรมปศุสัตว์/สินค้าพืชกับกรมวิชาการเกษตร - จากการตรวจสอบลักษณะรูปร่างและสีของ Q ถูกต้อง |
| เนื้อหมู ตราซีพี และเบทาโกร | | | | | | | | | | | | |
| เนื้อไก่ ตราซีพี และเบทาโกร | | | | | | | | | | | | |
| เนื้อเป็ด ตรา Duck King | | | | | | | | | | | | |
| ผลิตภัณฑ์แปรรูปจากหมู และไก่ | | | | | | | | | | | | |
| เห็ดเข็มทอง Q ตรา ENOKI | | | | | | | | | | | | |
| เต้าหู้ไข่ ตราเบทาโกร | | | | | | | | | | | | |
| กะทิสำเร็จรูป ตราขาวเกาะ | | | | | | | | | | | | |
| น้ำตาลทราย ตรามิตรผล | | | | | | | | | | | | |
| ซอสหอยนางรม (น้ำมันหอย) ตราแม่ครัว | | | | | | | | | | | | |
| (2) หมู เอ็ม ที สาขาวังม่วง | สินค้าด้านปศุสัตว์สด/แช่แข็ง และอาหารแปรรูป <table border="1"> <tr><td>เนื้อหมู ตราซีพี และเบทาโกร</td></tr> <tr><td>เนื้อไก่ ตราซีพี และเบทาโกร</td></tr> <tr><td>เนื้อเป็ด ตรา Duck King</td></tr> <tr><td>ผลิตภัณฑ์แปรรูปจากหมู และไก่</td></tr> <tr><td>เห็ดเข็มทอง Q ตรา ENOKI</td></tr> <tr><td>เต้าหู้ไข่ ตราเบทาโกร</td></tr> <tr><td>กะทิสำเร็จรูป ตราขาวเกาะ</td></tr> <tr><td>น้ำตาลทราย ตรามิตรผล</td></tr> <tr><td>ซอสหอยนางรม (น้ำมันหอย) ตราแม่ครัว</td></tr> </table> | เนื้อหมู ตราซีพี และเบทาโกร | เนื้อไก่ ตราซีพี และเบทาโกร | เนื้อเป็ด ตรา Duck King | ผลิตภัณฑ์แปรรูปจากหมู และไก่ | เห็ดเข็มทอง Q ตรา ENOKI | เต้าหู้ไข่ ตราเบทาโกร | กะทิสำเร็จรูป ตราขาวเกาะ | น้ำตาลทราย ตรามิตรผล | ซอสหอยนางรม (น้ำมันหอย) ตราแม่ครัว | เนื้อสัตว์สดและแช่แข็งบรรจุอยู่ในถุงซิลปิดสนิท และสินค้าแปรรูปบรรจุอยู่ใน ขวด ถุง ปิดสนิท | - แบบที่ 1 เครื่องหมายปรากฏอยู่บนฉลากที่ติดอยู่บนบรรจุภัณฑ์ - แบบที่ 2 ไม่ปรากฏอยู่ที่บรรจุภัณฑ์ แต่สามารถตรวจสอบได้จาก รายชื่อโรงคัดบรรจุที่ขึ้นทะเบียนโรงงานผลิตสินค้าด้าน ปศุสัตว์กับกรมปศุสัตว์/สินค้าพืชกับกรมวิชาการเกษตร - จากการตรวจสอบลักษณะรูปร่างและสีของ Q ถูกต้อง |
| เนื้อหมู ตราซีพี และเบทาโกร | | | | | | | | | | | | |
| เนื้อไก่ ตราซีพี และเบทาโกร | | | | | | | | | | | | |
| เนื้อเป็ด ตรา Duck King | | | | | | | | | | | | |
| ผลิตภัณฑ์แปรรูปจากหมู และไก่ | | | | | | | | | | | | |
| เห็ดเข็มทอง Q ตรา ENOKI | | | | | | | | | | | | |
| เต้าหู้ไข่ ตราเบทาโกร | | | | | | | | | | | | |
| กะทิสำเร็จรูป ตราขาวเกาะ | | | | | | | | | | | | |
| น้ำตาลทราย ตรามิตรผล | | | | | | | | | | | | |
| ซอสหอยนางรม (น้ำมันหอย) ตราแม่ครัว | | | | | | | | | | | | |
| (3) สมบูรณ์ ผักอรัญ | สินค้าเกษตรด้านพืช <table border="1"> <tr><td>เห็ดเข็มทอง Q ตรา ENOKI</td></tr> <tr><td>ต้นอ่อนทานตะวัน สมเกียรติฯ</td></tr> <tr><td>ต้นอ่อนผักบุ้ง สมเกียรติฯ</td></tr> <tr><td>กรีนโอ๊ค สมเกียรติฯ</td></tr> <tr><td>เรดโอ๊ค สมเกียรติฯ</td></tr> <tr><td>คอส สมเกียรติฯ</td></tr> <tr><td>ผักบุ้งจีน สมเกียรติฯ</td></tr> <tr><td>ผักกาดแก้ว สมเกียรติฯ</td></tr> <tr><td>มะนาว สมเกียรติฯ</td></tr> </table> | เห็ดเข็มทอง Q ตรา ENOKI | ต้นอ่อนทานตะวัน สมเกียรติฯ | ต้นอ่อนผักบุ้ง สมเกียรติฯ | กรีนโอ๊ค สมเกียรติฯ | เรดโอ๊ค สมเกียรติฯ | คอส สมเกียรติฯ | ผักบุ้งจีน สมเกียรติฯ | ผักกาดแก้ว สมเกียรติฯ | มะนาว สมเกียรติฯ | บรรจุภัณฑ์มีทั้งแบบอยู่ในแผงและ ถุงพลาสติก จำหน่ายหน้าร้าน | - แบบที่ 1 เครื่องหมายปรากฏอยู่บนฉลากที่ติดอยู่บนบรรจุภัณฑ์ - แบบที่ 2 ไม่ปรากฏอยู่ที่บรรจุภัณฑ์ แต่ตรวจสอบได้จากรายชื่อโรง คัดบรรจุที่ขึ้นทะเบียนโรงงานผลิตสินค้าพืชกับกรม วิชาการเกษตร - จากการตรวจสอบลักษณะรูปร่างและสีของ Q ถูกต้อง |
| เห็ดเข็มทอง Q ตรา ENOKI | | | | | | | | | | | | |
| ต้นอ่อนทานตะวัน สมเกียรติฯ | | | | | | | | | | | | |
| ต้นอ่อนผักบุ้ง สมเกียรติฯ | | | | | | | | | | | | |
| กรีนโอ๊ค สมเกียรติฯ | | | | | | | | | | | | |
| เรดโอ๊ค สมเกียรติฯ | | | | | | | | | | | | |
| คอส สมเกียรติฯ | | | | | | | | | | | | |
| ผักบุ้งจีน สมเกียรติฯ | | | | | | | | | | | | |
| ผักกาดแก้ว สมเกียรติฯ | | | | | | | | | | | | |
| มะนาว สมเกียรติฯ | | | | | | | | | | | | |

ผลการตรวจต่ออายุ (Q ตลาดสด) จำนวน 7 ร้าน ได้แก่

| ชื่อร้าน | ผลการตรวจประเมิน ชนิดสินค้า Q | | |
|--|--|---|--|
| | ประเภทสินค้า และรายละเอียดสินค้า Q | รูปแบบบรรจุภัณฑ์ | การแสดงเครื่องหมาย Q |
| (1) หจก. สงวนฟาร์ม ร้านค้า หน้าฟาร์ม | สินค้าด้านปศุสัตว์สด ไข่ไก่สด | บรรจุภัณฑ์มีหลายรูปแบบ ขึ้นอยู่กับแหล่ง จำหน่าย 1. กระเช้าของขวัญ และกล่องพลาสติก จำหน่ายในห้างโมเดิร์นเทรด 2. โน้ตแม่กระดาษและถุงพลาสติก จำหน่าย หน้าร้าน | - แบบที่ 1 เครื่องหมายปรากฏอยู่บนฉลากที่ติดอยู่บนบรรจุภัณฑ์ - แบบที่ 2 ไม่ปรากฏอยู่ที่บรรจุภัณฑ์ แต่สามารถตรวจสอบได้จาก รายชื่อโรคสัตว์ที่ขึ้นทะเบียนโรงงานผลิตสินค้าด้าน ปศุสัตว์ กับกรมปศุสัตว์ - จากการตรวจสอบลักษณะรูปร่างและสีของ Q ถูกต้อง |
| (2) CP Pork Shop ร้านหมูทองคำ | สินค้าเกษตรด้านปศุสัตว์สด/แช่แข็งและอาหารแปรรูป หมู ไก่ เบ็ด สดและแช่แข็ง ตราซีพี ไข่ไก่สด ตราซีพี ซอสหอยนางรม (น้ำมันหอย) ตราแม่ครัว แป้งข้าวเหนียว ตราข้าง 3 เคียว ธัญพืช ตราไร่ทิพย์ กะทิสำเร็จรูป ตราขาวเกาะ น้ำพริกเผา ตราฉั่วฮะเส็ง เส้นหมี่ ตราไวไว | เนื้อสัตว์สดและแช่แข็งบรรจุอยู่ในถุงซิลปิด สนิท และสินค้าแปรรูปบรรจุอยู่ใน ขวด ถุง ปิดสนิท | - แบบที่ 1 เครื่องหมายปรากฏอยู่บนฉลากที่ติดอยู่บนบรรจุภัณฑ์ - แบบที่ 2 ไม่ปรากฏอยู่ที่บรรจุภัณฑ์ แต่ตรวจสอบได้จากรายชื่อโรค สัตว์ที่ขึ้นทะเบียนโรงงานผลิตสินค้าที่ขึ้นทะเบียน วิชาการเกษตร - จากการตรวจสอบลักษณะรูปร่างและสีของ Q ถูกต้อง |
| (3) เจ๊แก้ว ตลาดวงษ์ทอง | สินค้าแปรรูป ซอสหอยนางรม ตรา แม่ครัว แป้งข้าวเจ้า/ แป้งข้าวเหนียว ตรา ข้างสาม เคียว น้ำปลา ตรา ปลาหมึก ธัญพืช ตราไร่ทิพย์ กะทิสำเร็จรูป ตราขาวเกาะ น้ำตาลทราย ตรามิตรผล น้ำพริกเผา ตราฉั่วฮะเส็ง วุ้นเส้น ตราตันสน | สินค้าแปรรูปบรรจุอยู่ใน ขวด ถุง ปิดสนิท | - แบบที่ 1 เครื่องหมายปรากฏอยู่บนฉลากที่ติดอยู่บนบรรจุภัณฑ์ - แบบที่ 2 ไม่ปรากฏอยู่ที่บรรจุภัณฑ์ แต่ตรวจสอบได้จากรายชื่อโรค สัตว์ที่ขึ้นทะเบียน - จากการตรวจสอบลักษณะรูปร่างและสีของ Q ถูกต้อง |

| ชื่อร้าน | ผลการตรวจประเมิน ชนิดสินค้า Q | | | | | | | | | | | | |
|---|--|-------------------------|---|--------------------|---------------------|--------------------------|----------------------|--------------------------|-------------------|---|--|---|---|
| | ประเภทสินค้า และรายละเอียดสินค้า Q | รูปแบบบรรจุภัณฑ์ | การแสดงเครื่องหมาย Q | | | | | | | | | | |
| (4) เจ้าสมปอง ตลาดวงษ์ทอง | สินค้าแปรรูป <table border="1"> <tr><td>ซอสหอยนางรม ตรา แม่ครัว</td></tr> <tr><td>แป้งข้าวเจ้า/ แป้งข้าวเหนียว ตรา ช้างสามเศียร</td></tr> <tr><td>น้ำปลา ตรา ปลาหมึก</td></tr> <tr><td>ธัญพืช ตรา ไร่ทิพย์</td></tr> <tr><td>กะทิสำเร็จรูป ตราชาวเกาะ</td></tr> <tr><td>น้ำตาลทราย ตรามิตรผล</td></tr> <tr><td>น้ำพริกเผา ตราฉั่วฮะเส็ง</td></tr> <tr><td>วุ้นเส้น ตราตันสน</td></tr> </table> | ซอสหอยนางรม ตรา แม่ครัว | แป้งข้าวเจ้า/ แป้งข้าวเหนียว ตรา ช้างสามเศียร | น้ำปลา ตรา ปลาหมึก | ธัญพืช ตรา ไร่ทิพย์ | กะทิสำเร็จรูป ตราชาวเกาะ | น้ำตาลทราย ตรามิตรผล | น้ำพริกเผา ตราฉั่วฮะเส็ง | วุ้นเส้น ตราตันสน | สินค้าแปรรูปบรรจุอยู่ใน ขวด ถุง ปิดสนิท | - แบบที่ 1 เครื่องหมายปรากฏอยู่บนฉลากที่ติดอยู่บนบรรจุภัณฑ์ - แบบที่ 2 ไม่ปรากฏอยู่ที่บรรจุภัณฑ์ แต่ตรวจสอบได้จากรายชื่อโรค คิดบรรจุที่ขึ้นทะเบียน - จากการตรวจสอบลักษณะรูปร่างและสีของ Q ถูกต้อง | | |
| ซอสหอยนางรม ตรา แม่ครัว | | | | | | | | | | | | | |
| แป้งข้าวเจ้า/ แป้งข้าวเหนียว ตรา ช้างสามเศียร | | | | | | | | | | | | | |
| น้ำปลา ตรา ปลาหมึก | | | | | | | | | | | | | |
| ธัญพืช ตรา ไร่ทิพย์ | | | | | | | | | | | | | |
| กะทิสำเร็จรูป ตราชาวเกาะ | | | | | | | | | | | | | |
| น้ำตาลทราย ตรามิตรผล | | | | | | | | | | | | | |
| น้ำพริกเผา ตราฉั่วฮะเส็ง | | | | | | | | | | | | | |
| วุ้นเส้น ตราตันสน | | | | | | | | | | | | | |
| (5) ละเมียด ละมัย ชายของชำ ตลาดวงษ์ทอง | สินค้าแปรรูป <table border="1"> <tr><td>ซอสหอยนางรม ตรา แม่ครัว</td></tr> <tr><td>แป้งข้าวเจ้า/ แป้งข้าวเหนียว ตรา ช้างสามเศียร</td></tr> <tr><td>น้ำปลา ตรา ปลาหมึก</td></tr> <tr><td>ธัญพืช ตรา ไร่ทิพย์</td></tr> <tr><td>กะทิสำเร็จรูป ตราชาวเกาะ</td></tr> <tr><td>น้ำตาลทราย ตรามิตรผล</td></tr> <tr><td>น้ำพริกเผา ตราฉั่วฮะเส็ง</td></tr> <tr><td>วุ้นเส้น ตราตันสน</td></tr> </table> | ซอสหอยนางรม ตรา แม่ครัว | แป้งข้าวเจ้า/ แป้งข้าวเหนียว ตรา ช้างสามเศียร | น้ำปลา ตรา ปลาหมึก | ธัญพืช ตรา ไร่ทิพย์ | กะทิสำเร็จรูป ตราชาวเกาะ | น้ำตาลทราย ตรามิตรผล | น้ำพริกเผา ตราฉั่วฮะเส็ง | วุ้นเส้น ตราตันสน | สินค้าแปรรูปบรรจุอยู่ใน ขวด ถุง ปิดสนิท | - แบบที่ 1 เครื่องหมายปรากฏอยู่บนฉลากที่ติดอยู่บนบรรจุภัณฑ์ - แบบที่ 2 ไม่ปรากฏอยู่ที่บรรจุภัณฑ์ แต่ตรวจสอบได้จากรายชื่อโรค คิดบรรจุที่ขึ้นทะเบียน - จากการตรวจสอบลักษณะรูปร่างและสีของ Q ถูกต้อง | | |
| ซอสหอยนางรม ตรา แม่ครัว | | | | | | | | | | | | | |
| แป้งข้าวเจ้า/ แป้งข้าวเหนียว ตรา ช้างสามเศียร | | | | | | | | | | | | | |
| น้ำปลา ตรา ปลาหมึก | | | | | | | | | | | | | |
| ธัญพืช ตรา ไร่ทิพย์ | | | | | | | | | | | | | |
| กะทิสำเร็จรูป ตราชาวเกาะ | | | | | | | | | | | | | |
| น้ำตาลทราย ตรามิตรผล | | | | | | | | | | | | | |
| น้ำพริกเผา ตราฉั่วฮะเส็ง | | | | | | | | | | | | | |
| วุ้นเส้น ตราตันสน | | | | | | | | | | | | | |
| (6) สมเกียรติ ผักอร่อย ตลาดวงษ์ทอง | สินค้าผักสดและสินค้าแปรรูป <table border="1"> <tr><td>เห็ดเข็มทอง</td></tr> <tr><td>ต้นอ่อนทานตะวัน</td></tr> <tr><td>ต้นอ่อนผักบุ้ง</td></tr> <tr><td>กรีนโอ๊ค</td></tr> <tr><td>เรดโอ๊ค</td></tr> <tr><td>มะนาว</td></tr> <tr><td>คอส</td></tr> <tr><td>ผักบุ้งจีน</td></tr> <tr><td>ผักกาดแก้ว</td></tr> <tr><td>น้ำมะนาวคั้นสด</td></tr> </table> | เห็ดเข็มทอง | ต้นอ่อนทานตะวัน | ต้นอ่อนผักบุ้ง | กรีนโอ๊ค | เรดโอ๊ค | มะนาว | คอส | ผักบุ้งจีน | ผักกาดแก้ว | น้ำมะนาวคั้นสด | บรรจุภัณฑ์มีทั้งแบบอยู่ในแผงและ ถุงพลาสติก จำหน่ายหน้าร้าน | - แบบที่ 1 เครื่องหมายปรากฏอยู่บนฉลากที่ติดอยู่บนบรรจุภัณฑ์ - แบบที่ 2 ไม่ปรากฏอยู่ที่บรรจุภัณฑ์ แต่ตรวจสอบได้จากรายชื่อโรค คิดบรรจุที่ขึ้นทะเบียนโรงงานผลิตสินค้าพืชผักกรม วิชาการเกษตร - จากการตรวจสอบลักษณะรูปร่างและสีของ Q ถูกต้อง |
| เห็ดเข็มทอง | | | | | | | | | | | | | |
| ต้นอ่อนทานตะวัน | | | | | | | | | | | | | |
| ต้นอ่อนผักบุ้ง | | | | | | | | | | | | | |
| กรีนโอ๊ค | | | | | | | | | | | | | |
| เรดโอ๊ค | | | | | | | | | | | | | |
| มะนาว | | | | | | | | | | | | | |
| คอส | | | | | | | | | | | | | |
| ผักบุ้งจีน | | | | | | | | | | | | | |
| ผักกาดแก้ว | | | | | | | | | | | | | |
| น้ำมะนาวคั้นสด | | | | | | | | | | | | | |

| ชื่อร้าน | ผลการตรวจประเมิน ชนิดสินค้า Q | | | | | | | | | | | | |
|---|---|------------------|----------------------|----------------|----------|---------|-------|-----|------------|------------|----------------|----------------------------|--|
| | ประเภทสินค้า และรายละเอียดสินค้า Q | รูปแบบบรรจุภัณฑ์ | การแสดงเครื่องหมาย Q | | | | | | | | | | |
| (7) สมเกียรติ ผักอ้อย ร้านค้า หน้าฟาร์ม | สินค้าผักสดและสินค้าแปรรูป <table border="1"> <tr><td>เห็ดเข็มทอง</td></tr> <tr><td>ต้นอ่อนทานตะวัน</td></tr> <tr><td>ต้นอ่อนผักบุ้ง</td></tr> <tr><td>กรีนโอ๊ค</td></tr> <tr><td>เรดโอ๊ค</td></tr> <tr><td>มะนาว</td></tr> <tr><td>คอส</td></tr> <tr><td>ผักบุ้งจีน</td></tr> <tr><td>ผักกาดแก้ว</td></tr> <tr><td>น้ำมะนาวคั้นสด</td></tr> </table> | เห็ดเข็มทอง | ต้นอ่อนทานตะวัน | ต้นอ่อนผักบุ้ง | กรีนโอ๊ค | เรดโอ๊ค | มะนาว | คอส | ผักบุ้งจีน | ผักกาดแก้ว | น้ำมะนาวคั้นสด | บรรจุภัณฑ์อยู่ในถุงพลาสติก | - แบบที่ 1 เครื่องหมายปรากฏอยู่บนฉลากที่ติดอยู่บนบรรจุภัณฑ์ - แบบที่ 2 ไม่ปรากฏอยู่ที่บรรจุภัณฑ์ แต่ตรวจสอบได้จากรายชื่อโรง คั้ดบรรจุที่ขึ้นทะเบียนโรงงานผลิตสินค้าพืชกับกรม วิชาการเกษตร - จากการตรวจสอบลักษณะรูปร่างและสีของ Q ถูกต้อง |
| เห็ดเข็มทอง | | | | | | | | | | | | | |
| ต้นอ่อนทานตะวัน | | | | | | | | | | | | | |
| ต้นอ่อนผักบุ้ง | | | | | | | | | | | | | |
| กรีนโอ๊ค | | | | | | | | | | | | | |
| เรดโอ๊ค | | | | | | | | | | | | | |
| มะนาว | | | | | | | | | | | | | |
| คอส | | | | | | | | | | | | | |
| ผักบุ้งจีน | | | | | | | | | | | | | |
| ผักกาดแก้ว | | | | | | | | | | | | | |
| น้ำมะนาวคั้นสด | | | | | | | | | | | | | |

ร้านค้าที่เข้าร่วมโครงการฯ ที่ผ่านการพิจารณา (ประเภทตรวจรับรองใหม่และตรวจต่ออายุการรับรอง) จำนวนทั้งสิ้น 10 ร้าน ซึ่งสำนักงานเกษตรและสหกรณ์จังหวัดสระบุรีจะดำเนินการจัดทำป้ายรับรองให้ร้านค้าที่ผ่านการพิจารณาให้เป็นสถานที่จำหน่ายสินค้าเกษตรปลอดภัย สำหรับการจัดทำป้ายรับรองประจำปีงบประมาณ พ.ศ. 2566 นั้น ทางสำนักงานมาตรฐานสินค้าเกษตรและอาหารแห่งชาติ (มกอช.) มีการปรับเปลี่ยนป้ายรับรองใหม่ ตั้งแต่ปีงบประมาณ พ.ศ. 2564 และให้สำนักงานเกษตรและสหกรณ์จังหวัดสระบุรีเป็นผู้ดำเนินการจัดทำ โดยมีรายละเอียด ตามภาพที่ 46



ภาพที่ 46 ป้ายรับรองให้ร้านค้าที่ผ่านการพิจารณาให้เป็นสถานที่จำหน่ายสินค้าเกษตร



ภาพที่ 47 พิกัดร้าน Q Market จังหวัดสระบุรี

กิจกรรมมอบป้ายสถานที่จำหน่ายสินค้า Q ประเภทตลาดสด
ประจำปีงบประมาณ พ.ศ. 2566 ภายใต้โครงการส่งเสริมการบริโภคและใช้วัตถุดิบสินค้า Q
จังหวัดสระบุรี ปีงบประมาณ พ.ศ. 2566

วันที่ 1 กุมภาพันธ์ 2567 นายสุขุมวิท สุขพันธุ์ถาวร เกษตรและสหกรณ์จังหวัดสระบุรี มอบหมายให้ นางสาวนันทกา แสงจันทร์ หัวหน้ากลุ่มสารสนเทศการเกษตร นางสาวทิพย์วรรณ นันใจยะ นักวิเคราะห์นโยบายและแผนชำนาญการ และนางสาววิจิตรา ยืนมั่น เจ้าหน้าที่บันทึกข้อมูล ลงพื้นที่มอบป้ายรับรองร้านค้าที่เป็นสถานที่จำหน่ายสินค้า Q ภายใต้โครงการส่งเสริมการบริโภคและใช้วัตถุดิบสินค้า Q ซึ่งในปีงบประมาณพ.ศ. 2566 ร้านต่ออายุ จำนวน 6 ร้าน ประเภทร้านใหม่ จำนวน 1 ร้าน ได้แก่ ร้านสมบูรณ์ ผักออร์แกนิก ประเภทร้านต่ออายุ 1 ร้าน ได้แก่ ร้านเจ้แก้ว ร้านเจ้สมปอง ร้านละเมียด - ละม้าย ขายของชำ สมเกียรติผักออร์แกนิก (สาขาตลาดวงษ์ทอง) ร้านสมเกียรติผักออร์แกนิก (ร้านค้ำหน้าฟาร์ม)





ภาพที่ 48 ป้ายรับรองร้านค้าให้เป็นสถานที่จำหน่ายสินค้าเกษตรปลอดภัย ภายใต้โครงการส่งเสริมการบริโภคและใช้วัตถุดิบสินค้า Q

การประเมินคุณธรรมและความโปร่งใสในการดำเนินงานของหน่วยงานภาครัฐ Integrity and Transparency Assessment ประจำปีงบประมาณ พ.ศ. 2566

ความเป็นมาและวัตถุประสงค์ของการประเมิน ITA

การประเมินคุณธรรมและความโปร่งใสในการดำเนินงานของหน่วยงานภาครัฐ หรือ Integrity and Transparency Assessment หรือที่เรียกว่าการประเมิน ITA ถือเป็นเครื่องมือในการขับเคลื่อนนโยบายของรัฐเครื่องมือหนึ่ง โดยเป็นเครื่องมือในเชิงบวกที่มุ่งพัฒนาระบบราชการไทยในเชิงสร้างสรรค์มากกว่ามุ่งจับผิด เปรียบเสมือนเครื่องมือตรวจสุขภาพองค์กรประจำปี โดยมีวัตถุประสงค์เพื่อให้หน่วยงานภาครัฐทั่วประเทศได้รับทราบถึงสถานะและปัญหาการดำเนินงานด้านคุณธรรมและความโปร่งใสขององค์กร ผลการประเมินที่ได้จะช่วยให้หน่วยงานภาครัฐสามารถนำไปใช้ในการปรับปรุงพัฒนาองค์กรให้มีประสิทธิภาพในการปฏิบัติงาน การให้บริการ สามารถอำนวยความสะดวก และตอบสนองต่อประชาชนได้ดียิ่งขึ้น ซึ่งถือเป็นการยกระดับมาตรฐานการดำเนินงานภาครัฐ ดังนั้น การประเมิน ITA จึงไม่ได้เป็นเพียงการประเมินคุณธรรมและความโปร่งใสเพียงเท่านั้น แต่ยังเป็นการประเมินประสิทธิภาพการปฏิบัติงานและการให้บริการประชาชน เพื่อให้ทราบถึงช่องว่างของความไม่เป็นธรรมและความด้อยประสิทธิภาพ สำหรับนำไปจัดทำแนวทางการมาตรการต่าง ๆ ในการป้องกันการทุจริตและประพฤติมิชอบในระบบราชการไทยต่อไป

การประเมิน ITA ประจำปีงบประมาณ พ.ศ. 2566 นับเป็นปีที่ 11 ของการดำเนินการที่ผ่านมา และเป็นปีที่ 6 ที่ได้ปรับเข้าสู่การประเมินในรูปแบบออนไลน์ นอกจากนี้ยังถือเป็นปีที่สำคัญและท้าทายของหน่วยงานภาครัฐทั่วประเทศ ที่ได้พัฒนาตนเองในด้านคุณธรรมและความโปร่งใสเพื่อให้มีผลการประเมินในภาพรวมบรรลุค่าเป้าหมายตามที่แผนแม่บทฯ กำหนดไว้ อันถือเป็นการ “เติบโตสู่เป้าหมาย” ร่วมกันของหน่วยงานภาครัฐทั่วประเทศ โดยมีหน่วยงานภาครัฐ จำนวน 8,323 หน่วยงานทั่วประเทศ เข้าร่วมการประเมิน กล่าวได้ว่าเป็นการประเมินด้านธรรมาภิบาลและการบริหารจัดการภาครัฐที่มีขนาดใหญ่ที่สุดของประเทศไทยในปัจจุบัน

สำนักงานเกษตรและสหกรณ์จังหวัดสระบุรี ได้เข้าร่วมการประเมินคุณธรรมและความโปร่งใสในการดำเนินงานของหน่วยงานภาครัฐ หรือ Integrity and Transparency Assessment : ITA ตั้งแต่ปีงบประมาณ พ.ศ. 2561 - 2566 เพื่อร่วมขับเคลื่อนการดำเนินงานภาพรวมในระดับจังหวัดให้มีประสิทธิภาพ อีกทั้งเพื่อพัฒนาและยกระดับคะแนนประเมิน ITA ของจังหวัดสระบุรี ให้เพิ่มมากขึ้น

การประเมิน ITA ถือเป็นเครื่องมือที่ของหน่วยงานภาครัฐได้สำรวจและประเมินตนเอง เพื่อให้ได้รับทราบข้อมูลอันส่งผลให้เกิดความตระหนักและปรับปรุงการบริหารงานและกำกับดูแลการดำเนินงานให้มีประสิทธิภาพ เกิดประโยชน์ต่อประชาชน และให้ความสำคัญกับด้านคุณธรรมและความโปร่งใสขององค์กรตนเองมากยิ่งขึ้น นอกจากนี้ การประเมิน ITA ยังส่งผลให้เกิดการเปลี่ยนแปลงและพัฒนาการของหน่วยงานภาครัฐในทางปฏิบัติอย่างเห็นได้ชัด โดยเฉพาะอย่างยิ่งความตื่นตัวและหันมาให้ความสนใจต่อการพัฒนาแพลตฟอร์มอิเล็กทรอนิกส์ของตนเองให้ทันสมัยและน่าสนใจมากขึ้น ที่สำคัญคือส่งผลให้หน่วยงานมีการจัดการข้อมูลข่าวสารอย่างเป็นระบบระเบียบและเตรียมความพร้อมในการเปิดเผยข้อมูลต่อสาธารณะให้ได้ รับทราบและส่งเสริมให้เกิดการตรวจสอบอีกด้วย

นอกจากนี้ ในด้านของประชาชนและสังคมไทยแล้ว การประเมิน ITA ถือเป็นเครื่องมือที่ทุกคนจะมีส่วนร่วมในการสะท้อนความคิดเห็นเพื่อนำไปสู่พัฒนาการบริหารงานภาครัฐ เพื่อให้ประชาชนคนไทยได้รับ

บริการจากภาครัฐที่ดีขึ้น และยังส่งผลให้ประชาชนและสาธารณชนมีโอกาสได้มีส่วนร่วมกำกับติดตาม และตรวจสอบการดำเนินงานของภาครัฐได้มากขึ้นอีกด้วย

ปฏิทินการประเมิน ITA 2566

การประเมิน ITA ประจำปีงบประมาณ พ.ศ. 2566 กำหนดขั้นตอนและกรอบระยะเวลาที่ไม่แตกต่างจากปีที่ผ่านมา เพื่อให้หน่วยงานมีความคุ้นเคยและสามารถวางแผนงานในการปรับปรุงพัฒนาตนเอง และดำเนินการตามขั้นตอนการประเมินได้ โดยไม่ก่อให้เกิดภาระหรือเบียดบังภารกิจหน้าที่หลักของหน่วยงาน อันมากเกินไป แต่ได้มีการปรับปรุงระยะเวลาเพื่อให้เกิดประโยชน์ต่อการปรับปรุงพัฒนาในด้านคุณธรรม และความโปร่งใสของหน่วยงานภาครัฐ ตลอดจนเพื่อเปิดโอกาสให้เกิดการมีส่วนร่วมในการประเมินมากยิ่งขึ้น ดังนี้

| ขั้นตอน | ธ.ค. | ม.ค. | ก.พ. | มี.ค. | เม.ย. | พ.ค. | มิ.ย. | ก.ค. | ส.ค. | ก.ย. |
|---|------|------|------|-------|-------|------|-------|------|------|------|
| ช่วงเตรียมความพร้อมประเมิน | | | | | | | | | | |
| การเผยแพร่ปฏิทินและคู่มือการประเมิน | ↔ | | | | | | | | | |
| ช่วงดำเนินการประเมิน | | | | | | | | | | |
| การลงทะเบียนเข้าสู่ระบบ | | ↔ | | | | | | | | |
| การนำเข้าข้อมูลผู้มีส่วนได้ส่วนเสียภายใน/ภายนอก | | ↔ | | | | | | | | |
| การเก็บรวบรวมข้อมูลตามแบบวัด IIT | | ↔ | ↔ | ↔ | ↔ | ↔ | ↔ | | | |
| การเก็บรวบรวมข้อมูลตามแบบวัด EIT | | ↔ | ↔ | ↔ | ↔ | ↔ | ↔ | | | |
| การตอบแบบวัด OIT | | ↔ | ↔ | ↔ | ↔ | ↔ | | | | |
| การตรวจสอบและให้คะแนนแบบวัด OIT | | | | | | ↔ | | | | |
| การชี้แจงเพิ่มเติมและยืนยันผลแบบวัด OIT | | | | | | | ↔ | | | |
| การประมวลผลการประเมิน | | | | | | | | ↔ | | |
| การจัดทำรายงานผลการประเมิน | | | | | | | | ↔ | | |
| ช่วงเผยแพร่ผลการประเมิน | | | | | | | | | | |
| การกลั่นกรองและนำเสนอผลการประเมิน | | | | | | | | | ↔ | |
| การประกาศผลการประเมิน | | | | | | | | | | ↔ |

ผลการดำเนินงานในภาพรวมของจังหวัดสระบุรี

สำนักงานเกษตรและสหกรณ์จังหวัดสระบุรี ร่วมกับทุกส่วนราชการในจังหวัดสระบุรี (ยกเว้นองค์กรปกครองส่วนท้องถิ่น) โดยมีสำนักงานจังหวัดสระบุรี เป็นเจ้าภาพหลักในการดำเนินการ

รูปแบบการดำเนินการ

1. สำนักงานเกษตรและสหกรณ์จังหวัดสระบุรี รายงานจำนวนผู้มีส่วนได้ส่วนเสียภายใน (Internal Integrity and Transparency Assessment : IIT) จำนวน ๑๗ ราย และผู้มีส่วนได้ส่วนเสียภายนอก External Integrity and Transparency Assessment : EIT จำนวน ๑๐ ราย ให้สำนักงานจังหวัดสระบุรีทราบ เพื่อนำข้อมูลเข้าสู่ระบบ ITAS และนำไปสู่การตอบแบบวัด IIT และ EIT ตามกระบวนการและกลไกการดำเนินงาน

1.1 แบบวัด IIT เป็นแบบวัดที่ให้ผู้ตอบตอบคำถามภายในหน่วยงาน (บุคลากรผู้ปฏิบัติงานในหน่วยงาน เป็นระยะเวลาไม่ต่ำกว่า ๑ ปี นับถึงวันที่ 31 มกราคม 2566) เป็นผู้ตอบเลือกตัวเลือกคำตอบตามการรับรู้ของตนเอง โดยมีวัตถุประสงค์เพื่อเก็บข้อมูลจากผู้มีส่วนได้ส่วนเสียภายใน โดยเป็นการประเมินระดับการรับรู้ของผู้มีส่วนได้ส่วนเสียภายในที่มีต่อหน่วยงานตนเอง ใน 5 ตัวชี้วัด ได้แก่ 1) ตัวชี้วัดการปฏิบัติหน้าที่ 2) ตัวชี้วัดการใช้งบประมาณ 3) ตัวชี้วัดการใช้อำนาจ 4) ตัวชี้วัดการใช้ทรัพย์สินของราชการ และ 5) ตัวชี้วัดการแก้ไขปัญหาการทุจริต

1.2 แบบวัด EIT เป็นแบบวัดที่ให้ผู้ติดต่อราชการภายนอกเป็นผู้ตอบเลือกตัวเลือกคำตอบตามการรับรู้ของตนเอง โดยมีวัตถุประสงค์เพื่อเก็บข้อมูลจากผู้มีส่วนได้ส่วนเสียภายนอก โดยเป็นการประเมินระดับการรับรู้ของผู้มีส่วนได้ส่วนเสียภายนอกที่มีต่อหน่วยงานที่ประเมิน ใน 3 ตัวชี้วัด ได้แก่ ตัวชี้วัดคุณภาพการดำเนินงาน ตัวชี้วัดประสิทธิภาพการสื่อสาร และตัวชี้วัดการปรับปรุงระบบการทำงาน

1.3 แบบวัด OIT เป็นแบบวัดที่ให้ผู้ตอบแสดงหลักฐานว่ามีการเปิดเผยข้อมูลตามที่กำหนดต่อสาธารณชน ผ่านทางการระบุ URL ที่เชื่อมโยงไปยังเว็บไซต์ของหน่วยงาน โดยมีวัตถุประสงค์ เพื่อเก็บข้อมูลจากเว็บไซต์ของหน่วยงาน โดยเป็นการประเมินระดับการเปิดเผยข้อมูลต่อสาธารณะของหน่วยงาน เพื่อให้ประชาชนสามารถเข้าถึงข้อมูลในเว็บไซต์หลักของหน่วยงานได้ ใน 2 ตัวชี้วัด ได้แก่ ตัวชี้วัดการเปิดเผยข้อมูล (ประกอบด้วย 5 ตัวชี้วัดย่อย ได้แก่ ข้อมูลพื้นฐาน การบริหารงาน การบริหารเงินงบประมาณ การบริหารและพัฒนาทรัพยากรบุคคล และการส่งเสริมความโปร่งใส) และตัวชี้วัดการป้องกันการทุจริต (ประกอบด้วย 2 ตัวชี้วัดย่อย ได้แก่ การดำเนินการเพื่อป้องกันการทุจริต และมาตรการภายในเพื่อป้องกันการทุจริต)

สำนักงานเกษตรและสหกรณ์จังหวัดสระบุรี นำเข้าและปรับปรุงข้อมูลรองรับการตรวจการเปิดเผยข้อมูลสาธารณะ Open Data Integrity and Transparency Assessment (OIT) ตั้งแต่ O1 ถึง O43 ผ่านเว็บไซต์สำนักงานเกษตรและสหกรณ์จังหวัดสระบุรี URL : <https://www.opsmoac.go.th/saraburi-home> พร้อมแจ้งให้สำนักงานจังหวัดสระบุรีทราบภายในวันเวลาที่กำหนด หัวข้อการนำเข้าและปรับปรุงข้อมูลการเปิดเผยข้อมูลสาธารณะที่สำคัญ ๆ เช่น

ตารางที่ 48 รายละเอียดประเด็นการตรวจตามหัวข้อการเปิดเผยข้อมูลสาธารณะ หัวข้อ 04

| ข้อที่ | ประเด็นการตรวจ | ผลการดำเนินงาน | ลิงค์ข้อมูล/หลักฐาน (URL) |
|--------|--|--|--|
| 04 | แผนยุทธศาสตร์หรือแผนพัฒนาหน่วยงาน 1) แผนพัฒนาการเกษตรและสหกรณ์ของจังหวัดสระบุรี (พ.ศ. 2566 - 2570) 2) แผนพัฒนาการเกษตรและสหกรณ์ของจังหวัดสระบุรี (พ.ศ. 2566 - 2570) ฉบับทบทวนปีงบประมาณ พ.ศ 2567 | แผนฯ ระยะ 5 ปี (พ.ศ. 2566 - 2570) ดำเนินการทุก ๆ 5 ปี ภายในเดือนสิงหาคมของปีนั้น ๆ แผนฯ ฉบับทบทวน ดำเนินการทบทวนทุกปี ภายในเดือนสิงหาคมในปีงบประมาณนั้น ๆ หมายเหตุ การจัดทำต้องผ่านกระบวนการกลั่นกรองจากคณะทำงาน/อ.พ.ก. จังหวัดพร้อมการจัดทำประชาพิจารณ์จากบุคคลภายนอกก่อนจัดทำรูปเล่มและเผยแพร่ลงเว็บไซต์ | https://www.opsmoac.go.th/saraburi-strategic-preview-431691791802 https://www.opsmoac.go.th/saraburi-strategic-preview-442791791792 |

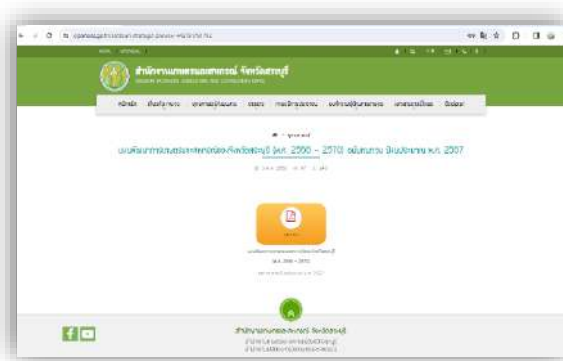

ภาพที่ 49 ภาพการนำเข้าข้อมูลแผนยุทธศาสตร์หรือแผนพัฒนาหน่วยงานในหัวข้อ 04 ลงบนเว็บไซต์หน่วยงาน

ตารางที่ 49 รายละเอียดประเด็นการตรวจตามหัวข้อการเปิดเผยข้อมูลสาธารณะ หัวข้อ 07

| ข้อที่ | ประเด็นการตรวจ | ผลการดำเนินงาน | ลิงค์ข้อมูล/หลักฐาน (URL) |
|--------|-------------------|--|---|
| 07 | ข่าวประชาสัมพันธ์ | นำเข้าและปรับปรุงข้อมูลเป็นประจำทุกวันหรืออย่างน้อยสัปดาห์ละ 1 ครั้ง | https://www.opsmoac.go.th/saraburi-news_release |

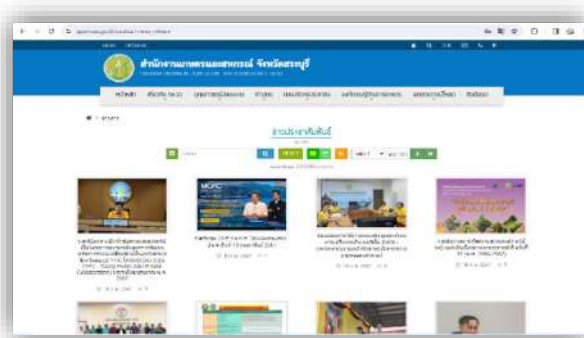

ภาพที่ 50 ภาพการนำเข้าข้อมูลแผนยุทธศาสตร์หรือแผนพัฒนาหน่วยงานในหัวข้อ 07 ลงบนเว็บไซต์หน่วยงาน

ตารางที่ 50 รายละเอียดประเด็นการตรวจตามหัวข้อการเปิดเผยข้อมูลสาธารณะ หัวข้อ 09

| ข้อที่ | ประเด็นการตรวจ | ผลการดำเนินงาน | ลิงค์ข้อมูล/หลักฐาน (URL) |
|--------|----------------|---|---|
| 09 | Social Network | อยู่มุล่งซำยใกล้กับที่อยู่ สงง.๓  | https://www.opsmoac.go.th/saraburi-contact |

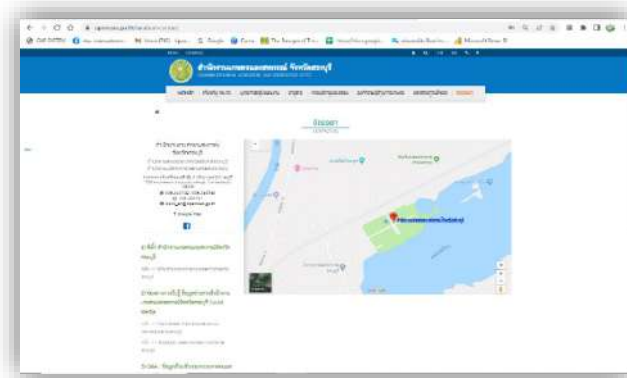

ภาพที่ 51 ภาพการนำเข้าข้อมูลแผนยุทธศาสตร์หรือแผนพัฒนาหน่วยงานในหัวข้อ 09 ลงบนเว็บไซต์หน่วยงาน

ตารางที่ 51 รายละเอียดรายงานผลตามนโยบาย No Gift Policy หัวข้อ 033

| ข้อที่ | ประเด็นการตรวจ | ผลการดำเนินงาน | ลิงค์ข้อมูล/หลักฐาน (URL) |
|--------|----------------------------------|--|--|
| 033 | รายงานผลตามนโยบาย No Gift Policy | จัดทำประเมินผลและการรายงานผลตามนโยบาย NO GIFT POLICY จากการปฏิบัติหน้าที่ ปีงบประมาณ พ.ศ. 2566 จำนวน 2 รอบ (ทุก 6 เดือนละ 12 เดือน) ลงเว็บไซต์หน่วยงาน โดยแบ่งเป็น ของจังหวัดสระบุรี และของกระทรวงเกษตรและสหกรณ์ | กระทรวงฯ https://www.opsmoac.go.th/saraburi-performance-preview-451091791855 จังหวัดสระบุรี https://www.opsmoac.go.th/saraburi-news-preview-442991792662 |





ภาพที่ 52 ภาพรายละเอียดประเด็นการรายงานผลตามนโยบาย No Gift Policy หัวข้อ 033

ตารางที่ 52 ภาพรวมข้อมูลรองรับการตรวจการเปิดเผยข้อมูลสาธารณะ Open Data Integrity and Transparency Assessment (OIT) ประจำปีงบประมาณ พ.ศ. 2566 ของสำนักงานเกษตรและสหกรณ์จังหวัดสระบุรี
ดำเนินการผ่านเว็บไซต์ URL : <https://www.opsmoac.go.th/saraburi-home>

| ข้อที่ | ประเด็นการตรวจ | ผลการดำเนินงาน | ลิงค์ข้อมูล/หลักฐาน (URL) |
|--------|--|---|--|
| O1 | โครงสร้าง | ดำเนินการทุกครั้งที่มีการเปลี่ยนแปลงและทบทวนข้อมูลภายในวันที่ 31 ต.ค. ของทุกปี | https://www.opsmoac.go.th/saraburi-about-structure |
| O2 | ข้อมูลผู้บริหาร | ดำเนินการทุกครั้งที่มีการเปลี่ยนแปลงและทบทวนข้อมูลภายในวันที่ 31 ต.ค. ของทุกปี | https://www.opsmoac.go.th/saraburi-about-board |
| O3 | อำนาจหน้าที่ | ดำเนินการทุกครั้งที่มีการเปลี่ยนแปลงและทบทวนข้อมูลภายในวันที่ 31 ต.ค. ของทุกปี | https://www.opsmoac.go.th/saraburi-about-mission |
| O4 | แผนยุทธศาสตร์หรือแผนพัฒนาหน่วยงาน 1) แผนพัฒนาการเกษตรและสหกรณ์ของจังหวัดสระบุรี (พ.ศ. 2566 - 2570) 2) แผนพัฒนาการเกษตรและสหกรณ์ของจังหวัดสระบุรี ฉบับทบทวนปีงบประมาณ พ.ศ. 2567 | แผนฯ ระยะ 5 ปี (พ.ศ. 2566 - 2570) ดำเนินการทุก ๆ 5 ปี ภายในเดือนสิงหาคมของปีนั้น ๆ แผนฯ ฉบับทบทวน ดำเนินการทบทวนทุกปี ภายในเดือนสิงหาคมในปีงบประมาณนั้น ๆ หมายเหตุ การจัดทำต้องผ่านกระบวนการกลั่นกรองจากคณะทำงาน/อ.พ.ก. จังหวัด พร้อมการจัดทำประชาพิจารณ์จากบุคคลภายนอกก่อนจัดทำรูปเล่มและเผยแพร่ลงเว็บไซต์ | https://www.opsmoac.go.th/saraburi-strategic-preview-431691791802 https://www.opsmoac.go.th/saraburi-strategic-preview-442791791792 |
| O5 | ข้อมูลการติดต่อ | ดำเนินการทุกครั้งที่มีการเปลี่ยนแปลงและทบทวนข้อมูลภายในวันที่ 31 ต.ค. ของทุกปี | https://www.opsmoac.go.th/saraburi-contact |
| O6 | กฎหมายที่เกี่ยวข้อง | ดำเนินการทุกครั้งที่มีการเปลี่ยนแปลงและทบทวนข้อมูลภายในวันที่ 31 ต.ค. ของทุกปี | https://www.opsmoac.go.th/saraburi-download-general_law https://www.opsmoac.go.th/saraburi-law-preview-431191791807 |
| O7 | ข่าวประชาสัมพันธ์ | นำเข้าและปรับปรุงข้อมูลเป็นประจำทุกวันหรืออย่างน้อยสัปดาห์ละ 1 ครั้ง | https://www.opsmoac.go.th/saraburi-news_release |
| O8 | Q&A | หัวข้อที่ 3) อยู่ทางด้านซ้ายของหน้าเว็บ 3) Q&A : ข้อมูลเกี่ยวกับกระทรวงเกษตรและสหกรณ์ Q&A : ข้อมูลเกี่ยวกับกระทรวงเกษตรและสหกรณ์ >> คลิก << | https://www.opsmoac.go.th/saraburi-contact |

ตารางที่ 52 ภาพรวมข้อมูลรองรับการตรวจการเปิดเผยข้อมูลสาธารณะ Open Data Integrity and Transparency Assessment (OIT) ประจำปีงบประมาณ พ.ศ. 2566 ของสำนักงานเกษตรและสหกรณ์จังหวัดสระบุรี ดำเนินการผ่านเว็บไซต์ URL : <https://www.opsmoac.go.th/saraburi-home> (ต่อ)

| ข้อที่ | ประเด็นการตรวจ | ผลการดำเนินงาน | ลิงค์ข้อมูล/หลักฐาน (URL) |
|--------|--|---|--|
| O9 | Social Network | อยู่มุ่มล่างซ้ายใกล้กับที่อยู่ สนง.ฯ  | https://www.opsmoac.go.th/saraburi-contact |
| O10 | นโยบายคุ้มครองข้อมูลส่วนบุคคล | ใช้นโยบายคุ้มครองข้อมูลส่วนบุคคลเดียวกันกับของกระทรวงเกษตรและสหกรณ์ โดยประกาศไว้ที่ Banner หน้าแรกเว็บไซต์หน่วยงาน และเชื่อมโยงไปยังลิงก์รายละเอียด | https://www.opsmoac.go.th/saraburi-dwl-preview-451091791909 |
| O11 | แผนดำเนินงานและการใช้งบประมาณประจำปี | ดำเนินการอย่างน้อยปีละ 1 ครั้ง (ภายในวันที่ 15 ม.ค.) | https://www.opsmoac.go.th/saraburi-action_plan-preview-451091791795  |
| O12 | รายงานการกำกับติดตามการดำเนินงานและการใช้งบประมาณประจำปี รอบ 6 เดือน | รายงานเป็นรายไตรมาส โดย รายงานภายในวันที่ 10 ของเดือนถัดไปหลังจากสิ้นไตรมาส | https://www.opsmoac.go.th/saraburi-performance-preview-451091791843 |
| O13 | รายงานผลการดำเนินงานประจำปี | ดำเนินการอย่างน้อยปีละ 1 ครั้ง หลังเสร็จสิ้นปีงบประมาณ | https://www.opsmoac.go.th/saraburi-performance-preview-451091791844 |
| O14 | คู่มือหรือมาตรฐานการปฏิบัติงาน | ดำเนินการเมื่อข้อมูลมีการเปลี่ยนแปลง (ให้ทบทวนข้อมูลทุกวันที่ 30 ของเดือน) | https://www.opsmoac.go.th/saraburi-services-manual_public https://www.opsmoac.go.th/saraburi-manual-preview-441191791819 |
| O15 | คู่มือหรือมาตรฐานการให้บริการ | ดำเนินการเมื่อข้อมูลมีการเปลี่ยนแปลง (ให้ทบทวนข้อมูลทุกวันที่ 30 ของเดือน) | https://www.opsmoac.go.th/saraburi-services-manual_public https://www.opsmoac.go.th/saraburi-manual-preview-441191791820 |
| O16 | ข้อมูลเชิงสถิติการให้บริการ | ดำเนินการทุก 6 เดือน | https://www.opsmoac.go.th/saraburi-performance-preview-451091791845 |
| O17 | รายงานผลการสำรวจความพึงพอใจการให้บริการ | ดำเนินการจัดทำเดือนละ 1 ครั้ง (ตัดยอดทุกวันที่ 2 ของเดือน) และรายงานผลประจำปีให้ สป.กษ. ทราบปีละ 1 ครั้ง (ตัดยอดวันที่ 16 ก.ย. ของทุกปี) | https://www.opsmoac.go.th/saraburi-performance-preview-451091791846 |
| O18 | E-Service | หน่วยงานไม่มีระบบการให้บริการประชาชนแบบ E-Service | |

ตารางที่ 52 ภาพรวมข้อมูลรองรับการตรวจการเปิดเผยข้อมูลสาธารณะ Open Data Integrity and Transparency Assessment (OIT) ประจำปีงบประมาณ พ.ศ. 2566 ของสำนักงานเกษตรและสหกรณ์จังหวัดสระบุรี ดำเนินการผ่านเว็บไซต์ URL : <https://www.opsmoac.go.th/saraburi-home> (ต่อ)

| ข้อที่ | ประเด็นการตรวจ | ผลการดำเนินงาน | ลิงค์ข้อมูล/หลักฐาน (URL) |
|--------|--|---|--|
| O19 | แผนการจัดซื้อจัดจ้างหรือแผนการจัดหาพัสดุ | ดำเนินการอย่างน้อยปีละ 1 ครั้ง | https://www.opsmoac.go.th/saraburi-action_plan-preview-451091791795 |
| O20 | ประกาศต่าง ๆ เกี่ยวกับการจัดซื้อจัดจ้างหรือการจัดหาพัสดุ | ดำเนินการเมื่อข้อมูลมีการเปลี่ยนแปลง (ให้บทวนข้อมูลทุกวันที่ 30 ของเดือน) | https://www.opsmoac.go.th/saraburi-news-procurement |
| O21 | สรุปผลการจัดซื้อจัดจ้างหรือการจัดหาพัสดุรายเดือน | ดำเนินการเมื่อข้อมูลมีการเปลี่ยนแปลง (ให้บทวนข้อมูลทุกวันที่ 30 ของเดือน) | https://www.opsmoac.go.th/saraburi-news-purchase |
| O22 | รายงานผลการจัดซื้อจัดจ้างหรือการจัดหาพัสดุประจำปี | ดำเนินการปีละ 1 ครั้ง หลังเสร็จสิ้นปีงบประมาณนั้น ๆ | https://www.opsmoac.go.th/saraburi-news-preview-451091792225 |
| O23 | นโยบายหรือแผนการบริหารทรัพยากรบุคคล | ดำเนินการเมื่อมีการเปลี่ยนแปลงตามนโยบายผู้บริหาร | https://www.opsmoac.go.th/saraburi-manual-preview-451091791802 |
| O24 | การดำเนินการตามนโยบายหรือแผนการบริหารทรัพยากรบุคคล | ดำเนินการปีละ 1 ครั้ง ตามนโยบายของสำนักงานปลัดกระทรวงเกษตรและสหกรณ์ ดำเนินการเมื่อมีการเปลี่ยนแปลงข้อมูล | https://www.opsmoac.go.th/saraburi-performance-preview-451091791850 |
| O25 | หลักเกณฑ์การบริหารและพัฒนาทรัพยากรบุคคล | ดำเนินการปีละ 1 ครั้ง ตามนโยบายของสำนักงานปลัดกระทรวงเกษตรฯ ดำเนินการเมื่อมีการเปลี่ยนแปลงข้อมูล | https://www.opsmoac.go.th/saraburi-action_plan-preview-451091791796 https://www.opsmoac.go.th/saraburi-news-jobs |
| O26 | รายงานผลการบริหารและพัฒนาทรัพยากรบุคคลประจำปี | ดำเนินการปีละ 1 ครั้ง ผ่านระบบ IDP ช่วงเดือน ส.ค. ของทุกปี | https://www.opsmoac.go.th/saraburi-performance-preview-451091791852 |
| O27 | แนวปฏิบัติการจัดการเรื่องร้องเรียนการทุจริตและประพฤติมิชอบ | ดำเนินการเป็นประจำทุกปี ตามนโยบายของสำนักงานปลัดกระทรวงเกษตรฯ | https://www.opsmoac.go.th/saraburi-manual-preview-451091791803 |
| O28 | ช่องทางแจ้งเรื่องร้องเรียนการทุจริตและประพฤติมิชอบ | 1) จัดทำ Banner เชื่อมโยงกับ Link ของช่องทางการร้องเรียนกระทรวงเกษตรฯ 2) หรือกดที่แถบเมนูหลัก การบริการประชาชน >> รับเรื่อง/ร้องเรียน **(ช่องทางใดช่องทางหนึ่ง) | https://www.opsmoac.go.th/saraburi-home  |

ตารางที่ 52 ภาพรวมข้อมูลรองรับการตรวจการเปิดเผยข้อมูลสาธารณะ Open Data Integrity and Transparency Assessment (OIT) ประจำปีงบประมาณ พ.ศ. 2566 ของสำนักงานเกษตรและสหกรณ์จังหวัดสระบุรี
ดำเนินการผ่านเว็บไซต์ URL : <https://www.opsmoac.go.th/saraburi-home> (ต่อ)

| ข้อที่ | ประเด็นการตรวจ | ผลการดำเนินงาน | ลิงค์ข้อมูล/หลักฐาน (URL) |
|--------|---|--|---|
| O29 | ข้อมูลเชิงสถิติเรื่องร้องเรียนการทุจริตและประพฤติมิชอบ | ดำเนินการทุก 6 เดือน | https://www.opsmoac.go.th/saraburi-performance-preview-451091791854 |
| O30 | การเปิดโอกาสให้เกิดการมีส่วนร่วม | บุคคลภายใน (ในแต่ละปีงบประมาณ จะมีการหมุนเวียนเจ้าหน้าที่ในสำนักงานเป็นกรรมการตรวจสอบพัสดุ) บุคคลภายนอก ประชุมเพื่อรับฟังความคิดเห็นที่มีต่อ (ร่าง) แผนพัฒนาการเกษตรและสหกรณ์ของจังหวัดสระบุรี พ.ศ. 2566 - 2570 (ฉบับทบทวน) ปีงบประมาณ พ.ศ. 2567 ประชาพิจารณ์ (ร่าง) แผนพัฒนาการเกษตรและสหกรณ์ของจังหวัดสระบุรี พ.ศ. 2566 - 2570 (ฉบับทบทวน) ปีงบประมาณ พ.ศ. 2568 (คาดว่าจะดำเนินการช่วง พ.ศ. 2566) | https://www.opsmoac.go.th/saraburi-performance-preview-421391791867 https://www.opsmoac.go.th/news-preview-441591791123 |
| O31 | ประกาศเจตนารมณ์นโยบาย No Gift Policy จากการปฏิบัติหน้าที่ | ดำเนินการร่วมมาตั้งแต่ปี พ.ศ. 2564 ถึงปัจจุบัน ทั้งของกระทรวงเกษตรและสหกรณ์ และของจังหวัดสระบุรี | กระทรวงฯ https://www.opsmoac.go.th/saraburi-news-preview-451891791501 จังหวัดสระบุรี https://www.opsmoac.go.th/saraburi-news-preview-442991792662 |
| O32 | การสร้างวัฒนธรรม No Gift Policy | วันที่ 6 ม.ค. 2566 มีการจัดประชุมสำนักงานฯ เพื่อแจ้งให้บุคลากรรับทราบเรื่องการเสริมสร้างและพัฒนาให้ ผู้ได้บังคับบัญชามีวินัยและป้องกันมิให้ผู้ใต้บังคับบัญชากระทำความผิดวินัยการประกาศเจตนารมณ์ “สุจริต โปร่งใส จังหวัดสระบุรีใสสะอาด 2566” และ “งดรับ งดให้” ของขวัญ ของกำนัลทุกชนิดจากการปฏิบัติหน้าที่ (No Gift Policy) เพื่อเป็นการปลูกฝังค่านิยมในการปฏิบัติงานด้วยความซื่อสัตย์สุจริตให้เป็นไปตามหลักธรรมาภิบาล ลดโอกาสการรับสินบนของเจ้าหน้าที่ของรัฐ | https://www.opsmoac.go.th/saraburi-news-preview-451891791154 |
| O33 | รายงานผลตามนโยบาย No Gift Policy | จัดทำประเมินผลและการรายงานผลตามนโยบาย NO GIFT POLICY จากการปฏิบัติหน้าที่ ปีงบประมาณ พ.ศ. 2566 จำนวน 2 รอบ (ทุก 6 เดือนละ 12 เดือน) ลงเว็บไซต์หน่วยงาน โดยแบ่งเป็น ของจังหวัดสระบุรี และของกระทรวงเกษตรและสหกรณ์ | จังหวัดสระบุรี https://www.opsmoac.go.th/saraburi-performance-preview-451091791855 กระทรวงเกษตรฯ https://www.opsmoac.go.th/saraburi-news-preview-442991792662 |
| O34 | การประเมินความเสี่ยงการทุจริตและประพฤติมิชอบประจำปี | ดำเนินการปีละ 1 ครั้ง โดยในภาพรวมของจังหวัดสระบุรี | https://www.opsmoac.go.th/saraburi-action_plan-preview-451091791797 |
| O35 | การดำเนินการเพื่อจัดการความเสี่ยงการทุจริตและประพฤติมิชอบ | ดำเนินการปีละ 1 ครั้ง โดยในภาพรวมของจังหวัดสระบุรี | https://www.opsmoac.go.th/saraburi-performance-preview-451091791856 |

ตารางที่ 52 ภาพรวมข้อมูลรองรับการตรวจการเปิดเผยข้อมูลสาธารณะ Open Data Integrity and Transparency Assessment (OIT) ประจำปีงบประมาณ พ.ศ. 2566 ของสำนักงานเกษตรและสหกรณ์จังหวัดสระบุรี ดำเนินการผ่านเว็บไซต์ URL : <https://www.opsmoac.go.th/saraburi-home> (ต่อ)

| ข้อที่ | ประเด็นการตรวจ | ผลการดำเนินงาน | ลิงค์ข้อมูล/หลักฐาน (URL) |
|--------|--|--|--|
| O36 | แผนปฏิบัติการป้องกันการทุจริต | เป็นการดำเนินการภายใต้แผนฯ ระยะ 5 ปี ตั้งแต่ พ.ศ. 2565 - 2569 | https://www.opsmoac.go.th/saraburi-action_plan-preview-451091791798 |
| O37 | รายงานการกำกับติดตามการดำเนินการป้องกันการทุจริตประจำปีรอบ 6 เดือน | ดำเนินการปีละ 2 ครั้ง ทุก ๆ 6 เดือน ครั้งที่ 1 (1 ต.ค. 2565 - 31 มี.ค. 2566) ครั้งที่ 2 (1 เม.ย. 2566 - 30 ก.ย. 2566) | https://www.opsmoac.go.th/saraburi-performance-preview-451091791857 |
| O38 | รายงานผลการดำเนินการป้องกันการทุจริตประจำปี | ดำเนินการรายงานผลไปยังศูนย์ปฏิบัติการต่อต้านการทุจริต กระทรวงเกษตรและสหกรณ์ ปีละ 1 ครั้ง (ดำเนินการในภาพรวมของ สป.กษ.) | https://www.opsmoac.go.th/saraburi-performance-preview-451091791858 |
| O39 | ประมวลจริยธรรมสำหรับเจ้าหน้าที่ของรัฐ | ใช้ประมวลจริยธรรมข้าราชการพลเรือน จริยธรรมข้าราชการ 7 ข้อ ของ สนง.กพ. ใช้ข้อกำหนดจริยธรรมตามประกาศจังหวัดสระบุรี เรื่อง ข้อกำหนดจริยธรรมของจังหวัดสระบุรี ประกาศ ณ วันที่ 28 ธ.ค. 2565 ดำเนินการปิดประกาศภายใน สนง. พร้อมลงเว็บไซต์และแจ้งเวียนเป็นลายลักษณ์อักษรให้ทราบโดยทั่วกัน | https://www.opsmoac.go.th/saraburi-dwl-preview-451091791940 https://www.opsmoac.go.th/saraburi-regulation-preview-451891791796 |
| O40 | การขับเคลื่อนจริยธรรม | สร้างเสริมมาตรฐานทางจริยธรรมให้แก่เจ้าหน้าที่ใน สนง. ผ่านการประชุม สนง. ในแต่ละครั้ง พร้อมลงเว็บไซต์เพื่อประกาศให้ทราบโดยทั่วกัน | https://www.opsmoac.go.th/saraburi-dwl-preview-451091791939 |
| O41 | การประเมินจริยธรรมเจ้าหน้าที่ของรัฐ | หัวหน้าหน่วยงานเข้าร่วมเป็นคณะกรรมการกลั่นกรองผลการประเมินผลการประเมินปฏิบัติราชการและการเลื่อนเงินเดือนข้าราชการพลเรือน โดยนำผลการประเมินพฤติกรรมทางจริยธรรมไปใช้ประกอบการพิจารณา | https://www.opsmoac.go.th/saraburi-news-preview-451091792602 |
| O42 | มาตรการส่งเสริมคุณธรรมและความโปร่งใสภายในหน่วยงาน | ดำเนินการจัดทำแผนและผล ปีละ 1 ครั้ง โดยมีสำนักงานวัฒนธรรมจังหวัดสระบุรี เป็นหน่วยงานหลักในการขับเคลื่อน | https://www.opsmoac.go.th/saraburi-performance-preview-451091791860 |
| O43 | การดำเนินการตามมาตรการส่งเสริมคุณธรรมและความโปร่งใสภายในหน่วยงาน | ดำเนินการตามมาตรการเพื่อส่งเสริมคุณธรรมและความโปร่งใส พร้อมแสดง QR code แบบวัด EIT บนเว็บไซต์ของ หน่วยงานเพื่อให้ผู้รับบริการหรือผู้ติดต่อราชการได้มีโอกาสมีส่วนร่วมในการประเมิน ITA ของสำนักงานเกษตรและสหกรณ์จังหวัดสระบุรี | <p>เข้าหน้าแรก https://www.opsmoac.go.th/saraburi-home คลิกตรงแบนเนอร์ตามภาพด้านล่าง หรือเข้าผ่าน URL นี้ https://www.opsmoac.go.th/saraburi-news-preview-451091792644</p>  |

ตารางที่ 53 สรุปผลการประเมินคุณธรรมและความโปร่งใสในการดำเนินงานของหน่วยงานภาครัฐ Integrity and Transparency Assessment ในระดับจังหวัดสระบุรี (รายตัวชี้วัด) ประจำปีงบประมาณ พ.ศ. 2566

| ตัวชี้วัดที่ | รายละเอียดตัวชี้วัด | คะแนน |
|--------------|--------------------------|--------|
| 1 | การปฏิบัติหน้าที่ | 97.06 |
| 2 | การใช้งบประมาณ | 92.29 |
| 3 | การใช้อำนาจ | 94.19 |
| 4 | การใช้ทรัพย์สินของราชการ | 91.78 |
| 5 | การแก้ไขปัญหาการทุจริต | 91.86 |
| 6 | คุณภาพการดำเนินงาน | 97.58 |
| 7 | ประสิทธิภาพการสื่อสาร | 96.00 |
| 8 | การปรับปรุงการทำงาน | 95.62 |
| 9 | การเปิดเผยข้อมูล | 100.00 |
| 10 | การป้องกันการทุจริต | 100.00 |

จากตารางที่ 53 ภาพรวมผลการประเมินของหน่วยงานราชการส่วนภูมิภาคทุกหน่วยงานภายในจังหวัดสระบุรี รวบรวมส่งให้สำนักงานจังหวัดสระบุรี เพื่อนำเข้าข้อมูลในระบบ ITAS ของสำนักงาน ป.ป.ช. ซึ่งผลคะแนนที่ได้อยู่ที่ 96.95 คะแนน

ประชุมโครงการยกระดับค่าคะแนนการประเมินคุณธรรมและความโปร่งใส
ในการดำเนินงานของหน่วยงานภาครัฐ

(INTEGRITY AND TRANSPARENCY ASSESSMENT : ITA) ประจำปีงบประมาณ พ.ศ. 2566

วันที่ 19 มกราคม 2566 เวลา 08.30 - 16.30 น. นายสุชุมวิท สุขพันธุ์ถาวร เกษตรและสหกรณ์จังหวัดสระบุรี มอบหมายให้ นางสาวนันทกา แสงจันทร์ หัวหน้ากลุ่มสารสนเทศการเกษตร พร้อมด้วย นางสาวทิพย์วรรณ นันใจยะ นักวิเคราะห์นโยบายและแผนชำนาญการ เข้าร่วมประชุมโครงการยกระดับค่าคะแนนการประเมินคุณธรรมและความโปร่งใสในการดำเนินงานของหน่วยงานภาครัฐ (Integrity and Transparency Assessment : ITA) ประจำปีงบประมาณ พ.ศ. 2566 เพื่อชี้แจงหลักเกณฑ์การประเมินคุณธรรมและความโปร่งใสในการดำเนินงานของหน่วยงานภาครัฐ (ITA) ประจำปีงบประมาณ พ.ศ. 2566 และแนวทางการจัดทำแบบวัดการเปิดเผยข้อมูลสาธารณะ (Open Data Integrity and Transparency Assessment : OIT) โดยผู้แทนจากสำนักงาน ป.ป.ช. ซึ่งได้รับเกียรติจาก นายพลวรรณ์ เทียนชัยมงคล รองผู้ว่าราชการจังหวัดสระบุรี เป็นประธานเปิดการประชุม ณ ห้องประชุมพระพุทธรบาท ชั้น 4 ศาลากลางจังหวัดสระบุรี



ร่วมประชุมการติดตามเร่งรัดผลการดำเนินงานการประเมินคุณธรรมและความโปร่งใส
ในการดำเนินงานของหน่วยงานภาครัฐ (INTEGRITY AND TRANSPARENCY ASSESSMENT : ITA)
ประจำปีงบประมาณ พ.ศ. 2566 ของจังหวัดสระบุรี

วันที่ 3 เมษายน 2566 เวลา 09.30 น. นายสุขุมวิท สุขพันธุ์ถาวร เกษตรและสหกรณ์จังหวัดสระบุรี มอบหมายให้ นางสาวทิพย์วรรณ นันใจยะ นักวิเคราะห์นโยบายและแผนชำนาญการ ร่วมประชุมการติดตามเร่งรัดผลการดำเนินงานการประเมินคุณธรรมและความโปร่งใสในการดำเนินงานของหน่วยงานภาครัฐ (Integrity and Transparency Assessment : ITA) ประจำปีงบประมาณ พ.ศ. 2566 ของจังหวัดสระบุรี เพื่อรับทราบการขับเคลื่อนตัวชี้วัดตามแผนปฏิบัติการด้านการต่อต้านการทุจริตและประพฤติมิชอบ ระยะที่ 2 (พ.ศ. 2566 - 2570) ตามประกาศสำนักงาน ป.ป.ช. เรื่อง ปฏิทินการประเมินคุณธรรมและความโปร่งใสในการดำเนินงานหน่วยงานภาครัฐ (Integrity and Transparency Assessment : ITA) ประจำปีงบประมาณ พ.ศ. 2566 พร้อมร่วมพิจารณาการติดตามเร่งรัดการดำเนินการประเมินคุณธรรมและความโปร่งใสในการดำเนินงานของหน่วยงานภาครัฐ (Integrity and Transparency Assessment : ITA) ประจำปีงบประมาณ พ.ศ. 2566 ของจังหวัดสระบุรี โดยมี นายภูธนะ ชมภูมิ่ง หัวหน้าสำนักงานจังหวัดสระบุรี เป็นประธานการประชุม ณ ห้องประชุมตะแบกนา ชั้น 2 (ฝั่งทางรถไฟ) ศาลากลางจังหวัดสระบุรี



สำนักงานเกษตรและสหกรณ์จังหวัดสระบุรี องค์การคุณธรรมต้นแบบ

สำนักงานเกษตรและสหกรณ์จังหวัดสระบุรี ได้ดำเนินการประเมินองค์การคุณธรรมต้นแบบ ตามเกณฑ์การประเมิน ดังนี้

ชื่อองค์กร สำนักงานเกษตรและสหกรณ์จังหวัดสระบุรี

ที่อยู่ เลขที่ 123 ศาลากลางจังหวัดสระบุรี ชั้น 2 (ฝั่งทางรถไฟ) ตำบลตะกุด.....

อำเภอเมืองสระบุรี จังหวัดสระบุรี

ชื่อผู้บริหาร นายสุขุมวิท สุขพันธุ์ถาวร เบอร์โทร 036 340 739

ชื่อผู้ประสานงาน นางสาวนันทกา แสงจันทร์ เบอร์โทร 081 834 2064

มีผลการประเมินองค์กรระดับ คุณธรรมต้นแบบ ประจำปีงบประมาณ พ.ศ. 2566

คะแนนรวม 25.....

| ข้อ ที่ | เกณฑ์การประเมิน | เกณฑ์การให้คะแนน | | | | รวม |
|------------|--|---|---|---|--|-----|
| | | 3 | 2 | 1 | 0 | |
| 1 | องค์กรมีการประกาศเจตนารมณ์ร่วมกันที่จะขับเคลื่อนองค์กรให้เป็นองค์กรคุณธรรม โดยยึดมั่นในหลักธรรมทางศาสนา หลักปรัชญาของเศรษฐกิจพอเพียง วิถีวัฒนธรรมไทย และคุณธรรม 5 ประการ พอเพียง วินัย สุจริต จิตอาสา กตัญญู | - จำนวนผู้บริหารและบุคลากรในองค์กร 80% ขึ้นไป ร่วมประกาศเจตนารมณ์ โดยทำเป็นลายลักษณ์อักษร | - จำนวนผู้บริหารและบุคลากรในองค์กร 60 – 79.99% ร่วมประกาศเจตนารมณ์ โดยทำเป็นลายลักษณ์อักษร | - จำนวนผู้บริหารและบุคลากรในองค์กร 40 – 59.99% ร่วมประกาศเจตนารมณ์ โดยทำเป็นลายลักษณ์อักษร | - จำนวนผู้บริหารและบุคลากรในองค์กร น้อยกว่า 40% ร่วมประกาศเจตนารมณ์ โดยทำเป็นลายลักษณ์อักษร | 3 |
| 2 | องค์กรมีการกำหนดเป้าหมายจาก “ปัญหาที่อยากแก้” และ “ความดีที่อยากทำ” ที่สอดคล้องกับหลักธรรมทางศาสนา หลักปรัชญาของเศรษฐกิจพอเพียง วิถีวัฒนธรรมไทย และคุณธรรม 5 ประการ พอเพียง วินัย สุจริต จิตอาสา กตัญญู | - มีการกำหนดเป้าหมาย ไม่น้อยกว่า 5 เรื่อง ที่สอดคล้องกับหลักธรรมทางศาสนา หลักปรัชญาของเศรษฐกิจพอเพียง วิถีวัฒนธรรมไทย และคุณธรรม 5 ประการ พอเพียง วินัย สุจริต จิตอาสา กตัญญู | - มีการกำหนดเป้าหมาย ไม่น้อยกว่า 3 เรื่อง ที่สอดคล้องกับหลักธรรมทางศาสนา หลักปรัชญาของเศรษฐกิจพอเพียง วิถีวัฒนธรรมไทย และคุณธรรม 5 ประการ พอเพียง วินัย สุจริต จิตอาสา กตัญญู | - มีการกำหนดเป้าหมาย ไม่น้อยกว่า 2 เรื่อง ที่สอดคล้องกับหลักธรรมทางศาสนา หลักปรัชญาของเศรษฐกิจพอเพียง วิถีวัฒนธรรมไทย และคุณธรรม 5 ประการ พอเพียง วินัย สุจริต จิตอาสา กตัญญู | - ไม่มีการกำหนดเป้าหมาย | 3 |
| 3 | องค์กรมีการจัดทำแผนการดำเนินงาน ตามเป้าหมายที่กำหนดไว้ในข้อที่ 2 อย่างมีส่วนร่วมของบุคลากร เพื่อการพัฒนาองค์กร | - มีการจัดทำแผนการดำเนินงาน ตามเป้าหมายที่กำหนดไว้ในข้อที่ 2 และ - มีการมอบหมายหน่วยงานและบุคลากร | - มีการจัดทำแผนการดำเนินงาน ตามเป้าหมายที่กำหนดไว้ในข้อที่ 2 และ - มีการมอบหมายหน่วยงานและบุคลากร | - มีการจัดทำแผนการดำเนินงาน ตามเป้าหมายที่กำหนดไว้ในข้อที่ 2 | - ไม่มีการจัดทำแผนการดำเนินงาน ตามเป้าหมายที่กำหนดไว้ในข้อที่ 2 | 3 |

| ข้อ ที่ | เกณฑ์การประเมิน | เกณฑ์การให้คะแนน | | | | รวม |
|------------|---|---|---|--|--|-----|
| | | 3 | 2 | 1 | 0 | |
| | | รับผิดชอบ การดำเนินงาน และ - มีการแต่งตั้ง คณะกรรมการหรือ คณะทำงาน รับผิดชอบ การดำเนินงาน | รับผิดชอบ การดำเนินงาน | | | |
| 4 | องค์กรมีผลสำเร็จของการดำเนินงานตามเป้าหมายของแผนการดำเนินงานที่กำหนดไว้ในข้อที่ 3 | - มีการดำเนินงานตามเป้าหมายของแผนการดำเนินงานที่กำหนดไว้ในข้อที่ 3 และมีผลสำเร็จ 70% ขึ้นไป | - มีการดำเนินงานตามเป้าหมายของแผนการดำเนินงานที่กำหนดไว้ในข้อที่ 3 และมีผลสำเร็จ 60 – 69.99% | - มีการดำเนินงานตามเป้าหมายของแผนการดำเนินงานที่กำหนดไว้ในข้อที่ 3 และมีผลสำเร็จ 50 – 59.99% | - มีการดำเนินงานตามเป้าหมายของแผนการดำเนินงานที่กำหนดไว้ในข้อที่ 3 และมีผลสำเร็จน้อยกว่า 50% | 3 |
| 5 | องค์กรมีการประเมินผลหรือรายงานผลการดำเนินงาน มีการปรับปรุงหรือพัฒนา มีการทบทวนหรือถอดบทเรียน เพื่อให้การดำเนินงานมีผลสำเร็จเพิ่มมากขึ้น และเป็นไปตามเป้าหมายของแผนการดำเนินงานที่กำหนดไว้ในข้อที่ 3 | - มีการประเมินผลหรือรายงานผลการดำเนินงาน ตามเป้าหมายของแผนการดำเนินงานที่กำหนดไว้ในข้อที่ 3 และ - มีการปรับปรุงหรือพัฒนา การดำเนินงานตามเป้าหมายของแผนการดำเนินงานที่กำหนดไว้ในข้อที่ 3 และ - มีการถอดบทเรียนจากผลสำเร็จของการดำเนินงานตามเป้าหมายของแผนการดำเนินงานที่กำหนดไว้ในข้อที่ 3 | - มีการประเมินผลหรือรายงานผลการดำเนินงาน ตามเป้าหมายของแผนการดำเนินงานที่กำหนดไว้ในข้อที่ 3 และ - มีการปรับปรุงหรือพัฒนา การดำเนินงานตามเป้าหมายของแผนการดำเนินงานที่กำหนดไว้ในข้อที่ 3 | - มีการประเมินผลหรือรายงานผลการดำเนินงาน ตามเป้าหมายของแผนการดำเนินงานที่กำหนดไว้ในข้อที่ 3 | - ไม่มีการประเมินผลหรือรายงานผลการดำเนินงาน ตามเป้าหมายของแผนการดำเนินงานที่กำหนดไว้ในข้อที่ 3 | 2 |
| 6 | องค์กรมีการยกย่อง เชิดชู บุคลากรและหน่วยงาน ที่มีคุณธรรมหรือทำความดี จนเป็นแบบอย่างได้ เพื่อส่งเสริมการดำเนินงานตามเป้าหมายของแผนการดำเนินงานที่กำหนดไว้ในข้อที่ 3 | - มีการประกาศ ยกย่อง เชิดชู บุคลากร ภายในหรือภายนอกองค์กร ที่มีคุณธรรม หรือทำความดีจนเป็นแบบอย่างได้ และ - มีการประกาศ ยกย่อง เชิดชู หน่วยงานภายในหรือภายนอกองค์กร ที่มีคุณธรรมหรือทำความดีจนเป็นแบบอย่างได้ และ | - มีการประกาศ ยกย่อง เชิดชู บุคลากร ภายในหรือภายนอกองค์กร ที่มีคุณธรรม หรือทำความดีจนเป็นแบบอย่างได้ และ - มีการประกาศ ยกย่อง เชิดชู หน่วยงานภายในหรือภายนอกองค์กร ที่มีคุณธรรมหรือทำความดีจนเป็นแบบอย่างได้ และ | - มีการประกาศ ยกย่อง เชิดชู บุคลากร ภายในหรือภายนอกองค์กร ที่มีคุณธรรม หรือทำความดีจนเป็นแบบอย่างได้ | - ไม่มีการประกาศ ยกย่อง เชิดชู บุคลากร หรือหน่วยงาน ภายในหรือภายนอก ที่มีคุณธรรม หรือทำความดีจนเป็นแบบอย่างได้ | 3 |

| ข้อ ที่ | เกณฑ์การประเมิน | เกณฑ์การให้คะแนน | | | | รวม |
|------------|---|---|--|--|---|-----|
| | | 3 | 2 | 1 | 0 | |
| | | - มีการประชาสัมพันธ์การประกาศยกย่องภายในองค์กรและผ่านช่องทางสื่อสารที่หลากหลาย เช่น ไลน์ เฟซบุ๊ก เว็บไซต์ เป็นต้น | - มีการประชาสัมพันธ์การประกาศยกย่องภายในองค์กร | | | |
| 7 | องค์กรมีผลสำเร็จของการดำเนินงาน ตามเป้าหมายของแผนการดำเนินงานที่กำหนดไว้ในข้อที่ ๓ เพิ่มมากขึ้น องค์กรมีบรรยากาศหรือสภาพแวดล้อมที่เอื้อต่อการส่งเสริมคุณธรรมและบุคลากร มีพฤติกรรมที่เปลี่ยนแปลงในทางที่ดีขึ้น | - มีผลสำเร็จของการดำเนินงาน ตามเป้าหมายของแผนการดำเนินงานที่กำหนดไว้ในข้อที่ 3 90% ขึ้นไป และ - องค์กรมีบรรยากาศหรือสภาพแวดล้อมเปลี่ยนแปลงในทางที่ดีขึ้น ที่เอื้อต่อการส่งเสริมคุณธรรม และ - บุคลากรในองค์กรมีพฤติกรรมที่เปลี่ยนแปลงในทางที่ดีขึ้นจากผลสำเร็จของการดำเนินงาน ตามเป้าหมายของแผนการดำเนินงานที่กำหนดไว้ | - มีผลสำเร็จของการดำเนินงาน ตามเป้าหมายของแผนการดำเนินงานที่กำหนดไว้ในข้อที่ 3 80 – 89.99% และ - องค์กรมีบรรยากาศหรือสภาพแวดล้อมเปลี่ยนแปลงในทางที่ดีขึ้น ที่เอื้อต่อการส่งเสริมคุณธรรม | - มีผลสำเร็จของการดำเนินงาน ตามเป้าหมายของแผนการดำเนินงานที่กำหนดไว้ในข้อที่ 3 70 – 79.99% | - มีผลสำเร็จของการดำเนินงาน ตามเป้าหมายของแผนการดำเนินงานที่กำหนดไว้ในข้อที่ 3 น้อยกว่า 70% | 3 |
| 8 | องค์กรมีการรวบรวมองค์ความรู้หรือผลสำเร็จการดำเนินกิจกรรม ตามแผนการดำเนินงานที่กำหนดไว้ในข้อที่ 3 โดยจัดทำเป็นเอกสาร และจัดทำสื่อในรูปแบบต่าง ๆ | - มีการรวบรวมองค์ความรู้หรือผลสำเร็จการดำเนินกิจกรรม ตามแผนการดำเนินงานที่กำหนดไว้ในข้อที่ 3 และจัดทำเป็นเอกสารครบทุกกิจกรรม และ - มีการจัดทำสื่อรูปแบบต่าง ๆ ไม่น้อยกว่า 2 รูปแบบ เช่น คลิปวิดีโอ พาวเวอร์พอยท์ (PowerPoint) การโฆษณาบนสื่อออนไลน์ นิทรรศการ เป็นต้น | - มีการรวบรวมองค์ความรู้หรือผลสำเร็จการดำเนินกิจกรรม ตามแผนการดำเนินงานที่กำหนดไว้ในข้อที่ 3 และจัดทำเป็นเอกสารครบทุกกิจกรรม และ - มีการจัดทำสื่อรูปแบบต่าง ๆ ไม่น้อยกว่า 1 รูปแบบ เช่น คลิปวิดีโอ พาวเวอร์พอยท์ (PowerPoint) การโฆษณาบนสื่อออนไลน์ นิทรรศการ เป็นต้น | - มีการรวบรวมองค์ความรู้หรือผลสำเร็จการดำเนินกิจกรรม ตามแผนการดำเนินงานที่กำหนดไว้ในข้อที่ 3 และจัดทำเป็นเอกสารครบทุกกิจกรรม | - ไม่มีการรวบรวมองค์ความรู้หรือผลสำเร็จการดำเนินกิจกรรม ตามแผนการดำเนินงานที่กำหนดไว้ในข้อที่ 3 | 3 |

| ข้อ ที่ | เกณฑ์การประเมิน | เกณฑ์การให้คะแนน | | | | รวม |
|------------|---|--|---|--|---|-----|
| | | 3 | 2 | 1 | 0 | |
| 9 | องค์กรมีขีดความสามารถในการเผยแพร่เอกสารองค์ความรู้หรือผลสำเร็จการดำเนินงานกิจกรรม และมีความพร้อมเป็นแหล่งเรียนรู้ให้กับองค์กรอื่น ๆ ได้ | - มีการเผยแพร่เอกสารองค์ความรู้หรือผลสำเร็จการดำเนินงาน กิจกรรม และสื่อต่างๆ ที่ได้จัดทำไว้ในข้อที่ 8 ภายในองค์กร และ - มีการเผยแพร่ผ่านช่องทางสื่อสารไม่น้อยกว่า 3 ช่องทาง | - มีการเผยแพร่เอกสารองค์ความรู้หรือผลสำเร็จการดำเนินงาน กิจกรรม และสื่อต่าง ๆ ที่ได้จัดทำไว้ในข้อที่ 8 ภายในองค์กร และ - มีการเผยแพร่ผ่านช่องทางสื่อสารไม่น้อยกว่า 2 ช่องทาง | - มีการเผยแพร่เอกสารองค์ความรู้หรือผลสำเร็จการดำเนินงาน กิจกรรม และสื่อต่าง ๆ ที่ได้จัดทำไว้ในข้อที่ 8 ภายในองค์กร | - ไม่มีการเผยแพร่เอกสารองค์ความรู้หรือผลสำเร็จการดำเนินงาน กิจกรรม และสื่อต่าง ๆ ที่ได้จัดทำไว้ในข้อที่ 8 | 2 |

แบบรายงานข้อมูลองค์กร/ผลงาน ตามกระบวนการดำเนินการ 9 ขั้นตอน
ประเมินระดับที่ 1 องค์กรส่งเสริมคุณธรรม (ข้อ 1-3)

1) องค์กรมีการประกาศเจตนารมณ์ร่วมกันที่จะขับเคลื่อนองค์กรให้เป็นองค์กรคุณธรรม
หลักฐาน

เกณฑ์การให้คะแนน

3 คะแนน : จำนวนผู้บริหารและบุคลากรในองค์กร 80% ขึ้นไป ร่วมประกาศเจตนารมณ์ โดยทำ
เป็นลายลักษณ์อักษร

คำอธิบาย

สำนักงานเกษตรและสหกรณ์จังหวัดสระบุรี มีการประกาศเจตนารมณ์ร่วมกันที่จะขับเคลื่อน
องค์กรให้เป็น องค์กรคุณธรรม โดยยึดมั่นในหลักธรรมทางศาสนาหลักปรัชญาของเศรษฐกิจพอเพียง
วิถีวัฒนธรรมไทย และคุณธรรม 5 ประการ พอเพียง วินัย สุจริต จิตอาสา กตัญญู โดยมีผู้เข้าร่วม
ประกาศข้อตกลงทั้งสิ้น จำนวน 18 คน จากสมาชิก 18 คน คิดเป็นร้อยละ 100



ประกาศเจตนารมณ์

สำนักงานเกษตรและสหกรณ์จังหวัดสระบุรี

มีเจตนาร่วมกันที่จะส่งเสริมและพัฒนา สำนักงานเกษตรและสหกรณ์จังหวัดสระบุรี ให้เป็นองค์กรคุณธรรม โดยมีคุณธรรมเป้าหมาย ได้แก่ “ พอเพียง วินัย สุจริต จิตอาสา กตัญญู ยึดมั่นในหลักธรรมทางศาสนา หลักปรัชญาของเศรษฐกิจพอเพียง และวิถีวัฒนธรรม ” ดังนี้

เป้าหมายคุณธรรมปัญหาที่อยากแก้

๑. การใช้ทรัพยากรไม่คุ้มค่าและไม่เกิดประโยชน์เท่าที่ควร
๒. การสำนึกคุณค่าของบุคคลและสิ่งแวดล้อม

เป้าหมายคุณธรรมความดีที่อยากทำ

๑. การใช้ทรัพยากรอย่างคุ้มค่าและเกิดประโยชน์เพิ่มมากขึ้น
๒. การปฏิบัติหน้าที่ตามระเบียบราชการอย่างเคร่งครัด โปร่งใส และสามารถตรวจสอบได้
๓. การส่งเสริมเทิดทูนชาติ ศาสนา และพระมหากษัตริย์
๔. การเป็นจิตอาสา ให้ความร่วมมือเข้าร่วมกิจกรรมของส่วนรวมเป็นอย่างดี

เป้าหมายเพิ่มเติมใน ๓ มิติ

๑. ยึดมั่นในหลักธรรมทางศาสนา
๒. ดำเนินงานตามหลักปรัชญาของเศรษฐกิจพอเพียง
๓. อนุรักษ์และส่งเสริมวิถีวัฒนธรรม

ทั้งนี้ เราทุกคนจะถือปฏิบัติเป็นกติกาขององค์กร เพื่อให้คุณธรรมนำการพัฒนา เกิดสังคมคุณธรรมที่มั่นคง มั่งคั่ง ยั่งยืน ทุกคนในองค์กรมีคุณธรรม มีความจงรักภักดีต่อสถาบันชาติ ศาสนา พระมหากษัตริย์ มีความสมานฉันท์ ยึดมั่นในหลักธรรมทางศาสนา น้อมนำหลักปรัชญาของเศรษฐกิจพอเพียงและวิถีวัฒนธรรมไทย ไปใช้ในการดำรงชีวิต ปัญหาหมดไป สิ่งดีงามเกิดขึ้น เป็นแบบอย่างที่ดีต่อไป

ประกาศ ณ วันที่ ๒๕ มกราคม พ.ศ. ๒๕๖๖



(นายสุขุมวิท สุขพันธุ์ถาวร)
เกษตรและสหกรณ์จังหวัดสระบุรี

-๒-

 (นางกนกวรรณ เทรียญทอง)
 นักวิเคราะห์นโยบายและแผนชำนาญการพิเศษ



 (นางสาวนันทกา แสงจันทร์)
 นักวิเคราะห์นโยบายและแผนชำนาญการ



 (นางสาวสุภิญญา บุญช่วย)
 นักวิเคราะห์นโยบายและแผนชำนาญการ

 (นางวารุณี จุโหด)
 นักวิเคราะห์นโยบายและแผนชำนาญการ

 (นางสาวศุภกัญญา พระเพชร)
 นักวิเคราะห์นโยบายและแผนชำนาญการ

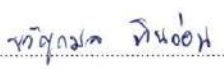

 (นางสาวทิพย์วรรณ นันใจยะ)
 นักวิเคราะห์นโยบายและแผนชำนาญการ



 (นายเจษฎาวิทย์ เจริญจำรัสชีพ)
 นักวิเคราะห์นโยบายและแผนปฏิบัติการ



 (นางสาวสิริกมล หินอ่อน)
 เจ้าหน้าที่วิเคราะห์นโยบายและแผน



 (นางสาวสิริณภา จันทฉาย)
 เจ้าหน้าที่วิเคราะห์นโยบายและแผน

 (นางสาวสุริชดา พันธุ์ภูมา)
 เจ้าหน้าที่วิเคราะห์นโยบายและแผน

 (นางสาวปราณี จอหอ)
 เจ้าหน้าที่วิเคราะห์นโยบายและแผน

 (นางสาวปรัดนา พึ่งโต)
 นักจัดการงานทั่วไป

 (นางสาวอารยา โภคาพานิชย์)
 เจ้าพนักงานธุรการ

 (นางสาววิจิตรา ยินมัน)
 เจ้าหน้าที่บันทึกข้อมูล

-๓-



(นายสุวัฒน์ วัฒนเศรษฐ)
พนักงานขับรถยนต์



(นายไพบูลย์ ศรีเคน)
พนักงานขับรถยนต์

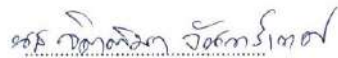

(นางสาวจิตติมา จันทร์เทศ)
แม่บ้าน

2) องค์กรมีการกำหนดเป้าหมายจาก “ปัญหาที่อยากแก้” และ “ความดีที่อยากทำ” ที่สอดคล้องกับหลักธรรมทางศาสนา หลักปรัชญาของเศรษฐกิจพอเพียง วิถีวัฒนธรรมไทย และคุณธรรม 5 ประการ พอเพียง วินัย สุจริต จิตอาสา กตัญญู

หลักฐาน

เกณฑ์การให้คะแนน

3 คะแนน : มีการกำหนดเป้าหมายไม่น้อยกว่า 5 เรื่อง ที่สอดคล้องกับหลักธรรมทางศาสนา หลักปรัชญาของเศรษฐกิจพอเพียง วิถีวัฒนธรรมไทย และคุณธรรม 5 ประการ พอเพียง วินัย สุจริต จิตอาสา กตัญญู

คำอธิบาย

สำนักงานเกษตรและสหกรณ์จังหวัดสระบุรี มีการกำหนดเป้าหมาย จำนวน 9 เรื่อง ที่สอดคล้องกับหลักธรรมทางศาสนา หลักปรัชญาของเศรษฐกิจพอเพียง วิถีวัฒนธรรมไทย และคุณธรรม 5 ประการ พอเพียง วินัย สุจริต จิตอาสา กตัญญู ได้แก่

เป้าหมายคุณธรรมปัญหาที่อยากแก้

พอเพียง

1. การใช้ทรัพยากรไม่คุ้มค่าและไม่เกิดประโยชน์เท่าที่ควร

กตัญญู

2. การสำนึกรู้คุณค่าของบุคคลและสิ่งแวดล้อม

เป้าหมายคุณธรรมความดีที่อยากทำ

พอเพียง

1. การใช้ทรัพยากรอย่างคุ้มค่าและเกิดประโยชน์เพิ่มมากขึ้น

สุจริต

2. การปฏิบัติหน้าที่ตามระเบียบราชการอย่างเคร่งครัด โปร่งใส และสามารถตรวจสอบได้

วินัย

3. การส่งเสริมเทิดทูนชาติ ศาสนา และพระมหากษัตริย์

จิตอาสา

4. การเป็นจิตอาสา ให้ความร่วมมือเข้าร่วมกิจกรรมของส่วนรวมเป็นอย่างดี

เป้าหมายเพิ่มเติมใน 3 มิติ

1. ยึดมั่นในหลักธรรมทางศาสนา
2. ดำเนินงานตามหลักปรัชญาของเศรษฐกิจพอเพียง
4. อนุรักษ์และส่งเสริมวิถีวัฒนธรรม

3) องค์กรมีการจัดทำแผนการดำเนินงานตามเป้าหมายที่กำหนดไว้ในข้อที่ 2

หลักฐาน

เกณฑ์การให้คะแนน

- 3 คะแนน : - มีการจัดทำแผนการดำเนินงาน ตามเป้าหมายที่กำหนดไว้ในข้อที่ 2
- มีการมอบหมายหน่วยงานและบุคลากร รับผิดชอบการดำเนินงาน
- มีการแต่งตั้งคณะกรรมการหรือคณะทำงาน รับผิดชอบการดำเนินงาน

คำอธิบาย

สำนักงานเกษตรและสหกรณ์จังหวัดสระบุรี มีการจัดทำแผนการดำเนินงาน รวมทั้งมอบหมายหน่วยงานและบุคลากรรับผิดชอบการดำเนินงาน ตลอดจนมีการแต่งตั้งคณะทำงานขับเคลื่อนสำนักงานเกษตรและสหกรณ์จังหวัดสระบุรีเป็นองค์กรคุณธรรม ประจำปีงบประมาณ พ.ศ. 2566 ตามคำสั่งสำนักงานเกษตรและสหกรณ์จังหวัดสระบุรี ที่ 4 /2566 ลงวันที่ 31 มีนาคม พ.ศ. 2566

แผนส่งเสริมคุณธรรม ประจำปีงบประมาณ พ.ศ. ๒๕๖๖

สำนักงานเกษตรและสหกรณ์จังหวัดสระบุรี

แผนเดิม ณ วันที่ ๒๔ มกราคม ๒๕๖๖

| เป้าหมายคุณธรรม | ชื่อโครงการ/กิจกรรม | วัตถุประสงค์ | กลุ่มเป้าหมาย | วันที่/ ระยะเวลา ดำเนินการ | งบประมาณ/ แหล่ง งบประมาณ | ผู้รับผิดชอบ | ผลที่ได้รับ |
|---|---|---|---|----------------------------------|--------------------------------|--|---|
| <p>พอเพียง ปัญหาที่อยากแก้ การใช้ทรัพยากรไม่คุ้มค่าและไม่เกิดประโยชน์เท่าที่ควร</p> <p>ความดีที่อยากทำ การใช้ทรัพยากรอย่างคุ้มค่าและเกิดประโยชน์เพิ่มมากขึ้น</p> | <p>กิจกรรมตามมาตรการลดการใช้พลังงานจังหวัดสระบุรี</p> <p>กิจกรรมการลดและคัดแยกขยะมูลฝอยในหน่วยงาน</p> | <p>เพื่อลดการใช้พลังงานลงร้อยละ ๒๐ ตามมาตรการลดการใช้พลังงานในหน่วยงานภาครัฐ</p> <p>เพื่อลดและคัดแยกขยะมูลฝอยในหน่วยงานให้ถูกวิธี</p> | ข้าราชการและเจ้าหน้าที่ทุกคนในสำนักงานฯ | ตุลาคม ๒๕๖๕ – กันยายน ๒๕๖๖ | - | ฝ่ายบริหารทั่วไปของสำนักงานเป็นหน่วยงานหลักข้าราชการและเจ้าหน้าที่ทุกคนในสำนักงานฯถือปฏิบัติ | <p>ข้าราชการและเจ้าหน้าที่ตระหนักถึงการใช้จ่ายพลังงานให้คุ้มค่าและร่วมกันประหยัดพลังงานเพื่ออนุรักษ์ทรัพยากรธรรมชาติและสิ่งแวดล้อม</p> <p>๑. ข้าราชการและเจ้าหน้าที่ตระหนักถึงการอนุรักษ์ทรัพยากรธรรมชาติและสิ่งแวดล้อมด้วยการลดและคัดแยกขยะ</p> <p>๒. ขยะภายในสำนักงานฯได้รับการคัดแยกอย่างถูกวิธี</p> |

| เป้าหมายคุณธรรม | ชื่อโครงการ/กิจกรรม | วัตถุประสงค์ | กลุ่มเป้าหมาย | วันที่/ ระยะเวลา ดำเนินการ | งบประมาณ/ แหล่ง งบประมาณ | ผู้รับผิดชอบ | ผลที่ได้รับ |
|--|---|--|---|---|--------------------------------|--|---|
| วินัย ความดีที่อยากทำ การส่งเสริม เทิดทูนชาติ ศาสนา และพระมหากษัตริย์ | ๑. กิจกรรม น้อมรำลึก ในพระมหากษัตริย์คุณ ของ พระบาทสมเด็จพระ พระบรมชนกาธิเบศร มหาภูมิพลอดุลยเดช มหาราชา บรมนาถบพิตร เนื่องใน “วันพระบิดา แห่งฝนหลวง” ประจำปี ๒๕๖๕ | เพื่อน้อมรำลึกในพระมหา กษัตริย์คุณของ พระบาทสมเด็จพระบรม ชนกาธิเบศร มหาภูมิพล อดุลยเดชมหาราช บรมนาถ บพิตร พระบิดาแห่งฝนหลวง | ข้าราชการ เจ้าหน้าที่ หน่วยงานต่างๆ และประชาชน ทั่วไป | ๑๔ พฤศจิกายน ๒๕๖๕ | ๒๐,๐๐๐.- | กลุ่มช่วยเหลือเกษตรกร และโครงการพิเศษ เป็นหน่วยงานหลัก ข้าราชการและเจ้าหน้าที่ ทุกคนในสำนักงานฯ ร่วมสนับสนุน หน่วยงานต่างๆ อาสาสมัครฝนหลวง ตลอดจนประชาชนทั่วไป เข้าร่วมพิธี | ข้าราชการ และเจ้าหน้าที่ มีความจงรักภักดี และเทิดทูนสถาบัน ชาติ ศาสนา และ พระมหากษัตริย์ |
| | ๒. กิจกรรมที่จัดขึ้น เนื่องในโอกาสวันสำคัญ ต่างๆ | เพื่อแสดงออกถึงความภูมิใจ ในชาติ ปฏิบัติตามหลัก ศาสนาที่ตนนับถือ และ เทิดทูนรักษาไว้ซึ่งสถาบัน พระมหากษัตริย์ | ข้าราชการและ เจ้าหน้าที่ทุกคน ในสำนักงานฯ | ตุลาคม ๒๕๖๕ – กันยายน ๒๕๖๖ | - | ข้าราชการและเจ้าหน้าที่ ทุกคนในสำนักงานฯ | |
| สุจริต ความดีที่อยากทำ การปฏิบัติหน้าที่ตามระเบียบ ราชการอย่างเคร่งครัด โปร่งใส และสามารถตรวจสอบได้ | ๑. กิจกรรมประกาศ เจตนารมณ์ “สุจริต โปร่งใส สำนักงานเกษตร และสหกรณ์จังหวัดสระบุรี ใสสะอาด ๒๕๖๖” no gift Policy” งดรับ งดให้ ๒. กิจกรรมการสร้าง วัฒนธรรมองค์กรที่โปร่งใส | เพื่อกระตุ้นเตือน ให้ปฏิบัติหน้าที่ด้วยความ โปร่งใสและสามารถ ตรวจสอบได้ ๑. เพื่อสร้างความเชื่อมั่น ในการปฏิบัติหน้าที่อย่าง | ข้าราชการและ เจ้าหน้าที่ทุกคน ในสำนักงานฯ | ตั้งแต่วันที่ ๒๗ ธันวาคม ๒๕๖๕ เป็นต้นไป ตั้งแต่วันที่ ๑๒ มกราคม ๒๕๖๖ เป็นต้นไป | - | ข้าราชการและเจ้าหน้าที่ ทุกคนในสำนักงานฯ ถือปฏิบัติอย่างเคร่งครัด | ข้าราชการ และเจ้าหน้าที่ ปฏิบัติหน้าที่ด้วย ความโปร่งใสและ สามารถตรวจสอบ ได้ ๑. ข้าราชการ |

| เป้าหมายคุณธรรม | ชื่อโครงการ/กิจกรรม | วัตถุประสงค์ | กลุ่มเป้าหมาย | วันที่/ ระยะเวลา ดำเนินการ | งบประมาณ/ แหล่ง งบประมาณ | ผู้รับผิดชอบ | ผลที่ได้รับ |
|-----------------|---|--|---------------|----------------------------------|--------------------------------|--------------|--|
| | <p>และขับเคลื่อนธรรมาภิบาลในการปฏิบัติงานของหน่วยงานภาครัฐตามประกาศกระทรวงเกษตรและสหกรณ์ เรื่อง เจตนาธรรมณ์ไม่รับของขวัญของกำนัลทุกชนิดจากการปฏิบัติหน้าที่ (NO GIFT POLICY) ประจำปีงบประมาณ พ.ศ. ๒๕๖๖</p> <p>๓. โครงการยกระดับค่าคะแนนการประเมินคุณธรรมและความโปร่งใสในการดำเนินงานของหน่วยงานภาครัฐ (INTEGRITY AND TRANSPARENCY ASSESSMENT : ITA)</p> | <p>โปร่งใส ซื่อสัตย์สุจริต โดยยึดประโยชน์ของประเทศชาติและประชาชนเป็นหลัก</p> <p>๒. เพื่อป้องกันการปฏิบัติหน้าที่อย่างไม่เป็นธรรมและไม่ให้เกิดผลประโยชน์ทับซ้อนและยื่นหยัดต่อต้านการทุจริตทุกรูปแบบ</p> <p>๓. เพื่อยกระดับคะแนนการประเมินคุณธรรมและความโปร่งใสในการดำเนินงานของหน่วยงานภาครัฐ (ITA)</p> | | ตั้งแต่ มกราคม ๒๕๖๖ | | | <p>และเจ้าหน้าที่สร้างความเชื่อมั่นในการปฏิบัติหน้าที่อย่างโปร่งใส ซื่อสัตย์สุจริต โดยยึดประโยชน์ของประเทศชาติและประชาชนเป็นหลัก</p> <p>๒. ปฏิบัติหน้าที่อย่างเป็นธรรมและไม่ให้เกิดผลประโยชน์ทับซ้อนและยื่นหยัดต่อต้านการทุจริตทุกรูปแบบ</p> <p>สามารถยกระดับคะแนนการประเมินคุณธรรมและความโปร่งใสในการดำเนินงานของหน่วยงานภาครัฐ (ITA)</p> |

| เป้าหมายคุณธรรม | ชื่อโครงการ/กิจกรรม | วัตถุประสงค์ | กลุ่มเป้าหมาย | วันที่/ ระยะเวลา ดำเนินการ | งบประมาณ/ แหล่ง งบประมาณ | ผู้รับผิดชอบ | ผลที่ได้รับ |
|---|---|---|---|----------------------------------|--------------------------------|---|---|
| | ประจำปีงบประมาณ พ.ศ. ๒๕๖๖ | | | | | | |
| จิตอาสา ความดีที่อยากทำ การเป็นจิตอาสา ให้ความ ร่วมมือเข้าร่วมกิจกรรม ของส่วนรวมเป็นอย่างดี | กิจกรรมจิตอาสาปลูก ต้นไม้ ทำความสะอาด สำนักงาน สถานที่ต่าง ๆ ตลอดจน การบำเพ็ญ สาธารณประโยชน์ การบริจาคโลหิตและอื่น ๆ | เพื่อให้บุคลากรเสียสละ เพื่อประโยชน์ส่วนรวม | ข้าราชการและ เจ้าหน้าที่ทุกคน ในสำนักงานฯ | ตุลาคม ๒๕๖๕ – กันยายน ๒๕๖๖ | - | ข้าราชการและเจ้าหน้าที่ ทุกคนในสำนักงานฯ | ข้าราชการ และเจ้าหน้าที่เข้า ร่วมกิจกรรมจิต อาสาที่หน่วยงาน ต่างๆ จัดขึ้น เกิดความ เสียสละ เพื่อประโยชน์ ส่วนรวม |
| กตัญญู ปัญหาที่อยากแก้ การสำนึกรู้คุณค่าของบุคคล และสิ่งแวดล้อม | | เพื่อเสริมสร้างความสัมพันธ์ ที่ดี สร้างบรรยากาศการ ทำงานที่ดีในการทำงาน ร่วมกัน ก่อให้เกิดความรัก สามัคคีและความร่วมมือ ร่วมใจกันภายในองค์กร เกิดความสำนึกรู้คุณค่า ของบุคคลและสิ่งแวดล้อม | ข้าราชการและ เจ้าหน้าที่ทุกคน ในสำนักงาน | ตุลาคม ๒๕๖๕ - กันยายน ๒๕๖๖ | - | ข้าราชการและเจ้าหน้าที่ ทุกคนในสำนักงาน | ข้าราชการ และเจ้าหน้าที่ มีความสัมพันธ์ ที่ดี มีบรรยากาศ การทำงานที่ดี ในการทำงาน ร่วมกัน เกิดความรักสามัคคี และความร่วมมือ |

| เป้าหมายคุณธรรม | ชื่อโครงการ/กิจกรรม | วัตถุประสงค์ | กลุ่มเป้าหมาย | วันที่/ ระยะเวลา ดำเนินการ | งบประมาณ/ แหล่ง งบประมาณ | ผู้รับผิดชอบ | ผลที่ได้รับ |
|---------------------------|---|---|--|--|--------------------------------|--|--|
| | <p>๑. กิจกรรม Exercise วันละนิด พิชิต Office Syndrome</p> <p>๒. กิจกรรม ร่วมใจ สืบสานประเพณีไทย เนื่องในเทศกาล วันสงกรานต์ ปี ๒๕๖๖ (พิธีสงฆ์ รดน้ำขอพรผู้บังคับบัญชา และรับประทานอาหารกลางวันร่วมกัน)</p> <p>๓. กิจกรรม ๕ ส ทำความสะอาดสำนักงาน</p> | <p>เพื่อเสริมสร้างความแข็งแรงของร่างกาย ดูแลร่างกายให้เหมาะสมเอื้อต่อการปฏิบัติงาน</p> <p>เพื่อแสดงความกตัญญู กตเวทิตา เคารพผู้อาวุโส</p> <p>เพื่อสร้างสภาพแวดล้อมในสำนักงานให้สะอาด เป็นระเบียบเรียบร้อย</p> | | <p>เดือนละ ๑-๒ ครั้ง</p> <p>๑๒ เมษายน ๒๕๖๖</p> <p>ปีละ ๒ ครั้ง</p> | | | <p>ร่วมใจกันภายในองค์กร เกิดความสำนึกรู้คุณค่าของบุคคลและสิ่งแวดล้อม</p> |
| ยึดมั่นในหลักธรรมทางศาสนา | กิจกรรมที่จัดขึ้นในวันสำคัญทางพระพุทธศาสนา | เพื่อนำหลักธรรมทางพระพุทธศาสนามาใช้ในชีวิตประจำวันและการทำงาน | ข้าราชการและเจ้าหน้าที่ทุกคนในสำนักงาน | ตุลาคม ๒๕๖๕ – มิถุนายน ๒๕๖๖ | - | ข้าราชการและเจ้าหน้าที่ทุกคนในสำนักงาน | ข้าราชการและเจ้าหน้าที่ น้อมนำหลักธรรมทางพระพุทธศาสนา |

| เป้าหมายคุณธรรม | ชื่อโครงการ/กิจกรรม | วัตถุประสงค์ | กลุ่มเป้าหมาย | วันที่/ ระยะเวลา ดำเนินการ | งบประมาณ/ แหล่ง งบประมาณ | ผู้รับผิดชอบ | ผลที่ได้รับ |
|--|--|---|--|----------------------------------|--------------------------------|--|--|
| | | | | | | | มาใช้ใน ชีวิตประจำวันและ การทำงาน |
| ดำเนินงานตามหลักปรัชญา ของเศรษฐกิจพอเพียง | กิจกรรมการดำเนินชีวิต ตามหลักปรัชญาเศรษฐกิจ พอเพียง | เพื่อส่งเสริม สนับสนุนให้ ดำเนินชีวิตตามหลักปรัชญา ของเศรษฐกิจพอเพียง | ข้าราชการและ เจ้าหน้าที่ทุกคน ในสำนักงาน | ตุลาคม ๒๕๖๕ – สิงหาคม ๒๕๖๖ | - | ข้าราชการและเจ้าหน้าที่ ทุกคนในสำนักงาน | ข้าราชการ และเจ้าหน้าที่ ได้ดำเนินชีวิต ตามหลักปรัชญา ของเศรษฐกิจ พอเพียง |
| อนุรักษ์และส่งเสริม วิถีวัฒนธรรม | กิจกรรมการแต่งกายด้วย ผ้าไทยในโครงการ “สืบ สาน อนุรักษ์ศิลปผ้าถิ่น ไทย ดำรงไว้ในแผ่นดิน” - แต่งกายด้วยผ้าไทยพื้น ถิ่นจังหวัดสระบุรี ในทุก วันอังคาร - แต่งกายด้วยผ้าไทย “ผ้าลายขอเจ้าฟ้าสิริ วัฒนวาริ” หรือ “ผ้าขิดลายนารี รัตนราชกัญญา” ในทุกวันพฤหัสบดี - แต่งกายด้วยผ้าไทยสีฟ้า ในทุกวันศุกร์ | ๑. เพื่อสนับสนุนและ เผยแพร่ภูมิปัญญาผ้าพื้นถิ่น ไทย ให้คงอยู่เป็นความภาคภูมิใจ ของคนไทย ๒. เพื่อสืบสาน และรักษา ประเพณีวัฒนธรรมที่ดีงาม ของไทย | ข้าราชการและ เจ้าหน้าที่ทุกคน ในสำนักงาน | ตุลาคม ๒๕๖๕ – กันยายน ๒๕๖๖ | - | ข้าราชการและเจ้าหน้าที่ ทุกคนในสำนักงาน | ข้าราชการ และเจ้าหน้าที่เข้า ร่วมกิจกรรมเกิด ความภาคภูมิใจใน การ สืบสาน และรักษา ประเพณีวัฒนธรรม ที่ดีงามของไทย |

| เป้าหมายคุณธรรม | ชื่อโครงการ/กิจกรรม | วัตถุประสงค์ | กลุ่มเป้าหมาย | วันที่/ ระยะเวลา ดำเนินการ | งบประมาณ/ แหล่ง งบประมาณ | ผู้รับผิดชอบ | ผลที่ได้รับ |
|-----------------|---|--------------|---------------|----------------------------------|--------------------------------|--------------|-------------|
| | และการเข้าร่วมกิจกรรม สืบสานรักษาประเพณี วัฒนธรรมไทย ในงานต่าง ๆ | | | | | | |

(ลงชื่อ).....ผู้เสนอ

(นางสาวนันทกา แสงจันทร์)

นักวิเคราะห์นโยบายและแผนชำนาญการ

(ลงชื่อ).....ผู้รับรองข้อมูล

(นายสุขุมวิท สุขพันธุ์ถาวร)

เกษตรและสหกรณ์จังหวัดสระบุรี



คำสั่งสำนักงานเกษตรและสหกรณ์จังหวัดสระบุรี

ที่ ๕ /๒๕๖๖

เรื่อง แต่งตั้งคณะทำงานขับเคลื่อนสำนักงานเกษตรและสหกรณ์จังหวัดสระบุรี

เป็นองค์กรคุณธรรม ประจำปีงบประมาณ พ.ศ.๒๕๖๖

ด้วยคณะกรรมการส่งเสริมคุณธรรมแห่งชาติ ในคราวการประชุมครั้งที่ ๗/๒๕๖๕ เมื่อวันที่ ๒๘ ธันวาคม ๒๕๖๕ เห็นชอบเกณฑ์และแนวทางการประเมินชุมชน องค์กร อำเภอ และจังหวัดคุณธรรมภายใต้แผนปฏิบัติการด้านการส่งเสริมคุณธรรมแห่งชาติ ระยะที่ ๒ (พ.ศ.๒๕๖๖ - ๒๕๗๐) ได้กำหนดเป้าหมาย “คนไทยมีพฤติกรรมที่สะท้อนการมีคุณธรรม “พอเพียง วินัย สุจริต จิตอาสา กตัญญู” มุ่งส่งเสริมคุณธรรมที่คนไทยอยู่ร่วมกันด้วยความสมานฉันท์ ภายใต้หลักธรรมทางศาสนา หลักปรัชญาของเศรษฐกิจพอเพียง วิถีวัฒนธรรมไทยที่ดีงาม และประเทศไทยปลอดทุจริตและประพฤติมิชอบ” จึงต้องอาศัยกลไกในระดับปฏิบัติการเพื่อขับเคลื่อนไปสู่การปฏิบัติอย่างเป็นรูปธรรม ซึ่งในแผนปฏิบัติการฯ ระยะที่ ๒ นี้ ได้ปรับเปลี่ยนรูปแบบการดำเนินงานจากแผนแม่บทส่งเสริมคุณธรรมแห่งชาติ ฉบับที่ ๑ (พ.ศ.๒๕๕๙-๒๕๖๕) ทั้งในด้านการขับเคลื่อน การติดตามและรายงานผลให้มีความชัดเจนและเกิดประสิทธิผลมากขึ้น

เพื่อให้การดำเนินงานบรรลุวัตถุประสงค์ และสนองนโยบายดังกล่าวสำนักงานเกษตรและสหกรณ์จังหวัดสระบุรี จึงได้จัดทำกิจกรรมขับเคลื่อนสำนักงานเกษตรและสหกรณ์จังหวัดสระบุรี เป็นองค์กรคุณธรรม ประจำปีงบประมาณ พ.ศ.๒๕๖๖ และขอแต่งตั้งบุคคลดังต่อไปนี้ เป็นคณะทำงาน ประกอบด้วย

| | | |
|------------------------------|---------------------------------------|----------------------|
| ๑. นายสุขุมวิท สุขพันธุ์ถาวร | เกษตรและสหกรณ์จังหวัดสระบุรี | หัวหน้าคณะทำงาน |
| ๒. นางกนกวรรณ เจริญทอง | นักวิเคราะห์นโยบายและแผนชำนาญการพิเศษ | คณะทำงาน |
| ๓. นางสาวนันทกา แสงจันทร์ | นักวิเคราะห์นโยบายและแผนชำนาญการ | คณะทำงาน |
| ๔. นางสาวสุภิญญา บุญช่วย | นักวิเคราะห์นโยบายและแผนชำนาญการ | คณะทำงาน |
| ๕. นางสาวรัตนา พึ่งโต | นักจัดการงานทั่วไป | คณะทำงาน |
| ๖. นางสาวทิพย์วรรณ นันใจยะ | นักวิเคราะห์นโยบายและแผนชำนาญการ | คณะทำงานและเลขานุการ |

มีหน้าที่ ๑. จัดทำแผนส่งเสริมคุณธรรมประจำปีงบประมาณของสำนักงานเกษตรและสหกรณ์จังหวัดสระบุรี ให้สอดคล้องกับเป้าหมายที่กำหนด

๒. อำนวยความสะดวกในการขับเคลื่อนแผนส่งเสริมคุณธรรมสำนักงานเกษตรและสหกรณ์จังหวัดสระบุรี

๓. ติดตาม ประเมินผลการดำเนินงานปรับปรุงหรือพัฒนาเพื่อให้การดำเนินงานมีผลสำเร็จเป็นไปตามเป้าหมายของแผนส่งเสริมคุณธรรมสำนักงานเกษตรและสหกรณ์จังหวัดสระบุรี

๔. ปฏิบัติงานอื่นใดตามที่ได้รับมอบหมาย

ทั้งนี้ ตั้งแต่บัดนี้เป็นต้นไป

ประกาศ ณ วันที่ ๑๑ มีนาคม พ.ศ. ๒๕๖๖

(นายสุขุมวิท สุขพันธุ์ถาวร)
เกษตรและสหกรณ์จังหวัดสระบุรี

ประเมินระดับที่ 2 องค์กรพัฒนาคุณธรรม (ข้อ 1-6)

4) องค์กรมีผลสำเร็จของการดำเนินงานตามเป้าหมายของแผนการดำเนินงานที่กำหนดไว้ในข้อ 3 หลักฐาน

เกณฑ์การให้คะแนน

3 คะแนน : มีการดำเนินงานตามเป้าหมายของแผนการดำเนินงานที่กำหนดไว้ในข้อที่ 3 และมีผลสำเร็จ 70% ขึ้นไป

คำอธิบาย

สำนักงานเกษตรและสหกรณ์จังหวัดสระบุรี มีการดำเนินงานตามเป้าหมายของแผนการดำเนินงานที่กำหนดไว้ในข้อที่ 3 และมีผลสำเร็จ 75%

รายงานผลการดำเนินงานตามแผนการดำเนินงาน

ปีงบประมาณ พ.ศ. ๒๕๖๖

ชื่อ องค์กร/หน่วยงาน...สำนักงานเกษตรและสหกรณ์จังหวัดสระบุรี...สถานที่ตั้ง...เลขที่ ๑๒๓ ศาลากลางจังหวัดสระบุรี ชั้น ๒ (ฝั่งทางรถไฟ) ต.ตะกุด อ.เมืองสระบุรี จ.สระบุรี

ชื่อผู้ประสานงาน...นางสาวนันท์ทก.แสงจันทร์...โทร. ๐๘๑ ๘๓๔ ๒๐๖๔

โครงการ/กิจกรรมตามแผนส่งเสริมคุณธรรมในปีงบประมาณ พ.ศ. ๒๕๖๖...จำนวน.....๘.....โครงการ/กิจกรรม

โครงการ/กิจกรรมที่ดำเนินการจริงในปีงบประมาณ พ.ศ. ๒๕๖๖...จำนวน.....๘.....โครงการ/กิจกรรม

ผลสำเร็จคิดเป็นร้อยละ.....๗๕.....ของแผน

(หมายเหตุ : กิจกรรมที่ ๑, ๔, ๕, ๖ และ ๘ ยังดำเนินการไม่แล้วเสร็จ)

| ที่ | โครงการ/กิจกรรม | เป้าหมาย | ผลสัมฤทธิ์ | | งบประมาณที่ใช้ | ระยะเวลาที่ดำเนินการ | | | |
|-----|--|--|----------------------------|---|----------------|---------------------------|----------------------------|-----------------------------|---------------------------|
| | | | เชิงปริมาณ | เชิงคุณภาพ | | ไตรมาส ๑ (ต.ค.-ธ.ค.๖๕) | ไตรมาส ๒ (ม.ค.-มี.ค.๖๖) | ไตรมาส ๓ (เม.ย.-มิ.ย.๖๖) | ไตรมาส ๔ (ก.ค.-ก.ย.๖๖) |
| ๑ | กิจกรรมตามมาตรการลดการใช้พลังงานจังหวัดสระบุรี | ลดการใช้พลังงานลงร้อยละ ๒๐ ตามมาตรการลดการใช้พลังงานในหน่วยงานภาครัฐ | ลดการใช้พลังงานลงร้อยละ ๒๐ | ข้าราชการและเจ้าหน้าที่ตระหนักถึงการให้พลังงานให้คุ้มค่าและร่วมกันประหยัดพลังงานเพื่ออนุรักษ์ทรัพยากรธรรมชาติและสิ่งแวดล้อม | - | √ | √ | √ | √ |

| ที่ | โครงการ/กิจกรรม | เป้าหมาย | ผลสัมฤทธิ์ | | งบประมาณที่ใช้ | ระยะเวลาที่ดำเนินการ | | | |
|-----|--|---|--|---|----------------|---------------------------|----------------------------|-----------------------------|---------------------------|
| | | | เชิงปริมาณ | เชิงคุณภาพ | | ไตรมาส ๑ (ต.ค.-ธ.ค.๖๕) | ไตรมาส ๒ (ม.ค.-มี.ค.๖๖) | ไตรมาส ๓ (เม.ย.-มิ.ย.๖๖) | ไตรมาส ๔ (ก.ค.-ก.ย.๖๖) |
| | กิจกรรมการลดและคัดแยกขยะมูลฝอยในหน่วยงาน | ลดและคัดแยกขยะมูลฝอยในหน่วยงานให้ถูกวิธี | ขยะภายในสำนักงานฯ ได้รับการคัดแยกอย่างถูกวิธี | ข้าราชการและเจ้าหน้าที่ตระหนักถึงการอนุรักษ์ทรัพยากรธรรมชาติและสิ่งแวดล้อมด้วยการลดและคัดแยกขยะ | - | | | | |
| ๒ | กิจกรรม น้อมรำลึกในพระมหากรุณาธิคุณของ พระบาทสมเด็จพระบรมชนกาธิเบศร มหาภูมิพลอดุลยเดชมหาราช บรมนาถบพิตร เนื่องใน “วันพระบิดาแห่งฝนหลวง” ประจำปี ๒๕๖๕ | น้อมรำลึกในพระมหากรุณาธิคุณของ พระบาทสมเด็จพระบรมชนกาธิเบศร มหาภูมิพลอดุลยเดชมหาราช บรมนาถบพิตร พระบิดาแห่งฝนหลวง | ข้าราชการเจ้าหน้าที่หน่วยงานต่างๆ และประชาชนทั่วไป เข้าร่วมงานจำนวน ๑๘๐ คน | ข้าราชการและเจ้าหน้าที่มีความจงรักภักดีและเทิดทูนสถาบันชาติ ศาสนา และพระมหากษัตริย์ | ๒๐,๐๐๐.- | ๑๔ พฤศจิกายน ๒๕๖๕ | - | - | - |

| ที่ | โครงการ/กิจกรรม | เป้าหมาย | ผลสัมฤทธิ์ | | งบประมาณที่ใช้ | ระยะเวลาที่ดำเนินการ | | | |
|-----|--|---|---|---|----------------|--|----------------------------|-----------------------------|---------------------------|
| | | | เชิงปริมาณ | เชิงคุณภาพ | | ไตรมาส ๑ (ต.ค.-ธ.ค.๖๕) | ไตรมาส ๒ (ม.ค.-มี.ค.๖๖) | ไตรมาส ๓ (เม.ย.-มิ.ย.๖๖) | ไตรมาส ๔ (ก.ค.-ก.ย.๖๖) |
| | กิจกรรมที่จัดขึ้น เนื่องในโอกาสวันสำคัญ ต่างๆ | แสดงออกถึง ความภูมิใจ ในชาติ ปฏิบัติ ตามหลักศาสนา ที่ตนนับถือ และเทิดทูน รักษาไว้ซึ่ง สถาบัน พระมหากษัตริย์ | ข้าราชการและ เจ้าหน้าที่ทุกคน ในสำนักงานฯ เข้าร่วมกิจกรรม จำนวน ๑๘ คน | ข้าราชการ และเจ้าหน้าที่ มีความจงรักภักดี และเทิดทูนสถาบัน ชาติ ศาสนา และ พระมหากษัตริย์ | - | √ | √ | √ | √ |
| ๓ | กิจกรรมประกาศ เจตนารมณ์ “สุจริต โปร่งใส สำนักงานเกษตร และสหกรณ์จังหวัด สระบุรี ใส่สะอาด ๒๕๖๖”no gift Policy” งดรับ งดให้ | กระตุ้นเตือน ให้ปฏิบัติหน้าที่ ด้วยความ โปร่งใสและ สามารถ ตรวจสอบได้ | ข้าราชการและ เจ้าหน้าที่ทุกคน ในสำนักงานฯ เข้าร่วมกิจกรรม จำนวน ๑๘ คน | ข้าราชการ และเจ้าหน้าที่ ปฏิบัติหน้าที่ ด้วยความโปร่งใส และสามารถ ตรวจสอบได้ | - | ตั้งแต่วันที่ ๒๗ ธันวาคม ๒๕๖๕ เป็นต้นไป | √ | √ | √ |

| ที่ | โครงการ/กิจกรรม | เป้าหมาย | ผลสัมฤทธิ์ | | งบประมาณที่ใช้ | ระยะเวลาที่ดำเนินการ | | | |
|-----|--|---|--|---|----------------|---------------------------|--|-----------------------------|---------------------------|
| | | | เชิงปริมาณ | เชิงคุณภาพ | | ไตรมาส ๑ (ต.ค.-ธ.ค.๖๕) | ไตรมาส ๒ (ม.ค.-มี.ค.๖๖) | ไตรมาส ๓ (เม.ย.-มิ.ย.๖๖) | ไตรมาส ๔ (ก.ค.-ก.ย.๖๖) |
| | กิจกรรมการสร้างวัฒนธรรมองค์กรที่โปร่งใสและขับเคลื่อนธรรมาภิบาลในการปฏิบัติงานของหน่วยงานภาครัฐตามประกาศกระทรวงเกษตรและสหกรณ์ เรื่อง เจตนารมณ์ไม่รับของขวัญของกำนัลทุกชนิดจากการปฏิบัติหน้าที่ (NO GIFT POLICY) ประจำปีงบประมาณ พ.ศ. ๒๕๖๖ | ๑. สร้างความเชื่อมั่นในการปฏิบัติหน้าที่อย่างโปร่งใส ซื่อสัตย์สุจริต โดยยึดประโยชน์ของประเทศชาติและประชาชนเป็นหลัก ๒. ป้องกันการปฏิบัติหน้าที่อย่างไม่เป็นธรรมและไม่ให้เกิดผลประโยชน์ทับซ้อนและยื่นหยัดต่อด้านการทุจริตทุกรูปแบบ | ข้าราชการและเจ้าหน้าที่ทุกคนในสำนักงานฯ เข้าร่วมกิจกรรมจำนวน ๑๘ คน | ข้าราชการและเจ้าหน้าที่สร้างความเชื่อมั่นในการปฏิบัติหน้าที่อย่างโปร่งใส ซื่อสัตย์สุจริต โดยยึดประโยชน์ของประเทศชาติและประชาชนเป็นหลัก ปฏิบัติหน้าที่อย่างเป็นธรรมและไม่ให้เกิดผลประโยชน์ทับซ้อนและยื่นหยัดต่อด้านการทุจริตทุกรูปแบบ | - | - | ตั้งแต่วันที่ ๑๒ มกราคม ๒๕๖๖ เป็นต้นไป | √ | √ |

| ที่ | โครงการ/กิจกรรม | เป้าหมาย | ผลสัมฤทธิ์ | | งบประมาณที่ใช้ | ระยะเวลาที่ดำเนินการ | | | |
|-----|---|--|---|--|----------------|---------------------------|----------------------------|-----------------------------|---------------------------|
| | | | เชิงปริมาณ | เชิงคุณภาพ | | ไตรมาส ๑ (ต.ค.-ธ.ค.๖๕) | ไตรมาส ๒ (ม.ค.-มิ.ค.๖๖) | ไตรมาส ๓ (เม.ย.-มิ.ย.๖๖) | ไตรมาส ๔ (ก.ค.-ก.ย.๖๖) |
| | โครงการยกระดับค่า คะแนนการประเมิน คุณธรรมและความ โปร่งใสในการดำเนินงาน ของหน่วยงานภาครัฐ (INTEGRITY AND TRANSPARENCY ASSESSMENT : ITA) ประจำปีงบประมาณ พ.ศ. ๒๕๖๖ | ยกระดับ คะแนนการ ประเมิน คุณธรรมและ ความโปร่งใส ในการ ดำเนินงาน ของหน่วยงาน ภาครัฐ (ITA) | ข้าราชการและ เจ้าหน้าที่ทุกคน ในสำนักงานฯ เข้าร่วมโครงการ จำนวน ๑๘ คน | สามารถยกระดับ คะแนนการ ประเมินคุณธรรม และความโปร่งใส ในการดำเนินงาน ของหน่วยงาน ภาครัฐ (ITA) | - | - | ตั้งแต่ มกราคม ๒๕๖๖ | √ | √ |
| ๔ | กิจกรรมจิตอาสาปลูก ต้นไม้ ทำความสะอาด สำนักงานสถานที่ต่าง ๆ ตลอดจนการบำเพ็ญ สาธารณประโยชน์ การบริจาคโลหิตและอื่น ๆ | บุคลากร เสียสละ เพื่อประโยชน์ ส่วนรวม | ข้าราชการและ เจ้าหน้าที่ทุกคน ในสำนักงานฯ เข้าร่วมกิจกรรม จำนวน ๑๘ คน | ข้าราชการ และเจ้าหน้าที่ เข้าร่วมกิจกรรม จิตอาสา ที่หน่วยงานต่างๆ จัดขึ้น เกิดความ เสียสละ เพื่อประโยชน์ ส่วนรวม | - | √ | √ | √ | √ |

| ที่ | โครงการ/กิจกรรม | เป้าหมาย | ผลสัมฤทธิ์ | | งบประมาณที่ใช้ | ระยะเวลาที่ดำเนินการ | | | |
|-----|---|--|--|--|----------------|---------------------------|----------------------------|-----------------------------|---------------------------|
| | | | เชิงปริมาณ | เชิงคุณภาพ | | ไตรมาส ๑ (ต.ค.-ธ.ค.๖๕) | ไตรมาส ๒ (ม.ค.-มี.ค.๖๖) | ไตรมาส ๓ (เม.ย.-มิ.ย.๖๖) | ไตรมาส ๔ (ก.ค.-ก.ย.๖๖) |
| ๕ | <p>กิจกรรม Exercise วันละนิด พิชิต Office Syndrome</p> <p>กิจกรรม ร่วมใจ สืบสานประเพณีไทย เนื่องในเทศกาล วันสงกรานต์ ปี ๒๕๖๖ (พิธีสงฆ์พระ รดน้ำขอพรผู้บังคับบัญชา และรับประทานอาหารกลางวันร่วมกัน)</p> <p>กิจกรรม ๕ ส ทำความสะอาดสำนักงาน</p> | <p>เสริมสร้าง ความแข็งแรง ของร่างกาย ดูแลร่างกาย ให้เหมาะสม เอื้อต่อการ ปฏิบัติงาน</p> <p>แสดงความ กตัญญู กตเวทิตา เคารพผู้อาวุโส</p> <p>สร้าง สภาพแวดล้อม ในสำนักงาน ให้สะอาด เป็นระเบียบ เรียบร้อย</p> | <p>ข้าราชการและ เจ้าหน้าที่ทุกคน ในสำนักงานฯ เข้าร่วมกิจกรรม จำนวน ๑๘ คน</p> | <p>มีความสัมพันธ์ ที่ดี มีบรรยากาศ การทำงานที่ดี ในการทำงาน ร่วมกัน เกิดความรักสามัคคี และความร่วมมือ ร่วมใจกันภายใน องค์กรเกิดความ สำคัญรู้คุณค่า ของบุคคล และสิ่งแวดล้อม</p> | - | - | √ | √ | √ |
| | | | | | | - | - | ๑๒ เมษายน ๒๕๖๖ | - |
| | | | | | | - | ๑๖ กุมภาพันธ์ ๒๕๖๖ | - | √ |

| ที่ | โครงการ/กิจกรรม | เป้าหมาย | ผลสัมฤทธิ์ | | งบประมาณที่ใช้ | ระยะเวลาที่ดำเนินการ | | | |
|-----|---|---|--|---|----------------|---------------------------|----------------------------|-----------------------------|---------------------------|
| | | | เชิงปริมาณ | เชิงคุณภาพ | | ไตรมาส ๑ (ต.ค.-ธ.ค.๖๕) | ไตรมาส ๒ (ม.ค.-มี.ค.๖๖) | ไตรมาส ๓ (เม.ย.-มิ.ย.๖๖) | ไตรมาส ๔ (ก.ค.-ก.ย.๖๖) |
| ๖ | กิจกรรมที่จัดขึ้นในวันสำคัญทางพระพุทธศาสนา | นำหลักธรรมทางพระพุทธศาสนามาใช้ในชีวิตประจำวันและการทำงาน | ข้าราชการและเจ้าหน้าที่ทุกคนในสำนักงานฯ เข้าร่วมกิจกรรมจำนวน ๑๘ คน | ข้าราชการและเจ้าหน้าที่น้อมนำหลักธรรมทางพระพุทธศาสนามาใช้ในชีวิตประจำวันและการทำงาน | - | √ | √ | √ | √ |
| ๗ | กิจกรรมการดำเนินชีวิตตามหลักปรัชญาเศรษฐกิจพอเพียง | ส่งเสริมสนับสนุนให้ดำเนินชีวิตตามหลักปรัชญาของเศรษฐกิจพอเพียง | ข้าราชการและเจ้าหน้าที่ทุกคนในสำนักงานฯ เข้าร่วมกิจกรรมจำนวน ๑๘ คน | ข้าราชการและเจ้าหน้าที่ได้ดำเนินชีวิตตามหลักปรัชญาของเศรษฐกิจพอเพียง | - | √ | √ | √ | √ |
| ๘ | กิจกรรมการแต่งกายด้วยผ้าไทยในโครงการ “สืบสาน อนุรักษ์ศิลป์ ผ้าถิ่นไทย ดำรงไว้ในแผ่นดิน” | สนับสนุนและเผยแพร่ภูมิปัญญาผ้าพื้นถิ่นไทยให้คงอยู่เป็นความภาคภูมิใจของคนไทย | ข้าราชการและเจ้าหน้าที่ทุกคนในสำนักงานฯ เข้าร่วมกิจกรรมจำนวน ๑๘ คน | ข้าราชการและเจ้าหน้าที่เข้าร่วมกิจกรรมเกิดความภาคภูมิใจในการสืบสานและรักษาประเพณี | - | √ | √ | √ | √ |

| ที่ | โครงการ/กิจกรรม | เป้าหมาย | ผลสัมฤทธิ์ | | งบประมาณที่ใช้ | ระยะเวลาที่ดำเนินการ | | | |
|-----|--|--|------------|----------------------------|----------------|---------------------------|----------------------------|-----------------------------|---------------------------|
| | | | เชิงปริมาณ | เชิงคุณภาพ | | ไตรมาส ๑ (ต.ค.-ธ.ค.๖๕) | ไตรมาส ๒ (ม.ค.-มิ.ค.๖๖) | ไตรมาส ๓ (เม.ย.-มิ.ย.๖๖) | ไตรมาส ๔ (ก.ค.-ก.ย.๖๖) |
| | <p>- แต่งกายด้วยผ้าไทย พื้นถิ่นจังหวัดสระบุรี ในทุกวันอังคาร</p> <p>- แต่งกายด้วยผ้าไทย “ผ้าลายขอเจ้าฟ้าสิริ วัฒนวิริฯ”</p> <p>หรือ “ผ้าขิดลายนารี รัตนราชกัญญา” ในทุกวันพฤหัสบดี</p> <p>- แต่งกายด้วยผ้าไทยสี ฟ้า ในทุกวันศุกร์</p> <p>การเข้าร่วมกิจกรรมสืบ สานรักษาประเพณี วัฒนธรรมไทย ในงานต่าง ๆ</p> | สืบสาน และ รักษาประเพณี วัฒนธรรมที่ดี งามของไทย | | วัฒนธรรมที่ดีงาม ของไทย | - | √ | √ | √ | √ |

หมายเหตุ แผนรูปภาพกิจกรรมประกอบผลงานการดำเนินงาน

แบบรายงานผลการดำเนินงานโครงการ/กิจกรรมโดดเด่น

กิจกรรมตามมาตรการลดใช้พลังงานจังหวัดสระบุรี

หน่วยงาน สำนักงานเกษตรและสหกรณ์จังหวัดสระบุรี

สำนักงานเกษตรและสหกรณ์จังหวัดสระบุรี ร่วมโครงการลดใช้พลังงานในภาครัฐ ปีงบประมาณ พ.ศ. 2566 ตามมาตรการลดใช้พลังงานจังหวัดสระบุรี มติ ครม. เห็นชอบมาตรการลดการใช้พลังงานในหน่วยงานภาครัฐ โดยอนุมัติเป็นหลักการให้หน่วยงานราชการดำเนินการตามข้อเสนอของกระทรวงพลังงาน ลดการใช้พลังงานร้อยละ 20 (รวมไฟฟ้าและน้ำมันเชื้อเพลิง) โดยกำหนดเวลาเปิด - ปิดเครื่องปรับอากาศ เช่น 10.00 - 12.00 น. และ 13.30 - 16.30 น. และปรับอุณหภูมิให้อยู่ที่ 25 - 26 องศาเซลเซียสและล้างเครื่องปรับอากาศเป็นประจำทุก 6 เดือน ถอดปลั๊กทุกครั้งหลังใช้งานเสร็จ และ เปิด - ปิดไฟทุกครั้งหลังใช้งานเสร็จ



ตัวอย่าง หนังสือแจ้งค่าไฟฟ้า ระหว่างเดือนพฤศจิกายนและธันวาคม 2565 ซึ่งมีปริมาณลดลงจาก 9,884.25 บาท เป็น 5,153.28 บาท (ลดลง 4,730.97 บาท)

(.....)

ผู้รายงาน นางสาวนันทกา แสงจันทร์
 ตำแหน่ง นักวิเคราะห์นโยบายและแผนชำนาญการ

แบบรายงานผลการดำเนินงานโครงการ/กิจกรรมโดดเด่น

กิจกรรมส่งเสริมเทิดทูนสถาบันชาติ ศาสนา และพระมหากษัตริย์

เนื่องในวันพระบิดาแห่งฝนหลวง ประจำปี พ.ศ. 2565

หน่วยงาน สำนักงานเกษตรและสหกรณ์จังหวัดสระบุรี



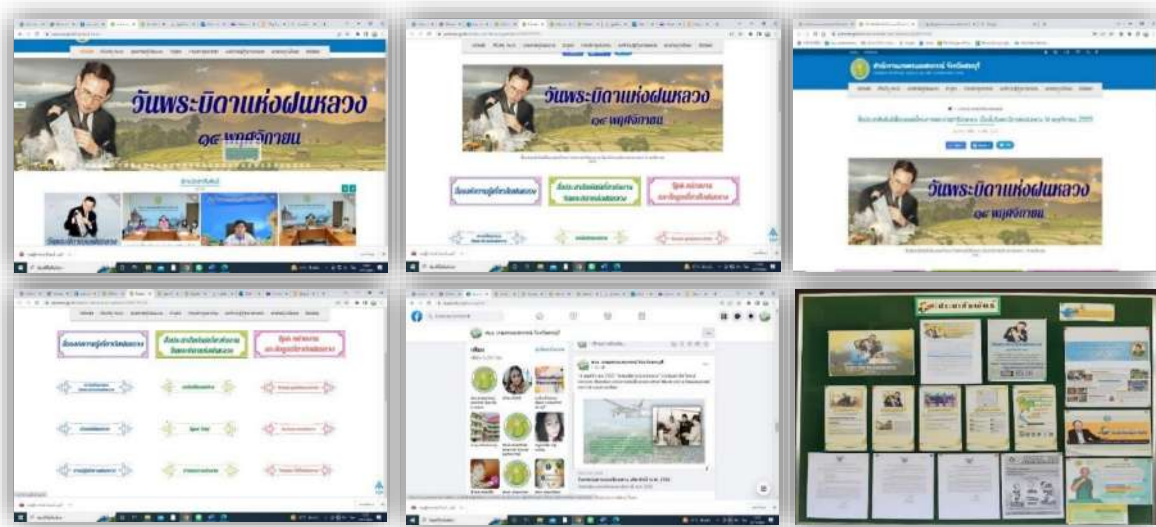

วันที่ 14 พฤศจิกายน 2565 เวลา 08.30 น. นายสุขุมวิท สุขพันธุ์ถาวร เกษตรและสหกรณ์จังหวัดสระบุรี พร้อมด้วยเจ้าหน้าที่สำนักงานเกษตรและสหกรณ์จังหวัดสระบุรี จัดพิธีถวายสักการะวางพานพุ่มดอกไม้สด เนื่องในวันพระบิดาแห่งฝนหลวง ประจำปี พ.ศ. 2565 เพื่อน้อมสำนึกในพระมหากรุณาธิคุณ ของพระบาทสมเด็จพระบรมชนกาธิเบศร มหาภูมิพลอดุลยเดชมหาราช บรมนาถบพิตร โดยมี นางอังคณา ชิตะตติติ รองผู้ว่าราชการจังหวัดสระบุรีเป็นประธานในพิธี พร้อมทั้งส่วนราชการ ศาล อัยการ ทหาร ตำรวจ องค์กรปกครองส่วนท้องถิ่น รัฐวิสาหกิจ องค์กร สมาคม ภาคเอกชน และพสกนิกรทุกหมู่เหล่า ร่วมพิธีฯ โดยพร้อมเพรียงกัน ณ หอประชุม ศูนย์ราชการจังหวัดสระบุรี ตำบลตะกุด อำเภอเมืองสระบุรี จังหวัดสระบุรี

วันที่ 14 พฤศจิกายน ของทุกปี กำหนดให้เป็นวันพระบิดาแห่งฝนหลวง เพื่อจารึกไว้เป็นวันสำคัญทางประวัติศาสตร์ชาติไทย และนับเป็นวันสำคัญของปวงชนชาวไทยที่ได้ร่วมกันแสดงความจงรักภักดี น้อมสำนึกในพระมหากรุณาธิคุณของพระบาทสมเด็จพระบรมชนกาธิเบศร มหาภูมิพลอดุลยเดชมหาราช บรมนาถบพิตร ที่ทรงมีพระราชดำริส คัดค้นวิจัยหาวิธีการทำฝนหลวง เพื่อแก้ไขปัญหาคความทุกข์ยากของเกษตรกรและประชาชนที่ประสบภัยแล้ง รวมทั้งปัญหาการขาดแคลนทรัพยากรน้ำของประเทศ จนทำให้เกิดเป็นโครงการในพระราชดำริฝนหลวงมาจนถึงปัจจุบัน

ทั้งนี้ สำนักงานเกษตรและสหกรณ์จังหวัดสระบุรี ได้ประชาสัมพันธ์องค์ความรู้เรื่องการทำฝนหลวง และพระราชกรณียกิจที่เกี่ยวข้องกับการทำฝนหลวงผ่านหน้าเว็บไซต์สำนักงานเกษตรและสหกรณ์จังหวัดสระบุรี www.opsmoac.go.th และเฟซบุ๊กสำนักงานเกษตรและสหกรณ์จังหวัดสระบุรี <https://www.facebook.com/sri.saraburi> รวมทั้งบอร์ดประชาสัมพันธ์ของสำนักงานฯ เพื่อประชาสัมพันธ์ให้ประชาชนได้รับทราบอย่างทั่วถึง

(.....)

ผู้รายงาน

นางสาวนันทกา แสงจันทร์

ตำแหน่ง

นักวิเคราะห์นโยบายและแผนชำนาญการ

แบบรายงานผลการดำเนินงานโครงการ/กิจกรรมโดดเด่น

กิจกรรมประกาศเจตนารมณ์ “สุจริต โปร่งใส สำนักงานเกษตรและสหกรณ์จังหวัดสระบุรี ไส้สะอาด 2566”

No Gift Policy” งดรับ งดให้

หน่วยงาน สำนักงานเกษตรและสหกรณ์จังหวัดสระบุรี



สำนักงานเกษตรและสหกรณ์จังหวัดสระบุรี ประกาศเจตนารมณ์ เรื่อง สุจริต โปร่งใส สำนักงานเกษตรและสหกรณ์จังหวัดสระบุรี ไส้สะอาด ๒๕๖๖ และงดรับ งดให้ ของขวัญ ของกำนัลทุกชนิดจากการปฏิบัติหน้าที่ (No Gift Policy)

(.....)

ผู้รายงาน

นางสาวนันทกา แสงจันทร์

ตำแหน่ง

นักวิเคราะห์นโยบายและแผนชำนาญการ

แบบรายงานผลการดำเนินงานโครงการ/กิจกรรมโดดเด่น

กิจกรรมจิตอาสาบำเพ็ญสาธารณประโยชน์ต่าง ๆ

หน่วยงาน สำนักงานเกษตรและสหกรณ์จังหวัดสระบุรี



วันที่ 3 ตุลาคม 2565 เวลา 10.30 น. นายสุขุมวิท สุขพันธ์ถาวร เกษตรและสหกรณ์จังหวัดสระบุรี มอบหมายให้ นางสาวรัตนา พึ่งโต นักจัดการงานทั่วไป พร้อมด้วย นางสาวอารยา โภคาพานิชย์ เจ้าหน้าที่งานธุรการ ร่วมกิจกรรมจิตอาสาพัฒนา ปรับปรุงภูมิทัศน์ ทำความสะอาดศาสนสถาน เพื่อถวายเป็นพระราชกุศล เนื่องในวันคล้ายวันประสูติ สมเด็จพระสังฆราชเจ้า กรมหลวงวชิรญาณสังวร สมเด็จพระสังฆราช องค์ที่ 19 โดยมี นางอังคณา ชิตะติตติ รองผู้ว่าราชการจังหวัดสระบุรี เป็นประธานในพิธี ณ วัดศรัทธาประชากร (เขาวง) หมู่ที่ 5 ตำบลหน้าพระลาน อำเภอเฉลิมพระเกียรติ จังหวัดสระบุรี

(..........)

ผู้รายงาน นางสาวนันทกา แสงจันทร์
ตำแหน่ง นักวิเคราะห์นโยบายและแผนชำนาญการ

แบบรายงานผลการดำเนินงานโครงการ/กิจกรรมโดดเด่น

กิจกรรมจิตอาสาบำเพ็ญสาธารณประโยชน์ต่าง ๆ

หน่วยงาน สำนักงานเกษตรและสหกรณ์จังหวัดสระบุรี



วันที่ 13 ตุลาคม 2565 เวลา 10.30 น. นายสุขุมวิท สุขพันธุ์ถาวร เกษตรและสหกรณ์จังหวัดสระบุรี มอบหมายให้ นางสาวนันทกา แสงจันทร์ หัวหน้ากลุ่มสารสนเทศการเกษตร พร้อมด้วย นางสาววิจิตรา ยืนมัน เจ้าหน้าที่บันทึกข้อมูล เข้าร่วมกิจกรรมจิตอาสาพัฒนาปรับปรุงภูมิทัศน์ชุมชนแม่น้ำ/คู/คลอง เพื่อถวาย เป็นพระราชกุศลและน้อมรำลึกพระมหากรุณาธิคุณของพระมหากษัตริย์ไทย เนื่องในวันคล้ายวันสวรรคต พระบาทสมเด็จพระบรมชนกาธิเบศร มหาภูมิพลอดุลยเดชมหาราช บรมนาถบพิตร 13 ตุลาคม 2565 โดยมี นายผล ดำธรรม ผู้ว่าราชการจังหวัดสระบุรี เป็นประธานในพิธี พร้อมด้วยจิตอาสาพระราชทาน เข้าร่วม กิจกรรมฯ โดยพร้อมเพรียงกัน ณ บริเวณอ่างเก็บน้ำคลองเปรี้ยว หน้าศาลากลางจังหวัดสระบุรี ตำบลตะกุด อำเภอมืองสระบุรี จังหวัดสระบุรี

(.....
)

ผู้รายงาน นางสาวนันทกา แสงจันทร์
 ตำแหน่ง นักวิเคราะห์นโยบายและแผนชำนาญการ

แบบรายงานผลการดำเนินงานโครงการ/กิจกรรมโดดเด่น

กิจกรรมส่งเสริมหลักธรรมทางพระพุทธศาสนา

หน่วยงาน สำนักงานเกษตรและสหกรณ์จังหวัดสระบุรี



วันที่ 28 ตุลาคม 2565 เวลา 09.00 น. นายสุขุมวิท สุขพันธุ์ถาวร เกษตรและสหกรณ์จังหวัดสระบุรี มอบหมายให้ นางกนกวรรณ เจริญทอง หัวหน้ากลุ่มยุทธศาสตร์พัฒนาการเกษตร ร่วมพิธีทอดผ้าป่าสมทบโครงการทุนเล่าเรียนหลวงสำหรับพระสงฆ์ไทย ประจำปี พ.ศ. 2565 เพื่อน้อมเกล้าฯน้อมกระหม่อมถวายพระราชกุศลแด่พระบาทสมเด็จพระบรมชนกาธิเบศร มหาภูมิพลอดุลยเดชมหาราช บรมนาถบพิตร เนื่องในวันคล้ายวันสวรรคต 13 ตุลาคม พร้อมทั้งสนับสนุนและส่งเสริมพระภิกษุและสามเณร ให้ได้มีโอกาสศึกษาพระปริยัติธรรมและพระธรรมวินัยอย่างลึกซึ้ง อันเป็นการสืบสานพระบรมราชปณิธานของพระบาทสมเด็จพระบรมชนกาธิเบศร มหาภูมิพลอดุลยเดชมหาราช บรมนาถบพิตร ในการส่งเสริมการศึกษาพระปริยัติธรรมของพระสงฆ์ไทย โดยมี นายผล ดำธรรม ผู้ว่าราชการจังหวัดสระบุรี เป็นประธานในพิธี ณ วัดพระพุทธบาทราชวรมหาวิหาร ตำบลขุนโขลน อำเภอพระพุทธบาท จังหวัดสระบุรี

(.....

ผู้รายงาน

นางสาวนันทกา แสงจันทร์

ตำแหน่ง

นักวิเคราะห์นโยบายและแผนชำนาญการ

แบบรายงานผลการดำเนินงานโครงการ/กิจกรรมโดดเด่น

กิจกรรมการแต่งกายการสวมใส่ผ้าไทย/ผ้าพื้นเมืองท้องถิ่น ทุกวันอังคารและวันศุกร์
 ผ้าลายขอ เจ้าฟ้าสิริวิณณวรีฯ/ผ้าขิดลายนาฮีรัตนราชกัญญา ทุกวันพฤหัสบดี
 ตามมาตรการส่งเสริมและสนับสนุนการใช้และสวมใส่ผ้าไทยในวันปฏิบัติงาน

หน่วยงาน สำนักงานเกษตรและสหกรณ์จังหวัดสระบุรี





นายสุขุมวิท สุขพันธุ์ถาวร เกษตรและสหกรณ์จังหวัดสระบุรี พร้อมด้วยเจ้าหน้าที่สำนักงานเกษตรและสหกรณ์จังหวัดสระบุรี เข้าร่วมกิจกรรมการแต่งกายการสวมใส่ผ้าไทย/ผ้าพื้นเมืองท้องถิ่น ทุกวันอังคารและวันศุกร์ ผ้าลายขอเจ้าฟ้าสิริวัณณวรีฯ/ผ้าขิดลายนารีรัตนราชกัญญา ทุกวันพฤหัสบดี ตามมาตรการส่งเสริมและสนับสนุนการใช้และสวมใส่ผ้าไทยในวันปฏิบัติงาน เพื่อส่งเสริมและสนับสนุนการใช้และสวมใส่ผ้าไทยในวันปฏิบัติงาน เป็นการเผยแพร่ภูมิปัญญาผ้าพื้นถิ่นไทยให้คงอยู่เป็นความภาคภูมิใจของคนไทยตลอดไป

(.....)

ผู้รายงาน

นางสาวนันทกา แสงจันทร์

ตำแหน่ง

นักวิเคราะห์นโยบายและแผนชำนาญการ

แบบรายงานผลการดำเนินงานโครงการ/กิจกรรมโดดเด่น

กิจกรรมการสืบสาน รักษาประเพณี วัฒนธรรมไทยในงานต่าง ๆ

หน่วยงาน สำนักงานเกษตรและสหกรณ์จังหวัดสระบุรี



วันที่ 30 มีนาคม 2566 เวลา 10.00 น. นายสุขุมวิท สุขพันธุ์ถาวร เกษตรและสหกรณ์จังหวัดสระบุรี ร่วมพิธีมอบลายผ้าพระราชทาน “ผ้าลายดอกกรักราชกัญญา” เพื่อเผยแพร่พระอัจฉริยภาพของสมเด็จพระเจ้าลูกเธอเจ้าฟ้า สิริวิวัฒนวารี นารีรัตนราชกัญญา ในด้านการออกแบบเครื่องแต่งกายและการอนุรักษ์ศิลปหัตถกรรมจากภูมิปัญญาพื้นถิ่นของไทย พร้อมประชาสัมพันธ์แบบลายผ้าพระราชทาน “ผ้าลายดอกกรักราชกัญญา” ให้กับกลุ่มทอผ้า 76 จังหวัด ที่เป็นช่างทอผ้า และผู้ผลิตผ้าทุกกลุ่ม ทุกเทคนิค ได้นำลายพระราชทานไปเป็นต้นแบบและพัฒนาต่อยอด เพิ่มมูลค่าให้กับผลิตภัณฑ์ผ้าพื้นถิ่นให้ร่วมสมัยนำไปสู่การสร้างงาน สร้างรายได้กระจายสู่ชุมชนอย่างทั่วถึง เป็นวงจรเศรษฐกิจเชิงมหภาค โดยมี นายผล คำธรรม ผู้ว่าราชการจังหวัดสระบุรี เป็นประธานในพิธี พร้อมทั้งหัวหน้าส่วนราชการในจังหวัดสระบุรี เข้าร่วมพิธีอย่างพร้อมเพรียง ณ หอประชุมศูนย์ราชการจังหวัดสระบุรี

(.....)

ผู้รายงาน

นางสาวนันทกา แสงจันทร์

ตำแหน่ง

นักวิเคราะห์นโยบายและแผนชำนาญการ

5) องค์กรมีผลการประเมินผลหรือรายงานผลการดำเนินงาน มีการปรับปรุงหรือพัฒนา มีการทบทวนหรือถอดบทเรียนเพื่อให้การดำเนินงานมีผลสำเร็จเพิ่มมากขึ้นและเป็นไปตามเป้าหมายของแผนการดำเนินงานที่กำหนดไว้ในข้อ 3

หลักฐาน

เกณฑ์การให้คะแนน

2 คะแนน : มีการประเมินผลหรือรายงานผลการดำเนินงานตามเป้าหมายของแผนการดำเนินงานที่กำหนดไว้ในข้อที่ 3 และมีการปรับปรุงหรือพัฒนา การดำเนินงานตามเป้าหมายของแผน การดำเนินงานที่กำหนดไว้ในข้อที่ 3

คำอธิบาย

สำนักงานเกษตรและสหกรณ์จังหวัดสระบุรี มีการรายงานผลการดำเนินงานตามเป้าหมายของแผนการดำเนินงานที่กำหนดไว้ในข้อที่ 3 และมีการปรับปรุงหรือพัฒนา การดำเนินงานตามเป้าหมายของแผน การดำเนินงานที่กำหนดไว้ในข้อที่ 3

แผนส่งเสริมคุณธรรม ประจำปีงบประมาณ พ.ศ. ๒๕๖๖

สำนักงานเกษตรและสหกรณ์จังหวัดสระบุรี

ปรับปรุงใหม่ ณ วันที่ ๘ พฤษภาคม ๒๕๖๖

| เป้าหมายคุณธรรม | ชื่อโครงการ/กิจกรรม | วัตถุประสงค์ | กลุ่มเป้าหมาย | วันที่/ ระยะเวลา ดำเนินการ | งบประมาณ/ แหล่ง งบประมาณ | ผู้รับผิดชอบ | ผลที่ได้รับ |
|---|--|--|---|----------------------------------|--------------------------------|---|--|
| <p>พอเพียง</p> <p>ปัญหาที่อยากแก้ การใช้ทรัพยากรไม่คุ้มค่าและไม่เกิดประโยชน์เท่าที่ควร</p> <p>ความดีที่อยากทำ การใช้ทรัพยากรอย่างคุ้มค่าและเกิดประโยชน์เพิ่มมากขึ้น</p> | <p>กิจกรรม ใบน้สีเขียว (Green for Hope) ได้แก่</p> <p>๑.๑ ลดการใช้พลังงาน เช่น รมรณรงค์การเปิด-ปิดเครื่องปรับอากาศตามเวลาที่กำหนด การใช้อุปกรณ์ไฟฟ้าอย่างถูกวิธี ปิดคอมพิวเตอร์เมื่อไม่ใช้งาน</p> <p>๑.๒ ลดการใช้กระดาษ พิมพ์เอกสารสองหน้า ใช้ QR Code แทนการพิมพ์เอกสาร และส่งเอกสารไฟล์แทนการใช้ กระดาษ ฯลฯ</p> <p>๑.๓ เก็บห้วงกระป๋องใส่ลูกแม็ก เพื่อบริจาคทำชาเขียว</p> <p>๑.๔ ใช้ถุงผ้าแทนถุงพลาสติก</p> <p>๑.๕ การคัดแยกขยะมูลฝอยภายในหน่วยงาน</p> | <p>๑. เพื่อสร้างจิตสำนึกให้ตระหนักถึงความสำคัญและคุณประโยชน์ของการใช้ทรัพยากร</p> <p>๒. เพื่อร่วมกันดำเนินการใช้ทรัพยากรอย่างคุ้มค่าและเกิดประโยชน์เพิ่มมากขึ้น</p> <p>๓. เพื่อลดต้นทุนในการปฏิบัติงานของสำนักงานฯ</p> | ข้าราชการและเจ้าหน้าที่ทุกคนในสำนักงานฯ | ตุลาคม ๒๕๖๕ – กันยายน ๒๕๖๖ | - | ฝ่ายบริหารทั่วไปของสำนักงาน เป็นหน่วยงานหลัก ข้าราชการและเจ้าหน้าที่ทุกคนในสำนักงานฯ ถือปฏิบัติ | <p>๑. ข้าราชการและเจ้าหน้าที่ตระหนักถึงความสำคัญและคุณประโยชน์ของการใช้ทรัพยากร</p> <p>๒. ข้าราชการและเจ้าหน้าที่ร่วมกันดำเนินการใช้ทรัพยากรอย่างคุ้มค่าและเกิดประโยชน์เพิ่มมากขึ้น</p> <p>๓. สำนักงานฯ ได้ลดต้นทุนในการปฏิบัติงาน</p> |

| เป้าหมายคุณธรรม | ชื่อโครงการ/กิจกรรม | วัตถุประสงค์ | กลุ่มเป้าหมาย | วันที่/ ระยะเวลา ดำเนินการ | งบประมาณ/ แหล่ง งบประมาณ | ผู้รับผิดชอบ | ผลที่ได้รับ |
|---|---|--|--|---|--------------------------------|---|--|
| วินัย ความดีที่อยากทำ การส่งเสริม เทิดทูนชาติ ศาสนา และพระมหากษัตริย์ | ๑. กิจกรรม น้อมรำลึก ในพระมหากรุณาธิคุณ ของ พระบาทสมเด็จพระ พระบรมชนกาธิเบศร มหาภูมิพลอดุลยเดช มหาราช บรมนาถบพิตร เนื่องใน “วันพระบิดา แห่งฝนหลวง” ประจำปี ๒๕๖๕ ๒. กิจกรรมที่จัดขึ้น เนื่องในโอกาสวันสำคัญ ต่างๆ | เพื่อน้อมรำลึกในพระมหา กรุณาธิคุณของ พระบาทสมเด็จพระบรม ชนกาธิเบศร มหาภูมิพล อดุลยเดชมหาราช บรมนาถ บพิตร พระบิดาแห่งฝนหลวง เพื่อแสดงออกถึงความภูมิใจ ในชาติ ปฏิบัติตามหลัก ศาสนาที่ตนนับถือ และ เทิดทูนรักษาไว้ซึ่งสถาบัน พระมหากษัตริย์ | ข้าราชการ เจ้าหน้าที่ หน่วยงานต่างๆ และประชาชน ทั่วไป ข้าราชการและ เจ้าหน้าที่ทุกคน ในสำนักงานฯ | ๑๔ พฤศจิกายน ๒๕๖๕ ตุลาคม ๒๕๖๕ – กันยายน ๒๕๖๖ | ๒๐,๐๐๐.- - | กลุ่มช่วยเหลือเกษตรกร และโครงการพิเศษ เป็นหน่วยงานหลัก ข้าราชการและเจ้าหน้าที่ ทุกคนในสำนักงานฯ ร่วมสนับสนุน หน่วยงานต่างๆ อาสาสมัครฝนหลวง ตลอดจนประชาชนทั่วไป เข้าร่วมพิธี ข้าราชการและเจ้าหน้าที่ ทุกคนในสำนักงานฯ | ข้าราชการ และเจ้าหน้าที่ มีความจงรักภักดี และเทิดทูน สถาบันชาติ ศาสนา และ พระมหากษัตริย์ |
| สุจริต ความดีที่อยากทำ การปฏิบัติหน้าที่ตามระเบียบ ราชการอย่างเคร่งครัด โปร่งใส และสามารถตรวจสอบได้ | ๑. กิจกรรมประกาศ เจตนารมณ์ “สุจริต โปร่งใส สำนักงานเกษตร และสหกรณ์จังหวัดสระบุรี ใสสะอาด ๒๕๖๖” no gift Policy” งดรับ จดให้ | เพื่อกระตุ้นเตือน ให้ปฏิบัติหน้าที่ด้วยความ โปร่งใสและสามารถ ตรวจสอบได้ | ข้าราชการและ เจ้าหน้าที่ทุกคน ในสำนักงานฯ | ตั้งแต่วันที่ ๒๗ ธันวาคม ๒๕๖๕ เป็นต้นไป | - | ข้าราชการและเจ้าหน้าที่ ทุกคนในสำนักงานฯ ถือ ปฏิบัติอย่างเคร่งครัด | ข้าราชการ และเจ้าหน้าที่ ปฏิบัติหน้าที่ด้วย ความโปร่งใสและ สามารถตรวจสอบ ได้ |

| เป้าหมายคุณธรรม | ชื่อโครงการ/กิจกรรม | วัตถุประสงค์ | กลุ่มเป้าหมาย | วันที่/ ระยะเวลา ดำเนินการ | งบประมาณ/ แหล่ง งบประมาณ | ผู้รับผิดชอบ | ผลที่ได้รับ |
|-----------------|--|--|---------------|--|--------------------------------|--------------|--|
| | <p>๒. กิจกรรมการสร้างวัฒนธรรมองค์กรที่โปร่งใสและซื่อสัตย์สุจริตมาภิบาลในการปฏิบัติงานของหน่วยงานภาครัฐ ตามประกาศกระทรวงเกษตรและสหกรณ์ เรื่อง เจตนาารมณไม่รับของขวัญ ของกำนัลทุกชนิดจากการปฏิบัติหน้าที่ (NO GIFT POLICY) ประจำปีงบประมาณ พ.ศ. ๒๕๖๖</p> <p>๓. โครงการยกระดับค่าคะแนนการประเมินคุณธรรม</p> | <p>๑. เพื่อสร้างความเชื่อมั่นในการปฏิบัติหน้าที่อย่างโปร่งใส ซื่อสัตย์สุจริต โดยยึดประโยชน์ของประเทศชาติและประชาชนเป็นหลัก</p> <p>๒. เพื่อป้องกันการปฏิบัติหน้าที่อย่างไม่เป็นธรรมและไม่ให้เกิดผลประโยชน์ทับซ้อนและยึดถือต่อต้านการทุจริตทุกรูปแบบ</p> <p>เพื่อยกระดับคะแนนการประเมินคุณธรรมและความโปร่งใสในการดำเนินงาน</p> | | <p>ตั้งแต่วันที่ ๑๒ มกราคม ๒๕๖๖ เป็นต้นไป</p> <p>ตั้งแต่ มกราคม ๒๕๖๖</p> | | | <p>๑. ชำราขการและเจ้าหน้าที่สร้างความเชื่อมั่นในการปฏิบัติหน้าที่อย่างโปร่งใส ซื่อสัตย์สุจริต โดยยึดประโยชน์ของประเทศชาติและประชาชนเป็นหลัก</p> <p>๒. ปฏิบัติหน้าที่อย่างเป็นธรรมและไม่ให้เกิดผลประโยชน์ทับซ้อนและยึดถือต่อต้านการทุจริตทุกรูปแบบ</p> <p>สามารถยกระดับคะแนนการประเมินคุณธรรมและความโปร่งใส</p> |

| เป้าหมายคุณธรรม | ชื่อโครงการ/กิจกรรม | วัตถุประสงค์ | กลุ่มเป้าหมาย | วันที่/ ระยะเวลา ดำเนินการ | งบประมาณ/ แหล่ง งบประมาณ | ผู้รับผิดชอบ | ผลที่ได้รับ |
|-----------------|--|---|---------------|---|--------------------------------|--------------|--|
| | <p>และความโปร่งใสในการดำเนินงานของหน่วยงานภาครัฐ (INTEGRITY AND TRANSPARENCY ASSESSMENT : ITA) ประจำปีงบประมาณ พ.ศ. ๒๕๖๖</p> <p>๔. โครงการกระทรวงเกษตรและสหกรณ์ร่วมด้านการทุจริตทุกรูปแบบ (MOAC ZERO TOLERANCE)</p> <p>๕. กิจกรรมที่เกี่ยวข้องกับการเสริมสร้างคุณธรรมและจริยธรรม</p> | <p>ของหน่วยงานภาครัฐ (ITA)</p> <p>เพื่อให้ผู้บริหารและบุคลากรในสังกัดกระทรวงเกษตรและสหกรณ์ร่วมกันแสดงเจตนารมณ์ในการต่อต้านการทุจริต กระตุ้นจิตสำนึกให้บุคลากรในสังกัดไม่ทำ ไม่ทน และไม่เพิกเฉยต่อการทุจริตทุกรูปแบบ แสดงถึงภาพลักษณ์ที่ดีขององค์กร เปิดเผย โปร่งใส ปลอดการทุจริต</p> <p>เพื่อส่งเสริมคุณธรรมจริยธรรมให้กับเจ้าหน้าที่ของรัฐ</p> | | <p>๒๐ มีนาคม ๒๕๖๖</p> <p>ตุลาคม ๒๕๖๕ - กันยายน ๒๕๖๖</p> | | | <p>ในการดำเนินงานของหน่วยงานภาครัฐ (ITA)</p> <p>ข้าราชการและเจ้าหน้าที่มีจิตสำนึก ไม่ทำไม่ทน และไม่เพิกเฉยต่อการทุจริตทุกรูปแบบ</p> <p>ข้าราชการและเจ้าหน้าที่มีคุณธรรมและจริยธรรม</p> |

| เป้าหมายคุณธรรม | ชื่อโครงการ/กิจกรรม | วัตถุประสงค์ | กลุ่มเป้าหมาย | วันที่/ ระยะเวลา ดำเนินการ | งบประมาณ/ แหล่ง งบประมาณ | ผู้รับผิดชอบ | ผลที่ได้รับ |
|---|---|--|---|---|--------------------------------|---|---|
| จิตอาสา ความดีที่อยากทำ การเป็นจิตอาสา ให้ความ ร่วมมือเข้าร่วมกิจกรรม ของส่วนรวมเป็นอย่างดี | กิจกรรมจิตอาสาบำเพ็ญ สาธารณประโยชน์ต่างๆ | เพื่อปลูกฝังความเสียสละ เพื่อประโยชน์ส่วนรวม | ข้าราชการและ เจ้าหน้าที่ทุกคน ในสำนักงานฯ | ตุลาคม ๒๕๖๕ - กันยายน ๒๕๖๖ | - | ข้าราชการและเจ้าหน้าที่ ทุกคนในสำนักงานฯ | ข้าราชการ และเจ้าหน้าที่ที่มี ความเสียสละ เพื่อประโยชน์ ส่วนรวม |
| กตัญญู ปัญหาที่อยากแก้ การสำนึกรู้คุณค่าของบุคคล และสิ่งแวดล้อม | ๑. กิจกรรม Exercise วันละนิด พิชิต Office Syndrome ๒. กิจกรรม ร่วมใจ สืบสานประเพณีไทย | เพื่อเสริมสร้างความสัมพันธ์ ที่ดี สร้างบรรยากาศการ ทำงานที่ดีในการทำงาน ร่วมกัน ก่อให้เกิดความรัก สามัคคีและความร่วมมือ ร่วมใจกันภายในองค์กร เกิดความสำนึกรู้คุณค่า ของบุคคลและสิ่งแวดล้อม เพื่อเสริมสร้างความแข็งแรง ของร่างกาย ดูแลร่างกาย ให้เหมาะสมเอื้อต่อการ ปฏิบัติงาน เพื่อแสดงความกตัญญู กตเวทิตา เคารพผู้อาวุโส | ข้าราชการและ เจ้าหน้าที่ทุกคน ในสำนักงาน | ตุลาคม ๒๕๖๕ - กันยายน ๒๕๖๖ เดือนละ ๑-๒ ครั้ง ๑๒ เมษายน ๒๕๖๖ | - | ข้าราชการและเจ้าหน้าที่ ทุกคนในสำนักงาน | ข้าราชการ และเจ้าหน้าที่ ที่มีความสัมพันธ์ ที่ดี มีบรรยากาศ การทำงานที่ดี ในการทำงาน ร่วมกัน เกิดความรัก สามัคคีและความ ร่วมมือ ร่วมใจ กันภายในองค์กร เกิดความสำนึก รู้ คุณค่า ของบุคคลและ สิ่งแวดล้อม |

| เป้าหมายคุณธรรม | ชื่อโครงการ/กิจกรรม | วัตถุประสงค์ | กลุ่มเป้าหมาย | วันที่/ ระยะเวลา ดำเนินการ | งบประมาณ/ แหล่ง งบประมาณ | ผู้รับผิดชอบ | ผลที่ได้รับ |
|--|---|---|--|----------------------------------|--------------------------------|--|---|
| | เนื่องในเทศกาล วันสงกรานต์ ปี ๒๕๖๖ (พิธีสงฆ์หน้าพระ รดน้ำ ขอพรผู้บังคับบัญชา และรับประทานอาหาร กลางวันร่วมกัน) | | | | | | |
| | ๓. กิจกรรม ๕ ส-ทำความ สะอาดสำนักงาน | เพื่อสร้างสภาพแวดล้อม ในสำนักงานให้สะอาด เป็นระเบียบเรียบร้อย | | ปีละ ๒ ครั้ง | | | |
| ยึดมั่นในหลักธรรมทางศาสนา | กิจกรรมส่งเสริมหลักธรรม ทางพระพุทธศาสนา | เพื่อนำหลักธรรม ทางพระพุทธศาสนามาใช้ ในชีวิตประจำวันและการ ทำงาน | ข้าราชการและ เจ้าหน้าที่ทุกคน ในสำนักงาน | ตุลาคม ๒๕๖๕ - มิถุนายน ๒๕๖๖ | - | ข้าราชการและเจ้าหน้าที่ ทุกคนในสำนักงาน | ข้าราชการ และเจ้าหน้าที่ น้อมนำหลักธรรม ทาง พระพุทธศาสนา มาใช้ใน ชีวิตประจำวัน และการทำงาน |
| ดำเนินงานตามหลักปรัชญา ของเศรษฐกิจพอเพียง | กิจกรรมการดำเนินชีวิต ตามหลักปรัชญาเศรษฐกิจ พอเพียง | เพื่อส่งเสริม สนับสนุนให้ ดำเนินชีวิตตามหลักปรัชญา ของเศรษฐกิจพอเพียง | ข้าราชการและ เจ้าหน้าที่ทุกคน ในสำนักงาน | ตุลาคม ๒๕๖๕. - สิงหาคม ๒๕๖๖ | - | ข้าราชการและเจ้าหน้าที่ ทุกคนในสำนักงาน | ข้าราชการ และเจ้าหน้าที่ ได้ดำเนินชีวิต ตามหลักปรัชญา ของเศรษฐกิจ พอเพียง |

| เป้าหมายคุณธรรม | ชื่อโครงการ/กิจกรรม | วัตถุประสงค์ | กลุ่มเป้าหมาย | วันที่/ ระยะเวลา ดำเนินการ | งบประมาณ/ แหล่ง งบประมาณ | ผู้รับผิดชอบ | ผลที่ได้รับ |
|-------------------------------------|--|--|--|----------------------------------|--------------------------------|--|---|
| อนุรักษ์และส่งเสริม วิถีวัฒนธรรม | <p>๑. กิจกรรมการแต่งกาย การสวมใส่ผ้าไทย/ผ้า พื้นเมืองท้องถิ่น ทุกวันอังคารและวันศุกร์ ผ้าลายขอ เจ้าฟ้าสิริวัฒนภักดี/ผ้าขิด ลายนาวีรัตนราชกัญญา ทุกวันพฤหัสบดี ตามมาตรการส่งเสริมและ สนับสนุนการใช้และสวม ใส่ผ้าไทยในวันปฏิบัติงาน</p> <p>๒. กิจกรรมการสืบสาน รักษาประเพณีวัฒนธรรม ไทยในงานต่าง</p> | <p>เพื่อส่งเสริมและสนับสนุน การใช้และสวมใส่ผ้าไทยใน วันปฏิบัติงาน เป็นการ เผยแพร่ภูมิปัญญาผ้าพื้นถิ่น ไทยให้คงอยู่เป็นความ ภาคภูมิใจของคนไทย</p> <p>เพื่อสืบสาน และรักษา ประเพณีวัฒนธรรมที่ดั้งเดิม ของไทย</p> | ข้าราชการและ เจ้าหน้าที่ทุกคน ในสำนักงาน | ตุลาคม ๒๕๖๕ - กันยายน ๒๕๖๖ | - | ข้าราชการและเจ้าหน้าที่ ทุกคนในสำนักงาน | ข้าราชการและ เจ้าหน้าที่ ได้ส่งเสริมและ สนับสนุนการใช้ และสวมใส่ผ้าไทย ในวันปฏิบัติงาน ช่วยเผยแพร่ภูมิ ปัญญาผ้าพื้นถิ่น ไทยให้คงอยู่เป็น ความภาคภูมิใจ ของคนไทย ตลอดจนได้สืบ สาน และรักษา ประเพณี วัฒนธรรมที่ดั้งเดิม ของไทย |

(ลงชื่อ)..........ผู้เสนอ

(นางสาวนันทกา แสงจันทร์)

นักวิเคราะห์นโยบายและแผนชำนาญการ

(ลงชื่อ)..........ผู้รับรองข้อมูล

(นายสุชุมวิท สุขพันธุ์ถาวร)

เกษตรและสหกรณ์จังหวัดสระบุรี

6) องค์กรมีการยกย่อง เชิดชู บุคลากรและหน่วยงานที่มีคุณธรรมหรือทำความดี จนเป็นแบบอย่างได้เพื่อส่งเสริมการดำเนินงานตามเป้าหมายของแผนการดำเนินงานที่กำหนดไว้ในข้อที่ 3

หลักฐาน

เกณฑ์การให้คะแนน

- 3 คะแนน : - มีการประกาศ ยกย่อง เชิดชู บุคลากรภายในหรือภายนอกองค์กรที่มีคุณธรรม หรือทำความดีจนเป็นแบบอย่างได้
- มีการประกาศ ยกย่อง เชิดชู หน่วยงานภายในหรือภายนอกองค์กรที่มีคุณธรรม หรือทำความดีจนเป็นแบบอย่างได้
- มีการประชาสัมพันธ์การประกาศยกย่องภายในองค์กรและผ่านช่องทางสื่อสารที่หลากหลาย เช่น ไลน์ เฟซบุ๊ก เว็บไซต์ เป็นต้น

คำอธิบาย

สำนักงานเกษตรและสหกรณ์จังหวัดสระบุรี มีการประกาศ ยกย่อง เชิดชู บุคลากร ภายในหรือภายนอกองค์กรที่มีคุณธรรม หรือทำความดีจนเป็นแบบอย่างได้ และมีการประกาศ ยกย่อง เชิดชู หน่วยงานภายในหรือภายนอกองค์กรที่มีคุณธรรมหรือทำความดีจนเป็นแบบอย่างได้ รวมทั้งมีการประชาสัมพันธ์การประกาศยกย่องภายในองค์กรและผ่านช่องทางสื่อสารที่หลากหลาย เช่น ไลน์ เฟซบุ๊ก เว็บไซต์ เป็นต้น

การโหวตบุคลากรภายในองค์กรที่ทำความดี ประจำปีงบประมาณ พ.ศ. 2566 ซึ่งเป็นส่วนหนึ่งของการประเมินองค์กรคุณธรรมต้นแบบ ประจำปีงบประมาณ พ.ศ. 2566 ของสำนักงานเกษตรและสหกรณ์จังหวัดสระบุรี

.....

เนื่องด้วย นางอลิษา ปัญญาชน เจ้าพนักงานการเงินและบัญชีชำนาญงาน สังกัดฝ่ายบริหารทั่วไป สำนักงานเกษตรและสหกรณ์จังหวัดสระบุรี ได้ลาออกเมื่อวันที่ 16 กันยายน 2565 เนื่องจากสอบบรรจุข้าราชการของหน่วยงานแห่งหนึ่งได้ ทำให้ตำแหน่งดังกล่าวว่างลง นายสุขุมวิท สุขพันธุ์ถาวร เกษตรและสหกรณ์จังหวัดสระบุรี หัวหน้าส่วนราชการ มีความเห็นว่า นางสาวรัตนา พึ่งโต นักจัดการงานทั่วไป มีความรู้ความสามารถ ประกอบกับได้เคยฝึกงานด้านการเงินการบัญชีกับนางอลิษา ปัญญาชน ก่อนที่นางอลิษา จะลาคลอดบุตรในช่วงเดือนมีนาคม - พฤษภาคม 2564 มาก่อนแล้ว และสามารถปฏิบัติหน้าที่ดังกล่าวได้เป็นอย่างดี เกษตรและสหกรณ์จังหวัดสระบุรี จึงได้มอบหมายให้ นางสาวรัตนา พึ่งโต ปฏิบัติหน้าที่ในตำแหน่งนักจัดการงานทั่วไป ควบคู่กับงานด้านการเงินการบัญชีของสำนักงานฯ ด้วย

นางสาวรัตนา พึ่งโต ได้ปฏิบัติหน้าที่ทั้งสองภารกิจที่ได้รับมอบหมายด้วยความรับผิดชอบ เสียสละ และทุ่มเทตลอดมา ฝ่ายเลขานุการคณะทำงานฯ จึงขอเสนอชื่อ นางสาวรัตนา พึ่งโต เพื่อรับประกาศนียบัตรบุคลากรภายในองค์กรที่ทำความดี เพื่อเป็นขวัญกำลังใจในการปฏิบัติหน้าที่ด้วยความเสียสละของนางสาวรัตนา พึ่งโต ต่อไป

แบบรายงานผลการดำเนินงานโครงการ/กิจกรรมโดดเด่น

กิจกรรมการโหวตบุคลากรภายในองค์กรที่ทำความดี ประจำปีงบประมาณ พ.ศ. 2566

หน่วยงาน สำนักงานเกษตรและสหกรณ์จังหวัดสระบุรี



วันที่ 29 พฤษภาคม 2566 นายสุขุมวิท สุขพันธ์ถาวร เกษตรและสหกรณ์จังหวัดสระบุรี มอบประกาศนียบัตรแก่ นางสาวรัตนา พึ่งโต นักจัดการงานทั่วไป เพื่อเป็นขวัญและกำลังใจในฐานะที่เป็น ผู้ปฏิบัติหน้าที่ด้วยความเสียสละ สมควรได้รับการยกย่องเป็นตัวอย่างที่ดีในการมีคุณธรรมและจริยธรรม ตลอดไป ซึ่งกิจกรรมดังกล่าวเป็นส่วนหนึ่งของการประเมินองค์กรคุณธรรมต้นแบบ ประจำปีงบประมาณ พ.ศ. 2566 ของจังหวัดสระบุรี

()

ผู้รายงาน

นางสาวนันทกา แสงจันทร์

ตำแหน่ง

นักวิเคราะห์นโยบายและแผนชำนาญการ

การโหวตหน่วยงานภายในองค์กรที่ทำความดี ประจำปีงบประมาณ พ.ศ. 2566
ซึ่งเป็นส่วนหนึ่งของการประเมินองค์กรคุณธรรมต้นแบบ ประจำปีงบประมาณ พ.ศ. 2566
ของสำนักงานเกษตรและสหกรณ์จังหวัดสระบุรี

.....

เนื่องด้วย เมื่อวันที่ 16 กันยายน 2565 เจ้าหน้าที่ปฏิบัติงานของฝ่ายบริหารทั่วไป ได้ลาออกจากราชการจำนวน 1 คน ประกอบกับหัวหน้าฝ่ายบริหารทั่วไป ได้เกษียณราชการไปก่อนแล้ว ตั้งแต่วันที่ 30 กันยายน 2561 ซึ่งตำแหน่งดังกล่าวได้ถูกยุบตำแหน่งไปแล้ว ทำให้ฝ่ายบริหารทั่วไปมีเจ้าหน้าที่ปฏิบัติงานจำนวนลดลงและไม่ครบอัตรา เจ้าหน้าที่ที่มีอยู่จำเป็นต้องช่วยกันปฏิบัติงานเพิ่มเติม นอกจากนี้ นายสุขุมวิท สุขพันธุ์ถาวร เกษตรและสหกรณ์จังหวัดสระบุรี หัวหน้าส่วนราชการ ได้มอบหมายให้นางวารุณี จุโฬทก นักวิเคราะห์นโยบายและแผนชำนาญการ ข้าราชการสังกัดกลุ่มยุทธศาสตร์พัฒนาเกษตร ช่วยดูแลงานในส่วน of หัวหน้าฝ่ายบริหารทั่วไปเพิ่มเติม เพื่อให้การปฏิบัติงานในฝ่ายเป็นไปด้วยความเรียบร้อย

เจ้าหน้าที่ที่ได้รับมอบหมายให้ทำงานในฝ่ายบริหารทั่วไปทุกคน ได้ปฏิบัติหน้าที่ตามภารกิจที่ได้รับด้วยความรับผิดชอบและเสียสละตลอดมา ฝ่ายเลขานุการคณะทำงานฯ จึงขอเสนอให้ฝ่ายบริหารทั่วไปได้รับประกาศนียบัตรหน่วยงานภายในองค์กรที่ทำความดี เพื่อเป็นขวัญกำลังใจในการปฏิบัติหน้าที่ของเจ้าหน้าที่ในฝ่ายบริหารทั่วไป ต่อไป

แบบรายงานผลการดำเนินงานโครงการ/กิจกรรมโดดเด่น

กิจกรรมการไหวตหน่วยงานภายในองค์กรที่ทำความดี ประจำปีงบประมาณ พ.ศ. 2566

หน่วยงาน สำนักงานเกษตรและสหกรณ์จังหวัดสระบุรี



วันที่ 29 พฤษภาคม 2566 นายสุขุมวิท สุขพันธุ์ถาวร เกษตรและสหกรณ์จังหวัดสระบุรี มอบประกาศนียบัตรแก่ ฝ่ายบริหารงานทั่วไป เพื่อเป็นขวัญและกำลังใจในฐานะที่เป็นหน่วยงานที่ปฏิบัติงานด้วยความเสียสละ สมควรได้รับการยกย่องเป็นตัวอย่างที่ดีในการมีคุณธรรมและจริยธรรมตลอดไป ซึ่งกิจกรรมดังกล่าวเป็นส่วนหนึ่งของการประเมินองค์กรคุณธรรมต้นแบบ ประจำปีงบประมาณ พ.ศ. 2566 ของจังหวัดสระบุรี

(..........)

ผู้รายงาน

นางสาวนันทกา แสงจันทร์

ตำแหน่ง

นักวิเคราะห์นโยบายและแผนชำนาญการ

สำนักงานเกษตรและสหกรณ์จังหวัดสระบุรี
ผลการประเมินองค์กร ระดับคุณธรรมต้นแบบ รวม ๒๕ คะแนน
ประจำปีงบประมาณ พ.ศ. ๒๕๖๖
สถานที่ตั้ง ศาลากลางจังหวัดสระบุรี ชั้น ๒ (ฝั่งทางรถไฟ)
ตำบลตะกุด อำเภอเมืองสระบุรี จังหวัดสระบุรี
ผู้บริหาร นายสุขุมวิทย์ สุขพันธ์ุदार ตำแหน่ง เกษตรและสหกรณ์จังหวัดสระบุรี
โทรศัพท์ ๐๓๖-๓๕๐-๗๓๙ E-mail : saraban_sri@opsmoac.co.th
ผู้ประสานงานหลัก นางสาวนันทกา แสงจันทร์
โทร. ๐๘๑-๘๓๕-๒๖๖๕

หมายเหตุ : ศึกษารายละเอียดเพิ่มเติมได้ในรูปเล่ม ที่ QR code นี้



โครงการการพัฒนาคุณภาพสินค้าเกษตรสู่มาตรฐาน GAP

ความสำคัญและความเป็นมา

การปฏิบัติทางการเกษตรที่ดี (Good Agricultural Practices : GAP) หมายถึง แนวทางในการทำการเกษตร เพื่อให้ได้ผลผลิตที่มีคุณภาพดีและปลอดภัยตามมาตรฐานที่กำหนด โดยกระบวนการผลิตจะต้องปลอดภัยต่อเกษตรกรและผู้บริโภค ปราศจากการปนเปื้อนของสารเคมีไม่ทำให้เกิดมลพิษต่อสิ่งแวดล้อมมีการใช้ทรัพยากรให้เกิดประโยชน์สูงสุดได้ผลผลิตสูงคุ้มค่าการลงทุน การผลิตตามมาตรฐาน GAP ก่อให้เกิดความยั่งยืนทางการเกษตร สิ่งแวดล้อม เศรษฐกิจและสังคม มาตรฐาน GAP เป็นมาตรฐานที่ครอบคลุมการผลิตสินค้าเกษตรอย่างครบวงจร ตั้งแต่ปัจจัยการผลิต การผลิต การเก็บเกี่ยว การจัดการหลังการเก็บเกี่ยว การบรรจุหีบห่อ และการขนส่งการผลิต สำหรับการผลิตสินค้าเกษตร 3 ประเภท ได้แก่ 1) พืชผล เช่น ผัก ผลไม้ ชา กาแฟ ฝ้าย ฯลฯ 2) ปศุสัตว์ เช่น วัว ควาย เกะ หมู ไก่ ฯลฯ 3) สัตว์น้ำ ได้แก่ ปลาน้ำจืดประเภทล้าตัวยาวมีเกล็ด เช่น ปลาแซลมอน และปลาเทราท์ กุ้ง ปลาสังกะวาด ปลานิล ฯลฯ

การปฏิบัติทางการเกษตรที่ดีสำหรับพืช (GAP พืช)

การปฏิบัติทางการเกษตรที่ดีสำหรับพืช เป็นมาตรฐานการปฏิบัติที่ระบุรายละเอียดข้อกำหนดด้านการจัดการกระบวนการผลิตที่จำเป็นสำหรับการปฏิบัติที่ดีทางการผลิตพืชทุกชนิด โดยคำนึงถึงสิ่งแวดล้อม สุขภาพ ความปลอดภัยและสวัสดิภาพของผู้ปฏิบัติงาน เพื่อให้ได้ผลผลิตที่มีคุณภาพปลอดภัย ปลอดภัยจากศัตรูพืช เหมาะสมกับการบริโภคและมีคุณภาพเป็นที่พึงพอใจของผู้บริโภค

การปฏิบัติทางการเกษตรที่ดีสำหรับฟาร์มปศุสัตว์ (GAP ปศุสัตว์)

การปฏิบัติทางการเกษตรที่ดีสำหรับฟาร์มปศุสัตว์ เป็นมาตรฐานรับรองคุณภาพสินค้าเกษตร และอาหาร ตามกระบวนการผลิตทางการเกษตรที่ดีและเหมาะสม เพื่อให้ได้ผลผลิตที่มีคุณภาพดีถูกสุขลักษณะและปลอดภัย ต่อผู้บริโภค โดยการกำกับดูแลให้มีความปลอดภัยตลอดห่วงโซ่อาหาร เริ่มตั้งแต่ระดับฟาร์มเลี้ยงสัตว์ อาหารสัตว์ โรงงานผลิตอาหารสัตว์ โรงฆ่าสัตว์ จนถึงโรงงานแปรรูปเนื้อสัตว์ เพื่อยกระดับการจัดการฟาร์มเลี้ยงสัตว์ให้ได้ มาตรฐาน ค้ำครองผู้บริโภค และเพื่อประโยชน์ในทางการค้า

การปฏิบัติทางการเกษตรที่ดีสำหรับฟาร์มเลี้ยงสัตว์น้ำ (GAP ประมง)

มาตรฐานการปฏิบัติทางการเกษตรที่ดีสำหรับฟาร์มเลี้ยงสัตว์น้ำ เป็นส่วนหนึ่งของมาตรฐาน และหลักเกณฑ์สำหรับกระบวนการผลิต ผลผลิตและผลิตภัณฑ์ประมง โดยจะต้องควบคุมมาตรฐานสินค้า เกษตรและอาหาร มีการจัดการสุขอนามัยของฟาร์มที่ดี เพื่อให้กระบวนการผลิตของผู้ประกอบการประมง เป็นไปตามมาตรฐานและหลักเกณฑ์ที่กำหนด ส่งผลให้ผลิตผลจากการเพาะเลี้ยงที่มีคุณภาพดีและมีความ ปลอดภัยต่อผู้บริโภค

จังหวัดสระบุรีมีพื้นที่เกษตรกรรมทั้งสิ้น 1,276,477 ไร่ (คิดเป็น 57.10 % ของพื้นที่ทั้งหมด 2,235,304 ไร่) เป็นพื้นที่ที่ทำการเกษตรที่ได้รับรองมาตรฐาน GAP (Good Agricultural Practices) ทั้งหมด 3,962.25 ไร่ แบ่งเป็น

ตารางที่ 54 ข้อมูลการรับรองมาตรฐาน GAP ของจังหวัดสระบุรี

| ลำดับที่ | ประเภท | จำนวน |
|-------------------------|----------|--------------|
| 1 | พืช | 1,217.09 ไร่ |
| 2 | ประมง | 2,745.16 ไร่ |
| 3 | ปศุสัตว์ | 646 ฟาร์ม |
| รวมทั้งสิ้น (พืช ประมง) | | 3,962.25 ไร่ |
| รวมทั้งสิ้น (ปศุสัตว์) | | 646 ฟาร์ม |

ข้อมูล ณ เดือนกุมภาพันธ์ 2567

ตารางที่ 55 รายชื่อผู้ประกอบการฟาร์มที่ได้รับรองมาตรฐาน GAP (Good Agricultural Practice) ด้านปศุสัตว์
ในจังหวัดสระบุรี

ประเภทโคนม

| ลำดับที่ | ชื่อฟาร์ม | ตำบล | อำเภอ |
|----------|--------------------------------------|--------------|----------|
| 1 | ฟาร์มหมอวีชรินทร์ | ข้าฝักแพว | แก่งคอย |
| 2 | ฟาร์มโคนมไทยเดนมาร์คสมาร์ทแดรี่ฟาร์ม | มิตรภาพ | มวกเหล็ก |
| 3 | สุนทรฟาร์ม | วังม่วง | วังม่วง |
| 4 | สมพิศฟาร์ม | วังม่วง | วังม่วง |
| 5 | รัศมีฟาร์ม | วังม่วง | วังม่วง |
| 6 | กนกพรฟาร์ม | วังม่วง | วังม่วง |
| 7 | กิ่งฟาร์ม | ซับสนุ่น | มวกเหล็ก |
| 8 | บัญชาฟาร์ม | ซับสนุ่น | มวกเหล็ก |
| 9 | อ่อนน้อมฟาร์ม | วังม่วง | วังม่วง |
| 10 | พลาญชัยฟาร์ม | หนองย่างเสือ | มวกเหล็ก |
| 11 | ริช แดรี่ฟาร์ม | หนองย่างเสือ | มวกเหล็ก |
| 12 | ชาตรีฟาร์ม | หนองย่างเสือ | มวกเหล็ก |
| 13 | โชคอำนวยฟาร์ม | ซับสนุ่น | มวกเหล็ก |
| 14 | สุรียาฟาร์ม | ซับสนุ่น | มวกเหล็ก |
| 15 | วาสนาฟาร์ม | ซับสนุ่น | มวกเหล็ก |
| 16 | แนน-นุ่นฟาร์ม | ลำพญากลาง | มวกเหล็ก |
| 17 | บ้านลุงตุ้ฟาร์ม | ลำพญากลาง | มวกเหล็ก |
| 18 | ลัดดาวัลย์ฟาร์ม | ลำพญากลาง | มวกเหล็ก |
| 19 | เดอะเหม่งฟาร์ม | ลำพญากลาง | มวกเหล็ก |
| 20 | พรนิดาฟาร์ม | หินช้อน | แก่งคอย |
| 21 | กิตติพงษ์ฟาร์ม | หนองย่างเสือ | มวกเหล็ก |
| 22 | พรสมบุญฟาร์ม | หนองย่างเสือ | มวกเหล็ก |
| 23 | สุวรรณาฟาร์ม | หนองย่างเสือ | มวกเหล็ก |
| 24 | ศูนย์วิจัยและบำรุงพันธุ์สัตว์ทับกวาง | ทับกวาง | แก่งคอย |
| 25 | เจด็จฟาร์ม | ลำพญากลาง | มวกเหล็ก |
| 26 | อาทิตย์ฟาร์ม | หินช้อน | แก่งคอย |
| 27 | บุญเรืองฟาร์ม | หินช้อน | แก่งคอย |
| 28 | สัมฤทธิ์ฟาร์ม | หินช้อน | แก่งคอย |
| 29 | สมหมายฟาร์ม | หินช้อน | แก่งคอย |
| 30 | จรรยาฟาร์ม | หินช้อน | แก่งคอย |
| 31 | แพรวาฟาร์ม | ลำพญากลาง | มวกเหล็ก |
| 32 | ณัฐภัทรฟาร์ม | หนองย่างเสือ | มวกเหล็ก |

ตารางที่ 55 รายชื่อผู้ประกอบการฟาร์มที่ได้รับรองมาตรฐาน GAP (Good Agricultural Practice) ด้านปศุสัตว์
ในจังหวัดสระบุรี (ต่อ)

ประเภทโคนม

| ลำดับที่ | ชื่อฟาร์ม | ตำบล | อำเภอ |
|----------|--------------------------------|--------------|----------|
| 33 | วีระศักดิ์ฟาร์ม | ซับสนุ่น | มวกเหล็ก |
| 34 | พอร์ชฟาร์ม | ลำพญากลาง | มวกเหล็ก |
| 35 | วสันต์ฟาร์ม | ลำพญากลาง | มวกเหล็ก |
| 36 | ตี้เล็กฟาร์ม | ลำพญากลาง | มวกเหล็ก |
| 37 | วิภาพรฟาร์ม | ลำพญากลาง | มวกเหล็ก |
| 38 | ณัฐฟาร์ม | มวกเหล็ก | มวกเหล็ก |
| 39 | ปราณี,ศรีัญญา และกมลวัลย์ฟาร์ม | คำพราน | วังม่วง |
| 40 | พิเชษฐฟาร์ม | คำพราน | วังม่วง |
| 41 | พรพิรุณฟาร์ม | มิตรภาพ | มวกเหล็ก |
| 42 | ปณชัยฟาร์ม | มิตรภาพ | มวกเหล็ก |
| 43 | วีรอนงค์ฟาร์ม | มิตรภาพ | มวกเหล็ก |
| 44 | สวัสดีฟาร์ม | มวกเหล็ก | มวกเหล็ก |
| 45 | สมหมายฟาร์ม | มิตรภาพ | มวกเหล็ก |
| 46 | สมสวยฟาร์ม | ลำพญากลาง | มวกเหล็ก |
| 47 | อานนท์ฟาร์ม | ลำพญากลาง | มวกเหล็ก |
| 48 | รุ่งเจริญฟาร์ม | ลำพญากลาง | มวกเหล็ก |
| 49 | ศิวกกรฟาร์ม | ลำพญากลาง | มวกเหล็ก |
| 50 | จันทราฟาร์ม | ซับสนุ่น | มวกเหล็ก |
| 51 | เจริญฟาร์ม | ลำพญากลาง | มวกเหล็ก |
| 52 | บวรฟาร์ม | ลำพญากลาง | มวกเหล็ก |
| 53 | สุดท้ายฟาร์ม | หนองย่างเสือ | มวกเหล็ก |
| 54 | สุรสิทธิ์ฟาร์ม | ซับสนุ่น | มวกเหล็ก |
| 55 | เพียวฟาร์ม | ซับสนุ่น | มวกเหล็ก |
| 56 | ฉวีวรรณฟาร์ม | หนองย่างเสือ | มวกเหล็ก |
| 57 | ชัชวาลย์ฟาร์ม | ลำพญากลาง | มวกเหล็ก |
| 58 | ก้องฟาร์ม | ลำพญากลาง | มวกเหล็ก |
| 59 | ยี่เส็งฟาร์ม | หนองย่างเสือ | มวกเหล็ก |
| 60 | อนุสรณ์ฟาร์ม | หนองย่างเสือ | มวกเหล็ก |
| 61 | บ้านไร่ฟาร์ม | หนองย่างเสือ | มวกเหล็ก |
| 62 | มานะกุลฟาร์ม | วังม่วง | วังม่วง |
| 63 | วิชัยฟาร์ม | หนองย่างเสือ | มวกเหล็ก |
| 64 | บรรลือฟาร์ม | ลำพญากลาง | มวกเหล็ก |
| 65 | น้ำหวานฟาร์ม | ซับสนุ่น | มวกเหล็ก |

ตารางที่ 55 รายชื่อผู้ประกอบการฟาร์มที่ได้รับรองมาตรฐาน GAP (Good Agricultural Practice) ด้านปศุสัตว์
ในจังหวัดสระบุรี (ต่อ)

ประเภทโคนม

| ลำดับที่ | ชื่อฟาร์ม | ตำบล | อำเภอ |
|----------|-------------------|--------------|----------|
| 66 | สุทตพรฟาร์ม | ลำพญากลาง | มวกเหล็ก |
| 67 | นรากรฟาร์ม | ซับสนุ่น | มวกเหล็ก |
| 68 | อุทัยฟาร์ม | ซับสนุ่น | มวกเหล็ก |
| 69 | สีหะจันทรฟาร์ม | ซับสนุ่น | มวกเหล็ก |
| 70 | พีรวัดน์ฟาร์ม | ซับสนุ่น | มวกเหล็ก |
| 71 | ปวราณาฟาร์ม | ซับสนุ่น | มวกเหล็ก |
| 72 | อส.ฟาร์ม | ซับสนุ่น | มวกเหล็ก |
| 73 | สามการฟาร์ม | ซับสนุ่น | มวกเหล็ก |
| 74 | ลัดดาวัลย์ฟาร์ม | ซับสนุ่น | มวกเหล็ก |
| 75 | เจียงฟาร์ม | ซับสนุ่น | มวกเหล็ก |
| 76 | สุเทพฟาร์ม | ซับสนุ่น | มวกเหล็ก |
| 77 | ประทุมฟาร์ม | ลำพญากลาง | มวกเหล็ก |
| 78 | รุ่งเรืองฟาร์ม | ลำพญากลาง | มวกเหล็ก |
| 79 | ต้นปาล์มฟาร์ม | ลำพญากลาง | มวกเหล็ก |
| 80 | สนธยาฟาร์ม | ลำพญากลาง | มวกเหล็ก |
| 81 | Good day Farm | ลำพญากลาง | มวกเหล็ก |
| 82 | ส.สมานฟาร์ม | ลำพญากลาง | มวกเหล็ก |
| 83 | บังอรฟาร์ม | ลำพญากลาง | มวกเหล็ก |
| 84 | PHU PHUMI ฟาร์ม | ลำพญากลาง | มวกเหล็ก |
| 85 | ณิชาณัฐฟาร์ม | ลำพญากลาง | มวกเหล็ก |
| 86 | หิรัญญาฟาร์ม | ลำพญากลาง | มวกเหล็ก |
| 87 | ชอบฟาร์ม | ลำพญากลาง | มวกเหล็ก |
| 88 | บัวทองฟาร์ม | ลำพญากลาง | มวกเหล็ก |
| 89 | ตาร่มฟาร์ม | ลำพญากลาง | มวกเหล็ก |
| 90 | จันทาฟาร์ม | ลำพญากลาง | มวกเหล็ก |
| 91 | ชัยทัตฟาร์ม | ลำพญากลาง | มวกเหล็ก |
| 92 | อุทัยฟาร์ม | หนองย่างเสือ | มวกเหล็ก |
| 93 | สอาดฟาร์ม | หนองย่างเสือ | มวกเหล็ก |
| 94 | สมบุญฟาร์ม | หนองย่างเสือ | มวกเหล็ก |
| 95 | ตั้งค์ตั้งค์ฟาร์ม | วังม่วง | วังม่วง |
| 96 | สุวรรณฟาร์ม | วังม่วง | วังม่วง |
| 97 | ชิดชนกฟาร์ม | วังม่วง | วังม่วง |
| 98 | โกสินทร์ฟาร์ม | วังม่วง | วังม่วง |

ตารางที่ 55 รายชื่อผู้ประกอบการฟาร์มที่ได้รับรองมาตรฐาน GAP (Good Agricultural Practice) ด้านปศุสัตว์
ในจังหวัดสระบุรี (ต่อ)

ประเภทโคนม

| ลำดับที่ | ชื่อฟาร์ม | ตำบล | อำเภอ |
|----------|-----------------|--------------|------------|
| 99 | ธเนสฟาร์ม | วังม่วง | วังม่วง |
| 100 | โชคอุดมฟาร์ม | วังม่วง | วังม่วง |
| 101 | ฐิติมาฟาร์ม | วังม่วง | วังม่วง |
| 102 | ออมตั้งฟาร์ม | ลำสมพุง | มวกเหล็ก |
| 103 | พรมจักร์ฟาร์ม | ลำสมพุง | มวกเหล็ก |
| 104 | สมจิตรฟาร์ม | ลำสมพุง | มวกเหล็ก |
| 105 | พญากรณ์ฟาร์ม | ลำสมพุง | มวกเหล็ก |
| 106 | อรุณรัตน์ฟาร์ม | ลำสมพุง | มวกเหล็ก |
| 107 | บุญขยายฟาร์ม | พุด่าง | พระพุทธบาท |
| 108 | สุนันฟาร์ม | พุด่าง | พระพุทธบาท |
| 109 | วัฒนาฟาร์ม | พุด่าง | พระพุทธบาท |
| 110 | อุดมฟาร์ม | พุด่าง | พระพุทธบาท |
| 111 | มาลีฟาร์ม | พุด่าง | พระพุทธบาท |
| 112 | กฤษดาฟาร์ม | พุด่าง | พระพุทธบาท |
| 113 | สมพงษ์ฟาร์ม | พุด่าง | พระพุทธบาท |
| 114 | สุรวรรณฟาร์ม | หนองแก | พระพุทธบาท |
| 115 | ปัญญาฟาร์ม | หนองแก | พระพุทธบาท |
| 116 | อนันต์ฟาร์ม | หนองแก | พระพุทธบาท |
| 117 | สมานฟาร์ม | หนองแก | พระพุทธบาท |
| 118 | วรรณิฟาร์ม | หนองแก | พระพุทธบาท |
| 119 | โสภณฟาร์ม | ธารเกษม | พระพุทธบาท |
| 120 | สำรวยฟาร์ม | ธารเกษม | พระพุทธบาท |
| 121 | บุญมาฟาร์ม | ห้วยป่าหวาย | พระพุทธบาท |
| 122 | ทองสวัสดิ์ฟาร์ม | ห้วยป่าหวาย | พระพุทธบาท |
| 123 | สอนศรีฟาร์ม | หนองบัว | บ้านหมอ |
| 124 | รัชดาฟาร์ม | มิตรภาพ | มวกเหล็ก |
| 125 | พิงห์ริฎุฟาร์ม | หนองย่างเสือ | มวกเหล็ก |
| 126 | พงษ์เพ็ญฟาร์ม | ซับสนุ่น | มวกเหล็ก |
| 127 | ขวัญเมืองฟาร์ม | ซับสนุ่น | มวกเหล็ก |
| 128 | แรมจันทร์ฟาร์ม | วังม่วง | วังม่วง |
| 129 | ทิชาฟาร์ม | ซับสนุ่น | มวกเหล็ก |
| 130 | เสริมสุขฟาร์ม | ซับสนุ่น | มวกเหล็ก |
| 131 | สุขสันต์ฟาร์ม | หนองย่างเสือ | มวกเหล็ก |

ตารางที่ 55 รายชื่อผู้ประกอบการฟาร์มที่ได้รับรองมาตรฐาน GAP (Good Agricultural Practice) ด้านปศุสัตว์
ในจังหวัดสระบุรี (ต่อ)

ประเภทโคนม

| ลำดับที่ | ชื่อฟาร์ม | ตำบล | อำเภอ |
|----------|------------------|--------------|----------|
| 132 | สฤติย์ฟาร์ม | มิตรภาพ | มวกเหล็ก |
| 133 | ดีจังฟาร์ม | วังม่วง | วังม่วง |
| 134 | พัชรินทร์ฟาร์ม | หนองย่างเสือ | มวกเหล็ก |
| 135 | รุ่งฟาร์ม | หนองย่างเสือ | มวกเหล็ก |
| 136 | ดวงเดือนฟาร์ม | มิตรภาพ | มวกเหล็ก |
| 137 | สมพรฟาร์ม | หนองย่างเสือ | มวกเหล็ก |
| 138 | สามสาวฟาร์ม | หนองย่างเสือ | มวกเหล็ก |
| 139 | สำเนียงฟาร์ม | มิตรภาพ | มวกเหล็ก |
| 140 | กลางเดือนฟาร์ม | หนองย่างเสือ | มวกเหล็ก |
| 141 | สมศรีฟาร์ม | หนองย่างเสือ | มวกเหล็ก |
| 142 | ประสิทธิ์ฟาร์ม | หนองย่างเสือ | มวกเหล็ก |
| 143 | บุญเหลือฟาร์ม | หนองย่างเสือ | มวกเหล็ก |
| 144 | วิชาญฟาร์ม | หนองย่างเสือ | มวกเหล็ก |
| 145 | บุญเจิมฟาร์ม | มวกเหล็ก | มวกเหล็ก |
| 146 | มนต์เทียนฟาร์ม | หนองย่างเสือ | มวกเหล็ก |
| 147 | สุหยีนฟาร์ม | หนองย่างเสือ | มวกเหล็ก |
| 148 | วาสนาฟาร์ม | หนองย่างเสือ | มวกเหล็ก |
| 149 | แสงอรุณฟาร์ม | หนองย่างเสือ | มวกเหล็ก |
| 150 | โคบาลมอสฟาร์ม | หนองย่างเสือ | มวกเหล็ก |
| 151 | แหลมฟาร์ม | มิตรภาพ | มวกเหล็ก |
| 152 | ดีเสมอฟาร์ม | หนองย่างเสือ | มวกเหล็ก |
| 153 | ปิติฟาร์ม | หนองย่างเสือ | มวกเหล็ก |
| 154 | ทรัพย์สำรวยฟาร์ม | หนองย่างเสือ | มวกเหล็ก |
| 155 | ชูชาติฟาร์ม | หนองย่างเสือ | มวกเหล็ก |
| 156 | ลิปกรฟาร์ม | หนองย่างเสือ | มวกเหล็ก |
| 157 | จรรย์ฟาร์ม | หนองย่างเสือ | มวกเหล็ก |
| 158 | ฉัตรชัยฟาร์ม | หนองย่างเสือ | มวกเหล็ก |
| 159 | สถาพรฟาร์ม | หนองย่างเสือ | มวกเหล็ก |
| 160 | ช.กำไลทอง 1 | หนองย่างเสือ | มวกเหล็ก |
| 161 | วิชาญฟาร์ม | หนองย่างเสือ | มวกเหล็ก |
| 162 | ชญาณิศาฟาร์ม | หนองย่างเสือ | มวกเหล็ก |
| 163 | สุขสำราญฟาร์ม | หนองย่างเสือ | มวกเหล็ก |

ตารางที่ 55 รายชื่อผู้ประกอบการฟาร์มที่ได้รับรองมาตรฐาน GAP (Good Agricultural Practice) ด้านปศุสัตว์
ในจังหวัดสระบุรี (ต่อ)

ประเภทโคนม

| ลำดับที่ | ชื่อฟาร์ม | ตำบล | อำเภอ |
|----------|-------------------|--------------|------------|
| 164 | น้องเดียร์ฟาร์ม | หนองย่างเสือ | มวกเหล็ก |
| 165 | สมชาติฟาร์ม | หนองย่างเสือ | มวกเหล็ก |
| 166 | บัวรินทร์ฟาร์ม | หนองย่างเสือ | มวกเหล็ก |
| 167 | ช.กำไรทอง 3 | หนองย่างเสือ | มวกเหล็ก |
| 168 | สมรฟาร์ม | หนองย่างเสือ | มวกเหล็ก |
| 169 | คุณตันฟาร์ม | หนองย่างเสือ | มวกเหล็ก |
| 170 | สสิธรฟาร์ม | พุด่าง | พระพุทธบาท |
| 171 | เจริญฟาร์ม | พุด่าง | พระพุทธบาท |
| 172 | ลูกฟู้คฟาร์ม | ซับสนุ่น | มวกเหล็ก |
| 173 | อรพิมลฟาร์ม | ซับสนุ่น | มวกเหล็ก |
| 174 | ไร่แสงดาวฟาร์ม | พุด่าง | พระพุทธบาท |
| 175 | สุดประเสริฐฟาร์ม | ธารเกษม | พระพุทธบาท |
| 176 | สรวิชัยฟาร์ม | พุด่าง | พระพุทธบาท |
| 177 | คำแปลงฟาร์ม | หนองย่างเสือ | มวกเหล็ก |
| 178 | อำพรฟาร์ม | ลำพญากลาง | มวกเหล็ก |
| 179 | กำไรฟาร์ม | พุด่าง | พระพุทธบาท |
| 180 | ปรีชาฟาร์ม | พุด่าง | พระพุทธบาท |
| 181 | วิไลฟาร์ม | ซับสนุ่น | มวกเหล็ก |
| 182 | สมพงษ์ฟาร์ม | ซับสนุ่น | มวกเหล็ก |
| 183 | ฟาร์มทวิสุข | ซับสนุ่น | มวกเหล็ก |
| 184 | วินัยฟาร์ม | ซับสนุ่น | มวกเหล็ก |
| 185 | นพดลฟาร์ม | วังม่วง | วังม่วง |
| 186 | ป้าน้อยฟาร์ม | วังม่วง | วังม่วง |
| 187 | ประมวลฟาร์ม | วังม่วง | วังม่วง |
| 188 | ถาวรฟาร์ม | พุด่าง | พระพุทธบาท |
| 189 | ประมวลฟาร์ม | วังม่วง | วังม่วง |
| 190 | พัชรพรฟาร์ม | ซับสนุ่น | มวกเหล็ก |
| 191 | พิชญฟาร์ม | ซับสนุ่น | มวกเหล็ก |
| 192 | ศักดิ์สิทธิ์ฟาร์ม | ลำพญากลาง | มวกเหล็ก |
| 193 | ประไพฟาร์ม | ลำพญากลาง | มวกเหล็ก |
| 194 | แวววิมลฟาร์ม | ลำพญากลาง | มวกเหล็ก |
| 195 | กาญจนาฟาร์ม | ลำพญากลาง | มวกเหล็ก |

ตารางที่ 55 รายชื่อผู้ประกอบการฟาร์มที่ได้รับรองมาตรฐาน GAP (Good Agricultural Practice) ด้านปศุสัตว์
ในจังหวัดสระบุรี (ต่อ)

ประเภทโคนม

| ลำดับที่ | ชื่อฟาร์ม | ตำบล | อำเภอ |
|----------|---------------------|--------------|----------|
| 196 | พิบูลฟาร์ม | ลำพญากลาง | มวกเหล็ก |
| 197 | เนืองฟาร์ม | ลำพญากลาง | มวกเหล็ก |
| 198 | สามารถฟาร์ม | ลำพญากลาง | มวกเหล็ก |
| 199 | อุดมพลฟาร์ม | ลำพญากลาง | มวกเหล็ก |
| 199 | สายสุนีย์ฟาร์ม | ลำพญากลาง | มวกเหล็ก |
| 200 | มินตราฟาร์ม | ลำพญากลาง | มวกเหล็ก |
| 201 | หนูจันทร์ฟาร์ม | ลำพญากลาง | มวกเหล็ก |
| 202 | ทองศรีฟาร์ม | ลำพญากลาง | มวกเหล็ก |
| 203 | สัมฤทธิ์ฟาร์ม | ลำพญากลาง | มวกเหล็ก |
| 204 | วรพงษ์ฟาร์ม | ลำพญากลาง | มวกเหล็ก |
| 205 | วันเพ็ญฟาร์ม | ลำพญากลาง | มวกเหล็ก |
| 206 | บุญชูฟาร์ม | ลำพญากลาง | มวกเหล็ก |
| 207 | กนิษฐาฟาร์ม | ลำพญากลาง | มวกเหล็ก |
| 208 | เสนอฟาร์ม | ลำพญากลาง | มวกเหล็ก |
| 209 | ณรงค์ฟาร์ม | ลำพญากลาง | มวกเหล็ก |
| 210 | द्रุณทิตฟาร์ม | ลำพญากลาง | มวกเหล็ก |
| 211 | อาทิตย์ฟาร์ม | ลำพญากลาง | มวกเหล็ก |
| 212 | ธนาวรรณ แดรี่ ฟาร์ม | ลำพญากลาง | มวกเหล็ก |
| 213 | อินทัชฟาร์ม | ลำพญากลาง | มวกเหล็ก |
| 214 | วิศิษฐ์ฟาร์ม | ลำพญากลาง | มวกเหล็ก |
| 215 | กิติญารัตน์ฟาร์ม | ลำพญากลาง | มวกเหล็ก |
| 216 | วีระชายฟาร์ม | ลำพญากลาง | มวกเหล็ก |
| 217 | ปรีชาฟาร์ม | ลำสมพุง | มวกเหล็ก |
| 218 | อุจเงินฟาร์ม | หนองย่างเสือ | มวกเหล็ก |
| 219 | ธีระฟาร์ม | หนองย่างเสือ | มวกเหล็ก |
| 220 | สมควรฟาร์ม | หนองย่างเสือ | มวกเหล็ก |
| 221 | ปกาสิตฟาร์ม | หนองย่างเสือ | มวกเหล็ก |
| 222 | พัลลภฟาร์ม | ลำพญากลาง | มวกเหล็ก |
| 223 | เข้าฟาร์ม | ลำพญากลาง | มวกเหล็ก |
| 224 | เนยฟาร์ม | ลำพญากลาง | มวกเหล็ก |
| 225 | กาญจรีฟาร์ม | ลำพญากลาง | มวกเหล็ก |
| 226 | บุญมีฟาร์ม | ลำพญากลาง | มวกเหล็ก |

ตารางที่ 55 รายชื่อผู้ประกอบการฟาร์มที่ได้รับรองมาตรฐาน GAP (Good Agricultural Practice) ด้านปศุสัตว์
ในจังหวัดสระบุรี (ต่อ)

ประเภทโคนม

| ลำดับที่ | ชื่อฟาร์ม | ตำบล | อำเภอ |
|----------|--|--------------|------------|
| 227 | องค์การส่งเสริมกิจการโคนมแห่งประเทศไทย | มิตรภาพ | มวกเหล็ก |
| 228 | สุวิชาฟาร์ม | วังม่วง | วังม่วง |
| 229 | เจริญสุขฟาร์ม | ลำสมพุง | มวกเหล็ก |
| 230 | อุดมพลฟาร์ม | ลำพญากลาง | มวกเหล็ก |
| 231 | ภัทรจิราฟาร์ม | ลำสมพุง | มวกเหล็ก |
| 232 | ปรชญพรฟาร์ม | วังม่วง | วังม่วง |
| 233 | ณัฐพรฟาร์ม | แสงพัน | วังม่วง |
| 234 | วารินทร์ฟาร์ม | หนองแก | พระพุทธบาท |
| 235 | เจ้าคุณฟาร์ม | ธารเกษม | พระพุทธบาท |
| 236 | สุรีฟาร์ม | พุดำจาน | พระพุทธบาท |
| 237 | ธิตินพงษ์ฟาร์ม | มวกเหล็ก | มวกเหล็ก |
| 238 | แดงฟาร์ม | มิตรภาพ | มวกเหล็ก |
| 239 | ก้อทรัพย์ฟาร์ม | ซับสนุ่น | มวกเหล็ก |
| 240 | เตชินท์ฟาร์ม | ลำพญากลาง | มวกเหล็ก |
| 241 | มลิวรรณฟาร์ม | ลำพญากลาง | มวกเหล็ก |
| 242 | วันเพ็ญฟาร์ม | ลำพญากลาง | มวกเหล็ก |
| 243 | บ้านช้างชูฟาร์ม | ลำพญากลาง | มวกเหล็ก |
| 244 | เพชรน้ำค้างฟาร์ม | ลำพญากลาง | มวกเหล็ก |
| 245 | ฟ้าน้ำเพชรฟาร์ม | ลำพญากลาง | มวกเหล็ก |
| 246 | บัณฑิตาฟาร์ม | ลำพญากลาง | มวกเหล็ก |
| 247 | สุพัตรฟาร์ม | ลำพญากลาง | มวกเหล็ก |
| 248 | กาญจนาฟาร์ม | พุดำจาน | พระพุทธบาท |
| 249 | สามารถฟาร์ม | คำพราน | วังม่วง |
| 250 | สมพรฟาร์ม | แสงพัน | วังม่วง |
| 251 | รุ่งอรุณฟาร์ม | มิตรภาพ | มวกเหล็ก |
| 252 | ณัฐสิทธิ์ฟาร์ม | ลำสมพุง | มวกเหล็ก |
| 253 | ศรีเลิศฟาร์ม | หนองย่างเสือ | มวกเหล็ก |
| 254 | สุวัฒน์ธนาฟาร์ม | ลำพญากลาง | มวกเหล็ก |
| 255 | โอกะหน้าฟาร์ม | ลำพญากลาง | มวกเหล็ก |
| 256 | ชัยมงคลฟาร์ม | ลำพญากลาง | มวกเหล็ก |
| 257 | ก่งพญาฟาร์ม | ลำพญากลาง | มวกเหล็ก |
| 258 | สุรียาฟาร์ม | ลำพญากลาง | มวกเหล็ก |

ตารางที่ 55 รายชื่อผู้ประกอบการฟาร์มที่ได้รับรองมาตรฐาน GAP (Good Agricultural Practice) ด้านปศุสัตว์
ในจังหวัดสระบุรี (ต่อ)

ประเภทโคนม

| ลำดับที่ | ชื่อฟาร์ม | ตำบล | อำเภอ |
|----------|--------------------|--------------|----------|
| 259 | ไร่ธิดาฟาร์ม | ลำพญากลาง | มวกเหล็ก |
| 260 | 1000 HOM FARM | ลำสมพุง | มวกเหล็ก |
| 261 | ทัศนีย์ฟาร์ม | ลำพญากลาง | มวกเหล็ก |
| 262 | ทองอินทร์ฟาร์ม | ลำสมพุง | มวกเหล็ก |
| 263 | เดือนใจฟาร์ม | ลำพญากลาง | มวกเหล็ก |
| 264 | ศรีธาตุฟาร์ม | ลำสมพุง | มวกเหล็ก |
| 265 | นงลักษณ์ฟาร์ม | ลำสมพุง | มวกเหล็ก |
| 266 | สัมฤทธิ์ฟาร์ม | ลำสมพุง | มวกเหล็ก |
| 267 | ใยฟาร์ม | ลำพญากลาง | มวกเหล็ก |
| 268 | ประเทืองฟาร์ม | ลำสมพุง | มวกเหล็ก |
| 269 | สมหมายฟาร์ม | ลำพญากลาง | มวกเหล็ก |
| 270 | อรทัยฟาร์ม | ลำพญากลาง | มวกเหล็ก |
| 271 | ฉอ้อน-ทองมาฟาร์ม | ลำพญากลาง | มวกเหล็ก |
| 272 | กำไรเพชรฟาร์ม | ลำสมพุง | มวกเหล็ก |
| 273 | MAEJO 73 FARM | ลำพญากลาง | มวกเหล็ก |
| 274 | ปาปอ&ข้าวปุ้นฟาร์ม | ลำพญากลาง | มวกเหล็ก |
| 275 | น้องฟิล์มฟาร์ม | ลำพญากลาง | มวกเหล็ก |
| 276 | นัยนาฟาร์ม | หินช้อน | แก่งคอย |
| 277 | อนนิวฟาร์ม | หินช้อน | แก่งคอย |
| 278 | D&T FARM | หินช้อน | แก่งคอย |
| 279 | सानทองฟาร์ม | หนองย่างเสือ | มวกเหล็ก |
| 280 | ยูพิณฟาร์ม | หนองย่างเสือ | มวกเหล็ก |
| 281 | ประสิทธิ์ฟาร์ม | ลำพญากลาง | มวกเหล็ก |
| 282 | วิมลฟาร์ม | ลำพญากลาง | มวกเหล็ก |
| 283 | สีบลิงค์ฟาร์ม | ลำพญากลาง | มวกเหล็ก |
| 284 | ซีนอาร์มณฟาร์ม | ลำพญากลาง | มวกเหล็ก |
| 285 | บุญพริ้งฟาร์ม | ลำพญากลาง | มวกเหล็ก |
| 286 | สันชัยฟาร์ม | หนองย่างเสือ | มวกเหล็ก |
| 287 | สะแบมฟาร์ม | ลำพญากลาง | มวกเหล็ก |
| 288 | ดวงพรฟาร์ม | ลำพญากลาง | มวกเหล็ก |
| 289 | คมแควร์ฟาร์ม | ลำพญากลาง | มวกเหล็ก |
| 290 | ช.ชูเชิดฟาร์ม | ซับสนุ่น | มวกเหล็ก |

ตารางที่ 55 รายชื่อผู้ประกอบการฟาร์มที่ได้รับรองมาตรฐาน GAP (Good Agricultural Practice) ด้านปศุสัตว์
ในจังหวัดสระบุรี (ต่อ)

ประเภทโคนม

| ลำดับที่ | ชื่อฟาร์ม | ตำบล | อำเภอ |
|----------|----------------------|--------------|------------|
| 291 | ชลาลัยฟาร์ม | เขาวง | พระพุทธบาท |
| 292 | วันชนะฟาร์ม | พุด่าง | พระพุทธบาท |
| 293 | อำพลฟาร์ม | ธารเกษม | พระพุทธบาท |
| 294 | ปูเป้ฟาร์ม | ธารเกษม | พระพุทธบาท |
| 295 | อุทัยฟาร์ม | ธารเกษม | พระพุทธบาท |
| 296 | สมบัติฟาร์ม | ธารเกษม | พระพุทธบาท |
| 297 | สุรรัตน์ฟาร์ม | ธารเกษม | พระพุทธบาท |
| 298 | บุมปี่ราฟาร์ม | ธารเกษม | พระพุทธบาท |
| 299 | สิรินันต์ฟาร์ม | หนองย่างเสือ | มวกเหล็ก |
| 300 | แก้วฟาร์ม | หนองย่างเสือ | มวกเหล็ก |
| 301 | ณัฐศิลาฟาร์ม | หนองย่างเสือ | มวกเหล็ก |
| 302 | จ.เจริญฟาร์ม | หนองย่างเสือ | มวกเหล็ก |
| 303 | วิชาญฟาร์ม | หนองย่างเสือ | มวกเหล็ก |
| 304 | พิกุลฟาร์ม | หนองย่างเสือ | มวกเหล็ก |
| 305 | อำนวยการฟาร์ม | ลำพญากลาง | มวกเหล็ก |
| 306 | สมชายฟาร์ม | ลำพญากลาง | มวกเหล็ก |
| 307 | เหมือนเงินฟาร์ม | ลำพญากลาง | มวกเหล็ก |
| 308 | ประสงค์ฟาร์ม | ลำพญากลาง | มวกเหล็ก |
| 309 | พุดพิมายฟาร์ม | ลำพญากลาง | มวกเหล็ก |
| 310 | วาสนาฟาร์ม | ลำพญากลาง | มวกเหล็ก |
| 311 | ณรงค์ฟาร์ม | หนองย่างเสือ | มวกเหล็ก |
| 312 | สมพรฟาร์ม | หนองย่างเสือ | มวกเหล็ก |
| 313 | ศิริศักดิ์ฟาร์ม | ซับสนุ่น | มวกเหล็ก |
| 314 | สุชาติฟาร์ม แอนด์ โค | หินช้อน | แก่งคอย |
| 315 | ธวัชชัยฟาร์ม | วังม่วง | วังม่วง |
| 316 | เจ.อาร์.แตรี่ ฟาร์ม | ลำพญากลาง | มวกเหล็ก |
| 317 | อำนวยการฟาร์ม | ลำพญากลาง | มวกเหล็ก |
| 318 | นภาพาร์ม | ลำพญากลาง | มวกเหล็ก |
| 319 | กัญญาพัชรฟาร์ม | ลำพญากลาง | มวกเหล็ก |
| 320 | น้องพลอยฟาร์ม | ลำสมพุง | มวกเหล็ก |
| 321 | ช.พงศ์พันธ์ ฟาร์ม | ลำสมพุง | มวกเหล็ก |
| 322 | วันชัยฟาร์ม | ลำสมพุง | มวกเหล็ก |

ตารางที่ 55 รายชื่อผู้ประกอบการฟาร์มที่ได้รับรองมาตรฐาน GAP (Good Agricultural Practice) ด้านปศุสัตว์
ในจังหวัดสระบุรี (ต่อ)

ประเภทโคนม

| ลำดับที่ | ชื่อฟาร์ม | ตำบล | อำเภอ |
|----------|---|--------------|----------|
| 323 | ชุตินันท์ฟาร์ม | ลำสมพุง | มวกเหล็ก |
| 324 | ลุงโอ้ แดรี่ ฟาร์ม | ลำสมพุง | มวกเหล็ก |
| 325 | ฟาร์มของพ่อ ฟาร์ม | ลำพญากลาง | มวกเหล็ก |
| 326 | ตึกฟาร์ม | ลำพญากลาง | มวกเหล็ก |
| 327 | กลางภูฟาร์ม | วังม่วง | วังม่วง |
| 328 | ภูผา-ภูตะวันฟาร์ม | หนองย่างเสือ | มวกเหล็ก |
| 329 | พรรณลักษณ์ฟาร์ม | หนองย่างเสือ | มวกเหล็ก |
| 330 | โชคทวีฟาร์ม | ลำพญากลาง | มวกเหล็ก |
| 331 | น้ำเพชรฟาร์ม | ลำพญากลาง | มวกเหล็ก |
| 332 | อมรฟาร์ม | ลำพญากลาง | มวกเหล็ก |
| 333 | ราชภัคดีฟาร์ม | ลำพญากลาง | มวกเหล็ก |
| 334 | ศิริชัยฟาร์ม | ลำพญากลาง | มวกเหล็ก |
| 335 | อัศวินฟาร์ม | ลำพญากลาง | มวกเหล็ก |
| 336 | สมนึกฟาร์ม | ลำพญากลาง | มวกเหล็ก |
| 337 | รัตนาฟาร์ม | ลำพญากลาง | มวกเหล็ก |
| 338 | ยูพารณ์ฟาร์ม | ลำพญากลาง | มวกเหล็ก |
| 339 | นางฟ้าไว้น้อยฟาร์ม | ลำพญากลาง | มวกเหล็ก |
| 340 | ประจบฟาร์ม | ลำสมพุง | มวกเหล็ก |
| 341 | วันธนี รุ่งเรือง ฟาร์ม | ลำสมพุง | มวกเหล็ก |
| 342 | จิราภรณ์ฟาร์ม | ลำสมพุง | มวกเหล็ก |
| 343 | มีศรีฟาร์ม | ลำสมพุง | มวกเหล็ก |
| 344 | น้อยนำชัยฟาร์ม | ซับสนุ่น | มวกเหล็ก |
| 345 | SJ.สมนึกฟาร์ม | ลำพญากลาง | มวกเหล็ก |
| 346 | เกิดชุมทองฟาร์ม | ซับสนุ่น | มวกเหล็ก |
| 347 | รู้การนาฟาร์ม | ซับสนุ่น | มวกเหล็ก |
| 348 | สุนันท์ฟาร์ม | ซับสนุ่น | มวกเหล็ก |
| 349 | ณปภาฟาร์ม | หนองย่างเสือ | มวกเหล็ก |
| 350 | บุญถนอมฟาร์ม | หนองย่างเสือ | มวกเหล็ก |
| 351 | ประเสริมฟาร์ม | หนองย่างเสือ | มวกเหล็ก |
| 352 | บริษัท ซีพีเอฟ (ประเทศไทย) จำกัด (มหาชน) (ฟาร์มโคนมวังม่วง) | วังม่วง | วังม่วง |
| 353 | ณัฐฉิมาฟาร์ม | วังม่วง | วังม่วง |
| 354 | ช่อทิพย์ฟาร์ม | วังม่วง | วังม่วง |

ตารางที่ 55 รายชื่อผู้ประกอบการฟาร์มที่ได้รับรองมาตรฐาน GAP (Good Agricultural Practice) ด้านปศุสัตว์
ในจังหวัดสระบุรี (ต่อ)

ประเภทโคนม

| ลำดับที่ | ชื่อฟาร์ม | ตำบล | อำเภอ |
|----------|------------------|--------------|----------|
| 355 | สมบูรณ์ฟาร์ม | วังม่วง | วังม่วง |
| 356 | ธนาภรณ์ฟาร์ม | วังม่วง | วังม่วง |
| 357 | สันติฟาร์ม | วังม่วง | วังม่วง |
| 358 | ตรีรสฟาร์ม | วังม่วง | วังม่วง |
| 359 | กสิธิดาศีฟาร์ม | วังม่วง | วังม่วง |
| 360 | อนันท์ญาฟาร์ม | วังม่วง | วังม่วง |
| 361 | ไร่ภูน้ำดาวฟาร์ม | หนองย่างเสือ | มวกเหล็ก |
| 362 | บุญทองโตฟาร์ม | ลำพญากลาง | มวกเหล็ก |
| 364 | บุญทองโต 2 ฟาร์ม | ลำพญากลาง | มวกเหล็ก |
| 365 | รัตนภรณ์ฟาร์ม | ลำพญากลาง | มวกเหล็ก |
| 366 | จำเริญฟาร์ม | ลำพญากลาง | มวกเหล็ก |
| 367 | วิชุดาฟาร์ม | ลำสมพุง | มวกเหล็ก |
| 368 | อิสระฟาร์ม | ลำสมพุง | มวกเหล็ก |
| 369 | ถุกธรรมฟาร์ม | ซับสนุ่น | มวกเหล็ก |
| 370 | สุพจน์ฟาร์ม | ลำพญากลาง | มวกเหล็ก |
| 371 | ยอดมือทองฟาร์ม | ลำพญากลาง | มวกเหล็ก |
| 372 | สำราญฟาร์ม | ลำพญากลาง | มวกเหล็ก |
| 373 | ทองใบฟาร์ม | ลำพญากลาง | มวกเหล็ก |
| 374 | ลัดดาฟาร์ม | วังม่วง | วังม่วง |
| 375 | พรทิพย์ฟาร์ม | วังม่วง | วังม่วง |
| 376 | มนัสฟาร์ม | วังม่วง | วังม่วง |
| 377 | วิภาพรฟาร์ม | วังม่วง | วังม่วง |
| 378 | ประสมศรีฟาร์ม | ลำพญากลาง | มวกเหล็ก |
| 379 | บุญทองโต 2 ฟาร์ม | ลำพญากลาง | มวกเหล็ก |
| 380 | รัตนภรณ์ฟาร์ม | ลำพญากลาง | มวกเหล็ก |
| 363 | จำเริญฟาร์ม | ลำพญากลาง | มวกเหล็ก |
| 364 | วิชุดาฟาร์ม | ลำสมพุง | มวกเหล็ก |
| 365 | อิสระฟาร์ม | ลำสมพุง | มวกเหล็ก |
| 366 | ถุกธรรมฟาร์ม | ซับสนุ่น | มวกเหล็ก |
| 367 | สุพจน์ฟาร์ม | ลำพญากลาง | มวกเหล็ก |
| 368 | ยอดมือทองฟาร์ม | ลำพญากลาง | มวกเหล็ก |

ตารางที่ 55 รายชื่อผู้ประกอบการฟาร์มที่ได้รับรองมาตรฐาน GAP (Good Agricultural Practice) ด้านปศุสัตว์
ในจังหวัดสระบุรี (ต่อ)

ประเภทโคนม

| ลำดับที่ | ชื่อฟาร์ม | ตำบล | อำเภอ |
|----------|--------------------|-----------|----------|
| 369 | สำราญฟาร์ม | ลำพญากลาง | มวกเหล็ก |
| 370 | ทองใบฟาร์ม | ลำพญากลาง | มวกเหล็ก |
| 371 | ลัดดาฟาร์ม | วังม่วง | วังม่วง |
| 372 | พรทิพย์ฟาร์ม | วังม่วง | วังม่วง |
| 373 | มนัสฟาร์ม | วังม่วง | วังม่วง |
| 374 | วิภาพรฟาร์ม | วังม่วง | วังม่วง |
| 375 | ประสมศรีฟาร์ม | ลำพญากลาง | มวกเหล็ก |
| 376 | บุญทองโต 2 ฟาร์ม | ลำพญากลาง | มวกเหล็ก |
| 377 | รัตนภรณ์ฟาร์ม | ลำพญากลาง | มวกเหล็ก |
| 378 | ศรีนวลฟาร์ม | ซับสนุ่น | มวกเหล็ก |
| 379 | พีฟ้าฟาร์ม | ซับสนุ่น | มวกเหล็ก |
| 380 | พรชัยฟาร์ม | ซับสนุ่น | มวกเหล็ก |
| 381 | ชฎานิชรัฐฟาร์ม | ซับสนุ่น | มวกเหล็ก |
| 382 | จิระเดชฟาร์ม | ซับสนุ่น | มวกเหล็ก |
| 383 | พัชรินทร์ฟาร์ม | ซับสนุ่น | มวกเหล็ก |
| 384 | สุขพุลทรัพย์ฟาร์ม | ซับสนุ่น | มวกเหล็ก |
| 385 | SAMFAMILY FARM | ซับสนุ่น | มวกเหล็ก |
| 386 | ฟ้ากว้างฟาร์ม | ซับสนุ่น | มวกเหล็ก |
| 387 | ทงศ์ฟาร์ม | มวกเหล็ก | มวกเหล็ก |
| 388 | ดอกไม้ฟาร์ม | ลำพญากลาง | มวกเหล็ก |
| 389 | ชลันธรฟาร์ม | ลำพญากลาง | มวกเหล็ก |
| 390 | ทองคำฟาร์ม | ลำพญากลาง | มวกเหล็ก |
| 391 | นุจรินทร์ฟาร์ม | วังม่วง | วังม่วง |
| 392 | กำประนาทฟาร์ม | วังม่วง | วังม่วง |
| 393 | อรพรรณฟาร์ม | วังม่วง | วังม่วง |
| 394 | พีรพลฟาร์ม | วังม่วง | วังม่วง |
| 395 | จันทาฟาร์ม | วังม่วง | วังม่วง |
| 396 | ถนอมรัตน์ฟาร์ม | วังม่วง | วังม่วง |
| 397 | ศักดิ์กรินทร์ฟาร์ม | วังม่วง | วังม่วง |
| 398 | จำเรียงฟาร์ม | วังม่วง | วังม่วง |
| 399 | ธีระโพธิ์ฟาร์ม | ซับสนุ่น | มวกเหล็ก |
| 400 | ลัดดาฟาร์ม | ลำพญากลาง | มวกเหล็ก |

ตารางที่ 55 รายชื่อผู้ประกอบการฟาร์มที่ได้รับรองมาตรฐาน GAP (Good Agricultural Practice) ด้านปศุสัตว์
ในจังหวัดสระบุรี (ต่อ)

ประเภทโคนม

| ลำดับที่ | ชื่อฟาร์ม | ตำบล | อำเภอ |
|----------|------------------------|--------------|----------|
| 401 | ติ่มฟาร์ม | ลำพญากลาง | มวกเหล็ก |
| 402 | บุษราคัมฟาร์ม | ซับสนุ่น | มวกเหล็ก |
| 403 | ปิยะมาศฟาร์ม | ซับสนุ่น | มวกเหล็ก |
| 404 | นันทวันฟาร์ม | หนองย่างเสือ | มวกเหล็ก |
| 405 | สอนศรีฟาร์ม | ซับสนุ่น | มวกเหล็ก |
| 406 | แจ่มจรัสฟาร์ม | ซับสนุ่น | มวกเหล็ก |
| 407 | เพชรพิงวงษ์ฟาร์ม | ซับสนุ่น | มวกเหล็ก |
| 408 | กิจติฟาร์ม | ซับสนุ่น | มวกเหล็ก |
| 409 | ชนัญญาฟาร์ม | ลำพญากลาง | มวกเหล็ก |
| 410 | ศุภรักษาฟาร์ม | ลำพญากลาง | มวกเหล็ก |
| 411 | เพ็ญญาฟาร์ม | ซับสนุ่น | มวกเหล็ก |
| 412 | นงนุชฟาร์ม | ซับสนุ่น | มวกเหล็ก |
| 413 | อาทิตย์ฟาร์ม | ซับสนุ่น | มวกเหล็ก |
| 414 | เสี่ยเจษฟาร์มวัว | ลำพญากลาง | มวกเหล็ก |
| 415 | จำเรียงฟาร์ม | หินช้อน | แก่งคอย |
| 416 | สุภาพฟาร์ม | วังม่วง | วังม่วง |
| 417 | ธันวัดน์ฟาร์ม | วังม่วง | วังม่วง |
| 418 | ดารินฟาร์ม | คำพราน | วังม่วง |
| 419 | ภูศิลป์ฟาร์ม | คำพราน | วังม่วง |
| 420 | ฟาร์มโคนมเพื่อการวิจัย | ห้วยแห้ง | แก่งคอย |
| 421 | ปรีชาฟาร์ม | ซับสนุ่น | มวกเหล็ก |
| 422 | ทองแท้ฟาร์ม | ลำพญากลาง | มวกเหล็ก |
| 423 | นันทณรงค์ฟาร์ม | ซับสนุ่น | มวกเหล็ก |
| 424 | ดาววันฟาร์ม | ลำพญากลาง | มวกเหล็ก |

ที่มา : สำนักงานปศุสัตว์จังหวัดสระบุรี (กุมภาพันธ์ 2567)

ตารางที่ 56 รายชื่อผู้ประกอบการฟาร์มที่ได้รับรองมาตรฐาน GAP (Good Agricultural Practice) ด้านปศุสัตว์
ในจังหวัดสระบุรี

ประเภทไก่เนื้อ

| ลำดับที่ | ชื่อฟาร์ม | ตำบล | อำเภอ |
|----------|---|-------------|------------|
| 1 | ธวัชฟาร์ม | ท่ามะปราง | แก่งคอย |
| 2 | ชัยมงคลฟาร์ม | ท่ามะปราง | แก่งคอย |
| 3 | บริษัทสยามเซ็นทาโกฟาร์ม จำกัด (ฟาร์ม 128) | ทับกวาง | แก่งคอย |
| 4 | บริษัท ซีพีเอฟ (ประเทศไทย) จำกัด (มหาชน) (ฟาร์มชะอม) | ชะอม | แก่งคอย |
| 5 | บริษัท ซีพีเอฟ (ประเทศไทย) จำกัด (มหาชน) (ฟาร์มโพธิ์งาม) | สองคอน | แก่งคอย |
| 6 | บริษัท ซีพีเอฟ (ประเทศไทย) จำกัด (มหาชน) (ฟาร์มป่าไม้แดง) | ท่าตูม | แก่งคอย |
| 7 | บริษัท ซีพีเอฟ (ประเทศไทย) จำกัด (มหาชน) (ฟาร์มบ้านธาตุ) | บ้านธาตุ | แก่งคอย |
| 8 | บริษัท ซีพีเอฟ (ประเทศไทย) จำกัด (มหาชน) (ฟาร์มเตาปูน) | เตาปูน | แก่งคอย |
| 9 | บริษัท ซีพีเอฟ (ประเทศไทย) จำกัด (มหาชน) (ฟาร์มมวกเหล็ก) | มวกเหล็ก | มวกเหล็ก |
| 10 | บริษัท ซีพีเอฟ (ประเทศไทย) จำกัด (มหาชน) (ฟาร์มท่าศาลา) | ท่าคล้อ | แก่งคอย |
| 11 | บริษัท ซีพีเอฟ (ประเทศไทย) จำกัด (มหาชน) (ฟาร์มป่าไผ่) | ชำผักแพว | แก่งคอย |
| 12 | บริษัท ซีพีเอฟ (ประเทศไทย) จำกัด (มหาชน) (ฟาร์มคำใหญ่) | ท่าคล้อ | แก่งคอย |
| 13 | บริษัท ซีพีเอฟ (ประเทศไทย) จำกัด (มหาชน) (ฟาร์มท่าคล้อ) | ท่าคล้อ | แก่งคอย |
| 14 | บริษัท ซีพีเอฟ (ประเทศไทย) จำกัด (มหาชน) (ฟาร์มทับกวาง) | ทับกวาง | แก่งคอย |
| 15 | สุรศักดิ์ฟาร์ม | โคกตูม | หนองแค |
| 16 | ชาญชัยฟาร์ม | โคกตูม | หนองแค |
| 17 | สุพิศฟาร์ม | โคกตูม | หนองแค |
| 18 | จ่านงค์ฟาร์ม | โคกตูม | หนองแค |
| 19 | สาครฟาร์ม | โคกตูม | หนองแค |
| 20 | สมนึกฟาร์ม | โคกตูม | หนองแค |
| 21 | สมพิศฟาร์ม | โคกตูม | หนองแค |
| 22 | ศุภโชคฟาร์ม | โคกตูม | หนองแค |
| 23 | สายบัวฟาร์ม | ห้วยทราย | หนองแค |
| 24 | นางฟาร์ม | โคกตูม | หนองแค |
| 25 | กันทพงษ์ฟาร์ม | บ้านยาง | เสาไห้ |
| 26 | สมบูรณ์ฟาร์ม | บ้านยาง | เสาไห้ |
| 27 | สามารถฟาร์ม | หัวปลวก | เสาไห้ |
| 28 | บานเย็นฟาร์ม | ไก่อ่ซ่า | หนองแซง |
| 29 | สมพรฟาร์ม | หนองแก | พระพุทธบาท |
| 30 | ณรงค์ฟาร์ม | ห้วยป่าหวาย | พระพุทธบาท |
| 31 | ศิริฟาร์ม | ไก่อ่ซ่า | หนองแซง |
| 32 | วรรณภาพาร์ม | หนองแซง | หนองแซง |
| 33 | สายยันฟาร์ม | หนองแซง | หนองแซง |
| 34 | เฉลียวฟาร์ม | ไก่อ่ซ่า | หนองแซง |
| 35 | บัวองฟาร์ม | เริงราง | เสาไห้ |

ตารางที่ 56 รายชื่อผู้ประกอบการฟาร์มที่ได้รับรองมาตรฐาน GAP (Good Agricultural Practice) ด้านปศุสัตว์
ในจังหวัดสระบุรี (ต่อ)

ประเภทไก่เนื้อ

| ลำดับที่ | ชื่อฟาร์ม | ตำบล | อำเภอ |
|----------|---|-----------|------------|
| 36 | อดุลย์ฟาร์ม | สร้างโคก | บ้านหมอ |
| 37 | ประทีปฟาร์ม | สร้างโคก | บ้านหมอ |
| 38 | จ้านงค์ฟาร์ม | คลองเรือ | วิหารแดง |
| 39 | จำลองฟาร์ม | เรียงราง | เสาไห้ |
| 40 | ด้วงฟาร์ม | โคกแย้ | หนองแค |
| 41 | ไฉนฟาร์ม | โคกแย้ | หนองแค |
| 42 | บุญธรรมฟาร์ม | บ้านยาง | เสาไห้ |
| 43 | ฟาร์ม วิ.พี.วังม่วง | วังม่วง | วังม่วง |
| 44 | พรทิพย์ฟาร์ม | หนองจรเข้ | หนองแค |
| 45 | สมจิตรฟาร์ม | หนองจรเข้ | หนองแค |
| 46 | ฟาร์มมานิจ | โคกแย้ | หนองแค |
| 47 | สมชายฟาร์ม | หนองจรเข้ | หนองแค |
| 49 | สุรศักดิ์ฟาร์ม | โคกแย้ | หนองแค |
| 50 | สมควรฟาร์ม | คลองเรือ | วิหารแดง |
| 51 | ทรัพย์สมบูรณ์ฟาร์ม | เจริญธรรม | วิหารแดง |
| 52 | อภินันท์ฟาร์ม | เขาวง | พระพุทธบาท |
| 53 | นิภาฟาร์ม | หนองหัวโพ | หนองแซง |
| 54 | ประสิทธิ์ฟาร์ม | ห้วยแห้ง | แก่งคอย |
| 55 | ศรีไพรฟาร์ม | คลองเรือ | วิหารแดง |
| 56 | วิเชียรฟาร์ม | คลองเรือ | วิหารแดง |
| 57 | คณิตพันธ์ฟาร์ม | หนองสรวง | วิหารแดง |
| 58 | สุรัตน์ฟาร์ม | สร้างโคก | บ้านหมอ |
| 59 | ศิริลักษณ์ฟาร์ม | ไผ่ขวาง | บ้านหมอ |
| 60 | ฟาร์มกุหลาบ จอมพุก | พุก ráng | พระพุทธบาท |
| 61 | สังวาลย์ฟาร์ม | ไผ่ขวาง | บ้านหมอ |
| 62 | สวาทฟาร์ม | ไผ่ขวาง | บ้านหมอ |
| 63 | ทองฟาร์ม | ไก่อ่ซ่า | หนองแซง |
| 64 | อโนทัยฟาร์ม | หนองกบ | หนองแซง |
| 65 | ฟาร์มชัยกระดาน | วังม่วง | วังม่วง |
| 66 | ประเวทย์ฟาร์ม | บ้านยาง | เสาไห้ |
| 67 | บริษัทฟาร์มสูงเนิน จำกัด (ฟาร์มไก่หินซ้อน 1) | แสลงพัน | วังม่วง |
| 68 | บริษัท คาร์กิลต์ (สยาม) จำกัด ฟาร์ม 16 | พุด่างจาน | พระพุทธบาท |
| 69 | บริษัท ซีพีเอฟ (ประเทศไทย) จำกัด (มหาชน) (ฟาร์มจำปาหอม) | บ้านกลับ | หนองโดน |
| 70 | ฟาร์มแก่งคอย 1 | สองคอน | แก่งคอย |
| 71 | ฟาร์มแก่งคอย 2 | สองคอน | แก่งคอย |
| 72 | ฟาร์มแก่งคอย 5 | สองคอน | แก่งคอย |

ตารางที่ 56 รายชื่อผู้ประกอบการฟาร์มที่ได้รับรองมาตรฐาน GAP (Good Agricultural Practice) ด้านปศุสัตว์
ในจังหวัดสระบุรี (ต่อ)

ประเภทไก่เนื้อ

| ลำดับที่ | ชื่อฟาร์ม | ตำบล | อำเภอ |
|----------|--|------------|-----------------|
| 73 | บริษัท ที ซี ฟาร์ม จำกัด | วังม่วง | วังม่วง |
| 74 | บริษัท คาร์กิลล์ สยาม จำกัด ฟาร์ม 17 | พุด่าง | พระพุทธบาท |
| 75 | จันคำฟาร์ม | หัวปลวก | เสาไห้ |
| 76 | ฟาร์มฉลอง 2 | สร้างไศก | บ้านหมอ |
| 77 | เอ็นเนอร์ยีฟาร์ม | ธารเกษม | พระพุทธบาท |
| 78 | สมยศฟาร์ม | หนองโดน | หนองโดน |
| 79 | อ่ำไผ่ฟาร์ม | โคกตูม | หนองแค |
| 80 | พรรณีฟาร์ม 2 | หนองบัว | บ้านหมอ |
| 81 | ประยูรฟาร์ม | ทับกวาง | แก่งคอย |
| 82 | ทรัพย์อนันต์ฟาร์ม | ชำผักแพว | แก่งคอย |
| 83 | ฟาร์มสมควร | ห้วยแห้ง | แก่งคอย |
| 84 | พรชัยฟาร์ม | หนองหมู | วิหารแดง |
| 85 | บริษัทฟาร์มสูงเนิน จำกัด (ฟาร์มไก่หินซ้อน 2) | แสลงพัน | วังม่วง |
| 86 | บริษัทฟาร์มสูงเนิน จำกัด (ฟาร์มไก่หินซ้อน 2) | แสลงพัน | วังม่วง |
| 87 | ฟาร์มหทัยยุทธ์ | หน้าพระลาน | เฉลิมพระเกียรติ |
| 88 | กาศิฟาร์ม | หน้าพระลาน | เฉลิมพระเกียรติ |
| 89 | จรรยาพรฟาร์ม | หนองกบ | หนองแซง |
| 90 | ฟาร์มโชคดี-บ้านหมอ | ตลาดน้อย | บ้านหมอ |
| 91 | กอบแก้วฟาร์ม | หนองกบ | หนองแซง |
| 92 | ขวัญชัยฟาร์ม | ตลาดน้อย | บ้านหมอ |
| 93 | บริษัท สยามเซ็นทาโกฟาร์ม จำกัด (ฟาร์มพระพุทธบาท) | ธารเกษม | พระพุทธบาท |
| 94 | ประทีปฟาร์ม 2 | สร้างไศก | บ้านหมอ |
| 95 | สุพฤษ์ฟาร์ม | เจริญธรรม | วิหารแดง |
| 96 | ประทุมฟาร์ม | คลองเรือ | วิหารแดง |
| 97 | โสภีร์ฟาร์ม | เจริญธรรม | วิหารแดง |
| 98 | ยังเจริญฟาร์ม 2 | คลองเรือ | วิหารแดง |
| 99 | ไพบูลย์รุ่งเรืองฟาร์ม (เสาไห้) | บ้านยาง | เสาไห้ |
| 100 | บริษัท ดีวันดีคืนฟาร์ม จำกัด | ธารเกษม | พระพุทธบาท |
| 101 | ฟาร์ม วี.พี. แสลงพัน | แสลงพัน | วังม่วง |
| 102 | มันคงฟาร์ม | สองคอน | แก่งคอย |
| 103 | ฟาร์มไก่เนื้อวิหารแดงฟาร์ม 2 | เจริญธรรม | วิหารแดง |
| 104 | อุไรฟาร์ม | ท่ามะปราง | แก่งคอย |
| 105 | ฟาร์มไก่เนื้อวิหารแดงฟาร์ม 3 | คลองเรือ | วิหารแดง |
| 106 | ชัยมงคลฟาร์ม | ท่ามะปราง | แก่งคอย |
| 107 | นิภาฟาร์ม | บางโขมด | บ้านหมอ |
| 108 | ทรัพย์รุ่งเรืองชัยฟาร์ม 2 | คลองเรือ | วิหารแดง |
| 109 | รมิดาฟาร์ม | พุด่าง | เฉลิมพระเกียรติ |

ตารางที่ 56 รายชื่อผู้ประกอบการฟาร์มที่ได้รับรองมาตรฐาน GAP (Good Agricultural Practice) ด้านปศุสัตว์
ในจังหวัดสระบุรี (ต่อ)

ประเภทไก่เนื้อ

| ลำดับที่ | ชื่อฟาร์ม | ตำบล | อำเภอ |
|----------|--|-----------|------------|
| 110 | ฟาร์มจำเริญู แสงเรือง | ธารเกษม | พระพุทธบาท |
| 111 | ฟาร์มศรีนวล วงษ์ศรี | ธารเกษม | พระพุทธบาท |
| 112 | ฟาร์มคณารักษ์ วงศ์ตุ่น | ธารเกษม | พระพุทธบาท |
| 113 | บริษัท พี.พี.เอ็ม.ฟาร์ม (ฟาร์ม2) จำกัด | ธารเกษม | พระพุทธบาท |
| 114 | หจก.ทรัพย์อรรชรฟาร์ม | บ้านลำ | วิหารแดง |
| 115 | ฟาร์มสายใจ ทองประเสริฐ | ธารเกษม | พระพุทธบาท |
| 116 | บริษัท เวทส์ คอม พลีทส์ จำกัด 1 | หัวปลวก | เสาไห้ |
| 117 | ฟาร์มไก่เนื้อวิหารแดงฟาร์ม 1 | เจริญธรรม | วิหารแดง |
| 118 | เครือแปงฟาร์ม | หัวปลวก | เสาไห้ |
| 119 | อัครวัฒน์ฟาร์ม | หนองโดน | หนองโดน |
| 120 | ประเทืองฟาร์ม | คลองเรือ | วิหารแดง |
| 121 | ชาลักษ์ฟาร์ม | ชะอม | แก่งคอย |
| 122 | วสันต์ฟาร์ม | คลองเรือ | วิหารแดง |
| 123 | ราวินฟาร์ม | เริงราง | เสาไห้ |
| 124 | สุมลทิพย์ฟาร์ม | คลองเรือ | วิหารแดง |
| 125 | อุดมสินฟาร์ม | แสลงพัน | วังม่วง |
| 126 | ศรีไพรฟาร์ม 2 | คลองเรือ | วิหารแดง |
| 127 | วาสนาฟาร์ม | เขาวง | พระพุทธบาท |
| 128 | พงษ์ศักดิ์ฟาร์ม | คลองเรือ | วิหารแดง |
| 129 | สมมาตรฟาร์ม | คลองเรือ | วิหารแดง |
| 130 | ณรงค์ฟาร์ม | คลองเรือ | วิหารแดง |
| 131 | ฟาร์มวาสนา | โคกตูม | หนองแค |
| 132 | น้อยฟาร์ม | ชะอม | แก่งคอย |
| 133 | ล้ำอังก์ฟาร์ม | ชะอม | แก่งคอย |
| 134 | ชลอฟาร์ม | ชะอม | แก่งคอย |

ที่มา : สำนักงานปศุสัตว์จังหวัดสระบุรี (กุมภาพันธ์ 2567)

ตารางที่ 57 รายชื่อผู้ประกอบการฟาร์มที่ได้รับรองมาตรฐาน GAP (Good Agricultural Practice) ด้านปศุสัตว์
ในจังหวัดสระบุรี

ประเภทไก่ไข่

| ลำดับที่ | ชื่อฟาร์ม | ตำบล | อำเภอ |
|----------|---------------------------------------|-----------|----------|
| 1 | ฟาร์มหนู ประคองทรัพย์ | หนองไชน้ำ | หนองแค |
| 2 | บริษัท รุ่งอรุณฟาร์ม (2020) จำกัด | ตาลเกี้ยว | แก่งคอย |
| 3 | สวนฟาร์ม | หนองโดน | หนองโดน |
| 4 | ธีระพงษ์ฟาร์ม | โคกแย้ | หนองแค |
| 5 | วิโรจน์ฟาร์ม | ตาลเกี้ยว | แก่งคอย |
| 6 | ราชประสิทธิ์ฟาร์ม | วังม่วง | วังม่วง |
| 7 | บริษัท สี่ต่าสิงทอง จำกัด | หนองหมู | วิหารแดง |
| 8 | บมจ.ซีพีเอฟ (ประเทศไทย) ฟาร์มวังสมบุญ | ซับสนุ่น | มวกเหล็ก |
| 9 | พรแก้วฟาร์ม | วิหารแดง | วิหารแดง |

ที่มา : สำนักงานปศุสัตว์จังหวัดสระบุรี (กุมภาพันธ์ 2567)

ตารางที่ 58 รายชื่อผู้ประกอบการฟาร์มที่ได้รับรองมาตรฐาน GAP (Good Agricultural Practice) ด้านปศุสัตว์
ในจังหวัดสระบุรี

ประเภทไก่พันธุ์

| ลำดับที่ | ชื่อฟาร์ม | ตำบล | อำเภอ |
|----------|---|-----------|----------|
| 1 | บริษัท แหลมทองโพลทรี จำกัด (ฟาร์มวังม่วง) | วังม่วง | วังม่วง |
| 2 | ฟาร์มไก่พันธุ์ 1 บริษัท ชันฟู๊ด อินเตอร์เนชั่นแนล จำกัด | แสลงพัน | วังม่วง |
| 3 | ฟาร์มไก่พันธุ์ 2 บริษัท ชันฟู๊ด อินเตอร์เนชั่นแนล จำกัด | แสลงพัน | วังม่วง |
| 4 | บริษัท ไก่พันธุ์ พีพี แก่งคอย จำกัด | ท่ามะปราง | แก่งคอย |
| 5 | บริษัท ซีพีเอฟ (ประเทศไทย) จำกัด (มหาชน) ฟาร์มซับสนุ่น | ซับสนุ่น | มวกเหล็ก |
| 6 | บริษัท แหลมทองฟาร์ม จำกัด (ฟาร์มทับกวาง) | ทับกวาง | แก่งคอย |
| 7 | ฟาร์มทดลองแก่งคอย (ไก่พันธุ์ไซน B) | ชำผักแพว | แก่งคอย |
| 8 | บริษัท เซนทาโก จีพี ฟาร์ม จำกัด (ฟาร์มดอนพุด) | ดอนพุด | ดอนพุด |
| 9 | ฟาร์มสระบุรี | ห้วยแห้ง | แก่งคอย |

ที่มา : สำนักงานปศุสัตว์จังหวัดสระบุรี (กุมภาพันธ์ 2567)

ตารางที่ 59 รายชื่อผู้ประกอบการฟาร์มที่ได้รับรองมาตรฐาน GAP (Good Agricultural Practice) ด้านปศุสัตว์
ในจังหวัดสระบุรี

ประเภทเปิดเนื้อ

| ลำดับที่ | ชื่อฟาร์ม | ตำบล | อำเภอ |
|----------|----------------|------------|-----------------|
| 1 | สมพรฟาร์ม | ชะอม | แก่งคอย |
| 2 | กุหลาบฟาร์ม | เจริญธรรม | วิหารแดง |
| 3 | ณัฐพรฟาร์ม 1 | หน้าพระลาน | เฉลิมพระเกียรติ |
| 4 | ทศพลฟาร์ม | หน้าพระลาน | เฉลิมพระเกียรติ |
| 5 | เนตรบารมีฟาร์ม | หน้าพระลาน | เฉลิมพระเกียรติ |
| 6 | ฟาร์มณัฐพร 2 | หน้าพระลาน | เฉลิมพระเกียรติ |
| 7 | สุรพงศ์ฟาร์ม | พุด่าง | พระพุทธบาท |
| 8 | ล้นทมฟาร์ม | ธารเกษม | พระพุทธบาท |

ที่มา : สำนักงานปศุสัตว์จังหวัดสระบุรี (กุมภาพันธ์ 2567)

ตารางที่ 60 รายชื่อผู้ประกอบการฟาร์มที่ได้รับรองมาตรฐาน GAP (Good Agricultural Practice) ด้านปศุสัตว์
ในจังหวัดสระบุรี

ประเภทเปิดไข่

| ลำดับที่ | ชื่อฟาร์ม | ตำบล | อำเภอ |
|----------|--------------------------------------|----------|---------|
| 1 | ฟาร์มทดลองแก่งคอย (เปิดไข่รุ่นโซน C) | ชำผักแพว | แก่งคอย |

ที่มา : สำนักงานปศุสัตว์จังหวัดสระบุรี (กุมภาพันธ์ 2567)

ตารางที่ 61 รายชื่อผู้ประกอบการฟาร์มที่ได้รับรองมาตรฐาน GAP (Good Agricultural Practice) ด้านปศุสัตว์
ในจังหวัดสระบุรี

ประเภทเปิดพันธุ์

| ลำดับที่ | ชื่อฟาร์ม | ตำบล | อำเภอ |
|----------|--|----------|---------|
| 1 | บริษัท ซีพีเอฟ (ประเทศไทย) จำกัด (มหาชน) (ฟาร์มวังม่วง) | คำพราน | วังม่วง |
| 2 | บริษัท ซีพีเอฟ (ประเทศไทย) จำกัด (มหาชน) (ฟาร์มไทรทอง) | วังม่วง | วังม่วง |
| 3 | บริษัท ซีพีเอฟ (ประเทศไทย) จำกัด (มหาชน) (ฟาร์มตะพานหิน) | คำพราน | วังม่วง |
| 4 | ฟาร์มทดลองแก่งคอย (เปิดพันธุ์โซน A) | ชำผักแพว | แก่งคอย |

ที่มา : สำนักงานปศุสัตว์จังหวัดสระบุรี (กุมภาพันธ์ 2567)

ตารางที่ 62 รายชื่อผู้ประกอบการฟาร์มที่ได้รับรองมาตรฐาน GAP (Good Agricultural Practice) ด้านปศุสัตว์
ในจังหวัดสระบุรี

สถานที่ฟักไข่

| ลำดับที่ | ชื่อฟาร์ม | ตำบล | อำเภอ |
|----------|--|-----------|----------|
| 1 | โรงฟักไข่แก่งคอย | ท่ามะปราง | แก่งคอย |
| 2 | บริษัท แหลมทองโพลทรี จำกัด (โรงฟักวังม่วง) | วังม่วง | วังม่วง |
| 3 | บริษัท ซีพีเอฟ (ประเทศไทย) จำกัด (มหาชน) (โรงฟักไข่มวกเหล็ก) | มวกเหล็ก | มวกเหล็ก |
| 4 | บริษัท ซีพีเอฟ (ประเทศไทย) จำกัด (มหาชน) (โรงฟักไข่วังม่วง) | คำพราน | วังม่วง |
| 5 | บริษัท ไก่พันธุ์ พีพี แก่งคอย จำกัด | ท่ามะปราง | แก่งคอย |
| 6 | โรงฟักไข่บริษัทชนฟู้ด อินเตอร์เนชั่นแนล จำกัด | แสลงพัน | วังม่วง |
| 7 | โรงฟักไข่ซบสนุ่น | ซบสนุ่น | มวกเหล็ก |
| 8 | โรงฟักไข่สระบุรี | ห้วยแห้ง | แก่งคอย |
| 9 | บริษัท แหลมทอง จำกัด (โรงฟักทับกวาง) | ทับกวาง | แก่งคอย |
| 10 | ฟาร์มทดลองแก่งคอย | ชำผักแพว | แก่งคอย |
| 11 | บริษัท เซนทาโก จีพี ฟาร์ม จำกัด (โรงฟักดอนพุด) | ดอนพุด | ดอนพุด |

ที่มา : สำนักงานปศุสัตว์จังหวัดสระบุรี (กุมภาพันธ์ 2567)

ตารางที่ 63 รายชื่อผู้ประกอบการฟาร์มที่ได้รับรองมาตรฐาน GAP (Good Agricultural Practice) ด้านปศุสัตว์
ในจังหวัดสระบุรี

ประเภทไก่อังวง

| ลำดับที่ | ชื่อฟาร์ม | ตำบล | อำเภอ |
|----------|-------------------------------------|------------|-----------------|
| 1 | ไก่อังวงไทย ฤชาฟาร์ม | พุแค | เฉลิมพระเกียรติ |
| 2 | พานาวาฟาร์ม | พุแค | เฉลิมพระเกียรติ |
| 3 | ฤชาฟาร์ม พรีเมียม (ประเทศไทย) จำกัด | หน้าพระลาน | เฉลิมพระเกียรติ |

ที่มา : สำนักงานปศุสัตว์จังหวัดสระบุรี (กุมภาพันธ์ 2567)

ตารางที่ 64 รายชื่อผู้ประกอบการฟาร์มที่ได้รับรองมาตรฐาน GAP (Good Agricultural Practice) ด้านปศุสัตว์
ในจังหวัดสระบุรี

ประเภทสุกร

| ลำดับที่ | ชื่อฟาร์ม | ตำบล | อำเภอ |
|----------|--|--------------|-----------------|
| 1 | บริษัท ซีพีเอฟ (ประเทศไทย) จำกัด (มหาชน) (ฟาร์มแสงงพัน) | แสงงพัน | วังม่วง |
| 2 | บริษัท ซีพีเอฟ (ประเทศไทย) จำกัด (มหาชน) (ฟาร์มคำพราน 1) | คำพราน | วังม่วง |
| 3 | บริษัท ซีพีเอฟ (ประเทศไทย) จำกัด (มหาชน) (ฟาร์มวังม่วง) | คำพราน | วังม่วง |
| 4 | บริษัท พันธุ์สุกรไทยพัฒนา จำกัด (DTS1) | สองคอน | แก่งคอย |
| 5 | บริษัทสระบุรีฟาร์ม จำกัด | ตลิ่งชัน | เมือง |
| 6 | ห้างหุ้นส่วนธารเกษมฟาร์ม จำกัด | ธารเกษม | พระพุทธบาท |
| 7 | บริษัท ที.เค. ฟาร์ม จำกัด | ธารเกษม | พระพุทธบาท |
| 8 | บริษัท ซีพีเอฟ (ประเทศไทย) จำกัด (มหาชน) (ฟาร์มรัตนะ) | วังม่วง | วังม่วง |
| 9 | บริษัท ซีพีเอฟ (ประเทศไทย) จำกัด (มหาชน) (ฟาร์มที.พี.) | วังม่วง | วังม่วง |
| 10 | บริษัท ซีพีเอฟ (ประเทศไทย) จำกัด (มหาชน) (ฟาร์มคำพราน 2) | คำพราน | วังม่วง |
| 11 | สุภาพาร์ม | วังม่วง | วังม่วง |
| 12 | ดวงเดือน พงษ์นรินทร์ฟาร์ม | วังม่วง | วังม่วง |
| 13 | นันทน์พินิตาฟาร์ม | คลองเรือ | วิหารแดง |
| 14 | เจษฎาฟาร์ม | คลองเรือ | วิหารแดง |
| 15 | ฟาร์ม 712 | หนองหมู | วิหารแดง |
| 16 | คมกริชและโสภภาพาร์ม | วังม่วง | วังม่วง |
| 17 | ยนต์-น้อยฟาร์ม | สร้างโคก | บ้านหมอ |
| 18 | พลฟาร์ม | สร้างโคก | บ้านหมอ |
| 19 | สวองฟาร์ม | หนองควายไซ | หนองแซง |
| 20 | กฤษณ์-บุญเพ็งฟาร์ม | วังม่วง | วังม่วง |
| 21 | จรรูวิทย์ฟาร์ม | คลองเรือ | วิหารแดง |
| 22 | ศูนย์วิจัยและบำรุงพันธุ์สัตว์ทับกวาง | ทับกวาง | แก่งคอย |
| 23 | สมใจฟาร์ม | พุดแค | เฉลิมพระเกียรติ |
| 24 | ขวัญเรือนฟาร์ม | คลองเรือ | วิหารแดง |
| 25 | ธานีฟาร์ม | คลองเรือ | วิหารแดง |
| 26 | ปทุมฟาร์ม | คลองเรือ | วิหารแดง |
| 27 | เฉลิมชัยฟาร์ม | คลองเรือ | วิหารแดง |
| 28 | วินัยฟาร์ม | คลองเรือ | วิหารแดง |
| 29 | บริษัท ป.การเกษตร ฟาร์ม จำกัด | วิหารแดง | วิหารแดง |
| 30 | วัฒนาฟาร์ม | ทับกวาง | แก่งคอย |
| 31 | สันติฟาร์ม | ห้วยป่าหวาย | พระพุทธบาท |
| 32 | เอ็น.ที.ฟาร์ม | หนองย่างเสือ | มวกเหล็ก |
| 33 | ธนรัชต์ฟาร์ม | ซับสนุ่น | มวกเหล็ก |

ตารางที่ 64 รายชื่อผู้ประกอบการฟาร์มที่ได้รับรองมาตรฐาน GAP (Good Agricultural Practice) ด้านปศุสัตว์
ในจังหวัดสระบุรี (ต่อ)

ประเภทสุกร

| ลำดับที่ | ชื่อฟาร์ม | ตำบล | อำเภอ |
|----------|---|----------|-------------|
| 34 | สุบินฟาร์ม | คลองเรือ | วิหารแดง |
| 35 | บริษัท ซีพีเอฟ (ประเทศไทย) จำกัด (มหาชน) (ฟาร์มพระพุทธรบาท) | บ้านโป่ง | หนองโดน |
| 36 | มยุรีและภิรมย์ฟาร์ม | วังม่วง | วังม่วง |
| 37 | ฟาร์มทดลองสีพัฒนา ฯ | ห้วยแห้ง | แก่งคอย |
| 38 | ฟาร์มบัวหลวงทรัพย์ | พุด่าง | พระพุทธรบาท |
| 39 | บริษัท พันธุ์สุกรไทยพัฒนา จำกัด (DTS2) | สองคอน | แก่งคอย |
| 40 | บริษัท ซีพีเอฟ (ประเทศไทย) จำกัด (มหาชน) (ฟาร์มเอที) | วังม่วง | วังม่วง |
| 41 | บริษัท ซีพีเอฟ (ประเทศไทย) จำกัด (มหาชน) (ฟาร์มเอสพี) | วังม่วง | วังม่วง |
| 42 | บ.บัวศรีฟาร์ม | ไผ่ขวาง | บ้านหมอ |

ที่มา : สำนักงานปศุสัตว์จังหวัดสระบุรี (กุมภาพันธ์ 2567)

ตารางที่ 65 รายชื่อผู้ประกอบการฟาร์มที่ได้รับรองมาตรฐาน GAP (Good Agricultural Practice) ด้านปศุสัตว์
ในจังหวัดสระบุรี

ประเภทไก่ไข่ Cage Free

| ลำดับที่ | ชื่อฟาร์ม | ตำบล | อำเภอ |
|----------|-----------------|----------|----------|
| 1 | ฟาร์มวังสมบูรณ์ | ซับสนุ่น | มวกเหล็ก |
| 2 | สงวนฟาร์ม | หนองโดน | หนองโดน |

ที่มา : สำนักงานปศุสัตว์จังหวัดสระบุรี (กุมภาพันธ์ 2567)

ตารางที่ 66 รายชื่อผู้ประกอบการฟาร์มที่ได้รับรองมาตรฐาน GAP (Good Agricultural Practice) ด้านปศุสัตว์
ในจังหวัดสระบุรี

ประเภทโคเนื้อ

| ลำดับที่ | ชื่อฟาร์ม | ตำบล | อำเภอ |
|----------|-----------------|---------|-----------------|
| 1 | ฟาร์มวังสมบูรณ์ | ทับกวาง | แก่งคอย |
| 2 | สงวนฟาร์ม | พุแค | เฉลิมพระเกียรติ |

ที่มา : สำนักงานปศุสัตว์จังหวัดสระบุรี (กุมภาพันธ์ 2567)

ตารางที่ 67 สถานที่จำหน่ายไข่ไก่สดที่ได้รับรองมาตรฐานสินค้าปศุสัตว์และความปลอดภัยของผู้บริโภค (ปศุสัตว์ OK) ในจังหวัดสระบุรี

| ลำดับที่ | ชื่อสถานที่จำหน่ายไข่สด | ตำบล | อำเภอ |
|----------|--|------------|--------------|
| 1 | เบทาโกรซ้อป สาขาสระบุรี | ปากเพรียว | เมืองสระบุรี |
| 2 | Lotus's go Fresh สาขาสระบุรี | ปากเพรียว | เมืองสระบุรี |
| 3 | Lotus's สาขาแก่งคอย | แก่งคอย | แก่งคอย |
| 4 | Lotus's สาขาหนองแค | หนองแค | หนองแค |
| 5 | Lotus's สาขาบ้านหมอ | บ้านคร้ว | บ้านหมอ |
| 6 | Lotus's go Fresh สาขาหนองแค | หนองแค | หนองแค |
| 7 | Lotus's go Fresh สาขาหินกอง | โคกแย้ | หนองแค |
| 8 | Lotus's go Fresh สาขาชุมชนวัดบ้านอ้อย | ปากเพรียว | เมืองสระบุรี |
| 9 | Lotus's go Fresh สาขาอนุบาลสระบุรี | ปากเพรียว | เมืองสระบุรี |
| 10 | Lotus's go Fresh สาขาวิหารแดง | หนองสรวง | วิหารแดง |
| 11 | Lotus's go Fresh สาขาอำเภอมวกเหล็ก | มิตรภาพ | มวกเหล็ก |
| 12 | Lotus's go Fresh สาขาตลาดหนองปลาหมอ | หนองปลาหมอ | หนองแค |
| 13 | Lotus's go Fresh สาขาตลาดตาลทอง | ตาลเดี่ยว | แก่งคอย |
| 14 | Lotus's go Fresh สาขาวังม่วง | คำพราน | วังม่วง |
| 15 | Lotus's go Fresh สาขาถนนเลียบบคลอง | ปากเพรียว | เมืองสระบุรี |
| 16 | Lotus's go Fresh สาขามวกเหล็ก 2 | มวกเหล็ก | มวกเหล็ก |
| 17 | Lotus's go Fresh สาขาชุมชนวัดแก่งขนุน | ปากเพรียว | เมืองสระบุรี |
| 18 | Lotus's go Fresh สาขาหินกอง 2 | ห้วยขมิ้น | หนองแค |
| 19 | Lotus's go Fresh สาขาคลองระพีพัฒน์ หนองแค | หนองแค | หนองแค |
| 20 | Lotus's go Fresh สาขาชุมชนหลังเกษมราษฎร์ | ปากเพรียว | เมืองสระบุรี |
| 21 | Lotus's go Fresh สาขาพระพุทธราย | หนองปลาไหล | เมืองสระบุรี |
| 22 | Lotus's go Fresh สาขาพิชัยณรงค์สงคราม | ปากเพรียว | เมืองสระบุรี |
| 23 | Lotus's go Fresh สาขาเสาไห้ | เสาไห้ | เสาไห้ |
| 24 | บิกซี ซูเปอร์เซ็นเตอร์ สาขาสระบุรี | ปากเพรียว | เมืองสระบุรี |
| 25 | บริษัท ซีพี แอ็กซ์ตรา จำกัด (มหาชน) สาขาสระบุรี | ตลิ่งชัน | เมืองสระบุรี |
| 26 | ซีพี เฟรชมาร์ท สาขาสระบุรี - ปากเพรียว | ปากเพรียว | เมืองสระบุรี |
| 27 | ซีพี เฟรชมาร์ท สาขามวกเหล็ก - มิตรภาพ | มิตรภาพ | มวกเหล็ก |
| 28 | ซีพี เฟรชมาร์ท สาขาหนองแค - เศรษฐสัมพันธ์ | หนองแค | หนองแค |
| 29 | ซีพี เฟรชมาร์ท สาขาสระบุรี - พระพุทธบาท | พระพุทธบาท | พระพุทธบาท |
| 30 | ห้างหุ้นส่วน จำกัด สวงวนฟาร์ม | หนองโดน | หนองโดน |
| 31 | บริษัท รุ่งอรุณฟาร์ม (2020) จำกัด | ตาลเดี่ยว | แก่งคอย |
| 32 | ร้าน ล้านไผ่ นายเอส | เสาไห้ | เสาไห้ |
| 33 | บริษัท ไทย ฟู้ดส์ เฟรช มาร์เก็ต จำกัด สาขาทวิกิจ | ปากเพรียว | เมืองสระบุรี |

ตารางที่ 67 สถานที่จำหน่ายไข่ไก่สดที่ได้รับรองมาตรฐานสินค้าปศุสัตว์และความปลอดภัยของผู้บริโภค (ปศุสัตว์ OK) ในจังหวัดสระบุรี (ต่อ)

| ลำดับที่ | ชื่อสถานที่จำหน่ายไข่สด | ตำบล | อำเภอ |
|----------|--|------------|---------|
| 34 | บริษัท ไทย ฟู้ดส์ เฟรช มาร์เก็ต จำกัด สาขานิคมเหมราษ | หนองปลาหมอ | หนองแค |
| 35 | บริษัท ไทย ฟู้ดส์ เฟรช มาร์เก็ต จำกัด สาขาแก่งคอย | แก่งคอย | แก่งคอย |
| 36 | ร้าน หมู เอ็ม.ที. สาขาวังม่วง | คำพราน | วังม่วง |

ที่มา : สำนักงานปศุสัตว์จังหวัดสระบุรี (กุมภาพันธ์ 2567)

ตารางที่ 68 ข้อมูลฟาร์มสัตว์น้ำ (ด้านประมง) ที่ได้รับการรับรองมาตรฐาน GAP จังหวัดสระบุรี ประเภทฟาร์มเลี้ยง

| ลำดับ | ตำบล | อำเภอ | ชนิดสัตว์น้ำ | ประเภทการเลี้ยง |
|-------|-----------|------------|-----------------|-----------------|
| 1 | หินช้อน | แก่งคอย | ปลาดุกบิ๊กอุย | บ่อดิน |
| 2 | หินช้อน | แก่งคอย | ปลาดุกบิ๊กอุย | บ่อดิน |
| 3 | หนองหมู | วิหารแดง | ปลานิล | บ่อดิน |
| 4 | หินช้อน | แก่งคอย | ปลาดุกบิ๊กอุย | บ่อดิน |
| 5 | หินช้อน | แก่งคอย | ปลาดุกบิ๊กอุย | บ่อดิน |
| 6 | หินช้อน | แก่งคอย | ปลาดุกบิ๊กอุย | บ่อดิน |
| 7 | หินช้อน | แก่งคอย | ปลาดุกบิ๊กอุย | บ่อดิน |
| 8 | หินช้อน | แก่งคอย | ปลาดุกบิ๊กอุย | บ่อดิน |
| 9 | คำพราน | วังม่วง | ปลาดุกบิ๊กอุย | บ่อดิน |
| 10 | คำพราน | วังม่วง | ปลาดุกบิ๊กอุย | บ่อดิน |
| 11 | ซับสนุ่น | มวกเหล็ก | ปลาดุกบิ๊กอุย | บ่อดิน |
| 12 | วังม่วง | วังม่วง | ปลาดุกบิ๊กอุย | บ่อดิน |
| 13 | หินช้อน | แก่งคอย | ปลาดุกบิ๊กอุย | บ่อดิน |
| 14 | หินช้อน | แก่งคอย | ปลาดุกบิ๊กอุย | บ่อดิน |
| 15 | วังม่วง | วังม่วง | ปลาดุกบิ๊กอุย | บ่อดิน |
| 16 | คำพราน | วังม่วง | ปลาดุกบิ๊กอุย | บ่อดิน |
| 17 | คำพราน | วังม่วง | ปลาดุกบิ๊กอุย | บ่อดิน |
| 18 | บ้านโปร่ง | หนองโดน | ปลาดุกบิ๊กอุย | บ่อดิน |
| 19 | หินช้อน | แก่งคอย | ปลาดุกบิ๊กอุย | บ่อดิน |
| 20 | หินช้อน | แก่งคอย | ปลาดุกบิ๊กอุย | บ่อดิน |
| 21 | เตาปูน | แก่งคอย | ปลาสร้อย ปลาดุก | บ่อดิน |
| 22 | หนองจรเข้ | หนองแค | ปลาดุกบิ๊กอุย | บ่อดิน |
| 23 | ไผ่ต่า | หนองแค | กบ | อื่น ๆ |
| 24 | หนองแก | พระพุทธบาท | ปลาดุกบิ๊กอุย | บ่อดิน |

ตารางที่ 68 ข้อมูลฟาร์มสัตว์น้ำ (ด้านประมง) ที่ได้รับการรับรองมาตรฐาน GAP จังหวัดสระบุรี (ต่อ)

ประเภทฟาร์มเลี้ยง

| ลำดับ | ตำบล | อำเภอ | ชนิดสัตว์น้ำ | ประเภทการเลี้ยง |
|-------|---------|------------|------------------------------|-----------------|
| 25 | หนองแก | พระพุทธบาท | ปลาดุกบิ๊กอุย | บ่อดิน |
| 26 | หนองแก | พระพุทธบาท | ปลาดุกบิ๊กอุย | บ่อดิน |
| 27 | หนองแก | พระพุทธบาท | ปลาดุกบิ๊กอุย | บ่อดิน |
| 28 | หนองแก | พระพุทธบาท | ปลาดุกบิ๊กอุย | บ่อดิน |
| 29 | หนองแก | พระพุทธบาท | ปลาดุกบิ๊กอุย | บ่อดิน |
| 30 | หนองแก | พระพุทธบาท | ปลาดุกบิ๊กอุย | บ่อดิน |
| 31 | หนองแก | พระพุทธบาท | ปลาดุกบิ๊กอุย | บ่อดิน |
| 32 | หนองแก | พระพุทธบาท | ปลาดุกบิ๊กอุย | บ่อดิน |
| 33 | หนองแก | พระพุทธบาท | ปลาดุกบิ๊กอุย | บ่อดิน |
| 34 | หนองแก | พระพุทธบาท | ปลาดุกบิ๊กอุย | บ่อดิน |
| 35 | หนองแก | พระพุทธบาท | ปลาดุกบิ๊กอุย | บ่อดิน |
| 36 | หนองแก | พระพุทธบาท | ปลาดุกบิ๊กอุย | บ่อดิน |
| 37 | หนองแก | พระพุทธบาท | ปลาดุกบิ๊กอุย | บ่อดิน |
| 38 | หนองแก | พระพุทธบาท | ปลาดุกบิ๊กอุย | บ่อดิน |
| 39 | หนองแก | พระพุทธบาท | ปลาดุกบิ๊กอุย | บ่อดิน |
| 40 | หนองแก | พระพุทธบาท | ปลาดุกบิ๊กอุย | บ่อดิน |
| 41 | หนองแก | พระพุทธบาท | ปลาดุกบิ๊กอุย | บ่อดิน |
| 42 | วังม่วง | วังม่วง | ปลาดุกบิ๊กอุย,ปลาดุกรั้วเซีย | บ่อดิน |
| 43 | วังม่วง | วังม่วง | ปลาดุกบิ๊กอุย,ปลาดุกรั้วเซีย | บ่อดิน |
| 44 | วังม่วง | วังม่วง | ปลาดุกบิ๊กอุย,ปลาดุกรั้วเซีย | บ่อดิน |
| 45 | วังม่วง | วังม่วง | ปลาดุกบิ๊กอุย | บ่อดิน |
| 46 | วังม่วง | วังม่วง | ปลาดุกบิ๊กอุย,ปลาดุกรั้วเซีย | บ่อดิน |
| 47 | วังม่วง | วังม่วง | ปลาดุกบิ๊กอุย | บ่อดิน |
| 48 | วังม่วง | วังม่วง | ปลาดุกบิ๊กอุย | บ่อดิน |
| 49 | วังม่วง | วังม่วง | ปลาดุกบิ๊กอุย | บ่อดิน |
| 50 | วังม่วง | วังม่วง | ปลาดุกบิ๊กอุย | บ่อดิน |
| 51 | วังม่วง | วังม่วง | ปลาดุกบิ๊กอุย | บ่อดิน |
| 52 | วังม่วง | วังม่วง | ปลาดุกบิ๊กอุย,ปลาดุกรั้วเซีย | บ่อดิน |
| 53 | วังม่วง | วังม่วง | ปลาดุกบิ๊กอุย,ปลาดุกรั้วเซีย | บ่อดิน |
| 54 | วังม่วง | วังม่วง | ปลาดุกบิ๊กอุย | บ่อดิน |
| 55 | วังม่วง | วังม่วง | ปลาดุกบิ๊กอุย,ปลาดุกรั้วเซีย | บ่อดิน |
| 56 | หนองแก | พระพุทธบาท | ปลาดุกบิ๊กอุย | บ่อดิน |
| 57 | หนองแก | พระพุทธบาท | ปลาดุกบิ๊กอุย | บ่อดิน |
| 58 | หนองแก | พระพุทธบาท | ปลาดุกบิ๊กอุย | บ่อดิน |

ตารางที่ 68 ข้อมูลฟาร์มสัตว์น้ำ (ด้านประมง) ที่ได้รับการรับรองมาตรฐาน GAP จังหวัดสระบุรี (ต่อ)

ประเภทฟาร์มเลี้ยง

| ลำดับ | ตำบล | อำเภอ | ชนิดสัตว์น้ำ | ประเภทการเลี้ยง |
|-------|-----------|------------|------------------------------|-----------------|
| 59 | หนองแก | พระพุทธบาท | ปลาดุกบิ๊กอุย | บ่อดิน |
| 60 | หนองแก | พระพุทธบาท | ปลาดุกบิ๊กอุย | บ่อดิน |
| 61 | หนองแก | พระพุทธบาท | ปลาดุกบิ๊กอุย | บ่อดิน |
| 62 | หนองแก | พระพุทธบาท | ปลาดุกบิ๊กอุย | บ่อดิน |
| 63 | หนองแก | พระพุทธบาท | ปลาดุกบิ๊กอุย | บ่อดิน |
| 64 | หนองแก | พระพุทธบาท | ปลาดุกบิ๊กอุย | บ่อดิน |
| 65 | หนองแก | พระพุทธบาท | ปลาดุกบิ๊กอุย | บ่อดิน |
| 66 | หนองแก | พระพุทธบาท | ปลาดุกบิ๊กอุย | บ่อดิน |
| 67 | หนองแก | พระพุทธบาท | ปลาดุกบิ๊กอุย | บ่อดิน |
| 68 | วังม่วง | วังม่วง | ปลาดุกบิ๊กอุย | บ่อดิน |
| 69 | วังม่วง | วังม่วง | ปลาดุกบิ๊กอุย, ปลาดุกรัสเซีย | บ่อดิน |
| 70 | วังม่วง | วังม่วง | ปลาดุกบิ๊กอุย | บ่อดิน |
| 71 | วังม่วง | วังม่วง | ปลาดุกบิ๊กอุย | บ่อดิน |
| 72 | วังม่วง | วังม่วง | ปลาดุกบิ๊กอุย | บ่อดิน |
| 73 | วังม่วง | วังม่วง | ปลาดุกบิ๊กอุย | บ่อดิน |
| 74 | วังม่วง | วังม่วง | ปลาดุกบิ๊กอุย, ปลาดุกรัสเซีย | บ่อดิน |
| 75 | ท่ามะปราง | แก่งคอย | ปลาดุกบิ๊กอุย | บ่อดิน |
| 76 | หนองโรง | หนองแค | ปลาดุกบิ๊กอุย | บ่อดิน |
| 77 | วังม่วง | วังม่วง | ปลาดุกบิ๊กอุย | บ่อดิน |
| 78 | วังม่วง | วังม่วง | ปลาดุกบิ๊กอุย | บ่อดิน |
| 79 | วังม่วง | วังม่วง | ปลาดุกบิ๊กอุย | บ่อดิน |
| 80 | วังม่วง | วังม่วง | ปลาดุกบิ๊กอุย | บ่อดิน |
| 81 | วังม่วง | วังม่วง | ปลาดุกบิ๊กอุย, ปลาดุกรัสเซีย | บ่อดิน |
| 82 | วังม่วง | วังม่วง | ปลาดุกบิ๊กอุย | บ่อดิน |
| 83 | หนองแก | พระพุทธบาท | ปลาดุกบิ๊กอุย | บ่อดิน |
| 84 | หนองแก | พระพุทธบาท | ปลาดุกบิ๊กอุย | บ่อดิน |
| 85 | หนองแก | พระพุทธบาท | ปลาดุกบิ๊กอุย | บ่อดิน |
| 86 | หนองแก | พระพุทธบาท | ปลาดุกบิ๊กอุย | บ่อดิน |
| 87 | หนองแก | พระพุทธบาท | ปลาดุกบิ๊กอุย | บ่อดิน |
| 88 | หนองแก | พระพุทธบาท | ปลาดุกบิ๊กอุย | บ่อดิน |
| 89 | หนองแก | พระพุทธบาท | ปลาดุกบิ๊กอุย | บ่อดิน |
| 90 | หนองแก | พระพุทธบาท | ปลาดุกบิ๊กอุย | บ่อดิน |
| 91 | หนองแก | พระพุทธบาท | ปลาดุกบิ๊กอุย | บ่อดิน |
| 92 | หนองแก | พระพุทธบาท | ปลาดุกบิ๊กอุย | บ่อดิน |

ตารางที่ 68 ข้อมูลฟาร์มสัตว์น้ำ (ด้านประมง) ที่ได้รับการรับรองมาตรฐาน GAP จังหวัดสระบุรี (ต่อ)

ประเภทฟาร์มเลี้ยง

| ลำดับ | ตำบล | อำเภอ | ชนิดสัตว์น้ำ | ประเภทการเลี้ยง |
|-------|-------------|-----------------|---------------|-----------------|
| 93 | หนองแก | พระพุทธบาท | ปลาดุกบิ๊กอุย | บ่อดิน |
| 94 | หนองแก | พระพุทธบาท | ปลาดุกบิ๊กอุย | บ่อดิน |
| 95 | หนองแก | พระพุทธบาท | ปลาดุกบิ๊กอุย | บ่อดิน |
| 96 | หนองแก | พระพุทธบาท | ปลาดุกบิ๊กอุย | บ่อดิน |
| 97 | ไผ่หลิว | ดอนพุด | กุ้งก้ามกราม | บ่อดิน |
| 98 | หนองแก | พระพุทธบาท | ปลาดุกบิ๊กอุย | บ่อดิน |
| 99 | หนองแก | พระพุทธบาท | ปลาดุกบิ๊กอุย | บ่อดิน |
| 100 | หนองแก | พระพุทธบาท | ปลาดุกบิ๊กอุย | บ่อดิน |
| 101 | ห้วยป่าหวาย | พระพุทธบาท | กบนา | กระชัง/บ่อดิน |
| 102 | พุแค | เฉลิมพระเกียรติ | ปูนา | กระชัง |
| 103 | พุแค | เฉลิมพระเกียรติ | ปลาดุกบิ๊กอุย | บ่อดิน |
| 104 | ฝั่งรวง | เฉลิมพระเกียรติ | ปลาดุกบิ๊กอุย | บ่อดิน |
| 105 | จิมงาม | เสาไห้ | กบนา | กระชัง/บ่อดิน |
| 106 | เริงราง | เสาไห้ | ปูนา | กระชัง/บ่อดิน |
| 107 | ตาลเดี่ยว | แก่งคอย | ปูนา | กระชัง/อื่น ๆ |
| 108 | ท่าคล้อ | แก่งคอย | กุ้งก้ามกราม | บ่อดิน |
| 109 | วังม่วง | วังม่วง | ปลาดุกบิ๊กอุย | บ่อดิน |
| 110 | วังม่วง | วังม่วง | ปลาดุกบิ๊กอุย | บ่อดิน |
| 111 | วังม่วง | วังม่วง | ปลาดุกบิ๊กอุย | บ่อดิน |
| 112 | วังม่วง | วังม่วง | ปลาดุกบิ๊กอุย | บ่อดิน |
| 113 | วังม่วง | วังม่วง | ปลาดุกบิ๊กอุย | บ่อดิน |
| 114 | วังม่วง | วังม่วง | ปลาดุกบิ๊กอุย | บ่อดิน |
| 115 | วังม่วง | วังม่วง | ปลาดุกบิ๊กอุย | บ่อดิน |
| 116 | วังม่วง | วังม่วง | ปลาดุกบิ๊กอุย | บ่อดิน |
| 117 | บ้านโปรง | หนองโดน | ปลาดุกบิ๊กอุย | บ่อดิน |
| 118 | บ้านโปรง | หนองโดน | ปลาดุกบิ๊กอุย | บ่อดิน |
| 119 | บ้านโปรง | หนองโดน | ปลาดุกบิ๊กอุย | บ่อดิน |
| 120 | เริงราง | เสาไห้ | ปลานิลแดง | กระชัง |
| 121 | ท่าช้าง | เสาไห้ | ปลานิลแดง | กระชัง |
| 122 | บ้านโปรง | หนองโดน | ปลาดุกบิ๊กอุย | บ่อดิน |
| 123 | บ้านโปรง | หนองโดน | ปลาดุกบิ๊กอุย | บ่อดิน |
| 124 | วิหารแดง | วิหารแดง | ปูนา | กระชัง/บ่อดิน |
| 125 | ไผ่ต่า | หนองแก | กบนา | กระชัง |
| 126 | บ้านป่า | แก่งคอย | ปลานิลแดง | กระชัง |

ตารางที่ 68 ข้อมูลฟาร์มสัตว์น้ำ (ด้านประมง) ที่ได้รับการรับรองมาตรฐาน GAP จังหวัดสระบุรี (ต่อ)
ประเภทฟาร์มเลี้ยง

| ลำดับ | ตำบล | อำเภอ | ชนิดสัตว์น้ำ | ประเภทการเลี้ยง |
|-------|-------------|-----------------|---------------|-----------------|
| 127 | บ้านป่า | แก่งคอย | ปลานิลแดง | กระชัง |
| 128 | บ้านป่า | แก่งคอย | ปลานิลแดง | กระชัง |
| 129 | บ้านป่า | แก่งคอย | ปลานิลแดง | กระชัง |
| 130 | บ้านป่า | แก่งคอย | ปลานิลแดง | กระชัง |
| 131 | บ้านป่า | แก่งคอย | ปลานิลแดง | กระชัง |
| 132 | บ้านป่า | แก่งคอย | ปลานิลแดง | กระชัง |
| 133 | บ้านป่า | แก่งคอย | ปลานิลแดง | กระชัง |
| 134 | บ้านป่า | แก่งคอย | ปลานิลแดง | กระชัง |
| 135 | บ้านป่า | แก่งคอย | ปลานิลแดง | กระชัง |
| 136 | บ้านป่า | แก่งคอย | ปลานิลแดง | กระชัง |
| 137 | แสลงพัน | วังม่วง | ปลาดุกบิ๊กอุย | บ่อดิน |
| 138 | วังม่วง | วังม่วง | ปลาดุกบิ๊กอุย | บ่อดิน |
| 139 | บ้านป่า | แก่งคอย | ปลานิลแดง | กระชัง |
| 140 | บ้านป่า | แก่งคอย | ปลานิลแดง | กระชัง |
| 141 | บ้านป่า | แก่งคอย | ปลานิลแดง | กระชัง |
| 142 | หนองแก | พระพุทธบาท | ปลาดุกบิ๊กอุย | บ่อดิน |
| 143 | หนองแก | พระพุทธบาท | ปลาดุกบิ๊กอุย | บ่อดิน |
| 144 | บ้านยาง | เสาไห้ | กบนา | บ่อดิน |
| 145 | หนองแก | พระพุทธบาท | ปลาดุกบิ๊กอุย | บ่อดิน |
| 146 | หนองแก | พระพุทธบาท | ปลาดุกบิ๊กอุย | บ่อดิน |
| 147 | หนองแก | พระพุทธบาท | ปลาดุกบิ๊กอุย | บ่อดิน |
| 148 | ห้วยป่าหวาย | พระพุทธบาท | ปูนา | กระชัง/บ่อดิน |
| 149 | เตาปูน | แก่งคอย | ปลาดุกบิ๊กอุย | บ่อดิน |
| 150 | บ้านแก้ง | เฉลิมพระเกียรติ | กบนา | กระชัง |
| 151 | หินซ้อน | แก่งคอย | ปลาดุกบิ๊กอุย | บ่อดิน |
| 152 | หนองจรเข้ | หนองแค | ปลาดุกบิ๊กอุย | บ่อดิน |
| 153 | บ้านลำ | วิหารแดง | ปลาดุกบิ๊กอุย | บ่อดิน |
| 154 | โคกแย้ | หนองแค | ปลาดุกบิ๊กอุย | บ่อดิน |
| 155 | เสาไห้ | เสาไห้ | ปลานิลแดง | กระชัง |
| 156 | บ้านยาง | เสาไห้ | ปลานิลแดง | กระชัง |
| 157 | สวนดอกไม้ | เสาไห้ | ปลานิลแดง | กระชัง |
| 158 | เสาไห้ | เสาไห้ | ปลานิลแดง | กระชัง |
| 159 | เสาไห้ | เสาไห้ | ปลานิลแดง | กระชัง |
| 160 | หนองหมู | วิหารแดง | ปลานิล | บ่อดิน |

ตารางที่ 68 ข้อมูลฟาร์มสัตว์น้ำ (ด้านประมง) ที่ได้รับการรับรองมาตรฐาน GAP จังหวัดสระบุรี (ต่อ)
ประเภทฟาร์มเลี้ยง

| ลำดับ | ตำบล | อำเภอ | ชนิดสัตว์น้ำ | ประเภทการเลี้ยง |
|-------|-----------|------------|------------------------------|-----------------|
| 161 | หนองสรวง | วิหารแดง | ปลาดุกบิ๊กอุย | บ่อดิน |
| 162 | หินซ้อ | แก่งคอย | ปลาดุกบิ๊กอุย | บ่อดิน |
| 163 | หินซ้อ | แก่งคอย | ปลาดุกบิ๊กอุย | บ่อดิน |
| 164 | หินซ้อ | แก่งคอย | ปลาดุกบิ๊กอุย | บ่อดิน |
| 165 | หินซ้อ | แก่งคอย | ปลาดุกบิ๊กอุย | บ่อดิน |
| 166 | ดอนทอง | หนองโดน | ปลาดุกบิ๊กอุย | บ่อดิน |
| 167 | บ้านโป่ง | หนองโดน | ปลาดุกบิ๊กอุย | บ่อดิน |
| 168 | บ้านโป่ง | หนองโดน | ปลาดุกบิ๊กอุย | บ่อดิน |
| 169 | คชสิทธิ์ | หนองแค | ปลาดุกบิ๊กอุย | บ่อดิน |
| 170 | หนองแก | พระพุทธบาท | ปลาดุกบิ๊กอุย | บ่อดิน |
| 171 | นายาว | พระพุทธบาท | ปลาดุกบิ๊กอุย | บ่อดิน |
| 172 | บ้านโป่ง | หนองโดน | ปลาดุกบิ๊กอุย | บ่อดิน |
| 173 | หินซ้อ | แก่งคอย | ปลาดุกบิ๊กอุย | บ่อดิน |
| 174 | บ้านป่า | แก่งคอย | ปลานิลแดง | กระชัง |
| 175 | บ้านป่า | แก่งคอย | ปลานิลแดง | กระชัง |
| 176 | บ้านป่า | แก่งคอย | ปลานิลแดง | กระชัง |
| 177 | บ้านป่า | แก่งคอย | ปลานิลแดง | กระชัง |
| 178 | บ้านลำ | วิหารแดง | กบนา | กระชัง |
| 179 | หนองหมู | วิหารแดง | ปลาดุกบิ๊กอุย | บ่อดิน |
| 180 | หนองจรเข้ | หนองแค | ปลาดุกบิ๊กอุย | บ่อดิน |
| 181 | หนองสรวง | วิหารแดง | ปลาดุกบิ๊กอุย | บ่อดิน |
| 182 | หนองจรเข้ | หนองแค | ปลาดุกบิ๊กอุย | บ่อดิน |
| 183 | หนองจรเข้ | หนองแค | ปลาดุกบิ๊กอุย | บ่อดิน |
| 184 | หนองสรวง | วิหารแดง | ปลาดุกบิ๊กอุย | บ่อดิน |
| 185 | หนองสรวง | วิหารแดง | ปลาดุกบิ๊กอุย | บ่อดิน |
| 186 | หนองสรวง | วิหารแดง | ปลาดุกบิ๊กอุย | บ่อดิน |
| 187 | หนองสรวง | วิหารแดง | ปลาดุกบิ๊กอุย | บ่อดิน |
| 188 | บ้านโป่ง | หนองโดน | ปลาดุกบิ๊กอุย, ปลาดุกรัสเซีย | บ่อดิน |
| 189 | บ้านโป่ง | หนองโดน | ปลาดุกบิ๊กอุย | บ่อดิน |
| 190 | บ้านโป่ง | หนองโดน | ปลาดุกบิ๊กอุย | บ่อดิน |
| 191 | บ้านโป่ง | หนองโดน | ปลาดุกบิ๊กอุย | บ่อดิน |
| 192 | บ้านโป่ง | หนองโดน | ปลาดุกบิ๊กอุย | บ่อดิน |

ที่มา : ศูนย์วิจัยและพัฒนาการเพาะเลี้ยงสัตว์น้ำจืดสระบุรี

ณ เดือนมกราคม 2567

ตารางที่ 69 ข้อมูลฟาร์มสัตว์น้ำ (ด้านประมง) ที่ได้รับการรับรองมาตรฐาน GAP จังหวัดสระบุรี

ประเภทฟาร์มเพาะ

| ลำดับ | ตำบล | อำเภอ | ชนิดสัตว์น้ำ | ประเภทการเลี้ยง |
|-------|---------|----------|------------------------|-----------------|
| 1 | หนองหมู | วิหารแดง | ลูกปลานิลแดง,ลูกปลานิล | อื่น ๆ |
| 2 | ไผ่ต่า | หนองแค | ลูกปลาดุก | อื่น ๆ |
| 3 | ไผ่ต่า | หนองแค | ปลาดุกอุย | บ่อดิน/อื่น ๆ |
| 4 | หนองโรง | หนองแค | ลูกปลาดุกบิ๊กอุย | บ่อดิน/อื่น ๆ |
| 5 | หนองโรง | หนองแค | ปลาดุกอุย | บ่อดิน |
| 6 | ไผ่ต่า | หนองแค | ลูกกบนา | อื่น ๆ |
| 7 | กุ่มหัก | หนองแค | ลูกปลานิลแดง | บ่อดิน |

ที่มา : ศูนย์วิจัยและพัฒนาการเพาะเลี้ยงสัตว์น้ำจืดสระบุรี

ณ เดือนมกราคม 2567

ตารางที่ 70 ข้อมูลฟาร์มสัตว์น้ำ (ด้านประมง) ที่ได้รับการรับรองมาตรฐาน GAP จังหวัดสระบุรี

| ลำดับ | ชนิดสัตว์น้ำ | จำนวนเกษตรกร (ราย) | จำนวนฟาร์ม (ฟาร์ม) | พื้นที่ฟาร์ม (ไร่) | กำลังการผลิต (กก./ปี) |
|-------|--------------|--------------------|--------------------|--------------------|-----------------------|
| 1 | ปลาดุก | 154 | 154 | 1,719.05 | 7,067,900 |
| 2 | ปลานิล | 29 | 29 | 957.6 | 3,924,400 |
| 3 | กบนา | 8 | 8 | 27.21 | 35,750 |
| 4 | กุ้งก้ามกราม | 2 | 2 | 27 | 1,500 |
| รวม | | 193 | 193 | 2,730.86 | 11,029,550 |

ที่มา : ศูนย์วิจัยและพัฒนาการเพาะเลี้ยงสัตว์น้ำจืดสระบุรี

ณ เดือนมกราคม 2567

ตารางที่ 71 รายชื่อเกษตรกรผู้ผ่านการตรวจประเมินแปลงหม่อนให้ได้มาตรฐาน GAP

| รายชื่อ | ที่อยู่ | ตำบล | อำเภอ | พื้นที่แปลง ไร่/งาน/ตร.ว |
|------------------|-----------|-------|------------|--------------------------|
| นายวิชัย ม่วงงาม | 68 หมู่ 1 | นายาว | พระพุทธบาท | 3-0-0 |

ที่มา : ศูนย์หม่อนไหมเฉลิมพระเกียรติสมเด็จพระนางเจ้าสิริกิติ์ พระบรมราชินีนาถ (สระบุรี)

ณ วันที่ 6 กรกฎาคม 2564

การขับเคลื่อนการพัฒนาเกษตรอินทรีย์จังหวัดสระบุรี

ความเป็นมา

เกษตรอินทรีย์ คือการทำการเกษตรด้วยหลักธรรมชาติบนพื้นที่การเกษตรที่ไม่มีสารพิษตกค้าง และหลีกเลี่ยงจากการปนเปื้อนของสารเคมีทางดิน ทางน้ำ และทางอากาศ เพื่อส่งเสริมความอุดมสมบูรณ์ของดิน ความหลากหลายทางชีวภาพในระบบนิเวศน์และฟื้นฟูสิ่งแวดล้อมให้กลับคืนสู่สมดุลธรรมชาติโดยไม่ใช้สารเคมีสังเคราะห์หรือสิ่งที่ได้มาจากการตัดต่อพันธุกรรม ใช้ปัจจัยการผลิตที่มีแผนการจัดการอย่างเป็นระบบในการผลิต ภายใต้มาตรฐานการผลิตเกษตรอินทรีย์ให้ได้ผลผลิตสูงอุดมด้วยคุณค่าทางอาหารและปลอดภัยโดยมีต้นทุนการผลิตต่ำเพื่อคุณภาพชีวิตและเศรษฐกิจพอเพียงแก่มวลมนุษยชาติและสรรพชีวิต

จังหวัดสระบุรีให้ความสำคัญกับการขับเคลื่อนการพัฒนาเกษตรอินทรีย์ ได้มีการจัดตั้งคณะทำงานภายใต้คำสั่งคณะกรรมการพัฒนาการเกษตรและสหกรณ์ของจังหวัด ได้มีคำสั่งที่ 4/2560 ลงวันที่ 30 มิถุนายน 2560 และคำสั่งที่ 5/2560 ลงวันที่ 24 ตุลาคม 2560 แต่งตั้งคณะทำงานพัฒนาเกษตรอินทรีย์ของจังหวัดสระบุรี เพื่อให้มีอำนาจหน้าที่ในการจัดทำแผนปฏิบัติการพัฒนาเกษตรอินทรีย์แบบบูรณาการในระดับจังหวัดตั้งแต่การผลิต การสร้างมูลค่าเพิ่ม และการตลาดเกษตรอินทรีย์ รวมถึงสนับสนุนการดำเนินงานพัฒนาเกษตรอินทรีย์ให้เป็นไปตามแผนปฏิบัติการพัฒนาเกษตรอินทรีย์แบบบูรณาการของจังหวัด ตั้งแต่ต้นทางถึงปลายทาง (Supply Chain) ติดตามและรายงานผลการดำเนินงานตามแผนปฏิบัติการพัฒนาเกษตรอินทรีย์แบบบูรณาการของจังหวัด ต่อคณะกรรมการขับเคลื่อนการพัฒนาเกษตรอินทรีย์แห่งชาติ ภายหลังจากได้มีการจัดทำคำสั่งคณะกรรมการพัฒนาการเกษตรและสหกรณ์ของจังหวัด แต่งตั้งคณะทำงานพัฒนาเกษตรอินทรีย์ของจังหวัดสระบุรี เพื่อให้ครอบคลุม เป็นปัจจุบัน มีประสิทธิภาพ และสอดคล้องกับคณะกรรมการขับเคลื่อนการพัฒนาเกษตรอินทรีย์แห่งชาติมากยิ่งขึ้น จึงขอยกเลิกคำสั่งคณะกรรมการพัฒนาการเกษตรและสหกรณ์ของจังหวัดที่ 4/2560 ลงวันที่ 30 มิถุนายน 2560 และคำสั่งคณะกรรมการพัฒนาการเกษตรและสหกรณ์ของจังหวัดที่ 5/2560 ลงวันที่ 24 ตุลาคม 2560 จึงจัดทำคำสั่งแต่งตั้งคณะทำงานพัฒนาเกษตรอินทรีย์ของจังหวัดสระบุรีขึ้นใหม่ ตามคำสั่งที่ 6/2562 ลงวันที่ 26 ธันวาคม พ.ศ. 2562 ให้คณะทำงานฯ ดังกล่าว มีอำนาจหน้าที่ ดังนี้

1. กำหนดและจัดทำแผนปฏิบัติการพัฒนาเกษตรอินทรีย์แบบบูรณาการในระดับจังหวัดที่สอดคล้องกับยุทธศาสตร์ชาติ แผนแม่บท แผนปฏิรูปประเทศ เพื่อผลักดันและขับเคลื่อนการพัฒนาเกษตรอินทรีย์ของจังหวัด ตั้งแต่การผลิต การสร้างมูลค่าเพิ่ม และการตลาดเกษตรอินทรีย์
2. ดำเนินการบูรณาการแนวทางการปฏิบัติงาน มาตรการต่าง ๆ รวมถึงแผนงานด้านเกษตรอินทรีย์กับส่วนราชการที่เกี่ยวข้อง เพื่อพัฒนาเกษตรอินทรีย์ของจังหวัดสระบุรี
3. จัดระบบการประสานและดำเนินงานอย่างเป็นระบบ เพื่อสนับสนุนการดำเนินงานพัฒนาเกษตรอินทรีย์ให้เป็นไปตามแผนปฏิบัติการพัฒนาเกษตรอินทรีย์แบบบูรณาการของจังหวัดตั้งแต่ต้นทางถึงปลายทาง (Supply Chain)
4. ติดตามและรายงานผลการดำเนินงานตามแผนปฏิบัติการพัฒนาเกษตรอินทรีย์แบบบูรณาการของจังหวัดต่อคณะกรรมการขับเคลื่อนการพัฒนาเกษตรอินทรีย์แห่งชาติ

**ผลการดำเนินงานการพัฒนาเกษตรอินทรีย์ในระดับพื้นที่ จังหวัดสระบุรี
ประจำปีงบประมาณ พ.ศ. 2566**

- 1) จังหวัด.....สระบุรี.....
- 2) เนื้อที่ทั้งหมด.....2,235,304.....ไร่
- 3) พื้นที่ทำการเกษตรทั้งหมด.....1,276,477.....ไร่
- 4) พื้นที่เกษตรอินทรีย์.....1,337.10.....ไร่
- 5) สถานการณ์เกษตรอินทรีย์
 - 5.1 จำนวนเกษตรกรที่ได้รับการรับรองมาตรฐานเกษตรอินทรีย์ (PGS / มกษ. - 9000 /มาตรฐานสากล อาทิ IFOAM) ข้าว...62...ราย พืช...4...ราย ปศุสัตว์.....10.....ราย
PGS...48...ราย (อยู่ระหว่างการรับรอง)
 - 5.2 พื้นที่เกษตรอินทรีย์ที่ได้รับการรับรองมาตรฐานเกษตรอินทรีย์ (PGS / มกษ. - 9000/มาตรฐานสากล อาทิ IFOAM) ข้าว...961.50...ไร่ พืช...375.60...ไร่ ปศุสัตว์...10...ฟาร์ม
 - 5.3 ชนิดสินค้าเกษตรอินทรีย์

| สินค้า เกษตรอินทรีย์ | ปริมาณ (กิโลกรัม) | ราคา (บาท/กิโลกรัม) | มูลค่า (บาท) | มาตรฐานเกษตร อินทรีย์ | จำนวน เกษตรกร (ราย) | พื้นที่ (ไร่) |
|--|----------------------|------------------------|-----------------|--------------------------|---------------------------|------------------|
| เห็ดออริจินี นางฟ้าภูฐาน | - | - | - | Organic Thailand | 1 | 8 |
| เรดโอ๊ค กรีนโอ๊ค เรดบัตตาเวีย กรีนบัตตาเวีย กรีนคอส บัตเตอร์เฮด | - | - | - | Organic Thailand | 1 | 3 |
| คะน้าเคลือบหยิก ฟิลเลย์ ไช้เบิร์ก มินิคอส ต้นหอมญี่ปุ่น | - | - | - | Organic Thailand | 1 | 0.75 |
| มะม่วง กัลยน้ำว่า ข้าวหอมปทุม กล้วยหอม | - | - | - | Organic Thailand | 1 | 363.845 |
| ข้าว | - | - | - | Organic Thailand | 62 | 961.50 |
| น้ำนมโค (น้ำนมดิบ) | 352,825,000 | 18.26 | - | Organic Thailand | 10 | - |
| รวม | 352,825,000 | 18.26 | - | Organic Thailand | 76 | 1,337.10 |

ที่มา : สวพ.5 / ศูนย์วิจัยข้าวลพบุรี/สำนักงานปศุสัตว์จังหวัดสระบุรี

5.4 ช่องทางการตลาด/แหล่งจำหน่ายสินค้าเกษตรอินทรีย์

| มาตรฐานเกษตรอินทรีย์ | ช่องทางการตลาด/แหล่งจำหน่าย |
|-------------------------------|---|
| PGS | - |
| Organic Thailand | สินค้าพืชและข้าว จำหน่ายด้วยตนเองหน้าฟาร์ม/ส่งขายผ่านพ่อค้าคนกลาง (ห้างโมเดิร์นเทรด) น้ำนมดิบ เกษตรกรส่งให้โรงงานรวบรวมน้ำนมดิบเพื่อแปรรูป |
| มาตรฐานสากล (USDA IFOAM etc.) | - |
| อยู่ระหว่างปรับเปลี่ยน | - |

5.5 จำนวนกลุ่มเกษตรกร/วิสาหกิจชุมชน.....-.....กลุ่ม

| มาตรฐานเกษตรอินทรีย์ | กลุ่มเกษตรกร/วิสาหกิจชุมชน |
|-------------------------------|----------------------------|
| PGS | - |
| Organic Thailand | - |
| มาตรฐานสากล (USDA IFOAM etc.) | - |
| อยู่ระหว่างปรับเปลี่ยน | - |

หมายเหตุ เนื่องจากเกษตรกรที่ผ่านการรับรองเกษตรอินทรีย์ของจังหวัดสระบุรี เป็นเกษตรกรรายเดียวทั้งหมด จึงไม่มีกลุ่ม/วิสาหกิจชุมชนที่ผ่านการรับรองเกษตรอินทรีย์

หน่วยงานที่ร่วมดำเนินการในพื้นที่ ได้แก่

หน่วยงานภายในกระทรวง สำนักงานเกษตรจังหวัดสระบุรี สำนักงานปศุสัตว์จังหวัดสระบุรี สำนักงานประมงจังหวัดสระบุรี สำนักงานการปฏิรูปที่ดินจังหวัดสระบุรี สำนักวิจัยและพัฒนาการเกษตรเขตที่ ๕ ชัยนาท ศูนย์วิจัยข้าวลพบุรี ศูนย์หม่อนไหมเฉลิมพระเกียรติฯ สระบุรี สำนักงานตรวจบัญชีสหกรณ์สระบุรี และสถานีพัฒนาที่ดินสระบุรี

หน่วยงานภายนอกกระทรวง องค์การบริหารส่วนจังหวัดสระบุรี สำนักงานพาณิชย์จังหวัดสระบุรี สำนักงานสาธารณสุขจังหวัดสระบุรี สำนักงานส่งเสริมการศึกษานอกระบบและการศึกษาตามอัธยาศัยจังหวัดสระบุรี สำนักงานธนาคารเพื่อการเกษตรและสหกรณ์การเกษตรจังหวัดสระบุรี

ผลการดำเนินงานของโครงการพัฒนาเกษตรอินทรีย์ของจังหวัด

สำนักงานเกษตรจังหวัดสระบุรี

ดำเนินการจัดอบรมเกษตรกร พัฒนาเกษตรกรสู่มาตรฐานเกษตรอินทรีย์และศึกษาดูงาน (รายเดิมปี 2565) จำนวน 55 ราย เมื่อวันที่ 5 มกราคม 2566 ณ สวนธรรมชาติมีดี หมู่ที่ 10 ต.บ้านครัว อ.บ้านหมอ จ.สระบุรีซึ่งเกษตรกรที่เข้าร่วมโครงการผ่านการประเมินแปลงเบื้องต้น จำนวน 30 ราย คิดเป็นร้อยละ 55 และได้รับการสนับสนุนปัจจัยการผลิตจำนวน 2 รายการ คือ ถังพลาสติกขนาด 120 ลิตร และกากน้ำตาลเพื่อผลิตปุ๋ยน้ำชีวภาพเพื่อใช้ในแปลงผลิตพืช

สำนักงานการปฏิรูปที่ดินจังหวัดสระบุรี

ดำเนินการฝึกอบรมและศึกษาดูงาน โครงการส่งเสริมเกษตรกรอินทรีย์ในเขตปฏิรูปที่ดิน จ.สระบุรี ปีงบประมาณ พ.ศ. 2566 จำนวน 2 ครั้ง ได้แก่ ครั้งที่ 1 เมื่อวันที่ 22 ธันวาคม 2565 ครั้งที่ 2 เมื่อวันที่ 28 กุมภาพันธ์ 2566 (พร้อมแจกปัจจัยการผลิต) จำนวนเกษตรกรทั้งสิ้น 10 ราย ณ กลุ่มเกษตรกรบ้านเหวลาด ต.มวกเหล็ก อ.มวกเหล็ก จ.สระบุรี

ศูนย์วิจัยข้าวลพบุรี

หน่วยงานดำเนินการให้ความรู้การผลิตข้าวอินทรีย์แก่เกษตรกร และให้คำแนะนำกลุ่มเกษตรกรที่ได้การรับรองมาตรฐานการผลิตข้าวอินทรีย์ เกษตรกรได้รับการรับรองมาตรฐานการผลิตข้าวอินทรีย์ จำนวนรวม 62 ราย (รายเดิม 52 ราย รายใหม่ 10 ราย) จำนวนพื้นที่รวมทั้งสิ้น 961.5 ไร่ (รายเดิม 749.5 ไร่ รายใหม่ 212 ไร่)

สถานีพัฒนาที่ดินสระบุรี

การส่งเสริมการผลิตและการใช้ปุ๋ยอินทรีย์คุณภาพสูง โดยการขับเคลื่อน ดังนี้

- 1) ส่งเสริมการเพิ่มพื้นที่และจำนวนเกษตรกรที่ทำเกษตรอินทรีย์
- 2) ใช้กระบวนการรับรองแบบมีส่วนร่วม PGS เป็นแนวทางในการขับเคลื่อนเกษตรอินทรีย์
- 3) ให้เกษตรกรเข้าสู่การรับรองมาตรฐานเกษตรอินทรีย์ของกระทรวงเกษตรและสหกรณ์ ด้วยกระบวนการรับรองแบบมีส่วนร่วม และเกิดการยอมรับมาตรฐานสินค้าเกษตรอินทรีย์สำหรับผู้บริโภค
- 4) เน้นแนวทางการอนุรักษ์ฟื้นฟูความอุดมสมบูรณ์ของดินและสิ่งแวดล้อม
- 5) สาธิตการผลิตปุ๋ยอินทรีย์คุณภาพสูง สูตรกรมพัฒนาที่ดิน สูตรที่ 3 ใช้วัตถุดิบ มูลโค 50 กก. กระดุกปน 50 กก. หมักนาน 1 เดือน ใช้อัตรา 100 กก./ไร่ ปริมาณธาตุอาหาร N 2.45% P 7.95% K1.34% ต้นทุนการผลิต 10.50 บาท/กก.

หมายเหตุ ขณะนี้อยู่ระหว่างการดำเนินการจัดตั้งกลุ่มเกษตรกรอินทรีย์แบบมีส่วนร่วม PGS (จำนวนเกษตรกร 48 ราย 9 กลุ่ม)

สำนักงานประมงจังหวัดสระบุรี

ดำเนินการคัดเลือกเกษตรกรเข้าร่วมโครงการส่งเสริมเกษตรอินทรีย์ ให้ความรู้ และสนับสนุนพันธุ์สัตว์น้ำ ซึ่งเกษตรกร จำนวน 11 ราย ได้รับการถ่ายทอดองค์ความรู้ และรับการสนับสนุนพันธุ์ปลารายละ 3,000 ตัว เพื่อเพาะเลี้ยงในระบบอินทรีย์

สำนักงานปศุสัตว์จังหวัดสระบุรี

หน่วยงานมีการตรวจรับรองมาตรฐานโดยกรมปศุสัตว์ มาตรฐานอินทรีย์โคนม จำนวน 10 ราย (อ.มวกเหล็ก)

สำนักวิจัยและพัฒนาการเกษตรเขตที่ 5 จ.ชัยนาท

หน่วยงานดำเนินการจดทะเบียนตรวจสอบรับรองแหล่งผลิตพืชอินทรีย์ระยะปรับเปลี่ยน จำนวน 1 แปลง

สำนักงานเกษตรและสหกรณ์จังหวัดสระบุรี

ในฐานะเลขานุการฯ คณะทำงานขับเคลื่อนเกษตรอินทรีย์ในจังหวัดสระบุรี ดำเนินการ ดังนี้

1. ประสานงานหน่วยงานที่เกี่ยวข้องในการขับเคลื่อนเกษตรอินทรีย์ภายในจังหวัดสระบุรี พร้อมรวบรวมข้อมูลความรู้ เรื่องการทำเกษตรอินทรีย์ให้เป็นปัจจุบัน
2. เผยแพร่ประชาสัมพันธ์ ผ่านสื่อออนไลน์ประเภทต่าง ๆ เช่น เว็บไซต์ เฟซบุ๊ก กลุ่มไลน์ต่าง ๆ
3. ให้ความรู้ด้านมาตรฐานเกษตรอินทรีย์ การผลิตพืชอินทรีย์ การผลิตพืชปลอดภัย ฯลฯ ผ่านการจัดนิทรรศการออกหน่วยเคลื่อนที่ให้บริการแก่เกษตรกร ประชาชน และในงานต่าง ๆ ได้แก่

3.1 คลินิกเกษตรเคลื่อนที่ฯ จำนวน 4 ครั้ง ดำเนินการช่วงเดือน ธันวาคม 2565 ถึง เดือนกรกฎาคม 2566 ได้แก่

- 1) องค์การบริหารส่วนตำบลเจริญธรรม ตำบลเจริญธรรม อำเภอวิหารแดง จังหวัดสระบุรี
- 2) องค์การบริหารส่วนตำบลลำพญากลาง หมู่ที่ 1 ตำบลลำพญากลาง อำเภอมวกเหล็ก จังหวัดสระบุรี
- 3) ที่ทำการแปลงใหญ่อ้อยโรงงานตำบลวังม่วง หมู่ที่ 7 ตำบลวังม่วง อำเภอวังม่วง จังหวัดสระบุรี
- 4) วัดโพธิ์ หมู่ที่ 6 ตำบลพระยาท อำเภอกะป้อ จังหวัดสระบุรี

3.2 หน่วยบำบัดทุกข์ บำรุงสุข สร้างรอยยิ้มให้ประชาชน (จังหวัดเคลื่อนที่ฯ) จำนวน 9 ครั้ง ดำเนินการช่วงเดือนพฤศจิกายน 2565 ถึง เดือนสิงหาคม 2566 ได้แก่

- 1) วัดบางกง หมู่ที่ 9 ตำบลวิหารแดง อำเภอวิหารแดง จังหวัดสระบุรี
- 2) วัดมวกเหล็กใน หมู่ที่ 3 ตำบลมิตรภาพ อำเภอมวกเหล็ก จังหวัดสระบุรี
- 3) วัดตะเฒ่า หมู่ที่ 6 ตำบลม่วงงาม อำเภอกะป้อ จังหวัดสระบุรี
- 4) วัดราษฎร์ศรัทธาธรรม (ไผ่ต่า) หมู่ที่ 6 ตำบลไผ่ต่า อำเภอหนองแค จังหวัดสระบุรี
- 5) วัดหนองกบ หมู่ที่ 2 ตำบลหนองกบ อำเภอหนองแซง จังหวัดสระบุรี
- 6) วัดช้าง หมู่ที่ 4 ตำบลบ้านหลวง อำเภอดอนพุด จังหวัดสระบุรี
- 7) วัดสารภี หมู่ที่ 5 ตำบลบางโหนด อำเภอบ้านหมอ จังหวัดสระบุรี
- 8) วัดตะกุด หมู่ที่ 2 ตำบลตะกุด อำเภอเมืองสระบุรี จังหวัดสระบุรี
- 9) วัดหน้าพระลาน หมู่ที่ 7 ตำบลหน้าพระลาน อำเภอเฉลิมพระเกียรติ จังหวัดสระบุรี

3.3 งานวันถ่ายทอดเทคโนโลยีเพื่อเริ่มต้นฤดูกาลผลิตใหม่ (Field Day) ประจำปีงบประมาณ พ.ศ. 2566 จำนวน 5 ครั้ง ดำเนินการช่วงเดือนธันวาคม 2565 ได้แก่

- 1) วิชาหกิจชุมชนกลุ่มทำนาแปลงใหญ่ข้าวบ้านเขาแยะ หมู่ที่ 4 ตำบลห้วยแห้ง อำเภอกำแพงคอย จังหวัดสระบุรี
- 2) ศูนย์จัดการศัตรูพืชชุมชน ตำบลดอนพุด อำเภอดอนพุด จังหวัดสระบุรี
- 3) ศพก.อำเภอเฉลิมพระเกียรติฯ หมู่ 1 ตำบลผึ้งรวง อำเภอเฉลิมพระเกียรติ จังหวัดสระบุรี
- 4) ศพก.อำเภอหนองแซง หมู่ 1 ตำบลโคกสะอาด อำเภอหนองแซง จังหวัดสระบุรี
- 5) ศพก.อำเภอเมืองสระบุรี หมู่ 3 ตำบลหนองยาว อำเภอเมืองสระบุรี จังหวัดสระบุรี

ปัญหาและอุปสรรค

ด้านพืช

- 1) เกษตรกรยังไม่เห็นความสำคัญของการขอการรับรองมาตรฐาน
- 2) เกษตรกรยังไม่ปรับเปลี่ยนพฤติกรรมการผลิตที่ยึดกับวิธีการเดิมที่ปฏิบัติอยู่
- 3) บุคลากรเจ้าหน้าที่ยังขาดความรู้ความเข้าใจในกระบวนการส่งเสริมเกี่ยวกับมาตรฐานพืช

เนื่องจากส่วนใหญ่ เป็นข้าราชการบรรจุใหม่ และมีการปรับเปลี่ยนหน้าที่รับผิดชอบทำให้ขาดความต่อเนื่อง

- 4) ผลผลิตด้านพืชไม่แน่นอน หากเกิดปัญหาเรื่องสภาพอากาศ อาจทำให้พืชประเภทผักได้รับความเสียหายได้

ด้านข้าว

- 1) เกษตรกรที่เคยได้รับการรับรองมาตรฐานอินทรีย์ ไม่ขอต่ออายุใบรับรอง
- 2) เกษตรกรไม่มีแรงจูงใจเนื่องจากไม่ได้รับราคาผลผลิตที่เพิ่มขึ้นจริง

ด้านประมง

- 1) เกษตรกรผู้เลี้ยงปลาส่วนใหญ่เป็นเกษตรกรขนาดเล็ก เลี้ยงปลาแบบยังชีพไว้บริโภคในครัวเรือน จึงไม่เห็นความสำคัญของการได้รับมาตรฐาน

- 2) ในส่วนของการเลี้ยงเชิงพาณิชย์ มีจำนวนน้อยและจำหน่ายหมดภายในจังหวัด

ด้านปศุสัตว์

- 1) ปัญหาโรคระบาดในโคนม
- 2) อาหารสัตว์ (อาหารข้น) มีราคาสูงขึ้น

ด้านการปรับปรุงบำรุงดิน

- 1) วัตถุดิบในการผลิตปุ๋ยอินทรีย์คุณภาพสูงมีราคาค่อนข้างสูงทำให้มีต้นทุนในการผลิตสูงตามไปด้วย
- 2) การผลิตปุ๋ยอินทรีย์ใช้เองยังไม่เป็นที่นิยมแพร่หลาย เกษตรกรจึงนิยมใช้เฉพาะในกลุ่มที่มีความต้องการทำเกษตรอินทรีย์ หรือในเกษตรกรที่ต้องการลดการใช้ปุ๋ยเคมีเท่านั้น

ข้อเสนอแนะ

ด้านพืช

- 1) ให้ความรู้และทำความเข้าใจกับเกษตรกรให้เห็นความสำคัญของการขอการรับรองมาตรฐาน เพื่อให้เกิดการปรับเปลี่ยนพฤติกรรมการผลิตและวิธีปฏิบัติในอนาคต
- 2) อบรม ให้ความรู้ความเข้าใจบุคลากรเจ้าหน้าที่ยังขาดความรู้ความเข้าใจในกระบวนการส่งเสริมเกี่ยวกับมาตรฐานพืชด้านต่าง ๆ
- 3) ให้ความรู้เกษตรกร เรื่องการปรับตัวและเตรียมรับมือหากเกิดปัญหาเรื่องสภาพอากาศ

ด้านข้าว

ควรมีการประกันราคาข้าวอินทรีย์ให้กับเกษตรกรที่ได้รับการรับรองมาตรฐาน เพื่อสร้างและเพิ่มแรงจูงใจให้เกษตรกรทั้งรายเก่าให้มีการต่ออายุการรับรองและรายใหม่ที่กำลังจะเข้าสู่ระบบการรับรองมาตรฐาน

ด้านประมง

การให้ความรู้และการประชาสัมพันธ์ เรื่องการยกระดับการเลี้ยงปลาให้ได้มาตรฐานว่ามีประโยชน์ และส่งผลดีอย่างไรกับเกษตรกร พร้อมส่งเสริมให้มีการเลี้ยงปลาเชิงพาณิชย์ให้เพิ่มมากขึ้น

ด้านปศุสัตว์

- 1) ป้องกันและควบคุมโรคตามมาตรการ
- 2) หน่วยงานที่เกี่ยวข้อง ควรมีมาตรการในการควบคุมราคาอาหารสัตว์ไม่ให้สูงจนเกินไป

ด้านการปรับปรุงบำรุงดิน

การให้ความรู้ความเข้าใจ และส่งเสริมการผลิตปุ๋ยอินทรีย์ใช้เองในกลุ่มเกษตรกรแทนปุ๋ยอินทรีย์คุณภาพสูงที่มีราคาสูง

ผลิตภัณฑ์มวลรวมของจังหวัด (GPP) ปี 2564 - 2565 (จังหวัดสระบุรี)
GROSS PROVINCIAL PRODUCT AT CURRENT MARKET PRICES (SARABURI)

| | | มูลค่า (ล้านบาท) | |
|-------------------------------------|--|------------------|----------------|
| | | ปี 2564 | ปี 2565 |
| ภาคการเกษตร | | | |
| 1 | เกษตรกรรม การป่าไม้ และการประมง | 11,232 | 12,003 |
| นอกภาคการเกษตร | | | |
| 2 | เหมืองแร่และการเหมืองหิน | 15,600 | 13,395 |
| 3 | การผลิตอุตสาหกรรม | 116,850 | 121,726 |
| 4 | ไฟฟ้า ก๊าซ และระบบปรับอากาศ | 35,088 | 43,413 |
| 5 | การประปา และการจัดการของเสีย | 632 | 602 |
| 6 | การก่อสร้าง | 4,381 | 4,606 |
| 7 | การขายส่ง การขายปลีก และการซ่อมแซมยานยนต์ | 24,493 | 24,685 |
| 8 | การขนส่ง สถานที่เก็บสินค้า | 9,961 | 9,169 |
| 9 | ที่พักแรมและบริการด้านอาหาร | 599 | 779 |
| 10 | ข้อมูลข่าวสารและการสื่อสาร | 1,369 | 1,342 |
| 11 | การเงินและการประกันภัย | 6,363 | 6,988 |
| 12 | กิจกรรมเกี่ยวกับอสังหาริมทรัพย์ | 4,659 | 4,260 |
| 13 | กิจกรรมวิชาชีพ วิทยาศาสตร์ และกิจกรรมวิชาการ | 273 | 308 |
| 14 | กิจกรรมการบริหารและบริการสนับสนุนอื่น ๆ | 1,344 | 1,161 |
| 15 | การบริหารราชการ การป้องกันประเทศฯ | 7,978 | 8,032 |
| 16 | การศึกษา | 3,346 | 3,440 |
| 17 | กิจกรรมด้านสุขภาพ | 3,824 | 4,039 |
| 18 | ศิลปะ ความบันเทิงและนันทนาการ | 401 | 419 |
| 19 | กิจกรรมการบริการด้านอื่น ๆ | 1,388 | 1,457 |
| ผลิตภัณฑ์มวลรวมจังหวัด (GPP) | | 249,781 | 261,825 |
| GPP ต่อหัว (บาท) | | 327,155 | 342,370 |
| ประชากร 1,000 คน | | 763 | 765 |

ที่มา : สำนักงานสภาพัฒนาการเศรษฐกิจและสังคมแห่งชาติ

(ข้อมูล ณ เดือนเมษายน 2567)

คณะผู้จัดทำ

ที่ปรึกษา

นายสุขุมวิท สุขพันธุ์ถาวร เกษตรและสหกรณ์จังหวัดสระบุรี

ผู้จัดทำ/รวบรวมข้อมูล/เรียบเรียงข้อมูล/ออกแบบจัดทำรูปเล่ม

| | | |
|-------------------------|----------------------------------|------------------------------|
| นางสาวนันทกา แสงจันทร์ | นักวิเคราะห์นโยบายและแผนชำนาญการ | หัวหน้ากลุ่มสารสนเทศการเกษตร |
| นางสาวทิพย์วรรณ นันใจยะ | นักวิเคราะห์นโยบายและแผนชำนาญการ | กลุ่มสารสนเทศการเกษตร |
| นางสาววิจิตรา ยืนมั่น | เจ้าหน้าที่บันทึกข้อมูล | กลุ่มสารสนเทศการเกษตร |

ผู้เรียบเรียงข้อมูล/ให้ข้อมูล

| | | |
|---------------------------|---------------------------------------|---|
| นางกนกวรรณ เจริญทอง | นักวิเคราะห์นโยบายและแผนชำนาญการพิเศษ | หัวหน้ากลุ่มยุทธศาสตร์ พัฒนาการเกษตร |
| นางสาวสุภิญญา บุญช่วย | นักวิเคราะห์นโยบายและแผนชำนาญการ | กลุ่มยุทธศาสตร์พัฒนาการเกษตร |
| นางสาวขวัญกมล หินอ่อน | เจ้าหน้าที่วิเคราะห์นโยบายและแผน | กลุ่มยุทธศาสตร์พัฒนาการเกษตร |
| นายวรวิทย์ ฉายะรดี | นักวิเคราะห์นโยบายและแผนชำนาญการ | หัวหน้ากลุ่มช่วยเหลือเกษตรกร และโครงการพิเศษ |
| นายเจนวิทย์ เจริญจำรัสชีพ | นักวิเคราะห์นโยบายและแผนปฏิบัติการ | กลุ่มช่วยเหลือเกษตรกร และโครงการพิเศษ |
| นางสาวปราณี จอหอ | เจ้าหน้าที่วิเคราะห์นโยบายและแผน | กลุ่มช่วยเหลือเกษตรกร และโครงการพิเศษ |
| นางสาวรัตนา พึ่งโต | นักจัดการงานทั่วไป | ฝ่ายบริหารงานทั่วไป |

ANNUAL REPORT 2023

สำนักงานเกษตรและสหกรณ์จังหวัดสระบุรี
สำนักงานปลัดกระทรวงเกษตรและสหกรณ์
กระทรวงเกษตรและสหกรณ์

สำนักงานเกษตรและสหกรณ์จังหวัดสระบุรี

ศาลากลางจังหวัดสระบุรี ชั้น 2 (ฝั่งทางรถไฟ)

เลขที่ 123 ตำบลระกูด อำเภอเมืองสระบุรี จังหวัดสระบุรี 18000

☎ 0-3634-0740, 0-3634-0741

✉ E-mil : saraban_sri@opsmoac.go.th

QR Code สำหรับดาวน์โหลด

“รายงานประจำปี 2566”

