



ยุทธศาสตร์พัฒนาการเกษตรและสหกรณ์จังหวัดสระบุรี

(พ.ศ.๒๕๖๑ - พ.ศ.๒๕๖๔)

ภายใต้แผนพัฒนาการเกษตร

ในช่วงแผนพัฒนาเศรษฐกิจและสังคมแห่งชาติ

ฉบับที่ ๑๒

(พ.ศ.๒๕๖๐-พ.ศ.๒๕๖๔)

เอกสารเลขที่ กษ.สบ. ๔/๒๕๖๐
สำนักงานเกษตรและสหกรณ์จังหวัดสระบุรี
โทร ๐ ๓๖๒๑ ๒๕๔๔
www.moac-info.net/saraburi

คำนำ

การจัดทำแผนยุทธศาสตร์พัฒนาการเกษตรและสหกรณ์จังหวัดสระบุรี ในช่วงแผนพัฒนาเศรษฐกิจ ในช่วงแผนพัฒนาเศรษฐกิจและสังคมแห่งชาติ ฉบับที่ ๑๒ (พ.ศ.๒๕๖๐-พ.ศ.๒๕๖๔) เป็นการดำเนินงานตามบทบาทอำนาจหน้าที่ของสำนักงานเกษตรและสหกรณ์จังหวัด ตามกฎกระทรวงการแบ่งส่วนราชการ โดยให้มีอำนาจหน้าที่ศึกษา วิเคราะห์ จัดทำยุทธศาสตร์พัฒนาการเกษตรและสหกรณ์จังหวัด ซึ่งสำนักงานเกษตรและสหกรณ์จังหวัดสระบุรี ได้ร่วมกับหน่วยงานในกระทรวงเกษตรและสหกรณ์ระดับจังหวัด ทั้งส่วนกลางและส่วนภูมิภาค ทบทวนร่างแผนยุทธศาสตร์พัฒนาการเกษตรและสหกรณ์ ๔ ปี (พ.ศ.๒๕๖๑-พ.ศ.๒๕๖๔) โดยจังหวัดสระบุรี เป็นจังหวัดที่มีศักยภาพด้านการเกษตร ไม่ว่าจะเป็นด้านพืช ด้านปศุสัตว์ หรือด้านประมง และเป็นแหล่งผลิตสินค้าเกษตรที่สำคัญในกลุ่มภาคกลางตอนบน ๑ (จังหวัดสระบุรี นนทบุรี ปทุมธานี พระนครศรีอยุธยา และจังหวัดสระบุรี) จึงจำเป็นต้องมีการวางแผนยุทธศาสตร์พัฒนาการเกษตรและสหกรณ์ ของจังหวัดสระบุรี ให้สามารถพัฒนาได้อย่างต่อเนื่องและเกิดความยั่งยืน

สำหรับแผนยุทธศาสตร์พัฒนาการเกษตรและสหกรณ์จังหวัดสระบุรี ๔ ปี (พ.ศ.๒๕๖๑-พ.ศ.๒๕๖๔) มีกระบวนการจัดทำแผนยุทธศาสตร์ โดยใช้แนวคิดเริ่มจากแผนยุทธศาสตร์ชาติ ๒๐ ปี แผนพัฒนาเศรษฐกิจและสังคมแห่งชาติ ฉบับที่ ๑๒ แผนยุทธศาสตร์กระทรวงเกษตรและสหกรณ์ แผนยุทธศาสตร์การพัฒนากลุ่มจังหวัดภาคกลาง และแผนยุทธศาสตร์พัฒนาจังหวัดสระบุรี มาสรุปเป็นทิศทางการพัฒนาการเกษตรและสหกรณ์ของจังหวัดในช่วง ๔ ปี (พ.ศ.๒๕๖๑-พ.ศ.๒๕๖๔) ครอบคลุมภาพรวมทั้งหมด ได้แก่ การพัฒนาสินค้าเกษตรที่เป็นเศรษฐกิจหลักของจังหวัด การพัฒนาสินค้าเกษตรและผลิตภัณฑ์ที่ได้รับการรับรองมาตรฐาน และมุ่งสู่การพัฒนาเกษตรกรให้มีคุณภาพชีวิตที่ดี

ในการนี้ ใคร่ขอขอบคุณหน่วยงานสังกัดกระทรวงเกษตรและสหกรณ์ ในจังหวัดสระบุรี ทั้งหน่วยงานส่วนกลางและส่วนภูมิภาค และเจ้าหน้าที่ผู้มีส่วนเกี่ยวข้องทุกท่านที่ให้ความร่วมมือสนับสนุนต่อการดำเนินงานจัดทำแผนยุทธศาสตร์พัฒนาการเกษตรและสหกรณ์จังหวัดสระบุรี ๔ ปี (พ.ศ.๒๕๖๑-พ.ศ.๒๕๖๔) ฉบับนี้ให้สำเร็จลุล่วงด้วยดี สำนักงานเกษตรและสหกรณ์จังหวัดสระบุรี หวังเป็นอย่างยิ่งว่าแผนยุทธศาสตร์พัฒนาการเกษตรและสหกรณ์จังหวัดสระบุรี ๔ ปี (พ.ศ.๒๕๖๑-พ.ศ.๒๕๖๔) จะเป็นประโยชน์ต่อการดำเนินงานพัฒนาด้านการเกษตรและสหกรณ์ในจังหวัดสระบุรี เกิดประโยชน์โดยตรงแก่เกษตรกรในการเพิ่มประสิทธิภาพด้านการผลิต การเพิ่มมูลค่า การตลาด และการบริหารจัดการต่อไป

สำนักงานเกษตรและสหกรณ์จังหวัดสระบุรี

สิงหาคม ๒๕๖๐

บทสรุปผู้บริหาร

ยุทธศาสตร์พัฒนาการเกษตรและสหกรณ์จังหวัดสระบุรี ๔ ปี (พ.ศ.๒๕๖๑-พ.ศ.๒๕๖๔) จัดทำขึ้นเพื่อใช้เป็นแผนแม่บทในการดำเนินการพัฒนาการเกษตรของจังหวัด ใช้เป็นแผนในการจัดทำความต้องการงบประมาณประจำปีของหน่วยงานสังกัดกระทรวงเกษตรและสหกรณ์ และเพื่อให้ได้ยุทธศาสตร์การพัฒนาด้านการเกษตรจังหวัดสระบุรีที่ครอบคลุมทุกด้าน และมีความสอดคล้องกับนโยบายรัฐบาล แผนพัฒนาเศรษฐกิจและสังคมแห่งชาติ ฉบับที่ ๑๒ (พ.ศ.๒๕๖๐-พ.ศ.๒๕๖๔) นโยบายของกระทรวงเกษตรและสหกรณ์ แผนพัฒนาจังหวัด กลุ่มจังหวัดหรือภาค ศักยภาพของพื้นที่และปัญหาความต้องการของเกษตรกร รวมทั้งเพื่อเป็นการเตรียมความพร้อม รวมทั้งนโยบายของรัฐบาลที่กำหนดให้จังหวัดสระบุรีดำเนินการ

ยุทธศาสตร์พัฒนาการเกษตรและสหกรณ์จังหวัดสระบุรี ๔ ปี (พ.ศ.๒๕๖๑-พ.ศ.๒๕๖๔) ภายใต้วิสัยทัศน์ (Vision) “การเกษตรนวัตกรรมสร้างจุดขาย ผลิตภัณฑ์ด้านสุขภาพ เชื่อมโยงการท่องเที่ยวเชิงอาหาร ยกระดับเกษตรกร และสถาบันเกษตรกร สู่ Smart Farmer และสร้างอัตลักษณ์ผลิตภัณฑ์เกษตรจังหวัดสระบุรี” จึงได้กำหนดยุทธศาสตร์และวางเป้าหมายที่สามารถตอบสนองการพัฒนาในด้านต่างๆดังนี้

ประเด็นยุทธศาสตร์ที่ ๑ พัฒนาผลิตภัณฑ์เกษตรให้มีลักษณะเด่นในหลายมิติ โดยเน้นผลิตภัณฑ์ด้านสุขภาพ ที่เป็นอัตลักษณ์สินค้าเกษตรของจังหวัดสระบุรี

ประเด็นยุทธศาสตร์ที่ ๒ ส่งเสริมกระบวนการผลิตที่ลดต้นทุน ให้ได้มาตรฐานปลอดภัย

ประเด็นยุทธศาสตร์ที่ ๓ ส่งเสริมการผลิตสินค้าและผลิตภัณฑ์สุขภาพ โดยใช้เทคโนโลยีชีวภาพที่เหมาะสม

ประเด็นยุทธศาสตร์ที่ ๔ พัฒนาและส่งเสริมระบบตลาดและประชาสัมพันธ์ ผลิตภัณฑ์เกษตรที่เป็นอัตลักษณ์ของจังหวัดสระบุรี

ประเด็นยุทธศาสตร์ที่ ๕ ยกระดับเกษตรกร และสถาบันเกษตรกร สู่ Smart Farmer ให้มีองค์ความรู้ในหลายมิติ ก้าวทันการเปลี่ยนแปลง

การกำหนดสาระสำคัญของแผนยุทธศาสตร์พัฒนาการเกษตรและสหกรณ์จังหวัดสระบุรี ซึ่งประกอบด้วยวิสัยทัศน์ พันธกิจ ประเด็นยุทธศาสตร์ เป้าประสงค์ ตัวชี้วัดความสำเร็จ และกลยุทธ์ จะให้ความสำคัญในการวิเคราะห์ความเชื่อมโยงให้สอดคล้องกับกรอบยุทธศาสตร์ชาติ ระยะ ๒๐ ปี (พ.ศ.๒๕๖๐-พ.ศ.๒๕๗๙) แผนพัฒนาเศรษฐกิจและสังคมแห่งชาติ ฉบับที่ ๑๒ (พ.ศ.๒๕๖๑-พ.ศ.๒๕๖๔) นโยบายรัฐบาล นโยบายกระทรวงเกษตรและสหกรณ์ และแผนพัฒนาจังหวัดสระบุรี (พ.ศ.๒๕๖๑-พ.ศ.๒๕๖๔) ซึ่งจัดทำโดยคณะทำงานจัดทำยุทธศาสตร์การพัฒนาด้านการเกษตรและสหกรณ์จังหวัดสระบุรี

สารบัญ

	หน้า
คำนำ	ก
บทสรุปผู้บริหาร	ข
ส่วนที่ ๑ บทนำ	
ร่างกรอบยุทธศาสตร์ชาติ ระยะ ๒๐ ปี (พ.ศ.๒๕๖๐-พ.ศ.๒๕๖๗)	๑
ยุทธศาสตร์การพัฒนาการเกษตรในช่วงแผนพัฒนาเศรษฐกิจและสังคมแห่งชาติ ฉบับที่ ๑๒ (พ.ศ.๒๕๖๐-พ.ศ.๒๕๖๔)	๔
ยุทธศาสตร์กระทรวงเกษตรและสหกรณ์	๖
ยุทธศาสตร์การพัฒนาจังหวัดสระบุรี (พ.ศ. ๒๕๖๑- พ.ศ.๒๕๖๔)	๘
ส่วนที่ ๒ ข้อมูลทั่วไปและข้อมูลด้านการเกษตรที่สำคัญของจังหวัดสระบุรี	
สภาพทั่วไปของจังหวัดสระบุรี	๑๑
โครงสร้างการผลิตการเกษตร	๑๕
ทรัพยากรดิน	๑๖
แหล่งน้ำ	๒๘
สภาพการสินค้าเกษตรที่สำคัญ	๓๓
สถาบันเกษตรกร	๔๒
ส่วนที่ ๓ การวิเคราะห์สภาพแวดล้อมด้านการเกษตรและสหกรณ์ของจังหวัด	
การวิเคราะห์สภาพแวดล้อมภายในที่เกี่ยวข้องกับการเกษตรและสหกรณ์ของจังหวัด	๔๖
การวิเคราะห์สภาพแวดล้อมภายนอกที่เกี่ยวข้องกับการเกษตรและสหกรณ์ของจังหวัด	๔๖
การจัดทำ TOWS Matrix เพื่อกำหนดกลยุทธ์	๔๘
ส่วนที่ ๔ แผนพัฒนาการเกษตรและสหกรณ์จังหวัดสระบุรี	
วิสัยทัศน์	๔๙
พันธกิจ	๔๙
เป้าประสงค์หลัก	๔๙
ประเด็นยุทธศาสตร์	๔๙
แผนพัฒนาการเกษตรและสหกรณ์ของจังหวัดสระบุรี (พ.ศ.๒๕๖๑-๒๕๖๔)	๕๓
ส่วนที่ ๕ โครงการภายใต้ประเด็นยุทธศาสตร์ตามแผนพัฒนาการเกษตรและสหกรณ์ของจังหวัด	
ประเด็นยุทธศาสตร์ที่ ๑	๖๓
ประเด็นยุทธศาสตร์ที่ ๒	๖๖
ประเด็นยุทธศาสตร์ที่ ๓	๖๙
ประเด็นยุทธศาสตร์ที่ ๔	๗๑
ประเด็นยุทธศาสตร์ที่ ๕	๗๒
ส่วนที่ ๖ ภาคผนวก	
ข้อมูลแหล่งท่องเที่ยวเชิงเกษตรจังหวัดสระบุรี	๗๔

ส่วนที่ ๑ บทนำ

ร่างกรอบยุทธศาสตร์ชาติ ระยะ ๒๐ ปี (พ.ศ. ๒๕๖๐ – พ.ศ.๒๕๗๙)

กรอบยุทธศาสตร์ชาติระยะ ๒๐ ปี (พ.ศ. ๒๕๖๐ – พ.ศ.๒๕๗๙)

เพื่อให้บรรลุวิสัยทัศน์ “ประเทศมีความมั่นคง มั่งคั่ง ยั่งยืน เป็นประเทศพัฒนาแล้ว ด้วยการพัฒนาตามปรัชญาของเศรษฐกิจพอเพียง” นำไปสู่การพัฒนาให้คนไทยมีความสุขและตอบสนองต่อการบรรลุซึ่งผลประโยชน์แห่งชาติ ในการที่จะพัฒนาคุณภาพชีวิต สร้างรายได้ระดับสูงเป็นประเทศพัฒนาแล้ว และสร้างความสุขของคนไทย สังคมมีความมั่นคง เสมอภาคและเป็นธรรม ประเทศสามารถแข่งขันได้ในระบบเศรษฐกิจ



ยุทธศาสตร์เกษตรและสหกรณ์ ระยะ ๒๐ ปี (พ.ศ.๒๕๖๐-๒๕๗๙)



ตารางเปรียบเทียบยุทธศาสตร์การพัฒนาการเกษตรและสหกรณ์

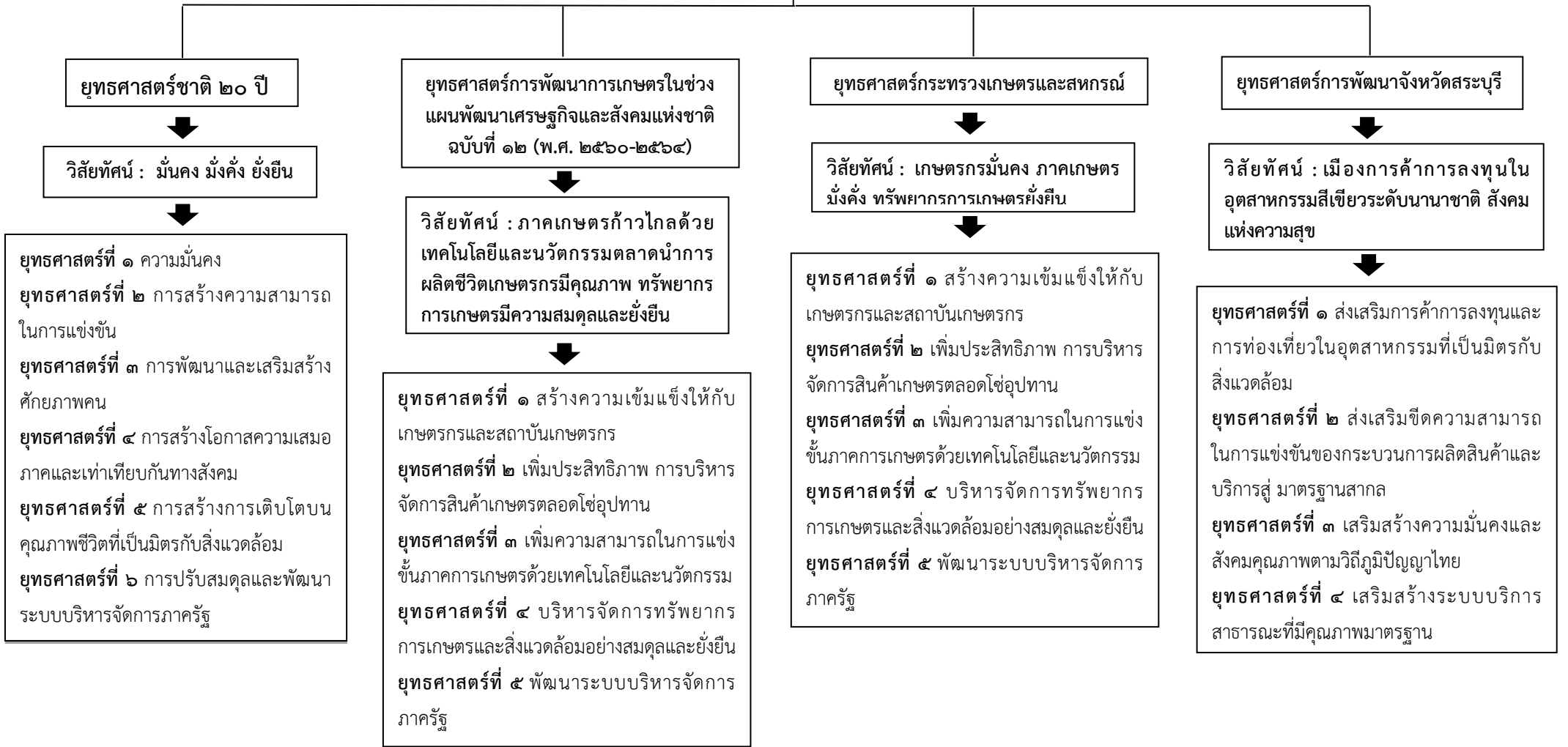

ยุทธศาสตร์ชาติ ๒๐ ปี (พ.ศ.๒๕๖๐-พ.ศ.๒๕๗๙)

วิสัยทัศน์ : “ประเทศมีความมั่นคง มั่งคั่ง ยั่งยืน เป็นประเทศพัฒนาแล้ว ด้วยการพัฒนาตามปรัชญาของเศรษฐกิจพอเพียง”

๑. ความมั่นคง

- การมีความมั่นคงปลอดภัย จากภัยและการเปลี่ยนแปลงทั้งภายในประเทศและภายนอกประเทศ ในทุกระดับ ทั้งระดับประเทศ สังคม ชุมชน ครัวเรือน และปัจเจกบุคคล และมีความมั่นคงในทุกมิติ ทั้งมิติ เศรษฐกิจ สังคม สิ่งแวดล้อม และการเมือง

- ประเทศ มีความมั่นคงในเอกราชและอธิปไตย มีสถาบันชาติ ศาสนา พระมหากษัตริย์ที่เข้มแข็ง เป็นศูนย์กลางและเป็นที่ยึดเหนี่ยวจิตใจของประชาชน ระบบการเมืองที่มั่นคงเป็นกลไกที่นำไปสู่การบริหาร ประเทศที่ต่อเนื่องและโปร่งใสตามหลักธรรมาภิบาล

- สังคม มีความปรองดองและความสามัคคี สามารถฉีกกำลังเพื่อพัฒนาประเทศ ชุมชน มีความเข้มแข็ง ครอบครัวมีความอบอุ่น

- ประชาชน มีความมั่นคงในชีวิต มีงานและรายได้ที่มั่นคงพอเพียงกับการดำรงชีวิต มีที่อยู่อาศัย และความปลอดภัยในชีวิตทรัพย์สิน

- ฐานทรัพยากรและสิ่งแวดล้อม มีความมั่นคงของอาหาร พลังงาน และน้ำความมั่นคง “ประเทศมีความมั่นคง มั่งคั่ง ยั่งยืน เป็นประเทศพัฒนาแล้ว ด้วยการพัฒนาตามปรัชญาของเศรษฐกิจพอเพียง”

๒. ความมั่งคั่ง

- ประเทศไทยมีการขยายตัวของเศรษฐกิจอย่างต่อเนื่อง ยกระดับเข้าสู่กลุ่มประเทศรายได้สูง ความเหลื่อมล้ำของการพัฒนาลดลง ประชากรได้รับผลประโยชน์จากการพัฒนาอย่างเท่าเทียมกันมากขึ้น

- เศรษฐกิจมีความสามารถในการแข่งขันสูง สามารถสร้างรายได้ทั้งจากภายในและภายนอกประเทศ สร้างฐานเศรษฐกิจและสังคมแห่งอนาคต และเป็นจุดสำคัญของการเชื่อมโยงในภูมิภาคทั้งการคมนาคมขนส่ง การผลิต การค้า การลงทุน และการทำธุรกิจ มีบทบาทสำคัญในระดับภูมิภาคและระดับโลก เกิดสายสัมพันธ์ ทางเศรษฐกิจและการค้าอย่างมีพลัง

- ความสมบูรณ์ในทุนที่จะสามารถสร้างการพัฒนาต่อเนื่อง ได้แก่ ทุนมนุษย์ ทุนทางปัญญา ทุนทางการเงิน ทุนที่เป็นเครื่องมือเครื่องจักร ทุนทางสังคม และทุนทรัพยากรธรรมชาติและสิ่งแวดล้อม

๓. ความยั่งยืน

- การพัฒนาที่สามารถสร้างความเจริญ รายได้ และคุณภาพชีวิตของประชาชนให้เพิ่มขึ้นอย่างต่อเนื่อง ซึ่งเป็นการเจริญเติบโตของเศรษฐกิจที่ไม่ใช้ทรัพยากรธรรมชาติเกินพอดีไม่สร้างมลภาวะต่อสิ่งแวดล้อมจนเกินความสามารถในการรองรับและเยียวยาของระบบนิเวศน์

- การผลิตและการบริโภคเป็นมิตรกับสิ่งแวดล้อม และสอดคล้องกับกฎระเบียบของประชาคมโลก ซึ่งเป็นที่ยอมรับร่วมกัน ความอุดมสมบูรณ์ของทรัพยากรธรรมชาติและสิ่งแวดล้อมมีคุณภาพดีขึ้นคนมีความรับผิดชอบต่อสังคม มีความเอื้ออาทร เสียสละเพื่อผลประโยชน์ส่วนรวม

- มุ่งประโยชน์ส่วนรวมอย่างยั่งยืน ให้ความสำคัญกับการมีส่วนร่วมของประชาชนทุกภาคส่วน

- ประชาชนทุกภาคส่วนในสังคมยึดถือและปฏิบัติตามปรัชญาของเศรษฐกิจพอเพียง

(ดร.ปรเมธี วิมลศิริ (เลขาธิการคณะกรรมการพัฒนาการเศรษฐกิจและสังคมแห่งชาติ))

/ยุทธศาสตร์...

**ยุทธศาสตร์การพัฒนาการเกษตรในช่วงแผนพัฒนาเศรษฐกิจแห่งชาติ ฉบับที่ ๑๒
(พ.ศ.๒๕๖๐-พ.ศ.๒๕๖๔)**

วิสัยทัศน์ : ภาคเกษตรก้าวไกลด้วยเทคโนโลยีและนวัตกรรม ตลาดนำการผลิต ชีวิตเกษตรกรมีคุณภาพ
ทรัพยากรการเกษตรมีความสมดุลและยั่งยืน

พันธกิจ

๑. พัฒนาคุณภาพชีวิตเกษตรกรให้มีความมั่นคง
๒. พัฒนาเศรษฐกิจการเกษตรให้เติบโตอย่างมีเสถียรภาพ
๓. ส่งเสริมการผลิตสินค้าเกษตรที่มีคุณภาพตลอดโซ่อุปทานให้สอดคล้องกับความต้องการของตลาด และส่งเสริมงานวิจัย เทคโนโลยี และนวัตกรรมเพื่อนำมาใช้ประโยชน์
๔. ส่งเสริมให้มีการบริหารจัดการทรัพยากรการเกษตรและสิ่งแวดล้อมอย่างสมดุลและยั่งยืน

วัตถุประสงค์

๑. เพื่อสร้างความภาคภูมิใจในอาชีพเกษตรกร สามารถพึ่งพาตนเองได้ มีการถ่ายทอดความรู้
อย่างต่อเนื่อง เกิดการรวมกลุ่มเกษตรกรและเชื่อมโยงเครือข่ายกับภายนอกอย่างเข้มแข็ง และลดความเหลื่อมล้ำ
ทางรายได้
๒. เพื่อส่งเสริมให้เกษตรกรและสถาบันเกษตรกรยกระดับผลิตภาพ ประสิทธิภาพ คุณภาพ มาตรฐาน
รวมทั้งสร้างมูลค่าเพิ่มสินค้าเกษตรให้ตอบสนองความต้องการของตลาด
๓. เพื่อสร้างความสามารถในการแข่งขันของสินค้าเกษตร รวมทั้งพัฒนางานวิจัย เทคโนโลยี และ
นวัตกรรมมาใช้ประโยชน์
๔. เพื่อให้เกิดการบริหารจัดการทรัพยากรการเกษตรอย่างมีประสิทธิภาพ สามารถปรับตัวและสร้างภูมิคุ้มกัน
รองรับต่อการเปลี่ยนแปลงสภาพภูมิอากาศได้

เป้าหมาย

๑. ความผาสุกของเกษตรกรเพิ่มขึ้นอยู่ที่ระดับ ๘๕ ในปี ๒๕๖๔
๒. เกษตรกรมีรายได้เงินสดสุทธิทางการเกษตรเพิ่มขึ้นเป็น ๕๙,๔๖๐ บาท ต่อครัวเรือน ในปี ๒๕๖๔
๓. เศรษฐกิจภาคเกษตรเติบโตเฉลี่ยร้อยละ ๓ ต่อปี
๔. จำนวนงานวิจัย เทคโนโลยี และนวัตกรรมด้านการเกษตรถูกนำไปใช้ประโยชน์เพิ่มขึ้นอย่างน้อย
ร้อยละ ๕ ต่อปี
๕. ทรัพยากรการเกษตรได้รับการฟื้นฟูและใช้ประโยชน์อย่างสมดุลและยั่งยืนเพิ่มขึ้น

ตัวชี้วัด

๑. ดัชนีวัดความผาสุกของเกษตรกร
๒. รายได้เงินสดสุทธิทางการเกษตร
๓. GDP ภาคเกษตร

/๔. จำนวน...

๔. จำนวนงานวิจัย เทคโนโลยี และนวัตกรรมที่นำไปใช้ประโยชน์
๕. ทรัพยากรการเกษตรที่มีการบริหารจัดการอย่างมีประสิทธิภาพ

ยุทธศาสตร์และแนวทางการพัฒนากระทรวงเกษตรและสหกรณ์

ยุทธศาสตร์ที่ ๑ สร้างความเข้มแข็งให้กับเกษตรกรและสถาบันเกษตรกร

- ๑.๑ ขยายผลการทำการเกษตรตามหลักปรัชญาของเศรษฐกิจพอเพียง
- ๑.๒ เสริมสร้างความภาคภูมิใจและความมั่นคงในการประกอบอาชีพเกษตรกร
- ๑.๓ ส่งเสริมการทำเกษตรกรรมยั่งยืนให้เห็นผลในทางปฏิบัติ
- ๑.๔ พัฒนาองค์ความรู้ของเกษตรกรสู่เกษตรกรมืออาชีพ
- ๑.๕ สร้างความเข้มแข็งและเชื่อมโยงเครือข่ายของเกษตรกรและสถาบันเกษตรกร

ยุทธศาสตร์ที่ ๒ เพิ่มประสิทธิภาพการบริหารจัดการสินค้าเกษตรตลอดโซ่อุปทาน

- ๒.๑ ส่งเสริมการผลิตสินค้าเกษตรให้ได้มาตรฐานรองรับความต้องการของตลาด
- ๒.๒ ส่งเสริมการบริหารจัดการโซ่อุปทานสินค้าเกษตร
- ๒.๓ เพิ่มมูลค่าสินค้าเกษตร
- ๒.๔ จัดตั้งศูนย์กลางและพัฒนาระบบตลาดสินค้าเกษตร
- ๒.๕ เสริมสร้างความมั่นคงทางอาหารอย่างยั่งยืน
- ๒.๖ สนับสนุนความร่วมมือระหว่างภาครัฐและเอกชน
- ๒.๗ สนับสนุนการจัดการความเสี่ยงที่จะกระทบต่อพืชผลทางการเกษตร
- ๒.๘ ส่งเสริมการค้าชายแดน การพัฒนาเขตเศรษฐกิจพิเศษ และความร่วมมือระหว่างประเทศ

ยุทธศาสตร์ที่ ๓ เพิ่มความสามารถในการแข่งขันภาคการเกษตรด้วยเทคโนโลยีและนวัตกรรม

- ๓.๑ ส่งเสริมและสนับสนุนการวิจัย เทคโนโลยี และนวัตกรรมด้านการเกษตร
- ๓.๒ พัฒนาเทคโนโลยีสารสนเทศการเกษตรและเชื่อมโยงข้อมูลอย่างเป็นระบบ
- ๓.๓ ส่งเสริมการนำงานวิจัย เทคโนโลยี และนวัตกรรมไปใช้ประโยชน์

ยุทธศาสตร์ที่ ๔ บริหารจัดการทรัพยากรการเกษตรและสิ่งแวดล้อมอย่างสมดุลและยั่งยืน

- ๔.๑ ฟื้นฟูและอนุรักษ์ทรัพยากรการเกษตร
- ๔.๒ ส่งเสริมการเกษตรที่เป็นมิตรสิ่งแวดล้อม
- ๔.๓ บริหารจัดการทรัพยากรน้ำ
- ๔.๔ บริหารจัดการพื้นที่ทำกินทางการเกษตร
- ๔.๕ สร้างภูมิคุ้มกันการเกษตรต่อการเปลี่ยนแปลงสภาพภูมิอากาศ

ยุทธศาสตร์ที่ ๕ พัฒนาระบบบริหารจัดการภาครัฐ

- ๕.๑ พัฒนาบุคลากรการเกษตรภาครัฐ ปรับปรุงโครงสร้างส่วนราชการและกระบวนการทำงาน
- ๕.๒ ปรับปรุงแก้ไขกฎหมาย และกฎระเบียบที่เกี่ยวข้องกับการเกษตร

ยุทธศาสตร์เกษตรและสหกรณ์ ระยะ ๒๐ ปี (พ.ศ. ๒๕๖๐-๒๕๗๙)

วิสัยทัศน์ : “เกษตรกรรมมั่นคง ภาคการเกษตรมีค้ำจุน ทรัพยากรการเกษตรยั่งยืน”

เป้าประสงค์

- ๑) เกษตรกรมีความสามารถในอาชีพของตนเอง (Smart Farmers)
- ๒) สถาบันเกษตรกรมีประสิทธิภาพในการดำเนินงาน (Smart Agricultural Groups)
- ๓) สินค้าเกษตรมีคุณภาพมาตรฐานตรงตามความต้องการของตลาด (Smart Agricultural Products)
- ๔) พื้นที่เกษตรและภาคการเกษตรมีศักยภาพ (Smart Area/Agriculture)

ตัวชี้วัด

- ๑) ต้นทุนการผลิตลดลง หรือผลกำไรสุทธิเพิ่มขึ้น
- ๒) แปลงเกษตรรูปแบบ Smart Agriculture เพิ่มขึ้น
- ๓) สัดส่วนปริมาณสินค้าเกษตรที่ได้รับมาตรฐานเพิ่มขึ้น
- ๔) กำกับ ป้องกัน ควบคุม ปราบปราม ให้ความรู้
- ๕) PR-IO สร้างการรับรู้ความเข้าใจ ๑) เพื่อปรับเปลี่ยนจากการเกษตรแบบดั้งเดิมไปสู่การเกษตรสมัยใหม่ Smart Agriculture

ยุทธศาสตร์เกษตรและสหกรณ์ ระยะ ๒๐ ปี (พ.ศ.๒๕๖๐ - ๒๕๗๙)

ยุทธศาสตร์ที่ ๑ การสร้างความเข้มแข็งให้กับเกษตรกรและสถาบันเกษตรกร แนวทางการพัฒนา

- ๑) สร้างความเข้มแข็งให้กับเกษตรกรและสถาบันเกษตรกร Smart Farmer, Smart Group, Smart Enterprise
- ๒) เสริมสร้างความภาคภูมิใจและความมั่นคงในการประกอบอาชีพเกษตรกร
- ๓) บริหารจัดการแรงงานภาคเกษตรและเทคโนโลยี เพื่อทดแทนแรงงานอย่างเป็นระบบรองรับสังคมเกษตรสูงอายุ

ยุทธศาสตร์ที่ ๒ การเพิ่มประสิทธิภาพการผลิตและยกระดับมาตรฐานสินค้าเกษตร แนวทางการพัฒนา

- ๑) พัฒนาประสิทธิภาพการผลิตและคุณภาพมาตรฐานสินค้า สู่มาตรฐานระดับสากล โดยใช้วิทยาศาสตร์เทคโนโลยีและความรู้แบบองค์รวม
- ๒) ส่งเสริมการเกษตรตลอดโซ่อุปทานสอดคล้องกับความต้องการของตลาดและมูลค่าสูง มุ่งสู่การเป็นฟาร์มอัจฉริยะ

**ยุทธศาสตร์ที่ ๓ การเพิ่มความสามารถในการแข่งขันภาคการเกษตรด้วยเทคโนโลยีและนวัตกรรม
แนวทางการพัฒนา**

- ๑) พัฒนาเทคโนโลยีและนวัตกรรม เพื่อการขับเคลื่อนเกษตร ๔.๐ ภายใต้ Thailand ๔.๐
- ๒) บริหารจัดการเทคโนโลยีสารสนเทศ เพื่อการเกษตรให้เกษตรกรเข้าถึงและนำไปใช้ ประโยชน์ได้อย่างทั่วถึง
- ๓) พัฒนางานวิจัยและสารสนเทศให้ไปสู่เชิงพาณิชย์ ประชาสัมพันธ์และเชื่อมโยงเครือข่ายข้อมูลในระดับโลก

**ยุทธศาสตร์ที่ ๔ การบริหารจัดการทรัพยากรการเกษตรและสิ่งแวดล้อมอย่างสมดุลและยั่งยืน
แนวทางการพัฒนา**

- ๑) บริหารจัดการทรัพยากรการเกษตรอย่างยั่งยืนที่สอดคล้องกับ SDGs (Sustainable Development Goals)
- ๒) ฟื้นฟูและอนุรักษ์ทรัพยากรการเกษตรใหม่มีความสมดุลและยั่งยืน

**ยุทธศาสตร์ที่ ๕ การพัฒนาระบบบริหารจัดการภาครัฐ
แนวทางการพัฒนา**

- ๑) พัฒนาบุคลากรและนักวิจัย ให้เป็น Smart officers และ Smart researchers
- ๒) เชื่อมโยงและบูรณาการการทำงานของ หน่วยงานทุกภาคส่วน โดยกลไกภาครัฐ และปรับระบบบริหารงานให้ทันสมัย
- ๓) ปรับปรุงและพัฒนากฎหมายด้านการเกษตรเพื่อรองรับบริบทการเปลี่ยนแปลง

ยุทธศาสตร์การพัฒนาจังหวัดสระบุรี (พ.ศ. ๒๕๖๑- พ.ศ.๒๕๖๔)

๑. วิสัยทัศน์ : เมืองการค้าการลงทุนในอุตสาหกรรมสีเขียวระดับนานาชาติ สังคมแห่งความสุข

๒. พันธกิจ :

๑. นำภารกิจของรัฐและนโยบายของรัฐบาลไปปฏิบัติให้เกิดผลสัมฤทธิ์
๒. ดูแลให้มีการปฏิบัติและบังคับการให้เป็นไปตามกฎหมาย เพื่อให้เกิดความสงบเรียบร้อยและเป็นธรรมในสังคม
๓. จัดให้มีการคุ้มครอง ป้องกัน ส่งเสริมและช่วยเหลือประชาชนและชุมชนที่ด้อยโอกาส เพื่อให้ได้รับความเป็นธรรมทั้งด้านเศรษฐกิจและสังคมในการดำรงชีวิตอย่างพอเพียง
๔. จัดให้มีการบริการภาครัฐ เพื่อให้ประชาชนสามารถเข้าถึงได้อย่างเสมอภาครวดเร็วและมีคุณภาพ
๕. ปฏิบัติหน้าที่อื่นตามที่คณะรัฐมนตรี กระทรวง ทบวง กรมหรือหน่วยงานอื่นของรัฐมอบหมายหรือที่มีกฎหมายกำหนด

๓. เป้าประสงค์ในภาพรวมของจังหวัดสระบุรี :

“มูลค่าการค้าการลงทุนอุตสาหกรรมสะอาดเพิ่มขึ้นเศรษฐกิจขยายตัวอย่างมีเสถียรภาพ และประชาชนมีคุณภาพชีวิตที่ดี” เพื่อให้บรรลุประสิทธิภาพตามยุทธศาสตร์การพัฒนาจังหวัดสระบุรี มีเป้าประสงค์ภาพรวม ดังนี้

๑. การลงทุนในอุตสาหกรรมสะอาดในจังหวัดเพิ่มขึ้น
 ๒. ต่างประเทศให้ความเชื่อมั่นในสินค้าและบริการของจังหวัด
 ๓. ประชาชนสามารถเข้าถึงการบริการสาธารณะได้อย่างทั่วถึง
 ๔. ประชาชนอยู่ในสังคมปลอดภัยมีคุณภาพชีวิตและมีความสุข
๔. ประเด็นยุทธศาสตร์ประกอบไปด้วยจำนวน ๔ ประเด็น ดังนี้ :
๑. ส่งเสริมการค้าการลงทุนและการท่องเที่ยวในอุตสาหกรรมที่เป็นมิตรกับสิ่งแวดล้อม
 ๒. ส่งเสริมขีดความสามารถในการแข่งขันของกระบวนการผลิตสินค้าและบริการสู่มาตรฐานสากล
 ๓. เสริมสร้างความมั่นคงและสังคมคุณภาพตามวิถีมุขีปัญญาไทย
 ๔. เสริมสร้างระบบบริการสาธารณะที่มีคุณภาพมาตรฐาน
๕. ประเด็นยุทธศาสตร์ เป้าประสงค์ กลยุทธ์และตัวชี้วัด มีดังนี้

ประเด็นยุทธศาสตร์ที่ ๑ : ส่งเสริมการค้าการลงทุนและการท่องเที่ยวในอุตสาหกรรมที่เป็นมิตรกับสิ่งแวดล้อม

- ตัวชี้วัด :๑) รายได้จากการส่งเสริมอุตสาหกรรมเชิงนิเวศที่เพิ่มขึ้น คิดเป็นร้อยละ ๕
- ๒) รายได้จากการส่งเสริมการค้า การลงทุนและการท่องเที่ยวในอุตสาหกรรมที่เป็นมิตรต่อสิ่งแวดล้อมที่เพิ่มขึ้น คิดเป็นร้อยละ ๑๖ ๑๐๗

เป้าประสงค์: การลงทุนในอุตสาหกรรมสะอาดในจังหวัดเพิ่มขึ้น

กลยุทธ์ : มีจำนวน ๔ กลยุทธ์ ดังนี้

- ๑) เพิ่มขีดความสามารถการแข่งขันด้านเศรษฐกิจสู่ความเป็นเมืองอุตสาหกรรมเชิงนิเวศ
- ๒) พัฒนาระดับศักยภาพด้านการท่องเที่ยวแบบทางเลือกสอดคล้องกลุ่มเป้าหมายเฉพาะ

๓) พัฒนาโครงสร้างพื้นฐานและระบบโลจิสติกส์ที่เอื้อต่อการลงทุนภาคอุตสาหกรรมการค้าและบริการ

๔) พัฒนาสภาพแวดล้อมสู่ความเป็นเมืองน่าอยู่

ประเด็นยุทธศาสตร์ที่ ๒: ส่งเสริมขีดความสามารถในการแข่งขันของกระบวนการผลิตสินค้าและบริการสู่มาตรฐานสากล

ตัวชี้วัด : ๑) สินค้าและบริการที่ได้รับรองมาตรฐานสินค้าสากลเพิ่มขึ้น คิดเป็นร้อยละ ๘๕

๒) จำนวนผลิตภัณฑ์ชุมชนและท้องถิ่นที่ได้รับมาตรฐานชุมชน ๔๐ ผลิตภัณฑ์

เป้าประสงค์ : ต่างประเทศให้ความเชื่อมั่นในสินค้าและบริการของจังหวัด

กลยุทธ์ : มีจำนวน ๔ กลยุทธ์ ดังนี้

๑) เพิ่มประสิทธิภาพผลิตผลเกษตรปลอดภัยอาหารปลอดภัย และผลิตภัณฑ์ชุมชนที่มีมาตรฐาน

๒) เพิ่มประสิทธิภาพการบริหารจัดการน้ำ

๓) ส่งเสริมการพัฒนายกระดับฝีมือแรงงานสอดคล้องกับภาคการผลิตสาขาเป้าหมายเฉพาะ

๔) ส่งเสริมการขยายช่องทางการตลาดและการประชาสัมพันธ์สินค้าและบริการที่ทันสมัย

ประเด็นยุทธศาสตร์ที่ ๓ :เสริมสร้างความมั่นคงและสังคมคุณภาพตามวิถีมัชฌิมพัฒนาวิถีไทย

ตัวชี้วัด : ๑) คดีอาชญากรรมและคดีอาชญากรรมลดลง คิดเป็นร้อยละ ๒๕

๒) จำนวนอุบัติเหตุช่วงเทศกาลสำคัญ ลดลงคิดเป็นร้อยละ ๓๕

๓) ครอบครัวอบอุ่นตามเกณฑ์ที่กระทรวงพัฒนาสังคมและความมั่นคงของมนุษย์กำหนด เพิ่มขึ้นคิดเป็นร้อยละ ๘๕

๔) หมู่บ้านที่ผ่านเกณฑ์การจัดระดับหมู่บ้านเศรษฐกิจพอเพียง คิดเป็นร้อยละ ๙๐

เป้าประสงค์ : ประชาชนอยู่ในสังคมปลอดภัยมีคุณภาพชีวิตและมีความสุข

กลยุทธ์ : มีจำนวน ๓ กลยุทธ์ ดังนี้

๑) เสริมสร้างความมั่นคงและความปลอดภัยในชีวิตและทรัพย์สิน

๒) ส่งเสริมสังคมแห่งคุณภาพสอดคล้องตามวิถีมัชฌิมพัฒนาวิถีไทยท้องถิ่น

๓) เสริมสร้างสังคมแห่งการเรียนรู้ และดำรงชีวิตแบบพอเพียง ๑๐๘

ประเด็นยุทธศาสตร์ที่ ๔ :เสริมสร้างระบบบริการสาธารณะที่มีคุณภาพมาตรฐาน

ตัวชี้วัด : ๑) ประชากรที่เข้าถึงบริการด้านสวัสดิการสังคม คิดเป็นร้อยละ ๙๕

๒) จำนวนข้อร้องเรียนในการให้บริการที่ลดลง คิดเป็นร้อยละ ๙๐

เป้าประสงค์ : ประชาชนสามารถเข้าถึงการบริการสาธารณะได้อย่างทั่วถึง

กลยุทธ์ : มีจำนวน ๓ กลยุทธ์ ดังนี้

๑) ส่งเสริมการบริการสวัสดิการสังคมถ้วนหน้า

๒) เพิ่มประสิทธิภาพการบริการสาธารณะตามหลักธรรมาภิบาล

๓) พัฒนาระบบเทคโนโลยีสารสนเทศเชื่อมโยงการบริการสาธารณะที่มีประสิทธิภาพ

จุดเน้นที่สำคัญในการพัฒนาจังหวัดสระบุรี

๑. ส่งเสริมการพัฒนาเศรษฐกิจด้านอุตสาหกรรม คำนึงถึงการพัฒนาอุตสาหกรรมที่เป็นมิตรกับสิ่งแวดล้อม หาพื้นที่ปลูกป่าเพิ่มพื้นที่สีเขียวให้จังหวัด
๒. ส่งเสริมกิจกรรมการท่องเที่ยวรูปแบบต่างๆ พัฒนาผลิตภัณฑ์และบริการด้านการท่องเที่ยวเพื่อสร้างโอกาส/ยกระดับรายได้และสร้างมูลค่าเพิ่มให้กับผลิตภัณฑ์และบริการด้านการท่องเที่ยวโดยนำวิถีชีวิตศิลปวัฒนธรรม ภูมิปัญญาท้องถิ่นมาสร้างงานและสร้างรายได้
๓. ส่งเสริมการพัฒนาเพื่อเพิ่มศักยภาพด้านกระบวนการผลิตและการแปรรูปผลผลิตภาคการเกษตร เพื่อยกระดับราคาสินค้าภาคการเกษตร การประชาสัมพันธ์เพื่อเพิ่มช่องทางการผลิต เพื่อแก้ไขปัญหาความยากจนของประชาชนในพื้นที่จังหวัดสระบุรี
๔. ปรับปรุงระบบโครงข่ายคมนาคม ซึ่งเป็นเส้นทางในการขนส่งสินค้าด้านอุตสาหกรรม เพื่อส่งเสริมและกระตุ้นให้เกิดรายได้จากภาคอุตสาหกรรม รวมทั้งเพื่อลดปัญหามลพิษจากฝุ่นละอองที่เกิดขึ้นจากการสัญจร

ภาพ : แสดงยุทธศาสตร์การพัฒนาจังหวัดสระบุรี (พ.ศ. ๒๕๖๑ - ๒๕๖๔)



ส่วนที่ ๒

ข้อมูลทั่วไปและข้อมูลด้านการเกษตรที่สำคัญของจังหวัดสระบุรี

๑. สภาพทั่วไปของจังหวัดสระบุรี

๑.๑ ที่ตั้งและอาณาเขต

จังหวัดสระบุรี ตั้งอยู่ภาคกลางของประเทศไทยซึ่งตั้งอยู่ทางทิศตะวันออกเฉียงเหนือของกรุงเทพมหานคร ละติจูดที่ ๑๔ องศา ๓๑ ลิปดา ๔๓.๕๙๔๓๙ ฟลิปดาเหนือกับลองจิจูดที่ ๑๐๐ องศา ๕๔ ลิปดา ๓๕.๕๘๔๗๘ ฟลิปดาตะวันออกอยู่ห่างจากกรุงเทพมหานครตามทางหลวงแผ่นดินหมายเลข ๑ (ถนนพหลโยธิน) ระยะทางประมาณ ๑๐๘ กิโลเมตร (อนุสาวรีย์ชัยสมรภูมิ-ศาลากลางจังหวัด) และตามทางรถไฟสายตะวันออกเฉียงเหนือระยะทางประมาณ ๑๑๓ กิโลเมตรและตามแม่น้ำเจ้าพระยาแยกเข้าแม่น้ำป่าสักประมาณ ๑๖๕ กิโลเมตร

จังหวัดสระบุรี มีเนื้อที่ทั้งหมด ๓,๕๗๖,๔๘๖ ตารางกิโลเมตรหรือประมาณ ๒,๒๓๕,๓๐๔ ไร่ คิดเป็นร้อยละ ๐.๗๐ ของพื้นที่ประเทศ

จังหวัดสระบุรีมีอาณาเขตติดต่อกับจังหวัดใกล้เคียง ดังนี้

ทิศเหนือ	ติดต่อกับอำเภอเมืองลพบุรีอำเภอชัยบาดาลและอำเภอพัฒนานิคม จังหวัดลพบุรี
ทิศตะวันออก	ติดต่อกับอำเภอปากช่องอำเภอสีคิ้วจังหวัดนครราชสีมา และอำเภอบ้านนาจังหวัดนครนายก
ทิศใต้	ติดต่อกับอำเภอหนองเสือจังหวัดปทุมธานี และอำเภอวังน้อย อำเภออุทัยจังหวัดพระนครศรีอยุธยา
ทิศตะวันตก	ติดต่อกับอำเภอภาชีอำเภอท่าเรือจังหวัดพระนครศรีอยุธยา และอำเภอเมืองลพบุรีจังหวัดลพบุรี



๑.๒ ลักษณะภูมิประเทศ

สภาพภูมิประเทศมีลักษณะที่สำคัญ คือ ทางตอนใต้และทางตะวันตกของจังหวัดเป็นที่ราบ สูงกว่าระดับน้ำทะเลเพียง ๒ เมตร และพื้นที่จะค่อยๆ สูงขึ้นเรื่อย ๆ ไปทางทิศเหนือ และตะวันออกเฉียงเหนือ บริเวณนี้จะเป็นลักษณะราบเรียบจนถึงพื้นที่เนินเขาสลับที่ราบสูง ซึ่งสูงกว่าระดับน้ำทะเลประมาณ ๘-๑๐ เมตร และจะสูงขึ้นเรื่อย ๆ ไปจนถึงพื้นที่ราบสูงและภูเขา ลักษณะภูมิประเทศของจังหวัดสระบุรี แบ่งออกได้เป็น ๒ ลักษณะ คือ

๑. พื้นที่ที่เป็นเขาห่อมหรือที่ราบสูงและภูเขา ได้แก่ บริเวณทางเหนือของอำเภอเฉลิมพระเกียรติ อำเภอแก่งคอย อำเภอมวกเหล็ก อำเภอพระพุทธบาท และอำเภอวังม่วง ซึ่งในเขตพื้นที่ดังกล่าวส่วนมากเป็นพื้นที่ภูเขาที่มีเนินเขาลูกโดด (Monadnock) สลับกับที่ราบสูง โดยเฉลี่ยพื้นที่ดังกล่าว มีความสูงอยู่ประมาณ ๑๐๐-๕๐๐ เมตร จากระดับน้ำทะเลปานกลาง เช่น ยอดเขาโพล่ง ซึ่งอยู่ในเขตอำเภอพระพุทธบาท มีความสูงประมาณ ๕๙๒ เมตร จากระดับน้ำทะเลปานกลาง และในเขตพื้นที่ดังกล่าวในช่วงฤดูแล้งมักประสบกับปัญหาอากาศร้อนและแห้งแล้งที่ค่อนข้างรุนแรงในแต่ละปี โดยบริเวณนี้ มีเนื้อที่ประมาณร้อยละ ๔๐ ของเนื้อที่จังหวัด

๒. พื้นที่ราบลุ่มได้แก่ บริเวณพื้นที่ส่วนใหญ่ทางด้านทิศตะวันตกของจังหวัด บางส่วนอยู่ตอนกลางและตอนใต้ โดยพื้นที่ราบลุ่มดังกล่าวเป็นส่วนหนึ่งของที่ราบลุ่มเจ้าพระยา มีอาณาเขตอยู่ในพื้นที่อำเภอต่าง ๆ ได้แก่ อำเภอเมืองสระบุรี บางส่วนของอำเภอหนองแค อำเภอหนองแซง อำเภอบ้านหม้อ อำเภอเสาไห้ อำเภอวิหารแดง อำเภอหนองโดน และอำเภอดอนพุด โดยพื้นที่ส่วนนี้มีเนื้อที่ประมาณร้อยละ ๖๐ ของเนื้อที่จังหวัด

๑.๓ ลักษณะภูมิอากาศ

สภาพภูมิอากาศของจังหวัดเป็นแบบฝนเมืองร้อนเฉพาะฤดู อยู่ภายใต้อิทธิพลลมมรสุม ๒ ชนิด คือ

๑) ลมมรสุมตะวันออกเฉียงเหนือ ระหว่างเดือนพฤศจิกายน-กลางเดือนกุมภาพันธ์ ซึ่งเป็นฤดูหนาว จะมีอากาศเย็นและแห้งจากประเทศจีนแผ่เข้ามาปกคลุมทำให้มีท้องฟ้าโปร่ง

๒) ลมมรสุมตะวันตกเฉียงใต้ ระหว่างกลางเดือนพฤษภาคม-กลางเดือนตุลาคม ซึ่งเป็นฤดูฝนจะมีอากาศร้อนชื้นจากมหาสมุทรอินเดีย และฝนจากพายุดีเปรสชันหรือไต้ฝุ่น หรือพายุโซนร้อนจากทะเลจีนใต้เข้ามาปกคลุม ทำให้มีเมฆมากและฝนตกทั่วไปในช่วงกลางเดือนพฤษภาคม ถึงกลางเดือนตุลาคม

อุณหภูมิต่ำสุด

จังหวัดสระบุรีในช่วงระหว่างปี ๒๕๔๖ ถึง ๒๕๕๘ มีอุณหภูมิต่ำสุดตลอดปี มีค่าอยู่ในช่วง ๒๕.๖๕-๒๙.๓๕ องศาเซลเซียส โดยอุณหภูมิต่ำสุดวัดได้ที่ ๔๐.๗๐ องศาเซลเซียส เมื่อปี ๒๕๕๓ และอุณหภูมิต่ำสุดวัดที่ ๑๒.๙๐ องศาเซลเซียส เมื่อปี ๒๕๕๗ (ตารางที่ ๑)

ตารางที่ ๑ สถิติอุณหภูมิต่ำสุด

หน่วย : เซลเซียส

ปี พ.ศ.	อุณหภูมิสูงสุด	อุณหภูมิต่ำสุด	เฉลี่ย
๒๕๔๖	๓๘.๐๐	๑๕.๙๐	๒๘.๖๔
๒๕๔๗	๓๘.๘๐	๑๖.๕๐	๒๘.๕๓
๒๕๔๘	๓๘.๑๐	๑๔.๕๐	๒๘.๕๕
๒๕๔๙	๓๖.๙๐	๑๔.๓๐	๒๘.๒๓
๒๕๕๐	๓๘.๙๐	๑๖.๖๐	๒๘.๕๗
๒๕๕๑	๓๘.๒๐	๑๖.๓๐	๒๘.๐๒
๒๕๕๒	๓๘.๗๐	๑๓.๔๐	๒๖.๐๕
๒๕๕๓	๔๐.๗๐	๑๘.๐๐	๒๙.๓๕
๒๕๕๔	๓๖.๙๐	๑๖.๒๐	๒๖.๕๕
๒๕๕๕	๓๘.๕๐	๒๐.๕๐	๒๙.๕๐
๒๕๕๖	๓๙.๗๐	๑๖.๐๐	๒๗.๘๕
๒๕๕๗	๓๘.๔๐	๑๒.๙๐	๒๕.๖๕
๒๕๕๘	๓๙.๘๐	๑๕.๔๐	๒๗.๖๐

ที่มา : สถานีอุตุนิยมวิทยาพบุรี (ข้อมูล ณ ๑๕ มกราคม ๒๕๕๙)

ปริมาณน้ำฝน

จังหวัดสระบุรีมีปริมาณน้ำฝน ระหว่างปี ๒๕๕๖ ถึง ๒๕๕๘ อยู่ในช่วง ๙๐๐.๙ มิลลิเมตรถึง ๑,๔๗๓.๒๐ มิลลิเมตร ฝนตกมากที่สุดในปี ๒๕๕๑ วัดได้ ๑,๔๗๓.๒๐ มิลลิเมตร ฝนตกน้อยที่สุดในปี ๒๕๕๐ วัดได้ ๙๐๐.๙ มิลลิเมตร มีจำนวนวันที่ฝนตกมากที่สุดในปี ๒๕๕๕ จำนวน ๑๑๗ วัน จำนวนวันที่ฝนตกน้อยที่สุดในปี ๒๕๔๗ จำนวน ๗๗ วัน ทั้งนี้ ปีที่มีจำนวนวันที่ฝนตกน้อยที่สุด มีปริมาณน้ำฝนสูงกว่าปี ๒๕๕๐ และ ๒๕๕๗ ซึ่งมีจำนวนวันที่ฝนตกสูงกว่า (ตารางที่ ๒)

ตารางที่ ๒ สถิติปริมาณน้ำฝนและจำนวนวันที่ฝนตกในพื้นที่จังหวัดสระบุรี

ปี พ.ศ.	ปริมาณน้ำฝน (มิลลิเมตร)	จำนวนวันที่ฝนตก
๒๕๔๖	๑,๐๒๙.๖	๙๒
๒๕๔๗	๙๗๑.๒	๗๗
๒๕๔๘	๑,๑๙๐.๒	๘๘
๒๕๔๙	๑,๒๒๖.๙	๙๖
๒๕๕๐	๙๐๐.๙	๙๕
๒๕๕๑	๑,๔๗๓.๒	๑๐๙
๒๕๕๒	๑,๒๐๖.๓	๑๑๓
๒๕๕๓	๑,๒๐๖.๓	๑๑๓
๒๕๕๔	๑,๒๗๐.๖	๑๑๗
๒๕๕๕	๑,๐๕๘.๘	๑๐๗
๒๕๕๖	๑,๑๒๕.๕	๙๕
๒๕๕๗	๙๑๔.๒	๙๖
๒๕๕๘	๑,๑๘๕.๐	๑๐๐

ที่มา : สถานีอุตุนิยมวิทยาหลวงพบุรี (ข้อมูล ณ ๑๕ มกราคม ๒๕๕๙)

๑.๔ การปกครองและครัวเรือนเกษตร

จังหวัดสระบุรี แบ่งการปกครองออกเป็น ๑๓ อำเภอ ๑๑๑ ตำบล ๙๗๓ หมู่บ้าน ๑๓๑,๑๕๓ ครัวเรือน ครัวเรือนเกษตร ๒๘,๑๒๑ ครัวเรือน คิดเป็นร้อยละ ๒๑.๔๔ ของครัวเรือนทั้งหมด (ตารางที่ ๓)

ตารางที่ ๓ จำนวนครัวเรือน พื้นที่และประชากรจำแนกรายอำเภอ จังหวัดสระบุรี ปี ๒๕๕๘

ที่	อำเภอ/ เทศบาล	พ.ท.ทั้งหมด (ไร่)	ครัวเรือน ทั้งหมด	จำนวน		ประชากร		รวม ประชากร
				ตำบล	หมู่บ้าน	ชาย	หญิง	
๑	เมืองสระบุรี	๑๘๘,๒๕๑.๘๗๕	๑๔,๑๙๗	๑๑	๗๗	๒๒,๘๗๐	๑๙,๘๓๒	๔๒,๗๐๒
๒	แก่งคอย	๕๐๐,๗๒๖.๒๕๐	๒๓,๒๒๙	๑๔	๑๑๗	๓๒,๑๕๒	๓๒,๕๑๓	๖๔,๖๖๕
๓	บ้านหมอ	๑๒๗,๒๓๕.๐๐๐	๙,๗๙๔	๙	๗๙	๑๕,๐๒๑	๑๕,๕๕๗	๓๐,๕๗๘
๔	พระพุทธบาท	๑๗๙,๔๑๕.๖๒๕	๗,๓๐๔	๙	๖๘	๑๑,๑๓๓	๑๑,๖๔๔	๒๒,๗๗๗
๕	มวกเหล็ก	๔๒๗,๕๒๖.๘๗๕	๑๗,๑๒๒	๖	๘๐	๒๒,๗๖๐	๒๒,๔๗๓	๔๕,๒๓๓
๖	วิหารแดง	๑๒๗,๘๑๓.๑๒๕	๙,๔๓๖	๖	๕๔	๑๕,๒๕๑	๑๕,๗๖๖	๓๑,๐๑๗
๗	เสาไห้	๖๙,๘๘๐.๐๐๐	๖,๕๘๑	๑๒	๑๐๒	๑๐,๑๙๐	๑๑,๑๕๙	๒๑,๓๔๙
๘	หนองแค	๑๖๔,๒๙๑.๘๗๕	๒๓,๒๒๙	๑๘	๑๘๑	๓๐,๒๔๓	๓๑,๕๖๗	๖๑,๘๑๐
๙	หนองแซง	๕๔,๔๒๕.๖๒๕	๓,๔๗๐	๙	๖๙	๖,๑๐๗	๖,๖๗๐	๑๒,๗๗๗
๑๐	หนองโดน	๕๕,๐๔๓.๗๕๐	๓,๔๒๖	๔	๓๔	๕,๕๒๕	๕,๙๕๔	๑๑,๔๗๙
๑๑	ดอนพุด	๓๖,๖๙๖.๒๕๐	๕๘๙	๔	๒๘	๙๗๔	๑,๐๗๖	๒,๐๕๐
๑๒	วังม่วง	๒๐๙,๖๒๒.๕๐๐	๓,๕๗๒	๓	๓๑	๕,๒๒๔	๕,๓๗๖	๑๐,๖๐๐
๑๓	เฉลิมพระ เกียรติ	๙๔,๓๗๕.๐๐๐	๙,๒๐๔	๖	๕๓	๑๒,๑๔๕	๑๒,๖๖๓	๒๔,๘๐๘
รวม ๑๓ อำเภอ		๒,๒๓๕,๓๐๓.๗๕๐	๑๓๑,๑๕๓	๑๑๑	๙๗๓	๑๘๙,๕๙๕	๑๙๒,๒๕๐	๓๘๑,๘๔๕

ที่มา : สำนักงานเกษตรจังหวัดสระบุรีและที่ทำการปกครองจังหวัดสระบุรี (ข้อมูล ณ ธันวาคม ๒๕๕๘)

ตารางที่ ๔ จำนวนครัวเรือนเกษตรกรจังหวัดสระบุรี ปี ๒๕๖๐

จังหวัด/อำเภอ	จำนวนครัวเรือนเกษตรกรทั้งหมด
สระบุรี	๒๙,๗๘๙
เมืองสระบุรี	๑,๗๐๒
แก่งคอย	๔,๑๑๔
หนองแค	๓,๔๒๕
วิหารแดง	๑,๖๐๓
หนองแซง	๑,๗๐๖
บ้านหมอ	๒,๖๑๐
ดอนพุด	๑,๐๒๙
หนองโดน	๑,๕๒๕
พระพุทธบาท	๒,๓๒๙
เสาไห้	๒,๑๘๒
มวกเหล็ก	๔,๑๖๖
วังม่วง	๑,๕๙๙
เฉลิมพระเกียรติ	๑,๗๙๙

ที่มา : สำนักงานเกษตรจังหวัดสระบุรี (ข้อมูล ณ วันที่ ๑ สิงหาคม ๒๕๖๐)

๒. โครงสร้างการผลิตการเกษตร

ผลิตภัณฑ์มวลรวมจังหวัดสระบุรี ณ ราคาประจำปี (GROSS PROVINCIAL PRODUCT AT CURRENT MARKET PRICES) ปี ๒๕๕๗ มีมูลค่า ๒๐๘,๐๖๐ ล้านบาท เพิ่มขึ้นจากปี ๒๕๕๖ เท่ากับ ๑,๙๖๓ ล้านบาท หรือลดลงร้อยละ ๐.๙๔ โดยผลิตภัณฑ์มวลรวมภาคเกษตร มีมูลค่า ๑๑,๖๕๘ ล้านบาท คิดเป็นร้อยละ ๕.๖๐ ของผลิตภัณฑ์มวลรวมของจังหวัด มีรายละเอียดดังนี้

- สาขาเกษตรกรรม การล่าสัตว์ และการป่าไม้ มีมูลค่า ๑๑,๒๙๐ ล้านบาท ลดลงจาก ๑๒,๔๗๓ ล้านบาท ในปีที่ผ่านมา เท่ากับ ๑,๑๘๓ ล้านบาท

- สาขาประมง มีมูลค่า ๓๖๗ ล้านบาท เพิ่มขึ้นจาก ๓๒๙ ล้านบาทในปีที่ผ่านมา เท่ากับ ๓๘ ล้านบาท

สภาพทางเศรษฐกิจของจังหวัดสระบุรี ในปี ๒๕๕๗ พบว่าผลิตภัณฑ์มวลรวมจังหวัดต่อหัว ในปี ๒๕๕๗ เท่ากับ ๒๘๙,๙๙๘ บาท เพิ่มขึ้นจากปี ๒๕๕๖ เท่ากับ ๒,๗๓๗ บาท หรือเพิ่มขึ้นร้อยละ ๐.๙๔ (ตารางที่ ๕)

ตารางที่ ๕ มูลค่าผลิตภัณฑ์มวลรวมจังหวัดสระบุรี ณ ราคาประจำปี (Gross provincial product at current Market Prices) (GPP) พ.ศ.๒๕๕๒-๒๕๕๗ หน่วย : ล้านบาท

สาขาการผลิต	๒๕๕๒	๒๕๕๓	๒๕๕๔	๒๕๕๕	๒๕๕๖	๒๕๕๗
มูลค่าผลิตภัณฑ์มวลรวมจังหวัด (GPP)	๑๗๒,๘๕๔	๑๘๒,๖๙๐	๑๘๖,๓๔๓	๒๐๕,๖๐๙	๒๐๖,๐๙๗	๒๖๘,๐๖๐
มูลค่าผลิตภัณฑ์มวลรวมภาคเกษตร ณ ราคาประจำปี	๙,๐๕๕	๙,๐๙๗	๑๐,๗๖๙	๑๒,๗๕๓	๑๒,๘๐๒	๑๑,๖๕๘
- สาขาเกษตรกรรม การล่าสัตว์ และการป่าไม้	๘,๘๒๓	๘,๘๓๔	๑๐,๕๐๘	๑๒,๔๘๘	๑๑,๔๗๓	๑๑,๒๙๐
- สาขาประมง	๒๓๒	๒๖๒	๒๖๑	๒๖๕	๓๒๙	๓๖๗
มูลค่าผลิตภัณฑ์มวลรวมจังหวัดต่อหัว (บาท)	๒๔๕,๕๔๕	๒๕๔,๙๕๖	๒๕๙,๘๓๗	๒๘๖,๕๘๑	๒๘๗,๒๖๑	๒๘๙,๙๙๘
จำนวนประชากร (๑,๐๐๐ คน)	๗๐๔	๗๑๗	๗๑๗	๗๑๗	๗๑๗	๗๑๗

ที่มา : สำนักงานคณะกรรมการพัฒนาการเศรษฐกิจและสังคมแห่งชาติ

สถิติผลิตภัณฑ์มวลรวมจังหวัดสระบุรี (Gross provincial product at current Market Prices) (GPP) พ.ศ.๒๕๕๗

๓. ทรัพยากรดิน

ดินและที่ดินจัดเป็นทรัพยากรที่มีคุณค่าและสำคัญอย่างยิ่งต่อการดำรงชีพต่อกิจกรรมการผลิตเกษตรกรรม อุตสาหกรรม ฯลฯ ดินเป็นวัตุธรรมชาติ มีคุณสมบัติเฉพาะตัว ซึ่งอาจแตกต่างกันหรือคล้ายคลึงกันมากขึ้นอยู่กับสภาพภูมิประเทศ ภูมิอากาศ วัตถุประสงค์กำเนิดดิน ระยะเวลาของการกำเนิดดิน สิ่งมีชีวิตที่เกี่ยวข้อง และสภาพแวดล้อมอื่นๆ ที่อาจมีอิทธิพลทั้งโดยตรง และโดยอ้อมต่อการกำเนิดและการปรับเปลี่ยนคุณสมบัติของดินได้

ดินในจังหวัดสระบุรี อาจมีหลายประเภท ซึ่งมีคุณสมบัติแตกต่างกันได้ทั้งทางฟิสิกส์ และเคมี ทำให้สามารถจำแนกดินออกเป็นประเภทต่าง ๆ ได้ดังนี้

- ดินตะกอนน้ำกร่อย ได้แก่ ที่ราบทางตอนใต้ที่ติดต่อกับจังหวัดปทุมธานี ในท้องที่อำเภอหนองแค และบางส่วนของอำเภอวิหารแดง ดินบริเวณนี้ส่วนมากจะเป็นดินเปรี้ยว และเป็นบริเวณที่สูงจากระดับน้ำทะเลปานกลางไม่มากนัก

- ดินตะกอนลำน้ำใหม่ เป็นที่ราบที่เกิดจากการทับถมของตะกอนที่ถูกพัดพามาตามลำน้ำ มีระดับสูงกว่าที่ราบตะกอนน้ำกร่อยเล็กน้อย พบตามริมฝั่งแม่น้ำป่าสัก ในท้องที่อำเภอหนองโดนและอำเภอดอนพุด ซึ่งอยู่ทางทิศตะวันตกของจังหวัด

- ดินตะกอนลำน้ำค่อนข้างใหม่ เกิดจากการทับถมของตะกอนลำน้ำที่มีอายุเก่ากว่า และมีระดับสูงกว่าบริเวณตะกอนลำน้ำใหม่ (ประมาณ ๑๐-๒๐ เมตร จากระดับน้ำทะเลปานกลาง) พบในท้องที่ต่าง ๆ ของอำเภอเมืองสระบุรี อำเภอบ้านหมอ อำเภอหนองแซง และอำเภอแก่งคอย

- ดินลานตะพักลำน้ำระดับต่ำ พบตามบริเวณที่เชื่อมต่อระหว่างเชิงเขาและที่ราบในท้องที่อำเภอ วิหารแดง และพระพุทธบาท มีระดับความสูงประมาณ ๒๕-๓๐ เมตร จากระดับน้ำทะเลปานกลาง

- ดินบริเวณพื้นผิวที่เหลือน้ำจากการกัดกร่อนของที่ลาดเชิงเขา เกิดจากขบวนการของการกษัยการ (Erosion=การชะล้างพังทลายของหน้าดิน) ซึ่งเป็นผลตกค้างจากการกัดกร่อนที่เหลือน้ำ

/ดินบริเวณ...

- ดินบริเวณภูเขา เป็นภูเขาสลับซับซ้อนของเทือกเขาตงพญาเย็นและเขาใหญ่ มีความสูงประมาณ ๓๐๐-๕๐๐ เมตร จากระดับน้ำทะเลปานกลาง พบอยู่ทางทิศตะวันออกเฉียงเหนือ และทิศเหนือ ของจังหวัด นอกจากนี้พบที่เทือกเขาอินทนิ ซึ่งมีความสูงประมาณ ๑,๐๕๑ เมตร จากระดับน้ำทะเลปานกลาง ซึ่งแบ่งเขต จังหวัดสระบุรีและนครราชสีมา เทือกเขาเหล่านี้ส่วนใหญ่เป็นเขาหินปูน

ลักษณะดิน

โดยทั่วไปพบดินเหนียว ดินเหนียวปนทรายแป้ง ที่มีการระบายน้ำเลว หรือค่อนข้างเลว ใช้ทำนา ปลูกข้าว บางแห่งมีชั้นของสารจาไรโซท์อยู่ตื้น มีปฏิกิริยาเป็นกรด ซึ่งเป็นพืชต่อข้าว บางแห่งอาจมีน้ำท่วมทำให้ผลผลิตสูญเสีย สำหรับดินเหนียวที่มีการระบายน้ำดี และมีความลาดชัน ใช้สำหรับปลูกพืชไร่และไม้ผล บางแห่งพบชั้นกรวดหนาแน่นอยู่ตื้น และบางแห่งถูกกัดกร่อน ส่วนที่มีความลาดชันสูง ๆ จะเป็นภูเขาบางแห่ง พบชั้นหินพื้นอยู่ตื้น ซึ่งใช้เป็นที่พัก

ตามรายงานการสำรวจดินจังหวัดสระบุรี ได้จำแนกการใช้ที่ดินออกเป็น ๔ ประเภท คือ

- การจำแนกตามความเหมาะสมของที่ดินสำหรับพืชที่ต้องการน้ำมาก ได้แก่ ข้าว (P)
- การจำแนกตามความเหมาะสมของที่ดินสำหรับพืชไร่และพืชผักที่ทำเป็นการค้า (N)
- การจำแนกตามความเหมาะสมของที่ดินสำหรับทำทุ่งหญ้าถาวรและการเลี้ยงสัตว์ (L)
- การจำแนกตามความเหมาะสมของที่ดินสำหรับการทำสวนผลไม้ รวมทั้งการทำป่าไม้เศรษฐกิจ เช่น ไม้ทำเยื่อกระดาษ เผ่าถ่าน และไม้ซุง (T)

๓.๑ การใช้พื้นที่ทำการเกษตร

จังหวัดสระบุรี มีครัวเรือนเกษตรกร จำนวน ๒๘,๑๒๑ ครัวเรือน มีพื้นที่ทั้งหมดประมาณ ๒,๒๓๕,๓๐๓ ไร่ แบ่งเป็นพื้นที่ถือครองการเกษตร จำนวน ๑,๒๗๖,๔๗๗ ไร่ โดยเป็นที่นา ๕๐๔,๗๕๕ ไร่ ไร่ย่อยละ ๓๙,๕๔ ไร่ พืชไร่ ๕๓๗,๒๓๖ ไร่ ไร่ย่อยละ ๔๒.๐๙ ไร่ ไร่ผล/ยืนต้น ๑๓๙,๙๑๒ ไร่ ไร่ย่อยละ ๑๐.๙๖ ไร่ พืชไร่เลี้ยงสัตว์น้ำ ๖,๒๗๓ ไร่ ไร่ย่อยละ ๐.๔๙ ไร่ การเกษตรอื่น ๘๘,๒๘๐ ไร่ ไร่ย่อยละ ๖.๙๒ ไร่ และพื้นที่นอกการเกษตร ๙๕๘,๘๒๗ ไร่ โดยอำเภออมวกเหล็กมีพื้นที่ทำการเกษตรมากที่สุดจำนวน ๒๕๕,๕๔๓ ไร่ และอำเภอหนองแซง มีพื้นที่ทำการเกษตรน้อยที่สุด จำนวน ๔๖,๕๑๔ ไร่ (ตารางที่ ๖)

ตารางที่ ๖ แสดงพื้นที่ทั้งหมดและพื้นที่ถือครองเพื่อการเกษตรจังหวัดสระบุรี จำแนกเป็นรายอำเภอ

หน่วย : ไร่

อำเภอ	พื้นที่ทั้งหมด	พื้นที่ถือครองการเกษตร						พื้นที่นอก การเกษตร
		ที่นา	ที่พืชไร่	ที่ไม่ผล/ ยืนต้น	ที่เพาะเลี้ยง สัตว์น้ำ	ที่การเกษตร อื่น	รวม	
เมืองสระบุรี	๑๑๐,๒๗๗	๔๗,๐๗๔	๓,๐๐๕	๓,๙๑๓	๑๓๑	๒,๒๕๕	๕๖,๓๗๘	๕๓,๘๙๙
แก่งคอย	๕๐๗,๔๓๒	๔๘,๕๗๕	๑๑๗,๙๐๔	๒๗,๔๘๔	๒๘	๑๘,๗๓๒	๒๑๒,๗๒๓	๒๙๔,๗๐๙
บ้านหมอ	๗๐,๕๘๙	๓๗,๔๙๐	๗,๕๘๗	๑,๙๗๘	๓๐๙	๒,๐๐๗	๔๙,๓๗๐	๒๑,๒๑๙
พระพุทธบาท	๑๖๕,๗๘๙	๒๙,๓๗๔	๕๘,๔๕๘	๖,๐๕๙	๒,๑๓๖	๕,๗๘๙	๑๐๑,๙๐๖	๖๓,๘๘๔
มวกเหล็ก	๕๓๗,๓๓๕	๐	๒๑๙,๑๘๘	๓๖,๓๕๕	๐	๐	๒๕๕,๕๔๓	๒๘๑,๗๙๒
วิหารแดง	๑๒๓,๖๗๕	๔๗,๓๕๑	๒,๒๒๗	๒๘,๒๘๔	๗๒๖	๗,๓๑๑	๘๕,๘๙๙	๓๗,๗๗๕
เสาไห้	๗๘,๖๘๙	๔๑,๙๘๗	๑๐,๖๐๕	๒,๓๙๖	๒๘๗	๖,๑๘๖	๖๑,๔๖๑	๑๗,๒๒๗
หนองแค	๑๙๑,๘๓๗	๙๕,๖๘๒	๒๓	๑๖,๕๓๐	๗๖๕	๑๙,๙๕๒	๑๓๑,๙๕๒	๕๙,๘๘๖
หนองแซง	๕๔,๘๓๙	๔๒,๘๐๕	๐	๓,๓๗๗	๑๒๙	๒๐๓	๔๖,๕๑๔	๘,๓๒๕
หนองโดน	๖๔,๐๕๒	๔๖,๐๐๕	๒,๓๑๕	๑,๕๘๘	๑,๓๕๑	๖,๖๓๘	๕๗,๘๙๗	๖,๑๕๕
ดอนพุด	๕๘,๑๒๐	๔๗,๑๓๓	๔๙	๖๗๐	๒๔๑	๕,๒๔๒	๕๓,๓๓๖	๔,๗๘๔
วังม่วง	๑๖๑,๑๖๐	๑๒	๘๙,๒๐๕	๗,๐๓๓	๔	๑๓,๓๔๖	๑๐๙,๖๐๑	๕๑,๕๕๙
เฉลิม พระเกียรติ	๑๑๑,๕๐๙	๒๑,๒๘๕	๒๖,๕๘๑	๔,๒๔๖	๑๖๖	๑,๖๑๙	๕๓,๘๙๗	๕๗,๖๑๑
รวม	๒,๒๓๕,๓๐๓	๕๐๔,๗๕๕	๕๓๗,๒๓๖	๑๓๙,๙๑๒	๖,๒๗๓	๘๘,๒๘๐	๑,๒๗๖,๔๗๗	๙๕๘,๘๒๗

ที่มา : สำนักงานเกษตรจังหวัดสระบุรี (ข้อมูลการใช้ประโยชน์ที่ดินจากภาพถ่ายทางอากาศออร์โธรีสำนักงานเศรษฐกิจการเกษตร)

ความเหมาะสมของที่ดินสำหรับเพาะปลูก

ข้าว

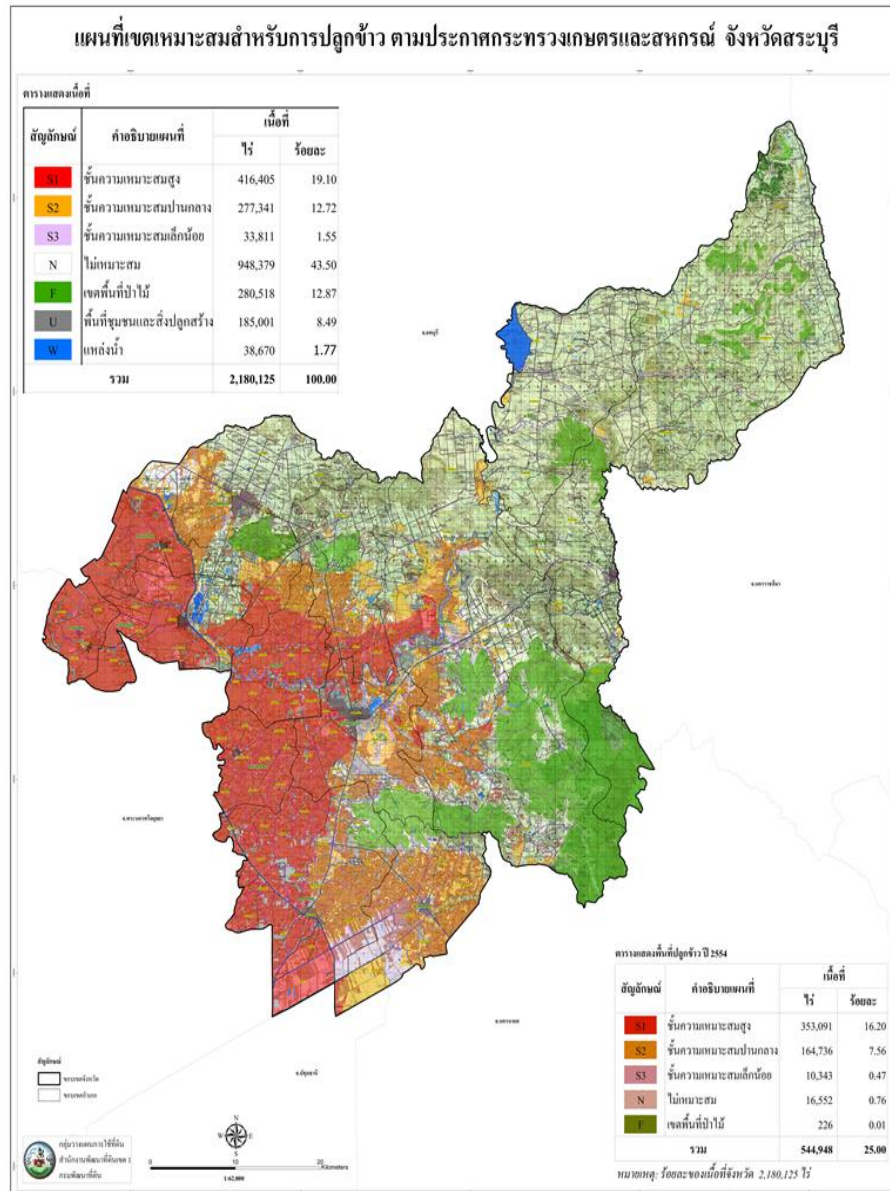

ความเหมาะสมของที่ดินสำหรับเพาะปลูก

ข้าวโพดเลี้ยงสัตว์

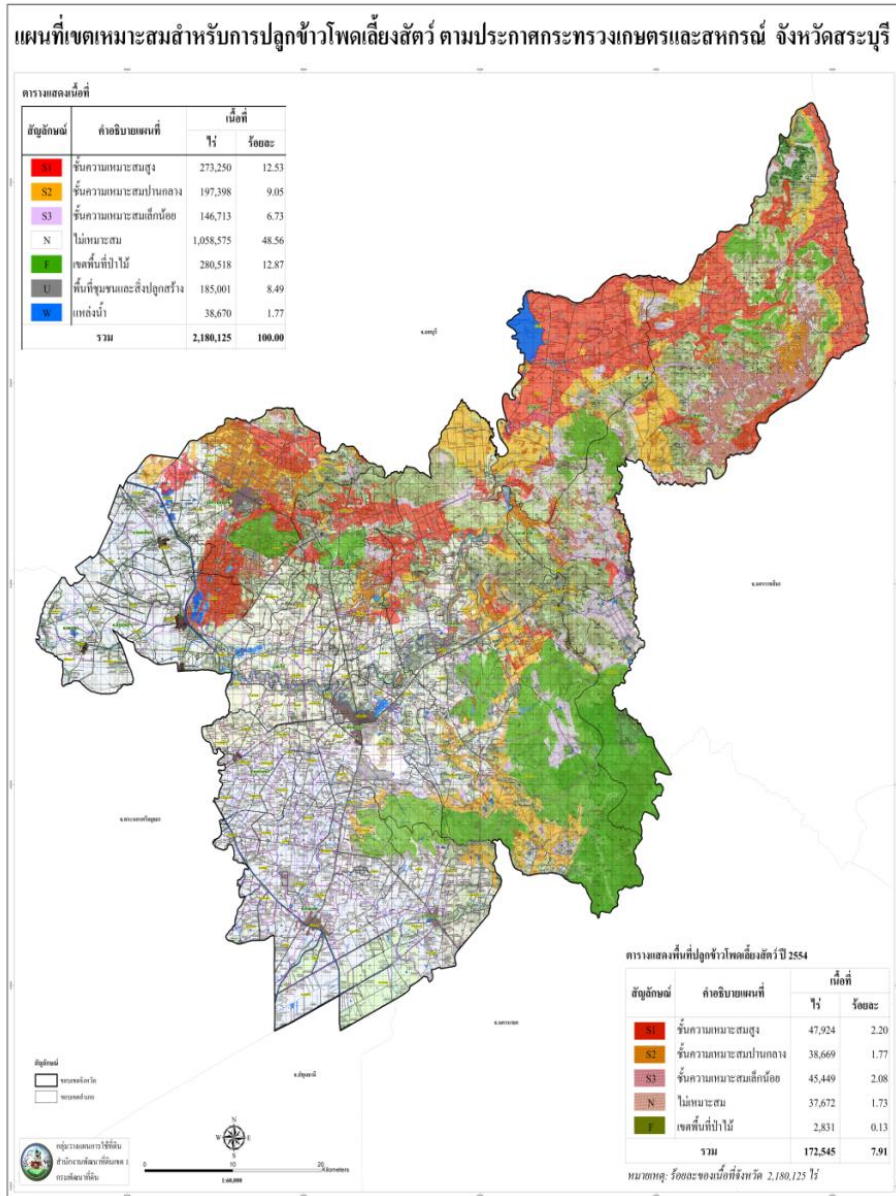

ความเหมาะสมของที่ดินสำหรับเพาะปลูก

มันสำปะหลัง

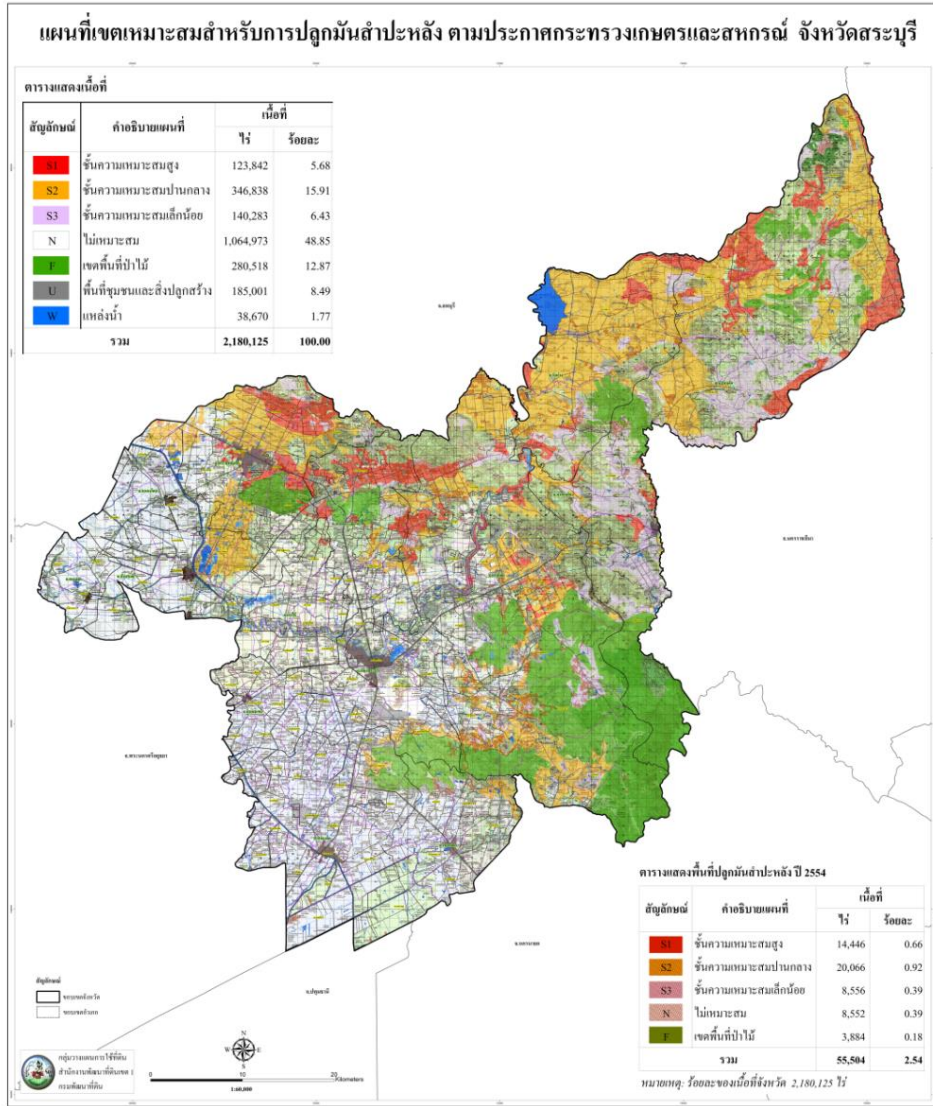

ความเหมาะสมของที่ดินสำหรับเพาะปลูก

อ้อยโรงงาน

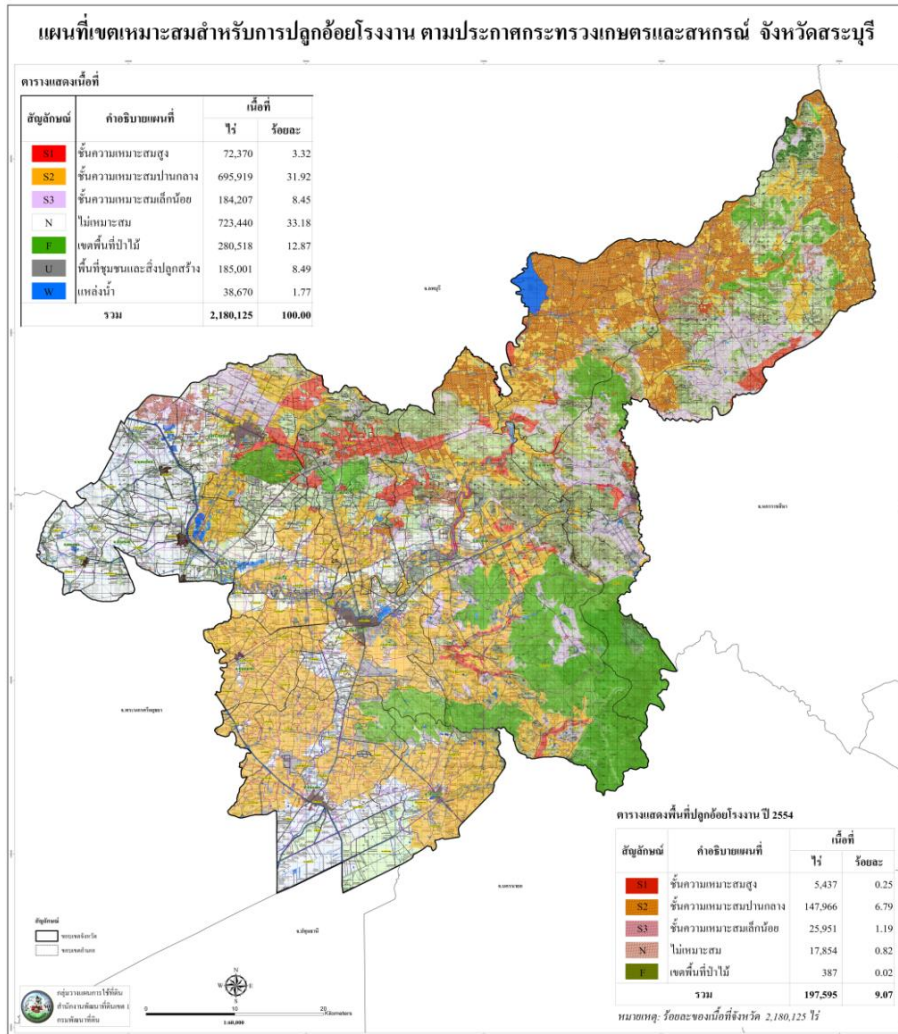

ตารางที่ ๗ ข้อมูลผลไม้จังหวัดสระบุรี (หน้า ๒๓)

ตารางที่ ๘ ข้อมูลไม้ดอกจังหวัดสระบุรี (หน้า ๒๔)

ตารางที่ ๙ ข้อมูลไม้ประดับจังหวัดสระบุรี (หน้า ๒๕)

ตารางที่ ๑๐ ข้อมูลสมุนไพรจังหวัดสระบุรี (หน้า ๒๖)

ตารางที่ ๑๑ ข้อมูลกลุ่มพืชไร่ ชนิด หญ้าเลี้ยงสัตว์ จังหวัดสระบุรี (๒๗)

๓.๒ พื้นที่โครงการจัดรูปที่ดินจังหวัดสระบุรี

จังหวัดสระบุรี มีพื้นที่โครงการจัดรูปที่ดิน ที่อยู่ในเขต ซึ่งขึ้นอยู่กับกรมชลประทาน แบ่งเป็น ๒ โครงการ ได้แก่

- โครงการส่งน้ำและบำรุงรักษาโคกกะเทียม สำนักชลประทานที่ ๑๐ มีพื้นที่ดำเนินการ จำนวน ๒ อำเภอ คือ อำเภอหนองโดน ๔ ตำบล ได้แก่ ตำบลบ้านกล้วย ตำบลบ้านโปร่ง ตำบลหนองโดน และตำบลดอนทอง อำเภอบ้านหมอ ๒ ตำบล ได้แก่ ตำบลหรรเทพ และตำบลตลาดน้อย รวมพื้นที่ทั้งหมดประมาณ ๓๔,๐๒๔ ไร่ เป็นการจัดรูปที่ดินประเภทพัฒนาสมบูรณ์แบบ (Intensive) ๒๓,๕๐๐ ไร่ และประเภทพัฒนาบางส่วน (Extensive) ๑๐,๕๒๔ ไร่

- พื้นที่โครงการจัดรูปที่ดิน ปี ๒๕๕๑/๕๒ อยู่ในเขตโครงการส่งน้ำและบำรุงรักษาเรียงราง สำนักชลประทานที่ ๑๐ มีพื้นที่ดำเนินการ ตำบลสร้างโคก ตำบลตลาดน้อย อำเภอบ้านหมอ และตำบลหนองโดน อำเภอหนองโดน จังหวัดสระบุรี เนื้อที่ ๒,๑๖๐ ไร่ เป็นการจัดรูปที่ดินประเภทพัฒนาสมบูรณ์แบบ (Intensive) ๒,๑๖๐ ไร่

๓.๓ พื้นที่ปฏิรูปที่ดินเพื่อเกษตรกรรม

การจัดที่ดินให้แก่เกษตรกรในเขตปฏิรูปที่ดิน ปี ๒๕๕๘ ดำเนินการในพื้นที่จำนวน ๕ อำเภอ คือ อำเภอแก่งคอย วิหารแดง มวกเหล็ก วังม่วง และอำเภอเฉลิมพระเกียรติ โดยมอบเอกสารสิทธิ์ ส.ป.ก. ๔-๐๑ ให้แก่เกษตรกร จำนวน ๑๑,๐๕๙ ราย พื้นที่ ๒๕๕,๙๑๖ ไร่ ๑๕,๐๕๗ แปลง (ตารางที่ ๑๒)

ตารางที่ ๑๒ การจัดที่ดินให้แก่เกษตรกรในเขตปฏิรูปที่ดินปี ๒๕๖๐

อำเภอ	มอบเอกสารสิทธิ์ ส.ป.ก. ๔-๐๑		
	ไร่	ราย	แปลง
แก่งคอย	๑๑,๙๖๙	๘๘๑	๑,๐๗๔
วิหารแดง	๖๕	๑๗	๒๑
มวกเหล็ก	๒๑๓,๔๔๕	๙,๓๔๖	๑๑,๘๒๔
วังม่วง	๓๐,๕๔๔	๑,๕๙๒	๑,๘๗๘
เฉลิมพระเกียรติ	๕๓๙	๓๕๗	๓๙๑
รวม	๒๕๖,๕๖๒	๑๒,๑๙๓	๑๕,๑๘๘

ที่มา : สำนักงานการปฏิรูปที่ดินจังหวัดสระบุรี (ข้อมูล ณ วันที่ ๑๘ สิงหาคม ๒๕๖๐)

๔. แหล่งน้ำ

๔.๑ แหล่งน้ำชลประทาน

จังหวัดสระบุรี มีเนื้อที่ทั้งหมด ๒.๒๓ ล้านไร่ โดยมีเนื้อที่ชลประทาน ๔๒๒,๓๕๓ ไร่ หรือคิดเป็นร้อยละ ๑๘.๘๙ ของพื้นที่จังหวัด อยู่ในเขตพื้นที่ ๑๒ อำเภอ ซึ่งอยู่ในความรับผิดชอบของโครงการชลประทานสระบุรี และโครงการส่งน้ำและบำรุงรักษา จำนวน ๖ โครงการ (ตารางที่ ๑๓) มีพื้นที่ชลประทาน โดยใช้สถานีสูบน้ำด้วยไฟฟ้าในเขตจังหวัดสระบุรี จำนวน ๙ สถานี คิดเป็นพื้นที่ชลประทาน ๒๗,๘๐๐ ไร่ (ตารางที่ ๑๔)

ตารางที่ ๑๓ พื้นที่การส่งน้ำของโครงการส่งน้ำและบำรุงรักษา จังหวัดสระบุรี

โครงการส่งน้ำและบำรุงรักษา	สถานที่ตั้งโครงการ	เนื้อที่ทั้งหมดในจังหวัดสระบุรี (ไร่)	เนื้อที่ชลประทานในจังหวัดสระบุรี(ไร่)	อำเภอที่รับประโยชน์
โครงการชลประทานสระบุรี	อ.เมืองสระบุรี จ.สระบุรี	๑,๕๔๖,๓๑๒	๑๗,๔๐๐	อ.เฉลิมพระเกียรติ อ.มวกเหล็ก อ.แก่งคอย อ.บ้านหมอ
ป่าสักใต้	อ.ท่าเรือ จ.พระนครศรีอยุธยา	๒๙๒,๑๐๕	๗๖,๗๕๐	อ.หนองแค อ.วิหารแดง
โคกกระเทียม	อ.เมือง จ.ลพบุรี	๕๔,๕๖๒	๕๓,๘๖๑	อ.บ้านหมอ อ.หนองโดน อ.ดอนพุด
เริงราง	อ.บ้านหมอ จ.สระบุรี	๙๒,๘๓๑	๘๔,๓๗๑	อ.บ้านหมอ อ.หนองโดน อ.ดอนพุด
คลองเพรียว-เสาไห้	อ.เมือง จ.สระบุรี	๑๖๒,๗๙๐	๑๒๒,๖๒๐	อ.เมืองสระบุรี อ.หนองแค
เขื่อนป่าสักชลสิทธิ์	อ.พัฒนานิคม จ.ลพบุรี	๘๖,๗๐๐	๖๗,๓๕๑	อ.เสาไห้ อ.หนองแซง อ.เมืองสระบุรี อ.พระพุทธบาท อ.แก่งคอย อ.เฉลิมพระเกียรติ อ.เสาไห้ อ.บ้านหมอ
รวม		๒,๒๓๕,๓๐๐	๔๒๒,๓๕๓	๑๒ อำเภอ

ที่มา : ฝ่ายจัดสรรน้ำและปรับปรุงระบบชลประทาน โครงการชลประทานสระบุรี (ข้อมูล ณ วันที่ ๑ สิงหาคม ๒๕๖๐)

ตารางที่ ๑๔ รายละเอียดสถานีสูบน้ำด้วยไฟฟ้าในเขตจังหวัดสระบุรี

ลำดับที่	ชื่อสถานีสูบน้ำ	ตำบล	อำเภอ	แหล่งน้ำ	พื้นที่โครงการ (ไร่)	พื้นที่เพาะปลูก (ไร่)
๑	บ้านหนองบัว	ตลิ่งชัน	เมือง	ป่าสัก	๓,๒๐๐	๒,๐๓๐
๒	บ้านตลิ่งชัน	ตลิ่งชัน	เมือง	ป่าสัก	๒,๕๐๐	๑,๓๓๐
๓	บ้านเตาปูน	เตาปูน	แก่งคอย	ป่าสัก	๓,๖๐๐	๓,๐๙๐
๔	บ้านสองคอน	สองคอน	แก่งคอย	ป่าสัก	๒,๐๐๐	๒,๐๐๐
๕	บ้านท่าตูม	ท่าตูม	แก่งคอย	ป่าสัก	๓,๗๐๐	๒,๕๖๐
๖	บ้านท่าศาลา	ท่าศาลา	แก่งคอย	ป่าสัก	๓,๓๐๐	๑,๙๕๐
๗	บ้านหมาก	บ้านยาง	เสาไห้	ป่าสัก	๕,๐๐๐	๒,๙๕๐
๘	บ้านป่าลานหินดาด	วังม่วง	วังม่วง	ลำปู่เจ้า	๑,๕๐๐	๑,๐๐๐
๙	บ้านท่าศาลา	ท่าศาลา	แก่งคอย	ป่าสัก	๓,๐๐๐	๑,๔๐๐
๑๐	บ้านหินซ้อนใต้	หินซ้อน	แก่งคอย	ป่าสัก	๑,๕๐๐	๑,๖๐๐
๑๑	บ้านหนองกรด	แสลงพัน	วังม่วง	ป่าสัก	๑,๐๐๐	๕๐๐

ที่มา : ฝ่ายจัดสรรน้ำและปรับปรุงระบบชลประทานโครงการชลประทานสระบุรี (ข้อมูล ณ วันที่ ๑ สิงหาคม ๒๕๖๐)

ตารางที่ ๑๕ แสดงสถานการณ์ในอ่างเก็บน้ำในเขตจังหวัดสระบุรี

สถานการณ์ในอ่างเก็บน้ำในเขตจังหวัดสระบุรี										
ข้อมูล ณ วันที่ ๑๕ ส.ค. ๖๐										
ที่	อ่างเก็บน้ำ	พิกัด			ตำบล	อำเภอ	จังหวัด	ความจุที่ รณ. (ล้าน ลบ.ม.)	ปริมาณน้ำในอ่าง	
		ZONE	E	N					ปริมาณน้ำ (ล้าน ลบ.ม.)	% เทียบ กับ รณ.
อ่างเก็บน้ำขนาดใหญ่										
๑	เขื่อนป่าสักชลสิทธิ์	๔๗	๗๒๒,๓๐๓	๑,๖๔๔,๐๗๓	หนองบัว	พัฒนานิคม	ลพบุรี	๙๖๐	๒๔๖.๐	๒๖
อ่างเก็บน้ำขนาดกลาง										
๑	อ่างเก็บน้ำคำตะเคียน	๔๗	๗๒๔,๗๕๕	๑,๖๐๗,๓๐๒	มิตรภาพ	ม่วงเหล็ก	สระบุรี	๐.๗	๐.๑๒๗	๑๘
๒	อ่างเก็บน้ำบ้านดง	๔๗	๗๒๕,๕๔๖	๑,๖๐๗,๓๑๕	ข้าฝักแพว	แก่งคอย	สระบุรี	๓.๓๘	๑.๒๔๐	๓๙
๓	อ่างเก็บน้ำห้วยหินขาว	๔๗	๗๐๘,๔๖๔	๑,๖๑๘,๓๕๐	เขาดินพัฒนา	เฉลิมพระเกียรติ	สระบุรี	๑.๑	๐.๔๘๐	๔๓
๔	อ่างเก็บน้ำคลองเพรียว	๔๗	๗๐๘,๙๒๑	๑,๖๐๗,๕๔๑	ปากเพรียว	เมือง	สระบุรี	๗.๒	๔.๓๐๐	๖๐
๕	อ่างเก็บน้ำม่วงเหล็ก	๔๗	๗๓๑,๐๓๙	๑,๖๓๗,๕๒๔	คำพราน	วังม่วง	สระบุรี	๖๑	๑๓.๐๔๒	๒๑
อ่างเก็บน้ำขนาดเล็ก										
๑	อ่างที่บ้านหนองจาน	๔๗	๗๑๐,๕๐๐	๑,๖๒๘,๔๐๐	หน้าพระลาน	เฉลิมพระเกียรติ	สระบุรี	๐.๒๘๘	๐.๐๒๙	๑๐
๒	อ่างฯพุด	๔๗	๗๐๕,๕๐๐	๑,๖๒๒,๖๐๐	พุด	เฉลิมพระเกียรติ	สระบุรี	๐.๐๖๐	๐.๐๒๔	๔๐
๓	อ่างฯปอกลักน้ำ	๔๗	๗๐๓,๑๐๐	๑,๖๒๗,๖๐๐	หน้าพระลาน	เฉลิมพระเกียรติ	สระบุรี	๐.๒๙๐	๐.๑๑๖	๔๐
๔	อ่างฯยอดเขาเอียง	๔๗	๗๐๓,๘๐๐	๑,๖๒๘,๕๐๐	หน้าพระลาน	เฉลิมพระเกียรติ	สระบุรี	๐.๑๕๕	๐.๐๓๑	๒๐
๕	อ่างฯบ้านหนองสองตอน	๔๗	๖๙๒,๓๐๐	๑,๖๒๒,๖๐๐	พุก ráง	พระพุทธบาท	สระบุรี	๐.๒๒๖	๐.๒๐๓	๙๐
๖	อ่างฯบ้านพุก ráง	๔๗	๖๙๓,๘๐๐	๑,๖๒๓,๑๐๐	พุก ráง	พระพุทธบาท	สระบุรี	-	-	-
๗	อ่างฯ บ้านบ่อพราน ล้างเนื้อ	๔๗	๖๙๓,๓๐๐	๑,๖๒๗,๒๐๐	ขุนโกลน	พระพุทธบาท	สระบุรี	๐.๑๕๐	๐.๐๐๐	๐
๘	อ่างฯบ้านเกล็ดเพชร	๔๗	๗๐๘,๘๐๐	๑,๖๒๕,๑๐๐	ปากข้าวสาร	เมือง	สระบุรี	๐.๑๗๕	๐.๐๘๘	๕๐
๙	อ่างฯเขาสามหลัน	๔๗	๗๑๐,๘๐๐	๑,๖๒๖,๔๐๐	หนองปลาไหล	เมือง	สระบุรี	-	-	๑๐๐
๑๐	อ่างฯบ้านเขาแก้ว	๔๗	๗๑๙,๐๐๐	๑,๕๙๓,๘๐๐	คลองเรือ	วิหารแดง	สระบุรี	๐.๑๓๕	๐.๑๓๕	๓๐๐
๑๑	อ่างฯซับปลากั้ง	๔๗	๗๑๕,๘๐๐	๑,๕๙๓,๗๕๐	บ้านลำ	วิหารแดง	สระบุรี	๐.๓๖๕	๐.๒๑๙	๖๐
๑๒	อ่างฯบ้านโคกแย้	๔๗	๗๑๑,๔๕๐	๑,๕๙๓,๗๕๐	โคกแย้	หนองแค	สระบุรี	๐.๐๘๑	๐.๐๕๗	๗๐
๑๓	อ่างฯบ้านโคกเชือก	๔๗	๗๑๙,๔๘๘	๑,๖๐๙,๓๗๔	ตาลเดี่ยว	แก่งคอย	สระบุรี	๐.๑๓๕	๐.๑๓๕	๑๐๐
๑๔	อ่างฯบ้านโป่งก้อนเส้า	๔๗	๗๓๐,๖๐๐	๑,๖๐๓,๕๕๐	ท่ามะปรางค์	แก่งคอย	สระบุรี	๐.๑๕๐	๐.๑๕๐	๑๐๐
๑๕	อ่างฯเขาสูง	๔๗	๗๒๕,๒๐๐	๑,๖๑๐,๘๐๐	ข้าฝักแพว	แก่งคอย	สระบุรี	-	-	-
๑๖	อ่างฯศูนย์วิจัยและบำรุง พันธุ์สัตว์ที่บึงกวาง	๔๗	๗๒๒,๓๐๐	๑,๖๑๙,๘๐๐	ทับกวาง	แก่งคอย	สระบุรี	๐.๑๕๕	-	-
๑๗	อ่างฯซับป่าว่าน	๔๗	๗๓๔,๒๐๐	๑,๖๐๒,๗๐๐	ท่ามะปรางค์	แก่งคอย	สระบุรี	-	-	๑๐๐
๑๘	อ่างฯบ้านหนองตอตะเคียน	๔๗	๗๕๗,๙๐๐	๑,๖๔๕,๒๐๐	ลำพญากลาง	ม่วงเหล็ก	สระบุรี	๐.๑๕๗	๐.๑๑๐	๗๐
๑๙	อ่างฯบ้านคลองม่วงเหนือ	๔๗	๗๕๙,๖๐๐	๑,๖๔๔,๘๐๐	ลำพญากลาง	ม่วงเหล็ก	สระบุรี	๐.๑๐๖	๐.๐๘๕	๘๐
๒๐	อ่างฯบ้านหนองโป่ง	๔๗	๗๕๗,๒๐๐	๑,๖๔๔,๔๐๐	ลำพญากลาง	ม่วงเหล็ก	สระบุรี	-	-	๔๐
๒๑	อ่างฯบ้านหนองดินแดง	๔๗	๗๕๔,๑๐๐	๑,๖๕๑,๑๐๐	ลำพญากลาง	ม่วงเหล็ก	สระบุรี	๐.๖๒๕	๐.๑๘๘	๓๐
๒๒	อ่างฯบ้านยุบใหญ่	๔๗	๗๕๐,๔๐๐	๑,๖๔๒,๕๐๐	ลำพญากลาง	ม่วงเหล็ก	สระบุรี	๐.๓๐๒	๐.๑๕๑	๕๐
๒๓	อ่างฯบ้านโคกนทรี	๔๗	๗๕๕,๑๐๐	๑,๖๔๒,๓๐๐	ลำพญากลาง	ม่วงเหล็ก	สระบุรี	-	-	๕๐
๒๔	อ่างฯบ้านหนองจอก	๔๗	๗๕๗,๓๐๐	๑,๖๓๖,๐๐๐	หนองย่างเสือ	ม่วงเหล็ก	สระบุรี	๐.๒๐๑	๐.๐๐๐	๐
๒๕	อ่างฯบ้านหนองผักหนอก	๔๗	๗๕๙,๘๒๐	๑,๖๓๘,๒๐๐	หนองย่างเสือ	ม่วงเหล็ก	สระบุรี	๐.๒๘๑	๐.๐๘๔	๓๐
๒๖	อ่างฯบ้านซับน้อยใต้	๔๗	๗๕๖,๘๐๐	๑,๖๔๑,๔๐๐	ซับสนุน	ม่วงเหล็ก	สระบุรี	๐.๑๗๑	๐.๑๗๑	๑๐๐
๒๗	อ่างฯบ้านซับซอน	๔๗	๗๕๔,๒๕๐	๑,๖๓๖,๖๕๐	หนองย่างเสือ	ม่วงเหล็ก	สระบุรี	๐.๒๘๘	๐.๒๘๘	๑๐๐
๒๘	อ่างฯซับอิจิ	๔๗	๗๓๓,๖๐๐	๑,๖๓๒,๗๐๐	ม่วงเหล็ก	ม่วงเหล็ก	สระบุรี	๐.๐๘๙	-	๖๐
๒๙	อ่างฯบ้านเขาหลังหนึ่ง	๔๗	๗๓๔,๒๐๐	๑,๖๓๒,๒๐๐	ม่วงเหล็ก	ม่วงเหล็ก	สระบุรี	๐.๒๐๐	๐.๒๐๐	๑๐๐
๓๐	อ่างฯซับตาเพ็ง	๔๗	๗๓๒,๓๐๐	๑,๖๒๗,๕๐๐	ม่วงเหล็ก	ม่วงเหล็ก	สระบุรี	-	-	๑๐๐
๓๑	อ่างฯบ้านซับประดู่	๔๗	๗๓๒,๑๐๐	๑,๖๒๔,๙๐๐	ม่วงเหล็ก	ม่วงเหล็ก	สระบุรี	๐.๒๕๓	๐.๑๒๗	๕๐
๓๒	อ่างฯห้วยโป่งไทร	๔๗	๗๕๔,๓๐๐	๑,๖๕๗,๐๐๐	ลำสนุน	ม่วงเหล็ก	สระบุรี	-	-	๙๐
๓๓	อ่างฯบ้านซับลำไย	๔๗	๗๓๕,๗๐๐	๑,๖๓๘,๗๐๐	หนองย่างเสือ	ม่วงเหล็ก	สระบุรี	๐.๑๓๘	๐.๑๓๘	๑๐๐
๓๔	อ่างฯบ้านโป่งเกตุ	๔๗	๗๕๑,๔๐๐	๑,๖๕๗,๔๐๐	ซับสนุน	ม่วงเหล็ก	สระบุรี	๐.๓๐๓	๐.๒๔๒	๘๐
๓๕	อ่างฯบ้านซับกระดาน	๔๗	๗๓๙,๗๐๐	๑,๖๔๘,๗๐๐	ซับสนุน	ม่วงเหล็ก	สระบุรี	๐.๒๔๕	๐.๒๐๓	๘๐
๓๖	อ่างฯบ้านหินซ้อนเหนือ	๔๗	๗๒๑,๗๐๐	๑,๖๓๑,๓๐๐	แสงพัน	วังม่วง	สระบุรี	-	-	๗๐

ที่มา : ฝ่ายจัดสรรน้ำและปรับปรุงระบบชลประทาน โครงการชลประทานสระบุรี (ข้อมูล ณ วันที่ ๑๕ สิงหาคม ๒๕๖๐)

๔.๒ แหล่งน้ำธรรมชาติ หรือแหล่งน้ำผิวดิน ได้แก่ แม่น้ำและลำคลองต่าง ๆ

จังหวัดสระบุรีมีแหล่งน้ำธรรมชาติที่สำคัญ คือ แม่น้ำป่าสัก มีแม่น้ำ ห้วย ลำคลอง ๕๑๓ สาย ซึ่งในจำนวนนี้มีที่ใช้งานได้ในฤดูแล้ง ๔๙๓ สาย มีหนอง บึง ๕๙ แห่ง ที่มีสภาพใช้งานได้ในฤดูแล้ง ๕๒ แห่ง มีน้ำพุ น้ำซับ ๑๓ แห่ง ที่มีสภาพใช้งานได้ในฤดูแล้ง ๑๓ แห่ง และอื่น ๆ ๖๓ แห่ง ที่มีสภาพใช้งานได้ในฤดูแล้ง ๖๐ แห่ง(ข้อมูลแหล่งน้ำระดับหมู่บ้านปี ๒๕๓๕ กองประสานการพัฒนาชนบท สำนักงานคณะกรรมการพัฒนาการเศรษฐกิจและสังคมแห่งชาติ)

แม่น้ำป่าสัก เป็นแม่น้ำสำคัญที่สุดของจังหวัด มีความยาวประมาณ ๖๐๐ กิโลเมตร เฉพาะส่วนที่ไหลผ่านจังหวัดสระบุรี มีความยาวประมาณ ๑๐๕ กิโลเมตร แม่น้ำป่าสักมีต้นน้ำเกิดจากเทือกเขาเพชรบูรณ์ บริเวณทางตะวันตกเฉียงใต้ของจังหวัดเลย จากต้นกำเนิดลำน้ำนี้ได้ไหลลงใต้ผ่านจังหวัดเพชรบูรณ์ เข้าเขตอำเภอชัยบาดาล จังหวัดลพบุรี ผ่านเลยไปเข้าอำเภอมวกเหล็ก อำเภอแก่งคอย อำเภอเมือง อำเภอเสาไห้ จังหวัดสระบุรี และไหลลงสู่แม่น้ำเจ้าพระยาที่อำเภอท่าเรือ จังหวัดพระนครศรีอยุธยา บริเวณที่ราบลุ่มริมฝั่งแม่น้ำป่าสัก เป็นบริเวณที่มีความอุดมสมบูรณ์มากจึงมีประชาชนเข้าไปตั้งถิ่นฐานกันอย่างหนาแน่น เพราะได้อาศัยน้ำในแม่น้ำป่าสัก ซึ่งมีคุณภาพอยู่ในเกณฑ์ดี เพื่อใช้ประโยชน์ทั้งในด้านการประกอบอาชีพ การคมนาคมขนส่ง การอุปโภค และการบริโภคด้วย โดยแม่น้ำป่าสักมีลำน้ำสาขาที่สำคัญ ดังนี้

- ห้วย (คลอง) มวกเหล็ก มีต้นกำเนิดอยู่บริเวณเทือกเขาอินทนิ อำเภอกำแพงคอย ไหลขึ้นไปทางเหนือเป็นแนวแบ่งเขตจังหวัดนครราชสีมา กับจังหวัดสระบุรี ผ่านอำเภอมวกเหล็ก อำเภอวังม่วง และไหลลงสู่แม่น้ำป่าสัก

- ห้วยท่ามะปราง มีต้นกำเนิดจากบริเวณเขาโกรกสีดา อยู่ในท้องที่อำเภอกำแพงคอย ไหลขึ้นไปทางทิศตะวันตกไปบรรจบกับห้วยแห่ง ที่เกิดจากเทือกเขาเดียวกันที่บ้านท่ามะปราง และไหลเลยไปบรรจบห้วย (คลอง) ตะเคียน จากนั้นไหลผ่านตำบลปากเพรียว อำเภอเมืองสระบุรี จึงได้ชื่อว่าคลองเพรียว แล้วไหลลงสู่แม่น้ำป่าสัก

- ห้วยใหญ่ มีต้นกำเนิดอยู่ที่เขาคลองใหญ่และเขาอินทนิ ในท้องที่อำเภอกำแพงคอย ไหลลงมาทางทิศใต้ ผ่านตำบลชะอมเข้าเขตอำเภอบ้านนา จังหวัดนครนายก ในฤดูแล้งลำน้ำนี้จะตื้นเขิน ส่วนฤดูฝนมีน้ำหลากท่วมสองฝั่งลำน้ำเกือบทุกปี

๔.๓ แหล่งน้ำฝน

จังหวัดสระบุรี มีช่วงฝนตกชุก ๖ เดือน เริ่มตั้งแต่เดือนพฤษภาคม-ตุลาคม น้ำฝนเป็นแหล่งน้ำธรรมชาติที่สำคัญต่อการปลูกข้าวนาปี

๔.๔ แหล่งน้ำบาดาล

๔.๔.๑ เจาะบ่อบาดาล

- จังหวัดสระบุรี มีบ่อบาดาลที่ดำเนินการขุดเจาะในปี ๒๕๕๘/๒๕๕๙ จำนวน ๑๒ อำเภอ โดยปี ๒๕๕๘ ขุดเจาะบ่อบาดาลเสร็จแล้ว จำนวน ๖๒ บ่อ และปี ๒๕๕๙ จำนวน ๑๗๘ บ่อ ดำเนินการแล้ว ๖๒ บ่อ อยู่ระหว่างดำเนินการ ๑๑๖ บ่อ (ตารางที่ ๑๖)

๔.๔.๒ จำนวนบ่อบาดาลที่ใช้ประโยชน์

- จังหวัดสระบุรี มีบ่อบาดาลที่ใช้ประโยชน์ในปี ๒๕๕๘/๒๕๕๙ จำนวน ๑๓ อำเภอ โดยแบ่งเป็น ประปาบาดาล ๒๐๗ แห่ง โรงผลผลิตน้ำดื่ม (โรงเรียน) ๕๖ แห่ง และบ่อการเกษตร ๕๙ แห่ง รวมทั้งสิ้น ๑,๙๔๗ แห่ง (ตารางที่ ๑๗)

/ตารางที่ ๑๖...

ตารางที่ ๑๖ ข้อมูลบ่อน้ำบาดาล ปี ๒๕๕๘/๒๕๕๙ (เจาะบ่อน้ำบาดาล)

ลำดับที่	อำเภอ	จำนวนตำบล		จำนวนบ่อ		เจาะบ่อน้ำบาดาล		
		ปี ๕๘	ปี ๕๙	ปี ๕๘	ปี ๕๙	ปี ๕๘	ปี ๕๙	
						เสร็จแล้ว	เสร็จแล้ว	ยังไม่เสร็จ
๑	เมืองสระบุรี	๑	๑	๑	๑	๑	-	๑
๒	แก่งคอย	๒	๕	๒	๑๒	๒	๖	๖
๓	มวกเหล็ก	๓	๕	๑๗	๖๓	๑๗	๓๖	๒๗
๔	เสาไห้	๒	๖	๕	๒๖	๕	๙	๑๗
๕	พระพุทธบาท	๓	๔	๕	๔๗	๕	๔	๔๓
๖	หนองแค	-	๒	-	๑๗	-	-	๑๗
๗	หนองแซง	๓	๒	๔	๒	๔	๒	-
๘	เฉลิมพระเกียรติ	๓	๑	๓	๑	๓	๑	-
๙	ดอนพุด	๑	๑	๑	๓	๑	-	๓
๑๐	บ้านหมอ	๒	๓	๒	๓	๒	๓	-
๑๑	วังม่วง	๒	-	๒	-	๒	-	-
๑๒	วิหารแดง	๒	๑	๒	๓	๒	๑	๒
รวม		๒๔	๓๑	๔๔	๑๗๘	๔๔	๖๒	๑๑๖

ที่มา : สำนักงานทรัพยากรน้ำบาดาล เขต ๓

: สำนักงานป้องกันและบรรเทาสาธารณภัยจังหวัดสระบุรี

ตารางที่ ๑๗ ข้อมูลบ่อน้ำบาดาล ปี ๒๕๕๘/๒๕๕๙ (จำนวนบ่อน้ำบาดาลที่ใช้ประโยชน์)

ลำดับที่	อำเภอ	จำนวนบ่อน้ำบาดาลที่ใช้ประโยชน์ (แห่ง)			
		ทั้งหมด (บ่อ)	ประปาบาดาล	โรงผลผลิตน้ำดื่ม (โรงเรียน)	บ่อการเกษตร
๑	แก่งคอย	๒๘๐	๓๕	๙	-
๒	เฉลิมพระเกียรติ	๑๓๓	๑๔	๖	-
๓	ดอนพุด	๒๘	๕	๒	-
๔	บ้านหมอ	๗๑	๖	๑	-
๕	พระพุทธบาท	๒๐๔	๒๙	๕	๔
๖	มวกเหล็ก	๔๐๑	๔๐	๑๐	๓๗
๗	เมืองสระบุรี	๑๕๙	๖	๔	-
๘	วังม่วง	๙๓	๗	๔	-
๙	วิหารแดง	๘๘	๑๐	๔	-
๑๐	เสาไห้	๒๑๑	๑๑	๒	๑๗
๑๑	หนองแค	๑๒๔	๖	๕	๑
๑๒	หนองแซง	๑๒๗	๓๒	๓	-
๑๓	หนองโดน	๒๘	๖	๑	-
รวม		๑,๙๔๗	๒๐๗	๕๖	๕๙

ที่มา : ฐานข้อมูลพสุธารา กรมทรัพยากรน้ำบาดาล (ข้อมูล ณ มีนาคม ๒๕๕๙)

๕. สภาพการผลิตสินค้าเกษตรที่สำคัญ

การผลิตทางการเกษตรเป็นสาขาการผลิตที่สำคัญของจังหวัดสาขาหนึ่งที่สำคัญในปีการเพาะปลูก ๒๕๕๘ สามารถแยกตามสาขาการผลิตได้ ดังนี้

๕.๑ พืช

จังหวัดสระบุรี มีพืชเศรษฐกิจที่สำคัญ ได้แก่ ข้าว มันสำปะหลัง ข้าวโพดเลี้ยงสัตว์ และอ้อยโรงงาน (ตารางที่ ๑๘-๑๙)

ตารางที่ ๑๘ พื้นที่ปลูกข้าว พื้นที่เก็บเกี่ยวผลผลิตและผลผลิตเฉลี่ย

ปีเพาะปลูก	พื้นที่ปลูกข้าว(ไร่)		พื้นที่เก็บเกี่ยวข้าว(ไร่)		ผลผลิต(ตัน)		ผลผลิตต่อไร่(กก.)	
	ข้าวนาปี	ข้าวนาปรัง	ข้าวนาปี	ข้าวนาปรัง	ข้าวนาปี	ข้าวนาปรัง	ข้าวนาปี	ข้าวนาปรัง
๒๕๕๕	๓๙๓,๗๔๖	๓๒๔,๔๖๗	๓๑๐,๕๙๐	๓๑๘,๗๗๓	๑๘๐,๖๒๔	๒๒๐,๐๓๘	๕๘๑	๖๙๐
๒๕๕๖	๔๐๕,๔๒๗	๒๙๓,๒๒๐	๔๐๕,๔๒๗	๒๙๒,๗๕๑	๒๕๓,๘๑๖	๑๙๖,๔๗๗	๖๓๔	๖๗๑
๒๕๕๗	๓๕๗,๘๔๑	๒๔๙,๒๓๘	๓๕๔,๒๖๓	๒๓๐,๔๔๔	๒๓๓,๓๖๑	๑๕๐,๗๑๒	๖๕๙	๖๕๔
๒๕๕๘	๓๐๒,๘๔๒	๖๕,๑๓๔	๒๙๘,๖๘๙	๖๔,๓๓๑	๑๘๘,๐๐๘	๔๑,๓๙๕	๖๒๙	๖๔๔
๒๕๕๙	๓๒๗,๕๙๖	๑๓๒,๖๓๓	๓๒๓,๗๕๓	๑๑๗,๘๗๘	๒๐๘,๑๒๙	๗๗,๕๓๙	๖๔๓	๖๕๗

ที่มา : สำนักงานเกษตรจังหวัดสระบุรี (ข้อมูล ปี ๒๕๕๙)

ตารางที่ ๑๙ ข้อมูล พันธุ์ ข้าวเจ้ากเขย

ข้อมูล พันธุ์ ข้าวเจ้ากเขย จังหวัดสระบุรี
ปีเพาะปลูก ๒๕๕๖-๒๕๕๙

พื้นที่/แมลง	เนื้อที่ปลูก (ไร่)				เนื้อที่เก็บเกี่ยวผลผลิต (ไร่)				ผลผลิตที่เก็บเกี่ยวได้ (กิโลกรัม)				ผลผลิตเฉลี่ย (กิโลกรัม)			
	๒๕๕๖	๒๕๕๗	๒๕๕๘	๒๕๕๙	๒๕๕๖	๒๕๕๗	๒๕๕๘	๒๕๕๙	๒๕๕๖	๒๕๕๗	๒๕๕๘	๒๕๕๙	๒๕๕๖	๒๕๕๗	๒๕๕๘	๒๕๕๙
จ.สระบุรี	๐	๙	๑๖๑	๔๖๕	๐	๙	๑๖๑	๔๖๕	๐	๔,๖๙๔	๑๑๑,๙๒๕	๓๑๖,๐๐๐	-	๕๒๑.๖	๖๙๗.๔	๖๗๙.๖
อ.แก่งคอย	๐	๐	๙๘.๕	๑๑๐	๐	๐	๙๘.๕	๑๑๐	๐	๐	๖๔,๐๒๕	๘๘,๐๐๐	-	-	๖๕๐	๘๐๐
อ.หนองแซง	๐	๐	๐	๒๐๕	๐	๐	๐	๒๐๕	๐	๐	๐	๑๒๓,๐๐๐	-	-	-	๖๐๐
อ.เสาไห้	๐	๙	๖๒	๑๕๐	๐	๙	๖๒	๑๕๐	๐	๔,๖๙๔	๔๗,๙๐๐	๑๐๕,๐๐๐	-	๕๒๑.๖	๗๗๒.๖	๗๐๐

ที่มา : สำนักงานเกษตรจังหวัดสระบุรี (ข้อมูล ณ วันที่ ๑ สิงหาคม ๒๕๖๐)

ตารางที่ ๒๐ พื้นที่ปลูกมันสำปะหลัง พื้นที่เก็บเกี่ยวผลผลิตและผลผลิตเฉลี่ย

ปีเพาะปลูก	พื้นที่เพาะปลูก	พื้นที่เก็บเกี่ยว	ผลผลิต (ตัน)	ผลผลิตเฉลี่ย (กก.) ต่อไร่
๒๕๕๕	๓๗,๐๘๘	๓๕,๖๗๘	๑๒๕,๖๗๘	๓,๕๒๓
๒๕๕๖	๓๕,๐๕๐	๓๔,๔๒๐	๑๒๙,๓๒๒	๓,๗๕๗
๒๕๕๗	๓๓,๒๐๑	๓๑,๗๙๗	๑๑๕,๓๑๔	๓,๖๒๗
๒๕๕๘	๓๔,๔๗๖	๓๔,๔๗๖	๑๒๐,๒๖๕	๓,๔๘๘
๒๕๕๙	๑๘๖,๕๘๒	๑๘๖,๕๘๒	๑๓๙,๙๓๖	๓,๑๐๒

ที่มา : สำนักงานเกษตรจังหวัดสระบุรี (ข้อมูล ปี ๒๕๕๙)

ตารางที่ ๒๑ พื้นที่ปลูกข้าวโพดเลี้ยงสัตว์ พื้นที่เก็บเกี่ยวผลผลิตและผลผลิตเฉลี่ย

ปีเพาะปลูก	พื้นที่เพาะปลูก	พื้นที่เก็บเกี่ยว	ผลผลิต (ตัน)	ผลผลิตเฉลี่ย (กก.) ต่อไร่
๒๕๕๕	๑๖๓,๒๗๓	๑๕๘,๘๒๖	๑๑๙,๒๙๑	๗๕๑
๒๕๕๖	๑๗๐,๙๓๔	๑๖๖,๓๕๓	๑๒๔,๔๗๔	๗๔๘
๒๕๕๗	๑๘๕,๖๕๖	๑๕๕,๕๑๘	๑๑๕,๙๘๖	๗๔๖
๒๕๕๘	๑๗๔,๔๑๙	๑๖๙,๘๓๘	๑๒๗,๑๑๘	๗๔๘
๒๕๕๙	๑๘๖,๕๘๒	๑๘๖,๕๘๒	๑๓๙,๙๓๖	๗๕๖

ที่มา : สำนักงานเกษตรจังหวัดสระบุรี (ข้อมูล ปี ๒๕๕๙)

ตารางที่ ๒๒ พื้นที่ปลูกอ้อยโรงงาน พื้นที่เก็บเกี่ยวผลผลิตและผลผลิตเฉลี่ย

ปีเพาะปลูก	พื้นที่เพาะปลูก	พื้นที่เก็บเกี่ยว	ผลผลิต (ตัน)	ผลผลิตเฉลี่ย (กก.) ต่อไร่
๒๕๕๕	๙๙,๒๙๔	๙๙,๒๙๔	๑,๑๐๕,๑๑๖	๑๑,๑๓๐
๒๕๕๖	๑๓๖,๙๙๑	๑๓๖,๗๙๓	๑,๔๓๘,๗๗๑	๑๐,๕๑๘
๒๕๕๗	๑๓๕,๗๕๓	๑๓๔,๖๓๕	๑,๒๒๖,๓๘๕	๙,๑๐๙
๒๕๕๘	๑๕๒,๗๓๔	๑๕๑,๗๐๕	๑,๑๔๖,๒๙๘	๗,๕๕๖
๒๕๕๙	๑๒๕,๓๖๐	๙๙,๑๖๔	๙๘๔,๘๖๘	๙,๙๓๑

ที่มา : สำนักงานเกษตรจังหวัดสระบุรี (ข้อมูล ปี ๒๕๕๙)

๕.๒ ปศุสัตว์

จังหวัดสระบุรี เป็นแหล่งผลิตโคนมและไก่เนื้อ พื้นที่ที่มีการเลี้ยงไก่เนื้อกระจายอยู่ทุกอำเภอ ส่วนการเลี้ยงโคนมมีพื้นที่ที่เลี้ยงหนาแน่นอยู่ในเขตอำเภอมวกเหล็ก วังม่วง เป็นส่วนใหญ่ และบางส่วนอยู่ในเขตอำเภอแก่งคอย พระพุทธบาท วิหารแดง และบ้านหมอ จังหวัดสระบุรีมีศักยภาพสูงในการเลี้ยงโคนมและไก่เนื้อ เนื่องจากสภาพภูมิประเทศ ภูมิอากาศเหมาะสม เป็นแหล่งวัตถุดิบอาหารสัตว์ โรงงานแปรรูปไก่เนื้อเพื่อการส่งออกขนาดใหญ่ มีศูนย์รับซื้อน้ำนมดิบจากเกษตรกรกระจายครอบคลุมทุกพื้นที่ที่มีการเลี้ยงโคนม (ตารางที่ ๒๓-๒๔) ข้อมูลเกษตรกรผู้เลี้ยงโคเนื้อและโคเนื้อของจังหวัดสระบุรี (ตารางที่ ๒๕) ข้อมูลเกษตรกรผู้เลี้ยงกระบือและกระบือของจังหวัดสระบุรี (ตารางที่ ๖๖) และข้อมูลเกษตรกรผู้เลี้ยงแพะและแพะของจังหวัดสระบุรี (ตารางที่ ๒๗)

ตารางที่ ๒๓ ข้อมูลเกษตรกรผู้เลี้ยงไก่ของจังหวัดสระบุรี

ลำดับ ที่	อำเภอ	เกษตรกร ผู้เลี้ยงไก่ รวม	ไก่พื้นเมือง (ตัว)	ไก่เนื้อพันธุ์ (ตัว)	ไก่ไข่พันธุ์ (ตัว)	ไก่ GP PS ผลิตลูกไก่ เนื้อ (ตัว)	ไก่ GP PS ผลิตลูกไก่ ไข่ (ตัว)	รวม (ตัว)
๑	เฉลิมพระเกียรติ	๖๑๑	๒๑๒,๕๖๔	๔๑๑,๖๑๔	๔,๒๗๙	-	-	๖๒๘,๔๖๙
๒	เมืองสระบุรี	๗๖๗	๒๑,๖๕๔	๕๕๗,๒๗๐	๑,๖๖๖	-	-	๕๘๐,๕๙๐
๓	เสาไห้	๑,๐๗๘	๓๔,๓๙๕	๓๑๑,๒๕๒	๑๖๙	-	-	๓๔๕,๘๑๖
๔	แก่งคอย	๒,๓๔๐	๘๐,๕๑๑	๑๒,๙๗๒,๓๘๘	๑๖๒,๕๑๑	๑๘๐,๐๓๐	๒๒๐,๐๐๐	๑๓,๖๑๕,๔๔๐
๕	ดอนพุด	๔๔๒	๒๓,๖๗๕	-	๕๔๐	-	-	๒๔,๒๑๕
๖	บ้านหมอ	๑,๒๕๔	๗๔,๔๐๓	๖๙๔,๗๘๙	-	-	-	๗๖๙,๑๙๒
๗	พระพุทธบาท	๑,๘๔๔	๔๙,๑๙๙	๒,๔๗๕,๐๕๘	๔๓,๘๐๓	-	๑๐,๐๐๐	๒,๕๗๘,๐๖๐
๘	มวกเหล็ก	๑,๒๙๖	๔๙,๗๘๔	๒๕,๐๕๒	๑,๖๓๘	๑๗๘,๐๐๐	๕๓,๐๐๐	๓๐๗,๔๗๔
๙	วังม่วง	๕๑๗	๖๒,๔๓๐	๖๒๐,๒๒๓	๙๔,๒๐๒	-	-	๗๗๖,๘๕๕
๑๐	วิหารแดง	๕๘๙	๕๗,๑๒๐	๒,๒๗๖,๕๐๐	๓๐๐,๐๐๐	-	๒๕,๐๐๐	๒,๖๕๘,๖๒๐
๑๑	หนองแค	๑,๕๐๓	๙๑,๕๗๔	๒๑๕,๔๒๘	๒๕,๙๐๐	๑๓๙,๙๗๐	๑	๔๗๒,๘๗๓
๑๒	หนองแซง	๓๕๐	๑๓,๐๘๘	๑๐๕,๑๕๗	๑๑,๓๒๖	-	-	๑๒๙,๕๗๑
๑๓	หนองโดน	๘๒๗	๒๒,๐๓๙	๘๔๓,๔๙๗	๑๖๓,๗๓๘	-	๔,๐๐๐	๑,๐๓๓,๒๗๔
รวมทั้งสิ้น		๑๓,๔๑๘	๗๙๒,๔๓๖	๒๑,๕๐๘,๒๒๘	๘๐๙,๗๗๒	๔๙๘,๐๐๐	๓๑๒,๐๐๑	๒๓,๙๒๐,๔๗๙

ที่มา : สำนักงานปศุสัตว์จังหวัดสระบุรี (ข้อมูล ณ วันที่ ๑๘ มิถุนายน พ.ศ. ๒๕๖๐)

ตารางที่ ๒๔ ข้อมูลเกษตรกรผู้เลี้ยงโคนมของจังหวัดสระบุรี

ลำดับ ที่	อำเภอ	โคนม						
		เกษตรกรผู้เลี้ยง โคนม รวม (ฟาร์ม)	เพศเมีย (ตัว)				เพศผู้ (ตัว) โคนมเพศผู้	โคนมรวม (ตัว)
			แรกเกิด ถึง ๑ ปี	๑ ปี ถึง ตั้งท้องแรก	โคกำลัง รีดนม	โคแห้งนม		
๑	เฉลิมพระเกียรติ	๑	๑	-	-	-	-	๑
๒	เมืองสระบุรี	-	-	-	-	-	-	-
๓	เสาไห้	-	-	-	-	-	-	-
๔	แก่งคอย	๔๓	๓๑๗	๓๕๑	๗๘๙	๑๙๑	๔๔	๑,๖๙๒
๕	ดอนพุด	-	-	-	-	-	-	-
๖	บ้านหมอ	๑	-	๕	๑๕	-	-	๒๐
๗	พระพุทธบาท	๓๖	๑๘๙	๒๒๙	๔๑๖	๑๑๙	๒๗	๙๘๐
๘	มวกเหล็ก	๒,๒๖๗	๑๓,๕๖๖	๑๔,๒๕๘	๔๒,๔๘๔	๑๐,๗๔๕	๒,๙๖๗	๘๔,๐๒๐
๙	วังม่วง	๑๓๒	๒,๐๑๒	๒,๐๓๗	๔,๔๑๙	๙๘๖	๕๒	๙,๕๐๖
๑๐	วิหารแดง	๖	๓๔	๓๕	๗๑	๑๖	๒๙	๑๘๕
๑๑	หนองแค	-	-	-	-	-	-	-
๑๒	หนองแซง	-	-	-	-	-	-	-
๑๓	หนองโดน	๑	๑	-	-	-	-	๑
รวมทั้งสิ้น		๒,๕๔๑	๑๖,๑๒๐	๑๖,๙๑๕	๔๘,๑๙๔	๑๒,๐๕๗	๓,๑๑๙	๙๖,๔๐๕

ที่มา : สำนักงานปศุสัตว์จังหวัดสระบุรี(ข้อมูล ณ วันที่ ๑๘ มิถุนายน พ.ศ. ๒๕๖๐)

ตารางที่ ๒๕ ข้อมูลเกษตรกรผู้เลี้ยงโคเนื้อและโคเนื้อของจังหวัดสระบุรี

ที่	พื้นที่อำเภอ	เกษตรกรผู้เลี้ยง	โคพื้นเมือง (ตัว)			โคพันธุ์แท้ (ตัว)			โคลูกผสม (ตัว)			โคขุน (ตัว)	โคเนื้อรวม (ตัว)
			เพศผู้	เพศเมีย		เพศผู้	เพศเมีย		เพศผู้	เพศเมีย			
				แรกเกิด ถึง โควสาว	ตั้งท้อง แรกขึ้นไป		แรกเกิด ถึง โควสาว	ตั้งท้อง แรกขึ้นไป		แรกเกิด ถึง โควสาว	ตั้งท้อง แรกขึ้นไป		
๑	เฉลิมพระเกียรติ	๑๔๖	๒๔๙	๓๐๑	๑๖๑	-	-	-	๕๗	๕๕	๑๒	๑๗๙	๑,๐๑๔
๒	เมืองสระบุรี	๙๕	๔	๓	-	๗	๓๓	๒	๓๑๘	๓๔๔	๘	๑๒๓	๘๔๒
๓	เสาไห้	๑๖๘	๑๔	๒๕	๔	๑๓	๘	๒	๖๓๕	๕๐๔	๑๖๖	๗	๑,๓๗๘
๔	แก่งคอย	๒๖๕	๒	๒	๓	๑๑	๗	๑๓	๑,๘๘๓	๑,๘๘๙	๒,๘๙๔	๕๒	๖,๗๑๖
๕	ดอนพุด	๑๓	๒๑	๔๔	๑	-	-	-	๑๓	๕๘	๓๗	-	๑๗๔
๖	บ้านหมอ	๔๐	๑๘	๒๐	๑	๑๐	๘๙	-	๗๗	๘๓	๔๔	-	๓๔๒
๗	พระพุทธบาท	๒๖๔	-	-	-	๔	๕	๑๐	๔๐๑	๗๗๕	๑,๐๓๔	๘๐๑	๓,๐๓๐
๘	มวกเหล็ก	๒๓๗	๒๖๐	๔๐๑	๒๙๗	๑๕	๑๖	๘	๖๗๒	๘๓๘	๘๖๓	๑๔๐	๓,๕๑๐
๙	วังม่วง	๖๙	๘๗๒	๑๔๕	๑๓๐	๔๙	๗	๕	๓๗๒	๙๘	๑๕๓	-	๑,๘๓๑
๑๐	วิหารแดง	๖๗	๓๑๖	๓๕๖	๑๒๗	-	-	-	-	-	๒	-	๘๐๑
๑๑	หนองแค	๓๕	๔๙๓	๖๘	๔	-	-	-	๓	๒	๑๐	-	๕๘๐
๑๒	หนองแซง	๒๘	๘	๔	๕	-	-	-	๓๙	๕๓	๕๗	-	๑๖๖
๑๓	หนองโดน	๔๙	๒๑๓	๒๗๓	๑๔๐	๑๐	๑๑	๑๓	๑๒	๖๐	๒๓	๑๐๑	๘๕๖
รวม		๑,๔๗๖	๒,๔๗๐	๑,๖๔๒	๘๗๓	๑๑๙	๑๗๖	๕๓	๔,๔๔๒	๔,๗๕๙	๕,๓๐๓	๑,๔๐๓	๒๑,๒๔๐

ที่มา : ระบบทะเบียนเกษตรกรผู้เลี้ยงสัตว์รายครัวเรือน (ข้อมูล ณ วันที่ ๒๔ สิงหาคม ๒๕๖๐)

ตารางที่ ๒๖ ข้อมูลเกษตรกรผู้เลี้ยงกระบือและกระบือของจังหวัดสระบุรี

ที่	พื้นที่อำเภอ	เกษตรกรผู้เลี้ยง กระบือ รวม (ฟาร์ม)	กระบือพื้นเมือง (ตัว)			กระบือนม (ตัว)			กระบือ รวม (ตัว)
			เพศผู้	เพศเมีย		เพศผู้	เพศเมีย		
				แรกเกิดถึง กระบือสาว	ตั้งท้องแรก ขึ้นไป		แรกเกิดถึง กระบือสาว	ตั้งท้องแรก ขึ้นไป	
๑	เฉลิมพระเกียรติ	๑	๕	๕	๑	๐	๐	๐	๑๑
๒	เมืองสระบุรี	๑๑๖	๖๑๒	๙๔๗	๘๓	๔	๔	๐	๑,๖๕๐
๓	เสาไห้	๑	๑	๒	๐	๐	๐	๐	๓
๔	แก่งคอย	๑๓๙	๘๒๖	๙๑๐	๑,๒๒๐	๑	๔	๒	๒,๙๖๓
๕	ดอนพุด	๐	๐	๐	๐	๐	๐	๐	๐
๖	บ้านหมอ	๐	๐	๐	๐	๐	๐	๐	๐
๗	พระพุทธบาท	๑	๕	๓	๓	๐	๐	๐	๑๑
๘	มวกเหล็ก	๒	๖	๑๑	๓	๐	๐	๒	๒๒
๙	วังม่วง	๑	๑	๖	๒	๐	๐	๐	๙
๑๐	วิหารแดง	๒๐๘	๙๘๐	๑,๗๔๔	๙๔๑	๒๒	๕	๐	๓,๖๙๒
๑๑	หนองแค	๕	๑๐๘	๗๒	๒๘	๕๕	๐	๐	๒๖๓
๑๒	หนองแซง	๑	๒	๑	๒	๐	๐	๐	๕
๑๓	หนองโดน	๕	๓๒	๕๕	๑๘	๐	๒	๐	๑๐๗
รวม		๔๘๐	๒,๕๗๘	๓,๗๕๖	๒,๓๐๑	๘๒	๑๕	๔	๘,๗๓๖

ที่มา : ระบบทะเบียนเกษตรกรผู้เลี้ยงสัตว์รายครัวเรือน (ข้อมูล ณ วันที่ ๒๔ สิงหาคม ๒๕๖๐)

ตารางที่ ๒๗ ข้อมูลเกษตรกรผู้เลี้ยงแพะและแพะของจังหวัดสระบุรี

ที่	พื้นที่อำเภอ	แพะ					แพะรวม (ตัว)
		เกษตรกรผู้เลี้ยง แพะ รวม (ฟาร์ม)	แพะเนื้อ (ตัว)		แพะนม (ตัว)		
			เพศผู้	เพศเมีย	เพศผู้	เพศเมีย	
๑	เฉลิมพระเกียรติ	๕	๕๓	๓๘	-	-	๙๑
๒	เมืองสระบุรี	๑๐	๙๙	๑๙๒	๘	๕๘	๓๕๗
๓	เสาไห้	๓	๑๕	๕๗	-	-	๗๒
๔	แก่งคอย	๑๗	๑๓๖	๗๘๑	-	-	๙๑๗
๕	ดอนพุด	-	-	-	-	-	-
๖	บ้านหมอ	๒	๓	๕๒	-	-	๕๕
๗	พระพุทธบาท	๕	๔๙	๑๗๖	๒	๘	๒๓๕
๘	มวกเหล็ก	๑๒๗	๑,๖๗๔	๕,๔๙๓	๑๐๔	๒๘๐	๗,๕๕๑
๙	วังม่วง	๙	๑๔๑	๒๓๐	-	-	๓๗๑
๑๐	วิหารแดง	๑	๕๐	๕๐	-	-	๑๐๐
๑๑	หนองแค	๕	๗๑	๒๑	-	-	๙๒
๑๒	หนองแซง	๑	๑	๓	๒	๙	๑๕
๑๓	หนองโดน	๔	๓๖	๓๖	-	-	๗๒
รวม		๑๘๙	๒,๓๒๘	๗,๑๒๙	๑๑๖	๓๕๕	๙,๙๒๘

ที่มา : ระบบทะเบียนเกษตรกรผู้เลี้ยงสัตว์รายครัวเรือน (ข้อมูล ณ วันที่ ๒๔ สิงหาคม ๒๕๖๐)

๕.๓ ประมง

จังหวัดสระบุรี มีการทำประมงน้ำจืดใน ๑๓ อำเภอของจังหวัดสระบุรี โดยมีพื้นที่การเลี้ยงทั้งสิ้น ๓,๑๗๒.๖๗ ไร่ จำนวนเกษตรกรรวมทั้งสิ้น ๒,๐๘๓ ราย เลี้ยงโดยบุคคลธรรมดา ๒,๐๘๑ ราย เลี้ยงโดยนิติบุคคล ๒ ราย ส่วนใหญ่ฟาร์มเลี้ยงแบบยังชีพเป็นปลาน้ำจืด ๑,๕๒๗ ราย และฟาร์มเลี้ยงแบบพาณิชย์เป็นปลาน้ำจืด ๕๒๓ ราย โดยเลี้ยงในบ่อดิน ๑,๙๐๑ ราย ในกระชัง ๑๕๔ ราย และในร่องสวน ๓๑ รายตามลำดับ สัตว์น้ำจืดพันธุ์หลักที่เลี้ยงส่วนใหญ่เป็นปลานิล ๑,๒๖๙ ราย ปลาดุก ๔๗๗ ราย ปลาตะเพียน ๒๘๖ ราย ปลาทับทิม/นิลแดง ๑๙๑ ราย ตามลำดับ (ตารางที่ ๒๘)

๖. สถาบันเกษตรกร

๖.๑ สหกรณ์/กลุ่มเกษตรกร

ในปี พ.ศ. ๒๕๖๐ มีสหกรณ์/กลุ่มเกษตรกรที่อยู่ในการแนะนำส่งเสริมของสำนักงานสหกรณ์จังหวัดสระบุรี ดังนี้

๑. สหกรณ์ จำนวน ๘๕ แห่ง สมาชิกรวมทั้งหมด จำนวน ๗๓,๐๔๘ ราย (ข้อมูล ณ วันที่ ๒๕ สิงหาคม ๒๕๖๐) แยกเป็น

๑.๑ สหกรณ์การเกษตร	จำนวน ๔๑ แห่ง	สมาชิกรวม ๓๘,๗๘๘	ราย
๑.๑.๑ สหกรณ์การเกษตร	จำนวน ๔๐ แห่ง	สมาชิก ๓๗,๕๗๐	ราย
๑.๑.๒ สหกรณ์นิคม	จำนวน ๑ แห่ง	สมาชิก ๑,๒๑๘	ราย
๑.๒ สหกรณ์นอกภาคเกษตร	จำนวน ๔๔ แห่ง	สมาชิกรวม ๓๔,๒๖๐	ราย
๑.๒.๑ สหกรณ์ออมทรัพย์	จำนวน ๒๘ แห่ง	สมาชิก ๒๘,๕๗๓	ราย
๑.๒.๒ สหกรณ์ร้านค้า	จำนวน ๕ แห่ง	สมาชิก ๓,๑๗๕	ราย
๑.๒.๓ สหกรณ์บริการ	จำนวน ๑๐ แห่ง	สมาชิก ๒,๒๙๔	ราย
๑.๒.๔ สหกรณ์เครดิตยูเนียน	จำนวน ๑ แห่ง	สมาชิก ๒๑๘	ราย

๒. กลุ่มเกษตรกรจำนวน ๖๘ แห่ง สมาชิกรวมทั้งหมด ๖,๕๐๐ ราย (ข้อมูล ณ วันที่ ๒๕ สิงหาคม ๒๕๖๐) แยกเป็น

๒.๑ กลุ่มเกษตรกรทำนา	จำนวน ๔๘ แห่ง	สมาชิก ๔,๑๘๒	ราย
๒.๒ กลุ่มเกษตรกรทำไร่	จำนวน ๑๔ แห่ง	สมาชิก ๑,๘๘๒	ราย
๒.๓ กลุ่มเกษตรกรทำสวน	จำนวน ๔ แห่ง	สมาชิก ๒๘๓	ราย
๒.๔ กลุ่มเกษตรกรทำเลี้ยงสัตว์	จำนวน ๒ แห่ง	สมาชิก ๑๕๓	ราย

๓. สำนักงานสหกรณ์จังหวัดสระบุรี (ข้อมูล ณ วันที่ ๒๕ สิงหาคม ๒๕๖๐) ได้ดำเนินการ

๓.๑ เลิกสหกรณ์	จำนวน ๘ แห่ง (อยู่ระหว่างการชำระบัญชี)
๓.๒ เลิกกลุ่มเกษตรกร	จำนวน ๕ แห่ง (อยู่ระหว่างการชำระบัญชี)
๓.๓ กลุ่มเกษตรกรหยุดดำเนินการ	จำนวน ๑ กลุ่ม (หยุดดำเนินธุรกิจ ยังไม่สั่งเลิก)
๓.๔ จัดตั้งใหม่	- ไม่มี-

๔. สาเหตุแห่งการเลิกสหกรณ์/กลุ่มเกษตรกร

๔.๑ สหกรณ์มีสมาชิกน้อยกว่า ๑๐ คน
๔.๒ สหกรณ์และกลุ่มเกษตรกรไม่ดำเนินธุรกิจติดต่อกันเป็นระยะเวลา ๒ ปี ขึ้นไป
๔.๓ ที่ประชุมใหญ่ไม่มีมติให้สหกรณ์/กลุ่มเกษตรกรเลิก

๔.๔ สหกรณ์/กลุ่มเกษตรกร ไม่สามารถดำเนินการให้ได้ผลดี หรือดำเนินกิจการที่ก่อให้เกิดความเสียหายแก่สหกรณ์/กลุ่มเกษตรกร หรือประโยชน์ส่วนร่วม

๖.๒ การตรวจบัญชีสหกรณ์สระบุรี

ในปีงบประมาณ พ.ศ. ๒๕๕๙ สำนักงานตรวจบัญชีสหกรณ์สระบุรี ดำเนินการ ดังนี้

ตารางที่ ๒๙ ตรวจสอบและกำกับแนะนำสหกรณ์/กลุ่มเกษตรกร

	แผนงาน	ผลงาน
สหกรณ์	๗๕	๗๕
กลุ่มเกษตรกร	๗๐	๗๐

ที่มา : สำนักงานตรวจบัญชีสหกรณ์สระบุรี (ข้อมูล ปี ๒๕๕๙)

ตารางที่ ๓๐ ตรวจสอบบัญชีสหกรณ์/กลุ่มที่ชำระบัญชี

	จำนวน	ผลงาน
สหกรณ์	๗	๑
กลุ่มเกษตรกร	๓	๑

ที่มา : สำนักงานตรวจบัญชีสหกรณ์สระบุรี (ข้อมูล ปี ๒๕๕๙)

วางรูปแบบบัญชี สอนแนะนำการทำบัญชีและการนำข้อมูลทางการเงินไปใช้ในการบริหารวิสาหกิจชุมชน

๑. วิสาหกิจชุมชนเพื่อการผลิตพืชผักผลไม้ เพื่อความปลอดภัย (GAP) ตำบลหนองย่างเสือ อำเภอมวกเหล็ก
๒. วิสาหกิจชุมชนโคกหนองนาโมเดล ตำบลม่วงงาม อำเภอเสนาให้
๓. วิสาหกิจชุมชนกลุ่มแม่บ้านเกษตรกรหนองกลุ่ม อำเภอพระพุทธบาท
๔. วิสาหกิจชุมชนเกษตรกรแผนใหม่ อำเภอหนองแค

โครงการพัฒนาวิสาหกิจชุมชน (ติดตามต่อเนื่อง)

๑. วิสาหกิจชุมชนกลุ่มขนมไทยบ้านหมากอำเภอเสนาให้
๒. วิสาหกิจชุมชนศูนย์ข้าวชุมชนบ้านโนนวาว ๒๐๐๘อำเภอหนองแซง
๓. วิสาหกิจชุมชนกลุ่มแม่บ้านเกษตรกรดอนทอง อำเภอดอนพุด
๔. กลุ่มขยายพันธุ์ชุมชน ตำบลเจริญธรรม อำเภอวิหารแดง
๕. ร้านค้าชุมชน หมู่ที่ ๓ ตำบลบ้านหลวง อำเภอดอนพุด

ตารางที่ ๓๑ การตรวจสอบบัญชีสหกรณ์ในโครงการเฉพาะต่างๆ

ที่	ชื่อโครงการ	แผนงาน	ผลงาน
	สอนแนะนำการจัดทำบัญชีต้นทุนอาชีพ		
๑	กิจกรรมอบรมครูบัญชี	๗๒	๗๒
๒	กิจกรรมสอนแนะนำการจัดทำบัญชีต้นทุนอาชีพ	๒,๒๑๐	๒,๒๑๘
๓	กำกับแนะนำจัดทำบัญชี	๒๖๖	๒๖๗
๔	ติดตามการจัดทำบัญชี	๓๗๒	๓๖๘
	โครงการพัฒนาเกษตรกรปราดเปรื่อง		
๑	กิจกรรมสอนแนะนำการทำบัญชีและการใช้ข้อมูลฯ	๑๖๐	๑๗๐
	โครงการจัดนิทรรศการคลินิกเกษตรเคลื่อนที่		
๑	จัดนิทรรศการคลินิกบัญชี	๔	๔

ที่มา : สำนักงานตรวจบัญชีสหกรณ์สระบุรี (ข้อมูล ปี ๒๕๕๙)

/ข้อมูลแปลงใหญ่...

ข้อมูลแปลงใหญ่ หน้า ๔๔-๔๕

ส่วนที่ ๓

การวิเคราะห์สภาพแวดล้อมด้านการเกษตรและสหกรณ์ของจังหวัดสระบุรี (SWOT Analysis)

๑. การวิเคราะห์สภาพแวดล้อมภายในที่เกี่ยวข้องกับการเกษตรและสหกรณ์ของจังหวัด

๑.๑ จุดแข็ง (Strengths : S)

- ๑.๑.๑ พื้นที่ทำการเกษตรเหมาะสม และหลากหลายสาขา
- ๑.๑.๒ มีสถาบันเกษตรกรเข้มแข็งการจัดตั้งสภาเกษตรกร และการรวมกลุ่มของเกษตรกร
- ๑.๑.๓ เป็นแหล่งผลิตและแปรรูปผลผลิตทางการเกษตรที่สำคัญของประเทศ
- ๑.๑.๔ มีปริมาณน้ำต้นทุนในพื้นที่เกษตรกรรมเขตชลประทานเพียงพอ
- ๑.๑.๕ เป็นศูนย์กลางการคมนาคม
- ๑.๑.๖ มีรากฐานทางวัฒนธรรมด้านการเกษตร
- ๑.๑.๗ เป็นแหล่งท่องเที่ยวเชิงเกษตร
- ๑.๑.๘ ต้นแบบเกษตรทฤษฎีใหม่แห่งแรก
- ๑.๑.๙ เป็นศูนย์กลางการกระจายสินค้าให้ผู้บริโภค

๑.๒ จุดอ่อน (Weaknesses : W)

- ๑.๒.๑ เกษตรกรขาดความสามารถในการบริหารจัดการด้านการเกษตรและการตลาด
- ๑.๒.๒ แรงงานภาคการเกษตรลดลง และค่าจ้างสูงขึ้น
- ๑.๒.๓ เกษตรกรรายย่อยขาดเงินทุนหมุนเวียน
- ๑.๒.๔ เกษตรกรส่วนใหญ่ไม่มีที่ดินทำกินเป็นของตนเอง
- ๑.๒.๕ ความเสื่อมโทรมของทรัพยากรดิน และน้ำ
- ๑.๒.๖ ขาดแคลนแหล่งน้ำในพื้นที่การเกษตรนอกเขตชลประทาน

๒. การวิเคราะห์สภาพแวดล้อมภายนอกที่เกี่ยวข้องกับการเกษตรและสหกรณ์ของจังหวัด

๒.๑ โอกาส (Opportunities : O)

- ๒.๑.๑ รัฐบาลมีนโยบายสนับสนุนภาคการเกษตร
- ๒.๑.๒ ความต้องการสินค้าเกษตรปลอดภัยและเกษตรอินทรีย์ ของผู้บริโภคทั้งในและต่างประเทศ
- ๒.๑.๓ อยู่ใกล้แหล่งรับซื้อผลผลิตเกษตร
- ๒.๑.๔ อยู่ใกล้แหล่งแปรรูปสินค้าอุตสาหกรรมเกษตร

๒.๒ ภัยคุกคาม (Threats : T)

- ๒.๒.๑ ภัยธรรมชาติ และการเปลี่ยนแปลงสภาพภูมิอากาศ
- ๒.๒.๒ ปัจจัยการผลิตทางการเกษตร มีราคาสูง
- ๒.๒.๓ การขยายตัวของภาคอุตสาหกรรม และชุมชน
- ๒.๒.๔ การกำหนดมาตรการของประเทศคู่ค้า มีเงื่อนไขและอุปสรรคเพิ่มขึ้น
- ๒.๒.๕ แรงจูงใจจากค่าแรงที่สูงขึ้น ทำให้เกษตรกรละทิ้งภาคเกษตร

ตารางการวิเคราะห์สภาพแวดล้อมด้านการเกษตรและสหกรณ์ของจังหวัด (SWOT Analysis)

จุดแข็ง (Strengths : S)	จุดอ่อน (Weaknesses : W)
<p>๑. พื้นที่ทำการเกษตรเหมาะสม และหลากหลายสาขา</p> <p>๒. มีสถาบันเกษตรกรเข้มแข็ง การจัดตั้งสภาเกษตรกร และการรวมกลุ่มของเกษตรกร</p> <p>๓. เป็นแหล่งผลิตและแปรรูปผลผลิตทางการเกษตรที่สำคัญของประเทศ</p> <p>๔. มีปริมาณน้ำต้นทุนในพื้นที่เกษตรกรรมเขตชลประทานเพียงพอ</p> <p>๕. เป็นศูนย์กลางการคมนาคม</p> <p>๖. มีรากฐานทางวัฒนธรรมด้านการเกษตร</p> <p>๗. เป็นแหล่งท่องเที่ยวเชิงเกษตร</p> <p>๘. ต้นแบบทฤษฎีใหม่แห่งแรก</p> <p>๙. เป็นศูนย์กลางการกระจายสินค้าให้ผู้บริโภค</p>	<p>๑. เกษตรกรขาดความสามารถในการบริหารจัดการด้านการเกษตรและการตลาด</p> <p>๒. แรงงานภาคการเกษตรลดลง และค่าจ้างสูงขึ้น</p> <p>๓. เกษตรกรรายย่อยขาดเงินทุนหมุนเวียน</p> <p>๔. เกษตรกรส่วนใหญ่ไม่มีที่ดินทำกินเป็นของตนเอง</p> <p>๕. ความเสื่อมโทรมของทรัพยากรดิน และน้ำ</p> <p>๖. ขาดแคลนแหล่งน้ำในพื้นที่การเกษตรนอกเขตชลประทาน</p>
โอกาส (Opportunities : O)	ภัยคุกคาม (Threats : T)
<p>๑. รัฐบาลมีนโยบายสนับสนุนภาคการเกษตร</p> <p>๒. ความต้องการสินค้าเกษตรปลอดภัยและเกษตรอินทรีย์ ของผู้บริโภคทั้งในและต่างประเทศ</p> <p>๓. อยู่ใกล้แหล่งรับซื้อผลผลิตเกษตร</p> <p>๔. อยู่ใกล้แหล่งแปรรูปสินค้าอุตสาหกรรมเกษตร</p>	<p>๑. ภัยธรรมชาติ และการเปลี่ยนแปลงสภาพภูมิอากาศ</p> <p>๒. ปัจจัยการผลิตทางการเกษตร มีราคาสูง</p> <p>๓. การขยายตัวของภาคอุตสาหกรรม และชุมชน</p> <p>๔. การกำหนดมาตรการของประเทศคู่ค้า มีเงื่อนไขและอุปสรรคเพิ่มขึ้น</p> <p>๕. แรงจูงใจจากค่าแรงที่สูงขึ้น ทำให้เกษตรกรละทิ้งภาคเกษตร</p>

๓. การจัดทำ TOWS Matrix เพื่อกำหนดกลยุทธ์

ตาราง TOWS Matrix เพื่อกำหนดกลยุทธ์

<p style="text-align: center;">ปัจจัยภายใน</p>  <p style="text-align: center;">ปัจจัยภายนอก</p>	<p>S จุดแข็ง (ภายใน)</p> <p>๑. พื้นที่ทำการเกษตรเหมาะสม และหลากหลายสาขา</p> <p>๒. มีสถาบันเกษตรกรเข้มแข็ง การจัดตั้งสภาเกษตรกร และการรวมกลุ่มของเกษตรกร</p> <p>๓. เป็นแหล่งผลิตและแปรรูปผลผลิตทางการเกษตรที่สำคัญของประเทศ</p> <p>๔. มีปริมาณน้ำต้นทุนในพื้นที่เกษตรกรรมเขตชลประทานเพียงพอ</p> <p>๕. เป็นศูนย์กลางการคมนาคม</p> <p>๖. มีรากฐานทางวัฒนธรรมด้านการเกษตร</p> <p>๗. เป็นแหล่งท่องเที่ยวเชิงเกษตร</p> <p>๘. ต้นแบบทฤษฎีใหม่แห่งแรก</p> <p>๙. เป็นศูนย์กลางการกระจายสินค้าให้ผู้บริโภค</p>	<p>W จุดอ่อน (ภายใน)</p> <p>๑. เกษตรกรขาดความสามารถในการบริหารจัดการด้านการเกษตรและการตลาด</p> <p>๒. แรงงานภาคการเกษตรลดลง และค่าจ้างสูงขึ้น</p> <p>๓. เกษตรกรรายย่อยขาดเงินทุนหมุนเวียน</p> <p>๔. เกษตรกรส่วนใหญ่ไม่มีที่ดินทำกินเป็นของตนเอง</p> <p>๕. ความเสื่อมโทรมของทรัพยากรดินและน้ำ</p> <p>๖. ขาดแคลนแหล่งน้ำในพื้นที่การเกษตรนอกเขตชลประทาน</p>
<p>O โอกาส (ภายนอก)</p> <p>๑. รัฐบาลมีนโยบายสนับสนุนภาคการเกษตร</p> <p>๒. ความต้องการสินค้าเกษตรปลอดภัยและเกษตรอินทรีย์ ของผู้บริโภคทั้งในและต่างประเทศ</p> <p>๓. อยู่ใกล้แหล่งรับซื้อผลผลิตเกษตรกร</p> <p>๔. อยู่ใกล้แหล่งแปรรูปสินค้าอุตสาหกรรมเกษตร</p>	<p>SO(กลยุทธ์เชิงรุก)</p> <p>S๑O๑การยกระดับสินค้าเกษตรได้หลากหลาย เพื่อเพิ่มมูลค่า ตามนโยบายส่งเสริมการผลิตของรัฐบาล</p> <p>S๑O๒ การผลิตสินค้าหลากหลายตามความต้องการของตลาดในประเทศและต่างประเทศ</p>	<p>WO(กลยุทธ์เชิงแก้ไข)</p> <p>W๑O๑การยกระดับเกษตรกร โดยการพัฒนาให้เป็น Smart Farmer</p>
<p>T ภัยคุกคาม (ภายนอก)</p> <p>๑. ภัยธรรมชาติ และการเปลี่ยนแปลงสภาพภูมิอากาศ</p> <p>๒. ปัจจัยการผลิตทางการเกษตรมีราคาสูง</p> <p>๓. การขยายตัวของภาคอุตสาหกรรม และชุมชน</p> <p>๔. การกำหนดมาตรการของประเทศคู่ค้ามีเงื่อนไขและอุปสรรคเพิ่มขึ้น</p> <p>๕. แรงจูงใจจากค่าแรงที่สูงขึ้น ทำให้เกษตรกรละทิ้งภาคเกษตร</p>	<p>ST(กลยุทธ์เชิงป้องกัน)</p> <p>S๑T๑ การส่งเสริมให้ผลิตสินค้าเกษตรอย่างหลากหลาย โดยใช้เทคโนโลยีมาปรับใช้</p>	<p>WT(กลยุทธ์เชิงรับ)</p> <p>W๑T๑ การสร้างกลไกในการช่วยเหลือเกษตรกร ในสถานการณ์ฉุกเฉินได้อย่างทันเวลา</p>

ส่วนที่ ๔
แผนพัฒนาการเกษตรและสหกรณ์จังหวัดสระบุรี ๔ ปี (พ.ศ.๒๕๖๑-พ.ศ.๒๕๖๔)
ของสำนักงานเกษตรและสหกรณ์จังหวัดสระบุรี

วิสัยทัศน์ (Vision)

การเกษตรนวัตกรรมสร้างจุดขาย ผลิตภัณฑ์ด้านสุขภาพ เชื่อมโยงการท่องเที่ยวเชิงอาหาร ยกระดับเกษตรกร และสถาบันเกษตรกร สู่อ Smart Farmer และสร้างอัตลักษณ์ผลิตภัณฑ์เกษตรจังหวัดสระบุรี

พันธกิจ (Mission)

๑. พัฒนาเกษตรกร สถาบันเกษตรกรและองค์กรเกษตร ให้มีความเข้มแข็ง โดยการพัฒนาศักยภาพของเกษตรกรตามความถนัด ความต้องการ และสนับสนุนให้มีการประยุกต์ใช้ปรัชญาของเศรษฐกิจพอเพียง
๒. เพิ่มประสิทธิภาพการผลิต พัฒนาคุณภาพสินค้าเกษตรให้มีมาตรฐานปลอดภัยและสร้างมูลค่าเพิ่ม
๓. พัฒนาโครงสร้างพื้นฐาน เพื่อการผลิตทางเกษตร
๔. เพิ่มประสิทธิภาพการบริหารจัดการด้านเกษตรและสหกรณ์

เป้าประสงค์หลัก (Goals)

๑. สถาบันเกษตรกรมีความเข้มแข็ง เกษตรกรมีคุณภาพชีวิตที่ดี
๒. ผลผลิตสินค้าเกษตรที่สำคัญของจังหวัดเพิ่มขึ้น มีคุณภาพได้มาตรฐาน มีความปลอดภัยและมีมูลค่าเพิ่ม
๓. ทรัพยากรการเกษตรและโครงสร้างพื้นฐานทางการเกษตร ได้รับการพัฒนาให้มีความเหมาะสมในการผลิตสินค้าเกษตร
๔. การบริหารจัดการด้านเกษตรและสหกรณ์มีประสิทธิภาพ มีการบูรณาการ การทำงานเชิงรุก

ประเด็นยุทธศาสตร์

๑. พัฒนาผลิตภัณฑ์เกษตรให้มีลักษณะเด่นในหลายมิติ โดยเน้นผลิตภัณฑ์ด้านสุขภาพ ที่เป็นอัตลักษณ์สินค้าเกษตรของสระบุรี
๒. ส่งเสริมกระบวนการผลิตที่ลดต้นทุน ให้ได้มาตรฐานปลอดภัย
๓. ส่งเสริมการผลิตสินค้าและผลิตภัณฑ์สุขภาพ โดยใช้เทคโนโลยีชีวภาพที่เหมาะสม
๔. พัฒนาและส่งเสริมระบบตลาดและประชาสัมพันธ์ ผลิตภัณฑ์เกษตรที่เป็นอัตลักษณ์ของจังหวัดสระบุรี
๕. ยกระดับเกษตรกร และสถาบันเกษตรกร สู่อ Smart Farmer ให้มีองค์ความรู้ในหลายมิติ ก้าวทันการเปลี่ยนแปลง

ประเด็นยุทธศาสตร์ที่ ๑ พัฒนาผลิตภัณฑ์เกษตรให้มีลักษณะเด่นในหลายมิติ โดยเน้นผลิตภัณฑ์ด้านสุขภาพที่เป็นอัตลักษณ์ สินค้าเกษตรของสระบุรี

เป้าประสงค์

๑. ส่งเสริมและพัฒนาสินค้าเกษตร ให้มีผลิตภัณฑ์ครบวงจร
๒. เพิ่มขีดความสามารถในการแข่งขันให้ผู้ผลิตสินค้าด้านเกษตร
๓. เพิ่มประสิทธิภาพผลิตผลเกษตรปลอดภัย อาหารปลอดภัย เพื่อมุ่งสู่เกษตรอินทรีย์

/ตัวชี้วัด...

ตัวชี้วัด

๑. ร้อยละของเกษตรกรผ่านการรับรองมาตรฐาน GAP เพิ่มขึ้นจากฐานเดิม ไม่น้อยกว่าร้อยละ ๑๐
๒. ร้อยละของพื้นที่เป้าหมายได้รับการอนุรักษ์ ปรับปรุงบำรุงดินให้เหมาะสม เพื่อมุ่งสู่เกษตรปลอดภัยและเกษตรอินทรีย์ ร้อยละ ๕๐ ต่อปี

กลยุทธ์

๑. ส่งเสริมการผลิตสินค้าเกษตรให้เหมาะสมกับศักยภาพของพื้นที่ตามข้อมูล Zoning by Agri-Map
๒. ส่งเสริมการผลิตและการตรวจรับรองสินค้าเกษตรให้ได้ตามระบบมาตรฐานและมีความปลอดภัย
๓. ส่งเสริมการใช้อินทรีย์วัตถุและสารปรับปรุงดิน เพื่อเพิ่มความอุดมสมบูรณ์ของดิน

- **โครงการศูนย์กลางแหล่งผลิตสินค้าเกษตรปลอดภัยและเกษตรอินทรีย์**
 - กิจกรรมจัดทำแผนที่แหล่งผลิตสินค้าเกษตรปลอดภัยและเกษตรอินทรีย์
 - กิจกรรมส่งเสริมการผลิตสินค้าเกษตรปลอดภัยและเกษตรอินทรีย์ที่มีลักษณะเฉพาะ
 - กิจกรรมส่งเสริมยกระดับสินค้าสู่สินค้าสุขภาพ
 - กิจกรรมรับรองมาตรฐานสินค้าจังหวัดสระบุรี
 - กิจกรรมส่งเสริมการตลาดสินค้าเกษตรปลอดภัยและเกษตรอินทรีย์ในท้องถิ่นและในประเทศ
- **โครงการนิทรรศการสินค้าเกษตรปลอดภัยและเกษตรอินทรีย์**
 - กิจกรรม มหกรรมสินค้าเกษตรปลอดภัยและเกษตรอินทรีย์ ทั้งในจังหวัดและนอกจังหวัด
 - กิจกรรมถ่ายทอดความรู้ เพื่อการทดสอบสินค้าเกษตรปลอดภัยและเกษตรอินทรีย์
 - กิจกรรมประกวดสินค้าเกษตรปลอดภัยและเกษตรอินทรีย์
 - กิจกรรมส่งเสริมเพิ่มการบริโภคอาหารปลอดภัยของคนสระบุรี

ประเด็นยุทธศาสตร์ที่ ๒ ส่งเสริมกระบวนการผลิตที่ลดต้นทุน ให้ได้มาตรฐานปลอดภัย

เป้าประสงค์

๑. เพื่อให้เกษตรกรสามารถลดต้นทุนการผลิต มีผลผลิตต่อหน่วยเพิ่มขึ้น ผลผลิตมีคุณภาพได้มาตรฐาน
๒. เพื่อส่งเสริมและสนับสนุนระบบการผลิตและปัจจัยการผลิตแบบพึ่งพาตนเอง พึ่งพากันเอง รวมกลุ่มพัฒนาภายใต้ปรัชญาเศรษฐกิจพอเพียง
๓. เพื่อเพิ่มประสิทธิภาพและการบริหารจัดการสินค้าเกษตรที่สำคัญของจังหวัดตามความเหมาะสมของพื้นที่

ตัวชี้วัด

๑. ร้อยละของเกษตรกรเป้าหมาย สามารถลดต้นทุนการผลิตได้ร้อยละ ๕ ต่อปี
๒. ร้อยละของเกษตรกรเป้าหมาย สามารถเพิ่มผลผลิตได้ ร้อยละ ๕ ต่อปี

กลยุทธ์

๑. ส่งเสริมการผลิตสินค้าเกษตรปลอดภัยและสินค้าเกษตรอินทรีย์
๒. ส่งเสริมการเกษตรแบบแปลงใหญ่
๓. ส่งเสริมการทำเกษตรกรรมยั่งยืน ตามหลักปรัชญาของเศรษฐกิจพอเพียง
๔. ส่งเสริมให้เกษตรกรมีความเข้มแข็ง สามารถวางแผนการผลิต วางแผนการตลาดได้

/โครงการ...

• โครงการส่งเสริมกระบวนการผลิตและปัจจัยการผลิต แบบพึ่งพาตนเอง พึ่งพากันเอง รวมกลุ่มพัฒนาภายใต้ปรัชญาเศรษฐกิจพอเพียง

- กิจกรรมถ่ายทอดความรู้
- กิจกรรมจัดตั้งศูนย์ถ่ายทอดประสบการณ์
- กิจกรรมรับรองมาตรฐาน

ประเด็นยุทธศาสตร์ที่ ๓ ส่งเสริมการผลิตสินค้าและผลิตภัณฑ์สุขภาพ โดยใช้เทคโนโลยีชีวภาพที่เหมาะสม
เป้าประสงค์

๑. เพื่อสร้างมูลค่าเพิ่มให้กับสินค้าเกษตรและ/หรือผลิตภัณฑ์แปรรูปด้านการเกษตรและเชื่อมโยงเครือข่ายการผลิตและการตลาด

๒. เพื่อให้เกิดการเชื่อมโยงระหว่างผู้ผลิตกับผู้บริโภคโดยตรง ผู้บริโภคมีความเชื่อถือในสินค้าเกษตรปลอดภัย

ตัวชี้วัด

๑. จำนวนสินค้าเกษตรได้รับการพัฒนาและแปรรูป อย่างน้อยปีละ ๒ ชนิด โดยใช้เทคโนโลยีเพื่อสุขภาพที่เหมาะสม

กลยุทธ์

๑. สร้างองค์ความรู้และถ่ายทอดเทคโนโลยีเพื่อการประกอบอาชีพให้กับเกษตรกร

๒. ส่งเสริมสนับสนุนการวิจัยและพัฒนาการผลิตสินค้าด้านชีวภาพทางการแพทย์และเวชสำอาง

- โครงการร่วมมือสถาบันการศึกษาและศูนย์วิจัยนำร่องผลิตสินค้า ด้านชีวภาพ ทางทางการแพทย์และเวชสำอาง
 - กิจกรรมวิจัยและพัฒนาผลิตสินค้าเพื่อสุขภาพ ด้านชีวภาพ ทางทางการแพทย์ และเวชสำอาง
 - กิจกรรมผลิตสินค้าต้นแบบด้านชีวภาพ ทางทางการแพทย์ และเวชสำอาง

ประเด็นยุทธศาสตร์ที่ ๔ พัฒนาและส่งเสริมระบบตลาดและประชาสัมพันธ์ ผลิตภัณฑ์เกษตรที่เป็นอัตลักษณ์ของจังหวัดสระบุรี

เป้าประสงค์

๑. พัฒนาและส่งเสริมระบบตลาดและประชาสัมพันธ์สินค้าเกษตรที่เป็นอัตลักษณ์ของจังหวัดสระบุรี

๒. ตลาดและผู้บริโภคให้ความเชื่อมั่นในสินค้าและผลิตภัณฑ์เกษตรของจังหวัดสระบุรี

ตัวชี้วัด

๑. ประชาชนหรือผู้บริโภคได้รู้จักผลิตภัณฑ์ที่เป็นอัตลักษณ์ของจังหวัดสระบุรี ไม่น้อยกว่าร้อยละ ๒๕

กลยุทธ์

๑. ส่งเสริมการขยายช่องทางตลาดและการประชาสัมพันธ์สินค้าเกษตร

๒. เพิ่มประสิทธิภาพข้อมูลสารสนเทศการเกษตรเพื่อให้บริการแก่เกษตรกร

- โครงการประชาสัมพันธ์อัตลักษณ์สินค้าเกษตรจังหวัดสระบุรี
 - กิจกรรมส่งเสริมให้เกิดสินค้าและผลิตภัณฑ์ใหม่ๆ เพื่อร่วมงาน
 - กิจกรรมจัดงานแสดงสินค้า
 - กิจกรรม Business Matching
 - กิจกรรมประชุมถ่ายทอดความรู้ด้านการตลาดและผลิตอาหารสุขภาพ
 - จัดทำสื่อโฆษณาประชาสัมพันธ์

ประเด็นยุทธศาสตร์ที่ ๕ ยกระดับเกษตรกร และสถาบันเกษตรกรสู่ Smart Farmer ให้มีองค์ความรู้ในหลายมิติ
ก้าวทันการเปลี่ยนแปลง

เป้าประสงค์

๑. เพื่อให้เกษตรกรสามารถพึ่งตนเองได้ และก้าวสู่การเป็นเกษตรกรมืออาชีพ (Smart Farmer)
๒. เพื่อส่งเสริมให้องค์กรเกษตรกรและสถาบันเกษตรกรที่มีการดำเนินงานอย่างมีประสิทธิภาพและยั่งยืน

ตัวชี้วัด

๑. การพัฒนาเกษตรกรให้เป็น Smart Farmer เพิ่มขึ้นไม่น้อยกว่าร้อยละ ๕ ต่อปี

กลยุทธ์

๑. สร้างองค์ความรู้และถ่ายทอดเทคโนโลยี เพื่อการประกอบอาชีพให้กับเกษตรกร
๒. เพิ่มประสิทธิภาพการบริหารจัดการสถาบันเกษตรกรและองค์กรเกษตรกรให้มีความเข้มแข็ง

- โครงการเพิ่มจำนวน Smart Farmer
 - กิจกรรมถ่ายทอดความรู้
 - จัดประกวด
 - เผยแพร่เชิดชูเกียรติ และจัดการความรู้
 - เสริมสร้างให้มีการแลกเปลี่ยนองค์ความรู้ของเกษตรกรที่ผลิตสินค้าเกษตรชนิดเดียวกันให้เข้มแข็ง

แผนพัฒนาการเกษตรและสหกรณ์ของจังหวัดสระบุรี (พ.ศ.๒๕๖๑- พ.ศ.๒๕๖๔)

ประเด็นยุทธศาสตร์	เป้าประสงค์	ตัวชี้วัด	ค่าเป้าหมาย					กลยุทธ์
			พ.ศ. ๒๕๖๑	พ.ศ. ๒๕๖๒	พ.ศ. ๒๕๖๓	พ.ศ. ๒๕๖๔	รวม ๔ ปี	
ประเด็นยุทธศาสตร์ที่ ๑ : พัฒนาผลิตภัณฑ์เกษตรให้มี ลักษณะเด่นในหลายมิติ โดยเน้น ผลิตภัณฑ์ด้านสุขภาพที่เป็นอัต ลักษณ์สินค้าเกษตรของสระบุรี	ส่งเสริมและพัฒนาสินค้าเกษตร ให้มีผลิตภัณฑ์ครบวงจร	- จำนวนของเกษตรกร สมาชิกสหกรณ์ โคนมผ่านการรับรองมาตรฐาน GDP เพิ่มขึ้น	๓๐๐ ราย	๓๐๐ ราย	๓๐๐ ราย	๓๐๐ ราย	๑,๒๐๐ ราย	- ส่งเสริมการผลิตและการตรวจ รับรองสินค้าเกษตรให้ได้ตามระบบ มาตรฐานและมีความปลอดภัย
		- ร้อยละของเกษตรกรผ่านการรับรอง มาตรฐาน GAP เพิ่มขึ้นจากฐานเดิม ไม่น้อยกว่าร้อยละ ๑๐ (คิดเป็นจำนวน ราย)	-	๑,๑๖๐ ราย	๑,๑๖๐ ราย	๑,๑๖๐ ราย	๓,๔๘๐ ราย	- ส่งเสริมการผลิตสินค้าเกษตรให้ เหมาะสมกับศักยภาพของพื้นที่ ตามข้อมูล Zoning by Agri-Map - ส่งเสริมการผลิตและการตรวจ รับรองสินค้าเกษตรให้ได้ตามระบบ มาตรฐานและมีความปลอดภัย - ส่งเสริมการใช้อินทรีย์วัตถุและสาร ปรับปรุงดิน เพื่อเพิ่มความอุดม สมบูรณ์ของดิน
		- ร้อยละของเกษตรกรผ่านการรับรอง มาตรฐาน GAP เพิ่มขึ้นจากฐานเดิม ไม่น้อยกว่าร้อยละ ๑๐ (คิดเป็นจำนวนแห่ง)	๑๓ แห่ง	๑๓ แห่ง	๑๓ แห่ง	๑๓ แห่ง	๕๒ แห่ง	- ส่งเสริมการผลิตสินค้าเกษตรให้ เหมาะสมกับศักยภาพของพื้นที่ตาม ข้อมูล Zoning by Agri-Map
		- จำนวนผู้เข้าร่วมอบรม GAP	-	๑๐๐ คน	๑๐๐ คน	๑๐๐ คน	๓๐๐ คน	- ส่งเสริมการผลิตและการตรวจ รับรองสินค้าเกษตรให้ได้ตามระบบ มาตรฐานและมีความปลอดภัย
		- จำนวนฟาร์มที่ผ่านการรับรอง GAP	-	๕๐ ฟาร์ม	๕๐ ฟาร์ม	๕๐ ฟาร์ม	๑๕๐ ฟาร์ม	

ประเด็นยุทธศาสตร์	เป้าประสงค์	ตัวชี้วัด	ค่าเป้าหมาย					กลยุทธ์
			พ.ศ. ๒๕๖๑	พ.ศ. ๒๕๖๒	พ.ศ. ๒๕๖๓	พ.ศ. ๒๕๖๔	รวม ๔ ปี	
	เพิ่มขีดความสามารถในการแข่งขันให้ผู้ผลิตสินค้าด้านเกษตร	- ร้อยละของเกษตรกรผ่านการรับรองมาตรฐาน GAP เพิ่มขึ้นจากฐานเดิมไม่น้อยกว่าร้อยละ ๑๐ (คิดเป็นจำนวนราย)	๔๐๐ ราย	๔๐๐ ราย	๔๐๐ ราย	๔๐๐ ราย	๑,๖๐๐ บาท	- ส่งเสริมการผลิตและการตรวจรับรองสินค้าเกษตรให้ได้ตามระบบมาตรฐานและมีความปลอดภัย
	เพิ่มประสิทธิภาพผลิตผลเกษตรปลอดภัย อาหารปลอดภัย เพื่อมุ่งสู่เกษตรอินทรีย์	- ร้อยละของพื้นที่เป้าหมายได้รับการอนุรักษ์ ปรับปรุงบำรุงดินให้เหมาะสมเพื่อมุ่งสู่เกษตรปลอดภัยและเกษตรอินทรีย์ (คิดเป็นจำนวนแปลง)	-	๓๙ แปลง	๓๙ แปลง	๓๙ แปลง	๑๑๗ แปลง	- ส่งเสริมการผลิตสินค้าเกษตรให้เหมาะสมกับศักยภาพของพื้นที่ตามข้อมูล Zoning by Agri-Map - ส่งเสริมการผลิตและการตรวจรับรองสินค้าเกษตรให้ได้ตามระบบมาตรฐานและมีความปลอดภัย - ส่งเสริมการใช้อินทรีย์วัตถุและสารปรับปรุงดิน เพื่อเพิ่มความอุดมสมบูรณ์ของดิน
		- ร้อยละของเกษตรกรผ่านการรับรองมาตรฐานเพิ่มขึ้นจากฐานเดิมไม่น้อยกว่าร้อยละ ๑๐	๒๐๐ ราย	๒๐๐ ราย	๒๐๐ ราย	๒๐๐ ราย	๘๐๐ ราย	- ส่งเสริมการผลิตและการตรวจรับรองสินค้าเกษตรให้ได้ตามระบบมาตรฐานและมีความปลอดภัย
		- ร้อยละของเกษตรกรผ่านการรับรองมาตรฐาน GAP เพิ่มขึ้นจากฐานเดิมไม่น้อยกว่าร้อยละ ๑๐ (คิดเป็นจำนวนราย)	๓๐ ราย	๓๐ ราย	๓๐ ราย	๓๐ ราย	๑๒๐ ราย	- ส่งเสริมการผลิตและการตรวจรับรองสินค้าเกษตรให้ได้ตามระบบมาตรฐานและมีความปลอดภัย

ประเด็นยุทธศาสตร์	เป้าประสงค์	ตัวชี้วัด	ค่าเป้าหมาย					กลยุทธ์
			พ.ศ. ๒๕๖๑	พ.ศ. ๒๕๖๒	พ.ศ. ๒๕๖๓	พ.ศ. ๒๕๖๔	รวม ๔ ปี	
ประเด็นยุทธศาสตร์ที่ ๒ : ส่งเสริมกระบวนการผลิตที่ลดต้นทุน ให้ได้มาตรฐานปลอดภัย	เพื่อให้เกษตรกรสามารถลดต้นทุนการผลิต มีผลผลิตต่อหน่วยเพิ่มขึ้น ผลผลิตมีคุณภาพได้มาตรฐาน	- จำนวนของเกษตรกรสมาชิกสหกรณ์โคนมสามารถลดต้นทุนการผลิตและมีผลผลิตมากขึ้น	๓๐๐ ราย	๓๐๐ ราย	๓๐๐ ราย	๓๐๐ ราย	๑,๒๐๐ ราย	- ส่งเสริมการเกษตรแบบแปลงใหญ่ - ส่งเสริมให้เกษตรกรมีความเข้มแข็งสามารถวางแผนการผลิต วางแผนการตลาดได้
		- ร้อยละของเกษตรกรเป้าหมายสามารถลดต้นทุนการผลิตได้ร้อยละ ๕ ต่อปี (คิดเป็นจำนวนไร่)	-	๑๕๐ ไร่	๑๕๐ ไร่	๒๐๐ ไร่	๕๐๐ ไร่	- ส่งเสริมการทำเกษตรกรรมยั่งยืนตามหลักปรัชญาของเศรษฐกิจพอเพียง - ส่งเสริมให้เกษตรกรมีความเข้มแข็งสามารถวางแผนการผลิต วางแผนการตลาดได้
		- ร้อยละของเกษตรกรเป้าหมายสามารถเพิ่มผลผลิตได้ร้อยละ ๕ ต่อปี (คิดเป็นจำนวนไร่)	-	๑๕๐ ไร่	๑๕๐ ไร่	๒๐๐ ไร่	๕๐๐ ไร่	- ส่งเสริมการทำเกษตรกรรมยั่งยืนตามหลักปรัชญาของเศรษฐกิจพอเพียง - ส่งเสริมให้เกษตรกรมีความเข้มแข็งสามารถวางแผนการผลิต วางแผนการตลาดได้
		- ร้อยละของเกษตรกรเป้าหมายสามารถลดต้นทุนการผลิตได้ร้อยละ ๕ ต่อปี (คิดเป็นจำนวนราย)	๔๐๐ ราย	๔๐๐ ราย	๔๐๐ ราย	๔๐๐ ราย	๑,๖๐๐ ราย	- ส่งเสริมการผลิตสินค้าเกษตรปลอดภัยและสินค้าเกษตรอินทรีย์

ประเด็นยุทธศาสตร์	เป้าประสงค์	ตัวชี้วัด	ค่าเป้าหมาย					กลยุทธ์
			พ.ศ. ๒๕๖๑	พ.ศ. ๒๕๖๒	พ.ศ. ๒๕๖๓	พ.ศ. ๒๕๖๔	รวม ๕ ปี	
		- จำนวนของเกษตรกรเป้าหมาย สามารถเพิ่มผลผลิตได้ ร้อยละ ๕ ต่อปี	๑๘๕ ราย	๑๘๕ ราย	๑๘๕ ราย	๑๘๕ ราย	๗๔๐ ราย	- ส่งเสริมให้เกษตรกรมีความเข้มแข็งสามารถวางแผนการผลิต วางแผนการตลาดได้
	เพื่อส่งเสริมและสนับสนุนระบบการผลิตและปัจจัยการผลิตแบบพึ่งพาตนเอง พึ่งพากันเอง รวมกลุ่มพัฒนาภายใต้ปรัชญาเศรษฐกิจพอเพียง	- ร้อยละของเกษตรกรเป้าหมายสามารถเพิ่มผลผลิตได้ ร้อยละ ๕ ต่อปี	๑๒๐,๐๐ ไร่	๑๒๐,๐๐ ไร่	๑๒๐,๐๐ ไร่	๑๒๐,๐๐ ไร่	๑๒๐,๐๐ ไร่	- ส่งเสริมการเกษตรแบบแปลงใหญ่ - ส่งเสริมให้เกษตรกรมีความเข้มแข็งสามารถวางแผนการผลิต วางแผนการตลาดได้
		- จำนวนเกษตรกรเป้าหมาย สามารถลดต้นทุนการผลิตได้ ร้อยละ ๕ ต่อปี (คิดเป็นจำนวนแห่ง)	๑๑ แห่ง	๑๑ แห่ง	๑๑ แห่ง	๑๑ แห่ง	๔๔ แห่ง	- ส่งเสริมการเกษตรแบบแปลงใหญ่
		- จำนวนเกษตรกรเป้าหมาย สามารถเพิ่มผลผลิตได้ ร้อยละ ๕ ต่อปี	๓๐ ราย	๓๐ ราย	๓๐ ราย	๓๐ ราย	๑๒๐ ราย	- ส่งเสริมให้เกษตรกรมีความเข้มแข็งสามารถวางแผนการผลิต วางแผนการตลาดได้
		- ร้อยละของเกษตรกรเป้าหมายสามารถลดต้นทุนการผลิตได้ ร้อยละ ๕ ต่อปี (คิดเป็นจำนวนแห่ง)	๑ แห่ง	๑ แห่ง	๑ แห่ง	๑ แห่ง	๔ แห่ง	- ส่งเสริมให้เกษตรกรมีความเข้มแข็งสามารถวางแผนการผลิต วางแผนการตลาดได้
		- จำนวนเกษตรกรเป้าหมาย สามารถเพิ่มผลผลิตได้ ร้อยละ ๕ ต่อปี	๑๓๐ ราย	๑๓๐ ราย	๑๓๐ ราย	๑๓๐ ราย	๕๒๐ ราย	- ส่งเสริมให้เกษตรกรมีความเข้มแข็งสามารถวางแผนการผลิต วางแผนการตลาดได้

ประเด็นยุทธศาสตร์	เป้าประสงค์	ตัวชี้วัด	ค่าเป้าหมาย					กลยุทธ์
			พ.ศ. ๒๕๖๑	พ.ศ. ๒๕๖๒	พ.ศ. ๒๕๖๓	พ.ศ. ๒๕๖๔	รวม ๕ ปี	
เพื่อเพิ่มประสิทธิภาพและการบริหารจัดการสินค้าเกษตรที่สำคัญของจังหวัดตามความเหมาะสมของพื้นที่	- จำนวนของเกษตรกรเป้าหมาย สามารถเพิ่มผลผลิตได้ ร้อยละ ๕ ต่อปี	๑๓๐ ราย	๑๓๐ ราย	๑๓๐ ราย	๑๓๐ ราย	๕๒๐ ราย	- ส่งเสริมการทำเกษตรกรรมยั่งยืนตามหลักปรัชญาของเศรษฐกิจพอเพียง	
	- จำนวนผู้เข้าร่วมอบรม FMD	-	๒๐๐ คน	๒๐๐ คน	๒๐๐ คน	๖๐๐ คน	- ส่งเสริมให้เกษตรกรมีความเข้มแข็งสามารถวางแผนการผลิต วางแผนการตลาดได้	
	- จำนวนจุดที่พ่นยาฆ่าเชื้อ	-	๒,๐๐๐ จุด	๒,๐๐๐ จุด	๒,๐๐๐ จุด	๖,๐๐๐ จุด		
	- เก็บตัวอย่าง	-	๔๕๐ ตัวอย่าง	๔๕๐ ตัวอย่าง	๔๕๐ ตัวอย่าง	๑,๓๕๐ ตัวอย่าง		
	- จำนวนหน่วยเคลื่อนที่เร็ว	-	๑ จุด	๑ จุด	๑ จุด	๓ จุด		
	- จำนวนจุดควบคุมการเคลื่อนย้ายสัตว์และซากสัตว์	-	๔ จุด	๔ จุด	๔ จุด	๑๒ จุด		

ประเด็นยุทธศาสตร์	เป้าประสงค์	ตัวชี้วัด	ค่าเป้าหมาย					กลยุทธ์
			พ.ศ. ๒๕๖๑	พ.ศ. ๒๕๖๒	พ.ศ. ๒๕๖๓	พ.ศ. ๒๕๖๔	รวม ๔ ปี	
ประเด็นยุทธศาสตร์ที่ ๓ : ส่งเสริมการผลิตสินค้าและผลิตภัณฑ์สุขภาพ โดยใช้เทคโนโลยีชีวภาพที่เหมาะสม	เพื่อสร้างมูลค่าเพิ่มให้กับสินค้าเกษตรและ/หรือผลิตภัณฑ์แปรรูปด้านการเกษตรและเชื่อมโยงเครือข่ายการผลิตและการตลาด	- จำนวนสินค้าเกษตรได้รับการพัฒนาและแปรรูป อย่างน้อยปีละ ๒ ชนิด โดยใช้เทคโนโลยีเพื่อสุขภาพที่เหมาะสม	๑๘๕ ราย	๑๘๕ ราย	๑๘๕ ราย	๑๘๕ ราย	๗๔๐ ราย	- สร้างองค์ความรู้และถ่ายทอดเทคโนโลยีเพื่อการประกอบอาชีพให้กับเกษตรกร
		- จำนวนสินค้าเกษตรได้รับการพัฒนาและแปรรูป อย่างน้อยปีละ ๒ ชนิด โดยใช้เทคโนโลยีเพื่อสุขภาพที่เหมาะสม	๓๐ ราย	๓๐ ราย	๓๐ ราย	๓๐ ราย	๑๒๐ ราย	- สร้างองค์ความรู้และถ่ายทอดเทคโนโลยีเพื่อการประกอบอาชีพให้กับเกษตรกร
		- จำนวนสินค้าเกษตรได้รับการพัฒนาและแปรรูป อย่างน้อยปีละ ๒ ชนิด โดยใช้เทคโนโลยีเพื่อสุขภาพที่เหมาะสม	๑๓ ราย	๑๓ ราย	๑๓ ราย	๑๓ ราย	๕๒ ราย	- สร้างองค์ความรู้และถ่ายทอดเทคโนโลยีเพื่อการประกอบอาชีพให้กับเกษตรกร
	เพื่อให้เกิดการเชื่อมโยงระหว่างผู้ผลิตกับผู้บริโภคโดยตรง ผู้บริโภคมีความเชื่อถือในสินค้าเกษตรปลอดภัย	- จำนวนสินค้าเกษตรได้รับการพัฒนาและแปรรูป อย่างน้อยปีละ ๒ ชนิด โดยใช้เทคโนโลยีเพื่อสุขภาพที่เหมาะสม	๒๖๐ ราย	๒๖๐ ราย	๒๖๐ ราย	๒๖๐ ราย	๑,๐๔๐ ราย	- สร้างองค์ความรู้และถ่ายทอดเทคโนโลยีเพื่อการประกอบอาชีพให้กับเกษตรกร
		- จำนวนเกษตรกรได้รับการอบรมการจัดทำบัญชีต้นทุนอาชีพ	๙๕๐ ราย	๙๕๐ ราย	๙๕๐ ราย	๙๕๐ ราย	๓,๘๐๐ ราย	- สร้างองค์ความรู้และถ่ายทอดเทคโนโลยีเพื่อการประกอบอาชีพให้กับเกษตรกร

ประเด็นยุทธศาสตร์	เป้าประสงค์	ตัวชี้วัด	ค่าเป้าหมาย					กลยุทธ์
			พ.ศ. ๒๕๖๑	พ.ศ. ๒๕๖๒	พ.ศ. ๒๕๖๓	พ.ศ. ๒๕๖๔	รวม ๔ ปี	
		- จำนวนเกษตรกรได้รับการอบรมใช้ข้อมูลทางบัญชีในการประกอบอาชีพ	๑๔๐ ราย	๑๔๐ ราย	๑๔๐ ราย	๑๔๐ ราย	๕๖๐ ราย	- สร้างองค์ความรู้และถ่ายทอดเทคโนโลยีเพื่อการประกอบอาชีพให้กับเกษตรกร
		- จำนวนเกษตรกรเป้าหมายได้รับการอบรมการเพิ่มศักยภาพในการประกอบอาชีพ	๘๕ ราย	๘๕ ราย	๘๕ ราย	๘๕ ราย	๓๔๐ ราย	- สร้างองค์ความรู้และถ่ายทอดเทคโนโลยีเพื่อการประกอบอาชีพให้กับเกษตรกร
		- จำนวนครั้งที่จัดนิทรรศการเคลื่อนที่	๑๒ ครั้ง	๑๒ ครั้ง	๑๒ ครั้ง	๑๒ ครั้ง	๔๘ ครั้ง	- สร้างองค์ความรู้และถ่ายทอดเทคโนโลยีเพื่อการประกอบอาชีพให้กับเกษตรกร
		- จำนวนเกษตรกรกลุ่มเป้าหมายได้รับการอบรมจัดทำบัญชีต้นทุนรายอาชีพ	๕๕๕ ราย	๖๐๐ ราย	๖๐๐ ราย	๖๐๐ ราย	๒,๓๕๕ ราย	- สร้างองค์ความรู้และถ่ายทอดเทคโนโลยีเพื่อการประกอบอาชีพให้กับเกษตรกร
		- จำนวนศูนย์เรียนรู้การเพิ่มประสิทธิภาพการผลิตสินค้าเกษตรที่มีการพัฒนาศักยภาพครูบัญชีประจำศูนย์	๑๓ ศูนย์	๑๓ ศูนย์	๑๓ ศูนย์	๑๓ ศูนย์	๕๒ ศูนย์	- สร้างองค์ความรู้และถ่ายทอดเทคโนโลยีเพื่อการประกอบอาชีพให้กับเกษตรกร
		- จำนวนเกษตรกรกลุ่มเป้าหมายได้รับการอบรมการจัดทำบัญชีต้นทุนรายอาชีพ	๘๒๒ ราย	๘๒๒ ราย	๘๒๒ ราย	๘๒๒ ราย	๓,๒๘๘ ราย	- สร้างองค์ความรู้และถ่ายทอดเทคโนโลยีเพื่อการประกอบอาชีพให้กับเกษตรกร

ประเด็นยุทธศาสตร์	เป้าประสงค์	ตัวชี้วัด	ค่าเป้าหมาย					กลยุทธ์
			พ.ศ. ๒๕๖๑	พ.ศ. ๒๕๖๒	พ.ศ. ๒๕๖๓	พ.ศ. ๒๕๖๔	รวม ๔ ปี	
ประเด็นยุทธศาสตร์ที่ ๔ : พัฒนาและส่งเสริมระบบตลาดและ ประชาสัมพันธ์ ผลลัพธ์เกษตรกร ที่เป็นอัตลักษณ์ของจังหวัดสระบุรี	ตลาดและผู้บริโภคให้ความเชื่อมั่น ในสินค้าและผลิตภัณฑ์เกษตรของ จังหวัดสระบุรี	- ประชาชนหรือผู้บริโภคได้รู้จัก ผลิตภัณฑ์ที่เป็นอัตลักษณ์ของจังหวัด สระบุรี ไม่น้อยกว่าร้อยละ ๒๕ (คิดเป็น จำนวนแห่ง)	๑ แห่ง	๑ แห่ง	๑ แห่ง	๑ แห่ง	๔ แห่ง	- ส่งเสริมการขยายช่องทางตลาด และการประชาสัมพันธ์สินค้าเกษตร

ประเด็นยุทธศาสตร์	เป้าประสงค์	ตัวชี้วัด	ค่าเป้าหมาย					กลยุทธ์
			พ.ศ. ๒๕๖๑	พ.ศ. ๒๕๖๒	พ.ศ. ๒๕๖๓	พ.ศ. ๒๕๖๔	รวม ๔ ปี	
ประเด็นยุทธศาสตร์ที่ ๕ : ยกระดับเกษตรกร และสถาบันเกษตรกรสู่ Smart Farmer ให้มีองค์ความรู้ในหลายมิติ ก้าวทันการเปลี่ยนแปลง	เพื่อให้เกษตรกรสามารถพึ่งตนเองได้ และก้าวสู่การเป็นเกษตรกรมืออาชีพ (Smart Farmer)	- จำนวนการพัฒนาเกษตรกรให้เป็น Smart Farmer เพิ่มขึ้นไม่น้อยกว่าร้อยละ ๕ ต่อปี	๔๐๐ ราย	๔๐๐ ราย	๔๐๐ ราย	๔๐๐ ราย	๑,๖๐๐ ราย	- สร้างองค์ความรู้และถ่ายทอดเทคโนโลยี เพื่อการประกอบอาชีพให้กับเกษตรกร
		- จำนวนการพัฒนาเกษตรกรให้เป็น Smart Farmer เพิ่มขึ้นไม่น้อยกว่าร้อยละ ๕ ต่อปี	๑๘๕ ราย	๑๘๕ ราย	๑๘๕ ราย	๑๘๕ ราย	๗๔๐ ราย	- เพิ่มประสิทธิภาพการบริหารจัดการสถาบันเกษตรกรและองค์กรเกษตรกรให้มีความเข้มแข็ง
		- จำนวนการพัฒนาเกษตรกรให้เป็น Smart Farmer เพิ่มขึ้นไม่น้อยกว่าร้อยละ ๕ ต่อปี	๑๓๐ ราย	๑๓๐ ราย	๑๓๐ ราย	๑๓๐ ราย	๕๒๐ ราย	- เพิ่มประสิทธิภาพการบริหารจัดการสถาบันเกษตรกรและองค์กรเกษตรกรให้มีความเข้มแข็ง
		- จำนวนการพัฒนาเกษตรกรให้เป็น Smart Farmer เพิ่มขึ้นไม่น้อยกว่าร้อยละ ๕ ต่อปี	๓๐ ราย	๓๐ ราย	๓๐ ราย	๓๐ ราย	๑๒๐ ราย	- เพิ่มประสิทธิภาพการบริหารจัดการสถาบันเกษตรกรและองค์กรเกษตรกรให้มีความเข้มแข็ง
		- จำนวนการพัฒนาเกษตรกรให้เป็น Smart Farmer เพิ่มขึ้นไม่น้อยกว่าร้อยละ ๕ ต่อปี	๒๐๐ ราย	๒๐๐ ราย	๒๐๐ ราย	๒๐๐ ราย	๘๐๐ ราย	- สร้างองค์ความรู้และถ่ายทอดเทคโนโลยี เพื่อการประกอบอาชีพให้กับเกษตรกร - เพิ่มประสิทธิภาพการบริหารจัดการสถาบันเกษตรกรและองค์กรเกษตรกรให้มีความเข้มแข็ง

ประเด็นยุทธศาสตร์	เป้าประสงค์	ตัวชี้วัด	ค่าเป้าหมาย					กลยุทธ์
			พ.ศ. ๒๕๖๑	พ.ศ. ๒๕๖๒	พ.ศ. ๒๕๖๓	พ.ศ. ๒๕๖๔	รวม ๔ ปี	
	เพื่อส่งเสริมให้องค์กรเกษตรกรและสถาบันเกษตรกรที่มีการดำเนินงานอย่างมีประสิทธิภาพและยั่งยืน	- การพัฒนาเกษตรกรให้เป็น Smart Farmer เพิ่มขึ้นไม่น้อยกว่าร้อยละ ๕ ต่อปี (คิดเป็นจำนวนแห่ง)	๑๑ แห่ง	๑๑ แห่ง	๑๑ แห่ง	๑๑ แห่ง	๔๔ แห่ง	- สร้างองค์ความรู้และถ่ายทอดเทคโนโลยี เพื่อการประกอบอาชีพให้กับเกษตรกร
		- จำนวนการพัฒนาเกษตรกรให้เป็น Smart Farmer เพิ่มขึ้นไม่น้อยกว่าร้อยละ ๕ ต่อปี	๑๓๐ ราย	๑๓๐ ราย	๑๓๐ ราย	๑๓๐ ราย	๕๒๐ ราย	- สร้างองค์ความรู้และถ่ายทอดเทคโนโลยี เพื่อการประกอบอาชีพให้กับเกษตรกร
		- การพัฒนาเกษตรกรให้เป็น Smart Farmer เพิ่มขึ้นไม่น้อยกว่าร้อยละ ๕ ต่อปี (คิดเป็นจำนวนแห่ง)	๑ แห่ง	๑ แห่ง	๑ แห่ง	๑ แห่ง	๔ แห่ง	- สร้างองค์ความรู้และถ่ายทอดเทคโนโลยี เพื่อการประกอบอาชีพให้กับเกษตรกร
		- จำนวนสหกรณ์และกลุ่มเกษตรกร ได้รับการตรวจสอบบัญชี	๑๓๕ ราย	๑๓๖ ราย	๑๓๖ ราย	๑๓๖ ราย	๕๔๓ ราย	- เพิ่มประสิทธิภาพการบริหารจัดการสถาบันเกษตรกรและองค์กรเกษตรกรให้มีความเข้มแข็ง

โครงการภายใต้ประเด็นยุทธศาสตร์ตามแผนพัฒนาการเกษตรและสหกรณ์ของจังหวัดสระบุรี พ.ศ.๒๕๖๑-๒๕๖๔
 ประเด็นยุทธศาสตร์ที่ ๑ : พัฒนาผลิตภัณฑ์เกษตรให้มีลักษณะเด่นในหลายมิติ โดยเน้นผลิตภัณฑ์ด้านสุขภาพ ที่เป็นอัตลักษณ์สินค้าเกษตรของสระบุรี

กลยุทธ์	โครงการ	แหล่ง งบประมาณ	ค่าเป้าหมาย/งบประมาณ										หน่วย ดำเนินการ
			พ.ศ.๒๕๖๑		พ.ศ.๒๕๖๒		พ.ศ.๒๕๖๓		พ.ศ.๒๕๖๔		รวม ๔ ปี		
			เป้าหมาย	งบประมาณ	เป้าหมาย	งบประมาณ	เป้าหมาย	งบประมาณ	เป้าหมาย	งบประมาณ	เป้าหมาย	งบประมาณ	
ส่งเสริมการผลิต สินค้าเกษตรให้ เหมาะสมกับ ศักยภาพของ พื้นที่ตามข้อมูล Zoning by Agri-Map	บริหารจัดการเขต เศรษฐกิจสำหรับ สินค้าเกษตรที่สำคัญ	กรมส่งเสริม การเกษตร	๑๓ แห่ง	๖๕,๐๐๐	๑๓ แห่ง	๖๕,๐๐๐	๑๓ แห่ง	๖๕,๐๐๐	๑๓ แห่ง	๖๕,๐๐๐	๑๓ แห่ง	๒๖๐,๐๐๐	สำนักงาน เกษตร จังหวัด สระบุรี
	พัฒนาการบริหาร จัดการและเพิ่ม ผลผลิตทางการเกษตร ปลอดภัย	ยุทธศาสตร์ ตามแผน พัฒนาการ เกษตรและ สหกรณ์ของ จังหวัดสระบุรี			๓๙ แปลง จำนวน เกษตรกร ๑,๑๖๐ ราย	๒๓,๓๑๕,๐๐๐	๓๙ แปลง จำนวน เกษตรกร ๑,๑๖๐ ราย	๒๓,๓๑๕,๐๐๐	๓๙ แปลง จำนวน เกษตรกร ๑,๑๖๐ ราย	๒๓,๓๑๕,๐๐๐	๑๑๗ แปลง จำนวน เกษตรกร ๓,๔๘๐ ราย	๖๙,๙๔๕,๐๐๐	สถานี พัฒนาที่ดิน สระบุรี
	การเพิ่มประสิทธิภาพ การป้องกันและ ควบคุมโรคปากและ เท้าเปื่อยในพื้นที่การ เลี้ยงโคนมจังหวัด สระบุรี	กรม ปศุสัตว์, จังหวัด สระบุรี	-	-	๑๕๐	๓๒๒,๒๐๐	๑๕๐	๓๒๒,๒๐๐	๑๕๐	๓๒๒,๒๐๐	๑๕๐	๙๖๖,๖๐๐	สำนักงาน ปศุสัตว์ จังหวัด สระบุรี

กลยุทธ์	โครงการ	แหล่ง งบประมาณ	ค่าเป้าหมาย/งบประมาณ										หน่วย ดำเนินการ
			พ.ศ.๒๕๖๑		พ.ศ.๒๕๖๒		พ.ศ.๒๕๖๓		พ.ศ.๒๕๖๔		รวม ๔ ปี		
			เป้าหมาย	งบประมาณ	เป้าหมาย	งบประมาณ	เป้าหมาย	งบประมาณ	เป้าหมาย	งบประมาณ	เป้าหมาย	งบประมาณ	
ส่งเสริมการผลิต และการตรวจ รับรองสินค้า เกษตรให้ได้ตาม ระบบมาตรฐาน และมีความ ปลอดภัย	พัฒนาคุณภาพสินค้า เกษตรสู่มาตรฐาน	กรมส่งเสริม การเกษตร	๔๐๐ ราย	๔๗๑,๖๐๐	๔๐๐ ราย	๔๗๑,๖๐๐	๔๐๐ ราย	๔๗๑,๖๐๐	๔๐๐ ราย	๔๗๑,๖๐๐	๑๖,๐๐๐ ราย	๑,๘๘๖,๔๐๐	สำนักงาน เกษตรจังหวัด สระบุรี
	เกษตรอินทรีย์	กรมส่งเสริม การเกษตร	๓๐ ราย	๖๖,๐๐๐	๓๐ ราย	๖๖,๐๐๐	๓๐ ราย	๖๖,๐๐๐	๓๐ ราย	๖๖,๐๐๐	๑๒๐ ราย	๒๖๔,๐๐๐	สำนักงาน เกษตรจังหวัด สระบุรี
	ศูนย์กลางแหล่งผลิต สินค้าเกษตรปลอดภัย และเกษตรอินทรีย์	งบพัฒนา จังหวัด และ งบพัฒนา ภาค	สมาชิก สหกรณ์ โคนม ๓๐๐ ราย	๑๓๓,๕๐๐	สมาชิก สหกรณ์ โคนม ๓๐๐ ราย	๑๓๓,๕๐๐	สมาชิก สหกรณ์ โคนม ๓๐๐ ราย	๑๓๓,๕๐๐	สมาชิก สหกรณ์ โคนม ๓๐๐ ราย	๑๓๓,๕๐๐	สมาชิก สหกรณ์ โคนม ๑,๒๐๐ ราย	๕๓๔,๐๐๐	สนง. สหกรณ์ จังหวัด สระบุรี
	พัฒนาการบริหาร จัดการและเพิ่ม ผลผลิตทางการเกษตร ปลอดภัย	ยุทธศาสตร์ ตามแผน พัฒนาการ เกษตรและ สหกรณ์ของ จังหวัดสระบุรี			๓๙ แปลง จำนวน เกษตรกร ๑,๑๖๐ ราย	๒๓,๓๑๕,๐๐๐	๓๙ แปลง จำนวน เกษตรกร ๑,๑๖๐ ราย	๒๓,๓๑๕,๐๐๐	๓๙ แปลง จำนวน เกษตรกร ๑,๑๖๐ ราย	๒๓,๓๑๕,๐๐๐	๑๑๗ แปลง จำนวน เกษตรกร ๓,๔๘๐ ราย	๖๙,๙๔๕,๐๐๐	สถานี พัฒนาที่ดิน สระบุรี
โครงการพัฒนา คุณภาพสินค้าเกษตรสู่ มาตรฐานกิจกรรม ตรวจสอบและรับรอง คุณภาพสินค้าประมง	งบประมาณ ปกติ		๒๐๐	๒๐๐,๐๐๐	๒๐๐	๒๐๐,๐๐๐	๒๐๐	๒๐๐,๐๐๐	๒๐๐	๒๐๐,๐๐๐	๘๐๐	๘๐๐,๐๐๐	ศูนย์วิจัย และ พัฒนาการ เพาะ-เลี้ยง สัตว์น้ำจืด สระบุรี

กลยุทธ์	โครงการ	แหล่ง งบประมาณ	ค่าเป้าหมาย/งบประมาณ										หน่วย ดำเนินการ
			พ.ศ.๒๕๖๑		พ.ศ.๒๕๖๒		พ.ศ.๒๕๖๓		พ.ศ.๒๕๖๔		รวม ๔ ปี		
			เป้าหมาย	งบประมาณ	เป้าหมาย	งบประมาณ	เป้าหมาย	งบประมาณ	เป้าหมาย	งบประมาณ	เป้าหมาย	งบประมาณ	
ส่งเสริมการใช้ อินทรีย์วัตถุและสาร ปรับปรุงดินเพื่อเพิ่ม ความอุดมสมบูรณ์ ของดิน	พัฒนาการบริหาร จัดการและเพิ่ม ผลผลิตทางการ การเกษตรปลอดภัย ของ จังหวัดสระบุรี	ยุทธศาสตร์ ตามแผน พัฒนาการ เกษตรและ สหกรณ์ของ จังหวัดสระบุรี			๓๙ แปลง จำนวน เกษตรกร ๑,๑๖๐ ราย	๒๓,๓๑๕,๐๐๐	๓๙ แปลง จำนวน เกษตรกร ๑,๑๖๐ ราย	๒๓,๓๑๕,๐๐๐	๓๙ แปลง จำนวน เกษตรกร ๑,๑๖๐ ราย	๒๓,๓๑๕,๐๐๐	๑๑๗ แปลง จำนวน เกษตรกร ๓,๔๘๐ ราย	๖๙,๙๔๕,๐๐๐	สถานี พัฒนาที่ดิน สระบุรี

โครงการภายใต้ประเด็นยุทธศาสตร์ตามแผนพัฒนาการเกษตรและสหกรณ์ของจังหวัดสระบุรี พ.ศ.๒๕๖๑-๒๕๖๔
ประเด็นยุทธศาสตร์ที่ ๒ : ส่งเสริมกระบวนการผลิตที่ลดต้นทุน ให้ได้มาตรฐานปลอดภัย

กลยุทธ์	โครงการ	แหล่งงบประมาณ	ค่าเป้าหมาย/งบประมาณ										หน่วยดำเนินการ
			พ.ศ.๒๕๖๑		พ.ศ.๒๕๖๒		พ.ศ.๒๕๖๓		พ.ศ.๒๕๖๔		รวม ๔ ปี		
			เป้าหมาย	งบประมาณ	เป้าหมาย	งบประมาณ	เป้าหมาย	งบประมาณ	เป้าหมาย	งบประมาณ	เป้าหมาย	งบประมาณ	
ส่งเสริมการผลิตสินค้าเกษตรปลอดภัยและสินค้าเกษตรอินทรีย์	พัฒนาคุณภาพสินค้าเกษตรสู่มาตรฐาน	กรมส่งเสริมการเกษตร	๔๐๐ ราย	๔๗๑,๖๐๐	๔๐๐ ราย	๔๗๑,๖๐๐	๔๐๐ ราย	๔๗๑,๖๐๐	๔๐๐ ราย	๔๗๑,๖๐๐	๑๖,๐๐๐ ราย	๑,๘๘๖,๔๐๐	สำนักงานเกษตรจังหวัดสระบุรี
ส่งเสริมการเกษตรแบบแปลงใหญ่	ระบบส่งเสริมเกษตรแบบแปลงใหญ่	กรมส่งเสริมการเกษตร	๑๑ จุด	๗๔๗,๐๐๐	๑๑ จุด	๗๔๗,๐๐๐	๑๑ จุด	๗๔๗,๐๐๐	๑๑ จุด	๗๔๗,๐๐๐	๔๔ จุด	๒,๙๘๘,๐๐๐	สำนักงานเกษตรจังหวัดสระบุรี
	ส่งเสริมกระบวนการผลิตและปัจจัยการผลิตแบบพึ่งพาตนเอง พึ่งพากันเอง รวมกลุ่ม พัฒนาภายใต้ปรัชญา เศรษฐกิจพอเพียง	กรมชลประทาน	๑๒๐,๐๐๐ ไร่ ๔,๐๐๐ ครัวเรือน	๑๓,๗๘๔,๙๐๐	๑๒๐,๐๐๐ ไร่ ๔,๐๐๐ ครัวเรือน	๒๗,๙๐๖,๖๐๐	๑๒๐,๐๐๐ ไร่ ๔,๐๐๐ ครัวเรือน	๒๙,๒๖๓,๘๐๐	๑๒๐,๐๐๐ ไร่ ๔,๐๐๐ ครัวเรือน	๒๗,๐๒๒,๐๐๐	๑๒๐,๐๐๐ ไร่ ๔,๐๐๐ ครัวเรือน	๙๗,๙๗๗,๓๐๐	โครงการส่งน้ำและบำรุงรักษาคลองเพรียว-เสาไห้

กลยุทธ์	โครงการ	แหล่ง งบประมาณ	ค่าเป้าหมาย/งบประมาณ										หน่วย ดำเนินการ
			พ.ศ.๒๕๖๑		พ.ศ.๒๕๖๒		พ.ศ.๒๕๖๓		พ.ศ.๒๕๖๔		รวม ๔ ปี		
			เป้าหมาย	งบประมาณ	เป้าหมาย	งบประมาณ	เป้าหมาย	งบประมาณ	เป้าหมาย	งบประมาณ	เป้าหมาย	งบประมาณ	
ส่งเสริมการทำ เกษตรกรรมยั่งยืน ตามหลักปรัชญา ของเศรษฐกิจ พอเพียง	ส่งเสริม เกษตร ทฤษฎีใหม่ และ เกษตรกรรมยั่งยืน	กรมส่งเสริม การเกษตร	๑๓๐ ราย	๓๔๕,๐๐๐	๑๓๐ ราย	๓๔๕,๐๐๐	๑๓๐ ราย	๓๔๕,๐๐๐	๑๓๐ ราย	๓๔๕,๐๐๐	๕๒๐ ราย	๑,๓๘๐,๐๐๐	สำนักงาน เกษตร จังหวัด สระบุรี
	โครงการส่งเสริม กระบวนการผลิต และปัจจัยการผลิต แบบพึ่งพาตนเอง รวมกลุ่มพัฒนา ภายใต้ปรัชญา เศรษฐกิจพอเพียง (บริหารจัดการ พื้นที่เกษตรกรรม (Zoning by Agri- map))	ยุทธศาสตร์ ตามแผน พัฒนาการ เกษตรและ สหกรณ์ของ จังหวัด สระบุรี			๑๕๐ ไร่	๑,๕๐๐,๐๐๐	๑๕๐ ไร่	๑,๕๐๐,๐๐๐	๒๐๐ ไร่	๒,๐๐๐,๐๐๐	๕๐๐ ไร่	๕,๐๐๐,๐๐๐	สถานี พัฒนา ที่ดิน สระบุรี

กลยุทธ์	โครงการ	แหล่ง งบประมาณ	ค่าเป้าหมาย/งบประมาณ										หน่วย ดำเนินการ
			พ.ศ.๒๕๖๑		พ.ศ.๒๕๖๒		พ.ศ.๒๕๖๓		พ.ศ.๒๕๖๔		รวม ๔ ปี		
			เป้าหมาย	งบประมาณ	เป้าหมาย	งบประมาณ	เป้าหมาย	งบประมาณ	เป้าหมาย	งบประมาณ	เป้าหมาย	งบประมาณ	
ส่งเสริมให้เกษตรกรมีความเข้มแข็ง สามารถวางแผนการผลิต วางแผนการตลาดได้	ตลาดเกษตรกร	กรมส่งเสริม การเกษตร	๑ แห่ง	๑๒๔,๐๐๐	๑ แห่ง	๑๒๔,๐๐๐	๑ แห่ง	๑๒๔,๐๐๐	๑ แห่ง	๑๒๔,๐๐๐	๔ แห่ง	๔๙๖,๐๐๐	สำนักงาน เกษตร จังหวัด สระบุรี
	เสริมสร้างและ พัฒนาศักยภาพ องค์กรเกษตรกร	กรมส่งเสริม การเกษตร	๑๘๕ ราย	๑๑๙,๐๐๐	๑๘๕ ราย	๑๑๙,๐๐๐	๑๘๕ ราย	๑๑๙,๐๐๐	๑๘๕ ราย	๑๑๙,๐๐๐	๑๘๕ ราย	๑๑๙,๐๐๐	สำนักงาน เกษตร จังหวัด สระบุรี
	พัฒนาเกษตรกร ปราดเปรื่อง (Smart Farmer)	กรมส่งเสริม การเกษตร	๑๓๐ ราย	๖๕,๖๐๐	๑๓๐ ราย	๖๕,๖๐๐	๑๓๐ ราย	๖๕,๖๐๐	๑๓๐ ราย	๖๕,๖๐๐	๑๓๐ ราย	๖๕,๖๐๐	สำนักงาน เกษตร จังหวัด สระบุรี
	พัฒนาเกษตรกรรุ่นใหม่ให้เป็น Young Smart Farmer	กรมส่งเสริม การเกษตร	๓๐ ราย	๓๖,๐๐๐	๓๐ ราย	๓๖,๐๐๐	๓๐ ราย	๓๖,๐๐๐	๓๐ ราย	๓๖,๐๐๐	๑๒๐ ราย	๑๔๔,๐๐๐	สำนักงาน เกษตร จังหวัด สระบุรี
	การเพิ่มประสิทธิภาพ การป้องกันและควบคุม โรคปากและเท้าเปื่อยใน พื้นที่การเลี้ยงโคนม จังหวัดสระบุรี	จังหวัด สระบุรี	-	-	๒,๖๕๕	๔,๐๑๒,๒๐๐	๒,๖๕๕	๑,๕๒๐,๔๐๐	๒,๖๕๕	๑,๕๒๐,๔๐๐	๗,๙๖๕	๗,๐๕๓,๐๐๐	สำนักงาน ปศุสัตว์ จังหวัด สระบุรี

โครงการภายใต้ประเด็นยุทธศาสตร์ตามแผนพัฒนาการเกษตรและสหกรณ์ของจังหวัดสระบุรี พ.ศ.๒๕๖๑-๒๕๖๔
 ประเด็นยุทธศาสตร์ที่ ๓ : ส่งเสริมการผลิตสินค้าและผลิตภัณฑ์สุขภาพ โดยใช้เทคโนโลยีชีวภาพที่เหมาะสม

กลยุทธ์	โครงการ	แหล่งงบประมาณ	ค่าเป้าหมาย/งบประมาณ										หน่วยดำเนินการ
			พ.ศ.๒๕๖๑		พ.ศ.๒๕๖๒		พ.ศ.๒๕๖๓		พ.ศ.๒๕๖๔		รวม ๔ ปี		
			เป้าหมาย	งบประมาณ	เป้าหมาย	งบประมาณ	เป้าหมาย	งบประมาณ	เป้าหมาย	งบประมาณ	เป้าหมาย	งบประมาณ	
สร้างองค์ความรู้และถ่ายทอดเทคโนโลยีเพื่อการประกอบอาชีพให้กับเกษตรกร	เสริมสร้างและพัฒนาศักยภาพองค์กรเกษตรกร	กรมส่งเสริมการเกษตร	๑๘๕ ราย	๑๑๙,๐๐๐	๑๘๕ ราย	๑๑๙,๐๐๐	๑๘๕ ราย	๑๑๙,๐๐๐	๑๘๕ ราย	๑๑๙,๐๐๐	๑๘๕ ราย	๑๑๙,๐๐๐	สำนักงานเกษตรจังหวัดสระบุรี
	ส่งเสริมกิจกรรมเกษตรเพื่อความมั่นคงด้านอาหารในครัวเรือนและชุมชน	กรมส่งเสริมการเกษตร	๓๐ ราย	๔๒,๐๐๐	๓๐ ราย	๔๒,๐๐๐	๓๐ ราย	๔๒,๐๐๐	๓๐ ราย	๔๒,๐๐๐	๑๒๐ ราย	๑๖๘,๐๐๐	สำนักงานเกษตรจังหวัดสระบุรี
	ขับเคลื่อนการดำเนินงานส่งเสริมและพัฒนาวิสาหกิจกรมส่งเสริมการเกษตรชุมชน	กรมส่งเสริมการเกษตร	๒๖๐ ราย	๒๓๑,๙๕๐	๒๖๐ ราย	๒๓๑,๙๕๐	๒๖๐ ราย	๒๓๑,๙๕๐	๒๖๐ ราย	๒๓๑,๙๕๐	๑๐๔๐ ราย	๙๒๗,๘๐๐	สำนักงานเกษตรจังหวัดสระบุรี
	ศูนย์เรียนรู้การเพิ่มประสิทธิภาพการผลิตสินค้าเกษตร	กรมส่งเสริมการเกษตร	๑๓ ศูนย์	๑,๔๕๔,๘๐๐	๑๓ ศูนย์	๑,๔๕๔,๘๐๐	๑๓ ศูนย์	๑,๔๕๔,๘๐๐	๑๓ ศูนย์	๑,๔๕๔,๘๐๐	๑๓ ศูนย์	๕,๘๑๙,๒๐๐	สำนักงานเกษตรจังหวัดสระบุรี

กลยุทธ์	โครงการ	แหล่ง งบประมาณ	ค่าเป้าหมาย/งบประมาณ										หน่วย ดำเนินการ
			พ.ศ.๒๕๖๑		พ.ศ.๒๕๖๒		พ.ศ.๒๕๖๓		พ.ศ.๒๕๖๔		รวม ๔ ปี		
			เป้าหมาย	งบประมาณ	เป้าหมาย	งบประมาณ	เป้าหมาย	งบประมาณ	เป้าหมาย	งบประมาณ	เป้าหมาย	งบประมาณ	
	โครงการส่งเสริมการจัดทำ บัญชีต้นทุนอาชีพแก่ เกษตรกร	กรมตรวจ บัญชี สหกรณ์	๙๕๐	๒๔๐,๐๐๐	๙๕๐	๒๕๐,๐๐๐	๙๕๐	๒๖๐,๐๐๐	๙๕๐	๒๗๐,๐๐๐	๓,๘๐๐	๑,๐๒๐,๐๐๐	สงน.ตรวจ บัญชี สหกรณ์ สระบุรี
	โครงการทำบัญชีได้ ใช้ บัญชีเป็น	กรมตรวจ บัญชี สหกรณ์	๑๔๐	๒๐,๘๐๐	๑๔๐	๒๒,๐๐๐	๑๔๐	๒๓,๐๐๐	๑๔๐	๒๔,๐๐๐	๕๖๐	๘๙,๘๐๐	สงน.ตรวจ บัญชี สหกรณ์ สระบุรี
	โครงการพัฒนาเกษตรกร ให้ใช้ข้อมูลทางบัญชีอย่าง ยั่งยืน	กรมตรวจ บัญชี สหกรณ์	๘๕	๒๐,๐๐๐	๘๕	๒๑,๐๐๐	๘๕	๒๒,๐๐๐	๘๕	๒๓,๐๐๐	๓๔๐	๘๖,๐๐๐	สงน.ตรวจ บัญชี สหกรณ์ สระบุรี
	โครงการคลินิกเกษตรกร เคลื่อนที่	กรมตรวจ บัญชี สหกรณ์	๑๒	๓๒,๐๐๐	๑๒	๓๓,๐๐๐	๑๒	๓๔,๐๐๐	๑๒	๓๕,๐๐๐	๔๘	๑๓๔,๐๐๐	สงน.ตรวจ บัญชี สหกรณ์ สระบุรี
	โครงการระบบส่งเสริม การเกษตรแบบแปลงใหญ่	กรมตรวจ บัญชี สหกรณ์	๕๕๕	๒๓๐,๐๐๐	๖๐๐	๒๔๐,๐๐๐	๖๐๐	๒๕๐,๐๐๐	๖๐๐	๒๖๐,๐๐๐	๒,๓๕๕	๙๘๐,๐๐๐	สงน.ตรวจ บัญชี สหกรณ์ สระบุรี
	โครงการศูนย์เรียนรู้การ เพิ่มประสิทธิภาพการผลิต สินค้าเกษตร	กรมตรวจ บัญชี สหกรณ์	๑๓	๓๐๐,๐๐๐	๑๓	๓๐๐,๐๐๐	๑๓	๓๐๐,๐๐๐	๑๓	๓๐๐,๐๐๐	๕๒	๑๒๐,๐๐๐	สงน.ตรวจ บัญชี สหกรณ์ สระบุรี
	โครงการส่งเสริมการเกษตร ทฤษฎีใหม่	กรมตรวจ บัญชี สหกรณ์	๘๒๒	๑๑,๐๐๐	๘๒๒	๑๒,๐๐๐	๘๒๒	๑๓,๐๐๐	๘๒๒	๑๓,๐๐๐	๒,๘๙๙	๔๙,๐๐๐	สงน.ตรวจ บัญชี สหกรณ์ สระบุรี

โครงการภายใต้ประเด็นยุทธศาสตร์ตามแผนพัฒนาการเกษตรและสหกรณ์ของจังหวัดสระบุรี พ.ศ.๒๕๖๑-๒๕๖๔
 ประเด็นยุทธศาสตร์ที่ ๔ : พัฒนาและส่งเสริมระบบตลาดและประชาสัมพันธ์ ผลิตภัณฑ์เกษตรที่เป็นอัตลักษณ์ของจังหวัดสระบุรี

กลยุทธ์	โครงการ	แหล่ง งบประมาณ	ค่าเป้าหมาย/งบประมาณ										หน่วย ดำเนินการ
			พ.ศ.๒๕๖๑		พ.ศ.๒๕๖๒		พ.ศ.๒๕๖๓		พ.ศ.๒๕๖๔		รวม ๔ ปี		
			เป้าหมาย	งบประมาณ	เป้าหมาย	งบประมาณ	เป้าหมาย	งบประมาณ	เป้าหมาย	งบประมาณ	เป้าหมาย	งบประมาณ	
ส่งเสริมการ ขยายช่องทาง ตลาดและการ ประชาสัมพันธ์ สินค้าเกษตร	ตลาดเกษตรกร	กรมส่งเสริม การเกษตร	๑ แห่ง	๑๒๔,๐๐๐	๑ แห่ง	๑๒๔,๐๐๐	๑ แห่ง	๑๒๔,๐๐๐	๑ แห่ง	๑๒๔,๐๐๐	๔ แห่ง	๔๙๖,๐๐๐	สำนักงาน เกษตร จังหวัด สระบุรี

โครงการภายใต้ประเด็นยุทธศาสตร์ตามแผนพัฒนาการเกษตรและสหกรณ์ของจังหวัดสระบุรี พ.ศ.๒๕๖๑-๒๕๖๔

ประเด็นยุทธศาสตร์ที่ ๕ : ยกระดับเกษตรกร และสถาบันเกษตรกร คู่ Smart Farmer ให้มีองค์ความรู้ในหลายมิติ ก้าวทันการเปลี่ยนแปลง

กลยุทธ์	โครงการ	แหล่งงบประมาณ	ค่าเป้าหมาย/งบประมาณ										หน่วยดำเนินการ
			พ.ศ.๒๕๖๑		พ.ศ.๒๕๖๒		พ.ศ.๒๕๖๓		พ.ศ.๒๕๖๔		รวม ๔ ปี		
			เป้าหมาย	งบประมาณ	เป้าหมาย	งบประมาณ	เป้าหมาย	งบประมาณ	เป้าหมาย	งบประมาณ	เป้าหมาย	งบประมาณ	
สร้างองค์ความรู้และถ่ายทอดเทคโนโลยีเพื่อการประกอบอาชีพให้กับเกษตรกร	พัฒนาคุณภาพสินค้าเกษตรสู่มาตรฐาน	กรมส่งเสริมการเกษตร	๔๐๐ ราย	๔๗๑,๖๐๐	๔๐๐ ราย	๔๗๑,๖๐๐	๔๐๐ ราย	๔๗๑,๖๐๐	๔๐๐ ราย	๔๗๑,๖๐๐	๑๖,๐๐๐ ราย	๑,๘๘๖,๔๐๐	สำนักงานเกษตรจังหวัดสระบุรี
	ระบบส่งเสริมเกษตรแบบแปลงใหญ่	กรมส่งเสริมการเกษตร	๑๑ จุด	๗๔๗,๐๐๐	๑๑ จุด	๗๔๗,๐๐๐	๑๑ จุด	๗๔๗,๐๐๐	๑๑ จุด	๗๔๗,๐๐๐	๔๔ จุด	๒,๙๘๘,๐๐๐	สำนักงานเกษตรจังหวัดสระบุรี
	ส่งเสริมเกษตรกรทฤษฎีใหม่และเกษตรกรกรรมยั่งยืน	กรมส่งเสริมการเกษตร	๑๓๐ ราย	๓๔๕,๐๐๐	๑๓๐ ราย	๓๔๕,๐๐๐	๑๓๐ ราย	๓๔๕,๐๐๐	๑๓๐ ราย	๓๔๕,๐๐๐	๕๒๐ ราย	๑,๓๘๐,๐๐๐	สำนักงานเกษตรจังหวัดสระบุรี
	ตลาดเกษตรกร	กรมส่งเสริมการเกษตร	๑ แห่ง	๑๒๔,๐๐๐	๑ แห่ง	๑๒๔,๐๐๐	๑ แห่ง	๑๒๔,๐๐๐	๑ แห่ง	๑๒๔,๐๐๐	๔ แห่ง	๔๙๖,๐๐๐	สำนักงานเกษตรจังหวัดสระบุรี
	พัฒนาเกษตรกรคู่เกษตรกรปรารถาเปรี๊อง (Smart Farmer)	กรมส่งเสริมสหกรณ์	๕๐ ราย	๓๔,๖๐๐	๕๐ ราย	๓๔,๖๐๐	๕๐ ราย	๓๔,๖๐๐	๕๐ ราย	๓๔,๖๐๐	๒๐๐ ราย	๑๓๘,๔๐๐	สนง.สหกรณ์จังหวัดสระบุรี

กลยุทธ์	โครงการ	แหล่ง งบประมาณ	ค่าเป้าหมาย/งบประมาณ										หน่วย ดำเนินการ
			พ.ศ.๒๕๖๑		พ.ศ.๒๕๖๒		พ.ศ.๒๕๖๓		พ.ศ.๒๕๖๔		รวม ๔ ปี		
			เป้าหมาย	งบประมาณ	เป้าหมาย	งบประมาณ	เป้าหมาย	งบประมาณ	เป้าหมาย	งบประมาณ	เป้าหมาย	งบประมาณ	
ยกระดับเกษตรกร และสถาบันเกษตรกร สู่ Smart Farmer ให้ มีองค์ความรู้ในหลาย มิติ ก้าวทันการ เปลี่ยนแปลง	เสริมสร้างและพัฒนา ศักยภาพองค์กร เกษตรกร	กรมส่งเสริม การเกษตร	๑๘๕ ราย	๑๑๙,๐๐๐	๑๘๕ ราย	๑๑๙,๐๐๐	๑๘๕ ราย	๑๑๙,๐๐๐	๑๘๕ ราย	๑๑๙,๐๐๐	๑๘๕ ราย	๑๑๙,๐๐๐	สำนักงาน เกษตรจังหวัด สระบุรี
	พัฒนาเกษตรกร ปราดเปรื่อง (Smart Farmer)	กรมส่งเสริม การเกษตร	๑๓๐ ราย	๖๕,๖๐๐	๑๓๐ ราย	๖๕,๖๐๐	๑๓๐ ราย	๖๕,๖๐๐	๑๓๐ ราย	๖๕,๖๐๐	๑๓๐ ราย	๖๕,๖๐๐	สำนักงาน เกษตรจังหวัด สระบุรี
	พัฒนาเกษตรกรรุ่นใหม่ ให้เป็น Young Smart Farmer	กรมส่งเสริม การเกษตร	๓๐ ราย	๓๖,๐๐๐	๓๐ ราย	๓๖,๐๐๐	๓๐ ราย	๓๖,๐๐๐	๓๐ ราย	๓๖,๐๐๐	๑๒๐ ราย	๑๔๔,๐๐๐	สำนักงาน เกษตร จังหวัด สระบุรี
	ส่งเสริมธรรมาภิบาล ในสหกรณ์/กลุ่มสหกรณ์	กรมส่งเสริม สหกรณ์	๕๐ ราย	๓๔,๖๐๐	๕๐ ราย	๓๔,๖๐๐	๕๐ ราย	๓๔,๖๐๐	๕๐ ราย	๓๔,๖๐๐	๒๐๐ ราย	๑๓๘,๔๐๐	สนง.สหกรณ์ จังหวัดสระบุรี
	สหกรณ์ และ กลุ่ม เกษตรกรสามารถจัดทำ งบการเงินได้เอง (โดยเจ้าหน้าที่สหกรณ์) และส่งงบการเงินให้ ตรวจสอบได้	กรมตรวจ บัญชี สหกรณ์	๑๓๕	๖,๑๐๐,๐๐๐	๑๓๖	๖,๒๐๐,๐๐๐	๑๓๖	๖,๓๐๐,๐๐๐	๑๓๖	๖,๔๐๐,๐๐๐	๕๔๓	๒๕,๐๐๐,๐๐๐	สนง.ตรวจ บัญชี สหกรณ์ สระบุรี
	กิจกรรมสร้างเกษตรกร ปราดเปรื่อง (Smart Farmer)	กรมปศุสัตว์	๒๐๐ ราย	๘๐,๐๐๐	๒๑๐ ราย	๘๔,๐๐๐	๒๒๐ ราย	๘๘,๐๐๐	๒๓๐ ราย	๙๒,๐๐๐	๘๖๐ ราย	๓๔๔,๐๐๐	สำนักงาน ปศุสัตว์ จังหวัด สระบุรี

ข้อมูลแหล่งท่องเที่ยวเชิงเกษตรจังหวัดสระบุรี

ลำดับที่	ชื่อแหล่งท่องเที่ยว	สถานที่ตั้ง	กิจกรรม	เบอร์โทร
๑	วาสนาฟาร์ม	ต.หนองปลิง อ.หนองแค	ฟาร์มแมลงอ่อน	๐๓๖๓๗๕๑๑๗
๒	คลีนฟาร์ม	ต.หนองหัวโปก อ.หนองแซง	ผักปลอดสารพิษ	๐๘๖๔๔๕๓๕๔๔
๓	สมเกียรติผักออร์แกนิก	ต.โคกสว่าง อ.เมือง	ผักปลอดภัย	๐๖๑๔๔๕๓๕๔๔
๔	สระแห่เงินล้าน	ต.เขาดินพัฒนา อ.เฉลิมพระเกียรติฯ	การปลูกสระแห่	-
๕	ไร่เผือกหอมบ้านหมอ	ต.หรรเทพ อ.บ้านหมอ	การปลูกและแปรรูป	๐๘๘๐๘๘๙๖๙๔
๖	ไร่สท.เก๋ ต้นอ่อน ๘ ชนิด	อ.พระพุทธบาท	การทำเกษตรแบบออร์แกนิก	๐๘๑๓๘๕๖๐๑๒
๗	กลุ่มมะม่วงส่งออก	ต.สองคอน อ.แก่งคอย	การผลิตมะม่วงเพื่อการส่งออก	๐๘๖๓๘๖๑๘๙๕
๘	โฮมสเตย์บ้านคลองหัวช้าง	ต.คลองเรือ อ.วิหารแดง	ทฤษฎีใหม่และหลักเศรษฐกิจพอเพียง	๐๘๕๔๒๔๘๘๘๓
๙	ฟาร์มเห็ดลุงหยด	ต.คลองเรือ อ.วิหารแดง	จุดเรียนรู้การทำเห็ดครบวงจร	๐๓๖๓๗๗๕๒๑
๑๐	สวนกล้วยหอมออร์แกนิก	อ.วิหารแดง	การผลิตกล้วยหอม	-
๑๑	แหล่งไม้ซดล้อม	ต.ชะอม อ.แก่งคอย	แหล่งไม้ซดล้อมที่ใหญ่ที่สุดในประเทศไทย	๐๘๑๗๕๕๒๙๐๓
๑๒	ฟาร์มโคนม อ.ส.ค.	ต.มิตรภาพ อ.มวกเหล็ก	ฟาร์มตัวอย่างและศูนย์กลางการแปรรูปผลิตภัณฑ์นมในประเทศไทย	๐๓๖๙๐๘๖๙๒
๑๓	ฟาร์มสายทอง	ต.หนองย่างเสือ อ.มวกเหล็ก	สวนมัลเบอร์รี่ เสาวรส และหมามูยอินเดีย	๐๘๘๐๔๕๑๕๕๘
๑๔	สวนผักครูสรรเสริญ	ต.หนองย่างเสือ อ.มวกเหล็ก	ผักปลอดสารพิษ	๐๘๑๘๒๘๓๘๑๗
๑๕	ไร่ภูวนพันธ์	ต.หนองย่างเสือ อ.มวกเหล็ก	การจัดการไร่ร้อนอย่างเป็นระบบ	๐๘๔๐๒๗๘๓๑๙
๑๖	สวนบิกเต้ ไร่เบญจมาศ	ต.หนองย่างเสือ อ.มวกเหล็ก	พันธุ์ไม้ดอกไม้ประดับ	๐๘๐๔๕๕๐๖๕๙
๑๗	กลุ่มจักรสานไบลาน	ต.วังม่วง อ.วังม่วง	กิจกรรมจักรสานไบลาน	๐๘๑๘๕๒๖๓๕๔
๑๘	ไร้สดาดิจิตร	ต.หนองย่างเสือ อ.มวกเหล็ก	ผลิตภัณฑ์จากมัลเบอร์รี่	๐๙๑๕๖๒๑๘๘๗
๑๙	วิสาหกิจชุมชนเพื่อการผลิตพืชผักผลไม้เพื่อความปลอดภัย(GAP) ตำบลหนองย่างเสือ	ต.หนองย่างเสือ อ.มวกเหล็ก	แปลงถั่วดาวอินคา พันธุ์ไม้ และไม้ดอกไม้ประดับต่างๆ	๐๘๑๔๔๓๔๐๑๖

ที่มา : สำนักงานเกษตรจังหวัดสระบุรี (ข้อมูล ณ วันที่ ๑ สิงหาคม ๒๕๖๐)