



แผนพัฒนาการเกษตรและสหกรณ์ของจังหวัดสระบุรี

(พ.ศ. ๒๕๖๑ - ๒๕๖๕)

ฉบับทบทวน

ปีงบประมาณ พ.ศ. ๒๕๖๕

สำนักงานเกษตรและสหกรณ์จังหวัดสระบุรี

สำนักงานปลัดกระทรวงเกษตรและสหกรณ์

สิงหาคม ๒๕๖๓



แผนพัฒนาการเกษตรและสหกรณ์ของจังหวัดสระบุรี

(พ.ศ. ๒๕๖๑ - ๒๕๖๕)

ฉบับทบทวน

ปีงบประมาณ พ.ศ. ๒๕๖๕



<https://qrgo.page.link/AhBwZ>

สำนักงานเกษตรและสหกรณ์จังหวัดสระบุรี

สำนักงานปลัดกระทรวงเกษตรและสหกรณ์

สิงหาคม ๒๕๖๓

คำนำ

สำนักงานเกษตรและสหกรณ์จังหวัดสระบุรี ร่วมกับคณะทำงานจัดทำแผนยุทธศาสตร์การพัฒนาด้านการเกษตรและสหกรณ์จังหวัดสระบุรี พิจารณาทบทวนแผนพัฒนาการเกษตรและสหกรณ์ของจังหวัดสระบุรี (พ.ศ. ๒๕๖๑ - ๒๕๖๕) ฉบับทบทวน ปีงบประมาณ พ.ศ. ๒๕๖๕ ภายใต้แผนพัฒนาการเกษตรในช่วงแผนพัฒนาเศรษฐกิจและสังคมแห่งชาติ ฉบับที่ ๑๒ (พ.ศ. ๒๕๖๐ - ๒๕๖๔) เพื่อให้มีความสอดคล้องเชื่อมโยงกับนโยบาย ยุทธศาสตร์ และแผนในระดับต่างๆ ที่เกี่ยวข้อง โดยแผนพัฒนาการเกษตรและสหกรณ์ของจังหวัดสระบุรี (พ.ศ. ๒๕๖๑ - ๒๕๖๕) ฉบับทบทวน ปีงบประมาณ พ.ศ. ๒๕๖๕ ประกอบด้วย ๖ ส่วน ดังนี้

ส่วนที่ ๑ บทนำ

ส่วนที่ ๒ ข้อมูลทั่วไปและข้อมูลด้านการเกษตรที่สำคัญของจังหวัด

ส่วนที่ ๓ การวิเคราะห์สภาพแวดล้อมด้านการเกษตรและสหกรณ์ของจังหวัด

ส่วนที่ ๔ แผนพัฒนาการเกษตรและสหกรณ์ของจังหวัด ประกอบด้วย เป้าหมายการพัฒนา พันธกิจ เป้าประสงค์หลัก ประเด็นการพัฒนา เป้าประสงค์ ตัวชี้วัด ค่าเป้าหมาย แนวทางการพัฒนาแผนที่ยุทธศาสตร์ และโครงการตามจุดเน้นทางยุทธศาสตร์ด้านการเกษตรของจังหวัด (Positioning)

ส่วนที่ ๕ โครงการภายใต้ประเด็นการพัฒนาตามแผนพัฒนาการเกษตรและสหกรณ์ของจังหวัด

ส่วนที่ ๖ แบบสรุปโครงการแบบย่อ (Project Idea)

ภาคผนวก

ทั้งนี้ เพื่อให้ส่วนราชการ รัฐวิสาหกิจ และภาคเอกชน ใช้เป็นแนวทางหลักในการขับเคลื่อนการพัฒนาการเกษตรและสหกรณ์ของจังหวัดสระบุรี ให้บรรลุเป้าหมายตามการพัฒนาและเกษตรกรได้รับประโยชน์อย่างแท้จริง

สำนักงานเกษตรและสหกรณ์จังหวัดสระบุรี

สิงหาคม ๒๕๖๓

สารบัญ

	หน้า
คำนำ	(ก)
สารบัญ	(ข)
สารบัญตาราง	(ค)
สารบัญภาพ	(ง)
ส่วนที่ ๑ บทนำ	๑
ส่วนที่ ๒ ข้อมูลทั่วไปและข้อมูลด้านการเกษตรที่สำคัญของจังหวัด	๒๑
ส่วนที่ ๓ การวิเคราะห์สภาพแวดล้อมด้านการเกษตรและสหกรณ์ของจังหวัด	๑๑๔
ส่วนที่ ๔ แผนพัฒนาการเกษตรและสหกรณ์ของจังหวัด	๑๑๘
ส่วนที่ ๕ โครงการภายใต้ประเด็นยุทธศาสตร์ตามแผนพัฒนาการเกษตรและสหกรณ์ของจังหวัด	๑๒๙
ส่วนที่ ๖ แบบสรุปโครงการแบบย่อ (Project Idea)	๑๕๒
ภาคผนวก	

สารบัญภาพ

	หน้า
ภาพที่ ๑ แผนที่จังหวัดสระบุรี	๒๑
ภาพที่ ๒ แผนที่ความเหมาะสมของดินในการเพาะปลูกข้าว จังหวัดสระบุรี	๒๔
ภาพที่ ๓ แผนที่ความเหมาะสมของดินในการเพาะปลูกข้าวโพดเลี้ยงสัตว์ จังหวัดสระบุรี	๒๕
ภาพที่ ๔ แผนที่ความเหมาะสมของดินในการเพาะปลูกอ้อยโรงงาน จังหวัดสระบุรี	๒๖
ภาพที่ ๕ แผนที่ความเหมาะสมของดินในการเพาะปลูกมันสำปะหลัง จังหวัดสระบุรี	๒๗
ภาพที่ ๖ แผนที่ความเหมาะสมของดินในการเพาะปลูกปาล์มน้ำมัน จังหวัดสระบุรี	๒๘
ภาพที่ ๗ แผนที่อุทยานแห่งชาติน้ำตกเจ็ดสาวน้อย	๓๒
ภาพที่ ๘ แผนที่อุทยานแห่งชาติพระพุทธรณาย	๓๓
ภาพที่ ๙ ที่ตั้งโครงการส่งน้ำและบำรุงรักษา จังหวัดสระบุรี ปี ๒๕๖๒	๖๑

สารบัญตาราง

		หน้า
ตารางที่ ๑	ข้อมูลระดับความเหมาะสมของดินในจังหวัดสระบุรี ปี ๒๕๖๒	๒๓
ตารางที่ ๒	การปลูกข้าวในพื้นที่ความเหมาะสมของจังหวัดสระบุรี ปี ๒๕๖๒	๒๔
ตารางที่ ๓	การปลูกข้าวโพดเลี้ยงสัตว์ในพื้นที่ความเหมาะสมของจังหวัดสระบุรี ปี ๒๕๖๒	๒๕
ตารางที่ ๔	การปลูกอ้อยโรงงานในพื้นที่ความเหมาะสมของจังหวัดสระบุรี ปี ๒๕๖๒	๒๖
ตารางที่ ๕	การปลูกมันสำปะหลังในพื้นที่ความเหมาะสมของจังหวัดสระบุรี ปี ๒๕๖๒	๒๗
ตารางที่ ๖	การปลูกปาล์มน้ำมันในพื้นที่ความเหมาะสมของจังหวัดสระบุรี ปี ๒๕๖๒	๒๘
ตารางที่ ๗	ปริมาณน้ำฝนในเขตพื้นที่จังหวัดสระบุรี ปี ๒๕๕๓ - ๒๕๖๒	๒๙
ตารางที่ ๘	อุณหภูมิและความชื้นสัมพัทธ์สูงสุด - ต่ำสุด ปี ๒๕๕๓ - ๒๕๖๒	๓๐
ตารางที่ ๙	ข้อมูลบ่อน้ำบาดาล ปี ๒๕๖๓ (จำนวนบ่อน้ำบาดาลที่ใช้ประโยชน์)	๓๐
ตารางที่ ๑๐	เขตการปกครองของจังหวัดสระบุรี	๓๔
ตารางที่ ๑๑	จำนวนประชากรของจังหวัดสระบุรี	๓๔
ตารางที่ ๑๒	ข้อมูลสภาพเศรษฐกิจของจังหวัดสระบุรี ปี ๒๕๖๑	๓๗
ตารางที่ ๑๓	ข้อมูลแหล่งท่องเที่ยวเชิงเกษตรของจังหวัดสระบุรี	๓๘
ตารางที่ ๑๔	จำนวนครัวเรือนเกษตรกรและจำนวนแรงงานภาคเกษตรของจังหวัดสระบุรี ปี ๒๕๖๒	๖๒
ตารางที่ ๑๕	การผลิตด้านพืชที่สำคัญของจังหวัดสระบุรี ปี ๒๕๖๑ - ๒๕๖๒	๔๖
ตารางที่ ๑๖	ข้อมูลพันธุ์ข้าวเจ้ากเขย จังหวัดสระบุรี (ปีเพาะปลูก ๒๕๖๑ - ๒๕๖๒)	๔๗
ตารางที่ ๑๗	ด้านการปศุสัตว์ของจังหวัดสระบุรี ปี ๒๕๖๐ - ๒๕๖๒	๔๘
ตารางที่ ๑๘	ข้อมูลเกษตรกรผู้เลี้ยงไก่ของจังหวัดสระบุรี ปี ๒๕๖๒	๔๘
ตารางที่ ๑๙	ข้อมูลเกษตรกรผู้เลี้ยงโคนมของจังหวัดสระบุรี ปี ๒๕๖๒	๔๙
ตารางที่ ๒๐	ข้อมูลเกษตรกรผู้เลี้ยงโคเนื้อของจังหวัดสระบุรี ปี ๒๕๖๒	๕๐
ตารางที่ ๒๑	ข้อมูลเกษตรกรผู้เลี้ยงกระบือของจังหวัดสระบุรี ปี ๒๕๖๒	๕๑
ตารางที่ ๒๒	ข้อมูลเกษตรกรผู้เลี้ยงแพะของจังหวัดสระบุรี ปี ๒๕๖๒	๕๑
ตารางที่ ๒๓	ข้อมูลสินค้าประมงที่สำคัญของจังหวัดสระบุรี ปี ๒๕๖๐ - ๒๕๖๒	๕๒
ตารางที่ ๒๔	จำนวนครัวเรือนเพาะเลี้ยงสัตว์น้ำจืด จำนวนบ่อ เนื้อที่ และปริมาณสัตว์น้ำจืด ปี ๒๕๖๒	๕๓

สารบัญตาราง (ต่อ)

		หน้า
ตารางที่ ๒๕	การใช้ที่ดินเพื่อการเกษตรแยกตามรายอำเภอ จังหวัดสระบุรี ปี ๒๕๖๒	๕๔
ตารางที่ ๒๖	การใช้ที่ดินเพื่อการเกษตรในเขตชลประทานและนอกเขตชลประทาน จังหวัดสระบุรี ปี ๒๕๖๒	๕๕
ตารางที่ ๒๗	โครงการชลประทานที่สำคัญ	๕๖
ตารางที่ ๒๘	โครงการอันเนื่องมาจากพระราชดำริในจังหวัดสระบุรี	๖๐
ตารางที่ ๒๙	รายละเอียดสถานีสูบน้ำด้วยไฟฟ้าในเขตจังหวัดสระบุรี	๖๒
ตารางที่ ๓๐	ข้อมูลข้าวเจ๊กเขยเสาให้ GI ปี ๒๕๖๒	๖๓
ตารางที่ ๓๑	ข้อมูลมาตรฐาน GAP (ด้านพืช) ปี ๒๕๖๒	๖๓
ตารางที่ ๓๒	ข้อมูลมาตรฐานข้าว GAP ปี ๒๕๖๒	๖๔
ตารางที่ ๓๓	ข้อมูลสินค้า GAP (ด้านปศุสัตว์) ปี ๒๕๖๒	๖๕
ตารางที่ ๓๔	ข้อมูลสินค้า GAP (ด้านประมง) ปี ๒๕๖๒	๖๖
ตารางที่ ๓๕	ข้อมูลสินค้า GAP ในเขตปฏิรูปที่ดิน ปี ๒๕๖๒	๖๗
ตารางที่ ๓๖	ข้อมูลสินค้าเกษตรอินทรีย์ (ด้านพืช) ปี ๒๕๖๒	๖๗
ตารางที่ ๓๗	ข้อมูลมาตรฐานเกษตรอินทรีย์ ข้าวเจ๊กเขยเสาให้ ปี ๒๕๖๒	๖๗
ตารางที่ ๓๘	ข้อมูลมาตรฐานข้าวอินทรีย์ ปี ๒๕๖๒	๖๘
ตารางที่ ๓๙	ข้อมูลสินค้าเกษตรอินทรีย์ (ด้านปศุสัตว์) ปี ๒๕๖๒	๖๘
ตารางที่ ๔๐	รายชื่อฟาร์มที่ได้รับรองมาตรฐานปศุสัตว์อินทรีย์ ปี ๒๕๖๒	๖๙
ตารางที่ ๔๑	ศูนย์รวบรวมนํ้านมจังหวัดสระบุรี ปี ๒๕๖๒	๗๐
ตารางที่ ๔๒	ข้อมูลสินค้าเกษตรอินทรีย์ในเขตปฏิรูปที่ดิน ปี ๒๕๖๒	๗๒
ตารางที่ ๔๓	คาดการณ์ปริมาณผลผลิตรายเดือนของสินค้าเกษตรของจังหวัดสระบุรี ปี ๒๕๖๓ - ๒๕๖๔	๗๓
ตารางที่ ๔๔	คาดการณ์ปริมาณผลผลิตรายเดือนของสินค้า (ประมง) ของจังหวัดสระบุรี ปี ๒๕๖๓ - ๒๕๖๔	๗๕
ตารางที่ ๔๕	คาดการณ์ปริมาณผลผลิตรายเดือนของสินค้า (ปศุสัตว์) ของจังหวัดสระบุรี ปี ๒๕๖๓ - ๒๕๖๔	๗๖
ตารางที่ ๔๖	ประเภทสหกรณ์และจำนวนสมาชิก	๗๗
ตารางที่ ๔๗	จำนวนและสมาชิกสถาบันเกษตรกรจังหวัดสระบุรี	๗๗

สารบัญตาราง (ต่อ)

		หน้า
ตารางที่ ๔๘	จำนวนและสมาชิกกลุ่มเกษตรกรจังหวัดสระบุรี ปี ๒๕๖๒	๗๘
ตารางที่ ๔๙	สหกรณ์การเกษตรการรวมกลุ่ม และทุนในท้องถิ่นของจังหวัดสระบุรี ปี ๒๕๖๐ - ๒๕๖๒	๘๑
ตารางที่ ๕๐	ข้อมูลสหกรณ์โคนมในจังหวัดสระบุรี ปี ๒๕๖๒	๘๒
ตารางที่ ๕๑	จำนวนและสมาชิกสถาบันเกษตรกรจังหวัดสระบุรี ปี ๒๕๖๒	๘๓
ตารางที่ ๕๒	จำนวนอาสาสมัครเกษตรของจังหวัดสระบุรี	๘๔
ตารางที่ ๕๓	จำนวนปราชญ์ชาวบ้านแยกรายอำเภอ ของจังหวัดสระบุรี ปี ๒๕๖๒	๘๕
ตารางที่ ๕๔	ข้อมูล Smart Farmer จังหวัดสระบุรี ปี ๒๕๖๐ - ๒๕๖๒ ด้านพืช	๘๕
ตารางที่ ๕๕	ข้อมูล Smart Farmer จังหวัดสระบุรี ปี ๒๕๖๐ - ๒๕๖๒ ด้านปศุสัตว์	๘๖
ตารางที่ ๕๖	ข้อมูล Smart Farmer จังหวัดสระบุรี ปี ๒๕๖๐ - ๒๕๖๒ ด้านประมง	๘๖
ตารางที่ ๕๗	ข้อมูล Smart Farmer จังหวัดสระบุรี ปี ๒๕๖๐ - ๒๕๖๒ ด้านสหกรณ์	๘๗
ตารางที่ ๕๘	ข้อมูล Smart Farmer จังหวัดสระบุรี ปี ๒๕๖๐ - ๒๕๖๒ ด้านหม่อนไหม	๘๗
ตารางที่ ๕๙	ข้อมูล Young Smart Farmer จังหวัดสระบุรี ปี ๒๕๖๐ - ๒๕๖๒ ด้านพืช	๘๘
ตารางที่ ๖๐	ข้อมูล Young Smart Farmer จังหวัดสระบุรี ปี ๒๕๖๐ - ๒๕๖๒ ด้านสหกรณ์	๘๘
ตารางที่ ๖๑	ศูนย์เรียนรู้การเพิ่มประสิทธิภาพการผลิตสินค้าเกษตร ปี ๒๕๖๒ จังหวัดสระบุรี	๘๙
ตารางที่ ๖๒	สินค้าแปรรูปด้านการเกษตร จังหวัดสระบุรี ปี ๒๕๖๒ (ด้านพืช)	๙๐
ตารางที่ ๖๓	ผู้ประกอบการรับซื้อผลผลิต/ตลาดกระจายสินค้าข้าว จังหวัดสระบุรี	๙๑
ตารางที่ ๖๔	ผู้ประกอบการรับซื้อผลผลิต/ตลาดกระจายสินค้าข้าวเจ๊กเขย จังหวัดสระบุรี	๙๒
ตารางที่ ๖๕	ผู้ประกอบการรับซื้อผลผลิต/ตลาดกระจายสินค้าข้าวโพดเลี้ยงสัตว์ จังหวัดสระบุรี	๙๒
ตารางที่ ๖๖	ผู้ประกอบการรับซื้อผลผลิต/ตลาดกระจายสินค้ามันสำปะหลัง จังหวัดสระบุรี	๙๓
ตารางที่ ๖๗	ผู้ประกอบการรับซื้อผลผลิต/ตลาดกระจายสินค้าอ้อยโรงงาน จังหวัดสระบุรี	๙๓
ตารางที่ ๖๘	ผู้ประกอบการรับซื้อผลผลิต/ตลาดกระจายสินค้าปาล์มน้ำมัน จังหวัดสระบุรี	๙๔
ตารางที่ ๖๙	ผู้ประกอบการรับซื้อผลผลิต/ตลาดกระจายสินค้าผักหวานป่า จังหวัดสระบุรี	๙๔
ตารางที่ ๗๐	ผู้ประกอบการรับซื้อผลผลิต/ตลาดกระจายสินค้าเผือก จังหวัดสระบุรี	๙๔
ตารางที่ ๗๑	ข้อมูลแหล่งแปรรูป/ตลาดกระจายสินค้าปลาตาก ปี ๒๕๖๒	๙๕

สารบัญตาราง (ต่อ)

		หน้า
ตารางที่ ๗๒	ผู้ประกอบการรับซื้อผลผลิต/ตลาดกระจายสินค้าปลานิล ปี ๒๕๖๒	๙๕
ตารางที่ ๗๓	ผู้ประกอบการรับซื้อผลผลิต/ตลาดกระจายสินค้าปลาตะเพียน ปี ๒๕๖๒	๙๕
ตารางที่ ๗๔	ผู้ประกอบการรับซื้อผลผลิต/ตลาดกระจายสินค้าสัตว์น้ำอื่นๆ ปี ๒๕๖๒	๙๖
ตารางที่ ๗๕	ข้อมูลสถานการณ์หม่อนไหมของจังหวัดสระบุรี ปี ๒๕๖๒	๙๖
ตารางที่ ๗๖	ข้อมูลเกษตรกรผู้ปลูกยางพาราในจังหวัดสระบุรี ที่มีเอกสารสิทธิ์ (บัตรเขียว)	๙๖
ตารางที่ ๗๗	ข้อมูลเกษตรกรผู้ปลูกยางพาราในจังหวัดสระบุรี ไม่มีเอกสารสิทธิ์ (บัตรชมพู)	๙๗
ตารางที่ ๗๘	การจัดที่ดินให้แก่เกษตรกรในเขตปฏิรูปที่ดิน ปี ๒๕๖๑	๙๗
ตารางที่ ๗๙	การจัดที่ดินให้แก่เกษตรกรในเขตปฏิรูปที่ดิน ปี ๒๕๖๒	๙๗
ตารางที่ ๘๐	ข้อมูลกลุ่มเกษตรกรที่เข้าร่วมโครงการระบบส่งเสริมการเกษตร แบบแปลงใหญ่ จังหวัดสระบุรี ปี ๒๕๕๙ - ๒๕๖๓	๙๘
ตารางที่ ๘๑	การจัดทำ TOWS Matrix เพื่อกำหนดแนวทางการพัฒนา	๑๑๔
ตารางที่ ๘๒	การจัดทำ TOWS Matrix เพื่อกำหนดแนวทางการพัฒนา	๑๑๖

ส่วนที่ ๑
บทนำ

ส่วนที่ ๑

บทนำ

๑. ที่มา

๑.๑ รัฐธรรมนูญแห่งราชอาณาจักรไทย พ.ศ. ๒๕๕๐ มาตรา ๗๘ (๒) กำหนดให้รัฐต้องดำเนินการสนับสนุนให้จังหวัดมีแผนและงบประมาณเพื่อพัฒนาจังหวัด เพื่อประโยชน์ของประชาชนในพื้นที่ ประกอบกับมาตรา ๘๔ (๘) กำหนดให้รัฐต้องดำเนินการตามแนวนโยบายด้านเศรษฐกิจ คือ คุ้มครองและรักษาผลประโยชน์ของเกษตรกรในการผลิตและการตลาด ส่งเสริมให้สินค้าเกษตรกรได้รับผลตอบแทนสูงสุด รวมทั้งส่งเสริมการรวมกลุ่มของเกษตรกรในรูปของสภาเกษตรกร เพื่อวางแผนการเกษตรและรักษาผลประโยชน์ร่วมกันของเกษตรกร และมาตรา ๘๔ (๑๔) รัฐต้องส่งเสริมอุตสาหกรรมแปรรูปผลผลิตทางการเกษตรเพื่อให้เกิดมูลค่าเพิ่มในทางเศรษฐกิจ รวมทั้งมาตรา ๘๕(๒) กำหนดให้รัฐดำเนินการกระจายการถือครองที่ดินอย่างเป็นธรรม และดำเนินการให้เกษตรกรมีกรรมสิทธิ์หรือสิทธิในที่ดิน เพื่อประกอบเกษตรกรรมอย่างทั่วถึงโดยการปฏิรูปที่ดินหรือวิธีอื่น รวมทั้งจัดหาแหล่งน้ำเพื่อให้เกษตรกรมีน้ำใช้อย่างพอเพียงและเหมาะสมแก่การเกษตร

๑.๒ ยุทธศาสตร์เกษตรและสหกรณ์ ระยะ ๒๐ ปี (พ.ศ. ๒๕๖๐ - ๒๕๗๙) มุ่งในการแก้ไขจุดอ่อนและเสริมจุดแข็งให้เอื้อต่อการพัฒนาภาคการเกษตรในระยะยาว เพื่อบรรลุวิสัยทัศน์ “เกษตรกรรมมั่นคง ภาคการเกษตรมั่งคั่ง ทรัพยากรการเกษตรยั่งยืน” โดยมีแนวทางไปสู่เป้าหมาย คือ ยุทธศาสตร์ที่ ๑ สร้างความเข้มแข็งให้กับเกษตรกรและสถาบันเกษตรกร ยุทธศาสตร์ที่ ๒ เพิ่มประสิทธิภาพการผลิตและยกระดับมาตรฐานสินค้า ยุทธศาสตร์ที่ ๓ เพิ่มความสามารถในการแข่งขันภาคการเกษตรด้วยเทคโนโลยีและนวัตกรรม ยุทธศาสตร์ที่ ๔ บริหารจัดการทรัพยากรการเกษตรและสิ่งแวดล้อมอย่างสมดุลและยั่งยืน และ ยุทธศาสตร์ที่ ๕ พัฒนาระบบบริหารจัดการภาครัฐ

๑.๓ แผนพัฒนาการเกษตร ในช่วงแผนพัฒนาฯ ฉบับที่ ๑๒ (พ.ศ. ๒๕๖๐ - ๒๕๖๔) เป็นส่วนหนึ่งของแผนยุทธศาสตร์เกษตรและสหกรณ์ ระยะ ๒๐ ปี (พ.ศ. ๒๕๖๐ - ๒๕๗๙) ถือเป็นกรอบแนวทางสำคัญในการขับเคลื่อนการพัฒนาภาคการเกษตรในระยะ ๕ ปีแรก (พ.ศ. ๒๕๖๐ - ๒๕๖๔) ที่สอดคล้องกับยุทธศาสตร์ชาติ ๒๐ ปี แผนพัฒนาเศรษฐกิจและสังคมแห่งชาติ ฉบับที่ ๑๒ (พ.ศ. ๒๕๖๐ - ๒๕๖๔) และนโยบายรัฐบาลภายใต้วิสัยทัศน์ “ภาคเกษตรก้าวไกลด้วยเทคโนโลยีและนวัตกรรม ตลาดนำการผลิต ชีวิตเกษตรกรมีคุณภาพ ทรัพยากรการเกษตรมีความสมดุลและยั่งยืน” ครอบคลุมการพัฒนาภาคการเกษตรใน ๕ ด้าน ประกอบด้วย การสร้างความเข้มแข็งให้เกษตรกรและสถาบันเกษตรกร การเพิ่มประสิทธิภาพการบริหารจัดการสินค้าเกษตรตลอดโซ่อุปทาน การเพิ่มความสามารถในการแข่งขันด้วยเทคโนโลยีและนวัตกรรม การบริหารจัดการทรัพยากรการเกษตรและสิ่งแวดล้อมอย่างสมดุลและยั่งยืน และการพัฒนาระบบบริหารจัดการภาครัฐ โดยมีกระบวนการขับเคลื่อนแผนไปสู่การปฏิบัติ ผ่านกลไกขับเคลื่อนในระดับนโยบาย ยุทธศาสตร์ และหน่วยปฏิบัติ ที่จะช่วยกำกับให้ทุกหน่วยงานจัดทำแผนงาน/โครงการสำคัญที่สอดคล้องกับแนวทางการพัฒนา ภายใต้แผนพัฒนาการเกษตร ในช่วงแผนพัฒนาฯ ฉบับที่ ๑๒ (พ.ศ. ๒๕๖๐ - ๒๕๖๔) รวมทั้งติดตามประเมินผลการปฏิบัติงานตามแผนงาน/โครงการสำคัญดังกล่าวให้บรรลุผลสัมฤทธิ์ ซึ่งจะเป็นส่วนหนึ่งที่ช่วยขับเคลื่อนการพัฒนาประเทศสู่ความ **มั่นคง มั่งคั่ง ยั่งยืน** ได้ในท้ายที่สุด

๒. ทิศทาง นโยบาย และยุทธศาสตร์ที่เกี่ยวข้องกับการจัดทำแผนพัฒนาการเกษตรและสหกรณ์

เพื่อให้การจัดทำแผนพัฒนาการเกษตรและสหกรณ์ของจังหวัด เป็นไปตามกรอบยุทธศาสตร์ชาติ ระยะ ๒๐ ปี แผนแม่บทภายใต้ยุทธศาสตร์ชาติด้านการเกษตร ยุทธศาสตร์เกษตรและสหกรณ์ ระยะ ๒๐ ปี นโยบายรัฐบาล นโยบายของกระทรวงเกษตรและสหกรณ์ แผนพัฒนาเศรษฐกิจและสังคมแห่งชาติ แผนพัฒนาการเกษตรในช่วงแผนพัฒนาเศรษฐกิจและสังคมแห่งชาติ ฉบับที่ ๑๒ (พ.ศ. ๒๕๖๐ - ๒๕๖๔) จึงกำหนดกรอบแนวคิดหลักในการจัดทำแผนพัฒนาการเกษตรและสหกรณ์ของจังหวัด โดยมุ่งเน้นให้มีความเชื่อมโยงสอดคล้องกับนโยบาย ยุทธศาสตร์ และแผนพัฒนาในระดับต่างๆ ที่เกี่ยวข้องกับการเกษตรและสหกรณ์ ดังนี้

๒.๑ ยุทธศาสตร์ชาติ (พ.ศ. ๒๕๖๑ - ๒๕๘๐) มีเป้าหมายการพัฒนาประเทศ คือ “ประเทศชาติมั่นคง ประชาชนมีความสุข เศรษฐกิจพัฒนาอย่างต่อเนื่อง สังคมเป็นธรรม ฐานทรัพยากรธรรมชาติยั่งยืน” โดยยกระดับศักยภาพของประเทศในหลากหลายมิติ พัฒนาคคนในทุกมิติและในทุกช่วงวัยให้เป็นคนดี เก่ง และมีคุณภาพ สร้างโอกาสและความเสมอภาคทางสังคม สร้างการเติบโตบนคุณภาพชีวิตที่เป็นมิตรกับสิ่งแวดล้อม และมีภาครัฐของประชาชนเพื่อประชาชนและประโยชน์ส่วนรวม โดยการประเมินผลการพัฒนาตามยุทธศาสตร์ชาติ ประกอบด้วย

- ๑) ความอยู่ดีมีสุขของคนไทยและสังคมไทย
- ๒) ชีตความสามารถในการแข่งขัน การพัฒนาเศรษฐกิจ และการกระจายรายได้
- ๓) การพัฒนาทรัพยากรมนุษย์ของประเทศ
- ๔) ความเท่าเทียมและความเสมอภาคของสังคม
- ๕) ความหลากหลายทางชีวภาพ คุณภาพสิ่งแวดล้อม และความยั่งยืนของทรัพยากรธรรมชาติ
- ๖) ประสิทธิภาพการบริหารจัดการและการเข้าถึงการให้บริการของภาครัฐ

๒.๒ แผนแม่บทภายใต้ยุทธศาสตร์ชาติ (๓) ประเด็นการเกษตร (พ.ศ. ๒๕๖๑ - ๒๕๘๐) โดยในแผนแม่บทภายใต้ยุทธศาสตร์ชาติประเด็นการเกษตร จะให้ความสำคัญกับการยกระดับการผลิตให้เข้าสู่คุณภาพมาตรฐานความปลอดภัย การใช้ประโยชน์จากความโดดเด่นและเอกลักษณ์ของสินค้าเกษตร รวมถึงความหลากหลายทางชีวภาพในแต่ละพื้นที่ การพัฒนาสินค้าเกษตรและการแปรรูปสินค้าเกษตร เพื่อสร้างมูลค่าและคุณค่าให้กับสินค้าเกษตร การประยุกต์ใช้เทคโนโลยีและนวัตกรรมสมัยใหม่ในการผลิตและการจัดทำฟาร์ม นอกจากนี้ ยังมีการสนับสนุนและส่งเสริมการพัฒนาระบบนิเวศของภาคเกษตร เพื่อเสริมสร้างให้การพัฒนามีการเติบโตอย่างต่อเนื่องและเข้มแข็ง ประกอบด้วย ๖ แผนย่อย โดยสรุป ดังนี้

๒.๒.๑ แผนย่อยเกษตรอัตลักษณ์พื้นถิ่น ประกอบด้วยแนวทางการพัฒนา ดังนี้

๑) ส่งเสริมและพัฒนาผลิตภัณฑ์เกษตรอัตลักษณ์พื้นถิ่น ด้วยการประยุกต์ใช้ภูมิปัญญา นวัตกรรม และเทคโนโลยีการพัฒนาระบบการผลิตและบรรจุภัณฑ์ ส่งเสริมการพัฒนาคุณภาพมาตรฐานที่ตอบสนองต่อความ ต้องการของผู้บริโภคที่หลากหลาย

๒) ส่งเสริมการพัฒนาและยกระดับความสามารถของเกษตรกรและชุมชนในการพัฒนาสินค้าเกษตรอัตลักษณ์พื้นถิ่น

๓) สร้างอัตลักษณ์หรือนำเสนอเรื่องราวเกี่ยวกับแหล่งกำเนิดให้กับสินค้า รวมทั้งการสร้าง ความแตกต่างและโดดเด่นของสินค้าในแต่ละท้องถิ่น และสร้างตราสินค้าของเกษตรอัตลักษณ์พื้นถิ่น ตลอดจนเชื่อมโยง ไปสู่ภาคการผลิตอื่น

เป้าหมาย สินค้าเกษตรอัตลักษณ์พื้นถิ่นมีมูลค่าเพิ่มขึ้น

ตัวชี้วัด อัตราการขยายตัวของมูลค่าของสินค้าเกษตรอัตลักษณ์พื้นถิ่น (เฉลี่ยร้อยละ)

๒.๒.๒ แผนย่อยเกษตรปลอดภัย ประกอบด้วยแนวทางการพัฒนา ดังนี้

๑) สนับสนุนการบริหารจัดการฐานทรัพยากรทางเกษตรและระบบการผลิตที่เป็นมิตรต่อสิ่งแวดล้อม และส่งเสริมการผลิตในระบบเกษตรกรรมยั่งยืน

๒) พัฒนาระบบคุณภาพมาตรฐานความปลอดภัยและระบบการตรวจรับรองคุณภาพจากสถาบันที่มีความน่าเชื่อถือในระดับต่างๆ พัฒนาคุณค่าทางโภชนาการของสินค้าเกษตรและอาหาร และพัฒนาระบบการตรวจสอบย้อนกลับให้เป็นที่ยอมรับกับความต้องการของตลาดทั้งในประเทศและต่างประเทศ

๓) ส่งเสริมและสนับสนุนเกษตรกร ชุมชน ท้องถิ่น รวมถึงผู้ประกอบการ ให้สามารถผลิตสินค้าเกษตรและอาหารที่มีคุณภาพมาตรฐาน และส่งเสริมการวิจัยพัฒนาสินค้า

๔) สร้างความตระหนักรู้ของผู้ผลิตและผู้บริโภคถึงความสำคัญของความปลอดภัย และการส่งเสริมด้านการขยายตลาดการบริโภคสินค้าเกษตรและอาหารปลอดภัย

๕) สนับสนุนการทำเกษตรอินทรีย์วิถีชาวบ้าน ควบคุมการขยายตลาดเกษตรอินทรีย์ทั้งในและต่างประเทศ

เป้าหมายที่ ๑ สินค้าเกษตรปลอดภัยมีมูลค่าเพิ่มขึ้น

ตัวชี้วัด อัตราการขยายตัวของมูลค่าของสินค้าเกษตรปลอดภัย (เฉลี่ยร้อยละ)

เป้าหมายที่ ๒ ผลิตภัณฑ์เกษตรปลอดภัยของไทยได้รับการยอมรับด้านคุณภาพความปลอดภัยและคุณค่าทางโภชนาการสูงขึ้น

ตัวชี้วัด ดัชนีความเชื่อมั่นผู้บริโภคด้านคุณภาพและความปลอดภัยอาหาร

๒.๒.๓ แผนย่อยเกษตรชีวภาพ ประกอบด้วยแนวทางการพัฒนา ดังนี้

๑) สนับสนุนการใช้ประโยชน์จากการอนุรักษ์ทรัพยากรชีวภาพ พันธุ์พืช พันธุ์สัตว์ และเชื้อจุลินทรีย์

๒) ส่งเสริมและสนับสนุนการผลิต การแปรรูป และการพัฒนาสินค้าเกษตรและผลิตภัณฑ์จากฐานเกษตรกรรมและฐานทรัพยากรชีวภาพ ยกกระดับให้เกษตรกรเป็นผู้ประกอบการวิสาหกิจการเกษตรขนาดกลางและเล็ก และสนับสนุนให้มีการนำวัตถุดิบเหลือทิ้งทางการเกษตรมาใช้ในอุตสาหกรรมและพลังงานที่เกี่ยวข้อง กับชีวภาพได้อย่างมีประสิทธิภาพ

๓) ส่งเสริมการปลูกพืชสมุนไพรให้เป็นพืชเศรษฐกิจตามความเหมาะสมของสภาพแวดล้อมในแต่ละพื้นที่ มุ่งแปรรูปเพื่อป้อนในตลาดอุตสาหกรรมผลิตภัณฑ์เสริมอาหาร สินค้าประเภทโภชนาเภสัช ผลิตภัณฑ์ประเภทเวชสำอาง และผลิตภัณฑ์กลุ่มเครื่องสำอาง

๔) ส่งเสริมการทำตลาดผ่านการสร้างความรู้ความเข้าใจเกี่ยวกับผลิตภัณฑ์จากเกษตรชีวภาพ ตลอดจนประโยชน์และสรรพคุณของสมุนไพรไทย

เป้าหมายที่ ๑ สินค้าเกษตรชีวภาพมีมูลค่าเพิ่มขึ้น

ตัวชี้วัด อัตราการขยายตัวของมูลค่าของสินค้าเกษตรชีวภาพ (เฉลี่ยร้อยละ)

เป้าหมายที่ ๒ วิสาหกิจการเกษตรจากฐานชีวภาพและภูมิปัญญาท้องถิ่นมีการจัดตั้งทุกตำบล เพิ่มขึ้น

ตัวชี้วัด จำนวนวิสาหกิจการเกษตรขนาดกลางและเล็ก และผลิตภัณฑ์จากฐานชีวภาพ

๒.๒.๔ แผนย่อยเกษตรแปรรูป ประกอบด้วยแนวทางการพัฒนา ดังนี้

๑) ส่งเสริมการพัฒนาและใช้วัตถุดิบและผลิตผลทางการเกษตรที่เชื่อมโยงไปสู่กระบวนการแปรรูปในอุตสาหกรรมต่อเนื่องที่เกี่ยวข้อง

๒) ส่งเสริมการแปรรูปโดยประยุกต์ใช้เทคโนโลยีและนวัตกรรม รวมถึงองค์ความรู้และภูมิปัญญาที่ทันสมัย มีประสิทธิภาพในการแปรรูป สร้างความแตกต่าง และเพิ่มมูลค่าในผลิตภัณฑ์และสินค้าเกษตร

๓) สนับสนุนการนำเทคโนโลยี นวัตกรรมสมัยใหม่มาใช้ในกระบวนการผลิตหลังการเก็บเกี่ยวและการแปรรูป

๔) ส่งเสริมการสร้างตราสินค้า และขยายช่องทางการตลาดด้วยระบบเทคโนโลยีสารสนเทศ และการสร้างเครื่องหมายทางการค้าและการปกป้องสิทธิในทรัพย์สินทางปัญญา

เป้าหมาย สินค้าเกษตรแปรรูปและผลิตภัณฑ์มีมูลค่าเพิ่มขึ้น

ตัวชี้วัด อัตราการขยายตัวของมูลค่าสินค้าเกษตรแปรรูปและผลิตภัณฑ์ (เฉลี่ยร้อยละ)

๒.๒.๕ แผนย่อยเกษตรอัจฉริยะ ประกอบด้วยแนวทางการพัฒนา ดังนี้

๑) ส่งเสริมการพัฒนาพันธุ์พืช พันธุ์สัตว์ ปัจจัยการผลิต เครื่องจักรกลและอุปกรณ์การเกษตร รวมทั้งเทคโนโลยีและนวัตกรรมการเกษตรแห่งอนาคต

๒) พัฒนาศักยภาพเกษตรกรในการเข้าถึงและใช้ประโยชน์จากเทคโนโลยีและนวัตกรรมทางการเกษตร การจัดการภาคเกษตรที่เป็นมิตรกับสิ่งแวดล้อม องค์กรความรู้ด้านการผลิตและการตลาด การใช้ประโยชน์ จากเทคโนโลยีอวกาศและภูมิสารสนเทศ เทคโนโลยีดิจิทัล ฐานข้อมูลสารสนเทศทางการเกษตรต่างๆ

๓) สนับสนุนและส่งเสริมการทำระบบฟาร์มอัจฉริยะ ควบคู่กับการใช้เทคโนโลยีดิจิทัลและการใช้ประโยชน์จากข้อมูลในการวางแผนการปรับเปลี่ยนกระบวนการผลิตสินค้าที่สอดคล้องกับความต้องการของตลาด

เป้าหมายที่ ๑ สินค้าที่ได้จากเทคโนโลยีสมัยใหม่/อัจฉริยะมีมูลค่าเพิ่มขึ้น

ตัวชี้วัด มูลค่าสินค้าที่มีการใช้เทคโนโลยีสมัยใหม่/อัจฉริยะ (เฉลี่ยร้อยละ)

เป้าหมายที่ ๒ ผลผลิตต่อหน่วยของฟาร์มหรือแปลงที่มีการใช้เทคโนโลยีสมัยใหม่/อัจฉริยะเพิ่มขึ้น

ตัวชี้วัด ผลผลิตต่อหน่วยของฟาร์มหรือแปลงที่มีการใช้เทคโนโลยีสมัยใหม่/อัจฉริยะ (เฉลี่ยร้อยละ)

๒.๒.๖ แผนย่อยการพัฒนาระบบนิเวศการเกษตร ประกอบด้วยแนวทางการพัฒนา ดังนี้

๑) เพิ่มประสิทธิภาพและการจัดการฐานทรัพยากรทางการเกษตร อนุรักษ์และรักษาฐานทรัพยากรทางการเกษตรที่สำคัญ การคุ้มครองที่ดินการเกษตร การจัดการน้ำเพื่อการเกษตรและชุมชนอย่างมีประสิทธิภาพ ตลอดจนใช้ประโยชน์จากฐานข้อมูลทรัพยากรทางการเกษตร และการบริหารจัดการพื้นที่เกษตรกรรมอย่างเหมาะสม

๒) สร้างความมั่นคงอาหารให้กับครัวเรือนเกษตรกรและชุมชน สนับสนุนให้ชุมชนทางการเกษตรของท้องถิ่น ส่งเสริมการทำเกษตรตามหลักการปรัชญาของเศรษฐกิจพอเพียง สนับสนุนให้หน่วยงานของ รัฐหรือท้องถิ่นในพื้นที่มีบทบาทดำเนินการให้เกิดความมั่นคงด้านอาหารในมิติต่างๆ รวมถึงการดูแลโภชนาการของ ประชาชนในทุกช่วงวัย สร้างเสถียรภาพด้านรายได้ของเกษตรกรและประชาชน การมีมาตรการรองรับสำหรับผู้มีรายได้น้อยให้สามารถเข้าถึงสินค้าเกษตรและอาหารได้อย่างทั่วถึง และการติดตามการเปลี่ยนแปลงของราคาอาหาร และผลกระทบ

๓) พัฒนาระบบข้อมูลสารสนเทศ และการเฝ้าระวังและเตือนภัยสินค้าเกษตร ส่งเสริมให้มีการพัฒนาระบบฐานข้อมูลสารสนเทศการเกษตรที่มีมาตรฐานและครบวงจร ทั้งเรื่องเกษตรกร ข้อมูล อุปสงค์และอุปทานสินค้าเกษตรที่มุ่งเน้นการตลาดนำการผลิต ข้อมูลพื้นที่เกษตรกรรม ข้อมูลมูลค่าสินค้าเกษตร การพัฒนาระบบติดตามเฝ้าระวังและวางระบบเตือนภัย กลไกการจัดการปัญหาที่อาจเกิดขึ้นกับสินค้าเกษตร และผลิตภัณฑ์ในมิติต่างๆ ทั้งในด้านอุปสงค์และอุปทาน รวมทั้งให้เกษตรกรและผู้ใช้ประโยชน์สามารถเข้าถึงข้อมูลได้ง่าย ตลอดจน เชื่อมโยงข้อมูลระหว่างหน่วยงานที่มีประสิทธิภาพ วิเคราะห์แนวโน้มการผลิตสินค้าเกษตร

๔) ส่งเสริมการรวมกลุ่มเกษตรกรเชื่อมโยงไปถึงผู้ประกอบการ ภาคเอกชน และหน่วยงานที่เกี่ยวข้อง ในการพัฒนาด้านการผลิตและด้านการตลาดของสินค้าเกษตรและผลิตภัณฑ์ สนับสนุนการขยายเครือข่าย ธุรกิจของวิสาหกิจชุมชนและสหกรณ์ สนับสนุนให้มีโอกาสในการเข้าถึงแหล่งทุนภายใต้เงื่อนไขที่ผ่อนปรนมากขึ้น และมีกลไกในการดูแลให้เกษตรกรได้รับประโยชน์จากการรวมกลุ่มและการเพิ่มมูลค่าสินค้าเกษตรอย่างแท้จริง

๕) วิจัยพัฒนาเทคโนโลยีและนวัตกรรมสนับสนุนภาคเกษตร สนับสนุนและส่งเสริมการวิจัยพื้นฐาน รวมถึงการวิจัยเชิงประยุกต์ในด้านต่างๆ พัฒนาศักยภาพเกษตรกรในการเข้าถึงองค์ความรู้และเทคโนโลยีด้านการผลิตและการตลาด เทคโนโลยีดิจิทัล และข้อมูลสารสนเทศ

๖) พัฒนาคุณภาพมาตรฐานสินค้าและผลิตภัณฑ์ ยกกระตือรือร้นการผลิตสินค้าและผลิตภัณฑ์ให้มีคุณภาพมาตรฐาน สอดคล้องกับความต้องการของตลาดหรือกลุ่มผู้บริโภค จัดให้มีระบบการตรวจรับรองคุณภาพมาตรฐานสินค้าเกษตรอย่างเพียงพอ มีขั้นตอนการตรวจสอบที่รวดเร็ว และมีราคาเหมาะสม รวมถึงการวางระบบตรวจสอบย้อนกลับ

๗) ส่งเสริมด้านการตลาดสินค้าเกษตรและผลิตภัณฑ์ การเกษตร โดยใช้เทคโนโลยี และเครื่องมือ ต่างๆ ในการส่งเสริมและขยายตลาดสินค้าเกษตรและผลิตภัณฑ์เกษตรในรูปแบบต่างๆ

๘) อำนวยความสะดวกทางการค้าและพัฒนาระบบโลจิสติกส์การเกษตร เพิ่มประสิทธิภาพการให้บริการทางการค้าและอำนวยความสะดวกแก่ผู้ประกอบการให้มีความรวดเร็วและไม่เป็นภาระค่าใช้จ่ายในการทำธุรกรรมทางการค้า และเตรียมความพร้อมของสถานที่เก็บรวบรวม/รักษาคุณภาพสินค้าและผลิตภัณฑ์เกษตร ที่ได้คุณภาพและมาตรฐาน

เป้าหมายที่ ๑ ประสิทธิภาพการผลิตสินค้าเกษตรต่อหน่วยมีการปรับตัวเพิ่มขึ้น

ตัวชี้วัด มูลค่าผลผลิตสินค้าเกษตรต่อหน่วย (เฉลี่ยร้อยละ)

เป้าหมายที่ ๒ สถาบันเกษตรกร (สหกรณ์ วิสาหกิจชุมชน และกลุ่มเป้าหมาย) ที่ขึ้นทะเบียนกับกระทรวงเกษตรและสหกรณ์มีความเข้มแข็งในระดับมาตรฐานเพิ่มขึ้น

ตัวชี้วัด สถาบันเกษตรกร (สหกรณ์ วิสาหกิจชุมชน และกลุ่มเกษตรกร) ที่ขึ้นทะเบียนกับกระทรวงเกษตรและสหกรณ์มีความเข้มแข็งในระดับมาตรฐาน (เฉลี่ยร้อยละ)

๒.๓ ยุทธศาสตร์เกษตรและสหกรณ์ ระยะ ๒๐ ปี (พ.ศ. ๒๕๖๐ - ๒๕๗๙) กระทรวงเกษตรและสหกรณ์ ได้จัดทำยุทธศาสตร์เกษตรและสหกรณ์ ระยะ ๒๐ ปี (พ.ศ. ๒๕๖๐ - ๒๕๗๙) เพื่อเป็นกรอบการดำเนินงานในการพัฒนาภาคการเกษตรให้สามารถดำเนินการได้อย่างต่อเนื่องและมีประสิทธิภาพ ซึ่งสอดคล้องกับยุทธศาสตร์และแผนพัฒนาที่สำคัญ ได้แก่ ยุทธศาสตร์ชาติ (พ.ศ. ๒๕๖๑ - ๒๕๘๐) ทั้ง ๖ ยุทธศาสตร์ แผนพัฒนาเศรษฐกิจและสังคมแห่งชาติ ฉบับที่ ๑๒ แผนปฏิรูปของสภาขับเคลื่อนการปฏิรูปประเทศ (สปท.) และยังสอดคล้องกับเป้าหมายการพัฒนาที่ยั่งยืน (SDGs) ซึ่งเป็นเป้าหมายการพัฒนาในระดับโลกขององค์การสหประชาชาติ โดยยุทธศาสตร์เกษตรและสหกรณ์ ระยะ ๒๐ ปี (พ.ศ. ๒๕๖๐ - ๒๕๗๙) มุ่งในการแก้ไขจุดอ่อนและเสริมจุดแข็งให้เอื้อต่อการพัฒนาภาคการเกษตรในระยะยาว เพื่อบรรลุวิสัยทัศน์ “เกษตรกรรมมั่นคง ภาคการเกษตรมีค้ำจุนทรัพยากรการเกษตรยั่งยืน” โดยมีแนวทางไปสู่เป้าหมาย คือ

ยุทธศาสตร์ที่ ๑ สร้างความเข้มแข็งให้กับเกษตรกรและสถาบันเกษตรกร

ยุทธศาสตร์ที่ ๒ เพิ่มประสิทธิภาพการผลิตและยกระดับมาตรฐานสินค้า

ยุทธศาสตร์ที่ ๓ เพิ่มความสามารถในการแข่งขันภาคการเกษตรด้วยเทคโนโลยีและนวัตกรรม

ยุทธศาสตร์ที่ ๔ บริหารจัดการทรัพยากรการเกษตรและสิ่งแวดล้อมอย่างสมดุลและยั่งยืน

ยุทธศาสตร์ที่ ๕ พัฒนาระบบบริหารจัดการภาครัฐ

๒.๔ แผนพัฒนาเศรษฐกิจและสังคมแห่งชาติ ฉบับที่ ๑๒ (พ.ศ. ๒๕๖๐ - ๒๕๖๔) การพัฒนาประเทศในระยะแผนพัฒนาฯ ฉบับที่ ๑๒ เป็นจุดเปลี่ยนที่สำคัญในการเชื่อมต่อกับยุทธศาสตร์ชาติ ๒๐ ปี ในลักษณะการแปลงยุทธศาสตร์ระยะยาวสู่การปฏิบัติ โดยในแต่ละยุทธศาสตร์ของแผนพัฒนาฯ ฉบับที่ ๑๒ ได้กำหนดประเด็นการพัฒนาพร้อมทั้งแผนงาน/โครงการสำคัญที่ต้องดำเนินการให้เห็นผลเป็นรูปธรรมในช่วง ๕ ปีแรกของการขับเคลื่อนยุทธศาสตร์ชาติ เพื่อเตรียมความพร้อมคน สังคม และระบบเศรษฐกิจของประเทศให้สามารถปรับตัวรองรับผลกระทบจากการเปลี่ยนแปลงได้อย่างเหมาะสม ซึ่งยุทธศาสตร์ที่เกี่ยวข้องกับภาคการเกษตร ได้แก่

ยุทธศาสตร์การสร้างความเข้มแข็งทางเศรษฐกิจและแข่งขันได้อย่างยั่งยืน โดยมีแนวทางการพัฒนาที่มีความสำคัญสูงและสามารถผลักดันสู่การปฏิบัติ ดังนี้

๒.๔.๑ เสริมสร้างฐานการผลิตภาคเกษตรให้เข้มแข็งและยั่งยืน โดยพัฒนาและบำรุงรักษาแหล่งน้ำเพื่อการเกษตร จัดระบบการปลูกพืชให้สอดคล้องปริมาณน้ำที่ทำได้ คุ้มครองพื้นที่เกษตรกรรมที่มีศักยภาพและขยายโอกาสในการเข้าถึงพื้นที่ทำกินของเกษตรกรให้มากขึ้น และส่งเสริมให้เกษตรกรมีความรู้ในการรวบรวมคัดเลือก และปรับปรุงพันธุ์กรรมพืช สัตว์ สัตว์น้ำ และจุลินทรีย์ของท้องถิ่น

๒.๔.๒ สร้างและถ่ายทอดองค์ความรู้ทางวิชาการ วิทยาศาสตร์ เทคโนโลยีและนวัตกรรม และภูมิปัญญาท้องถิ่นด้านการเกษตรแบบมีส่วนร่วม โดยส่งเสริมการวิจัยพัฒนาปัจจัยการผลิต วิจัยและพัฒนาเทคโนโลยี การผลิตและรูปแบบผลิตภัณฑ์เกษตรแปรรูปใหม่ๆ เพื่อสร้างมูลค่าเพิ่มและความหลากหลายของสินค้าและพัฒนา รูปแบบและกระบวนการถ่ายทอดความรู้ เพื่อปรับระบบการผลิตที่เหมาะสมกับสภาพพื้นที่และการเปลี่ยนแปลงของสภาพภูมิอากาศ

๒.๔.๓ ยกกระตือรือร้นการผลิตสินค้าเกษตรและอาหารเข้าสู่ระบบมาตรฐานและสอดคล้องกับความต้องการของตลาดและการบริโภคอาหารเพื่อสุขภาพ โดยพัฒนาระบบมาตรฐานสินค้าเกษตรและอาหารให้เป็นที่ยอมรับในระดับสากล ส่งเสริมการผลิตสินค้าเกษตรและอาหารให้ได้คุณภาพมาตรฐานและความปลอดภัย และการบริโภคอาหารเพื่อสุขภาพ และขับเคลื่อนการผลิตสินค้าเกษตรอินทรีย์อย่างจริงจัง

๒.๔.๔ เสริมสร้างขีดความสามารถการผลิตในห่วงโซ่อุตสาหกรรมเกษตร โดยเสริมสร้างศักยภาพของสถาบันเกษตรกรและการรวมกลุ่ม ส่งเสริมให้เกษตรกรผลิตพืช ปศุสัตว์ และการทำประมงให้สอดคล้องกับศักยภาพพื้นที่และความต้องการของตลาด (Zoning) วิจัยพัฒนาและใช้เทคโนโลยีและเครื่องจักรสมัยใหม่ในกระบวนการผลิต สนับสนุนการสร้างมูลค่าเพิ่มสินค้าเกษตรและการใช้ประโยชน์จากฐานทรัพยากรชีวภาพ เพื่อต่อยอดองค์ความรู้และพัฒนาผลิตภัณฑ์มูลค่าสูง บริหารจัดการผลผลิตอย่างเป็นระบบครบวงจร พัฒนากลไกจัดการความเสี่ยงที่กระทบต่อสินค้าเกษตร และสร้างความร่วมมือด้านการเกษตรกับประเทศเพื่อนบ้าน

๒.๔.๕ ส่งเสริมและเร่งขยายผลแนวคิดการทำเกษตรตามหลักปรัชญาของเศรษฐกิจพอเพียง โดยส่งเสริมให้เกษตรกรมีส่วนร่วมในการกำหนดนโยบายการเกษตร ส่งเสริมขยายผลและพัฒนาการผลิตในระบบเกษตรกรรมยั่งยืน และควบคุมการใช้สารเคมีการเกษตรที่เป็นอันตรายต่อสุขภาพและสิ่งแวดล้อมอย่างเคร่งครัด

๒.๔.๖ พัฒนาปัจจัยสนับสนุนในการบริหารจัดการภาคเกษตรและสนับสนุนเกษตรกรรุ่นใหม่ โดยพัฒนาฐานข้อมูลด้านอุปสงค์และอุปทานด้านการเกษตร สร้างบุคลากรด้านการเกษตร และปรับปรุงกฎหมายที่เกี่ยวข้องกับการเกษตรให้ทันสมัย

๒.๕ นโยบายรัฐบาลที่เกี่ยวข้องกับกระทรวงเกษตรและสหกรณ์

๒.๕.๑ นโยบายหลัก ๑๒ ด้าน

๑) การพัฒนาเศรษฐกิจและความสามารถในการแข่งขันของไทย

(๑) การพัฒนาภาคอุตสาหกรรม

พัฒนาอุตสาหกรรมเศรษฐกิจชีวภาพ เศรษฐกิจหมุนเวียน และเศรษฐกิจสีเขียว (Bio-Circular-Green (BCG) Economy) โดยนำความก้าวหน้าทางเทคโนโลยีและนวัตกรรมมาพัฒนาต่อยอดและสร้างมูลค่าเพิ่มจากทรัพยากรความหลากหลายทางชีวภาพและวัฒนธรรมในการผลิตสินค้าเกษตร อุตสาหกรรมและบริการของท้องถิ่น ปรับระบบการบริหารจัดการการผลิตและระบบโลจิสติกส์ ส่งเสริมการใช้พลังงานทดแทน การใช้ประโยชน์จากวัสดุเหลือใช้ทางการเกษตรมาเพิ่มมูลค่า การบริหารจัดการของเสียอุตสาหกรรมและขยะแบบคลัสเตอร์ระหว่างอุตสาหกรรมและชุมชนในแต่ละพื้นที่ของจังหวัด กลุ่มจังหวัด เพื่อลดผลกระทบต่อสิ่งแวดล้อมและสุขภาพ พร้อมทั้งให้ความสำคัญกับกฎระเบียบทางด้านสิ่งแวดล้อมในระดับประเทศและระหว่างประเทศ

(๒) พัฒนาภาคเกษตร

(๒.๑) รักษาเสถียรภาพราคาสินค้าเกษตรและรายได้ให้กับเกษตรกรในสินค้าเกษตรสำคัญ อาทิ ข้าว ยางพารา มันสำปะหลัง ปาล์ม อ้อย และข้าวโพด โดยผ่านเครื่องมือและมาตรการที่เหมาะสม มีประสิทธิภาพ ไม่เป็นภาระกับงบประมาณแผ่นดินเกินสมควร จัดให้มีระบบประกันภัยสินค้าเกษตร การพัฒนาระบบตลาดที่เชื่อมโยง ผลผลิตของเกษตรกรถึงผู้ประกอบการแปรรูปและผู้บริโภคอย่างเป็นธรรม การใช้เทคโนโลยีและเครื่องมือในการขยายและเข้าถึงตลาดในรูปแบบต่างๆ การอำนวยความสะดวกทางการค้า และการพัฒนาระบบโลจิสติกส์การเกษตร ที่มีประสิทธิภาพ

(๒.๒) ลดต้นทุนและเพิ่มประสิทธิภาพการผลิตที่เหมาะสมและไม่ก่อให้เกิดภาระทางการเงินการคลังของภาครัฐ โดยจัดให้มีมาตรการที่เกี่ยวข้องกับการเพิ่มรายได้และลดต้นทุนการเกษตรครบวงจร ตั้งแต่การปรับโครงสร้างต้นทุนการผลิต อาทิ เมล็ดพันธุ์ พื้นที่เพาะปลูก ปุ๋ย เครื่องจักรกลและอุปกรณ์การเกษตร แหล่งน้ำ และระบบไฟฟ้าเพื่อการเกษตร การลดภาระหนี้สินโดยให้เกษตรกรเข้าถึงแหล่งเงินทุนในระบบที่มีต้นทุนต่ำ การลดความเสี่ยงจากราคาพืชผลทางการเกษตร การพัฒนาทักษะอาชีพเสริมรายได้ รวมทั้งการวิจัยพัฒนาเทคโนโลยี การเกษตรเพื่อเพิ่มผลผลิต และการปรับเปลี่ยนการผลิตให้เหมาะสมกับฐานทรัพยากรในพื้นที่และความต้องการของตลาด นำระบบข้อมูลสารสนเทศการเกษตร ระบบแผนที่เกษตรเพื่อการจัดเขตพื้นที่เกษตรกรรม (Zoning) และส่งเสริมกลไกอาสาสมัครเกษตรหมู่บ้าน รวมทั้งระบบการบริหารจัดการเชิงรุกมาใช้ในการบริหารจัดการ การผลิตสินค้าเกษตรให้เหมาะสมกับพื้นที่

(๒.๓) พัฒนาองค์กรเกษตรกรและเกษตรกรรุ่นใหม่ โดยเพิ่มทักษะการประกอบการและพัฒนาความเชื่อมโยงของกลุ่มเกษตรกร วิสาหกิจชุมชน และสหกรณ์ในทุกระดับ โดนเฉพาะด้านการตลาด การค้าออนไลน์ ระบบบัญชี เพื่อขยายฐานการผลิตและฐานการตลาดของสถาบันเกษตรกรให้เข้มแข็ง มีความสามารถในการแข่งขัน รวมทั้งการพัฒนาเกษตรกรรุ่นใหม่ไปสู่เกษตรกรอัจฉริยะ เพื่อการพัฒนาภาคเกษตรได้อย่างมั่นคงต่อไปในอนาคต

(๒.๔) ส่งเสริมการสร้างมูลค่าเพิ่มให้กับสินค้าเกษตร เพื่อยกระดับรายได้และคุณภาพชีวิต ให้กับเกษตรกร โดยใช้ประโยชน์จากฐานความหลากหลายทางชีวภาพ การลด ละ เลิกใช้ยาปราบศัตรูพืชโดยเร็ว โดยต้องจัดหาสารทดแทนที่มีประสิทธิภาพเพียงพอและเป็นที่ยอมรับของเกษตรกร การส่งเสริมการผลิตสินค้าเกษตร ที่มีมูลค่าเพิ่มและโอกาสทางเศรษฐกิจ อาทิ เกษตรอินทรีย์ เกษตรอัตลักษณ์พื้นถิ่น เกษตรปลอดภัย เกษตรชีวภาพ และเกษตรแปรรูป เพื่อต่อยอดไปสู่เกษตรอุตสาหกรรม ส่งเสริมการวิจัยพัฒนาและถ่ายทอดเทคโนโลยีในการพัฒนาสินค้าเกษตรและผลิตภัณฑ์ รวมทั้งส่งเสริมการผลิตสินค้าเกษตรให้ได้คุณภาพมาตรฐานและความปลอดภัย

(๒.๕) ดูแลเกษตรกรผู้มีรายได้น้อยให้สามารถเข้าถึงและใช้ประโยชน์ในที่ดินทำกิน แหล่งเงินทุน โครงสร้างพื้นฐาน และปัจจัยการผลิตต่างๆ รวมทั้งดูแลและลดความเสียหายจากการทำการเกษตร ในพื้นที่ประสบภัยทางธรรมชาติซ้ำซาก โดยกำหนดเขตพื้นที่เกษตรกรรม (Zoning)

(๒.๖) ส่งเสริมการปลูกไม้มีค่าเป็นพืชเศรษฐกิจ โดยการสนับสนุนพันธุ์กล้าไม้ และให้ความรู้ ในการบริหารจัดการเชิงพาณิชย์อย่างเหมาะสม ทั้งในด้านการปลูก บำรุงรักษา ดูแล และการแปรรูป เพื่อสร้างมูลค่าเพิ่ม ซึ่งจะช่วยให้เกษตรกรอีกทางหนึ่ง

(๒.๗) ส่งเสริมการทำปศุสัตว์ให้เกษตรกรมีรายได้เพิ่มขึ้น โดยส่งเสริมการตลาดวิจัยและพัฒนาพันธุ์สัตว์เศรษฐกิจและสัตว์พื้นบ้าน อาทิ โคเนื้อ แพะ และแกะ เพื่อสร้างมูลค่าเพิ่ม พัฒนามาตรฐานการผลิต และคุณภาพของผลิตภัณฑ์ให้เป็นที่ยอมรับในระดับสากลและสอดคล้องกับความต้องการของผู้บริโภคทั้งภายในประเทศและต่างประเทศ รวมทั้งสนับสนุนการส่งออกผลิตภัณฑ์ดังกล่าวไปสู่ตลาดโลก

(๒.๘) **ฟื้นฟูและสนับสนุนอาชีพการทำประมงให้เกิดความยั่งยืนบนพื้นฐานของการรักษา ทรัพยากรทางการประมงและทรัพยากรทางทะเลให้มีความสมบูรณ์อย่างต่อเนื่อง** โดยเพิ่มขีดความสามารถการทำประมงอย่างถูกต้องในกลุ่มประมงพื้นบ้านและเชิงพาณิชย์ การเข้าถึงแหล่งทุนเพื่อเพิ่มศักยภาพในการสร้างรายได้และลดต้นทุนการทำประมง ลดอุปสรรคในการประกอบอาชีพ ส่งเสริมการรวมกลุ่มประมงชายฝั่งและประมง พื้นบ้าน เพื่อสร้างพลังในการประกอบอาชีพควบคู่ไปกับการอนุรักษ์ในพื้นที่ และเร่งพัฒนาการเพาะเลี้ยงในทะเลที่สอดคล้องกับแผนการใช้ประโยชน์เชิงพื้นที่ รวมถึงการนำเทคโนโลยีและนวัตกรรมจากภูมิปัญญาในการแปรรูปมาเพิ่มมูลค่าผลิตภัณฑ์และสินค้าประมง

๒) การพัฒนาสร้างความเข้มแข็งจากฐานราก

ส่งเสริมวิสาหกิจชุมชนและผลิตภัณฑ์ชุมชน สร้างมูลค่าเพิ่มธุรกิจชุมชนผ่านอัตลักษณ์ของ พื้นที่ โดยส่งเสริมให้ผู้ประกอบการขนาดกลางและขนาดย่อมยุคใหม่ของไทย ผู้ประกอบการหนึ่งตำบลหนึ่งผลิตภัณฑ์ และสหกรณ์ในชุมชนให้สามารถใช้ประโยชน์ และต่อยอดจากสิ่งบ่งชี้ทางภูมิศาสตร์ ภูมิปัญญา วัฒนธรรม และทรัพยากรในพื้นที่ รวมทั้งเทคโนโลยีและนวัตกรรม เพื่อสร้างสรรค์คุณค่าผลิตภัณฑ์และบริการของชุมชนที่มีอัตลักษณ์ และมีมาตรฐานการผลิตตามหลักสากล ซึ่งจะช่วยสร้างรายได้สู่ชุมชนอย่างทั่วถึง นำไปสู่การสร้างเศรษฐกิจชุมชนที่สามารถพึ่งพาตนเองได้อย่างยั่งยืนและมีบทบาทต่อระบบเศรษฐกิจของจังหวัดมากขึ้น

๓) การฟื้นฟูทรัพยากรธรรมชาติและการรักษาสีเขียวเพื่อสร้างการเติบโตอย่างยั่งยืน

(๑) **ปรับปรุงระบบที่ดินทำกินและลดความเหลื่อมล้ำด้านการถือครองที่ดิน** โดยจัดสรรที่ดินทำกินและที่อยู่อาศัยให้แก่ราษฎรที่ยากไร้และเกษตรกรตามหลักการของคณะกรรมการนโยบายที่ดินแห่งชาติ การกระจายสิทธิการถือครองให้แก่ผู้ที่อยู่ในพื้นที่ที่ไม่ได้รกร้าง และมีมาตรการป้องกันการเปลี่ยนมือไปอยู่ในครอบครองของผู้ที่มีใช้เกษตรกรและผู้ยากจน จัดทำระบบฐานข้อมูลเพื่อการบริหารจัดการที่ดิน จัดทำหลักฐานการถือครองที่ดินของรัฐทุกประเภท จัดทำแผนที่แสดงแนวเขตที่ดินของรัฐให้ชัดเจน และเร่งแก้ไขปัญหาคเขตที่ดินทับซ้อนและแนวเขตพื้นที่ป่าที่ไม่ชัดเจน เพื่อลดข้อขัดแย้งระหว่างประชาชนกับเจ้าหน้าที่รัฐ

(๒) **ส่งเสริมการบริหารจัดการน้ำทั้งระบบ แหล่งน้ำชุมชน และทะเล** โดยเชื่อมโยงกับแผนบริหารจัดการน้ำ ๒๐ ปี ของประเทศ เพิ่มผลิตผลในการจัดการและการใช้น้ำทุกภาคส่วน จัดให้มีน้ำสะอาดใช้ทุกครัวเรือนในชุมชนชนบท ในปริมาณ คุณภาพ และราคา ที่เข้าถึงได้ มีระบบการจัดการน้ำชุมชนที่เหมาะสม พร้อมทั้งส่งเสริม พื้นฟู อนุรักษ์ พื้นที่ต้นน้ำ พื้นที่ชุ่มน้ำ พื้นที่พิกน้ำ แหล่งน้ำธรรมชาติ แอ่งน้ำบาดาล การระบายน้ำชายฝั่ง เพิ่มผลิตภาพของน้ำทั้งระบบ และสร้างมูลค่าเพิ่มจากการใช้น้ำให้ทัดเทียมระดับสากล ดูแลภัยพิบัติจากน้ำ พัฒนาการจัดการน้ำเชิงลุ่มน้ำทั้งระบบ และเพิ่มพื้นที่ชลประทาน เพื่อลดความเหลื่อมล้ำและสร้างระบบจัดสรรน้ำที่เป็นธรรม รวมทั้งส่งเสริมให้ชุมชนมีส่วนร่วมบริหารจัดการน้ำในชุมชนตามแนวพระราชดำริ

(๓) **แก้ไขปัญหามลพิษทางอากาศและผลกระทบจากการเปลี่ยนแปลงสภาพภูมิอากาศ** โดยมุ่งเน้นการลดการปล่อยก๊าซเรือนกระจก สร้างสังคมคาร์บอนต่ำและปลอดฝุ่นละอองขนาดเล็กไม่เกิน ๒.๕ ไมครอน กำหนดมาตรการควบคุมการเผาพื้นที่เพื่อทำการเพาะปลูก ปรับปรุงการบริหารจัดการภัยพิบัติทั้งระบบ และการสร้าง ความรู้ความเข้าใจของประชาชนในการรับมือและปรับตัว เพื่อลดความเสียหายจากภัยธรรมชาติและผลกระทบที่เกี่ยวข้องกับการเปลี่ยนแปลงสภาพภูมิอากาศ สนับสนุนการลงทุนในโครงสร้างพื้นฐานของภาครัฐและภาคเอกชนที่เป็นมิตรต่อสภาพภูมิอากาศ ส่งเสริมให้ทุกภาคส่วนมีส่วนร่วมในการพัฒนาปรับปรุงระบบบริหารจัดการต่างๆ ให้มีประสิทธิภาพ พร้อมทั้งปรับปรุงกฎหมายที่เกี่ยวข้อง เพื่อมุ่งสู่เป้าหมายตามพันธกรณีระหว่างประเทศที่ไทยเข้าร่วมและให้สัตยาบันไว้

(๔) **พัฒนากลไกแก้ไขปัญหาคความขัดแย้งด้านทรัพยากรธรรมชาติและสิ่งแวดล้อม** โดยให้ความสำคัญกับการจัดทำระบบการประเมินสิ่งแวดล้อมระดับยุทธศาสตร์มาใช้เป็นเครื่องมือเชิงนโยบายในการเพิ่ม ขีดความสามารถในการกำหนดยุทธศาสตร์การพัฒนาาร่วมกันของภาคส่วนต่างๆ ในสังคม และบูรณา

การทำงานระหว่างหน่วยงานภาครัฐทั้งระดับประเทศ ราชสาขา และเชิงพื้นที่ เพื่อนำไปสู่การพัฒนาอย่างยั่งยืน ลดความ ขัดแย้งระหว่างยุทธศาสตร์ต่างๆ โดยเฉพาะระหว่างยุทธศาสตร์รายสาขากับยุทธศาสตร์เชิงพื้นที่

๒.๕.๒ นโยบายเร่งด่วน ๑๒ เรื่อง

๑) การแก้ไขปัญหาในการดำรงชีวิตของประชาชน โดยลดข้อจำกัดในการประกอบอาชีพของคนไทย การจัดการระบบการขนส่งสาธารณะผ่านเทคโนโลยีดิจิทัล ทบพทวนรูปแบบและมาตรฐานหาบเร่แผงลอย ในกรุงเทพมหานคร และปริมณฑล เพื่อยังคงเอกลักษณ์ของเมืองหลวงแห่งร้านอาหารริมถนน ทำให้บ้านเมืองเป็นระเบียบเรียบร้อยและ สวยงาม แก้ไขปัญหาน้ำล้นและลดภาระหนี้สินของประชาชนในกองทุนหมู่บ้าน กองทุนเงินให้กู้ยืมเพื่อการศึกษาหนี้สินนอกระบบ การฉ้อโกงหลอกลวงประชาชนโดยครอบคลุมไม่ถึงการฉ้อโกงหลอกลวงผ่านระบบออนไลน์ ปรับปรุงระบบภาษีและการให้สินเชื่อที่เอื้อให้ประชาชนสามารถมีที่อยู่อาศัยเป็นของตนเองได้ตามความพร้อม ปรับปรุงระบบที่ดินทำกินให้เกษตรกรสามารถเข้าถึงได้ จัดทำแนวทางการกำหนดสิทธิและการจัดการสิทธิในที่ดินของเกษตรกรที่เหมาะสม ลดอุปสรรคในธุรกิจประมงพาณิชย์และประมงชายฝั่ง รวมทั้งช่วยเหลือดูแลประมงพื้นบ้านที่ยังต้องสอดคล้องกับมาตรฐานด้านการประมงขององค์การระหว่างประเทศ

๒) การให้ความช่วยเหลือเกษตรกรและพัฒนานวัตกรรม โดยจัดพื้นที่การเกษตรให้สอดคล้องกับระบบบริหารจัดการน้ำและคุณภาพของดินตาม Agri-Map กำหนดเป้าหมายรายได้เกษตรกรให้สามารถมีรายได้จากผลผลิตทางการเกษตรที่มีคุณภาพในสินค้าเกษตรสำคัญ อาทิ ข้าว ยางพารา มันสำปะหลัง ปาล์ม อ้อย และข้าวโพด ด้วยการชดเชย การประกันรายได้ ส่งเสริมระบบประกันภัยสินค้าเกษตร หรือเครื่องมือทางการเงินสมัยใหม่ที่ไม่ก่อให้เกิดผลกระทบทางวินัยการเงินการคลังของภาครัฐในระยะยาว ส่งเสริมเกษตรพันธสัญญา และศึกษารูปแบบระบบแบ่งปันผลกำไรสินค้าเกษตรที่เป็นธรรมให้แก่เกษตรกร แก้ไขปัญหาข้าวครบวงจร ส่งเสริมการใช้ยางพาราในภาคอุตสาหกรรมและการพัฒนาโครงสร้างพื้นฐานของประเทศ ส่งเสริมการใช้ผลผลิตทางการเกษตรในอุตสาหกรรมพลังงาน สร้างนวัตกรรมและเครื่องมือทางการเกษตรในราคาที่เข้าถึงได้เพื่อลดต้นทุนการผลิต ควบคุมมาตรฐานการใช้สารเคมีหรือปุ๋ยเคมีในการเกษตรเพื่อนำไปสู่การลด ละ เลิกการใช้สารเคมีหรือปุ๋ยเคมี โดยจัดหาสิ่งทดแทนที่มีประสิทธิภาพและเป็นที่ยอมรับของเกษตรกร ต่อยอดภูมิปัญญาและความรู้ของปราชญ์ชาวบ้านในการสร้างนวัตกรรมผลิตภัณฑ์เกษตรแปรรูป รวมทั้งเร่งศึกษาวิจัยและพัฒนาเทคโนโลยีการใช้กัญชา กัญชง และพืชสมุนไพรในทางการแพทย์ อุตสาหกรรมทางการแพทย์ และผลิตภัณฑ์อื่นๆ เพื่อสร้างโอกาสทางเศรษฐกิจและการสร้างรายได้ของประชาชน โดยกำหนดกลไกการดำเนินงานที่รัดกุม เพื่อมิให้เกิดผลกระทบทางสังคมตามที่กฎหมายบัญญัติไว้อย่างเคร่งครัด

๓) การวางรากฐานระบบเศรษฐกิจของประเทศสู่อนาคต โดยต่อยอดอุตสาหกรรมเป้าหมายและวางรากฐานการพัฒนาภายใต้แนวคิดเศรษฐกิจชีวภาพ เศรษฐกิจหมุนเวียน และเศรษฐกิจสีเขียว ดึงดูดการลงทุนของภาคเอกชนในเขตพัฒนาพิเศษภาคตะวันออกเขตเศรษฐกิจพิเศษ เมืองอัจฉริยะ และการลงทุนในโครงสร้างพื้นฐาน ที่ทันสมัย รวมทั้งวางรากฐานการพัฒนาเทคโนโลยีสื่อสารไร้สายในระบบ ๕G ควบคู่ไปกับการพัฒนาทักษะของผู้ประกอบการขนาดกลางและขนาดย่อม และชุมชน ในการเข้าถึงตลาดในประเทศและตลาดโลก ผ่านแพลตฟอร์มพาณิชย์อิเล็กทรอนิกส์ และการใช้ประโยชน์ของเทคโนโลยีสื่อสารสมัยใหม่ในการให้บริการสาธารณสุขและการ ศึกษาทางไกล การสร้างผู้ประกอบการอัจฉริยะทั้งในส่วนผู้ประกอบการขนาดกลางและขนาดย่อม เกษตรกร รวมถึงผู้ประกอบการยุคใหม่ พร้อมทั้งส่งเสริมการใช้ปัญญาประดิษฐ์เพื่อเป็นฐานในการขับเคลื่อนประเทศด้วยปัญญาประดิษฐ์ในอนาคต

๔) การจัดเตรียมมาตรการรองรับภัยแล้งและอุทกภัย ตั้งแต่การป้องกันก่อนเกิดภัย ให้ความช่วยเหลือระหว่างเกิดภัย และการแก้ไขปัญหาในระยะยาว โดยจัดระบบติดตามสถานการณ์อย่างต่อเนื่องและกำหนดมาตรการที่เหมาะสม เพื่อให้สามารถบรรเทาความเดือดร้อนของประชาชนให้ได้มากที่สุด และทันท่วงที รวมทั้งพัฒนาการปฏิบัติการฝนหลวงให้มีประสิทธิภาพยิ่งขึ้น

๒.๖ การพัฒนาการเกษตรในช่วงแผนพัฒนาเศรษฐกิจและสังคมแห่งชาติ ฉบับที่ ๑๒ (พ.ศ. ๒๕๖๐ - ๒๕๖๔)

๒.๖.๑ กรอบแนวคิดการพัฒนา

๑) เศรษฐกิจพอเพียงกับการพัฒนาการเกษตร แม้ว่าจะมีการนำปรัชญาของเศรษฐกิจพอเพียงมาปรับใช้กับการพัฒนาการเกษตรของประเทศอย่างต่อเนื่อง แต่ปัญหาของเกษตรกรยังคงมีอยู่ในสังคมไทย เป็นเพราะเกษตรกรไทยส่วนใหญ่เป็นรายย่อย การทำการเกษตรหลายพื้นที่ยังเป็นไปในลักษณะต่างคนต่างทำ สิ่งต่างๆ เหล่านี้ควรได้รับการแก้ไข โดยยึดหลักปรัชญาของเศรษฐกิจพอเพียงมาปรับใช้ในการดำรงชีวิตประจำวัน เพื่อให้เกษตรกรพัฒนาระบบการผลิตให้สามารถเลี้ยงตัวเองได้ตามหลักความพอประมาณ

๒) แรงงานภาคการเกษตรมีแนวโน้มลดลงและการก้าวเข้าสู่สังคมผู้สูงอายุ แรงงานในภาคการเกษตรลดลงเนื่องมาจากเคลื่อนย้ายไปทำงานในภาคการผลิตอื่น การก้าวเข้าสู่สังคมผู้สูงอายุ การเจริญเติบโตทางเศรษฐกิจ การขยายตัวของภาคการผลิตอื่น และทัศนคติของเกษตรกรส่วนใหญ่คิดว่าการทำการเกษตรเป็นงานที่หนักและลำบาก ไม่คุ้มค่า ทำให้เยาวชนรุ่นใหม่ไม่สนใจทำอาชีพการเกษตร ส่งผลให้แรงงานภาคการเกษตรมีแนวโน้มลดลง ซึ่งปัญหาดังกล่าวจำเป็นต้องได้รับการแก้ไขอย่างเป็นระบบ

๓) การปรับตัวของเกษตรกรสู่เกษตรกรมืออาชีพ (Smart Farmer) เกษตรกรจำนวนมากยังมีข้อจำกัดในการพัฒนาองค์ความรู้ด้านการผลิตเชื่อมโยงไปจนถึงการแปรรูปและการตลาด การขาดความรู้ความเข้าใจเรื่องการใช้ปัจจัยการผลิตทำให้ปัจจัยการผลิตดังกล่าวมากเกินความจำเป็น การปรับตัวของเกษตรกร จึงเป็นปัจจัยสำคัญอย่างยิ่งที่จะทำให้เป้าหมายการพัฒนาการเกษตรของประเทศบรรลุผลสำเร็จได้

๔) การส่งเสริมการทำเกษตรในรูปแบบของการพัฒนาเครือข่ายเกษตรกร องค์กรเกษตรกร และสถาบันเกษตรกร

๕) การบริหารจัดการสินค้าเกษตร ภาคการเกษตรมีความอ่อนไหวและเปราะบางมากกว่าภาคการผลิตอื่นๆ จึงควรเน้นในเรื่องการวางแผนความต้องการและการผลิตสินค้าเกษตร (Demand & Supply) ในระดับจังหวัด เพื่อเป็นข้อมูลให้กับส่วนกลางในการบริหารจัดการสินค้าเกษตรในภาพรวม การขึ้นทะเบียนเกษตรกรทั่วประเทศ เพื่อรู้ปริมาณการผลิตสินค้าเกษตรที่สำคัญ

๖) มาตรฐานสินค้าเกษตร ประเทศไทยได้มีการพัฒนาด้านมาตรฐานสินค้าเกษตรไปมากเมื่อเทียบกับประเทศเพื่อนบ้าน แต่ยังคงมีปัญหาในเรื่องของการพัฒนาให้ทั่วถึง ทั้งด้านองค์ความรู้ การสร้างความเข้าใจเกี่ยวกับมาตรฐานสินค้าเกษตร การพัฒนาผลิตภัณฑ์และบรรจุภัณฑ์ เพื่อยืดอายุของสินค้าเกษตรและเพิ่มมูลค่าให้กับสินค้าเกษตร ดึงดูดความสนใจและตอบสนองต่อความต้องการที่หลากหลายของผู้บริโภคได้เป็นอย่างดี

๗) โลจิสติกส์และการพัฒนาโครงสร้างพื้นฐานการเกษตร เป็นการดำเนินการต่อเนื่องจากแผนพัฒนาการเกษตร ในช่วงแผนพัฒนาฯ ฉบับที่ ๑๑ (พ.ศ. ๒๕๕๕ - ๒๕๕๙) โดยยกระดับบุคลากรภาครัฐ เกษตรกร/สถาบันเกษตรกร เพื่อเพิ่มความสามารถในการแข่งขัน พัฒนาทักษะการบริหารจัดการโลจิสติกส์ ระดับฟาร์ม ส่งเสริมและพัฒนากิจกรรมในโซ่คุณค่าของสินค้าเกษตร สนับสนุนให้เกิดเครือข่ายเกษตรกรและสถาบันเกษตรกร

๘) ความมั่นคงทางอาหารและพลังงาน การใช้พลังงานของโลกมีแนวโน้มเพิ่มขึ้น ส่งผลให้หลายประเทศรวมถึงประเทศไทยหันมาพึ่งพาการใช้พลังงานทดแทนเพิ่มขึ้นอย่างต่อเนื่อง ความต้องการพืชพลังงาน มีแนวโน้มเพิ่มขึ้น

๙) การเกษตรที่เป็นมิตรกับสิ่งแวดล้อม การวางมาตรการและแนวทางเพื่อเตรียมความพร้อมรับมือและสนับสนุนการผลิตที่เป็นมิตรกับสิ่งแวดล้อมมีความสำคัญอย่างมากในการพัฒนาภาคการเกษตรของไทย

๑๐) การวิจัยและพัฒนาด้านการเกษตร รวมถึงนวัตกรรมและเทคโนโลยีการเกษตร

๑๑) กฎระเบียบและกฎหมายที่เกี่ยวข้องกับการพัฒนาการเกษตร

๑๒) ความร่วมมือและข้อตกลงระหว่างประเทศ ประเด็นสำคัญที่ควรพัฒนา คือ การศึกษา กฎระเบียบและกฎหมายของประเทศคู่ค้าที่จะมีผลกระทบต่อการค้าสินค้าเกษตร มาตรการนำเข้า-ส่งออกสินค้า

๑๓) การบริหารจัดการสินค้าเกษตรเพื่อรองรับการค้าชายแดนและเขตเศรษฐกิจพิเศษ

๒.๖.๒ ทิศทางการพัฒนา

๑) วิสัยทัศน์ “ภาคเกษตรก้าวไกลด้วยเทคโนโลยีและนวัตกรรม ตลาดนำการผลิต ชีวิตเกษตรกรมีคุณภาพ ทรัพยากรการเกษตรมีความสมดุลและยั่งยืน”

๒) พันธกิจ

(๑) พัฒนาคุณภาพชีวิตเกษตรกรให้มีความมั่นคง

(๒) พัฒนาเศรษฐกิจการเกษตรให้เติบโตอย่างมีเสถียรภาพ

(๓) ส่งเสริมการผลิตสินค้าเกษตรที่มีคุณภาพตลอดโซ่อุปทานให้สอดคล้องกับความต้องการของตลาด และส่งเสริมงานวิจัย เทคโนโลยี และนวัตกรรมเพื่อนำมาใช้ประโยชน์

(๔) ส่งเสริมให้มีการบริหารจัดการทรัพยากรการเกษตรและสิ่งแวดล้อมอย่างสมดุล และยั่งยืน

๓) วัตถุประสงค์ เป้าหมาย และตัวชี้วัด

(๑) วัตถุประสงค์

- เพื่อสร้างความภาคภูมิใจในอาชีพเกษตรกร สามารถพึ่งพาตนเองได้ มีการถ่ายทอดความรู้อย่างต่อเนื่อง เกิดการรวมกลุ่มเกษตรกรและเชื่อมโยงเครือข่ายกับภายนอกอย่างเข้มแข็ง และลดความเหลื่อมล้ำทางรายได้

- เพื่อส่งเสริมให้เกษตรกรและสถาบันเกษตรกรยกระดับผลิตภาพ ประสิทธิภาพ คุณภาพ มาตรฐาน รวมทั้งสร้างมูลค่าเพิ่มสินค้าเกษตรให้ตอบสนองความต้องการของตลาด

- เพื่อสร้างความสามารถในการแข่งขันของสินค้าเกษตร รวมทั้งพัฒนางานวิจัย เทคโนโลยี และนวัตกรรมมาใช้ประโยชน์

- เพื่อให้เกิดการบริหารจัดการทรัพยากรการเกษตรอย่างมีประสิทธิภาพ สามารถปรับตัวและสร้างภูมิคุ้มกันรองรับต่อการเปลี่ยนแปลงสภาพภูมิอากาศได้

(๒) เป้าหมาย

- ความผาสุกของเกษตรกรเพิ่มขึ้นอยู่ที่ระดับ ๘๕ ในปี ๒๕๖๔

- เกษตรกรมีรายได้เงินสดสุทธิทางการเกษตรเพิ่มขึ้นเป็น ๕๙,๔๖๐ บาท ต่อครัวเรือน ในปี ๒๕๖๔

- เศรษฐกิจภาคเกษตรเติบโตเฉลี่ยร้อยละ ๓ ต่อปี

- จำนวนงานวิจัย เทคโนโลยี และนวัตกรรมด้านการเกษตรถูกนำไปใช้ประโยชน์เพิ่มขึ้น อย่างน้อยร้อยละ ๕ ต่อปี

- ทรัพยากรการเกษตรได้รับการฟื้นฟูและใช้ประโยชน์อย่างสมดุลและยั่งยืนเพิ่มขึ้น

(๓) ตัวชี้วัด

- ดัชนีชี้วัดความผาสุกของเกษตรกร

- รายได้เงินสดสุทธิทางการเกษตร

- GDP ภาคเกษตร

- จำนวนงานวิจัย เทคโนโลยี และนวัตกรรมที่นำไปใช้ประโยชน์

- ทรัพยากรการเกษตรที่มีการบริหารจัดการอย่างมีประสิทธิภาพ

๔) ยุทธศาสตร์และแนวทางการพัฒนาการเกษตร

ยุทธศาสตร์ที่ ๑ สร้างความเข้มแข็งให้กับเกษตรกรและสถาบันเกษตรกร

- ขยายผลการทำการเกษตรตามหลักปรัชญาของเศรษฐกิจพอเพียง

- เสริมสร้างความภาคภูมิใจและความมั่นคงในการประกอบอาชีพเกษตรกร

- ส่งเสริมการทำเกษตรกรรมยั่งยืนให้เห็นผลในทางปฏิบัติ
- พัฒนาการความรู้ของเกษตรกรสู่เกษตรกรมืออาชีพ
- สร้างความเข้มแข็งและเชื่อมโยงเครือข่ายของเกษตรกร และสถาบันเกษตรกร

ยุทธศาสตร์ที่ ๒ เพิ่มประสิทธิภาพการบริหารจัดการสินค้าเกษตรตลอดโซ่อุปทาน

- ส่งเสริมการผลิตสินค้าเกษตรให้ได้มาตรฐานรองรับความต้องการของตลาด
- ส่งเสริมการบริหารจัดการโซ่อุปทานสินค้าเกษตร
- เพิ่มมูลค่าสินค้าเกษตร
- จัดตั้งศูนย์กลางและพัฒนาระบบตลาดสินค้าเกษตร
- เสริมสร้างความมั่นคงทางอาหารอย่างยั่งยืน
- สนับสนุนความร่วมมือระหว่างภาครัฐและเอกชน
- สนับสนุนการจัดการความเสี่ยงที่จะกระทบต่อพืชผลทางการเกษตร
- ส่งเสริมการค้าชายแดน การพัฒนาเขตเศรษฐกิจพิเศษ และความร่วมมือ

ระหว่างประเทศ

ยุทธศาสตร์ที่ ๓ เพิ่มความสามารถในการแข่งขันภาคการเกษตรด้วยเทคโนโลยีและนวัตกรรม

- ส่งเสริมและสนับสนุนการวิจัย เทคโนโลยี และนวัตกรรมด้านการเกษตร
- พัฒนาเทคโนโลยีสารสนเทศการเกษตรและเชื่อมโยงข้อมูลอย่างเป็นระบบ
- ส่งเสริมการนำงานวิจัย เทคโนโลยี และนวัตกรรมไปใช้ประโยชน์

ยุทธศาสตร์ที่ ๔ บริหารจัดการทรัพยากรการเกษตรและสิ่งแวดล้อมอย่างสมดุลและยั่งยืน

- พื้นฟูและอนุรักษ์ทรัพยากรการเกษตร
- ส่งเสริมการเกษตรที่เป็นมิตรกับสิ่งแวดล้อม
- บริหารจัดการทรัพยากรน้ำ
- บริหารจัดการพื้นที่ทำกินทางการเกษตร
- สร้างภูมิคุ้มกันการเกษตรต่อการเปลี่ยนแปลงสภาพภูมิอากาศ

ยุทธศาสตร์ที่ ๕ พัฒนาระบบบริหารจัดการภาครัฐ

- พัฒนาบุคลากรการเกษตรภาครัฐ ปรับปรุงโครงสร้างส่วนราชการและกระบวนการทำงาน
- ปรับปรุงแก้ไขกฎหมาย และกฎระเบียบที่เกี่ยวข้องกับการเกษตร

การทำงาน

๒.๗ นโยบายสำคัญของกระทรวงเกษตรและสหกรณ์

กระทรวงเกษตรและสหกรณ์ได้มีแนวทางในการขับเคลื่อนนโยบายของกระทรวงเกษตรและสหกรณ์ ในปี ๒๕๖๓ เพื่อให้สามารถนำไปดำเนินการต่อ ยอดได้ ดังนี้

๑) การบริหารจัดการน้ำทั้งระบบ การเพิ่มแหล่งน้ำขนาดใหญ่ ขนาดกลาง และขนาดเล็ก โดยได้มีการสำรวจพื้นที่ที่คาดว่าจะสามารถสร้างเป็นแหล่งกักเก็บน้ำได้ โดยเน้นในส่วนของแก้มลิงในบริเวณลุ่มน้ำต่างๆ ที่ได้มีการทำแผนที่สำรวจเอาไว้แล้ว จะมีการเพิ่มคุณภาพและปริมาณการผันน้ำจากลุ่มน้ำตะวันตกมาช่วยเหลือในลุ่มน้ำเจ้าพระยา ซึ่งจะมีการเพิ่มกำลังในการส่งน้ำจาก ๘๐๐ ล้าน ลบ.ม./ปี เป็น ๒,๐๐๐ ล้าน ลบ.ม./ปี เพื่อช่วยเหลือพี่น้องเกษตรกรและรักษาสมดุลระบบนิเวศของลุ่มน้ำเจ้าพระยา นอกจากนี้มีปฏิบัติการฝนหลวงเพื่อช่วยเหลือพื้นที่เพาะปลูกพืช ป่าไม้ และเพิ่มน้ำในเขื่อนและอ่างเก็บน้ำ และมีการบริหารจัดการน้ำในช่วงฤดูแล้ง โดยกรมชลประทานได้วางแผนการจัดสรรน้ำทั้งประเทศในช่วงฤดูแล้งปี ๒๕๖๒/๖๓ ระหว่างวันที่

๑ พฤศจิกายน ๒๕๖๒ - ๓๐ เมษายน ๒๕๖๓ จำนวน ๑๗,๖๙๙ ล้าน ลบ.ม. รวมทั้งชุดสระน้ำในไร่นา นอกเขตชลประทานขนาด ๑,๒๖๐ ลบ.ม. ให้เกษตรกรที่ขอรับการสนับสนุนทั่วประเทศ จำนวน ๔๐,๐๐๐ บ่อ เพื่อกักเก็บน้ำ บรรเทาและชะลอความแห้งแล้ง เพิ่มความชุ่มชื้นให้แก่ดินในฤดูฝนในช่วงหรือฤดูแล้งในระดับไร่นา

๒) การส่งเสริมสินค้าเกษตรปลอดภัยและเกษตรอินทรีย์ จะมีการนำศาสตร์พระราชาราชและเกษตร ทฤษฎีใหม่เข้ามาเป็นนโยบายที่จะขับเคลื่อนของกระทรวงเกษตรและสหกรณ์ และมีมาตรการในการ “ลด ละ เลิก” การใช้สารเคมี จะประชาสัมพันธ์ให้พี่น้องเกษตรกรใช้สารเคมีให้น้อยที่สุด สำหรับพื้นที่ที่มีความพร้อมก็จะขอให้ “ละ” การใช้สารเคมี และเป้าหมายสุดท้ายคือการเลิกใช้สารเคมี โดยจะมีการหาและพัฒนาสารชีวภัณฑ์ต่างๆ มาทดแทน รวมถึงการใช้มาตรการต่างๆ อาทิ การใช้เครื่องจักรกลการเกษตรมาทดแทนแรงงาน เป็นต้น

๓) การใช้ระบบการตลาดนำการผลิต จากนโยบายที่ดำเนินการมาในปี ๒๕๖๒ เพื่อแก้ไขปัญหา สินค้าล้นตลาดและราคาสินค้าเกษตรตกต่ำ จึงได้มีมาตรการในการหาตลาดใหม่ทั้งในและต่างประเทศ เป็นการ เพิ่มช่องทางในการขายให้กับผู้ผลิตสินค้าเกษตร ไม่ว่าจะเป็นในส่วนของสหกรณ์ เกษตรแปลงใหญ่ วิสาหกิจชุมชน และกลุ่มเกษตรกร Young Smart Farmer ที่ต้องการจะสร้างความเข้มแข็ง เพื่อนำร่องในการปฏิรูปภาคการเกษตร ซึ่งจะมีหน่วยงานเข้าไปแนะนำตลาดในเรื่องออนไลน์ อาทิ การร่วมมือกับ LAZADA Thailand ในการจัดอบรม การเข้าสู่ตลาดออนไลน์ การขายสินค้าเกษตรโดยตรง รวมถึงการแปรรูปสินค้าเกษตรเพื่อเพิ่มมูลค่า โดยได้ เริ่มดำเนินการไปแล้วและจะ KICK OFF โครงการในเดือนมกราคม ๒๕๖๓ และหลังจากนั้นจะดำเนินการ ในทุกภาคของประเทศไทย เพื่อดำเนินการส่งเสริมและขยายตลาดให้กับพี่น้องเกษตรกร

๔) การลดต้นทุนการผลิตและเพิ่มคุณภาพการผลิต ได้มีการตั้งคณะกรรมการการปรับปรุงปุ๋ย การใช้ปุ๋ยตามค่าวิเคราะห์ของดินหรือปุ๋ยสั่งตัด โดยมีเป้าหมายในการดำเนินการคือการลดต้นทุนในส่วน of ค่าปุ๋ยลง ๓๐% แต่ถ้าเกษตรกรมีความพร้อมในการใช้ปุ๋ยจากธรรมชาติ ทั้งปุ๋ยหมักหรือปุ๋ยอินทรีย์ ทางภาครัฐก็พร้อมเข้าไป ส่งเสริม ให้ความรู้ เพื่อให้เกษตรกรสามารถผลิตปุ๋ยไว้ใช้เอง อีกทั้งยังมีการใช้เทคโนโลยีมาพัฒนา พันธุ์พืช เพื่อปรับปรุงคุณภาพและผลผลิตต่อไร่ให้สูงขึ้น นอกจากนี้ ยังต้องมีการพัฒนาการจัดส่งสินค้า (ระบบโลจิสติกส์) เพื่อลดค่าใช้จ่ายในการลดค่าขนส่งทุกประเภท ซึ่งมีการเจรจาทั้ง Kerry ไปรษณีย์ไทย และการบินไทย ถือเป็นมาตรการหนึ่งที่กระทรวงเกษตรฯ กำลังเร่งดำเนินการ

๕) การบริหารจัดการประมงอย่างยั่งยืน ทั้งประมงพาณิชย์และประมงพื้นบ้าน สำหรับประมง พื้นบ้านได้มีการขึ้นทะเบียน ซึ่งขณะนี้มีการขึ้นทะเบียนแล้วประมาณ ๕๐,๐๐๐ กว่าลำ ส่วนประมงพาณิชย์ จะเร่งส่งเสริมให้รักษาสมดุลของทรัพยากรธรรมชาติทางทะเล เพื่อให้สามารถทำประมงได้ตลอดทั้งปี ซึ่งตลอดระยะเวลาดำเนินการภายใต้เงื่อนไขของ IUU ช่วง ๒ - ๓ ปีที่ผ่านมา กระทรวงเกษตรฯ โดยกรมประมง ได้มีของขวัญให้พี่น้องชาวประมง โดยการเพิ่มวันทำการประมงให้กับเรืออวนลากในอ่าวไทยอีก ๓๐ วัน และ ในปี ๒๕๖๓ เรือประมงประเภทอื่น ทั้งในอ่าวไทยและอันดามัน (ยกเว้นเรืออวนลาก) จะทำการประมงได้ ตลอดทั้งปี โดยกระทำภายใต้การรักษาสมดุลการรักษาทรัพยากรธรรมชาติและภายใต้เงื่อนไขของ IUU

๖) การแก้ปัญหาเฉพาะหน้าให้เกษตรกร กระทรวงเกษตรฯ มีมาตรการที่จะส่งเสริมรายได้ เพื่อบรรเทาความเดือดร้อนให้กับพี่น้องเกษตรกร ทั้งการจ้างงานของกรมชลประทาน ซึ่งขณะนี้ได้มีการ ตั้งงบประมาณไว้เรียบร้อยแล้ว เพื่อให้เกษตรกรมีรายได้ในขณะที่ไม่สามารถทำการเกษตรตามปกติได้ อีกทั้งจะมีการเพิ่มพันธุ์สัตว์น้ำทั่วประเทศ โดยเตรียมพันธุ์ปลา พันธุ์กุ้งไว้ประมาณ ๕๕๐ ล้านตัว และจะใช้เวลา ๔ - ๖ เดือน ทำให้พี่น้องเกษตรกรสามารถจับไปบริโภคหรือจับไปขาย เป็นการเพิ่มรายได้อีกทางหนึ่ง นอกจากนี้ ยังส่งเสริมการเลี้ยงปลุสสัตว์ ที่มีความต้องการของตลาด ได้แก่ โค กระบือ แพะ และการแจกที่ดินทำกิน (ส.ป.ก.) ให้แก่เกษตรกรด้วย

๗) การตั้งศูนย์เทคโนโลยีทางการเกษตร (Agri-technology and innovation center: AIC) โดยจะมีการตั้งศูนย์ AIC ทั้ง ๗๗ จังหวัดทั่วประเทศ และการจัดทำข้อมูลสารสนเทศด้านการเกษตร (Big data)

เป็นการเชื่อมโยงกับ ๑๐ หน่วยงานหลัก ซึ่งจะทำให้พี่น้องเกษตรกรสามารถเข้าถึงข้อมูลและสามารถเข้ามาตรวจสอบข้อมูลที่เป็นประโยชน์ อาทิ การตรวจสอบศักยภาพพื้นที่โดยใช้ Agri-Map เพื่อจัดทำ Zoning เป็นต้น

๘) **พัฒนาศูนย์เรียนรู้การเพิ่มประสิทธิภาพการผลิตสินค้าเกษตร (ศพก.)** จำนวน ๘๘๒ ศูนย์หลักทุกอำเภอทั่วประเทศ เป็นหน่วยขับเคลื่อนนโยบายการเกษตร องค์ความรู้ด้านการผลิต การแปรรูป การตลาดแก่เกษตรกร ร่วมกับศูนย์ปราชญ์ชาวบ้าน

๒.๘ แผนพัฒนาภาคในช่วงแผนพัฒนาเศรษฐกิจและสังคมแห่งชาติ ฉบับที่ ๑๒ (พ.ศ. ๒๕๖๐ - ๒๕๖๕) ฉบับทบทวน

ภาคกลางและพื้นที่กรุงเทพมหานคร

“พัฒนากรุงเทพฯ สุ่มมหานครทันสมัย และภาคกลางเป็นฐานการผลิตสินค้าและบริการที่มีมูลค่าสูง” ประกอบด้วยยุทธศาสตร์การพัฒนา ดังนี้

๑) พัฒนากรุงเทพฯ เป็นมหานครทันสมัยระดับโลกควบคู่กับการพัฒนาคุณภาพชีวิตและแก้ไขปัญหาสิ่งแวดล้อมเมือง

๒) พัฒนาคุณภาพแหล่งท่องเที่ยวที่มีชื่อเสียงระดับนานาชาติและสร้างความเชื่อมโยงเพื่อกระจายการท่องเที่ยวทั่วทั้งภาค

๓) ยกระดับการผลิตสินค้าเกษตรและอุตสาหกรรมโดยใช้นวัตกรรม เทคโนโลยี และความคิดสร้างสรรค์ เพื่อให้สามารถแข่งขันได้อย่างยั่งยืน

๔) บริหารจัดการน้ำและทรัพยากรธรรมชาติเพื่อแก้ไขปัญหา น้ำท่วม ภัยแล้ง และคงความสมดุลของระบบนิเวศอย่างยั่งยืน

๕) เปิดประตูการค้า การลงทุน และการท่องเที่ยว เชื่อมโยงเขตเศรษฐกิจพิเศษทวาย-ภาคกลาง-เขตพัฒนาพิเศษภาคตะวันออก

๖) พัฒนาความเชื่อมโยงเศรษฐกิจและสังคมกับทุกภาคเพื่อเสริมสร้างเสถียรภาพและลดความเหลื่อมล้ำ ภายในประเทศ

สภาพเศรษฐกิจสาขาเกษตรของภาคกลางและพื้นที่กรุงเทพมหานคร

๑. **ภาคกลางมีศักยภาพในการพัฒนาด้านการเกษตรตั้งแต่ต้นน้ำ กลางน้ำ และปลายน้ำ** โดยมีดินและน้ำอุดมสมบูรณ์ และมีระบบชลประทานที่ดี มีลักษณะภูมิประเทศที่เอื้ออำนวย ทำให้เป็นแหล่งผลิตสินค้าเกษตรหลากหลายประเภท ทั้งพืชผัก ผลไม้ ปศุสัตว์ และประมง รวมทั้งเป็นแหล่งอุตสาหกรรมแปรรูปการเกษตรที่เชื่อมโยงแหล่งผลิตสินค้าเกษตรทั้งในภาคกลางและภาคอื่นๆ มีสถาบันวิทยาศาสตร์ข้าวแห่งชาติตั้งอยู่ที่จังหวัดสุพรรณบุรี มีศูนย์วิจัยข้าวตั้งอยู่ในพื้นที่หลายจังหวัด ได้แก่ จังหวัดชัยนาท สุพรรณบุรี ลพบุรี ราชบุรี ปทุมธานี และพระนครศรีอยุธยา นอกจากนี้ยังมีตลาดค้าส่งค้าปลีกสินค้าเกษตรที่สำคัญในพื้นที่ เช่น ตลาดไท จังหวัดปทุมธานี ตลาดศรีเมือง จังหวัดราชบุรี ตลาดปลาสุพรรณ จังหวัดอ่างทอง และตลาดมหาชัย จังหวัดสมุทรสาคร เป็นต้น

๒. **ภาคกลางมีมูลค่าผลิตภัณฑ์ภาคเกษตร ณ ราคาประจำปี พ.ศ. ๒๕๖๐ ประมาณ ๒๐๗,๓๗๙ ล้านบาท ลดลงจาก ๒๒๖,๖๒๑ ล้านบาท ในปี ๒๕๕๖** โดยเป็นมูลค่าผลิตภัณฑ์สาขาเกษตรกรรม การป่าไม้ ณ ราคาประจำปี พ.ศ. ๒๕๖๐ ประมาณ ๑๗๘,๙๐๖ ล้านบาท และสาขาประมง ๒๘,๔๗๓ ล้านบาท ภาคเกษตรของภาคกลางมีส่วนมูลค่าผลิตภัณฑ์คิดเป็นร้อยละ ๑๖.๑ ของมูลค่าผลิตภัณฑ์ภาคเกษตรของประเทศ เมื่อพิจารณาอัตราการเติบโตเฉลี่ยในช่วง ๕ ปี (พ.ศ. ๒๕๕๖ - ๒๕๖๐) ของภาคเกษตร พบว่าหดตัวเฉลี่ยร้อยละ ๐.๖ เนื่องจากรูปแบบการผลิตเป็นเกษตรเชิงพาณิชย์ที่ใช้สารเคมีจำนวนมาก มีปัญหาดินเสื่อมโทรม และหลายพื้นที่มักประสบปัญหาอุทกภัยและภัยแล้ง มูลค่าผลิตภัณฑ์สาขาเกษตรกรรม การป่าไม้มีส่วนการผลิตร้อยละ ๕.๑ ต่อมูลค่าผลิตภัณฑ์ภาคกลาง และร้อยละ ๑๕.๓ ของมูลค่าผลิตภัณฑ์

สาขาเกษตรกรรม การป่าไม้ของประเทศ สำหรับการประมงแม้ว่าจะมีสัดส่วนการผลิตเพียงร้อยละ ๐.๘ ต่อมูลค่าผลิตภัณฑ์ภาคกลาง แต่มีสัดส่วนสูงถึง ร้อยละ ๒๕.๐ ของมูลค่าผลิตภัณฑ์การประมงของประเทศ

๓) ภาคกลางเป็นแหล่งเกษตรกรรมที่สำคัญของประเทศและมีแนวโน้มการพัฒนาคุณภาพการผลิตมากขึ้น แหล่งการทำเกษตรฯ (เกษตรและประมง) ที่สำคัญของภาคกลาง คือ จังหวัดราชบุรี มีสัดส่วนการผลิตร้อยละ ๑๒.๓ รองลงมา คือ สุพรรณบุรี ร้อยละ ๑๒.๒ กาญจนบุรี ร้อยละ ๑๐.๑ และนครปฐม ร้อยละ ๙.๕ ภาคกลางเป็นพื้นที่ที่มีที่ราบลุ่มแม่น้ำที่อุดมสมบูรณ์ เหมาะสมในการทำเกษตร แม้ว่าปัจจุบันมีแรงผลักดันทางเศรษฐกิจ ทำให้พื้นที่เกษตรกรรมของภาคกลางลดลงไปมาก โดยแปรเปลี่ยนไปเป็นพื้นที่อุตสาหกรรมและที่อยู่อาศัยมากขึ้น แต่ภาคกลางยังถือได้ว่าเป็นแหล่งผลิตสินค้าเกษตรที่สำคัญของประเทศแห่งหนึ่ง ทั้งทางด้านการเพาะปลูก การทำปศุสัตว์ และประมง สินค้าเกษตรที่สำคัญของภาคกลางมี ดังนี้

(๑) ข้าวและพืชไร่ ผลผลิตที่สำคัญ ได้แก่ ข้าว จังหวัดที่มีพื้นที่ปลูกข้าวทั้งนาปีและนาปรังมาก คือ จังหวัดสุพรรณบุรี พระนครศรีอยุธยา และชัยนาท **มันสำปะหลัง** จังหวัดที่มีพื้นที่ปลูกมันสำปะหลังมาก คือ จังหวัดกาญจนบุรี และลพบุรี **อ้อยโรงงาน** ปลูกมากในจังหวัดกาญจนบุรี ลพบุรี และสุพรรณบุรี **สับปะรดโรงงาน** ปลูกมากในจังหวัดประจวบคีรีขันธ์ **ข้าวโพดเลี้ยงสัตว์** ปลูกมากในจังหวัดลพบุรี และสระบุรี

(๒) กัญชง เป็นพืชส่งออกสำคัญที่ทำรายได้และสร้างชื่อเสียงให้กับประเทศ โดยแหล่งผลิตกัญชงที่สำคัญของประเทศอยู่ในพื้นที่ภาคกลาง ซึ่งจังหวัดที่มีพื้นที่เก็บเกี่ยวและผลผลิตมากที่สุดของภาคและของประเทศ คือ จังหวัดนครปฐม รองลงมา คือ จังหวัดสมุทรสาคร

(๓) ปศุสัตว์ ได้แก่ **โคนม** เลี้ยงมากที่สุดที่จังหวัดสระบุรี รองลงมา คือ ลพบุรี ราชบุรี ประจวบคีรีขันธ์ กาญจนบุรี และนครปฐม **โคเนื้อ** เลี้ยงมากที่สุดที่จังหวัดกาญจนบุรี รองลงมา คือ สุพรรณบุรี ราชบุรี เพชรบุรี และประจวบคีรีขันธ์ **สุกร** เลี้ยงมากที่สุดที่จังหวัดราชบุรี รองลงมา คือ นครปฐม ลพบุรี สุพรรณบุรี และสระบุรี **เป็ดเนื้อ** เลี้ยงมากที่สุดที่จังหวัดสระบุรี รองลงมา คือ นครปฐม ลพบุรี กาญจนบุรี และราชบุรี **เป็ดไข่** เลี้ยงมากที่สุดที่จังหวัดสุพรรณบุรี รองลงมา คือ อ่างทอง นครปฐม ลพบุรี และพระนครศรีอยุธยา **ไก่เนื้อ** เลี้ยงมากที่สุดที่จังหวัดลพบุรี รองลงมา คือ กาญจนบุรี สระบุรี สุพรรณบุรี ราชบุรี และนครปฐม และ **ไก่ไข่** เลี้ยงมากที่สุดที่จังหวัดพระนครศรีอยุธยา รองลงมา คือ สุพรรณบุรี นครปฐม อ่างทอง และสระบุรี

(๔) ประมง ภาคกลางมีศักยภาพการทำประมงทั้งน้ำจืดและน้ำเค็ม โดยจังหวัดที่มีมูลค่าผลิตภัณฑ์สาขาประมงสูงที่สุดของภาค คือ จังหวัดสมุทรสาคร รองลงมา คือ ประจวบคีรีขันธ์ นครปฐม และสมุทรปราการ

๔) พื้นที่ชลประทานต่อพื้นที่เกษตรของภาคกลางสูงกว่าค่าเฉลี่ยประเทศ โดยมีสัดส่วนร้อยละ ๕๘.๘ ซึ่งสูงกว่าค่าเฉลี่ยของประเทศที่มีสัดส่วนร้อยละ ๒๒.๐ พื้นที่ชลประทานของภาคกลางในปี ๒๕๖๐ ครอบคลุมพื้นที่ประมาณ ๑๐.๖ ล้านไร่ คิดเป็นร้อยละ ๓๒.๓ ของพื้นที่ชลประทานทั่วประเทศ

๕) เกษตรปลอดภัย/เกษตรอินทรีย์ในพื้นที่ยังไม่มีมากนัก จากข้อมูลการตรวจรับรองเกษตรปลอดภัยและเกษตรอินทรีย์ของกรมวิชาการเกษตร ณ วันที่ ๕ พฤศจิกายน ๒๕๖๑ พบว่าภาคกลางมีพื้นที่ได้รับการรับรองเกษตรปลอดภัยรวมทั้งสิ้น ๑๐๑,๘๙๓.๕๘ ไร่ แบ่งออกเป็นที่ยังไม่หมดอายุ ๙๘,๔๘๐.๖๕ ไร่ และที่หมดอายุ ๓,๔๑๒.๙๓ ไร่ และเกษตรอินทรีย์ ๑,๔๖๙.๙๙ ไร่ แบ่งออกเป็นที่ยังไม่หมดอายุ ๑,๔๔๗.๗๔ ไร่ และที่หมดอายุ ๒๒.๒๕ ไร่ โดยจังหวัดในภาคกลางที่มีพื้นที่ได้รับการรับรองแหล่งผลิตสินค้าเกษตรปลอดภัยมากที่สุด คือ จังหวัดประจวบคีรีขันธ์ รองลงมา คือ จังหวัดปทุมธานี ราชบุรี และสุพรรณบุรี ส่วนจังหวัดที่มีพื้นที่ได้รับการรับรองแหล่งผลิตสินค้าเกษตรอินทรีย์มากที่สุด คือ จังหวัดลพบุรี รองลงมา คือ จังหวัดสุพรรณบุรี สระบุรี ประจวบคีรีขันธ์ และราชบุรี

๒.๙ แผนพัฒนาการเกษตรภาคภายใต้กรอบแผนพัฒนาภาค พ.ศ. ๒๕๖๐ - ๒๕๖๕
แผนพัฒนาการเกษตรภาคกลางและพื้นที่กรุงเทพมหานคร พ.ศ. ๒๕๖๔ - ๒๕๖๕
 กระทรวงเกษตรและสหกรณ์ เกี่ยวข้องกับประเด็นยุทธศาสตร์ในแผนพัฒนาภาคกลางและพื้นที่
 กรุงเทพมหานคร ๔ ยุทธศาสตร์ ได้แก่

**ยุทธศาสตร์ที่ ๒ พัฒนาคุณภาพแหล่งท่องเที่ยวที่มีชื่อเสียงระดับนานาชาติและสร้าง
 ความเชื่อมโยงเพื่อกระจายการท่องเที่ยวทั่วทั้งภาค**

แนวทางการพัฒนา

๑) พัฒนาคุณภาพแหล่งท่องเที่ยวระดับนานาชาติ อาทิ วัดพระศรีรัตนศาสดาราม
 ชายหาดชะอำ-หัวหิน สนามกอล์ฟระดับโลกที่เพชรบุรี กาญจนบุรี และพระนครศรีอยุธยา ให้เป็นฐานการกระจาย
 รายได้และ การสร้างงาน โดยยกระดับคุณภาพของธุรกิจบริการด้านการท่องเที่ยวให้ได้มาตรฐานระดับนานาชาติ
 และเป็นที่ประทับใจของนักท่องเที่ยว รวมทั้งพัฒนาการท่องเที่ยวเชื่อมโยงแหล่งท่องเที่ยวชายฝั่งทะเลตะวันตก
 ของภาคกลาง ได้แก่ จังหวัดเพชรบุรี และประจวบคีรีขันธ์ เชื่อมกับจังหวัดชุมพร และระนองของภาคใต้

๒) พัฒนาแหล่งท่องเที่ยวมรดกโลกพระนครศรีอยุธยาอย่างยั่งยืน โดยฟื้นฟูบูรณะโบราณสถาน และ
 เตรียมความพร้อมของเมืองให้สามารถรองรับภัยพิบัติ โดยเฉพาะอุทกภัยได้อย่างมีประสิทธิภาพ

๓) อนุรักษ์และพัฒนากรุงรัตนโกสินทร์และเมืองเก่า เพื่อรักษาอัตลักษณ์ของเมืองให้เป็นมรดกทาง
 วัฒนธรรมที่สืบทอดความเจริญรุ่งเรืองด้านศิลปวัฒนธรรมอันยิ่งใหญ่ของชาติตลอดไป อาทิ พื้นที่เกาะ
 รัตนโกสินทร์ในเขตกรุงเทพมหานคร เมืองเก่าเพชรบุรี เมืองเก่ากาญจนบุรี เมืองเก่าราชบุรี เมืองเก่าสุพรรณบุรี
 และเมืองเก่าลพบุรี

๔) พัฒนาแหล่งท่องเที่ยวที่มีศักยภาพ เช่น กลุ่มประวัติศาสตร์และศาสนา กาญจนบุรี-สุพรรณบุรี-
 พระนครศรีอยุธยา-อ่างทอง-สิงห์บุรี-ชัยนาท-ลพบุรี-สระบุรี-นครปฐม-ราชบุรี-เพชรบุรี กลุ่มดูแลสุขภาพด้วย
 แพทย์แผนไทย อาทิ นนทบุรี-สมุทรสาคร-นครปฐม-เพชรบุรี และกลุ่มท่องเที่ยวทางน้ำ อาทิ พระนครศรีอยุธยา-
 นนทบุรี-ปทุมธานี-อ่างทอง-สิงห์บุรี โดยปรับปรุงและพัฒนาแหล่งท่องเที่ยวและกิจกรรมการท่องเที่ยวให้มีคุณค่า
 และมูลค่าเพิ่ม มีความหลากหลาย และเชื่อมโยงการท่องเที่ยวระหว่างจังหวัดอย่างยั่งยืน รวมทั้งบริหารการ
 ท่องเที่ยวโดยคำนึงถึงขีดความสามารถในการรองรับ

๕) เพิ่มมาตรฐานแหล่งท่องเที่ยวท้องถิ่นและแหล่งท่องเที่ยวโดยชุมชน เช่น ตลาดสามชุก ตลาดน้ำ
 อัมพวา ตลาดน้ำดำเนินสะดวก เกาะเกร็ด ท่องเที่ยวธรรมชาติสวนผึ้ง อุทยานแห่งชาติแก่งกระจาน ฯลฯ โดย
 ปรับปรุงสิ่งอำนวยความสะดวก กิจกรรมการท่องเที่ยว สินค้าและบริการด้านการท่องเที่ยวให้ได้มาตรฐานสากล

๖) พัฒนาการเข้าถึงแหล่งท่องเที่ยวชุมชน แหล่งผลิตสินค้า OTOP และแหล่งท่องเที่ยวเชิงเกษตร
 เพื่อให้มีเส้นทางหรือเครือข่ายคมนาคมที่สามารถเดินทางเข้าไปยังแหล่งท่องเที่ยวได้อย่างสะดวกและปลอดภัย
 เป็นการขยายเส้นทางท่องเที่ยวและกระจายรายได้สู่ชุมชน

**ยุทธศาสตร์ที่ ๓ ยกระดับการผลิตสินค้าเกษตรและอุตสาหกรรมโดยใช้นวัตกรรม เทคโนโลยี
 และสร้างสรรค์ เพื่อให้สามารถแข่งขันได้อย่างยั่งยืน**

แนวทางการพัฒนา

๑) นำผลการวิจัยและพัฒนาด้านการเกษตรและอุตสาหกรรมเกษตรมาใช้ประโยชน์
 ในเชิงพาณิชย์ เช่น นำผลการวิจัยและพัฒนาของสถาบันวิทยาศาสตร์ข้าวแห่งชาติมาใช้ในการพัฒนาการผลิตข้าว
 ในพื้นที่ เพื่อเพิ่มผลผลิตต่อไร่ เพิ่มศักยภาพและยกระดับคุณภาพข้าว ซึ่งเป็นสินค้าส่งออกที่สำคัญของประเทศ
 ให้มีคุณภาพตรงตามความต้องการของตลาด เป็นต้น

๒) พัฒนามาตรฐานฟาร์มเพิ่มผลผลิตอาหารปลอดภัย (Food Safety) จากสินค้าเกษตรหลัก
 ของภาค ได้แก่ ข้าว พืชผัก มะพร้าว โคนม โคเนื้อ สุกร ไก่ เป็ด กุ้ง ปลา โดยเฉพาะในพื้นที่ที่เป็นแหล่งผลิตสำคัญ

ได้แก่ จังหวัดชัยนาท สิงห์บุรี อ่างทอง ลพบุรี สระบุรี พระนครศรีอยุธยา สุพรรณบุรี ราชบุรี นครปฐม และ ประจวบคีรีขันธ์ เพื่อการส่งออกสินค้าเกษตรคุณภาพสูงที่สอดคล้องกับความต้องการของผู้บริโภคในตลาดเฉพาะ และตลาดระดับบน

๓) ส่งเสริมการใช้เทคโนโลยีการเกษตรเพื่อยกระดับสู่ Smart Farmer และ Smart Farming โดย ส่งเสริมให้เกษตรกรมีความรู้ความสามารถในการใช้เทคโนโลยีการผลิตที่ทันสมัยและพันธุ์ที่เหมาะสม รวมทั้ง ปรับปรุงระบบการบริหารจัดการตลาดให้มีประสิทธิภาพ

๔) พัฒนาความอุดมสมบูรณ์ทรัพยากรประมงทะเล โดยเร่งรัดการอนุรักษ์ พันธุ์ และการจัดการ ใช้ ประโยชน์ทรัพยากรประมงและสิ่งแวดล้อมให้เป็นระบบเหมาะสม ควบคู่ไปกับการส่งเสริมและพัฒนาอาชีพ เช่น การส่งเสริมการวิจัยและถ่ายทอดเทคโนโลยีการจัดการและวิธีการเพาะเลี้ยงสัตว์น้ำ เพื่อเพิ่มประสิทธิภาพการผลิต และสร้างมูลค่าเพิ่ม การส่งเสริมและพัฒนาการประมงพื้นบ้าน รวมทั้งการส่งเสริมและพัฒนาธุรกิจการประมง เป็นต้น ในพื้นที่ที่มีศักยภาพด้านการประมงและเพาะเลี้ยงสัตว์น้ำบริเวณชายฝั่งรอบอ่าวไทย ได้แก่ จังหวัดประจวบคีรีขันธ์ เพชรบุรี สมุทรสงคราม สมุทรสาคร และสมุทรปราการ

๕) เพิ่มความสามารถการแข่งขันอุตสาหกรรมประมง (สมุทรสาคร) อุตสาหกรรมก่อสร้าง (สระบุรี) อุตสาหกรรมยานยนต์และอิเล็กทรอนิกส์ (พระนครศรีอยุธยา ปทุมธานี สมุทรปราการ) ผู้การใช้เทคโนโลยี ที่สูงขึ้น และเป็นมิตรกับสิ่งแวดล้อม

๖) พัฒนาทักษะแรงงานให้มีความรู้ขั้นสูง เพื่อยกระดับและปรับเปลี่ยนทักษะแรงงาน ให้ก้าวทันการเปลี่ยนแปลงทางเทคโนโลยีและนวัตกรรม สามารถรองรับอุตสาหกรรมและบริการแห่งอนาคต

๗) พัฒนากาญจนบุรี ราชบุรี เพชรบุรีตอนบน ให้เป็นแหล่งอุตสาหกรรมแปรรูปผลผลิต ทาง การเกษตรและปศุสัตว์ และกลุ่มอุตสาหกรรมสิ่งทอและเครื่องนุ่งห่มเชื่อมโยงกับแหล่งผลิตในเมียนมาร์ โดยเพิ่มประสิทธิภาพระบบโลจิสติกส์เพื่อลดต้นทุนในการขนส่งสินค้า รวมทั้งยกระดับคุณภาพสินค้าอุตสาหกรรม ในพื้นที่ให้มีความทันสมัยและให้ได้มาตรฐานสากลไปสู่ตลาดอาเซียน

๘) ส่งเสริมและสนับสนุนธุรกิจ SME และ Start Up โดยให้ความสำคัญกับการเสริมสร้างองค์ ความรู้ให้แก่ผู้ประกอบการในการดำเนินธุรกิจ อาทิ การนำงานวิจัยนวัตกรรมและเทคโนโลยีมาใช้ในการเพิ่ม ประสิทธิภาพการผลิต และการใช้กลยุทธ์การตลาด ฯลฯ เพื่อให้สามารถเริ่มต้นธุรกิจและเติบโตได้อย่างมีประสิทธิภาพ

ยุทธศาสตร์ที่ ๔ บริหารจัดการน้ำและทรัพยากรธรรมชาติเพื่อแก้ไขปัญหาน้ำท่วม ภัยแล้ง และคง ความสมดุลของระบบนิเวศอย่างยั่งยืน

แนวทางการพัฒนา

พัฒนาแหล่งน้ำและระบบกระจายน้ำในพื้นที่แล้งซ้ำซาก อาทิ จังหวัดกาญจนบุรี ประจวบคีรีขันธ์ ราชบุรี เพชรบุรี เพิ่มประสิทธิภาพระบบบริหารจัดการน้ำ โดยปรับปรุงและบำรุงรักษาแหล่งน้ำเดิม วางแผนจัดสรรน้ำ เพื่อ รองรับความต้องการใช้น้ำที่เพิ่มขึ้นจากการขยายตัวของกิจกรรมทางเศรษฐกิจและชุมชนได้อย่างพอเพียงและมี เสถียรภาพ รวมทั้งจัดทำแหล่งกักเก็บน้ำขนาดเล็กกระจายในพื้นที่การเกษตรเพื่อบรรเทาและแก้ไขปัญหา ขาด แคลนน้ำในช่วงฤดูแล้ง

ยุทธศาสตร์ที่ ๕ เปิดประตูการค้า การลงทุน และการท่องเที่ยวเชื่อมโยงเขตเศรษฐกิจพิเศษ ทวาย-ภาคกลาง-ระยองเศรษฐกิจพิเศษภาคตะวันออก

แนวทางการพัฒนา

๑) พัฒนาทางหลวงพิเศษระหว่างเมืองและรถไฟเชื่อมกรุงเทพ-กาญจนบุรี เพื่อเชื่อมโยงพื้นที่ เศรษฐกิจชายแดนของภาคกับพื้นที่ เศรษฐกิจหลักของประเทศ ให้สามารถเกี่ยวพันและติดต่อทาง การพัฒนาระหว่างพื้นที่ได้โดยสะดวกและรวดเร็ว

๒) เร่งพัฒนาพื้นที่เขตพัฒนาเศรษฐกิจพิเศษชายแดนบ้านพุน้ำร้อน อำเภอเมืองกาญจนบุรี จังหวัด กาญจนบุรี ให้เป็นประตูเชื่อม Southern Economic Corridor จากท่าเรือทวาย-ท่าเรือแหลมฉบัง-ท่าเรือสีหนุวิลล์

ประเทศกัมพูชา-ท่าเรือวังเตา ประเทศเวียดนาม โดยพัฒนาโครงสร้างพื้นฐานและสิ่งอำนวยความสะดวกด้านการเดินทางและขนส่งเชื่อมโยงกับประเทศเพื่อนบ้าน

๓) พัฒนามาตรฐานด้านชายแดนไทย-เมียนมา บ้านพุน้ำร้อน ด่านเจดีย์สามองค์ และด่านสิงขร เพื่อเชื่อมโยงการค้า การลงทุน และการท่องเที่ยวกับเมียนมา โดยจัดระเบียบการใช้ประโยชน์ที่ดินให้สอดคล้อง กับการพัฒนาในอนาคต พร้อมทั้งปรับปรุงและพัฒนาระบบโลจิสติกส์ ระบบสาธารณสุขปศุสัตว์และสาธารณสุขการ จุดบริการและสิ่งอำนวยความสะดวกบริเวณจุดผ่านแดน ตลอดจนระเบียบและกฎเกณฑ์ที่เกี่ยวข้อง

๔) พัฒนาเมืองและพื้นที่เศรษฐกิจของภาคกลางตามแนวแกนหลักการเชื่อมโยงเขตเศรษฐกิจ พิเศษ ทวายกับ EEC โดยจัดเตรียมระบบสาธารณสุขปศุสัตว์และสาธารณสุขการ รองรับการพัฒนากิจกรรมทางเศรษฐกิจ เพื่อให้เอื้อต่อการพัฒนาการค้า การลงทุน และการท่องเที่ยวเชื่อมโยงระหว่างไทยกับเมียนมา

๒.๑๐ ยุทธศาสตร์ตามแผนพัฒนาจังหวัด/กลุ่มจังหวัด

ยุทธศาสตร์ตามแผนพัฒนากลุ่มจังหวัดภาคกลางตอนบน (พ.ศ. ๒๕๖๑ – พ.ศ. ๒๕๖๕)

๑) เป้าหมายการพัฒนา : กลุ่มน้ำแห่งประวัติศาสตร์ ศูนย์กลางเศรษฐกิจที่ยั่งยืน

๒) ประเด็นการพัฒนา :

(๑) เพิ่มประสิทธิภาพการผลิต การตลาด โดยใช้นวัตกรรม ยกกระดับ สินค้าเกษตร การแปรรูปอุตสาหกรรม และผู้ประกอบการ SME ๔.๐

(๒) พื้นฟูและยกระดับแหล่งท่องเที่ยว กิจกรรมท่องเที่ยว ผลิตภัณฑ์ ชุมชนและปรับปรุงสิ่งอำนวยความสะดวก ความปลอดภัยให้ได้ มาตรฐานสากลเพื่อสร้างความประทับใจแก่นักท่องเที่ยว

(๓) บริหารจัดการทรัพยากรน้ำ มลภาวะสิ่งแวดล้อมที่มีคุณภาพและ สร้างมูลค่าเพิ่มจากผักตบชวา โดยใช้นวัตกรรม

(๔) พัฒนาระบบโครงข่ายคมนาคม Logistic พัฒนาสภาพแวดล้อม ชยะมูล ฝอยและการจัดการเมือง และชุมชนให้น่าอยู่

ยุทธศาสตร์ตามแผนพัฒนาจังหวัดสระบุรี (พ.ศ. ๒๕๖๑- พ.ศ. ๒๕๖๕)

๑) เป้าหมายการพัฒนา : เมืองการค้าการลงทุนในอุตสาหกรรมสีเขียวระดับนานาชาติ สังคมแห่งความสุข

๒) พันธกิจ :

(๑) นำภารกิจของรัฐและนโยบายของรัฐบาลไปปฏิบัติให้เกิดผลสัมฤทธิ์

(๒) ดูแลให้มีการปฏิบัติและบังคับการให้เป็นไปตามกฎหมาย เพื่อให้เกิดความสงบเรียบร้อย และเป็นธรรมในสังคม

(๓) จัดให้มีการคุ้มครอง ป้องกัน ส่งเสริมและช่วยเหลือประชาชนและชุมชนที่ด้อยโอกาส เพื่อให้ได้รับความเป็นธรรมทั้งด้านเศรษฐกิจและสังคมในการดำรงชีวิตอย่างพอเพียง

(๔) จัดให้มีการบริการภาครัฐ เพื่อให้ประชาชนสามารถเข้าถึงได้อย่างเสมอภาครวดเร็ว และมีคุณภาพ

(๕) ปฏิบัติหน้าที่อื่นตามที่คณะรัฐมนตรี กระทรวง ทบวง กรมหรือหน่วยงานอื่นของรัฐ มอบหมายหรือที่มีกฎหมายกำหนด

๓) ประเด็นการพัฒนาประกอบไปด้วยจำนวน ๔ ประเด็น ดังนี้ :

(๑) พัฒนาสู่เมืองอุตสาหกรรมเชิงนิเวศ

(๒) ส่งเสริมขีดความสามารถในการแข่งขันของภาคอุตสาหกรรม การค้า การลงทุน การเกษตร การท่องเที่ยว และบริการสู่มาตรฐานสากล

(๓) เสริมสร้างความมั่นคงและสังคมคุณภาพตามวิถีมัชฌิมพัฒนาไทย

(๔) เพิ่มประสิทธิภาพระบบบริการสาธารณะ

๔) ประเด็นการพัฒนา วัตถุประสงค์ ตัวชี้วัด และแนวทางการพัฒนา มีดังนี้

ประเด็นการพัฒนาที่ ๑ : พัฒนาสู่เมืองอุตสาหกรรมเชิงนิเวศ

วัตถุประสงค์ : จังหวัดสระบุรีเป็นเมืองอุตสาหกรรมเชิงนิเวศ นำอยู่ เติบโตอย่างสมดุลและ

ต่อเนื่อง

ตัวชี้วัด : ความสำเร็จของการดำเนินการพัฒนาสู่เมืองอุตสาหกรรมเชิงนิเวศ

แนวทางการพัฒนา : มีจำนวน ๓ แนวทางการพัฒนา ดังนี้

๑) พัฒนาโครงสร้างพื้นฐานและระบบโลจิสติกส์ให้ได้มาตรฐาน

๒) ส่งเสริมคุณภาพสิ่งแวดล้อมสู่การเป็นเมืองนำอยู่

๓) ยกระดับการบริหารจัดการเมืองอุตสาหกรรมเชิงนิเวศ

ประเด็นพัฒนาที่ ๒ : ส่งเสริมขีดความสามารถในการแข่งขันของภาคอุตสาหกรรม การค้า การลงทุน การเกษตร การท่องเที่ยวและบริการสู่มาตรฐานสากล

วัตถุประสงค์ : สินค้าและบริการได้รับการรับรองตามมาตรฐานสากล มีขีดความสามารถในการแข่งขัน และสร้างมูลค่าเพิ่มขึ้น

ตัวชี้วัด : อัตราการขยายตัวมูลค่าผลิตภัณฑ์มวลรวมของจังหวัด (GPP) เพิ่มขึ้น

แนวทางการพัฒนา : มีจำนวน ๓ แนวทางการพัฒนา ดังนี้

๑) ส่งเสริมระบบการผลิต การแปรรูปสินค้าสู่มาตรฐานสากล (ผลิตภัณฑ์ชุมชน สินค้าเกษตรปลอดภัย)

๒) พัฒนาระดับศักยภาพด้านการค้าการลงทุน การท่องเที่ยวและบริการ

๓) ยกระดับการบริหารจัดการ การตลาด และการประชาสัมพันธ์เชิงรุก

ประเด็นการพัฒนาที่ ๓ : เสริมสร้างความมั่นคงและสังคมคุณภาพตามวิถีมัชฌิมพัฒนาไทย

วัตถุประสงค์ : ประชาชนอยู่ในสังคมปลอดภัยมีคุณภาพชีวิตและมีความสุข

ตัวชี้วัด : ร้อยละที่เพิ่มขึ้นของดัชนีความก้าวหน้าของคน (Human Achievement Index : HAI)

แนวทางการพัฒนา : มีจำนวน ๓ แนวทางการพัฒนา ดังนี้

๑) เสริมสร้างความมั่นคง และความปลอดภัยในชีวิตและทรัพย์สิน

๒) พัฒนาคุณภาพชีวิตตามหลักปรัชญาของเศรษฐกิจพอเพียง

๓) เสริมสร้างสังคมแห่งการเรียนรู้ และสืบสานภูมิปัญญาท้องถิ่น

ประเด็นการพัฒนาที่ ๔ : เพิ่มประสิทธิภาพระบบการบริการสาธารณะสู่การเป็นเมืองอัจฉริยะ

วัตถุประสงค์ : ประชาชนสามารถเข้าถึงบริการสาธารณะได้อย่างทั่วถึง

ตัวชี้วัด : ระดับความพึงพอใจของประชาชนต่อการให้บริการสาธารณะของภาครัฐ

แนวทางการพัฒนา : มีจำนวน ๓ แนวทางการพัฒนา ดังนี้

๑) ยกระดับการบริการสาธารณะ โดยยึดประชาชนเป็นศูนย์กลาง

๒) พัฒนาสู่องค์กรที่มีขีดสมรรถนะสูงภายใต้หลักธรรมาภิบาล

๓) พัฒนาระบบเทคโนโลยีสารสนเทศเชื่อมโยงบริการสาธารณะที่มี

ประสิทธิภาพ

จุดเน้นที่สำคัญในการพัฒนาภาคกลาง/กลุ่มจังหวัดภาคกลางตอนบน/จังหวัดสระบุรี

จุดเน้นที่สำคัญในการพัฒนาภาคกลาง :

“พัฒนากรุงเทพฯ สู่มหานครทันสมัย และภาคกลางเป็นฐานการผลิตสินค้าและบริการที่มีมูลค่าสูง”

- ๑) พัฒนากรุงเทพฯ เป็นมหานครทันสมัยระดับโลกควบคู่กับการพัฒนาคุณภาพชีวิตและแก้ไขปัญหาสิ่งแวดล้อมเมือง
- ๒) พัฒนาคุณภาพแหล่งท่องเที่ยวที่มีชื่อเสียงระดับนานาชาติ และสร้างความเชื่อมโยงเพื่อกระจายการท่องเที่ยวทั่วทั้งภาค
- ๓) ยกระดับการผลิตสินค้าเกษตรและอุตสาหกรรมโดยใช้นวัตกรรม เทคโนโลยี และความคิดสร้างสรรค์ เพื่อให้สามารถแข่งขันได้อย่างยั่งยืน
- ๔) บริหารจัดการน้ำและทรัพยากรธรรมชาติเพื่อแก้ไขปัญหาน้ำท่วม ภัยแล้ง และคงความสมดุลของระบบนิเวศอย่างยั่งยืน
- ๕) เปิดประตูการค้า การลงทุน และการท่องเที่ยว เชื่อมโยงเขตเศรษฐกิจพิเศษ ทวาย-ระยอง เศรษฐกิจภาคตะวันออก
- ๖) พัฒนาความเชื่อมโยงเศรษฐกิจและสังคมกับทุกภาคเพื่อเสริมสร้างเสถียรภาพและลดความเหลื่อมล้ำภายในประเทศ

จุดเน้นที่สำคัญในการพัฒนากลุ่มจังหวัดภาคกลางตอนบน :

“ลุ่มน้ำแห่งประวัติศาสตร์ ศูนย์กลางเศรษฐกิจที่ยั่งยืน”

- ๑) ยกระดับความสามารถในการแข่งขันของภาคเกษตรไปสู่การเป็นแหล่งผลิตอาหารปลอดภัย ลดผลกระทบจากภาคอุตสาหกรรม พนุทรัพยากรธรรมชาติและสิ่งแวดล้อมและการสร้างมูลค่าเพิ่ม
- ๒) สร้างมูลค่าเพิ่มในภาคบริการท่องเที่ยวและธุรกิจเกี่ยวเนื่อง โดยเน้นการสร้างมูลค่าเพิ่มตามแนวเศรษฐกิจสร้างสรรค์ การพัฒนาแหล่งท่องเที่ยวใหม่มีความโดดเด่น สิ่งอำนวยความสะดวกได้มาตรฐาน มีความปลอดภัยและการตลาดมีประสิทธิภาพ
- ๓) พัฒนาศักยภาพและทักษะของแรงงานให้สอดคล้องกับความต้องการของพื้นที่และระบียงเศรษฐกิจภาคตะวันออกโดยเชื่อมโยงกระบวนการเรียนการสอนกับการปฏิบัติงานจริงของภาคธุรกิจ

จุดเน้นที่สำคัญในการพัฒนาจังหวัดสระบุรี

“การจัดการคุณภาพสิ่งแวดล้อมเกษตรปลอดภัย ท่องเที่ยวทางเลือก”

- ๑) ส่งเสริมการพัฒนาเศรษฐกิจด้านอุตสาหกรรม คำนึงถึงการพัฒนาอุตสาหกรรมที่เป็นมิตรกับสิ่งแวดล้อม หาพื้นที่ปลูกป่าเพิ่มพื้นที่สีเขียวให้จังหวัด
- ๒) ส่งเสริมกิจกรรมการท่องเที่ยวรูปแบบต่างๆ พัฒนาผลิตภัณฑ์และบริการด้านการท่องเที่ยว เพื่อสร้างโอกาส/ยกระดับรายได้และสร้างมูลค่าเพิ่มให้กับผลิตภัณฑ์และบริการด้านการท่องเที่ยว โดยนำวิถีชีวิต ศิลปวัฒนธรรม ภูมิปัญญาท้องถิ่นมาสร้างงานและสร้างรายได้
- ๓) ส่งเสริมการพัฒนาเพื่อเพิ่มศักยภาพด้านกระบวนการผลิตและการแปรรูปผลผลิตภาคการเกษตร เพื่อยกระดับราคาสินค้าภาคการเกษตร การประชาสัมพันธ์เพื่อเพิ่มช่องทางการผลิต เพื่อแก้ไขปัญหาความยากจนของประชาชนในพื้นที่จังหวัดสระบุรี
- ๔) ปรับปรุงระบบโครงข่ายคมนาคม ซึ่งเป็นเส้นทางในการขนส่งสินค้าด้านอุตสาหกรรม เพื่อส่งเสริมและกระตุ้นให้เกิดรายได้จากภาคอุตสาหกรรม รวมทั้งเพื่อลดปัญหามลพิษจากฝุ่นละอองที่เกิดขึ้นจากการสัญจร

ส่วนที่ ๒

ข้อมูลทั่วไปและข้อมูลด้านการเกษตรที่สำคัญของจังหวัด

ส่วนที่ ๒

ข้อมูลทั่วไปและข้อมูลด้านการเกษตรที่สำคัญของจังหวัดสระบุรี

๑. ข้อมูลทั่วไปของจังหวัดสระบุรี

๑.๑ ข้อมูลด้านกายภาพของจังหวัดสระบุรี

๑.๑.๑ ลักษณะทางภูมิศาสตร์

๑) ที่ตั้ง ขนาดพื้นที่

จังหวัดสระบุรี ตั้งอยู่ภาคกลางของประเทศไทยซึ่งตั้งอยู่ทางทิศตะวันออกเฉียงเหนือของกรุงเทพมหานคร ละติจูดที่ ๑๔ องศา ๓๑ ลิปดา ๔๓.๕๕๔๓๙ พิลิปดาเหนือกับลองจิจูดที่ ๑๐๐ องศา ๕๔ ลิปดา ๓๕.๕๘๔๗๘ พิลิปดาตะวันออกอยู่ห่างจากกรุงเทพมหานครตามทางหลวงแผ่นดินหมายเลข ๑ (ถนนพหลโยธิน) ระยะทางประมาณ ๑๐๘ กิโลเมตร (อนุสาวรีย์ชัยสมรภูมิ-ศาลากลางจังหวัด) และตามทางรถไฟสายตะวันออกเฉียงเหนือระยะทางประมาณ ๑๑๓ กิโลเมตรและตามแม่น้ำเจ้าพระยาแยกเข้าแม่น้ำป่าประมาณ ๑๖๕ กิโลเมตร

จังหวัดสระบุรี มีเนื้อที่ทั้งหมด ๓,๕๗๖,๔๘๖ ตารางกิโลเมตรหรือประมาณ ๒,๒๓๕,๓๐๔ ไร่ คิดเป็นร้อยละ ๐.๗๐ ของพื้นที่ประเทศ พื้นที่ทั้งหมด ๒,๒๓๕,๓๐๔ ไร่ เป็นพื้นที่เกษตรกรรม ๗๖๒,๑๗๗ ไร่ (๓๔.๑๐% ของพื้นที่ทั้งหมด)

๒) อาณาเขต

จังหวัดสระบุรีมีอาณาเขตติดต่อกับจังหวัดใกล้เคียง ดังนี้

- | | |
|-------------|--|
| ทิศเหนือ | ติดต่อกับอำเภอเมืองลพบุรี อำเภอชัยบาดาล และอำเภอพัฒนานิคม จังหวัดลพบุรี |
| ทิศตะวันออก | ติดต่อกับอำเภอปากช่อง อำเภอสีคิ้ว จังหวัดนครราชสีมา และอำเภอบ้านนา จังหวัดนครนายก |
| ทิศใต้ | ติดต่อกับอำเภอหนองเสือ จังหวัดปทุมธานี และอำเภอวังน้อย อำเภอกุทัย จังหวัดพระนครศรีอยุธยา |
| ทิศตะวันตก | ติดต่อกับอำเภอภาชี อำเภอบางบาล จังหวัดพระนครศรีอยุธยา และอำเภอเมืองลพบุรี จังหวัดลพบุรี |



ภาพที่ ๑ แผนที่จังหวัดสระบุรี

๓) สภาพพื้นที่

สภาพภูมิประเทศมีลักษณะที่สำคัญ คือ ทางตอนใต้และทางตะวันตกของจังหวัด เป็นที่ราบ สูงกว่าระดับน้ำทะเลเพียง ๒ เมตร และพื้นที่จะค่อย ๆ สูงขึ้นเรื่อย ๆ ไปทางทิศเหนือ และ ตะวันออกเฉียงเหนือ บริเวณนี้จะเป็นลักษณะราบเรียบจนถึงพื้นที่เนินเขาสลับที่ราบสูง ซึ่งสูงกว่าระดับน้ำทะเล ประมาณ ๘-๑๐ เมตร และจะสูงขึ้นเรื่อย ๆ ไปจนถึงพื้นที่ราบสูงและภูเขา ลักษณะภูมิประเทศของจังหวัด สระบุรี แบ่งออกได้เป็น ๒ ลักษณะ คือ

- พื้นที่เป็นเขาหยาบหรือที่ราบสูงและภูเขา ได้แก่ บริเวณทางเหนือของอำเภอ เฉลิมพระเกียรติ อำเภอแก่งคอย อำเภอมวกเหล็ก อำเภอพระพุทธบาท และอำเภอวังม่วง ซึ่งในเขตพื้นที่ ดังกล่าวส่วนมากเป็นพื้นที่ภูเขาที่มีเนินเขาลูกโดด (Monadnock) สลับกับที่ราบสูง โดยเฉลี่ยพื้นที่ดังกล่าว มีความสูงอยู่ประมาณ ๑๐๐-๕๐๐ เมตร จากระดับน้ำทะเลปานกลาง เช่น ยอดเขาโพล่ง ซึ่งอยู่ในเขตอำเภอ พระพุทธบาท มีความสูงประมาณ ๕๙๒ เมตร จากระดับน้ำทะเลปานกลาง และในเขตพื้นที่ดังกล่าวในช่วง ถุดูแล้งมักประสบกับปัญหาอากาศร้อนและแห้งแล้งที่ค่อนข้างรุนแรงในแต่ละปี โดยบริเวณนี้ มีเนื้อที่ประมาณ ร้อยละ ๔๐ ของเนื้อที่จังหวัด

- พื้นที่ราบลุ่ม ได้แก่ บริเวณพื้นที่ส่วนใหญ่ทางด้านทิศตะวันตกของจังหวัด บางส่วน อยู่ตอนกลางและตอนใต้ โดยพื้นที่ราบลุ่มดังกล่าวเป็นส่วนหนึ่งของที่ราบลุ่มเจ้าพระยา มีอาณาเขตอยู่ในพื้นที่ อำเภอต่าง ๆ ได้แก่ อำเภอเมืองสระบุรี บางส่วนของอำเภอหนองแค อำเภอหนองแซง อำเภอบ้านหมอ อำเภอเสาไห้ อำเภอวิหารแดง อำเภอหนองโดน และอำเภอดอนพุด โดยพื้นที่ส่วนนี้มีเนื้อที่ประมาณ ร้อยละ ๖๐ ของเนื้อที่จังหวัด (ที่มา : สถานีพัฒนาที่ดินสระบุรี)

๔) ลักษณะดิน

ทรัพยากรดิน

ดินและที่ดินจัดเป็นทรัพยากรที่มีคุณค่าและสำคัญอย่างยิ่งต่อการดำรงชีพ ต่อกิจกรรมการผลิต เกษตรกรรม อุตสาหกรรม ฯลฯ ดินเป็นวัตุธรรมชาติ มีคุณสมบัติเฉพาะตัว ซึ่งอาจ แตกต่างกันหรือคล้ายคลึงกันมากขึ้นอยู่กับสภาพภูมิประเทศ ภูมิอากาศ วัตถุต้นกำเนิดดิน ระยะเวลาของการ กำเนิดดิน สิ่งมีชีวิตที่เกี่ยวข้องและสภาพแวดล้อมอื่นๆ ที่อาจมีอิทธิพลทั้งโดยตรง และโดยอ้อมต่อการกำเนิด และการปรับเปลี่ยนคุณสมบัติของดินได้

ดินในจังหวัดสระบุรี อาจมีหลายประเภท ซึ่งมีคุณสมบัติแตกต่างกันได้ทั้งทาง ฟิสิกส์ และเคมี ทำให้สามารถจำแนกดินออกเป็นประเภทต่าง ๆ ได้ดังนี้

- ดินตะกอนน้ำกร่อย ได้แก่ ที่ราบทางตอนใต้ที่ติดต่อกับจังหวัดปทุมธานี ในท้องที่อำเภอหนองแค และบางส่วนของอำเภอวิหารแดง ดินบริเวณนี้ส่วนมากจะเป็นดินเปรี้ยว และเป็นบริเวณ ที่สูงจากระดับน้ำทะเลปานกลางไม่มากนัก

- ดินตะกอนลำน้ำใหม่ เป็นที่ราบที่เกิดจากการทับถมของตะกอนที่ถูกพัดพามาตาม ลำน้ำมีระดับสูงกว่าที่ราบตะกอนลำน้ำกร่อยเล็กน้อย พบตามริมฝั่งแม่น้ำป่าสัก ในท้องที่อำเภอหนองโดน และ อำเภอดอนพุด ซึ่งอยู่ทางทิศตะวันตกของจังหวัด

- ดินตะกอนลำน้ำค่อนข้างใหม่ เกิดจากการทับถมของตะกอนลำน้ำที่มีอายุเก่าและ มีระดับสูงกว่าบริเวณตะกอนลำน้ำใหม่ (ประมาณ ๑๐-๒๐ เมตร จากระดับน้ำทะเลปานกลาง) พบในท้องที่ต่าง ๆ ของอำเภอเมืองสระบุรี อำเภอบ้านหมอ อำเภอหนองแซง และอำเภอแก่งคอย

- ดินลานตะพักลำน้ำระดับต่ำ พบตามบริเวณที่เชื่อมต่อระหว่างเชิงเขาและที่ราบในท้องที่อำเภอวิหารแดง และพระพุทธบาท มีระดับความสูงประมาณ ๒๕-๓๐ เมตร จากระดับน้ำทะเลปานกลาง

- ดินบริเวณพื้นผิวที่เหลื่อค้ำจากการกัดกร่อนของที่ลาดเชิงเขา เกิดจากขบวนการของการกษัยการ (Erosion=การชะล้างพังทลายของหน้าดิน) ซึ่งเป็นผลตกค้างจากการกัดกร่อนที่เหลื่อไว้

- ดินบริเวณภูเขา เป็นภูเขาสลับซับซ้อนของเทือกเขาตงพญาเย็นและเขาใหญ่ มีความสูงประมาณ ๓๐๐-๕๐๐ เมตร จากระดับน้ำทะเลปานกลาง พบอยู่ทางทิศตะวันออกเฉียงเหนือ และทิศเหนือ ของจังหวัด นอกจากนี้พบที่เทือกเขาอินทนิล ซึ่งมีความสูงประมาณ ๑,๐๕๑ เมตร จากระดับน้ำทะเลปานกลาง ซึ่งแบ่งเขตจังหวัดสระบุรีและนครราชสีมา เทือกเขาเหล่านี้ส่วนใหญ่เป็นเขาหินปูน

โดยทั่วไปพบดินเหนียว ดินเหนียวปนทรายแป้ง ที่มีการระบายน้ำเลว หรือค่อนข้างเลว ใช้ทำนาปลูกข้าว บางแห่งมีชั้นของสารจาไรโซท์อยู่ตื้น มีปฏิกิริยาเป็นกรด ซึ่งเป็นพิษต่อข้าว บางแห่งอาจมีน้ำท่วมทำให้ผลผลิตสูญเสีย สำหรับดินเหนียวที่มีการระบายน้ำดี และมีความลาดชัน ใช้สำหรับปลูกพืชไร่และไม้ผลบางแห่งพบชั้นกรวดหนาแน่นอยู่ตื้น และบางแห่งถูกกัดกร่อน ส่วนที่มีความลาดชันสูงๆ จะเป็นภูเขาบางแห่งพบชั้นหินพื้นอยู่ตื้น ซึ่งใช้เป็นทำป่า

ตามรายงานการสำรวจดินจังหวัดสระบุรี ได้จำแนกการใช้ที่ดินออกเป็น ๔ ประเภท คือ

- การจำแนกตามความเหมาะสมของที่ดินสำหรับพืชที่ต้องการน้ำมาก ได้แก่ ข้าว (P)
- การจำแนกตามความเหมาะสมของที่ดินสำหรับพืชไร่และพืชผักที่ทำเป็นการค้า (N)
- การจำแนกตามความเหมาะสมของที่ดินสำหรับทำทุ่งหญ้าถาวรและการเลี้ยงสัตว์ (L)
- การจำแนกตามความเหมาะสมของที่ดินสำหรับการทำสวนผลไม้ รวมทั้งการทำป่าไม้

เศรษฐกิจ เช่น ไม้ทำเยื่อกระดาษ เผ่าถ่าน และไม้ซุง (T) (ที่มา : สถานีพัฒนาที่ดินสระบุรี)

ตารางที่ ๑ ข้อมูลระดับความเหมาะสมของดินในจังหวัดสระบุรี ปี ๒๕๖๒

ที่	ชนิดพืช	ระดับความเหมาะสมของดิน									
		S๑		S๒		S๓		N		รวม	
		พื้นที่ (ไร่)	ร้อยละ	พื้นที่ (ไร่)	ร้อยละ	พื้นที่ (ไร่)	ร้อยละ	พื้นที่ (ไร่)	ร้อยละ	พื้นที่ (ไร่)	ร้อยละ
๑	ข้าว	๓๖๑,๖๙๒	๗๕.๕๑	๘๔,๐๔๔	๑๗.๕๑	๒๓,๘๖๖	๕.๙๘	๙,๓๘๘	๑.๙๕	๔๗๘,๙๘๘.๘๑	๙๙.๙๙
๒	ข้าวโพด - เลี้ยงสัตว์	๑,๖๕๒	๐.๓๗	๑๑๗,๓๕๙	๒๔.๓๖	๔๒,๕๔๙	๒๕.๑๔	๑,๖๒๘	๔.๕๘	๑๖๙,๑๘๘.๘๖	๙๙.๙๙
๓	อ้อยโรงงาน	๒๐	๐.๐๑	๑๒๖,๔๒๘	๒๖.๐๓	๔๓,๕๕๖	๒๕.๕๐	๗๖๙	๐.๔๕	๑๗๐,๗๗๒.๖๗	๙๙.๙๙
๔	มันสำปะหลัง	๙,๒๗๘	๑.๖๐	๒๘,๐๒๗	๕.๘๕	๑๙,๒๒๔	๓๓.๒๓	๑,๓๑๕	๒.๒๗	๕๗,๘๔๓.๖๘	๙๙.๙๙
๕	ปาล์มน้ำมัน	-	-	-	-	-	-	๕,๙๖๖.๔๒	๙๙.๙๙	๕,๙๖๖.๔๒	๙๙.๙๙

ที่มา : สถานีพัฒนาที่ดินสระบุรี

ข้อมูล ณ วันที่ ๓๑ ธันวาคม ๒๕๖๒

ตารางที่ ๒ การปลูกข้าวในพื้นที่ความเหมาะสมของจังหวัดสระบุรี ปี ๒๕๖๒

ที่	อำเภอ	พื้นที่ความเหมาะสมของดิน				
		S๑	S๒	S๓	N	รวม
๑	เมืองสระบุรี	๒๕,๕๔๐	๑๐,๑๓๓	-	๒,๑๕๙	๓๗,๘๓๒
๒	แก่งคอย	๑๕,๒๐๑	๒๔,๘๔๖	๓,๖๓๘	๑,๑๔๙	๔๔,๘๓๔
๓	บ้านหมอ	๕,๑๗๑	-	๔,๗๐๐	๑,๑๔๙	๕๗,๕๖๐
๔	พระพุทธบาท	๖,๙๙๔	-	๕,๘๓๐	๑,๐๕๒	๑๓,๘๗๖
๕	วิหารแดง	๑๑,๔๒๒	๒๕,๒๖๓	๑๒๑	๑,๑๘๓	๓๗,๙๘๙
๖	เสาไห้	๕๐,๐๐๖	-	๓๒๒	๒๗๒	๕๐,๖๐๐
๗	หนองแค	๖๙,๓๖๓	๒๔,๖๐๒	๑๙	๙๐๙	๙๔,๘๙๓
๘	หนองแซง	๔๒,๕๙๘	-	-	-	๔๒,๕๙๘
๙	หนองโดน	๔๐,๓๘๘	-	๗,๔๒๓	๑,๖๓๒	๔๙,๔๔๓
๑๐	ดอนพุด	๓๐,๖๗๖	-	-	๒๙๘	๓๐,๙๗๔
๑๑	วังม่วง	-	-	๘๓	-	๘๓
๑๒	เฉลิมพระเกียรติ	๑๗,๗๙๐	-	๑,๗๓๘	๑๙๖	๑๙,๗๒๔

ที่มา : สถานีพัฒนาที่ดินสระบุรี

ข้อมูล ณ วันที่ ๓๑ ธันวาคม ๒๕๖๒

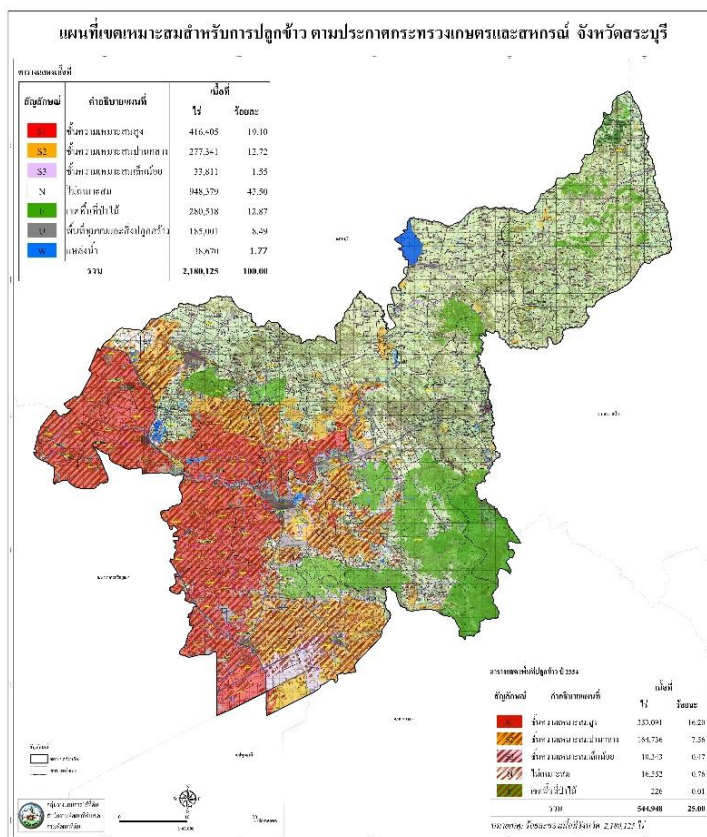

ภาพที่ ๒ แผนที่ความเหมาะสมของดินในการเพาะปลูกข้าว จังหวัดสระบุรี

ที่มา : สถานีพัฒนาที่ดินสระบุรี

ตารางที่ ๓ การปลูกข้าวโพดเลี้ยงสัตว์ในพื้นที่ความเหมาะสมของจังหวัดสระบุรี ปี ๒๕๖๒

ที่	อำเภอ	พื้นที่ความเหมาะสมของดิน				
		S๑	S๒	S๓	N	รวม
๑	เมืองสระบุรี	๑๒๘	-	-	๑๑	๑๓๙
๒	แก่งคอย	๕๔	๒๑,๓๗๐	๑,๕๔๗	๖๕๑	๒๓,๖๒๒
๓	บ้านหมอ	๕๒๔	๕,๙๘๔	-	-	๖,๕๐๘
๔	พระพุทธบาท	๑๔๙	๓๖,๒๒๙	๔๓๑	๔๑๘	๓๗,๒๒๗
๕	มวกเหล็ก	-	๒๖,๖๘๕	๓๖,๗๒๑	๑,๗๘๙	๖๕,๑๙๕
๖	วิหารแดง	-	๓๓๖	๔๘	๑๖๒	๕๔๖
๗	เสาไห้	-	๓,๗๕๗	-	๑,๕๑๔	๕,๒๗๑
๘	หนองแค	-	-	-	๔๒๔.๘๕	๔๒๔.๘๕
๙	หนองโดน	-	๒,๑๑๙	-	-	๒,๑๑๙
๑๐	วังม่วง	-	๔,๔๙๖	๓,๐๕๙	๒๓๑	๗,๗๘๖
๑๑	เฉลิมพระเกียรติ	๙๓๓	๑๖,๑๘๕	๗๔๓	๑,๔๑๙	๑๙,๒๘๐

ที่มา : สถานีพัฒนาที่ดินสระบุรี

ข้อมูล ณ วันที่ ๓๑ ธันวาคม ๒๕๖๒

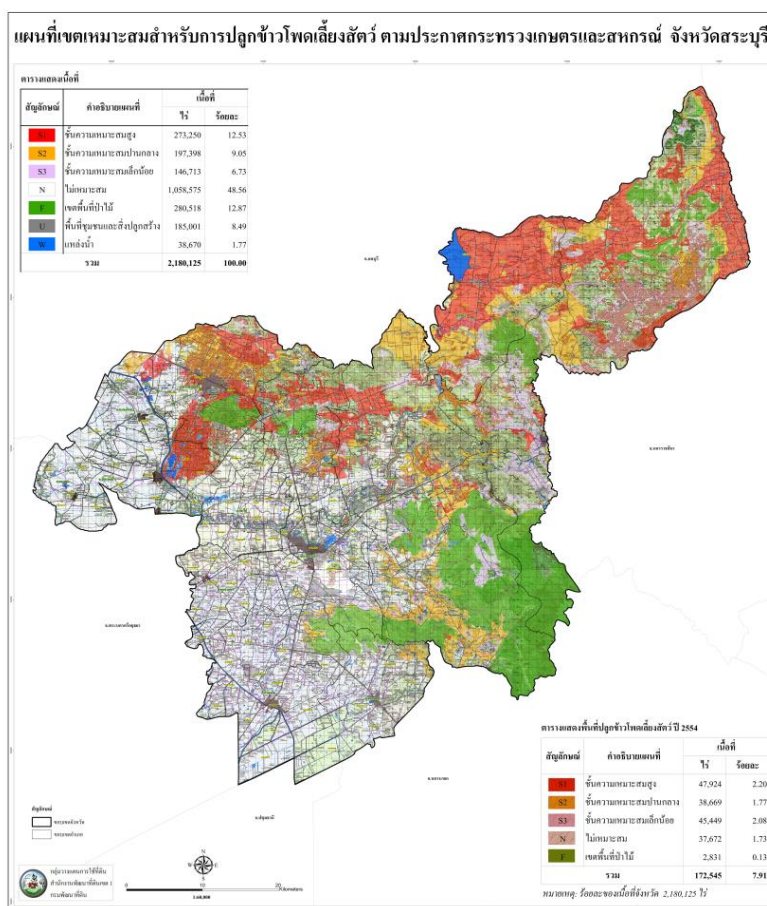

ภาพที่ ๓ แผนที่ความเหมาะสมของดินในการเพาะปลูกข้าวโพดเลี้ยงสัตว์ จังหวัดสระบุรี

ที่มา : สถานีพัฒนาที่ดินสระบุรี

ตารางที่ ๔ การปลูกอ้อยโรงงานในพื้นที่ความเหมาะสมของจังหวัดสระบุรี ปี ๒๕๖๒

ที่	อำเภอ	พื้นที่ความเหมาะสมของดิน				
		S๑	S๒	S๓	N	รวม
๑	แก่งคอย	-	๑๒,๖๕๖	๗,๕๔๙	๒๙๑	๒๐,๔๙๖
๒	บ้านหมอ	-	-	๑๕๒.๗๖	-	๑๕๓
๓	เสาไห้	-	๒๘	๕๕	๔๒	๑๒๕
๔	หนองแค	-	-	-	๔๘	๔๘
๕	หนองแซง	-	-	-	๔๗.๙๗	๔๘
๖	หนองโดน	-	๖,๒๙๖	๕,๐๒๔	-	๑๑,๓๒๐
๗	วังม่วง	-	๕๖,๘๙๑	๑๓,๙๒๓	๖๒	๗๐,๘๗๖
๘	เฉลิมพระเกียรติ	-	๒,๖๗๖	๑,๔๖๓	๒๖	๔,๑๖๕

ที่มา : สถานีพัฒนาที่ดินสระบุรี

ข้อมูล ณ วันที่ ๓๑ ธันวาคม ๒๕๖๒

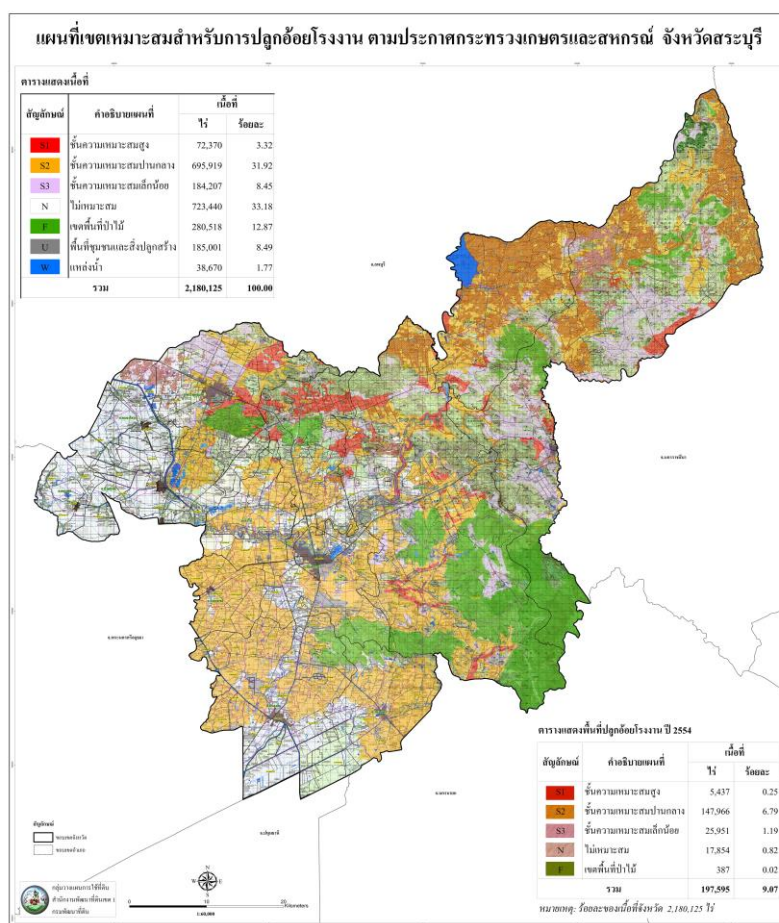

ภาพที่ ๔ แผนที่ความเหมาะสมของดินในการเพาะปลูกอ้อยโรงงาน จังหวัดสระบุรี

ที่มา : สถานีพัฒนาที่ดินสระบุรี

ตารางที่ ๕ การปลูกมันสำปะหลังในพื้นที่ที่เหมาะสมของจังหวัดสระบุรี ปี ๒๕๖๒

ที่	อำเภอ	พื้นที่ความเหมาะสมของดิน				
		S๑	S๒	S๓	N	รวม
๑	แก่งคอย	๘,๐๖๕	๔,๐๙๔	๖,๓๗๐	๕๗๖	๑๙,๑๐๕
๒	บ้านหมอ	-	-	๑๒.๒๗	-	๑๒
๓	พระพุทธบาท	-	๔,๒๗๘	๑,๔๐๐	๑๒๖	๕,๘๐๔
๔	มวกเหล็ก	-	๑๓,๗๑๒	๖,๗๑๒	๔๑๖	๒๐,๘๔๐
๕	วิหารแดง	๘๑๕	-	๒๔๗	๘	๑,๐๗๐
๖	เสาไห้	๖๗	-	-	-	๖๗
๗	หนองแค	-	-	๘๙๘	-	๘๙๘
๘	วังม่วง	-	๓,๖๓๐	๓,๒๕๑	๑๗๘	๗,๐๕๙
๙	เฉลิมพระเกียรติ	๑๒๔	๒,๓๑๓	๒๖๓	๕	๒,๗๐๕

ที่มา : สถานีพัฒนาที่ดินสระบุรี

ข้อมูล ณ วันที่ ๓๑ ธันวาคม ๒๕๖๒

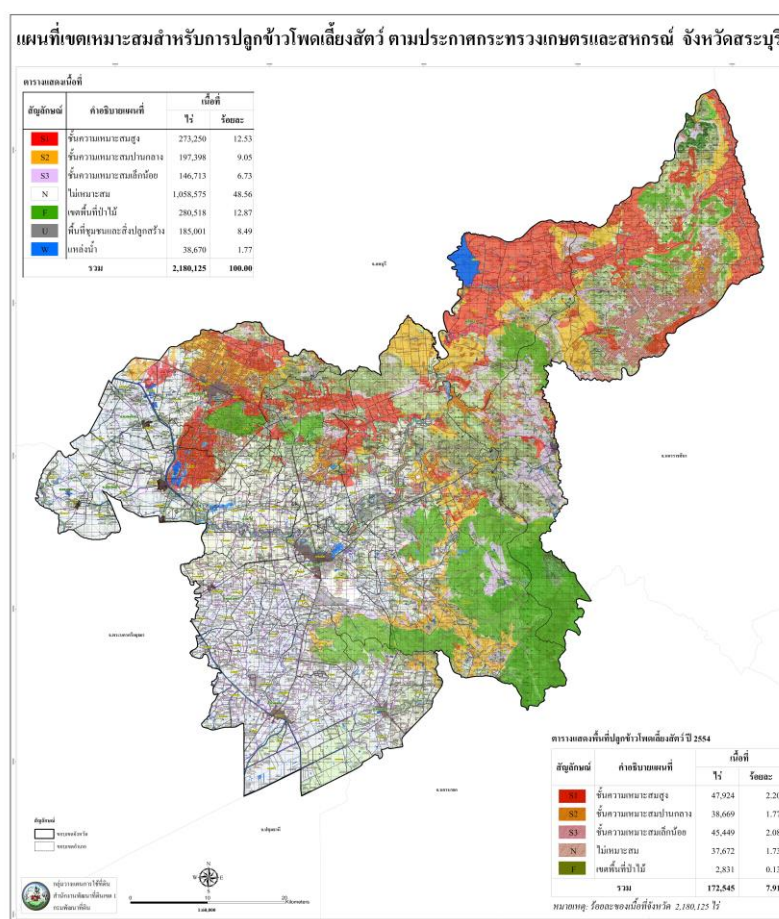

ภาพที่ ๕ แผนที่ความเหมาะสมของดินในการเพาะปลูกมันสำปะหลัง จังหวัดสระบุรี ปี ๒๕๖๒

ที่มา : สถานีพัฒนาที่ดินสระบุรี

ตารางที่ ๖ การปลูกปาล์มน้ำมันในพื้นที่ความเหมาะสมของจังหวัดสระบุรี ปี ๒๕๖๒

ที่	อำเภอ	พื้นที่ความเหมาะสมของดิน				
		S๑	S๒	S๓	N	รวม
๑	แก่งคอย	-	-	-	๒๓๘.๓๔	๒๓๘.๓๔
๒	บ้านหมอ	-	-	-	๑๘๖.๓๕	๑๘๖.๓๕
๓	พระพุทธบาท	-	-	-	๒๔.๓๑	๒๔.๓๑
๔	มวกเหล็ก	-	-	-	๑๐๑.๑๕	๑๐๑.๑๕
๕	วิหารแดง	-	-	-	๓,๐๙๒	๓,๐๙๒
๖	เสาไห้	-	-	-	๑๑	๑๑
๗	หนองแค	-	-	-	๒,๒๑๕	๒,๒๑๕
๘	หนองแซง	-	-	-	๙๔	๙๔
๙	วังม่วง	-	-	-	๔	๔

ที่มา : สถานีพัฒนาที่ดินสระบุรี

ข้อมูล ณ วันที่ ๓๑ ธันวาคม ๒๕๖๒

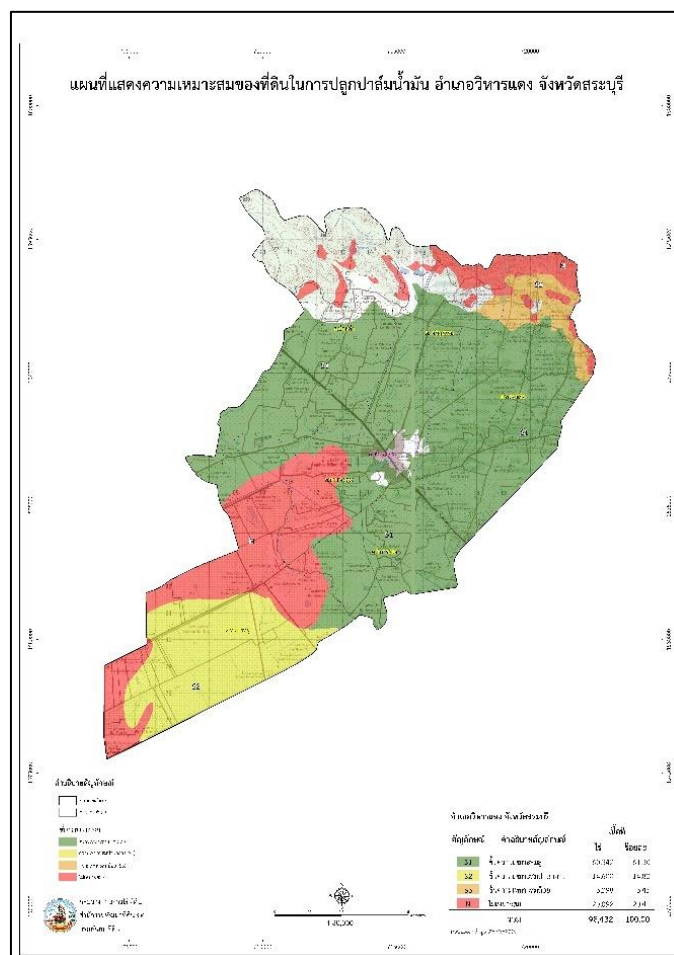

ภาพที่ ๖ แผนที่ความเหมาะสมของดินในการเพาะปลูกปาล์มน้ำมัน จังหวัดสระบุรี ปี ๒๕๖๒

ที่มา : สถานีพัฒนาที่ดินสระบุรี

๑.๑.๒ ลักษณะภูมิอากาศ

๑) ฤดูกาล

ฤดูกาล สภาพภูมิอากาศของจังหวัดเป็นแบบฝนเมืองร้อนเฉพาะฤดู อยู่ภายใต้อิทธิพล ลมมรสุม ๒ ชนิด คือ

(๑) ลมมรสุมตะวันออกเฉียงเหนือ ระหว่างเดือนพฤศจิกายน-กลางเดือนกุมภาพันธ์ ซึ่งเป็นฤดูหนาว จะมีอากาศเย็นและแห้งจากประเทศจีนแผ่เข้ามาปกคลุมทำให้มีท้องฟ้าโปร่ง

(๒) ลมมรสุมตะวันตกเฉียงใต้ ระหว่างกลางเดือนพฤษภาคม-กลางเดือนตุลาคม ซึ่งเป็นฤดูฝนจะมีอากาศร้อนชื้นจากมหาสมุทรอินเดีย และฝนจากพายุดีเปรสชันหรือไต้ฝุ่น หรือพายุไซรอนร้อนจากทะเลจีนใต้เข้ามาปกคลุม ทำให้มีเมฆมากและฝนตกทั่วไปในช่วงกลางเดือนพฤษภาคม ถึงกลางเดือนตุลาคม พิจารณาตามลักษณะลมฟ้าอากาศ แบ่งฤดูกาลของจังหวัดสระบุรีออกเป็น ๓ ฤดู ดังนี้

(๑) ฤดูร้อน เริ่มต้นประมาณกลางเดือนกุมภาพันธ์ - เดือนพฤษภาคม สภาพอากาศโดยทั่วไปมีอากาศร้อนถึงร้อนจัด บางครั้งมีบริเวณความกดอากาศสูงหรือมวลอากาศเย็นจากประเทศจีนแผ่ลงมาปกคลุมประเทศไทยตอนบน ก่อให้เกิดพายุฝนฟ้าคะนอง ลมกระโชกแรง หรืออาจมีลูกเห็บตก เรียกว่า “พายุฤดูร้อน” บรรเทาความร้อน แต่ไม่เพียงพอต่อการอุปโภค-บริโภค

(๒) ฤดูฝน เริ่มต้นประมาณกลางเดือนตุลาคม มีลมมรสุมตะวันตกเฉียงใต้พัดปกคลุมประเทศไทยกับมีร่องความกดอากาศต่ำหรือร่องฝนพาดผ่าน ทำให้มีฝนตกชุกไปทั่ว มักจะเกิดฝนทิ้งช่วงประมาณปลายเดือนมิถุนายน - กลางเดือนกรกฎาคม ต่อจากนั้นการกระจายของฝนก็จะกลับมาเพิ่มมากขึ้นไปจนถึงสิ้นสุดฤดูฝน

(๓) ฤดูหนาว เริ่มต้นประมาณกลางเดือนตุลาคม - กลางเดือนกุมภาพันธ์ โดยมีลมมรสุมตะวันออกเฉียงเหนือพัดปกคลุม จะมีอากาศแปรปรวนในช่วงเปลี่ยนฤดู จากฤดูฝนเป็นฤดูหนาว อาจมีฝนฟ้าคะนอง ต่อจากนั้นอากาศจะเริ่มเย็น (ที่มา : สถานีอุตุนิยมวิทยาสระบุรี ข้อมูล ณ วันที่ ๓๑ ธันวาคม ๒๕๖๒)

๒) ปริมาณน้ำฝน

ตารางที่ ๗ ปริมาณน้ำฝนในเขตพื้นที่จังหวัดสระบุรี ปี ๒๕๕๓ - ๒๕๖๒

ปี	ปริมาณน้ำฝน (มม.)
๒๕๕๓	๑,๒๒๗.๘๐
๒๕๕๔	๑,๒๗๐.๖๐
๒๕๕๕	๑,๐๕๘
๒๕๕๖	๑,๑๒๕.๕๐
๒๕๕๗	๙๑๔.๒๐
๒๕๕๘	๑,๑๘๕.๑๐
๒๕๕๙	๑,๑๔๐.๒๐
๒๕๖๐	๑,๒๘๒.๔๐
๒๕๖๑	๑,๒๘๓
๒๕๖๒	๗๙๐.๑๐

ที่มา : สถานีอุตุนิยมวิทยาสระบุรี

ข้อมูล ณ วันที่ ๓๑ ธันวาคม ๒๕๖๒

๓) อุณหภูมิและความชื้นสัมพัทธ์

ตารางที่ ๘ อุณหภูมิและความชื้นสัมพัทธ์สูงสุด - ต่ำสุด ปี ๒๕๕๓ - ๒๕๖๒

ปี	อุณหภูมิ (°C)			ความชื้นสัมพัทธ์ (%)		
	สูงสุด	ต่ำสุด	เฉลี่ยทั้งปี	สูงสุด	ต่ำสุด	เฉลี่ยทั้งปี
๒๕๕๓	๔๓.๖๙	๒๖.๗๗	๒๘.๙๓	๑,๑๕๘	๔๙.๙	๗๓.๙๖
๒๕๕๔	๔๒.๓๙	๒๕.๕๕	๒๗.๙๓	๑,๑๕๐	๕๓.๗	๗๓.๖๓
๒๕๕๕	๔๓.๑๙	๒๗.๒๐	๒๘.๗๗	๑,๑๖๗	๕๓.๙	๗๕.๗๕
๒๕๕๖	๔๒.๒๖	๒๗.๓๐	๒๘.๖๔	๑,๑๑๑	๔๘.๗	๗๐.๐๕
๒๕๕๗	๔๓.๗๒	๒๖.๑๑	๒๘.๕๕	๑,๑๔๗	๔๔.๑	๗๐.๓๐
๒๕๕๘	๔๓.๕๑	๒๖.๒๙	๒๘.๙๘	๑,๑๕๘	๔๓.๒	๗๐.๕๐
๒๕๕๙	๔๔.๕๓	๒๕.๘๘	๒๙.๑๖	๑,๑๖๐	๔๓.๐	๖๙.๕๒
๒๕๖๐	๔๓.๙๒	๒๖.๕๔	๒๘.๗๒	๑,๑๖๖	๔๘.๗	๗๐.๕๒
๒๕๖๑	๔๓.๓๘	๒๕.๗๕	๒๘.๕๙	๑,๑๖๔	๕๒.๐	๗๒.๖๙
๒๕๖๒	๔๔.๕๙	๒๖.๙๘	๒๙.๓๒	๑,๑๔.๖๐	๓๘.๙	๘๘.๔๑

ที่มา : สถานีอุตุนิยมวิทยาพัทลุง

ข้อมูล ณ วันที่ ๓๑ ธันวาคม ๒๕๖๒

๑.๑.๓ แหล่งน้ำธรรมชาติ

จังหวัดสระบุรีมีแหล่งน้ำธรรมชาติที่สำคัญ คือ แม่น้ำป่าสัก มีแม่น้ำ ห้วย ลำคลอง ๕๑๓ สาย ซึ่งในจำนวนนี้มีที่ใช้งานได้ในฤดูแล้ง ๔๙๓ สาย มีหนอง บึง ๕๙ แห่ง ที่มีสภาพใช้งานได้ในฤดูแล้ง ๕๒ แห่ง มีน้ำพุ น้ำซับ ๑๓ แห่ง ที่มีสภาพใช้งานได้ในฤดูแล้ง ๑๓ แห่ง และอื่นๆ ๖๓ แห่ง ที่มีสภาพใช้งานได้ ในฤดูแล้ง ๖๐ แห่ง (ข้อมูล : แหล่งน้ำระดับหมู่บ้านปี ๒๕๓๕ กองประสานการพัฒนาชนบท สำนักงานคณะกรรมการพัฒนาการเศรษฐกิจและสังคมแห่งชาติ)

๑) แม่น้ำ แม่น้ำป่าสัก เป็นแม่น้ำสำคัญที่สุดของจังหวัด มีความยาวประมาณ ๖๐๐ กิโลเมตร เฉพาะส่วนที่ไหลผ่านจังหวัดสระบุรี มีความยาวประมาณ ๑๐๕ กิโลเมตร แม่น้ำป่าสักมีต้นน้ำเกิดจากเทือกเขาเพชรบูรณ์ ณ บริเวณทางตะวันตกเฉียงใต้ของจังหวัดเลย จากต้นกำเนิดลำน้ำนี้ได้ไหลลงใต้ทางใต้ผ่านจังหวัดเพชรบูรณ์เข้าเขตอำเภอชัยบาดาล จังหวัดลพบุรี ผ่านเลยไปเข้าอำเภอมวกเหล็ก อำเภอแก่งคอย อำเภอเมือง อำเภอเสาไห้ จังหวัดสระบุรี และไหลลงสู่แม่น้ำเจ้าพระยาที่อำเภอท่าเรือ จังหวัดพระนครศรีอยุธยา บริเวณที่ราบลุ่มริมฝั่ง แม่น้ำป่าสัก เป็นบริเวณที่มีความอุดมสมบูรณ์มากจึงมีประชาชนเข้าไปตั้งถิ่นฐานกันอย่างหนาแน่น เพราะได้อาศัยน้ำในแม่น้ำป่าสัก ซึ่งมีคุณภาพอยู่ในเกณฑ์ดี เพื่อใช้ประโยชน์ทั้งในด้านการประกอบอาชีพ การคมนาคมขนส่ง การอุปโภค และการบริโภคด้วย โดยแม่น้ำป่าสักมีลำน้ำสาขาที่สำคัญ ดังนี้

(๑) น้ำฝน จังหวัดสระบุรี มีช่วงฝนตกชุก ๖ เดือน เริ่มตั้งแต่เดือนพฤษภาคม ถึง ตุลาคม น้ำฝนเป็นแหล่งน้ำธรรมชาติที่สำคัญต่อการปลูกข้าวนาปี

(๒) แหล่งน้ำบาดาล

ตารางที่ ๙ ข้อมูลบ่อน้ำบาดาล ปี ๒๕๖๓ (จำนวนบ่อน้ำบาดาลที่ใช้ประโยชน์)

ลำดับที่	อำเภอ	จำนวนบ่อน้ำบาดาลที่ใช้ประโยชน์ (แห่ง)			
		ทั้งหมด (บ่อ)	บ่อการเกษตร	โรงผลิตน้ำดื่ม (โรงเรียน)	อื่นๆ (ประปาบาดาล)
๑	แก่งคอย	๒๐๓	-	๓๐	๑๗๓
๒	เฉลิมพระเกียรติ	๘๐	๑	๑๑	๙๘

ตารางที่ ๙ ข้อมูลบ่อน้ำบาดาล ปี ๒๕๖๓ (จำนวนบ่อน้ำบาดาลที่ใช้ประโยชน์) (ต่อ)

ลำดับที่	อำเภอ	จำนวนบ่อน้ำบาดาลที่ใช้ประโยชน์ (บ่อ)			
		ทั้งหมด (บ่อ)	บ่อการเกษตร	โรงผลิตน้ำดื่ม (โรงเรียน)	อื่นๆ (ประปาบาดาล)
๓	ดอนพุด	๒๓	-	๖	๑๗
๔	บ้านหมอ	๕๗	๓	๔	๕๐
๕	พระพุทธบาท	๑๘๐	๓๔	๑๘	๑๒๘
๖	มวกเหล็ก	๔๔๘	๑๖๑	๓๕	๒๕๒
๗	เมืองสระบุรี	๙๐	-	๘	๘๒
๘	วังม่วง	๗๒	-	๑๓	๕๙
๙	วิหารแดง	๕๑	๒	๑๗	๓๒
๑๐	เสาไห้	๑๗๘	๓๘	๑๓	๑๒๗
๑๑	หนองแค	๑๑๗	๒๔	๑๒	๘๑
๑๒	หนองแซง	๘๘	-	๙	๗๙
๑๓	หนองโดน	๒๒	-	๓	๑๙
รวม		๑,๖๐๙	๑,๑๖๗	๑๗๙	๒๖๓

ที่มา : กรมทรัพยากรน้ำบาดาล

ข้อมูล ณ วันที่ ๑๙ สิงหาคม ๒๕๖๓

๒) คลอง

(๑) ห้วย (คลอง) มวกเหล็ก มีต้นกำเนิดอยู่บริเวณเทือกเขาอินทนิ อำเภอกำแพงคอย ไหลขึ้นไปทางเหนือเป็นแนวแบ่งเขตจังหวัดนครราชสีมา กับจังหวัดสระบุรี ผ่านอำเภอมวกเหล็ก อำเภอวังม่วง และไหลลงสู่แม่น้ำป่าสัก

(๒) ห้วยท่ามะปราง มีต้นกำเนิดจากบริเวณเขาโกรกสีดา อยู่ในท้องที่อำเภอกำแพงคอย ไหลขึ้นไปทางทิศตะวันตกไปบรรจบกับห้วยแห้ง ที่เกิดจากเทือกเขาเดียวกันที่บ้านท่ามะปราง และไหลเลยไปบรรจบห้วย (คลอง) ตะเคียน จากนั้นไหลผ่านตำบลปากเพรียว อำเภอเมืองสระบุรี จึงได้ชื่อว่าคลองเพรียว แล้วไหลลงสู่แม่น้ำป่าสัก

(๓) ห้วยใหญ่ มีต้นกำเนิดอยู่ที่เขาคลองใหญ่และเขาอินทนิ ในท้องที่อำเภอกำแพงคอย ไหลลงมาทางทิศใต้ ผ่านตำบลชะอมเข้าเขตอำเภอบ้านนา จังหวัดนครนายก ในฤดูแล้งลำน้ำนี้จะตื้นเขิน ส่วนฤดูฝนมีน้ำหลากท่วมสองฝั่งลำน้ำเกือบทุกปี

๑.๑.๔ ทรัพยากรธรรมชาติที่สำคัญ

๑) ป่าสงวนแห่งชาติ จังหวัดสระบุรี มีพื้นที่ที่เป็นเขตป่าสงวนแห่งชาติ จำนวน ๘ แห่ง ดังนี้

(๑) ป่าเขาโป่ง และป่าเขาถ้ำเสือ อยู่ที่ตำบลทับทิม ตาลเดี่ยว และตำบลชำผักแพว อำเภอกำแพงคอย จังหวัดสระบุรี มีพื้นที่ทั้งหมด ๑๕.๘๔ ตารางกิโลเมตร หรือ ๙,๙๐๐ ไร่

(๒) ป่าเขาพระ อยู่ที่ตำบลบ้านป่าและตำบลตาลเดี่ยว อำเภอกำแพงคอย จังหวัดสระบุรี มีพื้นที่ทั้งหมด ๘.๖๓ ตร.กม. หรือ ๕,๓๙๑ ไร่

(๓) ป่าทับทิม และป่ามวกเหล็ก แปลงที่ ๑ อยู่ที่ตำบลแสลงพัน ทับทิม มวกเหล็ก บ้านป่า ตำบลท่าคล้อ อำเภอกำแพงคอย จังหวัดสระบุรี มีพื้นที่ทั้งหมด ๑๕๕.๗๖ ตารางกิโลเมตร หรือ ๙๗,๓๕๐ ไร่

(๔) ป่าท่าฤทธิ์ ป่าลำทองกลาง และป่าลำพญากลาง อยู่ที่ตำบลสมพงษ์ อำเภอวังม่วง ลำพญากลาง และตำบลหนองย่างเสือ อำเภอมวกเหล็ก จังหวัดสระบุรี มีพื้นที่ทั้งหมด ๕๐๘.๒๔ ตารางกิโลเมตร หรือ ๓๑๗,๖๕๐ ไร่

(๕) ป่าพระฉาย อยู่ที่ตำบลหนองปลาไหล อำเภอเมืองสระบุรี จังหวัดสระบุรี มีพื้นที่ทั้งหมด ๒๔ ตารางกิโลเมตร หรือ ๑๕,๐๐๐ ไร่

(๖) ป่าพระพุทธรบาทและป่าพุแค อยู่ที่ตำบลพุแค พุกร่าง ขุนโขลน อำเภอพระพุทธรบาท และอำเภอเมือง จังหวัดสระบุรี มีพื้นที่ทั้งหมด ๒๖ ตารางกิโลเมตร หรือ ๑๖,๒๕๐ ไร่

(๗) ป่ามวกเหล็ก และป่าทับกวางแปลงที่ ๒ อยู่ที่ตำบลห้วยแห้ง ชำผักแพว และตำบลทับกวาง อำเภอแก่งคอย และตำบลมวกเหล็ก อำเภอมวกเหล็ก จังหวัดสระบุรี มีพื้นที่ทั้งหมด ๑๗๙.๘๘ ตารางกิโลเมตร หรือ ๑๑๒,๔๒๕ ไร่

(๘) ป่าลานท่าฤทธิ์ อยู่ที่ตำบลวังม่วง อำเภอวังม่วง และอำเภอมวกเหล็ก จังหวัดสระบุรี มีพื้นที่ทั้งหมด ๙.๒๘ ตารางกิโลเมตร หรือ ๕,๘๐๐ ไร่ (ที่มา : กรมป่าไม้ / ข้อมูล ณ วันที่ ๑๙ สิงหาคม ๒๕๖๓)

๒) อุทยานแห่งชาติ จังหวัดสระบุรี มีอุทยานแห่งชาติ จำนวน ๒ แห่ง ดังนี้

(๑) อุทยานแห่งชาติน้ำตกเจ็ดสาวน้อย

เดิมเป็นวนอุทยานน้ำตกเจ็ดสาวน้อย ที่ได้รับการจัดตั้งขึ้นใน พ.ศ. ๒๕๒๓ โดยกองบำรุง กรมป่าไม้ มีเนื้อที่ทั้งหมด ๕๔๐ ไร่ โดยมีพื้นที่อยู่ในเขตอำเภอมวกเหล็ก จังหวัดสระบุรี จำนวน ๑๘๙ ไร่ และอยู่ในเขตอำเภอปากช่อง จังหวัดนครราชสีมา จำนวน ๓๕๑ ไร่ ต่อมาได้โอน ย้ายไปขึ้นกับสำนักงานป่าไม้เขตนครราชสีมา จนถึงปี พ.ศ. ๒๕๔๔ จึงโอนย้ายกลับมาขึ้นกับสำนักงานป่าไม้เขตสระบุรี ในปี พ.ศ. ๒๕๔๖ มีการสำรวจพื้นที่ใกล้เคียงเพื่อผนวกเข้ากับพื้นที่วนอุทยานน้ำตกเจ็ดสาวน้อยเดิม ปัจจุบันอุทยานแห่งชาติน้ำตกเจ็ดสาวน้อย สังกัดสำนักบริหารพื้นที่อนุรักษ์ที่ ๑ ปราจีนบุรี (สาขาสระบุรี) กรมอุทยานแห่งชาติ สัตว์ป่า และพันธุ์พืช กระทรวงทรัพยากรธรรมชาติและสิ่งแวดล้อม

อุทยานแห่งชาติน้ำตกเจ็ดสาวน้อยมีพื้นที่ส่วนใหญ่เป็นภูเขาสลับซับซ้อน สลับกับที่ราบ จุดสูงสุดของพื้นที่อยู่บริเวณโขดชั๊ยพัฒนา มีความสูงจากระดับน้ำทะเลปานกลาง ๔๐๒ เมตร รองลงมาคือเทือกเขาที่อยู่ตอนกลางของพื้นที่ และเทือกเขาบริเวณบ้านดงน้ำค่า มีความสูงจากระดับน้ำทะเลปานกลาง ๓๘๖ และ ๓๕๙ เมตร ตามลำดับ บริเวณเชิงเขาด้านทิศตะวันออกและทิศเหนือของพื้นที่ติดคลองมวกเหล็ก ซึ่งมีน้ำไหลผ่านตลอดปี และไหลลงสู่แม่น้ำป่าสักที่อำเภอวังม่วง ส่วนบริเวณตอนกลางของพื้นที่มีลำห้วยเล็กๆ ไหลผ่าน ได้แก่ ห้วยแล้ง ซึ่งเป็นลำห้วยที่มีน้ำไหลเฉพาะในช่วงฤดูฝน เท่านั้น

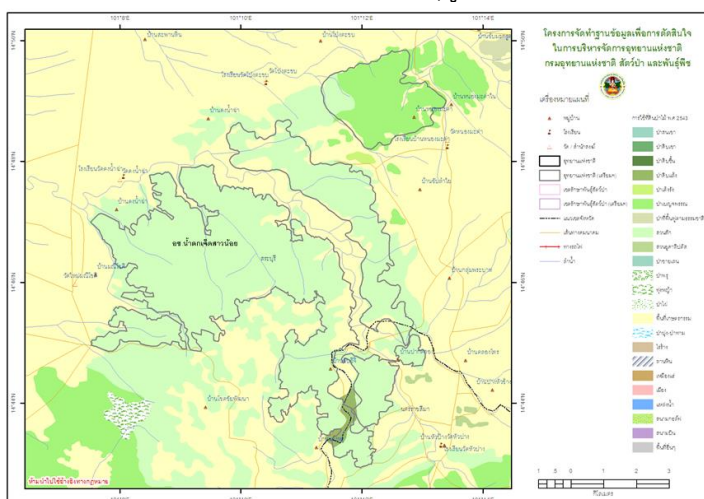

ภาพที่ ๗ แผนที่อุทยานแห่งชาติน้ำตกเจ็ดสาวน้อย (ที่มา : สำนักอุทยานแห่งชาติ, ข้อมูล ณ วันที่ ๓๑ ธันวาคม ๒๕๖๒)

(๒) อุทยานแห่งชาติน้ำตกสามหลั่น

มีพื้นที่ครอบคลุมอยู่ในท้องที่อำเภอแก่งคอย อำเภอหนองแค อำเภอวิหารแดง และอำเภอเมือง จังหวัดสระบุรี มีสภาพป่าอุดมสมบูรณ์ สภาพธรรมชาติป่าเขา น้ำตกที่สวยงาม ทางคมนาคมสะดวกสามารถเดินทางจากกรุงเทพฯ ไปกลับได้ในวันเดียว อุทยานแห่งชาติน้ำตกสามหลั่น มีเนื้อที่ประมาณ ๒๗,๘๕๖.๒๕ ไร่ หรือ ๔๔.๕๗ ตารางกิโลเมตร เดิมอุทยานแห่งชาติน้ำตกสามหลั่น ได้รับการจัดตั้งเป็นวนอุทยานน้ำตกสามหลั่น อยู่ในเขตป่าสงวนแห่งชาติพระฉายทั้งหมด มีเนื้อที่ ๒๔ ตารางกิโลเมตร ต่อมาเมื่อวันที่ ๓๑ พฤษภาคม พ.ศ. ๒๕๔๙ กรมอุทยานแห่งชาติ สัตว์ป่า และพันธุ์พืช ได้พิจารณาชื่ออุทยานแห่งชาติให้มีความเหมาะสม สอดคล้องกับจุดเด่น และศักยภาพที่สำคัญของพื้นที่ที่จัดตั้งเป็นอุทยานแห่งชาติ จึงเปลี่ยนชื่ออุทยานแห่งชาติพระพุทธราย เป็นอุทยานแห่งชาติน้ำตกสามหลั่น

อุทยานแห่งชาติน้ำตกสามหลั่น เป็นพื้นที่เทือกเขาสูงเป็นพื้นที่ที่มีภูเขาสลับซับซ้อนเป็นเทือกเขาที่วางตัวตามแนวตะวันตกเฉียงเหนือถึงตะวันออกเฉียงใต้ครอบคลุมพื้นที่อุทยานแห่งชาติ และที่ราบแคบๆ ระหว่างหุบเขา เป็นพื้นที่อยู่ทางตอนเหนือของอุทยานฯ สภาพภูมิประเทศประกอบด้วยภูเขาอันยิ่งใหญ่ มีที่ราบในหุบเขา ยอดเขาสูงที่สุดคือ ยอดเขาครก มีความสูงประมาณ ๓๒๙ เมตร จากระดับน้ำทะเล สามารถมองเห็นตัวเมืองสระบุรีและอำเภอใกล้เคียงได้อย่างชัดเจน ป่าแห่งนี้ เป็นป่าต้นกำเนิดน้ำตกหลายแห่ง เป็นต้นน้ำลำธารที่ไหลไปหล่อเลี้ยงไร่นาของราษฎรที่อยู่อาศัยในบริเวณรอบเขตพื้นที่อุทยานแห่งชาติ บริเวณพื้นที่อุทยานฯ เป็นส่วนหนึ่งทางด้านตะวันตกของอุทยานแห่งชาติเขาใหญ่ และมีหินประเภทเดียวกันกับหินภูเขาไฟเขาใหญ่ ซึ่งคาดคะเนว่าเป็นหินยุคเพอร์เมียน - ไทรแอสซิกอายุประมาณ ๒๓๐ ถึง ๒๖๐ ล้านปี

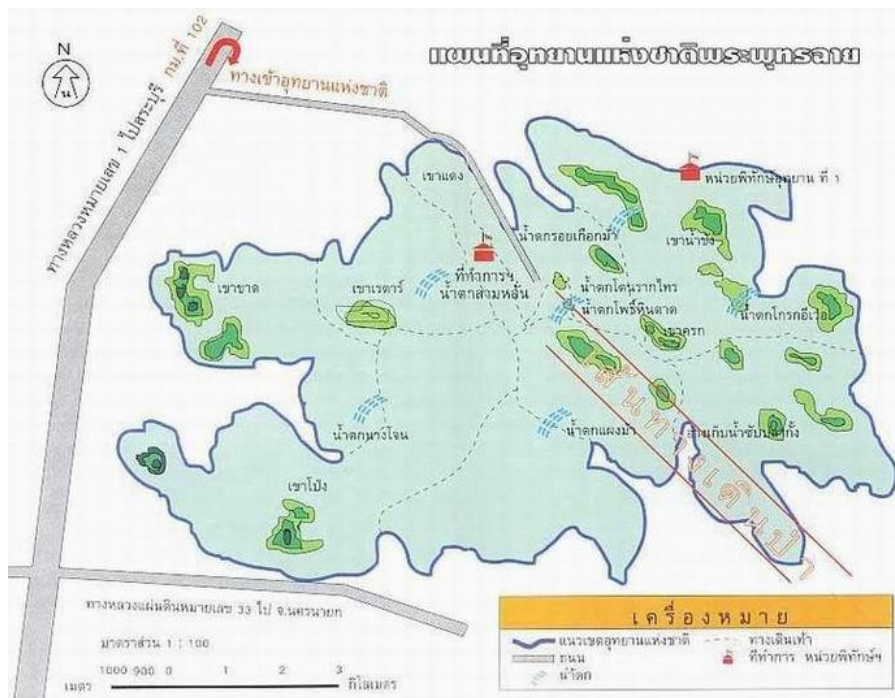

ภาพที่ ๘ แผนที่อุทยานแห่งชาติพระพุทธราย

(ที่มา : สำนักอุทยานแห่งชาติ กรมอุทยานแห่งชาติ สัตว์ป่าและพันธุ์พืช, ข้อมูล ณ วันที่ ๓๑ ธันวาคม ๒๕๖๒)

๑.๒ ข้อมูลด้านการปกครองของจังหวัดสระบุรี

๑.๒.๑ การแบ่งเขตการปกครองของจังหวัด

จังหวัดสระบุรี แบ่งการปกครองออกเป็น ๑๓ อำเภอ ๑๑๑ ตำบล ๙๗๓ หมู่บ้าน ประชากรชาย จำนวน ๓๑๘,๗๔๑ ราย ประชากรหญิง จำนวน ๓๒๗,๙๒๙ ราย รวมประชากรทั้งหมด ๖๔๖,๖๗๐ ราย ตารางที่ ๑๐ เขตการปกครองของจังหวัดสระบุรี

อำเภอ	พื้นที่ (ตร.กม.)	ร้อยละ	ที่ว่าการอำเภอ ห่างจาก ศาลากลาง จังหวัด (กม.)	จำนวน				
				ตำบล	หมู่บ้าน	เทศบาลนคร/ เมือง/ตำบล	อบต.	ชุมชน
๑. เมืองสระบุรี	๓๐๑.๖๓	๘.๔๐	๗	๑๑	๗๗	๔	๗	๒๙
๒. แก่งคอย	๘๐๑.๑๖๒	๒๒.๔๐	๑๕	๑๔	๑๑๗	๒	๑๑	๑๖
๓. หนองแค	๒๖๒.๘๖๗	๗.๓๔	๒๖	๑๘	๑๘๑	๔	๑๕	๒๐
๔. หนองแซง	๘๗.๐๘๑	๒.๔๓	๒๖	๙	๖๙	๑	๕	-
๕. บ้านหมอ	๒๐๓.๕๗๖	๕.๖๙	๓๒	๙	๗๙	๖	๓	-
๖. เสาไห้	๑๑๑.๘๐๘	๓.๑๒	๑๕	๑๒	๑๐๒	๖	๔	-
๗. พระพุทธบาท	๒๘๗.๐๖๕	๘.๐๒	๓๔	๙	๖๘	๖	๒	๓๐
๘. วิหารแดง	๒๐๔.๕๐๑	๕.๗๑	๓๑	๖	๕๔	๒	๖	-
๙. มวกเหล็ก	๖๘๑.๔๓๙	๑๙.๐๕	๓๗	๖	๘๐	๑	๖	-
๑๐. หนองโดน	๘๘.๐๗๐	๒.๔๖	๔๕	๔	๓๔	๑	๓	-
๑๑. ดอนพุด	๕๘.๗๑๔	๑.๖๔	๔๒	๔	๒๘	๑	๑	-
๑๒. วังม่วง	๓๓๘	๙.๔๐	๕๘	๓	๓๑	๓	๑	-
๑๓. เฉลิมพระเกียรติ	๑๕๐.๕๗๓	๔.๒๑	๑๘	๖	๕๓	๑	๖	-
รวม	๓,๕๗๖.๔๘๖	๑๐๐	-	๑๑๑	๙๗๓	๓๘	๗๐	๙๕

ที่มา : ที่ทำการปกครองจังหวัดสระบุรี

ข้อมูล ณ วันที่ ๑๕ พฤษภาคม ๒๕๖๓

๑.๒.๒ ข้อมูลประชากร

ตารางที่ ๑๑ จำนวนประชากรของจังหวัดสระบุรี

อำเภอ	ชาย (คน)	หญิง(คน)	รวมประชากร (คน)	จำนวนครัวเรือน
๑. เมืองสระบุรี	๖๑,๓๓๙	๕๗,๖๒๑	๑๑๘,๙๖๐	๕๒,๗๑๗
๒. แก่งคอย	๕๐,๐๓๙	๕๑,๑๕๒	๑๐๑,๑๙๑	๔๕,๘๔๔
๓. หนองแค	๔๖,๑๑๗	๔๘,๘๓๑	๙๔,๙๔๘	๔๗,๖๓๖
๔. หนองแซง	๗,๕๖๙	๘,๒๗๙	๑๕,๘๔๘	๕,๒๘๓
๕. บ้านหมอ	๒๐,๗๓๒	๒๑,๘๘๑	๔๒,๖๑๓	๑๗,๕๑๒
๖. เสาไห้	๑๖,๑๕๗	๑๗,๘๓๗	๓๓,๙๙๔	๑๓,๗๑๕
๗. พระพุทธบาท	๓๑,๐๕๗	๓๓,๗๖๖	๖๔,๘๒๓	๒๕,๐๙๗
๘. วิหารแดง	๑๙,๐๕๒	๑๙,๙๖๖	๓๘,๐๑๘	๑๔,๑๔๗
๙. มวกเหล็ก	๒๘,๓๒๓	๒๘,๖๕๑	๕๖,๙๗๔	๒๕,๓๓๖
๑๐. หนองโดน	๖,๗๙๖	๗,๒๐๓	๑๓,๙๙๙	๕,๒๑๕

ตารางที่ ๑๑ จำนวนประชากรของจังหวัดสระบุรี (ต่อ)

อำเภอ	ชาย (คน)	หญิง(คน)	รวมประชากร (คน)	จำนวนครัวเรือน
๑๑. ดอนพุด	๓,๓๑๑	๓,๔๓๓	๖,๗๔๔	๒,๔๕๕
๑๒. วังม่วง	๙,๘๗๕	๑๐,๒๙๐	๒๐,๑๖๕	๙,๐๗๑
๑๓. เฉลิมพระเกียรติ	๑๘,๓๗๔	๑๙,๐๑๙	๓๗,๓๙๓	๑๕,๕๑๐
รวม	๓๑๘,๗๔๑	๓๒๗,๙๒๙	๖๔๖,๖๗๐	๒๗๙,๕๓๘

ที่มา : ที่ทำการปกครองจังหวัดสระบุรี

ข้อมูล ณ วันที่ ๑๕ พฤษภาคม ๒๕๖๓

๑.๓ ข้อมูลด้านสังคมและวัฒนธรรม

๑.๓.๑ ข้อมูลพื้นฐานทางด้านศาสนา

จังหวัดสระบุรี มีพุทธศาสนิกชน ๖๓๕,๒๔๑ คน นับถือศาสนาอิสลาม ๑,๓๗๙ คน และนับถือศาสนาคริสต์ ๕๒๗ คน มีวัด จำนวน ๕๑๕ วัด มัสยิด ๕ แห่ง วัดในพื้นที่จังหวัดสระบุรี มีจำนวน ๕๑๕ วัด แยกเป็นวัดสังกัดคณะสงฆ์มหานิกาย จำนวน ๔๙๐ วัด และสังกัดคณะสงฆ์ธรรมยุต จำนวน ๒๕ วัด

๑.๓.๒ ข้อมูลพื้นฐานด้านวัฒนธรรม จังหวัดสระบุรี มีศูนย์วัฒนธรรม รวม ๔ แห่ง ได้แก่ ศูนย์วัฒนธรรมจังหวัด จำนวน ๑ แห่ง ศูนย์วัฒนธรรมอำเภอ จำนวน ๓ แห่ง และศูนย์วัฒนธรรมตำบล จำนวน ๑ แห่ง

๑.๓.๓ ข้อมูลสถานศึกษาในจังหวัดสระบุรี

จังหวัดสระบุรี มีสถานศึกษารวมทั้งสิ้น ๕๑๙ แห่ง ประกอบด้วย

๑) สถานศึกษาสังกัดกระทรวงศึกษาธิการ จำนวน ๓๓๓ แห่ง แบ่งเป็น

- สำนักงานคณะกรรมการการศึกษาขั้นพื้นฐาน (สพฐ.) จำนวน ๒๘๑ แห่ง
- สำนักงานคณะกรรมการส่งเสริมการศึกษาเอกชน (สช.) จำนวน ๓๐ แห่ง
- สำนักงานคณะกรรมการการอาชีวศึกษา (สอศ.) จำนวน จำนวน ๙ แห่ง
- สำนักงานส่งเสริมการศึกษานอกระบบและการศึกษาตามอัธยาศัยจังหวัดสระบุรี

(กศน.) จำนวน ๑๓ แห่ง

๒) สถานศึกษาสังกัดกระทรวงมหาดไทย จำนวน ๑๘๖ แห่ง

(ที่มา : สำนักงานศึกษาธิการจังหวัดสระบุรี ข้อมูล ณ วันที่ ๑๐ มิถุนายน ๒๕๖๒)

๑.๔ ข้อมูลโครงสร้างพื้นฐานและสาธารณูปโภค

๑.๔.๑ การคมนาคมขนส่ง

๑) การคมนาคมขนส่งทางถนน

จังหวัดสระบุรีมีถนนทางหลวงแผ่นดินหมายเลข ๑๐ ช่องทาง ทำให้การเดินทางและการขนส่งสินค้าต่างๆ เป็นไปด้วยความสะดวกรวดเร็ว นอกจากนั้นยังมีถนนทางหลวงแผ่นดินหมายเลข ๒ ที่เชื่อมจากจังหวัดสระบุรีไปจังหวัดนครราชสีมาและจังหวัดอื่นๆ และในภาคตะวันออกเฉียงเหนือมีการปรับปรุงเส้นทางจราจรให้มีความสะดวกรวดเร็ว ด้านที่ติดต่อกับจังหวัดสระบุรีและจังหวัดอื่นๆ ในเขตภาคกลางตอนบนและภาคเหนือก็มีเส้นทางจราจรที่มีความสะดวก เช่น ถนนจากจังหวัดสระบุรี – จังหวัดเพชรบูรณ์ จังหวัดสระบุรี – จังหวัดลพบุรี จังหวัดสระบุรี – อำเภอท่าเรือ จังหวัดพระนครศรีอยุธยา – อ่างทอง และจังหวัดสระบุรี – จังหวัดสิงห์บุรี – จังหวัดชัยนาท

๒) การคมนาคมขนส่งทางรถไฟ จังหวัดสระบุรีมีเส้นทางรถไฟสายสำคัญ ๔ สาย ได้แก่

(๑) เส้นทางรถไฟสายตะวันออกเฉียงเหนือมี ๒ สาย คือ

กรุงเทพฯ – อุบลราชธานี ระยะทาง ๕๗๕ กิโลเมตร

กรุงเทพฯ – หนองคาย ระยะทาง ๖๔๒ กิโลเมตร

(๒) เส้นทางรถไฟสายเหนือ คือ กรุงเทพฯ – เชียงใหม่ ระยะทาง ๘๕๑ กิโลเมตร ผ่านจังหวัดสระบุรีที่ตำบลบ้านกล้วย อำเภอบ้านหม้อ และตำบลหนองโดน อำเภอหนองโดน

(๓) เส้นทางรถไฟสายตะวันออก คือ แก่งคอย – คลองสิบเก้า

เส้นทางรถไฟของจังหวัดสระบุรีเป็นทางเชื่อมต่อระหว่างกรุงเทพมหานครกับภาคเหนือ และ ภาคตะวันออกเฉียงเหนือ มีสถานีจอดรถรับ-ส่งผู้โดยสารและขนส่งสินค้า จำนวน ๑๘ สถานี มีรถไฟขบวนโดยสารผ่านขึ้นและลงวันละ ๓๐ เที่ยว มีผู้ใช้บริการตลอดทั้งวัน โดยผู้ใช้บริการรถไฟเฉลี่ยประมาณวันละ ๔๗๐ คน โดยสถานีชุมทางแก่งคอยมีผู้ใช้บริการรถไฟมากที่สุดรวม ๒๓๐,๕๑๙ คนต่อปี รองลงมาคือสถานีรถไฟสระบุรี มีผู้ใช้บริการ ๑๘๔,๓๘๖ คนต่อปี ระยะทางรถไฟจากชุมทางสระบุรีถึงกรุงเทพฯ ยาวประมาณ ๙๓ กิโลเมตร ใช้ระยะเวลาในการเดินทางประมาณ ๒ ชั่วโมง

๓) การคมนาคมขนส่งโดยสารสาธารณะ

จังหวัดสระบุรีมีสถานีขนส่ง สำหรับรถโดยสารประจำทาง ๑ แห่ง คือ สถานีขนส่งผู้โดยสารจังหวัดสระบุรี ตั้งอยู่บนถนนสุดบรรทัด มีชานชาลาจอดรถ จำนวน ๑๖ ชานชาลา

เส้นทางเดินรถโดยสารประจำทางที่วิ่งเชื่อมต่อระหว่างอำเภอเมืองสระบุรีกับอำเภอใกล้เคียงหรือจังหวัดอื่นๆ รวมทั้งกรุงเทพมหานคร มีทั้งสิ้น จำนวน ๕๓ เส้นทาง โดยแบ่งเป็นหมวดตามการจำแนกของกรมการขนส่งทางบก ได้แก่ เส้นทางเดินรถโดยสารประจำทางหมวด ๑ จำนวน ๗ เส้นทาง เส้นทางเดินรถโดยสารประจำทาง หมวด ๒ จำนวน ๑ เส้นทาง เส้นทางเดินรถโดยสารประจำทาง หมวด ๓ จำนวน ๑๖ เส้นทาง เส้นทางเดินรถโดยสารประจำทาง หมวด ๔ จำนวน ๒๔ เส้นทาง และรถขนาดเล็ก ๑๒ เส้นทาง (ที่มา : สำนักงานจังหวัดสระบุรี)

รถยนต์ จากกรุงเทพฯ ใช้ทางหลวงหมายเลข ๑ (พหลโยธิน) ผ่านอำเภอรังน้อย อำเภอหนองแค ตำบลหินกอง ถึงสี่แยก สะพานต่างระดับสระบุรี ให้เลี้ยวขวาเข้าสู่ทางหลวงหมายเลข ๒ (มิตรภาพ) ตรงไปจนถึงตัวเมืองสระบุรี

รถประจำทาง มีรถประจำทางปรับอากาศสายกรุงเทพฯ-สระบุรี ออกจากสถานีขนส่งสายเหนือ หมอชิต ๒ ถนนกำแพงเพชร ๒ ทุกวัน วันละหลายเที่ยว

รถไฟ การรถไฟแห่งประเทศไทยมีบริการรถไฟออกจากสถานีรถไฟกรุงเทพ (หัวลำโพง) ไปยังจังหวัดสระบุรีทุกวัน ทั้งรถธรรมดา รถเร็ว รถด่วน รถด่วนพิเศษ และรถพิเศษชานเมือง ใช้เวลาเดินทางประมาณ ๒-๓ ชั่วโมง (ที่มา : สำนักงานจังหวัดสระบุรี)

๑.๔.๒ ไฟฟ้า

โรงงานไฟฟ้าในจังหวัดสระบุรี จำนวนทั้งสิ้น ๒๕ แห่ง โดยแบ่งเป็นโรงงานไฟฟ้าก๊าซชีวภาพ จำนวน ๑ แห่ง โรงงานไฟฟ้าแสงอาทิตย์ จำนวน ๑๕ แห่ง โรงงานไฟฟ้าก๊าซธรรมชาติ จำนวน ๗ แห่ง โรงไฟฟ้าชีวมวล จำนวน ๑ แห่ง และโรงงานไฟฟ้าถ่านหิน กำลังการผลิตติดตั้งรวม ๒,๓๗๗.๖๕๙ MW

๑.๔.๓ ข้อมูลด้านกักกันของจังหวัดสระบุรี

มีด่าน กักกันปศุสัตว์ ที่ตั้ง : ด้านกักกันสัตว์สระบุรี หมู่ที่ ๒ ถนนสายคู่ ตำบลพระพุทธบาท อำเภอพระพุทธบาท จังหวัดสระบุรี

- ห้องปฏิบัติการตรวจเบื้องต้น ไม่มี มี
- ที่ตั้งด่านกักกันสัตว์ ไม่มี มี

๑.๕ ข้อมูลด้านเศรษฐกิจของจังหวัดสระบุรี

จังหวัดสระบุรีเป็นแหล่งอุตสาหกรรมและเกษตรกรรมที่สำคัญของประเทศ และเป็นจังหวัดที่มีการพัฒนาทางเศรษฐกิจ โดยมีนิคมอุตสาหกรรมขนาดใหญ่ ๓ แห่ง ได้แก่ ๑) นิคมอุตสาหกรรมหนองแค อำเภอหนองแค ๒) นิคมอุตสาหกรรมสระบุรี อำเภอแก่งคอย และ ๓) เขตประกอบการอุตสาหกรรมดับบลิวเอชเอ สระบุรี อำเภอหนองแค (โดยการจัดการของบริษัท ดับบลิวเอชเอ อินดัสเตรียล ดีเวลลอปเม้นท์ จำกัด (มหาชน)) และมีแนวโน้มที่จะพัฒนาจังหวัดให้เป็นศูนย์กลางอุตสาหกรรมวัสดุก่อสร้างและเป็นแหล่งผลิต รวบรวมสินค้า การเกษตรเพื่อการส่งออกเป็นศูนย์บริการเชื่อมโยงการคมนาคมทางบกสู่ภาคอีสานและชายฝั่งทะเลตะวันออก โดยโครงสร้างเศรษฐกิจและอุตสาหกรรมของจังหวัดเป็นการผสมผสานระหว่างอุตสาหกรรมวัสดุก่อสร้าง อุตสาหกรรมภาคเกษตร, พาณิชยกรรมและการท่องเที่ยว

ผลิตภัณฑ์มวลรวมจังหวัดในปี ๒๕๖๑ มีมูลค่า ๒๔๖,๐๖๓ ล้านบาท เปลี่ยนแปลงเพิ่มขึ้นจากปี ๒๕๖๐ ร้อยละ ๔.๓๘ สาขาอุตสาหกรรมที่สำคัญ ๕ อันดับแรก ได้แก่ ๑) สาขาการผลิตสินค้าอุตสาหกรรม (ร้อยละ ๔๙.๓๗) ๒) สาขาไฟฟ้า ก๊าซ ไอน้ำ และระบบปรับอากาศ (ร้อยละ ๑๑.๘๒) ๓) สาขาการขนส่งและการขายปลีก การซ่อมยานยนต์ฯ (ร้อยละ ๑๐.๐๓) ๔) สาขาการทำเหมืองแร่และเหมืองหิน (ร้อยละ ๕.๕๗) และ ๕) สาขาการเกษตรกรรม การป่าไม้ และการประมง (ร้อยละ ๕.๔๘)

ตารางที่ ๑๒ ข้อมูลสภาพเศรษฐกิจของจังหวัดสระบุรี ปี ๒๕๖๑

หน่วย : ล้านบาท

สาขาการผลิต	๒๕๕๘	๒๕๕๙	๒๕๖๐	๒๕๖๑
ภาคเกษตร	๑๒,๐๕๙	๑๑,๘๔๖	๑๒,๔๔๗	๑๓,๔๘๔
สาขาเกษตรกรรม ป่าไม้ และสาขาการประมง	๑๒,๐๕๙	๑๑,๘๔๖	๑๒,๔๔๗	๑๓,๔๘๔
นอกภาคเกษตร	๒๐๖,๖๐๓	๒๒๕,๖๖๕	๒๒๔,๑๘๙	๒๓๒,๕๗๙
สาขาเหมืองแร่และเหมืองหิน	๘,๖๒๒	๑๗,๐๒๙	๑๖,๔๕๓	๑๓,๖๙๘
สาขาการผลิต	๑๑๒,๐๑๖	๑๑๔,๑๓๘	๑๑๓,๖๒๑	๑๒๑,๔๘๑
สาขาไฟฟ้า ก๊าซ ไอน้ำ และระบบปรับอากาศ	๒๖,๗๔๙	๓๐,๔๒๗	๒๙,๐๘๑	๒๙,๐๗๔
สาขาการจัดการน้ำ การจัดการ และการบำบัดน้ำเสีย ของเสีย สิ่งปฏิกูล	๔๗๐	๖๑๙	๖๙๕	๕๕๙
สาขาการก่อสร้าง	๓,๙๒๓	๔,๒๕๗	๒,๘๙๑	๒,๕๖๖
สาขาการขนส่งและการขายปลีก การซ่อมยานยนต์	๑๘,๗๕๔	๒๑,๒๓๑	๒๒,๒๘๗	๒๔,๖๖๘
สาขาการขนส่งและสถานที่เก็บสินค้า	๑๐,๒๗๐	๑๐,๙๕๙	๑๑,๑๑๒	๑๑,๐๕๓
สาขาที่พักแรม และการบริการด้านอาหาร	๕๑๔	๕๕๗	๖๐๑	๖๙๓
สาขาข้อมูลข่าวสาร และการสื่อสาร	๙๐๙	๕๘๕	๖๓๘	๑,๐๑๔
สาขาการเงิน และการประกันภัย	๕,๒๒๒	๕,๘๔๙	๕,๙๐๕	๕,๙๑๓
สาขาอสังหาริมทรัพย์	๒,๙๔๒	๓,๒๗๖	๓,๘๙๔	๔,๕๔๑
สาขาวิชาชีพ วิทยาศาสตร์ และเทคนิค	๓๔๓	๔๘๙	๔๒๘	๓๖๘

ตารางที่ ๑๒ ข้อมูลสภาพเศรษฐกิจของจังหวัดสระบุรี ปี ๒๕๖๑ (ต่อ)

หน่วย : ล้านบาท

สาขาการผลิต	๒๕๕๘	๒๕๕๙	๒๕๖๐	๒๕๖๑
นอกภาคเกษตร (ต่อ)	๒๐๖,๖๐๓	๒๒๕,๖๖๕	๒๒๔,๑๘๙	๒๓๒,๕๗๙
สาขาการบริหาร และการบริการสนับสนุน	๑,๐๘๔	๑,๐๖๘	๑,๐๒๑	๑,๒๕๓
สาขาการบริหารราชการ การป้องกันประเทศ การประกันสังคม	๖,๖๒๙	๖,๙๘๒	๗,๒๑๘	๗,๔๙๑
สาขาการศึกษา	๓,๔๑๕	๓,๔๓๑	๓,๔๓๐	๓,๒๓๗
สาขาด้านสุขภาพและงานสังคมสงเคราะห์	๓,๒๒๕	๓,๓๙๒	๓,๕๖๖	๓,๖๖๑
สาขาศิลปะ ความบันเทิง และนันทนาการ	๑๖๑	๑๙๗	๒๓๑	๒๖๖
สาขาการบริการด้านอื่นๆ	๑,๓๐๕	๑,๑๗๘	๑,๑๑๗	๑,๐๔๒
ข้อมูลผลิตภัณฑ์มวลรวมจังหวัด (GPP)	๒๑๘,๖๖๑	๒๓๗,๕๑๑	๒๓๖,๖๓๖	๒๔๖,๐๖๓
มูลค่าผลิตภัณฑ์มวลรวมจังหวัดต่อหัว (บาท)	๓๐๔,๙๐๒	๓๓๑,๔๖๒	๓๓๐,๗๕๐	๓๒๔,๘๒๐
ประชากร (๑,๐๐๐ คน)	๗๑๗	๗๑๗	๗๑๕	๗๕๘

ที่มา : สำนักงานคลังจังหวัดสระบุรี (ข้อมูล ณ วันที่ ๓๑ ธันวาคม ๒๕๖๒)

๑.๖ ข้อมูลด้านการท่องเที่ยวของจังหวัดสระบุรี

๑.๖.๑ การท่องเที่ยวเชิงวัฒนธรรม

จังหวัดสระบุรี เป็นจังหวัดที่มีความหลากหลายทั้งทางด้านสภาพภูมิประเทศ สภาพภูมิอากาศ ขนบธรรมเนียมวัฒนธรรม จึงส่งผลให้มีแหล่งท่องเที่ยวที่มีความหลากหลาย ทั้งทางด้าน การท่องเที่ยวเชิงวัฒนธรรม การท่องเที่ยวเชิงธรรมชาติ การท่องเที่ยวเชิงนิเวศ และท่องเที่ยวเชิงสุขภาพ ซึ่งสามารถจำแนกแหล่งท่องเที่ยวได้ ดังนี้ ๑) แหล่งท่องเที่ยวทางวัฒนธรรม (Cultural Attraction) จำนวน ๑๔ แห่ง ๒) แหล่งท่องเที่ยวทางธรรมชาติ (Natural Attraction) จำนวน ๑๗ แห่ง ๓) แหล่งท่องเที่ยวเชิงประวัติศาสตร์/โบราณสถาน (Historical Attraction) จำนวน ๑๗ แห่ง และ ๔) แหล่งท่องเที่ยวเชิงสุขภาพ (Health Tourism) จำนวน ๙ แห่ง (ที่มา : สำนักงานวัฒนธรรมจังหวัดสระบุรี ข้อมูล ณ ปี ๒๕๖๐)

๑.๖.๒ การท่องเที่ยวเชิงเกษตร

ตารางที่ ๑๓ ข้อมูลแหล่งท่องเที่ยวเชิงเกษตรของจังหวัดสระบุรี

ลำดับ	แหล่งท่องเที่ยว	ที่ตั้ง	การดำเนินงาน
๑	วาสนาฟาร์ม	ตำบลหนองปลิง อำเภอหนองแค จังหวัดสระบุรี	สวนวาสนาฟาร์ม ผู้ผลิตแคนตาลูปและเมล่อนรายใหญ่อันดับต้นๆ ของจังหวัดสระบุรี
๒	อภิญญากุล ไฮโดรฟาร์ม	ตำบลคชสิทธิ์ อำเภอหนองแค จังหวัดสระบุรี	ปลูกผักสลัดด้วยระบบ - ไฮโดรโปนิกส์
๓	คลื่นฟาร์ม	ตำบลหนองหัวโปก อำเภอหนองแซง จังหวัดสระบุรี	ปลูกผักปลอดสารพิษ โดยปลูกในโรงเรือน
๔	สมเกียรติผักออร์แกนิก	ตำบลโคกสว่าง อำเภอเมืองสระบุรี จังหวัดสระบุรี	ปลูกผักปลอดสารพิษ ได้มาตรฐาน GAM
๕	วิสาหกิจชุมชน ไร่เอ็กมณี	ตำบลหนองหัวโปก อำเภอหนองแซง จังหวัดสระบุรี	ผักปลอดสาร ผักสลัดอินทรีย์ ข้าวอินทรีย์

ตารางที่ ๑๓ ข้อมูลแหล่งท่องเที่ยวเชิงเกษตรของจังหวัดสระบุรี (ต่อ)

ลำดับ	แหล่งท่องเที่ยว	ที่ตั้ง	การดำเนินงาน
๖	วิสาหกิจชุมชนกลุ่มแม่บ้านเกษตรกรดอนทอง	ตำบลดงตะงาว อำเภอคอนสาร จังหวัดสระบุรี	ผลิตภัณฑ์จากชุมชนต่างๆ เช่น น้ำข้าวโพด
๗	ไอดีน ฟาร์มเมล่อน	ตำบลพุดแค อำเภอเฉลิมพระเกียรติ จังหวัดสระบุรี	ปลูกเมล่อนและเป็นคาเฟ่ในฟาร์ม
๘	สวนผักหวานป่า	ตำบลหนองบัว อำเภอบ้านหมอ จังหวัดสระบุรี	ศูนย์การเรียนรู้สวนผักหวานป่า
๙	ผักหวานป่า ผอ.ป๊อก	ตำบลสร้างโคก อำเภอบ้านหมอ จังหวัดสระบุรี	ศูนย์การเรียนรู้สวนผักหวานป่า
๑๐	ศูนย์เรียนรู้เศรษฐกิจพอเพียงตำบลคันลำ	ตำบลบ้านลำ อำเภอวิหารแดง จังหวัดสระบุรี	เป็นหมู่บ้านพอเพียงต้นแบบ ปี ๒๕๕๘ และบุคคลภายนอกสามารถเข้ามาศึกษาดูงานได้
๑๑	ฟาร์มเห็ดคลุ่ยหยุด	ตำบลคลองเรือ อำเภอวิหารแดง จังหวัดสระบุรี	ศูนย์เรียนรู้เห็ดครบวงจร โดยเฉพาะเห็ดถึงเช่า
๑๒	โฮมสเตย์บ้านคลอง - หัวช้าง	ตำบลคลองเรือ อำเภอวิหารแดง จังหวัดสระบุรี	ชุมชนท่องเที่ยว มีที่พักสำหรับพักผ่อน
๑๓	ศูนย์จัดการศัตรูพืชชุมชนตำบลหนองหมู	ตำบลหนองหมู อำเภอวิหารแดง จังหวัดสระบุรี	ศูนย์เรียนรู้การจัดการศัตรูพืช
๑๔	ศูนย์ข้าวชุมชนตำบลบ้านลำ	ตำบลบ้านลำ อำเภอวิหารแดง จังหวัดสระบุรี	ศูนย์เรียนรู้ข้าวของชุมชน โดยการนำเทคโนโลยีมาปรับใช้
๑๕	สวนเกษตรเรือโทผจญ อำนวย วิหารแดง สระบุรี	ตำบลบ้านลำ อำเภอหนองหมู จังหวัดสระบุรี	ทำการเกษตรแบบผสมผสาน
๑๖	สวนกล้วยหอมออแกนิก	อำเภอวิหารแดง จังหวัดสระบุรี	แหล่งปลูกและจำหน่ายกล้วยหอมออแกนิก
๑๗	กลุ่มเพาะเห็ดฟาง บ้านคลองสามสิบสาม	ตำบลคลองเรือ อำเภอวิหารแดง จังหวัดสระบุรี	ศูนย์เรียนรู้เพาะเห็ดฟาง
๑๘	ไม้ชุดล้อมตำบลชะอม	ตำบลชะอม อำเภอแก่งคอย จังหวัดสระบุรี	หมู่บ้านผลิตไม้ชุดล้อมแหล่งใหญ่ที่สุดในประเทศไทย
๑๙	บ้านบึงไม้	ตำบลชะอม อำเภอแก่งคอย จังหวัดสระบุรี	เป็นหมู่บ้านที่มีความอุดมสมบูรณ์ทางธรรมชาติ
๒๐	รุ่งฟ้าฟาร์มสเตย์	ตำบลมิตรภาพ อำเภออมวกเหล็ก จังหวัดสระบุรี	เป็นฟาร์มสเตย์และที่พักผ่อน
๒๑	ชัยมะกรูดวัลเลย์ (กลุ่มผลิตกาแฟหม่ามูย)	ตำบลหนองย่างเสือ อำเภออมวกเหล็ก จังหวัดสระบุรี	แหล่งผลิตภัณฑ์กาแฟหม่ามูย

ตารางที่ ๑๓ ข้อมูลแหล่งท่องเที่ยวเชิงเกษตรของจังหวัดสระบุรี (ต่อ)

ลำดับ	แหล่งท่องเที่ยว	ที่ตั้ง	การดำเนินงาน
๒๒	ฟาร์มสายทอง	ตำบลหนองย่างเสือ อำเภอ มวกเหล็ก จังหวัดสระบุรี	แหล่งผลิตมัลเบอร์รี่และมีการส่งเสริม การรวมกลุ่มเป็นวิสาหกิจชุมชน
๒๓	สวนผักครูสรรเสริญ	ตำบลหนองย่างเสือ อำเภอ มวกเหล็ก จังหวัดสระบุรี	แหล่งผลิตผักปลอดสารพิษ
๒๔	ไร่ภูวนพันธุ์	ตำบลหนองย่างเสือ อำเภอ มวกเหล็ก จังหวัดสระบุรี	ไร่ร่องุ่นและปลูกผักปลอดสารต่างๆ เช่น ผักสลัดไฮโดร เท็ด
๒๕	สวนบักเต้ (ไร่เบญจมาศ)	ตำบลหนองย่างเสือ อำเภอ มวกเหล็ก จังหวัดสระบุรี	แหล่งผลิตดอกเบญจมาศ หลายสายพันธุ์
๒๖	ไร่สอาดจิต	ตำบลหนองย่างเสือ อำเภอ มวกเหล็ก จังหวัดสระบุรี	แหล่งผลิตภัณฑ์แปรรูปจากผลหม่อน และจำหน่ายผลหม่อนสด
๒๗	วิสาหกิจชุมชนเพื่อ การผลิตพืชผักผลไม้ เพื่อความปลอดภัย GAP	ตำบลหนองย่างเสือ อำเภอ มวกเหล็ก จังหวัดสระบุรี	แหล่งผลิตพืชผักผลไม้เพื่อความ ปลอดภัย
๒๘	กลุ่มอาชีพเฟอร์นิเจอร์ จากรากไม้	ตำบลลำพญากลาง อำเภอมวกเหล็ก จังหวัดสระบุรี	แหล่งผลิตเฟอร์นิเจอร์ไม้ลึ้งรูปแบบ หลากหลาย
๒๙	ไร่ร่องุ่นสิริวัฒน์	สามแยกน้ำตกเจ็ดสาวน้อย อำเภอมวกเหล็ก จังหวัดสระบุรี	ไร่ร่องุ่น และปลูกผลไม้ เช่น มะม่วง กล้วย มะละกอ มะนาว ได้รับการ รับรอง GAP
๓๐	กลุ่มแม่บ้านเกษตรกร บ้านท่าฤทธิ (กลุ่มจักรสานไบลาน)	ตำบลวังม่วง อำเภอวังม่วง จังหวัดสระบุรี	ผลิตภัณฑ์ต่างจากไบลาน
๓๑	มานะกุลฟาร์ม	ตำบลวังม่วง อำเภอวังม่วง จังหวัดสระบุรี	แปลงใหญ่ปลาดุก และจำหน่าย ผลิตภัณฑ์แปรรูปจากปลาดุก
๓๒	ฮันนี่ ฮัทฟาร์ม	ตำบลวังม่วง อำเภอวังม่วง จังหวัดสระบุรี	ที่พักผ่อนตากอากาศแบบธรรมชาติ
๓๓	ไร่ สท.เก้	ตำบลธารเกษม อำเภอพระพุทธบาท จังหวัดสระบุรี	แหล่งผลิตผักปลอดสารพิษ และทำการเกษตรแบบผสมผสาน

ที่มา : สำนักงานเกษตรจังหวัดสระบุรี

ข้อมูล ณ วันที่ ๑๕ มีนาคม ๒๕๖๒

๑.๗ ข้อมูลด้านแรงงานจังหวัดสระบุรี

๑.๗.๑ ประชากรและกำลังแรงงาน

จังหวัดสระบุรีมีประชากร จำนวน ๖๔๖,๖๗๙ คน เป็นผู้อยู่ในกำลังแรงงาน ๔๐๘,๒๒๗ คน โดยเป็นผู้มีงานทำ ๓๙๗,๕๕๙ คน ผู้ว่างงาน ๙,๐๙๗ คน ผู้ไม่อยู่ในกำลังแรงงานมีจำนวน ๑๘๘,๕๔๓ คน (ทำงานบ้าน เรียนหนังสือ และอื่นๆ)

๑.๗.๒ การมีงานทำ

ผู้มีงานทำในจังหวัดสระบุรี มีจำนวนทั้งสิ้น ๓๙๗,๕๕๙ คน เป็นผู้ที่ทำงานในภาคเกษตรกรรม ๕๖,๐๖๒ คน (ร้อยละ ๑๔.๑๐) ผู้ทำงานนอกภาคเกษตรกรรม ๓๔๑,๔๙๗ คน (ร้อยละ ๘๕.๙๐) โดยกลุ่มผู้ทำงาน นอกภาคเกษตรกรรมจะทำงานในสาขาการผลิตมากที่สุด ๑๔๕,๙๔๐ คน (ร้อยละ ๓๖.๗๑) รองลงมาสาขาการขายส่ง การขายปลีกฯ ๕๕,๖๑๔ คน (ร้อยละ ๑๓.๙๙) และกิจกรรมโรงแรมและอาหาร ๓๑,๑๖๖ คน (ร้อยละ ๗.๘๔) ผู้มีงานทำ ส่วนใหญ่มีการศึกษาอยู่ในระดับมหาวิทยาลัย ๑๐๐,๘๖๕ คน (ร้อยละ ๒๕.๓๗)

๑.๗.๓ แรงงานต่างด้าว

แรงงานต่างด้าวที่เข้าเมืองโดยถูกต้องตามกฎหมายและได้รับอนุญาตให้ทำงาน มีจำนวนทั้งสิ้น ๒๗,๖๒๘ คน ซึ่งจำแนกเป็นประเภทส่งเสริมการลงทุน จำนวน ๒๐๒ คน (ร้อยละ ๐.๗๓) ประเภทมาตรา ๖๓/๑(๑๔) (พื้นที่สูง) จำนวน ๓๑๔ คน (ร้อยละ ๑.๑๔) ประเภทชั่วคราว จำนวน ๑,๐๒๑ คน (ร้อยละ ๓.๗๐) ประเภท MOU จำนวน ๑๕,๔๔๙ คน (ร้อยละ ๕๕.๙๒) ประเภทพิสูจน์สัญชาติ จำนวน ๑,๘๖๔ คน (ร้อยละ ๖.๗๕) และประเภทคนต่างด้าวกลุ่มบัตรสีชมพู (สัญชาติเมียนมา ลาว กัมพูชา) จำนวน ๘,๗๗๘ คน (ร้อยละ ๓๑.๗๗) (ที่มา : สำนักงานแรงงานจังหวัดสระบุรี ข้อมูล ณ ปี ๒๕๖๓)

๒. ข้อมูลด้านการเกษตรที่สำคัญของจังหวัดสระบุรี

๒.๑ ครั้วเรือนเกษตรกรและแรงงานภาคเกษตร

ตารางที่ ๑๔ จำนวนครั้วเรือนเกษตรกรและจำนวนแรงงานภาคเกษตรของจังหวัดสระบุรี ปี ๒๕๖๒

อำเภอ	ชนิดพืช	จำนวน ครั้วเรือน ทั้งหมด	จำนวน ครั้วเรือน เกษตรกร	ร้อยละจำนวน ครั้วเรือนเกษตรกร/ ครั้วเรือนทั้งหมด
๑. เมืองสระบุรี	๑) ข้าว	๒๘,๒๕๑	๑,๐๕๘	๓.๗๕
	๒) มันสำปะหลัง		๗	๐.๐๓
	๓) ข้าวโพดเลี้ยงสัตว์		๒	๐.๐๑
	๔) พืชผัก		๓๕๔	๑.๒๖
	๕) ไม้ดอก		๑๒	๐.๐๕
	๖) สมุนไพรและเครื่องเทศ		๒	๐.๐๑
	๗) ไม้ผล		๑,๐๐๓	๔.๑๔
	๘) ไม้ยืนต้น		๒๒๐	๐.๙๑
	๙) ผักหวานป่า		๑	๐.๐๐๔

ตารางที่ ๑๔ จำนวนครัวเรือนเกษตรกรและจำนวนแรงงานภาคเกษตรของจังหวัดสระบุรี ปี ๒๕๖๒ (ต่อ)

อำเภอ	ชนิดพืช	จำนวน ครัวเรือน ทั้งหมด	จำนวน ครัวเรือน เกษตรกร	ร้อยละจำนวน ครัวเรือนเกษตร/ ครัวเรือนทั้งหมด
๒. แก่งคอย	๑) ข้าว	๒๕,๕๘๔	๗๑๒	๒.๗๘
	๒) มันสำปะหลัง		๑๓๘	๐.๕๔
	๓) ข้าวโพดเลี้ยงสัตว์		๘๑๙	๓.๒๐
	๔) อ้อยโรงงาน		๑๐๗	๐.๔๒
	๕) พืชผัก		๑๕๘	๐.๖๒
	๖) ไม้ดอก		๕	๐.๐๒
	๗) ไม้ประดับ		๒๓	๐.๐๙
	๘) สมุนไพรและเครื่องเทศ		๒	๐.๐๑
	๙) ไม้ผล		๑,๔๘๕	๕.๘๐
	๑๐) ไม้ยืนต้น		๑๕๗	๐.๖๑
	๑๑) ผักหวานป่า		๒๕	๐.๑๐
	๑๒) ปาล์มน้ำมัน		๕๔๙	๒.๑๕
	๓. บ้านหมอ		๑) ข้าว	๑๑,๘๖๘
๒) ข้าวโพดเลี้ยงสัตว์		๗๑	๐.๖๐	
๓) ผัก		๕๙๐	๔.๙๗	
๔) ไม้ผล		๑๔๕	๑.๒๒	
๕) ไม้ยืนต้น		๑,๙๕๓	๑๖.๔๖	
๖) ผักหวานป่า		๒,๖๘๓	๒๒.๖๑	
๗) ปาล์มน้ำมัน		๒๗๗	๒.๓๓	
๔. พระพุทธบาท	๑) ข้าว	๑๖,๒๘๓	๕๖๖	๓.๔๘
	๒) มันสำปะหลัง		๗๖	๐.๔๗
	๓) ข้าวโพดเลี้ยงสัตว์		๑,๔๓๑	๘.๗๙
	๔) อ้อยโรงงาน		๑๐๐	๐.๖๑
	๕) พืชผัก		๘๐	๐.๔๙
	๖) สมุนไพรและเครื่องเทศ		๑	๐.๐๑
	๗) ไม้ผล		๑๕๐	๐.๙๒
	๘) ไม้ยืนต้น		๑๐๕	๐.๖๔
	๙) ผักหวานป่า		๙๖	๐.๕๙
	๑๐) ปาล์มน้ำมัน		๒๐	๐.๑๒

ตารางที่ ๑๔ จำนวนครัวเรือนเกษตรกรและจำนวนแรงงานภาคเกษตรของจังหวัดสระบุรี ปี ๒๕๖๒ (ต่อ)

อำเภอ	ชนิดพืช	จำนวน ครัวเรือน ทั้งหมด	จำนวน ครัวเรือน เกษตรกร	ร้อยละจำนวน ครัวเรือนเกษตร/ ครัวเรือนทั้งหมด
๕. มวกเหล็ก	๑) ข้าว	๑๕,๘๖๒	๑	๐.๐๑
	๒) มันสำปะหลัง		๘๓๕	๕.๒๘
	๓) อ้อยโรงงาน		๔๘๐	๓.๐๓
	๔) ข้าวโพดเลี้ยงสัตว์		๑,๒๒๓	๗.๗๓
	๕) พืชผัก	๑๕,๘๖๒	๑๙๒	๑.๒๑
	๖) ไม้ดอก		๑	๐.๐๑
	๗) สมุนไพรและเครื่องเทศ		๑	๐.๐๑
	๘) ไม้ผล		๘๘๖	๕.๖๐
	๙) ไม้ยืนต้น		๑๘๗	๑.๑๘
	๑๐) ผักหวานป่า		๒	๐.๐๑
	๑๑) ปาล์มน้ำมัน		๗๖	๐.๔๘
	๖. วิหารแดง		๑) ข้าว	๙,๗๕๖
๒) มันสำปะหลัง		๕๘	๐.๕๙	
๓) ข้าวโพดเลี้ยงสัตว์		๖	๐.๐๖	
๔) พืชผัก		๒๙๕	๓.๐๒	
๕) ไม้ดอก		๔	๐.๐๔	
๖) สมุนไพรและเครื่องเทศ		๒๔	๐.๒๕	
๗) ไม้ผล		๓๔๗	๓.๕๖	
๘) ไม้ยืนต้น		๒๐๕	๒.๑๐	
๙) ปาล์มน้ำมัน		๓,๙๓๘	๔๐.๓๖	
๗. เสาไห้	๑) ข้าว	๘,๙๔๑	๘๑๙	๙.๑๖
	๒) ข้าวโพดเลี้ยงสัตว์		๓,๐๐๓	๓๓.๕๙
	๓) อ้อยโรงงาน		๕	๐.๐๖
	๔) พืชผัก		๓๔๘	๓.๘๙
	๕) ไม้ดอก		๑	๐.๐๑
	๖) ไม้ประดับ		๓	๐.๐๓
	๗) สมุนไพรและเครื่องเทศ		๒	๐.๐๒
	๘) ไม้ผล		๓๒๖	๓.๖๕
	๙) ไม้ยืนต้น		๓๘	๐.๔๓

ตารางที่ ๑๔ จำนวนครัวเรือนเกษตรกรและจำนวนแรงงานภาคเกษตรของจังหวัดสระบุรี ปี ๒๕๖๒ (ต่อ)

อำเภอ	ชนิดพืช	จำนวน ครัวเรือน ทั้งหมด	จำนวน ครัวเรือน เกษตรกร	ร้อยละจำนวน ครัวเรือนเกษตร/ ครัวเรือนทั้งหมด
๘. นนงแค	๑) ข้าว	๒๓,๔๙๘	๒,๒๓๑	๙.๔๙
	๒) พืชผัก		๑๔๔	๐.๖๑
	๓) ไม้ดอก		๒	๐.๐๑
	๔) สมุนไพรและเครื่องเทศ		๑	๐.๐๐๔
	๕) ไม้ผล		๒๓๔	๑.๐๐
	๖) ไม้ยืนต้น		๕๗	๐.๒๔
	๗) ปาล์มน้ำมัน		๒,๒๑๙	๙.๔๔
๙. นนงแซง	๑) ข้าว	๔,๐๖๙	๑,๐๓๒	๒๕.๓๖
	๒) พืชผัก		๓	๐.๐๗
	๓) ไม้ผล		๒๖๔	๖.๔๙
๑๐. นนงโดน	๑) ข้าว	๓,๘๕๓	๑,๖๒๙	๔๒.๒๘
	๒) ข้าวโพดเลี้ยงสัตว์		๑๕๗	๔.๐๗
	๓) พืชผัก		๓๐	๐.๗๘
	๔) อ้อยโรงงาน		๑๕	๐.๓๘๙
	๕) ไม้ดอก		๓	๐.๐๘
	๖) ไม้ผล		๒๘๔	๗.๓๗
	๗) ไม้ยืนต้น		๙๗	๒.๕๒
	๘) ผักหวานป่า		๑๔	๐.๓๖
๑๑. ดอนพุด	๑) ข้าว	๑,๙๑๕	๑,๐๐๐	๕๒.๒๒
	๒) ข้าวโพดเลี้ยงสัตว์		๑	๐.๐๕
	๓) พืชผัก		๑๒	๐.๖๓
	๔) ไม้ผล		๓	๐.๑๖
๑๒. วังม่วง	๑) ข้าว	๗,๕๐๙	๑๐	๐.๑๓
	๒) มันสำปะหลัง		๒๗๘	๓.๗๐
	๓) ข้าวโพดเลี้ยงสัตว์		๒๒๑	๒.๙๔
	๔) อ้อยโรงงาน		๗๕๔	๑๐.๐๔
	๕) พืชผัก		๗	๐.๐๙
	๖) ไม้ดอก		๒	๐.๐๓
	๗) ไม้ผล		๕๕	๐.๗๓
	๘) ไม้ยืนต้น		๑๒	๐.๑๖

ตารางที่ ๑๔ จำนวนครัวเรือนเกษตรกรและจำนวนแรงงานภาคเกษตรของจังหวัดสระบุรี ปี ๒๕๖๒ (ต่อ)

อำเภอ	ชนิดพืช	จำนวน ครัวเรือน ทั้งหมด	จำนวน ครัวเรือน เกษตรกร	ร้อยละจำนวน ครัวเรือนเกษตร/ ครัวเรือนทั้งหมด
๑๓. เฉลิมพระเกียรติ	๑) ข้าว	๙,๖๑๑	๔๙๔	๕.๑๔
	๒) มันสำปะหลัง		๗๕	๐.๗๘
	๓) ข้าวโพดเลี้ยงสัตว์		๗๖๓	๗.๙๔
	๔) อ้อยโรงงาน		๕๑	๐.๕๓
	๕) พืชผัก		๒๖๕	๒.๗๖
	๖) ไม้ผล		๓๒๔	๓.๓๗
	๗) ไม้ยืนต้น		๓๗	๐.๓๘
	๘) ปาล์มน้ำมัน		๒๖	๐.๒๗

ที่มา : สำนักงานเกษตรจังหวัดสระบุรี

ข้อมูล ณ วันที่ ๑๙ มิถุนายน ๒๕๖๓

๒.๒ การผลิตด้านพืชที่สำคัญของจังหวัดสระบุรี

๒.๒.๑ ด้านพืช

ตารางที่ ๑๕ การผลิตด้านพืชที่สำคัญของจังหวัดสระบุรี ปี ๒๕๖๑ - ๒๕๖๒

ชนิดสินค้า	ปี ๒๕๖๑						ปี ๒๕๖๒					
	จำนวน เกษตรกร (ราย)	พื้นที่ปลูก (ไร่)	พื้นที่ เก็บเกี่ยว (ไร่)	ผลผลิต (ตัน)	ผลผลิต เฉลี่ย (กก./ไร่)	ราคาเฉลี่ย/ กิโลกรัม (บาท)	จำนวน เกษตรกร (ราย)	พื้นที่ปลูก (ไร่)	พื้นที่ เก็บเกี่ยว (ไร่)	ผลผลิต (ตัน)	ผลผลิตเฉลี่ย (กก./ไร่)	ราคาเฉลี่ย/ กิโลกรัม (บาท)
๑. ข้าวนาปี	๑๒,๖๘๔	๔๙๒,๘๒๒	๔๙๒,๖๘๔	๒๙๗,๐๗๕.๙๓	๗๓๑	๖.๘๘	๑๒,๓๒๘	๓๒๖,๒๐๒	๓๐๖,๓๔๓	๒๑๔,๓๙๑,๘๕๔	๖๙๙	๗.๗๔
๒. ข้าวนาปรัง							๑๐,๒๒๘	๒๙๖,๒๐๒	๒๘๙,๓๔๓	๑๙๕,๐๑๗	๖๗๔	๗.๐
๓. ข้าวโพดเลี้ยงสัตว์												
๓.๑ ข้าวโพดเลี้ยงสัตว์ รุ่นที่ ๑	๓,๗๙๒	๑๙๑,๓๖๙	๑๘๕,๘๔๙	๑๗๐,๓๔๔.๙๕	๙๑๖	๖.๓๖	๗,๖๙๗	๑๙๕,๕๘๔	๑๖๘,๔๓๔	๑๔๕,๗๐๙,๓๙๕	๘๖๕	๖.๔
๓.๒ ข้าวโพดเลี้ยงสัตว์ รุ่นที่ ๒							๒,๖๐๑	๑๐๓,๐๒๘	๙๔,๒๔๒	๘๕,๒๕๒,๒๗๐	๙๐๔.๖๑	๖.๖๑
๓. อ้อยโรงงาน	๑,๔๗๒	๙๔,๘๘๘	๙๓,๔๙๔	๑,๒๘๓,๒๓๙.๔๐	๑๓,๗๒๕	๐.๘๐	๑,๕๑๒	๑๐๑,๔๔๐	๗๙,๘๘๒	๕๒๖,๔๕๙,๓๗๕	๖,๕๙๐	๐.๗๙
๔. มันสำปะหลัง	๑,๑๖๗	๔๕,๔๙๓	๔๕,๔๙๓	๑๗๒,๑๐๐.๐๑	๓,๗๘๓	๒.๕๐	๑,๔๖๗	๘๒,๕๕๙	๔๗,๒๒๒	๑๗๐,๓๑๕,๙๐๐	๓,๖๐๖	๒.๒๔
๕. ปาล์มน้ำมัน	๑๐๐	๔,๙๐๕	๔,๙๐๕	๒๔,๙๕๐.๐๒	๔,๙๙๕	๒.๘๐	๑๑๔	๗,๑๐๕	๕,๘๓๔	๕๔,๕๘๐,๘๕๐	๙,๓๕๔	๒.๙๔
๖. ผักหวานป่า	-	-	-	-	-	-	๑,๙๘๒	๒,๘๒๑	๒,๘๑๘	๑๑,๖๕๖,๕๙๑	๔,๑๓๖	๔๕.๑๔
๗. ผือก	-	-	-	-	-	-	๕๙๐	๓,๓๕๒	๑,๕๖๙	๔,๘๐๔,๐๐๐	๓,๐๖๑	๒๘.๒๐
๘. ไม้ผล	-	-	-	-	-	-	๕,๕๐๖	๒๘,๕๔๒	๑๗,๑๗๑	๖,๕๒๗,๕๒๑	๑,๐๑๘	๓๑.๔๐
๙. พืชผัก	-	-	-	-	-	-	๑,๘๘๕	๔,๖๗๕	๕,๖๖๖	๘,๐๑๔	๒,๙๑๔,๓๕๙	๒๘.๕๖

ที่มา : สำนักงานเกษตรจังหวัดสระบุรี

ข้อมูล ณ วันที่ ๑๙ มิถุนายน ๒๕๖๓

ตารางที่ ๑๖ ข้อมูลพันธุ์ข้าวเจ๊กเซย จังหวัดสระบุรี (ปีเพาะปลูก ๒๕๖๑ - ๒๕๖๒)

พื้นที่/แปลง	ปี ๒๕๖๑							ปี ๒๕๖๒						
	จำนวน เกษตรกร (ราย)	เนื้อที่ปลูก (ไร่)	เนื้อที่ เก็บเกี่ยว ผลผลิต (ไร่)	ผลผลิตที่เก็บ เกี่ยวได้ (กก.)	ผลผลิต เฉลี่ย (กก.)	ต้นทุนเฉลี่ย ต่อไร่ (บาท)	ราคา เฉลี่ยต่อ กิโลกรัม (บาท)	จำนวน เกษตรกร (ราย)	เนื้อที่ ปลูก (ไร่)	เนื้อที่ เก็บเกี่ยว ผลผลิต (ไร่)	ผลผลิตที่ เก็บเกี่ยวได้ (กก.)	ผลผลิต เฉลี่ย (กก.)	ต้นทุนเฉลี่ย ต่อไร่ (บาท)	ราคา เฉลี่ยต่อ กิโลกรัม (บาท)
๑. เมืองสระบุรี	-	๑๐๙	-	-	๖๕๕	๓,๔๕๘	๗	-	-	-	-	-	-	-
๒. แก่งคอย	-	๑๑๐	๑๑๐	๘๘,๐๐๐	๖๗๔	๔,๒๒๐	๖.๗	-	-	-	-	-	-	-
๓. วิหารแดง	-	๑๒.๒๕	๑๒.๒๕	๗๔๕๐	๕๙๖	๓,๓๔๕	๗.๑๕	-	-	-	-	-	-	-
๔. เส้าไห้	-	๒๔๓	๒๔๓	๑๖๕,๒๔๐	๖๘๐	๓,๕๕๒	๗	๕	๔๒	๔๒	๒๑,๐๐๐	๕๐๐	-	๕.๘
๕. หนองแขง	-	๕๘๘	๕๘๘	๓๗๕,๗๓๒	๖๓๙	๓,๕๖๖	๗	๘	๔๙	๔๙	๒๔,๕๐๐	๕๐๐	-	๗
รวม	-	๑,๐๖๒.๒๕	๙๕๓.๒๕	๗๒๔,๕๑๙.๕๐	๖๔๘.๘๐	๓,๔๕๘	๖.๙๗	๑๓	๙๑	๙๑	๒๒,๗๕๐	๑,๐๐๐	-	๖.๔๐

ที่มา : สำนักงานเกษตรจังหวัดสระบุรี

ข้อมูล ณ วันที่ ๑๙ มิถุนายน ๒๕๖๓

๒.๒.๒ ด้านปศุสัตว์

ตารางที่ ๑๗ ด้านการปศุสัตว์ของจังหวัดสระบุรี ปี ๒๕๖๐ - ๒๕๖๒

ชนิดสัตว์	ปี ๒๕๖๐			ปี ๒๕๖๑			ปี ๒๕๖๒		
	จำนวน เกษตรกร (ราย)	ข้อมูลผลผลิต		จำนวน เกษตรกร (ราย)	ข้อมูลผลผลิต		จำนวน เกษตรกร (ราย)	ข้อมูลผลผลิต	
		จำนวน	หน่วย นับ		จำนวน	หน่วย นับ		จำนวน	หน่วย นับ
๑. โคนม	๒,๕๒๑	๑๐๒,๕๙๑	ตัว	๒,๕๘๕	๑๐๒,๖๒๓	ตัว	๓,๐๓๔	๑๑๘,๑๖๖	ตัว
๒. โคนเนื้อ	๑,๔๗๖	๒๑,๒๙๐	ตัว	๑,๔๓๕	๒๑,๓๙๕	ตัว	๑,๕๘๖	๒๓,๖๘๔	ตัว
๓. กระบือ	๔๘๐	๙,๒๓๖	ตัว	๕๐๑	๙,๕๖๘	ตัว	๕๘๓	๑๒,๖๓๖	ตัว
๔. แพะ	๑๘๙	๑๐,๒๑๘	ตัว	๒๒๐	๑๐,๘๔๙	ตัว	๓๓๘	๑๓,๘๘๘	ตัว
๕. สุกร	๑๖๕	๑๕๑,๔๓๒	ตัว	๑๖๘	๑๔๗,๘๕๓	ตัว	๒๑๐	๑๕๕,๘๖๐	ตัว
๖. ไก่เนื้อ	-	-	-	๒๐๘	๒๑,๐๘๑,๗๗๓	ตัว	๒๒๔	๒๑,๕๖๐,๒๔๕	ตัว
๗. ไก่ไข่	-	-	-	๑๑	๙๒๓,๙๑๓	ตัว	๑๑	๑,๕๙๔,๕๔๗	ตัว
๘. ไก่พื้นเมือง	-	-	-	๑๓,๒๒๗	๕๕๔,๐๓๘	ตัว	๑๓,๙๓๐	๕๕๕,๗๘๘	ตัว

ที่มา : สำนักงานปศุสัตว์จังหวัดสระบุรี

ข้อมูล ณ วันที่ ๓๑ ธันวาคม ๒๕๖๒

ตารางที่ ๑๘ ข้อมูลเกษตรกรผู้เลี้ยงไก่ของจังหวัดสระบุรี ปี ๒๕๖๒

ลำดับ ที่	อำเภอ	เกษตรกร ผู้เลี้ยงไก่ รวม (ราย)	ไก่พื้นเมือง (ตัว)	ไก่เนื้อ (ตัว)	ไก่ไข่ (ตัว)	ไก่ GP PS ผลิตลูกไก่ เนื้อ (ตัว)	ไก่ GP PS ผลิต ลูกไก่ไข่ (ตัว)	รวม (ตัว)
๑	เมืองสระบุรี	๘๑๕	๒๔,๗๘๓	๕๔๔,๐๐๐	๗๕๒	-	-	๕๖๘,๗๘๓
๒	แก่งคอย	๒,๓๘๐	๑๐๑,๓๕๓	๑๒,๗๕๔,๘๗๕	๑๓๒,๖๗๙	๑๘๐,๐๐๐	๒๒๐,๐๐๕	๑๓,๒๕๖,๒๓๙
๓	บ้านหมอ	๑,๒๔๗	๖๒,๕๐๕	๙๗,๐๒๐	-	-	-	๕๖๒,๐๓๐
๔	พระพุทธบาท	๑,๘๕๔	๔๖,๖๙๔	๒,๒๑๙,๖๐๘	๑๕,๗๕๓	-	-	๒,๒๖๖,๓๐๒
๕	มวกเหล็ก	๑,๔๙๘	๕๙,๓๕๙	๕๕,๒๗๕	๓,๐๗๔	๑๗๖,๖๒๕	๕๓,๕๕๖	๓๔๔,๘๑๕
๖	วิหารแดง	๗๙๐	๓๐,๑๘๑	๒,๔๒๙,๔๐๐	๑,๑๘๐,๓๒๗	๕๙	๑๕,๐๐๐	๒,๔๗๔,๘๘๐
๗	เสาไห้	๑,๐๙๔	๓๓,๗๗๓	๓๕๘,๒๓๖	๓๐๘	-	-	๓๙๒,๐๐๙
๘	หนองแค	๑,๕๕๗	๖๕,๕๔๗	๒๖๐,๙๕๐	๑๓๒,๖๗๙	๔๗,๖๘๐	-	๓๗๔,๑๙๓
๙	หนองแซง	๔๐๐	๑๘,๖๘๖	๙๗,๐๒๐	๘,๖๕๑	-	-	๑๑๖,๘๓๒
๑๐	หนองโดน	๘๘๔	๒๕,๖๙๘	๑,๐๗๔,๕๗๔	๑๐๗,๘๗๖	-	๔,๐๐๐	๑,๑๐๔,๒๗๒
๑๑	ดอนพุด	๕๔๙	๒๖,๒๐๘	๕,๐๐๐	๖๕๙	-	-	๓๑,๒๐๘
๑๒	วังม่วง	๖๖๓	๒๒,๕๙๗	๖๖๕,๗๓๓	๙๐,๘๐๒	๑๘๐,๙๐๐	-	๘๖๙,๒๓๐
๑๓	เฉลิม - พระเกียรติ	๗๖๗	๓๘,๔๐๔	๕๙๖,๐๔๙	๒,๔๐๘	๑๓	-	๖๓๕,๙๓๗
รวมทั้งสิ้น		๑๔,๔๙๘	๕๕๕,๗๘๘	๒๑,๕๖๐,๒๔๕	๑,๕๙๔,๕๔๗	๕๘๕,๒๗๗	๒๙๒,๕๖๑	๒๒,๙๙๖,๖๙๐

ที่มา : สำนักงานปศุสัตว์จังหวัดสระบุรี

ข้อมูล ณ วันที่ ๓๑ ธันวาคม ๒๕๖๒

ตารางที่ ๑๙ ข้อมูลเกษตรกรผู้เลี้ยงโคนมของจังหวัดสระบุรี ปี ๒๕๖๒

ที่	อำเภอ	โคนม						
		เกษตรกรผู้เลี้ยงโคนม (ฟาร์ม)	เพศเมีย (ตัว)				โคนมเพศผู้ (ตัว)	โคนมรวม (ตัว)
			แรกเกิดถึง ๑ ปี	๑ ปี ถึง ตั้งท้องแรก	โคกำลังรีดนม	โคแห้งนม		
๑	แก่งคอย	๔๖	๘๔๔	๒๐๘	๓๙๔	๔๒๐	๔๐	๑,๙๐๖
๒	บ้านหมอ	๑	๑๕	-	๕	-	-	๒๐
๓	พระพุทธบาท	๓๙	๓๘๗	๑๓๖	๒๓๙	๒๑๒	๒๖	๑,๐๐๐
๔	มวกเหล็ก	๒,๗๒๒	๕๑,๐๘๖	๑๒,๖๕๘	๑๗,๓๗๗	๑๗,๒๘๒	๔,๐๙๕	๑๐๒,๔๙๘
๕	วิหารแดง	๙	๙๐	๒๑	๔๓	๔๐	๕๐	๒๔๔
๖	หนองแค	๑๐	๖๕	๑๘	๕๓	๓๘	๑๗	๑๙๑
๗	หนองโดน	๑	-	-	-	๑	-	๑
๘	วังม่วง	๒๐๕	๕,๒๘๗	๑,๓๖๙	๒,๗๒๒	๒,๔๘๒	๔๔๕	๑๒,๓๐๕
๙	เฉลิมพระเกียรติ	๑	-	-	-	-	๑	๑
รวมทั้งสิ้น		๓,๐๓๔	๕๗,๗๗๔	๑๔,๔๑๐	๒๐,๘๓๓	๒๐,๔๗๕	๔,๖๗๔	๑๑๘,๑๖๖

ที่มา : สำนักงานปศุสัตว์จังหวัดสระบุรี

ข้อมูล ณ วันที่ ๓๑ ธันวาคม ๒๕๖๒

ตารางที่ ๒๐ ข้อมูลเกษตรกรผู้เลี้ยงโคเนื้อของจังหวัดสระบุรี ปี ๒๕๖๒

ที่	พื้นที่อำเภอ	เกษตรกรผู้เลี้ยง (ราย)	โคพื้นเมือง (ตัว)			โคพันธุ์แท้ (ตัว)			โคลูกผสม (ตัว)			โคขุน (ตัว)	โคเนื้อรวม (ตัว)
			เพศผู้	เพศเมีย		เพศผู้	เพศเมีย		เพศผู้	เพศเมีย			
				แรกเกิดถึง โคนสาว	ตั้งท้องแรกขึ้นไป		แรกเกิดถึง โคนสาว	ตั้งท้องแรกขึ้นไป		แรกเกิดถึง โคนสาว	ตั้งท้องแรกขึ้นไป		
๑	เมืองสระบุรี	๙๖	๔	๕	๓	๑๐	๒๙	-	๓๘๗	๓๗๖	๘	๑๑๐	๙๓๒
๒	แก่งคอย	๒๗๓	๒๐	๒๑	๑๑	๒๔๐	๑๙๘	๔๕๒	๑,๗๖๔	๑,๘๒๘	๓,๐๓๑	๕๙	๗,๖๒๔
๓	บ้านหมอ	๓๓	๑๐	-	-	๑	๒๕	-	๖๕	๑๗๔	๗๓	-	๓๔๘
๔	พระพุทธบาท	๒๗๑	๓๙	๒๘	๘	๖	๖	๙	๓๘๖	๗๐๓	๙๔๖	๗๘๕	๒,๙๑๖
๕	มวกเหล็ก	๒๕๙	๒๔๒	๔๕๖	๓๗๖	๑๓	๑๗	๙	๖๕๒	๑,๐๐๘	๑,๐๑๙	๑๕๐	๓,๙๔๔
๖	วิหารแดง	๑๑๐	๖๖๘	๕๗๘	๓๘๔	๕	๙	๑๑	๓๔	๔๘	๖๒	-	๑,๗๙๙
๗	เสาไห้	๑๗๓	๑๒	๑๔	๔	๙	๕	๓	๓๔๖	๓๓๗	๒๘๖	๑๒๘	๑,๑๔๔
๘	หนองแค	๒๙	๒๙๘	๗๘	๑๐	-	๒	๑	๑๔	๖	๙	-	๔๑๘
๙	หนองแซง	๓๖	๕	๘	๑	๘	๗	๑๑	๓๑	๕๗	๑๐๒	-	๒๓๐
๑๐	หนองโดน	๕๐	๒๕๒	๒๖๓	๑๐๗	๑๓	๙	๓	๖๓	๑๒	๑๐	๖๘	๘๐๐
๑๑	ดอนพุด	๑๙	๔๒	๓๓	๖	-	-	-	๑๑	๒๙	๔๐	-	๑๖๑
๑๒	วังม่วง	๘๔	๙๕๘	๑๖๒	๑๒๙	๒๘	๓	๖	๔๗๖	๑๕๙	๑๗๙	๒๕	๒,๑๒๕
๑๓	เฉลิมพระเกียรติ	๑๕๓	๒๖๐	๓๘๕	๒๗๓	๘	๓๐	-	๕๕	๓๕	๑๖	๑๘๑	๑,๒๔๓
รวม		๑,๕๘๖	๒,๘๑๐	๒,๐๓๑	๑,๓๑๒	๓๔๑	๓๔๐	๕๐๕	๔,๒๘๔	๔,๗๗๒	๕,๗๘๑	๑,๕๐๖	๒๓,๖๘๔

ที่มา : สำนักงานปศุสัตว์จังหวัดสระบุรี

ข้อมูล ณ วันที่ ๓๑ ธันวาคม ๒๕๖๒

ตารางที่ ๒๑ ข้อมูลเกษตรกรผู้เลี้ยงกระบือของจังหวัดสระบุรี ปี ๒๕๖๒

ที่	พื้นที่อำเภอ	เกษตรกรผู้เลี้ยงกระบือรวม (ฟาร์ม)	กระบือเนื้อ (ตัว)			กระบือนม (ตัว)			กระบือรวม (ตัว)
			เพศผู้	เพศเมีย		เพศผู้	เพศเมีย		
				แรกเกิดถึงกระบือสาว	ตั้งท้องแรกขึ้นไป		แรกเกิดถึงกระบือสาว	ตั้งท้องแรกขึ้นไป	
๑	เมืองสระบุรี	๑๐๔	๖๒๑	๗๖๐	๖๕	๕	๔	-	๑,๔๕๕
๒	แก่งคอย	๑๕๐	๑,๑๙๘	๑,๑๙๒	๑,๔๒๕	๑	๕	๒	๓,๘๒๓
๓	พระพุทธบาท	๑	๕	๓	๓	-	-	-	๑๑
๔	มวกเหล็ก	๕	๘	๑๖	๔	-	-	๒	๓๐
๕	วิหารแดง	๓๐๙	๓,๐๘๗	๒,๔๔๑	๑,๔๔๕	๔๕	๒๘	๖๓	๗,๑๐๙
๖	หนองแค	๗	๓๑	๓๐	๑๔	-	-	-	๗๕
๗	หนองโดน	๕	๓๓	๖๕	๑๐	-	๒	-	๑๑๐
๘	วังม่วง	๑	๒	๖	๒	-	-	-	๑๐
๙	เฉลิมพระเกียรติ	๑	๕	๕	๓	-	-	-	๑๓
รวม		๕๘๓	๔,๙๙๐	๔,๕๑๘	๒,๙๗๑	๕๑	๓๙	๖๗	๑๒,๖๓๖

ที่มา : สำนักงานปศุสัตว์จังหวัดสระบุรี

ข้อมูล ณ วันที่ ๓๑ ธันวาคม ๒๕๖๒

ตารางที่ ๒๒ ข้อมูลเกษตรกรผู้เลี้ยงแพะของจังหวัดสระบุรี ปี ๒๕๖๒

ที่	พื้นที่อำเภอ	เกษตรกรผู้เลี้ยงแพะรวม (ฟาร์ม)	แพะ				แพะรวม (ตัว)
			แพะเนื้อ (ตัว)		แพะนม (ตัว)		
			เพศผู้	เพศเมีย	เพศผู้	เพศเมีย	
๑	เมืองสระบุรี	๑๒	๑๕๐	๔๕๑	๑๓	๗๓	๖๘๗
๒	แก่งคอย	๒๖	๑๙๘	๘๔๐	-	๘	๑,๐๔๖
๓	บ้านหมอ	๒	๕๒	๑๕๘	-	-	๒๑๐
๔	พระพุทธบาท	๒๐	๑๖๐	๒๖๖	๔	๑๐	๔๔๐
๕	มวกเหล็ก	๑๗๗	๑๘๑๓	๖,๗๐๓	๓๖๕	๗๙	๙,๐๖๘
๖	วิหารแดง	๒๒	๖๖	๒๖๙	๓๕	๘๕	๔๕๕
๗	เสาไห้	๗	๖๕	๒๔๕	-	-	๓๑๐
๘	หนองแค	๙	๙๙	๖๕	-	-	๑๖๔
๙	หนองโดน	๔	๓๓	๓๖	-	-	๖๙
๑๐	ดอนพุด	๑	๑	๔	-	-	๕
๑๑	วังม่วง	๕๐	๓๑๙	๙๗๓	๑	๗	๑,๓๐๐
๑๒	เฉลิมพระเกียรติ	๘	๗๒	๗๒	-	-	๑๔๔
รวม		๓๓๘	๓,๐๒๘	๑๐,๐๘๒	๑๗๒	๖๑๖	๑๓,๘๙๘

ที่มา : สำนักงานปศุสัตว์จังหวัดสระบุรี

ข้อมูล ณ วันที่ ๓๑ ธันวาคม ๒๕๖๒

๒.๒.๓ ด้านประมง

ตารางที่ ๒๓ ข้อมูลสินค้าประมงที่สำคัญของจังหวัดสระบุรี ปี ๒๕๖๐ - ๒๕๖๒

ชนิดสัตว์	ปี ๒๕๖๐							ปี ๒๕๖๑						ปี ๒๕๖๒							
	จำนวน เกษตรกร (ราย)	พื้นที่การเลี้ยง		ปริมาณ ผลผลิต/ปี (กก./ตัน)	ต้นทุน การผลิต (บาท/ กก.)	ราคา เฉลี่ย (บาท/ กก.)	มูลค่า ผลผลิต (บาท)	จำนวน เกษตรกร (ราย)	พื้นที่การเลี้ยง		ปริมาณ ผลผลิต/ปี (กก./ตัน)	ต้นทุน การผลิต (บาท/ กก.)	ราคา เฉลี่ย (บาท/ กก.)	มูลค่า ผลผลิต (บาท)	จำนวน เกษตรกร (ราย)	พื้นที่การเลี้ยง		ปริมาณ ผลผลิต/ปี (กก./ตัน)	ต้นทุน การผลิต (บาท/ กก.)	ราคา เฉลี่ย (บาท/ กก.)	มูลค่า ผลผลิต (บาท)
		จำนวน พื้นที่ (ไร่)	จำนวน บ่อ						จำนวน พื้นที่ (ไร่)	จำนวน บ่อ						จำนวน พื้นที่ (ไร่)	จำนวน บ่อ				
๑. ปลาอุก	๕๐๘	๙๓๒	๑,๑๐๘	๒,๖๗๗,๕๓๕	๒๗	๒๘	๗๔,๙๗๐,๙๘๐	๕๖๙	๑,๐๒๔	๑,๒๖๕	๖,๒๖๓,๐๐๕	๒๗	๓๐	๑๘๗,๘๙๐,๑๕๐	๖๐๙	๑,๓๑๗	๑,๔๖๑	๗,๑๘๙,๗๕๕	๓๐	๓๕	๒๕๑,๖๔๑,๔๒๕
๒. ปลานิล	๑,๑๓๑	๑,๘๗๕	๑,๕๘๒	๑,๒๒๔,๗๑๐	๑๕	๓๑	๓๗,๙๖๖,๐๑๐	๑,๑๖๙	๑,๙๑๒	๑,๖๒๔	๑,๒๐๒,๖๓๐	๒๐	๓๕	๔๒,๐๙๒,๐๕๐	๑,๑๖๘	๑,๘๘๘	๑,๖๖๖,๐๖๒	๒๕	๓๕	๔๐,๘๑๒,๑๗๐	
๓. ปลา ทับทิม	๑๕๖	๕๑.๘	๕๗๓	๕๔๘,๐๐๐	๕๕	๗๕	๔๑,๑๐๐,๐๐๐	๑๗๖	๖๐.๑	๕๗๙	๔๖๖,๒๕๐	๖๐	๗๕	๓๖,๓๖๗,๕๐๐	๑๘๔	๕๗.๒	๖๘๔	๔๖๐,๒๕๐	๖๐	๘๐	๓๖,๘๒๐,๐๐๐
๔. สินค้า ประมงอื่นๆ	๒๔๗	๖๘๖	๓๙๘	๗๑๓,๖๖๕	๑๕	๒๕	๑๗,๘๔๑,๖๒๕	๒๖๖	๗๔๔	๕๓๘	๗๑๕,๓๖๐	๑๕	๒๕	๑๗,๘๘๔,๐๐๐	๒๗๕	๗๗๘	๖๐๔	๖๒๗,๗๔๐	๑๕	๒๗	๑๗,๐๐๒,๙๘๐

ที่มา : สำนักงานประมงจังหวัดสระบุรี

ข้อมูล ณ วันที่ ๓๑ ธันวาคม ๒๕๖๒

ตารางที่ ๒๔ จำนวนครัวเรือนเพาะเลี้ยงสัตว์น้ำจืด จำนวนบ่อ เนื้อที่และปริมาณสัตว์น้ำจืด ปี ๒๕๖๒

อำเภอ	ชนิดสินค้า	การเพาะเลี้ยงสัตว์น้ำจืด		
		จำนวนครัวเรือน (ราย)	พื้นที่ (ไร่)	ปริมาณ การจับสัตว์น้ำ (ตัน)
๑. เมืองสระบุรี	๑) ปลาตูก	๑๖	๓๔.๓๐	๒๖.๒๒
	๒) ปลานิล/ทับทิม	๒๘	๕๑	๒๑.๙๘
๒. แก่งคอย	๑) ปลาตูก	๒๑๙	๒๓๘	๘๕๗.๕
	๒) ปลานิล/ทับทิม	๙๙	๑๐๑.๖๐	๒๔๗.๘๘
๓. บ้านหมอ	๑) ปลาตูก	๑๘	๓๐.๘๐	๓๐.๒๐
	๒) ปลานิล/ทับทิม	๒๒๒	๒๕๒.๖๐	๒๔๘.๒๔
๔. พระพุทธบาท	๑) ปลาตูก	๗๕	๒๓๐.๒๐	๑๘๙๕.๙๒
	๒) ปลานิล/ทับทิม	๗๖	๑๕๓	๕๖.๘๔
๕. มวกเหล็ก	๑) ปลาตูก	๓๖	๔๙.๗๐	๒๓๑
	๒) ปลานิล/ทับทิม	๗๘	๑๑๑.๕๐	๔๔.๔๖๑
๖. วิหารแดง	๑) ปลาตูก	๒๓	๕๑	๑๖๘.๗๒
	๒) ปลานิล/ทับทิม	๔๓	๘๗.๓	๕๒.๑๓
๗. เสาไห้	๑) ปลาตูก	๑๐	๗	๖๒.๘๖
	๒) ปลานิล/ทับทิม	๙๙	๗๐.๔๐	๓๖๑.๖๗
๘. หนองแค	๑) ปลาตูก	๘๖	๓๓๑.๕๐	๑๔๒๔.๑๕
	๒) ปลานิล/ทับทิม	๗๕	๓๕๑	๑๑๕.๘๕
๙. หนองแซง	๑) ปลาตูก	๙	๖.๘๐	๑๑.๒๓
	๒) ปลานิล/ทับทิม	๕๔	๕๐	๑๖.๕๘๒
๑๐. หนองโดน	๑) ปลาตูก	๓๗	๑๙๑	๗๔๙.๒๕
	๒) ปลานิล/ทับทิม	๒๔๙	๔๑๘	๒๘๐.๕๑
๑๑. ดอนพุด	๑) ปลาตูก	๔	๑.๔๐	๐.๙๐
	๒) ปลานิล/ทับทิม	๑๑๐	๑๕๐.๓๐	๑๑๗.๐๗
๑๒. วังม่วง	๑) ปลาตูก	๖๔	๑๒๖.๙๐	๑๖๒๕
	๒) ปลานิล/ทับทิม	๓๓	๒๘	๑๔.๗๕
๑๓. เฉลิมพระเกียรติ	๑) ปลาตูก	๑๒	๑๗.๗๐	๑๐๖.๘๑
	๒) ปลานิล/ทับทิม	๗๙	๖๕.๒๐	๔๘.๓๔๕

ที่มา : สำนักงานประมงจังหวัดสระบุรี

ข้อมูล ณ วันที่ ๓๑ ธันวาคม ๒๕๖๒

๒.๓ การใช้ที่ดินเพื่อการเกษตร

ตารางที่ ๒๕ การใช้ที่ดินเพื่อการเกษตรแยกตามรายอำเภอ จังหวัดสระบุรี ปี ๒๕๖๒

อำเภอ	พื้นที่ทั้งหมด (ไร่)	พื้นที่ทำการเกษตร								รวมพื้นที่ทำการเกษตร	
		ที่นา		ไม้ผล/ไม้ยืนต้น		พืชไร่/พืชผัก/ไม้ดอก		เกษตรอื่นๆ			
		จำนวน (ไร่)	ร้อยละพื้นที่เกษตร	จำนวน (ไร่)	ร้อยละพื้นที่เกษตร	จำนวน (ไร่)	ร้อยละพื้นที่เกษตร	จำนวน (ไร่)	ร้อยละพื้นที่เกษตร	จำนวน (ไร่)	ร้อยละของพื้นที่ทั้งหมด
๑. เมืองสระบุรี	๑๘๘,๕๑๘.๗๕	๒๑,๙๓๑	๖.๗๒	๗๗๐	๑.๖๑	๕๐๒	๐.๑๓	๒.๒๕	๐.๔๗	๒๓,๒๐๕	๑๒.๓๑
๒. แก่งคอย	๕๐๐,๗๒๖.๒๕	๒๒,๑๖๕	๖.๗๙	๑๔,๗๖๕	๓๐.๙๒	๕๙,๗๙๕	๑๕.๔๒	๔๐๑	๘๓.๑๕	๙๗,๑๒๖	๑๙.๔๐
๓. บ้านหมอ	๑๖๔,๒๙๑.๘๘	๓๙,๙๖๗	๑๒.๒๕	๖,๒๖๙	๑๓.๑๓	๔,๕๒๐	๑.๑๗	-	-	๕๐,๗๕๖	๓๐.๘๙
๔. พระพุทธบาท	๕๕,๔๒๕.๖๓	๑๒,๖๑๘	๓.๘๗	๑,๐๔๓	๒.๑๘	๕๕,๕๘๗	๑๔.๓๔	๑	๐.๒๑	๖๙,๒๔๙	๑๒๗.๒๔
๕. มวกเหล็ก	๑๒๗,๒๓๕.๐๐	๔	-	๓,๔๕๓	๗.๒๓	๑๕๑๔๗๐	๓๙.๐๖	๑	๐.๒๑	๑๕๔,๙๒๘	๑๒๑.๗๗
๖. วิหารแดง	๖๙,๘๘๐.๐๐	๒๑,๒๘๙	๖.๕๓	๑๑,๒๖๖	๒๓.๕๙	๒,๗๒๙	๐.๗๐	๕๐	๑๐.๓๗	๓๕,๓๓๔	๕๐.๕๖
๗. เสาไห้	๑๗๙,๔๑๕.๖๓	๓๒,๘๖๕	๑๐.๐๘	๓๐๙	๐.๖๕	๖,๖๕๖	๑.๗๒	๖	๑.๒๔	๓๙,๘๓๖	๒๒.๒๐
๘. หนองแค	๑๒๗,๘๑๓.๑๓	๗๓,๗๕๖	๒๒.๖๑	๗,๖๔๗	๑๖.๐๑	๙๔๓	๐.๒๔	๑	๐.๒๑	๘๒,๓๔๗	๖๔.๔๓
๙. หนองแซง	๔๒๕,๘๙๙.๓๘	๓๒,๘๕๑	๑๐.๐๗	๒๓๖	๐.๔๙	๗	-	-	-	๓๓,๐๙๔	๗.๗๗
๑๐. หนองโดน	๕๕,๐๔๓.๗๕	๓๓,๙๘๘	๑๐.๔๒	๕๒๘	๑.๑๑	๒,๖๔๓	๐.๖๘	-	-	๓๗,๑๕๙	๖๗.๕๑
๑๑. ดอนพุด	๓๖,๖๙๖.๒๕	๒๖,๕๘๐	๘.๑๕	๔	๐.๐๑	๕๔	๐.๐๑	-	-	๒๖,๖๓๘	๗๒.๕๙
๑๒. วังม่วง	๒๑๑,๒๕๐.๐๐	๖๘	๐.๐๒	๓๘๗	๐.๘๑	๘๗,๘๓๒	๒๒.๖๕	๒๐	๔.๑๕	๘๘,๓๐๗	๔๑.๘๐
๑๓. เฉลิมพระเกียรติ	๙๔,๑๐๘.๑๓	๘,๑๑๙	๒.๔๙	๑,๐๗๓	๒.๒๕	๑๕,๐๐๖	๓.๘๗	-	-	๒๔,๑๙๘	๒๕.๗๑
รวม	๒,๒๓๕,๓๐๔	๓๒๖,๒๐๑	๕๒.๘๐	๔๗,๗๕๐	๖.๒๖	๓๘๗,๗๔๔	๕๐.๘๗	๔๘๒.๒๕	๐.๐๖	๗๖๒,๑๗๗	๓๔.๑๐

ที่มา : สำนักงานเกษตรจังหวัดสระบุรี

ข้อมูล ณ วันที่ ๓๑ ธันวาคม ๒๕๖๒

ตารางที่ ๒๖ การใช้ที่ดินเพื่อการเกษตรในเขตชลประทานและนอกเขตชลประทาน จังหวัดสระบุรี ปี ๒๕๖๒

ลำดับที่	อำเภอ	พื้นที่การเกษตรในเขตชลประทาน (ไร่) ^๑	พื้นที่การเกษตรนอกเขต ชลประทาน (ไร่) ^๒
๑	เมืองสระบุรี	๒๑,๐๔๘	๘๖,๒๕๔
๒	แก่งคอย	๑,๐๒๗	๔๙๕,๐๑๓
๓	บ้านหมอ	๑๗,๗๐๕	๓๐,๖๒๒
๔	พระพุทธบาท	-	๑๕๓,๔๐๔
๕	มวกเหล็ก	-	๔๙๕,๙๗๘
๖	วิหารแดง	-	๙๙,๓๗๗
๗	เสาไห้	๒๐,๑๓๓	๒๔,๓๔๐
๘	หนองแค	๔๑,๔๐๐	๘๙,๑๕๘
๙	หนองแซง	๔๐,๐๓๙	๗,๖๐๖
๑๐	หนองโดน	๓๓,๗๙๔	๑๖,๙๙๘
๑๑	ดอนพุด	๑๙,๙๙๙	๓,๑๖๐
๑๒	วังม่วง	-	๑๖๗,๑๖๘
๑๓	เฉลิมพระเกียรติ	๑,๓๗๓	๙๐,๖๘๐
รวม		๑๙๖,๕๑๘	๑,๗๕๙,๗๖๔

^๑ ที่มา : โครงการชลประทานสระบุรี

ข้อมูล ณ วันที่ ๓๑ ธันวาคม ๒๕๖๒

^๒ ที่มา : สำนักงานเกษตรจังหวัดสระบุรี

ข้อมูล ณ วันที่ ๑ กรกฎาคม ๒๕๖๓

๒.๔ แหล่งน้ำเพื่อการเกษตร

๒.๔.๑ พื้นที่ชลประทานและระบบชลประทาน

ตารางที่ ๒๗ โครงการชลประทานที่สำคัญ

ขนาดโครงการ	ชื่อโครงการชลประทาน	ที่ตั้งโครงการ			ลุ่มน้ำ	ความจุ (ลบ.ม.)	พื้นที่โครงการ			พื้นที่ชลประทาน			หมายเหตุ
		ตำบล	อำเภอ	จังหวัด			ตำบล	อำเภอ	ไร่	ตำบล	อำเภอ	ไร่	
โครงการขนาดใหญ่	-	-	-	-	-	-	-	-	-	-	-	-	
โครงการขนาดกลาง	๑. อ่างเก็บน้ำห้วยหินขาว	เขาดินพัฒนา	เฉลิมพระเกียรติ	สระบุรี	ป่าสัก	๑.๑๐	เขาดินพัฒนา	เฉลิมพระเกียรติ	๒,๕๐๐	เขาดินพัฒนา	เฉลิมพระเกียรติ	๒,๕๐๐	
	๒. อ่างเก็บน้ำบ้านดง	ชำผักแพรว	แก่งคอย	สระบุรี	ป่าสัก	๓.๑๘๒	ชำผักแพรว	แก่งคอย	๗,๓๙๗	ชำผักแพรว	แก่งคอย	๗,๓๙๗	
	๓. อ่างเก็บน้ำคำตะเคียน	มิตรภาพ	มวกเหล็ก	สระบุรี	ป่าสัก	๐.๗๐	มิตรภาพ	มวกเหล็ก	-	มิตรภาพ	มวกเหล็ก	-	
	๔. อ่างเก็บน้ำมวกเหล็ก	คำพราน	วังม่วง	สระบุรี	ป่าสัก	๖๑.๐๐	คำพราน	วังม่วง	๒๕,๕๐๐	คำพราน	วังม่วง	๒๕,๕๐๐	
	๕. อ่างเก็บน้ำคลองเพรียว	ปากเพรียว	เมือง	สระบุรี	ป่าสัก	๗.๒๐	ปากเพรียว	เมืองสระบุรี	-	ปากเพรียว	เมือง	๑๒๒,๖๒๐	
โครงการขนาดเล็ก	๑. อ่างฯ บ้านหนองจาง	หน้าพระลาน	เฉลิมพระเกียรติ	สระบุรี	ป่าสัก	๐.๒๘๘	หน้าพระลาน	เฉลิมพระเกียรติ	-	-	-	-	
	๒. อ่างฯ บ้านหนองสองตอน	พุกร่าง	พระพุทธบาท	สระบุรี	ป่าสัก	๐.๒๒๖	พุกร่าง	พระพุทธบาท	-	-	-	-	
	๓. อ่างฯ บ้านพุกร่าง	พุกร่าง	พระพุทธบาท	สระบุรี	ป่าสัก	-	พุกร่าง	พระพุทธบาท	-	-	-	-	
	๔. อ่างฯ บ้านบ่อพรานล้างเนื้อ	ขุนโกลน	พระพุทธบาท	สระบุรี	ป่าสัก	๐.๑๕	ขุนโกลน	พระพุทธบาท	-	-	-	-	
	๕. ฝายห้วยซับบอน	เขาวง	พระพุทธบาท	สระบุรี	ป่าสัก	-	เขาวง	พระพุทธบาท	-	-	-	-	
	๖. ฝายบ้านส้มป่อย	หนองแก	พระพุทธบาท	สระบุรี	ป่าสัก	-	หนองแก	พระพุทธบาท	-	-	-	-	
	๗. ฝายคอยหินปูน	ห้วยป่าหวาย	พระพุทธบาท	สระบุรี	ป่าสัก	-	ห้วยป่าหวาย	พระพุทธบาท	-	-	-	-	
	๘. ฝายบ้านห้วยศาลเจ้า	ห้วยป่าหวาย	พระพุทธบาท	สระบุรี	ป่าสัก	-	ห้วยป่าหวาย	พระพุทธบาท	-	-	-	-	
	๙. ฝายบ้านพรหมประสิทธิ์	พุด่าง	พระพุทธบาท	สระบุรี	ป่าสัก	-	พุด่าง	พระพุทธบาท	-	-	-	-	
	๑๐. อ่างฯ บ้านเกล็ดเพชร	ปากข้าวสาร	เมือง	สระบุรี	ป่าสัก	๐.๑๗๕	ปากข้าวสาร	เมืองสระบุรี	-	-	-	-	
	๑๑. อ่างฯ เขาสามหลั่น	หนองปลาไหล	เมือง	สระบุรี	ป่าสัก	-	หนองปลาไหล	เมืองสระบุรี	-	-	-	-	
	๑๒. ฝายคลองปากข้าวสาร	-	เมือง	สระบุรี	ป่าสัก	-	ปากข้าวสาร	เมืองสระบุรี	-	-	-	-	
	๑๓. ฝายบึงป่าสัก	ปากข้าวสาร	เมือง	สระบุรี	ป่าสัก	-	ดาวเรือง	เมืองสระบุรี	-	-	-	-	
	๑๔. อ่างฯ บ้านเขาแก้ว	ดาวเรือง	วิหารแดง	สระบุรี	ป่าสัก	๐.๑๓๕	คลองเรือ	วิหารแดง	-	-	-	-	
	๑๕. อ่างฯ ซับปลากั้ง	คลองเรือ	วิหารแดง	สระบุรี	ป่าสัก	๐.๓๖๕	บ้านลำ	วิหารแดง	-	-	-	-	
	๑๖. ฝายบ้านลำ	บ้านลำ	วิหารแดง	สระบุรี	ป่าสัก	-	บ้านลำ	วิหารแดง	-	-	-	-	
	๑๗. ฝายบ้านคลองไทร	บ้านลำ	วิหารแดง	สระบุรี	ป่าสัก	-	คลองเรือ	วิหารแดง	-	-	-	-	
	๑๘. ปตร. คลองห้วยกรวด	คลองเรือ	วิหารแดง	สระบุรี	ป่าสัก	-	คลองเรือ	วิหารแดง	-	-	-	-	
	๑๙. ปตร. ลำศาลา	คลองเรือ	วิหารแดง	สระบุรี	ป่าสัก	-	หนองสรวง	วิหารแดง	-	-	-	-	
	๒๐. อ่างฯ บ้านโคกแย้	หนองสรวง	หนองแก	สระบุรี	ป่าสัก	๐.๐๘๑	โคกแย้	หนองแก	-	-	-	-	

ตารางที่ ๒๗ โครงการชลประทานที่สำคัญ (ต่อ)

ขนาดโครงการ	ชื่อโครงการชลประทาน	ที่ตั้งโครงการ			ลุ่มน้ำ	ความจุ (ลบ.ม.)	พื้นที่โครงการ			พื้นที่ชลประทาน			หมายเหตุ
		ตำบล	อำเภอ	จังหวัด			ตำบล	อำเภอ	ไร่	ตำบล	อำเภอ	ไร่	
โครงการขนาดเล็ก (ต่อ)	๒๑. ปตร. สองคอน	โคกแย้	แก่งคอย	สระบุรี	ป่าสัก	-	สองคอน	แก่งคอย	-	-	-	-	
	๒๒. อ่างฯ บ้านดง	สองคอน	แก่งคอย	สระบุรี	ป่าสัก	๓.๒	ชำผักแพว	แก่งคอย	๗,๐๐๐	-	-	-	
	๒๓. อ่างฯ บ้านโคกเข็ก	ชำผักแพว	แก่งคอย	สระบุรี	ป่าสัก	๐.๑๓๕	ตาลเดี่ยว	แก่งคอย	-	-	-	-	
	๒๔. อ่างฯ บ้านโป่งก้อนเส้า	ตาลเดี่ยว	แก่งคอย	สระบุรี	ป่าสัก	๐.๑๕	ชำผักแพว	แก่งคอย	-	-	-	-	
	๒๕. อ่างฯ เขาสูง	ชำผักแพว	แก่งคอย	สระบุรี	ป่าสัก	-	ชำผักแพว	แก่งคอย	-	-	-	-	
	๒๖. อ่างฯ วิจัยและบำรุงพันธุ์สัตว์ทับกวาง	ทับกวาง	แก่งคอย	สระบุรี	ป่าสัก	๐.๑๕๕	ทับกวาง	แก่งคอย	-	-	-	-	
	๒๗. อ่างฯ ชับป่าवान	ท่ามะปรางค์	แก่งคอย	สระบุรี	ป่าสัก	-	ท่ามะปรางค์	แก่งคอย	-	-	-	-	
	๒๘. อ่างฯ เขาล้ำ	ทับกวาง	แก่งคอย	สระบุรี	ป่าสัก	-	ทับกวาง	แก่งคอย	-	-	-	-	
	๒๙. อ่างฯ เหนือน้ำตกเจ็ดคต	ท่ามะปรางค์	แก่งคอย	สระบุรี	ป่าสัก	-	ท่ามะปรางค์	แก่งคอย	-	-	-	-	
	๓๐. ฝ่ายห้วยนาดี	ห้วยแห้ง	แก่งคอย	สระบุรี	ป่าสัก	-	ห้วยแห้ง	แก่งคอย	-	-	-	-	
	๓๑. ฝ่ายห้วยแห้ง	ห้วยแห้ง	แก่งคอย	สระบุรี	ป่าสัก	-	ห้วยแห้ง	แก่งคอย	-	-	-	-	
	๓๒. ฝ่ายบ้านวังยาง	ห้วยแห้ง	แก่งคอย	สระบุรี	ป่าสัก	-	ห้วยแห้ง	แก่งคอย	-	-	-	-	
	๓๓. ฝ่ายบ้านโคกคอม	ห้วยแห้ง	แก่งคอย	สระบุรี	ป่าสัก	-	ห้วยแห้ง	แก่งคอย	-	-	-	-	
	๓๔. ฝ่ายบ้านหนองสองห้อง	ห้วยแห้ง	แก่งคอย	สระบุรี	ป่าสัก	-	ห้วยแห้ง	แก่งคอย	-	-	-	-	
	๓๕. ฝ่ายบ้านเขาแย้	ห้วยแห้ง	แก่งคอย	สระบุรี	ป่าสัก	-	ห้วยแห้ง	แก่งคอย	-	-	-	-	
	๓๖. ฝ่ายโคกกรุง	ชำผักแพว	แก่งคอย	สระบุรี	ป่าสัก	-	ชำผักแพว	แก่งคอย	-	-	-	-	
	๓๗. ฝ่ายทับกวาง	ทับกวาง	แก่งคอย	สระบุรี	ป่าสัก	-	ทับกวาง	แก่งคอย	-	-	-	-	
	๓๘. ฝ่ายบึงไม้	ชะอม	แก่งคอย	สระบุรี	ป่าสัก	-	ชะอม	แก่งคอย	-	-	-	-	
	๓๙. ฝ่ายห้วยใหญ่	ทับกวาง	แก่งคอย	สระบุรี	ป่าสัก	-	ทับกวาง	แก่งคอย	-	-	-	-	
	๔๐. ฝ่ายชำผักแพว	ชำผักแพว	แก่งคอย	สระบุรี	ป่าสัก	-	ชำผักแพว	แก่งคอย	-	-	-	-	
	๔๑. ฝ่ายโคกกรุง ๒	ชำผักแพว	แก่งคอย	สระบุรี	ป่าสัก	-	ชำผักแพว	แก่งคอย	-	-	-	-	
	๔๒. ฝ่ายคลองห้วยเสือ	ชำผักแพว	แก่งคอย	สระบุรี	ป่าสัก	-	ชำผักแพว	แก่งคอย	-	-	-	-	
	๔๓. อ่างฯ คำตะเคียน	มิตรภาพ	มวกเหล็ก	สระบุรี	ป่าสัก	๐.๗	มิตรภาพ	มวกเหล็ก	-	-	-	-	
	๔๔. อ่างฯ บ้านหนองตอตะเคียน	ลำพญากลาง	มวกเหล็ก	สระบุรี	ป่าสัก	๐.๑๕๗	ลำพญากลาง	มวกเหล็ก	-	-	-	-	
	๔๕. อ่างฯ บ้านคลองม่วงเหนือ	ลำพญากลาง	มวกเหล็ก	สระบุรี	ป่าสัก	๐.๑๐๖	ลำพญากลาง	มวกเหล็ก	-	-	-	-	
	๔๖. อ่างฯ บ้านหนองโป่ง	ลำพญากลาง	มวกเหล็ก	สระบุรี	ป่าสัก	-	ลำพญากลาง	มวกเหล็ก	-	-	-	-	

ตารางที่ ๒๗ โครงการชลประทานที่สำคัญ (ต่อ)

ขนาดโครงการ	ชื่อโครงการชลประทาน	ที่ตั้งโครงการ			ลุ่มน้ำ	ความจุ (ลบ.ม.)	พื้นที่โครงการ			พื้นที่ชลประทาน			หมายเหตุ
		ตำบล	อำเภอ	จังหวัด			ตำบล	อำเภอ	ไร่	ตำบล	อำเภอ	ไร่	
โครงการขนาดเล็ก (ต่อ)	๔๗. อ่างฯ บ้านหนองดินแดง	ลำพญากลาง	มวกเหล็ก	สระบุรี	ป่าสัก	๐.๖๒๕	ลำพญากลาง	มวกเหล็ก	-	-	-	-	
	๔๘. อ่างฯ บ้านยุบใหญ่	ลำพญากลาง	มวกเหล็ก	สระบุรี	ป่าสัก	๐.๓๐๒	ลำพญากลาง	มวกเหล็ก	-	-	-	-	
	๔๙. อ่างฯ บ้านโคกนนทรี	ลำพญากลาง	มวกเหล็ก	สระบุรี	ป่าสัก	-	ลำพญากลาง	มวกเหล็ก	-	-	-	-	
	๕๐. อ่างฯ บ้านหนองจอก	หนองย่างเสือ	มวกเหล็ก	สระบุรี	ป่าสัก	๐.๒๐๑	หนองย่างเสือ	มวกเหล็ก	-	-	-	-	
	๕๑. อ่างฯ บ้านหนองผักหนอก	หนองย่างเสือ	มวกเหล็ก	สระบุรี	ป่าสัก	๐.๒๘๑	หนองย่างเสือ	มวกเหล็ก	-	-	-	-	
	๕๒. อ่างฯ บ้านซับน้อยใต้	หนองย่างเสือ	มวกเหล็ก	สระบุรี	ป่าสัก	๐.๑๗๑	หนองย่างเสือ	มวกเหล็ก	-	-	-	-	
	๕๓. อ่างฯ บ้านซับซอน	หนองย่างเสือ	มวกเหล็ก	สระบุรี	ป่าสัก	-	หนองย่างเสือ	มวกเหล็ก	-	-	-	-	
	๕๔. อ่างฯ ซับอิจิ	มวกเหล็ก	มวกเหล็ก	สระบุรี	ป่าสัก	๐.๐๘๙	มวกเหล็ก	มวกเหล็ก	-	-	-	-	
	๕๕. อ่างฯ บ้านเขาลังหนึ่ง	มวกเหล็ก	มวกเหล็ก	สระบุรี	ป่าสัก	๐.๒	มวกเหล็ก	มวกเหล็ก	-	-	-	-	
	๕๖. อ่างฯ ซับตาเพ็ง	มวกเหล็ก	มวกเหล็ก	สระบุรี	ป่าสัก	-	มวกเหล็ก	มวกเหล็ก	-	-	-	-	
	๕๗. อ่างฯ ซับประดู่	มวกเหล็ก	มวกเหล็ก	สระบุรี	ป่าสัก	๐.๒๕๓	มวกเหล็ก	มวกเหล็ก	-	-	-	-	
	๕๘. อ่างฯ ห้วยโป่งไทร	ลำสมพุง	มวกเหล็ก	สระบุรี	ป่าสัก	-	ลำสมพุง	มวกเหล็ก	-	-	-	-	
	๕๙. อ่างฯ บ้านซับลำไย	หนองย่างเสือ	มวกเหล็ก	สระบุรี	ป่าสัก	๐.๑๓๘	หนองย่างเสือ	มวกเหล็ก	-	-	-	-	
	๖๐. อ่างฯ บ้านโป่งเกตุ	ซับสนุน	มวกเหล็ก	สระบุรี	ป่าสัก	๐.๓๐๓	ซับสนุน	มวกเหล็ก	-	-	-	-	
	๖๑. อ่างฯ บ้านซับกระดาน	ซับสนุน	มวกเหล็ก	สระบุรี	ป่าสัก	๐.๒๕๔	ซับสนุน	มวกเหล็ก	-	-	-	-	
	๖๒. อ่างฯ หนองตอ ๒	ลำพญากลาง	มวกเหล็ก	สระบุรี	ป่าสัก	-	ลำพญากลาง	มวกเหล็ก	-	-	-	-	
	๖๓. ฝายลำพญากลาง	ลำพญากลาง	มวกเหล็ก	สระบุรี	ป่าสัก	-	ลำพญากลาง	มวกเหล็ก	-	-	-	-	
	๖๔. ฝายบ้านเขานมนาง	ลำพญากลาง	มวกเหล็ก	สระบุรี	ป่าสัก	-	ลำพญากลาง	มวกเหล็ก	-	-	-	-	
	๖๕. ฝายน้ำล้นบ้านคลองม่วงใต้	ลำพญากลาง	มวกเหล็ก	สระบุรี	ป่าสัก	-	ลำพญากลาง	มวกเหล็ก	-	-	-	-	
	๖๖. ฝายบ้านหนองหมี	ลำพญากลาง	มวกเหล็ก	สระบุรี	ป่าสัก	-	ลำพญากลาง	มวกเหล็ก	-	-	-	-	
	๖๗. ฝายบ้านซับตะกอก	ลำพญากลาง	มวกเหล็ก	สระบุรี	ป่าสัก	-	ลำพญากลาง	มวกเหล็ก	-	-	-	-	
	๖๘. ฝายบ้านหนองเอี้ยว	ลำพญากลาง	มวกเหล็ก	สระบุรี	ป่าสัก	-	ลำพญากลาง	มวกเหล็ก	-	-	-	-	
	๖๙. ฝายบ้านซับขาม	หนองย่างเสือ	มวกเหล็ก	สระบุรี	ป่าสัก	-	หนองย่างเสือ	มวกเหล็ก	-	-	-	-	
	๗๐. ฝายบ้านท่าพลู ๑	ลำสมพุง	มวกเหล็ก	สระบุรี	ป่าสัก	-	ลำสมพุง	มวกเหล็ก	-	-	-	-	
	๗๑. ฝายบ้านลพสมพุง	ลำสมพุง	มวกเหล็ก	สระบุรี	ป่าสัก	-	ลำสมพุง	มวกเหล็ก	-	-	-	-	
	๗๒. ฝายบ้านลพสมพุง ๒	ลำสมพุง	มวกเหล็ก	สระบุรี	ป่าสัก	-	ลำสมพุง	มวกเหล็ก	-	-	-	-	
	๗๓. ฝายบ้านซับดินดำ	ลำสมพุง	มวกเหล็ก	สระบุรี	ป่าสัก	-	ลำสมพุง	มวกเหล็ก	-	-	-	-	
	๗๔. ฝายท่าพลู ๒	ลำสมพุง	มวกเหล็ก	สระบุรี	ป่าสัก	-	ลำสมพุง	มวกเหล็ก	-	-	-	-	
	๗๕. ฝายบ้านหนองกระทิง	ลำสมพุง	มวกเหล็ก	สระบุรี	ป่าสัก	-	ลำสมพุง	มวกเหล็ก	-	-	-	-	
	๗๖. ฝายบ้านซับเหว	ซับสนุน	มวกเหล็ก	สระบุรี	ป่าสัก	-	ซับสนุน	มวกเหล็ก	-	-	-	-	

ตารางที่ ๒๗ โครงการชลประทานที่สำคัญ (ต่อ)

ขนาดโครงการ	ชื่อโครงการชลประทาน	ที่ตั้งโครงการ			ลุ่มน้ำ	ความจุ (ลบ.ม.)	พื้นที่โครงการ			พื้นที่ชลประทาน			หมายเหตุ
		ตำบล	อำเภอ	จังหวัด			ตำบล	อำเภอ	ไร่	ตำบล	อำเภอ	ไร่	
โครงการขนาดเล็ก (ต่อ)	๗๗. ฝ่ายห้วยไทย	ชัยสนุ่น	มวกเหล็ก	สระบุรี	ป่าสัก	-	ชัยสนุ่น	มวกเหล็ก	-	-	-	-	
	๗๘. ฝ่ายบ้านชัยสนุ่น	ชัยสนุ่น	มวกเหล็ก	สระบุรี	ป่าสัก	-	ชัยสนุ่น	มวกเหล็ก	-	-	-	-	
	๗๙. ฝ่ายบ้านวังสมบูรณัม	ชัยสนุ่น	มวกเหล็ก	สระบุรี	ป่าสัก	-	ชัยสนุ่น	มวกเหล็ก	-	-	-	-	
	๘๐. ฝ่ายบ้านท่าเสา	มวกเหล็ก	มวกเหล็ก	สระบุรี	ป่าสัก	-	มวกเหล็ก	มวกเหล็ก	-	-	-	-	
	๘๑. ฝ่ายบ้านคลองม่วงเหนือ	ลำพญากลาง	มวกเหล็ก	สระบุรี	ป่าสัก	๐.๐๔๑	ลำพญากลาง	มวกเหล็ก	-	-	-	-	
	๘๒. ฝ่ายบ้านชัยใหม่	ลำพญากลาง	มวกเหล็ก	สระบุรี	ป่าสัก	๐.๐๕๒๕	ลำพญากลาง	มวกเหล็ก	-	-	-	-	
	๘๓. ฝ่ายคลองม่วงใต้ ๒	ลำพญากลาง	มวกเหล็ก	สระบุรี	ป่าสัก	๐.๑๒๘	ลำพญากลาง	มวกเหล็ก	-	-	-	-	
	๘๔. ฝ่ายบ้านชัยไทร	ลำพญากลาง	มวกเหล็ก	สระบุรี	ป่าสัก	-	ลำพญากลาง	มวกเหล็ก	-	-	-	-	
	๘๕. ฝ่ายมะขามคู่	ลำสมพุง	มวกเหล็ก	สระบุรี	ป่าสัก	-	ลำสมพุง	มวกเหล็ก	-	-	-	-	
	๘๖. ฝ่ายโป่งเกตุ	ลำพญากลาง	มวกเหล็ก	สระบุรี	ป่าสัก	-	ลำพญากลาง	มวกเหล็ก	๕๐๐	-	-	-	
	๘๗. ฝ่ายลำน้ำอ้อย	ลำสมพุง	มวกเหล็ก	สระบุรี	ป่าสัก	-	ลำสมพุง	มวกเหล็ก	๒๐๐	-	-	-	
	๘๘. ฝ่ายประชาวาสา	-	มวกเหล็ก	สระบุรี	ป่าสัก	-	-	มวกเหล็ก	-	-	-	-	
	๘๙. ฝ่ายลำน้ำอ้อยปลายน้ำ	-	มวกเหล็ก	สระบุรี	ป่าสัก	-	-	มวกเหล็ก	-	-	-	-	
	๙๐. อ่างฯ บ้านหินซ้อนเหนือ	แสงพัน	วังม่วง	สระบุรี	ป่าสัก	-	แสงพัน	วังม่วง	-	-	-	-	
	๙๑. ฝ่ายบ้านวังยาง	วังม่วง	วังม่วง	สระบุรี	ป่าสัก	-	วังม่วง	วังม่วง	-	-	-	-	
	๙๒. ฝ่ายหมู่ ๓ หองไทร	วังม่วง	วังม่วง	สระบุรี	ป่าสัก	-	วังม่วง	วังม่วง	-	-	-	-	
	๙๓. ฝ่ายคลองกระทิง	วังม่วง	วังม่วง	สระบุรี	ป่าสัก	-	วังม่วง	วังม่วง	-	-	-	-	
	๙๔. ฝ่ายบ้านคลองกระทิง ๒	วังม่วง	วังม่วง	สระบุรี	ป่าสัก	-	วังม่วง	วังม่วง	-	-	-	-	
	๙๕. ฝ่ายบ้านโป่งแก้ง	วังม่วง	วังม่วง	สระบุรี	ป่าสัก	-	วังม่วง	วังม่วง	-	-	-	-	
	๙๖. ฝ่ายบ้านหาดเล็บบยาว	วังม่วง	วังม่วง	สระบุรี	ป่าสัก	-	วังม่วง	วังม่วง	-	-	-	-	
	๙๗. ฝ่ายบ้านคลองมะเกลือ	วังม่วง	วังม่วง	สระบุรี	ป่าสัก	-	วังม่วง	วังม่วง	-	-	-	-	
	๙๘. ฝ่ายบ้านวังงาม	วังม่วง	วังม่วง	สระบุรี	ป่าสัก	-	วังม่วง	วังม่วง	-	-	-	-	
	๙๙. ฝ่ายวังม่วง ๒	วังม่วง	วังม่วง	สระบุรี	ป่าสัก	-	วังม่วง	วังม่วง	-	-	-	-	
	๑๐๐. อ่างเก็บน้ำโครงการอนุรักษ์ พันธุกรรมพืชวังม่วง	วังม่วง	วังม่วง	สระบุรี	ป่าสัก	๐.๔๒	วังม่วง	วังม่วง	-	-	-	-	

ที่มา : โครงการชลประทานสระบุรี

ข้อมูล ณ วันที่ ๓๑ ธันวาคม ๒๕๖๒

๒.๔.๒ โครงการอันเนื่องมาจากพระราชดำรินในจังหวัดสระบุรี

ตารางที่ ๒๘ โครงการอันเนื่องมาจากพระราชดำรินในจังหวัดสระบุรี

ขนาดโครงการ	ชื่อโครงการชลประทาน	ที่ตั้งโครงการ			ลุ่มน้ำ	ความจุ (ลบ.ม.)	พื้นที่โครงการ			พื้นที่ชลประทาน			หมายเหตุ
		ตำบล	อำเภอ	จังหวัด			ตำบล	อำเภอ	ไร่	ตำบล	อำเภอ	ไร่	
โครงการขนาดเล็ก	๑. อ่างเก็บน้ำพุแค	พุแค	เฉลิมพระเกียรติ	สระบุรี	ป่าสัก	๐.๐๖	-	-	-	พุแค	เฉลิมพระเกียรติ	๓๐๐	
	๒. อ่างเก็บน้ำบ่อสักน้ำ	หน้าพระลาน	เฉลิมพระเกียรติ	สระบุรี	ป่าสัก	๐.๒๙	-	-	-	หน้าพระลาน	เฉลิมพระเกียรติ	๓๐๐	
	๓. อ่างเก็บน้ำเขายอดเอียง	หน้าพระลาน	เฉลิมพระเกียรติ	สระบุรี	ป่าสัก	๐.๑๕๕	-	-	-	หน้าพระลาน	เฉลิมพระเกียรติ	๑,๐๐๐	
	๔. อ่างเก็บน้ำหนองจาน	หน้าพระลาน	เฉลิมพระเกียรติ	สระบุรี	ป่าสัก	๐.๒๘๘	-	-	-	หน้าพระลาน	เฉลิมพระเกียรติ	๑,๒๐๐	
	๕. อ่างเก็บน้ำบ้านหนองไธสง	หน้าพระลาน	เฉลิมพระเกียรติ	สระบุรี	ป่าสัก	๐.๑๑	-	-	-	หน้าพระลาน	เฉลิมพระเกียรติ	๘๕๐	
	๖. ฝ่ายคลองโปร่งกระเพรา ๑	วังม่วง	วังม่วง	สระบุรี	ป่าสัก	-	-	-	-	วังม่วง	วังม่วง	๓๐๐	
	๗. ฝ่ายคลองโปร่งกระเพรา ๒	วังม่วง	วังม่วง	สระบุรี	ป่าสัก	-	-	-	-	วังม่วง	วังม่วง	๓๐๐	
	๘. ฝ่ายคลองวังม่วง	วังม่วง	วังม่วง	สระบุรี	ป่าสัก	-	-	-	-	วังม่วง	วังม่วง	๓๐๐	
	๙. ฝ่ายคลองสุคต	วังม่วง	วังม่วง	สระบุรี	ป่าสัก	-	-	-	-	วังม่วง	วังม่วง	๓๐๐	
	๑๐. โครงการพัฒนาห้วยแห่-บึงตลาดไชย	สองคอน	วังม่วง	สระบุรี	ป่าสัก	๐.๔๐	-	-	-	สองคอน	แก่งคอย	-	
	๑๑. ระบบท่อส่งน้ำอ่างเก็บน้ำห้วยหินขาว	เขาดินพัฒนา	เฉลิมพระเกียรติ	สระบุรี	ป่าสัก	-	-	-	-	เขาดินพัฒนา	เฉลิมพระเกียรติ	๒,๕๐๐	
	๑๒. พัฒนพื้นที่บริเวณวัดมงคลพัฒนา	เขาดินพัฒนา	เฉลิมพระเกียรติ	สระบุรี	ป่าสัก	-	-	-	-	เขาดินพัฒนา	เฉลิมพระเกียรติ	-	
	๑๓. ทะเลสาบบ้านหมอ	บ้านหมอ/ สร้างโคก	บ้านหมอ	สระบุรี	ป่าสัก	๒๕	-	-	-	บ้านหมอ/ สร้างโคก	บ้านหมอ	๖,๐๐๐	
	๑๔. โรงสูบน้ำและวางท่อส่งน้ำบ้านสามวัย	คชสิทธิ์	หนองแค	สระบุรี	ป่าสัก	-	-	-	-	คชสิทธิ์	หนองแค	-	

ที่มา : โครงการชลประทานสระบุรี

ข้อมูล ณ วันที่ ๓๑ ธันวาคม ๒๕๖๒

ภาพที่ ๙ ที่ตั้งโครงการส่งน้ำและบำรุงรักษา จังหวัดสระบุรี ปี ๒๕๖๒

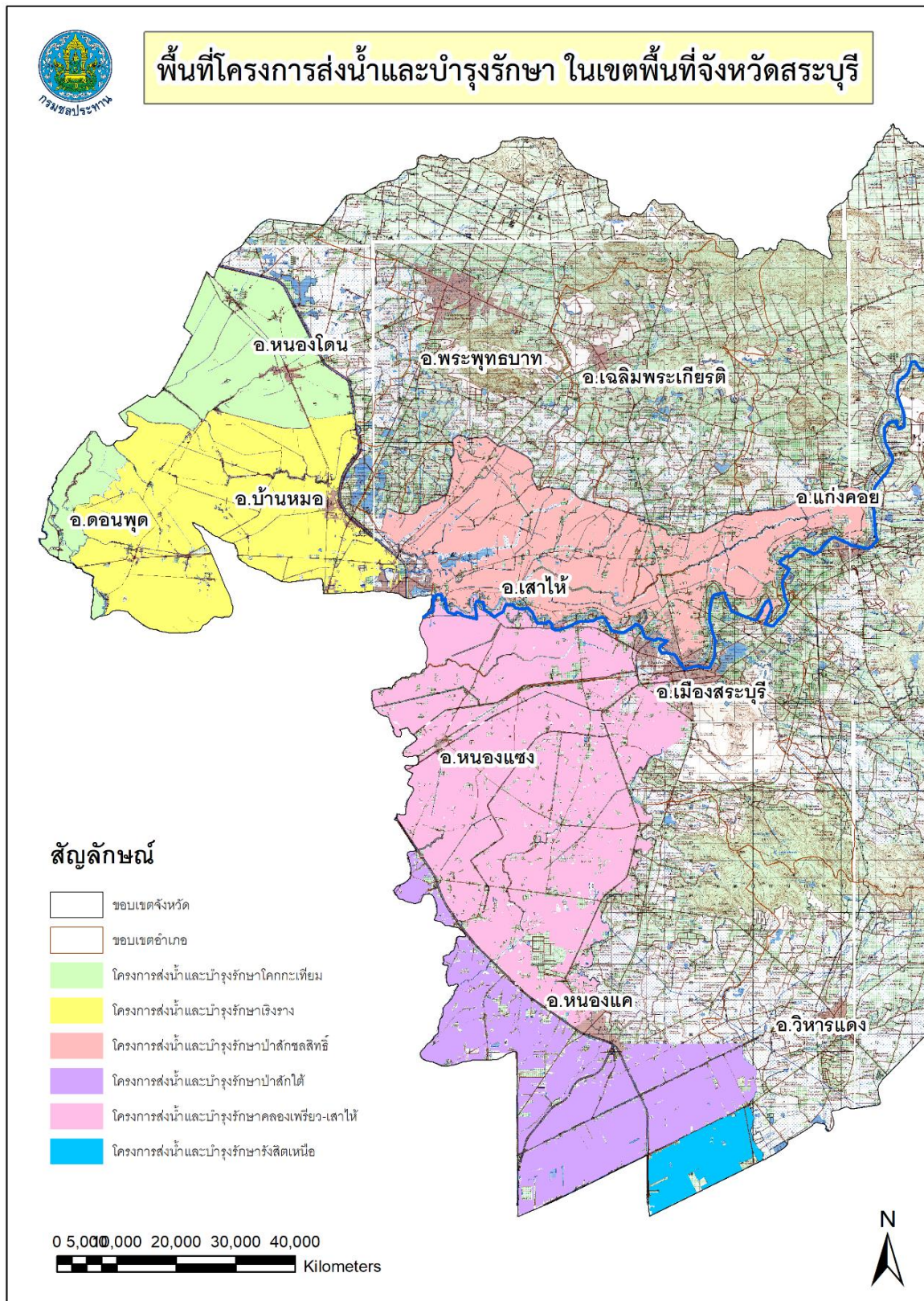

ที่มา : โครงการชลประทานสระบุรี

ข้อมูล ณ วันที่ ๓๑ ธันวาคม ๒๕๖๒

ตารางที่ ๒๙ รายละเอียดสถานีสูบน้ำด้วยไฟฟ้าในเขตจังหวัดสระบุรี

ที่	ชื่อสถานีสูบน้ำ	ที่ตั้งโครงการ		แหล่งน้ำ	พื้นที่โครงการ			พื้นที่ชลประทาน		
		ตำบล	อำเภอ		ตำบล	อำเภอ	ไร่	ตำบล	อำเภอ	ไร่
๑	บ้านหนองบัว	ตลิ่งชัน	เมืองสระบุรี	แม่น้ำป่าสัก	ตลิ่งชัน	เมืองสระบุรี	๕๐๔	ตลิ่งชัน	เมือง	๕๐๔
๒	บ้านตลิ่งชัน	ตลิ่งชัน	เมืองสระบุรี	แม่น้ำป่าสัก	ตลิ่งชัน	เมืองสระบุรี	๓๒๔	ตลิ่งชัน	เมือง	๓๒๔
๓	บ้านสองคอน	สองคอน	แก่งคอย	แม่น้ำป่าสัก	สองคอน	แก่งคอย	๑๐๐	สองคอน	แก่งคอย	๑๐๐
๔	บ้านเตापูน	เตापูน	แก่งคอย	แม่น้ำป่าสัก	เตापูน	แก่งคอย	๑,๕๐๐	เตापูน	แก่งคอย	๑,๕๐๐
๕	บ้านท่าตุ่ม	ท่าตุ่ม	แก่งคอย	แม่น้ำป่าสัก	ท่าตุ่ม	แก่งคอย	๑,๕๐๐	ท่าตุ่ม	แก่งคอย	๑,๕๐๐
๖	บ้านท่าศาลา	ท่าคล้อ	แก่งคอย	แม่น้ำป่าสัก	ท่าคล้อ	แก่งคอย	๒๒๐	ท่าคล้อ	แก่งคอย	๒๒๐
๗	บ้านท่าคล้อ	ท่าคล้อ	แก่งคอย	แม่น้ำป่าสัก	ท่าคล้อ	แก่งคอย	๔๑๐	ท่าคล้อ	แก่งคอย	๔๑๐
๘	บ้านหมาก	บ้านยาง	เสาไห้	แม่น้ำป่าสัก	บ้านยาง	เสาไห้	๖๐๐	บ้านยาง	เสาไห้	๖๐๐
๙	บ้านหินซ้อนใต้	หินซ้อน	แก่งคอย	แม่น้ำป่าสัก	หินซ้อน	แก่งคอย	๑,๖๐๐	หินซ้อน	แก่งคอย	๑,๖๐๐
๑๐	บ้านท่าเกวียน	ท่าคล้อ	แก่งคอย	แม่น้ำป่าสัก	ท่าคล้อ	แก่งคอย	๒,๐๐๐	ท่าคล้อ	แก่งคอย	๒,๐๐๐
๑๑	บ้านหนองกรด	แสงพัน	วังม่วง	แม่น้ำป่าสัก	แสงพัน	วังม่วง	๔๘๘	แสงพัน	วังม่วง	๔๘๘
๑๒	บ้านครีว	บ้านครีว	บ้านหมอ	แม่น้ำป่าสัก	บ้านครีว	บ้านหมอ	-	บ้านครีว	บ้านหมอ	-

ที่มา : โครงการชลประทานสระบุรี

ข้อมูล ณ วันที่ ๓๑ ธันวาคม ๒๕๖๒

๒.๕ ข้อมูลสินค้าเกษตรที่ได้รับรองสิ่งบ่งชี้ทางภูมิศาสตร์ (GI)

ตารางที่ ๓๐ ข้อมูลข้าวเจ๊กเซยเส้าไห้ GI ปี ๒๕๖๒

อำเภอ	ชื่อกลุ่ม/เกษตรกร	ผลการดำเนินงาน			เลขที่ใบอนุญาต
		ได้ใบรับรองแล้ว	ต่ออายุ	หมดอายุ	
๑. เส้าไห้	วิสาหกิจศูนย์ข้าวชุมชนตำบลท่าช้าง หมู่ที่ ๔ อำเภอเส้าไห้	✓	-	-	อยู่ระหว่างต่ออายุ อสช.๓๕๑๕/๒๕๖๒ เริ่มอนุญาต ๖ ก.พ. ๖๒ ถึง ๕ ก.พ. ๖๔
	นายประจวบ วงษ์สานิล	✓	-	-	เริ่มอนุญาต ๘ ก.ค. ๖๒ ถึง ๗ ก.ค. ๖๔
๒. หนองแขง	นางจิตติมา แสงขาว	✓	-	-	เริ่มอนุญาต ๘ ก.ค. ๖๒ ถึง ๗ ก.ค. ๖๔
	นายกำพล แสงขาว	✓	-	-	เริ่มอนุญาต ๘ ก.ค. ๖๒ ถึง ๗ ก.ค. ๖๔
	กลุ่มข้าวเจ๊กเซยเส้าไห้ อำเภอหนองแขง	-	✓	-	อยู่ระหว่างต่ออายุ เริ่มอนุญาต ๕ ม.ค. ๖๑ ถึง ๔ ม.ค. ๖๓
	กลุ่มผู้ผลิตข้าวเจ๊กเซยเส้าไห้ ตำบลม่วงหวาน	-	-	✓	ใบอนุญาตหมดอายุ เมื่อวันที่ ๔ ม.ค. ๖๓
	บริษัท มีฟาร์มสุข (ไม่) จำกัด	✓	-	-	อยู่ระหว่างต่ออายุ อสช.๓๕๗๔/๒๕๖๑ เริ่มอนุญาต ๕ ธ.ค. ๖๑ ถึง ๓ ธ.ค. ๖๓
๓. ดอนพุด	บริษัทพีไลฟ์ ดีไซน์ จำกัด	-	-	✓	ใบอนุญาตหมดอายุ เมื่อวันที่ ๖ เม.ย. ๖๒

ที่มา : สำนักงานพาณิชย์จังหวัดสระบุรี

ข้อมูล ณ วันที่ ๒๒ มิถุนายน ๒๕๖๓

๒.๖ ข้อมูลมาตรฐานสินค้าเกษตร

๑) มาตรฐาน GAP

(๑) ด้านพืช

ตารางที่ ๓๑ ข้อมูลมาตรฐาน GAP (ด้านพืช) ปี ๒๕๖๒

อำเภอ	พืชผัก (สะสม)		พืชไร่ (สะสม)		ไม้ผล (สะสม)		หมายเหตุ
	เกษตรกร (ราย)	พื้นที่ (ไร่)	เกษตรกร (ราย)	พื้นที่ (ไร่)	เกษตรกร (ราย)	พื้นที่ (ไร่)	
๑. เมืองสระบุรี	๔๗	๑๖,๖๕๕	๔	๒๒,๒๕	-	-	
๒. แก่งคอย	๗	๓๑,๕๐	๓	๗๓,๗๕	๒	๓๔	
๓. บ้านหมอ	๑๕	๑๑๙,๙๒๕	๓	๒๑,๕๐	-	-	
๔. พระพุทธบาท	๑๓	๕๔,๙๐	๓	๕๓,๕๐	-	-	
๕. มวกเหล็ก	๒๑	๑๘,๘๕๘๓	๑๓	๔๙,๖๓	-	-	
๖. วิหารแดง	๑๔	๒๓๕,๕๑๘๐	๗	๑,๐๔๕	-	-	
๗. เส้าไห้	๗	๒,๖๒๓๘	๕	๕๑	-	-	
๘. หนองแค	๙	๒๘๑,๒๕	๖	๑๘๓,๕๐			
๙. หนองแขง	๒๔	๑๖,๑๒๕๐	๑	๒			
๑๐. ดอนพุด	๑	๑	-	-	-	-	ดอกสลิด
๑๑. วังม่วง	๑	๑	๑	๐,๐๒๕	-	-	
๑๒. เฉลิมพระเกียรติ	๕๒	๔๕,๘๑	๑๕	๔๓,๐๓๕	-	-	
รวม	๒๑๑	๘๒๕,๑๖๕๑	๖๑	๑,๕๔๕,๑๙	๒	๓๔	

ที่มา : สำนักวิจัยและพัฒนาการเกษตร เขตที่ ๕ จังหวัดชัยนาท

ข้อมูล ณ วันที่ ๓๑ ธันวาคม ๒๕๖๒

ตารางที่ ๓๒ ข้อมูลมาตรฐานข้าว GAP ปี ๒๕๖๒

อำเภอ	ข้อมูลเกษตรกร		ผลการดำเนินงาน (สะสม)	
	ชื่อกลุ่ม	จำนวน แปลง	ได้ใบรับรองแล้ว	
			เกษตรกร (ราย)	พื้นที่ (ไร่)
๑. วิหารแดง	ตำบลเจริญธรรม	๗๘	๕๖	๑,๒๑๑.๕๐
๒. เสาไห้	๑) ตำบลเมืองเก่า	๗๔	๗๔	๙๓๓.๗๕
	๒) ตำบลเสาไห้	๕๔	๔๐	๗๖๕.๒๕
	๓) ตำบลสวนดอกไม้	๒๖	๑๖	๔๐๕
	๔) ตำบลม่วงงาม๑	๓๗	๒๓	๓๙๔.๗๕
	๕) ตำบลม่วงงาม๒	๔๔	๓๓	๕๔๕.๕๐
	๖) สหกรณ์ผู้ใช้น้ำเสาไห้จำกัด	๒๒	๑๕	๓๗๕.๕๐
	๗) ตำบลเริงราง	๔๑	๓๐	๗๑๙
	๘) ตำบลบ้านยาง	๓๖	๒๓	๔๘๕
๓. หนองแขง	๑) บ้านใหม่พัฒนา	๕๒	๔๓	๘๒๙
	๒) เกษตรกรรุ่นใหม่	๕๒	๔๐	๗๗๗.๒๕
	๓) เกษตรกรพัฒนา	๔๔	๓๔	๗๕๑.๕๐
	๔) ตำบลหนองแขง	๓๖	๒๓	๕๑๙.๗๕
๔. หนองโดน	ตำบลหนองโดน	๓๐	๒๙	๓๒๙.๗๕
๔. หนองโดน	๑) ตำบลคอนพูด	๙๐	๖๓	๑,๖๖๖.๗๕
	๒) โคกโพธิ์สามัคคี	๓๓	๒๕	๔๑๕
๖. เฉลิมพระเกียรติ	ตำบลฝั่งรวง	๑๕	๙	๒๐๕.๒๕
รวม		๗๖๔	๕๗๖	๑๑,๓๒๙.๕๐

ที่มา : ศูนย์วิจัยข้าวลพบุรี

ข้อมูล ณ วันที่ ๑๙ พฤษภาคม ๒๕๖๓

(๒) ด้านปศุสัตว์

ตารางที่ ๓๓ ข้อมูลสินค้า GAP (ด้านปศุสัตว์) ปี ๒๕๖๒

อำเภอ	ข้อมูลการผลิต		ผลการดำเนินงาน	
	ชนิดสินค้า	ปริมาณผลผลิต/ปี (กก./ตัน)	ได้ใบรับรองแล้ว (ราย)	ต่ออายุ (ราย)
๑. เมืองสระบุรี	ไก่เนื้อ	๕๐๔,๐๐๐	-	๓
	สุกร	๓๘,๔๐๐	-	๑
๒. แก่งคอย	ไก่เนื้อ	๑๔,๕๒๖,๑๑๕	๑	๓๑
	ไก่ไข่	๔๖๕,๖๐๐	-	๓
	ไก่พันธุ์	๓๒๐,๐๖๕	-	๕
	เป็ดเนื้อ	๕,๐๐๐	-	๑
	เป็ดพันธุ์	๘,๐๐๐	-	๑
	โคนม	-	๒๑	-
	สุกร	๗๓,๓๐๐		๓
๓. บ้านหมอ	ไก่เนื้อ	๗๐๙,๗๐๐	๑	๑๗
	โคนม	-	๑	
	สุกร	๖,๖๐๐	-	๓
๔. พระพุทธบาท	ไก่เนื้อ	๒,๓๒๒,๖๗๖	-	๑๙
	ไก่ไข่	๕๐,๐๐๐	-	๑
	เป็ดเนื้อ	๒๓,๒๐๐	-	๓
	โคนม	-	๓๕	-
	สุกร	๑๘,๓๓๘	-	๒
๕. มวกเหล็ก	ไก่เนื้อ	๖๕๕,๐๒๖	-	๒
	ไก่ไข่	๑๖๘,๐๐๐	๑	-
	โคนม	-	๑,๐๙๗	-
	ไก่พันธุ์	๑๓๐,๒๓๖	-	๑
๖. วิหารแดง	ไก่เนื้อ	๒,๔๔๐,๙๐๐	-	๒๓
	ไก่ไข่	๑,๗๐๐,๐๐๐	๑	๑
	เป็ดเนื้อ	๒๑,๐๐๐	-	๑
	สุกร	๙๑,๑๔๐	-	๑๐
๗. เสาไห้	ไก่เนื้อ	๔๑๑,๒๘๔	-	๑๓
๘. หนองแค	ไก่เนื้อ	๓๖๐,๑๐๐	-	๒๕
	ไก่ไข่	๕๕,๖๘๑	-	๒
	สุกร	๑๗,๒๐๘	๓	๒

ตารางที่ ๓๓ ข้อมูลสินค้า GAP (ด้านปศุสัตว์) ปี ๒๕๖๒ (ต่อ)

อำเภอ	ข้อมูลการผลิต		ผลการดำเนินงาน	
	ชนิดสินค้า	ปริมาณผลผลิต/ปี (กก./ตัน)	ได้ใบรับรองแล้ว (ราย)	ต่ออายุ (ราย)
๑๐. หนองโดน	หนองโดน	๙๖๔,๗๐๐	๑	๓
	ไก่ไข่	๒๐๐,๐๐๐	-	๑
	สุกร	๓๑,๐๐๐	-	๑
๑๑. ดอนพุด	ไก่เนื้อ	๕,๐๐๐	-	๑
	ไก่พันธุ์	๔๘,๐๐๐	-	๑
๑๒. วังม่วง	ไก่เนื้อ	๔,๐๖๕,๘๑๔	๑	๗
	ไก่ไข่	๑๔,๒๐๐	-	๑
	ไก่พันธุ์	๘๔๔,๘๐๐	-	๓
	เปิดพันธุ์	๑๓๓,๒๐๐	-	๓
	โคนม		๔๕	
	สุกร	๖๗,๔๖๐	-	๑๓
๑๓. เฉลิมพระเกียรติ	ไก่เนื้อ	๔๒๗,๓๐๐	-	๓
	เปิดเนื้อ	๕๕๕,๑๐๐	-	๔

ที่มา : สำนักงานปศุสัตว์จังหวัดสระบุรี

ข้อมูล ณ วันที่ ๑๗ สิงหาคม ๒๕๖๓

(๓) ด้านประมง

ตารางที่ ๓๔ ข้อมูลสินค้า GAP (ด้านประมง) ปี ๒๕๖๒

อำเภอ	ชนิดสินค้า	การดำเนินงาน (สะสม)	
		ได้ใบรับรองแล้ว	
		เกษตรกร (ราย)	พื้นที่ (ไร่)
๑. แก่งคอย	๑) ปลาดุกบิ๊กอุย	๑	๖.๓
	๒) ปลาสวาย		
๒. พระพุทธบาท	๑) ปลาดุกบิ๊กอุย	๔๖	๒๘๙
๓. วิหารแดง	๑) ปลานิล	๑	๕๒
๔. หนองแค	๑) ปลาดุกบิ๊กอุย	๓	๘๓
	๒) กบนา		
๕. วังม่วง	๑) ปลาดุกบิ๊กอุย	๔๑	๙๒

ที่มา : สำนักงานประมงจังหวัดสระบุรี

ข้อมูล ณ วันที่ ๓๑ ธันวาคม ๒๕๖๒

(๔) ด้านการปฏิรูปที่ดิน

ตารางที่ ๓๕ ข้อมูลสินค้า GAP ในเขตปฏิรูปที่ดิน ปี ๒๕๖๒

อำเภอ	ข้อมูลเกษตรกร			ได้ใบรับรองแล้ว (สะสม)	
	ชื่อกลุ่ม	ชนิดสินค้า	จำนวนแปลง	ราย	ไร่
๑. มวกเหล็ก	แปลงใหญ่ข้าวโพด	ข้าวโพดเมล็ดแห้ง	๒	๒	๕๕
๒. วังม่วง	แปลงใหญ่ข้าวโพด	ข้าวโพดเมล็ดแห้ง	๖๕	๕๔	๑,๓๖๙

ที่มา : สำนักงานการปฏิรูปที่ดินจังหวัดสระบุรี

ข้อมูล ณ วันที่ ๓๑ พฤษภาคม ๒๕๖๒

๒) มาตรฐานเกษตรอินทรีย์

(๑) ด้านพืช

ตารางที่ ๓๖ ข้อมูลสินค้าเกษตรอินทรีย์ (ด้านพืช) ปี ๒๕๖๒

อำเภอ	ชนิดสินค้า	ผลการดำเนินงาน (สะสม)						หมายเหตุ
		ระยะเริ่มใหม่ (T๑)		ระยะปรับเปลี่ยน (T๒)		ได้ใบรับรองแล้ว (T๓)		
		เกษตรกร (ราย)	พื้นที่ (ไร่)	เกษตรกร (ราย)	พื้นที่ (ไร่)	เกษตรกร (ราย)	พื้นที่ (ไร่)	
๑. แก่งคอย	๑) เห็ด	-	-	-	-	๑	๘	
	๒) พืชผัก	-	-	-	-	๑	๓	
๒. มวกเหล็ก	พืชผัก	-	-	-	-	๑	๕.๕๕	
๓. วิหารแดง	๑) เห็ดถั่งเช่าสีทอง	-	-	-	-	๑	๑๔.๑๘	
	๒) ผสมผสาน	-	-	-	-	๑	๓๖๓.๘๔๕	
๔. หนองโดน	ผสมผสาน	-	-	-	-	๑	๒	
รวม		-	-	-	-	๖	๓๙๖.๕๗๕	

ที่มา : สำนักวิจัยและพัฒนาการเกษตร เขตที่ ๕ จังหวัดชัยนาท

ข้อมูล ณ วันที่ ๓๑ ธันวาคม ๒๕๖๒

ตารางที่ ๓๗ ข้อมูลมาตรฐานเกษตรอินทรีย์ ข้าวเจ๊กเขยเส้าไห้ ปี ๒๕๖๒

อำเภอ	ชื่อกลุ่ม	ผลการดำเนินงาน (สะสม)					
		ระยะเริ่มใหม่ (T๑)		ระยะปรับเปลี่ยน (T๒)		ได้ใบรับรองแล้ว (T๓)	
		เกษตรกร (ราย)	พื้นที่ (ไร่)	เกษตรกร (ราย)	พื้นที่ (ไร่)	เกษตรกร (ราย)	พื้นที่ (ไร่)
เส้าไห้	๑) กลุ่มผลิตข้าวเจ๊กเขยตำบลเริงราง	-	-	-	-	๗	๑๑๐
	๒) กลุ่มผลิตข้าวเจ๊กเขยเริงราง-เมืองเก่า	-	-	-	-	๕	๑๑๕
หนองแขง	๑) กลุ่มผู้ผลิตข้าวอินทรีย์อำเภอหนองแขง	-	-	-	-	๖	๑๐๒
	๒) กลุ่มผู้ผลิตและแปรรูปข้าวเจ๊กเขย-เส้าไห้จังหวัดสระบุรี	-	-	-	-	๕	๑๒๕
รวม		-	-	-	-	๒๓	๔๕๒

ที่มา : ศูนย์วิจัยข้าวลพบุรี

ข้อมูล ณ วันที่ ๑๙ สิงหาคม ๒๕๖๓

ตารางที่ ๓๘ ข้อมูลมาตรฐานข้าวอินทรีย์ ปี ๒๕๖๒

อำเภอ	ข้อมูลเกษตรกร		ผลการดำเนินงาน (สะสม)							
	ชื่อกลุ่ม	จำนวนแปลง	ระยะเริ่มใหม่ (T๑)		ระยะปรับเปลี่ยน (T๒)		ได้ใบรับรองแล้ว (T๓)		รวม	
			เกษตรกร (ราย)	พื้นที่ (ไร่)	เกษตรกร (ราย)	พื้นที่ (ไร่)	เกษตรกร (ราย)	พื้นที่ (ไร่)	เกษตรกร (ราย)	พื้นที่ (ไร่)
๑. แก่งคอย	กลุ่มผลิตข้าวอินทรีย์ชีวภาพบ้านไร่-เขาดิน	๒๓	๒๑	๒๕๙	-	-	-	-	๒๑	๒๕๙
๒. พระพุทธบาท	กลุ่มอินทรีย์ตำบลหนองแก	๑๔	-	-	๑๒	๑๒๒.๗๕	-	-	๑๒	๑๒๒.๗๕
๓. เสาไห้	๑) กลุ่มผลิตข้าวเจ้ากขยตำบลเริงราง	๗	-	-	-	-	๗	๑๑๐	๗	๑๑๐
	๒) กลุ่มผลิตข้าวเจ้ากขยเริงราง-เมืองเก่า	๕	-	-	-	-	๕	๑๑๕	๕	๑๑๐
๔. หนองแขง	๑) กลุ่มผู้ผลิตข้าวอินทรีย์อำเภอหนองแขง	๖	-	-	-	-	๖	๑๐๒	๖	๑๐๒
	๒) กลุ่มผู้ผลิตและแปรรูปข้าวเจ้ากขย-เสาไห้ จังหวัดสระบุรี	๕	-	-	-	-	๕	๑๒๕	๕	๑๒๕
๕. ดอนพุด	กลุ่มผู้ผลิตพืชอินทรีย์ดงตะงาว	๑๕	-	-	๑๔	๑๗๔.๗๕	-	-	๑๔	๑๗๔.๗๕

ที่มา : ศูนย์วิจัยข้าวลพบุรี

ข้อมูล ณ วันที่ ๑๙ พฤษภาคม ๒๕๖๓

(๒) ด้านปศุสัตว์

ตารางที่ ๓๙ ข้อมูลสินค้าเกษตรอินทรีย์ (ด้านปศุสัตว์) ปี ๒๕๖๒

อำเภอ	ข้อมูลปศุสัตว์อินทรีย์		ผลการดำเนินงาน (สะสม)							
	ชนิดสินค้า	ปริมาณผลผลิต/ปี	ระยะเริ่มใหม่ (T๑)		ระยะปรับเปลี่ยน (T๒)		ได้ใบรับรองแล้ว (T๓)		รวม	
			เกษตรกร (ราย)	พื้นที่ (ไร่)	เกษตรกร (ราย)	พื้นที่ (ไร่)	เกษตรกร (ราย)	พื้นที่ (ไร่)	เกษตรกร (ราย)	พื้นที่ (ไร่)
มวกเหล็ก	น้ำนมอินทรีย์	๙๘๘ ตัน	-	-	-	-	๑๐	๑,๕๖๘	๑๐	๑,๕๖๘

ที่มา : สำนักงานปศุสัตว์จังหวัดสระบุรี

ข้อมูล ณ วันที่ ๓๑ ธันวาคม ๒๕๖๒

ตารางที่ ๔๐ รายชื่อฟาร์มที่ได้รับรองมาตรฐานปศุสัตว์อินทรีย์ ปี ๒๕๖๒

ที่	ชื่อสถานประกอบการ/ ฟาร์ม	ที่ตั้งสถานประกอบการ/ฟาร์ม							จำนวน (ตัว)	โครีต นม (ตัว)	ปริมาณนม			พื้นที่ ทั้งหมด (ไร่)	พื้นที่ที่ได้รับ การรับรอง (ไร่)
		เลขที่	หมู่	ตำบล	อำเภอ	จังหวัด	ชื่อ-สกุล	หมายเลข โทรศัพท์			กก./ ฟาร์ม/ วัน	กก./ตัว	ตัน/ปี		
๑	ฟาร์มเลิศฤทธิ์	๒๓๗	๑๔	ลำพญากลาง	ม่วงเหล็ก	สระบุรี	นางสาวอังคณา เลิศฤทธิ์ศิริกุล	๐๙๗-๙๕๔-๖๒๔๑	๑๕๐	๖๓	๘๐๐	๑๒.๖๙	๒๒๐	๓๕๐	๓๐๐
๒	อรพรรณฟาร์ม	๑๓๕	๓	ซับสนุ่น	ม่วงเหล็ก	สระบุรี	นางสาวอรพรรณ พงษ์วิบูลย์	๐๙๒-๘๒-๓๐๓๖	๔๓	๑๗	๒๓๐	๑๔.๓๖	๕๒.๙	๔๐	๔๐
๓	องค์การส่งเสริมกิจการ โคนมแห่งประเทศไทย (อ.ส.ค.)	๑๖๐	๑	มิตรภาพ	ม่วงเหล็ก	สระบุรี	นายอริวัฒน์ น้อยทิม	๘๐๖-๐๗๑-๒๗๐๘	๓๙	๒๖	๔๔๒	๑๗	๑๓๔.๘	๑๒๕	๑๒๕
๔	องค์การส่งเสริมกิจการ โคนมแห่งประเทศไทย (๑๙๖๒)	๑๖๐	๑	มิตรภาพ	ม่วงเหล็ก	สระบุรี	นายอริวัฒน์ น้อยทิม	๘๐๖-๐๗๑-๒๗๐๘	๓๕๑	๗๒	๗๒๐	๑๐	๒๑๙.๖	๖๖๐	๖๖๐
๕	องค์การส่งเสริมกิจการ โคนมแห่งประเทศไทย (โรงงานนม)	๑๖๐/๑	๑	มิตรภาพ	ม่วงเหล็ก	สระบุรี	นายอริวัฒน์ น้อยทิม	๘๐๖-๐๗๑-๒๗๐๘	(โรงงาน นม)	๓	๓	-	-	-	-
๖	ธณภูมิ เขามะกอก จำกัด	๒๔๖	๓	มิตรภาพ	ม่วงเหล็ก	สระบุรี	นายประกิจ วงศ์ธนสุภรณ์	๐๙๘-๙๓๕-๖๕๔๕	๕๐	๒๖	๒๔๐	๑๒.๕	๙๑.๕	๙๐	๗๒
	เจจฟาร์ม	๑๑๐	๑๔	หนองย่างเสือ	ม่วงเหล็ก	สระบุรี	นายอภิศักดิ์ แพทย์วงษ์	๐๘๑-๗๓๔-๖๖๑๙	๔๖	๒๕	๒๖๐	๑๒	๙๔	๘๘	๘๘
๗	ฟาร์มฝั่งฝน	๒๑	๙	หนองย่างเสือ	ม่วงเหล็ก	สระบุรี	นายศราวุธ ว่องไพกุล	๐๖๖-๐๘๗-๔๐๘๘	๔๐	๑๘	๑๕๐	๘	๕๔.๗๕	๔๐๐	๒๐๐
๘	ฟาร์มอัมพร	๔๖	๓	ซับสนุ่น	ม่วงเหล็ก	สระบุรี	นางอัมพร อากาศิริกุล	๐๘๙-๙๐๐-๑๔๗๕	๕๓	๓๔	๓๔๐	๑๑.๒๕	๑๐๓.๗๐	๑๒๐	๘๐

ที่มา : สำนักงานปศุสัตว์จังหวัดสระบุรี

ข้อมูล ณ วันที่ ๓๑ ธันวาคม ๒๕๖๒

ตารางที่ ๔๑ ศูนย์รวบรวมนํ้ามันจังหวัดสระบุรี ปี ๒๕๖๒

ที่	ศูนย์รวบรวมนํ้ามันดิบ	ที่อยู่					เบอร์โทรศัพท์	จำนวนสมาชิกที่ส่งนม (ราย)	จำนวนประชากรโคนม (ตัว)						นํ้านมดิบ (ตัน/วัน)	นํ้านมดิบ (ตัน/เดือน)	นํ้านมดิบ (ตัน/ปี)
		เลขที่	หมู่	ตำบล	อำเภอ	จังหวัด			โครีดนม (ตัว)	โคตราย (ตัว)	โคสาว (ตัว)	ลูกโค-โครุ่น (ตัว)	โคตัวผู้ (ตัว)	รวม (ตัว)			
๑	ฟาร์มโคนม อสค. (ศูนย์รวมนม)	๑๖๐	๑	มิตรภาพ	ม่วงเหล็ก	สระบุรี	๐๘๑-๗๔๔๒๐๙๖ (คุณรินทร์)	๑	๑๐๔	๑๓๗	๗๔	๖๗	๕๐	๔๓๒	๐.๘๑	๒๕.๑๒	๓๐๑.๔๔
๒	สหกรณ์โคนมม่วงเหล็ก จำกัด สาขามิตรภาพ	๙๙	๑๐	มิตรภาพ	ม่วงเหล็ก	สระบุรี	๐๓๖-๓๔๒๕๗๐-๐ ต่อ ๑๓-๑๔	๙๔	๑,๒๑๕	๑,๖๒๑	๒,๒๕๙	๑,๘๕๖	-	๖,๙๕๑	๑๗.๑๐	๕๓๐.๑๒	๖,๓๖๑.๔๔
๓	สหกรณ์โคนมไทย-เดนมาร์ก (มิตรภาพ) จำกัด	๙๙/๑	๑๐	มิตรภาพ	ม่วงเหล็ก	สระบุรี	๐๖๒-๕๙๑๐๖๔๒	๒๐๘	๒,๖๔๘	๖๑๔	๑,๒๖๙	๙๖๙	-	๕,๕๐๐	๓๕.๑๘	๑,๐๙๐.๖๘	๑๓,๐๘๘.๑๖
๔	บริษัท เกรท มิลค์ จำกัด สาขาซับสนุน	๓๒	๑	ซับสนุน	ม่วงเหล็ก	สระบุรี	๐๘๑-๙๔๙๙๘๖๔	๓๓๔	๔,๗๔๐	๙๖๙	๑,๔๖๔	๒,๖๗๓	-	๙,๘๔๖	๕๓.๗๙	๑,๖๖๗.๓๘	๒๐,๐๐๘.๕๖
๕	บริษัท กลุ่มพัฒนาโคนมซับสนุน จำกัด	๒๓	๑	ซับสนุน	ม่วงเหล็ก	สระบุรี	๐๓๖-๙๐๒๐๔๙-๕๐	๔๖๔	๕,๒๕๐	๑,๒๒๐	๓,๙๓๐	๑,๙๗๕	๓๔๕	๑๒,๗๒๐	๕๖.๙๑	๑,๗๖๔.๐๖	๒๑,๑๖๘.๗๒
๖	สหกรณ์โคนมในเขตปฏิรูปที่ดิน ซับสนุน จำกัด	๗๙	๑	ซับสนุน	ม่วงเหล็ก	สระบุรี	๐๓๖-๙๐๒๑๔๑	๑๖๕	๒,๓๗๗	๔๖๓	๑,๓๖๘	๙๕๔	๓๘๔	๕,๕๔๖	๒๗.๘๘	๘๖๔.๔๑	๑๐,๓๗๒.๑๒
๗	บริษัทส่งเสริมผลิตภัณฑ์นม จำกัด (สาขาซับสนุน)	๒๗๙	๑	ซับสนุน	ม่วงเหล็ก	สระบุรี	๐๓๖-๖๗๐๔๕๓	๔๓	๗๔๐	๓๙๔	๑,๒๒๘	๒๙๔	-	๒,๖๕๖	๘.๘๖	๒๗๔.๕๗	๓,๒๙๔.๘๔
๘	บริษัททรัพย์ข้าม แดรี่ฟาร์ม จำกัด	๙๙	๘	ซับสนุน	ม่วงเหล็ก	สระบุรี	๐๘๙-๐๘๘๖๖๓๔	๑๖๙	๔,๔๑๑	๘๐๒	๑,๐๔๓	๓๙๙	-	๖,๖๕๕	๖๐.๑๔	๑,๘๖๔.๔๐	๒๒,๓๗๒.๘๐
๙	สหกรณ์โคนมไทย-เดนมาร์ก (เข้บกระดาน) จำกัด	๖๙	๑๐	ซับสนุน	ม่วงเหล็ก	สระบุรี	๐๘๑-๙๙๑๓๕๘๘	๑๔๑	๓,๑๗๓	๖๘๘	๑,๖๒๐	๑,๑๙๗	๒๔๔	๖,๙๒๒	๔๓.๘๖	๑,๓๕๙.๗๖	๑๖,๓๑๗.๑๒
๑๐	สหกรณ์โคนมไทย-เดนมาร์ก (ลำพญากลาง) จำกัด	๗๖	๑	ลำพญากลาง	ม่วงเหล็ก	สระบุรี	๐๓๖-๗๒๑๔๕๕	๔๖๓	๕,๓๒๗	๑,๐๗๒	๑,๓๑๖	๒,๔๖๑	๕๕๒	๑๐,๗๕๘	๗๐.๕๙	๒,๑๘๘.๓๙	๒๖,๒๖๐.๖๘
๑๑	บริษัทส่งเสริมผลิตภัณฑ์นม จำกัด (สาขาลำพญากลาง)	๖๗	๒	ลำพญากลาง	ม่วงเหล็ก	สระบุรี	๐๘๑-๙๖๗๒๓๖๖	๙๖	๑,๓๓๘	๖๘๑	๑,๐๙๔	๖๘๙	-	๓,๘๐๒	๑๘.๑๗	๕๖๓.๔๒	๖,๗๖๑.๐๔
๑๒	บริษัท กลุ่มโคนมคลองม่วงเหนือ จำกัด	๑๙๔	๒	ลำพญากลาง	ม่วงเหล็ก	สระบุรี	๐๔๔-๒๔๙๗๗๖	๕๔๕	๕,๗๐๒	๑,๒๐๖	๓,๐๒๘	๒,๒๖๑	๔๓๗	๑๒,๖๓๔	๕๑.๒๘	๑,๕๘๙.๖๒	๑๙,๐๗๕.๔๔
๑๓	บริษัท เกรท มิลค์ จำกัด สาขา ลำพญากลาง	๑/๓	๕	ลำพญากลาง	ม่วงเหล็ก	สระบุรี	๐๘๑-๙๔๙๙๘๖๔	๒๔๘	๒,๘๕๐	๕๘๐	๘๒๖	๑,๗๙๘	-	๖,๐๕๔	๓๒.๙๕	๑,๐๒๑.๔๕	๑๒,๒๕๗.๔๐
๑๔	บริษัท เทียนข้า แดรี่ คอร์ปอร์เรชั่น จำกัด สาขาหนองตอ - ตะเตียน	๒๖๔	๗	ลำพญากลาง	ม่วงเหล็ก	สระบุรี	๐๘๙-๕๗๖๘๒๙๔	๑๕๓	๑,๖๘๕	๓๘๐	๙๓๑	๒๑๘	๑๗๑	๓,๓๘๕	๑๙.๗๐	๖๑๐.๖๙	๗,๓๒๘.๒๘

ตารางที่ ๔๑ ศูนย์รวบรวมนํ้ามันจังหวัดสระบุรี ปี ๒๕๖๒ (ต่อ)

ที่	ศูนย์รวบรวมนํ้ามันดิบ	ที่อยู่					เบอร์โทรศัพท์	จำนวนสมาชิกที่ส่งนม (ราย)	จำนวนประชากรโคนม (ตัว)						นํ้านมดิบ (ตัน/วัน)	นํ้านมดิบ (ตัน/เดือน)	นํ้านมดิบ (ตัน/ปี)
		เลขที่	หมู่	ตำบล	อำเภอ	จังหวัด			โครีตนม (ตัว)	โคทราย (ตัว)	โคสาว (ตัว)	ลูกโค-โครุ่น (ตัว)	โคตัวผู้ (ตัว)	รวม (ตัว)			
๑๕	บริษัท พญาเย็นแตรี่ จำกัด	๒๔๔	๙	ลำพญากลาง	ม่วงเหล็ก	สระบุรี	๐๘๘-๕๔๑๔๖๙๑	๒๓๖	๓,๖๐๐	๑,๑๙๗	๘๐๘	๑,๙๑๓	๓๘๙	๗,๙๐๗	๔๑.๗๔	๑,๒๙๓.๙๔	๑๕,๕๒๗.๒๘
๑๖	บริษัท เทียนขำ แตรี่ คอร์ปอร์เรชั่น จำกัด สาขาลำพญากลาง	๑๓๖	๑๓	ลำพญากลาง	ม่วงเหล็ก	สระบุรี	๐๓๖-๒๐๐๖๒๑	๕๓๓	๕,๒๖๖	๖๓๑	๒,๙๘๒	๑,๖๖๔	๙๑๐	๑๑,๔๕๓	๖๓.๒๑	๑,๙๕๙.๗๖	๒๓,๕๑๗.๑๒
๑๗	สหกรณ์โคนมไทยมิลค์ จำกัด	๕๙	๑๘	ลำพญากลาง	ม่วงเหล็ก	สระบุรี	๐๓๖-๓๔๕๖๐๔	๘๘๒	๑๐,๗๒๖	๒,๗๒๕	๕,๖๓๓	๔,๔๗๑	๓๙๙	๒๓,๙๕๔	๑๒๖.๔๙	๓,๙๒๑.๒๔	๔๗,๐๕๔.๘๘
๑๘	สหกรณ์โคนมม่วงเหล็ก จำกัด สาขาคลองไทร	๓๙	๑	หนองย่างเสือ	ม่วงเหล็ก	สระบุรี	๐๓๖-๓๔๒๕๗๐-๐๑๑๑๓-๑๔	๓๕๐	๖,๘๘๔	๒,๓๘๗	๓,๖๑๐	๑,๙๔๒	-	๑๔,๘๒๓	๙๖.๕๓	๒,๙๙๒.๓๑	๓๕,๙๐๗.๗๒
๑๙	บริษัท คลองไทร แตรี่ จำกัด	๑๔๐	๑	หนองย่างเสือ	ม่วงเหล็ก	สระบุรี	๐๘๙-๕๗๖๘๒๙๔	๒๘๔	๓,๔๓๔	๑,๐๔๖	๘๗๑	๒,๐๙๕	๒๗๔	๗,๗๒๐	๓๔.๕๑	๑,๐๖๙.๘๔	๑๒,๘๓๘.๐๘
๒๐	บริษัท มวกเหล็ก แตรี่ เซ็นเตอร์ จำกัด	๒๑๖/๑	๑	หนองย่างเสือ	ม่วงเหล็ก	สระบุรี	๐๓๖-๖๗๐-๕๘๖	๘๕	๑,๔๕๖	๕๓๘	๙๑๕	๓๒๕	๕๑	๓,๒๘๕	๑๖.๘๙	๕๒๓.๗๐	๖,๒๘๔.๔๐
๒๑	บริษัท เกรท มิลค์ จำกัด สาขาชัยกระดาน	๘๒/๒	๓	วังม่วง	วังม่วง	สระบุรี	๐๘๑-๙๔๙๙๘๖๔	๒๒๓	๓,๐๔๗	๕๖๙	๗๕๐	๑,๗๖๘	-	๖,๑๓๔	๓๔.๔๙	๑,๐๖๙.๑๙	๑๒,๘๓๐.๒๘
๒๒	ฟาร์มโคนมวังม่วง	๑๗/๓	๒	วังม่วง	วังม่วง	สระบุรี	๐๘๓-๐๙๗๑๒๘๐	๑	๒๕๔	๗๐	๑๕๒	๑๐๑	-	๕๗๗	๔.๙๔	๑๕๓.๒๖	๑,๘๓๙.๑๒
๒๓	น้ำฝนฟาร์ม	๑๖	๒	แสลงพัน	วังม่วง	สระบุรี	๐๘๑-๓๕๘๐๙๓๐	๒	๑,๓๓๙	๓๐๑	๔๐๑	๗๐๐	-	๒,๗๔๑	๑๐.๔๓	๓๒๓.๒๘	๓,๘๗๙.๓๖
๒๔	สหกรณ์โคนมวิหารแดง จำกัด	๙	๑	หนองสว่าง	วิหารแดง	สระบุรี	๐๓๖-๓๗๗๘๐๒	๙	๘๐	๓๐	๒๖	๒๒	๑๕	๑๗๓	๐.๖๗	๒๐.๑๒	๒๔๑.๔๔
๒๕	สหกรณ์โคนมไทย-เดนมาร์ก (พระพุทธบาท) จำกัด	๑๗๗/๔	๑๒	ธารเกษม	พระพุทธบาท	สระบุรี	๐๓๖-๒๖๗๙๕๐	๔๔	๔๙๕	๘๐	๑๓๖	๒๑๖	-	๙๒๗	๕.๗๗	๑๗๓.๒๓	๒,๐๗๘.๗๖
๒๖	สหกรณ์ผู้เลี้ยงโคนม หินซ้อน จำกัด	๙	๔	หินซ้อน	แก่งคอย	สระบุรี	๐๓๖-๒๐๐๙๔๓	๔	๔๔	๖	๔	๔๘	๒	๑๐๔	๐.๔๙	๑๕.๓๔	๑๘๔.๐๘

ที่มา : สำนักงานปศุสัตว์จังหวัดสระบุรี

ข้อมูล ณ วันที่ ๓๑ ธันวาคม ๒๕๖๒

(๓) ด้านการปฏิรูปที่ดิน

ตารางที่ ๔๒ ข้อมูลสินค้าเกษตรอินทรีย์ในเขตปฏิรูปที่ดิน ปี ๒๕๖๒

อำเภอ	ข้อมูลเกษตรกร		ผลการดำเนินงาน					
	ชนิดสินค้า	จำนวน แปลง	ระยะปรับเปลี่ยน (T๑)		ระยะปรับเปลี่ยน (T๒)		ได้ใบรับรองแล้ว	
			ราย	ไร่	ราย	ไร่	ราย	ไร่
๑. มวกเหล็ก	พืชผักสวนครัว	-	-	-	๑๐	๒๐	-	-
รวม	-	-	-	-	๑๐	๒๐	-	-

ที่มา : สำนักงานการปฏิรูปที่ดินจังหวัดสระบุรี

ข้อมูล ณ วันที่ ๓๑ ธันวาคม ๒๕๖๒

๒.๗ คาดการณ์ปริมาณผลผลิตรายเดือนสินค้าเกษตรของจังหวัดสระบุรี

ตารางที่ ๔๓ คาดการณ์ปริมาณผลผลิตรายเดือนของสินค้าเกษตรของจังหวัดสระบุรี ปี ๒๕๖๓ - ๒๕๖๔

หน่วย : ร้อยละ

ชนิดสินค้า	คาดการณ์ ผลผลิตรวม ปี ๒๕๖๓ (ตัน)	ปี ๒๕๖๓											คาดการณ์ ผลผลิตรวม ปี ๒๕๖๔ (ตัน)	ปี ๒๕๖๔												
		ม.ค.	ก.พ.	มี.ค.	เม.ย.	พ.ค.	มิ.ย.	ก.ค.	ส.ค.	ก.ย.	ต.ค.	พ.ย.		ธ.ค.	ม.ค.	ก.พ.	มี.ค.	เม.ย.	พ.ค.	มิ.ย.	ก.ค.	ส.ค.	ก.ย.	ต.ค.	พ.ย.	ธ.ค.
พืชไร่																										
๑. ข้าวนาปี - ช่วงเวลาการเพาะปลูก	๒๑๔,๓๙๑,๘๕๔													๒๑๔,๓๙๑,๘๕๔												
- ช่วงเวลาการออก ผลผลิต																										
๒. ข้าวนาปรัง - ช่วงเวลาการเพาะปลูก	๑๙๔,๒๐๐,๐๐๐													๑๙๔,๒๐๐,๐๐๐												
- ช่วงเวลาการออก ผลผลิต																										
๓. ข้าวโพดเลี้ยงสัตว์ ๓.๑ ข้าวโพดเลี้ยง สัตว์ รุ่นที่ ๑ - ช่วงเวลาการเพาะปลูก	๑๔๕,๗๐๙,๓๙๕													๑๔๕,๗๐๙,๓๙๕												
- ช่วงเวลาการออก ผลผลิต																										
๓.๒ ข้าวโพดเลี้ยง สัตว์ รุ่นที่ ๒ - ช่วงเวลาการเพาะปลูก	๑๓๐,๔๒๐,๐๐๐													๑๓๐,๔๒๐,๐๐๐												
- ช่วงเวลาการออก ผลผลิต																										
๔. มันสำปะหลัง - ช่วงเวลาการเพาะปลูก	๑๗๐,๓๑๕,๙๐๐													๑๗๐,๓๑๕,๙๐๐												
- ช่วงเวลาการออก ผลผลิต (เก็บเกี่ยว)																										
๕. อ้อยโรงงาน - ช่วงเวลาการเพาะปลูก	๕๒๖,๔๕๙,๓๗๕													๕๒๖,๔๕๙,๓๗๕												
- ช่วงเวลาการออก ผลผลิต (เก็บเกี่ยว)																										

ชนิดสินค้า	คาดการณ์ผลผลิตรวมปี ๒๕๖๓ (ตัน)	ปี ๒๕๖๓											คาดการณ์ผลผลิตรวมปี ๒๕๖๔ (ตัน)	ปี ๒๕๖๔											
		ม.ค.	ก.พ.	มี.ค.	เม.ย.	พ.ค.	มิ.ย.	ก.ค.	ส.ค.	ก.ย.	ต.ค.	พ.ย.		ธ.ค.	ม.ค.	ก.พ.	มี.ค.	เม.ย.	พ.ค.	มิ.ย.	ก.ค.	ส.ค.	ก.ย.	ต.ค.	พ.ย.
พืชไร่																									
๖. ปาล์มน้ำมัน																									
- ช่วงเวลาการเพาะปลูก	๕๔,๕๘๐,๘๕๐	← →											๕๔,๕๘๐,๘๕๐	← →											
- ช่วงเวลาการออกผลผลิต		← →												← →											
๗. ผักหวานป่า																									
- ช่วงเวลาการเพาะปลูก	๑๑,๖๕๖,๕๙๑	← →											๑๑,๖๕๖,๕๙๑	← →											
- ช่วงเวลาการออกผลผลิต		← →												← →											
๘. เผือกหอม																									
- ช่วงเวลาการเพาะปลูก	๔,๘๐๔,๐๐๐	← →											๔,๘๐๔,๐๐๐	← →											
- ช่วงเวลาการออกผลผลิต		← →												← →											

ที่มา : สำนักงานเกษตรจังหวัดสระบุรี

ข้อมูล ณ วันที่ ๑๙ มิถุนายน ๒๕๖๓

ตารางที่ ๔๔ คาดการณ์ปริมาณผลผลิตรายเดือนของสินค้า (ประมง) ของจังหวัดสระบุรี ปี ๒๕๖๓ - ๒๕๖๔

หน่วย : ร้อยละ

ชนิดสินค้า	คาดการณ์ผลผลิตรวมปี ๒๕๖๓ (ตัน)	ปี ๒๕๖๓											คาดการณ์ผลผลิตรวมปี ๒๕๖๔ (ตัน)	ปี ๒๕๖๔													
		ม.ค.	ก.พ.	มี.ค.	เม.ย.	พ.ค.	มิ.ย.	ก.ค.	ส.ค.	ก.ย.	ต.ค.	พ.ย.		ธ.ค.	ม.ค.	ก.พ.	มี.ค.	เม.ย.	พ.ค.	มิ.ย.	ก.ค.	ส.ค.	ก.ย.	ต.ค.	พ.ย.	ธ.ค.	
ประมง																											
๑. ปลาตาก																											
- ช่วงเวลาผลิต	๘,๐๐๐	←-----→											๕,๗๖๒	←-----→													
- ช่วงเวลาการออกผลผลิต (ร้อยละ)		๕.๑๘	๕.๑๘	๖.๙๐	๘.๖๓	๑๐.๓๔	๑๓.๗๙	๑๓.๗๙	๖.๗๓	๘.๗๙	๘.๖๓	๖.๙๓		๕.๑๘	๓.๗๒	๓.๗๒	๖.๑๒	๘.๕๒	๑๐.๙๐	๑๓.๙๖	๑๕.๗๐	๗.๖๑	๘.๗๔	๙.๓๙	๖.๑๕	๕.๔๖	
๒. ปลานิล/ปลาทับทิม																											
- ช่วงเวลาผลิต	๑,๖๑๑	←-----→											๑,๓๕๓	←-----→													
- ช่วงเวลาการออกผลผลิต (ร้อยละ)		๗.๐๑	๗.๐๑	๗.๐๑	๑๑.๖๑	๑๐.๔๙	๙.๒๕	๙.๒๕	๙.๒๕	๘.๑๓	๘.๑๓	๗.๐๑		๕.๘๓	๗.๐๑	๗.๐๑	๘.๑๓	๘.๘๗	๑๐.๓๕	๘.๘๗	๙.๖๑	๙.๖๑	๘.๑๓	๗.๓๙	๘.๓๕	๖.๖๕	

ที่มา : สำนักงานประมงจังหวัดสระบุรี

ข้อมูล ณ วันที่ ๓๑ ธันวาคม ๒๕๖๒

ตารางที่ ๔๕ คาดการณ์ปริมาณผลผลิตรายเดือนของสินค้า (ปศุสัตว์) ของจังหวัดสระบุรี ปี ๒๕๖๓ - ๒๕๖๔

หน่วย : ร้อยละ

ชนิดสินค้า	คาดการณ์ผลผลิตปี ๒๕๖๓	ปี ๒๕๖๓												คาดการณ์ผลผลิตปี ๒๕๖๔	ปี ๒๕๖๔											
		ม.ค.	ก.พ.	มี.ค.	เม.ย.	พ.ค.	มิ.ย.	ก.ค.	ส.ค.	ก.ย.	ต.ค.	พ.ย.	ธ.ค.		ม.ค.	ก.พ.	มี.ค.	เม.ย.	พ.ค.	มิ.ย.	ก.ค.	ส.ค.	ก.ย.	ต.ค.	พ.ย.	ธ.ค.
ปศุสัตว์																										
๑. สุกร	๓๑๕,๑๔๖	๘.๓๓	๘.๓๓	๘.๓๓	๘.๓๓	๘.๓๓	๘.๓๓	๘.๓๓	๘.๓๓	๘.๓๓	๘.๓๓	๘.๓๓	๘.๓๓	๘.๓๓	๓๓๐,๙๐๓.๓	๘.๓๓	๘.๓๓	๘.๓๓	๘.๓๓	๘.๓๓	๘.๓๓	๘.๓๓	๘.๓๓	๘.๓๓	๘.๓๓	๘.๓๓
- ช่วงเวลาผลผลิต	๑๒ เดือน	←												→		←										→
- ช่วงเวลาการออกผลผลิต (ร้อยละ)	๙๕	๙๕	๙๕	๙๕	๙๕	๙๕	๙๕	๙๕	๙๕	๙๕	๙๕	๙๕	๙๕		๙๕	๙๕	๙๕	๙๕	๙๕	๙๕	๙๕	๙๕	๙๕	๙๕	๙๕	
๒. ไก่เนื้อ	๑๑๐,๓๙๕,๖๖๐	๘.๓๓	๘.๓๓	๘.๓๓	๘.๓๓	๘.๓๓	๘.๓๓	๘.๓๓	๘.๓๓	๘.๓๓	๘.๓๓	๘.๓๓	๘.๓๓	๑๑๕,๙๑๕,๔๔๓	๘.๓๓	๘.๓๓	๘.๓๓	๘.๓๓	๘.๓๓	๘.๓๓	๘.๓๓	๘.๓๓	๘.๓๓	๘.๓๓	๘.๓๓	
- ช่วงเวลาผลผลิต	๑๒ เดือน	←											→		←										→	
- ช่วงเวลาการออกผลผลิต (ร้อยละ)	๙๕	๙๕	๙๕	๙๕	๙๕	๙๕	๙๕	๙๕	๙๕	๙๕	๙๕	๙๕	๙๕	๙๕	๙๕	๙๕	๙๕	๙๕	๙๕	๙๕	๙๕	๙๕	๙๕	๙๕		
๓. ไก่ไข่ (ฟอง)	๑๓,๖๔๒,๒๐๒.๔	๘.๔๕	๘.๘๘	๘.๘๘	๘.๔๕	๘.๓๓	๘.๓๓	๘.๓๓	๘.๓๓	๘.๓๓	๘.๓๓	๘.๓๓	๒๒,๙๑๘,๘๙๙.๘	๘.๓๓	๘.๓๓	๘.๓๓	๘.๓๓	๘.๓๓	๘.๓๓	๘.๓๓	๘.๓๓	๘.๓๓	๘.๓๓	๘.๓๓		
- ช่วงเวลาผลผลิต	๑๒ เดือน	←										→		←										→		
- ช่วงเวลาการออกผลผลิต (ร้อยละ)	๘๐	๘๐	๘๐	๘๐	๘๐	๘๐	๘๐	๘๐	๘๐	๘๐	๘๐	๘๐	๘๐	๘๐	๘๐	๘๐	๘๐	๘๐	๘๐	๘๐	๘๐	๘๐	๘๐	๘๐		

ที่มา : สำนักงานปศุสัตว์จังหวัดสระบุรี

ข้อมูล ณ วันที่ ๑๒ มิถุนายน ๒๕๖๓

หมายเหตุ * ข้อมูลสุกรขุน ไก่เนื้อ ไก่ไข่ เป็นข้อมูลที่ได้จากฟาร์มที่ผ่านการรับรองการปฏิบัติทางการเกษตรที่ดีสำหรับฟาร์มเลี้ยงสัตว์

* สุกร ๑ รุ่น เลี้ยง ๖ เดือน (ปี ๑ เลี้ยง ๒ รุ่น) อัตราการสูญเสียไม่ควรเกิน ๙๕ %

* ไก่ ๑ รุ่น เลี้ยงประมาณ ๑ เดือน - ๑ เดือนครึ่ง พักแล้ว ๑ เดือน รวม ๑ รุ่นใช้ระยะเวลาการเลี้ยง ๓ เดือน (ปี ๑ เลี้ยง ๔ รุ่น) อัตราการสูญเสียไม่ควรเกิน ๙๕ %

* ไข่ไก่ มีอัตราการให้ไข่ ๘๐ % ของจำนวนไข่ทั้งหมดต่อวัน

๒.๘ สถาบันเกษตรกรและองค์การเกษตรกร

๒.๘.๑ ประเภทสหกรณ์และจำนวนสมาชิก

ตารางที่ ๔๖ ประเภทสหกรณ์และจำนวนสมาชิก

ประเภทสหกรณ์	จำนวนสหกรณ์ (แห่ง)	จำนวนสมาชิก (ราย)
สหกรณ์ภาคการเกษตร	๓๗	๓๘,๒๒๓
- สหกรณ์การเกษตร	๒๕	๓๔,๑๑๘
- สหกรณ์นิคม	๑	๑,๒๓๗
- สหกรณ์โคนม	๑๑	๒,๘๖๘
สหกรณ์นอกภาคการเกษตร	๔๕	๓๕,๐๖๖
- สหกรณ์ออมทรัพย์	๒๘	๒๙,๖๖๐
- สหกรณ์ร้านค้า	๕	๓,๐๐๖
- สหกรณ์บริการ	๑๑	๒,๑๖๕
- สหกรณ์เครดิตยูเนียน	๑	๒๓๕
รวม	๘๒	๗๓,๒๘๙

ที่มา : สำนักงานสหกรณ์จังหวัดสระบุรี

ข้อมูล ณ วันที่ ๓๑ ธันวาคม ๒๕๖๒

๒.๘.๒ กลุ่มเกษตรกรจังหวัดสระบุรี

ตารางที่ ๔๗ จำนวนและสมาชิกสถาบันเกษตรกรจังหวัดสระบุรี

อำเภอ	ประเภทสหกรณ์			
	สหกรณ์การเกษตร		สหกรณ์โคนม	
	กลุ่ม	สมาชิก	กลุ่ม	สมาชิก
๑. เมืองสระบุรี	๔	๒๖,๔๒๒	-	-
๒. แก่งคอย	๓	๖๗๕	๑	๘๘
๓. บ้านหมอ	๒	๙๖๖	-	-
๔. พระพุทธบาท	๑	๔๐๔	๑	๑๒๖
๕. มวกเหล็ก	๔	๔๓๖	๘	๒,๕๑๔
๖. วิหารแดง	๒	๒,๐๘๗	๑	๑๔๐
๗. เสาไห้	๓	๘๖๓	-	-
๘. หนองแค	๓	๑,๔๕๗	-	-
๙. หนองแซง	๑	๑,๐๖๘	-	-
๑๐. หนองโดน	๒	๘๓๒	-	-
๑๑. ดอนพุด	๑	๘๘	-	-
๑๒. วังม่วง	-	-	-	-
๑๓. เฉลิมพระเกียรติ	-	๕๗	-	-
รวม	๒๖	๓๕,๓๕๕	๑๑	๒,๘๖๘

ที่มา : สำนักงานเกษตรจังหวัดสระบุรี

ข้อมูล ณ วันที่ ๓๑ ธันวาคม ๒๕๖๒

๒.๘.๓ กลุ่มเกษตรกรจังหวัดสระบุรี

ตารางที่ ๔๘ จำนวนและสมาชิกกลุ่มเกษตรกรจังหวัดสระบุรี ปี ๒๕๖๒

อำเภอ	ชื่อกลุ่ม	จำนวนสมาชิก (ราย)	กิจกรรมที่กลุ่มดำเนินการ
๑. เมืองสระบุรี	๑) กลุ่มเกษตรกรทำนาคุณนงเป็ล้า	๑๑๒	จัดหาสินค้ามาจำหน่าย
	๒) กลุ่มเกษตรกรทำนาโคกสว่าง	๕๐	จัดหาสินค้ามาจำหน่าย
	๓) กลุ่มเกษตรกรทำนาดาวเรือง	๓๔	ให้เงินกู้
	๔) กลุ่มเกษตรกรทำนาดลิ่งชัน	๓๗	จัดหาสินค้ามาจำหน่าย และให้เงินกู้
	๕) กลุ่มเกษตรกรทำนาตะกุด	๓๔	ให้เงินกู้
	๖) กลุ่มเกษตรกรทำนาหนองโน	๘๐	หยุดดำเนินธุรกิจ
	๗) กลุ่มเกษตรกรทำนาหนองปลาไหล	๓๕	จัดหาสินค้ามาจำหน่าย , ให้เงินกู้
๒. แก่งคอย	๑) กลุ่มเกษตรกรทำนาดาลเดี่ยว	๑๐๗	จัดหาสินค้ามาจำหน่าย และให้เงินกู้
	๒) กลุ่มเกษตรกรทำไร่ท่าคล้อ	๒๓๔	ให้เงินกู้
	๓) กลุ่มเกษตรกรทำไร่ท่าตูม	๑๓๙	จัดหาสินค้ามาจำหน่าย และให้เงินกู้
	๔) กลุ่มเกษตรกรทำไร่ท่ามะปราง	๘๐	ให้เงินกู้
	๕) กลุ่มเกษตรกรทำไร่บ้านป่า	๑๐๔	ให้เงินกู้
	๖) กลุ่มเกษตรกรทำไร่สองคอน	๓๘	ให้เงินกู้
	๗) กลุ่มเกษตรกรทำไร่หินซ้อน	๑๕๒	จัดหาสินค้ามาจำหน่าย และให้เงินกู้
	๘) กลุ่มเกษตรกรทำสวนชะอม	๔๑	ให้เงินกู้
	๙) กลุ่มเกษตรกรเลี้ยงสัตว์ทับกวาง	๔๒	ให้เงินกู้
๓. บ้านหมอ	๑) กลุ่มเกษตรกรทำนาดลาดน้อย	๖๑	ให้เงินกู้
	๒) กลุ่มเกษตรกรทำนาไผ่ขวาง	๘๗	ให้เงินกู้
	๓) กลุ่มเกษตรกรทำนาหรรเทพ	๒๗๖	ให้เงินกู้
	๔) กลุ่มเกษตรกรทำไร่หนองบัว	๔๖	ให้เงินกู้
๔. พระพุทธบาท	๑) กลุ่มเกษตรกรทำนาพุกร่าง	๑๗๔	จัดหาสินค้ามาจำหน่าย
	๒) กลุ่มเกษตรกรทำนาหนองแก	๑๐๕	จัดหาสินค้ามาจำหน่าย
	๓) กลุ่มเกษตรกรทำนาห้วยป่าหวาย	๑๗๐	จัดหาสินค้ามาจำหน่าย
	๔) กลุ่มเกษตรกรทำไร่เขาวง	๑๓๐	จัดหาสินค้ามาจำหน่าย
	๕) กลุ่มเกษตรกรทำไร่นายาว	๑๑๕	จัดหาสินค้ามาจำหน่าย , ให้เงินกู้
	๖) กลุ่มเกษตรกรทำไร่พุดำจาน	๑๖๙	จัดหาสินค้ามาจำหน่าย

ตารางที่ ๔๘ จำนวนและสมาชิกกลุ่มเกษตรกรจังหวัดสระบุรี ปี ๒๕๖๒ (ต่อ)

อำเภอ	ชื่อกลุ่ม	จำนวนสมาชิก (ราย)	กิจกรรมที่กลุ่มดำเนินการ
๕. มวกเหล็ก	๑) กลุ่มเกษตรกรทำไร่ซึบสนุ่น	๙๔	จัดหาสินค้ามาจำหน่าย และให้เงินกู้
	๒) กลุ่มเกษตรกรทำสวนลำสมพุง	๗๘	ให้เงินกู้
	๓) กลุ่มเกษตรกรเลี้ยงสัตว์ลำสมพุง	๓๕	จัดหาสินค้ามาจำหน่าย
๖. วิหารแดง	๑) กลุ่มเกษตรกรทำนาบ้านลำ	๓๗	ไม่ดำเนินธุรกิจ
	๒) กลุ่มเกษตรกรทำนาวิหารแดง	๗๓	ไม่ดำเนินธุรกิจ
	๓) กลุ่มเกษตรกรทำนาหนองสรวง	๘๔	ให้เงินกู้
๗. เสาไห้	๑) กลุ่มเกษตรกรทำนาจี่วังาม	๕๕	จัดหาสินค้ามาจำหน่าย และให้เงินกู้
	๒) กลุ่มเกษตรกรทำนาดันตาล	๓๒	จัดหาสินค้ามาจำหน่าย และให้เงินกู้
	๓) กลุ่มเกษตรกรทำนาบ้านยาง	๕๔	ให้เงินกู้
	๔) กลุ่มเกษตรกรทำนาพระยาทต	๑๐๒	จัดหาสินค้ามาจำหน่าย และให้เงินกู้
	๕) กลุ่มเกษตรกรทำนาม่วงงาม	๘๓	ให้เงินกู้
	๖) กลุ่มเกษตรกรทำนาเมืองเก่า	๖๐	ให้เงินกู้
	๗) กลุ่มเกษตรกรทำนารวมใจสวนดอกไม้	๔๑	ให้เงินกู้
	๘) กลุ่มเกษตรกรทำนาเรียงราง	๓๓	ให้เงินกู้
	๙) กลุ่มเกษตรกรทำนาเสาไห้	๓๖	จัดหาสินค้ามาจำหน่าย และให้เงินกู้
	๑๐) กลุ่มเกษตรกรทำไร่หัวปลวก	๔๓	ให้เงินกู้
๘. หนองแค	๑) กลุ่มเกษตรกรทำนากุ่มหักพัฒนา	๖๓	จัดหาสินค้ามาจำหน่าย และให้เงินกู้
	๒) กลุ่มเกษตรกรทำนาโคกแย้	๑๕๘	จัดหาสินค้ามาจำหน่าย และให้เงินกู้
	๓) กลุ่มเกษตรกรทำนาบัวลอย	๓๖	จัดหาสินค้ามาจำหน่าย และให้เงินกู้
	๔) กลุ่มเกษตรกรทำนาไผ่ต่ำ	๔๔	ให้เงินกู้
	๕) กลุ่มเกษตรกรทำนาหนองจรเข้	๔๘	ให้เงินกู้
	๖) กลุ่มเกษตรกรทำนาหนองจิก	๑๒๐	จัดหาสินค้ามาจำหน่าย และให้เงินกู้
	๗) กลุ่มเกษตรกรทำนาห้วยขมิ้น	๖๘	จัดหาสินค้ามาจำหน่าย และให้เงินกู้
	๘) กลุ่มเกษตรกรทำสวนหนองจรเข้	๖๕	ให้เงินกู้
	๙) กลุ่มเกษตรกรทำสวนห้วยทราย	๖๙	จัดหาสินค้ามาจำหน่าย และให้เงินกู้

ตารางที่ ๔๘ จำนวนและสมาชิกกลุ่มเกษตรกรจังหวัดสระบุรี ปี ๒๕๖๒ (ต่อ)

อำเภอ	ชื่อกลุ่ม	จำนวนสมาชิก (ราย)	กิจกรรมที่กลุ่มดำเนินการ
๙. หนองแซง	๑) กลุ่มเกษตรกรทำนาเขาติน	๕๙	จัดหาสินค้ามาจำหน่าย และให้เงินกู้
	๒) กลุ่มเกษตรกรทำนาม่วงหวาน	๓๙	ให้เงินกู้
	๓) กลุ่มเกษตรกรทำนาหนองกบ	๖๖	ให้เงินกู้
	๔) กลุ่มเกษตรกรทำนาหนองควายโซ	๔๔	ให้เงินกู้
	๕) กลุ่มเกษตรกรทำนาหนองสีดา	๔๓	ให้เงินกู้
๑๐. หนองโดน	๑) กลุ่มเกษตรกรทำนาดอนทอง	๑๐๓	จัดหาสินค้ามาจำหน่าย และให้เงินกู้
	๒) กลุ่มเกษตรกรทำนาบ้านโปร่ง	๔๖	จัดหาสินค้ามาจำหน่าย และให้เงินกู้
	๓) กลุ่มเกษตรกรทำนาหนองโดน	๑๔๐	จัดหาสินค้ามาจำหน่าย
๑๑. ดอนพุด	๑) กลุ่มเกษตรกรทำนาดงตะงาว	๕๗	ให้เงินกู้
	๒) กลุ่มเกษตรกรทำนาดอนพุด	๖๘	ให้เงินกู้
	๓) กลุ่มเกษตรกรทำนาบ้านหลวง	๗๐	ให้เงินกู้
๑๒. วังม่วง	๑) กลุ่มเกษตรกรทำไร่วังม่วง	๙๘	จัดหาสินค้ามาจำหน่าย และให้เงินกู้
๑๓. เฉลิมพระเกียรติ	๑) กลุ่มเกษตรกรทำนาบ้านแก้ง	๓๒	ให้เงินกู้
	๒) กลุ่มเกษตรกรทำนาฝั่งรวง	๔๕	ให้เงินกู้
	๓) กลุ่มเกษตรกรทำนาห้วยบง	๓๕	ให้เงินกู้
	๔) กลุ่มเกษตรกรทำไร่พุดแค	๗๗	จัดหาสินค้ามาจำหน่าย และให้เงินกู้

ที่มา : สำนักงานสหกรณ์จังหวัดสระบุรี

ข้อมูล ณ วันที่ ๓๑ ธันวาคม ๒๕๖๒

๒.๘.๔ สหกรณ์การเกษตรการรวมกลุ่ม และแหล่งเงินทุนในท้องถิ่นจังหวัดสระบุรี

ตารางที่ ๔๙ สหกรณ์การเกษตรการรวมกลุ่ม และทุนในท้องถิ่นของจังหวัดสระบุรี ปี ๒๕๖๐ - ๒๕๖๒

อำเภอ	จำนวนสมาชิก (ราย)			จำนวนสหกรณ์ (แห่ง)			ทุนดำเนินการ (บาท)		
	๒๕๖๐	๒๕๖๑	๒๕๖๒	๒๕๖๐	๒๕๖๑	๒๕๖๒	๒๕๖๐	๒๕๖๑	๒๕๖๒
๑. เมืองสระบุรี	๒๖,๖๑๘	๒๖,๕๒๕	๒๖,๔๒๒	๕	๔	๔	๓๖,๐๖๓,๗๓๕.๒๙	๓๕,๙๘๕,๙๗๐.๖๑	๔๒,๐๒๐,๘๓๐.๐๖
๒. แก่งคอย	๗๖๐	๗๖๗	๗๖๓	๔	๔	๔	(๖,๗๑๔,๓๒๔.๓๔)	(๖,๖๑๔,๗๖๐.๗๐)	(๘,๓๖๒,๒๙๑.๐๗)
๓. บ้านหมอ	๑,๐๗๒	๙๙๙	๙๖๖	๒	๒	๒	๓๑,๑๕๕,๖๐๒.๓๒	๒๕,๑๙๔,๑๖๑.๘๐	๒๒,๖๓๒,๗๒๘.๓๘
๔. พระพุทธบาท	๕๐๙	๕๐๓	๕๓๐	๒	๒	๒	๑๘,๐๒๐,๑๐๗.๙๑	๒๑,๘๔๔,๓๘๒.๙๘	๒๔,๘๓๐,๒๗๘.๓๗
๕. มวกเหล็ก	๓,๐๘๖	๒,๙๒๒	๒,๙๕๐	๑๒	๑๒	๑๒	๕๕๙,๔๙๙,๘๒๕.๓๕	๖๓๒,๕๗๗,๖๙๗.๗๒	๘๓,๓๐๐,๙๑๐.๓๙
๖. วิหารแดง	๙๑๕	๙๗๖	๒,๒๒๗	๒	๒	๓	๓๙,๔๙๔,๙๗๖.๕๕	๔๑,๑๘๒,๔๕๖.๑๐	๘๑,๗๙๙,๔๘๕.๘๘
๗. เสาไห้	๙๗๙	๙๑๗	๘๖๓	๓	๓	๓	๒๓,๑๗๘,๒๙๔.๒๙	๒๔,๒๒๕,๒๕๕.๕๙	๓๑,๘๕๑,๘๖๒.๐๓
๘. หนองแค	๑,๕๓๓	๑,๔๘๘	๑,๔๕๗	๓	๓	๓	๕๑,๓๗๔,๕๕๙.๐๔	๕๑,๗๐๔,๙๑๔.๘๒	๓๒,๔๐๒,๐๘๓.๐๑
๙. หนองแซง	๑,๓๖๘	๑,๐๖๘	๑,๐๖๘	๑	๑	๑	๔๘,๘๗๒,๓๑๕.๓๖	๓๙,๑๔๒,๐๕๑.๕๒	๔๑,๕๕๓,๙๔๒.๑๑
๑๐. หนองโดน	๙๐๘	๘๙๔	๘๓๒	๒	๒	๑	๑๘,๑๐๓,๕๐๔.๐๙	๒๙๓,๕๐๙.๔๙	๑๗,๓๖๙,๙๐๐.๑๓
๑๑. ดอนพุด	๘๘	๘๗	๘๘	๑	๑	๑	๒๒๗,๙๑๓.๒๗	๓๒๐,๓๗๕.๐๖	(๒๘๙,๐๘๔.๗๓)
๑๒. เฉลิมพระเกียรติ	๑๗๔	๕๕	๕๗	๒	๑	๑	๒,๒๘๐,๑๙๙.๐๗	๑,๘๗๔,๙๕๕.๔๐	๑,๙๔๐,๘๖๙.๑๕
รวม	๓๘,๐๑๐	๓๗,๒๐๑	๓๘,๒๒๓	๓๙	๓๗	๓๗	๘๒๑,๕๕๖,๗๐๘.๒๐	๘๖๗,๗๓๐,๙๗๐.๓๙	๓๗๑,๐๕๑,๕๑๓.๗๑

ที่มา : สำนักงานสหกรณ์จังหวัดสระบุรี

ข้อมูล ณ วันที่ ๓๑ ธันวาคม ๒๕๖๒

๒.๘.๕ ข้อมูลสหกรณ์โคนมในจังหวัดสระบุรี

ตารางที่ ๕๐ ข้อมูลสหกรณ์โคนมในจังหวัดสระบุรี ปี ๒๕๖๒

ลำดับ ที่	ชื่อสหกรณ์	จำนวน สมาชิก (ราย)	จำนวน โคนม (ตัว)	ปริมาณ น้ำนมโค (ตัน/วัน)	MOU ที่ได้รับ (ตัน/วัน)	แหล่งรับซื้อน้ำนม โคจากสหกรณ์	MOU นมโรงเรียน (ตัน/วัน)	กำลังการผลิตโรงงานแปรรูป ของสหกรณ์ (ตัน/วัน)
๑	สหกรณ์โคนมไทยมีลค์ จำกัด	๑,๒๕๒	๒๓,๕๑๖	๑๒๔.๒๖	๑๓๐.๒๖๔	สมาชิกสหกรณ์	๗๒.๒๕	นมพาสเจอร์ไรซ์ ๕๐ ตัน/วัน นม UHT ๗๐ ตัน/วัน
๒	สหกรณ์โคนมมวกเหล็ก จำกัด	๕๓๘	๒๑,๓๙๑	๑๐๓.๒๗	๑๐๓.๙๓๙	สมาชิกสหกรณ์	๓๕.๖๘๓	นมพาสเจอร์ไรซ์ ๑๘ ตัน/วัน นม UHT ๓๐ ตัน/วัน
๓	สหกรณ์โคนมไทย-เดนมาร์ค (ลำพญากลาง) จำกัด	๔๘๗	๑๑,๙๑๙	๖๓.๙	๖๓.๔๐๘	สมาชิกสหกรณ์	-	-
๔	สหกรณ์โคนมไทย-เดนมาร์ค (ซับกระดาน) จำกัด	๑๗๑	๖,๘๖๙	๓๙.๗๓	๔๐.๑๑๗	สมาชิกสหกรณ์	-	-
๕	สหกรณ์โคนมไทย-เดนมาร์ค (มิตรภาพ) จำกัด	๒๓๙	๕,๔๙๓	๓๒.๒๔	๓๒.๕๑๑	สมาชิกสหกรณ์	-	-
๖	สหกรณ์โคนมในเขตปฏิรูปที่ดินซับสนุ่น จำกัด	๒๐๗	๕,๕๒๒	๒๖.๑	๒๕.๕๒๔	สมาชิกสหกรณ์	-	-
๗	สหกรณ์โคนมไทย-เดนมาร์ค (พระพุทธรบาท) จำกัด	๑๒๐	๙๐๙	๔.๘๘	๔.๙๐๕	สมาชิกสหกรณ์	-	-
๘	สหกรณ์ผู้เลี้ยงโคนมหินซ้อน จำกัด	๘๘	๑๐๐	๐.๖๓	๐.๗๕๖	สมาชิกสหกรณ์	-	-
๙	สหกรณ์โคนมปศุสัตว์-วิหารแดง จำกัด	๑๕๘	๑๗๒	๒.๐๕	๐.๖๕๘	สมาชิกสหกรณ์	-	-
๑๐	ชุมนุมสหกรณ์โคนมภาคกลาง จำกัด	-	-	-	-	-	-	-
๑๑	ชุมนุมสหกรณ์นมไทย-เดนมาร์ค จำกัด	-	-	-	-	-	-	-
รวม		๓,๒๖๐	๗๕,๘๙๑	๓๙๗.๐๖	๔๐๒.๐๘๒		๑๐๗.๙๓๓	

ที่มา : สำนักงานสหกรณ์จังหวัดสระบุรี

ข้อมูล ณ วันที่ ๓๑ ธันวาคม ๒๕๖๒

ตารางที่ ๕๑ จำนวนและสมาชิกสถาบันเกษตรกรจังหวัดสระบุรี ปี ๒๕๖๒

อำเภอ	กลุ่มเกษตรกร ^๑		กลุ่มแม่บ้านเกษตรกร ^๒		กลุ่มยุวเกษตรกร ^๓		กลุ่มวิสาหกิจชุมชน ^๔	
	กลุ่ม	สมาชิก	กลุ่ม	สมาชิก	กลุ่ม	สมาชิก	กลุ่ม	สมาชิก
๑. เมืองสระบุรี	๔	๒๖,๔๒๒	๕	๘๗	๔	๑๐๔	๓๑	๓๗๓
๒. แก่งคอย	๓	๖๗๕	๗	๘๙	๖	๑๕๒	๕๕	๘๔๔
๓. บ้านหมอ	๒	๙๖๖	๖	๗๙	๕	๗๖	๓๐	๓๐๘
๔. พระพุทธบาท	๑	๔๐๔	๖	๑๐๕	๓	๖๘	๖๖	๑๐๗๖
๕. มวกเหล็ก	๔	๔๓๖	๖	๒๖๓	๕	๙๑	๙๘	๑๕๘๔
๖. วิหารแดง	๒	๒,๐๘๗	๗	๗๕	๒	๖๐	๔๗	๗๖๑
๗. เสาไห้	๓	๘๖๓	๔	๑๐๙	๔	๘๕	๑๔	๑๗๕
๘. หนองแค	๓	๑,๔๕๗	๕	๖๖	๗	๑๕๑	๓๔	๔๐๙
๙. หนองแซง	๑	๑,๐๖๘	๔	๕๙	๔	๗๕	๑๗	๓๑๒
๑๐. หนองโดน	๒	๘๓๒	๒	๓๑	๔	๗๓	๑๒	๑๖๗
๑๑. ดอนพุด	๑	๘๘	๑	๒๕	๒	๕๐	๑๓	๑๗๘
๑๒. วังม่วง	-	-	๒	๓๒	๓	๔๘	๖๘	๗๒๑
๑๓. เฉลิมพระเกียรติ	-	๕๗	๑	๒๐	๓	๕๕	๓๕	๘๖๐
รวม	๒๖	๓๕,๓๕๕	๕๖	๑,๐๔๐	๕๒	๑,๐๘๘	๕๒๐	๗,๗๖๘

^๑ ที่มา : สำนักงานสหกรณ์จังหวัดสระบุรี

ข้อมูล ณ วันที่ ๒๗ พฤษภาคม ๒๕๖๓

^{๒,๓,๔} ที่มา : สำนักงานเกษตรจังหวัดสระบุรี

๒.๙ ข้อมูลจำนวนอาสาสมัครเกษตรของจังหวัดสระบุรี

ตารางที่ ๕๒ จำนวนอาสาสมัครเกษตรของจังหวัดสระบุรี

อำเภอ	ด้านอาสาสมัครเกษตร															
	ครู บัญชี	หมอ ดิน อาสา	ประมง อาสา	เศรษฐกิจ การเกษตร อาสา	ครู ยาง	ปฏิรูปที่ดินเพื่อ เกษตรกรรม	เกษตรและ สหกรณ์	ปศุสัตว์	ฝน หลวง	สหกรณ์	ชลประทาน	ชาวนา อาสา	เกษตร หมู่บ้าน	สารวัตร เกษตร อาสา	ไหม อาสา	Q อาสา
๑. เมืองสระบุรี	๙	๕๑	๔	๑	-	-	-	๘๙	๓	๓	๗	-	๑๔๖	๒	-	-
๒. แก่งคอย	๘	๗๐	๕	๑	-	๖	-	๑๓๓	๖	-	๑	-	๒๑๓	๒	-	-
๓. บ้านหมอ	๔	๑๔๖	๑๓	๑	-	๓	-	๒๔๗	๔	๓	๒๐	-	๓๐๘	๓	๑	-
๔. พระพุทธบาท	๒	๔๖	๓	๑	-	-	-	๕๘	๗	๓	-	-	๑๔๕	๓	-	-
๕. มวกเหล็ก	๘	๕๗	๒	๑	-	-	-	๑๐๐	๓	๓	๑๕	-	๑๗๙	๑	-	-
๖. วิหารแดง	๖	๖๕	๖	๑	-	-	-	๘๑	๔	๑	๔	-	๑๑๑	๖	๑	-
๗. เสาไห้	๘	๒๒	๑	๑	-	-	-	๓๓	๓	๒	๓	-	๓๘	-	-	-
๘. หนองแค	๔	๓๓	๓	๑	-	-	-	๔๘	๑๔	๑	๙	-	๑๐๖	๒	-	-
๙. หนองแซง	๕	๕๐	๗	๑	-	-	-	๘๒	๑๑	๒	๔	-	๑๑๕	๓๔	-	-
๑๐. หนองโดน	๑๑	๖๓	๑๔	๑	-	-	-	๘๕	๓	๑	๙	-	๑๖๐	๑๗	-	-
๑๑. ดอนพุด	๑๐	๕๓	๖	๑	-	๓๘	-	๙๘	๗	๑๑	-	-	๑๑๔	๒	๑	-
๑๒. วิังม่วง	๖	๓๒	๖	๑	-	๑๑	-	๔๘	๒	-	-	-	๖๔	๒	-	-
๑๓. เฉลิมพระเกียรติ	๗	๔๓	-	๑	-	-	-	๕๘	๓	๑	๒	-	๑๐๒	๒	-	-
รวม	๘๘	๗๓๑	๗๐	๑๓	-	๕๘	-	๑,๑๖๐	๗๐	๓๑	๗๔	-	๑,๘๐๑	๗๖	๓	-

ที่มา : สำนักงานเกษตรจังหวัดสระบุรี (จากระบบฐานข้อมูล <https://asa-center.doae.go.th/>)

ข้อมูล ณ วันที่ ๒๗ พฤษภาคม ๒๕๖๓

๒.๑๐ จำนวนปราชญ์เกษตรหรือเกษตรกรต้นแบบของจังหวัดภายใต้โครงการเกษตรตามแนวทฤษฎีใหม่ โดยยึดปรัชญาเศรษฐกิจพอเพียง

ตารางที่ ๕๓ จำนวนปราชญ์ชาวบ้านแยกรายอำเภอ ของจังหวัดสระบุรี ปี ๒๕๖๒

อำเภอ	จำนวน (ราย)
๑. เมืองสระบุรี	๓
๒. แก่งคอย	๖
๓. บ้านหมอ	๒
๔. พระพุทธบาท	๒
๕. มวกเหล็ก	๓
๖. วิหารแดง	๒
๗. เสาไห้	๖
๘. หนองแค	๕
๙. หนองแซง	๒
๑๐. หนองโดน	๒
๑๑. ดอนพุด	๒
๑๒. วังม่วง	๑
๑๓. เฉลิมพระเกียรติ	๗
รวม	๔๓

ที่มา : สำนักงานเกษตรและสหกรณ์จังหวัดสระบุรี

ข้อมูล ณ วันที่ ๓๑ ธันวาคม ๒๕๖๒

๒.๑๑ ข้อมูล Smart Farmer

ตารางที่ ๕๔ ข้อมูล Smart Farmer จังหวัดสระบุรี ปี ๒๕๖๐ - ๒๕๖๒ ด้านพืช

อำเภอ	Smart Farmer ต้นแบบ (SFM) (ราย)			Smart Farmer (SF) (ราย)			Developing Smart Farmer (ราย)		
	๒๕๖๐	๒๕๖๑	๒๕๖๒	๒๕๖๐	๒๕๖๑	๒๕๖๒	๒๕๖๐	๒๕๖๑	๒๕๖๒
๑. เมืองสระบุรี	-	๑	๕	-	๘๖	๑๕	-	๖	๙
๒. แก่งคอย	๓	๕	๖	๓๐	๒๐๗	๑๑๐	๑	๑๗	๔๗๓
๓. บ้านหมอ	-	๑	๖	-	๓๗	๒๕	-	๗	๔
๔. พระพุทธบาท	-	-	๑	-	๒๓๕	๙๖	-	๑๕	๑
๕. มวกเหล็ก	๓	๑	๔	๕๓๖	๕๔	๖๔	๑๐	๙	๒๒
๖. วิหารแดง	-	๘	๗	-	๕๐	๙๕	-	๑๓	๖๒
๗. เสาไห้	๖	๖	๖	๗	๑๓๔	๖๒	-	๑	๔๙๘
๘. หนองแค	๑๒	๘	๖	๖๑	๑๐๙	๒๔๖	๕๒	๓	๑๗
๙. หนองแซง	๗	๕	๕	๒	๒๗๔	๑๘	-	๒	๒๕
๑๐. หนองโดน	-	๔	๕	๒๗	๔๓	๑๓	-	-	๒
๑๑. ดอนพุด	-	-	๔	-	๔๑	๑๓	-	๑	๒
๑๒. วังม่วง	-	๑	๔	-	๑๗๕	๖๙	-	-	๑๕
๑๓. เฉลิมพระเกียรติ	๒	-	-	๑๘	๙๒	๖๗๐	-	๓๔	-
รวม	๓๓	๔๐	๕๙	๖๘๑	๑,๕๓๗	๑,๔๙๖	๖๓	๑๐๘	๑,๑๓๐

ที่มา : สำนักงานเกษตรจังหวัดสระบุรี

ข้อมูล ณ วันที่ ๒๗ พฤษภาคม ๒๕๖๓

ตารางที่ ๕๕ ข้อมูล Smart Farmer จังหวัดสระบุรี ปี ๒๕๖๐ - ๒๕๖๒ ด้านปศุสัตว์

อำเภอ	Smart Farmer ต้นแบบ(SFM) (ราย)			Smart Farmer (SF) (ราย)			Developing Smart Farmer (ราย)		
	๒๕๖๐	๒๕๖๑	๒๕๖๒	๒๕๖๐	๒๕๖๑	๒๕๖๒	๒๕๖๐	๒๕๖๑	๒๕๖๒
๑. เมืองสระบุรี	-	-	-	-	-	-	๓๙	-	-
๒. แก่งคอย	-	๑๐	-	-	-	-	๖๑	-	๔๐
๓. บ้านหมอ	-	-	-	-	-	-	๒๐	-	-
๔. พระพุทธบาท	-	-	-	-	-	-	๒๐	-	-
๕. มวกเหล็ก	๒๗	๕	-	-	-	-	-	๒๑	-
๖. เสาไห้	-	-	-	-	-	-	๒๐	-	-
๗. หนองแค	-	-	-	-	-	-	๑๐	-	-
๘. หนองแซง	-	๕	-	-	-	-	๑๐	-	-
๙. หนองโดน	-	-	-	-	-	-	๑๐	-	-
๑๐. ดอนพุด	-	-	-	-	-	-	๑๐	-	-
๑๑. วังม่วง	๒๗	-	-	-	-	-	-	๑๙	-
๑๒. เฉลิมพระเกียรติ	-	-	-	-	-	-	๑๐	-	-
รวม	๕๔	๒๐	-	-	-	-	๒๑๐	๔๐	๔๐

ที่มา : สำนักงานปศุสัตว์จังหวัดสระบุรี

ข้อมูล ณ วันที่ ๓๑ ธันวาคม ๒๕๖๒

ตารางที่ ๕๖ ข้อมูล Smart Farmer จังหวัดสระบุรี ปี ๒๕๖๐ - ๒๕๖๒ ด้านประมง

อำเภอ	Smart Farmer ต้นแบบ(SFM) (ราย)			Smart Farmer (SF) (ราย)			Developing Smart Farmer (ราย)		
	๒๕๖๐	๒๕๖๑	๒๕๖๒	๒๕๖๐	๒๕๖๑	๒๕๖๒	๒๕๖๐	๒๕๖๑	๒๕๖๒
๑. เมืองสระบุรี	-	-	-	-	-	๑๕	-	-	-
๒. แก่งคอย	-	๑	-	-	๖๐	๓๑	-	-	-
๓. บ้านหมอ	-	-	-	-	-	๓๑	-	-	-
๔. พระพุทธบาท	-	-	-	-	๓๕	๓๑	-	๑๖	-
๕. มวกเหล็ก	-	-	-	-	-	๑๕	-	-	-
๖. วิหารแดง	-	-	-	๕๐	-	-	-	-	-
๗. หนองแค	๓	-	๓	๑๕๐	-	๓๑	-	-	-
๘. หนองแซง	-	-	-	-	-	๑๕	-	-	-
๙. หนองโดน	-	๑	-	-	๔๔	๓๑	-	๖	-
๑๐. วังม่วง	-	๑	-	-	๓๘	-	-	๒	-
รวม	๓	๓	๓	๒๐๐	๑๗๗	๒๐๐	-	๒๔	-

ที่มา : สำนักงานประมงจังหวัดสระบุรี

ข้อมูล ณ วันที่ ๓๑ ธันวาคม ๒๕๖๒

ตารางที่ ๕๗ ข้อมูล Smart Farmer จังหวัดสระบุรี ปี ๒๕๖๐ - ๒๕๖๒ ด้านสหกรณ์

อำเภอ	Smart Farmer ต้นแบบ (SFM) (ราย)			Smart Farmer (SF) (ราย)			Developing Smart Farmer (ราย)		
	๒๕๖๐	๒๕๖๑	๒๕๖๒	๒๕๖๐	๒๕๖๑	๒๕๖๒	๒๕๖๐	๒๕๖๑	๒๕๖๒
๑. เมืองสระบุรี	-	-	-	-	-	๓	-	-	๔
๒. แก่งคอย	-	-	-	-	-	๗	-	-	-
๓. บ้านหมอ	-	-	-	-	-	๖	-	-	๑
๔. พระพุทธบาท	-	-	-	-	-	๑	-	-	-
๕. มวกเหล็ก	-	-	-	๕๐	๔๘	๑๔	-	๑๗	๖
๖. วิหารแดง	-	-	-	-	-	๕	-	-	๒
๗. เสาไห้	-	-	-	-	-	๔	-	-	๓
๘. หนองแค	-	-	-	-	-	๑๕	-	-	๓
๙. หนองแซง	-	-	-	-	-	๕	-	-	๒
๑๐. หนองโดน	-	-	-	-	-	๑	-	-	๑
๑๑. ดอนพุด	-	-	-	-	-	๑	-	-	๑
รวม	-	-	-	๕๐	๔๘	๖๒	-	๑๗	๒๓

ที่มา : สำนักงานสหกรณ์จังหวัดสระบุรี

ข้อมูล ณ วันที่ ๓๑ ธันวาคม ๒๕๖๒

ตารางที่ ๕๘ ข้อมูล Smart Farmer จังหวัดสระบุรี ปี ๒๕๖๐ - ๒๕๖๒ ด้านหม่อนไหม

อำเภอ	Smart Farmer ต้นแบบ (SFM) (ราย)			Smart Farmer (SF) (ราย)			Developing Smart Farmer (ราย)		
	๒๕๖๐	๒๕๖๑	๒๕๖๒	๒๕๖๐	๒๕๖๑	๒๕๖๒	๒๕๖๐	๒๕๖๑	๒๕๖๒
๑. บ้านหมอ	๑	-	-	-	-	-	-	-	-
รวม	๑	-	-	-	-	-	-	-	-

ที่มา : สำนักงานสหกรณ์จังหวัดสระบุรี

ข้อมูล ณ วันที่ ๓๑ ธันวาคม ๒๕๖๒

๒.๑๒ ข้อมูล Young Smart Farmer

ตารางที่ ๕๙ ข้อมูล Young Smart Farmer จังหวัดสระบุรี ปี ๒๕๖๐ - ๒๕๖๒ ด้านพืช

อำเภอ	Young Smart Farmer (ราย)		
	๒๕๖๐	๒๕๖๑	๒๕๖๒
๑. เมืองสระบุรี	๒	๒	๓
๒. แก่งคอย	-	๒	๕
๓. บ้านหมอ	๑	๒	๔
๔. พระพุทธบาท	-	๑	๓
๕. มวกเหล็ก	๔	๕	๗
๖. วิหารแดง	๑	๓	๓
๗. เสาไห้	๒	๑	๒
๘. หนองแค	๒	๓	๒
๙. หนองแซง	๒	๒	๑
๑๐. หนองโดน	๑	๒	๑
๑๑. ดอนพุด	-	๐	๒
๑๒. วังม่วง	-	๒	๒
๑๓. เฉลิมพระเกียรติ	๒	๔	๒
รวม	๑๗	๒๙	๓๗

ที่มา : สำนักงานเกษตรจังหวัดสระบุรี

ข้อมูล ณ วันที่ ๒๗ พฤษภาคม ๒๕๖๓

ตารางที่ ๖๐ ข้อมูล Young Smart Farmer จังหวัดสระบุรี ปี ๒๕๖๐ - ๒๕๖๒ ด้านสหรณ

อำเภอ	Young Smart Farmer (ราย)		
	๒๕๕๙	๒๕๖๐	๒๕๖๑
๑. เมืองสระบุรี	-	-	๗
๒. แก่งคอย	-	-	๗
๓. บ้านหมอ	-	-	๗
๔. พระพุทธบาท	-	-	๑
๕. มวกเหล็ก	-	๖๕	๒๐
๖. วิหารแดง	-	-	๗
๗. เสาไห้	-	-	๗
๘. หนองแค	-	-	๑๘
๙. หนองแซง	-	-	๗
๑๐. หนองโดน	-	-	๒
๑๑. ดอนพุด	-	-	๒
รวม	-	๖๕	๘๕

ที่มา : สำนักงานสหรณจังหวัดสระบุรี

ข้อมูล ณ วันที่ ๓๑ ธันวาคม ๒๕๖๒

๒.๑๓ ศูนย์เรียนรู้การเพิ่มประสิทธิภาพการผลิตสินค้าเกษตรจังหวัดสระบุรี

ตารางที่ ๖๑ ศูนย์เรียนรู้การเพิ่มประสิทธิภาพการผลิตสินค้าเกษตร ปี ๒๕๖๒ จังหวัดสระบุรี

ลำดับ ที่	อำเภอ	สถานที่ตั้ง				ชื่อเกษตรกรต้นแบบ	สินค้าหลัก
		เลขที่	หมู่	ตำบล	อำเภอ		
๑	เมืองสระบุรี	๖๕	๓	หนองยาว	เมืองสระบุรี	นายประธีป นิลมูล	ข้าว
๒	แก่งคอย	๑๐๙/๑	๑๐	ตาลเดี่ยว	แก่งคอย	นายบรียัต สุมาวัน	ข้าว
๓	บ้านหมอ	๓๘	๔	บางโฆมด	บ้านหมอ	นายทองสุข อ่อนละมัย	ข้าว
๔	พระพุทธบาท	๖๖/๒	๓	ธารเกษม	พระพุทธฉาย	นายพนม สุขมาก	ข้าวโพดเลี้ยงสัตว์
๕	มวกเหล็ก	๔๖	๓	ซับสนุ่น	มวกเหล็ก	นายสมพร อากาศิธิกุล	มันสำปะหลัง
๖	วิหารแดง	๔๔	๗	เจริญธรรม	วิหารแดง	นายสุทัศน์ หมวกใส	ข้าว
๗	เสาไห้	๔๔	๘	เมืองเก่า	เสาไห้	นายประสิทธิ์ แก้วกุลงาม	ข้าว
๘	หนองแค	๑๔	๒	ห้วยขมิ้น	หนองแค	นายร่ม วรรณประเสริฐ	ข้าว
๙	หนองแซง	๓๘	๑	โคกสะอาด	หนองแซง	นายบุญชู วงษ์อนุ	ข้าว
๑๐	หนองโดน	-	๙	หนองโดน	หนองโดน	นายจำนงค์ ทองมา	ข้าว
๑๑	ดอนพุด	๔/๒	๗	ไผ่หลิว	ดอนพุด	นางประจวบ แป้นทอง	ข้าว
๑๒	วังม่วง	๒๓/๑	๑	แสงงพัน	วังม่วง	นายสมจิตร แก่นวิจิตร	ข้าวโพดเลี้ยงสัตว์
๑๓	เฉลิมพระเกียรติ	๖๙	๑	ฝั่งรวง	เฉลิมพระเกียรติ	นายบุญจันทร์ เชื้อกล้า	ข้าว

ที่มา : สำนักงานเกษตรจังหวัดสระบุรี

ข้อมูล ณ วันที่ ๒๗ พฤษภาคม ๒๕๖๓

๒.๑๔ สินค้าแปรรูปด้านการเกษตร จังหวัดสระบุรี

ตารางที่ ๖๒ สินค้าแปรรูปด้านการเกษตร จังหวัดสระบุรี ปี ๒๕๖๒ (ด้านพืช)

ลำดับที่	สินค้าแปรรูปด้านการเกษตร	ที่ทำการกลุ่ม	ปีที่เริ่มดำเนินการ	แหล่งจำหน่าย	การให้การสนับสนุนของภาคส่วนราชการ	
					หน่วยงาน	รายการสนับสนุน
๑	น้ำหมอน น้ำอุน	๒๒๘ หมู่ ๑๒ ต.หนองย่างเสือ อ.มวกเหล็ก จ.สระบุรี	๒๕๕๙	ตลาดเกษตรกร, ตลาดทั่วไป และผ่านช่องทาง LIne และFacebook	สำนักงานเกษตรจังหวัดสระบุรี	-
๒	ข้าวกล้องทับทิมชุมแพ ข้าวซ้อมมือทับทิมชุมแพ ข้าวกล้องมะลินิล	๓๙ หมู่ ๔ ต.ท่าช้าง อ.เสาไห้ จ.สระบุรี	๒๕๕๙	ตลาดทั่วไป และผ่านช่องทาง LIne และ Facebook	สำนักงานเกษตรจังหวัดสระบุรี	กล่องบรรจุภัณฑ์ขนาด ๑ กก. และถุงบรรจุภัณฑ์ขนาด ๕ กก
๓	กล้วยเบรคแตกรสหวาน รสป่าปริก้า	๙ หมู่ ๘ ตำบลบ้านป่า อ.แก่งคอย จ.สระบุรี	๒๕๔๘	ตลาดทั่วไป และผ่านช่องทาง LIne และ Facebook	สำนักงานเกษตรจังหวัดสระบุรี	ถุงบรรจุภัณฑ์
๔	กะทรีปั่น	๒๓๖ หมู่ ๙ ต.มิตรภาพ อ.มวกเหล็ก จ.สระบุรี	๒๕๖๐	อสค., ตลาดทั่วไป, ผ่านช่องทาง LIne และ Facebook	สำนักงานเกษตรจังหวัดสระบุรี	กล่องบรรจุภัณฑ์
๕	เผือกหอมทอด	๒๒๘ หมู่ ๑๒ ต.หนองย่างเสือ อ.มวกเหล็ก จ.สระบุรี	๒๕๕๙	ตลาดทั่วไปและผ่าน - ช่องทาง LIne และ Facebook	สำนักงานเกษตรจังหวัดสระบุรี	กล่องบรรจุภัณฑ์

ที่มา : สำนักงานเกษตรจังหวัดสระบุรี

ข้อมูล ณ วันที่ ๒๗ พฤษภาคม ๒๕๖๓

๒.๑๔ แหล่งรับซื้อผลผลิต/ตลาดกระจายสินค้าของจังหวัดสระบุรี

๑) ด้านพืช

ตารางที่ ๖๓ ผู้ประกอบการรับซื้อผลผลิต/ตลาดกระจายสินค้าข้าว จังหวัดสระบุรี

ที่	ผู้ประกอบการรับซื้อผลผลิต/ตลาดกระจายสินค้าข้าว	
	ในจังหวัด	
	ชื่อสถานประกอบการ	ปริมาณการรับซื้อ ปี ๒๕๖๒ (ตัน/วัน)
๑	สหกรณ์การเกษตรเสาไห้ จำกัด	๙๕
๒	บริษัท ธีฤทธิ์ไพโรจน์อินเตอร์เทรด จำกัด	๖๐
๓	บริษัท เสาไห้ไรซ์มิล	๔๕๐
๔	ตลาดกลางข้าวและพืชไร่สันมะค่า	-
๕	ห้างหุ้นส่วนจำกัด เอกเจริญวัฒนา	๔๐๐
๖	บริษัท โรงสีไฟไทยธัญญะรุ่งเรือง	๑๕๐
๗	ห้างหุ้นส่วนจำกัด ถาวรโชคชัย	๔๐๐
๘	ท่าข้าวเกียรติถาวร ๙๙	-
๙	บริษัท พีชสุวรรณรุ่งเรือง (สระบุรี) จำกัด	๕๐๐
๑๐	บริษัท โชคชัยไรซ์มิล จำกัด	๕๐๐
๑๑	บริษัท ท็อปไทยไรซ์ จำกัด	๓๐๐
๑๒	บริษัท ดี.พี.อาร์. อินเตอร์ไรซ์ จำกัด	๔๐๐
๑๓	โรงสี ช.สุขสันต์ทรัพย์รุ่งเรือง	๑๐
๑๔	บริษัท ทีเอฟเอ็มเอส (สระบุรี) จำกัด	๒๐๐
๑๕	ท่าข้าวพรเลิศคุณ	๕๐
๑๖	ห้างหุ้นส่วน พ.แสงวัฒนา	๓๓๐
๑๗	บริษัท ชัยวัฒนา ไรซ์ จำกัด	๓๖๐
๑๘	ห้างหุ้นส่วนจำกัด โรงสีคูเจริญ	๒๖๐
๑๙	บริษัท โรงสี ส.ประเสริฐชัย จำกัด	๘๐
๒๐	ชุมนุมสหกรณ์การเกษตรจังหวัดสระบุรี	๘๐
๒๑	ห้างหุ้นส่วนจำกัด ธนโชติธัญญะวิมล	๔๐
๒๒	ห้างหุ้นส่วน พ.แสงวัฒนา ๓	๑๐๐
	รวม	๔,๗๖๕

ที่มา : สำนักงานพาณิชย์จังหวัดสระบุรี

ข้อมูล ณ วันที่ ๑๖ มิถุนายน ๒๕๖๓

ตารางที่ ๖๔ ผู้ประกอบการรับซื้อผลผลิต/ตลาดกระจายสินค้าข้าวเจ๊กเขย จังหวัดสระบุรี

ที่	ผู้ประกอบการรับซื้อผลผลิต/ตลาดกระจายสินค้าข้าวเจ๊กเขย	
	ในจังหวัด	
	ชื่อสถานประกอบการ	ปริมาณการรับซื้อ ปี ๒๕๖๒ (ตัน)
๑	บจก.พีรไลพ์ ดีไซน์	๑๒๐
๒	สหกรณ์บริการสินค้าเพื่อสุขภาพสระบุรี จำกัด	๑๗
	รวม	๑๓๗

ที่มา : สำนักงานพาณิชย์จังหวัดสระบุรี

ข้อมูล ณ วันที่ ๑๖ มิถุนายน ๒๕๖๓

ตารางที่ ๖๕ ผู้ประกอบการรับซื้อผลผลิต/ตลาดกระจายสินค้าข้าวโพดเลี้ยงสัตว์ จังหวัดสระบุรี

ที่	ผู้ประกอบการรับซื้อผลผลิต/ตลาดกระจายสินค้าข้าวโพดเลี้ยงสัตว์	
	ในจังหวัด	
	ชื่อสถานประกอบการ	ปริมาณการรับซื้อ ปี ๒๕๖๒ (ตัน/เดือน)
๑	บจก.ทรัพย์พูนผลไฮโลอุตสาหกรรม	๒๐๐
๒	บจก.คาร์กิลล์มีทส์ (ไทยแลนด์)	๓,๕๐๐ - ๔,๐๐๐
๓	ซี เค การเกษตร	๑๕๐ - ๒๐๐
๔	บจก.ศรีพันธุ์พืชผล ๒๐๐๐	๘๐
๕	หจก.สมบูรณ์พืชผล	๑๕๐ - ๒๕๐
๖	ไร้แสนสุขการเกษตร	๓๐ - ๔๐
๗	กฤษณา	๓๐ - ๕๐
๘	บจก.ชันพีด	๑๔,๐๐๐ - ๑๗,๐๐๐
๙	บจก.ยูไนเต็ดฟีดมิลล์	๖๐๐ - ๑,๐๐๐
๑๐	บจก.ลีพัฒนาอาหารสัตว์	๒,๐๐๐ - ๓,๐๐๐
๑๑	บจก.อาหารสัตว์ไทย	-
๑๒	ลานจินดาพร	๕๐
๑๓	มิตรวังม่วงพืชผล	๕๐
๑๔	สหกรณ์โคนมไทย - เดนมาร์ก (มิตรภาพ) จำกัด	๕๐
๑๕	บจก.ไทยธรรมดี	๖๐๐
๑๖	ส.เจริญวัฒนา	-
๑๗	บจก.สยามน้ำมันละหุ่ง	-
๑๘	ประจวบพืชผล	-
๑๙	สมานพืชผล	-
๒๐	ลานหินซ้อนพืชผล	-

ตารางที่ ๖๕ ผู้ประกอบการรับซื้อผลผลิต/ตลาดกระจายสินค้าข้าวโพดเลี้ยงสัตว์ จังหวัดสระบุรี (ต่อ)

ที่	ผู้ประกอบการรับซื้อผลผลิต/ตลาดกระจายสินค้าข้าวโพดเลี้ยงสัตว์	
	ในจังหวัด	
	ชื่อสถานประกอบการ	ปริมาณการรับซื้อ ปี ๒๕๖๒ (ตัน)
๒๑	บจก.ซีพีเอฟ (ประเทศไทย) พระพุทธบาท	๘๐๐ - ๑,๐๐๐
๒๒	บมจ.ซีพีเอฟ (ประเทศไทย) หนองแค	-

ที่มา : สำนักงานพาณิชย์จังหวัดสระบุรี

ข้อมูล ณ วันที่ ๑๖ มิถุนายน ๒๕๖๓

ตารางที่ ๖๖ ผู้ประกอบการรับซื้อผลผลิต/ตลาดกระจายสินค้ามันสำปะหลัง จังหวัดสระบุรี

ที่	ผู้ประกอบการรับซื้อผลผลิต/ตลาดกระจายสินค้ามันสำปะหลัง	
	ในจังหวัด	
	ชื่อสถานประกอบการ	ปริมาณการรับซื้อ ปี ๒๕๖๒ (ตัน)
๑	เกษตรพาณิชย์	๑๐๐
๒	สमानพืชผล	๓๐๐
๓	เดี่ยวสมบูรณ์กิจ	๕๐
๔	หินซ็อนพืชผล	๕๐
๕	กฤษณา	๕๐
๖	รุ่งเรืองพืชผล	๕๐
	รวม	๖๐๐

ที่มา : สำนักงานพาณิชย์จังหวัดสระบุรี

ข้อมูล ณ วันที่ ๑๖ มิถุนายน ๒๕๖๓

ตารางที่ ๖๗ ผู้ประกอบการรับซื้อผลผลิต/ตลาดกระจายสินค้าอ้อยโรงงาน จังหวัดสระบุรี

ที่	ผู้ประกอบการรับซื้อผลผลิต/ตลาดกระจายสินค้าอ้อยโรงงาน	
	ในจังหวัด	
	ชื่อสถานประกอบการ	ปริมาณการรับซื้อ ปี ๒๕๖๒ (ล้านตัน)
๑	โรงงานน้ำตาลสระบุรี	๓.๔
	รวม	๓.๔

ที่มา : สำนักงานพาณิชย์จังหวัดสระบุรี

ข้อมูล ณ วันที่ ๑๖ มิถุนายน ๒๕๖๓

ตารางที่ ๖๘ ผู้ประกอบการรับซื้อผลผลิต/ตลาดกระจายสินค้าปาล์มน้ำมัน จังหวัดสระบุรี

ที่	ผู้ประกอบการรับซื้อผลผลิต/ตลาดกระจายสินค้าปาล์มน้ำมัน	
	ในจังหวัด	
	ชื่อสถานประกอบการ	ปริมาณการรับซื้อ ปี ๒๕๖๒ (ตัน)
๑	ลานเทกลุ่มชาวบ้านสวนปาล์มน้ำมันรพีพัฒน์	๑๐๐ - ๑๒๐
๒	ลานเทพิชัยหนองเสือปาล์มน้ำมันวิหารแดง	๑๐๐

ที่มา : สำนักงานพาณิชย์จังหวัดสระบุรี

ข้อมูล ณ วันที่ ๑๖ มิถุนายน ๒๕๖๓

ตารางที่ ๖๙ ผู้ประกอบการรับซื้อผลผลิต/ตลาดกระจายสินค้าผักหวานป่า จังหวัดสระบุรี

ที่	ผู้ประกอบการรับซื้อผลผลิต/ตลาดกระจายสินค้าผักหวานป่า	
	ในจังหวัด	
	ชื่อสถานประกอบการ	ปริมาณการรับซื้อ ปี ๒๕๖๒ (ตัน/เดือน)
๑	พ่อค้าคนกลางจากตลาดไทและ ตลาดสี่มุมเมือง	๑ - ๒

ที่มา : สำนักงานพาณิชย์จังหวัดสระบุรี

ข้อมูล ณ วันที่ ๑๖ มิถุนายน ๒๕๖๓

ตารางที่ ๗๐ ผู้ประกอบการรับซื้อผลผลิต/ตลาดกระจายสินค้าเผือก จังหวัดสระบุรี

ที่	ผู้ประกอบการรับซื้อผลผลิต/ตลาดกระจายสินค้าเผือก			
	ในจังหวัด		นอกจังหวัด	
	ชื่อสถานประกอบการ	ปริมาณการรับซื้อ ปี ๒๕๖๒ (ตัน)	ชื่อสถาน ประกอบการ	ปริมาณการรับซื้อ ปี ๒๕๖๒ (ตัน)
๑	พ่อค้าคนกลางจากตลาดไทและ ตลาดสี่มุมเมือง	๖,๐๐๐	บจก.เอสแอนด์ พี	๑๐๐

ที่มา : สำนักงานพาณิชย์จังหวัดสระบุรี

ข้อมูล ณ วันที่ ๑๖ มิถุนายน ๒๕๖๓

๒) ด้านประมง

ตารางที่ ๗๑ ข้อมูลแหล่งแปรรูป/ตลาดกระจายสินค้าปลาดุก ปี ๒๕๖๒

ที่	ชื่อสินค้า	ตลาดกระจายสินค้าปลาดุก			
		ในจังหวัด		นอกจังหวัด	
		สถานประกอบการ/ แหล่งรับซื้อ	ปริมาณรับซื้อ (กก.)	สถานประกอบการ/ แหล่งรับซื้อ	ปริมาณรับซื้อ (กก.)
๑	ปลาดุกแดดเดียว	บ้าน/จุฬาลักษณ์ ปลาแดดเดียว	-	-	-
๒	ปลาดุก (มีชีวิต)	ตลาดสดในจังหวัด	๗๑๘,๙๙๕	ตลาดสุพรรณ (อ่างทอง)	๒,๘๗๕,๙๐๐
				ตลาดไท	๓๕๙,๔๘๐
				ตลาดภาคอีสาน	๓,๒๓๕,๓๘๐
รวม			๗๑๘,๙๙๕		๗,๑๘๙,๗๑๕

ที่มา : สำนักงานประมงจังหวัดสระบุรี

ข้อมูล ณ วันที่ ๓๑ ธันวาคม ๒๕๖๒

ตารางที่ ๗๒ ผู้ประกอบการรับซื้อผลผลิต/ตลาดกระจายสินค้าปลานิล ปี ๒๕๖๒

ที่	ชื่อสินค้า	ตลาดกระจายสินค้าปลานิล			
		ในจังหวัด		นอกจังหวัด	
		สถานประกอบการ/ แหล่งรับซื้อ	ปริมาณรับซื้อ (กก.)	สถานประกอบการ/ แหล่งรับซื้อ	ปริมาณรับซื้อ (กก.)
๑	ปลานิล (มีชีวิต)	ตลาดสดในจังหวัด	๓๒๓,๑๒๒	ตลาดสุพรรณ (อ่างทอง)	๕๑๑,๒๐๐
				ตลาดไท	๓๓๑,๗๔๐
				รวม	๓๒๓,๑๒๒

ที่มา : สำนักงานประมงจังหวัดสระบุรี

ข้อมูล ณ วันที่ ๓๑ ธันวาคม ๒๕๖๒

ตารางที่ ๗๓ ผู้ประกอบการรับซื้อผลผลิต/ตลาดกระจายสินค้าปลาทับทิม ปี ๒๕๖๒

ที่	ชื่อสินค้า	ตลาดกระจายสินค้าปลาทับทิม			
		ในจังหวัด		นอกจังหวัด	
		สถานประกอบการ/ แหล่งรับซื้อ	ปริมาณรับซื้อ (กก.)	สถานประกอบการ/ แหล่งรับซื้อ	ปริมาณรับซื้อ (กก.)
๑	ปลาทับทิม (มีชีวิต)	ตลาดสดในจังหวัด	๓๕๖,๙๙๐	ตลาดสุพรรณ (อ่างทอง)	๗๖,๒๖๐
				ตลาดไท	๒๗,๐๐๐
				รวม	๓๕๖,๙๙๐

ที่มา : สำนักงานประมงจังหวัดสระบุรี

ข้อมูล ณ วันที่ ๓๑ ธันวาคม ๒๕๖๒

ตารางที่ ๗๔ ผู้ประกอบการรับซื้อผลผลิต/ตลาดกระจายสินค้าสัตว์น้ำอื่นๆ ปี ๒๕๖๒

ที่	ชื่อสินค้า	ตลาดกระจายสินค้าสัตว์น้ำอื่นๆ			
		ในจังหวัด		นอกจังหวัด	
		สถานประกอบการ/ แหล่งรับซื้อ	ปริมาณรับซื้อ (กก.)	สถานประกอบการ/ แหล่งรับซื้อ	ปริมาณรับซื้อ (กก.)
๑	สินค้าประมงอื่นๆ	ตลาดสดในจังหวัด	๒๐๗,๕๔๐	ตลาดสุวพันธ์ (อ่างทอง)	๒๗๙,๑๐๐
				ตลาดไท	๑๔๓,๑๐๐
รวม			๒๐๗,๕๔๐		๔๒๒,๒๐๐

ที่มา : สำนักงานประมงจังหวัดสระบุรี

ข้อมูล ณ วันที่ ๓๑ ธันวาคม ๒๕๖๒

๒.๑๕ ข้อมูลสถานการณ์หม่อนไหมของจังหวัดสระบุรี

จังหวัดสระบุรีมีพื้นที่ปลูกหม่อน ๙๔ ไร่ อาชีพปลูกหม่อนจำนวน ๕๕ ราย ทั้งนี้ ยังมีเกษตรกรรายใหม่ที่ทำอาชีพปลูกหม่อนที่เป็นรูปธรรม จำนวนหลายรายที่ยังไม่ได้ขึ้นทะเบียนเกษตรกรในระบบ TAMIS ซึ่งอยู่ในระหว่างขั้นตอนการดำเนินงานตารางที่ ๕๙ ข้อมูลเกษตรกรผู้ปลูกหม่อนในจังหวัดสระบุรี

ตารางที่ ๗๕ ข้อมูลสถานการณ์หม่อนไหมของจังหวัดสระบุรี ปี ๒๕๖๒

อำเภอ	เกษตรกร (ราย)	พื้นที่ปลูก (ไร่)	ผลผลิตต่อไร่ (ก.ก.)	ราคาขายได้เฉลี่ย (บาท/กก.)
เมืองสระบุรี	๑	๓	๓๓๓	๗๐
มวกเหล็ก	๕๐	๘๙	๒๔๒	๘๐
เฉลิมพระเกียรติฯ	๒	๑.๕	๑๔	๖๐
เสาไห้	๒	๐.๕	๓๒	๗๐
รวม	๕๕	๙๔	๖๒๑	๗๐

ที่มา : ศูนย์หม่อนไหมเฉลิมพระเกียรติฯ สระบุรี

ข้อมูล ณ วันที่ ๒๔ มิถุนายน ๒๕๖๓

๒.๑๖ ข้อมูลสถานการณ์ยางพาราของจังหวัดสระบุรี

จังหวัดสระบุรีมีพื้นที่ปลูกยาง ๗๙๖.๖๘ ไร่ มีเกษตรกรผู้ปลูก จำนวน ๓๑ ราย และมีพื้นที่ที่เก็บเกี่ยวผลผลิตจากยางพารา จำนวน ๖๔๓.๗๒ ไร่ โดยส่วนใหญ่เป็นพันธุ์ยาง RRIM๖๐๐ และผลผลิตยางพาราส่วนใหญ่เป็นยางก้อนถ้วย

ตารางที่ ๗๖ ข้อมูลเกษตรกรผู้ปลูกยางพาราในจังหวัดสระบุรี ที่มีเอกสารสิทธิ์ (บัตรเขียว)

อำเภอ	เกษตรกร (ราย)	พื้นที่ปลูก (ไร่)	พื้นที่เก็บเกี่ยว (ไร่)	ผลผลิตต่อปี (ตัน)	ผลผลิตต่อไร่ (กก.)
๑. แก่งคอย	๒๔	๖๔๓.๑๙	๕๒๑.๙๓	๙๙.๑๖๖	๙๙.๑๖
๒. วิหารแดง	๓	๖๓.๒๙	๖๓.๒๙	๑๒.๐๒๕	๑๒.๐๒
รวม	๒๗	๗๐๖.๔๘	๕๘๕.๒๒	๑๑๑.๑๙๑	๑๑๑.๑๘

ที่มา : การยางแห่งประเทศไทยจังหวัดนครราชสีมา

ข้อมูล ณ วันที่ ๓๑ พฤษภาคม ๒๕๖๓

ตารางที่ ๗๗ ข้อมูลเกษตรกรผู้ปลูกยางพาราในจังหวัดสระบุรี ไม่มีเอกสารสิทธิ์ (บัตรชมพู)

อำเภอ	เกษตรกร (ราย)	พื้นที่ปลูก (ไร่)	พื้นที่เกี่ยวเกี่ยว (ไร่)	ผลผลิตต่อปี (ตัน)	ผลผลิตต่อไร่ (กก.)
๑. แก่งคอย	๑	๒๕	๒๕	๔,๗๕๐	๔.๗๕
๒. มวกเหล็ก	๒	๔๐.๖๙	-	-	-
๓. วังม่วง	๑	๒๔.๕๐	๒๔.๕๐	๔,๘๔๕	๔.๘๔
รวม	๔	๙๐.๑๙	๔๙.๕๐	๙,๕๙๕	๙.๕๙

ที่มา : การยางแห่งประเทศไทยจังหวัดนครราชสีมา

ข้อมูล ณ วันที่ ๓๑ พฤษภาคม ๒๕๖๓

๒.๑๗ พื้นที่ปฏิรูปที่ดินเพื่อเกษตรกรรม

การจัดที่ดินให้แก่เกษตรกรในเขตปฏิรูปที่ดิน ปี ๒๕๖๑ - ๒๕๖๒

ตารางที่ ๗๘ การจัดที่ดินให้แก่เกษตรกรในเขตปฏิรูปที่ดิน ปี ๒๕๖๑

อำเภอ	มอบเอกสารสิทธิ์ ส.ป.ก. ๔-๐๑ ปี ๒๕๖๑		
	พื้นที่ (ไร่)	จำนวนเกษตรกร (ราย)	จำนวนแปลง (แปลง)
๑. แก่งคอย	๑๑,๗๑๖	๘๖๙	๑,๐๖๐
๒. มวกเหล็ก	๒๑๑,๖๙๘	๑๐,๗๓๓	๑๓,๑๙๒
๓. วิหารแดง	๖๔	๑๗	๒๐
๔. วังม่วง	๓๐,๕๕๖	๑,๖๖๘	๑,๙๕๐
๕. เฉลิมพระเกียรติ	๕๓๙	๓๕๗	๓๙๐
รวม	๒๕๕,๕๗๓	๑๓,๖๔๔	๑๖,๖๑๒

ที่มา : สำนักงานการปฏิรูปที่ดินจังหวัดสระบุรี

ข้อมูล ณ วันที่ ๓๑ ธันวาคม ๒๕๖๑

ตารางที่ ๗๙ การจัดที่ดินให้แก่เกษตรกรในเขตปฏิรูปที่ดิน ปี ๒๕๖๒

อำเภอ	มอบเอกสารสิทธิ์ ส.ป.ก. ๔-๐๑ ปี ๒๕๖๒		
	พื้นที่ (ไร่)	จำนวนเกษตรกร (ราย)	จำนวนแปลง (แปลง)
๑. แก่งคอย	๑๑,๗๑๖	๘๖๙	๑๐,๖๐
๒. มวกเหล็ก	๒๑๑,๘๕๐	๑๐,๙๖๔	๑๓,๓๔๐
๓. วิหารแดง	๖๔	๑๗	๒๐
๔. วังม่วง	๗,๖๑๐	๑,๖๘๘	๑,๙๖๗
๕. เฉลิมพระเกียรติ	๑,๖๙๓	๔๑๘	๔๗๕
รวม	๒๓๒,๙๓๓	๑๓,๙๕๖	๑๕,๘๐๒

ที่มา : สำนักงานการปฏิรูปที่ดินจังหวัดสระบุรี

ข้อมูล ณ วันที่ ๓๑ ธันวาคม ๒๕๖๒

๒.๑๙ ข้อมูลกลุ่มเกษตรกรที่เข้าร่วมโครงการระบบส่งเสริมการเกษตรกรแบบแปลงใหญ่ จังหวัดสระบุรี

ตารางที่ ๘๐ ข้อมูลกลุ่มเกษตรกรที่เข้าร่วมโครงการระบบส่งเสริมการเกษตรกรแบบแปลงใหญ่ จังหวัดสระบุรี ปี ๒๕๕๙ - ๒๕๖๓

ลำดับ ที่	ปีที่เข้าร่วมฯ	ชื่อแปลงใหญ่	ชนิดสินค้า	ที่ตั้งแปลงใหญ่			เกษตรกร (ราย)	พื้นที่ (ไร่)	ชื่อ - สกุล ประธาน	การตลาด/คู่ค้า
				หมู่ที่	ตำบล	อำเภอ				
๑	๒๕๕๙	แปลงใหญ่ข้าวตำบลห้วยขมิ้น อำเภอหนองแค จังหวัดสระบุรี	ข้าว	๒	ห้วยขมิ้น	หนองแค	๖๙	๑,๙๕๙	นายร่ม วรรณประเสริฐ	โรงสี
๒	๒๕๕๙	แปลงใหญ่ข้าวโพดฝักสดตำบล ธารเกษม อำเภอพระพุทธบาท จังหวัดสระบุรี	พืชผัก	๓	ธารเกษม	พระพุทธบาท	๓๑	๗๔๘.๒๕	นายพนม สุขมาก	พ่อค้าคนกลาง/ ขายเอง
๓	๒๕๕๙	แปลงใหญ่น้ำนมโคตำบลลำ พญากลาง อำเภอมวกเหล็ก จังหวัดสระบุรี	โคนม	๑๘	ลำพญากลาง	มวกเหล็ก	๕๐	๑๒๑๒๘	นายเชวงศักดิ์ สงวนวงศ์	สหกรณ์
๔	๒๕๕๙	แปลงใหญ่ข้าวตำบลหนองยาว อำเภอเมืองสระบุรี จังหวัด สระบุรี	ข้าว	๓	หนองยาว	เมืองสระบุรี	๕๓	๑๕๕๕.๕	นายประทีป นิยมูล	โรงสี
๕	๒๕๕๙	ข้าวโพดเลี้ยงสัตว์ ตำบลแสงพัน อำเภอมวกเหล็ก จังหวัดสระบุรี	ข้าวโพด เลี้ยงสัตว์	๑	แสงพัน	วังม่วง	๔๘	๒๓๗๘	นายสมจิตร แก่นวิจิตร	บริษัท เบทาโกรฯ
๖	๒๕๕๙	แปลงใหญ่ข้าวตำบลเมืองเก่า อำเภอเสาไห้ จังหวัดสระบุรี	ข้าว	๘	เมืองเก่า	เสาไห้	๖๗	๑๗๙๗	นายประสิทธิ์ แก้วกุลงาม	โรงสี
๗	๒๕๕๙	แปลงใหญ่ข้าวตำบลบ้านลำ อำเภอวิหารแดง จังหวัด สระบุรี	ข้าว	๗	บ้านลำ	วิหารแดง	๙๐	๒๕๘๙	นางสาวโสภา คำอ้าย	โรงสี

ตารางที่ ๘๐ ข้อมูลกลุ่มเกษตรกรที่เข้าร่วมโครงการระบบส่งเสริมการเกษตรแบบแปลงใหญ่ จังหวัดสระบุรี ปี ๒๕๕๙ - ๒๕๖๓ (ต่อ)

ลำดับ ที่	ปีที่เข้าร่วมฯ	ชื่อแปลงใหญ่	ชนิดสินค้า	ที่ตั้งแปลงใหญ่			เกษตรกร (ราย)	พื้นที่ (ไร่)	ชื่อ - สกุล ประธาน	การตลาด/คู่ค้า
				หมู่ที่	ตำบล	อำเภอ				
๘	๒๕๕๙	แปลงใหญ่การพัฒนาเครือข่าย เกษตรกรเลี้ยงไก่พื้นเมือง ตำบลห้วยแห้ง อำเภอแก่งคอย จังหวัดสระบุรี	ไก่พื้นเมือง	๗	ห้วยแห้ง	แก่งคอย	๕๐	๖๒.๙	นางสาวพยอม โปธิ	พ่อค้า/ขายเอง
๙	๒๕๕๙	แปลงใหญ่ข้าวตำบล โคกสะอาด อำเภอหนองแขง จังหวัดสระบุรี	ข้าว	๑	โคกสะอาด	หนองแขง	๙๙	๓๑๐๘.๕	นายบุญชู วงษ์อนุ	โรงสี
๑๐	๒๕๕๙	แปลงใหญ่ข้าวตำบลม่วงหวาน อำเภอหนองแขง จังหวัด สระบุรี	ข้าว	๓	ม่วงหวาน	หนองแขง	๘๕	๒๒๒๕.๕	นายเฉลิมชัย ศิริย้อย	โรงสี
๑๑	๒๕๕๙	แปลงใหญ่มันสำปะหลังตำบล หินซ้อน	มัน สำปะหลัง	๖	หินซ้อน	แก่งคอย	๕๕	๑๑๓๔	นายมนัส บุญพันธ์	ลานมัน
๑๒	๒๕๖๐	แปลงใหญ่ข้าวโพดเลี้ยงสัตว์ ตำบลพุแค อำเภอเฉลิมพระเกียรติ จังหวัดสระบุรี	ข้าวโพด เลี้ยงสัตว์	๔	พุแค	เฉลิมพระ เกียรติ	๗๗	๑๔๙๙.๗๕	นายถนอม เขียวอ้อม	บริษัท เบทาโกรฯ
๑๓	๒๕๖๐	แปลงใหญ่เหือกหอมตำบล หรรเทพ อำเภอบ้านหมอ จังหวัดสระบุรี	เหือก	๓	หรรเทพ	บ้านหมอ	๑๘๕	๓๗๐๓.๗๕	นายอนุชา เจริญสุข	บริษัท แม็คโครฯ
๑๔	๒๕๖๐	แปลงใหญ่ปาล์มน้ำมันตำบล หนองหมู	ปาล์ม น้ำมัน	๔	หนองหมู	วิหารแดง	๓๒	๑๗๗๓	นายคเชน พิทักษ์อรณพ	บริษัท ไทยอีส - เทรินฯ

ตารางที่ ๘๐ ข้อมูลกลุ่มเกษตรกรที่เข้าร่วมโครงการระบบส่งเสริมการเกษตรแบบแปลงใหญ่ จังหวัดสระบุรี ปี ๒๕๕๙ - ๒๕๖๓ (ต่อ)

ลำดับ ที่	ปีที่เข้าร่วมฯ	ชื่อแปลงใหญ่	ชนิดสินค้า	ที่ตั้งแปลงใหญ่			เกษตรกร (ราย)	พื้นที่ (ไร่)	ชื่อ - สกุล ประธาน	การตลาด/คู่ค้า
				หมู่ที่	ตำบล	อำเภอ				
๑๕	๒๕๖๐	แปลงใหญ่พืชผักตำบล หนองย่างเสือ อำเภอเมวกเหล็ก จังหวัดสระบุรี	พืชผัก	๑๒	หนองย่าง เสือ	เมวกเหล็ก	๕๐	๑๕๗	นายทัพพัทธ์ รัศมีไพบรียงทอง	ตลาดวงษ์ทอง/ ตลาดไท
๑๖	๒๕๖๐	แปลงใหญ่ข้าวโพดเลี้ยงสัตว์ ตำบลลำสมพุง อำเภอ เมวกเหล็ก จังหวัดสระบุรี	ข้าวโพด เลี้ยงสัตว์	-	ลำสมพุง	เมวกเหล็ก	๔๐	๑,๑๑๘	นายอาดุล ขอนอบกลาง	บริษัท เบทาโกรฯ
๑๗	๒๕๖๐	แปลงใหญ่ข้าวโพดเลี้ยงสัตว์ ตำบลลำพญากลาง อำเภอ เมวกเหล็ก จังหวัดสระบุรี	ข้าวโพด เลี้ยงสัตว์	-	ลำพญากลาง	เมวกเหล็ก	๔๘	๒,๒๑๕.๕๐	นายอานนท์ อภัยนอก	สหกรณ์โคนม ปากช่อง
๑๘	๒๕๖๐	แปลงใหญ่ข้าวโพดเลี้ยงสัตว์ ตำบลหนองย่างเสือ อำเภอ เมวกเหล็ก จังหวัดสระบุรี	ข้าวโพด เลี้ยงสัตว์	-	หนองย่าง เสือ	เมวกเหล็ก	๓๘	๒๐๙๗.๕	นางลออ สิทธิพรมา	บริษัท เบทาโกรฯ
๑๙	๒๕๖๐	แปลงใหญ่ข้าวโพดเลี้ยงสัตว์ ตำบลซับสนุน อำเภอ เมวกเหล็ก จังหวัดสระบุรี	ข้าวโพด เลี้ยงสัตว์	-	ซับสนุน	เมวกเหล็ก	๕๘	๔๕๑๔	นายอดุลย์ ทามี่	บริษัท เบทาโกรฯ
๒๐	๒๕๖๐	แปลงใหญ่ข้าวโพดเลี้ยงสัตว์ ตำบลเมวกเหล็ก อำเภอ เมวกเหล็ก จังหวัดสระบุรี	ข้าวโพด เลี้ยงสัตว์	-	เมวกเหล็ก	เมวกเหล็ก	๓๑	๙๙๕	นางสุนันทา รัตนมรรคคา	บริษัท เบทาโกรฯ
๒๑	๒๕๖๐	แปลงใหญ่มันสำปะหลังตำบล วังม่วง อำเภอวังม่วง จังหวัด สระบุรี	มัน สำปะหลัง	๙	วังม่วง	วังม่วง	๗๔	๑๘๒๖	นายสมคิด นุพันธ์	สหกรณ์โคนม ไทยเดนมาร์ค มิตรภาพฯ

ตารางที่ ๘๐ ข้อมูลกลุ่มเกษตรกรที่เข้าร่วมโครงการระบบส่งเสริมการเกษตรแบบแปลงใหญ่ จังหวัดสระบุรี ปี ๒๕๕๙ - ๒๕๖๓ (ต่อ)

ลำดับ ที่	ปีที่เข้าร่วมฯ	ชื่อแปลงใหญ่	ชนิดสินค้า	ที่ตั้งแปลงใหญ่			เกษตรกร (ราย)	พื้นที่ (ไร่)	ชื่อ - สกุล ประธาน	การตลาด/คู่ค้า
				หมู่ที่	ตำบล	อำเภอ				
๒๒	๒๕๖๐	แปลงใหญ่ข้าวสหกรณ์ผู้ใช้น้ำ เสาให้ จำกัด ตำบลต้นตาล อำเภอเสาให้ จังหวัดสระบุรี	ข้าว	-	ต้นตาล	เสาให้	๘๗	๒๒๒๖	นายดวง ดั่งสีบาง	โรงสี
๒๓	๒๕๖๐	แปลงใหญ่ข้าวตำบลบางโขมด อำเภอบ้านหมอ จังหวัดสระบุรี	ข้าว	-	บางโขมด	บ้านหมอ	๓๐	๓๘๕	นายสมพร โล่ห์ทองคำ	โรงสี
๒๔	๒๕๖๐	แปลงใหญ่ข้าวกลุ่มบริหาร ผู้ใช้น้ำชลประทานการเกษตร ตำบลเริงราง อำเภอเสาให้ จังหวัดสระบุรี	ข้าว	-	เริงราง	เสาให้	๕๙	๘๙๔	นายฉลวย พจน์กระจำง	โรงสี
๒๕	๒๕๖๐	แปลงใหญ่ข้าวกลุ่มบริหาร ผู้ใช้น้ำชลประทานการเกษตร ตำบลเมืองเก่า อำเภอเสาให้ จังหวัดสระบุรี	ข้าว	-	เมืองเก่า	เสาให้	๑๑๕	๒๑๖๗.๒๕	นายเกษม ชิดสวน	โรงสี
๒๖	๒๕๖๐	แปลงใหญ่ข้าวกลุ่มบริหาร ผู้ใช้น้ำชลประทานการเกษตร ตำบลเสาให้ อำเภอเสาให้ จังหวัดสระบุรี	ข้าว	-	เสาให้	เสาให้	๕๐	๙๘๗.๕	ส.ต.สมควร ตาดทอง	โรงสี
๒๗	๒๕๖๐	แปลงใหญ่ข้าวกลุ่มบริหาร ผู้ใช้น้ำการเกษตรตำบลสวน ดอกไม้ อำเภอเสาให้ จังหวัด สระบุรี	ข้าว	-	สวนดอกไม้	เสาให้	๔๔	๑๐๓๗.๕	นายพานทอง สิงห์แก้ว	โรงสี

ตารางที่ ๘๐ ข้อมูลกลุ่มเกษตรกรที่เข้าร่วมโครงการระบบส่งเสริมการเกษตรรูปแบบแปลงใหญ่ จังหวัดสระบุรี ปี ๒๕๕๙ - ๒๕๖๓ (ต่อ)

ลำดับ ที่	ปีที่เข้าร่วมฯ	ชื่อแปลงใหญ่	ชนิดสินค้า	ที่ตั้งแปลงใหญ่			เกษตรกร (ราย)	พื้นที่ (ไร่)	ชื่อ - สกุล ประธาน	การตลาด/คู่ค้า
				หมู่ที่	ตำบล	อำเภอ				
๒๘	๒๕๖๐	แปลงใหญ่ข้าวกลุ่มบริหาร ผู้ใช้น้ำชลประทานเกษตร ตำบลม่วงงาม อำเภอเสาไห้ จังหวัดสระบุรี	ข้าว	-	ม่วงงาม	เสาไห้	๑๑๖	๑๙๗๙.๒๕	นายมานพ พึ่งสุวรรณ	โรงสี
๒๙	๒๕๖๐	แปลงใหญ่ข้าวตำบลฝั่งรวง อำเภอเฉลิมพระเกียรติ จังหวัด สระบุรี	ข้าว	-	ฝั่งรวง	เฉลิมพระเกียรติ	๓๖	๖๑๕.๒๕	นายบุญจันทร์ เชื้อกล้า	โรงสี
๓๐	๒๕๖๐	แปลงใหญ่อ้อยโรงงานตำบล ลำพญากลาง อำเภอมวกเหล็ก จังหวัดสระบุรี	อ้อย	-	ลำพญา กลาง	มวกเหล็ก	๔๖	๑๕๒๓.๒๕	นายวิชัย เปาวิมาน	โรงงานน้ำตาล สระบุรี
๓๑	๒๕๖๐	แปลงใหญ่กระป๋อง	กระป๋อง	๔	ชะอม	แก่งคอย	๓๐	๕๒๒.๙	นายไพฑูรย์ แพทย์เจริญ	ตลาดภาคอีสาน
๓๒	๒๕๖๑	แปลงใหญ่ปลาดุกตำบล หนองแก	ปลาดุก	๘,๙,๑๑	หนองแก	พระพุทธบาท	๕๐	๓๗๘.๒	นายอิสระชัย บุชบงค์	ตลาดสุวพันธ์
๓๓	๒๕๖๑	แปลงใหญ่ข้าวตำบลดอนพุด	ข้าว	๓	ดอนพุด	ดอนพุด	๗๗	๒๖๙๙	นายพันธุ์ทิพย์ พันธุ์แก้ว	โรงสี
๓๔	๒๕๖๑	แปลงใหญ่ข้าวตำบลดงตะงาว (กลุ่มโคกโพธิ์สามัคคี)	ข้าว	๑	ดงตะงาว	ดอนพุด	๓๖	๗๙๔	นายสมชาย วัตแก้ว	โรงสี
๓๕	๒๕๖๑	แปลงใหญ่ข้าวตำบลหนองโดน	ข้าว	๘	หนองโดน	หนองโดน	๓๗	๗๗๓	นางน้อย ออกซ้อ	ศูนย์เมล็ดพันธุ์ข้าว ลพบุรี/เกษตรกร ในชุมชน
๓๖	๒๕๖๑	แปลงใหญ่ข้าวตำบลเจริญธรรม	ข้าว	๗	เจริญธรรม	วิหารแดง	๖๗	๑๔๖๔	นายสุทัศน์ หมวกไสว	โรงสี

ตารางที่ ๘๐ ข้อมูลกลุ่มเกษตรกรที่เข้าร่วมโครงการระบบส่งเสริมการเกษตรแบบแปลงใหญ่ จังหวัดสระบุรี ปี ๒๕๕๙ - ๒๕๖๓ (ต่อ)

ลำดับ ที่	ปีที่เข้าร่วมฯ	ชื่อแปลงใหญ่	ชนิดสินค้า	ที่ตั้งแปลงใหญ่			เกษตรกร (ราย)	พื้นที่ (ไร่)	ชื่อ - สกุล ประธาน	การตลาด/คู่ค้า
				หมู่ที่	ตำบล	อำเภอ				
๓๗	๒๕๖๑	แปลงใหญ่ข้าวตำบลบ้านยาง	ข้าว		บ้านยาง	เสาไห้	๔๖	๑๒๖๙	นายภาณุวัฒน์ กองใจ	โรงสี
๓๘	๒๕๖๑	แปลงใหญ่ข้าวตำบลหนองแขง	ข้าว	๕	หนองแขง	หนองแขง	๙๑	๑๙๑๘.๒๕	นางสาวทิพาพร ไตรทอง	โรงสี
๓๙	๒๕๖๑	แปลงใหญ่ข้าวตำบลไก่อ่เส้า (กลุ่มเกษตรพัฒนา)	ข้าว	๕	ไก่อ่เส้า	หนองแขง	๖๕	๑๕๕๘	นางรุจิรา สงวนทรัพย์	โรงสี
๔๐	๒๕๖๑	แปลงใหญ่ข้าวตำบลไก่อ่เส้า (กลุ่มเกษตรกรรุ่นใหม่)	ข้าว	๑	ไก่อ่เส้า	หนองแขง	๗๒	๑๗๑๒	นายสายหยุด มณีวงษ์	โรงสี
๔๑	๒๕๖๑	แปลงใหญ่ข้าวตำบลไก่อ่เส้า (กลุ่มบ้านใหม่พัฒนา)	ข้าว	๘	ไก่อ่เส้า	หนองแขง	๖๕	๑๓๖๒	น.ส.โชติกา ศรีมงคล	โรงสี
๔๒	๒๕๖๑	แปลงใหญ่ข้าวโพดเลี้ยงสัตว์ ตำบลวังม่วง	ข้าวโพด เลี้ยงสัตว์	-	วังม่วง	วังม่วง	๔๖	๑๐๗๘	นางมะยม สมบูรณ์	บ.เบทาโกรฯ
๔๓	๒๕๖๑	แปลงใหญ่แพะตำบลลำสมพุง	แพะ	-	ลำสมพุง	มวกเหล็ก	๓๐	๔๓๙	นายชูศักดิ์ พุ่มกลาง	ชมรมผู้เลี้ยงแพะ
๔๔	๒๕๖๑	แปลงใหญ่ไก่อ่พื้นเมืองอำเภอ หนองแขง	ไก่อ่พื้นเมือง	๑		หนองแขง	๑๐๐	๔๑.๓	นางจิตติมา แสงขาว	พ่อค้า/ขายในชุมชน
๔๕	๒๕๖๑	กลุ่มส่งเสริมการเกษตรแบบ แปลงใหญ่ข้าวโพดเลี้ยงสัตว์ ตำบลท่าคล้อ อำเภอแก่งคอย จังหวัดสระบุรี	ข้าวโพด เลี้ยงสัตว์	๑๐	ท่าคล้อ	แก่งคอย	๓๒	๑๐๔๓	นายไพบุลย์ ลือกิจนา	บ.เบทาโกรฯ
๔๖	๒๕๖๑	กลุ่มส่งเสริมการเกษตรแบบ แปลงใหญ่ตำบลหินซ้อ อำเภอแก่งคอย จังหวัดสระบุรี	ข้าวโพด เลี้ยงสัตว์	๖	หินซ้อ	แก่งคอย	๔๕	๑๖๓๕.๕	นายกิตติศักดิ์ เมฆา	บริษัท เบทาโกรฯ

ตารางที่ ๘๐ ข้อมูลกลุ่มเกษตรกรที่เข้าร่วมโครงการระบบส่งเสริมการเกษตรรูปแบบแปลงใหญ่ จังหวัดสระบุรี ปี ๒๕๕๙ - ๒๕๖๓ (ต่อ)

ลำดับ ที่	ปีที่เข้าร่วมฯ	ชื่อแปลงใหญ่	ชนิดสินค้า	ที่ตั้งแปลงใหญ่			เกษตรกร (ราย)	พื้นที่ (ไร่)	ชื่อ - สกุล ประธาน	การตลาด/คู่ค้า
				หมู่ที่	ตำบล	อำเภอ				
๔๗	๒๕๖๑	สหกรณ์โคนมไทย-เดนมาร์ค (ลำพญากลาง) จำกัด ตำบล มิตรภาพ อำเภอมวกเหล็ก จังหวัดสระบุรี	โคนม	๑	มิตรภาพ	มวกเหล็ก	๓๐	๒๐๐๐	นายจักรวาล กิ่งจันทร์	สหกรณ์
๔๘	๒๕๖๑	สหกรณ์โคนมไทย-เดนมาร์ค (มิตรภาพ) จำกัด ตำบล มิตรภาพ อำเภอมวกเหล็ก จังหวัดสระบุรี	โคนม	๑๐	มิตรภาพ	มวกเหล็ก	๒๙	๑๐๕๙	นายสวัสดิ์ โสมรักษ์	สหกรณ์
๔๙	๒๕๖๑	สหกรณ์โคนมไทย-เดนมาร์ค (ชัยกระดาน) จำกัด ตำบล ชัยสนุ่น อำเภอมวกเหล็ก จังหวัดสระบุรี	โคนม	๑๐	ชัยสนุ่น	มวกเหล็ก	๒๕	๖๒๘	นายสุรักษ์ นามตะ	สหกรณ์
๕๐	๒๕๖๑	สหกรณ์โคนมไทย-เดนมาร์ค (พระพุทธรบาท) จำกัด ตำบล พระพุทธรบาท อำเภอ พระพุทธรบาท จังหวัดสระบุรี	โคนม	๑๒	พระพุทธรบาท	พระพุทธรบาท	๓๕	๑๐๐๗	นายถาวร เกตุขรรัตน์	สหกรณ์
๕๑	๒๕๖๑	สหกรณ์โคนมในเขตปฏิรูป ที่ดินชัยสนุ่น จำกัด ตำบล ชัยสนุ่น อำเภอมวกเหล็ก จังหวัดสระบุรี	โคนม	๑	ชัยสนุ่น	มวกเหล็ก	๒๒	๖๓๔	นายสมพงษ์ ภูพานเพชร	สหกรณ์

ตารางที่ ๘๐ ข้อมูลกลุ่มเกษตรกรที่เข้าร่วมโครงการระบบส่งเสริมการเกษตรรูปแบบแปลงใหญ่ จังหวัดสระบุรี ปี ๒๕๕๙ - ๒๕๖๓ (ต่อ)

ลำดับ ที่	ปีที่เข้าร่วมฯ	ชื่อแปลงใหญ่	ชนิดสินค้า	ที่ตั้งแปลงใหญ่			เกษตรกร (ราย)	พื้นที่ (ไร่)	ชื่อ - สกุล ประธาน	การตลาด/คู่ค้า
				หมู่ที่	ตำบล	อำเภอ				
๕๒	๒๕๖๑	กลุ่มแปลงใหญ่ข้าวโพดเลี้ยงสัตว์ หมู่ ๗ ตำบลพุดแค อำเภอเฉลิมพระเกียรติ จังหวัดสระบุรี	ข้าวโพดเลี้ยงสัตว์	๗	พุดแค	เฉลิมพระเกียรติ	๕๑	๑๒๒๕.๕	นายสมพร มหาวงษ์น้อย	บริษัท เบทาโกรฯ
๕๓	๒๕๖๑	แปลงใหญ่ข้าวโพดเลี้ยงสัตว์ ตำบลธารเกษม อำเภอพระพุทธบาท จังหวัดสระบุรี	ข้าวโพดเลี้ยงสัตว์	๖	ธารเกษม	พระพุทธบาท	๓๕	๙๖๕	นายสมพงษ์ สิงห์น้อย	บริษัท เบทาโกรฯ
๕๔	๒๕๖๑	กลุ่มส่งเสริมการเกษตรแบบแปลงใหญ่ตำบลพุกร่าง อำเภอพระพุทธบาท จังหวัดสระบุรี	ข้าวโพดเลี้ยงสัตว์	๔	พุกร่าง	พระพุทธบาท	๓๒	๙๑๔	นางจิราภร ผลเพียร	บริษัท เจริญ - โภคภัณฑ์
๕๕	๒๕๖๑	กลุ่มส่งเสริมการเกษตรแบบแปลงใหญ่ตำบลห้วยป่าหวาย อำเภอพระพุทธบาท จังหวัดสระบุรี	ข้าวโพดเลี้ยงสัตว์	๘	ห้วยป่าหวาย	พระพุทธบาท	๓๒	๕๐๓	นายวิสูตร หยวกฉิมพลี	ลานเท
๕๖	๒๕๖๑	แปลงใหญ่ข้าวโพดเลี้ยงสัตว์ ตำบลสร้างโคก	ข้าวโพดเลี้ยงสัตว์	๙	สร้างโคก	บ้านหมอ	๓๒	๓๗๕	นายทองศักดิ์ ศิริไพบูลย์	ลานเท
๕๗	๒๕๖๑	แปลงใหญ่ข้าวโพดเลี้ยงสัตว์ ปี ๒๕๖๑ ตำบลซับสนุ่น	ข้าวโพดเลี้ยงสัตว์	๘	ซับสนุ่น	ม่วงเหล็ก	๔๐	๗๘๐	นายสมบูรณ์ สุขเกษม	ลานเท
๕๘	๒๕๖๑	สหกรณ์โคนมม่วงเหล็ก จำกัด	โคนม	๑๐	มิตรภาพ	ม่วงเหล็ก	๒๐	๓๐๖	นายสมาน มอญหา	สหกรณ์
๕๙	๒๕๖๒	กลุ่มนาแปลงใหญ่ตำบลหนองจรเข้ อำเภอหนองแค จังหวัดสระบุรี	ข้าว	๒	หนองจรเข้	หนองแค	๕๘	๑๕๗๒	นายพิณิธ สรสนิช	โรงสี

ตารางที่ ๘๐ ข้อมูลกลุ่มเกษตรกรที่เข้าร่วมโครงการระบบส่งเสริมการเกษตรแบบแปลงใหญ่ จังหวัดสระบุรี ปี ๒๕๕๙ - ๒๕๖๓ (ต่อ)

ลำดับ ที่	ปีที่เข้าร่วมฯ	ชื่อแปลงใหญ่	ชนิดสินค้า	ที่ตั้งแปลงใหญ่			เกษตรกร (ราย)	พื้นที่ (ไร่)	ชื่อ - สกุล ประธาน	การตลาด/คู่ค้า
				หมู่ที่	ตำบล	อำเภอ				
๖๐	๒๕๖๒	สหกรณ์การเกษตรหนองแค จำกัด	ข้าว	-	หนองจรเข้	หนองแค	๓๕	๑๒๗๐	นายอนันต์ ดวงจำปา	สหกรณ์
๖๑	๒๕๖๒	แปลงใหญ่ข้าวตำบลหนองแขม อำเภอหนองแค จังหวัดสระบุรี	ข้าว	๓	หนองแขม	หนองแค	๕๖	๑๓๗๔.๕	นายดิเรก ต่อมสำลี	โรงสี
๖๒	๒๕๖๒	แปลงใหญ่ข้าวตำบลไผ่ต่า อำเภอหนองแค จังหวัดสระบุรี	ข้าว	๑	ไผ่ต่า	หนองแค	๕๑	๑๖๓๔.๒๕	นายวินัย น้อยเกิด	โรงสี
๖๓	๒๕๖๒	กลุ่มผลิตข้าวนาแปลงใหญ่ ช้างไทยงาม	ข้าว	๔	เสาไห้	ท่าช้าง	๓๕	๙๙๗	นายกำจัด ธรรมขันตี	โรงสี
๖๔	๒๕๖๒	กลุ่มส่งเสริมอาชีพผู้ปลูก ข้าวโพดเลี้ยงสัตว์ตำบล สองคอน	ข้าวโพด เลี้ยงสัตว์	๖	สองคอน	แก่งคอย	๓๑	๘๑๔.๒๕	นายสมยศ จันทะบุรณ์	ลานเท
๖๕	๒๕๖๒	กลุ่มอ้อยโรงงานตำบลวังม่วง อำเภอวังม่วง จังหวัดสระบุรี	อ้อยโรงงาน	๗	วังม่วง	วังม่วง	๖๙	๒๘๕๑	นายเนรมิตร เชียงศรี	โรงงานน้ำตาล สระบุรี
๖๖	๒๕๖๒	แปลงใหญ่ข้าวโพดเลี้ยงสัตว์ ตำบลเขาวง อำเภอพระพุทธบาท จังหวัดสระบุรี	ข้าวโพด เลี้ยงสัตว์	๗	เขาวง	พระพุทธบาท	๓๒	๗๕๑	นางบัวตอง ประดิษฐ์ภูมิ	ลานเท
๖๗	๒๕๖๒	กลุ่มผู้เลี้ยงปลาตากแปลงใหญ่ อำเภอวังม่วง	ปลาดุก	๓,๔,๕	วังม่วง	วังม่วง	๔๖	๑๐๐	นายประเทือง มานะกุล	ตลาดภาคอีสาน
๖๘	๒๕๖๓	วิสาหกิจชุมชนศูนย์เมล็ดพันธุ์ ข้าวชุมชนตำบลห้วยแห้ง	ข้าว	๗	ห้วยแห้ง	แก่งคอย	๓๒	๗๗๖.๕	นายจรูญ พรหมโชติ	โรงสี
๖๙	๒๕๖๓	กลุ่มทำนาแปลงใหญ่ข้าว บ้านเขาแย้ ตำบลห้วยแห้ง	ข้าว	๔	ห้วยแห้ง	แก่งคอย	๔๐	๗๗๙.๗๕	นายสมาน ภูธร	โรงสี

ตารางที่ ๘๐ ข้อมูลกลุ่มเกษตรกรที่เข้าร่วมโครงการระบบส่งเสริมการเกษตรแบบแปลงใหญ่ จังหวัดสระบุรี ปี ๒๕๕๙ - ๒๕๖๓ (ต่อ)

ลำดับ ที่	ปีที่เข้าร่วมฯ	ชื่อแปลงใหญ่	ชนิดสินค้า	ที่ตั้งแปลงใหญ่			เกษตรกร (ราย)	พื้นที่ (ไร่)	ชื่อ - สกุล ประธาน	การตลาด/คู่ค้า
				หมู่ที่	ตำบล	อำเภอ				
๗๐	๒๕๖๓	แปลงใหญ่กลุ่มเกษตรกรทำนา วิหารแดง	ข้าว	๗	วิหารแดง	วิหารแดง	๔๗	๑๑๐๙.๗๕	นายชาติ ศรีม่วงค์	โรงสี
๗๑	๒๕๖๓	กลุ่มแปลงใหญ่ข้าวสันประตู รวมใจ ตำบลบ้านยาง	ข้าว	๑,๒,๕,๗	บ้านยาง	เสาไห้	๔๔	๙๗๗.๗๕	นายสุเทพ แจ่มแสง	โรงสี
๗๒	๒๕๖๓	นาแปลงใหญ่ข้าวชาวดง เข้มแข็ง ดงตะกาว	ข้าว	๑-๙	ดงตะกาว	ดอนพุด	๗๔	๑๕๔๕.๗๕	นายอลงกรณ์ อ่องชาติ	โรงสี
๗๓	๒๕๖๓	แปลงใหญ่มันสำปะหลัง ตำบลลำพญากลาง	มันสำปะหลัง	๑๑	ลำพญากลาง	มวกเหล็ก	๕๑	๙๔๘.๐๐	นายบุญเลิศ งอกโพธิ์	ลานเท
๗๔	๒๕๖๓	แปลงใหญ่ข้าวโพดเลี้ยงสัตว์ ตำบลพุดำจาน	ข้าวโพด เลี้ยงสัตว์	๔	พุดำจาน	พระพุทธบาท	๓๑	๑,๑๐๐	นางบัวตอง ประดิษฐ์ภูมิ	ลานเท

ที่มา : สำนักงานเกษตรจังหวัดสระบุรี

ข้อมูล ณ วันที่ ๒๗ พฤษภาคม ๒๕๖๓

ส่วนที่ ๓

การวิเคราะห์สภาพแวดล้อม
ด้านการเกษตรและสหกรณ์ของจังหวัด

ส่วนที่ ๓

การวิเคราะห์สภาพแวดล้อมด้านการเกษตรและสหกรณ์ของจังหวัดสระบุรี

การวิเคราะห์สภาพแวดล้อมด้านการเกษตรและสหกรณ์ของจังหวัดสระบุรี เป็นการวิเคราะห์สภาพแวดล้อมภายใน และภายนอกจังหวัด ที่จะมีผลกระทบต่อพัฒนาการด้านการเกษตรและสหกรณ์ของจังหวัดสระบุรี ซึ่งข้อมูลที่ได้จากการวิเคราะห์ จะนำมาเป็นพื้นฐานในการกำหนดทิศทางการพัฒนาการเกษตรและสหกรณ์ ตามเครื่องมือที่ใช้ในการวิเคราะห์ ดังนี้

การวิเคราะห์สภาพแวดล้อมภายในโดย McKinsey 7-S Framework

ซึ่งจะวิเคราะห์ว่ามี จุดแข็ง จุดอ่อน อย่างไรในปัจจุบันทั้ง ๗ ประการ ประกอบด้วย

๑. กลยุทธ์ (Strategy)
๒. โครงสร้างขององค์กร (Structure)
๓. ระบบการปฏิบัติงาน (System)
๔. บุคลากร (Staff)
๕. ทักษะ ความรู้ ความสามารถ (Skill)
๖. รูปแบบการบริหารจัดการ (Style)
๗. ค่านิยมร่วม (Shared Values)

ตารางที่ ๘๑ การวิเคราะห์สภาพแวดล้อมภายในโดย McKinsey 7-S Framework

7-S McKinsey	จุดแข็ง (Strength)	จุดอ่อน (Weakness)
กลยุทธ์ (Strategy)	<ol style="list-style-type: none">๑. เกษตรกรมีการทำการเกษตรหลากหลาย๒. เป็นฐานการผลิตสินค้าเกษตรและเกษตรแปรรูปที่สำคัญ๓. สินค้าเอกลักษณ์/อัตลักษณ์/สินค้า GI ได้แก่ ได้แก่ ข้าวเจ๊กเชยเส้าให้ มะม่วงมันหนองแซง เผือกหอมผักหวานป่า	<ol style="list-style-type: none">๑. เกษตรกรทำการเกษตรไม่เหมาะสมกับพื้นที่๒. เกษตรกรรายย่อยขาดเงินทุนหมุนเวียน มีหนี้สิน๓. พื้นที่การเกษตรส่วนใหญ่เป็นพื้นที่เช่า๔. ปริมาณน้ำไม่เพียงพอในฤดูแล้ง๕. ขาดแคลนแหล่งน้ำในพื้นที่การเกษตรนอกเขตชลประทาน
โครงสร้างขององค์กร (Structure)	<ol style="list-style-type: none">๑. มีการรวมกลุ่มเกษตรกร วิสาหกิจชุมชน สถาบันเกษตรกร๒. มีการขับเคลื่อนกลุ่มในรูปแบบกรรมการ/คณะกรรมการ	<ol style="list-style-type: none">๑. กลุ่มเกษตรกร/องค์กรเกษตรกรขาดความเข้มแข็งในการรวมกลุ่ม/บริหารจัดการ

ตารางที่ ๘๑ การวิเคราะห์สภาพแวดล้อมภายในโดย McKinsey 7-S Framework (ต่อ)

7-S McKinsey	จุดแข็ง (Strength)	จุดอ่อน (Weakness)
ระบบการปฏิบัติงาน (System)	<p>๑. มีศูนย์เรียนรู้เพิ่มประสิทธิภาพการผลิตสินค้าเกษตรในพื้นที่ครอบคลุมทุกอำเภอ</p> <p>๒. ใช้กลไก อ.พ.ก. , CoO และ OT ในการขับเคลื่อน</p> <p>๓. มีต้นแบบเกษตรทฤษฎีใหม่แห่งแรกของประเทศ</p>	<p>๑. เกษตรกรบางส่วนยังพึ่งพิงสารเคมีในการผลิต</p> <p>๒. เกษตรกรบางส่วนยังทำการเกษตรเชิงเดี่ยว</p> <p>๓. ไม่มีหน่วยงานรับรองมาตรฐานสินค้าเกษตรในพื้นที่ ก่อให้เกิดความล่าช้าในการรับรองมาตรฐานสินค้าเกษตร</p> <p>๔. ขาดระบบการประเมินผลความสำเร็จโครงการตามแผนงานและตัวชี้วัด</p>
บุคลากร (Staff)	<p>๑. มีปราชญ์ชาวบ้าน เกษตรกรตัวอย่างที่เป็นต้นแบบขององค์ความรู้บางสาขา</p> <p>๒. เกษตรกรมีการประกอบอาชีพเกษตรกรรมมานาน</p>	<p>๑. บุคลากรภาครัฐ บุคลากรภาคเกษตรและเกษตรกรรุ่นใหม่ยังไม่เพียงพอและขาดการพัฒนาความรู้อย่างต่อเนื่อง</p>
ทักษะ ความรู้ ความสามารถ (Skill)	<p>๑. เกษตรกรมีความเชี่ยวชาญเฉพาะด้านในอาชีพของตนเอง</p>	<p>๑. เกษตรกรขาดความสามารถในการบริหารจัดการด้านผลผลิตและการตลาด</p> <p>๒. เกษตรกรขาดองค์ความรู้และทักษะในการยืดอายุผลผลิต การแปรรูปเพื่อเพิ่มมูลค่าสินค้า และการพัฒนาบรรจุภัณฑ์</p> <p>๓. มีสัดส่วน Smart Farmer และ Young Smart Farmer น้อย เมื่อเทียบกับจำนวนเกษตรกร</p> <p>๔. บุคลากรไม่ได้รับการพัฒนาอย่างเป็นระบบและต่อเนื่อง</p>
รูปแบบการบริหารจัดการ (Style)	<p>๑. มีผู้นำเกษตรกร/ มีอาสาสมัครเกษตรกรในพื้นที่</p> <p>๒. ให้เกษตรกรมีส่วนร่วมในการกำหนดแนวทาง และแผนในการพัฒนา</p>	<p>๑. การเข้าถึงแหล่งข้อมูลยังมีข้อจำกัด</p> <p>๒. ฐานข้อมูลด้านการเกษตรที่มีอยู่ในระบบยังไม่เป็นปัจจุบัน และไม่เป็นเอกภาพ</p>
ค่านิยมร่วม (Shared Values)	<p>- การทำงานแบบบูรณาการทุกภาคส่วน (ภาครัฐ เอกชน ประชาชน วิชาการ)</p>	<p>- เกษตรกร ไม่ยอมเปลี่ยนแนวคิด มีแนวคิดทำการเกษตรแบบเดิมๆ</p>

การวิเคราะห์สภาพแวดล้อมภายนอกโดย PESTEL Analysis

๑. ปัจจัยด้านการเมืองและกฎหมาย (Political Factors) เช่น นโยบายของรัฐ ระบบการปกครอง เสถียรภาพด้านการเมือง ความร่วมมือระหว่างประเทศ
๒. ปัจจัยด้านเศรษฐกิจ (Economic Factors) เช่น การปรับอัตราภาษี อัตราดอกเบี้ย อัตราการจ้างงาน ภาวะทางเศรษฐกิจ
๓. ปัจจัยด้านสังคมและวัฒนธรรม (Social cultural Factors) เช่น เพศ อายุ ระดับการศึกษา ค่านิยม การบริโภคอุปโภค
๔. ปัจจัยด้านเทคโนโลยี (Technological Factors) เช่น เครื่องจักรกลทางการเกษตร เทคโนโลยีสารสนเทศ
๕. ปัจจัยด้านกฎหมาย (Law/Legal Factors) เช่น กฎหมายแรงงาน กฎหมายคุ้มครองผู้บริโภค ระเบียบข้อบังคับด้านธุรกิจ
๖. ปัจจัยด้านสิ่งแวดล้อม (Environment Factors) เช่น สภาพภูมิอากาศ ภูมิประเทศ ธรรมชาติ

ตารางที่ ๘๒ การวิเคราะห์สภาพแวดล้อมภายนอกโดย PESTEL Analysis

โอกาส (Opportunity)	อุปสรรค (Threats)
<p>ด้านการเมือง</p> <p>๑. นโยบายกระทรวงเกษตรและสหกรณ์/นโยบายรัฐบาล ส่งเสริมและสนับสนุนให้เกิดการพัฒนาในด้านต่างๆ ของอาชีพเกษตรกร</p> <p>๒. นโยบาย Thailand ๔.๐</p> <p>๓. นโยบายประชารัฐ</p> <p>๔. นโยบายส่งเสริมการท่องเที่ยว</p> <p>๕. นโยบายเมืองสมุนไพร</p>	<p>๑. การเมืองขาดเสถียรภาพ</p> <p>๒. ความขัดแย้งทางการเมือง และความแตกแยกทางสังคม</p> <p>๓. การเปลี่ยนแปลงทางการเมืองส่งผลให้บางนโยบายขาดความต่อเนื่อง</p>
<p>ด้านเศรษฐกิจ</p> <p>๑. ฐานการผลิตอุตสาหกรรมที่สำคัญของประเทศ</p> <p>๒. อยู่ใกล้แหล่งรับซื้อผลผลิตเกษตรกร/แหล่งแปรรูปสินค้าอุตสาหกรรมเกษตร</p> <p>๓. การคมนาคม โลจิสติกส์มีความพร้อมและสะดวก</p>	<p>๑. เกษตรกรได้รับผลตอบแทนต่ำ เนื่องจากส่วนใหญ่ขายผลผลิตขั้นต้น</p> <p>๒. ปัจจัยการผลิตมีราคาสูง ทำให้ต้นทุนการผลิตสูงขึ้น</p> <p>๓. ราคาสินค้าเกษตรมีความผันผวน</p> <p>๔. ภาวะเศรษฐกิจโลกถดถอย ประชาชนมีรายได้ลดลง</p> <p>๕. อัตราค่าแรงงานภาคอุตสาหกรรม สูงจูงใจเกษตรกรให้ละทิ้งภาคเกษตร</p> <p>๖. การเปิดเสรีทางการค้า ทำให้เกิดการแข่งขันที่รุนแรง ส่งผลกระทบต่อสินค้าเกษตรของไทยที่มีต้นทุนสูงกว่าต่างประเทศ</p> <p>๗. มีนโยบายกีดกันทางการค้าที่ไม่ใช่ภาษีเพิ่มสูงขึ้น</p>

ตารางที่ ๘๒ การวิเคราะห์สภาพแวดล้อมภายนอกโดย PESTEL Analysis (ต่อ)

โอกาส (Opportunity)	อุปสรรค (Threats)
<p>ด้านสังคม</p> <p>๑. แนวโน้มผู้บริโภคให้ความสำคัญกับการรักษาสุขภาพ ความต้องการอาหารปลอดภัยและมีคุณภาพมากขึ้น</p> <p>๒. การเข้าสู่สังคมสูงอายุ เป็นโอกาสในการพัฒนาสินค้าและบริการทางการเกษตรสำหรับผู้สูงอายุ</p> <p>๓. วิถีชีวิตของคนในยุคดิจิทัล รวมทั้งการแพร่ระบาดของโรคติดเชื้อไวรัสโคโรนา ๒๐๑๙ เป็นโอกาสในการขายสินค้าออนไลน์ เกษตรกรเข้าถึงผู้บริโภคโดยตรง</p> <p>๔. มีแหล่งท่องเที่ยวที่หลากหลาย เช่น แหล่งท่องเที่ยวเชิงเกษตร เชิงธรรมชาติ และเชิงวัฒนธรรม</p>	<p>๑. แรงงานเกษตรมีแนวโน้มลดลง และเข้าสู่แรงงานสูงอายุ</p> <p>๒. คนรุ่นใหม่สนใจอาชีพเกษตรน้อย</p>
<p>ด้านเทคโนโลยี</p> <p>๑. นโยบาย “ศูนย์เทคโนโลยีเกษตรและนวัตกรรม (AIC)” จังหวัด สนับสนุนการพัฒนาขีดความสามารถในการแข่งขันภาคเกษตรด้วยเทคโนโลยีและนวัตกรรม</p> <p>๒. มีสถาบันการศึกษาในพื้นที่ที่ผลิตงานวิจัย</p> <p>๓. มีเทคโนโลยีที่ทันสมัย และเครื่องจักรกลทางการเกษตร ที่สามารถทดแทนแรงงานภาคเกษตร</p> <p>๔. เจ้าหน้าที่และเกษตรกร สามารถเข้าถึงองค์ความรู้ได้สะดวกและรวดเร็วขึ้น</p>	<p>๑. นวัตกรรมเครื่องจักรที่มีอยู่ ราคาสูง เกษตรกรเข้าถึงยาก</p> <p>๒. เกษตรกรส่วนใหญ่เป็นผู้สูงอายุ การเข้าถึงเทคโนโลยีเป็นไปได้ยาก</p> <p>๓. องค์ความรู้จากงานวิจัยถูกนำมาใช้น้อย</p>
<p>ด้านกฎหมาย</p> <p>๑. มีพระราชบัญญัติ ส่งเสริมวิสาหกิจชุมชน ช่วยอำนวยความสะดวกในการส่งเสริมและพัฒนาวิสาหกิจชุมชน</p> <p>๒. มีกฎกระทรวงให้ใช้บังคับผังเมืองรวมในทุกจังหวัด กำหนดให้ใช้ที่ดินเพื่อกิจการต่างๆ อย่างชัดเจน รวมทั้งเพื่อเกษตรกรรม</p>	<p>๑. เกษตรกรขาดกรรมสิทธิ์ในที่ดินทำกิน</p> <p>๒. กฎหมายแรงงานต่างด้าว</p> <p>๓. มีข้อจำกัดทางกฎหมายในการประกอบอาชีพบางพื้นที่ในบางฤดูกาล</p>
<p>ด้านสิ่งแวดล้อม</p> <p>๑. เป้าหมายการพัฒนาที่ยั่งยืน (SDGs) สนับสนุนการสร้างความมั่นคงทางอาหารและส่งเสริมเกษตรกรรมยั่งยืน</p> <p>๒. สภาพทางภูมิศาสตร์เหมาะสม สำหรับการทำการเกษตรต่างๆ</p> <p>๓. กระแสการอนุรักษ์สิ่งแวดล้อมสีเขียว และเศรษฐกิจสีเขียว ส่งผลให้มีการผลิตที่เป็นมิตรกับสิ่งแวดล้อม และผลิตโดยยึดหลัก Zero - Waste</p>	<p>๑. การเปลี่ยนแปลงสภาพภูมิอากาศ ก่อให้เกิดภัยธรรมชาติบ่อย และรุนแรง</p> <p>๒. ทรัพยากรการเกษตรเสื่อมโทรม (ดิน, น้ำ, ป่าไม้)</p> <p>๓. ปัญหาโรคระบาด ในคน พืช และสัตว์</p>

ตารางที่ ๘๓ การวิเคราะห์สภาพแวดล้อมด้านการเกษตรและสหกรณ์ของจังหวัดสระบุรี (SWOT Analysis)

จุดแข็ง (Strength : S)	จุดอ่อน (Weakness : W)
<p>๑. เกษตรกรมีการทำการเกษตรหลากหลาย</p> <p>๒. เป็นฐานการผลิตสินค้าเกษตร และเกษตรแปรรูปที่สำคัญ</p> <p>๓. มีสินค้าเอกลักษณ์/อัตลักษณ์/สินค้า GI ได้แก่ ข้าวเจ้ากขยเส้าให้ มะม่วงมันหนองแซง เผือกหอม ผักหวานป่า</p> <p>๔. มีการรวมกลุ่มเกษตรกร วิสาหกิจชุมชน สถาบันเกษตรกร</p> <p>๕. มีการขับเคลื่อนกลุ่มในรูปแบบกรรมการ/คณะกรรมการ</p> <p>๖. มีศูนย์เรียนรู้เพิ่มประสิทธิภาพ การผลิตสินค้าเกษตรในพื้นที่ครอบคลุมทุกอำเภอ</p> <p>๗. ใช้กลไก อ.พ.ก. , CoO และ OT ในการขับเคลื่อน</p> <p>๘. มีต้นแบบเกษตรทฤษฎีใหม่แห่งแรกของประเทศ</p> <p>๙. มีปราชญ์ชาวบ้าน เกษตรกรตัวอย่างที่เป็นต้นแบบขององค์ความรู้บางสาขา</p> <p>๑๐. เกษตรกรมีการประกอบอาชีพเกษตรกรรมมานาน</p> <p>๑๑. เกษตรกรมีความเชี่ยวชาญเฉพาะด้าน ในอาชีพของตนเอง</p> <p>๑๒. มีผู้นำเกษตรกร/ มีอาสาสมัครเกษตรกรในพื้นที่</p> <p>๑๓. ให้เกษตรกรมีส่วนร่วมในการกำหนดแนวทางและแผนในการพัฒนา</p> <p>๑๔. การทำงานแบบบูรณาการทุกภาคส่วน (ภาครัฐ เอกชน ประชาชน วิชาการ)</p>	<p>๑. เกษตรกรทำการเกษตรไม่เหมาะสมกับพื้นที่</p> <p>๒. เกษตรกรรายย่อยขาดเงินทุนหมุนเวียน มีหนี้สิน</p> <p>๓. พื้นที่การเกษตรส่วนใหญ่เป็นพื้นที่เช่า</p> <p>๔. ปริมาณน้ำไม่เพียงพอในฤดูแล้ง</p> <p>๕. ขาดแคลนแหล่งน้ำในพื้นที่การเกษตรนอกเขตชลประทาน</p> <p>๖. กลุ่มเกษตรกร/องค์กรเกษตรกร ขาดความเข้มแข็งในการรวมกลุ่ม/บริหารจัดการ</p> <p>๗. เกษตรกรบางส่วนยังพึ่งพิงสารเคมีในการผลิต</p> <p>๘. เกษตรกรบางส่วนยังทำการเกษตรเชิงเดี่ยว</p> <p>๙. ไม่มีหน่วยงานรับรองมาตรฐานสินค้าเกษตรในพื้นที่ ก่อให้เกิดความล่าช้า ในการรับรองมาตรฐานสินค้าเกษตร</p> <p>๑๐. ขาดระบบการประเมินผลความสำเร็จ โครงการตามแผนงานและตัวชี้วัด</p> <p>๑๑. บุคลากรภาครัฐ บุคลากรภาคเกษตรและเกษตรกรรุ่นใหม่ยังไม่เพียงพอ และขาดการพัฒนาความรู้อย่างต่อเนื่อง</p> <p>๑๒. เกษตรกรขาดความสามารถในการบริหารจัดการด้านผลผลิตและการตลาด</p> <p>๑๓. เกษตรกรขาดองค์ความรู้และทักษะในการยืดอายุผลผลิต การแปรรูปเพื่อเพิ่มมูลค่าสินค้า และการพัฒนาบรรจุภัณฑ์</p> <p>๑๔. มีสัดส่วน Smart Farmer และ Young Smart Farmer น้อย เมื่อเทียบกับจำนวนเกษตรกร</p> <p>๑๕. บุคลากรไม่ได้รับการพัฒนาอย่างเป็นระบบและต่อเนื่อง</p> <p>๑๖. การเข้าถึงแหล่งข้อมูลยังมีข้อจำกัด</p> <p>๑๗. ฐานข้อมูลด้านการเกษตรที่มีอยู่ในระบบยังไม่เป็นปัจจุบัน และไม่ใช่ออกภาพ</p> <p>๑๘. เกษตรกร ไม่ยอมเปลี่ยนแปลงแนวคิด มีแนวคิดทำการเกษตรแบบเดิมๆ</p>

ตารางที่ ๘๓ การวิเคราะห์สภาพแวดล้อมด้านการเกษตรและสหกรณ์ของจังหวัดสระบุรี (SWOT Analysis) (ต่อ)

โอกาส (Opportunity : O)	อุปสรรค (Threats : T)
<p>๑. นโยบายกระทรวงเกษตรและสหกรณ์/นโยบายรัฐบาลส่งเสริมและสนับสนุนให้เกิดการพัฒนาในด้านต่างๆ ของอาชีพเกษตรกร</p> <p>๒. นโยบาย Thailand ๔.๐</p> <p>๓. นโยบายประชารัฐ</p> <p>๔. นโยบายส่งเสริมการท่องเที่ยว</p> <p>๕. นโยบายเมืองสมุนไพร</p> <p>๖. ฐานการผลิตอุตสาหกรรมที่สำคัญของประเทศ</p> <p>๗. อยู่ใกล้แหล่งรับซื้อผลผลิตเกษตร/แหล่งแปรรูปสินค้าอุตสาหกรรมเกษตร</p> <p>๘. การคมนาคม โลจิสติกส์มีความพร้อมและสะดวก</p> <p>๙. แนวโน้มผู้บริโภคให้ความสำคัญกับการรักษาสุขภาพ ความต้องการอาหารปลอดภัยและมีคุณภาพมากขึ้น</p> <p>๑๐. การเข้าสู่สังคมสูงอายุ เป็นโอกาสในการพัฒนาสินค้าและบริการทางการเกษตรสำหรับผู้สูงอายุ</p> <p>๑๑. วิถีชีวิตของคนในยุคดิจิทัล รวมทั้งการแพร่ระบาดของโรคติดเชื้อไวรัสโคโรนา ๒๐๑๙ เป็นโอกาสในการขายสินค้าออนไลน์ เกษตรกรเข้าถึงผู้บริโภคโดยตรง</p> <p>๑๒. มีแหล่งท่องเที่ยวที่หลากหลาย เช่น แหล่งท่องเที่ยวเชิงเกษตร เชิงธรรมชาติ และเชิงวัฒนธรรม</p> <p>๑๓. นโยบาย “ศูนย์เทคโนโลยีเกษตรและนวัตกรรม (AIC)” จังหวัด สนับสนุนการพัฒนาขีดความสามารถในการแข่งขันภาคเกษตรด้วยเทคโนโลยีและนวัตกรรม</p> <p>๑๔. มีสถาบันการศึกษาในพื้นที่ที่ผลิตงานวิจัย</p> <p>๑๕. มีเทคโนโลยีที่ทันสมัย และเครื่องจักรกลทางการเกษตร ที่สามารถทดแทนแรงงานภาคเกษตร</p> <p>๑๖. เจ้าหน้าที่และเกษตรกร สามารถเข้าถึงองค์ความรู้ได้สะดวกและรวดเร็วขึ้น</p> <p>๑๗. มีพระราชบัญญัติส่งเสริมวิสาหกิจชุมชนช่วยอำนวยความสะดวกในการส่งเสริมและพัฒนาวิสาหกิจชุมชน</p> <p>๑๘. มีกฎกระทรวงให้ใช้บังคับผังเมืองรวมในทุกจังหวัด กำหนดให้ใช้ที่ดินเพื่อกิจการต่างๆ อย่างชัดเจน รวมทั้งเพื่อเกษตรกร</p> <p>๑๙. เป้าหมายการพัฒนาที่ยั่งยืน (SDGs) สนับสนุนการสร้าง ความมั่นคงทางอาหารและส่งเสริมเกษตรกรยั่งยืน</p> <p>๒๐. สภาพทางภูมิศาสตร์เหมาะสมสำหรับการทำเกษตรต่างๆ</p> <p>๒๑. กระแสการอนุรักษ์สิ่งแวดล้อมสีเขียว และ เศรษฐกิจสีเขียว ส่งผลให้มีการผลิตที่เป็นมิตรกับสิ่งแวดล้อม และผลิตโดยยึดหลัก Zero - Waste</p>	<p>๑. การเมืองขาดเสถียรภาพ</p> <p>๒. ความขัดแย้งทางการเมือง และความแตกแยกทางสังคม</p> <p>๓. การเปลี่ยนแปลงทางการเมืองส่งผลให้บางนโยบายขาดความต่อเนื่อง</p> <p>๔. เกษตรกรได้รับผลตอบแทนต่ำ เนื่องจากส่วนใหญ่ขายผลผลิตขั้นต้น</p> <p>๕. ปัจจัยการผลิตมีราคาสูง ทำให้ต้นทุนการผลิตสูงขึ้น</p> <p>๖. ราคาสินค้าเกษตรมีความผันผวน</p> <p>๗. ภาวะเศรษฐกิจโลกถดถอย ประชาชนมีรายได้อลดลง</p> <p>๘. อัตราค่าแรงงานภาคอุตสาหกรรม สูงจูงใจเกษตรกรให้ละทิ้งภาคเกษตร</p> <p>๙. การเปิดเสรีทางการค้า ทำให้เกิดการแข่งขันที่รุนแรง ส่งผลกระทบต่อสินค้าเกษตรของไทยที่มีต้นทุนสูงกว่าต่างประเทศ</p> <p>๑๐. มีนโยบายกีดกันทางการค้าที่ไม่ใช่ภาษีเพิ่มสูงขึ้น</p> <p>๑๑. แรงงานเกษตรมีแนวโน้มลดลง และเข้าสู่แรงงานสูงอายุ</p> <p>๑๒. คนรุ่นใหม่สนใจอาชีพเกษตรกรน้อย</p> <p>๑๓. นวัตกรรมเครื่องจักรที่มีอยู่ ราคาสูง เกษตรกรเข้าถึงยาก</p> <p>๑๔. เกษตรกรส่วนใหญ่เป็นผู้สูงอายุ การเข้าถึงเทคโนโลยีเป็นไปได้ยาก</p> <p>๑๕. องค์ความรู้จากงานวิจัยถูกนำมาใช้น้อย</p> <p>๑๖. เกษตรกรขาดกรรมสิทธิ์ในที่ดินทำกิน</p> <p>๑๗. กฎหมายแรงงานต่างด้าว</p> <p>๑๘. มีข้อจำกัดทางกฎหมายในการประกอบอาชีพบางพื้นที่ในบางฤดูกาล</p> <p>๑๙. การเปลี่ยนแปลงสภาพภูมิอากาศ ก่อให้เกิดภัยธรรมชาติบ่อย และรุนแรง</p> <p>๒๐. ทรัพยากรการเกษตรเสื่อมโทรม (ดิน, น้ำ, ป่าไม้)</p> <p>๒๑. ปัญหาโรคระบาด ในคน พืช และสัตว์</p>

การวิเคราะห์สภาพแวดล้อมด้านการเกษตรและสหกรณ์ของจังหวัดสระบุรี (SWOT Analysis)

ตารางที่ ๘๕ การจัดทำ TOWS Matrix เพื่อกำหนดแนวทางการพัฒนา

ปัจจัยภายใน	<p>S จุดแข็ง (ภายใน)</p> <ol style="list-style-type: none"> ๑. เกษตรกรมีการทำการเกษตรหลากหลาย ๒. เป็นฐานการผลิตสินค้าเกษตร และเกษตรแปรรูปที่สำคัญ ๓. มีสินค้าเอกลักษณ์/อัตลักษณ์/สินค้า GI ได้แก่ ข้าวเจ้ากขยเส้าให้ มะม่วงมันหนองแขง เพือกหอม ผักหวานป่า ๔. มีการรวมกลุ่มเกษตรกร วิสาหกิจชุมชน สถาบันเกษตรกร ๕. มีการขับเคลื่อนกลุ่มในรูปแบบกรรมการ/คณะทำงาน ๖. มีศูนย์เรียนรู้เพิ่มประสิทธิภาพการผลิตสินค้าเกษตรในพื้นที่ครอบคลุมทุกอำเภอ ๗. ใช้กลไก อ.พ.ก. , CoO และ OT ในการขับเคลื่อน ๘. มีต้นแบบเกษตรทฤษฎีใหม่แห่งแรกของประเทศ ๙. มีปรัชญาชาวบ้าน เกษตรกรตัวอย่างที่เป็นต้นแบบขององค์ความรู้บางสาขา ๑๐. เกษตรกรมีการประกอบอาชีพเกษตรกรรมมานาน ๑๑. เกษตรกรมีความเชี่ยวชาญเฉพาะด้าน ในอาชีพของตนเอง ๑๒. มีผู้นำเกษตรกร/ มีอาสาสมัครเกษตรกรในพื้นที่ ๑๓. ให้เกษตรกรมีส่วนร่วมในการกำหนดแนวทางและแผนในการพัฒนา ๑๔. การทำงานแบบบูรณาการทุกภาคส่วน (ภาครัฐ เอกชน ประชาชน วิชาการ) 	<p>W จุดอ่อน (ภายใน)</p> <ol style="list-style-type: none"> ๑. เกษตรกรทำการเกษตรไม่เหมาะสมกับพื้นที่ ๒. เกษตรกรรายย่อยขาดเงินทุนหมุนเวียน มีหนี้สิน ๓. พื้นที่การเกษตรส่วนใหญ่เป็นพื้นที่เช่า ๔. ปริมาณน้ำไม่เพียงพอในฤดูแล้ง ๕. ขาดแคลนแหล่งน้ำในพื้นที่การเกษตรนอกเขตชลประทาน ๖. กลุ่มเกษตรกร/องค์กรเกษตรกร ขาดความเข้มแข็งในการรวมกลุ่ม/บริหารจัดการ ๗. เกษตรกรบางส่วนยังพึ่งพิงสารเคมีในการผลิต ๘. เกษตรกรบางส่วนยังทำการเกษตรเชิงเดี่ยว ๙. ไม่มีหน่วยงานรับรองมาตรฐานสินค้าเกษตรในพื้นที่ก่อให้เกิดความล่าช้า ในการรับรองมาตรฐานสินค้าเกษตร ๑๐. ขาดระบบการประเมินผลความสำเร็จ โครงการตามแผนงานและตัวชี้วัด ๑๑. บุคลากรภาครัฐ บุคลากรภาคเกษตรและเกษตรกรรุ่นใหม่ยังไม่เพียงพอ และขาดการพัฒนาความรู้อย่างต่อเนื่อง ๑๒. เกษตรกรขาดความสามารถในการบริหารจัดการด้านผลผลิตและการตลาด ๑๓. เกษตรกรขาดองค์ความรู้ และทักษะในการยืดอายุผลผลิต การแปรรูปเพื่อเพิ่มมูลค่าสินค้า และการพัฒนาบรรจุภัณฑ์ ๑๔. มีสัดส่วน Smart Farmer และ Young Smart Farmer น้อยเมื่อเทียบกับจำนวนเกษตรกร ๑๕. บุคลากรไม่ได้รับการพัฒนาอย่างเป็นระบบและต่อเนื่อง ๑๖. การเข้าถึงแหล่งข้อมูล ยังมีข้อจำกัด ๑๗. ฐานข้อมูลด้านการเกษตรที่มีอยู่ในระบบยังไม่เป็นปัจจุบัน และไม่ใช่ออกภาพ ๑๘. เกษตรกร ไม่ยอมเปลี่ยนแนวคิด มีแนวคิดทำการเกษตรแบบเดิมๆ
ปัจจัยภายนอก	<p>O โอกาส (ภายนอก)</p> <ol style="list-style-type: none"> ๑. นโยบายกระทรวงเกษตรและสหกรณ์/นโยบายรัฐบาลส่งเสริมและสนับสนุนให้เกิดการพัฒนาในด้านต่างๆ ของอาชีพเกษตรกร ๒. นโยบาย Thailand ๔.๐ ๓. นโยบายพระราชรัฐ ๔. นโยบายส่งเสริมการท่องเที่ยว ๕. นโยบายเมืองสมุนไพร ๖. ฐานการผลิตอุตสาหกรรมที่สำคัญของประเทศ 	<p>WO (แนวทางการพัฒนาเชิงรุก)</p> <p>WO๑ ส่งเสริมการผลิตสินค้าเกษตรให้ได้มาตรฐานสากลตามความต้องการของตลาด (S๑,S๓,S๔,S๑๔,O๑,O๔,O๑๐,O๑๑,O๑๒,O๑๓)</p> <p>WO๒ ส่งเสริมการท่องเที่ยวเชิงเกษตร (S๑,S๒,S๓,S๔,S๑๔,O๔,O๕,O๑๒)</p> <p>WO๓ ส่งเสริมการผลิตอาหารเพื่อสุขภาพและสมุนไพรครบวงจร (S๑,S๒,S๓,S๔,S๑๓,S๑๔,O๕,O๗,O๘,O๙,O๑๐,O๑๑,Q๑๒,O๑๓,O๑๔)</p>
	<p>SO (แนวทางการพัฒนาเชิงรับ)</p> <p>SO๑ ส่งเสริมการพัฒนาศักยภาพเกษตรกรให้มีความรู้และทักษะในการบริหารจัดการ (W๑๑,W๑๔,W๑๕,O๑,O๒,O๑๓,O๑๔,O๑๖)</p> <p>SO๒ ส่งเสริมการพัฒนาศักยภาพเกษตรกรสู่การเป็นมืออาชีพ (W๑๑,W๑๒,W๑๔,W๑๕,O๑,O๒,O๑๓,O๑๔,O๑๖)</p> <p>SO๓ บริหารจัดการพื้นที่เกษตรกรรม (Zoning) (W๑,O๑,O๒๐)</p> <p>SO๔ บริหารจัดการทรัพยากรน้ำ (W๔,W๕,O๑,O๒๐)</p> <p>SO๕ บริหารจัดการพื้นที่ทำกินทางการเกษตร (W๓,O๑)</p>	<p>WO (แนวทางการพัฒนาเชิงแก้ไข)</p> <p>WO๑ พัฒนาศักยภาพเกษตรกรสู่ความเป็นมืออาชีพ (W๑๑,W๑๔,W๑๕,O๑,O๒,O๑๓,O๑๔,O๑๖)</p> <p>WO๒ พัฒนาศักยภาพเกษตรกรสู่การเป็นมืออาชีพ (W๑๑,W๑๒,W๑๔,W๑๕,O๑,O๒,O๑๓,O๑๔,O๑๖)</p> <p>WO๓ บริหารจัดการพื้นที่เกษตรกรรม (Zoning) (W๑,O๑,O๒๐)</p> <p>WO๔ บริหารจัดการทรัพยากรน้ำ (W๔,W๕,O๑,O๒๐)</p> <p>WO๕ บริหารจัดการพื้นที่ทำกินทางการเกษตร (W๓,O๑)</p>

ตารางที่ ๘๔ การจัดทำ TOWS Matrix เพื่อกำหนดแนวทางการพัฒนา (ต่อ)

O โอกาส (ภายนอก) (ต่อ)	SO (แนวทางการพัฒนาเชิงรุก) (ต่อ)	WO (แนวทางการพัฒนาเชิงแก้ไข) (ต่อ)
<p>๗. อยู่ใกล้แหล่งรับซื้อผลผลิตเกษตรกร/ แหล่งแปรรูปสินค้าอุตสาหกรรมเกษตร</p> <p>๘. การคมนาคม โลจิสติกส์มีความพร้อมและสะดวก</p> <p>๙. แนวโน้มผู้บริโภคให้ความสำคัญกับการรักษาสุขภาพ ความต้องการอาหารปลอดภัย และมีคุณภาพมากขึ้น</p> <p>๑๐. การเข้าสู่สังคมสูงอายุ เป็นโอกาสในการพัฒนาสินค้าและบริการทางการเกษตรสำหรับผู้สูงอายุ</p> <p>๑๑. วิถีชีวิตของคนในยุคดิจิทัล รวมทั้งการแพร่ระบาดของโรคติดเชื้อไวรัสโคโรนา ๒๐๑๙ เป็นโอกาสในการขายสินค้าออนไลน์ เกษตรกรเข้าถึงผู้บริโภคโดยตรง</p> <p>๑๒. มีแหล่งท่องเที่ยวที่หลากหลาย เช่น แหล่งท่องเที่ยวเชิงเกษตร เชิงธรรมชาติ และเชิงวัฒนธรรม</p> <p>๑๓. นโยบาย “ศูนย์เทคโนโลยีเกษตรและนวัตกรรม (AIC)” จังหวัด สนับสนุนการพัฒนาขีดความสามารถในการแข่งขันภาคเกษตรด้วยเทคโนโลยีและนวัตกรรม</p> <p>๑๔. มีสถาบันการศึกษาในพื้นที่ที่ผลิตงานวิจัย</p> <p>๑๕. มีเทคโนโลยีที่ทันสมัย และเครื่องจักรกลทางการเกษตร ที่สามารถทดแทนแรงงานภาคเกษตร</p> <p>๑๖. เจ้าหน้าที่และเกษตรกร สามารถเข้าถึงองค์ความรู้ ได้สะดวกและรวดเร็วขึ้น</p> <p>๑๗. มีพระราชบัญญัติส่งเสริมวิสาหกิจชุมชน ช่วยอำนวยความสะดวกในการส่งเสริมและพัฒนาวิสาหกิจชุมชน</p> <p>๑๘. มีกฎกระทรวงให้ใช้บังคับผังเมืองรวมในทุกจังหวัด กำหนดให้ใช้ที่ดินเพื่อกิจการต่างๆ อย่างชัดเจน รวมทั้งเพื่อเกษตรกรรม</p> <p>๑๙. เป้าหมายการพัฒนาที่ยั่งยืน (SDGs) สนับสนุนการสร้างความมั่นคงทางอาหาร และส่งเสริมเกษตรกรรมยั่งยืน</p> <p>๒๐. สภาพทางภูมิศาสตร์เหมาะสมสำหรับการทำเกษตรต่างๆ</p> <p>๒๑. กระแสการอนุรักษ์สิ่งแวดล้อมสีเขียว และเศรษฐกิจสีเขียว ส่งผลให้มีการผลิตที่เป็นมิตรกับสิ่งแวดล้อม และผลิตโดยยึดหลัก Zero - Waste</p>	<p>SO๔ ส่งเสริมและพัฒนาสินค้าอัตลักษณ์ (S๓,O๑,O๗,O๘,O๙,O๑๐,O๑๑,O๑๒,O๑๓,O๑๔)</p> <p>SO๕ พลังงานทดแทน (S๑,S๒,S๔,S๑๓,S๑๔,S๑๕,O๒๑)</p>	<p>WO๖ พัฒนาเทคโนโลยีสารสนเทศการเกษตรและเชื่อมโยงข้อมูลอย่างเป็นระบบ (W๑๖,W๑๗,O๒,O๑๓,O๑๖)</p> <p>WO๗ ส่งเสริมการนำงานวิจัย เทคโนโลยี และนวัตกรรมไปใช้ประโยชน์ (W๑๒,W๑๓,W๑๘,O๑,O๒,O๑๓,O๑๔,O๑๕,O๑๖)</p> <p>WO๘ ส่งเสริมการวิจัย พัฒนาเทคโนโลยี และนวัตกรรมด้านการเกษตรแบบบูรณาการ (W๑๒,W๑๓,W๑๘,O๑,O๒,O๑๓,O๑๔,O๑๖)</p> <p>WO๙ พัฒนาระบบตลาดสินค้าเกษตร และขยายช่องทาง การจัดจำหน่ายสินค้าเกษตร (W๑๒,W๑๘,O๑,O๒,O๓,O๘,O๑๑)</p> <p>WO๑๐ เพิ่มศักยภาพการบริหารจัดการในกลุ่มเกษตรกร/สถาบันเกษตรกร (W๗,O๑๕,O๑๗)</p>

ตารางที่ ๘๔ การจัดทำ TOWS Matrix เพื่อกำหนดแนวทางการพัฒนา (ต่อ)

<p style="text-align: center;">ปัจจัยภายใน</p> <p style="text-align: center;">ปัจจัยภายนอก</p>	<p>S จุดแข็ง (ภายใน)</p> <ol style="list-style-type: none"> ๑. เกษตรกรมีการทำการเกษตรหลากหลาย ๒. เป็นฐานการผลิตสินค้าเกษตร และเกษตรแปรรูปที่สำคัญ ๓. มีสินค้าเอกลักษณ์/อัตลักษณ์/สินค้า GI ได้แก่ ข้าวเจ๊กเขยเส้าให้ มะม่วงมันหนองแขง เผือกหอม ผักหวานป่า ๔. มีการรวมกลุ่มเกษตรกร วิชาทกิจชุมชน สถาบันเกษตรกร ๕. มีการขับเคลื่อนกลุ่มในรูปแบบกรรมการ/คณะทำงาน ๖. มีศูนย์เรียนรู้เพิ่มประสิทธิภาพ การผลิตสินค้าเกษตรในพื้นที่ครอบคลุมทุกอำเภอ ๗. ใช้กลไก อ.พ.ก. , CoO และ OT ในการขับเคลื่อน ๘. มีต้นแบบเกษตรกรทฤษฎีใหม่แห่งแรกของประเทศไทย ๙. มีปราชญ์ชาวบ้าน เกษตรกรตัวอย่างที่เป็นต้นแบบขององค์ความรู้บางสาขา ๑๐. เกษตรกรมีการประกอบอาชีพเกษตรกรรมมานาน ๑๑. เกษตรกรมีความเชี่ยวชาญเฉพาะด้าน ในอาชีพของตนเอง ๑๒. มีผู้นำเกษตรกร/ มีอาสาสมัครเกษตรกรในพื้นที่ ๑๓. ให้เกษตรกรมีส่วนร่วมในการกำหนดแนวทางและแผนในการพัฒนา ๑๔. การทำงานแบบบูรณาการทุกภาคส่วน (ภาครัฐ เอกชน ประชาชน วิชาการ) 	<p>W จุดอ่อน (ภายใน)</p> <ol style="list-style-type: none"> ๑. เกษตรกรทำการเกษตรไม่เหมาะสมกับพื้นที่ ๒. เกษตรกรรายย่อยขาดเงินทุนหมุนเวียน มีหนี้สิน ๓. พื้นที่การเกษตรส่วนใหญ่เป็นพื้นที่เช่า ๔. ปริมาณน้ำไม่เพียงพอในฤดูแล้ง ๕. ขาดแคลนแหล่งน้ำในพื้นที่การเกษตรนอกเขตชลประทาน ๖. กลุ่มเกษตรกร/องค์กรเกษตรกร ขาดความเข้มแข็งในการรวมกลุ่ม/บริหารจัดการ ๗. เกษตรกรบางส่วนยังพึ่งพิงสารเคมีในการผลิต ๘. เกษตรกรบางส่วนยังทำการเกษตรเชิงเดี่ยว ๙. ไม่มีหน่วยงานรับรองมาตรฐานสินค้าเกษตรในพื้นที่ ก่อให้เกิดความล่าช้า ในการรับรองมาตรฐานสินค้าเกษตร ๑๐. ขาดระบบการประเมินผลความสำเร็จ โครงการตามแผนงานและตัวชี้วัด ๑๑. บุคลากรภาครัฐ บุคลากรภาคเกษตรและเกษตรกรรุ่นใหม่ยังไม่เพียงพอ และขาดการพัฒนาความรู้อย่างต่อเนื่อง ๑๒. เกษตรกรขาดความสามารถในการบริหารจัดการด้านผลผลิตและการตลาด ๑๓. เกษตรกรขาดองค์ความรู้และทักษะในการยืดอายุผลผลิต การแปรรูปเพื่อเพิ่มมูลค่าสินค้า และการพัฒนาบรรจุภัณฑ์ ๑๔. มีสัดส่วน Smart Farmer และ Young Smart Farmer น้อย เมื่อเทียบกับจำนวนเกษตรกร ๑๕. บุคลากรไม่ได้รับการพัฒนาอย่างเป็นระบบและต่อเนื่อง ๑๖. การเข้าถึงแหล่งข้อมูลยังมีข้อจำกัด ๑๗. ฐานข้อมูลด้านการเกษตรที่มีอยู่ในระบบยังไม่เป็นปัจจุบัน และไม่เพียงพอ ๑๘. เกษตรกร ไม่ยอมเปลี่ยนแนวคิด มีแนวคิดทำการเกษตรแบบเดิมๆ
<p>T ภัยคุกคาม (ภายนอก)</p> <ol style="list-style-type: none"> ๑. การเมืองขาดเสถียรภาพ ๒. ความขัดแย้งทางการเมือง และความแตกแยกทางสังคม ๓. การเปลี่ยนแปลงทางการเมืองส่งผลให้บางนโยบายขาดความต่อเนื่อง ๔. เกษตรกรได้รับผลตอบแทนต่ำ เนื่องจากส่วนใหญ่ขายผลผลิตขั้นต้น ๕. ปัจจัยการผลิตมีราคาสูง ทำให้ต้นทุนการผลิตสูงขึ้น ๖. ราคาสินค้าเกษตรมีความผันผวน ๗. ภาวะเศรษฐกิจโลกถดถอย ประชาชนมีรายได้ลดลง ๘. อัตราค่าแรงงานภาคอุตสาหกรรม สูงจูงใจเกษตรกรให้ละทิ้งภาคเกษตร ๙. การเปิดเสรีทางการค้า ทำให้เกิดการแข่งขัน ที่รุนแรง ส่งผลกระทบต่อสินค้าเกษตรของไทยที่มีต้นทุนสูงกว่าต่างประเทศ 	<p>ST (แนวทางการพัฒนาเชิงป้องกัน)</p> <p>ST๑ เพิ่มประสิทธิภาพการผลิตสินค้าเกษตร (S๑,S๒,S๔,S๕,S๑๓,T๔,T๕,T๖,T๙,T๑๓)</p> <p>ST๒ พื้นฟูและอนุรักษ์ทรัพยากรการเกษตร (S๑,S๒,S๑๐,S๑๒,T๒๐)</p> <p>ST๓ พื้นฟูและอนุรักษ์ทรัพยากรสัตว์น้ำ (S๑,S๒,S๑๐,S๑๒,T๒๒)</p>	<p>WT (แนวทางการพัฒนาเชิงรับ)</p> <p>WT๑ ขยายผลการทำการเกษตรตามหลักปรัชญาเศรษฐกิจพอเพียง/เกษตรกรรมยั่งยืน (W๒,W๓,W๗,W๘,T๔,T๕,T๖,T๗,T๑๑,T๑๙,T๒๐,T๒๑)</p> <p>WT๒ เพิ่มมูลค่าสินค้าเกษตร (W๑๓,T๔,T๕,T๖,T๙)</p>

ตารางที่ ๘๔ การจัดทำ TOWS Matrix เพื่อกำหนดแนวทางการพัฒนา (ต่อ)

T ภัยคุกคาม (ภายนอก) (ต่อ)	ST (แนวทางการพัฒนาเชิงป้องกัน) (ต่อ)	WT (แนวทางการพัฒนาเชิงรับ) (ต่อ)
๑๐. มีนโยบายกีดกันทางการค้าที่ไม่ใช่ภาษี เพิ่มสูงขึ้น ๑๑. แรงงานเกษตรมีแนวโน้มลดลง และเข้าสู่แรงงาน สูงอายุ ๑๒. คนรุ่นใหม่สนใจอาชีพเกษตรน้อย ๑๓. นวัตกรรมเครื่องจักรที่มีอยู่ ราคาสูง เกษตรกร เข้าถึงยาก ๑๔. เกษตรกรส่วนใหญ่เป็นผู้สูงอายุ การเข้าถึง เทคโนโลยีเป็นไปได้ยาก ๑๕. องค์ความรู้จากงานวิจัยถูกนำมาใช้น้อย ๑๖. เกษตรกรขาดกรรมสิทธิ์ในที่ดินทำกิน ๑๗. กฎหมายแรงงานต่างด้าว ๑๘. มีข้อจำกัดทางกฎหมายในการประกอบอาชีพบาง พื้นที่ในบางฤดูกาล ๑๙. การเปลี่ยนแปลงสภาพภูมิอากาศ ก่อให้เกิดภัย ธรรมชาติบ่อย และรุนแรง ๒๐. ทรัพยากรการเกษตรเสื่อมโทรม (ดิน, น้ำ, ป่าไม้) ๒๑. ปัญหาโรคระบาด ในคน พืช และสัตว์		

ส่วนที่ ๔

แผนพัฒนาการเกษตรและสหกรณ์ของจังหวัด

ส่วนที่ ๔

แผนพัฒนาการเกษตรและสหกรณ์ของจังหวัดสระบุรี พ.ศ. ๒๕๖๑ – ๒๕๖๕ (ฉบับทบทวน ปีงบประมาณ พ.ศ. ๒๕๖๕)

๑. เป้าหมายการพัฒนา

“เกษตรกรมั่นคง ภาคการเกษตรมั่นคง ทรัพยากรการเกษตรยั่งยืน บนพื้นฐานหลักปรัชญาของเศรษฐกิจพอเพียง”

๒. พันธกิจ (Mission)

- ๒.๑ พัฒนาคุณภาพชีวิตเกษตรกรให้มีความมั่นคง มั่งคั่ง และยั่งยืน บนพื้นฐานหลักปรัชญาของเศรษฐกิจพอเพียง
- ๒.๒ ส่งเสริมการผลิตสินค้าเกษตรที่มีคุณภาพตลอดห่วงโซ่อุปทาน ให้สอดคล้องกับความต้องการของตลาด
- ๒.๓ พัฒนาสารสนเทศการเกษตร และส่งเสริมการนำงานวิจัย เทคโนโลยี และนวัตกรรมเพื่อนำมาใช้ประโยชน์อย่างเหมาะสม
- ๒.๔ ส่งเสริมให้มีการบริหารจัดการทรัพยากรการเกษตร สิ่งแวดล้อม และโครงสร้างพื้นฐานทางการเกษตรให้สมดุล และยั่งยืน

๓. เป้าประสงค์หลักการพัฒนาการเกษตรและสหกรณ์ของจังหวัดสระบุรี (Goals)

“เกษตรกรมีคุณภาพชีวิตที่ดี พึ่งพาตนเองได้อย่างยั่งยืน”

๔. ประเด็นการพัฒนา (Strategic Issue)

ประเด็นการพัฒนาที่ ๑ สร้างความเข้มแข็งให้กับเกษตรกร สถาบันเกษตรกร และบุคลากรภาคเกษตร
เป้าประสงค์

๑. เกษตรกรพึ่งพาตนเองได้อย่างยั่งยืน
๒. กลุ่มเกษตรกร/สถาบันเกษตรกรมีความเข้มแข็ง
๓. บุคลากร และเกษตรกรได้รับการพัฒนาสู่การเป็นมืออาชีพ

ตัวชี้วัด

๑. จำนวนเกษตรกรที่ได้รับการอบรมและน้อมนำปรัชญาเศรษฐกิจพอเพียงไปประยุกต์ใช้
๒. จำนวนพื้นที่เกษตรกรที่ยั่งยืนที่เพิ่มขึ้น
๓. จำนวนสถาบันเกษตรกรที่ได้รับการพัฒนาให้เป็นองค์กรหลักระดับอำเภอ
๔. ร้อยละของบุคลากรที่ได้รับการพัฒนาสู่การเป็น Smart Officer
๕. ร้อยละที่เพิ่มขึ้นของเกษตรกรที่ได้รับการพัฒนาสู่การเป็น Smart Farmer

แนวทางการพัฒนา

๑. ขยายผลการทำการเกษตรตามหลักปรัชญาของเศรษฐกิจพอเพียง/เกษตรกรมั่งคั่ง
๒. เพิ่มศักยภาพการบริหารจัดการในกลุ่มเกษตรกร/สถาบันเกษตรกร
๓. พัฒนาศักยภาพบุคลากรสู่การเป็นมืออาชีพ
๔. พัฒนาศักยภาพเกษตรกรสู่การเป็นมืออาชีพ

ประเด็นการพัฒนาที่ ๒ เพิ่มประสิทธิภาพการผลิต การแปรรูป และการตลาดสินค้าเกษตร

เป้าประสงค์

๑. ต้นทุนการผลิตสินค้าเกษตรสำคัญลดลง และปริมาณผลผลิตเพิ่มขึ้น
๒. สินค้าเกษตรและผลิตภัณฑ์มีคุณภาพได้มาตรฐาน เป็นที่ยอมรับของตลาด และมีมูลค่าเพิ่มขึ้น
๓. สินค้าอัตลักษณ์ได้รับการส่งเสริมและพัฒนาเพื่อเพิ่มมูลค่า
๔. เมืองสมุนไพร
๕. ช่องทางตลาดสินค้าเกษตรมีความหลากหลาย

ตัวชี้วัด

๑. ร้อยละที่ลดลงของต้นทุนการผลิตสินค้าเกษตรสำคัญ
๒. ร้อยละที่เพิ่มขึ้นของปริมาณผลผลิตสินค้าเกษตรสำคัญ
๓. จำนวนพื้นที่/ฟาร์ม GAP เพิ่มขึ้น
๔. จำนวนพื้นที่/ฟาร์ม เกษตรอินทรีย์ที่เพิ่มขึ้น
๕. จำนวนสินค้าเกษตรได้รับการพัฒนาเพื่อแปรรูป และได้มาตรฐาน
๖. มูลค่าสินค้าอัตลักษณ์ และสมุนไพรเพิ่มขึ้น
๗. จำนวนเครือข่าย/ช่องทางการตลาดสินค้าเกษตรที่เพิ่มขึ้น

แนวทางการพัฒนา

๑. เพิ่มประสิทธิภาพการผลิตสินค้าเกษตร
๒. ส่งเสริมการผลิตสินค้าเกษตรให้ได้มาตรฐานสากลตามความต้องการของตลาด
๓. เพิ่มมูลค่าสินค้าเกษตร
๔. ส่งเสริมและพัฒนาสินค้าอัตลักษณ์
๕. ส่งเสริมการผลิตอาหารเพื่อสุขภาพและสมุนไพรครบวงจร
๖. พัฒนาระบบตลาดสินค้าเกษตรและขยายช่องทางการจัดจำหน่ายสินค้า

ประเด็นการพัฒนาที่ ๓ เพิ่มความสามารถในการแข่งขันภาคเกษตรด้วยสารสนเทศ เทคโนโลยี

และนวัตกรรม

เป้าประสงค์

๑. เกษตรกรและผู้ให้บริการสามารถเข้าถึงข้อมูลการเกษตรผ่านช่องทางของระบบสารสนเทศการเกษตรเพิ่มขึ้น
๒. งานวิจัย เทคโนโลยี และนวัตกรรมถูกนำไปใช้เพื่อเพิ่มขีดความสามารถในการแข่งขัน

ตัวชี้วัด

๑. จำนวนผู้ใช้บริการจากระบบสารสนเทศการเกษตร
๒. ร้อยละของเกษตรกรและผู้รับบริการที่ได้รับการถ่ายทอดเทคโนโลยี และนวัตกรรม สามารถนำความรู้ไปประยุกต์ใช้ได้

๓. จำนวนผลิตภัณฑ์ที่เกิดจากนวัตกรรม

๔. จำนวนงานวิจัยที่ได้รับการส่งเสริมและต่อยอด

แนวทางการพัฒนา

๑. พัฒนาเทคโนโลยีสารสนเทศการเกษตรและเชื่อมโยงข้อมูลอย่างเป็นระบบ
๒. ส่งเสริมการนำงานวิจัย เทคโนโลยี และนวัตกรรมไปใช้ประโยชน์
๓. ส่งเสริมและสนับสนุนการวิจัย เทคโนโลยี และนวัตกรรมด้านการเกษตร แบบบูรณาการ

ประเด็นการพัฒนาที่ ๔ บริหารจัดการทรัพยากรการเกษตรและสิ่งแวดล้อมอย่างสมดุลและยั่งยืน
เป้าประสงค์

๑. ทรัพยากรการเกษตรได้รับการบริหารจัดการอย่างมีประสิทธิภาพเพิ่มขึ้น
๒. พัฒนาแหล่งน้ำ และเพิ่มพื้นที่ชลประทาน
๓. พื้นที่ทางการเกษตรได้รับการบริหารจัดการอย่างมีประสิทธิภาพ
๔. ต้นทุนด้านพลังงานในกระบวนการผลิตลดลง
๕. พื้นที่ทางการเกษตรได้รับการบริหารจัดการเพื่อยกระดับเป็นแหล่งท่องเที่ยวเชิงเกษตร

ตัวชี้วัด

๑. จำนวนพื้นที่ดินที่ได้รับการพัฒนาและฟื้นฟู
๒. จำนวนแหล่งน้ำที่ได้รับการพัฒนาและเพิ่มพื้นที่การทำประมง
๓. จำนวนพื้นที่การเกษตรที่ได้รับประโยชน์จากแหล่งน้ำชลประทาน
๔. จำนวนพื้นที่ทางการเกษตรได้รับการบริหารจัดการ
๕. ร้อยละที่ลดลงของต้นทุนด้านพลังงานในกระบวนการผลิต
๖. ร้อยละที่เพิ่มขึ้นของรายได้ภายในชุมชน
๗. จำนวนแหล่งท่องเที่ยวเชิงเกษตรที่เพิ่มขึ้น

แนวทางการพัฒนา

๑. ฟื้นฟูและอนุรักษ์ทรัพยากรการเกษตร
๒. ฟื้นฟูและอนุรักษ์ทรัพยากรสัตว์น้ำ
๓. บริหารจัดการทรัพยากรน้ำ
๔. บริหารจัดการพื้นที่เกษตรกรรม (Zoning)
๕. บริหารจัดการพื้นที่ทำกินทางการเกษตร
๖. พลังงานทดแทน
๗. ส่งเสริมการท่องเที่ยวเชิงเกษตร

แผนพัฒนาการเกษตรและสหกรณ์ของจังหวัดสระบุรี (พ.ศ.๒๕๖๑ - ๒๕๖๕)
(ฉบับทบทวน ปีงบประมาณ พ.ศ. ๒๕๖๕)

ประเด็นการพัฒนา	เป้าประสงค์	ตัวชี้วัด	ค่าเป้าหมาย						แนวทางการพัฒนา
			พ.ศ. ๒๕๖๑	พ.ศ. ๒๕๖๒	พ.ศ. ๒๕๖๓	พ.ศ. ๒๕๖๔	พ.ศ. ๒๕๖๕	รวม ๕ ปี	
ประเด็นการพัฒนาที่ ๑ : สร้างความเข้มแข็งให้กับ เกษตรกร สถาบันเกษตรกร และบุคลากรภาคเกษตร	๑.๑ เกษตรกรพึ่งพา ตนเองได้อย่างยั่งยืน	๑.๑.๑ จำนวนเกษตรกรที่ได้รับการ อบรมและน้อมนำปรัชญาเศรษฐกิจ พอเพียงไปประยุกต์ใช้	๙๕๐ ราย	๙๕๐ ราย	๙๕๐ ราย	๙๕๐ ราย	๙๕๐ ราย	๔,๗๕๐ ราย	๑.๑ ขยายผลการทำ การเกษตรตามหลักปรัชญา เศรษฐกิจพอเพียง/ เกษตรกรรวมยั่งยืน
		๑.๑.๒ จำนวนพื้นที่เกษตรกรรวม ยั่งยืนเพิ่มขึ้น	-	-	-	-	ร้อยละ ๒๐	ร้อยละ ๒๐	
	๑.๒ กลุ่มเกษตรกร/ สถาบันเกษตรกรมี ความเข้มแข็ง	๑.๑.๓ จำนวนสถาบันเกษตรกร ได้รับการพัฒนาให้เป็นองค์กรหลัก ระดับอำเภอ	๑๒ แห่ง	๑๒ แห่ง	๑๑ แห่ง	๑๑ แห่ง	๑๑ แห่ง	๑๑ แห่ง	๑.๒ เพิ่มศักยภาพการ บริหารจัดการในกลุ่ม เกษตรกร/สถาบัน เกษตรกร
	๑.๓ บุคลากร และ เกษตรกรได้รับการ พัฒนาสู่การเป็นมืออาชีพ	๑.๑.๔ ร้อยละของบุคลากรที่ได้รับ การพัฒนาสู่การเป็น Smart Officer	ร้อยละ ๔๐	ร้อยละ ๕๐	ร้อยละ ๖๐	ร้อยละ ๗๐	ร้อยละ ๘๐	ร้อยละ ๘๐	๑.๓ พัฒนาศักยภาพ บุคลากรสู่การเป็นมือ อาชีพ
		๑.๑.๕ ร้อยละที่เพิ่มขึ้นของ เกษตรกรที่ได้รับการพัฒนาสู่การ เป็น Smart Farmer	ร้อยละ ๔๐	ร้อยละ ๔๐	ร้อยละ ๔๐	ร้อยละ ๔๐	ร้อยละ ๔๐	ร้อยละ ๔๐	๑.๔ พัฒนาศักยภาพ เกษตรกรสู่การเป็นมือ อาชีพ

ประเด็นการพัฒนา	เป้าประสงค์	ตัวชี้วัด	ค่าเป้าหมาย						แนวทางการพัฒนา
			พ.ศ. ๒๕๖๑	พ.ศ. ๒๕๖๒	พ.ศ. ๒๕๖๓	พ.ศ. ๒๕๖๔	พ.ศ. ๒๕๖๕	รวม ๕ ปี	
ประเด็นยุทธศาสตร์ที่ ๒ : เพิ่มประสิทธิภาพการผลิต การแปรรูป และการตลาด สินค้าเกษตร	๒.๑ ต้นทุนการผลิต สินค้าเกษตรสำคัญ ลดลง และ ปริมาณ ผลผลิตเพิ่มขึ้น	๒.๑.๑ ร้อยละที่ลดลงของต้นทุน การผลิตสินค้าเกษตรสำคัญ	ร้อยละ ๕	ร้อยละ ๑๐	ร้อยละ ๑๕	ร้อยละ ๒๐	ร้อยละ ๒๐	ร้อยละ ๒๐	๒.๑ เพิ่มประสิทธิภาพ การผลิตสินค้าเกษตร
		๒.๑.๒ ร้อยละที่เพิ่มขึ้นของปริมาณ ผลผลิตสินค้าเกษตรสำคัญ	ร้อยละ ๕	ร้อยละ ๑๐	ร้อยละ ๑๕	ร้อยละ ๒๐	ร้อยละ ๒๐	ร้อยละ ๒๐	
	๒.๒ สินค้าเกษตรและ ผลิตภัณฑ์มีคุณภาพได้ มาตรฐาน เป็นที่ยอมรับ ของตลาด และมีมูลค่า เพิ่มขึ้น	๒.๑.๓ จำนวนพื้นที่/ฟาร์ม GAP เพิ่มขึ้น	ร้อยละ ๑๐	ร้อยละ ๑๐	ร้อยละ ๑๐	ร้อยละ ๑๐	ร้อยละ ๑๐	ร้อยละ ๑๐	๒.๒ ส่งเสริมการผลิต สินค้าเกษตรให้ได้ มาตรฐานสากลตาม ความต้องการของตลาด
		๒.๑.๔ จำนวนพื้นที่/ฟาร์ม เกษตร อินทรีย์เพิ่มขึ้น	๔,๘๓๒ ไร่	๕,๓๐๐ ไร่	๕,๔๐๐ ไร่	๕,๔๙๒ ไร่	๕,๕๐๐ ไร่	๒๖,๕๒๔ ไร่	
		๒.๑.๕ จำนวนสินค้าเกษตรได้รับ การพัฒนาเพื่อแปรรูป	๒ ชนิด	๒ ชนิด	๒ ชนิด	๒ ชนิด	๒ ชนิด	๑๐ ชนิด	
	๒.๓ สินค้าอัตลักษณ์ เกษตรได้รับการส่งเสริม และพัฒนาเพื่อเพิ่มมูลค่า	๒.๑.๖ มูลค่าสินค้าอัตลักษณ์และ สมุนไพรเพิ่มขึ้น	-	-	-	-	ร้อยละ ๕	ร้อยละ ๕	๒.๔ ส่งเสริมและ พัฒนาสินค้าอัตลักษณ์
	๒.๔ เมืองสมุนไพร		-	-	-	-	ร้อยละ ๕	ร้อยละ ๕	๒.๕ ส่งเสริมการผลิต อาหารเพื่อสุขภาพ และสมุนไพรครบวงจร
๒.๕ ช่องทางตลาดสินค้า เกษตรมีความหลากหลาย	๒.๑.๗ จำนวนเครือข่าย/ช่องทาง การตลาดสินค้าเกษตรเพิ่มขึ้น	๑ ช่องทาง	๑ ช่องทาง	๑ ช่องทาง	๑ ช่องทาง	๑ ช่องทาง	๕ ช่องทาง	๒.๔ พัฒนาระบบ ตลาดสินค้าเกษตรและ ขยายช่องทางการจัด จำหน่ายสินค้า	

ประเด็นการพัฒนา	เป้าประสงค์	ตัวชี้วัด	ค่าเป้าหมาย						แนวทางการพัฒนา	
			พ.ศ. ๒๕๖๑	พ.ศ. ๒๕๖๒	พ.ศ. ๒๕๖๓	พ.ศ. ๒๕๖๔	พ.ศ. ๒๕๖๕	รวม ๕ ปี		
ประเด็นยุทธศาสตร์ที่ ๓ : เพิ่มความสามารถในการ แข่งขันภาคเกษตรด้วย สารสนเทศ เทคโนโลยีและ นวัตกรรม	๓.๑ เกษตรกรและ ผู้ใช้บริการสามารถ เข้าถึงข้อมูลการเกษตร ผ่านช่องทางของระบบ สารสนเทศการเกษตร เพิ่มขึ้น	๓.๑.๑ จำนวนผู้ใช้บริการจากระบบ สารสนเทศการเกษตร	๕,๐๐๐ ราย	๕,๐๐๐ ราย	๕,๐๐๐ ราย	๕,๐๐๐ ราย	๕,๐๐๐ ราย	๒๕,๐๐๐ ราย	๓.๑ พัฒนาเทคโนโลยี สารสนเทศการเกษตร และเชื่อมโยงข้อมูล อย่างเป็นระบบ	
		๓.๒ งานวิจัย เทคโนโลยี และ นวัตกรรม ถูกนำไปใช้เพื่อเพิ่มขีด ความสามารถในการ แข่งขัน	๓.๑.๑ ร้อยละของเกษตรกรและผู้รับ บริการที่ได้รับบริการถ่ายทอด เทคโนโลยี และนวัตกรรม สามารถ นำความรู้ไปประยุกต์ใช้ได้	ร้อยละ ๕๐	ร้อยละ ๖๐	ร้อยละ ๗๐	ร้อยละ ๘๐	ร้อยละ ๙๐	ร้อยละ ๙๐	๓.๒ ส่งเสริมการนำ งานวิจัย เทคโนโลยี และนวัตกรรมไปใช้ ประโยชน์
			๓.๑.๒ จำนวนผลิตภัณฑ์ที่เกิดจาก นวัตกรรม	-	-	-	-	๑ ชนิด	๑ ชนิด	
		๓.๑.๓ จำนวนงานวิจัยที่ได้รับการ ส่งเสริมและต่อยอด	๑ เรื่อง	๑ เรื่อง	๑ เรื่อง	๑ เรื่อง	๑ เรื่อง	๕ เรื่อง	๓.๓ ส่งเสริมและสนับสนุน การวิจัย เทคโนโลยี และ นวัตกรรมด้านการเกษตร แบบบูรณาการ	

ประเด็นการพัฒนา	เป้าประสงค์	ตัวชี้วัด	ค่าเป้าหมาย						แนวทางการพัฒนา	
			พ.ศ. ๒๕๖๑	พ.ศ. ๒๕๖๒	พ.ศ. ๒๕๖๓	พ.ศ. ๒๕๖๔	พ.ศ. ๒๕๖๕	รวม ๕ ปี		
ประเด็นยุทธศาสตร์ที่ ๔ : บริหารจัดการทรัพยากร การเกษตรและสิ่งแวดล้อม อย่างสมดุลและยั่งยืน	๔.๑ ทรัพยากรการเกษตร ได้รับการบริหารจัดการ การเกษตรและสิ่งแวดล้อม อย่างมีประสิทธิภาพ เพิ่มขึ้น	๔.๑ จำนวนพื้นที่ดินที่ได้รับการ พัฒนาและฟื้นฟู	-	๓๙ แปลง	๓๙ แปลง	๓๙ แปลง	๓๙ แปลง	๓๙ แปลง	๑๕๖ แปลง	๔.๑. ฟื้นฟูและอนุรักษ์ ทรัพยากรการเกษตร
	๔.๒ พัฒนาแหล่งน้ำ และเพิ่มพื้นที่ชลประทาน	๔.๒ จำนวนแหล่งน้ำที่ได้รับการ พัฒนาและเพิ่มพื้นที่การทำประมง	๑๓ แห่ง	๑๓ แห่ง	๑๓ แห่ง	๑๓ แห่ง	๑๓ แห่ง	๑๓ แห่ง	๑๓ แห่ง	๔.๒ ฟื้นฟูและอนุรักษ์ ทรัพยากรสัตว์น้ำ
		๔.๓ จำนวนพื้นที่การเกษตรที่ได้รับ ประโยชน์จากแหล่งน้ำชลประทาน	๔๗๓,๖๒๗ ไร่	๔๗๓,๖๒๗ ไร่	๔๗๓,๖๒๗ ไร่	๔๗๓,๖๒๗ ไร่	๔๗๓,๖๒๗ ไร่	๔๗๓,๖๒๗ ไร่	๔๗๓,๖๒๗ ไร่	๔.๓ บริหารจัดการ ทรัพยากรน้ำ
	๔.๓ พื้นที่ทางการเกษตร ได้รับการบริหารจัดการ อย่างมีประสิทธิภาพ	๔.๔ จำนวนพื้นที่ทางการเกษตร ได้รับการบริหารจัดการ	-	๑๕๐ ไร่	๑๕๐ ไร่	๒๐๐ ไร่	๒๐๐ ไร่	๗๐๐ ไร่	๔.๔ บริหารจัดการ พื้นที่เกษตรกรรม (Zoning)	
๑ แปลง			๑ แปลง	๑ แปลง	๑ แปลง	๑ แปลง	๕ แปลง	๔.๕ บริหารจัดการ พื้นที่ทำกินทางการ เกษตร		

ประเด็นการพัฒนา	เป้าประสงค์	ตัวชี้วัด	ค่าเป้าหมาย						แนวทางการพัฒนา
			พ.ศ. ๒๕๖๑	พ.ศ. ๒๕๖๒	พ.ศ. ๒๕๖๓	พ.ศ. ๒๕๖๔	พ.ศ. ๒๕๖๕	รวม ๕ ปี	
ประเด็นยุทธศาสตร์ที่ ๔ : บริหารจัดการทรัพยากร การเกษตรและสิ่งแวดล้อม อย่างสมดุลและยั่งยืน (ต่อ)	๔.๔ ต้นทุนด้านพลังงาน ในกระบวนการผลิต ลดลง	๔.๕ ร้อยละที่ลดลงของต้นทุน ด้านพลังงานในกระบวนการผลิต	-	-	-	ร้อยละ ๑๐	ร้อยละ ๑๐	ร้อยละ ๑๐	๔.๖ พลังงานทดแทน
	๔.๕ พื้นที่ทางการเกษตร ได้รับการบริหารจัดการ เพื่อยกระดับเป็นแหล่ง ท่องเที่ยวเชิงเกษตร	๔.๖ ร้อยละที่เพิ่มขึ้นของรายได้ ภายในชุมชน	-	-	-	ร้อยละ ๑๐	ร้อยละ ๑๐	ร้อยละ ๑๐	๔.๗ ส่งเสริมการท่องเที่ยว เชิงเกษตร
		๔.๗ จำนวนแหล่งท่องเที่ยวเชิง เกษตรที่เพิ่มขึ้น	-	-	-	๑ แห่ง	๑ แห่ง	๒ แห่ง	

แผนที่ยุทธศาสตร์ (Strategy Map)

วิสัยทัศน์ : “เกษตรกรรมมั่นคง ภาคการเกษตรมั่งคั่ง ทรัพยากรเกษตรยั่งยืน บนพื้นฐานหลักปรัชญาของเศรษฐกิจพอเพียง”

ยุทธศาสตร์ที่ 1
สร้างความเข้มแข็งให้กับเกษตรกร
สถาบันเกษตรกร และบุคลากร
ภาคเกษตร

ยุทธศาสตร์ที่ 2
เพิ่มประสิทธิภาพการผลิต
การแปรรูป และการตลาด
สินค้าเกษตร

ยุทธศาสตร์ที่ 3
เพิ่มความสามารถในการแข่งขัน
ภาคเกษตรด้วยสารสนเทศ
เทคโนโลยี และนวัตกรรม

ยุทธศาสตร์ที่ 4
บริหารจัดการทรัพยากรการเกษตร
และสิ่งแวดล้อมอย่างสมดุลและ
ยั่งยืน

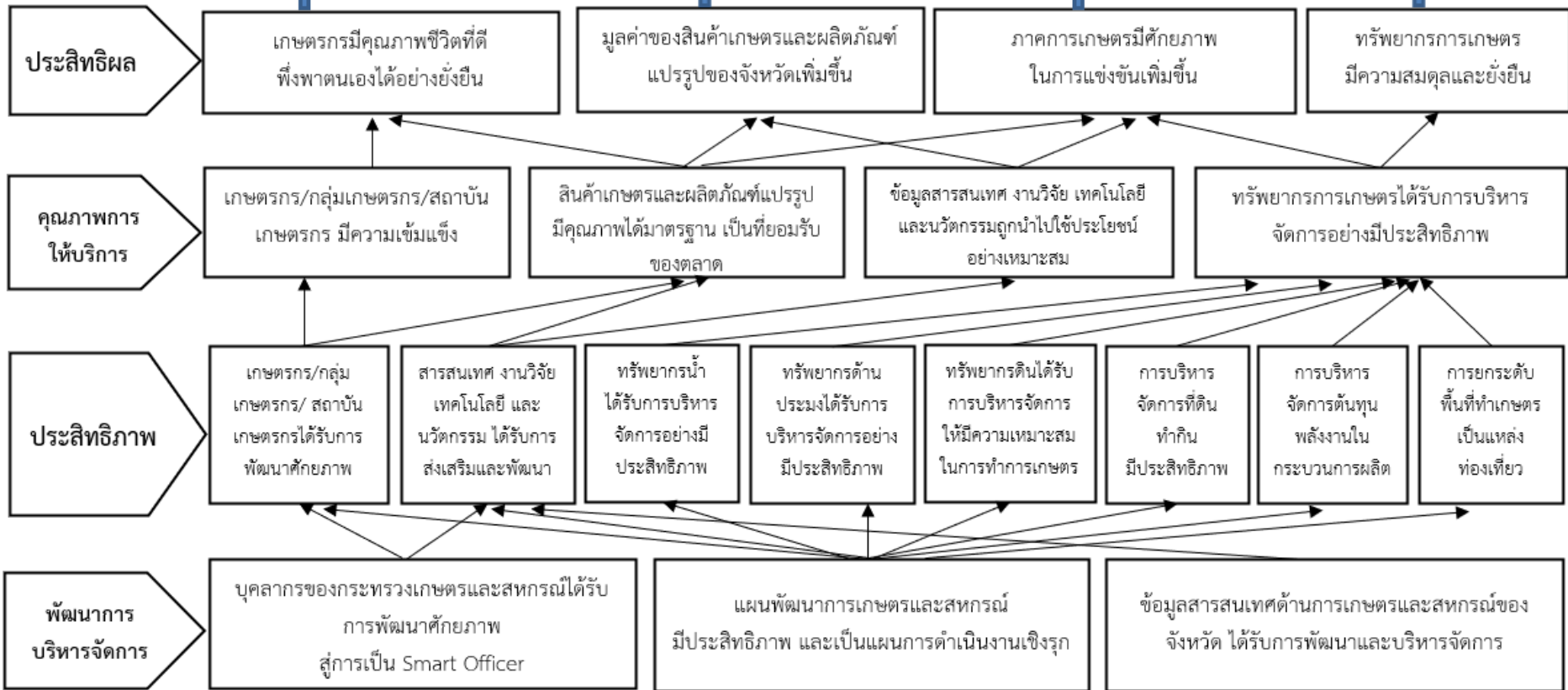

สรุปข้อเสนอโครงการตามจุดเน้นทางยุทธศาสตร์ด้านการเกษตรของจังหวัด (Positioning)
ตามแผนพัฒนาการเกษตรและสหกรณ์ของจังหวัดสระบุรี (พ.ศ. ๒๕๖๑ - ๒๕๖๕)

โครงการ	งบประมาณ	วัตถุประสงค์โครงการ			
		การเพิ่มประสิทธิภาพ	การเพิ่มขีดความสามารถในการแข่งขัน	การเพิ่มมูลค่า	หมายเหตุ
Positioning ๑. สร้างความเข้มแข็งให้กับเกษตรกร สถาบันเกษตรกร และบุคลากรภาคเกษตร					
๑. โครงการส่งเสริมเกษตรกรมัยยั่งยืน	๒,๐๐๐,๐๐๐		√		กลุ่มจังหวัด
	๗,๘๓๐,๘๐๐		√		งบจังหวัด
๒. โครงการชุมชนเกษตรกรผู้เลี้ยงโคนมต้นแบบ เพื่อการควบคุมและป้องกันโรคปากและเท้าเปื่อยในพื้นที่การเลี้ยงโคนมหนาแน่นจังหวัดสระบุรี	๙,๐๐๐,๐๐๐		√		งบจังหวัด
Positioning ๒. เพิ่มประสิทธิภาพการผลิต การแปรรูป และการตลาดสินค้าเกษตร					
๑. โครงการส่งเสริมการเลี้ยงแพะและโคเนื้อเพื่อการค้าและการส่งออก	๑๕,๐๐๐,๐๐๐	√	√	√	กลุ่มจังหวัด
๒. โครงการระบบส่งเสริมการเกษตรแบบแปลงใหญ่	๓๓,๕๘๓,๗๐๐	√	√	√	งบปกติ
	๒๗,๒๑๐,๑๐๐	√	√	√	งบจังหวัด
๓. โครงการส่งเสริมการแปรรูปสัตว์น้ำครบวงจร	๓,๐๐๐,๐๐๐	√	√	√	งบจังหวัด
๔. โครงการส่งเสริมการสร้างอัตลักษณ์ของพืชผักและสมุนไพรของจังหวัดสระบุรีตลอดห่วงโซ่ในตลาดอาหารปลอดภัย	๑๒,๗๙๐,๐๐๐	√	√	√	งบจังหวัด
๕. โครงการยกระดับการขับเคลื่อนเมืองสมุนไพรและสร้างคามมั่นคงทางอาหารจังหวัดสระบุรี	๔,๐๐๐,๐๐๐	√	√	√	งบจังหวัด

โครงการ	งบประมาณ	วัตถุประสงค์โครงการ			
		การเพิ่มประสิทธิภาพ	การเพิ่มขีดความสามารถในการแข่งขัน	การเพิ่มมูลค่า	หมายเหตุ
๖. โครงการส่งเสริมตลาดสินค้าเกษตรปลอดภัยและผลิตภัณฑ์เชิงนวัตกรรมจังหวัดสระบุรี	๕,๐๐๐,๐๐๐	√	√	√	งบจังหวัด
Positioning ๓. เพิ่มความสามารถในการแข่งขันภาคเกษตรด้วยสารสนเทศ เทคโนโลยี และนวัตกรรม					
๑. โครงการศูนย์เรียนรู้การเพิ่มประสิทธิภาพการผลิตสินค้าเกษตร	๑๖,๗๑๒,๑๘๐	√	√		งบปกติ
๒. โครงการขับเคลื่อนต้นแบบ ฟาร์มโคนมอัจฉริยะในจังหวัดสระบุรี (Saraburi Smart Dairy Farming)	๓,๑๘๐,๐๐๐	√	√	√	งบจังหวัด
Positioning ๔. บริหารจัดการทรัพยากรการเกษตรและสิ่งแวดล้อมอย่างสมดุลและยั่งยืน					
๑. โครงการฟื้นฟูและอนุรักษ์ทรัพยากรดิน	๒๐,๑๒๒,๕๐๐	√	√		งบปกติ
๒. โครงการ ๑ ตำบล ๑ ชุมชนเกษตรสีเขียวจังหวัดสระบุรี	๓๓,๕๕๐,๐๐๐	√	√	√	งบจังหวัด
๓. โครงการพัฒนาระบบนิเวศน์ทางน้ำและเพิ่มประสิทธิภาพการประมงของกลุ่มจังหวัดภาคกลางตอนบนอย่างยั่งยืน	๑๖,๒๐๐,๐๐๐	√	√	√	กลุ่มจังหวัด
๔. โครงการบริหารจัดการทรัพยากรน้ำ	๕๔๐,๗๖๓,๐๐๐	√	√		งบปกติ
	๓๕,๐๐๐,๐๐๐	√	√		กลุ่มจังหวัด
	๓๐,๐๐๐,๐๐๐	√	√		งบจังหวัด
๕. โครงการประยุกต์ใช้ระบบสารสนเทศทางภูมิศาสตร์ เพื่อพัฒนาพื้นที่ที่มีศักยภาพในการผลิตอาหารสัตว์จังหวัดสระบุรี	๓๔,๑๒๙,๐๐๐	√	√		งบจังหวัด
๖. โครงการด้านพลังงานทดแทน	๒๑,๙๕๙,๔๐๐	√	√	√	งบจังหวัด

ส่วนที่ ๕

โครงการภายใต้ประเด็นการพัฒนา
ตามแผนพัฒนาการเกษตรและสหกรณ์ของจังหวัด

สรุปแผนงาน/โครงการภายใต้ประเด็นการพัฒนาตามแผนพัฒนาการเกษตรและสหกรณ์ของจังหวัดสระบุรี พ.ศ. ๒๕๖๑-๒๕๖๕

แนวทางการพัฒนา	จำนวนโครงการรวม	งบประมาณรวม	จำนวนโครงการ/งบประมาณ (พ.ศ. ๒๕๖๑ - ๒๕๖๕)					
			งบทกติก		งบกลุ่มจังหวัด		งบจังหวัด	
			จำนวนโครงการ	งบประมาณ (บาท)	จำนวนโครงการ	งบประมาณ (บาท)	จำนวนโครงการ	งบประมาณ (บาท)
ประเด็นการพัฒนาที่ ๑ : สร้างความเข้มแข็งให้กับเกษตรกร สถาบันเกษตรกร และบุคลากรภาคเกษตร								
แนวทางการพัฒนาที่ ๑.๑	๗	๒๖,๕๓๖,๒๕๐	๕	๑๖,๗๐๕,๔๕๐	๑	๒,๐๐๐,๐๐๐	๑	๗,๘๓๐,๘๐๐
แนวทางการพัฒนาที่ ๑.๒	๘	๑๑,๔๕๙,๔๐๐	๖	๑,๗๘๖,๘๐๐	-	-	๒	๙,๖๗๒,๖๐๐
แนวทางการพัฒนาที่ ๑.๓	๒	๗๐๕,๐๐๐	๒	๗๐๕,๐๐๐	-	-	-	-
แนวทางการพัฒนาที่ ๑.๔	๒	๔,๕๐๓,๐๐๐	๒	๔,๕๐๓,๐๐๐	-	-	-	-
รวม ๔ แนวทางการพัฒนา	๑๙	๔๓,๒๐๓,๖๕๐	๑๕	๒๓,๗๐๐,๒๕๐	๑	๒,๐๐๐,๐๐๐	๓	๑๗,๕๐๓,๔๐๐
ประเด็นการพัฒนาที่ ๒ : เพิ่มประสิทธิภาพการผลิต การแปรรูป และการตลาดสินค้าเกษตร								
แนวทางการพัฒนาที่ ๒.๑	๖	๗๓,๓๕๘,๕๐๐	๑	๒๒,๓๒๖,๗๐๐	๒	๑๕,๐๐๐,๐๐๐	๓	๓๖,๐๓๑,๘๐๐
แนวทางการพัฒนาที่ ๒.๒	๑๐	๒๐,๙๓๖,๘๕๐	๕	๔,๖๙๑,๖๕๐	๑	๑,๑๙๓,๖๐๐	๔	๑๕,๐๕๑,๖๐๐
แนวทางการพัฒนาที่ ๒.๓	๔	๗,๐๒๖,๐๐๐	๑	๒๒๘,๐๐๐	-	-	๓	๖,๗๙๘,๐๐๐
แนวทางการพัฒนาที่ ๒.๔	๑	๑๒,๗๙๐,๐๐๐	-	-	-	-	๑	๑๒,๗๙๐,๐๐๐
แนวทางการพัฒนาที่ ๒.๕	๑	๔,๐๐๐,๐๐๐	-	-	-	-	๑	๔,๐๐๐,๐๐๐
แนวทางการพัฒนาที่ ๒.๖	๓	๑๐,๖๒๐,๐๐๐	๑	๖๒๐,๐๐๐	-	-	๒	๑๐,๐๐๐,๐๐๐
รวม ๖ แนวทางการพัฒนา	๒๕	๑๒๘,๗๓๑,๓๕๐	๘	๒๗,๒๔๖,๓๕๐	๓	๑๖,๑๙๓,๖๐๐	๑๔	๘๙,๖๗๑,๔๐๐
ประเด็นการพัฒนาที่ ๓ : เพิ่มความสามารถในการแข่งขันภาคเกษตรด้วยสารสนเทศ เทคโนโลยี และนวัตกรรม								
แนวทางการพัฒนาที่ ๓.๑	๒	๑,๑๔๖,๐๐๐	๒	๑,๑๔๖,๐๐๐	-	-	-	-
แนวทางการพัฒนาที่ ๓.๒	๓	๑๗,๗๑๙,๙๘๐	๓	๑๗,๗๑๙,๙๘๐	-	-	-	-
แนวทางการพัฒนาที่ ๓.๓	๖	๘,๖๒๒,๒๘๐	๕	๕,๔๔๒,๒๘๐	-	-	๑	๓,๑๘๐,๐๐๐
รวม ๓ แนวทางการพัฒนา	๑๑	๒๗,๔๘๘,๒๖๐	๑๐	๒๔,๓๐๘,๒๖๐	-	-	๑	๓,๑๘๐,๐๐๐
ประเด็นการพัฒนาที่ ๔ : บริหารจัดการทรัพยากรการเกษตรและสิ่งแวดล้อมอย่างสมดุลและยั่งยืน								
แนวทางการพัฒนาที่ ๔.๑	๕	๕๓,๖๗๒,๕๐๐	๔	๒๐,๑๒๒,๕๐๐	-	-	๑	๓๓,๕๕๐,๐๐๐
แนวทางการพัฒนาที่ ๔.๒	๕	๓๖,๕๒๑,๓๕๐	๑	๑,๖๙๖,๐๐๐	๑	๑๖,๒๐๐,๐๐๐	๓	๑๘,๖๒๕,๓๕๐
แนวทางการพัฒนาที่ ๔.๓	๘๐	๖๐๕,๗๖๓,๐๐๐	๗๘	๕๔๐,๗๖๓,๐๐๐	๑	๓๕,๐๐๐,๐๐๐	๑	๓๐,๐๐๐,๐๐๐
แนวทางการพัฒนาที่ ๔.๔	๒	๓๘,๑๓๙,๐๐๐	๑	๔,๐๑๐,๐๐๐	-	-	๑	๓๔,๑๒๙,๐๐๐
แนวทางการพัฒนาที่ ๔.๕	๒	๔,๐๔๔,๔๐๐	๒	๔,๐๔๔,๔๐๐	-	-	-	-
แนวทางการพัฒนาที่ ๔.๖	๔	๒๗,๑๕๙,๔๐๐	-	-	-	-	๔	๒๗,๑๕๙,๔๐๐
แนวทางการพัฒนาที่ ๔.๗	๑	๓,๐๐๐,๐๐๐	-	-	-	-	๑	๓,๐๐๐,๐๐๐
รวม ๗ แนวทางการพัฒนา	๙๙	๑๖๘,๒๙๙,๖๕๐	๘๖	๕๗๐,๖๓๕,๙๐๐	๒	๕๑,๒๐๐,๐๐๐	๑๑	๑๔๖,๔๖๓,๗๕๐
รวม ๒๐ แนวทางการพัฒนา	๑๕๔	๙๖๗,๗๒๒,๙๑๐	๑๑๙	๖๔๕,๘๘๐,๗๖๐	๖	๖๙,๓๙๓,๖๐๐	๒๙	๒๕๑,๘๑๘,๕๕๐

สรุปแผนงาน/โครงการภายใต้ประเด็นการพัฒนาตามแผนพัฒนาการเกษตรและสหกรณ์ของจังหวัดสระบุรี พ.ศ. ๒๕๖๑-๒๕๖๕

ประเด็นการพัฒนาที่ ๑ : สร้างความเข้มแข็งให้กับเกษตรกร สถาบันเกษตรกร และบุคลากรภาคเกษตร

แนวทางการพัฒนา	จำนวนโครงการรวม	งบประมาณรวม	จำนวนโครงการ/งบประมาณ (พ.ศ. ๒๕๖๑ - ๒๕๖๕)					
			งบปกติ		งบกลุ่มจังหวัด		งบจังหวัด	
			จำนวนโครงการ	งบประมาณ (บาท)	จำนวนโครงการ	งบประมาณ (บาท)	จำนวนโครงการ	งบประมาณ (บาท)
แนวทางการพัฒนาที่ ๑.๑	๗	๒๖,๕๓๖,๒๕๐	๕	๑๖,๗๐๕,๔๕๐	๑	๒,๐๐๐,๐๐๐	๑	๗,๘๓๐,๘๐๐
แนวทางการพัฒนาที่ ๑.๒	๘	๑๑,๔๕๙,๔๐๐	๖	๑,๗๘๖,๘๐๐	-	-	๒	๙,๖๗๒,๖๐๐
แนวทางการพัฒนาที่ ๑.๓	๒	๗๐๕,๐๐๐	๒	๗๐๕,๐๐๐	-	-	-	-
แนวทางการพัฒนาที่ ๑.๔	๒	๔,๕๐๓,๐๐๐	๒	๔,๕๐๓,๐๐๐	-	-	-	-
รวม ๔ แนวทางฯ	๑๙	๔๓,๒๐๓,๖๕๐	๑๕	๒๓,๗๐๐,๒๕๐	๑	๒,๐๐๐,๐๐๐	๓	๑๗,๕๐๓,๔๐๐

ประเด็นการพัฒนาที่ ๑ : สร้างความเข้มแข็งให้กับเกษตรกร สถาบันเกษตรกร และบุคลากรภาคเกษตร

แนวทางการพัฒนา	โครงการ	แหล่งงบประมาณ	งบประมาณ (บาท)					รวม ๕ ปี	หน่วยดำเนินการ	
			พ.ศ.๒๕๖๑	พ.ศ.๒๕๖๒	พ.ศ.๒๕๖๓	พ.ศ.๒๕๖๔	พ.ศ.๒๕๖๕		หลัก	ร่วม
๑.๑ ขยายผลการทำการเกษตรตามหลักปรัชญาของเศรษฐกิจพอเพียง/เกษตรกรรมยั่งยืน	๑) โครงการพัฒนาเกษตรกรมั่งคั่งยั่งยืน	งบปกติ	๓๔๕,๐๐๐	๒๖๔,๖๒๐	๑๔๑,๓๖๐	๑๔๑,๓๖๐	๑๔๑,๓๖๐	๑,๔๑๓,๕๖๐	สนง.เกษตรจังหวัด	
		งบปกติ	๑,๒๘๙,๕๐๕	๑,๒๘๙,๕๐๕	๑,๒๘๙,๕๐๕	๑,๒๘๙,๕๐๕	๑,๒๘๙,๕๐๕	๖,๔๔๕,๒๕๐	สนง.การปฏิรูปที่ดินจังหวัด	
		งบปกติ	๓๔๑,๘๔๐	๓๔๑,๘๔๐	๓๔๑,๘๔๐	๓๔๑,๘๔๐	๓๔๑,๘๔๐	๑,๗๐๙,๒๐๐	สนง.ตรวจบัญชีสหกรณ์	
	๒) โครงการ “๕ ประสาน สืบสานเกษตรทฤษฎีใหม่ภายในหลวง”	งบปกติ	๕๐๐,๐๐๐	๕๐๐,๐๐๐	๕๐๐,๐๐๐	๕๐๐,๐๐๐	๕๐๐,๐๐๐	๒,๕๐๐,๐๐๐	สนง.เกษตรและสหกรณ์จังหวัด	
	๓) โครงการเกษตรทฤษฎีใหม่	งบปกติ	๒๑๕,๑๖๐	๒๑๕,๑๖๐	๒๑๕,๑๖๐	๒๑๕,๑๖๐	๒๑๕,๑๖๐	๑,๐๗๕,๘๐๐	ศูนย์หม่อนไหมเฉลิมพระเกียรติฯ	
		งบปกติ	๙๖๑,๙๒๐	๙๖๑,๙๒๐	๙๖๑,๙๒๐	๙๖๑,๙๒๐	๙๖๑,๙๒๐	๔,๘๐๙,๖๐๐	สถานีพัฒนาที่ดิน	
	๔) โครงการขับเคลื่อนปรัชญาเศรษฐกิจพอเพียงและส่งเสริมการเกษตรตามแนวทางเกษตรทฤษฎีใหม่ ในสหกรณ์และกลุ่มเกษตรกร	งบปกติ	-	-	-	๕๗,๗๐๐	๕๗,๗๐๐	๑๑๕,๔๐๐	สนง.สหกรณ์จังหวัด	
	๕) โครงการส่งเสริมการดำเนินงานอันเนื่องมาจากพระราชดำริ	งบปกติ	-	-	-	๒๕,๑๐๐	๒๕,๑๐๐	๕๐,๒๐๐	สนง.สหกรณ์จังหวัด	
๖) โครงการพัฒนาศักยภาพการผลิตสินค้าตามวิถีเกษตรกรรมยั่งยืนและสร้างมูลค่าเพิ่มสินค้าเกษตรกลุ่มจังหวัดภาคกลาง	งบกลุ่มจังหวัด	-	-	-	-	๒,๐๐๐,๐๐๐	๒,๐๐๐,๐๐๐	สนง.เกษตรและสหกรณ์จังหวัด	สถานีพัฒนาที่ดิน	

แนวทางการพัฒนา	โครงการ	แหล่งงบประมาณ	งบประมาณ (บาท)						หน่วยดำเนินการ	
			พ.ศ.๒๕๖๑	พ.ศ.๒๕๖๒	พ.ศ.๒๕๖๓	พ.ศ.๒๕๖๔	พ.ศ.๒๕๖๕	รวม ๕ ปี	หลัก	ร่วม
๑.๑ ขยายผลการทำการเกษตรตามหลักปรัชญาของเศรษฐกิจพอเพียง/เกษตรกรรมยั่งยืน (ต่อ)	๗) โครงการส่งเสริมเกษตรกรรมยั่งยืน จังหวัดสระบุรี	งบจังหวัด	-	-	-	๓,๙๐๗,๔๐๐	๓,๙๒๓,๔๐๐	๗,๘๓๐,๘๐๐	สนง.เกษตรและสหกรณ์จังหวัด	๑) สนง.การปฏิรูปที่ดินจังหวัด ๒) สนง.ปศุสัตว์จังหวัด ๓) สนง.ประมงจังหวัด ๔) ศูนย์หมอนไหมเฉลิมพระเกียรติฯ ๕) สถานีพัฒนาที่ดิน ๖) สนง.ตรวจบัญชีสหกรณ์ ๗) สนง.เกษตรจังหวัด ๘) สนง.พาณิชย์จังหวัด ๙) มณฑลทหารบกที่ ๑๘ ๑๐) สนง.สหกรณ์จังหวัด
๑.๒ เพิ่มศักยภาพการบริหารจัดการในกลุ่มเกษตรกร/สถาบันเกษตรกร	๑) โครงการเสริมสร้างและพัฒนาศักยภาพองค์กรเกษตรกร	งบปกติ	๑๑๙,๐๐๐	๑๐๗,๔๐๐	๑๐๗,๔๐๐	๑๐๗,๔๐๐	๑๐๗,๔๐๐	๕๔๘,๖๐๐	สนง.เกษตรจังหวัด	
	๒) โครงการส่งเสริมและพัฒนาวิสาหกิจชุมชน	งบปกติ	๒๓๒,๐๐๐	๒๖๓,๔๐๐	๒๖๓,๔๐๐	๒๖๓,๔๐๐	๒๖๓,๔๐๐	๑,๒๑๕,๖๐๐	สนง.เกษตรจังหวัด	
	๓) โครงการแผนงานสอบบัญชีสหกรณ์และกลุ่มสหกรณ์	งบปกติ	๙๕๐,๐๐๐	๒,๐๔๐,๒๘๕	๒,๐๔๐,๒๘๕	๒,๐๔๐,๒๘๕	๒,๐๔๐,๒๘๕	๙,๑๑๑,๑๔๐	สนง.ตรวจบัญชีสหกรณ์	
	๔) โครงการส่งเสริมการจัดทำบัญชีต้นทุนอาชีพแก่เกษตรกร	งบปกติ	๒๔๐,๐๐๐	๒๕๐,๐๐๐	๒๖๐,๐๐๐	๒๗๐,๐๐๐	๒๘๐,๐๐๐	๑,๓๐๐,๐๐๐	สนง.ตรวจบัญชีสหกรณ์	
	๕) โครงการส่งเสริมและพัฒนาสหกรณ์/กลุ่มเกษตรกร ทั้งด้านองค์กรและธุรกิจให้มีความเข้มแข็งตามศักยภาพ	งบปกติ	-	๔๖๒,๐๐๐	๔๖๒,๐๐๐	๒๘๒,๖๐๐	๒๘๒,๖๐๐	๑,๔๘๙,๒๐๐	สนง.สหกรณ์จังหวัด	
	๖) โครงการพัฒนาสถาบันเกษตรกรรูปแบบประชารัฐ	งบปกติ	-	๑๔๘,๘๐๐	๑๔๘,๘๐๐	-	-	๒๙๗,๖๐๐	สนง.สหกรณ์จังหวัด	

แนวทางการพัฒนา	โครงการ	แหล่งงบประมาณ	งบประมาณ (บาท)						หน่วยดำเนินการ	
			พ.ศ.๒๕๖๑	พ.ศ.๒๕๖๒	พ.ศ.๒๕๖๓	พ.ศ.๒๕๖๔	พ.ศ.๒๕๖๕	รวม ๕ ปี	หลัก	ร่วม
๑.๒ เพิ่มศักยภาพการบริหารจัดการในกลุ่มเกษตรกร/สถาบันเกษตรกร (ต่อ)	๗) โครงการชุมชนเกษตรกรผู้เลี้ยงโคนมต้นแบบ เพื่อการควบคุมและป้องกันโรคปากและเท้าเปื่อยในพื้นที่การเลี้ยงโคนมหนาแน่นจังหวัดสระบุรี	งบจังหวัด	-	-	-	๔,๕๐๐,๐๐๐	๔,๕๐๐,๐๐๐	๙,๐๐๐,๐๐๐	สนง.ปศุสัตว์จังหวัด	๑. คณะสัตวแพทยศาสตร์ จุฬาลงกรณ์มหาวิทยาลัย ๒. สนง.เกษตรและสหกรณ์จังหวัด
	๘) โครงการสร้างเครือข่ายกลุ่มองค์กรเกษตรกรรายสินค้าชนิดเดียวกัน ด้านการผลิต การแปรรูป และการจำหน่าย อย่างเป็นระบบและครบวงจร	งบจังหวัด	-	-	-	-	๖๗๒,๖๐๐	๖๗๒,๖๐๐	สนง.สภาเกษตรกรจังหวัด	๑. สนง.เกษตรและสหกรณ์จังหวัด ๒. สนง.เกษตรจังหวัด ๓. สนง.พาณิชย์จังหวัด ๔. สนง.ตรวจบัญชี ๕. สนง.ประมงจังหวัด ๖. สนง.ปศุสัตว์จังหวัด ๗. สนง.อุตสาหกรรมจังหวัด ๘. อปท. ๙. ภาคเอกชน
๑.๓ พัฒนาศักยภาพบุคลากรสู่การเป็นมืออาชีพ	๑) โครงการพัฒนาบุคลากร สหกรณ์	งบปกติ	๑๓๕,๐๐๐	๑๓๕,๐๐๐	๑๓๕,๐๐๐	-	-	๔๐๕,๐๐๐	สนง.สหกรณ์จังหวัด	
	๒) โครงการพัฒนาบุคลากรด้านการเกษตรสู่ Smart Officer	งบปกติ	-	-	-	-	๓๐๐,๐๐๐	๓๐๐,๐๐๐	สนง.เกษตรและสหกรณ์จังหวัด	
๑.๔ พัฒนาศักยภาพเกษตรกรสู่การเป็นมืออาชีพ	๑) โครงการพัฒนาเกษตรกรปราดเปรื่อง (Smart Farmer)	งบปกติ	๓๔,๖๐๐	๓๐,๗๐๐	๓๐,๗๐๐	-	-	๙๖,๐๐๐	สนง.สหกรณ์จังหวัด	
		งบปกติ	๖๕,๐๐๐	๓๒๘,๐๐๐	๓๒๘,๐๐๐	๓๒๘,๐๐๐	๓๒๘,๐๐๐	๑,๓๗๗,๐๐๐	สนง.เกษตรจังหวัด	
		งบปกติ	๕๐,๐๐๐	๕๐,๐๐๐	๕๐,๐๐๐	๕๐,๐๐๐	๕๐,๐๐๐	๒๕๐,๐๐๐	สนง.ประมงจังหวัด	
		งบปกติ	๒๘๑,๔๐๐	๒๘๑,๔๐๐	๒๘๑,๔๐๐	๒๘๑,๔๐๐	๒๘๑,๔๐๐	๑,๔๐๗,๐๐๐	สนง.การปฏิรูปที่ดินจังหวัด	
		งบปกติ	๘๐,๐๐๐	๕๙,๘๐๐	๕๙,๘๐๐	๙๒,๐๐๐	๙๒,๐๐๐	๓๘๓,๖๐๐	สนง.ปศุสัตว์จังหวัด	
	๒) โครงการพัฒนาหมอดินอาสา และหมอดินน้อย	งบปกติ	๕๕๐,๐๐๐	๕๕๐,๐๐๐	๕๕๐,๐๐๐	๕๕๐,๐๐๐	๕๕๐,๐๐๐	๒,๗๕๐,๐๐๐	สถานีพัฒนาที่ดิน	
รวม ๔ แนวทางการพัฒนา			๔,๔๓๙,๔๒๕	๕,๐๒๖,๑๒๕	๕,๐๒๖,๑๒๕	๑๒,๗๗๓,๒๒๕	๑๖,๐๔๓,๒๒๕	๔๓,๒๐๓,๖๕๐		

สรุปแผนงาน/โครงการภายใต้ประเด็นการพัฒนาตามแผนพัฒนาการเกษตรและสหกรณ์ของจังหวัดสระบุรี พ.ศ. ๒๕๖๑-๒๕๖๕

ประเด็นการพัฒนาที่ ๒ : เพิ่มประสิทธิภาพการผลิต การแปรรูป และการตลาดสินค้าเกษตร

แนวทางการพัฒนา	จำนวนโครงการรวม	งบประมาณรวม	จำนวนโครงการ/งบประมาณ (พ.ศ. ๒๕๖๑ - ๒๕๖๕)					
			งบปกติ		งบกลุ่มจังหวัด		งบจังหวัด	
			จำนวนโครงการ	งบประมาณ (บาท)	จำนวนโครงการ	งบประมาณ (บาท)	จำนวนโครงการ	งบประมาณ (บาท)
แนวทางการพัฒนาที่ ๒.๑	๖	๗๓,๓๕๘,๕๐๐	๑	๒๒,๓๒๖,๗๐๐	๒	๑๕,๐๐๐,๐๐๐	๓	๓๖,๐๓๑,๘๐๐
แนวทางการพัฒนาที่ ๒.๒	๑๐	๒๐,๙๓๖,๘๕๐	๕	๔,๖๙๑,๖๕๐	๑	๑,๑๙๓,๖๐๐	๔	๑๕,๐๕๑,๖๐๐
แนวทางการพัฒนาที่ ๒.๓	๔	๗,๐๒๖,๐๐๐	๑	๒๒๘,๐๐๐	-	-	๓	๖,๗๙๘,๐๐๐
แนวทางการพัฒนาที่ ๒.๔	๑	๑๒,๗๙๐,๐๐๐	-	-	-	-	๑	๑๒,๗๙๐,๐๐๐
แนวทางการพัฒนาที่ ๒.๕	๑	๕,๐๐๐,๐๐๐	-	-	-	-	๑	๕,๐๐๐,๐๐๐
แนวทางการพัฒนาที่ ๒.๖	๓	๑๐,๖๒๐,๐๐๐	๑	๖๒๐,๐๐๐	-	-	๒	๑๐,๐๐๐,๐๐๐
รวม ๖ แนวทางฯ	๒๕	๑๒๘,๗๓๑,๓๕๐	๘	๒๗,๒๔๖,๓๕๐	๓	๑๖,๑๙๓,๖๐๐	๑๔	๘๕,๖๗๑,๔๐๐

ประเด็นการพัฒนาที่ ๒ : เพิ่มประสิทธิภาพการผลิต การแปรรูป และการตลาดสินค้าเกษตร

แนวทางการพัฒนา	โครงการ	แหล่ง งบประมาณ	งบประมาณ (บาท)						หน่วยดำเนินการ	
			พ.ศ.๒๕๖๑	พ.ศ.๒๕๖๒	พ.ศ.๒๕๖๓	พ.ศ.๒๕๖๔	พ.ศ.๒๕๖๕	รวม ๕ ปี	หลัก	ร่วม
๒.๑ เพิ่ม ประสิทธิภาพการ ผลิตสินค้าเกษตร	๑) โครงการระบบส่งเสริม การเกษตรแบบแปลงใหญ่	งบปกติ	๒,๘๓๑,๕๘๐	๒,๘๓๑,๕๘๐	๒,๖๓๔,๐๐๐	-	-	๘,๒๙๗,๑๖๐	สนง.เกษตรจังหวัด	
		งบปกติ	๓๐๘,๙๑๐	๓๐๘,๙๑๐	๓๐๘,๙๑๐	-	-	๙๒๖,๗๓๐	สนง.สหกรณ์จังหวัด	
		งบปกติ	๓๒๐,๒๙๐	๓๒๐,๒๙๐	๓๒๐,๒๙๐	๓๒๐,๒๙๐	๓๒๐,๒๙๐	๑,๖๐๑,๔๕๐	สนง.ตรวจบัญชีสหกรณ์	
		งบปกติ	๖๓๔,๐๐๐	๖๓๔,๐๐๐	๖๓๔,๐๐๐	๖๓๔,๐๐๐	๖๓๔,๐๐๐	๓,๑๗๐,๐๐๐	สนง.ประมงจังหวัด	
		งบปกติ	๓๑๖,๘๐๐	๓๑๖,๘๐๐	๓๑๖,๘๐๐	๓๑๖,๘๐๐	๓๑๖,๘๐๐	๑,๕๘๔,๐๐๐	สนง.ปศุสัตว์จังหวัด	
		งบปกติ	๒,๒๕๑,๔๐๐	๒,๒๕๑,๔๐๐	๒,๒๕๑,๔๐๐	๒,๒๕๑,๔๐๐	๒,๒๕๑,๔๐๐	๑๑,๒๕๗,๐๐๐	ศวช.ลพบุรี	
		งบปกติ	-	๑,๖๘๖,๘๔๐	๑,๖๘๖,๘๔๐	๑,๖๘๖,๘๔๐	๑,๖๘๖,๘๔๐	๖,๗๔๗,๓๖๐	สถานีพัฒนาที่ดิน	
	๒) โครงการยกระดับการเลี้ยงโค เนื้อเพื่อการค้าและการส่งออก	งบกลุ่มจังหวัด	-	-	-	-	๕,๐๐๐,๐๐๐	๕,๐๐๐,๐๐๐	สนง.ปศุสัตว์จังหวัด	
	๓) โครงการส่งเสริมการเลี้ยงแพะ เพื่อการค้า	งบกลุ่มจังหวัด	-	-	-	๕,๐๐๐,๐๐๐	๕,๐๐๐,๐๐๐	๑๐,๐๐๐,๐๐๐	สนง.ปศุสัตว์จังหวัด	
	๔) โครงการเพิ่มประสิทธิภาพและ เพิ่มมูลค่าการผลิตสินค้าเกษตร แปลงใหญ่	งบจังหวัด	-	-	-	๑๓,๖๐๕,๐๕๐	๑๓,๖๐๕,๐๕๐	๒๗,๒๑๐,๑๐๐	สนง.เกษตรจังหวัด	
๕) ส่งเสริมและพัฒนาศักยภาพ การเลี้ยงโคนมสระบุรี	งบจังหวัด	-	-	-	๒,๑๒๗,๖๐๐	๒,๑๒๗,๖๐๐	๔,๒๕๕,๒๐๐	สนง.ปศุสัตว์จังหวัด		
๖) โครงการส่งเสริมการปลูกหญ้า เลี้ยงสัตว์ที่เป็นมิตรต่อสิ่งแวดล้อม	งบจังหวัด	-	-	-	-	๔,๕๖๖,๕๐๐	๔,๕๖๖,๕๐๐	สนง.ปศุสัตว์จังหวัด		
๒.๒ ส่งเสริมการ ผลิตสินค้าเกษตร ให้ได้มาตรฐานสากล ตามความต้องการ ของตลาด	๑) โครงการพัฒนาสินค้าเกษตรสู่ มาตรฐาน	งบปกติ	๔๗๑,๐๐๐	๓๑๑,๘๐๐	๓๑๑,๘๐๐	๓๑๑,๘๐๐	๓๑๑,๘๐๐	๑,๗๑๘,๒๐๐	สนง.เกษตรจังหวัด	
	๒) โครงการยกระดับคุณภาพ มาตรฐานสินค้าเกษตร	งบปกติ	๒๐๐,๐๐๐	๒๖๖,๕๐๐	๒๖๖,๕๐๐	๒๖๖,๕๐๐	๒๖๖,๕๐๐	๑,๒๖๖,๐๐๐	ศูนย์วิจัยและ พัฒนาการ เพาะเลี้ยงสัตว์น้ำจืด	
		งบปกติ	๓๔๙,๐๕๐	๓๔๙,๐๕๐	๓๔๙,๐๕๐	๓๔๙,๐๕๐	๓๔๙,๐๕๐	๑,๗๔๕,๒๕๐	ศวช.ลพบุรี	
๓) โครงการส่งเสริมการผลิตและ การใช้สารอินทรีย์	งบปกติ	๓๗,๕๐๐	๓๗,๕๐๐	๓๗,๕๐๐	๓๗,๕๐๐	๓๗,๕๐๐	๑๘๗,๕๐๐	สถานีพัฒนาที่ดิน		

แนวทางการพัฒนา	โครงการ	แหล่งงบประมาณ	งบประมาณ (บาท)						หน่วยดำเนินการ	
			พ.ศ.๒๕๖๑	พ.ศ.๒๕๖๒	พ.ศ.๒๕๖๓	พ.ศ.๒๕๖๔	พ.ศ.๒๕๖๕	รวม ๕ ปี	หลัก	ร่วม
๒.๒ ส่งเสริมการผลิตสินค้าเกษตรให้ได้มาตรฐานสากลตามความต้องการของตลาด (ต่อ)	๔) โครงการผลิตน้ำหมักชีวภาพ	งบปกติ	๗๕,๐๐๐	๗๕,๐๐๐	๗๕,๐๐๐	๗๕,๐๐๐	๗๕,๐๐๐	๓๗๕,๐๐๐	สถานีพัฒนาที่ดิน	
	๕) โครงการส่งเสริมและพัฒนาการผลิตข้าวอินทรีย์	งบปกติ	๒๒๓,๕๘๐	๒๒๓,๕๘๐	๒๒๓,๕๘๐	๒๒๓,๕๘๐	๒๒๓,๕๘๐	๑,๑๑๗,๙๖๐	ศวช.ลพบุรี	
	๖) โครงการพัฒนาศักยภาพการผลิตและสร้างมูลค่าเพิ่มสินค้าเกษตรปลอดภัยของกลุ่มจังหวัดภาคกลางตอนบน	งบกลุ่มจังหวัด	-	-	-	๕๙๖,๘๐๐	๕๙๖,๘๐๐	๑,๑๙๓,๖๐๐	สนง.เกษตรจังหวัด	
	๗) ส่งเสริมการบริโภคผลิตภัณฑ์เกษตรและอาหารปลอดภัย	งบจังหวัด	-	-	-	๑,๒๐๐,๐๐๐	-	๑,๒๐๐,๐๐๐	สนง.เกษตรและสหกรณ์จังหวัด	
	๘) โครงการบริหารจัดการและเพิ่มผลผลิตพืชผักปลอดภัย	งบจังหวัด	-	-	-	๑,๓๒๘,๕๕๐	๑,๓๒๘,๕๕๐	๒,๖๕๗,๑๐๐	สนง.เกษตรจังหวัด	
	๙) โครงการส่งเสริมผู้ประกอบการปศุสัตว์และพัฒนามาตรฐานฟาร์มโคนมให้ปลอดภัยจากโรคปากและ	งบจังหวัด	-	-	-	๔,๓๒๒,๒๕๐	๔,๓๒๒,๒๕๐	๘,๖๔๔,๕๐๐	สนง.ปศุสัตว์จังหวัด	สนง.ปศุสัตว์ เขต ๑
	๑๐) โครงการสนับสนุนการผลิตเพื่อการพัฒนาและเพิ่มผลผลิตให้ได้มาตรฐาน GFM/GMP ของกลุ่มแพะแปลงใหญ่อำเภอวังม่วง	งบจังหวัด	-	-	-	-	๒,๕๕๐,๐๐๐	๒,๕๕๐,๐๐๐	สนง.ปศุสัตว์จังหวัด	
๒.๓ เพิ่มมูลค่าสินค้าเกษตร	๑) โครงการพัฒนาขีดความสามารถในการแข่งขันสินค้าเกษตร แปรรูปสินค้าเกษตร	งบปกติ	-	-	-	๑๑๔,๐๐๐	๑๑๔,๐๐๐	๒๒๘,๐๐๐	สนง.เกษตรจังหวัด	
	๒) โครงการส่งเสริมการแปรรูปสัตว์น้ำครบวงจร	งบจังหวัด	-	-	-	๑,๕๐๐,๐๐๐	๑,๕๐๐,๐๐๐	๓,๐๐๐,๐๐๐	สนง.ประมงจังหวัด	
	๓) โครงการส่งเสริมความเข้มแข็งด้านอาหารประมงในครัวเรือนยุค New Normal	งบจังหวัด	-	-	-	-	๒,๕๔๘,๐๐๐	๒,๕๔๘,๐๐๐	สนง.ประมงจังหวัด	

แนวทางการพัฒนา	โครงการ	แหล่งงบประมาณ	งบประมาณ (บาท)						หน่วยดำเนินการ	
			พ.ศ.๒๕๖๑	พ.ศ.๒๕๖๒	พ.ศ.๒๕๖๓	พ.ศ.๒๕๖๔	พ.ศ.๒๕๖๕	รวม ๕ ปี	หลัก	ร่วม
๒.๓ เพิ่มมูลค่าสินค้าเกษตร (ต่อ)	๔) โครงการพัฒนาบรรจุภัณฑ์มะม่วงมันหนองแขง เพื่อรองรับการตลาดออนไลน์	งบจังหวัด	-	-	-	-	๑,๒๕๐,๐๐๐	๑,๒๕๐,๐๐๐	สนง.อุตสาหกรรมจังหวัด	
๒.๔ ส่งเสริมและพัฒนาสินค้าอัตลักษณ์	๑) โครงการส่งเสริมการสร้างอัตลักษณ์ของพืชผักและพืชสมุนไพรของจังหวัดสระบุรีตลอดห่วงโซ่ใน ตลาดอาหารปลอดภัย	งบจังหวัด	-	-	-	-	๑๒,๗๙๐,๐๐๐	๑๒,๗๙๐,๐๐๐	จุฬาลงกรณ์มหาวิทยาลัย	
๒.๕ ส่งเสริมการผลิตอาหารเพื่อสุขภาพและสมุนไพรบวจร	๑) ยกระดับการขับเคลื่อนเมืองสมุนไพรและสร้างความมั่นคงทางอาหาร จังหวัดสระบุรี	งบจังหวัด	-	-	-	-	๔,๐๐๐,๐๐๐	๔,๐๐๐,๐๐๐	สนง.เกษตรจังหวัด	๑. สนง.สาธารณสุขจังหวัด ๒. สนง.พาณิชย์จังหวัด ๓. สนง.อุตสาหกรรมจังหวัด ๔. สนง.พัฒนาชุมชนจังหวัด ๕. สนง.เกษตรและสหกรณ์จังหวัด
๒.๖ พัฒนาระบบตลาดสินค้าเกษตรและขยายช่องทาง การจัดจำหน่ายสินค้า	๑) โครงการตลาดเกษตรกร	งบปกติ	๑๒๔,๐๐๐	๑๒๔,๐๐๐	๑๒๔,๐๐๐	๑๒๔,๐๐๐	๑๒๔,๐๐๐	๖๒๐,๐๐๐	สนง.เกษตรจังหวัด	
	๒) ส่งเสริมและเชื่อมโยงตลาดสินค้าเกษตรปลอดภัยและผลิตภัณฑ์ชุมชน	งบจังหวัด	-	-	-	๕,๐๐๐,๐๐๐	-	๕,๐๐๐,๐๐๐	สนง.พาณิชย์จังหวัด	๑. สนง.เกษตรและสหกรณ์จังหวัด ๒. สนง.ปศุสัตว์จังหวัด ๓. สนง.ประมงจังหวัด ๔. สนง.เกษตรจังหวัด
	๓) โครงการส่งเสริมตลาดสินค้าเกษตรปลอดภัยและผลิตภัณฑ์เชิงนวัตกรรมจังหวัดสระบุรี	งบจังหวัด	-	-	-	-	๕,๐๐๐,๐๐๐	๕,๐๐๐,๐๐๐	สนง.พาณิชย์จังหวัด	
รวม ๖ แนวทางการพัฒนา			๗,๕๙๗,๑๑๐	๙,๓๕๐,๔๕๐	๙,๑๕๒,๘๗๐	๔๑,๐๐๔,๒๑๐	๗๒,๕๐๘,๗๑๐	๑๓๙,๙๘๘,๓๕๐		

สรุปแผนงาน/โครงการภายใต้ประเด็นการพัฒนาตามแผนพัฒนาการเกษตรและสหกรณ์ของจังหวัดสระบุรี พ.ศ. ๒๕๖๑-๒๕๖๕

ประเด็นการพัฒนาที่ ๓ : เพิ่มความสามารถในการแข่งขันภาคเกษตรด้วยสารสนเทศ เทคโนโลยี และนวัตกรรม

แนวทางการพัฒนา	จำนวนโครงการรวม	งบประมาณรวม	จำนวนโครงการ/งบประมาณ (พ.ศ. ๒๕๖๑ - ๒๕๖๕)					
			งบปกติ		งบกลุ่มจังหวัด		งบจังหวัด	
			จำนวนโครงการ	งบประมาณ (บาท)	จำนวนโครงการ	งบประมาณ (บาท)	จำนวนโครงการ	งบประมาณ (บาท)
แนวทางการพัฒนาที่ ๓.๑	๒	๑,๑๔๖,๐๐๐	๒	๑,๑๔๖,๐๐๐	-	-	-	-
แนวทางการพัฒนาที่ ๓.๒	๓	๑๗,๗๑๙,๙๘๐	๓	๑๗,๗๑๙,๙๘๐	-	-	-	-
แนวทางการพัฒนาที่ ๓.๓	๖	๘,๖๒๒,๒๘๐	๕	๕,๔๔๒,๒๘๐	-	-	๑	๓,๑๘๐,๐๐๐
รวม ๓ แนวทางฯ	๑๑	๒๗,๔๘๘,๒๖๐	๑๐	๒๔,๓๐๘,๒๖๐	-	-	๑	๓,๑๘๐,๐๐๐

ประเด็นการพัฒนาที่ ๓ : เพิ่มความสามารถในการแข่งขันภาคเกษตรด้วยสารสนเทศ เทคโนโลยี และนวัตกรรม

แนวทางการพัฒนา	โครงการ	แหล่งงบประมาณ	งบประมาณ (บาท)						หน่วยดำเนินการ		
			พ.ศ.๒๕๖๑	พ.ศ.๒๕๖๒	พ.ศ.๒๕๖๓	พ.ศ.๒๕๖๔	พ.ศ.๒๕๖๕	รวม ๕ ปี	หลัก	ร่วม	
๓.๑ พัฒนาเทคโนโลยีสารสนเทศ การเกษตรและเชื่อมโยงข้อมูลอย่างเป็นระบบ	๑) โครงการขึ้นทะเบียนและปรับปรุงทะเบียนเกษตรกร	งบปกติ	-	๒๓๖,๕๐๐	๒๓๖,๕๐๐	๒๓๖,๕๐๐	๒๓๖,๕๐๐	๒๓๖,๕๐๐	๙๔๖,๐๐๐	สนง.เกษตรจังหวัด	
	๒) โครงการพัฒนาเทคโนโลยีสารสนเทศ การเกษตรและเชื่อมโยงข้อมูลอย่างเป็นระบบ	งบปกติ	-	-	-	-	-	๒๐๐,๐๐๐	๒๐๐,๐๐๐	สนง.เกษตรและสหกรณ์จังหวัด	
๓.๒ ส่งเสริมการนำงานวิจัย เทคโนโลยี และนวัตกรรมไปใช้ประโยชน์	๑) โครงการศูนย์เรียนรู้การเพิ่มประสิทธิภาพการผลิตสินค้าเกษตร	งบปกติ	๕๑,๖๒๐	๕๑,๖๒๐	๕๑,๖๒๐	-	-	๑๕๔,๘๖๐	สนง.สหกรณ์จังหวัด		
		งบปกติ	๗๐,๘๐๐	๗๐,๘๐๐	๗๐,๘๐๐	-	-	๒๑๒,๔๐๐	สนง.การปฏิรูปที่ดินจังหวัด		
		งบปกติ	๒,๔๑๕,๐๔๐	๒,๔๑๕,๐๔๐	๒,๔๑๕,๐๔๐	๑,๔๙๖,๙๐๐	๑,๔๙๖,๙๐๐	๑๐,๒๓๘,๙๒๐	สนง.เกษตรจังหวัด		
		งบปกติ	๑๓๕,๒๐๐	๑๓๕,๒๐๐	๑๓๕,๒๐๐	๑๓๕,๒๐๐	๑๓๕,๒๐๐	๖๗๖,๐๐๐	สนง.ตรวจบัญชี		
		งบปกติ	๒๖๐,๗๐๐	๒๖๐,๗๐๐	๒๖๐,๗๐๐	๒๖๐,๗๐๐	๒๖๐,๗๐๐	๑,๓๐๓,๕๐๐	สนง.ปศุสัตว์จังหวัด		
		งบปกติ	๒๔๗,๐๐๐	๒๔๗,๐๐๐	๒๔๗,๐๐๐	๒๔๗,๐๐๐	๒๔๗,๐๐๐	๑,๒๓๕,๐๐๐	สนง.ประมงจังหวัด		
		งบปกติ	๑๔๑,๗๐๐	๑๒๘,๗๐๐	๑๒๘,๗๐๐	๑๒๘,๗๐๐	๑๒๘,๗๐๐	๖๕๖,๕๐๐	สถานีพัฒนาที่ดิน		
		งบปกติ	๓๐๗,๐๐๐	๓๐๗,๐๐๐	๓๐๗,๐๐๐	๓๐๗,๐๐๐	๓๐๗,๐๐๐	๑,๕๓๕,๐๐๐	ศวข.ลพบุรี		
	งบปกติ	๑๔๐,๐๐๐	๑๔๐,๐๐๐	๑๔๐,๐๐๐	๑๔๐,๐๐๐	๑๔๐,๐๐๐	๗๐๐,๐๐๐	ศูนย์หม่อนไหมฯ			
	๒) โครงการส่งเสริมระบบการเกษตรแบบแม่นยำสูง	งบปกติ	-	๔๖๔,๐๐๐	๔๖๔,๐๐๐	-	-	๙๒๘,๐๐๐	ศวข.ลพบุรี		
๓) โครงการส่งเสริมการใช้เครื่องจักรกลทางการเกษตร	งบปกติ	-	-	-	๓๙,๙๐๐	๓๙,๙๐๐	๗๙,๘๐๐	สนง.เกษตรจังหวัด			
๓.๓ ส่งเสริมและสนับสนุนการวิจัย เทคโนโลยีและนวัตกรรมด้านการเกษตรแบบบูรณาการ	๑) โครงการวิจัยและพัฒนาการประมง	งบปกติ	๗๐,๐๐๐	๑๔๑,๕๐๐	-	-	-	๒๑๑,๕๐๐	ศูนย์วิจัยและพัฒนาการเพาะเลี้ยงสัตว์น้ำจืด		
	๒) โครงการวิจัย เรื่อง ศักยภาพการใช้พืชปุยสดในสภาพแวดล้อมของประเทศ	งบปกติ	-	๑๕๐,๐๐๐	-	-	-	๑๕๐,๐๐๐	สถานีพัฒนาที่ดิน		

แนวทางการพัฒนา	โครงการ	แหล่งงบประมาณ	งบประมาณ (บาท)						หน่วยดำเนินการ	
			พ.ศ.๒๕๖๑	พ.ศ.๒๕๖๒	พ.ศ.๒๕๖๓	พ.ศ.๒๕๖๔	พ.ศ.๒๕๖๕	รวม ๕ ปี	หลัก	ร่วม
๓.๓ ส่งเสริมและสนับสนุนการวิจัย เทคโนโลยีและนวัตกรรมด้านการเกษตรแบบบูรณาการ (ต่อ)	๓) โครงการวิจัยและพัฒนาข้าว (วิจัยและพัฒนาพื้นฐาน)	งบปกติ	-	๒,๐๔๑,๐๐๐	-	-	-	๒,๐๔๑,๐๐๐	ศวช.ลพบุรี	
	๔) โครงการวิจัยและพัฒนาข้าว (วิจัยและพัฒนาประยุกต์)	งบปกติ	-	๒,๐๔๔,๕๐๐	-	-	-	๒,๐๔๔,๕๐๐	ศวช.ลพบุรี	
	๕) โครงการวิจัยและพัฒนาเทคโนโลยีการผลิตข้าว	งบปกติ	-	๔๙๗,๖๔๐	๔๙๗,๖๔๐	-	-	๙๙๕,๒๘๐	ศวช.ลพบุรี	
	๖) โครงการขับเคลื่อนต้นแบบฟาร์มโคนมอัจฉริยะในจังหวัดสระบุรี (Saraburi Smart Dairy Farming)	งบจังหวัด	-	-	-	๑,๕๙๐,๐๐๐	๑,๕๙๐,๐๐๐	๓,๑๘๐,๐๐๐	สนง.ปศุสัตว์จังหวัด	คณะสัตวแพทยศาสตร์ จุฬาลงกรณ์มหาวิทยาลัย
รวม ๓ แนวทางการพัฒนา			๓,๖๙๗,๓๖๐	๙,๐๘๔,๒๐๐	๔,๘๑๔,๒๐๐	๓,๐๘๕,๐๐๐	๓,๑๘๕,๐๐๐	๒๗,๔๘๘,๒๖๐		

สรุปแผนงาน/โครงการภายใต้ประเด็นการพัฒนาตามแผนพัฒนาการเกษตรและสหกรณ์ของจังหวัดสระบุรี พ.ศ. ๒๕๖๑-๒๕๖๕

ประเด็นการพัฒนาที่ ๔ : บริหารจัดการทรัพยากรการเกษตรและสิ่งแวดล้อมอย่างสมดุลและยั่งยืน

แนวทางการพัฒนา	จำนวนโครงการรวม	งบประมาณรวม	จำนวนโครงการ/งบประมาณ (พ.ศ. ๒๕๖๑ - ๒๕๖๕)					
			งบปกติ		งบกลุ่มจังหวัด		งบจังหวัด	
			จำนวนโครงการ	งบประมาณ (บาท)	จำนวนโครงการ	งบประมาณ (บาท)	จำนวนโครงการ	งบประมาณ (บาท)
แนวทางการพัฒนาที่ ๔.๑	๕	๕๓,๖๗๒,๕๐๐	๔	๒๐,๑๒๒,๕๐๐	-	-	๑	๓๓,๕๕๐,๐๐๐
แนวทางการพัฒนาที่ ๔.๒	๕	๓๖,๕๒๑,๓๕๐	๑	๑,๖๙๖,๐๐๐	๑	๑๖,๒๐๐,๐๐๐	๓	๑๘,๖๒๕,๓๕๐
แนวทางการพัฒนาที่ ๔.๓	๘๐	๖๐๕,๗๖๓,๐๐๐	๗๘	๕๔๐,๗๖๓,๐๐๐	๑	๓๕,๐๐๐,๐๐๐	๑	๓๐,๐๐๐,๐๐๐
แนวทางการพัฒนาที่ ๔.๔	๒	๓๘,๑๓๙,๐๐๐	๑	๔,๐๑๐,๐๐๐	-	-	๑	๓๔,๑๒๙,๐๐๐
แนวทางการพัฒนาที่ ๔.๕	๒	๔,๐๔๔,๔๐๐	๒	๔,๐๔๔,๔๐๐	-	-	-	-
แนวทางการพัฒนาที่ ๔.๖	๔	๒๗,๑๕๙,๔๐๐	-	-	-	-	๔	๒๗,๑๕๙,๔๐๐
แนวทางการพัฒนาที่ ๔.๗	๑	๓,๐๐๐,๐๐๐	-	-	-	-	๑	๓,๐๐๐,๐๐๐
รวม ๗ แนวทางฯ	๙๙	๗๖๘,๒๙๙,๖๕๐	๘๖	๕๗๐,๖๓๕,๙๐๐	๒	๕๑,๒๐๐,๐๐๐	๑๑	๑๔๖,๔๖๓,๗๕๐

ประเด็นการพัฒนาที่ ๔ : บริหารจัดการทรัพยากรการเกษตรและสิ่งแวดล้อมอย่างสมดุลและยั่งยืน

แนวทางการพัฒนา	โครงการ	แหล่งงบประมาณ	งบประมาณ (บาท)						หน่วยดำเนินการ	
			พ.ศ.๒๕๖๑	พ.ศ.๒๕๖๒	พ.ศ.๒๕๖๓	พ.ศ.๒๕๖๔	พ.ศ.๒๕๖๕	รวม ๕ ปี	หลัก	ร่วม
๔.๑ พื้นฟูและอนุรักษ์ทรัพยากรการเกษตร	๑) โครงการผลิตหญ้าแฝก เพื่อปลูกแจกจ่าย	งบปกติ	๘๗๖,๐๐๐	๘๗๖,๐๐๐	๘๗๖,๐๐๐	๘๗๖,๐๐๐	๘๗๖,๐๐๐	๔,๓๘๐,๐๐๐	สถานีพัฒนาที่ดิน	
	๒) โครงการส่งเสริมการปลูกปุ๋ยพืชสด เพื่อปรับปรุงบำรุงดิน	งบปกติ	๘๙๒,๕๐๐	๘๙๒,๕๐๐	๘๙๒,๕๐๐	๘๙๒,๕๐๐	๘๙๒,๕๐๐	๔,๔๖๒,๕๐๐	สถานีพัฒนาที่ดิน	
	๓) โครงการอนุรักษ์ดินและน้ำ พร้อมปลูกไม้ยืนต้นโตเร็ว	งบปกติ	๑๓๖,๐๐๐	๑๓๖,๐๐๐	๑๓๖,๐๐๐	๑๓๖,๐๐๐	๑๓๖,๐๐๐	๖๘๐,๐๐๐	สถานีพัฒนาที่ดิน	
	๔) โครงการจัดทำระบบอนุรักษ์ดินและน้ำบนพื้นที่ลุ่ม-ดอน	งบปกติ	๘๐๐,๐๐๐	๘๐๐,๐๐๐	๓,๐๐๐,๐๐๐	๓,๐๐๐,๐๐๐	๓,๐๐๐,๐๐๐	๑๐,๖๐๐,๐๐๐	สถานีพัฒนาที่ดิน	
	๕) โครงการ ๑ ตำบล ๑ ชุมชนเกษตรสีเขียว จังหวัดสระบุรี	งบจังหวัด	-	-	-	-	๓๓,๕๕๐,๐๐๐	๓๓,๕๕๐,๐๐๐	สถานีพัฒนาที่ดิน	
๔.๒ พื้นฟูและอนุรักษ์ทรัพยากรสัตว์น้ำ	๑) โครงการพัฒนาและบริหารจัดการทรัพยากรน้ำ	งบปกติ	๑๔๔,๐๐๐	๓๘๘,๐๐๐	๓๘๘,๐๐๐	๓๘๘,๐๐๐	๓๘๘,๐๐๐	๑,๖๙๖,๐๐๐	ศูนย์วิจัยและพัฒนาการเพาะเลี้ยงสัตว์น้ำจืด	
	๒) โครงการพัฒนาระบบนิเวศน์ทางน้ำและเพิ่มประสิทธิภาพการประมงของกลุ่มจังหวัดภาคกลางตอนบนอย่างยั่งยืน	งบกลุ่มจังหวัด	-	-	๓,๐๐๐,๐๐๐	๖,๖๐๐,๐๐๐	๖,๖๐๐,๐๐๐	๑๖,๒๐๐,๐๐๐	สนง.ประมงจังหวัด	
	๓) โครงการปล่อยพันธุ์สัตว์น้ำเพื่อฟื้นฟูระบบนิเวศน์และแหล่งน้ำในธรรมชาติ จังหวัดสระบุรี	งบจังหวัด	๕,๐๐๐,๐๐๐	๕,๐๐๐,๐๐๐	-	-	๕,๐๐๐,๐๐๐	๑๕,๐๐๐,๐๐๐	สนง.ประมงจังหวัด	
	๔) โครงการเพิ่มปริมาณสัตว์น้ำและความหลากหลายทางชีวภาพของสัตว์น้ำในอ่างเก็บน้ำมวกเหล็ก	งบจังหวัด	๑,๖๐๐,๐๐๐	๑,๖๐๐,๐๐๐	-	-	-	๓,๒๐๐,๐๐๐	สนง.ประมงจังหวัด	
	๕) โครงการอนุรักษ์ทรัพยากรสัตว์น้ำตามแนวทางการสร้างความเข้มแข็งของ "บวร" อย่างยั่งยืน จังหวัดสระบุรี	งบจังหวัด	-	-	-	-	๔๒๕,๓๕๐	๔๒๕,๓๕๐	สนง.ประมงจังหวัด	
๔.๓ บริหารจัดการทรัพยากรน้ำ	๑) โครงการก่อสร้างแหล่งน้ำในไร่นานอกเขตชลประทาน	งบปกติ	๒,๖๗๐,๐๐๐	๒,๖๗๐,๐๐๐	๒,๖๗๐,๐๐๐	๒,๖๗๐,๐๐๐	๒,๖๗๐,๐๐๐	๑๓,๓๕๐,๐๐๐	สถานีพัฒนาที่ดินสระบุรี	

แนวทางการพัฒนา	โครงการ	แหล่ง งบประมาณ	งบประมาณ (บาท)						หน่วยดำเนินการ	
			พ.ศ.๒๕๖๑	พ.ศ.๒๕๖๒	พ.ศ.๒๕๖๓	พ.ศ.๒๕๖๔	พ.ศ.๒๕๖๕	รวม ๕ ปี	หลัก	ร่วม
๔.๓ บริหารจัดการ ทรัพยากรน้ำ (ต่อ)	๒) โครงการแหล่งน้ำขนาดเล็ก	งบปกติ	-	๑๔,๕๐๐,๐๐๐	-	-	-	๑๔,๕๐๐,๐๐๐	สถานีพัฒนาที่ดินสระบุรี	
	๓) โครงการสระเก็บน้ำบ้านทับทิม	งบปกติ	-	๖,๑๓๘,๐๐๐	-	-	-	๖,๑๓๘,๐๐๐	สถานีพัฒนาที่ดินสระบุรี	
	๔) โครงการขุดสระเก็บน้ำบ้านหนองโคก	งบปกติ	-	๒,๙๙๐,๐๐๐	-	-	-	๒,๙๙๐,๐๐๐	สถานีพัฒนาที่ดินสระบุรี	
	๕) คลองส่งน้ำ คสล.(บ้านแปดอาร์)	งบปกติ	-	๑,๙๔๘,๐๐๐	-	-	-	๑,๙๔๘,๐๐๐	สถานีพัฒนาที่ดินสระบุรี	
	๖) ปรับปรุงอ่างเก็บน้ำเขายอดเอียง	งบปกติ	-	-	-	๕๐,๐๐๐,๐๐๐	-	๕๐,๐๐๐,๐๐๐	คป.สระบุรี	
	๗) โครงการปรับปรุงอ่างเก็บน้ำบ่อล็กน้ำ	งบปกติ	-	-	-	๔๕,๐๐๐,๐๐๐	-	๔๕,๐๐๐,๐๐๐	คป.สระบุรี	
	๘) สถานีสูบน้ำด้วยไฟฟ้าบ้านท่าศาลา ๒	งบปกติ	-	-	-	๔๐,๐๐๐,๐๐๐	-	๔๐,๐๐๐,๐๐๐	คป.สระบุรี	
	๙) ดาดคอนกรีตคลองส่งน้ำ ๘ ขวา พร้อมอาคารประกอบ (ระยะ ๒)	งบปกติ	-	-	-	-	๒๕,๐๐๐,๐๐๐	๒๕,๐๐๐,๐๐๐	คบ.ป่าสักใต้	
	๑๐) ปรับปรุงคันคลองระพีพัฒน์แยกตก ตั้งแต่ กม.๐+๐๐๐ - กม.๑๒+๐๐๐ (เป็นช่วงๆ)	งบปกติ	-	-	-	-	๒๕,๐๐๐,๐๐๐	๒๕,๐๐๐,๐๐๐	คบ.ป่าสักใต้	
	๑๑) งานปรับปรุงคลองระพีพัฒน์พร้อม อาคารประกอบ(ปตร.พระนารายณ์) ทำเรือ พระนครศรีอยุธยา	งบปกติ	-	-	-	-	๒๕,๐๐๐,๐๐๐	๒๕,๐๐๐,๐๐๐	คบ.ป่าสักใต้	
	๑๒) งานปรับปรุงคลองระพีพัฒน์พร้อม อาคารประกอบ (ปตร.พระมหินทร์) หนอง แค สระบุรี	งบปกติ	-	-	-	-	๒๕,๐๐๐,๐๐๐	๒๕,๐๐๐,๐๐๐	คบ.ป่าสักใต้	
	๑๓) งานปรับปรุงคลองระพีพัฒน์พร้อม อาคารประกอบ(ปตร.พระเอกา-ทศรัฐ) หนองแค สระบุรี	งบปกติ	-	-	-	-	๒๕,๐๐๐,๐๐๐	๒๕,๐๐๐,๐๐๐	คบ.ป่าสักใต้	
	๑๔) งานปรับปรุงคลองระพีพัฒน์พร้อม อาคารประกอบ (ปตร.พระศรีเสาวภาค)	งบปกติ	-	-	-	-	๒๕,๐๐๐,๐๐๐	๒๕,๐๐๐,๐๐๐	คบ.ป่าสักใต้	
๑๕) ซ่อมแซมและเปลี่ยนแปลงอุปกรณ์ ระบบไฟฟ้าและปั้มน้ำสถานีสูบน้ำแก่ง คอย-บ้านหมอ	งบปกติ	-	-	-	๗,๕๐๐,๐๐๐	-	๗,๕๐๐,๐๐๐	คบ.ป่าสักชลสิทธิ์		

แนวทางการพัฒนา	โครงการ	แหล่งงบประมาณ	งบประมาณ (บาท)						หน่วยดำเนินการ	
			พ.ศ.๒๕๖๑	พ.ศ.๒๕๖๒	พ.ศ.๒๕๖๓	พ.ศ.๒๕๖๔	พ.ศ.๒๕๖๕	รวม ๕ ปี	หลัก	ร่วม
๔.๓ บริหารจัดการทรัพยากรน้ำ (ต่อ)	๑๖) ซุดลอกตะกอนดิน คลอง MC ๑๑+๒๐๐ - กม. ๓๔+๑๔๕ ปริมาณ ๒,๐๙๖ ลบ.ม. โครงการส่งน้ำและบำรุงรักษาป่าสักชลสิทธิ์	งบปกติ	-	-	-	๔๗๐,๐๐๐	-	๔๗๐,๐๐๐	คบ.ป่าสักชลสิทธิ์	
	๑๗) ซ่อมแซมอาคารบังคับน้ำ Check Structure คลอง MC กม. ๒+๔๒๐	งบปกติ	-	-	-	๔๕๐,๐๐๐	-	๔๕๐,๐๐๐	คบ.ป่าสักชลสิทธิ์	
	๑๘) ซ่อมแซมอาคารบังคับน้ำ Check Structure คลอง MC กม. ๔+๙๑๐	งบปกติ	-	-	-	๔๕๐,๐๐๐	-	๔๕๐,๐๐๐	คบ.ป่าสักชลสิทธิ์	
	๑๙) ซ่อมแซมอาคารสถานีสูบน้ำแก่งคอย-บ้านหมอ	งบปกติ	-	-	-	๔๐๐,๐๐๐	-	๔๐๐,๐๐๐	คบ.ป่าสักชลสิทธิ์	
	๒๐) งานซ่อมแซมคลองส่งน้ำ ๖L กม. ๓+๐๐๐ - ๕+๐๘๕ เป็นช่วงๆ	งบปกติ	-	-	-	๒,๗๑๒,๐๐๐	-	๒,๗๑๒,๐๐๐	คบ.ป่าสักชลสิทธิ์	
	๒๑) งานซ่อมแซมคลองส่งน้ำ ๙L กม. ๓+๓๖๐ ถึง กม. ๕+๒๐๐	งบปกติ	-	-	-	๒,๖๒๕,๐๐๐	-	๒,๖๒๕,๐๐๐	คบ.ป่าสักชลสิทธิ์	
	๒๒) งานซ่อมแซมคลองส่งน้ำ ๑๐L กม. ๑+๕๐๐ - ๓+๗๐๒ เป็นช่วงๆ	งบปกติ	-	-	-	๒,๓๗๐,๐๐๐	-	๒,๓๗๐,๐๐๐	คบ.ป่าสักชลสิทธิ์	
	๒๓) งานซ่อมแซมคลองส่งน้ำ ๘L กม. ๕+๐๑๖ - ๕+๗๑๐	งบปกติ	-	-	-	๒,๑๔๕,๐๐๐	-	๒,๑๔๕,๐๐๐	คบ.ป่าสักชลสิทธิ์	
	๒๔) ปรับปรุง ทรบ.ปากคลองระบาย ๑ ขวา - ๔ ซ้าย เรียงราง	งบปกติ	-	-	-	๕,๐๐๐,๐๐๐	-	๕,๐๐๐,๐๐๐	คบ.โคกกระเทียม	
	๒๕) ซ่อมแซมเครื่องกักบานระบายท่อส่งน้ำเข้านา จำนวน ๓๒ แห่ง	งบปกติ	-	-	-	๒,๖๐๐,๐๐๐	-	๒,๖๐๐,๐๐๐	คบ.คลองเพรียว-เสาไห้	
	๒๖) ซ่อมแซมเครื่องสูบน้ำด้วยไฟฟ้าสถานีสูบน้ำเสาไห้	งบปกติ	-	-	-	๑,๐๐๐,๐๐๐	-	๑,๐๐๐,๐๐๐	คบ.คลองเพรียว-เสาไห้	
๒๗) ซ่อมแซมคอนกรีตตาดคลอง ๒ ขวา คลองเพรียว จำนวน ๑,๘๐๐ ตร.ม.	งบปกติ	-	-	-	๑,๐๐๐,๐๐๐	-	๑,๐๐๐,๐๐๐	คบ.คลองเพรียว-เสาไห้		

แนวทางการพัฒนา	โครงการ	แหล่งงบประมาณ	งบประมาณ (บาท)						หน่วยดำเนินการ	
			พ.ศ.๒๕๖๑	พ.ศ.๒๕๖๒	พ.ศ.๒๕๖๓	พ.ศ.๒๕๖๔	พ.ศ.๒๕๖๕	รวม ๕ ปี	หลัก	ร่วม
๔.๓ บริหารจัดการทรัพยากรน้ำ (ต่อ)	๒๘) ซ่อมแซมคอนกรีตตาดคลอง ๑ ซ้าย ๒ ขวา คลองเพรียว จำนวน ๑,๗๖๒ ตร.ม.	งบปกติ	-	-	-	๑,๐๐๐,๐๐๐	-	๑,๐๐๐,๐๐๐	คบ.คลองเพรียว-เส้าไห้	
	๒๙) ซ่อมแซมคอนกรีตตาดคลอง ๓ คลองเพรียว จำนวน ๑,๘๐๐ ตร.ม.	งบปกติ	-	-	-	๑,๐๐๐,๐๐๐	-	๑,๐๐๐,๐๐๐	คบ.คลองเพรียว-เส้าไห้	
	๓๐) ซ่อมแซมบำรุงรักษาระบบชลประทานตามข้อเสนอของเกษตรกรผู้ใช้น้ำชลประทาน จำนวน ๑๐ รายการ	งบปกติ	-	-	-	๑,๐๐๐,๐๐๐	-	๑,๐๐๐,๐๐๐	คบ.คลองเพรียว-เส้าไห้	
	๓๑) ซ่อมแซมคันคลองหนองนาผิงชวา กม.๘+๐๐๐ - ๙+๕๐๐ เป็นช่วงๆ	งบปกติ	-	-	-	๘๐๐,๐๐๐	-	๘๐๐,๐๐๐	คบ.คลองเพรียว-เส้าไห้	
	๓๒) ซ่อมแซมคันคลองหนองนาผิงชวา กม.๙+๘๐๐ - ๑๒+๓๐๐ เป็นช่วงๆ	งบปกติ	-	-	-	๘๐๐,๐๐๐	-	๘๐๐,๐๐๐	คบ.คลองเพรียว-เส้าไห้	
	๓๓) ซ่อมแซมคันคลองส่งน้ำ ๓ ขวา คลองเพรียว กม.๓+๐๐๐ - ๕+๐๐๐ เป็นช่วงๆ	งบปกติ	-	-	-	๘๐๐,๐๐๐	-	๘๐๐,๐๐๐	คบ.คลองเพรียว-เส้าไห้	
	๓๔) ซ่อมแซมเครื่องก้วานบานระบายท่อส่งน้ำเข้านา ขนาด ๔๐ ซม. จำนวน ๑๒ แห่ง	งบปกติ	-	-	-	๖๑๐,๐๐๐	-	๖๑๐,๐๐๐	คบ.คลองเพรียว-เส้าไห้	
	๓๕) ซ่อมแซมเครื่องสูบน้ำด้วยไฟฟ้าสถานีสูบน้ำคลองเพรียว จำนวน ๑ เครื่อง	งบปกติ	-	-	-	๕๐๐,๐๐๐	-	๕๐๐,๐๐๐	คบ.คลองเพรียว-เส้าไห้	
	๓๖) ซ่อมแซมเครื่องก้วานบานระบายท่อส่งน้ำเข้านา จำนวน ๙ แห่ง	งบปกติ	-	-	-	๔๕๐,๐๐๐	-	๔๕๐,๐๐๐	คบ.คลองเพรียว-เส้าไห้	
	๓๗) กำจัดวัชพืชคลองระบายน้ำหนองนา ปริมาณ ๑๒,๓๒๐ ตัน	งบปกติ	-	-	-	๓๘๐,๐๐๐	-	๓๘๐,๐๐๐	คบ.คลองเพรียว-เส้าไห้	
๓๘) ซ่อมแซมไซฟอนลอดถนน คลองส่งน้ำ ๒ ขวาเส้าไห้ กม. ๓+๑๘๐	งบปกติ	-	-	-	๓๐๐,๐๐๐	-	๓๐๐,๐๐๐	คบ.คลองเพรียว-เส้าไห้		

แนวทางการพัฒนา	โครงการ	แหล่งงบประมาณ	งบประมาณ (บาท)						หน่วยดำเนินการ	
			พ.ศ.๒๕๖๑	พ.ศ.๒๕๖๒	พ.ศ.๒๕๖๓	พ.ศ.๒๕๖๔	พ.ศ.๒๕๖๕	รวม ๕ ปี	หลัก	ร่วม
๔.๓ บริหารจัดการทรัพยากรน้ำ (ต่อ)	๓๙) ซ่อมแซมไซฟอนบ้านใหม่ คลองส่งน้ำ ๑ ขวา ๒ ขวา เส้าให้ กม. ๒+๙๒๐	งบปกติ	-	-	-	๓๐๐,๐๐๐	-	๓๐๐,๐๐๐	คบ.คลองเพรียว-เส้าให้	
	๔๐) ซ่อมแซมเครื่องก้วานบานระบาย ท่อส่งน้ำที่ลอดถนนรถไฟ คลองส่งน้ำ สายใหญ่เส้าให้ กม.๒+๕๒๔	งบปกติ	-	-	-	๓๐๐,๐๐๐	-	๓๐๐,๐๐๐	คบ.คลองเพรียว-เส้าให้	
	๔๑) ซ่อมแซมอาคารที่ลอดถนน คลองส่งน้ำ ๓ ขวา คลองเพรียว กม. ๔+๑๒๕ จำนวน ๑ แห่ง	งบปกติ	-	-	-	๒๐๐,๐๐๐	-	๒๐๐,๐๐๐	คบ.คลองเพรียว-เส้าให้	
	๔๒) ซ่อมแซมอาคารที่ลอดถนน คลองส่งน้ำ ๓ขวา คลองเพรียว กม. ๖+๑๒๕	งบปกติ	-	-	-	๒๐๐,๐๐๐	-	๒๐๐,๐๐๐	คบ.คลองเพรียว-เส้าให้	
	๔๓) กำจัดวัชพืชคลองระบายน้ำหนองรู ปริมาณ ๖,๔๘๐ ต้น	งบปกติ	-	-	-	๒๐๐,๐๐๐	-	๒๐๐,๐๐๐	คบ.คลองเพรียว-เส้าให้	
	๔๔) ซ่อมแซม ทרב.ปากคลอง คลองส่งน้ำ ๑ ขวา ๒ ขวา เส้าให้ กม. ๙+๓๓๐	งบปกติ	-	-	-	๑๕๐,๐๐๐	-	๑๕๐,๐๐๐	คบ.คลองเพรียว-เส้าให้	
	๔๕) ซ่อมแซมอาคารน้ำตกคลอง ๑ ขวา คลองเพรียว กม.๙+๒๑๐	งบปกติ	-	-	-	๑๕๐,๐๐๐	-	๑๕๐,๐๐๐	คบ.คลองเพรียว-เส้าให้	
	๔๖) งานกำจัดวัชพืชคลองระบายน้ำ หนองสรวง ปริมาณ ๔,๙๖๐ ต้น	งบปกติ	-	-	-	๑๓๕,๐๐๐	-	๑๓๕,๐๐๐	คบ.คลองเพรียว-เส้าให้	
	๔๗) งานกำจัดวัชพืชคลองระบายน้ำ ห้วยป่า ปริมาณ ๒,๙๖๐ ต้น	งบปกติ	-	-	-	๑๐๐,๐๐๐	-	๑๐๐,๐๐๐	คบ.คลองเพรียว-เส้าให้	
	๔๘) ซ่อมแซม ทרב.ปลายคลอง คลองส่งน้ำ ๑ ซ้าย ๑ ขวา คลองเพรียว กม. ๓+๗๐๐	งบปกติ	-	-	-	๗๐,๐๐๐	-	๗๐,๐๐๐	คบ.คลองเพรียว-เส้าให้	

แนวทางการพัฒนา	โครงการ	แหล่งงบประมาณ	งบประมาณ (บาท)						หน่วยดำเนินการ	
			พ.ศ.๒๕๖๑	พ.ศ.๒๕๖๒	พ.ศ.๒๕๖๓	พ.ศ.๒๕๖๔	พ.ศ.๒๕๖๕	รวม ๕ ปี	หลัก	ร่วม
๔.๓ บริหารจัดการทรัพยากรน้ำ (ต่อ)	๔๘) ซ่อมแซมเครื่องก้วานบานระบายท่อลอดกลางคลอง คลองส่งน้ำ ๑ ซ้าย ๑ ขวา คลองเพรียว กม.๐+๒๗๐	งบปกติ	-	-	-	๗๐,๐๐๐	-	๗๐,๐๐๐	คบ.คลองเพรียว-เสาไห้	
	๕๐) ปรับปรุง ทรบ.กลางคลองส่งน้ำ ๒๓ ขวา กม.๘+๓๐๐	งบปกติ	-	-	-	-	๘,๐๐๐,๐๐๐	๘,๐๐๐,๐๐๐	คบ.เริงราง	
	๕๑) ดาดคอนกรีตคลองส่งน้ำ ๕ ขวา พร้อมอาคารประกอบ	งบปกติ	-	-	-	-	๒๕,๐๐๐,๐๐๐	๒๕,๐๐๐,๐๐๐	คบ.ป่าสักใต้	
	๕๒) คลองส่งน้ำ ๑ ขวา ๘ ขวา	งบปกติ	-	-	-	-	๒๕,๐๐๐,๐๐๐	๒๕,๐๐๐,๐๐๐	คบ.ป่าสักใต้	
	๕๓) ปรับปรุง ปรต.กลางคลองระบายใหญ่ เริงราง กม.๑๙+๕๒๐ (ปตร.ทองย้อย)	งบปกติ	-	-	-	-	๑๐,๐๐๐,๐๐๐	๑๐,๐๐๐,๐๐๐	คบ.โคกกะเทียม	
	๕๔) งานซ่อมแซมคลองส่งน้ำ ๘L กม. ๒+๐๐๐ - ๓+๐๑๐	งบปกติ	-	-	-	-	๒,๕๐๐,๐๐๐	๒,๕๐๐,๐๐๐	คบ.ป่าสักชลสิทธิ์	
	๕๕) กำจัดวัชพืชคลองระบายน้ำ MD ๒ กม. ๑๑+๐๗๐ ถึง กม.๑๓+๖๑๐ จำนวน ๘๐ ไร่	งบปกติ	-	-	-	-	๒๖๐,๐๐๐	๒๖๐,๐๐๐	คบ.ป่าสักชลสิทธิ์	
	๕๖) งานกำจัดวัชพืชด้วยแรงคนบนคัน คลองส่งน้ำสายใหญ่ MC กม ๐+๐๐๐ - กม. ๓๔+๑๔๕ จำนวน ๔๓๙ ไร่	งบปกติ	-	-	-	-	๑,๔๒๖,๘๐๐	๑,๔๒๖,๘๐๐	คบ.ป่าสักชลสิทธิ์	
	๕๗) ขุดลอกตะกอนดินคลอง ๑L กม. ๐+๐๐๐-กม.๒+๕๒๐ จำนวนน ๑,๒๔๗ ลบ.ม.	งบปกติ	-	-	-	-	๒๓๕,๖๐๐	๒๓๕,๖๐๐	คบ.ป่าสักชลสิทธิ์	
๕๘) งานจ้างเหมาซ่อมแซมคลองดาดคอนกรีต ๑๐L กม. ๒+๗๓๐ ถึง กม. ๔+๒๗๐ เป็นขวงๆ พื้นที่ ๗,๒๖๐ตารางเมตร	งบปกติ	-	-	-	-	๓,๓๐๐,๐๐๐	๓,๓๐๐,๐๐๐	คบ.ป่าสักชลสิทธิ์		

แนวทางการพัฒนา	โครงการ	แหล่งงบประมาณ	งบประมาณ (บาท)						หน่วยดำเนินการ	
			พ.ศ.๒๕๖๑	พ.ศ.๒๕๖๒	พ.ศ.๒๕๖๓	พ.ศ.๒๕๖๔	พ.ศ.๒๕๖๕	รวม ๕ ปี	หลัก	ร่วม
๔.๓ บริหารจัดการทรัพยากรน้ำ (ต่อ)	๕๙) งานจ้างเหมาซ่อมแซมคอนกรีตควดคลองส่งน้ำ ๘L กม. ๒+๐๐๐ ถึง กม.๓+๐๑๐ พื้นที่ ๔,๖๒๓ ตารางเมตร	งบปกติ	-	-	-	-	๒,๘๐๐,๐๐๐	๒,๘๐๐,๐๐๐	ค.บ.ป่าสักชลสิทธิ์	
	๖๐) งานจ้างเหมาซ่อมแซมคอนกรีตควดควดคลองส่งน้ำ ๖L กม. ๔+๐๐๐ ถึง กม. ๕+๐๘๕ เป็นช่วงๆ พื้นที่ ๖,๗๒๐ ตารางเมตร	งบปกติ	-	-	-	-	๓,๐๐๐,๐๐๐	๓,๐๐๐,๐๐๐	ค.บ.ป่าสักชลสิทธิ์	
	๖๑) ขุดลอกตะกอนดินคลอง ๑๒L กม. ๐+๐๐๐ กม. ๐+๘๔๐ จำนวน ๓๕๙ ลบ.ม.	งบปกติ	-	-	-	-	๖๗,๘๐๐	๖๗,๘๐๐	ค.บ.ป่าสักชลสิทธิ์	
	๖๒) ขุดลอกตะกอนดินคลอง ๙L กม. ๐+๐๐๐-กม.๕+๑๗๐ จำนวน ๔,๔๔๕ ลบ.ม.	งบปกติ	-	-	-	-	๘๓๙,๘๐๐	๘๓๙,๘๐๐	ค.บ.ป่าสักชลสิทธิ์	
	๖๓) ซ่อมแซมราวกันตกระบบเกียร์มอเตอร์พร้อมระบบไฟฟ้าอาคารทตน้ำ กม. ๒+๔๒๐	งบปกติ	-	-	-	-	๓,๐๐๐,๐๐๐	๓,๐๐๐,๐๐๐	ค.บ.ป่าสักชลสิทธิ์	
	๖๔) ซ่อมแซมราวกันตกระบบเกียร์มอเตอร์พร้อมระบบไฟฟ้าอาคารทตน้ำ กม. ๔+๙๑๐	งบปกติ	-	-	-	-	๓,๐๐๐,๐๐๐	๓,๐๐๐,๐๐๐	ค.บ.ป่าสักชลสิทธิ์	
	๖๕) งานจ้างเหมาปรับปรุงสะพานคอนกรีตเสริมเหล็กคลอง MC กม.๐+๐๗๘.๐๓๔ ขนาดกว้าง ๑๑.๐๐ เมตร ยาว ๑๘.๐๐ เมตร	งบปกติ	-	-	-	-	๒,๕๐๐,๐๐๐	๒,๕๐๐,๐๐๐	ค.บ.ป่าสักชลสิทธิ์	
	๖๖) งานจ้างเหมาปรับปรุงสะพานคอนกรีตเสริมเหล็กคลอง MC กม.๓+๒๒๑.๒๕๓ ขนาดกว้าง ๑๑.๐๐ เมตร ยาว ๑๘ เมตร	งบปกติ	-	-	-	-	๒,๕๐๐,๐๐๐	๒,๕๐๐,๐๐๐	ค.บ.ป่าสักชลสิทธิ์	
	๖๗) ปรับปรุงสะพานน้ำ ELEVATED FLUME คลอง ๗L กม.๕+๖๙๘.๔๒๓	งบปกติ	-	-	-	-	๕,๐๐๐,๐๐๐	๕,๐๐๐,๐๐๐	ค.บ.ป่าสักชลสิทธิ์	

แนวทางการพัฒนา	โครงการ	แหล่งงบประมาณ	งบประมาณ (บาท)						หน่วยดำเนินการ	
			พ.ศ.๒๕๖๑	พ.ศ.๒๕๖๒	พ.ศ.๒๕๖๓	พ.ศ.๒๕๖๔	พ.ศ.๒๕๖๕	รวม ๕ ปี	หลัก	ร่วม
๔.๓ บริหารจัดการทรัพยากรน้ำ (ต่อ)	๖๘) งานจางเหมาซ่อมแซมฝิวจราจรถนนภายใน ฝ่ายส่งน้ำและบำรุงรักษาที่ ๒ จำนวน ๓,๑๔๘ ตร.ม.	งบปกติ	-	-	-	-	๑,๓๐๐,๐๐๐	๑,๓๐๐,๐๐๐	คบ.ป่าสักชลสิทธิ์	
	๖๙) งานจางเหมาซ่อมแซมคันคลองส่งน้ำ ๑๐L กม.๐+๐๐๐ ถึงกม. ๘+๒๐๐ ฝงขวา	งบปกติ	-	-	-	-	๑,๔๐๐,๐๐๐	๑,๔๐๐,๐๐๐	คบ.ป่าสักชลสิทธิ์	
	๗๐) ปรับปรุงคลองส่งน้ำคลอง ๒ ขวา คลองเพรียว กม.๐+๐๒๐ - กม. ๕+๐๐๐ ตำบลหนองโน อำเภอเมือง	งบปกติ	-	-	-	-	๕๐,๐๐๐,๐๐๐	๕๐,๐๐๐,๐๐๐	คบ.คลองเพรียว-เสาไห้	
	๗๑) งานก่อสร้างรั้วในบริเวณบ้านพัก คบ.คลองเพรียว-เสาไห้	งบปกติ	-	-	-	-	๓,๐๐๐,๐๐๐	๓,๐๐๐,๐๐๐	คบ.คลองเพรียว-เสาไห้	
	๗๒) ซ่อมแซมอาคารที่ทำการฝ่ายส่งน้ำและบำรุงรักษาที่ ๒ โครงการส่งน้ำและบำรุงรักษาคองเพรียว-เสาไห้	งบปกติ	-	-	-	-	๒,๕๐๐,๐๐๐	๒,๕๐๐,๐๐๐	คบ.คลองเพรียว-เสาไห้	
	๗๓) บำรุงรักษาหัวงานอ่างเก็บน้ำคลองเพรียวและที่ทำการฝ่ายส่งน้ำและบำรุงรักษา ๑,๒ พื้นที่ จำนวน ๑,๐๖๒ ไร่	งบปกติ	-	-	-	-	๒,๕๐๐,๐๐๐	๒,๕๐๐,๐๐๐	คบ.คลองเพรียว-เสาไห้	
	๗๔) ซ่อมแซมหินก่อ บริเวณท้ายปตร. อ่างเก็บน้ำคลองเพรียว	งบปกติ	-	-	-	-	๑,๕๐๐,๐๐๐	๑,๕๐๐,๐๐๐	คบ.คลองเพรียว-เสาไห้	
	๗๕) ซ่อมแซมหินเรียง บริเวณโรงสูบน้ำคลองเพรียว	งบปกติ	-	-	-	-	๑,๒๐๐,๐๐๐	๑,๒๐๐,๐๐๐	คบ.คลองเพรียว-เสาไห้	
	๗๖) บำรุงรักษาคองส่งน้ำสายซอย ระยะทาง ๑๑๘ กม.	งบปกติ	-	-	-	-	๙๔๐,๐๐๐	๙๔๐,๐๐๐	คบ.คลองเพรียว-เสาไห้	
	๗๗) บริหารการส่งน้ำ โครงการส่งน้ำและบำรุงรักษาคองเพรียว-เสาไห้ พื้นที่ชลประทาน ๑๓๕,๐๐๐ไร่	งบปกติ	-	-	-	-	๘๓๐,๐๐๐	๘๓๐,๐๐๐	คบ.คลองเพรียว-เสาไห้	

แนวทางการพัฒนา	โครงการ	แหล่งงบประมาณ	งบประมาณ (บาท)						หน่วยดำเนินการ	
			พ.ศ.๒๕๖๑	พ.ศ.๒๕๖๒	พ.ศ.๒๕๖๓	พ.ศ.๒๕๖๔	พ.ศ.๒๕๖๕	รวม ๕ ปี	หลัก	ร่วม
๔.๓ บริหารจัดการทรัพยากรน้ำ (ต่อ)	๗๘) โครงการจัดระบบน้ำเพื่อเกษตรกรรม โครงการอ่างเก็บน้ำมวกเหล็ก ระยะที่ ๑ พื้นที่ ๑,๕๐๐ ไร่ ตำบลคำพราน อำเภอวังม่วง จังหวัดสระบุรี	งบปกติ	-	-	-	๑๕,๐๐๐,๐๐๐	-	๑๕,๐๐๐,๐๐๐	สนง.จัดรูปที่ดินและจัดระบบน้ำเพื่อเกษตรกรรมที่ ๒๑	
	๗๙) โครงการเพิ่มศักยภาพการบริหารจัดการน้ำแบบมีส่วนร่วม ของกลุ่มจังหวัดภาคกลางตอนบนแบบยั่งยืน	งบกลุ่มจังหวัด	-	-	-	-	๓๕,๐๐๐,๐๐๐	๓๕,๐๐๐,๐๐๐	คป.คลองเพรียว-เสาไห้	
	๘๐) ระบบส่งน้ำบ้านไร่	งบจังหวัด	-	-	-	-	๓๐,๐๐๐,๐๐๐	๓๐,๐๐๐,๐๐๐	คป.สระบุรี	
๔.๔ บริหารจัดการพื้นที่เกษตรกรรม (Zoning)	๑) โครงการส่งเสริมการผลิตสินค้าเกษตรให้เหมาะสมกับศักยภาพของพื้นที่	งบปกติ	๑๐,๐๐๐	๑,๐๐๐,๐๐๐	๑,๐๐๐,๐๐๐	๑,๐๐๐,๐๐๐	๑,๐๐๐,๐๐๐	๔,๐๑๐,๐๐๐	สถานีพัฒนาที่ดิน	
	๒) โครงการประยุกต์ใช้ระบบสารสนเทศทางภูมิศาสตร์ เพื่อพัฒนาพื้นที่ที่มีศักยภาพในการผลิตพืชอาหารสัตว์ จังหวัดสระบุรี	งบจังหวัด	-	-	-	-	๓๔,๑๒๙,๐๐๐	๓๔,๑๒๙,๐๐๐	สถานีพัฒนาที่ดิน	
๔.๕ บริหารจัดการพื้นที่ทำกินทางการเกษตร	๑) โครงการระบบส่งเสริมการเกษตรแบบแปลงใหญ่ในเขตปฏิรูปที่ดิน	งบปกติ	-	๑,๐๐๐,๐๐๐	๑,๐๐๐,๐๐๐	๑,๐๐๐,๐๐๐	๑,๐๐๐,๐๐๐	๔,๐๐๐,๐๐๐	สนง.การปฏิรูปที่ดิน	
	๒) โครงการส่งเสริมและพัฒนาอาชีพเพื่อแก้ไขปัญหาที่ดินทำกินของเกษตรกร	งบปกติ	-	-	-	๒๒,๒๐๐	๒๒,๒๐๐	๔๔,๔๐๐	สนง.สหกรณ์จังหวัด	
๔.๖ พลังงานทดแทน	๑) โครงการส่งเสริมการใช้โรงอบแห้งพลังงานแสงอาทิตย์แกว้สาทกชุมชน/OTOP	งบจังหวัด	-	-	-	๑,๒๐๐,๐๐๐	๑,๒๐๐,๐๐๐	๒,๔๐๐,๐๐๐	สนง.พลังงานจังหวัด	๑. สนง.เกษตรและสหกรณ์จังหวัด ๒. สนง.เกษตรจังหวัด
	๒) โครงการเลี้ยงปลาตากด้วยน้ำจากบ่อบาดาลพลังงานแสงอาทิตย์	งบจังหวัด	-	-	-	๕,๒๐๐,๐๐๐	๕,๒๐๐,๐๐๐	๑๐,๔๐๐,๐๐๐	สนง.พลังงานจังหวัด	สนง.ประมงจังหวัด

แนวทางการพัฒนา	โครงการ	แหล่งงบประมาณ	งบประมาณ (บาท)						หน่วยดำเนินการ	
			พ.ศ.๒๕๖๑	พ.ศ.๒๕๖๒	พ.ศ.๒๕๖๓	พ.ศ.๒๕๖๔	พ.ศ.๒๕๖๕	รวม ๕ ปี	หลัก	ร่วม
๔.๖ พลังงานทดแทน (ต่อ)	๓) โครงการส่งเสริมการใช้ระบบสูบน้ำพลังงานแสงอาทิตย์เพื่อการเกษตร (๑ อำเภอ ๑ อปท. สูบน้ำด้วยพลังงานแสงอาทิตย์ เพื่อการเกษตร)	งบจังหวัด	-	-	-	๖,๗๖๐,๐๐๐	๖,๗๖๐,๐๐๐	๑๓,๕๒๐,๐๐๐	สนง.พลังงานจังหวัด	๑. สนง.เกษตรและสหกรณ์จังหวัด ๒. สนง.เกษตรจังหวัด
	๔) โครงการส่งเสริมการผลิตพลังงานทดแทน (ก๊าซชีวภาพแทนก๊าซ LPG) เพื่อใช้ในครัวเรือน	งบจังหวัด	-	-	-	๔๑๙,๗๐๐	๔๑๙,๗๐๐	๘๓๙,๔๐๐	สนง.พลังงานจังหวัด	๑. สนง.เกษตรและสหกรณ์จังหวัด ๒. สนง.ปศุสัตว์จังหวัด
๔.๗ ส่งเสริมการท่องเที่ยวเชิงเกษตร	๑) โครงการซ่อมแซมอาคารศาลาอเนกประสงค์พักผ่อนชมทิวทัศน์ ตำบลคำพราน อำเภอวังม่วง จังหวัดสระบุรี เพื่อส่งเสริมการท่องเที่ยวเชิงเกษตร	งบจังหวัด	-	-	-	-	๓,๐๐๐,๐๐๐	๓,๐๐๐,๐๐๐	สนง.การท่องเที่ยวและกีฬาจังหวัด	๑. คบ.ป่าสักชลสิทธิ์
รวม ๗ แนวทางการพัฒนา			๑๒,๑๒๘,๕๐๐	๓๙,๙๓๘,๕๐๐	๑๒,๙๖๒,๕๐๐	๒๑๘,๔๐๑,๔๐๐	๔๘๔,๘๖๘,๗๕๐	๗๖๘,๒๙๙,๖๕๐		

ส่วนที่ ๖
แบบสรุปโครงการแบบย่อ (Project Idea)

แบบสรุปโครงการแบบย่อ (Project idea)

ประเด็นการพัฒนาที่ ๑ : สร้างความเข้มแข็งให้กับเกษตรกร สถาบันเกษตรกร และบุคลากรภาคเกษตร

แนวทางการพัฒนาที่ ๑.๑ ขยายผลการทำการเกษตรตามหลักปรัชญาของเศรษฐกิจพอเพียง/เกษตรกรรมยั่งยืน

งบจังหวัด
 งบกลุ่มจังหวัด
 งบภาค

หัวข้อ	รายละเอียด
๑. ชื่อโครงการ	โครงการพัฒนาศักยภาพการผลิตสินค้าตามวิถีเกษตรกรรมยั่งยืนและสร้างมูลค่าเพิ่มสินค้าเกษตรกลุ่มจังหวัดภาคกลางตอนบน
๒. ความสำคัญของโครงการ หลักการและเหตุผล	<p>แผนพัฒนาเศรษฐกิจและสังคมแห่งชาติ ฉบับที่ ๑๒ พ.ศ. ๒๕๖๐-๒๕๖๕ การยกระดับศักยภาพในการแข่งขัน และการหลุดพ้นจากกับดักรายได้ปานกลางสู่รายได้/การสร้างความสำเร็จเติบโตทางเศรษฐกิจและสังคมอย่างเป็นมิตรกับสิ่งแวดล้อม การปรับโครงสร้างการผลิตภาคเกษตร โดยการปรับเปลี่ยนจากการผลิตสินค้าเกษตรขั้นปฐม เป็นสินค้าเกษตรแปรรูปที่มีมูลค่าสูงมีคุณภาพและมาตรฐานสากล สามารถสร้างความเชื่อมโยงทางด้านวัตถุดิบกับประเทศเพื่อนบ้านและลดระดับการผลิตสินค้าขั้นปฐมที่สูญเสียขีดความสามารถในการแข่งขัน ลงสู่ระดับที่จำเป็น การสร้างความมั่นคงทางด้านอาหารและพลังงาน จัดระบบการผลิตให้สอดคล้องกับศักยภาพพื้นที่และความต้องการของตลาด ตั้งแต่ต้นน้ำถึงปลายน้ำ ทั้งด้านกายภาพและเศรษฐกิจ รวมทั้งส่งเสริมการรวมกลุ่มทางการเกษตรจากกิจการเจ้าของคนเดียวเป็นการประกอบในลักษณะสหกรณ์ กลุ่มวิสาหกิจ และบริษัท การใช้เทคโนโลยีการผลิตในระดับที่เหมาะสม ใช้กลไกตลาดในการป้องกันความเสี่ยงตลอดจนส่งเสริมและเร่งขยายผลแนวความคิดการทำเกษตรตามปรัชญาเศรษฐกิจพอเพียง และระบบเกษตรกรรมยั่งยืน</p> <p>ตามนโยบายรัฐบาลในการดูแลเกษตรกรและขับเคลื่อนเกษตรกรรมยั่งยืน เน้นการส่งเสริมและพัฒนาเกษตรกรรมยั่งยืนแบบเกษตรอินทรีย์และเกษตรทฤษฎีใหม่ ตั้งแต่กระบวนการผลิต การจัดการทุกรูปแบบ และยกระดับการผลิตให้ได้การรับรองมาตรฐานเกษตรอินทรีย์ ตามมาตรฐานที่เป็นตามความต้องการของผู้ผลิตเพื่อให้เกิดความสมดุลทางด้านเศรษฐกิจ สังคม และสิ่งแวดล้อม ซึ่งจะนำไปสู่การพึ่งพาตนเองและการพัฒนาตนเอง และการพัฒนาคุณภาพอย่างต่อเนื่อง เป็นที่ยอมรับในระดับสากล โดยใช้กลุ่มเป้าหมายที่มีความตั้งใจและมีความพร้อมด้านการผลิต</p>

หัวข้อ	รายละเอียด
	<p>กลุ่มจังหวัดภาคกลางตอนบน มีแนวทางในการพัฒนาเพื่อยกระดับและเพิ่มประสิทธิภาพด้วยเทคโนโลยี/นวัตกรรม ด้านกระบวนการผลิต การแปรรูป การตลาดสำหรับสินค้าเกษตรและอาหารปลอดภัยที่ได้มาตรฐาน โดยเฉพาะสินค้า ข้าว และพืชผัก โดยมุ่งเน้นการยกระดับ การผลิตที่ปลอดภัยไปสู่เกษตรอินทรีย์ และยกระดับเกษตรกรรุ่นใหม่ให้เป็นผู้ประกอบการสู่สากล ดังนั้นเพื่อให้การดำเนินการบรรลุเป้าหมาย จึงได้ทำโครงการพัฒนาศักยภาพการผลิตสินค้าตามวิถีเกษตรกรรมยั่งยืนและสร้างมูลค่าเพิ่มสินค้าเกษตรกลุ่มจังหวัดภาคกลางตอนบน</p>
๓. วัตถุประสงค์ของโครงการ	<p>๑) ส่งเสริมและพัฒนาการผลิตสินค้าตามวิถีเกษตรกรรมยั่งยืน ๒) ส่งเสริมการผลิตสินค้าเกษตร (ข้าว พืชผัก ไม้ผล) ให้ได้รับรองมาตรฐานเกษตรอินทรีย์ตามวิถีกลุ่มจังหวัดภาคกลางตอนบน (PGS , Organic)</p>
๔. เป้าหมาย	<p>๑) ร้อยละของพื้นที่เกษตรกรรมยั่งยืนของกลุ่มจังหวัดภาคกลางตอนบนเพิ่มขึ้น ไม่น้อยกว่าร้อยละ ๒๐ ๒) ร้อยละของพื้นที่ผลิตสินค้าเกษตร (ข้าว พืชผัก ไม้ผล) ได้รับรองมาตรฐานที่กำหนดเพิ่มขึ้นไม่น้อยกว่าร้อยละ ๒๐ ๓) เกษตรกรเป้าหมายที่ได้รับรองมาตรฐานที่กำหนดมีรายได้เพิ่มขึ้นไม่น้อยกว่าร้อยละ ๑๐</p>
๕. พื้นที่ดำเนินการ	อำเภอในจังหวัดสระบุรี
๖. กิจกรรมหลัก	<p>๑) ส่งเสริมและพัฒนาศักยภาพเกษตรกรในการทำเกษตรกรรมยั่งยืน ๒) ส่งเสริมการจัดตั้งศูนย์เรียนรู้เกษตรอินทรีย์ ๓) ประชาสัมพันธ์พื้นที่/สินค้าเกษตรกรรมยั่งยืน ๔) ติดตามประเมินผล</p>
๗. หน่วยงานดำเนินงาน	สำนักงานเกษตรและสหกรณ์จังหวัดสระบุรี
๘. ระยะเวลาในการดำเนินการ	๑ ปี (๑ ตุลาคม ๒๕๖๔ - ๓๐ กันยายน ๒๕๖๕)
๙. งบประมาณ	รวมงบประมาณทั้งสิ้น ๒,๐๐๐,๐๐๐ บาท
๑๐. ผลผลิต (Output)	<p>๑) เกษตรกรผู้เข้าร่วมโครงการ ได้รับการพัฒนาศักยภาพในการทำเกษตรกรรมยั่งยืน และการทำเกษตรอินทรีย์ ๒) พื้นที่เกษตรกรรมยั่งยืนของกลุ่มจังหวัดภาคกลางตอนบนเพิ่มขึ้น ๓) สินค้าเกษตร (ข้าว พืชผัก ไม้ผล) ได้รับการรับรองมาตรฐานตามที่กำหนดและเป็นไปตามความต้องการของตลาด</p>
๑๑. ผลที่คาดว่าจะได้รับ (Outcome)	<p>๑) ผู้บริโภคได้รับสินค้าเกษตร (ข้าว พืชผัก ไม้ผล) ที่มีคุณภาพมาตรฐานการผลิตเพิ่มขึ้น ๒) ผู้ผลิตและผู้บริโภคมีสุขภาพ และคุณภาพชีวิตที่ดี</p>

แบบสรุปโครงการแบบย่อ (Project idea)

ประเด็นการพัฒนาที่ ๑ : สร้างความเข้มแข็งให้กับเกษตรกร สถาบันเกษตรกร และบุคลากรภาคเกษตร

แนวทางการพัฒนาที่ ๑.๑ ขยายผลการทำการเกษตรตามหลักปรัชญาของเศรษฐกิจพอเพียง/เกษตรกรรมยั่งยืน

งบจังหวัด งบกลุ่มจังหวัด งบภาค

หัวข้อ	รายละเอียด
๑. ชื่อโครงการ	โครงการส่งเสริมเกษตรกรรมยั่งยืนจังหวัดสระบุรี
๒. ความสำคัญของโครงการ หลักการ และเหตุผล	<p>- ยุทธศาสตร์ชาติ ยุทธศาสตร์ที่ ๒ ยุทธศาสตร์ด้านการสร้างความสามารถในการแข่งขัน ทั้งการพัฒนาภาคการผลิตและบริการ โดยการเสริมสร้างฐานการผลิตเข้มแข็ง ยั่งยืน และส่งเสริมเกษตรกร รายย่อยสู่เกษตรยั่งยืนเป็นมิตรกับสิ่งแวดล้อม</p> <p>- นโยบายของรัฐบาล ด้านที่ ๕ การพัฒนาเศรษฐกิจและความสามารถในการแข่งขันของไทย ข้อ ๕.๓ พัฒนาภาคเกษตร</p> <p>- แผนพัฒนาเศรษฐกิจและสังคมแห่งชาติ ฉบับที่ ๑๒ (พ.ศ.๒๕๖๐ - ๒๕๖๕) ยุทธศาสตร์ที่ ๓ การสร้างความเข้มแข็งทางเศรษฐกิจและแข่งขันได้อย่างยั่งยืน โดยยกระดับการผลิตสินค้าเกษตรและอาหารเข้าสู่ระบบมาตรฐานและสอดคล้องกับความต้องการของตลาดและการบริโภคอาหารเพื่อสุขภาพ</p> <p>- แผนพัฒนาจังหวัดสระบุรี พ.ศ. ๒๕๖๑ - ๒๕๖๕ กำหนดวิสัยทัศน์ “เมืองการค้าการลงทุนในอุตสาหกรรมสีเขียวระดับนานาชาติ สังคมแห่งความสุข” ซึ่งสอดคล้องกับประเด็นยุทธศาสตร์ ข้อที่ ๒ ส่งเสริมขีดความสามารถในการแข่งขันของภาคอุตสาหกรรม การค้า การลงทุน การเกษตร การท่องเที่ยว และบริการสู่มาตรฐานสากล</p> <p>สภาพปัญหา / ความต้องการ :</p> <p>๑) เกษตรกรขาดที่ดินทำกินทางการเกษตร มีรายได้น้อย</p> <p>๒) เกษตรกรยังใช้สารเคมีในการทำการเกษตร การผลิตยังไม่เข้าสู่ระบบมาตรฐาน ผลผลิตยังไม่ได้คุณภาพตามความต้องการของผู้บริโภค /ตลาด</p> <p>๓) ผลผลิตของเกษตรกรบางช่วงล้นตลาด ขนาดของผลผลิตไม่ตรงตามความต้องการของตลาด ส่งผลให้เกษตรกรมีต้นทุนในการผลิตสูง หรือขาดทุนในการผลิต</p> <p>๔) เกษตรกรมีช่องทางการตลาดน้อย ขาดความรู้ในการบริหารจัดการด้านการตลาด ขาดการสร้างเครือข่ายการผลิต และการเชื่อมโยงการตลาด</p>

หัวข้อ	รายละเอียด
	<p>ความเร่งด่วน : เร่งด่วนมาก โดยมีแนวทางแก้ไขปัญหาดังนี้</p> <ol style="list-style-type: none"> ๑) จัดที่ดินทำกินให้เกษตรกรผู้ไม่มีที่ดินทำกินเป็นของตนเอง เพื่อให้มีที่ดินทำกิน มีรายได้เลี้ยงตนเองได้ ลดภาระของสังคม ๒) สร้างภูมิคุ้มกันให้เกษตรกรด้วยการพัฒนาการทำการเกษตรอย่างยั่งยืนตามศาสตร์พระราชา ๓) สร้างจุดสาธิตการขยายผลศาสตร์พระราชา เพื่อเป็นแหล่งเรียนรู้ศึกษาดูงาน ๔) ส่งเสริมการผลิตให้เกษตรกรเข้าสู่ระบบมาตรฐาน เพื่อลด ละ เลิก การใช้สารเคมีในการทำการเกษตรตามนโยบายรัฐบาล ๕) ส่งเสริมให้เกษตรกรมีองค์ความรู้ในการแปรรูปผลผลิตเพื่อเพิ่มมูลค่า ๖) สร้างเครือข่ายความร่วมมือระหว่างเกษตรกรผู้ผลิต ผู้ประกอบการ หน่วยงานภาครัฐและเอกชนในการผลักดันและเชื่อมโยงตลาด สินค้าเกษตรปลอดภัย/อินทรีย์
<p>๓. วัตถุประสงค์ของโครงการ</p>	<ol style="list-style-type: none"> ๑) เพื่อเป็นการเฉลิมพระเกียรติ เนื่องในโอกาสมหามงคลพระราชพิธีบรมราชาภิเษกพระบาทสมเด็จพระวชิรเกล้าเจ้าอยู่หัว ด้วยการดำเนินการโครงการต้นแบบการพัฒนาการเกษตร ในพื้นที่ขนาดเล็ก ในเขตปฏิรูปที่ดิน จัดสรรที่ดินทำกินให้แก่เกษตรกรผู้ไม่มีที่ดินทำกินเป็นของตนเอง ๒) เพื่อสืบสาน รักษา ต่อยอดศาสตร์พระราชาของพระบาท สมเด็จพระบรมชนกาธิเบศร มหาภูมิพล อดุลยเดชมหาราชบรมนาถบพิตร ตามพระราชปณิธานของพระบาทสมเด็จพระวชิรเกล้าเจ้าอยู่หัว ในการสร้างภูมิคุ้มกันให้เกษตรกร ๓) เพื่อส่งเสริมเกษตรกรในการผลิตเข้าสู่ระบบมาตรฐานอินทรีย์/GPS ๔) เพื่อให้เกษตรกรมีองค์ความรู้ในการแปรรูปผลผลิตเพื่อเพิ่มมูลค่า ๕) เพื่อสร้างเครือข่ายความร่วมมือระหว่างเกษตรกรผู้ผลิต ผู้ประกอบการ หน่วยงานภาครัฐ และเอกชนในการผลักดันและเชื่อมโยงตลาดสินค้าเกษตรปลอดภัย/อินทรีย์
<p>๔. ตัวชี้วัดและค่าเป้าหมาย</p>	<p>ตัวชี้วัด</p> <ol style="list-style-type: none"> ๑) จำนวนเกษตรกรรุ่นใหม่ ผู้ไม่มีที่ดินทำกิน ได้รับการจัดสรรที่ดินในรูปแบบการเช่า รายละเอียดไม่เกิน ๓ ไร่ ๒) ร้อยละของเกษตรกรรุ่นใหม่ที่ได้รับการจัดสรรที่ดิน มีรายได้ไม่น้อยกว่า ๑๘๐,๐๐๐ บาท ต่อปี ๓) ร้อยละของพลทหารที่จะปลดประจำการ มีองค์ความรู้ด้านอาชีพตามศาสตร์พระราชา สามารถนำไปสร้างอาชีพเลี้ยงตนเองและครอบครัวได้ ๔) จำนวนกลุ่มเกษตรกรผู้ผลิตพืชไร่ พืชสวน พืชผัก และนาข้าวในพื้นที่จังหวัดสระบุรี ทำการผลิตเข้าสู่ระบบมาตรฐาน GPS

หัวข้อ	รายละเอียด
	<p>ตัวชี้วัด (ต่อ)</p> <p>๕) จำนวนจุดสาธิตการเลี้ยงสัตว์น้ำอินทรีย์</p> <p>๖) จำนวนผลิตภัณฑ์สัตว์น้ำแปรรูปที่ปลอดภัยและเป็นที่ยอมรับของผู้บริโภค</p> <p>๗) ร้อยละความพึงพอใจของเกษตรกร/กลุ่มเกษตรกร ผู้เข้าร่วมแสดงและจำหน่ายสินค้าเกษตรปลอดภัย/อินทรีย์ รวมทั้งเจรจาธุรกิจการค้าในงานแสดงสินค้า BIOFACH Southeast Asia และ NATURAL EXPO Southeast Asia</p> <p>๘) ราษฎรที่ได้รับการจัดที่ดินทำกินตามนโยบายรัฐบาลมีการรวมกลุ่มและได้รับการพัฒนาอาชีพตามความต้องการ</p>
๕. พื้นที่เป้าหมาย	ในพื้นที่ทุกอำเภอในจังหวัดสระบุรี
๖. กิจกรรมหลัก	<p>๑) กิจกรรมต้นแบบการพัฒนา การเกษตรในพื้นที่ขนาดเล็ก ภายใต้โครงการจิตอาสา ศาสตร์พระราชาสู่การพัฒนาอย่างยั่งยืน ในเขตปฏิรูปที่ดินเฉลิมพระเกียรติ เนื่องในโอกาสมหามงคลพระราชพิธีบรมราชาภิเษก</p> <p>๒) กิจกรรมขยายผลศาสตร์พระราชา</p> <p>๓) กิจกรรมพัฒนากลุ่มเกษตรกรสู่การรับรองมาตรฐานเกษตรอินทรีย์แบบ PGS</p> <p>๔) กิจกรรมส่งเสริมอาชีพให้เกษตรกรในระบบอินทรีย์</p> <p>๕) กิจกรรมส่งเสริมการแปรรูปสัตว์น้ำครบวงจร</p> <p>๖) กิจกรรมแสดง/จำหน่ายสินค้าและเจรจาธุรกิจการค้าในงาน Biofach Southeast Asia และ Natural Expo Southeast Asia</p> <p>๗) กิจกรรมการพัฒนากลุ่มอาชีพราษฎรในพื้นที่ คทช. ป่าสงวนแห่งชาติป่าพระฉาย</p> <p>๘) กิจกรรมติดตามประเมินผลโครงการ</p>
๗. หน่วยงานดำเนินงาน	<p>หน่วยงานเจ้าภาพหลัก สำนักงานเกษตรและสหกรณ์จังหวัดสระบุรี</p> <p>หน่วยงานบูรณาการ :</p> <p>๑) สนง.การปฏิรูปที่ดินจังหวัดสระบุรี</p> <p>๒) สนง.ปศุสัตว์จังหวัดสระบุรี</p> <p>๓) สนง.ประมงจังหวัดสระบุรี</p> <p>๔) ศูนย์หม่อนไหมเฉลิมพระเกียรติฯ สระบุรี</p> <p>๕) สถานีพัฒนาที่ดินสระบุรี</p> <p>๖) สำนักงานตรวจบัญชีสหกรณ์สระบุรี</p> <p>๗) สำนักงานเกษตรจังหวัดสระบุรี</p> <p>๘) สำนักงานพาณิชย์จังหวัดสระบุรี</p> <p>๙) มณฑลทหารบกที่ ๑๘</p> <p>๑๐) สำนักงานสหกรณ์จังหวัดสระบุรี</p>

หัวข้อ	รายละเอียด
๘. ระยะเวลาในการดำเนินการ	๑ ปี (ตุลาคม ๒๕๖๓ - กันยายน ๒๕๖๔)
๙. งบประมาณ	๓,๙๒๓,๔๐๐ บาท
๑๐. ผลผลิต (Output)	<p>๑) เกษตรกรรุ่นใหม่ ผู้ไม่มีที่ดินทำกิน จำนวน ๒๐ ราย ได้รับการจัดสรรที่ดิน ในรูปแบบการเช่า รายละเอียดไม่เกิน ๓ ไร่</p> <p>๒) พลทหารที่จะปลดประจำการ มีองค์ความรู้ด้านอาชีพตามศาสตร์พระราชา สามารถนำไปสร้างอาชีพเลี้ยงตนเองและครอบครัวได้</p> <p>๓) กลุ่มเกษตรกรผู้ผลิตพืชไร่ พืชสวน พืชผัก และน้าข้าวในพื้นที่จังหวัดสระบุรี จำนวน ๖๕ กลุ่ม ทำการผลิตเข้าสู่ระบบมาตรฐาน GPS</p> <p>๔) มีจุดสาธิตการเลี้ยงสัตว์น้ำอินทรีย์ในพื้นที่จังหวัดสระบุรีจำนวน ๑ จุด</p> <p>๕) มีผลิตภัณฑ์สัตว์น้ำแปรรูปที่ปลอดภัยและเป็นที่ยอมรับของผู้บริโภค จำนวน ๒ ผลิตภัณฑ์</p> <p>๖) เกษตรกร/กลุ่มเกษตรกร ผู้เข้าร่วมแสดงและจำหน่ายสินค้าเกษตรปลอดภัย/อินทรีย์ รวมทั้งเจรจาธุรกิจการค้าในงานแสดงสินค้า BIOFACH Southeast Asia และ NATURAL EXPO Southeast Asia มีความพึงพอใจจากการเข้าร่วมงานฯ</p> <p>๗) ราษฎรที่ได้รับการจัดที่ดินทำกินตามนโยบายรัฐบาลมีการรวมกลุ่มอาชีพ จำนวน ๑ กลุ่ม และได้รับการพัฒนาอาชีพตามความต้องการ ๒๕ คน</p>
๑๑. ผลที่คาดว่าจะได้รับ (Outcome)	<p>๑. เกษตรกรรุ่นใหม่ผู้ไม่มีที่ดินทำกิน ได้รับการจัดสรรพื้นที่ทำกิน มีรายได้ มีคุณภาพชีวิตที่ดีขึ้น</p> <p>๒. มีพื้นที่ต้นแบบเกษตรกรรมยั่งยืนตามศาสตร์พระราชานในพื้นที่จังหวัดสระบุรี</p> <p>๓. เกษตรกรทำการผลิตเข้าสู่ระบบมาตรฐานอินทรีย์/GPS เลิกการใช้สารเคมีในการทำการเกษตรตามนโยบาย รัฐบาล</p> <p>๔. ผลผลิตปลอดภัย ตามความต้องการของผู้บริโภค/ตลาด๕. เกษตรกรมีรายได้เพิ่มขึ้นจากการผลิตผลิตภัณฑ์แปรรูป๖. เกษตรกรมีการเชื่อมโยงการตลาด มีช่องทางการตลาดเพิ่มขึ้น มีรายได้จากการขายผลผลิตเพิ่มขึ้น</p> <p>๕) ราษฎรได้รับการจัดที่ดินทำกินตามนโยบายรัฐบาลมีรายได้เพิ่มขึ้น หรือ ลดค่าใช้จ่ายครัวเรือน</p>

แบบสรุปโครงการแบบย่อ (Project idea)

ประเด็นการพัฒนาที่ ๑ : สร้างความเข้มแข็งให้กับเกษตรกร สถาบันเกษตรกร และบุคลากรภาคเกษตร

แนวทางการพัฒนาที่ ๑.๒ ขยายผลการทำการเกษตรตามหลักปรัชญาเศรษฐกิจพอเพียง/เกษตรกรรมยั่งยืน

งบจังหวัด งบกลุ่มจังหวัด งบภาค

หัวข้อ	รายละเอียด
๑. ชื่อโครงการ	โครงการชุมชนเกษตรกรผู้เลี้ยงโคนมต้นแบบ เพื่อการควบคุมและป้องกันโรคปากและเท้าเปื่อยในพื้นที่การเลี้ยงโคนมหนาแน่น จังหวัดสระบุรี
๒. ความสำคัญของโครงการ หลักการและเหตุผล	โรคปากและเท้าเปื่อยเป็นโรคประจำถิ่น พบมีการระบาดได้บ่อยในประเทศไทย ซึ่งปัจจุบันพบการระบาดต่อเนื่องตลอดทั้งปี ส่งผลกระทบต่อเศรษฐกิจค่อนข้างสูง เนื่องจากมีสัตว์กีบหลายชนิดจำนวนมากที่สามารถติดเชื้อไวรัสและป่วยจากโรคนี้อย่างเฉียบพลัน และโคนม (๒๕๕๘-๒๕๕๙) ส่งผลกระทบต่อประเทศไทยเป็นวงกว้าง คือ ทั้งภาครัฐและเอกชนต้องเสียเงินงบประมาณค่าใช้จ่ายจำนวนมากในการตรวจวินิจฉัย ควบคุมและป้องกันโรค ซึ่งเป็นการเพิ่มต้นทุนการผลิตปศุสัตว์ ทำให้เสียโอกาสในการพัฒนาปศุสัตว์ และลดความมั่นคงทางอาหาร (food security) ส่งผลให้สูญเสียโอกาสของศักยภาพในผลิตเพื่อการค้าระหว่างประเทศ พื้นที่การเลี้ยงโคนมในสระบุรีเป็นจุดเสี่ยงต่อการระบาดของโรค การรวมตัวของกลุ่มเกษตรกรในลักษณะของพื้นที่ชุมชน เป็นแนวทางที่สามารถสร้างความเข้มแข็งในการควบคุมโรค โดยอาศัยกลไกที่หน่วยงานของรับส่งเสริมและมีมหาวิทยาลัยเป็นแกนนำพาหลักวิชาการและผลงานวิจัยสนับสนุนได้อย่างเป็นรูปธรรมเชิงบูรณาการ
๓. วัตถุประสงค์ของโครงการ	- สร้างต้นแบบหน่วยปฏิบัติการระดับท้องถิ่นขององค์การเกษตรกรระดับชุมชนในการช่วยเฝ้าระวัง ควบคุมและดูแลความเสี่ยงและหรือความเสียหายที่เกิดขึ้นทั้งในสภาวะโรคสงบหรือโรคระบาด หน่วยความปลอดภัยทางชีวภาพและและป้องปรามโรคปากเท้าเปื่อยในชุมชนเกษตรกรผู้เลี้ยงโคนมสระบุรี

หัวข้อ	รายละเอียด
๔. เป้าหมาย	- สร้างต้นแบบหน่วยปฏิบัติการระดับท้องถิ่นเพื่อดูแลสุขภาพปลอดภัยทางชีวภาพและและป้องปราบโรคปากและเท้าเปื่อยในชุมชนเกษตรกรผู้เลี้ยงโคนมจังหวัดสระบุรี
๕. พื้นที่ดำเนินการ	กลุ่มเกษตรกรโคนม ๕๐๐ ครัวเรือน อ. มวกเหล็ก จ.สระบุรี และหน่วยงานราชการ อ. มวกเหล็ก จ. สระบุรี
๖. กิจกรรมหลัก	<p>กิจกรรมหลักที่ ๑ การศึกษาปรับเปลี่ยนทัศนคติของเกษตรกรเจ้าหน้าที่ส่งเสริมของภาครัฐและศูนย์นมฯ</p> <p>กิจกรรมหลักที่ ๒ สร้างหน่วยปฏิบัติการสามารถพึ่งพาตนเองได้ในการสร้างภูมิคุ้มกันให้แก่ประชากรสัตว์ฯ</p> <p>กิจกรรมหลักที่ ๓ สร้างระบบการรายงานผล ในการเฝ้าระวังและติดตามวัคซีนและการเกิดโรคให้ทันการณ์เป็นปัจจุบัน (real time)</p>
๗. หน่วยงานดำเนินงาน	<p>สำนักเกษตรและสหกรณ์จังหวัดสระบุรี</p> <p>สำนักงานปศุสัตว์จังหวัดสระบุรี</p> <p>คณะสัตวแพทยศาสตร์</p> <p>จุฬาลงกรณ์มหาวิทยาลัย</p>
๘. ระยะเวลาในการดำเนินการ	ปีงบประมาณ ๒๕๖๔-๒๕๖๕ (๑ ปี)
๙. งบประมาณ	๔,๕๐๐,๐๐๐ บาท
๑๐. ผลผลิต (Output)	ได้ต้นแบบชุมชน จำนวนสัตว์และฟาร์มที่เกิดโรคระบาดลดลง และเพิ่มโอกาสการแข่งขันด้านปศุสัตว์
๑๑. ผลที่คาดว่าจะได้รับ (Outcome)	<p>- เกษตรกรเปลี่ยนทัศนคติ และมีความตระหนักในหน้าที่ และเข้ามีส่วนร่วมการควบคุมป้องกันโรคของฟาร์มและชุมชน</p> <p>- เกิดหน่วยงานปฏิบัติการสร้างภูมิคุ้มกันให้แก่ประชากรสัตว์ในพื้นที่ให้เพียงพอและได้มาตรฐาน พร้อมระบบการรายงานการเฝ้าระวังและติดตาม การเกิดโรค รวมทั้งรายงานการสร้างระบบภูมิคุ้มกันให้ทันการณ์เป็นปัจจุบัน (real time) เกิดนวัตกรรมระบบป้องกันการนำเข้า และลดการแพร่กระจายเชื้อที่ฟาร์ม และศูนย์รวบรวมน้ำนมดิบให้สามารถปฏิบัติได้จริงถูกต้อง และได้มาตรฐานสากล ซึ่งนำไปสู่ชุมชนต้นแบบในการป้องกัน ควบคุมโรคปากและเท้าเปื่อยอย่างยั่งยืน</p>

แบบสรุปโครงการแบบย่อ (Project idea)

ประเด็นการพัฒนาที่ ๑ : สร้างความเข้มแข็งให้กับเกษตรกร สถาบันเกษตรกร และบุคลากรภาคเกษตร

แนวทางการพัฒนาที่ ๑.๒ ขยายผลการทำการเกษตรตามหลักปรัชญาเศรษฐกิจพอเพียง/เกษตรกรรมยั่งยืน

งบจังหวัด งบกลุ่มจังหวัด งบภาค

หัวข้อ	รายละเอียด
๑. ชื่อโครงการ	โครงการสร้างเครือข่ายกลุ่มองค์กรเกษตรกรรายสินค้าชนิดเดียวกันด้านการผลิต การแปรรูป และการจำหน่าย อย่างเป็นระบบและครบวงจร
๒. ความสำคัญของโครงการ หลักการและเหตุผล	<p>เกษตรกรและองค์กรเกษตรกร ซึ่งเกิดการรวมตัวกันเป็นกลุ่มเพื่อดำเนินกิจกรรมทางการเกษตรในรูปแบบต่างๆ นั้น ภาครัฐได้ส่งเสริมและพัฒนาโดยตลอด และมีปัญหาที่สำคัญ คือ โดยทั่วไปเกษตรกรยังขายผลผลิตการเกษตรในรูปแบบวัตถุดิบเป็นหลัก การแปรรูปสินค้ายังมีน้อย นอกจากนี้มีข้อจำกัดด้านการบริหารจัดการและจำหน่ายได้ราคาต่ำกว่าสินค้าเกษตรที่มีการแปรรูปขั้นสูงขึ้น ประกอบกับการรวมกลุ่มของเกษตรกรยังไม่เข้มแข็ง ไม่มีพลังอำนาจในการต่อรองราคา โดยพ่อค้าคนกลางเป็นผู้กำหนดราคา ทั้งปัจจัยการผลิตมีราคาแพงและราคาผลผลิต ไม่แน่นอน ขาดการแปรรูป และขาดช่องทางการตลาด</p> <p>ดังนั้น การพัฒนากลุ่มเกษตรกร จำเป็นต้องมีข้อมูลการประกอบการตัดสินใจ ในเรื่องการผลิตสินค้าชนิดเดียวกันมีแหล่งผลิตที่ใดบ้าง สินค้าชนิดนี้มีแหล่งแปรรูปอยู่ที่ใด และมีแหล่งจำหน่ายที่ไหนบ้างคำถามเหล่านี้ ต้องการคำตอบที่แน่ชัดเจนเพื่อกลุ่มเกษตรกรได้นำมาใช้วางแผนการผลิตสินค้าเกษตรของตนให้มีจำหน่ายได้อย่างต่อเนื่องและประกอบอาชีพเกษตรกรได้อย่างยั่งยืน</p>
๓. วัตถุประสงค์ของโครงการ	<p>๓.๑ เพื่อให้กลุ่มองค์กรเกษตรกรรายสินค้าชนิดเดียวกันมีเวทีเรียนรู้ แลกเปลี่ยนข้อมูลด้านการผลิต การแปรรูป และการจำหน่าย</p> <p>๓.๒ เพื่อให้กลุ่มองค์กรเกษตรกรรายสินค้าชนิดเดียวกัน จัดตั้งเครือข่ายเชื่อมโยงกันอย่างเป็นระบบและครบวงจรในจังหวัดและนอกพื้นที่การผลิต</p> <p>๓.๒ เพื่อนำร่องกลุ่มเกษตรกรรายสินค้า เป็นกรณีศึกษาเรียนรู้ให้เป็นต้นแบบและสามารถขยายผลสู่กลุ่มเกษตรกรรายสินค้าชนิดอื่นได้</p>
๔. เป้าหมาย	<p>๔.๑ นำร่องกลุ่มอาชีพเกษตรกรรายสินค้า ได้แก่ ข้าว เห็ด สมุนไพร ปลายุดก และโคนม รวม ๕ ชนิดสินค้า</p> <p>๔.๒ กลุ่มเป้าหมาย ๑๕ กลุ่มๆ ๑๐ คน รวม ๑๕๐ คน</p>

หัวข้อ	รายละเอียด
๕. พื้นที่ดำเนินการ	๑๓ อำเภอของจังหวัดสระบุรี
๖. กิจกรรมหลัก - จัดเวทีประชุมฯ /ศึกษาดูงาน	<u>วิธีดำเนินการ</u> ๑) คัดเลือกกลุ่มองค์กรเกษตรกรรายสินค้า ๕ ชนิดสินค้าเข้าร่วมโครงการ ๒) จัดประชุมฯ จำนวน ๔ ครั้ง/ชนิดสินค้า ๓) ศึกษาดูงาน ๕ ครั้ง (๕ ชนิดสินค้า) ๔) กลุ่มองค์กรนำความรู้ที่ได้รับมาปฏิบัติฯ และติดตามผล ๕) จัดตั้งเครือข่ายรายสินค้าชนิดเดียวกันในด้านการผลิต การแปรรูป การตลาด ๕) ประเมินผลโครงการ
๗. หน่วยงานดำเนินงาน	<u>หน่วยงานหลัก</u> - สำนักงานปลัดกระทรวงเกษตรและสหกรณ์ <u>หน่วยงานร่วม</u> - สภาเกษตรกรจังหวัดสระบุรี/สำนักงานสภาเกษตรกรจังหวัดสระบุรี - กรมส่งเสริมการเกษตร - กรมการค้าภายใน - กรมส่งเสริมสหกรณ์ (ตรวจบัญชีสหกรณ์) - กรมประมง - กรมปศุสัตว์ - กระทรวงพาณิชย์ - กระทรวงอุตสาหกรรม - อปท. - ภาคเอกชน ฯลฯ
๘. ระยะเวลาในการดำเนินการ	ปีงบประมาณ พ.ศ. ๒๕๖๔ – ๒๕๖๕
๙. งบประมาณ	จำนวน ๖๗๒,๖๐๐ บาท

หัวข้อ	รายละเอียด
๑๐. ผลผลิต (Output)	<p><u>เชิงปริมาณ</u></p> <p>๑๐.๑ ร้อยละ ๗๐ ของกลุ่มองค์กรรายสินค้าที่เข้าร่วมโครงการฯ ได้รับองค์ความรู้นำมาพัฒนาผลผลิตทางการเกษตร</p> <p>๑๐.๒ ร้อยละ ๗๐ ของกลุ่มองค์กรรายสินค้าที่เข้าร่วมโครงการฯ สร้างเป็นเครือข่ายสินค้าชนิดเดียวกันเชื่อมโยงด้านการผลิตการแปรรูปและการตลาดได้</p> <p><u>เชิงคุณภาพ</u></p> <p>๑๐.๓ เพื่อให้กลุ่มองค์กรรายสินค้า ที่เข้าร่วมโครงการฯ สามารถเป็นต้นแบบกรณีศึกษาแก่กลุ่มเกษตรกรรายสินค้าชนิดอื่นได้</p>
๑๑. ผลที่คาดว่าจะได้รับ (Outcome)	<p>๑๑.๑ กลุ่มองค์กรเกษตรกรรายสินค้าชนิดเดียวกันมีเวทีเรียนรู้ แลกเปลี่ยนข้อมูลแหล่งผลิต แหล่งแปรรูป และแหล่งจำหน่าย และสร้างเครือข่ายเชื่อมโยงกันอย่างเป็นระบบและครบวงจรในจังหวัดและนอกพื้นที่การผลิต</p> <p>๑๑.๒ กลุ่มองค์กรเกษตรกรรายสินค้า ๕ ชนิดสินค้า สามารถพัฒนาเป็นแหล่งเรียนรู้ต้นแบบและสามารถขยายผลสู่กลุ่มเกษตรกรรายสินค้าชนิดอื่นได้</p>

แบบสรุปโครงการแบบย่อ (Project idea)

ประเด็นการพัฒนาที่ ๒ : เพิ่มประสิทธิภาพการผลิต การแปรรูป และการตลาดสินค้าเกษตร

แนวทางการพัฒนาที่ ๒.๑ เพิ่มประสิทธิภาพการผลิตสินค้าเกษตร

งบจังหวัด งบกลุ่มจังหวัด งบภาค

หัวข้อ	รายละเอียด
๑. ชื่อโครงการ	โครงการยกระดับการเลี้ยงโคเนื้อเพื่อการค้าและการส่งออก
๒. ความสำคัญของโครงการ หลักการและเหตุผล	<p>สืบเนื่องมาจากผลผลิตโคเนื้อ และเนื้อโคที่ผลิตได้ในประเทศ ไม่เพียงพอต่อความต้องการบริโภค ทั้งจากความต้องการภายในประเทศ แก่นักท่องเที่ยวจากต่างประเทศ อีกทั้งความต้องการจากตลาดต่างประเทศ ก็มีความจำเป็นต้องมีมาตรฐานการผลิต ที่เกิดจากฟาร์มมาตรฐาน เพื่อให้สินค้าโคเนื้อที่ได้มีมาตรฐานเป็นที่ยอมรับ และไม่เป็นอุปสรรคแก่การส่งออก</p> <p>ประกอบกับปัจจุบัน ความการนำเข้าเนื้อโคจากประเทศจีน มีความต้องการค่อนข้างสูง รัฐบาล ได้ให้การส่งเสริม สนับสนุน เกษตรกร เพื่อลดพื้นที่การปลูกพืชเศรษฐกิจที่มีปัญหาหันมาประกอบอาชีพการเลี้ยง ปศุสัตว์ทดแทนไว้รองรับการขยายตัวของตลาดในอนาคต และสร้างอาชีพการเลี้ยงโคเนื้อ ให้เป็นอาชีพที่สร้างรายได้ แก่เกษตรกรอย่างยั่งยืน ให้มีการปรับรูปแบบการเลี้ยงโคเนื้อ ในรูปแบบของฟาร์มมาตรฐาน ที่มีโรงเรือนขนาดพอดีกับจำนวนโค และปลูกพืชอาหารสัตว์ หรือมีแหล่งพืชอาหารสัตว์เพียงพอกับความต้องการของโค ตลอดจนเพื่อผลิตอาหาร TMR แทนการปล่อยหะเล็มหญ้าทั่วไป เพื่อให้สามารถผลิตโคเนื้อคุณภาพได้เพียงพอ สนับสนุนนโยบายการค้าโคเนื้อเพื่อการส่งออกของรัฐบาลต่อไป</p> <p>กลุ่มจังหวัดภาคกลางตอนบน จึงเห็นควรจัดทำโครงการยกระดับการเลี้ยงโคเนื้อเพื่อการค้าและการส่งออกขึ้น เป็นการเสริมอาชีพเกษตรกร ให้มีการพัฒนา เพื่อให้ผู้ประกอบการเลี้ยงโคเนื้อ มีอาชีพที่มั่นคง มั่งคั่ง และยั่งยืนตลอดไป</p>
๓. วัตถุประสงค์ของโครงการ	<ol style="list-style-type: none"> 1. เพื่อให้อาชีพการเลี้ยงโคเนื้อ ของเกษตรกรมีรายได้อย่างมั่นคง 2. เพื่อสร้างทางเลือกใหม่ ให้กับเกษตรกร ในการประกอบอาชีพการเลี้ยงโคเนื้อคุณภาพ ทดแทนการปลูกพืชเศรษฐกิจที่มีปัญหา 3. เพื่อเพิ่มผลผลิตโคเนื้อตอบสนองความต้องการบริโภคทั้งภายในประเทศ และการส่งออกต่างประเทศ
๔. เป้าหมาย	เกษตรกรผู้เลี้ยงโคเนื้อในพื้นที่กลุ่มจังหวัดภาคกลางตอนบน จังหวัดละ ๑๐๐ ราย

หัวข้อ	รายละเอียด
๕. พื้นที่ดำเนินการ	จังหวัดสระบุรี, ลพบุรี, ชัยนาท, สิงห์บุรี, พระนครศรีอยุธยา, อ่างทอง
๖. กิจกรรมหลัก	๑. สร้างมาตรฐานฟาร์มโคเนื้อ ๒. ส่งเสริม/สนับสนุนกลุ่มเกษตรกรในการพัฒนาอาชีพกาเลี้ยงโคเนื้อ ๓. เพิ่มประสิทธิภาพการผลิตโคเนื้อ (ลดต้นทุน เพิ่มปริมาณ พัฒนาคุณภาพ) ๔. พัฒนามาตรฐานฟาร์ม และระบบ GMP
๗. หน่วยงานดำเนินงาน	สำนักงานปศุสัตว์จังหวัดสระบุรี
๘. ระยะเวลาในการดำเนินการ	พ.ศ. ๒๕๖๔ - พ.ศ. ๒๕๖๕ (๑ ปี)
๙. งบประมาณ	รวมงบประมาณทั้งสิ้น ๕,๐๐๐,๐๐๐ บาท (ห้าล้านบาทถ้วน) หมายเหตุ ทุกรายการสามารถถ่วงจ่ายได้ตามความเหมาะสม
๑๐. ผลผลิต (Output)	๑. เกษตรกร เข้าร่วมโครงการ ได้รับการพัฒนาศักยภาพในการเลี้ยงโคเนื้อ คุณภาพสูง ๒. เกิดเครือข่าย เกษตรกรผู้เลี้ยงโคเนื้อ ที่ยั่งยืน ๓. เกิดฟาร์มเลี้ยงโคเนื้อ มาตรฐานขึ้นในพื้นที่ ๔. กระตุ้นเศรษฐกิจเกิดสภาพคล่องในการประกอบ อาชีพ
๑๑. ผลที่คาดว่าจะได้รับ (Outcome)	๑. สร้างอาชีพการเลี้ยงโคเนื้ออย่างยั่งยืนแก่เกษตรกรรายย่อย จังหวัดละ ๑๐๐ ราย ๒. ผลิตโคเนื้อคุณภาพสูง ได้จังหวัดละ ๖,๐๐๐ ตัว/ปี ๓. ผลิตปุ๋ยอินทรีย์จากมูลโคปีละไม่น้อยกว่า ๑๕๐,๐๐๐ ตัน คิดเป็นมูลค่า ๒๕๐๐ ล้านบาท/ปี ๔. เกษตรกรสามารถใช้ประโยชน์จากมูลโคผลิตปุ๋ยอินทรีย์เพื่อปรับปรุงดิน ๕. เกษตรกรมีทางเลือกใหม่ในการประกอบอาชีพการเลี้ยงปศุสัตว์ แทนการปลูกพืชเศรษฐกิจ ที่ประสบปัญหา

แบบสรุปโครงการแบบย่อ (Project idea)

ประเด็นการพัฒนาที่ ๒ : เพิ่มประสิทธิภาพการผลิต การแปรรูป และการตลาดสินค้าเกษตร

แนวทางการพัฒนาที่ ๒.๑ เพิ่มประสิทธิภาพการผลิตสินค้าเกษตร

 งบจังหวัด งบกลุ่มจังหวัด งบภาค

หัวข้อ	รายละเอียด
๑. ชื่อโครงการ	โครงการส่งเสริมการเลี้ยงแพะเพื่อการค้า
๒. ความสำคัญของโครงการ หลักการและเหตุผล	<p>แผนพัฒนาเศรษฐกิจและสังคมแห่งชาติ ฉบับที่ ๑๒ พ.ศ. ๒๕๖๐-๒๕๖๔ การยกระดับศักยภาพในการแข่งขัน และการหลุดพ้นจากกับดักรายได้ปานกลางสู่รายได้/การสร้าง ความเจริญเติบโตทางเศรษฐกิจและสังคมอย่างเป็นมิตรกับ สิ่งแวดล้อม การปรับโครงสร้างการผลิตภาคเกษตร โดยการ ปรับเปลี่ยนจากการผลิตสินค้าเกษตรขั้นปฐมเป็นสินค้าเกษตร แปรรูปที่มีมูลค่าสูงมีคุณภาพและมาตรฐานสากล สามารถ สร้างความเชื่อมโยงทางด้านวัตถุดิบกับประเทศเพื่อนบ้านและ ลดระดับการผลิตสินค้าขั้นปฐมที่สูญเสียขีดความสามารถใน การแข่งขัน ลงสู่ระดับที่จำเป็น การสร้างความมั่นคงทางด้าน อาหารและพลังงาน จัดระบบการผลิตให้สอดคล้องกับ ศักยภาพพื้นที่และความต้องการของตลาดตั้งแต่ต้นทางถึง ปลายทาง ทั้งด้านกายภาพและเศรษฐกิจ รวมทั้งส่งเสริมการ รวมกลุ่มทางการเกษตรจากกิจการเจ้าของคนเดียวเป็นการ ประกอบในลักษณะสหกรณ์ กลุ่มวิสาหกิจ ให้มีความเข้มแข็ง สามารถพึ่งพาตนเองได้ การใช้เทคโนโลยีการผลิตในระดับที่ เหมาะสม ใช้กลไกตลาดในการป้องกันความเสี่ยงตลอดจน ส่งเสริมและเร่งขยายผลแนวความคิดการทำเกษตรตามปรัชญา เศรษฐกิจพอเพียง และระบบเกษตรกรรมยั่งยืน</p> <p>แพะเป็นสัตว์เศรษฐกิจที่สำคัญของประเทศ และปัจจุบัน ความต้องการของตลาดทั้งในและต่างประเทศมีสูง รวมทั้งกลุ่ม จังหวัดภาคกลางตอนบน มีศักยภาพด้านพื้นที่เหมาะสมในการ เลี้ยง ซึ่งสามารถเป็นอาชีพที่สร้างรายได้ให้เกษตรกรเป็นอย่างดี ดังนั้น เพื่อตอบสนองต่อความต้องการของตลาด และสร้าง รายได้ให้เกษตรกร จึงได้ทำโครงการส่งเสริมการเลี้ยงแพะเพื่อ การส่งออกขึ้น</p>

หัวข้อ	รายละเอียด
๓. วัตถุประสงค์ของโครงการ	๑) เพื่อให้ผู้ผลิตแพะในกลุ่มจังหวัดมีการเชื่อมโยงเครือข่ายการผลิตและการตลาดทั้งในประเทศและต่างประเทศ ๒) เพื่อพัฒนาศูนย์เรียนรู้แพะต้นแบบครบวงจร
๔. เป้าหมาย และตัวชี้วัดความสำเร็จของโครงการ	เกษตรกรผู้เข้าร่วมโครงการมีรายได้เพิ่มขึ้นไม่น้อยกว่าร้อยละ ๑๐
๕. พื้นที่ดำเนินการ	พื้นที่กลุ่มจังหวัดภาคกลางตอนบน
๖. กิจกรรมหลัก	๑. จัดตั้งศูนย์เรียนรู้ด้านการเลี้ยงแพะต้นแบบครบวงจร ๒. ส่งเสริมเกษตรกรในการรวมกลุ่ม ๓. เพิ่มประสิทธิภาพการผลิตแพะ (ลดต้นทุน เพิ่มปริมาณพัฒนาคุณภาพ) ๔. พัฒนาโรงฆ่าสัตว์มาตรฐานฮาลาล และ GMP ๕. งานมหกรรมแพะ และการเชื่อมโยงตลาดแพะ
๗. หน่วยงานดำเนินงาน	สำนักงานปศุสัตว์จังหวัดสระบุรี
๘. ระยะเวลาในการดำเนินการ	๑ ปี (๑ ตุลาคม ๒๕๖๔ – ๓๐ กันยายน ๒๕๖๕)
๙. งบประมาณ	รวมงบประมาณทั้งสิ้น ๕,๐๐๐,๐๐๐ บาท
๑๐. ผลผลิต (Output)	- เกษตรกรผู้เข้าร่วมโครงการได้รับการพัฒนาศักยภาพในการเลี้ยงแพะ - มีศูนย์เรียนรู้แพะต้นแบบครบวงจร - มีโรงฆ่าสัตว์มาตรฐานฮาลาล และ GMP
๑๑. ผลที่คาดว่าจะได้รับ (Outcome)	๑) เกษตรกรมีศักยภาพในการผลิตแพะได้ตามความต้องการของตลาด ๒) เกษตรกรมีอาชีพที่มั่นคง และมีรายได้เพิ่มขึ้น

แบบสรุปโครงการแบบย่อ (Project idea)

ประเด็นการพัฒนาที่ ๒ : เพิ่มประสิทธิภาพการผลิต การแปรรูป และการตลาดสินค้าเกษตร

แนวทางการพัฒนาที่ ๒.๑ เพิ่มประสิทธิภาพการผลิตสินค้าเกษตร

งบจังหวัด งบกลุ่มจังหวัด งบภาค

หัวข้อ	รายละเอียด
๑. ชื่อโครงการ	ส่งเสริมและพัฒนาศักยภาพการเลี้ยงโคนมสระบุรี
๒. ความสำคัญของโครงการ หลักการและเหตุผล	จังหวัดสระบุรีถือเป็นแหล่งผลิตน้ำนมดิบที่ใหญ่ที่สุดของประเทศ อีกทั้งยังเป็นต้นกำเนิดอาชีพพระราชทานในการเลี้ยงโคนมอีกด้วย จึงมีความจำเป็นอย่างยิ่งที่จะต้องมีการพัฒนาองค์ความรู้ และการพัฒนาเทคนิคต่างๆ ทั้งในด้านการเพิ่มศักยภาพและคุณภาพทางการผลิตน้ำนมดิบให้กับเกษตรกรเพื่อลดภาระทางด้านการใช้แรงงานภายในฟาร์มของเกษตรกรลงโดยไม่กระทบต่อปริมาณและคุณภาพของผลผลิตน้ำนม ดังนั้นการส่งเสริมการผลิตอาหารสัตว์แบบผสมสำเร็จรูป (Total Mixed Ration ; TMR) จึงมีความจำเป็นอย่างยิ่งในการลดปัญหาการจัดการทางด้านอาหารซึ่งมีความไม่แน่นอน (ทั้งในด้านปริมาณและคุณภาพ) ในแต่ละฤดูกาล โดยการผลิตอาหารสัตว์แบบผสมสำเร็จรูป (TMR) จะยังผลให้โคนมได้รับอาหารที่มีคุณภาพ อีกทั้งยังมีปริมาณที่เพียงพอและต่อเนื่องตลอดทั้งปีอีกด้วย
๓. วัตถุประสงค์ของโครงการ	๑. เพื่อสร้างให้โคนมได้รับอาหารที่มีคุณภาพ มีปริมาณที่เพียงพอ และต่อเนื่องตลอดทั้งปี ๒. เพื่อลดต้นทุนการผลิตของเกษตรกร
๔. เป้าหมาย	เกษตรกรผู้เลี้ยงโคนม จำนวน ๔๐ คน
๕. พื้นที่ดำเนินการ	อำเภอวังม่วง จังหวัดสระบุรี
๖. กิจกรรมหลัก	๑.อบรมให้ความรู้ ๒. จัดหาปัจจัยการผลิตอาหาร TMR
๗. หน่วยงานดำเนินงาน	๑. สำนักงานปศุสัตว์จังหวัดสระบุรี ๒. ศูนย์วิจัยและพัฒนาอาหารสัตว์นครราชสีมา
๘. ระยะเวลาในการดำเนินการ	๑ ตุลาคม ๒๕๖๔-๓๐ กันยายน ๒๕๖๕

หัวข้อ	รายละเอียด
๙. งบประมาณ	๒,๑๒๗,๖๐๐ บาท
๑๐. ผลผลิต (Output)	- เกษตรกรผู้ใช้อาหารสัตว์สำเร็จรูป (TMR) มีรายได้สูงขึ้นจากปริมาณน้ำนมเฉลี่ยรายตัวที่สูงขึ้นจากการได้รับอาหารที่มีคุณภาพ และปริมาณที่เหมาะสม
๑๑. ผลที่คาดว่าจะได้รับ (Outcome)	- เกษตรกรที่เข้าร่วมโครงการมีรายได้เพิ่มขึ้นและมีคุณภาพชีวิตที่ดีขึ้น

แบบสรุปโครงการแบบย่อ (Project idea)

ประเด็นการพัฒนาที่ ๒ : เพิ่มประสิทธิภาพการผลิต การแปรรูป และการตลาดสินค้าเกษตร

แนวทางการพัฒนาที่ ๒.๑ เพิ่มประสิทธิภาพการผลิตสินค้าเกษตร

งบจังหวัด งบกลุ่มจังหวัด งบภาค

หัวข้อ	รายละเอียด
๑. ชื่อโครงการ	ส่งเสริมการปลูกหญ้าเลี้ยงสัตว์ที่เป็นมิตรต่อสิ่งแวดล้อม
๒. ความสำคัญของโครงการ หลักการและเหตุผล	<p>ความต้องการของเกษตรกรในพื้นที่ ต้องการให้ภาครัฐสนับสนุนช่วยเหลือในเรื่องของการเลี้ยงสัตว์ที่เป็นมิตรต่อสิ่งแวดล้อมและลดต้นทุนการเลี้ยงสัตว์ลดการใช้อาหารสำเร็จรูป</p> <p>แนวทางการสร้างมูลค่าเพิ่มของระบบธุรกิจปศุสัตว์ คือ การเพิ่มศักยภาพในกระบวนการผลิตที่เป็นมิตรต่อสิ่งแวดล้อม เช่น การปลูกหญ้าเนเปียร์ปากช่อง ๑ เป็นการลดต้นทุนด้านการเลี้ยงสัตว์และการแปรรูปเป็นหญ้าหมักและเป็นหญ้าสดเพื่อไปทำอาหาร TMR (อาหารผสมสำเร็จรูป) เนื่องจากคุณภาพของหญ้าเนเปียร์ปากช่อง ๑ ที่มีคุณภาพดีจึงทำให้ผลผลิตที่ได้มีคุณภาพดีทั้งเนื้อและนม จึงได้ราคาต่อหน่วยที่สูงขึ้น</p>
๓. วัตถุประสงค์ของโครงการ	<p>๑. ลดรายจ่ายให้ครัวเรือนเกษตรกรที่เข้าร่วมโครงการในด้านการซื้ออาหารสัตว์ (อาหารสำเร็จรูป) ลง ๓๐ %</p> <p>๒. เพิ่มรายได้จากผลผลิตของการเลี้ยงสัตว์ (เนื้อ,นม) ให้กับครัวเรือนเกษตรกรที่เข้าร่วมโครงการไม่น้อยกว่า ๒๐ - ๓๐ %</p> <p>๓. พัฒนาคุณภาพของผลผลิตจากฟาร์มของเกษตรกรเพื่อยกระดับของราคา/การแข่งขันสู่ตลาด AEC ตามมาตรฐานของสหกรณ์โคนมและสหกรณ์</p> <p>๔. เป็นแหล่งสาธิตเพื่อเป็นตัวอย่างแก่เกษตรกรรายอื่นที่สนใจ</p>
๔. เป้าหมาย	เกษตรกรผู้เลี้ยงโคนม จำนวน ๕๐ คน
๕. พื้นที่ดำเนินการ	อำเภอมวกเหล็กและอำเภอวังม่วง จังหวัดสระบุรี

หัวข้อ	รายละเอียด
๖. กิจกรรมหลัก	๑. อบรมให้ความรู้และศึกษาดูงาน ๒. จัดหาปัจจัยการผลิตเพื่อสนับสนุนเกษตรกรที่เข้าร่วมโครงการ เพื่อเป็นแหล่งสาธิตการปลูกพืชอาหารสัตว์
๗. หน่วยงานดำเนินงาน	๑. สำนักงานปศุสัตว์จังหวัดสระบุรี ๒. ศูนย์วิจัยและพัฒนาอาหารสัตว์นครราชสีมา
๘. ระยะเวลาในการดำเนินการ	๑ ตุลาคม ๒๕๖๔ - ๓๐ กันยายน ๒๕๖๕
๙. งบประมาณ	๔,๕๖๖,๕๐๐ บาท
๑๐. ผลผลิต (Output)	๑. เกษตรกรมีรายจ่ายค่าอาหารสัตว์ลดลง ๒. เกษตรกรมีรายได้เพิ่มขึ้น
๑๑. ผลที่คาดว่าจะได้รับ (Outcome)	- เกษตรกรที่เข้าร่วมโครงการมีรายได้เพิ่มขึ้นและมีคุณภาพชีวิตที่ดีขึ้น

แบบสรุปโครงการแบบย่อ (Project idea)

ประเด็นการพัฒนาที่ ๒ : เพิ่มประสิทธิภาพการผลิต การแปรรูป และการตลาดสินค้าเกษตร

แนวทางการพัฒนาที่ ๒.๒ ส่งเสริมการผลิตสินค้าเกษตรให้ได้มาตรฐานสากลตามความต้องการของตลาด

งบประมาณ งบกลุ่มจังหวัด งบภาค

หัวข้อ	รายละเอียด
๑. ชื่อโครงการ	โครงการพัฒนาศักยภาพการผลิตและสร้างมูลค่าเพิ่มสินค้าเกษตรปลอดภัยของกลุ่มจังหวัด ภาคกลางตอนบน
๒. ความสำคัญของโครงการ หลักการและเหตุผล	<p>๑) ยุทธศาสตร์ชาติ พ.ศ. ๒๕๖๑-๒๕๘๐ ด้านการสร้างความสามารถในการแข่งขัน มีเป้าหมาย การพัฒนาที่มุ่งเน้นการยกระดับศักยภาพของประเทศในหลากหลายมิติ บนพื้นฐาน แนวคิด ๓ ประการ ได้แก่ (๑) “ต่อยอดอดีต” โดยมองกลับไปที่เราเก่งทางเศรษฐกิจอัตลักษณ์ วัฒนธรรม ประเพณี วิถีชีวิต และจุดเด่นทางทรัพยากรธรรมชาติที่หลากหลาย รวมทั้งความได้เปรียบเชิงเปรียบเทียบของประเทศในด้านอื่น ๆ นำมา ประยุกต์ผสมผสานกับเทคโนโลยี และนวัตกรรม เพื่อให้สอดคล้องกับบริบทของเศรษฐกิจ และสังคมโลกสมัยใหม่ (๒) “ปรับปรุงจูน” เพื่อปูทางสู่ออนาคต ผ่านการพัฒนา โครงสร้างพื้นฐานของประเทศในมิติต่างๆ ทั้งโครงข่ายระบบคมนาคมและขนส่ง โครงสร้างพื้นฐาน วิทยาศาสตร์ เทคโนโลยี และดิจิทัล และการปรับสภาพแวดล้อม ให้เอื้อต่อการพัฒนาอุตสาหกรรมและบริการ ออนาคต และ (๓) “สร้างคุณค่าใหม่ ในอนาคต” ด้วยการเพิ่ม ศักยภาพของผู้ประกอบการ พัฒนาคนรุ่นใหม่ รวมถึงปรับ รูปแบบธุรกิจ เพื่อตอบสนองต่อความต้องการของตลาด ผสมผสานกับยุทธศาสตร์ ที่รองรับอนาคต บนพื้นฐานของการ ต่อยอดอดีตและปรับปรุงจูน พร้อมทั้งการส่งเสริม และ สนับสนุนจากภาครัฐ ให้ประเทศไทยสามารถสร้างฐานรายได้ และการจ้างงานใหม่ ขยายโอกาสทางการค้าและการลงทุนใน เวทีโลก ควบคู่ไปกับการยกระดับรายได้และ การกินดีอยู่ดี รวมถึงการเพิ่มขึ้นของคนชั้นกลางและลดความเหลื่อมล้ำของ คนในประเทศได้ในคราวเดียวกัน โดยประเด็นยุทธศาสตร์ชาติ ด้านการสร้าง ความสามารถในการแข่งขัน ประเด็นที่ ๑ ได้แก่ การเกษตรสร้างมูลค่า ซึ่งให้ความสำคัญกับการเพิ่มผลิตภาพ การผลิต ทั้งเชิงปริมาณและมูลค่า และความหลากหลายของ สินค้าเกษตร ประกอบด้วย (๑) เกษตรอัตลักษณ์พื้นถิ่น</p>

หัวข้อ	รายละเอียด
	<p>(๒) เกษตรปลอดภัย (๓) เกษตรชีวภาพ (๔) เกษตรแปรรูป และ (๕) เกษตรอัจฉริยะ</p> <p>๒) แผนพัฒนาเศรษฐกิจและสังคมแห่งชาติ ฉบับที่ ๑๒ พ.ศ. ๒๕๖๐-๒๕๖๕ การยกระดับศักยภาพในการแข่งขัน และการหลุดพ้นจากกับดักรายได้ปานกลางสู่รายได้/การสร้างความเจริญเติบโตทางเศรษฐกิจและสังคมอย่างเป็นมิตรกับสิ่งแวดล้อม การปรับโครงสร้างการผลิตภาคเกษตร โดยการปรับเปลี่ยนจากการผลิตสินค้าเกษตรขั้นปฐมเป็นสินค้าเกษตรแปรรูปที่มีมูลค่าสูงมีคุณภาพและมาตรฐานสากล สามารถสร้างความเชื่อมโยงทางด้านวัตถุดิบกับประเทศเพื่อนบ้านและลดระดับการผลิตสินค้าขั้นปฐมที่สูญเสียขีดความสามารถในการแข่งขัน ลงสู่ระดับที่จำเป็น การสร้างความมั่นคงทางด้านอาหารและพลังงาน จัดระบบการผลิตให้สอดคล้องกับศักยภาพพื้นที่ และความต้องการของตลาด ตั้งแต่ต้นน้ำถึงปลายน้ำ ทั้งด้านกายภาพและเศรษฐกิจ รวมทั้งส่งเสริมการรวมกลุ่มทางการเกษตรจากกิจการเจ้าของคนเดียวเป็นการประกอบในลักษณะสหกรณ์ กลุ่มวิสาหกิจ และบริษัท การใช้เทคโนโลยีการผลิตในระดับที่เหมาะสม ใช้กลไกตลาดในการป้องกัน ความเสี่ยงตลอดจนส่งเสริมและเร่งขยายผลแนวคิดการทำเกษตรตามปรัชญาเศรษฐกิจพอเพียง และระบบเกษตรกรรมยั่งยืน</p> <p>ตามนโยบายรัฐบาลในการดูแลเกษตรกรและขับเคลื่อนเกษตรกรรมยั่งยืน เน้นการส่งเสริมและพัฒนาเกษตรกรรมยั่งยืนแบบเกษตรอินทรีย์และเกษตรทฤษฎีใหม่ ตั้งแต่กระบวนการผลิต การจัดการทุกรูปแบบ และยกระดับการผลิตให้ได้ การรับรองมาตรฐานเกษตรอินทรีย์ตามมาตรฐานที่เป็นตามความต้องการของผู้ผลิตเพื่อให้เกิดความสมดุลทางด้านเศรษฐกิจ สังคม และสิ่งแวดล้อม ซึ่งจะนำไปสู่การพึ่งพาตนเอง และการพัฒนาตนเอง และการพัฒนาคุณภาพอย่างต่อเนื่อง เป็นที่ยอมรับในระดับสากล โดยใช้กลุ่มเป้าหมายที่มีความตั้งใจและมีความพร้อมด้านการผลิต</p> <p>กลุ่มจังหวัดภาคกลางตอนบน มีแนวทางในการพัฒนาเพื่อยกระดับและเพิ่มประสิทธิภาพด้วยเทคโนโลยี/นวัตกรรม ด้านกระบวนการผลิต การแปรรูป การตลาดสำหรับสินค้าเกษตรและอาหารปลอดภัยที่ได้มาตรฐาน โดยเฉพาะสินค้า</p>

หัวข้อ	รายละเอียด
	ข้าว และพืชผัก โดยมุ่งเน้นการยกระดับ การผลิตที่ปลอดภัย ไปสู่เกษตรอินทรีย์ และยกระดับเกษตรกรรุ่นใหม่ให้เป็น ผู้ประกอบการสู่สากล ดังนั้นเพื่อให้การดำเนินการบรรลุ เป้าหมาย จึงได้ทำโครงการพัฒนาศักยภาพการผลิตสินค้าตาม วิถีเกษตรกรรมยั่งยืนและสร้างมูลค่าเพิ่มสินค้าเกษตรกลุ่ม จังหวัดภาคกลางตอนบน
๓. วัตถุประสงค์ของโครงการ	<p>๑) ส่งเสริมและพัฒนาการผลิตสินค้าตามวิถีเกษตรกรรมยั่งยืน</p> <p>๒) ยกระดับการผลิตสินค้าเกษตรที่ปลอดภัยด้านพืชให้ได้รับ รongมาตรฐานเกษตรอินทรีย์ (PGS , Organic)</p> <p>๓) พัฒนาศักยภาพแปลงเพาะปลูกของเกษตรกรต้นแบบเป็น จุดบริการความรู้การผลิตพืชอินทรีย์</p> <p>๔) เพื่อเชื่อมโยงการตลาด และสร้างช่องทางการจัดจำหน่าย ผลผลิตตามวิถีการตลาดนำการผลิต</p>
๔. ประโยชน์ที่คาดว่าจะได้รับ	<p>๑) พื้นที่เกษตรกรรมยั่งยืนของกลุ่มจังหวัดภาคกลางตอนบน เพิ่มขึ้น</p> <p>๒) สินค้าเกษตร (ข้าว พืชผัก ไม้ผล) ได้รับการรับรองมาตรฐาน ตามที่กำหนดและเป็นไปตามความต้องการของตลาด</p> <p>๓) เกษตรกรต้นแบบมีความพร้อมในการถ่ายทอด</p> <p>๔) ผู้บริโภคได้รับสินค้าเกษตร และสินค้าเกษตรแปรรูป (ข้าว พืชผัก ไม้ผล) ที่มีคุณภาพมาตรฐานการผลิตเพิ่มขึ้น</p>
๕. ตัวชี้วัดความสำเร็จของโครงการ	<p>๑) ร้อยละของพื้นที่เกษตรกรรมยั่งยืนของกลุ่มจังหวัดภาค กลางตอนบนเพิ่มขึ้น ไม่น้อยกว่าร้อยละ ๒๐</p> <p>๒) ร้อยละของพื้นที่ผลิตสินค้าเกษตร (ข้าว พืชผัก ไม้ผล) ได้รับรองมาตรฐานที่กำหนดเพิ่มขึ้นไม่น้อยกว่าร้อยละ ๒๐</p> <p>๓) ร้อยละของเกษตรกรที่ได้รับความรู้ด้านเกษตรอินทรีย์และ สามารถนำไปปฏิบัติได้ไม่น้อยกว่าร้อยละ ๖๐</p> <p>๔) เกษตรกรเป้าหมายที่ได้รับรองมาตรฐานที่กำหนดมีรายได้ เพิ่มขึ้นไม่น้อยกว่าร้อยละ ๑๐</p>
๖. ผลผลิต/ผลลัพธ์	<p>ผลผลิต</p> <ul style="list-style-type: none"> - เกษตรกรผู้เข้าร่วมโครงการ ได้รับการพัฒนาศักยภาพในการ ทำเกษตรกรรมยั่งยืน และการทำเกษตรอินทรีย์ - สินค้าเกษตร (ข้าว พืชผัก ไม้ผล) มีคุณภาพและปลอดภัย <p>ผลลัพธ์</p> <ul style="list-style-type: none"> - ผู้ผลิตและผู้บริโภคมีสุขภาพ และคุณภาพชีวิตที่ดี

หัวข้อ	รายละเอียด
๗. ความเชื่อมโยงกับยุทธศาสตร์	<p>ความเชื่อมโยงของโครงการ</p> <p>๑) ยุทธศาสตร์ชาติ ๒๐ ปี : ด้านการสร้างความสามารถในการแข่งขัน ประเด็นยุทธศาสตร์ที่ ๑ ได้แก่ การเกษตรสร้างมูลค่า</p> <p>๒) แผนพัฒนาเศรษฐกิจและสังคมแห่งชาติ ฉบับที่ ๑๒ : ยุทธศาสตร์ที่ ๓ การสร้างความเข้มแข็งทางเศรษฐกิจและแข่งขันได้อย่างยั่งยืน และยุทธศาสตร์ที่ ๔ การเติบโตที่เป็นมิตรกับสิ่งแวดล้อมเพื่อการพัฒนาที่ยั่งยืน</p> <p>๓) ยุทธศาสตร์กระทรวงเกษตรและสหกรณ์ ๒๐ ปี : ยุทธศาสตร์ที่ ๒ การเพิ่มประสิทธิภาพการผลิตและยกระดับมาตรฐานสินค้า</p> <p>๔) ยุทธศาสตร์กลุ่มจังหวัด : ยุทธศาสตร์ที่ ๑ เพิ่มประสิทธิภาพการผลิต ยกระดับผู้ประกอบการ และสร้างมูลค่าเพิ่มสินค้าเกษตรและอาหารปลอดภัยรวมทั้งอุตสาหกรรม โดยใช้เทคโนโลยี/นวัตกรรมสู่การแข่งขันตลาด</p> <p>๕) นโยบายสำคัญ หรือ อื่น ๆ : ยุทธศาสตร์การพัฒนาเกษตรอินทรีย์แห่งชาติ พ.ศ. ๒๕๖๐ - ๒๕๖๕ “ประเทศไทยเป็นผู้นำในระดับภูมิภาค ด้านการผลิต การบริโภค การค้าสินค้า และการบริการเกษตรอินทรีย์ ที่มีความยั่งยืน และเป็นที่ยอมรับในระดับสากล”</p> <p>ความพร้อมของโครงการ :</p> <p><input checked="" type="checkbox"/> ดำเนินการได้ทันที</p> <p><input type="checkbox"/> อยู่ในระหว่างเตรียมความพร้อม</p>
๘. ระยะเวลา	๑ ปี (๑ ตุลาคม ๒๕๖๔ - ๓๐ กันยายน ๒๕๖๕)
๙. กิจกรรมหลักของโครงการ	ระบุแนวทางและวิธีการดำเนินงานที่เป็นกิจกรรมหลักที่ส่งผลให้โครงการบรรลุวัตถุประสงค์และสามารถวัดผลได้อย่างเป็นรูปธรรม
๙.๑ กิจกรรมหลักที่ ๑ ยกระดับการผลิตสินค้าเกษตรปลอดภัย	<p>๑.๑ ยกระดับการผลิตสินค้าเกษตรปลอดภัยสู่เกษตรกรอินทรีย์</p> <p>วงเงิน ๔๙๖,๘๐๐ บาท</p> <p>๑) พัฒนาเกษตรกร ๒๖๐ ราย</p> <p>๒) พัฒนาแหล่งเรียนรู้เกษตรกรอินทรีย์ ๒ แห่ง</p> <p>๓) เตรียมความพร้อมพืชสู่เกษตรกรอินทรีย์ ๖๕ ฟาร์ม</p> <p>๑.๒ เพิ่มมูลค่าสินค้าเกษตร</p> <p>๑) พัฒนาบรรจุภัณฑ์ ๑ กลุ่ม วงเงิน ๑๐๐,๐๐๐ บาท</p> <p>หน่วยงานรับผิดชอบ สำนักงานเกษตรจังหวัดสระบุรี</p>
๑๐. งบประมาณ	<p>รวมงบประมาณทั้งสิ้น ๕๙๖,๘๐๐ บาท (ห้าแสนเก้าหมื่นหกพันแปดร้อยบาทถ้วน)</p> <p>หมายเหตุ: ทุกรายการสามารถจ่ายได้ตามความเหมาะสม</p>

แบบสรุปโครงการแบบย่อ (Project idea)

ประเด็นการพัฒนาที่ ๒ : เพิ่มประสิทธิภาพการผลิต การแปรรูป และการตลาดสินค้าเกษตร

แนวทางการพัฒนาที่ ๒.๒ ส่งเสริมการผลิตสินค้าให้ได้มาตรฐานสากลตามความต้องการของตลาด

งบจังหวัด งบกลุ่มจังหวัด งบภาค

หัวข้อ	รายละเอียด
๑. ชื่อโครงการ	โครงการบริหารจัดการและเพิ่มผลผลิตพืชผักปลอดภัย
๒. ความสำคัญของโครงการ หลักการและเหตุผล	<p>๑) ยุทธศาสตร์ชาติ พ.ศ. ๒๕๖๑-๒๕๘๐ ด้านการสร้างความสามารถในการแข่งขัน มีเป้าหมาย การพัฒนาที่มุ่งเน้นการยกระดับศักยภาพของประเทศในหลากหลายมิติ บนพื้นฐาน แนวคิด ๓ ประการ ได้แก่ (๑) “ต่อยอดอดีต” โดยมองกลับไปที่รากเหง้าทางเศรษฐกิจ อัตลักษณ์ วัฒนธรรม ประเพณี วิถีชีวิต และจุดเด่นทางทรัพยากรธรรมชาติ ที่หลากหลาย รวมทั้งความได้เปรียบเชิงเปรียบเทียบของประเทศในด้านอื่น ๆ นำมา ประยุกต์ผสมผสานกับเทคโนโลยี และนวัตกรรม เพื่อให้สอดคล้องกับบริบทของเศรษฐกิจ และสังคมโลกสมัยใหม่ (๒) “ปรับปรุงจจุบัน” เพื่อปูทางสู่อนาคต ผ่านการพัฒนา โครงสร้างพื้นฐานของประเทศในมิติต่าง ๆ ทั้ง โครงข่ายระบบคมนาคมและขนส่ง โครงสร้างพื้นฐาน วิทยาศาสตร์ เทคโนโลยี และดิจิทัล และการปรับสภาพแวดล้อม ให้เอื้อต่อการพัฒนาอุตสาหกรรมและบริการ อนาคต และ (๓) “สร้างคุณค่าใหม่ ในอนาคต” ด้วยการเพิ่ม ศักยภาพของผู้ประกอบการ พัฒนาคนรุ่นใหม่ รวมถึงปรับ รูปแบบธุรกิจ เพื่อตอบสนองต่อความต้องการของตลาด ผสมผสานกับยุทธศาสตร์ ที่รองรับอนาคต บนพื้นฐานของการ ต่อยอดอดีตและปรับปรุงจจุบัน พร้อมทั้งการส่งเสริม และ สนับสนุนจากภาครัฐ ให้ประเทศไทยสามารถสร้างฐานรายได้ และการจ้างงานใหม่ ขยายโอกาสทางการค้าและการลงทุนใน เวทีโลก ควบคู่ไปกับการยกระดับรายได้และ การกินดีอยู่ดี รวมถึงการเพิ่มขึ้นของคนชั้นกลางและลดความเหลื่อมล้ำของ คนในประเทศได้ในคราวเดียวกัน โดยประเด็นยุทธศาสตร์ชาติ ด้านการสร้าง ความสามารถในการแข่งขัน ประเด็นที่ ๑ ได้แก่ การเกษตรสร้างมูลค่า ซึ่งให้ความสำคัญกับการเพิ่มผลิตภาพ การผลิต ทั้งเชิงปริมาณและมูลค่า และความหลากหลายของ สินค้าเกษตร ประกอบด้วย (๑) เกษตรอัตลักษณ์พื้นถิ่น</p>

หัวข้อ	รายละเอียด
	<p>(๒) เกษตรปลอดภัย (๓) เกษตรชีวภาพ (๔) เกษตรแปรรูป และ (๕) เกษตรอัจฉริยะ</p> <p>๒) แผนพัฒนาเศรษฐกิจและสังคมแห่งชาติ ฉบับที่ ๑๒ พ.ศ. ๒๕๖๐-๒๕๖๕ การยกระดับศักยภาพในการแข่งขัน และการหลุดพ้นจากกับดักรายได้ปานกลางสู่รายได้/การสร้างความสำเร็จเติบโตทางเศรษฐกิจและสังคมอย่างเป็นมิตรกับสิ่งแวดล้อม การปรับโครงสร้างการผลิตภาคเกษตร โดยการปรับเปลี่ยนจากการผลิตสินค้าเกษตรขั้นปฐมเป็นสินค้าเกษตรแปรรูปที่มีมูลค่าสูงมีคุณภาพและมาตรฐานสากล สามารถสร้างความเชื่อมโยงทางด้านวัตถุดิบกับประเทศเพื่อนบ้านและลดระดับการผลิตสินค้าขั้นปฐมที่สูญเสียขีดความสามารถในการแข่งขัน ลงสู่ระดับที่จำเป็น การสร้างความมั่นคงทางด้านอาหารและพลังงาน จัดระบบการผลิตให้สอดคล้องกับศักยภาพพื้นที่และความต้องการของตลาด ตั้งแต่ต้นน้ำถึงปลายน้ำ ทั้งด้านกายภาพและเศรษฐกิจ รวมทั้งส่งเสริมการรวมกลุ่ม ทางภาคเกษตร จากกิจการเจ้าของคนเดียวเป็นการประกอบในลักษณะสหกรณ์ กลุ่มวิสาหกิจ และบริษัท การใช้เทคโนโลยีการผลิตในระดับที่เหมาะสม ใช้กลไกตลาดในการป้องกันความเสี่ยงตลอดจนส่งเสริมและเร่งขยายผลแนวความคิดการทำเกษตรตามปรัชญาเศรษฐกิจพอเพียง และระบบเกษตรกรรมยั่งยืน</p> <p>ตามนโยบายรัฐบาลในการดูแลเกษตรกรและขับเคลื่อนเกษตรกรรมยั่งยืน เน้นการส่งเสริมและพัฒนาเกษตรกรรมยั่งยืนแบบเกษตรอินทรีย์และเกษตรทฤษฎีใหม่ ตั้งแต่กระบวนการผลิต การจัดการทุกรูปแบบ และยกระดับการผลิตให้ได้การรับรองมาตรฐานเกษตรอินทรีย์ ตามมาตรฐานที่เป็นตามความต้องการของผู้ผลิตเพื่อให้เกิดความสมดุลทางด้านเศรษฐกิจ สังคม และสิ่งแวดล้อม ซึ่งจะนำไปสู่การพึ่งพาตนเอง และการพัฒนาตนเอง และการพัฒนาคุณภาพอย่างต่อเนื่อง เป็นที่ยอมรับในระดับสากล โดยใช้กลุ่มเป้าหมายที่มีความตั้งใจและมีความพร้อมด้านการผลิต</p> <p>จังหวัดสระบุรี เป็นฐานการผลิตภาคการเกษตรที่สำคัญ ทั้งข้าว พืชไร่ พืชผัก น้ำมันดิบ เป็นต้น มีเส้นทางคมนาคมที่สะดวกเชื่อมโยงหลายพื้นที่โดยเฉพาะมีที่ตั้งใกล้กับกรุงเทพมหานครและปริมณฑล มีแนวทางในการพัฒนา</p>

หัวข้อ	รายละเอียด
	เพื่อยกระดับและเพิ่มประสิทธิภาพด้วยเทคโนโลยี/นวัตกรรม ด้านกระบวนการผลิต การแปรรูป การตลาดสำหรับสินค้า เกษตร และอาหารปลอดภัยที่ได้มาตรฐาน โดยเฉพาะสินค้า ข้าว และพืชผัก โดยมุ่งเน้นการยกระดับ การผลิตที่ปลอดภัย ไปสู่เกษตรกรอินทรีย์ และยกระดับเกษตรกรรุ่นใหม่ให้เป็น ผู้ประกอบการสู่สากล ดังนั้นเพื่อให้การดำเนินการบรรลุ เป้าหมาย จึงได้ทำโครงการพัฒนาการบริหารจัดการและเพิ่ม ผลผลิตทางการเกษตรปลอดภัย กิจกรรม : พัฒนาการบริหาร จัดการและเพิ่มผลผลิตพืชผักปลอดภัย ขึ้น
๓. วัตถุประสงค์ของโครงการ	๑) ยกระดับการผลิตพืชผักให้ได้รับรองมาตรฐานเกษตร ปลอดภัย ๒) พัฒนาศักยภาพแปลงเพาะปลูกของเกษตรกรต้นแบบเป็น จุดบริการความรู้การผลิตพืชอินทรีย์
๔. ประโยชน์ที่คาดว่าจะได้รับ	๑) สินค้าเกษตร (พืชผัก) ได้รับการรับรองมาตรฐานตามที่ กำหนดและเป็นไปตามความต้องการของตลาด ๒) เกษตรกรต้นแบบมีความพร้อมในการถ่ายทอดเทคโนโลยี การผลิตผักปลอดภัย ๓) ผู้บริโภคได้รับสินค้าเกษตร และสินค้าเกษตรแปรรูปที่มี คุณภาพมาตรฐานการผลิตเพิ่มขึ้น
๕. ตัวชี้วัดความสำเร็จของโครงการ	๑) ร้อยละของพื้นที่ผลิตพืชผักที่ได้รับรองมาตรฐานที่กำหนด เพิ่มขึ้นไม่น้อยกว่าร้อยละ ๒๐ ๒) ร้อยละของเกษตรกรที่ได้รับรู้ด้านเกษตรปลอดภัย และอินทรีย์และสามารถนำไปปฏิบัติได้ไม่น้อยกว่าร้อยละ ๖๐ ๓) เกษตรกรเป้าหมายที่ได้รับรองมาตรฐานที่กำหนดมีรายได้ เพิ่มขึ้นไม่น้อยกว่าร้อยละ ๑๐
๖. ผลผลิต/ผลลัพธ์	ผลผลิต - เกษตรกรผู้เข้าร่วมโครงการ ได้รับการพัฒนาศักยภาพในการ ผลิตพืชผักปลอดภัย - สินค้าเกษตร (พืชผัก) มีคุณภาพและปลอดภัยตามมาตรฐาน ผลลัพธ์ - ผู้ผลิตและผู้บริโภคมีสุขภาพ และคุณภาพชีวิตที่ดี - เพิ่มรายได้ให้กับเกษตรกรผู้ปลูกผักปลอดภัย
๗. ความเชื่อมโยงกับยุทธศาสตร์	ความเชื่อมโยงของโครงการ ๑) ยุทธศาสตร์ชาติ ๒๐ ปี : ด้านการสร้างความสามารถใน การแข่งขัน ประเด็นยุทธศาสตร์ที่ ๑ ได้แก่ การเกษตรสร้าง มูลค่า

หัวข้อ	รายละเอียด
	<p>๒) แผนพัฒนาเศรษฐกิจและสังคมแห่งชาติ ฉบับที่ ๑๒ : ยุทธศาสตร์ที่ ๓ การสร้างความเข้มแข็งทางเศรษฐกิจและแข่งขันได้อย่างยั่งยืน และยุทธศาสตร์ที่ ๔ การเติบโตที่เป็นมิตรกับสิ่งแวดล้อมเพื่อการพัฒนาที่ยั่งยืน</p> <p>๓) ยุทธศาสตร์กระทรวงเกษตรและสหกรณ์ ๒๐ ปี: ยุทธศาสตร์ที่ ๒ การเพิ่มประสิทธิภาพการผลิตและยกระดับมาตรฐานสินค้า</p> <p>๔) ยุทธศาสตร์กลุ่มจังหวัด : ยุทธศาสตร์ที่ ๑ เพิ่มประสิทธิภาพการผลิต ยกระดับผู้ประกอบการ และสร้างมูลค่าเพิ่มสินค้าเกษตรและอาหารปลอดภัยรวมทั้งอุตสาหกรรม โดยใช้เทคโนโลยี/นวัตกรรมสู่การแข่งขันตลาด</p> <p>๕) ยุทธศาสตร์จังหวัดสระบุรี ประเด็นการพัฒนาที่ ๒ : ส่งเสริมขีดความสามารถในการแข่งขันของภาคอุตสาหกรรม การค้า การลงทุน การเกษตร การท่องเที่ยวและบริการสู่มาตรฐานสากล</p> <p>๖) นโยบายสำคัญ หรือ อื่น ๆ : ยุทธศาสตร์การพัฒนาเกษตรอินทรีย์แห่งชาติ พ.ศ. ๒๕๖๐ – ๒๕๖๕ “ประเทศไทยเป็นผู้นำในระดับภูมิภาค ด้านการผลิต การบริโภค การค้าสินค้า และการบริการเกษตรอินทรีย์ ที่มีความยั่งยืน และเป็นที่ยอมรับในระดับสากล”</p> <p>ความพร้อมของโครงการ : <input checked="" type="checkbox"/> ดำเนินการได้ทันที <input type="checkbox"/> อยู่ในระหว่างเตรียมความพร้อม</p>
๘. ระยะเวลา	๑ ปี (๑ ตุลาคม ๒๕๖๔ – ๓๐ กันยายน ๒๕๖๕)
๙. กิจกรรมหลักของโครงการ	ระบุแนวทางและวิธีการดำเนินงานที่เป็นกิจกรรมหลักที่ส่งผลให้โครงการบรรลุวัตถุประสงค์และสามารถวัดผลได้อย่างเป็นรูปธรรม
๙.๑ กิจกรรมหลักที่ ๑ พัฒนาการบริหารจัดการและเพิ่มผลผลิตพืชผักปลอดภัย	<p>๑.๒ ยกระดับการบริหารจัดการการผลิตและผลผลิตผักปลอดภัย วงเงิน ๗๒๘,๕๕๐ บาท</p> <p>๑) พัฒนาเกษตรกร ๑๒๐ ราย</p> <p>๒) พัฒนาแหล่งเรียนรู้เกษตรปลอดภัย จำนวน ๖ แห่ง</p> <p>๓) พัฒนาแหล่งท่องเที่ยวเชิงเกษตร จำนวน ๔ แห่ง</p> <p>๔) เตรียมความพร้อมพืชผักปลอดภัยพืชสู่เกษตรอินทรีย์ ๑๒๐ ฟาร์ม</p> <p>๑.๒ เพิ่มมูลค่าพืชผักปลอดภัย</p> <p>๑) พัฒนาบรรจุภัณฑ์ การคัดแยกและแบ่งบรรจุ ๖ กลุ่ม วงเงิน ๖๐๐,๐๐๐ บาท</p>

หัวข้อ	รายละเอียด
	หน่วยงานรับผิดชอบ สำนักงานเกษตรจังหวัดสระบุรี
๑๐. งบประมาณ	รวมงบประมาณทั้งสิ้น ๑,๓๒๘,๕๕๐ บาท (หนึ่งล้านสามแสนสองหมื่นแปดพันห้าร้อยห้าสิบบาทถ้วน) หมายเหตุ ทุกรายการสามารถจ่ายได้ตามความเหมาะสม

แบบสรุปโครงการแบบย่อ (Project idea)

ประเด็นการพัฒนาที่ ๒ : เพิ่มประสิทธิภาพการผลิต การแปรรูป และการตลาดสินค้าเกษตร

แนวทางการพัฒนาที่ ๒.๒ ส่งเสริมการผลิตสินค้าเกษตรให้ได้มาตรฐานสากลตามความต้องการของตลาด

งบจังหวัด งบกลุ่มจังหวัด งบภาค

หัวข้อ	รายละเอียด
๑. ชื่อโครงการ	“ส่งเสริมผู้ประกอบการปศุสัตว์และพัฒนามาตรฐานฟาร์มโคนมให้ปลอดภัยโรคปากและเท้าเปื่อย”
๒. ความสำคัญของโครงการ หลักการ และเหตุผล	<p>สรุปสาระสำคัญ</p> <p>๑. ศักยภาพการผลิตปศุสัตว์ จังหวัดสระบุรีเป็นพื้นที่ที่มีการเลี้ยงโคนมเป็นอันดับ ๒ ของประเทศ ส่วนใหญ่เป็นเกษตรกรรายย่อย มีการเลี้ยงเฉลี่ยรายละ ๓๗ ตัว นิยมเลี้ยงโคนมพันธุ์โฮลสไตล์ฟรีเชียน หรือขาว – ดำ จังหวัดสระบุรีต้นกำเนิดอาชีพการเลี้ยงโคนมซึ่งได้รับเกียรติให้เป็น “อาชีพพระราชทาน” จากการสำรวจข้อมูลประชากรสัตว์ กรมปศุสัตว์ปี ๒๕๖๒ จังหวัดสระบุรีมีโคนมจำนวน ๑๑๔,๓๕๒ ตัว เกษตรกร จำนวน ๒,๙๔๙ ราย โดยเลี้ยงโคนมเพื่อจำหน่ายน้ำนมดิบให้แก่สหกรณ์/ศูนย์รวบรวมน้ำนมดิบ/โรงงานแปรรูปนม-ผู้ค้ำนมสดในท้องถิ่น อีกทั้งยังมีเขตติดต่อกับจังหวัดใกล้เคียงได้แก่ทิศเหนือติดกับอำเภอพัฒนานิคม อำเภอท่าหลวง อำเภอชัยบาดาล และอำเภอลำสนธิของจังหวัดลพบุรี ส่วนทางทิศตะวันออกติดกับอำเภอปากช่อง และอำเภอสีคิ้ว ของจังหวัดนครราชสีมา โดยในเขตดินแดนที่ติดต่อกันของทั้ง ๓ จังหวัดนี้ถือได้ว่าเป็นดินแดนที่มีประชากรโคนมรวมกันสูงที่สุดในประเทศ ดังนั้นจึงพบว่ามีกรรวมกลุ่มกันของเกษตรกรผู้เลี้ยงโคนมในรูปแบบของสหกรณ์รวมถึงศูนย์รับน้ำนมดิบของเอกชนกระจายอยู่เต็มพื้นที่แถบนี้ จากการเลี้ยงโคนมที่มีความหนาแน่นในพื้นที่แถบนี้เป็นปัจจัยโน้มนำส่งผลให้เกิดปัญหาการระบาดของโรคต่างๆ ในโคนมตามมา โดยเฉพาะโรคระบาดที่สำคัญในโคนมได้แก่ โรคปากและเท้าเปื่อย (Foot and Mouth Disease) ดังนั้นหากสามารถควบคุมการระบาดของโรคดังกล่าวในแถบนี้ได้ก็เท่ากับสามารถควบคุมการระบาดของโรคปากและเท้าเปื่อยได้ถึง ๑ ใน ๓ ของประเทศ</p> <p>๒. ปัญหา โรคปากและเท้าเปื่อย ถึงแม้จะไม่ก่อให้เกิดอันตรายถึงชีวิตในโคเต็มวัย (ยกเว้นลูกโคดูดนมที่มีอายุน้อยกว่า ๖ เดือน) แต่ก็ยังก่อให้เกิดปัญหาสูญเสียทางเศรษฐกิจในวงกว้างเพราะหากฝูงสัตว์ไม่ได้รับวัคซีนอาจมีอัตราการป่วยได้มากกว่าร้อยละ ๘๐ และไม่สามารถส่งน้ำนมดิบได้ โดยในปี ๒๕๖๑ มีการระบาดของโรคปากและเท้าเปื่อยในพื้นที่ตำบลหนองย่างเสือ อำเภอมวกเหล็ก</p>

หัวข้อ	รายละเอียด
๒. ความสำคัญของโครงการ หลักการ และเหตุผล (ต่อ)	<p>จังหวัดสระบุรี มีโคนมที่ป่วยด้วยโรคระบาด จำนวน ๓,๙๒๓ ตัว ตาย จำนวน ๑๒๐ ตัว เกษตรกรที่ประสบปัญหาทั้งสิ้น ๙๓ ราย ดังนั้นกรมปศุสัตว์จึงมีนโยบายมุ่งเน้นไปที่การรณรงค์การฉีดวัคซีนให้ทั่วถึงและครบถ้วนตามวงรอบการรณรงค์การฉีดวัคซีนโดยเฉพาะในพื้นที่ที่มีการเลี้ยงโคนมหนาแน่น แต่ในปัจจุบันยังพบว่าเกษตรกรบางรายมีความเข้าใจผิดเกี่ยวกับการฉีดวัคซีนป้องกันโรคปากและเท้าเปื่อยว่าหากดำเนินการฉีดแล้วจะทำให้โคนมป่วย น้ำนมลด หรือฉีดไปก็ไม่สามารถป้องกันโรคได้ จึงเป็นผลให้ไม่ฉีดวัคซีนตามวงรอบหรืออาจถึงขั้นมีพฤติกรรมหลีกเลี่ยงการฉีดวัคซีนอีกด้วย ซึ่งข้อเท็จจริงการฉีดวัคซีนนั้นเป็นเครื่องมือในการป้องกันและลดความรุนแรงของโรค รวมถึงช่วยในการลดอัตราการป่วยของโรคปากและเท้าเปื่อยในฝูงโคนม การจะทำวัคซีนให้ได้ผลดีนั้นต้องทำวัคซีนในฝูงสัตว์สุขภาพดี ซึ่งการจัดการที่จะทำให้เกิดฝูงสัตว์สุขภาพดีนั้นปัจจัยส่วนหนึ่งมาจากการจัดการอาหารที่ถูกต้องเหมาะสม อีกทั้งการจะป้องกันโรคเข้าสู่ฟาร์มนั้นยังต้องมุ่งเน้นที่ระบบการป้องกันโรคทางชีวภาพ (Biosecurity) สาเหตุหลักเกิดจาก</p> <ol style="list-style-type: none"> ๑) วิธีชีวิตการเลี้ยงโคนมของเกษตรกรและมาตรฐานการจัดการฟาร์มยังต่ำกว่ามาตรฐานเป็นส่วนใหญ่ ขาดการวางแผนการผลิตเกษตรกรขาดการบริหารจัดการที่ชัดเจน ไม่ฉีดวัคซีนป้องกันโรคปากและเท้าเปื่อย หรือทำไม่ต่อเนื่อง ๒) เกษตรกรบางส่วนยังมีความเข้าใจผิดและทัศนคติที่ไม่ดีกับการฉีดวัคซีนป้องกันโรคปากและเท้าเปื่อย เช่น เกษตรกรยังเข้าใจว่าการฉีดวัคซีนแล้วไม่เป็นโรคทำให้ละเลยการป้องกันโรคด้านอื่นๆ ซึ่งในความเป็นจริงการฉีดวัคซีนหวังผลให้สัตว์ป่วยแสดงอาการน้อยลงและลดการแพร่กระจายโรค ซึ่งการป้องกันโรคจึงต้องทำวัคซีนควบคู่กับต้องมีระบบป้องกันโรคทางชีวภาพที่ดีจึงจะสามารถป้องกันโรคได้อย่างมีประสิทธิภาพ กลัวโคนมมีอาการแพ้วัคซีน การฉีดวัคซีนแล้วปริมาณน้ำนมลด ฉีดแล้วไม่สามารถสร้างภูมิคุ้มกันโรคได้ เป็นต้น ๓) เจ้าหน้าที่ของกรมปศุสัตว์มีจำนวนน้อยและไม่เพียงพอที่จะฉีดวัคซีนได้ทันเวลา (ต้องดูแลโคนมจำนวน ๖,๘๗๗ ตัว/คน) ๔) ฟาร์มโคนมไม่ได้รับการรับรองมาตรฐานฟาร์มเลี้ยงสัตว์ (Good Agricultural Practice) ก็ยังสามารถส่งน้ำนมดิบให้กับสหกรณ์หรือศูนย์รับน้ำนมดิบที่ได้รับการปฏิบัติที่ดีสำหรับศูนย์รวบรวมน้ำนมดิบ (Good Manufacturing Practices) ทำให้ขาดแรงผลักดันให้เกษตรกรดำเนินการพัฒนาฟาร์มของตนเองให้ได้มาตรฐาน

หัวข้อ	รายละเอียด
<p>๒. ความสำคัญของโครงการ หลักการ และเหตุผล (ต่อ)</p>	<p>๕) การไม่ปฏิบัติตามพระราชบัญญัติโรคระบาดสัตว์ พ.ศ.๒๕๕๘ ของพ่อค้าโคในการดำเนินการเคลื่อนย้ายสัตว์และซากสัตว์ อีกทั้งจำนวนเจ้าหน้าที่ที่ไม่เพียงพอในการบังคับใช้กฎหมายได้อย่างทั่วถึง</p> <p>๖) บริเวณรอยต่อของทั้ง ๓ จังหวัด ได้แก่ จังหวัดสระบุรี จังหวัดลพบุรี และจังหวัดนครราชสีมา ยังไม่มีการประสานงานในการดำเนินการวางแผนการทำวัคซีน โดยพร้อมเพรียงและอยู่ในช่วงการรณรงค์ในห้วงเวลาเดียวกัน</p> <p>๗) เกษตรกรโคนมสามารถเลือกส่งน้ำนมดิบให้กับสหกรณ์หรือศูนย์รับน้ำนมดิบได้หลายแห่ง หากสหกรณ์หรือศูนย์รับน้ำนมดิบบางแห่งมีการกำหนดมาตรการที่เข้มงวดขึ้นในด้านการฉีดวัคซีนป้องกันโรคปากและเท้าเปื่อย เกษตรกรยังสามารถส่งขายน้ำนมให้กับสหกรณ์หรือศูนย์รับน้ำนมดิบแห่งอื่นที่ไม่มีความเข้มงวดได้</p> <p>๓. แนวทางการพัฒนา/แก้ไข การเพิ่มประสิทธิภาพในการป้องกันโรคปากและเท้าเปื่อยจึงต้องมีการยกระดับการเลี้ยงโคนมเข้าสู่ระบบมาตรฐานฟาร์มเลี้ยงสัตว์ (Good Agricultural Practice) เพื่อที่จะสร้างระบบในการป้องกันเชื้อโรคเข้าสู่ฝูงสัตว์ ร่วมกับการควบคุมการเคลื่อนย้ายสัตว์และซากสัตว์ (หมายรวมถึงการขนส่งน้ำนมดิบ มูลสัตว์ และอาหารสัตว์ที่ผ่านเข้าออกในบริเวณใกล้เคียงหรือผ่านจุดเกิดโรค) อย่างเข้มงวดเพื่อป้องกันการแพร่ระบาดของโรคปากและเท้าเปื่อย ซึ่งต้องดำเนินการร่วมกับการขึ้นทะเบียนสัตว์ทุกตัวอย่างจริงจังเพื่อให้สามารถควบคุมการเคลื่อนย้ายสัตว์ได้อีกด้วย</p> <p>๔. ความเร่งด่วน : เร่งด่วนมาก เนื่องจาก ปัญหาและความต้องการดังกล่าวข้างต้นจึงกำหนดแนวทางการป้องกันและแก้ไขโดยให้ความรู้แก่เกษตรกรผู้เลี้ยงโคนม และสร้างอาสาปศุสัตว์เพื่อเพิ่มประสิทธิภาพการเฝ้าระวังโรคและบริหารจัดการการฉีดวัคซีนป้องกันโรคปากและเท้าเปื่อย</p>
<p>๓. วัตถุประสงค์ของโครงการ</p>	<p>๑. เพื่อเพิ่มประสิทธิภาพการเฝ้าระวังโรคและการบริหารจัดการการฉีดวัคซีนป้องกันโรคปากและเท้าเปื่อย</p> <p>๒. เพื่อให้เกษตรกรมีองค์ความรู้เกี่ยวกับการป้องกันโรคปากและเท้าเปื่อยได้อย่างถูกต้องและเหมาะสม</p> <p>๓. เพื่อเพิ่มประสิทธิภาพการควบคุมการเคลื่อนย้ายสัตว์และซากสัตว์และการบังคับใช้กฎหมายในพื้นที่จังหวัดสระบุรี</p> <p>๔. เพื่อให้หน่วยงานของรัฐ สหกรณ์/ศูนย์รวมน้ำนมดิบที่เกี่ยวข้องกับการดำเนินงานควบคุมป้องกันโรคปากและเท้าเปื่อยในพื้นที่เกิดความเข้าใจถึงการดำเนินงานให้เป็นไปในทิศทางเดียวกันและมีการประสานงานกันอย่างมีประสิทธิภาพ</p> <p>๕. เพื่อส่งเสริมการยกระดับการเลี้ยงโคนมเข้าสู่ระบบมาตรฐานฟาร์มเลี้ยงสัตว์ (Good Agricultural Practice)</p>

หัวข้อ	รายละเอียด
๔. เป้าหมายและตัวชี้วัดความสำเร็จของโครงการ	<p>- ตัวชี้วัด เกษตรกรมีความรู้เรื่องการป้องกันโรคปากและเท้าเปื่อยเพิ่มขึ้นร้อยละ ๘๐</p> <p>- ตัวชี้วัด เกษตรกรสามารถพัฒนาการเลี้ยงโคนมเข้าสู่ระบบมาตรฐานฟาร์มเลี้ยงสัตว์ (Good Agricultural Practice) ร้อยละ ๑๐</p>
๕. ความเชื่อมโยงกับประเด็นการพัฒนาจังหวัดและทิศทางการพัฒนาภาค	<p>- ยุทธศาสตร์ชาติ ยุทธศาสตร์ที่ ๒ ยุทธศาสตร์ด้านการสร้างความสามารถในการแข่งขัน (Growth & Competitiveness) ทั้งในด้านการเสริมสร้างฐานการผลิตภาคเกษตรให้เข้มแข็งและยั่งยืน</p> <p>- นโยบายของรัฐบาล ข้อที่ ๕ การพัฒนาเศรษฐกิจและความสามารถในการแข่งขันของไทย ๕.๓พัฒนาการเกษตร ส่งเสริมการสร้างมูลค่าเพิ่มให้กับสินค้าเกษตร เพื่อยกระดับรายได้และคุณภาพชีวิตให้กับเกษตรกร รวมทั้งส่งเสริมการผลิตสินค้าเกษตรให้ได้คุณภาพมาตรฐานและความปลอดภัย</p> <p>- แผนพัฒนาเศรษฐกิจและสังคมแห่งชาติ ฉบับที่ ๑๒ (พ.ศ.๒๕๖๐ – ๒๕๖๔) ยุทธศาสตร์ที่ ๓ การสร้างความเข้มแข็งทางเศรษฐกิจและแข่งขันได้อย่างยั่งยืนยกระดับการผลิตสินค้าเกษตรและอาหารเข้าสู่ระบบมาตรฐานและสอดคล้อง กับความต้องการของตลาดและการบริโภคอาหารเพื่อสุขภาพ โดย (๑) พัฒนาระบบมาตรฐานสินค้าเกษตรและอาหารให้เป็นที่ยอมรับในระดับสากล รวมถึงการพัฒนาระบบการตรวจรับรอง คุณภาพและระบบตรวจสอบย้อนกลับให้เป็นไปตามมาตรฐานอันเป็นที่ยอมรับของตลาดภายในและต่างประเทศอย่างทั่วถึง และการกำกับดูแลให้มีการบังคับใช้กฎหมายเพื่อรักษาคุณภาพมาตรฐานสินค้าเกษตร และอาหารอย่างเคร่งครัดและต่อเนื่อง (๒) ส่งเสริมการผลิตสินค้าเกษตรและอาหารให้ได้คุณภาพมาตรฐาน และความปลอดภัยและการบริโภคอาหารเพื่อสุขภาพ โดยให้ความรู้ด้านกระบวนการผลิตตามมาตรฐานอาทิ หลักการปฏิบัติทางการเกษตรที่ดีรวมถึงส่งเสริมการผลิตสินค้าเกษตรและอาหารสำหรับผู้บริโภคเฉพาะ</p> <p>- แผนพัฒนาจังหวัดสระบุรี พ.ศ. ๒๕๖๑ – ๒๕๖๕ กำหนดวิสัยทัศน์ “เมืองการค้าการลงทุนในอุตสาหกรรมสีเขียวระดับนานาชาติ สังคมแห่งความสุข” ซึ่งสอดคล้องกับประเด็นยุทธศาสตร์ที่ ๒ ส่งเสริมขีดความสามารถในการแข่งขันของภาคอุตสาหกรรม การค้า การลงทุนการเกษตร การท่องเที่ยวและบริการสู่มาตรฐานสากล</p>

หัวข้อ	รายละเอียด
๖. พื้นที่เป้าหมาย	อำเภอฉวางเหล็ก, วังม่วง, พระพุทธบาท, แก่งคอย, วิหารแดง จังหวัดสระบุรี
๗. กิจกรรมที่สำคัญของโครงการ	<p>๑. แต่งตั้งคณะกรรมการควบคุมและป้องกันโรคปากและเท้าเปื่อยแต่ละระดับ</p> <p>๒. จัดฝึกอบรมเชิงปฏิบัติการให้กับอาสาปศุสัตว์เรื่อง “การฉีดวัคซีนป้องกันโรคปากและเท้าเปื่อยและมาตรการในการในการป้องกันโรคปากและเท้าเปื่อยของกรมปศุสัตว์” จำนวน ๒๕๐ ราย พร้อมใบมอบหมายให้ทำการฉีดวัคซีนป้องกันโรคปากและเท้าเปื่อย วงเงินงบประมาณ ๑,๑๔๙,๒๕๐ บาท</p> <p>๓. อบรมให้ความรู้เรื่องโรคปากและเท้าเปื่อยให้เกษตรกรทุกรายอย่างน้อยปีละ ๑ ครั้ง จำนวนเกษตรกร ๒,๘๐๐ ราย วงเงินงบประมาณ ๑,๕๐๖,๔๐๐ บาท</p> <p>๔. จัดประชุม/สัมมนา หน่วยงานของรัฐ สหกรณ์/ศูนย์รวมน้ำนมดิบที่เกี่ยวข้องกับการดำเนินงานควบคุมป้องกันโรคปากและเท้าเปื่อยในพื้นที่ เพื่อให้เกิดความเข้าใจถึงการดำเนินงานให้เป็นไปในทิศทางเดียวกันและมีการประสานงานกันอย่างมีประสิทธิภาพ วงเงินงบประมาณ ๒๐๒,๒๐๐ บาท</p> <p>๕. อบรมการพัฒนาฟาร์มโคนมให้ได้รับการรับรองการปฏิบัติทางการเกษตรที่ดีสำหรับฟาร์มโคนม (GAP) ตามหลักสูตรของกรมปศุสัตว์ เกษตรกรจำนวน ๒๐๐ รายวงเงินงบประมาณ ๒๗๑,๖๐๐ บาท</p> <p>๖. จัดหาครุภัณฑ์และอุปกรณ์สำหรับจัดตั้งจุดควบคุมการเคลื่อนย้ายสัตว์และซากสัตว์เคลื่อนที่ จำนวน ๒ จุดวงเงินงบประมาณ ๔๓๔,๔๐๐ บาท</p> <p>๗. จัดตั้งจุดควบคุมการเคลื่อนย้ายสัตว์และซากสัตว์ตลอดระยะเวลาดำเนินโครงการฯ จำนวน ๒ จุด งบประมาณ ๗๕๘,๔๐๐ บาท</p> <p>๘. ติดตามประเมินผลและรายงานให้จังหวัดทราบทุกๆ ๖ เดือน</p>
๘. หน่วยงานดำเนินงาน	สำนักงานปศุสัตว์จังหวัดสระบุรี
๙. ระยะเวลาในการดำเนินงาน	๑ ปี เริ่มต้นปี ๒๕๖๔ สิ้นสุดปี ๒๕๖๕
๑๐. งบประมาณ	๔,๓๒๒,๒๕๐ บาท (สี่ล้านสามแสนสองหมื่นสองพันสองร้อยห้าสิบบาทถ้วน)

หัวข้อ	รายละเอียด
๑๑. ผลผลิต (Output)	<p>๑. ศักยภาพสู่การเป็นเขตเศรษฐกิจพิเศษประเภทพื้นที่ที่มีการเลี้ยงโคนมหนาแน่นใน ๓ จังหวัด ประกอบด้วย สระบุรี ลพบุรี และ นครราชสีมา เพื่อให้สามารถดำเนินการตามนโยบายและมาตรการป้องกันโรคปากและเท้าเปื่อยได้พร้อมเพรียงและเป็นไปในแนวทางเดียวกัน</p> <p>๒. เพิ่มขีดความสามารถในการแข่งขันของผู้ผลิตสินค้าเกษตรเพิ่มขึ้น</p>
๑๒. ผลที่คาดว่าจะได้รับ (Outcome)	<p>๑. ระบายและงบประมาณแผ่นดินในการรักษาโรคปากและเท้าเปื่อยและเสียโอกาสส่งนํ้านมดิบของเกษตรกรลดลง</p> <p>๒. อาสาปศุสัตว์ให้มีความรู้ความสามารถด้านการฉีดวัคซีนป้องกันโรคปากและเท้าเปื่อย รวมถึงสร้างเครือข่ายเฝ้าระวังการเกิดโรคปากและเท้าเปื่อยในพื้นที่การเลี้ยงโคนม</p> <p>๓. เกษตรกรมีความเข้าใจและที่ทัศนคติที่ดีเกี่ยวกับการทำวัคซีนป้องกันโรคปากและเท้าเปื่อย</p> <p>๔. การเคลื่อนย้ายสัตว์ในพื้นที่ที่มีการเลี้ยงโคนมหนาแน่นเป็นไปตามกฎหมาย</p> <p>๕. หน่วยงานของรัฐ สหกรณ์/ศูนย์รวมนํ้านมดิบที่เกี่ยวข้องกับการดำเนินงานควบคุมป้องกันโรคปากและเท้าเปื่อยในพื้นที่เกิดความเข้าใจถึงการดำเนินงานให้เป็นไปในทิศทางเดียวกันและมีการประสานงานกันอย่างมีประสิทธิภาพ</p> <p>๖. เกษตรกรผู้เลี้ยงโคนมในพื้นที่ต้นแบบสามารถปรับระบบการเลี้ยงสู่ระบบมาตรฐานฟาร์มเลี้ยงสัตว์ (GAP) ได้</p>

แบบสรุปโครงการแบบย่อ (Project idea)

ประเด็นการพัฒนาที่ ๒ : เพิ่มประสิทธิภาพการผลิต การแปรรูป และการตลาดสินค้าเกษตร

แนวทางการพัฒนาที่ ๒.๒ ส่งเสริมการผลิตสินค้าเกษตรให้ได้มาตรฐานสากลตามความต้องการของตลาด

งบจังหวัด งบกลุ่มจังหวัด งบภาค

หัวข้อ	รายละเอียด
๑. ชื่อโครงการ	โครงการสนับสนุนการผลิตเพื่อการพัฒนาและเพิ่มผลผลิตให้ได้มาตรฐาน GFM/GMP ของกลุ่มแพะแปลงใหญ่อำเภอวังม่วง
๒. ความสำคัญของโครงการ หลักการและเหตุผล	<p>เนื่องจากเกษตรกรในพื้นที่อำเภอวังม่วง จังหวัดสระบุรี ได้มีการปรับเปลี่ยนอาชีพตามนโยบายของรัฐบาล หันมาเลี้ยงแพะเพื่อเป็นอาชีพหลักเพิ่มขึ้นเรื่อยๆ เพราะเกษตรกรประสบปัญหาในด้านการทำเกษตรกรรม (พืชไร่) ซึ่งเกิดจากภาวะภัยแล้งฝนตกไม่ถูกต้องตามฤดูกาล อีกทั้งโรคระบาดในพืชไร่ ซึ่งนับวันจะทวีความรุนแรงเพิ่มขึ้นยากแก่การป้องกัน ทำให้เกษตรกรขาดทุนและมีหนี้สินเพิ่มขึ้น เกษตรกรในอำเภอวังม่วงจึงได้มีการรวมตัวกัน เพื่อหันมาเลี้ยงแพะในวันที่ ๖ มกราคม ๒๕๖๑ และได้เข้าร่วมกลุ่มกับแพะแปลงใหญ่จังหวัดสระบุรีในวันที่ ๘ เมษายน ๒๕๖๑ ซึ่งมีเกษตรกรอำเภอวังม่วงเข้าร่วมโครงการในครั้งนี้ ๑๗ ราย และในวันที่ ๒๐ กุมภาพันธ์ ๒๕๖๒ สมาชิกได้รวมตัวกันเพื่อจัดตั้งกลุ่มขึ้นทะเบียนเป็นวิสาหกิจชุมชนกับกรมส่งเสริมการเกษตรชื่อว่า “กลุ่มวิสาหกิจชุมชนผู้เลี้ยงแพะอำเภอวังม่วง จังหวัดสระบุรี” ทะเบียนเลขที่ ๑-๑๙-๑๒-๐๑/๑-๐๐๒๑ โดยมีการออมเงินเข้ากลุ่มมาอย่างต่อเนื่อง</p> <p>กลุ่มแพะแปลงใหญ่อำเภอวังม่วง มีปริมาณแพะในกลุ่ม ๙๕๐ ตัว และมีปริมาณแพะลูกขุนป้อนเข้าสู่ตลาด ๑๐๐ ตัว/เดือน ปริมาณแพะเพศเมียสู่ตลาด ๗๐ ตัว/เดือน ปริมาณแพะพ่อปลดสู่ตลาด ๑๐ ตัว/เดือน ปริมาณแม่แพะปลดสู่ตลาด ๑๐ ตัว/เดือน ซึ่งทางสมาชิกได้มีการขายแพะให้กับกลุ่มแล้วแบ่งกำไรเข้ากลุ่มที่ร้อยละ ๓% ซึ่งก็แสดงให้เห็นว่ากลุ่มแพะแปลงใหญ่อำเภอวังม่วง จังหวัดสระบุรี มีศักยภาพที่จะป้อนแพะเข้าสู่ตลาดแพะแต่เพื่อให้เกษตรกรผู้เลี้ยงแพะอำเภอวังม่วง จังหวัดสระบุรี มีศักยภาพทัดเทียมกับเกษตรกรในพื้นที่อื่นๆ ทางกลุ่มจึงต้องการ การสนับสนุนโรงเรือนแพะ เพื่อให้มีการพัฒนาคุณภาพของแพะที่ออกสู่ตลาดมีคุณภาพ และปริมาณเพิ่มขึ้นอีกทั้งยังได้มาตรฐาน GFM/GAP เปิดตลาดและช่องทางของผลิตภัณฑ์แพะให้กว้างเพิ่มมากขึ้น</p>

หัวข้อ	รายละเอียด
๓. วัตถุประสงค์ของโครงการ	๑. เพื่อสานต่อนโยบายของภาครัฐที่ให้เกษตรกรปรับเปลี่ยนอาชีพ เพื่อเสริมสร้างรายได้แบบมั่นคงและยั่งยืน ๒. เพื่อผสมผสานเชื่อมโยงธุรกิจทางการเกษตรปศุสัตว์ให้เกิดการเกื้อกูลซึ่งกันและกัน ๓. เพื่อปรับเปลี่ยนระบบการเลี้ยงแบบครอบครัว มาเป็นการเลี้ยงแบบกลุ่มอย่างมีระบบและแบบแผน ๔. เพื่อปรับปรุงพัฒนาระบบการจัดการฟาร์มให้เป็นไปตามหลักการปฏิบัติทางการเกษตรที่ดี
๔. เป้าหมาย	สมาชิกจำนวน ๑๗ ราย
๕. พื้นที่ดำเนินการ	อ.วังม่วง จ.สระบุรี
๖. กิจกรรมหลัก	- พัฒนาระบบการจัดการฟาร์มให้เป็นไปตามหลักการปฏิบัติทางการเกษตรที่ดี
๗. หน่วยงานดำเนินงาน	สำนักงานปศุสัตว์จังหวัดสระบุรีและสำนักงานปศุสัตว์อำเภอวังม่วง
๘. ระยะเวลาในการดำเนินการ	๑ ปี
๙. งบประมาณ	๒,๕๕๐,๐๐๐ บาท
๑๐. ผลผลิต (Output)	- เกษตรกรมีรายได้เพิ่มขึ้น มีความสุขจากอาชีพการเลี้ยงแพะ
๑๑. ผลที่คาดว่าจะได้รับ (Outcome)	- เกษตรกรมีระบบป้องกันโรคทางชีวภาพ กายภาพที่สามารถควบคุมและป้องกันโรคได้อย่างมีประสิทธิภาพเพิ่มมากขึ้น

แบบสรุปโครงการแบบย่อ (Project idea)

ประเด็นการพัฒนาที่ ๒ : เพิ่มประสิทธิภาพการผลิต การแปรรูป และการตลาดสินค้าเกษตร

แนวทางการพัฒนาที่ ๒.๒ เพิ่มมูลค่าสินค้าเกษตร

งบจังหวัด งบกลุ่มจังหวัด งบภาค

หัวข้อ	รายละเอียด
๑. ชื่อโครงการ	โครงการส่งเสริมการแปรรูปสัตว์น้ำครบวงจร
๒. ความสำคัญของโครงการ หลักการและเหตุผล	กระทรวงเกษตรและสหกรณ์มีนโยบายในการบริหารจัดการการผลิตการเกษตร เพื่อให้ชุมชนเกษตรกร ในแต่ละพื้นที่ที่มีความเข้มแข็งสามารถบริหารจัดการการผลิตการเกษตร เพื่อสนองต่อความมั่นคงด้านอาหาร และสร้างรายได้ในครัวเรือนเพื่อเป็นการยกระดับการผลิตสัตว์น้ำ ให้สามารถแข่งขันได้อย่างยั่งยืน นอกจากนี้มีกระบวนการผลิตที่ได้มาตรฐานแล้ว ผลผลิตที่ได้รับมีความปลอดภัยต่อผู้บริโภค การพัฒนาศักยภาพเกษตรกร การพัฒนาศักยภาพผู้ประกอบการแปรรูป รวมถึงการเพิ่มช่องทางการตลาด ล้วนเป็นสิ่งที่ต้องดำเนินการในการส่งเสริมและพัฒนาการเพาะเลี้ยงปลาตก ปลาไนล์ให้มีการพัฒนาที่ได้มาตรฐานและมีการแปรรูปผลิตภัณฑ์ที่เหมาะสม มีการขับเคลื่อนการพัฒนาแบบบูรณาการทั้งจากภาครัฐ และภาคเอกชน สอดคล้องกับยุทธศาสตร์ชาติ ๒๐ ปี และตามแผนพัฒนาเศรษฐกิจและสังคมแห่งชาติฉบับที่ ๑๒ ยุทธศาสตร์ที่ ๓ การสร้างความเข้มแข็งทางเศรษฐกิจ และการแข่งขันได้อย่างยั่งยืน
๓. วัตถุประสงค์ของโครงการ	๑. เพื่อถ่ายทอดองค์ความรู้ ในการดูแลรักษาคุณภาพสัตว์น้ำ ๒. เพื่อให้เกษตรกรได้รับการพัฒนาในเรื่องแปรรูปสัตว์น้ำสู่การเป็นมืออาชีพ ๓. เกษตรกรสามารถพึ่งพาตนเองได้ในการประกอบอาชีพด้านการเพาะเลี้ยงสัตว์น้ำ
๔. เป้าหมาย และตัวชี้วัดความสำเร็จของโครงการ	ประชาชนทั่วไป เกษตรกรผู้เพาะเลี้ยงสัตว์น้ำ ผู้ประกอบการ และประชาชนผู้บริโภคสัตว์น้ำ ในพื้นที่จังหวัดสระบุรี ตัวชี้วัด ๑. เกษตรกรได้รับการพัฒนาด้านการผลิต และการดูแลรักษาคุณภาพสัตว์น้ำ ไม่น้อยกว่า ๑๐๐ ราย ๒. สร้างเกษตรกรต้นแบบที่เป็นผู้นำด้านการแปรรูป ผลิตภัณฑ์อย่างน้อย ๒ กลุ่ม/ราย ๓. มีผลิตภัณฑ์จากสัตว์น้ำที่ปลอดภัยและเป็นที่ยอมรับของผู้บริโภคอย่างน้อย ๑ กลุ่ม/ราย

หัวข้อ	รายละเอียด
๕. พื้นที่ดำเนินการ	เกษตรกรในพื้นที่ ๕ อำเภอ คือ อำเภอหนองแค, อำเภอวังม่วง, อำเภอพระบาท, อำเภอแก่งคอย และอำเภอบ้านหมอ จังหวัดสระบุรี
๖. กิจกรรมหลัก	๑. รับสมัครเกษตรกร และผู้ประกอบการเข้าร่วมโครงการ ๒. จัดฝึกอบรมแก่เกษตรกรและผู้ประกอบการ กำหนดหลักสูตรตามกิจกรรม ๓. จัดศึกษาดูงานด้านการดูแล ผลผลิตสัตว์น้ำ และการแปรรูป ๔. สนับสนุนปัจจัยการผลิตในการประกอบกิจกรรมแปรรูปสัตว์น้ำ ๕. จัดกิจกรรมด้านการตลาดเพื่อกระตุ้นผู้บริโภค
๗. หน่วยงานดำเนินงาน	สำนักงานประมงจังหวัดสระบุรี
๘. ระยะเวลาในการดำเนินการ	๑ ปี เริ่มต้นปี ตุลาคม ๒๕๖๔ สิ้นสุดปี กันยายน ๒๕๖๕
๙. งบประมาณ	๑,๕๐๐,๐๐๐ บาท
๑๐. ผลผลิต (Output)	๑. กลุ่มเกษตรกรผู้เพาะเลี้ยงสัตว์น้ำ จำนวน ๓ กลุ่ม สามารถดำเนินการในเรื่องการบริหารจัดการดูแลคุณภาพผลผลิตปลา ๒. มีผลิตภัณฑ์ที่ได้รับการปรับปรุงคุณภาพอย่างน้อย ๒ ผลิตภัณฑ์ ๓. สร้างการตลาดออนไลน์ และตลาดผู้บริโภคในท้องถิ่น
๑๑. ผลที่คาดว่าจะได้รับ (Outcome)	๑. มีการรักษาคุณภาพผลผลิตสัตว์น้ำอย่างถูกต้องตามหลัก ๒. มีจำนวนผลิตภัณฑ์ที่ได้รับการพัฒนาเพิ่มขึ้น ๓. ผู้ประกอบการมีรายได้เพิ่มขึ้นจากการปรับปรุงและพัฒนาผลิตภัณฑ์สัตว์น้ำ

แบบสรุปโครงการแบบย่อ (Project idea)

ประเด็นการพัฒนาที่ ๒ : เพิ่มประสิทธิภาพการผลิต การแปรรูป และการตลาดสินค้าเกษตร

แนวทางการพัฒนาที่ ๒.๓ เพิ่มมูลค่าสินค้าเกษตร

งบจังหวัด งบกลุ่มจังหวัด งบภาค

หัวข้อ	รายละเอียด
๑. ชื่อโครงการ /กิจกรรม	โครงการ ส่งเสริมความเข้มแข็งด้านอาหารประมงในครัวเรือน ยุค New normal
๒. ความสำคัญของโครงการ หลักการ และเหตุผล	จากสถานการณ์การระบาดของเชื้อไวรัสโคโรนา ๒๐๑๙ ก่อให้เกิดผลกระทบต่อประชาชนทุกหมู่เหล่า ทั้งการเดินทาง การใช้ชีวิต การทำงาน ในประวัติศาสตร์ มนุษย์เราได้ผ่านวิกฤตโรคระบาดมาแล้ว หลายครั้ง แต่ไม่มีครั้งไหนที่ส่งผลกระทบต่อมนุษย์ สังคม และโลกได้ครอบคลุมมิติได้กว้างขวางได้เท่ากับเชื้อ COVID-19 เพราะไวรัสตัวนี้ไม่เพียงแต่ส่งผลให้เกิดความเจ็บป่วยสูญเสีย แต่การระบาดของ coronavirus ยังส่งผลกระทบ ไปทั่วทุกมิติ และเกือบทุกประเทศ นับแต่เราได้เข้าสู่ยุคโลกาภิวัตน์ การติดต่อค้าขาย การไปมาหาสู่ รวมทั้งการสื่อสารบนโลกออนไลน์ ทำให้ผู้คนบนโลก ถูกผูกกันไว้อย่างใกล้ชิด และผลกระทบของการสัมผัสทางตรง ที่มาจากการสัมผัส และติดเชื้อ และผลกระทบทางใจ ที่มาจากการสื่อสารในโลกออนไลน์ ที่ทำให้การรับรู้ ข่าวสาร การตั้งสติ และการตื่นตระหนก เกิดเป็นกระแสไปทั่วโลก และมีพลวัตที่รวดเร็ว รวมทั้งยังไม่มี ใครคาดเดาได้ว่า วิกฤตการณ์ครั้งนี้ จะยุติ และผ่านพ้นไปเมื่อใด เพื่อหลีกเลี่ยงการปฏิสัมพันธ์ระหว่างมนุษย์ ไม่ว่าจะเป็นคนกลุ่มเสี่ยงหรือไม่ ไม่ว่าจะเป็นการพบปะหรือเพื่อแลกเปลี่ยนความคิดและเจรจาต่อรอง การรวมตัวเพื่อถ่ายทอดความรู้เช่นในห้องเรียน และการเดินทางข้ามรัฐข้ามแดนด้วยเทคโนโลยีคมนาคมต่างๆ โดยเฉพาะในยุค globalization ที่มนุษย์ทั่วโลกเชื่อมต่อกันไม่ทางใดก็ทางหนึ่ง แต่ตอนนี้กิจกรรมทางสังคมเหล่านี้ ได้กลายเป็นการสนับสนุนการระบาดของโรค รัฐบาลและ ผู้เชี่ยวชาญทั่วโลกขอความร่วมมือจากประชาชนให้งดการเดินทางทั้งในและต่างประเทศ งดการออกจากบ้าน งดการรวมกลุ่ม ข้อปฏิบัติต่างๆ เหล่านี้ทำให้การดำเนินชีวิตและการเข้าสังคมของมนุษย์เปลี่ยนไปโดยสิ้นเชิง ในวิกฤตครั้งนี้ก็ทำให้เห็นว่าอาชีพที่เกี่ยวข้องกับปัจจัยสี่และความอยู่รอดของมนุษย์เป็นอาชีพที่จะยังอยู่ต่อไปได้โดยเฉพาะในสถานการณ์ไม่ปกติ ดังนั้น การส่งเสริมอาชีพการเพาะเลี้ยงสัตว์น้ำ รวมถึงการแปรรูปสัตว์น้ำเพื่อการถนอมอาหารเก็บไว้บริโภคได้นาน สามารถขนส่งได้ง่ายกว่าการขนส่งปลามีชีวิต จึงเป็นคำตอบหนึ่งสำหรับประชาชนในยุค New normal ดังนั้น การสนับสนุนให้เกษตรกรหรือหรือผู้สนใจหันมา

หัวข้อ	รายละเอียด
๒. ความสำคัญของโครงการ หลักการ และเหตุผล (ต่อ)	ศึกษาหาความรู้ในเรื่องการเพาะเลี้ยงสัตว์น้ำในครัวเรือนไว้บริโภค ส่วนเกินสามารถจำหน่ายหรือแปรรูปเป็นผลิตภัณฑ์เก็บไว้บริโภค และสามารถเพิ่มมูลค่าเมื่อจำหน่าย พร้อมแนะนำช่องทางวิธีการจำหน่ายสินค้าในรูปแบบวิถีใหม่ที่สามารถส่งถึงมือผู้บริโภคยุค New normal ที่ไม่นิยมออกไปข้างนอก แต่นิยมสั่งซื้อสินค้าทาง Online จึงถือเป็นโอกาสของเกษตรกรประมงในการเปิดช่องทางการตลาดวิถีใหม่ที่สามารถช่วยเหลือเกษตรกรผู้เลี้ยงปลาให้สามารถจำหน่ายและระบายผลผลิตในบ่อออกไปได้ และยังเป็นการเตรียมความพร้อมให้เกษตรกรให้ได้รู้จักวิธีการนำเทคโนโลยีมาใช้ให้เกิดประโยชน์ ตรงตามเป้าหมายของรัฐบาล และยังสามารถช่วยลดปัญหาความตระหนกในเรื่องการขาดแคลนอาหาร ความอดอยาก และช่วยลดปัญหาการตกงานได้อีกทางหนึ่งด้วย
๓. วัตถุประสงค์ของโครงการ	<ol style="list-style-type: none"> ๑. เพื่อส่งเสริมและสนับสนุนให้ประชาชนเลี้ยงปลาเป็นอาหารโปรตีนในครัวเรือน ๒. ส่งเสริมให้เกษตรกรแปรรูปสัตว์น้ำเพื่อเพิ่มมูลค่าและง่ายต่อการขนส่ง ๓. ช่วยเหลือเกษตรกรผู้เลี้ยงปลาให้สามารถกระจายสินค้าออกด้วยสู่ตลาดวิถีใหม่
๔. เป้าหมายและตัวชี้วัดความสำเร็จของโครงการ	<ol style="list-style-type: none"> ๑. ประชาชนมีสัตว์น้ำ เป็นอาหารโปรตีนไว้บริโภคในครัวเรือน และลดค่าใช้จ่ายด้านอาหารได้ ๓% ๒. ให้ความรู้เกษตรกรในการแปรรูปสัตว์น้ำเพื่อเพิ่มมูลค่าและง่ายต่อการขนส่ง ๓. ผู้เข้าร่วมโครงการรู้วิธีการสร้างเครือข่าย และรู้วิธีการหารายได้จาก การทำการค้าOnline อย่างน้อยอำเภอละ ๑ ราย
๕. ความเชื่อมโยงกับประเด็นการพัฒนาจังหวัดและทิศทางการพัฒนาภาค	ประเด็นพัฒนาที่ ๒ เพิ่มประสิทธิภาพการผลิต การแปรรูปและการตลาดสินค้าเกษตร
๖. พื้นที่ดำเนินการ	ทุกอำเภอในจังหวัดสระบุรี
๗. กิจกรรมหลัก	<ol style="list-style-type: none"> ๑. ประชาสัมพันธ์และรับสมัครผู้ได้รับผลกระทบจากสถานการณ์โควิด ๑๙ ที่ประสงค์ขอรับความช่วยเหลือด้านการประมง ๒. ฝึกอบรมวิธีการเพาะเลี้ยง การแปรรูป การทำการตลาดยุคใหม่ (Online) และการสร้างเครือข่าย ๓. สนับสนุนปัจจัยการผลิต ๔. ติดตามประเมินผล
๘. หน่วยงานดำเนินงาน	สำนักงานประมงจังหวัดสระบุรี
๙. ระยะเวลาในการดำเนินการ	๑ ปี (๒๕๖๕)
๑๐. งบประมาณ	๒,๕๔๘,๐๐๐ บาท

หัวข้อ	รายละเอียด
๑๑. ผลผลิต (Output)	<p>๑. ผู้เข้าร่วมโครงการสามารถลดรายจ่ายค่าอาหารได้ไม่ต่ำกว่า ๓,๐๐๐ บาท</p> <p>๒. ผู้เข้าร่วมโครงการมีรายได้เพิ่มจากการจำหน่ายผลผลิต</p> <p>(- กรณีเลี้ยงปลานิล เกษตรกร ๑ ราย เลี้ยงปลานิล ๓,๐๐๐ ตัว ใช้เวลาเลี้ยง ๖-๘ เดือน ได้ปลาขนาด ๕๐๐-๘๐๐ กรัม คิดอัตราการรอด ๖๐% สามารถเลี้ยงปลาได้ ๑,๘๐๐ ตัว น้ำหนักประมาณ ๑,๐๐๐ กก. ขายกิโลกรัมละ ๔๐-๕๐ บาท จะมีรายได้ ๔๐,๐๐๐ - ๕๐,๐๐๐ บาท</p> <p>- กรณีเลี้ยงปลาดุก ๑๕๐๐ ตัว ใช้เวลาเลี้ยง ๔ เดือน ได้ปลาขนาด ๒๕๐ - ๓๕๐ กรัม คิดอัตราการรอด ๘๐% สามารถเลี้ยงปลาได้ ๑,๒๐๐ ตัว น้ำหนักประมาณ ๓๐๐ กก. ขายกิโลกรัมละ ๕๐ - ๖๐ บาท จะมีรายได้ ๑๕,๐๐๐ - ๑๘,๐๐๐ บาท ต่อรอบการผลิต ๑ปี สามารถเลี้ยงได้ ๒รอบ)</p> <p>๓. ลดต้นทุนได้ไม่น้อยกว่า ๓,๐๐๐ บาท</p>
๑๒. ผลที่คาดว่าจะได้รับ (Outcome)	<p>๑. ผู้ได้รับผลกระทบจากสถานการณ์โควิด-๑๙ มีแหล่งอาหารโปรตีนไว้บริโภคในครัวเรือน ลดปัญหาความเดือดร้อนในด้านการยังชีพ</p> <p>๒. ผู้ได้รับการสนับสนุนจะเกิดองค์ความรู้ สามารถนำไปพัฒนาต่อยอดสร้างเป็นอาชีพที่มั่นคงในอนาคต ไม่ต้องย้ายถิ่นฐานออกนอกพื้นที่</p> <p>๓. เพื่อพัฒนาเกษตรกรตามหลักปรัชญาเศรษฐกิจพอเพียง ในการสร้างความมั่นคงด้านอาหารสำหรับชุมชน ลดรายจ่าย มีการผลิตที่เป็นมิตรกับสิ่งแวดล้อม</p> <p>๔. เพื่อช่วยปรับพื้นฐานวิถีการดำรงชีวิตของเกษตรกรให้เท่าทันกับโลกวิถีใหม่ new normal</p>

แบบสรุปโครงการแบบย่อ (Project idea)

ประเด็นการพัฒนาที่ ๒ : เพิ่มประสิทธิภาพการผลิต การแปรรูป และการตลาดสินค้าเกษตร

แนวทางการพัฒนาที่ ๒.๓ เพิ่มมูลค่าสินค้าเกษตร

งบจังหวัด งบกลุ่มจังหวัด งบภาค

หัวข้อ	รายละเอียด
๑. ชื่อโครงการ	โครงการพัฒนาบรรจุภัณฑ์มะม่วงหนองแขงเพื่อรองรับการตลาดออนไลน์
๒. ความสำคัญของโครงการ	<p>จังหวัดสระบุรีเป็นแหล่งเพาะปลูกผลไม้ที่มีชื่อเสียง โดยเป็นแหล่งกำเนิดของมะม่วงหนองแขง มะม่วงมันพันธุ์พื้นบ้านที่ได้รับความนิยมในการบริโภค แต่สินค้าทางการเกษตรย่อมมีข้อจำกัดเรื่องปริมาณผลผลิตที่มีสูงตามฤดูกาลและหากไม่สามารถจำหน่ายได้ทัน ผลผลิตจะเกิดความเสียหาย แนวทางในการแก้ไขปัญหาจึงมีความจำเป็นที่เกษตรกรผู้ผลิตต้องหาแหล่งจำหน่ายขนาดใหญ่ ซึ่งแนวทางในการจัดจำหน่ายในรูปแบบออนไลน์เริ่มเป็นที่นิยมในสถานการณ์ที่มีการแพร่ระบาดของโรคไวรัสโควิด ๑๙ ดังนั้น การพัฒนาบรรจุภัณฑ์จึงกลายเป็นสิ่งจำเป็นในการจัดจำหน่ายในรูปแบบออนไลน์ เนื่องจากสินค้าจะถูกหีบห่อเพื่อนำไปใช้ในกระบวนการจัดส่ง ซึ่งบรรจุภัณฑ์ที่ดีต้องมีลักษณะสำคัญ ๓ ประการ คือ ๑) สามารถรักษาคุณภาพของสินค้าหรือการเก็บรักษาและยืดอายุของสินค้าให้มีคุณภาพที่สมบูรณ์เมื่อจัดส่งมือผู้บริโภค ๒) สามารถดึงดูดความสนใจของผู้ซื้อโดยมีรูปแบบสวยงาม แสดงอัตลักษณ์ของสินค้า หรือเพิ่มมูลค่าของสินค้า และ ๓) สามารถแสดงรายละเอียดอื่นๆ ที่จำเป็น เช่น การแสดงที่มาของสวน (Farm Tracking) หรือข้อเสนอแนะในการบริโภค เป็นต้น</p> <p>สำนักงานอุตสาหกรรมจังหวัดจึงมีความประสงค์ในการจัดทำโครงการพัฒนาบรรจุภัณฑ์มะม่วงหนองแขงเพื่อรองรับการตลาดออนไลน์ เพื่อถ่ายทอดแนวทางในการจัดทำบรรจุภัณฑ์ที่มีความสอดคล้องตามแนวทางข้างต้น ตลอดจนร่วมออกแบบและจัดทำบรรจุภัณฑ์ต้นแบบให้แก่เกษตรกรผู้ปลูกมะม่วงหนองแขงของจังหวัดสระบุรี เพื่อให้กลุ่มเกษตรกรตระหนักถึงผลประโยชน์ที่ได้รับจากการมีบรรจุภัณฑ์และเป็นแนวทางในการพัฒนาวิธีการจัดจำหน่ายในเชิงพาณิชย์เพื่อเพิ่มรายได้ ต่อไป</p>
๓. วัตถุประสงค์ของโครงการ	<p>๑. พัฒนาบรรจุภัณฑ์มะม่วงหนองแขงซึ่งเป็นมะม่วงพันธุ์พื้นเมืองของจังหวัดสระบุรี ให้แก่กลุ่มเกษตรกร เพื่อให้สามารถรองรับการตลาดออนไลน์</p> <p>๒. จัดทำบรรจุภัณฑ์ต้นแบบที่โดยแสดงอัตลักษณ์ของสินค้า และรักษาคุณภาพสินค้านระหว่างการจัดส่งให้แก่เกษตรกรผู้ปลูกมะม่วงหนองแขง</p>
๔. เป้าหมายและตัวชี้วัดความสำเร็จของโครงการ	<p>๑. เกษตรกรผู้ปลูกมะม่วงพันธุ์หนองแขงตระหนักถึงความสำคัญในการใช้บรรจุภัณฑ์ในการเพิ่มมูลค่าสินค้า รักษาคุณภาพสินค้า และได้รับผลิตภัณฑ์ต้นแบบสำหรับใช้ในการจัดจำหน่าย จำนวนไม่น้อยกว่า ๕,๐๐๐ ชิ้น</p> <p>๒. สินค้าทางการเกษตร มะม่วงพันธุ์หนองแขง ได้รับการพัฒนาต่อยอดให้สามารถจัดจำหน่ายในเชิงพาณิชย์ และเพิ่มรายได้ให้แก่เกษตรกรผู้ปลูก ไม่น้อยกว่าร้อยละ ๕</p> <p>๓. ผู้บริโภคได้รับทราบและจดจำสินค้า มะม่วงพันธุ์หนองแขงของจังหวัดสระบุรี</p>

หัวข้อ	รายละเอียด
<p>๕. ความเชื่อมโยงกับ ประเด็นการพัฒนา จังหวัดและทิศทางการ พัฒนาภาค</p>	<p>ประเด็นการพัฒนาจังหวัด</p> <p>ประเด็นการพัฒนาที่ ๒ ส่งเสริมขีดความสามารถในการแข่งขันของภาคอุตสาหกรรม การค้า การลงทุน การเกษตร การท่องเที่ยว และบริการสู่มาตรฐานสากล</p> <p>๒.๑ ส่งเสริมระบบการผลิต การแปรรูปสินค้าเกษตรปลอดภัย และได้มาตรฐานสากล</p> <p>แผนการพัฒนาภาค</p> <p>๒. ยกระดับการผลิตสินค้าเกษตรและอุตสาหกรรมโดยใช้นวัตกรรม เทคโนโลยีและความคิดสร้างสรรค์ เพื่อให้สามารถแข่งขันได้อย่างยั่งยืน</p>
<p>๖. พื้นที่เป้าหมาย</p>	<p>บ้านหนองแขง อำเภอหนองแขง จังหวัดสระบุรี</p>
<p>๗. กิจกรรมที่สำคัญของ โครงการ</p>	<p>๑. สัมมนาถ่ายทอดความรู้แก่กลุ่มเกษตรกรผู้ปลูกมะม่วงพันธุ์หนองแขง ในเรื่องของ ความสำคัญและประโยชน์ของการใช้บรรจุภัณฑ์</p> <p>๒. ระดมสมองระหว่างกลุ่มเกษตรกรและนักออกแบบจากกลุ่มอุตสาหกรรมชั้นนำ เช่น SGC เพื่อร่วมกันออกแบบบรรจุภัณฑ์ มะม่วงหนองแขง</p> <p>๓. จัดทำบรรจุภัณฑ์ต้นแบบ จำนวน ๕,๐๐๐ ชิ้น และดำเนินการบรรจุเพื่อจัดจำหน่าย</p>
<p>๘. หน่วยงานดำเนินงาน</p>	<p>สำนักงานอุตสาหกรรมจังหวัดสระบุรี</p>
<p>๙. ระยะเวลาในการ ดำเนินงาน</p>	<p>๔ เดือน (ม.ค. ๖๕ – เม.ย. ๖๕)</p>
<p>๑๐. งบประมาณ</p>	<p>๑,๒๕๐,๐๐๐ บาท</p>
<p>๑๑. ผลผลิต (Output)</p>	<p>บรรจุภัณฑ์ต้นแบบ จำนวน ๕,๐๐๐ ชิ้น ที่ได้รับการออกแบบและพัฒนาให้สามารถแสดงอัตลักษณ์ของสินค้า และรักษาคุณภาพสินค้าระหว่างการจัดส่งจำหน่ายออนไลน์ หรือระบบจำหน่ายออนไลน์ของไปรษณีย์ THAILANDPOSTMART.com</p>
<p>๑๒. ผลที่คาดว่าจะได้รับ (Outcome)</p>	<p>๑. รายได้ของเกษตรกรผู้ปลูกมะม่วงหนองแขงในจังหวัดสระบุรีมีเพิ่มมากขึ้น</p> <p>๒. มะม่วงพันธุ์หนองแขง ของจังหวัดสระบุรี ได้เป็นที่รู้จัก และสามารถใช้เป็นสินค้าอัตลักษณ์ของจังหวัดสระบุรี ที่ต่อยอดในเชิงการท่องเที่ยว</p>

แบบสรุปโครงการแบบย่อ (Project idea)

ประเด็นการพัฒนาที่ ๒ : เพิ่มประสิทธิภาพการผลิต การแปรรูป และการตลาดสินค้าเกษตร

แนวทางการพัฒนาที่ ๒.๔ ส่งเสริมและพัฒนาสินค้าอัตลักษณ์

งบจังหวัด งบกลุ่มจังหวัด งบภาค

หัวข้อ	รายละเอียด
๑. ชื่อโครงการ	โครงการส่งเสริมการสร้างอัตลักษณ์ของพืชผักและพืชสมุนไพรของจังหวัดสระบุรีตลอดห่วงโซ่ในตลาดอาหารปลอดภัย
๒. ความสำคัญของโครงการ หลักการและเหตุผล	จังหวัดสระบุรีมีพื้นที่การปลูกพืชผักต่าง ๆ เช่น ผักสลัดบนดิน คะน้า กวางตุ้ง ซึ่งทำให้ชุมชนเกษตรกรมีรายได้เสริมที่ดี นอกจากนี้ จังหวัดสระบุรีได้รับคัดเลือกให้ดำเนินการโครงการเมืองสมุนไพร ตามนโยบายของรัฐบาลให้พัฒนาสมุนไพรไทยอย่างเป็นระบบและยั่งยืนเพื่อสร้างมูลค่าเพิ่มให้กับเศรษฐกิจของจังหวัดและประเทศ อย่างไรก็ตาม ภายใต้ภาวะการแข่งขันอย่างสูงของตลาดโลกและภาวะถดถอยของเศรษฐกิจจากการระบาดของโควิด๑๙ การสร้างความสามารถในการแข่งขันของภาคเกษตรกรรมต้องอาศัย Disruptive technology เพื่อเพิ่มประสิทธิภาพ คุณภาพ สร้างมาตรฐาน รวมทั้ง สร้างตลาดและเพิ่มมูลค่าให้กับผลผลิต ดังนั้น โครงการนี้มุ่งเน้นการนำเทคโนโลยีของระบบเกษตรอัจฉริยะและนวัตกรรมชีวภาพเพื่อเกษตรปลอดภัยและการจัดการหลังการเก็บเกี่ยวเพื่อทำให้พืชผักและพืชสมุนไพรที่ได้มีปริมาณและคุณภาพตามมาตรฐานชุมชนและสากล สร้างความเชื่อมั่นให้กับผู้บริโภค พร้อมรับการตรวจรับรองคุณภาพในอนาคต อีกทั้ง สร้างช่องทางการตลาดใหม่ของพืชผักและพืชสมุนไพรที่ได้มาตรฐานและที่มีอัตลักษณ์/แบรนด์ของจังหวัดสระบุรี โดยอาศัยการขายแบบมีเรื่องราวในตลาดอาหารปลอดภัยเพื่อสร้างมูลค่าเพิ่มให้กับวัตถุดิบเหล่านี้ได้อย่างเป็นรูปธรรม
๓. วัตถุประสงค์ของโครงการ	ขับเคลื่อนต้นแบบระบบเกษตรอัจฉริยะและเกษตรปลอดภัยแบบครบวงจรเพื่อสร้างอัตลักษณ์/แบรนด์ของพืชผักและพืชสมุนไพรจังหวัดสระบุรี โดยใช้เทคโนโลยีและนวัตกรรม เพื่อสร้างมูลค่าเพิ่มอย่างเป็นรูปธรรม

หัวข้อ	รายละเอียด
<p>๔. ตัวชี้วัดความสำเร็จของโครงการและค่าเป้าหมาย</p>	<p>๑. จำนวนพื้นที่ต้นแบบการปลูกพืชสมุนไพรระบบเกษตรอัจฉริยะและเกษตรปลอดภัยจำนวน ๑๐ พื้นที่</p> <p>๒. กลุ่มเกษตรกรที่ได้รับการถ่ายทอดทักษะ และมีประสบการณ์โดยตรงต่อระบบเกษตรอัจฉริยะและเกษตรปลอดภัยแบบครบวงจรสำหรับการปลูกพืชผักและพืชสมุนไพร จำนวน ๑๐ คน</p> <p>๓. กลุ่มเครือข่ายเกษตรกร ผู้มีส่วนได้ส่วนเสีย ที่มีความรู้และทักษะของระบบเกษตรอัจฉริยะ เกษตรปลอดภัย รวมทั้งการจัดการคุณภาพพืชผักและพืชสมุนไพรหลังการเก็บเกี่ยว การยืดอายุผลผลิตหลังการเก็บเกี่ยว และการสร้างมาตรฐานพืชผักและพืชสมุนไพรในตลาดอาหารปลอดภัย จำนวน ๑๐๐ คน</p> <p>๔. เจ้าหน้าที่ของจังหวัดที่มีความเข้มแข็งทางวิชาการอย่างยั่งยืนสามารถช่วยถ่ายทอดเทคโนโลยีได้ในอนาคต จำนวน ๕ คน</p> <p>๕. อัตลักษณ์ (แบรนด์) ของผลิตภัณฑ์พืชผักและพืชสมุนไพรจังหวัดสระบุรี ที่มีมาตรฐานในตลาดอาหารปลอดภัย จำนวน ๑ แบรนด์</p> <p>๖. ช่องทางตลาดออนไลน์อย่างน้อย ๑ ช่องทางที่สามารถเข้าถึงผู้บริโภคไม่น้อยกว่า ๑๐,๐๐๐ ราย</p>
<p>๕. ความเชื่อมโยงกับประเด็นการพัฒนาจังหวัดและทิศทางการพัฒนาภาค</p>	<p>ยุทธศาสตร์ชาติ</p> <ul style="list-style-type: none"> ■ ยุทธศาสตร์ที่ ๒ ด้านการสร้างความสามารถในการแข่งขัน ซึ่งเกี่ยวข้องกับการเกษตรสร้างมูลค่า โดยเน้นการเกษตรคุณภาพสูงและการขับเคลื่อนการเกษตรด้วยเทคโนโลยีและนวัตกรรม ให้มีความสำคัญกับการเพิ่มผลิตภาพการผลิตทั้งเชิงปริมาณและมูลค่า รักษาฐานรายได้เดิมและสร้างฐานอนาคตใหม่ที่สร้างรายได้สูง ในรูปแบบของเกษตรปลอดภัยและเกษตรชีวภาพ ■ ยุทธศาสตร์ที่ ๕ ด้านการสร้างการเติบโตบนคุณภาพชีวิตที่เป็นมิตรต่อสิ่งแวดล้อม ซึ่งเกี่ยวข้องกับการเติบโตอย่างยั่งยืนบนสังคมเศรษฐกิจสีเขียว ลดความเสี่ยงของผลกระทบด้านสิ่งแวดล้อม เพิ่มระดับคุณภาพชีวิตที่สูงขึ้น ผ่านแนวทางและมาตรการที่เกี่ยวข้องกับระบบการบริโภคและการผลิตที่เป็นมิตรกับสิ่งแวดล้อม <p>นโยบายของรัฐบาล</p> <p>นโยบายของรัฐบาล ด้านที่ ๕ การพัฒนาเศรษฐกิจและความสามารถในการแข่งขันของไทย ในส่วนของการพัฒนาภาคเกษตร (หัวข้อ ๕.๓) โดยส่งเสริมการผลิตสินค้าเกษตรที่มีมูลค่าเพิ่มและมีโอกาสทางเศรษฐกิจด้วยเกษตรอินทรีย์ เกษตรปลอดภัย เกษตรชีวภาพ เพื่อให้สินค้าเกษตรมีคุณภาพและความปลอดภัยตามมาตรฐาน</p>

หัวข้อ	รายละเอียด
<p>๕. ความเชื่อมโยงกับประเด็นการพัฒนาจังหวัดและทิศทางการพัฒนาภาค (ต่อ)</p>	<p>แผนพัฒนาเศรษฐกิจและสังคมแห่งชาติ ฉบับที่ ๑๒ (พ.ศ. ๒๕๖๐-๒๕๖๕)</p> <p>ยุทธศาสตร์การพัฒนาประเทศที่ ๓ การสร้างความเข้มแข็งทางเศรษฐกิจและแข่งขันได้อย่างยั่งยืน โดยเน้นการใช้วิทยาศาสตร์ เทคโนโลยี และนวัตกรรมที่เข้มข้นในการเพิ่มผลิตภาพของฐานการผลิต ให้ความสำคัญของระบบการเกษตรกรรมและสิ่งแวดล้อมตามมาตรฐาน การพัฒนาต่อยอดระบบการผลิตเดิมโดยใช้เทคโนโลยีดิจิทัลและเทคโนโลยีอัจฉริยะ การเชื่อมโยงตลอดห่วงโซ่มูลค่าอย่างมีประสิทธิภาพ รวมทั้ง การสร้างสังคมของเกษตรกรและผู้ประกอบการที่ผลิตได้ขายเป็น</p> <p>แผนพัฒนาจังหวัดสระบุรี พ.ศ. ๒๕๖๑-๒๕๖๕</p> <p>ประเด็นยุทธศาสตร์ที่ ๒ ส่งเสริมขีดความสามารถในการแข่งขันของกระบวนการผลิตสินค้าและบริการสู่มาตรฐานชุมชนและมาตรฐานสากล ตามกลยุทธ์ในการเพิ่มประสิทธิภาพผลิตผลเกษตรปลอดภัย อาหารปลอดภัย และผลิตภัณฑ์ชุมชนที่มีมาตรฐาน รวมทั้ง การส่งเสริมการขยายช่องทางการตลาดและการประชาสัมพันธ์สินค้าและบริการที่ทันสมัย</p>
<p>๖. พื้นที่เป้าหมาย</p>	<p>พื้นที่เกษตรกรรมเพาะปลูกพืชผักและพืชสมุนไพรกลุ่มปลูกเพื่อรับประทานในจังหวัดสระบุรี</p>
<p>๗. กิจกรรมที่สำคัญของโครงการ</p>	<p>๑. พัฒนาพื้นที่ต้นแบบเพาะปลูกพืชผักและพืชสมุนไพรกลุ่มปลูกเพื่อรับประทานด้วยเทคโนโลยีเกษตรอัจฉริยะและนวัตกรรมเกษตรปลอดภัย จำนวน ๑๐ พื้นที่ แบ่งเป็นพื้นที่เพาะปลูกแบบเกษตรเคมีที่ต้องการการพินฟูดินด้วยนวัตกรรม ลดการใช้สารเคมีเกษตร จำนวน ๗ พื้นที่ และพื้นที่เพาะปลูกแบบเกษตรอินทรีย์ต้นแบบที่มีใช้นวัตกรรมเพื่อส่งเสริมการเจริญ เร่งผลผลิต จำนวน ๓ พื้นที่</p> <p>๒. อบรมเชิงปฏิบัติการใช้อุปกรณ์ตรวจวัด IOT-based smart farming และระบบติดตามย้อนหลังของห่วงโซ่ผลิตเกษตรแก่เกษตรกรเจ้าของพื้นที่ต้นแบบ เกษตรกรอื่น ๆ ผู้สนใจ และเจ้าหน้าที่ของจังหวัด รวม ๑๐๐ คน</p> <p>๓. อบรมเชิงปฏิบัติการเรื่อง การพินฟูดินโดยใช้จุลินทรีย์ การตรวจและสารตกค้างในดินน้ำและบนพืชผลผลิต และเรื่องมาตรฐาน GAP GACP หรือ Organic เกษตรกรเจ้าของพื้นที่ต้นแบบ เกษตรกรอื่น ๆ ผู้มีส่วนได้ส่วนเสีย ผู้สนใจอื่น และเจ้าหน้าที่ รวม ๑๐๐ คน</p>

หัวข้อ	รายละเอียด
๗. กิจกรรมที่สำคัญของโครงการ (ต่อ)	<p>๔. อบรมเชิงปฏิบัติการเรื่อง การจัดการคุณภาพพืชสมุนไพร หลังการเก็บเกี่ยว การยืดอายุผลผลิตหลังการเก็บเกี่ยว การเข้าสู่ตลาดอาหารปลอดภัย ให้กับเกษตรกรเจ้าของพื้นที่ต้นแบบ เกษตรกรอื่น ๆ ผู้มีส่วนได้ส่วนเสีย ผู้สนใจอื่น และเจ้าหน้าที่ รวม ๑๐๐ คน</p> <p>๕. มีที่ปรึกษาที่มีประสบการณ์เพื่อให้คำปรึกษา ผลทดสอบวิเคราะห์ และแก้ไขปัญหา สำหรับทุกกิจกรรมที่ดำเนินการ จำนวน ๖ คน</p> <p>๖. สร้างอัตลักษณ์ (แบรนด์) ผลิตภัณฑ์พืชผักและพืชสมุนไพรปลอดภัยแบบมี Traceability ของจังหวัดสระบุรี จำนวน ๑ แบรนด์ และช่องทางการตลาดใหม่ของพืชผักและพืชสมุนไพร การขายแบบมีเรื่องราวในตลาดอาหารปลอดภัยออนไลน์ จำนวน ๑ ช่องทาง</p>
๘. หน่วยงานดำเนินงาน	<p>หน่วยงานเจ้าภาพหลัก จุฬาลงกรณ์มหาวิทยาลัย สำนักงานคณะกรรมการอุดมศึกษา</p> <p>หน่วยงานบูรณาการ สำนักงานเกษตรและสหกรณ์จังหวัดสระบุรี</p>
๙. ระยะเวลาในการดำเนินงาน	๑๒ เดือน ปีงบประมาณ ๒๕๖๔ ตั้งแต่ ๑ ตุลาคม ๒๕๖๓ ถึง ๓๐ กันยายน ๒๕๖๔
๑๐. งบประมาณ	<p>งบประมาณโครงการ ๑๒,๗๙๐,๐๐๐ บาท</p> <p>แหล่งที่มาของงบประมาณ จังหวัดสระบุรี</p>
๑๑. ผลผลิต (Output)	<p>๑. พื้นที่ต้นแบบการปลูกพืชผักและพืชสมุนไพรด้วยระบบเกษตรอัจฉริยะและเกษตรปลอดภัย จำนวน ๑๐ พื้นที่</p> <p>๒. เครือข่ายเกษตรกร เกษตรกรเจ้าของพื้นที่ต้นแบบ เกษตรกรอื่น ๆ ผู้มีส่วนได้ส่วนเสีย ผู้สนใจอื่นและเจ้าหน้าที่ที่มีความรู้และทักษะแบบยั่งยืน จำนวน ๑๐๐ ราย</p> <p>๓. แบรนด์พืชผักและพืชสมุนไพรที่ได้มาตรฐานของจังหวัดสระบุรี จำนวน ๑ แบรนด์</p>
๑๒. ผลที่คาดว่าจะได้รับ (Outcome)	<p>๑. จังหวัดมีเครือข่ายเกษตรกรและเจ้าหน้าที่ที่มีความรู้และทักษะด้านการเกษตรอัจฉริยะและเกษตรปลอดภัย ตามมาตรฐานสากลสามารถส่งผ่านถ่ายทอดความรู้ และขยายผลในวงกว้าง</p> <p>๒. การดำเนินการเกษตรปลอดภัย เป็นสร้างการเติบโตบนคุณภาพชีวิตที่เป็นมิตรต่อสิ่งแวดล้อม เพิ่มระดับคุณภาพชีวิตที่สูงขึ้นของเกษตรกร อีกทั้ง ผลผลิตจากการเกษตรปลอดภัยสร้างความเชื่อมั่นให้กับผู้บริโภค จัดเป็นผลิตภัณฑ์มูลค่าเพิ่มเพิ่มเศรษฐกิจสถานะของเกษตรกรได้อย่างเป็นรูปธรรม</p>

หัวข้อ	รายละเอียด
๑๒. ผลที่คาดว่าจะได้รับ (Outcome) (ต่อ)	<p>๓. จังหวัดมีระบบการปลูกพืชผักและพืชสมุนไพรที่มีประสิทธิภาพ สูงภายใต้หลักการเกษตรอัจฉริยะและเกษตรปลอดภัย ที่มีระบบ ติดตามย้อนหลังของห่วงโซ่ผลผลิตเกษตร สามารถตรวจติดตาม ความปลอดภัยตลอดห่วงโซ่อุปทาน เป็นการส่งเสริมการขายแบบ มีเรื่องราวในตลาดอาหารปลอดภัยออนไลน์ เกษตรกรมีรายได้ ดีขึ้น เศรษฐกิจสถานะดีขึ้น</p> <p>๔. เกษตรกรผู้ผลิตพืชสมุนไพรทั้งแบบเกษตรเคมี กึ่งเคมี และ เกษตรอินทรีย์ มีช่องทางการขาย มีรายได้ มีคุณภาพชีวิตที่ดีขึ้น</p> <p>๕. เกษตรกรผู้ผลิตพืชไร่ พืชสวน และนาข้าว มีรายได้เสริมจาก การปลูกพืชผักและพืชสมุนไพรเพิ่มขึ้น</p> <p>๖. ประชาชนที่ขาดอาชีพ เกษตรกรรุ่นเยาว์ มีอาชีพที่ยั่งยืน พึ่งพาตนเองได้</p>

แบบสรุปโครงการแบบย่อ (Project idea)

ประเด็นการพัฒนาที่ ๒ : เพิ่มประสิทธิภาพการผลิต การแปรรูป และการตลาดสินค้าเกษตร

แนวทางการพัฒนาที่ ๒.๕ ส่งเสริมการผลิตอาหารเพื่อสุขภาพและสมุนไพรคบวงจร

งบจังหวัด งบกลุ่มจังหวัด งบภาค

หัวข้อ	รายละเอียด
๑. ชื่อโครงการ	ยกระดับการขับเคลื่อนเมืองสมุนไพรและสร้างความมั่นคงทางอาหาร จังหวัดสระบุรี
๒. ความสำคัญของโครงการ หลักการ และเหตุผล	<p>จากเป้าหมายการพัฒนาของจังหวัดสระบุรี (พ.ศ.๒๕๖๑-๒๕๖๕) ได้ตั้งเป้าหมายให้เป็นเมืองการค้าการลงทุนในอุตสาหกรรมสีเขียวระดับนานาชาติ เป็นสังคมแห่งความสุข โดยพัฒนาสู่เมืองอุตสาหกรรมเชิงนิเวศ ส่งเสริมขีดความสามารถในการแข่งขันของภาคอุตสาหกรรม การค้า การลงทุน การเกษตร การท่องเที่ยวและบริการ สู่มาตรฐานสากล การเสริมสร้างความมั่นคงและสังคมคุณภาพตามวิถีสู่ประเทศไทย และเพิ่มประสิทธิภาพระบบบริการสาธารณะ นั้น</p> <p>การส่งเสริมขีดความสามารถในการแข่งขันของกระบวนการผลิตสินค้าและบริการสู่มาตรฐานสากล เป็นประเด็นสำคัญที่ต้องพัฒนาศักยภาพเกษตรกรในการทำเกษตรอินทรีย์ โดยพัฒนาต้นน้ำให้มีการเพิ่มประสิทธิภาพการผลิตผลเกษตรปลอดภัย อาหารปลอดภัยที่มีมาตรฐาน กลางน้ำส่งเสริม การคัดบรรจุและแปรรูปให้มีมาตรฐาน พัฒนาบรรจุภัณฑ์ให้มีประสิทธิภาพ สอดคล้องกับผลผลิต และปลายน้ำต้องดำเนินงานส่งเสริมการขยายช่องทางการตลาดและการประชาสัมพันธ์สินค้าและบริการที่ทันสมัย ทั้งนี้ จากการวิเคราะห์สภาพแวดล้อมด้านการเกษตรและสหกรณ์ของจังหวัดสระบุรี พบจุดอ่อนสำคัญในภาคการเกษตร คือ เกษตรกรขาดความสามารถในการบริหารจัดการด้านผลผลิตและการตลาด เกษตรกรรายย่อยขาดเงินทุนหมุนเวียน และส่วนใหญ่ไม่มีที่ดินทำกินเป็นของตนเอง ปลูกพืชเชิงเดี่ยวและยังใช้สารเคมีในการผลิต ขาดการเพิ่มมูลค่าสินค้า และการปลูกพืชไม่เหมาะสมกับพื้นที่ อย่างไรก็ตาม จุดแข็งสำคัญในภาคการเกษตรของจังหวัดสระบุรีที่สำคัญ คือ การมีพื้นที่ทำการเกษตรที่เหมาะสม และหลากหลายสาขา มีการรวมกลุ่มของเกษตรกรที่เข้มแข็ง และมีปริมาณน้ำที่เพียงพอในพื้นที่เกษตรกรรมในเขตชลประทาน</p>

หัวข้อ	รายละเอียด
	<p>ในปี ๒๕๖๐ จังหวัดสระบุรี มีครัวเรือนที่ประกอบอาชีพเกษตรกรจำนวน ๓,๑๘๘๔ ครัวเรือน มีการใช้ที่ดินเพื่อการเกษตรรวม ๑,๑๙๖,๘๗๒ ไร่ มีพืชเศรษฐกิจที่สำคัญ คือ ข้าว มันสำปะหลัง ข้าวโพดเลี้ยงสัตว์ และอ้อยโรงงาน อย่างไรก็ตาม ยังมีพื้นที่ในจังหวัดสระบุรีอีกเป็นจำนวนมากที่สามารถพัฒนาให้ปลูกพืชชนิดอื่นๆ ที่มีความหลากหลาย และเพิ่มมูลค่าทางเศรษฐกิจ และสอดคล้องกับแผนพัฒนาพัฒนาจังหวัด คือ พืชสมุนไพร เช่น ฟ้าทะลายโจร ว่านหอมแดง เหวะหอม มะแว้งต้น และมะแว้งเครือ รวมถึงผักเพื่อการบริโภค และผลไม้ท้องถิ่น</p> <p>สำนักงานเกษตรจังหวัดสระบุรี และภาคีเครือข่าย ทั้งต้นทาง กลางทาง และปลายทาง ได้พิจารณาเห็นความสำคัญในการพัฒนาผลิตภัณฑ์สมุนไพร ผักและผลไม้ เพื่อเป็นการสร้างความมั่นคงทางอาหารให้กับจังหวัดสระบุรี โดยมีแผนการพัฒนาพื้นที่ผลิตพืชสมุนไพร ผัก และผลไม้ท้องถิ่น ที่สามารถปลูกได้ในชุมชน พัฒนาต่อยอดให้เป็นแหล่งปลูกและการผลิตตามมาตรฐานเกษตรอินทรีย์ ซึ่งต้องให้ความรู้ ความเข้าใจ เสริมสร้างศักยภาพของเกษตรกรผู้ผลิตพืชสมุนไพร ผัก และผลไม้ สร้างผลผลิตที่ได้มาตรฐาน พัฒนาบรรจุภัณฑ์ให้เหมาะสมกับสินค้าอินทรีย์ เพื่อต่อยอดไปสู่การสร้างสินค้าที่มาตรฐานและมีตลาดรองรับ สร้างรายได้ให้กับเกษตรกร และเสริมสร้างความเข้มแข็งให้กับชุมชนชาวจังหวัดสระบุรีต่อไป</p>
<p>๓. วัตถุประสงค์ของโครงการ</p>	<p>๓.๑ เพื่อให้ความรู้แก่เกษตรกรผู้ผลิตพืชสมุนไพร ผัก และผลไม้ ให้มีศักยภาพในการผลิตพืชที่มีมาตรฐานความปลอดภัยในระบบเกษตรอินทรีย์</p> <p>๓.๒ เพื่อสร้างมาตรฐานความปลอดภัยในการผลิตพืชสมุนไพร ผัก และผลไม้ท้องถิ่น ในระดับชุมชนไปสู่มาตรฐานเกษตรอินทรีย์</p> <p>๓.๓ เพื่อพัฒนาระบบการผลิตพืชสมุนไพรให้ได้มาตรฐาน Organic Thailand และกระบวนการแปรรูปให้ได้มาตรฐาน GMP</p> <p>๓.๔ เพื่อเชื่อมโยงช่องทางการตลาดสินค้าสมุนไพร ผลผลิตผัก และผลไม้ ให้กับเกษตรกรในจังหวัดสระบุรี</p>

หัวข้อ	รายละเอียด
๔. เป้าหมายและตัวชี้วัดความสำเร็จของโครงการ	<p>๔.๑ เกษตรกรกลุ่มผู้ปลูกสมุนไพรรวม ๖๐ ราย เกษตรกรกลุ่มผู้ปลูกผัก และ เกษตรกรกลุ่มผู้ปลูกผลไม้ ร้อยละ ๖๐ ได้ยื่นขอรับการตรวจรับรองแหล่งผลิตพืชอินทรีย์</p> <p>๔.๒ เกษตรกรกลุ่มผู้ปลูกสมุนไพรรวม ๖๐ ราย เกษตรกรกลุ่มผู้ปลูกผัก และ เกษตรกรกลุ่มผู้ปลูกผลไม้ ที่ยื่นขอรับการตรวจรับรองมาตรฐานเกษตรอินทรีย์ เกิดการเชื่อมโยงช่องทางการตลาด และได้จำหน่ายผลผลิตอินทรีย์ และผลผลิตในระยะปรับเปลี่ยน</p>
๕. ความเชื่อมโยงกับประเด็นการพัฒนาจังหวัดและทิศทางการพัฒนาภาค	<p>การดำเนินโครงการยกระดับการขับเคลื่อนเมืองสมุนไพรรวม และสร้างความมั่นคงทางอาหาร ของ สำนักงานเกษตรจังหวัดสระบุรี และภาคีเครือข่าย ทั้งต้นทาง กลางทาง และปลายทาง ได้พิจารณาเห็นความสำคัญในการพัฒนาการผลิตพืชสมุนไพรรวม ผัก และผลไม้ เพื่อสร้างความมั่นคงทางด้านอาหารในจังหวัดสระบุรี ในประเด็นการพัฒนาที่ ๒ ส่งเสริมขีดความสามารถในการแข่งขันของภาคอุตสาหกรรม การค้า การลงทุน การเกษตร การท่องเที่ยวและบริการสู่มาตรฐานสากล โดยบริหารจัดการด้านการผลิตและการตลาดให้เหมาะสมมีความเชื่อมโยงกับแผนพัฒนาของจังหวัดสระบุรี อีกทั้ง ยังสนับสนุนทิศทางการพัฒนาภาคจังหวัดภาคกลางในประเด็นที่ ๑ เพิ่มความสามารถ ในการผลิตอาหารปลอดภัย ยกระดับผู้ประกอบการ SME ทั้งภาคเกษตรและอุตสาหกรรม เพื่อรองรับเศรษฐกิจ ๔.๐ ในการพัฒนาด้านการส่งเสริมระบบการผลิตพืชตามมาตรฐานเกษตรอินทรีย์ การแปรรูปสินค้าสู่มาตรฐานสากล (ผลิตภัณฑ์ชุมชน สินค้าเกษตรปลอดภัย) โดยสามารถพัฒนาพื้นที่ผลิตพืชสมุนไพรรวม ผัก และผลไม้ที่สามารถปลูกในชุมชนให้ได้รับการรับรองมาตรฐานเกษตรปลอดภัย และกระบวนการแปรรูปให้ได้มาตรฐาน GMP/HACCP ซึ่งต้องให้ความรู้และความเข้าใจในการเสริมสร้างศักยภาพของเกษตรกรผู้ผลิตพืชสมุนไพรรวม ผัก ผลไม้ให้ได้คุณภาพ ต่อยอดไปสู่การสร้างสินค้าที่มาตรฐานและมีตลาดรองรับ สร้างรายได้ให้กับเกษตรกร และเสริมสร้างความเข้มแข็งให้กับชุมชนชาวจังหวัดสระบุรี</p>
๖. พื้นที่เป้าหมาย	<p>จังหวัดสระบุรี (๑๓ อำเภอ ประกอบด้วย อำเภอเมืองสระบุรี อำเภอแก่งคอย อำเภอหนองแค อำเภอวิหารแดง อำเภอหนองแขง อำเภอบ้านหมอ อำเภอดอนพุด อำเภอหนองโดน อำเภอเสาไห้ อำเภอพระพุทธบาท อำเภอมวกเหล็ก อำเภอเฉลิมพระเกียรติ อำเภอวังม่วง)</p>

หัวข้อ	รายละเอียด
๗. กิจกรรมที่สำคัญของโครงการ	<p>๗.๑ จัดทำหลักสูตรการอบรม ประกอบด้วย รายละเอียดหลักสูตรการอบรม แผนการดำเนินงานการฝึกอบรมและการพัฒนาสินค้าเข้าสู่มาตรฐานความปลอดภัย รายชื่อวิทยากรและสถานที่จัดฝึกอบรม แผนการดำเนินการศึกษาดูงาน และวิธีการจัดกิจกรรมต่างๆ</p> <p>๗.๒ ให้คำปรึกษาและคัดเลือกผู้เข้าอบรม จำนวน ๑๕๐ ราย โดยให้เสนอชื่อเกษตรกรผู้ที่มีคุณสมบัติ เสนอคณะกรรมการที่สำนักงานเกษตรจังหวัดสระบุรีมอบหมายให้ความเห็นชอบ โดยได้รับความเห็นชอบจากคณะกรรมการ</p> <p>๗.๓ ให้คำปรึกษาและจัดฝึกอบรมให้แก่เกษตรกรในพื้นที่จังหวัดสระบุรี จำนวน ๑๕๐ ราย ที่ได้ผ่านความเห็นชอบจากคณะกรรมการที่สำนักงานเกษตรจังหวัดสระบุรีมอบหมาย</p> <p>๗.๔ ให้คำปรึกษาและจัดอบรมตามหลักสูตรที่ระบุตามข้อ ๗.๑ จัดหาวิทยากรผู้ทรงคุณวุฒิ เพื่อให้ความรู้แก่ผู้เข้าอบรมตามที่กำหนด หรือตามที่คณะกรรมการให้ความเห็นชอบ หากมีการเปลี่ยนแปลง ในทุกกรณีจากข้อเสนอ ให้ที่ปรึกษาแจ้งคณะกรรมการให้ทราบและให้ความเห็นชอบเป็นลายลักษณ์อักษรทุกครั้ง</p> <p>๗.๕ ให้คำปรึกษาและจัดหาสถานที่ที่เหมาะสมกับการฝึกอบรม และกิจกรรมอื่นๆที่เกี่ยวข้อง</p> <p>๗.๖ จัดให้มีวิทยากรผู้เชี่ยวชาญซึ่งเป็นผู้ที่รอบรู้ในเรื่องการผลิตพืชสมุนไพรและการสร้างความมั่นคงทางอาหาร โดยเสนอรายชื่อวิทยากรเพื่อประกอบการพิจารณาจัดจ้างที่ปรึกษาฯ หากมีการปรับเปลี่ยนวิทยากรจากรายชื่อที่นำเสนอคณะกรรมการ จะต้องชี้แจงเหตุผลประกอบการเปลี่ยนแปลงและต้องได้รับความเห็นชอบจากคณะกรรมการที่สำนักงานเกษตรจังหวัดสระบุรีมอบหมายทุกครั้ง</p> <p>๗.๗ จัดเจ้าหน้าที่ของที่ปรึกษาร่วมปฏิบัติงานต่างๆ ประสานงานทั้งด้านวิชาการและการบริหารงานทั่วไปตลอดระยะเวลาของการดำเนินการ</p> <p>๗.๘ ดำเนินการจัดกิจกรรมนำคณะผู้อบรมไปศึกษาดูงาน ในสถานที่จริงภายในจังหวัด ต่างจังหวัด หรือตามความเห็นชอบของคณะกรรมการ โดยที่ปรึกษามีหน้าที่นำเสนอสถานที่ หรือกิจกรรม รวมทั้ง การติดต่อประสานงานและร่วมเดินทางอำนวยความสะดวกแก่คณะผู้รับการอบรมด้วยทุกครั้ง พร้อมทั้ง จัดทำเอกสารและสรุปผลการดำเนินกิจกรรมศึกษาดูงานทุกครั้ง โดยการดำเนินการต้องได้รับความเห็นชอบจากคณะกรรมการที่สำนักงานเกษตรจังหวัดสระบุรีมอบหมาย</p>

หัวข้อ	รายละเอียด
๗. กิจกรรมที่สำคัญของโครงการ ต่อ)	<p>๗.๙ ให้คำปรึกษาและจัดหาตลาดเพื่อจำหน่ายผลผลิตของผู้เข้ารับการอบรม เป็นตลาดเกษตรอินทรีย์ และมีการซื้อขายที่เป็นธรรม</p> <p>๗.๑๐ ติดตามสถานภาพความคืบหน้าการผลิตพืชของเกษตรกรที่เข้ารับอบรมของทุกคน โดยจัดทำสรุปเป็นรูปแบบรายงาน และข้อมูลอิเล็กทรอนิกส์ เสนอต่อคณะกรรมการที่สำนักงานเกษตรจังหวัดสระบุรีมอบหมาย</p> <p>๗.๑๑ จัดทำฐานข้อมูลผู้เข้ารับการอบรม และจัดทำประชาสัมพันธ์ ข่าวสาร กิจกรรมการอบรมและการศึกษาดูงาน ทุกครั้ง เพื่อเผยแพร่ประชาสัมพันธ์ผ่านเว็บไซต์ของสำนักงานเกษตรจังหวัดสระบุรี และ Social Media อื่นๆ ผ่านเครือข่ายอินเทอร์เน็ต ตลอดระยะเวลาการจัดจ้าง</p> <p>๗.๑๒ จัดทำรายงานการสรุปผลการดำเนินงานโครงการ และข้อเสนอแนะต่อคณะกรรมการที่สำนักงานเกษตรจังหวัดเกษตรจังหวัดสระบุรีมอบหมาย</p> <p>๗.๑๓ จัดทำพิธีเปิดการอบรม พิธีมอบวุฒิบัตรและจัดงานปิดการอบรม</p>
๘. หน่วยงานดำเนินงาน	สำนักงานเกษตรจังหวัดสระบุรี
๙. ระยะเวลาในการดำเนินงาน	๑๐ เดือน นับแต่วันลงนามในสัญญา
๑๐. งบประมาณ	๔,๐๐๐,๐๐๐ (สี่ล้านบาทถ้วน)
๑๑. ผลผลิต (Output)	<p>๑๑.๑ เกษตรกรกลุ่มผู้ปลูกสมุนไพร ผักและผลไม้จำนวน ๑๕๐ คน มีความรู้และศักยภาพในการผลิตพืชตามมาตรฐานเกษตรอินทรีย์ และเกษตรกรไม่น้อยกว่าร้อยละ ๖๐ ได้ยื่นขอรับการตรวจรับรองการผลิตพืชอินทรีย์ ส่งผลให้จังหวัดสระบุรีเกิดพื้นที่แหล่งผลิตพืชสมุนไพร ผักและผลไม้ที่มีมาตรฐานความปลอดภัย</p> <p>๑๑.๒ มีระบบการผลิตสมุนไพรตามมาตรฐาน GMP ผลผลิตผักและผลไม้มีมาตรฐาน Organic Thailand รองรับ และเกิดช่องทางการจำหน่ายสินค้าสมุนไพร ผลผลิตผักและผลไม้ให้กับเกษตรกรที่เข้าร่วมโครงการ</p>
๑๒. ผลที่คาดว่าจะได้รับ (Outcome)	<p>๑๒.๑ เกษตรกรที่เข้าร่วมโครงการ มีความรู้ ความเข้าใจในการผลิตพืชในระบบเกษตรอินทรีย์ และมีความพร้อมในการยื่นขอมาตรฐานเกษตรอินทรีย์ จากหน่วยงานที่เกี่ยวข้อง</p> <p>๑๒.๒ ผลผลิตของเกษตรกรที่เข้าร่วมโครงการมีมาตรฐาน Organic Thailand และกระบวนการแปรรูปมีมาตรฐาน GMP ที่สอดคล้องกับความต้องการของตลาดพืชอินทรีย์</p> <p>๑๒.๓ มีช่องทางการตลาดสินค้าสมุนไพร ผักและผลไม้แก่เกษตรกรที่เข้าร่วมโครงการ สร้างรายได้ให้กับเกษตรกรในการจำหน่ายผลผลิตสมุนไพร ผักและผลไม้อินทรีย์ ในระยะปรับเปลี่ยน</p>

หัวข้อ	รายละเอียด
๑๒. ผลที่คาดว่าจะได้รับ (Outcome) (ต่อ)	๑๒.๔ มีฐานข้อมูลเกษตรกรกลุ่มผู้ปลูกสมุนไพร กลุ่มผู้ปลูกผัก และกลุ่มผู้ปลูกผลไม้ ที่เข้าสู่อการรับรองมาตรฐานเกษตรอินทรีย์ และมีข้อมูลที่เป็นประโยชน์ในการปลูกพืชอินทรีย์ให้กับหน่วยงานในพื้นที่

แบบสรุปโครงการแบบย่อ (Project idea)

ประเด็นการพัฒนาที่ ๒ : เพิ่มประสิทธิภาพการผลิต การแปรรูป และการตลาดสินค้าเกษตร

แนวทางการพัฒนาที่ ๒.๖ พัฒนาระบบตลาดสินค้าเกษตรและขยายช่องทางการจัดจำหน่ายสินค้า

งบจังหวัด งบกลุ่มจังหวัด งบภาค

หัวข้อ	รายละเอียด
๑. ชื่อโครงการ	ส่งเสริมตลาดสินค้าเกษตรปลอดภัยและผลิตภัณฑ์เชิงนวัตกรรมจังหวัดสระบุรี
๒. ความสำคัญของโครงการ หลักการและเหตุผล	ตามกรอบยุทธศาสตร์ชาติ ๒๐ ปี ด้านการสร้างความสามารถในการแข่งขัน การพัฒนาศักยภาพทางเศรษฐกิจของประเทศ, แผนพัฒนาเศรษฐกิจและสังคมแห่งชาติ ฉบับที่ ๑๒ การสร้างความเข้มแข็งทางเศรษฐกิจแข่งขันได้อย่างยั่งยืน, และนโยบายไทยแลนด์ ๔.๐ การใช้นวัตกรรมเพื่อการพัฒนาประเทศ ประกอบกับสภาพปัญหาช่องทางการตลาดของเกษตรกร ผู้ผลิตสินค้าชุมชน และกลุ่มเครือข่ายที่เกี่ยวข้องซึ่งมีศักยภาพในการผลิตสินค้าแต่มีข้อจำกัดในการขยายช่องทางการตลาดสินค้าไปสู่ตลาดใหม่ๆ และขาดทักษะการพัฒนาคุณภาพสินค้าเพื่อให้มีมาตรฐานสอดคล้องกับความต้องการของตลาด จังหวัดสระบุรีได้เล็งเห็นถึงความสำคัญของการพัฒนาและต่อยอดสินค้าเกษตรปลอดภัยและผลิตภัณฑ์เชิงนวัตกรรมของจังหวัดสระบุรี จึงได้จัดทำโครงการส่งเสริมตลาดสินค้าเกษตรปลอดภัยและผลิตภัณฑ์เชิงนวัตกรรมจังหวัดสระบุรี เพื่อเป็นการส่งเสริมพัฒนา เชื่อมโยงตลาดสินค้าจากแหล่งผลิตและการกระจายสินค้าไปสู่ผู้บริโภค และเพิ่มช่องทางการจำหน่ายสินค้าเกษตรปลอดภัยและสินค้าเชิงนวัตกรรมในด้านการเร่งรัดการกระตุ้นเศรษฐกิจที่มีผลต่อการยกระดับรายได้ของประชาชน โดยเฉพาะการส่งเสริมรายได้จากการจำหน่ายผลิตภัณฑ์ของชุมชน ผลิตภัณฑ์วัฒนธรรมและผลิตภัณฑ์เชิงนวัตกรรม
๓. วัตถุประสงค์ของโครงการ	๑) เพื่อเพิ่มช่องทางการจำหน่ายสินค้าเกษตรปลอดภัย/ผลิตภัณฑ์ชุมชน และผลิตภัณฑ์เชิงนวัตกรรมของจังหวัดสระบุรีโดยจัดงานแสดงและจำหน่ายสินค้า ๒) เพื่อสร้างรายได้ ให้แก่ผู้ผลิต ผู้ประกอบการ และประชาสัมพันธ์สินค้าที่มีศักยภาพของจังหวัดสระบุรี โดยจัดงาน Road Show และ Business Matching ๓) เพื่อพัฒนาศักยภาพ ช่องทางการตลาดออนไลน์แก่ผู้ประกอบการสินค้าเกษตรปลอดภัย/ผลิตภัณฑ์ชุมชน และผลิตภัณฑ์เชิงนวัตกรรม

หัวข้อ	รายละเอียด
๔. ตัวชี้วัดและค่าเป้าหมาย	๑) ยอดรวมมูลค่าการจำหน่ายและการสั่งซื้อสินค้าเกษตรปลอดภัย/ผลิตภัณฑ์ชุมชนและสินค้าเชิงนวัตกรรมของจังหวัดสระบุรีในการจัดงานฯ ไม่ต่ำกว่า ๑๐ ล้านบาท ๒) ความพึงพอใจของผู้ประกอบการเข้าร่วมงานแสดง/จำหน่ายไม่น้อยกว่า ร้อยละ ๘๐ ๓) มีผู้เข้าร่วมอบรม ๒๐ ราย โดยมีความพึงพอใจไม่น้อยกว่า ร้อยละ ๘๐
๔. พื้นที่เป้าหมาย	๑) ประชาสัมพันธ์สินค้าเกษตรและผลิตภัณฑ์ชุมชนของจังหวัดสระบุรีได้อย่างทั่วถึงในพื้นที่กรุงเทพมหานคร/ปริมณฑล และจังหวัดที่มีศักยภาพ ๒) จัดอบรม พัฒนาศักยภาพ และยกระดับช่องทางการตลาดออนไลน์ในพื้นที่จังหวัดสระบุรี
๕. กิจกรรมหลัก	
๕.๑ กิจกรรมหลักที่ ๑ งบประมาณ ๔,๐๐๐,๐๐๐ บาท ผู้รับผิดชอบ สำนักงานพาณิชย์จังหวัดสระบุรี	จัดงานแสดงและจำหน่ายสินค้า จำนวน ๒ ครั้งๆ ละ ๔๐-๖๐ คูหา ณ กรุงเทพมหานคร/ปริมณฑล
๕.๒ กิจกรรมหลักที่ ๒ งบประมาณ ๗๕๐,๐๐๐ บาท ผู้รับผิดชอบ สำนักงานพาณิชย์จังหวัดสระบุรี	จัดงาน Road Show / Business Matching จำนวน ๑ ครั้งๆ ละ ๓-๕ วัน ณ พื้นที่ภูมิภาคหรือจังหวัดที่มีศักยภาพ
๕.๓ กิจกรรมหลักที่ ๓ งบประมาณ ๒๓๐,๐๐๐ บาท ผู้รับผิดชอบ สำนักงานพาณิชย์จังหวัดสระบุรี	จัดอบรม พัฒนาศักยภาพ และยกระดับช่องทางการตลาดออนไลน์ให้แก่ผู้ประกอบการสินค้าเกษตรปลอดภัย/ผลิตภัณฑ์ชุมชน และผลิตภัณฑ์เชิงนวัตกรรม ระยะเวลา ๒ วัน จำนวน ๒๐ ราย
๖. หน่วยงานดำเนินงาน	สำนักงานพาณิชย์จังหวัดสระบุรี
๗. ระยะเวลาในการดำเนินงาน	๑ ปี (ตุลาคม ๒๕๖๔ ถึง กันยายน ๒๕๖๕)
๘. งบประมาณ	๕,๐๐๐,๐๐๐ บาท (ห้าล้านบาทถ้วน)
๙. ผลผลิต (Output)	การพัฒนาด้านอุตสาหกรรม การค้าและการลงทุน
๑๐. ผลที่คาดว่าจะได้รับ (Outcome)	๑) มูลค่าการค้าผ่านช่องทางการตลาดออฟไลน์และออนไลน์ของเกษตรกรผู้ผลิต/ผู้ประกอบการกลุ่มเป้าหมายในจังหวัดสระบุรีเพิ่มขึ้น ๒) สินค้าเกษตรที่เป็นอัตลักษณ์หรือสินค้าสำคัญของจังหวัดเป็นที่รู้จักและต้องการของตลาดมากขึ้น

แบบสรุปโครงการแบบย่อ (Project idea)

ประเด็นการพัฒนาที่ ๓ : เพิ่มความสามารถในการแข่งขันภาคเกษตรด้วยสารสนเทศ เทคโนโลยี และนวัตกรรม

แนวทางการพัฒนาที่ ๓.๓ ส่งเสริมและสนับสนุนการวิจัยเทคโนโลยีและนวัตกรรมด้านการเกษตรแบบบูรณาการ

งบจังหวัด งบกลุ่มจังหวัด งบภาค

หัวข้อ	รายละเอียด
๑. ชื่อโครงการ	ขับเคลื่อนต้นแบบฟาร์มโคนมอัจฉริยะในจังหวัดสระบุรี (Saraburi Smart Dairy Farming)
๒. ความสำคัญของโครงการ หลักการและเหตุผล	การเลี้ยงโคนมในประเทศไทยได้รับการพัฒนาและขยายไปจากจุดเริ่มต้นในจังหวัดสระบุรี มาเป็นระยะเวลาอันยาวนานกว่า ๕๐ ปี ในปัจจุบันภาวะคุกคามอาชีพการเลี้ยงโคนมที่ต้องยกระดับมาตรฐานและใช้เทคโนโลยีเข้าช่วยหากไม่เปลี่ยนแปลง ผลกระทบอาชีพอาจรุนแรงกับเกษตรกรรุ่นใหม่ ทั้งนี้เพื่อให้เกิดโอกาสและจุดเปลี่ยน ทำให้เกษตรกรได้ใช้ทรัพยากรเต็มศักยภาพเพื่อผลผลิตสูงสุดจึงต้องอาศัยใช้เทคโนโลยีที่ได้มาซึ่งข้อมูลที่แม่นยำ ให้เกิดการตัดสินใจที่ถูกต้อง เพื่อนำไปสู่การ transform จากระบบผลิตแบบเดิมไปสู่การผลิตแบบใหม่แบบ Smart farming ที่จะนำเกษตรกรสู่การมีรายได้ที่มั่นคงและมีคุณภาพชีวิตดีขึ้นอย่างยั่งยืน
๓. วัตถุประสงค์ของโครงการ	สร้างและขับเคลื่อนต้นแบบ Saraburi Smart Dairy farming เพื่อให้เกิดเครือข่ายเกษตรกรผู้เรียนรู้และขยายผลเชิงรูปธรรม
๔. ตัวชี้วัดและค่าเป้าหมาย	๑) จำนวนฟาร์มเกษตรกรผู้เลี้ยงโคนมได้รับการพัฒนาฟาร์มต้นแบบเพื่อการเรียนรู้ จำนวน ๓ ฟาร์ม ๒) กลุ่มเครือข่ายการเรียนรู้ smart dairy farming จำนวน ๓ แห่ง ๓) เกษตรกรผู้เข้าร่วมอบรมเชิงปฏิบัติการได้รับประโยชน์ จำนวน ๑๕๐ ราย
๕. พื้นที่ดำเนินการ	เกษตรกรผู้เลี้ยงโคนมในจังหวัดสระบุรีที่มีศักยภาพในการพัฒนาเป็นต้นแบบในการถ่ายทอดความรู้และเทคโนโลยี

หัวข้อ	รายละเอียด
๖. กิจกรรมหลัก	สนับสนุนส่งเสริมให้มีการนำงานวิจัย เทคโนโลยี และนวัตกรรมไปใช้ประโยชน์ พัฒนากิจการฟาร์มโคนม โดยอาศัยนวัตกรรมด้านการเกษตรแบบบูรณาการ สร้างฟาร์มต้นแบบอย่างน้อย ๓ ฟาร์ม และขับเคลื่อนให้เครือข่ายการเรียนรู้เกิดการถ่ายทอดขยายต่อไป
๗. หน่วยงานดำเนินงาน	สำนักงานปศุสัตว์จังหวัดสระบุรี และคณะสัตวแพทยศาสตร์ จุฬาลงกรณ์มหาวิทยาลัย
๘. ระยะเวลาในการดำเนินการ	ปีงบประมาณ ๒๕๖๔ - ๒๕๖๕
๙. งบประมาณ	๑,๕๙๐,๐๐๐ บาท
๑๐. ผลผลิต (Output)	ต้นแบบศูนย์การเรียนรู้ Saraburi Smart farming ฟาร์มเกษตรกรต้นแบบ ๓ ฟาร์ม สำหรับเครือข่ายการเรียนรู้ ๑๕๐ ราย
๑๑. ผลที่คาดว่าจะได้รับ (Outcome)	ต้นแบบศูนย์เรียนรู้สามารถจัดการและส่งผ่านองค์ความรู้ที่สามารถนำไปขยายผลสู่กลุ่มและเครือข่ายเกษตรกรผู้เลี้ยงโคนมในประเทศได้ ซึ่งนำไปสู่การผลิตสินค้าโคนมที่มีมาตรฐานคุณภาพสินค้าและลดต้นทุน ลดความเสี่ยงจากการสูญเสียในกระบวนการผลิตโคและน้ำนมดิบโดยการวิเคราะห์ข้อมูลรอบด้านเป็นองค์ประกอบในการตัดสินใจที่ตั้งอยู่บนหลักการและเหตุผล ตลอดจนรู้จักประยุกต์ใช้เทคโนโลยีในการเกษตรและก่อให้เกิด

แบบสรุปโครงการแบบย่อ (Project idea)

ประเด็นการพัฒนาที่ ๔ : บริหารจัดการทรัพยากรการเกษตรและสิ่งแวดล้อมอย่างสมดุลและยั่งยืน

แนวทางการพัฒนาที่ ๔.๑ พื้นฟูและอนุรักษ์ทรัพยากรการเกษตร

งบจังหวัด งบกลุ่มจังหวัด งบภาค

หัวข้อ	รายละเอียด
๑. ชื่อโครงการ	โครงการหนึ่งตำบลหนึ่งชุมชนเกษตรสีเขียว จังหวัดสระบุรี
๒. ความสำคัญของโครงการ หลักการและเหตุผล	<p>ด้วยภาคเกษตรของจังหวัดสระบุรี มีความได้เปรียบทั้งในเชิงที่ตั้งที่เหมาะสมสำหรับเป็นแหล่งผลิตทางการเกษตร และอาหารที่สำคัญของโลกหรือการเป็นครัวโลก รวมทั้งความได้เปรียบของที่ตั้งทางภูมิศาสตร์ ที่สามารถติดต่อเชื่อมโยงกับกลุ่มประเทศในอนุภูมิภาคต่างๆ อีกทั้งเป็นจังหวัดที่มีทรัพยากรธรรมชาติที่หลากหลายที่สามารถส่งเสริมการทำเกษตรแบบเป็นมิตรกับธรรมชาติและสิ่งแวดล้อม โดยเฉพาะ</p> <p>เพื่อให้ภาคเกษตรของจังหวัดสระบุรีได้มีการใช้ศักยภาพและข้อได้เปรียบด้านความหลากหลายของสภาพพื้นที่ จึงมีการจัดทำโครงการชุมชนเกษตรสีเขียว (Green Agriculture City) ทั้งนี้ มุ่งเน้นการสร้างร่วมมือกับส่วนราชการและภาคส่วนต่างๆ ในจังหวัด ตลอดจนส่งเสริมให้ภาคประชาชนสามารถรับมือกับภาวะการขาดแคลนอาหารในภาวะภัยพิบัติต่างๆ ได้อย่างเข้มแข็งและยั่งยืน และคำนึงถึงความเชื่อมโยงกับความต้องการของตลาดทั้งในและต่างประเทศ โดยใช้ศักยภาพจากการเป็นสินค้าเกษตรเพื่อสิ่งแวดล้อม (Agriculture Eco products) เพื่อให้เกิดความยั่งยืนของชุมชนต่อไป</p>
๓. วัตถุประสงค์ของโครงการ	<p>๑. เพื่อจัดทำชุมชนต้นแบบในการบริหารจัดการพื้นที่ให้เป็นชุมชนเกษตรต้นแบบ ที่ทำการเกษตรเพื่อลดสารเคมีและปุ๋ยเคมีเพื่อการเกษตร ให้ชุมชนได้มีความรู้ความเข้าใจในการพัฒนาปรับปรุงคุณภาพดินจากการใช้สารอินทรีย์เพื่อลดการใช้สารเคมีทางการเกษตร</p> <p>๒. เพื่อให้พื้นที่ทำการเกษตรในชุมชนในจังหวัดสระบุรี ได้รับการพัฒนาไปสู่การวางแผนการใช้พื้นที่ และทำการเกษตรอย่างยั่งยืนและมีปลอดภัยกับสิ่งแวดล้อม</p>

หัวข้อ	รายละเอียด
๔. เป้าหมายและตัวชี้วัดความสำเร็จของโครงการ	๑๑๑ ชุมชน ครอบคลุมพื้นที่ ร้อยละ ๑๐ ของแหล่งชุมชน จ.สระบุรี ได้รับการพัฒนาให้เป็นแหล่งชุมชนที่มีการทำการเกษตรในชุมชนแบบปลอดภัย สมดุลของป่าในชุมชนเพื่อเป็นแหล่งใช้ประโยชน์ของพื้นที่ และเป็นต้นแบบชุมชนเกษตรเกษตรสีเขียว
๕. ความเชื่อมโยงกับประเด็นการพัฒนาจังหวัด และทิศทางการพัฒนาภาค	เพื่อเสริมสร้างความมั่นคงทางอาหาร โดยเฉพาะการผลิตอาหารปลอดภัยในชุมชนและเป็นการลดภาวะการปนเปื้อนสารเคมีในสภาพแวดล้อมของแหล่งชุมชนให้มีความสมดุลและยั่งยืน
๖. พื้นที่เป้าหมาย	๑๑๑ ชุมชน ครอบคลุมพื้นที่ ร้อยละ ๑๐ ของแหล่งชุมชน ใน จ.สระบุรี ชุมชนที่ได้รับการคัดเลือกให้เป็นแบบจำนวน ๑๑๑ ชุมชน (๑ ชุมชน ต่อ ๑ ตำบล) ได้รับการวางแผนการผลิตการเกษตรระดับ รวมถึงได้รับการถ่ายทอดเทคโนโลยี และส่งเสริมการปรับปรุงบำรุงดินเพื่อเพิ่มประสิทธิภาพการผลิตการเกษตรชุมชนเพื่อการพึ่งพาตนเอง
๗. กิจกรรมที่สำคัญของโครงการ	<p>กิจกรรมที่ ๑ การคัดเลือกพื้นที่ต้นแบบของแต่ละตำบล</p> <p>๑.๑ ประชุมเพื่อระดมสมองนักวิชาการ ประชาชน หน่วยงานที่เกี่ยวข้องเพื่อซักซ้อมความเข้าใจในกระบวนการดำเนินงาน ตลอดจนวางเป้าหมายการดำเนินงานที่สำคัญที่สุด เป็นรูปธรรม</p> <p>๑.๒ คัดเลือกชุมชนต้นแบบที่สามารถดำเนินการให้สัมฤทธิ์ผล</p> <p>กิจกรรมที่ ๒ ถ่ายทอดเทคโนโลยีและนวัตกรรม</p> <p>๒.๑ ฝึกอบรมเชิงปฏิบัติการ ศึกษาดูงาน และถ่ายทอดนวัตกรรม ให้เป็นไปตามความเหมาะสมและความต้องการของชุมชน</p> <p>๒.๒ กิจกรรมการลดใช้สารเคมีทางการเกษตร</p> <p>๒.๓ การอบรมในการจัดทำบัญชีครัวเรือน</p> <p>กิจกรรม ๓ การพัฒนาพื้นที่</p> <p>๓.๑ วางแผนการใช้ดิน/ที่ดิน ในพื้นที่ที่เหมาะสม</p> <p>กิจกรรมที่ ๔ การติดตามและประเมินผล</p>
๘. หน่วยงานดำเนินงาน	สถานีพัฒนาที่ดิน สระบุรี (เจ้าภาพ) และหน่วยงานร่วม (ป่าไม้จังหวัด กรมวิชาการ กรมส่งเสริมการเกษตร ประมงจังหวัดปศุสัตว์จังหวัด)

หัวข้อ	รายละเอียด
๙. ระยะเวลาในการดำเนินงาน	๑ ตุลาคม ๒๕๖๔ ถึง ๓๐ กันยายน ๒๕๖๕
๓. งบประมาณ	๓๓,๕๕๐,๐๐๐ บาท (งบจังหวัด)
๔. ผลผลิต (Output)	๑๑๑ ชุมชน ได้รับการพัฒนาพื้นที่ให้เกษตรกรเมืองสีเขียวมีสภาพแวดล้อมที่ดี และมีการทำการเกษตรในชุมชนแบบปลอดภัย
๕. ผลที่คาดว่าจะได้รับ (Outcome)	ประชาชนมีความปลอดภัยในด้านการผลิตพืชและอาหาร มีคุณภาพชีวิตที่ดีขึ้น สิ่งแวดล้อมและความเป็นอยู่ของประชาชนในชุมชนมีคุณภาพ

แบบสรุปโครงการแบบย่อ (Project idea)

ประเด็นการพัฒนาที่ ๔ : บริหารจัดการทรัพยากรการเกษตรและสิ่งแวดล้อมอย่างสมดุลและยั่งยืน

แนวทางการพัฒนาที่ ๔.๒ ฟื้นฟูและอนุรักษ์ทรัพยากรสัตว์น้ำ

งบจังหวัด งบกลุ่มจังหวัด งบภาค

หัวข้อ	รายละเอียด
๑. ชื่อโครงการ	พัฒนาระบบนิเวศน์ทางน้ำและเพิ่มประสิทธิภาพการประมงของกลุ่มจังหวัดภาคกลางยั่งยืน
๒. ความสำคัญของโครงการ หลักการและเหตุผล	<p>ภาคกลางเป็นแหล่งผลิตสินค้าทางการเกษตรและเป็นอยู่อาศัย น้ำของประเทศมีสภาพพื้นที่เป็นที่ราบลุ่มเกษตรกรรมส่วนใหญ่ ทำการเกษตรทั้งการเพาะปลูกและการเลี้ยงสัตว์ และการประมง ที่สร้างรายได้ให้กับเกษตรกรเป็นอาชีพหลัก ซึ่งประกอบด้วย ๖ กลุ่มน้ำ ได้แก่ กลุ่มน้ำเจ้าพระยา กลุ่มน้ำน้อย กลุ่มน้ำป่าสัก กลุ่มน้ำท่าจีน กลุ่มน้ำลพบุรีและกลุ่มน้ำแม่ลา ซึ่งได้ไหลผ่านในพื้นที่ ๖ จังหวัดภาคกลางตั้งแต่จังหวัดชัยนาท สระบุรี สิงห์บุรี ลพบุรี อ่างทองและพระนครศรีอยุธยา โดยที่กลุ่มน้ำเหล่านี้เปรียบเสมือนเส้นโลหิตที่หล่อเลี้ยงชีวิตประชาชนคนในพื้นที่ภาคกลางสร้างรายได้และสร้างอาชีพในการดำเนินชีวิตของเกษตรกรมาช้านาน</p> <p>แต่ด้วยสภาพสังคมเศรษฐกิจที่เปลี่ยนแปลงไปส่งผลต่อความอุดมสมบูรณ์ของระบบนิเวศน์ทางน้ำที่แต่เดิมเคยมีสัตว์น้ำที่อุดมสมบูรณ์ สร้างรายได้ให้กับเกษตรกรและชาวประมงที่อาศัยอยู่ประกอบอาชีพ มีรายได้เป็นกอบเป็นกำตลอดจนผู้ประกอบการค้าสินค้าสัตว์น้ำและประชาชนผู้บริโภคได้บริโภคสัตว์น้ำที่ปลอดภัยในสายน้ำ ปัจจุบันปริมาณสัตว์น้ำที่อาศัยอยู่ในแต่ละกลุ่มน้ำเริ่มหายไปด้วยเหตุหลายประการ โดยเฉพาะกักก้ามกรามที่เคยเจริญเติบโตและมีการแพร่กระจายและสร้างรายได้ลดลงไปและกำลังจะหายไปจากแหล่งน้ำกลุ่มน้ำเหล่านี้</p> <p>กลุ่มจังหวัดภาคกลางเล็งเห็นความสำคัญของทรัพยากรที่ใช้ร่วมกันมายาวนานจำเป็นอย่างยิ่งว่าถึงเวลาแล้วที่จะต้องเพิ่มประสิทธิภาพการประมงในแถบกลุ่มน้ำให้ฟื้นคืนกลับมาสร้างรายได้เป็นกอบเป็นกำให้กับเกษตรกรและชาวประมงที่อาศัยอยู่ดั้งเดิมจึงได้ดำเนินการโครงการพัฒนาระบบนิเวศน์ทางน้ำและเพิ่มประสิทธิภาพการประมงให้เกิดความยั่งยืนสืบไป</p>

หัวข้อ	รายละเอียด
๓.วัตถุประสงค์ของโครงการ	๑.เพื่อพัฒนาระบบนิเวศน์ทางน้ำให้เกิดความยั่งยืน ๒.เพื่อเพิ่มประสิทธิภาพการประมงในกลุ่มน้ำทั้ง ๖ แห่ง
๔. เป้าหมาย	เกษตรกร ชาวประมง ผู้ประกอบการอาหารประมง และประชาชนทั่วไป
๕. พื้นที่ดำเนินการ	จังหวัดสระบุรี
๖. กิจกรรมหลัก	<p>กิจกรรมที่ ๑ พัฒนาระบบนิเวศน์ทางน้ำสร้างความสมดุลคืนสู่ธรรมชาติอย่างยั่งยืน</p> <p>๑.๑ สำรวจความอุดมสมบูรณ์ของสัตว์น้ำทั้ง ๖ กลุ่มน้ำ ๑.๒ ปล่องฟื้นฟूसัตว์น้ำสร้างความสมดุลและสร้างมูลค่าเพิ่มของผลิตภัณฑ์ ๑.๓ อบรมให้ความรู้ชาวประมงพร้อมมอบ Log Book ๑.๔ ประเมินผลการจับกุ้งก้ามกรามในกลุ่มน้ำ ๑.๕ ติดตามผลและนิเทศโครงการพร้อมรายงานผล</p> <p>กิจกรรมที่ ๒ สร้างกลุ่ม/เครือข่ายกลุ่มเกษตรกรชาวประมงเพื่อรวบรวมกุ้งก้ามกรามจากกลุ่มน้ำ</p> <p>๒.๑ จัดประชุมชี้แจงสร้างกลุ่มและเครือข่ายเกษตรกรและชาวประมงกุ้งก้ามกราม ๖ กลุ่มน้ำ ๒.๒ ติดตามและรายงานผล</p> <p>กิจกรรมที่ ๓ สร้างเครือข่ายร้านอาหารที่ใช้วัตถุดิบจากกุ้งก้ามกรามให้ได้ Q Restaurant</p> <p>๓.๑ ประชุมชี้แจงเครือข่ายร้านอาหาร และการเข้าสู่มาตรฐาน Q Restaurant ๓.๒ ตรวจสอบประเมินร้านอาหาร</p> <p>กิจกรรมที่ ๔ จัดมหกรรม/เทศกาลกินกุ้งใหญ่</p> <p>๔.๑ แสดงนิทรรศการสร้างความสมดุลคืนสู่ธรรมชาติอย่างยั่งยืน ๔.๒ จัดออกร้าน ร้านค้าผู้ประกอบการ ร้านจำหน่ายผลิตภัณฑ์ ๔.๓ จัดการแสดงโชว์ของเยาวชน/ชาวประมง ๔.๔ การจัดประกวด/การแข่งขัน</p>
๗. หน่วยงานดำเนินการ	สำนักงานประมงจังหวัดสระบุรี
๘. ระยะเวลาในการดำเนินการ	มกราคม - ธันวาคม ๒๕๖๕

หัวข้อ	รายละเอียด
๙. งบประมาณ	๖,๖๐๐,๐๐๐ บาท (ทุกรายการสามารถถัวจ่ายได้ตามความเหมาะสม)
๑๐. ผลผลิต (Output)	<p>๑. สร้างมูลค่าเพิ่มของผลิตภัณฑ์สินค้าสัตว์น้ำ และเกษตรกร/ชาวประมงได้รับการถ่ายทอดความรู้ และได้ทราบองค์ประกอบชีวิตของสัตว์น้ำในกลุ่มน้ำ</p> <p>๒. เกิดเครือข่าย/กลุ่มเกษตรกร/ชาวประมงที่เข้มแข็ง</p> <p>๓. เกิดเครือข่ายร้านค้า/ร้านอาหารที่ใช้วัตถุดิบจากสัตว์น้ำ (กุ้งก้ามกราม) และร้านอาหารได้รับการรับรองมาตรฐาน Q Restaurant เพิ่มขึ้น</p> <p>๔. เกิดการเชื่อมโยงการตลาดสินค้ากุ้งก้ามกรามผ่านงานมหกรรม/เทศกาลกินกุ้งใหญ่สร้างรายได้เพิ่มขึ้น</p>
๑๑. ผลที่คาดว่าจะได้รับ (Outcome)	<p>๑. กลุ่มเกษตรกร/ชาวประมงและผู้ประกอบการมีรายได้เพิ่มขึ้นจากโครงการ</p> <p>๒. สร้างเครือข่ายกลุ่มเกษตรกร/ชาวประมงและผู้ประกอบการมีความเข้มแข็งมากขึ้น</p> <p>๓. สร้างความเข้มแข็งให้กับผู้ประกอบการร้านอาหาร และได้รับรองมาตรฐานเพิ่มขึ้น</p> <p>๔. สร้างรายได้สร้างอาชีพให้กับเกษตรกร/ชาวประมง/ผู้ประกอบการได้อย่างยั่งยืนและประชาชนได้บริโภคสัตว์น้ำที่มีคุณภาพ</p>

แบบสรุปโครงการแบบย่อ (Project idea)

ประเด็นการพัฒนาที่ ๔ : บริหารจัดการทรัพยากรการเกษตรและสิ่งแวดล้อมอย่างสมดุลและยั่งยืน

แนวทางการพัฒนาที่ ๔.๒ พื้นฟูและอนุรักษ์ทรัพยากรสัตว์น้ำ

 งบประมาณ งบกลุ่มจังหวัด งบภาค

หัวข้อ	รายละเอียด
๑. ชื่อโครงการ /กิจกรรม	โครงการ ปล่อยพันธุ์สัตว์น้ำเพื่อฟื้นฟูระบบนิเวศแหล่งน้ำในแหล่งน้ำธรรมชาติจังหวัดสระบุรี
๒. ความสำคัญของโครงการ/หลักการเหตุผล	ประเทศไทยเป็นประเทศที่มีทรัพยากรสัตว์น้ำอุดมสมบูรณ์ตั้งแต่อดีต และสัตว์น้ำก็เป็นอาหารโปรตีนหลักที่สำคัญ ของประชาชนชาวไทยมาตั้งแต่สมัยโบราณเช่นเดียวกัน จนมีคำพูดหรือวลีที่ติดปากคนไทยมาตั้งแต่ในอดีตว่า "ในน้ำมีปลา ในนามีข้าว" หรือ "กินข้าวกินปลา" เป็นต้น แต่ต่อมาบ้านเมืองเจริญขึ้น อัตรการเจริญเติบโตของประชากรเพิ่มมากขึ้น โดยลำดับ ทรัพยากรสัตว์น้ำที่มีอยู่ถูกนำมาใช้ อย่างเสรี ขาดการจัดการที่มีประสิทธิภาพ ทำให้ทรัพยากรสัตว์น้ำถูกนำมา ใช้มากขึ้นจนเกินกว่าศักยภาพการผลิต ผลที่ตามมาคือทรัพยากรสัตว์น้ำอยู่ในสภาพลดน้อยถอยลงอย่างรวดเร็วสภาพแวดล้อม ในปัจจุบันเปลี่ยนแปลงไปพื้นที่น้ำหลากลดลง เนื่องจากการสร้างเขื่อนในโครงการเอนกประสงค์ต่างๆ ที่สร้างขวางลำน้ำสายสำคัญ และสาขาควบคู่กับการพัฒนาระบบ สัตว์น้ำแหล่งวางไข่ ตลอดจนถึงการรักษาตัวของสัตว์น้ำในธรรมชาติ จึงมีลดน้อยลงไปเป็นอันมาก ปัจจัยที่สำคัญอีกประการหนึ่งที่ทำให้ทรัพยากรสัตว์น้ำเสื่อมโทรมลงอย่างมาก และรวดเร็วได้แก่ การขยายตัวทางภาคอุตสาหกรรม ซึ่งอดีตประเทศไทยเป็นประเทศเกษตรกรรม ปัจจุบันได้พัฒนาเป็นประเทศ อุตสาหกรรมใหม่ โรงงานอุตสาหกรรมได้เพิ่มมากขึ้นในอัตราที่สูง สิ่งที่มาตามก็คือมลพิษ โรงงานจำนวนมากที่ ระบายของเสีย ที่เกิดจากกระบวนการผลิตลงในแหล่งน้ำต่างๆ เช่น แม่น้ำ ลำคลองโดยไม่ผ่านกรรมวิธีบำบัดให้เสียก่อน ชุมชนต่างๆ ที่ตั้งอยู่ริมแม่น้ำ คลองก็เช่นเดียวกัน ปล่อยน้ำทิ้งจากครัวเรือน ลงสู่แม่น้ำลำคลอง ยังผลให้สภาพแวดล้อมไม่เอื้ออำนวยต่อการแพร่ขยายพันธุ์ของสัตว์น้ำและสภาวะน้ำเสียที่เกิดขึ้น ในหลายๆ ครั้งไม่สามารถบำบัดได้โดยง่าย นอกจากนี้การขยายตัวของแหล่งชุมชน การขยายพื้นที่เกษตรกรรม ที่สูงขึ้นอย่างต่อเนื่อง ยังผลให้เกิดการบุกรุกแหล่งน้ำต่างๆ เพื่ออาศัยเป็นที่ทำกิน ทำให้ระบบนิเวศวิทยาเปลี่ยนไป และยังเป็นตัวการสำคัญที่ทำให้แหล่งน้ำต่าง ๆ ตื้นเขินและเสื่อม สภาพลงอย่างรวดเร็ว ซึ่งเหล่านี้ล้วนเป็น มาจากกิจกรรมของประชาชน ประกอบกับประเทศไทยได้เข้าสู่วิกฤตภัยแล้ง ตั้งแต่ปลายปี ๒๕๕๗

หัวข้อ	รายละเอียด
<p>๒. ความสำคัญของโครงการ/หลักการเหตุผล (ต่อ)</p>	<p>ถึงกลางปี ๒๕๕๙ ซึ่งรัฐบาลพยายามแก้ไขปัญหาและหาแนวทางในการบริหารจัดการน้ำเพื่อให้ประชาชน ได้รับผลกระทบจากวิกฤตการณ์ที่เกิดขึ้นน้อยที่สุด โดยให้แต่ละหน่วยงานกำหนดมาตรการในการช่วยเหลือเยียวยาผู้ที่ได้รับผลกระทบ ทั้งเกษตรกรและประชาชนทั่วไป ซึ่งวิกฤตภัยแล้งดังกล่าว ยังได้ส่งผลกระทบต่อสัตว์น้ำที่อยู่ในแหล่งน้ำธรรมชาติด้วย เนื่องมาจากแหล่งน้ำธรรมชาติ ทั้งแม่น้ำ ลำคลอง แหล่งน้ำสาขาของแม่น้ำป่าสัก นั้น แห้งขอด เหลือน้อย ประกอบกับความเข้มข้นของสารอินทรีย์และสารเคมีที่ปนเปื้อน ไหลลงมาจากการปล่อยน้ำทิ้งจากสถานประกอบการต่างๆ ปนเปื้อนลงในแม่น้ำลำคลองและลำน้ำสาขา ไหลลงสู่แม่น้ำป่าสัก ยิ่งทำให้คุณภาพน้ำ ไม่เหมาะสม ในการเจริญเติบโต ของสัตว์น้ำ และการแพร่ขยายพันธุ์ของสัตว์น้ำในแหล่งน้ำไม่เป็นไปตามธรรมชาติ อีกต่อไป ซึ่งจากปัญหาดังกล่าว ต้องรีบเร่งดำเนินการเพิ่มปริมาณสัตว์น้ำในแหล่งธรรมชาติ ทั้งเขื่อนป่าสักแหล่งต้นน้ำ แม่น้ำป่าสักและลำน้ำสาขา ให้มีความอุดมสมบูรณ์ รวมทั้งให้ทุกคนได้มีส่วนร่วมในการได้ตระหนักและเห็นร่วมกันว่า การฟื้นฟูพิทักษ์สิ่งแวดล้อม แม่น้ำป่าสักเป็นสิ่งจำเป็นอย่างยิ่งที่ต้องเร่งดำเนินการโดยได้กำหนดเป้าหมาย ที่จะฟื้นฟูสิ่งแวดล้อมแม่น้ำป่าสัก ฟื้นฟู สำนักอนุรักษ์ธรรมชาติสิ่งแวดล้อมของทุกคนทั้งสองฝั่งลำน้ำป่าสัก และแหล่งน้ำธรรมชาติ โดยการเสริมสร้างกระบวนการเรียนรู้ กระตุ้นและปลูกจิตสำนึก สร้างความตระหนัก และหันมาร่วมกันฟื้นฟูคุณภาพน้ำที่กำลังวิกฤติ ฟื้นฟูชีวิตทั้งในน้ำ และริมสองฝั่งลำน้ำ ลำน้ำสาขา แหล่งน้ำธรรมชาติในพื้นที่จังหวัดสระบุรี ให้มีความสมบูรณ์มีความหลากหลายของพันธุ์สัตว์น้ำ การจัดการทรัพยากรน้ำ สัตว์น้ำ พืชน้ำ ให้มีโอกาสแพร่พันธุ์ในน้ำที่ใสสะอาด ได้อย่างเหมาะสม และให้เอื้อต่อการทำกินของชาวบ้านที่เคยอาศัยแหล่งน้ำ เป็นแหล่งทำมาหากิน ตลอดจนเอื้อต่อระบบเศรษฐกิจในภาพรวมได้อย่างเป็นธรรมและยั่งยืน บนพื้นฐานการมีส่วนร่วมของประชาชน เพื่อให้สรรพชีวิตทั้งพืช สัตว์ คน ได้อาศัยและเติบโตอยู่ร่วมกันอย่างสมดุลและมีความสุข ภายใต้แนวคิด “รักษาน้ำป่าสัก เพื่อสรรพชีวิต ก่อนวิกฤติมาเยือน” ชาวบ้านมีรายได้เพิ่มขึ้น จากการจับสัตว์น้ำประชาชนในท้องถิ่นเข้ามามีส่วนร่วมในการอนุรักษ์มากยิ่งขึ้น มีแหล่งทรัพยากรธรรมชาติที่อุดมสมบูรณ์เหมือนเดิม แม่น้ำน้ำป่าสักมีคุณภาพน้ำที่สามารถนำมาใช้ในการอุปโภค บริโภคและการเกษตรกรรมอย่างพอเพียงวัดที่ติดกับแม่น้ำป่าสักมีการอนุรักษ์ปลาหน้าวัดกันอย่างแพร่หลายและได้มีพันธุ์ปลาหายากที่ใกล้จะสูญพันธุ์</p>

หัวข้อ	รายละเอียด
๒. ความสำคัญของโครงการ/หลักการเหตุผล (ต่อ)	ไปแล้วในแม่น้ำปากกลับมาให้เห็นอีกครั้ง และเสริมสร้างให้ชุมชนนักเรียนและประชาชนมีจิตสำนึกและช่วยกันดูแลรักษาและเฝ้าระวัง ภาคีเครือข่ายต่างๆเข้ามาให้การสนับสนุนและเกิดการเชื่อมโยงแลกเปลี่ยนเรียนรู้ในการทำงานเพิ่มมากยิ่งขึ้น และประเพณีวิถีวัฒนธรรมต่างๆหวนกลั้อยู่คู่กับคนลุ่มน้ำ ได้อย่างเป็นรูปธรรมและยั่งยืน ต่อไป
๓. วัตถุประสงค์ของโครงการ	<p>๑. เพื่อเพิ่มความอุดมสมบูรณ์ เพิ่มโอกาสการขยายพันธุ์และความหลากหลายของชนิดพันธุ์สัตว์น้ำ ในแหล่งน้ำธรรมชาติ และลำน้ำสาขา ในพื้นที่จังหวัดสระบุรี</p> <p>๒. เพื่อเพิ่มศักยภาพในการบำบัด พื้นที่ทุรกันดารและพื้นที่น้ำท่วมขังของคุณภาพน้ำ ในน้ำ ในแหล่งน้ำธรรมชาติ และลำน้ำสาขา</p> <p>๓. เพื่อเป็นแหล่งทำกินและเป็นแหล่งอาหารโปรตีนของชุมชนทำการประมงและประกอบอาชีพ ก่อให้เกิดรายได้เสริมจากการจับสัตว์น้ำจำหน่าย มีรายได้ที่มั่นคง</p>
๔. ตัวชี้วัดความสำเร็จของโครงการ	<p>๑. มีปริมาณสัตว์น้ำและอัตราการรอดของสัตว์น้ำในแหล่งน้ำธรรมชาติที่ช่วยในการบำบัดและฟื้นฟูคุณภาพน้ำและรักษาระบบนิเวศ เพิ่มขึ้น ร้อยละ ๕</p> <p>๒. จำนวนของผลผลิตที่ได้จากการจับสัตว์น้ำในแหล่งน้ำเพิ่มขึ้น (GPP) เพิ่มขึ้น ร้อยละ ๕</p> <p>๓. ประชาชนมีรายได้เสริมหรือรายได้หลักจากการทำการประมงเพิ่มขึ้น ร้อยละ ๕</p>
๕. ผลผลิตและผลลัพธ์ของโครงการ	<p>ผลผลิต :</p> <p>๑. สัตว์น้ำในแหล่งน้ำธรรมชาติมีเพิ่มมากขึ้น จำนวน ๑๓ แห่ง</p> <p>๒. ชนิดพันธุ์สัตว์น้ำในแหล่งน้ำธรรมชาติเพิ่มมากขึ้น</p> <p>๓. ประชาชนมีอาหารโปรตีนไว้บริโภคในครัวเรือน</p> <p>ผลลัพธ์ :</p> <p>๑. มีตัวบ่งชี้ถึงคุณภาพน้ำ และระบบนิเวศ ในแหล่งน้ำ ในทุกพื้นที่เพิ่มขึ้น</p> <p>๒. มีความหลากหลายของชนิดพันธุ์สัตว์น้ำและมีการขยายพันธุ์ได้ตามธรรมชาติ เพิ่มมากขึ้น</p> <p>๓. ประชาชนมีรายได้เสริมหรือรายได้หลักจากการทำการประมงที่มั่นคง</p>

หัวข้อ	รายละเอียด
<p>๖. ความเชื่อมโยงกับยุทธศาสตร์</p>	<p>ทิศทางแผนพัฒนาเศรษฐกิจและสังคมฉบับที่ ๑๒ ได้กำหนดยุทธศาสตร์ที่ ๔ การสร้างความเจริญเติบโตทางเศรษฐกิจและสังคมอย่างเป็นมิตรกับสิ่งแวดล้อมเพื่อการพัฒนาที่ยั่งยืน โดยมีค่าเป้าหมายที่ ๓ สร้างคุณภาพสิ่งแวดล้อมที่ดีลดมลพิษและผลกระทบต่อสุขภาพของประชาชนและระบบนิเวศ ข้อ ๕.๕.๔ การจัดการมลพิษและรักษาคุณภาพสิ่งแวดล้อมด้วยการเร่งรัดการควบคุมมลพิษ ทั้งทางอากาศ ขยะ น้ำเสีย และของเสียอันตรายที่เกิดจากการผลิตและบริโภคเพื่อสร้างคุณภาพที่ดีให้กับประชาชนเร่งรัดการจัดการสิ่งแวดล้อม และกลุ่มจังหวัดภาคกลางตอนบน ๑ ได้มีประเด็นยุทธศาสตร์ที่ ๓ เพิ่มศักยภาพการจัดการมลภาวะสิ่งแวดล้อม การฟื้นฟูคุณภาพระบบนิเวศของแม่น้ำเจ้าพระยา/ป่าสัก และลำน้ำสาขา และสร้างมูลค่าเพิ่มจากขยะด้วยการใช้นวัตกรรม ซึ่งในช่วง ๕ ปีที่ผ่านมา (พ.ศ.๒๕๕๓-๒๕๕๘) คุณภาพน้ำในแม่น้ำป่าสัก และลำน้ำสาขา ซึ่งเป็นแหล่งน้ำสำคัญของจังหวัดสระบุรี มีแนวโน้มที่เสื่อมโทรมลงอย่างมาก ซึ่งเหล่านี้ล้วนเป็น มาจากกิจกรรมของประชาชน ทั้งในด้านอุปโภค บริโภค การเกษตร อุตสาหกรรมการประมง และอื่น ๆ โดยที่ตลอดริมแม่น้ำนั้นได้มีชุมชน และโรงงานอุตสาหกรรมขนาดใหญ่ รวมถึงพื้นที่การเกษตร ตั้งอยู่หลายแห่ง ซึ่งมีส่วนในการปล่อยน้ำทิ้งจากการดำเนินกิจกรรมต่างๆ ลงสู่ แม่น้ำ ทำให้เกิดวิกฤตของน้ำในแม่ป่าสักและลำน้ำสาขา ทำให้เกิดเหตุการณ์สัตว์น้ำตายเป็นจำนวนมากทั้งสัตว์น้ำที่มีอยู่ตามธรรมชาติ และปลาที่เกษตรกรเลี้ยงในกระชังโดยเฉพาะอย่างยิ่งเหตุการณ์วิกฤตน้ำเสียที่เกิดขึ้น ในช่วงหลายๆปีที่ผ่านมา ประกอบกับประเทศไทยได้เข้า สู่วิกฤตภัยแล้ง ตั้งแต่ปลายปี ๒๕๕๗ ถึงกลางปี ๒๕๕๘ซึ่งวิกฤตภัยแล้งดังกล่าว ยังได้ส่งผลกระทบต่อสัตว์น้ำที่อยู่ในแหล่งน้ำธรรมชาติด้วย เนื่องมาจากแหล่งน้ำธรรมชาติ ทั้งแม่น้ำ ลำคลอง แหล่งน้ำสาขาของแม่น้ำป่าสัก นั้น แห้งขอด เหลือน้อย ประกอบกับความเข้มข้นของสารอินทรีย์ และสารเคมีที่ปนเปื้อนไหลลงมาจากการปล่อยน้ำทิ้งจากสถานประกอบการต่างๆปนเปื้อนลงในแม่น้ำลำคลองและลำน้ำสาขา แลไหลลงสู่แม่น้ำเจ้าพระยา/ป่าสัก ยิ่งทำให้คุณภาพน้ำ ไม่เหมาะสม ในการเจริญเติบโต ของสัตว์น้ำ และการแพร่ขยายพันธุ์ของสัตว์น้ำในแหล่งน้ำไม่เป็นไปตามธรรมชาติ อีกต่อไป จึงจำเป็นต้องเร่งดำเนินการ บำบัด ฟื้นฟู คุณภาพน้ำในแม่น้ำป่าสัก และแม่น้ำสาขา ให้มีความสมบูรณ์ และจัดการทรัพยากรน้ำ สัตว์น้ำ พืชน้ำ ให้มีโอกาสแพร่ขยายพันธุ์ ในน้ำที่ใสสะอาด เพื่อเอื้อต่อการทำกินของชุมชน ที่อาศัยอยู่ริมแม่น้ำป่าสัก ตลอดจนเอื้อต่อระบบเศรษฐกิจในภาพรวมได้อย่างเป็นรูปธรรมและยั่งยืน</p>

หัวข้อ	รายละเอียด
๗. ระยะเวลา	ระยะเวลาดำเนินการโครงการ ๔ ปี เริ่มต้นปี ๑ ตุลาคม ๒๕๖๔ สิ้นสุด ๓๐ กันยายน ๒๕๖๕
๘. กิจกรรมหลักของโครงการ	งบประมาณ ๕,๐๐๐,๐๐๐ บาท (ห้าล้านบาทถ้วน)
๘.๓ กิจกรรมหลัก ปล่องผันธุ์สัตว์น้ำเพื่อฟื้นฟูระบบนิเวศแหล่งน้ำ ในแหล่งน้ำธรรมชาติ จังหวัดสระบุรี จำนวน ๑๓ แห่ง	๑.ปล่องผันธุ์สัตว์น้ำเพื่อฟื้นฟูระบบนิเวศและเพิ่มปริมาณสัตว์น้ำ ในแหล่งน้ำธรรมชาติจังหวัดสระบุรี จำนวน ๑๓ แห่ง
๙. งบประมาณ	งบประมาณ ๕,๐๐๐,๐๐๐ บาท
๑๐. ผู้รับผิดชอบ	ผู้รับผิดชอบ : นางสาวรัตนา ใจเย็น ตำแหน่ง ประมงจังหวัด สระบุรี สถานที่ติดต่อ : สำนักงานประมงจังหวัดสระบุรี หมายเลขโทรศัพท์ ๐ ๓๖๓๔ ๐๗๔๒

แบบสรุปโครงการแบบย่อ (Project idea)

ประเด็นการพัฒนาที่ ๔ : บริหารจัดการทรัพยากรการเกษตรและสิ่งแวดล้อมอย่างสมดุลและยั่งยืน

แนวทางการพัฒนาที่ ๔.๒ พื้นฟูและอนุรักษ์ทรัพยากรสัตว์น้ำ

งบประมาณ งบกลุ่มจังหวัด งบภาค

หัวข้อ	รายละเอียด
๑. ชื่อโครงการ	โครงการอนุรักษ์ทรัพยากรสัตว์น้ำตามแนวทางการสร้างความเข้มแข็งของ “บวร” อย่างยั่งยืน จังหวัดสระบุรี
๒. ความสำคัญของโครงการ หลักการและเหตุผล	<p>ทิศทางแผนพัฒนาเศรษฐกิจและสังคมฉบับที่ ๑๒ ได้กำหนดยุทธศาสตร์ที่ ๔ การสร้างความเจริญเติบโตทางเศรษฐกิจและสังคมอย่างเป็นมิตรกับสิ่งแวดล้อมเพื่อการพัฒนาที่ยั่งยืน โดยมีค่าเป้าหมายที่ ๓ สร้างคุณภาพสิ่งแวดล้อมที่ดีลดมลพิษและผลกระทบต่อสุขภาพของประชาชนและระบบนิเวศ ข้อ ๕.๕.๔ การจัดการมลพิษและรักษาคุณภาพสิ่งแวดล้อมด้วยการเร่งรัดการควบคุมมลพิษ ทั้งทางอากาศ ขยะ น้ำเสีย และของเสียอันตรายที่เกิดจากการผลิตและบริโภคเพื่อสร้างคุณภาพที่ดีให้กับประชาชนเร่งรัดการจัดการสิ่งแวดล้อม โดยเฉพาะในช่วง ๕ ปีที่ผ่านมา (พ.ศ.๒๕๕๘-๒๕๕๙) คุณภาพน้ำในเขื่อนป่าสักชลสิทธิ์ ต้นน้ำของแม่น้ำป่าสัก ลำน้ำสาขา คลองสาธารณะ รวมทั้งแหล่งน้ำธรรมชาติ ซึ่งเป็นแหล่งน้ำสำคัญในพื้นที่ของจังหวัดสระบุรี ทั้งในด้านอุปโภค บริโภค การเกษตร อุตสาหกรรม การประมง และอื่น ๆ โดยที่ตลอดริมแม่น้ำป่าสักนั้นได้มีกิจกรรมที่มีส่วนทำให้ทั้งแม่น้ำและแม่น้ำสาขา มีสภาพเสื่อมโทรมคุณภาพน้ำไม่เหมาะสมต่อการนำไปใช้ประโยชน์และไม่มี ความเหมาะสมต่อระบบนิเวศ โดยเฉพาะอย่างยิ่งเหตุการณ์วิกฤตน้ำเสียที่เกิดขึ้น ในช่วงหลายปีที่ผ่านมา ประกอบกับประเทศไทยได้เข้าสู่วิกฤตภัยแล้ง ช่วงปลายปี ๒๕๖๒ ถึงปัจจุบัน ซึ่งภาครัฐพยายามแก้ไขปัญหาและหาแนวทางในการบริหารจัดการน้ำเพื่อให้ประชาชน ได้รับผลกระทบจากวิกฤตการณ์ที่เกิดขึ้นน้อยที่สุด ทั้งเกษตรกรและประชาชนทั่วไป ซึ่งวิกฤตภัยแล้งดังกล่าว ยังได้ส่งผลกระทบต่อสัตว์น้ำที่อยู่ในแหล่งน้ำธรรมชาติด้วย ประกอบกับงบประมาณในการปล่อยพันธุ์สัตว์น้ำลงสู่ธรรมชาติของหน่วยงานกรมประมงที่รับผิดชอบ มีไม่เพียงพอต่อความต้องการ เป็นผลให้สัตว์น้ำหลายชนิดเกิดการสูญพันธุ์หรืออพยพย้ายถิ่นที่อยู่ไปแหล่งน้ำที่อุดมสมบูรณ์อื่น</p> <p>ซึ่งจากปัญหาดังกล่าว ต้องรีบเร่งดำเนินการเพิ่มปริมาณสัตว์น้ำในแหล่งธรรมชาติ และแหล่งน้ำที่เป็นแหล่งวางไข่ เลี้ยงตัวอ่อนของสัตว์น้ำให้มีความอุดมสมบูรณ์ โดยการดำเนินการพัฒนา</p>

หัวข้อ	รายละเอียด
<p>๒. ความสำคัญของโครงการ หลักการและเหตุผล (ต่อ)</p>	<p>ศักยภาพการผลิต เพื่อเพิ่มปริมาณสัตว์น้ำ ด้วยชุดเพาะขยายพันธุ์ปลาเคลื่อนที่ (Mobile hatchery) และบริหารจัดการทรัพยากรประมง โดยการมีส่วนร่วมของชุมชน ตามแนวทางการสร้างความเข้มแข็งของ “บวร” เพื่อความ มั่นคง มั่งคั่ง ยั่งยืน ของชุมชนคุณธรรม น้อมนำหลักปรัชญาเศรษฐกิจพอเพียง เป็นกลไกสำคัญในการขับเคลื่อนให้เกิดการบูรณาการกิจกรรมต่างๆ รวมทั้งมีส่วนร่วมในการได้ ทัศนะและเห็นร่วมกันว่า การฟื้นฟู พื้ที่กักสิ่งแวดลอม และเพิ่มปริมาณสัตว์น้ำเป็นสิ่งจำเป็นอย่างยิ่งที่ต้องเร่งดำเนินการ โดยได้กำหนดเป้าหมาย ที่จะฟื้นฟู สำนักรักษ์ธรรมชาติ สิ่งแวดลอมของผู้คนในพื้นที่ และแหล่งน้ำธรรมชาติ โดยการเสริมสร้างกระบวนการเรียนรู้ กระตุ้นและปลูกจิตสำนึก สร้างความตระหนัก และหันมาร่วมมือกัน ให้มีความสมบูรณ์มีความหลากหลายของพันธุ์สัตว์น้ำ การจัดการทรัพยากรน้ำ สัตว์น้ำ พืชน้ำ ให้มีโอกาศแพร่พันธุ์ในน้ำที่ใสสะอาด ได้อย่างเหมาะสม และให้เอื้อต่อการทำกินของประชาชนที่เคยอาศัยแหล่งน้ำ เป็นแหล่งทำมาหากิน ตลอดจนเอื้อต่อระบบเศรษฐกิจในภาพรวมได้อย่างเป็นธรรมและยั่งยืน บนพื้นฐานการมีส่วนร่วมของประชาชน เพื่อให้สรรพชีวิตทั้งพืช สัตว์ คน ได้อาศัยและเติบโตอยู่ร่วมกันอย่างสมดุลและมีความสุข ชาวบ้านมีรายได้เพิ่มขึ้น จากการจับสัตว์น้ำประชาชนในท้องถิ่นเข้ามามีส่วนร่วมในการอนุรักษ์มากยิ่งขึ้น มีแหล่งทรัพยากรธรรมชาติที่อุดมสมบูรณ์ อย่างแพร่หลายและได้มีพันธุ์ปลาหายากที่ใกล้จะสูญพันธุ์ไปแล้วในแหล่งน้ำกลับมาให้เห็นอีกครั้ง และเสริมสร้างให้ชุมชน และประชาชนมีจิตสำนึกและช่วยกันดูแลรักษาและเฝ้าระวัง ภาคิเครือข่ายต่างๆเข้ามาให้การสนับสนุนและเกิดการเชื่อมโยงแลกเปลี่ยนเรียนรู้ ประเพณีวิถีวัฒนธรรมต่างๆ หวนกลับอยู่คู่กับคนลุ่มน้ำ ได้อย่างเป็นรูปธรรมและยั่งยืน ต่อไป</p>
<p>๓. วัตถุประสงค์ของโครงการ</p>	<ol style="list-style-type: none"> ๑. เพื่อเพิ่มโอกาศการแพร่ขยายพันธุ์ เพิ่มปริมาณสัตว์น้ำและเพิ่มความหลากหลายของชนิดพันธุ์สัตว์น้ำ ในแหล่งน้ำธรรมชาติในพื้นที่แม่น้ำป่าสักและลำน้ำสาขา ๒. เพื่อเป็นแหล่งทำกินและเป็นแหล่งอาหารโปรตีนของชุมชนทำการประมงและประกอบอาชีพ ก่อให้เกิดรายได้เสริมจากการจับสัตว์น้ำจำหน่าย มีรายได้ที่มั่นคง ๓. เพื่อให้เกษตรกร ในพื้นที่จังหวัดสระบุรีมีความรู้และสามารถเพาะพันธุ์ปลา โดยใช้เครื่องมือเพาะขยายพันธุ์ปลาด้วยชุดเพาะขยายพันธุ์ปลาเคลื่อนที่ (Mobile hatchery)

หัวข้อ	รายละเอียด
๓. วัตถุประสงค์ของโครงการ (ต่อ)	๔. เพื่อสร้างความเข้มแข็งของ “บวร”ให้มั่นคง มั่งคั่ง ยั่งยืน ของชุมชนคุณธรรมน้อมนำหลักปรัชญาเศรษฐกิจพอเพียง ให้สามารถบริหารจัดการทรัพยากรประมงได้อย่างเข้มแข็ง
๔. เป้าหมายและตัวชี้วัดความสำเร็จของโครงการ	<p>๑) ประชาชนที่ใช้ประโยชน์ด้านการประมง ชาวประมงเกษตรกรผู้เพาะเลี้ยงสัตว์น้ำ และ “บวร” ชุมชนคุณธรรมน้อมนำหลักปรัชญาเศรษฐกิจพอเพียง ในพื้นที่จังหวัดสระบุรี จำนวน ๑๓ อำเภอ</p> <p>๒) สัตว์น้ำและชนิดพันธุ์สัตว์น้ำในแหล่งน้ำธรรมชาติมีปริมาณเพิ่มมากขึ้น จำนวน ๒๖ แห่ง</p> <p>๓) ประชาชนมีอาหารโปรตีนไว้บริโภคในครัวเรือนและมีรายได้เสริมหรือรายได้หลักจากการทำการประมง ๓๐๐ ครัวเรือน</p> <p>๔) สร้างเครือข่ายอนุรักษ์ในพื้นที่ ร่วมกับ ชุมชน “บวร”จำนวน ๑๓ กลุ่ม และมีการขยาย องค์ความรู้และขยายแนวร่วมของเครือข่ายอนุรักษ์ ไปสู่ชุมชนอื่นๆ อย่างน้อย ๕ แห่ง</p> <p>๕) สร้างแหล่งอนุรักษ์พันธุ์ปลาน้ำจืด/ที่รักษาพันธุ์สัตว์น้ำร่วมกับชุมชน “บวร”ในพื้นที่ จำนวน ๑๓ แห่ง</p> <p>๖) การจับสัตว์น้ำในแหล่งน้ำธรรมชาติเพิ่มมากขึ้น (GPP) เพิ่มขึ้นร้อยละ ๕</p>
๕. ความเชื่อมโยงกับประเด็นการพัฒนาจังหวัดและทิศทางการพัฒนาภาค	<p>ทิศทางแผนพัฒนาเศรษฐกิจและสังคมฉบับที่ ๑๒ ได้กำหนดยุทธศาสตร์ที่ ๔ การสร้างความเจริญเติบโตทางเศรษฐกิจและสังคมอย่างเป็นมิตรกับสิ่งแวดล้อมเพื่อการพัฒนาที่ยั่งยืน โดยมีค่าเป้าหมายที่ ๓ สร้างคุณภาพสิ่งแวดล้อมที่ดีลดมลพิษและผลกระทบต่อสุขภาพของประชาชนและระบบนิเวศ ข้อ ๕.๕.๔ การจัดการมลพิษและรักษาคุณภาพสิ่งแวดล้อมด้วยการเร่งรัดการควบคุมมลพิษ ทั้งทางอากาศ ขยะ น้ำเสีย และของเสียอันตรายที่เกิดจากการผลิตและบริโภคเพื่อสร้างคุณภาพที่ดีให้กับประชาชนเร่งรัดการจัดการสิ่งแวดล้อม โดยเฉพาะในช่วง ๕ ปีที่ผ่านมา (พ.ศ.๒๕๕๘-๒๕๕๓) คุณภาพน้ำในเขื่อนป่าสักชลสิทธิ์ ต้นน้ำของแม่น้ำป่าสัก ลำน้ำสาขา คลองสาธารณะรวมทั้งแหล่งน้ำธรรมชาติ ซึ่งเป็นแหล่งน้ำสำคัญในพื้นที่ของจังหวัดสระบุรี ทั้งในด้านอุปโภค บริโภค การเกษตรอุตสาหกรรม การประมง และอื่น ๆ โดยที่ตลอดริมแม่น้ำป่าสักนั้นได้มีกิจกรรมที่มีส่วนทำให้ทั้งแม่น้ำและแม่น้ำสาขา มีสภาพเสื่อมโทรมคุณภาพน้ำไม่เหมาะสมต่อการนำไปใช้ประโยชน์และไม่มีความเหมาะสมต่อระบบนิเวศ โดยเฉพาะอย่างยิ่งเหตุการณ์วิกฤตน้ำเสียที่เกิดขึ้น ในช่วงหลายๆปีที่ผ่านมา ประกอบกับ</p>

หัวข้อ	รายละเอียด
๕. ความเชื่อมโยงกับประเด็นการพัฒนาจังหวัดและทิศทางการพัฒนาภาค (ต่อ)	ประเทศไทยได้เข้าสู่วิกฤตภัยแล้ง ช่วงปลายปี ๒๕๖๒ ถึงปัจจุบัน ซึ่งภาครัฐพยายามแก้ไขปัญหาและหาแนวทางในการบริหารจัดการน้ำเพื่อให้ประชาชน ได้รับผลกระทบจากวิกฤตการณ์ที่เกิดขึ้นน้อยที่สุด ทั้งเกษตรกรและประชาชนทั่วไป ซึ่งวิกฤตภัยแล้งดังกล่าว ยังได้ส่งผลกระทบต่อสัตว์น้ำที่อยู่ในแหล่งน้ำธรรมชาติด้วย ประกอบกับงบประมาณในการปล่อยพันธุ์สัตว์น้ำลงสู่ธรรมชาติของหน่วยงานกรมประมงที่รับผิดชอบ มีไม่เพียงพอต่อความต้องการ เป็นผลให้สัตว์น้ำหลายชนิดเกิดการสูญพันธุ์หรืออพยพย้ายถิ่นที่อยู่ไปแหล่งน้ำที่อุดมสมบูรณ์อื่น
๖. พื้นที่เป้าหมาย	พื้นที่ ๑๓ อำเภอ จังหวัดสระบุรี
๗. กิจกรรมที่สำคัญของโครงการ	<p>๑. ประชาสัมพันธ์ชี้แจงโครงการให้ประชาชนทราบถึงวัตถุประสงค์</p> <p>ของโครงการ/จัดทำแผนการปฏิบัติงาน</p> <p>๒. คัดเลือกพื้นที่/แหล่งน้ำ แหล่งน้ำธรรมชาติ ในพื้นที่ใน ๑๓ อำเภอ</p> <p>๒๖ แห่ง</p> <p>๓. จัดฝึกอบรม/สาธิตการเพาะพันธุ์ปลาด้วยชุดเพาะขยายพันธุ์ปลาเคลื่อนที่ (Mobile hatchery)</p> <p>๔. สำรวจ ติดตาม ประเมินผลโครงการ</p>
๘. หน่วยงานดำเนินงาน	<p>๑. สำนักงานประมงจังหวัดสระบุรี</p> <p>๒. นายวุฒิชัย พลหนองหลวง นักวิชาการประมงปฏิบัติการ กลุ่มบริหารจัดการด้านการประมง</p>
๙. ระยะเวลาในการดำเนินงาน	ตุลาคม ๒๕๖๔ - กันยายน ๒๕๖๕
๑๐. งบประมาณ	๔๒๕,๓๕๐ บาท
๑๑. ผลผลิต (Output)	<p>๑) สัตว์น้ำและชนิดพันธุ์สัตว์น้ำในแหล่งน้ำธรรมชาติมีปริมาณเพิ่มมากขึ้น จำนวน ๒๖ แห่ง</p> <p>๒) ประชาชนมีอาหารโปรตีนไว้บริโภคในครัวเรือนและมีรายได้เสริมหรือรายได้หลักจากการทำการประมง ไม่น้อยกว่า ๓๐๐ ครัวเรือน</p> <p>๓) สร้างเครือข่ายอนุรักษ์ในพื้นที่ ร่วมกับ ชุมชน “บวร” จำนวน ๑๓ กลุ่ม และมีการขยาย องค์ความรู้และขยายแนวร่วมของเครือข่ายอนุรักษ์ ไปสู่ชุมชนอื่นๆ อย่างน้อย ๕ แห่ง</p> <p>๔) สร้างแหล่งอนุรักษ์พันธุ์ปลาน้ำจืด/ที่รักษาพันธุ์สัตว์น้ำ ร่วมกับ ชุมชน “บวร” ในพื้นที่ จำนวน ๑๓ แห่ง</p>

หัวข้อ	รายละเอียด
๑๒. ผลที่คาดว่าจะได้รับ (Outcome)	<p>๑. เพิ่มโอกาสการแพร่ขยายพันธุ์ เพิ่มปริมาณสัตว์น้ำและเพิ่มความหลากหลายของชนิดพันธุ์สัตว์น้ำ ในแหล่งน้ำธรรมชาติในพื้นที่จังหวัดสระบุรี</p> <p>๒. เป็นแหล่งทำกินและเป็นแหล่งอาหารโปรตีนของชุมชนทำการประมงและประกอบอาชีพ ก่อให้เกิดรายได้เสริมจากการจับสัตว์น้ำจำหน่าย มีรายได้ที่มั่นคง</p> <p>๓. เกษตรกร ในพื้นที่ทั้ง ๑๓ อำเภอมีความรู้และสามารถเพาะพันธุ์ปลาโดยใช้เครื่องมือเพาะขยายพันธุ์ปลาด้วยชุดเพาะขยายพันธุ์ปลาเคลื่อนที่ (Mobile hatchery)</p> <p>๔. เกิดความเข้มแข็งของ “บวร” เพื่อความมั่นคง มั่งคั่ง ยั่งยืน ของชุมชนคุณธรรมน้อมนำหลักปรัชญาเศรษฐกิจพอเพียง ให้สามารถบริหารจัดการทรัพยากรประมงได้อย่างเข้มแข็ง</p>

แบบสรุปโครงการแบบย่อ (Project idea)

ประเด็นการพัฒนาที่ ๔ : บริหารจัดการทรัพยากรการเกษตรและสิ่งแวดล้อมอย่างสมดุลและยั่งยืน

แนวทางการพัฒนาที่ ๔.๓ บริหารจัดการทรัพยากรน้ำ

งบจังหวัด งบกลุ่มจังหวัด งบภาค

หัวข้อ	รายละเอียด
๑. ชื่อโครงการ	ระบบส่งน้ำบ้านไร่
๒. ความสำคัญของโครงการ หลักการและเหตุผล	<p>สภาพปัญหา : พื้นที่โครงการอยู่ในบริเวณที่ราบ มีลำน้ำห้วยแห่งซึ่งเป็นคลองธรรมชาติไหลผ่าน ในฤดูฝนจะมีน้ำไหลหลากเป็นจำนวนมาก ประกอบบริเวณดังกล่าวมีฝายไวโซกักเก็บน้ำทำให้ปริมาณน้ำมีเพียงพอเพื่อการเพาะปลูกและอุปโภคบริโภคของคนและสัตว์เลี้ยง แต่ไม่มีระบบส่งน้ำในการทำกรเพาะปลูกของ ราษฎรในพื้นที่อาศัยฝนธรรมชาติเพียงอย่างเดียว ทำให้ผลผลิตทางการเกษตรที่ออกมาต่อโรันนั้นต่ำ</p> <p>ความเร่งด่วน : เร่งด่วน เพื่อเป็นการตอบสนองตามนโยบายเร่งด่วนของรัฐบาลในเรื่องยกระดับคุณภาพชีวิตของประชาชน โดยมุ่งเน้นให้เกษตรกรมีรายได้เพิ่มขึ้นและมีรายจ่ายลดลง</p>
๓. วัตถุประสงค์ของโครงการ	<p>๑. เพื่อเพิ่มประสิทธิภาพการบริหารจัดการน้ำแบบบูรณาการ</p> <p>๒. เพื่อเพิ่มพื้นที่ชลประทานจำนวน ๘๐๐ ไร่</p>
๔. เป้าหมาย	<p>๑. สามารถสนับสนุนพื้นที่การเกษตรกว่า ๘๐๐ ไร่</p> <p>๒. จำนวนพื้นที่ชลประทานเพิ่มขึ้นกว่า ๘๐๐ ไร่</p> <p>๓. เกษตรกรที่เข้าร่วมโครงการมีรายได้เพิ่มขึ้นและมีคุณภาพชีวิตที่ดีขึ้น</p>
๕. พื้นที่ดำเนินการ	ดำเนินการได้ทันที หมายถึง ได้ศึกษาความเหมาะสมและกำหนดพื้นที่ดำเนินการหรือได้รับอนุญาตตามกฎหมายแล้ว และสามารถดำเนินการได้ทันที
๖. กิจกรรมหลัก	เพิ่มประสิทธิภาพในการส่งน้ำให้แก่พื้นที่ชลประทานจำนวน ๘๐๐ ไร่ ทั้งใน ฤดูฝนและฤดูแล้ง
๗. หน่วยงานดำเนินงาน	โครงการชลประทานสระบุรี
๘. ระยะเวลาในการดำเนินการ	๑ ปี เริ่มต้นตุลาคม ๒๕๖๔ สิ้นสุดกันยายน ๒๕๖๕
๙. งบประมาณ	๓๐,๐๐๐,๐๐๐ บาท
๑๐. ผลผลิต (Output)	จำนวนพื้นที่ชลประทานเพิ่มขึ้นกว่า ๘๐๐ ไร่
๑๑. ผลที่คาดว่าจะได้รับ (Outcome)	เพิ่มผลผลิตและรายได้ให้แก่เกษตรกร เนื่องจากสามารถรับน้ำชลประทานได้ตาม ระยะเวลาและ ความต้องการใช้น้ำของพืช

แบบสรุปโครงการแบบย่อ (Project idea)

ประเด็นการพัฒนาที่ ๔ : บริหารจัดการทรัพยากรการเกษตรและสิ่งแวดล้อมอย่างสมดุลและยั่งยืน

แนวทางการพัฒนาที่ ๔.๔ บริหารจัดการพื้นที่เกษตรกรรม (Zoning)

งบจังหวัด งบกลุ่มจังหวัด งบภาค

หัวข้อ	รายละเอียด
๑. ชื่อโครงการ	โครงการประยุกต์ใช้ระบบสารสนเทศทางภูมิศาสตร์เพื่อพัฒนาพื้นที่ที่มีศักยภาพในการผลิตพืชอาหารสัตว์ จังหวัดสระบุรี
๒. ความสำคัญของโครงการ หลักการ และเหตุผล	<p>จังหวัดสระบุรีเป็นจังหวัดที่มีศักยภาพในการเลี้ยงโคนม และมีผลผลิตนมวัวเป็นอันดับ ๒ ของประเทศ และมีพื้นที่เลี้ยงโคนม ประมาณ ๔๖,๕๐๐ ไร่ คิดเป็น ร้อยละ ๕ ของพื้นที่จังหวัด แต่พบว่าปัญหาด้านการผลิตน้ำนมอินทรีย์ที่เป็นที่ต้องการของตลาดสุขภาพในพื้นที่จังหวัดยังไม่เพียงพอต่อความต้องการ อันเนื่องมาจาก เกษตรกรยังขาดองค์ความรู้ในการผลิตพืชอาหารสัตว์อินทรีย์และพืชอาหารเลี้ยงโคนมอินทรีย์ยังไม่เพียงพอ เช่น มันสำปะหลัง ข้าวโพด ข้าว ฯลฯ อีกทั้ง ยังขาดแนวทางการบริหารจัดการดินและที่ดินที่เหมาะสม ในการผลิตพืชอาหารสัตว์อินทรีย์อย่างยั่งยืน จึงส่งผลให้การผลิตน้ำนมวัวอินทรีย์ยังไม่เป็นที่แพร่หลายในหมู่เกษตรกรผู้เลี้ยงโคนม</p> <p>ดังนั้น เพื่อเป็นการส่งเสริมให้จังหวัดสระบุรีเป็นศูนย์กลางในการผลิตพืชอาหารสัตว์ เพื่อสนับสนุนการผลิตโคนมและน้ำนมอินทรีย์ของประเทศไทย ตลอดจนสนับสนุนให้ภาคเกษตรของจังหวัดสระบุรี โดยเฉพาะอาชีพเลี้ยงโคนม ได้มีการใช้ศักยภาพและข้อได้เปรียบ รวมทั้งโอกาสในการผลิตน้ำนมอินทรีย์ ซึ่งนำไปสู่ความเป็นอยู่ของเกษตรกรในพื้นที่ที่มีคุณภาพชีวิตที่ดี มีความมั่นคงด้านอาหาร ลดต้นทุนการผลิตอันเนื่องจากการใช้สารเคมี และมีรายได้เพิ่มขึ้นจากการผลิต ประกอบกับเพื่อให้เกษตรกรในพื้นที่สามารถสร้างรายได้ จากการท่องเที่ยวในจังหวัด จึงมีการจัดทำ โครงการประยุกต์ใช้ระบบสารสนเทศทางภูมิศาสตร์เพื่อพัฒนาพื้นที่ที่มีศักยภาพในการผลิตพืชอาหารสัตว์ จังหวัดสระบุรี เพื่อหาพื้นที่ในการผลิตพืชอาหารสัตว์อินทรีย์ให้แก่ผู้ผลิตโคนมอินทรีย์ เช่น ข้าว ข้าวโพด มันสำปะหลัง อ้อย ฯลฯ ทั้งในจังหวัดและนอกจังหวัด โดยมุ่งเน้นการสร้างความร่วมมือกับจังหวัดและภาคส่วนต่างๆ ในจังหวัด ให้จังหวัดสระบุรีเป็นจังหวัดสระบุรีเป็นศูนย์กลางพืชอาหารสัตว์อินทรีย์ และศูนย์กลางการผลิตน้ำนมอินทรีย์ของประเทศไทยต่อไป</p>

หัวข้อ	รายละเอียด
๓. วัตถุประสงค์ของโครงการ	๑. เกษตรกรหันมาเลี้ยงโคนมอินทรีย์เพิ่มมากขึ้นเนื่องจากการผลิตอาหารสัตว์อินทรีย์ได้อย่างเพียงพอต่อการผลิตน้ำนมอินทรีย์ ๒. เพื่อเป็นการขยายตลาดการผลิตพืชอาหารสัตว์อินทรีย์ใช้ในจังหวัดและส่งออกไปยังหัวอื่น ๆ ๓. เพื่อลดการใช้สารเคมีในพื้นที่การทำปศุสัตว์อินทรีย์ของจังหวัดสระบุรี
๔. เป้าหมายและตัวชี้วัดความสำเร็จของโครงการ	พื้นที่การผลิตพืชอาหารสัตว์ เช่น มันสำปะหลัง อ้อย ข้าว ข้าวโพด และหญ้าอาหารสัตว์ ร้อยละ ๕๐ ปรับเปลี่ยนเป็นพื้นที่ผลิตพืชอาหารสัตว์อินทรีย์ และสามารถแลกเปลี่ยนผลผลิตได้ในพื้นที่จังหวัดสระบุรี
๕. ความเชื่อมโยงกับประเด็นการพัฒนาจังหวัดและทิศทางการพัฒนาภาค	ใช้เทคโนโลยีสารสนเทศทางภูมิศาสตร์ในการกำหนดและวางแผนพื้นที่การใช้เทคโนโลยีชีวภาพในการผลิตพืชอาหารสัตว์อินทรีย์ เพื่อสามารถผลิตน้ำนมอินทรีย์ที่มีคุณภาพ และเพิ่มการแข่งขันผลผลิตน้ำนมอินทรีย์ในตลาดสุขภาพ ลดต้นทุนการผลิตและเพิ่มผลผลิตพืชอาหารสัตว์และน้ำนมอินทรีย์ เกิดความยั่งยืนในจังหวัดต่อไป
๖. พื้นที่เป้าหมาย	พื้นที่การเกษตรร้อยละ ๓๐ ได้รับการพัฒนาปรับปรุงให้เป็นพื้นที่ผลิตอาหารสัตว์อินทรีย์คุณภาพสูง
๗. กิจกรรมที่สำคัญของโครงการ	กิจกรรมที่ ๑ การจัดทำ Zoning พืชอาหารสัตว์อินทรีย์ ๑ ประชุมเพื่อระดมสมองนักวิชาการ ประชาชน หน่วยงานที่เกี่ยวข้อง เพื่อซักซ้อมความเข้าใจในกระบวนการดำเนินงาน ตลอดจนวางเป้าหมายการดำเนินงานที่สำคัญที่สุด เป็นรูปธรรม ๒ คัดเลือกชุมชนต้นแบบที่สามารถดำเนินการให้สัมฤทธิ์ผล กิจกรรมที่ ๒ การปรับปรุงพื้นที่และปรับปรุงบำรุงดินด้วยวัสดุอินทรีย์ ๑ อบรมเกษตรกรและถ่ายทอดวิธีการผลิตและการใช้วัสดุอินทรีย์ในการผลิตน้ำนมอินทรีย์ ๒ กิจกรรมการลดใช้สารเคมีทางการเกษตรในการผลิตพืชเพื่อความปลอดภัยด้านสุขภาพของเกษตรกรและผู้บริโภค ๓ การอบรมในการจัดทำบัญชีครัวเรือน กิจกรรมที่ ๓ การติดตามและประเมินผล
๘. หน่วยงานดำเนินงาน	สถานีพัฒนาที่ดิน สระบุรี (เจ้าภาพ) และหน่วยงานร่วม (กรมส่งเสริมการเกษตรกรมปศุสัตว์)
๙. ระยะเวลาในการดำเนินงาน	๑ ตุลาคม ๒๕๖๔ ถึง ๓๐ กันยายน ๒๕๖๕
๑๐. งบประมาณ	๓๔,๑๒๙,๐๐๐ บาท
๑๑. ผลผลิต (Output)	การปรับเปลี่ยนพื้นที่ผลิตพืชอาหารสัตว์อินทรีย์ (ข้าว ข้าวโพด มันสำปะหลัง อ้อย และหญ้าอาหารสัตว์)
๑๒. ผลที่คาดว่าจะได้รับ (Outcome)	๑ จังหวัดสระบุรี เป็นศูนย์กลางการผลิตพืชอาหารสัตว์สำหรับจำหน่ายในพื้นที่จังหวัด และจังหวัดอื่น ๆ ๒ ประชาชนได้มีผลผลิตน้ำนมวัวอินทรีย์ที่มีคุณภาพและปลอดภัย

แบบสรุปโครงการแบบย่อ (Project idea)

ประเด็นการพัฒนาที่ ๔ : บริหารจัดการทรัพยากรการเกษตรและสิ่งแวดล้อมอย่างสมดุลและยั่งยืน

แนวทางการพัฒนาที่ ๔.๕ พลังงานทดแทน

งบจังหวัด งบกลุ่มจังหวัด งบภาค

หัวข้อ	รายละเอียด
๑. ชื่อโครงการ	โครงการส่งเสริมการใช้โรงอบแห้งพลังงานแสงอาทิตย์ แก่วิสาหกิจชุมชน/OTOP
๒. ความสำคัญของโครงการ หลักการและเหตุผล	จังหวัดสระบุรี มีกลุ่มผลิตและแปรรูปสินค้าทางการเกษตร หลากหลายกระจายอยู่ในทุกอำเภอ ส่วนใหญ่การผลิตและแปรรูป จะผ่านกระบวนการตาก หรืออบแห้งตามธรรมชาติ และใช้ LPG ผลผลิตทางการเกษตรที่หลากหลายชนิด โดยใช้พลังงาน แสงอาทิตย์ เช่น เห็ดฟาง เห็ดนางฟ้า เห็ดภูฐาน เห็ดหลินจือ เห็ดถั่งเช่า สมุนไพร กล้วย ปลา ขนมห่าง ๆ จะใช้เวลานาน มีสาร ปนเปื้อน ไม่สะอาด ซึ่งมักจะเกิดความเสียหายจากแมลง ฝุ่นละออง แผลงวันต่อม และมีเชื้อโรคต่าง ๆ ปนเปื้อนมากับ อากาศ ทำให้ผลผลิตไม่มีคุณภาพ ผลิตได้จำนวนจำกัดไม่ต่อเนื่อง หากมีการใช้ เทคโนโลยีระบบอบแห้งพลังงานแสงอาทิตย์เข้ามาใช้ ในกระบวนการผลิต ร่นระยะเวลาการตากอากาศที่สะอาด ซึ่งจะ เป็นการลดต้นทุนการผลิต เพิ่มขีดความสามารถในการผลิต และ การแข่งขัน ส่งผลให้กลุ่มวิสาหกิจชุมชน/กลุ่ม OTOPT เกิดความ มั่นคง มั่งคั่ง และยั่งยืนได้อย่างมีประสิทธิภาพ
๓. วัตถุประสงค์ของโครงการ	๑) เพื่อเพิ่มขีดความสามารถในการผลิตสินค้าและการแข่งขัน ๒) เพื่อลดต้นทุนด้านพลังงานในกระบวนการผลิตของกลุ่มวิสาหกิจ ชุมชน/กลุ่ม OTOPT
๔. เป้าหมายและตัวชี้วัดความสำเร็จของโครงการ	ร้อยละของการลดใช้พลังงานในการผลิต
๕. ความเชื่อมโยงกับประเด็นการพัฒนาจังหวัด และทิศทางการพัฒนาภาค	๑) นโยบายรัฐบาลตามยุทธศาสตร์ชาติ ๒๐ ปี ๖ ด้าน ยุทธศาสตร์ ที่ ๕ ด้านการสร้างการเติบโตบนคุณภาพชีวิตที่เป็นมิตร กับสิ่งแวดล้อม มุ่งเน้นจัดระบบอนุรักษ์ พื้นฟูและป้องกัน การทำลายทรัพยากรธรรมชาติ การพัฒนาและใช้พลังงาน ที่เป็นมิตรกับสิ่งแวดล้อม การร่วมลดปัญหาโลกร้อนและ ปรับตัวให้พร้อมกับการเปลี่ยนแปลงสภาพภูมิอากาศ ซึ่งสอดคล้องเชื่อมโยงและรองรับการพัฒนาอย่างต่อเนื่องกันไป ๒๐ ปี ตามกรอบยุทธศาสตร์ชาติ ๒๐ ปี (พ.ศ.๒๕๖๐-๒๕๗๙) โดยแผนพัฒนาฯ ฉบับที่ ๑๒ (พ.ศ.๒๕๖๐-๒๕๖๔) ยึดหลัก "ปรัชญาของเศรษฐกิจพอเพียง" "การพัฒนาที่ยั่งยืน" และ

หัวข้อ	รายละเอียด
<p>๕. ความเชื่อมโยงกับประเด็นการพัฒนาจังหวัดและทิศทางการพัฒนาภาค (ต่อ)</p>	<p>"คนเป็นศูนย์กลางการพัฒนา" และสอดคล้องกับวิสัยทัศน์ของกรอบยุทธศาสตร์ชาติ ที่กำหนดว่า "ประเทศมีความมั่นคง มั่งคั่ง ยั่งยืน เป็นประเทศพัฒนาแล้ว ด้วยการพัฒนาตามหลักปรัชญาของเศรษฐกิจพอเพียง"</p> <p>๒) ยุทธศาสตร์กระทรวงพลังงาน (พ.ศ.๒๕๖๑-๒๕๖๕) และแผนบูรณาการพลังงานระยะยาว ๒๐ ปี (พ.ศ.๒๕๖๑-๒๕๗๙)ซึ่งมีความสอดคล้องและสนับสนุนยุทธศาสตร์ชาติได้อย่างมีประสิทธิภาพ คือ ยุทธศาสตร์การจัดหาพลังงานเพียงพอต่อความต้องการมีความมั่นคง และส่งเสริมการลงทุน เน้นการพัฒนาพลังงานที่ยั่งยืนและเป็นมิตรต่อสิ่งแวดล้อม ให้ประเทศใช้พลังงานอย่างมีประสิทธิภาพ มีสัดส่วนการผลิตและการใช้พลังงานทดแทนมากขึ้น และให้ชุมชนมีการพึ่งพาตนเองในการพัฒนาพลังงานเพื่อสนองความต้องการตามศักยภาพของพื้นที่ นโยบายด้านพลังงานถือเป็นเครื่องมือสำคัญในการขับเคลื่อนเศรษฐกิจของประเทศมาโดยตลอด เนื่องจากเป็นปัจจัยพื้นฐานในการต่อยอดสู่การพัฒนาทุก ๆ ด้าน ไม่ว่าจะเป็นภาคอุตสาหกรรม ภาคเกษตรกรรม ภาคแรงงาน ภาคสังคม ตลอดจนภาคครัวเรือน ล้วนต้องพึ่งพาพลังงานด้วยกันทั้งสิ้น เช่นเดียวกันกับนโยบายรัฐบาลประเทศไทยยุค ๔.๐ หรือไทยแลนด์ ๔.๐ เป็นวิสัยทัศน์เชิงนโยบายการพัฒนาเศรษฐกิจของประเทศไทย หรือโมเดลพัฒนาเศรษฐกิจของรัฐบาล บนวิสัยทัศน์ที่ "มั่นคง มั่งคั่ง และยั่งยืน" เพื่อปรับเปลี่ยนโครงสร้างเศรษฐกิจไปสู่ "Value-Based Economy" หรือเศรษฐกิจขับเคลื่อนด้วยนวัตกรรม" เพื่อยกระดับประเทศให้เป็นประเทศที่มีรายได้สูง รายได้ต่อหัวเพิ่มขึ้นหลุดพ้นจากกับดักประเทศที่มีรายได้ปานกลาง ซึ่งทุกภาคส่วนจำเป็นต้องการการปฏิรูป/ปรับกระบวนทัศน์ เพื่อให้ฟันเฟืองของการพัฒนามุ่งไปสู่เป้าหมายตามวิสัยทัศน์เดียวกัน</p> <p>๓) นโยบายจังหวัด ประเด็นยุทธศาสตร์ที่ ๒ ส่งเสริมขีดความสามารถในการแข่งขันของภาคอุตสาหกรรม การค้า การลงทุนการเกษตร การท่องเที่ยว และบริการสู่มาตรฐานสากล กลยุทธ์ ส่งเสริมระบบการผลิต การแปรรูปสินค้าเกษตรปลอดภัย และได้มาตรฐานสากล</p>

หัวข้อ	รายละเอียด
๖. พื้นที่เป้าหมาย	อำเภอวิหารแดง อำเภอวังม่วง และอำเภอบ้านหมอ จังหวัดสระบุรี
๗. กิจกรรมที่สำคัญของโครงการ	<ul style="list-style-type: none"> - สำรวจ/คัดเลือก กลุ่มผลิตภัณฑ์ เข้าร่วมโครงการ - ประชุมชี้แจงโครงการ - ส่งเสริมการใช้โรงอบแห้งพลังงานแสงอาทิตย์ แบบ ขนาด ๖ x ๘.๒ เมตร จำนวน ๓ โรง - อบรมการใช้งาน และการบำรุงรักษาโรงอบแห้งพลังงานแสงอาทิตย์ - ติดตาม และประเมินผล
๘. หน่วยงานดำเนินงาน	หน่วยงานดำเนินการหลัก <ul style="list-style-type: none"> - สำนักงานพลังงานจังหวัดสระบุรี หน่วยงานร่วมดำเนินการ <ul style="list-style-type: none"> - สำนักงานเกษตรและสหกรณ์จังหวัดสระบุรี - สำนักงานเกษตรจังหวัดสระบุรี
๙. ระยะเวลาในการดำเนินงาน	พ.ศ. ๒๕๖๕
๑๐. งบประมาณ	๑,๒๐๐,๐๐๐ บาท
๑๑. ผลผลิต (Output)	กลุ่มผลิตภัณฑ์ชุมชนได้รับเทคโนโลยีระบบอบแห้งพลังงานแสงอาทิตย์ แบบ พพ.๑ จำนวน ๓ กลุ่ม
๑๒. ผลที่คาดว่าจะได้รับ (Outcome)	<ul style="list-style-type: none"> - กลุ่มผลิตภัณฑ์ชุมชนมีสินค้าทางการเกษตรที่สะอาด ปลอดภัย สามารถลดต้นทุนด้าน พลังงานในกระบวนการผลิต และเพิ่มขีดความสามารถในการผลิตสินค้าและการแข่งขันในตลาด - กลุ่มผลิตภัณฑ์ชุมชน และประชาชนได้รับความรู้ การใช้พลังงานทดแทนในการประกอบอาชีพ

แบบสรุปโครงการแบบย่อ (Project idea)

ประเด็นการพัฒนาที่ ๔ : บริหารจัดการทรัพยากรการเกษตรและสิ่งแวดล้อมอย่างสมดุลและยั่งยืน
แนวทางการพัฒนาที่ ๔.๕ พลังงานทดแทน

งบจังหวัด งบกลุ่มจังหวัด งบภาค

หัวข้อ	รายละเอียด
๑. ชื่อโครงการ	โครงการส่งเสริมการใช้ระบบสูบน้ำพลังงานแสงอาทิตย์ (สำหรับกลุ่มผู้เลี้ยงปลาตก)
๒. ความสำคัญของโครงการ หลักการและเหตุผล	เกษตรกรผู้เลี้ยงปลาตกที่เข้าร่วมโครงการระบบส่งเสริมการเกษตรแบบแปลงใหญ่ด้านการประมงในพื้นที่ตำบลหนองแก อำเภอบางบาล จังหวัดสุพรรณบุรี จำนวน ๕๐ ราย พื้นที่เพาะเลี้ยง ๑๕๐ ไร่ เกษตรกรผู้เลี้ยงปลาตกแปลงใหญ่วังม่วง จำนวน ๔๖ ราย พื้นที่ ๙๙.๖ ไร่ ประสบปัญหาขาดแคลนน้ำในช่วงหน้าแล้งทำให้เสียโอกาสในการเลี้ยงปลาตก ซึ่งใช้เวลาเลี้ยงต่อรอบประมาณ ๔-๕ เดือนให้ผลผลิต ๑๕ ตันต่อไร่ คิดเป็นมูลค่า ๖๐๐,๐๐๐ บาท ต่อไร่ต่อรอบการเลี้ยง นับเป็นการสูญเสียโอกาสในการเพิ่มผลผลิตและสร้างรายได้ให้แก่เกษตรกรจำนวนมาก ถ้าสามารถขุดบ่อบาดาลใช้พลังงานแสงอาทิตย์มาช่วยในการสูบน้ำขึ้นมาใช้ประโยชน์ได้ จะทำให้เกษตรกรสามารถเลี้ยงปลาได้ ๒ รอบใน ๑ ปี เป็นการเพิ่มโอกาสในการเพิ่มผลผลิต และลดต้นทุนการผลิตให้แก่เกษตรกร
๓. วัตถุประสงค์ของโครงการ	๑) เพื่อเพิ่มขีดความสามารถในการผลิตสินค้าและการแข่งขัน ๒) เพื่อลดต้นทุนด้านพลังงานในกระบวนการผลิตของกลุ่มวิสาหกิจชุมชน/กลุ่ม OTOP
๔. เป้าหมายและตัวชี้วัดความสำเร็จของโครงการ	ร้อยละของกลุ่มผู้เลี้ยงปลาตกที่เข้าร่วมโครงการสามารถลดค่าใช้จ่ายด้านพลังงานไฟฟ้า และน้ำมันเชื้อเพลิงลง ๑๐%
๕. ความเชื่อมโยงกับประเด็นการพัฒนาจังหวัดและทิศทางการพัฒนาภาค	๑) นโยบายรัฐบาลตามยุทธศาสตร์ชาติ ๒๐ ปี ๖ ด้าน ยุทธศาสตร์ที่ ๕ ด้านการสร้างการเติบโตบนคุณภาพชีวิตที่เป็นมิตรกับสิ่งแวดล้อม มุ่งเน้นจัดระบบอนุรักษ์ พื้นฟูและป้องกันการทำลายทรัพยากรธรรมชาติ วางระบบบริหารจัดการน้ำให้มีประสิทธิภาพ ทั้ง ๒๕ ลุ่มน้ำ เน้นการปรับระบบการบริหารจัดการอุทกภัยอย่างบูรณาการ การพัฒนาและใช้พลังงานที่เป็นมิตรกับสิ่งแวดล้อม การร่วมลดปัญหาโลกร้อนและปรับตัวให้พร้อมกับการเปลี่ยนแปลงสภาพภูมิอากาศ ซึ่งสอดคล้องเชื่อมโยงและรองรับการพัฒนาอย่างต่อเนื่องกันไป ๒๐ ปี ตามกรอบยุทธศาสตร์ชาติ ๒๐ ปี

หัวข้อ	รายละเอียด
	<p>(พ.ศ.๒๕๖๐-๒๕๗๙) โดยแผนพัฒนาฯ ฉบับที่ ๑๒ (พ.ศ.๒๕๖๐-๒๕๖๔) ยึดหลัก"ปรัชญาของเศรษฐกิจพอเพียง" "การพัฒนาที่ยั่งยืน" และ "คนเป็นศูนย์กลางการพัฒนา" และสอดคล้องกับวิสัยทัศน์ของกรอบยุทธศาสตร์ชาติที่กำหนดว่า "ประเทศมีความมั่นคง มั่งคั่ง ยั่งยืน เป็นประเทศพัฒนาแล้ว ด้วยการพัฒนาตามหลักปรัชญาของเศรษฐกิจพอเพียง"</p> <p>๒) ยุทธศาสตร์กระทรวงพลังงาน (พ.ศ.๒๕๖๑-๒๕๖๕) และแผนบูรณาการพลังงานระยะยาว ๒๐ ปี (พ.ศ.๒๕๖๑-๒๕๗๙) ซึ่งมีความสอดคล้องและสนับสนุนยุทธศาสตร์ชาติได้อย่างมีประสิทธิภาพ คือ ยุทธศาสตร์การจัดหาพลังงานเพียงพอต่อความต้องการมีความมั่นคง และส่งเสริมการลงทุน เน้นการพัฒนาพลังงานที่ยั่งยืนและเป็นมิตรต่อสิ่งแวดล้อม ให้ประเทศใช้พลังงานอย่างมีประสิทธิภาพ มีสัดส่วนการผลิตและการใช้พลังงานทดแทนมากขึ้น และให้ชุมชนมีการพึ่งพาตนเองในการพัฒนาพลังงาน เพื่อสนองความต้องการตามศักยภาพของพื้นที่ นโยบายด้านพลังงานถือเป็นเครื่องมือสำคัญในการขับเคลื่อนเศรษฐกิจของประเทศมาโดยตลอด เนื่องจากเป็นปัจจัยพื้นฐานในการต่อยอดสู่การพัฒนาทุก ๆ ด้าน ไม่ว่าจะเป็นภาคอุตสาหกรรม ภาคเกษตรกรรม ภาคแรงงาน ภาคสังคม ตลอดจนภาคครัวเรือน ล้วนต้องพึ่งพาพลังงานด้วยกันทั้งสิ้น เช่นเดียวกันกับนโยบายรัฐบาลประเทศไทยยุค ๔.๐ หรือไทยแลนด์ ๔.๐ เป็นวิสัยทัศน์เชิงนโยบายการพัฒนาเศรษฐกิจของประเทศไทย หรือโมเดลพัฒนาเศรษฐกิจของรัฐบาล บนวิสัยทัศน์ที่ "มั่นคง มั่งคั่ง และยั่งยืน" เพื่อปรับเปลี่ยนโครงสร้างเศรษฐกิจไปสู่ "Value-Based Economy" หรือเศรษฐกิจขับเคลื่อนด้วยนวัตกรรม" เพื่อยกระดับประเทศให้เป็นประเทศที่มีรายได้สูง รายได้ต่อหัวเพิ่มขึ้น หลุดพ้นจากกับดักประเทศที่มีรายได้ปานกลาง ซึ่งทุกภาคส่วนจำเป็นต้องการการปฏิรูป/ปรับกระบวนทัศน์ เพื่อให้ฟันเฟืองของการพัฒนามุ่งไปสู่เป้าหมายตามวิสัยทัศน์เดียวกัน</p> <p>๓) นโยบายจังหวัด ประเด็นยุทธศาสตร์ที่ ๒ ส่งเสริมขีดความสามารถในการแข่งขันของภาคอุตสาหกรรม การค้า การลงทุน การเกษตร การท่องเที่ยว และบริการสู่มาตรฐานสากล กลยุทธ์ ส่งเสริมระบบการผลิต การแปรรูปสินค้าเกษตรปลอดภัย และได้มาตรฐานสากล</p>
๖. พื้นที่เป้าหมาย	พื้นที่ในเขตจังหวัดสระบุรี

หัวข้อ	รายละเอียด
๗. กิจกรรมที่สำคัญของโครงการ	<ul style="list-style-type: none"> - เก็บข้อมูลกลุ่มผู้เลี้ยงปลาตุกที่เข้าร่วมโครงการ - จัดเวทีประชาคม และบันทึกข้อตกลงร่วมกัน - ประชุมชี้แจงโครงการ และอบรมเชิงปฏิบัติการให้ความรู้ด้านพลังงานแสงอาทิตย์กับกลุ่มเป้าหมาย ๑๐ แห่ง - ส่งเสริมสนับสนุนเทคโนโลยีระบบสูบน้ำด้วยพลังงานแสงอาทิตย์ (สำหรับกลุ่มผู้เลี้ยงปลาตุก) ขนาดไม่น้อยกว่า ๒,๕๐๐ วัตต์ พร้อมระบบ ๑๐ แห่ง - ส่งมอบและอบรมการใช้งานระบบให้กับกลุ่มเป้าหมาย - ติดตามความก้าวหน้าพร้อมเก็บข้อมูลเปรียบเทียบ และวิเคราะห์ก่อนหลังการดำเนินงาน เพื่อประเมินผลโครงการ
๘. หน่วยงานดำเนินงาน	<p>หน่วยงานดำเนินการหลัก</p> <ul style="list-style-type: none"> - สำนักงานพลังงานจังหวัดสระบุรี <p>หน่วยงานร่วมดำเนินการ</p> <ul style="list-style-type: none"> - สำนักงานประมงจังหวัดสระบุรี
๙. ระยะเวลาในการดำเนินงาน	๑ ปี เริ่มต้นปี ๒๕๖๔ สิ้นสุดปี ๒๕๖๕
๑๐. งบประมาณ	๕,๒๐๐,๐๐๐ บาท (ห้าล้านสองแสนบาทถ้วน)
๑๑. ผลผลิต (Output)	<ul style="list-style-type: none"> - ใช้พลังงานทดแทนที่เป็นพลังงานสะอาดในกระบวนการผลิตและเทคโนโลยีที่เป็นมิตรกับสิ่งแวดล้อม - กลุ่มเกษตรกรสามารถใช้พลังงานทดแทนสูบน้ำเพื่อการนำมาใช้ประโยชน์ในการเลี้ยงปลาตุก ทำให้เกษตรกรสามารถเลี้ยงปลาได้ ๒ รอบใน ๑ ปี
๑๒. ผลที่คาดว่าจะได้รับ (Outcome)	<ul style="list-style-type: none"> - กลุ่มผู้เลี้ยงปลาตุก สามารถลดค่าใช้จ่ายด้านพลังงานไฟฟ้าและน้ำมันเชื้อเพลิงลงได้ ๑๐% - เกิดชุมชนต้นแบบและเป็นแหล่งเรียนรู้ด้านการบริหารจัดการตนเองด้านพลังงานทดแทนที่ยั่งยืน

แบบสรุปโครงการแบบย่อ (Project idea)

ประเด็นการพัฒนาที่ ๔ : บริหารจัดการทรัพยากรการเกษตรและสิ่งแวดล้อมอย่างสมดุลและยั่งยืน
แนวทางการพัฒนาที่ ๔.๕ พลังงานทดแทน

งบจังหวัด งบกลุ่มจังหวัด งบภาค

หัวข้อ	รายละเอียด
๑. ชื่อโครงการ	โครงการส่งเสริมการใช้ระบบสูบน้ำพลังงานแสงอาทิตย์เพื่อการเกษตร (๑ อำเภอ ๑ อปท. สูบน้ำด้วยพลังงานแสงอาทิตย์เพื่อการเกษตร)
๒. ความสำคัญของโครงการ หลักการและเหตุผล	จังหวัดสระบุรี ลักษณะภูมิประเทศโดยทั่วไปเป็นเนินเขาสลับที่ราบสูงเหมาะแก่การปลูกพืชไร่ และทำการเกษตร แม่น้ำสำคัญมีเพียงสายเดียวคือ แม่น้ำป่าสัก เพื่อใช้สำหรับการเกษตรและอื่น ๆ ปัญหาฝนแล้ง ฝนทิ้งช่วง น้ำสำหรับการเกษตรไม่เพียงพอต่อความต้องการทำให้ต้องหาแหล่งน้ำเพิ่ม เกิดค่าใช้จ่ายด้านไฟฟ้าและน้ำมัน ส่งผลกระทบต่อเกษตรกร สำนักงานพลังงานจังหวัดสระบุรี มีแนวคิดด้านการอนุรักษ์พลังงานและนำพลังงานทดแทนมาใช้ให้เกิดประโยชน์ โดยใช้เทคโนโลยี พลังงานแสงอาทิตย์มาประยุกต์ใช้สูบน้ำเพื่อการเกษตร
๓. วัตถุประสงค์ของโครงการ	๑) เพื่อบรรเทาปัญหาภัยแล้งให้กับเกษตรกร ๒) เพื่อทดแทนการใช้พลังงานจากไฟฟ้าและน้ำมันเชื้อเพลิง ๓) ส่งเสริมการใช้พลังงานแสงอาทิตย์ซึ่งเป็นพลังงานทดแทนและเป็นพลังงานสะอาดมาใช้ในชุมชน รวมถึงการเพิ่มสัดส่วนการใช้พลังงานทดแทน รวมถึงเป็นแหล่งเรียนรู้และชุมชนต้นแบบในการใช้พลังงานทดแทนเพื่อการเกษตร ๔) ส่งเสริมให้ชุมชนสามารถบริหารจัดการตนเองทางด้านพลังงาน
๔. เป้าหมายและตัวชี้วัดความสำเร็จของโครงการ	ร้อยละของกลุ่มเกษตรกร อปท. หมู่บ้านและประชาชนที่เข้าร่วมโครงการสามารถลดค่าใช้จ่ายด้านพลังงานไฟฟ้า และน้ำมันเชื้อเพลิง ลง ๑๐%
๕. ความเชื่อมโยงกับประเด็นการพัฒนาจังหวัดและทิศทางการพัฒนาภาค	ตามมติ ครม. รับทราบปัญหาภัยแล้งปี ๒๕๕๘ ให้ทุกหน่วยงานเข้าแก้ไขปัญหาอย่างบูรณาการสำหรับเกษตรกรที่ได้รับผลกระทบจากปัญหาภัยแล้ง และเป็นการลดค่าใช้จ่ายด้านพลังงานไฟฟ้าและน้ำมันเชื้อเพลิง

หัวข้อ	รายละเอียด
๖. พื้นที่เป้าหมาย	พื้นที่ ๑๓ อำเภอ ในเขตจังหวัดสระบุรี
๗. กิจกรรมที่สำคัญของโครงการ	<ul style="list-style-type: none"> - เก็บข้อมูลกลุ่มเกษตรกรที่เข้าร่วมโครงการ - จัดเวทีประชาคม และบันทึกข้อตกลงร่วมกัน - ประชุมชี้แจงโครงการ และอบรมเชิงปฏิบัติการให้ความรู้ด้านพลังงานแสงอาทิตย์กับกลุ่มเป้าหมาย ๑๓ แห่ง - ส่งเสริมสนับสนุนเทคโนโลยีระบบสูบน้ำด้วยพลังงานแสงอาทิตย์เพื่อการเกษตร ขนาดไม่น้อยกว่า ๒,๕๐๐ วัตต์ พร้อมระบบ ๑๓ แห่ง - ส่งมอบและอบรมการใช้งานระบบให้กับกลุ่มเป้าหมาย - ติดตามความก้าวหน้าพร้อมเก็บข้อมูลเปรียบเทียบ และวิเคราะห์ ก่อนหลังการดำเนินงาน เพื่อประเมินผลโครงการ
๘. หน่วยงานดำเนินงาน	สำนักงานพลังงานจังหวัดสระบุรี
๙. ระยะเวลาในการดำเนินงาน	๑ ปี เริ่มต้นปี ๒๕๖๔ สิ้นสุดปี ๒๕๖๕
๑๐. งบประมาณ	๖,๗๖๐,๐๐๐.- บาท
๑๑. ผลผลิต (Output)	<ul style="list-style-type: none"> - ใช้พลังงานทดแทนที่เป็นพลังงานสะอาดในกระบวนการผลิตและเทคโนโลยีที่เป็นมิตรกับสิ่งแวดล้อม - กลุ่มเกษตรกรสามารถใช้พลังงานทดแทนสูบน้ำเพื่อการเกษตรแทนพลังงานไฟฟ้าและน้ำมันเชื้อเพลิง
๑๒. ผลที่คาดว่าจะได้รับ (Outcome)	<ul style="list-style-type: none"> - กลุ่มเกษตรกรสามารถลดค่าใช้จ่ายด้านพลังงานไฟฟ้าและน้ำมันเชื้อเพลิงลงได้ ๑๐ % - เกิดชุมชนต้นแบบและเป็นแหล่งเรียนรู้ด้านการบริหารจัดการตนเองด้านพลังงานทดแทนที่ยั่งยืน

แบบสรุปโครงการแบบย่อ (Project idea)

ประเด็นการพัฒนาที่ ๔ : บริหารจัดการทรัพยากรการเกษตรและสิ่งแวดล้อมอย่างสมดุลและยั่งยืน

แนวทางการพัฒนาที่ ๔.๕ พลังงานทดแทน

งบจังหวัด งบกลุ่มจังหวัด งบภาค

หัวข้อ	รายละเอียด
๑ ชื่อโครงการ	โครงการส่งเสริมการผลิตพลังงานทดแทน (ก๊าซชีวภาพแทนก๊าซ LPG) เพื่อใช้ในครัวเรือน
๒. ความสำคัญของโครงการหลักการและเหตุผล	ปัจจุบันจังหวัดสระบุรี มีการเลี้ยงโคเป็นจำนวนมาก ทั้งระบบการเลี้ยงแบบฟาร์มขนาดใหญ่ ขนาดกลาง และระบบการเลี้ยงแบบรายย่อยโดยกระจายอยู่ตามอำเภอต่าง ๆ โดยเฉพาะอำเภอมวกเหล็ก โดยเฉพาะการเลี้ยงแบบรายย่อยส่วนใหญ่อยู่ในพื้นที่ของชุมชน ส่งผลให้เกิดมลภาวะทางสิ่งแวดล้อม ทั้งภายในบริเวณฟาร์มหรือพื้นที่ใกล้เคียงเป็นอย่างมาก เช่น ปัญหามลภาวะของกลิ่น นำเสีย แมลงวัน และพาหะนำโรคต่าง ๆ โดยทั้งส่วนของมูลและปัสสาวะที่ขับถ่ายออกจากตัวสัตว์ ทางฟาร์มหรือผู้ประกอบการจำเป็นต้องกำจัดทิ้งออกไป ทำให้มีค่าใช้จ่ายเพิ่มขึ้น การกำจัดสิ่งปฏิกูลจากสัตว์เหล่านี้ หากใช้วิธีการที่เหมาะสมจะช่วยลดปัญหามลภาวะที่กล่าวมาข้างต้นได้อย่างดี ด้วยระบบก๊าซชีวภาพ ถือว่าเป็นวิธีที่เหมาะสม นอกจากนี้ภายหลังการบำบัดยังได้ก๊าซมีเทน (methane, CH ₄) และกากตะกอน ซึ่งเป็นผลพลอยได้โดยก๊าซมีเทนที่ได้นั้นสามารถนำไปใช้เป็นพลังงานสำหรับการหุงต้ม การให้ความร้อน เป็นพลังงานอุตสาหกรรมหรือกิจกรรมอื่น ๆ ภายในครัวเรือนได้ ส่วนกากตะกอนที่เกิดขึ้น สามารถนำไปผลิตเป็นปุ๋ยอินทรีย์ได้อย่างมีคุณภาพ
๓. วัตถุประสงค์ของโครงการ	๑) เพื่อบรรเทาปัญหาภัยแล้งให้กับเกษตรกร ๒) เพื่อทดแทนการใช้พลังงานจากไฟฟ้าและน้ำมันเชื้อเพลิง ๓) ส่งเสริมการใช้พลังงานแสงอาทิตย์ซึ่งเป็นพลังงานทดแทนและเป็นพลังงานสะอาดมาใช้ในชุมชน รวมถึงการเพิ่มสัดส่วนการใช้พลังงานทดแทน รวมถึงเป็นแหล่งเรียนรู้และชุมชนต้นแบบในการใช้พลังงานทดแทนเพื่อการเกษตร ๔) ส่งเสริมให้ชุมชนสามารถบริหารจัดการตนเองทางด้านพลังงาน
๔. เป้าหมายและตัวชี้วัดความสำเร็จของโครงการ	- บ่อหมักก๊าซชีวภาพ ขนาด ๘ ลบ.ม. (โคนม ๕-๑๐ ตัว) ผลิตก๊าซชีวภาพได้ประมาณ ๔ ลบ.ม./วัน ประมาณ ๑,๔๖๐ ลบ.ม./ปี - ส่งเสริมคุณภาพชีวิต และความเป็นอยู่ของชุมชน ลดค่าใช้จ่ายครัวเรือน หมดปัญหาเรื่องกลิ่นรบกวน - นำศักยภาพของแหล่งพลังงานในชุมชนมาผลิตก๊าซ ชีวภาพเพื่อใช้ในครัวเรือนเป็นการลดค่าใช้จ่ายด้านพลังงาน

หัวข้อ	รายละเอียด
๕. ความเชื่อมโยงกับประเด็นการพัฒนาจังหวัดและทิศทางการพัฒนาภาค	ตามมติ ครม. รับทราบปัญหาภัยแล้งปี ๒๕๕๘ ให้ทุกหน่วยงานเข้าแก้ไขปัญหาย่างบูรณาการสำหรับเกษตรกรที่ได้รับผลกระทบจากปัญหาภัยแล้ง และเป็นการลดค่าใช้จ่ายด้านพลังงานไฟฟ้าและน้ำมันเชื้อเพลิง
๖. พื้นที่เป้าหมาย	
๗. กิจกรรมที่สำคัญของโครงการ	<ul style="list-style-type: none"> - รับสมัครครัวเรือนที่สนใจเข้าร่วมโครงการ - จัดเวทีประชาคม และบันทึกข้อตกลงร่วมกัน - ประชุมชี้แจงโครงการ และอบรมเชิงปฏิบัติการให้ความรู้ด้านพลังงานกับกลุ่มเป้าหมาย - สนับสนุนระบบบ่อก๊าซชีวภาพ ขนาด ๘ ลบ.ม. จำนวน ๓๐ แห่ง - ส่งมอบและอบรมการใช้งานระบบให้กับกลุ่มเป้าหมาย - ติดตามความก้าวหน้าพร้อมเก็บข้อมูลเปรียบเทียบ และวิเคราะห์ก่อนหลังการดำเนินงาน เพื่อประเมินผลโครงการ
๘. หน่วยงานดำเนินงาน	<p>หน่วยงานดำเนินการหลัก</p> <ul style="list-style-type: none"> - สำนักงานพลังงานจังหวัดสระบุรี <p>หน่วยงานร่วมดำเนินการ</p> <ul style="list-style-type: none"> - สำนักงานปศุสัตว์จังหวัดสระบุรี - สำนักงานเกษตรจังหวัดสระบุรี
๙. ระยะเวลาในการดำเนินงาน	๑ ปี เริ่มต้นปี ๒๕๖๔ สิ้นสุดปี ๒๕๖๕
๑๐. งบประมาณ	๔๑๙,๗๐๐.- บาท
๑๑. ผลผลิต (Output)	<ul style="list-style-type: none"> - มีบ่อก๊าซชีวภาพ ขนาด ๘ ลบ.ม. เพื่อผลิตก๊าซชีวภาพเพื่อใช้ในครัวเรือน
๑๒. ผลที่คาดว่าจะได้รับ (Outcome)	<ul style="list-style-type: none"> - มีก๊าซชีวภาพเพื่อใช้แทนก๊าซ LPG ในครัวเรือน - ลดค่าใช้จ่ายในการซื้อก๊าซ LPG - เป็นแหล่งเรียนรู้ด้านพลังงานทดแทนและการรักษาสิ่งแวดล้อมให้กับชุมชน

แบบสรุปโครงการแบบย่อ (Project idea)

ประเด็นการพัฒนาที่ ๔ : บริหารจัดการทรัพยากรการเกษตรและสิ่งแวดล้อมอย่างสมดุลและยั่งยืน

แนวทางการพัฒนาที่ ๔.๖ ส่งเสริมการท่องเที่ยวเชิงเกษตร

งบจังหวัด งบกลุ่มจังหวัด งบภาค

หัวข้อ	รายละเอียด
๑. ชื่อโครงการ	งานซ่อมแซมอาคารศาลาเอนกประสงค์ พักผ่อนชมทิวทัศน์ ตำบลคำพราน อำเภอวังม่วง จังหวัดสระบุรี
๒. ความสำคัญของโครงการ หลักการและเหตุผล	<p>ตามแผนพัฒนาเศรษฐกิจและสังคมแห่งชาติ ฉบับที่ ๑๒ (พ.ศ. ๒๕๖๐-๒๕๖๔) ยุทธศาสตร์ที่ ๓ การสร้างความเข้มแข็งทางเศรษฐกิจและแข่งขันอย่างยั่งยืน เป้าหมายที่ ๒ การสร้างความเข้มแข็งให้เศรษฐกิจรายสาขา ได้มีแนวทางการพัฒนาภาคบริการและการท่องเที่ยว โดยเสริมสร้างขีดความสามารถการแข่งขันในเชิงธุรกิจของภาคบริการให้เติบโตและสนับสนุนภาคผลิต ส่งเสริมการลงทุนเพื่อการพัฒนาปัจจัยสนับสนุนภาคบริการและการท่องเที่ยว และปรับโครงสร้างการบริหารจัดการนักท่องเที่ยว</p> <p>คณะรัฐมนตรีได้เห็นชอบในการจัดทำร่างยุทธศาสตร์ชาติระยะ ๒๐ ปี (พ.ศ.๒๕๖๐-๒๕๗๙) โดยมีวิสัยทัศน์ “ประเทศมีความมั่นคง มั่งคั่ง ยั่งยืน เป็นประเทศพัฒนาแล้ว ด้วยการพัฒนาตามปรัชญาเศรษฐกิจพอเพียง” โดยในภาคบริการได้เน้นให้ธุรกิจบริการเดิมได้รับการพัฒนาระดับคุณภาพและรายได้ใหม่โดยมุ่งสู่การเป็นศูนย์กลางการลงทุน และการให้บริการของภูมิภาคอาเซียน ตลอดจนส่งเสริมประเทศไทยมีการขยายตัวทางเศรษฐกิจอย่างต่อเนื่อง และมุ่งประโยชน์ส่วนรวมอย่างยั่งยืนให้ความสำคัญกับการมีส่วนร่วมของประชาชน ทุกภาคส่วนเพื่อการพัฒนาในทุกระดับอย่างสมดุลมีเสถียรภาพและยั่งยืน</p> <p>คณะรัฐมนตรีมีมติเห็นชอบนโยบายการฟื้นฟูเศรษฐกิจและสังคมของประเทศ ในด้านต่างๆ ภายใต้แผนงานหรือโครงการที่มีวัตถุประสงค์เพื่อฟื้นฟูเศรษฐกิจและสังคมที่ได้รับผลกระทบจากการระบาดของโรคติดเชื้อไวรัสโคโรนา ๒๐๑๙ ตามที่คณะกรรมการกั่นกรองการใช้เงินกู้ สำนักงานสภาพัฒนาการเศรษฐกิจและสังคมแห่งชาติ (สศช.) โดยกำหนดขอบเขตแผนงานหรือโครงการที่จะขอรับการจัดสรรเงินกู้ ภายใต้ พรก.กำหนดให้อำนาจกระทรวงการคลังกู้เงินเพื่อแก้ไขปัญหา เยียวยา และฟื้นฟูเศรษฐกิจและสังคมที่ได้รับผลกระทบจากการระบาดของโรคติดเชื้อไวรัสโคโรนา ๒๐๑๙</p>

หัวข้อ	รายละเอียด
๒. ความสำคัญของโครงการ หลักการและเหตุผล (ต่อ)	<p>เขื่อนป่าสักชลสิทธิ์ เป็นแหล่งท่องเที่ยวที่สำคัญของจังหวัดสระบุรี และจังหวัดใกล้เคียง ซึ่งในแต่ละปีมีประชาชนให้ความสนใจเข้าเที่ยวชมประมาณ ๗๐๐,๐๐๐ คน การพัฒนา</p> <p>รูปแบบการท่องเที่ยวให้หลากหลายเพิ่มเพิ่มทางเลือกในการท่องเที่ยวจะเป็นปัจจัยที่จะเอื้อประโยชน์ต่อการพัฒนาการท่องเที่ยวของจังหวัดสระบุรี ประกอบกับเป็นพื้นที่ที่ได้รับผลกระทบจากการระบาดของโรคติดเชื้อไวรัสโคโรนา ๒๐๑๙ จึงได้เล็งเห็นความสำคัญของการส่งเสริมการท่องเที่ยว และฟื้นฟูเศรษฐกิจและสังคม ตั้งแผนงานงบประมาณลงทุนและกิจกรรมเพื่อพัฒนาที่สามารถพลิกฟื้นกิจกรรมทางเศรษฐกิจเพิ่มศักยภาพ และยกระดับการค้า การผลิต และการบริการใน</p> <p>สาขาเศรษฐกิจที่สำคัญของประเทศ ครอบคลุมภาคเกษตรกรรม อุตสาหกรรม การค้าและการลงทุนท่องเที่ยว และชมทิวทัศน์ ตำบลคำพราน อำเภอวังม่วง จังหวัดสระบุรี เป็นการเพิ่มศักยภาพภาคการท่องเที่ยวและบริการให้เขื่อน ป่าสักชลสิทธิ์มีศักยภาพในการรองรับการท่องเที่ยวได้อย่างมีประสิทธิภาพ</p>
๓. วัตถุประสงค์ของโครงการ	<p>๑. เพื่อพัฒนาศักยภาพของเขื่อนป่าสักชลสิทธิ์ ให้เหมาะสมกับการท่องเที่ยว และเพื่อเป็นการส่งเสริมการท่องเที่ยวของจังหวัดสระบุรีและจังหวัดใกล้เคียง</p> <p>๒. เพื่อเพิ่มขีดความสามารถในการแข่งขันด้านการท่องเที่ยวของภาคกลางให้มีศักยภาพสูงขึ้น</p> <p>๓. เพื่อกระตุ้นเศรษฐกิจให้เกิดการหมุนเวียนอย่างคล่องตัวให้ประชาชนทั่วไปที่มาประกอบการโดยสร้างโอกาสและกระจายรายได้ให้แก่ชุมชนพื้นที่รอบเขื่อนป่าสักชลสิทธิ์</p> <p>๔. สร้างความเข้มแข็งให้กับชุมชนรอบเขื่อนป่าสักชลสิทธิ์ในการส่งเสริมการท่องเที่ยวเชิงเกษตรและวิถีชุมชน</p>
๔. เป้าหมายและตัวชี้วัดความสำเร็จของโครงการ	<p>๑. รายได้จากการท่องเที่ยวของจังหวัดสระบุรี เพิ่มขึ้น</p> <p>๒. จำนวนนักท่องเที่ยวที่มาเยี่ยมเยือนเขื่อนป่าสักชลสิทธิ์เพิ่มขึ้น</p>
๕. ความเชื่อมโยงกับประเด็นการพัฒนาจังหวัดและทิศทางการพัฒนาภาค	<p>๕.๑ แผนพัฒนาจังหวัด</p> <p>- ยุทธศาสตร์ที่ ๑ ส่งเสริมขีดความสามารถในการแข่งขันภาคอุตสาหกรรม การค้า การลงทุน การเกษตร การท่องเที่ยวและบริการ สู่มาตรฐานสากล</p>

หัวข้อ	รายละเอียด
๕. ความเชื่อมโยงกับประเด็นการพัฒนาจังหวัดและทิศทางการพัฒนาภาค (ต่อ)	๕.๒ แผนพัฒนากลุ่มจังหวัดภาคกลางตอนบน - ยุทธศาสตร์ที่ ๑ เพิ่มความสามารถในการผลิตอาหารปลอดภัย ยกกระดับผู้ประกอบการ SME ทั้งภาคเกษตร อุตสาหกรรม เพื่อรองรับเศรษฐกิจ ๔.๐ ๕.๓ แผนพัฒนาภาค - ยุทธศาสตร์ที่ ๑ พัฒนาคุณภาพแหล่งท่องเที่ยวที่มีชื่อเสียงระดับนานาชาติและสร้างความเชื่อมโยงเพื่อกระจายการท่องเที่ยวทั่วทั้งภาค
๖. พื้นที่เป้าหมาย	บริเวณพื้นที่บริเวณห้วยงานเขื่อนป่าสักชลสิทธิ์ ซึ่งพื้นที่ที่จะดำเนินโครงการเป็นพื้นที่อยู่ในความรับผิดชอบของโครงการส่งน้ำและบำรุงรักษาป่าสักชลสิทธิ์
๗. กิจกรรมที่สำคัญของโครงการ	ซ่อมแซมอาคารเอนกประสงค์และระบบสาธารณูปโภคโครงการส่งน้ำและบำรุงรักษาป่าสักชลสิทธิ์ ตำบลคำพราน อำเภอวังม่วง จังหวัดสระบุรี
๘. หน่วยงานดำเนินงาน	โครงการส่งน้ำและบำรุงรักษาป่าสักชลสิทธิ์ สำนักงานชลประทานที่ ๑๐
๙. ระยะเวลาในการดำเนินงาน	เริ่มต้น ตุลาคม ๒๕๖๔ สิ้นสุด กันยายน ๒๕๖๕
๑๐. งบประมาณ	๓,๐๐๐,๐๐๐ บาท (สามล้านบาทถ้วน) ประเภทงบรายจ่าย : งบลงทุน
๑๑. ผลผลิต (Output)	อาคารเอนกประสงค์ พักผ่อนชมทิวทัศน์ มีสภาพสวยงามสามารถใช้ประโยชน์จากอาคารได้ดีเหมือนเดิม
๑๒. ผลที่คาดว่าจะได้รับ (Outcome)	นักท่องเที่ยวมีความประทับใจในอาคารเอนกประสงค์สามารถใช้ประโยชน์จากอาคารได้อย่างมีประสิทธิภาพส่งผลให้ราษฎรมีรายได้จากการท่องเที่ยวเพิ่มขึ้น และจำนวนนักท่องเที่ยวที่มาเยือนเขื่อนป่าสักชลสิทธิ์เพิ่มมากขึ้นเป็นการฟื้นฟูเศรษฐกิจและสังคมที่ได้รับผลกระทบจากการระบาดของโรคติดเชื้อไวรัสโคโรนา ๒๐๑๙

ภาคผนวก



คำสั่งคณะกรรมการพัฒนาการเกษตรและสหกรณ์ระดับจังหวัด

ที่ ๑ /๒๕๖๒

เรื่อง แต่งตั้งคณะทำงานจัดทำแผนพัฒนาการเกษตรและสหกรณ์ของจังหวัดสระบุรี

ตามกฎกระทรวงการแบ่งส่วนราชการสำนักงานปลัดกระทรวงเกษตรและสหกรณ์ พ.ศ. ๒๕๕๒ กำหนดให้สำนักงานเกษตรและสหกรณ์จังหวัด มีอำนาจหน้าที่ในการศึกษา วิเคราะห์ และจัดทำยุทธศาสตร์ การพัฒนาการเกษตรและสหกรณ์ของจังหวัด และกลุ่มจังหวัด แผนพัฒนาการเกษตรรายสินค้า แผนบูรณาการการพัฒนาการเกษตรและสหกรณ์ของจังหวัด และการจัดทำงบประมาณด้านการเกษตร และสหกรณ์ของจังหวัด โดยสำนักงานเกษตรและสหกรณ์จังหวัดต้องเป็นหน่วยงานหลักในการดำเนินการร่วมกับ หน่วยงานในสังกัดกระทรวงเกษตรและสหกรณ์ รวมทั้งหน่วยงานที่เกี่ยวข้องในจังหวัดทั้งภาครัฐ ภาคเอกชน และภาคประชาชน

ดังนั้น เพื่อให้การดำเนินการจัดทำแผนพัฒนาการเกษตรและสหกรณ์ของจังหวัดสระบุรี สอดคล้องกับแผนยุทธศาสตร์ชาติ แผนพัฒนาเศรษฐกิจและสังคมแห่งชาติฉบับปัจจุบัน แผนยุทธศาสตร์ กระทรวงเกษตรและสหกรณ์ นโยบายของรัฐบาล นโยบายกระทรวงเกษตรและสหกรณ์ จุดเน้นการพัฒนาภาค กลุ่มจังหวัด และจังหวัด รวมทั้งสามารถนำไปปฏิบัติได้จริง เพื่อแก้ไขปัญหาและตอบสนองความต้องการ ของประชาชนในพื้นที่ได้อย่างแท้จริง จึงเห็นควรยกเลิคำสั่งคณะกรรมการพัฒนาการเกษตรและสหกรณ์ ของจังหวัดสระบุรี ที่ ๒/๒๕๕๘ เรื่อง แต่งตั้งคณะทำงานจัดทำแผนยุทธศาสตร์การพัฒนาด้านการเกษตร และสหกรณ์จังหวัดสระบุรี ลงวันที่ ๒๐ เมษายน ๒๕๕๘ และอาศัยอำนาจหน้าที่คณะกรรมการพัฒนา การเกษตรและสหกรณ์ระดับจังหวัด ข้อที่ ๖ แต่งตั้งคณะทำงานจัดทำแผนพัฒนาการเกษตรและสหกรณ์ ของจังหวัดสระบุรี ขึ้นใหม่ โดยมีองค์ประกอบ และมีอำนาจหน้าที่ ดังนี้

องค์ประกอบ

- | | |
|--|----------------|
| ๑. เกษตรและสหกรณ์จังหวัดสระบุรี | ประธานคณะทำงาน |
| ๒. หัวหน้ากลุ่มยุทธศาสตร์หน่วยงานในสังกัดกระทรวง เกษตรและสหกรณ์ที่รับผิดชอบในพื้นที่จังหวัดสระบุรี | คณะทำงาน |
| ๓. ผู้แทนจุฬาลงกรณ์มหาวิทยาลัย สระบุรี | คณะทำงาน |
| ๔. ผู้แทนสำนักงานส่งเสริมการปกครองท้องถิ่นจังหวัดสระบุรี | คณะทำงาน |
| ๕. ผู้แทนสำนักงานอุตสาหกรรมจังหวัดสระบุรี | คณะทำงาน |
| ๖. ผู้แทนสำนักงานพาณิชย์จังหวัดสระบุรี | คณะทำงาน |
| ๗. ผู้แทนสำนักงานพัฒนาชุมชนจังหวัดสระบุรี | คณะทำงาน |
| ๘. ผู้แทนสำนักงานพลังงานจังหวัดสระบุรี | คณะทำงาน |
| ๙. ผู้แทนสำนักงาน ๘.ก.ส.จังหวัดสระบุรี | คณะทำงาน |
| ๑๐. ผู้แทนสำนักงานสภาเกษตรกรจังหวัดสระบุรี | คณะทำงาน |
| ๑๑. ผู้แทนหอการค้าจังหวัดสระบุรี | คณะทำงาน |
| ๑๒. ผู้แทนสภาอุตสาหกรรมจังหวัดสระบุรี | คณะทำงาน |

/๑๓. ผู้แทนสมาคม...

- | | |
|---|---------------------------------|
| ๑๓. ผู้แทนสมาคมโรงแรมและท่องเที่ยวจังหวัดสระบุรี | คณะทำงาน |
| ๑๔. ผู้แทนบริษัท ประชาธิปไตยรักสามัคคี (วิสาหกิจเพื่อสังคม) จำกัด | คณะทำงาน |
| ๑๕. ประชาชนชาวบ้านจังหวัดสระบุรี | คณะทำงาน |
| ๑๖. หัวหน้ากลุ่มยุทธศาสตร์พัฒนาการเกษตร
สำนักงานเกษตรและสหกรณ์จังหวัดสระบุรี | คณะทำงาน
และเลขานุการ |
| ๑๗. นักวิเคราะห์นโยบายและแผนปฏิบัติการ/ชำนาญการ
สำนักงานเกษตรและสหกรณ์จังหวัดสระบุรี | คณะทำงาน
และผู้ช่วยเลขานุการ |

อำนาจหน้าที่

๑. ทบทวนผลการดำเนินงานตามแผนพัฒนาการเกษตรและสหกรณ์/แผนปฏิบัติการของจังหวัดสระบุรี ในปีที่ผ่านมา เพื่อศึกษาปัญหา อุปสรรคในการดำเนินงาน

๒. รวบรวม ศึกษา และวิเคราะห์ความสอดคล้องเชื่อมโยงของแผน นโยบาย และทิศทางการพัฒนาแต่ละระดับ วิเคราะห์/สังเคราะห์ข้อมูลที่เกี่ยวข้อง เพื่อประกอบการกำหนดทิศทาง และปรับปรุงแผนพัฒนาการเกษตรและสหกรณ์ของจังหวัดสระบุรี ให้สอดคล้องกับสภาพการณ์ที่เปลี่ยนแปลง

๓. บูรณาการจัดทำร่างแผนพัฒนาการเกษตรและสหกรณ์ของจังหวัดสระบุรี โดยพิจารณาดำเนินการให้สอดคล้องกับแผนยุทธศาสตร์ชาติ แผนพัฒนาเศรษฐกิจและสังคมแห่งชาติ แผนยุทธศาสตร์กระทรวงเกษตรและสหกรณ์ นโยบายของรัฐบาล นโยบายกระทรวงเกษตรและสหกรณ์ จุดเน้นการพัฒนาระดับกลุ่มจังหวัด และจังหวัด อำนาจหน้าที่ของหน่วยงาน และนโยบาย หรือแผนพัฒนาอื่นๆ ที่เกี่ยวข้อง

๔. จัดประชุมเชิงปฏิบัติการเพื่อพิจารณาร่างแผนพัฒนาการเกษตรและสหกรณ์ของจังหวัดสระบุรี

๕. จัดเวทีประชาพิจารณ์ร่างแผนพัฒนาการเกษตรและสหกรณ์ของจังหวัดสระบุรี เพื่อปรับปรุงร่างแผนพัฒนาการเกษตรและสหกรณ์ของจังหวัดสระบุรีตามข้อเสนอ

๖. นำเสนอร่างแผนพัฒนาการเกษตรและสหกรณ์ของจังหวัดสระบุรี ต่อคณะอนุกรรมการพัฒนาการเกษตรและสหกรณ์ระดับจังหวัด เพื่อพิจารณาให้ความเห็นชอบ

๗. ปฏิบัติงานอื่นๆ ตามที่ได้รับมอบหมาย

ทั้งนี้ ตั้งแต่บัดนี้เป็นต้นไป

สั่ง ณ วันที่ ๒๒ มีนาคม พ.ศ. ๒๕๖๒



(นายแมนรัตน์ รัตนสุคนธ์)

ผู้ว่าราชการจังหวัดสระบุรี

ประธานคณะอนุกรรมการพัฒนาการเกษตรและสหกรณ์ระดับจังหวัด