



แผนพัฒนาการเกษตรและสหกรณ์ของจังหวัดสระบุรี

(พ.ศ. ๒๕๖๖ - ๒๕๗๐)

สำนักงานเกษตรและสหกรณ์จังหวัดสระบุรี
สำนักงานปลัดกระทรวงเกษตรและสหกรณ์
สิงหาคม ๒๕๖๔

คำนำ

สำนักงานเกษตรและสหกรณ์จังหวัดสระบุรี ร่วมกับคณะทำงานจัดทำแผนยุทธศาสตร์ การพัฒนาด้านการเกษตรและสหกรณ์ของจังหวัดสระบุรี ดำเนินการจัดทำแผนพัฒนาการเกษตรและสหกรณ์ ของจังหวัดสระบุรี (พ.ศ. ๒๕๖๖ - ๒๕๗๐) ภายใต้กรอบแผนพัฒนาเศรษฐกิจและสังคมแห่งชาติ ฉบับที่ ๑๓ (พ.ศ. ๒๕๖๖ - ๒๕๗๐) ที่มีความสอดคล้องเชื่อมโยงกับแผนระดับต่างๆ และนโยบายที่เกี่ยวข้อง โดยแผนพัฒนาการเกษตรและสหกรณ์ของจังหวัดสระบุรี (พ.ศ. ๒๕๖๖ - ๒๕๗๐) ประกอบด้วย ๖ ส่วน ดังนี้

ส่วนที่ ๑ บทนำ

ส่วนที่ ๒ ข้อมูลทั่วไปและข้อมูลด้านการเกษตรที่สำคัญของจังหวัดสระบุรี

ส่วนที่ ๓ การวิเคราะห์สภาพแวดล้อมด้านการเกษตรและสหกรณ์ของจังหวัดสระบุรี

ส่วนที่ ๔ แผนพัฒนาการเกษตรและสหกรณ์ของจังหวัด ประกอบด้วย เป้าหมายการพัฒนา พันธกิจ เป้าประสงค์หลัก ประเด็นการพัฒนา เป้าประสงค์ ตัวชี้วัด ค่าเป้าหมาย แนวทางการพัฒนา แผนที่ยุทธศาสตร์ และโครงการตามจุดเน้นการพัฒนาด้านการเกษตรและสหกรณ์ของจังหวัดสระบุรี (Positioning)

ส่วนที่ ๕ โครงการภายใต้ประเด็นการพัฒนาตามแผนพัฒนาการเกษตรและสหกรณ์ของ จังหวัดสระบุรี

ส่วนที่ ๖ แบบสรุปโครงการแบบย่อ (Project Idea)

ภาคผนวก

ทั้งนี้ เพื่อให้ส่วนราชการ รัฐวิสาหกิจ และภาคเอกชน ใช้เป็นแนวทางหลักในการขับเคลื่อน การพัฒนาการเกษตรและสหกรณ์ของจังหวัดสระบุรี ให้บรรลุเป้าหมายการพัฒนา และเกษตรกรได้รับประโยชน์สูงสุด

สำนักงานเกษตรและสหกรณ์จังหวัดสระบุรี

สิงหาคม ๒๕๖๔

สารบัญ

	หน้า
คำนำ	
ส่วนที่ ๑ บทนำ	๑
ส่วนที่ ๒ ข้อมูลทั่วไปและข้อมูลด้านการเกษตรที่สำคัญของจังหวัดสระบุรี	๒๓
ส่วนที่ ๓ การวิเคราะห์สภาพแวดล้อมด้านการเกษตรและสหกรณ์ของจังหวัดสระบุรี	๑๒๕
ส่วนที่ ๔ แผนพัฒนาการเกษตรและสหกรณ์ของจังหวัดสระบุรี	๑๓๔
ส่วนที่ ๕ โครงการภายใต้ประเด็นยุทธศาสตร์ตามแผนพัฒนาการเกษตร และสหกรณ์ของจังหวัดสระบุรี (พ.ศ. ๒๕๖๖ - ๒๕๗๐)	๑๔๔
ส่วนที่ ๖ แบบสรุปโครงการแบบย่อ (Project idea)	๑๗๖
ภาคผนวก	

สารบัญภาพ

	หน้า	
ภาพที่ ๑	แผนที่จังหวัดสระบุรี	๒๓
ภาพที่ ๒	แผนที่ความเหมาะสมของดินในการเพาะปลูกข้าว จังหวัดสระบุรี	๒๖
ภาพที่ ๓	แผนที่ความเหมาะสมของดินในการเพาะปลูกข้าวโพดเลี้ยงสัตว์ จังหวัดสระบุรี	๒๗
ภาพที่ ๔	แผนที่ความเหมาะสมของดินในการเพาะปลูกอ้อยโรงงาน จังหวัดสระบุรี	๒๘
ภาพที่ ๕	แผนที่ความเหมาะสมของดินในการเพาะปลูกมันสำปะหลัง จังหวัดสระบุรี	๒๙
ภาพที่ ๖	แผนที่ความเหมาะสมของดินในการเพาะปลูกปาล์มน้ำมัน จังหวัดสระบุรี	๓๐
ภาพที่ ๗	แผนที่อุทยานแห่งชาติน้ำตกเจ็ดสาวน้อย	๓๖
ภาพที่ ๘	แผนที่อุทยานแห่งชาติพระพุทธฉาย	๓๗
ภาพที่ ๙	แผนที่แสดงแนวเขตอุทยานแห่งชาติเขาใหญ่ (ฝั่งสระบุรี)	๓๘
ภาพที่ ๑๐	ที่ตั้งโครงการส่งน้ำและบำรุงรักษา จังหวัดสระบุรี ปี ๒๕๖๔	๖๘

สารบัญตาราง

หน้า

ตารางที่ ๑	ข้อมูลระดับความเหมาะสมของดินในจังหวัดสระบุรี ปี ๒๕๖๓	๒๕
ตารางที่ ๒	การปลูกข้าวในพื้นที่ความเหมาะสมของจังหวัดสระบุรี ปี ๒๕๖๓	๒๖
ตารางที่ ๓	การปลูกข้าวโพดเลี้ยงสัตว์ในพื้นที่ความเหมาะสมของจังหวัดสระบุรี ปี ๒๕๖๓	๒๗
ตารางที่ ๔	การปลูกอ้อยโรงงานในพื้นที่ความเหมาะสมของจังหวัดสระบุรี ปี ๒๕๖๓	๒๘
ตารางที่ ๕	การปลูกมันสำปะหลังในพื้นที่ความเหมาะสมของจังหวัดสระบุรี ปี ๒๕๖๓	๒๙
ตารางที่ ๖	การปลูกปาล์มน้ำมันในพื้นที่ความเหมาะสมของจังหวัดสระบุรี ปี ๒๕๖๓	๓๐
ตารางที่ ๗	ปริมาณน้ำฝนในเขตพื้นที่จังหวัดสระบุรี ปี ๒๕๕๓ - ๒๕๖๓	๓๑
ตารางที่ ๘	อุณหภูมิและความชื้นสัมพัทธ์สูงสุด - ต่ำสุด ปี ๒๕๕๓ - ๒๕๖๓	๓๒
ตารางที่ ๙	ข้อมูลบ่อน้ำบาดาล ปี ๒๕๖๔ (จำนวนบ่อน้ำบาดาลที่ใช้ประโยชน์)	๓๓
ตารางที่ ๑๐	เขตการปกครองของจังหวัดสระบุรี	๓๘
ตารางที่ ๑๑	จำนวนประชากรของจังหวัดสระบุรี	๓๙
ตารางที่ ๑๒	ข้อมูลศาสนสถานในจังหวัดสระบุรีเป็นรายอำเภอ ประจำปี ๒๕๖๔	๔๐
ตารางที่ ๑๓	ข้อมูลสภาพเศรษฐกิจของจังหวัดสระบุรี ปี ๒๕๖๒	๔๕
ตารางที่ ๑๔	ข้อมูลแหล่งท่องเที่ยวเชิงเกษตรของจังหวัดสระบุรี	๔๗
ตารางที่ ๑๕	ข้อมูลแหล่งท่องเที่ยวเชิงธรรมชาติ/เชิงนิเวศ	๕๐
ตารางที่ ๑๖	ข้อมูลแหล่งท่องเที่ยวเชิงประวัติศาสตร์/โบราณสถาน	๕๒
ตารางที่ ๑๗	จำนวนครัวเรือนเกษตรกรของจังหวัดสระบุรี ปี ๒๕๖๓	๕๗
ตารางที่ ๑๘	การใช้ที่ดินเพื่อการเกษตรแยกตามรายอำเภอ จังหวัดสระบุรี ปี ๒๕๖๔	๖๑
ตารางที่ ๑๙	การใช้ที่ดินเพื่อการเกษตรในเขตชลประทานและนอกเขตชลประทาน จังหวัดสระบุรี ปี ๒๕๖๔	๖๒
ตารางที่ ๒๐	โครงการชลประทานที่สำคัญ	๖๓
ตารางที่ ๒๑	โครงการอันเนื่องมาจากพระราชดำริในจังหวัดสระบุรี	๖๗
ตารางที่ ๒๒	ข้อมูลสถานีสูบน้ำด้วยไฟฟ้าในเขตจังหวัดสระบุรี	๖๙
ตารางที่ ๒๓	ข้อมูลด้านการปลูกพืชเศรษฐกิจของจังหวัดสระบุรี ปี ๒๕๖๒ - ๒๕๖๓	๗๐
ตารางที่ ๒๔	ข้อมูลพันธุ์ข้าวเจ๊กเขย จังหวัดสระบุรี ปีเพาะปลูก ๒๕๖๒ - ๒๕๖๓	๗๑
ตารางที่ ๒๕	ข้อมูลด้านการปศุสัตว์ของจังหวัดสระบุรี ปี ๒๕๖๑ - ๒๕๖๓	๗๒
ตารางที่ ๒๖	ข้อมูลเกษตรกรผู้เลี้ยงไก่ของจังหวัดสระบุรี ปี ๒๕๖๓	๗๒
ตารางที่ ๒๗	ข้อมูลเกษตรกรผู้เลี้ยงโคนมของจังหวัดสระบุรี ปี ๒๕๖๓	๗๓
ตารางที่ ๒๘	ข้อมูลเกษตรกรผู้เลี้ยงโคเนื้อของจังหวัดสระบุรี ปี ๒๕๖๓	๗๔
ตารางที่ ๒๙	ข้อมูลเกษตรกรผู้เลี้ยงกระบือของจังหวัดสระบุรี ปี ๒๕๖๓	๗๕
ตารางที่ ๓๐	ข้อมูลเกษตรกรผู้เลี้ยงแพะของจังหวัดสระบุรี ปี ๒๕๖๓	๗๕
ตารางที่ ๓๑	ข้อมูลสินค้าประมงที่สำคัญของจังหวัดสระบุรี ปี ๒๕๖๑ - ๒๕๖๓	๗๖
ตารางที่ ๓๒	จำนวนครัวเรือนเพาะเลี้ยงสัตว์น้ำจืด จำนวนบ่อ เนื้อที่และปริมาณสัตว์น้ำจืด ปี ๒๕๖๓	๗๗

สารบัญตาราง (ต่อ)

	หน้า
ตารางที่ ๓๓ จำนวนครัวเรือนเพาะเลี้ยงจระเข้ จำนวนบ่อ เนื้อที่และปริมาณการเลี้ยง ปี ๒๕๖๓	๗๘
ตารางที่ ๓๔ ข้อมูลข้าวเจ๊กเขยเสาให้ GI ปี ๒๕๖๒	๗๙
ตารางที่ ๓๕ ข้อมูลมาตรฐาน GAP (ด้านพืช) ปี ๒๕๖๔	๗๙
ตารางที่ ๓๖ ข้อมูลมาตรฐานข้าว GAP รายเดี่ยว ปี ๒๕๖๓	๘๐
ตารางที่ ๓๗ ข้อมูลมาตรฐานข้าว GAP กลุ่ม ปี ๒๕๖๓	๘๐
ตารางที่ ๓๘ ข้อมูลสินค้า GAP (ด้านปศุสัตว์) ปี ๒๕๖๓	๘๐
ตารางที่ ๓๙ ข้อมูลสินค้า GAP (ด้านประมง) ปี ๒๕๖๓	๘๒
ตารางที่ ๔๐ ข้อมูลสินค้า GAP ในเขตปฏิรูปที่ดิน ปี ๒๕๖๒	๘๒
ตารางที่ ๔๑ ข้อมูลมาตรฐาน GAP (ด้านหม่อนไหม) ปี ๒๕๖๓	๘๓
ตารางที่ ๔๒ ข้อมูลสินค้าเกษตรอินทรีย์ (ด้านพืช) ปี ๒๕๖๓	๘๓
ตารางที่ ๔๓ ข้อมูลสินค้าเกษตรอินทรีย์ (ด้านปศุสัตว์) ปี ๒๕๖๓	๘๔
ตารางที่ ๔๔ รายชื่อฟาร์มที่ได้รับรองมาตรฐานปศุสัตว์อินทรีย์ ปี ๒๕๖๓	๘๔
ตารางที่ ๔๕ ข้อมูลสินค้าเกษตรอินทรีย์ในเขตปฏิรูปที่ดิน ปี ๒๕๖๓	๘๕
ตารางที่ ๔๖ ศูนย์รวบรวมน้ำนมจังหวัดสระบุรี ปี ๒๕๖๓	๘๖
ตารางที่ ๔๗ สินค้า OTOP ๑๐ อันดับแรกของจังหวัด	๘๘
ตารางที่ ๔๘ ข้อมูลการเพาะปลูกและร้อยละผลผลิตเก็บเกี่ยวรายเดือนของสินค้าเกษตรจังหวัดสระบุรี ปี ๒๕๖๔ - ๒๕๖๕	๘๙
ตารางที่ ๔๙ ข้อมูลการเพาะเลี้ยง และร้อยละของผลผลิตของสินค้าประมงรายเดือนจังหวัดสระบุรี ปี ๒๕๖๔ - ๒๕๖๕	๙๑
ตารางที่ ๕๐ ข้อมูลการเลี้ยง และร้อยละผลผลิตของสินค้าปศุสัตว์รายเดือนจังหวัดสระบุรี ปี ๒๕๖๔ - ๒๕๖๕	๙๒
ตารางที่ ๕๑ ประเภทสหกรณ์และจำนวนสมาชิก	๙๓
ตารางที่ ๕๒ จำนวนและสมาชิกสถาบันเกษตรกรจังหวัดสระบุรี	๙๓
ตารางที่ ๕๓ จำนวนและสมาชิกกลุ่มเกษตรกรจังหวัดสระบุรี ปี ๒๕๖๓	๙๔
ตารางที่ ๕๔ สหกรณ์การเกษตรการรวมกลุ่ม และทุนในท้องถิ่นของจังหวัดสระบุรี ปี ๒๕๖๑ - ๒๕๖๓	๙๗
ตารางที่ ๕๕ ข้อมูลสหกรณ์โคนมในจังหวัดสระบุรี ปี ๒๕๖๓	๙๘
ตารางที่ ๕๖ จำนวนและสมาชิกสถาบันเกษตรกรจังหวัดสระบุรี ปี ๒๕๖๓	๑๐๐
ตารางที่ ๕๗ จำนวนอาสาสมัครเกษตรของจังหวัดสระบุรี	๑๐๑
ตารางที่ ๕๘ จำนวนปราชญ์ชาวบ้านแยกรายอำเภอ ของจังหวัดสระบุรี ปี ๒๕๖๔	๑๐๒
ตารางที่ ๕๙ ข้อมูล Smart Farmer จังหวัดสระบุรี ปี ๒๕๖๐ - ๒๕๖๔ ด้านพืช	๑๐๒
ตารางที่ ๖๐ ข้อมูล Smart Farmer จังหวัดสระบุรี ปี ๒๕๖๐ - ๒๕๖๔ ด้านปศุสัตว์	๑๐๓
ตารางที่ ๖๑ ข้อมูล Smart Farmer จังหวัดสระบุรี ปี ๒๕๖๒ - ๒๕๖๔ ด้านประมง	๑๐๓
ตารางที่ ๖๒ ข้อมูล Smart Farmer จังหวัดสระบุรี ปี ๒๕๖๒ ด้านสหกรณ์	๑๐๔

สารบัญตาราง (ต่อ)

หน้า

ตารางที่ ๖๓	ข้อมูล Smart Farmer จังหวัดสระบุรี ปี ๒๕๖๒ - ๒๕๖๔ ด้านหม่อนไหม	๑๐๔
ตารางที่ ๖๔	ข้อมูล Smart Farmer จังหวัดสระบุรี ปี ๒๕๖๒ - ๒๕๖๔ ด้านปฏิรูปที่ดิน	๑๐๔
ตารางที่ ๖๕	ศูนย์เรียนรู้การเพิ่มประสิทธิภาพการผลิตสินค้าเกษตร ปี ๒๕๖๔ จังหวัดสระบุรี	๑๐๕
ตารางที่ ๖๖	สินค้าแปรรูปด้านการเกษตรจังหวัดสระบุรี ปี ๒๕๖๓ (ด้านพืช)	๑๐๖
ตารางที่ ๖๗	ผู้ประกอบการรับซื้อผลผลิต/ตลาดกระจายสินค้าข้าว จังหวัดสระบุรี	๑๐๘
ตารางที่ ๖๘	ผู้ประกอบการรับซื้อผลผลิต/ตลาดกระจายสินค้าข้าวเจ้ากเขย จังหวัดสระบุรี	๑๐๘
ตารางที่ ๖๙	ผู้ประกอบการรับซื้อผลผลิต/ตลาดกระจายสินค้าข้าวโพดเลี้ยงสัตว์ จังหวัดสระบุรี	๑๐๙
ตารางที่ ๗๐	ผู้ประกอบการรับซื้อผลผลิต/ตลาดกระจายสินค้ามันสำปะหลัง จังหวัดสระบุรี	๑๐๙
ตารางที่ ๗๑	ผู้ประกอบการรับซื้อผลผลิต/ตลาดกระจายสินค้าอ้อยโรงงาน จังหวัดสระบุรี	๑๑๐
ตารางที่ ๗๒	ผู้ประกอบการรับซื้อผลผลิต/ตลาดกระจายสินค้าปาล์มน้ำมัน จังหวัดสระบุรี	๑๑๐
ตารางที่ ๗๓	ผู้ประกอบการรับซื้อผลผลิต/ตลาดกระจายสินค้าผักหวานป่า จังหวัดสระบุรี	๑๑๐
ตารางที่ ๗๔	ผู้ประกอบการรับซื้อผลผลิต/ตลาดกระจายสินค้าเผือก จังหวัดสระบุรี	๑๑๑
ตารางที่ ๗๕	ข้อมูลแหล่งแปรรูป/ตลาดกระจายสินค้าปลาตาก ปี ๒๕๖๓	๑๑๑
ตารางที่ ๗๖	ผู้ประกอบการรับซื้อผลผลิต/ตลาดกระจายสินค้าปลานิล ปี ๒๕๖๓	๑๑๑
ตารางที่ ๗๗	ผู้ประกอบการรับซื้อผลผลิต/ตลาดกระจายสินค้าปลาทับทิม ปี ๒๕๖๓	๑๑๒
ตารางที่ ๗๘	ผู้ประกอบการรับซื้อผลผลิต/ตลาดกระจายสินค้าสัตว์น้ำอื่นๆ ปี ๒๕๖๓	๑๑๒
ตารางที่ ๗๙	ข้อมูลสถานการณ์หม่อนไหมของจังหวัดสระบุรี ปี ๒๕๖๓	๑๑๒
ตารางที่ ๘๐	ข้อมูลเกษตรกรผู้ปลูกยางพาราในจังหวัดสระบุรี <u>ที่มีเอกสารสิทธิ์ (บัตรเขียว)</u>	๑๑๓
ตารางที่ ๘๑	ข้อมูลเกษตรกรผู้ปลูกยางพาราในจังหวัดสระบุรี <u>ไม่มีเอกสารสิทธิ์ (บัตรชมพู)</u>	๑๑๓
ตารางที่ ๘๒	การจัดที่ดินให้แก่เกษตรกรในเขตปฏิรูปที่ดิน ปี ๒๕๖๑-๒๕๖๔	๑๑๔
ตารางที่ ๘๓	ข้อมูลกลุ่มเกษตรกรที่เข้าร่วมโครงการระบบส่งเสริมการเกษตรแบบแปลงใหญ่ จังหวัดสระบุรี ปี ๒๕๕๙ - ๒๕๖๔	๑๑๕
ตารางที่ ๘๔	การวิเคราะห์สภาพแวดล้อมภายใน โดย McKinsey 7-S Framework	๑๒๕
ตารางที่ ๘๕	การวิเคราะห์สภาพแวดล้อมภายนอก โดย PESTEL Analysis	๑๒๗
ตารางที่ ๘๖	การวิเคราะห์สภาพแวดล้อมด้านการเกษตรและสหกรณ์ของจังหวัดสระบุรี (SWOT Analysis)	๑๒๙
ตารางที่ ๘๗	การจัดทำ TOWS Matrix เพื่อกำหนดแนวทางการพัฒนา	๑๓๑

ส่วนที่ ๑
บทนำ

ส่วนที่ ๑ บทนำ

๑. ที่มา

๑.๑ รัฐธรรมนูญแห่งราชอาณาจักรไทย พ.ศ. ๒๕๕๐ มาตรา ๗๘ (๒) กำหนดให้รัฐต้องดำเนินการสนับสนุน ให้จังหวัดมีแผนและงบประมาณเพื่อพัฒนาจังหวัด เพื่อประโยชน์ของประชาชนในพื้นที่ ประกอบกับ มาตรา ๘๔(๘) กำหนดให้รัฐต้องดำเนินการตามแนวนโยบายด้านเศรษฐกิจ คือ คุ้มครองและรักษาผลประโยชน์ของเกษตรกรในการผลิตและการตลาด ส่งเสริมให้สินค้าเกษตรได้รับผลตอบแทนสูงสุด รวมทั้งส่งเสริมการรวมกลุ่มของเกษตรกรในรูปของสภาเกษตรกร เพื่อวางแผนการเกษตรและรักษาผลประโยชน์ร่วมกันของเกษตรกร และมาตรา ๘๔(๑๔) รัฐต้องส่งเสริมอุตสาหกรรมแปรรูปผลผลิตทางการเกษตรเพื่อให้เกิดมูลค่าเพิ่มในทางเศรษฐกิจ รวมทั้งมาตรา ๘๕(๒) กำหนดให้รัฐดำเนินการกระจายการถือครองที่ดินอย่างเป็นธรรม และดำเนินการให้เกษตรกรมีกรรมสิทธิ์หรือสิทธิในที่ดิน เพื่อประกอบเกษตรกรรมอย่างทั่วถึงโดยการปฏิรูปที่ดินหรือวิธีอื่น รวมทั้งจัดหาแหล่งน้ำเพื่อให้เกษตรกรมีน้ำใช้อย่างพอเพียงและเหมาะสมแก่การเกษตร

๑.๒ ยุทธศาสตร์เกษตรและสหกรณ์ ระยะ ๒๐ ปี (พ.ศ. ๒๕๖๐ - ๒๕๗๙) มุ่งในการแก้ไขจุดอ่อนและเสริมจุดแข็งให้เอื้อต่อการพัฒนาภาคการเกษตรในระยะยาว เพื่อบรรลุวิสัยทัศน์ “เกษตรกรรมมั่นคง ภาคการเกษตรมีพลัง ทรัพยากรการเกษตรยั่งยืน” โดยมีแนวทางไปสู่เป้าหมาย คือ ยุทธศาสตร์ที่ ๑ สร้างความเข้มแข็งให้กับเกษตรกรและสถาบันเกษตรกร ยุทธศาสตร์ที่ ๒ เพิ่มประสิทธิภาพการผลิตและยกระดับมาตรฐานสินค้า ยุทธศาสตร์ที่ ๓ เพิ่มความสามารถในการแข่งขันภาคการเกษตรด้วยเทคโนโลยีและนวัตกรรม ยุทธศาสตร์ที่ ๔ บริหารจัดการทรัพยากรการเกษตรและสิ่งแวดล้อมอย่างสมดุลและยั่งยืน และ ยุทธศาสตร์ที่ ๕ พัฒนาระบบบริหารจัดการภาครัฐ

๑.๓ แผนพัฒนาการเกษตร ในช่วงแผนพัฒนาฯ ฉบับที่ ๑๒ (พ.ศ. ๒๕๖๐ - ๒๕๖๔) เป็นส่วนหนึ่งของแผนยุทธศาสตร์เกษตรและสหกรณ์ ระยะ ๒๐ ปี (พ.ศ. ๒๕๖๐ - ๒๕๗๙) ถือเป็นกรอบแนวทางสำคัญในการขับเคลื่อนการพัฒนาภาคการเกษตรในระยะ ๕ ปีแรก (พ.ศ. ๒๕๖๐ - ๒๕๖๔) ที่สอดคล้องกับยุทธศาสตร์ชาติ ๒๐ ปี แผนพัฒนาเศรษฐกิจและสังคมแห่งชาติ ฉบับที่ ๑๒ (พ.ศ. ๒๕๖๐ - ๒๕๖๔) และนโยบายรัฐบาลภายใต้วิสัยทัศน์ “ภาคเกษตรก้าวไกลด้วยเทคโนโลยีและนวัตกรรม ตลาดนำการผลิต ชีวิตเกษตรกรมีคุณภาพ ทรัพยากรการเกษตรมีความสมดุลและยั่งยืน” ครอบคลุมการพัฒนาภาคการเกษตรใน ๕ ด้าน ประกอบด้วย การสร้างความเข้มแข็งให้เกษตรกรและสถาบันเกษตรกร การเพิ่มประสิทธิภาพการบริหารจัดการสินค้าเกษตรตลอดโซ่อุปทาน การเพิ่มความสามารถในการแข่งขันด้วยเทคโนโลยีและนวัตกรรม การบริหารจัดการทรัพยากรการเกษตรและสิ่งแวดล้อมอย่างสมดุลและยั่งยืน และการพัฒนาระบบบริหารจัดการภาครัฐ โดยมีกระบวนการขับเคลื่อนแผนไปสู่การปฏิบัติ ผ่านกลไกขับเคลื่อนในระดับนโยบาย ยุทธศาสตร์ และหน่วยปฏิบัติ ที่จะช่วยกำกับให้ทุกหน่วยงานจัดทำแผนงาน/โครงการสำคัญที่สอดคล้องกับแนวทางการพัฒนา ภายใต้แผนพัฒนาการเกษตร ในช่วงแผนพัฒนาฯ ฉบับที่ ๑๒ (พ.ศ. ๒๕๖๐ - ๒๕๖๔) รวมทั้งติดตามประเมินผลการปฏิบัติงานตามแผนงาน/โครงการสำคัญดังกล่าวให้บรรลุผลสัมฤทธิ์ ซึ่งจะเป็นส่วนหนึ่งที่ช่วยขับเคลื่อนการพัฒนาประเทศสู่ความ มั่นคง มั่งคั่ง ยั่งยืน ได้ในท้ายที่สุด

๒. ทิศทาง นโยบาย และยุทธศาสตร์ที่เกี่ยวข้องกับการจัดทำแผนพัฒนาการเกษตรและสหกรณ์

เพื่อให้การจัดทำแผนพัฒนาการเกษตรและสหกรณ์ของจังหวัด เป็นไปตามกรอบยุทธศาสตร์ชาติ ระยะ ๒๐ ปี แผนแม่บทภายใต้ยุทธศาสตร์ชาติด้านการเกษตร ยุทธศาสตร์เกษตรและสหกรณ์ ระยะ ๒๐ ปี นโยบายรัฐบาล นโยบายของกระทรวงเกษตรและสหกรณ์ แผนพัฒนาเศรษฐกิจและสังคมแห่งชาติ แผนพัฒนาการเกษตรในช่วงแผนพัฒนาเศรษฐกิจและสังคมแห่งชาติ ฉบับที่ ๑๒ (พ.ศ. ๒๕๖๐ - ๒๕๖๔) จึงกำหนดกรอบแนวคิดหลักในการจัดทำแผนพัฒนาการเกษตรและสหกรณ์ของจังหวัด โดยมุ่งเน้นให้มีความเชื่อมโยงสอดคล้องกับนโยบายยุทธศาสตร์ และแผนพัฒนาในระดับต่างๆ ที่เกี่ยวข้องกับการเกษตรและสหกรณ์ ดังนี้

๒.๑ ยุทธศาสตร์ชาติ (พ.ศ. ๒๕๖๑ - ๒๕๘๐) มีเป้าหมายการพัฒนาประเทศ คือ “ประเทศชาติมั่นคง ประชาชนมีความสุข เศรษฐกิจพัฒนาอย่างต่อเนื่อง สังคมเป็นธรรม ฐานทรัพยากรธรรมชาติยั่งยืน” โดยยกระดับ ศักยภาพของประเทศในหลากหลายมิติ พัฒนาคนในทุกมิติและในทุกช่วงวัยให้เป็นคนดี เก่ง และมีคุณภาพ สร้างโอกาสและความเสมอภาคทางสังคม สร้างการเติบโตบนคุณภาพชีวิตที่เป็นมิตรกับสิ่งแวดล้อม และมีภาครัฐของประชาชนเพื่อประชาชนและประโยชน์ส่วนรวม โดยการประเมินผลการพัฒนาตามยุทธศาสตร์ชาติ ประกอบด้วย

- ๑) ความอยู่ดีมีสุขของคนไทยและสังคมไทย
- ๒) ชีตความสามารถในการแข่งขัน การพัฒนาเศรษฐกิจ และการกระจายรายได้
- ๓) การพัฒนาทรัพยากรมนุษย์ของประเทศ
- ๔) ความเท่าเทียมและความเสมอภาคของสังคม
- ๕) ความหลากหลายทางชีวภาพ คุณภาพสิ่งแวดล้อม และความยั่งยืนของทรัพยากรธรรมชาติ
- ๖) ประสิทธิภาพการบริหารจัดการและการเข้าถึงการให้บริการของภาครัฐ

๒.๒ แผนแม่บทภายใต้ยุทธศาสตร์ชาติ (๓) ประเด็นการเกษตร (พ.ศ. ๒๕๖๑ - ๒๕๘๐) โดยในแผนแม่บทภายใต้ยุทธศาสตร์ชาติประเด็นการเกษตร จะให้ความสำคัญกับการยกระดับการผลิตให้เข้าสู่คุณภาพมาตรฐานความปลอดภัย การใช้ประโยชน์จากความโดดเด่นและเอกลักษณ์ของสินค้าเกษตร รวมถึงความหลากหลายทางชีวภาพ ในแต่ละพื้นที่ การพัฒนาสินค้าเกษตรและการแปรรูปสินค้าเกษตร เพื่อสร้างมูลค่าและคุณค่าให้กับสินค้าเกษตร การประยุกต์ใช้เทคโนโลยีและนวัตกรรมสมัยใหม่ในการผลิตและการจัดทำฟาร์ม นอกจากนี้ยังมีการสนับสนุนและ ส่งเสริมการพัฒนาระบบนิเวศของภาคเกษตร เพื่อเสริมสร้างให้การพัฒนามีการเติบโตอย่างต่อเนื่องและเข้มแข็ง ประกอบด้วย ๖ แผนย่อย โดยสรุป ดังนี้

๒.๒.๑ แผนย่อยเกษตรอัตลักษณ์พื้นถิ่น ประกอบด้วยแนวทางการพัฒนา ดังนี้

๑) ส่งเสริมและพัฒนาผลิตภัณฑ์เกษตรอัตลักษณ์พื้นถิ่น ด้วยการประยุกต์ใช้ภูมิปัญญา นวัตกรรม และเทคโนโลยีการพัฒนาระบบการผลิตและบรรจุภัณฑ์ ส่งเสริมการพัฒนาคุณภาพมาตรฐานที่ตอบสนองต่อความ ต้องการของผู้บริโภคที่หลากหลาย

๒) ส่งเสริมการพัฒนาและยกระดับความสามารถของเกษตรกรและชุมชนในการพัฒนาสินค้าเกษตรอัตลักษณ์พื้นถิ่น

๓) สร้างอัตลักษณ์หรือนำเสนอเรื่องราวเกี่ยวกับแหล่งกำเนิดให้กับสินค้า รวมทั้งการสร้าง ความแตกต่างและโดดเด่นของสินค้าในแต่ละท้องถิ่น และสร้างตราสินค้าของเกษตรอัตลักษณ์พื้นถิ่น ตลอดจนเชื่อมโยงไปสู่ภาคการผลิตอื่น

เป้าหมาย สินค้าเกษตรอัตลักษณ์พื้นถิ่นมีมูลค่าเพิ่มขึ้น

ตัวชี้วัด อัตราการขยายตัวของมูลค่าของสินค้าเกษตรอัตลักษณ์พื้นถิ่น (เฉลี่ยร้อยละ)

๒.๒.๒ แผนย่อยเกษตรปลอดภัย ประกอบด้วยแนวทางการพัฒนา ดังนี้

๑) สนับสนุนการบริหารจัดการฐานทรัพยากรทางเกษตรและระบบการผลิตที่เป็นมิตรต่อสิ่งแวดล้อม และส่งเสริมการผลิตในระบบเกษตรกรรมยั่งยืน

๒) พัฒนาระบบคุณภาพมาตรฐานความปลอดภัยและระบบการตรวจรับรองคุณภาพจากสถาบันที่มีความน่าเชื่อถือในระดับต่างๆ พัฒนาคุณค่าทางโภชนาการของสินค้าเกษตรและอาหาร และพัฒนาระบบ การตรวจสอบย้อนกลับให้เป็นที่ยอมรับกับความต้องการของตลาดทั้งในประเทศและต่างประเทศ

๓) ส่งเสริมและสนับสนุนเกษตรกร ชุมชน ท้องถิ่น รวมถึงผู้ประกอบการ ให้สามารถผลิตสินค้าเกษตรและอาหารที่มีคุณภาพมาตรฐาน และส่งเสริมการวิจัยพัฒนาสินค้า

๔) สร้างความตระหนักรู้ของผู้ผลิตและผู้บริโภคถึงความสำคัญของความปลอดภัย และการส่งเสริมด้านการขยายตลาดการบริโภคสินค้าเกษตรและอาหารปลอดภัย

๕) สนับสนุนการทำเกษตรอินทรีย์วิถีชาวบ้าน ควบคุมการขยายตลาดเกษตรอินทรีย์ทั้งในและต่างประเทศ

เป้าหมายที่ ๑ สินค้าเกษตรปลอดภัยมีมูลค่าเพิ่มขึ้น

ตัวชี้วัด อัตราการขยายตัวของมูลค่าของสินค้าเกษตรปลอดภัย (เฉลี่ยร้อยละ)

เป้าหมายที่ ๒ ผลิตภัณฑ์เกษตรปลอดภัยของไทยได้รับการยอมรับด้านคุณภาพความปลอดภัย และคุณค่าทางโภชนาการสูงขึ้น

ตัวชี้วัด ดัชนีความเชื่อมั่นผู้บริโภคด้านคุณภาพและความปลอดภัยอาหาร

๒.๒.๓ แผนย่อยเกษตรชีวภาพ ประกอบด้วยแนวทางการพัฒนา ดังนี้

๑) สนับสนุนการใช้ประโยชน์จากการอนุรักษ์ทรัพยากรชีวภาพ พันธุ์พืช พันธุ์สัตว์ และเชื้อจุลินทรีย์

๒) ส่งเสริมและสนับสนุนการผลิต การแปรรูป และการพัฒนาสินค้าเกษตรและผลิตภัณฑ์จากฐานเกษตรกรรมและฐานทรัพยากรชีวภาพ ยกกระดับให้เกษตรกรเป็นผู้ประกอบการวิสาหกิจเกษตรขนาดกลางและเล็ก และสนับสนุนให้มีการนำวัตถุดิบเหลือทิ้งทางการเกษตรมาใช้ในอุตสาหกรรมและพลังงานที่เกี่ยวข้องกับชีวภาพได้อย่างมีประสิทธิภาพ

๓) ส่งเสริมการปลูกพืชสมุนไพรให้เป็นพืชเศรษฐกิจตามความเหมาะสมของสภาพแวดล้อมในแต่ละพื้นที่ มุ่งแปรรูปเพื่อป้อนในตลาดอุตสาหกรรมผลิตภัณฑ์เสริมอาหาร สินค้าประเภทโภชนาเภสัช ผลิตภัณฑ์ ประเภทเวชสำอาง และผลิตภัณฑ์กลุ่มเครื่องสำอาง

๔) ส่งเสริมการทำตลาดผ่านการสร้างความรู้ความเข้าใจเกี่ยวกับผลิตภัณฑ์จากเกษตรชีวภาพ ตลอดจนประโยชน์และสรรพคุณของสมุนไพรไทย

เป้าหมายที่ ๑ สินค้าเกษตรชีวภาพมีมูลค่าเพิ่มขึ้น

ตัวชี้วัด อัตราการขยายตัวของมูลค่าของสินค้าเกษตรชีวภาพ (เฉลี่ยร้อยละ)

เป้าหมายที่ ๒ วิสาหกิจเกษตรจากฐานชีวภาพและภูมิปัญญาท้องถิ่นมีการจัดตั้งทุกตำบล เพิ่มขึ้น

ตัวชี้วัด จำนวนวิสาหกิจเกษตรขนาดกลางและเล็ก และผลิตภัณฑ์จากฐานชีวภาพ

๒.๒.๔ แผนย่อยเกษตรแปรรูป ประกอบด้วยแนวทางการพัฒนา ดังนี้

๑) ส่งเสริมการพัฒนาและใช้วัตถุดิบและผลิตผลทางการเกษตรที่เชื่อมโยงไปสู่กระบวนการแปรรูปในอุตสาหกรรมต่อเนื่องที่เกี่ยวข้อง

๒) ส่งเสริมการแปรรูปโดยประยุกต์ใช้เทคโนโลยีและนวัตกรรม รวมถึงองค์ความรู้และภูมิปัญญาที่ทันสมัย มีประสิทธิภาพในการแปรรูป สร้างความแตกต่าง และเพิ่มมูลค่าในผลิตภัณฑ์และสินค้าเกษตร

๓) สนับสนุนการนำเทคโนโลยี นวัตกรรมสมัยใหม่มาใช้ในกระบวนการผลิตหลังการเก็บเกี่ยวและการแปรรูป

๔) ส่งเสริมการสร้างตราสินค้า และขยายช่องทางการตลาดด้วยระบบเทคโนโลยีสารสนเทศ และการสร้างเครื่องหมายทางการค้าและการปกป้องสิทธิในทรัพย์สินทางปัญญา

เป้าหมาย สินค้าเกษตรแปรรูปและผลิตภัณฑ์มีมูลค่าเพิ่มขึ้น

ตัวชี้วัด อัตราการขยายตัวของมูลค่าสินค้าเกษตรแปรรูปและผลิตภัณฑ์ (เฉลี่ยร้อยละ)

๒.๒.๕ แผนย่อยเกษตรอัจฉริยะ ประกอบด้วยแนวทางการพัฒนา ดังนี้

๑) ส่งเสริมการพัฒนาพันธุ์พืช พันธุ์สัตว์ ปัจจัยการผลิต เครื่องจักรกลและอุปกรณ์การเกษตร รวมทั้งเทคโนโลยีและนวัตกรรมการเกษตรแห่งอนาคต

๒) พัฒนาศักยภาพเกษตรกรในการเข้าถึงและใช้ประโยชน์จากเทคโนโลยีและนวัตกรรมทางการเกษตร การจัดการภาคเกษตรที่เป็นมิตรกับสิ่งแวดล้อม องค์ความรู้ด้านการผลิตและการตลาด การใช้ประโยชน์จากเทคโนโลยีอวกาศและภูมิสารสนเทศ เทคโนโลยีดิจิทัล ฐานข้อมูลสารสนเทศทางการเกษตรต่างๆ

๓) สนับสนุนและส่งเสริมการทำระบบฟาร์มอัจฉริยะ ควบคู่กับการใช้เทคโนโลยีดิจิทัล และการใช้ประโยชน์จากข้อมูลในการวางแผนการปรับเปลี่ยนกระบวนการผลิตสินค้าที่สอดคล้องกับความต้องการของตลาด

เป้าหมายที่ ๑ สินค้าที่ได้จากเทคโนโลยีสมัยใหม่/อัจฉริยะมีมูลค่าเพิ่มขึ้น

ตัวชี้วัด มูลค่าสินค้าที่มีการใช้เทคโนโลยีสมัยใหม่/อัจฉริยะ (เฉลี่ยร้อยละ)

เป้าหมายที่ ๒ ผลผลิตต่อหน่วยของฟาร์มหรือแปลงที่มีการใช้เทคโนโลยีสมัยใหม่/อัจฉริยะเพิ่มขึ้น

ตัวชี้วัด ผลผลิตต่อหน่วยของฟาร์มหรือแปลงที่มีการใช้เทคโนโลยีสมัยใหม่/อัจฉริยะ (เฉลี่ยร้อยละ)

๒.๒.๖ แผนย่อยการพัฒนาระบบนิเวศการเกษตร ประกอบด้วยแนวทางการพัฒนา ดังนี้

๑) เพิ่มประสิทธิภาพและการจัดการฐานทรัพยากรทางการเกษตร อนุรักษ์และรักษาฐานทรัพยากรทางการเกษตรที่สำคัญ การคุ้มครองที่ดินการเกษตร การจัดการน้ำเพื่อการเกษตรและชุมชนอย่างมีประสิทธิภาพ ตลอดจนใช้ประโยชน์จากฐานข้อมูลทรัพยากรทางการเกษตร และการบริหารจัดการพื้นที่เกษตรกรรมอย่างเหมาะสม

๒) สร้างความมั่นคงอาหารให้กับครัวเรือนเกษตรกรและชุมชน สนับสนุนให้ชุมชนทางการเกษตรของท้องถิ่น ส่งเสริมการทำเกษตรตามหลักการปรัชญาของเศรษฐกิจพอเพียง สนับสนุนให้หน่วยงานของ รัฐหรือท้องถิ่นในพื้นที่มีบทบาทดำเนินการให้เกิดความมั่นคงด้านอาหารในมิติต่างๆ รวมถึงการดูแลโภชนาการของ ประชาชนในทุกช่วงวัย สร้างเสถียรภาพด้านรายได้ของเกษตรกรและประชาชน การมีมาตรการรองรับสำหรับผู้มีรายได้น้อยให้สามารถเข้าถึงสินค้าเกษตรและอาหารได้อย่างทั่วถึง และการติดตามการเปลี่ยนแปลงของราคาอาหาร และผลกระทบ

๓) พัฒนาระบบข้อมูลสารสนเทศ และการเฝ้าระวังและเตือนภัยสินค้าเกษตร ส่งเสริมให้มีการพัฒนาระบบฐานข้อมูลสารสนเทศการเกษตรที่มีมาตรฐานและครบวงจร ทั้งเรื่องเกษตรกร ข้อมูลอุปสงค์และอุปทานสินค้าเกษตรที่มุ่งเน้นการตลาดนำการผลิต ข้อมูลพื้นที่เกษตรกรรม ข้อมูลมูลค่าสินค้าเกษตร การพัฒนาระบบติดตามเฝ้าระวังและวางระบบเตือนภัย กลไกการจัดการปัญหาที่อาจเกิดขึ้นกับสินค้าเกษตร และผลิตภัณฑ์ในมิติต่างๆ ทั้งในด้านอุปสงค์และอุปทาน รวมทั้งให้เกษตรกรและผู้ใช้ประโยชน์สามารถเข้าถึงข้อมูลได้ง่าย ตลอดจนเชื่อมโยงข้อมูลระหว่างหน่วยงานที่มีประสิทธิภาพ วิเคราะห์แนวโน้มการผลิตสินค้าเกษตร

๔) ส่งเสริมการรวมกลุ่มเกษตรกรเชื่อมโยงไปถึงผู้ประกอบการ ภาคเอกชน และหน่วยงานที่เกี่ยวข้องในการพัฒนาด้านการผลิตและด้านการตลาดของสินค้าเกษตรและผลิตภัณฑ์ สนับสนุนการขยายเครือข่าย ธุรกิจของวิสาหกิจชุมชนและสหกรณ์ สนับสนุนให้มีโอกาสในการเข้าถึงแหล่งทุนภายใต้เงื่อนไขที่ผ่อนปรนมากขึ้น และมีกลไกในการดูแลให้เกษตรกรได้รับประโยชน์จากการรวมกลุ่มและการเพิ่มมูลค่าสินค้าเกษตรอย่างแท้จริง

๕) วิจัยพัฒนาเทคโนโลยีและนวัตกรรมสนับสนุนภาคเกษตร สนับสนุนและส่งเสริมการวิจัยพื้นฐาน รวมถึงการวิจัยเชิงประยุกต์ในด้านต่างๆ พัฒนาศักยภาพเกษตรกรในการเข้าถึงองค์ความรู้และเทคโนโลยีด้านการผลิตและการตลาด เทคโนโลยีดิจิทัล และข้อมูลสารสนเทศ

๖) พัฒนาคุณภาพมาตรฐานสินค้าและผลิตภัณฑ์ ยกระดับการผลิตสินค้าและผลิตภัณฑ์ให้มีคุณภาพมาตรฐาน สอดคล้องกับความต้องการของตลาดหรือกลุ่มผู้บริโภค จัดให้มีระบบการตรวจรับรองคุณภาพมาตรฐานสินค้าเกษตรอย่างเพียงพอ มีขั้นตอนการตรวจสอบที่รวดเร็ว และมีราคาเหมาะสม รวมถึงการวางระบบตรวจสอบย้อนกลับ

๗) ส่งเสริมด้านการตลาดสินค้าเกษตรและผลิตภัณฑ์การเกษตร โดยใช้เทคโนโลยีและเครื่องมือ ต่างๆ ในการส่งเสริมและขยายตลาดสินค้าเกษตรและผลิตภัณฑ์เกษตรในรูปแบบต่างๆ

๘) อำนวยความสะดวกทางการค้าและพัฒนาระบบโลจิสติกส์การเกษตร เพิ่มประสิทธิภาพการให้บริการทางการค้าและอำนวยความสะดวกแก่ผู้ประกอบการให้มีความรวดเร็วและไม่เป็นภาระค่าใช้จ่ายในการทำธุรกรรมทางการค้า และเตรียมความพร้อมของสถานที่เก็บรวบรวม/รักษาคุณภาพสินค้าและผลิตภัณฑ์เกษตรที่ได้คุณภาพและมาตรฐาน

เป้าหมายที่ ๑ ประสิทธิภาพการผลิตสินค้าเกษตรต่อหน่วยมีการปรับตัวเพิ่มขึ้น

ตัวชี้วัด มูลค่าผลผลิตสินค้าเกษตรต่อหน่วย (เฉลี่ยร้อยละ)

เป้าหมายที่ ๒ สถาบันเกษตรกร (สหกรณ์ วิสาหกิจชุมชน และกลุ่มเป้าหมาย) ที่ขึ้นทะเบียนกับกระทรวงเกษตรและสหกรณ์มีความเข้มแข็งในระดับมาตรฐานเพิ่มขึ้น

ตัวชี้วัด สถาบันเกษตรกร (สหกรณ์ วิสาหกิจชุมชน และกลุ่มเกษตรกร) ที่ขึ้นทะเบียนกับกระทรวงเกษตรและสหกรณ์มีความเข้มแข็งในระดับมาตรฐาน (เฉลี่ยร้อยละ)

๒.๓ ยุทธศาสตร์เกษตรและสหกรณ์ ระยะ ๒๐ ปี (พ.ศ. ๒๕๖๐ - ๒๕๗๙) กระทรวงเกษตรและสหกรณ์ ได้จัดทำยุทธศาสตร์เกษตรและสหกรณ์ ระยะ ๒๐ ปี (พ.ศ. ๒๕๖๐ - ๒๕๗๙) เพื่อเป็นกรอบการดำเนินงาน ในการพัฒนาภาคการเกษตรให้สามารถดำเนินการได้อย่างต่อเนื่องและมีประสิทธิภาพ ซึ่งสอดคล้องกับ ยุทธศาสตร์และแผนพัฒนาที่สำคัญ ได้แก่ ยุทธศาสตร์ชาติ (พ.ศ. ๒๕๖๑ - ๒๕๘๐) ทั้ง ๖ ยุทธศาสตร์ แผนพัฒนาเศรษฐกิจและสังคมแห่งชาติ ฉบับที่ ๑๒ แผนปฏิรูปของสภาขับเคลื่อนการปฏิรูปประเทศ (สปท.) และยังสอดคล้องกับเป้าหมายการพัฒนาที่ยั่งยืน (SDGs) ซึ่งเป็นเป้าหมายการพัฒนาในระดับโลกขององค์การ สหประชาชาติ โดยยุทธศาสตร์เกษตรและสหกรณ์ ระยะ ๒๐ ปี (พ.ศ. ๒๕๖๐ - ๒๕๗๙) มุ่งในการแก้ไขจุดอ่อน และเสริมจุดแข็งให้เอื้อต่อการพัฒนาภาคการเกษตรในระยะยาว เพื่อบรรลุวิสัยทัศน์ “เกษตรกรรมมั่นคง ภาคการเกษตรมั่งคั่ง ทรัพยากรการเกษตรยั่งยืน” โดยมีแนวทางไปสู่เป้าหมาย คือ

- ยุทธศาสตร์ที่ ๑ สร้างความเข้มแข็งให้กับเกษตรกรและสถาบันเกษตรกร
- ยุทธศาสตร์ที่ ๒ เพิ่มประสิทธิภาพการผลิตและยกระดับมาตรฐานสินค้า
- ยุทธศาสตร์ที่ ๓ เพิ่มความสามารถในการแข่งขันภาคการเกษตรด้วยเทคโนโลยีและนวัตกรรม
- ยุทธศาสตร์ที่ ๔ บริหารจัดการทรัพยากรการเกษตรและสิ่งแวดล้อมอย่างสมดุลและยั่งยืน
- ยุทธศาสตร์ที่ ๕ พัฒนาระบบบริหารจัดการภาครัฐ

๒.๔ ร่างกรอบแผนพัฒนาเศรษฐกิจและสังคมแห่งชาติ ฉบับที่ ๑๓ (พ.ศ. ๒๕๖๖ - ๒๕๗๐)

“พลิกโฉมประเทศไทยสู่ เศรษฐกิจสร้างคุณค่า สังคมเดินหน้าอย่างยั่งยืน” การกำหนดทิศทาง การพัฒนาประเทศในระยะของแผนพัฒนาเศรษฐกิจและสังคมแห่งชาติ ฉบับที่ ๑๓ (พ.ศ. ๒๕๖๖ - ๒๕๗๐) ซึ่งเป็นแผนพัฒนาฯ ฉบับแรกที่เริ่มต้นกระบวนการร่างกรอบแผนภายใต้ยุทธศาสตร์ชาติ และจะมีผลในการ ใช้เป็นกรอบเพื่อกำหนดแผนระดับปฏิบัติการในช่วง ๕ ปีที่สองของยุทธศาสตร์ชาติ ๒๐ ปี ยังคงน้อมนำ ปรัชญาของเศรษฐกิจพอเพียงมาเป็นหลักปรัชญานำทางในการขับเคลื่อนและวางแผนการพัฒนาประเทศ ให้เกิดประสิทธิผลในการขับเคลื่อนพลวัตการพัฒนาประเทศในมิติต่าง ๆ ไปสู่เป้าหมายตามยุทธศาสตร์ชาติ ได้อย่างเป็นรูปธรรม และโดยที่ทั่วโลก รวมถึงไทยยังอยู่ในช่วงเวลาที่ต้องเผชิญกับ ความท้าทายจากภายนอก และภายในประเทศที่มีความผันแปรสูงและมีแนวโน้มจะทวีความรุนแรงมากขึ้นในอนาคต ทั้งที่เป็นผล สืบเนื่องมาจากสถานการณ์แพร่ระบาดของโรคติดเชื้อไวรัสโคโรนา ๒๐๑๙ (โควิด-๑๙) และโครงสร้าง ในประเทศที่ยังคงมีข้อจำกัดภายในที่รอการปรับปรุงแก้ไขในหลายมิติ การกำหนดทิศทางการพัฒนาประเทศ ในระยะต่อไป จึงจำเป็นต้องให้ความสำคัญกับการทำความเข้าใจถึงปัจจัยภายนอกและภายใน ตลอดจน การเปลี่ยนแปลงของปัจจัยทั้งหมดที่ส่งผลและมีอิทธิพลกับโครงสร้างองค์ภาพของประเทศในมิติ โดยมีกรอบ การพัฒนาที่มุ่งพัฒนา ๔ ด้าน ๑๓ หมายเหตุ ดังนี้

ด้านเศรษฐกิจ : เศรษฐกิจมีมูลค่าสูงที่เป็นมิตรกับสิ่งแวดล้อม มี ๖ หมายเหตุ ดังนี้

๑. ไทยเป็นประเทศชั้นนำด้านสินค้าเกษตรและเกษตรแปรรูปมูลค่าสูง
๒. ไทยเป็นจุดหมายของการท่องเที่ยวที่เน้นคุณค่าและความยั่งยืน
๓. ไทยเป็นฐานการผลิตยานยนต์ไฟฟ้าของอาเซียน
๔. ไทยเป็นศูนย์กลางทางการแพทย์และสุขภาพมูลค่าสูง
๕. ไทยเป็นประตูการค้าการลงทุนและจุดยุทธศาสตร์โลจิสติกส์ของภูมิภาค
๖. ไทยเป็นฐานการผลิตอิเล็กทรอนิกส์อัจฉริยะและบริการดิจิทัลของอาเซียน

ด้านสังคม : สังคมแห่งโอกาสและความเสมอภาค มี ๓ หมายเหตุ ดังนี้

๗. ไทยมี SMEs ที่เข้มแข็ง มีศักยภาพสูง และสามารถแข่งขันได้

๘. ไทยมีพื้นที่และเมืองหลักของภูมิภาคที่มีความเจริญทางเศรษฐกิจ ทันสมัย และน่าอยู่

๙. ไทยมีความยากจนข้ามรุ่นลดลง และคนไทยทุกคนมีความคุ้มครองทางสังคมเพียงพอ และเหมาะสม

ด้านวิถีชีวิต : วิถีชีวิตที่ยั่งยืน มี ๒ หมายเหตุ ดังนี้

๑๐. ไทยมีเศรษฐกิจหมุนเวียนและสังคมคาร์บอนต่ำ

๑๑. ไทยสามารถปรับตัว และลดความเสี่ยงจากภัยธรรมชาติ

ด้านปัจจัยสนับสนุน ปัจจัยสนับสนุนการพลิกโฉมประเทศ มี ๒ หมายเหตุ ดังนี้

๑๒. ไทยมีกำลังคนสมรรถนะสูง มุ่งเรียนรู้อย่างต่อเนื่อง ตอบโจทย์การพัฒนาแห่งอนาคต

๑๓. ไทยมีภาครัฐที่มีสมรรถนะสูง

๒.๕ นโยบายรัฐบาลที่เกี่ยวข้องกับกระทรวงเกษตรและสหกรณ์

๒.๕.๑ นโยบายหลัก ๑๒ ด้าน

๑. การพัฒนาเศรษฐกิจและความสามารถในการแข่งขันของไทย

๑.๑ การพัฒนาภาคอุตสาหกรรม

พัฒนาอุตสาหกรรมเศรษฐกิจชีวภาพ เศรษฐกิจหมุนเวียน และเศรษฐกิจสีเขียว (Bio-Circular-Green (BCG) Economy) โดยนำความก้าวหน้าทางเทคโนโลยีและนวัตกรรมมาพัฒนาต่อยอด และสร้างมูลค่าเพิ่มจากทรัพยากรความหลากหลายทางชีวภาพและวัฒนธรรมในการผลิตสินค้าเกษตร อุตสาหกรรม และบริการของท้องถิ่น ปรับระบบการบริหารจัดการการผลิตและระบบโลจิสติกส์ ส่งเสริมการใช้พลังงานทดแทน การใช้ประโยชน์จากวัสดุเหลือใช้ทางการเกษตรมาเพิ่มมูลค่า การบริหารจัดการของเสียอุตสาหกรรมและขยะแบบ คลัสเตอร์ระหว่างอุตสาหกรรมและชุมชนในแต่ละพื้นที่ของจังหวัด กลุ่มจังหวัด เพื่อลดผลกระทบต่อสิ่งแวดล้อมและสุขภาพ พร้อมทั้งให้ความสำคัญกับกฎระเบียบทางด้านสิ่งแวดล้อมในระดับประเทศและระหว่างประเทศ

๑.๒ พัฒนาภาคเกษตร

๑) รักษาเสถียรภาพราคาสินค้าเกษตรและรายได้ให้กับเกษตรกรในสินค้าเกษตรสำคัญ อาทิ ข้าว ยางพารา มันสำปะหลัง ปาล์ม อ้อย และข้าวโพด โดยผ่านเครื่องมือและมาตรการที่เหมาะสม มีประสิทธิภาพ ไม่เป็นภาระกับงบประมาณแผ่นดินเกินสมควร จัดให้มีระบบประกันภัยสินค้าเกษตร การพัฒนาระบบตลาดที่เชื่อมโยง ผลผลิตของเกษตรกรถึงผู้ประกอบการแปรรูปและผู้บริโภคอย่างเป็นธรรม การใช้เทคโนโลยีและเครื่องมือในการขยายและเข้าถึงตลาดในรูปแบบต่างๆ การอำนวยความสะดวกทางการค้า และการพัฒนาระบบโลจิสติกส์การเกษตรที่มีประสิทธิภาพ

๒) ลดต้นทุนและเพิ่มประสิทธิภาพการผลิตที่เหมาะสมและไม่ก่อให้เกิดภาระทางการเงินการคลังของภาครัฐ โดยจัดให้มีมาตรการที่เกี่ยวข้องกับการเพิ่มรายได้และลดต้นทุนการเกษตรครบวงจร ตั้งแต่การปรับโครงสร้างต้นทุนการผลิต อาทิ เมล็ดพันธุ์ พื้นที่เพาะปลูก ปุ๋ย เครื่องจักรกลและอุปกรณ์การเกษตร แหล่งน้ำ และระบบไฟฟ้าเพื่อการเกษตร การลดภาระหนี้สินโดยให้เกษตรกรเข้าถึงแหล่งเงินทุนในระบบที่มีต้นทุนต่ำ การลดความเสี่ยงจากราคาพืชผลทางการเกษตร การพัฒนาทักษะอาชีพเสริมรายได้ รวมทั้งการวิจัยพัฒนาเทคโนโลยี การเกษตรเพื่อเพิ่มผลผลิต และการปรับเปลี่ยนการผลิตให้เหมาะสมกับฐานทรัพยากรในพื้นที่และความต้องการของตลาด นำระบบข้อมูลสารสนเทศการเกษตร ระบบแผนที่เกษตรเพื่อการจัดเขตพื้นที่เกษตรกรรม (Zoning) และส่งเสริมกลไกอาสาสมัครเกษตรกรหมู่บ้าน รวมทั้งระบบการบริหารจัดการเชิงรุกมาใช้ในการบริหารจัดการการผลิตสินค้าเกษตรให้เหมาะสมกับพื้นที่

๓) พัฒนาองค์กรเกษตรกรและเกษตรกรรุ่นใหม่ โดยเพิ่มทักษะการประกอบการและพัฒนาความเชื่อมโยงของกลุ่มเกษตรกร วิสาหกิจชุมชน และสหกรณ์ในทุกระดับ โดยเฉพาะด้านการตลาด การค้าออนไลน์ ระบบบัญชี เพื่อขยายฐานการผลิตและฐานการตลาดของสถาบันเกษตรกรให้เข้มแข็งมีความสามารถในการแข่งขัน รวมทั้งการพัฒนาเกษตรกรรุ่นใหม่ไปสู่เกษตรกรอัจฉริยะ เพื่อการพัฒนาภาคเกษตรได้อย่างมั่นคงต่อไปในอนาคต

๔) ส่งเสริมการสร้างมูลค่าเพิ่มให้กับสินค้าเกษตร เพื่อยกระดับรายได้และคุณภาพชีวิตให้กับเกษตรกร โดยใช้ประโยชน์จากฐานความหลากหลายทางชีวภาพ การลด ละ เลิกใช้ยาปราบศัตรูพืชโดยเร็ว โดยต้องจัดหาสารทดแทนที่มีประสิทธิภาพเพียงพอและเป็นที่ยอมรับของเกษตรกร การส่งเสริมการผลิตสินค้าเกษตรที่มีมูลค่าเพิ่มและโอกาสทางเศรษฐกิจ อาทิ เกษตรอินทรีย์ เกษตรอัตลักษณ์พื้นถิ่น เกษตรปลอดภัย เกษตรชีวภาพ และเกษตรแปรรูป เพื่อต่อยอดไปสู่เกษตรอุตสาหกรรม ส่งเสริมการวิจัยพัฒนาและถ่ายทอดเทคโนโลยีในการพัฒนาสินค้าเกษตรและผลิตภัณฑ์ รวมทั้งส่งเสริมการผลิตสินค้าเกษตรให้ได้คุณภาพมาตรฐานและความปลอดภัย

๕) ดูแลเกษตรกรผู้มีรายได้น้อยให้สามารถเข้าถึงและใช้ประโยชน์ในที่ดินทำกิน แหล่งเงินทุน โครงสร้างพื้นฐาน และปัจจัยการผลิตต่างๆ รวมทั้งดูแลและลดความเสียหายจากการทำการเกษตร ในพื้นที่ประสบภัยทางธรรมชาติซ้ำซาก โดยกำหนดเขตพื้นที่เกษตรกรรม (Zoning)

๖) ส่งเสริมการปลูกไม้มีค่าเป็นพืชเศรษฐกิจ โดยการสนับสนุนพันธุ์กล้าไม้ และให้ความรู้ในการบริหารจัดการเชิงพาณิชย์อย่างเหมาะสม ทั้งในด้านการปลูก บำรุงรักษา ดูแล และการแปรรูปเพื่อสร้างมูลค่าเพิ่ม ซึ่งจะช่วยเพิ่มรายได้ให้แก่เกษตรกรอีกทางหนึ่ง

๗) ส่งเสริมการทำปศุสัตว์ให้เกษตรกรมีรายได้เพิ่มขึ้น โดยส่งเสริมการตลาดวิจัยและพัฒนาพันธุ์สัตว์เศรษฐกิจและสัตว์พื้นบ้าน อาทิ โคเนื้อ แพะ และแกะ เพื่อสร้างมูลค่าเพิ่ม พัฒนามาตรฐานการผลิต และคุณภาพของผลิตภัณฑ์ให้เป็นที่ยอมรับในระดับสากลและสอดคล้องกับความต้องการของผู้บริโภค ทั้งภายใน ประเทศและต่างประเทศ รวมทั้งสนับสนุนการส่งออกผลิตภัณฑ์ดังกล่าวไปสู่ตลาดโลก

๘) พื้นฟูและสนับสนุนอาชีพการทำประมงให้เกิดความยั่งยืนบนพื้นฐานของการรักษาทรัพยากรทางการประมงและทรัพยากรทางทะเลให้มีความสมบูรณ์อย่างต่อเนื่อง โดยเพิ่มขีดความสามารถในการทำประมงอย่างถูกต้องในกลุ่มประมงพื้นบ้านและเชิงพาณิชย์ การเข้าถึงแหล่งทุนเพื่อเพิ่มศักยภาพในการสร้างรายได้และลดต้นทุนการทำประมง ลดอุปสรรคในการประกอบอาชีพ ส่งเสริมการรวมกลุ่มประมงชายฝั่งและประมงพื้นบ้าน เพื่อสร้างพลังในการประกอบอาชีพควบคู่ไปกับการอนุรักษ์ในพื้นที่ และเร่งพัฒนาการเพาะเลี้ยงในทะเลที่สอดคล้องกับแผนการใช้ประโยชน์เชิงพื้นที่ รวมถึงการนำเทคโนโลยีและนวัตกรรมจากภูมิปัญญาในการแปรรูปมาเพิ่มมูลค่าผลิตภัณฑ์และสินค้าประมง

๒. การพัฒนาสร้างความเข้มแข็งจากฐานราก

ส่งเสริมวิสาหกิจชุมชนและผลิตภัณฑ์ชุมชน สร้างมูลค่าเพิ่มธุรกิจชุมชนผ่านอัตลักษณ์ของพื้นที่ โดยส่งเสริมให้ผู้ประกอบการขนาดกลางและขนาดย่อมยุคใหม่ของไทย ผู้ประกอบการหนึ่งตำบล หนึ่งผลิตภัณฑ์ และสหกรณ์ในชุมชนให้สามารถใช้ประโยชน์และต่อยอดจากสิ่งบ่งชี้ทางภูมิศาสตร์ ภูมิปัญญา วัฒนธรรม และทรัพยากรในพื้นที่ รวมทั้งเทคโนโลยีและนวัตกรรม เพื่อสร้างสรรค์คุณค่าผลิตภัณฑ์และบริการของชุมชนที่มีอัตลักษณ์ และมีมาตรฐานการผลิตตามหลักสากล ซึ่งจะช่วยสร้างรายได้สู่ชุมชนอย่างทั่วถึง นำไปสู่การสร้างเศรษฐกิจชุมชนที่สามารถพึ่งพาตนเองได้อย่างยั่งยืนและมีบทบาทต่อระบบเศรษฐกิจของจังหวัดมากขึ้น

๓. การฟื้นฟูทรัพยากรธรรมชาติและการรักษาสิ่งแวดล้อมเพื่อสร้างการเติบโตอย่างยั่งยืน

๓.๑ ปรับปรุงระบบที่ดินทำกินและลดความเหลื่อมล้ำด้านการถือครองที่ดิน โดยจัดสรรที่ดินทำกินและที่อยู่อาศัยให้แก่ราษฎรที่ยากไร้และเกษตรกรตามหลักการของคณะกรรมการนโยบายที่ดินแห่งชาติ การกระจายสิทธิการถือครองให้แก่ผู้ที่อยู่ในพื้นที่ที่ไม่ได้รกร้าง และมีมาตรการป้องกันการเปลี่ยนมือไปอยู่ในครอบครองของผู้ที่มีไม่ใช่เกษตรกรและผู้ยากจน จัดทำระบบฐานข้อมูลเพื่อการบริหารจัดการที่ดิน จัดทำหลักฐานการถือครองที่ดินของรัฐทุกประเภท จัดทำแผนที่แสดงแนวเขตที่ดินของรัฐให้ชัดเจน และเร่งแก้ไขปัญหาเขตที่ดินทับซ้อนและแนวเขตพื้นที่ป่าที่ไม่ชัดเจน เพื่อลดข้อขัดแย้งระหว่างประชาชนกับเจ้าหน้าที่รัฐ

๓.๒ ส่งเสริมการบริหารจัดการน้ำทั้งระบบ แหล่งน้ำชุมชน และทะเล โดยเชื่อมโยงกับแผนบริหารจัดการน้ำ ๒๐ ปี ของประเทศ เพิ่มผลิตผลในการจัดการและการใช้น้ำทุกภาคส่วน จัดให้มีน้ำสะอาดใช้ทุกครัวเรือนในชุมชนชนบท ในปริมาณ คุณภาพ และราคา ที่เข้าถึงได้ มีระบบการจัดการน้ำชุมชนที่เหมาะสม พร้อมทั้งส่งเสริม พื้นฟู อนุรักษ์ พื้นที่ต้นน้ำ พื้นที่ชุ่มน้ำ พื้นที่พักน้ำ แหล่งน้ำธรรมชาติ แอ่งน้ำบาดาล การระบายน้ำ ชายฝั่ง เพิ่มผลิตภาพของน้ำทั้งระบบ และสร้างมูลค่าเพิ่มจากการใช้น้ำให้ทัดเทียมระดับสากล ดูแลภัยพิบัติจากน้ำ พัฒนาการจัดการน้ำเชิงลุ่มน้ำทั้งระบบ และเพิ่มพื้นที่ชลประทาน เพื่อลดความเหลื่อมล้ำ และสร้างระบบจัดสรรน้ำที่เป็นธรรม รวมทั้งส่งเสริมให้ชุมชนมีส่วนร่วมบริหารจัดการน้ำในชุมชนตามแนวพระราชดำริ

๓.๓ แก้ไขปัญหาก๊าซเรือนกระจกและผลกระทบจากการเปลี่ยนแปลงสภาพภูมิอากาศ โดยมุ่งเน้นการลดการปล่อยก๊าซเรือนกระจก สร้างสังคมคาร์บอนต่ำและปลอดภัยของขนาดไม่เกิน ๒.๕ ไมครอน กำหนดมาตรการควบคุมการเผาพื้นที่เพื่อทำการเพาะปลูก ปรับปรุงการบริหารจัดการภัยพิบัติทั้งระบบ และการสร้าง ความรู้ความเข้าใจของประชาชนในการรับมือและปรับตัว เพื่อลดความเสียหายจากภัยธรรมชาติและผลกระทบที่เกี่ยวข้องกับการเปลี่ยนแปลงสภาพภูมิอากาศ สนับสนุน การลงทุนในโครงสร้างพื้นฐานของภาครัฐและภาคเอกชนที่เป็นมิตรต่อสภาพภูมิอากาศ ส่งเสริมให้ทุกภาคส่วนมีส่วนร่วมในการพัฒนาปรับปรุงระบบบริหารจัดการต่างๆ ให้มีประสิทธิภาพ พร้อมทั้งปรับปรุงกฎหมายที่เกี่ยวข้องเพื่อมุ่งสู่เป้าหมายตามพันธกรณีระหว่างประเทศที่ไทยเข้าร่วมและให้สัตยาบันไว้

๓.๔ พัฒนากลไกแก้ไขปัญหาคความขัดแย้งด้านทรัพยากรธรรมชาติและสิ่งแวดล้อม โดยให้ความสำคัญกับการจัดทำระบบการประเมินสิ่งแวดล้อมระดับยุทธศาสตร์มาใช้เป็นเครื่องมือเชิงนโยบาย ในการเพิ่มขีดความสามารถในการกำหนดยุทธศาสตร์การพัฒนาร่วมกันของภาคส่วนต่างๆ ในสังคม และบูรณาการการทำงานระหว่างหน่วยงานภาครัฐทั้งระดับประเทศ ราชสาขา และเชิงพื้นที่ เพื่อนำไปสู่การพัฒนาอย่างยั่งยืน ลดความขัดแย้งระหว่างยุทธศาสตร์ต่างๆ โดยเฉพาะระหว่างยุทธศาสตร์ราชสาขากับยุทธศาสตร์เชิงพื้นที่

๒.๕.๒ นโยบายเร่งด่วน ๑๒ เรื่อง

๑. การแก้ไขปัญหาในการดำรงชีวิตของประชาชน โดยลดข้อจำกัดในการประกอบอาชีพของคนไทย การจัดการระบบการขนส่งสาธารณะผ่านเทคโนโลยีดิจิทัล ทบทุนรูปแบบและมาตรฐานหาแร่แฝงลอยในกรุงเทพมหานคร และปริมณฑล เพื่อยังคงเอกลักษณ์ของเมืองหลวงแห่งร้านอาหารริมถนน ทำให้บ้านเมืองเป็นระเบียบเรียบร้อยและสวยงาม แก้ไขปัญหาหนี้สินและลดภาระหนี้สินของประชาชน ในกองทุนหมู่บ้านกองทุนเงินให้กู้ยืมเพื่อการศึกษาหนี้สินนอกระบบ การฉ้อโกงหลอกลวงประชาชน โดยครอบคลุมไปถึงการฉ้อโกงหลอกลวงผ่านระบบออนไลน์ ปรับปรุงระบบภาษีและการให้สินเชื่อที่เอื้อให้ประชาชนสามารถมีที่อยู่อาศัยเป็นของตนเองได้ตามความพร้อม ปรับปรุงระบบที่ดินทำกินให้เกษตรกรสามารถเข้าถึงได้ จัดทำแนวทางการกำหนดสิทธิและการจัดการสิทธิในที่ดินของเกษตรกรที่เหมาะสม ลดอุปสรรคในธุรกิจประมงพาณิชย์และประมงชายฝั่ง รวมทั้งช่วยเหลือดูแลประมงพื้นบ้านที่ยังต้องสอดคล้องกับมาตรฐานด้านการประมงขององค์การระหว่างประเทศ

๒. การให้ความช่วยเหลือเกษตรกรและพัฒนานวัตกรรม โดยจัดพื้นที่การเกษตรให้สอดคล้องกับระบบบริหารจัดการน้ำและคุณภาพของดินตาม Agri-Map กำหนดเป้าหมายรายได้เกษตรกรให้สามารถมีรายได้จากผลผลิตทางการเกษตรที่มีคุณภาพในสินค้าเกษตรสำคัญ อาทิ ข้าว ยางพารา มันสำปะหลัง ปาล์มน้ำมัน อ้อย และข้าวโพด ด้วยการชดเชย การประกันรายได้ ส่งเสริมระบบประกันภัยสินค้าเกษตร หรือเครื่องมือทางการเงินสมัยใหม่ที่ไม่ก่อให้เกิดผลกระทบทางวินัยการเงินการคลังของภาครัฐในระยะยาว ส่งเสริมเกษตรกรพันธสัญญา และศึกษารูปแบบระบบแบ่งปันผลกำไรสินค้าเกษตรที่เป็นธรรมให้แก่เกษตรกร แก้ไขปัญหาข้าวครบวงจร ส่งเสริมการใช้ยางพาราในภาคอุตสาหกรรมและการพัฒนาโครงสร้างพื้นฐานของประเทศ ส่งเสริมการใช้ผลผลิตทางการเกษตรในอุตสาหกรรมพลังงาน สร้างนวัตกรรมและเครื่องมือทางการเกษตรในราคาที่สามารถเข้าถึงได้เพื่อลดต้นทุนการผลิต ควบคุมมาตรฐานการใช้สารเคมีหรือปุ๋ยเคมีในการเกษตรเพื่อนำไปสู่การลด ละ เลิกการใช้สารเคมีหรือปุ๋ยเคมี โดยจัดหาสิ่งทดแทนที่มีประสิทธิภาพและเป็นที่ยอมรับของเกษตรกร ต่อยอดภูมิปัญญาและความรู้ของปราชญ์ชาวบ้านในการสร้างนวัตกรรมผลิตภัณฑ์เกษตรแปรรูป รวมทั้งเร่งศึกษาวิจัยและพัฒนาเทคโนโลยีการใช้กัญชา กัญชง และพืชสมุนไพรในทางการแพทย์ อุตสาหกรรมทางการแพทย์ และผลิตภัณฑ์อื่นๆ เพื่อสร้างโอกาสทางเศรษฐกิจและการสร้างรายได้ของประชาชน โดยกำหนดกลไกการดำเนินงานที่รัดกุม เพื่อมิให้เกิดผลกระทบทางสังคมตามที่กฎหมายบัญญัติไว้อย่างเคร่งครัด

๓. การวางรากฐานระบบเศรษฐกิจของประเทศสู่อนาคต โดยต่อยอดอุตสาหกรรมเป้าหมายและวางรากฐานการพัฒนาภายใต้แนวคิดเศรษฐกิจชีวภาพ เศรษฐกิจหมุนเวียน และเศรษฐกิจสีเขียว ดึงดูดการลงทุนของภาคเอกชนในเขตพัฒนาพิเศษภาคตะวันออกเขตเศรษฐกิจพิเศษ เมืองอัจฉริยะ และการลงทุนในโครงสร้างพื้นฐานที่ทันสมัย รวมทั้งวางรากฐานการพัฒนาเทคโนโลยีสื่อสารไร้สายในระบบ 5G ควบคู่ไปกับการพัฒนาทักษะของผู้ประกอบการขนาดกลางและขนาดย่อม และชุมชน ในการเข้าถึงตลาดในประเทศและตลาดโลกผ่านแพลตฟอร์มพาณิชย์อิเล็กทรอนิกส์ และการใช้ประโยชน์ของเทคโนโลยีสื่อสารสมัยใหม่ในการให้บริการสาธารณสุขและการ ศึกษาทางไกล การสร้างผู้ประกอบการอัจฉริยะทั้งในส่วนผู้ประกอบการขนาดกลางและขนาดย่อม เกษตรกร รวมถึงผู้ประกอบการยุคใหม่ พร้อมทั้งส่งเสริมการใช้ปัญญาประดิษฐ์เพื่อเป็นฐานในการขับเคลื่อนประเทศด้วยปัญญาประดิษฐ์ในอนาคต

๔. การจัดเตรียมมาตรการรองรับภัยแล้งและอุทกภัย ตั้งแต่การป้องกันก่อนเกิดภัย การให้ความช่วยเหลือระหว่างเกิดภัย และการแก้ไขปัญหาในระยะยาว โดยจัดระบบติดตามสถานการณ์อย่างต่อเนื่อง และกำหนดมาตรการที่เหมาะสม เพื่อให้สามารถบรรเทาความเดือดร้อนของประชาชนให้ได้มากที่สุดและทันทั่วถึง รวมทั้งพัฒนาการปฏิบัติการฝนหลวงให้มีประสิทธิภาพยิ่งขึ้น

๒.๖ การพัฒนาการเกษตรในช่วงแผนพัฒนาเศรษฐกิจและสังคมแห่งชาติ ฉบับที่ ๑๒ (พ.ศ. ๒๕๖๐ - ๒๕๖๔)

๒.๖.๑ กรอบแนวคิดการพัฒนา

๑) เศรษฐกิจพอเพียงกับการพัฒนาการเกษตร แม้ว่าจะมีการนำปรัชญาของเศรษฐกิจพอเพียง มาปรับใช้กับการพัฒนาการเกษตรของประเทศอย่างต่อเนื่อง แต่ปัญหาของเกษตรกรยังคงมีอยู่ในสังคมไทยเป็นเพราะเกษตรกรไทยส่วนใหญ่เป็นรายย่อย การทำการเกษตรหลายพื้นที่ยังเป็นไปในลักษณะต่างคนต่างทำสิ่งต่างๆ เหล่านี้ควรได้รับการแก้ไข โดยยึดหลักปรัชญาของเศรษฐกิจพอเพียงมาปรับใช้ในการดำรงชีวิตประจำวัน เพื่อให้เกษตรกรพัฒนาระบบการผลิตให้สามารถเลี้ยงตัวเองได้ตามหลักความพอประมาณ

๒) แรงงานภาคการเกษตรมีแนวโน้มลดลงและการก้าวเข้าสู่สังคมผู้สูงอายุ แรงงานในภาคการเกษตรลดลงเนื่องมาจากเคลื่อนย้ายไปทำงานในภาคการผลิตอื่น การก้าวเข้าสู่สังคมผู้สูงอายุ การเจริญเติบโตทางเศรษฐกิจ การขยายตัวของภาคการผลิตอื่น และทัศนคติของเกษตรกรส่วนใหญ่คิดว่าการทำการเกษตรเป็นงานที่หนักและลำบาก ไม่คุ้มค่า ทำให้เยาวชนรุ่นใหม่ไม่สนใจทำอาชีพการเกษตร ส่งผลให้แรงงานภาคการเกษตรมีแนวโน้มลดลง ซึ่งปัญหาดังกล่าวจำเป็นต้องได้รับการแก้ไขอย่างเป็นระบบ

๓) การปรับตัวของเกษตรกรสู่เกษตรกรมืออาชีพ (Smart Farmer) เกษตรกรจำนวนมากยังมีข้อจำกัดในการพัฒนาองค์ความรู้ด้านการผลิตเชื่อมโยงไปจนถึงการแปรรูปและการตลาด การขาดความรู้ความเข้าใจเรื่องการใช้ปัจจัยการผลิตทำให้ปัจจัยการผลิตดังกล่าวมากเกินความจำเป็น การปรับตัวของเกษตรกร จึงเป็นปัจจัยสำคัญอย่างยิ่งที่จะทำให้เป้าหมายการพัฒนาการเกษตรของประเทศบรรลุผลสำเร็จได้

๔) การส่งเสริมการทำเกษตรในรูปแบบของการพัฒนาเครือข่ายเกษตรกร องค์กรเกษตรกร และสถาบันเกษตรกร

๕) การบริหารจัดการสินค้าเกษตร ภาคการเกษตรมีความอ่อนไหวและเปราะบางมากกว่าภาคการผลิตอื่นๆ จึงควรเน้นในเรื่องการวางแผนความต้องการและการผลิตสินค้าเกษตร (Demand & Supply) ในระดับจังหวัด เพื่อเป็นข้อมูลให้กับส่วนกลางในการบริหารจัดการสินค้าเกษตรในภาพรวม การขึ้นทะเบียนเกษตรกรทั่วประเทศ เพื่อรู้ปริมาณการผลิตสินค้าเกษตรที่สำคัญ

๖) มาตรฐานสินค้าเกษตร ประเทศไทยได้มีการพัฒนาด้านมาตรฐานสินค้าเกษตรไปมากเมื่อเทียบกับประเทศเพื่อนบ้าน แต่ยังคงมีปัญหาในเรื่องของการพัฒนาให้ทั่วถึง ทั้งด้านองค์ความรู้ การสร้างความเข้าใจเกี่ยวกับมาตรฐานสินค้าเกษตร การพัฒนาผลิตภัณฑ์และบรรจุภัณฑ์ เพื่อยืดอายุของสินค้าเกษตร และเพิ่มมูลค่าให้กับสินค้าเกษตร ดึงดูดความสนใจและตอบสนองต่อความต้องการที่หลากหลายของผู้บริโภคได้เป็นอย่างดี

๗) โลจิสติกส์และการพัฒนาโครงสร้างพื้นฐานการเกษตร เป็นการดำเนินการต่อเนื่องจากแผนพัฒนาการเกษตร ในช่วงแผนพัฒนาฯ ฉบับที่ ๑๑ (พ.ศ. ๒๕๕๕ - ๒๕๕๙) โดยยกระดับบุคลากรภาครัฐ เกษตรกร/สถาบันเกษตรกร เพื่อเพิ่มความสามารถในการแข่งขัน พัฒนาทักษะการบริหารจัดการโลจิสติกส์ระดับฟาร์ม ส่งเสริมและพัฒนากิจกรรมในโซ่คุณค่าของสินค้าเกษตร สนับสนุนให้เกิดเครือข่ายเกษตรกรและสถาบันเกษตรกร

๘) ความมั่นคงทางอาหารและพลังงาน การใช้พลังงานของโลกมีแนวโน้มเพิ่มขึ้น ส่งผลให้หลายประเทศรวมถึงประเทศไทยหันมาพึ่งพาการใช้พลังงานทดแทนเพิ่มขึ้นอย่างต่อเนื่อง ความต้องการพืชพลังงานมีแนวโน้มเพิ่มขึ้น

๙) การเกษตรที่เป็นมิตรกับสิ่งแวดล้อม การวางมาตรการและแนวทางเพื่อเตรียมความพร้อมรับมือและสนับสนุนการผลิตที่เป็นมิตรกับสิ่งแวดล้อมมีความสำคัญอย่างมากในการพัฒนาภาคการเกษตรของไทย

๑๐) การวิจัยและพัฒนาด้านการเกษตร รวมถึงนวัตกรรมและเทคโนโลยีการเกษตร

๑๑) กฎระเบียบและกฎหมายที่เกี่ยวข้องกับการพัฒนาการเกษตร

๑๒) ความร่วมมือและข้อตกลงระหว่างประเทศ ประเด็นสำคัญที่ควรพัฒนา คือ การศึกษา กฎระเบียบและกฎหมายของประเทศคู่ค้าที่จะมีผลกระทบต่อการค้าสินค้าเกษตร มาตรการนำเข้า-ส่งออกสินค้า

๑๓) การบริหารจัดการสินค้าเกษตรเพื่อรองรับการค้าชายแดนและเขตเศรษฐกิจพิเศษ

๒.๖.๒ ทิศทางการพัฒนา

๑) วิสัยทัศน์ “ภาคเกษตรก้าวไกลด้วยเทคโนโลยีและนวัตกรรม ตลาดนำการผลิต ชีวิตเกษตรกรมีคุณภาพ ทรัพยากรการเกษตรมีความสมดุลและยั่งยืน”

๒) พันธกิจ

(๑) พัฒนาคูณภาพชีวิตเกษตรกรให้มีความมั่นคง

(๒) พัฒนาเศรษฐกิจการเกษตรให้เติบโตอย่างมีเสถียรภาพ

(๓) ส่งเสริมการผลิตสินค้าเกษตรที่มีคุณภาพตลอดโซ่อุปทานให้สอดคล้องกับความต้องการของตลาด และส่งเสริมงานวิจัย เทคโนโลยี และนวัตกรรมเพื่อนำมาใช้ประโยชน์

(๔) ส่งเสริมให้มีการบริหารจัดการทรัพยากรการเกษตรและสิ่งแวดล้อมอย่างสมดุล และยั่งยืน

๓) วัตถุประสงค์ เป้าหมาย และตัวชี้วัด

(๑) วัตถุประสงค์

- เพื่อสร้างความภาคภูมิใจในอาชีพเกษตรกร สามารถพึ่งพาตนเองได้ มีการถ่ายทอดความรู้อย่างต่อเนื่อง เกิดการรวมกลุ่มเกษตรกรและเชื่อมโยงเครือข่ายกับภายนอกอย่างเข้มแข็ง และลดความเหลื่อมล้ำทางรายได้

- เพื่อส่งเสริมให้เกษตรกรและสถาบันเกษตรกรยกระดับผลิตภาพ ประสิทธิภาพ คุณภาพ มาตรฐาน รวมทั้งสร้างมูลค่าเพิ่มสินค้าเกษตรให้ตอบสนองความต้องการของตลาด

- เพื่อสร้างความสามารถในการแข่งขันของสินค้าเกษตร รวมทั้งพัฒนางานวิจัย เทคโนโลยี และนวัตกรรมมาใช้ประโยชน์

- เพื่อให้เกิดการบริหารจัดการทรัพยากรการเกษตรอย่างมีประสิทธิภาพ สามารถปรับตัว และสร้างภูมิคุ้มกันรองรับต่อการเปลี่ยนแปลงสภาพภูมิอากาศได้

(๒) เป้าหมาย

- ความผาสุกของเกษตรกรเพิ่มขึ้นอยู่ที่ระดับ ๘๕ ในปี ๒๕๖๔

- เกษตรกรมีรายได้เงินสดสุทธิทางการเกษตรเพิ่มขึ้นเป็น ๕๙,๔๖๐ บาทต่อครัวเรือน ในปี ๒๕๖๔

- เศรษฐกิจภาคเกษตรเติบโตเฉลี่ยร้อยละ ๓ ต่อปี

- จำนวนงานวิจัย เทคโนโลยี และนวัตกรรมด้านการเกษตรถูกนำไปใช้ประโยชน์ เพิ่มขึ้นอย่างน้อยร้อยละ ๕ ต่อปี

- ทรัพยากรการเกษตรได้รับการฟื้นฟูและใช้ประโยชน์อย่างสมดุลและยั่งยืนเพิ่มขึ้น

(๓) ตัวชี้วัด

- ดัชนีชี้วัดความผาสุกของเกษตรกร
- รายได้เงินสดสุทธิทางการเกษตร
- GDP ภาคเกษตร
- จำนวนงานวิจัย เทคโนโลยี และนวัตกรรมที่นำไปใช้ประโยชน์
- ทรัพยากรการเกษตรที่มีการบริหารจัดการอย่างมีประสิทธิภาพ

๔) ยุทธศาสตร์และแนวทางการพัฒนาการเกษตร

ยุทธศาสตร์ที่ ๑ สร้างความเข้มแข็งให้กับเกษตรกรและสถาบันเกษตรกร

- ขยายผลการทำการเกษตรตามหลักปรัชญาของเศรษฐกิจพอเพียง
- เสริมสร้างความภาคภูมิใจและความมั่นคงในการประกอบอาชีพเกษตรกร
- ส่งเสริมการทำเกษตรกรรมยั่งยืนให้เห็นผลในทางปฏิบัติ
- พัฒนาองค์ความรู้ของเกษตรกรสู่เกษตรกรมืออาชีพ
- สร้างความเข้มแข็งและเชื่อมโยงเครือข่ายของเกษตรกร และสถาบันเกษตรกร

ยุทธศาสตร์ที่ ๒ เพิ่มประสิทธิภาพการบริหารจัดการสินค้าเกษตรตลอดโซ่อุปทาน

- ส่งเสริมการผลิตสินค้าเกษตรให้ได้มาตรฐานรองรับความต้องการของตลาด
- ส่งเสริมการบริหารจัดการโซ่อุปทานสินค้าเกษตร
- เพิ่มมูลค่าสินค้าเกษตร
- จัดตั้งศูนย์กลางและพัฒนาระบบตลาดสินค้าเกษตร
- เสริมสร้างความมั่นคงทางอาหารอย่างยั่งยืน
- สนับสนุนความร่วมมือระหว่างภาครัฐและเอกชน
- สนับสนุนการจัดการความเสี่ยงที่จะกระทบต่อพืชผลทางการเกษตร
- ส่งเสริมการค้าชายแดน การพัฒนาเขตเศรษฐกิจพิเศษ และความร่วมมือระหว่างประเทศ

ยุทธศาสตร์ที่ ๓ เพิ่มความสามารถในการแข่งขันภาคการเกษตรด้วยเทคโนโลยีและนวัตกรรม

- ส่งเสริมและสนับสนุนการวิจัย เทคโนโลยี และนวัตกรรมด้านการเกษตร
- พัฒนาเทคโนโลยีสารสนเทศการเกษตรและเชื่อมโยงข้อมูลอย่างเป็นระบบ
- ส่งเสริมการนำงานวิจัย เทคโนโลยี และนวัตกรรมไปใช้ประโยชน์

ยุทธศาสตร์ที่ ๔ บริหารจัดการทรัพยากรการเกษตรและสิ่งแวดล้อมอย่างสมดุลและยั่งยืน

- ฟื้นฟูและอนุรักษ์ทรัพยากรการเกษตร
- ส่งเสริมการเกษตรที่เป็นมิตรกับสิ่งแวดล้อม
- บริหารจัดการทรัพยากรน้ำ
- บริหารจัดการพื้นที่ทำกินทางการเกษตร
- สร้างภูมิคุ้มกันการเกษตรต่อการเปลี่ยนแปลงสภาพภูมิอากาศ

ยุทธศาสตร์ที่ ๕ พัฒนาระบบบริหารจัดการภาครัฐ

- พัฒนาศูนย์กลางการเกษตรภาครัฐ ปรับปรุงโครงสร้างส่วนราชการ และกระบวนการทำงาน
- ปรับปรุงแก้ไขกฎหมาย และกฎระเบียบที่เกี่ยวข้องกับการเกษตร

๒.๗ นโยบายสำคัญของกระทรวงเกษตรและสหกรณ์

๑. ยุทธศาสตร์และนโยบายของรัฐมนตรีกระทรวงเกษตรและสหกรณ์ รัฐมนตรีว่าการกระทรวงเกษตรและสหกรณ์ (ดร.เฉลิมชัย ศรีอ่อน) ได้กำหนดยุทธศาสตร์และแนวทางนโยบายหลักสำหรับการขับเคลื่อนงาน ภาคเกษตรให้ประสบผลสำเร็จ ดังนี้

๑.๑ ยุทธศาสตร์ ๕ ประเด็น ประกอบด้วย

๑) ยุทธศาสตร์ตลาดนำการผลิต เป็นยุทธศาสตร์หลักเพื่อปฏิรูปภาคเกษตรทั้งในรูปแบบตลาดออนไลน์ (แพลตฟอร์มรายสินค้าเพื่อรองรับ New Normal) ตลาดออฟไลน์ Modern Trade รถโมบาย ตลาดสด คาราวานสินค้า เกษตรพันธสัญญา และเคาน์เตอร์เทรด จัดกิจกรรมจับคู่ธุรกิจผู้ซื้อกับผู้ขายเพื่อสร้างเครือข่ายธุรกิจ

๒) ยุทธศาสตร์เทคโนโลยี ๔.๐ เพื่อการบริหารราชการแผ่นดิน การบริการประชาชน และการพัฒนาภาคเกษตรกรรม โดยใช้เทคโนโลยีตลอดห่วงโซ่อุปทานและมูลค่า (Supply – Value Chain) ตั้งแต่การผลิต การแปรรูป จนถึงการตลาด

๓) ยุทธศาสตร์ ๓'S (Safety - Security - Sustainability - เกษตรปลอดภัย - เกษตรมั่นคง และเกษตรยั่งยืน)

๔) ยุทธศาสตร์การบริหารเชิงรุกแบบบูรณาการกับทุกภาคส่วน โดยเฉพาะโมเดล “เกษตร - พาณิชย์ทันสมัย”

๕) ยุทธศาสตร์เกษตรกรรมยั่งยืนตามแนวทางศาสตร์พระราชา

๑.๒ แนวทางนโยบายหลัก ๑๕ ด้าน ประกอบด้วย

๑) นโยบาย “ตลาดนำการผลิต” เป็นนโยบายหลักโดยเพิ่มช่องทางตลาดให้หลากหลายทั้งในรูปแบบตลาดออนไลน์ (แพลตฟอร์มรายสินค้าเพื่อรองรับ New Normal) ตลาดออฟไลน์ โมเดิร์นเทรด (Modern Trade) รถโมบาย ตลาดสด ตลาดชุมชน คาราวานสินค้า เกษตรพันธสัญญา และเคาน์เตอร์เทรด จัดกิจกรรม จับคู่ธุรกิจผู้ซื้อกับผู้ขายเพื่อสร้างเครือข่ายธุรกิจ โดยร่วมมืออย่างเข้มข้นกับกระทรวงพาณิชย์ ภายใต้โมเดล “เกษตร - พาณิชย์ทันสมัย”

๒) การสร้างความเข้มแข็งให้สถาบันเกษตรกรและเศรษฐกิจฐานราก โดยส่งเสริมให้เกษตรกรมีการแลกเปลี่ยนความรู้ ช่วยเหลือซึ่งกันและกัน สามารถเชื่อมโยงเครือข่ายเกษตรกรและสถาบันเกษตรกรได้อย่างมีประสิทธิภาพ ทำให้มีอำนาจต่อรองในการซื้อขายผลผลิต ส่งเสริมการแปรรูปสินค้าเกษตร เพื่อเป็นผลิตภัณฑ์เกษตรชุมชน เชื่อมโยงกับตลาดชุมชน/ตลาดเกษตรกร ตลาดสีเขียว (Green Market) และการท่องเที่ยวเชิงเกษตร สร้างเศรษฐกิจหมุนเวียนภายในชุมชน รวมทั้งพัฒนาบุคลากรให้มีความรู้ สามารถช่วยเหลือสมาชิกเกษตรกร เอื้อให้เกิดการพัฒนาในพื้นที่ ทั้งสังคม ชุมชน วัฒนธรรม สิ่งแวดล้อมและทรัพยากรธรรมชาติให้เข้มแข็งและยั่งยืน

๓) การส่งเสริมสถาบันเกษตรกร ผู้ประกอบการ และ Start Up เป็นหน่วยธุรกิจ ให้บริการทางการเกษตร (Agricultural Service Providers : ASP) เพื่อยกระดับสู่การให้บริการทางการเกษตร เช่น เทคโนโลยี ในการดูแลรักษา รถจักรกลในการเตรียมดินและการเก็บเกี่ยว สำหรับให้บริการแก่พี่น้องเกษตรกรแบบครบวงจร

๔) การส่งเสริมเกษตรพันธสัญญา (Contract Farming) เพื่อสร้างความไว้วางใจและความร่วมมือในการพัฒนาศักยภาพการผลิตอย่างยั่งยืน ระหว่างเกษตรกรกับผู้ประกอบการ และร่วมกันยกระดับคุณภาพผลผลิต และแก้ปัญหาผลผลิตล้นตลาด

๕) การพัฒนาศูนย์เทคโนโลยีเกษตรและนวัตกรรม (AIC) เป็นแหล่งรวบรวมองค์ความรู้ด้านเทคโนโลยีทางการเกษตร สนับสนุนและส่งเสริมเทคโนโลยีเกษตร โดยเชื่อมโยงการทำงานกับ ศพก. เพื่อยกระดับสู่การทำเกษตรสมัยใหม่ และเกษตรแบบแม่นยำ (Precision Agriculture)

๖) การพัฒนาระบบโบลิจิสติกส์ด้านการเกษตร เพื่อตอบสนองต่อโซ่อุปทานที่เปลี่ยนแปลงไป โดยเฉพาะการค้าสินค้าเกษตรออนไลน์ที่ขยายตัวต่อเนื่อง เพื่อรักษาคุณภาพสินค้าเกษตรให้มีความสดใหม่ และถึงมือผู้บริโภคอย่างรวดเร็ว รวมถึงพัฒนาระบบเชื่อมโยงทางอิเล็กทรอนิกส์ เพื่ออำนวยความสะดวกในการส่งออกและนำเข้าสินค้าเกษตร

๗) การบริหารจัดการน้ำอย่างเป็นระบบ มีการกระจายน้ำอย่างเหมาะสมและทั่วถึง รวมทั้งพัฒนาแหล่งน้ำในไร่นาของเกษตรกรและชุมชน เพื่อให้เกษตรกรมีน้ำเพียงพอสำหรับการอุปโภคบริโภคและทำการเกษตร ตลอดจนป้องกันและบรรเทาปัญหาอุทกภัย

๘) การบริหารจัดการพื้นที่เกษตรกรรม เพื่อให้เกษตรกรสามารถใช้ประโยชน์จากที่ดินได้ตรงตามศักยภาพของที่ดิน และสอดคล้องกับความต้องการของตลาดมากที่สุด โดยกำหนดเขตความเหมาะสมในการทำการเกษตรในแต่ละพื้นที่ให้เกิดประสิทธิภาพในการผลิตสูงสุดผ่านข้อมูล Agri - Map

๙) การส่งเสริมศูนย์เรียนรู้การเพิ่มประสิทธิภาพการผลิตสินค้าเกษตร (ศพก.) เพื่อบ่มเพาะเกษตรกรให้เป็น Smart Farmer ผ่านการถ่ายทอดเทคโนโลยีการผลิต การบริหารจัดการ และการตลาดแก่เกษตรกร รวมทั้งให้บริการทางวิชาการและเผยแพร่ข้อมูลข่าวสารในพื้นที่ โดยมีเกษตรกรต้นแบบเป็นผู้ถ่ายทอดความรู้และเป็นกลไกในการบูรณาการการทำงานของหน่วยงานต่างๆ ในการแก้ปัญหาและพัฒนาการเกษตรในระดับพื้นที่

๑๐) การประกันภัยพืชผล ให้ความคุ้มครองความเสียหายหรือความสูญเสียต่อพืชผลที่เอาประกันภัย ซึ่งเกิดจากภัยต่างๆ เช่น น้ำท่วม ภัยแล้ง ลมพายุ ลูกเห็บตก เป็นต้น ซึ่งจะช่วยสร้างเสถียรภาพทางรายได้และความมั่นคงในอาชีพให้แก่เกษตรกร รวมถึงการให้ความช่วยเหลือเยียวยาเกษตรกรที่ประสบภัยพิบัติทางธรรมชาติอย่างทันท่วงที

๑๑) การส่งเสริมเกษตรกรมัยยั่งยืน เพื่อเป็นภูมิคุ้มกันและสร้างความมั่นคงแก่เกษตรกรได้แก่ เกษตรทฤษฎีใหม่ เกษตรผสมผสาน เกษตรอินทรีย์ เกษตรธรรมชาติ และวนเกษตร ด้วยการลด ละ เลิกการใช้สารเคมี ประชาสัมพันธ์ให้เกษตรกรรับรู้เกี่ยวกับการใช้สารเคมีอย่างถูกต้อง และมีการพัฒนาอาหารของไทยให้เป็นรูปแบบอาหารที่ปลอดภัยและมีกระบวนการผลิตที่เป็นมิตรกับสิ่งแวดล้อม เพื่อตอบสนองต่อความต้องการสินค้าเกษตรปลอดภัยใน ๕ร ได้แก่ โรงเรียน โรงแรม โรงพยาบาล เรือนจำ และร้านอาหาร

๑๒) การยกระดับขีดความสามารถในการแข่งขัน โดยการส่งเสริมผลิตภัณฑ์ที่มีเอกลักษณ์เฉพาะถิ่น สร้างแบรนด์ให้กับสินค้าเกษตรอัตลักษณ์ ส่งเสริมการแปรรูปสินค้าจากความหลากหลายทางชีวภาพ เช่น สมุนไพร แมลงเศรษฐกิจ ส่งเสริมสินค้าเกษตรที่มีศักยภาพทางการตลาดในอนาคต ทั้งสินค้าอาหารอนาคต (Future Food) และสินค้าเกษตรที่ตอบสนองผู้บริโภคเฉพาะกลุ่ม (Functional Food) รวมทั้งสินค้าเกษตรเพื่อพลังงานและอุตสาหกรรมแห่งอนาคต

๑๓) การวิจัยและพัฒนา เพื่อตอบสนองการพัฒนาภาคเกษตรของประเทศไทยบนพื้นฐานด้านวิทยาศาสตร์ เทคโนโลยี และนวัตกรรม เพื่อนำมาประยุกต์ใช้ให้เกิดประโยชน์สูงสุดต่อเกษตรกรและผู้บริโภค

๑๔) การพัฒนาฐานข้อมูล Big Data ในการใช้ประโยชน์และเชื่อมโยงแลกเปลี่ยนกับหน่วยงานต่างๆ เพื่อการบริหารและช่วยให้เกษตรกรมีข้อมูลที่ดีและเพียงพอต่อการตัดสินใจที่ถูกต้องและเหมาะสม เพื่อการผลิตและการจำหน่ายผ่านแพลตฟอร์มออนไลน์

๑๕) การประกันรายได้ของเกษตรกรผู้ปลูกข้าว ยางพารา มันสำปะหลัง ปาล์มน้ำมัน และข้าวโพดเลี้ยงสัตว์

๒. แนวทางการขับเคลื่อนกระทรวงเกษตรและสหกรณ์ของปลัดกระทรวงเกษตรและสหกรณ์ เมื่อวันที่ ๑ ธันวาคม ๒๕๖๓ ปลัดกระทรวงเกษตรและสหกรณ์ได้มอบแนวทางการขับเคลื่อนกระทรวงเกษตรและสหกรณ์ให้กับผู้บริหารและบุคลากรของส่วนราชการ/หน่วยงานในสังกัดกระทรวงเกษตรและสหกรณ์ ทั้งในส่วนกลาง และส่วนภูมิภาค โดยสรุปเป็นแนวทางดำเนินงานหลักใน ๓ ด้าน ดังนี้

๒.๑ ภารกิจเร่งด่วนเพื่อขับเคลื่อนยุทธศาสตร์และนโยบายให้บรรลุเป้าหมาย ประกอบด้วย

- ๑) เร่งรัดงานโครงการอันเนื่องมาจากพระราชดำริของกระทรวง
- ๒) ขยายพื้นที่เกษตรทฤษฎีใหม่สร้างความเข้มแข็งให้เกษตรกรฐานราก
- ๓) ยกระดับศักยภาพแปลงใหญ่ด้วยเกษตรสมัยใหม่
- ๔) ผลักดันการสร้างเกษตรมูลค่าสูง
- ๕) พัฒนาช่องทางเชื่อมโยงตลาดสินค้าเกษตรทั้งในและต่างประเทศ
- ๖) ผลักดันการพัฒนา Big Data อย่างเป็นรูปธรรม
- ๗) ยกระดับ ศพก. ศูนย์พัฒนา Smart Farmer ครบวงจร
- ๘) ปรับปรุงกลไกและคณะทำงานขับเคลื่อนระดับพื้นที่
- ๙) มอบหมายรองปลัดกระทรวงดูแลการขับเคลื่อนระดับพื้นที่
- ๑๐) ปรับปรุงระบบประชาสัมพันธ์ทุกรูปแบบให้ทันสมัยเข้าถึงเกษตรกร

๒.๒ ขับเคลื่อนการแก้ไขปัญหาเฉพาะหน้าให้เกษตรกร ประกอบด้วย

- ๑) การแก้ไขปัญหาให้เกษตรกรที่ได้รับผลกระทบจากโควิด - ๑๙
- ๒) เพิ่มประสิทธิภาพการบริหารจัดการและแก้ไขปัญหาภัยพิบัติด้านการเกษตร
- ๓) การรับเรื่องราวร้องทุกข์และการเยี่ยมเยียนพี่น้องเกษตรกร
- ๔) การแก้ไขปัญหาหนี้สินให้เกษตรกร

๒.๓ วางรากฐานการทำงานของกระทรวงรองรับความปกติใหม่ (New Normal) ประกอบด้วย

- ๑) สร้างเส้นทางความก้าวหน้าในอาชีพที่ชัดเจนและพัฒนา Smart Officer ให้พร้อมรับการเปลี่ยนแปลง
- ๒) สร้างความตระหนักในวัฒนธรรมองค์กร ค่านิยมร่วม และสร้างอัตลักษณ์ของกระทรวง รวมทั้งยกระดับสวัสดิการเพื่อคนกระทรวง
- ๓) กำหนดตัวชี้วัดร่วมเพื่อสร้างพลังการขับเคลื่อนบูรณาการทั้งส่วนกลางและส่วนภูมิภาค
- ๔) ปรับปรุงโครงสร้าง อำนาจหน้าที่และบทบาทของหน่วยงานในสังกัดกระทรวงให้สอดคล้องกับเป้าหมายระยะยาวและแนวทางการพัฒนาด้านการเกษตรของประเทศ
- ๕) สร้างเอกภาพในการขับเคลื่อนภารกิจของกระทรวง
- ๖) สร้างหอบังคับการ (Control Tower) เพื่อตรวจสอบ ติดตาม การบริหารแผนงาน และงบประมาณของกระทรวง
- ๗) ทบทวนแผนพัฒนาการเกษตรและสหกรณ์ระดับจังหวัดให้เป็นแผนหลักด้านการเกษตรของกระทรวงในจังหวัด เพื่อบูรณาการงบประมาณและสร้างแนวร่วมการพัฒนา
- ๘) ให้ผู้ตรวจราชการกระทรวงและผู้ตรวจราชการกรมเป็นผู้นำการเพิ่มประสิทธิภาพการปฏิบัติราชการในพื้นที่
- ๙) ผลักดันการศึกษวิจัย เทคโนโลยีและนวัตกรรมทางการเกษตรทุกด้าน

๒.๘ ร่าง กรอบแผนพัฒนาภาค พ.ศ. ๒๕๖๖ - ๒๕๗๐

ภาคกลาง

ทิศทางการพัฒนาภาค ภาคกลางถือว่าเป็นหัวใจหลักสำคัญของการพัฒนาประเทศ เพราะเป็นพื้นที่ที่เชื่อมโยงกับกรุงเทพฯ ซึ่งเป็นเมืองหลวงของประเทศ ส่งผลให้อิทธิพลของความเป็นเมืองและกิจกรรมความเจริญทางเศรษฐกิจจากกรุงเทพฯ แผ่กระจายไปยังพื้นที่โดยรอบจนเรียกได้ว่าเป็นพื้นที่เดียวกันในทุกด้าน กรุงเทพฯ และภาคกลางเป็นฐานเศรษฐกิจหลักของประเทศ เป็นศูนย์กลางการบริหารราชการ โดยเป็นที่ตั้งของกระทรวง กรม เป็นศูนย์กลางการบริการ ทั้งทางด้านการค้า การเงิน การขนส่ง และสุขภาพ รวมทั้งเป็นฐานการผลิตเพื่อการส่งออกที่สำคัญของประเทศ โดยในระยะแผนพัฒนาฯ ฉบับที่ ๑๓ ภาคกลาง มุ่งพัฒนาเป็น “ฐานการผลิตสินค้าและบริการมูลค่าสูง” ที่เติบโตอย่างยั่งยืน และกำหนดทิศทางการพัฒนาภาคกลาง (C Direction) ที่ให้ความสำคัญกับการพัฒนา HEART โดยใช้ประโยชน์ศักยภาพและความพร้อมทั้งด้านโลจิสติกส์ การวิจัยและพัฒนา ที่เอื้อต่อการพัฒนาเทคโนโลยีและสร้างนวัตกรรม มาช่วยสร้างมูลค่าเพิ่มให้กับสินค้าและบริการ (H: High Value-added Products and Services) และให้ความสำคัญกับการพัฒนาจากผู้รับจ้างผลิตไปสู่การผลิตที่เป็นเจ้าของแบรนด์ที่ใช้เทคโนโลยีและนวัตกรรมที่สามารถออกแบบและพัฒนาขึ้นเอง และสนับสนุนการให้ความรู้เพื่อพัฒนาคนให้มีทักษะหลากหลายทั้งทางด้าน “Technical Skill” โดยเฉพาะการคิดวิเคราะห์และการคิดเชิงนวัตกรรม และความคิดเชิงสร้างสรรค์และความคิดริเริ่ม รวมถึง “Human Skill” ที่สามารถเข้าใจจิตใจและอารมณ์ของผู้อื่นได้และพัฒนาศักยภาพแรงงานให้มีทักษะใหม่ที่เหมาะสมในการทำงาน และพัฒนาระดับทักษะเดิมให้ดีขึ้น (E: Education and Training) เพื่อรองรับการเติบโตของอุตสาหกรรมและบริการแห่งอนาคต รวมทั้งนำศักยภาพในด้านศิลปะและความคิดสร้างสรรค์ (A : Art and Creativity) มาประยุกต์ใช้ในการพัฒนาออกแบบสินค้าและบรรจุภัณฑ์ให้มีอัตลักษณ์

เป้าหมายรวม

๑. อัตราการเจริญเติบโตทางเศรษฐกิจของภาคกลางขยายตัวเพิ่มขึ้น
๒. สัมประสิทธิ์ความไม่เสมอภาค (Gini Coefficient) ในการกระจายรายได้ของภาคกลางลดลง

แนวทางการพัฒนา

๑. พัฒนาและยกระดับภาคกลางไปสู่การเป็นฐานอุตสาหกรรมขั้นสูงที่ใช้เทคโนโลยีและนวัตกรรมที่สามารถออกแบบและพัฒนาขึ้นเอง โดยมีแนวทางการพัฒนาที่สำคัญ ดังนี้

(๑) นำความรู้ เทคโนโลยี นวัตกรรม และความคิดสร้างสรรค์มาพัฒนาระดับกระบวนการผลิตอุตสาหกรรมและสร้างมูลค่าเพิ่มให้กับสินค้า ตลอดจนพัฒนาผลิตภัณฑ์ใหม่ๆ ที่สอดคล้องกับความต้องการของตลาด อาทิ อาหารเสริมสุขภาพ และเครื่องสำอาง รวมทั้งประยุกต์ใช้ศิลปะและความคิดสร้างสรรค์มาพัฒนาออกแบบสินค้าและบรรจุภัณฑ์ให้มีอัตลักษณ์เฉพาะถิ่น งดงามและมีคุณภาพ เพื่อสร้างมูลค่าเพิ่มและเพิ่มความหลากหลายของผลิตภัณฑ์

(๒) สนับสนุนและส่งเสริมการลงทุนอุตสาหกรรมทางการแพทย์ในเขตพื้นที่ที่มีศักยภาพในการรองรับ อาทิ จังหวัดนนทบุรี นครปฐม สมุทรปราการ ปทุมธานีและสมุทรสาคร อุตสาหกรรมอาหารเพื่อสุขภาพ และอุตสาหกรรมสมุนไพร ในเขตพื้นที่ที่มีศักยภาพในการรองรับ อาทิ จังหวัดนครปฐม ปทุมธานี สมุทรสาคร พระนครศรีอยุธยา สมุทรปราการ ราชบุรี สุพรรณบุรี และสระบุรี และอุตสาหกรรมยานยนต์แห่งอนาคต (Next Generation Automotive) ในเขตพื้นที่ที่มีศักยภาพในการรองรับ อาทิ จังหวัดพระนครศรีอยุธยา และสมุทรปราการ

(๓) สนับสนุนการพัฒนาจากผู้รับจ้างผลิตไปสู่การผลิตที่เป็นเจ้าของแบรนด์ที่ใช้เทคโนโลยีและนวัตกรรมที่สามารถออกแบบและพัฒนาขึ้นเอง

(๔) สนับสนุนให้ผู้ประกอบการอุตสาหกรรมขนาดกลางและขนาดย่อม (SMEs) สามารถเข้าถึงแหล่งทุน เทคโนโลยีและนวัตกรรม เพื่อใช้ในการดำเนินธุรกิจตลอดกระบวนการ ควบคู่กับการพัฒนาองค์ความรู้ให้ผู้ประกอบการ SMEs สามารถพัฒนาเทคโนโลยีและนวัตกรรมต่อยอดจากภูมิปัญญาชาวบ้าน เพื่อให้สามารถพัฒนาและพึ่งพาตนเองได้ในอนาคต

(๕) ส่งเสริมและพัฒนา กลุ่ม Start Up ที่มุ่งสร้างพัฒนาผลิตภัณฑ์และบริการใหม่

(๖) ส่งเสริมการพัฒนาอุตสาหกรรมที่เป็นมิตรต่อสิ่งแวดล้อม

๒. พัฒนาและยกระดับภาคกลางไปสู่การเป็นแหล่งเกษตรสมัยใหม่และศูนย์รวบรวมและกระจายสินค้าเกษตรของประเทศ โดยมีแนวทางการพัฒนาที่สำคัญ ดังนี้

(๑) เพิ่มผลิตภาพและสร้างมูลค่าเพิ่มให้แก่สินค้าเกษตรและสินค้าเกษตรแปรรูปรวมทั้งวัสดุเหลือใช้ทางการเกษตรในพื้นที่แหล่งผลิตสำคัญของภาค เพื่อยกระดับรายได้ให้แก่เกษตรกรจะได้สร้างแรงจูงใจให้คนรุ่นใหม่หันมาสืบทอดอาชีพเกษตรกร และลดการเผาวัสดุเหลือใช้ทางการเกษตรที่จะสร้างปัญหาให้กับสิ่งแวดล้อม อาทิ ข้าว ในเขตพื้นที่จังหวัดสุพรรณบุรี พระนครศรีอยุธยา ชัยนาท ลพบุรี อ่างทอง ปทุมธานี สิงห์บุรี และนครปฐม อ้อย ในเขตพื้นที่จังหวัดกาญจนบุรี ลพบุรี และสุพรรณบุรี พืชผัก ในเขตพื้นที่จังหวัดราชบุรี กาญจนบุรี สุพรรณบุรี และนครปฐม โคนม-โคนม ในเขตพื้นที่จังหวัดสระบุรี ลพบุรี กาญจนบุรี ประจวบคีรีขันธ์ และราชบุรี สุก ในเขตพื้นที่จังหวัดราชบุรี และนครปฐม สัตว์ปีก ในเขตพื้นที่ จังหวัดลพบุรี สระบุรี กาญจนบุรี และสุพรรณบุรี และสัตว์น้ำ ในเขตพื้นที่จังหวัดประจวบคีรีขันธ์ สมุทรสาคร สมุทรสงคราม และสมุทรปราการ ผ่านการวิจัย พัฒนา และการใช้เทคโนโลยีและนวัตกรรมที่เข้มข้น

(๒) ส่งเสริมและสนับสนุนการทำการเกษตรรูปแบบใหม่ โดยใช้เทคโนโลยีต่างๆ ที่มีความ แม่นยำสูง มาใช้ในการทำการเกษตร เพื่อพัฒนาไปสู่เกษตรกรอัจฉริยะ (Smart Farm หรือ Intelligent Farm) ซึ่งจะช่วยให้เกิดการใช้ทรัพยากรให้คุ้มค่าที่สุด

(๓) ส่งเสริมการทำการเกษตรที่ยั่งยืน อาทิ การทำเกษตรปลอดภัยและเกษตรอินทรีย์ ที่ให้ความสำคัญกับความปลอดภัยต่อผู้บริโภค และสิ่งแวดล้อม เพื่อพัฒนาคุณภาพการทำการเกษตรไปสู่มาตรฐานความปลอดภัย

(๔) เพิ่มประสิทธิภาพการบริหารจัดการสินค้าเกษตรตลอดห่วงโซ่คุณค่าด้วยเทคโนโลยีดิจิทัล โดยให้ความสำคัญกับการพัฒนาฐานข้อมูลด้านการผลิตและการตลาดอย่างเป็นระบบและเป็นประโยชน์ต่อการวางแผนการผลิตของเกษตรกร และพัฒนาตลาดค้าส่งค้าปลีกสินค้าเกษตรที่สำคัญในพื้นที่ ไปสู่การเป็นศูนย์รวบรวมและกระจายสินค้าเกษตรของประเทศรองรับการเติบโตของธุรกิจ e-Commerce

๓. พัฒนาแหล่งท่องเที่ยวสำคัญและแหล่งท่องเที่ยวชุมชนให้เข้าสู่ตลาดท่องเที่ยวคุณภาพ โดยมีแนวทางการพัฒนาที่สำคัญ ดังนี้

(๑) สร้างมูลค่าการท่องเที่ยวและปรับทิศทางการพัฒนาการท่องเที่ยวให้สอดคล้องกับความต้องการ โดยส่งเสริมการพัฒนาการท่องเที่ยวเชิงนิเวศ ในเขตจังหวัดที่มีแหล่งธรรมชาติที่มีเอกลักษณ์ เฉพาะถิ่น และแหล่งวัฒนธรรมและประวัติศาสตร์ที่เกี่ยวข้องกับระบบนิเวศ อาทิ จังหวัดกาญจนบุรี เพชรบุรี ประจวบคีรีขันธ์ สระบุรี สมุทรสาคร และสมุทรสงคราม เชิงประวัติศาสตร์ อาทิ พระนครศรีอยุธยา ลพบุรี กาญจนบุรี สุพรรณบุรี และนครปฐม เชิงอาหารและวัฒนธรรม อาทิ พระนครศรีอยุธยา ชัยนาท ราชบุรี และเพชรบุรี เชิงกีฬา อาทิ จังหวัดสุพรรณบุรี เชิงการแพทย์และการส่งเสริมสุขภาพ อาทิ นครปฐม พระนครศรีอยุธยา เพชรบุรี กาญจนบุรี และสระบุรี

(๒) ส่งเสริมการจัดการการท่องเที่ยวสีเขียวเพื่อลดผลกระทบทางสิ่งแวดล้อมจากการท่องเที่ยว โดยให้ความสำคัญกับการพัฒนาการท่องเที่ยวชุมชนบนพื้นฐานความรับผิดชอบต่อสังคมและสิ่งแวดล้อม เพื่อให้สามารถบริหารจัดการดูแลเรื่องความสะอาด สุขอนามัย และความปลอดภัยของนักท่องเที่ยว

(๓) ส่งเสริมการพัฒนาการท่องเที่ยวเชิงสร้างสรรค์และวัฒนธรรม โดยใช้จุดเด่นและความคิดสร้างสรรค์ ศิลปะวัฒนธรรม และองค์ความรู้ท้องถิ่น มาพัฒนาแหล่งท่องเที่ยว สินค้า และบริการ ที่เป็นอัตลักษณ์ เฉพาะถิ่น ให้มีคุณค่าตอบสนองความต้องการของตลาดที่มีความหลากหลายมากขึ้น

(๔) พัฒนาการท่องเที่ยวโดยคำนึงถึงขีดความสามารถในการรองรับ โดยเฉพาะในจังหวัด ที่มีแหล่งท่องเที่ยวที่มีชื่อเสียงในระดับนานาชาติและมีจำนวนนักท่องเที่ยวมาเที่ยวจำนวนมาก อาทิ จังหวัด กาญจนบุรี เพชรบุรี ประจวบคีรีขันธ์ และพระนครศรีอยุธยา

๔. พัฒนากาชาดกลางเป็นศูนย์กลางทางการแพทย์และสุขภาพมูลค่าสูง โดยมีแนวทางการพัฒนาที่สำคัญ ดังนี้

(๑) ยกระดับบริการทางการแพทย์แบบครบวงจร (Medical Hub) และเป็นเครือข่ายรองรับการขยายตัว จากกรุงเทพฯ ในเขตพื้นที่นครปฐม นนทบุรี ปทุมธานี และสมุทรปราการ

(๒) ส่งเสริมการวิจัยทางการแพทย์และรักษาโรคเฉพาะทาง โดยภาคกลางมีศักยภาพและ ความเป็นเลิศทางการรักษาเกี่ยวกับโรคติดต่อและโรคติดเชื้อ โรคทรวงอก และโรคจิตเวช

(๓) เพิ่มประสิทธิภาพการรักษาพยาบาลและพัฒนาขีดความสามารถในการให้บริการทางการแพทย์ และการดูแลสุขภาพ

(๔) ส่งเสริมการแพทย์ทางเลือก โดยเฉพาะในพื้นที่ที่มีศักยภาพในการพัฒนาเป็นเมือง สมุนไพร และมีภูมิปัญญาตำรายาสมุนไพรและแพทย์แผนไทย อาทิ นครปฐม นนทบุรี พระนครศรีอยุธยา เพชรบุรี กาญจนบุรี สระบุรี และชัยนาท

๕. พัฒนาการผลิตกำลังคนให้มีทักษะรองรับอุตสาหกรรมและบริการแห่งอนาคต โดยมี แนวทางการพัฒนาที่สำคัญ ดังนี้

(๑) ยกระดับคุณภาพมาตรฐานการเรียนการสอนในทุกพื้นที่ให้มีคุณภาพในระดับ มาตรฐานสากลทั้งในระบบและนอกระบบโรงเรียน โดยเฉพาะจังหวัดที่ไม่ได้ตั้งอยู่ในเขตปริมณฑลของกรุงเทพฯ เพื่อให้ทุกพื้นที่สามารถผลิตบุคลากรที่มีคุณภาพ และลดพฤติกรรมการเลือกเข้าศึกษาในสถาบัน การศึกษาในเขตกรุงเทพฯ และปริมณฑลโดยไม่ได้คำนึงถึงเรื่องระยะทางในการเดินทาง ทำให้ต้องเสียค่าใช้จ่ายในการเดินทาง และค่าที่พัก รวมทั้งทำให้เกิดความแออัดในเขตพื้นที่กรุงเทพฯ และปริมณฑล

(๒) พัฒนาหลักสูตรการเรียนการสอนให้ทันสมัยเพื่อให้สามารถผลิตบุคลากรหรือแรงงาน ได้ตรงตามความต้องการของพื้นที่ อาทิ ยานยนต์ไฟฟ้า ในเขตจังหวัดพระนครศรีอยุธยา

(๓) สนับสนุนเทคโนโลยีทางการศึกษาให้แก่สถานศึกษาที่อยู่ห่างไกลความเจริญและมีความขาดแคลน อาทิ จังหวัดชัยนาท และกาญจนบุรี

(๔) ส่งเสริมและสนับสนุนการสร้างทักษะใหม่ที่เป็นจำเป็นในการทำงานให้สอดคล้องกับความต้องการ (ReSkill) ควบคู่กับการพัฒนาเพื่อยกระดับทักษะเดิมให้ดีขึ้นรองรับการเติบโตในอนาคต (UpSkill) เพื่อพัฒนาผลิตภาพ แรงงานให้สูงขึ้น โดยเฉพาะพื้นที่จังหวัดที่มีความต้องการแรงงานที่ทักษะฝีมือสูง อาทิ จังหวัดพระนครศรีอยุธยา สมุทรปราการ และปทุมธานี

๖. พัฒนาเมือง เขตเศรษฐกิจพิเศษชายแดนและเมืองชายแดน รวมทั้งพื้นที่ระเบียงเศรษฐกิจพิเศษภาคกลาง-ตะวันตก ให้เอื้อต่อการพัฒนาเศรษฐกิจและสังคมในอนาคต โดยมีแนวทางการพัฒนาที่สำคัญ ดังนี้

(๑) เร่งดำเนินการวางแผนพัฒนารูปแบบเมืองเพื่อรองรับการขยายตัวของเมืองในอนาคต โดยคำนึงถึงหลักการวางแผนพัฒนา (Universal Design) เพื่อคนทุกกลุ่ม

(๒) วางแผนบริหารจัดการพื้นที่ให้เอื้อต่อการพัฒนาในอนาคต โดยคำนึงถึงความยั่งยืนทางภูมิวิเทศ ภูมิสังคม และภูมิวัฒนธรรม บนพื้นฐานการมีส่วนร่วมของทุกภาคส่วนในสังคม

(๓) เร่งพัฒนาโครงสร้างพื้นฐาน ระบบขนส่งมวลชนและระบบขนส่งสาธารณะทั้งทางบก ทางน้ำ และทางอากาศ เพื่ออำนวยความสะดวกในการคมนาคมขนส่งสินค้า โดยให้ความสำคัญกับการพัฒนา ระบบขนส่งต่อเนื่องหลายรูปแบบที่มุ่งเน้นการพัฒนาาระบบเชื่อมต่อ เพื่อเพิ่มประสิทธิภาพและลดต้นทุน การคมนาคมขนส่ง ให้เอื้อต่อการพัฒนาธุรกิจบริการโลจิสติกส์ โดยเฉพาะการรวบรวมและกระจายสินค้า ที่จะเติบโตควบคู่กับธุรกิจ e-Commerce

(๔) เร่งดำเนินการพัฒนาตามแผนพัฒนาระเบียงเศรษฐกิจพิเศษภาคกลาง-ตะวันตก (CWEC) ในพื้นที่จังหวัดกาญจนบุรี สุพรรณบุรี พระนครศรีอยุธยา และนครปฐม

๗. พื้นที่ทรัพยากรธรรมชาติและแก้ไขปัญหาล้างน้ำ โดยมีแนวทางการพัฒนาที่สำคัญ ดังนี้

(๑) ส่งเสริมและสนับสนุนการนำเทคโนโลยีและนวัตกรรมมาใช้เพื่อป้องกันและแก้ไขปัญหา สิ่งแวดล้อมและภัยพิบัติที่เป็นปัญหาสำคัญของภาค อาทิ การป้องกันและแก้ไขปัญหาน้ำท่วมในเขตลุ่มน้ำเจ้าพระยา การแก้ไขปัญหามลพิษจากน้ำเค็มในเขตจังหวัดสมุทรสาคร สมุทรสงคราม และสมุทรปราการ การแก้ไขปัญหามลพิษ ในเขตพื้นที่เมืองและแหล่งอุตสาหกรรมของจังหวัดสมุทรปราการ นนทบุรี ปทุมธานี สมุทรสาคร พระนครศรีอยุธยา และสระบุรี และการแก้ไขปัญหามลพิษจากขยะชายฝั่งทะเลที่มีความรุนแรงในจังหวัดประจวบคีรีขันธ์เพชรบุรี และสมุทรปราการ

(๒) บริหารจัดการน้ำอย่างเป็นระบบทั้งลุ่มน้ำ ในเขตลุ่มน้ำที่สำคัญของภาคกลาง อาทิ ลุ่มน้ำ เจ้าพระยา ลุ่มน้ำแม่กลอง ลุ่มน้ำท่าจีน และลุ่มน้ำป่าสัก เพื่อให้มีน้ำใช้อย่างเพียงพอและเหมาะสมทั้งในด้านการใช้อุปโภคบริโภค ในภาคครัวเรือน และใช้ในภาคการผลิตและบริการ

(๓) ปรับแนวทางการพัฒนาภาคการผลิตและบริการในอนาคตให้เติบโตบนคุณภาพชีวิต และเป็นมิตรกับสิ่งแวดล้อม อาทิ การส่งเสริมการปลูกไม้เศรษฐกิจ เพื่อเพิ่มพื้นที่สีเขียว โดยเฉพาะในเขต จังหวัดที่ไม่มีพื้นที่ป่าไม้ อาทิ อ่างทอง นนทบุรี และปทุมธานี

(๔) บริหารจัดการการใช้ประโยชน์จากทรัพยากรธรรมชาติให้เกิดความคุ้มค่ามากที่สุด โดยคำนึงถึงความสามารถในการฟื้นคืนทรัพยากรธรรมชาติและระบบนิเวศกลับสู่สภาพเดิม

๒.๙ ร่าง แผนพัฒนากลุ่มจังหวัดภาคกลางตอนบน พ.ศ. ๒๕๖๖ – ๒๕๗๐

กลุ่มจังหวัดภาคกลางตอนบน ประกอบด้วย ๖ จังหวัด ได้แก่ จังหวัดพระนครศรีอยุธยา จังหวัดชัยนาท จังหวัดลพบุรี จังหวัดสิงห์บุรี จังหวัดสระบุรี และจังหวัดอ่างทอง

๑. เป้าหมายการพัฒนา : ลุ่มน้ำเศรษฐกิจดิจิทัลเชิงสร้างสรรค์ที่ยั่งยืน

๒. ประเด็นการพัฒนา ประกอบด้วย ๔ ประเด็นการพัฒนา ดังนี้

๑) สร้างฐานการผลิตสินค้าเกษตรอาหารเพื่อสุขภาพมูลค่าสูงที่เป็นมิตรภาพกับสิ่งแวดล้อม
แนวทางการพัฒนา :

(๑) สร้างและพัฒนาผู้ประกอบการอัจฉริยะด้วยเทคโนโลยี นวัตกรรม และความคิดสร้างสรรค์

(๒) พัฒนาศักยภาพการผลิตสินค้าเกษตรและอาหารเพื่อสุขภาพด้วยเทคโนโลยี/นวัตกรรมที่เป็นมิตรกับสิ่งแวดล้อม

(๓) เพิ่มผลิตภาพและสร้างมูลค่าเพิ่มให้แก่สินค้าเกษตรแปรรูป วัสดุเหลือใช้ทางการเกษตรด้วยเทคโนโลยีและนวัตกรรม

(๔) เพิ่มประสิทธิภาพการบริหารจัดการสินค้าเกษตรตลอดโซ่คุณค่าด้วยเทคโนโลยีและนวัตกรรม

๒) ยกระดับการท่องเที่ยวมูลค่าสูงด้วยเทคโนโลยีและนวัตกรรมบนพื้นฐานของการท่องเที่ยวอย่างรับผิดชอบ

แนวทางการพัฒนา :

(๑) พัฒนาและยกระดับแหล่งท่องเที่ยวทางประวัติศาสตร์ วัฒนธรรม สุขภาพ และแหล่งท่องเที่ยวชุมชน ตามมาตรฐานและความปลอดภัย ด้วยหลัก Universal Design และรองรับการท่องเที่ยวสีเขียว

(๒) ส่งเสริมและพัฒนาผู้ประกอบการธุรกิจ และบุคลากรด้านการท่องเที่ยวให้มีศักยภาพในการแข่งขันและบริหารจัดการด้านการท่องเที่ยว ด้วยเทคโนโลยี ความคิดเชิงสร้างสรรค์ และความรับผิดชอบต่อสังคมและสิ่งแวดล้อม

(๓) เพิ่มผลิตภาพและสร้างมูลค่าเพิ่มให้แก่สินค้าอาหารท้องถิ่นและสมุนไพร ผลิตภัณฑ์ชุมชน ธุรกิจบริการ ให้ได้มาตรฐานทางการตลาดในและต่างประเทศด้วยเทคโนโลยีและนวัตกรรม

(๔) ส่งเสริมการตลาดด้านการท่องเที่ยวและเชื่อมโยงกิจกรรมการท่องเที่ยวของกลุ่มจังหวัดด้วยเทคโนโลยีและนวัตกรรม

๓) เพิ่มมูลค่าห่วงโซ่อุปทาน อุตสาหกรรม และการบริการในอนาคต

แนวทางการพัฒนา :

(๑) พัฒนาศักยภาพกำลังคนทุกกลุ่ม ทุกช่วงวัย เพื่อสร้างทักษะใหม่ที่จำเป็น และยกระดับทักษะเดิมรองรับอุตสาหกรรมและบริการในอนาคต

(๒) ส่งเสริมและสนับสนุนการเชื่อมโยงห่วงโซ่อุปทานอุตสาหกรรมและการบริการอย่างมีประสิทธิภาพ

๔) การจัดการทรัพยากรธรรมชาติสิ่งแวดล้อม และพลังงานแบบมีส่วนร่วมอย่างยั่งยืน

แนวทางการพัฒนา :

(๑) สร้างจิตสำนึก และส่งเสริมให้ชุมชน หน่วยงานภาครัฐและภาคเอกชนมีส่วนร่วมในการใช้พลังงานทดแทนอย่างกว้างขวาง

(๒) บริหารจัดการทรัพยากรน้ำ และจัดการคุณภาพสิ่งแวดล้อมทางน้ำในลุ่มน้ำเจ้าพระยา/ป่าสักของกลุ่มจังหวัดภาคกลางตอนบนอย่างมีส่วนร่วมและมีประสิทธิภาพ ด้วยเทคโนโลยีและนวัตกรรม

๒.๑๐ ร่าง แผนพัฒนาจังหวัดสระบุรี พ.ศ. ๒๕๖๖ – ๒๕๗๐

๑. เป้าหมายการพัฒนา : เมืองอุตสาหกรรมสีเขียวอัจฉริยะ สังคมแห่งคุณภาพชีวิต

๒. ประเด็นการพัฒนา ประกอบด้วย ๔ ประเด็นการพัฒนา ดังนี้

๑) ยกระดับการพัฒนาเมืองอุตสาหกรรมเชิงนิเวศ

แนวทางการพัฒนา :

(๑) ยกระดับการบริหารจัดการสู่อุตสาหกรรมเชิงนิเวศน์แบบบูรณาการทุกภาคส่วน

(๒) เพิ่มศักยภาพการผลิต การใช้ และตลาดพลังงานทดแทนทุกภาคส่วน

๒) เสริมสร้างศักยภาพชุมชนและเมืองสีเขียวอย่างยั่งยืน

แนวทางการพัฒนา :

- (๑) พัฒนาศักยภาพและคุณภาพชีวิตของประชาชนทุกกลุ่มทุกช่วงวัย
- (๒) พัฒนาชุมชนและเมืองให้มีคุณภาพด้วยแนวคิดการเติบโตอย่างชาญฉลาดอย่างมีส่วนร่วม
- (๓) เพิ่มประสิทธิภาพระบบการบริการสาธารณะสู่การเป็นเมืองอัจฉริยะ
- ๓) ยกระดับคมนาคมขนส่งและโลจิสติกส์เพื่อรองรับการพัฒนาเศรษฐกิจสีเขียว

แนวทางการพัฒนา :

- (๑) พัฒนาโครงสร้างพื้นฐานด้านการขนส่งและเครือข่ายโลจิสติกส์เชื่อมภูมิภาค
กับระบียงเศรษฐกิจพิเศษภาคตะวันออกเฉียงเหนือเพื่อรองรับการพัฒนาเศรษฐกิจสีเขียว
- (๒) พัฒนาระบบการคมนาคมขนส่งที่ปลอดภัยด้วยเทคโนโลยีและเป็นมิตรกับสิ่งแวดล้อม
- ๔) ยกระดับขีดความสามารถในการผลิตภาคเกษตร การค้า การท่องเที่ยวและบริการมูลค่าสูง
ที่เป็นมิตรกับสิ่งแวดล้อม

แนวทางการพัฒนา :

- (๑) ส่งเสริมและพัฒนาศักยภาพผู้ประกอบการและกำลังคนอัจฉริยะภาคเกษตร
การค้าการท่องเที่ยวและบริการ
- (๒) พัฒนาประสิทธิภาพกระบวนการผลิตภาคเกษตร การค้า การท่องเที่ยวและบริการ
มูลค่าสูงที่เป็นมิตรกับสิ่งแวดล้อม
- (๓) พัฒนาศักยภาพในการเชื่อมโยงห่วงโซ่อุปทานภาคเกษตร การค้า การท่องเที่ยวและบริการ

ส่วนที่ ๒

ข้อมูลทั่วไปและข้อมูลด้านการเกษตรที่สำคัญของจังหวัดสระบุรี

ส่วนที่ ๒

ข้อมูลทั่วไปและข้อมูลด้านการเกษตรที่สำคัญของจังหวัดสระบุรี

๑. ข้อมูลทั่วไปของจังหวัดสระบุรี

๑.๑ ข้อมูลด้านกายภาพของจังหวัดสระบุรี

๑.๑.๑ ลักษณะทางภูมิศาสตร์

๑) ที่ตั้ง ขนาดพื้นที่

จังหวัดสระบุรี ตั้งอยู่ภาคกลางของประเทศไทยซึ่งตั้งอยู่ทางทิศตะวันออกเฉียงเหนือของกรุงเทพมหานคร ละติจูดที่ ๑๔ องศา ๓๑ ลิปดา ๔๓.๕๕๔๓๙ พิลิปดาเหนือกับลองจิจูดที่ ๑๐๐ องศา ๕๔ ลิปดา ๓๕.๕๘๔๗๘ พิลิปดาตะวันออกอยู่ห่างจากกรุงเทพมหานครตามทางหลวงแผ่นดินหมายเลข ๑ (ถนนพหลโยธิน) ระยะทางประมาณ ๑๐๘ กิโลเมตร (อนุสาวรีย์ชัยสมรภูมิ-ศาลากลางจังหวัด) และตามทางรถไฟสายตะวันออกเฉียงเหนือระยะทางประมาณ ๑๑๓ กิโลเมตรและตามแม่น้ำเจ้าพระยาแยกเข้าแม่น้ำป่าสักประมาณ ๑๖๕ กิโลเมตร

จังหวัดสระบุรี มีเนื้อที่ทั้งหมด ๓,๕๗๖,๔๘๖ ตารางกิโลเมตรหรือประมาณ ๒,๒๓๕,๓๐๔ ไร่ คิดเป็นร้อยละ ๐.๗๐ ของพื้นที่ประเทศ เป็นพื้นที่เกษตรกรรม ๑,๒๗๖,๔๗๗ ไร่ คิดเป็นร้อยละ ๕๗.๑๐ ของพื้นที่จังหวัดสระบุรี

๒) อาณาเขต

จังหวัดสระบุรีมีอาณาเขตติดต่อกับจังหวัดใกล้เคียง ดังนี้

ทิศเหนือ ติดต่อกับอำเภอเมืองลพบุรี อำเภอชัยบาดาล และอำเภอพัฒนานิคม จังหวัดลพบุรี

ทิศตะวันออก ติดต่อกับอำเภอปากช่อง อำเภอสีคิ้ว จังหวัดนครราชสีมา และอำเภอบ้านนา จังหวัดนครนายก

ทิศใต้ ติดต่อกับอำเภอหนองเสือ จังหวัดปทุมธานี และอำเภอวังน้อย อำเภออุทัย จังหวัดพระนครศรีอยุธยา

ทิศตะวันตก ติดต่อกับอำเภอภาชี อำเภอท่าเรือ จังหวัดพระนครศรีอยุธยา และอำเภอเมืองลพบุรี จังหวัดลพบุรี



ภาพที่ ๑ แผนที่จังหวัดสระบุรี

๓) สภาพพื้นที่

สภาพภูมิประเทศมีลักษณะที่สำคัญ คือ ทางตอนใต้และทางตะวันตกของจังหวัด เป็นที่ราบ สูงกว่าระดับน้ำทะเลเพียง ๒ เมตร และพื้นที่จะค่อยๆ สูงขึ้นเรื่อย ๆ ไปทางทิศเหนือ และ ตะวันออกเฉียงเหนือ บริเวณนี้จะเป็นลักษณะราบเรียบจนถึงพื้นที่เนินเขาสลับที่ราบสูง ซึ่งสูงกว่า ระดับน้ำทะเลประมาณ ๘-๑๐ เมตร และจะสูงขึ้นเรื่อย ๆ ไปจนถึงพื้นที่ราบสูงและภูเขา ลักษณะภูมิประเทศ ของจังหวัดสระบุรี แบ่งออกได้เป็น ๒ ลักษณะ คือ

- พื้นที่เป็นเขาห่อมหรือที่ราบสูงและภูเขา ได้แก่ บริเวณทางเหนือของอำเภอ เถลิงพระเกียรติ อำเภอแก่งคอย อำเภอมวกเหล็ก อำเภอพระพุทธบาท และอำเภอวังม่วง ซึ่งในเขตพื้นที่ ดังกล่าวส่วนมากเป็นพื้นที่ภูเขาที่มีเนินเขาลูกโดด (Monadnock) สลับกับที่ราบสูง โดยเฉลี่ยพื้นที่ดังกล่าว มีความสูงอยู่ประมาณ ๑๐๐-๕๐๐ เมตร จากระดับน้ำทะเลปานกลาง เช่น ยอดเขาโพล่ง ซึ่งอยู่ในเขตอำเภอ พระพุทธบาท มีความสูงประมาณ ๕๙๒ เมตร จากระดับน้ำทะเลปานกลาง และในเขตพื้นที่ดังกล่าวในช่วงฤดูแล้ง มักประสบกับปัญหาอากาศร้อนและแห้งแล้งที่ค่อนข้างรุนแรงในแต่ละปี โดยบริเวณนี้ มีเนื้อที่ประมาณ ร้อยละ ๔๐ ของเนื้อที่จังหวัด

- พื้นที่ราบลุ่ม ได้แก่ บริเวณพื้นที่ส่วนใหญ่ทางด้านทิศตะวันตกของจังหวัด บางส่วน อยู่ตอนกลางและตอนใต้ โดยพื้นที่ราบลุ่มดังกล่าวเป็นส่วนหนึ่งของที่ราบลุ่มเจ้าพระยา มีอาณาเขตอยู่ในพื้นที่ อำเภอต่าง ๆ ได้แก่ อำเภอเมืองสระบุรี บางส่วนของอำเภอหนองแค อำเภอหนองแซง อำเภอบ้านหมอ อำเภอเสาไห้ อำเภอวิหารแดง อำเภอหนองโดน และอำเภอดอนพุด โดยพื้นที่ส่วนนี้มีเนื้อที่ประมาณ ร้อยละ ๖๐ ของเนื้อที่จังหวัด(ที่มา : สถานีพัฒนาที่ดินสระบุรี)

๔) ลักษณะดิน

ทรัพยากรดิน

ดินและที่ดินจัดเป็นทรัพยากรที่มีคุณค่าและสำคัญอย่างยิ่งต่อการดำรงชีพ ต่อกิจกรรมการผลิต เกษตรกรรม อุตสาหกรรม ฯลฯ ดินเป็นวัตุธรรมชาติ มีคุณสมบัติเฉพาะตัว ซึ่งอาจ แตกต่างกันหรือคล้ายคลึงกันมักขึ้นอยู่กับสภาพภูมิประเทศ ภูมิอากาศ วัตถุต้นกำเนิดดิน ระยะเวลาของการ กำเนิดดิน สิ่งมีชีวิตที่เกี่ยวข้องและสภาพแวดล้อมอื่น ๆ ที่อาจมีอิทธิพลทั้งโดยตรง และโดยอ้อมต่อการกำเนิด และการปรับเปลี่ยนคุณสมบัติของดินได้

ดินในจังหวัดสระบุรี อาจมีหลายประเภท ซึ่งมีคุณสมบัติแตกต่างกันได้ทั้งทาง ฟิสิกส์ และเคมี ทำให้สามารถจำแนกดินออกเป็นประเภทต่าง ๆ ได้ดังนี้

- ดินตะกอนน้ำกร่อย ได้แก่ ที่ราบทางตอนใต้ที่ติดต่อกับจังหวัดปทุมธานี ในท้องที่อำเภอหนองแค และบางส่วนของอำเภอวิหารแดง ดินบริเวณนี้ส่วนมากจะเป็นดินเปรี้ยว และเป็นบริเวณ ที่สูงจากระดับน้ำทะเลปานกลางไม่มากนัก

- ดินตะกอนลำน้ำใหม่ เป็นที่ราบที่เกิดจากการทับถมของตะกอนที่ถูกพัดพามาตาม ลำน้ำมีระดับสูงกว่าที่ราบตะกอนลำน้ำกร่อยเล็กน้อย พบตามริมฝั่งแม่น้ำป่าสัก ในท้องที่อำเภอหนองโดน และ อำเภอดอนพุด ซึ่งอยู่ทางทิศตะวันตกของจังหวัด

- ดินตะกอนลำน้ำค่อนข้างใหม่ เกิดจากการทับถมของตะกอนลำน้ำที่มีอายุเก่า และ มีระดับสูงกว่าบริเวณตะกอนลำน้ำใหม่ (ประมาณ ๑๐-๒๐ เมตร จากระดับน้ำทะเลปานกลาง) พบใน ท้องที่ต่าง ๆ ของอำเภอเมืองสระบุรี อำเภอบ้านหมอ อำเภอหนองแซง และอำเภอแก่งคอย

- ดินลานตะพักลำน้ำระดับต่ำ พบตามบริเวณที่เชื่อมต่อระหว่างเชิงเขาและที่ราบ ในท้องที่อำเภอวิหารแดง และพระพุทธบาท มีระดับความสูงประมาณ ๒๕-๓๐ เมตร จากระดับน้ำทะเลปานกลาง

- ดินบริเวณพื้นผิวที่เหลื่อมค้ำจากการกัดกร่อนของที่ลาดเชิงเขา เกิดจากขบวนการของการกัดกร่อน (Erosion=การชะล้างพังทลายของหน้าดิน) ซึ่งเป็นผลตกค้างจากการกัดกร่อนที่เหลือไว้

- ดินบริเวณภูเขา เป็นภูเขาสลับซับซ้อนของเทือกเขาแดงพญาเย็นและเขาใหญ่ มีความสูงประมาณ ๓๐๐-๕๐๐ เมตร จากระดับน้ำทะเลปานกลาง พบอยู่ทางทิศตะวันออกเฉียงเหนือ และทิศเหนือ ของจังหวัด นอกจากนี้พบที่เทือกเขาอินทนิล ซึ่งมีความสูงประมาณ ๑,๐๕๑ เมตร จากระดับน้ำทะเลปานกลาง ซึ่งแบ่งเขตจังหวัดสระบุรีและนครราชสีมา เทือกเขาเหล่านี้ส่วนใหญ่เป็นเขาหินปูน

โดยทั่วไปพบดินเหนียว ดินเหนียวปนทรายแป้ง ที่มีการระบายน้ำเลว หรือค่อนข้างเลว ใช้ทำนาปลูกข้าว บางแห่งมีชั้นของสารจาไรโซทอยู่ตื้น มีปฏิกริยาเป็นกรด ซึ่งเป็นพิษต่อข้าว บางแห่งอาจมีน้ำท่วม ทำให้ผลผลิตสูญเสีย สำหรับดินเหนียวที่มีการระบายน้ำดี และมีความลาดชัน ใช้สำหรับปลูกพืชไร่และไม้ผล บางแห่งพบชั้นกรวดหนาแน่นอยู่ตื้น และบางแห่งถูกกัดกร่อน ส่วนที่มีความลาดชันสูง ๆ จะเป็นภูเขา บางแห่งพบชั้นหินพื้นอยู่ตื้น ซึ่งใช้เป็นที่พัก

ตามรายงานการสำรวจดินจังหวัดสระบุรี ได้จำแนกการใช้ที่ดินออกเป็น ๔ ประเภท คือ

- การจำแนกตามความเหมาะสมของที่ดินสำหรับพืชที่ต้องการน้ำมาก ได้แก่ ข้าว (P)
- การจำแนกตามความเหมาะสมของที่ดินสำหรับพืชไร่และพืชผักที่ทำเป็นการค้า (N)
- การจำแนกตามความเหมาะสมของที่ดินสำหรับทำทุ่งหญ้าถาวรและการเลี้ยงสัตว์ (L)
- การจำแนกตามความเหมาะสมของที่ดินสำหรับการทำสวนผลไม้ รวมทั้งการทำ

ป่าไม้เศรษฐกิจ เช่น ไม้ทำเยื่อกระดาษ เผ่าถ่าน และไม้ซุง (T) (ที่มา : สถานีพัฒนาที่ดินสระบุรี)

ตารางที่ ๑ ข้อมูลระดับความเหมาะสมของดินในจังหวัดสระบุรี ปี ๒๕๖๓

ที่	ชนิดพืช	ระดับความเหมาะสมของดิน									
		S๑		S๒		S๓		N		รวม	
		พื้นที่ (ไร่)	ร้อยละ	พื้นที่ (ไร่)	ร้อยละ	พื้นที่ (ไร่)	ร้อยละ	พื้นที่ (ไร่)	ร้อยละ	พื้นที่ (ไร่)	ร้อยละ
๑	ข้าว	๓๖๑,๕๐๗	๗๕.๕๒	๘๓๙๓๕	๑๗.๕๓	๒๓,๘๗๐	๔.๙๙	๙,๓๗๕	๑.๙๖	๔๗๘,๖๘๗	๑๐๐
๒	ข้าวโพดเลี้ยงสัตว์	๑,๖๕๓	๐.๙๘	๑๑๗๔๐๒	๒๔.๓๖	๔๒,๕๗๙	๘.๙๖	๗,๖๓๑	๑.๕๑	๑๖๙,๒๖๕	๑๐๐
๓	อ้อยโรงงาน	๒๐	๐.๐๑	๑๒๖๕๐๐	๒๘.๐๓	๔๓,๕๗๘	๙.๕๐	๗๖๙	๐.๑๕	๑๗๐,๘๖๗	๑๐๐
๔	มันสำปะหลัง	๙,๒๘๒	๑.๖๐	๒๘๐๔๓	๕.๘๕	๑๙,๒๓๔	๓.๓๓	๑,๓๑๖	๐.๒๗	๕๗,๘๗๔	๑๐๐
๕	ปาล์มน้ำมัน	-	-	-	-	-	-	๕,๙๖๘	๑.๐๐	๕,๙๖๘	๑๐๐

ที่มา : สถานีพัฒนาที่ดินสระบุรี

ข้อมูล ณ วันที่ ๒๕ สิงหาคม ๒๕๖๔

ตารางที่ ๒ การปลูกข้าวในพื้นที่ความเหมาะสมของจังหวัดสระบุรี ปี ๒๕๖๓

ที่	อำเภอ	พื้นที่ความเหมาะสมของดิน				
		S๑	S๒	S๓	N	รวม
๑	เมืองสระบุรี	๒๕,๔๙๓	๑๐,๑๒๙	-	๒,๑๖๐	๓๗,๗๘๒
๒	แก่งคอย	๑๕,๒๐๖	๒๔,๐๔๔	๓,๖๔๐	๕๓๘	๔๓,๔๒๘
๓	บ้านหมอ	๕๑,๕๕๗	-	๔,๗๐๐	๑,๑๕๐	๕๗,๔๐๗
๔	พระพุทธบาท	๖,๙๙๕	-	๕,๘๓๑	๑,๐๕๒	๑๓,๘๗๘
๕	วิหารแดง	๑๑,๔๒๓	๒๕,๑๓๔	๑๒๑	๑,๑๖๗	๓๗,๘๔๕
๖	เสาไห้	๔๙,๘๔๒	-	๓๒๓	๒๗๒	๕๐,๔๓๗
๗	หนองแค	๖๙,๔๙๘	๒๔,๖๒๙	๑๙	๙๐๙	๙๕,๐๕๕
๘	หนองแซง	๔๒,๘๐๐	-	-	๐.๓๕	๔๒,๘๐๐
๙	หนองโดน	๔๐,๒๙๘	-	๗,๔๒๔	๑,๖๓๒	๔๙,๓๕๔
๑๐	ดอนพุด	๓๐,๖๖๓	-	-	๒๙๘	๓๐,๙๖๑
๑๑	วิังม่วง	-	๐.๑๔	๘๓	๐.๔๓	๘๓
๑๒	เฉลิมพระเกียรติ	๑๗,๗๓๒	-	๑,๗๓๐	๑๙๖	๑๙,๖๕๘

ที่มา : สถานีพัฒนาที่ดินสระบุรี

ข้อมูล ณ วันที่ ๒๕ สิงหาคม ๒๕๖๔

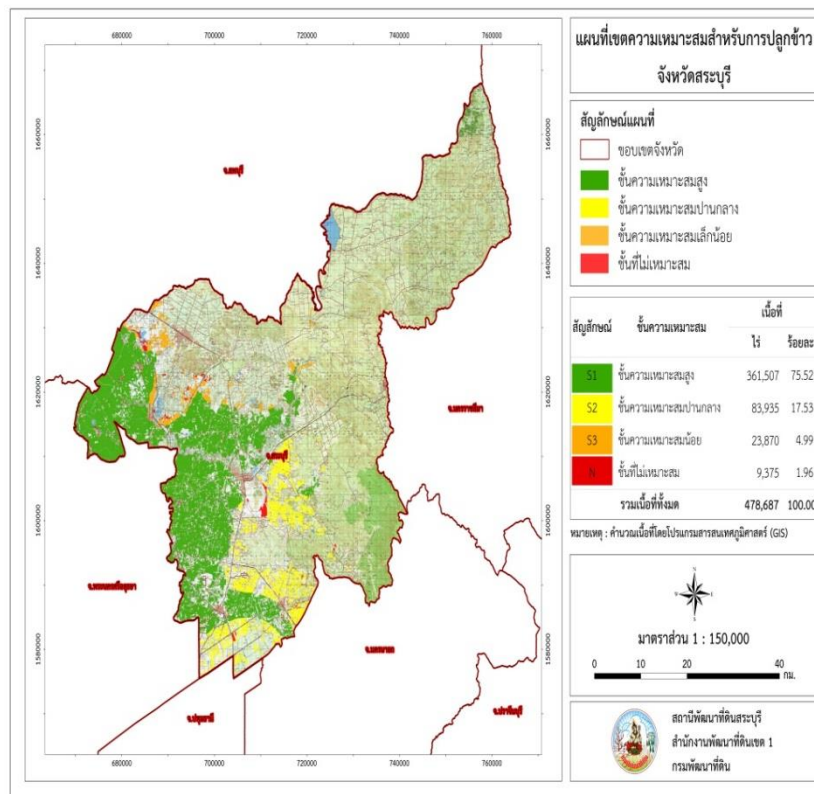

ภาพที่ ๒ แผนที่ความเหมาะสมของดินในการเพาะปลูกข้าว จังหวัดสระบุรี

ที่มา : สถานีพัฒนาที่ดินสระบุรี

ตารางที่ ๓ การปลูกข้าวโพดเลี้ยงสัตว์ในพื้นที่ความเหมาะสมของจังหวัดสระบุรี ปี ๒๕๖๓

ที่	อำเภอ	พื้นที่ความเหมาะสมของดิน				
		S๑	S๒	S๓	N	รวม
๑	เมืองสระบุรี	-	๑๒๘	-	๑๑	๑๓๙
๒	แก่งคอย	๕๔	๒๑,๓๗๖	๑,๕๔๗	๑,๖๕๒	๒๔,๖๓๐
๓	บ้านหมอ	๕๒๔	๕,๙๘๕	-	-	๖,๕๐๙
๔	พระพุทธบาท	๑๔๐	๓๖,๓๒๘	๔๓๑	๔๑๘	๓๗,๓๑๘
๕	วิหารแดง	-	๓๓๗	๔๘	๑๖๒	๕๔๗
๖	เสาไห้	-	๓,๗๖๙	-	๑,๕๑๔	๕,๒๘๓
๗	หนองแค	-	-	-	๔๒๔	๔๒๔
๘	หนองโดน	๐.๑๐	๑,๙๙๓	-	-	๑,๙๙๓.๑๐
๙	ดอนพุด	-	-	-	๑๐	๑๐
๑๐	วังม่วง	-	๔,๔๙๘	๓,๐๖๐	๒๓๑	๗,๗๘๙
๑๑	เฉลิมพระเกียรติ	๙๓๔	๑๖,๑๕๗	๗๔๔	๑,๔๑๙	๑๙,๒๕๔
๑๒	มากเหล็ก	-	๒๖,๗๐๕	๓๖,๗๔๙	๑,๗๙๐	๖๕,๒๔๔

ที่มา : สถานีพัฒนาที่ดินสระบุรี

ข้อมูล ณ วันที่ ๒๕ สิงหาคม ๒๕๖๔

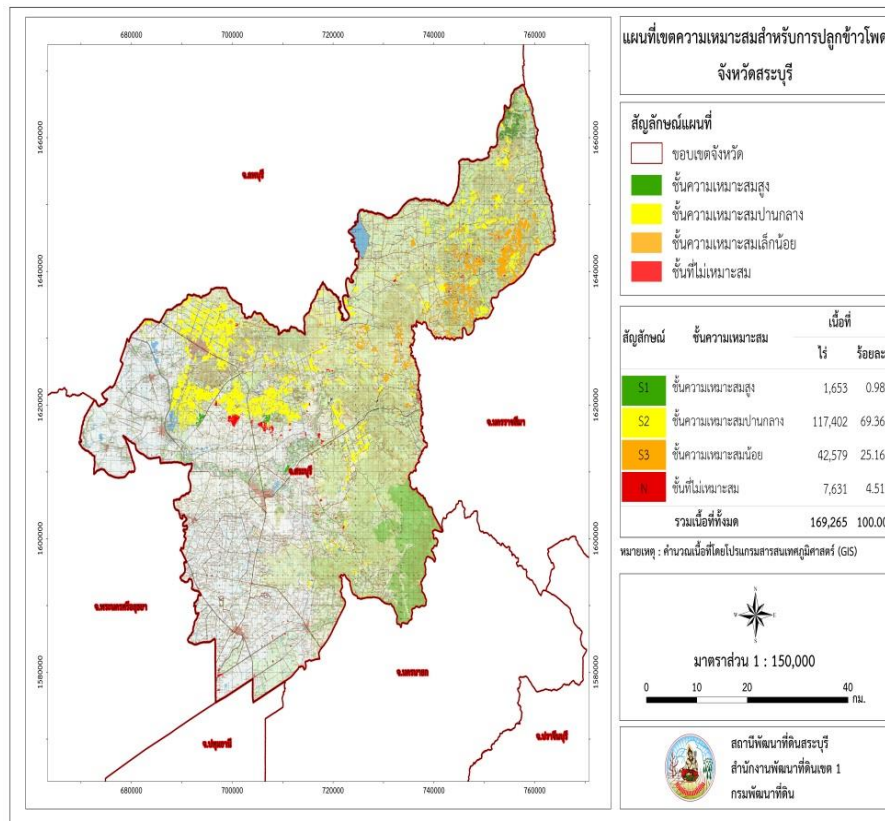

ภาพที่ ๓ แผนที่ความเหมาะสมของดินในการเพาะปลูกข้าวโพดเลี้ยงสัตว์ จังหวัดสระบุรี

ที่มา : สถานีพัฒนาที่ดินสระบุรี

ตารางที่ ๔ การปลูกอ้อยโรงงานในพื้นที่ความเหมาะสมของจังหวัดสระบุรี ปี ๒๕๖๓

ที่	อำเภอ	พื้นที่ความเหมาะสมของดิน				
		S๑	S๒	S๓	N	รวม
๑	แก่งคอย	-	๑๒,๖๔๓	๗,๕๕๑	๒๙๒	๒๐,๔๘๖
๒	บ้านหมอ	-	-	๑๕๒	-	๑๕๒
๓	พระพุทธบาท	-	๔,๗๐๕	๒,๗๓๔	๔	๗,๔๔๓
๔	เสาไห้	๒๐	๕๕	๔๒	-	๑๑๗
๕	หนองแซง	-	-	๔๘	-	๔๘
๖	หนองโดน	-	๖,๒๙๖	๔,๙๗๐	-	๑๑,๒๖๗
๗	วังม่วง	-	๕๖,๙๒๓	๑๓,๙๓๑	๖๒	๗๐,๙๑๖
๘	เฉลิมพระเกียรติ	-	๒,๖๙๔	๑,๔๖๔	๒๖	๔,๑๘๔
๙	มวกเหล็ก	-	๔๓,๑๘๓	๑๒,๖๓๒	๓๘๕	๕๖,๒๐๑

ที่มา : สถานีพัฒนาที่ดินสระบุรี

ข้อมูล ณ วันที่ ๒๕ สิงหาคม ๒๕๖๔

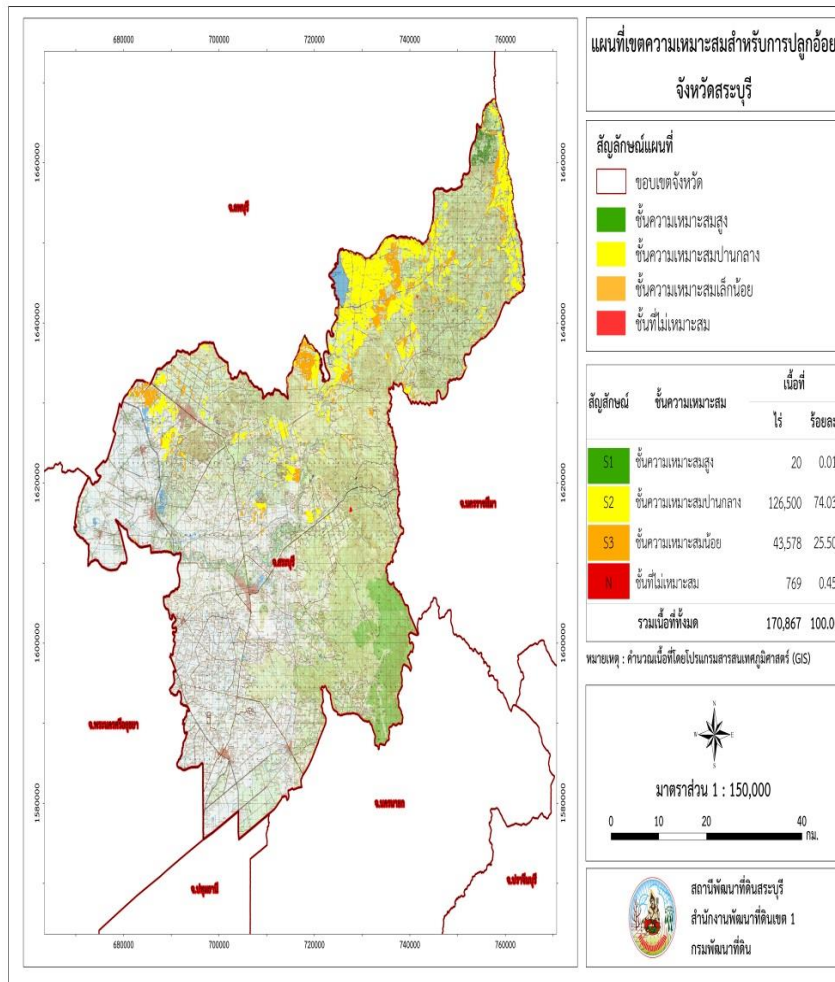

ภาพที่ ๔ แผนที่ความเหมาะสมของดินในการเพาะปลูกอ้อยโรงงาน จังหวัดสระบุรี
ที่มา : สถานีพัฒนาที่ดินสระบุรี

ตารางที่ ๕ การปลูกมันสำปะหลังในพื้นที่ความเหมาะสมของจังหวัดสระบุรี ปี ๒๕๖๓

ที่	อำเภอ	พื้นที่ความเหมาะสมของดิน				
		S๑	S๒	S๓	N	รวม
๑	เมืองสระบุรี	๒๐๗	-	๖๑	๖	๒๗๔
๒	แก่งคอย	๘,๐๖๘	๔,๐๗๗	๖,๓๗๓	๕๗๖	๑๙,๐๙๔
๓	บ้านหมอ	-	-	๑๒	-	๑๒
๔	พระพุทธบาท	-	๔,๒๗๘	๑,๔๐๑	๑๒๖	๕,๘๐๕
๕	วิหารแดง	๘๑๖	-	๒๔๗	๘	๑,๐๗๑
๖	เสาไห้	๖๗	-	-	-	๖๗
๗	หนองแค	-	-	๘๙๘	-	๘๙๘
๘	วังม่วง	-	๓,๖๓๒	๓,๒๕๓	๑๗๘	๗,๐๖๓
๙	เฉลิมพระเกียรติ	๑๒๔	๒,๓๒๒	๒๖๓	๕	๒,๗๑๔
๑๐	มวกเหล็ก	-	๑๓,๗๒๓	๖,๗๒๖	๔๑๗	๒๐,๘๖๖

ที่มา : สถานีพัฒนาที่ดินสระบุรี

ข้อมูล ณ วันที่ ๒๕ สิงหาคม ๒๕๖๔

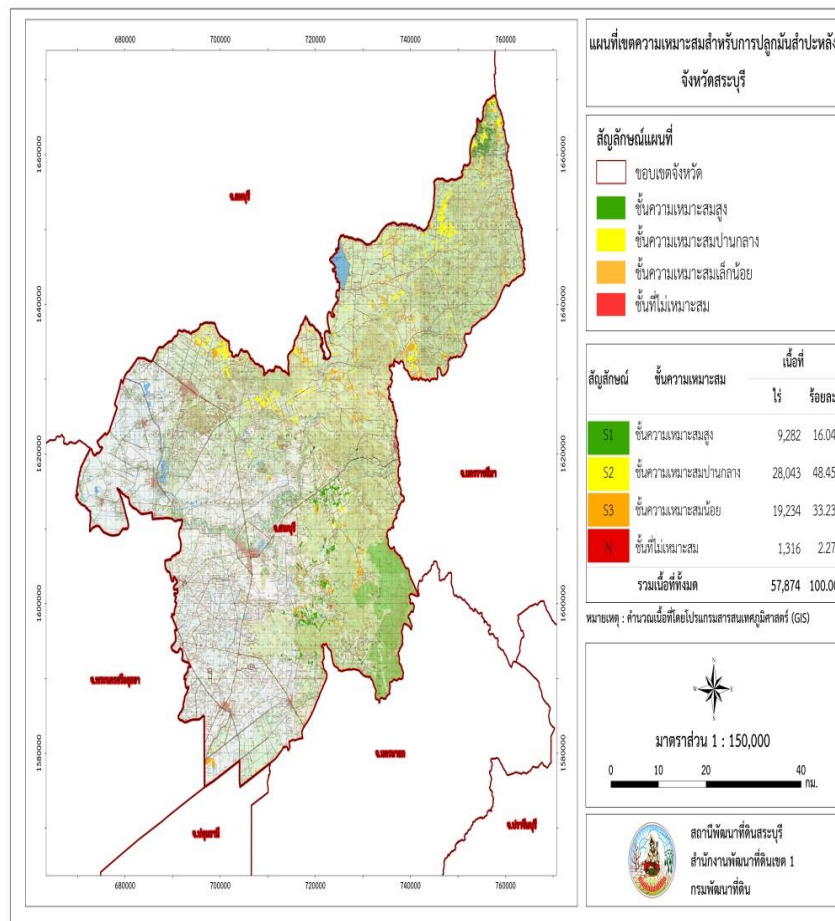

ภาพที่ ๕ แผนที่ความเหมาะสมของดินในการเพาะปลูกมันสำปะหลัง จังหวัดสระบุรี
ที่มา : สถานีพัฒนาที่ดินสระบุรี

ตารางที่ ๖ การปลูกปาล์มน้ำมันในพื้นที่ความเหมาะสมของจังหวัดสระบุรี ปี ๒๕๖๓

ที่	อำเภอ	พื้นที่ความเหมาะสมของดิน				
		S๑	S๒	S๓	N	รวม
๑	แก่งคอย	-	-	-	๒๓๘	๒๓๘
๒	บ้านหมอ	-	-	-	๑๘๖	๑๘๖
๓	พระพุทธบาท	-	-	-	๒๔	๒๔
๔	วิหารแดง	-	-	-	๓,๐๙๓	๓,๐๙๓
๕	เสาไห้	-	-	-	๑๑	๑๑
๖	หนองแค	-	-	-	๒,๒๑๕	๒,๒๑๕
๗	หนองแซง	-	-	-	๙๔	๙๔
๘	วังม่วง	-	-	-	๔	๔
๙	มวกเหล็ก	-	-	-	๑๐๑	๑๐๑

ที่มา : สถานีพัฒนาที่ดินสระบุรี

ข้อมูล ณ วันที่ ๒๕ สิงหาคม ๒๕๖๔

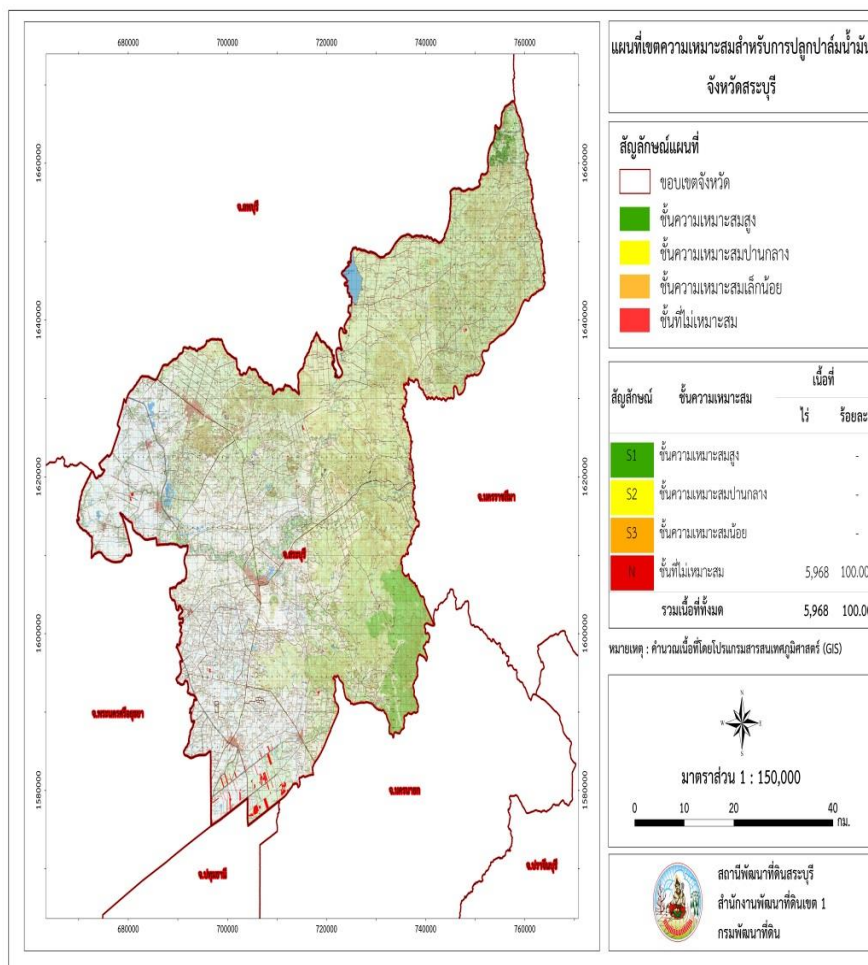

ภาพที่ ๖ แผนที่ความเหมาะสมของดินในการเพาะปลูกปาล์มน้ำมัน จังหวัดสระบุรี

ที่มา : สถานีพัฒนาที่ดินสระบุรี

๑.๑.๒ ลักษณะภูมิอากาศ

๑) ฤดูกาล

ฤดูกาล สภาพภูมิอากาศของจังหวัดเป็นแบบฝนเมืองร้อนเฉพาะฤดู อยู่ภายใต้อิทธิพล ลมมรสุม ๒ ชนิด คือ

(๑) ลมมรสุมตะวันออกเฉียงเหนือ ระหว่างเดือนพฤศจิกายน-กลางเดือน กุมภาพันธ์ ซึ่งเป็นฤดูหนาว จะมีอากาศเย็นและแห้งจากประเทศจีนแผ่เข้ามาปกคลุมทำให้มีท้องฟ้าโปร่ง

(๒) ลมมรสุมตะวันตกเฉียงใต้ ระหว่างกลางเดือนพฤษภาคม-กลางเดือนตุลาคม ซึ่งเป็นฤดูฝนจะมีอากาศร้อนชื้นจากมหาสมุทรอินเดีย และฝนจากพายุดีเปรสชันหรือไต้ฝุ่น หรือพายุโซนร้อน จากทะเลจีนใต้เข้ามาปกคลุม ทำให้มีเมฆมากและฝนตกทั่วไปในช่วงกลางเดือนพฤษภาคมถึงกลางเดือนตุลาคม พิจารณาตามลักษณะลมฟ้าอากาศ แบ่งฤดูกาลของจังหวัดสระบุรีออกเป็น ๓ ฤดู ดังนี้

(๑) ฤดูร้อน เริ่มต้นประมาณกลางเดือนกุมภาพันธ์ – เดือนพฤษภาคม สภาพอากาศ โดยทั่วไปมีอากาศร้อนถึงร้อนจัด บางครั้งมีบริเวณความกดอากาศสูงหรือมวลอากาศเย็นจากประเทศจีนแผ่ลง มาปกคลุมประเทศไทยตอนบน ก่อให้เกิดพายุฝนฟ้าคะนอง ลมกระโชกแรง หรืออาจมีลูกเห็บตก เรียกว่า “พายุฤดูร้อน” บรรเทาความร้อน แต่ไม่เพียงพอต่อการอุปโภค-บริโภค

(๒) ฤดูฝน เริ่มต้นประมาณกลางเดือนตุลาคม มีลมมรสุมตะวันตกเฉียงใต้พัดปกคลุม ประเทศไทยกับมีร่องความกดอากาศต่ำหรือร่องฝนพาดผ่าน ทำให้มีฝนตกชุกไปทั่ว มักจะเกิดฝนทิ้งช่วงประมาณปลาย เดือนมิถุนายน – กลางเดือนกรกฎาคม ต่อจากนั้นการกระจายของฝนก็จะกลับมาเพิ่มมากขึ้นไปจนถึงสิ้นสุดฤดูฝน

(๓) ฤดูหนาว เริ่มต้นประมาณกลางเดือนตุลาคม – กลางเดือนกุมภาพันธ์ โดยมีลมมรสุมตะวันออกเฉียงเหนือพัดปกคลุม จะมีอากาศแปรปรวนในช่วงเปลี่ยนฤดู จากฤดูฝนเป็นฤดูหนาว อาจมีฝนฟ้าคะนอง ต่อจากนั้นอากาศจะเริ่มเย็น

๒) ปริมาณน้ำฝน

ตารางที่ ๗ ปริมาณน้ำฝนในเขตพื้นที่จังหวัดสระบุรี ปี ๒๕๕๓ – ๒๕๖๓

ปี	ปริมาณน้ำฝน (มม.)
๒๕๕๓	๑,๒๒๗.๘๐
๒๕๕๔	๑,๒๗๐.๖๐
๒๕๕๕	๑,๐๕๘
๒๕๕๖	๑,๑๒๕.๕๐
๒๕๕๗	๙๑๔.๒๐
๒๕๕๘	๑,๑๘๕.๑๐
๒๕๕๙	๑,๑๔๐.๒๐
๒๕๖๐	๑,๒๘๒.๔๐
๒๕๖๑	๑,๒๘๓
๒๕๖๒	๗๙๐.๑๐
๒๕๖๓	๙๐๔.๔๐

ที่มา : สถานีอุตุนิยมวิทยาพบุรี

ข้อมูล ณ วันที่ ๑๓ สิงหาคม ๒๕๖๔

๓) อุณหภูมิและความชื้นสัมพัทธ์

ตารางที่ ๘ อุณหภูมิและความชื้นสัมพัทธ์สูงสุด - ต่ำสุด ปี ๒๕๕๓ - ๒๕๖๓

ปี	อุณหภูมิ (°C)			ความชื้นสัมพัทธ์ (%)		
	สูงสุด	ต่ำสุด	เฉลี่ยทั้งปี	สูงสุด	ต่ำสุด	เฉลี่ยทั้งปี
๒๕๕๓	๔๓.๖๙	๒๖.๗๗	๒๘.๙๓	๑,๑๕๘	๔๙๙	๗๓.๙๖
๒๕๕๔	๔๒.๓๙	๒๕.๕๕	๒๗.๙๓	๑,๑๕๐	๕๓๗	๗๓.๖๓
๒๕๕๕	๔๓.๑๙	๒๗.๒๐	๒๘.๗๗	๑,๑๖๗	๕๓๙	๗๕.๗๕
๒๕๕๖	๔๒.๒๖	๒๗.๓๐	๒๘.๖๔	๑,๑๑๑	๔๘๗	๗๐.๐๕
๒๕๕๗	๔๓.๗๒	๒๖.๑๑	๒๘.๕๕	๑,๑๔๗	๔๔๑	๗๐.๓๐
๒๕๕๘	๔๓.๕๑	๒๖.๒๙	๒๘.๙๘	๑,๑๕๘	๔๓๒	๗๐.๕๐
๒๕๕๙	๔๔.๕๓	๒๕.๘๘	๒๙.๑๖	๑,๑๖๐	๔๓๐	๖๙.๕๒
๒๕๖๐	๔๓.๙๒	๒๖.๕๔	๒๘.๗๒	๑,๑๖๖	๔๘๗	๗๐.๕๒
๒๕๖๑	๔๓.๓๘	๒๕.๗๕	๒๘.๕๙	๑,๑๖๔	๕๒๐	๗๒.๖๙
๒๕๖๒	๔๔.๕๙	๒๖.๙๘	๒๙.๓๒	๑,๑๔.๖๐	๓๘๙	๘๘.๔๑
๒๕๖๓	๔๑.๐๐	๑๘.๐๐	๒๙.๓๙	๑,๑๔๗	๔๑๕	๖๘.๖๑

ที่มา : สถานีอุตุนิยมวิทยาพัทลุง

ข้อมูล ณ วันที่ ๑๓ สิงหาคม ๒๕๖๔

๑.๑.๓ แหล่งน้ำธรรมชาติ

จังหวัดสระบุรีมีแหล่งน้ำธรรมชาติที่สำคัญ คือ แม่น้ำป่าสัก มีแม่น้ำ ห้วย ลำคลอง ๕๑๓ สาย ซึ่งในจำนวนนี้มีที่ใช้งานได้ในฤดูแล้ง ๔๙๓ สาย มีหนอง บึง ๕๙ แห่ง ที่มีสภาพใช้งานได้ในฤดูแล้ง ๕๒ แห่ง มีน้ำพุ น้ำซับ ๑๓ แห่ง ที่มีสภาพใช้งานได้ในฤดูแล้ง ๑๓ แห่ง และอื่นๆ ๖๓ แห่ง ที่มีสภาพใช้งานได้ ในฤดูแล้ง ๖๐ แห่ง (ข้อมูล : แหล่งน้ำระดับหมู่บ้านปี ๒๕๓๕ กองประสานการพัฒนาชนบท สำนักงานคณะกรรมการพัฒนาการเศรษฐกิจและสังคมแห่งชาติ)

๑) แม่น้ำ แม่น้ำป่าสัก เป็นแม่น้ำสำคัญที่สุดของจังหวัด มีความยาวประมาณ ๖๐๐ กิโลเมตร เฉพาะส่วนที่ไหลผ่านจังหวัดสระบุรี มีความยาวประมาณ ๑๐๕ กิโลเมตร แม่น้ำป่าสักมีต้นน้ำเกิดจากเทือกเขาเพชรบูรณ์ ณ บริเวณทางตะวันตกเฉียงใต้ของจังหวัดเลย จากต้นกำเนิดลำน้ำนี้ได้ไหลลงใต้ทางใต้ผ่านจังหวัดเพชรบูรณ์เข้าเขตอำเภอชัยบาดาล จังหวัดลพบุรี ผ่านเลยไปเข้าอำเภอมวกเหล็ก อำเภอแก่งคอย อำเภอเมือง อำเภอเสาไห้ จังหวัดสระบุรี และไหลลงสู่แม่น้ำเจ้าพระยาที่อำเภอท่าเรือ จังหวัดพระนครศรีอยุธยา บริเวณที่ราบลุ่มริมฝั่ง แม่น้ำป่าสัก เป็นบริเวณที่มีความอุดมสมบูรณ์มากจึงมีประชาชน เข้าไปตั้งถิ่นฐานกันอย่างหนาแน่น เพราะได้อาศัยน้ำในแม่น้ำป่าสัก ซึ่งมีคุณภาพอยู่ในเกณฑ์ดี เพื่อใช้ประโยชน์ทั้งในด้าน การประกอบอาชีพ การคมนาคมขนส่ง การอุปโภค และการบริโภคด้วย

๒) คลอง

(๑) ห้วย (คลอง) มวกเหล็ก มีต้นกำเนิดอยู่บริเวณเทือกเขาอินทนิ อำเภอกำแพงคอย ไหลขึ้นไปทางเหนือเป็นแนวแบ่งเขตจังหวัดนครราชสีมา กับจังหวัดสระบุรี ผ่านอำเภอมวกเหล็ก อำเภอวังม่วง และไหลลงสู่แม่น้ำป่าสัก

(๒) ห้วยท่ามะปราง มีต้นกำเนิดจากบริเวณเขาโกรกสีดา อยู่ในท้องที่อำเภอแก่งคอย ไหลขึ้นไปทางทิศตะวันตกไปบรรจบกับห้วยแห้ง ที่เกิดจากเทือกเขาเดียวกันที่บ้านท่ามะปราง และไหลเลยไปบรรจบห้วย (คลอง) ตะเคียน จากนั้นไหลผ่านตำบลปากเพรียว อำเภอเมืองสระบุรี จึงได้ชื่อว่าคลองเพรียว แล้วไหลลงสู่แม่น้ำป่าสัก

(๓) ห้วยใหญ่ มีต้นกำเนิดอยู่ที่เขาคลองใหญ่และเขาอินทนิ ในท้องที่อำเภอแก่งคอย ไหลลงมาทางทิศใต้ ผ่านตำบลชะอมเข้าเขตอำเภอบ้านนา จังหวัดนครนายก ในฤดูแล้งลำน้ำนี้จะตื้นเขิน ส่วนฤดูฝนมีน้ำหลากท่วมสองฝั่งลำน้ำเกือบทุกปี

๓) หนองบึง

หนองบึงสำคัญที่มีน้ำตลอดปีในอำเภอต่างๆ ได้แก่

(๑) อำเภอวังม่วง ได้แก่ หนองมณีโชติ (ต.แสลงพัน) ความจุน้ำ ๑๒๐ ลบ.ม บึงปีกสะเหวียง (ต.แสลงพัน) ความจุน้ำ ๙๗๐ ลบ.ม.

(๒) อำเภอหนองโดน ได้แก่ หนองแร่ (ต.ดอนทอง) ความจุน้ำ ๘,๐๐๐ ลบ.ม. หนองน้ำบุ่ง (ต.บ้านกล้วย) ความจุน้ำ ๗๕,๐๐๐ ลบ.ม.

(๓) อำเภอวิหารแดง ได้แก่ หนองปลาไหล (ต.วิหารแดง) ความจุ ๖๐๐ ลบ.ม. หนองโพธิ์ (ต.หนองสรวง) ความจุน้ำ ๑๐,๐๐๐ ลบ.ม. หนองฟ้าเลื่อน (ต.หนองสรวง) ความจุน้ำ ๔,๔๐๐ ลบ.ม.

(๔) อำเภอแก่งคอย ได้แก่ บึงตลาดไชย (ต.สองคอน) ความจุน้ำ ๒๔,๐๐๐ ลบ.ม.

(๕) อำเภอบ้านหมอ ได้แก่ หนองหลวง (ต.บ้านคร้ว) ความจุ ๑๕๐,๐๐๐ ลบ.ม.

(๖) อำเภอเสาไห้ ได้แก่ บึงโจ้ง (ต.เมืองเก่า) ความจุน้ำ ๑๒๕,๐๐๐ ลบ.ม. บึงวัดเพชร (ต.บ้านยาง) ความจุน้ำ ๕๒,๕๐๐ ลบ.ม.

จากข้อมูลแหล่งน้ำผิวดินซึ่งกระจายอยู่ใน ๑๓ อำเภอของจังหวัดสระบุรี สามารถประมาณการปริมาณน้ำสำรองจากแหล่งน้ำธรรมชาติในฤดูแล้ง โดยคำนวณจาก (๑) ปริมาณน้ำในแม่น้ำป่าสัก และ (๒) ความจุน้ำในหนองบึงต่างๆ ที่มีน้ำตลอดปี จะมีตัวเลขปริมาณน้ำสำรองจากแหล่งธรรมชาติเท่ากับ ๑๒,๙๓๐,๙๙๐ ลบ.ม. แยกเป็นน้ำในแม่น้ำป่าสัก ๑๒,๔๘๐,๐๐๐ ลบ.ม. และในหนองบึงต่างๆ ๔๕๐,๙๙๐ ลบ.ม. โดยเมื่อรวมปริมาณน้ำสำรองในเขื่อนป่าสักชลสิทธิ์ที่ระบายน้ำลงสู่แม่น้ำป่าสักเฉลี่ย ๓,๕๐๐,๐๐๐ ลบ.ม./วัน และน้ำในอ่างเก็บน้ำชลประทานต่างๆ แล้ว จังหวัดสระบุรีนับเป็นจังหวัดที่มีทรัพยากรน้ำผิวดินอุดมสมบูรณ์

๑.๑.๔ น้ำฝน

จังหวัดสระบุรี มีช่วงฝนตกชุก ๖ เดือน เริ่มตั้งแต่เดือนพฤษภาคม ถึงตุลาคม น้ำฝนเป็นแหล่งน้ำธรรมชาติที่สำคัญต่อการปลูกข้าวนาปี

๑.๑.๕ แหล่งน้ำบาดาล

ตารางที่ ๙ ข้อมูลบ่อน้ำบาดาล ปี ๒๕๖๔ (จำนวนบ่อน้ำบาดาลที่ใช้ประโยชน์)

ลำดับ ที่	อำเภอ	จำนวนบ่อน้ำบาดาลที่ใช้ประโยชน์ (แห่ง)			
		ทั้งหมด (บ่อ)	บ่อการเกษตร	โรงผลิตน้ำดื่ม (โรงเรียน)	อื่นๆ (บ่อและประปา บาดาล)
๑	แก่งคอย	๓๒	-	๑๗	๕๕
๒	เฉลิมพระเกียรติ	๓๗	-	๗	๓๐

ตารางที่ ๙ ข้อมูลบ่อน้ำบาดาล ปี ๒๕๖๔ (จำนวนบ่อน้ำบาดาลที่ใช้ประโยชน์) (ต่อ)

ลำดับ ที่	อำเภอ	จำนวนบ่อน้ำบาดาลที่ใช้ประโยชน์ (แห่ง)			
		ทั้งหมด (บ่อ)	บ่อการเกษตร	โรงผลิตน้ำดื่ม (โรงเรียน)	อื่นๆ (บ่อและประปา บาดาล)
๓	ดอนพุด	๑๒	-	๓	๙
๔	บ้านหมอ	๑๙	๓	๒	๑๔
๕	พระพุทธบาท	๘๑	๓๖	๗	๓๘
๖	มวกเหล็ก	๒๗๙	๒๐๔	๑๕	๖๐
๗	เมืองสระบุรี	๑๖	-	๔	๑๒
๘	วังม่วง	๒๘	๒	๕	๒๑
๙	วิหารแดง	๒๐	๒	๖	๑๒
๑๐	เสาไห้	๖๑	๔๐	๓	๑๘
๑๑	หนองแค	๔๒	๒๒	๕	๑๕
๑๒	หนองแซง	๔๒	-	๓	๓๙
๑๓	หนองโดน	๑๓	-	๑	๑๒
รวม		๗๒๒	๓๐๙	๗๘	๓๓๕

ที่มา : กรมทรัพยากรน้ำบาดาล ตั้งแต่ปี พ.ศ.๒๕๔๗ - พ.ศ.๒๕๖๔ ข้อมูล ณ วันที่ ๑๗ สิงหาคม ๒๕๖๔

๑.๑.๖ ทรัพยากรธรรมชาติที่สำคัญ

๑) ป่าสงวนแห่งชาติ จังหวัดสระบุรี มีพื้นที่ที่เป็นเขตป่าสงวนแห่งชาติ จำนวน ๘ แห่ง ดังนี้

(๑) ป่าเขาโป่ง และป่าเขาถ้ำเสือ อยู่ที่ตำบลทับกวาง ตาลเดี่ยว และตำบลชำผักแพว อำเภอแก่งคอย จังหวัดสระบุรี มีพื้นที่ทั้งหมด ๑๕.๘๔ ตารางกิโลเมตร หรือ ๙,๙๐๐ ไร่

(๒) ป่าเขาพระ อยู่ที่ตำบลบ้านป่าและตำบลตาลเดี่ยว อำเภอแก่งคอย จังหวัดสระบุรี พื้นที่ทั้งหมด ๘.๖๓ ตร.กม. หรือ ๕,๓๙๑ ไร่

(๓) ป่าทับกวาง และป่ามวกเหล็ก แปลงที่ ๑ อยู่ที่ตำบลแสงพัน ทับกวาง มวกเหล็ก บ้านป่า ตำบลท่าคล้อ อำเภอแก่งคอย จังหวัดสระบุรี มีพื้นที่ทั้งหมด ๑๕๕.๗๖ ตารางกิโลเมตร หรือ ๙๗,๓๕๐ ไร่

(๔) ป่าท่าฤทธิ์ ป่าลำทองกลาง และป่าลำพญากลาง อยู่ที่ตำบลสมพงษ์ วังม่วง ลำพญากลาง และตำบลหนองย่างเสือ อำเภอมวกเหล็ก จังหวัดสระบุรี มีพื้นที่ทั้งหมด ๑๙๙.๙๙ ตารางกิโลเมตร หรือ ๑๒๔,๙๙๔ ไร่

(๕) ป่าพระฉาย อยู่ที่ตำบลหนองปลาไหล อำเภอเมืองสระบุรี จังหวัดสระบุรี มีพื้นที่ทั้งหมด ๒๔ ตารางกิโลเมตร หรือ ๑๕,๐๐๐ ไร่

(๖) ป่าพระพุทธบาทและป่าพุแค อยู่ที่ตำบลพุแค (หน้าพระลาน เขาวง) พุกระ่าง ชุนโชน อำเภอพระพุทธบาท และอำเภอเมือง จังหวัดสระบุรี มีพื้นที่ทั้งหมด ๓๕.๒ ตารางกิโลเมตร หรือ ๒๒,๐๐๐ ไร่

(๗) ป่ามวกเหล็ก และป่าทับกวางแปลงที่ ๒ อยู่ที่ตำบลห้วยแห้ง ชำผักแพว และตำบลทับกวาง อำเภอแก่งคอย และตำบลมวกเหล็ก อำเภอมวกเหล็ก จังหวัดสระบุรี มีพื้นที่ทั้งหมด ๑๗๙.๘๘ ตารางกิโลเมตร หรือ ๑๑๒,๔๒๕ ไร่

(๘) ป่าลานท่าฤทธิ์ อยู่ที่ตำบลวังม่วง อำเภอวังม่วง และอำเภอมวกเหล็ก จังหวัดสระบุรี มีพื้นที่ทั้งหมด ๙.๒๘ ตารางกิโลเมตร หรือ ๕,๘๐๐ ไร่
(ที่มา : กรมป่าไม้ / ข้อมูล ณ วันที่ ๑๙ สิงหาคม ๒๕๖๓)

๒) อุทยานแห่งชาติ จังหวัดสระบุรี มีอุทยานแห่งชาติ จำนวน ๒ แห่ง ดังนี้

(๑) อุทยานแห่งชาติน้ำตกเจ็ดสาวน้อย

เดิมเป็นวนอุทยานน้ำตกเจ็ดสาวน้อย ที่ได้รับการจัดตั้งขึ้นใน พ.ศ. ๒๕๒๓ โดยกองบำรุง กรมป่าไม้ มีเนื้อที่ทั้งหมด ๕๔๐ ไร่ โดยมีพื้นที่อยู่ในเขตอำเภอมวกเหล็ก จังหวัดสระบุรี จำนวน ๑๘๙ ไร่ และอยู่ในเขตอำเภอปากช่อง จังหวัดนครราชสีมา จำนวน ๓๕๑ ไร่ ต่อมาได้โอน ย้ายไปขึ้นกับสำนักงานป่าไม้เขตนครราชสีมา จนถึงปี พ.ศ. ๒๕๔๔ จึงโอนย้ายกลับมาขึ้นกับสำนักงานป่าไม้เขตสระบุรี ในปี พ.ศ. ๒๕๔๖ มีการสำรวจพื้นที่ใกล้เคียงเพื่อผนวกเข้ากับพื้นที่วนอุทยานน้ำตกเจ็ดสาวน้อยเดิม ปัจจุบันอุทยานแห่งชาติน้ำตกเจ็ดสาวน้อย สังกัดสำนักบริหารพื้นที่อนุรักษ์ที่ ๑ สาขาสระบุรี กรมอุทยานแห่งชาติสัตว์ป่าและพันธุ์พืช กระทรวงทรัพยากรธรรมชาติและสิ่งแวดล้อม

อุทยานแห่งชาติน้ำตกเจ็ดสาวน้อยมีพื้นที่ส่วนใหญ่เป็นภูเขาสลับซับซ้อน สลับกับที่ราบ จุดสูงสุดของพื้นที่อยู่บริเวณโขดชั้ยพัฒนา มีความสูงจากระดับน้ำทะเลปานกลาง ๔๐๒ เมตร รองลงมาคือเทือกเขาที่อยู่ตอนกลางของพื้นที่ และเทือกเขาบริเวณบ้านดงน้ำค่า มีความสูงจากระดับน้ำทะเลปานกลาง ๓๘๖ และ ๓๕๙ เมตร ตามลำดับ บริเวณเชิงเขาด้านทิศตะวันออกและทิศเหนือของพื้นที่ติดคลองมวกเหล็กซึ่งมีน้ำไหลผ่านตลอดปี และไหลลงสู่แม่น้ำป่าสักที่อำเภอวังม่วง ส่วนบริเวณตอนกลางของพื้นที่มีลำห้วยเล็กๆ ไหลผ่าน ได้แก่ ห้วยแล้ง ซึ่งเป็นลำห้วยที่มีน้ำไหลเฉพาะในช่วงฤดูฝนเท่านั้น

ปัจจุบันอุทยานแห่งชาติน้ำตกเจ็ดสาวน้อย ได้รับการประกาศจัดตั้งให้เป็นอุทยานแห่งชาติ เมื่อวันที่ ๒๖ ธันวาคม ๒๕๕๙ ตามประกาศในราชกิจจานุเบกษา เล่ม ๑๓๓ ตอนที่ ๓๐๙ ก สังกัดสำนักบริหารพื้นที่อนุรักษ์ ที่ ๑ สาขาสระบุรี กรมอุทยานแห่งชาติสัตว์ป่า และพันธุ์พืช กระทรวงทรัพยากร ธรรมชาติและสิ่งแวดล้อม นับเป็นอุทยานแห่งชาติแห่งแรกในรัชกาลปัจจุบัน และเป็นอุทยานแห่งชาติ ลำดับที่ ๑๒๙ ของประเทศไทย พื้นที่ควบคุมดูแล ๔๑.๙๘๐๒ ตารางกิโลเมตร หรือประมาณ ๒๖,๒๓๘ ไร่ อยู่ในเขตป่าสงวนแห่งชาติ ป่าทับทิมและป่ามวกเหล็ก แปลงที่ ๑ ป่าสงวนแห่งชาติป่าดงพญาเย็น และป่าตามพระราชบัญญัติป่าไม้ พุทธศักราช ๒๔๘๔ พื้นที่บางส่วนอยู่ในเขตสวนป่าหลังเขา-ท่าระหัด สวนป่าลำทองกลาง-หนองมะค่า สวนป่าเขาน้อย และพื้นที่แปลงปลูกป่าตามโครงการปลูกป่าถาวรเฉลิมพระเกียรติพระบาทสมเด็จพระเจ้าอยู่หัว เนื่องในวโรกาสทรงครองราชย์ปีที่ ๕๐ (แปลงปลูกป่า FPT.๓/๑) จังหวัดสระบุรี ครอบคลุมพื้นที่ใน ๒ จังหวัด ประกอบด้วย ในเขตอำเภอมวกเหล็กและอำเภอวังม่วง จังหวัดสระบุรี เนื้อที่ ๒๓,๘๓๑.๔๘ ไร่ และอำเภอปากช่อง จังหวัดนครราชสีมา เนื้อที่ ๒,๔๐๖.๕๒ ไร่ สภาพพื้นที่ส่วนใหญ่เป็นป่าปลูกทดแทน เนื่องจากเดิมเป็นพื้นที่ที่ถูกบุกรุกทำลายมาก่อน ต่อมาจึงได้รับการปลูกฟื้นฟูป่า และบางส่วนเป็นป่าที่กำลังฟื้นตัวตามธรรมชาติ

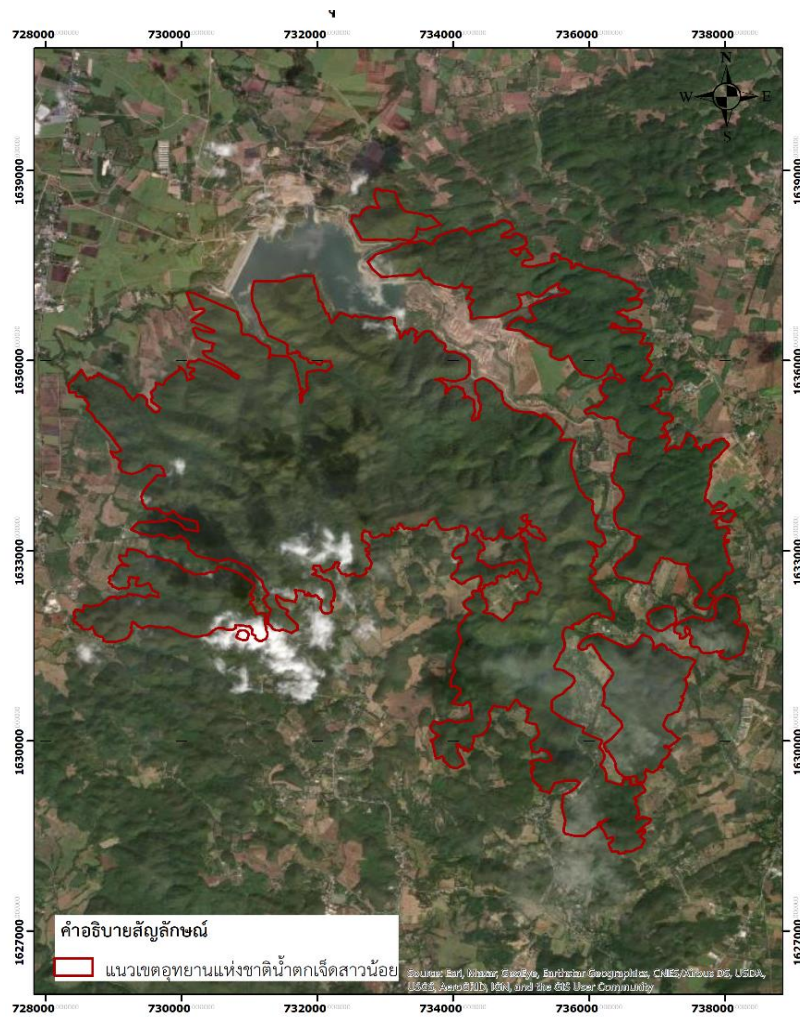

ภาพที่ ๗ แผนที่อุทยานแห่งชาติน้ำตกเจ็ดสาวน้อย
(ที่มา : สำนักทรัพยากรธรรมชาติและสิ่งแวดล้อมจังหวัดสระบุรี)

(๒) อุทยานแห่งชาติน้ำตกสามหลั่น

มีพื้นที่ครอบคลุมอยู่ในท้องที่อำเภอแก่งคอย อำเภอหนองแค อำเภอวิหารแดง และอำเภอเมือง จังหวัดสระบุรี มีสภาพป่าอุดมสมบูรณ์ สภาพธรรมชาติป่าเขา น้ำตกที่สวยงาม ทางคมนาคมสะดวกสบาย สามารถเดินทางจากกรุงเทพฯ ไปกลับได้ในวันเดียว อุทยานแห่งชาติน้ำตกสามหลั่น มีเนื้อที่ประมาณ ๒๗,๘๕๖.๒๕ ไร่ หรือ ๔๔.๕๗ ตารางกิโลเมตร เดิมอุทยานแห่งชาติน้ำตกสามหลั่น ได้รับการจัดตั้งเป็นวนอุทยานน้ำตกสามหลั่น อยู่ในเขตป่าสงวนแห่งชาติพระฉายทั้งหมด มีเนื้อที่ ๒๔ ตารางกิโลเมตร ต่อมาเมื่อวันที่ ๓๑ พฤษภาคม พ.ศ. ๒๕๔๙ กรมอุทยานแห่งชาติ สัตว์ป่า และพันธุ์พืช ได้พิจารณาชื่ออุทยานแห่งชาติ ให้มีความเหมาะสม สอดคล้องกับจุดเด่น และศักยภาพที่สำคัญของพื้นที่ที่จัดตั้งเป็นอุทยานแห่งชาติ จึงเปลี่ยนชื่ออุทยานแห่งชาติพระพุทธราย เป็นอุทยานแห่งชาติน้ำตกสามหลั่น

อุทยานแห่งชาติน้ำตกสามหลั่น เป็นพื้นที่เทือกเขาสูงเป็นพื้นที่ที่มีภูเขา สลับซับซ้อน เป็นเทือกเขาที่วางตัวตามแนวตะวันตกเฉียงเหนือถึงตะวันออกเฉียงใต้ครอบคลุมพื้นที่อุทยาน แห่งชาติ และที่ราบแคบๆ ระหว่างหุบเขา เป็นพื้นที่อยู่ทางตอนเหนือของอุทยานฯ สภาพภูมิประเทศประกอบด้วย ภูเขาน้อยใหญ่ มีที่ราบในหุบเขา ยอดเขาสูงที่สุดคือ ยอดเขาครก มีความสูงประมาณ ๓๒๙ เมตร จากระดับน้ำทะเล สามารถมองเห็นตัวเมืองสระบุรีและอำเภอใกล้เคียงได้อย่างชัดเจน ป่าแห่งนี้ เป็นป่าต้นกำเนิด น้ำตกหลายแห่ง เป็นต้นน้ำลำธาร ที่ไหลไปหล่อเลี้ยงไร่นาของราษฎรที่อยู่อาศัยในบริเวณรอบเขตพื้นที่อุทยาน แห่งชาติ บริเวณพื้นที่อุทยานฯ เป็นส่วนหนึ่งทางด้านตะวันตกของอุทยานแห่งชาติเขาใหญ่ และมีหินประเภทเดียวกัน กับหินภูเขาไฟเขาใหญ่ ซึ่งคาดคะเนว่าเป็นหินยุคเพอร์เมียน - ไทรแอสซิกอายุประมาณ ๒๓๐ ถึง ๒๖๐ ล้านปี

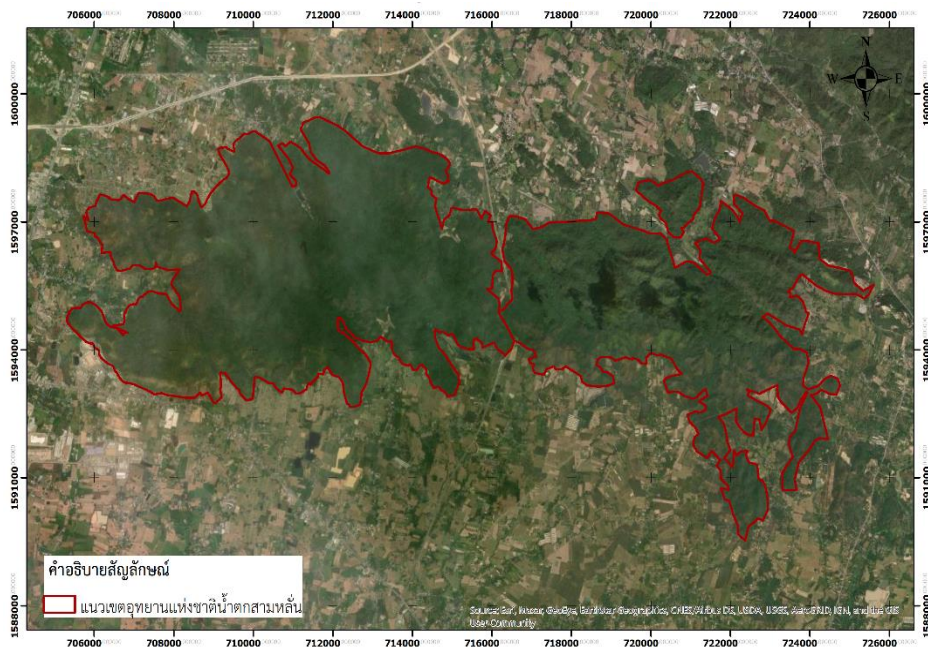

ภาพที่ ๘ แผนที่อุทยานแห่งชาติพระพุทธฉาย
(ที่มา : สำนักทรัพยากรธรรมชาติและสิ่งแวดล้อมจังหวัดสระบุรี)

(๓) อุทยานแห่งชาติเขาใหญ่

อุทยานแห่งชาติเขาใหญ่เป็นพื้นที่ด้านตะวันตกของเทือกเขาพนมดงรัก ซึ่งสูงโดดเด่นขึ้นมาจากที่ราบภาคกลางแล้วก่อตัวเป็นแนวเขตที่ราบสูงโคราช มีเขาร่มเป็นยอดเขาสูงสุด ความสูง ๑,๓๕๑ เมตร จากระดับน้ำทะเลและยังประกอบด้วยทุ่งกว้างสลับป่าไม้ที่อุดมสมบูรณ์ เป็นพื้นที่ ๑ ใน ๕ ของพื้นที่อนุรักษ์ในกลุ่มป่าดงพญาเย็นเขาใหญ่ ผืนป่ามรดกโลก ได้รับการประกาศจัดตั้งเป็นอุทยานแห่งชาติ เมื่อวันที่ ๑๘ กันยายน ๒๕๐๕ นับเป็นอุทยานแห่งแรกของประเทศไทย โดยมีพื้นที่ครอบคลุมจังหวัดนครนายก ปราจีนบุรี นครราชสีมา และสระบุรี โดยพื้นที่อุทยานแห่งชาติเขาใหญ่ ฝั่งจังหวัดสระบุรี มีเนื้อที่ ๖๗,๔๕๐ ไร่ ครอบคลุมพื้นที่ ตำบลชะอม อำเภอแก่งคอย จังหวัดสระบุรี ตำบลมิตรภาพ และอำเภอมวกเหล็ก

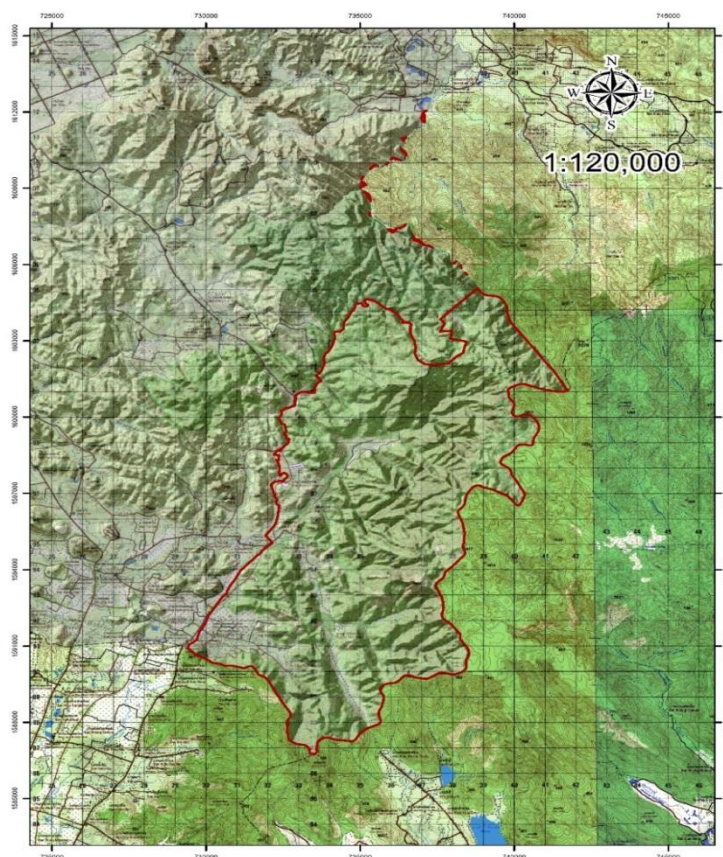

ภาพที่ ๙ แผนที่แสดงแนวเขตอุทยานแห่งชาติเขาใหญ่ (ฝั่งสระบุรี)
(ที่มา : สำนักทรัพยากรธรรมชาติและสิ่งแวดล้อมจังหวัดสระบุรี)

๑.๒ ข้อมูลด้านการปกครองของจังหวัดสระบุรี

๑.๒.๑ การแบ่งเขตการปกครองของจังหวัด

จังหวัดสระบุรี แบ่งการปกครองออกเป็น ๑๓ อำเภอ ๑๑๑ ตำบล ๙๗๓ หมู่บ้าน ๙๕ ชุมชน ประชากรชาย จำนวน ๓๑๖,๐๓๘ ราย ประชากรหญิง จำนวน ๓๒๗,๔๖๙ ราย รวมประชากรทั้งหมด ๖๔๓,๕๐๗ ราย

ตารางที่ ๑๐ เขตการปกครองของจังหวัดสระบุรี

อำเภอ	เนื้อที่ (ตร.กม.)	ระยะทาง จากอำเภอ ถึงจังหวัด (กม.)	จำนวน						
			เทศบาล นคร	เทศบาล เมือง	เทศบาล ตำบล	องค์การ บริหารส่วน ตำบล	ตำบล	ชุมชน	หมู่บ้าน
เมืองสระบุรี	๓๐๑.๖	๒.๗	-	๑	๓	๗	๑๑	๒๙	๗๗
แก่งคอย	๘๐๑.๑๖๒	๑๕	-	๒	-	๑๑	๑๔	๑๖	๑๑๗
หนองแค	๒๖๒.๘๖๗	๒๑	-	-	๔	๑๕	๑๘	๒๐	๑๘๑
วิหารแดง	๒๐๔.๕๐๑	๓๑.๗	-	-	๒	๖	๖	-	๕๔
หนองแซง	๘๗.๐๘๑	๒๖	-	-	๑	๕	๙	-	๖๙

ตารางที่ ๑๐ เขตการปกครองของจังหวัดสระบุรี (ต่อ)

อำเภอ	เนื้อที่ (ตร.กม.)	ระยะทาง จากอำเภอ ถึงจังหวัด (กม.)	จำนวน						
			เทศบาล นคร	เทศบาล เมือง	เทศบาล ตำบล	องค์การ บริหารส่วน ตำบล	ตำบล	ชุมชน	หมู่บ้าน
บ้านหมอ	๒๐๓.๕๘	๓๓	-	-	๖	๓	๙	-	๗๙
ดอนพุด	๕๘.๗๑	๔๔	-	-	๑	๑	๔	-	๒๘
หนองโดน	๘๘.๗	๔๓	-	-	๑	๓	๔	-	๓๔
พระพุทธบาท	๒๗๘.๐๖๕	๓๑	-	๑	๕	๒	๙	๓๐	๖๘
เสาไห้	๑๑๑.๘	๗	-	-	๖	๔	๑๒	-	๑๐๒
มวกเหล็ก	๖๘๑.๔	๓๖	-	-	๑	๖	๖	-	๘๐
วังม่วง	๓๓๘	๖๐	-	-	๓	๑	๓	-	๓๑
เฉลิมพระเกียรติ	๑๙๑	๑๐	-	-	๑	๖	๖	-	๕๓
รวม	๓,๕๗๖.๔๘๖	-	-	๔	๓๔	๗๐	๑๑๑	๙๕	๙๗๓

ที่มา : ที่ทำการปกครองจังหวัดสระบุรี

ข้อมูล ณ วันที่ ๑๖ สิงหาคม ๒๕๖๔

๑.๒.๒ ข้อมูลประชากร

ตารางที่ ๑๑ จำนวนประชากรของจังหวัดสระบุรี

อำเภอ	ชาย (คน)	หญิง(คน)	รวมประชากร (คน)	จำนวนครัวเรือน
เมืองสระบุรี	๕๙,๖๓๖	๕๗,๔๖๖	๑๑๗,๑๐๒	๕๓,๙๗๗
แก่งคอย	๗๙,๘๙๐	๕๑,๑๙๖	๑๐๑,๐๘๖	๔๗,๐๑๐
หนองแค	๔๖,๐๓๔	๔๙,๐๐๔	๙๕,๐๓๘	๔๘,๗๒๖
วิหารแดง	๑๙,๐๓๐	๑๙,๙๕๓	๓๘,๙๘๓	๑๔,๕๖๐
หนองแซง	๗,๕๖๕	๘,๒๙๒	๑๕,๘๕๗	๕,๔๔๘
บ้านหมอ	๒๐,๔๖๗	๒๑,๖๕๗	๔๒,๑๒๔	๑๗,๗๔๖
ดอนพุด	๓,๒๖๗	๓,๓๘๑	๖,๖๔๘	๒,๔๙๘
หนองโดน	๖,๗๖๒	๗,๑๗๖	๑๓,๙๓๘	๕,๔๙๘
พระพุทธบาท	๓๐,๘๖๑	๓๓,๖๔๒	๖๔,๕๐๓	๒๕,๖๐๓
เสาไห้	๑๖,๒๑๗	๑๗,๘๘๕	๓๔,๑๐๒	๑๔,๒๑๗
มวกเหล็ก	๒๘,๐๔๘	๒๘,๓๘๖	๕๖,๔๓๔	๒๕,๘๓๙
วังม่วง	๙,๘๓๖	๑๐,๒๔๓	๒๐,๐๗๙	๙,๒๓๗
เฉลิมพระเกียรติ	๑๘,๔๒๕	๑๙,๑๘๘	๓๗,๖๑๓	๑๖,๐๓๘
รวม	๓๑๖,๐๓๘	๓๒๗,๔๖๙	๖๔๓,๕๐๗	๒๘๖,๓๙๗

ที่มา : ที่ทำการปกครองจังหวัดสระบุรี

ข้อมูล ณ วันที่ ๑๖ สิงหาคม ๒๕๖๔

๑.๓ ข้อมูลด้านสังคมและวัฒนธรรม

๑.๓.๑ ข้อมูลพื้นฐานทางด้านศาสนา

จังหวัดสระบุรี มีพุทธศาสนิกชน ๖๓๕,๒๔๑ คน นับถือศาสนาอิสลาม ๑,๓๗๙ คน และนับถือศาสนาคริสต์ ๕๒๗ คน มีวัด จำนวน ๕๒๙ วัด มัสยิด ๗ แห่ง วัดในพื้นที่จังหวัดสระบุรี มีจำนวน ๕๒๙ วัด แยกเป็นวัดสังกัดคณะสงฆ์มหานิกาย จำนวน ๔๙๖ วัด และสังกัดคณะสงฆ์ธรรมยุต จำนวน ๓๓ วัด

๑.๓.๒ ข้อมูลพื้นฐานด้านวัฒนธรรม จังหวัดสระบุรี มีศูนย์วัฒนธรรม รวม ๕ แห่ง ได้แก่ ศูนย์วัฒนธรรมจังหวัด จำนวน ๑ แห่ง ศูนย์วัฒนธรรมอำเภอ จำนวน ๓ แห่ง และศูนย์วัฒนธรรมตำบล จำนวน ๑ แห่ง

ตารางที่ ๑๒ ข้อมูลศาสนสถานในจังหวัดสระบุรีเป็นรายอำเภอ ประจำปี ๒๕๖๔

อำเภอ	ศาสนสถาน		
	วัด (แห่ง)	โบสถ์ (แห่ง)	สุสาน (แห่ง)
เมืองสระบุรี	-	๘	-
แก่งคอย	-	๖	-
หนองแค	-	๑	-
วิหารแดง	-	๑	-
หนองแซง	-	๑	-
บ้านหมอ	-	-	-
ดอนพุด	-	-	-
หนองโดน	-	-	-
พระพุทธบาท	-	๑	-
เสาไห้	-	๑	-
มวกเหล็ก	-	๒	-
วังม่วง	-	๑	-
เฉลิมพระเกียรติ	-	๑	-
รวม	-	๒๓	-

ที่มา : สำนักงานวัฒนธรรมจังหวัดสระบุรี

ข้อมูล ณ วันที่ ๑๙ มีนาคม ๒๕๖๔

๑.๓.๓ ศาสนา ประเพณี วัฒนธรรม

งานประเพณี งานประจำปี

๑) ประเพณีนมัสการรอยพระพุทธบาท ณ บริเวณวัดพระพุทธบาทราชวรมหาวิหาร ตำบลขุนโขลน อำเภอพระพุทธบาท จัดนมัสการปีละ ๒ ครั้ง ครั้งที่ ๑ เริ่มตั้งแต่วันที่ ๑ ค่ำ ถึง ๑๕ ค่ำ เดือน ๓ รวม ๑๕ วัน ครั้งที่ ๒ เริ่มตั้งแต่วันที่ ๘ ค่ำ เดือน ๔ ถึง ๑๕ ค่ำ เดือน ๔ รวม ๘ วัน

๒) การแข่งขันเรือยาวประเพณีลุ่มน้ำป่าสัก อำเภอเสาไห้ จัดให้มีการแข่งขันเป็นประจำเป็นประเพณี ณ บริเวณท่าน้ำหน้าว่าการอำเภอเสาไห้ กำหนดให้มีการแข่งขันเป็นประจำทุกปี ในวันเสาร์ - อาทิตย์ สิ้นสุดท้ายของเดือนกันยายน

๓) ประเพณีสงกรานต์สร้างน้ำพระ เสานางตะเคียนวัดสูงอำเภอเสาให้ จัดให้มีประเพณีสงกรานต์สร้างน้ำเสานางตะเคียน (เสาร่องให้) เป็นประจำทุกปี ณ บริเวณหน้าอุโบสถวัดสูง ตำบลเสาให้ กำหนดจัดงาน ในวันที่ ๒๒-๒๓ เมษายนของทุกปี

๔) ประเพณีตักบาตรดอกเข้าพรรษาและถวายเทียนพระราชทาน วัดพระพุทธบาทราชวรมหาวิหาร อำเภอพระพุทธบาทเป็นประเพณีที่สำคัญของจังหวัดสระบุรี และมีแห่งเดียวในประเทศไทย โดยถือเอาวันเข้าพรรษา วันแรม ๑ ค่ำ เดือน ๘ ของทุกปี และของที่นำมาใส่บาตรคือ “ดอกเข้าพรรษา” ซึ่งขึ้นอยู่ตามไหล่เขา ในละแวกวัด และจะมีเฉพาะในช่วงเข้าพรรษานั้น เป็นงานประเพณีที่สำคัญ และยิ่งใหญ่ของจังหวัดสระบุรี

๕) ประเพณีแห่พระเขี้ยวแก้ว วัดพระพุทธบาทราชวรมหาวิหาร อำเภอพระพุทธบาท จัดในวันขึ้น ๑ ค่ำเดือน ๔ มีการอัญเชิญพระเขี้ยวแก้วจากพิพิธภัณฑสถานวัดพระพุทธบาทราชวรมหาวิหาร ออกแห่ฉลองรอบเมืองพระพุทธบาท ซึ่งมีความเชื่อว่า หากมีการแห่พระเขี้ยวแก้วแล้ว จะสามารถบันดาลให้ประชาชนได้รับความร่มเย็นเป็นสุข

๖) ประเพณีเจ้าพ่อเขาคอก ที่บริเวณวัดพระพุทธบาทราชวรมหาวิหาร เป็นประเพณีประจำปีหรือเรียกว่า “งานแห่เจ้าพ่อเขาคอก” ในงานจะมีการแสดงอภินิหารต่าง ๆ ของเจ้าพ่อเขาคอกควบคู่ไปกับกรกระทำพิธีลุยไฟ แห่สิ่งโต และการแสดงงิ้ว จะมีชาวจีนที่เป็นลูกศิษย์อยู่ทั่วประเทศเดินทางมาร่วมงานเริ่มตั้งแต่วันขึ้น ๑ ค่ำ เดือน ๕ รวม ๔ วัน เป็นประจำทุกปี

๗) งานประเพณีกำฟ้า ตำบลบ้านกล้วย อำเภอหนองโดน เป็นประเพณีท้องถิ่น ของชาวไทยที่พูดภาษายวนได้ทำสืบต่อเนื่องกันมากกว่า ๑๕๐ ปีเศษ ประกอบพิธีในวันขึ้น ๓ ค่ำ เดือน ๓ มีการทำบุญตักบาตรด้วยข้าวจี๋ (คือข้าวเหนียวนึ่งสุก แล้วปั้นเป็นก้อนเท่ากำปั้น แล้วทาด้วยไข่ปิ้งพอเหลือง) นอกจากนี้ยังมีพิธีสู่วัฒนข้าว คือนำข้าวใส่ถุงมาทำพิธีเสร็จแล้ว ไปคลุกเคล้ากับพันธุ์ข้าวที่บ้าน เพื่อเป็นสิริมงคล

๘) งานประเพณีไทยวน ในถิ่นที่มีคนไทยวนอยู่โดยเฉพาะอำเภอเสาให้ เฉลิมพระเกียรติเมืองสระบุรี จะมีการจัดงานเลี้ยงขันโตก การทำบุญแบบสลากภัตการละเล่นพื้นเมือง

๙) งานของดีสระบุรี กำหนดจัดงานในช่วงเดือนเมษายนของทุกปีมีกิจกรรมการแสดงสินค้าพื้นเมือง งานแสดงสินค้าอุตสาหกรรมสินค้าหัตถกรรมพื้นบ้านเป็นสินค้าคุณภาพ

๑๐) วันโคนมแห่งชาติ กำหนดจัดงานในช่วงเดือนมกราคมของทุกปีโดยจัดที่องค์การส่งเสริมกิจการโคนมแห่งประเทศไทย อำเภอมวกเหล็ก ภายในงานจะมีการประกวดโคนม และการแสดงต่างๆ รวมถึงนิทรรศการด้านการผลิตนมด้วย

๑๑) ประเพณีตักบาตรข้าวต้มลูกโยน วัดพระพุทธฉาย จังหวัดสระบุรี ได้จัดงานประเพณีตักบาตรเทโวโรหณะ ข้าวต้มลูกโยน ซึ่งตรงกับวันแรม ๑ ค่ำ เดือน ๑๑ โดยทางวัดพระพุทธฉาย ได้จัดเตรียมข้าวต้มลูกโยนไว้บริการ รวมทั้งยังได้ร่วมชมขบวนแห่เฉลิมพระเกียรติ ขบวนแห่ข้าวต้มลูกโยน และขบวนการแสดงขนบธรรมเนียมวัฒนธรรมพื้นบ้านที่ยิ่งใหญ่และสวยงาม พร้อมชมการประกวดทำข้าวต้มลูกโยน

๑๒) ประเพณีตักบาตรข้าวหลามจี๋เดือนยี่ ณ หนองโน คนหนองโน ส่วนใหญ่ มีเชื้อชาติไทย - ยวน หรือโยนกเดิมที่อพยพมาจากเชียงแสน เมื่อ พ.ศ. ๒๓๓๗ หรือ ๒๒๑ ปีมาแล้ว แต่ยังคงเอกลักษณ์ภาษาพูด ความเชื่อเรื่องผี วิถีชีวิตเรียบง่าย และประเพณีที่ปฏิบัติกันมาตลอดเป็นบุญประเพณีของพุทธศาสนิกชนชุมชนไทย - ยวน เพื่ออุทิศส่วนกุศลแก่แม่โพสพ ให้ช่วยคุ้มครองดูแลข้าวเปลือกในยุ้งฉาง หลอมข้าวของตน มิให้สิ่งอื่นใด มารบกวน รวมทั้งเพื่อเป็นการแสดงออกถึงความสามัคคีของชุมชนในท้องถิ่น โดยจัดขึ้นในวันเพ็ญ ขึ้น ๑๕ เดือนยี่ (ขึ้น ๑๕ ค่ำ เดือน ๒) ของทุก ๆ ปี

๑๓) ท่องเที่ยวทุ่งทานตะวันบานสะพรั่งทั่วสระบุรี ระหว่างเดือนพฤศจิกายน - กุมภาพันธ์ ที่อำเภอเมวกเหล็ก แก่งคอย วังม่วง เฉลิมพระเกียรติ พระพุทธบาท หนองโดน และหนองแค เป็นต้น (ที่มา : สำนักงานวัฒนธรรมจังหวัดสระบุรี ข้อมูล ณ วันที่ ๑๙ มีนาคม ๒๕๖๔)

๑.๓.๔ แหล่งโบราณคดีและสถานที่สำคัญทางประวัติศาสตร์

๑) วัดพระพุทธบาทราชวรมหาวิหาร และรอยพระพุทธบาทตั้งอยู่ที่ตำบลขุนโขลน อำเภอพระพุทธบาท มีปูชนียสถานที่สำคัญคือ “รอยพระพุทธบาท” ที่ประทับไว้บนหินเหนือไหล่เขาสุวรรณบรรพต หรือเขาสัจจพันธคีรี เป็นรอยพระพุทธบาทเบื้องซ้ายค้นพบ ในสมัยพระเจ้าทรงธรรมเมื่อประมาณ ๓๕๐ ปีมาแล้วเป็นที่รู้จักและสักการบูชาของชาวไทยและชาวต่างประเทศ

๒) บ่อพรานล้างเนื้อ อยู่ตำบลขุนโขลน อำเภอพระพุทธบาท อยู่ใกล้กับวัดพระพุทธบาทราชวรมหาวิหาร ลักษณะเป็นหินขนาดย่อม ที่บริเวณปากบ่อมีรอยคล้ายเขาคัน ใกล้บริเวณนี้มีหินลาด และมีหลุมลึกลงไป มีขนาดเท่ากระป๋องนม น้ำที่ไหลจากหลุมนี้ถือกันว่าเป็นน้ำศักดิ์สิทธิ์ มีประวัติเล่าว่า พรานบุญผู้พบรอยพระพุทธบาท เป็นผู้นำเนื้อที่ล่าได้มาล้างที่บ่อ โดยคุกเข่าและก้มล้างเนื้อที่บ่อ ส่วนหลุมขนาดเท่ากระป๋องนมคือ รอยปีกของพรานบุญ ซึ่งมีน้ำไหลออกมาไม่ขาด

๓) พิพิธภัณฑสถานพระพุทธบาท อยู่ในบริเวณวัดพระพุทธบาทราชวรมหาวิหาร เป็นที่เก็บรวบรวมศิลปวัตถุอันมีค่ายิ่ง เช่น เครื่องทรงของสมเด็จพระเจ้าทรงธรรม เครื่องลายครามสังคโลก เครื่องทองสำริดโบราณศาสตราวุธโบราณ รอยพระพุทธบาทจำลอง ยอดมณฑปพระพุทธบาทเก่าแก่ พัดยศของพระสมัยต่างๆ

๔) พระตำหนักท้ายพิgul เป็นพระราชวังโบราณอยู่บริเวณวัดพระพุทธบาทราชวรมหาวิหาร ปัจจุบันไม่มีซากตำหนักปรากฏอยู่ คงมีแต่เกยช้างและซากกำแพงเป็นเขตโดยรอบ

๕) ตำหนักธารเกษม ตั้งอยู่ที่ตำบลขุนโขลนอำเภอพระพุทธบาท เป็นพระตำหนักที่สมเด็จพระเจ้าปราสาททอง โปรดเกล้าให้สร้างเป็นที่ประทับเมื่อคราวเสด็จนมัสการพระพุทธบาท ณ ริมธารน้ำใต้ธารทองแดงปัจจุบันเหลือเพียงรอยฐานตำหนัก

๖.) ตำหนักสระยอ อยู่ที่ตำบลขุนโขลนอำเภอพระพุทธบาท เป็นพระตำหนักที่สมเด็จพระเจ้าปราสาททองโปรดเกล้าให้สร้างพลับพลาตามเส้นทางที่เสด็จไปนมัสการพระพุทธบาท ปัจจุบันเหลือเพียงรอยฐานตำหนัก

๗) ถ้าเทพนิมิตธารทองแดง ตำบลพุค้ำจานอำเภอพระพุทธบาท เป็นแหล่งโบราณคดีสมัยก่อนประวัติศาสตร์

๘) พระพุทธฉาย อยู่ที่วัดพระพุทธฉาย ตำบลหนองปลาไหล อำเภอเมืองสระบุรี เป็นวัดที่อยู่เชิงเขาปลิว มีรอยพระพุทธรูปอยู่ที่บนชะง่อนผา มีบันไดขึ้นไปรอบๆ บริเวณมีความร่มรื่น มีถนนคอนกรีตขึ้นสู่ยอดเขา สามารถนำรถขึ้นไปชมทัศนียภาพอันสวยงาม และนมัสการรอยพระพุทธบาทเบื้องขวาซึ่งอยู่บนยอดเขาได้

๙) ถ้าเขาแดง อยู่ในอุทยานแห่งชาติเขาสามหลัน เคยเป็นที่หลบภัยทางอากาศของทหารญี่ปุ่น

๑๐) เขาคกรหรือเขาส่องกล้อง อยู่ที่หมู่ ๑ บ้านพระพุทธฉาย ตำบลหนองปลาไหล อำเภอเมืองสระบุรี สมัยสงครามโลกครั้งที่ ๒ ทหารญี่ปุ่นใช้เป็นที่ยึดส่องกล้องดูความเคลื่อนไหวของฝ่ายตรงข้ามสภาพยังความอุดมสมบูรณ์ตามธรรมชาติ

๑๑) เขาราดาร์ อยู่ในเขตอุทยานแห่งชาติเขาสามหลัน เคยเป็นฐานที่ตั้งปืนใหญ่ของทหารญี่ปุ่นยังมีซากเจดีย์โบราณอยู่

๑๒) ถ้าเขาทุเรียน อยู่ในอุทยานแห่งชาติเขาสามหลัน หมู่ ๑ บ้านพระพุทธฉาย ตำบลหนองปลาไหล อำเภอเมืองสระบุรี เคยเป็นที่หลบภัยและเก็บอาวุธยุทโธปกรณ์ของทหารญี่ปุ่น

๑๓) ถ้าผาเสด็จ อยู่ที่หมู่ ๕ บ้านซบบอน ตำบลทับทิม อำเภอกงค้อ เป็นที่
รัชกาลที่ ๕ และสมเด็จพระบรมราชินีนาถเคยเสด็จ และทรงจารึกพระปรมาภิไธยไว้

๑๔) ถ้านารายณ์หรือถ้าเขาวง หมู่ที่ ๕ บ้านเขาวง อำเภอพระพุทธรูป เป็นถ้ำหิน
งอกหินย้อย มีอักษรมอญโบราณจารึกไว้ที่ปากถ้ำ

๑๕) ถ้าพระโพธิสัตว์ และถ้ำธรรมทัศน์ ตั้งอยู่ที่หมู่ ๑๐ ตำบลทับทิม อำเภอกงค้อ
เป็นถ้ำที่มีภาพจำหลัก และรูปพระโพธิสัตว์ศิลปะสมัยทวารวดี และสถานที่บูชาจตุรพิมาน พระเจดีย์ทรงลังกา
และยังมีหินงอกหินย้อย บริเวณถ้ำยังเป็นแหล่งธรรมชาติ มีพันธุ์ไม้ต่างๆ นานาชนิด มีความร่มรื่นสวยงามมาก

๑๖.) วัดสมุหประดิษฐาราม บ้านสวนดอก ตำบลสวนดอกไม้ เป็นวัดที่มีพระพุทธรูป
ทำด้วยศิลาทราย จิตรกรรมฝาผนังทั้งดงาม

๑๗) วัดเขาแก้ววรวิหาร ตำบลต้นตาล อำเภอเสนาห์ เป็นวัดเก่าแก่ได้รับการ
บูรณปฏิสังขรณ์สมัยรัชกาลที่ ๔ มีพระเจดีย์สวยงาม และพระพุทธรูปโบราณที่สวยงาม
(ที่มา : สำนักงานวัฒนธรรมจังหวัดสระบุรี ข้อมูล ณ วันที่ ๑๙ มีนาคม ๒๕๖๔)

๑.๓.๕ ข้อมูลสถานศึกษาในจังหวัดสระบุรี

จังหวัดสระบุรี มีสถานศึกษารวมทั้งสิ้น ๕๑๔ แห่ง ประกอบด้วย

๑) สถานศึกษาสังกัดกระทรวงศึกษาธิการ จำนวน ๓๒๘ แห่ง แบ่งเป็น

- สำนักงานคณะกรรมการการศึกษาขั้นพื้นฐาน (สพฐ.) จำนวน ๒๗๖ แห่ง
- สำนักงานคณะกรรมการส่งเสริมการศึกษาเอกชน (สช.) จำนวน ๓๐ แห่ง
- สำนักงานคณะกรรมการการอาชีวศึกษา (สอศ.) จำนวน จำนวน ๙ แห่ง
- สำนักงานส่งเสริมการศึกษานอกระบบและการศึกษาตามอัธยาศัยจังหวัดสระบุรี

(กศน.) จำนวน ๑๓ แห่ง

๒) สถานศึกษาสังกัดกระทรวงมหาดไทย จำนวน ๑๘ แห่ง

(ที่มา : สำนักงานศึกษาธิการจังหวัดสระบุรี ข้อมูล ณ วันที่ ๒๕ มิถุนายน ๒๕๖๔)

๑.๔ ข้อมูลโครงสร้างพื้นฐานและสาธารณูปโภค

๑.๔.๑ การคมนาคมขนส่ง

๑) การคมนาคมขนส่งทางถนน

จังหวัดสระบุรีมีถนนทางหลวงแผ่นดินหมายเลข ขนาดกว้าง ๑๐ ช่องทาง ทำให้
การเดินทางและการขนส่งสินค้าต่างๆ เป็นไปด้วยความสะดวกรวดเร็ว นอกจากนั้นยังมีถนนทางหลวงแผ่นดิน
หมายเลข ๒ ที่เชื่อมจากจังหวัดสระบุรีไปจังหวัดนครราชสีมาและจังหวัดอื่นๆ และในภาคตะวันออกเฉียงเหนือ
มีการปรับปรุงเส้นทางการจราจรให้มีความสะดวกรวดเร็ว ด้านที่ติดต่อกับจังหวัดสระบุรีและจังหวัดอื่นๆ
ในเขตภาคกลางตอนบนและภาคเหนือก็มีเส้นทางจราจรที่มีความสะดวก เช่น ถนนจากจังหวัดสระบุรี - จังหวัดเพชรบูรณ์
จังหวัดสระบุรี - จังหวัดลพบุรี จังหวัดสระบุรี - อำเภอท่าเรือ จังหวัดพระนครศรีอยุธยา - อ่างทอง และจังหวัด
สระบุรี - จังหวัดสิงห์บุรี - จังหวัดชัยนาท

๒) การคมนาคมขนส่งทางรถไฟ จังหวัดสระบุรีมีเส้นทางรถไฟสายสำคัญ ๔ สาย ได้แก่

(๑) เส้นทางรถไฟสายตะวันออกเฉียงเหนือมี ๒ สาย คือ

กรุงเทพฯ – อุบลราชธานี ระยะทาง ๕๗๕ กิโลเมตร

กรุงเทพฯ – หนองคาย ระยะทาง ๖๔๒ กิโลเมตร

(๒) เส้นทางรถไฟสายเหนือ คือ กรุงเทพฯ – เชียงใหม่ ระยะทาง ๘๕๑ กิโลเมตร

ผ่านจังหวัดสระบุรีที่ตำบลบ้านกล้วย อำเภอบ้านหมอ และตำบลหนองโดน อำเภอหนองโดน

(๓) เส้นทางรถไฟสายตะวันออก คือ แก่งคอย – คลองสี่บก

เส้นทางรถไฟของจังหวัดสระบุรีเป็นทางเชื่อมต่อระหว่างกรุงเทพมหานครกับภาคเหนือ และ ภาคตะวันออกเฉียงเหนือ มีสถานีจอดรถรับ-ส่งผู้โดยสารและขนส่งสินค้า จำนวน ๑๘ สถานี มีรถไฟขบวนโดยสารผ่านขึ้นและลงวันละ ๓๐ เที่ยว มีผู้ใช้บริการตลอดทั้งวัน โดยผู้ใช้บริการรถไฟเฉลี่ยประมาณวันละ ๔๗๐ คน โดยสถานีชุมทางแก่งคอยมีผู้ใช้บริการรถไฟมากที่สุดรวม ๒๓๐,๕๑๙ คนต่อปี รองลงมาคือสถานีรถไฟสระบุรี มีผู้ใช้บริการ ๑๘๔,๓๘๖ คนต่อปี ระยะทางรถไฟจากชุมทางสระบุรีถึงกรุงเทพฯ ยาวประมาณ ๙๓ กิโลเมตร ใช้ระยะเวลาในการเดินทางประมาณ ๒ ชั่วโมง

๓) การคมนาคมขนส่งโดยรถโดยสารสาธารณะ

จังหวัดสระบุรีมีสถานีขนส่ง สำหรับรถโดยสารประจำทาง ๑ แห่ง คือ สถานีขนส่งผู้โดยสารจังหวัดสระบุรี ตั้งอยู่บนถนนสุดบรรทัด มีชานชาลาจอดรถ จำนวน ๑๖ ชานชาลา

เส้นทางเดินรถโดยสารประจำทางที่วิ่งเชื่อมต่อระหว่างอำเภอเมืองสระบุรีกับอำเภอใกล้เคียงหรือจังหวัดอื่นๆ รวมทั้งกรุงเทพมหานคร มีทั้งสิ้น จำนวน ๓๐ เส้นทาง โดยแบ่งเป็นหมวดตามการจำแนกของกรมการขนส่งทางบก ได้แก่

๑) เส้นทางเดินรถโดยสารประจำทางหมวด ๑ เส้นทางขนส่งประจำทางด้วยรถโดยสารภายในเขตเทศบาล สุขาภิบาล เมือง จำนวน ๓ เส้นทาง

๒) เส้นทางเดินรถโดยสารประจำทาง หมวด ๒ เส้นทางขนส่งประจำทางด้วยรถโดยสารซึ่งมีจุดเริ่มต้นจากกรุงเทพฯ - สระบุรี จำนวน ๑ เส้นทาง

๓) เส้นทางเดินรถโดยสารประจำทาง หมวด ๓ เส้นทางขนส่งประจำทางด้วยรถโดยสารซึ่งมีเส้นทางระหว่างจังหวัด จำนวน ๘ เส้นทาง

๔) เส้นทางเดินรถโดยสารประจำทาง หมวด ๔ เส้นทางขนส่งประจำทางด้วยรถโดยสารในเขตจังหวัดสระบุรี จำนวน ๑๘ เส้นทาง

การเดินทางด้วยรถโดยสารประจำทาง มีรถโดยสารประจำทางปรับอากาศสายกรุงเทพฯ - สระบุรี ออกจากสถานีขนส่งโดยสารกรุงเทพฯ (จตุจักร) ตั้งอยู่เลขที่ ๒ ถนนกำแพงเพชร แขวงลาดยาว เขตจตุจักร

การเดินทางด้วยรถยนต์ จากกรุงเทพมหานคร ใช้ทางหลวงหมายเลข ๑ (ถนนพหลโยธิน) ผ่านอำเภอมวกเหล็ก อำเภอหนองแค ตำบลหินกอง ถึงสี่แยกสะพานต่างระดับสระบุรี ให้ตรงเข้าเมืองสระบุรี หรือให้เลี้ยวขวาเข้าสู่ทางหลวงหมายเลข ๒ (ถนนมิตรภาพ)

(ที่มา : สำนักงานขนส่งจังหวัดสระบุรี)

รถไฟ การรถไฟแห่งประเทศไทยมีบริการรถไฟออกจากสถานีรถไฟกรุงเทพ (หัวลำโพง) ไปยังจังหวัดสระบุรีทุกวัน ทั้งรถธรรมดา รถเร็ว รถด่วน รถด่วนพิเศษ และรถพิเศษชานเมือง ใช้เวลาเดินทางประมาณ ๒-๓ ชั่วโมง

(ที่มา : สำนักงานจังหวัดสระบุรี)

๑.๔.๒ ไฟฟ้า

โรงงานไฟฟ้าในจังหวัดสระบุรี มีจำนวนทั้งสิ้น ๗๐ แห่ง โดยแยกเป็นโรงงานไฟฟ้าก๊าซชีวภาพ จำนวน ๓ แห่ง โรงงานไฟฟ้าพลังงานแสงอาทิตย์ จำนวน ๓๑ แห่ง โรงงานไฟฟ้าก๊าซธรรมชาติ จำนวน ๑๖ แห่ง โรงไฟฟ้าชีวมวล จำนวน ๒ แห่ง และโรงงานไฟฟ้าถ่านหิน จำนวน ๔ แห่ง โรงไฟฟ้าลมร้อนทั้ง จำนวน ๑๐ แห่ง และโรงไฟฟ้าขยะ ๔ แห่ง กำลังการผลิตรวม ๕,๐๕๘.๗๕๘ MW

(ที่มา : สำนักงานพลังงานจังหวัดสระบุรี ข้อมูล ณ เดือนสิงหาคม ๒๕๖๔)

๑.๔.๓ ข้อมูลด้านกักกันของจังหวัดสระบุรี

มีด่าน กักกันบุคคล ที่ตั้ง : ด่านกักกันสัตว์สระบุรี หมู่ที่ ๒ ถนนสายคู่ ตำบลพระพุทธรบาท อำเภอพุทธรบาท จังหวัดสระบุรี

- ห้องปฏิบัติการตรวจเบื้องต้น ไม่มี มี
- ที่ตั้งด่านกักกันสัตว์ ไม่มี มี

๑.๕ ข้อมูลด้านเศรษฐกิจของจังหวัดสระบุรี

๑.๕.๑ สภาพเศรษฐกิจโดยทั่วไป

จังหวัดสระบุรีเป็นแหล่งอุตสาหกรรมและเกษตรกรรมที่สำคัญของประเทศ และเป็นจังหวัดที่มีการพัฒนาทางเศรษฐกิจ โดยมีนิคมอุตสาหกรรมขนาดใหญ่ ๓ แห่ง ได้แก่ ๑) นิคมอุตสาหกรรมหนองแค อำเภอนองแค ๒) นิคมอุตสาหกรรมสระบุรี อำเภอกงคอย และ ๓) เขตประกอบการอุตสาหกรรมดับบลิวเอชเอ สระบุรี อำเภอนองแค (โดยการจัดการของบริษัท ดับบลิวเอชเอ อินดัสเตรียล ดีเวลลอปเม้นท์ จำกัด (มหาชน) และมีแนวโน้มที่จะพัฒนาจังหวัดให้เป็นศูนย์กลางอุตสาหกรรมวัสดุก่อสร้างและเป็นแหล่งผลิตรวบรวมสินค้าการเกษตรเพื่อการส่งออกเป็นศูนย์บริการเชื่อมโยงการคมนาคมทางบกสู่ภาคอีสานและชายฝั่งทะเลตะวันออก โดยโครงสร้างเศรษฐกิจและอุตสาหกรรมของจังหวัดเป็นการผสมผสานระหว่างอุตสาหกรรมวัสดุก่อสร้าง อุตสาหกรรมภาคเกษตร, พาณิชยกรรมและการท่องเที่ยว

๑.๕.๒ ผลิตภัณฑ์มวลรวมของจังหวัดสระบุรี (GPP)

ผลิตภัณฑ์มวลรวมจังหวัดในปี ๒๕๖๒ มีมูลค่า ๒๕๕,๖๒๗ ล้านบาท เปลี่ยนแปลงเพิ่มขึ้นจากปี ๒๕๖๑ ร้อยละ ๓.๖๒ สาขาอุตสาหกรรมที่สำคัญ ๕ อันดับแรก ได้แก่ ๑) สาขาการผลิตสินค้าอุตสาหกรรม (ร้อยละ -๖.๐) ๒) สาขาไฟฟ้า ก๊าซ ไอน้ำ และระบบปรับอากาศ (ร้อยละ ๔๑.๓) ๓) สาขาการขนส่ง และการขายปลีก การซ่อมยานยนต์ฯ (ร้อยละ ๓.๗) ๔) สาขาการทำเหมืองแร่และเหมืองหิน (ร้อยละ ๙.๑) และ ๕) สาขาการเกษตรกรรม การป่าไม้ และการประมง (ร้อยละ ๐.๗)

ตารางที่ ๑๓ ข้อมูลสภาพเศรษฐกิจของจังหวัดสระบุรี ปี ๒๕๖๒

หน่วย : ล้านบาท

สาขาการผลิต	๒๕๕๙	๒๕๖๐	๒๕๖๑	๒๕๖๒
ภาคเกษตร	๑๑,๘๔๖	๑๒,๔๔๗	๑๓,๔๘๔	๑๓,๓๖๘
สาขาเกษตรกรรม ป่าไม้ และสาขาการประมง	๑๑,๘๔๖	๑๒,๔๔๗	๑๓,๔๘๔	๑๓,๓๖๘
นอกภาคเกษตร	๒๒๕,๖๖๕	๒๒๔,๑๘๙	๒๓๒,๕๗๙	๒๔๒,๒๕๙
สาขาเหมืองแร่และเหมืองหิน	๑๗,๐๒๙	๑๖,๔๕๓	๑๓,๖๙๘	๑๔,๙๔๕
สาขาการผลิต	๑๑๔,๑๓๘	๑๑๓,๖๒๑	๑๒๑,๔๘๑	๑๑๓,๔๒๔
สาขาไฟฟ้า ก๊าซ ไอน้ำ และระบบปรับอากาศ	๓๐,๔๒๗	๒๙,๐๘๑	๒๙,๐๗๔	๔๓,๑๐๓
สาขาการจัดการน้ำ การจัดการ และการบำบัดน้ำเสีย ของเสีย สิ่งปฏิกูล	๖๑๙	๖๙๕	๕๕๙	๕๖๑

ตารางที่ ๑๓ ข้อมูลสภาพเศรษฐกิจของจังหวัดสระบุรี ปี ๒๕๖๒ (ต่อ)

หน่วย : ล้านบาท

สาขาการผลิต	๒๕๕๙	๒๕๖๐	๒๕๖๑	๒๕๖๒
สาขาการก่อสร้าง	๔,๒๕๗	๒,๘๙๑	๒,๕๖๖	๒,๖๗๗
สาขาการขายส่งและการขายปลีก การซ่อมยานยนต์	๒๑,๒๓๑	๒๒,๒๘๗	๒๔,๖๖๘	๒๕,๓๓๖
สาขาการขนส่งและสถานที่เก็บสินค้า	๑๐,๙๕๙	๑๑,๑๑๒	๑๑,๐๕๓	๑๑,๐๓๗
สาขาที่พักแรม และการบริการด้านอาหาร	๕๕๗	๖๐๑	๖๙๓	๗๕๗
สาขาข้อมูลข่าวสาร และการสื่อสาร	๕๘๕	๖๓๘	๑,๐๑๔	๑,๒๕๓
สาขาการเงิน และการประกันภัย	๕,๘๔๙	๕,๙๐๕	๕,๙๑๓	๖,๒๒๐
สาขาอสังหาริมทรัพย์	๓,๒๗๖	๓,๘๙๔	๔,๕๔๑	๕,๙๐๕
สาขาวิชาชีพ วิทยาศาสตร์ และเทคนิค	๔๘๙	๔๒๘	๓๖๘	๑๗๗
นอกภาคเกษตร (ต่อ)	๒๒๕,๖๖๕	๒๒๔,๑๘๙	๒๓๒,๕๗๙	๒๔๒,๒๕๗
สาขาการบริหาร และการบริการสนับสนุน	๑,๐๖๘	๑,๐๒๑	๑,๒๕๓	๑,๗๖๘
สาขาการบริหารราชการ การป้องกันประเทศ การประกันสังคม	๖,๙๘๒	๗,๒๑๘	๗,๔๙๑	๗,๘๒๗
สาขาการศึกษา	๓,๔๓๑	๓,๔๓๐	๓,๒๓๗	๓,๒๓๓
สาขาด้านสุขภาพและงานสังคมสงเคราะห์	๓,๓๙๒	๓,๕๖๖	๓,๖๖๑	๓,๘๗๕
สาขาศิลปะ ความบันเทิง และนันทนาการ	๑๙๗	๒๓๑	๒๖๖	๓๑๓
สาขาการบริการด้านอื่นๆ	๑,๑๗๘	๑,๑๑๗	๑,๐๔๒	๑,๑๘๑
ข้อมูลผลิตภัณฑ์มวลรวมจังหวัด (GPP)	๒๓๗,๕๑๑	๒๓๖,๖๓๖	๒๔๖,๐๖๓	๒๕๕,๖๒๗
มูลค่าผลิตภัณฑ์มวลรวมจังหวัดต่อหัว (บาท)	๓๓๑,๔๖๒	๓๓๐,๗๕๐	๓๒๔,๘๒๐	๓๓๖,๓๙๓
ประชากร (๑,๐๐๐ คน)	๗๑๗	๗๑๕	๗๕๘	๗๖๐

ที่มา : สำนักงานคลังจังหวัดสระบุรี (ข้อมูล ณ วันที่ ๑๘ สิงหาคม ๒๕๖๔)

๑.๖ ข้อมูลด้านการท่องเที่ยวของจังหวัดสระบุรี

๑.๖.๑ การท่องเที่ยวเชิงวัฒนธรรม

จังหวัดสระบุรี เป็นจังหวัดที่มีความหลากหลายทั้งทางด้านสภาพภูมิประเทศ สภาพภูมิอากาศ วัฒนธรรมนิยมวัฒนธรรม จึงส่งผลให้มีแหล่งท่องเที่ยวที่มีความหลากหลาย ทั้งทางด้านการท่องเที่ยวเชิงเกษตร แหล่งท่องเที่ยวเชิงสุขภาพ (Health Tourism) การท่องเที่ยวเชิงธรรมชาติ/เชิงนิเวศท่องเที่ยวเชิงประวัติศาสตร์/โบราณสถาน และท่องเที่ยวเชิงวัฒนธรรม (Cultural Attraction) ที่สำคัญ ดังนี้

๑.๖.๒ การท่องเที่ยวเชิงเกษตร

ตารางที่ ๑๔ ข้อมูลแหล่งท่องเที่ยวเชิงเกษตรของจังหวัดสระบุรี

ที่	อำเภอ	ชื่อแหล่งท่องเที่ยว	ที่ตั้ง	การดำเนินกิจกรรม
แหล่งท่องเที่ยวเชิงเกษตร				
๑	เมืองสระบุรี	สมเกียรติผักออร์แกนิก (ฟาร์มไม่ตั้งใจ)	ตำบลโคกสว่าง อำเภอเมืองสระบุรี จังหวัดสระบุรี	ปลูกผักปลอดสารพิษ ได้มาตรฐาน GAP
		สวนมุดมั่ง	ตำบลปากเพรียว อำเภอเมืองสระบุรี จังหวัดสระบุรี	ปลูกผักปลอดสารพิษ การปลูกผักบนแคร่และตลาดยามเย็น
๒	แก่งคอย	วิสาหกิจชุมชนท่องเที่ยวเชิงอนุรักษ์ชะอม	ตำบลชะอม อำเภอแก่งคอย จังหวัดสระบุรี	ท่องเที่ยวเส้นทางธรรมชาติขึ้นน้ำตกโกรกอีตง เทศกาลกินทุเรียน ผลไม้สดตามฤดูกาล ลานการเต้นท์ เดินชมสวน
		ไร่ภูกามยาว	ตำบลชะอม อำเภอแก่งคอย จังหวัดสระบุรี	เส้นทางเที่ยวธรรมชาติ ลานการเต้นท์ ผลไม้สดตามฤดูกาล เดินชมสวน
		วิสาหกิจชุมชนไม้ผลชะอม	ตำบลชะอม อำเภอแก่งคอย จังหวัดสระบุรี	เส้นทางเที่ยวธรรมชาติลานกางเต้นท์ ผลไม้สดตามฤดูกาล
๓	หนองแค	วาสนาฟาร์มเมล่อน	ตำบลหนองปลิง อำเภอหนองแค จังหวัดสระบุรี	สวนวาสนาฟาร์ม ผู้ผลิตแคนตาลูป และเมล่อนรายใหญ่อันดับต้นๆ ของจังหวัดสระบุรี
		อภิัญญากุลไฮโดรฟาร์ม	ตำบลชลสิทธิ์ อำเภอหนองแค จังหวัดสระบุรี	ปลูกผักสลัดด้วยระบบ - ไฮโดรโปนิคส์
๔	วิหารแดง	ศูนย์เรียนรู้เศรษฐกิจพอเพียงบ้านคั่นลำ	ตำบลบ้านลำ อำเภอวิหารแดง จังหวัดสระบุรี	เป็นหมู่บ้านพอเพียงต้นแบบ ปี ๒๕๕๘ และบุคคลภายนอกสามารถเข้ามาศึกษาดูงานได้
		ศูนย์เรียนรู้เห็นครบวงจรบ้านคลองไทร (ฟาร์มลุงหยุด)	ตำบลคลองเรือ อำเภอวิหารแดง จังหวัดสระบุรี	ศูนย์เรียนรู้เห็นครบวงจร โดยเฉพาะเห็นคลังเช่า
		วิสาหกิจชุมชนกลุ่มทอผ้าเซ็ดเท้าบ้านคลองหัวช้าง (โฮมสเตย์ บ้านคลองหัวช้าง)	ตำบลคลองเรือ อำเภอวิหารแดง จังหวัดสระบุรี	ศูนย์เรียนรู้เศรษฐกิจพอเพียง ชุมชนท่องเที่ยว มีที่พักสำหรับพักผ่อน
๕	บ้านหมอ	สุขใจบอดี้ฟิต เวลเนส	ตำบลสร้างโคก อำเภอบ้านหมอ จังหวัดสระบุรี	กิจกรรมสุขภาพดี ชีวิตมีสุข เป็นกิจกรรมเพื่อเพิ่มทักษะการดูแลสุขภาพด้วยการปรับเปลี่ยนชีวิตประจำวันอย่างเหมาะสม เช่น วิธีการรับประทานอาหาร การออกกำลังกาย การเข้าใจภาวะความเครียดและการฝึกจิตใจให้ผ่อนคลาย รวมถึงเรียนรู้นิยามความหมายของโรคต่างๆ
		ผักหวานป่า ผอ.ป๊อ	ตำบลสร้างโคก อำเภอบ้านหมอ จังหวัดสระบุรี	ศูนย์การเรียนรู้สวนผักหวานป่า

ตารางที่ ๑๔ ข้อมูลแหล่งท่องเที่ยวเชิงเกษตรของจังหวัดสระบุรี (ต่อ)

ที่	อำเภอ	ชื่อแหล่งท่องเที่ยว	ที่ตั้ง	การดำเนินกิจกรรม
แหล่งท่องเที่ยวเชิงเกษตร (ต่อ)				
๖	ดอนพุด	วิสาหกิจชุมชนกลุ่มแม่บ้านเกษตรกรดอนทอง	ตำบลดงตะงาว อำเภอดอนพุด จังหวัดสระบุรี	๑. การเก็บฝรังจากสวนที่ปลอดภัยสารพิษ ๒. การแปรรูปน้ำสมุนไพร จากผลผลิตในพื้นที่ เช่น น้ำข้าวโพด ๓. การจักสารพัดทำมือ
		สวนฝรั่งชาววัง (น้ำหมาย)	ตำบลดงตะงาว อำเภอดอนพุด จังหวัดสระบุรี	ชมสวน และการเก็บฝรังจากสวนที่ปลอดภัยสารพิษ
๗	หนองโดน	ไร่สวนอุนสุนันทา	ตำบลบ้านกล้วย อำเภอหนองโดน จังหวัดสระบุรี	เก็บอุน อาหารแบบจังหวัดภูเก็ต เรือถีบ ให้ อาหารสัตว์
๘	หนองแขง	ศูนย์เรียนรู้เศรษฐกิจพอเพียงตำบลโคกสะอาด	ตำบลโคกสะอาด อำเภอหนองแขงจังหวัดสระบุรี	ศูนย์เรียนรู้เศรษฐกิจพอเพียง
		แหล่งเรียนรู้ผู้ฝึกปลอดภัย คลีนฟาร์ม	๘๕ หมู่ ๔ ตำบลหนองหัวโพ อำเภอหนองแขง จังหวัดสระบุรี	ปลูกผักปลอดสารพิษ โดยปลูกในโรงเรือน
๙	พระพุทธบาท	สถานีสุขภาพกลุ่มเกษตรอินดี้	ตำบลหนองแก อำเภอพระพุทธบาท จังหวัดสระบุรี	แหล่งผลิตผักปลอดสารพิษ และทำการเกษตรแบบผสมผสาน
		เกษตรกรรุ่นใหม่/Ysf ไร่ สท.เก้	ตำบลธารเกษม อำเภอพระพุทธบาท จังหวัดสระบุรี	แหล่งผลิตผักปลอดสารพิษ และทำการเกษตรแบบผสมผสาน
		กินลมชมผัก	ตำบลธารเกษม อำเภอพระพุทธบาท จังหวัดสระบุรี	แหล่งผลิตผักปลอดสารพิษ และทำการเกษตรแบบผสมผสาน
		วิสาหกิจชุมชนกลุ่มส่งเสริมการปลูกข้าวโพดหวานและผักสด	ตำบลธารเกษม อำเภอพระพุทธบาท จังหวัดสระบุรี	๑. เรียนรู้เรื่องการผลิตข้าวโพดฝักสด และพืชผักปลอดภัย ๒. เก็บผลผลิตสดๆ จากสวนและไร่ (ข้าวโพดฝักสด และพืชผัก)
๑๐	เสาไห้	โคกนาศัย	ตำบลม่วงงาม อำเภอเสาไห้ จังหวัดสระบุรี	เศรษฐกิจพอเพียง และเกษตรทฤษฎีใหม่ สภาพธรรมชาติ และทัศนียภาพที่สวยงามภูมิปัญญาท้องถิ่น วิถีชีวิตชุมชน ประเพณีและวัฒนธรรม มีการส่งเสริมท่องเที่ยววิถีชาวนาลาวเวียงเสาไห้
๑๑	มวกเหล็ก	วิสาหกิจชุมชนหนองย่างเสือ	ตำบลหนองย่างเสือ อำเภอมวกเหล็ก จังหวัดสระบุรี	๑. ฟาร์มสายทอง แหล่งผลิตมันเบอร์รี่ ๒. สวนผักครูสรรเสริญ แหล่งผลิตผักสลัด ๓. ไร่ภูวนพันธุ์ อุนปลอดสาร และการแปรรูปอุน ๔. สวนบักเต้ (ไร่เบญจมาศ)

ตารางที่ ๑๔ ข้อมูลแหล่งท่องเที่ยวเชิงเกษตรของจังหวัดสระบุรี (ต่อ)

ที่	อำเภอ	ชื่อแหล่งท่องเที่ยว	ที่ตั้ง	การดำเนินกิจกรรม
แหล่งท่องเที่ยวเชิงเกษตร (ต่อ)				
	มวกเหล็ก (ต่อ)	ซุ้มมะกรูดวัลเลย์ (กลุ่ม ผลิตกาแฟหม่ามู)	ตำบลหนองย่างเสือ อำเภอ มวกเหล็ก จังหวัดสระบุรี	แหล่งผลิตภัณฑ์กาแฟหม่ามู
		ไร่สอาดจิต	ตำบลหนองย่างเสือ อำเภอ มวกเหล็ก จังหวัดสระบุรี	แหล่งผลิตภัณฑ์แปรรูปจากผล หม่อนและจำหน่ายผลหม่อนสด
		รุ่งฟ้าฟาร์มสเตย์	ตำบลมิตรภาพ อำเภอมวกเหล็ก จังหวัดสระบุรี	เป็นฟาร์มสเตย์และที่พักผ่อน
		ไร่อู่สุนศิริวัฒน์	สามแยกน้ำตกเจ็ดสาวน้อย อำเภอมวกเหล็ก จังหวัดสระบุรี	ไร่อู่สุน และปลูกผลไม้ เช่น มะม่วง กล้วย มะละกอ มะนาว ได้รับการ รับรอง GAP
		ทุ่งดอกเก๊กฮวย บิ๊กโจ๊ย คันทรี่ รีสอร์ท	๑๘๘ หมู่ ๑๐ ตำบลมิตรภาพ อำเภอมวกเหล็ก จังหวัดสระบุรี	แหล่งผลิตดอกเก๊กฮวย ที่พัสดุ์คาวบอย
		ฟาร์มไทยเดนมาร์ค	๑๖๐ ถนนมิตรภาพ ตำบล มิตรภาพ อำเภอมวกเหล็ก	ตีมนม ชมฟาร์ม รีดนมและป้อนนม แม่โค ชมการแสดงคาวบอย
		สวนอู่สุนศิริวัฒน์	สามแยกน้ำตกเจ็ดสาวน้อย อำเภอมวกเหล็ก จังหวัดสระบุรี	แหล่งผลิตอู่สุนสด น้ำอู่สุนสด พายไต้ อู่สุน แยมอู่สุน อู่สุนอบแห้ง คุกกี้อู่สุน และไวน์อู่สุน
		ไร่อู่สุนแวงเดอร์เรย์	ถนนมวกเหล็ก-วังม่วง อำเภอ มวกเหล็ก จังหวัดสระบุรี	แหล่งผลิตอู่สุน
		ไร่อู่สุนคุณมาลี	๑๙๙ หมู่ ๗ ถนนมวกเหล็ก-วัง ม่วง อำเภอมวกเหล็ก จังหวัด สระบุรี	แหล่งผลิตอู่สุน
๑๒	วังม่วง	วิสาหกิจชุมชนหัตถกรรม	ตำบลวังม่วง อำเภอวังม่วง จังหวัดสระบุรี	ผลิตภัณฑ์ต่างจากโบราณ
		วิสาหกิจชุมชนกลุ่ม เกษตรกร ปลูกหน่อไม้ฝรั่ง บ้านตะพานหิน	ตำบลคำพราน อำเภอวังม่วง จังหวัดสระบุรี	เยี่ยมชมแปลงหน่อไม้ฝรั่ง แปลง ทานตะวันและปอเทือง ชมและซื้อ ของฝากผลผลิตจากเกษตรกรและ เครื่องดื่ม เยี่ยมชมอ่างเก็บน้ำมวกเหล็ก
		มานะกุลฟาร์ม	ตำบลวังม่วง อำเภอวังม่วง จังหวัดสระบุรี	แปลงใหญ่ปลาดุก และจำหน่าย ผลิตภัณฑ์แปรรูปจากปลาดุก
		ไร่อู่สุนปักษิรา	ถนนมวกเหล็ก-วังม่วง กม.๑๙ ใกล้กับเขื่อนป่าสักชลสิทธิ์ ตำบลแสงพัน อำเภอวังม่วง จังหวัดสระบุรี	แหล่งผลิตอู่สุน
๑๓	เฉลิมพระเกียรติ	ไอดิน ฟาร์มเมตลอน	ตำบลพุแค อำเภอเฉลิม- พระเกียรติ จังหวัดสระบุรี	ปลูกเมตลอนและเป็นคาเฟ่ในฟาร์ม
		ศูนย์เรียนรู้การปลูก อินทผลัม	ตำบลหน้าพระลาน อำเภอเฉลิม พระเกียรติ จังหวัดสระบุรี	ศูนย์เรียนรู้การปลูกอินทผลัม
		ตลาดหัวปลี	ตำบลพุแค อำเภอเฉลิมพระ เกียรติ จังหวัดสระบุรี	ศูนย์เรียนรู้พอเพียง ตลาดสินค้า ชุมชน

ที่มา : สำนักงานเกษตรจังหวัดสระบุรี

ข้อมูล ณ วันที่ ๑๙ สิงหาคม ๒๕๖๔

๑.๖.๓ การท่องเที่ยวเชิงธรรมชาติ

ตารางที่ ๑๕ ข้อมูลแหล่งท่องเที่ยวเชิงธรรมชาติ/เชิงนิเวศ

ที่	อำเภอ	ชื่อแหล่งท่องเที่ยว	ที่ตั้ง	การดำเนินกิจกรรม
แหล่งท่องเที่ยวเชิงธรรมชาติ/เชิงนิเวศ				
๑	มวกเหล็ก	น้ำตกเจ็ดสาวน้อย	หมู่ที่ ๙ บ้านแก่งหลุ ตำบลมวกเหล็ก อำเภอมวกเหล็ก จังหวัดสระบุรี	น้ำตกขนาด ๗ ชั้น มีน้ำไหลตลอดปี
		น้ำตกดงพญาเย็น	หมู่ ๙ บ้านแก่งหลุ ตำบลมวกเหล็ก อำเภอมวกเหล็ก จังหวัดสระบุรี	น้ำตก และมีบริการร้านอาหาร แคร์ที่นั่ง และกระท่อมริมน้ำไว้บริการ
		น้ำตกซับเหว	บ้านซับเหว ตำบลซับสนุ่น อำเภอมวกเหล็ก จังหวัดสระบุรี	ผาดินสูงประมาณ ๓๐ เมตร ล้อมรอบด้วยหุบเขา มีแอ่งน้ำ
		น้ำตกมวกเหล็ก	สวนรุกขชาติมวกเหล็ก ตำบลมิตรภาพ อำเภอมวกเหล็ก จังหวัดสระบุรี	ลำธารน้ำมีแก่งหินลดหลั่น เป็นน้ำตกชั้นเล็กๆ มีสะพานแขวนข้ามลำธาร
		น้ำตกเหวน้อย	บ้านมวกเหล็กใน ตำบลมิตรภาพ อำเภอมวกเหล็ก จังหวัดสระบุรี	น้ำตกขนาดเล็ก ล้อมรอบด้วยธรรมชาติ หินบริเวณน้ำตกมีความอุดมสมบูรณ์
		แก่งภูเกาะ	หมู่ ๑๑ ตำบลมวกเหล็ก อำเภอมวกเหล็ก จังหวัดสระบุรี	เส้นทางการเล่นแก่ง
		มวกเหล็ก ATV	๒๐๘๙ หมู่ ๘ ถนนมวกเหล็ก-วังม่วง ตำบลมวกเหล็ก อำเภอมวกเหล็ก จังหวัดสระบุรี	ขับขี่จักรยานยนต์บิ๊กฟุต (ATV) ในสนามที่ออกแบบเพื่อการขับขี่ในบรรยากาศธรรมชาติ นอกจากนี้ยังมีกิจกรรมอีกมากมาย อาทิ เดินป่า ไรยตัวลงสำรวจจิ้งจอกพิณ, ปีนหน้าผา, พายเรือคายัค, ยิงธนู และเล่นฟุตบอล
		ไร่กุสุมา	๑๔๔ หมู่ ๔ ตำบลมวกเหล็ก อำเภอมวกเหล็ก จังหวัดสระบุรี	รีสอร์ท และร้านอาหาร
		ถ้ำค้างคาวบ้านปฏีรูป	บ้านปฏีรูป หมู่ ๑๐ ต.ซับสนุ่น อ.มวกเหล็ก จ.สระบุรี	ค้างคาวพันธุ์หายาก
น้ำตกตาดาย	๔๒ หมู่ ๙ ถ.สาย ๒๒๒๔ มวกเหล็ก-หนองย่างเสือ ตำบลมวกเหล็ก อำเภอมวกเหล็ก สระบุรี	น้ำตกขนาดเล็ก		

ตารางที่ ๑๕ ข้อมูลแหล่งท่องเที่ยวเชิงธรรมชาติ (ต่อ)

ที่	อำเภอ	ชื่อแหล่งท่องเที่ยว	ที่ตั้ง	การดำเนินกิจกรรม
แหล่งท่องเที่ยวเชิงธรรมชาติ/เชิงนิเวศ (ต่อ)				
๒	แก่งคอย	ศูนย์ศึกษาธรรมชาติ เจ็ดคต -โป่งก้อนเส้า	ตำบลท่ามะปราง อำเภอแก่งคอย จังหวัดสระบุรี	น้ำตกใหญ่ที่สวยงามแบ่งออกเป็น ๘ ชั้น ความสูงประมาณ ๓๕๐ เมตร
		น้ำตกโกรกอีตง	ศูนย์ศึกษาธรรมชาติและ ท่องเที่ยวเชิงนิเวศเจ็ดคต-โป่ง ก้อนเส้า หมู่ที่ ๕ ตำบลท่า มะปราง อำเภอแก่งคอย จังหวัด สระบุรี	น้ำตกใหญ่ที่สวยงามแบ่งออกเป็น ๘ ชั้น ความสูงประมาณ ๓๕๐ เมตร
		สวนดอกคอสมอสทุ่งสิริสมัย	เตโชวิปัสสนาสถาน ตำบลสองคอน อำเภอแก่งคอย จังหวัดสระบุรี	ดอกคอสมอส
		ทุ่งทานตะวันบ้านหินซ้อน	หมู่ที่ ๙ ตำบลหินซ้อน อำเภอ แก่งคอย จังหวัดสระบุรี	ดอกทานตะวัน
		เขาพระพุทธรูปทนต์น้อย	หมู่ ๑๐ ตำบลสองคอน อำเภอ แก่งคอย จังหวัดสระบุรี	ภูเขาหินปูน
		น้ำตกเจ็ดคต	หมู่ ๕ ตำบลชะอม อำเภอแก่งคอย จังหวัดสระบุรี	น้ำตกที่มีต้นกำเนิดมาจาก ห้วยเจ็ดคต
		บ้านปึงไม้	ต.ชะอม อ.แก่งคอย จ.สระบุรี	หมู่บ้านที่มีความอุดมสมบูรณ์ทาง ธรรมชาติ เช่น น้ำตก ธารน้ำใส
๓	เมืองสระบุรี	อุทยานแห่งชาติน้ำตก สามหลั่น	๕๓ หมู่ที่ ๑ ตำบล หนองปลาไหล อำเภอเมืองสระบุรี สระบุรี	สถานที่พักผ่อน สภาพป่าที่อุดม สมบูรณ์
		น้ำตกโตนรากไทร	อุทยานแห่งชาติน้ำตกสามหลั่น เลขที่ ๕๓ หมู่ ๑ ตำบลหนอง ปลาไหล อำเภอเมืองสระบุรี จังหวัดสระบุรี	น้ำตกที่ตกมาจากหน้าผาหินสูง ๗ เมตร
		น้ำตกนางโจน	อุทยานแห่งชาติน้ำตกสามหลั่น เลขที่ ๕๓ หมู่ ๑ ตำบลหนอง ปลาไหล อำเภอเมืองสระบุรี จังหวัดสระบุรี	น้ำตกขนาดเล็กบนหน้าหินผา ๒ ชั้น
		น้ำตกโพธิ์หินดาด	อุทยานแห่งชาติน้ำตกสามหลั่น เลขที่ ๕๓ หมู่ ๑ ตำบลหนอง ปลาไหล อำเภอเมืองสระบุรี จังหวัดสระบุรี	น้ำตกที่มีลานหินกว้าง และต้นโพธิ์ แผ่กิ่งก้านสาขา
๔	เฉลิม- พระเกียรติ	สวนพฤกษศาสตร์พุแค	๑๒๓ หมู่ที่ ๑ ตำบลพุแค อำเภอเฉลิมพระเกียรติ จังหวัดสระบุรี	สถานที่ปลูกพรรณไม้นานาชนิด ทั้งที่มีถิ่นกำเนิดในประเทศ และต่างประเทศ

ตารางที่ ๑๕ ข้อมูลแหล่งท่องเที่ยวเชิงธรรมชาติ/เชิงนิเวศ (ต่อ)

ที่	อำเภอ	ชื่อแหล่งท่องเที่ยว	ที่ตั้ง	การดำเนินงานกิจกรรม
แหล่งท่องเที่ยวเชิงธรรมชาติ/เชิงนิเวศ(ต่อ)				
๕	เสาไห้	ตลาดน้ำโบราณ บ้านต้นตาล	ตำบลต้นตาล อำเภอเสาไห้ จังหวัดสระบุรี	แหล่งจำหน่ายสินค้า
		ตลาดน้ำลาวเวียง	หมู่บ้านม่วง ตำบลม่วงงาม อำเภอเสาไห้ จังหวัดสระบุรี	แหล่งจำหน่ายสินค้า
		ตลาดโบราณ ๑๐๐ ปี นครเสาไห้	บริเวณริมแม่น้ำป่าสัก ตำบลเมืองเก่า อำเภอเสาไห้ จังหวัดสระบุรี	แหล่งจำหน่ายสินค้า
๖	วังม่วง	เขื่อนป่าสักชลสิทธิ์	บ้านคำพราน ตำบลคำพราน อำเภอวังม่วง จังหวัดสระบุรี	เขื่อนดินที่ใหญ่ที่สุดในประเทศไทย
		ฮันนีฮัทฟาร์ม	ตำบล วังม่วง อำเภอ วังม่วง จังหวัด สระบุรี	ที่พักผ่อนตากอากาศ วิวกูเขา
๗	บ้านหมอ	ทะเลสาบบ้านหมอ	หมู่ ๑ และ ๒ ตำบลบ้านหมอ อำเภอบ้านหมอ จังหวัดสระบุรี	สถานที่ตกปลา และกางเต็นท์ พักผ่อน มีร้านอาหารบริการ
		ศูนย์ดาราศาสตร์ ท้องฟ้า จำลอง	หมู่ ๑๑ ตำบลบ้านควี อำเภอ บ้านหมอ จังหวัดสระบุรี	สถานที่ศึกษาเรียนรู้เรื่องระบบสุริย จักรวาล

ที่มา : สำนักงานท่องเที่ยวและกีฬาจังหวัดสระบุรี

ข้อมูล ณ วันที่ ๑๗ สิงหาคม ๒๕๖๔

๑.๖.๔ การท่องเที่ยวเชิงประวัติศาสตร์/โบราณสถาน

ตารางที่ ๑๖ ข้อมูลแหล่งท่องเที่ยวเชิงประวัติศาสตร์/โบราณสถาน

ที่	อำเภอ	ชื่อแหล่งท่องเที่ยว	ที่ตั้ง	การดำเนินงานกิจกรรม
แหล่งท่องเที่ยวเชิงประวัติศาสตร์/โบราณสถาน				
๑	เมืองสระบุรี	พิพิธภัณฑสถานหาม้า	ศูนย์การทหารม้า ค่ายอดิศร ถ.พหลโยธิน ตำบลปากเพรียว อำเภอเมืองสระบุรี จังหวัด สระบุรี	เก็บรวบรวมรักษาอาวุธยุทโธปกรณ์ ต่าง ๆ ยานพาหนะ เครื่องมือ วัตถุ ต่าง ๆ รวมถึงของเก่าที่หายากของ เหล่าทหารม้า
		ศาลหลักเมืองจังหวัด สระบุรี	ศาลากลางจังหวัดสระบุรี ถนน พิชัยณรงค์สงคราม ตำบลปาก เพรียว อำเภอเมืองสระบุรี จังหวัดสระบุรี	เป็นศาลาจัตุรมุขทรงไทย
		วัดพระพุทธฉาย	ตำบล หนองปลาไหล อำเภอ เมืองสระบุรี สระบุรี	เป็นที่ประดิษฐาน พระพุทธฉาย (เงาพระพุทธเจ้า)
		วัดศาลาแดง	ถนนพิชัยณรงค์สงคราม เทศบาลตำบลปากเพรียว อำเภอเมือง จังหวัดสระบุรี	เป็นที่ประดิษฐานพระพุทธรูป ศิลาทรายชัยวัฒน์จตุรทิศ
๒	มวกเหล็ก	ถ้ำดาวเขาแก้ว	หมู่ ๙ - ตำบลลำพญากลาง อำเภอมวกเหล็ก จังหวัดสระบุรี	รอยพระบาท มีเจ้าแม่กวนอิม

ตารางที่ ๑๖ ข้อมูลแหล่งท่องเที่ยวเชิงประวัติศาสตร์/โบราณสถาน (ต่อ)

ที่	อำเภอ	ชื่อแหล่งท่องเที่ยว	ที่ตั้ง	การดำเนินกิจกรรม
แหล่งท่องเที่ยวเชิงประวัติศาสตร์/โบราณสถาน (ต่อ)				
๓	แก่งคอย	วัดป่าสว่างบุญ	เลขที่ ๖/๒ หมู่ที่ ๕ ตำบลชะอม อำเภอแก่งคอย จังหวัดสระบุรี	พระมหาเจดีย์ ๕๐๐ ยอด
		วัดถ้ำพระโพธิสัตว์	เลขที่ ๑ หมู่ ๑๐ บ้านถ้ำน้ำพุ ตำบลทับกวาง อำเภอแก่งคอย จังหวัดสระบุรี	ถ้ำหินที่สวยงาม
		ถ้ำพระธาตุเจรีญธรรม (ถ้ำ บ่อปลา)	ตำบลสองคอน อำเภอแก่งคอย จังหวัดสระบุรี	เป็นที่ประดิษฐานของหลวงพ่อบึงใหญ่ พระพุทธรูปปั้นลงรักปิดทอง ปางมารวิชัย สมัยอยุธยา
		วัดแก่งคอย	๓๕๓ ถนนสุตรรัต ตำบลแก่งคอย อำเภอแก่งคอย จังหวัดสระบุรี	พระมหาธาตุเจดีย์ศรีป่าสัก ที่สร้างขึ้น เพื่อเฉลิมพระเกียรติในหลวงรัชกาลที่ ๙ ช่วง ๘๐ พรรษา
		พิพิธภัณฑสถานเมืองแก่งคอย	๑๒ ถนนพระภายัพ ตำบลแก่งคอย อำเภอแก่งคอย จังหวัดสระบุรี	เป็นอาคารพิพิธภัณฑสถานสร้างขึ้นเพื่อ เฉลิมพระเกียรติพระบาทสมเด็จพระ เจ้าอยู่หัวฯ รัชกาลที่ ๙
		ผาเสด็จ สระบุรี	ม.๕ ตำบลทับกวาง อำเภอแก่งคอย จังหวัดสระบุรี	หน้าผาชะง่อนหินที่ยื่นเข้าไปใน บริเวณทางรถไฟ “ผาเสด็จ”
๔	พระพุทธบาท	วัดพระพุทธบาท	ตำบลขุนโขลน อำเภอพระพุทธ บาท สระบุรี	วัดคู่บ้านคู่เมืองของสระบุรี มีปูชนีย สถานที่สำคัญคือ รอยพระพุทธบาท
		วัดเขาวง (ถ้ำนารายณ์)	๖๒/๑ หมู่ที่ ๕ ตำบลเขาวง อำเภอพระพุทธบาท สระบุรี	สำนักปฏิบัติธรรมประจำจังหวัด สระบุรี
		บ่อพรานล้างเนื้อ	ตำบลขุนโขลน อำเภอพระพุทธ บาท สระบุรี	บ่อน้ำศักดิ์สิทธิ์
		วัดถ้ำกระบอก	หมู่ที่ ๑๑ ถนนพหลโยธิน ตรงหลักกิโลเมตรที่ ๑๓๒ ตำบลขุนโขลน อำเภอพระพุทธบาท จังหวัดสระบุรี	สถานที่ปฏิบัติธรรม ส่งการบำบัด ผู้ป่วยติดสารเสพติด
๕	เฉลิม- พระเกียรติ	วัดเขาพรหมสวรรค์	๙๙ บ้านหนองจาม ม. ๑๐ ตำบลหน้าพระลาน อำเภอเฉลิมพระเกียรติ จังหวัดสระบุรี	เป็นวัดที่มีศิลปะหลากหลายสมัยที่ นำมาประยุกต์เข้าด้วยกันอย่างลงตัว
		วัดชอยหกขวาเขาพรหม สวรรค์	๙๙ ม. ๑๐ ตำบลหน้าพระลาน อำเภอเฉลิมพระเกียรติ จังหวัดสระบุรี	เป็นวัดที่มีศิลปะหลากหลายสมัยที่ นำมาประยุกต์เข้าด้วยกันอย่างลงตัว
		วัดถ้ำศรีวิไล	ตำบลหน้าพระลาน อำเภอเฉลิมพระเกียรติ จังหวัดสระบุรี	พระพุทธรูปเนาวรัตน์ ซึ่งเป็น พระพุทธรูป ศิลปะสมัยเชียงแสน และมีหินงอกหินย้อย
๖	หนองแขง	ตลาดโรงคว่ำ & พิพิธภัณฑ สถานบ้านไร่กาแพ	๓๓ หมู่ ๖, ตำบลหนองควายไช อำเภอหนองแขง จังหวัดสระบุรี	สถานที่ท่องเที่ยวสุดเก๋ แห่งสระบุรี ตลาดโรงคว่ำ และ พิพิธภัณฑบ้านไร่ กาแพ

ตารางที่ ๑๖ ข้อมูลแหล่งท่องเที่ยวเชิงประวัติศาสตร์/โบราณสถาน (ต่อ)

ที่	อำเภอ	ชื่อแหล่งท่องเที่ยว	ที่ตั้ง	การดำเนินกิจกรรม
แหล่งท่องเที่ยวเชิงประวัติศาสตร์/โบราณสถาน (ต่อ)				
๗	หนองแค	วิหารหลวงพ่อสำเร็จศักดิ์สิทธิ์	บ้านหนองตาโล่ ตำบลชลสิทธิ์ อำเภอหนองแค จังหวัดสระบุรี	พระพุทธรูปเก่าแก่
		วัดพระพุทธแสงธรรมสระบุรี	ตำบลหนองนก อำเภอหนองแค จังหวัดสระบุรี	สถานที่ปฏิบัติธรรม
๘	เสาไห้	จิตรกรรมฝาผนังโบสถ์เก่าวัดจันทบุรี	ตำบลเมืองเก่า อำเภอเสาไห้ จังหวัดสระบุรี	จิตรกรรมในโบสถ์
		หอวัฒนธรรมพื้นบ้านไทยวนสระบุรี	ถนนสายสระบุรี - ปากบางบ้านโตนด ตำบลดาวเรือง อำเภอเมืองสระบุรี จังหวัดสระบุรี	สถานที่อนุรักษ์มรดกทางวัฒนธรรมของกลุ่มชาติพันธุ์ไทยวน
		วัดสูง (เสาไร่)	ตำบลเสาไห้ อำเภอเสาไห้ จังหวัดสระบุรี	เสาไม้ตะเคียนขนาดใหญ่
		วัดเขาแก้ววรวิหาร	๑ หมู่ที่ ๑ ตำบลต้นตาล อำเภอเสาไห้ จังหวัดสระบุรี	เป็นพลับพลาที่ประทับของพระบาทสมเด็จพระจุลจอมเกล้าเจ้าอยู่หัวฯ ในการประพาสหัวเมือง
		วัดสมุหประดิษฐาราม	๒ ถ.พิชัยณรงค์สงคราม ม.๗ ตำบลสวนดอกไม้ อำเภอเสาไห้ จังหวัดสระบุรี	มีจิตรกรรมฝาผนัง
		บึงวัดเพชร	หมู่ ๓ ตำบลบ้านยาง อำเภอเสาไห้ จังหวัดสระบุรี	เป็นแหล่งน้ำธรรมชาติ
๙	วิหารแดง	เจดีย์พระคุณแม่	หมู่ ๓ บ้านคลองใหม่ ตำบลหนองหมู อำเภอวิหารแดง จังหวัดสระบุรี	โบราณวัตถุ
๑๐	วังม่วง	พิพิธภัณฑสถานชุมชนบ้านโป่งตะขบ	โรงเรียนบ้านโป่งตะขบ ตำบลวังม่วง อำเภอวังม่วง จังหวัดสระบุรี	โบราณวัตถุ

ที่มา : สำนักงานท่องเที่ยวและกีฬาจังหวัดสระบุรี

ข้อมูล ณ วันที่ ๑๗ สิงหาคม ๒๕๖๔

๑.๗ ข้อมูลด้านแรงงานจังหวัดสระบุรี

สรุปสถานการณ์ด้านแรงงานในพื้นที่จังหวัดสระบุรี ไตรมาส ๔ ปี ๒๕๖๓

๑.๗.๑ ประชากรและกำลังแรงงาน

ในไตรมาส ๔ ปี ๒๕๖๔ จังหวัดสระบุรีมีประชากร จำนวน ๖๔๓,๘๘๐ คน เป็นผู้อยู่ในกำลังแรงงาน ๔๐๘,๒๓๙ คน โดยเป็นผู้มีงานทำ ๓๙๔,๖๔๗ คน ผู้ว่างงาน ๑๓,๕๙๒ คน ผู้ไม่อยู่ในกำลังแรงงาน มีจำนวน ๑๘๘,๗๘๒ คน (ทำงานที่บ้าน เรียนหนังสือ และอื่นๆ)

๑.๗.๒ การมีงานทำ

ไตรมาส ๔ ปี ๒๕๖๓ ผู้มีงานทำในจังหวัดสระบุรีมีจำนวนทั้งสิ้น ๓๙๔,๖๔๗ คน เป็นผู้ที่ทำงานในภาคเกษตรกรรม ๕๒,๑๓๘ คน (ร้อยละ ๑๓.๒๑) ผู้ทำงานนอกภาคเกษตรกรรม ๓๔๒,๕๐๙ คน (ร้อยละ ๘๖.๗๙) โดยกลุ่มผู้ทำงานนอกภาคเกษตรกรรมจะทำงานในสาขาการผลิตมากที่สุด ๑๒๙,๐๔๒ คน (ร้อยละ ๓๒.๗๐) รองลงมาสาขาการขนส่ง การขายปลีกฯ ๖๐,๘๒๒ คน (ร้อยละ ๑๕.๔๑) และกิจกรรมโรงแรมและอาหาร ๓๒,๔๓๖ คน (ร้อยละ ๘.๒๒) ผู้มีงานทำส่วนใหญ่มีการศึกษาอยู่ระดับมหาวิทยาลัย ๑๐๖,๓๙๘ คน (ร้อยละ ๒๖.๙๖)

๑.๗.๓ แรงงานนอกระบบ

จากข้อมูลสำนักงานสถิติแห่งชาติ ปี ๒๕๖๓ พบว่าจังหวัดสระบุรีมีผู้ทำงานที่เป็นแรงงานนอกระบบ จำนวน ๑๔๗,๖๖๙ คน (ร้อยละ ๓๗.๗๕ ของผู้มีงานทำทั้งหมด) อุตสาหกรรมที่มีแรงงานนอกระบบสูงสุด คือ เกษตรกรรม จำนวน ๕๑,๙๓๖ คน (ร้อยละ ๓๕.๑๗) รองลงมาคือ การขายส่ง การขายปลีกฯ จำนวน ๔๓,๒๘๗ คน (ร้อยละ ๒๙.๓๑) ส่วนอาชีพที่มีการทำงานนอกระบบสูงสุด คือ พนักงานบริการ จำนวน ๕๕,๗๔๗ คน (ร้อยละ ๓๗.๗๕) สำหรับด้านการศึกษา แรงงานนอกระบบส่วนใหญ่มีการศึกษาไม่ต่ำกว่า ประถมศึกษา จำนวน ๓๘,๗๕๐ คน (ร้อยละ ๒๖.๒๔)

๑.๗.๔ จำนวนสถานประกอบการและลูกจ้างจังหวัดสระบุรี

ข้อมูล ณ เดือนธันวาคม ๒๕๖๓ มีสถานประกอบการและลูกจ้างตามพระราชบัญญัติคุ้มครองแรงงาน พ.ศ. ๒๕๔๑ จำนวน ๗,๘๕๒ แห่ง มีลูกจ้างทั้งหมด ๑๙๗,๘๖๗ คน โดยสถานประกอบการส่วนใหญ่เป็นสถานประกอบการขนาดเล็ก ขนาด ๑-๔ คน จำนวน ๔,๒๗๔ แห่ง (ร้อยละ ๕๔.๔๓ ของสถานประกอบการทั้งหมด) ซึ่งสถานประกอบการขนาดใหญ่ที่มีลูกจ้างตั้งแต่ ๑,๐๐๐ คนขึ้นไป มีจำนวน ๒๔ แห่ง (ร้อยละ ๐.๓๑ ของสถานประกอบการทั้งหมด)

๑.๗.๕ การประกันสังคม

๑. กองทุนประกันสังคม มีสถานประกอบการที่ขึ้นทะเบียนประกันสังคม จำนวน ๔,๘๔๙ แห่ง ผู้ประกันตนทั้งสิ้น ๒๒๖,๓๓๖ คน แยกเป็น ๑) ผู้ประกันตนมาตรา ๓๓ จำนวน ๑๖๗,๒๙๖ คน ๒) มาตรา ๓๙ จำนวน ๑๙,๙๑๑ คน และ ๓) แรงงานอิสระที่ได้รับการคุ้มครองตามกฎหมาย มาตรา ๔๐ จำนวน ๓๙,๑๒๙ คน

๒. กองทุนเงินทดแทน มีนายจ้างที่อยู่ในข่ายกองทุนทดแทน จำนวน ๔,๒๕๑ แห่ง มีลูกจ้างทั้งสิ้น ๑๖๘,๔๓๙ คน

๑.๗.๖ อัตราค่าจ้าง

จังหวัดสระบุรีมีอัตราค่าจ้าง ๓๒๕ บาทต่อวัน ซึ่งมีผลบังคับใช้ตั้งแต่วันที่ ๑ มกราคม ๒๕๖๓ - ปัจจุบัน

๑.๗.๗ การบริการจัดหางานในประเทศ

ในช่วงไตรมาส ๔ ปี ๒๕๖๓ (ตุลาคม - ธันวาคม) นายจ้าง/สถานประกอบการแจ้งตำแหน่งว่าง ๑,๘๒๖ อัตรา มีผู้ลงทะเบียนสมัครงาน ๘๔๘ คน และมีการบรรจุงาน ๑,๓๗๐ คน โดยอาชีพที่มีการบรรจุงานมากที่สุด คือ อาชีพงานพื้นฐาน จำนวน ๑,๑๑๑ คน (ร้อยละ ๘๑.๐๙) รองลงมาคือพนักงานบริการฯ จำนวน ๒๐๗ คน (ร้อยละ ๑๕.๑๑) ทั้งนี้ อุตสาหกรรมที่มีตำแหน่งงานว่างมากที่สุด คือ อุตสาหกรรมการผลิต จำนวน ๑,๕๒๓ คน (ร้อยละ ๘๓.๔๑)

๑.๗.๘ ความต้องการแรงงานในจังหวัดสระบุรี

จากการสำรวจข้อมูลความต้องการแรงงานของสถานประกอบการในจังหวัด ในไตรมาส ๔ ปี ๒๕๖๓ สถานประกอบการมีความต้องการแรงงานจำแนกตามระดับการศึกษา คือ ระดับประถมศึกษา และต่ำกว่าประถมศึกษา จำนวน ๖๔๑ อัตรา (ร้อยละ ๓๕.๑๐) รองลงมาเป็นระดับมัธยมศึกษา จำนวน ๕๘๐ อัตรา (ร้อยละ ๓๑.๗๖) ระดับ ปวช./ปวส./อนุปริญญา จำนวน ๕๗๑ อัตรา (ร้อยละ ๓๑.๒๗) และระดับปริญญาตรี จำนวน ๓๔ คน (ร้อยละ ๑.๙๖)

๑.๗.๙ แรงงานต่างด้าว

แรงงานต่างด้าวที่เข้าเมืองโดยถูกต้องตามกฎหมายและได้รับอนุญาตให้ทำงาน ข้อมูล เดือนธันวาคม ๒๕๖๓ มีจำนวนทั้งสิ้น ๒๒,๖๓๔ คน ซึ่งจำแนกเป็นประเภทส่งเสริมการลงทุน จำนวน ๑๙๙ คน (ร้อยละ ๐.๘๘) ประเภทมาตรา ๖๓/๑(๑๔) (พื้นที่สูง) จำนวน ๓๔๖ คน (ร้อยละ ๑.๕๓) ประเภทชั่วคราว จำนวน ๑,๐๑๑ คน (ร้อยละ ๔.๔๗) ประเภท MOU จำนวน ๑๐,๖๓๖ คน (ร้อยละ ๔๖.๙๙) ประเภทคนต่างด้าวกลุ่มบัตรสีชมพู (สัญชาติเมียนมา ลาว กัมพูชา) ตามมติคณะรัฐมนตรี เมื่อวันที่ ๒๐ สิงหาคม พ.ศ. ๒๕๖๒ จำนวน ๘,๔๖๖ คน (ร้อยละ ๓๗.๔๐) และกลุ่มคนต่างด้าวภายใต้สถานการณ์การแพร่ระบาดของ COVID - 19 ตามมติคณะรัฐมนตรี เมื่อวันที่ ๔ สิงหาคม ๒๕๖๓ จำนวน ๑,๙๗๖ คน (ร้อยละ ๘.๗๓)

๑.๗.๑๐ แรงงานไทยในต่างประเทศ

ในไตรมาส ๔ ปี ๒๕๖๓ มีแรงงานไทยที่ลงทะเบียนแจ้งความประสงค์เดินทางไปทำงานต่างประเทศ จำนวนทั้งสิ้น ๑ คน พบว่าเป็นเพศชาย จำนวน ๑ คน (ร้อยละ ๑๐๐) ซึ่งมีการศึกษาอยู่ในระดับมัธยมศึกษา จำนวน ๑ คน (ร้อยละ ๑๐๐)

๑.๗.๑๑ การอนุญาตให้ไปทำงานต่างประเทศ

ในไตรมาส ๔ ปี ๒๕๖๓ มีแรงงานจากจังหวัดสระบุรีได้รับอนุญาตเดินทางไปทำงานต่างประเทศ จำนวน ๑๒ คน ซึ่งเป็นประเภทยานจ้างพาไปทำงาน มากที่สุด คือ จำนวน ๗ คน (ร้อยละ ๕๘.๓๓) ประเภท Re-Entry จำนวน ๔ คน (ร้อยละ ๓๓.๓๓) และเดินทางด้วยตนเอง จำนวน ๑ คน (ร้อยละ ๘.๓๓) ส่วนใหญ่เป็นการไปทำงานในภูมิภาคแอฟริกา จำนวน ๗ คน (ร้อยละ ๕๘.๓๓ ของแรงงานที่ไปทำงานต่างประเทศทั้งหมด) สำหรับประเทศที่มีแรงงานไทยในจังหวัดสระบุรีเดินทางไปทำงานต่างประเทศมากที่สุด คือ ประเทศไนจีเรีย จำนวน ๗ คน (ร้อยละ ๕๘.๓๓) ทั้งนี้ ตำแหน่งงานที่แรงงานไทยในจังหวัดสระบุรีเดินทางไปทำงานต่างประเทศมากที่สุด คือ ประเภทช่างเทคนิค จำนวน ๔ คน (ร้อยละ ๓๓.๓๓ ของแรงงานที่ไปทำงานต่างประเทศทั้งหมด)

(ที่มา : สำนักงานแรงงานจังหวัดสระบุรี ข้อมูล ณ วันที่ ๑๗ สิงหาคม ๒๕๖๔)

๒. ข้อมูลด้านการเกษตรที่สำคัญของจังหวัดสระบุรี

๒.๑ ครัวเรือนเกษตรกร

ตารางที่ ๑๗ จำนวนครัวเรือนเกษตรกรจังหวัดสระบุรี ปี ๒๕๖๓

อำเภอ	ชนิดพืช	จำนวน ครัวเรือน ทั้งหมด	จำนวนครัวเรือน เกษตรกร	ร้อยละจำนวน ครัวเรือนเกษตร/ ครัวเรือนทั้งหมด
๑. เมืองสระบุรี	๑) ข้าว	๕๓,๙๗๗	๑,๒๙๔	๒.๔๐
	๒) มันสำปะหลัง		๗	๐.๐๑
	๓) ข้าวโพดเลี้ยงสัตว์		๒	๐.๐๑
	๔) พืชผัก		๒๓๗	๐.๔๔
	๕) ไม้ดอก		๒๖	๐.๐๕
	๖) สมุนไพรและเครื่องเทศ		๒	๐.๐๑
	๗) ไม้ผล		๒๗๖	๐.๕๑
	๘) ไม้ยืนต้น		๑๒๖	๐.๒๓
	๙) ผักหวานป่า		๐	๐
๒. แก่งคอย	๑) ข้าว	๔๗,๐๑๐	๑,๒๔๘	๒.๖๕
	๒) มันสำปะหลัง		๑๓๒	๐.๒๘
	๓) ข้าวโพดเลี้ยงสัตว์		๗๗๒	๑.๖๔
	๔) อ้อยโรงงาน		๑๐๗	๐.๒๓
	๕) พืชผัก		๕๗๔	๑.๒๒
	๖) ไม้ดอก		๑๓	๐.๐๓
	๗) ไม้ประดับ		๒๕๖	๐.๕๔
	๘) สมุนไพรและเครื่องเทศ		๔๙	๐.๑๐
	๙) ไม้ผล		๑,๒๖๘	๒.๗๐
	๑๐) ไม้ยืนต้น		๕๖๖	๑.๒๐
	๑๑) ผักหวานป่า		๖	๐.๐๑
	๑๒) ปาล์มน้ำมัน		๑๖	๐.๐๓
	๓. บ้านหมอ		๑) ข้าว	๑๗,๗๔๖
๒) ข้าวโพดเลี้ยงสัตว์		๑๘๘	๑.๐๖	
๓) ผีอก		๑๒๕	๐.๗๐	
๔) ไม้ผล		๑๙๙	๑.๑๒	
๕) ไม้ยืนต้น		๖๗๑	๓.๗๘	
๖) ผักหวานป่า		๕๙๗	๓.๓๖	
๗) ปาล์มน้ำมัน		๓	๐.๐๒	

ตารางที่ ๑๗ จำนวนครัวเรือนเกษตรกรจังหวัดสระบุรี ปี ๒๕๖๔ (ต่อ)

อำเภอ	ชนิดพืช	จำนวน ครัวเรือน ทั้งหมด	จำนวนครัวเรือน เกษตรกร	ร้อยละจำนวน ครัวเรือนเกษตร/ ครัวเรือนทั้งหมด
๔. พระพุทธบาท	๑) ข้าว	๒๕,๖๐๓	๖๐๕	๒.๓๖
	๒) มันสำปะหลัง		๑๑๙	๐.๔๖
	๓) ข้าวโพดเลี้ยงสัตว์		๑,๔๘๖	๕.๘๐
	๔) อ้อยโรงงาน		๑๐๔	๐.๔๑
	๕) พืชผัก		๑๖๗	๐.๖๕
	๖) สมุนไพรและเครื่องเทศ		๑	๐.๐๑
	๗) ไม้ผล		๑๕๔	๐.๖๐
	๘) ไม้ยืนต้น		๑๖๑	๐.๖๓
	๙) ฝักหวานป่า		๘๐	๐.๓๑
	๑๐) ปาล์มน้ำมัน		๑	๐.๐๑
๕. มวกเหล็ก	๑) ข้าว	๒๕,๘๓๙	๐	๐
	๒) มันสำปะหลัง		๙๒๒	๓.๕๗
	๓) อ้อยโรงงาน		๔๐๙	๑.๕๘
	๔) ข้าวโพดเลี้ยงสัตว์		๔,๐๓๗	๑๕.๖๒
	๕) พืชผัก		๓๓๗	๑.๓๐
	๖) ไม้ดอก		๑๔	๐.๐๕
	๗) สมุนไพรและเครื่องเทศ		๔	๐.๐๒
	๘) ไม้ผล		๕๔๙	๒.๑๒
	๙) ไม้ยืนต้น		๑๔๕	๐.๕๖
	๑๐) ฝักหวานป่า		๓	๐.๐๑
	๑๑) ปาล์มน้ำมัน		๓	๐.๐๑
๖. วิหารแดง	๑) ข้าว	๑๔,๕๖๐	๑,๑๗๐	๘.๐๔
	๒) มันสำปะหลัง		๕๕	๐.๓๘
	๓) ข้าวโพดเลี้ยงสัตว์		๑๔	๐.๑๐
	๔) พืชผัก		๔๒๕	๒.๙๒
	๕) ไม้ดอก		๑๒	๐.๐๘
	๖) สมุนไพรและเครื่องเทศ		๑๑	๐.๐๘
	๗) ไม้ผล		๕๒๔	๓.๖๐
	๘) ไม้ยืนต้น		๓๖๕	๒.๕๑
	๙) ปาล์มน้ำมัน		๔๖	๐.๓๒

ตารางที่ ๑๗ จำนวนครัวเรือนเกษตรกรจังหวัดสระบุรี ปี ๒๕๖๔ (ต่อ)

อำเภอ	ชนิดพืช	จำนวน ครัวเรือน ทั้งหมด	จำนวนครัวเรือน เกษตรกร	ร้อยละจำนวน ครัวเรือนเกษตรกร/ ครัวเรือนทั้งหมด
๗. เสาไห้	๑) ข้าว	๑๔,๒๑๗	๑,๗๘๗	๑๒.๕๗
	๒) ข้าวโพดเลี้ยงสัตว์		๖๒๘	๔.๔๒
	๓) อ้อยโรงงาน		๙	๐.๐๖
	๔) พืชผัก		๓๑๓	๒.๒๐
	๕) ไม้ดอก		๑๗	๐.๑๒
	๖) ไม้ประดับ		๒๑	๐.๑๕
	๗) สมุนไพรและเครื่องเทศ		๖	๐.๐๔
	๘) ไม้ผล		๓๙๖	๒.๗๙
	๙) ไม้ยืนต้น		๑๕๘	๑.๑๑
๘. หนองแค	๑) ข้าว	๔๘,๗๒๖	๒,๙๘๔	๖.๑๒
	๒) พืชผัก		๓๑๗	๐.๖๕
	๓) ไม้ดอก		๑๙	๐.๐๔
	๔) สมุนไพรและเครื่องเทศ		๒	๐.๐๑
	๕) ไม้ผล		๕๖๐	๐.๙๔
	๖) ไม้ยืนต้น		๒๓๗	๐.๔๙
	๗) ปาล์มน้ำมัน		๕๒	๐.๑๑
๙. หนองแซง	๑) ข้าว	๕,๔๔๘	๑,๙๔๑	๓๕.๖๓
	๒) พืชผัก		๖๒	๑.๑๔
	๓) ไม้ผล		๑๑๙	๒.๑๘
๑๐. หนองโดน	๑) ข้าว	๕,๔๙๘	๑,๕๑๐	๒๗.๔๖
	๒) ข้าวโพดเลี้ยงสัตว์		๓๒๓	๕.๘๗
	๓) พืชผัก		๓๑	๐.๕๖
	๔) อ้อยโรงงาน		๑๑	๐.๒๐
	๕) ไม้ดอก		๖	๐.๑๑
	๖) ไม้ผล		๘๕	๑.๕๕
	๗) ไม้ยืนต้น		๗๔	๑.๓๕
	๘) ผักหวานป่า		๙	๐.๑๖
๑๑. ดอนพุด	๑) ข้าว	๒,๔๙๘	๑,๑๒๗	๔.๕๑
	๒) ข้าวโพดเลี้ยงสัตว์		๑๘๘	๗.๕๓
	๓) พืชผัก		๗๕	๓.๐๐
	๔) ไม้ผล		๕๘	๒.๓๒

ตารางที่ ๑๗ จำนวนครัวเรือนเกษตรกรจังหวัดสระบุรี ปี ๒๕๖๔ (ต่อ)

อำเภอ	ชนิดพืช	จำนวน ครัวเรือน ทั้งหมด	จำนวนครัวเรือน เกษตรกร	ร้อยละจำนวน ครัวเรือนเกษตร/ ครัวเรือนทั้งหมด
๑๒. วังม่วง	๑) ข้าว	๙,๒๓๗	๒๐	๐.๒๒
	๒) มันสำปะหลัง		๔๘๗	๕.๒๗
	๓) ข้าวโพดเลี้ยงสัตว์		๔๒๔	๔.๕๙
	๔) อ้อยโรงงาน		๔๓๕	๔.๗๑
	๕) พืชผัก		๗๒	๐.๗๘
	๖) ไม้ดอก		๔	๐.๐๔
	๗) ไม้ผล		๙๗	๑.๐๕
	๘) ไม้ยืนต้น		๓๔	๐.๓๗
๑๓. เหนือมพระ เกียรติ	๑) ข้าว	๑๖,๐๓๘	๕๐๐	๓.๑๒
	๒) มันสำปะหลัง		๒๘	๐.๑๗
	๓) ข้าวโพดเลี้ยงสัตว์		๙๓๙	๕.๘๕
	๔) อ้อยโรงงาน		๔๓	๐.๒๗
	๕) พืชผัก		๒๖๕	๑.๖๕
	๖) ไม้ผล		๒๘๗	๑.๗๙
	๗) ไม้ยืนต้น		๙๓	๐.๕๘
	๘) ปาล์มน้ำมัน		๒	๐.๐๑

ที่มา : สำนักงานเกษตรจังหวัดสระบุรี

ข้อมูล ณ วันที่ ๑๘ สิงหาคม ๒๕๖๔

๒.๒ การใช้ที่ดินเพื่อการเกษตร

ตารางที่ ๑๘ การใช้ที่ดินเพื่อการเกษตรแยกตามรายอำเภอ จังหวัดสระบุรี ปี ๒๕๖๔

อำเภอ	พื้นที่ทั้งหมด (ไร่)	พื้นที่ทำการเกษตร								รวมพื้นที่ทำการเกษตร	
		ที่นา		ไม้ผล/ไม้ยืนต้น		พืชไร่/พืชผัก/ไม้ดอก		เกษตรอื่นๆ			
		จำนวน (ไร่)	ร้อยละพื้นที่เกษตร	จำนวน (ไร่)	ร้อยละพื้นที่เกษตร	จำนวน (ไร่)	ร้อยละพื้นที่เกษตร	จำนวน (ไร่)	ร้อยละพื้นที่เกษตร	จำนวน (ไร่)	ร้อยละของพื้นที่ทั้งหมด
๑. เมืองสระบุรี	๑๘๘,๕๑๙	๑๙,๖๗๓	๑๐.๔๔	๙๐๐	๐.๔๘	๗๑๕	๐.๓๘	๑๐๔	๐.๐๖	๒๑,๓๙๒	๑๑.๓๕
๒. แก่งคอย	๕๐๐,๗๒๖	๑๕,๕๐๙	๓.๑๐	๑๕,๐๑๗	๓.๐๐	๔๕,๐๐๓	๘.๙๙	๖๖๑	๐.๑๓	๗๖,๑๙๐	๑๕.๒๒
๓. บ้านหมอ	๑๒๗,๒๓๕	๔๐,๕๕๓	๓๑.๘๗	๓,๔๓๘	๒.๗๐	๗,๐๓๒	๕.๕๓	๒๕๙	๐.๒๐	๕๑,๒๘๒	๔๐.๓๐
๔. พระพุทธบาท	๑๗๙,๔๑๖	๑๕,๑๓๒	๘.๔๓	๑,๒๐๙	๐.๖๗	๔๙,๒๔๑	๒๗.๔๕	๔๒๕	๐.๒๔	๖๖,๐๐๗	๓๖.๗๙
๕. มวกเหล็ก	๔๒๕,๘๙๙	๐	๐.๐๐	๖,๙๐๒	๑.๖๒	๑๙๕,๔๒๕	๔๕.๘๙	๓๑๕	๐.๐๗	๒๐๒,๖๔๒	๔๗.๕๘
๖. วิหารแดง	๑๒๗,๘๑๓	๒๑,๔๐๐	๑๖.๗๔	๑๑,๐๓๔	๘.๖๓	๒,๕๐๙	๑.๙๖	๘๑๘	๐.๖๔	๓๕,๗๖๑	๒๗.๙๘
๗. เสาไห้	๖๙,๘๘๐	๓๖,๒๑๐	๕๑.๘๒	๖๐๘	๐.๘๗	๘,๑๗๑	๑๑.๖๙	๑๓๗	๐.๒๐	๔๕,๑๒๖	๖๔.๕๘
๘. หนองแค	๑๖๔,๒๙๒	๗๐,๒๒๗	๔๒.๗๕	๘,๗๗๘	๕.๓๔	๒,๑๗๔	๑.๓๒	๑,๗๑๘	๑.๐๕	๘๒,๘๙๗	๕๐.๔๖
๙. หนองแซง	๕๔,๔๒๖	๓๑,๖๒๘	๕๘.๑๑	๔๓๖	๐.๘๐	๐	๐.๐๐	๗๖	๐.๑๔	๓๒,๑๔๐	๕๙.๐๕
๑๐. หนองโดน	๕๕,๐๔๔	๒๕,๖๔๑	๔๖.๕๘	๗๓๐	๑.๓๓	๓,๘๐๓	๖.๙๑	๖๙๔	๑.๒๖	๓๐,๘๖๘	๕๖.๐๘
๑๑. ดอนพุด	๓๖,๖๙๖	๒๑,๔๐๖	๕๘.๓๓	๑๔๕	๐.๔๐	๒๗๑	๐.๗๔	๑๔๙	๐.๔๑	๒๑,๙๗๑	๕๙.๘๗
๑๒. วังม่วง	๒๑๑,๒๕๐	๑๐๘	๐.๐๕	๖๐๖	๐.๒๙	๙๖,๓๕๒	๔๕.๖๑	๒๓๒	๐.๑๑	๙๗,๒๙๘	๔๖.๐๖
๑๓. เฉลิมพระเกียรติ	๙๔,๑๐๘	๔,๐๖๗	๔.๓๒	๑,๑๐๑	๑.๑๗	๑๘,๘๔๒	๒๐.๐๒	๓๘๕	๐.๔๑	๒๔,๓๙๕	๒๕.๙๒
รวม	๒,๒๓๕,๓๐๔	๓๐๑,๕๕๔	๑๓.๔๙	๕๐,๙๑๔	๒.๒๘	๔๒๙,๕๓๘	๑๙.๒๒	๕,๙๗๓	๐.๒๗	๗๘๗,๙๗๙	๓๕.๒๕

ที่มา : สำนักงานเกษตรจังหวัดสระบุรี

ข้อมูล ณ วันที่ ๑๘ สิงหาคม ๒๕๖๔

ตารางที่ ๑๙ การใช้ที่ดินเพื่อการเกษตรในเขตชลประทานและนอกเขตชลประทาน จังหวัดสระบุรี ปี ๒๕๖๔

ลำดับที่	อำเภอ	พื้นที่การเกษตรในเขตชลประทาน (ไร่) ^๑	พื้นที่การเกษตรนอกเขต ชลประทาน (ไร่) ^๒
๑	เมืองสระบุรี	๓๐,๗๖๙	๘๖,๒๕๔
๒	แก่งคอย	-	๔๙๕,๐๑๓
๓	บ้านหมอ	๖๓,๕๖๕	๓๐,๖๒๒
๔	พระพุทธบาท	-	๑๕๓,๔๐๔
๕	มวกเหล็ก	-	๔๙๕,๙๗๘
๖	วิหารแดง	๖,๒๐๗	๙๙,๓๗๗
๗	เสาไห้	๔๑,๐๘๒	๒๔,๓๔๐
๘	หนองแค	๑๑๔,๖๕๙	๘๙,๑๕๘
๙	หนองแซง	๔๐,๐๓๙	๗,๖๐๖
๑๐	หนองโดน	๔๖,๗๓๒	๑๖,๙๙๘
๑๑	ดอนพุด	๒๙,๐๖๙	๓,๑๖๐
๑๒	วังม่วง	-	๑๖๗,๑๖๘
๑๓	เฉลิมพระเกียรติ	-	๙๐,๖๘๐
รวม		๓๗๒,๐๒๒	๑,๗๕๙,๗๖๔

^๑ ที่มา : โครงการชลประทานสระบุรี

ข้อมูล ณ วันที่ ๑๙ สิงหาคม ๒๕๖๔

^๒ ที่มา : สำนักงานเกษตรจังหวัดสระบุรี

ข้อมูล ณ วันที่ ๑๙ สิงหาคม ๒๕๖๔

๒.๓ แหล่งน้ำเพื่อการเกษตร

๒.๓.๑ พื้นที่ชลประทานและระบบชลประทาน

ตารางที่ ๒๐ โครงการชลประทานที่สำคัญ

ขนาดโครงการ	ชื่อโครงการชลประทาน	ที่ตั้งโครงการ			ลุ่มน้ำ	ความจุ (ลบ.ม.)	พื้นที่โครงการ			พื้นที่ชลประทาน			หมายเหตุ
		ตำบล	อำเภอ	จังหวัด			ตำบล	อำเภอ	ไร่	ตำบล	อำเภอ	ไร่	
โครงการขนาดใหญ่	-	-	-	-	-	-	-	-	-	-	-	-	-
โครงการขนาดกลาง	๑. อ่างเก็บน้ำห้วยหินขาว	เขาดินพัฒนา	เฉลิมพระเกียรติ	สระบุรี	ป่าสัก	๑.๑๐	เขาดินพัฒนา	เฉลิมพระเกียรติ	๒,๕๐๐	เขาดินพัฒนา	เฉลิมพระเกียรติ	๒,๕๐๐	
	๒. อ่างเก็บน้ำบ้านดง	ชำผักแพรว	แก่งคอย	สระบุรี	ป่าสัก	๓.๑๘๒	ชำผักแพรว	แก่งคอย	๗,๓๙๗	ชำผักแพรว	แก่งคอย	๗,๓๙๗	
	๓. อ่างเก็บน้ำคำตะเคียน	มิตรภาพ	มวกเหล็ก	สระบุรี	ป่าสัก	๐.๗๐	มิตรภาพ	มวกเหล็ก	-	มิตรภาพ	มวกเหล็ก	-	
	๔. อ่างเก็บน้ำมวกเหล็ก	คำพราน	วังม่วง	สระบุรี	ป่าสัก	๖๑.๐๐	คำพราน	วังม่วง	๒๕,๕๐๐	คำพราน	วังม่วง	๒๕,๕๐๐	
	๕. อ่างเก็บน้ำคลองเพรียว	ปากเพรียว	เมือง	สระบุรี	ป่าสัก	๗.๒๐	ปากเพรียว	เมืองสระบุรี	๑๘๑,๖๒๕	ปากเพรียว	เมือง	๑๒๒,๖๒๐	
โครงการขนาดเล็ก	๑. อ่างฯ บ้านหนองจาง	หน้าพระลาน	เฉลิมพระเกียรติ	สระบุรี	ป่าสัก	๐.๒๘๘	หน้าพระลาน	เฉลิมพระเกียรติ	-	-	-	-	
	๒. อ่างฯ บ้านหนองสองตอน	พุกร่าง	พระพุทธบาท	สระบุรี	ป่าสัก	๐.๒๒๖	พุกร่าง	พระพุทธบาท	-	-	-	-	
	๓. อ่างฯ บ้านพุกร่าง	พุกร่าง	พระพุทธบาท	สระบุรี	ป่าสัก	๐.๑	พุกร่าง	พระพุทธบาท	๕๐๐	พุกร่าง	พระพุทธบาท	๕๐๐	
	๔. อ่างฯ บ้านบ่อพรานล้างเนื้อ	ขุนโกลน	พระพุทธบาท	สระบุรี	ป่าสัก	๐.๑๕	ขุนโกลน	พระพุทธบาท	-	-	-	-	
	๕. ฝายห้วยซับบอน	เขาวง	พระพุทธบาท	สระบุรี	ป่าสัก	-	เขาวง	พระพุทธบาท	-	-	-	-	
	๖. ฝายบ้านส้มป่อย	หนองแก	พระพุทธบาท	สระบุรี	ป่าสัก	-	หนองแก	พระพุทธบาท	-	-	-	-	
	๗. ฝายคอยหินปูน	ห้วยป่าหวาย	พระพุทธบาท	สระบุรี	ป่าสัก	-	ห้วยป่าหวาย	พระพุทธบาท	-	-	-	-	
	๘. ฝายบ้านห้วยศาลเจ้า	ห้วยป่าหวาย	พระพุทธบาท	สระบุรี	ป่าสัก	-	ห้วยป่าหวาย	พระพุทธบาท	-	-	-	-	
	๙. ฝายบ้านพรหมประสิทธิ์	พุด่าง	พระพุทธบาท	สระบุรี	ป่าสัก	-	พุด่าง	พระพุทธบาท	-	-	-	-	
	๑๐. อ่างฯ บ้านเกี๋ยงเพชร	ปากข้าวสาร	เมือง	สระบุรี	ป่าสัก	๐.๑๗๕	ปากข้าวสาร	เมืองสระบุรี	-	-	-	-	
	๑๑. อ่างฯ เขาสามหลั่น	หนองปลาไหล	เมือง	สระบุรี	ป่าสัก	๐.๐๘	หนองปลาไหล	เมืองสระบุรี	-	-	-	-	
	๑๒. ฝายคลองปากข้าวสาร	-	เมือง	สระบุรี	ป่าสัก	-	ปากข้าวสาร	เมืองสระบุรี	-	-	-	-	
	๑๓. ฝายบึงป่าสัก	ปากข้าวสาร	เมือง	สระบุรี	ป่าสัก	-	ดาวเรือง	เมืองสระบุรี	-	-	-	-	
	๑๔. อ่างฯ บ้านเขาแก้ว	ดาวเรือง	วิหารแดง	สระบุรี	ป่าสัก	๐.๑๓๕	คลองเรือ	วิหารแดง	-	-	-	-	
	๑๕. อ่างฯ ซับปลากั้ง	คลองเรือ	วิหารแดง	สระบุรี	ป่าสัก	๐.๓๖๕	บ้านลำ	วิหารแดง	-	-	-	-	
	๑๖. ฝายบ้านลำ	บ้านลำ	วิหารแดง	สระบุรี	ป่าสัก	-	บ้านลำ	วิหารแดง	-	-	-	-	
	๑๗. ฝายบ้านคลองไทร	บ้านลำ	วิหารแดง	สระบุรี	ป่าสัก	-	คลองเรือ	วิหารแดง	-	-	-	-	
	๑๘. ปตร. คลองห้วยกรวด	คลองเรือ	วิหารแดง	สระบุรี	ป่าสัก	-	คลองเรือ	วิหารแดง	-	-	-	-	
	๑๙. ปตร. ลำศาลา	คลองเรือ	วิหารแดง	สระบุรี	ป่าสัก	-	หนองสรวง	วิหารแดง	-	-	-	-	
	๒๐. อ่างฯ บ้านโคกแย้	หนองสรวง	หนองแค	สระบุรี	ป่าสัก	๐.๐๘๑	โคกแย้	หนองแค	-	-	-	-	

ตารางที่ ๒๐ โครงการชลประทานที่สำคัญ (ต่อ)

ขนาดโครงการ	ชื่อโครงการชลประทาน	ที่ตั้งโครงการ			ลุ่มน้ำ	ความจุ (ลบ.ม.)	พื้นที่โครงการ			พื้นที่ชลประทาน			หมายเหตุ
		ตำบล	อำเภอ	จังหวัด			ตำบล	อำเภอ	ไร่	ตำบล	อำเภอ	ไร่	
โครงการขนาดเล็ก (ต่อ)	๒๑. ปตร. สองคอน	โคกแย้	แก่งคอย	สระบุรี	ป่าสัก	-	สองคอน	แก่งคอย	-	-	-	-	
	๒๒. อ่างฯ บ้านดง	สองคอน	แก่งคอย	สระบุรี	ป่าสัก	๓.๒	ชำผักแพว	แก่งคอย	๗,๐๐๐	-	-	-	
	๒๓. อ่างฯ บ้านโคกเขือก	ชำผักแพว	แก่งคอย	สระบุรี	ป่าสัก	๐.๑๓๕	ตาลเดี่ยว	แก่งคอย	-	-	-	-	
	๒๔. อ่างฯ บ้านโป่งก้อนเส้า	ตาลเดี่ยว	แก่งคอย	สระบุรี	ป่าสัก	๐.๑๕	ชำผักแพว	แก่งคอย	-	-	-	-	
	๒๕. อ่างฯ เขาสูง	ชำผักแพว	แก่งคอย	สระบุรี	ป่าสัก	๐.๐๗	ชำผักแพว	แก่งคอย	๕๐๐	ชำผักแพว	แก่งคอย	๕๐๐	
	๒๖. อ่างฯ วิจัยและบำรุงพันธุ์สัตว์ทับกวาง	ทับกวาง	แก่งคอย	สระบุรี	ป่าสัก	๐.๑๕๕	ทับกวาง	แก่งคอย	-	-	-	-	
	๒๗. อ่างฯ ซับป่าवान	ท่ามะปร่างค์	แก่งคอย	สระบุรี	ป่าสัก	-	ท่ามะปร่างค์	แก่งคอย	-	-	-	-	
	๒๘. อ่างฯ เขาลำ	ทับกวาง	แก่งคอย	สระบุรี	ป่าสัก	-	ทับกวาง	แก่งคอย	-	-	-	-	
	๒๙. อ่างฯ เหนือน้ำตกเจ็ดคต	ท่ามะปร่างค์	แก่งคอย	สระบุรี	ป่าสัก	-	ท่ามะปร่างค์	แก่งคอย	-	-	-	-	
	๓๐. ฝายห้วยนาดี	ห้วยแห้ง	แก่งคอย	สระบุรี	ป่าสัก	-	ห้วยแห้ง	แก่งคอย	-	-	-	-	
	๓๑. ฝายห้วยแห้ง	ห้วยแห้ง	แก่งคอย	สระบุรี	ป่าสัก	-	ห้วยแห้ง	แก่งคอย	-	-	-	-	
	๓๒. ฝายบ้านวังยาง	ห้วยแห้ง	แก่งคอย	สระบุรี	ป่าสัก	-	ห้วยแห้ง	แก่งคอย	-	-	-	-	
	๓๓. ฝายบ้านโคกคอม	ห้วยแห้ง	แก่งคอย	สระบุรี	ป่าสัก	-	ห้วยแห้ง	แก่งคอย	-	-	-	-	
	๓๔. ฝายบ้านหนองสองห้อง	ห้วยแห้ง	แก่งคอย	สระบุรี	ป่าสัก	-	ห้วยแห้ง	แก่งคอย	-	-	-	-	
	๓๕. ฝายบ้านเขาแย้	ห้วยแห้ง	แก่งคอย	สระบุรี	ป่าสัก	-	ห้วยแห้ง	แก่งคอย	-	-	-	-	
	๓๖. ฝายโคกกรุง	ชำผักแพว	แก่งคอย	สระบุรี	ป่าสัก	-	ชำผักแพว	แก่งคอย	-	-	-	-	
	๓๗. ฝายทับกวาง	ทับกวาง	แก่งคอย	สระบุรี	ป่าสัก	-	ทับกวาง	แก่งคอย	-	-	-	-	
	๓๘. ฝายบึงไม้	ชะอม	แก่งคอย	สระบุรี	ป่าสัก	-	ชะอม	แก่งคอย	-	-	-	-	
	๓๙. ฝายห้วยใหญ่	ทับกวาง	แก่งคอย	สระบุรี	ป่าสัก	-	ทับกวาง	แก่งคอย	-	-	-	-	
	๔๐. ฝายชำผักแพว	ชำผักแพว	แก่งคอย	สระบุรี	ป่าสัก	-	ชำผักแพว	แก่งคอย	-	-	-	-	
	๔๑. ฝายโคกกรุง ๒	ชำผักแพว	แก่งคอย	สระบุรี	ป่าสัก	-	ชำผักแพว	แก่งคอย	-	-	-	-	
	๔๒. ฝายคลองห้วยเสือ	ชำผักแพว	แก่งคอย	สระบุรี	ป่าสัก	-	ชำผักแพว	แก่งคอย	-	-	-	-	
	๔๓. อ่างฯ คำตะเคียน	มิตรภาพ	มวกเหล็ก	สระบุรี	ป่าสัก	๐.๗	มิตรภาพ	มวกเหล็ก	-	-	-	-	
	๔๔. อ่างฯ บ้านหนองตอตะเคียน	ลำพญากลาง	มวกเหล็ก	สระบุรี	ป่าสัก	๐.๑๕๗	ลำพญากลาง	มวกเหล็ก	-	-	-	-	
	๔๕. อ่างฯ บ้านคลองม่วงเหนือ	ลำพญากลาง	มวกเหล็ก	สระบุรี	ป่าสัก	๐.๑๐๖	ลำพญากลาง	มวกเหล็ก	-	-	-	-	
	๔๖. อ่างฯ บ้านหนองโป่ง	ลำพญากลาง	มวกเหล็ก	สระบุรี	ป่าสัก	-	ลำพญากลาง	มวกเหล็ก	-	-	-	-	

ตารางที่ ๒๐ โครงการชลประทานที่สำคัญ (ต่อ)

ขนาดโครงการ	ชื่อโครงการชลประทาน	ที่ตั้งโครงการ			ลุ่มน้ำ	ความจุ (ลบ.ม.)	พื้นที่โครงการ			พื้นที่ชลประทาน			หมายเหตุ
		ตำบล	อำเภอ	จังหวัด			ตำบล	อำเภอ	ไร่	ตำบล	อำเภอ	ไร่	
โครงการขนาดเล็ก (ต่อ)	๔๗. อ่างฯ บ้านหนองดินแดง	ลำพญากลาง	มวกเหล็ก	สระบุรี	ป่าสัก	๐.๖๓	ลำพญากลาง	มวกเหล็ก	-	-	-	-	
	๔๘. อ่างฯ บ้านยุบใหญ่	ลำพญากลาง	มวกเหล็ก	สระบุรี	ป่าสัก	๐.๓๐๒	ลำพญากลาง	มวกเหล็ก	-	-	-	-	
	๔๙. อ่างฯ บ้านโคกนทรี	ลำพญากลาง	มวกเหล็ก	สระบุรี	ป่าสัก	๐.๐๙	ลำพญากลาง	มวกเหล็ก	-	-	-	-	
	๕๐. อ่างฯ บ้านหนองจอก	หนองย่างเสือ	มวกเหล็ก	สระบุรี	ป่าสัก	๐.๒๐๑	หนองย่างเสือ	มวกเหล็ก	-	-	-	-	
	๕๑. อ่างฯ บ้านหนองผักหนอก	หนองย่างเสือ	มวกเหล็ก	สระบุรี	ป่าสัก	๐.๒๘๑	หนองย่างเสือ	มวกเหล็ก	-	-	-	-	
	๕๒. อ่างฯ บ้านซับน้อยใต้	หนองย่างเสือ	มวกเหล็ก	สระบุรี	ป่าสัก	๐.๑๗๑	หนองย่างเสือ	มวกเหล็ก	-	-	-	-	
	๕๓. อ่างฯ บ้านซับซอน	หนองย่างเสือ	มวกเหล็ก	สระบุรี	ป่าสัก	๐.๑	หนองย่างเสือ	มวกเหล็ก	-	-	-	-	
	๕๔. อ่างฯ ซับอิจ	มวกเหล็ก	มวกเหล็ก	สระบุรี	ป่าสัก	๐.๐๘๙	มวกเหล็ก	มวกเหล็ก	-	-	-	-	
	๕๕. อ่างฯ บ้านเขาล้างหนึ่ง	มวกเหล็ก	มวกเหล็ก	สระบุรี	ป่าสัก	๐.๒	มวกเหล็ก	มวกเหล็ก	๔๐๐	มวกเหล็ก	มวกเหล็ก	๔๐๐	
	๕๖. อ่างฯ ซับตาเพ็ง	มวกเหล็ก	มวกเหล็ก	สระบุรี	ป่าสัก	๐.๑	มวกเหล็ก	มวกเหล็ก	-	-	-	-	
	๕๗. อ่างฯ ซับประตู	มวกเหล็ก	มวกเหล็ก	สระบุรี	ป่าสัก	๐.๒๕๓	มวกเหล็ก	มวกเหล็ก	-	-	-	-	
	๕๘. อ่างฯ หัวโป่งไทร	ลำสมพุง	มวกเหล็ก	สระบุรี	ป่าสัก	-	ลำสมพุง	มวกเหล็ก	-	-	-	-	
	๕๙. อ่างฯ บ้านซับลำไย	หนองย่างเสือ	มวกเหล็ก	สระบุรี	ป่าสัก	๐.๑๓๘	หนองย่างเสือ	มวกเหล็ก	-	-	-	-	
	๖๐. อ่างฯ บ้านโป่งเกตุ	ซับสนุ่น	มวกเหล็ก	สระบุรี	ป่าสัก	๐.๓๐๓	ซับสนุ่น	มวกเหล็ก	-	-	-	-	
	๖๑. อ่างฯ บ้านซับกระดาน	ซับสนุ่น	มวกเหล็ก	สระบุรี	ป่าสัก	๐.๒๕๔	ซับสนุ่น	มวกเหล็ก	-	-	-	-	
	๖๒. อ่างฯ หนองตอ ๒	ลำพญากลาง	มวกเหล็ก	สระบุรี	ป่าสัก	-	ลำพญากลาง	มวกเหล็ก	-	-	-	-	
	๖๓. ฝายลำพญากลาง	ลำพญากลาง	มวกเหล็ก	สระบุรี	ป่าสัก	-	ลำพญากลาง	มวกเหล็ก	-	-	-	-	
	๖๔. ฝายบ้านเขานมนาง	ลำพญากลาง	มวกเหล็ก	สระบุรี	ป่าสัก	-	ลำพญากลาง	มวกเหล็ก	-	-	-	-	
	๖๕. ฝายน้ำล้นบ้านคลองม่วงใต้	ลำพญากลาง	มวกเหล็ก	สระบุรี	ป่าสัก	-	ลำพญากลาง	มวกเหล็ก	-	-	-	-	
	๖๖. ฝายบ้านหนองหมี	ลำพญากลาง	มวกเหล็ก	สระบุรี	ป่าสัก	-	ลำพญากลาง	มวกเหล็ก	-	-	-	-	
	๖๗. ฝายบ้านซับตะกอก	ลำพญากลาง	มวกเหล็ก	สระบุรี	ป่าสัก	-	ลำพญากลาง	มวกเหล็ก	-	-	-	-	
	๖๘. ฝายบ้านหนองเอียว	ลำพญากลาง	มวกเหล็ก	สระบุรี	ป่าสัก	-	ลำพญากลาง	มวกเหล็ก	-	-	-	-	
	๖๙. ฝายบ้านซับขาม	หนองย่างเสือ	มวกเหล็ก	สระบุรี	ป่าสัก	-	หนองย่างเสือ	มวกเหล็ก	-	-	-	-	
	๗๐. ฝายบ้านท่าพลู ๑	ลำสมพุง	มวกเหล็ก	สระบุรี	ป่าสัก	-	ลำสมพุง	มวกเหล็ก	-	-	-	-	
	๗๑. ฝายบ้านลพสมพุง	ลำสมพุง	มวกเหล็ก	สระบุรี	ป่าสัก	-	ลำสมพุง	มวกเหล็ก	-	-	-	-	
	๗๒. ฝายบ้านลพสมพุง ๒	ลำสมพุง	มวกเหล็ก	สระบุรี	ป่าสัก	-	ลำสมพุง	มวกเหล็ก	-	-	-	-	
	๗๓. ฝายบ้านซับดินดำ	ลำสมพุง	มวกเหล็ก	สระบุรี	ป่าสัก	-	ลำสมพุง	มวกเหล็ก	-	-	-	-	
	๗๔. ฝายท่าพลู ๒	ลำสมพุง	มวกเหล็ก	สระบุรี	ป่าสัก	-	ลำสมพุง	มวกเหล็ก	-	-	-	-	
	๗๕. ฝายบ้านหนองกระทิง	ลำสมพุง	มวกเหล็ก	สระบุรี	ป่าสัก	-	ลำสมพุง	มวกเหล็ก	-	-	-	-	
	๗๖. ฝายบ้านซับเหว	ซับสนุ่น	มวกเหล็ก	สระบุรี	ป่าสัก	-	ซับสนุ่น	มวกเหล็ก	-	-	-	-	

ตารางที่ ๒๐ โครงการชลประทานที่สำคัญ (ต่อ)

ขนาดโครงการ	ชื่อโครงการชลประทาน	ที่ตั้งโครงการ			ลุ่มน้ำ	ความจุ (ลบ.ม.)	พื้นที่โครงการ			พื้นที่ชลประทาน			หมายเหตุ
		ตำบล	อำเภอ	จังหวัด			ตำบล	อำเภอ	ไร่	ตำบล	อำเภอ	ไร่	
โครงการขนาดเล็ก (ต่อ)	๗๗. ฝ่ายห้วยไทย	ซับสนุ่น	มวกเหล็ก	สระบุรี	ป่าสัก	-	ซับสนุ่น	มวกเหล็ก	-	-	-	-	
	๗๘. ฝ่ายบ้านซับสนุ่น	ซับสนุ่น	มวกเหล็ก	สระบุรี	ป่าสัก	-	ซับสนุ่น	มวกเหล็ก	-	-	-	-	
	๗๙. ฝ่ายบ้านวังสมบูรณ์	ซับสนุ่น	มวกเหล็ก	สระบุรี	ป่าสัก	-	ซับสนุ่น	มวกเหล็ก	-	-	-	-	
	๘๐. ฝ่ายบ้านท่าเสา	มวกเหล็ก	มวกเหล็ก	สระบุรี	ป่าสัก	-	มวกเหล็ก	มวกเหล็ก	-	-	-	-	
	๘๑. ฝ่ายบ้านคลองม่วงเหนือ	ลำพญากลาง	มวกเหล็ก	สระบุรี	ป่าสัก	๐.๐๔๑	ลำพญากลาง	มวกเหล็ก	-	-	-	-	
	๘๒. ฝ่ายบ้านซับใหม่	ลำพญากลาง	มวกเหล็ก	สระบุรี	ป่าสัก	๐.๐๕๒๕	ลำพญากลาง	มวกเหล็ก	-	-	-	-	
	๘๓. ฝ่ายคลองม่วงใต้ ๒	ลำพญากลาง	มวกเหล็ก	สระบุรี	ป่าสัก	๐.๑๒๘	ลำพญากลาง	มวกเหล็ก	-	-	-	-	
	๘๔. ฝ่ายบ้านซับไทร	ลำพญากลาง	มวกเหล็ก	สระบุรี	ป่าสัก	๐.๐๕๘	ลำพญากลาง	มวกเหล็ก	๑๖	ลำพญากลาง	มวกเหล็ก	๔๐๐	
	๘๕. ฝ่ายมะขามคู่	ลำสมพุง	มวกเหล็ก	สระบุรี	ป่าสัก	-	ลำสมพุง	มวกเหล็ก	-	-	-	-	
	๘๖. ฝ่ายโป่งเกตุ	ลำพญากลาง	มวกเหล็ก	สระบุรี	ป่าสัก	-	ลำพญากลาง	มวกเหล็ก	๕๐๐	-	-	-	
	๘๗. ฝ่ายลำน้ำอ้อย	ลำสมพุง	มวกเหล็ก	สระบุรี	ป่าสัก	-	ลำสมพุง	มวกเหล็ก	๒๐๐	-	-	-	
	๘๘. ฝ่ายประชาอาสา	-	มวกเหล็ก	สระบุรี	ป่าสัก	-	-	มวกเหล็ก	-	-	-	-	
	๘๙. ฝ่ายลำน้ำอ้อยปลายน้ำ	-	มวกเหล็ก	สระบุรี	ป่าสัก	-	-	มวกเหล็ก	-	-	-	-	
	๙๐. อ่างฯ บ้านหินซ้อนเหนือ	แสลงพัน	วังม่วง	สระบุรี	ป่าสัก	-	แสลงพัน	วังม่วง	-	-	-	-	
	๙๑. ฝ่ายบ้านวังยาง	วังม่วง	วังม่วง	สระบุรี	ป่าสัก	-	วังม่วง	วังม่วง	-	-	-	-	
	๙๒. ฝ่ายหมู่ ๓หนองไทร	วังม่วง	วังม่วง	สระบุรี	ป่าสัก	-	วังม่วง	วังม่วง	-	-	-	-	
	๙๓. ฝ่ายคลองกระทิง	วังม่วง	วังม่วง	สระบุรี	ป่าสัก	-	วังม่วง	วังม่วง	-	-	-	-	
	๙๔. ฝ่ายบ้านคลองกระทิง ๒	วังม่วง	วังม่วง	สระบุรี	ป่าสัก	-	วังม่วง	วังม่วง	-	-	-	-	
	๙๕. ฝ่ายบ้านโป่งแก้ง	วังม่วง	วังม่วง	สระบุรี	ป่าสัก	-	วังม่วง	วังม่วง	-	-	-	-	
	๙๖. ฝ่ายบ้านหาดเล็บบยาว	วังม่วง	วังม่วง	สระบุรี	ป่าสัก	-	วังม่วง	วังม่วง	-	-	-	-	
	๙๗. ฝ่ายบ้านคลองมะเกลือ	วังม่วง	วังม่วง	สระบุรี	ป่าสัก	-	วังม่วง	วังม่วง	-	-	-	-	
	๙๘. ฝ่ายบ้านจิวงาม	วังม่วง	วังม่วง	สระบุรี	ป่าสัก	-	วังม่วง	วังม่วง	-	-	-	-	
	๙๙. ฝ่ายวังม่วง ๒	วังม่วง	วังม่วง	สระบุรี	ป่าสัก	-	วังม่วง	วังม่วง	-	-	-	-	
	๑๐๐. อ่างเก็บน้ำโครงการอนุรักษ์ พันธุกรรมพืชวังม่วง	วังม่วง	วังม่วง	สระบุรี	ป่าสัก	๐.๔๒	วังม่วง	วังม่วง	-	-	-	-	
	๑๐๑. อ่างฯ ซับอิจิ ๒	มวกเหล็ก	มวกเหล็ก	สระบุรี	ป่าสัก	๐.๑๑	มวกเหล็ก	มวกเหล็ก	๔๐๐	มวกเหล็ก	มวกเหล็ก	๔๐๐	
	๑๐๒. อ่างฯ ซับประดู่ ซอย ๓	มวกเหล็ก	มวกเหล็ก	สระบุรี	ป่าสัก	๐.๒๕	มวกเหล็ก	มวกเหล็ก	-	-	-	-	

ที่มา : โครงการชลประทานสระบุรี

ข้อมูล ณ วันที่ ๑๙ สิงหาคม ๒๕๖๔

๒.๓.๒ โครงการอันเนื่องมาจากพระราชดำรินในจังหวัดสระบุรี

ตารางที่ ๒๑ โครงการอันเนื่องมาจากพระราชดำรินในจังหวัดสระบุรี

ขนาดโครงการ	ชื่อโครงการชลประทาน	ที่ตั้งโครงการ			ลุ่มน้ำ	ความจุ (ลบ.ม.)	พื้นที่โครงการ			พื้นที่ชลประทาน			หมายเหตุ
		ตำบล	อำเภอ	จังหวัด			ตำบล	อำเภอ	ไร่	ตำบล	อำเภอ	ไร่	
โครงการขนาดเล็ก	๑. อ่างเก็บน้ำพุแค	พุแค	เฉลิมพระเกียรติ	สระบุรี	ป่าสัก	๐.๐๖	-	-	-	พุแค	เฉลิมพระเกียรติ	๓๐๐	
	๒. อ่างเก็บน้ำบ่อลึกน้ำ	หน้าพระลาน	เฉลิมพระเกียรติ	สระบุรี	ป่าสัก	๐.๒๙	-	-	-	หน้าพระลาน	เฉลิมพระเกียรติ	๓๐๐	
	๓. อ่างเก็บน้ำเขายอดเอียง	หน้าพระลาน	เฉลิมพระเกียรติ	สระบุรี	ป่าสัก	๐.๑๕๕	-	-	-	หน้าพระลาน	เฉลิมพระเกียรติ	๑,๐๐๐	
	๔. อ่างเก็บน้ำหนองจาน	หน้าพระลาน	เฉลิมพระเกียรติ	สระบุรี	ป่าสัก	๐.๒๘๘	-	-	-	หน้าพระลาน	เฉลิมพระเกียรติ	๑,๒๐๐	
	๕. อ่างเก็บน้ำบ้านหนองไธสง	หน้าพระลาน	เฉลิมพระเกียรติ	สระบุรี	ป่าสัก	๐.๑๑	-	-	-	หน้าพระลาน	เฉลิมพระเกียรติ	๘๕๐	
	๖. ฝายคลองโปรงกระเพรา ๑	วังม่วง	วังม่วง	สระบุรี	ป่าสัก	-	-	-	-	วังม่วง	วังม่วง	๓๐๐	
	๗. ฝายคลองโปรงกระเพรา ๒	วังม่วง	วังม่วง	สระบุรี	ป่าสัก	-	-	-	-	วังม่วง	วังม่วง	๓๐๐	
	๘. ฝายคลองวังม่วง	วังม่วง	วังม่วง	สระบุรี	ป่าสัก	-	-	-	-	วังม่วง	วังม่วง	๓๐๐	
	๙. ฝายคลองสุคต	วังม่วง	วังม่วง	สระบุรี	ป่าสัก	-	-	-	-	วังม่วง	วังม่วง	๓๐๐	
	๑๐. โครงการพัฒนาห้วยแห่-บึงตลาดไชย	สองคอน	วังม่วง	สระบุรี	ป่าสัก	๐.๔๐	-	-	-	สองคอน	แก่งคอย	-	
	๑๑. ระบบท่อส่งน้ำอ่างเก็บน้ำห้วยหินขาว	เขาดินพัฒนา	เฉลิมพระเกียรติ	สระบุรี	ป่าสัก	-	-	-	-	เขาดินพัฒนา	เฉลิมพระเกียรติ	๒,๕๐๐	
	๑๒. พัฒนาพื้นที่บริเวณวัดมงคลพัฒนา	เขาดินพัฒนา	เฉลิมพระเกียรติ	สระบุรี	ป่าสัก	-	-	-	-	เขาดินพัฒนา	เฉลิมพระเกียรติ	-	
	๑๓. ทะเลสาบบ้านหมอ	บ้านหมอ/ สร้างไศก	บ้านหมอ	สระบุรี	ป่าสัก	๒๕	-	-	-	บ้านหมอ/ สร้างไศก	บ้านหมอ	๖,๐๐๐	
	๑๔. โรงสูบน้ำและวางท่อส่งน้ำบ้านสามวัย	คชสิทธิ์	หนองแค	สระบุรี	ป่าสัก	-	-	-	-	คชสิทธิ์	หนองแค	-	

ที่มา : โครงการชลประทานสระบุรี

ข้อมูล ณ วันที่ ๑๙ สิงหาคม ๒๕๖๔

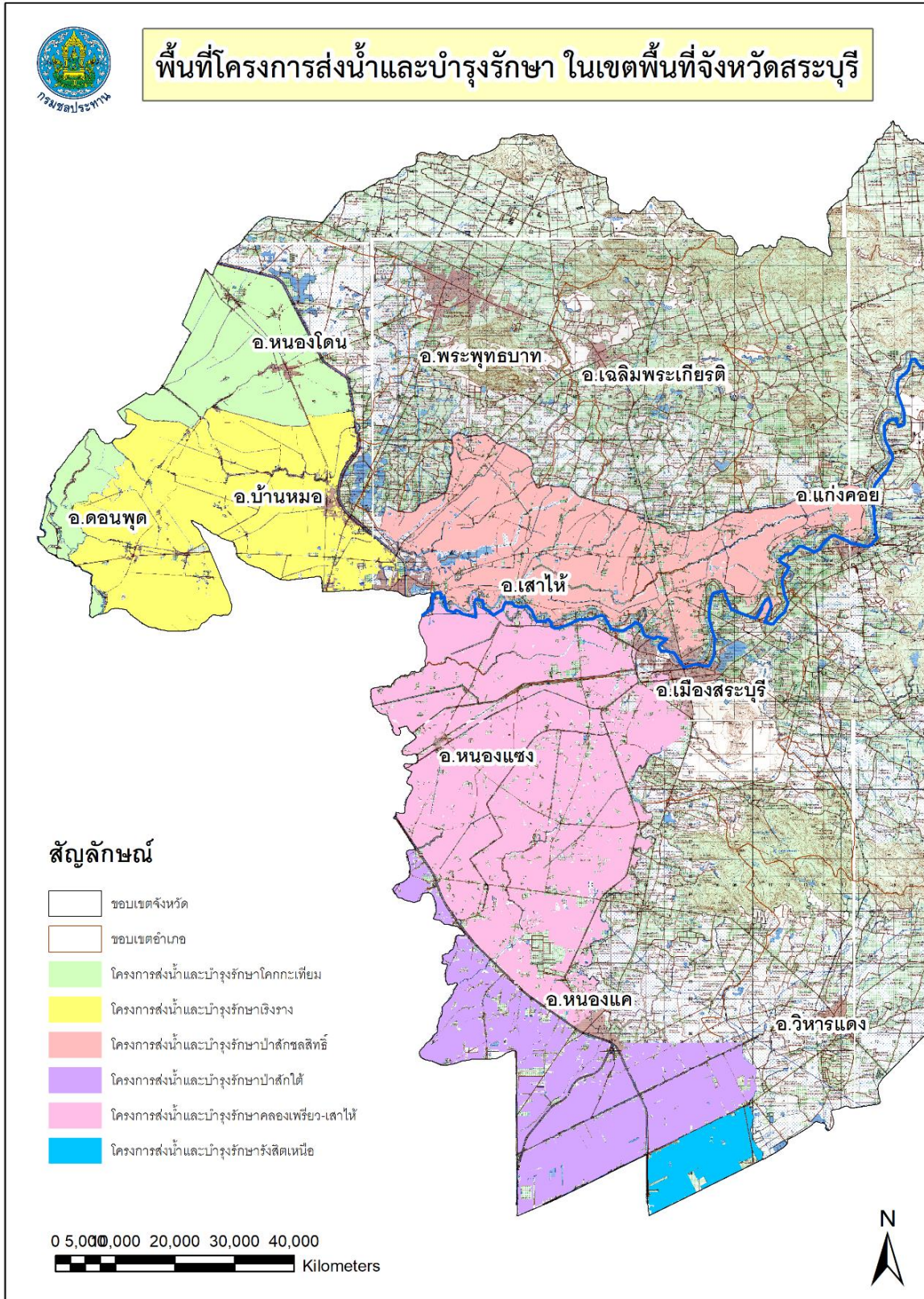

ภาพที่ ๑๐ ที่ตั้งโครงการส่งน้ำและบำรุงรักษา จังหวัดสระบุรี ปี ๒๕๖๓
ที่มา : โครงการชลประทานสระบุรี

ตารางที่ ๒๒ รายละเอียดตลงานสูบนำด้วยไฟฟ้ำในเขตจังหวัดสระบุรี

ที่	ชื่อสถานีสูบน้ำ	ที่ตั้งโครงการ		แหล่งน้ำ	พื้นที่โครงการ			พื้นที่ชลประทาน		
		ตำบล	อำเภอ		ตำบล	อำเภอ	ไร่	ตำบล	อำเภอ	ไร่
๑	บ้านหนองบัว	ตลิ่งชัน	เมืองสระบุรี	แม่น้ำป่าสัก	ตลิ่งชัน	เมืองสระบุรี	๕๐๔	ตลิ่งชัน	เมือง	๕๐๔
๒	บ้านตลิ่งชัน	ตลิ่งชัน	เมืองสระบุรี	แม่น้ำป่าสัก	ตลิ่งชัน	เมืองสระบุรี	๓๒๔	ตลิ่งชัน	เมือง	๓๒๔
๓	บ้านสองคอน	สองคอน	แก่งคอย	แม่น้ำป่าสัก	สองคอน	แก่งคอย	๑๐๐	สองคอน	แก่งคอย	๑๐๐
๔	บ้านเตาปูน	เตาปูน	แก่งคอย	แม่น้ำป่าสัก	เตาปูน	แก่งคอย	๑,๕๐๐	เตาปูน	แก่งคอย	๑,๕๐๐
๕	บ้านท่าตุม	ท่าตุม	แก่งคอย	แม่น้ำป่าสัก	ท่าตุม	แก่งคอย	๑,๕๐๐	ท่าตุม	แก่งคอย	๑,๕๐๐
๖	บ้านท่าศาลา	ท่าคล้อ	แก่งคอย	แม่น้ำป่าสัก	ท่าคล้อ	แก่งคอย	๒๒๐	ท่าคล้อ	แก่งคอย	๒๒๐
๗	บ้านท่าคล้อ	ท่าคล้อ	แก่งคอย	แม่น้ำป่าสัก	ท่าคล้อ	แก่งคอย	๔๑๐	ท่าคล้อ	แก่งคอย	๔๑๐
๘	บ้านหมาก	บ้านยาง	เสาไห้	แม่น้ำป่าสัก	บ้านยาง	เสาไห้	๖๐๐	บ้านยาง	เสาไห้	๖๐๐
๙	บ้านหินซ้อนใต้	หินซ้อน	แก่งคอย	แม่น้ำป่าสัก	หินซ้อน	แก่งคอย	๑,๖๐๐	หินซ้อน	แก่งคอย	๑,๖๐๐
๑๐	บ้านท่าเกวียน	ท่าคล้อ	แก่งคอย	แม่น้ำป่าสัก	ท่าคล้อ	แก่งคอย	๒,๐๐๐	ท่าคล้อ	แก่งคอย	๒,๐๐๐
๑๑	บ้านหนองกรด	แสลงพัน	วังม่วง	แม่น้ำป่าสัก	แสลงพัน	วังม่วง	๑,๖๓๒	แสลงพัน	วังม่วง	๑,๖๓๒
๑๒	บ้านคร้ว	บ้านคร้ว	บ้านหมอ	แม่น้ำป่าสัก	บ้านคร้ว	บ้านหมอ	-	บ้านคร้ว	บ้านหมอ	-
๑๓	บ้านท่าสะบก	ท่าคล้อ	แก่งคอย	แม่น้ำป่าสัก	ท่าคล้อ	แก่งคอย	-	-	-	-
๑๔	บ้านท่าเตือ	หินซ้อน	แก่งคอย	แม่น้ำป่าสัก	หินซ้อน	แก่งคอย	-	-	-	-
๑๕	บ้านท่าลานหินดาด	วังม่วง	วังม่วง	แม่น้ำป่าสัก	วังม่วง	วังม่วง	-	-	-	-

ที่มา : โครงการชลประทานสระบุรี

ข้อมูล ณ วันที่ ๑๙ สิงหาคม ๒๕๖๔

๒.๔ ข้อมูลสินค้าเกษตรที่สำคัญของจังหวัดสระบุรี

๒.๔.๑ ด้านการปลูกพืชเศรษฐกิจของจังหวัดสระบุรี ปี ๒๕๖๒ - ๒๕๖๓

ตารางที่ ๒๓ ข้อมูลด้านการปลูกพืชเศรษฐกิจของจังหวัดสระบุรี ปี ๒๕๖๒ - ๒๕๖๓

ชนิดพืช	ปี ๒๕๖๒						ปี ๒๕๖๓					
	จำนวน เกษตรกร (ราย)	พื้นที่ปลูก (ไร่)	พื้นที่ เก็บเกี่ยว (ไร่)	ผลผลิต (ตัน)	ผลผลิตเฉลี่ย (กก./ไร่)	ราคาเฉลี่ย/ กิโลกรัม (บาท)	จำนวน เกษตรกร (ราย)	พื้นที่ปลูก (ไร่)	พื้นที่ เก็บเกี่ยว (ไร่)	ผลผลิต (ตัน)	ผลผลิตเฉลี่ย (กก./ไร่)	ราคาเฉลี่ย/ กิโลกรัม (บาท)
๑. ข้าวนาปี	๑๒,๓๒๘	๓๒๖,๒๐๒	๓๐๖,๓๔๓	๒๑๔,๓๙๑,๘๕๔	๖๙๙	๗.๗๔	๑๓,๘๖๗	๓๐๑,๕๕๔	๒๙๙,๕๗๕	๒๑๒,๖๙๘	๗๑๐	๗.๒๘
๒. ข้าวนาปรัง	๑๐,๒๒๘	๒๙๖,๒๐๒	๒๘๙,๓๔๓	๑๙๕,๐๑๗	๖๗๔	๗.๐	๑,๒๒๒	๒๓,๔๕๖	๑๖,๒๔๖	๑๖,๒๔๖	๖๗๐	๗.๒๒
๓. ข้าวโพดเลี้ยงสัตว์												
๓.๑ ข้าวโพดเลี้ยงสัตว์ รุ่นที่ ๑	๗,๖๙๗	๑๙๕,๕๘๔	๑๖๘,๔๓๔	๑๔๕,๗๐๙,๓๙๕	๘๖๕	๖.๔	๘,๘๑๔	๑๖๑,๖๗๓	๑๖๐,๔๒๕	๑๖๖,๖๕๓	๑,๐๓๘	๖.๘๐
๓.๒ ข้าวโพดเลี้ยงสัตว์ รุ่นที่ ๒	๒,๖๐๑	๑๐๓,๐๒๘	๙๔,๒๔๒	๘๕,๒๕๒,๒๗๐	๙๐๔.๖๑	๖.๖๑	๑๒๐	๑,๔๒๖	๑,๔๒๖	๑,๔๘๘	๑,๐๔๓	๕.๗๐
๔. อ้อยโรงงาน	๑,๕๑๒	๑๐๑,๔๔๐	๗๙,๘๘๒	๕๒๖,๔๕๙,๓๗๕	๖,๕๙๐	๐.๗๙	๑,๑๓๒	๖๗,๓๖๕	๔๙,๔๐๐	๓๕๕,๐๗๕	๗,๑๘๗	๐.๖๐
๕. มันสำปะหลัง	๑,๔๖๗	๘๒,๕๕๙	๔๗,๒๒๒	๑๗๐,๓๑๕,๙๐๐	๓,๖๐๖	๒.๒๔	๑,๗๕๒	๘๗,๘๘๓	๕๘,๓๘๐	๒๓๙,๓๘๗	๔,๑๐๐	๒.๑๗
๖. ปาล์มน้ำมัน	๑๑๔	๗,๑๐๕	๕,๘๓๔	๕๕,๕๘๐,๘๕๐	๙,๓๕๔	๒.๙๔	๑๓๐	๗,๗๑๖	๖,๐๓๒	๘๗,๓๕๒	๑๔,๔๗๙	๓.๒๑
๗. ผักหวานป่า	๑,๙๘๒	๒,๘๒๑	๒,๘๑๘	๑๑,๖๕๖,๕๙๑	๔,๑๓๖	๔๕.๑๔	๒,๐๑๔	๒,๙๘๙	๒,๙๕๒	๑๐,๗๘๓	๓,๗๐๐	๔๐.๗๒
๘. เผือก	๕๙๐	๓,๓๕๒	๑,๕๖๙	๔,๘๐๔,๐๐๐	๓,๐๖๑	๒๘.๒๐	๖๐๐	๓,๗๔๑	๓,๐๗๖	๑๓,๗๔๐	๔,๔๖๖	๒๕.๘๐
๙. ไม้ผล	๕,๕๐๖	๒๘,๕๔๒	๑๗,๑๗๑	๖,๕๒๗,๕๒๑	๑,๐๑๘	๓๑.๔๐	๕,๙๑๖	๓๑,๒๘๒	๘,๓๕๐	๑๒,๒๘๔	๓,๐๕๐	๔๓.๐๐
๑๐. พืชผัก	๑,๘๘๕	๔,๖๗๕	๕,๖๖๖	๘,๐๑๔	๒,๙๑๔,๓๕๙	๒๘.๕๖	๑,๖๐๖	๗,๙๙๔	๔,๐๕๘	๖,๓๗๕	๒,๑๕๐	๒๖.๔๗

ที่มา : สำนักงานเกษตรจังหวัดสระบุรี

ข้อมูล ณ วันที่ ๑๗ สิงหาคม ๒๕๖๔

ตารางที่ ๒๔ ข้อมูลพันธุ์ข้าวเจ้ากขย จังหวัดสระบุรี (ปีเพาะปลูก ๒๕๖๒ - ๒๕๖๓)

พื้นที่/แปลง	ปี ๒๕๖๒							ปี ๒๕๖๓						
	จำนวน เกษตรกร (ราย)	เนื้อที่ปลูก (ไร่)	เนื้อที่ เก็บเกี่ยว ผลผลิต (ไร่)	ผลผลิตที่เก็บ เกี่ยวได้ (กก.)	ผลผลิต เฉลี่ย (กก.)	ต้นทุนเฉลี่ย ต่อไร่ (บาท)	ราคา เฉลี่ยต่อ กิโลกรัม (บาท)	จำนวน เกษตรกร (ราย)	เนื้อที่ ปลูก (ไร่)	เนื้อที่ เก็บเกี่ยว ผลผลิต (ไร่)	ผลผลิตที่ เก็บเกี่ยวได้ (กก.)	ผลผลิต เฉลี่ย (กก.)	ต้นทุนเฉลี่ย ต่อไร่ (บาท)	ราคา เฉลี่ยต่อ กิโลกรัม (บาท)
๑. เมืองสระบุรี	-	-	-	-	-	-	-	-	-	-	-	-	-	-
๒. แก่งคอย	-	-	-	-	-	-	-	-	-	-	-	-	-	-
๓. วิหารแดง	-	-	-	-	-	-	-	-	-	-	-	-	-	-
๔. เสาไห้	๕	๔๒	๔๒	๒๑,๐๐๐	๕๐๐	-	๕.๘	๖	๑๖๔	๑๖๔	๙๐,๐๒๕	๕๔๘	-	๘.๒๙
๕. หนองแซง	๘	๔๙	๔๙	๒๔,๕๐๐	๕๐๐	-	๗	๕	๗๐	๗๐	๔๒,๐๐๐	๖๐๐	-	๘.๐๐
รวม	๑๓	๙๑	๙๑	๒๒,๗๕๐	๑,๐๐๐	-	๖.๔๐	๑๑	๒๓๔	๒๓๔	๑๓๒,๐๒๕	๕๖๔	-	๕.๒๐

ที่มา : สำนักงานเกษตรจังหวัดสระบุรี

ข้อมูล ณ วันที่ ๑๘ สิงหาคม ๒๕๖๔

๒.๔.๒ ด้านการปลูสดั้วของจังหวัดสระบุรี ปี ๒๕๖๑ - ๒๕๖๓

ตารางที่ ๒๕ ข้อมูลด้านการปลูสดั้วของจังหวัดสระบุรี ปี ๒๕๖๑ - ๒๕๖๓

ชนิดสัตว์	ปี ๒๕๖๑			ปี ๒๕๖๒			ปี ๒๕๖๓		
	จำนวนเกษตรกร (ราย)	ข้อมูลผลผลิต		จำนวนเกษตรกร (ราย)	ข้อมูลผลผลิต		จำนวนเกษตรกร (ราย)	ข้อมูลผลผลิต	
		จำนวน	หน่วยนับ		จำนวน	หน่วยนับ		จำนวน	หน่วยนับ
๑. โคนม	๒,๕๘๕	๑๐๒,๖๒๓	ตัว	๓,๐๓๔	๑๑๘,๑๖๖	ตัว	๔,๔๐๑	๑๕๒,๗๕๗	ตัว
๒. โคน้ำ	๑,๔๓๕	๒๑,๓๙๕	ตัว	๑,๕๘๖	๒๓,๖๘๔	ตัว	๑,๘๘๓	๒๙,๗๗๙	ตัว
๓. กระบือ	๕๐๑	๙,๕๖๘	ตัว	๕๘๓	๑๒,๖๓๖	ตัว	๗๐๘	๑๔,๓๔๔	ตัว
๔. แพะ	๒๒๐	๑๐,๘๔๙	ตัว	๓๓๘	๑๓,๘๙๘	ตัว	๖๗๗	๒๑,๙๓๒	ตัว
๕. สุกร	๑๖๘	๑๔๗,๘๕๓	ตัว	๒๑๐	๑๕๕,๘๖๐	ตัว	๒๖๔	๑๗๔,๙๓๙	ตัว
๖. ไก่เนื้อ	๒๐๘	๒๑,๐๘๑,๗๗๓	ตัว	๒๒๔	๒๑,๕๖๐,๒๔๕	ตัว	๒๓๓	๒๓,๕๐๑,๔๒๐	ตัว
๗. ไก่ไข่	๑๑	๙๒๓,๙๑๓	ตัว	๑๑	๑,๕๙๔,๕๔๗	ตัว	๑,๖๘๑	๑,๒๕๗,๘๖๗	ตัว
๘. ไก่พื้นเมือง	๑๓,๒๒๗	๕๕๕,๐๓๘	ตัว	๑๓,๙๓๐	๕๕๕,๗๘๘	ตัว	๑๒,๕๐๓	๖๐๓,๘๕๑	ตัว

ที่มา : สำนักงานปลูสดั้วจังหวัดสระบุรี

ข้อมูล ณ วันที่ ๒๘ ธันวาคม ๒๕๖๓

ตารางที่ ๒๖ ข้อมูลเกษตรกรผู้เลี้ยงไก่ของจังหวัดสระบุรี ปี ๒๕๖๓

ลำดับที่	อำเภอ	เกษตรกรผู้เลี้ยงไก่รวม (ราย)	ไก่พื้นเมือง (ตัว)	ไก่เนื้อ (ตัว)	ไก่ไข่ (ตัว)	ไก่ GP PS ผลิตลูกไก่เนื้อ (ตัว)	ไก่ GP PS ผลิตลูกไก่ไข่ (ตัว)	รวม (ตัว)
๑	เมืองสระบุรี	๗๗๑	๒๗,๘๓๙	๕๑๔,๖๐๐	๑,๐๘๕	๐	๐	๕๔๓,๕๒๔
๒	แก่งคอย	๒,๒๒๘	๑๑๘,๙๒๗	๘,๓๘๒,๐๐๙	๑๗๐,๓๔๔	๐	๖๐,๕๖๘	๘,๙๔๕,๖๙๖
๓	บ้านหมอย	๗๕๙	๓๘,๐๙๓	๓๓๗,๕๓๐	๑๕๑	๐	๐	๓๗๕,๗๗๔
๔	พระพุทธบาท	๑,๗๘๓	๘๗,๑๕๙	๒,๑๙๒,๔๕๔	๑๖,๘๑๒	๐	๐	๒,๓๐๖,๐๓๕
๕	มวกเหล็ก	๑,๔๑๙	๕๖,๔๗๖	๕๒๒,๔๑๓	๓,๘๗๖	๐	๑๒๐,๐๑๐	๗๐๓,๐๒๖
๖	วิหารแดง	๗๙๕	๔๓,๖๘๑	๒,๓๓๓,๒๕๐	๘๘๐,๗๖๘	๐	๐	๓,๒๕๘,๙๕๘
๗	เสาไห้	๙๙๙	๓๗,๙๖๗	๓๘๐,๐๐๐	๖๘๒	๐	๐	๔๑๘,๖๔๙
๘	หนองแค	๑,๒๖๑	๕๕,๙๓๕	๓๖๕,๕๖๘	๕๖,๒๘๐	๐	๐	๔๗๗,๘๑๑
๙	หนองแซง	๓๗๘	๑๗,๙๒๕	๑๙๘,๐๐๐	๙๔๓	๐	๐	๒๑๗,๐๐๗
๑๐	หนองโดน	๗๖๘	๒๓,๘๐๓	๘๔๒,๙๔๑	๑๐๗,๔๘๗	๐	๔,๐๐๐	๙๗๘,๒๓๑
๑๑	ดอนพุด	๕๐๐	๒๗,๗๙๑	๕,๑๖๐	๕๙๑	๐	๗	๓๓,๕๖๑
๑๒	วังม่วง	๖๕๙	๒๓,๖๖๓	๑,๐๑๖,๕๑๔	๑๕,๗๗๘	๐	๐	๑,๐๕๘,๖๙๘
๑๓	เฉลิม - พระเกียรติ	๗๗๒	๔๔,๕๙๒	๔๑๐,๙๘๑	๓,๐๗๐	๕๐	๐	๔๖๐,๕๓๑
รวมทั้งสิ้น		๑๓,๐๙๓	๖๐๓,๘๕๑	๑๗,๕๐๑,๔๒๐	๑,๒๕๗,๘๖๗	๕๐	๑๘๔,๕๘๕	๒๐,๓๗๗,๔๐๑

ที่มา : สำนักงานปลูสดั้วจังหวัดสระบุรี

ข้อมูล ณ วันที่ ๒๘ ธันวาคม ๒๕๖๓

ตารางที่ ๒๗ ข้อมูลเกษตรกรผู้เลี้ยงโคนมของจังหวัดสระบุรี ปี ๒๕๖๓

ที่	อำเภอ	โคนม						
		เกษตรกรผู้เลี้ยงโคนม (ฟาร์ม)	เพศเมีย (ตัว)				โคนมเพศผู้ (ตัว)	โคนมรวม (ตัว)
			แรกเกิดถึง ๑ ปี	๑ ปี ถึง ตั้งท้องแรก	โคกำลังรีดนม	โคแห้งนม		
๑	แก่งคอย	๖๑	๕๕๘	๔๕๑	๙๒๗	๒๔๖	๗๘	๒,๒๖๑
๒	บ้านหมอ	๑	๗	๑๑	๑๕	๘	๖	๔๗
๓	พระพุทธบาท	๔๓	๒๗๙	๒๕๓	๕๑๐	๑๔๙	๓๙	๑,๒๓๐
๔	มวกเหล็ก	๓,๙๖๒	๒๒,๔๖๓	๒๕,๙๙๑	๖๒,๐๒๖	๑๕,๕๖๔	๖,๐๘๑	๑๓๒,๑๒๕
๕	วิหารแดง	๑๓	๕๓	๖๔	๑๑๐	๒๑	๓๕	๒๘๓
๖	หนองแค	๓	๑๑	๒๘	๓๖	๘	๓	๘๖
๗	หนองโดน	๒	๑	๑				๒
๘	วังม่วง	๓๑๔	๓๒๕๓	๓๗๓๒	๗๒๒๙	๑๙๑๗	๕๕๖	๑๖๖๘๗
๙	เฉลิมพระเกียรติ	๒	๑๙	๐	๑๐	๔	๓	๓๖
รวมทั้งสิ้น		๔,๔๐๑	๒๖,๖๔๔	๓๐,๕๓๑	๗๐,๘๖๓	๑๗,๙๑๗	๖,๘๐๒	๑๕๒,๗๕๗

ที่มา : สำนักงานปศุสัตว์จังหวัดสระบุรี

ข้อมูล ณ วันที่ ๒๘ ธันวาคม ๒๕๖๓

ตารางที่ ๒๘ ข้อมูลเกษตรกรผู้เลี้ยงโคเนื้อของจังหวัดสระบุรี ปี ๒๕๖๓

ที่	พื้นที่อำเภอ	เกษตรกรผู้เลี้ยง (ราย)	โคพื้นเมือง (ตัว)			โคพันธุ์แท้ (ตัว)			โคลูกผสม (ตัว)			โคขุน (ตัว)	โคเนื้อรวม (ตัว)
			เพศผู้	เพศเมีย		เพศผู้	เพศเมีย		เพศผู้	เพศเมีย			
				แรกเกิดถึง โควสาว	ตั้งท้องแรกขึ้นไป		แรกเกิดถึง โควสาว	ตั้งท้องแรกขึ้นไป		แรกเกิดถึง โควสาว	ตั้งท้องแรกขึ้นไป		
๑	เมืองสระบุรี	๙๖	๖	๗	๔	๒๐	๓๙	๒๕	๒๙๐	๔๑๘	๑๓	๒๓๕	๗,๐๕๗
๒	แก่งคอย	๓๖๘	๙๐๓	๘๔๑	๕๓๗	๒๖๑	๒๓๕	๔๕๓	๒๐๕๗	๒๐๕๔	๒๗๓๙	๓๐๙	๑๐,๓๘๙
๓	บ้านหมอ	๓๘	๓๑	๔	๔	๔	๒๑	๘	๑๓๘	๒๑๑	๑๑๕	๐	๕๓๖
๔	พระพุทธบาท	๓๑๑	๑๖๓	๑๑๐	๑๐๑	๕	๑๒	๑๕	๕๘๒	๘๕๖	๑๑๕๕	๗๘๒	๓,๗๘๑
๕	มวกเหล็ก	๓๒๙	๔๖๑	๕๓๑	๓๘๑	๔๐	๖๑	๑๓	๖๕๐	๑๓๓๕	๘๙๓	๒๕๗	๔,๖๒๒
๖	วิหารแดง	๑๐๒	๖๔๔	๕๑๔	๔๓๖	๔	๑๑	๑๒	๓๖	๖๘	๕๘	๐	๑,๗๘๓
๗	เสาไห้	๑๕๐	๑๘	๑๒	๑๒	๑๑	๕	๔	๒๓๖	๒๑๙	๑๙๘	๔๔๔	๑,๑๕๙
๘	หนองแค	๓๕	๒๔๗	๑๔๕	๑๑	๐	๒	๒	๑๓	๗	๗	๕๐	๔๘๔
๙	หนองแซง	๕๗	๔	๖	๐	๐	๒	๒	๔๙	๘๙	๑๘๖	๑๐	๕๗
๑๐	หนองโดน	๕๑	๑๓๗	๑๕๒	๘๒	๑๘	๓๔	๓๕	๕๑	๗๙	๑๑๒	๘๗	๗๘๗
๑๑	ดอนพุด	๒๓	๒๒	๖๓	๗๘	๐	๐	๐	๑	๑๕	๕	๐	๑๘๔
๑๒	วังม่วง	๑๑๒	๙๗๕	๒๒๘	๑๖๖	๒๙	๘	๑๐	๕๖๘	๒๖๕	๒๘๔	๑๔๑	๒,๖๗๔
๑๓	เฉลิมพระเกียรติ	๒๑๑	๗๓๔	๕๖๔	๓๐๕	๑	๐	๐	๗๘	๖๑	๒๕	๒๐๗	๑,๙๗๕
รวม		๑,๘๘๓	๔,๓๔๕	๓,๑๗๗	๒,๑๑๗	๓๙๓	๔๓๐	๕๗๙	๔,๗๔๙	๕,๖๗๗	๕,๗๙๐	๒,๕๒๒	๒๙,๗๗๙

ที่มา : สำนักงานปศุสัตว์จังหวัดสระบุรี

ข้อมูล ณ วันที่ ๒๘ ธันวาคม ๒๕๖๓

ตารางที่ ๒๙ ข้อมูลเกษตรกรผู้เลี้ยงกระบือของจังหวัดสระบุรี ปี ๒๕๖๓

ที่	พื้นที่อำเภอ	เกษตรกรผู้เลี้ยงกระบือรวม (ฟาร์ม)	กระบือเนื้อ (ตัว)			กระบือนม (ตัว)			กระบือรวม (ตัว)
			เพศผู้	เพศเมีย		เพศผู้	เพศเมีย		
				แรกเกิดถึงกระบือสาว	ตั้งท้องแรกขึ้นไป		แรกเกิดถึงกระบือสาว	ตั้งท้องแรกขึ้นไป	
๑	เมืองสระบุรี	๑๒๕	๖๘๘	๑,๐๑๐	๓๕	๔	๕	๐	๑,๗๔๒
๒	แก่งคอย	๒๐๖	๑,๖๖๒	๑,๓๘๕	๔,๖๖๗	๙	๑๐	๗	๔,๖๙๓
๓	พระพุทธบาท	๓	๘	๑๗	๑๔	๐	๐	๐	๓๙
๔	มวกเหล็ก	๑๕	๒๕	๓๘	๒๒	๓	๑๐	๕	๑๐๓
๕	วิหารแดง	๓๒๕	๒,๙๗๐	๒๔๐๒	๑๘๘๔	๒๒	๒๕	๖๐	๗,๓๖๓
๖	หนองแค	๑๔	๔๓	๑๑๙	๐	๐	๐	๐	๑๖๒
๗	หนองโดน	๗	๑๘	๔๓	๔๓	๑	๑	๐	๑๐๖
๘	วังม่วง	๑	๓	๗	๓	๐	๐	๐	๑๓
๙	เฉลิมพระเกียรติ	๘	๑๖	๒๐	๙	๐	๐	๐	๔๕
๑๐	บ้านหมอ	๑	๓๐	๑๕	๑๕	๐	๐	๐	๖๐
รวม		๗๐๘	๕,๔๖๓	๕,๒๙๑	๓,๔๒๕	๔๐	๕๒	๗๓	๑๔,๓๔๔

ที่มา : สำนักงานปศุสัตว์จังหวัดสระบุรี

ข้อมูล ณ วันที่ ๒๘ ธันวาคม ๒๕๖๓

ตารางที่ ๓๐ ข้อมูลเกษตรกรผู้เลี้ยงแพะของจังหวัดสระบุรี ปี ๒๕๖๓

ที่	พื้นที่อำเภอ	เกษตรกรผู้เลี้ยงแพะรวม (ฟาร์ม)	แพะ				แพะรวม (ตัว)
			แพะเนื้อ (ตัว)		แพะนม (ตัว)		
			เพศผู้	เพศเมีย	เพศผู้	เพศเมีย	
๑	เมืองสระบุรี	๑๘	๑๕๙	๔๖๕	๑๒	๕๙	๖๙๕
๒	แก่งคอย	๖๒	๔๖๙	๑,๖๗๘	๐	๙	๒,๑๕๖
๓	บ้านหมอ	๑๕	๑๒๙	๔๑๘	๒	๑๕	๕๖๔
๔	พระพุทธบาท	๕๑	๓๑๗	๑,๐๓๑	๓	๔	๑,๓๕๕
๕	มวกเหล็ก	๓๕๕	๓,๑๗๐	๘,๘๒๔	๑๔๒	๕๓๘	๓,๕๕๕
๖	วิหารแดง	๒๔	๗๒	๓๕๐	๕	๑๕	๔๔๒
๗	เสาไห้	๑๗	๑๓๗	๕๒๑	๐	๐	๖๕๘
๘	หนองแค	๙	๘๑	๖๗	๐	๐	๑๔๘
๙	หนองโดน	๗	๓๒	๑๑๙	๐	๐	๑๕๑
๑๐	ดอนพุด	๑	๑๒	๓๘	๐	๐	๕๐
๑๑	วังม่วง	๙๐	๖๒๓	๑,๗๘๖	๖	๑๙	๒,๔๓๔
๑๒	เฉลิมพระเกียรติ	๒๑	๑๐๐	๓๐๗	๐	๐	๔๐๗
รวม		๖๗๗	๕,๓๓๓	๑๕,๗๗๐	๑๗๐	๖๕๙	๒๑,๙๓๒

ที่มา : สำนักงานปศุสัตว์จังหวัดสระบุรี

ข้อมูล ณ วันที่ ๒๘ ธันวาคม ๒๕๖๓

๒.๔.๓ ด้านการประมงของจังหวัดสระบุรี ปี ๒๕๖๑ - ๒๕๖๓

ตารางที่ ๓๑ ข้อมูลสินค้าประมงที่สำคัญของจังหวัดสระบุรี ปี ๒๕๖๑ - ๒๕๖๓

ชนิดสัตว์	ปี ๒๕๖๑						ปี ๒๕๖๒						ปี ๒๕๖๓								
	จำนวน เกษตรกร (ราย)	พื้นที่การเลี้ยง		ปริมาณ ผลผลิต/ปี (กก./ตัน)	ต้นทุน การผลิต (บาท/ กก.)	ราคา เฉลี่ย (บาท/ กก.)	มูลค่า ผลผลิต (บาท)	จำนวน เกษตรกร (ราย)	พื้นที่การเลี้ยง		ปริมาณ ผลผลิต/ปี (กก./ตัน)	ต้นทุน การผลิต (บาท/ กก.)	ราคา เฉลี่ย (บาท /กก.)	มูลค่า ผลผลิต (บาท)	จำนวน เกษตรกร (ราย)	พื้นที่การเลี้ยง		ปริมาณ ผลผลิต/ปี (กก./ตัน)	ต้นทุน การผลิต (บาท/ กก.)	ราคา เฉลี่ย (บาท/ กก.)	มูลค่า ผลผลิต (บาท)
		จำนวน พื้นที่ (ไร่)	จำนวน บ่อ						จำนวน พื้นที่ (ไร่)	จำนวน บ่อ						จำนวน พื้นที่ (ไร่)	จำนวน บ่อ				
๑. ปลาตูก	๕๖๙	๑,๐๒๔	๑,๒๖๕	๖,๒๖๓,๐๐๕	๒๗	๓๐	๑๘๗,๘๙๐,๑๕๐	๖๐๙	๑,๓๑๗	๑,๔๖๑	๗,๑๘๙,๗๕๕	๓๐	๓๕	๒๕๑,๖๔๑,๔๒๕	๖๗๐	๑,๔๒๘,๗๗	๑,๗๘๔	๑๐,๑๗๐,๗๔๐	๒๖	๓๒	๓๒๕,๔๖๓,๖๘๐
๒. ปลานิล	๑,๑๖๙	๑,๙๑๒	๑,๖๒๔	๑,๒๐๒,๖๓๐	๒๐	๓๕	๔๒,๐๙๒,๐๕๐	๑,๑๖๘	๑,๘๘๘	๑,๖๓๖	๑,๑๖๖,๐๖๒	๒๕	๓๕	๔๐,๘๑๒,๑๗๐	๑,๒๓๖	๒,๒๕๐,๑๘	๑,๗๒๙	๑,๕๖๒,๕๘๐	๒๕	๓๕	๕๔,๖๙๐,๓๐๐
๓. ปลา ที่บิทม	๑๗๖	๖๐.๑	๕๗๙	๔๖๖,๒๕๐	๖๐	๗๕	๓๖,๓๖๗,๕๐๐	๑๘๔	๕๗.๒	๖๘๔	๔๖๐,๒๕๐	๖๐	๘๐	๓๖,๘๒๐,๐๐๐	๑๐๓	๖๑.๑๓	๓๓๖	๕๙๓,๓๙๐	๖๐	๗๐	๔๑,๕๓๗,๓๐๐
๔. สินค้า ประมงอื่นๆ	๒๖๖	๗๔๔	๕๓๘	๗๑๕,๓๖๐	๑๕	๒๕	๑๗,๘๘๔,๐๐๐	๒๗๕	๗๗๘	๖๐๔	๖๒๙,๗๔๐	๑๕	๒๗	๑๗,๐๐๒,๙๘๐	๒๖๘	๔๖๓.๗๗	๓๕๕	๗๕๐,๘๙๐	๒๐	๒๗	๒๐,๒๗๔,๐๓๐

ที่มา : สำนักงานประมงจังหวัดสระบุรี

ข้อมูล ณ วันที่ ๓๐ พฤษภาคม ๒๕๖๔

ตารางที่ ๓๒ จำนวนครัวเรือนเพาะเลี้ยงสัตว์น้ำจืด จำนวนบ่อ เนื้อที่และปริมาณสัตว์น้ำจืด ปี ๒๕๖๓

อำเภอ	ชนิดสินค้า	การเพาะเลี้ยงสัตว์น้ำจืด		
		จำนวนครัวเรือน (ราย)	พื้นที่ (ไร่)	ปริมาณ การจับสัตว์น้ำ (ตัน)
๑. เมืองสระบุรี	๑) ปลาตุ๊ก	๒๗	๒๑.๐๔	๒๗.๑๗
	๒) ปลานิล	๓๘	๖๐.๕๔๗๕	๔๗.๗๒
	๓) ปลาทับทิม	๒	๐.๗๘	๐.๓๘
๒. แก่งคอย	๑) ปลาตุ๊ก	๒๒๙	๒๖๔.๔๙	๘๒๕.๙๐
	๒) ปลานิล	๑๒๘	๑๑๑.๗๖	๗๘.๒๓
	๓) ปลาทับทิม	๓๓	๕.๑๖	๒๒๒.๘๐
๓. บ้านหมอ	๑) ปลาตุ๊ก	๑๕	๒๒.๓๓	๑๐๓.๒๔
	๒) ปลานิล	๑๗๓	๑๘๖.๒๒	๑๐๒.๔๙
	๓) ปลาทับทิม	๓	๒.๐๗	๑.๐๔
๔. พระพุทธบาท	๑) ปลาตุ๊ก	๗๕	๒๓๑.๗๕	๒๕๐๖.๖๑
	๒) ปลานิล	๑๐๔	๑๕๓.๔๖	๘๗.๙๔
๕. มวกเหล็ก	๑) ปลาตุ๊ก	๔๖	๖๐.๑๔	๒๙๙.๕๙
	๒) ปลานิล	๘๗	๑๑๕.๕๖	๕๘.๗๘
	๓) ปลาทับทิม	๑	๐.๕	๐.๒๕
๖. วิหารแดง	๑) ปลาตุ๊ก	๒๒	๓๒.๒๔	๑๘๒.๔๐
	๒) ปลานิล	๕๔	๓๐๙.๕๓	๒๖๔.๗๗
	๓) ปลาทับทิม	๒	๔.๕	๒.๒๕
๗. เสาไห้	๑) ปลาตุ๊ก	๑๑	๖.๒๑	๔.๕๓
	๒) ปลานิล	๔๗	๖๕.๔๖	๓๕.๖๔
	๓) ปลาทับทิม	๕๐	๒๓.๐๕	๓๕๔.๔๗
๘. หนองแค	๑) ปลาตุ๊ก	๘๕	๓๔๖.๓๐	๒๓๙๒.๑๖
	๒) ปลานิล	๙๘	๕๕๔.๕๘	๔๓๐.๒๒
	๓) ปลาทับทิม	๕	๒๑.๘๗	๑๐.๙๔
๙. หนองแซง	๑) ปลาตุ๊ก	๙	๘.๐๙	๒๖.๗๕
	๒) ปลานิล	๗๓	๕๕.๔๖	๒๗.๗๓
๑๐. หนองโดน	๑) ปลาตุ๊ก	๕๗	๒๕๗.๔๕	๑๙๓๗.๑๐
	๒) ปลานิล	๒๒๕	๔๑๙.๗๙	๓๐๕.๗๖
	๓) ปลาทับทิม	๒	๑.๕	๐.๗๕
๑๑. ดอนพุด	๑) ปลาตุ๊ก	๔	๒.๐๑	๑.๐๑
	๒) ปลานิล	๘๗	๑๑๓.๔๕	๖๐.๗๓

ตารางที่ ๓๒ จำนวนครัวเรือนเพาะเลี้ยงสัตว์น้ำจืด จำนวนบ่อ เนื้อที่และปริมาณสัตว์น้ำจืด ปี ๒๕๖๓ (ต่อ)

อำเภอ	ชนิดสินค้า	การเพาะเลี้ยงสัตว์น้ำจืด		
		จำนวนครัวเรือน (ราย)	พื้นที่ (ไร่)	ปริมาณ การจับสัตว์น้ำ (ตัน)
๑๒. วังม่วง	๑) ปลาตูก	๗๐	๑๔๗.๙๙	๑๗๑๖.๘๐
	๒) ปลานิล	๒๙	๒๗.๘๓	๑๓.๙๒
๑๓. เฉลิมพระเกียรติ	๑) ปลาตูก	๒๐	๒๘.๗๐	๑๔๗.๔๘
	๒) ปลานิล	๙๓	๗๖.๕๑	๔๘.๖๕
	๓) ปลาทับทิม	๕	๑.๖๘	๐.๕๐

ที่มา : สำนักงานประมงจังหวัดสระบุรี

ข้อมูล ณ วันที่ ๓๐ พฤษภาคม ๒๕๖๔

ตารางที่ ๓๓ จำนวนครัวเรือนเพาะเลี้ยงจระเข้ จำนวนบ่อ เนื้อที่และปริมาณการเลี้ยง ปี ๒๕๖๓

อำเภอ	การเพาะเลี้ยงสัตว์น้ำจืด			ราคา (บาท/กก.)
	จำนวนครัวเรือน (ราย)	จำนวน (บ่อ)	ปริมาณ การเลี้ยง (ตัว)	
เมืองสระบุรี	๑	๑	๒	๕๐๐
แก่งคอย	๓	๖	๑๔๐	๕๐๐
หนองแค	๒	๕๒	๓๒,๒๒๘	๕๐๐
วิหารแดง	๑	๑	๑	๕๐๐
หนองแซง	๑	๑	๗	๕๐๐
ดอนพุด	๑	๑	๑	๕๐๐
หนองโดน	๑	๑	๗๙๙	๕๐๐
พระพุทธบาท	๒	๔	๕,๐๐๑	๕๐๐
เสาไห้	๒	๑๗๓	๒๗๑	๕๐๐
บ้านหมอ	-	-	-	-
มวกเหล็ก	๓	๑๘	๒๙,๖๘๔	๕๐๐
วังม่วง	๑	๑	๒	๕๐๐
เฉลิมพระเกียรติ	๑	๑	๑	๕๐๐

ที่มา : สำนักงานประมงจังหวัดสระบุรี

ข้อมูล ณ วันที่ ๓๐ พฤษภาคม ๒๕๖๔

๒.๔.๔ ข้อมูลสินค้าเกษตรที่ได้รับรองสิ่งบ่งชี้ทางภูมิศาสตร์ (GI)

ตารางที่ ๓๔ ข้อมูลข้าวเจ๊กเขยเส้าไห้ GI ปี ๒๕๖๒

อำเภอ	ชื่อกลุ่ม/เกษตรกร	ผลการดำเนินงาน			เลขที่ใบอนุญาต
		ได้ใบรับรองแล้ว	ต่ออายุ	หมดอายุ	
๑. เสาไห้	วิสาหกิจศูนย์ข้าวชุมชนตำบลท่าช้าง หมู่ที่ ๔ อำเภอเส้าไห้	✓	-	-	อยู่ระหว่างต่ออายุ อสช.๓๕๑๕/๒๕๖๒ เริ่มอนุญาต ๖ ก.พ. ๖๒ ถึง ๕ ก.พ. ๖๔
	นายประจวบ วงษ์สานิล	✓	-	-	เริ่มอนุญาต ๘ ก.ค. ๖๒ ถึง ๗ ก.ค. ๖๔
๒. หนองแซง	นางจิตติมา แสงขาว	✓	-	-	เริ่มอนุญาต ๘ ก.ค. ๖๒ ถึง ๗ ก.ค. ๖๔
	นายกำพล แสงขาว	✓	-	-	เริ่มอนุญาต ๘ ก.ค. ๖๒ ถึง ๗ ก.ค. ๖๔
	กลุ่มข้าวเจ๊กเขยเส้าไห้ อำเภอหนองแซง	-	✓	-	อยู่ระหว่างต่ออายุ เริ่มอนุญาต ๕ ม.ค. ๖๑ ถึง ๔ ม.ค. ๖๓
	กลุ่มผู้ผลิตข้าวเจ๊กเขยเส้าไห้ ตำบลม่วงหวาน	-	-	✓	ใบอนุญาตหมดอายุ เมื่อวันที่ ๔ ม.ค. ๖๓
	บริษัท มีฟาร์มสุข (ไม่) จำกัด	✓	-	-	อยู่ระหว่างต่ออายุ อสช.๓๔๗๔/๒๕๖๑ เริ่มอนุญาต ๕ ธ.ค. ๖๑ ถึง ๓ ธ.ค. ๖๓
๓. ดอนพุด	บริษัทพีรโลฟ ดีไซน์ จำกัด	-	-	✓	ใบอนุญาตหมดอายุ เมื่อวันที่ ๖ เม.ย. ๖๒

ที่มา : สำนักงานพาณิชย์จังหวัดสระบุรี

ข้อมูล ณ วันที่ ๒๒ มิถุนายน ๒๕๖๓

๒.๔.๕ ข้อมูลมาตรฐานสินค้าเกษตร

๑) มาตรฐาน GAP

(๑) ด้านพืช

ตารางที่ ๓๕ ข้อมูลมาตรฐาน GAP (ด้านพืช) ปี ๒๕๖๔

อำเภอ	พืชผัก (สะสม)			พืชไร่ (สะสม)			ไม้ผล (สะสม)		
	เกษตรกร (ราย)	พื้นที่ (ไร่)	ปริมาณ ผลผลิตรวม (ตัน)	เกษตรกร (ราย)	พื้นที่ (ไร่)	ปริมาณ ผลผลิตรวม (ตัน)	เกษตรกร (ราย)	พื้นที่ (ไร่)	ปริมาณ ผลผลิตรวม (ตัน)
๑. เมืองสระบุรี	๗	๑๒.๙๕	-	-	-	-	๒	๑๘.๐๐	-
๒. แก่งคอย	๔	๒๗.๒๕	-	๓๐	๕๕๓.๕๐	-	๒	๘๑.๕๐	-
๓. บ้านหมอ	๑๑	๑๐๘.๙๕	-	-	-	-	๑	๒.๐๐	-
๔. พระพุทธบาท	๕	๑๗.๕๐	-	-	-	-	๑	๔๐๐.๐๐	-
๕. มวกเหล็ก	๕	๑๕.๕๗	-	-	-	-	๒	๒๕.๐๐	-
๖. วิหารแดง	๕	๑๓๔.๒๙	-	-	-	-	๓	๔๙๙.๐๐	-
๗. เสาไห้	๓	๒.๘๖	-	-	-	-	๓	๓๔.๐๐	-
๘. หนองแค	๖	๒๐๓.๘๔	-	-	-	-	๓	๑๒๑.๐๐	-
๙. หนองแซง	๒	๑๖.๕๐	-	-	-	-	-	-	-
๑๐. ดอนพุด	-	-	-	-	-	-	-	-	-
๑๑. วังม่วง	๒	๒๐.๗๑	-	๒	๕๐.๐๐	-	-	-	-
๑๒. เฉลิมพระเกียรติ	๑	๖๑.๒๑	-	-	-	-	๒	๒๗.๘๕	-
รวม	๕๑	๖๒๑.๖๓	-	๓๒	๖๐๓.๕๐	-	๑๙	๑,๒๐๘.๓๕	-

ที่มา : สำนักวิจัยและพัฒนาการเกษตร เขตที่ ๕ จังหวัดชัยนาท

ข้อมูล ณ วันที่ ๒๐ สิงหาคม ๒๕๖๔

ตารางที่ ๓๖ ข้อมูลมาตรฐานข้าว GAP รายเดี่ยว ปี ๒๕๖๓

อำเภอ	ข้อมูลเกษตรกร		ปริมาณผลผลิต (ตัน)
	ชื่อ	จำนวนพื้นที่ (ไร่)	
หนองแขง	๑. นางสาวชนิสรา โสกันต์	๑๐	๘
	๒. นางสาวชนิสรา โสกันต์	๓	๒.๕
	๓. นางสมพงษ์ ฤทธิรอด	๒๐.๒๕	๑๙
	๔. นางพวงเพชฌิม ท้าวประสิทธิ์	๑๔	๑๒
	๕. นายคำมา ท้าวประสิทธิ์	๑๖	๑๕
เส้าไห้	๑. นางกุหลาบ จันแปน	๕.๒๕	๕
	๒. นางยุพิน กาวิละ	๓๕	๓๒
รวม		๑๐๓.๕๐	๙๓.๕

ที่มา : ศูนย์วิจัยข้าวลพบุรี

ข้อมูล ณ วันที่ ๑๘ สิงหาคม ๒๕๖๔

ตารางที่ ๓๗ ข้อมูลมาตรฐานข้าว GAP กลุ่ม ปี ๒๕๖๓

อำเภอ	ข้อมูลเกษตรกร		ผลการดำเนินงาน (สะสม)		ปริมาณผลผลิต (ตัน)
	ชื่อกลุ่ม	จำนวนแปลง	ได้ใบรับรองแล้ว		
			เกษตรกร (ราย)	พื้นที่ (ไร่)	
หนองแขง	กลุ่มผลิตข้าวนาแปลงใหญ่ตำบลม่วงหวาน	๒๐	๒๐	๒๒๑	๑๖๕.๗๕
รวม		๒๐	๒๐	๒๒๑	๑๖๕.๗๕

ที่มา : ศูนย์วิจัยข้าวลพบุรี

ข้อมูล ณ วันที่ ๑๘ สิงหาคม ๒๕๖๔

(๒) ด้านปศุสัตว์

ตารางที่ ๓๘ ข้อมูลสินค้า GAP (ด้านปศุสัตว์) ปี ๒๕๖๓

อำเภอ	ข้อมูลการผลิต		ผลการดำเนินงาน	
	ชนิดสินค้า	ปริมาณผลผลิต/ปี (กก./ตัน)	ได้ใบรับรองแล้ว (ราย)	ต่ออายุ (ราย)
๑. เมืองสระบุรี	ไก่เนื้อ	๒๘,๐๐๐ ตัว/ปี	๑	๑
	สุกร	๓๘,๔๐๐ ตัว/ปี	๑	๑
๒. แก่งคอย	โคนม		๑๕	๑๓
	ไก่เนื้อ	๕๙๒,๒๙๐,๐๑๐ ตัว/ปี	๓๒	๓๒
	ไก่ไข่	๔๖๕,๖๐๐ ตัว/ปี	๓	๓
	ไก่พันธุ์	๒๖๖,๐๐๕ ตัว/ปี	๕	๕
	เป็ดเนื้อ	๕,๐๐๐ ตัว/ปี	๑	๑
	เป็ดพันธุ์	๔,๐๐๐ ตัว/ปี	๑	๑

ตารางที่ ๓๘ ข้อมูลสินค้า GAP (ด้านปศุสัตว์) ปี ๒๕๖๓ (ต่อ)

อำเภอ	ข้อมูลการผลิต		ผลการดำเนินงาน	
	ชนิดสินค้า	ปริมาณผลผลิต/ปี (กก./ตัน)	ได้ใบรับรองแล้ว (ราย)	ต่ออายุ (ราย)
๒. แก่งคอย (ต่อ)	สถานที่ฟักไข่สัตว์ปีก	๑,๒๗๖,๓๒๐ ตัว/ปี	๕	๕
	สุกร	๗๕,๓๐๐ ตัว/ปี	๔	๔
	ไก่ทรง	๑๐๐ ตัว/ปี	๑	๑
	โคเนื้อ	๓๐๐ ตัว/ปี	๑	๑
๓. บ้านหมอ	โคนม		๑	๐
	ไก่เนื้อ	๒,๘๓๘,๘๐๐ ตัว/ปี	๑๘	๑๘
	สุกร	๖,๖๐๐ ตัว/ปี	๓	๓
๔. พระพุทธบาท	โคนม		๒๘	๐
	ไก่เนื้อ	๙,๕๘๐,๗๘๔ ตัว/ปี	๒๐	๒๐
	ไก่ไข่	๕๐,๐๐๐ ตัว/ปี	๑	๑
	เป็ดเนื้อ	๑๒,๐๐๐ ตัว/ปี	๒	๒
	สุกร	๑๗,๓๓๘ ตัว/ปี	๒	๒
๕. มวกเหล็ก	โคนม		๘๓๔	๓๘๕
	ไก่เนื้อ	๓,๑๐๐,๑๐๔ ตัว/ปี	๒	๒
	ไก่ไข่	๑๖๘,๐๐๐ ตัว/ปี	๑	๑
	ไก่พันธุ์	๑๓๐,๓๒๖ ตัว/ปี	๑	๑
	สถานที่ฟักไข่สัตว์ปีก	๑,๐๔๙,๖๔๐ ตัว/ปี	๒	๒
๖. วิหารแดง	ไก่เนื้อ	๙,๙๑๐,๕๖๐ ตัว/ปี	๒๓	๒๓
	ไก่ไข่	๑,๗๐๐,๐๐๐ ตัว/ปี	๒	๒
	เป็ดเนื้อ	๒๑,๐๐๐ ตัว/ปี	๑	๑
	สุกร	๖๑,๗๔๐ ตัว/ปี	๑๕	๑๕
๗. เสาไห้	ไก่เนื้อ	๑,๖๔๕,๑๓๕ ตัว/ปี	๑๓	๑๓
๘. หนองแค	ไก่เนื้อ	๑,๓๘๐,๔๐๐ ตัว/ปี	๒๔	๒๔
	ไก่ไข่	๕๕,๖๘๑ ตัว/ปี	๒	๒
	สุกร	๘๐๐ ตัว/ปี	๑	๑
๙. หนองแซง	ไก่เนื้อ	๘๖๕,๒๐๐ ตัว/ปี	๑๑	๑๑
	สุกร	๓,๐๐๐ ตัว/ปี	๑	๑
๑๐. หนองโดน	ไก่เนื้อ	๓,๘๖๒,๘๐๐ ตัว/ปี	๔	๔
	ไก่ไข่	๒๐๐,๐๐๐ ตัว/ปี	๑	๑
	สุกร	๑๕,๕๐๐ ตัว/ปี	๑	๑
๑๑. ดอนพุด	ไก่เนื้อ	๒๐,๐๐๐ ตัว/ปี	๑	๑
	ไก่พันธุ์	๔๘,๐๐๐ ตัว/ปี	๑	๑

ตารางที่ ๓๘ ข้อมูลสินค้า GAP (ด้านปศุสัตว์) ปี ๒๕๖๓ (ต่อ)

อำเภอ	ข้อมูลการผลิต		ผลการดำเนินงาน	
	ชนิดสินค้า	ปริมาณผลผลิต/ปี (กก./ตัน)	ได้ใบรับรองแล้ว (ราย)	ต่ออายุ (ราย)
๑๒. วังม่วง	โคนม		๔๙	๒๕
	ไก่เนื้อ	๑๖,๒๖๓,๒๕๖ ตัว/ปี	๘	๘
	ไก่ไข่	๑๔,๒๐๐ ตัว/ปี	๑	๑
	ไก่พันธุ์	๘๔๔,๘๐๐ ตัว/ปี	๓	๓
	เป็ดพันธุ์	๑๔๒,๒๐๐ ตัว/ปี	๓	๓
	สถานที่ฟักไข่สัตว์ปีก	๒,๓๔๖,๒๔๐ ตัว/ปี	๓	๓
	สุกร	๖๗,๔๖๐ ตัว/ปี	๑๓	๑๓
๑๓. เฉลิมพระเกียรติ	ไก่เนื้อ	๒,๒๕๒,๐๐๐ ตัว/ปี	๓	๓
	เป็ดเนื้อ	๕๕๐,๑๐๐ ตัว/ปี	๔	๔
	ไก่ทรง	๑๗๐ ตัว/ปี	๑	๑

ที่มา : สำนักงานปศุสัตว์จังหวัดสระบุรี

ข้อมูล ณ วันที่ ๑๘ สิงหาคม ๒๕๖๔

(๓) ด้านประมง

ตารางที่ ๓๙ ข้อมูลสินค้า GAP (ด้านประมง) ปี ๒๕๖๓

อำเภอ	ชนิดสินค้า	การดำเนินงาน (สะสม)		ปริมาณการผลิต (ตัน)
		ได้ใบรับรองแล้ว		
		เกษตรกร (ราย)	พื้นที่ (ไร่)	
หนองแค	ปลาดุกบิ๊กอุย	๓	๗๒	๑๒๖
วิหารแดง	ปลาดุกบิ๊กอุย	๖	๓๕.๕	๔๐
หนองโดน	ปลาดุกบิ๊กอุย	๕	๒๑.๕	๑๖๗

ที่มา : สำนักงานประมงจังหวัดสระบุรี

ข้อมูล ณ วันที่ ๒๕ เมษายน ๒๕๖๓

(๔) ด้านการปฏิรูปที่ดิน

ตารางที่ ๔๐ ข้อมูลสินค้า GAP ในเขตปฏิรูปที่ดิน ปี ๒๕๖๒

อำเภอ	ข้อมูลเกษตรกร		ได้ใบรับรองแล้ว สะสม)		ปริมาณผลผลิตรวม (ตัน)
	ชื่อกลุ่ม	ชนิดสินค้า	ราย	ไร่	
มวกเหล็ก	แปลงใหญ่ข้าวโพด	ข้าวโพดเมล็ดแห้ง	๖	๒๐๖	๑๖๔.๘๐
	แปลงใหญ่มันสำปะหลัง	มันสำปะหลัง	๕	๑๐๗	๒๓๕.๔๐
	แปลงใหญ่พืชอาหาร	พืชอาหาร (ผัก)	๕	๔๒	๑.๒๐
วังม่วง	แปลงใหญ่ข้าวโพด	ข้าวโพดเมล็ดแห้ง	๑	๑๐	๘.๐๐
	แปลงใหญ่มันสำปะหลัง	มันสำปะหลัง	๘	๑๓๗	๓๐๑.๔๐

ที่มา : สำนักงานการปฏิรูปที่ดินจังหวัดสระบุรี

ข้อมูล ณ วันที่ ๓๐ สิงหาคม ๒๕๖๔

(๕) ด้านหม่อนไหม

ตารางที่ ๔๑ ข้อมูลมาตรฐาน GAP (ด้านหม่อนไหม) ปี ๒๕๖๓

อำเภอ	ข้อมูลมาตรฐาน GAP หม่อนไหมสะสม		
	เกษตรกร (ราย)	พื้นที่ (ไร่)	ปริมาณผลผลิตรวม (ตัน)
พระพุทธรบาท	๑	๓	๑๒ ตัน/ปี

ที่มา : ศูนย์หม่อนไหมเฉลิมพระเกียรติฯ สระบุรี

ข้อมูล ณ วันที่ ๑๘ สิงหาคม ๒๕๖๔

๒) มาตรฐานเกษตรอินทรีย์

(๑) ด้านพืช

ตารางที่ ๔๒ ข้อมูลสินค้าเกษตรอินทรีย์ (ด้านพืช) ปี ๒๕๖๓

อำเภอ	ชนิดสินค้า	ผลการดำเนินงานสะสม								
		ระยะเริ่มใหม่ (T๑)			ระยะปรับเปลี่ยน (T๒)			ได้รับรองแล้ว (T๓)		
		เกษตรกร (ราย)	พื้นที่ (ไร่)	ปริมาณผลผลิต (ตัน)	เกษตรกร (ราย)	พื้นที่ (ไร่)	ปริมาณผลผลิต (ตัน)	เกษตรกร (ราย)	พื้นที่ (ไร่)	ปริมาณผลผลิต (ตัน)
แก่งคอย	เห็ด/ พืชผัก	-	-	-	-	-	-	๒	๑๑	
มวกเหล็ก	พืชผัก	-	-	-	-	-	-	๒	๖.๓	
วิหารแดง	เห็ด/พืช ผสมผสาน	-	-	-	-	-	-	๒	๓๖๘.๐ ๒๕	
หนองโดน	พืช สมุนไพร	-	-	-	-	-	-	๑	๒	

ที่มา : สำนักวิจัยและพัฒนาการเกษตร เขตที่ ๕ จังหวัดชัยนาท

ข้อมูล ณ วันที่ ๑๘ สิงหาคม ๒๕๖๔

(๒) ด้านปศุสัตว์

ตารางที่ ๔๓ ข้อมูลสินค้าเกษตรอินทรีย์ (ด้านปศุสัตว์) ปี ๒๕๖๓

อำเภอ	ข้อมูลปศุสัตว์อินทรีย์		ผลการดำเนินงาน (สะสม)							
	ชนิดสินค้า	ปริมาณผลผลิต/ปี	ระยะเริ่มใหม่ (T๑)		ระยะปรับเปลี่ยน (T๒)		ได้ใบรับรองแล้ว (T๓)		รวม	
			เกษตรกร (ราย)	พื้นที่ (ไร่)	เกษตรกร (ราย)	พื้นที่ (ไร่)	เกษตรกร (ราย)	พื้นที่ (ไร่)	เกษตรกร (ราย)	พื้นที่ (ไร่)
มวกเหล็ก	น้ำนมโค	๙๒๘.๔ ตัน	๕	๑,๙๔๕	-	-	-	-	๕	๑,๙๔๕

ที่มา : สำนักงานปศุสัตว์จังหวัดสระบุรี

ข้อมูล ณ วันที่ ๑๘ สิงหาคม ๒๕๖๔

ตารางที่ ๔๔ รายชื่อฟาร์มที่ได้รับรองมาตรฐานปศุสัตว์อินทรีย์ ปี ๒๕๖๓

ที่	ชื่อสถานประกอบการ/ฟาร์ม	ที่ตั้งสถานประกอบการ/ฟาร์ม							จำนวน (ตัว)	โครีดนม (ตัว)	ปริมาณนม			พื้นที่ทั้งหมด (ไร่)	พื้นที่ที่ได้รับ การรับรอง (ไร่)
		เลขที่	หมู่	ตำบล	อำเภอ	จังหวัด	ชื่อ-สกุล	หมายเลข โทรศัพท์			กก./ฟาร์ม/วัน	กก./ตัว	ตัน/ปี		
๑	ฟาร์มอัมพร	๔๖	๓	ซับสนุ่น	มวกเหล็ก	สระบุรี	นางอัมพร อภาศิริกุล	๐๘๙-๙๐๐๑๔๗๕	๕๐	๒๔	๒๗๐		๙๖	๑๕๐	๑๕๐
๒	อรพรรณฟาร์ม	๑๓๕	๓	ซับสนุ่น			นส.อรพรรณ พงษ์วิบูลย์	๐๙๒-๘๒๑๓๐๓๖	๔๙	๑๗	๓๑๐	๑๒	๑๐๐	๔๐	๔๐
๓	ฟาร์มเลิศฤทธิ์	๒๓๗	๑๔	ลำพญากลาง	มวกเหล็ก	สระบุรี	นส.อังคณา เลิศฤทธิ์ศิริกุล	๐๙๗-๙๕๔๖๒๔๑	๑๔๕	๖๐	๗๕๐	๑๑	๒๒๐	๓๕๐	๓๐๐
๔	ฟาร์มผึ้งฝน	๒๑	๙	หนองย่างเสือ	มวกเหล็ก	สระบุรี	นายศรารุช ว่องไพกุล	๐๘๖-๐๘๗๔๐๘๘	๔๐	๑๘	๑๕๐	๘	๕๔.๗๕	๔๐๐	๒๐๐
๕	อสค.	๑๖๐	๑	มิตรภาพ	มวกเหล็ก	สระบุรี	นายอธิวัฒน์ น้อยทิม	๐๘๖-๐๗๑๒๗๐๘	๔๔๒	๙๙	๑๑๘๘	๑๒	๔๓๓.๖	๑,๐๐๕	๑,๐๐๒

ที่มา : สำนักงานปศุสัตว์จังหวัดสระบุรี

ข้อมูล ณ วันที่ ๑๘ สิงหาคม ๒๕๖๔

(๓) ด้านการปฏิรูปที่ดิน

ตารางที่ ๔๕ ข้อมูลสินค้าเกษตรอินทรีย์ในเขตปฏิรูปที่ดิน ปี ๒๕๖๓

อำเภอ	ชนิด สินค้า	ผลการดำเนินงานสะสม								
		ระยะเริ่มใหม่ (T๑)			ระยะปรับเปลี่ยน (T๒)			ได้รับรองแล้ว (T๓)		
		เกษตรกร (ราย)	พื้นที่ (ไร่)	ปริมาณ ผลผลิต (ตัน)	เกษตรกร (ราย)	พื้นที่ (ไร่)	ปริมาณ ผลผลิต (ตัน)	เกษตรกร (ราย)	พื้นที่ (ไร่)	ปริมาณ ผลผลิต (ตัน)
มวกเหล็ก	พืชผัก	-	-	-	๑๐	๑๐	๐.๕๐	-	-	-
แก่งคอย	พืชผัก	๒๐	๖๐	๐.๕๐	-	-	-	-	-	-

ที่มา : สำนักงานการปฏิรูปที่ดินจังหวัดสระบุรี

ข้อมูล ณ วันที่ ๓๐ สิงหาคม ๒๕๖๔

ตารางที่ ๔๖ ศูนย์รวบรวมนํ้ามันจังหวัดสระบุรี ปี ๒๕๖๓

ที่	ศูนย์รวบรวมนํ้ามันดิบ	ที่อยู่					เบอร์โทรศัพท์	จำนวนสมาชิกที่ส่งนม(ราย)	จำนวนประชากรโคนม (ตัว)						นํ้านมดิบ (ตัน/วัน)	นํ้านมดิบ (ตัน/เดือน)	นํ้านมดิบ (ตัน/ปี)
		เลขที่	หมู่	ตำบล	อำเภอ	จังหวัด			โครีต้ม (ตัว)	โคคราย (ตัว)	โคสาว (ตัว)	ลูกโค-โครุ่น (ตัว)	โคตัวผู้ (ตัว)	รวม (ตัว)			
๑	ฟาร์มโคนม อสค. (ศูนย์รวมนม)	๑๖๐	๑	มิตรภาพ	ม่วงเหล็ก	สระบุรี	๐๘๑-๗๔๔๒๐๙๖	๑	๗๕	๑๓๗	๒๘	๑๐๕	๑๒	๓๕๗	๑๕.๑๔	๐.๕๐	๒๖๑.๘๖
๒	สหกรณ์โคนมม่วงเหล็ก จำกัด สาขามิตรภาพ	๙๙	๑๐	มิตรภาพ	ม่วงเหล็ก	สระบุรี	๐๓๖-๓๔๒๕๗๐-๐ ที่๑๓-๑๔	๘๓	๘๒๑	๑,๔๐๒	๒,๓๖๕	๑,๖๖๔	๐	๖,๒๕๒	๓๓๑.๙๖	๑๑.๐๖	๕,๑๘๒.๖๕
๓	สหกรณ์โคนมไทย-เดนมาร์ก (มิตรภาพ) จำกัด	๙๙/๑	๑๐	มิตรภาพ	ม่วงเหล็ก	สระบุรี	๐๖๒-๕๕๑๐๖๔๒	๒๑๐	๒,๕๕๕	๘๕๒	๑,๔๐๙	๙๙๓	๐	๕,๗๙๙	๙๐๙.๘๓	๓๐.๓๓	๑๑,๖๙๐.๖๕
๔	บริษัท เกรท มิลค์ จำกัด สาขาขับสนุ่น	๓๒	๑	ขับสนุ่น	ม่วงเหล็ก	สระบุรี	๐๘๑-๙๔๙๙๘๖๔	๓๒๒	๓,๖๓๕	๑,๑๑๔	๑,๕๑๖	๒,๕๑๔	๐	๘,๗๗๙	๑,๑๙๐.๘๕	๓๙.๗๐	๑๗,๒๙๖.๖๔
๕	บริษัท กลุ่มพัฒนาโคนมขับสนุ่น จำกัด	๒๓	๑	ขับสนุ่น	ม่วงเหล็ก	สระบุรี	๐๓๖-๙๐๒๐๔๙-๕๐	๔๔๘	๕,๐๔๕	๑,๓๕๕	๔,๐๑๐	๑,๙๖๕	๓๓๕	๑๒,๗๑๐	๑,๔๙๐.๐๐	๔๙.๖๗	๑๙,๑๔๘.๐๕
๖	สหกรณ์โคนมในเขตปฏิรูปที่ดินขับสนุ่น จำกัด	๗๙	๑	ขับสนุ่น	ม่วงเหล็ก	สระบุรี	๐๓๖-๙๐๒๑๔๑	๑๕๙	๒,๖๕๘	๕๙๘	๑,๓๓๗	๑,๐๑๘	๔๑๐	๖,๐๒๑	๙๒๑.๘๓	๓๐.๗๓	๑๐,๐๒๒.๕๒
๗	บริษัทส่งเสริมผลิตภัณฑ์นม จำกัด (สาขาขับสนุ่น)	๒๗๙	๑	ขับสนุ่น	ม่วงเหล็ก	สระบุรี	๐๓๖-๖๗๐๔๕๓	๔๙	๖๘๕	๔๔๕	๑,๓๙๐	๙๓๗	๐	๓,๔๕๗	๒๖๖.๘๒	๘.๘๙	๓,๒๖๙.๖๑
๘	บริษัททรัพย์ขาม แดรี่ ฟาร์ม จำกัด	๙๙	๘	ขับสนุ่น	ม่วงเหล็ก	สระบุรี	๐๘๙-๐๘๘๖๖๓๔	๑๕๘	๔,๓๙๕	๘๔๖	๖๗๒	๗๕๐	๐	๖,๖๖๓	๑,๘๑๖.๒๔	๖๐.๕๔	๒๒,๐๘๒.๔๕
๙	สหกรณ์โคนมไทย-เดนมาร์ก (ขับกระดาน) จำกัด	๖๙	๑๐	ขับสนุ่น	ม่วงเหล็ก	สระบุรี	๐๘๑-๙๙๑๓๕๘๘	๑๔๖	๓,๑๕๙	๘๔๒	๑,๖๖๒	๑,๒๓๖	๒๕๕	๗,๑๕๔	๑,๑๔๒.๐๗	๓๘.๐๗	๑๔,๘๓๕.๔๘
๑๐	สหกรณ์โคนมไทย-เดนมาร์ก (ลำพญากลาง) จำกัด	๗๖	๑	ลำพญากลาง	ม่วงเหล็ก	สระบุรี	๐๓๖-๗๒๑๔๕๕	๔๔๑	๕,๗๕๔	๑,๔๓๐	๑,๓๕๑	๒,๕๕๗	๖๙๙	๑๑,๗๙๑	๑,๙๒๑.๖๙	๖๔.๐๖	๒๔,๘๒๐.๗๙
๑๑	บริษัทส่งเสริมผลิตภัณฑ์นม จำกัด (สาขาลำพญากลาง)	๖๗	๒	ลำพญากลาง	ม่วงเหล็ก	สระบุรี	๐๘๑-๙๖๗๒๓๖๖	๑๒๑	๑,๖๒๒	๙๗๕	๑,๑๕๓	๗๐๔	๐	๔,๔๕๔	๖๒๕.๐๒	๒๐.๘๓	๗,๑๗๕.๒๕
๑๒	บริษัท กลุ่มโคนมคลองม่วงเหนือ จำกัด	๑๙๔	๒	ลำพญากลาง	ม่วงเหล็ก	สระบุรี	๐๔๔-๒๔๙๗๗๖	๕๐๑	๔,๑๕๑	๒,๑๒๙	๓,๑๑๗	๒,๒๙๕	๔๙๕	๑๒,๑๘๗	๑,๓๔๑.๐๐	๔๔.๗๐	๑๗,๕๘๓.๑๐
๑๓	บริษัท เกรท มิลค์ จำกัด สาขาลำพญากลาง	๑/๓	๕	ลำพญากลาง	ม่วงเหล็ก	สระบุรี	๐๘๑-๙๔๙๙๘๖๔	๒๔๒	๒,๔๖๙	๖๗๖	๑,๑๓๗	๑,๖๔๘	๐	๕,๙๓๐	๗๗๔.๙๑	๒๕.๘๓	๑๐,๐๙๓.๘๗
๑๔	บริษัท เทียนข้า แดรี่ คอร์ปอเรชั่น จำกัด สาขาหนองตอตะเตียน	๒๖๔	๗	ลำพญากลาง	ม่วงเหล็ก	สระบุรี	๐๘๙-๕๗๖๘๒๙๔	๑๕๑	๑,๙๔๐	๔๖๔	๗๗๗	๘๖๔	๒๘๘	๔,๓๓๓	๔๘๑.๒๐	๑๖.๐๔	๖,๔๕๑.๐๐

ตารางที่ ๔๖ ศูนย์รวบรวมนํ้ามันจังหวัดสระบุรี ปี ๒๕๖๓ (ต่อ)

ที่	ศูนย์รวบรวมนํ้ามันดิบ	ที่อยู่					เบอร์โทรศัพท์	จำนวนสมาชิกที่ส่งนม(ราย)	จำนวนประชากรโคนม (ตัว)						นํ้านมดิบ (ตัน/วัน)	นํ้านมดิบ (ตัน/เดือน)	นํ้านมดิบ (ตัน/ปี)
		เลขที่	หมู่	ตำบล	อำเภอ	จังหวัด			โครีตนม (ตัว)	โคคราย (ตัว)	โคสาว (ตัว)	ลูกโค-โครุ่น (ตัว)	โคตัวผู้ (ตัว)	รวม (ตัว)			
๑๕	บริษัท พญาเย็นแตรี่ จำกัด	๒๔๔	๙	ลำพญากลาง	มวกเหล็ก	สระบุรี	๐๘๘-๕๕๑๔๖๙๑	๒๒๘	๓,๘๙๗	๙๗๗	๗๐๖	๑,๙๗๗	๔๘๔	๘,๐๔๑	๑,๑๗๑.๐๘	๓๙.๐๔	๑๕,๔๖๙.๘๖
๑๖	บริษัท เทียนข้า แตรี่ คอ์บอร์เรชั่น จำกัด สาขาลำพญากลาง	๑๓๖	๑๓	ลำพญากลาง	มวกเหล็ก	สระบุรี	๐๓๖-๒๐๐๖๒๑	๕๐๘	๕,๒๓๙	๑,๖๙๓	๒,๘๗๑	๒,๕๖๔	๘๒๙	๑๓,๑๙๖	๑,๕๙๘.๑๕	๕๓.๒๗	๒๑,๑๐๗.๘๙
๑๗	สหกรณ์โคนมไทยมิลค์ จำกัด	๕๙	๑๘	ลำพญากลาง	มวกเหล็ก	สระบุรี	๐๓๖-๓๔๕๖๐๔	๘๕๙	๘,๔๖๘	๓,๓๘๐	๕,๑๔๕	๓,๒๙๖	๔๑๒	๒๐,๗๐๑	๒,๘๗๕.๐๑	๙๒.๗๗	๔๑,๒๔๒.๕๐
๑๘	สหกรณ์โคนมมวกเหล็ก จำกัด สาขาคลองไทร	๓๙	๑	หนองย่างเสือ	มวกเหล็ก	สระบุรี	๐๓๖-๓๔๒๕๗๐-๐ ที่๑๓๑-๑๔	๓๔๐	๕,๙๖๓	๒,๓๑๐	๓,๖๘๑	๑,๗๕๔	๐	๑๓,๗๐๘	๒,๔๐๐.๙๔	๘๐.๐๓	๓๑,๘๗๒.๘๘
๑๙	บริษัท คลองไทร แตรี่ จำกัด	๑๔๐	๑	หนองย่างเสือ	มวกเหล็ก	สระบุรี	๐๘๙-๕๗๖๘๒๙๔	๒๗๑	๓,๔๓๔	๑,๐๔๖	๘๗๑	๒,๐๙๕	๒๗๔	๗,๗๒๐	๗๖๒.๗๗	๒๕.๔๒	๑๐,๙๕๒.๖๑
๒๐	บริษัท มวกเหล็ก แตรี่ เซ็นเตอร์ จำกัด	๒๑๖/๑	๑	หนองย่างเสือ	มวกเหล็ก	สระบุรี	๐๓๖-๖๗๐-๕๘๖	๘๕	๑,๔๕๑	๕๖๔	๘๖๐	๓๕๑	๓๐	๓,๒๕๖	๔๗๓.๓๐	๑๕.๗๘	๖,๐๕๓.๐๒
๒๑	บริษัท เกรท มิลค์ จำกัด สาขาซ้บกระดาน	๘๒/๒	๓	วังม่วง	วังม่วง	สระบุรี	๐๘๑-๙๔๙๙๘๖๔	๒๐๙	๒,๕๖๙	๘๖๔	๑,๑๕๙	๑,๙๒๒	๐	๖,๕๑๔	๘๓๕.๓๔	๒๗.๘๔	๑๑,๑๔๖.๖๕
๒๒	ฟาร์มโคนมวังม่วง	๑๗/๓	๒	วังม่วง	วังม่วง	สระบุรี	๐๘๓-๐๙๗๑๒๘๐	๑	๑๙๗	๘๕	๑๘๙	๓๘	๕๐๙	๘๔.๗๒	๒.๘๒	๑,๔๔๒.๐๖	
๒๓	น้ำฝนฟาร์ม	๑๖	๒	แสลงพัน	วังม่วง	สระบุรี	๐๘๑-๓๕๘๐๙๓๐	๒	๑,๒๓๓	๔๘๓	๕๖๐	๕๘๘	๐	๒,๘๖๔	๒๑๔.๗๔	๗.๑๖	๓,๒๒๓.๖๒
๒๔	สหกรณ์โคนมวิหารแดง จำกัด	๙	๑	หนองสรวง	วิหารแดง	สระบุรี	๐๓๖-๓๗๗๘๐๒	๑๓	๗๗	๑๙	๔๖	๖๐	๘	๒๑๐	๑๖.๕๔	๐.๕๕	๒๒๓.๕๗
๒๕	สหกรณ์โคนมไทย-เดนมาร์ก (พระพุทธรบาท) จำกัด	๑๗๗/๔	๑๒	ธารเกษม	พระพุทธรบาท	สระบุรี	๐๓๖-๒๖๗๙๕๐	๔๙	๔๙๑	๑๐๘	๑๘๐	๒๖๘	๐	๑,๐๔๗	๑๔๕.๕๘	๔.๘๕	๑,๙๖๔.๓๒
๒๖	สหกรณ์ผู้เลี้ยงโคนมหินซ้อน จำกัด	๙	๔	หินซ้อน	แก่งคอย	สระบุรี	๐๓๖-๒๐๐๙๔๓	๕	๔๔	๑๑	๔	๕๒	๒	๑๑๓	๑๓.๙๔	๐.๔๖	๑๕๓.๑๘

ที่มา : สำนักงานปศุสัตว์จังหวัดสระบุรี

ข้อมูล ณ วันที่ ๑๘ สิงหาคม ๒๕๖๔

๒.๔.๕ สินค้า OTOP ของจังหวัดสระบุรี

ตารางที่ ๔๗ สินค้า OTOP ๑๐ อันดับแรกของจังหวัด

สินค้า	กลุ่มเกษตรกรที่ผลิต	แหล่งรับซื้อวัตถุดิบ ในการผลิต	แหล่งจำหน่ายผลผลิต
๑. ผีอกทอดกรอบ	กลุ่มแม่บ้านเกษตรกรแปรรูป เผือกหอม	เกษตรกรผู้ปลูกเผือกหอม โคกใหญ่หระเทพ พื้นที่ อ.บ้านหมอ	ตลาดหัวปลี / สวนริมเขา / Online
๒. กระจ่างผงสำเร็จรูป	วิสาหกิจชุมชนภูริธาราพรรณ	เกษตรกรผู้ปลูกกระจ่าง พื้นที่ อ.พระพุทธบาท	ตลาดหัวปลี / ที่ทำการกลุ่ม / Online
๓. ผลิตภัณฑ์ฟ้าทะลายโจร (ตากแห้ง)	กลุ่มแม่บ้านเกษตรกรพุด	เกษตรกร พื้นที่ อ.เฉลิมพระเกียรติ	ตลาดหัวปลี/ Online
๔. แคปหมู	อ้านธิดาดอย	บริษัท เบทาโกร บางเลน นครปฐม	ห้างสรรพสินค้า / ตลาดหัวปลี / ตลาด Online
๕. น้ำพริกป่าคุณ	กลุ่มแม่บ้านเกษตรกรปายาง หมู่ ๓ ตำบลบ้านลำ	เกษตรกรพื้นที่ อ.วิหารแดง	ตลาดหัวปลี / ที่ทำการกลุ่ม / ตลาดประชารัฐฯ หน้าที่ว่า การอำเภอเมืองสระบุรี / Online
๖. ลูกกั๊กพืช (กระเจี๊ยบ, วอเตอร์เครส,ธัญพืช,เนยสด)	กลุ่มแม่บ้านเกษตรกรพุด	เกษตรกร พื้นที่ อ.เฉลิมพระเกียรติ	ตลาดหัวปลี/ Online
๗. ลูกกั๊กหวาน	กลุ่มอาชีพเทศบาลตำบล บ้านหมอ	เกษตรกรผู้ปลูกผักหวานป่า พื้นที่ ต.สร้างโคก อ.บ้านหมอ	ตลาดหัวปลี/ Online / ที่ทำการกลุ่ม
๘. รังไหมประดิษฐ์	กลุ่มรังไหมประดิษฐ์	ศูนย์หม่อนไหมเฉลิมพระเกียรติฯ สระบุรี	ที่ทำการกลุ่ม / Online
๙. ทองม้วนผักหวาน	กลุ่มสตรีบ้านพ่อพระอินทร์	เกษตรกรผู้ปลูกผักหวานป่า พื้นที่ ต.สร้างโคก อ.บ้านหมอ	ที่ทำการกลุ่ม / Online/ ตลาดประชารัฐฯ หน้าที่ว่า การอำเภอเมืองสระบุรี
๑๐. ปลาตุ๊กแดดเดียว	กลุ่มอาชีพบ้านโพนกกโก	กลุ่มเกษตรกรแปลงใหญ่ อ.หนองโดน	ที่ทำการกลุ่ม / ตลาดประชารัฐ ที่ว่าการอำเภอหนองโดน

ที่มา : สำนักงานพัฒนาชุมชนจังหวัดสระบุรี

ข้อมูล ณ วันที่ ๑๘ สิงหาคม ๒๕๖๔

๒.๔.๗ การเพาะปลูกและผลผลิตเก็บเกี่ยวรายเดือนของสินค้าเกษตรของจังหวัดสระบุรี

ตารางที่ ๔๘ ข้อมูลการเพาะปลูกและร้อยละผลผลิตเก็บเกี่ยวรายเดือนของสินค้าเกษตรจังหวัดสระบุรี ปี ๒๕๖๔ - ๒๕๖๕

หน่วย : ไร่/ละ

ชนิดสินค้า	คาดการณ์ผลผลิตรวมปี ๒๕๖๔ (ตัน)	ปี ๒๕๖๔											คาดการณ์ผลผลิตรวมปี ๒๕๖๕ (ตัน)	ปี ๒๕๖๕											
		ม.ค.	ก.พ.	มี.ค.	เม.ย.	พ.ค.	มิ.ย.	ก.ค.	ส.ค.	ก.ย.	ต.ค.	พ.ย.		ธ.ค.	ม.ค.	ก.พ.	มี.ค.	เม.ย.	พ.ค.	มิ.ย.	ก.ค.	ส.ค.	ก.ย.	ต.ค.	พ.ย.
พืชไร่																									
๑. ข้าวนาปี																									
- ช่วงเวลาการเพาะปลูก																									
- ช่วงเวลาการออกผลผลิต	๑,๖๕๑,๘๖๘,๙๒๑																								
๒. ข้าวนาปรัง																									
- ช่วงเวลาการเพาะปลูก																									
- ช่วงเวลาการออกผลผลิต	๒๐๐,๕๑๖,๕๔๑																								
๓. ข้าวโพดเลี้ยงสัตว์																									
๓.๑ ข้าวโพดเลี้ยงสัตว์ รุ่นที่ ๑																									
- ช่วงเวลาการเพาะปลูก	๙๓๐,๐๑๔,๙๔๐																								
- ช่วงเวลาการออกผลผลิต																									
๓.๒ ข้าวโพดเลี้ยงสัตว์ รุ่นที่ ๒																									
- ช่วงเวลาการเพาะปลูก	๑๓๐,๔๒๐,๐๐๐																								
- ช่วงเวลาการออกผลผลิต																									
๔. มันสำปะหลัง																									
- ช่วงเวลาการเพาะปลูก	๕๔๒,๕๙๔,๐๑๒																								
- ช่วงเวลาการออกผลผลิต (เก็บเกี่ยว)																									
๕. อ้อยโรงงาน																									
- ช่วงเวลาการเพาะปลูก	๖๖๐,๑๗๖,๔๐๐																								
- ช่วงเวลาการออกผลผลิต (เก็บเกี่ยว)																									

ตารางที่ ๔๘ ข้อมูลการเพาะปลูกและร้อยละผลผลิตเก็บเกี่ยวรายเดือนของสินค้าเกษตรจังหวัดสระบุรี ปี ๒๕๖๔ - ๒๕๖๕ (ต่อ)

หน่วย : ร้อยละ

ชนิดสินค้า	คาดการณ์ผลผลิตรวมปี ๒๕๖๔(ตัน)	ปี ๒๕๖๔												คาดการณ์ผลผลิตรวมปี ๒๕๖๕(ตัน)	ปี ๒๕๖๕											
		ม.ค.	ก.พ.	มี.ค.	เม.ย.	พ.ค.	มิ.ย.	ก.ค.	ส.ค.	ก.ย.	ต.ค.	พ.ย.	ธ.ค.		ม.ค.	ก.พ.	มี.ค.	เม.ย.	พ.ค.	มิ.ย.	ก.ค.	ส.ค.	ก.ย.	ต.ค.	พ.ย.	ธ.ค.
พืชไร่																										
๖. ปาล์มน้ำมัน	๕๖,๒๖๘,๓๑๔													๕๖,๒๖๘,๓๑๔												
- ช่วงเวลาการเพาะปลูก		←											→	←											→	
- ช่วงเวลาการออกผลผลิต		←											→	←											→	
๗. ฝักหวานป่า	๔๙,๓๗๒,๗๙๐													๔๙,๓๗๒,๗๙๐												
- ช่วงเวลาการเพาะปลูก		←											→	←											→	
- ช่วงเวลาการออกผลผลิต		←											→	←											→	
๘. ฝักหอม	๒๑๑,๒๖๐,๐๐๐													๒๑๑,๒๖๐,๐๐๐												
- ช่วงเวลาการเพาะปลูก										←		→										←		→		
- ช่วงเวลาการออกผลผลิต		←											→	←											→	

ที่มา : สำนักงานเกษตรจังหวัดสระบุรี

ข้อมูล ณ วันที่ ๓๑ สิงหาคม ๒๕๖๔

ตารางที่ ๔๙ ข้อมูลการเพาะเลี้ยง และร้อยละของผลผลิตของสินค้าประมงรายเดือนจังหวัดสระบุรี ปี ๒๕๖๔ - ๒๕๖๕

หน่วย : ร้อยละ

ชนิดสินค้า	คาดการณ์ผลผลิตรวมปี ๒๕๖๔ (ตัน)	ปี ๒๕๖๔											คาดการณ์ผลผลิตรวมปี ๒๕๖๕ (ตัน)	ปี ๒๕๖๕												
		ม.ค.	ก.พ.	มี.ค.	เม.ย.	พ.ค.	มิ.ย.	ก.ค.	ส.ค.	ก.ย.	ต.ค.	พ.ย.		ธ.ค.	ม.ค.	ก.พ.	มี.ค.	เม.ย.	พ.ค.	มิ.ย.	ก.ค.	ส.ค.	ก.ย.	ต.ค.	พ.ย.	ธ.ค.
ประมง		←-----→												←-----→												
ปลาดุก	๑๐,๖๐๘.๖๖	๖.๖	๖.๖	๖.๖	๖.๖	๙.๐	๙.๐	๙.๐	๙.๑	๙.๓	๙.๔	๙.๖	๙.๖	๑๐,๖๐๘.๖๖	๖.๖	๖.๖	๖.๖	๖.๖	๙.๐	๙.๐	๙.๐	๙.๑	๙.๓	๙.๔	๙.๖	๙.๖
ปลานิล	๑,๖๑๐	๖.๘	๗.๐	๗.๕	๗.๙	๘.๔	๘.๗	๘.๘	๘.๙	๘.๙	๘.๘	๘.๘	๘.๘	๑,๖๑๐	๖.๘	๗.๐	๗.๕	๗.๙	๘.๔	๘.๗	๘.๘	๘.๙	๘.๙	๘.๘	๘.๘	๘.๘
ปลาตะเพิม	๖๗๐.๕	๘.๔	๘.๐	๗.๗	๗.๘	๘.๐	๘.๑	๘.๗	๘.๘	๘.๖	๘.๓	๘.๕	๙.๐	๖๗๐.๕	๘.๔	๘.๐	๗.๗	๗.๘	๘.๐	๘.๑	๘.๗	๘.๘	๘.๖	๘.๓	๘.๕	๙.๐

ที่มา : สำนักงานประมงจังหวัดสระบุรี

ข้อมูล ณ วันที่ ๑๘ สิงหาคม ๒๕๖๔

ตารางที่ ๕๐ ข้อมูลการเลี้ยง และร้อยละผลผลิตของสินค้าปศุสัตว์รายเดือนจังหวัดสระบุรี ปี ๒๕๖๔ - ๒๕๖๕

หน่วย : ร้อยละ

ชนิดสินค้า	คาตการณ์ ผลผลิต ปี ๒๕๖๔	ปี ๒๕๖๔											คาตการณ์ ผลผลิต ปี ๒๕๖๕	ปี ๒๕๖๕												
		ม.ค.	ก.พ.	มี.ค.	เม.ย.	พ.ค.	มิ.ย.	ก.ค.	ส.ค.	ก.ย.	ต.ค.	พ.ย.		ธ.ค.	ม.ค.	ก.พ.	มี.ค.	เม.ย.	พ.ค.	มิ.ย.	ก.ค.	ส.ค.	ก.ย.	ต.ค.	พ.ย.	ธ.ค.
ปศุสัตว์																										
๑. สุกร																										
- ช่วงเวลาผลผลิต	๒๗๔,๓๕๙	←-----→											๔๘๐,๐๐๐	←-----→												
- ช่วงเวลาการออก ผลผลิต (ร้อยละ)	๑๐๐	๘	๖	๙	๙	๘	๑๑	๘	๙	๘	๘	๙	๘	๑๐๐	๘.๓๓	๘.๓๓	๘.๓๓	๘.๓๓	๘.๓๓	๘.๓๓	๘.๓๓	๘.๓๓	๘.๓๓	๘.๓๓	๘.๓๓	๘.๓๓
๒. ไก่เนื้อ																										
- ช่วงเวลาผลผลิต	๖๒,๘๐๖,๐๕๓	←-----→											๑๒๐,๐๐๐,๐๐๐	←-----→												
- ช่วงเวลาการออก ผลผลิต (ร้อยละ)	๑๐๐	๘	๑๐	๘	๗	๑๑	๘	๗	๘	๗	๙	๘	๘	๑๐๐	๘.๓๓	๘.๓๓	๘.๓๓	๘.๓๓	๘.๓๓	๘.๓๓	๘.๓๓	๘.๓๓	๘.๓๓	๘.๓๓	๘.๓๓	๘.๓๓
๓. ไก่ไข่ (ฟอง)																										
- ช่วงเวลาผลผลิต	๑๗๙,๘๘๗,๐๒๙	←-----→											๓๔๘,๐๐๐,๐๐๐	←-----→												
- ช่วงเวลาการออก ผลผลิต (ร้อยละ)	๑๐๐	๙.๕๑	๙.๕๖	๓.๖๙	๙.๐๑	๘.๑๗	๘.๗	๙.๐๓	๗.๘๕	๘.๑๔	๘.๘	๙.๖๖	๙.๕๒	๑๐๐	๘.๓๓	๘.๓๓	๘.๓๓	๘.๓๓	๘.๓๓	๘.๓๓	๘.๓๓	๘.๓๓	๘.๓๓	๘.๓๓	๘.๓๓	๘.๓๓

ที่มา : สำนักงานปศุสัตว์จังหวัดสระบุรี

ข้อมูล ณ วันที่ ๑๘ สิงหาคม ๒๕๖๔

๒.๕ สถาบันเกษตรกรและองค์การเกษตรกร

๒.๕.๑ ประเภทสหกรณ์และจำนวนสมาชิก

ตารางที่ ๕๑ ประเภทสหกรณ์และจำนวนสมาชิก

ประเภทสหกรณ์	จำนวนสหกรณ์ (แห่ง)	จำนวนสมาชิก (ราย)
สหกรณ์ภาคการเกษตร	๓๕	๓๘,๗๙๐
- สหกรณ์การเกษตร	๒๓	๓๓,๙๓๗
- สหกรณ์นิคม	๑	๑,๒๔๑
- สหกรณ์โคนม	๑๑	๓,๖๑๒
สหกรณ์นอกภาคการเกษตร	๔๔	๓๖,๘๖๐
- สหกรณ์ออมทรัพย์	๒๗	๓๑,๑๘๖
- สหกรณ์ร้านค้า	๕	๒,๘๘๐
- สหกรณ์บริการ	๑๑	๒,๔๙๐
- สหกรณ์เครดิตยูเนียน	๑	๓๐๗
รวม	๗๙	๗๕,๖๕๓

ที่มา : สำนักงานสหกรณ์จังหวัดสระบุรี

ข้อมูล ณ วันที่ ๑๗ สิงหาคม ๒๕๖๔

๒.๕.๒ กลุ่มเกษตรกรจังหวัดสระบุรี

ตารางที่ ๕๒ จำนวนและสมาชิกสถาบันเกษตรกรจังหวัดสระบุรี

อำเภอ	ประเภทสหกรณ์			
	สหกรณ์การเกษตร		สหกรณ์โคนม	
	กลุ่ม	สมาชิก	กลุ่ม	สมาชิก
๑. เมืองสระบุรี	๔	๒๕,๒๓๒	-	-
๒. แก่งคอย	๓	๗๑๒	๑	๑๓๐
๓. บ้านหมอ	๑	๗๑๐	-	-
๔. พระพุทธบาท	๑	๓๗๔	๑	๑๒๕
๕. มวกเหล็ก	๔	๔๒๒	๘	๓,๑๙๘
๖. วิหารแดง	๒	๒,๕๖๐	๑	๑๕๙
๗. เสาไห้	๓	๘๓๑	-	-
๘. หนองแค	๓	๒,๐๙๙	-	-
๙. หนองแซง	๑	๑,๓๑๕	-	-
๑๐. หนองโดน	๑	๗๘๗	-	-
๑๑. ดอนพุด	๑	๘๖	-	-
๑๒. วังม่วง	-	-	-	-
๑๓. เฉลิมพระเกียรติ	๑	๕๐	-	-
รวม	๒๔	๓๕,๑๗๘	๑๑	๓,๖๑๒

ที่มา : สำนักงานสหกรณ์จังหวัดสระบุรี

ข้อมูล ณ วันที่ ๑๗ สิงหาคม ๒๕๖๔

ตารางที่ ๕๓ จำนวนและสมาชิกกลุ่มเกษตรกรจังหวัดสระบุรี ปี ๒๕๖๓

อำเภอ	ชื่อกลุ่ม	จำนวนสมาชิก (ราย)	กิจกรรมที่กลุ่มดำเนินการ
๑. เมืองสระบุรี	๑) กลุ่มเกษตรกรทำนาทากุตนกเปล้า	๑๑๕	จัดหาสินค้ามาจำหน่าย/ธุรกิจสินเชื่อ
	๒) กลุ่มเกษตรกรทำนาโคกสว่าง	๕๑	จัดหาสินค้ามาจำหน่าย
	๓) กลุ่มเกษตรกรทำนาดาวเรือง	๓๓	ธุรกิจสินเชื่อ
	๔) กลุ่มเกษตรกรทำนาตลิ่งชัน	๓๐	จัดหาสินค้ามาจำหน่าย, ธุรกิจสินเชื่อ,
	๕) กลุ่มเกษตรกรทำนาตะกุด	๓๔	ธุรกิจสินเชื่อ
	๖) กลุ่มเกษตรกรทำนาหนองโน		หยุดดำเนินการ
	๗) กลุ่มเกษตรกรทำนาหนองปลาไหล	๓๙	จัดหาสินค้ามาจำหน่าย, ธุรกิจสินเชื่อ
๒. แก่งคอย	๑) กลุ่มเกษตรกรทำนาตาลเดี่ยว	๑๐๘	ข้าวเปลือก, จัดหาสินค้ามาจำหน่าย และ ธุรกิจสินเชื่อ
	๒) กลุ่มเกษตรกรทำไร่ท่าคล้อ	๓๘	ปลูกอ้อย, ข้าวโพด, มันสำปะหลัง, ธุรกิจ สินเชื่อ
	๓) กลุ่มเกษตรกรทำไร่ท่าตูม	๑๓๙	ปลูกอ้อย, ข้าวโพด, มันสำปะหลัง, ธุรกิจ สินเชื่อ
	๔) กลุ่มเกษตรกรทำไร่ท่ามะปราง	๘๐	ปลูกอ้อย, ข้าวโพด, มันสำปะหลัง, ธุรกิจ สินเชื่อ
	๕) กลุ่มเกษตรกรทำไร่บ้านป่า	๑๐๕	ปลูกอ้อย, ข้าวโพด, มันสำปะหลัง, สินเชื่อ
	๖) กลุ่มเกษตรกรทำไร่สองคอน	๓๘	ปลูกอ้อย, ข้าวโพด, มันสำปะหลัง, ธุรกิจ สินเชื่อ
	๗) กลุ่มเกษตรกรทำไร่หินซ้อน	๑๔๙	ปลูกอ้อย, ข้าวโพด, มันสำปะหลัง ธุรกิจ สินเชื่อ, จัดหาสินค้ามาจำหน่าย
	๘) กลุ่มเกษตรกรทำสวนชะอม	๔๑	ทำสวนผลไม้, ธุรกิจสินเชื่อ
	๙) กลุ่มเกษตรกรเลี้ยงสัตว์ทับทิม	๔๕	เลี้ยงโค, ธุรกิจสินเชื่อ
๓. บ้านหมอ	๑) กลุ่มเกษตรกรทำนาตลาดน้อย	๖๑	ธุรกิจสินเชื่อ
	๒) กลุ่มเกษตรกรทำนาไผ่ขวาง	๘๗	ธุรกิจสินเชื่อ
	๓) กลุ่มเกษตรกรทำนาหรรเทพ	๔๐	ธุรกิจสินเชื่อ
	๔) กลุ่มเกษตรกรทำไร่หนองบัว	๔๖	ธุรกิจสินเชื่อ

ตารางที่ ๕๓ จำนวนและสมาชิกกลุ่มเกษตรกรจังหวัดสระบุรี ปี ๒๕๖๓ (ต่อ)

อำเภอ	ชื่อกลุ่ม	จำนวนสมาชิก (ราย)	กิจกรรมที่กลุ่มดำเนินการ
๔. พระพุทธบาท	๑) กลุ่มเกษตรกรทำนาพุกร่าง	๑๖๒	ปลูกข้าวโพด, ธุรกิจจัดหาสินค้ามาจำหน่าย
	๒) กลุ่มเกษตรกรทำนาหนองแก	๙๘	ปลูกข้าว, ธุรกิจจัดหาสินค้ามาจำหน่าย
	๓) กลุ่มเกษตรกรทำนาห้วยป่าหวาย	๑๖๓	ปลูกข้าว, ธุรกิจจัดหาสินค้ามาจำหน่าย
	๔) กลุ่มเกษตรกรทำไร่เขาวง	๑๓๐	ปลูกข้าวโพด, ธุรกิจให้บริการเครื่องจักรกลทางการเกษตร
	๕) กลุ่มเกษตรกรทำไร่นายาว	๑๑๐	ปลูกข้าวโพด, ธุรกิจสินเชื่อ, ธุรกิจจัดหาสินค้ามาจำหน่าย
	๖) กลุ่มเกษตรกรทำไร่พุดำจาน	๑๗๒	ธุรกิจจัดหาสินค้ามาจำหน่าย
๕. มวกเหล็ก	๑) กลุ่มเกษตรกรทำไร่ซึบสนุ่น	๘๕	ปลูกข้าวโพด, ธุรกิจสินเชื่อ, ธุรกิจจัดหาสินค้ามาจำหน่าย
	๒) กลุ่มเกษตรกรทำสวนลำสมพุง	๗๘	ปลูกข้าวโพด, ธุรกิจสินเชื่อ
	๓) กลุ่มเกษตรกรเลี้ยงสัตว์ลำสมพุง	๓๕	น้ำนมโค, ธุรกิจจัดหาสินค้ามาจำหน่าย
๖. วิหารแดง	๑) กลุ่มเกษตรกรทำนาบ้านลำ	๓๗	ปลูกข้าว
	๒) กลุ่มเกษตรกรทำนาวิหารแดง	๗๓	ปลูกข้าว
	๓) กลุ่มเกษตรกรทำนาหนองสรวง	๗๘	ปลูกข้าว
๗. เสาไห้	๑) กลุ่มเกษตรกรทำนาจิวงาม	๕๕	ธุรกิจสินเชื่อ
	๒) กลุ่มเกษตรกรทำนาต้นตาล	๓๒	ธุรกิจสินเชื่อ
	๓) กลุ่มเกษตรกรทำนาบ้านยาง	๕๐	ธุรกิจสินเชื่อ
	๔) กลุ่มเกษตรกรทำนาพระยาท	๘๘	ธุรกิจสินเชื่อ, บริการลานตาก
	๕) กลุ่มเกษตรกรทำนาม่วงงาม	๘๕	ธุรกิจสินเชื่อ
	๖) กลุ่มเกษตรกรทำนาเมืองเก่า	๕๓	ธุรกิจสินเชื่อ
	๗) กลุ่มเกษตรกรทำนารวมใจสวนดอกไม้	๔๒	ธุรกิจสินเชื่อ
	๘) กลุ่มเกษตรกรทำนาเรียงราง	๓๕	ธุรกิจสินเชื่อ
	๙) กลุ่มเกษตรกรทำนาเสาไห้	๓๗	ธุรกิจสินเชื่อ
	๑๐) กลุ่มเกษตรกรทำไร่หัวปลวก		ชำระบัญชี
๘. หนองแค	๑) กลุ่มเกษตรกรทำนากุ่มหักพัฒนา	๓๙	ธุรกิจสินเชื่อ
	๒) กลุ่มเกษตรกรทำนาโคกแย้	๑๖๑	ปลูกข้าว
	๓) กลุ่มเกษตรกรทำนาบัวลอย	๓๖	ธุรกิจสินเชื่อ
	๔) กลุ่มเกษตรกรทำนาไผ่ต่ำ	๔๓	ธุรกิจสินเชื่อ
	๕) กลุ่มเกษตรกรทำนาหนองจรเข้	๔๖	ธุรกิจสินเชื่อ

ตารางที่ ๕๓ จำนวนและสมาชิกกลุ่มเกษตรกรจังหวัดสระบุรี ปี ๒๕๖๓ (ต่อ)

อำเภอ	ชื่อกลุ่ม	จำนวนสมาชิก (ราย)	กิจกรรมที่กลุ่มดำเนินการ
๘. หนองแค (ต่อ)	๖) กลุ่มเกษตรกรทำนาหนองจิก	๑๒๐	ธุรกิจจัดหาสินค้ามาจำหน่าย
	๗) กลุ่มเกษตรกรทำนาห้วยขมิ้น	๗๐	ธุรกิจจัดหาสินค้ามาจำหน่าย
	๘) กลุ่มเกษตรกรทำสวนหนองจรเข้	๖๑	ธุรกิจสินเชื่อ
	๙) กลุ่มเกษตรกรทำสวนห้วยทราย	๕๑	ธุรกิจสินเชื่อ
๙. หนองแซง	๑) กลุ่มเกษตรกรทำนาเขาดิน	๕๙	ปลูกข้าว
	๒) กลุ่มเกษตรกรทำนาม่วงหวาน	๓๕	ปลูกข้าว
	๓) กลุ่มเกษตรกรทำนาหนองกบ	๖๗	ปลูกข้าว
	๔) กลุ่มเกษตรกรทำนาหนองควายไซ	๔๔	ปลูกข้าว
	๕) กลุ่มเกษตรกรทำนาหนองสีดา	๔๓	ปลูกข้าว
๑๐. หนองโดน	๑) กลุ่มเกษตรกรทำนาดอนทอง	๓๔	ปลูกข้าว, ธุรกิจสินเชื่อ
	๒) กลุ่มเกษตรกรทำนาบ้านโป่ง	๔๔	ปลูกข้าว, ธุรกิจสินเชื่อ, ธุรกิจจัดหาสินค้ามาจำหน่าย, ธุรกิจบริการ
	๓) กลุ่มเกษตรกรทำนาหนองโดน	๑๑๖	ปลูกข้าว/ธุรกิจจัดหาสินค้ามาจำหน่าย, ธุรกิจบริการ
๑๑. ดอนพุด	๑) กลุ่มเกษตรกรทำนาดงตะงาว	๓๑	ธุรกิจสินเชื่อ
	๒) กลุ่มเกษตรกรทำนาดอนพุด	๕๓	ธุรกิจสินเชื่อ
	๓) กลุ่มเกษตรกรทำนาบ้านหลวง	๗๐	ธุรกิจสินเชื่อ
๑๒. วังม่วง	๑) กลุ่มเกษตรกรทำไร่วังม่วง	๑๐๐	ปลูกอ้อย, ธุรกิจจัดหาสินค้ามาจำหน่าย, ธุรกิจสินเชื่อ
๑๓. เฉลิมพระเกียรติ	๑) กลุ่มเกษตรกรทำนาบ้านแก้ง	๓๓	ธุรกิจสินเชื่อ
	๒) กลุ่มเกษตรกรทำนาฝั่งรวง	๔๗	ธุรกิจสินเชื่อ
	๓) กลุ่มเกษตรกรทำนาห้วยบง	๓๘	ข้าวเปลือก, ธุรกิจสินเชื่อ
	๔) กลุ่มเกษตรกรทำไร่พู่แค	๕๔	ธุรกิจสินเชื่อ

ที่มา : สำนักงานสหกรณ์จังหวัดสระบุรี

ข้อมูล ณ วันที่ ๑๗ สิงหาคม ๒๕๖๔

๒.๕.๔ สหกรณ์การเกษตรการรวมกลุ่ม และแหล่งเงินทุนในท้องถิ่นจังหวัดสระบุรี
 ตารางที่ ๕๔ สหกรณ์การเกษตรการรวมกลุ่ม และทุนในท้องถิ่นของจังหวัดสระบุรี ปี ๒๕๖๑ - ๒๕๖๓

อำเภอ	จำนวนสมาชิก (ราย)			จำนวนสหกรณ์ (แห่ง)			ทุนดำเนินการ (บาท)		
	๒๕๖๑	๒๕๖๒	๒๕๖๓	๒๕๖๑	๒๕๖๒	๒๕๖๓	๒๕๖๑	๒๕๖๒	๒๕๖๓
๑. เมืองสระบุรี	๒๖,๕๒๕	๒๖,๔๒๒	๒๕,๒๓๒	๔	๔	๔	๓๕,๙๘๕,๙๗๐.๖๑	๔๒,๐๒๐,๘๓๐.๐๖	๔๑,๐๓๙,๙๕๐.๔๘
๒. แก่งคอย	๗๖๗	๗๖๓	๘๔๒	๔	๔	๔	(๖,๖๑๔,๗๖๐.๗๐)	(๘,๓๖๒,๒๙๑.๐๗)	(๑๔,๔๒๒,๙๔๕.๐๑)
๓. บ้านหมอ	๙๙๙	๙๖๖	๗๑๐	๒	๒	๑	๒๕,๑๙๔,๑๖๑.๘๐	๒๒,๖๓๒,๗๒๘.๓๘	๑๘,๑๑๖,๘๑๐.๐๙
๔. พระพุทธบาท	๕๐๓	๕๓๐	๔๙๙	๒	๒	๒	๒๑,๘๔๔,๓๘๒.๙๘	๒๔,๘๓๐,๒๗๘.๓๗	๒๔,๐๕๐,๔๑๐.๗๐
๕. มวกเหล็ก	๒,๙๒๒	๒,๙๕๐	๓,๖๒๐	๑๒	๑๒	๑๒	๖๓๒,๕๗๗,๖๙๗.๗๒	๘๓,๓๐๐,๙๑๐.๓๙	๖๔๕,๓๑๐,๔๔๐.๙๒
๖. วิหารแดง	๙๗๖	๒,๒๒๗	๒,๗๑๙	๒	๓	๓	๔๑,๑๘๒,๔๕๖.๑๐	๘๑,๗๙๙,๔๘๕.๘๘	๘๒,๙๕๗,๔๘๒.๙๑
๗. เสาไห้	๙๑๗	๘๖๓	๘๓๑	๓	๓	๓	๒๔,๒๒๕,๒๕๕.๕๙	๓๑,๘๕๑,๘๖๒.๐๓	๒๙,๐๙๒,๑๖๕.๕๕
๘. หนองแค	๑,๔๘๘	๑,๔๕๗	๒,๐๙๙	๓	๓	๓	๕๑,๗๐๔,๙๑๔.๘๒	๓๒,๔๐๒,๐๘๓.๐๑	๓๓,๔๗๖,๘๘๙.๓๘
๙. หนองแซง	๑,๐๖๘	๑,๐๖๘	๑,๓๑๕	๑	๑	๑	๓๙,๑๔๒,๐๕๑.๕๒	๔๑,๕๕๓,๙๔๒.๑๑	๔๒,๙๖๐,๙๑๐.๔๐
๑๐. หนองโดน	๘๙๔	๘๓๒	๗๘๗	๒	๑	๑	๒๙๓,๕๐๙.๔๙	๑๗,๓๖๙,๙๐๐.๑๓	๑๖,๒๘๒,๘๑๒.๐๖
๑๑. ดอนพุด	๘๗	๘๘	๘๖	๑	๑	๑	๓๒๐,๓๗๕.๐๖	(๒๘๙,๐๘๔.๗๓)	(๒๙๘,๓๐๓.๘๙)
๑๒. เฉลิมพระเกียรติ	๕๕	๕๗	-	๑	๑	๑	๑,๘๗๔,๙๕๕.๔๐	๑,๙๔๐,๘๖๙.๑๕	๑,๙๖๗,๒๓๑.๖๐
รวม	๓๗,๒๐๑	๓๘,๒๒๓	๓๘,๗๔๐	๓๗	๓๗	๓๖	๘๖๗,๗๓๐,๙๗๐.๓๙	๓๗๑,๐๕๑,๕๑๓.๗๑	๙๒๐,๕๓๓,๘๕๕.๑๙

ที่มา : สำนักงานสหกรณ์จังหวัดสระบุรี

ข้อมูล ณ วันที่ ๓๑ ธันวาคม ๒๕๖๓

๒.๕.๕ ข้อมูลสหกรณ์โคนมในจังหวัดสระบุรี

ตารางที่ ๕๕ ข้อมูลสหกรณ์โคนมในจังหวัดสระบุรี ปี ๒๕๖๓

ลำดับ ที่	ชื่อสหกรณ์	จำนวน สมาชิก (ราย)	จำนวน โคนม (ตัว)	ปริมาณ น้ำนมโค (ตัน/วัน)	MOU ที่ได้รับ (ตัน/วัน)	แหล่งรับซื้อน้ำนมโคจากสหกรณ์	MOU นมโรงเรียน (ตัน/วัน)	กำลังการผลิตโรงงานแปรรูป ของสหกรณ์ (ตัน/วัน)
๑	สหกรณ์โคนมไทยมิลค์ จำกัด	๑,๑๖๒	๒๐,๔๗๕	๑๑๑.๐๐	๑๑๗.๓๒๗	๑. บจก. ซีพี-เมจิ ๒. บจก.เอฟแอนด์เอ็ม แดรี่ (ประเทศไทย) ๓. บจก.ฟริสแลนด์ (ประเทศไทย) ๔. สหกรณ์โคนมไทยมิลค์ จำกัด	๗๐.๓๒๗	นมพลาสเจอร์ไรซ์ ๕๐ ตัน/วัน นม UHT ๗๐ ตัน/วัน
๒	สหกรณ์โคนมมวกเหล็ก จำกัด	๕๓๑	๑๙,๙๐๐	๙๘.๙๙	๑๐๔.๑๘๗	๑. โครงการส่วนพระองค์สวนจิตรลดา ๒. บจก.ซีพี-เมจิ ๓. บจก.คูเม็กซ์ ๔. บจก.เดลีฟูดส์ ๕. บจก.ทีเอฟเอ็มเอสฟูดส์ ๖. บจก.ธวัชฟาร์ม ๗. บจก.ภัทรฟู้ดส์ ๘. บจก.แมรี่ แอน แดรี่ โปรดักส์ ๙. บจก.อายิดนะโมะตะทะเลลล์ (ประเทศไทย) ๑๐. สหกรณ์โคนมกำแพงแสน จำกัด ๑๑. สหกรณ์โคนมมวกเหล็ก จำกัด ๑๒. สหกรณ์โคนมเมืองจันทร์ จำกัด ๑๓. สหกรณ์โคนมวังน้ำเย็น จำกัด	๖๑.๗๕๖	นมพลาสเจอร์ไรซ์ ๑๘ ตัน/วัน นม UHT ๓๐ ตัน/วัน

ตารางที่ ๕๕ ข้อมูลสหกรณ์โคนมในจังหวัดสระบุรี ปี ๒๕๖๓ (ต่อ)

ลำดับ ที่	ชื่อสหกรณ์	จำนวน สมาชิก (ราย)	จำนวน โคนม (ตัว)	ปริมาณ น้ำนมโค (ตัน/วัน)	MOU ที่ได้รับ (ตัน/วัน)	แหล่งรับซื้อน้ำนมโคจาก สหกรณ์	MOU นมโรงเรียน (ตัน/วัน)	กำลังการผลิตโรงงานแปรรูป ของสหกรณ์ (ตัน/วัน)
๓	สหกรณ์โคนมไทย-เดนมาร์ค (ลำพญากลาง) จำกัด	๔๖๕	๑๓,๑๑๒	๗๒.๕๐	๖๗.๙๓๙	อสค.		
๔	สหกรณ์โคนมไทย-เดนมาร์ค (ซับกระดาน) จำกัด	๑๘๐	๗,๗๓๔	๔๔.๖๑	๔๑.๕๔	อสค.		
๕	สหกรณ์โคนมไทย-เดนมาร์ค (มิตรภาพ) จำกัด	๒๓๙	๕,๘๑๑	๓๓.๖๖	๓๒.๔๙๐	อสค.		
๖	สหกรณ์โคนมในเขตปฏิรูปที่ดินชัยสนุ่น จำกัด	๑๙๓	๖,๐๒๕	๓๐.๕๒	๒๖.๔๑๘	อสค.		
๗	สหกรณ์โคนมไทย-เดนมาร์ค (พระพุทธบาท) จำกัด	๑๒๕	๑,๐๓๖	๕.๓๙	๕.๓๖๖	อสค.		
๘	สหกรณ์ผู้เลี้ยงโคนมหินซ้อน จำกัด	๘๘	๑๑๔	๐.๕๐	๐.๔๒๐	บจก.มาลีกรู๊ป		
๙	สหกรณ์โคนมปศุสัตว์-วิหารแดง จำกัด	๑๕๙	๑๖๘	๐.๕๒	๐.๖๐๒	บจก.ซีพี-เมจิก		
๑๐	ชุมนุมสหกรณ์โคนมภาคกลาง จำกัด	๑๕ สหกรณ์	จัดหา สินค้ามา จำหน่าย (แร่ธาตุ)					
๑๑	ชุมนุมสหกรณ์นมไทย-เดนมาร์ค จำกัด	๑๓ สหกรณ์	จัดหา สินค้ามา จำหน่าย (แร่ธาตุ)					
รวม		๓,๑๔๒ ราย ๑๘ สหกรณ์	๗๔,๓๗๕	๓๙๗.๖๙	๓๖๙.๒๘๙		๑๓๒.๐๘๓	

ที่มา : สำนักงานสหกรณ์จังหวัดสระบุรี

ข้อมูล ณ วันที่ ๓๑ ธันวาคม ๒๕๖๓

ตารางที่ ๕๖ จำนวนและสมาชิกสถาบันเกษตรกรจังหวัดสระบุรี ปี ๒๕๖๓

อำเภอ	กลุ่มเกษตรกร ^๑		กลุ่มแม่บ้านเกษตรกร ^๒		กลุ่มยุวเกษตรกร ^๓		กลุ่มวิสาหกิจชุมชน ^๔	
	กลุ่ม	สมาชิก	กลุ่ม	สมาชิก	กลุ่ม	สมาชิก	กลุ่ม	สมาชิก
๑. เมืองสระบุรี	๗	๓๐๒	๕	๘๗	๔	๑๐๔	๓๕	๔๕๒
๒. แก่งคอย	๙	๗๔๓	๗	๘๙	๖	๒๐๗	๔๕	๕๖๗
๓. บ้านหมอ	๔	๒๓๔	๖	๗๙	๕	๑๑๖	๓๒	๓๗๒
๔. พระพุทธบาท	๖	๘๓๕	๖	๑๐๕	๓	๗๓	๖๘	๑,๐๘๗
๕. มวกเหล็ก	๓	๑๙๘	๗	๒๖๘	๕	๑๐๓	๑๒๓	๑,๘๔๕
๖. วิหารแดง	๓	๑๘๘	๗	๗๕	๓	๘๐	๔๙	๘๔๘
๗. เสาไห้	๙	๔๗๗	๔	๑๐๙	๔	๖๔	๑๘	๑๘๔
๘. ทนองแค	๙	๖๒๗	๙	๑๐๕	๗	๒๓๔	๔๑	๕๗๙
๙. ทนองแสง	๕	๒๔๘	๓	๔๗	๔	๘๐	๒๖	๔๕๗
๑๐. ทนองโดน	๓	๑๙๔	๒	๓๑	๔	๗๒	๙	๑๕๐
๑๑. ดอนพุด	๓	๑๕๔	๑	๒๕	๓	๗๗	๑๖	๒๖๖
๑๒. วิังม่วง	๑	๑๐๐	๒	๓๒	๓	๔๔	๗๕	๙๔๑
๑๓. เฉลิมพระเกียรติ	๔	๑๗๒	๑	๒๐	๓	๔๕	๓๘	๑,๑๒๘
รวม	๖๖	๔,๔๗๒	๖๐	๑,๐๗๘	๕๔	๑,๒๙๙	๕๗๕	๘,๘๗๖

^๑ ที่มา : สำนักงานสหกรณ์จังหวัดสระบุรี

ข้อมูล ณ วันที่ ๑๗ สิงหาคม ๒๕๖๔

^{๒,๓,๔} ที่มา : สำนักงานเกษตรจังหวัดสระบุรี

ข้อมูล ณ วันที่ ๑๗ สิงหาคม ๒๕๖๔

๒.๖ ข้อมูลจำนวนอาสาสมัครเกษตรของจังหวัดสระบุรี

ตารางที่ ๕๗ จำนวนอาสาสมัครเกษตรของจังหวัดสระบุรี

อำเภอ	ด้านอาสาสมัครเกษตร													
	ครูบัญชี	หมอดินอาสา	ประมงอาสา	เศรษฐกิจการเกษตรอาสา	ครูยาง	ปฏิรูปที่ดินเพื่อเกษตรกรรม	ปศุสัตว์	ฝนหลวง	สหกรณ์	ชลประทาน	ชวานาอาสา	เกษตรหมู่บ้าน	สารวัตรเกษตรอาสา	ไหมอาสา
๑. เมืองสระบุรี	๔	๑๖	๒	๐	๐	๐	๒๕	๑	๑	๑	๐	๘๑	๐	๐
๒. แก่งคอย	๑	๑๘	๑	๑	๑	๑	๕	๔	๐	๐	๐	๑๑๗	๐	๐
๓. บ้านหมอ	๒	๗๗	๒	๐	๐	๑	๕๙	๑	๑	๕	๐	๑๘๑	๓	๐
๔. พระพุทธบาท	๑	๑๖	๐	๐	๐	๐	๑๓	๒	๑	๐	๑	๕๓	๒	๐
๕. มวกเหล็ก	๒	๒๕	๑	๑	๐	๐	๒๐	๑	๑	๔	๑	๖๗	๐	๐
๖. วิหารแดง	๒	๑๘	๑	๐	๐	๐	๒๔	๑	๑	๐	๐	๗๗	๓	๐
๗. เสาไห้	๓	๔	๐	๐	๐	๐	๖	๐	๐	๐	๐	๒๘	๐	๐
๘. หนองแค	๒	๑	๑	๑	๐	๐	๓	๐	๐	๑	๐	๓๔	๑	๐
๙. หนองแซง	๑	๑๓	๑	๐	๐	๐	๑๔	๑	๐	๑	๐	๗๑	๘	๐
๑๐. หนองโดน	๓	๓๒	๔	๐	๐	๐	๓๔	๑	๐	๒	๐	๑๐๒	๒	๐
๑๑. ดอนพุด	๔	๑๘	๒	๐	๐	๑๐	๑๗	๐	๑	๐	๐	๗๙	๐	๑
๑๒. วังม่วง	๒	๑๓	๑	๐	๐	๓	๔	๑	๐	๐	๐	๓๑	๐	๐
๑๓. เฉลิมพระเกียรติ	๒	๗	๐	๐	๐	๐	๑๙	๑	๑	๐	๐	๔๗	๒	๑
รวม	๒๙	๒๕๘	๑๖	๓	๑	๑๕	๒๔๓	๑๔	๗	๑๔	๒	๙๖๘	๒๑	๒

ที่มา : สำนักงานเกษตรจังหวัดสระบุรี (จากระบบฐานข้อมูล <https://asa-center.doae.go.th/>)

ข้อมูล ณ วันที่ ๑๘ สิงหาคม ๒๕๖๔

๒.๗ จำนวนปราชญ์เกษตรหรือเกษตรกรต้นแบบของจังหวัดภายใต้โครงการเกษตรตามแนวทฤษฎีใหม่
โดยยึดปรัชญาเศรษฐกิจพอเพียง

ตารางที่ ๕๘ จำนวนปราชญ์ชาวบ้านแยกรายอำเภอ ของจังหวัดสระบุรี ปี ๒๕๖๔

อำเภอ	จำนวน (ราย)
๑. เมืองสระบุรี	๓
๒. แก่งคอย	๖
๓. บ้านหมอ	๒
๔. พระพุทธบาท	๒
๕. มวกเหล็ก	๓
๖. วิหารแดง	๒
๗. เสาไห้	๖
๘. หนองแค	๕
๙. หนองแซง	๒
๑๐. หนองโดน	๒
๑๑. ดอนพุด	๒
๑๒. วังม่วง	๑
๑๓. เฉลิมพระเกียรติ	๗
รวม	๔๓

ที่มา : สำนักงานเกษตรและสหกรณ์จังหวัดสระบุรี ข้อมูล ณ วันที่ ๑๗ สิงหาคม ๒๕๖๔

๒.๘ ข้อมูลด้านการเกษตรอื่นๆ

๒.๘.๑ ข้อมูล Smart Farmer ต้นแบบ (SFM) Smart Farmer (SF)
และ Yong Smart Farmer (YSF)

ตารางที่ ๕๙ ข้อมูล Smart Farmer จังหวัดสระบุรี ปี ๒๕๖๐ - ๒๕๖๔ ด้านพืช

อำเภอ	Smart Farmer ต้นแบบ (SFM) (ราย)			Smart Farmer (SF) (ราย)			Yong Smart Farmer (YSF) (ราย)		
	เริ่มต้น ๒๕๖๐ ปี ๒๕๖๒	พ.ศ. ๒๕๖๓	พ.ศ. ๒๕๖๔	เริ่มต้น- ปี ๒๕๖๒	พ.ศ. ๒๕๖๓	พ.ศ. ๒๕๖๔	เริ่มต้น- ปี ๒๕๖๒	พ.ศ. ๒๕๖๓	พ.ศ. ๒๕๖๔
๑. เมืองสระบุรี	๖	๐	๐	๑๐๕	๑๘	๙	๙	๓	๓
๒. แก่งคอย	๑๕	๐	๑	๓๔๘	๑๒	๓๘	๙	๖	๓
๓. บ้านหมอ	๒๖	๒	๔	๔๑๘	๑๕	๑๐	๗	๓	๓
๔. พระพุทธบาท	๑๖	๓	๒	๑๔๘	๑๑	๑๒	๘	๔	๔
๕. มวกเหล็ก	๒๔	๐	๐	๔๖๖	๑๘	๐	๖	๕	๓
๖. วิหารแดง	๗	๐	๐	๖๔	๓๕	๒๖	๑๒	๔	๒
๗. เสาไห้	๔	๑	๐	๕๔	๑๔	๓	๓	๒	๒
๘. หนองแค	๙	๐	๑	๙๒	๑๑	๐	๗	๒	๓
๙. หนองแซง	๑	๐	๐	๑๖๓๕	๒๔	๑๗	๗	๓	๔
๑๐. หนองโดน	๒๑	๐	๖	๒๔๓	๒๐	๘	๖	๓	๒
๑๑. ดอนพุด	๘	๐	๐	๖๕๕	๓๐	๐	๑๗	๕	๔
๑๒. วังม่วง	๐	๐	๐	๒๙๐	๙๙	๓๙	๖	๒	๕
๑๓. เฉลิมพระเกียรติ	๓	๐	๐	๗๘๑	๔๓	๗๖	๑๐	๓	๓
รวม	๑๔๐	๖	๑๔	๕,๒๙๙	๓๕๐	๒๓๘	๑๐๗	๔๕	๔๑

ที่มา : สำนักงานเกษตรจังหวัดสระบุรี

ข้อมูล ณ วันที่ ๑๘ สิงหาคม ๒๕๖๔

ตารางที่ ๖๐ ข้อมูล Smart Farmer จังหวัดสระบุรี ปี ๒๕๖๐ - ๒๕๖๔ ด้านปศุสัตว์

อำเภอ	Smart Farmer ต้นแบบ (SFM) (ราย)			Smart Farmer (SF) (ราย)			Yong Smart Farmer (YSF) (ราย)		
	เริ่มต้น ปี ๒๕๖๐	พ.ศ. ๒๕๖๓	พ.ศ. ๒๕๖๔	เริ่มต้น- ปี ๒๕๖๒	พ.ศ. ๒๕๖๓	พ.ศ. ๒๕๖๔	เริ่มต้น- ปี ๒๕๖๒	พ.ศ. ๒๕๖๓	พ.ศ. ๒๕๖๔
๑. เมืองสระบุรี	๐	๓	๐	๔๐	๐	๐	๐	๐	๐
๒. แก่งคอย	๑๐	๕	๒	๐	๐	๒	๐	๒	๐
๓. บ้านหมอ	๐	๕	๐	๐	๐	๐	๐	๒	๑
๔. พระพุทธบาท	๐	๕	๒	๐	๐	๐	๐	๒	๑
๕. มวกเหล็ก	๐	๗	๐	๐	๐	๒	๐	๐	๑
๖. วิหารแดง	๐	๐	๐	๐	๐	๐	๐	๐	๑
๗. เสาไห้	๐	๕	๒	๐	๐	๒	๐	๒	๑
๘. หนองแค	๐	๓	๒	๐	๐	๐	๐	๐	๑
๙. หนองแซง	๕	๔	๒	๐	๒๐	๒	๐	๐	๑
๑๐. หนองโดน	๐	๒	๐	๐	๐	๐	๐	๐	๒
๑๑. ดอนพุด	๐	๒	๐	๐	๐	๐	๐	๐	๐
๑๒. วังม่วง	๕	๔	๐	๐	๐	๒	๐	๐	๐
๑๓. เฉลิมพระเกียรติ	๐	๕	๐	๐	๐	๐	๐	๒	๑
รวม	๒๐	๕๐	๑๐	๔๐	๒๐	๑๐	๐	๑๐	๑๐

ที่มา : สำนักงานปศุสัตว์จังหวัดสระบุรี

ข้อมูล ณ วันที่ ๑๘ สิงหาคม ๒๕๖๔

ตารางที่ ๖๑ ข้อมูล Smart Farmer จังหวัดสระบุรี ปี ๒๕๖๒ - ๒๕๖๔ ด้านประมง

อำเภอ	Smart Farmer ต้นแบบ (SFM) (ราย)			Smart Farmer (SF) (ราย)			Yong Smart Farmer (YSF) (ราย)		
	เริ่มต้น ปี ๒๕๖๒	พ.ศ. ๒๕๖๓	พ.ศ. ๒๕๖๔	เริ่มต้น- ปี ๒๕๖๒	พ.ศ. ๒๕๖๓	พ.ศ. ๒๕๖๔	เริ่มต้น- ปี ๒๕๖๒	พ.ศ. ๒๕๖๓	พ.ศ. ๒๕๖๔
๑. เมืองสระบุรี	๐	๐	๐	๑๕	๐	๐	๐	๐	๐
๒. แก่งคอย	๐	๐	๐	๓๑	๑๗	๐	๐	๐	๐
๓. บ้านหมอ	๐	๐	๐	๓๑	๘	๐	๐	๐	๐
๔. พระพุทธบาท	๐	๐	๐	๓๑	๒	๐	๐	๐	๐
๕. มวกเหล็ก	๐	๐	๐	๑๕	๐	๐	๐	๐	๐
๖. วิหารแดง	๐	๐	๐	๐	๕	๐	๐	๐	๐
๗. หนองแค	๐	๐	๐	๐	๘	๐	๐	๐	๐
๘. หนองแซง	๓	๐	๐	๓๑	๑๐	๐	๐	๐	๐
๙. เสาไห้	๐	๐	๐	๑๕	๑๐	๐	๐	๐	๐
๑๐. หนองโดน	๐	๐	๐	๓๑	๗	๐	๐	๐	๐
๑๑. ดอนพุด	๐	๐	๐	๐	๑๐	๐	๐	๐	๐
๑๒. วังม่วง	๐	๐	๐	๐	๐	๐	๐	๐	๐
๑๓. เฉลิมพระเกียรติ	๐	๐	๐	๐	๑๘	๐	๐	๐	๐
รวม	๓	๐	๐	๒๐๐	๙๕	๐	๐	๐	๐

ที่มา : สำนักงานประมงจังหวัดสระบุรี

ข้อมูล ณ วันที่ ๑ สิงหาคม ๒๕๖๔

ตารางที่ ๖๒ ข้อมูล Smart Farmer จังหวัดสระบุรี ปี ๒๕๖๒ ด้านสหกรณ์

อำเภอ	Smart Farmer ต้นแบบ (SFM) (ราย)			Smart Farmer (SF) (ราย)			Yong Smart Farmer (YSF) (ราย)		
	เริ่มต้น ปี ๒๕๖๒	พ.ศ. ๒๕๖๓	พ.ศ. ๒๕๖๔	เริ่มต้น ปี ๒๕๖๒	พ.ศ. ๒๕๖๓	พ.ศ. ๒๕๖๔	เริ่มต้น ปี ๒๕๖๒	พ.ศ. ๒๕๖๓	พ.ศ. ๒๕๖๔
๑. เมืองสระบุรี	๐	๐	๐	๒	๐	๐	๒	๐	๐
๒. แก่งคอย	๐	๐	๐	๒	๐	๐	๖	๐	๐
๓. บ้านหมอ	๐	๐	๐	๕	๐	๐	๒	๐	๐
๔. พระพุทธบาท	๐	๐	๐	๐	๐	๐	๐	๐	๐
๕. มวกเหล็ก	๐	๐	๐	๔	๐	๐	๑๖	๐	๐
๖. วิหารแดง	๐	๐	๐	๒	๐	๐	๔	๐	๐
๗. เสาไห้	๐	๐	๐	๖	๐	๐	๑	๐	๐
๘. หนองแค	๐	๐	๐	๙	๐	๐	๑๑	๐	๐
๙. หนองแซง	๐	๐	๐	๖	๐	๐	๐	๐	๐
๑๐. หนองโดน	๐	๐	๐	๒	๐	๐	๐	๐	๐
๑๑. ดอนพุด	๐	๐	๐	๒	๐	๐	๐	๐	๐
๑๒. วังม่วง	๐	๐	๐	๐	๐	๐	๐	๐	๐
๑๓. เฉลิมพระเกียรติ	๐	๐	๐	๑	๐	๐	๑	๐	๐
รวม	๐	๐	๐	๔๑	๐	๐	๔๓	๐	๐

ที่มา : สำนักงานสหกรณ์จังหวัดสระบุรี

ข้อมูล ณ วันที่ ๑๗ สิงหาคม ๒๕๖๔

หมายเหตุ : ปี ๒๕๖๒ สำนักงานสหกรณ์จังหวัดสระบุรี มี Smart Farmer และ Yong Smart Farmer

จำนวนทั้งหมด ๘๕ ราย ❖ เสียชีวิต ๑ ราย (อำเภอพระพุทธบาท) คงเหลือ ๘๔ ราย

ตารางที่ ๖๓ ข้อมูล Smart Farmer จังหวัดสระบุรี ปี ๒๕๖๒ - ๒๕๖๔ ด้านหม่อนไหม

อำเภอ	Smart Farmer ต้นแบบ (SFM) (ราย)			Smart Farmer (SF)(ราย)			YoungSmart Farmer (YSF) (ราย)		
	เริ่มต้น- ปี ๒๕๖๒	พ.ศ. ๒๕๖๓	พ.ศ. ๒๕๖๔	เริ่มต้น- ปี ๒๕๖๒	พ.ศ. ๒๕๖๓	พ.ศ. ๒๕๖๔	เริ่มต้น- ปี ๒๕๖๒	พ.ศ. ๒๕๖๓	พ.ศ. ๒๕๖๔
๑. บ้านหมอ	๑	-	-	-	-	-	-	-	-
๒. มวกเหล็ก	-	-	-	-	๒๖	๑๕	-	-	-
๓. เฉลิมพระเกียรติ	-	-	-	-	๒	๑	-	-	-
รวม	๑	-	-	-	๒๘	๑๖	-	-	-

ที่มา : ศูนย์หม่อนไหมเฉลิมพระเกียรติฯ สระบุรี

ข้อมูล ณ วันที่ ๑๗ สิงหาคม ๒๕๖๔

ตารางที่ ๖๔ ข้อมูล Smart Farmer จังหวัดสระบุรี ปี ๒๕๖๒ - ๒๕๖๔ ด้านปฏิรูปที่ดิน

อำเภอ	Smart Farmer ต้นแบบ (SFM) (ราย)			Smart Farmer (SF) (ราย)			Young Smart Farmer (YSF) (ราย)		
	เริ่มต้น ปี ๒๕๖๒	พ.ศ. ๒๕๖๓	พ.ศ. ๒๕๖๔	เริ่มต้น ปี ๒๕๖๒	พ.ศ. ๒๕๖๓	พ.ศ. ๒๕๖๔	เริ่มต้น ปี ๒๕๖๒	พ.ศ. ๒๕๖๓	พ.ศ. ๒๕๖๔
มวกเหล็ก	๑	๖	๑	๗๐	๕๐	๕๕	๒๐	๒๐	๒๐
รวม	๑	๖	๑	๗๐	๕๐	๕๕	๒๐	๒๐	๒๐

ที่มา : สำนักงานการปฏิรูปที่ดินจังหวัดสระบุรี

ข้อมูล ณ วันที่ ๓๐ สิงหาคม ๒๕๖๔

๒.๘.๒ ศูนย์เรียนรู้การเพิ่มประสิทธิภาพการผลิตสินค้าเกษตรจังหวัดสระบุรี

ตารางที่ ๖๕ ศูนย์เรียนรู้การเพิ่มประสิทธิภาพการผลิตสินค้าเกษตร ปี ๒๕๖๔ จังหวัดสระบุรี

ลำดับ ที่	อำเภอ	สถานที่ตั้ง				ชื่อเกษตรกรต้นแบบ	สินค้าหลัก
		เลขที่	หมู่	ตำบล	อำเภอ		
๑	เมืองสระบุรี	๖๕	๓	หนองยาว	เมืองสระบุรี	นายประธีป นิลมุล	ข้าว
๒	แก่งคอย	๑๐๙/๑	๑๐	ตาลเดี่ยว	แก่งคอย	นายบรรยัต สุมาวัน	ข้าว
๓	บ้านหมอ	๓๘	๔	บางโขมด	บ้านหมอ	นายทองสุข อ่อนละมัย	ข้าว
๔	พระพุทธบาท	๖๖/๒	๓	ธารเกษม	พระพุทธฉาย	นายพนม สุขมาก	ข้าวโพดเลี้ยงสัตว์
๕	มวกเหล็ก	๔๖	๓	ซับสนุ่น	มวกเหล็ก	นายสมพร อภาศิริกุล	มันสำปะหลัง
๖	วิหารแดง	๔๔	๗	เจริญธรรม	วิหารแดง	นายสุทัศน์ หมวกใส	ข้าว
๗	เสาไห้	๔๔	๘	เมืองเก่า	เสาไห้	นายประสิทธิ์ แก้วกุลงาม	ข้าว
๘	หนองแค	๑๔	๒	ห้วยขมิ้น	หนองแค	นายร่ม วรรณประเสริฐ	ข้าว
๙	หนองแซง	๓๘	๑	โคกสะอาด	หนองแซง	นายบุญชู วงษ์อนุ	ข้าว
๑๐	หนองโดน	-	๙	หนองโดน	หนองโดน	นายจ้านงค์ ทองมา	ข้าว
๑๑	ดอนพุด	๔/๒	๗	ไผ่หลิว	ดอนพุด	นางประจวบ แป้นทอง	ข้าว
๑๒	วังม่วง	๒๓/๑	๑	แสลงพัน	วังม่วง	นายสมจิตร แก่นวิจิตร	ข้าวโพดเลี้ยงสัตว์
๑๓	เฉลิมพระเกียรติ	๖๙	๑	ฝั่งรวง	เฉลิมพระเกียรติ	นายบุญจันทร์ เชื้อกล้า	ข้าว

ที่มา : สำนักงานเกษตรจังหวัดสระบุรี

ข้อมูล ณ วันที่ ๑๘ สิงหาคม ๒๕๖๔

๒.๘.๓ สินค้าแปรรูปด้านการเกษตร จังหวัดสระบุรี

ตารางที่ ๖๖ สินค้าแปรรูปด้านการเกษตรจังหวัดสระบุรี ปี ๒๕๖๓ (ด้านพืช)

ลำดับที่	สินค้าแปรรูปด้านการเกษตร	ที่ทำการกลุ่ม	ปีที่เริ่มดำเนินการ	แหล่งรับซื้อวัตถุดิบในการผลิต	แหล่งจำหน่าย	การให้การสนับสนุนของภาคส่วนราชการ	
						หน่วยงาน	รายการสนับสนุน
๑	น้ำหม่อน น้ำองุ่น	๒๒๘ หมู่ ๑๒ ต.หนองย่างเสือ อ.มวกเหล็ก จ.สระบุรี	๒๕๕๙	เกษตรกรผู้ปลูก หม่อน/องุ่นในพื้นที่	ตลาดเกษตรกร, ตลาด ทั่วไป และผ่านช่องทาง Line และFacebook	สำนักงานเกษตรจังหวัด สระบุรี	-
๒	ข้าวกล้องทับทิมชุมแพ ข้าวซ้อมมือทับทิมชุมแพ ข้าวกล้องมะลินิล	๓๙ หมู่ ๔ ต.ท่าช้าง อ.เสาไห้ จ.สระบุรี	๒๕๕๙	ตลาดภายนอก จังหวัด	ตลาดทั่วไป และ ผ่านช่องทาง Line และ Facebook	สำนักงานเกษตรจังหวัด สระบุรี	กล่องบรรจุภัณฑ์ขนาด ๑ กก. และถุงบรรจุภัณฑ์ขนาด ๕ กก
๓	กล้วยเบรคแตกรสหวาน รสปาท่องโก๋	๙ หมู่ ๘ ตำบลบ้านป่า อ.แก่งคอย จ.สระบุรี	๒๕๔๘	เกษตรกรผู้ปลูก กล้วยในพื้นที่	ตลาดทั่วไป และ ผ่านช่องทาง Line และ Facebook	สำนักงานเกษตรจังหวัด สระบุรี	ถุงบรรจุภัณฑ์
๔	กะหรี่ปั๊ป	๒๓๖ หมู่ ๙ ต.มิตรภาพ อ.มวกเหล็ก จ.สระบุรี	๒๕๖๐	-	อสม., ตลาดทั่วไป, ผ่านช่องทาง Line และ Facebook	สำนักงานเกษตรจังหวัด สระบุรี	กล่องบรรจุภัณฑ์
๕	เผือกหอมทอด	๒๒๘ หมู่ ๑๒ ต.หนองย่างเสือ อ.มวกเหล็ก จ.สระบุรี	๒๕๕๙	เกษตรกรผู้ปลูก เผือกในพื้นที่/ อำเภอบ้านหมอ	ตลาดทั่วไปและผ่าน - ช่องทาง Line และ Facebook	สำนักงานเกษตรจังหวัด สระบุรี	กล่องบรรจุภัณฑ์
๖	ปลาร้า	๕๗ หมู่ ๒ ต.หนองควายโช อ.หนองแซง จ.สระบุรี	๒๕๖๔	ตลาดขายปลา ในพื้นที่	ตลาดทั่วไปและผ่าน - ช่องทาง Line	สำนักงานเกษตรจังหวัด สระบุรี	ถุงบรรจุภัณฑ์
๗	น้ำกระชาย	๙๘/๑ หมู่ ๘ ต.บ้านป่า อ.แก่งคอย จ.สระบุรี	๒๕๖๔	เกษตรกรผู้ปลูก กระชายในพื้นที่	ตลาดเกษตรกร, ตลาด ทั่วไป และผ่านช่องทาง Line และFacebook	สนง.เกษตร จังหวัดสระบุรี	กล่องบรรจุภัณฑ์

ตารางที่ ๖๖ สินค้าแปรรูปด้านการเกษตร จังหวัดสระบุรี ปี ๒๕๖๓ (ด้านพืช) (ต่อ)

ลำดับที่	สินค้าแปรรูปด้านการเกษตร	ที่ทำการกลุ่ม	ปีที่เริ่มดำเนินการ	แหล่งรับซื้อวัตถุดิบในการผลิต	แหล่งจำหน่าย	การให้การสนับสนุนของภาคส่วนราชการ	
						หน่วยงาน	รายการสนับสนุน
๘	มะขามกวน	๔ หมู่ ๑ ต.พุดคำจาน อ.พระพุทธบาท จ.สระบุรี	๒๕๖๔	เกษตรกรผู้ปลูก มะขามในพื้นที่	ตลาดทั่วไป และ ผ่านช่องทาง Line และ Facebook	สนง.เกษตร จังหวัดสระบุรี	ถุงบรรจุภัณฑ์
๙	กะหรี่ปั๊ป	๔๓/๑ หมู่ที่ ๕ ต.บางโหนด อ.บ้านหมอ จ.สระบุรี	๒๕๖๔	-	ตลาดทั่วไป และ ผ่านช่องทาง Line และ Facebook	สนง.เกษตร จังหวัดสระบุรี	กล่องบรรจุภัณฑ์
๑๐	ลูกประคบสมุนไพร	๔๑ หมู่ ๔ ต.หนองยาว อ.เมือง สระบุรี จ.สระบุรี	๒๕๖๔	เกษตรกรผู้ปลูก สมุนไพรในพื้นที่	อสม., ตลาดทั่วไป, ผ่านช่องทาง Line และ Facebook	สนง.เกษตร จังหวัดสระบุรี	กล่องบรรจุภัณฑ์

ที่มา : สำนักงานเกษตรจังหวัดสระบุรี

ข้อมูล ณ วันที่ ๒๗ พฤษภาคม ๒๕๖๓

๒.๘.๔ แหล่งรับซื้อผลผลิต/ตลาดกระจายสินค้าของจังหวัดสระบุรี

๑) ด้านพืช

ตารางที่ ๖๗ ผู้ประกอบการรับซื้อผลผลิต/ตลาดกระจายสินค้าข้าว จังหวัดสระบุรี

ที่	ผู้ประกอบการรับซื้อผลผลิต/ตลาดกระจายสินค้าข้าวในจังหวัด	
	ชื่อสถานประกอบการ	ปริมาณการรับซื้อ ปี ๒๕๖๓ (ตัน)
๑	สหกรณ์การเกษตรเสาไห้ จำกัด	๓๔,๒๐๐
๒	บริษัท ภัทรทรัพย์โรซอินเตอร์เทรด จำกัด	๒๑,๖๐๐
๓	บริษัท เสาไห้โรซมิล	๑๖๒,๐๐๐
๔	ตลาดกลางข้าวและพืชไร่สันมะค่า	-
๕	ห้างหุ้นส่วนจำกัด เอกเจริญวัฒนา	๑๔๔,๐๐๐
๖	บริษัท โรงสีไฟไทยธัญญะรุ่งเรือง	๕๔,๐๐๐
๗	ห้างหุ้นส่วนจำกัด ถาวรโชคชัย	๑๔๔,๐๐๐
๘	ท่าข้าวเกียรติถาวร ๙๙	-
๙	บริษัท พืชสุวรรณรุ่งเรือง (สระบุรี) จำกัด	๑๘๐,๐๐๐
๑๐	บริษัท โชคชัยโรซมิล จำกัด	๑๘๐,๐๐๐
๑๑	บริษัท ท็อปไทยโรซ จำกัด	๑๐๘,๐๐๐
๑๒	บริษัท ดี.พี.อาร์. อินเตอร์โรซ จำกัด	๑๔๔,๐๐๐
๑๓	โรงสี ช.สุขสันต์ทรัพย์รุ่งเรือง	๓,๖๐๐
๑๔	บริษัท ทีเอฟเอ็มเอส (สระบุรี) จำกัด	๗๒,๐๐๐
๑๕	ท่าข้าวพรเลิศคุณ	๑๘,๐๐๐
๑๖	ห้างหุ้นส่วน พ.แสงวัฒนา	๑๑๘,๘๐๐
๑๗	บริษัท ชัยวัฒนา โรซ จำกัด	๑๒๙,๖๐๐
๑๘	ห้างหุ้นส่วนจำกัด โรงสีคูเจริญ	๙๓,๖๐๐
๑๙	บริษัท โรงสี ส.ประเสริฐชัย จำกัด	๒๘,๘๐๐
๒๐	ชุมนุมสหกรณ์การเกษตรจังหวัดสระบุรี	๒๘,๘๐๐
๒๑	ห้างหุ้นส่วนจำกัด ธนโชติธัญญะนิกร	๑๔,๔๐๐
๒๒	ห้างหุ้นส่วน พ.แสงวัฒนา ๓	๓๖,๐๐๐
รวม		๑,๗๑๕,๔๐๐

ที่มา : สำนักงานพาณิชย์จังหวัดสระบุรี

ข้อมูล ณ วันที่ ๒๕ สิงหาคม ๒๕๖๔

ตารางที่ ๖๘ ผู้ประกอบการรับซื้อผลผลิต/ตลาดกระจายสินค้าข้าวเจ้าชัย จังหวัดสระบุรี

ที่	ผู้ประกอบการรับซื้อผลผลิต/ตลาดกระจายสินค้าข้าวเจ้าชัยในจังหวัด	
	ชื่อสถานประกอบการ	ปริมาณการรับซื้อ ปี ๒๕๖๓ (ตัน)
๑	บจก.พีไลฟ์ ดีไซน์	๑๒๐
๒	สหกรณ์บริการสินค้าเพื่อสุขภาพสระบุรี จำกัด	๑๗
รวม		๑๓๗

ที่มา : สำนักงานพาณิชย์จังหวัดสระบุรี

ข้อมูล ณ วันที่ ๒๕ สิงหาคม ๒๕๖๔

ตารางที่ ๖๙ ผู้ประกอบการรับซื้อผลผลิต/ตลาดกระจายสินค้าข้าวโพดเลี้ยงสัตว์ จังหวัดสระบุรี

ที่	ผู้ประกอบการรับซื้อผลผลิต/ตลาดกระจายสินค้าข้าวโพดเลี้ยงสัตว์ในจังหวัด	
	ชื่อสถานประกอบการ	ปริมาณการรับซื้อ ปี ๒๕๖๓ (ตัน)
๑	บจก.ทรัพย์พูนผลไฮโลอุตสาหกรรม	๒,๔๐๐
๒	บจก.คาร์กิลล์มีทส์ (ไทยแลนด์)	๔๒,๐๐๐ - ๔๘,๐๐๐
๓	ซี เค การเกษตร	๑,๘๐๐ - ๒,๔๐๐
๔	บจก.ศรีพันธุ์พืชผล ๒๐๐๐	๙๖๐
๕	หจก.สมบูรณ์พืชผล	๑,๘๐๐ - ๓,๐๐๐
๖	ไร่แสนสุขการเกษตร	๓๖๐ - ๔๘๐
๗	กฤษฎา	๓๖๐ - ๖๐๐
๘	บจก.ชั้นพีค	๑๖๘,๐๐๐ - ๒๐๔,๐๐๐
๙	บจก.ยูไนเต็ดฟีดมิลล์	๗,๒๐๐ - ๑๒,๐๐๐
๑๐	บจก.ลีพัฒนาอาหารสัตว์	๒๔,๐๐๐ - ๓๖,๐๐๐
๑๑	บจก.อาหารสัตว์ไทย	-
๑๒	ลานจินดาพร	๖๐๐
๑๓	มิตรวังม่วงพืชผล	๖๐๐
๑๔	สหกรณ์โคนมไทย - เดนมาร์ก (มิตรภาพ) จำกัด	๖๐๐
๑๕	บจก.ไทยธรรมดี	๗,๒๐๐
๑๖	ส.เจริญวัฒนา	-
๑๗	บจก.สยามน้ำมันละหุ่ง	-
๑๘	ประจวบพืชผล	-
๑๙	สมานพืชผล	-
๒๐	ลานหินซ้อนพืชผล	-
๒๑	บจก.ซีพีเอฟ (ประเทศไทย) พระพุทธบาท	๙,๖๐๐ - ๑๒,๐๐๐
๒๒	บมจ.ซีพีเอฟ (ประเทศไทย) หนองแค	-

ที่มา : สำนักงานพาณิชย์จังหวัดสระบุรี

ข้อมูล ณ วันที่ ๒๕ สิงหาคม ๒๕๖๔

ตารางที่ ๗๐ ผู้ประกอบการรับซื้อผลผลิต/ตลาดกระจายสินค้ามันสำปะหลัง จังหวัดสระบุรี

ที่	ผู้ประกอบการรับซื้อผลผลิต/ตลาดกระจายสินค้ามันสำปะหลังในจังหวัด	
	ชื่อสถานประกอบการ	ปริมาณการรับซื้อ ปี ๒๕๖๓ (ตัน)
๑	เกษตรพาณิชย์	๑๐๐
๒	สมานพืชผล	๓๐๐
๓	เตี่ยวสมบูรณ์กิจ	๕๐
๔	หินซ้อนพืชผล	๕๐
๕	กฤษฎา	๕๐

ตารางที่ ๗๐ ผู้ประกอบการรับซื้อผลผลิต/ตลาดกระจายสินค้ามันสำปะหลัง จังหวัดสระบุรี (ต่อ)

ที่	ผู้ประกอบการรับซื้อผลผลิต/ตลาดกระจายสินค้ามันสำปะหลังในจังหวัด	
	ชื่อสถานประกอบการ	ปริมาณการรับซื้อ ปี ๒๕๖๓ (ตัน)
๖	รุ่งเรืองพืชผล	๕๐
๗	เกษตรพาณิชย์	๑๐๐
๘	สมานพืชผล	๓๐๐
รวม		๑,๐๐๐

ที่มา : สำนักงานพาณิชย์จังหวัดสระบุรี

ข้อมูล ณ วันที่ ๒๕ สิงหาคม ๒๕๖๔

ตารางที่ ๗๑ ผู้ประกอบการรับซื้อผลผลิต/ตลาดกระจายสินค้าอ้อยโรงงาน จังหวัดสระบุรี

ที่	ผู้ประกอบการรับซื้อผลผลิต/ตลาดกระจายสินค้าอ้อยโรงงานในจังหวัด	
	ชื่อสถานประกอบการ	ปริมาณการรับซื้อ ปี ๒๕๖๓ (ล้านตัน)
๑	โรงงานน้ำตาลสระบุรี	๓.๔
รวม		๓.๔

ที่มา : สำนักงานพาณิชย์จังหวัดสระบุรี

ข้อมูล ณ วันที่ ๒๕ สิงหาคม ๒๕๖๔

ตารางที่ ๗๒ ผู้ประกอบการรับซื้อผลผลิต/ตลาดกระจายสินค้าปาล์มน้ำมัน จังหวัดสระบุรี

ที่	ผู้ประกอบการรับซื้อผลผลิต/ตลาดกระจายสินค้าปาล์มน้ำมันในจังหวัด	
	ชื่อสถานประกอบการ	ปริมาณการรับซื้อ ปี ๒๕๖๓ (ตัน)
๑	ลานเทกลุ่มชาวบ้านสวนปาล์มน้ำมันรพีพัฒน์	๑๐๐ - ๑๒๐
๒	ลานเทพืชหนองเสือปาล์มน้ำมันวิหารแดง	๑๐๐

ที่มา : สำนักงานพาณิชย์จังหวัดสระบุรี

ข้อมูล ณ วันที่ ๒๕ สิงหาคม ๒๕๖๔

ตารางที่ ๗๓ ผู้ประกอบการรับซื้อผลผลิต/ตลาดกระจายสินค้าผักหวานป่า จังหวัดสระบุรี

ที่	ผู้ประกอบการรับซื้อผลผลิต/ตลาดกระจายสินค้าผักหวานป่าในจังหวัด	
	ชื่อสถานประกอบการ	ปริมาณการรับซื้อ ปี ๒๕๖๓ (ตัน)
๑	พ่อค้าคนกลางจากตลาดไทและ ตลาดสี่มุมเมือง	๑๒ - ๒๒

ที่มา : สำนักงานพาณิชย์จังหวัดสระบุรี

ข้อมูล ณ วันที่ ๒๕ สิงหาคม ๒๕๖๔

ตารางที่ ๗๔ ผู้ประกอบการรับซื้อผลผลิต/ตลาดกระจายสินค้าเปลือก จังหวัดสระบุรี

ที่	ผู้ประกอบการรับซื้อผลผลิต/ตลาดกระจายสินค้าเปลือก	
	ในจังหวัด/ภูมิภาค	
	ชื่อสถานประกอบการ	ปริมาณการรับซื้อ ปี ๒๕๖๓ (ตัน/ปี)
๑	ห้างแมคโคร	๘๗๐
๒	บจก.เอส แอนด์ พี ซินดิเคท	๔๕
๓	ตลาดไท ตลาดสี่มุมเมือง	๑๐,๐๐๐
๔	แปรรูปและจำหน่ายในจังหวัด	๕๗๕

ที่มา : สำนักงานพาณิชย์จังหวัดสระบุรี

ข้อมูล ณ วันที่ ๒๕ สิงหาคม ๒๕๖๔

๒) ด้านประมง

ตารางที่ ๗๕ ข้อมูลแหล่งแปรรูป/ตลาดกระจายสินค้าปลาดุก ปี ๒๕๖๓

ที่	ชื่อสินค้า	ตลาดกระจายสินค้าปลาดุก			
		ในจังหวัด		นอกจังหวัด	
		สถานประกอบการ/ แหล่งรับซื้อ	ปริมาณรับซื้อ (กก.)	สถานประกอบการ/ แหล่งรับซื้อ	ปริมาณรับซื้อ (กก.)
๑	ปลาดุก (มีชีวิต)	ตลาดสดในจังหวัด	๕๐๘,๕๐๐	ตลาดสุวพันธ์ (อ่างทอง)	๕,๐๘๕,๕๐๐
				ตลาดไท	๑๐๑,๗๐๐
				ตลาดภาคอีสาน	๔,๕๗๖,๘๐๐
				รวม	๙,๗๖๔,๐๐๐

ที่มา : สำนักงานประมงจังหวัดสระบุรี

ข้อมูล ณ วันที่ ๓๐ พฤษภาคม ๒๕๖๔

ตารางที่ ๗๖ ผู้ประกอบการรับซื้อผลผลิต/ตลาดกระจายสินค้าปลานิล ปี ๒๕๖๓

ที่	ชื่อสินค้า	ตลาดกระจายสินค้าปลานิล			
		ในจังหวัด		นอกจังหวัด	
		สถานประกอบการ/ แหล่งรับซื้อ	ปริมาณรับซื้อ (กก.)	สถานประกอบการ/ แหล่งรับซื้อ	ปริมาณรับซื้อ (กก.)
๑	ปลานิล (มีชีวิต)	ตลาดสดในจังหวัด	๓๑๒,๕๑๖	ตลาดสุวพันธ์ (อ่างทอง)	๑,๐๖๒,๕๕๐
				ตลาดไท	๓๑,๒๕๒
				ตลาดปลาคลองสี่ (ปทุมธานี)	๗๘,๑๒๙
				ตลาดบางเลน (นครปฐม)	๗๘,๑๒๙
รวม	๓๑๒,๕๑๖	๑,๒๕๐,๐๖๐			

ที่มา : สำนักงานประมงจังหวัดสระบุรี

ข้อมูล ณ วันที่ ๓๐ พฤษภาคม ๒๕๖๔

ตารางที่ ๗๗ ผู้ประกอบการรับซื้อผลผลิต/ตลาดกระจายสินค้าปลาทับติม ปี ๒๕๖๓

ที่	ชื่อสินค้า	ตลาดกระจายสินค้าปลาทับติม			
		ในจังหวัด		นอกจังหวัด	
		สถานประกอบการ/ แหล่งรับซื้อ	ปริมาณรับซื้อ (กก.)	สถานประกอบการ/ แหล่งรับซื้อ	ปริมาณรับซื้อ (กก.)
๑	ปลาทับติม (มีชีวิต)	ตลาดสดในจังหวัด	๕๑๕,๓๘๔	ตลาดสุวพันธ์ (อ่างทอง)	๑๑๕,๙๖๑
				ตลาดไท	๑๒,๘๘๔
รวม			๕๑๕,๓๘๔		๑๒๘,๘๔๕

ที่มา : สำนักงานประมงจังหวัดสระบุรี

ข้อมูล ณ วันที่ ๓๐ พฤษภาคม ๒๕๖๔

ตารางที่ ๗๘ ผู้ประกอบการรับซื้อผลผลิต/ตลาดกระจายสินค้าสัตว์น้ำอื่นๆ ปี ๒๕๖๓

ที่	ชื่อสินค้า	ตลาดกระจายสินค้าสัตว์น้ำอื่นๆ			
		ในจังหวัด		นอกจังหวัด	
		สถานประกอบการ/ แหล่งรับซื้อ	ปริมาณรับซื้อ (กก.)	สถานประกอบการ/ แหล่งรับซื้อ	ปริมาณรับซื้อ (กก.)
๑	สินค้าประมงอื่นๆ	ตลาดสดในจังหวัด	๑๖๖,๗๒๕	ตลาดสุวพันธ์ (อ่างทอง)	๒๙๔,๕๔๗
				ตลาดไท	๑๑,๑๑๕
				ตลาดปลาคลองสี่ (ปทุมธานี)	๒๗,๗๘๗
				ตลาดบางเลน (นครปฐม)	๕๕,๕๗๕
รวม			๑๖๖,๗๒๕		๓๘๘,๐๒๔

ที่มา : สำนักงานประมงจังหวัดสระบุรี

ข้อมูล ณ วันที่ ๓๐ พฤษภาคม ๒๕๖๔

๒.๘.๕ ข้อมูลสถานการณ์หม่อนไหมของจังหวัดสระบุรี

จังหวัดสระบุรีมีพื้นที่ปลูกหม่อน ๑๑๐.๗๕ ไร่ อาชีพปลูกหม่อนจำนวน ๖๘ ราย ทั้งนี้ ยังมีเกษตรกรรายใหม่ที่ทำอาชีพปลูกหม่อนที่เป็นรูปธรรม จำนวนหลายรายที่ยังไม่ได้ขึ้นทะเบียนเกษตรกรในระบบ TAMIS ซึ่งอยู่ในระหว่างขั้นตอนการดำเนินงานตารางที่ ๗๘ ข้อมูลเกษตรกรผู้ปลูกหม่อนในจังหวัดสระบุรี

ตารางที่ ๗๙ ข้อมูลสถานการณ์หม่อนไหมของจังหวัดสระบุรี ปี ๒๕๖๓

อำเภอ	เกษตรกร (ราย)	พื้นที่ปลูก (ไร่)	ผลผลิตต่อไร่ (กก.)	ราคาขายได้เฉลี่ย (บาท/กก.)
เมืองสระบุรี	๑	๓	๓๕๐	๖๐
มวกเหล็ก	๕๖	๑๐๑.๕	๖๐๐	๖๐
เฉลิมพระเกียรติฯ	๘	๔	๓๐๐	๖๐
เสาไห้	๑	๐.๒๕	๓๐๐	๖๐
พระพุทธบาท	๑	๒	๓๐๐	๖๐
รวม	๖๘	๑๑๐.๗๕	๓๗๐	๖๐

ที่มา : ศูนย์หม่อนไหมเฉลิมพระเกียรติฯ สระบุรี

ข้อมูล ณ วันที่ ๑๗ สิงหาคม ๒๕๖๔

๒.๘.๖ ข้อมูลสถานการณ์ยางพาราของจังหวัดสระบุรี

จังหวัดสระบุรีมีพื้นที่ปลูกยาง ๖๙๓.๔๖ ไร่ มีเกษตรกรผู้ปลูก จำนวน ๓๐ ราย และมีพื้นที่ที่เก็บเกี่ยวผลผลิตจากยางพารา จำนวน ๕๓๑.๕๒ ไร่ โดยส่วนใหญ่เป็นพันธุ์ยาง RRIM 600 และผลผลิตยางพาราส่วนใหญ่เป็นยางก้อนถ้วย

ตารางที่ ๘๐ ข้อมูลเกษตรกรผู้ปลูกยางพาราในจังหวัดสระบุรี ที่มีเอกสารสิทธิ์ (บัตรเขียว)

อำเภอ	เกษตรกร (ราย)	พื้นที่ปลูก (ไร่)	พื้นที่เก็บเกี่ยว (ไร่)	ผลผลิตต่อปี (ตัน)	ผลผลิตต่อไร่ (กก.)
๑. แก่งคอย	๒๓	๕๔๔.๙๗	๔๒๓.๗๒	๖๓.๕๖	๑๕๐.๐๐
๒. วิหารแดง	๓	๖๓.๓๐	๖๓.๓๐	๙.๔๙	๑๕๐.๐๐
รวม	๒๖	๖๐๘.๒๗	๔๘๗.๐๒	๗๓.๐๕	

ที่มา : การยางแห่งประเทศไทยจังหวัดนครราชสีมา

ข้อมูล ณ วันที่ ๑๗ สิงหาคม ๒๕๖๔

ตารางที่ ๘๑ ข้อมูลเกษตรกรผู้ปลูกยางพาราในจังหวัดสระบุรี ไม่มีเอกสารสิทธิ์ (บัตรชมพู)

อำเภอ	เกษตรกร (ราย)	พื้นที่ปลูก (ไร่)	พื้นที่เก็บเกี่ยว (ไร่)	ผลผลิตต่อปี (ตัน)	ผลผลิตต่อไร่ (กก.)
๑. แก่งคอย	๑	๒๐.๐๐	๒๐.๐๐	๓.๐๐	๑๕๐.๐๐
๒. มวกเหล็ก	๒	๔๐.๖๙	๐.๐๐	๐.๐๐	๐.๐๐
๓. วิังม่วง	๑	๒๔.๕๐	๒๔.๕๐	๓.๖๘	๑๕๐.๐๐
รวม	๓	๖๐.๖๙	๒๐.๐๐	๓.๐๐	

ที่มา : การยางแห่งประเทศไทยจังหวัดนครราชสีมา

ข้อมูล ณ วันที่ ๑๗ สิงหาคม ๒๕๖๔

๒.๘.๗ พื้นที่ปฏิรูปที่ดินเพื่อเกษตรกรรม

ตารางที่ ๘๒ การจัดที่ดินให้แก่เกษตรกรในเขตปฏิรูปที่ดิน ปี ๒๕๖๑-๒๕๖๔

อำเภอ	ปี ๒๕๖๑			ปี ๒๕๖๒			ปี ๒๕๖๓			ปี ๒๕๖๔		
	พื้นที่ (ไร่)	เกษตรกร (ราย)	จำนวนแปลง (แปลง)	พื้นที่ (ไร่)	เกษตรกร (ราย)	จำนวนแปลง (แปลง)	พื้นที่ (ไร่)	เกษตรกร (ราย)	จำนวนแปลง (แปลง)	พื้นที่ (ไร่)	เกษตรกร (ราย)	จำนวนแปลง (แปลง)
๑. มากเหล็ก	๘๘๘	๑๕๐	๑๕๕	๑๑๕	๑๔๔	๑๕๔	๗๔๑	๒๐๓	๒๓๔	๘๑๒	๘๔	๙๘
๒. วังม่วง	๔๕๐	๗๗	๘๕	๘	๒	๒	๗๖	๒๙	๓๖	๗๐	๒๙	๓๖
๓. แก่งคอย	-	-	-	-	-	-	๔๖	๓๘	๓๘	๓๔	๖	๖
๔. เฉลิมพระเกียรติ	-	-	-	-	-	-	-	-	-	๑๔	๒	๒
รวม	๑,๓๓๘	๒๒๗	๒๔๐	๑๒๓	๑๔๖	๑๕๖	๘๖๓	๒๗๐	๓๐๘	๙๓๐	๑๒๑	๑๔๒

ที่มา : สำนักงานการปฏิรูปที่ดินจังหวัดสระบุรี

ข้อมูล ณ วันที่ ๓๐ สิงหาคม ๒๕๖๔

๒.๘.๘ ข้อมูลกลุ่มเกษตรกรที่เข้าร่วมโครงการระบบส่งเสริมการเกษตรแบบแปลงใหญ่ จังหวัดสระบุรี

ตารางที่ ๘๓ ข้อมูลกลุ่มเกษตรกรที่เข้าร่วมโครงการระบบส่งเสริมการเกษตรแบบแปลงใหญ่ จังหวัดสระบุรี ปี ๒๕๕๙ - ๒๕๖๔

ที่	ปีที่เข้าร่วมฯ	ชื่อแปลงใหญ่	ชนิดสินค้า	ที่ตั้งแปลงใหญ่			เกษตรกร (ราย)	พื้นที่ (ไร่)	ชื่อ - สกุล ประธาน	การตลาด/คู่ค้า
				หมู่ที่	ตำบล	อำเภอ				
๑	๒๕๕๙	แปลงใหญ่ข้าวตำบลห้วยขมิ้น อำเภอหนองแค จังหวัดสระบุรี	ข้าว	๒	ห้วยขมิ้น	หนองแค	๖๙	๑,๙๕๙	นายร่ม วรรณประเสริฐ	โรงสี
๒	๒๕๕๙	แปลงใหญ่ข้าวโพดฝักสดตำบล ธารเกษม อำเภอพระพุทธบาท จังหวัดสระบุรี	พืชผัก	๓	ธารเกษม	พระพุทธบาท	๓๑	๗๔๘.๒๕	นายพนม สุขมาก	พ่อค้าคนกลาง/ ขายเอง
๓	๒๕๕๙	แปลงใหญ่น้ำนมโคตำบล ลำพญากลาง อำเภอมวกเหล็ก จังหวัดสระบุรี	โคนม	๑๘	ลำพญากลาง	มวกเหล็ก	๕๐	๑,๒๑๒๘	นายเชวงศักดิ์ สงวนวงศ์	สหกรณ์
๔	๒๕๕๙	แปลงใหญ่ข้าวตำบลหนองยาว อำเภอเมืองสระบุรี จังหวัด สระบุรี	ข้าว	๓	หนองยาว	เมืองสระบุรี	๕๓	๑,๕๕๕.๕	นายประทีป นิลมูล	โรงสี
๕	๒๕๕๙	ข้าวโพดเลี้ยงสัตว์ ตำบลแสงพัน อำเภอมวกเหล็ก จังหวัดสระบุรี	ข้าวโพด เลี้ยงสัตว์	๑	แสงพัน	วังม่วง	๔๘	๒,๓๗๘	นายสมจิตร แก่นวิจิตร	บริษัท เบทาโกรฯ
๖	๒๕๕๙	แปลงใหญ่ข้าวตำบลเมืองเก่า อำเภอเสาไห้ จังหวัดสระบุรี	ข้าว	๘	เมืองเก่า	เสาไห้	๖๗	๑,๗๙๗	นายประสิทธิ์ แก้วกุลงาม	โรงสี
๗	๒๕๕๙	แปลงใหญ่ข้าวตำบลบ้านลำ อำเภอวิหารแดง จังหวัด สระบุรี	ข้าว	๗	บ้านลำ	วิหารแดง	๙๐	๒,๕๘๙	นางสาวโสภา คำอ้าย	โรงสี

ตารางที่ ๘๓ ข้อมูลกลุ่มเกษตรกรที่เข้าร่วมโครงการระบบส่งเสริมการเกษตรแบบแปลงใหญ่ จังหวัดสระบุรี ปี ๒๕๕๙ - ๒๕๖๔ (ต่อ)

ที่	ปีที่เข้าร่วมฯ	ชื่อแปลงใหญ่	ชนิดสินค้า	ที่ตั้งแปลงใหญ่			เกษตรกร (ราย)	พื้นที่ (ไร่)	ชื่อ - สกุล ประธาน	การตลาด/คู่ค้า
				หมู่ที่	ตำบล	อำเภอ				
๘	๒๕๕๙	แปลงใหญ่การพัฒนาเครือข่าย เกษตรกรเลี้ยงไก่พื้นเมือง ตำบลห้วยแห้ง อำเภอแก่งคอย จังหวัดสระบุรี	ไก่พื้นเมือง	๗	ห้วยแห้ง	แก่งคอย	๕๐	๖๒.๙	นางสาวพยอม โปธิ	พ่อค้า/ขายเอง
๙	๒๕๕๙	แปลงใหญ่ข้าวตำบล โคกสะอาด อำเภอหนองแขง จังหวัดสระบุรี	ข้าว	๑	โคกสะอาด	หนองแขง	๙๙	๓,๑๐๘.๕	นายบุญชู วงษ์อนุ	โรงสี
๑๐	๒๕๕๙	แปลงใหญ่ข้าวตำบลม่วงหวาน อำเภอหนองแขง จังหวัด สระบุรี	ข้าว	๓	ม่วงหวาน	หนองแขง	๘๕	๒,๒๒๕.๕	นายเฉลิมชัย คีร์ย้อย	โรงสี
๑๑	๒๕๕๙	แปลงใหญ่มันสำปะหลังตำบล หินซ้อน	มัน สำปะหลัง	๖	หินซ้อน	แก่งคอย	๕๕	๑,๑๓๔	นายมนัส บุญพันธ์	ลานมัน
๑๒	๒๕๖๐	แปลงใหญ่ข้าวโพดเลี้ยงสัตว์ ตำบลพุแค อำเภอเฉลิมพระเกียรติ จังหวัดสระบุรี	ข้าวโพด เลี้ยงสัตว์	๔	พุแค	เฉลิมพระ เกียรติ	๗๗	๑,๔๙๙.๗๕	นายถนอม เขียวอ้อม	บริษัท เบทาโกรฯ
๑๓	๒๕๖๐	แปลงใหญ่เผือกหอมตำบล หรรเทพ อำเภอบ้านหมอ จังหวัดสระบุรี	เผือก	๓	หรรเทพ	บ้านหมอ	๑๘๕	๓,๗๐๓.๗๕	นายอนุชา เจริญสุข	บริษัท แม็คโครฯ
๑๔	๒๕๖๐	แปลงใหญ่ปาล์มน้ำมันตำบล หนองหมู	ปาล์ม น้ำมัน	๔	หนองหมู	วิหารแดง	๓๒	๑,๗๗๓	นายคเชน พิทักษ์อรณพ	บริษัท ไทยอีส - เทริน่า

ตารางที่ ๘๓ ข้อมูลกลุ่มเกษตรกรที่เข้าร่วมโครงการระบบส่งเสริมการเกษตรแบบแปลงใหญ่ จังหวัดสระบุรี ปี ๒๕๕๙ - ๒๕๖๔ (ต่อ)

ที่	ปีที่เข้าร่วมมา	ชื่อแปลงใหญ่	ชนิดสินค้า	ที่ตั้งแปลงใหญ่			เกษตรกร (ราย)	พื้นที่ (ไร่)	ชื่อ - สกุล ประธาน	การตลาด/คู่ค้า
				หมู่ที่	ตำบล	อำเภอ				
๑๕	๒๕๖๐	แปลงใหญ่พืชผักตำบล หนองย่างเสือ อำเภอเมวกเหล็ก จังหวัดสระบุรี	พืชผัก	๑๒	หนองย่าง เสือ	เมวกเหล็ก	๕๐	๑๕๗	นายทัฬหวัตร รัศมีไพบรียง	ตลาดวงษ์ทอง/ ตลาดไท
๑๖	๒๕๖๐	แปลงใหญ่ข้าวโพดเลี้ยงสัตว์ ตำบลลำสมพุง อำเภอ เมวกเหล็ก จังหวัดสระบุรี	ข้าวโพด เลี้ยงสัตว์	-	ลำสมพุง	เมวกเหล็ก	๔๐	๑,๑๑๘	นายอาดุล ขอนอบกลาง	บริษัท เบทาโกรฯ
๑๗	๒๕๖๐	แปลงใหญ่ข้าวโพดเลี้ยงสัตว์ ตำบลลำพญากลาง อำเภอ เมวกเหล็ก จังหวัดสระบุรี	ข้าวโพด เลี้ยงสัตว์	-	ลำพญากลาง	เมวกเหล็ก	๔๘	๒,๒๑๕.๕๐	นายอานนท์ อภัยนอก	สหกรณ์โคนม ปากช่อง
๑๘	๒๕๖๐	แปลงใหญ่ข้าวโพดเลี้ยงสัตว์ ตำบลหนองย่างเสือ อำเภอ เมวกเหล็ก จังหวัดสระบุรี	ข้าวโพด เลี้ยงสัตว์	-	หนองย่าง เสือ	เมวกเหล็ก	๓๘	๒,๐๙๗.๕	นางลออ สิทธิพรมา	บริษัท เบทาโกรฯ
๑๙	๒๕๖๐	แปลงใหญ่ข้าวโพดเลี้ยงสัตว์ ตำบลซับสนุ่น อำเภอ เมวกเหล็ก จังหวัดสระบุรี	ข้าวโพด เลี้ยงสัตว์	-	ซับสนุ่น	เมวกเหล็ก	๕๘	๔,๕๑๔	นายอดุลย์ ทามี่	บริษัท เบทาโกรฯ
๒๐	๒๕๖๐	แปลงใหญ่ข้าวโพดเลี้ยงสัตว์ ตำบลเมวกเหล็ก อำเภอ เมวกเหล็ก จังหวัดสระบุรี	ข้าวโพด เลี้ยงสัตว์	-	เมวกเหล็ก	เมวกเหล็ก	๓๑	๙๙๕	นางสุนันทา รัตนมรรคคา	บริษัท เบทาโกรฯ
๒๑	๒๕๖๐	แปลงใหญ่มันสำปะหลังตำบล วังม่วง อำเภอวังม่วง จังหวัด สระบุรี	มัน สำปะหลัง	๙	วังม่วง	วังม่วง	๗๔	๑,๘๒๖	นายสมคิด นุพันธ์	สหกรณ์โคนม ไทยเดนมาร์ค มิตรภาพฯ

ตารางที่ ๘๓ ข้อมูลกลุ่มเกษตรกรที่เข้าร่วมโครงการระบบส่งเสริมการเกษตรแบบแปลงใหญ่ จังหวัดสระบุรี ปี ๒๕๕๙ - ๒๕๖๔ (ต่อ)

ที่	ปีที่เข้าร่วมฯ	ชื่อแปลงใหญ่	ชนิดสินค้า	ที่ตั้งแปลงใหญ่			เกษตรกร (ราย)	พื้นที่ (ไร่)	ชื่อ - สกุล ประธาน	การตลาด/ลูกค้า
				หมู่ที่	ตำบล	อำเภอ				
๒๒	๒๕๖๐	แปลงใหญ่ข้าวสหกรณ์ผู้ใช้น้ำ เสาไห้ จำกัด ตำบลต้นตาล อำเภอเสาไห้ จังหวัดสระบุรี	ข้าว	-	ต้นตาล	เสาไห้	๘๗	๒,๒๒๖	นายดวง ตังสีบาง	โรงสี
๒๓	๒๕๖๐	แปลงใหญ่ข้าวตำบลบางโขมด อำเภอบ้านหมอ จังหวัดสระบุรี	ข้าว	-	บางโขมด	บ้านหมอ	๓๐	๓๘๕	นายสมพร โล่ห์ทองคำ	โรงสี
๒๔	๒๕๖๐	แปลงใหญ่ข้าวกลุ่มบริหาร ผู้ใช้น้ำชลประทานการเกษตร ตำบลเริงราง อำเภอเสาไห้ จังหวัดสระบุรี	ข้าว	-	เริงราง	เสาไห้	๕๙	๘๙๔	นายฉลาย พจน์กระจ่าง	โรงสี
๒๕	๒๕๖๐	แปลงใหญ่ข้าวกลุ่มบริหาร ผู้ใช้น้ำชลประทานการเกษตร ตำบลเมืองเก่า อำเภอเสาไห้ จังหวัดสระบุรี	ข้าว	-	เมืองเก่า	เสาไห้	๑๑๕	๒,๑๖๗.๒๕	นายเกษม ชิดสวน	โรงสี
๒๖	๒๕๖๐	แปลงใหญ่ข้าวกลุ่มบริหาร ผู้ใช้น้ำชลประทานการเกษตร ตำบลเสาไห้ อำเภอเสาไห้ จังหวัดสระบุรี	ข้าว	-	เสาไห้	เสาไห้	๕๐	๙๘๗.๕	ส.ต.สมควร ตาดทอง	โรงสี
๒๗	๒๕๖๐	แปลงใหญ่ข้าวกลุ่มบริหาร ผู้ใช้น้ำการเกษตรตำบลสวน ดอกไม้ อำเภอเสาไห้ จังหวัด สระบุรี	ข้าว	-	สวนดอกไม้	เสาไห้	๔๔	๑,๐๓๗.๕	นายพานทอง สิงห์แก้ว	โรงสี

ตารางที่ ๘๓ ข้อมูลกลุ่มเกษตรกรที่เข้าร่วมโครงการระบบส่งเสริมการเกษตรแบบแปลงใหญ่ จังหวัดสระบุรี ปี ๒๕๕๙ - ๒๕๖๔ (ต่อ)

ที่	ปีที่เข้าร่วมมา	ชื่อแปลงใหญ่	ชนิดสินค้า	ที่ตั้งแปลงใหญ่			เกษตรกร (ราย)	พื้นที่ (ไร่)	ชื่อ - สกุล ประธาน	การตลาด/คู่ค้า
				หมู่ที่	ตำบล	อำเภอ				
๒๘	๒๕๖๐	แปลงใหญ่ข้าวกลุ่มบริหาร ผู้ใช้น้ำชลประทานเกษตร ตำบลม่วงงาม อำเภอเสาไห้ จังหวัดสระบุรี	ข้าว	-	ม่วงงาม	เสาไห้	๑๑๖	๑,๙๗๙.๒๕	นายมานพ พิงสุวรรณ	โรงสี
๒๙	๒๕๖๐	แปลงใหญ่ข้าวตำบลฝั่งรวง อำเภอเฉลิมพระเกียรติ จังหวัด สระบุรี	ข้าว	-	ฝั่งรวง	เฉลิมพระเกียรติ	๓๖	๖๑๕.๒๕	นายบุญจันทร์ เชื้อกล้า	โรงสี
๓๐	๒๕๖๐	แปลงใหญ่อ้อยโรงงานตำบล ลำพญากลาง อำเภอมวกเหล็ก จังหวัดสระบุรี	อ้อย	-	ลำพญา กลาง	มวกเหล็ก	๔๖	๑,๕๒๓.๒๕	นายวิชัย เปาวิมาน	โรงงานน้ำตาล สระบุรี
๓๑	๒๕๖๐	แปลงใหญ่กระป๋อง	กระป๋อง	๔	ชะอม	แก่งคอย	๓๐	๕๒๒.๙	นายไพฑูรย์ แพทย์เจริญ	ตลาดภาคอีสาน
๓๒	๒๕๖๑	แปลงใหญ่ปลาดุกตำบล หนองแก	ปลาดุก	๘,๙,๑๑	หนองแก	พระพุทธบาท	๕๐	๓๗๘.๒	นายอิสระชัย บุชบงค์	ตลาดสุวพันธ์
๓๓	๒๕๖๑	แปลงใหญ่ข้าวตำบลดอนพุด	ข้าว	๓	ดอนพุด	ดอนพุด	๗๗	๒,๖๙๙	นายพันธุ์ทิพย์ พันธุ์แก้ว	โรงสี
๓๔	๒๕๖๑	แปลงใหญ่ข้าวตำบลดงตะงาว (กลุ่มโคกโพธิ์สามัคคี)	ข้าว	๑	ดงตะงาว	ดอนพุด	๓๖	๗๙๔	นายสมชาย วัตแก้ว	โรงสี
๓๕	๒๕๖๑	แปลงใหญ่ข้าวตำบลหนองโดน	ข้าว	๘	หนองโดน	หนองโดน	๓๗	๗๗๓	นางน้อย ออกซ้อ	ศูนย์เมล็ดพันธุ์ข้าว ลพบุรี/เกษตรกร ในชุมชน
๓๖	๒๕๖๑	แปลงใหญ่ข้าวตำบลเจริญธรรม	ข้าว	๗	เจริญธรรม	วิหารแดง	๖๗	๑,๔๖๔	นายสุทัศน์ หมวกไสว	โรงสี

ตารางที่ ๘๓ ข้อมูลกลุ่มเกษตรกรที่เข้าร่วมโครงการระบบส่งเสริมการเกษตรแบบแปลงใหญ่ จังหวัดสระบุรี ปี ๒๕๕๙ - ๒๕๖๔ (ต่อ)

ที่	ปีที่เข้าร่วมฯ	ชื่อแปลงใหญ่	ชนิดสินค้า	ที่ตั้งแปลงใหญ่			เกษตรกร (ราย)	พื้นที่ (ไร่)	ชื่อ - สกุล ประธาน	การตลาด/คู่ค้า
				หมู่ที่	ตำบล	อำเภอ				
๓๗	๒๕๖๑	แปลงใหญ่ข้าวตำบลบ้านยาง	ข้าว		บ้านยาง	เสาไห้	๔๖	๑,๒๖๙	นายภาณุวัฒน์ กองใจ	โรงสี
๓๘	๒๕๖๑	แปลงใหญ่ข้าวตำบลหนองแขง	ข้าว	๕	หนองแขง	หนองแขง	๙๑	๑,๙๑๘.๒๕	นางสาวทิพาพร ไตรทอง	โรงสี
๓๙	๒๕๖๑	แปลงใหญ่ข้าวตำบลไก่อ่เสา (กลุ่มเกษตรพัฒนา)	ข้าว	๕	ไก่อ่เสา	หนองแขง	๖๕	๑,๕๕๘	นางรุจิรา สงวนทรัพย์	โรงสี
๔๐	๒๕๖๑	แปลงใหญ่ข้าวตำบลไก่อ่เสา (กลุ่มเกษตรกรรุ่นใหม่)	ข้าว	๑	ไก่อ่เสา	หนองแขง	๗๒	๑,๗๑๒	นายสายหยุด มณีวงษ์	โรงสี
๔๑	๒๕๖๑	แปลงใหญ่ข้าวตำบลไก่อ่เสา (กลุ่มบ้านใหม่พัฒนา)	ข้าว	๘	ไก่อ่เสา	หนองแขง	๖๕	๑,๓๖๒	น.ส.โชติกา ศรีมงคล	โรงสี
๔๒	๒๕๖๑	แปลงใหญ่ข้าวโพดเลี้ยงสัตว์ ตำบลวังม่วง	ข้าวโพด เลี้ยงสัตว์	-	วังม่วง	วังม่วง	๔๖	๑,๐๗๘	นางมะยม สมบูรณ์	บ.เบทาโกรฯ
๔๓	๒๕๖๑	แปลงใหญ่แพะตำบลลำสมพุง	แพะ	-	ลำสมพุง	มวกเหล็ก	๓๐	๔๓๙	นายชูศักดิ์ พุ่มกลาง	ชมรมผู้เลี้ยงแพะ
๔๔	๒๕๖๑	แปลงใหญ่ไก่พื้นเมืองอำเภอ หนองแขง	ไก่พื้นเมือง	๑		หนองแขง	๑๐๐	๔๑.๓	นางจิตติมา แสงขาว	พ่อค้า/ขายในชุมชน
๔๕	๒๕๖๑	กลุ่มส่งเสริมการเกษตรแบบ แปลงใหญ่ข้าวโพดเลี้ยงสัตว์ ตำบลท่าคล้อ อำเภอแก่งคอย จังหวัดสระบุรี	ข้าวโพด เลี้ยงสัตว์	๑๐	ท่าคล้อ	แก่งคอย	๓๒	๑,๐๔๓	นายไพบุลย์ ลือกิจนา	บ.เบทาโกรฯ
๔๖	๒๕๖๑	กลุ่มส่งเสริมการเกษตรแบบ แปลงใหญ่ตำบลหินซ้อ อำเภอแก่งคอย จังหวัดสระบุรี	ข้าวโพด เลี้ยงสัตว์	๖	หินซ้อ	แก่งคอย	๔๕	๑,๖๓๕.๕	นายกิตติศักดิ์ เมฆา	บริษัท เบทาโกรฯ

ตารางที่ ๘๓ ข้อมูลกลุ่มเกษตรกรที่เข้าร่วมโครงการระบบส่งเสริมการเกษตรรูปแบบแปลงใหญ่ จังหวัดสระบุรี ปี ๒๕๕๙ - ๒๕๖๔ (ต่อ)

ที่	ปีที่เข้าร่วมฯ	ชื่อแปลงใหญ่	ชนิดสินค้า	ที่ตั้งแปลงใหญ่			เกษตรกร (ราย)	พื้นที่ (ไร่)	ชื่อ - สกุล ประธาน	การตลาด/คู่ค้า
				หมู่ที่	ตำบล	อำเภอ				
๔๗	๒๕๖๑	สหกรณ์โคนมไทย-เดนมาร์ค (ลำพญากลาง) จำกัด ตำบล มิตรภาพ อำเภอมวกเหล็ก จังหวัดสระบุรี	โคนม	๑	มิตรภาพ	มวกเหล็ก	๓๐	๒,๐๐๐	นายจักรวาล กิ่งจันทร์	สหกรณ์
๔๘	๒๕๖๑	สหกรณ์โคนมไทย-เดนมาร์ค (มิตรภาพ) จำกัด ตำบล มิตรภาพ อำเภอมวกเหล็ก จังหวัดสระบุรี	โคนม	๑๐	มิตรภาพ	มวกเหล็ก	๒๙	๑,๐๕๙	นายสวัสดิ์ โสมรักษ์	สหกรณ์
๔๙	๒๕๖๑	สหกรณ์โคนมไทย-เดนมาร์ค (ชัยกระดาน) จำกัด ตำบล ชัยสนุ่น อำเภอมวกเหล็ก จังหวัดสระบุรี	โคนม	๑๐	ชัยสนุ่น	มวกเหล็ก	๒๕	๖๒๘	นายสุรศักดิ์ นามตะ	สหกรณ์
๕๐	๒๕๖๑	สหกรณ์โคนมไทย-เดนมาร์ค (พระพุทธรบาท) จำกัด ตำบล พระพุทธรบาท อำเภอ พระพุทธรบาท จังหวัดสระบุรี	โคนม	๑๒	พระพุทธรบาท	พระพุทธรบาท	๓๕	๑,๐๐๗	นายถาวร เกตุชรรรัตน์	สหกรณ์
๕๑	๒๕๖๑	สหกรณ์โคนมในเขตปฏิรูป ที่ดินชัยสนุ่น จำกัด ตำบล ชัยสนุ่น อำเภอมวกเหล็ก จังหวัดสระบุรี	โคนม	๑	ชัยสนุ่น	มวกเหล็ก	๒๒	๖๓๔	นายสมพงษ์ ภูพานเพชร	สหกรณ์

ตารางที่ ๘๓ ข้อมูลกลุ่มเกษตรกรที่เข้าร่วมโครงการระบบส่งเสริมการเกษตรแบบแปลงใหญ่ จังหวัดสระบุรี ปี ๒๕๕๙ - ๒๕๖๔ (ต่อ)

ที่	ปีที่เข้าร่วมฯ	ชื่อแปลงใหญ่	ชนิดสินค้า	ที่ตั้งแปลงใหญ่			เกษตรกร (ราย)	พื้นที่ (ไร่)	ชื่อ - สกุล ประธาน	การตลาด/คู่ค้า
				หมู่ที่	ตำบล	อำเภอ				
๕๒	๒๕๖๑	กลุ่มแปลงใหญ่ข้าวโพดเลี้ยงสัตว์ หมู่ ๗ ตำบลพุดแค อำเภอเฉลิมพระเกียรติ จังหวัดสระบุรี	ข้าวโพดเลี้ยงสัตว์	๗	พุดแค	เฉลิมพระเกียรติ	๕๑	๑,๒๒๕.๕	นายสมพร มหาวงษ์น้อย	บริษัท เบทาโกรฯ
๕๓	๒๕๖๑	แปลงใหญ่ข้าวโพดเลี้ยงสัตว์ ตำบลธารเกษม อำเภอพระพุทธบาท จังหวัดสระบุรี	ข้าวโพดเลี้ยงสัตว์	๖	ธารเกษม	พระพุทธบาท	๓๕	๙๖๕	นายสมพงษ์ สิงห์น้อย	บริษัท เบทาโกรฯ
๕๔	๒๕๖๑	กลุ่มส่งเสริมการเกษตรแบบแปลงใหญ่ตำบลพุกร่าง อำเภอพระพุทธบาท จังหวัดสระบุรี	ข้าวโพดเลี้ยงสัตว์	๔	พุกร่าง	พระพุทธบาท	๓๒	๙๑๔	นางจิราภร ผลเพียร	บริษัท เจริญ - โภคภัณฑ์
๕๕	๒๕๖๑	กลุ่มส่งเสริมการเกษตรแบบแปลงใหญ่ตำบลห้วยป่าหวาย อำเภอพระพุทธบาท จังหวัดสระบุรี	ข้าวโพดเลี้ยงสัตว์	๘	ห้วยป่าหวาย	พระพุทธบาท	๓๒	๕๐๓	นายวิสูตร หยวงฉิมพลี	ลานเท
๕๖	๒๕๖๑	แปลงใหญ่ข้าวโพดเลี้ยงสัตว์ ตำบลสร้างโคก	ข้าวโพดเลี้ยงสัตว์	๙	สร้างโคก	บ้านหมอ	๓๒	๓๗๕	นายทองศักดิ์ ศิริไพบูลย์	ลานเท
๕๗	๒๕๖๑	แปลงใหญ่ข้าวโพดเลี้ยงสัตว์ ปี ๒๕๖๑ ตำบลซับสนุ่น	ข้าวโพดเลี้ยงสัตว์	๘	ซับสนุ่น	มวกเหล็ก	๔๐	๗๘๐	นายสมบูรณ์ สุขเกษม	ลานเท
๕๘	๒๕๖๑	สหกรณ์โคนมมวกเหล็ก จำกัด	โคนม	๑๐	มิตรภาพ	มวกเหล็ก	๒๐	๓๐๖	นายสมาน มอญหา	สหกรณ์
๕๙	๒๕๖๒	กลุ่มมาแปลงใหญ่ตำบลหนองจรเข้ อำเภอหนองแค จังหวัดสระบุรี	ข้าว	๒	หนองจรเข้	หนองแค	๕๘	๑,๕๗๒	นายพิณิธ สรสนิช	โรงสี

ตารางที่ ๘๓ ข้อมูลกลุ่มเกษตรกรที่เข้าร่วมโครงการระบบส่งเสริมการเกษตรกรแบบแปลงใหญ่ จังหวัดสระบุรี ปี ๒๕๕๙ - ๒๕๖๔ (ต่อ)

ที่	ปีที่เข้าร่วมฯ	ชื่อแปลงใหญ่	ชนิดสินค้า	ที่ตั้งแปลงใหญ่			เกษตรกร (ราย)	พื้นที่ (ไร่)	ชื่อ - สกุล ประธาน	การตลาด/คู่ค้า
				หมู่ที่	ตำบล	อำเภอ				
๖๐	๒๕๖๒	สหกรณ์การเกษตรหนองแค จำกัด	ข้าว	-	หนองจรเข้	หนองแค	๓๕	๑,๒๗๐	นายอนันต์ ดวงจำปา	สหกรณ์
๖๑	๒๕๖๒	แปลงใหญ่ข้าวตำบลหนองแขม อำเภอหนองแค จังหวัดสระบุรี	ข้าว	๓	หนองแขม	หนองแค	๕๖	๑,๓๗๔.๕	นายดิเรก ต่อมสำลี	โรงสี
๖๒	๒๕๖๒	แปลงใหญ่ข้าวตำบลไผ่ต่า อำเภอหนองแค จังหวัดสระบุรี	ข้าว	๑	ไผ่ต่า	หนองแค	๕๑	๑,๖๓๔.๒๕	นายวินัย น้อยเกิด	โรงสี
๖๓	๒๕๖๒	กลุ่มผลิตข้าวนาแปลงใหญ่ ช้างไทยงาม	ข้าว	๔	เสาไห้	ท่าช้าง	๓๕	๙๙๗	นายกำจัด ธรรมขันตี	โรงสี
๖๔	๒๕๖๒	กลุ่มส่งเสริมอาชีพผู้ปลูก ข้าวโพดเลี้ยงสัตว์ตำบล สองคอน	ข้าวโพด เลี้ยงสัตว์	๖	สองคอน	แก่งคอย	๓๑	๘๑๔.๒๕	นายสมยศ จันทะบูรณ์	ลานเท
๖๕	๒๕๖๒	กลุ่มอ้อยโรงงานตำบลวังม่วง อำเภอวังม่วง จังหวัดสระบุรี	อ้อยโรงงาน	๗	วังม่วง	วังม่วง	๖๙	๒,๘๕๑	นายเนรมิตร เชียงศรี	โรงงานน้ำตาล สระบุรี
๖๖	๒๕๖๒	แปลงใหญ่ข้าวโพดเลี้ยงสัตว์ ตำบลเขาวง อำเภอพระพุทธบาท จังหวัดสระบุรี	ข้าวโพด เลี้ยงสัตว์	๗	เขาวง	พระพุทธบาท	๓๒	๗๕๑	นางบัวตอง ประดิษฐภูมิ	ลานเท
๖๗	๒๕๖๒	กลุ่มผู้เลี้ยงปลาตากแปลงใหญ่ อำเภอวังม่วง	ปลาดุก	๓,๔,๕	วังม่วง	วังม่วง	๔๖	๑๐๐	นายประเทือง มานะกุล	ตลาดภาคอีสาน
๖๘	๒๕๖๓	วิสาหกิจชุมชนศูนย์เมล็ดพันธุ์ ข้าวชุมชนตำบลห้วยแห้ง	ข้าว	๗	ห้วยแห้ง	แก่งคอย	๓๒	๗๗๖.๕	นายจรัญ พรหมโชติ	โรงสี
๖๙	๒๕๖๓	กลุ่มทำนาแปลงใหญ่ข้าว บ้านเขาแย้ ตำบลห้วยแห้ง	ข้าว	๔	ห้วยแห้ง	แก่งคอย	๔๐	๗๗๙.๗๕	นายสมาน ภูธร	โรงสี

ตารางที่ ๘๓ ข้อมูลกลุ่มเกษตรกรที่เข้าร่วมโครงการระบบส่งเสริมการเกษตรแบบแปลงใหญ่ จังหวัดสระบุรี ปี ๒๕๕๙ - ๒๕๖๔ (ต่อ)

ที่	ปีที่เข้าร่วมฯ	ชื่อแปลงใหญ่	ชนิดสินค้า	ที่ตั้งแปลงใหญ่			เกษตรกร (ราย)	พื้นที่ (ไร่)	ชื่อ - สกุล ประธาน	การตลาด/คู่ค้า
				หมู่ที่	ตำบล	อำเภอ				
๗๐	๒๕๖๓	แปลงใหญ่กลุ่มเกษตรกรทำนา วิหารแดง	ข้าว	๗	วิหารแดง	วิหารแดง	๔๗	๑,๑๐๙.๗๕	นายชาติ ศรีมาวงศ์	โรงสี
๗๑	๒๕๖๓	กลุ่มแปลงใหญ่ข้าวสันประตู รวมใจ ตำบลบ้านยาง	ข้าว	๑,๒,๕,๗	บ้านยาง	เส้าไห้	๔๔	๙๗๗.๗๕	นายสุเทพ แจ่มแสง	โรงสี
๗๒	๒๕๖๓	นาแปลงใหญ่ข้าวชาวดง เข้มแข็ง ดงตะงาว	ข้าว	๑-๙	ดงตะงาว	ดอนพุด	๗๔	๑,๕๔๕.๗๕	นายอลงกรณ์ อ่องชาติ	โรงสี
๗๓	๒๕๖๓	แปลงใหญ่มันสำปะหลัง ตำบลลำพญากลาง	มันสำปะหลัง	๑๑	ลำพญากลาง	มวกเหล็ก	๕๑	๙๔๘.๐๐	นายบุญเลิศ งอกโพธิ์	ลานเท
๗๔	๒๕๖๓	แปลงใหญ่ข้าวโพดเลี้ยงสัตว์ ตำบลพุดำงาน	ข้าวโพด เลี้ยงสัตว์	๔	พุดำงาน	พระพุทธบาท	๓๑	๑,๑๐๐	นางบัวตอง ประดิษฐ์ภูมิ	ลานเท
๗๕	๒๕๖๔	แปลงใหญ่ข้าวโพดเลี้ยงสัตว์ ตำบลนายาว	ข้าวโพด เลี้ยงสัตว์	๒	นายาว	พระพุทธบาท	๓๘	๑,๐๘๐.๕๐	นางลั่นทม แนบเนียน	ลานเท
๗๖	๒๕๖๔	แปลงใหญ่มันสำปะหลัง ตำบลลำสมพุง	มันสำปะหลัง	๑	ลำสมพุง	มวกเหล็ก	๗๓	๑,๙๔๖.๒๐	นางลัดดา ศรีเพียงจันทร์	ลานเท
๗๗	๒๕๖๔	แปลงใหญ่มันสำปะหลัง ตำบลคำพราน	มันสำปะหลัง	๑	คำพราน	วังม่วง	๓๑	๔๗๖	นส.ปวรรณพัทธ์ ม่วงสนธิ์	ลานเท

ที่มา : สำนักงานเกษตรจังหวัดสระบุรี

ข้อมูล ณ วันที่ ๓๐ สิงหาคม ๒๕๖๔

ส่วนที่ ๓
การวิเคราะห์สภาพแวดล้อม
ด้านการเกษตรและสหกรณ์ของจังหวัดสระบุรี

ส่วนที่ ๓

การวิเคราะห์สภาพแวดล้อมด้านการเกษตรและสหกรณ์ของจังหวัดสระบุรี

การวิเคราะห์สภาพแวดล้อมด้านการเกษตรและสหกรณ์ของจังหวัดสระบุรี เป็นการวิเคราะห์สภาพแวดล้อมภายใน และภายนอกจังหวัด ที่จะมีผลกระทบต่อการพัฒนาด้านการเกษตรและสหกรณ์ของจังหวัดสระบุรี ซึ่งข้อมูลที่ได้จากการวิเคราะห์ จะนำมาเป็นพื้นฐานในการกำหนดทิศทางการพัฒนาการเกษตรและสหกรณ์ ตามเครื่องมือที่ใช้ในการวิเคราะห์ ดังนี้

การวิเคราะห์สภาพแวดล้อมภายในโดย McKinsey 7-S Framework

๑. กลยุทธ์ (Strategy)
๒. โครงสร้างขององค์กร (Structure)
๓. ระบบการปฏิบัติงาน (System)
๔. บุคลากร (Staff)
๕. ทักษะ ความรู้ ความสามารถ (Skill)
๖. รูปแบบการบริหารจัดการ (Style)
๗. ค่านิยมร่วม (Shared Values)

ตารางที่ ๘๔ การวิเคราะห์สภาพแวดล้อมภายในโดย McKinsey 7-S Framework

7-S McKinsey	จุดแข็ง (Strength)	จุดอ่อน (Weakness)
กลยุทธ์ (Strategy)	<ol style="list-style-type: none">๑. เป็นฐานการผลิตสินค้าเกษตรและอุตสาหกรรมเกษตรที่สำคัญ (ข้าว ข้าวโพดเลี้ยงสัตว์ มันสำปะหลัง อ้อยโรงงาน เผือกหอม ผักหวานป่า โคนม ไข่ เนื้อ ไข่ เป็ดเนื้อ แพะ สุกร ปลาตก ปลาบิล)๒. มีสินค้าเอกลักษณ์/อัตลักษณ์/สินค้า GI	<ol style="list-style-type: none">๑. เกษตรกรรายย่อยขาดเงินทุนหมุนเวียน มีหนี้สิน มีรายได้น้อย๒. พื้นที่การเกษตรส่วนใหญ่เป็นพื้นที่เช่า๓. เกษตรกรทำการเกษตรไม่เหมาะสมกับพื้นที่๔. ปริมาณน้ำไม่เพียงพอในฤดูแล้ง๕. สถานการณ์ฝุ่น PM_{2.5}
โครงสร้างขององค์กร (Structure)	<ol style="list-style-type: none">๑. มีศูนย์เรียนรู้เพิ่มประสิทธิภาพการผลิตสินค้าเกษตรในพื้นที่ครอบคลุมทุกอำเภอ๒. มีต้นแบบเกษตรทฤษฎีใหม่แห่งแรกของประเทศ	- ขาดความเข้มแข็งในการรวมกลุ่ม/บริหารจัดการ

ตารางที่ ๘๔ การวิเคราะห์สภาพแวดล้อมภายในโดย McKinsey 7-S Framework (ต่อ)

7-S McKinsey	จุดแข็ง (Strength)	จุดอ่อน (Weakness)
ระบบการปฏิบัติงาน (System)	๑. ปลุกพืชเศรษฐกิจได้หลากหลาย	๑. เกษตรกรบางส่วนยังพึ่งพิงสารเคมีในการผลิต ๒. เกษตรกรบางส่วนยังทำการเกษตรเชิงเดี่ยว ๓. เกษตรกรได้รับผลตอบแทนต่ำเนื่องจากส่วนใหญ่ ขายผลผลิตขั้นต้น
บุคลากร (Staff)	๑. มีปราชญ์ชาวบ้านเป็นต้นแบบขององค์ความรู้	- หน่วยงานที่กำกับดูแลด้านอาหารปลอดภัยมีไม่เพียงพอ/ไม่มีหน่วยรับรองมาตรฐานสินค้าเกษตรในพื้นที่
ทักษะ ความรู้ ความสามารถ (Skill)	๑. เกษตรกรรุ่นใหม่ สามารถเข้าถึงเทคโนโลยี ๒. เกษตรกรมีความเชี่ยวชาญเฉพาะอาชีพที่ตนเองทำ	๑. เกษตรกรไม่มีศักยภาพในการบริหารจัดการโซ่อุปทานสินค้าเกษตร ๒. มีสัดส่วน Smart Farmer และ Young Smart Farmer น้อย เมื่อเทียบกับจำนวนเกษตรกร ๓. เกษตรกรและบุคลากรขาดการพัฒนาอย่างเป็นระบบและต่อเนื่อง
รูปแบบการบริหารจัดการ (Style)	๑. มีผู้นำเกษตรกร/ มีอาสาสมัครเกษตรกรในพื้นที่ ๒. เกษตรกรมีส่วนร่วมในการกำหนดแนวทาง และเสนอแผนงาน/โครงการในการพัฒนา	๑. การเข้าถึงแหล่งข้อมูลยังมีข้อจำกัด ๒. ฐานข้อมูลด้านการเกษตรที่มีอยู่ในระบบยังไม่เป็นปัจจุบัน และไม่ใช่อะไร
ค่านิยมร่วม (Shared Values)	- มีการทำงานแบบบูรณาการทุกภาคส่วน (ภาครัฐ เอกชน ประชาชน วิชาการ)	๑. เกษตรกรมีแนวคิดในการทำงานแบบเดิมๆ ๒. เกษตรกรขาดความภูมิใจในอาชีพเกษตร

การวิเคราะห์สภาพแวดล้อมภายนอกโดย PESTEL Analysis

๑. ปัจจัยด้านการเมืองและกฎหมาย (Political Factors) เช่น นโยบายของรัฐ ระบบการปกครอง เสถียรภาพด้านการเมือง ความร่วมมือระหว่างประเทศ

๒. ปัจจัยด้านเศรษฐกิจ (Economic Factors) เช่น การปรับอัตราภาษี อัตราดอกเบี้ย อัตราการจ้างงาน ภาวะทางเศรษฐกิจ

๓. ปัจจัยด้านสังคมและวัฒนธรรม (Social cultural Factors) เช่น เพศ อายุ ระดับการศึกษา ค่านิยม การบริโภคอุปโภค

๔. ปัจจัยด้านเทคโนโลยี (Technological Factors) เช่น เครื่องจักรกลทางการเกษตร เทคโนโลยีสารสนเทศ

๕. ปัจจัยด้านกฎหมาย (Law/Legal Factors) เช่น กฎหมายแรงงาน กฎหมายคุ้มครองผู้บริโภค ระเบียบข้อบังคับด้านธุรกิจ

๖. ปัจจัยด้านสิ่งแวดล้อม (Environment Factors) เช่น สภาพภูมิอากาศ ภูมิประเทศ ธรรมชาติ

ตารางที่ ๘๕ การวิเคราะห์สภาพแวดล้อมภายนอกโดย PESTEL Analysis

โอกาส (Opportunity)	อุปสรรค (Threats)
<p>ด้านการเมือง</p> <p>๑. นโยบายสำคัญของกระทรวงเกษตรและสหกรณ์ ส่งเสริมสนับสนุนให้เกิดการพัฒนาด้านการเกษตร</p> <p>๒. นโยบายพลังงานทดแทน</p> <p>๓. นโยบาย Thailand ๔.๐</p> <p>๔. นโยบายประชารัฐ</p> <p>๕. นโยบายส่งเสริมการท่องเที่ยว</p> <p>๖. นโยบายเมืองสมุนไพร</p> <p>๗. นโยบายเศรษฐกิจสีเขียว</p> <p>๘. นโยบายครัวของโลก</p> <p>๙. นโยบาย BCG Economy</p> <p>๑๐. เป้าหมายการพัฒนาที่ยั่งยืน (SDGs) สนับสนุนการสร้างความมั่นคงทางอาหารและส่งเสริมเกษตรกรรมยั่งยืน</p>	<p>๑. ความขัดแย้งทางการเมือง และความแตกแยกทางสังคม</p> <p>๒. การเปลี่ยนแปลงทางการเมืองส่งผลให้บางนโยบายขาดความต่อเนื่อง</p>
<p>ด้านเศรษฐกิจ</p> <p>๑. การคมนาคม โลจิสติกส์มีความพร้อมและสะดวก</p> <p>๒. มีแหล่งท่องเที่ยวที่หลากหลาย เช่น แหล่งท่องเที่ยวเชิงเกษตร เชิงธรรมชาติ และเชิงวัฒนธรรม</p>	<p>๑. ต้นทุนการผลิตสูง</p> <p>๒. ราคาสินค้าเกษตรมีความผันผวน</p> <p>๓. ผลกระทบจากการแพร่ระบาดของโรคโควิด-๑๙ ส่งผลให้ภาวะเศรษฐกิจโลกถดถอย ประชาชนมีรายได้ลดลง</p> <p>๔. แรงงานถูกเลิกจ้าง</p> <p>๕. มาตรการกีดกันทางการค้า</p>

ตารางที่ ๘๕ การวิเคราะห์สภาพแวดล้อมภายนอกโดย PESTEL Analysis (ต่อ)

โอกาส (Opportunity)	อุปสรรค (Threats)
<p>ด้านสังคม</p> <p>๑. พฤติกรรมการซื้อของผู้บริโภคเปลี่ยนแปลง เช่น การซื้อขายผ่านระบบออนไลน์</p> <p>๒. แนวโน้มผู้บริโภคให้ความสำคัญกับการรักษาสุขภาพ ความต้องการอาหารปลอดภัยมากขึ้น</p> <p>๓. ความต้องการสมุนไพรเพิ่มขึ้น</p> <p>๔. การเข้าสู่สังคมผู้สูงอายุ เป็นโอกาสในการพัฒนาสินค้าและบริการที่สำคัญสำหรับผู้สูงอายุ</p>	<p>๑. คนรุ่นใหม่สนใจอาชีพเกษตรน้อย</p> <p>๒. การขาดแคลนแรงงานภาคเกษตร</p>
<p>ด้านเทคโนโลยี</p> <p>๑. ศูนย์ AIC สนับสนุนการพัฒนาขีดความสามารถในการแข่งขันภาคเกษตรด้วยเทคโนโลยีและนวัตกรรม</p> <p>๒. มีเทคโนโลยีที่ทันสมัย และเครื่องจักรกลทางการเกษตร ที่สามารถทดแทนแรงงานภาคเกษตร</p> <p>๓. สามารถเข้าถึงองค์ความรู้ได้สะดวกและรวดเร็วขึ้น</p> <p>๔. ความก้าวหน้าทางเทคโนโลยี และสังคมยุคดิจิทัล</p>	<p>๑. นวัตกรรมเครื่องจักรที่มีอยู่ ราคาสูง เกษตรกรเข้าถึงยาก</p> <p>๒. เกษตรกรส่วนใหญ่เป็นผู้สูงอายุ การเข้าถึงเทคโนโลยีเป็นไปได้ยาก</p> <p>๓. องค์ความรู้จากงานวิจัยถูกนำมาใช้น้อย</p>
<p>ด้านกฎหมาย</p> <p>๑. มีกฎหมายคุ้มครองผู้บริโภค</p> <p>๒. มีกฎหมายด้านสิ่งแวดล้อม</p>	<p>- เกษตรกรขาดกรรมสิทธิ์ในที่ดินทำกิน</p>
<p>ด้านสิ่งแวดล้อม</p> <p>๑. ภูมิศาสตร์เหมาะสมในการทำการเกษตร</p>	<p>๑. การเปลี่ยนแปลงสภาพภูมิอากาศ ก่อให้เกิดภัยธรรมชาติบ่อย รุนแรง และรวดเร็ว</p> <p>๒. ทรัพยากรการเกษตรเสื่อมโทรม (ดิน, น้ำ, ป่าไม้)</p> <p>๓. โรคอุบัติใหม่ / โรคระบาดในคน พืช และสัตว์</p>

ตารางที่ ๘๖ การวิเคราะห์สภาพแวดล้อมด้านการเกษตรและสหกรณ์ของจังหวัดสระบุรี (SWOT Analysis)

จุดแข็ง (Strength : S)	จุดอ่อน (Weakness : W)
<p>๑. เป็นฐานการผลิตสินค้าเกษตร และอุตสาหกรรมเกษตรที่สำคัญ</p> <p>๒. มีศูนย์เรียนรู้เพิ่มประสิทธิภาพการผลิตสินค้าเกษตรในพื้นที่ครอบคลุมทุกอำเภอ</p> <p>๓. มีต้นแบบเกษตรทฤษฎีใหม่แห่งแรกของประเทศ</p> <p>๔. ปลูกพืชเศรษฐกิจได้หลากหลาย</p> <p>๕. มีปราชญ์ชาวบ้านเป็นต้นแบบขององค์ความรู้</p> <p>๖. มีผู้นำเกษตรกร/ มีอาสาสมัครเกษตรกรในพื้นที่</p> <p>๗. เกษตรกรมีส่วนร่วมในการกำหนดแนวทาง และเสนอแผนงาน/โครงการในการพัฒนา</p> <p>๘. มีการทำงานแบบบูรณาการทุกภาคส่วน (ภาครัฐ เอกชน ประชาชน วิชาการ)</p> <p>๙. เกษตรกรรุ่นใหม่ สามารถเข้าถึงเทคโนโลยี</p> <p>๑๐. เกษตรกรมีความเชี่ยวชาญอาชีพเฉพาะด้านที่ตนเองทำ</p> <p>๑๑. มีสินค้าเอกลักษณ์/อัตลักษณ์/สินค้า GI</p>	<p>๑. เกษตรกรรายย่อยขาดเงินทุนหมุนเวียน มีหนี้สิน มีรายได้น้อย</p> <p>๒. พื้นที่การเกษตรส่วนใหญ่เป็นพื้นที่เช่า</p> <p>๓. เกษตรกรทำการเกษตรไม่เหมาะสมกับพื้นที่</p> <p>๔. ปริมาณน้ำไม่เพียงพอในฤดูแล้ง</p> <p>๕. ขาดความเข้มแข็งในการรวมกลุ่ม/บริหารจัดการ</p> <p>๖. เกษตรกรบางส่วนยังพึ่งพิงสารเคมีในการผลิต</p> <p>๗. เกษตรกรบางส่วนยังทำการเกษตรเชิงเดี่ยว</p> <p>๘. หน่วยงานที่กำกับดูแลด้านอาหารปลอดภัย มีไม่เพียงพอ/ไม่มีหน่วยรับรองมาตรฐานสินค้าเกษตรในพื้นที่</p> <p>๙. เกษตรกรไม่มีศักยภาพในการบริหารจัดการ โซ่อุปทานสินค้าเกษตร</p> <p>๑๐. มีสัดส่วน Smart Farmer และ Young Smart Farmer น้อย เมื่อเทียบกับจำนวนเกษตรกร</p> <p>๑๑. เกษตรกร และบุคลากรขาดการพัฒนาอย่างเป็นระบบและต่อเนื่อง</p> <p>๑๒. การเข้าถึงแหล่งข้อมูลยังมีข้อจำกัด</p> <p>๑๓. ฐานข้อมูลด้านการเกษตรที่มีอยู่ในระบบ ยังไม่เป็นปัจจุบัน และไม่ใช่อะไหล่</p> <p>๑๔. เกษตรกรมีแนวคิดในการทำงานแบบเดิมๆ</p> <p>๑๕. เกษตรกรขาดความภูมิใจในอาชีพเกษตร</p> <p>๑๖. เกษตรกรได้รับผลตอบแทนต่ำ เนื่องจากส่วนใหญ่ขายผลผลิตขั้นต้น</p> <p>๑๗. สถานการณ์ฝุ่น PM_{2.5}</p>

ตารางที่ ๘๖ การวิเคราะห์สภาพแวดล้อมด้านการเกษตรและสหกรณ์ของจังหวัดสระบุรี (SWOT Analysis) (ต่อ)

โอกาส (Opportunity : O)	อุปสรรค (Threats : T)
<p>๑. นโยบายสำคัญของกระทรวงเกษตรและสหกรณ์ ส่งเสริมสนับสนุนให้เกิดการพัฒนาด้านการเกษตร</p> <p>๒. นโยบายรัฐบาล (พลังงานทดแทน, Thailand ๔.๐, ประชากรรัฐ, ส่งเสริมการท่องเที่ยว, เมืองสมุนไพร, เศรษฐกิจสีเขียว, ครัวของโลก, BCG Economy)</p> <p>๓. เป้าหมายการพัฒนาที่ยั่งยืน (SDGs) สนับสนุนการสร้าง ความมั่นคงทางอาหารและส่งเสริมเกษตรกรรมยั่งยืน</p> <p>๔. การคมนาคมโลจิสติกส์มีความพร้อมและสะดวก</p> <p>๕. มีแหล่งท่องเที่ยวที่หลากหลาย เช่น แหล่งท่องเที่ยวเชิงเกษตร เชิงธรรมชาติ และเชิงวัฒนธรรม</p> <p>๖. ศูนย์ AIC สนับสนุนการพัฒนาขีดความสามารถในการแข่งขันภาคเกษตรด้วยเทคโนโลยีและนวัตกรรม</p> <p>๗. มีเทคโนโลยีที่ทันสมัย และเครื่องจักรกลทางการเกษตรที่สามารถทดแทนแรงงานภาคเกษตร</p> <p>๘. สามารถเข้าถึงองค์ความรู้ได้สะดวกและรวดเร็วขึ้น</p> <p>๙. มีกฎหมายคุ้มครองผู้บริโภค</p> <p>๑๐. มีกฎหมายด้านสิ่งแวดล้อม</p> <p>๑๑. ภูมิศาสตร์เหมาะสมในการทำการเกษตร</p> <p>๑๒. ความก้าวหน้าทางเทคโนโลยี และสังคมยุคดิจิทัล</p> <p>๑๓. พฤติกรรมการซื้อของผู้บริโภคเปลี่ยนแปลง เช่น การซื้อขายผ่านระบบออนไลน์</p> <p>๑๔. แนวโน้มผู้บริโภคให้ความสำคัญกับการรักษาสุขภาพ ความต้องการอาหารปลอดภัยมากขึ้น</p> <p>๑๕. ความต้องการสมุนไพรเพิ่มขึ้น</p> <p>๑๖. การเข้าสู่สังคมผู้สูงอายุ เป็นโอกาสในการพัฒนาสินค้าและบริการสำหรับผู้สูงอายุ</p>	<p>๑. ความขัดแย้งทางการเมือง และความแตกแยกทางสังคม</p> <p>๒. การเปลี่ยนแปลงทางการเมืองส่งผลให้บางนโยบายขาดความต่อเนื่อง</p> <p>๓. ต้นทุนการผลิตสูง</p> <p>๔. ราคาสินค้าเกษตรมีความผันผวน</p> <p>๕. ผลกระทบจากการแพร่ระบาดของโรคโควิด-๑๙ เศรษฐกิจโลกตกต่ำ ประชาชนมีรายได้ลดลง</p> <p>๖. แรงงานถูกเลิกจ้าง</p> <p>๗. มาตรการกีดกันทางการค้า</p> <p>๘. คนรุ่นใหม่สนใจอาชีพเกษตรน้อย</p> <p>๙. นวัตกรรมเครื่องจักรที่มีอยู่ ราคาสูง เกษตรกรเข้าถึงยาก</p> <p>๑๐. เกษตรกรส่วนใหญ่เป็นผู้สูงอายุ การเข้าถึงเทคโนโลยีเป็นไปได้ยาก</p> <p>๑๑. การขาดแคลนแรงงานภาคเกษตร</p> <p>๑๒. องค์ความรู้จากงานวิจัยถูกนำมาใช้น้อย</p> <p>๑๓. เกษตรกรขาดกรรมสิทธิ์ในที่ดินทำกิน</p> <p>๑๔. การเปลี่ยนแปลงสภาพภูมิอากาศ ก่อให้เกิดภัยธรรมชาติบ่อย รุนแรง และรวดเร็ว</p> <p>๑๕. ทรัพยากรธรรมชาติเสื่อมโทรม (ดิน, น้ำ, ป่าไม้)</p> <p>๑๖. โรคอุบัติใหม่ / โรคระบาดในคน พืช และสัตว์</p>

การวิเคราะห์สภาพแวดล้อมด้านการเกษตรและสหกรณ์ของจังหวัดสระบุรี (SWOT Analysis)

ตารางที่ ๘๗ การจัดทำ TOWS Matrix เพื่อกำหนดแนวทางการพัฒนา

<p>ปัจจัยภายใน</p> <p>ปัจจัยภายนอก</p>	<p>S จุดแข็ง (ภายใน)</p> <ol style="list-style-type: none"> 1. เป็นฐานการผลิตสินค้าเกษตร และอุตสาหกรรมเกษตรที่สำคัญ 2. มีศูนย์เรียนรู้เพิ่มประสิทธิภาพการผลิตสินค้าเกษตรในพื้นที่ครอบคลุมทุกอำเภอ 3. มีต้นแบบเกษตรทฤษฎีใหม่แห่งแรกของประเทศ 4. ปศุกิจเศรษฐกิจได้หลากหลาย 5. มีปราชญ์ชาวบ้านเป็นต้นแบบขององค์ความรู้ 6. มีผู้นำเกษตรกร/ มีอาสาสมัครเกษตรกรในพื้นที่ 7. เกษตรกรมีส่วนร่วมในการกำหนดแนวทาง และเสนอแผนงาน/โครงการในการพัฒนา 8. มีการทำงานแบบบูรณาการทุกภาคส่วน (ภาครัฐ เอกชน ประชาชน วิชาการ) 9. เกษตรกรรุ่นใหม่ สามารถเข้าถึงเทคโนโลยี 10. เกษตรกรมีความเชี่ยวชาญอาชีพเฉพาะด้านที่ตนเองทำ 11. มีสินค้าเอกลักษณ์/อัตลักษณ์/สินค้า GI 	<p>W จุดอ่อน (ภายใน)</p> <ol style="list-style-type: none"> 1. เกษตรกรรายย่อยขาดเงินทุนหมุนเวียน มีหนี้สินมีรายได้น้อย 2. พื้นที่การเกษตรส่วนใหญ่เป็นพื้นที่เช่า 3. เกษตรกรทำการเกษตรไม่เหมาะสมกับพื้นที่ 4. ปริมาณน้ำไม่เพียงพอในฤดูแล้ง 5. ขาดความเข้มแข็งในการรวมกลุ่ม/บริหารจัดการ 6. เกษตรกรบางส่วนยังพึ่งพิงสารเคมีในการผลิต 7. เกษตรกรบางส่วนยังทำการเกษตรเชิงเดี่ยว 8. หน่วยงานที่กำกับดูแลด้านอาหารปลอดภัยมีไม่เพียงพอไม่มีหน่วยรับรองมาตรฐานสินค้าเกษตรในพื้นที่ 9. เกษตรกรไม่มีศักยภาพในการบริหารจัดการโซ่อุปทานสินค้าเกษตร 10. มีสัดส่วน Smart Farmer และ Young Smart Farmer น้อย เมื่อเทียบกับจำนวนเกษตรกร 11. เกษตรกร และบุคลากรขาดการพัฒนาอย่างเป็นระบบและต่อเนื่อง 12. การเข้าถึงแหล่งข้อมูลยังมีข้อจำกัด 13. ฐานข้อมูลด้านการเกษตรที่มีอยู่ในระบบยังไม่เป็นปัจจุบัน และไม่ใช่อะไหล่ 14. เกษตรกรมีแนวคิดในการทำงานแบบเดิมๆ 15. เกษตรกรขาดความภูมิใจในอาชีพเกษตรกร 16. เกษตรกรได้รับผลตอบแทนต่ำ เนื่องจากส่วนใหญ่ขายผลผลิตขั้นต้น 17. สถานการณ์ฝุ่น PM_{2.5}
<p>O โอกาส (ภายนอก)</p> <ol style="list-style-type: none"> 1. นโยบายสำคัญของกระทรวงเกษตรและสหกรณ์ส่งเสริมสนับสนุนให้เกิดการพัฒนาด้านการเกษตร 2. นโยบายรัฐบาล (พลังงานทดแทน Thailand 4.0, ประชากรรัฐ, ส่งเสริมการท่องเที่ยว, เมืองสมุนไพร, เศรษฐกิจสีเขียว, ครัวของโลก, BCG Economy) 3. เป้าหมายการพัฒนาที่ยั่งยืน (SDGs) สนับสนุนการสร้างความมั่นคงทางอาหาร และส่งเสริมเกษตรกรรมยั่งยืน 4. การคมนาคมโลจิสติกส์มีความพร้อมและสะดวก 5. มีแหล่งท่องเที่ยวที่หลากหลาย เช่น แหล่งท่องเที่ยวเชิงเกษตร เชิงธรรมชาติ และเชิงวัฒนธรรม 	<p>SO (แนวทางการพัฒนาเชิงรุก)</p> <p>SO1 ส่งเสริมการผลิตสินค้าเกษตร ให้ได้มาตรฐานสากลตามความต้องการของตลาด S1 S2 S4 S9 O1 O2 O3 O5 O6 O11 O12 O13 O14 O15 O16</p> <p>SO2 ส่งเสริมการผลิตและแปรรูปสินค้าเกษตรมูลค่าสูง S1 S2 S4 S9 S11 O1 O2 O3 O5 O6 O7 O11 O12 O13 O14 O15 O16</p> <p>SO3 ส่งเสริมเกษตรแปลงใหญ่ด้วยเกษตรสมัยใหม่ S1 S2 S4 S9 S10 O1 O2 O4 O6 O7 O11</p> <p>SO4 ส่งเสริมการเกษตรเชิงท่องเที่ยว S3 S4 S8 S9 S10 S11 O2 O4 O5 O8 O11 O12 O16</p> <p>SO5 พัฒนาระบบตลาดสินค้าเกษตร S1 S4 S9 S11 O1 O2 O4 O6 O8 O12 O13</p>	<p>WO (แนวทางการพัฒนาเชิงแก้ไข)</p> <p>WO1 เพิ่มศักยภาพการบริหารจัดการในกลุ่มเกษตรกร/สถาบันเกษตรกร W5 W9 O1 O4 O6 O12</p> <p>WO2 พัฒนาศักยภาพเกษตรกรสู่การเป็นมืออาชีพ W10 W11 O1 O6 O8 O12</p> <p>WO3 พัฒนาศักยภาพบุคลากรสู่การเป็นมืออาชีพ W11 O6 O8 O12</p> <p>WO4 ส่งเสริมการบริหารจัดการโซ่อุปทานสินค้าเกษตรด้วยเทคโนโลยีและนวัตกรรม W5 W6 W9 O1 O2 O4 O6 O12 O13</p> <p>WO5 พัฒนาเทคโนโลยีสารสนเทศการเกษตร และเชื่อมโยงข้อมูลอย่างเป็นระบบ W12 W13 O1 O2 O6 O8</p>

ตารางที่ ๘๗ การจัดทำ TOWS Matrix เพื่อกำหนดแนวทางการพัฒนา (ต่อ)

O โอกาส (ภายนอก) (ต่อ)	SO (แนวทางการพัฒนาเชิงรุก) (ต่อ)	WO (แนวทางการพัฒนาเชิงแก้ไข) (ต่อ)
<p>6. ศูนย์ AIC สนับสนุนการพัฒนาขีดความสามารถในการแข่งขันภาคเกษตรด้วยเทคโนโลยีและนวัตกรรม</p> <p>7. มีเทคโนโลยีที่ทันสมัย และเครื่องจักรกลทางการเกษตรที่สามารถทดแทนแรงงานภาคเกษตร</p> <p>8. สามารถเข้าถึงองค์ความรู้ได้สะดวกและรวดเร็วขึ้น</p> <p>9. มีกฎหมายคุ้มครองผู้บริโภค</p> <p>10. มีกฎหมายด้านสิ่งแวดล้อม</p> <p>11. ภูมิศาสตร์เหมาะสมในการทำการเกษตร</p> <p>12. ความก้าวหน้าทางเทคโนโลยี และสังคมยุคดิจิทัล</p> <p>13. พฤติกรรมการซื้อของผู้บริโภคเปลี่ยนแปลง เช่น การซื้อขายผ่านระบบออนไลน์</p> <p>14. แนวโน้มผู้บริโภคให้ความสำคัญกับการรักษาสุขภาพ ความต้องการอาหารปลอดภัยมากขึ้น</p> <p>15. ความต้องการสมุนไพรเพิ่มขึ้น</p> <p>16. การเข้าสู่สังคมผู้สูงอายุ เป็นโอกาสในการพัฒนาสินค้าและบริการสำหรับผู้สูงอายุ</p>	<p>SO6 ส่งเสริมการประชาสัมพันธ์เชิงรุก</p> <p>S1 S3 S4 S8 S11 O1 O2 O4 O5 O6 O7 O8 O11 O12 O13 O16</p> <p>SO7 พลังงานทดแทน S1 S4 S8 S9 O1 O2 O3 O6 O7 O10 O11 O12</p> <p>SO8 ส่งเสริมและสนับสนุนการวิจัยเทคโนโลยีและนวัตกรรมด้านการเกษตรแบบบูรณาการ</p> <p>S1 S2 S4 S9 S11 O1 O2 O6 O8 O11 O13 O12 SO5</p>	<p>WO6 ส่งเสริมการนำงานวิจัย เทคโนโลยี และนวัตกรรมไปใช้ประโยชน์ W6 W9 W14 W16 O1 O2 O6 O8</p> <p>WO7 บริหารจัดการทรัพยากรน้ำ W4 O1</p> <p>WO8 ส่งเสริมการเกษตรที่เป็นมิตรกับสิ่งแวดล้อม W17 O2 O10</p>

ตารางที่ ๘๗ การจัดทำ TOWS Matrix เพื่อกำหนดแนวทางการพัฒนา

<p style="text-align: center;">ปัจจัยภายใน</p> <p style="text-align: center;">ปัจจัยภายนอก</p>	<p>S จุดแข็ง (ภายใน)</p> <ol style="list-style-type: none"> 1. เป็นฐานการผลิตสินค้าเกษตร และอุตสาหกรรมเกษตรที่สำคัญ 2. มีศูนย์เรียนรู้เพิ่มประสิทธิภาพการผลิตสินค้าเกษตรในพื้นที่ครอบคลุมทุกอำเภอ 3. มีต้นแบบเกษตรทฤษฎีใหม่แห่งแรกของประเทศ 4. ปลูกพืชเศรษฐกิจได้หลากหลาย 5. มีปราชญ์ชาวบ้านเป็นต้นแบบขององค์ความรู้ 6. มีผู้นำเกษตรกร/ มีอาสาสมัครเกษตรกรในพื้นที่ 7. เกษตรกรมีส่วนร่วมในการกำหนดแนวทาง และเสนอแผนงาน/โครงการในการพัฒนา 8. มีการทำงานแบบบูรณาการทุกภาคส่วน (ภาครัฐ เอกชน ประชาชน วิชาการ) 9. เกษตรกรรุ่นใหม่ สามารถเข้าถึงเทคโนโลยี 10. เกษตรกรมีความเชี่ยวชาญอาชีพเฉพาะด้านที่ตนเองทำ 11. มีสินค้าเอกลักษณ์/อัตลักษณ์ (GI) 	<p>W จุดอ่อน (ภายใน)</p> <ol style="list-style-type: none"> 1. เกษตรกรรายย่อยขาดเงินทุนหมุนเวียน มีหนี้สิน มีรายได้น้อย 2. พื้นที่การเกษตรส่วนใหญ่เป็นพื้นที่เช่า 3. เกษตรกรทำการเกษตรไม่เหมาะสมกับพื้นที่ 4. ปริมาณน้ำไม่เพียงพอในฤดูแล้ง 5. ขาดความเข้มแข็งในการรวมกลุ่มบริหารจัดการ 6. เกษตรกรบางส่วนยังพึ่งพิงสารเคมีในการผลิต 7. เกษตรกรบางส่วนยังทำการเกษตรเชิงเดี่ยว 8. หน่วยงานที่กำกับดูแลด้านอาหารปลอดภัยมีไม่เพียงพอ/ไม่มีหน่วยรับรองมาตรฐานสินค้าเกษตรในพื้นที่ 9. เกษตรกรไม่มีศักยภาพในการบริหารจัดการโซ่อุปทานสินค้าเกษตร 10. มีสัดส่วน Smart Farmer และ Young Smart Farmer น้อย เมื่อเทียบกับจำนวนเกษตรกร 11. เกษตรกร และบุคลากรขาดการพัฒนาอย่างเป็นระบบและต่อเนื่อง 12. การเข้าถึงแหล่งข้อมูลยังมีข้อจำกัด 13. ฐานข้อมูลด้านการเกษตรที่มีอยู่ในระบบยังไม่เป็นปัจจุบัน และไม่ใช่ออกภาพ 14. เกษตรกรมีแนวคิดในการทำงานแบบเดิมๆ 15. เกษตรกรขาดความภูมิใจในอาชีพเกษตร 16. เกษตรกรได้รับผลตอบแทนต่ำ เนื่องจากส่วนใหญ่ ขายผลผลิตขั้นต้น 17. สถานการณ์ฝุ่น PM 2.5
<p>T ภัยคุกคาม (ภายนอก)</p> <ol style="list-style-type: none"> 1. ความขัดแย้งทางการเมือง และความแตกแยกทางสังคม 2. การเปลี่ยนแปลงทางการเมืองส่งผลให้บางนโยบายขาดความต่อเนื่อง 3. ต้นทุนการผลิตสูง 4. ราคาสินค้าเกษตรมีความผันผวน 5. ผลกระทบจากการแพร่ระบาดของโรคโควิด-๑๙ เศรษฐกิจโลกตกต่ำ ประชาชนมีรายได้ลดลง 6. แรงงานถูกเลิกจ้าง 7. มาตรการกีดกันทางการค้า 8. คนรุ่นใหม่สนใจอาชีพเกษตรน้อย 9. นวัตกรรมเครื่องจักรที่มีอยู่ ราคาสูง เกษตรกรเข้าถึงยาก 10. เกษตรกรส่วนใหญ่เป็นผู้สูงอายุ การเข้าถึงเทคโนโลยีเป็นไปได้ยาก 11. การขาดแคลนแรงงานภาคเกษตร 12. องค์ความรู้จากงานวิจัยถูกนำมาใช้น้อย 13. เกษตรกรขาดกรรมสิทธิ์ในที่ดินทำกิน 14. การเปลี่ยนแปลงสภาพภูมิอากาศ ก่อให้เกิดภัยธรรมชาติบ่อย รุนแรง และรวดเร็ว 15. ทรัพยากรธรรมชาติเสื่อมโทรม (ดิน, น้ำ, ป่าไม้) 16. โรคอุบัติใหม่ / โรคระบาดในคน พืช และสัตว์ 	<p>ST (แนวทางการพัฒนาเชิงป้องกัน)</p> <p>ST1 พื้นฟูและอนุรักษ์ทรัพยากรเกษตร S1 S4 S6 S8 T15</p> <p>ST2 สร้างภูมิคุ้มกันทางการเกษตรต่อการเปลี่ยนแปลงสภาพภูมิอากาศ S1 S4 S6 S8 T14 T16</p>	<p>WT (แนวทางการพัฒนาเชิงรับ)</p> <p>WT1 ขยายผลการทำการเกษตรตามหลักปรัชญาของเศรษฐกิจพอเพียง / เกษตรกรรมยั่งยืน W1 W6 W7 W13 W15 T3 T4 T5 T6</p> <p>WT2 เสริมสร้างความภาคภูมิใจและความมั่นคงในการประกอบอาชีพเกษตรกรรม W1 W14 W15 T3 T4 T5 T6 T8</p> <p>WT3 บริหารจัดการพื้นที่ทำกินทางการเกษตร W2 T13</p>

ส่วนที่ ๔

แผนพัฒนาการเกษตรและสหกรณ์ของจังหวัดสระบุรี

ส่วนที่ ๔

แผนพัฒนาการเกษตรและสหกรณ์ของจังหวัดสระบุรี

๑. เป้าหมายการพัฒนา

“ภาคการเกษตรมั่นคง เกษตรกรมั่งคั่ง ทรัพยากรการเกษตรยั่งยืน ด้วยเทคโนโลยีและนวัตกรรม บนพื้นฐานหลักปรัชญาของเศรษฐกิจพอเพียง”

๒. พันธกิจ (Mission)

- ๒.๑ พัฒนาคุณภาพชีวิตเกษตรกรให้มีความมั่นคง มั่งคั่ง และยั่งยืน บนพื้นฐานหลักปรัชญาของเศรษฐกิจพอเพียง
- ๒.๒ ส่งเสริมการผลิตสินค้าเกษตรที่มีคุณภาพตลอดห่วงโซ่อุปทาน ให้สอดคล้องกับความต้องการของตลาด
- ๒.๓ พัฒนาเทคโนโลยีสารสนเทศการเกษตรและเชื่อมโยงข้อมูลอย่างเป็นระบบ
- ๒.๔ ส่งเสริมงานวิจัย เทคโนโลยี และนวัตกรรมเพื่อนำมาใช้ประโยชน์และต่อยอดอย่างเหมาะสม
- ๒.๕ ส่งเสริมให้มีการบริหารจัดการทรัพยากรการเกษตร สิ่งแวดล้อม และโครงสร้างพื้นฐานทางการเกษตรอย่างสมดุล และยั่งยืน

๓. เป้าประสงค์หลักการพัฒนาการเกษตรและสหกรณ์ของจังหวัด (Goals)

“เกษตรกรมีคุณภาพชีวิตที่ดี พึ่งพาตนเองได้อย่างยั่งยืน”

๔. ประเด็นการพัฒนา (Strategic Issue)

ประเด็นการพัฒนาที่ ๑ สร้างความเข้มแข็งให้กับเกษตรกรสถาบันเกษตรกร ผู้ประกอบการ และบุคลากรภาคเกษตร

เป้าประสงค์

๑. เกษตรกรพึ่งพาตนเองได้อย่างยั่งยืน
๒. เกษตรกรมีความภาคภูมิใจในการประกอบอาชีพเกษตรกรรม
๓. กลุ่มเกษตรกร สถาบันเกษตรกร และผู้ประกอบการ มีศักยภาพ สามารถสร้างมูลค่าเพิ่ม
๔. เกษตรกรและบุคลากรภาคการเกษตรได้รับการพัฒนาสู่การเป็นมืออาชีพ

ตัวชี้วัด

๑. จำนวนเกษตรกรที่ได้รับการอบรมและน้อมนำหลักปรัชญาของเศรษฐกิจพอเพียงไปประยุกต์ใช้
๒. จำนวนพื้นที่เกษตรกรรมยั่งยืนเพิ่มขึ้น
๓. จำนวนเกษตรกรรุ่นใหม่เข้าสู่ภาคเกษตร
๔. จำนวนกลุ่มเกษตรกร สถาบันเกษตรกรและผู้ประกอบการ ที่ได้รับการพัฒนา
๕. ร้อยละที่เพิ่มขึ้นของเกษตรกรที่ได้รับการพัฒนาสู่การเป็น Smart Farmer/Young Smart Farmer
๖. ร้อยละของบุคลากรที่ได้รับการพัฒนาสู่การเป็น Smart Officer

แนวทางการพัฒนา

๑. ขยายผลการทำการเกษตรตามหลักปรัชญาของเศรษฐกิจพอเพียง /เกษตรกรรมยั่งยืน
๒. เสริมสร้างความภาคภูมิใจและความมั่นคงในการประกอบอาชีพเกษตรกรรม
๓. เพิ่มศักยภาพการบริหารจัดการในกลุ่มเกษตรกร สถาบันเกษตรกร และผู้ประกอบการ
๔. พัฒนาศักยภาพเกษตรกรสู่การเป็นมืออาชีพ
๕. พัฒนาศักยภาพบุคลากรสู่การเป็นมืออาชีพ

ประเด็นการพัฒนาที่ ๒ เพิ่มประสิทธิภาพการบริหารจัดการสินค้าเกษตรตลอดโซ่อุปทาน

เป้าประสงค์

๑. ปรับโครงสร้างการผลิตให้มีผลิตภาพ และผลตอบแทนสูง
๒. เพิ่มประสิทธิภาพการบริหารจัดการโซ่อุปทานสินค้าเกษตร
๓. เกษตรกรเข้าถึงช่องทางตลาดที่หลากหลาย
๔. เพิ่มโอกาสทางการแข่งขันภาคเกษตรด้วยการประชาสัมพันธ์

ตัวชี้วัด

๑. จำนวนพื้นที่/ฟาร์ม GAP และเกษตรอินทรีย์เพิ่มขึ้น
๒. มูลค่าผลิตภัณฑ์มวลรวมภาคการเกษตรของจังหวัดเพิ่มขึ้น
๓. ร้อยละของต้นทุนโลจิสติกส์สินค้าเกษตรลดลง
๔. จำนวนเครือข่าย/ช่องทางการตลาดสินค้าเกษตรที่เพิ่มขึ้น
๕. จำนวนช่องทางในการประชาสัมพันธ์

แนวทางการพัฒนา

๑. ส่งเสริมการผลิตสินค้าเกษตรให้ได้มาตรฐานสากลตามความต้องการของตลาด
๒. ส่งเสริมการผลิตและแปรรูปสินค้าเกษตรมูลค่าสูง
๓. ส่งเสริมเกษตรแปลงใหญ่ด้วยเกษตรสมัยใหม่
๔. ส่งเสริมการเกษตรเชิงท่องเที่ยว
๕. ส่งเสริมการบริหารจัดการโซ่อุปทานสินค้าเกษตรด้วยเทคโนโลยีและนวัตกรรม
๖. พัฒนาระบบตลาดสินค้าเกษตร
๗. ส่งเสริมการประชาสัมพันธ์เชิงรุก

ประเด็นการพัฒนาที่ ๓ เพิ่มความสามารถในการแข่งขันภาคเกษตรด้วยสารสนเทศ เทคโนโลยี

และนวัตกรรม

เป้าประสงค์

๑. เกษตรกรและผู้ให้บริการสามารถเข้าถึงข้อมูลผ่านช่องทางของระบบสารสนเทศการเกษตร และนำข้อมูลไปใช้ประโยชน์ ในด้านต่างๆ ได้อย่างมีประสิทธิภาพ
๒. เพิ่มขีดความสามารถในการแข่งขันด้วยเทคโนโลยีและนวัตกรรม

ตัวชี้วัด

๑. จำนวนผู้ใช้บริการจากระบบสารสนเทศการเกษตร
๒. การนำข้อมูลไปใช้ประโยชน์ในด้านต่างๆ
๓. จำนวนงานวิจัยที่ได้รับการส่งเสริมและต่อยอด
๔. จำนวนผลิตภัณฑ์ที่เกิดจากนวัตกรรม
๕. ร้อยละของเกษตรกรและผู้รับบริการ ที่ได้รับการถ่ายทอดเทคโนโลยีและนวัตกรรม สามารถนำความรู้ไปประยุกต์ใช้

แนวทางการพัฒนา

๑. พัฒนาเทคโนโลยีสารสนเทศการเกษตรและเชื่อมโยงข้อมูลอย่างเป็นระบบ
๒. ส่งเสริมและสนับสนุนการวิจัย เทคโนโลยี และนวัตกรรมด้านการเกษตรแบบบูรณาการ
๓. ส่งเสริมการนำงานวิจัย เทคโนโลยี และนวัตกรรมไปใช้ประโยชน์

ประเด็นการพัฒนาที่ ๔ บริหารจัดการทรัพยากรการเกษตรและสิ่งแวดล้อมอย่างสมดุลและยั่งยืน

เป้าประสงค์

๑. ทรัพยากรการเกษตรได้รับการบริหารจัดการอย่างมีประสิทธิภาพเพิ่มขึ้น
๒. พัฒนาแหล่งน้ำ และเพิ่มพื้นที่รับประโยชน์
๓. พื้นที่ทางการเกษตรได้รับการบริหารจัดการอย่างมีประสิทธิภาพ
๔. การเกษตรที่เป็นมิตรกับสิ่งแวดล้อม
๕. มีระบบเตือนภัยล่วงหน้า

ตัวชี้วัด

๑. จำนวนพื้นที่ดินที่ได้รับการพัฒนาและฟื้นฟู
๒. จำนวนแหล่งน้ำที่ได้รับการปล่อยพันธุ์สัตว์น้ำ เพื่อเพิ่มผลผลิตสัตว์น้ำในแหล่งน้ำ
๓. จำนวนพื้นที่การเกษตรที่ได้รับประโยชน์จากแหล่งน้ำ
๔. จำนวนพื้นที่ทางการเกษตรได้รับการบริหารจัดการ
๕. ร้อยละที่ลดลงของต้นทุนด้านพลังงานในกระบวนการผลิต
๖. มูลค่าจากวัสดุเหลือใช้ทางการเกษตร
๗. ร้อยละที่ลดลงของผลกระทบจากความเสียหาย

แนวทางการพัฒนา

๑. ฟื้นฟูและอนุรักษ์ทรัพยากรการเกษตร
๒. บริหารจัดการทรัพยากรน้ำ
๓. บริหารจัดการพื้นที่ทำกินทางการเกษตร
๔. พลังงานทดแทน
๕. การส่งเสริมการเกษตรที่เป็นมิตรกับสิ่งแวดล้อม
๖. สร้างภูมิคุ้มกันทางการเกษตรต่อการเปลี่ยนแปลงสภาพภูมิอากาศ/โรคระบาด

แผนพัฒนาการเกษตรและสหกรณ์ของจังหวัดสระบุรี พ.ศ. ๒๕๖๖ - ๒๕๗๐

ประเด็นการพัฒนา	เป้าประสงค์	ตัวชี้วัด	ค่าเป้าหมาย						แนวทางการพัฒนา
			พ.ศ. ๒๕๖๖	พ.ศ. ๒๕๖๗	พ.ศ. ๒๕๖๘	พ.ศ. ๒๕๖๙	พ.ศ. ๒๕๗๐	รวม ๕ ปี	
ประเด็นการพัฒนาที่ ๑ สร้างความเข้มแข็งให้กับเกษตรกร สถาบันเกษตรกร ผู้ประกอบการ และบุคลากร ภาคเกษตร	๑.๑ เกษตรกรพึ่งพาตนเองได้อย่างยั่งยืน	๑.๑.๑ จำนวนเกษตรกรที่ได้รับการอบรมและน้อมนำหลักปรัชญาของเศรษฐกิจพอเพียงไปประยุกต์ใช้	๕๐๐ ราย	๕๐๐ ราย	๕๐๐ ราย	๕๐๐ ราย	๕๐๐ ราย	๑,๕๐๐ ราย	๑.๑.๑.๑ ขยายผลการทำการเกษตรตามหลักปรัชญาของเศรษฐกิจพอเพียง /เกษตรกรรมยั่งยืน
		๑.๑.๒ จำนวนพื้นที่เกษตรกรรมยั่งยืนเพิ่มขึ้น (เพิ่มขึ้นจากจำนวนสะสมปีที่ผ่านมา)	ร้อยละ ๑๐	ร้อยละ ๑๐	ร้อยละ ๑๐	ร้อยละ ๑๐	ร้อยละ ๑๐	ร้อยละ ๑๐	
	๑.๒ เกษตรกรมีความภาคภูมิใจในการประกอบอาชีพเกษตรกรรม	๑.๑.๓ จำนวนเกษตรกรรุ่นใหม่เข้าสู่ภาคเกษตร (เพิ่มขึ้นจากจำนวนสะสมปีที่ผ่านมา)	ร้อยละ ๕	ร้อยละ ๕	ร้อยละ ๕	ร้อยละ ๕	ร้อยละ ๕	ร้อยละ ๕	๑.๑.๑.๒ เสริมสร้างความภาคภูมิใจและความมั่นคงในการประกอบอาชีพเกษตรกรรม
		๑.๓ กลุ่มเกษตรกร สถาบันเกษตรกร และผู้ประกอบการ มีศักยภาพ สามารถสร้างมูลค่าเพิ่ม	๑.๑.๔ จำนวนกลุ่มเกษตรกร สถาบันเกษตรกรและผู้ประกอบการ ที่ได้รับการพัฒนา	๑๓ แห่ง	๑๓ แห่ง	๑๓ แห่ง	๑๓ แห่ง	๑๓ แห่ง	
	๑.๔ เกษตรกรและบุคลากรภาคการเกษตรได้รับการพัฒนาสู่การเป็นมืออาชีพ	๑.๑.๕ ร้อยละที่เพิ่มขึ้นของเกษตรกรที่ได้รับการพัฒนาสู่การเป็น Smart Farmer/ Young Smart Farmer (เพิ่มขึ้นจากปีที่ผ่านมา)	ร้อยละ ๔๐	ร้อยละ ๔๐	ร้อยละ ๔๐	ร้อยละ ๔๐	ร้อยละ ๔๐	ร้อยละ ๔๐	๑.๑.๑.๔ พัฒนาศักยภาพเกษตรกรสู่การเป็นมืออาชีพ
		๑.๑.๖ ร้อยละของบุคลากรที่ได้รับการพัฒนาสู่การเป็น Smart Officer	ร้อยละ ๓๐	ร้อยละ ๔๐	ร้อยละ ๕๐	ร้อยละ ๖๐	ร้อยละ ๗๐	ร้อยละ ๕๐	

ประเด็นการพัฒนา	เป้าประสงค์	ตัวชี้วัด	ค่าเป้าหมาย						รวม ๕ ปี	แนวทางการพัฒนา
			พ.ศ. ๒๕๖๖	พ.ศ. ๒๕๖๗	พ.ศ. ๒๕๖๘	พ.ศ. ๒๕๖๙	พ.ศ. ๒๕๗๐			
ประเด็นการพัฒนาที่ ๒ เพิ่มประสิทธิภาพ การบริหารจัดการ สินค้าเกษตรตลอด โซ่อุปทาน	๒.๑ ปรับปรุงโครงสร้างการผลิต ให้มีผลผลิตภาพ และผลตอบแทนสูง	๒.๑.๑ จำนวนพื้นที่/ฟาร์ม GAP และเกษตรกรอินทรีย์เพิ่มขึ้น (เพิ่มขึ้น จากจำนวนสะสมปีที่ผ่านมา)	ร้อยละ ๑๐	ร้อยละ ๑๐	ร้อยละ ๑๐	ร้อยละ ๑๐	ร้อยละ ๑๐	ร้อยละ ๑๐	๒.๑.๑.๑ ส่งเสริมการผลิต สินค้าเกษตรให้ได้ มาตรฐานสากลตามความ ต้องการของตลาด	
		๒.๑.๒ มูลค่าผลิตภัณฑ์มวลรวม ภาคการเกษตรของจังหวัดเพิ่มขึ้น (เพิ่มขึ้นจากปีที่ผ่านมา)	ร้อยละ ๒	ร้อยละ ๒.๕	ร้อยละ ๓	ร้อยละ ๓.๕	ร้อยละ ๔	ร้อยละ ๓	๒.๑.๑.๒ ส่งเสริมการผลิต และแปรรูปสินค้าเกษตร มูลค่าสูง	
									๒.๑.๑.๓ ส่งเสริมเกษตรกร แปลงใหญ่ด้วยเกษตร สมัยใหม่	
									๒.๑.๑.๔ ส่งเสริมการเกษตร เชิงท่องเที่ยว	
	๒.๒ เพิ่มประสิทธิภาพการบริหาร จัดการโซ่อุปทาน สินค้าเกษตร	๒.๑.๓ ร้อยละของต้นทุน โลจิสติกส์สินค้าเกษตรลดลง (ลดลงจากปีที่ผ่านมา)	ร้อยละ ๑๐	ร้อยละ ๑๕	ร้อยละ ๒๐	ร้อยละ ๒๕	ร้อยละ ๓๐	ร้อยละ ๒๐	๒.๑.๑.๕ ส่งเสริมการบริหาร จัดการโซ่อุปทานสินค้า เกษตรด้วยเทคโนโลยีและ นวัตกรรม	
	๒.๓ เกษตรกรเข้าถึงช่องทาง ตลาดที่หลากหลาย	๒.๑.๔ จำนวนเครือข่าย/ช่องทาง การตลาดสินค้าเกษตรที่เพิ่มขึ้น	๔ ช่องทาง	๔ ช่องทาง	๔ ช่องทาง	๔ ช่องทาง	๔ ช่องทาง	๔ ช่องทาง	๒.๑.๑.๖ พัฒนาระบบตลาด สินค้าเกษตร	
	๒.๔ เพิ่มโอกาสทางการแข่งขัน ภาคเกษตรด้วยการประชาสัมพันธ์	๒.๑.๕ จำนวนช่องทาง/ครั้ง ใน การประชาสัมพันธ์	๓ ช่องทาง	๔ ช่องทาง	๕ ช่องทาง	๖ ช่องทาง	๗ ช่องทาง	๗ ช่องทาง	๒.๑.๑.๗ ส่งเสริมการ ประชาสัมพันธ์เชิงรุก	

ประเด็นการพัฒนา	เป้าประสงค์	ตัวชี้วัด	ค่าเป้าหมาย						รวม ๕ ปี	แนวทางการพัฒนา
			พ.ศ. ๒๕๖๖	พ.ศ. ๒๕๖๗	พ.ศ. ๒๕๖๘	พ.ศ. ๒๕๖๙	พ.ศ. ๒๕๗๐			
ประเด็นการพัฒนาที่ ๓ เพิ่มความสามารถในการแข่งขันภาคเกษตรด้วยสารสนเทศ เทคโนโลยี และนวัตกรรม	๓.๑ เกษตรกรและผู้ให้บริการสามารถเข้าถึงข้อมูลผ่านช่องทางของระบบสารสนเทศการเกษตรและนำข้อมูลไปใช้ประโยชน์ในด้านต่างๆ ได้อย่างมีประสิทธิภาพ	๓.๑.๑ จำนวนผู้ใช้บริการจากระบบสารสนเทศการเกษตร (เพิ่มขึ้นจากปีที่ผ่านมา)	ร้อยละ ๑๐	ร้อยละ ๑๕	ร้อยละ ๒๐	ร้อยละ ๒๕	ร้อยละ ๓๐	ร้อยละ ๒๐	๓.๑.๑.๑ พัฒนาเทคโนโลยีสารสนเทศการเกษตรและเชื่อมโยงข้อมูลอย่างเป็นระบบ	
		๓.๑.๒ การนำข้อมูลไปใช้ประโยชน์ในด้านต่างๆ	๓ ด้าน	๔ ด้าน	๕ ด้าน	๖ ด้าน	๗ ด้าน	๕ ด้าน		
	๓.๒ เพิ่มขีดความสามารถในการแข่งขันด้วยเทคโนโลยีและนวัตกรรม	๓.๑.๓ จำนวนงานวิจัยที่ได้รับการส่งเสริมและต่อยอด	๓ เรื่อง	๓ เรื่อง	๓ เรื่อง	๓ เรื่อง	๓ เรื่อง	๑๕ เรื่อง	๓.๑.๑.๒ ส่งเสริมและสนับสนุนการวิจัยเทคโนโลยี และนวัตกรรมด้านเกษตร แบบบูรณาการ	
		๓.๑.๔ จำนวนผลิตภัณฑ์ที่เกิดจากนวัตกรรม	๓ ชิ้นงาน	๓ ชิ้นงาน	๓ ชิ้นงาน	๓ ชิ้นงาน	๓ ชิ้นงาน	๑๕ ชนิด		
		๓.๑.๕ ร้อยละของเกษตรกรและผู้รับบริการ ที่ได้รับการถ่ายทอดเทคโนโลยีและนวัตกรรมสามารถนำความรู้ไปประยุกต์ใช้	ร้อยละ ๖๐	ร้อยละ ๖๕	ร้อยละ ๗๐	ร้อยละ ๗๕	ร้อยละ ๘๐	ร้อยละ ๗๐		๓.๑.๑.๓ ส่งเสริมการนำงานวิจัย เทคโนโลยี และนวัตกรรมไปใช้ประโยชน์

ประเด็นการพัฒนา	เป้าประสงค์	ตัวชี้วัด	ค่าเป้าหมาย						แนวทางการพัฒนา
			พ.ศ. ๒๕๖๖	พ.ศ. ๒๕๖๗	พ.ศ. ๒๕๖๘	พ.ศ. ๒๕๖๙	พ.ศ. ๒๕๗๐	รวม ๕ ปี	
ประเด็นการพัฒนาที่ ๔ บริหารจัดการทรัพยากร การเกษตรและสิ่งแวดล้อม อย่างสมดุลและยั่งยืน	๔.๑ ทรัพยากรการเกษตรได้รับ การบริหารจัดการอย่างมี ประสิทธิภาพเพิ่มขึ้น	๔.๑.๑ จำนวนพื้นที่ดินได้รับการ พัฒนาและฟื้นฟู	๑,๕๐๐ ไร่	๑,๖๐๐ ไร่	๑,๗๐๐ ไร่	๑,๘๐๐ ไร่	๑,๙๐๐ ไร่	๘,๕๐๐ ไร่	๔.๑.๑.๑ ฟื้นฟูและอนุรักษ์ ทรัพยากรการเกษตร
		๔.๑.๒ จำนวนแหล่งน้ำที่ได้รับ การปล่อยพันธุ์สัตว์น้ำ เพื่อเพิ่ม ผลผลิตสัตว์น้ำ ในแหล่งน้ำ	๑๓ แห่ง	๑๓ แห่ง	๑๓ แห่ง	๑๓ แห่ง	๑๓ แห่ง	๑๓ แห่ง	
	๔.๒ พัฒนาแหล่งน้ำ และเพิ่มพื้นที่ รับประโยชน์	๔.๑.๓ จำนวนพื้นที่การเกษตร ที่ได้รับประโยชน์จากแหล่งน้ำ	จำนวนพื้นที่การเกษตรที่ได้รับประโยชน์เพิ่มตามศักยภาพของกลุ่มน้ำ และความต้องการของประชาชน ให้เกิดความสมดุล						๔.๑.๑.๒ บริหารจัดการ ทรัพยากรน้ำ
	๔.๓ พื้นที่ทางการเกษตรได้รับ การบริหารจัดการอย่างมี ประสิทธิภาพ	๔.๑.๔ จำนวนพื้นที่ทาง การเกษตรได้รับการบริหาร จัดการ	๓๐๐ ไร่	๓๐๐ ไร่	๓๐๐ ไร่	๓๐๐ ไร่	๓๐๐ ไร่	๑,๕๐๐ ไร่	๔.๑.๑.๓ บริหารจัดการ พื้นที่ทำกินทางการเกษตร
	๔.๔ การเกษตรที่เป็นมิตรกับ สิ่งแวดล้อม	๔.๑.๕ ร้อยละที่ลดลงของต้นทุน ด้านพลังงานในกระบวนการผลิต	ร้อยละ ๑๐	ร้อยละ ๑๐	ร้อยละ ๑๐	ร้อยละ ๑๐	ร้อยละ ๑๐	ร้อยละ ๑๐	๔.๑.๑.๔ พลังงานทดแทน
		๔.๑.๖ มูลค่าจากวัสดุเหลือใช้ทาง การเกษตร	๕ ล้านบาท	๖ ล้านบาท	๗ ล้านบาท	๘ ล้านบาท	๙ ล้านบาท	๓๕ ล้านบาท	
	๔.๕ มีระบบเตือนภัยล่วงหน้า	๔.๑.๗ ร้อยละที่ลดลงของ ผลกระทบจากความเสียหาย	ร้อยละ ๓๐	ร้อยละ ๔๐	ร้อยละ ๕๐	ร้อยละ ๖๐	ร้อยละ ๗๐	ร้อยละ ๕๐	๔.๑.๑.๖ สร้างภูมิคุ้มกัน ทางการเกษตรต่อการ เปลี่ยนแปลงสภาพ ภูมิอากาศ/โรคระบาด

แผนที่ยุทธศาสตร์ (Strategy Map)

เป้าหมายการพัฒนา : ภาคการเกษตรมั่นคง เกษตรกรมั่งคั่ง ทรัพยากรการเกษตรยั่งยืน ด้วยเทคโนโลยีและนวัตกรรมบนพื้นฐานหลักปรัชญาของเศรษฐกิจพอเพียง

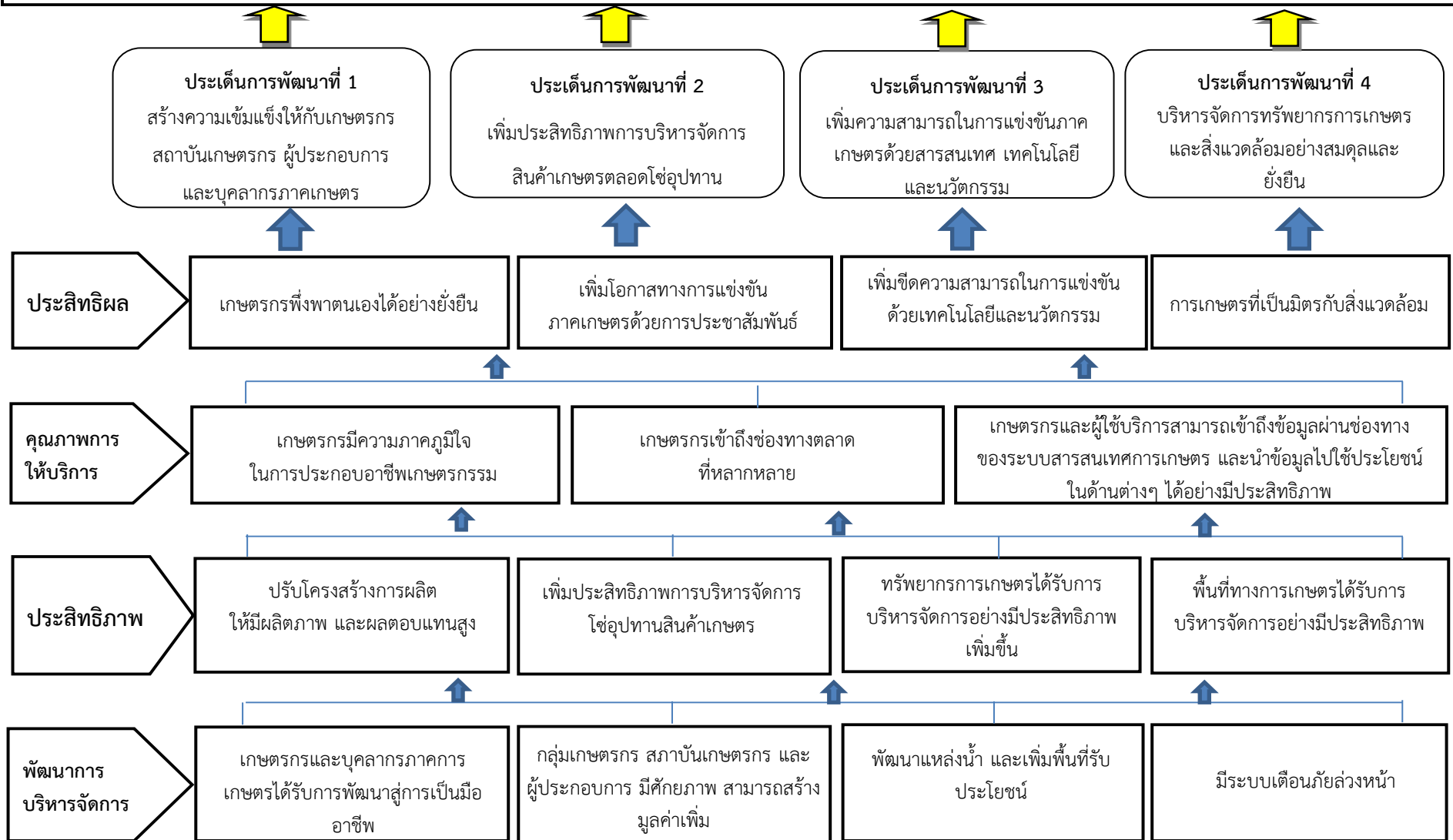

สรุปข้อเสนอโครงการตามจุดเน้นการพัฒนาด้านการเกษตรและสหกรณ์ของจังหวัดสระบุรี (Positioning)
ตามแผนพัฒนาการเกษตรและสหกรณ์ของจังหวัดสระบุรี (พ.ศ. ๒๕๖๖ - ๒๕๗๐)

โครงการ	งบประมาณ	วัตถุประสงค์โครงการ			
		การเพิ่มประสิทธิภาพ	การเพิ่มขีดความสามารถในการแข่งขัน	การเพิ่มมูลค่า	หมายเหตุ
Positioning ๑. สร้างความเข้มแข็งให้กับเกษตรกร สถาบันเกษตรกร ผู้ประกอบการ และบุคลากรภาคเกษตร					
๑. โครงการพัฒนาเกษตรกรรายยั่งยืน	๗,๘๖๒,๘๕๕	✓			งบปกติ
	๑,๖๕๘,๓๐๐	✓			งบกองทุนฯ สปก.
	๓,๕๕๘,๐๐๐	✓			งบจังหวัด
๒. โครงการส่งเสริมและพัฒนาศักยภาพเกษตรกร วิสาหกิจชุมชน และผู้ประกอบการ SME ด้วยเทคโนโลยีและนวัตกรรม	๒๖,๘๐๐,๐๐๐	✓	✓	✓	งบจังหวัด
๓. โครงการศูนย์บ่มเพาะสมรรถนะและสร้างเครือข่ายของเกษตรกรและผู้ประกอบการปราดเปรื่องสู่ความเป็นเลิศของการเกษตรแบบครบวงจร	๗,๐๐๐,๐๐๐	✓	✓	✓	งบจังหวัด
๔. โครงการพัฒนาเกษตรกรปราดเปรื่อง (Smart Farmer)	๒,๖๓๗,๑๐๐	✓	✓	✓	งบปกติ
๕. โครงการ ๑ อำเภอ ๑ ชนิดสัตว์ ๑ ฟาร์มเครือข่ายปศุสัตว์	๒๐,๘๐๐,๓๗๕	✓	✓	✓	งบจังหวัด
Positioning ๒. เพิ่มประสิทธิภาพการบริหารจัดการสินค้าเกษตรตลอดโซ่อุปทาน					
๑. โครงการส่งเสริมการผลิตสินค้าเกษตร ให้ได้มาตรฐานสากลตามความต้องการของตลาด	๑๑,๕๔๖,๖๕๐	✓	✓	✓	งบปกติ
	๘๔๕,๘๐๐	✓	✓	✓	งบกองทุนฯ สปก.
	๕,๐๐๐,๐๐๐	✓	✓	✓	งบจังหวัด
๒. โครงการส่งเสริมพัฒนาการเลี้ยงแพะแบบมืออาชีพ	๕๗,๒๕๗,๖๐๐	✓	✓	✓	งบกลุ่มจังหวัด
๓. โครงการเลี้ยงโคนมเพื่อการค้าและการส่งออก	๔๘,๙๐๒,๓๐๐	✓	✓	✓	งบกลุ่มจังหวัด
๔. โครงการยกระดับการขับเคลื่อนเมืองสมุนไพรและสร้างความมั่นคงทางอาหารจังหวัดสระบุรี	๖,๐๐๐,๐๐๐	✓	✓	✓	งบจังหวัด
๕. โครงการส่งเสริมและพัฒนาการผลิตและแปรรูปสินค้าอัตลักษณ์เพื่อสุขภาพ (เผือกหอม และข้าวเจ๊กเขยเส้าไห้)	๔,๐๐๐,๐๐๐	✓	✓	✓	งบจังหวัด

โครงการ	งบประมาณ	วัตถุประสงค์โครงการ			
		การเพิ่มประสิทธิภาพ	การเพิ่มขีดความสามารถในการแข่งขัน	การเพิ่มมูลค่า	หมายเหตุ
๖. โครงการส่งเสริมเกษตรแปลงใหญ่ด้วยเกษตรสมัยใหม่	๒๑,๙๗๓,๓๒๐	✓	✓	✓	งบปกติ
	๔๖,๔๗๐,๐๐๐	✓	✓	✓	งบจังหวัด
๗. โครงการพัฒนาระบบโลจิสติกส์ปลาอุกภายใต้กรอบของ BCG	๕,๐๐๐,๐๐๐	✓	✓	✓	งบจังหวัด
๘. โครงการพัฒนาระบบตลาดสินค้าเกษตร	๒๕,๐๐๐,๐๐๐		✓	✓	งบจังหวัด
๙. โครงการเพิ่มโอกาสในการแข่งขันภาคเกษตรด้วยการประชาสัมพันธ์	๑๘,๕๐๐๐,๐๐๐		✓	✓	งบจังหวัด
Positioning ๓. เพิ่มความสามารถในการแข่งขันภาคเกษตรด้วยสารสนเทศ เทคโนโลยี และนวัตกรรม					
๑. โครงการพัฒนาอโถงจิ้งจอกชันชนิดเชื้อตายและวัคซีนชนิดรีคอมบิแนนท์โปรตีน เพื่อป้องกันโรคคัมปีสกิน (Lumpy skin disease) ในโคและกระบือพื้นที่จังหวัดสระบุรี	๑๐,๐๐๐,๐๐๐	✓	✓		งบจังหวัด
๒. โครงการเทคโนโลยีการพัฒนาสินค้าปศุสัตว์และนวัตกรรมในการป้องกันโรคระบาดสร้างสินค้าปศุสัตว์ปลอดภัย	๑๐๑,๖๔๓,๐๐๐	✓	✓		งบจังหวัด
๓. โครงการศูนย์เรียนรู้การเพิ่มประสิทธิภาพการผลิตสินค้าเกษตร	๑๓,๘๐๐,๙๒๐	✓	✓		งบปกติ
Positioning ๔. บริหารจัดการทรัพยากรการเกษตรและสิ่งแวดล้อมอย่างสมดุลและยั่งยืน					
๑. โครงการปล่อยพันธุ์สัตว์น้ำเพื่อฟื้นฟูระบบนิเวศแหล่งน้ำในแหล่งน้ำธรรมชาติจังหวัดสระบุรี	๕,๐๐๐,๐๐๐	✓		✓	งบกลุ่มจังหวัด
๒. โครงการอนุรักษ์ดินและน้ำ	๒๐๘,๒๕๐,๐๐๐	✓			งบจังหวัด
	๑๖,๑๓๐,๐๐๐	✓			งบปกติ
๓. โครงการบริหารจัดการทรัพยากรน้ำ	๑,๔๙๙,๓๙๓,๘๐๐	✓			งบปกติ
	๑๕,๗๐๐,๐๐๐	✓			งบจังหวัด
๔. โครงการพลังงานทดแทน	๒๕,๐๐๐,๐๐๐	✓			กองทุนฯ อนุรักษ์พลังงาน
๕. โครงการส่งเสริมการเกษตรที่เป็นมิตรกับสิ่งแวดล้อม	๒๔๒,๗๕๔,๔๗๐	✓			งบจังหวัด

ส่วนที่ ๕
โครงการภายใต้ประเด็นยุทธศาสตร์
ตามแผนพัฒนาการเกษตรและสหกรณ์ของจังหวัดสระบุรี

สรุปแผนงาน/โครงการภายใต้ประเด็นการพัฒนาตามแผนพัฒนาการเกษตรและสหกรณ์ของจังหวัดสระบุรี พ.ศ. ๒๕๖๖ - ๒๕๗๐

แนวทางการพัฒนา	จำนวนโครงการรวม	งบประมาณรวม	งบทติ		งบกลุ่มจังหวัด		งบจังหวัด		งบอื่นๆ	
			จำนวนโครงการ	งบประมาณ (บาท)	จำนวนโครงการ	งบประมาณ (บาท)	จำนวนโครงการ	งบประมาณ (บาท)	จำนวนโครงการ	งบประมาณ (บาท)
ประเด็นการพัฒนาที่ ๑ :สร้างความเข้มแข็งให้กับเกษตรกร สถาบันเกษตรกร ผู้ประกอบการ และบุคลากรภาคเกษตร										
แนวทางการพัฒนาที่ ๑.๑	๑๓	๑๕,๖๙๔,๑๕๕	๑๐	๑๐,๔๗๗,๘๕๕	-	-	๒	๓,๕๕๘,๐๐๐	๑	๑,๖๕๘,๓๐๐
แนวทางการพัฒนาที่ ๑.๒	๑	๓๙,๐๐๐	๑	๓๙,๐๐๐	-	-	-	-	-	-
แนวทางการพัฒนาที่ ๑.๓	๑๕	๔๕,๐๐๖,๖๒๕	๑๑	๑๖,๙๘๕,๐๒๕	-	-	๓	๒๗,๔๗๒,๖๐๐	๑	๕๔๙,๐๐๐
แนวทางการพัฒนาที่ ๑.๔	๘	๓๓,๖๖๕,๘๕๐	๕	๕,๖๘๙,๙๗๕	-	-	๒	๒๗,๘๐๐,๓๗๕	๑	๑๗๕,๕๐๐
แนวทางการพัฒนาที่ ๑.๕	๑	๒๐๐,๐๐๐	๑	๒๐๐,๐๐๐	-	-	-	-	-	-
รวม ๕ แนวทางการพัฒนา	๓๘	๙๙,๖๐๕,๖๓๐	๒๘	๓๓,๓๙๑,๘๕๕	-	-	๗	๕๘,๘๓๐,๙๗๕	๓	๒,๓๘๒,๘๐๐
ประเด็นการพัฒนาที่ ๒ : เพิ่มประสิทธิภาพการบริหารจัดการสินค้าเกษตรตลอดห่วงโซ่อุปทาน										
แนวทางการพัฒนาที่ ๒.๑	๑๑	๑๗,๓๙๒,๔๕๐	๙	๑๑,๕๔๖,๖๕๐	-	-	๑	๕,๐๐๐,๐๐๐	๑	๘๔๕,๘๐๐
แนวทางการพัฒนาที่ ๒.๒	๗	๑๑๙,๓๙๐,๒๗๕	-	-	๒	๑๐๖,๑๕๙,๙๐๐	๔	๑๒,๗๐๐,๐๐๐	๑	๕๓๐,๓๗๕
แนวทางการพัฒนาที่ ๒.๓	๓	๖๘,๔๔๓,๓๒๐	๑	๒๑,๙๗๓,๓๒๐	-	-	๒	๔๖,๔๗๐,๐๐๐	-	-
แนวทางการพัฒนาที่ ๒.๔	๒	๖,๐๐๐,๐๐๐	-	-	-	-	๒	๖,๐๐๐,๐๐๐	-	-
แนวทางการพัฒนาที่ ๒.๕	๑	๕,๐๐๐,๐๐๐	-	-	-	-	๑	๕,๐๐๐,๐๐๐	-	-
แนวทางการพัฒนาที่ ๒.๖	๕	๒๕,๙๒๘,๒๐๐	๓	๙๒๘,๒๐๐	-	-	๒	๒๕,๐๐๐,๐๐๐	-	-
แนวทางการพัฒนาที่ ๒.๗	๒	๑๘,๕๐๐,๐๐๐	-	-	-	-	๒	๑๘,๕๐๐,๐๐๐	-	-
รวม ๗ แนวทางการพัฒนา	๓๑	๒๖๐,๖๕๔,๒๔๕	๑๓	๓๔,๔๘๘,๑๗๐	๒	๑๐๖,๑๕๙,๙๐๐	๑๔	๑๑๘,๖๗๐,๐๐๐	๒	๑,๓๗๖,๑๗๕
ประเด็นการพัฒนาที่ ๓ : เพิ่มความสามารถในการแข่งขันภาคเกษตรด้วยสารสนเทศ เทคโนโลยี และนวัตกรรม										
แนวทางการพัฒนาที่ ๓.๑	๕	๑,๖๙๓,๕๐๐	๕	๑,๖๙๓,๕๐๐	-	-	-	-	-	-
แนวทางการพัฒนาที่ ๓.๒	๒	๑๑๑,๖๔๓,๐๐๐	-	-	-	-	๒	๑๑๑,๖๔๓,๐๐๐	-	-
แนวทางการพัฒนาที่ ๓.๓	๓	๑๔,๑๒๗,๗๒๐	๒	๑๓,๘๘๐,๗๒๐	-	-	๑	๒๔๗,๐๐๐	-	-
รวม ๓ แนวทางการพัฒนา	๑๐	๑๒๗,๔๖๔,๒๒๐	๗	๑๕,๕๗๔,๒๒๐	-	-	๓	๑๑๑,๘๙๐,๐๐๐	-	-

แนวทางการพัฒนา	จำนวนโครงการรวม	งบประมาณรวม	งบปกติ		งบกลุ่มจังหวัด		งบจังหวัด		งบอื่นๆ	
			จำนวนโครงการ	งบประมาณ (บาท)	จำนวนโครงการ	งบประมาณ (บาท)	จำนวนโครงการ	งบประมาณ (บาท)	จำนวนโครงการ	งบประมาณ (บาท)
ประเด็นการพัฒนาที่ ๔ : บริหารจัดการทรัพยากรการเกษตรและสิ่งแวดล้อมอย่างสมดุลและยั่งยืน										
แนวทางการพัฒนาที่ ๔.๑	๗	๒๓๐,๓๘๐,๐๐๐	๕	๑๗,๑๓๐,๐๐๐	๑	๕,๐๐๐,๐๐๐	๑	๒๐๘,๒๕๐,๐๐๐	-	-
แนวทางการพัฒนาที่ ๔.๒	๙๑	๑,๕๑๕,๐๙๓,๘๐๐	๘๙	๑,๔๙๙,๓๙๓,๘๐๐	-	-	๒	๑๕,๗๐๐,๐๐๐	-	-
แนวทางการพัฒนาที่ ๔.๓	๑	๑,๗๔๓,๗๕๐	๑	๑,๗๔๓,๗๕๐	-	-	-	-	-	-
แนวทางการพัฒนาที่ ๔.๔	๔	๒๕,๐๐๐,๐๐๐	-	-	-	-	-	-	๔	๒๕,๐๐๐,๐๐๐
แนวทางการพัฒนาที่ ๔.๕	๓	๒๙๔,๗๕๔,๔๗๐	-	-	-	-	๒	๒๙๑,๗๕๔,๔๗๐	๑	๓,๐๐๐,๐๐๐
แนวทางการพัฒนาที่ ๔.๖	๒	๓,๐๖๕,๐๐๐	๑	๗๕,๐๐๐	-	-	๑	๒,๙๙๐,๐๐๐	-	-
รวม ๖ แนวทางการพัฒนา	๑๐๘	๒,๐๗๐,๐๓๗,๐๒๐	๙๖	๑,๕๑๘,๓๔๒,๕๕๐	๑	๕,๐๐๐,๐๐๐	๖	๕๑๘,๖๙๔,๔๗๐	๕	๒๘,๐๐๐,๐๐๐
รวม ๒๑ แนวทางการพัฒนา	๑๘๗	๒,๕๕๒,๗๖๑,๑๑๕	๑๔๔	๑,๖๐๑,๗๕๖,๗๙๕	๓	๑๑๑,๑๕๙,๙๐๐	๓๐	๘๐๘,๐๘๕,๔๔๕	๑๐	๓๑,๗๕๘,๙๗๕

สรุปแผนงาน/โครงการภายใต้ประเด็นการพัฒนาตามแผนพัฒนาการเกษตรและสหกรณ์ของจังหวัดสระบุรี พ.ศ. ๒๕๖๖ - ๒๕๗๐

ประเด็นการพัฒนาที่ ๑ :สร้างความเข้มแข็งให้กับเกษตรกร สถาบันเกษตรกร ผู้ประกอบการ และบุคลากรภาคเกษตร

แนวทางการพัฒนา	จำนวนโครงการรวม	งบประมาณรวม	จำนวนโครงการ/งบประมาณ (พ.ศ. ๒๕๖๖ - ๒๕๗๐)							
			งบปกติ		งบกลุ่มจังหวัด		งบจังหวัด		งบอื่นๆ	
			จำนวนโครงการ	งบประมาณ (บาท)	จำนวนโครงการ	งบประมาณ (บาท)	จำนวนโครงการ	งบประมาณ (บาท)	จำนวนโครงการ	งบประมาณ (บาท)
แนวทางการพัฒนาที่ ๑.๑	๑๓	๑๕,๖๙๔,๑๕๕	๑๐	๑๐,๔๗๗,๘๕๕	-	-	๒	๓,๕๕๘,๐๐๐	๑	๑,๖๕๘,๓๐๐
แนวทางการพัฒนาที่ ๑.๒	๑	๓๙,๐๐๐	๑	๓๙,๐๐๐	-	-	-	-	-	-
แนวทางการพัฒนาที่ ๑.๓	๑๕	๔๕,๐๐๖,๖๒๕	๑๑	๑๖,๙๘๕,๐๒๕	-	-	๓	๒๗,๔๗๒,๖๐๐	๑	๕๔๙,๐๐๐
แนวทางการพัฒนาที่ ๑.๔	๘	๓๓,๖๖๕,๘๕๐	๕	๕,๖๘๙,๙๗๕	-	-	๒	๒๗,๘๐๐,๓๗๕	๑	๑๗๕,๕๐๐
แนวทางการพัฒนาที่ ๑.๕	๑	๒๐๐,๐๐๐	๑	๒๐๐,๐๐๐	-	-	-	-	-	-
รวม ๕ แนวทางฯ	๓๘	๙๔,๖๐๕,๖๓๐	๒๘	๓๓,๓๙๑,๘๕๕	-	-	๗	๕๘,๘๓๐,๙๗๕	๓	๒,๓๘๒,๘๐๐

โครงการภายใต้ประเด็นการพัฒนาตามแผนพัฒนาการเกษตรและสหกรณ์ของจังหวัดสระบุรี (พ.ศ. ๒๕๖๖ - ๒๕๗๐)

ประเด็นการพัฒนาที่ ๑ : สร้างความเข้มแข็งให้กับเกษตรกร สถาบันเกษตรกร ผู้ประกอบการ และบุคลากรภาคเกษตร

แนวทางการพัฒนา	โครงการ	แหล่ง งบประมาณ	งบประมาณ (บาท)					รวม ๕ ปี	หน่วยงานดำเนินการ	
			พ.ศ. ๒๕๖๖	พ.ศ. ๒๕๖๗	พ.ศ. ๒๕๖๘	พ.ศ. ๒๕๖๙	พ.ศ. ๒๕๗๐		หลัก	ร่วม
๑.๑.๑.๑ ขยายผลการทำ การเกษตรตามหลัก ปรัชญาเศรษฐกิจพอเพียง/ เกษตรกรรมยั่งยืน	๑) โครงการเกษตร ทฤษฎีใหม่	งบประมาณ	๑๙๐,๐๐๐	๑๙๐,๐๐๐	๑๙๐,๐๐๐	๑๙๐,๐๐๐	๑๙๐,๐๐๐	๙๕๐,๐๐๐	ศูนย์หมอนไหม เฉลิมพระเกียรติฯ	
		งบปกติ	๙๖๑,๙๒๐	๙๖๑,๙๒๐	๙๖๑,๙๒๐	๙๖,๑๙๘	๙๖๑,๙๒๐	๔,๘๐๙,๖๐๐	สถานีพัฒนาที่ดิน สระบุรี	
		งบปกติ	๕๒,๙๐๐	๕๒,๙๐๐	๕๒,๙๐๐	๕๒,๙๐๐	๕๒,๙๐๐	๒๖๔,๕๐๐	ศูนย์วิจัยข้าว ลพบุรี	
		งบปกติ	๕๒,๗๔๐	๕๒,๗๔๐	๕๒,๗๔๐	๕๒,๗๔๐	๕๒,๗๔๐	๒๖๓,๗๐๐	สนง.ตรวจบัญชี สหกรณ์สระบุรี	
		งบปกติ	๓๔,๓๑๕	๓๔,๓๑๕	๓๔,๓๑๕	๓๔,๓๑๕	๓๔,๓๑๕	๑๗๑,๕๗๕	สนง.เกษตรและ สหกรณ์จังหวัด สระบุรี	
		กองทุนฯ ส.ป.ก.	๑๒๙,๘๒๐	๑๒๙,๘๒๐	๑๒๙,๘๒๐	๑๒๙,๘๒๐	๑๒๙,๘๒๐	๖๔๙,๑๐๐	ส.ป.ก.สระบุรี	
	๒) โครงการขับเคลื่อน ปรัชญาของเศรษฐกิจ พอเพียง และส่งเสริม การเกษตรตามแนวทาง ทฤษฎีใหม่ในสหกรณ์และ กลุ่มเกษตรกร	งบปกติ	๙,๕๐๐	๙,๕๐๐	๙,๕๐๐	๙,๕๐๐	๙,๕๐๐	๔๗,๕๐๐	สนง.สหกรณ์ จังหวัดสระบุรี	
	๓) โครงการส่งเสริมการ ดำเนินงานอันเนื่องมาจาก พระราชดำริ	งบปกติ	๑๔๖,๑๐๐	๑๔๖,๑๐๐	๑๔๖,๑๐๐	๑๔๖,๑๐๐	๑๔๖,๑๐๐	๗๓๐,๕๐๐	ศูนย์วิจัยข้าว ลพบุรี	
	๔) โครงการอนุรักษ์พันธุ กรรมพืชอันเนื่องมาจาก พระราชดำริ (อพ.สธ.)	งบปกติ	๔๘,๐๐๐	๔๘,๐๐๐	๔๘,๐๐๐	๔๘,๐๐๐	๔๘,๐๐๐	๒๔๐,๐๐๐	ส.ป.ก.สระบุรี	

ประเด็นการพัฒนาที่ ๑ : สร้างความเข้มแข็งให้กับเกษตรกร สถาบันเกษตรกร ผู้ประกอบการ และบุคลากรภาคเกษตร (ต่อ)

แนวทางการพัฒนา	โครงการ	แหล่งงบประมาณ	งบประมาณ (บาท)					รวม ๕ ปี	หน่วยงานดำเนินการ	
			พ.ศ. ๒๕๖๖	พ.ศ. ๒๕๖๗	พ.ศ. ๒๕๖๘	พ.ศ. ๒๕๖๙	พ.ศ. ๒๕๗๐		หลัก	ร่วม
๑.๑.๑.๑ ขยายผลการทำการเกษตรตามหลักปรัชญาเศรษฐกิจพอเพียง/เกษตรกรรมยั่งยืน (ต่อ)	๕) โครงการส่งเสริมการสร้างจิตสำนึกในการอนุรักษ์พืชพรรณดั้งเดิมของจังหวัดสระบุรี เพื่อสนองพระราชดำริ (อพ.สธ.)	งบปกติ	๒๕,๐๐๐	๒๕,๐๐๐	๒๕,๐๐๐	๒๕,๐๐๐	๒๕,๐๐๐	๑๒๕,๐๐๐	สนง.เกษตรและสหกรณ์จังหวัดสระบุรี	
	๖) โครงการพัฒนาเกษตรกรรมยั่งยืน	งบปกติ	๓๔๕,๐๐๐	๒๖๔,๖๒๐	๑๔๑,๓๖๐	๑๔๑,๓๖๐	๑๔๑,๓๖๐	๑,๔๐๓,๔๘๐	สนง.เกษตรจังหวัดสระบุรี	
	๗) ศูนย์เครือข่ายปราชญ์ชาวบ้าน กิจกรรมการรวมกลุ่มและสร้างเครือข่าย	งบปกติ	๓๒,๐๐๐	๓๒,๐๐๐	๓๒,๐๐๐	๓๒,๐๐๐	๓๒,๐๐๐	๑๖๐,๐๐๐	สนง.เกษตรและสหกรณ์จังหวัดสระบุรี	
	๘) โครงการคลินิกเกษตรเคลื่อนที่	งบปกติ	๑๓๐,๐๐๐	๑๓๐,๐๐๐	๑๓๐,๐๐๐	๑๓๐,๐๐๐	๑๓๐,๐๐๐	๖๕๐,๐๐๐	ศูนย์หม่อนไหมเฉลิมพระเกียรติฯ	สนง.เกษตรจังหวัด
		งบปกติ	๑๒,๐๐๐	๑๒,๐๐๐	๑๒,๐๐๐	๑๒,๐๐๐	๑๒,๐๐๐	๖๐,๐๐๐	สนง.ตรวจบัญชีสหกรณ์สระบุรี	
	๙) คลินิกเกษตรเคลื่อนที่ในพระราชานุเคราะห์ สมเด็จพระเจ้าอยู่หัว มหาวชิราลงกรณ บดินทรเทพยวรางกูร	งบปกติ	๒๑,๑๐๐	๒๑,๑๐๐	๒๑,๑๐๐	๒๑,๑๐๐	๒๑,๑๐๐	๑๐๕,๕๐๐	สนง.สหกรณ์จังหวัดสระบุรี	
	๑๐) โครงการเสริมสร้างการจัดทำบัญชีครัวเรือนเพื่อการจัดการเศรษฐกิจระดับครัวเรือน	งบปกติ	๙๙,๓๐๐	๙๙,๓๐๐	๙๙,๓๐๐	๙๙,๓๐๐	๙๙,๓๐๐	๔๙๖,๕๐๐	สนง.ตรวจบัญชีสหกรณ์สระบุรี	
	๑๑) วนเกษตรในเขตปฏิรูปที่ดิน	กองทุนฯ ส.ป.ก.	๒๐๑,๘๔๐	๒๐๑,๘๔๐	๒๐๑,๘๔๐	๒๐๑,๘๔๐	๒๐๑,๘๔๐	๑,๐๐๙,๒๐๐	ส.ป.ก.สระบุรี	
๑๒) โครงการสร้างตู้เย็นธรรมชาติ สร้างอาหารประมงในครัวเรือน ยุค New normal	งบจังหวัด	๒,๕๔๘,๐๐๐	-	-	-	-	๒,๕๔๘,๐๐๐	สนง.ประมงจังหวัดสระบุรี		

ประเด็นการพัฒนาที่ ๑ : สร้างความเข้มแข็งให้กับเกษตรกร สถาบันเกษตรกร ผู้ประกอบการ และบุคลากรภาคเกษตร (ต่อ)

แนวทางการพัฒนา	โครงการ	แหล่งงบประมาณ	งบประมาณ (บาท)						หน่วยงานดำเนินการ	
			พ.ศ. ๒๕๖๖	พ.ศ. ๒๕๖๗	พ.ศ. ๒๕๖๘	พ.ศ. ๒๕๖๙	พ.ศ. ๒๕๗๐	รวม ๕ ปี	หลัก	ร่วม
๑.๑.๑.๑ ขยายผลการทำการเกษตรตามหลักปรัชญาเศรษฐกิจพอเพียง/เกษตรกรรมยั่งยืน (ต่อ)	๑๓) โครงการขยายผลศาสตร์พระราชาสู่การพัฒนาอย่างยั่งยืน	งบจังหวัด	๑,๐๑๐,๐๐๐	-	-	-	-	๑,๐๑๐,๐๐๐	สนง.เกษตรและสหกรณ์จังหวัดสระบุรี	
๑.๑.๑.๒ เสริมสร้างคุณภาพภูมิใจและความมั่นคงในการประกอบอาชีพเกษตรกรรม	๑) โครงการนำลูกหลานเกษตรกรกลับบ้าน สานต่ออาชีพเกษตรกร	งบปกติ	๗,๘๐๐	๗,๘๐๐	๗,๘๐๐	๗,๘๐๐	๗,๘๐๐	๓๙,๐๐๐	สนง.สหกรณ์จังหวัดสระบุรี	
๑.๑.๑.๓ เพิ่มศักยภาพการบริหารจัดการในกลุ่มเกษตรกร สถาบันเกษตรกร และผู้ประกอบการ	๑) โครงการสหกรณ์และกลุ่มเกษตรกรได้รับการส่งเสริม และพัฒนาตามศักยภาพ	งบปกติ	๒,๕๕๘,๙๐๐	๒,๕๕๘,๙๐๐	๒,๕๕๘,๙๐๐	๒,๕๕๘,๙๐๐	๒,๕๕๘,๙๐๐	๑๒,๗๙๔,๕๐๐	สนง.สหกรณ์จังหวัดสระบุรี	
	๒) ๗ มิถุนายน วันสหกรณ์นักเรียน	งบปกติ	๔๐,๐๐๐	๔๐,๐๐๐	๔๐,๐๐๐	๔๐,๐๐๐	๔๐,๐๐๐	๒๐๐,๐๐๐	สนง.สหกรณ์จังหวัดสระบุรี	
	๓) โครงการพัฒนาศักยภาพการดำเนินงานของสหกรณ์/กลุ่มเกษตรกรและธุรกิจชุมชน	งบปกติ	๑๕๔,๔๒๐	๑๕๔,๔๒๐	๑๕๔,๔๒๐	๑๕๔,๔๒๐	๑๕๔,๔๒๐	๗๗๒,๑๐๐	สนง.สหกรณ์จังหวัดสระบุรี	
	๔) โครงการส่งเสริมและสร้างทักษะในการประกอบอาชีพทั้งในและนอกภาคเกษตร	งบปกติ	๒๘,๘๕๕	๓๖,๖๕๕	๓๖,๖๕๕	๓๖,๖๕๕	๓๖,๖๕๕	๑๗๕,๔๗๕	สนง.สหกรณ์จังหวัดสระบุรี	
	๕) โครงการเสริมสร้างและพัฒนาศักยภาพองค์กรเกษตรกร	งบปกติ	๑๑๙,๐๐๐	๑๐๗,๔๐๐	๑๐๗,๔๐๐	๑๐๗,๔๐๐	๑๐๗,๔๐๐	๕๕๘,๖๐๐	สนง.เกษตรจังหวัด	
	๖) โครงการส่งเสริมและพัฒนาวิสาหกิจชุมชน	งบปกติ	๒๓๒,๐๐๐	๒๖๓,๔๐๐	๒๖๓,๔๐๐	๒๖๓,๔๐๐	๒๖๓,๔๐๐	๑,๒๑๕,๖๐๐	สนง.เกษตรจังหวัด	

ประเด็นการพัฒนาที่ ๑ : สร้างความเข้มแข็งให้กับเกษตรกร สถาบันเกษตรกร ผู้ประกอบการ และบุคลากรภาคเกษตร (ต่อ)

แนวทางการพัฒนา	โครงการ	แหล่งงบประมาณ	งบประมาณ (บาท)						หน่วยงานดำเนินการ	
			พ.ศ. ๒๕๖๖	พ.ศ. ๒๕๖๗	พ.ศ. ๒๕๖๘	พ.ศ. ๒๕๖๙	พ.ศ. ๒๕๗๐	รวม ๕ ปี	หลัก	ร่วม
๑.๑.๓.๓ เพิ่มศักยภาพการบริหารจัดการในกลุ่มเกษตรกร สถาบันเกษตรกร และผู้ประกอบการ (ต่อ)	๗) โครงการอบรมเศรษฐกิจการเงินขั้นพื้นฐานแก่สมาชิกสหกรณ์	งบปกติ	๒๘,๐๐๐	๒๘,๐๐๐	๒๘,๐๐๐	๒๘,๐๐๐	๒๘,๐๐๐	๑๔๐,๐๐๐	สนง.ตรวจบัญชีสหกรณ์สระบุรี	
	๘) โครงการพัฒนามาตรฐานการบัญชีแก่สหกรณ์และกลุ่มเกษตรกร	งบปกติ	๙๑,๓๕๐	๙๑,๓๕๐	๙๑,๓๕๐	๙๑,๓๕๐	๙๑,๓๕๐	๔๕๖,๗๕๐	สนง.ตรวจบัญชีสหกรณ์สระบุรี	
	๙) โครงการวิสาหกิจชุมชน	งบปกติ	๑๒๘,๗๐๐	๑๒๘,๗๐๐	๑๒๘,๗๐๐	๑๒๘,๗๐๐	๑๒๘,๗๐๐	๖๔๓,๕๐๐	สนง.ตรวจบัญชีสหกรณ์สระบุรี	
	๑๐) โครงการพัฒนาศักยภาพการดำเนินธุรกิจของสหกรณ์และกลุ่มเกษตรกรและธุรกิจชุมชน	งบปกติ	๔,๒๐๐	๔,๒๐๐	๔,๒๐๐	๔,๒๐๐	๔,๒๐๐	๒๑,๐๐๐	สนง.ตรวจบัญชีสหกรณ์สระบุรี	
	๑๑) โครงการส่งเสริมและสร้างทักษะในการประกอบอาชีพทั้งในและนอกภาคเกษตร	งบปกติ	๓,๕๐๐	๓,๕๐๐	๓,๕๐๐	๓,๕๐๐	๓,๕๐๐	๑๗,๕๐๐	สนง.ตรวจบัญชีสหกรณ์สระบุรี	
	๑๒) โครงการธุรกิจชุมชนในเขตปฏิรูปที่ดิน	กองทุนฯ ส.ป.ก.	๑๐๙,๘๐๐	๑๐๙,๘๐๐	๑๐๙,๘๐๐	๑๐๙,๘๐๐	๑๐๙,๘๐๐	๕๔๙,๐๐๐	ส.ป.ก.สระบุรี	
	๑๓) โครงการเพิ่มศักยภาพและพัฒนาผลิตภัณฑ์ของวิสาหกิจชุมชน จังหวัดสระบุรี	งบจังหวัด	-	๖,๘๐๐,๐๐๐	-	-	-	๖,๘๐๐,๐๐๐	สนง.เกษตรจังหวัดสระบุรี	
	๑๔) โครงการส่งเสริมและพัฒนาศักยภาพเกษตรกรวิสาหกิจชุมชน และผู้ประกอบการ SME ด้วยเทคโนโลยีและนวัตกรรม	งบจังหวัด	๑๐,๐๐๐,๐๐๐	๑๐,๐๐๐,๐๐๐	-	-	-	๒๐,๐๐๐,๐๐๐	หอการค้าจังหวัดสระบุรี	

ประเด็นการพัฒนาที่ ๑ : สร้างความเข้มแข็งให้กับเกษตรกร สถาบันเกษตรกร ผู้ประกอบการ และบุคลากรภาคเกษตร (ต่อ)

แนวทางการพัฒนา	โครงการ	แหล่งงบประมาณ	งบประมาณ (บาท)					รวม ๕ ปี	หน่วยงานดำเนินการ	
			พ.ศ. ๒๕๖๖	พ.ศ. ๒๕๖๗	พ.ศ. ๒๕๖๘	พ.ศ. ๒๕๖๙	พ.ศ. ๒๕๗๐		หลัก	ร่วม
๑.๑.๑.๓ เพิ่มศักยภาพการบริหารจัดการในกลุ่มเกษตรกร สถาบันเกษตรกร และผู้ประกอบการ (ต่อ)	๑๕) โครงการสร้างเครือข่ายกลุ่มองค์กรเกษตรกรรายสินค้าชนิดเดียวกัน ด้านการผลิต การแปรรูปและการจำหน่าย อย่างเป็นระบบ และครบวงจร	งบจังหวัด	๖๗๒,๖๐๐	-	-	-	-	๖๗๒,๖๐๐	- สนง.เกษตรและสหกรณ์ จังหวัดสระบุรี - สภาเกษตรกร จังหวัดสระบุรี	๑. สนง.เกษตรจังหวัดสระบุรี ๒. สนง.พาณิชย์จังหวัดสระบุรี ๓. สนง.ตรวจบัญชี ๔. สนง.ประมงจังหวัดสระบุรี ๕. สนง.ปศุสัตว์ จังหวัดสระบุรี ๖. สนง.อุตสาหกรรมจังหวัดสระบุรี ๗. อปท. ๘. ภาคเอกชน
๑.๑.๑.๔ พัฒนาศักยภาพเกษตรกรสู่การเป็นมืออาชีพ	๑) โครงการพัฒนาเกษตรกรปราดเปรื่อง (Smart Farmer)	งบปกติ	๙๒,๐๐๐	๙๒,๐๐๐	๙๒,๐๐๐	๙๒,๐๐๐	๙๒,๐๐๐	๔๖๐,๐๐๐	ศูนย์หม่อนไหมเฉลิมพระเกียรติฯ	
		งบปกติ	๒๐,๑๒๐	๒๐,๑๒๐	๒๐,๑๒๐	๒๐,๑๒๐	๒๐,๑๒๐	๑๐๐,๖๐๐	ศูนย์วิจัยข้าวลพบุรี	
		งบปกติ	๖๕,๐๐๐	๓๒๘,๐๐๐	๓๒๘,๐๐๐	๓๒๘,๐๐๐	๓๒๘,๐๐๐	๑,๓๓๗,๐๐๐	สนง.เกษตรจังหวัดสระบุรี	
	๒) โครงการพัฒนาเกษตรกรปราดเปรื่องในเขตปฏิรูปที่ดิน (Smart Farmers)	งบปกติ	๑๓๙,๙๐๐	๑๓๙,๙๐๐	๑๓๙,๙๐๐	๑๓๙,๙๐๐	๑๓๙,๙๐๐	๖๙๙,๕๐๐	ส.ป.ก.สระบุรี	
	๓) โครงการสร้างและพัฒนากลุ่มเกษตรกรรุ่นใหม่ หลักสูตร การพัฒนาเกษตรกรอย่างยั่งยืน	งบปกติ	๒๙,๘๐๐	๒๙,๘๐๐	๒๙,๘๐๐	๒๙,๘๐๐	๒๙,๘๐๐	๑๔๙,๐๐๐	ส.ป.ก.สระบุรี	
	๔) โครงการพัฒนาหมอดินอาสา	งบปกติ	๕๕๐,๐๐๐	๕๕๐,๐๐๐	๕๕๐,๐๐๐	๕๕๐,๐๐๐	๕๕๐,๐๐๐	๒,๗๕๐,๐๐๐	สถานีพัฒนาที่ดินสระบุรี	
๕) โครงการการพัฒนาและส่งเสริมศิลปหัตถกรรมระยะสั้น (ศูนย์ศิลปาชีพบางไทร)	งบปกติ	๓๐,๗๗๕	๓๐,๗๗๕	๓๐,๗๗๕	๓๐,๗๗๕	๓๐,๗๗๕	๑๕๓,๘๗๕	ส.ป.ก.สระบุรี		

ประเด็นการพัฒนาที่ ๑ : สร้างความเข้มแข็งให้กับเกษตรกร สถาบันเกษตรกร ผู้ประกอบการ และบุคลากรภาคเกษตร (ต่อ)

แนวทางการพัฒนา	โครงการ	แหล่งงบประมาณ	งบประมาณ (บาท)						หน่วยงานดำเนินการ	
			พ.ศ. ๒๕๖๖	พ.ศ. ๒๕๖๗	พ.ศ. ๒๕๖๘	พ.ศ. ๒๕๖๙	พ.ศ. ๒๕๗๐	รวม ๕ ปี	หลัก	ร่วม
๑.๑.๑.๔ พัฒนาศักยภาพเกษตรกรผู้การเป็นมืออาชีพ (ต่อ)	๖) โครงการพัฒนาผู้แทนเกษตรกรในเขตปฏิรูปที่ดิน	กองทุนฯ ส.ป.ก.	๓๕,๑๐๐	๓๕,๑๐๐	๓๕,๑๐๐	๓๕,๑๐๐	๓๕,๑๐๐	๑๗๕,๕๐๐	ส.ป.ก.สระบุรี	
	๗) โครงการศูนย์บ่มเพาะสมรรถนะและสร้างเครือข่ายของเกษตรกรและผู้ประกอบการปราดเปรื่องสู่ความเป็นเลิศของการเกษตรแบบครบวงจร	งบจังหวัด	๗,๐๐๐,๐๐๐	-	-	-	-	๗,๐๐๐,๐๐๐	- จุฬาลงกรณ์มหาวิทยาลัย	ศูนย์ AIC จังหวัดสระบุรี
	๘) ๑ อำเภอ ๑ ชนิดสัตว์ ๑ ฟาร์มเครือข่ายปศุสัตว์	งบจังหวัด	๔,๑๖๐,๐๗๕	๔,๑๖๐,๐๗๕	๔,๑๖๐,๐๗๕	๔,๑๖๐,๐๗๕	๔,๑๖๐,๐๗๕	๒๐,๘๐๐,๓๗๕	สนง.ปศุสัตว์จังหวัดสระบุรี	
๑.๑.๑.๕ พัฒนาศักยภาพบุคลากรผู้การเป็นมืออาชีพ	๑) Empower Saraburi	งบปกติ	๒๐๐,๐๐๐	-	-	-	-	๒๐๐,๐๐๐	สนง.เกษตรและสหกรณ์จังหวัดสระบุรี	- จุฬาลงกรณ์มหาวิทยาลัย - ศูนย์ AIC จังหวัดสระบุรี
รวม แนวทางฯ ๓๘ โครงการ			๓๒,๕๕๑,๔๓๐	๒๘,๑๓๑,๐๕๐	๑๑,๒๐๗,๗๙๐	๑๐,๓๔๒,๐๖๘	๑๑,๒๐๗,๗๙๐	๙๔,๖๐๕,๖๓๐		

สรุปแผนงาน/โครงการภายใต้ประเด็นการพัฒนาตามแผนพัฒนาการเกษตรและสหกรณ์ของจังหวัดสระบุรี พ.ศ. ๒๕๖๖ - ๒๕๗๐

ประเด็นการพัฒนาที่ ๒ : เพิ่มประสิทธิภาพการบริหารจัดการสินค้าเกษตรตลอดห่วงโซ่อุปทาน

แนวทางการพัฒนา	จำนวนโครงการรวม	งบประมาณรวม	จำนวนโครงการ/งบประมาณ (พ.ศ. ๒๕๖๖ - ๒๕๗๐)							
			งปปกติ		งบกลุ่มจังหวัด		งบจังหวัด		งบอื่นๆ	
			จำนวนโครงการ	งบประมาณ (บาท)	จำนวนโครงการ	งบประมาณ (บาท)	จำนวนโครงการ	งบประมาณ (บาท)	จำนวนโครงการ	งบประมาณ (บาท)
แนวทางการพัฒนาที่ ๒.๑	๑๑	๑๗,๓๙๒,๔๕๐	๙	๑๑,๕๔๖,๖๕๐	-	-	๑	๕,๐๐๐,๐๐๐	๑	๘๔๕,๘๐๐
แนวทางการพัฒนาที่ ๒.๒	๗	๑๑๙,๓๙๐,๒๗๕	-	-	๒	๑๐๖,๑๕๙,๙๐๐	๔	๑๒,๗๐๐,๐๐๐	๑	๕๓๐,๓๗๕
แนวทางการพัฒนาที่ ๒.๓	๓	๖๘,๔๔๓,๓๒๐	๑	๒๑,๙๗๓,๓๒๐	-	-	๒	๔๖,๔๗๐,๐๐๐	-	-
แนวทางการพัฒนาที่ ๒.๔	๒	๖,๐๐๐,๐๐๐	-	-	-	-	๒	๖,๐๐๐,๐๐๐	-	-
แนวทางการพัฒนาที่ ๒.๕	๑	๕,๐๐๐,๐๐๐	-	-	-	-	๑	๕,๐๐๐,๐๐๐	-	-
แนวทางการพัฒนาที่ ๒.๖	๕	๒๕,๙๒๘,๒๐๐	๓	๙๒๘,๒๐๐	-	-	๒	๒๕,๐๐๐,๐๐๐	-	-
แนวทางการพัฒนาที่ ๒.๗	๒	๑๘,๕๐๐,๐๐๐	-	-	-	-	๒	๑๘,๕๐๐,๐๐๐	-	-
รวม ๗ แนวทางฯ	๓๑	๒๖๐,๖๕๔,๒๔๕	๑๓	๓๔,๔๔๘,๑๗๐	๒	๑๐๖,๑๕๙,๙๐๐	๑๔	๑๑๘,๖๗๐,๐๐๐	๒	๑,๓๗๖,๑๗๕

โครงการภายใต้ประเด็นการพัฒนาตามแผนพัฒนาการเกษตรและสหกรณ์ของจังหวัดสระบุรี (พ.ศ. ๒๕๖๖ - ๒๕๗๐)

ประเด็นการพัฒนาที่ ๒ : เพิ่มประสิทธิภาพการบริหารจัดการสินค้าเกษตรตลอดห่วงโซ่อุปทาน

แนวทางการพัฒนา	โครงการ	แหล่งงบประมาณ	งบประมาณ (บาท)					รวม ๕ ปี	หน่วยงานดำเนินการ	
			พ.ศ. ๒๕๖๖	พ.ศ. ๒๕๖๗	พ.ศ. ๒๕๖๘	พ.ศ. ๒๕๖๙	พ.ศ. ๒๕๗๐		หลัก	ร่วม
๒.๑.๑.๑ ส่งเสริมการผลิตสินค้าเกษตรให้ได้มาตรฐานสากลตามความต้องการของตลาด	๑) โครงการส่งเสริมการผลิตหมอนไหมอินทรีย์	งบประมาณ	๒๑๐,๗๐๐	๒๑๐,๗๐๐	๒๑๐,๗๐๐	๒๑๐,๗๐๐	๒๑๐,๗๐๐	๑,๐๕๓,๕๐๐	ศูนย์หมอนไหมเฉลิมพระเกียรติฯ	
	๒) โครงการตรวจสอบและรับรองมาตรฐานหมอนไหมและผลิตภัณฑ์	งบประมาณ	๑,๒๕๘,๔๔๐	๑,๒๕๘,๔๔๐	๑,๒๕๘,๔๔๐	๑,๒๕๘,๔๔๐	๑,๒๕๘,๔๔๐	๖,๒๙๒,๒๐๐	ศูนย์หมอนไหมเฉลิมพระเกียรติฯ	
	๓) โครงการผลิตน้ำหมักชีวภาพ	งบประมาณ	๗๕,๐๐๐	๗๕,๐๐๐	๗๕,๐๐๐	๖๔,๐๐๐	๗๕,๐๐๐	๓๗๕,๐๐๐	สถานีพัฒนาที่ดินสระบุรี	
	๔) โครงการส่งเสริมและพัฒนาการผลิตข้าวอินทรีย์	งบประมาณ	๑๔๐,๐๐๐	๑๔๐,๐๐๐	๑๔๐,๐๐๐	๑๔๐,๐๐๐	๑๔๐,๐๐๐	๗๐๐,๐๐๐	คชข.ลพบุรี	
	๕) โครงการพัฒนาสินค้าเกษตรสู่มาตรฐาน	งบประมาณ	๔๗๑,๐๐๐	๓๑๑,๘๐๐	๓๑๑,๘๐๐	๓๑๑,๘๐๐	๓๑๑,๘๐๐	๑,๗๑๘,๒๐๐	สนง.เกษตรจังหวัดสระบุรี	
	๖) โครงการยกระดับคุณภาพมาตรฐานสินค้าเกษตร	งบประมาณ	๒๐๐,๐๐๐	๒๐๐,๐๐๐	๒๐๐,๐๐๐	๒๐๐,๐๐๐	๒๐๐,๐๐๐	๑,๐๐๐,๐๐๐	สนง.ประมงจังหวัดสระบุรี	ศูนย์วิจัยและพัฒนาการเพาะเลี้ยงสัตว์น้ำจืด
	๗) โครงการเกษตรอินทรีย์	งบประมาณ	๕,๖๒๐	๕,๖๒๐	๕,๖๒๐	๕,๖๒๐	๕,๖๒๐	๒๘,๑๐๐	สนง.ตรวจบัญชีสหกรณ์สระบุรี	
	๘) โครงการร้านอาหารวัดดูดิปลอดภัยเลือกใช้สินค้า Q (Q Restaurant)	งบประมาณ	๕๑,๙๓๐	๕๑,๙๓๐	๕๑,๙๓๐	๕๑,๙๓๐	๕๑,๙๓๐	๒๕๙,๖๕๐	สนง.เกษตรและสหกรณ์จังหวัดสระบุรี	
	๙) โครงการส่งเสริมการบริโภคและใช้วัตถุดิบสินค้า Q	งบประมาณ	๒๔,๐๐๐	๒๔,๐๐๐	๒๔,๐๐๐	๒๔,๐๐๐	๒๔,๐๐๐	๑๒๐,๐๐๐	สนง.เกษตรและสหกรณ์จังหวัดสระบุรี	
	๑๐) โครงการส่งเสริมเกษตรอินทรีย์ในเขตปฏิรูปที่ดิน	กองทุนฯ ส.ป.ก.	๑๖๙,๑๖๐	๑๖๙,๑๖๐	๑๖๙,๑๖๐	๑๖๙,๑๖๐	๑๖๙,๑๖๐	๘๔๕,๘๐๐	ส.ป.ก.สระบุรี	
๑๑) โครงการพัฒนาเพิ่มศักยภาพแปลงรวมพืชผักสมุนไพรอินทรีย์	งบจังหวัด	๕,๐๐๐,๐๐๐	-	-	-	-	๕,๐๐๐,๐๐๐	สนง.เกษตรจังหวัดสระบุรี		

ประเด็นการพัฒนาที่ ๒ : เพิ่มประสิทธิภาพการบริหารจัดการสินค้าเกษตรตลอดห่วงโซ่อุปทาน (ต่อ)

แนวทางการพัฒนา	โครงการ	แหล่งงบประมาณ	งบประมาณ (บาท)						หน่วยงานดำเนินการ	
			พ.ศ. ๒๕๖๖	พ.ศ. ๒๕๖๗	พ.ศ. ๒๕๖๘	พ.ศ. ๒๕๖๙	พ.ศ. ๒๕๗๐	รวม ๕ ปี	หลัก	ร่วม
๒.๑.๑.๒ ส่งเสริมการผลิตและแปรรูปสินค้าเกษตรมูลค่าสูง	๑) โครงการพืชสมุนไพรในเขตปฏิรูปที่ดิน	กองทุนฯ ส.ป.ก.	๑๐๖,๐๗๕	๑๐๖,๐๗๕	๑๐๖,๐๗๕	๑๐๖,๐๗๕	๑๐๖,๐๗๕	๕๓๐,๓๗๕	ส.ป.ก.สระบุรี	
	๒) ส่งเสริมพัฒนาการเลี้ยงแพะแบบมืออาชีพ	งบกลุ่มจังหวัด	๑๒,๓๓๗,๓๐๐	๑๐,๑๓๗,๓๐๐	๑๐,๑๓๗,๓๐๐	๑๒,๕๖๗,๘๐๐	๑๒,๐๗๗,๙๐๐	๕๗,๒๕๗,๖๐๐	สนง.ปศุสัตว์จังหวัดสระบุรี	
	๓) การเลี้ยงโคเนื้อเพื่อการค้าและการส่งออก	งบกลุ่มจังหวัด	๙,๕๐๔,๗๐๐	๙,๔๘๔,๗๐๐	๙,๔๘๔,๗๐๐	๑๐,๒๑๔,๑๐๐	๑๐,๒๑๔,๑๐๐	๔๘,๙๐๒,๓๐๐	สนง.ปศุสัตว์จังหวัดสระบุรี	
	๔) โครงการยกระดับการขับเคลื่อนเมืองสมุนไพรและสร้างความมั่นคงทางอาหารจังหวัดสระบุรี	งบจังหวัด	๖,๐๐๐,๐๐๐	-	-	-	-	๖,๐๐๐,๐๐๐	สนง.เกษตรจังหวัดสระบุรี	
	๕) โครงการพัฒนาศักยภาพโคขุนหนองย่างเสือ	งบจังหวัด	๒,๐๐๐,๐๐๐	-	-	-	-	๒,๐๐๐,๐๐๐	สนง.ปศุสัตว์จังหวัดสระบุรี	
	๖) โครงการส่งเสริมการแปรรูปสัตว์น้ำครบวงจร	งบจังหวัด	๗๐๐,๐๐๐	-	-	-	-	๗๐๐,๐๐๐	สนง.ประมงจังหวัดสระบุรี	
	๗) โครงการส่งเสริมและพัฒนาการผลิตและแปรรูปสินค้าอัตลักษณ์เพื่อสุขภาพ (เผือกหอม และข้าวเจ๊กเขยเส้าไห้)	งบจังหวัด	๒,๐๐๐,๐๐๐	๒,๐๐๐,๐๐๐	-	-	-	๔,๐๐๐,๐๐๐	- จุฬาลงกรณ์มหาวิทยาลัย	ศูนย์ AIC จังหวัดสระบุรี
๒.๑.๑.๓ ส่งเสริมเกษตรแปลงใหญ่ด้วยเกษตรสมัยใหม่	๑) โครงการระบบส่งเสริมการเกษตรแบบแปลงใหญ่	งบปกติ	-	๑,๖๘๖,๘๔๐	๑,๖๘๖,๘๔๐	๑,๖๘๖,๘๔๐	๑,๖๘๖,๘๔๐	๖,๗๔๗,๓๖๐	สถานีพัฒนาที่ดินสระบุรี	
		งบปกติ	๑,๐๔๔,๖๐๐	๑,๐๔๔,๖๐๐	๑,๐๔๔,๖๐๐	๑,๐๔๔,๖๐๐	๑,๐๔๔,๖๐๐	๕,๒๒๓,๐๐๐	ศวช.ลพบุรี	
		งบปกติ	๒,๘๓๑,๕๘๐	๒,๘๓๑,๕๘๐	๒,๖๓๔,๐๐๐	-	-	๘,๒๙๗,๑๖๐	สนง.เกษตรจังหวัดสระบุรี	
		งบปกติ	๑๕๙,๖๑๐	๑๕๙,๖๑๐	๑๕๙,๖๑๐	๑๕๙,๖๑๐	๑๕๙,๖๑๐	๗๙๕,๘๐๐	สนง.ตรวจบัญชีสหกรณ์สระบุรี	
		งบปกติ	๑๘๒,๐๐๐	๑๘๒,๐๐๐	๑๘๒,๐๐๐	๑๘๒,๐๐๐	๑๘๒,๐๐๐	๙๑๐,๐๐๐	สนง.ปศุสัตว์จังหวัด	

ประเด็นการพัฒนาที่ ๒ : เพิ่มประสิทธิภาพการบริหารจัดการสินค้าเกษตรตลอดห่วงโซ่อุปทาน (ต่อ)

แนวทางการพัฒนา	โครงการ	แหล่งงบประมาณ	งบประมาณ (บาท)					รวม ๕ ปี	หน่วยงานดำเนินการ	
			พ.ศ. ๒๕๖๖	พ.ศ. ๒๕๖๗	พ.ศ. ๒๕๖๘	พ.ศ. ๒๕๖๙	พ.ศ. ๒๕๗๐		หลัก	ร่วม
๒.๑.๑.๓ ส่งเสริมเกษตรกรแปลงใหญ่ด้วยเกษตรสมัยใหม่ (ต่อ)	๒) โครงการยกระดับเกษตรกรแปลงใหญ่ ปศุสัตว์สมัยใหม่กับการเชื่อมโยงตลาด	งบจังหวัด	๗,๙๔๕,๘๐๐	๗,๙๔๕,๘๐๐	๗,๙๔๕,๘๐๐	๗,๙๔๕,๘๐๐	๗,๙๔๕,๘๐๐	๓๙,๗๒๙,๐๐๐	สนง.ปศุสัตว์จังหวัดสระบุรี	
	๓) โครงการเพิ่มประสิทธิภาพและเพิ่มมูลค่าการผลิตสินค้าเกษตรแปลงใหญ่	งบจังหวัด	๖,๗๔๑,๐๐๐	-	-	-	-	๖,๗๔๑,๐๐๐	สนง.เกษตรจังหวัดสระบุรี	
๒.๑.๑.๔ ส่งเสริมการท่องเที่ยวเชิงเกษตร	๑) โครงการมัลเบอร์รี่วัลเลย์	งบจังหวัด	๓,๐๐๐,๐๐๐	-	-	-	-	๓,๐๐๐,๐๐๐	ศูนย์หม่อนไหมเฉลิมพระเกียรติฯ	
	๒) โครงการหิมพานต์วัลเลย์	งบจังหวัด	๓,๐๐๐,๐๐๐	-	-	-	-	๓,๐๐๐,๐๐๐	สนง.เกษตรจังหวัดสระบุรี	
๒.๑.๑.๕ ส่งเสริมการบริหารจัดการโซ่อุปทานสินค้าเกษตรด้วยเทคโนโลยีและนวัตกรรม	๑) โครงการพัฒนาระบบโลจิสติกส์ปลาตุ๋นภายใต้กรอบของ BCG	งบจังหวัด	๑,๙๐๐,๐๐๐	๒,๐๘๐,๐๐๐	๙๔๐,๐๐๐	๔๐,๐๐๐	๔๐,๐๐๐	๕,๐๐๐,๐๐๐	สนง.ประมงจังหวัดสระบุรี	- จุฬาลงกรณ์มหาวิทยาลัย - ศูนย์ AIC จังหวัดสระบุรี
๒.๑.๑.๖ พัฒนาระบบตลาดสินค้าเกษตร	๑) โครงการส่งเสริมการพัฒนาระบบตลาดภายในสำหรับเกษตรกร	งบปกติ	๘,๘๔๐	๘,๘๔๐	๘,๘๔๐	๘,๘๔๐	๘,๘๔๐	๔๔,๒๐๐	สนง.สหกรณ์จังหวัดสระบุรี	
	๒) โครงการส่งเสริมการค้าในรูปแบบซูเปอร์มาร์เก็ตสหกรณ์	งบปกติ	๕๒,๘๐๐	๕๒,๘๐๐	๕๒,๘๐๐	๕๒,๘๐๐	๕๒,๘๐๐	๒๖๔,๐๐๐	สนง.สหกรณ์จังหวัดสระบุรี	
	๓) โครงการตลาดเกษตรกร	งบปกติ	๑๒๔,๐๐๐	๑๒๔,๐๐๐	๑๒๔,๐๐๐	๑๒๔,๐๐๐	๑๒๔,๐๐๐	๖๒๐,๐๐๐	สนง.เกษตรจังหวัดสระบุรี	
	๔) โครงการส่งเสริมและเชื่อมโยงตลาดสินค้าเกษตรปลอดภัยและผลิตภัณฑ์ชุมชนจังหวัดสระบุรี	งบจังหวัด	๔,๐๐๐,๐๐๐	๔,๐๐๐,๐๐๐	๔,๐๐๐,๐๐๐	๔,๐๐๐,๐๐๐	๔,๐๐๐,๐๐๐	๒๐,๐๐๐,๐๐๐	สนง.พาณิชย์จังหวัดสระบุรี	- สนง.เกษตรและสหกรณ์จังหวัด - สนง.เกษตรจังหวัด - สนง.ประมงจังหวัด - สนง.ปศุสัตว์จังหวัด
	๕) โครงการตลาดชาวนาฉลาดสินค้าเกษตรจังหวัดสระบุรี	งบจังหวัด	๕,๐๐๐,๐๐๐	-	-	-	-	๕,๐๐๐,๐๐๐	จุฬาลงกรณ์มหาวิทยาลัย	ศูนย์ AIC จังหวัดสระบุรี

ประเด็นการพัฒนาที่ ๒ : เพิ่มประสิทธิภาพการบริหารจัดการสินค้าเกษตรตลอดห่วงโซ่อุปทาน (ต่อ)

แนวทางการพัฒนา	โครงการ	แหล่งงบประมาณ	งบประมาณ (บาท)						หน่วยงานดำเนินการ	
			พ.ศ. ๒๕๖๖	พ.ศ. ๒๕๖๗	พ.ศ. ๒๕๖๘	พ.ศ. ๒๕๖๙	พ.ศ. ๒๕๗๐	รวม ๕ ปี	หลัก	ร่วม
๒.๑.๑.๗ ส่งเสริมการประชาสัมพันธ์เชิงรุก	๑) โครงการสื่อสารเป็นเข้าถึงเป้าหมายหลากหลาย Platform เพื่อสร้างโอกาสในการแข่งขัน	งบจังหวัด	๘,๐๐๐,๐๐๐	๘,๐๐๐,๐๐๐	-	-	-	๑๖,๐๐๐,๐๐๐	หอการค้าจังหวัดสระบุรี	ศูนย์ AIC จังหวัดสระบุรี
	๒) โครงการเพิ่มโอกาสในการแข่งขันภาคเกษตรด้วยการประชาสัมพันธ์สมัยใหม่สู่การเป็น Hub Innovation	งบจังหวัด	๒,๕๐๐,๐๐๐	-	-	-	-	๒,๕๐๐,๐๐๐	สนง.ประชาสัมพันธ์จังหวัดสระบุรี	ศูนย์ AIC จังหวัดสระบุรี
รวม ๗ แนวทาง* ๓๑ โครงการ			๘๖,๗๔๔,๑๕๕	๕๒,๒๙๐,๗๙๕	๔๐,๙๕๓,๒๑๕	๒๘,๐๐๐,๓๑๕	๔๐,๐๘๙,๒๑๕	๒๖๐,๖๕๔,๒๔๕		

สรุปแผนงาน/โครงการภายใต้ประเด็นการพัฒนาตามแผนพัฒนาการเกษตรและสหกรณ์ของจังหวัดสระบุรี พ.ศ. ๒๕๖๖ - ๒๕๗๐

ประเด็นการพัฒนาที่ ๓ : เพิ่มความสามารถในการแข่งขันภาคเกษตรด้วยสารสนเทศ เทคโนโลยี และนวัตกรรม

แนวทางการพัฒนา	จำนวนโครงการรวม	งบประมาณรวม	จำนวนโครงการ/งบประมาณ (พ.ศ. ๒๕๖๖ - ๒๕๗๐)							
			งบปกติ		งบกลุ่มจังหวัด		งบจังหวัด		งบอื่นๆ	
			จำนวนโครงการ	งบประมาณ (บาท)	จำนวนโครงการ	งบประมาณ (บาท)	จำนวนโครงการ	งบประมาณ (บาท)	จำนวนโครงการ	งบประมาณ (บาท)
แนวทางการพัฒนาที่ ๓.๑	๕	๑,๖๙๓,๕๐๐	๕	๑,๖๙๓,๕๐๐	-	-	-	-	-	-
แนวทางการพัฒนาที่ ๓.๒	๒	๑๑๑,๖๔๓,๐๐๐	-	-	-	-	๒	๑๑๑,๖๔๓,๐๐๐	-	-
แนวทางการพัฒนาที่ ๓.๓	๓	๑๔,๑๒๗,๗๒๐	๒	๑๓,๘๘๐,๗๒๐	-	-	๑	๒๔๗,๐๐๐	-	-
รวม ๓ แนวทางการพัฒนา	๑๐	๑๒๗,๔๖๔,๒๒๐	๗	๑๕,๕๗๔,๒๒๐	-	-	๓	๑๑๑,๘๙๐,๐๐๐	-	-

โครงการภายใต้ประเด็นการพัฒนาตามแผนพัฒนาการเกษตรและสหกรณ์ของจังหวัดสระบุรี (พ.ศ. ๒๕๖๖ - ๒๕๗๐)

ประเด็นการพัฒนาที่ ๓ : เพิ่มความสามารถในการแข่งขันภาคเกษตรด้วยสารสนเทศ เทคโนโลยี และนวัตกรรม

แนวทางการพัฒนา	โครงการ	แหล่ง งบประมาณ	งบประมาณ (บาท)					รวม ๕ ปี	หน่วยงานดำเนินการ	
			พ.ศ. ๒๕๖๖	พ.ศ. ๒๕๖๗	พ.ศ. ๒๕๖๘	พ.ศ. ๒๕๖๙	พ.ศ. ๒๕๗๐		หลัก	ร่วม
๓.๑.๑.๑ พัฒนาเทคโนโลยีสารสนเทศการเกษตรและเชื่อมโยงข้อมูลอย่างเป็นระบบ	๑) โครงการกำกับดูแลและคุ้มครองระบบสหกรณ์ (การตรวจการสหกรณ์)	งบปกติ	๔๔,๗๐๐	๔๔,๗๐๐	๔๔,๗๐๐	๔๔,๗๐๐	๔๔,๗๐๐	๒๒๓,๕๐๐	สนง.สหกรณ์ จังหวัดสระบุรี	
	๒) โครงการปรับปรุงฐานข้อมูลทะเบียนเกษตรกรด้านหมอนไหม	งบปกติ	๒๐,๐๐๐	๒๐,๐๐๐	๒๐,๐๐๐	๒๐,๐๐๐	๒๐,๐๐๐	๑๐๐,๐๐๐	ศูนย์หมอนไหม เฉลิมพระเกียรติฯ	
	๓) โครงการขึ้นทะเบียนและปรับปรุงทะเบียนเกษตรกร	งบปกติ	-	๒๓๖,๕๐๐	๒๓๖,๕๐๐	๒๓๖,๕๐๐	๒๓๖,๕๐๐	๙๔๖,๐๐๐	สนง.เกษตร จังหวัดสระบุรี	
	๔) โครงการขึ้นทะเบียนและปรับปรุงทะเบียนเกษตรกรด้านประมง	งบปกติ	๔,๘๐๐	๔,๘๐๐	๔,๘๐๐	๔,๘๐๐	๔,๘๐๐	๒๔,๐๐๐	สนง.ประมง จังหวัดสระบุรี	
	๕) โครงการพัฒนาเทคโนโลยีสารสนเทศการเกษตรและเชื่อมโยงข้อมูลอย่างเป็นระบบ	งบปกติ	๒๐๐,๐๐๐	๒๐๐,๐๐๐	-	-	-	๔๐๐,๐๐๐	สนง.เกษตรและ สหกรณ์จังหวัด สระบุรี	
๓.๑.๑.๒ ส่งเสริมและสนับสนุนการวิจัยเทคโนโลยี และนวัตกรรมด้านการเกษตรแบบบูรณาการ	๑) โครงการเทคโนโลยีการพัฒนาสินค้าปศุสัตว์และนวัตกรรมในการป้องกันโรคระบาดสร้างสินค้าปศุสัตว์ปลอดภัย	งบจังหวัด	๒๐,๓๒๘,๖๐๐	๒๐,๓๒๘,๖๐๐	๒๐,๓๒๘,๖๐๐	๒๐,๓๒๘,๖๐๐	๒๐,๓๒๘,๖๐๐	๑๐๑,๖๔๓,๐๐๐	สนง.ปศุสัตว์ จังหวัดสระบุรี	
	๒) โครงการพัฒนาอโตจีโนมชันชนิดเชื้อตายและวัคซีนชนิดรีคอมบิแนนท์โปรตีน เพื่อป้องกันโรคลัมปีสกิน (Lumpy skin disease) ในโคและกระบือพื้นที่จังหวัดสระบุรี	งบจังหวัด	๑๐,๐๐๐,๐๐๐	-	-	-	-	๑๐,๐๐๐,๐๐๐	จุฬาลงกรณ์ มหาวิทยาลัย	ศูนย์ AIC จังหวัด สระบุรี

ประเด็นการพัฒนาที่ ๓ : เพิ่มความสามารถในการแข่งขันภาคเกษตรด้วยสารสนเทศ เทคโนโลยี และนวัตกรรม (ต่อ)

แนวทางการพัฒนา	โครงการ	แหล่งงบประมาณ	งบประมาณ (บาท)						หน่วยงานดำเนินการ	
			พ.ศ. ๒๕๖๖	พ.ศ. ๒๕๖๗	พ.ศ. ๒๕๖๘	พ.ศ. ๒๕๖๙	พ.ศ. ๒๕๗๐	รวม ๕ ปี	หลัก	ร่วม
๓.๑.๑.๓ ส่งเสริมการดำเนินงานวิจัย เทคโนโลยี และนวัตกรรมไปใช้ประโยชน์	๑) โครงการศูนย์เรียนรู้ การเพิ่มประสิทธิภาพการผลิตสินค้าเกษตร	งบปกติ	๑๔๑,๗๐๐	๑๒๘,๗๐๐	๑๒๘,๗๐๐	๑๒๘,๗๐๐	๑๒๘,๗๐๐	๖๕๖,๕๐๐	สถานีพัฒนาที่ดินสระบุรี	
		งบปกติ	๒,๔๑๕,๐๔๐	๒,๔๑๕,๐๔๐	๒,๔๑๕,๐๔๐	๑,๔๙๖,๙๐๐	๑,๔๙๖,๙๐๐	๑๐,๒๓๘,๙๒๐	สนง.เกษตรจังหวัดสระบุรี	
		งบปกติ	๒๘๐,๘๐๐	๒๘๐,๘๐๐	๒๘๐,๘๐๐	๒๘๐,๘๐๐	๒๘๐,๘๐๐	๑,๔๐๔,๐๐๐	ศูนย์หม่อนไหมเฉลิมพระเกียรติฯ	สนง.เกษตรจังหวัด
		งบปกติ	๓๐๐,๓๐๐	๓๐๐,๓๐๐	๓๐๐,๓๐๐	๓๐๐,๓๐๐	๓๐๐,๓๐๐	๑,๕๐๑,๕๐๐	สนง.ตรวจบัญชีสหกรณ์สระบุรี	
	๒) โครงการส่งเสริมการใช้เครื่องจักรกลทางการเกษตร	งบปกติ	-	-	-	๓๙,๙๐๐	๓๙,๙๐๐	๗๙,๘๐๐	สนง.เกษตรจังหวัด	
๓) โครงการขยายผลองค์ความรู้ด้าน “เตาเผาขยะชีวมวลไร่ควีน” ในศูนย์เรียนรู้การเพิ่มประสิทธิภาพการผลิตสินค้าเกษตร (ศพก.) จังหวัดสระบุรี	งบจังหวัด	๒๔๗,๐๐๐	-	-	-	-	๒๔๗,๐๐๐	สนง.เกษตรจังหวัดสระบุรี		
รวม ๓ แนวทางฯ ๑๐ โครงการ			๓๓,๙๘๒,๙๔๐	๒๓,๙๕๙,๔๔๐	๒๓,๗๕๙,๔๔๐	๒๒,๘๘๑,๒๐๐	๒๒,๘๘๑,๒๐๐	๑๒๗,๔๖๔,๒๒๐		

สรุปแผนงาน/โครงการภายใต้ประเด็นการพัฒนาตามแผนพัฒนาการเกษตรและสหกรณ์ของจังหวัดสระบุรี พ.ศ. ๒๕๖๖ - ๒๕๗๐

ประเด็นการพัฒนาที่ ๔ : บริหารจัดการทรัพยากรการเกษตรและสิ่งแวดล้อมอย่างสมดุลและยั่งยืน

แนวทางการพัฒนา	จำนวนโครงการรวม	งบประมาณรวม	จำนวนโครงการ/งบประมาณ (พ.ศ. ๒๕๖๖ - ๒๕๗๐)							
			งบปกติ		งบกลุ่มจังหวัด		งบจังหวัด		งบอื่นๆ	
			จำนวนโครงการ	งบประมาณ (บาท)	จำนวนโครงการ	งบประมาณ (บาท)	จำนวนโครงการ	งบประมาณ (บาท)	จำนวนโครงการ	งบประมาณ (บาท)
แนวทางการพัฒนาที่ ๔.๑	๗	๒๓๐,๓๘๐,๐๐๐	๕	๑๗,๑๓๐,๐๐๐	๑	๕,๐๐๐,๐๐๐	๑	๒๐๘,๒๕๐,๐๐๐	-	-
แนวทางการพัฒนาที่ ๔.๒	๘๙	๑,๔๙๙,๓๙๓,๘๐๐	๘๙	๑,๔๙๙,๓๙๓,๘๐๐	-	-	-	-	-	-
แนวทางการพัฒนาที่ ๔.๓	๑	๑,๗๔๓,๗๕๐	๑	๑,๗๔๓,๗๕๐	-	-	-	-	-	-
แนวทางการพัฒนาที่ ๔.๔	๔	๒๕,๐๐๐,๐๐๐	-	-	-	-	-	-	๔	๒๕,๐๐๐,๐๐๐
แนวทางการพัฒนาที่ ๔.๕	๓	๒๙๔,๗๕๔,๔๗๐	-	-	-	-	๒	๒๙๑,๗๕๔,๔๗๐	๑	๓,๐๐๐,๐๐๐
แนวทางการพัฒนาที่ ๔.๖	๒	๓,๐๖๕,๐๐๐	๑	๗๕,๐๐๐	-	-	๑	๒,๙๙๐,๐๐๐	-	-
รวม ๖ แนวทางการพัฒนา	๑๐๖	๒,๐๕๔,๓๓๗,๐๒๐	๙๖	๑,๕๑๘,๓๔๒,๕๕๐	๑	๕,๐๐๐,๐๐๐	๔	๕๐๒,๙๙๔,๔๗๐	๕	๒๘,๐๐๐,๐๐๐

โครงการภายใต้ประเด็นการพัฒนาตามแผนพัฒนาการเกษตรและสหกรณ์ของจังหวัดสระบุรี (พ.ศ. ๒๕๖๖ - ๒๕๗๐)

ประเด็นการพัฒนาที่ ๔ : บริหารจัดการทรัพยากรการเกษตรและสิ่งแวดล้อมอย่างสมดุลและยั่งยืน

แนวทางการพัฒนา	โครงการ	แหล่งงบประมาณ	งบประมาณ (บาท)						หน่วยงานดำเนินการ	
			พ.ศ. ๒๕๖๖	พ.ศ. ๒๕๖๗	พ.ศ. ๒๕๖๘	พ.ศ. ๒๕๖๙	พ.ศ. ๒๕๗๐	รวม ๕ ปี	หลัก	ร่วม
๔.๑.๑.๑ พื้นฟูและอนุรักษ์ทรัพยากรการเกษตร	๑) โครงการพัฒนาและบริหารจัดการทรัพยากรสัตว์น้ำ	งบปกติ	๒๐๐,๐๐๐	๒๐๐,๐๐๐	๒๐๐,๐๐๐	๒๐๐,๐๐๐	๒๐๐,๐๐๐	๑,๐๐๐,๐๐๐	ศูนย์วิจัยและพัฒนาการเพาะเลี้ยงสัตว์น้ำจืด	
	๒) โครงการผลิตหญ้าแฝกเพื่อปลูกแจกจ่าย	งบปกติ	๘๗๖,๐๐๐	๘๗๖,๐๐๐	๘๗๖,๐๐๐	๓,๘๗๖,๐๐๐	๘๗๖,๐๐๐	๔,๓๘๐,๐๐๐	สถานีพัฒนาที่ดินสระบุรี	
	๓) โครงการอนุรักษ์ดินและน้ำพร้อมปลูกไม้ยืนต้นโตเร็ว	งบปกติ	๑๓๖,๐๐๐	๑๓๖,๐๐๐	๑๓๖,๐๐๐	๑๐๒,๐๐๐	๑๓๖,๐๐๐	๖๘๐,๐๐๐	สถานีพัฒนาที่ดินสระบุรี	
	๔) โครงการจัดทำระบบอนุรักษ์ดินและน้ำบนพื้นที่ลุ่ม-ดอน	งบปกติ	๘๐๐,๐๐๐	๘๐๐,๐๐๐	๓,๐๐๐,๐๐๐	๘๐๐,๐๐๐	๓,๐๐๐,๐๐๐	๑๐,๖๐๐,๐๐๐	สถานีพัฒนาที่ดินสระบุรี	
	๕) โครงการพัฒนาและรณรงค์การใช้หญ้าแฝก อันเนื่องมาจากพระราชดำริ	งบปกติ	๙๔,๐๐๐	๙๔,๐๐๐	๙๔,๐๐๐	๙๔,๐๐๐	๙๔,๐๐๐	๔๗๐,๐๐๐	ส.ป.ก.สระบุรี	
	๖) ปล่องฟื้นฟูดินน้ำเพื่อฟื้นฟูระบบนิเวศแหล่งน้ำในแหล่งน้ำธรรมชาติจังหวัดสระบุรี	งบกลุ่มจังหวัด	๑,๐๐๐,๐๐๐	๑,๐๐๐,๐๐๐	๑,๐๐๐,๐๐๐	๑,๐๐๐,๐๐๐	๑,๐๐๐,๐๐๐	๕,๐๐๐,๐๐๐	สนง.ประมงจังหวัดสระบุรี	กรมการปกครอง ผู้นำท้องถิ่น และผู้ท้องถิ่น
	๗) โครงการต้นแบบงานจัดระบบอนุรักษ์ดินและน้ำในไร่นา	งบจังหวัด	๓๘,๑๕๐,๐๐๐	๓๙,๙๐๐,๐๐๐	๔๑,๖๕๐,๐๐๐	๔๓,๔๐๐,๐๐๐	๔๕,๑๕๐,๐๐๐	๒๐๘,๒๕๐,๐๐๐	สถานีพัฒนาที่ดินสระบุรี	- สนง.เกษตรและสหกรณ์จังหวัด - สนง.เกษตรจังหวัด - สนง.ประมงจังหวัด - สนง.ปศุสัตว์จังหวัด
๔.๑.๑.๒ บริหารจัดการทรัพยากรน้ำ	๑) ปรับปรุงคลองส่งน้ำ ๒ ขวา เส้าไห้ กม.๐+๐๐๐ - กม. ๓+๐๐๐ พร้อมอาคารประกอบ	งบปกติ	๒๐,๐๐๐,๐๐๐	-	-	-	-	๒๐,๐๐๐,๐๐๐	คบ.คลองเพรียว-เส้าไห้	
	๒) ปรับปรุงอาคารน้ำตก กม. ๘+๖๒๐ คลองส่งน้ำสายใหญ่ คลองเพรียว	งบปกติ	๓,๐๐๐,๐๐๐	-	-	-	-	๓,๐๐๐,๐๐๐	คบ.คลองเพรียว-เส้าไห้	
	๓) ปรับปรุงคลองส่งน้ำ ๓ ขวา คลองเพรียว กม.๒+๐๐๐ ถึง ๖+๖๔๐ พร้อมอาคารประกอบ	งบปกติ	๔๐,๐๐๐,๐๐๐	-	-	-	-	๔๐,๐๐๐,๐๐๐	คบ.คลองเพรียว-เส้าไห้	

ประเด็นการพัฒนาที่ ๔ : บริหารจัดการทรัพยากรการเกษตรและสิ่งแวดล้อมอย่างสมดุลและยั่งยืน (ต่อ)

แนวทางการพัฒนา	โครงการ	แหล่งงบประมาณ	งบประมาณ (บาท)					หน่วยงานดำเนินการ		
			พ.ศ. ๒๕๖๖	พ.ศ. ๒๕๖๗	พ.ศ. ๒๕๖๘	พ.ศ. ๒๕๖๙	พ.ศ. ๒๕๗๐	รวม ๕ ปี	หลัก	ร่วม
๔.๑.๑.๒ บริหารจัดการทรัพยากรน้ำ (ต่อ)	๔) ปรับปรุงคลองส่งน้ำ ๑ ซ้าย ๒ ขวา คลองเพรียว กม. ๐+๐๐๐ ถึง ๒+๖๐๐ พร้อมอาคารประกอบ	งบปกติ	๒๐,๐๐๐,๐๐๐	-	-	-	-	๒๐,๐๐๐,๐๐๐	คบ.คลองเพรียว-เสาไห้	
	๕) ปรับปรุงอาคารบังคับน้ำ กลางคลองระบายหนองสรวง กม.๖+๘๐๐	งบปกติ	๑๕,๐๐๐,๐๐๐	-	-	-	-	๑๕,๐๐๐,๐๐๐	คบ.คลองเพรียว-เสาไห้	
	๖) ปรับปรุงทัศนคติคลองส่งน้ำ ๑ ขวา - คลองเพรียว พร้อมอาคารประกอบ (ระยะที่ ๑)	งบปกติ	-	๒๐,๐๐๐,๐๐๐	-	-	-	๒๐,๐๐๐,๐๐๐	คบ.คลองเพรียว-เสาไห้	
	๗) ปรับปรุงสถานีสูบน้ำหนองกบ	งบปกติ	-	๑๕,๐๐๐,๐๐๐	-	-	-	๑๕,๐๐๐,๐๐๐	คบ.คลองเพรียว-เสาไห้	
	๘) ปรับปรุงคลองส่งน้ำ ๒ ขวา คลองเพรียว กม.๐+๐๐๐ ถึง ๕+๐๐๐	งบปกติ	-	๕๐,๐๐๐,๐๐๐	-	-	-	๕๐,๐๐๐,๐๐๐	คบ.คลองเพรียว-เสาไห้	
	๙) ปรับปรุงคลองส่งน้ำ ๑ ขวา ๒ ขวา คลองเพรียว กม. ๐+๐๐๐ ถึง ๔+๔๒๐	งบปกติ	-	๑๒,๕๐๐,๐๐๐	-	-	-	๑๒,๕๐๐,๐๐๐	คบ.คลองเพรียว-เสาไห้	
	๑๐) ปรับปรุงสถานีสูบน้ำเสาไห้ พร้อมอาคารประกอบ	งบปกติ	-	-	๒๐,๐๐๐,๐๐๐	-	-	๒๐,๐๐๐,๐๐๐	คบ.คลองเพรียว-เสาไห้	
	๑๑) งานปรับปรุง ทรบ. ปากคลองสายใหญ่คลองเพรียว กม.๐+๐๖๐	งบปกติ	-	-	๒,๕๐๐,๐๐๐	-	-	๒,๕๐๐,๐๐๐	คบ.คลองเพรียว-เสาไห้	
	๑๒) งานปรับปรุงอาคารน้ำตก คลองส่งน้ำ ๒ ขวาคลองเพรียว กม.๖+๔๐๐	งบปกติ	-	-	๒,๕๐๐,๐๐๐	-	-	๒,๕๐๐,๐๐๐	คบ.คลองเพรียว-เสาไห้	
	๑๓) งานปรับปรุงอาคารน้ำตก คลองส่งน้ำ สายใหญ่คลองเพรียว กม.๒๐+๖๑๐	งบปกติ	-	-	๒,๕๐๐,๐๐๐	-	-	๒,๕๐๐,๐๐๐	คบ.คลองเพรียว-เสาไห้	

ประเด็นการพัฒนาที่ ๔ : บริหารจัดการทรัพยากรการเกษตรและสิ่งแวดล้อมอย่างสมดุลและยั่งยืน (ต่อ)

แนวทางการพัฒนา	โครงการ	แหล่งงบประมาณ	งบประมาณ (บาท)						หน่วยงานดำเนินการ	
			พ.ศ. ๒๕๖๖	พ.ศ. ๒๕๖๗	พ.ศ. ๒๕๖๘	พ.ศ. ๒๕๖๙	พ.ศ. ๒๕๗๐	รวม ๕ ปี	หลัก	ร่วม
๔.๑.๑.๒ บริหารจัดการทรัพยากรน้ำ (ต่อ)	๑๔) ปรับปรุงคลองส่งน้ำ ๒ ขวา คลองเพรียว กม.๕+๐๐๐ ถึง ๑๐+๒๒๐ พร้อมอาคารประกอบ	งบปกติ	-	-	๕๐,๐๐๐,๐๐๐	-	-	๕๐,๐๐๐,๐๐๐	คบ.คลองเพรียว-เสาไห้	
	๑๕) ปรับปรุงทางซักน้ำหน้าโรงสูบน้ำเสาไห้ พร้อมอาคารประกอบ	งบปกติ	-	-	๒๕,๐๐๐,๐๐๐	-	-	๒๕,๐๐๐,๐๐๐	คบ.คลองเพรียว-เสาไห้	
	๑๖) ปรับปรุงทางซักน้ำหน้าโรงสูบน้ำคลองเพรียว พร้อมอาคารประกอบ	งบปกติ	-	-	๒๕,๐๐๐,๐๐๐	-	-	๒๕,๐๐๐,๐๐๐	คบ.คลองเพรียว-เสาไห้	
	๑๗) ปรับปรุงคลองส่งน้ำ ๒ ขวา คลองเพรียว กม. ๑๐+๒๒๐ ถึง ๑๖+๓๐๐ พร้อมอาคารประกอบ	งบปกติ	-	-	-	๔๒,๐๐๐,๐๐๐	-	๔๒,๐๐๐,๐๐๐	คบ.คลองเพรียว-เสาไห้	
	๑๘) ขุดลอกอ่างเก็บน้ำ คลองเพรียวโดยเรือขุด	งบปกติ	-	-	-	๑๐,๐๐๐,๐๐๐	-	๑๐,๐๐๐,๐๐๐	คบ.คลองเพรียว-เสาไห้	
	๑๙) งานซ่อมแซมระบบเกียร์มอเตอร์ ปตร.บ้านม้า	งบปกติ	๒๕๐,๐๐๐	-	-	-	-	๒๕๐,๐๐๐	คบ.โคกกะเทียม	
	๒๐) ซ่อมแซมคันคลองระบายใหญ่เรียงราง ผังขวา กม. ๒๐+๒๐๐ ถึง กม.๒๔+๔๐๐ ระยะทาง ๔.๒ กม.	งบปกติ	๓,๒๙๐,๐๐๐	-	-	-	-	๓,๒๙๐,๐๐๐	คบ.โคกกะเทียม	
	๒๑) ซ่อมแซมท่อส่งน้ำเข้านา คลองแยกซอย ๒ ซ้าย-๒๑ ขวา ผังซ้าย กม.๓+๔๐๐	งบปกติ	๒๐๐,๐๐๐	-	-	-	-	๒๐๐,๐๐๐	คบ.โคกกะเทียม	
	๒๒) ซ่อมแซมท่อระบายน้ำคัน คลองระบายใหญ่เรียงราง ผังขวา กม.๓๐+๑๐๐	งบปกติ	๒๐๐,๐๐๐	-	-	-	-	๒๐๐,๐๐๐	คบ.โคกกะเทียม	

ประเด็นการพัฒนาที่ ๔ : บริหารจัดการทรัพยากรการเกษตรและสิ่งแวดล้อมอย่างสมดุลและยั่งยืน (ต่อ)

แนวทางการพัฒนา	โครงการ	แหล่ง งบประมาณ	งบประมาณ (บาท)						หน่วยงานดำเนินการ	
			พ.ศ. ๒๕๖๖	พ.ศ. ๒๕๖๗	พ.ศ. ๒๕๖๘	พ.ศ. ๒๕๖๙	พ.ศ. ๒๕๗๐	รวม ๕ ปี	หลัก	ร่วม
๔.๑.๑.๒ บริหารจัดการทรัพยากรน้ำ (ต่อ)	๒๓) ปรับปรุง ปตร.กลางคลองระบายใหญ่เรียงราง กม. ๑๙+๕๒๐ (ปตร.ทองย้อย)	งบปกติ	-	๑๐,๐๐๐,๐๐๐	-	-	-	๑๐,๐๐๐,๐๐๐	คป.โคกเกาะเทียม	
	๒๔) ปรับปรุง ทรบ.ปากคลองระบาย ๑ ขวา - ๔ ซ้าย เรียงราง	งบปกติ	-	-	๑๐,๐๐๐,๐๐๐	-	-	๑๐,๐๐๐,๐๐๐	คป.โคกเกาะเทียม	
	๒๕) ก่อสร้างสถานีสูบน้ำบ้านตอยาง กม.๑๒๐+๐๐๐ คลองชัยนาท-ป่าสัก	งบปกติ	-	-	-	-	๓๕,๐๐๐,๐๐๐	๓๕,๐๐๐,๐๐๐	คป.โคกเกาะเทียม	
	๒๖) ก่อสร้างสถานีสูบน้ำบ้านป่าแหน กม.๑๑๕+๐๐๐ คลองชัยนาท-ป่าสัก	งบปกติ	-	-	-	-	๓๕,๐๐๐,๐๐๐	๓๕,๐๐๐,๐๐๐	คป.โคกเกาะเทียม	
	๒๗) ก่อสร้างฝายหนองสรวงพร้อมระบบส่งน้ำ พื้นที่รับประโยชน์ ๓,๐๐๐ ไร่	งบปกติ	๓๐,๐๐๐,๐๐๐	-	-	-	-	๓๐,๐๐๐,๐๐๐	คป.สระบุรี	
	๒๘) โครงการระบบส่งน้ำอ่างเก็บน้ำบ้านดง	งบปกติ	-	๓๐,๐๐๐,๐๐๐	-	-	-	๓๐,๐๐๐,๐๐๐	คป.สระบุรี	
	๒๙) ปรับปรุงระบบควบคุมการเปิด-ปิด บานระบายโครงการอ่างเก็บน้ำแมวกเหล็ก	งบปกติ	-	๕,๐๐๐,๐๐๐	-	-	-	๕,๐๐๐,๐๐๐	คป.สระบุรี	
	๓๐) ปรับปรุงระบบท่อส่งน้ำโครงการอ่างเก็บน้ำห้วยหินขาว ตำบลเขาดินพัฒนา อำเภอเฉลิมพระเกียรติ จังหวัดสระบุรี	งบปกติ	-	๓๐,๐๐๐,๐๐๐	-	-	-	๓๐,๐๐๐,๐๐๐	คป.สระบุรี	
	๓๑) ก่อสร้างฝายบ้านลำพร้อมระบบส่งน้ำ พื้นที่รับประโยชน์ ๒,๐๐๐ ไร่	งบปกติ	-	-	๓๐,๐๐๐,๐๐๐	-	-	๓๐,๐๐๐,๐๐๐	คป.สระบุรี	

ประเด็นการพัฒนาที่ ๔ : บริหารจัดการทรัพยากรการเกษตรและสิ่งแวดล้อมอย่างสมดุลและยั่งยืน (ต่อ)

แนวทางการพัฒนา	โครงการ	แหล่งงบประมาณ	งบประมาณ (บาท)						หน่วยงานดำเนินการ	
			พ.ศ. ๒๕๖๖	พ.ศ. ๒๕๖๗	พ.ศ. ๒๕๖๘	พ.ศ. ๒๕๖๙	พ.ศ. ๒๕๗๐	รวม ๕ ปี	หลัก	ร่วม
๔.๑.๑.๒ บริหารจัดการทรัพยากรน้ำ (ต่อ)	๓๒) โครงการระบบส่งน้ำบ้านไร่ ความยาว ๙๐๐ เมตร พื้นที่รับประโยชน์ ๘๐๐ ไร่	งบปกติ	-	-	๓๐,๐๐๐,๐๐๐	-	-	๓๐,๐๐๐,๐๐๐	คป.สระบุรี	
	๓๓) สถานีสูบน้ำด้วยไฟฟ้าพร้อมระบบส่งน้ำบ้านวังม่วง	งบปกติ	-	-	๔๕,๐๐๐,๐๐๐	-	-	๔๕,๐๐๐,๐๐๐	คป.สระบุรี	
	๓๔) ระบบกระจายน้ำในแปลงโครงการอ่างเก็บน้ำมวกเหล็ก	งบปกติ	-	-	-	๕,๐๐๐,๐๐๐	-	๕,๐๐๐,๐๐๐	คป.สระบุรี	
	๓๕) ปรับปรุงสถานีสูบน้ำด้วยไฟฟ้าห้วยหินขาว	งบปกติ	-	-	-	๓๐,๐๐๐,๐๐๐	-	๓๐,๐๐๐,๐๐๐	คป.สระบุรี	
	๓๖) สถานีสูบน้ำด้วยไฟฟ้าบ้านวังม่วง ๒ พร้อมระบบส่งน้ำ	งบปกติ	-	-	-	๔๕,๐๐๐,๐๐๐	-	๔๕,๐๐๐,๐๐๐	คป.สระบุรี	
	๓๗) ปรับปรุงป้องกันการพังทลายอ่างเก็บน้ำมวกเหล็ก	งบปกติ	-	-	-	-	๓๐,๐๐๐,๐๐๐	๓๐,๐๐๐,๐๐๐	คป.สระบุรี	
	๓๘) ปรับปรุงอ่างเก็บน้ำห้วยขุนแค	งบปกติ	-	-	-	-	๔๕,๐๐๐,๐๐๐	๔๕,๐๐๐,๐๐๐	คป.สระบุรี	
	๓๙) ก่อสร้างอ่างเก็บน้ำเขาค้อไร่	งบปกติ	-	-	-	-	๔๕,๐๐๐,๐๐๐	๔๕,๐๐๐,๐๐๐	คป.สระบุรี	
	๔๐) ดาดคอนกรีตคลองส่งน้ำ ๑๐ ขวา พร้อมอาคารประกอบ ตำบลหนองแค อำเภอหนองแค จังหวัดสระบุรี	งบปกติ	-	-	-	-	๒๕,๐๐๐,๐๐๐	๒๕,๐๐๐,๐๐๐	คป.ป่าสักใต้	
	๔๑) ปรับปรุงคันคลองระพีพัฒน์ แยกตก ระยะทาง ๑๐๐ ม.	งบปกติ	-	๒๕,๐๐๐,๐๐๐	-	-	-	๒๕,๐๐๐,๐๐๐	คป.ป่าสักใต้	
	๔๒) ดาดคอนกรีตคลองส่งน้ำ ๑๑ ขวา กม.๐+๐๐๐ - กม.๔+๐๐๐ ตำบลหนองแค อำเภอหนองแค จังหวัดสระบุรี	งบปกติ	-	-	๒๕,๐๐๐,๐๐๐	-	-	๒๕,๐๐๐,๐๐๐	คป.ป่าสักใต้	
	๔๓) ปรับปรุงจัดรูปที่ดินโครงการส่งน้ำและบำรุงรักษาโคกกะเทียม พื้นที่ ๗๐๐ ไร่ ระยะที่ ๑	งบปกติ	๗,๑๒๒,๕๐๐	-	-	-	-	๗,๑๒๒,๕๐๐	สนง.จัดรูปที่ดินฯ	

ประเด็นการพัฒนาที่ ๔ : บริหารจัดการทรัพยากรการเกษตรและสิ่งแวดล้อมอย่างสมดุลและยั่งยืน (ต่อ)

แนวทางการพัฒนา	โครงการ	แหล่งงบประมาณ	งบประมาณ (บาท)						หน่วยงานดำเนินการ	
			พ.ศ. ๒๕๖๖	พ.ศ. ๒๕๖๗	พ.ศ. ๒๕๖๘	พ.ศ. ๒๕๖๙	พ.ศ. ๒๕๗๐	รวม ๕ ปี	หลัก	ร่วม
๔.๑.๑.๒ บริหารจัดการทรัพยากรน้ำ (ต่อ)	๔๔) ปรับปรุงจัดรูปที่ดินโครงการส่งน้ำและบำรุงรักษาโคกกะเทียมพื้นที่ ๗๐๐ ไร่ ระยะที่ ๒	งบปกติ	-	๗,๑๒๒,๕๐๐	-	-	-	๗,๑๒๒,๕๐๐	สนง.จัดรูปที่ดินฯ	
	๔๕) ปรับปรุงจัดรูปที่ดินโครงการส่งน้ำและบำรุงรักษาโคกกะเทียมพื้นที่ ๑,๐๐๐ ไร่ ระยะที่ ๓	งบปกติ	-	-	๑๒,๒๑๐,๐๐๐	-	-	๑๒,๒๑๐,๐๐๐	สนง.จัดรูปที่ดินฯ	
	๔๖) ปรับปรุงจัดรูปที่ดินโครงการส่งน้ำและบำรุงรักษาโคกกะเทียมพื้นที่ ๗๐๐ ไร่ ระยะที่ ๔	งบปกติ	-	-	-	๗,๑๒๒,๕๐๐	-	๗,๑๒๒,๕๐๐	สนง.จัดรูปที่ดินฯ	
	๔๗) ปรับปรุงจัดรูปที่ดินโครงการส่งน้ำและบำรุงรักษาโคกกะเทียมพื้นที่ ๗๐๐ ไร่ ระยะที่ ๕	งบปกติ	-	-	-	-	๗,๑๒๒,๕๐๐	๗,๑๒๒,๕๐๐	สนง.จัดรูปที่ดินฯ	
	๔๘) ปรับปรุงจัดระบบน้ำโครงการส่งน้ำและบำรุงรักษาคลองเพรียว-เสาไห้ พื้นที่ ๘๗๐ ไร่ ระยะที่ ๑	งบปกติ	-	๙,๑๕๗,๕๐๐	-	-	-	๙,๑๕๗,๕๐๐	สนง.จัดรูปที่ดินฯ	
	๔๙) ปรับปรุงจัดระบบน้ำโครงการส่งน้ำและบำรุงรักษาคลองเพรียว-เสาไห้ พื้นที่ ๑,๑๐๐ ไร่ ระยะที่ ๒	งบปกติ	-	-	๙,๑๕๗,๕๐๐	-	-	๙,๑๕๗,๕๐๐	สนง.จัดรูปที่ดินฯ	
	๕๐) ปรับปรุงจัดระบบน้ำโครงการส่งน้ำและบำรุงรักษาคลองเพรียว-เสาไห้ พื้นที่ ๔๘๐ ไร่ ระยะที่ ๓	งบปกติ	-	-	-	-	๕,๐๘๗,๕๐๐	๕,๐๘๗,๕๐๐	สนง.จัดรูปที่ดินฯ	
	๕๑) จัดรูปที่ดินโครงการส่งน้ำและบำรุงรักษาเรียงรางพื้นที่ ๒,๐๐๐ ไร่ ระยะที่ ๑	งบปกติ	-	-	-	๒๐,๓๕๐,๐๐๐	-	๒๐,๓๕๐,๐๐๐	สนง.จัดรูปที่ดินฯ	

ประเด็นการพัฒนาที่ ๔ : บริหารจัดการทรัพยากรการเกษตรและสิ่งแวดล้อมอย่างสมดุลและยั่งยืน (ต่อ)

แนวทางการพัฒนา	โครงการ	แหล่งงบประมาณ	งบประมาณ (บาท)						หน่วยงานดำเนินการ	
			พ.ศ. ๒๕๖๖	พ.ศ. ๒๕๖๗	พ.ศ. ๒๕๖๘	พ.ศ. ๒๕๖๙	พ.ศ. ๒๕๗๐	รวม ๕ ปี	หลัก	ร่วม
๔.๑.๑.๒ บริหารจัดการทรัพยากรน้ำ (ต่อ)	๕๒) จัดระบบน้ำโครงการอ่างเก็บน้ำมวกเหล็ก พื้นที่ ๑๕๐๐ ไร่ ระยะ ๓	งบปกติ	-	-	-	๑๕,๒๖๒,๕๐๐	-	๑๕,๒๖๒,๕๐๐	สนง.จัดรูปที่ดินฯ	
	๕๓) ดาดคอนกรีตคลองส่งน้ำ ๒๔ ขวา (ช่วงที่ ๑) กม.๓+๐๔๐ - ๕+๐๐๐	งบปกติ	๔๘,๐๐๐,๐๐๐	-	-	-	-	๔๘,๐๐๐,๐๐๐	คบ.เรืงราง	
	๕๔) ปรับปรุงไซฟอน กลางคลองส่งน้ำ ๒ ขวา - ๒๓ ขวา กม. ๕+๖๕๐	งบปกติ	๓,๐๐๐,๐๐๐	-	-	-	-	๓,๐๐๐,๐๐๐	คบ.เรืงราง	
	๕๕) ปรับปรุง ทรบ.กลางคลองส่งน้ำ ๒ ขวา- ๒๓ ขวา กม. ๓+๒๐๐ จำนวน ๑ แห่ง	งบปกติ	-	๓,๐๐๐,๐๐๐	-	-	-	๓,๐๐๐,๐๐๐	คบ.เรืงราง	
	๕๖) ปรับปรุงคลองส่งน้ำ ๒๕ ขวา พร้อมอาคารประกอบ	งบปกติ	-	๖๐,๐๐๐,๐๐๐	-	-	-	๖๐,๐๐๐,๐๐๐	คบ.เรืงราง	
	๕๗) ปรับปรุงท่อลอดกลางคลองส่งน้ำ ๒๕ขวา กม.๔+๗๐๐	งบปกติ	-	๓,๐๐๐,๐๐๐	-	-	-	๓,๐๐๐,๐๐๐	คบ.เรืงราง	
	๕๘) ปรับปรุง ทรบ.ปากคลองส่งน้ำ ๔ ขวา - ๒๓ ขวา	งบปกติ	-	๒,๕๐๐,๐๐๐	-	-	-	๒,๕๐๐,๐๐๐	คบ.เรืงราง	
	๕๙) ปรับปรุง ทรบ.ปากคลองส่งน้ำ ๓ ขวา - ๒๓ ขวา	งบปกติ	-	๓,๐๐๐,๐๐๐	-	-	-	๓,๐๐๐,๐๐๐	คบ.เรืงราง	
	๖๐) ดาดคอนกรีตคลองส่งน้ำ ๒๓ ขวา กม.๕+๐๐๐-๘+๕๐๐ พร้อมอาคารประกอบ	งบปกติ	-	-	๕๐,๐๐๐,๐๐๐	-	-	๕๐,๐๐๐,๐๐๐	คบ.เรืงราง	
	๖๑) ปรับปรุง ทรบ.ปากคลองส่งน้ำ ๒ ขวา - ๒๓ ขวา	งบปกติ	-	-	๓,๐๐๐,๐๐๐	-	-	๓,๐๐๐,๐๐๐	คบ.เรืงราง	

ประเด็นการพัฒนาที่ ๔ : บริหารจัดการทรัพยากรการเกษตรและสิ่งแวดล้อมอย่างสมดุลและยั่งยืน (ต่อ)

แนวทางการพัฒนา	โครงการ	แหล่งงบประมาณ	งบประมาณ (บาท)						หน่วยงานดำเนินการ	
			พ.ศ. ๒๕๖๖	พ.ศ. ๒๕๖๗	พ.ศ. ๒๕๖๘	พ.ศ. ๒๕๖๙	พ.ศ. ๒๕๗๐	รวม ๕ ปี	หลัก	ร่วม
๔.๑.๑.๒ บริหารจัดการทรัพยากรน้ำ (ต่อ)	๖๒) ดาดคอนกรีตคลองส่งน้ำ ๒๔ ขวา กม.๕+๐๐๐ - กม. ๑๐+๐๐๐ พร้อมอาคารประกอบ	งบปกติ	-	-	๕๐,๐๐๐,๐๐๐	-	-	๕๐,๐๐๐,๐๐๐	คบ.เริงราง	
	๖๓) ก่อสร้างสถานีสูบน้ำด้วยไฟฟ้า ปากคลองส่งน้ำ ๒๓ ขวา	งบปกติ	-	-	๕๐,๐๐๐,๐๐๐	-	-	๕๐,๐๐๐,๐๐๐	คบ.เริงราง	
	๖๔) ดาดคอนกรีตคลองส่งน้ำ ๒๓ ขวา กม.๘+๕๐๐-๑๓+๓๕๐ พร้อมอาคารประกอบ	งบปกติ	-	-	-	๕๐,๐๐๐,๐๐๐	-	๕๐,๐๐๐,๐๐๐	คบ.เริงราง	
	๖๕) ดาดคอนกรีตคลองส่งน้ำ ๒๓ ขวา กม.๑๓+๓๕๐-๑๗+๘๐๐พร้อมอาคารประกอบ	งบปกติ	-	-	-	-	๕๐,๐๐๐,๐๐๐	๕๐,๐๐๐,๐๐๐	คบ.เริงราง	
	๖๖) ซ่อมแซมอาคารบ้านพักคนงานขนาด ๘ ครอบครัว ฝายส่งน้ำและบำรุงรักษาที่ ๒ โครงการส่งน้ำและบำรุงรักษา ป่าสักชลสิทธิ์ จำนวน ๑ หลัง ตำบลบ้านธาตุ อำเภอแก่งคอย จังหวัดสระบุรี	งบปกติ	๔๐๐,๐๐๐	-	-	-	-	๔๐๐,๐๐๐	คบ.ป่าสักชลสิทธิ์	
	๖๗) ซ่อมแซมอาคารสื่อสาร ฝายส่งน้ำและบำรุงรักษาที่ ๒ โครงการส่งน้ำและบำรุงรักษา ป่าสักชลสิทธิ์ จำนวน ๑ แห่ง ตำบลบ้านธาตุ อำเภอแก่งคอย จังหวัดสระบุรี	งบปกติ	๕๐๐,๐๐๐	-	-	-	-	๕๐๐,๐๐๐	คบ.ป่าสักชลสิทธิ์	

ประเด็นการพัฒนาที่ ๔ : บริหารจัดการทรัพยากรการเกษตรและสิ่งแวดล้อมอย่างสมดุลและยั่งยืน (ต่อ)

แนวทางการพัฒนา	โครงการ	แหล่งงบประมาณ	งบประมาณ (บาท)					รวม ๕ ปี	หน่วยงานดำเนินการ	
			พ.ศ. ๒๕๖๖	พ.ศ. ๒๕๖๗	พ.ศ. ๒๕๖๘	พ.ศ. ๒๕๖๙	พ.ศ. ๒๕๗๐		หลัก	ร่วม
๔.๑.๑.๒ บริหารจัดการทรัพยากรน้ำ (ต่อ)	๖๘) ซ่อมแซมระบบระบบประปา ฝ่ายส่งน้ำและบำรุงรักษาที่ ๒ โครงการส่งน้ำและบำรุงรักษาป่าสักชลสิทธิ์ จำนวน ๑ แห่ง ตำบลบ้านธาตุ อำเภอแก่งคอย จังหวัดสระบุรี	งบปกติ	๔๐๐,๐๐๐	-	-	-	-	๔๐๐,๐๐๐	คบ.ป่าสักชลสิทธิ์	
	๖๙) ปรับปรุงผิวจราจรถนนภายใน ฝ่ายส่งน้ำและบำรุงรักษาที่ ๒ จำนวน ๓,๑๔๘ ตร.ม. ฝ่ายส่งน้ำและบำรุงรักษาที่ ๒ โครงการส่งน้ำและบำรุงรักษาป่าสักชลสิทธิ์ ตำบลหัวปลวก อำเภอเสนาให้ จังหวัดสระบุรี	งบปกติ	๑,๕๐๐,๐๐๐	-	-	-	-	๑,๕๐๐,๐๐๐	คบ.ป่าสักชลสิทธิ์	
	๗๐) กำจัดวัชพืช (โดยแรงคน) คลองระบายน้ำอาคารระบายน้ำอุกเขิน (Auxiliary Spillway) ปริมาณ ๕๐ ไร่ โครงการส่งน้ำและบำรุงรักษาป่าสักชลสิทธิ์ ตำบลคำพราน อำเภอวังม่วง จังหวัดสระบุรี	งบปกติ	๑๖๒,๐๐๐	-	-	-	-	๑๖๒,๐๐๐	คบ.ป่าสักชลสิทธิ์	
	๗๑) กำจัดวัชพืชด้วยแรงคนบนคันคลองส่งน้ำสายใหญ่ MC กม. ๐+๐๐๐ - กม. ๓๔+๑๔๕ จำนวน ๔๓๙ ไร่ ฝ่ายส่งน้ำและบำรุงรักษาที่ ๒ โครงการส่งน้ำและบำรุงรักษาป่าสักชลสิทธิ์ ตำบลบ้านธาตุ อำเภอแก่งคอย จังหวัดสระบุรี	งบปกติ	๑,๔๒๖,๘๐๐	-	-	-	-	๑,๔๒๖,๘๐๐	คบ.ป่าสักชลสิทธิ์	

ประเด็นการพัฒนาที่ ๔ : บริหารจัดการทรัพยากรการเกษตรและสิ่งแวดล้อมอย่างสมดุลและยั่งยืน (ต่อ)

แนวทางการพัฒนา	โครงการ	แหล่งงบประมาณ	งบประมาณ (บาท)						หน่วยงานดำเนินการ	
			พ.ศ. ๒๕๖๖	พ.ศ. ๒๕๖๗	พ.ศ. ๒๕๖๘	พ.ศ. ๒๕๖๙	พ.ศ. ๒๕๗๐	รวม ๕ ปี	หลัก	ร่วม
๔.๑.๑.๒ บริหารจัดการทรัพยากรน้ำ (ต่อ)	๗๒) กำจัดวัชพืชคลองระบายน้ำ MD ๑ กม. ๐+๐๐๐ ถึง กม. ๑๐+๑๕๐ ฝายส่งน้ำและบำรุงรักษาที่ ๒ โครงการส่งน้ำและบำรุงรักษาป่าสักชลสิทธิ์ ตำบลบ้านแก้ง อำเภอเฉลิมพระเกียรติ จังหวัดสระบุรี	งบปกติ	๓,๐๐๐,๐๐๐	-	-	-	-	๓,๐๐๐,๐๐๐	คบ.ป่าสักชลสิทธิ์	
	๗๓) กำจัดวัชพืชคลองระบายน้ำ MD ๒ กม. ๐+๐๐๐ ถึง กม. ๑๗+๐๘๕ ฝายส่งน้ำและบำรุงรักษาที่ ๒ โครงการส่งน้ำและบำรุงรักษาป่าสักชลสิทธิ์ ตำบลศาลาไทย อำเภอเสนาให้ จังหวัดสระบุรี	งบปกติ	๕,๐๐๐,๐๐๐	-	-	-	-	๕,๐๐๐,๐๐๐	คบ.ป่าสักชลสิทธิ์	
	๗๔) กำจัดวัชพืชคลองระบายน้ำ MD ๓ กม. ๐+๐๐๐ ถึง กม.๑๕+๑๘๔ ฝายส่งน้ำและบำรุงรักษาที่ ๒ โครงการส่งน้ำและบำรุงรักษาป่าสักชลสิทธิ์ ตำบลบ้านยาง อำเภอเสนาให้ จังหวัดสระบุรี	งบปกติ	๔,๕๐๐,๐๐๐	-	-	-	-	๔,๕๐๐,๐๐๐	คบ.ป่าสักชลสิทธิ์	
	๗๕) ซ่อมแซมสะพานถนนรอบอ่างฝิ่งซ้าย กม.๑+๐๐๐ โครงการส่งน้ำและบำรุงรักษาป่าสักชลสิทธิ์ ตำบลวังม่วง อำเภอวังม่วง จังหวัดสระบุรี	งบปกติ	๕๐๐,๐๐๐	-	-	-	-	๕๐๐,๐๐๐	คบ.ป่าสักชลสิทธิ์	
	๗๖) ซ่อมแซมสะพานถนนรอบอ่างฝิ่งซ้าย กม.๖+๑๔๓ โครงการส่งน้ำและบำรุงรักษาป่าสักชลสิทธิ์ ตำบลวังม่วง อำเภอวังม่วง จังหวัดสระบุรี	งบปกติ	๕๐๐,๐๐๐	-	-	-	-	๕๐๐,๐๐๐	คบ.ป่าสักชลสิทธิ์	

ประเด็นการพัฒนาที่ ๔ : บริหารจัดการทรัพยากรการเกษตรและสิ่งแวดล้อมอย่างสมดุลและยั่งยืน (ต่อ)

แนวทางการพัฒนา	โครงการ	แหล่งงบประมาณ	งบประมาณ (บาท)						หน่วยงานดำเนินการ	
			พ.ศ. ๒๕๖๖	พ.ศ. ๒๕๖๗	พ.ศ. ๒๕๖๘	พ.ศ. ๒๕๖๙	พ.ศ. ๒๕๗๐	รวม ๕ ปี	หลัก	ร่วม
๔.๑.๑.๒ บริหารจัดการทรัพยากรน้ำ (ต่อ)	๗๗) ซ่อมแซมสะพานถนนรอบอ่างฝิ่งซ้าย กม.๘+๐๖๓ โครงการส่งน้ำและบำรุงรักษา ป่าสักชลสิทธิ์ ตำบลวังม่วง อำเภอวังม่วง จังหวัดสระบุรี	งบปกติ	๕๐๐,๐๐๐	-	-	-	-	๕๐๐,๐๐๐	คบ.ป่าสักชลสิทธิ์	
	๗๘) ซ่อมแซมสะพานถนนรอบอ่างฝิ่งซ้าย กม.๙+๘๓๒ โครงการส่งน้ำและบำรุงรักษา ป่าสักชลสิทธิ์ ตำบลวังม่วง อำเภอวังม่วง จังหวัดสระบุรี	งบปกติ	๕๐๐,๐๐๐	-	-	-	-	๕๐๐,๐๐๐	คบ.ป่าสักชลสิทธิ์	
	๗๙) ซ่อมแซมคลองตาดคอนกรีต ๑๐L กม.๔+๒๗๐ ถึง กม.๖+๒๗๐ เป็นช่วงๆ ฝายส่งน้ำและบำรุงรักษาที่ ๒ โครงการส่งน้ำและบำรุงรักษา ป่าสักชลสิทธิ์ ตำบลห้วยป่าหวาย อำเภอพระพุทธบาท จังหวัดสระบุรี	งบปกติ	๓,๐๐๐,๐๐๐	-	-	-	-	๓,๐๐๐,๐๐๐	คบ.ป่าสักชลสิทธิ์	
	๘๐) ซ่อมแซมคลองตาดคอนกรีต ๖L กม.๗+๐๘๕ ถึง กม.๙+๐๘๕ เป็นช่วงๆ ฝายส่งน้ำและบำรุงรักษาที่ ๒ โครงการส่งน้ำและบำรุงรักษา ป่าสักชลสิทธิ์ ตำบลดาวเรือง อำเภอเมือง จังหวัดสระบุรี	งบปกติ	๓,๐๐๐,๐๐๐	-	-	-	-	๓,๐๐๐,๐๐๐	คบ.ป่าสักชลสิทธิ์	
	๘๑) ซ่อมแซมคลองตาดคอนกรีต ๘L กม.๕+๗๑๐ ถึง กม.๗+๗๑๐ เป็นช่วงๆ ฝายส่งน้ำและบำรุงรักษาที่ ๒ โครงการส่งน้ำและบำรุงรักษา ป่าสักชลสิทธิ์ ตำบลบ้านยาง อำเภอเสนาให้ จังหวัดสระบุรี	งบปกติ	๓,๐๐๐,๐๐๐	-	-	-	-	๓,๐๐๐,๐๐๐	คบ.ป่าสักชลสิทธิ์	

ประเด็นการพัฒนาที่ ๔ : บริหารจัดการทรัพยากรการเกษตรและสิ่งแวดล้อมอย่างสมดุลและยั่งยืน (ต่อ)

แนวทางการพัฒนา	โครงการ	แหล่งงบประมาณ	งบประมาณ (บาท)						หน่วยงานดำเนินการ	
			พ.ศ. ๒๕๖๖	พ.ศ. ๒๕๖๗	พ.ศ. ๒๕๖๘	พ.ศ. ๒๕๖๙	พ.ศ. ๒๕๗๐	รวม ๕ ปี	หลัก	ร่วม
๔.๑.๑.๒ บริหารจัดการทรัพยากรน้ำ (ต่อ)	๘๒) ซ่อมแซมคลองตาดคอนกรีต ๗L กม.๘+๕๐๐ ถึง กม.๑๐+๕๐๐ เป็นช่วงๆ ฝ่ายส่งน้ำและบำรุงรักษาที่ ๒ โครงการส่งน้ำและบำรุงรักษาป่าสักชลสิทธิ์ ตำบลบ้านยาง อำเภอเสนาห์ จังหวัดสระบุรี	งบปกติ	๓,๐๐๐,๐๐๐	-	-	-	-	๓,๐๐๐,๐๐๐	คบ.ป่าสักชลสิทธิ์	
	๘๓) ซ่อมแซมอาคารบังคับน้ำ Check Structure คลอง MC กม.๙+๒๓๕ ฝ่ายส่งน้ำและบำรุงรักษาที่ ๒ โครงการส่งน้ำและบำรุงรักษาป่าสักชลสิทธิ์ ตำบลฝั่งรวง อำเภอเฉลิมพระเกียรติ จังหวัดสระบุรี	งบปกติ	๕๐๐,๐๐๐	-	-	-	-	๕๐๐,๐๐๐	คบ.ป่าสักชลสิทธิ์	
	๘๔) ซ่อมแซมอาคารบังคับน้ำ Check Structure คลอง MC กม.๑๑+๔๑๕ ฝ่ายส่งน้ำและบำรุงรักษาที่ ๒ โครงการส่งน้ำและบำรุงรักษาป่าสักชลสิทธิ์ ตำบลเขาหินพัฒนา อำเภอเฉลิมพระเกียรติ จังหวัดสระบุรี	งบปกติ	๓๐๐,๐๐๐	-	-	-	-	๓๐๐,๐๐๐	คบ.ป่าสักชลสิทธิ์	
	๘๕) ซ่อมแซมอาคารบังคับน้ำ Check Structure คลอง MC กม.๑๖+๗๘๕ ฝ่ายส่งน้ำและบำรุงรักษาที่ ๒ โครงการส่งน้ำและบำรุงรักษาป่าสักชลสิทธิ์ ตำบลพระยาท อำเภอเสนาห์ จังหวัดสระบุรี	งบปกติ	๒๐๐,๐๐๐	-	-	-	-	๒๐๐,๐๐๐	คบ.ป่าสักชลสิทธิ์	

ประเด็นการพัฒนาที่ ๔ : บริหารจัดการทรัพยากรการเกษตรและสิ่งแวดล้อมอย่างสมดุลและยั่งยืน (ต่อ)

แนวทางการพัฒนา	โครงการ	แหล่ง งบประมาณ	งบประมาณ (บาท)					รวม ๕ ปี	หน่วยงานดำเนินการ	
			พ.ศ. ๒๕๖๖	พ.ศ. ๒๕๖๗	พ.ศ. ๒๕๖๘	พ.ศ. ๒๕๖๙	พ.ศ. ๒๕๗๐		หลัก	ร่วม
๔.๑.๑.๒ บริหารจัดการทรัพยากรน้ำ (ต่อ)	๘๖) ปรับปรุงสะพานน้ำ ELEVATED FLUME คลอง ๗L กม.๕+๖๙๘.๔๒๓ ฝ่ายส่งน้ำและบำรุงรักษาที่ ๒ โครงการส่งน้ำและบำรุงรักษาป่าสักชลสิทธิ์ ตำบลหัวปลวก อำเภอเสนาให้ จังหวัดสระบุรี	งบปกติ	๕,๐๐๐,๐๐๐	-	-	-	-	๕,๐๐๐,๐๐๐	คบ.ป่าสักชลสิทธิ์	
	๘๗) ปรับปรุงคันคลองส่งน้ำ ๓R-๖L ฝั่งซ้าย ช่วง กม.๐+๒๐๐ ถึง กม.๐+๔๗๐ ตำบลศาลาไทย อำเภอเสนาให้ จังหวัดสระบุรี	งบปกติ	๑๕,๐๐๐,๐๐๐	-	-	-	-	๑๕,๐๐๐,๐๐๐	คบ.ป่าสักชลสิทธิ์	
	๘๘) ปรับปรุงคลองส่งน้ำ ๓R-๖L กม.๐+๐๐๐ ถึง กม.๑+๐๐๕ ตำบลศาลาไทย อำเภอเสนาให้ จังหวัดสระบุรี	งบปกติ	๑๕,๐๐๐,๐๐๐	-	-	-	-	๑๕,๐๐๐,๐๐๐	คบ.ป่าสักชลสิทธิ์	
	๘๙) โครงการก่อสร้างแหล่งน้ำในไร่นานอกเขตชลประทาน	งบปกติ	๒,๖๗๐,๐๐๐	๒,๖๗๐,๐๐๐	๒,๖๗๐,๐๐๐	๕๓๔,๐๐๐	๒,๖๗๐,๐๐๐	๑๓,๓๕๐,๐๐๐	สถานีพัฒนาที่ดินสระบุรี	
	๙๐) โครงการพัฒนาอ่างเก็บน้ำคลองเพรียว	งบจังหวัด	๑๑,๒๐๐,๐๐๐	-	-	-	-	๑๑,๒๐๐,๐๐๐	คบ.คลองเพรียว-เสนาให้	
	๙๑) โครงการขุดลอกแก้มลิงคลองหนองนาค	งบจังหวัด	๔,๕๐๐,๐๐๐	-	-	-	-	๔,๕๐๐,๐๐๐	คบ.คลองเพรียว-เสนาให้	
๔.๑.๑.๓ บริหารจัดการพื้นที่ทำกินทางการเกษตร	๑) โครงการจัดที่ดิน	งบปกติ	๓๔๘,๗๕๐	๓๔๘,๗๕๐	๓๔๘,๗๕๐	๓๔๘,๗๕๐	๓๔๘,๗๕๐	๑,๗๔๓,๗๕๐	ส.ป.ก.สระบุรี	
๔.๑.๑.๔ พลังงานทดแทน	๑) โครงการติดตั้งระบบสูบน้ำพลังงานแสงอาทิตย์แบบบ่อบาดาล	สำนักงานบริหารกองทุนเพื่อส่งเสริมการอนุรักษ์พลังงาน	๑๐,๐๐๐,๐๐๐	-	-	-	-	๑๐,๐๐๐,๐๐๐	สนง.พลังงานจังหวัดสระบุรี	
	๒) โครงการระบบสูบน้ำพลังงานแสงอาทิตย์แบบเคลื่อนที่	สำนักงานบริหารกองทุนเพื่อส่งเสริมการอนุรักษ์พลังงาน	๕,๐๐๐,๐๐๐	-	-	-	-	๕,๐๐๐,๐๐๐	สนง.พลังงานจังหวัดสระบุรี	

ประเด็นการพัฒนาที่ ๔ : บริหารจัดการทรัพยากรการเกษตรและสิ่งแวดล้อมอย่างสมดุลและยั่งยืน (ต่อ)

แนวทางการพัฒนา	โครงการ	แหล่งงบประมาณ	งบประมาณ (บาท)						หน่วยงานดำเนินการ	
			พ.ศ. ๒๕๖๖	พ.ศ. ๒๕๖๗	พ.ศ. ๒๕๖๘	พ.ศ. ๒๕๖๙	พ.ศ. ๒๕๗๐	รวม ๕ ปี	หลัก	ร่วม
๔.๑.๑.๔ พลังงานทดแทน (ต่อ)	๓) โครงการพลังเศรษฐกิจฐานรากระบบอบแห้งพลังงานแสงอาทิตย์	สำนักงานบริหารกองทุนเพื่อส่งเสริมการอนุรักษ์พลังงาน	๕,๐๐๐,๐๐๐	-	-	-	-	๕,๐๐๐,๐๐๐	สนง.พลังงานจังหวัดสระบุรี	
	๔) โครงการพลังงานเศรษฐกิจฐานรากเตาชีวมวลประสิทธิภาพสูง	สำนักงานบริหารกองทุนเพื่อส่งเสริมการอนุรักษ์พลังงาน	๕,๐๐๐,๐๐๐	-	-	-	-	๕,๐๐๐,๐๐๐	สนง.พลังงานจังหวัดสระบุรี	
๔.๑.๑.๕ การส่งเสริมการเกษตรที่เป็นมิตรกับสิ่งแวดล้อม	๑) Zero Waste Zero Smog	งบภาคเอกชน	๑,๕๐๐,๐๐๐	๑,๕๐๐,๐๐๐	-	-	-	๓,๐๐๐,๐๐๐	- บ.สยามคูโบต้า	- สนง.เกษตรและสหกรณ์จังหวัดสระบุรี - ศูนย์ AIC จังหวัดสระบุรี
	๒) ปศุสัตว์กินหมอกควั่น	งบจังหวัด	๒๔,๖๒๐,๔๙๔	๒๔,๖๒๐,๔๙๔	๒๔,๖๒๐,๔๙๔	๒๔,๖๒๐,๔๙๔	๒๔,๖๒๐,๔๙๔	๑๒๓,๑๐๒,๔๗๐	สนง.ปศุสัตว์จังหวัดสระบุรี	
	๓) สระบุรีเมืองปศุสัตว์ต้นแบบ	งบจังหวัด	๓๓,๗๓๐,๔๐๐	๓๓,๗๓๐,๔๐๐	๓๓,๗๓๐,๔๐๐	๓๓,๗๓๐,๔๐๐	๓๓,๗๓๐,๔๐๐	๑๖๘,๖๕๒,๐๐๐	สนง.ปศุสัตว์จังหวัดสระบุรี	
๔.๑.๑.๖ สร้างภูมิคุ้มกันทางการเกษตรต่อการเปลี่ยนแปลงสภาพภูมิอากาศ/โรคระบาด	๑) โครงการแผนป้องกันและบรรเทาสาธารณภัยด้านการเกษตร	งบปกติ	๑๕,๐๐๐	๑๕,๐๐๐	๑๕,๐๐๐	๑๕,๐๐๐	๑๕,๐๐๐	๗๕,๐๐๐	สนง.เกษตรและสหกรณ์จังหวัดสระบุรี	
	๒) โครงการเพิ่มประสิทธิภาพการบริหารจัดการงานเสริมสร้างภูมิคุ้มกันโรคในสัตว์	งบจังหวัด	๒,๙๙๐,๐๐๐	-	-	-	-	๒,๙๙๐,๐๐๐	สนง.ปศุสัตว์จังหวัดสระบุรี	
รวม ๖ แนวทางฯ ๑๐๘ โครงการ			๔๐๔,๗๘๑,๙๔๔	๓๙๑,๑๗๐,๖๔๔	๕๕๐,๒๐๘,๑๔๔	๓๓๓,๔๕๕,๖๔๔	๓๘๙,๐๕๐,๖๔๔	๒,๐๗๐,๐๓๗,๐๒๐		

ส่วนที่ ๒

แบบสรุปโครงการแบบย่อ (Project Idea)

แบบสรุปโครงการแบบย่อ (Project idea)

ประเด็นการพัฒนาที่ ๑ : สร้างความเข้มแข็งให้กับเกษตรกร สถาบันเกษตรกร ผู้ประกอบการ
และบุคลากรภาคเกษตร

แนวทางการพัฒนาที่ ๑.๑.๑.๑ : ขยายผลการทำการเกษตรตามหลักปรัชญาเศรษฐกิจพอเพียง/เกษตรกรรมยั่งยืน

งบจังหวัด

งบกลุ่มจังหวัด

หัวข้อ	รายละเอียด
๑. ชื่อโครงการ	โครงการ สร้างผู้เย็นธรรมชาติ สร้างอาหารประมงในครัวเรือนยุค New normal
๒. ความสำคัญของโครงการ หลักการ และเหตุผล	<p>จากสถานการณ์การระบาดของเชื้อไวรัสโคโรนา ๒๐๑๙ ก่อให้เกิดผลกระทบต่อประชาชนทุกหมู่เหล่า ทั้งการใช้ชีวิต การเดินทาง การทำงาน ในประวัติศาสตร์ มนุษย์เราได้ผ่านวิกฤตโรคระบาดมาแล้วหลายครั้ง แต่ไม่มีครั้งไหนที่ส่งผลกระทบต่อมนุษย์ สังคม และโลกได้ครอบคลุมมิติได้กว้างขวางได้เท่ากับเชื้อ COVID-19 เพราะไวรัสชนิดนี้ไม่เพียงแต่ส่งผลให้เกิดความเจ็บป่วยสูญเสีย แต่การระบาดของ corona virus ยังส่งผลกระทบต่อไปทั่วทุกมิติ และเกือบทุกประเทศ นับแต่เราได้เข้าสู่ยุคโลกาภิวัตน์ วิถีชีวิต การติดต่อค้าขาย การไปมาหาสู่ รวมทั้งการสื่อสาร บนโลกออนไลน์ ทำให้ผู้คนบนโลก ถูกผูกกันไว้อย่างใกล้ชิด และผลกระทบของการสัมผัสทางตรง ที่มาจากการสัมผัสและติดเชื้อ และผลกระทบทางใจ ที่มาจากการสื่อสารในโลกออนไลน์ ที่ทำให้การรับรู้ข่าวสาร การตั้งสติ และการตื่นตระหนก เกิดเป็นกระแสไปทั่วโลก และมีพลวัตที่รวดเร็ว รวมทั้งยังไม่มีใครคาดเดาได้ว่า วิกฤตการณ์ครั้งนี้ จะยุติและผ่านพ้นไปเมื่อใด ในอดีตมีหลายอาชีพที่เป็นที่ยอมรับกันว่าสามารถทำเงินได้มากกว่าอาชีพอื่นๆ หรือมีความมั่นคง เป็นที่ใฝ่ฝันของหลายคน แต่กลับเป็นสายอาชีพแรกๆ ที่ถูกกระทบโดยวิกฤต COVID-19 ก่อนในระยะแรก เช่น นักบิน พนักงานต้อนรับบนเครื่องบิน สายการบินพาณิชย์ซึ่งจะมีนักบินจำนวนมากต้องถูกเลิกจ้าง เนื่องจากสายการบินต่างๆ กำลังประสบปัญหาไม่สามารถให้บริการได้ตามปกติ รวมถึงอาชีพ ในวงการบันเทิง ที่ให้ความบันเทิง นักร้อง นักแสดงเนื่องจากงานแสดงงานโชว์ต่างๆ ต้องถูกยกเลิก โรงแรมที่พัก นักมวยค่ายมวยต่างๆ ต้องหยุดให้บริการ ฟุตบอล นักกีฬา ร้านอาหารร้านค้าต่างๆ ต้องปิดกิจการชั่วคราว เพื่อหลีกเลี่ยงการปฏิสัมพันธ์ระหว่างมนุษย์ไม่ว่าจะเป็นกลุ่มเสี่ยงหรือไม่ ไม่ว่าจะเป็นการพบปะหรือเพื่อแลกเปลี่ยน ความคิดและเจรจาต่อรอง การรวมตัวเพื่อถ่ายทอดความรู้ เช่น ในห้องเรียนและการเดินทางข้ามรัฐข้ามแดนด้วยเทคโนโลยีคมนาคมต่างๆ โดยเฉพาะในยุค globalization ที่มนุษย์ทั่วโลกเชื่อมต่อกันไม่ทางใดก็ทางหนึ่ง แต่ตอนนี้กิจกรรมทางสังคมเหล่านี้ได้กลายเป็นการ</p>

หัวข้อ	รายละเอียด
	<p>สนับสนุนการระบาดของโรค รัฐบาลและ ผู้เชี่ยวชาญทั่วโลก ขอความร่วมมือจากประชาชนในทั้งการเดินทางทั้งในและต่างประเทศ งดการออกจากบ้าน งดการรวมกลุ่ม ข้อปฏิบัติต่างๆ เหล่านี้ทำให้การดำเนินชีวิตและการเข้าสังคมของมนุษย์เปลี่ยนไป โดยสิ้นเชิง การเก็บตัวในบ้านหรือทำงานที่บ้านเพื่อป้องกันตัวเองจากการระบาด มีการเตรียมความพร้อมเพื่อความอยู่รอด มีการกักตุนสินค้า การโก่งราคาและผู้ค้าที่ฉวยโอกาส คนที่มีรายได้น้อย หรือผู้สูงอายุ ไม่สามารถเข้าถึงสินค้าที่จำเป็น ในวิกฤตครั้งนี้ก็ทำให้เห็นว่าอาชีพที่เกี่ยวข้องกับปัจจัยสี่และความอยู่รอดของมนุษย์ เป็นอาชีพที่จะยังอยู่ต่อไปได้โดยเฉพาะในสถานการณ์ไม่ปกติ ดังนั้น การส่งเสริมอาชีพการเพาะเลี้ยงสัตว์น้ำในไว้บริโภคในครัวเรือน จึงเปรียบเสมือนการมีตู้เย็นธรรมชาติ เป็นอาหารสดที่สามารถนำมาประกอบอาหารได้โดยไม่เสี่ยงกับการระบาดของโควิด และสามารถลดการเดินทาง ลดการพบปะ หยุดการแพร่เชื้อเพื่อชาติของผู้คนได้ตรงตามเป้าหมายของรัฐบาล</p>
<p>๓. วัตถุประสงค์ของโครงการ</p>	<p>๑. เพื่อส่งเสริมและสนับสนุนให้ประชาชนเลี้ยงปลาเป็นอาหารโปรตีนในครัวเรือน ๒. ลดค่าใช้จ่ายในครัวเรือน ๓. ลดความเสี่ยงในการแพร่ระบาดของโรคโควิด ๑๙</p>
<p>๔. เป้าหมายและตัวชี้วัดความสำเร็จของโครงการ</p>	<p>๑. ประชาชนมีสัตว์น้ำมีชีวิต เป็นอาหารโปรตีนสดๆไว้บริโภคในครัวเรือน และลดค่าใช้จ่ายด้านอาหารได้ ๓% ๒. ให้ความรู้เกษตรกรในการเลี้ยง การแปรรูปสัตว์น้ำเพื่อเพิ่มมูลค่าและง่ายต่อการขนส่ง ๓. รู้วิธีการหารายได้เสริมจากการทำการค้า Online อย่างน้อยอำเภอละ ๑ ราย</p>
<p>๕. ความเชื่อมโยงกับประเด็นการพัฒนาจังหวัดและทิศทางการพัฒนาภาค</p>	<p>ประเด็นการพัฒนา : ยกระดับขีดความสามารถในการผลิตภาคเกษตร การค้า การท่องเที่ยวและบริการมูลค่าสูงที่เป็นมิตรกับสิ่งแวดล้อม ทิศทางการพัฒนาภาค : พัฒนาและยกระดับภาคกลางไปสู่การเป็นแหล่งเกษตรสมัยใหม่และศูนย์รวบรวมและกระจายสินค้าเกษตรของประเทศ</p>
<p>๖. พื้นที่เป้าหมาย</p>	<p>๑๓ อำเภอในจังหวัดสระบุรี</p>
<p>๗. กิจกรรมที่สำคัญของโครงการ</p>	<p>๑. ประชาสัมพันธ์และรับสมัครผู้ได้รับผลกระทบจากสถานการณ์โควิด ๑๙ ที่ประสงค์ขอรับความช่วยเหลือด้านการประมง ๒. ฝึกอบรมวิธีการเพาะเลี้ยง การแปรรูป การทำการตลาดยุคใหม่ (Online) ๓. สนับสนุนปัจจัยการผลิต ๔. ติดตามประเมินผล</p>

หัวข้อ	รายละเอียด
๘. หน่วยงานดำเนินงาน	สำนักงานประมงจังหวัดสระบุรี
๙. ระยะเวลาในการดำเนินงาน	๑ ปี เริ่มตั้งแต่ ๑ ตุลาคม ๒๕๖๕ ถึง ๓๐ กันยายน ๒๕๖๖
๑๐. งบประมาณ	๒,๕๔๘,๐๐๐ บาท
๑๑. ผลผลิต (Output)	<p>๑. ผู้เข้าร่วมโครงการสามารถลดรายจ่ายค่าอาหารได้ไม่ต่ำกว่า ๓,๐๐๐ บาท</p> <p>๒. ผู้เข้าร่วมโครงการมีรายได้เพิ่มจากการจำหน่ายผลผลิต</p> <ul style="list-style-type: none"> - กรณีปลานิล เกษตรกร ๑ ราย เลี้ยงปลานิล ๓,๐๐๐ ตัว ใช้เวลาเลี้ยง ๖-๘ เดือน ได้ปลาขนาด ๕๐๐-๘๐๐ กรัม คิดอัตราการรอด ๖๐% สามารถเลี้ยงปลาได้ ๑,๘๐๐ ตัว น้ำหนักประมาณ ๑,๐๐๐ กก. ขายกิโลกรัมละ ๔๐-๕๐ บาท จะมีรายได้ ๔๐,๐๐๐-๕๐,๐๐๐ บาท - กรณีเลี้ยงปลาดุก ๑,๕๐๐ ตัว ใช้เวลาเลี้ยง ๔ เดือน ได้ปลาขนาด ๒๕๐-๓๕๐ กรัม คิดอัตราการรอด ๘๐% สามารถเลี้ยงปลาได้ ๑,๒๐๐ ตัว น้ำหนักประมาณ ๓๐๐ กก. ขายกิโลกรัมละ ๕๐-๖๐ บาท จะมีรายได้ ๑๕,๐๐๐-๑๘,๐๐๐ บาท ต่อรอบการผลิต ๑ ปี สามารถเลี้ยงได้ ๒ รอบ <p>๓. ลดต้นทุนได้ไม่น้อยกว่า ๓,๐๐๐ บาท</p>
๑๒. ผลที่คาดว่าจะได้รับ (Outcome)	<p>๑. ผู้ได้รับผลกระทบจากสถานการณ์โควิด-๑๙ มีแหล่งอาหารโปรตีนสดเสมอไว้บริโภคในครัวเรือนเหมือนมีตู้เย็นธรรมชาติ ลดปัญหาความเดือดร้อนในด้านการยังชีพ และลดความเสี่ยงในการระบาดของโรคติดต่อร้ายแรงจากการเดินทาง</p> <p>๒. ผู้ได้รับการสนับสนุนจะเกิดองค์ความรู้ สามารถนำไปพัฒนาต่อยอดสร้างเป็นอาชีพที่มั่นคงในอนาคต ไม่ต้องย้ายถิ่นฐานออกนอกพื้นที่</p> <p>๓. เพื่อพัฒนาเกษตรกรตามหลักปรัชญาเศรษฐกิจพอเพียง ในการสร้างความมั่นคงด้านอาหารสำหรับชุมชน ลดรายจ่าย มีการผลิตที่เป็นมิตรกับสิ่งแวดล้อม</p> <p>๔. เพื่อช่วยปรับพื้นฐานวิถีการดำรงชีวิตของเกษตรกรให้เท่าทันกับโลกวิถีใหม่ new normal</p> <p>๕. ลดการเดินทาง ลดการพบปะ หยุดการแพร่เชื้อเพื่อชาติของผู้คนได้ตรงตามเป้าหมายของรัฐบาล</p>

แบบสรุปโครงการแบบย่อ (Project idea)

ประเด็นการพัฒนาที่ ๑ : สร้างความเข้มแข็งให้กับเกษตรกร สถาบันเกษตรกร ผู้ประกอบการ และบุคลากรภาคเกษตร

แนวทางการพัฒนาที่ ๑.๑.๑.๓ เพิ่มศักยภาพการบริหารจัดการในกลุ่มเกษตรกร สถาบันเกษตรกร และผู้ประกอบการ

งบจังหวัด

งบกลุ่มจังหวัด

หัวข้อ	รายละเอียด
๑. ชื่อโครงการ	โครงการขยายผลศาสตร์พระราชาสู่การพัฒนาอย่างยั่งยืน
๒. ความสำคัญของโครงการ หลักการ และเหตุผล	จากสถานการณ์การแพร่ระบาดของโรคติดต่อเชื้อไวรัสโคโรนา ๒๐๑๙ (COVID - 19) ได้ส่งผลกระทบต่ออย่างรุนแรง และเป็นวงกว้างต่อทั้งการแพทย์ การท่องเที่ยว การบริการ การผลิต อุตสาหกรรม การค้า และการเกษตร ส่งผลกระทบต่อเศรษฐกิจของโลก รวมทั้งประเทศไทยเป็นอย่างมาก ซึ่งในช่วงวิกฤติดังกล่าว บริษัทมีการปิดตัวเลิกกิจการ แรงงานถูกเลิกจ้าง มีแรงงานที่หนีภัยโควิด - ๑๙ กลับสู่ภูมิลำเนาเป็นจำนวนมาก ไม่มีงานทำ ขาดรายได้ เพื่อการดำรงชีพ และมีแนวโน้มการตกงานมากขึ้นเนื่องจากการนำเทคโนโลยีมาทำงานแทนคนมากขึ้น ดังนั้น จึงมีความจำเป็นในการสร้างพื้นที่ต้นแบบการขยายผลศาสตร์พระราชาสู่ประชาชนทั่วไปที่ว่างงาน หรือที่ได้รับผลกระทบจากสถานการณ์การแพร่ระบาดของโรคติดต่อเชื้อไวรัสโคโรนา ๒๐๑๙ เข้าไปอบรม/ศึกษาดูงาน สามารถเกิดมุมมองใหม่ๆ เป็นการเสริมสร้างแนวคิดหรือวิสัยทัศน์ใหม่ และเกิดแรงจูงใจในการน้อมนำหลักปรัชญาของเศรษฐกิจพอเพียงและเกษตรทฤษฎีใหม่มาเป็นแนวทางในการดำเนินงานชีวิต สร้างอาชีพ บรรเทาปัญหาการว่างงาน สร้างความมั่นคงทางอาหารในครัวเรือน และสร้างความเข้มแข็งให้ชุมชนให้มีความมั่นคงได้
๓. วัตถุประสงค์ของโครงการ	๑) เพื่อสืบสาน รักษา ต่อยอดศาสตร์พระราชาสู่พระบาทสมเด็จพระบรมชนกาธิเบศร มหาภูมิพลอดุลยเดชมหาราช บรมนาถบพิตร ตามพระราชปณิธานของพระบาทสมเด็จพระวชิรเกล้าเจ้าอยู่หัว ในการสร้างภูมิคุ้มกันให้เกษตรกร ๒) เพื่อให้ประชาชนทั่วไปที่ว่างงาน หรือที่ได้รับผลกระทบจากสถานการณ์การแพร่ระบาดของโรคติดต่อเชื้อไวรัสโคโรนา ๒๐๑๙ มีแหล่งเรียนรู้/ศึกษาดูงาน และสามารถน้อมนำไปปฏิบัติสร้างอาชีพเลี้ยงตนเองและครอบครัวได้ ๓) พลทหารที่จะปลดประจำการ มีองค์ความรู้ด้านอาชีพตามศาสตร์พระราชาสู่ประชาชน สามารถนำไปสร้างอาชีพเลี้ยงตนเองและครอบครัวได้

หัวข้อ	รายละเอียด
๔. เป้าหมายและตัวชี้วัดความสำเร็จของโครงการ	๑) พื้นที่ต้นแบบการขยายผลศาสตร์พระราชานในพื้นที่จังหวัดสระบุรี จำนวน ๑ แห่ง (๓๓ ไร่) ๒) จำนวนประชาชนทั่วไปที่ว่างงาน หรือที่ได้รับผลกระทบจากสถานการณ์การแพร่ระบาดของโรคติดเชื้อไวรัสโคโรนา ๒๐๑๙ เข้าไปอบรม/ศึกษาดูงาน และน้อมนำไปปฏิบัติ ปีละไม่น้อยกว่า ๑,๐๐๐ ราย ๓) ร้อยละ ๘๐ ของพลทหารที่จะปลดประจำการ มีองค์ความรู้ด้านอาชีพตามศาสตร์พระราชาน สามารถนำไปสร้างอาชีพเลี้ยงตนเองและครอบครัวได้
๕. ความเชื่อมโยงกับประเด็นการพัฒนาจังหวัดและทิศทางการพัฒนาภาค	ประเด็นการพัฒนา : ยกกระดับขีดความสามารถในการผลิตภาคเกษตร การค้า การท่องเที่ยวและบริการมูลค่าสูงที่เป็นมิตรกับสิ่งแวดล้อม ทิศทางการพัฒนาภาค : พัฒนาและยกระดับภาคกลางไปสู่การเป็นแหล่งเกษตรสมัยใหม่และศูนย์รวบรวมและกระจายสินค้าเกษตรของประเทศ
๖. พื้นที่เป้าหมาย	ในพื้นที่อำเภอเมืองจังหวัดสระบุรี
๗. กิจกรรมที่สำคัญของโครงการ	๑) กิจกรรมพื้นที่ต้นแบบการขยายผลศาสตร์พระราชาน (เกษตรผสมผสาน และเกษตรทฤษฎีใหม่) ๒) กิจกรรมติดตามประเมินผลโครงการ
๘. หน่วยงานดำเนินงาน	หน่วยงานเจ้าภาพหลัก : สำนักงานเกษตรและสหกรณ์จังหวัดสระบุรี หน่วยงานบูรณาการ : ๑) สำนักงานเกษตรจังหวัดสระบุรี ๒) สำนักงานปศุสัตว์จังหวัดสระบุรี ๓) สำนักงานประมงจังหวัดสระบุรี ๔) สถานีพัฒนาที่ดินสระบุรี ๕) ศูนย์หม่อนไหมเฉลิมพระเกียรติฯ สระบุรี ๖) สำนักงานตรวจบัญชีสหกรณ์สระบุรี ๗) มณฑลทหารบกที่ ๑๘
๙. ระยะเวลาในการดำเนินงาน	๑ ปี เริ่มตั้งแต่ ๑ ตุลาคม ๒๕๖๕ - ๓๐ กันยายน ๒๕๖๖
๑๐. งบประมาณ	๑,๐๑๐,๐๐๐ บาท
๑๑. ผลผลิต (Output)	มีพื้นที่ต้นแบบการขยายผลศาสตร์พระราชานในพื้นที่จังหวัดสระบุรี

หัวข้อ	รายละเอียด
๑๒. ผลที่คาดว่าจะได้รับ (Outcome)	<p>๑) ประชาชนทั่วไปที่ว่างงาน หรือที่ได้รับผลกระทบจากสถานการณ์การแพร่ระบาดของโรคติดเชื้อไวรัสโคโรนา ๒๐๑๙ เข้าไปอบรม/ศึกษาดูงาน สามารถน้อมนำองค์ความรู้ด้านอาชีพตามศาสตร์พระราชาไปสร้างอาชีพเลี้ยงตนเองและครอบครัวได้อย่างยั่งยืน</p> <p>๒) พลทหารที่จะปลดประจำการ มีองค์ความรู้ด้านอาชีพตามศาสตร์พระราชา สามารถนำไปสร้างอาชีพเลี้ยงตนเองและครอบครัวได้</p>

แบบสรุปโครงการแบบย่อ (Project idea)

ประเด็นการพัฒนาที่ ๑ : สร้างความเข้มแข็งให้กับเกษตรกร สถาบันเกษตรกร ผู้ประกอบการ และบุคลากรภาคเกษตร

แนวทางการพัฒนาที่ ๑.๑.๑.๓ เพิ่มศักยภาพการบริหารจัดการในกลุ่มเกษตรกร สถาบันเกษตรกร และผู้ประกอบการ

งบจังหวัด

งบกลุ่มจังหวัด

หัวข้อ	รายละเอียด
๑. ชื่อโครงการ	เพิ่มศักยภาพและพัฒนาผลิตภัณฑ์ของวิสาหกิจชุมชน จังหวัดสระบุรี
๒. ความสำคัญของโครงการ หลักการและเหตุผล	<p>การพัฒนาประเทศตามยุทธศาสตร์ชาติ ๒๐ ปี พ.ศ. ๒๕๖๑ - ๒๕๘๐ ต้องการให้ประเทศไทยมีการขยายตัวของเศรษฐกิจอย่างต่อเนื่องและมีความยั่งยืนจนเข้าสู่กลุ่มประเทศที่มีรายได้สูง ด้วยการเพิ่มศักยภาพของผู้ประกอบการ ตามยุทธศาสตร์ชาติด้านการสร้างความสามารถในการแข่งขัน ที่ให้ความสำคัญกับการพัฒนา กลไกขับเคลื่อนเศรษฐกิจเพื่ออนาคตที่สามารถสร้างมูลค่าเพิ่มได้ทั้งในภาคเกษตร อุตสาหกรรม และบริการ และการท่องเที่ยว สอดคล้องกับพระราชบัญญัติส่งเสริมวิสาหกิจชุมชน พ.ศ. ๒๕๔๘ ที่มุ่งเน้นให้คนในชุมชนรวมตัวกันประกอบกิจการ โดยอาศัยทรัพยากร แรงงาน ภูมิปัญญาท้องถิ่นและองค์ความรู้สมัยใหม่ มาผลิตเป็นสินค้าหรือบริการที่เป็นที่ต้องการของผู้บริโภคในรูปแบบของวิสาหกิจชุมชน การดำเนินงานของวิสาหกิจชุมชนอยู่บนพื้นฐานการดำเนินงานตามแนวทางปรัชญาเศรษฐกิจพอเพียงส่งผลให้ชุมชนพึ่งตนเองได้ และสามารถเป็นกลไกขับเคลื่อนเศรษฐกิจของประเทศไทยได้อีกทางหนึ่ง</p> <p>การส่งเสริมความรู้ในการบริหารจัดการการผลิตสินค้าหรือบริการให้มีคุณภาพได้รับการรับรองมาตรฐาน ตรงกับความต้องการของตลาด โดยสนับสนุนให้วิสาหกิจชุมชนมีส่วนร่วมในการวิเคราะห์เพื่อวางแผนทางแก้ไขปัญหาของตนเอง เพื่อให้วิสาหกิจชุมชนพัฒนาไปเป็นผู้ประกอบกิจการในระดับที่สูงขึ้น มีความเข้มแข็งและสามารถแข่งขันได้ในสภาพเศรษฐกิจที่เปลี่ยนแปลงไป ส่งผลทำให้เศรษฐกิจชุมชนมีความยั่งยืนและเป็นพลังในการขับเคลื่อนเศรษฐกิจของประเทศได้ตามแนวทางประเทศไทย ๔.๐ ดังนั้น การพัฒนาสมาชิกวิสาหกิจชุมชนจังหวัดสระบุรี ให้มีองค์ความรู้ในการพัฒนาสินค้าและผลิตภัณฑ์รูปแบบใหม่ ๆ</p>

หัวข้อ	รายละเอียด
	เกิดความหลากหลายจะช่วยเพิ่มมูลค่า หลีกหนีคู่แข่งชั้นที่ผลิตสินค้าชนิดเดียวกัน และเป็นช่องทางในการขยายตลาด ขยายเครือข่ายไปสู่พื้นที่อื่น ๆ ให้กว้างขวางยิ่งขึ้น จึงเป็นสิ่งจำเป็นในการสร้างความสนใจและดึงดูดความต้องการของตลาดและลูกค้า ช่วยสร้างงานสร้างรายได้ให้กับสมาชิกวิสาหกิจชุมชนเพิ่มขึ้น รวมทั้งขยายผลไปสู่การเป็นแหล่งศึกษาดูงาน ศูนย์แสดงและจำหน่ายสินค้าต่อไปในอนาคต
๓. วัตถุประสงค์ของโครงการ	<p>๑. เพิ่มศักยภาพแหล่งผลิตพัฒนาสินค้าของวิสาหกิจชุมชนให้ได้มาตรฐาน</p> <p>๒. เพื่อส่งเสริมและพัฒนาสมาชิกวิสาหกิจชุมชนให้มีศักยภาพสามารถผลิตและจำหน่ายสินค้าหรือผลิตภัณฑ์ได้ตรงกับความต้องการของตลาด</p> <p>๓. เพื่อพัฒนาบรรจุภัณฑ์ เพิ่มมูลค่าการจำหน่ายให้มีคุณภาพเป็นที่ยอมรับของลูกค้าและตลาดในวงกว้าง</p> <p>๔. เพื่อเป็นแหล่งศึกษาดูงานในการถ่ายทอดความรู้เรื่องการสร้างอาชีพ รวมทั้งศูนย์กลางในการแสดงและจำหน่ายสินค้าให้แก่ผู้สนใจทั้งจากภายในและภายนอกชุมชน</p>
๔. เป้าหมายและตัวชี้วัดความสำเร็จของโครงการ	<p>๑. ร้อยละของวิสาหกิจชุมชนที่ร่วมโครงการมีสถานที่ผลิตและผลิตภัณฑ์ที่ได้มาตรฐาน</p> <p>๒. ร้อยละของวิสาหกิจชุมชนเป้าหมายที่ได้รับการส่งเสริมและขยายช่องทางการตลาด</p>
๕. ความเชื่อมโยงกับประเด็นการพัฒนาจังหวัดและทิศทางการพัฒนาภาค	<p>ประเด็นการพัฒนา : ยกระดับขีดความสามารถในการผลิตภาคเกษตรการค้า การท่องเที่ยวและบริการมูลค่าสูงที่เป็นมิตรกับสิ่งแวดล้อม</p> <p>ทิศทางการพัฒนาภาค : พัฒนาและยกระดับภาคกลางไปสู่การเป็นแหล่งเกษตรสมัยใหม่และศูนย์รวบรวมและกระจายสินค้าเกษตรของประเทศ</p>
๖. พื้นที่เป้าหมาย	วิสาหกิจชุมชน ๑๓ อำเภอ จังหวัดสระบุรี
๗. กิจกรรมที่สำคัญของโครงการ	
๗.๑ กิจกรรมหลักที่ ๑	เพิ่มศักยภาพแหล่งผลิตสินค้าของวิสาหกิจชุมชน
๗.๒ กิจกรรมหลักที่ ๒	เพิ่มประสิทธิภาพการผลิต พัฒนาคูณภาพ และพัฒนาการบริหารจัดการ

หัวข้อ	รายละเอียด
๘. หน่วยงานดำเนินงาน	สำนักงานเกษตรจังหวัดสระบุรี
๙. ระยะเวลาในการดำเนินงาน	๑ ปี เริ่มตั้งแต่ ๑ ตุลาคม ๒๕๖๖ - ๓๐ กันยายน ๒๕๖๗
๑๐. งบประมาณ	๖,๘๐๐,๐๐๐ บาท (หกล้านบาทแปดแสนบาทถ้วน)
๑๑. ผลผลิต (Output)	<p>๑. จำนวนวิสาหกิจชุมชนที่ได้รับการส่งเสริมและพัฒนา จำนวน ๑๓ แห่ง จาก ๑๓ อำเภอ</p> <p>๒. วิสาหกิจชุมชนที่ได้รับการส่งเสริมและพัฒนาสามารถเป็นแหล่งเรียนรู้ขยายผลความสำเร็จ</p>
๑๒. ผลที่คาดว่าจะได้รับ (Outcome)	<p>๑. วิสาหกิจชุมชนเป้าหมายมีผลิตภัณฑ์ที่ได้มาตรฐานสร้างรายได้ที่มั่นคง ยั่งยืน</p> <p>๒. วิสาหกิจชุมชนมีความเข้มแข็ง มีภูมิคุ้มกันจากการเปลี่ยนแปลงของสภาพแวดล้อมทั้งทางเศรษฐกิจสังคมและสิ่งแวดล้อม</p>

แบบสรุปโครงการแบบย่อ (Project idea)

ประเด็นการพัฒนาที่ ๑ : สร้างความเข้มแข็งให้กับเกษตรกร สถาบันเกษตรกร ผู้ประกอบการ
และบุคลากรภาคเกษตร

แนวทางการพัฒนาที่ ๑.๑.๑.๓ เพิ่มศักยภาพการบริหารจัดการในกลุ่มเกษตรกร สถาบันเกษตรกร
และผู้ประกอบการ

งบประมาณจังหวัด

งบกลุ่มจังหวัด

หัวข้อ	รายละเอียด
๑. ชื่อโครงการ	ส่งเสริมและพัฒนาศักยภาพเกษตรกร วิสาหกิจชุมชน และผู้ประกอบการ SME ด้วยเทคโนโลยีและนวัตกรรม ช่องทางการขายสมัยใหม่
๒. ความสำคัญของโครงการ หลักการและเหตุผล	การระบาดของโควิด - ๑๙ สะท้อนให้เห็นถึงปัญหาเชิงโครงสร้างทางเศรษฐกิจไทย และปัญหาความเหลื่อมล้ำของระบบเศรษฐกิจ ซึ่งประกอบด้วยหน่วยเศรษฐกิจรายย่อยเป็นจำนวนมาก ไม่ว่าจะเป็น SME ผู้ใช้แรงงานหรือเกษตรกร ซึ่งมีปัญหาด้านเงินทุนขาดเงินทุนหมุนเวียน มีภาระหนี้สิน มีรายได้น้อย ยังคงทำการตลาดในรูปแบบเดิม และมีข้อจำกัดในการเข้าถึงเทคโนโลยีและนวัตกรรม ผู้ที่สามารถพัฒนาตนเองให้เป็น smart farmer ยังอยู่ในสัดส่วนที่น้อยเมื่อเทียบกับจำนวนเกษตรกรทั้งหมด ซึ่งส่งผลถึงปัญหาในเรื่องคุณภาพของสินค้าที่ยังไม่ได้มาตรฐาน จึงมีความจำเป็นที่จะต้องพัฒนาความรู้ทางด้านเทคโนโลยีและนวัตกรรมให้แก่เกษตรกร วิสาหกิจชุมชน และผู้ประกอบการ SME และเพิ่มทักษะดิจิทัลและวิธีการเข้าถึงแหล่งเงินทุน รวมทั้งขยายช่องทางการตลาดไปยังแพลตฟอร์ม e-commerce เพื่อเพิ่มรายได้ให้แก่ประชาชนในจังหวัด
๓. วัตถุประสงค์ของโครงการ	๑. เพิ่มศักยภาพเกษตรกร วิสาหกิจชุมชน และผู้ประกอบการ SME ด้วยเทคโนโลยี/นวัตกรรมให้ได้มาตรฐาน ๒. ยกระดับเกษตรกร วิสาหกิจชุมชน และผู้ประกอบการ SME จังหวัดสระบุรี ด้วยเทคโนโลยี/นวัตกรรม เพื่อการแข่งขันทางการตลาด

หัวข้อ	รายละเอียด
๔. เป้าหมาย	<p>๑. เกษตรกร วิสาหกิจชุมชน และผู้ประกอบการ SME จังหวัดสระบุรี ได้รับการพัฒนาด้านเทคโนโลยีและนวัตกรรม จำนวน ๒๐๐ คน</p> <p>๒. มีต้นแบบเกษตรกร วิสาหกิจชุมชน และผู้ประกอบการ SME จังหวัดสระบุรี ที่มีทักษะดิจิทัล จำนวน ๕๐ คน</p>
๕. ความเชื่อมโยงกับประเด็นการพัฒนาจังหวัด และทิศทางการพัฒนาภาค	<p>ประเด็นการพัฒนา : ยกระดับขีดความสามารถในการผลิตภาคเกษตรการค้า การท่องเที่ยวและบริการมูลค่าสูงที่เป็นมิตรกับสิ่งแวดล้อม</p> <p>๒. ทิศทางการพัฒนาภาค : พัฒนาและยกระดับภาคกลางไปสู่การเป็นแหล่งเกษตรสมัยใหม่และศูนย์รวบรวมและกระจายสินค้าเกษตรของประเทศ</p>
๖. พื้นที่ดำเนินการ	จังหวัดสระบุรี
๗. กิจกรรมที่สำคัญของโครงการ	<p>กิจกรรมหลักที่ ๑ : พัฒนาเกษตรกร วิสาหกิจชุมชน และผู้ประกอบการ SME จำนวน ๒๐๐ คน โดยการอบรมทางระบบออนไลน์ ด้านการตลาด และการใช้เทคโนโลยีและนวัตกรรม ช่องทางการขายสมัยใหม่ วงเงิน ๑๐,๐๐๐,๐๐๐ บาท</p> <p>กิจกรรมหลักที่ ๒ : ยกระดับเกษตรกร วิสาหกิจชุมชน และผู้ประกอบการ SME เพื่อการแข่งขัน ด้วยการโค้ชเชิงลึก การเพิ่มช่องทางการตลาดในแพลตฟอร์ม E-commerce และการเข้าถึงแหล่งเงินทุน วงเงิน ๑๐,๐๐๐,๐๐๐ บาท</p>
๘. หน่วยงานดำเนินงาน	หอการค้าจังหวัดสระบุรี และศูนย์ AIC จังหวัดสระบุรี
๙. ระยะเวลาในการดำเนินการ	๒ ปี เริ่มต้น ๑ ตุลาคม ๒๕๖๕ - ๓๐ กันยายน ๒๕๖๗
๑๐. งบประมาณ	๒๐,๐๐๐,๐๐๐ บาท (ปีละ ๑๐,๐๐๐,๐๐๐ บาท)
๑๑. ผลผลิต (Output)	เกษตรกร วิสาหกิจชุมชน และผู้ประกอบการ SME จังหวัดสระบุรี ได้รับการพัฒนาด้านเทคโนโลยีและนวัตกรรม และมีต้นแบบผู้ที่มีทักษะด้านดิจิทัล
๑๒. ผลที่คาดว่าจะได้รับ (Outcome)	เกษตรกร วิสาหกิจชุมชน และผู้ประกอบการ SME จังหวัดสระบุรี มีช่องทางการจัดจำหน่ายผลผลิตทางแพลตฟอร์ม E-commerce

แบบสรุปโครงการแบบย่อ (Project idea)

ประเด็นการพัฒนาที่ ๑ : สร้างความเข้มแข็งให้กับเกษตรกร สถาบันเกษตรกร ผู้ประกอบการ
และบุคลากรภาคเกษตร

แนวทางการพัฒนาที่ ๑.๑.๑.๓ เพิ่มศักยภาพการบริหารจัดการในกลุ่มเกษตรกร สถาบันเกษตรกร
และผู้ประกอบการ

งบจังหวัด งบกลุ่มจังหวัด งบภาค

หัวข้อ	รายละเอียด
๑. ชื่อโครงการ	สร้างเครือข่ายกลุ่มองค์กรเกษตรกรรายสินค้าชนิดเดียวกัน ด้านการผลิต การแปรรูป และการจำหน่าย อย่างเป็นระบบ และครบวงจร
๒. ความสำคัญของโครงการ หลักการและเหตุผล	<p>หลักการและเหตุผล</p> <p>เกษตรกรและองค์กรเกษตรกร ซึ่งเกิดการรวมตัวกันเป็นกลุ่ม เพื่อดำเนินกิจกรรมทางการเกษตรในรูปแบบต่างๆ นั้น ภาครัฐ ได้ส่งเสริมและพัฒนาโดยตลอด และมีปัญหาที่สำคัญ คือ โดยทั่วไปเกษตรกรยังขายผลผลิตการเกษตรในรูปแบบวัตถุดิบ เป็นหลัก การแปรรูปสินค้ายังมีน้อย นอกจากนี้มีข้อจำกัดด้านการบริหารจัดการและจำหน่ายได้ราคาต่ำกว่าสินค้าเกษตรที่มีการแปรรูปขั้นสูงขึ้นไป ประกอบกับการรวมกลุ่มของเกษตรกร ยังไม่เข้มแข็ง ไม่มีพลังอำนาจในการต่อรองราคา โดยพ่อค้าคนกลาง เป็นผู้กำหนดราคา ทั้งปัจจัยการผลิตมีราคาแพงและราคาผลผลิต ไม่แน่นอน ขาดการแปรรูป และขาดช่องทางการตลาด</p> <p>ดังนั้น การพัฒนากลุ่มเกษตรกร จำเป็นต้องมีข้อมูลการประกอบการตัดสินใจ ในเรื่องการผลิตสินค้าชนิดเดียวกัน มีแหล่งผลิตที่ใดบ้าง สินค้าชนิดนี้มีแหล่งแปรรูปอยู่ที่ใด และมีแหล่งจำหน่ายที่ไหนบ้างคำถามเหล่านี้ ต้องการคำตอบที่ชัดเจน เพื่อกลุ่มเกษตรกรได้นำมาใช้วางแผนการผลิตสินค้าเกษตรของตน ให้มีจำหน่ายได้อย่างต่อเนื่องและประกอบอาชีพเกษตรกรได้อย่างยั่งยืน</p>
๓. วัตถุประสงค์ของโครงการ	<p>๑. เพื่อให้กลุ่มองค์กรเกษตรกรรายสินค้าชนิดเดียวกันมีเวทีเรียนรู้ แลกเปลี่ยนข้อมูลด้านการผลิต การแปรรูป และการจำหน่าย</p> <p>๒. เพื่อให้กลุ่มองค์กรเกษตรกรรายสินค้าชนิดเดียวกันจัดตั้ง เครือข่ายเชื่อมโยงกันอย่างเป็นระบบและครบวงจรในจังหวัด และนอกพื้นที่การผลิต</p> <p>๓. เพื่อนำร่องกลุ่มเกษตรกรรายสินค้า เป็นกรณีศึกษาเรียนรู้ให้ เป็นต้นแบบและสามารถขยายผลสู่กลุ่มเกษตรกรรายสินค้า ชนิดอื่นได้</p>

หัวข้อ	รายละเอียด
๔. เป้าหมาย	๑. นำร่องกลุ่มอาชีพเกษตรรายสินค้า ได้แก่ ข้าว เห็ด สมุนไพร ปลาตุ๊ก และโคนม รวม ๕ ชนิดสินค้า ๒. กลุ่มเป้าหมาย ๑๕ กลุ่มๆ ๑๐ คน รวม ๑๕๐ คน
๕. ความเชื่อมโยงกับประเด็นการพัฒนาจังหวัดและทิศทางการพัฒนาภาค	ประเด็นการพัฒนา : ยกระดับขีดความสามารถในการผลิตภาคเกษตรการค้า การท่องเที่ยวและบริการมูลค่าสูงที่เป็นมิตรกับสิ่งแวดล้อม ทิศทางการพัฒนาภาค : พัฒนาและยกระดับภาคกลางไปสู่การเป็นแหล่งเกษตรสมัยใหม่และศูนย์รวบรวมและกระจายสินค้าเกษตรของประเทศ
๖. พื้นที่ดำเนินการ	๑๓ อำเภอของจังหวัดสระบุรี
๗. กิจกรรมหลัก	- จัดเวทีประชุมฯ /ศึกษาดูงาน วิธีดำเนินการ ๑. คัดเลือกกลุ่มองค์กรเกษตรกรรายสินค้า ๕ ชนิดสินค้าเข้าร่วมโครงการ ๒. จัดประชุมฯ จำนวน ๔ ครั้ง/ชนิดสินค้า ๓. ศึกษาดูงาน ๕ ครั้ง (๕ ชนิดสินค้า) ๔. กลุ่มองค์กรนำความรู้ที่ได้รับมาปฏิบัติฯ และติดตามผล ๕. จัดตั้งเครือข่ายรายสินค้าชนิดเดียวกันในด้านการผลิต การแปรรูปการตลาด ๕. ประเมินผลโครงการ
๘. หน่วยงานดำเนินงาน	หน่วยงานหลัก - สำนักงานเกษตรและสหกรณ์จังหวัดสระบุรี หน่วยงานร่วม - สำนักงานสภาเกษตรกรจังหวัดสระบุรี - สำนักงานเกษตรจังหวัดสระบุรี - สำนักงานตรวจบัญชีสหกรณ์สระบุรี - สำนักงานประมงจังหวัดสระบุรี - สำนักงานปศุสัตว์จังหวัดสระบุรี - สำนักงานพาณิชย์จังหวัดสระบุรี - สำนักงานอุตสาหกรรมจังหวัดสระบุรี - สำนักงานส่งเสริมการปกครองท้องถิ่นจังหวัดสระบุรี - ภาคเอกชน

หัวข้อ	รายละเอียด
๙. ระยะเวลาในการดำเนินการ	ปีงบประมาณ พ.ศ. ๒๕๖๕
๑๐. งบประมาณ	จำนวน ๖๗๒,๖๐๐ บาท
๑๑. ผลผลิต (Output)	<p><u>เชิงปริมาณ</u></p> <p>๑. ร้อยละ ๗๐ ของกลุ่มองค์กรรายสินค้าที่เข้าร่วมโครงการฯ ได้รับองค์ความรู้นำมาพัฒนาผลผลิตทางการเกษตร</p> <p>๒. ร้อยละ ๗๐ ของกลุ่มองค์กรรายสินค้าที่เข้าร่วมโครงการฯ สร้างเป็นเครือข่ายสินค้าชนิดเดียวกันเชื่อมโยงด้านการผลิต การแปรรูปและการตลาดได้</p> <p><u>เชิงคุณภาพ</u></p> <p>๓. เพื่อให้กลุ่มองค์กรรายสินค้า ที่เข้าร่วมโครงการฯ สามารถเป็นต้นแบบกรณีศึกษาแก่กลุ่มเกษตรกรรายสินค้าชนิดอื่นได้</p>
๑๒. ผลที่คาดว่าจะได้รับ (Outcome)	<p>๑. กลุ่มองค์กรเกษตรกรรายสินค้าชนิดเดียวกันมีเวทีเรียนรู้ แลกเปลี่ยนข้อมูลแหล่งผลิต แหล่งแปรรูป และแหล่งจำหน่ายและสร้างเครือข่ายเชื่อมโยงกันอย่างเป็นระบบและครบวงจรในจังหวัดและนอกพื้นที่การผลิต</p> <p>๒. กลุ่มองค์กรเกษตรกรรายสินค้า ๕ ชนิดสินค้า สามารถพัฒนาเป็นแหล่งเรียนรู้ต้นแบบและสามารถขยายผลสู่กลุ่มเกษตรกรรายสินค้าชนิดอื่นได้</p>

แบบสรุปโครงการแบบย่อ (Project idea)

ประเด็นการพัฒนาที่ ๑ : สร้างความเข้มแข็งให้กับเกษตรกร สถาบันเกษตรกร ผู้ประกอบการ และบุคลากรภาคเกษตร

แนวทางการพัฒนาที่ ๑.๑.๑.๔ : พัฒนาศักยภาพเกษตรกรสู่การเป็นมืออาชีพ

งบจังหวัด

งบกลุ่มจังหวัด

หัวข้อ	รายละเอียด
๑. ชื่อโครงการ	โครงการศูนย์บ่มเพาะสมรรถนะและสร้างเครือข่ายของเกษตรกรและผู้ประกอบการปราดเปรี๊งสู่ความเป็นเลิศของการเกษตรครบวงจร (Establishment of the AIC-Agribusiness Incubator Center for Smart Farmer and Entrepreneur Mentoring and Network)
๒. ความสำคัญของโครงการ หลักการและเหตุผล	<p>ภาคการเกษตรนับเป็นหนึ่งในภาครายได้ของจังหวัดสระบุรี ที่มีมูลค่าทางเศรษฐกิจเท่ากับ ๑๒,๔๔๗ ล้านบาท โดยอยู่ในภาวะที่ไม่เปลี่ยนแปลงมากนัก ในช่วงสี่ห้าปีที่ผ่านมา พืชเศรษฐกิจที่สำคัญของจังหวัด คือ ข้าว ข้าวโพดเลี้ยงสัตว์ มันสำปะหลัง อ้อยโรงงาน และปาล์มน้ำมัน ขณะเดียวกัน ทางด้านปศุสัตว์และประมง จังหวัดสระบุรียังเป็นแหล่งเลี้ยง ไก่เนื้อ ปลาตูก ปลาชนิด ปลาหีบที่มที่สำคัญของประเทศอีกด้วย</p> <p>จากการที่กระทรวงเกษตรและสหกรณ์ได้มีนโยบายจัดตั้ง ศูนย์เทคโนโลยีเกษตรและนวัตกรรม Agritech and Innovation Center หรือ AIC เพื่อให้เกิดการบูรณาการความร่วมมือของภาครัฐ เอกชน ประชาชน และภาควิชาการในพื้นที่ของจังหวัดสระบุรี คือ จุฬาลงกรณ์มหาวิทยาลัย เพื่อสร้างงานวิจัยและนวัตกรรมที่เป็นประโยชน์ต่อภาคเกษตรกรรม จากกิจกรรมที่ผ่านมา ศูนย์ AIC จังหวัดสระบุรี มีผลงานพาร์มวิจัยต้นแบบ ไก่เนื้ออัจฉริยะ พลังงานชีวมวล งานวิจัยผลผลิตทางเกษตร เพื่อเพิ่มมูลค่าและลดการสูญเสีย เช่น ข้าวเจ๊กเชย การเลี้ยง ปลาตูกแบบครบวงจร และการเพิ่มขีดความสามารถในการแข่งขัน โดยนำเทคโนโลยีสมัยใหม่มาใช้ในการพัฒนาอาชีพเกษตรกรรม เช่น โดรน รถปลูก/รดน้ำ/รถเก็บเกี่ยวอัตโนมัติ ดังนั้นสำนักงานเกษตรและสหกรณ์จังหวัดสระบุรี ได้ร่วมกับ จุฬาลงกรณ์มหาวิทยาลัยในการกำหนดยุทธศาสตร์การพัฒนา ศูนย์เทคโนโลยีเกษตรและนวัตกรรม (AIC) จังหวัดสระบุรี พ.ศ. ๒๕๖๖-๒๕๗๐ โดยมี ๔ ยุทธศาสตร์ เพื่อผลักดันให้</p>

หัวข้อ	รายละเอียด
	<p>จังหวัดสระบุรีเป็น “ศูนย์กลางพัฒนาการถ่ายทอดเทคโนโลยีและนวัตกรรมเพิ่มมูลค่าการเกษตรครบวงจรสู่ตลาด Thai-China-Asean” อันนำไปสู่การลดต้นทุนเพิ่มผลผลิต และรายได้รวมทั้งการเพิ่มดัชนีความก้าวหน้าของคนในจังหวัดสระบุรี</p> <p>โครงการนี้จัดทำขึ้นเพื่อสนับสนุนยุทธศาสตร์ที่ ๒ : พัฒนา Smart Farmer และ Start up business หรือ Entrepreneur ในธุรกิจนวัตกรรมเกษตร เพื่อพัฒนาศักยภาพเกษตรกรและลูกหลานเกษตรกรให้เป็น Smart farmer รวมทั้งพัฒนาผู้นำสถาบันเกษตรกร ผู้ประกอบการองค์กรเกษตรกร ให้เป็น SME และ Start-up Business ที่จะมีแนวคิดในการสรรค์สร้างงานและพัฒนานวัตกรรมด้านการเกษตรอีกด้วย โครงการนี้จะแบ่งเป็น ๒ โครงการหลักได้แก่</p> <p>๑. โครงการเพิ่มสมรรถนะของเกษตรกรและผู้ประกอบการแปลงใหญ่ (Hi-Pro smart farmer and entrepreneur in large scale farm production)</p> <p>โครงการย่อยนี้มีแนวคิดที่ว่า การพัฒนาสินค้าที่มีนวัตกรรมจะเป็นหนทางที่จะเพิ่มรายได้ด้านการเกษตรในจังหวัดสระบุรี โดยผ่านทางการพัฒนาหลักสูตรเพื่อการสร้างเกษตรกรรุ่นใหม่ที่เป็น Young Smart Farmer/ Developing Smart Farmer/ Smart farmer/ Smart Farmer ต้นแบบ (SFM) และผู้ประกอบการที่มีแนวคิดในการพัฒนาอย่างปราดเปรื่อง (Smart entrepreneur)</p> <p>๒. การพัฒนาแพลตฟอร์มการจัดการเครือข่ายการผลิตนมในฟาร์มโคนมอัจฉริยะ (Smart Dairy Farmer AI Network)</p> <p>ในปี พ.ศ. ๒๕๖๔ ศูนย์ AIC จังหวัดสระบุรีได้รับคัดเลือกจากกระทรวงเกษตรและสหกรณ์ให้เป็น “ศูนย์ความเป็นเลิศด้านโคนมและผลิตภัณฑ์นม” อย่างไรก็ตามจากวิกฤตการแพร่ระบาดของไวรัสโคโรนาสายพันธุ์ใหม่ ๒๐๑๙ (COVID-19) ตั้งแต่ต้นปี ๒๕๖๓ สถานการณ์การแพร่ระบาดของโรคติดเชื้อไวรัสนี้ ที่ส่งผลกระทบต่ออย่างหนักต่อระบบเศรษฐกิจของประเทศรวมทั้งอุตสาหกรรมโคนมทำให้บุคลากรตั้งแต่ต้นน้ำ คือเกษตรกรผู้เลี้ยงโคนม บุคลากรสายอาชีพที่เกี่ยวข้อง เจ้าหน้าที่ส่งเสริม สัตวบาล</p>

หัวข้อ	รายละเอียด
	<p>สัตวแพทย์ ได้รับผลกระทบโดยตรงและไม่สามารถเข้าไปปฏิบัติกร หรือนัดหมายการผสมเทียมภายในฟาร์ม ได้เหมือนภาวะปกติ ดังนั้นเกษตรกรจึงควรพัฒนาทักษะการผสมเทียมอย่างถูกวิธี เพื่อให้สามารถทำการผสมเทียมโคในฟาร์มของตนเอง ร่วมกับได้รับถ่ายทอดความรู้ความเข้าใจที่เกี่ยวกับการจัดการด้านระบบสืบพันธุ์ ซึ่งเป็นการเพิ่มผลผลิตและมูลค่าในฟาร์มของตัวเอง เป็นการพึ่งพาตนเองเพื่อให้เกิดการพัฒนาอย่างยั่งยืนของกลุ่มเกษตรกรผู้เลี้ยงโค</p> <p>การพัฒนาบุคลากร Smart Professional Assitant in Animal Production ซึ่งเป็นบุคลากรในฟาร์มในระดับสัตวแพทย์ สัตวบาล เจ้าหน้าที่ผสมเทียมโค หรืออาสาปศุสัตว์ที่ทำงานในพื้นที่ควรได้รับการอบรมเพิ่มพูนองค์ความรู้และเทคโนโลยีทางปศุสัตว์ เช่นเทคนิคการใช้เครื่องอัลตราซาวด์และการใช้น้ำเชื้อแยกเพศ และเทคโนโลยีช่วยการผลิตอื่นๆ จึงจะช่วยเพิ่มประสิทธิภาพการผลิตในระดับพื้นที่มากขึ้น</p> <p>นอกจากนี้ การพัฒนาแพลตฟอร์มการจัดการเครือข่ายการผสมเทียมในฟาร์มโคนมอัจฉริยะ (Smart Dairy Farmer AI (Artificial Insemination) Network) จะเป็นระบบที่ช่วยให้เกิดการติดต่อสื่อสารระหว่าง เกษตรกร เจ้าหน้าที่ส่งเสริม (Smart Professional Assitant in Animal Production) ให้สามารถทำงานร่วมกับศูนย์วิจัยและถ่ายทอดเทคโนโลยี การพัฒนาการเลี้ยงโคนมในเขตร้อนชื้น จุฬาลงกรณ์มหาวิทยาลัย และสหกรณ์หรือศูนย์รวบรวมน้ำนม อย่างเป็นระบบรวมทั้งเป็นการกระตุ้นให้ผู้เลี้ยงสัตว์มีความตื่นตัวตอบรับเทคโนโลยีใหม่ที่สามารถช่วยเพิ่มผลผลิตในฟาร์ม</p> <p>โครงการที่เสนอนี้จึงเป็นโครงการต่อเนื่องจากโครงการเพิ่มขีดความสามารถการแข่งขันของประเทศด้วยนวัตกรรมผ่านการบูรณาการและกลไกของศูนย์เทคโนโลยีเกษตรและนวัตกรรม (AIC) ปีงบประมาณ ๒๕๖๕ เพื่อให้เกิดกิจกรรมตามยุทธศาสตร์การพัฒนาศูนย์ AIC จังหวัดสระบุรีอย่างต่อเนื่อง</p>

หัวข้อ	รายละเอียด
<p>๓. วัตถุประสงค์ของโครงการ</p>	<p>๑. เพื่อสร้างศูนย์ป่มเพาะเกษตรกรปราดเปรี๊อง และผู้ประกอบการ Start up Business ในธุรกิจนวัตกรรมเกษตร พัฒนาผู้เข้าร่วมอบรมให้มีกรอบแนวคิดในการสร้างสรรค์ร่วมมือ และบริหารโครงการอย่างมีระสีทธิภาพ (Mindset และ Design thinking)</p> <p>๑.๑ พัฒนาการเรียนรู้และทักษะด้านนวัตกรรมด้านการเกษตร</p> <p>๑.๒ เรียนรู้การจัดการด้านการตลาดแนวใหม่ (e commerce)</p> <p>๑.๓ สร้างต้นแบบสินค้าและผลิตภัณฑ์นวัตกรรมด้านการเกษตร</p> <p>๒. พัฒนาแพลตฟอร์มการจัดการเครือข่ายการผสมเทียมในฟาร์มโคนมอัจฉริยะเพื่อสร้าง Smart farmer ในกลุ่มเกษตรกรผู้เลี้ยงโคในจังหวัดสระบุรี ให้มีทักษะในการผสมเทียมสามารถผสมเทียมแม่โคในฟาร์มตนเองอย่างถูกต้องภายใต้การกำกับของสัตวแพทย์ของศูนย์โคนมฯ จุฬาฯ และมีความเข้าใจในเทคโนโลยีทันสมัยเพื่อช่วยในการผลิตในฟาร์มโคนม</p> <p>๒.๑ เพื่อสร้าง Smart Professional Assitant in Animal Production ในกลุ่มนักส่งเสริม อาสาสมัครปศุสัตว์ และเจ้าหน้าที่ผสมเทียม ให้มีทักษะ ความรู้ ความเข้าใจถึงการเลี้ยงโคโดยใช้เทคโนโลยีในการเพิ่มผลผลิตได้ถูกต้องรวมทั้งสามารถประสานงานกับศูนย์โคนมฯ จุฬาฯ ได้อย่างเป็นระบบ</p> <p>๒.๒ สร้างแพลตฟอร์มการจัดการเครือข่ายการผสมเทียมในฟาร์มโคนมอัจฉริยะ ด้วยเทคโนโลยีดิจิทัลโดยใช้นวัตกรรมข้อมูล (Data Innovation) และ โปรแกรมประยุกต์ เพื่อให้ใช้งานบนสมาร์โฟน (Mobile application)</p>
<p>๔. เป้าหมายและตัวชี้วัดความสำเร็จของโครงการ</p>	<p>๑. จำนวนครั้งของการจัดการอบรมเชิงปฏิบัติการ ๗ ครั้ง</p> <p>๒. จำนวนเกษตรกร/ Young Smart Farmer/ SMEs/ ผู้ประกอบการ ที่ได้รับการส่งเสริม/พัฒนา ในหลักสูตร Hi-Pro smart farmer and entrepreneur in large scale farm production จำนวน ๑๒๐ คน</p> <p>๓. จำนวนเกษตรกรโคนมผู้ที่จบหลักสูตรการฝึกอบรมการผสมเทียม ๖๐ คน</p>

หัวข้อ	รายละเอียด
	<p>๔. จำนวนเจ้าหน้าที่ส่งเสริมการเลี้ยงโคนมที่ผ่านการอบรม ๕๐ คน</p> <p>๕. ร้อยละที่เพิ่มขึ้นของดัชนีความก้าวหน้าของคน (Human Achievement Index : HAI)</p> <p>๖. ฟาร์มทางการเกษตรและปศุสัตว์ที่เข้าร่วมโครงการ จำนวน ๑๐๐ ฟาร์ม</p> <p>๗. จำนวนสหกรณ์โคนม ศูนย์รับน้ำนมเข้าร่วมโครงการ เครือข่ายการผสมเทียมในฟาร์มโคนมอัจฉริยะจำนวน ๙ องค์กร ซึ่งมีเกษตรกรในเครือข่ายประมาณ ๔,๐๐๐ ราย</p>
<p>๕. ความเชื่อมโยงกับประเด็นการพัฒนาจังหวัด และทิศทางการพัฒนาภาค</p>	<p>โครงการนี้จัดทำขึ้นเพื่อเชื่อมโยงกับประเด็นการพัฒนาจังหวัด ได้แก่ การส่งเสริมขีดความสามารถในการแข่งขันของภาคการเกษตร สู่มาตรฐานสากล มุ่งเน้นส่งเสริมการพัฒนาเพื่อเพิ่มศักยภาพ ด้านกระบวนการผลิตและการแปรรูปผลผลิตภาคการเกษตร โดยใช้เทคโนโลยีและนวัตกรรมข้อมูล เพื่อเสริมสร้างความมั่นคงในกลุ่มเกษตรกร พัฒนาคุณภาพชีวิตตามหลักปรัชญาของเศรษฐกิจพอเพียงเน้นการพึ่งพาตนเอง และยกระดับราคาสินค้าภาคการเกษตร การประชาสัมพันธ์เพื่อเพิ่มช่องทางการตลาด ในกลุ่มเกษตรกรแปลงใหญ่ และผู้ประกอบการด้านการเกษตรในจังหวัดสระบุรี</p>
<p>๖. พื้นที่เป้าหมาย</p>	<p>จังหวัดสระบุรี</p>
<p>๗. กิจกรรมที่สำคัญของโครงการ</p>	<p>โครงการย่อยที่ ๑. โครงการเพิ่มสมรรถนะของเกษตรกรและผู้ประกอบการแปลงใหญ่ (Hi-Pro smart farmer and entrepreneur in large scale farm production)</p> <p>๑.๑ คัดเลือกเกษตรกรและผู้ประกอบการที่สนใจเข้าร่วมโครงการ</p> <p>๑.๒ จัดอบรมหัวข้อต่างๆ ผ่านออนไลน์ หลักสูตรละ ๑๐๐ ชั่วโมง</p> <p>๑.๓ จัดการระดมความคิดสร้างนวัตกรรมด้วยกระบวนการ Design thinking ในพื้นที่</p> <p>๑.๔ จัดทำข้อเสนอโครงการที่ได้จากข้อ ๓</p> <p>๑.๕ นำเสนอโครงการต่อที่ประชุมเพื่อแลกเปลี่ยนทัศนะและความเป็นได้ของโครงการ โดยมีผู้ทรงคุณวุฒิให้คำแนะนำ</p> <p>๑.๖ นำโครงการดังกล่าวมาทดลองทำจริง จนได้ต้นแบบที่พร้อมนำไปใช้งานได้</p> <p>๑.๗ ติดตามโครงการในช่วงระยะเวลา ๖-๙ เดือน เพื่อดูผลลัพธ์</p>

หัวข้อ	รายละเอียด
	<p>โครงการย่อยที่ ๒. โครงการพัฒนาแพลตฟอร์มการจัดการเครือข่ายการผสมเทียมในฟาร์มโคนมอัจฉริยะ (Smart Dairy Farmer AI Network)</p> <p>๒.๑. สร้างระบบเครือข่ายระหว่างศูนย์วิจัยและถ่ายทอดเทคโนโลยีการพัฒนาการเลี้ยงโคนมในเขตร้อนชื้น จุฬาลงกรณ์มหาวิทยาลัย ศูนย์รับน้ำนม เจ้าหน้าที่ส่งเสริมการเลี้ยงโคนม และเกษตรกรผู้เลี้ยงโคนม เพื่อให้ได้แพลตฟอร์มในการจัดการข้อมูลการผลิตในฟาร์มโคนม รูปแบบการผสมเทียม การแจ้งเตือนเบอร์สัตว์และเวลาที่ต้องการได้รับการผสมเทียม การจัดเก็บและการกระจายน้ำเชื้อแช่แข็งให้กับฟาร์ม</p> <p>๒.๒. คัดเลือกบุคคลที่จะเข้ารับการฝึกอบรมหลักสูตรการฝึกอบรมการผสมเทียมโค จำนวน ๖๐ คน และการจัดการอบรมเชิงปฏิบัติการการผสมเทียมโคให้แก่เกษตรกรผู้เลี้ยงโคนม หรือผู้ที่มีหน้าที่ในการผสมเทียมโคนมในฟาร์ม โดยแบ่งออกเป็น ๒ รอบ การอบรมจะมีทั้งภาคทฤษฎีซึ่งจะจัดการอบรมแบบออนไลน์ และการอบรมเชิงปฏิบัติเพื่อฝึกทักษะในการสอดป้อนผสมเทียม เพื่อการผสมเทียม รวมเป็น ๙๐ ชั่วโมง ประกอบด้วยภาคทฤษฎี ๒๖ ชั่วโมง และภาคปฏิบัติ ๖๔ ชั่วโมง และจัดการทดสอบความรู้ของผู้เข้ารับการฝึกอบรมและมอบประกาศนียบัตร</p> <p>๒.๓. คัดเลือกบุคคลที่จะเข้ารับการฝึกอบรม หลักสูตรการฝึกอบรม Smart Professional Assitant in Animal Production ในกลุ่มนักส่งเสริม อาสาสมัครปศุสัตว์ และเจ้าหน้าที่ผสมเทียม จำนวน ๕๐ คน การอบรม จะมีทั้งภาคทฤษฎีซึ่งจะจัดการอบรมแบบออนไลน์ และการอบรมเชิงปฏิบัติเพื่อฝึกทักษะการใช้เทคโนโลยีส่งเสริมการเลี้ยงโคเช่นการใช้อัลตราซาวด์ในการตรวจระบบสืบพันธุ์ การใช้น้ำเชื้อแช่แข็งคัดเพศ และการใช้ Mobile application ในการสื่อสารระหว่างเครือข่าย รวมเป็น ๙๐ ชั่วโมง ประกอบด้วยภาคทฤษฎี ๑๐ ชั่วโมง และภาคปฏิบัติ ๖๔ ชั่วโมง และจัดการทดสอบความรู้ของผู้เข้ารับการฝึกอบรมและมอบประกาศนียบัตร</p>
๘. หน่วยงานดำเนินงาน	<p>๑. จุฬาลงกรณ์มหาวิทยาลัย</p> <p>๒. ศูนย์ AIC จังหวัดสระบุรี</p>
๙. ระยะเวลาในการดำเนินงาน	๑ ปี เริ่มต้น ๑ ตุลาคม ๒๕๖๕ – ๓๐ กันยายน ๒๕๖๖

หัวข้อ	รายละเอียด
๑๐. งบประมาณ	๗,๐๐๐,๐๐๐ บาท
๑๑. ผลผลิต (Output)	<p>๑. จำนวนผลิตภัณฑ์หรือการบริการ หรือกระบวนการที่เป็นนวัตกรรมด้านการเกษตร</p> <p>๒. ช่องทางจำหน่ายสินค้าเกษตรใหม่ๆ</p> <p>๓. เครือข่ายเกษตรกรและผู้ประกอบการ</p> <p>๔. แพลตฟอร์มการจัดการเครือข่ายการผสมเทียมในฟาร์มโคนมอัจฉริยะ</p> <p>๕. จำนวนที่เพิ่มขึ้นของ Young Smart Farmer/Developing Smart Farmer/ Smart farmer/ Smart Farmer ต้นแบบ (SFM)/ Smart Dairy Farmer Inseminator/ Smart Professional Assitant in Animal Production</p>
๑๒. ผลที่คาดว่าจะได้รับ (Outcome)	<p>๑. กลไกความร่วมมือระหว่างองค์กรของรัฐ (ศูนย์เทคโนโลยีเกษตรและนวัตกรรม (AIC) จังหวัดสระบุรี) กับเกษตรกรแปลงใหญ่ และภาคเอกชนที่เป็น SME ของจังหวัด รวมทั้งองค์กรกลุ่มผู้เลี้ยงโคนม ได้แก่ สหกรณ์โคนม/ศูนย์รวบรวมนํ้านมดิบ และฟาร์มโคนม</p> <p>๒. แนวคิดในการพัฒนาของเกษตรกรและ SME ของจังหวัด</p> <p>๓. แพลตฟอร์มการทำงานร่วมกันของสำนักงานเกษตรและสหกรณ์จังหวัด จุฬาลงกรณ์มหาวิทยาลัย เกษตรแปลงใหญ่ และเกษตรกรรายย่อยในจังหวัดสระบุรี</p> <p>๔. แพลตฟอร์ม Smart Dairy Farmer AI (Artificial Insemination) Network ได้รับความสนใจจากผู้มีส่วนได้เสียในอุตสาหกรรมโคนมและเกิดการขยายเครือข่ายอย่างกว้างขวาง</p> <p>๕. สินค้าและผลิตภัณฑ์ต้นแบบที่พร้อมนำไปขยายผล (scale up)</p> <p>๖. ช่องทางจำหน่ายสินค้าและผลิตภัณฑ์แปรรูปทางการเกษตรของจังหวัดสระบุรี</p> <p>๗. เพิ่มศักยภาพการผลิตในส่วนต้นน้ำการเกษตรของอุตสาหกรรมโคนม สร้างความมั่นคงในกลุ่มเกษตรกรผู้เลี้ยงโคในพื้นที่</p> <p>๘. สร้างความยั่งยืนในอาชีพเกษตรกรโคนม พัฒนาคุณภาพชีวิตตามหลักปรัชญาของเศรษฐกิจพอเพียงเน้นการพึ่งพาตนเอง</p> <p>๙. เพิ่มการขยายตัวของผลิตภัณฑ์มวลรวมจังหวัดเพิ่มขึ้น (GPP) ผ่านการเพิ่มขึ้นของร้อยละของมูลค่าการจำหน่ายสินค้าเกษตรและอาหารปลอดภัย และการเพิ่มศักยภาพการผลิตในฟาร์มโคนม เพิ่มอัตราการผสมติด ปรับปรุงพันธุ์โคนม เพิ่มจำนวนประชากรโคนมให้มีพันธุกรรมดีผ่านเทคโนโลยีชีวภาพทางระบบสืบพันธุ์ที่ทันสมัย</p>

แบบสรุปโครงการแบบย่อ (Project idea)

ประเด็นการพัฒนาที่ ๑ : สร้างความเข้มแข็งให้กับเกษตรกร สถาบันเกษตรกร และบุคลากรภาคเกษตร

แนวทางการพัฒนาที่ ๑.๑.๑.๔ พัฒนาศักยภาพเกษตรกรสู่ความเป็นมืออาชีพ

งบจังหวัด

งบกลุ่มจังหวัด

หัวข้อ	รายละเอียด
๑. ชื่อโครงการ	๑ อำเภอ ๑ ชนิดสัตว์ ๑ ฟาร์มเครือข่ายปศุสัตว์
๒. ความสำคัญของโครงการ หลักการและเหตุผล	<p>แผนยุทธศาสตร์ชาติ ๒๐ ปี ประเด็นการพัฒนาที่ ๑ สร้างความเข้มแข็งให้กับเกษตรกร สถาบันเกษตรกรและบุคลากรภาคเกษตร แนวทางการพัฒนาที่ ๑.๑.๑.๔ พัฒนาศักยภาพเกษตรกรสู่ความเป็นมืออาชีพ</p> <p>สัตว์พันธุ์ดี เป็นหลักการในการเลี้ยงสัตว์ ในอดีตเกษตรกรไทยไม่ให้ความสำคัญต่อพันธุ์สัตว์ที่นำมาใช้เลี้ยงมากนัก จึงมิได้ให้ความสำคัญต่อคุณภาพทางพันธุกรรมของสัตว์ที่นำมาใช้เลี้ยง</p> <p>ปัจจุบันเกษตรกรไทยเริ่มให้ความสำคัญต่อการเลือกซื้อหาสัตว์ที่มีคุณภาพดีมาเลี้ยงมากขึ้น แต่ยังขาดฟาร์มที่มีมาตรฐานในการผลิตพันธุ์สัตว์เพื่อเป็นพ่อ/แม่พันธุ์มารองรับการขยายตัวอาชีพด้านการปศุสัตว์</p> <p>การสงวนสัตว์ที่ดี มีรูปร่างใหญ่ ให้นมมาก ให้เนื้อมาก ให้ลูกตก ให้ลูกบ่อย มีความทนทานต่อโรค เป็นนิยามของสัตว์พันธุ์ดี ซึ่งก็เชื่อว่าเกษตรกรที่สนใจประกอบอาชีพด้านการปศุสัตว์ มีความมุ่งหมายและอยากเป็นผู้เลี้ยงสัตว์พันธุ์ดี</p> <p>ฟาร์มเครือข่ายปศุสัตว์ เป็นการสร้างและพัฒนาสัตว์พันธุ์ดี โดยการกำกับดูแลของกรมปศุสัตว์ เพื่อให้มีสัตว์พันธุ์ดีเพียงพอต่อการจำหน่ายให้แก่เกษตรกร ซึ่งมีระบบการเลี้ยงการผลิตถูกต้องตามหลักวิชาการ</p> <p>ด้วยศักยภาพของพื้นที่จังหวัดสระบุรี ที่เหมาะแก่การเลี้ยงสัตว์ ประกอบกับผู้ประกอบอาชีพด้านการปศุสัตว์เป็นผู้สูงอายุ จังหวัดสระบุรีกำลังก้าวสู่สังคมผู้สูงอายุ และกลุ่มผู้สูงอายุที่กำลังจะเกิดขึ้นบางส่วนอาจเคยเป็นข้าราชการที่มีความรู้ในพื้นที่ การสร้างฟาร์มเครือข่ายปศุสัตว์จึงน่าจะเป็นอีกแนวทางหนึ่งในการประกอบอาชีพสำหรับผู้สูงอายุที่มีความรู้ของจังหวัดสระบุรี อีกทั้งฟาร์มเครือข่ายสามารถเป็นศูนย์เรียนรู้รายชนิดสัตว์ให้แก่เกษตรกรในพื้นที่ได้</p>

หัวข้อ	รายละเอียด
๓. วัตถุประสงค์ของโครงการ	๑. เพื่อสร้างฟาร์มเครือข่ายปศุสัตว์พันธุ์ดีในพื้นที่ ๒. เพื่อสร้างและเพิ่มจำนวนสัตว์พันธุ์ดีในพื้นที่ให้มากขึ้น ๓. เพื่อสร้างงาน/สร้างรายได้แก่เกษตรกร
๔. เป้าหมายและตัวชี้วัดความสำเร็จของโครงการ	๑. เกษตรกรพึ่งพาตนเองได้อย่างยั่งยืน ๒. เกษตรกรมีความภาคภูมิใจในการประกอบอาชีพเกษตรกรรม ๓. กลุ่มเกษตรกรมีศักยภาพ ผลผลิตมีมูลค่าเพิ่มขึ้น ๔. เกษตรกรได้รับการพัฒนามีความเป็นมืออาชีพเพิ่มขึ้น
๕. ความเชื่อมโยงกับประเด็นการพัฒนาจังหวัดและทิศทางการพัฒนาภาค	๑. เป็นความต้องการของเกษตรกรในพื้นที่ ๒. การยกระดับฟาร์มปศุสัตว์ ๓. เพิ่มศักยภาพในการผลิตสัตว์พันธุ์ดี
๖. พื้นที่เป้าหมาย	ทุกอำเภอของจังหวัดสระบุรี
๗. กิจกรรมที่สำคัญของโครงการ	อบรมการทำฟาร์มเครือข่าย มาตรฐานฟาร์ม มาตรฐานฟาร์มปลอดโรค การจัดการฟาร์ม ยกกระดับฟาร์มปศุสัตว์ (ปรับปรุงฟาร์ม)
๘. หน่วยงานดำเนินงาน	สำนักงานปศุสัตว์จังหวัด สำนักงานปศุสัตว์อำเภอ กลุ่มเกษตรกรผู้เลี้ยงสัตว์
๙. ระยะเวลาในการดำเนินงาน	๕ ปี เริ่มตั้งแต่ ๑ ตุลาคม ๒๕๖๕ - ๓๐ กันยายน ๒๕๗๗
๑๐. งบประมาณ	๒๐,๘๐๐,๓๗๕ บาท (ปีละ ๔,๑๖๐,๐๗๕ บาท)
๑๑. ผลผลิต (Output)	มาตรฐานฟาร์มปศุสัตว์ สัตว์พันธุ์ดี ศูนย์เรียนรู้ เกิดขึ้นในพื้นที่
๑๒. ผลที่คาดว่าจะได้รับ (Outcome)	๑. เกษตรกร/กลุ่มเกษตรกรมีความเข้มแข็งในการประกอบอาชีพ ๒. เกษตรกร/กลุ่มเกษตรกรมีความรู้ความสามารถในการผลิตและพัฒนาพันธุ์สัตว์ ๓. เกษตรกร/กลุ่มเกษตรกร มีสัตว์พันธุ์ดีจำหน่ายสร้างรายได้ ๔. เกษตรกร/กลุ่มเกษตรกร ประกอบอาชีพได้อย่างมั่นคง

แบบสรุปโครงการแบบย่อ (Project idea)

ประเด็นการพัฒนาที่ ๒ : เพิ่มประสิทธิภาพการบริหารจัดการสินค้าเกษตรตลอดโซ่อุปทาน

แนวทางการพัฒนาที่ ๒.๑.๑.๑ : ส่งเสริมการผลิตสินค้าเกษตร ให้ได้มาตรฐานสากลตามความต้องการของตลาด

งบประมาณจังหวัด

งบกลุ่มจังหวัด

หัวข้อ	รายละเอียด
๑. ชื่อโครงการ	โครงการพัฒนาเพิ่มศักยภาพแปลงรวมพืชผักสมุนไพรอินทรีย์
๒. ความสำคัญของโครงการ หลักการ และเหตุผล	โครงการพัฒนาเพิ่มศักยภาพแปลงรวมพืชผักสมุนไพรอินทรีย์ (โครงการส่งเสริมการผลิตสินค้าเกษตรปลอดภัย และพัฒนาช่องทางการตลาด) อำเภออมวกเหล็ก จังหวัดสระบุรี เป็นแหล่งผลิตพืชผักสมุนไพรที่สำคัญของจังหวัดสระบุรี มีปริมาณสมาชิกและเกษตรกร จำนวนมากกว่า ๑๐๐ ราย มีผลผลิตพืชผักสมุนไพร และผลิตภัณฑ์สินค้าแปรรูปจากพืชผักสมุนไพรหลายชนิด อาทิ เช่น น้ำหมอน น้ำองุ่น กาแฟหมามูย และผลิตภัณฑ์อื่นๆ และยังเป็นแหล่งท่องเที่ยวเชิงเกษตรที่มีนักท่องเที่ยวเข้ามาเยี่ยมชมมากกว่าปีละ ๑๐,๐๐๐ ราย และทำให้ชุมชนมีรายได้ จากภาวการณ์ระบาดของโรคติดเชื้อไวรัสโคโรนา ๒๐๑๙ ทำให้ผลผลิตไม่สามารถจำหน่ายได้ ผลผลิตทางการเกษตรเสียหาย โดยพื้นที่การผลิตพืชผักสมุนไพร อำเภออมวกเหล็ก จังหวัดสระบุรี มีเป็นพื้นที่ที่มีศักยภาพเหมาะสม มีธรรมชาติดินและน้ำที่เหมาะสมในการปลูกพืชผักสมุนไพร และสามารถพัฒนาสินค้าเกษตรปลอดภัยที่เกิดจากผลผลิตของพืชผักสมุนไพรให้เป็นอัตลักษณ์ของจังหวัดสระบุรีได้ โดยกลุ่มเกษตรกรในพื้นที่ยังขาด วัสดุอุปกรณ์ เครื่องมือ เทคโนโลยีการผลิต การจัดการแปลง ช่องทางการตลาด และการจัดจำหน่ายที่ทันสมัย การจัดการท่องเที่ยวเชิงเกษตร และข้อมูลพื้นฐานอย่างเป็นระบบ หากกลุ่มเกษตรกรได้รับการสนับสนุนและดำเนินโครงการก็จะทำให้เกิดรายได้แก่สมาชิกจากการจำหน่ายสินค้า และผลิตภัณฑ์ที่เป็นสินค้าเกษตรปลอดภัย เกิดการจำหน่ายสินค้าไปยังแหล่งต่างๆ มีนักท่องเที่ยวเข้ามาใช้จ่ายในพื้นที่อำเภออมวกเหล็ก และจังหวัดสระบุรี ก่อเกิดรายได้ให้กับสมาชิกเกษตรกร ประชาชน และผู้ว่างงานในพื้นที่ แล้วทำให้เศรษฐกิจของชุมชนเจริญเติบโตขึ้นได้
๓. วัตถุประสงค์ของโครงการ	<ol style="list-style-type: none"> ๑. เพื่อพัฒนาระบบการผลิตในแปลงรวมพืชผักสมุนไพรให้ทันสมัย มีประสิทธิภาพ และปลอดภัย ๒. เพื่อพัฒนาผลิตภัณฑ์แปรรูปให้มีคุณภาพและมาตรฐาน ๓. เพื่อเพิ่มรายได้ที่มั่นคงให้กับสมาชิกของกลุ่ม ๔. เพื่อปรับปรุงแหล่งท่องเที่ยวทางด้านเกษตรสร้างสรรค์ ให้มีประสิทธิภาพ มีเสน่ห์น่าสนใจ

หัวข้อ	รายละเอียด
๔. เป้าหมายและตัวชี้วัดความสำเร็จของโครงการ	๑. จำนวนผู้ที่มาท่องเที่ยวและซื้อผลิตภัณฑ์เพิ่มขึ้น ๒. รายได้เฉลี่ยของสมาชิกในกลุ่มเป็นรายบุคคลเพิ่มสูงขึ้น ๓. ผลิตภัณฑ์แปรรูปมีคุณภาพได้รับมาตรฐาน ภายในปี ๒๕๖๖
๕. ความเชื่อมโยงกับประเด็นการพัฒนาจังหวัดและทิศทางการพัฒนาภาค	ประเด็นการพัฒนา : ยกระดับขีดความสามารถในการผลิตภาคเกษตร การค้า การท่องเที่ยวและบริการมูลค่าสูงที่เป็นมิตรกับสิ่งแวดล้อม ทิศทางการพัฒนาภาค : พัฒนาและยกระดับภาคกลางไปสู่การเป็นแหล่งเกษตรสมัยใหม่และศูนย์รวบรวมและกระจายสินค้าเกษตรของประเทศ
๖. พื้นที่เป้าหมาย	จำนวน ๖๐ ไร่ ในเขตพื้นที่อำเภอแมวกเหล็ก จังหวัดสระบุรี
๗. กิจกรรมที่สำคัญของโครงการ	๑. พัฒนาเพิ่มศักยภาพแปลงรวม ของเกษตรกรกลุ่มสมาชิก โดยสนับสนุน การตรวจวิเคราะห์ดิน ปุ๋ยตามค่าวิเคราะห์ดิน ธาตุอาหารที่สำคัญของพืช ระบบน้ำและระบบการกักเก็บน้ำ ในการบริหารจัดการแปลงรวมพืชผักสมุนไพร ท่อ PVC PE ระบบสปริงเกอร์ โซล่าเซลล์ เทคโนโลยีอัจฉริยะในการให้น้ำให้ปุ๋ย เครื่องจักรกลการเกษตร เป็นต้น (งบประมาณ ๖๐๐,๐๐๐ บาท) ๒. สนับสนุนระบบน้ำประกอบด้วย บ่อบาดาล บั้มสูบน้ำ ระบบโซล่าเซลล์ แทงค์เก็บน้ำ พร้อมระบบท่อส่งน้ำ (งบประมาณ ๒,๐๐๐,๐๐๐ บาท) ๓. สนับสนุนพันธุ์พืชผักสมุนไพรพันธุ์ดีและปัจจัยการผลิตแก่เกษตรกร โดยสนับสนุน พันธุ์พืชผักผลไม้พันธุ์ดี พัฒนาศักยภาพและโครงสร้างพื้นฐานพื้นที่การปลูก สนับสนุนวัสดุอุปกรณ์ในการบำรุงรักษาแปลงรวมพืชผักสมุนไพร (งบประมาณ ๔๐๐,๐๐๐ บาท) ๔. สนับสนุนองค์ความรู้และเทคโนโลยีการผลิตการแปรรูป การตลาด การจำหน่าย โดยสนับสนุน ความรู้ทางวิชาการในการปลูกดูแลรักษาแปลงรวมพืชผักสมุนไพร ความรู้แปรรูปผลิตภัณฑ์จากพืชผักสมุนไพร ความรู้ในการบริหารจัดการกลุ่ม การทำการตลาดและการจัดจำหน่าย การบริหารสินค้า จัดการ ตลาดทั่วไปและการจัดการตลาดออนไลน์ (งบประมาณ ๔๐๐,๐๐๐ บาท) ๕. สนับสนุนเงินทุนในการจัดซื้อผลผลิตพืชผักสมุนไพรของสมาชิกเพื่อนำมาจำหน่าย และแปรรูปผลผลิตในภาพรวมของกลุ่ม สนับสนุนเทคโนโลยีและวัสดุอุปกรณ์ในการแปรรูปผลิตภัณฑ์ บรรจุภัณฑ์ เทคโนโลยีการผลิตที่ได้การรับรองตามมาตรฐาน สินค้าในการจำหน่ายสินค้าโดยทั่วไป (งบประมาณ ๕๐๐,๐๐๐ บาท)

หัวข้อ	รายละเอียด
	<p>๖. จัดทำข้อมูลพื้นฐาน ในการบริหารจัดการแปลงร่วมพืชผัก สมุนไพร จำนวนสมาชิก จำนวนผลผลิต จากแปลงและฟาร์ม ข้อมูลสินค้า จัดทำแพลตฟอร์มประชาสัมพันธ์ด้านการตลาด ทั้งออนไลน์และออฟไลน์ เพื่อให้สามารถจำหน่ายสินค้าและ บริหารจัดการแปลงและสินค้าอย่างเป็นระบบ (งบประมาณ ๓๐๐,๐๐๐ บาท)</p> <p>๗. จัดทำช่องทางการตลาด ในการจัดจำหน่ายสินค้าของกลุ่ม เกษตรกร โดยสนับสนุนในการจัดทำตลาดนัดชุมชน ตลาดแสดง สินค้าผลิตภัณฑ์ของกลุ่ม บูธมาตรฐานแสดงสินค้าเคลื่อนที่ บรรจุภัณฑ์ สื่อโฆษณา ต่างๆ เพื่อให้สินค้าเป็นที่รู้จักและ สามารถจัดจำหน่ายได้ (งบประมาณ ๓๐๐,๐๐๐ บาท)</p> <p>๘. จัดทำแหล่งท่องเที่ยวเชิงเกษตรในพื้นที่แปลงร่วมพืชผัก สมุนไพร โดยสนับสนุนการปรับปรุงพื้นที่ จัดทำป้ายแหล่ง ท่องเที่ยว จุดเช็คอินสำหรับการท่องเที่ยวการถ่ายภาพ สื่อการ แสดงองค์ความรู้ในการปลูกพืชผักสมุนไพร การแปรรูป ผลิตภัณฑ์ต่างๆ ประวัติความเป็นมาของสินค้า และ Shop หรือ จุดจัดจำหน่ายสินค้า ณ แหล่งท่องเที่ยว และร้านจำหน่ายของ ฝากและสินค้าเกษตรและอาหาร เป็นต้น (งบประมาณ ๕๐๐,๐๐๐ บาท)</p>
๘. หน่วยงานดำเนินงาน	สำนักงานเกษตรจังหวัดสระบุรี
๙. ระยะเวลาในการดำเนินงาน	๑ ปี เริ่มตั้งแต่ ๑ ตุลาคม ๒๕๖๕ - ๓๐ กันยายน ๒๕๖๖
๑๐. งบประมาณ	๕,๐๐๐,๐๐๐ (ห้าล้านบาทถ้วน)
๑๑. ผลผลิต (Output)	อัตราการเติบโตเฉลี่ยของรายได้จากการเดินทางท่องเที่ยว ในพื้นที่ตำบลหนองย่างเสือ อำเภอมวกเหล็ก จังหวัดสระบุรี เพิ่มขึ้นไม่น้อยกว่าร้อยละ ๑๐
๑๒. ผลที่คาดว่าจะได้รับ (Outcome)	เกิดการพัฒนาคือยอดขายสินค้า/ผลิตภัณฑ์ในชุมชนให้มีมูลค่า เพิ่มขึ้นร้อยละ ๑๐ รวมทั้งการเพิ่มโอกาส/ช่องทางการเสนอขาย ให้กับผู้ประกอบการท้องถิ่น ซึ่งนำไปสู่การเพิ่มและกระจาย รายได้ของชุมชน

แบบสรุปโครงการแบบย่อ (Project idea)

ประเด็นการพัฒนานี้ ๒ : เพิ่มประสิทธิภาพการบริหารจัดการสินค้าเกษตรตลอดห่วงโซ่อุปทาน

แนวทางพัฒนา ๒.๑.๑.๒ : ส่งเสริมการผลิตและแปรรูปสินค้าเกษตรมูลค่าสูง

งบจังหวัด

งบกลุ่มจังหวัด

หัวข้อ	รายละเอียด
๑. ชื่อโครงการ	ส่งเสริมพัฒนาการเลี้ยงแพะแบบมืออาชีพ
๒. ความสำคัญของโครงการ หลักการ และเหตุผล	<p>แผนยุทธศาสตร์ชาติ ๒๐ ปี ยุทธศาสตร์ที่ ๒ การสร้างความสามารถในการแข่งขัน ยุทธศาสตร์ที่ ๕ การสร้างความเติบโตบนคุณภาพชีวิตที่เป็นมิตรต่อสิ่งแวดล้อม</p> <p>กรอบแผนพัฒนาเศรษฐกิจและสังคมแห่งชาติ ฉบับที่ ๑๓ (พ.ศ. ๒๕๖๖ – ๒๕๗๐) ด้านเศรษฐกิจ : เศรษฐกิจมีมูลค่าสูงที่เป็นมิตรกับสิ่งแวดล้อม หมายความว่า ๑ ไทยเป็นประเทศชั้นนำด้านสินค้าเกษตรและเกษตรแปรรูปมูลค่าสูง ด้านสังคม : สังคมแห่งโอกาสและความเสมอภาค หมายความว่า ๗ ไทยมี SMEs ที่เข้มแข็ง มีศักยภาพสูง และสามารถแข่งขันได้ ด้านวิถีชีวิต : วิถีชีวิตที่ยั่งยืน หมายความว่า ๑๐ ไทยมีเศรษฐกิจหมุนเวียนและสังคมคาร์บอนต่ำ</p> <p>กรอบแผนพัฒนาภาคกลาง พ.ศ. ๒๕๖๖ - ๒๕๗๐ แนวทางพัฒนาที่ ๒ พัฒนาและยกระดับภาคกลางไปสู่การเป็นแหล่งเกษตรสมัยใหม่และศูนย์รวบรวมและกระจายสินค้าเกษตรของประเทศ</p> <p>แผนพัฒนากลุ่มจังหวัดภาคกลางตอนบน พ.ศ. ๒๕๖๖ – ๒๕๗๐ ประเด็นการพัฒนานี้ ๑ สร้างฐานการผลิตสินค้าเกษตรอาหารเพื่อสุขภาพมูลค่าสูงที่เป็นมิตรกับสิ่งแวดล้อม</p> <p>ดังนั้น ภาคเกษตรจึงมีความจำเป็นในการปรับตัวเพื่อยกระดับศักยภาพในการแข่งขัน และการหลุดพ้นจากกับดักรายได้ปานกลางสู่รายได้ที่สูงขึ้น/การสร้างความสำเร็จเติบโตทางเศรษฐกิจและสังคมอย่างเป็นมิตรกับสิ่งแวดล้อม การปรับโครงสร้างการผลิตภาคเกษตรโดยการปรับเปลี่ยนจากการผลิตสินค้าเกษตรขั้นปฐมภูมิเป็นสินค้าเกษตรแปรรูปที่มีมูลค่าสูง มีคุณภาพและมาตรฐานสากล สามารถสร้างความเชื่อมโยงทางด้านวัตถุดิบกับประเทศเพื่อนบ้าน ตลอดจนการลดระดับการผลิตสินค้าขั้นปฐมที่สูญเสียขีดความสามารถในการแข่งขันลงสู่ระดับที่จำเป็น การสร้างความมั่นคงทางด้านอาหารและพลังงาน การจัดระบบการผลิตให้สอดคล้องกับศักยภาพพื้นที่และความต้องการของตลาดตั้งแต่ต้นทางถึงปลายทาง ทั้งด้านกายภาพ</p>

หัวข้อ	รายละเอียด
	<p>และเศรษฐกิจ รวมทั้งส่งเสริมการรวมกลุ่มทางการเกษตรจากกิจการเจ้าของคนเดียวเป็นการประกอบในลักษณะสหกรณ์/กลุ่มวิสาหกิจให้มีความเข้มแข็งสามารถพึ่งพาตนเองได้ การใช้เทคโนโลยีการผลิตในระดับที่เหมาะสม ใช้กลไกตลาดในการป้องกันความเสี่ยงตลอดจนส่งเสริมและเร่งขยายผลแนวความคิดการทำเกษตรตามปรัชญาเศรษฐกิจพอเพียง และระบบเกษตรกรรมยั่งยืน</p> <p>แพะเป็นสัตว์เศรษฐกิจที่สำคัญของประเทศ ปัจจุบันความต้องการแพะของตลาดทั้งในและต่างประเทศ มีความต้องการสูงรวมทั้งกลุ่มจังหวัดภาคการตอนบน มีศักยภาพด้านพื้นที่เหมาะสมในการเลี้ยงซึ่งสามารถเป็นอาชีพที่สร้างรายได้ให้เกษตรกรได้เป็นอย่างดี ในการนี้สำนักงานปศุสัตว์จังหวัด (จังหวัดสระบุรี) ได้จัดทำโครงการฝึกอบรมและศึกษาดูงานตามแผนปฏิบัติการประจำปีงบประมาณ พ.ศ. ๒๕๖๖-๒๕๗๐ เชื่อมโยงในกลุ่มจังหวัดภาคกลางตอนบน เพื่อพัฒนาอาชีพของกลุ่มเกษตรกรแพะแปลงใหญ่ สร้างฐานการผลิตสินค้าปศุสัตว์คุณภาพที่ปลอดภัย เป็นมิตรกับสิ่งแวดล้อม ด้วยการใช้เทคโนโลยีและนวัตกรรม พัฒนาเป็นแหล่งท่องเที่ยวเชิงนิเวศน์ เช่น การนำของเสียจากฟาร์มมาปลูกหญ้าสำหรับนำกลับไปเลี้ยงสัตว์ การนำเศษพืช ผัก ผลไม้จากชุมชนมาบดแปรรูปเป็นอาหารสำหรับเลี้ยงสัตว์ การใช้สมุนไพร การผลิตน้ำหมักจุลินทรีย์มาใช้ในฟาร์มแพะ สนับสนุนผลักดันให้เกิดโรงเชือดแพะมาตรฐานฮาลาลขึ้นในกลุ่มจังหวัดภาคกลางตอนบน และยกระดับกลุ่มเกษตรกรให้เป็นนิติบุคคลสามารถพึ่งพาตนเองได้ในที่สุด เป็นต้น</p>
<p>๓. วัตถุประสงค์ของโครงการ</p>	<ol style="list-style-type: none"> ๑. สร้างงาน/สร้างรายได้/สร้างความมั่นคง มั่งคั่ง อย่างยั่งยืน ๒. เพื่อลดปัญหาหมอกควันจากการสร้างมลพิษในชั้นบรรยากาศ ๓. เพื่อสร้างสูตรอาหารที่มีคุณภาพสำหรับเลี้ยงสัตว์ในพื้นที่ ๔. เพื่อยกระดับการเลี้ยง ๕. เพื่อสร้างโรงเชือดแพะมาตรฐานฮาลาล ๖. เพื่อสร้างฟาร์มเครือข่าย/ศูนย์เรียนรู้ ๖. เพื่อยกระดับการประกอบการสู่นิติบุคคล
<p>๔. เป้าหมายและตัวชี้วัดความสำเร็จของโครงการ</p>	<ol style="list-style-type: none"> ๑. เกษตรกร/กลุ่มเกษตรกรพึ่งพาตนเองได้อย่างยั่งยืน ๒. เกษตรกร/กลุ่มเกษตรกรมีความภาคภูมิใจในการประกอบอาชีพเกษตรกรรม ๓. เกษตรกร/กลุ่มเกษตรกรมีศักยภาพในการผลิตสินค้าคุณภาพสามารถสร้างมูลค่าเพิ่มได้ ๔. เกษตรกรได้รับการพัฒนามีความเป็นมืออาชีพเพิ่มขึ้น ๕. เพิ่มศักยภาพในผลิตสินค้าปศุสัตว์ของ Smart Farmer, Start up

หัวข้อ	รายละเอียด
๕. ความเชื่อมโยงกับประเด็นการพัฒนาจังหวัด และทิศทางการพัฒนาภาค	๑. สร้างความเข้มแข็งให้แก่เกษตรกร/กลุ่มเกษตรกร ๒. การเปลี่ยนแปลงสภาพภูมิอากาศ ๓. ความพยายามในการลดปริมาณการปล่อยก๊าซเรือนกระจก
๖. พื้นที่เป้าหมาย	ยกระดับกลุ่มเกษตรกรผู้เลี้ยงแพะแปลงใหญ่กลุ่มจังหวัดภาคกลางตอนบน
๗. กิจกรรมที่สำคัญของโครงการ	กิจกรรมที่ ๑ กำจัดมลภาวะรักษาระบบนิเวศวิทยา (นำของเสียจากฟาร์มมาปลูกพืชอาหารสัตว์ นำเศษพืช ผัก ผลไม้ มาแปรเป็นอาหารสำหรับแพะ ระบบน้ำ) กิจกรรมที่ ๒ สิ้นค้าปศุสัตว์ปลอดภัยด้วยสมุนไพรและนวัตกรรม กิจกรรมที่ ๓ มหกรรมแพะการแปรรูปผลิตภัณฑ์แพะและการเชื่อมโยงตลาดแพะ กิจกรรมที่ ๔ ยกระดับมาตรฐานฟาร์มปลอดภัยแพะ/มาตรฐานฟาร์ม GAP โครงการหลัก พัฒนาระบบการผลิตสินค้าเกษตร อาหารเพื่อสุขภาพที่เป็นมิตรกับสิ่งแวดล้อม กิจกรรมที่ ๕ การจัดตั้งโรงเชือดแพะมาตรฐานฮาลาล กิจกรรมที่ ๖ ฟาร์มเครือข่ายต้นแบบสนับสนุนการท่องเที่ยวเชิงนิเวศน์ (TMR) กิจกรรมที่ ๗ พัฒนาเครือข่ายผู้ประกอบการระหว่างจังหวัดและกลุ่มจังหวัด โครงการหลัก ส่งเสริมและพัฒนาความเป็นผู้ประกอบการเชิงสร้างสรรค์อัจฉริยะ (Reskill-Upskill-Newskill) ส่งเสริมและเพิ่มประสิทธิภาพผู้เลี้ยงแพะแปลงใหญ่ของกลุ่มจังหวัดภาคกลางตอนบนขึ้นดังที่กล่าวไว้ข้างต้น เพื่อตอบสนองต่อความต้องการของตลาดทั้งภายใน/ภายนอกประเทศ และสร้างมูลค่าเพิ่มสินค้าปศุสัตว์ให้เกษตรกรอีกทางหนึ่ง
๘. หน่วยงานดำเนินงาน	สำนักงานปศุสัตว์จังหวัด สำนักงานปศุสัตว์อำเภอ ศูนย์ซ่อมบำรุงเครื่องจักรกลอาหารสัตว์ กลุ่มเกษตรกรผู้เลี้ยงแพะแปลงใหญ่กลุ่มจังหวัดภาคกลางตอนบน มหาวิทยาลัยราชภัฏวชิรเวศน์
๙. ระยะเวลาในการดำเนินงาน	๕ ปี เริ่มตั้งแต่ ๑ ตุลาคม ๒๕๖๖ - ๓๐ กันยายน ๒๕๗๐
๑๐. งบประมาณ	๕๗,๒๕๗,๖๐๐ บาท ปี ๒๕๖๖ ๑๒,๓๓๗,๓๐๐ บาท ปี ๒๕๖๗ ๑๐,๑๓๗,๓๐๐ บาท ปี ๒๕๖๘ ๑๐,๑๓๗,๓๐๐ บาท ปี ๒๕๖๙ ๑๒,๕๖๗,๘๐๐ บาท ปี ๒๕๗๐ ๑๒,๐๗๗,๙๐๐ บาท

หัวข้อ	รายละเอียด
๑๑. ผลผลิต (Output)	เกษตรกรที่มีความรู้ความสามารถในเรื่องอาหารการจัดการอาหารสัตว์ การถนอมอาหารสัตว์ แปลงหญ้าและการจัดการแปลงหญ้าคุณภาพ สูตรอาหารผสมสำเร็จรูป TMR การแปรรูปสินค้าปศุสัตว์ การยกระดับมาตรฐานฟาร์ม การจัดการกลุ่ม
๑๒. ผลที่คาดว่าจะได้รับ (Outcome)	<p>๑. เกษตรกร/กลุ่มเกษตรกรมีความเข้มแข็งในการประกอบอาชีพ</p> <p>๒. เกษตรกร/กลุ่มเกษตรกรมีความรู้ความสามารถในการผลิตและพัฒนาอาหารสัตว์คุณภาพ</p> <p>๓. เกษตรกร/กลุ่มเกษตรกร สามารถผลิตอาหาร TMR ได้</p> <p>๔. เกษตรกร/กลุ่มเกษตรกร ประกอบอาชีพได้อย่างครบวงจร</p>

แบบสรุปโครงการแบบย่อ (Project idea)

ประเด็นการพัฒนานี้ ๒ : เพิ่มประสิทธิภาพการบริหารจัดการสินค้าเกษตรตลอดห่วงโซ่อุปทาน

แนวทางพัฒนา ๒.๑.๑.๒ : ส่งเสริมการผลิตและแปรรูปสินค้าเกษตรมูลค่าสูง

งบจังหวัด

งบกลุ่มจังหวัด

หัวข้อ	รายละเอียด
๑. ชื่อโครงการ	การเลี้ยงโคเนื้อเพื่อการค้าและการส่งออก
๒. ความสำคัญของโครงการ หลักการและเหตุผล	<p>แผนยุทธศาสตร์ชาติ ๒๐ ปี ยุทธศาสตร์ที่ ๒ การสร้างความสามารถในการแข่งขัน ยุทธศาสตร์ที่ ๕ การสร้างความเติบโตบนคุณภาพชีวิตที่เป็นมิตรต่อสิ่งแวดล้อม</p> <p>กรอบแผนพัฒนาเศรษฐกิจและสังคมแห่งชาติ ฉบับที่ ๑๓ (พ.ศ. ๒๕๖๖ – ๒๕๗๐) ด้านเศรษฐกิจ : เศรษฐกิจมีมูลค่าสูง ที่เป็นมิตรกับสิ่งแวดล้อม หมายเหตุที่ ๑ ไทยเป็นประเทศชั้นนำด้านสินค้าเกษตรและเกษตรแปรรูปมูลค่าสูง ด้านสังคม : สังคมแห่งโอกาสและความเสมอภาค หมายเหตุที่ ๗ ไทยมี SMEs ที่เข้มแข็ง มีศักยภาพสูง และสามารถแข่งขันได้ ด้านวิถีชีวิต : วิถีชีวิตที่ยั่งยืน หมายเหตุที่ ๑๐ ไทยมีเศรษฐกิจหมุนเวียนและสังคมคาร์บอนต่ำ</p> <p>กรอบแผนพัฒนาภาคกลาง พ.ศ. ๒๕๖๖ - ๒๕๗๐ แนวทางพัฒนาที่ ๒ พัฒนาและยกระดับภาคกลางไปสู่การเป็นแหล่งเกษตรสมัยใหม่และศูนย์รวบรวมและกระจายสินค้าเกษตรของประเทศ</p> <p>แผนพัฒนากลุ่มจังหวัดภาคกลางตอนบน พ.ศ. ๒๕๖๖ – ๒๕๗๐ ประเด็นการพัฒนานี้ ๑ สร้างฐานการผลิตสินค้าเกษตรอาหารเพื่อสุขภาพมูลค่าสูงที่เป็นมิตรภาพกับสิ่งแวดล้อม</p> <p>ดังนั้น ภาคเกษตรจึงมีความจำเป็นในการปรับตัวเพื่อยกระดับศักยภาพในการแข่งขัน และการหลุดพ้นจากกับดักรายได้ปานกลางสู่รายได้ที่สูงขึ้น/การสร้างความเจริญเติบโตทางเศรษฐกิจและสังคมอย่างเป็นมิตรกับสิ่งแวดล้อม การปรับโครงสร้างการผลิตภาคเกษตรโดยการปรับเปลี่ยนจากการผลิตสินค้าเกษตรขั้นปฐมภูมิเป็นสินค้าเกษตรแปรรูปที่มีมูลค่าสูง มีคุณภาพและมาตรฐานสากล สามารถสร้างความเชื่อมโยงทางด้านวัตถุดิบกับประเทศเพื่อนบ้าน ตลอดจนการลดระดับการผลิตสินค้าขั้นปฐมที่สูญเสียขีดความสามารถในการแข่งขันลงสู่ระดับที่จำเป็น การสร้างความมั่นคงทางด้านอาหารและพลังงาน การจัดระบบการผลิตให้สอดคล้องกับศักยภาพพื้นที่และความต้องการของตลาด ตั้งแต่ต้นทางถึงปลายทาง ทั้งด้านกายภาพและเศรษฐกิจ</p>

หัวข้อ	รายละเอียด
	<p>รวมทั้งส่งเสริมการรวมกลุ่มทางการเกษตรจากกิจการเจ้าของคนเดียวเป็นการประกอบในลักษณะสหกรณ์/กลุ่มวิสาหกิจให้มีความเข้มแข็งสามารถพึ่งพาตนเองได้ การใช้เทคโนโลยีการผลิตในระดับที่เหมาะสม ใช้กลไกตลาดในการป้องกันความเสี่ยงตลอดจนส่งเสริมและเร่งขยายผลแนวคิดการทำเกษตรตามปรัชญาเศรษฐกิจพอเพียง และระบบเกษตรกรรมยั่งยืน</p> <p>โคเนื้อเป็นสัตว์เศรษฐกิจที่สำคัญของประเทศ ปัจจุบันความต้องการโคเนื้อคุณภาพของตลาดทั้งในและต่างประเทศมีความต้องการสูง รวมทั้งกลุ่มจังหวัดภาคการตอนบนมีศักยภาพด้านพื้นที่เหมาะสมในการเลี้ยงซึ่งสามารถเป็นอาชีพที่สร้างรายได้ให้เกษตรกรได้เป็นอย่างดี ในการนี้สำนักงานปศุสัตว์จังหวัด (จังหวัดสระบุรี) ได้จัดทำโครงการฝึกอบรมและศึกษาดูงานตามแผนปฏิบัติการราชการประจำปีงบประมาณ พ.ศ. ๒๕๖๖ - ๒๕๗๐ เชื่อมโยงในกลุ่มจังหวัดภาคกลางตอนบน เพื่อพัฒนาอาชีพของกลุ่มเกษตรกรผู้เลี้ยงโคเนื้อ สร้างฐานการผลิตสินค้าปศุสัตว์คุณภาพที่ปลอดภัยเป็นมิตรกับสิ่งแวดล้อม ด้วยการใช้เทคโนโลยีและนวัตกรรมพัฒนาเป็นแหล่งท่องเที่ยวเชิงนิเวศ เช่น การนำของเสียจากฟาร์มมาปลูกหญ้าสำหรับนำกลับไปเลี้ยงสัตว์ การนำเศษพืชผัก ผลไม้จากชุมชนมาบดแปรรูปเป็นอาหารสำหรับเลี้ยงสัตว์ การใช้สมุนไพร การผลิตน้ำหมักจุลินทรีย์มาใช้ในฟาร์มโคเนื้อ สนับสนุนผลักดันให้ผู้บริโภคได้บริโภคสินค้าปศุสัตว์ที่มีคุณภาพและปลอดภัยผ่านโรงเชือดมาตรฐาน และยกระดับกลุ่มเกษตรกรให้เป็นนิติบุคคลสามารถพึ่งพาตนเองได้ในที่สุด เป็นต้น</p>
<p>๓. วัตถุประสงค์ของโครงการ</p>	<ol style="list-style-type: none"> ๑. สร้างงาน/สร้างรายได้/สร้างความมั่นคง มั่งคั่ง อย่างยั่งยืน ๒. เพื่อลดปัญหาผลกระทบจากการสร้างมลพิษในชั้นบรรยากาศ ๓. เพื่อสร้างสูตรอาหารที่มีคุณภาพสำหรับเลี้ยงสัตว์ในพื้นที่ ๔. เพื่อยกระดับการเลี้ยงโคเนื้อ ๕. เพื่อสร้างฟาร์มเครือข่าย/ศูนย์เรียนรู้ ๖. เพื่อยกระดับการประกอบการสู่นิติบุคคล

หัวข้อ	รายละเอียด
๔. เป้าหมายและตัวชี้วัดความสำเร็จของโครงการ	๑. เกษตรกร/กลุ่มเกษตรกรพึ่งพาตนเองได้อย่างยั่งยืน ๒. เกษตรกร/กลุ่มเกษตรกรมีความภาคภูมิใจในการประกอบอาชีพเกษตรกรรม ๓. เกษตรกร/กลุ่มเกษตรกรมีศักยภาพในการผลิตสินค้าคุณภาพสามารถสร้างมูลค่าเพิ่มได้ ๔. เกษตรกรได้รับการพัฒนามีความเป็นมืออาชีพเพิ่มขึ้น ๕. เพิ่มศักยภาพในผลิตสินค้าปศุสัตว์ของ Smart Farmer, Start up
๕. ความเชื่อมโยงกับประเด็นการพัฒนาจังหวัด และทิศทางการพัฒนาภาค	๑. สร้างความเข้มแข็งให้แก่เกษตรกร/กลุ่มเกษตรกร ๒. การเปลี่ยนแปลงสภาพภูมิอากาศ ๓. ความพยายามในการลดปริมาณการปล่อยก๊าซเรือนกระจก
๖. พื้นที่เป้าหมาย	ยกระดับกลุ่มเกษตรกรผู้เลี้ยงโคเนื้อในกลุ่มจังหวัดภาคกลางตอนบน
๗. กิจกรรมที่สำคัญของโครงการ	กิจกรรมที่ ๑ กำจัดมลภาวะรักษาระบบนิเวศวิทยา (นำของเสียจากฟาร์มมาปลูกพืชอาหารสัตว์ นำเศษพืช ผัก ผลไม้ มาแปรเป็นอาหารสำหรับโคเนื้อ ระบบน้ำ) กิจกรรมที่ ๒ สินค้าปศุสัตว์ปลอดภัยด้วยสมุนไพรและนวัตกรรม กิจกรรมที่ ๓ มหกรรมโคเนื้อการแปรรูปผลิตภัณฑ์โคเนื้อและการเชื่อมโยงตลาดโคเนื้อ กิจกรรมที่ ๔ ยกระดับมาตรฐานฟาร์มโคเนื้อ/มาตรฐานฟาร์ม GAP โครงการหลัก พัฒนาระบบการผลิตสินค้าเกษตร อาหารเพื่อสุขภาพที่เป็นมิตรกับสิ่งแวดล้อม กิจกรรมที่ ๕ ฟาร์มเครือข่ายต้นแบบสนับสนุนการท่องเที่ยวเชิงนิเวศน์ (การผลิตอาหาร TMR) กิจกรรมที่ ๖ พัฒนาเนื้อคุณภาพด้วยเทคโนโลยีชีวภาพการผลิตปศุสัตว์ (ผสมเทียมด้วยน้ำเชื้อโคเนื้อคุณภาพ) กิจกรรมที่ ๗ พัฒนาเครือข่ายผู้ประกอบการระหว่างจังหวัดและกลุ่มจังหวัด โครงการหลัก ส่งเสริมและพัฒนาความเป็นผู้ประกอบการเชิงสร้างสรรค์อัจฉริยะ (Reskill-Upskill-Newskill) ส่งเสริมและเพิ่มประสิทธิภาพผู้เลี้ยงโคเนื้อของกลุ่มจังหวัดภาคกลางตอนบนขึ้นดังที่กล่าวไว้ข้างต้น เพื่อตอบสนองต่อความต้องการของตลาดและสร้างมูลค่าเพิ่มให้เกษตรกรผู้เลี้ยงโคเนื้อและนโยบายการผลิตโคเนื้อเพื่อการส่งออกของกระทรวงเกษตรและสหกรณ์

หัวข้อ	รายละเอียด
๘. หน่วยงานดำเนินงาน	สำนักงานปศุสัตว์จังหวัด สำนักงานปศุสัตว์อำเภอ ศูนย์ซ่อมบำรุงเครื่องจักรกลอาหารสัตว์ กลุ่มเกษตรกรผู้เลี้ยงโคเนื้อ กลุ่มจังหวัดภาคกลางตอนบน
๙. ระยะเวลาในการดำเนินงาน	๕ ปี เริ่มตั้งแต่ ๑ ตุลาคม ๒๕๖๖ - ๓๐ กันยายน ๒๕๗๐
๑๐. งบประมาณ	๔๘,๙๐๒,๓๐๐ บาท ปี ๒๕๖๖ ๙,๕๐๔,๗๐๐ บาท ปี ๒๕๖๗ ๙,๔๘๔,๗๐๐ บาท ปี ๒๕๖๘ ๙,๔๘๔,๗๐๐ บาท ปี ๒๕๖๙ ๑๐,๒๑๔,๑๐๐ บาท ปี ๒๕๗๐ ๑๐,๒๑๔,๑๐๐ บาท
๑๑. ผลผลิต (Output)	เกษตรกรที่มีความรู้ความสามารถในเรื่องอาหารและการจัดการอาหารสัตว์ การถนอมอาหารสัตว์ แปลงหญ้าและการจัดการแปลงหญ้าคุณภาพ สูตรอาหารผสมสำเร็จรูป TMR การแปรรูปสินค้าปศุสัตว์ การยกระดับมาตรฐานฟาร์ม การบริหารจัดการกลุ่ม
๑๒. ผลที่คาดว่าจะได้รับ (Outcome)	๑. เกษตรกร/กลุ่มเกษตรกรมีความเข้มแข็งในการประกอบอาชีพ ๒. เกษตรกร/กลุ่มเกษตรกรมีความรู้ความสามารถในการผลิตและพัฒนาอาหารสัตว์คุณภาพ ๓. เกษตรกร/กลุ่มเกษตรกร สามารถผลิตอาหาร TMR ได้ ๔. เกษตรกร/กลุ่มเกษตรกร ประกอบอาชีพได้อย่างครบวงจร

โครงการแบบย่อ (๑ ชุด : ๑ โครงการ)

ประเด็นการพัฒนาที่ ๒ : เพิ่มประสิทธิภาพการบริหารจัดการสินค้าเกษตรตลอดห่วงโซ่อุปทาน

แนวทางการพัฒนาที่ ๒.๑.๑.๒ : ส่งเสริมการผลิตและแปรรูปสินค้าเกษตรมูลค่าสูง

งบจังหวัด งบกลุ่มจังหวัด

หัวข้อ	รายละเอียด
๑. ชื่อโครงการ	ยกระดับการขับเคลื่อนเมืองสมุนไพรและสร้างความมั่นคงทางอาหาร จังหวัดสระบุรี
๒. ความสำคัญของโครงการ หลักการ และเหตุผล	<p>ตามแผนยุทธศาสตร์ชาติ ๒๐ ปี ยุทธศาสตร์ที่ ๒ การสร้างความสามารถในการแข่งขัน ยุทธศาสตร์ที่ ๕ การสร้างความเติบโตบนคุณภาพชีวิตที่เป็นมิตรต่อสิ่งแวดล้อม กรอบแผนพัฒนาเศรษฐกิจและสังคมแห่งชาติ ฉบับที่ ๑๓ (พ.ศ. ๒๕๖๖ - ๒๕๗๐) ด้านเศรษฐกิจ : เศรษฐกิจมีมูลค่าสูง ที่เป็นมิตรกับสิ่งแวดล้อม หมายความว่า ๑ ไทยเป็นประเทศชั้นนำด้านสินค้าเกษตรและเกษตรแปรรูปมูลค่าสูง ด้านสังคม : สังคมแห่งโอกาสและความเสมอภาค หมายความว่า ๗ ไทยมี SMEs ที่เข้มแข็ง มีศักยภาพสูง และสามารถแข่งขันได้ กรอบแผนพัฒนาภาคกลาง พ.ศ. ๒๕๖๖ - ๒๕๗๐ แนวทางพัฒนาที่ ๒ พัฒนาและยกระดับภาคกลางไปสู่การเป็นแหล่งเกษตรสมัยใหม่และศูนย์รวบรวมและกระจายสินค้าเกษตรของประเทศ แผนพัฒนากลุ่มจังหวัดภาคกลางตอนบน พ.ศ. ๒๕๖๖ - ๒๕๗๐ ประเด็นการพัฒนาที่ ๑ สร้างฐานการผลิตสินค้าเกษตรอาหารเพื่อสุขภาพมูลค่าสูงที่เป็นมิตรกับสิ่งแวดล้อม และแผนพัฒนาจังหวัดสระบุรี พ.ศ. ๒๕๖๖ - ๒๕๗๐ ประเด็นการพัฒนาที่ ๔ ยกระดับขีดความสามารถในการผลิตภาคเกษตร การค้า การท่องเที่ยว และบริการมูลค่าสูงที่เป็นมิตรกับสิ่งแวดล้อม นั้น</p> <p>จากยุทธศาสตร์และประเด็นการพัฒนาที่เกี่ยวข้องข้างต้น เป็นประเด็นสำคัญที่ต้องพัฒนาศักยภาพเกษตรกรในการทำเกษตรอินทรีย์ โดยพัฒนาต้นน้ำให้มีการเพิ่มประสิทธิภาพผลิตผลเกษตรปลอดภัย อาหารปลอดภัยที่มีมาตรฐาน กลางน้ำ ส่งเสริมการค้าบรรจุและแปรรูปให้มีมาตรฐาน พัฒนาบรรจุภัณฑ์ให้มีประสิทธิภาพสอดคล้องกับผลผลิต และปลายน้ำต้องดำเนินงานส่งเสริมการขยายช่องทางการตลาดและการประชาสัมพันธ์สินค้าและบริการที่ทันสมัย ทั้งนี้ จากการวิเคราะห์สภาพแวดล้อมด้านการเกษตรและสหกรณ์ของ</p>

หัวข้อ	รายละเอียด
	<p>จังหวัดสระบุรี พบจุดอ่อนสำคัญในภาคการเกษตร คือ เกษตรกรขาดความสามารถในการบริหารจัดการด้านผลผลิต และการตลาดเกษตรกรรายย่อยขาดเงินทุนหมุนเวียน และส่วนใหญ่ไม่มีที่ดินทำกินเป็นของตนเอง ปลูกพืชเชิงเดี่ยวและยังใช้สารเคมีในการผลิต ขาดการเพิ่มมูลค่าสินค้า และการปลูกพืชไม่เหมาะสมกับพื้นที่ อย่างไรก็ตาม จุดแข็งสำคัญในภาคการเกษตรของจังหวัดสระบุรีที่สำคัญ คือ การมีพื้นที่ทำการเกษตรที่เหมาะสม และหลากหลายสาขา มีการรวมกลุ่มของเกษตรกรที่เข้มแข็ง และมีปริมาณน้ำที่เพียงพอในพื้นที่เกษตรกรรมในเขตชลประทาน</p> <p>ในปี ๒๕๖๔ จังหวัดสระบุรี มีครัวเรือนที่ประกอบอาชีพเกษตรกรจำนวน ๓๒,๖๕๓ ครัวเรือน มีพืชเศรษฐกิจที่สำคัญคือ ข้าว มันสำปะหลัง ข้าวโพดเลี้ยงสัตว์ และอ้อยโรงงาน อย่างไรก็ตาม ยังมีพื้นที่ในจังหวัดสระบุรีอีกเป็นจำนวนมากที่สามารถพัฒนาให้ปลูกพืชชนิดอื่นๆ ที่มีความหลากหลายและเพิ่มมูลค่าทางเศรษฐกิจ และสอดคล้องกับแผนพัฒนาจังหวัด คือ พืชสมุนไพร เช่น ฟ้าทะลายไจรวาน หอมแดง เทราบหอม มะแว้งต้น และมะแว้งเครือ รวมถึงผักเพื่อการบริโภค และผลไม้ท้องถิ่น</p> <p>สำนักงานเกษตรจังหวัดสระบุรี และภาคีเครือข่าย ทั้งต้นทาง กลางทาง และปลายทาง ได้พิจารณาเห็นความสำคัญในการพัฒนาผลิตภัณฑ์สมุนไพร ผักและผลไม้ เพื่อเป็นการสร้างความมั่นคงทางอาหารให้กับจังหวัดสระบุรี โดยมีแผนการพัฒนาพื้นที่ผลิตพืชสมุนไพร ผัก และผลไม้ท้องถิ่น ที่สามารถปลูกได้ในชุมชน พัฒนาต่อยอดให้เป็นแหล่งปลูกและการผลิตตามมาตรฐานเกษตรอินทรีย์ ซึ่งต้องให้ความรู้ ความเข้าใจ เสริมสร้างศักยภาพของเกษตรกรผู้ผลิตพืชสมุนไพร ผัก และผลไม้ สร้างผลผลิตที่ได้มาตรฐาน พัฒนาบรรจุภัณฑ์ให้เหมาะสมกับสินค้าอินทรีย์ เพื่อต่อยอดไปสู่การสร้างสินค้าที่มาตรฐานและมีตลาดรองรับ สร้างรายได้ให้กับเกษตรกร และเสริมสร้างความเข้มแข็งให้กับชุมชนชาวจังหวัดสระบุรีต่อไป</p>
๓. วัตถุประสงค์ของโครงการ	๑. เพื่อให้ความรู้แก่เกษตรกรผู้ผลิตพืชสมุนไพร ผัก และผลไม้ให้มีศักยภาพในการผลิตพืชที่มีมาตรฐานความปลอดภัยในระบบเกษตรอินทรีย์

หัวข้อ	รายละเอียด
	<p>๒. เพื่อสร้างมาตรฐานความปลอดภัยในการผลิตพืชสมุนไพร ผัก และผลไม้ท้องถิ่น ในระดับชุมชนไปสู่มาตรฐานเกษตรอินทรีย์</p> <p>๓. เพื่อพัฒนาระบบการผลิตพืชสมุนไพรให้ได้มาตรฐาน Organic Thailand และกระบวนการแปรรูปให้ได้มาตรฐาน</p> <p>๔. เพื่อเชื่อมโยงช่องทางการตลาดสินค้าสมุนไพร ผลผลิตผัก และผลไม้ ให้กับเกษตรกรในจังหวัดสระบุรี</p>
<p>๔. เป้าหมายและตัวชี้วัดความสำเร็จของโครงการ</p>	<p>๑. เกษตรกรกลุ่มผู้ปลูกสมุนไพร เกษตรกรกลุ่มผู้ปลูกผัก และเกษตรกรกลุ่มผู้ปลูกผลไม้ ร้อยละ ๖๐ ได้ยื่นขอรับการตรวจรับรองแหล่งผลิตพืชอินทรีย์</p> <p>๒. เกษตรกรกลุ่มผู้ปลูกสมุนไพร เกษตรกรกลุ่มผู้ปลูกผัก และเกษตรกรกลุ่มผู้ปลูกผลไม้ ที่ยื่นขอรับการตรวจรับรองมาตรฐานเกษตรอินทรีย์ เกิดการเชื่อมโยงช่องทางการตลาด และได้จำหน่ายผลผลิตอินทรีย์ และผลผลิตในระยะปรับเปลี่ยน</p>
<p>๕. ความเชื่อมโยงกับประเด็นการพัฒนาจังหวัดและทิศทางการพัฒนาภาค</p>	<p>ประเด็นการพัฒนา : ยกระดับขีดความสามารถในการผลิตภาคเกษตรการค้า การท่องเที่ยวและบริการมูลค่าสูงที่เป็นมิตรกับสิ่งแวดล้อม</p> <p>ทิศทางการพัฒนาภาค : พัฒนาและยกระดับภาคกลางไปสู่การเป็นแหล่งเกษตรสมัยใหม่และศูนย์รวบรวมและกระจายสินค้าเกษตรของประเทศ</p>
<p>๖. พื้นที่เป้าหมาย</p>	<p>จังหวัดสระบุรี (๑๓ อำเภอ ประกอบด้วย อำเภอเมืองสระบุรี อำเภอแก่งคอย อำเภอหนองแค อำเภอวิหารแดง อำเภอหนองแขง อำเภอบ้านหม้อ อำเภอดอนพุด อำเภอหนองโดน อำเภอเสาไห้ อำเภอพระพุทธบาท อำเภอมวกเหล็ก อำเภอเฉลิมพระเกียรติ อำเภอวังม่วง)</p>
<p>๗. กิจกรรมที่สำคัญของโครงการ</p>	<p>๑. ประชุมและชี้แจงโครงการ เพื่อให้ผู้เข้าอบรมมีความรู้ความเข้าใจในด้านการพัฒนาสินค้าเข้าสู่มาตรฐานความปลอดภัย</p> <p>๒. ลงพื้นที่สำรวจเป้าหมายเพื่อนำข้อมูลมาประกอบการจัดอบรมให้เหมาะสม</p> <p>๓. ถ่ายทอดความรู้ด้านการผลิตพืชอินทรีย์แบบครบวงจร (Training) ทั้งภาคบรรยายและปฏิบัติ ดังนี้</p> <p>๑) การจัดการเกษตรอินทรีย์แบบครบวงจรด้วยระบบ ICM (Integrated Cropping Management) เพื่อให้เกษตรกรเข้าใจ วิธีการผลิตพืชในระบบเกษตรอินทรีย์เบื้องต้นและให้เกษตรกรมองเห็นภาพรวมของการทำเกษตรอินทรีย์แบบครบวงจร</p>

หัวข้อ	รายละเอียด
	<p>๒) การปรับปรุงบำรุงดิน เพื่อให้เกษตรกรทราบถึงคุณสมบัติของดินตนเองว่ามีความเหมาะสมต่อการปลูกพืชอินทรีย์มากน้อยเพียงใด และนำความรู้ที่ได้รับไปปรับปรุงสภาพดินของตนให้เหมาะสมกับการปลูกพืชอินทรีย์</p> <p>๓) การเกษตรกรรม เพื่อให้เกษตรกรมีความรู้และความเข้าใจในการเกษตรกรรม และนำไปใช้เพื่อลดต้นทุนการผลิต รวมถึงเพิ่มประสิทธิภาพของการผลิตพืชอินทรีย์ให้มากขึ้น</p> <p>๔) การจัดการแหล่งน้ำ เพื่อให้เกษตรกรสามารถบริหารจัดการแหล่งน้ำของตนเองให้เป็นไปตามมาตรฐานการผลิตพืชอินทรีย์โดยไม่มีสารพิษตกค้าง</p> <p>๕) การจัดการศัตรูพืช เพื่อให้เกษตรกรมีความรู้ความเข้าใจเกี่ยวกับโรคพืชและแมลงศัตรูพืช รวมไปถึงการควบคุมโรคและแมลง ในระบบเกษตรอินทรีย์โดยไม่ใช้สารเคมี</p> <p>๖) การถ่ายทอดเทคโนโลยีและใช้ปัจจัยการผลิต เพื่อให้เกษตรกรสามารถนำความรู้ที่ได้รับ ไปใช้เพื่อลดต้นทุนการผลิตพืชอินทรีย์ในแปลงของตนเอง และสามารถถ่ายทอดเทคโนโลยีการผลิตไปสู่ชุมชนได้</p> <ul style="list-style-type: none"> - การผลิตปุ๋ยหมัก (บรรยาย+ปฏิบัติ) - การผลิตเชื้อไตรโคเดอร์มา (บรรยาย+ปฏิบัติ) - การผลิตเชื้อบิวเวอร์เรีย (บรรยาย+ปฏิบัติ) - การผลิตเชื้อเมธาไรเซียม (บรรยาย+ปฏิบัติ) - การทำสารสกัดเพื่อควบคุมโรคและแมลง (บรรยาย+ปฏิบัติ) <p>๗) การรับรองมาตรฐาน เพื่อให้เกษตรกรมีความรู้ความเข้าใจในการขอรับรองมาตรฐานแปลงผลิตพืชอินทรีย์ และสามารถนำไปใช้ประโยชน์ในการผลิต และจำหน่ายผลผลิตได้</p> <p>๘) การจัดการหลังการเก็บเกี่ยว เพื่อให้เกษตรกรมีความรู้ความเข้าใจในความสำคัญของการจัดการหลังการเก็บเกี่ยว และสามารถนำไปใช้อย่างมีประสิทธิภาพเพื่อลดความเสียหายที่อาจจะเกิดขึ้นหลังการเก็บเกี่ยว และเพิ่มคุณภาพของผลผลิต</p> <p>๙) การจัดการตลาดและขนส่ง เพื่อให้เกษตรกรมีความรู้ความเข้าใจในเรื่องการจัดการตลาด ความต่อเนื่องของผลผลิต การประกันราคา ช่องทางการตลาดเกษตรอินทรีย์ที่เหมาะสมบริหารจัดการได้</p> <p>๑๐) การจัดการทุนและแรงงาน เพื่อให้เกษตรกรเข้าใจถึงการวางแผนการลงทุนและแรงงาน โดยเกษตรกรสามารถบริหารจัดการเงินทุนและแรงงานของตนเองได้อย่างมีประสิทธิภาพ</p>

หัวข้อ	รายละเอียด
	<p>๔. ให้คำปรึกษา และแก้ไขปัญหาในพื้นที่แปลงผลิตของเกษตรกร ตลอดจนติดตามและประเมินผลเกษตรกร เพื่อเตรียมความพร้อมสำหรับการตรวจรับรองมาตรฐานการผลิตพืชอินทรีย์ (Coaching and Monitoring)</p> <p>๕. ประสานงานการตรวจรับรองมาตรฐานการผลิตพืชอินทรีย์ระหว่างเกษตรกรกับผู้ตรวจ (Inspector) ของหน่วยรับรอง (Coordinating)</p> <p>๖. เชื่อมโยงธุรกิจระหว่างเกษตรกร ที่ผ่านการรับรองมาตรฐานการผลิตพืชอินทรีย์กับผู้ประกอบการตรวจรับรองมาตรฐานการผลิตพืชอินทรีย์กับผู้ประกอบการ โดยร่วมกำหนดคุณภาพผลผลิต (Specification) และวางแผนการผลิต ตลอดจนดูแลควบคุมคุณภาพผลผลิตในระยะเริ่มต้นธุรกิจ (Matching)</p> <p>๗. จัดทำฐานข้อมูลผู้เข้ารับการอบรม และประชาสัมพันธ์ข่าวสารกิจกรรมการอบรมผ่านเครือข่ายอินเทอร์เน็ต สื่อส่วนกลาง ตลอดระยะเวลาการดำเนินโครงการ</p> <p>๘. จัดทำโรงอบแห้งพลังงานแสงอาทิตย์แบบเรือนกระจก</p>
๘. หน่วยงานดำเนินงาน	สำนักงานเกษตรจังหวัดสระบุรี
๙. ระยะเวลาในการดำเนินงาน	๑ ปี เริ่มตั้งแต่ ๑ ตุลาคม ๒๕๖๖ - ๓๐ กันยายน ๒๕๖๗
๑๐. งบประมาณ	๖,๐๐๐,๐๐๐ (หกล้านบาทถ้วน)
๑๑. ผลผลิต (Output)	<p>๑. เกษตรกรกลุ่มผู้ปลูกสมุนไพร ผักและผลไม้จำนวน ๒๕๐ คน มีความรู้และศักยภาพในการผลิตพืชตามมาตรฐานเกษตรอินทรีย์ และเกษตรกรไม่น้อยกว่าร้อยละ ๖๐ ได้ยื่นขอรับการตรวจรับรองการผลิตพืชอินทรีย์ ส่งผลให้จังหวัดสระบุรีเกิดพื้นที่แหล่งผลิตพืชสมุนไพร ผักและผลไม้ที่มีมาตรฐานความปลอดภัย</p> <p>๒. มีระบบการผลิตสมุนไพรผักและผลไม้มีมาตรฐาน Organic Thailand รองรับ และเกิดช่องทางการจำหน่ายสินค้าสมุนไพรผลผลิตผักและผลไม้ให้กับเกษตรกรที่เข้าร่วมโครงการ</p>
๑๒. ผลที่คาดว่าจะได้รับ (Outcome)	<p>๑. เกษตรกรที่เข้าร่วมโครงการ มีความรู้ ความเข้าใจในการผลิตพืชในระบบเกษตรอินทรีย์ และมีความพร้อมในการยื่นขอมาตรฐานเกษตรอินทรีย์ จากหน่วยงานที่เกี่ยวข้อง</p> <p>๒. ผลผลิตของเกษตรกรที่เข้าร่วมโครงการมีมาตรฐาน Organic Thailand และกระบวนการแปรรูป ที่สอดคล้องกับความต้องการของตลาดพืชอินทรีย์</p>

หัวข้อ	รายละเอียด
	<p>๓. มีช่องทางการตลาดสินค้าสมุนไพร ผักและผลไม้แก่เกษตรกรที่เข้าร่วมโครงการ สร้างรายได้ให้กับเกษตรกรในการจำหน่ายผลผลิตสมุนไพร ผักและผลไม้อินทรีย์ ในระยะปรับเปลี่ยน</p> <p>๔. มีฐานข้อมูลเกษตรกรกลุ่มผู้ปลูกสมุนไพร กลุ่มผู้ปลูกผักและกลุ่มผู้ปลูกผลไม้ ที่เข้าสู่การรับรองมาตรฐานเกษตรอินทรีย์ และมีข้อมูลที่เป็นประโยชน์ในการปลูกพืชอินทรีย์ให้กับหน่วยงานในพื้นที่</p>

แบบสรุปโครงการแบบย่อ (Project idea)

ประเด็นการพัฒนาที่ ๒ : เพิ่มประสิทธิภาพการบริหารจัดการสินค้าเกษตรตลอดโซ่อุปทาน

แนวทางการพัฒนาที่ ๒.๑.๑.๒ : ส่งเสริมการผลิตและแปรรูปสินค้าเกษตรมูลค่าสูง

งบประมาณจังหวัด

งบกลุ่มจังหวัด

หัวข้อ	รายละเอียด
๑. ชื่อโครงการ	โครงการพัฒนาศักยภาพโคขุนหนองย่างเสือ
๒. ความสำคัญของโครงการ หลักการ และเหตุผล	<p>ตำบลหนองย่างเสือ อำเภอมวกเหล็ก จังหวัดสระบุรี เป็นแหล่งผลิตน้ำนมโคที่สำคัญของจังหวัดสระบุรี มีสมาชิกและเกษตรกรจำนวนมากกว่า ๕๐๐ ราย มีผลผลิตน้ำนมโคส่งสหกรณ์หลายแห่ง และยังเป็นแหล่งท่องเที่ยวเชิงเกษตรที่มีนักท่องเที่ยวเข้ามาเยี่ยมชมมากกว่าปีละ ๑๐,๐๐๐ ราย และทำให้ชุมชนมีรายได้ จากภาวะการณ์ระบาดของโรคติดเชื้อไวรัสโคโรนา ๒๐๑๙ ทำให้ผลผลิตมีแนวโน้มราคาต่ำลง และอาจจะถูกการบอกเลิกการรับซื้อได้ เพื่อเป็นการแก้ปัญหาที่เกิดขึ้น จึงมีการคิดเปลี่ยนจากการเลี้ยงโคนมเป็นโคเนื้อเพื่อตอบสนองตลาดที่ยังสดใสอยู่ ประกอบด้วยพื้นที่ที่มีความเหมาะสม มีธรรมชาติดินและน้ำที่เหมาะสมในการเลี้ยงโคขุน และสามารถพัฒนาเป็นสินค้าเกษตรปลอดภัยให้เป็นอัตลักษณ์ของจังหวัดสระบุรีได้ โดยกลุ่มเกษตรกรในพื้นที่ยังขาดวัสดุอุปกรณ์เครื่องมือ เทคโนโลยีการผลิต ช่องทางการตลาดและการจัดจำหน่ายที่ทันสมัย และข้อมูลพื้นฐานอย่างเป็นระบบ หากกลุ่มเกษตรกรได้รับการสนับสนุนและดำเนินโครงการก็จะทำให้เกิดรายได้แก่สมาชิก จากการจำหน่ายโคขุน และผลิตภัณฑ์ที่เป็นสินค้าเกษตรปลอดภัย เกิดการจำหน่ายสินค้าไปยังแหล่งต่างๆ มีนักท่องเที่ยวเข้ามาใช้จ่ายในพื้นที่อำเภอมวกเหล็ก และจังหวัดสระบุรี ก่อเกิดรายได้ให้กับสมาชิกเกษตรกร ประชาชน และผู้ว่างงานในพื้นที่ แล้วทำให้เศรษฐกิจของชุมชนเจริญขึ้นได้</p>
๓. วัตถุประสงค์ของโครงการ	<p>๑) เพื่อเพิ่มประสิทธิภาพการเลี้ยงโคเนื้อและสร้างรายได้ให้แก่เกษตรกร</p> <p>๒) เพื่อเพิ่มปริมาณแม่โคเนื้อ ผลิตโคเนื้อลูกผสมพันธุ์บราห์มัน ลูกผสมพันธุ์ชาร์โรเลส์ และลูกผสมแองกัส ให้มีมาตรฐานและมีคุณภาพตามความต้องการของตลาด</p> <p>๓) เพื่อพัฒนาฟาร์มโคเนื้อเข้าสู่มาตรฐานฟาร์มโคเนื้อที่มีระบบป้องกันโรคและการเลี้ยงสัตว์ที่เหมาะสม (Good Farming Management : GFM) และเพิ่มมูลค่าด้านการแปรรูป/ผลิตภัณฑ์เนื้อโค</p>

หัวข้อ	รายละเอียด
๔. เป้าหมายและตัวชี้วัดความสำเร็จของโครงการ	๑) กลุ่มเกษตรกรผู้เลี้ยงโคเนื้อ จำนวน ๒๐ ราย ได้รับการถ่ายทอดเทคโนโลยีที่เหมาะสมเพิ่มประสิทธิภาพ และลดต้นทุนการผลิตการผลิตโคเนื้อ ๒) ฟาร์มโคเนื้อได้รับการพัฒนาเป็นฟาร์มมาตรฐาน (GFM) จำนวน ๒๐ ฟาร์ม ๓) เพิ่มจำนวนและคุณภาพลูกโคเนื้อพันธุ์ลูกผสมเพิ่มมากขึ้น
๕. ความเชื่อมโยงกับประเด็นการพัฒนาจังหวัดและทิศทางการพัฒนาภาค	ประเด็นการพัฒนา : ยกระดับขีดความสามารถในการผลิตภาคเกษตรการค้า การท่องเที่ยวและบริการมูลค่าสูงที่เป็นมิตรกับสิ่งแวดล้อม ทิศทางการพัฒนาภาค : พัฒนาและยกระดับภาคกลางไปสู่การเป็นแหล่งเกษตรสมัยใหม่และศูนย์รวบรวมและกระจายสินค้าเกษตรของประเทศ
๖. พื้นที่เป้าหมาย	เกษตรกรผู้เลี้ยงโคขุน ๒๐ ราย ในเขตพื้นที่อำเภอหมวกเหล็ก จังหวัดสระบุรี
๗. กิจกรรมที่สำคัญของโครงการ	๑. พัฒนาองค์ความรู้เพิ่มประสิทธิภาพการผลิตโคเนื้อให้ได้มาตรฐานสากล (งบประมาณ ๒๐๐,๐๐๐ บาท) ๒. สนับสนุนน้ำเชื้อพ่อพันธุ์/ เวชภัณฑ์/แร่ธาตุ ลดต้นทุนเพิ่มประสิทธิภาพการผลิต (งบประมาณ ๓๐๐,๐๐๐ บาท) ๓. พัฒนาความมั่นคงทางอาหารสัตว์และศูนย์เสบียงอาหารสัตว์พร้อมพัฒนาสูตรอาหาร (งบประมาณ ๔๐๐,๐๐๐ บาท) ๔. ยกระดับคุณภาพการผลิตสู่ฟาร์มโคเนื้อมาตรฐานที่มีการป้องกันโรคและการเลี้ยงที่เหมาะสม(Good Farming Management : GFM) (งบประมาณ ๕๐๐,๐๐๐ บาท) ๕. ด้านการส่งเสริมและพัฒนาการตลาด การสร้างแบรนด์และภาพลักษณ์โคขุนหนองย่างเสือ (งบประมาณ ๓๐๐,๐๐๐ บาท) ๖. จัดทำช่องทางการตลาด ตลาดแสดงสินค้าผลิตภัณฑ์ของกลุ่มบูธมาตรฐานแสดงสินค้าเคลื่อนที่ บรรจุกิจกรรม สื่อโฆษณาต่างๆ เพื่อให้สินค้าเป็นที่รู้จักและสามารถจัดจำหน่ายได้ (งบประมาณ ๓๐๐,๐๐๐ บาท)
๘. หน่วยงานดำเนินงาน	สำนักงานปศุสัตว์จังหวัดสระบุรี
๙. ระยะเวลาในการดำเนินงาน	๑ ปี เริ่มตั้งแต่ ๑ ตุลาคม ๒๕๖๕ - ๓๐ กันยายน ๒๕๖๖
๑๐. งบประมาณ	๒,๐๐๐,๐๐๐ (สองล้านบาทถ้วน)
๑๑. ผลผลิต (Output)	อัตราการเติบโตเฉลี่ยของการเลี้ยงโคขุน อำเภอหมวกเหล็ก จังหวัดสระบุรีเพิ่มขึ้นไม่น้อยกว่าร้อยละ ๑๐
๑๒. ผลที่คาดว่าจะได้รับ (Outcome)	เกิดการพัฒนาต่อยอดสินค้า/ผลิตภัณฑ์ในชุมชนให้มีมูลค่าเพิ่มขึ้นร้อยละ ๑๐ รวมทั้งการเพิ่มโอกาส/ช่องทางการเสนอขายให้กับผู้ประกอบการท้องถิ่น ซึ่งนำไปสู่การเพิ่มและกระจายรายได้ของชุมชน

แบบสรุปโครงการแบบย่อ (Project idea)

ประเด็นการพัฒนาที่ ๒ : เพิ่มประสิทธิภาพการบริหารจัดการสินค้าเกษตรตลอดห่วงโซ่อุปทาน

แนวทางการพัฒนาที่ ๒.๑.๑.๒ : ส่งเสริมการผลิตและแปรรูปสินค้าเกษตรมูลค่าสูง

งบจังหวัด

งบกลุ่มจังหวัด

หัวข้อ	รายละเอียด
๑. ชื่อโครงการ	โครงการส่งเสริมการแปรรูปสัตว์น้ำครบวงจร
๒. ความสำคัญของโครงการ หลักการ และเหตุผล	กระทรวงเกษตรและสหกรณ์มีนโยบายในการบริหารจัดการผลผลิตการเกษตร เพื่อให้ชุมชนเกษตรกรในแต่ละพื้นที่ที่มีความเข้มแข็งสามารถบริหารจัดการผลผลิตการเกษตร เพื่อสนองต่อความมั่นคงด้านอาหาร และสร้างรายได้ในครัวเรือนเพื่อเป็นการยกระดับการผลิตสัตว์น้ำ ให้สามารถแข่งขันได้อย่างยั่งยืน นอกจากนี้มีกระบวนการผลิตที่ได้มาตรฐานแล้ว ผลผลิตที่ได้รับมีความปลอดภัยต่อผู้บริโภค การพัฒนาศักยภาพเกษตรกร การพัฒนาศักยภาพผู้ประกอบการแปรรูป รวมถึงการเพิ่มช่องทางการตลาด ล้วนเป็นสิ่งที่ต้องดำเนินการในการส่งเสริมและพัฒนาการเพาะเลี้ยงปลาอุก ปลานิล ให้มีการพัฒนาที่ได้มาตรฐานและมีการแปรรูปผลิตภัณฑ์ที่เหมาะสม มีการขับเคลื่อนการพัฒนาแบบบูรณาการทั้งจากภาครัฐ และภาคเอกชน สอดคล้องกับยุทธศาสตร์ชาติ ๒๐ ปี และตามแผนพัฒนาเศรษฐกิจและสังคมแห่งชาติฉบับที่ ๑๒ ยุทธศาสตร์ที่ ๓ การสร้างความเข้มแข็งทางเศรษฐกิจ และการแข่งขันได้อย่างยั่งยืนประชากร
๓. วัตถุประสงค์ของโครงการ	<ol style="list-style-type: none"> ๑. เพื่อถ่ายทอดองค์ความรู้ ในการดูแลรักษาคุณภาพสัตว์น้ำ ๒. เพื่อให้เกษตรกรได้รับการพัฒนาในเรื่องแปรรูปสัตว์น้ำสู่การเป็นมืออาชีพ ๓. เกษตรกรสามารถพึ่งพาตนเองได้ในการประกอบอาชีพด้านการเพาะเลี้ยงสัตว์น้ำ
๔. เป้าหมายและตัวชี้วัดความสำเร็จของโครงการ	<p>ประชาชนทั่วไป เกษตรกรผู้เพาะเลี้ยงสัตว์น้ำ ผู้ประกอบการ และประชาชนผู้บริโภคสัตว์น้ำ ในพื้นที่จังหวัดสระบุรี</p> <p>ตัวชี้วัด</p> <ol style="list-style-type: none"> ๑. เกษตรกรได้รับการพัฒนาด้านการผลิต และการดูแลรักษาคุณภาพสัตว์น้ำ ไม่น้อยกว่า ๑๐๐ ราย ๒. สร้างเกษตรกรต้นแบบที่เป็นผู้นำด้านการแปรรูป ผลิตภัณฑ์อย่างน้อย ๒ กลุ่ม/ราย ๓. มีผลิตภัณฑ์จากสัตว์น้ำที่ปลอดภัยและเป็นที่ยอมรับของผู้บริโภคอย่างน้อย ๑ กลุ่ม/ราย

หัวข้อ	รายละเอียด
๕. ความเชื่อมโยงกับประเด็นการพัฒนาจังหวัดและทิศทางการพัฒนาภาค	<p>ประเด็นการพัฒนา : ยกกระดับขีดความสามารถในการผลิตภาคเกษตรการค้า การท่องเที่ยวและบริการมูลค่าสูงที่เป็นมิตรกับสิ่งแวดล้อม</p> <p>ทิศทางการพัฒนาภาค : พัฒนาและยกระดับภาคกลางไปสู่การเป็นแหล่งเกษตรสมัยใหม่และศูนย์รวบรวมและกระจายสินค้าเกษตรของประเทศ</p>
๖. พื้นที่เป้าหมาย	เกษตรกรในพื้นที่ ๖ อำเภอ คือ อำเภอหนองแค, อำเภอวังม่วง, อำเภอพระพุทธบาท, อำเภอแก่งคอย, อำเภอหนองโดน และอำเภอบ้านหมอ จังหวัดสระบุรี
๗. กิจกรรมที่สำคัญของโครงการ	<ol style="list-style-type: none"> ๑. รับสมัครเกษตรกร และผู้ประกอบการเข้าร่วมโครงการ ๒. จัดฝึกอบรมแก่เกษตรกรและผู้ประกอบการ กำหนดหลักสูตรตามกิจกรรม ๓. จัดศึกษาดูงานด้านการดูแล ผลผลิตสัตว์น้ำ และการแปรรูป ๔. สนับสนุนปัจจัยการผลิตในการประกอบกิจกรรมแปรรูปสัตว์น้ำ ๕. จัดกิจกรรมด้านการตลาดเพื่อกระตุ้นผู้บริโภค
๘. หน่วยงานดำเนินงาน	สำนักงานประมงจังหวัดสระบุรี
๙. ระยะเวลาในการดำเนินงาน	๑ ปี เริ่มตั้งแต่ ๑ ตุลาคม ๒๕๖๖ - ๓๐ กันยายน ๒๕๖๗
๑๐. งบประมาณ	๗๐๐,๐๐๐ บาท
๑๑. ผลผลิต (Output)	<ol style="list-style-type: none"> ๑. กลุ่มเกษตรกรผู้เพาะเลี้ยงสัตว์น้ำ จำนวน ๓ กลุ่ม สามารถดำเนินการในเรื่องการบริหารจัดการดูแลคุณภาพผลผลิตปลา ๒. มีผลิตภัณฑ์ที่ได้รับการปรับปรุงคุณภาพอย่างน้อย ๒ ผลิตภัณฑ์ ๓. สร้างการตลาดออนไลน์ และตลาดผู้บริโภคในท้องถิ่น
๑๒. ผลที่คาดว่าจะได้รับ (Outcome)	<ol style="list-style-type: none"> ๑. มีการรักษาคุณภาพผลผลิตสัตว์น้ำอย่างถูกต้องตามหลัก ๒. มีจำนวนผลิตภัณฑ์ที่ได้รับการพัฒนาเพิ่มขึ้น ๓. ผู้ประกอบการมีรายได้เพิ่มขึ้นจากการปรับปรุงและพัฒนาผลิตภัณฑ์สัตว์น้ำ

แบบสรุปโครงการแบบย่อ (Project idea)

ประเด็นการพัฒนาที่ ๒ : เพิ่มประสิทธิภาพการบริหารจัดการสินค้าเกษตรตลอดห่วงโซ่อุปทาน

แนวทางการพัฒนาที่ ๒.๑.๑.๒ : ส่งเสริมการผลิตและแปรรูปสินค้าเกษตรมูลค่าสูง

งบประมาณจังหวัด

งบกลุ่มจังหวัด

หัวข้อ	รายละเอียด
๑. ชื่อโครงการ	โครงการส่งเสริมและพัฒนาการผลิตและแปรรูปสินค้าอัตลักษณ์เพื่อสุขภาพ (เผือกหอม และข้าวเจ๊กเขยเส้าไห้)
๒. ความสำคัญของโครงการ หลักการ และเหตุผล	<p>เผือกหอมและข้าวเจ๊กเขยเส้าไห้สละบุรี มีเอกลักษณ์เฉพาะตัวและมีคุณค่าทางอาหารที่เหมาะสมกับการพัฒนาให้เป็นอาหารเชิงสุขภาพได้ แต่ในปัจจุบันการพัฒนาผลิตภัณฑ์เผือกหอมจำกัดอยู่แค่ผลิตภัณฑ์อาหารขบเคี้ยวซึ่งมีแค่การฉาบหรือทอดนอกเหนือการนำไปประกอบอาหารคาวหวานตามปกติ ผลิตภัณฑ์อาหารขบเคี้ยวที่แปรรูปด้วยการฉาบหรือทอดมักจะมีน้ำตาลและไขมันสูง ซึ่งการรับประทานในปริมาณมากส่งผลเชิงลบต่อสุขภาพได้ และผลิตภัณฑ์เผือกฉาบ หรือ เผือกทอด สามารถหาได้ทั่วไป ไม่มีจุดเด่น หรือ มีความแตกต่างกัน ในขณะที่ “เผือกหอม” มีคุณค่าทางอาหารที่น่าสนใจ ที่สามารถนำมาสร้างมูลค่าสูงและอัตลักษณ์ให้กับสินค้าเกษตรในกลุ่มนี้ได้ สำหรับข้าวเจ๊กเขยเส้าไห้ นั้น มีความโดดเด่นเรื่อง ค่าดัชนีน้ำตาลที่ต่ำ $GI < 50$ จึงควรมีการส่งเสริมให้เกิดการแปรรูปที่สร้างมูลค่าให้เพิ่มขึ้น และมีผลิตภัณฑ์เชิงสุขภาพที่เหมาะสมเฉพาะกลุ่มผู้บริโภคมากขึ้น</p> <p>อย่างไรก็ตาม กระบวนการพัฒนาผลิตภัณฑ์อาหารเพื่อสุขภาพ ต้องมีการพัฒนาให้ครบวงจรตั้งแต่ต้นน้ำการจัดการการปลูก การเก็บเกี่ยว รักษาและวิเคราะห์คุณค่าทางโภชนาการของวัตถุดิบ ศึกษาตลาดที่เหมาะสมในการสร้างผลิตภัณฑ์อาหารสุขภาพ การวิจัยแปรรูปเพื่อสร้างมูลค่า ออกแบบการเก็บรักษา และระบบการควบคุมคุณภาพและตรวจสอบย้อนกลับ การกระจายสินค้าให้เป็นที่รู้จักนั้นเป็นเรื่องสำคัญเช่นกัน เกษตรกรผู้ปลูกไม่สามารถทำหน้าที่ทุกอย่างในห่วงโซ่คุณค่าของเผือกหอม หรือ ข้าวเจ๊กเขยเส้าไห้ได้ ต้องมีการสร้างผู้ประกอบการรุ่นใหม่ เพื่อรองรับการพัฒนาผลิตภัณฑ์อาหารเพื่อสุขภาพจากเผือกหอม หรือ ข้าวเจ๊กเขยเส้าไห้ และ เครือข่ายเกษตรกร-ผู้ประกอบการ-ผู้บริโภค เพื่อให้ได้ผลิตภัณฑ์ที่ตรงตามความต้องการของตลาดที่แท้จริง โดยมีภาครัฐและมหาวิทยาลัยในการสนับสนุนในการดำเนินการและวิชาการ</p>

หัวข้อ	รายละเอียด
๓. วัตถุประสงค์ของโครงการ	<p>๑. เพื่อศึกษาสารออกฤทธิ์ทางชีวภาพที่ใช้เป็นตัวบ่งชี้ทางชีวภาพของสินค้าเกษตรที่เป็นอัตลักษณ์ของสระบุรี โดยการวิเคราะห์องค์ประกอบสำคัญในเผือกหอมและข้าวเจ๊กเขยเส้าให้จากแหล่งปลูกต่างๆ ในจังหวัดสระบุรี</p> <p>๒. เพื่อศึกษาความต้องการของตลาดอาหารเพื่อสุขภาพเฉพาะกลุ่ม (ผู้สูงอายุและวัยทำงาน) ในจังหวัดสระบุรี ตลาดในและต่างประเทศ</p> <p>๓. เพื่อพัฒนาผลิตภัณฑ์อาหารเพื่อสุขภาพจากเผือกหอมและข้าวเจ๊กเขยเส้าให้ให้เป็นอัตลักษณ์ของจังหวัดสระบุรี จำนวน ๔ ผลิตภัณฑ์</p> <p>๔. เพื่อออกแบบบรรจุภัณฑ์และคำนวณอายุการเก็บรักษา</p> <p>๕. เพื่อสร้างเครือข่ายของผู้มีส่วนได้ส่วนเสียในห่วงโซ่คุณค่าของเผือกหอมและข้าวเจ๊กเขยเส้าให้สระบุรี และพัฒนาทักษะของผู้ประกอบการรุ่นใหม่</p>
๔. เป้าหมายและตัวชี้วัดความสำเร็จของโครงการ	<p>๑. ผลิตภัณฑ์อาหารสุขภาพจากเผือกหอมและข้าวเจ๊กเขยเส้าให้หรือใช้ข้าวเจ๊กเขยเส้าให้เป็นส่วนผสมรวม อย่างน้อย ๔ ผลิตภัณฑ์</p> <p>๒. เครือข่ายของผู้มีส่วนได้ส่วนเสียในห่วงโซ่คุณค่าของเผือกหอมและข้าวเจ๊กเขยเส้าให้สระบุรีอย่างละ ๑ เครือข่าย</p>
๕. ความเชื่อมโยงกับประเด็นการพัฒนาจังหวัดและทิศทางการพัฒนาภาค	<p>ประเด็นการพัฒนา : ยกระดับขีดความสามารถในการผลิตภาคเกษตรการค้า การท่องเที่ยวและบริการมูลค่าสูงที่เป็นมิตรกับสิ่งแวดล้อม</p> <p>ทิศทางการพัฒนาภาค : พัฒนาและยกระดับภาคกลางไปสู่การเป็นแหล่งเกษตรสมัยใหม่และศูนย์รวบรวมและกระจายสินค้าเกษตรของประเทศ</p>
๖. พื้นที่เป้าหมาย	พื้นที่ปลูกข้าวเจ๊กเขย และปลูกเผือกหอม จังหวัดสระบุรี
๗. กิจกรรมที่สำคัญของโครงการ	<p>๑. ศึกษาสารออกฤทธิ์ทางชีวภาพที่ใช้เป็นตัวบ่งชี้ทางชีวภาพของเผือกหอม และ ข้าวเจ๊กเขยเส้าให้สระบุรี โดยการวิเคราะห์องค์ประกอบสำคัญในเผือกหอมและข้าวเจ๊กเขยเส้าให้สระบุรีจากแหล่งปลูกต่างๆ ในจังหวัด</p> <p>๒. ศึกษาความต้องการของตลาดอาหารเพื่อสุขภาพเฉพาะกลุ่ม (ผู้สูงอายุและวัยทำงาน) ในจังหวัดสระบุรี ตลาดในและต่างประเทศ</p> <p>๓. พัฒนาผลิตภัณฑ์อาหารเพื่อสุขภาพจากเผือกหอมและข้าวเจ๊กเขยเส้าให้ให้เป็นอัตลักษณ์ของจังหวัดสระบุรี จำนวน ๔ ผลิตภัณฑ์</p> <p>๔. วิเคราะห์กิจกรรมของสารออกฤทธิ์ทางชีวภาพในระดับห้องปฏิบัติการ</p> <p>๕. ออกแบบบรรจุภัณฑ์และคำนวณอายุการเก็บรักษา</p>

หัวข้อ	รายละเอียด
	๖. สร้างเครือข่ายของผู้มีส่วนได้ส่วนเสียในห่วงโซ่คุณค่าของ ผีอกหอมและข้าวเจ๊กเขยเสาให้สระบุรี ๗. จัดการอบรมเชิงปฏิบัติการในการพัฒนาทักษะของ ผู้ประกอบการรุ่นใหม่
๘. หน่วยงานดำเนินงาน	๑. จุฬาลงกรณ์มหาวิทยาลัย (แพลตฟอร์มอาหารเพื่อสังคมสุขภาพดี) ๒. ศูนย์ AIC จังหวัดสระบุรี
๙. ระยะเวลาในการดำเนินงาน	๒ ปี เริ่มตั้งแต่ ๑ ตุลาคม ๒๕๖๕ – ๓๐ กันยายน ๒๕๖๗)
๑๐. งบประมาณ	งบประมาณรวม ๔,๐๐๐,๐๐๐ บาท (ปีละ ๒,๐๐๐,๐๐๐ บาท) แบ่งเป็น - ค่าตอบแทนผู้วิจัย ๔๐๐,๐๐๐ บาท ปีที่ ๑ = ๒๐๐,๐๐๐ บาท ปีที่ ๒ = ๒๐๐,๐๐๐ บาท - ค่าจ้าง ๑,๐๐๐,๐๐๐ บาท ปีที่ ๑ = ๕๐๐,๐๐๐ บาท ปีที่ ๒ = ๕๐๐,๐๐๐ บาท - ค่าวัสดุ ๑,๐๐๐,๐๐๐ ปีที่ ๑ = ๕๐๐,๐๐๐ บาท ปีที่ ๒ = ๕๐๐,๐๐๐ บาท - ค่าใช้สอย ๑,๖๐๐,๐๐๐ บาท ปีที่ ๑ = ๘๐๐,๐๐๐ บาท ปีที่ ๒ = ๘๐๐,๐๐๐ บาท
๑๑. ผลผลิต (Output)	๑. ผลิตภัณฑ์อาหารสุขภาพจากผีอกหอม และ ข้าวเจ๊กเขยเสาให้ หรือ ใช้ผีอกหอมหรือ ข้าวเจ๊กเขยเสาให้เป็นส่วนผสมร่วม อย่างน้อย ๔ ผลิตภัณฑ์ ๒. เครือข่ายของผู้มีส่วนได้ส่วนเสียในห่วงโซ่คุณค่าของผีอกหอม และข้าวเจ๊กเขยเสาให้สระบุรีอย่างละ ๑ เครือข่าย
๑๒. ผลที่คาดว่าจะได้รับ (Outcome)	๑. เกษตรกรสามารถสร้างรายได้จากผีอกหอมและข้าวเจ๊กเขย เสาให้ได้อย่างต่อเนื่อง และมีช่องทางการจำหน่ายมากขึ้น ๒. ตัวอย่างการพัฒนาสินค้าเกษตรให้มีมูลค่าสูงที่ยั่งยืน ๓. ผู้ประกอบการรุ่นใหม่ที่ทักษะความคิดและการทำธุรกิจเพื่อ สังคมที่ยั่งยืน ๔. การบริโภคผลิตภัณฑ์อาหารสุขภาพจากผีอกหอม และ ข้าวเจ๊กเขยเสาให้ภายในจังหวัดที่เพิ่มขึ้น ๕. สุขภาพของประชากรในจังหวัดที่ดีขึ้น ๖. จังหวัดมีรายได้จากสินค้าที่เป็นอัตลักษณ์ของจังหวัดเพิ่มขึ้น

แบบสรุปโครงการแบบย่อ (Project idea)

ประเด็นการพัฒนาที่ ๒ : เพิ่มประสิทธิภาพการบริหารจัดการสินค้าเกษตรตลอดห่วงโซ่อุปทาน

แนวทางการพัฒนาที่ ๒.๑.๑.๓ : ส่งเสริมเกษตรแปลงใหญ่ด้วยเกษตรสมัยใหม่

งบจังหวัด

งบกลุ่มจังหวัด

หัวข้อ	รายละเอียด
๑. ชื่อโครงการ	ยกระดับเกษตรแปลงใหญ่ ปศุสัตว์สมัยใหม่กับการเชื่อมโยงตลาด
๒. ความสำคัญของโครงการ หลักการและเหตุผล	<p>แผนยุทธศาสตร์ชาติ ๒๐ ปี แผนพัฒนาการเกษตรและสหกรณ์ของจังหวัดสระบุรี ประเด็นการพัฒนาที่ ๒ เพิ่มประสิทธิภาพการบริหารจัดการสินค้าเกษตรตลอดห่วงโซ่อุปทาน แนวทางการพัฒนาที่ ๒.๑.๑.๓ ส่งเสริมเกษตรแปลงใหญ่ด้วยเกษตรสมัยใหม่</p> <p>การสร้างกลุ่มเกษตรกร ที่มีจุดมุ่งหมาย/วัตถุประสงค์ร่วมกัน มีความรัก ความสามัคคี เป็นน้ำหนึ่งใจเดียวกัน โปร่งใส ซื่อสัตย์ ซึ่งเป็นกลุ่มเกษตรกรในอุดมคติ เป็นสิ่งที่ทางราชการมีความพยายามเพื่อพัฒนาอาชีพให้แก่เกษตรกรให้มีความมั่นคง มั่งคั่ง และยั่งยืน</p> <p>วิสาหกิจชุมชน สหกรณ์ เป็นเครื่องมือที่แสดงออกถึงความสำเร็จในการพัฒนาอาชีพ ซึ่งบ่งบอกถึงความสามารถของกลุ่มเกษตรกรว่าสามารถจะยืนได้ด้วยลำแข้งของตนเอง</p> <p>กลุ่มเกษตรกรที่มีศักยภาพในการประกอบอาชีพด้านการปศุสัตว์ต่าง ๆ ที่มีคุณสมบัติตามอุดมคติที่กล่าวถึง จึงเป็นกลุ่มเกษตรกรที่ควรได้รับการสนับสนุนให้เติบโต และสามารถยืนได้อย่างมั่นคง ด้วยลำแข้งของตนเอง เพื่อสร้างความภาคภูมิใจในอาชีพ ได้มีกำลังแรงใจในการพัฒนาสินค้าให้มีคุณภาพต่อไป</p>
๓. วัตถุประสงค์ของโครงการ	<p>๑. เพื่อจดทะเบียนกลุ่มให้เป็นนิติบุคคล</p> <p>๒. เพื่อสร้างองค์กรที่ดีมีศักยภาพการผลิตให้เกิดขึ้นในพื้นที่</p> <p>๓. เพื่อสร้างงาน/สร้างรายได้แก่เกษตรกร</p>
๔. เป้าหมายและตัวชี้วัดความสำเร็จของโครงการ	<p>๑. กลุ่มเกษตรกรพึ่งพาตนเองได้อย่างยั่งยืน</p> <p>๒. เกษตรกร/กลุ่มเกษตรกรมีความภาคภูมิใจในการประกอบอาชีพ</p> <p>๓. กลุ่มเกษตรกรมีศักยภาพ ผลผลิตมีมูลค่าเพิ่มขึ้น</p> <p>๔. กลุ่มเกษตรกรได้รับการพัฒนามีความเป็นมืออาชีพเพิ่มขึ้น</p>

หัวข้อ	รายละเอียด
๕. ความเชื่อมโยงกับประเด็นการพัฒนาจังหวัดและทิศทางการพัฒนาภาค	<p>ประเด็นการพัฒนา : ยกระดับขีดความสามารถในการผลิตภาคเกษตรการค้า การท่องเที่ยวและบริการมูลค่าสูงที่เป็นมิตรกับสิ่งแวดล้อม</p> <p>ทิศทางการพัฒนาภาค : พัฒนาและยกระดับภาคกลางไปสู่การเป็นแหล่งเกษตรสมัยใหม่และศูนย์รวบรวมและกระจายสินค้าเกษตรของประเทศ</p>
๖. พื้นที่เป้าหมาย	<p>๑. กลุ่มวิสาหกิจชุมชนหนองบอนอำเภอวังม่วง จังหวัดสระบุรี</p> <p>๒. กลุ่มเกษตรกรผู้เลี้ยงแพะแปลงใหญ่จังหวัดสระบุรี</p> <p>๓. กลุ่มเกษตรกรผู้เลี้ยงกระบือแปลงใหญ่จังหวัดสระบุรี</p>
๗. กิจกรรมที่สำคัญของโครงการ	อบรมการบริหารจัดการองค์กร การจัดทำบัญชี กฎหมายที่เกี่ยวข้อง ระบบงานวิสาหกิจชุมชน/สหกรณ์
๘. หน่วยงานดำเนินงาน	สำนักงานปศุสัตว์จังหวัด สำนักงานปศุสัตว์อำเภอกลุ่มเกษตรกรผู้เลี้ยงแพะแปลงใหญ่สระบุรี กลุ่มเกษตรกรผู้เลี้ยงกระบือแปลงใหญ่จังหวัดสระบุรี
๙. ระยะเวลาในการดำเนินงาน	๕ ปี เริ่มตั้งแต่ ๑ ตุลาคม ๒๕๖๖ – ๓๐ กันยายน ๒๕๗๐
๑๐. งบประมาณ	ปีละ ๗,๙๔๕,๘๐๐ บาท
๑๑. ผลผลิต (Output)	<p>๑. บุคลากรที่มีความรู้ความสามารถในการขับเคลื่อนกลุ่ม</p> <p>๒. เกษตรกรมีอาคารที่ทำการ</p>
๑๒. ผลที่คาดว่าจะได้รับ (Outcome)	<p>๑. เกษตรกร/กลุ่มเกษตรกรมีความเข้มแข็งในการประกอบอาชีพ</p> <p>๒. เกษตรกร/กลุ่มเกษตรกรมีความรู้ความสามารถในการผลิตและพัฒนาพันธุ์สัตว์</p> <p>๓. เกษตรกร/กลุ่มเกษตรกร มีสัตว์พันธุ์ดีจำหน่ายสร้างรายได้</p> <p>๔. เกษตรกร/กลุ่มเกษตรกร ประกอบอาชีพได้อย่างมั่นคง</p>

แบบสรุปโครงการแบบย่อ (Project idea)

ประเด็นการพัฒนาที่ ๒ : เพิ่มประสิทธิภาพการบริหารจัดการสินค้าเกษตรตลอดห่วงโซ่อุปทาน

แนวทางการพัฒนาที่ ๒.๑.๑.๓ : ส่งเสริมเกษตรแปลงใหญ่ด้วยเกษตรสมัยใหม่

งบจังหวัด

งบกลุ่มจังหวัด

หัวข้อ	รายละเอียด
๑. ชื่อโครงการ	โครงการเพิ่มประสิทธิภาพและเพิ่มมูลค่าการผลิตสินค้าเกษตรแปลงใหญ่
๒. ความสำคัญของโครงการ หลักการและเหตุผล	<p>ยุทธศาสตร์เกษตรและสหกรณ์ ระยะ ๒๐ ปี (พ.ศ.๒๕๖๐-๒๕๗๙) มุ่งในการแก้ไขจุดอ่อนและเสริม จุดแข็งให้เอื้อต่อการพัฒนาภาคการเกษตรในระยะยาว เพื่อบรรลุวิสัยทัศน์ “เกษตรกรรมมั่นคง ภาคการเกษตรมั่งคั่ง ทรัพยากรการเกษตรยั่งยืน” โดยมีแนวทางการส่งเสริมให้เกษตรกรเพิ่มประสิทธิภาพการผลิต ลดต้นทุนการผลิต และพัฒนาคุณภาพผลผลิตให้ได้มาตรฐาน มีตลาดรองรับ สามารถเชื่อมโยงไปสู่เกษตรอุตสาหกรรม และส่งเสริมการใช้เทคโนโลยีและนวัตกรรมในการผลิตและการบริหารจัดการสินค้าเกษตร</p> <p>มันสำปะหลังเป็นพืชเศรษฐกิจที่สำคัญของประเทศไทย และยังเป็นพืชเศรษฐกิจที่ถูกกำหนดให้เป็นสินค้ายุทธศาสตร์ของประเทศ มันสำปะหลังเป็นพืชที่มีปริมาณแป้งสูง จึงเหมาะสำหรับใช้เป็นวัตถุดิบในภาคอุตสาหกรรมต่างๆ โดยอุตสาหกรรมแต่ละประเภทก็มีความต้องการใช้มันสำปะหลังในรูปแบบที่แตกต่างกันทำให้ปริมาณความต้องการและราคาขายแตกต่างกันไปด้วย การแปรรูปมันสำปะหลังเป็นมันเส้นใช้เพื่อเป็นอาหารเลี้ยงสัตว์ และเป็นวัตถุดิบเอทานอล แต่ที่ผ่านมาเกษตรกรยังคงผลิตมันเส้นไม่ได้คุณภาพมากนัก เนื่องจากเกษตรกรเก็บเกี่ยวหัวมันสดแล้วก็นำส่งลานมัน หรือเกษตรกรที่มีลานมันเป็นของตนเองก็จะทำการแปรรูปโดยตัดเป็นชิ้นเล็กๆ แล้วนำไปตากบนลานซีเมนต์ เมื่อแห้งแล้วก็นำไปขายต่อไป แต่การผลิตโดยวิธีนี้จะทำให้สินค้ามันเส้นมีสิ่งเจือปน เช่น ทราย ดิน เหน้้าผสมในอัตราสูง และเกิดปัญหาฝุ่นผงจำนวนมากฟุ้งกระจายในขณะที่ขนถ่ายสินค้า ส่งผลกระทบต่อการขาย ซึ่งไม่เป็นที่ต้องการของผู้ซื้อ อีกทั้งหากเป็นหน้าฝนเกษตรกรก็จะประสบปัญหาสินค้าขึ้นรา ไม่ได้คุณภาพ ผลิตได้น้อย ทั้งนี้เพื่อช่วยให้เกษตรกรปรับเปลี่ยนวิธีการผลิตมันเส้นให้ได้คุณภาพดีขึ้น จึงต้องมีการส่งเสริมพัฒนาประสิทธิภาพการผลิตมันเส้นให้มีคุณภาพโดยใช้</p>

หัวข้อ	รายละเอียด
	<p>เครื่องจักรเข้ามาช่วยในกระบวนการผลิต ส่งผลให้ผลิตภัณท์ที่ได้มีคุณภาพตรงกับความต้องการของตลาด เกษตรกรมีรายได้เพิ่มขึ้นสร้างความเป็นอยู่ที่ดีให้เกษตรกรได้อย่างยั่งยืน</p> <p>ข้าวโพดเลี้ยงสัตว์เป็นพืชเศรษฐกิจที่สำคัญชนิดหนึ่ง ที่สร้างรายได้ให้กับเกษตรกรและประเทศไทย โดยผลผลิตที่ได้ส่วนใหญ่ถูกนำไปใช้ในอุตสาหกรรมการผลิตอาหาร สัตว์เป็นหลัก ซึ่งมีการขยายตัวอย่างต่อเนื่องตามภาวะการณ์ เจริญเติบโตของภาคปศุสัตว์ โดยเฉพาะไก่เนื้อและสุกร ประเทศไทยเปิดเสรีทางการค้าสินค้าข้าวโพดเลี้ยงสัตว์ ภายใต้กรอบความตกลงเขตการค้าเสรีอาเซียน หรือ AFTA โดยลดภาษีนำเข้าเหลือ ๐ เปอร์เซ็นต์ ทำให้ประเทศไทย ต้องเผชิญกับการแข่งขันที่รุนแรงขึ้นจากประเทศในกลุ่ม อาเซียนที่มีต้นทุนการผลิตที่ต่ำกว่า เพื่อให้เกษตรกรผู้ปลูก ข้าวโพดเลี้ยงสัตว์อยู่รอด จำเป็นที่จะต้องมีการพัฒนา คุณภาพผลผลิตข้าวโพดเลี้ยงสัตว์ เพื่อยกระดับ ความสามารถในการแข่งขันของเกษตรกร อีกทั้งต้องมีการ พัฒนาศักยภาพแหล่งรวบรวมสินค้าข้าวโพดเลี้ยงสัตว์ โดยให้กลุ่มเกษตรกรเป็นกลไกด้านการตลาดในพื้นที่อย่าง มีประสิทธิภาพ โดยให้องค์ความรู้ ด้านการตลาด สนับสนุน อุปกรณ์ เครื่องจักร โดยปกติเมื่อถึงฤดูกาลเก็บเกี่ยว จะมีพ่อค้าคนกลางมารับซื้อจากเกษตรกร และจะนำไปส่ง ให้กับลานทำฟืชไร่ และผู้ประกอบการไซโล หรือเกษตรกร ผู้ปลูกจะนำผลผลิตที่ได้ส่งขายกับลานทำฟืชไร่หรือไซโล โดยตรงก็ได้ จากนั้นผู้ประกอบการไซโลหรือลานทำฟืชไร่ จะทำการอบเมล็ดข้าวโพดเลี้ยงสัตว์เพื่อลดความชื้นและส่ง ขายให้แก่โรงงานอุตสาหกรรมแปรรูป โรงงานอาหารสัตว์ หรือส่งออกต่างประเทศ แต่เนื่องจากผลผลิตของเกษตรกร จะออกสู่ตลาดพร้อมกันบางครั้งลานรับซื้อไม่สามารถ รองรับผลผลิตที่ออกมาพร้อมกันได้ ทำให้เกษตรกรต้องรอ จำหน่ายผลผลิตและเสี่ยงต่อการทำลายของเชื้อราในเมล็ด ข้าวโพด กลุ่มจึงต้องการพัฒนาเป็นผู้รวบรวมผลผลิต ข้าวโพดเลี้ยงสัตว์และเป็นผู้อบเมล็ดข้าวโพดเลี้ยงสัตว์ เพื่อลดความชื้นแล้วขายผลผลิตให้กับผู้ใช้ในภาคอุตสาหกรรม อาหารสัตว์โดยตรง ซึ่งจะทำให้กลุ่มเกษตรกรมีอำนาจ ในการต่อรองและเชื่อมโยงกับผู้ส่งออกรายใหญ่เพื่อให้เกิด การค้าและได้ราคาที่สร้างความพึงพอใจให้แก่เกษตรกร และผู้แปรรูป</p>

หัวข้อ	รายละเอียด
๓. วัตถุประสงค์ของโครงการ	๑. เพื่อลดเวลาและพื้นที่จากวิธีการตากบนลานปูน ช่วยให้เกษตรกรสามารถผลิตสินค้าเกษตรได้ในช่วงฤดูฝน ๒. เพื่อส่งเสริมและพัฒนากลุ่มแปลงใหญ่ให้มีศักยภาพสามารถผลิตสินค้าเกษตรให้มีคุณภาพตรงกับความต้องการของตลาด ๓. เพื่อสร้างโอกาสในการแข่งขันของสินค้าเกษตร ๔. เพื่อพัฒนากระบวนการผลิต การแปรรูป และพัฒนาผลผลิตต่อยอด เป็นเกษตรอุตสาหกรรมก้าวหน้าแบบครบวงจรอย่างมีประสิทธิภาพ ๕. เพื่อยกระดับศักยภาพของกลุ่มให้เป็นผู้รวบรวมผลผลิตภายในชุมชน
๔. เป้าหมายและตัวชี้วัดความสำเร็จของโครงการ	๑. ร้อยละของปริมาณการผลิต ๒. ร้อยละของปริมาณการจำหน่ายผลผลิตกับคู่ค้า
๕. ความเชื่อมโยงกับประเด็นการพัฒนาจังหวัดและทิศทางการพัฒนาภาค	ประเด็นการพัฒนา : ยกระดับขีดความสามารถในการผลิตภาคเกษตรการค้า การท่องเที่ยวและบริการมูลค่าสูงที่เป็นมิตรกับสิ่งแวดล้อม ทิศทางการพัฒนาภาค : พัฒนาและยกระดับภาคกลางไปสู่การเป็นแหล่งเกษตรสมัยใหม่และศูนย์รวบรวมและกระจายสินค้าเกษตรของประเทศ
๖. พื้นที่เป้าหมาย	๑. แปลงใหญ่มันสำปะหลังตำบลวังม่วง ๒. แปลงใหญ่ข้าวโพดเลี้ยงสัตว์ตำบลวังม่วง
๗. กิจกรรมที่สำคัญของโครงการ	
๗.๑ กิจกรรมหลักที่ ๑	พัฒนาคุณภาพผลผลิตข้าวโพดเลี้ยงสัตว์
๗.๒ กิจกรรมหลักที่ ๒	เพิ่มประสิทธิภาพการผลิต และพัฒนาคุณภาพการผลิตมันเส้นสะอาด
๘. หน่วยงานดำเนินงาน	สำนักงานเกษตรจังหวัดสระบุรี
๙. ระยะเวลาในการดำเนินงาน	๑ ปี เริ่มตั้งแต่ ๑ ตุลาคม ๒๕๖๕ - ๓๐ กันยายน ๒๕๖๖)
๑๐. งบประมาณ	๖,๗๔๑,๐๐๐ บาท
๑๑. ผลผลิต (Output)	๑. แปลงใหญ่มันสำปะหลังตำบลวังม่วง อำเภอวังม่วง จังหวัดสระบุรี สามารถเพิ่มประสิทธิภาพการผลิตมันเส้นสะอาดได้ ๒๐ ตัน/วัน ๒. แปลงใหญ่ข้าวโพดเลี้ยงสัตว์ตำบลวังม่วง สามารถอบเมล็ดข้าวโพดเลี้ยงสัตว์ได้ ๒๐ ตัน/วัน ๓. กลุ่มแปลงใหญ่สามารถผลิตเมล็ดข้าวโพดเลี้ยงสัตว์และมันเส้นสะอาด ที่มีคุณภาพ สะอาด ปริมาณความชื้นเหมาะสมตรงกับความต้องการของตลาด

หัวข้อ	รายละเอียด
๑๒. ผลที่คาดว่าจะได้รับ (Outcome)	<p>๑. เกษตรกรสามารถผลิตมันเส้นสะอาดได้ตลอดทั้งปี</p> <p>๒. ข้าวโพดเลี้ยงสัตว์มีคุณภาพและความชื้นตามที่ตลาดต้องการ</p> <p>๓. กลุ่มแปลงใหญ่สามารถผลิตสินค้าเกษตรที่มีมาตรฐานเป็นที่ยอมรับของตลาด</p> <p>๔. เกษตรกรกลุ่มแปลงใหญ่พึ่งพาตนเองได้ มีความมั่นคงพัฒนาศักยภาพของเกษตรกรให้เป็นผู้ประกอบธุรกิจเกษตร</p> <p>๕. กลุ่มเกษตรกรมีความเข้มแข็ง ระบบการบริหารจัดการที่ดี มีรายได้มั่นคงและความเป็นอยู่ที่ดีขึ้น</p> <p>๖. พัฒนากลุ่มแปลงใหญ่ให้เป็นผู้รวบรวมผลผลิตภายในชุมชน สร้างกลุ่มในรูปแบบอุตสาหกรรมเกษตรแบบครบวงจรและมีประสิทธิภาพ</p>

แบบสรุปโครงการแบบย่อ (Project idea)

ประเด็นการพัฒนาที่ ๒ : เพิ่มประสิทธิภาพการบริหารจัดการสินค้าเกษตรตลอดห่วงโซ่อุปทาน

แนวทางการพัฒนาที่ ๒.๑.๑.๔ : ส่งเสริมการท่องเที่ยวเชิงเกษตร

งบประมาณจังหวัด

งบกลุ่มจังหวัด

หัวข้อ	รายละเอียด
๑. ชื่อโครงการ	โครงการมัลเบอร์รี่วัลเลย์
๒. ความสำคัญของโครงการ หลักการ และเหตุผล	<p>โครงการมัลเบอร์รี่วัลเลย์ (โครงการส่งเสริมการผลิตสินค้าเกษตรปลอดภัย และพัฒนาช่องทางการตลาด) อำเภอแมกเหล็ก จังหวัดสระบุรี เป็นแหล่งผลิตหม่อนผลสด ที่สำคัญของจังหวัดสระบุรี มีปริมาณสมาชิก และเกษตรกร จำนวนมากกว่า ๑๐๐ ราย มีผลผลิตหม่อนผลสด และผลิตภัณฑ์สินค้าแปรรูปจากหม่อนผลสด หลากหลายชนิด อาทิ เช่น น้ำหม่อน แยม ชาใบหม่อน และผลิตภัณฑ์อื่นๆ และยังเป็นแหล่งท่องเที่ยวเชิงเกษตรที่มีนักท่องเที่ยวเข้ามาเยี่ยมชมมากกว่าปีละ ๑๐,๐๐๐ ราย และทำให้ชุมชนมีรายได้ จากภาวะการระบาดของโรคติดเชื้อไวรัสโคโรนา ๒๐๑๙ ทำให้ผลผลิตไม่สามารถจำหน่ายได้ ผลผลิตทางการเกษตรเสียหาย โดยพื้นที่การผลิตหม่อนผลสด อำเภอแมกเหล็ก จังหวัดสระบุรี มีเป็นพื้นที่ที่มีศักยภาพ เหมาะสม มีธรรมชาติดินและน้ำที่เหมาะสมในการปลูกหม่อนผลสด และสามารถพัฒนาสินค้าเกษตรปลอดภัยที่เกิดจากผลผลิตของหม่อนผลสดให้เป็นอัตลักษณ์ของจังหวัดสระบุรีได้ โดยกลุ่มเกษตรกรในพื้นที่ยังขาด วัสดุอุปกรณ์ เครื่องมือ เทคโนโลยีการผลิต การจัดการแปลง ช่องทางการตลาด และการจัดจำหน่ายที่ทันสมัย การจัดการท่องเที่ยวเชิงเกษตร และข้อมูลพื้นฐานอย่างเป็นระบบ หากกลุ่มเกษตรกรได้รับการสนับสนุนและดำเนินโครงการก็จะทำให้เกิดรายได้แก่สมาชิกจากการจำหน่ายสินค้า และผลิตภัณฑ์ที่เป็นสินค้าเกษตรปลอดภัย เกิดการจำหน่ายสินค้าไปยังแหล่งต่างๆ มีนักท่องเที่ยวเข้ามาใช้จ่ายในพื้นที่อำเภอแมกเหล็ก และจังหวัดสระบุรี ก่อเกิดรายได้ให้กับสมาชิกเกษตรกร ประชาชน และผู้ว่างงานในพื้นที่ แล้วทำให้เศรษฐกิจของชุมชนเจริญขึ้นได้</p>
๓. วัตถุประสงค์ของโครงการ	<ol style="list-style-type: none"> ๑. เพื่อพัฒนาระบบการผลิตในแปลงหม่อนผลสดให้ทันสมัย มีประสิทธิภาพ ๒. เพื่อพัฒนาผลิตภัณฑ์แปรรูปให้มีคุณภาพและมาตรฐาน ๓. เพื่อเพิ่มรายได้ให้กับสมาชิกของกลุ่มซึ่งเป็นสมาชิกในชุมชน ๔. เพื่อปรับปรุงแหล่งท่องเที่ยวทางด้านเกษตรสร้างสรรค์ให้มีประสิทธิภาพ

หัวข้อ	รายละเอียด
๔. เป้าหมายและตัวชี้วัดความสำเร็จของโครงการ	<p>๑. จำนวนผู้ที่มาท่องเที่ยวและซื้อผลิตภัณฑ์เพิ่มขึ้น</p> <p>๒. รายได้เฉลี่ยของสมาชิกในกลุ่มเป็นรายบุคคลเพิ่มสูงขึ้น</p> <p>๓. ผลิตภัณฑ์แปรรูปมีคุณภาพได้รับมาตรฐาน ภายในปี ๒๕๖๖</p>
๕. ความเชื่อมโยงกับประเด็นการพัฒนาจังหวัดและทิศทางการพัฒนาภาค	<p>ประเด็นการพัฒนา : ยกระดับขีดความสามารถในการผลิตภาคเกษตร การค้า การท่องเที่ยวและบริการมูลค่าสูงที่เป็นมิตรกับสิ่งแวดล้อม</p> <p>ทิศทางการพัฒนาภาค : พัฒนาและยกระดับภาคกลางไปสู่การเป็นแหล่งเกษตรสมัยใหม่และศูนย์รวบรวมและกระจายสินค้าเกษตรของประเทศ</p>
๖. พื้นที่เป้าหมาย	จำนวน ๑๐๐ ไร่ ในเขตพื้นที่ อำเภอมวกเหล็ก จังหวัดสระบุรี
๗. กิจกรรมที่สำคัญของโครงการ	<p>๑. พัฒนาเพิ่มศักยภาพแปลงหม่อน ผลสด ของเกษตรกรกลุ่มสมาชิก โดยสนับสนุน การตรวจวิเคราะห์ดิน ปุ๋ยตามค่าวิเคราะห์ดิน ธาตุอาหารที่สำคัญของพืช ระบบน้ำและระบบการกักเก็บน้ำ ในการบริหารจัดการแปลงหม่อน ท่อ PVC PE ระบบสปริงเกอร์ โซล่าเซลล์ เทคโนโลยีอัจฉริยะในการให้น้ำให้ปุ๋ย เครื่องจักรกลการเกษตร เป็นต้น (งบประมาณ ๘๐๐,๐๐๐ บาท)</p> <p>๒. สนับสนุนหม่อนพันธุ์ดีและปัจจัยการผลิตแก่เกษตรกร โดยสนับสนุน พันธุ์หม่อนพันธุ์ดี พัฒนาศักยภาพและโครงสร้างพื้นฐานพื้นที่การปลูก สนับสนุนวัสดุอุปกรณ์ในการบำรุงรักษาแปลงหม่อน อาทิ เช่น แกลบ ดิน ถุงดำ ตะกร้า กรรไกรตัดกิ่ง เป็นต้น (งบประมาณ ๔๐๐,๐๐๐ บาท)</p> <p>๓. สนับสนุนองค์ความรู้และเทคโนโลยีการผลิตการแปรรูป การตลาด การจำหน่าย โดยสนับสนุน ความรู้ทางวิชาการในการปลูกดูแลรักษาแปลงหม่อน ความรู้แปรรูปผลิตภัณฑ์จากหม่อน ความรู้ในการบริหารจัดการกลุ่ม การทำการตลาดและการจัดจำหน่าย การบริหารสินค้า จัดการตลาดทั่วไปและการจัดการตลาดออนไลน์ (งบประมาณ ๔๐๐,๐๐๐ บาท)</p> <p>๔. สนับสนุนเงินทุนในการจัดซื้อผลผลิต หม่อนผลสดของสมาชิก เพื่อนำมาจำหน่าย และแปรรูปผลผลิตในภาพรวมของกลุ่ม สนับสนุนเทคโนโลยีและวัสดุอุปกรณ์ในการแปรรูปผลิตภัณฑ์บรรจุภัณฑ์ เทคโนโลยีการผลิตที่ได้การรับรองตามมาตรฐานสินค้าในการจำหน่ายสินค้า โดยทั่วไป (งบประมาณ ๕๐๐,๐๐๐ บาท)</p> <p>๕. จัดทำข้อมูลพื้นฐาน ในการบริหารจัดการแปลงหม่อน จำนวนสมาชิก จำนวนผลผลิต จากแปลงและฟาร์ม ข้อมูลสินค้า จัดทำแพลตฟอร์มประชาสัมพันธ์ด้านการตลาดทั้งออนไลน์และออฟไลน์ เพื่อให้สามารถจำหน่ายสินค้าและบริหารจัดการแปลงและสินค้าอย่างเป็นระบบ (งบประมาณ ๓๐๐,๐๐๐ บาท)</p>

หัวข้อ	รายละเอียด
	<p>๖. จัดทำช่องทางการตลาด ในการจัดจำหน่ายสินค้าของกลุ่มเกษตรกร โดยสนับสนุนในการจัดทำตลาดนัดชุมชน ตลาดแสดงสินค้า ผลิตภัณฑ์ของกลุ่ม บูธมาตรฐานแสดงสินค้าเคลื่อนที่ บรรจุกัญชี สื่อโฆษณา ต่างๆ เพื่อให้สินค้าเป็นที่รู้จักและสามารถจัดจำหน่ายได้ (งบประมาณ ๓๐๐,๐๐๐ บาท)</p> <p>๗. จัดทำแหล่งท่องเที่ยวเชิงเกษตรในพื้นที่มีลเบอร์รี่วัลเลย์ โดยสนับสนุนการปรับปรุงพื้นที่ จัดทำป้ายแหล่งท่องเที่ยว จุดเช็คอินสำหรับการท่องเที่ยวการถ่ายภาพ สื่อการแสดง องค์ความรู้ในการปลูกหม่อนผลสด การแปรรูปผลิตภัณฑ์ต่างๆ ประวัติความเป็นมาของสินค้า และ Shop หรือ จุดจัดจำหน่ายสินค้า ณ แหล่งท่องเที่ยว และร้านจำหน่ายของฝากและสินค้าเกษตร และอาหาร เป็นต้น (งบประมาณ ๓๐๐,๐๐๐ บาท)</p>
๘. หน่วยงานดำเนินงาน	ศูนย์หม่อนไหมเฉลิมพระเกียรติฯ สระบุรี
๙. ระยะเวลาในการดำเนินงาน	๑ ปี เริ่มตั้งแต่ ๑ ตุลาคม ๒๕๖๕ - ๓๐ กันยายน ๒๕๖๖
๑๐. งบประมาณ	๓,๐๐๐,๐๐๐ (สามล้านบาทถ้วน)
๑๑. ผลผลิต (Output)	อัตราการเติบโตเฉลี่ยของรายได้จากการเดินทางท่องเที่ยวในพื้นที่ อำเภอมหากเหล็ก จังหวัดสระบุรีเพิ่มขึ้นไม่น้อยกว่าร้อยละ ๑๐
๑๒. ผลที่คาดว่าจะได้รับ (Outcome)	เกิดการพัฒนายอดสินค้า/ผลิตภัณฑ์ในชุมชนให้มีมูลค่าเพิ่มขึ้น ร้อยละ ๑๐ รวมทั้งการเพิ่มโอกาส/ช่องทางการเสนอขายให้กับผู้ประกอบการท้องถิ่น ซึ่งนำไปสู่การเพิ่มและกระจายรายได้ของชุมชน

แบบสรุปโครงการแบบย่อ (Project idea)

ประเด็นการพัฒนาที่ ๒ : เพิ่มประสิทธิภาพการบริหารจัดการสินค้าเกษตรตลอดห่วงโซ่อุปทาน

แนวทางการพัฒนาที่ ๒.๑.๑.๔ : ส่งเสริมการท่องเที่ยวเชิงเกษตร

งบประมาณจังหวัด

งบกลุ่มจังหวัด

หัวข้อ	รายละเอียด
๑. ชื่อโครงการ	โครงการหิมพานต์วัลเลย์
๒. ความสำคัญของโครงการ หลักการ และเหตุผล	<p>โครงการหิมพานต์วัลเลย์ (โครงการส่งเสริมการผลิตสินค้าเกษตรปลอดภัย และพัฒนาช่องทางการตลาด) อำเภอแมวกเหล็ก จังหวัดสระบุรี เป็นแหล่งผลิต ที่สำคัญของจังหวัดสระบุรี มีปริมาณสมาชิก และเกษตรกร จำนวนมากกว่า ๑๐๐ ราย มีผลผลิตจากการเกษตร และผลิตภัณฑ์สินค้าแปรรูปจากการเกษตรหลากหลายชนิด อาทิ เช่น น้ำหมอน แยม ชาใบหมอน กาแฟหมามู่ย ไวน์ และผลิตภัณฑ์อื่นๆ และยังเป็นแหล่งท่องเที่ยวเชิงเกษตรที่มีนักท่องเที่ยวเข้ามาเยี่ยมชมมากกว่าปีละ ๑๐,๐๐๐ ราย และทำให้ชุมชนมีรายได้ จากภาวการณ์ระบาดของโรคติดเชื้อไวรัสโคโรนา ๒๐๑๙ ทำให้ผลผลิตไม่สามารถจำหน่ายได้ ผลผลิตทางการเกษตรเสียหาย โดยพื้นที่การผลิตพืชผลการเกษตร อำเภอแมวกเหล็ก จังหวัดสระบุรี มีเป็นพื้นที่ที่มีศักยภาพเหมาะสม มีธรรมชาติดินและน้ำที่เหมาะสมในการปลูกมะม่วงหิมพานต์ และสามารถพัฒนาสินค้าเกษตรปลอดภัยที่เกิดจากผลผลิตของมะม่วงหิมพานต์ให้เป็นอัตลักษณ์ของจังหวัดสระบุรีได้ โดยกลุ่มเกษตรกรในพื้นที่ยังขาด วัสดุอุปกรณ์เครื่องมือ เทคโนโลยีการผลิต การจัดการแปลง ช่องทางการตลาด และการจัดจำหน่ายที่ทันสมัย การจัดการท่องเที่ยวเชิงเกษตร และข้อมูลพื้นฐานอย่างเป็นระบบหากกลุ่มเกษตรกรได้รับการสนับสนุนและดำเนินโครงการก็จะทำให้เกิดรายได้แก่สมาชิกจากการจำหน่ายสินค้า และผลิตภัณฑ์ที่เป็นสินค้าเกษตรปลอดภัย เกิดการจำหน่ายสินค้าไปยังแหล่งต่างๆ มีนักท่องเที่ยวเข้ามาใช้จ่ายในพื้นที่อำเภอแมวกเหล็ก และจังหวัดสระบุรี ก่อเกิดรายได้ให้กับสมาชิกเกษตรกรประชาชน และผู้ว่าจ้างในพื้นที่ แล้วทำให้เศรษฐกิจของชุมชนเจริญขึ้นได้</p>
๓. วัตถุประสงค์ของโครงการ	<ol style="list-style-type: none"> ๑. เพื่อพัฒนาระบบการผลิตในแปลงมะม่วงหิมพานต์ให้ทันสมัย มีประสิทธิภาพ และปลอดภัย ๒. เพื่อพัฒนาผลิตภัณฑ์แปรรูปให้มีคุณภาพและมาตรฐาน ๓. เพื่อเพิ่มรายได้ให้กับสมาชิกของกลุ่มซึ่งเป็นสมาชิกในชุมชน ๔. เพื่อปรับปรุงแหล่งท่องเที่ยวทางด้านเกษตรสร้างสรรค์ ให้มีประสิทธิภาพ

หัวข้อ	รายละเอียด
๔. เป้าหมายและตัวชี้วัดความสำเร็จของโครงการ	<p>๑. จำนวนผู้ที่มาท่องเที่ยวและซื้อผลิตภัณฑ์เพิ่มขึ้น</p> <p>๒. รายได้เฉลี่ยของสมาชิกในกลุ่มเป็นรายบุคคลเพิ่มสูงขึ้น</p> <p>๓. ผลิตภัณฑ์แปรรูปมีคุณภาพได้รับมาตรฐาน ภายในปี ๒๕๖๖</p>
๕. ความเชื่อมโยงกับประเด็นการพัฒนาจังหวัดและทิศทางการพัฒนาภาค	<p>ประเด็นการพัฒนา : ยกระดับขีดความสามารถในการผลิตภาคเกษตร การค้า การท่องเที่ยวและบริการมูลค่าสูงที่เป็นมิตรกับสิ่งแวดล้อม</p> <p>ทิศทางการพัฒนาภาค : พัฒนาและยกระดับภาคกลางไปสู่การเป็นแหล่งเกษตรสมัยใหม่และศูนย์รวบรวมและกระจายสินค้าเกษตรของประเทศ</p>
๖. พื้นที่เป้าหมาย	จำนวน ๑๐๐ ไร่ ในเขตพื้นที่อำเภอมวกเหล็ก จังหวัดสระบุรี
๗. กิจกรรมที่สำคัญของโครงการ	<p>๑. พัฒนาเพิ่มศักยภาพแปลงมะม่วงหิมพานต์ ของเกษตรกรกลุ่มสมาชิก โดยสนับสนุน การตรวจวิเคราะห์ดิน ปุ๋ยตามค่าวิเคราะห์ดิน ธาตุอาหารที่สำคัญของพืช ระบบน้ำและระบบการกักเก็บน้ำ ในการบริหารจัดการแปลงหม่อน ท่อ PVC PE ระบบสปริงเกอร์ โซล่าเซลล์ เทคโนโลยีอัจฉริยะในการให้น้ำให้ปุ๋ย เครื่องจักรกลการเกษตร เป็นต้น (งบประมาณ ๘๐๐,๐๐๐ บาท)</p> <p>๒. สนับสนุนมะม่วงหิมพานต์พันธุ์ดีและปัจจัยการผลิตแก่เกษตรกร โดยสนับสนุนพันธุ์มะม่วงหิมพานต์พันธุ์ดี พัฒนาศักยภาพและโครงสร้างพื้นฐานพื้นที่การปลูก สนับสนุนวัสดุอุปกรณ์ในการบำรุงรักษาแปลงมะม่วงหิมพานต์ อาทิ เช่น แกลบดิน ถุงดำ ตะกร้า กรรไกรตัดกิ่ง เป็นต้น (งบประมาณ ๔๐๐,๐๐๐ บาท)</p> <p>๓. สนับสนุนองค์ความรู้และเทคโนโลยีการผลิตการแปรรูป การตลาด การจำหน่าย โดยสนับสนุน ความรู้ทางวิชาการในการปลูกดูแลรักษาแปลงมะม่วงหิมพานต์ ความรู้แปรรูปผลิตภัณฑ์จากมะม่วงหิมพานต์ ความรู้ในการบริหารจัดการกลุ่ม การทำการตลาดและการจัดจำหน่าย การบริหารสินค้าจัดการตลาดทั่วไป และการจัดการตลาดออนไลน์ (งบประมาณ ๔๐๐,๐๐๐ บาท)</p> <p>๔. สนับสนุนเงินทุนในการจัดซื้อผลผลิต มะม่วงหิมพานต์ของสมาชิกเครือข่ายเพื่อนำมาจำหน่าย และแปรรูปผลผลิตในภาพรวมของกลุ่ม สนับสนุนเทคโนโลยีและวัสดุอุปกรณ์ในการแปรรูปผลิตภัณฑ์ บรรจุภัณฑ์ เทคโนโลยีการผลิตที่ได้การรับรองตามมาตรฐานสินค้าในการจำหน่ายสินค้าโดยทั่วไป (งบประมาณ ๕๐๐,๐๐๐ บาท)</p>

หัวข้อ	รายละเอียด
	<p>๕. จัดทำข้อมูลพื้นฐาน ในการบริหารจัดการแปลงมะม่วงหิมพานต์ จำนวนสมาชิก จำนวนผลผลิต จากแปลงและฟาร์ม ข้อมูลสินค้า จัดทำแพลตฟอร์มประชาสัมพันธ์ด้านการตลาดทั้งออนไลน์และออฟไลน์ เพื่อให้สามารถจำหน่ายสินค้าและบริหารจัดการแปลง และสินค้าอย่างเป็นระบบ (งบประมาณ ๓๐๐,๐๐๐ บาท)</p> <p>๖. จัดทำช่องทางการตลาดในการจัดจำหน่ายสินค้าของกลุ่มเกษตรกร โดยสนับสนุนในการจัดทำตลาดนัดชุมชน ตลาดแสดงสินค้าผลิตภัณฑ์ของกลุ่ม บูธมาตรฐานแสดงสินค้า เคลื่อนที่ บรรจุกัญชี สื่อโฆษณา ต่างๆ เพื่อให้สินค้าเป็นที่รู้จัก และสามารถจัดจำหน่ายได้ (งบประมาณ ๓๐๐,๐๐๐ บาท)</p> <p>๗. จัดทำแหล่งท่องเที่ยวเชิงเกษตรในพื้นที่หิมพานต์วัลเลย์ โดยสนับสนุน การปรับปรุงพื้นที่ จัดทำป้ายแหล่งท่องเที่ยว จุดเช็คอินสำหรับการท่องเที่ยวการถ่ายภาพ สื่อการส่งเสริมความรู้ในการปลูกมะม่วงหิมพานต์ การแปรรูปผลิตภัณฑ์ต่างๆ ประวัติความเป็นมาของสินค้า และ Shop หรือ จุดจัดจำหน่ายสินค้า ณ แหล่งท่องเที่ยว และร้านจำหน่ายของฝากและสินค้าเกษตร และอาหาร เป็นต้น (งบประมาณ ๓๐๐,๐๐๐ บาท)</p>
๘. หน่วยงานดำเนินงาน	สำนักงานเกษตรจังหวัดสระบุรี
๙. ระยะเวลาในการดำเนินงาน	๑ ปี เริ่มตั้งแต่ ๑ ตุลาคม ๒๕๖๕ - ๓๐ กันยายน ๒๕๖๖
๑๐. งบประมาณ	๓,๐๐๐,๐๐๐ (สามล้านบาทถ้วน)
๑๑. ผลผลิต (Output)	อัตราการเติบโตเฉลี่ยของรายได้จากการเดินทางท่องเที่ยวในพื้นที่อำเภอมวกเหล็ก จังหวัดสระบุรีเพิ่มขึ้นไม่น้อยกว่าร้อยละ ๑๐
๑๒. ผลที่คาดว่าจะได้รับ (Outcome)	เกิดการพัฒนาด้อยอดสินค้า/ผลิตภัณฑ์ในชุมชนให้มีมูลค่าเพิ่มขึ้น ร้อยละ ๑๐ รวมทั้งการเพิ่มโอกาส/ช่องทางการเสนอขายให้กับผู้ประกอบการท้องถิ่น ซึ่งนำไปสู่การเพิ่มและกระจายรายได้ของชุมชน

แบบสรุปโครงการแบบย่อ (Project idea)

ประเด็นการพัฒนาที่ ๒ : เพิ่มประสิทธิภาพการบริหารจัดการสินค้าเกษตรตลอดห่วงโซ่อุปทาน

แนวทางการพัฒนาที่ ๒.๑.๑.๔ : ส่งเสริมการท่องเที่ยวเชิงเกษตร

งบประมาณจังหวัด

งบกลุ่มจังหวัด

หัวข้อ	รายละเอียด
๑. ชื่อโครงการ	โครงการพัฒนาระบบโลจิสติกส์ปลาตุ๋นภายใต้กรอบของ BCG
๒. ความสำคัญของโครงการ หลักการ และเหตุผล	<p>ที่มา : กระทรวงเกษตรและสหกรณ์มีนโยบายในการบริหารจัดการผลผลิตการเกษตร เพื่อให้ชุมชนเกษตรกรในแต่ละพื้นที่มีความเข้มแข็งสามารถบริหารจัดการผลผลิตการเกษตรเพื่อสนองต่อความมั่นคงด้านอาหาร และสร้างรายได้ในครัวเรือนเพื่อเป็นการยกระดับการผลิตสัตว์น้ำ ให้สามารถแข่งขันได้อย่างยั่งยืน นอกจากนี้มีกระบวนการผลิตที่ได้มาตรฐานแล้ว ผลผลิตที่ได้รับมีความปลอดภัยต่อผู้บริโภค การพัฒนาศักยภาพเกษตรกร การพัฒนาศักยภาพผู้ประกอบการแปรรูป รวมถึงการเพิ่มช่องทางการตลาด ล้วนเป็นสิ่งที่ต้องดำเนินการในการส่งเสริมและพัฒนาการเพาะเลี้ยงปลาดุก ให้มีการพัฒนาที่ได้มาตรฐาน และมีการแปรรูปผลิตภัณฑ์ที่เหมาะสม มีการขับเคลื่อนการพัฒนาแบบบูรณาการทั้งจากภาครัฐ และภาคเอกชน สอดคล้องกับยุทธศาสตร์ชาติ ๒๐ ปี และตามแผนพัฒนาเศรษฐกิจและสังคมแห่งชาติฉบับที่ ๑๒ ยุทธศาสตร์ที่ ๓ การสร้างความเข้มแข็งทางเศรษฐกิจ และการแข่งขันได้อย่างยั่งยืน</p> <p>สภาพปัญหา / ความต้องการ : จังหวัดสระบุรี มีการเพาะเลี้ยงสัตว์น้ำเศรษฐกิจที่สำคัญ ได้แก่ ปลาดุก เป็นแหล่งผลิตที่สำคัญของภาคกลาง มีปริมาณผลผลิตสูงมาก ผลผลิตส่วนใหญ่ส่งจำหน่ายสู่ผู้บริโภคในรูปของ (ปลาสด) จากการผลิตสัตว์น้ำเชิงพาณิชย์ของเกษตรกรตลอดห่วงโซ่การผลิต ตั้งแต่ต้นน้ำ กลางน้ำ ถึงปลายน้ำ พบปัญหาที่จำเป็นต้องได้รับการแก้ไขพัฒนา ได้แก่ ปัญหาปลาโตช้า ราคาสินค้าไม่คงที่ บางครั้งสินค้าล้นตลาด เมื่อแปรรูป รูปแบบผลิตภัณฑ์ยังไม่เป็นที่ต้องการของตลาด มีอายุการเก็บรักษาสั้นมีอุปสรรคในการขนส่ง และยังขาดแนวทางการจัดการของเหลือใช้จากการแปรรูป เช่น หัวปลา ก้างปลา ใส้ปลา ไขมันปลา จึงจำเป็นต้องได้รับการพัฒนา</p> <p>ระดับต้นน้ำในเรื่อง การพัฒนาสูตรอาหารที่เร่งการเจริญเติบโต ใช้เวลาเลี้ยงสั้น ปลาแข็งแรง รวมถึงสูตรอาหารที่เพิ่มสารอาหารเชิงหน้าที่ในปลาดุก กระบวนการเลี้ยงแบบไม่มีของเหลือทิ้ง และการรวบรวมจัดการวัตถุดิบ</p>

หัวข้อ	รายละเอียด
	<p>ระดับกลางน้ำ ต้องได้รับการพัฒนาในเรื่อง การแปรรูปและ ออกแบบผลิตภัณฑ์ การพัฒนารูปแบบผลิตภัณฑ์ให้มีความ หลากหลายและตอบโจทย์ผู้บริโภคเฉพาะกลุ่มได้พัฒนา ผลิตภัณฑ์ปลาตุกที่มีอัตลักษณ์และสมบัติเชิงหน้าที่ และ วิเคราะห์สาระสำคัญและฤทธิ์ทางชีวภาพของผลิตภัณฑ์ปลาตุก เพื่อสร้างความโดดเด่น และเพิ่มมูลค่าของผลิตภัณฑ์</p> <p>ระดับปลายน้ำ ต้องได้รับการพัฒนาในเรื่อง ถ่ายทอด เทคโนโลยีและสร้าง Smart SMEs และส่งเสริมการตลาด เชิงท่องเที่ยว การตลาดออนไลน์ หรือ การตลาดวิถีใหม่ และ การตรวจสอบย้อนกลับ</p> <p>ความเร่งด่วน : จำเป็นต้องดำเนินการอย่างเร่งด่วน เพื่อช่วยเหลือเกษตรกรที่ได้รับผลกระทบจากการแพร่ระบาดของ เชื้อไวรัสโคโรนา ๒๐๑๙ และพระราชกำหนดฉุกเฉิน ที่ไม่สามารถขายผลผลิตได้ตามแผนที่วางไว้ ทำให้ปลาที่มีขนาดใหญ่ แน่นบ่อ และเกิดการสูญเสีย โดยพัฒนาศักยภาพเกษตรกร ทั้งระบบตลอดห่วงโซ่อุปทาน</p>
<p>๓. วัตถุประสงค์ของโครงการ</p>	<p>๑. เพื่อเพิ่มขีดความสามารถของเกษตรกร กลุ่มเกษตรกร ผู้ประกอบการเลี้ยงปลาตุก</p> <p>๒. เพิ่มประสิทธิภาพระบบโลจิสติกส์การผลิตสินค้าตั้งแต่ต้นน้ำ ถึงปลายน้ำ</p>
<p>๔. เป้าหมายและตัวชี้วัดความสำเร็จ ของโครงการ</p>	<p>๑) พัฒนาเกษตรกรต้นน้ำให้มีความรู้ในกระบวนการเลี้ยงปลา แบบ Zero Waste</p> <p>๒) สร้างเกษตรกรต้นแบบที่ทำหน้าที่เป็นผู้รวบรวม และเป็นผู้นำ ด้านการจัดการวัตถุดิบ อย่างน้อย ๑ ราย</p> <p>๓) พัฒนาเกษตรกรและ/หรือผู้ประกอบการกลางน้ำ สร้างผลิตภัณฑ์ จากการแปรรูปสัตว์น้ำที่ปลอดภัย และเป็นที่ยอมรับของผู้บริโภค อย่างน้อย ๑ ผลิตภัณฑ์ พร้อมรูปแบบบรรจุภัณฑ์พร้อมส่ง</p> <p>๔) มีผลการศึกษาวิเคราะห์สาระสำคัญที่มีฤทธิ์ทางชีวภาพในปลาตุก เพื่อต่อยอดนำไปใช้สร้างมูลค่าเพิ่มให้ผลิตภัณฑ์ใหม่ๆ</p> <p>๕) ถ่ายทอดเทคโนโลยี สร้างผู้ประกอบการรุ่นใหม่</p> <p>๖) สร้างตลาดออนไลน์ และตลาดเชิงท่องเที่ยว (Creative market/economy)</p> <p>๗) สร้างระบบตรวจสอบย้อนกลับ (Traceability)</p>

หัวข้อ	รายละเอียด
๕. ความเชื่อมโยงกับประเด็นการพัฒนาจังหวัดและทิศทางการพัฒนาภาค	<p>ประเด็นการพัฒนา : ยกระดับขีดความสามารถในการผลิตภาคเกษตรการค้า การท่องเที่ยวและบริการมูลค่าสูงที่เป็นมิตรกับสิ่งแวดล้อม</p> <p>ทิศทางการพัฒนาภาค : พัฒนาและยกระดับภาคกลางไปสู่การเป็นแหล่งเกษตรสมัยใหม่และศูนย์รวบรวมและกระจายสินค้าเกษตรของประเทศ</p>
๖. พื้นที่เป้าหมาย	เกษตรกรกลุ่มแปลงใหญ่ในพื้นที่ อำเภอวังม่วง จังหวัดสระบุรี
๗. กิจกรรมที่สำคัญของโครงการ	<p>๑) ศึกษาวิเคราะห์กระบวนการเลี้ยง พัฒนาสูตรอาหาร และแปรรูปปลาตุ๊กทั้งระบบ นำของเหลือจากกระบวนการผลิตมาหาวิธีการใช้ประโยชน์ และเพิ่มมูลค่า</p> <p>๒) เป็นจุดสาธิต ศึกษาดูงานด้านการบริหารจัดการดูแล ผลผลิตสัตว์น้ำ และการแปรรูป</p> <p>๓) คัดเลือกเกษตรกรที่มีศักยภาพในการเป็นผู้รวบรวม ให้ความรู้พัฒนาเป็นผู้นำด้านการจัดการวัตถุดิบ และการจัดจำหน่าย รวมถึงทักษะในการริเริ่มสร้างนวัตกรรม</p> <p>๔) สร้างผลิตภัณฑ์จากการแปรรูปสัตว์น้ำที่ปลอดภัย และเป็นที่ยอมรับของผู้บริโภค มีสมบัติเชิงหน้าที่ และสร้างตลาดเฉพาะกลุ่มได้</p> <p>๕) การศึกษาวิเคราะห์สารสำคัญที่มีฤทธิ์ทางชีวภาพในปลาตุ๊ก</p> <p>๖) สร้างตลาดออนไลน์ และตลาดเชิงท่องเที่ยว (Creative market/economy)</p> <p>๗) สร้างระบบตรวจสอบย้อนกลับ (Traceability)</p>
๘. หน่วยงานดำเนินงาน	<p>๑. สำนักงานประมงจังหวัดสระบุรี</p> <p>๒. ศูนย์ AIC จังหวัดสระบุรี</p>
๙. ระยะเวลาในการดำเนินงาน	๑ ปี เริ่มตั้งแต่ ๑ ตุลาคม ๒๕๖๕ - ๓๐ กันยายน ๒๕๗๐
๑๐. งบประมาณ	<p>งบประมาณรวมทั้งสิ้น ๕,๐๐๐,๐๐๐ บาท</p> <p>ปีที่ ๑ = ๑,๙๐๐,๐๐๐ บาท (ค่าตอบแทน ๑๙๐,๐๐๐ บาท ใช้สอย ๗๖๐,๐๐๐ บาท วัสดุ ๙๕๐,๐๐๐ บาท)</p> <p>ปีที่ ๒ = ๒,๐๘๐,๐๐๐ บาท (ค่าตอบแทน ๒๐๘,๐๐๐ บาท ใช้สอย ๘๓๒,๐๐๐ บาท วัสดุ ๑,๐๔๐,๐๐๐ บาท)</p> <p>ปีที่ ๓ = ๙๔๐,๐๐๐ บาท (ค่าตอบแทน ๙๔,๐๐๐ บาท ใช้สอย ๓๗๖,๐๐๐ บาท วัสดุ ๔๗๐,๐๐๐ บาท)</p> <p>ปีที่ ๔ = ๔๐,๐๐๐ บาท (ค่าตอบแทน ๑๕,๐๐๐ บาท ใช้สอย ๑๐,๐๐๐ บาท วัสดุ ๑๕,๐๐๐ บาท)</p> <p>ปีที่ ๕ = ๔๐,๐๐๐ บาท (ค่าตอบแทน ๑๕,๐๐๐ บาท ใช้สอย ๑๐,๐๐๐ บาท วัสดุ ๑๕,๐๐๐ บาท)</p>

หัวข้อ	รายละเอียด
๑๑. ผลผลิต (Output)	<p>๑) เกษตรกรได้รับการพัฒนาด้านการผลิต และการดูแลรักษาคุณภาพสัตว์น้ำ</p> <p>๒) สร้างเกษตรกรต้นแบบที่เป็นผู้นำด้านการแปรรูป การสร้างผลิตภัณฑ์นวัตกรรม อย่างน้อย ๑ กลุ่ม/ราย</p> <p>๓) มีผลิตภัณฑ์จากสัตว์น้ำที่ปลอดภัยและเป็นที่ยอมรับของผู้บริโภค อย่างน้อย ๑ ผลิตภัณฑ์</p> <p>๔) มีจุดศึกษาดูงาน ด้านการดูแล ผลผลิตสัตว์น้ำ และการแปรรูป</p> <p>๕) กลุ่มเกษตรกรผู้เพาะเลี้ยงสัตว์น้ำ จำนวนอย่างน้อย ๑ กลุ่ม สามารถดำเนินการในเรื่องการบริหารจัดการดูแลคุณภาพผลผลิตปลา</p> <p>๖) มีผลิตภัณฑ์ที่ได้รับการปรับปรุงคุณภาพอย่างน้อย ๒ ผลิตภัณฑ์</p> <p>๗) สร้างการตลาดออนไลน์ และตลาดผู้บริโภคในท้องถิ่น</p>
๑๒. ผลที่คาดว่าจะได้รับ (Outcome)	<p>๑) เกษตรกรมีกระบวนการรักษาคุณภาพผลผลิตสัตว์น้ำอย่างถูกต้อง</p> <p>๒) มีจำนวนผลิตภัณฑ์ที่ได้รับการพัฒนาที่ตรงกับความต้องการของผู้บริโภค และมีตลาดเพิ่มขึ้น</p> <p>๓) ผู้ประกอบการมีรายได้เพิ่มขึ้นจากการปรับปรุงและพัฒนาผลิตภัณฑ์สัตว์น้ำ</p>

แบบสรุปโครงการแบบย่อ (Project idea)

ประเด็นการพัฒนาที่...๒...เพิ่มประสิทธิภาพการบริหารจัดการสินค้าเกษตรตลอดโซ่อุปทาน

แนวทางการพัฒนาที่...๒.๑.๑.๖...พัฒนาระบบตลาดสินค้าเกษตร

งบจังหวัด

งบกลุ่มจังหวัด

หัวข้อ	รายละเอียด
๑. ชื่อโครงการ	ส่งเสริมและเชื่อมโยงตลาดสินค้าเกษตรปลอดภัย และผลิตภัณฑ์ชุมชนจังหวัดสระบุรี
๒. ความสำคัญของโครงการ หลักการและเหตุผล	<p>ตามกรอบยุทธศาสตร์ชาติ ๒๐ ปี ด้านการสร้างความสามารถในการแข่งขัน การเพิ่มศักยภาพผู้ประกอบการ ปรับรูปแบบธุรกิจเพื่อตอบสนองต่อความต้องการของตลาด แผนพัฒนาเศรษฐกิจและสังคมแห่งชาติ ฉบับที่ ๑๓ ด้านเศรษฐกิจมูลค่าสูงที่เป็นมิตรต่อสิ่งแวดล้อม และสังคมแห่งโอกาสและความเสมอภาค นโยบายไทยแลนด์ ๔.๐ ซึ่งมุ่งเน้นการใช้นวัตกรรมเพื่อการพัฒนาประเทศ ประกอบกับสภาพปัญหาทางเศรษฐกิจจากการแพร่ระบาดของโรคติดเชื้อไวรัสโคโรนา ๒๐๑๙ (COVID - ๑๙) และปัญหาด้านการตลาดของกลุ่ม SMEs รายย่อย ผู้ผลิตสินค้าชุมชน กลุ่มเกษตรกร และกลุ่มเครือข่ายที่เกี่ยวข้อง ซึ่งมีศักยภาพในการผลิตสินค้า แต่มีข้อจำกัดในการขยายช่องทางการตลาดสินค้าไปสู่ตลาดใหม่ๆ และขาดองค์ความรู้ด้านการตลาดสมัยใหม่</p> <p>จังหวัดสระบุรีได้เล็งเห็นความสำคัญของการพัฒนาต่อยอดองค์ความรู้ด้านการตลาดสมัยใหม่ รวมถึงการเพิ่มช่องทางการจำหน่ายและเชื่อมโยงตลาดให้แก่ผู้ประกอบการสินค้าเกษตรปลอดภัยและผลิตภัณฑ์ชุมชน จึงได้จัดทำโครงการส่งเสริมและเชื่อมโยงตลาดสินค้าเกษตรปลอดภัยและผลิตภัณฑ์ชุมชนจังหวัดสระบุรี เพื่อเป็นการส่งเสริมพัฒนา เชื่อมโยงสินค้าจากแหล่งผลิตกระจายไปสู่ผู้บริโภค เพิ่มช่องทางการจำหน่ายสินค้าเกษตรปลอดภัยและผลิตภัณฑ์ชุมชน ทั้งออนไลน์และออฟไลน์ รวมถึงเร่งรัดฟื้นฟูและกระตุ้นเศรษฐกิจภายหลังสถานการณ์การแพร่ระบาดของโรคติดเชื้อไวรัสโคโรนา ๒๐๑๙ (COVID - 19) ซึ่งเป็นการยกระดับรายได้ของประชาชนในพื้นที่ โดยเฉพาะการเสริมสร้างรายได้จากการจำหน่ายสินค้าเกษตรปลอดภัยและผลิตภัณฑ์ชุมชนของจังหวัด</p>

หัวข้อ	รายละเอียด
๓. วัตถุประสงค์ของโครงการ	๑) เพื่อประชาสัมพันธ์และเพิ่มช่องทางการจำหน่ายสินค้าเกษตรปลอดภัยและผลิตภัณฑ์ชุมชน ให้กับผู้ประกอบการ SMEs รายย่อย ผู้ผลิตสินค้าชุมชน และกลุ่มเกษตรกรของจังหวัดสระบุรี ๒) เพื่อพัฒนาศักยภาพด้านการตลาดสมัยใหม่ให้แก่ผู้ประกอบการ SMEs รายย่อย ผู้ผลิตสินค้าชุมชน และกลุ่มเกษตรกร ของจังหวัดสระบุรี
๔. เป้าหมายและตัวชี้วัดความสำเร็จของโครงการ	๑) ยอดรวมมูลค่าการจำหน่าย และการสั่งซื้อสินค้าเกษตรปลอดภัยและผลิตภัณฑ์ชุมชนของจังหวัดสระบุรี ผ่านช่องทางออนไลน์และออฟไลน์ของกลุ่มเป้าหมาย ไม่ต่ำกว่า ๖ ล้านบาท ๒) ความพึงพอใจของผู้ประกอบการเข้าร่วมงานแสดงและจำหน่ายสินค้าไม่น้อยกว่า ร้อยละ ๘๐ ๓) ผู้เข้าร่วมอบรม ๓๐ ราย โดยมีความพึงพอใจไม่น้อยกว่า ร้อยละ ๘๐
๕. ความเชื่อมโยงกับประเด็นการพัฒนาจังหวัดและทิศทางการพัฒนาภาค	ประเด็นการพัฒนา : ยกระดับขีดความสามารถในการผลิตภาคเกษตร การค้า การท่องเที่ยวและบริการมูลค่าสูงที่เป็นมิตรกับสิ่งแวดล้อม ทิศทางการพัฒนาภาค : พัฒนาและยกระดับภาคกลางไปสู่การเป็นแหล่งเกษตรสมัยใหม่และศูนย์รวบรวมและกระจายสินค้าเกษตรของประเทศ
๖. พื้นที่เป้าหมาย	กรุงเทพมหานคร/ ปริมณฑล/ จังหวัดที่มีศักยภาพ และจังหวัดสระบุรี
๗. กิจกรรมที่สำคัญของโครงการ	
๗.๑ กิจกรรมหลักที่ ๑ งบประมาณ ๓,๖๐๐,๐๐๐ บาท	จัดงานแสดงและจำหน่ายสินค้า โดยมีการเจรจาธุรกิจภายในงาน ระยะเวลา ๕ วัน จำนวน ๒ ครั้งๆ ละ ๖๐ คูหา ในพื้นที่ กรุงเทพฯ / ปริมณฑล/ จังหวัดที่มีศักยภาพ
๗.๒ กิจกรรมหลักที่ ๒ งบประมาณ ๓๘๕,๐๐๐ บาท	จัดฝึกอบรม พัฒนาศักยภาพด้าน Digital Marketing เชิงลึก ระยะเวลา ๓ วัน จำนวน ๑ ครั้ง ผู้เข้าร่วมอบรม ๔๐ ราย ในพื้นที่จังหวัดสระบุรี
๗.๓ กิจกรรมหลักที่ ๓ งบประมาณ ๑๕,๐๐๐ บาท	ติดตามและประเมินผล
๘. หน่วยงานดำเนินงาน	สำนักงานพาณิชย์จังหวัดสระบุรี
๙. ระยะเวลาในการดำเนินการ	๑ ปี เริ่มตั้งแต่ ๑ ตุลาคม ๒๕๖๕ – ๓๐ กันยายน ๒๕๖๖

หัวข้อ	รายละเอียด
๑๐. งบประมาณ	๔,๐๐๐,๐๐๐ บาท (สี่ล้านบาทถ้วน)
๑๑. ผลผลิต (Output)	<p>๑. มีการจัดงานแสดงและจำหน่ายสินค้า โดยมีการเจรจาธุรกิจภายในงาน ของผู้ประกอบการ SMEs รายย่อย ผู้ผลิตสินค้าชุมชน และกลุ่มเกษตรกร เพื่อเพิ่มช่องทางการจำหน่าย จำนวน ๒ ครั้งๆ ละ ๖๐ คูหา</p> <p>๒. ผู้ประกอบการ SMEs รายย่อย ผู้ผลิตสินค้าชุมชนและกลุ่มเกษตรกรของจังหวัดสระบุรีได้รับความรู้ด้านการตลาดสมัยใหม่ Digital Marketing เชิงลึก</p>
๑๒. ผลที่คาดว่าจะได้รับ (Outcome)	<p>๑. ผู้ประกอบการและเกษตรกรมีช่องทางการตลาดเพิ่มขึ้น และสามารถแข่งขันในการตลาดได้</p> <p>๒. เกิดการเชื่อมโยงการค้า สินค้าเกษตรปลอดภัยและผลิตภัณฑ์ชุมชน ของจังหวัดสระบุรี</p> <p>๓. ผู้ประกอบการและเกษตรกรสามารถแข่งขันในตลาดสมัยใหม่ได้</p>

แบบสรุปโครงการแบบย่อ (Project idea)

ประเด็นการพัฒนาที่ ๒ เพิ่มประสิทธิภาพการบริหารจัดการสินค้าเกษตรตลอดโซ่อุปทาน

แนวทางการพัฒนาที่ ๒.๑.๑.๖ พัฒนาระบบตลาดสินค้าเกษตร

งบจังหวัด

งบกลุ่มจังหวัด

หัวข้อ	รายละเอียด
๑. ชื่อโครงการ	ตลาดชาภูมิลาดสินค้าเกษตร จังหวัดสระบุรี Intelligent Market
๒. ความสำคัญของโครงการ หลักการและเหตุผล	<p>สถานการณ์การระบาดของโรคติดเชื้อไวรัสโคโรนา ๒๐๑๙ พ.ศ. ๒๕๖๓ ระหว่างเดือนมกราคม ถึงปัจจุบันส่งผลกระทบต่อเป็นวงกว้างสำหรับอุตสาหกรรมเกษตรในประเทศไทย เนื่องจากทำให้การบริโภคทั้งภายในและจากจำนวนนักท่องเที่ยวที่ลดลงอย่างมีนัยสำคัญจึงเกิดการชะลอตัวของตลาดภายในประเทศ ทำให้ห่วงโซ่อุปสงค์อุปทานเสียหายรุนแรง จึงส่งผลกระทบต่อเกษตรกรได้รับความเดือดร้อนจากการขายผลผลิตไม่ได้ หรือขายได้ในราคาที่ลดลง และผู้ค้าได้รับกระทบทางการตลาดอย่างชัดเจน จากการที่กระทรวงเกษตรและสหกรณ์ได้มีนโยบายจัดตั้งศูนย์เทคโนโลยีเกษตรและนวัตกรรม Agritech and Innovation Center หรือ AIC เพื่อให้เกิดการบูรณาการความร่วมมือของภาครัฐ เอกชน ประชาชน และภาควิชาการในพื้นที่ของจังหวัดสระบุรี คือ จุฬาลงกรณ์มหาวิทยาลัย เพื่อสร้างงานวิจัยและนวัตกรรมที่เป็นประโยชน์ต่อภาคเกษตรกรรม จากกิจกรรมที่ผ่านมา ศูนย์ AIC จังหวัดสระบุรี มีผลงานฟาร์มวิจัยต้นแบบโคนมอัจฉริยะ พลังงานชีวมวล งานวิจัยผลผลิตทางเกษตรเพื่อเพิ่มมูลค่าและลดการสูญเสีย เช่น ข้าวเจ๊กเขย การเลี้ยงปลาตกแบบครบวงจร และการเพิ่มขีดความสามารถในการแข่งขันโดยนำเทคโนโลยีสมัยใหม่ มาใช้ในการพัฒนาอาชีพเกษตรกรกรรม เช่น โดรน รถปลูก/รถดำนา/รถเก็บเกี่ยวอัตโนมัติ ดังนั้นสำนักงานเกษตรและสหกรณ์จังหวัดสระบุรี ได้ร่วมกับจุฬาลงกรณ์มหาวิทยาลัยในการกำหนดยุทธศาสตร์การพัฒนาศูนย์เทคโนโลยีเกษตรและนวัตกรรม (AIC) จังหวัดสระบุรี พ.ศ. ๒๕๖๖-๒๕๗๐ โดยมี ๔ ยุทธศาสตร์เพื่อผลักดันให้จังหวัดสระบุรีเป็น “ศูนย์กลางพัฒนาการถ่ายทอดเทคโนโลยีและนวัตกรรมเพิ่มมูลค่าการเกษตรครบวงจรสู่ตลาด Thai-China-Asean” อันนำไปสู่การลดต้นทุน เพิ่มผลผลิต และรายได้รวมทั้งการเพิ่มดัชนีความก้าวหน้าของคนในจังหวัดสระบุรี การพัฒนาตลาดชาภูมิลาดสินค้าเกษตร จังหวัดสระบุรีโดยการสร้างและจัดหากลุ่มผู้บริโภคใหม่ โดยการพัฒนาช่องทางการตลาดใหม่ เช่น</p>

หัวข้อ	รายละเอียด
	<p>การสร้างแพลตฟอร์มการตลาดออนไลน์ และโครงการสระบุรีสู่สามย่าน-สยามสแควร์ เป็นต้น จึงเป็นการส่งเสริมตลาดสำหรับผลิตภัณฑ์นมของชุมชนที่เชื่อมโยงกับการท่องเที่ยวหรือภาคบริการอื่น โครงการที่เสนอนี้เป็นโครงการต่อเนื่องจากโครงการเพิ่มขีดความสามารถการแข่งขันของประเทศด้วยนวัตกรรมผ่านการบูรณาการและกลไกของศูนย์เทคโนโลยีเกษตรและนวัตกรรม (AIC) ปีงบประมาณ ๒๕๖๕ ทำให้มีฐานกำลังในการประชาสัมพันธ์เพื่อเป็นช่องทางขยายตลาดที่มั่นคงแก่เกษตรกรในจังหวัดสระบุรี</p>
<p>๓. วัตถุประสงค์ของโครงการ</p>	<p>- ขยายตลาดสินค้าอัตลักษณ์ จังหวัดสระบุรี ได้แก่ ผลิตภัณฑ์สินค้าข้าวเจ๊กเขย เผือกหอม ปลาตุ๊ก และสินค้านมคุณภาพสูงจากเกษตรกรในพื้นที่จังหวัดสระบุรี ผู้บริโภคในสังคมเมือง</p>
<p>๔. เป้าหมายและตัวชี้วัดความสำเร็จของโครงการ</p>	<p>๑. จำนวนงานแสดงสินค้าเพื่อประชาสัมพันธ์ ๑ งาน ๒. จำนวนเกษตรกรและจำนวนประชาชนเข้าร่วม ๑,๐๐๐ คน ๓. จำนวนผู้บริโภคเข้าถึงข้อมูลตลาดชาวนาตลาดสินค้าเกษตร ๑๐,๐๐๐ คน ๔. มูลค่าธุรกิจสินค้าผลิตภัณฑ์ที่เข้าร่วมมูลค่า ๑๐๐,๐๐๐,๐๐๐ บาท ๕. ผลิตภัณฑ์นวัตกรรมแปรรูปจากวัตถุดิบทางเกษตรสินค้าอัตลักษณ์จังหวัดสระบุรี อย่างน้อย ๕ ชิ้นงาน</p>
<p>๕. ความเชื่อมโยงกับประเด็นการพัฒนาจังหวัด และทิศทางการพัฒนาภาค</p>	<p>โครงการนี้จัดทำขึ้นเพื่อเชื่อมโยงกับประเด็นการพัฒนาจังหวัด ได้แก่ การส่งเสริมขีดความสามารถในการแข่งขันของภาคการเกษตร สู่มาตรฐานสากล มุ่งเน้นส่งเสริมการพัฒนาเพื่อเพิ่มศักยภาพด้านกระบวนการผลิตและการแปรรูปผลผลิตภาคการเกษตร โดยใช้เทคโนโลยีและนวัตกรรมข้อมูลเพื่อเสริมสร้างความมั่นคงในกลุ่มเกษตรกร พัฒนาคุณภาพชีวิตตามหลักปรัชญาของเศรษฐกิจพอเพียงเน้นการพึ่งพาตนเอง และยกระดับราคาสินค้าภาคการเกษตร การประชาสัมพันธ์เพื่อเพิ่มช่องทางการตลาด ในกลุ่มเกษตรกรแปลงใหญ่ และผู้ประกอบการด้านการเกษตรในจังหวัดสระบุรี</p>
<p>๖. พื้นที่เป้าหมาย</p>	<p>จังหวัดสระบุรี กรุงเทพมหานครและปริมณฑล</p>
<p>๗. กิจกรรมที่สำคัญของโครงการ</p>	<p>๑. จัดทำรายชื่อเกษตรกรและสินค้าอัตลักษณ์ จังหวัดสระบุรี ๒. พัฒนาแพลตฟอร์มการตลาดชาวนาตลาด สินค้าเกษตร จังหวัดสระบุรี ๓. จัดงานแสดงสินค้าเกษตร จังหวัดสระบุรี ทั้งแบบ onsite และ online</p>

หัวข้อ	รายละเอียด
๘. หน่วยงานดำเนินงาน	๑. สำนักงานเกษตรและสหกรณ์จังหวัดสระบุรี ๒. ศูนย์เทคโนโลยีเกษตรและนวัตกรรม (AIC) จังหวัดสระบุรี ๓. หอการค้าจังหวัดสระบุรี ๔. สำนักพาณิชย์จังหวัดสระบุรี ๕. สภาอุตสาหกรรมจังหวัดสระบุรี ๖. สำนักงานเกษตรจังหวัดสระบุรี ๗. องค์กรเกษตรกร ๘. โครงการ Young smart farmer
๙. ระยะเวลาในการดำเนินงาน	๑ ปี เริ่มตั้งแต่ ๑ ตุลาคม ๒๕๖๕ - ๓๐ กันยายน ๒๕๖๖
๑๐. งบประมาณ	๕,๐๐๐,๐๐๐ บาท
๑๑. ผลผลิต (Output)	๑. แพลตฟอร์มการตลาดชาวนาตลาดสินค้าการเกษตร จังหวัดสระบุรี ๑ ชิ้นงาน ๒. งานแสดงสินค้าเกษตร จังหวัดสระบุรี ๑ งาน ณ ใจกลางเมืองสยามสแควร์ สามย่านมิตรทาวน์
๑๒. ผลที่คาดว่าจะได้รับ (Outcome)	ตลาดสินค้าเกษตร และผลิตภัณฑ์เกษตรอัตลักษณ์จังหวัดสระบุรีที่พัฒนาขึ้นจากโครงการ เป็นที่รู้จักและยอมรับมากขึ้น ซึ่งจากพฤติกรรมผู้บริโภคที่หันมาตระหนักและใส่ใจกับสุขภาพการกินอยู่ที่ดี และจะทำให้อุปสงค์และอุปทานของผลิตภัณฑ์เกษตรจังหวัดสระบุรี เพิ่มขึ้น

แบบสรุปโครงการแบบย่อ (Project idea)

ประเด็นการพัฒนาที่...๒ เพิ่มประสิทธิภาพการบริหารจัดการสินค้าเกษตรตลอดโซ่อุปทาน

แนวทางการพัฒนาที่...๒.๑.๗ ส่งเสริมการประชาสัมพันธ์เชิงรุก

งบประมาณจังหวัด

งบกลุ่มจังหวัด

หัวข้อ	รายละเอียด
๑. ชื่อโครงการ	สื่อสารเป็น เข้าถึงเป้าหมายหลากหลาย Platform เพื่อสร้างโอกาสในการแข่งขัน
๒. ความสำคัญของโครงการ หลักการและเหตุผล	การระบาดของโควิด-๑๙ สะท้อนให้เห็นถึงปัญหาเชิงโครงสร้างทางเศรษฐกิจไทย และปัญหาความเหลื่อมล้ำของระบบเศรษฐกิจ ซึ่งประกอบด้วยหน่วยเศรษฐกิจรายย่อยเป็นจำนวนมาก ไม่ว่าจะเป็น SME ผู้ใช้แรงงาน หรือเกษตรกร ซึ่งมีปัญหาด้านเงินทุนขาดเงินทุนหมุนเวียน มีภาระหนี้สิน มีรายได้น้อย ยังคงทำการตลาดในรูปแบบเดิม และมีข้อจำกัดในการเข้าถึงเทคโนโลยีและนวัตกรรม ผู้ที่สามารถพัฒนาตนเองให้เป็น smart farmer ยังอยู่ในสัดส่วนที่น้อย เมื่อเทียบกับจำนวนเกษตรกรทั้งหมด ซึ่งส่งผลถึงปัญหาในเรื่องคุณภาพของสินค้าที่ยังไม่ได้มาตรฐาน จึงมีความจำเป็นที่จะต้องพัฒนาความรู้ทางด้านเทคโนโลยีและนวัตกรรมให้แก่เกษตรกร วิสาหกิจชุมชน และผู้ประกอบการ SME และเพิ่มทักษะดิจิทัล และวิธีการเข้าถึงแหล่งเงินทุน รวมทั้งขยายช่องทางการตลาดไปยังแพลตฟอร์ม e-commerce เพื่อเพิ่มรายได้ให้แก่ประชาชนในจังหวัด
๓. วัตถุประสงค์ของโครงการ	๑. เพิ่มศักยภาพเกษตรกร วิสาหกิจชุมชน และผู้ประกอบการ SME ด้วยเทคโนโลยี/นวัตกรรมให้ได้มาตรฐาน ๒. ยกระดับเกษตรกร วิสาหกิจชุมชน และผู้ประกอบการ SME จังหวัดสระบุรี ด้วยเทคโนโลยี/นวัตกรรม เพื่อการแข่งขันทางการตลาด
๔. เป้าหมายและตัวชี้วัดความสำเร็จของโครงการ	๑. เกษตรกร วิสาหกิจชุมชน และผู้ประกอบการ SME จังหวัดสระบุรี ได้รับการพัฒนาด้านเทคโนโลยีและนวัตกรรม จำนวน ๒๐๐ คน ๒. มีต้นแบบเกษตรกร วิสาหกิจชุมชน และผู้ประกอบการ SME จังหวัดสระบุรี ที่มีทักษะดิจิทัล จำนวน ๕๐ คน
๕. ความเชื่อมโยงกับประเด็นการพัฒนาจังหวัดและทิศทางการพัฒนาภาค	ประเด็นการพัฒนา : ยกระดับขีดความสามารถในการผลิตภาคเกษตรการค้า การท่องเที่ยวและบริการมูลค่าสูงที่เป็นมิตรกับสิ่งแวดล้อม ทิศทางการพัฒนาภาค : พัฒนาและยกระดับภาคกลางไปสู่การเป็นแหล่งเกษตรสมัยใหม่และศูนย์รวบรวมและกระจายสินค้าเกษตรของประเทศ

หัวข้อ	รายละเอียด
๖. พื้นที่ดำเนินการ	จังหวัดสระบุรี
๗. กิจกรรมหลัก	<p>กิจกรรมหลักที่ ๑ : พัฒนาศักยภาพเกษตรกร วิสาหกิจชุมชน และผู้ประกอบการ SME ด้วย Content and Production online ตามอัตลักษณ์สินค้าและจังหวัด วงเงิน ๘,๐๐๐,๐๐๐ บาท</p> <p>กิจกรรมหลักที่ ๒ : ยกระดับเกษตรกร วิสาหกิจชุมชน และผู้ประกอบการ SME เพื่อการแข่งขัน ด้วยการโค้ชเชิงลึก การเพิ่มช่องทางการตลาดในรูปแบบ KOL (Key Opinions Leader) เพื่อเพิ่มยอดขาย วงเงิน ๒,๐๐๐,๐๐๐ บาท</p> <p>กิจกรรมหลักที่ ๓ : การสื่อสารประชาสัมพันธ์ ศูนย์เทคโนโลยีเกษตรและนวัตกรรม AIC จังหวัดสระบุรี วงเงิน ๖,๐๐๐,๐๐๐ บาท</p>
๘. หน่วยงานดำเนินงาน	<p>๑. หอการค้าจังหวัดสระบุรี</p> <p>๒. ศูนย์ AIC จังหวัดสระบุรี</p>
๙. ระยะเวลาในการดำเนินการ	๒ ปี เริ่มต้น ๑ ตุลาคม ๒๕๖๕ – ๓๐ กันยายน ๒๕๖๗
๑๐. งบประมาณ	๑๖,๐๐๐,๐๐๐ บาท (ปีละ ๘,๐๐๐,๐๐๐ บาท)
๑๑. ผลผลิต (Output)	เกษตรกร วิสาหกิจชุมชน และผู้ประกอบการ SME จังหวัดสระบุรี ได้รับการพัฒนา ด้านเทคโนโลยีและนวัตกรรม และมีต้นแบบผู้ที่มีทักษะด้านดิจิทัล
๑๒. ผลที่คาดว่าจะได้รับ (Outcome)	เกษตรกร วิสาหกิจชุมชน และผู้ประกอบการ SME จังหวัดสระบุรี มีช่องทางการจัดจำหน่ายผลผลิตทางแพลตฟอร์ม E-commerce

แบบสรุปโครงการแบบย่อ (Project idea)

ประเด็นการพัฒนาที่...๒. เพิ่มประสิทธิภาพการบริหารจัดการสินค้าเกษตรตลอดโซ่อุปทาน

แนวทางการพัฒนาที่...๒.๑.๑.๗. ส่งเสริมการประชาสัมพันธ์เชิงรุก

งบจังหวัด

งบกลุ่มจังหวัด

หัวข้อ	รายละเอียด
๑. ชื่อโครงการ	เพิ่มโอกาสในการแข่งขันภาคเกษตรด้วยการประชาสัมพันธ์สมัยใหม่ สู่การเป็น Hub Innovation
๒. ความสำคัญของโครงการ หลักการ และเหตุผล	การระบาดของโควิด-๑๙ สะท้อนให้เห็นถึงปัญหาเชิงโครงสร้างทางเศรษฐกิจไทย และปัญหาความเหลื่อมล้ำของระบบเศรษฐกิจ ซึ่งประกอบด้วยหน่วยเศรษฐกิจรายย่อยเป็นจำนวนมาก ไม่ว่าจะเป็น SME ผู้ใช้แรงงาน หรือเกษตรกร ซึ่งมีปัญหาด้านเงินลงทุนขาดเงินทุนหมุนเวียน มีภาระหนี้สิน มีรายได้น้อย ยังคงทำการตลาดในรูปแบบเดิม และมีข้อจำกัด ในการเข้าถึงเทคโนโลยีและนวัตกรรม ผู้ที่สามารถพัฒนาตนเองให้เป็น smart farmer ยังอยู่ในสัดส่วนที่น้อยเมื่อเทียบกับจำนวนเกษตรกรทั้งหมด ซึ่งส่งผลถึงปัญหาในเรื่องคุณภาพของสินค้าที่ยังไม่ได้มาตรฐาน จึงมีความจำเป็นที่จะต้องพัฒนาความรู้ทางด้านเทคโนโลยีและนวัตกรรมให้แก่เกษตรกร วิชากิจชุมชน และผู้ประกอบการ SME และเพิ่มทักษะดิจิทัลและวิธีการเข้าถึงแหล่งเงินทุน รวมทั้งขยายช่องทางการตลาดไปยังแพลตฟอร์ม e-commerce เพื่อเพิ่มรายได้ให้แก่ประชาชนในจังหวัด
๓. วัตถุประสงค์ของโครงการ	สื่อสารและประชาสัมพันธ์ให้สระบุรีเป็น Hub ด้าน smart farm & farm tech ของจังหวัดสระบุรี
๔. เป้าหมายและตัวชี้วัดความสำเร็จของโครงการ	๑. จำนวนยอดวิว ๒. จำนวน Content ๓. จำนวนการ Engagements
๕. ความเชื่อมโยงกับประเด็นการพัฒนาจังหวัด และทิศทางการพัฒนาภาค	ประเด็นการพัฒนา : ยกระดับขีดความสามารถในการผลิตภาคเกษตร การค้า การท่องเที่ยวและบริการมูลค่าสูงที่เป็นมิตรกับสิ่งแวดล้อม ทิศทางการพัฒนาภาค : พัฒนาและยกระดับภาคกลางไปสู่การเป็นแหล่งเกษตรสมัยใหม่และศูนย์รวบรวมและกระจายสินค้าเกษตรของประเทศ

หัวข้อ	รายละเอียด
๖. พื้นที่เป้าหมาย	กลุ่มธุรกิจเกษตรกรรมที่ผ่านการคัดเลือกเพื่อการประชาสัมพันธ์เชิงรุก จำนวน ๒๐ ธุรกิจ ที่สะท้อนอัตลักษณ์จังหวัดสระบุรี
๗. กิจกรรมที่สำคัญของโครงการ	<p>กิจกรรมย่อย ๑ เผยแพร่ประชาสัมพันธ์ข้อมูลข่าวสารผ่านกลุ่มคนที่มีอิทธิพลต่อความคิดและการตัดสินใจของกลุ่มเป้าหมาย เช่น KOL influencer blogger Vlog ที่มีชื่อเสียง จำนวนเงิน (๑,๕๐๐,๐๐๐ บาท)</p> <p>กิจกรรมย่อย ๒ จัดทำ content ถึงกลุ่มเป้าหมายโดยมีสตอรี่จากงานราชการที่เกี่ยวข้องในทุก social platform จำนวนเงิน (๑,๐๐๐,๐๐๐ บาท)</p>
๘. หน่วยงานดำเนินงาน	<p>๑. สำนักงานประชาสัมพันธ์จังหวัดสระบุรี</p> <p>๒. ศูนย์ AIC จังหวัดสระบุรี</p>
๙. ระยะเวลาในการดำเนินงาน	๑ ปี เริ่มตั้งแต่ ๑ ตุลาคม ๒๕๖๕ - ๓๐ กันยายน ๒๕๖๖
๑๐. งบประมาณ	๒,๕๐๐,๐๐๐ บาท
๑๑. ผลผลิต (Output)	<p>๑. มี ๒๐ ผู้ประกอบการที่สอดคล้องอัตลักษณ์สระบุรี ได้สื่อสารประชาสัมพันธ์</p> <p>๒. เกิดจำนวน View</p> <p>๓. เกิดจำนวน Engagement</p> <p>๔. เกิดจำนวน Content</p>
๑๒. ผลที่คาดว่าจะได้รับ (Outcome)	<p>๑. ทำให้เกิดภาพลักษณ์ที่ดี เป็นการสร้าง Branding ให้กับจังหวัด</p> <p>๒. ทำให้จุดยืนทางการตลาดจังหวัดสระบุรี สอดคล้องกับยุทธศาสตร์แนวทางการพัฒนาตามแผน</p> <p>๓. สร้างความเชื่อมั่นให้กับสินค้าของจังหวัดสระบุรี ในสถานการณ์โควิด ๑๙</p> <p>๔. เกิดกระแสส่งผลให้คนทั่วไปสนใจอยากเข้ามาท่องเที่ยวในจังหวัดมากยิ่งขึ้น</p>

แบบสรุปโครงการแบบย่อ (Project idea)

ประเด็นการพัฒนาที่ ๓ เพิ่มความสามารถในการแข่งขันภาคเกษตรด้วยสารสนเทศ เทคโนโลยี และนวัตกรรม
 แนวทางการพัฒนาที่ ๓.๑.๑.๒ ส่งเสริมและสนับสนุนการวิจัย เทคโนโลยี และนวัตกรรมด้านการเกษตรแบบบูรณาการ

งบจังหวัด

งบกลุ่มจังหวัด

หัวข้อ	รายละเอียด
๑. ชื่อโครงการ	เทคโนโลยีการพัฒนาสินค้าปศุสัตว์และนวัตกรรมในการป้องกันโรคระบาดสร้างสินค้าปศุสัตว์ปลอดภัย
๒. ความสำคัญของโครงการ หลักการ และเหตุผล	<p>แผนยุทธศาสตร์ชาติ ๒๐ ปี แผนพัฒนาการเกษตรและสหกรณ์ของจังหวัดสระบุรี ประเด็นการพัฒนาที่ ๔ เพิ่มความสามารถในการแข่งขันภาคเกษตรด้วยสารสนเทศ เทคโนโลยี และนวัตกรรม แนวทางการพัฒนาที่ ๓.๑.๑.๒ ส่งเสริมและสนับสนุนการวิจัย เทคโนโลยี และนวัตกรรมด้านการเกษตรแบบบูรณาการ ปัญหาโรคระบาดสัตว์ที่เกิดขึ้นภายในประเทศ หลายโรคเป็นโรคอุบัติใหม่ บางโรคไม่มีวัคซีนในการป้องกัน หรือมีวัคซีนแต่ยังไม่มีจำหน่ายในประเทศ จึงจำเป็นต้องพึ่งเวชภัณฑ์ในการรักษา และเวชภัณฑ์ที่ใช้ในการรักษาหากไม่ระวังก็ล้วนส่งผลกระทบต่อผู้บริโภค อีกทั้งการเกิดโรคระบาดส่งผลกระทบต่อความเชื่อมั่นในความปลอดภัยของสินค้าปศุสัตว์ผู้บริโภคทั้งภายในและภายนอกประเทศ สุดท้ายก็จะส่งผลกระทบต่อเศรษฐกิจของประเทศในที่สุด การป้องกันโรคระบาดสัตว์ด้วยการใช้เทคโนโลยีในการพัฒนาสินค้าปศุสัตว์และนวัตกรรมในการป้องกันโรคระบาดสร้างสินค้าปศุสัตว์ปลอดภัย มีปัจจัย/องค์ประกอบมากมาย ดังนี้</p> <p>๑. การเลี้ยงสัตว์เป็นส่วนหนึ่งของระบบนิเวศน์เกษตรในฟาร์ม เป็นระบบการจัดการฟาร์มที่เกื้อกูลกัน เริ่มจากดินที่อุดมสมบูรณ์ ปราศจากการใช้สารเคมีใดๆ ที่ทำลายดินและสิ่งมีชีวิตในดิน ปลูกพืชโดยไม่ใช้สารเคมีกำจัดศัตรูพืช</p> <p>๒. การจัดการเลี้ยงสัตว์ให้อยู่สุขสบายตามธรรมชาติและพฤติกรรมของสัตว์ เพื่อส่งเสริมสุขภาพ ให้แข็งแรงมีภูมิคุ้มกันโรคโดยธรรมชาติ เช่น การจัดระบบสวัสดิภาพสัตว์ จัดสภาพแวดล้อมที่เหมาะสม ความหนาแน่น การระบายอากาศ เช่น เลี้ยงสัตว์แบบปล่อย ให้สัตว์ได้สัมผัสดิน แสงแดด มีคอก โรงเรือนให้คุ้มแดด ฝน และความร้อนได้ และมีพื้นที่ให้สัตว์ออกกำลังกาย ลักษณะการจัดการคอกโรงเรือนเป็นไปตามความเหมาะสม โดยการใช้ภูมิปัญญาท้องถิ่น สอดคล้องกับวัฒนธรรมการปฏิบัติที่ดีต่อสัตว์ ก็จะทำให้สัตว์ไม่เครียด มีภูมิคุ้มกันโรคตามธรรมชาติ</p>

หัวข้อ	รายละเอียด
	<p>๓. การจัดการอาหารสัตว์ โดยการจัดสัดส่วนอาหารที่เหมาะสม พิจารณาปลูกพืชอาหารสัตว์ทางเลือกที่ปลูกง่ายในท้องถิ่น มีคุณค่าทางอาหารสูง เช่น ธัญพืช พืชสกัดน้ำมันที่ไม่ใช้สารเคมี ถั่วต่างๆ ไขมันสำปะหลัง ใบกระถิน สาหร่ายกากเบียร์ สำเหล้า การหมักชีวภาพด้วยจุลินทรีย์ การปลูกต้นกล้วย มีประโยชน์ทุกส่วนเป็นทั้งอาหารและยา การเลี้ยงสุกรและไก่ในแปลงหญ้า หาพืชทดแทนการใช้อาหารสำเร็จรูปจากโรงงาน</p> <p>๔. การป้องกันโรค เพื่อลดความเสี่ยงต่อการติดโรค ได้แก่ ความสะอาด สุขอนามัยของอุปกรณ์และบริเวณเลี้ยงสัตว์ การควบคุมยานพาหนะและคนเข้าออกฟาร์ม การกักสัตว์ใหม่เข้าฟาร์ม หรือเลี้ยงสัตว์ในที่ห่างไกลจากชุมชน</p> <p>๕. การใช้สมุนไพร นำหมักชีวภาพที่มาจากสารธรรมชาติเป็นการป้องกันโรคและเสริมสุขภาพ เช่น การใช้ ส่วนผสมของสมุนไพรผง ฟ้าทะลายโจร ไพล ขมิ้นชัน ในอัตรา ๐.๑-๐.๒ % ในอาหารไก่ หรือ สุกร สามารถทดแทนการใช้สารปฏิชีวนะเร่งการเจริญเติบโต และป้องกันโรคทางเดินหายใจและทางเดินอาหารในสัตว์ได้ นอกจากนี้มีภูมิปัญญาท้องถิ่นการใช้สมุนไพรป้องกันและรักษาโรคสัตว์มากมายหลายตำรับ เช่น การถ่ายพยาธิด้วยมะเกลือ/หญ้ายาง</p> <p>๖. การใช้น้ำส้มควันไม้พ่นกำจัดแมลงเกษตรกรต้องพึงพาตนเองใช้ปัจจัยการผลิตภายในให้มากที่สุด เช่น พันธุ์สัตว์ อาหารสัตว์ที่ผลิตได้เอง หรือเครือข่ายที่อยู่ใกล้</p> <p>๗. การใช้ภูมิปัญญาท้องถิ่นเพื่อลดต้นทุนการผลิต เรียนรู้การทำน้ำหมักชีวภาพ เพื่อใช้ผสมน้ำให้สัตว์กิน ทำความสะอาดคอกกำจัดกลิ่นในมูลสัตว์</p> <p>๘. การรักษาโรคเป็นการแก้ปัญหาที่ปลายเหตุ เกิดความสูญเสียซึ่งทรัพย์สินเงินออมของเกษตรกร ส่งผลกระทบต่อความมั่นคงในอาชีพของเกษตรกรและสถาบันการเกษตรที่เกี่ยวข้อง การป้องกันโรค ที่คำนึงถึงความปลอดภัยของผู้บริโภค การใช้สมุนไพรในการรักษาคือการรักษาไว้ซึ่งระบบนิเวศฯ จึงน่าจะเป็นทางเลือกที่เหมาะสมกับพื้นที่ที่มีการประกอบอาชีพทางด้านปศุสัตว์อย่างหนาแน่น</p>
๓. วัตถุประสงค์ของโครงการ	<p>๑. เพื่อลดปัญหาโรคระบาดสัตว์</p> <p>๒. เพื่อสร้างสินค้าปศุสัตว์คุณภาพปลอดภัย ปลอดภัย</p> <p>๓. เพื่อสร้างความมั่นคงแก่ผู้ประกอบการอาชีพด้านการปศุสัตว์</p>

หัวข้อ	รายละเอียด
๔. เป้าหมายและตัวชี้วัดความสำเร็จของโครงการ	๑. เกษตรกรพึ่งพาตนเองได้อย่างยั่งยืน ๒. เกษตรกรมีความมั่นใจในการประกอบอาชีพปศุสัตว์ ๓. กลุ่มเกษตรกรมีศักยภาพ ผลผลิตสามารถสร้างมูลค่าเพิ่มได้ ๔. ฟาร์มและชุมชนอยู่ร่วมได้อย่างมีความสุข
๕. ความเชื่อมโยงกับประเด็นการพัฒนาจังหวัด และทิศทางการพัฒนาภาค	๑. เป็นความต้องการของเกษตรกรในพื้นที่ ๒. โรคระบาดสัตว์ในพื้นที่ ๓. ความพยายามในการลดโรคระบาดสัตว์
๖. พื้นที่เป้าหมาย	๑. สนง.ปศุสัตว์อำเภอ ๑๓ อำเภอ ๒. สหกรณ์ผู้เลี้ยงโคนม ๗ สหกรณ์ ๓. ศูนย์รวบรวมนํ้ารมดิบเอกชน ๙ ศูนย์
๗. กิจกรรมที่สำคัญของโครงการ	๑. การใช้สมุนไพรในการรักษาโรค ๒. การพ่นน้ำส้มควันไม้ในการกำจัดแมลง ๓. การทำน้ำหมักชีวภาพเพื่อใช้ในฟาร์มปศุสัตว์ ๔. การพ่นยาฆ่าเชื้อที่เป็นสารสกัดจากธรรมชาติ (NATURAL DISINFECTANT)
๘. หน่วยงานดำเนินงาน	สำนักงานปศุสัตว์จังหวัด สำนักงานปศุสัตว์อำเภอ ด่านกักกันสัตว์สระบุรี สหกรณ์ผู้เลี้ยงสัตว์ ศูนย์รวบรวมนํ้ารมดิบ
๙. ระยะเวลาในการดำเนินงาน	๕ ปี เริ่มตั้งแต่ ๑ ตุลาคม ๒๕๖๕ - ๓๐ กันยายน ๒๕๗๐
๑๐. งบประมาณ	ปีละ ๒๐,๓๒๘,๖๐๐ บาท
๑๑. ผลผลิต (Output)	๑. เกษตรกรที่มีความรู้เรื่องการใช้เทคโนโลยี/สินค้านวัตกรรมเพื่อรักษาระบบนิเวศน์และสิ่งแวดล้อม ๒. เครื่องพ่นยากำจัดแมลง ๓. รถพ่นยาฆ่าเชื้อยากำจัดแมลง มาตรฐานฟาร์มปลอดโรค
๑๒. ผลที่คาดว่าจะได้รับ (Outcome)	๑. เกษตรกร/กลุ่มเกษตรกรมีความมั่นคงในการประกอบอาชีพ ๒. เกษตรกร/กลุ่มเกษตรกรมีความรู้ ความสามารถ ความเข้าใจ เอาใจใส่ในการป้องกันโรคระบาด ๓. เกษตรกร/กลุ่มเกษตรกร มีความรู้ในการผลิตน้ำส้มควันไม้สำหรับป้องกันแมลงพาหะนำโรค ๔. เกษตรกร/กลุ่มเกษตรกร มีความมั่งคั่งอย่างยั่งยืน

แบบสรุปโครงการแบบย่อ (Project idea)

ประเด็นการพัฒนาที่ ๓ เพิ่มความสามารถในการแข่งขันภาคเกษตรด้วยสารสนเทศ เทคโนโลยี และนวัตกรรม

แนวทางการพัฒนาที่ ๓.๑.๑.๒ ส่งเสริมและสนับสนุนการวิจัย เทคโนโลยี และนวัตกรรมด้านการเกษตรแบบบูรณาการ

งบจังหวัด

งบกลุ่มจังหวัด

หัวข้อ	รายละเอียด
๑. ชื่อโครงการ	โครงการพัฒนาออตจินส์วัคซีนชนิดเชื้อตายและวัคซีนชนิดรีคอมบิแนนท์โปรตีน เพื่อป้องกันโรคลัมปี สกิน (Lumpy skin) ในโคและกระบือ พื้นที่จังหวัดสระบุรี
๒. ความสำคัญของโครงการ หลักการ และเหตุผล	จากข้อมูลสำนักควบคุมป้องกันและบำบัดโรคสัตว์ กรมปศุสัตว์ ที่สำรวจ ณ วันที่ ๖ พฤษภาคม ๒๕๖๔ พบว่า ในปัจจุบันไทยมีการระบาดของโรคลัมปี สกิน ในโค และกระบือราว ๕๐ จังหวัด ทั้งในโคกระบือเลี้ยงและสัตว์ป่าในกลุ่มพวก กระตัง วัวแดง ควายป่า เป็นต้น โดยพบโคและกระบือมีอัตราการป่วยมากกว่า ร้อยละ ๕ ป่วยสะสมราว ๕๑,๒๒๒ ตัว และเสียชีวิตประมาณ ๘๘๖ ตัว โรคลัมปี สกิน นี้เป็นโรคอุบัติใหม่ในโคกระบือที่มีการระบาดมาจากประเทศเพื่อนบ้าน ซึ่งมีสาเหตุเกิดจากเชื้อไวรัส Lumpy skin disease virus เชื้อไวรัสชนิดนี้จะส่งผลกระทบต่ออวัยวะที่มีเซลล์เยื่อๆ ทำให้มีตุ่มขึ้นบริเวณผิวหนังและเยื่อเมือกทั่วร่างกาย ซึ่งต่อมาจะตกสะเก็ดและเกิดเป็นเนื้อตาย มีรอยโรคบริเวณถุงอัณฑะ อาจเกิดการแท้ง สัตว์อาจมีไข้และหายใจลำบากร่วมด้วย โรคลัมปี สกินนี้ถึงแม้จะมีอัตราการตายน้อยกว่า ร้อยละ ๑๐ แต่หากเกิดการระบาดในพื้นที่ๆ ไม่เคยมีการระบาดมาก่อน อาจผลกระทบต่อผลผลิตที่ลดลง เช่น เนื้อและน้ำนม ซึ่งในปัจจุบันเกษตรกรทำได้เพียงรักษาโคและกระบือที่ป่วยตามอาการเท่านั้น โดยการใชยาปฏิชีวนะ และยารักษาแผลภายนอกจนกว่าจะหาย ในขณะที่มีการเร่งการนำเข้าวัคซีนจากต่างประเทศมากกว่า ๓๐๐,๐๐๐ โดสเพื่อนำมาจัดสรรให้แต่ละพื้นที่ แต่กระนั้นปริมาณการนำเข้าวัคซีนในไทยก็ยังมีอยู่อย่างจำกัดและไม่เพียงพอต่อการใช้ ในขณะที่โรคลัมปี สกินนั้นเกิดการลุกลามแพร่กระจายได้มากขึ้น ดังนั้นหากเราสามารถพัฒนาและผลิตวัคซีนเองได้ในประเทศไทย ก็จะเป็นการดี ช่วยลดปริมาณการนำเข้าวัคซีน และสามารถผลิตวัคซีนใช้ได้ทันทั่วทั้ง เพราะคาดว่าโรคลัมปี สกิน จะแพร่ระบาดอยู่ในไทยอีกนานหลายปี

หัวข้อ	รายละเอียด
๓. วัตถุประสงค์ของโครงการ	<p>๑. เพื่อพัฒนาอโตจีนส์วัคซีนชนิดเชื้อตาย เพื่อป้องกันและควบคุมโรคคัมปี สกิน ในโค กระบือ โดยพัฒนาวัคซีนจากตัวอย่างเชื้อไวรัสที่เก็บได้จากสัตว์ป่วยในจังหวัดสระบุรี</p> <p>๒. เพื่อพัฒนาวัคซีนชนิดรีคอมบิแนนท์โปรตีนด้วยวิธีทางพันธุวิศวกรรม เพื่อป้องกันและควบคุมการโรคคัมปี สกิน ในโค กระบือ</p> <p>๓. เพื่อทดสอบประสิทธิภาพของวัคซีนชนิดอโตจีนส์และชนิดรีคอมบิแนนท์โปรตีนในระดับภาคสนามกับฟาร์มโคเนื้อ โคนม กระบือ ในจังหวัดสระบุรี</p>
๔. เป้าหมายและตัวชี้วัดความสำเร็จของโครงการ	<p>ระดับผลผลิต (Output) :</p> <p>๑. สามารถผลิตอโตจีนส์วัคซีนชนิดเชื้อตาย ๑ ชนิด จำนวน ๕๐,๐๐๐ โด๊ส</p> <p>๒. สามารถผลิตรีคอมบิแนนท์โปรตีนวัคซีนต่อเชื้อไวรัส Lumpy skin disease virus ๑ ชนิด จำนวน ๕๐,๐๐๐ โด๊ส</p> <p>ระดับผลลัพธ์ (Outcome) :</p> <p>วัคซีนทั้ง ๒ ชนิดถูกพัฒนาขึ้น และสามารถนำไปฉีดให้โคเนื้อ โคนม และกระบือ จำนวนรวมทั้งสิ้น ๕๐,๐๐๐ ตัว และสามารถควบคุมการแพร่กระจายของโรค โรคคัมปี สกิน ในจังหวัดสระบุรี</p>
๕. ความเชื่อมโยงกับประเด็นการพัฒนาจังหวัดและทิศทางการพัฒนาภาค	<p>แผนพัฒนาการเกษตรและสหกรณ์ของจังหวัดสระบุรี (พ.ศ. ๒๕๖๖-๒๕๗๐) ภายใต้แผนพัฒนาเศรษฐกิจและสังคมแห่งชาติ ฉบับที่ ๑๓ (พ.ศ. ๒๕๖๖-๒๕๗๐) ประเด็นการพัฒนาที่ ๓ เพิ่มความสามารถในการแข่งขันภาคเกษตรด้วยสารสนเทศ เทคโนโลยี และนวัตกรรม ซึ่งโครงการนี้จัดทำขึ้นเพื่อแก้ไขปัญหาการระบาดของโรคคัมปีสกิน ในโคเนื้อ โคนม และกระบือ ในจังหวัดสระบุรี ซึ่งจะเชื่อมโยงไปกับการพัฒนาจังหวัดสระบุรี โดยเฉพาะการส่งเสริมขีดความสามารถในการแข่งขันของภาคการเกษตร โดยมุ่งเน้นส่งเสริมให้สัตว์มีสุขภาพแข็งแรง ทนต่อโรค เพิ่มผลผลิตด้านนม และเนื้อโค โดยใช้เทคโนโลยี นวัตกรรมการผลิตอโตจีนส์วัคซีน และวัคซีนรีคอมบิแนนท์โปรตีน เพื่อเพิ่มภูมิคุ้มกันแก่ โคเนื้อ โคนม และกระบือ สำหรับป้องกันและควบคุมโรคคัมปี สกิน</p>
๖. พื้นที่เป้าหมาย	เกษตรกรผู้เลี้ยงโคเนื้อ โคนม และกระบือในจังหวัด สระบุรี

หัวข้อ	รายละเอียด
๗. กิจกรรมที่สำคัญของโครงการ	<p>๑. สร้างต้นแบบบอโตจิ้นส์วัคซีนชนิดเชื้อตาย โดยเก็บตัวอย่างไวรัสจากสัตว์ป่วยในจังหวัดสระบุรี ที่ป่วยด้วยโรค โรคล้มปี สกิน และได้รับการยืนยันการตรวจวินิจฉัยทางห้องปฏิบัติการแล้ว โดยตัวอย่างทั้งหมดจะส่งเข้าห้องปฏิบัติการที่โรงพยาบาลปศุสัตว์ คณะสัตวแพทยศาสตร์ จุฬาลงกรณ์มหาวิทยาลัย จำนวนทั้งสิ้น ๓๐ ตัวอย่าง กระจายจากหลายๆ อำเภอในจังหวัดสระบุรี</p> <p>๒. การเพาะเลี้ยงไวรัส Lumpy skin disease โดยนำชิ้นเนื้อที่ขูดมาจากบริเวณที่มีรอยโรคมาบดโดยละเอียด ปั่นเหวี่ยงเพื่อแยกตะกอนออกแล้วนำส่วนใสมากรองเพื่อแยกไวรัสออกมา และเพิ่มจำนวนไวรัสและทำไวรัสให้บริสุทธิ์โดยใช้เซลล์ไลน์ไตแกะ (Lamb kidney cell) หรือ เซลล์ไตลิง (vero cell) คัดเลือกไวรัสมา ๑ สายพันธุ์ ที่ดีที่สุด หลังจากเลี้ยงไวรัสต่อเนื่อง ได้มากกว่า 10 passage แล้วบ่มต่อที่อุณหภูมิ 37 °C จนกว่าจะเกิด cytopathogenic effect หรือ CPE แล้วยืนยันการเพิ่มจำนวนไวรัสด้วย qPCR โดยจำนวนไวรัสต้องมีความเข้มข้นไม่ต่ำกว่า 10^7 TCID₅₀/ml และฆ่าเชื้อไวรัสให้ตายโดยใช้ Binary Ethylenimine (BEI) และผสมเป็นวัคซีน ทดสอบความปลอดภัย ของวัคซีนในสัตว์ทดลอง ก่อนที่จะเตรียมส่งวัคซีน เชื้อตายสู่เกษตรกร และควบคุมการสั่งใช้โดยนายสัตวแพทย์</p> <p>๓. การผลิตรีคอมบิแนนท์โปรตีน เพื่อเป็นแอนติเจนของวัคซีน โดยนำชิ้นส่วน DNA ที่สนใจของเชื้อไวรัส Lumpy skin disease มาสังเคราะห์ DNA กับบริษัทที่รับสังเคราะห์ และนำชิ้นส่วนดีเอ็นเอเข้าเชื่อมกับพลาสมิดพาหะระบบ Strep-tag II จากนั้นนำเข้าสู่เซลล์แบคทีเรีย <i>Escherichia coli</i> เพื่อเพิ่มปริมาณพลาสมิดและคัดเลือกโคลนที่ได้รับพลาสมิดรีคอมบิแนนท์ และการกระตุ้นการผลิตโปรตีนจากแบคทีเรีย และการทำโปรตีนให้บริสุทธิ์โดยใช้เทคนิค column-based affinity chromatography เพื่อกำจัดเกลือและสารละลายอื่นๆ ออก เพื่อให้โปรตีนมีความเข้มข้น และบริสุทธิ์มากขึ้น จากนั้นนำโปรตีนที่ได้มาวิเคราะห์หาคุณสมบัติอื่นๆ ในห้องปฏิบัติการ ก่อนผสมเป็นวัคซีน และเตรียมส่งสู่เกษตรกร ต่อไป</p> <p>๔. ประชุมกลุ่มเกษตรกรผู้เลี้ยงโคเนื้อ โคนม และกระบือ เพื่อแบ่งกลุ่มการฉีดวัคซีนเป็น ๔ กลุ่ม คือ</p>

หัวข้อ	รายละเอียด
	<p>กลุ่มที่ ๑ ฉีดวัคซีนเชื้อตาย ออโตจินส์วัคซีน ลัมปีสกิน จำนวน ๒ เข็ม</p> <p>กลุ่มที่ ๒ ฉีดวัคซีนรีคอมบิแนนท์โปรตีน จำนวน ๒ เข็ม</p> <p>กลุ่มที่ ๓ เข็มแรกฉีดวัคซีน เชื้อตาย เข็มสอง ฉีดวัคซีน รีคอมบิแนนท์โปรตีน</p> <p>กลุ่มที่ ๔ เข็มแรกฉีดวัคซีนรีคอมบิแนนท์โปรตีน เข็มสอง ฉีดวัคซีน ออโตจินส์</p> <p>โดยเข็มที่ ๒ จะห่างจากวัคซีนเข็มที่ ๑ เป็นระยะเวลา ๒๑ วัน</p> <p>และทำการเจาะเลือดโค กลุ่มละ ๑๐๐ ตัว จำนวน ๓ ครั้ง (วันที่ ๑, ๒๑ และวันที่ ๓๕) เพื่อตรวจหาระดับภูมิคุ้มกันตอบสนองต่อการฉีดวัคซีนทั้งสองชนิด</p> <p>๕. ติดตามผลการใช้วัคซีนทั้งสองชนิด โดยมีนายสัตวแพทย์ ดูแล และประเมินผลอย่างใกล้ชิด และติดตามข้อมูลทางระบาดวิทยาของเชื้อในพื้นที่สระบุรี ว่ามีการเปลี่ยนแปลงทางพันธุกรรมของไวรัสเป็นอย่างไร ทุกๆ เดือน ในพื้นที่สระบุรี และผลการใช้ทางคลินิก</p>
๘. หน่วยงานดำเนินงาน	<p>๑. ศูนย์ความเป็นเลิศเฉพาะด้านนวัตกรรมการผลิตโคนมและผลิตภัณฑ์นม (Center of excellent) : ศูนย์วิจัยและถ่ายทอดเทคโนโลยีเพื่อการพัฒนาการเลี้ยงโคนมในเขตร้อนชื้น อ. แก่งคอย จ. สระบุรี</p> <p>๒. ศูนย์ AIC จังหวัดสระบุรี</p> <p>๓. โรงพยาบาลปศุสัตว์ คณะสัตวแพทยศาสตร์ จุฬาลงกรณ์มหาวิทยาลัย</p>
๙. ระยะเวลาในการดำเนินงาน	๑ ปี เริ่มตั้งแต่ ๑ ตุลาคม ๒๕๖๕ – ๓๐ กันยายน ๒๕๖๖
๑๐. งบประมาณ	๑๐,๐๐๐,๐๐๐ บาท
๑๑. ผลผลิต (Output)	<p>๑. ออโตจินส์วัคซีนชนิดเชื้อตาย เพื่อป้องกันโรค โรคลัมปีสกิน ๑ ชนิด จำนวน ๕๐,๐๐๐ โด๊ส</p> <p>๒. วัคซีนชนิดรีคอมบิแนนท์โปรตีน เพื่อป้องกันโรค โรคลัมปี สกิน ๑ ชนิด จำนวน ๕๐,๐๐๐ โด๊ส</p> <p>๓. ระบบการเฝ้าระวังและติดตามโรคนี้นภายในจังหวัดสระบุรี</p>
๑๒. ผลที่คาดว่าจะได้รับ (Outcome)	<p>๑. โคและกระบือในแต่ละพื้นที่ของจังหวัดสระบุรี จะมีภูมิคุ้มกันต่อโรคลัมปี สกิน มากขึ้น โดยวัดจากระดับภูมิคุ้มกันตอบสนองหลังจากฉีดวัคซีนครบสองเข็ม ซึ่งจะช่วยลดความเสี่ยงที่เกษตรกรจะสูญเสียผลผลิตจากโคกระบือ</p> <p>๒. ลดการนำเข้าวัคซีนจากต่างประเทศในระยะยาว และช่วยเพิ่มความมั่นคงของวัคซีนเมื่อเกิดการอุปตื้อขาดของเชื้อไวรัสนี้ให้เป็นไปตามยุทธศาสตร์ชาติด้านการสร้างการเติบโตบนคุณภาพชีวิตที่เป็นมิตรต่อสิ่งแวดล้อม</p> <p>๓. จำนวนสัตว์ป่วยที่เกิดจากการติดเชื้อมัมปี สกิน ไวรัส ในสระบุรี จะน้อยลง</p>

แบบสรุปโครงการแบบย่อ (Project idea)

ประเด็นการพัฒนาที่ ๓ : เพิ่มความสามารถในการแข่งขันภาคเกษตรด้วยสารสนเทศ เทคโนโลยี และนวัตกรรม

แนวทางการพัฒนาที่ ๓.๑.๑.๒ : ส่งเสริมและสนับสนุนการวิจัยเทคโนโลยี และนวัตกรรมด้านการเกษตรแบบบูรณาการ

งบจังหวัด

งบกลุ่มจังหวัด

หัวข้อ	รายละเอียด
๑. ชื่อโครงการ	โครงการการพัฒนาองค์ความรู้ด้าน “เตาเผาขยะชีวมวลไร้ควัน” ในศูนย์เรียนรู้การเพิ่มประสิทธิภาพการผลิตสินค้าเกษตร (ศพก.) จังหวัดสระบุรี
๒. ความสำคัญของโครงการ หลักการ และเหตุผล	จากนโยบายคณะรักษาความสงบแห่งชาติ (คสช.) และรัฐบาลได้ให้ความสำคัญกับการเพิ่มประสิทธิภาพการผลิตสินค้าเกษตร โดยเน้นให้มีศูนย์เรียนรู้ด้านการเกษตรในชุมชน เพื่อให้เป็นจุดถ่ายทอดความรู้ด้านการเกษตรของชุมชน และเป็นให้บริการข้อมูลข่าวสารและบริการด้านการเกษตร ประกอบกับในสภาวะปัจจุบัน สถานการณ์การผลิตสินค้าเกษตรของเกษตรกรมีปัญหาในเรื่องต้นทุนการผลิตที่ค่อนข้างสูง ปัญหาโรคแมลง และพื้นดินขาดความอุดมสมบูรณ์ ทำให้ผลผลิตที่ได้มีปริมาณน้อย และมีคุณภาพต่ำ เกษตรกรส่วนใหญ่จึงประสบกับปัญหาการขาดทุน เกิดหนี้สิน และไม่สามารถพึ่งพาตนเองได้ กระทรวงเกษตรและสหกรณ์ โดยกรมส่งเสริมการเกษตรได้จัดตั้งศูนย์เรียนรู้การเพิ่มประสิทธิภาพการผลิตสินค้าเกษตร (ศพก.) เพื่อเป็นแหล่งเรียนรู้การผลิตสินค้าเกษตรที่ถูกต้องเหมาะสมสำหรับชุมชน และเป็นศูนย์กลางการบริการและแลกเปลี่ยนความรู้ข้อมูลข่าวสารของหน่วยงานต่างๆ กับเกษตรกรในชุมชน โดยเมื่อวันที่ ๑ ธันวาคม ๒๕๖๓ ปลัดกระทรวงเกษตรและสหกรณ์ (นายทองเปลว กองจันทร์) ได้มอบนโยบายแนวทางการขับเคลื่อนกระทรวงเกษตรและสหกรณ์ การดำเนินงานตามภารกิจเร่งด่วน เพื่อขับเคลื่อนยุทธศาสตร์และนโยบายฯ โดยมีประเด็นมุ่งเน้นให้ ศพก. ขับเคลื่อนการดำเนินงานร่วมกับศูนย์เครือข่ายต่างๆ และศูนย์เทคโนโลยีเกษตรและนวัตกรรม (Agritech and Innovation Center : AIC) โดยให้ ศพก. และศูนย์เครือข่ายรับการถ่ายทอดความรู้ เทคโนโลยี และนวัตกรรม การเกษตรจากศูนย์ AIC ในพื้นที่ หรือพื้นที่ใกล้เคียงอื่นๆ

หัวข้อ	รายละเอียด
๓. วัตถุประสงค์ของโครงการ	๑. เพื่อเชื่อมโยงองค์ความรู้และนวัตกรรมจากศูนย์เทคโนโลยีเกษตรและนวัตกรรม (Agritech and Innovation Center : AIC) สู่ ศพก. และศูนย์เครือข่าย ๒. เพื่อส่งเสริมและสนับสนุนให้เกษตรกรจัดการเศษวัสดุ การเกษตรทดแทนการเผาในพื้นที่การเกษตร
๔. เป้าหมายและตัวชี้วัดความสำเร็จของโครงการ	๑. ร้อยละของเกษตรกรที่เข้าร่วมโครงการได้รับการถ่ายทอดความรู้ ๒. ร้อยละ ศพก./ศูนย์เครือข่าย ที่มีองค์ความรู้และนวัตกรรมของ AIC
๕. ความเชื่อมโยงกับประเด็นการพัฒนาจังหวัดและทิศทางการพัฒนาภาค	ประเด็นการพัฒนา : ยกระดับขีดความสามารถในการผลิตภาคเกษตร การค้า การท่องเที่ยวและบริการมูลค่าสูงที่เป็นมิตรกับสิ่งแวดล้อม ทิศทางการพัฒนาภาค : พัฒนาและยกระดับภาคกลางไปสู่การเป็นแหล่งเกษตรสมัยใหม่และศูนย์รวบรวมและกระจายสินค้าเกษตรของประเทศ
๖. พื้นที่เป้าหมาย	ศพก. หลัก หรือ ศพก. เครือข่าย อำเภอละ ๑ จุด ในจังหวัดสระบุรี
๗. กิจกรรมที่สำคัญของโครงการ	
๙.๑ กิจกรรมหลักที่ ๑	อบรมเชิงปฏิบัติการ เรื่อง การจัดการเศษวัสดุเหลือใช้ทางการเกษตรทดแทนการเผาในที่โล่ง โดยใช้เตาเผาขยะชีวมวลไร้ควัน
๙.๒ กิจกรรมหลักที่ ๒	การพัฒนาองค์ความรู้ด้าน “เตาเผาขยะชีวมวลไร้ควัน” ใน ศพก. และศูนย์เครือข่าย
๘. หน่วยงานดำเนินงาน	สำนักงานเกษตรจังหวัดสระบุรี
๙. ระยะเวลาในการดำเนินงาน	๑ ปี เริ่มต้น ๑ ตุลาคม ๒๕๖๖ - ๓๐ กันยายน ๒๕๖๗
๑๐. งบประมาณ	๒๔๗,๐๐๐ บาท (สองแสนสี่หมื่นเจ็ดพันบาทถ้วน)
๑๑. ผลผลิต (Output)	๑. เกษตรกรที่ร่วมโครงการเกิดองค์ความรู้เรื่องการจัดการเศษซากวัสดุเหลือใช้ทางการเกษตร ๒. ศพก./ศูนย์เครือข่าย มีองค์ความรู้และนวัตกรรมของ AIC
๑๒. ผลที่คาดว่าจะได้รับ (Outcome)	๑. เกษตรกรที่ร่วมโครงการได้รับการถ่ายทอดความรู้ จำนวน ๒๖๐ ราย ๒. ศพก./ศูนย์เครือข่าย มีองค์ความรู้และนวัตกรรมของ AIC จำนวน ๑๓ ศูนย์

แบบสรุปโครงการแบบย่อ (Project idea)

ประเด็นการพัฒนาที่ ๔ : บริหารจัดการทรัพยากรการเกษตรและสิ่งแวดล้อมอย่างสมดุลและยั่งยืน

แนวทางการพัฒนาที่ ๔.๑.๑ : พื้ฟูและอนุรักษ์ทรัพยากรการเกษตร

งบจังหวัด

งบกลุ่มจังหวัด

หัวข้อ	รายละเอียด
๑. ชื่อโครงการ	โครงการปล่อยพันธุ์สัตว์น้ำเพื่อฟื้นฟูระบบนิเวศแหล่งน้ำในแหล่งน้ำธรรมชาติจังหวัดสระบุรี
๒. ความสำคัญของโครงการ หลักการ และเหตุผล	<p>ประเทศไทยเป็นประเทศที่มีทรัพยากรสัตว์น้ำอุดมสมบูรณ์ ตั้งแต่อดีต และสัตว์น้ำก็เป็นอาหารโปรตีนหลักที่สำคัญของประชาชนชาวไทยมาตั้งแต่สมัยโบราณเช่นเดียวกัน จนมีคำพูดหรือวลีที่ติดปากคนไทยมาตั้งแต่ในอดีตว่า "ในน้ำมีปลา ในนามีข้าว" หรือ "กินข้าวกินปลา" เป็นต้น แต่ต่อมาบ้านเมืองเจริญขึ้น อัตรการเจริญเติบโตของประชากรเพิ่มมากขึ้น โดยลำดับ ทรัพยากรสัตว์น้ำที่มีอยู่ถูกนำขึ้นมาใช้ อย่างเสรี ขาดการจัดการที่มีประสิทธิภาพ ทำให้ทรัพยากรสัตว์น้ำถูกนำ ขึ้นมาใช้มากจนเกินกว่าศักยภาพการผลิต ผลที่ตามมาคือทรัพยากรสัตว์น้ำ อยู่ในสภาพลดน้อยถอยลงอย่างรวดเร็ว สภาพแวดล้อมในปัจจุบันเปลี่ยนแปลงไป พื้นที่น้ำหลากลดลง เนื่องจากการสร้างเขื่อนในโครงการเอนกประสงค์ต่างๆ ที่สร้างขวางลำน้ำสายสำคัญ และสาขาควบคู่กับการพัฒนาระบบ สัตว์น้ำแหล่งวางไข่ ตลอดจนที่พักรักษาตัวของสัตว์น้ำในธรรมชาติ จึงมีลดน้อยลงไปเป็นอันมาก ปัจจัยที่สำคัญอีกประการหนึ่งที่ทำให้ทรัพยากรสัตว์น้ำ เสื่อมโทรมลงอย่างมาก และรวดเร็ว ได้แก่ การขยายตัวทางภาคอุตสาหกรรม ซึ่งอดีตประเทศไทยเป็นประเทศเกษตรกรรม ปัจจุบันได้พัฒนาเป็นประเทศ อุตสาหกรรมใหม่ โรงงานอุตสาหกรรมได้เพิ่มมากขึ้นในอัตราที่สูง สิ่งตามมาคือมลพิษ โรงงานจำนวนมากที่ระบายของเสีย ที่เกิดจากกระบวนการผลิตลงในแหล่งน้ำต่างๆ เช่น แม่น้ำ ลำคลองโดยไม่ผ่านกรรมวิธีบำบัด ให้ดีเสียก่อน ชุมชนต่างๆ ที่ตั้งอยู่ริมแม่น้ำคลองก็เช่นเดียวกัน ปล่อยน้ำทิ้งจากครัวเรือน ลงสู่แม่น้ำลำคลอง ยังผลให้สภาพแวดล้อมไม่เอื้ออำนวยต่อการแพร่ขยายพันธุ์ของสัตว์น้ำและสภาวะน้ำเสียที่เกิดขึ้นในหลายๆ ครั้ง ไม่สามารถบำบัดได้โดยง่าย นอกจากนี้ การขยายตัวของแหล่งชุมชน การขยายพื้นที่เกษตรกรรม ที่สูงขึ้นอย่างต่อเนื่อง ยังผลให้เกิดการบุกรุกแหล่งน้ำต่างๆ เพื่ออาศัยเป็นที่ทำกิน ทำให้ระบบนิเวศวิทยา เปลี่ยนไป และยังเป็นตัวการสำคัญที่ทำให้แหล่งน้ำต่าง ๆ ตื้นเขินและเสื่อม สภาพลงอย่างรวดเร็ว ซึ่งเหล่านี้ล้วนเป็นมาจากกิจกรรมของประชาชนประกอบกับ</p>

หัวข้อ	รายละเอียด
	<p>ประเทศไทยได้เข้าสู่วิกฤตภัยแล้ง ตั้งแต่ปลายปี ๒๕๖๐ ถึงกลางปี ๒๕๖๔ ซึ่งรัฐบาลพยายามแก้ไขปัญหา และหาแนวทางในการบริหารจัดการน้ำเพื่อให้ประชาชน ได้รับผลกระทบจากวิกฤตการณ์ที่เกิดขึ้นน้อยที่สุด โดยให้แต่ละหน่วยงานกำหนดมาตรการในการช่วยเหลือเยียวยาผู้ที่ได้รับผลกระทบทั้งเกษตรกรและประชาชนทั่วไป ซึ่งวิกฤตภัยแล้งดังกล่าว ยังได้ส่งผลกระทบต่อสัตว์น้ำที่อยู่ในแหล่งน้ำธรรมชาติด้วย เนื่องมาจากแหล่งน้ำธรรมชาติ ทั้งแม่น้ำ ลำคลอง แหล่งน้ำสาขาของแม่น้ำป่าสักนั้นแห้งขอด เหลือน้อยประกอบกับความเข้มข้นของสารอินทรีย์และสารเคมีที่ปนเปื้อนไหลลงมาจากการปล่อยน้ำทิ้งจากสถานประกอบการต่างๆ ปนเปื้อนลงในแม่น้ำลำคลองและลำน้ำสาขา ไหลลงสู่แม่น้ำป่าสัก ยิ่งทำให้คุณภาพน้ำไม่เหมาะสมในการเจริญเติบโตของสัตว์น้ำ และการแพร่ขยายพันธุ์ของสัตว์น้ำในแหล่งน้ำไม่เป็นไปตามธรรมชาติอีกต่อไป ซึ่งจากปัญหาดังกล่าว ต้องริบเร่งดำเนินการเพิ่มปริมาณสัตว์น้ำในแหล่งธรรมชาติ ทั้งเขื่อนป่าสักแหล่งต้นน้ำ แม่น้ำป่าสักและ ลำน้ำสาขา ให้มีความอุดมสมบูรณ์ รวมทั้งให้ทุกๆ คน ได้มีส่วนร่วมในการได้ตระหนักและเห็นร่วมกันว่า การฟื้นฟู พื้ที่กษัสิ่งแวดลอม แม่น้ำป่าสักเป็นสิ่งจำเป็นอย่างยั้งที่ต้อเร่งดำเนินการ โดยได้กำหนดเป้าหมายที่จะฟื้นฟูสิ่งแวดลอม แม่น้ำป่าสัก พื้ที่กษัสำนักรัษัธรรมชาติสิ่งแวดลอมของผู้คนทั้งสองฝั่งลำน้ำป่าสักและแหล่งน้ำธรรมชาติ โดยการเสริมสร้างกระบวนการเรียนรู้ กระตุ้นและปลูกจิตสำนึก สร้างความตระหนักและหันมาร่วมกันฟื้นฟูคุณภาพน้ำที่กำลังวิกฤติ พื้ที่กษัชีวิตทั้งในน้ำ และริมสองฝั่งลำน้ำ ลำน้ำสาขา แหล่งน้ำธรรมชาติในพื้นที่จังหวัดสระบุรี ให้มีความสมบูรณ์มีความหลากหลายของพันธุ์สัตว์น้ำ การจัดการทรัพยากรน้ำ สัตว์น้ำ พื้ชน้ำ ให้มีโอกาศแพร่พันธุ์ในน้ำที่ใสสะอาด ได้อย่างเหมาะสม และให้เอื้อต่อการทำกินของชาวบ้านที่เคยอาศัยแหล่งน้ำ เป็นแหล่งทำมาหากิน ตลอดจนเอื้อต่อระบบเศรษฐกิจในภาพรวมได้อย่างเป็นธรรม และยั้งยืนบนพื้นฐานการมีส่วนร่วมของประชาชน เพื่อให้สรรพชีวิตทั้งพื้ชสัตว์ คน ได้อาศัยและเติบโตอยู่ร่วมกันอย่างสมดุลและมีความสุข ภายใต้แนวคิด “รักษน้ำป่าสัก เพื่อสรรพชีวิต ก่อนวิกฤติมาเยือน” ชาวบ้านมีรายได้เพิ่มขึ้น จากการจับสัตว์น้ำ ประชาชนในท้องถิ่นเข้ามามีส่วนร่วมในการอนุรักษ์มากยิ่งขึ้น มีแหล่งทรัพยากรธรรมชาติที่อุดมสมบูรณ์เหมือนเดิม แม่น้ำป่าสักมีคุณภาพน้ำที่สามารถนำมาใช้ในการอุปโภค บริโภคและ</p>

หัวข้อ	รายละเอียด
	<p>การเกษตรกรรมอย่างพอเพียง วัดที่ติดกับแม่น้ำป่าสักมีการอนุรักษ์ปลาน้ำจืดกันอย่างแพร่หลาย และได้มีพันธุ์ปลาหายากที่ใกล้จะสูญพันธุ์ไปแล้วในแม่น้ำป่าสักกลับมาให้เห็นอีกครั้ง และเสริมสร้างให้ชุมชน นักเรียน และประชาชนมีจิตสำนึกและช่วยกันดูแลรักษา และเฝ้าระวังภาคีเครือข่ายต่างๆ เข้ามาให้การสนับสนุน และเกิดการเชื่อมโยงแลกเปลี่ยนเรียนรู้ในการทำงานเพิ่มมากยิ่งขึ้น และประเพณี วิถีวัฒนธรรมต่างๆ หวนกลับมาอยู่กับคนลุ่มน้ำ ได้อย่างเป็นรูปธรรม และยั่งยืน ต่อไป</p>
<p>๓. วัตถุประสงค์ของโครงการ</p>	<ol style="list-style-type: none"> ๑. เพื่อเพิ่มความอุดมสมบูรณ์ เพิ่มโอกาสการขยายพันธุ์และความหลากหลายของชนิดพันธุ์สัตว์น้ำ ในแหล่งน้ำธรรมชาติและลำน้ำสาขา ในพื้นที่จังหวัดสระบุรี ๒. เพื่อเพิ่มศักยภาพในการบำบัด พื้นฟูระบบนิเวศ และเป็นตัวชี้วัดของคุณภาพน้ำ ในน้ำ ในแหล่งน้ำธรรมชาติ และลำน้ำสาขา ๓. เพื่อเป็นแหล่งทำกินและเป็นแหล่งอาหารโปรตีนของชุมชน ทำการประมงและประกอบอาชีพ ก่อให้เกิดรายได้เสริมจากการจับสัตว์น้ำจำหน่าย มีรายได้ที่มั่นคง
<p>๔. เป้าหมายและตัวชี้วัดความสำเร็จของโครงการ</p>	<ol style="list-style-type: none"> ๑. มีปริมาณสัตว์น้ำและอัตราการรอดของสัตว์น้ำในแหล่งน้ำธรรมชาติที่ช่วยในการบำบัดและฟื้นฟูคุณภาพน้ำและรักษาระบบนิเวศ เพิ่มขึ้น ร้อยละ ๕ ๒. จำนวนของผลผลิตที่ได้จากการจับสัตว์น้ำในแหล่งน้ำเพิ่มขึ้น (GPP) เพิ่มขึ้น ร้อยละ ๕ ๓. ประชาชนมีรายได้เสริมหรือรายได้หลักจากการทำการประมงเพิ่มขึ้น ร้อยละ ๕
<p>๕. ความเชื่อมโยงกับประเด็นการพัฒนาจังหวัดและทิศทางการพัฒนาภาค</p>	<p>ทิศทางแผนพัฒนาเศรษฐกิจและสังคมฉบับที่ ๑๒ ได้กำหนดยุทธศาสตร์ที่ ๔ การสร้างความเจริญเติบโตทางเศรษฐกิจและสังคมอย่างเป็นมิตรกับสิ่งแวดล้อมเพื่อการพัฒนาที่ยั่งยืน โดยมีค่าเป้าหมายที่ ๓ ทรัพยากรธรรมชาติและสิ่งแวดล้อม ประชาชนและระบบนิเวศ ข้อ ๕.๕.๔ การจัดการมลพิษและรักษาคุณภาพสิ่งแวดล้อมด้วยการเร่งรัดการควบคุมมลพิษทั้งทางอากาศ ขยะ น้ำเสีย และของเสียอันตรายที่เกิดจากการผลิตและบริโภคเพื่อสร้างคุณภาพที่ดีให้กับประชาชนเร่งรัดการจัดการสิ่งแวดล้อม และกลุ่มจังหวัดภาคกลางตอนบน ๑ ได้มีประเด็นยุทธศาสตร์ที่ ๓ เพิ่มศักยภาพการจัดการมลภาวะสิ่งแวดล้อม การฟื้นฟูคุณภาพระบบนิเวศของแม่น้ำเจ้าพระยา/ป่าสัก</p>

หัวข้อ	รายละเอียด
	<p>และลำน้ำสาขาและสร้างมูลค่าเพิ่มจากขยะด้วยการใช้นวัตกรรม ซึ่งในช่วง ๕ ปีที่ผ่านมา (พ.ศ.๒๕๖๐-๒๕๖๔) คุณภาพน้ำในแม่น้ำป่าสัก และลำน้ำสาขา ซึ่งเป็นแหล่งน้ำสำคัญของจังหวัดสระบุรี มีแนวโน้มที่เสื่อมโทรมลงอย่างมาก ซึ่งแหล่งน้ำล้วนเป็น มาจากกิจกรรมของประชาชน ทั้งในด้านอุปโภค บริโภค การเกษตร อุตสาหกรรม การประมง และอื่น ๆ โดยที่ตลอดริมแม่น้ำนั้นได้มีชุมชน และโรงงานอุตสาหกรรมขนาดใหญ่ รวมถึงพื้นที่การเกษตร ตั้งอยู่หลายแห่ง ซึ่งมีส่วนในการปล่อยน้ำทิ้งจากการดำเนินกิจกรรมต่างๆ ลงสู่ แม่น้ำ ทำให้เกิดวิกฤตของน้ำในแม่น้ำป่าสักและลำน้ำสาขา ทำให้เกิดเหตุการณ์สัตว์น้ำตายเป็นจำนวนมากทั้งสัตว์น้ำที่มีอยู่ตามธรรมชาติ และปลาที่เกษตรกรเลี้ยงในกระชังโดยเฉพาะอย่างยิ่งเหตุการณ์วิกฤตน้ำเสียที่เกิดขึ้น ในช่วงหลายปีที่ผ่านมา ประกอบกับประเทศไทยได้เข้าสู่วิกฤตภัยแล้ง ตั้งแต่ปลายปี ๒๕๕๗ ถึงกลางปี ๒๕๕๙ ซึ่งวิกฤตภัยแล้งดังกล่าว ยังได้ส่งผลกระทบต่อสัตว์น้ำที่อยู่ในแหล่งน้ำธรรมชาติด้วย เนื่องมาจากแหล่งน้ำธรรมชาติ ทั้งแม่น้ำ ลำคลอง แหล่งน้ำสาขาของแม่น้ำป่าสัก นั้น แห้งขอด เหลือน้อย ประกอบกับความเข้มข้นของสารอินทรีย์และสารเคมีที่ปนเปื้อน ไหลลงมาจากการปล่อยน้ำทิ้งจากสถานประกอบการต่างๆ ปนเปื้อนลงในแม่น้ำลำคลองและลำน้ำสาขา แลไหลลงสู่แม่น้ำเจ้าพระยา/ป่าสัก ยิ่งทำให้คุณภาพน้ำ ไม่เหมาะสม ในการเจริญเติบโต ของสัตว์น้ำและการแพร่ขยายพันธุ์ของสัตว์น้ำในแหล่งน้ำไม่เป็นไปตามธรรมชาติ อีกต่อไป จึงจำเป็นต้องเร่งดำเนินการ บำบัด พื้นฟู คุณภาพน้ำในแม่น้ำป่าสัก และแม่น้ำสาขา ให้มีความสมบูรณ์ และจัดการทรัพยากรน้ำ สัตว์น้ำ พืชน้ำ ให้มีโอกาสแพร่ขยายพันธุ์ ในน้ำที่ใสสะอาด เพื่อเอื้อต่อการทำกินของชุมชนที่อาศัยอยู่ริมแม่น้ำป่าสัก ตลอดจนเอื้อต่อระบบเศรษฐกิจในภาพรวมได้อย่างเป็นรูปธรรมและยั่งยืน</p>
๖. พื้นที่เป้าหมาย	จำนวน ๑๓ อำเภอ
๗. กิจกรรมที่สำคัญของโครงการ	ปล่อยพันธุ์สัตว์น้ำเพื่อฟื้นฟูระบบนิเวศและเพิ่มปริมาณสัตว์น้ำในแหล่งน้ำธรรมชาติจังหวัดสระบุรี จำนวน ๑๓ แห่ง
๘. หน่วยงานดำเนินงาน	สำนักงานประมงจังหวัดสระบุรี
๙. ระยะเวลาในการดำเนินงาน	๕ ปี เริ่มตั้งแต่ ๑ ตุลาคม ๒๕๖๖ - ๓๐ กันยายน ๒๕๗๐
๑๐. งบประมาณ	๕,๐๐๐,๐๐๐ บาท (ห้าล้านบาทถ้วน)

หัวข้อ	รายละเอียด
๑๑. ผลผลิต (Output)	๑. สัตว์น้ำในแหล่งน้ำธรรมชาติมีเพิ่มมากขึ้น จำนวน ๑๓ แห่ง ๒. ชนิดพันธุ์สัตว์น้ำในแหล่งน้ำธรรมชาติเพิ่มมากขึ้น ๓. ประชาชนมีอาหารโปรตีนไว้บริโภคในครัวเรือน
๑๒. ผลที่คาดว่าจะได้รับ (Outcome)	๑. มีตัวบ่งชี้ถึงคุณภาพน้ำ และระบบนิเวศ ในแหล่งน้ำในทุกพื้นที่เพิ่มขึ้น ๒. มีความหลากหลายของชนิดพันธุ์สัตว์น้ำและมีการขยายพันธุ์ได้ตามธรรมชาติ เพิ่มมากขึ้น ๓. ประชาชนมีรายได้เสริมหรือรายได้หลักจากการทำการประมงที่มั่นคง

แบบสรุปโครงการแบบย่อ (Project idea)

ประเด็นการพัฒนาที่ ๔ : บริหารจัดการทรัพยากรการเกษตรและสิ่งแวดล้อมอย่างสมดุลและยั่งยืน

แนวทางการพัฒนาที่ ๔.๑.๑ : ฟื้นฟูและอนุรักษ์ทรัพยากรการเกษตร

งบประมาณจังหวัด

งบกลุ่มจังหวัด

หัวข้อ	รายละเอียด
๑. ชื่อโครงการ	โครงการต้นแบบงานจัดระบบอนุรักษ์ดินและน้ำในไร่นา
๒. ความสำคัญของโครงการ หลักการ และเหตุผล	ภาคการเกษตรเป็นภาคการผลิตที่สำคัญในการผลิตอาหารที่ปลอดภัยสำหรับการบริโภคภายในประเทศ และส่งออกไปต่างประเทศ ตามยุทธศาสตร์ครัวไทยสู่ครัวโลก การผลิตของภาคการเกษตรเป็นแหล่งอาหาร รายได้ และความมั่นคงในชีวิตสูงสุดของคนไทย สถานะพัฒนาที่ดินสระบุรีจึงมีแนวคิดจัดทำโครงการเพื่อบูรณาการองค์ความรู้ของหน่วยงานต่างๆ ภายใต้อำนาจของกระทรวงเกษตรและสหกรณ์ โดยน้อมนำหลักปรัชญาของเศรษฐกิจพอเพียง เกษตรทฤษฎีใหม่มาประยุกต์ผสมผสานโดยนำองค์ความรู้ของการจัดทำระบบอนุรักษ์ดินและน้ำของกรมพัฒนาที่ดินเพื่อใช้ในการอนุรักษ์และฟื้นฟูทรัพยากรดิน เพิ่มความอุดมสมบูรณ์ให้กับดิน มาใช้ในพื้นที่ไร่นาของเกษตรกรต้นแบบ เพื่อเป็นตัวอย่างแปลงสาธิตต้นแบบในการแก้ไขปัญหาด้านการเกษตรในพื้นที่เกษตรกร เพื่อสร้างได้ สร้างความเข้มแข็งให้ชุมชนท้องถิ่นให้มีความมั่นคงในการเป็นแหล่งผลิตอาหารที่ปลอดภัย มีความสมบูรณ์ มีความสุขตามวิถีพอเพียงในชุมชน เพื่อบูรณาการระบบเกษตรกรรมอย่างยั่งยืน
๓. วัตถุประสงค์ของโครงการ	๑. เพื่อส่งเสริมการเรียนรู้ และพัฒนาพื้นที่แปลงสาธิตต้นแบบในการจัดทำระบบอนุรักษ์ดินและน้ำในพื้นที่เกษตรกร ๒. เพื่อเพิ่มพื้นที่กักเก็บน้ำสำหรับการเกษตรตลอดจนการบริหารจัดการน้ำด้วยการใช้ระบบอนุรักษ์ดินและน้ำ ๓. เพื่อฟื้นฟูภาคการเกษตรให้เป็นแหล่งผลิตอาหารที่ปลอดภัยและมั่นคงโดยมุ่งเน้นเกษตรกรที่มีความตั้งใจเอาใจใส่จริงจังต่อสามารถถ่ายทอดความรู้ และเป็นแหล่งศึกษาดูงานให้แก่เกษตรกรในชุมชนได้
๔. เป้าหมายและตัวชี้วัดความสำเร็จของโครงการ	เป้าหมายเกษตรกร ๑,๑๕๐ ราย ในพื้นที่ ๑๐๕ ตำบลของจังหวัดสระบุรี
๕. ความเชื่อมโยงกับประเด็นการพัฒนาจังหวัดและทิศทางการพัฒนาภาค	ส่งเสริมขีดความสามารถในการแข่งขันของกระบวนการผลิตสินค้าและบริการสู่มาตรฐานสากล

หัวข้อ	รายละเอียด
๖. พื้นที่เป้าหมาย	พื้นที่ ๑๐๙ ตำบล ๑๓ อำเภอ ในจังหวัดสระบุรี
๗. กิจกรรมที่สำคัญของโครงการ	๑. ขุดสระเก็บน้ำสำหรับการเกษตร ขนาด ๑,๒๐๐ - ๑,๘๐๐ ลบ.ม. ๒. ปรับรูปแบบแปลงนาลักษณะที่ ๑ (ทำคันนาใหญ่ ปรับพื้นที่นา) ๓. ปรับรูปแบบแปลงนาลักษณะที่ ๒ (ทำคันล้อม รอบแปลงนา) ๔. ปรับรูปแบบแปลงนาลักษณะที่ ๓ (ทำร่องสวน) ๕. ทำทางลำเลียงในไร่นา ๖. ปรับปรุงบำรุงดิน ๗. อบรมให้ความรู้ในการทำการเกษตร โดยใช้นวัตกรรม และเทคโนโลยีสมัยใหม่ผสมผสานกับภูมิปัญญาท้องถิ่น ๘. ส่งเสริม และสนับสนุนปัจจัยการผลิตสำหรับการผลิตพืช ๙. ส่งเสริม และสนับสนุนการทำประมงน้ำจืด ๑๐. ส่งเสริม และสนับสนุนการเลี้ยงสัตว์เพื่อบริโภคในครัวเรือน และเพื่อจำหน่ายในชุมชน
๘. หน่วยงานดำเนินงาน	๑. สถานีพัฒนาที่ดินสระบุรี ๒. สำนักงานเกษตรและสหกรณ์จังหวัดสระบุรี ๓. สำนักงานเกษตรจังหวัดสระบุรี ๔. สำนักงานประมงจังหวัดสระบุรี ๕. สำนักงานปศุสัตว์จังหวัดสระบุรี
๙. ระยะเวลาในการดำเนินงาน	ตุลาคม ๒๕๖๖ - กันยายน ๒๕๗๐
๑๐. งบประมาณ	๒๐๘,๒๕๐,๐๐๐ บาท
๑๑. ผลผลิต (Output)	๑. พื้นที่เกษตรกรรมยั่งยืนต้นแบบ เพิ่มขึ้น ๕,๙๕๐ ไร่ ๑,๑๙๐ ราย ๒. เกษตรกรที่เข้าร่วมโครงการ มีพื้นที่กักเก็บน้ำ เพิ่มขึ้น ๑,๒๐๐ - ๑,๘๐๐ ลบ.ม.ต่อราย สำหรับใช้ทำการเกษตร ๓. เกษตรกรที่ได้รับการพัฒนาให้มีความมั่นคงในอาชีพ ทำเกษตรกรรมยั่งยืน มีแปลงต้นแบบเพื่อการเรียนรู้ในชุมชน ๑,๑๙๐ แห่ง ๔. เกิดการสร้างงาน สร้างรายได้ ในพื้นที่ชุมชน ไม่น้อยกว่า ๓๕,๐๐๐ ราย
๑๒. ผลที่คาดว่าจะได้รับ (Outcome)	๑. เกษตรกร มีอาชีพ มีรายได้ที่มั่นคง มีคุณภาพชีวิตที่ดีขึ้น ๒. ส่งเสริมการผลิตภาคการเกษตรที่เป็นมิตรกับสิ่งแวดล้อม ๓. สร้างความภาคภูมิใจให้กับอาชีพเกษตรกร

แบบสรุปโครงการแบบย่อ (Project idea)

ประเด็นการพัฒนาที่ ๔ : บริหารจัดการทรัพยากรการเกษตรและสิ่งแวดล้อมอย่างสมดุลและยั่งยืน

แนวทางการพัฒนาที่ ๔.๑.๑.๒ : บริหารจัดการทรัพยากรน้ำ

งบประมาณจังหวัด

งบกลุ่มจังหวัด

หัวข้อ	รายละเอียด
๑. ชื่อโครงการ	โครงการพัฒนาอ่างเก็บน้ำคลองเพรียว
๒. ความสำคัญของโครงการ หลักการ และเหตุผล	ในปัจจุบันอ่างเก็บน้ำคลองเพรียว มีคุณภาพน้ำที่ต่ำเนื่องจากน้ำที่ไหลเข้าอ่างเก็บน้ำคลองเพรียว มีการปนเปื้อนและมีวัชพืชขึ้นอยู่เป็นจำนวนมาก รวมทั้งมีตะกอนดินปริมาณมากที่นอนจมก้นคลอง ทำให้การส่งน้ำ การกักเก็บน้ำ และภูมิทัศน์บริเวณอ่างเก็บน้ำคลองเพรียวไม่สามารถใช้งานได้มีประสิทธิภาพ
๓. วัตถุประสงค์ของโครงการ	เพื่อให้ภูมิทัศน์บริเวณอ่างเก็บน้ำคลองเพรียวสะอาด และสามารถใช้น้ำประปาจากอ่างเก็บน้ำคลองเพรียวได้อย่างมีประสิทธิภาพ
๔. เป้าหมายและตัวชี้วัดความสำเร็จของโครงการ	๑. คุณภาพน้ำดีขึ้น ๒. ประสิทธิภาพการกักเก็บน้ำเพิ่มขึ้น
๕. ความเชื่อมโยงกับประเด็นการพัฒนาจังหวัด และทิศทางการพัฒนาภาค	ประเด็นการพัฒนา : ยกระดับขีดความสามารถในการผลิตภาคเกษตร การค้า การท่องเที่ยวและบริการมูลค่าสูงที่เป็นมิตรกับสิ่งแวดล้อม ทิศทางการพัฒนาภาค : พัฒนาและยกระดับภาคกลางไปสู่การเป็นแหล่งเกษตรสมัยใหม่และศูนย์รวบรวมและกระจายสินค้าเกษตรของประเทศ
๖. พื้นที่เป้าหมาย	อ่างเก็บน้ำคลองเพรียว ตำบลปากเพรียว อำเภอเมืองสระบุรี จังหวัดสระบุรี
๗. กิจกรรมที่สำคัญของโครงการ	๑. ปรับปรุงคุณภาพน้ำอ่างเก็บน้ำคลองเพรียว ๗,๕๐๐,๐๐๐ บาท ๒. กำจัดวัชพืชบริเวณอ่างเก็บน้ำคลองเพรียว ๗๐๐,๐๐๐ บาท ๓. ขุดลอกอ่างเก็บน้ำคลองเพรียว ๓,๐๐๐,๐๐๐ บาท
๘. หน่วยงานดำเนินงาน	โครงการส่งน้ำและบำรุงรักษาคองเพรียว-เสาให้ สำนักงานชลประทานที่ ๑๐
๙. ระยะเวลาในการดำเนินงาน	๑ ปี (ตุลาคม ๒๕๖๕ – กันยายน ๒๕๖๖)
๑๐. งบประมาณ	๑๑,๒๐๐,๐๐๐ บาท
๑๑. ผลผลิต (Output)	๑. คุณภาพน้ำดีขึ้น ๒. ประสิทธิภาพการกักเก็บน้ำเพิ่มขึ้น
๑๒. ผลที่คาดว่าจะได้รับ (Outcome)	สามารถส่งน้ำให้เกษตรกรได้อย่างทั่วถึง ส่งผลให้ผลผลิตของเกษตรกรเพิ่มขึ้น

แบบสรุปโครงการแบบย่อ (Project idea)

ประเด็นการพัฒนาที่ ๔ : บริหารจัดการทรัพยากรการเกษตรและสิ่งแวดล้อมอย่างสมดุลและยั่งยืน

แนวทางการพัฒนาที่ ๔.๑.๑.๒ บริหารจัดการทรัพยากรน้ำ

งบจังหวัด

งบกลุ่มจังหวัด

หัวข้อ	รายละเอียด
๑. ชื่อโครงการ	ขุดลอกแก้มลิงคลองหนองนาคร่วมอาคารประกอบ
๒. ความสำคัญของโครงการ หลักการ และเหตุผล	เนื่องจากคลองหนองนาคร มีตะกอนดินปริมาณมากที่นอนจมก้นคลองจึงทำให้ไม่สามารถระบายน้ำได้เต็มประสิทธิภาพ
๓. วัตถุประสงค์ของโครงการ	เพื่อทำการขุดลอกตะกอนดินที่นอนจมก้นคลองหนองนาคร ร่วมอาคารประกอบ ให้พร้อมที่จะใช้งานได้อย่างมีประสิทธิภาพ และสามารถกักเก็บน้ำได้
๔. เป้าหมายและตัวชี้วัดความสำเร็จโครงการ	เพิ่มประสิทธิภาพการระบาย เกษตรกรได้รับน้ำอย่างทั่วถึง
๕. ความเชื่อมโยงกับประเด็นการพัฒนาจังหวัด และทิศทางการพัฒนาภาค	บริหารจัดการทรัพยากรการเกษตรและสิ่งแวดล้อมอย่างสมดุลและยั่งยืน
๖. พื้นที่เป้าหมาย	ตำบลหนองยาว อำเภอเมืองสระบุรี จังหวัดสระบุรี
๗. กิจกรรมที่สำคัญของโครงการ	ขุดลอกตะกอนดินที่นอนจมก้นคลองหนองนาครร่วมอาคารประกอบ
๘. หน่วยงานดำเนินงาน	โครงการส่งน้ำและบำรุงรักษาคลองเพรียว-เส้าไห้ สำนักงานชลประทานที่ ๑๐
๙. ระยะเวลาในการดำเนินงาน	ระยะเวลา ๖๐ วัน
๑๐. งบประมาณ	๔,๕๐๐,๐๐๐ บาท
๑๑. ผลผลิต (Output)	เพิ่มประสิทธิภาพการระบายน้ำ และสามารถกักเก็บน้ำได้
๑๒. ผลที่คาดว่าจะได้รับ (Outcome)	ทำให้เกษตรกรได้รับน้ำอย่างทั่วถึงและทำให้ผลผลิตมากขึ้น

แบบสรุปโครงการแบบย่อ (Project idea)

ประเด็นการพัฒนาที่ ๔ : บริหารจัดการทรัพยากรการเกษตรและสิ่งแวดล้อมอย่างสมดุลและยั่งยืน

แนวทางการพัฒนาที่ ๔.๑.๑.๕ การส่งเสริมการเกษตรที่เป็นมิตรกับสิ่งแวดล้อม

งบประมาณจังหวัด

งบกลุ่มจังหวัด

หัวข้อ	รายละเอียด
๑. ชื่อโครงการ	ปศุสัตว์กินหมอกควั่น
๒. ความสำคัญของโครงการ หลักการ และเหตุผล	<p>แผนยุทธศาสตร์ชาติ ๒๐ ปี แผนพัฒนาการเกษตรและสหกรณ์ของจังหวัดสระบุรี ประเด็นการพัฒนาที่ บริหารจัดการทรัพยากรการเกษตรและสิ่งแวดล้อมอย่างสมดุล และยั่งยืน แนวทางการพัฒนาที่ ๔.๑.๑.๕ ส่งเสริมการเกษตรที่เป็นมิตรกับสิ่งแวดล้อม จังหวัดสระบุรี ทางด้านปศุสัตว์ถือว่าเป็นเมืองหลวงของอาชีพด้านการปศุสัตว์ หากไม่มีการบริหารจัดการที่ดีแล้ว จะเกิดปัญหาในการอยู่ร่วมกันของฟาร์ม ชุมชนและสังคมอย่างยากที่จะหลีกเลี่ยง การสร้างการเติบโตบนคุณภาพชีวิตที่เป็นมิตรต่อสิ่งแวดล้อม คือ การเติบโตอย่างยั่งยืนบนสังคมที่เป็นมิตรต่อสภาพภูมิอากาศ มุ่งเน้นลดการปล่อยก๊าซเรือนกระจก และสร้างสังคมคาร์บอนต่ำ ปรับปรุงการบริหารจัดการภัยพิบัติทั้งระบบ และสร้างขีดความสามารถของประชาชนในการรับมือและปรับตัวเพื่อลดความสูญเสียและเสียหายจากภัยธรรมชาติและผลกระทบที่เกี่ยวข้องกับการเปลี่ยนแปลงสภาพภูมิอากาศ พร้อมทั้งสนับสนุนการลงทุนโครงสร้างพื้นฐานที่เป็นมิตรต่อสภาพภูมิอากาศ ลดการปล่อยก๊าซเรือนกระจก โดยพัฒนารูปแบบและแนวทางการจัดการเมืองเพื่อมุ่งสู่เมืองคาร์บอนต่ำ และพื้นที่สีเขียวในทุกรูปแบบ รวมทั้งสนับสนุนการจัดการด้านการเกษตรที่มีผลประโยชน์ร่วมในการลดก๊าซเรือนกระจก รวมทั้งเร่งฟื้นฟูพื้นที่ป่าเสื่อมโทรม ส่งเสริมการเพิ่มพื้นที่ป่าเพื่อเป็นแหล่งกักเก็บก๊าซเรือนกระจก</p> <p>ปัญหามลพิษที่เกิดจากการเผาซากพืชหลังจากเก็บเกี่ยวผลผลิตนั้น ส่งผลกระทบต่อการดำรงชีวิตของคนและสัตว์เป็นอย่างมาก เศษซากพืชที่เหลือจากการเก็บเกี่ยวสามารถนำมาใช้เป็นอาหารหยาบทดแทนหญ้าได้ การนำเศษพืชที่เหลือหลังจากการเก็บเกี่ยวมาทำเป็นอาหารสัตว์ สามารถช่วยลดปัญหาการเผาซากพืช จึงเป็นการลดมลพิษที่เกิดจากการเผาผลาญทำให้ไม่กระทบต่อการท่องเที่ยวและบริการ</p>

หัวข้อ	รายละเอียด
๓. วัตถุประสงค์ของโครงการ	๑. เพื่อลดปัญหาหมอกควันจากการสร้างมลพิษในชั้นบรรยากาศ ๒. เพื่อสร้างสูตรอาหารที่มีคุณภาพสำหรับเลี้ยงสัตว์ในพื้นที่ ๓. เพื่อสร้างงาน/สร้างรายได้แก่เกษตรกร
๔. เป้าหมายและตัวชี้วัดความสำเร็จของโครงการ	๑. เกษตรกรพึงพาตนเองได้อย่างยั่งยืน ๒. เกษตรกรมีความภาคภูมิใจในการประกอบอาชีพเกษตรกรรม ๓. กลุ่มเกษตรกรมีศักยภาพ ผลผลิตสามารถสร้างมูลค่าเพิ่มได้ ๔. เกษตรกรได้รับการพัฒนามีความเป็นมืออาชีพเพิ่มขึ้น
๕. ความเชื่อมโยงกับประเด็นการพัฒนาจังหวัด และทิศทางการพัฒนาภาค	ประเด็นการพัฒนา : ยกระดับขีดความสามารถในการผลิตภาคเกษตร การค้า การท่องเที่ยวและบริการมูลค่าสูงที่เป็นมิตรกับสิ่งแวดล้อม ทิศทางการพัฒนาภาค : พัฒนาและยกระดับภาคกลางไปสู่การเป็นแหล่งเกษตรสมัยใหม่และศูนย์รวบรวมและกระจายสินค้าเกษตรของประเทศ
๖. พื้นที่เป้าหมาย	๑. กลุ่มวิสาหกิจชุมชนหนองบอน อำเภอวังม่วง จังหวัดสระบุรี ๒. กลุ่มเกษตรกรผู้เลี้ยงโคเนื้อเพื่อการค้าและการส่งออก อำเภอเสาไห้ จังหวัดสระบุรี ๓. กลุ่มเกษตรกรผู้เลี้ยงแพะแปลงใหญ่ (วังม่วง) ๔. กลุ่มเกษตรกรผู้เลี้ยงกระบือแปลงใหญ่ (แก่งคอย)
๗. กิจกรรมที่สำคัญของโครงการ	อบรมการปลูกพืชอาหารสัตว์ การจัดการแปลงหญ้า ส่งเสริมการผลิตอาหารสัตว์แบบผสมสำเร็จรูป (Total Mixed Ration ; TMR) เพื่อลดต้นทุน
๘. หน่วยงานดำเนินงาน	สำนักงานปศุสัตว์จังหวัด สำนักงานปศุสัตว์อำเภอ ศูนย์ซ่อมบำรุงเครื่องจักรกลอาหารสัตว์ กลุ่มวิสาหกิจชุมชนหนองบอน
๙. ระยะเวลาในการดำเนินงาน	๒๕๖๖ - ๒๕๗๐
๑๐. งบประมาณ	๒๔,๖๒๐,๔๙๔ บาท
๑๑. ผลผลิต (Output)	เกษตรกรที่มีความรู้ความสามารถในเรื่องอาหารและการจัดการอาหารสัตว์ การถนอมอาหารสัตว์ แปลงหญ้าและการจัดการแปลงหญ้า คุณภาพ สูตรอาหารผสมสำเร็จรูป TMR
๑๒. ผลที่คาดว่าจะได้รับ (Outcome)	๑. เกษตรกร/กลุ่มเกษตรกรมีความเข้มแข็งในการประกอบอาชีพ ๒. เกษตรกร/กลุ่มเกษตรกรมีความรู้ความสามารถในการผลิตและพัฒนาอาหารสัตว์คุณภาพ ๓. เกษตรกร/กลุ่มเกษตรกร สามารถผลิตอาหาร TMR ได้ ๔. เกษตรกร/กลุ่มเกษตรกร ประกอบอาชีพได้อย่างครบวงจร

แบบสรุปโครงการแบบย่อ (Project idea)

ประเด็นการพัฒนาที่ ๔ : บริหารจัดการทรัพยากรการเกษตรและสิ่งแวดล้อมอย่างสมดุลและยั่งยืน

แนวทางการพัฒนาที่ ๔.๑.๑.๕ การส่งเสริมการเกษตรที่เป็นมิตรกับสิ่งแวดล้อม

งบประมาณจังหวัด

งบกลุ่มจังหวัด

หัวข้อ	รายละเอียด
๑. ชื่อโครงการ	สระบุรีเมืองปศุสัตว์ต้นแบบ
๒. ความสำคัญของโครงการ หลักการ และเหตุผล	<p>แผนยุทธศาสตร์ชาติ ๒๐ ปี แผนพัฒนาการเกษตรและสหกรณ์ของจังหวัดสระบุรี ประเด็นการพัฒนาที่ ๔ บริหารจัดการทรัพยากรการเกษตรและสิ่งแวดล้อมอย่างสมดุลและยั่งยืน แนวทางการพัฒนาที่ ๔.๑.๑.๕ การส่งเสริมการเกษตรที่เป็นมิตรกับสิ่งแวดล้อม</p> <p>จังหวัดสระบุรี ทางด้านปศุสัตว์ถือว่าเป็นเมืองหลวงของอาชีพด้านการปศุสัตว์ หากไม่มีการบริหารจัดการที่ดีแล้ว จะเกิดปัญหาในการอยู่ร่วมกันของฟาร์ม ชุมชนและสังคม อย่างยากที่จะหลีกเลี่ยง</p> <p>ปัญหามลภาวะทางน้ำของจังหวัดสระบุรี นอกจากจะเกิดจากการระบายน้ำเสียจากกิจกรรมต่าง ๆ ลงสู่แม่น้ำ ลำคลอง เช่น น้ำเสียจากชุมชนและกิจการอุตสาหกรรม น้ำเสียจากกิจกรรมการเกษตรไม่ว่าจะเป็นการเพาะปลูก การเพาะเลี้ยงสัตว์น้ำ หรือการปศุสัตว์ ก็เป็นอีกสาเหตุหนึ่งที่ทำให้คุณภาพน้ำของแหล่งน้ำเสื่อมโทรมได้</p> <p>การทำฟาร์มปศุสัตว์ ปัจจุบันมีอยู่เป็นจำนวนมากและกระจายอยู่ทั่วทุกอำเภอ ประกอบด้วยฟาร์มสุกร ฟาร์มโค ฟาร์มไก่ ทั้งขนาดเล็ก ขนาดกลาง ขนาดใหญ่ รวมทั้งการเลี้ยงตามบ้านแบบดั้งเดิม การทำฟาร์มปศุสัตว์จึงเป็นสาเหตุที่ทำให้เกิดน้ำเสียที่มีความสกปรกสูง ยังทำให้เกิดปัญหากลิ่นเหม็น และแมลงวันรบกวน ส่งผลกระทบต่อ การดำรงชีวิตของชุมชนและสังคมเป็นอย่างมาก และเป็นเหตุที่ทำให้เกิดความเดือดร้อนแก่ชุมชนใกล้เคียงและสังคมได้</p> <p>ดังนั้น ฟาร์มปศุสัตว์เหล่านี้จำเป็นต้องมีการจัดการของเสีย และน้ำเสียจากฟาร์มอย่างเหมาะสม</p> <p>ระบบการจัดการของเสียจากฟาร์ม เศษของเสียจากปศุสัตว์ สามารถนำมาปลูกพืชอาหารสัตว์ สามารถช่วยลดปัญหา การมลภาวะทางน้ำ เป็นมิตรกับสิ่งแวดล้อม และสร้าง แหล่งอาหารหยาดที่มีคุณภาพสำหรับปศุสัตว์ที่มีการเลี้ยง เป็นจำนวนมากในพื้นที่ได้</p>

หัวข้อ	รายละเอียด
	<p>การนำของเสียจากชุมชนเช่นเศษพืช ผัก ผลไม้ที่เหลือจากการบริโภค ต้นเหตุของมลพิษ มาแปรเป็นอาหารสำหรับเลี้ยงสัตว์</p> <p>หากเราคำนึงถึงความสมดุลของ ดิน พืช สัตว์ โดยใช้หลักการของความหลากหลายทางชีวภาพ พืช สัตว์ จุลินทรีย์ และระบบนิเวศน์ สิ่งแวดล้อมที่เกื้อกูลกัน เช่น การปลูกพืชเลี้ยงสัตว์ พืชและเศษเหลือเป็นอาหารสัตว์ มูลสัตว์เป็นอาหารของพืช และจุลินทรีย์</p> <p>หากมีการจัดการระบบของเสียจากฟาร์ม เช่น ปลูกพืชที่ใช้เป็นอาหารสัตว์โดยใช้มูลสัตว์ในฟาร์มปรับปรุงดิน หรือจัดการหมุนเวียนบำบัดน้ำเสียจากฟาร์มนำมาใช้กับพืช หรือการนำเอาเศษ พืช ผัก ผลไม้ มาแปรเป็นอาหารสำหรับสัตว์ได้ ปัญหามลภาวะก็จะไม่เกิด และจังหวัดสระบุรีเมืองปศุสัตว์ต้นแบบได้ในที่สุด</p>
<p>๓. วัตถุประสงค์ของโครงการ</p>	<p>๑. เพื่อลดปัญหามลภาวะจากการกำจัดของเสียจากฟาร์มปศุสัตว์</p> <p>๒. เพื่อสร้างแหล่งอาหารหยาดที่มีคุณภาพสำหรับเลี้ยงสัตว์ในพื้นที่</p> <p>๓. เพื่อสร้างงาน/สร้างรายได้แก่เกษตรกร</p>
<p>๔. เป้าหมายและตัวชี้วัดความสำเร็จของโครงการ</p>	<p>๑. เกษตรกรพึ่งพาตนเองได้อย่างยั่งยืน</p> <p>๒. เกษตรกรมีความภาคภูมิใจในการประกอบอาชีพเกษตรกรรม</p> <p>๓. กลุ่มเกษตรกรมีศักยภาพ ผลผลิตสามารถสร้างมูลค่าเพิ่มได้</p> <p>๔. เกษตรกรได้รับการพัฒนามีความเป็นมืออาชีพเพิ่มขึ้น</p>
<p>๕. ความเชื่อมโยงกับประเด็นการพัฒนาจังหวัด และทิศทางการพัฒนาภาค</p>	<p>ประเด็นการพัฒนา : ยกระดับขีดความสามารถในการผลิตภาคเกษตรการค้า การท่องเที่ยวและบริการมูลค่าสูงที่เป็นมิตรกับสิ่งแวดล้อม</p> <p>ทิศทางการพัฒนาภาค : พัฒนาและยกระดับภาคกลางไปสู่การเป็นแหล่งเกษตรสมัยใหม่และศูนย์รวบรวมและกระจายสินค้าเกษตรของประเทศ</p>
<p>๖. พื้นที่เป้าหมาย</p>	<p>ทุกอำเภอของจังหวัดสระบุรี</p>
<p>๗. กิจกรรมที่สำคัญของโครงการ</p>	<p>อบรมการปลูกพืชอาหารสัตว์ การจัดการแปลงหญ้าส่งเสริมการผลิตอาหารสัตว์แบบผสมสำเร็จรูป (Total Mixed Ration ; TMR) เพื่อลดต้นทุน</p>

หัวข้อ	รายละเอียด
๘. หน่วยงานดำเนินงาน	สำนักงานปศุสัตว์จังหวัด สำนักงานปศุสัตว์อำเภอ ศูนย์ซ่อมบำรุงเครื่องจักรกลอาหารสัตว์ สหกรณ์โคนม ศูนย์รวบรวมนํ้านมดิบ กลุ่มเกษตรกรผู้เลี้ยงสัตว์
๙. ระยะเวลาในการดำเนินงาน	๒๕๖๖ - ๒๕๗๐
๑๐. งบประมาณ	๓๓,๗๓๐,๔๐๐ บาท
๑๑. ผลผลิต (Output)	เกษตรกรที่มีความรู้ความสามารถในเรื่องอาหารและการจัดการอาหารสัตว์ การถนอมอาหารสัตว์ แปลงหญ้าและการจัดการแปลงหญ้าคุณภาพ สูตรอาหารผสมสำเร็จรูป TMR
๑๒. ผลที่คาดว่าจะได้รับ (Outcome)	๑. เกษตรกร/กลุ่มเกษตรกรมีความเข้มแข็งในการประกอบอาชีพ ๒. เกษตรกร/กลุ่มเกษตรกรมีความรู้ความสามารถในการผลิตและพัฒนาอาหารสัตว์คุณภาพ ๓. เกษตรกร/กลุ่มเกษตรกร สามารถผลิตอาหาร TMR ได้ ๔. เกษตรกร/กลุ่มเกษตรกร ประกอบอาชีพได้อย่างครบวงจร

แบบสรุปโครงการแบบย่อ (Project idea)

ประเด็นการพัฒนาที่ ๔ : บริหารจัดการทรัพยากรการเกษตรและสิ่งแวดล้อมอย่างสมดุลและยั่งยืน

แนวทางการพัฒนาที่ ๔.๑.๑.๖ : สร้างภูมิคุ้มกันทางการเกษตรต่อการเปลี่ยนแปลงสภาพภูมิอากาศ/โรครระบาด

งบประมาณจังหวัด

งบกลุ่มจังหวัด

หัวข้อ	รายละเอียด
๑. ชื่อโครงการ	โครงการเพิ่มประสิทธิภาพการบริหารจัดการงานเสริมสร้างภูมิคุ้มกันโรคในสัตว์
๒. ความสำคัญของโครงการ หลักการ และเหตุผล	<p>ในช่วงเวลาไม่กี่ปีที่ผ่านมาเกิดการระบาดของโรคอุบัติใหม่ในสัตว์ประเทศไทยอย่างต่อเนื่อง ซึ่งโรครระบาดสัตว์บางโรคสามารถป้องกันได้โดยการใช้วัคซีน ซึ่งจังหวัดสระบุรีมีการเลี้ยงปศุสัตว์หนาแน่น โดยเฉพาะโคนม มีเกษตรกรผู้เลี้ยงโคนมในจังหวัดสระบุรีทั้งสิ้น ๔,๔๐๓ ราย โดยมีจำนวนประชากรโคนมทั้งสิ้น ๑๕๒,๑๐๗ ตัว การบริหารจัดการงานเสริมภูมิคุ้มกันโรค มีวัตถุประสงค์เพื่อเป็นการป้องกัน กำจัด โรครระบาดในสัตว์ที่ป้องกันได้ด้วยวัคซีนให้หมดไป หรือให้มีแนวโน้มลดลง หรือไม่กลับมาระบาดของชนิดใหม่จนเป็นปัญหาที่สำคัญ ซึ่งวัคซีนเป็นชีววัตถุที่ไวต่อการเปลี่ยนแปลงอุณหภูมิ และสูญเสียคุณภาพได้ในอุณหภูมิไม่เหมาะสม ทำให้ไม่สามารถกระตุ้นการ สร้างเสริมภูมิคุ้มกันโรค และอาจก่อให้เกิดอาการไม่พึงประสงค์ได้ ดังนั้น เพื่อเป็นหลักประกันคุณภาพของการสร้างเสริมภูมิคุ้มกันโรคในสัตว์และคงรักษาระดับมาตรฐานการปฏิบัติงานสร้างเสริมภูมิคุ้มกันโรคในสัตว์ได้อย่างมีประสิทธิภาพ สำนักงานปศุสัตว์จังหวัดสระบุรีจึงได้จัดทำโครงการเพิ่มประสิทธิภาพการบริหารจัดการงานเสริมสร้างภูมิคุ้มกันโรคในสัตว์</p>
๓. วัตถุประสงค์ของโครงการ	<p>๑. เพื่อให้การบริหารจัดการวัคซีนและระบบลูกโซ่ความยั่งยืนไปอย่างมีมาตรฐาน</p> <p>๒. เพื่อเป็นหลักประกันคุณภาพของการสร้างเสริมภูมิคุ้มกันโรคในสัตว์และคงรักษาระดับมาตรฐานการปฏิบัติงานสร้างเสริมภูมิคุ้มกันโรคในสัตว์ได้อย่างมีประสิทธิภาพ</p> <p>๓. เป็นการป้องกัน กำจัด และกวาดล้างโรคติดต่อที่ป้องกันได้ด้วยวัคซีนให้หมดไปหรือให้มีแนวโน้มลดลง หรือไม่กลับมาระบาดของชนิดใหม่</p>

หัวข้อ	รายละเอียด
๔. เป้าหมายและตัวชี้วัดความสำเร็จของโครงการ	<p>๑. จัดทำคู่มือมาตรฐานการบริหารจัดการวัคซีนและระบบห่วงโซ่ความเย็นสำหรับเจ้าหน้าที่และกลุ่มเกษตรกรเป้าหมาย</p> <p>๒. จัดอบรมเจ้าหน้าที่สหกรณ์/ศูนย์รับน้ำนมที่มีหน้าที่รับผิดชอบเรื่องวัคซีน เรื่อง การบริหารจัดการวัคซีนและระบบห่วงโซ่ความเย็น</p> <p>๓. สนับสนุนครุภัณฑ์ให้กลุ่มเกษตรกรเพื่อเพิ่มประสิทธิภาพในการบริหารจัดการวัคซีนและห่วงโซ่ความเย็น</p>
๕. ความเชื่อมโยงกับประเด็นการพัฒนาจังหวัด และทิศทางการพัฒนาภาค	<p>ประเด็นการพัฒนา : ยกกระดับขีดความสามารถในการผลิตภาคเกษตรการค้า การท่องเที่ยวและบริการมูลค่าสูงที่เป็นมิตรกับสิ่งแวดล้อม</p> <p>ทิศทางการพัฒนาภาค : พัฒนาและยกระดับภาคกลางไปสู่การเป็นแหล่งเกษตรสมัยใหม่และศูนย์รวบรวมและกระจายสินค้าเกษตรของประเทศ</p>
๖. พื้นที่เป้าหมาย	อำเภอแมวกเหล็ก วังม่วง แก่งคอย พระพุทธบาท วิหารแดง
๗. กิจกรรมที่สำคัญของโครงการ	<p>๑. จัดทำคู่มือมาตรฐานการบริหารจัดการวัคซีนและระบบห่วงโซ่ความเย็นสำหรับเจ้าหน้าที่และกลุ่มเกษตรกรเป้าหมาย</p> <p>๒. จัดอบรมเจ้าหน้าที่ส่งเสริมสหกรณ์โคนม เรื่อง การบริหารจัดการวัคซีนและห่วงโซ่ความเย็น</p> <p>๓. จัดซื้อรถกระบะพร้อมตู้ทำความเย็นเพื่อใช้ขนส่งวัคซีนและตู้เย็นสำหรับเก็บวัคซีน ให้กลุ่มเกษตรกรเป้าหมาย</p>
๘. หน่วยงานดำเนินงาน	สำนักงานปศุสัตว์จังหวัดสระบุรี
๙. ระยะเวลาในการดำเนินงาน	ปีงบประมาณ ๒๕๖๖
๑๐. งบประมาณ	๒,๙๙๐,๐๐๐ บาท
๑๑. ผลผลิต (Output)	<p>๑. คู่มือการบริหารจัดการวัคซีนและห่วงโซ่ความเย็น</p> <p>๒. มีครุภัณฑ์ในการเพิ่มประสิทธิภาพการบริหารจัดการวัคซีน</p>
๑๒. ผลที่คาดว่าจะได้รับ (Outcome)	สามารถป้องกัน กำจัดโรคติดต่อที่ป้องกันได้ด้วยวัคซีนให้หมดไป หรือให้มีแนวโน้มลดลง หรือไม่กลับมาระบาดขึ้นใหม่จนเป็นปัญหาที่สำคัญ

ภาคผนวก



คำสั่งคณะกรรมการพัฒนาการเกษตรและสหกรณ์ระดับจังหวัด

ที่ ๑ /๒๕๖๒

เรื่อง แต่งตั้งคณะทำงานจัดทำแผนพัฒนาการเกษตรและสหกรณ์ของจังหวัดสระบุรี

ตามกฎกระทรวงการแบ่งส่วนราชการสำนักงานปลัดกระทรวงเกษตรและสหกรณ์ พ.ศ. ๒๕๕๒ กำหนดให้สำนักงานเกษตรและสหกรณ์จังหวัด มีอำนาจหน้าที่ในการศึกษา วิเคราะห์ และจัดทำยุทธศาสตร์ การพัฒนาการเกษตรและสหกรณ์ของจังหวัด และกลุ่มจังหวัด แผนพัฒนาการเกษตรรายสินค้า แผนบูรณาการการพัฒนาการเกษตรและสหกรณ์ของจังหวัด และการจัดทำงบประมาณด้านการเกษตร และสหกรณ์ของจังหวัด โดยสำนักงานเกษตรและสหกรณ์จังหวัดต้องเป็นหน่วยงานหลักในการดำเนินการร่วมกับ หน่วยงานในสังกัดกระทรวงเกษตรและสหกรณ์ รวมทั้งหน่วยงานที่เกี่ยวข้องในจังหวัดทั้งภาครัฐ ภาคเอกชน และภาคประชาชน

ดังนั้น เพื่อให้การดำเนินการจัดทำแผนพัฒนาการเกษตรและสหกรณ์ของจังหวัดสระบุรี สอดคล้องกับแผนยุทธศาสตร์ชาติ แผนพัฒนาเศรษฐกิจและสังคมแห่งชาติฉบับปัจจุบัน แผนยุทธศาสตร์ กระทรวงเกษตรและสหกรณ์ นโยบายของรัฐบาล นโยบายกระทรวงเกษตรและสหกรณ์ จุดเน้นการพัฒนาภาค กลุ่มจังหวัด และจังหวัด รวมทั้งสามารถนำไปปฏิบัติได้จริง เพื่อแก้ไขปัญหาและตอบสนองความต้องการ ของประชาชนในพื้นที่ได้อย่างแท้จริง จึงเห็นควรยกเลิคำสั่งคณะกรรมการพัฒนาการเกษตรและสหกรณ์ ของจังหวัดสระบุรี ที่ ๒/๒๕๕๘ เรื่อง แต่งตั้งคณะทำงานจัดทำแผนยุทธศาสตร์การพัฒนาด้านการเกษตร และสหกรณ์จังหวัดสระบุรี ลงวันที่ ๒๐ เมษายน ๒๕๕๘ และอาศัยอำนาจหน้าที่คณะกรรมการพัฒนา การเกษตรและสหกรณ์ระดับจังหวัด ข้อที่ ๖ แต่งตั้งคณะทำงานจัดทำแผนพัฒนาการเกษตรและสหกรณ์ ของจังหวัดสระบุรี ขึ้นใหม่ โดยมีองค์ประกอบ และมีอำนาจหน้าที่ ดังนี้

องค์ประกอบ

- | | |
|--|----------------|
| ๑. เกษตรและสหกรณ์จังหวัดสระบุรี | ประธานคณะทำงาน |
| ๒. หัวหน้ากลุ่มยุทธศาสตร์หน่วยงานในสังกัดกระทรวง เกษตรและสหกรณ์ที่รับผิดชอบในพื้นที่จังหวัดสระบุรี | คณะทำงาน |
| ๓. ผู้แทนจุฬาลงกรณ์มหาวิทยาลัย สระบุรี | คณะทำงาน |
| ๔. ผู้แทนสำนักงานส่งเสริมการปกครองท้องถิ่นจังหวัดสระบุรี | คณะทำงาน |
| ๕. ผู้แทนสำนักงานอุตสาหกรรมจังหวัดสระบุรี | คณะทำงาน |
| ๖. ผู้แทนสำนักงานพาณิชย์จังหวัดสระบุรี | คณะทำงาน |
| ๗. ผู้แทนสำนักงานพัฒนาชุมชนจังหวัดสระบุรี | คณะทำงาน |
| ๘. ผู้แทนสำนักงานพลังงานจังหวัดสระบุรี | คณะทำงาน |
| ๙. ผู้แทนสำนักงาน ธ.ก.ส.จังหวัดสระบุรี | คณะทำงาน |
| ๑๐. ผู้แทนสำนักงานสภาเกษตรกรจังหวัดสระบุรี | คณะทำงาน |
| ๑๑. ผู้แทนหอการค้าจังหวัดสระบุรี | คณะทำงาน |
| ๑๒. ผู้แทนสภาอุตสาหกรรมจังหวัดสระบุรี | คณะทำงาน |

/๑๓. ผู้แทนสมาคม...

- | | |
|---|---------------------------------|
| ๑๓. ผู้แทนสมาคมโรงแรมและท่องเที่ยวจังหวัดสระบุรี | คณะทำงาน |
| ๑๔. ผู้แทนบริษัท ประชาธิปไตยรักสามัคคี (วิสาหกิจเพื่อสังคม) จำกัด | คณะทำงาน |
| ๑๕. ประชาชนชาวบ้านจังหวัดสระบุรี | คณะทำงาน |
| ๑๖. หัวหน้ากลุ่มยุทธศาสตร์พัฒนาการเกษตร
สำนักงานเกษตรและสหกรณ์จังหวัดสระบุรี | คณะทำงาน
และเลขานุการ |
| ๑๗. นักวิเคราะห์นโยบายและแผนปฏิบัติการ/ชำนาญการ
สำนักงานเกษตรและสหกรณ์จังหวัดสระบุรี | คณะทำงาน
และผู้ช่วยเลขานุการ |

อำนาจหน้าที่

๑. ทบทวนผลการดำเนินงานตามแผนพัฒนาการเกษตรและสหกรณ์/แผนปฏิบัติการของจังหวัดสระบุรี
ในปีที่ผ่านมา เพื่อศึกษาปัญหา อุปสรรคในการดำเนินงาน

๒. รวบรวม ศึกษา และวิเคราะห์ความสอดคล้องเชื่อมโยงของแผน นโยบาย และทิศทางการพัฒนาแต่ละระดับ วิเคราะห์/สังเคราะห์ข้อมูลที่เกี่ยวข้อง เพื่อประกอบการกำหนดทิศทาง และปรับปรุง
แผนพัฒนาการเกษตรและสหกรณ์ของจังหวัดสระบุรี ให้สอดคล้องกับสภาพการณ์ที่เปลี่ยนแปลง

๓. บูรณาการจัดทำร่างแผนพัฒนาการเกษตรและสหกรณ์ของจังหวัดสระบุรี โดยพิจารณาดำเนินการ
ให้สอดคล้องกับแผนยุทธศาสตร์ชาติ แผนพัฒนาเศรษฐกิจและสังคมแห่งชาติ แผนยุทธศาสตร์กระทรวงเกษตร
และสหกรณ์ นโยบายของรัฐบาล นโยบายกระทรวงเกษตรและสหกรณ์ จุดเน้นการพัฒนภาค กลุ่มจังหวัด
และจังหวัด อำนาจหน้าที่ของหน่วยงาน และนโยบาย หรือแผนพัฒนาอื่นๆ ที่เกี่ยวข้อง

๔. จัดประชุมเชิงปฏิบัติการเพื่อพิจารณาร่างแผนพัฒนาการเกษตรและสหกรณ์ของจังหวัดสระบุรี

๕. จัดเวทีประชาพิจารณ์ร่างแผนพัฒนาการเกษตรและสหกรณ์ของจังหวัดสระบุรี เพื่อปรับปรุง
ร่างแผนพัฒนาการเกษตรและสหกรณ์ของจังหวัดสระบุรีตามข้อเสนอ

๖. นำเสนอร่างแผนพัฒนาการเกษตรและสหกรณ์ของจังหวัดสระบุรี ต่อคณะอนุกรรมการพัฒนา
การเกษตรและสหกรณ์ระดับจังหวัด เพื่อพิจารณาให้ความเห็นชอบ

๗. ปฏิบัติงานอื่นๆ ตามที่ได้รับมอบหมาย

ทั้งนี้ ตั้งแต่บัดนี้เป็นต้นไป

สั่ง ณ วันที่ ๒๒ มีนาคม พ.ศ. ๒๕๖๒



(นายแมนรัตน์ รัตนสุคนธ์)

ผู้ว่าราชการจังหวัดสระบุรี

ประธานคณะอนุกรรมการพัฒนาการเกษตรและสหกรณ์ระดับจังหวัด