



# แผนพัฒนาการเกษตรและสหกรณ์ของจังหวัดสระบุรี

(พ.ศ. ๒๕๖๖ - ๒๕๗๐)

ฉบับทบทวน ปีงบประมาณ พ.ศ. ๒๕๖๗

สำนักงานเกษตรและสหกรณ์จังหวัดสระบุรี  
สำนักงานปลัดกระทรวงเกษตรและสหกรณ์  
สิงหาคม ๒๕๖๕

## คำนำ

จังหวัดสระบุรี ร่วมกับคณะทำงานจัดทำแผนพัฒนาการเกษตรและสหกรณ์จังหวัดสระบุรี ได้รวบรวมข้อมูลและวิเคราะห์สถานการณ์ด้านการเกษตรและสหกรณ์ของจังหวัด เพื่อประกอบการทบทวน และจัดทำแผนพัฒนาการเกษตรและสหกรณ์ของจังหวัดสระบุรี (พ.ศ. ๒๕๖๖ – ๒๕๗๐) ฉบับทบทวน ประจำปีงบประมาณ ๒๕๖๗ ให้มีความสอดคล้องและเชื่อมโยงกับยุทธศาสตร์ชาติ แผนแม่บทภายใต้ยุทธศาสตร์ชาติ แผนการปฏิรูปประเทศ แผนพัฒนาเศรษฐกิจและสังคมแห่งชาติ ฉบับที่ ๑๓ (พ.ศ. ๒๕๖๖ – ๒๕๗๐) ยุทธศาสตร์เกษตรและสหกรณ์ ระยะ ๒๐ ปี (พ.ศ. ๒๕๖๐ – ๒๕๗๙) แผนปฏิบัติการด้านการขับเคลื่อนการพัฒนาประเทศไทยด้วยโมเดลเศรษฐกิจ BCG พ.ศ. ๒๕๖๔ – ๒๕๗๐ (ร่าง) กรอบแผนพัฒนาภาค พ.ศ. ๒๕๖๖ – ๒๕๗๐ แผนปฏิบัติราชการของกระทรวงเกษตรและสหกรณ์ ระยะ ๕ ปี (พ.ศ. ๒๕๖๖ – ๒๕๗๐) นโยบายรัฐบาล ที่เกี่ยวข้องกับกระทรวงเกษตรและสหกรณ์ แผนพัฒนาภาค แผนพัฒนากลุ่มจังหวัด แผนพัฒนาจังหวัด

แผนพัฒนาการเกษตรและสหกรณ์ของจังหวัดสระบุรี (พ.ศ. ๒๕๖๖ – ๒๕๗๐) ฉบับทบทวน ประจำปีงบประมาณ ๒๕๖๗ ได้ผ่านการมีส่วนร่วมจากทุกภาคส่วนที่เกี่ยวข้อง สามารถใช้เป็นกรอบแนวทาง ในการพัฒนาการเกษตรและสหกรณ์ของจังหวัด เป็นกรอบการจัดทำคำของบประมาณ และเป็นเครื่องมือในการติดตามแผนงานโครงการ ซึ่งความสำเร็จในการจัดทำแผนพัฒนาการเกษตรและสหกรณ์ของจังหวัดสระบุรี (พ.ศ. ๒๕๖๖ – ๒๕๗๐) ฉบับทบทวน ประจำปีงบประมาณ พ.ศ. ๒๕๖๗ ครั้งนี้ ได้รับความร่วมมือด้วยดี จากหน่วยงานในสังกัดกระทรวงเกษตรและสหกรณ์ ภาคเอกชน สถาบันการศึกษา และหน่วยงานอื่น ที่เกี่ยวข้อง จึงขอขอบคุณมา ณ โอกาสนี้

สำนักงานเกษตรและสหกรณ์จังหวัดสระบุรี  
สิงหาคม ๒๕๖๕

## สารบัญ

	หน้า
คำนำ	
ส่วนที่ ๑ บทนำ	๑
ส่วนที่ ๒ ข้อมูลทั่วไปและข้อมูลด้านการเกษตรที่สำคัญของจังหวัดสระบุรี	๒๒
ส่วนที่ ๓ การวิเคราะห์สภาพแวดล้อมด้านการเกษตรและสหกรณ์ของจังหวัดสระบุรี	๙๘
ส่วนที่ ๔ แผนพัฒนาการเกษตรและสหกรณ์ของจังหวัดสระบุรี	๑๐๕
ส่วนที่ ๕ แบบสรุปโครงการแบบย่อ (Project idea)	๑๕๔
ภาคผนวก	

## สารบัญภาพ

	หน้า	
ภาพที่ ๑	แผนที่จังหวัดสระบุรี	๒๒
ภาพที่ ๒	แผนที่ความเหมาะสมของดินในการเพาะปลูกข้าว จังหวัดสระบุรี	๒๕
ภาพที่ ๓	แผนที่ความเหมาะสมของดินในการเพาะปลูกข้าวโพดเลี้ยงสัตว์ จังหวัดสระบุรี	๒๖
ภาพที่ ๔	แผนที่ความเหมาะสมของดินในการเพาะปลูกอ้อยโรงงาน จังหวัดสระบุรี	๒๗
ภาพที่ ๕	แผนที่ความเหมาะสมของดินในการเพาะปลูกมันสำปะหลัง จังหวัดสระบุรี	๒๘
ภาพที่ ๖	แผนที่ความเหมาะสมของดินในการเพาะปลูกปาล์มน้ำมัน จังหวัดสระบุรี	๒๙
ภาพที่ ๗	แผนที่อุทยานแห่งชาติน้ำตกเจ็ดสาวน้อย	๓๕
ภาพที่ ๘	แผนที่อุทยานแห่งชาติพระพุทธฉาย	๓๖
ภาพที่ ๙	แผนที่แสดงแนวเขตอุทยานแห่งชาติเขาใหญ่ (ฝั่งสระบุรี)	๓๗

## สารบัญตาราง

หน้า

ตารางที่ ๑	ข้อมูลระดับความเหมาะสมของดินในจังหวัดสระบุรี ปี ๒๕๖๕	๒๔
ตารางที่ ๒	การปลูกข้าวในพื้นที่ความเหมาะสมของจังหวัดสระบุรี ปี ๒๕๖๕	๒๕
ตารางที่ ๓	การปลูกข้าวโพดเลี้ยงสัตว์ในพื้นที่ความเหมาะสมของจังหวัดสระบุรี ปี ๒๕๖๕	๒๖
ตารางที่ ๔	การปลูกอ้อยโรงงานในพื้นที่ความเหมาะสมของจังหวัดสระบุรี ปี ๒๕๖๕	๒๗
ตารางที่ ๕	การปลูกมันสำปะหลังในพื้นที่ความเหมาะสมของจังหวัดสระบุรี ปี ๒๕๖๕	๒๘
ตารางที่ ๖	การปลูกปาล์มน้ำมันในพื้นที่ความเหมาะสมของจังหวัดสระบุรี ปี ๒๕๖๕	๒๙
ตารางที่ ๗	ปริมาณน้ำฝนในเขตพื้นที่จังหวัดสระบุรี ปี ๒๕๕๔ - ๒๕๖๔	๓๐
ตารางที่ ๘	อุณหภูมิและความชื้นสัมพัทธ์สูงสุด - ต่ำสุด ปี ๒๕๕๔ - ๒๕๖๔	๓๑
ตารางที่ ๙	ข้อมูลบ่อน้ำบาดาล ปี ๒๕๖๕ (จำนวนบ่อน้ำบาดาลที่ใช้ประโยชน์)	๓๒
ตารางที่ ๑๐	เขตการปกครองของจังหวัดสระบุรี	๓๗
ตารางที่ ๑๑	จำนวนประชากรของจังหวัดสระบุรี	๓๘
ตารางที่ ๑๒	ข้อมูลสภาพเศรษฐกิจของจังหวัดสระบุรี ปี ๒๕๖๕	๔๔
ตารางที่ ๑๓	ข้อมูลแหล่งท่องเที่ยวเชิงเกษตรของจังหวัดสระบุรี	๔๕
ตารางที่ ๑๔	ข้อมูลแหล่งท่องเที่ยวเชิงสุขภาพ	๔๗
ตารางที่ ๑๕	ข้อมูลแหล่งท่องเที่ยวเชิงธรรมชาติ/เชิงนิเวศ	๔๗
ตารางที่ ๑๖	ข้อมูลแหล่งท่องเที่ยวเชิงประวัติศาสตร์/โบราณสถาน	๔๘
ตารางที่ ๑๗	ข้อมูลแหล่งท่องเที่ยวเชิงวัฒนธรรม	๕๕
ตารางที่ ๑๘	จำนวนครัวเรือนเกษตรกรของจังหวัดสระบุรี ปี ๒๕๖๕	๔๘
ตารางที่ ๑๙	การใช้ที่ดินเพื่อการเกษตรแยกตามรายอำเภอ จังหวัดสระบุรี ปี ๒๕๖๕	๖๑
ตารางที่ ๒๐	โครงการชลประทานที่สำคัญ	๖๓
ตารางที่ ๒๑	โครงการอันเนื่องมาจากพระราชดำริในจังหวัดสระบุรี	๖๗
ตารางที่ ๒๒	ข้อมูลสถานีสูบน้ำด้วยไฟฟ้าในเขตจังหวัดสระบุรี	๖๘
ตารางที่ ๒๓	ข้อมูลด้านการปลูกพืชเศรษฐกิจของจังหวัดสระบุรี ปี ๒๕๖๕	๖๙
ตารางที่ ๒๔	ข้อมูลด้านการปศุสัตว์ของจังหวัดสระบุรี ปี ๒๕๖๕	๖๙
ตารางที่ ๒๕	ข้อมูลสินค้าประมงที่สำคัญของจังหวัดสระบุรี ปี ๒๕๖๕	๖๙
ตารางที่ ๒๖	ข้อมูลข้าวสินค้าเกษตรที่ได้รับสิ่งบ่งชี้ทางภูมิศาสตร์ (GI)	๗๐
ตารางที่ ๒๗	ข้อมูลมาตรฐานสินค้าเกษตร	๗๐
ตารางที่ ๒๘	สินค้า OTOP ๑๐ อันดับแรกของจังหวัด	๗๑
ตารางที่ ๒๙	ข้อมูลการเพาะปลูกและร้อยละผลผลิตเก็บเกี่ยวรายเดือนของสินค้าเกษตรจังหวัดสระบุรี	๗๒
ตารางที่ ๓๐	ประเภทสหกรณ์และจำนวนสมาชิก	๗๔
ตารางที่ ๓๑	จำนวนและสมาชิกสถาบันเกษตรกรจังหวัดสระบุรี	๗๔
ตารางที่ ๓๒	จำนวนอาสาสมัครเกษตรกรของจังหวัดสระบุรี	๗๕
ตารางที่ ๓๓	จำนวนปราชญ์ชาวบ้านแยกรายอำเภอ ของจังหวัดสระบุรี ปี ๒๕๖๕	๗๖

## สารบัญตาราง (ต่อ)

	หน้า
ตารางที่ ๓๔ ข้อมูล Smart Farmer จังหวัดสระบุรี ด้านพืช	๗๖
ตารางที่ ๓๕ ข้อมูล Smart Farmer จังหวัดสระบุรี ด้านปศุสัตว์	๗๗
ตารางที่ ๓๖ ข้อมูล Smart Farmer จังหวัดสระบุรี ด้านประมง	๗๗
ตารางที่ ๓๗ ข้อมูล Smart Farmer จังหวัดสระบุรี ด้านสหกรณ์	๗๘
ตารางที่ ๓๘ ข้อมูล Smart Farmer จังหวัดสระบุรี ด้านหม่อนไหม	๗๘
ตารางที่ ๓๙ ข้อมูล Smart Farmer จังหวัดสระบุรี ด้านปฏิรูปที่ดิน	๗๙
ตารางที่ ๔๐ ศูนย์เรียนรู้การเพิ่มประสิทธิภาพการผลิตสินค้าเกษตรจังหวัดสระบุรี	๘๐
ตารางที่ ๔๑ สินค้าแปรรูปด้านการเกษตรจังหวัดสระบุรี ปี ๒๕๖๕ (ด้านพืช)	๘๑
ตารางที่ ๔๒ ผู้ประกอบการรับซื้อผลผลิต/ตลาดกระจายสินค้าข้าว จังหวัดสระบุรี	๘๒
ตารางที่ ๔๓ ผู้ประกอบการรับซื้อผลผลิต/ตลาดกระจายสินค้าข้าวเจ๊กเขย จังหวัดสระบุรี	๘๓
ตารางที่ ๔๔ ผู้ประกอบการรับซื้อผลผลิต/ตลาดกระจายสินค้าข้าวโพดเลี้ยงสัตว์ จังหวัดสระบุรี	๘๓
ตารางที่ ๔๕ ผู้ประกอบการรับซื้อผลผลิต/ตลาดกระจายสินค้ามันสำปะหลัง จังหวัดสระบุรี	๘๔
ตารางที่ ๔๖ ผู้ประกอบการรับซื้อผลผลิต/ตลาดกระจายสินค้าอ้อยโรงงาน จังหวัดสระบุรี	๘๔
ตารางที่ ๔๗ ผู้ประกอบการรับซื้อผลผลิต/ตลาดกระจายสินค้าปาล์มน้ำมัน จังหวัดสระบุรี	๘๔
ตารางที่ ๔๘ ผู้ประกอบการรับซื้อผลผลิต/ตลาดกระจายสินค้าผักหวานป่า จังหวัดสระบุรี	๘๕
ตารางที่ ๔๙ ผู้ประกอบการรับซื้อผลผลิต/ตลาดกระจายสินค้าเผือก จังหวัดสระบุรี	๘๕
ตารางที่ ๕๐ ข้อมูลแหล่งแปรรูป/ตลาดกระจายสินค้าปลาตาก ปี ๒๕๖๕	๘๕
ตารางที่ ๕๑ ผู้ประกอบการรับซื้อผลผลิต/ตลาดกระจายสินค้าปลานิล ปี ๒๕๖๕	๘๖
ตารางที่ ๕๒ ผู้ประกอบการรับซื้อผลผลิต/ตลาดกระจายสินค้าปลาทับทิม ปี ๒๕๖๕	๘๖
ตารางที่ ๕๓ ผู้ประกอบการรับซื้อผลผลิต/ตลาดกระจายสินค้าสัตว์น้ำอื่นๆ ปี ๒๕๖๕	๘๖
ตารางที่ ๕๔ ข้อมูลสถานการณ์หม่อนไหมของจังหวัดสระบุรี ปี ๒๕๖๕	๘๗
ตารางที่ ๕๕ ข้อมูลเกษตรกรผู้ปลูกยางพาราในจังหวัดสระบุรี <u>ที่มีเอกสารสิทธิ์ (บัตรเขียว)</u>	๘๗
ตารางที่ ๕๖ ข้อมูลเกษตรกรผู้ปลูกยางพาราในจังหวัดสระบุรี <u>ไม่มีเอกสารสิทธิ์ (บัตรชมพู)</u>	๘๗
ตารางที่ ๕๗ การจัดที่ดินให้แก่เกษตรกรในเขตปฏิรูปที่ดิน ปี ๒๕๖๒	๘๘
ตารางที่ ๕๘ การจัดที่ดินให้แก่เกษตรกรในเขตปฏิรูปที่ดิน ปี ๒๕๖๓	๘๘
ตารางที่ ๕๙ การจัดที่ดินให้แก่เกษตรกรในเขตปฏิรูปที่ดิน ปี ๒๕๖๔	๘๘
ตารางที่ ๖๐ การจัดที่ดินให้แก่เกษตรกรในเขตปฏิรูปที่ดิน ปี ๒๕๖๕	๘๘
ตารางที่ ๖๑ ข้อมูลกลุ่มเกษตรกรที่เข้าร่วมโครงการระบบส่งเสริมการเกษตรแบบแปลงใหญ่ จังหวัดสระบุรี ปี ๒๕๕๙ - ๒๕๖๕	๘๙
ตารางที่ ๖๒ การวิเคราะห์สภาพแวดล้อมภายใน โดย McKinsey 7-S Framework	๙๘
ตารางที่ ๖๓ การวิเคราะห์สภาพแวดล้อมภายนอก โดย PESTEL Analysis	๑๐๐
ตารางที่ ๖๔ การวิเคราะห์สภาพแวดล้อมด้านการเกษตรและสหกรณ์ของจังหวัดสระบุรี (SWOT Analysis)	๑๐๒
ตารางที่ ๖๕ การจัดทำ TOWS Matrix เพื่อกำหนดแนวทางการพัฒนา	๑๐๔

ส่วนที่ ๑  
บทนำ

## ส่วนที่ ๑

### บทนำ

#### ๑. ที่มา

๑.๑ รัฐธรรมนูญแห่งราชอาณาจักรไทย พ.ศ. ๒๕๕๐ มาตรา ๗๘ (๒) กำหนดให้รัฐต้องดำเนินการสนับสนุนให้จังหวัดมีแผนและงบประมาณเพื่อพัฒนาจังหวัด เพื่อประโยชน์ของประชาชนในพื้นที่ ประกอบกับมาตรา ๘๔(๘) กำหนดให้รัฐต้องดำเนินการตามแนวนโยบายด้านเศรษฐกิจ คือ คุ้มครองและรักษาผลประโยชน์ของเกษตรกรในการผลิตและการตลาด ส่งเสริมให้สินค้าเกษตรได้รับผลตอบแทนสูงสุด รวมทั้งส่งเสริมการรวมกลุ่มของเกษตรกรในรูปของสภาเกษตรกร เพื่อวางแผนการเกษตรและรักษาผลประโยชน์ร่วมกันของเกษตรกร และมาตรา ๘๔(๑๔) รัฐต้องส่งเสริมอุตสาหกรรมแปรรูปผลผลิตทางการเกษตรเพื่อให้เกิดมูลค่าเพิ่มในทางเศรษฐกิจ รวมทั้งมาตรา ๘๕(๒) กำหนดให้รัฐดำเนินการกระจายการถือครองที่ดินอย่างเป็นธรรม และดำเนินการให้เกษตรกรมีกรรมสิทธิ์หรือสิทธิในที่ดิน เพื่อประกอบเกษตรกรรมอย่างทั่วถึงโดยการปฏิรูปที่ดินหรือวิธีอื่น รวมทั้งจัดหาแหล่งน้ำเพื่อให้เกษตรกรมีน้ำใช้อย่างพอเพียงและเหมาะสมแก่การเกษตร

๑.๒ ยุทธศาสตร์เกษตรและสหกรณ์ ระยะ ๒๐ ปี (พ.ศ. ๒๕๖๐ - ๒๕๗๙) มุ่งในการเสริมจุดแข็งและแก้ไขจุดอ่อนให้เอื้อต่อการพัฒนาภาคการเกษตรในระยะยาว เพื่อบรรลุวิสัยทัศน์ “เกษตรกรรมมั่นคง ภาคการเกษตรมั่งคั่ง ทรัพยากรการเกษตรยั่งยืน” โดยสร้างความเข้มแข็งให้กับเกษตรกรและสถาบันเกษตรกร เพิ่มประสิทธิภาพการผลิต และยกระดับมาตรฐานสินค้าเกษตร เพิ่มความสามารถในการแข่งขันภาคการเกษตรด้วยเทคโนโลยีและนวัตกรรม บริหารจัดการทรัพยากรการเกษตรและสิ่งแวดล้อมอย่างสมดุลและยั่งยืน และพัฒนาระบบบริหารจัดการภาครัฐ

๑.๓ กระทรวงเกษตรและสหกรณ์ ได้จัดทำแผนปฏิบัติการของกระทรวงเกษตรและสหกรณ์ ระยะ ๕ ปี (พ.ศ. ๒๕๖๖ - ๒๕๗๐) ตามแนวทางการขับเคลื่อนการดำเนินงานเพื่อบรรลุเป้าหมายยุทธศาสตร์ชาติ โดยทุกหน่วยงานในสังกัดกระทรวงเกษตรและสหกรณ์ ได้ร่วมกันพิจารณาภารกิจของหน่วยงานที่สอดคล้องเชื่อมโยงกับแผนในแต่ละระดับ รวมทั้งน่านโยบายสำคัญ และสถานการณ์สภาพแวดล้อมต่างๆ ที่เกี่ยวข้องกับบริบทของกระทรวงเกษตรและสหกรณ์ มากำหนดเป้าหมาย ตัวชี้วัด และแนวทางการดำเนินงานในการขับเคลื่อนภารกิจให้ได้ผลลัพธ์ตามที่กำหนด ตลอดจนพิจารณาความต่อเนื่องในการบริหารราชการแผ่นดินควบคู่กับการขับเคลื่อนนโยบายของรัฐบาล เพื่อให้เกิดผลอย่างเป็นรูปธรรม โดยแผนปฏิบัติการฯ จะเป็นกรอบแนวทางในการดำเนินงานของส่วนราชการ รัฐวิสาหกิจ และองค์กรมหาชน รวมทั้งเป็นเครื่องมือสำหรับผู้บริหารในการกำกับ ดูแล และติดตามผลการดำเนินงานของโครงการ/กิจกรรมต่างๆ ในแต่ละผลผลิต ให้สามารถดำเนินการได้ตามเป้าหมายอย่างมีประสิทธิภาพ มีความคุ้มค่า เกิดประโยชน์สูงสุดต่อการบริหารราชการแผ่นดินในภาพรวม เพื่อมุ่งสู่การบรรลุผลสัมฤทธิ์ของเป้าหมายระดับชาติร่วมกันต่อไป

#### ๒. ทิศทาง นโยบาย และยุทธศาสตร์ที่เกี่ยวข้องกับการจัดทำแผนพัฒนาการเกษตรและสหกรณ์

เพื่อให้การจัดทำแผนพัฒนาการเกษตรและสหกรณ์ของจังหวัด เป็นไปตามกรอบยุทธศาสตร์ชาติ ระยะ ๒๐ ปี แผนแม่บทภายใต้ยุทธศาสตร์ชาติ แผนการปฏิรูปประเทศ ยุทธศาสตร์เกษตรและสหกรณ์ ระยะ ๒๐ ปี (ร่าง) กรอบแผนพัฒนาเศรษฐกิจและสังคมแห่งชาติ ฉบับที่ ๑๓ ยุทธศาสตร์การขับเคลื่อนประเทศไทยด้วยโมเดลเศรษฐกิจ BCG พ.ศ. ๒๕๖๔ - ๒๕๗๐ (ร่าง) กรอบแผนพัฒนาภาค พ.ศ. ๒๕๖๖ - ๒๕๗๐ แผนปฏิบัติการของกระทรวงเกษตรและสหกรณ์ ระยะ ๕ ปี (พ.ศ. ๒๕๖๖ - ๒๕๗๐) นโยบายรัฐบาล นโยบายสำคัญของกระทรวงเกษตรและสหกรณ์ จึงกำหนดกรอบแนวคิดหลักในการจัดทำแผนพัฒนาการเกษตรและสหกรณ์ของจังหวัด โดยมุ่งเน้นให้มีความเชื่อมโยง สอดคล้องกับนโยบาย ยุทธศาสตร์ และแผนพัฒนาในระดับต่างๆ ที่เกี่ยวข้องกับการเกษตรและสหกรณ์ ดังนี้



**๒.๑ ยุทธศาสตร์ชาติ (พ.ศ. ๒๕๖๑ – ๒๕๘๐)**<sup>๑</sup> มีวิสัยทัศน์ คือ “ประเทศไทยมีความมั่นคง มั่งคั่ง ยั่งยืน เป็นประเทศพัฒนาแล้ว ด้วยการพัฒนาตามหลักปรัชญาของเศรษฐกิจพอเพียง” โดยมีเป้าหมายการพัฒนาประเทศ คือ “**ประเทศชาติมั่นคง ประชาชนมีความสุข เศรษฐกิจพัฒนาอย่างต่อเนื่อง สังคมเป็นธรรม ฐานทรัพยากรธรรมชาติยั่งยืน**” โดยยกระดับศักยภาพของประเทศในหลากหลายมิติ พัฒนาคนในทุกมิติและในทุกช่วงวัยให้เป็น คนดี เก่งและมีคุณภาพ สร้างโอกาสและความเสมอภาคทางสังคม สร้างการเติบโตบนคุณภาพชีวิตที่เป็นมิตรกับสิ่งแวดล้อม และมีภาครัฐของประชาชนเพื่อประชาชนและประโยชน์ส่วนรวม การพัฒนาประเทศในช่วงระยะเวลาของยุทธศาสตร์ชาติ จะมุ่งเน้นการสร้างสมดุลระหว่างการพัฒนาเศรษฐกิจ สังคม และสิ่งแวดล้อม ประกอบด้วย ๖ ยุทธศาสตร์ โดยมีความเกี่ยวข้องกับกระทรวงเกษตรและสหกรณ์ ๕ ยุทธศาสตร์ ได้แก่ (๐๑) ยุทธศาสตร์ชาติด้านความมั่นคง (๐๒) ยุทธศาสตร์ชาติด้านการสร้างความสามารถในการแข่งขัน (หลัก) (๐๔) ยุทธศาสตร์ชาติด้านการสร้างโอกาสและความเสมอภาคทางสังคม (๐๕) ยุทธศาสตร์ชาติด้านการสร้างการเติบโตบนคุณภาพชีวิตที่เป็นมิตรต่อสิ่งแวดล้อม และ (๐๖) ยุทธศาสตร์ชาติด้านการปรับสมดุลและพัฒนาระบบการบริหารจัดการภาครัฐ การประเมินผลการพัฒนาตามยุทธศาสตร์ชาติ ประกอบด้วย

- ๑) ความอยู่ดีมีสุขของคนไทยและสังคมไทย
- ๒) ชีตความสามารถในการแข่งขัน การพัฒนาเศรษฐกิจ และการกระจายรายได้
- ๓) การพัฒนาทรัพยากรมนุษย์ของประเทศ
- ๔) ความเท่าเทียมและความเสมอภาคของสังคม
- ๕) ความหลากหลายทางชีวภาพ คุณภาพสิ่งแวดล้อม และความยั่งยืนของทรัพยากรธรรมชาติ
- ๖) ประสิทธิภาพการบริหารจัดการและการเข้าถึงการให้บริการของภาครัฐ

**๒.๒ แผนแม่บทภายใต้ยุทธศาสตร์ชาติ**<sup>๒</sup> เป็นส่วนสำคัญในการถ่ายทอดเป้าหมายและประเด็นยุทธศาสตร์ของยุทธศาสตร์ชาติลงสู่แผนระดับต่างๆ ในลักษณะที่มีการบูรณาการและเชื่อมโยงระหว่างยุทธศาสตร์ชาติด้านที่เกี่ยวข้อง เพื่อให้หน่วยงานสามารถนำไปใช้เป็นกรอบในการดำเนินการที่เกี่ยวข้องให้บรรลุเป้าหมายการพัฒนาประเทศตามที่กำหนดไว้ในยุทธศาสตร์ชาติภายในปี ๒๕๘๐ โดยแผนแม่บทภายใต้ยุทธศาสตร์ชาติ มีทั้งหมด ๒๓ ฉบับ เกี่ยวข้องกับกระทรวงเกษตรและสหกรณ์ จำนวน ๑๕ ฉบับ ได้แก่ (๐๑) ความมั่นคง (๐๓) การเกษตร (หลัก) (๐๕) การท่องเที่ยว (๐๖) พื้นที่และเมืองน่าอยู่อัจฉริยะ (๐๗) โครงสร้างพื้นฐาน ระบบโลจิสติกส์ และดิจิทัล (๐๘) ผู้ประกอบการและวิสาหกิจขนาดกลางและขนาดย่อมยุคใหม่ (๐๙) เขตเศรษฐกิจพิเศษ (๑๕) พลังทางสังคม (๑๖) เศรษฐกิจฐานราก (๑๘) การเติบโตอย่างยั่งยืน (๑๙) การบริหารจัดการน้ำทั้งระบบ (๒๐) การบริการประชาชนและประสิทธิภาพภาครัฐ (๒๑) การต่อต้านการทุจริตและประพฤติมิชอบ (๒๒) กฎหมายและกระบวนการยุติธรรม และ (๒๓) การวิจัยและพัฒนานวัตกรรม ในแผนแม่บทภายใต้ยุทธศาสตร์ชาติประเด็น (๐๓) การเกษตร จะให้ความสำคัญกับการยกระดับการผลิตให้เข้าสู่คุณภาพมาตรฐานความปลอดภัย การใช้ประโยชน์จากความโดดเด่นและเอกลักษณ์ของสินค้าเกษตร รวมถึงความหลากหลายทางชีวภาพในแต่ละพื้นที่ การพัฒนาสินค้าเกษตรและการแปรรูปสินค้าเกษตร เพื่อสร้างมูลค่าและคุณค่าให้กับสินค้าเกษตร การประยุกต์ใช้เทคโนโลยีและนวัตกรรมสมัยใหม่ในการผลิตและการจัดทำฟาร์ม นอกจากนี้ ยังมีการสนับสนุนและส่งเสริมการพัฒนาระบบนิเวศของภาคเกษตรเพื่อเสริมสร้างให้การพัฒนามีการเติบโตอย่างต่อเนื่องและเข้มแข็ง ประกอบด้วย ๖ แผนย่อย โดยสรุป ดังนี้

๒.๒.๑ แผนย่อยเกษตรอัตลักษณ์พื้นถิ่น ประกอบด้วยแนวทางการพัฒนา ดังนี้

๑) ส่งเสริมและพัฒนาผลิตภัณฑ์เกษตรอัตลักษณ์พื้นถิ่น ด้วยการประยุกต์ใช้ภูมิปัญญา นวัตกรรม และเทคโนโลยีการพัฒนาระบบการผลิตและบรรจุภัณฑ์ ส่งเสริมการพัฒนาคุณภาพมาตรฐานที่ตอบสนองต่อความต้องการของผู้บริโภคที่หลากหลาย

๒) ส่งเสริมการพัฒนาและยกระดับความสามารถของเกษตรกรและชุมชนในการพัฒนาสินค้าเกษตรอัตลักษณ์พื้นถิ่น

๓) สร้างอัตลักษณ์หรือนำเสนอเรื่องราวเกี่ยวกับแหล่งกำเนิดให้กับสินค้า รวมทั้งการสร้าง ความแตกต่างและโดดเด่นของสินค้าในแต่ละท้องถิ่น และสร้างตราสินค้าของเกษตรอัตลักษณ์พื้นถิ่น ตลอดจนเชื่อมโยง ไปสู่ภาคการผลิตอื่น

**เป้าหมาย** สินค้าเกษตรอัตลักษณ์พื้นถิ่นมีมูลค่าเพิ่มขึ้น

**ตัวชี้วัด** อัตราการขยายตัวของมูลค่าของสินค้าเกษตรอัตลักษณ์พื้นถิ่น (เฉลี่ยร้อยละ)

๒.๒.๒ แผนย่อยเกษตรปลอดภัย ประกอบด้วยแนวทางการพัฒนา ดังนี้

๑) สนับสนุนการบริหารจัดการฐานทรัพยากรทางเกษตรและระบบการผลิตที่เป็นมิตรต่อ สิ่งแวดล้อม และส่งเสริมการผลิตในระบบเกษตรกรรมยั่งยืน

๒) พัฒนาระบบคุณภาพมาตรฐานความปลอดภัยและระบบการตรวจรับรองคุณภาพจาก สถาบันที่มีความน่าเชื่อถือในระดับต่างๆ พัฒนาคุณค่าทางโภชนาการของสินค้าเกษตรและอาหาร และพัฒนาระบบ การตรวจสอบย้อนกลับให้เป็นที่ยอมรับกับความต้องการของตลาดทั้งในประเทศและต่างประเทศ

๓) ส่งเสริมและสนับสนุนเกษตรกร ชุมชน ท้องถิ่น รวมถึงผู้ประกอบการ ให้สามารถผลิต สินค้าเกษตรและอาหารที่มีคุณภาพมาตรฐาน และส่งเสริมการวิจัยพัฒนาสินค้า

๔) สร้างความตระหนักรู้ของผู้ผลิตและผู้บริโภคถึงความสำคัญของความปลอดภัย และการ ส่งเสริมด้านการขยายตลาดการบริโภคสินค้าเกษตรและอาหารปลอดภัย

๕) สนับสนุนการทำเกษตรอินทรีย์วิถีชาวบ้าน ควบคุมการขยายตลาดเกษตรอินทรีย์ทั้งในและ ต่างประเทศ

**เป้าหมายที่ ๑** สินค้าเกษตรปลอดภัยมีมูลค่าเพิ่มขึ้น

**ตัวชี้วัด** อัตราการขยายตัวของมูลค่าของสินค้าเกษตรปลอดภัย (เฉลี่ยร้อยละ)

**เป้าหมายที่ ๒** ผลิตภัณฑ์เกษตรปลอดภัยของไทยได้รับการยอมรับด้านคุณภาพความปลอดภัย และคุณค่าทางโภชนาการสูงขึ้น

**ตัวชี้วัด** ดัชนีความเชื่อมั่นผู้บริโภคด้านคุณภาพและความปลอดภัยอาหาร

๒.๒.๓ แผนย่อยเกษตรชีวภาพ ประกอบด้วยแนวทางการพัฒนา ดังนี้

๑) สนับสนุนการใช้ประโยชน์จากการอนุรักษ์ทรัพยากรชีวภาพ พันธุ์พืช พันธุ์สัตว์ และ เชื้อจุลินทรีย์

๒) ส่งเสริมและสนับสนุนการผลิต การแปรรูป และการพัฒนาสินค้าเกษตรและผลิตภัณฑ์ จากฐานเกษตรกรรมและฐานทรัพยากรชีวภาพ ยกย่องให้เกษตรกรเป็นผู้ประกอบการวิสาหกิจเกษตรขนาด กลางและเล็ก และสนับสนุนให้มีการนำวัตถุดิบเหลือทิ้งทางการเกษตรมาใช้ในอุตสาหกรรมและพลังงานที่เกี่ยวข้อง กับการชีวภาพได้อย่างมีประสิทธิภาพ

๓) ส่งเสริมการปลูกพืชสมุนไพรให้เป็นพืชเศรษฐกิจตามความเหมาะสมของสภาพแวดล้อม ในแต่ละพื้นที่ มุ่งแปรรูปเพื่อป้อนในตลาดอุตสาหกรรมผลิตภัณฑ์เสริมอาหาร สินค้าประเภทโภชนาเภสัช ผลิตภัณฑ์ ประเภทเวชสำอาง และผลิตภัณฑ์กลุ่มเครื่องสำอาง

๔) ส่งเสริมการทำตลาดผ่านการสร้างความรู้ความเข้าใจเกี่ยวกับผลิตภัณฑ์จากเกษตร ชีวภาพ ตลอดจนประโยชน์และสรรพคุณของสมุนไพรไทย

**เป้าหมายที่ ๑** สินค้าเกษตรชีวภาพมีมูลค่าเพิ่มขึ้น

**ตัวชี้วัด** อัตราการขยายตัวของมูลค่าของสินค้าเกษตรชีวภาพ (เฉลี่ยร้อยละ)

เพิ่มขึ้น

**เป้าหมายที่ ๒** วิสาหกิจการเกษตรจากฐานชีวภาพและภูมิปัญญาท้องถิ่นมีการจัดตั้งทุกตำบล

**ตัวชี้วัด** จำนวนวิสาหกิจการเกษตรขนาดกลางและเล็ก และผลิตภัณฑ์จากฐานชีวภาพ

๒.๒.๔ แผนย่อยเกษตรแปรรูป ประกอบด้วยแนวทางการพัฒนา ดังนี้

๑) ส่งเสริมการพัฒนาและใช้วัตถุดิบและผลิตผลทางการเกษตรที่เชื่อมโยงไปสู่กระบวนการแปรรูปในอุตสาหกรรมต่อเนื่องที่เกี่ยวข้อง

๒) ส่งเสริมการแปรรูปโดยประยุกต์ใช้เทคโนโลยีและนวัตกรรม รวมถึงองค์ความรู้และภูมิปัญญาที่ทันสมัย มีประสิทธิภาพในการแปรรูป สร้างความแตกต่าง และเพิ่มมูลค่าในผลิตภัณฑ์และสินค้าเกษตร

๓) สนับสนุนการนำเทคโนโลยี นวัตกรรมสมัยใหม่มาใช้ในกระบวนการผลิตหลังการเก็บเกี่ยวและการแปรรูป

๔) ส่งเสริมการสร้างตราสินค้า และขยายช่องทางการตลาดด้วยระบบเทคโนโลยีสารสนเทศ และการสร้างเครื่องหมายทางการค้าและการปกป้องสิทธิในทรัพย์สินทางปัญญา

**เป้าหมาย** สินค้าเกษตรแปรรูปและผลิตภัณฑ์มีมูลค่าเพิ่มขึ้น

**ตัวชี้วัด** อัตราการขยายตัวของมูลค่าสินค้าเกษตรแปรรูปและผลิตภัณฑ์ (เฉลี่ยร้อยละ)

๒.๒.๕ แผนย่อยเกษตรอัจฉริยะ ประกอบด้วยแนวทางการพัฒนา ดังนี้

๑) ส่งเสริมการพัฒนาพันธุ์พืช พันธุ์สัตว์ ปัจจัยการผลิต เครื่องจักรกลและอุปกรณ์การเกษตร รวมทั้งเทคโนโลยีและนวัตกรรมการเกษตรแห่งอนาคต

๒) พัฒนาศักยภาพเกษตรกรในการเข้าถึงและใช้ประโยชน์จากเทคโนโลยีและนวัตกรรมทางการเกษตร การจัดการภาคเกษตรที่เป็นมิตรกับสิ่งแวดล้อม องค์ความรู้ด้านการผลิตและการตลาด การใช้ประโยชน์จากเทคโนโลยีอวกาศและภูมิสารสนเทศ เทคโนโลยีดิจิทัล ฐานข้อมูลสารสนเทศทางการเกษตรต่างๆ

๓) สนับสนุนและส่งเสริมการทำระบบฟาร์มอัจฉริยะ ควบคู่กับการใช้เทคโนโลยีดิจิทัลและการใช้ประโยชน์จากข้อมูลในการวางแผนการปรับเปลี่ยนกระบวนการผลิตสินค้าที่สอดคล้องกับความต้องการของตลาด

**เป้าหมายที่ ๑** สินค้าที่ได้จากเทคโนโลยีสมัยใหม่/อัจฉริยะมีมูลค่าเพิ่มขึ้น

**ตัวชี้วัด** มูลค่าสินค้าที่มีการใช้เทคโนโลยีสมัยใหม่/อัจฉริยะ (เฉลี่ยร้อยละ)

**เป้าหมายที่ ๒** ผลผลิตต่อหน่วยของฟาร์มหรือแปลงที่มีการใช้เทคโนโลยีสมัยใหม่/อัจฉริยะ

เพิ่มขึ้น

**ตัวชี้วัด** ผลผลิตต่อหน่วยของฟาร์มหรือแปลงที่มีการใช้เทคโนโลยีสมัยใหม่/อัจฉริยะ (เฉลี่ยร้อยละ)

๒.๒.๖ แผนย่อยการพัฒนาระบบนิเวศการเกษตร ประกอบด้วยแนวทางการพัฒนา ดังนี้

๑) เพิ่มประสิทธิภาพและการจัดการฐานทรัพยากรทางการเกษตร อนุรักษ์และรักษาฐานทรัพยากรทางการเกษตรที่สำคัญ การคุ้มครองที่ดินการเกษตร การจัดการน้ำเพื่อการเกษตรและชุมชนอย่างมีประสิทธิภาพ ตลอดจนใช้ประโยชน์จากฐานข้อมูลทรัพยากรทางการเกษตร และการบริหารจัดการพื้นที่เกษตรกรรมอย่างเหมาะสม

๒) สร้างความมั่นคงอาหารให้กับครัวเรือนเกษตรกรและชุมชน สนับสนุนให้ชุมชนทางการเกษตรของท้องถิ่น ส่งเสริมการทำเกษตรตามหลักการปรัชญาของเศรษฐกิจพอเพียง สนับสนุนให้หน่วยงานของรัฐหรือท้องถิ่นในพื้นที่มีบทบาทดำเนินการให้เกิดความมั่นคงด้านอาหารในมิติต่างๆ รวมถึงการดูแลโภชนาการของประชาชนในทุกช่วงวัย สร้างเสถียรภาพด้านรายได้ของเกษตรกรและประชาชน การมีมาตรการรองรับสำหรับผู้มีรายได้น้อยให้สามารถเข้าถึงสินค้าเกษตรและอาหารได้อย่างทั่วถึง และการติดตามการเปลี่ยนแปลงของราคาอาหารและผลกระทบ

๓) พัฒนาระบบข้อมูลสารสนเทศ และการเฝ้าระวังและเตือนภัยสินค้าเกษตร ส่งเสริมให้มีการพัฒนาระบบฐานข้อมูลสารสนเทศการเกษตรที่มีมาตรฐานและครบวงจร ทั้งเรื่องเกษตรกร ข้อมูล อุปสงค์และอุปทานสินค้าเกษตรที่มุ่งเน้นการตลาดนำการผลิต ข้อมูลพื้นที่เกษตรกรกรม ข้อมูลมูลค่าสินค้าเกษตร การพัฒนาระบบติดตามเฝ้าระวังและวางระบบเตือนภัย กลไกการจัดการปัญหาที่อาจเกิดขึ้นกับสินค้าเกษตร และผลิตภัณฑ์ในมิติต่างๆ ทั้งในด้านอุปสงค์และอุปทาน รวมทั้งให้เกษตรกรและผู้ใช้ประโยชน์สามารถเข้าถึงข้อมูลได้ง่าย ตลอดจนเชื่อมโยงข้อมูลระหว่างหน่วยงานที่มีประสิทธิภาพ วิเคราะห์แนวโน้มการผลิตสินค้าเกษตร

๔) ส่งเสริมการรวมกลุ่มเกษตรกรเชื่อมโยงไปถึงผู้ประกอบการ ภาคเอกชน และหน่วยงานที่เกี่ยวข้อง ในการพัฒนาด้านการผลิตและด้านการตลาดของสินค้าเกษตรและผลิตภัณฑ์ สนับสนุนการขยายเครือข่ายธุรกิจของวิสาหกิจชุมชนและสหกรณ์ สนับสนุนให้มีโอกาสในการเข้าถึงแหล่งทุนภายใต้เงื่อนไขที่ผ่อนปรนมากขึ้น และมีกลไกในการดูแลให้เกษตรกรได้รับประโยชน์จากการรวมกลุ่มและการเพิ่มมูลค่าสินค้าเกษตรอย่างแท้จริง

๕) วิจัยพัฒนาเทคโนโลยีและนวัตกรรมสนับสนุนภาคเกษตร สนับสนุนและส่งเสริมการวิจัยพื้นฐาน รวมถึงการวิจัยเชิงประยุกต์ในด้านต่างๆ พัฒนาศักยภาพเกษตรกรในการเข้าถึงองค์ความรู้และเทคโนโลยีด้านการผลิตและการตลาด เทคโนโลยีดิจิทัล และข้อมูลสารสนเทศ

๖) พัฒนาคุณภาพมาตรฐานสินค้าและผลิตภัณฑ์ ยกกระตักการผลิตสินค้าและผลิตภัณฑ์ให้มีคุณภาพมาตรฐาน สอดคล้องกับความต้องการของตลาดหรือกลุ่มผู้บริโภค จัดให้มีระบบการตรวจรับรองคุณภาพมาตรฐานสินค้าเกษตรอย่างเพียงพอ มีขั้นตอนการตรวจสอบที่รวดเร็ว และมีราคาเหมาะสม รวมถึงการวางระบบตรวจสอบย้อนกลับ

๗) ส่งเสริมด้านการตลาดสินค้าเกษตรและผลิตภัณฑ์การเกษตร โดยใช้เทคโนโลยีและเครื่องมือต่างๆ ในการส่งเสริมและขยายตลาดสินค้าเกษตรและผลิตภัณฑ์เกษตรในรูปแบบต่างๆ

๘) อำนวยความสะดวกทางการค้าและพัฒนาระบบโลจิสติกส์การเกษตร เพิ่มประสิทธิภาพการให้บริการทางการค้าและอำนวยความสะดวกแก่ผู้ประกอบการให้มีความรวดเร็วและไม่เป็นภาระค่าใช้จ่ายในการทำธุรกรรมทางการค้า และเตรียมความพร้อมของสถานที่เก็บรวบรวม/รักษาคุณภาพสินค้าและผลิตภัณฑ์เกษตรที่ได้คุณภาพและมาตรฐาน

**เป้าหมายที่ ๑** ประสิทธิภาพการผลิตสินค้าเกษตรต่อหน่วยมีการปรับตัวเพิ่มขึ้น

**ตัวชี้วัด** มูลค่าผลผลิตสินค้าเกษตรต่อหน่วย (เฉลี่ยร้อยละ)

**เป้าหมายที่ ๒** สถาบันเกษตรกร (สหกรณ์ วิสาหกิจชุมชน และกลุ่มเป้าหมาย) ที่ขึ้นทะเบียนกับกระทรวงเกษตรและสหกรณ์มีความเข้มแข็งในระดับมาตรฐานเพิ่มขึ้น

**ตัวชี้วัด** สถาบันเกษตรกร (สหกรณ์ วิสาหกิจชุมชน และกลุ่มเกษตรกร) ที่ขึ้นทะเบียนกับกระทรวงเกษตรและสหกรณ์มีความเข้มแข็งในระดับมาตรฐาน (เฉลี่ยร้อยละ)

**๒.๓ แผนการปฏิรูปประเทศ<sup>๓</sup>** ต้องดำเนินการเพื่อให้บรรลุเป้าหมายตามที่บัญญัติไว้ในรัฐธรรมนูญ ประกอบด้วย ประเทศชาติมีความสงบเรียบร้อย มีความสามัคคี สังคมมีความสงบสุข เป็นธรรม และมีโอกาสอันทัดเทียมกันเพื่อขจัดความเหลื่อมล้ำ มีคุณภาพชีวิตที่ดี และมีส่วนร่วมในการพัฒนาประเทศ ทั้งนี้ การปฏิรูปประเทศต้องสอดคล้องและเป็นไปในทิศทางเดียวกันกับยุทธศาสตร์ชาติ โดยมีประเด็นขับเคลื่อนการปฏิรูปที่สำคัญ โดยสรุปใน ๖ มิติ ได้แก่ การลดความเหลื่อมล้ำทางสังคม การพัฒนาเศรษฐกิจ การสร้างสังคมและชุมชนที่เข้มแข็ง การฟื้นฟูและการบริหารจัดการทรัพยากรธรรมชาติและสิ่งแวดล้อม การสร้างประสิทธิภาพและความโปร่งใสในกระบวนการทำงานของภาครัฐ และการพัฒนากฎหมายและกระบวนการยุติธรรม แผนการปฏิรูปประเทศมี ๑๓ ฉบับ มีความเกี่ยวข้องกับกระทรวงเกษตรและสหกรณ์ ๕ ฉบับ ได้แก่ (๒) การบริหารราชการแผ่นดิน (๓) กฎหมาย (๕) เศรษฐกิจ (หลัก) (๖) ทรัพยากรธรรมชาติและสิ่งแวดล้อม และ (๗) สาธารณสุข ในส่วนของแผนการปฏิรูปประเทศด้านเศรษฐกิจ

มีเป้าประสงค์เพื่อยกระดับศักยภาพทางเศรษฐกิจของประเทศ กระจายความเจริญและความเข้มแข็งของภาคสังคม และปรับบทบาท โครงสร้าง และกลไกสถาบันบริหารจัดการเศรษฐกิจของประเทศตามหลักแนวคิดการบริหารงาน คุณภาพที่มีบทบาทสำคัญต่อการขับเคลื่อนประเด็นปฏิรูปเพื่อเพิ่มความสามารถในการแข่งขันทางเศรษฐกิจ และลดความเหลื่อมล้ำให้เกิดผลสัมฤทธิ์ โดยกำหนดกิจกรรมปฏิรูปประเทศที่จะส่งผลให้เกิดการเปลี่ยนแปลงต่อ ประชาชนอย่างมีนัยสำคัญ จำนวน ๕ กิจกรรม ประกอบด้วย

- ๑) การสร้างเกษตรมูลค่าสูง
- ๒) การส่งเสริมและพัฒนาการท่องเที่ยวคุณภาพสูง
- ๓) การเพิ่มโอกาสของผู้ประกอบการขนาดกลางและขนาดเล็กในอุตสาหกรรมและบริการเป้าหมาย
- ๔) การเป็นศูนย์กลางด้านการค้าและการลงทุนของไทยในภูมิภาค
- ๕) การพัฒนาศักยภาพคนเพื่อเป็นพลังในการขับเคลื่อนเศรษฐกิจ

ทั้งนี้ ในการดำเนินการดังกล่าวจะทำให้กำลังคนในระบบมีทักษะสอดคล้องตามความต้องการของภาค อุตสาหกรรมและบริการเป้าหมาย และได้รับการจ้างงานเพิ่มมากขึ้น บุคลากรในภาคเกษตรกรรม ภาคการท่องเที่ยว และผู้ประกอบการรายย่อยมีรายได้เพิ่มขึ้น สามารถกระตุ้นเศรษฐกิจของประเทศได้ดียิ่งขึ้น

**๒.๔ (ร่าง) แผนพัฒนาเศรษฐกิจและสังคมแห่งชาติ ฉบับที่ ๑๓ (พ.ศ. ๒๕๖๖ - ๒๕๗๐)**<sup>๕</sup> มุ่งหมายที่จะเร่งเพิ่มศักยภาพของประเทศในการรับมือกับความเสี่ยงที่อาจส่งผลกระทบต่อฐานแรงและเสริมสร้างความสามารถในการสร้างสรรค์ประโยชน์จากโอกาสที่เกิดขึ้นได้อย่างเหมาะสมและทันท่วงที การกำหนดทิศทางพัฒนาประเทศ ในระยะของแผนพัฒนาฯ ฉบับที่ ๑๓ จึงมีวัตถุประสงค์เพื่อ **พลิกโฉมประเทศไทยสู่ “สังคมก้าวหน้า เศรษฐกิจสร้างมูลค่าอย่างยั่งยืน”** ซึ่งหมายถึงการสร้างการเปลี่ยนแปลงที่ครอบคลุมตั้งแต่ระดับโครงสร้างนโยบายและกลไก เพื่อมุ่งเสริมสร้างสังคมที่ก้าวหน้าพลวัตของโลก และเกื้อหนุนให้คนไทยมีโอกาสที่จะพัฒนาตนเองได้อย่างเต็มศักยภาพ พร้อมกับการปรับโครงสร้างเศรษฐกิจไปสู่การขับเคลื่อนด้วยเทคโนโลยี นวัตกรรม และความคิดสร้างสรรค์ มีความสามารถในการสร้างมูลค่าเพิ่มที่สูง และคำนึงถึงความยั่งยืนด้านสิ่งแวดล้อม ดังนั้น เพื่อถ่ายทอดเป้าหมายหลัก ไปสู่การขับเคลื่อนที่ชัดเจนในลักษณะของวาระการพัฒนา (Agenda) ที่เอื้อให้เกิดการทำงานร่วมกันของหลาย หน่วยงานและหลายภาคส่วนในการผลักดันการพัฒนาในเรื่องใดเรื่องหนึ่งให้เกิดผลได้อย่างเป็นรูปธรรม จึงได้กำหนด **หมุดหมายการพัฒนา จำนวน ๑๓ ประการ** ซึ่งเป็นการบ่งบอกถึงสิ่งที่ประเทศไทยปรารถนาจะ “เป็น” มุ่งหวังจะ “มี” หรือต้องการจะ “ขจัด” เพื่อสะท้อนประเด็นการพัฒนาที่มีลำดับความสำคัญสูงต่อการพลิกโฉมประเทศไทย สู่ “สังคมก้าวหน้า เศรษฐกิจสร้างมูลค่าอย่างยั่งยืน” และการบรรลุเป้าหมายหลักในช่วงระยะเวลา ๕ ปี ของแผนพัฒนาฯ ฉบับที่ ๑๓ โดยมีหมุดหมายที่เกี่ยวข้องกับกระทรวงเกษตรและสหกรณ์ จำนวน ๑๑ หมุดหมาย ได้แก่

**หมุดหมายที่ ๑ ไทยเป็นประเทศชั้นนำด้านสินค้าเกษตรและเกษตรแปรรูปมูลค่าสูง** โดยสร้างมูลค่าเพิ่มให้สินค้าเกษตรและเกษตรแปรรูป พัฒนาโครงสร้างพื้นฐานและระบบบริหารจัดการเพื่อคุณภาพ ความมั่นคงอาหาร และความยั่งยืนของภาคเกษตร และเพิ่มศักยภาพและบทบาทของผู้ประกอบการเกษตรในฐานะ หุ้นส่วนเศรษฐกิจของห่วงโซ่อุปทานที่ได้รับส่วนแบ่งประโยชน์อย่างเหมาะสมและเป็นธรรม

**หมุดหมายที่ ๒ ไทยเป็นจุดหมายของการท่องเที่ยวที่เน้นคุณภาพและความยั่งยืน** โดยเปลี่ยนการ ท่องเที่ยวไทยเป็นการท่องเที่ยวคุณภาพสูงที่เชื่อมโยงกับอุตสาหกรรมและบริการที่มีศักยภาพอื่น ปรับโครงสร้าง การท่องเที่ยวให้พึ่งพานักท่องเที่ยวในประเทศและมีการกระจายโอกาสทางเศรษฐกิจมากขึ้น และการท่องเที่ยวไทย ต้องมีการบริหารจัดการอย่างยั่งยืนในทุกมิติ

**หมุดหมายที่ ๕ ไทยเป็นประตูการค้าการลงทุนและยุทธศาสตร์ทางโลจิสติกส์ที่สำคัญของภูมิภาค** โดยทำให้ประเทศไทยเป็นประตูการค้าและการลงทุน เป็นห่วงโซ่อุปทานของภูมิภาค และเป็นศูนย์กลางคมนาคม และโลจิสติกส์ของภูมิภาค

**หมวดหมู่ที่ ๖ ไทยเป็นฐานการผลิตอุปกรณ์อิเล็กทรอนิกส์อัจฉริยะที่สำคัญของโลก** โดยมูลค่าเศรษฐกิจดิจิทัลภายในประเทศมีการขยายตัวเพิ่มขึ้น การส่งออกของอุตสาหกรรมอิเล็กทรอนิกส์อัจฉริยะของประเทศเพิ่มขึ้น และมูลค่าอุตสาหกรรมดิจิทัลและอุตสาหกรรมอิเล็กทรอนิกส์อัจฉริยะของประเทศมีการขยายตัวเพิ่มขึ้น

**หมวดหมู่ที่ ๗ ไทยมีวิสาหกิจขนาดกลางและขนาดย่อมที่เข้มแข็ง มีศักยภาพสูง และสามารถแข่งขันได้** โดยมีสภาพแวดล้อมที่เอื้ออำนวยต่อการเติบโตและแข่งขันได้ของ SME SME มีศักยภาพสูงในการดำเนินธุรกิจ สามารถ Scale up และปรับตัวเข้าสู่การแข่งขันใหม่ และ SME สามารถเข้าถึงและได้รับการส่งเสริมอย่างมีประสิทธิภาพจากภาครัฐ

**หมวดหมู่ที่ ๘ ไทยมีพื้นที่และเมืองอัจฉริยะที่น่าอยู่ ปลอดภัย เติบโตได้อย่างยั่งยืน** โดยการเจริญเติบโตทางเศรษฐกิจของภาคและการลงทุนในเขตเศรษฐกิจพิเศษขยายตัวเพิ่มขึ้น ความไม่เสมอภาคในการกระจายรายได้ของภาคลดลง และการพัฒนาเมืองให้มีความน่าอยู่อย่างยั่งยืน มีความพร้อมในการรับมือและปรับตัวต่อการเปลี่ยนแปลงทุกรูปแบบ เพื่อให้ประชาชนทุกกลุ่มมีคุณภาพชีวิตที่ดีอย่างทั่วถึง

**หมวดหมู่ที่ ๙ ไทยมีความยากจนข้ามรุ่นลดลง และคนไทยทุกคนมีความคุ้มครองทางสังคมที่เพียงพอ เหมาะสม** โดยครัวเรือนยากจนข้ามรุ่นมีโอกาสในการเลื่อนสถานะทางเศรษฐกิจและสังคม และคนไทยทุกช่วงวัยได้รับความคุ้มครองทางสังคมที่เพียงพอต่อการดำรงชีวิต

**หมวดหมู่ที่ ๑๐ ไทยมีเศรษฐกิจหมุนเวียนและสังคมคาร์บอนต่ำ** โดยการเพิ่มมูลค่าจากเศรษฐกิจหมุนเวียนและการใช้ทรัพยากรอย่างมีประสิทธิภาพ การอนุรักษ์ ฟื้นฟู และใช้ประโยชน์จากทรัพยากรธรรมชาติอย่างยั่งยืน และการสร้างสังคมคาร์บอนต่ำและยั่งยืน

**หมวดหมู่ที่ ๑๑ ไทยสามารถลดความเสี่ยงและผลกระทบจากภัยธรรมชาติและ การเปลี่ยนแปลงสภาพภูมิอากาศ** โดยการลดความเสียหายและผลกระทบจากภัยธรรมชาติและ การเปลี่ยนแปลงสภาพภูมิอากาศ การลดความเสี่ยงจากภัยธรรมชาติและ การเปลี่ยนแปลงสภาพภูมิอากาศ และการสร้างภูมิคุ้มกันและการฟื้นตัวจากการเปลี่ยนแปลงสภาพภูมิอากาศและภัยธรรมชาติ

**หมวดหมู่ที่ ๑๒ ไทยมีกำลังคนสมรรถนะสูง มุ่งเรียนรู้อย่างต่อเนื่อง ตอบโจทย์การพัฒนาแห่งอนาคต** โดยคนไทยได้รับการพัฒนาอย่างเต็มศักยภาพในทุกช่วงวัย มีสมรรถนะที่จำเป็นสำหรับโลกยุคใหม่ มีคุณลักษณะตามบรรทัดฐานที่ดีของสังคม มีคุณธรรม จริยธรรม และมีภูมิคุ้มกันต่อการเปลี่ยนแปลงอย่างพลิกโฉมฉับพลันของโลก สามารถดำรงชีวิตร่วมกันในสังคมได้อย่างสงบสุข กำลังคนมีสมรรถนะสูง สอดคล้องกับความต้องการของภาคการผลิตเป้าหมาย และสามารถสร้างงานอนาคต ประชาชนทุกกลุ่มเข้าถึงการเรียนรู้ตลอดชีวิต

**หมวดหมู่ที่ ๑๓ ไทยมีภาครัฐที่ทันสมัย มีประสิทธิภาพ และตอบโจทย์ประชาชน** โดยการบริการภาครัฐมีคุณภาพเข้าถึงได้ และภาครัฐที่มีขีดสมรรถนะสูงและคล่องตัว

**๒.๕ ยุทธศาสตร์เกษตรและสหกรณ์ ระยะ ๒๐ ปี (พ.ศ. ๒๕๖๐ – ๒๕๗๙)**<sup>๕</sup> กระทรวงเกษตรและสหกรณ์ ได้จัดทำยุทธศาสตร์เกษตรและสหกรณ์ ระยะ ๒๐ ปี (พ.ศ. ๒๕๖๐ – ๒๕๗๙) เพื่อเป็นกรอบการพัฒนาการเกษตรของประเทศในระยะยาว ซึ่งสอดคล้องกับการพัฒนาที่สำคัญ ได้แก่ ยุทธศาสตร์ชาติ ๒๐ ปี แผนพัฒนาเศรษฐกิจและสังคมแห่งชาติ ฉบับที่ ๑๒ (พ.ศ. ๒๕๖๐ – ๒๕๖๔) แผนปฏิรูปของสภาขับเคลื่อนการปฏิรูปประเทศ (สปท.) และเป้าหมายการพัฒนาที่ยั่งยืน (Sustainable Development Goals: SDGs) ซึ่งเป็นเป้าหมายการพัฒนาในระดับโลกขององค์การสหประชาชาติ โดยยุทธศาสตร์เกษตรและสหกรณ์ ระยะ ๒๐ ปี (พ.ศ. ๒๕๖๐ – ๒๕๗๙) มุ่งในการเสริมจุดแข็งและแก้ไขจุดอ่อนให้เอื้อต่อการพัฒนาภาคการเกษตรในระยะยาว เพื่อบรรลุวิสัยทัศน์ “เกษตรกรรมมั่นคง ภาคการเกษตรมั่นคง ทรัพยากรการเกษตรยั่งยืน” โดยมียุทธศาสตร์และแนวทางการพัฒนา ดังนี้

**ยุทธศาสตร์ที่ ๑** สร้างความเข้มแข็งให้กับเกษตรกรและสถาบันเกษตรกร โดยสร้างความเข้มแข็งให้กับเกษตรกรและสถาบันเกษตรกร Smart Farmer, Smart Group, Smart Enterprise เสริมสร้างความภาคภูมิใจและความมั่นคงในอาชีพเกษตรกร บริหารจัดการแรงงานภาคเกษตรโดยนำนวัตกรรมและเทคโนโลยีมาประยุกต์ใช้

**ยุทธศาสตร์ที่ ๒** เพิ่มประสิทธิภาพการผลิตและยกระดับมาตรฐานสินค้าเกษตร โดยพัฒนาประสิทธิภาพการผลิตและคุณภาพมาตรฐานสินค้า และส่งเสริมการเกษตรตลอดโซ่อุปทานสอดคล้องกับความต้องการของตลาด

**ยุทธศาสตร์ที่ ๓** เพิ่มความสามารถในการแข่งขันภาคการเกษตรด้วยเทคโนโลยีและนวัตกรรม โดยพัฒนาเทคโนโลยีและนวัตกรรมเพื่อการขับเคลื่อนเกษตรให้สอดคล้องกับไทยแลนด์ ๔.๐ บริหารจัดการเทคโนโลยีสารสนเทศเพื่อการเกษตร และพัฒนาผลงานวิจัยด้านการเกษตรนำไปสู่การผลิตนวัตกรรมเชิงพาณิชย์

**ยุทธศาสตร์ที่ ๔** บริหารจัดการทรัพยากรการเกษตรและสิ่งแวดล้อมอย่างสมดุลและยั่งยืน โดยบริหารจัดการทรัพยากรการเกษตรอย่างยั่งยืน และฟื้นฟูและอนุรักษ์ทรัพยากรการเกษตรให้สมดุลและยั่งยืน

**ยุทธศาสตร์ที่ ๕** พัฒนาระบบบริหารจัดการภาครัฐ โดยพัฒนาบุคลากรเป็น Smart Officer และ Smart Researcher เชื่อมโยงระบบการทำงานของทุกหน่วยงานในกระทรวงเกษตรและสหกรณ์ และปรับปรุงและพัฒนากฎหมายด้านการเกษตร

**๒.๖ แผนปฏิบัติการด้านการขับเคลื่อนการพัฒนาประเทศไทยด้วยโมเดลเศรษฐกิจ BCG พ.ศ. ๒๕๖๔ – ๒๕๗๐**<sup>๖</sup> โมเดลเศรษฐกิจ BCG เป็นกลไกเร่งให้เกิดการพัฒนาอุตสาหกรรมเป้าหมายภายใต้ Thailand ๔.๐ ที่ต้องการปรับเปลี่ยนรูปแบบการพัฒนาเศรษฐกิจจากการใช้ความได้เปรียบด้านทรัพยากรและแรงงาน ไปสู่เศรษฐกิจที่ขับเคลื่อนด้วยนวัตกรรมประสบความสำเร็จได้เร็วขึ้น ด้วยการระดมทรัพยากรและความสามารถของทุกภาคส่วนในการมุ่งไปสู่เป้าหมายเดียวกัน การขับเคลื่อนการพัฒนาประเทศไทยด้วยโมเดลเศรษฐกิจ BCG พ.ศ. ๒๕๖๔ – ๒๕๗๐ เป็นการพัฒนารายได้ ๔ + ๑ สาขายุทธศาสตร์ คือ เกษตรและอาหาร สุขภาพและการแพทย์ พลังงาน วัสดุและเคมีชีวภาพ การท่องเที่ยวและเศรษฐกิจสร้างสรรค์ และเศรษฐกิจหมุนเวียน ซึ่งมีศักยภาพจะเพิ่มผลิตภัณฑ์มวลรวมภายในประเทศเพิ่มขึ้น ๑ ล้านล้านบาท จากฐานความหลากหลายของทรัพยากรชีวภาพ (Nature) วัฒนธรรม (Culture) และความเอื้อเพื่อเอื้อแม่ (Nurture) ภายใต้กลไกจุดภาคี ซึ่งประกอบด้วยหน่วยงานภาครัฐ ภาคเอกชน สถาบันวิจัย/สถาบันการศึกษา และภาคประชาชน โดยมีวิสัยทัศน์คือ เศรษฐกิจเติบโตอย่างมีคุณภาพและยั่งยืน ประชาชนมีรายได้ดี คุณภาพชีวิตดี รักษาและฟื้นฟูฐานทรัพยากรจากความหลากหลายทางชีวภาพให้มีคุณภาพที่ดี ด้วยการใช้ความรู้ เทคโนโลยี และนวัตกรรม ประกอบด้วย ๔ ยุทธศาสตร์ โดยเกี่ยวข้อง กับกระทรวงเกษตรและสหกรณ์ทั้ง ๔ ยุทธศาสตร์ ได้แก่

**ยุทธศาสตร์ที่ ๑** การสร้างความยั่งยืนของฐานทรัพยากรและความหลากหลายทางชีวภาพด้วยการจัดสมดุลระหว่างการอนุรักษ์ ฟื้นฟู และการใช้ประโยชน์

เน้นการนำความรู้ เทคโนโลยีและนวัตกรรม ไปบริหารจัดการให้เกิดความสมดุลระหว่างการอนุรักษ์และการใช้ประโยชน์เพื่อความยั่งยืนของฐานทรัพยากรและความหลากหลายทางชีวภาพ ซึ่งเป็นทุนพื้นฐานต่อการพัฒนาเศรษฐกิจให้เติบโตเพื่อส่งต่อสู่คนรุ่นต่อไป รวมถึงส่งเสริมให้เกิดการปรับเปลี่ยนทัศนคติจากการมองว่า “Nature as Resource” เป็น “Nature as Source” ดังนั้น ธรรมชาติจึงไม่ใช่แค่เพียงทรัพยากรหรือปัจจัยการผลิตเท่านั้น แต่ธรรมชาติคือแหล่งกำเนิดของชีวิตและทุกสรรพสิ่งบนโลก เป็นพื้นฐานของความเป็นอยู่ที่ดีของมนุษย์ ด้วยเหตุนี้ จึงต้องรักษาสมดุลระหว่างการมีอยู่และใช้ไป รวมถึงการนำกลับมาใช้ซ้ำตามหลักการหมุนเวียน โดยมีแนวทางการดำเนินการ ดังนี้

๑. การพัฒนาคลังข้อมูลดิจิทัลความหลากหลายทางชีวภาพและวัฒนธรรมเพื่อการบริหารจัดการให้เกิดความสมดุลระหว่างการอนุรักษ์และใช้ประโยชน์
๒. การอนุรักษ์ พันธุ์ทรัพยากรด้วยนวัตกรรมทางเทคโนโลยีและนวัตกรรมทางสังคม
๓. การบริหารจัดการน้ำให้เกิดความยั่งยืนด้วยการอนุรักษ์ป่าต้นน้ำ และการพัฒนาแพลตฟอร์มเพื่อลดการใช้ ลดการสูญเสีย การนำกลับมาใช้ซ้ำ และยกระดับคุณภาพน้ำดื่ม น้ำใช้ให้สูงขึ้น
๔. การสร้างนักวิจัยรุ่นใหม่ในสาขาที่เกี่ยวข้องกับความหลากหลายทางชีวภาพ และการเพิ่มทักษะการบริหารจัดการทรัพยากรให้แก่ชุมชนและคนรุ่นใหม่

## **ยุทธศาสตร์ที่ ๒ การพัฒนาชุมชนและเศรษฐกิจฐานรากให้เข้มแข็งด้วยทุนทรัพยากร อัตลักษณ์ ความคิดสร้างสรรค์ และเทคโนโลยีสมัยใหม่**

ใช้ศักยภาพของพื้นที่โดยการระดมจากภายใน เน้นการตอบสนองความต้องการในแต่ละพื้นที่เป็นอันดับแรก ควบคู่ไปกับการสร้างความเข้มแข็งในระดับพื้นที่ การดำรงไว้ซึ่งอัตลักษณ์ รวมถึงการใช้ประโยชน์จากความเข้มแข็งจากภายในอันประกอบด้วย “ความหลากหลายทางชีวภาพ” “ความหลากหลายทางวัฒนธรรม” และ “ความเอื้อเพื่อแม่” มาต่อยอดและยกระดับมูลค่าในห่วงโซ่การผลิตสินค้าและบริการให้มีมูลค่าสูงขึ้น ด้วยการใช้ความคิดสร้างสรรค์ เทคโนโลยีสมัยใหม่ในการยกระดับมาตรฐาน สร้างคุณค่าใหม่ รวมถึงการนำหลักการของเศรษฐกิจหมุนเวียนมาใช้เพื่อการลดการใช้ทรัพยากร การดำเนินการดังกล่าวมุ่งหวังให้เกิดการพัฒนาที่นำไปสู่การเดินหน้าไปด้วยกัน และไม่ทิ้งใครไว้ข้างหลัง เป็นการเติบโตของทุกภาคส่วนไปพร้อมๆ กัน เพื่อเพิ่มโอกาสของชุมชนและผู้ประกอบการที่อยู่ในภูมิภาคได้รับการพัฒนา รวมถึงการเข้าถึงทรัพยากรได้อย่างทัดเทียมกันมากยิ่งขึ้น นอกจากนี้ยังให้ความสำคัญกับการนำความรู้ เทคโนโลยีและนวัตกรรมมาเพิ่มโอกาสในการเข้าถึงบริการหรือแก้ปัญหาสุขภาพ ปัญหามลพิษ ยกระดับคุณภาพ ความปลอดภัยของอาหาร ตลอดจนการเสริมสร้างความสามารถในการพึ่งพิงแหล่งพลังงานทางเลือกในพื้นที่ได้เพิ่มขึ้น โดยมีแนวทางการดำเนินการ ดังนี้

๑. การพัฒนาเศรษฐกิจภูมิภาคให้เติบโตด้วยรูปแบบของระเบียบเศรษฐกิจ BCG
๒. การนำทุนทางทรัพยากรความหลากหลายทางชีวภาพและวัฒนธรรมไปสร้างอัตลักษณ์ของชุมชนเพื่อการพัฒนาเศรษฐกิจฐานราก
๓. การใช้ทรัพยากรด้านเศรษฐกิจชีวภาพ เศรษฐกิจหมุนเวียน และเศรษฐกิจสีเขียวในพื้นที่เพื่อสร้างเศรษฐกิจให้ชุมชน
๔. การพัฒนาและยกระดับผลิตภัณฑ์สินค้าและบริการมูลค่าสูงจากความหลากหลายทางชีวภาพด้วยการยกระดับมาตรฐาน การสร้างนวัตกรรม ตลอดจนการจัดการวัตถุดิบเหลือทิ้งจากการผลิตให้เป็นศูนย์
๕. การพัฒนาเศรษฐกิจฐานรากให้เติบโตด้วยการใช้เทคโนโลยีและนวัตกรรมแบบบูรณาการด้วยกลไกตุ๊กตา เช่น กลไกมหาวิทยาลัยสู่ตำบล อุทยานวิทยาศาสตร์ และคลัสเตอร์
๖. การพัฒนาตลาดและศักยภาพในการเข้าถึงตลาดทั้งในและนอกพื้นที่ด้วยการใช้อัตลักษณ์ ความคิดสร้างสรรค์ และแพลตฟอร์มการเชื่อมโยงตลาด
๗. การยกระดับคุณภาพ ความปลอดภัยและมาตรฐานของอาหารท้องถิ่น (Street food/ วิสาหกิจชุมชน) ด้วย Food machinery และมาตรฐานการประกอบการที่ดี
๘. การสร้างและพัฒนาบุคลากรให้มีทักษะที่เอื้อต่อการพัฒนาเศรษฐกิจฐานรากทั้งระบบ เช่น การยกระดับประสิทธิภาพการผลิต การควบคุมความปลอดภัย ความคิดสร้างสรรค์ ระบบประกันคุณภาพ



## ยุทธศาสตร์ที่ ๓ การยกระดับการพัฒนาอุตสาหกรรมภายใต้เศรษฐกิจ BCG ให้สามารถแข่งขันได้อย่างยั่งยืน

เน้นการยกระดับความสามารถในการแข่งขันของภาคการผลิตและบริการเดิมให้สามารถเติบโตได้อย่างต่อเนื่องด้วยการนำความรู้ เทคโนโลยีและนวัตกรรมมายกระดับประสิทธิภาพการผลิต ลดความสูญเสียในกระบวนการผลิตให้เป็นศูนย์ การหมุนเวียนทรัพยากรกลับมาใช้ หรือการนำไปสร้างมูลค่าเพิ่มตามหลักเศรษฐกิจหมุนเวียน ยกกระดับมาตรฐานสู่การเป็นแหล่งผลิตและให้บริการที่มีคุณภาพ มีความปลอดภัย มีสุขอนามัยที่ดี ให้ความสำคัญกับระบบการผลิตที่เป็นมิตรต่อสิ่งแวดล้อม มาตรการผลิตที่ยั่งยืนเทียบเท่ามาตรฐานสากล รวมถึงการยกระดับผลิตภัณฑ์หรือบริการด้วยการใช้นวัตกรรมเข้มข้น เช่น ระบบการผลิตพีซีในโรงงานอัจฉริยะ (Plan factory) การให้บริการด้านสุขภาพที่มีความแม่นยำสูง หรือการแพทย์เฉพาะบุคคล โดยมีเป้าหมายเพื่อเป็นผู้นำในการผลิตและการให้บริการทั้งในระดับประเทศและเวทีโลก โดยมีแนวทางการดำเนินการในแต่ละสาขายุทธศาสตร์ ดังนี้

### ๑. สาขาการเกษตรและอาหาร

๑) การปรับเปลี่ยนระบบการเกษตรสู่ประสิทธิภาพสูง มาตรฐานสูง และมูลค่าสูงด้วยการใช้การวิจัย เทคโนโลยีและนวัตกรรม (วทน.) สนับสนุนการยกระดับประสิทธิภาพการผลิตให้สูงขึ้น การผลิตสินค้าเกษตรพรีเมียม เกษตรปลอดภัย และเพิ่มความหลากหลายชนิดสินค้า

๒) การขับเคลื่อนเกษตรสู่การเป็นทั้ง B, C และ G ด้วยการบูรณาการในพื้นที่ (Area based)

๓) การแปรรูปสินค้าเกษตรขั้นสูง ด้วยการแปรรูปเป็นอาหารสุขภาพ อาหารทางการแพทย์ สารออกฤทธิ์ สำคัญเพื่อเป็นวัตถุดิบของอุตสาหกรรมต่อเนื่อง รวมถึงโปรตีนจากแมลงหรือพืช

๔) การยกระดับประสิทธิภาพการผลิตด้วยการนำแพลตฟอร์มดิจิทัล เทคโนโลยีขั้นสูง ระบบอัตโนมัติมาใช้บริหารจัดการกระบวนการผลิต และการกระจายสินค้าสู่ผู้บริโภค

๕) ปรับปรุงกระบวนการผลิตสู่ระบบการผลิตสีเขียวและการผลิตที่ยั่งยืน ลดการสูญเสียระหว่างการผลิตและขยะอาหาร และการยกระดับกระบวนการผลิตด้วยเทคโนโลยีขั้นสูง

๖) การสร้างแบรนด์อาหารไทยในตลาดโลกด้วยการส่งเสริมการใช้วัตถุดิบไทย อัตลักษณ์วัฒนธรรมไทยและการเชื่อมโยงการท่องเที่ยว

๗) การลงทุนและยกระดับโครงสร้างพื้นฐานด้านนวัตกรรมอาหาร เช่น หน่วยวิเคราะห์ทดสอบด้านอาหารฟังก์ชัน โรงงานต้นแบบผลิตอาหารฟังก์ชันและสารประกอบ Functional ingredient มาตรฐาน GMP

### ๒. สาขาสุขภาพและการแพทย์

๑) การสร้างและยกระดับความสามารถในการพัฒนาและผลิตวัคซีน ยา และชีววัตถุในการป้องกันและควบคุมโรคจากไวรัสและการเข้าสู่ตลาดสากล

๒) การยกระดับคุณภาพการรักษาสู่ระบบการแพทย์แม่นยำ ด้วยการส่งเสริมให้มีการใช้บริการการแพทย์จีโนมิกส์ ผลิตภัณฑ์ทางการแพทย์ขั้นสูง (Advanced Therapy Medicinal Products, ATMPs)

๓) การเร่งรัดการพัฒนาเครื่องมือ และวัสดุทางการแพทย์ด้วยกลไกนวัตกรรมแบบวิศวกรรมย้อนกลับ

๔) การส่งเสริมการวิจัยทางคลินิก เพื่อรองรับการขึ้นทะเบียนผลิตภัณฑ์ทางการแพทย์และสุขภาพ ได้แก่ ยา วัคซีน อาหารสุขภาพ อาหารการแพทย์ เครื่องสำอาง เครื่องมือแพทย์ และวัสดุทางการแพทย์

๕) การส่งเสริมการสร้างตลาดด้วยกลไกการขึ้นทะเบียนนวัตกรรม Sandbox การจัดซื้อจัดจ้างภาครัฐ และปรับรูปแบบการจัดซื้อจากรายปีเป็น Multi-year procurement

๖) การสร้างบุคลากรที่มีความเชี่ยวชาญเพื่อรองรับอุตสาหกรรม และบริการการแพทย์และสุขภาพ

### ๓. สาขาพลังงาน วัสดุ และเคมีชีวภาพ

- ๑) การสร้างโอกาสทางการตลาดแก่ผลิตภัณฑ์ชีวภาพให้แข่งขันอย่างเป็นธรรมด้วยกลไกการกำหนดราคาคาร์บอน การจัดสรรคาร์บอนเครดิต และการลดอุปสรรคในการเข้าสู่ตลาด
- ๒) การส่งเสริมการนำพืช ผลผลิต และวัสดุเหลือใช้ทางการเกษตรไปสร้างคุณค่าและมูลค่าเพิ่ม
- ๓) การใช้นวัตกรรมชีวภาพเพิ่มมูลค่าผลิตภัณฑ์และบริการ และการสร้างธุรกิจนวัตกรรมให้แก่ SMEs และการเชื่อมโยงห่วงโซ่มูลค่าของโลก

### ๔. สาขาการท่องเที่ยวและเศรษฐกิจสร้างสรรค์

- ๑) การผลักดันให้เกิดการนำโมเดลการท่องเที่ยวรูปแบบใหม่ เช่น Happy Model เพื่อกระจายรายได้อย่างทั่วถึงไปสู่เมืองท่องเที่ยวรอง ลดความเหลื่อมล้ำ และมุ่งสู่การพัฒนาอย่างยั่งยืน
- ๒) การส่งเสริมการท่องเที่ยวที่ยั่งยืนและการท่องเที่ยวสีเขียว เพื่อรักษาสิ่งแวดล้อมตามแนวทาง Happy Model
- ๓) การกระจายนักท่องเที่ยวสู่เมืองท่องเที่ยวรองด้วยการพัฒนาสินค้าและบริการในเมืองท่องเที่ยวรอง โดยใช้อัตลักษณ์ท้องถิ่น วัฒนธรรม พัฒนาเรื่องราว และการอำนวยความสะดวกและความปลอดภัย และพัฒนาองค์ความรู้ด้วย Digital Technology
- ๔) การขยายตลาดการท่องเที่ยวด้วยการส่งเสริมพัฒนาระบบการจ่ายเงินแบบ One Payment System เพื่ออำนวยความสะดวกและรวบรวมข้อมูลพฤติกรรมการใช้จ่าย รวมถึงพัฒนาดิจิทัลคอนเทนต์ที่น่าสนใจจุดเด่นของประเทศไทยในด้านต่างๆ เช่น วัฒนธรรม
- ๕) การส่งเสริมการท่องเที่ยวคุณภาพสูงผ่านการจัดงานประชุมและนิทรรศการ กีฬา และอีเวนต์ (Event) ขนาดใหญ่

### ๕. เศรษฐกิจหมุนเวียน

- ๑) การพัฒนาเศรษฐกิจด้วยโอกาสการลงทุนและการสร้างตลาดด้วยโมเดลธุรกิจเศรษฐกิจหมุนเวียน
- ๒) การส่งเสริมงานวิจัย เทคโนโลยีและนวัตกรรม เพื่อให้เกิดการคิดค้นผลิตภัณฑ์และบริการใหม่จากการนำของเสียกลับมาใช้ใหม่
- ๓) การพัฒนาแพลตฟอร์มและโครงสร้างพื้นฐาน เพื่อส่งเสริมการขับเคลื่อนเศรษฐกิจหมุนเวียนอย่างเป็นระบบ
- ๔) การสร้างระบบกลไกการบริหารจัดการที่เอื้ออำนวยต่อการขับเคลื่อนเศรษฐกิจหมุนเวียนของประเทศ
- ๕) การสร้างกำลังคนที่มีความรู้และความเข้าใจ ผ่านการถ่ายทอดองค์ความรู้จากการอบรมหรือหลักสูตร รวมทั้งสร้างความตระหนักในการผลิตและบริการที่ยั่งยืนเพื่อขับเคลื่อนเศรษฐกิจหมุนเวียน

### ยุทธศาสตร์ที่ ๔ การเสริมสร้างความสามารถในการตอบสนองต่อกระแสการเปลี่ยนแปลงของโลก

เน้นการสร้างภูมิคุ้มกัน และสร้างความสามารถในการตอบสนองต่อการเปลี่ยนแปลงของโลกอย่างเท่าทันเพื่อบรรเทาผลกระทบ รวมถึงเข้าถึงโอกาสจากการเปลี่ยนแปลงของบริบทโลกที่เกิดขึ้นได้รวดเร็วยิ่งขึ้น เป็นการปูทางสู่อนาคตด้วยการลงทุนโครงสร้างพื้นฐานในด้านต่างๆ โดยเฉพาะอย่างยิ่งโครงสร้างพื้นฐานด้านวิทยาศาสตร์และเทคโนโลยี โครงสร้างพื้นฐานด้านคุณภาพ เพื่อการสร้างคุณค่าใหม่ในอนาคตด้วยการนำวิทยาศาสตร์ เทคโนโลยีและนวัตกรรมไปเพิ่มศักยภาพของชุมชน ผู้ประกอบการ ปรับเปลี่ยนรูปแบบการผลิต/บริการเพื่อตอบสนองต่อความต้องการของตลาด รวมถึงสร้างการเติบโตอย่างมีคุณภาพ เป็นมิตรต่อสิ่งแวดล้อม และลดการปล่อยก๊าซเรือนกระจกเพื่อนำไปสู่สังคมคาร์บอนต่ำ นอกจากนี้ ต้องพัฒนากำลังคนเพื่อรองรับเศรษฐกิจ BCG ในอนาคต รวมถึงการวิจัย พัฒนาขั้นแนวหน้าเพื่อลดการพึ่งพาการนำเข้าเทคโนโลยีจากต่างประเทศ โดยมีแนวทางการดำเนินการ ดังนี้

๑. การยกระดับความสามารถของกำลังคนในสาขา BCG
๒. การลงทุนโครงสร้างพื้นฐานทางด้านวิทยาศาสตร์และเทคโนโลยี
๓. การลงทุนโครงสร้างพื้นฐานทางด้านคุณภาพ
๔. การพัฒนาเทคโนโลยีขั้นแนวหน้า

## ๒.๗ (ร่าง) กรอบแผนพัฒนาภาค พ.ศ. ๒๕๖๖ – ๒๕๗๐<sup>๗</sup>

### ภาคกลาง

มุ่งสู่การพัฒนาเป็น “ฐานการผลิตสินค้าและบริการมูลค่าสูง” ที่เติบโตอย่างยั่งยืน ประกอบด้วยแนวทางการพัฒนา ดังนี้

๑. พัฒนาและยกระดับภาคกลางไปสู่การเป็นฐานอุตสาหกรรมขั้นสูงที่ใช้เทคโนโลยีและนวัตกรรมที่สามารถออกแบบและพัฒนาขึ้นเอง
๒. พัฒนาและยกระดับภาคกลางไปสู่การเป็นแหล่งเกษตรสมัยใหม่และศูนย์รวบรวมและกระจายสินค้าเกษตรของประเทศ
๓. พัฒนาแหล่งท่องเที่ยวสำคัญและแหล่งท่องเที่ยวชุมชนให้เข้าสู่ตลาดท่องเที่ยวคุณภาพ
๔. พัฒนาภาคกลางเป็นศูนย์กลางทางการแพทย์และสุขภาพมูลค่าสูง
๕. พัฒนาการผลิตกำลังคนให้มีทักษะรองรับอุตสาหกรรมและบริการแห่งอนาคต
๖. พัฒนาเมือง เขตเศรษฐกิจพิเศษชายแดนและเมืองชายแดน รวมทั้งพื้นที่ระเบียงเศรษฐกิจพิเศษภาคกลาง-ตะวันตก ให้เอื้อต่อการพัฒนาเศรษฐกิจและสังคมในอนาคต
๗. ฟื้นฟูทรัพยากรธรรมชาติและแก้ไขปัญหาสิ่งแวดล้อม

### สภาพเศรษฐกิจสาขาเกษตรของภาคกลางและพื้นที่กรุงเทพมหานคร

๑. ภาคกลางมีศักยภาพในการพัฒนาด้านการเกษตรตั้งแต่ต้นน้ำ กลางน้ำ และปลายน้ำ โดยภาคกลางเป็นพื้นที่ราบลุ่มแม่น้ำที่อุดมสมบูรณ์เหมาะสมในการทำการเกษตร จึงมีดินและน้ำอุดมสมบูรณ์ และมีระบบชลประทานที่ดี มีลักษณะภูมิประเทศที่เอื้ออำนวย ทำให้เป็นแหล่งผลิตสินค้าเกษตรหลากหลายประเภท ทั้งพืชผัก ผลไม้ ปศุสัตว์ และประมง รวมทั้งเป็นแหล่งอุตสาหกรรมแปรรูปการเกษตรที่เชื่อมโยงแหล่งผลิตสินค้าเกษตรทั้งในภาคกลาง และภาคอื่นๆ มีสถาบันวิทยาศาสตร์ข้าวแห่งชาติ ตั้งอยู่ที่จังหวัดสุพรรณบุรี มีศูนย์วิจัยข้าวตั้งอยู่ที่หลายจังหวัด ได้แก่ จังหวัดชัยนาท สุพรรณบุรี ลพบุรี ราชบุรี ปทุมธานี และพระนครศรีอยุธยา นอกจากนี้ยังมีคำสั่งค้าปลีกสินค้าเกษตรที่สำคัญในพื้นที่ ตลาดไท จังหวัดปทุมธานี ตลาดศรีเมือง จังหวัดราชบุรี ตลาดปลาสุวพันธ์ จังหวัดอ่างทอง และตลาดมหาชัย จังหวัดสมุทรสาคร เป็นต้น มูลค่าผลิตภัณฑ์ภาคเกษตรภาคกลาง ณ ราคาประจำปี ๒๕๖๒ ประมาณ ๒๒๖,๗๕๔ ล้านบาท เพิ่มขึ้นจาก ๑๙๕,๙๐๖ ล้านบาท ในปี ๒๕๕๙ ภาคเกษตรของภาคกลางมีส่วนมูลค่าผลิตภัณฑ์คิดเป็นร้อยละ ๖.๐ ของมูลค่าผลิตภัณฑ์ภาค และร้อยละ ๑๖.๕ ของมูลค่าผลิตภัณฑ์ภาคเกษตรของประเทศ ผลิตภัณฑ์ภาคเกษตรภาคกลางในช่วง ๓ ปี แรกของแผนพัฒนาฯ ฉบับที่ ๑๒ ขยายตัวร้อยละ ๓.๙ สูงกว่าในช่วงแผนพัฒนาฯ ฉบับที่ ๑๑ ที่หดตัวร้อยละ ๒.๓ ต่อปี สำหรับปัญหาสำคัญของการทำเกษตรภาคกลางที่ยังต้องดำเนินการแก้ไข คือ รูปแบบการผลิตเป็นเกษตรเชิงพาณิชย์ที่ใช้สารเคมีจำนวนมาก มีปัญหาดินที่เสื่อมโทรมและหลายพื้นที่มักประสบปัญหาอุทกภัยและภัยแล้ง ปัญหาการเปลี่ยนแปลงการใช้ประโยชน์ที่ดินไปเป็นพื้นที่อุตสาหกรรม และที่อยู่อาศัยมากขึ้นตามแรงผลักดันทางเศรษฐกิจ ทำให้พื้นที่เกษตรกรรมของภาคกลางลดลง นอกจากนี้แนวโน้มต้นทุนการผลิตสินค้าเกษตรของภาคกลางมีสูงขึ้นจากค่าจ้างแรงงานและราคาที่ดินที่เพิ่มสูงขึ้น รวมทั้งค่าจ้างในการทำการเกษตรต่างๆ เนื่องจากเกษตรกรส่วนใหญ่จะเป็นผู้พัวพันหมุ่สาวแล้ว จึงใช้การทำเกษตรในรูปแบบการจ้างดำเนินการมากขึ้น เช่น การจ้างเตรียมดิน และการจ้างเก็บเกี่ยว เป็นต้น

**๒. ภาคกลางถือได้ว่าเป็นแหล่งผลิตสินค้าเกษตรที่สำคัญของประเทศแห่งหนึ่ง ทั้งทางด้านการเพาะปลูก การทำปศุสัตว์ และประมง** แหล่งการทำเกษตรที่สำคัญของภาคกลาง คือ จังหวัดราชบุรี มีสัดส่วนการผลิตร้อยละ ๑๔.๖ รองลงมาได้แก่ จังหวัดสุพรรณบุรี ร้อยละ ๑๑.๗ กาญจนบุรี ร้อยละ ๑๐.๙ ประจวบคีรีขันธ์ ร้อยละ ๙.๖ และนครปฐม ร้อยละ ๘.๙ **สินค้าเกษตรด้านพืชที่สำคัญของภาคกลาง** ได้แก่ ข้าว แหล่งปลูกที่สำคัญได้แก่ จังหวัดสุพรรณบุรี ชัยนาท และพระนครศรีอยุธยา **มันสำปะหลัง** แหล่งปลูกที่สำคัญได้แก่ จังหวัดกาญจนบุรี และลพบุรี **อ้อยโรงงาน** แหล่งปลูกที่สำคัญได้แก่ จังหวัดกาญจนบุรี ลพบุรี และสุพรรณบุรี **สับปะรดโรงงาน** แหล่งปลูกที่สำคัญ คือ จังหวัดประจวบคีรีขันธ์ **ข้าวโพดเลี้ยงสัตว์** แหล่งปลูกที่สำคัญได้แก่ จังหวัดลพบุรี และสระบุรี นอกจากนี้ยังมี **กล้วยไม้** เป็นพืชส่งออกสำคัญที่ทำรายได้และสร้างชื่อเสียงให้กับประเทศ โดยแหล่งผลิตกล้วยไม้ที่สำคัญของประเทศอยู่ในพื้นที่ภาคกลาง ซึ่งจังหวัดที่มีเนื้อที่เก็บเกี่ยวและผลผลิตมากที่สุดของภาคและของประเทศคือ จังหวัดนครปฐม รองลงมาคือ สมุทรสาคร **ด้านปศุสัตว์** ได้แก่ ไก่เนื้อ เลี้ยงมากที่สุดที่จังหวัดสระบุรี รองลงมา ได้แก่ ลพบุรี ราชบุรี ประจวบคีรีขันธ์ กาญจนบุรี และนครปฐม **โคเนื้อ** เลี้ยงมากที่สุดที่จังหวัดกาญจนบุรี รองลงมา ได้แก่ เพชรบุรี ประจวบคีรีขันธ์ ราชบุรี และสุพรรณบุรี **สุกร** เลี้ยงมากที่สุดที่จังหวัดราชบุรี รองลงมา ได้แก่ นครปฐม สุพรรณบุรี ลพบุรี และสระบุรี **เป็ดเนื้อ** เลี้ยงมากที่สุดที่จังหวัดสระบุรี รองลงมา ได้แก่ นครปฐม ลพบุรี กาญจนบุรี และราชบุรี **เป็ดไข่** เลี้ยงมากที่สุดที่จังหวัดสุพรรณบุรี รองลงมา ได้แก่ อ่างทอง นครปฐม ชัยนาท ลพบุรี และพระนครศรีอยุธยา **ไก่เนื้อ** เลี้ยงมากที่สุดที่จังหวัดลพบุรี รองลงมา ได้แก่ กาญจนบุรี สระบุรี ราชบุรี สุพรรณบุรี และนครปฐม และ**ไก่ไข่** เลี้ยงมากที่สุดที่จังหวัดนครปฐม รองลงมา ได้แก่ พระนครศรีอยุธยา สุพรรณบุรี สระบุรี และกาญจนบุรี สำหรับ**ด้านประมง** ภาคกลางมีศักยภาพในการทำประมงทั้งน้ำจืด และน้ำเค็ม โดยจังหวัดที่มีมูลค่าผลิตภัณฑ์สาขาประมงและเพาะเลี้ยงสัตว์น้ำสูงที่สุดของภาค คือ จังหวัดประจวบคีรีขันธ์ รองลงมาได้แก่ สมุทรสาคร สมุทรสงคราม และสมุทรปราการ

**๓. พื้นที่ชลประทานต่อพื้นที่เกษตรของภาคกลางสูงกว่าภาพรวมระดับประเทศ** ปี ๒๕๖๒ ภาคกลางมีพื้นที่ใช้ประโยชน์ทางการเกษตรรวมประมาณ ๑๘ ล้านไร่ คิดเป็นร้อยละ ๑๒.๑ ของพื้นที่ใช้ประโยชน์ทางการเกษตรทั้งประเทศ และมีพื้นที่ชลประทานครอบคลุมพื้นที่ประมาณ ๑๐.๒ ล้านไร่ คิดเป็นร้อยละ ๒๙.๕ ของพื้นที่ชลประทานทั้งประเทศ ทำให้ภาคกลางมีสัดส่วนพื้นที่ชลประทานต่อพื้นที่เกษตรคิดเป็นร้อยละ ๕๖.๕ ซึ่งสูงกว่าภาพรวมระดับประเทศที่มีสัดส่วนร้อยละ ๒๓.๒

**๔. เกษตรปลอดภัยและเกษตรอินทรีย์ในพื้นที่ยังมีไม่มากนัก** จากข้อมูลการตรวจรับรองเกษตรปลอดภัยและเกษตรอินทรีย์ของกรมวิชาการเกษตร ณ วันที่ ๑๐ พฤษภาคม ๒๕๖๔ พบว่า ภาคกลางมีพื้นที่ได้รับการรับรองเกษตรปลอดภัยรวมทั้งสิ้น ๑๐๘,๗๔๘.๐๑ ไร่ แบ่งออกเป็นที่ยังไม่หมดอายุ ๙๘,๓๑๖.๐๙ ไร่ และที่หมดอายุ ๑๐,๔๓๑.๙๒ ไร่ และเกษตรอินทรีย์ ๓๐,๖๕๑.๘๖ ไร่ แบ่งออกเป็นที่ยังไม่หมดอายุ ๑,๖๖๐.๕๗ ไร่ และที่หมดอายุ ๒๘,๙๙๑.๒๙ ไร่ โดยจังหวัดในภาคกลางที่มีพื้นที่ได้รับการรับรองแหล่งผลิตสินค้าเกษตรปลอดภัยมากที่สุดคือ จังหวัดประจวบคีรีขันธ์ รองลงมาได้แก่ ราชบุรี ปทุมธานี นครปฐม และกาญจนบุรี ส่วนจังหวัดที่มีพื้นที่ได้รับการรับรองแหล่งผลิตสินค้าเกษตรอินทรีย์มากที่สุดคือ จังหวัดลพบุรี รองลงมาได้แก่ กาญจนบุรี นครปฐม สระบุรี และสุพรรณบุรี ในอนาคตความต้องการสินค้าเกษตรปลอดภัยและเกษตรอินทรีย์จะมีมากขึ้นตามพฤติกรรมผู้บริโภค ดังนั้น การสนับสนุนและส่งเสริมการทำเกษตรปลอดภัยและเกษตรอินทรีย์ยังมีความสำคัญที่ต้องดำเนินการและขยายผลต่อไป

**๒.๘ แผนปฏิบัติการราชการของกระทรวงเกษตรและสหกรณ์ ระยะ ๕ ปี (พ.ศ. ๒๕๖๖ – ๒๕๗๐)**<sup>๕</sup> เป็นแผนหลักในการขับเคลื่อนภารกิจของกระทรวงเกษตรและสหกรณ์ไปสู่การปฏิบัติที่ชัดเจนและเป็นรูปธรรม เพื่อให้บรรลุเป้าหมายตามยุทธศาสตร์ชาติ แผนแม่บทภายใต้ยุทธศาสตร์ชาติ และแผนอื่นๆ ที่เกี่ยวข้อง รวมทั้งนำไปใช้เป็นข้อมูลประกอบการจัดทำงบประมาณรายจ่ายประจำปีงบประมาณ และนำไปใช้ในการติดตามและประเมินผลโครงการสำคัญประจำปีงบประมาณ ตลอดจนผู้บริหารสามารถใช้เป็นเครื่องมือในการกำกับดูแล และติดตามผลการดำเนินงานของโครงการ/กิจกรรมต่างๆ ในแต่ละผลผลิตให้สามารถดำเนินการได้ตามเป้าหมายอย่างมีประสิทธิภาพ มีความคุ้มค่า เกิดประโยชน์สูงสุดต่อการบริหารราชการแผ่นดินในภาพรวม **มีวิสัยทัศน์ คือ “เกษตรกรรมคุณภาพชีวิตที่ดี มีรายได้เพิ่มขึ้นไม่น้อยกว่าร้อยละ ๑๐ ต่อปี”** โดยมีเป้าหมายผลิตภัณฑ่มวลรวมในประเทศสาขาเกษตรเพิ่มขึ้น ผลิตภาพการผลิตของภาคเกษตรเพิ่มขึ้น รายได้เงินสดสุทธิครัวเรือนเกษตรเพิ่มขึ้น สถาบันเกษตรกร (สหกรณ์ วิสาหกิจชุมชน กลุ่มเกษตรกร) มีศักยภาพเพิ่มขึ้น และการบริหารจัดการทรัพยากรเพื่อการผลิตทางการเกษตรมีความสมดุล ประกอบด้วย ๕ ประเด็นการพัฒนา ๒๘ แนวทางการพัฒนา ได้แก่

**ประเด็นการพัฒนาที่ ๑ เสริมสร้างความมั่นคงทางการเกษตร** มีแนวทางการพัฒนา คือ การป้องกันและแก้ไขปัญหาที่มีผลกระทบต่อความมั่นคงทางการเกษตร

**ประเด็นการพัฒนาที่ ๒ ยกระดับขีดความสามารถในการแข่งขันของภาคเกษตร** มีแนวทางการพัฒนา คือ เกษตรอัตลักษณ์พื้นถิ่น เกษตรปลอดภัย เกษตรชีวภาพ เกษตรแปรรูป เกษตรอัจฉริยะ การพัฒนาระบบนิเวศการเกษตร ท่องเที่ยวเกษตรเชิงสร้างสรรค์และวัฒนธรรม โครงสร้างพื้นฐานและระบบโลจิสติกส์การเกษตร การสร้างความเข้มแข็งของสถาบันเกษตรกร (สหกรณ์ วิสาหกิจชุมชน กลุ่มเกษตรกร) ให้เป็นผู้ประกอบการยุคใหม่ และการพัฒนาการเกษตรในเขตเศรษฐกิจพิเศษ

**ประเด็นการพัฒนาที่ ๓ สร้างความเสมอภาคและกระจายความเท่าเทียมทางสังคมเกษตร** มีแนวทางการพัฒนา คือ การเสริมสร้างทุนทางสังคม การรองรับสังคมเกษตรสูงวัยเชิงรุก การยกระดับศักยภาพของเกษตรกรรายย่อยให้เป็นผู้ประกอบการธุรกิจ และการสร้างสภาพแวดล้อมและกลไกที่ส่งเสริมการพัฒนาเศรษฐกิจฐานราก

**ประเด็นการพัฒนาที่ ๔ บริหารจัดการทรัพยากรการเกษตรและสิ่งแวดล้อมอย่างสมดุลและยั่งยืน** มีแนวทางการพัฒนา คือ การพัฒนาพื้นที่เกษตรกรรมเชิงนิเวศ การสร้างการเติบโตอย่างยั่งยืนบนสังคมเศรษฐกิจสีเขียว การสร้างการเติบโตอย่างยั่งยืนบนสังคมเศรษฐกิจภาคทะเล การสร้างการเติบโตอย่างยั่งยืนบนสังคมที่เป็นมิตรต่อสภาพภูมิอากาศ การจัดการมลพิษที่มีผลกระทบต่อสิ่งแวดล้อมและสารเคมีในภาคเกษตรทั้งระบบให้ปฏิบัติตามมาตรฐานสากล การพัฒนาการจัดการน้ำเชิงลุ่มน้ำทั้งระบบเพื่อเพิ่มความมั่นคงด้านน้ำของประเทศ การเพิ่มผลิตภาพของน้ำทั้งระบบในการใช้น้ำอย่างประหยัด รู้คุณค่า และสร้างมูลค่าเพิ่มจากการใช้น้ำให้ทัดเทียมกับระดับสากล

**ประเด็นการพัฒนาที่ ๕ พัฒนาระบบการบริหารจัดการภาครัฐและงานวิจัยด้านการเกษตร** มีแนวทางการพัฒนา คือ การพัฒนาบริการประชาชน การพัฒนาระบบบริหารงานภาครัฐ การสร้างและพัฒนาบุคลากรภาครัฐ การป้องกันการทุจริตและประพฤติมิชอบ การพัฒนากฎหมาย และการวิจัยและพัฒนาเทคโนโลยีและนวัตกรรมการเกษตร

## **๒.๙ นโยบายรัฐบาลที่เกี่ยวข้องกับกระทรวงเกษตรและสหกรณ์<sup>๖</sup>**

พลเอก ประยุทธ์ จันทร์โอชา นายกรัฐมนตรี แถลงต่อรัฐสภา เมื่อวันที่ ๒๕ กรกฎาคม ๒๕๖๒ โดยคณะรัฐมนตรีได้แถลงนโยบายต่อรัฐสภาให้ทราบถึงแนวทางการบริหารราชการแผ่นดินที่รัฐบาลจะดำเนินการเพื่อพัฒนาประเทศไทยให้ก้าวไปข้างหน้าด้วยความมั่นคง สังคมไทยมีความสุข สามัคคี และเอื้ออาทร คนไทยมีคุณภาพชีวิตที่ดีขึ้นและมีความพร้อมที่จะดำเนินชีวิตในศตวรรษที่ ๒๑ เศรษฐกิจไทยมีความแข็งแกร่งและมีความสามารถ

ในการแข่งขันสูงขึ้น ควบคู่ไปกับการดูแลทรัพยากรธรรมชาติและสิ่งแวดล้อมตามหลักปรัชญาของเศรษฐกิจพอเพียง โดยมีนโยบายประกอบด้วย นโยบายหลัก ๑๒ ด้าน นโยบายเร่งด่วน ๑๒ เรื่อง โดยมีนโยบายหลักและนโยบายเร่งด่วนที่เกี่ยวข้องกับกระทรวงเกษตรและสหกรณ์ ดังนี้

**๑. นโยบายหลัก ๘ ด้าน** ประกอบด้วย นโยบายหลักที่ ๑ การปกป้องและเชิดชูสถาบันพระมหากษัตริย์ นโยบายหลักที่ ๔ การสร้างบทบาทของไทยในเวทีโลก นโยบายหลักที่ ๕ การพัฒนาเศรษฐกิจและความสามารถในการแข่งขันของไทย นโยบายหลักที่ ๖ การพัฒนาพื้นที่เศรษฐกิจและการกระจายความเจริญสู่ภูมิภาค นโยบายหลักที่ ๗ การพัฒนาสร้างความเข้มแข็งจากฐานราก นโยบายหลักที่ ๑๐ การฟื้นฟูทรัพยากรธรรมชาติและรักษาสิ่งแวดล้อมเพื่อสร้างการเติบโตอย่างยั่งยืน นโยบายหลักที่ ๑๑ การปฏิรูปการบริหารจัดการภาครัฐ และนโยบายหลักที่ ๑๒ การป้องกันและปราบปรามการทุจริตและประพฤติมิชอบและกระบวนการยุติธรรม

**๒. นโยบายเร่งด่วน ๑๐ เรื่อง** ประกอบด้วย นโยบายเร่งด่วนที่ ๑ การแก้ไขปัญหาในการดำรงชีวิตของประชาชน นโยบายเร่งด่วนที่ ๓ มาตรการเศรษฐกิจ นโยบายเร่งด่วนที่ ๔ การให้ความช่วยเหลือเกษตรกรและพัฒนานวัตกรรม นโยบายเร่งด่วนที่ ๕ ยกระดับศักยภาพแรงงาน นโยบายเร่งด่วนที่ ๖ การวางรากฐานระบบเศรษฐกิจของประเทศสู่อนาคต นโยบายเร่งด่วนที่ ๗ เตรียมคนไทยสู่ศตวรรษที่ ๒๑ นโยบายเร่งด่วนที่ ๘ การแก้ไขปัญหาทุจริตและประพฤติมิชอบในวงราชการทั้งฝ่ายการเมืองและฝ่ายราชการประจำ นโยบายเร่งด่วนที่ ๙ การแก้ไขปัญหาเสพติดและสร้างความสงบสุขในพื้นที่ชายแดนภาคใต้ นโยบายเร่งด่วนที่ ๑๐ การพัฒนาระบบการให้บริการประชาชน และนโยบายเร่งด่วนที่ ๑๑ การจัดเตรียมมาตรการรองรับภัยแล้งและอุทกภัย

### ๒.๗ นโยบายสำคัญของกระทรวงเกษตรและสหกรณ์

**๑. ยุทธศาสตร์และนโยบายของรัฐมนตรีกระทรวงเกษตรและสหกรณ์** รัฐมนตรีว่าการกระทรวงเกษตรและสหกรณ์ (ดร.เฉลิมชัย ศรีอ่อน) ได้มีแนวทางการพัฒนาเพื่อขับเคลื่อนด้านการเกษตรให้มีความยั่งยืนด้วยยุทธศาสตร์และแนวทางนโยบายหลัก ดังนี้

#### ๑.๑ ยุทธศาสตร์ ๕ ประเด็น ประกอบด้วย

**๑) ยุทธศาสตร์ตลาดนำการผลิต** โดยกระทรวงเกษตรและสหกรณ์ได้ดำเนินการประสานความร่วมมือกับกระทรวงพาณิชย์ กระทรวงอุตสาหกรรม สภาอุตสาหกรรมแห่งประเทศไทย สภาหอการค้าแห่งประเทศไทย Lazada Shopee Alibaba สถาบันวิทยุโทรทัศน์กองทัพบกช่อง ๕ เพื่อเพิ่มช่องทางการตลาดให้มีความหลากหลาย ทั้งในรูปแบบตลาดออนไลน์และออฟไลน์ รวมถึงการจัดกิจกรรมจับคู่ธุรกิจผู้ซื้อกับผู้ขายเพื่อสร้างเครือข่ายธุรกิจเกษตรทั้งผลผลิตและสินค้าเกษตรแปรรูป เพื่อเป็นผลิตภัณฑ์เกษตรชุมชนที่เชื่อมโยงกับตลาดชุมชนหรือตลาดเกษตรกร อีกทั้งส่งเสริมระบบเกษตรพันธสัญญา เพื่อสร้างความไว้วางใจระหว่างเกษตรกรกับผู้ประกอบการ โดยมีความร่วมมือด้านการตลาดที่สำคัญ ได้แก่

**๑.๑) ความร่วมมือกับกระทรวงพาณิชย์** การสร้างกลไกความร่วมมือให้เกิดการบูรณาการอย่างเป็นรูปธรรมระหว่างกระทรวงเกษตรและสหกรณ์และกระทรวงพาณิชย์ ให้เกิดการขับเคลื่อนภายใต้ยุทธศาสตร์ตลาดนำการผลิต ผ่านคณะทำงานร่วมของทั้ง ๒ กระทรวง โดยการดำเนินงานของคณะอนุกรรมการขับเคลื่อน ได้แก่ (๑) การสร้างและใช้ข้อมูลจากฐานเดียวกัน (Single Big Data) จัดทำ Dashboard สินค้าเกษตร (๒) การสร้างแพลตฟอร์มกลาง “เกษตรผลิต พาณิชย์ตลาด” โดยคัดเลือกกลุ่มสหกรณ์ กลุ่มเกษตรกรแปลงใหญ่ และวิสาหกิจชุมชนเป็นกลุ่มนำร่องในการออกแบบจัดทำแพลตฟอร์มกลาง (๓) การสร้างความเชื่อมั่นด้านคุณภาพ มาตรฐานความปลอดภัย และการตรวจสอบย้อนกลับ และ (๔) การพัฒนาคนและผลิตภัณฑ์ให้ตรงตามความต้องการของตลาด

**๑.๒) ความร่วมมือกับสภาอุตสาหกรรมแห่งประเทศไทย** โดยพัฒนาเกษตรกรแม่นยำสู่ธุรกิจเกษตรอุตสาหกรรม ในสินค้าเกษตรสำคัญ อาทิ ยางพารา ปาล์มน้ำมัน อ้อยโรงงาน ข้าวโพดหวาน และมะเขือเทศ ร่วมกับบริษัทผู้รับซื้อในเครือข่ายสภาอุตสาหกรรม เป็นการดำเนินงานที่เน้นให้เกษตรกรรวมกลุ่มเป็นแปลงใหญ่ ด้วยกระบวนการจัดการที่ลดต้นทุนการผลิตและเพิ่มผลผลิตให้สูงขึ้น สนับสนุนแผนการตลาดที่ชัดเจนของอุตสาหกรรม ทั้งด้านปริมาณ คุณภาพ และช่วงเวลาการรับซื้อ ทั้งนี้ พื้นที่เป้าหมาย คือ พื้นที่เกษตรกรที่ผลิตสินค้าตามเป้าหมายของอุตสาหกรรมที่ห่างจากแหล่งรับซื้อผลผลิตในรัศมีไม่เกิน ๑๐๐ กิโลเมตร เพื่อลดภาระต้นทุนการจัดการด้านโลจิสติกส์

**๑.๓) การพัฒนาระบบตลาดสินค้าเกษตรเพื่อเพิ่มโอกาสและการรับรู้ความต้องการของตลาด** โดยการพัฒนาช่องทางเชื่อมโยงตลาดสินค้าเกษตรทั้งในและต่างประเทศ การจัดทำร้านค้าออนไลน์ให้กับสินค้าเกษตร ด้วยการประชาสัมพันธ์ผ่านช่องทางต่างๆ พัฒนาระบบเพื่อตอบสนองความต้องการของผู้ใช้งานอย่างต่อเนื่อง และการพัฒนาต่อยอดระบบเพื่อสนับสนุนการเรียนรู้ การใช้งานของเกษตรกร เช่น การ Live จำหน่ายสินค้าทาง Facebook รวมถึงการเชื่อมโยงระบบจัดเก็บและขนส่งสินค้า ตลอดจนการเชื่อมโยงเครือข่าย/คลังสต็อกให้แก่สหกรณ์และกลุ่มเกษตรกร โดยการพัฒนาเทคโนโลยีเพื่อเพิ่มช่องทางการจำหน่ายสินค้าของสหกรณ์/กลุ่มเกษตรกร

**๒) ยุทธศาสตร์เทคโนโลยีเกษตร ๔.๐** เพื่อการพัฒนาภาคเกษตรกรรมโดยการใช้เทคโนโลยีและนวัตกรรมตลอดโซ่อุปทานและโซ่คุณค่า (Supply-Value Chain) ตั้งแต่การผลิต การแปรรูป จนถึงการตลาด โดย

**๒.๑) พัฒนาศูนย์เรียนรู้การเพิ่มประสิทธิภาพการผลิตสินค้าเกษตร (ศพก.)** เพื่อเป็นต้นแบบเกษตรอัจฉริยะให้กับเกษตรกร รวมถึงเป็นกลไกส่งเสริมเกษตรแบบแปลงใหญ่ เพื่อให้เกษตรกรสามารถเข้าถึงเทคโนโลยีการเกษตรผ่านการรวมกลุ่ม

**๒.๒) พัฒนาศูนย์เทคโนโลยีเกษตรและนวัตกรรม (AIC)** เป็นแหล่งรวบรวมองค์ความรู้ด้านเทคโนโลยีทางการเกษตร สนับสนุนและส่งเสริมเทคโนโลยีเกษตร การประดิษฐ์ นวัตกรรม รวมทั้งเครื่องจักรกลเกษตรที่เหมาะสมกับพื้นที่ของแต่ละจังหวัด โดยเชื่อมโยงการทำงานกับศูนย์เรียนรู้การเพิ่มประสิทธิภาพการผลิตสินค้าเกษตร (ศพก.) เพื่อยกระดับสู่การทำเกษตรสมัยใหม่ เกษตรแม่นยำ (Precision Agriculture) และเกษตรอัจฉริยะ

**๒.๓) พัฒนาเกษตรกรให้เป็นเกษตรกรปราดเปรี๊อง (Smart Farmer) และส่งเสริมสถาบันเกษตรกร วิสาหกิจชุมชน ผู้ประกอบการธุรกิจเกษตร** ให้เป็นผู้ให้บริการทางการเกษตร (Agricultural Service Providers : ASP) เพื่อยกระดับการให้บริการทางการเกษตร และเป็นช่องทางการเข้าถึงเทคโนโลยีและนวัตกรรมเกษตรสมัยใหม่ได้อย่างครบวงจร

**๓) ยุทธศาสตร์ ๓'S คือ "Safety" ความปลอดภัยของอาหาร "Security" ความมั่นคง มั่งคั่ง ของภาคการเกษตรและอาหาร และ "Sustainability" ความยั่งยืนของภาคการเกษตร**

**๓.๑) Safety** เน้นสินค้าเกษตรและอาหารของไทยมีความปลอดภัย เชื่อมั่นในระบบที่มีมาตรฐาน สามารถตรวจสอบย้อนกลับ (Traceability) มาตรฐานสินค้าเกษตรของไทยเป็นไปตามมาตรฐานสากล และมั่นใจว่าสินค้าเกษตรและอาหารของไทยผลิตด้วยความปลอดภัยทั้งระบบ เพื่อผู้บริโภคภายในประเทศและส่งออกไปยังตลาดต่างประเทศ

**๓.๒) Security** เน้น ๔ ด้าน ได้แก่ (๑) Food Security ไทยเป็นผู้ส่งออกสินค้าเกษตรและอาหารที่สำคัญของโลก สามารถผลิตสินค้าเกษตรและอาหารได้เพียงพอ และสามารถผลิตเลี้ยงคนทั่วโลกได้ โดยมีตัวอย่างสินค้าดาวเด่นของไทย อาทิ ข้าว มันสำปะหลัง ไข่ สินค้าประมง (๒) Health Security ไทยมีมาตรการควบคุม ป้องกัน การระบาดของโรคที่เข้มนวด (๓) Biosecurity ไทยมีระบบควบคุม/ป้องกันโรคระบาดในสัตว์และพืช

รวมทั้งศัตรูพืช การนำแอปพลิเคชัน e-Smart Plus มาใช้ในการประเมินความเสี่ยงฟาร์มสุกรแบบ Realtime สำหรับโรค African Swine Fever (ASF) และ (๔) Farmer Security เน้นการเสริมสร้างเกษตรกรและองค์กรเกษตรกร ให้มีความเข้มแข็ง ส่งเสริมเกษตรกรพอเพียง และ Smart Farmer, Young Smart Farmer เพื่อให้ภาคเกษตรมีความมั่นคง

**๓.๓) Sustainability** ระบบการทำเกษตรของไทยเน้นความยั่งยืน เช่น เกษตรผสมผสาน เกษตรอินทรีย์ เกษตรธรรมชาติ และวนเกษตร การลด ละ เลิก การใช้สารเคมี ประชาสัมพันธ์ให้เกษตรกรรับรู้เกี่ยวกับการใช้สารเคมีอย่างถูกต้อง มีการนำเทคโนโลยีฝนหลวงมาใช้ประโยชน์ มีการจัดสิทธิในการใช้ประโยชน์ที่ดินเพื่อเกษตรกรรม ให้ความสำคัญกับความยั่งยืนของดิน การบริหารจัดการพื้นที่เกษตรกรรม (Zoning) เพื่อลดต้นทุนการผลิตและเพิ่มขีดความสามารถในการแข่งขัน และมีการบริหารจัดการน้ำทั้งระบบ รวมถึงการขับเคลื่อนโดยใช้แนวคิดเศรษฐกิจชีวภาพ เศรษฐกิจหมุนเวียน และเศรษฐกิจสีเขียว (Bio – Circular – Green Economy : BCG Economy) และ SDGs ที่เกี่ยวข้องกับภาคการเกษตร

#### ๔) ยุทธศาสตร์การบริหารเชิงรุกแบบบูรณาการกับทุกภาคส่วน

**๔.๑) การบูรณาการเพื่อพัฒนาฐานข้อมูล Big Data** ในการใช้ประโยชน์และเชื่อมโยงแลกเปลี่ยนกับหน่วยงานต่างๆ เพื่อการบริหารและสนับสนุนข้อมูลที่ดีแก่เกษตรกรสำหรับการตัดสินใจที่ถูกต้องและเหมาะสม รวมถึงตรวจสอบศักยภาพพื้นที่ โดยบูรณาการจัดทำระบบแผนที่เกษตรเพื่อการบริหารจัดการเชิงรุก (Agri-Map) สำหรับเป็นเครื่องมือในการวางแผนบริหารจัดการสินค้าเกษตรที่สำคัญ ที่คำนึงถึงความเหมาะสมด้านกายภาพ ด้านเศรษฐกิจสำหรับการเชื่อมโยงข้อมูล และช่วยให้เกษตรกรมีข้อมูลที่ดี โดยมีการรวบรวมข้อมูลและการดำเนินงานทุกอย่างที่เกี่ยวข้องกับภาคเกษตรให้ครอบคลุมทุกด้านทั้งสินค้า การตลาด และทรัพยากร และครอบคลุมพื้นที่ทั้ง ๗๗ จังหวัด เพื่อบริหารจัดการสินค้าเกษตรและทรัพยากรทางการเกษตร นำไปใช้วางแผนการผลิตอย่างเป็นระบบ รวมถึงการรับรู้ความต้องการคุณภาพและปริมาณของตลาดทั้งในและต่างประเทศ

**๔.๒) สร้างความร่วมมือกับทุกภาคส่วนในด้านการพัฒนาการเกษตร** การนำจุดแข็งหรือศักยภาพของแต่ละภาคส่วนมารวมมือกัน เพื่อพัฒนาภาคเกษตรตลอดโซ่อุปทาน เช่น ความร่วมมือด้านการตลาดร่วมกับกระทรวงพาณิชย์ สภาอุตสาหกรรมแห่งประเทศไทย สภาหอการค้าแห่งประเทศไทย แพลตฟอร์มตลาดออนไลน์ต่างๆ เพื่อเชื่อมโยงด้านการตลาดให้มีความหลากหลาย ใช้ในการซื้อขายได้จริง

**๕) ยุทธศาสตร์เกษตรกรรมยั่งยืนตามแนวศาสตร์พระราชา** โดยน้อมนำหลักปรัชญาของเศรษฐกิจพอเพียงไปสู่การปฏิบัติ เพื่อเป็นภูมิคุ้มกันและสร้างความมั่นคงแก่เกษตรกร ได้แก่ โครงการอันเนื่องมาจากพระราชดำริฯ เกษตรทฤษฎีใหม่ และโครงการหลวง ด้วยการถ่ายทอดองค์ความรู้ผ่านกลุ่มเกษตรกร เครือข่ายเกษตรกร และสถาบันเกษตรกร สามารถนำไปปฏิบัติได้จริงและพึ่งพาตนเองได้

#### ๑.๒ แนวทางนโยบายหลัก ๑๕ ด้าน ประกอบด้วย

๑) นโยบาย “ตลาดนำการผลิต” เป็นนโยบายหลักโดยเพิ่มช่องทางตลาดให้หลากหลาย ทั้งในรูปแบบตลาดออนไลน์ (แพลตฟอร์มรายสินค้าเพื่อรองรับ New Normal) ตลาดออฟไลน์ โมเดิร์นเทรด (Modern Trade) รถโมบาย ตลาดสด ตลาดชุมชน คาราวานสินค้า เกษตรพันธสัญญา และเคาน์เตอร์เทรด จัดกิจกรรมจับคู่ธุรกิจผู้ซื้อกับผู้ขายเพื่อสร้างเครือข่ายธุรกิจ โดยร่วมมืออย่างเข้มข้นกับกระทรวงพาณิชย์ภายใต้โมเดล “เกษตร – พาณิชย์ทันสมัย”

๒) การสร้างความเข้มแข็งให้สถาบันเกษตรกรและเศรษฐกิจฐานราก โดยส่งเสริมให้เกษตรกรมีการแลกเปลี่ยนความรู้ ช่วยเหลือซึ่งกันและกัน สามารถเชื่อมโยงเครือข่ายเกษตรกรและสถาบันเกษตรกรได้อย่างมีประสิทธิภาพ ทำให้มีอำนาจต่อรองในการซื้อขายผลผลิต ส่งเสริมการแปรรูปสินค้าเกษตร เพื่อเป็นผลิตภัณฑ์เกษตร



ชุมชน เชื่อมโยงกับตลาดชุมชน/ตลาดเกษตรกร ตลาดสีเขียว (Green Market) และการท่องเที่ยวเชิงเกษตร สร้างเศรษฐกิจหมุนเวียนภายในชุมชน รวมทั้งพัฒนาบุคลากรให้มีความรู้ สามารถช่วยเหลือสมาชิกเกษตรกร เอื้อให้เกิดการพัฒนาในพื้นที่ ทั้งสังคม ชุมชน วัฒนธรรม สิ่งแวดล้อมและทรัพยากรธรรมชาติให้เข้มแข็งและยั่งยืน

๓) การส่งเสริมสถาบันเกษตรกร ผู้ประกอบการ และ Start Up เป็นหน่วยธุรกิจให้บริการทางการเกษตร (Agricultural Service Providers : ASP) เพื่อยกระดับสู่การให้บริการทางการเกษตร เช่น เทคโนโลยี ในการดูแลรักษา ไร่จักรกลในการเตรียมดินและการเก็บเกี่ยว สำหรับให้บริการแก่พี่น้องเกษตรกรแบบครบวงจร

๔) การส่งเสริมเกษตรพันธสัญญา (Contract Farming) เพื่อสร้างความไว้วางใจและความร่วมมือในการพัฒนาศักยภาพการผลิตอย่างยั่งยืน ระหว่างเกษตรกรกับผู้ประกอบการ และร่วมกันยกระดับคุณภาพผลผลิต และแก้ปัญหาผลผลิตล้นตลาด

๕) การพัฒนาศูนย์เทคโนโลยีเกษตรและนวัตกรรม (AIC) เป็นแหล่งรวบรวมองค์ความรู้ด้านเทคโนโลยีทางการเกษตร สนับสนุนและส่งเสริมเทคโนโลยีเกษตร โดยเชื่อมโยงการทำงานกับ ศพก. เพื่อยกระดับสู่การทำเกษตรสมัยใหม่ และเกษตรแบบแม่นยำ (Precision Agriculture)

๖) การพัฒนาระบบโลจิสติกส์ด้านการเกษตร เพื่อตอบสนองต่อโซ่อุปทานที่เปลี่ยนแปลงไป โดยเฉพาะการค้าสินค้าเกษตรออนไลน์ที่ขยายตัวต่อเนื่อง เพื่อรักษาคุณภาพสินค้าเกษตรให้มีความสดใหม่และถึงมือผู้บริโภคอย่างรวดเร็ว รวมถึงพัฒนาระบบเชื่อมโยงทางอิเล็กทรอนิกส์ เพื่ออำนวยความสะดวกในการส่งออกและนำเข้าสินค้าเกษตร

๗) การบริหารจัดการน้ำอย่างเป็นระบบ มีการกระจายน้ำอย่างเหมาะสมและทั่วถึง รวมทั้งพัฒนาแหล่งน้ำในไร่นาของเกษตรกรและชุมชน เพื่อให้เกษตรกรมีน้ำเพียงพอสำหรับใช้ในการอุปโภค บริโภค และทำการเกษตร ตลอดจนป้องกันและบรรเทาปัญหาอุทกภัย

๘) การบริหารจัดการพื้นที่เกษตรกรรม เพื่อให้เกษตรกรสามารถใช้ประโยชน์จากที่ดินได้ตรงตามศักยภาพของที่ดิน และสอดคล้องกับความต้องการของตลาดมากที่สุด โดยกำหนดเขตความเหมาะสมในการทำการเกษตรในแต่ละพื้นที่ให้เกิดประสิทธิภาพในการผลิตสูงสุดผ่านข้อมูล Agri – Map

๙) การส่งเสริมศูนย์เรียนรู้การเพิ่มประสิทธิภาพการผลิตสินค้าเกษตร (ศพก.) เพื่อบ่มเพาะเกษตรกรให้เป็น Smart Farmer ผ่านการถ่ายทอดเทคโนโลยีการผลิต การบริหารจัดการ และการตลาดแก่เกษตรกร รวมทั้งให้บริการทางวิชาการและเผยแพร่ข้อมูลข่าวสารในพื้นที่ โดยมีเกษตรกรต้นแบบเป็นผู้ถ่ายทอดความรู้และเป็นกลไกในการบูรณาการการทำงานของหน่วยงานต่างๆ ในการแก้ปัญหาและพัฒนาการเกษตรในระดับพื้นที่

๑๐) การประกันภัยพืชผล ให้ความคุ้มครองความเสียหายหรือความสูญเสียต่อพืชผลที่เอาประกันภัย ซึ่งเกิดจากภัยต่างๆ เช่น น้ำท่วม ภัยแล้ง ลมพายุ ลูกเห็บตก เป็นต้น ซึ่งจะช่วยสร้างเสถียรภาพทางรายได้และความมั่นคงในอาชีพให้แก่เกษตรกร รวมถึงการให้ความช่วยเหลือเยียวยาเกษตรกรที่ประสบภัยพิบัติทางธรรมชาติอย่างทันท่วงที

๑๑) การส่งเสริมเกษตรกรรมยั่งยืน เพื่อเป็นภูมิคุ้มกันและสร้างความมั่นคงแก่เกษตรกร ได้แก่ เกษตรทฤษฎีใหม่ เกษตรผสมผสาน เกษตรอินทรีย์ เกษตรธรรมชาติ และวนเกษตร ด้วยการลด ละ เลิก การใช้สารเคมี ประชาสัมพันธ์ให้เกษตรกรรับรู้เกี่ยวกับการใช้สารเคมีอย่างถูกต้อง และมีการพัฒนาอาหารของไทยให้เป็นรูปแบบอาหารที่ปลอดภัยและมีกระบวนการผลิตที่เป็นมิตรกับสิ่งแวดล้อม เพื่อตอบสนองต่อความต้องการสินค้าเกษตรปลอดภัยใน ๕ร ได้แก่ โรงเรียน โรงแรม โรงพยาบาล เรือนจำ และร้านอาหาร

๑๒) การยกระดับขีดความสามารถในการแข่งขัน โดยการส่งเสริมผลิตภัณฑ์ที่มีเอกลักษณ์เฉพาะถิ่น สร้างแบรนด์ให้กับสินค้าเกษตรอัตลักษณ์ ส่งเสริมการแปรรูปสินค้าจากความหลากหลายทางชีวภาพ เช่น สมุนไพร แมลงเศรษฐกิจ ส่งเสริมสินค้าเกษตรที่มีศักยภาพทางด้านการตลาดในอนาคต ทั้งสินค้าอาหารอนาคต (Future Food) และสินค้าเกษตรที่ตอบสนองผู้บริโภคเฉพาะกลุ่ม (Functional Food) รวมทั้งสินค้าเกษตรเพื่อพลังงานและอุตสาหกรรมแห่งอนาคต

๑๓) การวิจัยและพัฒนา เพื่อตอบสนองการพัฒนาภาคเกษตรของประเทศไทยบนพื้นฐานด้านวิทยาศาสตร์ เทคโนโลยี และนวัตกรรม เพื่อนำมาประยุกต์ใช้ให้เกิดประโยชน์สูงสุดต่อเกษตรกรและผู้บริโภค

๑๔) การพัฒนาฐานข้อมูล Big Data ในการใช้ประโยชน์และเชื่อมโยงแลกเปลี่ยนกับหน่วยงานต่างๆ เพื่อการบริหารและช่วยให้เกษตรกรมีข้อมูลที่ดีและเพียงพอต่อการตัดสินใจที่ถูกต้องและเหมาะสม เพื่อการผลิตและการจำหน่ายผ่านแพลตฟอร์มออนไลน์

๑๕) การประกันรายได้ของเกษตรกรผู้ปลูกข้าว ยางพารา มันสำปะหลัง ปาล์มน้ำมัน และข้าวโพดเลี้ยงสัตว์

**๒. แนวทางการขับเคลื่อนกระทรวงเกษตรและสหกรณ์ของปลัดกระทรวงเกษตรและสหกรณ์**  
เมื่อวันที่ ๑ พฤศจิกายน ๒๕๖๔ ปลัดกระทรวงเกษตรและสหกรณ์ได้มอบแนวทางการขับเคลื่อนกระทรวงเกษตรและสหกรณ์ให้กับผู้บริหารและบุคลากรของส่วนราชการ/หน่วยงานในสังกัดกระทรวงเกษตรและสหกรณ์ ทั้งในส่วนกลางและส่วนภูมิภาค โดยสรุปเป็นแนวทางดำเนินงานหลักใน ๓ ด้าน ดังนี้

### ๒.๑ การกิจเร่งด่วนเพื่อขับเคลื่อนยุทธศาสตร์และนโยบายให้บรรลุเป้าหมาย ประกอบด้วย

- ๑) เร่งรัดงานโครงการอันเนื่องมาจากพระราชดำริของกระทรวง
- ๒) ขยายพื้นที่เกษตรทฤษฎีใหม่สร้างความเข้มแข็งให้เกษตรกรฐานราก
- ๓) ยกระดับศักยภาพแปลงใหญ่ด้วยเกษตรสมัยใหม่
- ๔) ผลักดันการสร้างเกษตรมูลค่าสูง
- ๕) พัฒนาช่องทางเชื่อมโยงตลาดสินค้าเกษตรทั้งในและต่างประเทศ
- ๖) ผลักดันการพัฒนา Big Data อย่างเป็นรูปธรรม
- ๗) ยกระดับ ศพก. ศูนย์พัฒนา Smart Farmer ครบวงจร
- ๘) ปรับปรุงกลไกและคณะทำงานขับเคลื่อนระดับพื้นที่
- ๙) มอบหมายรองปลัดกระทรวงดูแลการขับเคลื่อนระดับพื้นที่
- ๑๐) ปรับปรุงระบบประชาสัมพันธ์ทุกรูปแบบให้ทันสมัยเข้าถึงเกษตรกร

### ๒.๒ ขับเคลื่อนการแก้ไขปัญหาเฉพาะหน้าให้เกษตรกร ประกอบด้วย

- ๑) การแก้ไขปัญหาให้เกษตรกรที่ได้รับผลกระทบจากโควิด-19
- ๒) เพิ่มประสิทธิภาพการบริหารจัดการและแก้ไขปัญหาภัยพิบัติด้านการเกษตร
- ๓) การรับเรื่องราวร้องทุกข์และการเยี่ยมเยียนพี่น้องเกษตรกร
- ๔) การแก้ไขปัญหาหนี้สินให้เกษตรกร

### ๒.๓ วางรากฐานการทำงานของกระทรวงรองรับความปกติใหม่ (New Normal) ประกอบด้วย

๑) สร้างเส้นทางความก้าวหน้าในอาชีพที่ชัดเจนและพัฒนา Smart Officer ให้พร้อมรับการเปลี่ยนแปลง

๒) สร้างความตระหนักในวัฒนธรรมองค์กร ค่านิยมร่วม และสร้างอัตลักษณ์ของกระทรวง รวมทั้งยกระดับสวัสดิการเพื่อคนกระทรวง

- ๓) กำหนดตัวชี้วัดร่วมเพื่อสร้างพลังการขับเคลื่อนบูรณาการทั้งส่วนกลางและส่วนภูมิภาค
- ๔) ปรับปรุงโครงสร้าง อำนาจหน้าที่และบทบาทของหน่วยงานในสังกัดกระทรวงให้สอดคล้องกับเป้าหมายระยะยาวและแนวทางการพัฒนาด้านการเกษตรของประเทศ
- ๕) สร้างเอกภาพในการขับเคลื่อนภารกิจของกระทรวง
- ๖) สร้างหอบังคับการ (Control Tower) เพื่อตรวจสอบ ติดตาม การบริหารแผนงาน และงบประมาณของกระทรวง
- ๗) ทบทวนแผนพัฒนาการเกษตรและสหกรณ์ระดับจังหวัดให้เป็นแผนหลักด้านการเกษตรของกระทรวงในจังหวัด เพื่อบูรณาการงบประมาณและสร้างแนวร่วมการพัฒนา
- ๘) ให้ผู้ตรวจราชการกระทรวงและผู้ตรวจราชการกรมเป็นผู้นำการเพิ่มประสิทธิภาพการปฏิบัติราชการในพื้นที่
- ๙) ผลักดันการศึกษาวิจัย เทคโนโลยีและนวัตกรรมทางการเกษตรทุกด้าน

## ๒.๑๐ ประเด็นการพัฒนาตามแผนพัฒนาจังหวัด/กลุ่มจังหวัด

กลุ่มจังหวัดภาคกลางตอนบน ประกอบด้วย ๖ จังหวัด ได้แก่ จังหวัดพระนครศรีอยุธยา จังหวัดชัยนาท จังหวัดลพบุรี จังหวัดสิงห์บุรี จังหวัดสระบุรี และจังหวัดอ่างทอง

๑. เป้าหมายการพัฒนา : กลุ่มน้ำเศรษฐกิจดิจิทัลเชิงสร้างสรรค์ที่ยั่งยืน

๒. ประเด็นการพัฒนา ประกอบด้วย ๔ ประเด็นการพัฒนา ดังนี้

๑) สร้างฐานการผลิตสินค้าเกษตรอาหารเพื่อสุขภาพมูลค่าสูงที่เป็นมิตรภาพกับสิ่งแวดล้อม

### แนวทางการพัฒนา :

- (๑) สร้างและพัฒนาผู้ประกอบการอัจฉริยะด้วยเทคโนโลยี นวัตกรรม และความคิดสร้างสรรค์
- (๒) พัฒนาศักยภาพการผลิตสินค้าเกษตรและอาหารเพื่อสุขภาพด้วยเทคโนโลยี/นวัตกรรมที่เป็นมิตรกับสิ่งแวดล้อม
- (๓) เพิ่มผลิตภาพและสร้างมูลค่าเพิ่มให้แก่สินค้าเกษตรแปรรูป วัสดุเหลือใช้ทางการเกษตรด้วยเทคโนโลยีและนวัตกรรม
- (๔) เพิ่มประสิทธิภาพการบริหารจัดการสินค้าเกษตรตลอดโซ่คุณค่าด้วยเทคโนโลยีและนวัตกรรม

๒) ยกกระตือรือร้นการท่องเที่ยวมูลค่าสูงด้วยเทคโนโลยีและนวัตกรรมบนพื้นฐานของการท่องเที่ยวอย่างรับผิดชอบ

### แนวทางการพัฒนา :

- (๑) พัฒนาและยกระดับแหล่งท่องเที่ยวทางประวัติศาสตร์ วัฒนธรรม สุขภาพ และแหล่งท่องเที่ยวชุมชน ตามมาตรฐานและความปลอดภัย ด้วยหลัก Universal Design และรองรับการท่องเที่ยวสีเขียว
- (๒) ส่งเสริมและพัฒนาผู้ประกอบการธุรกิจ และบุคลากรด้านการท่องเที่ยวให้มีศักยภาพในการแข่งขันและบริหารจัดการด้านการท่องเที่ยว ด้วยเทคโนโลยี ความคิดเชิงสร้างสรรค์ และความรับผิดชอบต่อสังคมและสิ่งแวดล้อม
- (๓) เพิ่มผลิตภาพและสร้างมูลค่าเพิ่มให้แก่สินค้าอาหารท้องถิ่นและสมุนไพร ผลิตภัณฑ์ชุมชน ธุรกิจบริการ ให้ได้มาตรฐานทางการตลาดในและต่างประเทศด้วยเทคโนโลยีและนวัตกรรม
- (๔) ส่งเสริมการตลาดด้านการท่องเที่ยวและเชื่อมโยงกิจกรรมการท่องเที่ยวของกลุ่มจังหวัด ด้วยเทคโนโลยีและนวัตกรรม

๓) เพิ่มมูลค่าห่วงโซ่อุปทาน อุตสาหกรรม และการบริการในอนาคต

**แนวทางการพัฒนา :**

(๑) พัฒนาศักยภาพกำลังคนทุกกลุ่ม ทุกช่วงวัย เพื่อสร้างทักษะใหม่ที่จำเป็น และยกระดับทักษะเดิมรองรับอุตสาหกรรมและบริการในอนาคต

(๒) ส่งเสริมและสนับสนุนการเชื่อมโยงห่วงโซ่อุปทานอุตสาหกรรมและการบริการอย่างมีประสิทธิภาพ

๔) การจัดการทรัพยากรธรรมชาติสิ่งแวดล้อม และพลังงานแบบมีส่วนร่วมอย่างยั่งยืน

**แนวทางการพัฒนา :**

(๑) สร้างจิตสำนึก และส่งเสริมให้ชุมชน หน่วยงานภาครัฐและภาคเอกชนมีส่วนร่วมในการใช้พลังงานทดแทนอย่างกว้างขวาง

(๒) บริหารจัดการทรัพยากรน้ำ และจัดการคุณภาพสิ่งแวดล้อมทางน้ำในลุ่มน้ำเจ้าพระยา/ป่าสัก ของกลุ่มจังหวัดภาคกลางตอนบนอย่างมีส่วนร่วมและมีประสิทธิภาพ ด้วยเทคโนโลยีและนวัตกรรม

**๒.๑๐ ร่าง แผนพัฒนาจังหวัดสระบุรี พ.ศ. ๒๕๖๖ - ๒๕๗๐**

๑. เป้าหมายการพัฒนา : เมืองอุตสาหกรรมสีเขียวอัจฉริยะ สังคมแห่งคุณภาพชีวิต

๒. ประเด็นการพัฒนา ประกอบด้วย ๔ ประเด็นการพัฒนา ดังนี้

๑) ยกระดับการพัฒนาเมืองอุตสาหกรรมเชิงนิเวศ

**แนวทางการพัฒนา :**

(๑) ยกระดับการบริหารจัดการสู่อุตสาหกรรมเชิงนิเวศน์แบบบูรณาการทุกภาคส่วน

(๒) เพิ่มศักยภาพการผลิต การใช้ และตลาดพลังงานทดแทนทุกภาคส่วน

๒) เสริมสร้างศักยภาพชุมชนและเมืองสีเขียวอย่างยั่งยืน

**แนวทางการพัฒนา :**

(๑) พัฒนาศักยภาพและคุณภาพชีวิตของประชาชนทุกกลุ่มทุกช่วงวัย

(๒) พัฒนาชุมชนและเมืองให้มีคุณภาพด้วยแนวคิดการเติบโตอย่างชาญฉลาดอย่างมีส่วนร่วม

(๓) เพิ่มประสิทธิภาพระบบการบริการสาธารณะสู่การเป็นเมืองอัจฉริยะ

๓) ยกระดับคมนาคมขนส่งและโลจิสติกส์เพื่อรองรับการพัฒนาเศรษฐกิจสีเขียว

**แนวทางการพัฒนา :**

(๑) พัฒนาโครงสร้างพื้นฐานด้านการขนส่งและเครือข่ายโลจิสติกส์เชื่อมภูมิภาคกับระเบียงเศรษฐกิจพิเศษภาคตะวันออกเหนือเพื่อรองรับการพัฒนาเศรษฐกิจสีเขียว

(๒) พัฒนาระบบการคมนาคมขนส่งที่ปลอดภัยด้วยเทคโนโลยีและเป็นมิตรกับสิ่งแวดล้อม

๔) ยกระดับขีดความสามารถในการผลิตภาคเกษตร การค้า การท่องเที่ยวและบริการมูลค่าสูงที่เป็นมิตรกับสิ่งแวดล้อม

**แนวทางการพัฒนา :**

(๑) ส่งเสริมและพัฒนาศักยภาพผู้ประกอบการและกำลังคนอัจฉริยะภาคเกษตรการค้าการท่องเที่ยวและบริการ

(๒) พัฒนาประสิทธิภาพกระบวนการผลิตภาคเกษตร การค้า การท่องเที่ยวและบริการมูลค่าสูงที่เป็นมิตรกับสิ่งแวดล้อม

(๓) พัฒนาศักยภาพในการเชื่อมโยงห่วงโซ่อุปทานภาคเกษตร การค้า การท่องเที่ยวและบริการ

## ส่วนที่ ๒

ข้อมูลทั่วไปและข้อมูลด้านการเกษตรที่สำคัญของจังหวัด

## ส่วนที่ ๒

### ข้อมูลทั่วไปและข้อมูลด้านการเกษตรที่สำคัญของจังหวัด

#### ๑. ข้อมูลทั่วไปของจังหวัด

##### ๑.๑ ข้อมูลด้านกายภาพของจังหวัด

##### ๑.๑.๑ ลักษณะทางภูมิศาสตร์

##### ๑) ที่ตั้ง ขนาดพื้นที่

จังหวัดสระบุรี ตั้งอยู่ภาคกลางของประเทศไทยซึ่งตั้งอยู่ทางทิศตะวันออกเฉียงเหนือของกรุงเทพมหานคร ละติจูดที่ ๑๔ องศา ๓๑ ลิปดา ๔๓.๕๕๔๓๙ พิลิปดาเหนือกับลองจิจูดที่ ๑๐๐ องศา ๕๔ ลิปดา ๓๕.๕๘๔๗๘ พิลิปดาตะวันออกอยู่ห่างจากกรุงเทพมหานครตามทางหลวงแผ่นดินหมายเลข ๑ (ถนนพหลโยธิน) ระยะทางประมาณ ๑๐๘ กิโลเมตร (อนุสาวรีย์ชัยสมรภูมิ-ศาลากลางจังหวัด) และตามทางรถไฟสายตะวันออกเฉียงเหนือระยะทางประมาณ ๑๑๓ กิโลเมตรและตามแม่น้ำเจ้าพระยาแยกเข้าแม่น้ำป่าสักประมาณ ๑๖๕ กิโลเมตร

จังหวัดสระบุรี มีเนื้อที่ทั้งหมด ๓,๕๗๖,๔๘๖ ตารางกิโลเมตรหรือประมาณ ๒,๒๓๕,๓๐๔ ไร่ คิดเป็นร้อยละ ๐.๗๐ ของพื้นที่ประเทศ เป็นพื้นที่เกษตรกรรม ๑,๒๗๖,๔๗๗ ไร่ คิดเป็นร้อยละ ๕๗.๑๐ ของพื้นที่จังหวัดสระบุรี

##### ๒) อาณาเขต

จังหวัดสระบุรีมีอาณาเขตติดต่อกับจังหวัดใกล้เคียง ดังนี้

ทิศเหนือ ติดต่อกับอำเภอเมืองลพบุรี อำเภอชัยบาดาล และอำเภอพัฒนานิคม จังหวัดลพบุรี

ทิศตะวันออก ติดต่อกับอำเภอปากช่อง อำเภอสีคิ้ว จังหวัดนครราชสีมา และอำเภอบ้านนา จังหวัดนครนายก

ทิศใต้ ติดต่อกับอำเภอหนองเสือ จังหวัดปทุมธานี และอำเภอวังน้อย อำเภอกุทัย จังหวัดพระนครศรีอยุธยา

ทิศตะวันตก ติดต่อกับอำเภอภาชี อำเภอท่าเรือ จังหวัดพระนครศรีอยุธยา และอำเภอเมืองลพบุรี จังหวัดลพบุรี



ภาพที่ ๑ แผนที่จังหวัดสระบุรี

### ๓) สภาพพื้นที่ (ที่มา : สถานีพัฒนาที่ดิน)

สภาพภูมิประเทศมีลักษณะที่สำคัญ คือ ทางตอนใต้และทางตะวันตกของจังหวัด เป็นที่ราบ สูงกว่าระดับน้ำทะเลเพียง ๒ เมตร และพื้นที่จะค่อยๆ สูงขึ้นเรื่อย ๆ ไปทางทิศเหนือ และ ตะวันออกเฉียงเหนือ บริเวณนี้จะเป็นลักษณะราบเรียบจนถึงพื้นที่เนินเขาสลับที่ราบสูง ซึ่งสูงกว่า ระดับน้ำทะเลประมาณ ๘-๑๐ เมตร และจะสูงขึ้นเรื่อย ๆ ไปจนถึงพื้นที่ราบสูงและภูเขา ลักษณะภูมิประเทศ ของจังหวัดสระบุรี แบ่งออกได้เป็น ๒ ลักษณะ คือ

- พื้นที่เป็นเขาห่อหมกหรือที่ราบสูงและภูเขา ได้แก่ บริเวณทางเหนือของอำเภอ เฉลิมพระเกียรติ อำเภอแก่งคอย อำเภอมวกเหล็ก อำเภอพระพุทธบาท และอำเภอวังม่วง ซึ่งในเขตพื้นที่ ดังกล่าวส่วนมากเป็นพื้นที่ภูเขาที่มีเนินเขาลูกโดด (Monadnock) สลับกับที่ราบสูง โดยเฉลี่ยพื้นที่ดังกล่าว มีความสูงอยู่ประมาณ ๑๐๐-๕๐๐ เมตร จากระดับน้ำทะเลปานกลาง เช่น ยอดเขาโพล่ง ซึ่งอยู่ในเขตอำเภอ พระพุทธบาท มีความสูงประมาณ ๕๙๒ เมตร จากระดับน้ำทะเลปานกลาง และในเขตพื้นที่ดังกล่าวในช่วงฤดูแล้ง มักประสบกับปัญหาอากาศร้อนและแห้งแล้งที่ค่อนข้างรุนแรงในแต่ละปี โดยบริเวณนี้ มีเนื้อที่ประมาณ ร้อยละ ๔๐ ของเนื้อที่จังหวัด

- พื้นที่ราบลุ่ม ได้แก่ บริเวณพื้นที่ส่วนใหญ่ทางด้านทิศตะวันตกของจังหวัด บางส่วน อยู่ตอนกลางและตอนใต้ โดยพื้นที่ราบลุ่มดังกล่าวเป็นส่วนหนึ่งของที่ราบลุ่มเจ้าพระยา มีอาณาเขตอยู่ในพื้นที่ อำเภอต่าง ๆ ได้แก่ อำเภอเมืองสระบุรี บางส่วนของอำเภอหนองแค อำเภอหนองแซง อำเภอบ้านหม้อ อำเภอเสาไห้ อำเภอวิหารแดง อำเภอหนองโดน และอำเภอดอนพุด โดยพื้นที่ส่วนนี้มีเนื้อที่ประมาณ ร้อยละ ๖๐ ของเนื้อที่จังหวัด (ที่มา : สถานีพัฒนาที่ดินสระบุรี)

### ๔) ลักษณะดิน

#### ทรัพยากรดิน

ดินและที่ดินจัดเป็นทรัพยากรที่มีคุณค่าและสำคัญอย่างยิ่งต่อการดำรงชีพ ต่อกิจกรรมการผลิต เกษตรกรรม อุตสาหกรรม ฯลฯ ดินเป็นวัตุธรรมชาติ มีคุณสมบัติเฉพาะตัว ซึ่งอาจ แตกต่างกันหรือคล้ายคลึงกันมักขึ้นอยู่กับสภาพภูมิประเทศ ภูมิอากาศ วัตถุต้นกำเนิดดิน ระยะเวลาของการ กำเนิดดิน สิ่งมีชีวิตที่เกี่ยวข้องและสภาพแวดล้อมอื่น ๆ ที่อาจมีอิทธิพลทั้งโดยตรง และโดยอ้อมต่อการกำเนิด และการปรับเปลี่ยนคุณสมบัติของดินได้

ดินในจังหวัดสระบุรี อาจมีหลายประเภท ซึ่งมีคุณสมบัติแตกต่างกันได้ทั้งทาง ฟิสิกส์ และเคมี ทำให้สามารถจำแนกดินออกเป็นประเภทต่าง ๆ ได้ดังนี้

- ดินตะกอนน้ำกร่อย ได้แก่ ที่ราบทางตอนใต้ที่ติดต่อกับจังหวัดปทุมธานี ในท้องที่อำเภอหนองแค และบางส่วนของอำเภอวิหารแดง ดินบริเวณนี้ส่วนมากจะเป็นดินเปรี้ยว และเป็นบริเวณ ที่สูงจากระดับน้ำทะเลปานกลางไม่มากนัก

- ดินตะกอนลำน้ำใหม่ เป็นที่ราบที่เกิดจากการทับถมของตะกอนที่ถูกพัดพามาตาม ลำน้ำมีระดับสูงกว่าที่ราบตะกอนลำน้ำกร่อยเล็กน้อย พบตามริมฝั่งแม่น้ำป่าสัก ในท้องที่อำเภอหนองโดน และ อำเภอดอนพุด ซึ่งอยู่ทางทิศตะวันตกของจังหวัด

- ดินตะกอนลำน้ำค่อนข้างใหม่ เกิดจากการทับถมของตะกอนลำน้ำที่มีอายุเก่า และมึระดับสูงกว่าบริเวณตะกอนลำน้ำใหม่ (ประมาณ ๑๐-๒๐ เมตร จากระดับน้ำทะเลปานกลาง) พบใน ท้องที่ต่าง ๆ ของอำเภอเมืองสระบุรี อำเภอบ้านหม้อ อำเภอหนองแซง และอำเภอแก่งคอย

- ดินลานตะพักลำน้ำระดับต่ำ พบตามบริเวณที่เชื่อมต่อระหว่างเชิงเขาและที่ราบ ในท้องที่อำเภอวิหารแดง และพระพุทธรบาท มีระดับความสูงประมาณ ๒๕-๓๐ เมตร จากระดับน้ำทะเลปานกลาง

- ดินบริเวณพื้นที่ผิวที่เหลือน้ำจากการกัดกร่อนของที่ลาดเชิงเขา เกิดจากขบวนการของการกัดกร่อน (Erosion=การชะล้างพังทลายของหน้าดิน) ซึ่งเป็นผลตกค้างจากการกัดกร่อนที่เหลือไว้

- ดินบริเวณภูเขา เป็นภูเขาสลับซับซ้อนของเทือกเขาตงพญาเย็นและเขาใหญ่ มีความสูงประมาณ ๓๐๐-๕๐๐ เมตร จากระดับน้ำทะเลปานกลาง พบอยู่ทางทิศตะวันออกเฉียงเหนือ และทิศเหนือ ของจังหวัด นอกจากนี้พบที่เทือกเขาอินทนิล ซึ่งมีความสูงประมาณ ๑,๐๕๑ เมตร จากระดับน้ำทะเลปานกลาง ซึ่งแบ่งเขตจังหวัดสระบุรีและนครราชสีมา เทือกเขาเหล่านี้ส่วนใหญ่เป็นเขาหินปูน

โดยทั่วไปพบดินเหนียว ดินเหนียวปนทรายแป้ง ที่มีการระบายน้ำเลว หรือค่อนข้างเลว ใช้ทำนาปลูกข้าว บางแห่งมีชั้นของสารจาไรโซทอยู่ตื้น มีปฏิกิริยาเป็นกรด ซึ่งเป็นพิษต่อข้าว บางแห่งอาจมีน้ำท่วม ทำให้ผลผลิตสูญเสีย สำหรับดินเหนียวที่มีการระบายน้ำดี และมีความลาดชัน ใช้สำหรับปลูกพืชไร่และไม้ผล บางแห่งพบชั้นกรวดหนาแน่นอยู่ตื้น และบางแห่งถูกกัดกร่อน ส่วนที่มีความลาดชันสูง ๆ จะเป็นภูเขา บางแห่งพบชั้นหินพื้นอยู่ตื้น ซึ่งใช้เป็นป่า

ตามรายงานการสำรวจดินจังหวัดสระบุรี ได้จำแนกการใช้ที่ดินออกเป็น ๔ ประเภท คือ

- การจำแนกตามความเหมาะสมของที่ดินสำหรับพืชที่ต้องการน้ำมาก ได้แก่ ข้าว (P)
- การจำแนกตามความเหมาะสมของที่ดินสำหรับพืชไร่และพืชผักที่ทำเป็นการค้า (N)
- การจำแนกตามความเหมาะสมของที่ดินสำหรับทำทุ่งหญ้าถาวรและการเลี้ยงสัตว์ (L)
- การจำแนกตามความเหมาะสมของที่ดินสำหรับการทำสวนผลไม้ รวมทั้งการทำ

ป่าไม้เศรษฐกิจ เช่น ไม้ทำเยื่อกระดาษ เฉาก้าน และไม้ซุง (T) (ที่มา : สถานีพัฒนาที่ดินสระบุรี)

ตารางที่ ๑ ข้อมูลระดับความเหมาะสมของดินในจังหวัดสระบุรี ปี ๒๕๖๕

ที่	ชนิดพืช	ระดับความเหมาะสมของดิน									
		S๑		S๒		S๓		N		รวม	
		พื้นที่ (ไร่)	ร้อยละ	พื้นที่ (ไร่)	ร้อยละ	พื้นที่ (ไร่)	ร้อยละ	พื้นที่ (ไร่)	ร้อยละ	พื้นที่ (ไร่)	ร้อยละ
๑	ข้าว	๓๖๑,๕๐๗	๗๕.๕๒	๘๓,๙๓๕	๑๗.๕๓	๒๓,๘๗๐	๕.๙๙	๙,๓๗๕	๑.๙๖	๔๗๘,๖๘๗	๑๐๐
๒	ข้าวโพดเลี้ยงสัตว์	๑,๖๕๓	๐.๙๘	๑๑๗,๔๐๒	๒๔.๓๖	๔๒,๕๗๙	๙.๑๖	๗,๖๓๑	๑.๕๑	๑๖๙,๒๖๕	๑๐๐
๓	อ้อยโรงงาน	๒๐	๐.๐๑	๑๒๖,๕๐๐	๒๖.๐๓	๔๓,๕๗๘	๙.๕๐	๗๖๙	๐.๑๕	๑๗๐,๘๖๗	๑๐๐
๔	มันสำปะหลัง	๙,๒๘๒	๑.๖๐	๒๘,๐๔๓	๕.๘๕	๑๙,๒๓๔	๓.๖๓	๑,๓๑๖	๐.๒๗	๕๗,๘๗๕	๑๐๐
๕	ปาล์มน้ำมัน	-	-	-	-	-	-	๕,๙๖๘	๑.๐๐	๕,๙๖๘	๑๐๐

ที่มา : สถานีพัฒนาที่ดินสระบุรี

ข้อมูล ณ วันที่ ๒๕ กรกฎาคม ๒๕๖๕



ตารางที่ ๒ การปลูกข้าวในพื้นที่ความเหมาะสมของจังหวัดสระบุรี ปี ๒๕๖๕

ที่	อำเภอ	พื้นที่ความเหมาะสมของดิน				
		S๑	S๒	S๓	N	รวม
๑	เมืองสระบุรี	๒๕,๔๙๓	๑๐,๑๒๙	-	๒,๑๖๐	๓๗,๗๘๒
๒	แก่งคอย	๑๕,๒๐๖	๒๔,๐๔๔	๓,๖๔๐	๕๓๘	๔๓,๔๒๘
๓	บ้านหมอ	๕๑,๕๕๗	-	๔,๗๐๐	๑,๑๕๐	๕๗,๔๐๗
๔	พระพุทธบาท	๖,๙๙๕	-	๕,๘๓๑	๑,๐๕๒	๑๓,๘๗๘
๕	วิหารแดง	๑๑,๔๒๓	๒๕,๑๓๔	๑๒๑	๑,๑๖๗	๓๗,๗๔๕
๖	เสาไห้	๔๙,๘๔๒	-	๓๒๓	๒๗๒	๕๐,๔๓๗
๗	หนองแค	๖๙,๔๙๘	๒๔,๖๒๙	๑๙	๙๐๙	๙๕,๐๕๕
๘	หนองแซง	๔๒,๘๐๐	-	-	๐.๓๕	๔๒,๘๐๐
๙	หนองโดน	๔๐,๒๙๘	-	๗,๔๒๔	๑,๖๓๒	๔๙,๓๕๔
๑๐	ดอนพุด	๓๐,๖๖๓	-	-	๒๙๘	๓๐,๙๖๑
๑๑	วังม่วง	-	๐.๑๔	๘๓	๐.๔๓	๘๓
๑๒	เฉลิมพระเกียรติ	๑๗,๗๓๒	-	๑,๗๓๐	๑๙๖	๑๙,๖๕๘

ที่มา : สถานีพัฒนาที่ดินสระบุรี

ข้อมูล ณ วันที่ ๒๕ กรกฎาคม ๒๕๖๕

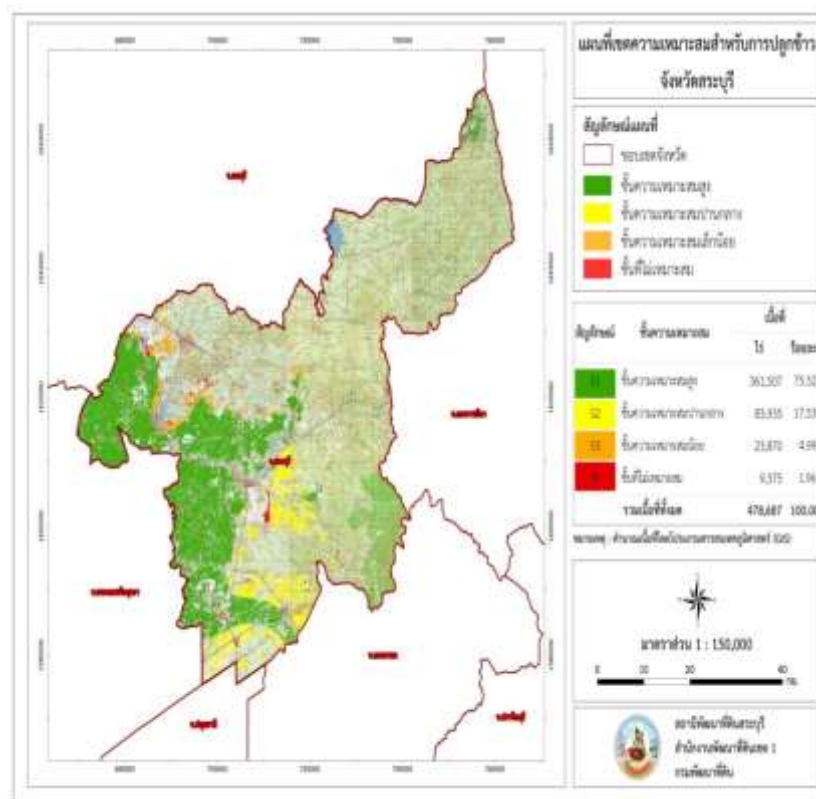
ภาพที่ ๒ แผนที่ความเหมาะสมของดินในการเพาะปลูกข้าว จังหวัดสระบุรี  
ที่มา : สถานีพัฒนาที่ดินสระบุรี

ตารางที่ ๓ การปลูกข้าวโพดเลี้ยงสัตว์ในพื้นที่ความเหมาะสมของจังหวัดสระบุรี ปี ๒๕๖๕

ที่	อำเภอ	พื้นที่ความเหมาะสมของดิน				
		S๑	S๒	S๓	N	รวม
๑	เมืองสระบุรี	-	๑๒๘	-	๑๑	๑๓๙
๒	แก่งคอย	๕๔	๒๑,๓๗๖	๑,๕๔๗	๑,๖๕๒	๒๔,๖๓๐
๓	บ้านหมอ	๕๒๔	๕,๙๘๕	-	-	๖,๕๐๙
๔	พระพุทธบาท	๑๔๐	๓๖,๓๒๘	๔๓๑	๔๑๘	๓๗,๓๑๘
๕	วิหารแดง	-	๓๓๗	๔๘	๑๖๒	๕๔๗
๖	เสาไห้	-	๓,๗๖๙	-	๑,๕๑๔	๕,๒๘๓
๗	หนองแค	-	-	-	๔๒๔	๔๒๔
๘	หนองโดน	๐.๑๐	๑,๙๙๓	-	-	๑,๙๙๓.๑๐
๙	ดอนพุด	-	-	-	๑๐	๑๐
๑๐	วังม่วง	-	๔,๔๙๘	๓,๐๖๐	๒๓๑	๗,๗๘๙
๑๑	เฉลิมพระเกียรติ	๙๓๔	๑๖,๑๕๗	๗๔๔	๑,๔๑๙	๑๙,๒๕๔
๑๒	มวกเหล็ก	-	๒๖,๗๐๕	๓๖,๗๔๙	๑,๗๙๐	๖๕,๒๔๙

ที่มา : สถานีพัฒนาที่ดินสระบุรี

ข้อมูล ณ วันที่ ๒๕ กรกฎาคม ๒๕๖๕

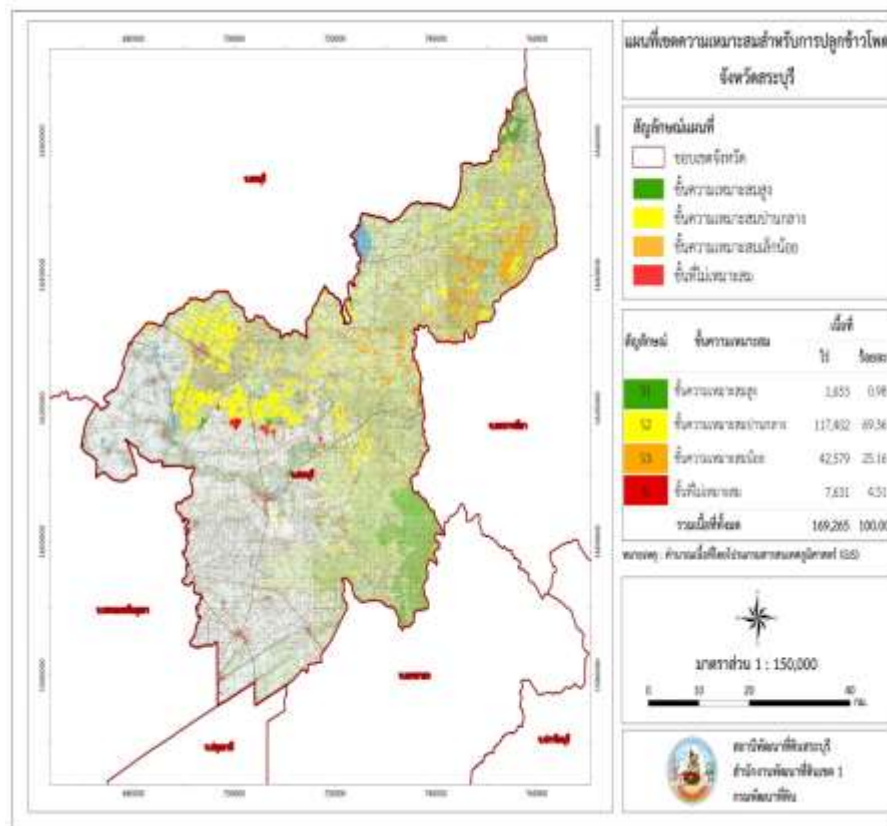

ภาพที่ ๓ แผนที่ความเหมาะสมของดินในการเพาะปลูกข้าวโพดเลี้ยงสัตว์ จังหวัดสระบุรี

ที่มา : สถานีพัฒนาที่ดินสระบุรี

ตารางที่ ๔ การปลูกอ้อยโรงงานในพื้นที่ความเหมาะสมของจังหวัดสระบุรี ปี ๒๕๖๕

ที่	อำเภอ	พื้นที่ความเหมาะสมของดิน				
		S๑	S๒	S๓	N	รวม
๑	แก่งคอย	-	๑๒,๖๔๓	๗,๕๕๑	๒๙๒	๒๐,๔๘๖
๒	บ้านหมอ	-	-	๑๕๒	-	๑๕๒
๓	พระพุทธบาท	-	๔,๗๐๕	๒,๗๓๔	๔	๗,๔๔๓
๔	เสนาให้	๒๐	๕๕	๔๒	-	๑๑๗
๕	หนองแซง	-	-	๔๘	-	๔๘
๖	หนองโดน	-	๖,๒๙๖	๔,๙๗๐	-	๑๑,๒๖๗
๗	วังม่วง	-	๕๖,๙๒๓	๑๓,๙๓๑	๖๒	๗๐,๙๑๖
๘	เฉลิมพระเกียรติ	-	๒,๖๙๔	๑,๔๖๔	๒๖	๔,๑๘๔
๙	มวกเหล็ก	-	๔๓,๑๘๓	๑๒,๖๓๒	๓๘๕	๕๖,๒๐๑

ที่มา : สถานีพัฒนาที่ดินสระบุรี

ข้อมูล ณ วันที่ ๒๕ กรกฎาคม ๒๕๖๕

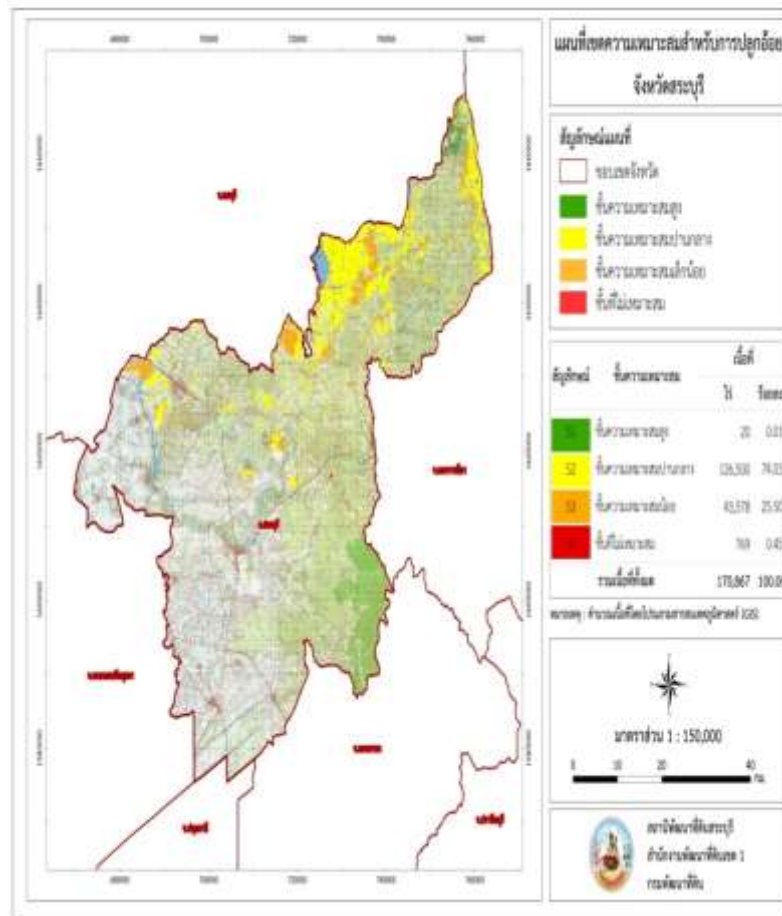

ภาพที่ ๔ แผนที่ความเหมาะสมของดินในการเพาะปลูกอ้อยโรงงาน จังหวัดสระบุรี  
ที่มา : สถานีพัฒนาที่ดินสระบุรี

ตารางที่ ๕ การปลูกมันสำปะหลังในพื้นที่ความเหมาะสมของจังหวัดสระบุรี ปี ๒๕๖๕

ที่	อำเภอ	พื้นที่ความเหมาะสมของดิน				
		S๑	S๒	S๓	N	รวม
๑	เมืองสระบุรี	๒๐๗	-	๖๑	๖	๒๗๔
๒	แก่งคอย	๘,๐๖๘	๔,๐๗๗	๖,๓๗๓	๕๗๖	๑๙,๐๙๔
๓	บ้านหมอ	-	-	๑๒	-	๑๒
๔	พระพุทธบาท	-	๔,๒๗๘	๑,๔๐๑	๑๒๖	๕,๘๐๕
๕	วิหารแดง	๘๑๖	-	๒๔๗	๘	๑,๐๗๑
๖	เสาไห้	๖๗	-	-	-	๖๗
๗	หนองแค	-	-	๘๙๘	-	๘๙๘
๘	วังม่วง	-	๓,๖๓๒	๓,๒๕๓	๑๗๘	๗,๐๖๓
๙	เฉลิมพระเกียรติ	๑๒๔	๒,๓๓๒	๒๖๓	๕	๒,๗๒๔
๑๐	มวกเหล็ก	-	๑๓,๗๒๓	๖,๗๒๖	๔๑๗	๒๐,๘๖๖

ที่มา : สถานีพัฒนาที่ดินสระบุรี

ข้อมูล ณ วันที่ ๒๕ กรกฎาคม ๒๕๖๕

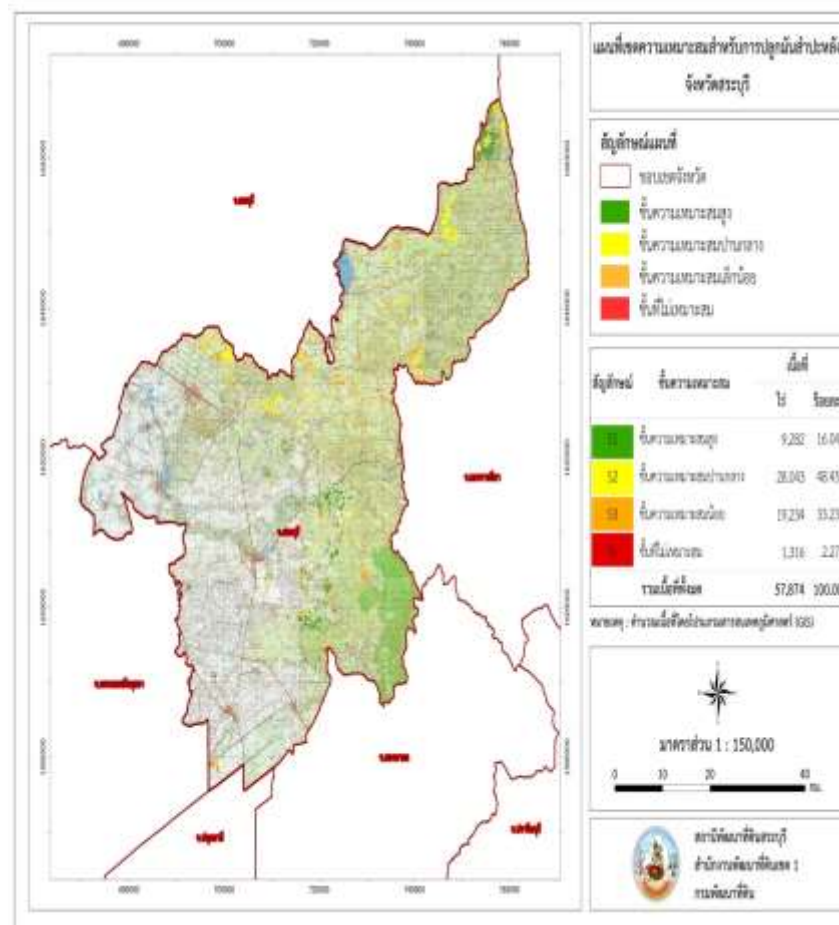
ภาพที่ ๕ แผนที่ความเหมาะสมของดินในการเพาะปลูกมันสำปะหลัง จังหวัดสระบุรี  
ที่มา : สถานีพัฒนาที่ดินสระบุรี

ตารางที่ ๖ การปลูกปาล์มน้ำมันในพื้นที่ความเหมาะสมของจังหวัดสระบุรี ปี ๒๕๖๕

ที่	อำเภอ	พื้นที่ความเหมาะสมของดิน				
		S๑	S๒	S๓	N	รวม
๑	แก่งคอย	-	-	-	๒๓๘	๒๓๘
๒	บ้านหมอ	-	-	-	๑๘๖	๑๘๖
๓	พระพุทธบาท	-	-	-	๒๔	๒๔
๔	วิหารแดง	-	-	-	๓,๐๙๓	๓,๐๙๓
๕	เสาไห้	-	-	-	๑๑	๑๑
๖	หนองแค	-	-	-	๒,๒๑๕	๒,๒๑๕
๗	หนองแซง	-	-	-	๙๔	๙๔
๘	วังม่วง	-	-	-	๔	๔
๙	มวกเหล็ก	-	-	-	๑๐๑	๑๐๑

ที่มา : สถานีพัฒนาที่ดินสระบุรี

ข้อมูล ณ วันที่ ๒๕ กรกฎาคม ๒๕๖๕

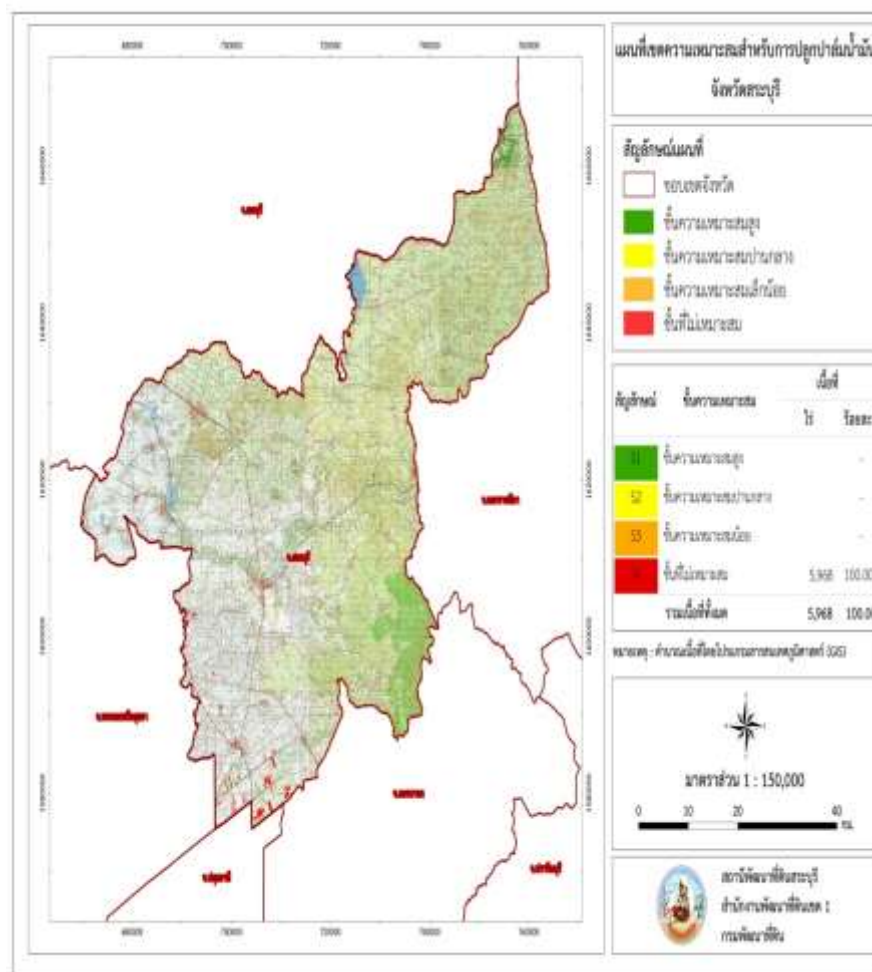

ภาพที่ ๖ แผนที่ความเหมาะสมของดินในการเพาะปลูกปาล์มน้ำมัน จังหวัดสระบุรี

ที่มา : สถานีพัฒนาที่ดินสระบุรี

## ๑.๑.๒ ลักษณะภูมิอากาศ

### ๑) ฤดูกาล (ที่มา : สถานีอุตุนิยมวิทยา)

ฤดูกาล สภาพภูมิอากาศของจังหวัดเป็นแบบฝนเมืองร้อนเฉพาะฤดู อยู่ภายใต้ อิทธิพลลมมรสุม ๒ ชนิด คือ

(๑) ลมมรสุมตะวันออกเฉียงเหนือ ระหว่างเดือนพฤศจิกายน-กลางเดือนกุมภาพันธ์ ซึ่งเป็นฤดูหนาว จะมีอากาศเย็นและแห้งจากประเทศจีนแผ่เข้ามาปกคลุมทำให้มีท้องฟ้าโปร่ง

(๒) ลมมรสุมตะวันตกเฉียงใต้ ระหว่างกลางเดือนพฤษภาคม-กลางเดือนตุลาคม ซึ่งเป็นฤดูฝนจะมีอากาศร้อนชื้นจากมหาสมุทรอินเดีย และฝนจากพายุดีเปรสชันหรือไต้ฝุ่น หรือพายุไซนร้อนจากทะเลจีนใต้เข้ามาปกคลุม ทำให้มีเมฆมากและฝนตกทั่วไปในช่วงกลางเดือนพฤษภาคมถึงกลางเดือนตุลาคม พิจารณาตามลักษณะลมฟ้าอากาศ แบ่งฤดูกาลของจังหวัดสระบุรีออกเป็น ๓ ฤดู ดังนี้

(๑) ฤดูร้อน เริ่มต้นประมาณกลางเดือนกุมภาพันธ์ - เดือนพฤษภาคม สภาพอากาศโดยทั่วไปมีอากาศร้อนถึงร้อนจัด บางครั้งมีบริเวณความกดอากาศสูงหรือมวลอากาศเย็นจากประเทศจีนแผ่ลงมาปกคลุมประเทศไทยตอนบน ก่อให้เกิดพายุฝนฟ้าคะนอง ลมกระโชกแรง หรืออาจมีลูกเห็บตก เรียกว่า “พายุฤดูร้อน” บรรเทาความร้อน แต่ไม่เพียงพอต่อการอุปโภค-บริโภค

(๒) ฤดูฝน เริ่มต้นประมาณกลางเดือนตุลาคม มีลมมรสุมตะวันตกเฉียงใต้พัดปกคลุมประเทศไทยกับมีร่องความกดอากาศต่ำหรือร่องฝนพาดผ่าน ทำให้มีฝนตกชุกไปทั่ว มักจะเกิดฝนทิ้งช่วงประมาณปลายเดือนมิถุนายน - กลางเดือนกรกฎาคม ต่อจากนั้นการกระจายของฝนก็จะกลับมาเพิ่มมากขึ้นไปจนถึงสิ้นสุดฤดูฝน

(๓) ฤดูหนาว เริ่มต้นประมาณกลางเดือนตุลาคม - กลางเดือนกุมภาพันธ์ โดยมีลมมรสุมตะวันออกเฉียงเหนือพัดปกคลุม จะมีอากาศแปรปรวนในช่วงเปลี่ยนฤดู จากฤดูฝนเป็นฤดูหนาว อาจมีฝนฟ้าคะนอง ต่อจากนั้นอากาศจะเริ่มเย็น

### ๒) ปริมาณน้ำฝน (ข้อมูล ๑๐ ปี)

ตารางที่ ๗ ปริมาณน้ำฝน ปี ๒๕๕๕ - ๒๕๖๔

ปี	ปริมาณน้ำฝน (มม.)
๒๕๕๕	๑,๐๕๘
๒๕๕๖	๑,๑๒๕.๕๐
๒๕๕๗	๙๑๔.๒๐
๒๕๕๘	๑,๑๘๕.๑๐
๒๕๕๙	๑,๑๔๐.๒๐
๒๕๖๐	๑,๒๘๒.๔๐
๒๕๖๑	๑,๒๘๓
๒๕๖๒	๗๙๐.๑๐
๒๕๖๓	๙๐๔.๔๐
๒๕๖๔	๑,๒๘๒.๖

ที่มา : สถานีอุตุนิยมวิทยาพบุรี

ข้อมูล ณ วันที่ ๒๕ กรกฎาคม ๒๕๖๕

### ๓) อุณหภูมิและความชื้นสัมพัทธ์ (ข้อมูล ๑๐ ปี)

ตารางที่ ๘ อุณหภูมิและความชื้นสัมพัทธ์สูงสุด - ต่ำสุด ปี ๒๕๕๕ - ๒๕๖๔

ปี	อุณหภูมิ (°C)			ความชื้นสัมพัทธ์ (%)		
	สูงสุด	ต่ำสุด	เฉลี่ยทั้งปี	สูงสุด	ต่ำสุด	เฉลี่ยทั้งปี
๒๕๕๕	๔๓.๑๙	๒๗.๒๐	๒๘.๗๗	๑,๑๖๗	๕๓๙	๗๕.๗๕
๒๕๕๖	๔๒.๒๖	๒๗.๓๐	๒๘.๖๔	๑,๑๑๑	๔๘๗	๗๐.๐๕
๒๕๕๗	๔๓.๗๒	๒๖.๑๑	๒๘.๕๕	๑,๑๔๗	๔๔๑	๗๐.๓๐
๒๕๕๘	๔๓.๕๑	๒๖.๒๙	๒๘.๙๘	๑,๑๕๘	๔๓๒	๗๐.๕๐
๒๕๕๙	๔๔.๕๓	๒๕.๘๘	๒๙.๑๖	๑,๑๖๐	๔๓๐	๖๙.๕๒
๒๕๖๐	๔๓.๙๒	๒๖.๕๔	๒๘.๗๒	๑,๑๖๖	๔๘๗	๗๐.๕๒
๒๕๖๑	๔๓.๓๘	๒๕.๗๕	๒๘.๕๙	๑,๑๖๔	๕๒๐	๗๒.๖๙
๒๕๖๒	๔๔.๕๙	๒๖.๙๘	๒๙.๓๒	๑,๑๔.๖๐	๓๘๙	๘๘.๔๑
๒๕๖๓	๔๑.๐๐	๑๘.๐๐	๒๙.๓๙	๑,๑๔๗	๔๑๕	๖๘.๖๑
๒๕๖๔	๔๓.๓๘	๒๕.๗๕	๒๘.๕๙	๑,๑๖๔	๕๒๐	๗๒.๖๙

ที่มา : สถานีอุตุนิยมวิทยาลพบุรี

ข้อมูล ณ วันที่ ๒๕ กรกฎาคม ๒๕๖๕

#### ๑.๑.๓ แหล่งน้ำธรรมชาติ เช่น แม่น้ำ คลอง บึง (ที่มา : ที่ทำการปกครองจังหวัด/ทส.)

จังหวัดสระบุรีมีแหล่งน้ำธรรมชาติที่สำคัญ คือ แม่น้ำป่าสัก มีแม่น้ำ ห้วย ลำคลอง ๕๑๓ สาย ซึ่งในจำนวนนี้มีที่ใช้งานได้ในฤดูแล้ง ๔๙๓ สาย มีหนอง บึง ๕๙ แห่ง ที่มีสภาพใช้งานได้ในฤดูแล้ง ๕๒ แห่ง มีน้ำพุ น้ำซับ ๑๓ แห่ง ที่มีสภาพใช้งานได้ในฤดูแล้ง ๑๓ แห่ง และอื่นๆ ๖๓ แห่ง ที่มีสภาพใช้งานได้ ในฤดูแล้ง ๖๐ แห่ง (ข้อมูล : แหล่งน้ำระดับหมู่บ้านปี ๒๕๓๕ กองประสานการพัฒนาชนบท สำนักงานคณะกรรมการพัฒนาการเศรษฐกิจและสังคมแห่งชาติ)

๑) **แม่น้ำ** แม่น้ำป่าสัก เป็นแม่น้ำที่สำคัญที่สุดของจังหวัด มีความยาวประมาณ ๖๐๐ กิโลเมตร เฉพาะส่วนที่ไหลผ่านจังหวัดสระบุรี มีความยาวประมาณ ๑๐๕ กิโลเมตร แม่น้ำป่าสักมีต้นน้ำเกิดจากเทือกเขาเพชรบูรณ์ ณ บริเวณทางตะวันตกเฉียงใต้ของจังหวัดเลย จากต้นกำเนิดลำน้ำนี้ได้ไหลลงไปทางใต้ผ่านจังหวัดเพชรบูรณ์เข้าเขตอำเภอชัยบาดาล จังหวัดลพบุรี ผ่านเลยไปเข้าอำเภอมวกเหล็ก อำเภอแก่งคอย อำเภอเมือง อำเภอเสาไห้ จังหวัดสระบุรี และไหลลงสู่แม่น้ำเจ้าพระยาที่อำเภอท่าเรือ จังหวัดพระนครศรีอยุธยา บริเวณที่ราบลุ่มริมฝั่ง แม่น้ำป่าสัก เป็นบริเวณที่มีความอุดมสมบูรณ์มากจึงมีประชาชน เข้าไปตั้งถิ่นฐานกันอย่างหนาแน่น เพราะได้อาศัยน้ำในแม่น้ำป่าสัก ซึ่งมีคุณภาพอยู่ในเกณฑ์ดี เพื่อใช้ประโยชน์ทั้งในด้าน การประกอบอาชีพ การคมนาคมขนส่ง การอุปโภค และการบริโภคด้วย

#### ๒) คลอง

(๑) ห้วย (คลอง) มวกเหล็ก มีต้นกำเนิดอยู่บริเวณเทือกเขาอินทนิ อำเภอกำแพงคอย ไหลขึ้นไปทางเหนือเป็นแนวแบ่งเขตจังหวัดนครราชสีมา กับจังหวัดสระบุรี ผ่านอำเภอมวกเหล็ก อำเภอวังม่วง และไหลลงสู่แม่น้ำป่าสัก

(๒) ห้วยท่ามะปราง มีต้นกำเนิดจากบริเวณเขาโครกสีดา อยู่ในท้องที่อำเภอแก่งคอย ไหลขึ้นไปทางทิศตะวันตกไปบรรจบกับห้วยแห่ง ที่เกิดจากเทือกเขาเดียวกันที่บ้านท่ามะปราง และไหลเลยไปบรรจบ ห้วย (คลอง) ตะเคียน จากนั้นไหลผ่านตำบลปากเพรียว อำเภอเมืองสระบุรี จึงได้ชื่อว่าคลองเพรียว แล้วไหลลงสู่ แม่น้ำป่าสัก

(๓) ห้วยใหญ่ มีต้นกำเนิดอยู่ที่เขาคลองใหญ่และเขาอินทนิ ในท้องที่อำเภอแก่งคอย ไหลลงมาจากทิศใต้ ผ่านตำบลชะอมเข้าเขตอำเภอบ้านนา จังหวัดนครนายก ในฤดูแล้งลำน้ำนี้จะตื้นเขิน ส่วนฤดูฝน มีน้ำหลากท่วมสองฝั่งลำน้ำเกือบทุกปี

### ๓) หนองบึง

หนองบึงสำคัญที่มีน้ำตลอดปีในอำเภอต่างๆ ได้แก่

(๑) อำเภอวังม่วง ได้แก่ หนองมณีโชติ (ต.แสลงพัน) ความจุ น้ำ ๑๒๐ ลบ.ม บึงปีกสะเหวียง (ต.แสลงพัน) ความจุ น้ำ ๙๗๐ ลบ.ม.

(๒) อำเภอหนองโดน ได้แก่ หนองแร่ (ต.ดอนทอง) ความจุ น้ำ ๘,๐๐๐ ลบ.ม. หนองน้ำบุ่ง (ต.บ้านกล้วย) ความจุ น้ำ ๗๕,๐๐๐ ลบ.ม.

(๓) อำเภอวิหารแดง ได้แก่ หนองปลาไหล (ต.วิหารแดง) ความจุ ๖๐๐ ลบ.ม. หนองโพธิ์ (ต.หนองสรวง) ความจุ น้ำ ๑๐,๐๐๐ ลบ.ม. หนองฟ้าเลื่อน (ต.หนองสรวง) ความจุ น้ำ ๔,๔๐๐ ลบ.ม.

(๔) อำเภอแก่งคอย ได้แก่ บึงตลาดไชย (ต.สองคอน) ความจุ น้ำ ๒๔,๐๐๐ ลบ.ม.

(๕) อำเภอบ้านหมอ ได้แก่ หนองหลวง (ต.บ้านศรีวิ) ความจุ ๑๕๐,๐๐๐ ลบ.ม.

(๖) อำเภอเสาไห้ ได้แก่ บึงโจ้ง (ต.เมืองเก่า) ความจุ น้ำ ๑๒๕,๐๐๐ ลบ.ม. บึงวัดเพชร (ต.บ้านยาง) ความจุ น้ำ ๕๒,๕๐๐ ลบ.ม.

จากข้อมูลแหล่งน้ำผิวดินซึ่งกระจายอยู่ใน ๑๓ อำเภอของจังหวัดสระบุรี สามารถ ประเมินการปริมาณน้ำสำรองจากแหล่งน้ำธรรมชาติในฤดูแล้ง โดยคำนวณจาก (๑) ปริมาณน้ำในแม่น้ำป่าสัก และ (๒) ความจุ น้ำในหนองบึงต่างๆ ที่มีน้ำตลอดปี จะมีตัวเลขปริมาณน้ำสำรองจากแหล่งธรรมชาติเท่ากับ ๑๒,๙๓๐,๙๙๐ ลบ.ม. แยกเป็นน้ำในแม่น้ำป่าสัก ๑๒,๔๘๐,๐๐๐ ลบ.ม. และในหนองบึงต่างๆ ๔๕๐,๙๙๐ ลบ.ม. โดยเมื่อรวมปริมาณน้ำสำรองในเขื่อนป่าสักชลสิทธิ์ที่ระบายน้ำลงสู่แม่น้ำป่าสักเฉลี่ย ๓,๕๐๐,๐๐๐ ลบ.ม./วัน และน้ำในอ่างเก็บน้ำชลประทานต่างๆ แล้ว จังหวัดสระบุรีนับเป็นจังหวัดที่มีทรัพยากรน้ำผิวดินอุดมสมบูรณ์

### ๑.๑.๔ น้ำฝน

จังหวัดสระบุรี มีช่วงฝนตกชุก ๖ เดือน เริ่มตั้งแต่เดือนพฤษภาคม ถึงตุลาคม น้ำฝน เป็นแหล่งน้ำธรรมชาติที่สำคัญต่อการปลูกข้าวนาปี

### ๑.๑.๕ แหล่งน้ำบาดาล

ตารางที่ ๙ ข้อมูลบ่อน้ำบาดาล ปี ๒๕๖๕ (จำนวนบ่อน้ำบาดาลที่ใช้ประโยชน์)

ลำดับ ที่	อำเภอ	จำนวนบ่อน้ำบาดาลที่ใช้ประโยชน์ (แห่ง)			
		ทั้งหมด (บ่อ)	บ่อการเกษตร	โรงผลิตน้ำดื่ม (โรงเรียน)	อื่นๆ (บ่อและประปา บาดาล)
๑	แก่งคอย	๓๒	-	๑๗	๕๕
๒	เฉลิมพระเกียรติ	๓๗	-	๗	๓๐



ตารางที่ ๙ ข้อมูลบ่อน้ำบาดาล ปี ๒๕๖๕ (จำนวนบ่อน้ำบาดาลที่ใช้ประโยชน์) (ต่อ)

ลำดับ ที่	อำเภอ	จำนวนบ่อน้ำบาดาลที่ใช้ประโยชน์ (แห่ง)			
		ทั้งหมด (บ่อ)	บ่อการเกษตร	โรงผลิตน้ำดื่ม (โรงเรียน)	อื่นๆ (บ่อและประปา บาดาล)
๓	ดอนพุด	๑๒	-	๓	๙
๔	บ้านหมอ	๑๙	๓	๒	๑๔
๕	พระพุทธบาท	๘๑	๓๖	๗	๓๘
๖	มวกเหล็ก	๒๗๙	๒๐๔	๑๕	๖๐
๗	เมืองสระบุรี	๑๖	-	๔	๑๒
๘	วังม่วง	๒๘	๒	๕	๒๑
๙	วิหารแดง	๒๐	๒	๖	๑๒
๑๐	เสาไห้	๖๑	๔๐	๓	๑๘
๑๑	หนองแค	๔๒	๒๒	๕	๑๕
๑๒	หนองแซง	๔๒	-	๓	๓๙
๑๓	หนองโดน	๑๓	-	๑	๑๒
รวม		๗๒๒	๓๐๙	๗๘	๓๓๕

ที่มา : กรมทรัพยากรน้ำบาดาล ตั้งแต่ปี พ.ศ.๒๕๔๗ - พ.ศ.๒๕๖๕ ข้อมูล ณ วันที่ ๒๕ กรกฎาคม ๒๕๖๕

๑.๑.๔ ทรัพยากรธรรมชาติที่สำคัญ เช่น ป่าสงวนแห่งชาติ อุทยานแห่งชาติ (ที่มา : ที่ทำการปกครอง  
จังหวัด/ทส.)

๑) ป่าสงวนแห่งชาติ จังหวัดสระบุรี มีพื้นที่ที่เป็นเขตป่าสงวนแห่งชาติ จำนวน ๘ แห่ง ดังนี้

(๑) ป่าเขาโป่ง และป่าเขาถ้ำเสือ อยู่ที่ตำบลทับทิมทอง ตาลเดี่ยว และตำบลชำผักแพว  
อำเภอแก่งคอย จังหวัดสระบุรี มีพื้นที่ทั้งหมด ๑๕.๘๔ ตารางกิโลเมตร หรือ ๙,๙๐๐ ไร่

(๒) ป่าเขาพระ อยู่ที่ตำบลบ้านป่าและตำบลตาลเดี่ยว อำเภอแก่งคอย จังหวัดสระบุรี  
พื้นที่ทั้งหมด ๘.๖๓ ตร.กม. หรือ ๕,๓๙๑ ไร่

(๓) ป่าทับทิมทอง และป่ามวกเหล็ก แปลงที่ ๑ อยู่ที่ตำบลแสงพัน ทับทิมทอง มวกเหล็ก  
บ้านป่า ตำบลท่าคล้อ อำเภอแก่งคอย จังหวัดสระบุรี มีพื้นที่ทั้งหมด ๑๕๕.๗๖ ตารางกิโลเมตร หรือ ๙๗,๓๕๐ ไร่

(๔) ป่าท่าฤทธิ์ ป่าลำทองกลาง และป่าลำพญากลาง อยู่ที่ตำบลสมพงษ์ วังม่วง  
ลำพญากลาง และตำบลหนองย่างเสือ อำเภอมวกเหล็ก จังหวัดสระบุรี มีพื้นที่ทั้งหมด ๑๙๙.๙๙ ตาราง  
กิโลเมตร หรือ ๑๒๔,๙๙๔ ไร่

(๕) ป่าพระฉาย อยู่ที่ตำบลหนองปลาไหล อำเภอเมืองสระบุรี จังหวัดสระบุรี มี  
พื้นที่ทั้งหมด ๒๔ ตารางกิโลเมตร หรือ ๑๕,๐๐๐ ไร่

(๖) ป่าพระพุทธบาทและป่าพุแค อยู่ที่ตำบลพุแค (หน้าพระลาน เขาวง) พุทรา่ง  
ขุนโชน อำเภอพระพุทธบาท และอำเภอเมือง จังหวัดสระบุรี มีพื้นที่ทั้งหมด ๓๕.๒ ตารางกิโลเมตร  
หรือ ๒๒,๐๐๐ ไร่

(๗) ป่ามวกเหล็ก และป่าทับกวางแปลงที่ ๒ อยู่ที่ตำบลห้วยแห้ง อำเภอพิมาย และตำบลทับกวาง อำเภอแก่งคอย และตำบลมวกเหล็ก อำเภอมวกเหล็ก จังหวัดสระบุรี มีพื้นที่ทั้งหมด ๑๗๙.๘๘ ตารางกิโลเมตร หรือ ๑๑๒,๔๒๕ ไร่

(๘) ป่าลานท่าฤทธิ อยู่ที่ตำบลวังม่วง อำเภอมวกเหล็ก และอำเภอมวกเหล็ก จังหวัดสระบุรี มีพื้นที่ทั้งหมด ๙.๒๘ ตารางกิโลเมตร หรือ ๕,๘๐๐ ไร่

(ที่มา : กรมป่าไม้ / ข้อมูล ณ วันที่ ๒๕ กรกฎาคม ๒๕๖๕)

## ๒) อุทยานแห่งชาติ จังหวัดสระบุรี มีอุทยานแห่งชาติ จำนวน ๒ แห่ง ดังนี้

### (๑) อุทยานแห่งชาติน้ำตกเจ็ดสาวน้อย

เดิมเป็นวนอุทยานน้ำตกเจ็ดสาวน้อย ที่ได้รับการจัดตั้งขึ้นใน พ.ศ. ๒๕๒๓ โดยกองบำรุง กรมป่าไม้ มีเนื้อที่ทั้งหมด ๕๔๐ ไร่ โดยมีพื้นที่อยู่ในเขตอำเภอมวกเหล็ก จังหวัดสระบุรี จำนวน ๑๘๙ ไร่ และอยู่ในเขตอำเภอปากช่อง จังหวัดนครราชสีมา จำนวน ๓๕๑ ไร่ ต่อมาได้โอน ย้ายไปขึ้นกับสำนักงานป่าไม้เขตนครราชสีมา จนถึงปี พ.ศ. ๒๕๔๔ จึงโอนย้ายกลับมาขึ้นกับสำนักงานป่าไม้เขตสระบุรี ในปี พ.ศ. ๒๕๔๖ มีการสำรวจพื้นที่ใกล้เคียงเพื่อผนวกเข้ากับพื้นที่วนอุทยานน้ำตกเจ็ดสาวน้อยเดิม ปัจจุบันอุทยานแห่งชาติน้ำตกเจ็ดสาวน้อย สังกัดสำนักบริหารพื้นที่อนุรักษ์ที่ ๑ สาขาสระบุรี กรมอุทยานแห่งชาติสัตว์ป่าและพันธุ์พืช กระทรวงทรัพยากรธรรมชาติและสิ่งแวดล้อม

อุทยานแห่งชาติน้ำตกเจ็ดสาวน้อยมีพื้นที่ส่วนใหญ่เป็นภูเขาสลับซับซ้อน สลับกับที่ราบ จุดสูงสุดของพื้นที่อยู่บริเวณโขดศิษย์พัฒนา มีความสูงจากระดับน้ำทะเลปานกลาง ๔๐๒ เมตร รองลงมาคือเทือกเขาที่อยู่ตอนกลางของพื้นที่ และเทือกเขาบริเวณบ้านดงน้ำผา มีความสูงจากระดับน้ำทะเลปานกลาง ๓๘๖ และ ๓๕๙ เมตร ตามลำดับ บริเวณเชิงเขาด้านทิศตะวันออกและทิศเหนือของพื้นที่ติดคลองมวกเหล็กซึ่งมีน้ำไหลผ่านตลอดปี และไหลลงสู่แม่น้ำป่าสักที่อำเภอมวกม่วง ส่วนบริเวณตอนกลางของพื้นที่มีลำห้วยเล็กๆ ไหลผ่าน ได้แก่ ห้วยแล้ง ซึ่งเป็นลำห้วยที่มีน้ำไหลเฉพาะในช่วงฤดูฝนเท่านั้น

ปัจจุบันอุทยานแห่งชาติน้ำตกเจ็ดสาวน้อย ได้รับการประกาศจัดตั้งให้เป็นอุทยานแห่งชาติ เมื่อวันที่ ๒๖ ธันวาคม ๒๕๕๙ ตามประกาศในราชกิจจานุเบกษา เล่ม ๑๓๓ ตอนที่ ๓๐๙ ก สังกัดสำนักบริหารพื้นที่อนุรักษ์ ที่ ๑ สาขาสระบุรี กรมอุทยานแห่งชาติสัตว์ป่า และพันธุ์พืช กระทรวงทรัพยากรธรรมชาติและสิ่งแวดล้อม นับเป็นอุทยานแห่งชาติแห่งแรกในรัชกาลปัจจุบัน และเป็นอุทยานแห่งชาติ ลำดับที่ ๑๒๙ ของประเทศไทย พื้นที่ควบคุมดูแล ๔๑.๙๘๐๒ ตารางกิโลเมตร หรือประมาณ ๒๖,๒๓๘ ไร่ อยู่ในเขตป่าสงวนแห่งชาติป่าทับกวางและป่ามวกเหล็ก แปลงที่ ๑ ป่าสงวนแห่งชาติป่าดงพญาเย็น และป่าตามพระราชบัญญัติป่าไม้ พุทธศักราช ๒๔๘๔ พื้นที่บางส่วนอยู่ในเขตสวนป่าหลังเขา-ท่าระหัด สวนป่าลำทองหลาง-หนองมะค่า สวนป่าเขาน้อย และพื้นที่แปลงปลูกป่าตามโครงการปลูกป่าถาวรเฉลิมพระเกียรติพระบาทสมเด็จพระเจ้าอยู่หัว เนื่องในวโรกาสทรงครองราชย์ปีที่ ๕๐ (แปลงปลูกป่า FPT.๓/๑) จังหวัดสระบุรี ครอบคลุมพื้นที่ใน ๒ จังหวัด ประกอบด้วย ในเขตอำเภอมวกเหล็กและอำเภอมวกม่วง จังหวัดสระบุรี เนื้อที่ ๒๓,๘๓๑.๔๘ ไร่ และอำเภอปากช่อง จังหวัดนครราชสีมา เนื้อที่ ๒,๔๐๖.๕๒ ไร่ สภาพพื้นที่ส่วนใหญ่เป็นป่าปลูกทดแทน เนื่องจากเดิมเป็นพื้นที่ที่ถูกบุกรุกทำลายมาก่อน ต่อมาจึงได้รับการปลูกฟื้นฟู และบางส่วนเป็นป่าที่กำลั้งฟื้นตัวตามธรรมชาติ

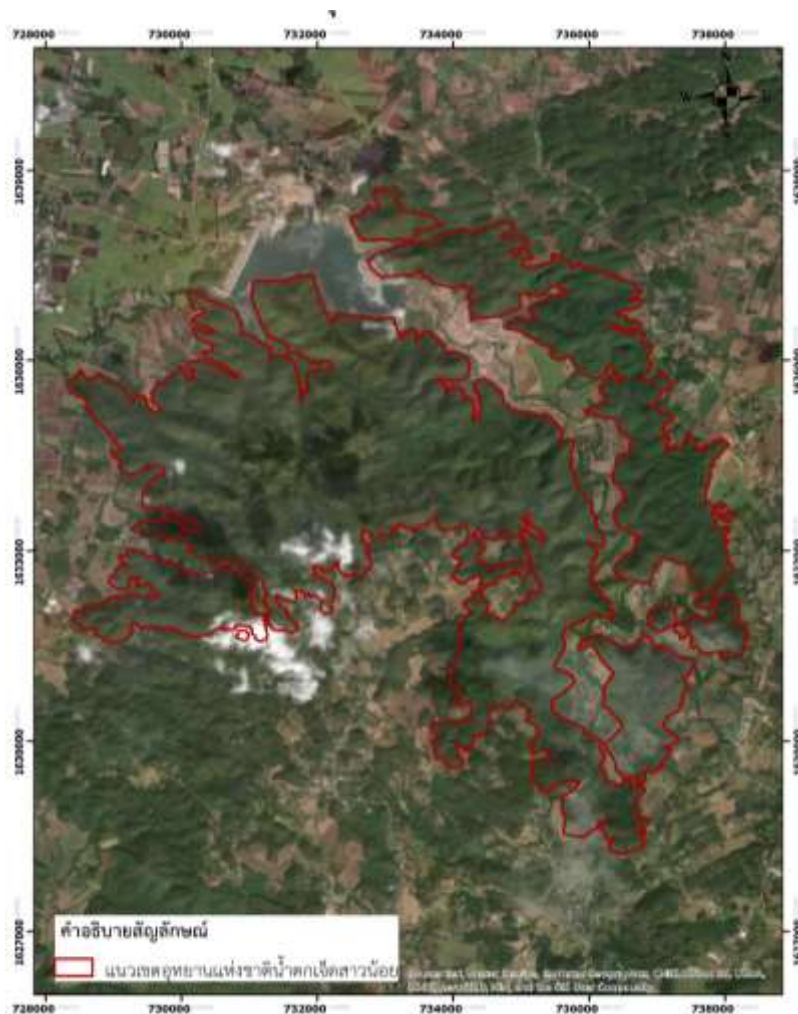

ภาพที่ ๗ แผนที่อุทยานแห่งชาติน้ำตกเจ็ดสาวน้อย  
(ที่มา : สำนักทรัพยากรธรรมชาติและสิ่งแวดล้อมจังหวัดสระบุรี)

(๒) อุทยานแห่งชาติน้ำตกสามหลั่น

มีพื้นที่ครอบคลุมอยู่ในท้องที่อำเภอแก่งคอย อำเภอหนองแค อำเภอวิหารแดง และอำเภอเมือง จังหวัดสระบุรี มีสภาพป่าอุดมสมบูรณ์ สภาพธรรมชาติป่าเขา น้ำตกที่สวยงาม ทางคมนาคมสะดวกสบาย สามารถเดินทางจากกรุงเทพฯ ไปกลับได้ในวันเดียว อุทยานแห่งชาติน้ำตกสามหลั่น มีเนื้อที่ประมาณ ๒๗,๘๕๖.๒๕ ไร่ หรือ ๔๔.๕๗ ตารางกิโลเมตร เดิมอุทยานแห่งชาติน้ำตกสามหลั่น ได้รับการจัดตั้งเป็นวนอุทยานน้ำตกสามหลั่น อยู่ในเขตป่าสงวนแห่งชาติพระฉายทั้งหมด มีเนื้อที่ ๒๔ ตารางกิโลเมตร ต่อมาเมื่อวันที่ ๓๑ พฤษภาคม พ.ศ. ๒๕๔๙ กรมอุทยานแห่งชาติ สัตว์ป่า และพันธุ์พืช ได้พิจารณาชื่ออุทยานแห่งชาติ ให้มีความเหมาะสม สอดคล้องกับจุดเด่น และศักยภาพที่สำคัญของพื้นที่ที่จัดตั้งเป็นอุทยานแห่งชาติ จึงเปลี่ยนชื่ออุทยานแห่งชาติพระพุทธรฉาย เป็นอุทยานแห่งชาติน้ำตกสามหลั่น

อุทยานแห่งชาติน้ำตกสามหลั่น เป็นพื้นที่เทือกเขาสูงเป็นพื้นที่ที่มีภูเขา สลับซับซ้อน เป็นเทือกเขาที่วางตัวตามแนวตะวันตกเฉียงเหนือถึงตะวันออกเฉียงใต้ครอบคลุมพื้นที่อุทยาน แห่งชาติ และที่ราบแคบๆ ระหว่างหุบเขา เป็นพื้นที่อยู่ทางตอนเหนือของอุทยานฯ สภาพภูมิประเทศประกอบด้วย ภูเขาน้อยใหญ่ มีที่ราบในหุบเขา ยอดเขาสูงที่สุดคือ ยอดเขาครก มีความสูงประมาณ ๓๒๙ เมตร จากระดับน้ำทะเล สามารถมองเห็นตัวเมืองสระบุรีและอำเภอใกล้เคียงได้อย่างชัดเจน ป่าแห่งนี้ เป็นป่าต้นกำเนิด น้ำตกหลายแห่ง เป็นต้นน้ำลำธาร ที่ไหลไปหล่อเลี้ยงไร่นาของราษฎรที่อยู่อาศัยในบริเวณรอบเขตพื้นที่อุทยาน แห่งชาติ บริเวณพื้นที่อุทยานฯ เป็นส่วนหนึ่งทางด้านตะวันตกของอุทยานแห่งชาติเขาใหญ่ และมีหินประเภทเดียวกัน กับหินภูเขาไฟเขาใหญ่ ซึ่งคาดคะเนว่าเป็นหินยุคเพอร์เมียน – ไทรแอสซิกอายุประมาณ ๒๓๐ ถึง ๒๖๐ ล้านปี



ภาพที่ ๘ แผนที่อุทยานแห่งชาติพระพุทธฉาย  
(ที่มา : สำนักทรัพยากรธรรมชาติและสิ่งแวดล้อมจังหวัดสระบุรี)

### (๓) อุทยานแห่งชาติเขาใหญ่

อุทยานแห่งชาติเขาใหญ่เป็นพื้นที่ด้านตะวันตกของเทือกเขาพนมดงรัก ซึ่งสูงโดดเด่นขึ้นมาจากที่ราบภาคกลางแล้วก่อตัวเป็นแนวเขตที่ราบสูงโคราช มีเขาร่มเป็นยอดเขาสูงสุด ความสูง ๑,๓๕๑ เมตร จากระดับน้ำทะเลและยังประกอบด้วยทุ่งกว้างสลับป่าไม้ที่อุดมสมบูรณ์ เป็นพื้นที่ ๑ ใน ๕ ของพื้นที่อนุรักษ์ในกลุ่มป่าดงพญาเย็นเขาใหญ่ ผืนป่ามรดกโลก ได้รับการประกาศจัดตั้งเป็นอุทยานแห่งชาติ เมื่อวันที่ ๑๘ กันยายน ๒๕๐๕ นับเป็นอุทยานแห่งแรกของประเทศไทย โดยมีพื้นที่ครอบคลุมจังหวัดนครนายก ปราจีนบุรี นครราชสีมา และสระบุรี โดยพื้นที่อุทยานแห่งชาติเขาใหญ่ ฝั่งจังหวัดสระบุรี มีเนื้อที่ ๖๗,๔๕๐ ไร่ ครอบคลุมพื้นที่ ตำบลชะอม อำเภอแก่งคอย จังหวัดสระบุรี ตำบลมิตรภาพ และอำเภอมวกเหล็ก

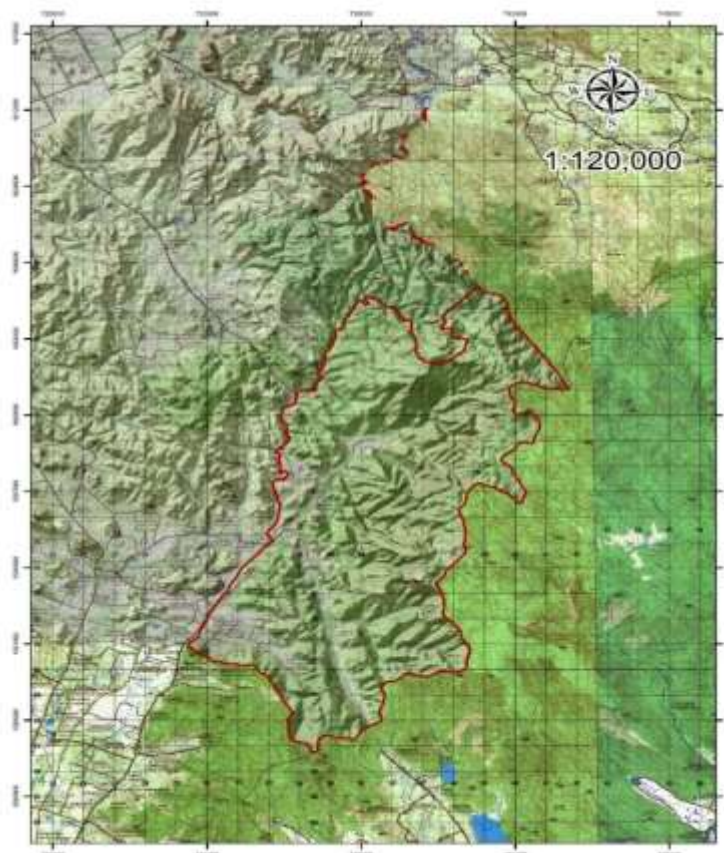

ภาพที่ ๙ แผนที่แสดงแนวเขตอุทยานแห่งชาติเขาใหญ่ (ฝั่งสระบุรี)  
(ที่มา : สำนักทรัพยากรธรรมชาติและสิ่งแวดล้อมจังหวัดสระบุรี)

## ๑.๒ ข้อมูลด้านการปกครองของจังหวัด

### ๑.๒.๑ การแบ่งเขตการปกครอง

จังหวัดสระบุรี แบ่งการปกครองออกเป็น ๑๓ อำเภอ ๑๑๑ ตำบล ๙๙๓ หมู่บ้าน ประชากรชาย จำนวน ๓๑๕,๕๕๕ ราย ประชากรหญิง จำนวน ๓๒๖,๗๘๔ ราย รวมประชากรทั้งหมด ๖๔๒,๓๓๙ ราย

ตารางที่ ๑๐ การแบ่งเขตการปกครองของจังหวัดสระบุรี

อำเภอ	พื้นที่ (ตร.กม.)	ร้อยละ	ที่ว่าการอำเภอ ห่างจากศาลา กลางจังหวัด (กม.)	จำนวน				
				ตำบล	หมู่บ้าน	เทศบาล นคร/ เมือง/ ตำบล	อบต.	ชุมชน
๑. เมืองสระบุรี	๓๐๑.๖๓	๘.๔๓	๐	๑๑	๗๗	๔	๗	๒๙
๒. แก่งคอย	๘๐๑.๑๖๒	๒๒.๔๑	๑๔	๑๔	๑๑๗	๒	๑๑	๔๘
๓. หนองแค	๒๖๒.๘๖๗	๗.๓๕	๒๓	๑๘	๑๘๑	๔	๑๕	๒๐

## ตารางที่ ๑๐ การแบ่งเขตการปกครองของจังหวัดสระบุรี (ต่อ)

อำเภอ	พื้นที่ (ตร.กม.)	ร้อยละ	ที่ว่าการอำเภอ ห่างจากศาลา กลางจังหวัด (กม.)	จำนวน				
				ตำบล	หมู่บ้าน	เทศบาล นคร/ เมือง/ ตำบล	อบต.	ชุมชน
๔. หนองแขง	๘๗.๐๘๑	๒.๔๓	๑๙	๙	๖๙	๑	๕	-
๕. บ้านหมอ	๒๐๓.๕๗๖	๕.๖๙	๒๘	๙	๗๙	๖	๓	-
๖. เสาไห้	๑๑๑.๘๐๘	๓.๑๓	๘	๑๒	๑๐๒	๖	๔	-
๗. พระพุทธบาท	๒๘๗.๐๖๕	๘.๐๓	๒๙	๙	๖๘	๖	๒	๓๐
๘. วิหารแดง	๒๐๔.๕๐๑	๕.๗๒	๒๘	๖	๕๔	๒	๖	-
๙. มวกเหล็ก	๖๘๑.๔๓๙	๑๙.๐๕	๔๐	๖	๘๐	๑	๖	-
๑๐. หนองโดน	๘๘.๐๗	๒.๔๖	๔๐	๔	๓๔	๑	๓	-
๑๑. ดอนพุด	๕๘.๗๑๔	๑.๖๔	๓๘	๔	๒๘	๑	๑	-
๑๒. วังม่วง	๓๓๘	๙.๔๕	๖๑	๓	๓๑	๓	๑	-
๑๓. เฉลิมพระเกียรติ	๑๕๐.๕๗๓	๔.๒๑	๑๑	๖	๕๓	๑	๖	-
<b>รวม</b>	<b>๓,๕๗๖.๕๐</b>	<b>๑๐๐</b>		<b>๑๑๑</b>	<b>๙๗๓</b>	<b>๓๘</b>	<b>๗๐</b>	<b>๑๒๗</b>

ที่มา : ที่ทำการปกครองจังหวัดสระบุรี

ข้อมูล ณ วันที่ ๓๐ มิถุนายน ๒๕๖๕

## ๑.๒.๒ ข้อมูลประชากร

## ตารางที่ ๑๑ จำนวนประชากรของจังหวัดสระบุรี

อำเภอ	ชาย (คน)	หญิง (คน)	รวมประชากร (คน)	จำนวน ครัวเรือน
๑. เมืองสระบุรี	๖๐,๖๘๙	๕๗,๓๗๐	๑๑๘,๐๕๙	๕๔,๕๘๕
๒. แก่งคอย	๔๙,๗๗๓	๕๑,๒๖๓	๑๐๑,๐๓๖	๔๗,๙๐๕
๓. หนองแค	๔๕,๗๐๙	๔๙,๐๙๓	๙๕,๐๐๒	๔๙,๔๔๐
๔. หนองแขง	๗,๕๔๙	๘,๓๔๔	๑๕,๘๙๓	๕,๕๖๘
๕. บ้านหมอ	๒๐,๒๘๓	๒๑,๕๓๙	๔๑,๘๒๒	๑๘,๐๑๗
๖. เสาไห้	๑๖,๒๔๓	๑๗,๘๙๙	๓๔,๑๔๒	๑๔,๕๓๗
๗. พระพุทธบาท	๒๙,๘๙๙	๓๒,๘๗๐	๖๒,๗๖๙	๒๖,๐๒๕
๘. วิหารแดง	๑๘,๙๔๒	๑๙,๙๒๑	๓๘,๘๖๓	๑๔,๗๗๗
๙. มวกเหล็ก	๒๘,๐๕๕	๒๘,๔๘๒	๕๖,๕๓๗	๒๖,๒๐๘
๑๐. หนองโดน	๖,๗๔๗	๗,๑๖๑	๑๓,๙๐๘	๕,๖๑๑
๑๑. ดอนพุด	๓,๒๓๙	๓,๓๖๙	๖,๖๐๘	๒,๕๒๙
๑๒. วังม่วง	๙,๗๘๖	๑๐,๒๑๘	๒๐,๐๐๔	๙,๔๑๓
๑๓. เฉลิมพระเกียรติ	๑๘,๔๔๑	๑๙,๒๕๕	๓๗,๖๙๖	๑๖,๓๑๗
<b>รวม</b>	<b>๓๑๕,๕๕๕</b>	<b>๓๒๖,๗๘๔</b>	<b>๖๔๒,๓๓๙</b>	<b>๒๙๐,๙๓๒</b>

ที่มา : ที่ทำการปกครองจังหวัดสระบุรี

ข้อมูล ณ วันที่ ๓๐ มิถุนายน ๒๕๖๕

### ๑.๓ ข้อมูลด้านสังคมและวัฒนธรรม

๑.๓.๑ ข้อมูลพื้นฐานทางด้านศาสนา จังหวัดสระบุรี มีวัด จำนวน ๕๓๒ วัด วัดในพื้นที่จังหวัดสระบุรี จำนวน ๕๓๒ วัด แยกเป็นวัดสังกัดคณะสงฆ์มหานิกาย จำนวน ๔๙๙ วัด และสังกัดคณะสงฆ์ธรรมยุต จำนวน ๓๓ วัด

๑.๓.๒ ข้อมูลพื้นฐานด้านวัฒนธรรม จังหวัดสระบุรี มีศูนย์วัฒนธรรม รวม ๑ แห่ง ได้แก่ ศูนย์วัฒนธรรมจังหวัด จำนวน ๑ แห่ง

#### ๑.๓.๓ ศาสนา ประเพณี วัฒนธรรม

งานประเพณี งานประจำปี

๑) ประเพณีนมัสการรอยพระพุทธรูป ณ บริเวณวัดพระพุทธรูปมหาวิหาร ตำบลขุนโขลน อำเภอพระพุทธบาท จัดนมัสการปีละ ๒ ครั้ง ครั้งที่ ๑ เริ่มตั้งแต่วันขึ้น ๑ ค่ำ ถึง ๑๕ ค่ำ เดือน ๓ รวม ๑๕ วัน ครั้งที่ ๒ เริ่มตั้งแต่วันขึ้น ๘ ค่ำ เดือน ๔ ถึง ๑๕ ค่ำ เดือน ๔ รวม ๘ วัน

๒) การแข่งขันเรือยาวประเพณีลุ่มน้ำป่าสัก อำเภอเสนาให้ จัดให้มีการแข่งขันเป็นประจำทุกปี ในวันเสาร์ - อาทิตย์ สุดท้ายของเดือนกันยายน

๓) ประเพณีสงกรานต์สร้างน้ำพระ เสานางตะเคียนวัดสูงอำเภอเสนาให้ จัดให้มีประเพณีสงกรานต์สร้างน้ำเสานางตะเคียน (เสาร่องให้) เป็นประจำทุกปี ณ บริเวณหน้าอุโบสถวัดสูง ตำบลเสนาให้ กำหนดจัดงาน ในวันที่ ๒๒-๒๓ เมษายนของทุกปี

๔) ประเพณีตักบาตรดอกเข้าพรรษาและถวายเทียนพระราชทาน วัดพระพุทธรูปมหาวิหาร อำเภอพระพุทธบาทเป็นประจำทุกปี และมีแห่งเดียวในประเทศไทย โดยถือเอาวันเข้าพรรษา วันแรม ๑ ค่ำ เดือน ๘ ของทุกปี และของที่นำมาใส่บาตรคือ “ดอกเข้าพรรษา” ซึ่งขึ้นอยู่ตามไหล่เขา ในละแวกวัด และจะมีเฉพาะในช่วงเข้าพรรษาเท่านั้น เป็นงานประเพณีที่สำคัญ และยิ่งใหญ่ของจังหวัดสระบุรี

๕) ประเพณีแห่พระเขี้ยวแก้ว วัดพระพุทธรูปมหาวิหาร อำเภอพระพุทธบาท จัดในวันขึ้น ๑ ค่ำ เดือน ๔ มีการอัญเชิญพระเขี้ยวแก้วจากพิพิธภัณฑสถานวัดพระพุทธรูปมหาวิหาร ออกแห่ฉลองรอบเมืองพระพุทธบาท ซึ่งมีความเชื่อว่า หากมีการแห่พระเขี้ยวแก้วแล้ว จะสามารถบันดาลให้ประชาชนได้รับความร่มเย็นเป็นสุข

๖) ประเพณีเจ้าพ่อเขาคอก ที่บริเวณวัดพระพุทธรูปมหาวิหาร เป็นประเพณีประจำปีหรือเรียกว่า “งานแห่เจ้าพ่อเขาคอก” ในงานจะมีการแสดงอภินิหารต่าง ๆ ของเจ้าพ่อเขาคอกควบคู่ไปกับการกระทำพิธีลุยไฟ แห่สิงโต และการแสดงงิ้ว จะมีชาวจีนที่เป็นลูกศิษย์อยู่ทั่วประเทศเดินทางมาร่วมงานเริ่มตั้งแต่วันขึ้น ๑ ค่ำ เดือน ๕ รวม ๔ วัน เป็นประจำทุกปี

๗) งานประเพณีกำฟ้า ตำบลบ้านกล้วย อำเภอหนองโดน เป็นประเพณีท้องถิ่น ของชาวไทยที่พูดภาษายวนได้ทำสืบต่อเนื่องกันมากกว่า ๑๕๐ ปีเศษ ประกอบพิธีในวันขึ้น ๓ ค่ำ เดือน ๓ มีการทำบุญตักบาตรด้วยข้าวจี (คือข้าวเหนียวนึ่งสุก แล้วปั้นเป็นก้อนเท่ากำปั้น แล้วทาด้วยไข่ปิ้งพอเหลือง) นอกจากนี้ยังมีพิธีสู่วัฒนข้าว คือนำข้าวใส่ถุงมาทำพิธีเสร็จแล้ว ไปคลุกเคล้ากับพันธุ์ข้าวที่บ้าน เพื่อเป็นสิริมงคล

๘) งานประเพณีไทยวน ในถิ่นที่มีคนไทยวนอยู่โดยเฉพาะอำเภอเสนาให้ เฉลิมพระเกียรติ เมืองสระบุรี จะมีการจัดงานเลี้ยงขันโตก การทำบุญแบบสลากภัตการละเล่นพื้นเมือง

๙) งานของดีสระบุรี กำหนดจัดงานในช่วงเดือนเมษายนของทุกปีมีกิจกรรมการแสดงสินค้าพื้นเมือง งานแสดงสินค้าอุตสาหกรรมสินค้าหัตถกรรมพื้นบ้านเป็นสินค้าคุณภาพ

๑๐) วันโคนมแห่งชาติ กำหนดจัดงานในช่วงเดือนมกราคมของทุกปีโดยจัดที่องค์การส่งเสริมกิจการโคนมแห่งประเทศไทย อำเภอมวกเหล็ก ภายในงานจะมีการประกวดโคนม และการแสดงต่างๆ รวมถึงนิทรรศการด้านการผลิตนมด้วย

๑๑) ประเพณีตักบาตรข้าวต้มลูกโยน วัดพระพุทธราย จังหวัดสระบุรี ได้จัดงานประเพณีตักบาตรเทโวโรหณะ ข้าวต้มลูกโยน ซึ่งตรงกับวันแรม ๑ ค่ำ เดือน ๑๑ โดยทางวัดพระพุทธราย ได้จัดเตรียมข้าวต้มลูกโยนไว้บริการ รวมทั้งยังได้ร่วมชมขบวนแห่เฉลิมพระเกียรติ ขบวนแห่ข้าวต้มลูกโยน และขบวนการแสดงขนบธรรมเนียมวัฒนธรรมพื้นบ้านที่ยิ่งใหญ่และสวยงาม พร้อมชมการประกวดทำข้าวต้มลูกโยน

๑๒) ประเพณีตักบาตรข้าวหลามจีเดือนยี่ ณ หนองโน คนหนองโน ส่วนใหญ่ มีเชื้อสาย ไทย - ยวน หรือโยนกเดิมที่อพยพมาจากเชียงแสน เมื่อ พ.ศ. ๒๓๓๗ หรือ ๒๒๑ ปีมาแล้ว แต่ยังคงเอกลักษณ์ ภาษาพูด ความเชื่อเรื่องผี วิถีชีวิตเรียบง่าย และประเพณีที่ปฏิบัติกันมาตลอดเป็นบุญประเพณีของพุทธศาสนิกชนชุมชนไทย - ยวน เพื่ออุทิศส่วนกุศลแก่แม่โพสพ ให้ช่วยคุ้มครองดูแลข้าวเปลือกในยุ้งฉาง หล่องข้าวของตน มิให้สิ่งอื่นใด มารบกวน รวมทั้งเพื่อเป็นการแสดงออกถึงความสามัคคีของชุมชนในท้องถิ่น โดยจัดขึ้นในวันเพ็ญขึ้น ๑๕ เดือนยี่ (ขึ้น ๑๕ ค่ำ เดือน ๒) ของทุก ๆ ปี

๑๓) ท่องเที่ยวทุ่งทานตะวันบานสะพรั่งทั่วสระบุรี ระหว่างเดือนพฤศจิกายน - กุมภาพันธ์ ที่อำเภอมวกเหล็ก แก่งคอย วังม่วง เฉลิมพระเกียรติ พระพุทธบาท หนองโดน และหนองแค เป็นต้น (ที่มา : สำนักงานวัฒนธรรมจังหวัดสระบุรี ข้อมูล ณ วันที่ ๒๕ กรกฎาคม ๒๕๖๕)

#### ๑.๓.๔ แหล่งโบราณคดีและสถานที่สำคัญทางประวัติศาสตร์

๑) วัดพระพุทธรายทราชมหาวิหาร และรอยพระพุทธรายตั้งอยู่ที่ตำบลขุนโขลน อำเภอมวกเหล็ก มีปูชนียสถานที่สำคัญคือ “รอยพระพุทธราย” ที่ประทับไว้บนหินเหนือไหล่เขาสุวรรณบรรพต หรือเขาสะจิงพันธุรี เป็นรอยพระพุทธรายเบื้องซ้ายค้นพบ ในสมัยพระเจ้าทรงธรรมเมื่อประมาณ ๓๕๐ ปีมาแล้ว เป็นที่รู้จักและสักการบูชาของชาวไทยและชาวต่างประเทศ

๒) บ่อพรานล้างเนื้อ อยู่ตำบลขุนโขลน อำเภอมวกเหล็ก อยู่ใกล้กับวัดพระพุทธราย ทราชมหาวิหาร ลักษณะเป็นหินขนาดย่อม ที่บริเวณปากบ่อมีรอยคล้ายเขาคัน ใกล้บริเวณนี้มีหินลาด และมีหลุมลึกลงไป มีขนาดเท่ากระป๋องนม น้ำที่ไหลจากหลุมนี้ถือกันว่าเป็นน้ำศักดิ์สิทธิ์ มีประวัติเล่าว่า พรานบุญผู้พบรอยพระพุทธราย เป็นผู้นำเนื้อที่ล่าได้มาล้างที่บ่อ โดยคุกเข่าและก้มล้างเนื้อที่บ่อ ส่วนหลุมขนาดเท่ากระป๋องนม คือรอยปากหอกของพรานบุญ ซึ่งมีน้ำไหลออกมาไม่ขาด

๓) พิพิธภัณฑสถานพระพุทธราย อยู่ในบริเวณวัดพระพุทธรายทราชมหาวิหารเป็นที่เก็บรวบรวมศิลปวัตถุอันมีค่ายิ่ง เช่น เครื่องทรงของสมเด็จพระเจ้าทรงธรรม เครื่องลายครามสังคโลก เครื่องทองสำริดโบราณศาสตราวุธโบราณ รอยพระพุทธรายจำลอง ยอดมณฑปพระพุทธรายเก่าแก่ พัดยศของพระสมัยต่างๆ

๔) พระตำหนักท้ายพิบูล เป็นพระราชวังโบราณอยู่บริเวณวัดพระพุทธรายทราชมหาวิหาร ปัจจุบันไม่มีซากตำหนักปรากฏอยู่ คงมีแต่เกยช้างและซากกำแพงเป็นเขตโดยรอบ

๕) ตำหนักธารเกษม ตั้งอยู่ที่ตำบลขุนโขลนอำเภอมวกเหล็ก เป็นพระตำหนักที่สมเด็จพระเจ้าปราสาททอง โปรดเกล้าให้สร้างเป็นที่ประทับเมื่อคราวเสด็จนมัสการพระพุทธราย ณ ริมธารน้ำใต้ธารทองแดงปัจจุบันเหลือเพียงรอยฐานตำหนัก

๖) ตำหนักสระยอ อยู่ที่ตำบลขุนโขลนอำเภอมวกเหล็ก เป็นพระตำหนักที่สมเด็จพระเจ้าปราสาททองโปรดเกล้าให้สร้างพลับพลาตามเส้นทางที่เสด็จไปนมัสการพระพุทธราย ปัจจุบันเหลือเพียงรอยฐานตำหนัก



๗) ถ้าเทพนิมิตธารทองแดง ตำบลพุกาจานอำเภอพระพุทธบาท เป็นแหล่งโบราณคดีสมัยก่อนประวัติศาสตร์

๘) พระพุทธฉาย อยู่ที่วัดพระพุทธฉาย ตำบลหนองปลาไหล อำเภอเมืองสระบุรี เป็นวัดที่อยู่เชิงเขาปถวิ มีรอยพระพุทธรูปอยู่ที่บนชะง่อนผา มีบันไดขึ้นไปรอบๆ บริเวณมีความร่มรื่น มีถนนคอนกรีตขึ้นสู่ยอดเขา สามารถนำรถขึ้นไปชมทัศนียภาพอันสวยงาม และนมัสการรอยพระพุทธรูปเบื้องขวาซึ่งอยู่บนยอดเขาได้

๙) ถ้าเขาแดง อยู่ในอุทยานแห่งชาติเขาสามหลั่น เคยเป็นที่หลบภัยทางอากาศของทหารญี่ปุ่น

๑๐) เขาครกหรือเขาส่องกล้อง อยู่ที่หมู่ ๑ บ้านพระพุทธฉาย ตำบลหนองปลาไหล อำเภอเมืองสระบุรี สมัยสงครามโลกครั้งที่ ๒ ทหารญี่ปุ่นใช้เป็นที่ส่องกล้องดูความเคลื่อนไหวของฝ่ายตรงข้าม สภาพยังความอุดมสมบูรณ์ตามธรรมชาติ

๑๑) เขาเรดาร์ อยู่ในเขตอุทยานแห่งชาติเขาสามหลั่น เคยเป็นฐานที่ตั้งปืนใหญ่ของทหารญี่ปุ่นยังมีซากเจดีย์โบราณอยู่

๑๒) ถ้าเขาทุเรียน อยู่ในอุทยานแห่งชาติเขาสามหลั่น หมู่ ๑ บ้านพระพุทธฉาย ตำบลหนองปลาไหล อำเภอเมืองสระบุรี เคยเป็นที่หลบภัยและเก็บอาวุธยุทโธปกรณ์ของทหารญี่ปุ่น

๑๓) ถ้าผาเสด็จ อยู่ที่หมู่ ๕ บ้านซับบอน ตำบลทับกวาง อำเภอแก่งคอย เป็นที่รัชกาลที่ ๕ และสมเด็จพระบรมราชินีนาถเคยเสด็จ และทรงจารึกพระปรมาภิไธยไว้

๑๔) ถ้ำนารายณ์หรือถ้ำเขาวง หมู่ที่ ๕ บ้านเขาวง อำเภอพระพุทธบาท เป็นถ้ำหินงอกหินย้อย มีอักษรมอญโบราณจารึกไว้ที่ปากถ้ำ

๑๕) ถ้ำพระโพธิสัตว์ และถ้ำธรรมทัศน์ ตั้งอยู่ที่หมู่ ๑๐ ตำบลทับกวาง อำเภอแก่งคอยเป็นถ้ำที่มีภาพจำหลัก และรูปพระโพธิสัตว์ศิลปะสมัยทวารวดี และสถานที่บูชาจตุรพิมาน พระเจดีย์ทรงลังกา และยังมีหินงอกหินย้อย บริเวณถ้ำยังเป็นแหล่งธรรมชาติ มีพันธุ์ไม้ต่างๆ นานาชนิด มีความร่มรื่นสวยงามมาก

๑๖) วัดสมุหประดิษฐาราม บ้านสวนดอก ตำบลสวนดอกไม้ เป็นวัดที่มีพระพุทธรูป ทำด้วยศิลาทราย จิตรกรรมฝาผนังที่งดงาม

๑๗) วัดเขาแก้ววรวิหาร ตำบลต้นตาล อำเภอเสาไห้ เป็นวัดเก่าแก่ได้รับการบูรณปฏิสังขรณ์สมัยรัชกาลที่ ๔ มีพระเจดีย์สวยงาม และพระพุทธรูปโบราณที่สวยงาม  
(ที่มา : สำนักงานวัฒนธรรมจังหวัดสระบุรี ข้อมูล ณ วันที่ ๒๕ กรกฎาคม ๒๕๖๕)

### ๑.๓.๕ ข้อมูลสถานศึกษาในจังหวัดสระบุรี

จังหวัดสระบุรี มีสถานศึกษารวมทั้งสิ้น ๕๑๔ แห่ง ประกอบด้วย

๑) สถานศึกษาสังกัดกระทรวงศึกษาธิการ จำนวน ๓๒๘ แห่ง แบ่งเป็น

- สำนักงานคณะกรรมการการศึกษาขั้นพื้นฐาน (สพฐ.) จำนวน ๒๗๖ แห่ง
- สำนักงานคณะกรรมการส่งเสริมการศึกษาเอกชน (สช.) จำนวน ๓๐ แห่ง
- สำนักงานคณะกรรมการอาชีวศึกษา (สอศ.) จำนวน ๙ แห่ง
- สำนักงานส่งเสริมการศึกษานอกระบบและการศึกษาตามอัธยาศัยจังหวัดสระบุรี

(กศน.) จำนวน ๑๓ แห่ง

๒) สถานศึกษาสังกัดกระทรวงมหาดไทย จำนวน ๑๘๖ แห่ง

(ที่มา : สำนักงานศึกษาธิการจังหวัดสระบุรี ข้อมูล ณ วันที่ ๑๙ กรกฎาคม ๒๕๖๕)

## ๑.๔ ข้อมูลโครงสร้างพื้นฐานและสาธารณูปโภค

### ๑.๔.๑ การคมนาคมขนส่ง (ที่มา : สำนักงานขนส่งจังหวัดสระบุรี)

#### ๑) การคมนาคมขนส่งทางถนน

จังหวัดสระบุรีมีถนนทางหลวงแผ่นดินหมายเลข ขนาดกว้าง ๑๐ ช่องทาง ทำให้การเดินทางและการขนส่งสินค้าต่างๆ เป็นไปด้วยความสะดวกรวดเร็ว นอกจากนี้ยังมีถนนทางหลวงแผ่นดินหมายเลข ๒ ที่เชื่อมจากจังหวัดสระบุรีไปจังหวัดนครราชสีมาและจังหวัดอื่นๆ และในภาคตะวันออกเฉียงเหนือมีการปรับปรุงเส้นทางการจราจรให้มีความสะดวกรวดเร็ว ด้านที่ติดต่อกับจังหวัดสระบุรีและจังหวัดอื่นๆ ในเขตภาคกลางตอนบนและภาคเหนือก็มีเส้นทางจราจรที่มีความสะดวก เช่น ถนนจากจังหวัดสระบุรี – จังหวัดเพชรบูรณ์ จังหวัดสระบุรี – จังหวัดลพบุรี จังหวัดสระบุรี – อำเภอท่าเรือ จังหวัดพระนครศรีอยุธยา – อ่างทอง และจังหวัดสระบุรี – จังหวัดสิงห์บุรี – จังหวัดชัยนาท

#### ๒) การคมนาคมขนส่งทางรถไฟ จังหวัดสระบุรีมีเส้นทางรถไฟสายสำคัญ ๔ สาย ได้แก่

(๑) เส้นทางรถไฟสายตะวันออกเฉียงเหนือมี ๒ สาย คือ

กรุงเทพฯ – อุบลราชธานี ระยะทาง ๕๗๕ กิโลเมตร

กรุงเทพฯ – หนองคาย ระยะทาง ๖๔๒ กิโลเมตร

(๒) เส้นทางรถไฟสายเหนือ คือ กรุงเทพฯ – เชียงใหม่ ระยะทาง ๘๕๑ กิโลเมตร ผ่านจังหวัดสระบุรีที่ตำบลบ้านกล้วย อำเภอบ้านหมอ และตำบลหนองโดน อำเภอหนองโดน

(๓) เส้นทางรถไฟสายตะวันออก คือ แก่งคอย – คลองสิบเก้า

เส้นทางรถไฟของจังหวัดสระบุรีเป็นทางเชื่อมต่อระหว่างกรุงเทพมหานครกับภาคเหนือ และ ภาคตะวันออกเฉียงเหนือ มีสถานีจอดรถรับ-ส่งผู้โดยสารและขนส่งสินค้า จำนวน ๑๘ สถานี มีรถไฟขบวนโดยสารผ่านขึ้นและลงวันละ ๓๐ เที่ยว มีผู้ใช้บริการตลอดทั้งวัน โดยผู้ใช้บริการรถไฟเฉลี่ยประมาณวันละ ๔๗๐ คน โดยสถานีชุมทางแก่งคอยมีผู้ใช้บริการรถไฟมากที่สุดรวม ๒๓๐,๕๑๙ คนต่อปี รองลงมาคือสถานีรถไฟสระบุรี มีผู้ใช้บริการ ๑๘๔,๓๘๖ คนต่อปี ระยะทางรถไฟจากชุมทางสระบุรีถึงกรุงเทพฯ ยาวประมาณ ๘๓ กิโลเมตร ใช้ระยะเวลาในการเดินทางประมาณ ๒ ชั่วโมง

#### ๓) การคมนาคมขนส่งโดยสารสาธารณะ

จังหวัดสระบุรีมีสถานีขนส่ง สำหรับรถโดยสารประจำทาง ๑ แห่ง คือ สถานีขนส่งผู้โดยสารจังหวัดสระบุรี ตั้งอยู่บนถนนสุดบรรทัด มีขานขาลาจอดรถ จำนวน ๑๖ ขานขาลา

เส้นทางเดินรถโดยสารประจำทางที่วิ่งเชื่อมต่อระหว่างอำเภอเมืองสระบุรีกับอำเภอใกล้เคียงหรือจังหวัดอื่นๆ รวมทั้งกรุงเทพมหานคร มีทั้งสิ้น จำนวน ๓๐ เส้นทาง โดยแบ่งเป็นหมวดตามการจำแนกของกรมการขนส่งทางบก ได้แก่

๑) เส้นทางเดินรถโดยสารประจำทางหมวด ๑ เส้นทางขนส่งประจำทางด้วยรถโดยสารภายในเขตเทศบาล สุขาภิบาล เมือง จำนวน ๓ เส้นทาง

๒) เส้นทางเดินรถโดยสารประจำทาง หมวด ๒ เส้นทางขนส่งประจำทางด้วยรถโดยสารซึ่งมีจุดเริ่มต้นจากกรุงเทพฯ – สระบุรี จำนวน ๑ เส้นทาง

๓) เส้นทางเดินรถโดยสารประจำทาง หมวด ๓ เส้นทางขนส่งประจำทางด้วยรถโดยสารซึ่งมีเส้นทางระหว่างจังหวัด จำนวน ๘ เส้นทาง

๔) เส้นทางเดินรถโดยสารประจำทาง หมวด ๔ เส้นทางขนส่งประจำทางด้วยรถโดยสารในเขตจังหวัดสระบุรี จำนวน ๑๘ เส้นทาง

**การเดินทางด้วยรถโดยสารประจำทาง** มีรถโดยสารประจำทางปรับอากาศ สายกรุงเทพฯ – สระบุรี ออกจากสถานีขนส่งโดยสารกรุงเทพฯ (จตุจักร) ตั้งอยู่เลขที่ ๒ ถนนกำแพงเพชร แขวงลาดยาว เขตจตุจักร

**การเดินทางด้วยรถยนต์** จากกรุงเทพมหานคร ใช้ทางหลวงหมายเลข ๑ (ถนนพหลโยธิน) ผ่านอำเภอวังน้อย อำเภอหนองแค ตำบลหินกอง ถึงสี่แยกสะพานต่างระดับสระบุรี ให้ตรงเข้าเมืองสระบุรี หรือให้เลี้ยวขวาเข้าสู่ทางหลวงหมายเลข ๒ (ถนนมิตรภาพ)

**รถไฟ** การรถไฟแห่งประเทศไทยมีบริการรถไฟออกจากสถานีรถไฟกรุงเทพ (หัวลำโพง) ไปยังจังหวัดสระบุรีทุกวัน ทั้งรถธรรมดา รถเร็ว รถด่วน รถด่วนพิเศษ และรถพิเศษชานเมือง ใช้เวลาเดินทางประมาณ ๒-๓ ชั่วโมง

#### ๑.๔.๒ ไฟฟ้า (ที่มา : สำนักงานพลังงานจังหวัดสระบุรี)

โรงงานไฟฟ้าในจังหวัดสระบุรี มีจำนวนทั้งสิ้น ๗๐ แห่ง โดยแยกเป็นโรงงานไฟฟ้าก๊าซชีวภาพ จำนวน ๓ แห่ง โรงงานไฟฟ้าพลังงานแสงอาทิตย์ จำนวน ๓๑ แห่ง โรงงานไฟฟ้าก๊าซธรรมชาติ จำนวน ๑๖ แห่ง โรงไฟฟ้าชีวมวล จำนวน ๒ แห่ง และโรงงานไฟฟ้าถ่านหิน จำนวน ๔ แห่ง โรงไฟฟ้าลมร้อนทั้ง จำนวน ๑๐ แห่ง และโรงไฟฟ้าขยะ ๔ แห่ง กำลังการผลิตรวม ๕,๐๕๘.๗๕๘ MW

#### ๑.๔.๓ ข้อมูลด้านการกักกันของจังหวัด (โปรดทำเครื่องหมาย )

มีด่าน  กักกันศัตรู ที่ตั้ง : ด้านกักกันสัตว์สระบุรี หมู่ที่ ๒ ถนนสายคู่ ตำบลพระพุทธรบาท อำเภอพระพุทธรบาท จังหวัดสระบุรี

- ห้องปฏิบัติการตรวจเบื้องต้น  ไม่มี  มี

- ที่ตั้งด่านกักกันสัตว์  ไม่มี  มี

### ๑.๕ ข้อมูลด้านเศรษฐกิจของจังหวัดสระบุรี

#### ๑.๕.๑ สภาพเศรษฐกิจโดยทั่วไป

จังหวัดสระบุรีเป็นแหล่งอุตสาหกรรมและเกษตรกรรมที่สำคัญของประเทศ และเป็นจังหวัดที่มีการพัฒนาทางเศรษฐกิจ โดยมีนิคมอุตสาหกรรมขนาดใหญ่ ๓ แห่ง ได้แก่ ๑) นิคมอุตสาหกรรมหนองแค อำเภอหนองแค ๒) นิคมอุตสาหกรรมสระบุรี อำเภอแก่งคอย และ ๓) เขตประกอบการอุตสาหกรรมดับบลิวเอชเอ สระบุรี อำเภอหนองแค (โดยการจัดการของบริษัท ดับบลิวเอชเอ อินดัสเตรียล ดีเวลลอปเม้นท์ จำกัด (มหาชน) และมีแนวโน้มที่จะพัฒนาจังหวัดให้เป็นศูนย์กลางอุตสาหกรรมวัสดุก่อสร้างและเป็นแหล่งผลิตรวบรวมสินค้าการเกษตรเพื่อการส่งออกเป็นศูนย์บริการเชื่อมโยงการคมนาคมทางบกสู่ภาคอีสานและชายฝั่งทะเลตะวันออก โดยโครงสร้างเศรษฐกิจและอุตสาหกรรมของจังหวัดเป็นการผสมผสานระหว่างอุตสาหกรรมวัสดุก่อสร้าง อุตสาหกรรมภาคเกษตร พาณิชยกรรมและการท่องเที่ยว

#### ๑.๕.๒ ผลิตภัณฑ์มวลรวมของจังหวัดสระบุรี (GPP)

ผลิตภัณฑ์มวลรวมจังหวัดในปี ๒๕๖๓ มีมูลค่า ๒๔๕,๐๔๒ ล้านบาท ลดลงจากปี ๒๕๖๒ ร้อยละ -๔.๓ โดยมีสาขาการผลิตที่สำคัญ ๕ อันดับแรก ได้แก่ ๑) สาขาการผลิตสินค้าอุตสาหกรรม (ร้อยละ -๐.๗) ๒) สาขาไฟฟ้า ก๊าซไอน้ำ และระบบปรับอากาศ (ร้อยละ -๑๘.๒) ๓) สาขาการขายส่งและการขายปลีก การซ่อมยานยนต์ฯ (ร้อยละ ๔.๕) ๔) สาขาการทำเหมืองแร่และเหมืองหิน (ร้อยละ -๑๓.๖) และ ๕) สาขาการเกษตรกรรม การป่าไม้ และการประมง (ร้อยละ -๕.๕)

ตารางที่ ๑๒ ข้อมูลสภาพเศรษฐกิจของจังหวัดสระบุรี ปี ๒๕๖๕

หน่วย : ล้านบาท

สาขาการผลิต	๒๕๖๐	๒๕๖๑	๒๕๖๒	๒๕๖๓
<b>ภาคเกษตร</b>	<b>๑๒,๕๒๕</b>	<b>๑๓,๑๗๖</b>	<b>๑๓,๑๘๖</b>	<b>๑๒,๔๖๒</b>
สาขาเกษตรกรรม ป่าไม้ และสาขาการประมง	๑๒,๕๒๕	๑๓,๑๗๖	๑๓,๑๘๖	๑๒,๔๖๒
<b>นอกภาคเกษตร</b>	<b>๒๒๓,๒๓๕</b>	<b>๒๓๗,๖๑๑</b>	<b>๒๔๒,๙๔๙</b>	<b>๒๓๒,๕๘๑</b>
สาขาเหมืองแร่และเหมืองหิน	๑๕,๒๙๒	๑๓,๖๙๘	๑๔,๘๔๔	๑๒,๘๓๐
สาขาการผลิต	๑๑๒,๔๐๖	๑๒๐,๖๖๘	๑๑๓,๕๐๔	๑๑๒,๖๖๖
สาขาไฟฟ้า ก๊าซ ไอน้ำ และระบบปรับอากาศ	๒๙,๐๕๒	๓๔,๙๙๖	๔๔,๐๕๔	๓๖,๐๔๑
สาขาการจัดการน้ำ การจัดการ และการบำบัด น้ำเสีย ของเสีย สิ่งปฏิกูล	๕๓๒	๕๑๕	๕๙๔	๖๑๙
สาขาการก่อสร้าง	๓,๐๒๙	๒,๘๔๔	๒,๗๑๔	๓,๘๙๕
สาขาการขนส่งและการขายปลีก การซ่อมยานยนต์	๒๑,๙๘๑	๒๔,๖๑๕	๒๕,๒๗๘	๒๖,๔๒๖
สาขาการขนส่งและสถานที่เก็บสินค้า	๑๒,๖๔๕	๑๑,๑๑๐	๑๑,๐๓๙	๙,๒๗๙
สาขาที่พักแรม และการบริการด้านอาหาร	๖๐๐	๖๗๘	๗๔๐	๔๔๙
สาขาข้อมูลข่าวสาร และการสื่อสาร	๘๙๙	๑,๐๒๘	๑,๒๓๖	๑,๒๘๕
สาขาการเงิน และการประกันภัย	๕,๘๖๖	๕,๙๔๙	๖,๒๑๖	๖,๒๙๑
สาขาอสังหาริมทรัพย์	๓,๘๙๔	๔,๕๓๕	๔,๖๐๖	๔,๕๖๐
สาขาวิชาชีพ วิทยาศาสตร์ และเทคนิค	๔๓๔	๓๗๔	๒๔๗	๒๓๑
สาขาการบริหาร และการบริการสนับสนุน	๑,๐๒๘	๑,๒๗๙	๑,๓๗๒	๑,๒๐๕
สาขาการบริหารราชการ การป้องกันประเทศ การประกันสังคม	๗,๐๖๔	๗,๐๖๔	๗,๘๖๑	๗,๘๓๒
สาขาการศึกษา	๓,๓๙๔	๓,๒๓๕	๓,๒๓๒	๓,๒๖๒
สาขาด้านสุขภาพและงานสังคมสงเคราะห์	๓,๖๘๐	๓,๗๑๔	๓,๘๙๐	๔,๐๕๖
สาขาศิลปะ ความบันเทิง และนันทนาการ	๒๓๑	๒๖๖	๓๑๑	๒๘๘
สาขาการบริการด้านอื่นๆ	๑,๒๐๘	๑,๐๔๓	๑,๒๑๑	๑,๓๖๖
<b>ข้อมูลผลิตภัณฑ์มวลรวมจังหวัด (GPP)</b>	<b>๒๓๕,๗๕๙</b>	<b>๒๕๑,๓๒๘</b>	<b>๒๕๖,๑๓๘</b>	<b>๒๔๕,๐๔๒</b>
<b>มูลค่าผลิตภัณฑ์มวลรวมจังหวัดต่อหัว (บาท)</b>	<b>๓๓๒,๓๖๖</b>	<b>๓๓๑,๗๗๑</b>	<b>๓๓๗,๐๖๕</b>	<b>๓๒๑,๖๒๕</b>
<b>ประชากร (๑,๐๐๐ คน)</b>	<b>๗๕๕</b>	<b>๗๕๘</b>	<b>๗๖๐</b>	<b>๗๖๒</b>

ที่มา : สำนักงานสภาพัฒนาการเศรษฐกิจและสังคมแห่งชาติ (สศช.) (ข้อมูลเผยแพร่ ณ วันที่ ๓๑ พฤษภาคม ๒๕๖๕)

## ๑.๖ ข้อมูลด้านการท่องเที่ยวของจังหวัดสระบุรี

### ๑.๖.๑ การท่องเที่ยวเชิงวัฒนธรรม

จังหวัดสระบุรี เป็นจังหวัดที่มีความหลากหลายทั้งทางด้านสภาพภูมิประเทศ สภาพภูมิอากาศ วัฒนธรรมนิยมวัฒนธรรม จึงส่งผลให้มีแหล่งท่องเที่ยวที่มีความหลากหลาย ทั้งทางด้านการท่องเที่ยวเชิงเกษตร แหล่งท่องเที่ยวเชิงสุขภาพ (Health Tourism) การท่องเที่ยวเชิงธรรมชาติ/เชิงนิเวศท่องเที่ยวเชิงประวัติศาสตร์/โบราณสถาน และท่องเที่ยวเชิงวัฒนธรรม (Cultural Attraction) ที่สำคัญ ดังนี้

## ๑.๖.๒ การท่องเที่ยวเชิงเกษตร

ตารางที่ ๑๓ ข้อมูลแหล่งท่องเที่ยวเชิงเกษตรของจังหวัดสระบุรี

ที่	อำเภอ	ชื่อแหล่งท่องเที่ยว	ที่ตั้ง	การดำเนินกิจกรรม
<b>แหล่งท่องเที่ยวเชิงเกษตร</b>				
๑	มวกเหล็ก	ไร่มีลเบอร์รี่ ฟาร์มสายทอง	๗๗/๑ บ้านกลุ่มพระบาท หมู่ที่ ๙ ต.หนองย่างเสือ อ.มวกเหล็ก จ.สระบุรี ๑๘๑๘๐	ศูนย์การเรียนรู้ เกษตรอินทรีย์ ปลูกมีลเบอร์รี่หรือลูกหม่อนสด ปลอดภัยและมี และเดินชมไร่เก็บผลมีลเบอร์รี่
		สวนผักครูสรรเสริญ	๗๒ หมู่ที่ ๑๓ ต.หนองย่างเสือ อ.มวกเหล็ก จ.สระบุรี ๑๘๑๘๐	การสอนการปลูกผัก การเรียนรู้ ทำสลัดผัก การทอสลัดโรล รวมทั้งการเพาะต้นอ่อนทานตะวัน
		ไร่ภูวนพันธุ์	๑๕๑ หมู่ที่ ๑๒ ต.หนองย่างเสือ อ.มวกเหล็ก จ.สระบุรี ๑๘๑๘๐	ถ่ายรูป เดินชมสวนอ่งุ่น จำหน่ายผลิตภัณฑ์แปรรูปจากอ่งุ่น
		สวนบึงเต้	๑๓๒ หมู่ที่ ๕ ต.หนองย่างเสือ อ.มวกเหล็ก จ.สระบุรี ๑๘๑๘๐	ถ่ายรูป ชมความงามของดอกเบญจมาศหลายสายพันธุ์ที่บ้าน สะพรั่ง บนพื้นที่ปลูกที่ใหญ่ที่สุดในภาคกลาง
		ฟาร์มโคนมไทย-เดนมาร์ค	๑๖๐ ถ.มิตรภาพ (ฝั่งขาเข้ากรุงเทพฯ) ต.มิตรภาพ อ.มวกเหล็ก จ.สระบุรี ๑๘๑๘๐	กิจกรรมนั่งรถรางชมฟาร์มไทย-เดนมาร์ค ๑. ศูนย์กิจกรรมธรรมชาติ เรียนรู้ศาสตร์พระราชาสาธิตการทำปุ๋ยนมสด ๒. รีดนมแม่โค (ไม่มีค่าใช้จ่าย) ๓. ป้อนนมลูกโค (ไม่มีค่าใช้จ่าย) ๔. ชมวิถีทัศน์ประวัติฟาร์มโคนมไทย-เดนมาร์ค ๕. ให้อาหารปลา (ขวดละ ๑๐ บาท) ๖. ชมการแสดงควาบอย
๒	หนองแค	วาสนา เมล่อน ฟาร์ม	๖๗ หมู่ที่ ๕ ต.หนองปลิง อ.หนองแค จ.สระบุรี ๑๘๑๔๐	- กิจกรรมนั่งรถรางนำเที่ยวชมฟาร์มเมล่อนฟรี เสาร์-อาทิตย์ และวันหยุดนักขัตฤกษ์ - กิจกรรมปั่นรถจักรยานชมฟาร์มเมล่อน - โชนชมสวนต้นไม้พอกอากาศหายาก
		อภิัญญากุลไฮโดรฟาร์ม	ต.คชสิทธิ์ อ.หนองแค จ.สระบุรี	ปลูกผักสลัดด้วยระบบไฮโดรโปนิกส์
๓	บ้านหมอ	สวนผักหวานป่า ผอ.ปิอก จ.สระบุรี	๑๐๐ หมู่ที่ ๔ ต.สร้างโคก อ.บ้านหมอ จ.สระบุรี ๑๘๑๓๐	ชมสวนผักหวานป่า และเรียนรู้วิธีการเพาะเมล็ดผักหวานป่า การตอนและการปลูกกิ่งตอนผักหวานป่า

## ตารางที่ ๑๓ ข้อมูลแหล่งท่องเที่ยวเชิงเกษตรของจังหวัดสระบุรี (ต่อ)

ที่	อำเภอ	ชื่อแหล่งท่องเที่ยว	ที่ตั้ง	การดำเนินกิจกรรม
๔	เมืองสระบุรี	สมเกียรติดีผักอโรย ฟาร์มไม่ตั้งใจ สระบุรี	๔๕/๑ หมู่ที่ ๗ ต.โคกสว่าง อ.เมืองสระบุรี จ.สระบุรี ๑๘๐๐๐	ปลูกผักปลอดภัยจากสารพิษ ที่ได้ มาตรฐานการรับรองจาก อย./ CODEX GMP, HACCP/GAP และเป็นสถานที่ศึกษาดูงาน
๕	แก่งคอย	ไม้ชุดล้อม ต.ชะอม	ต.ชะอม อ.แก่งคอย จ.สระบุรี	แหล่งรวบรวมพันธุ์ไม้ชุดล้อม ที่ใหญ่ที่สุดในประเทศไทย
		วิสาหกิจชุมชนไม้ผลชะอม (สวนบ้านหม่อม)	ต.ชะอม อ.แก่งคอย จ.สระบุรี	ชมสวนผลไม้ตามฤดูกาล อาทิเช่น ทุเรียน มังคุด เงาะ ส้มโอ ฯลฯ
		วิสาหกิจชุมชนท่องเที่ยว เกษตรเชิงอนุรักษ์ชะอม	ต.ชะอม อ.แก่งคอย จ.สระบุรี	สวนผลไม้ตามฤดูกาล ต้นไม้ชุดล้อม ขายกล้าพันธุ์ไม้ การท่องเที่ยว ด้านธรรมชาติ และมีลาน กลางเดินท์
๖	เสาไห้	วิสาหกิจชุมชนบ้านโคก หนองนาโมเดล หอชานา โคกนาศัย	๓๐๔๑ ต.ม่วงงาม อ.เสาไห้ จ.สระบุรี	แหล่งเรียนรู้วิถีชาวนา การดำนาก การปลูกข้าว เก็บผักปลอดสารพิษ การทำเกษตรอื่นๆ และมีคาเฟ่ กลางทุ่งนาบริการ
๗	หนองแขง	บ้านสวนภูษาณิชาพัฒนา	ต.หนองควายโซ อ.หนองแขง จ.สระบุรี	เที่ยวฟาร์มหมูนา ชมวิถีชีวิตบ้านทุ่ง ชมสวนไม้ และการเพาะเห็ด
		ศูนย์เรียนรู้เศรษฐกิจ พอเพียงตำบลโคกสะอาด	ต.โคกสะอาด อ.หนองแขง จ.สระบุรี	ศูนย์เรียนรู้เศรษฐกิจ พอเพียง
๘	วิหารแดง	วิสาหกิจชุมชนกลุ่มทอผ้า เช็ดเท้าบ้านคลองหัวช้าง (โฮมสเตย์ บ้านคลองหัวช้าง)	ต.คลองเรือ อ.วิหารแดง จ.สระบุรี	ศูนย์เรียนรู้เศรษฐกิจพอเพียงชุมชน ท่องเที่ยว มีที่พักสำหรับพักผ่อน
๙	ดอนพุด	วิสาหกิจชุมชนบ้านอ้อมแก้ว	๙ หมู่ ๖ ต.ไผ่หลิว อ.ดอนพุด จ.สระบุรี	กิจกรรมผสมดินขุยไข่ ดินพร้อมปลูก กิจกรรม การทำถายไปไอซาร์ กิจกรรม การเจมน้ำไผ่สดๆ จากต้น
๑๐	หนองโดน	ไร่สวนอุงสุนันทา	ต.บ้านกล้วย อ.บ้านหมอ จ.สระบุรี	เก็บอุง อาหารแบบจังหวัดภูเก็ต เรือถีบ ให้อาหารสัตว์
๑๑	พระพุทธบาท	กินลมชมผัก	ต.ธารเกษม อ.พระพุทธบาท จังหวัดสระบุรี	แหล่งผลิตผักปลอดสารพิษ และทำ การเกษตรแบบผสมผสาน
๑๒	วังม่วง	วิสาหกิจชุมชนหัตถกรรม	ต.วังม่วง อ.วังม่วง จ.สระบุรี	ผลิตภัณฑ์ต่างๆ จากใบลาน
		วิสาหกิจชุมชนฟาร์มเห็ด บ้านดงน้ำฉ่ำ	๗๘/๓ หมู่ที่ ๘ ต.คำพราน อ.วังม่วง จ.สระบุรี	ดำเนินการผลิตก้อนเชื้อเห็ด และเปิด ดอกเอง เป็นแหล่งเรียนรู้ของชุมชน และมีกิจกรรมให้นักท่องเที่ยวได้เก็บ ดอกเห็ด หรือผลิตก้อนเชื้อเห็ด หากนักท่องเที่ยวไปในช่วงการผลิต ก้อนเห็ด
๑๓	เฉลิมพระเกียรติ	ศูนย์เรียนรู้การปลูกอินทผลัม (ไร่เกษตรสีทอง)	ต.หน้าพระลาน อ.เฉลิมพระเกียรติ จ.สระบุรี	ศูนย์เรียนรู้การปลูกอินทผลัม

ที่มา : สำนักงานท่องเที่ยวและกีฬาจังหวัดสระบุรี  
สำนักงานเกษตรจังหวัดสระบุรี

ข้อมูล ณ วันที่ ๒๒ กรกฎาคม ๒๕๖๕  
ข้อมูล ณ วันที่ ๒๕ กรกฎาคม ๒๕๖๕

### ๑.๖.๓ การท่องเที่ยวเชิงสุขภาพ

ตารางที่ ๑๔ ข้อมูลแหล่งท่องเที่ยวเชิงสุขภาพของจังหวัดสระบุรี

ที่	อำเภอ	ชื่อแหล่งท่องเที่ยว	ที่ตั้ง	การดำเนินงานกิจกรรม
<b>แหล่งท่องเที่ยวเชิงสุขภาพ</b>				
๑	มวกเหล็ก	Wellness we care	ศูนย์สุขภาพเวลเนสสวีแคร์ เซ็นเตอร์ ๒๐๔/๓๙ หมู่ที่ ๕ ต.มิตรภาพ อ.มวกเหล็ก จ.สระบุรี	
๒	เฉลิมพระเกียรติ	OTOP Village Life by Saraburi ตลาดหัวปลี	หมู่ที่ ๑ ต.พุแค อ.เฉลิมพระเกียรติ จ.สระบุรี	
๓	วิหารแดง	Cannabis Way Valley	๔๘๕ หมู่ที่ ๑๐ ต.คลองเรือ อ.วิหารแดง จ.สระบุรี ๑๘๑๕๐	
๔	บ้านหมอ	สุขใจ บอดีฟิต เวลเนส	๑๘๘ หมู่ที่ ๗ ถนนอดิเรกสาร ๒ ต.สร้างไทร อ.บ้านหมอ จ.สระบุรี ๑๘๑๓๐	เป็นรีสอร์ทเพื่อสุขภาพ เพื่อฟื้นฟู สุขภาพกายและใจ ทดลองการ ปลูกผัก และชมสวนผักเคลที่ใหญ่ ที่สุด

ที่มา : สำนักงานท่องเที่ยวและกีฬาจังหวัดสระบุรี

ข้อมูล ณ วันที่ ๒๒ กรกฎาคม ๒๕๖๕

### ๑.๖.๔ การท่องเที่ยวเชิงธรรมชาติ/เชิงนิเวศ

ตารางที่ ๑๕ ข้อมูลแหล่งท่องเที่ยวเชิงธรรมชาติ/เชิงนิเวศของจังหวัดสระบุรี

ที่	อำเภอ	ชื่อแหล่งท่องเที่ยว	ที่ตั้ง	การดำเนินงานกิจกรรม
<b>แหล่งท่องเที่ยวเชิงธรรมชาติ/เชิงนิเวศ</b>				
๑	แก่งคอย	ศูนย์กิจกรรมธรรมชาติและ ท่องเที่ยวเชิงนิเวศเจ็ดคด- โป่งก้อนเส้า น้ำตกเจ็ดคด	หมู่ที่ ๕ ต.ท่ามะปราง อ.แก่งคอย จ.สระบุรี	กิจกรรมเส้นทางศึกษาธรรมชาติ น้ำตกเจ็ดคด ปั่นจักรยานรอบอ่าง เก็บน้ำ บริการจุดกางเต็นท์ริม ทะเลสาบ และบ้านพัก
		น้ำตกโกรกอีตก	ต.ท่ามะปราง อ.แก่งคอย จ.สระบุรี	อยู่ในพื้นที่การดูแลของศูนย์ศึกษา ธรรมชาติเจ็ดคด-โป่งก้อนเส้า เป็น น้ำตกขนาดใหญ่มีความสูงเจ็ดชั้น กิจกรรมเดินทางเข้าไปน้ำตกโกรก อีตก เป็นเส้นทางเดินป่าขึ้นเขา เข้าป่าลึก ซึ่งไม่มีเส้นทางเด่นชัด ดังนั้นการเข้าไปเที่ยวชมน้ำตก ควรติดต่อเจ้าหน้าที่
๒	มวกเหล็ก	อุทยานแห่งชาติน้ำตก เจ็ดสาวน้อย	หมู่ ๙ บ้านแก่งหลุ ต.มวกเหล็ก อ.มวกเหล็ก จ.สระบุรี	ชมน้ำตกและเดินเส้นทางศึกษา ธรรมชาติ บริการจุดกางเต็นท์ ลานนับดาว และบ้านพัก

ตารางที่ ๑๕ ข้อมูลแหล่งท่องเที่ยวเชิงธรรมชาติ/เชิงนิเวศของจังหวัดสระบุรี (ต่อ)

ที่	อำเภอ	ชื่อแหล่งท่องเที่ยว	ที่ตั้ง	การดำเนินการกิจกรรม
	มวกเหล็ก (ต่อ)	สวนรุกขชาติมวกเหล็ก น้ำตกมวกเหล็ก	๑๗๒ หมู่ ๑ ต.มิตรภาพ อ.มวกเหล็ก จ.สระบุรี	ต้นน้ำเกิดจากเทือกเขาสูงในภาคตะวันออกเฉียงเหนือ เป็นธารน้ำกว้าง ไหลผ่านท้องธารจากระดับสูง ลดหลั่นกันลงมาเป็นช่วงชั้น กลายเป็นน้ำตกแผ่กระจายดูราวกับสายม่านน้ำไหล สวยงามแปลกตา ชมน้ำตก พักผ่อนหย่อนใจ
		น้ำตกดงพญาเย็น	ต.มวกเหล็ก อ.มวกเหล็ก จ.สระบุรี	น้ำตกหินปูนขนาดเล็ก มีน้ำใสเห็นตัวปลาแม้จะนั่งอยู่บนแคร่ริมน้ำก็ตาม เป็นสถานที่เล่นน้ำสุดฟิน เพราะน้ำไม่ลึกมาก
		น้ำตกตายาย	หมู่ที่ ๙ ต.มวกเหล็ก อ.มวกเหล็ก จ.สระบุรี	น้ำตกขนาดเล็กใกล้ๆกับสวนของตาแสงและยายสงวน มีแก่งหินขวางอยู่กลางน้ำจนเกิดเป็นน้ำตกที่มีสายธารใส
๓	เมืองสระบุรี	อุทยานแห่งชาติน้ำตกสามหลั่น	๕๓ หมู่ที่ ๑ ต.หนองปลาไหล อ.เมืองสระบุรี จ.สระบุรี	เป็นน้ำตกขนาดกลางที่มีลานหินซ้อนกันขึ้นไป ๓ ชั้น บริการจุดกางเต็นท์ริมน้ำอ่างเก็บน้ำ และบ้านพัก ปั่นจักรยานออกกำลังกาย และพักผ่อนหย่อนใจ
๔	เฉลิมพระเกียรติ	สวนพฤกษศาสตร์ภาคกลาง พุแค	๑๒๓ หมู่ที่ ๑ ต.พุแค อ.เฉลิมพระเกียรติ จ.สระบุรี	ศูนย์ศึกษาวิจัยด้านพฤกษศาสตร์และสวนที่ปลูกพรรณไม้มากมายหลายชนิด มีโซนสวนหิน ชมความงามของหินแกรนิต และโซนสวนนานาพฤกษาสุมไพร

ที่มา : สำนักงานท่องเที่ยวและกีฬาจังหวัดสระบุรี

ข้อมูล ณ วันที่ ๒๒ กรกฎาคม ๒๕๖๕

๑.๖.๕ การท่องเที่ยวเชิงประวัติศาสตร์/โบราณสถาน

ตารางที่ ๑๖ ข้อมูลแหล่งท่องเที่ยวเชิงประวัติศาสตร์/โบราณสถานของจังหวัดสระบุรี

ที่	อำเภอ	ชื่อแหล่งท่องเที่ยว	ที่ตั้ง	การดำเนินการกิจกรรม
<b>แหล่งท่องเที่ยวเชิงประวัติศาสตร์/โบราณสถาน</b>				
๑	พระพุทธบาท	วัดพระพุทธบาทราชวรมหาวิหาร	หมู่ที่ ๘ ต.ขุนโขลน อ.พระพุทธบาท จ.สระบุรี	นมัสการรอยพระพุทธบาทที่ประทับไว้บนแผ่นหินเหนือไหล่เขาสุวรรณบรรพต
		ธารทองแดง	ต.ขุนโขลน อ.พระพุทธบาท จ.สระบุรี	เป็นเขื่อนก่อด้วยอิฐถือปูน ซึ่งเป็นซากโบราณสถานที่สร้างมาแต่สมัยอยุธยา



ตารางที่ ๑๖ ข้อมูลแหล่งท่องเที่ยวเชิงประวัติศาสตร์/โบราณสถานของจังหวัดสระบุรี (ต่อ)

ที่	อำเภอ	ชื่อแหล่งท่องเที่ยว	ที่ตั้ง	การดำเนินงานกิจกรรม
<b>แหล่งท่องเที่ยวเชิงประวัติศาสตร์/โบราณสถาน</b>				
	พระพุทธบาท (ต่อ)	พิพิธภัณฑสถานแห่งชาติ พระพุทธบาท (วิหารหลวง)	หมู่ที่ ๘ ต.ขุนโขลน อ.พระพุทธบาท จ.สระบุรี	เป็นที่เก็บรวบรวมศิลปวัตถุ อันมีค่า อาทิ เครื่องทรงสมเด็จพระ พระเจ้าทรงธรรม เครื่องลายคราม สังคโลก เครื่องทองสำริดโบราณ ศาสตราวุธโบราณ รอยพระพุทธบาท จำลอง ยอดมณฑปพระพุทธบาทเก่า พัตยคของพระสมัย์ต่างๆ และท่อ ประปาสมัย์สมเด็จพระนารายณ์ มหาราช
	พระราชวังโบราณ (ตำหนักท้ายพิบูล)		ต.ขุนโขลน อ.พระพุทธบาท จ.สระบุรี	พระเจ้าทรงธรรมทรงสร้างพร้อม กับบริเวณวัดพระพุทธบาทเพื่อ เป็นที่ประทับเวลาเสด็จขึ้นไป นมัสการรอยพระพุทธบาท
	คันกันน้ำ (ทำนบศรีธัญชัย)		ต.ขุนโขลน อ.พระพุทธบาท จ.สระบุรี	ทำนบดินสมัย์อยุธยา สมเด็จพระนารายณ์มหาราช โปรดฯ ให้สร้างอ่างเก็บน้ำที่เชิง เขาพระพุทธบาท เรียกว่า อ่างแก้ว และก่อกันน้ำตามไหลเขาให้ ราษฎรใช้บริโภค
	ตำหนักธารเกษตร		ต.ขุนโขลน อ.พระพุทธบาท จ.สระบุรี	เป็นพระตำหนักที่สมเด็จพระเจ้า ปราสาททอง โปรดฯ ให้สร้างเป็น ที่ประทับเมื่อคราวเสด็จนมัสการ พระพุทธบาท และเป็นที่พักผ่อน พระอริยาบถ ณ ริมธารน้ำใต้ ธารทองแดง
	ตำหนักสระยอ		ต.ขุนโขลน อ.พระพุทธบาท จ.สระบุรี	พระเจ้าปราสาททอง โปรดฯ ให้สร้างพลับพลา ตามเส้นทาง ที่เสด็จไปนมัสการ พระพุทธบาท
	ถ้ำวิมานจักรี		ต.ขุนโขลน อ.พระพุทธบาท จ.สระบุรี	ถ้ำเขาหินปูนธรรมชาติ มี พระปรมาภิไธยย่อ จปร. ที่ผนังถ้ำ ของพระบาทสมเด็จพระจุลจอมเกล้า เจ้าอยู่หัว สลักไว้ในผนังถ้ำ
	ถ้ำประทุน		ต.ขุนโขลน อ.พระพุทธบาท จ.สระบุรี	ถ้ำหินปูนธรรมชาติ โบราณวัตถุ สมัย์รัตนโกสินทร์
	ถ้ำมหาสนุก		ต.ขุนโขลน อ.พระพุทธบาท จ.สระบุรี	ถ้ำเขาหินปูนธรรมชาติ เป็นที่ ประดิษฐานพระปูนปั้น และที่เหนื่อ ปากถ้ำมีพระปรมาภิไธยย่อ จปร.

## ตารางที่ ๑๖ ข้อมูลแหล่งท่องเที่ยวเชิงประวัติศาสตร์/โบราณสถานของจังหวัดสระบุรี (ต่อ)

ที่	อำเภอ	ชื่อแหล่งท่องเที่ยว	ที่ตั้ง	การดำเนินกิจกรรม
	พระพุทธบาท (ต่อ)	ศาลเจ้าพ่อเขาตก	ต.ขุนโชน อ.พระพุทธบาท จ.สระบุรี	เจ้าพ่อเขาตก คือ เทวรูปที่ประดิษฐาน ในศาลเจ้า ตัวศาลตั้งอยู่เชิงเขา ซึ่ง เรียกกันว่าเขาตกสร้างมาแต่ครั้ง กรุงศรีอยุธยา
		วัดเขาวง (ถ้ำนารายณ์)	๖๒/๑ หมู่ที่ ๕ ทางหลวงชนบท สาย สป.๔๐๐๙ ต.เขาวง อ.พระพุทธบาท จ.สระบุรี	แหล่งศิลปะถ้ำ สมัยทวารวดี ราว พุทธศตวรรษที่ ๑๒ มีถ้ำซึ่งเป็นถ้ำ ในเขาหินปูน บริเวณทิศตะวันออก เฉียงใต้ของเทือกเขาวง ที่พบรอย จารึกอักษรปัลลวะ ภาษามอญ โบราณ-บาลี อายุราวพุทธศตวรรษ ที่ ๑๒ สลักอยู่บริเวณปากถ้ำ
๒	เสาไห้	วัดเขาแก้ววรวิหาร	ต.ต้นตาล อ.เสาไห้ จ.สระบุรี	วัดเขาแก้วตั้งอยู่บนภูเขาสูงเล็กๆ วัดนี้เดิมเป็น วัดราชบูรพ์ สร้างเมื่อ พ.ศ. ๒๑๗๑ สมัยกรุงศรีอยุธยา ในรัชสมัยพระเจ้าทรงธรรม มีตำนาน ศักดิ์สิทธิ์ เรียกกันว่า ทำหินลาด ทางการจะต้องนำน้ำจากทำหิน ลาดไปเข้าร่วมเป็นน้ำ ในพิธีบรม ราชาภิเษกด้วย
		วัดจันทบุรี	ต.เมืองเก่า อ.เสาไห้ จ.สระบุรี	สร้างสมัยต้นรัตนโกสินทร์ มีภาพ จิตรกรรมฝาผนัง งดงามมาก อุโบสถ วัดจันทบุรี เป็นโบราณสถานที่ขึ้น ทะเบียนกับกรมศิลปากร และเป็น อุโบสถที่เก่าแก่สมัยรัตนโกสินทร์ สร้างขึ้นในสมัยรัชกาลที่ ๓
		วัดสมุทประดิษฐาราม	เลขที่ ๒ หมู่ ๗ ต.สวนดอกไม้ อ.เสาไห้ จ.สระบุรี	สร้างขึ้นในสมัยรัชกาลที่ ๓ โดย เจ้าพระยานิกรบดินทร์ มหิทร มหากัลป์ยามมิตร (โต) ต้นตระกูล กัลยาณมิตร เมื่อสร้างเสร็จแล้ว จึงได้น้อมเกล้าฯ ถวายเป็นพระ อารามหลวง วัดมีสิ่งน่าสนใจอยู่ หลายอย่าง ได้แก่ พระประธานไม่มี มีพระนาม เป็นพระหล่อลงรักปิด ทอง ปรากฏารวิชัย ศิลปะสุโขทัย อัญเชิญมาจากเมืองเก่าสุโขทัย
		วัดสูง	ต.เสาไห้ อ.เสาไห้ จ.สระบุรี	เป็นวัดที่มีพระพุทธรูปด้วยศิลาทราย ศิลปะสมัยอยุธยา นอกจากนี้ยังมี เสาร่องให้ ตั้งอยู่ในศาลาเจ้าแม่ นางตะเคียน

## ตารางที่ ๑๖ ข้อมูลแหล่งท่องเที่ยวเชิงประวัติศาสตร์/โบราณสถานของจังหวัดสระบุรี (ต่อ)

ที่	อำเภอ	ชื่อแหล่งท่องเที่ยว	ที่ตั้ง	การดำเนินการ
	เสาไห้ (ต่อ)	วัดตะเฒ่า	๒๘ บ้านม่วงงาม หมู่ที่ ๖ ต.ม่วงงาม อ.เสาไห้ จ.สระบุรี	โบราณสถานภายในวัดตะเฒ่า ปรากฏทรงเครื่อง ๒ องค์ ตั้งบน ฐานไพที วางตัวตามแนวแกน ทิศตะวันออก ตะวันตก องค์หนึ่ง เป็นเจดีย์เป็นเจดีย์ทรงระฆังที่มี แผนผังเป็นรูปสี่เหลี่ยมย่อมุมไม้ ยี่สิบ ส่วนอีกองค์มีแผนผังเป็นรูป สี่เหลี่ยมย่อมุมไม้สิบสอง
		วัดไผ่ล้อม	ต.สวนดอกไม้ อ.เสาไห้ จ.สระบุรี	สร้างขึ้นเป็นวัดนับตั้งแต่ประมาณ พ.ศ. ๒๒๑๒ สมัยอยุธยาตอนปลาย สมเด็จพระนารายณ์ ภายในวัดมี สิ่งสำคัญ พระบรมธาตุเจดีย์ ประดิษฐานพระบรมสารีริกธาตุ แห่งองค์พระสัมมาสัมพุทธเจ้า พระประธานในอุโบสถ พุทธลักษณะ เป็นพระพุทธรูป ปางมารวิชัย
		วัดพะเยาว์	ต.ศาลารีย์ไทย อ.เสาไห้ จ.สระบุรี	หลวงพ่อทองคำ ซึ่งเป็นศิลปะแบบ อยุธยาบริสุทธิ์ สำหรับหลวงพ่ ทองคำถือเป็นพระพุทธรูปทองคำ องค์สมัยอยุธยาองค์เดียวที่รอดพ้น จากการสงครามกับพม่า ที่ยังเหลืออยู่ มาจนถึงปัจจุบัน มีคุณค่าทาง ประวัติศาสตร์และพุทธศิลป์ มากมาย
๓	บ้านหมอ	คูเมือง (เมืองขีดขิน)	หมู่ที่ ๕ ต.บ้านหมอ อ.บ้านหมอ จ.สระบุรี	เป็นโบราณสถานที่เก่าแก่ก่อนการ สร้างกรุงศรีอยุธยาในสมัยลพบุรี เรียกว่าเมืองนครขีดขิน เป็นเมือง โบราณ มีคูน้ำคันดินล้อมรอบ มีอายุมาแต่สมัยทวารวดี ลพบุรี และสืบเนื่องมาจนถึงสมัยกรุงศรี อยุธยาตามลำดับ
๔	วังม่วง	แหล่งโบราณคดีโรงเรียน บ้านโป่งตะขบ	ต.วังม่วง อ.วังม่วง จ.สระบุรี	เป็นแหล่งโบราณคดีที่มีการใช้งาน เป็นทั้งที่อยู่อาศัยและฝังศพของ มนุษย์ในอดีต และพบหลักฐาน ทางโบราณคดี เช่น ลูกปัดแก้ว เครื่องมือเหล็ก กระดิ่งสำริด เปลือกหอย ฯลฯ
๕	เมืองสระบุรี	วัดหนองโนเหนือ	หมู่ที่ ๓ ต.หนองโน อ.เมืองสระบุรี จ.สระบุรี	อุโบสถก่ออิฐถือปูน ขนาด ๔x๖ เมตร ภายในโบสถ์มีภาพจิตรกรรม ฝาผนังสมัยรัตนโกสินทร์

## ตารางที่ ๑๖ ข้อมูลแหล่งท่องเที่ยวเชิงประวัติศาสตร์/โบราณสถานของจังหวัดสระบุรี (ต่อ)

ที่	อำเภอ	ชื่อแหล่งท่องเที่ยว	ที่ตั้ง	การดำเนินการกิจกรรม
	เมืองสระบุรี (ต่อ)	วัดพระพุทธฉาย	ต.หนองปลาไหล อ.เมือง สระบุรี จ.สระบุรี	รูปพระพุทธรูป ๓ บริเวณเงื่อม ผาฆาฏกะ (เขาพระพุทธฉาย) มีลักษณะเป็นเส้นเงาสีแดง คล้าย สีดินเทศ สูงประมาณ ๕ เมตร บริเวณเชิงผามีภาพเขียนลายเส้น ยุคก่อนประวัติศาสตร์ ได้แก่ ภาพ สัตว์สายเส้นคล้ายตัวกวาง บริเวณ ข้างประตูเข้าพระพุทธฉาย พบภาพมือคน และภาพสัญลักษณ์ บริเวณขาค้ำถ้ำเข้าไปทางพระพุทธ ฉายทางทิศตะวันตก พบภาพเขียน รูปไก่ ภาพพระพุทธรูป และภาพ สัญลักษณ์ และบริเวณหน้าผา จปร. พบภาพลายเส้นขนาดใหญ่ ที่มีความซับซ้อนคล้ายภาพเขียน ก่อนประวัติศาสตร์ที่เขียนด้วย ยางไม้อายุเก่าแก่ประมาณ ๓,๐๐๐ ปี โดยเขียนสัญลักษณ์ใช้สื่อความหมาย ให้เข้าใจในหมู่เดียวกัน และ อาจจะเป็นสื่อทางพิธีกรรม และ ความเชื่อของคนในยุคหนึ่ง
		พิพิธภัณฑ์ทหารม้า	ศูนย์การทหารม้าค่ายอดิศร ถ.พหลโยธิน ต.ปากเพรียว อ.เมืองสระบุรี จ.สระบุรี	จัดแสดงและเก็บรวบรวมรักษา อาวุธยุทโธปกรณ์ต่างๆ ยานพาหนะ เครื่องมือวัตถุต่างๆ รวมถึงของเก่าที่หายากของเหล่า ทหารม้าและผู้บังคับบัญชาที่เคย ใช้ในอดีต และยังมี การจัดแสดง กลางแจ้งของขบวนยานรบ ประเภทรถถัง ในอดีตที่ปลด ประจำการไปแล้ว ซึ่งหาชมได้ยาก ทางพิพิธภัณฑ์ได้บำรุงรักษาให้อยู่ ในสภาพที่ยังใช้งานได้
		เจดีย์ภูธาคู	องค์การบริหารส่วนตำบล หนองยาว ช.วัดหนองยาวใต้ ถ.พหลโยธิน ต.หนองยาว อ.เมืองสระบุรี จ.สระบุรี	เจดีย์ภูธาคูเป็นเจดีย์ร้างที่ได้รับ การขุดแต่งและบูรณปฏิสังขรณ์ จากกรมศิลปากรแล้ว ตั้งอยู่ใน อาณาบริเวณที่ทำกรองค์การบริหาร ส่วนตำบลหนองยาว บริเวณเจดีย์ ยังเป็นที่ตั้งของ “ศาลเจ้าพ่อ ขุนทองคำ” ซึ่งชาวบ้านเชื่อกันว่า เป็นผู้ที่สถิตอยู่ ณ เจดีย์แห่งนี้ เป็นที่เคารพสักการะของชาวบ้าน หนองยาวและชุมชนใกล้เคียง

## ตารางที่ ๑๖ ข้อมูลแหล่งท่องเที่ยวเชิงประวัติศาสตร์/โบราณสถานของจังหวัดสระบุรี (ต่อ)

ที่	อำเภอ	ชื่อแหล่งท่องเที่ยว	ที่ตั้ง	การดำเนินงานกิจกรรม
	เมืองสระบุรี (ต่อ)	วัดศาลาแดง	ต.ปากเพรียว อ.เมืองสระบุรี จ.สระบุรี	มีพระพุทธรูปนិโรคนตรรายชัยวัฒน์ จตุทิศ ประดิษฐานอยู่ที่ศาลา จัตุรมุข วัดศาลาแดง ซึ่งเป็น พระพุทธรูปประจำทิศตะวันออก หนึ่งในพระพุทธรูป ๔ องค์ ที่ กรมการรักษาดินแดนสร้างขึ้น เพื่อถวายเป็นความจงรักภักดีแด่ พระมงกุฎเกล้าเจ้าอยู่หัว และพระบาทสมเด็จพระปรมินทรมหาภูมิพลอดุลยเดช
		วัดหนองยาวสูง	ต.หนองยาว อ.เมืองสระบุรี จ.สระบุรี	จิตรกรรมฝาผนังทั้งด้านนอกและ ด้านในพระอุโบสถ และมีภาพ ลายรดน้ำที่บานประตูแบบสมัย รัตนโกสินทร์
๖	แก่งคอย	วัดพระบาทน้อย	ต.สองคอน อ.แก่งคอย จ.สระบุรี	ภายในบริเวณวัดมีรอยพระพุทธรูปบาท จำลองที่สร้างในสมัยอยุธยา เป็น รอยพระพุทธรูปจำลองสลักลงไป ในดินกว้าง ๑ ศอกเศษ ยาว ๓ ศอก ซึ่งตั้งอยู่ใน หุบเขาหินปูน มี ทัศนียภาพสวยงามแปลกตา
		ถ้ำพระ	วัดถ้ำพระใหญ่ (เขาพระพุทธรูป) ต.สองคอน อ.แก่งคอย จ.สระบุรี	๑. โบราณวัตถุสถานภายในถ้ำ ๒. พระพุทธรูปปางรักปิดทอง ๓. เศษฐานพระพุทธรูปหินทราย
		พระบรมราชวังสีทา	บ้านสีทาเหนือ ต.สองคอน อ.แก่งคอย จ.สระบุรี	สำหรับพื้นที่พระบรมราชวังสีทา ในปัจจุบัน ต้องให้คนท้องถิ่นที่รู้ ทางเป็นผู้นำเข้าไป บริเวณที่ติด แม่น้ำจะมีทำขึ้นวังทำด้วยหินสีขาว ฉาบปูนเป็นบันไดทางขึ้น แต่บันได หินแทบไม่หลงเหลือแล้ว เนื่องจาก พังทลายไปตามกาลเวลา หรือถูก ชาวบ้านขนไปบ้าง หลักฐานที่ หลงเหลืออยู่มีเพียงซากอาคาร ไม่ทราบขนาดแน่ชัด เนื่องจาก หญ้าปกคลุมเกือบหมด
		วัดบ้านธาตุเหลือ	ต.แก่งคอย อ.แก่งคอย จ.สระบุรี	มีอุโบสถเก่า ผนังด้านในมีภาพ จิตรกรรมโดยรอบ เป็นภาพเล่า เรื่องพระเวสสันดรชาดก ฝีมือ ช่างพื้นบ้านศิลปะลาว ในปี พ.ศ. ๒๕๕๕

ตารางที่ ๑๖ ข้อมูลแหล่งท่องเที่ยวเชิงประวัติศาสตร์/โบราณสถานของจังหวัดสระบุรี (ต่อ)

ที่	อำเภอ	ชื่อแหล่งท่องเที่ยว	ที่ตั้ง	การดำเนินการกิจกรรม
	แก่งคอย (ต่อ)	ผาเสด็จพัก	ต.ทับทิม อ.แก่งคอย จ.สระบุรี	หลักฐานสำคัญของโบราณสถานหรือแหล่งประวัติศาสตร์ “ผาเสด็จพัก” คือจารึกพระบรมราชโองการ “จ.ป.ร.” และพระนามาภิไธยย่อ “ส.ผ.” ของสมเด็จพระนางเจ้าเสาวภาผ่องศรีพระบรมราชินีนาถ และเลข “๑๑๕” หมายถึงปีที่เสด็จพระราชดำเนินถึง ทั้งยังพระราชทานศิลาตำบลนี้ว่า “ผาเสด็จพัก” บนก้อนหินขนาดใหญ่ริมทางรถไฟสายตะวันออกเฉียงเหนืออยู่ระหว่างสถานีรถไฟมาบกะเบา กับสถานีรถไฟผาเสด็จ
		ถ้ำเขาน้ำพุ (ถ้ำพระโพธิสัตว์)	ต.ทับทิม อ.แก่งคอย จ.สระบุรี	แรกพบถ้ำนี้ มีผู้พบเครื่องมือหินที่แสดงให้เห็นว่า มีคนในสมัยก่อนประวัติศาสตร์และยุคต้นประวัติศาสตร์เข้ามาอยู่เหมือนกันแต่สิ่งที่โดดเด่นที่แสดงให้เห็นว่าถ้ำนี้เป็นศาสนา สถานที่สำคัญคือภาพสลักนูนต่ำบนผนังถ้ำสมัยทวารวดี
		แหล่งโบราณคดีบ้านดง น้ำบ่อ	ต.หินซ้อน อ.แก่งคอย จ.สระบุรี	พบโบราณวัตถุจำนวนมาก ได้แก่ เครื่องกระดุกมนุษย์ ภาพคนขี่ม้า เครื่องมือหิน เครื่องมือเหล็ก และเครื่องประดับต่างๆ เป็นต้น น่าจะมีอายุในช่วง ประมาณ ๑,๕๐๐-๒,๐๐๐ ปีมาแล้ว
๗	หนองแขง	วัดอู่ตะเภา	เลขที่ ๑ บ้านหนองอู่ตะเภา หมู่ที่ ๖ ต.ม่วงหวาน อ.หนองแขง จ.สระบุรี	เป็นวัดเก่าแก่มียุ ๑๐๐ ปี สร้างเมื่อปี พ.ศ.๒๔๓๑ โดยพระอุปัชฌาย์ตัน คนโธ หลักฐานที่พบ ฐานที่มีสภาพดีขึ้นเงิน และบางส่วนหมดสภาพไปแล้ว เศษภาพคนขี่ม้าจำนวนมาก กระดุกมนุษย์ ขวานหินขัด ขวานหินมีใบ และเครื่องประดับลูกปัด ซึ่งมีลายแบบสวยงาม จากหลักฐานที่พบแสดงว่าอู่ตะเภาเป็นเมืองโบราณสมัยทวารวดี (พุทธศตวรรษที่ ๑๑-๑๖)

ที่มา : สำนักงานท่องเที่ยวและกีฬาจังหวัดสระบุรี

ข้อมูล ณ วันที่ ๒๒ กรกฎาคม ๒๕๖๕

## ๑.๖.๖ การท่องเที่ยวเชิงวัฒนธรรม

ตารางที่ ๑๗ ข้อมูลแหล่งท่องเที่ยวเชิงวัฒนธรรมของจังหวัดสระบุรี

ที่	อำเภอ	ชื่อแหล่งท่องเที่ยว	ที่ตั้ง	การดำเนินกิจกรรม
<b>แหล่งท่องเที่ยวเชิงวัฒนธรรม</b>				
๑	หนองแค	วิหารหลวงพ่อสำเร็จศักดิ์สิทธิ์	๑๐๑ หมู่ที่ ๑๒ ต.ลาดหนองตาโล่ ต.คชสิทธิ์ อ.หนองแค จ.สระบุรี	เป็นองค์พระพุทธรูปศักดิ์สิทธิ์ที่ประดิษฐานในวิหารคลองระพีพัฒน์ องค์หลวงพ่อก็มีความศักดิ์สิทธิ์มาก อธิษฐานขอพรอะไรก็สำเร็จสมดังที่ปรารถนาทุกอย่าง
		วัดพระพุทธแสงธรรม	วัดพระพุทธแสงธรรมสระบุรี (ธรรมยุต) ต.หนองนาก อ.หนองแค จ.สระบุรี	เป็นสถานที่ปฏิบัติธรรม มีมหาวิทยาลัยพระภิกษุสงฆ์ขนาดใหญ่ และมหาอุโบสถไม้แดง ที่โดดเด่นและเป็นที่น่าสนใจ
๒	หนองแซง	ตลาดโรงคว่ำ พิพิธภัณฑ์บ้านไร่กาแฟ	๓๓ หมู่ ๖ ต.หนองแซง อ.หนองแซง จ.สระบุรี	ภายในมีร้านอาหาร ร้านกาแฟ ผลิตภัณฑ์ OTOP ของชาวบ้าน รวมทั้งได้ตื่นตาไปกับพิพิธภัณฑ์บ้านไร่กาแฟ ที่จัดแสดงข้าวของเครื่องใช้ของเก่าโบราณที่หาชมได้ยาก ภายในพื้นที่กว้างขวาง ที่มีมุมถ่ายภาพสไตล์วินเทจให้ได้ถ่ายภาพอย่างสนุกสนานเหมือนได้ย้อนวันวานกลับไปในอดีต
		วัดหนองสีดา	๑ หมู่ที่ ๑ ต.หนองสีดา อ.หนองแซง จ.สระบุรี	เยี่ยมชมคือ ค้างคาวแม่ไก่ โดยเจ้าค้างคาวแม่ไก่นี้แปลกประหลาดตรงที่ไม่สามารถพบได้ทั่วไปในอำเภอหนองแซง แต่จะพบได้เฉพาะบริเวณต้นโพธิ์ที่ขึ้นอยู่ในบริเวณวัดเท่านั้น
๓	เสาไห้	หอวัฒนธรรมพื้นบ้านไทยวนสระบุรี	๔๘ หมู่ที่ ๖ ต.ดาวเรือง อ.เสาไห้ จ.สระบุรี	เป็นเรือนไม้ทรงไทยที่มีอายุ ๘๐-๑๐๐ ปี ตั้งอยู่ริมแม่น้ำป่าสัก เจ้าของบ้านคือ อาจารย์ทรงชัย วรรณกุล จัดให้เป็นแหล่งแลกเปลี่ยนเรียนรู้ของวัฒนธรรมท้องถิ่นของชาวไทยวน ซึ่งเป็นชาวไทยกลุ่มหนึ่งที่ตั้งถิ่นฐานอยู่ทางตอนเหนือของประเทศไทย บริเวณเชียงใหม่และอพยพเข้ามาอยู่บริเวณแม่น้ำป่าสักกว่า ๒๐๐ ปี จัดแสดงภาชนะ อาวุธ เครื่องมือ ประกอบอาชีพและผ้าทอลายโบราณที่มีอายุกว่าร้อยปี ได้แก่ ผ้ามุกยกดอก ผ้าลายขิด ผ้าจกบรรยากาศภายในร่มรื่นเย็นสบายใช้เป็นสถานที่ถ่ายทำละครและรับเป็นสถานที่จัดเลี้ยง

## ตารางที่ ๑๗ ข้อมูลแหล่งท่องเที่ยวเชิงวัฒนธรรมของจังหวัดสระบุรี (ต่อ)

ที่	อำเภอ	ชื่อแหล่งท่องเที่ยว	ที่ตั้ง	การดำเนินกิจกรรม
	เสาไห้ (ต่อ)	วิถีชีวิตชุมชนบ้านต้นตาล ตลาดน้ำต้นตาล	ต.ต้นตาล อ.เสาไห้ จ.สระบุรี	เป็น “หมู่บ้านวัฒนธรรม” มี ศูนย์รวมจิตใจให้ชุมชน คือ “ศูนย์ วัฒนธรรมต้นตาล” เป็นสถานที่ ส่งเสริม สนับสนุน สืบสาน กิจกรรมวัฒนธรรมและประเพณี อันดีงามและอนุรักษ์ไว้ใน “พิพิธภัณฑ์ไทยวน” ซึ่งเป็น ส่วนหนึ่งของ “ศูนย์บูรณาการ วัฒนธรรมไทย สายใยชุมชน” ที่รวบรวมองค์ความรู้ทาง วัฒนธรรมเป็นสมบัติอันล้ำค่าของ ชาติ ตลาดน้ำต้นตาลนั้นเป็นการ รวมตัวของชาวบ้านตำบลต้นตาล เอาวิถีชีวิตความเป็นอยู่ ซึ่งตอน เช้าจะมีชาวบ้านในชุมชนจะเอา ของที่ปลูกไว้มาขาย เช่น ผลไม้ ผัก อาหารแบบไท-ยวน ต่างๆ ตั้งแต่ตอนเช้าของทุกวัน จนเกิด เป็นตลาดน้ำต้นตาล จะมีการ ขายของเฉพาะวันอาทิตย์ วันเดียวเท่านั้น
		วิถีชุมชนลาวเวียง	ต.ม่วงงาม อ.เสาไห้ จ.สระบุรี	หมู่บ้านเล็กๆ ที่แสดงอัตลักษณ์ วิถีชาวนากลุ่มชาติพันธุ์จังหวัด สระบุรี มีผลิตภัณฑ์ต่างๆ ได้แก่ ข้าวเจ๊กเขยเสาไห้ ข้าวห่อ ค็อกเทลลาวเวียง (น้ำข้าวจาก ข้าว) ข้าวเปลือก ข้าวสาร และ ขนมท้องถิ่น
๔	เฉลิมพระเกียรติ	วัดมงคลชัยพัฒนา	เลขที่ ๔๕ หมู่ที่ ๕ ต.ห้วยบง อ.เฉลิมพระเกียรติ จ.สระบุรี	“โครงการพัฒนาพื้นที่บริเวณวัด มงคลชัยพัฒนาอันเนื่องมาจาก พระราชดำริ” ดำเนินการพัฒนา ด้านการเกษตรตามแนว “ทฤษฎี ใหม่” ที่พระบาทสมเด็จพระเจ้า อยู่หัวพระราชทานให้แก่เกษตรกร ในการทดลองทำเป็นตัวอย่างให้ เห็นเป็นรูปธรรม เป็นแห่งแรก ของประเทศไทย



## ตารางที่ ๑๗ ข้อมูลแหล่งท่องเที่ยวเชิงวัฒนธรรมของจังหวัดสระบุรี (ต่อ)

ที่	อำเภอ	ชื่อแหล่งท่องเที่ยว	ที่ตั้ง	การดำเนินกิจกรรม
	เฉลิมพระเกียรติ (ต่อ)	วัดเขาพรหมสวรรค์ (วัดชอยหกขวา)	๙๙ บ้านหนองจาน หมู่ที่ ๑๐ ต.หน้าพระลาน อ.เฉลิมพระเกียรติ จ.สระบุรี	บันไดนาคที่ก่อสร้างลอยตัวขึ้นไปยังตัววิหารชั้นบนสุดของวัดมากกว่า ๑๐๐ ชั้น และเมื่อเดินขึ้นไปยังด้านบนสุด เพื่อชื่นชมองค์เจดีย์ใหญ่เป็นพระอุโบสถของวัด ภายในประดิษฐานพระประธานประจำพระอุโบสถ พระพุทธเจ้าทั้ง ๕ องค์ ได้แก่ พระศรีอริยเมตไตรย พระโคตโม พระกัสสป พระโชนาคมน โพระกกุสันโธ
๕	มวกเหล็ก	วัดถ้ำดาวเขาแก้ว	ต.ลำพญากลาง อ.มวกเหล็ก จ.สระบุรี	ประดิษฐานรูปปั้นสิ่งศักดิ์สิทธิ์มากมายให้กราบไหว้ขอพร ทั้งรูปปั้นองค์พระพิฆเนศ พระยายมราช พระแม่ธรณีบีบมวยผม เป็นต้น เดินเท้าเข้าสู่ภายในถ้ำถ้ำสิ่งแรกที่สังเกตเห็นคือประกายระยิบระยับบนผนังถ้ำที่สวยงามสมความร่ำลือ แต่ละจุดจะมีหินงอกหินย้อยและผนังถ้ำสวยงาม
		วัดถ้ำบาดาล	๑๔๘ หมู่ ๔ ต.ลำพญากลาง อ.มวกเหล็ก จ.สระบุรี	ไหว้ขอพร ท้าวเวสสุวรรณ ซึ่งอยู่ในถ้ำ ปากทางเข้าถ้ำชั้น ๒ องค์ท่านมีความสูง ๖ เมตร ฐานสูง ๑.๕ เมตร และเมื่อเดินต่อเข้าไปภายในถ้ำจะพบกับปูท้าวเวสสุวรรณในร่างมนุษย์ ซึ่งเป็นองค์แรกในประเทศไทย ซึ่งเรียกตามชื่อของผู้สร้างว่า “อธิบดีเวสสุวรรณ”
		วัดแขกมวกเหล็ก ศาสนสถานพระศรีมหาธาติปราศัทธิ ภควดีเทวี	๑๖๒ หมู่ ๗ ต.มวกเหล็ก อ.มวกเหล็ก จ.สระบุรี	ชมสถาปัตยกรรมแบบพราหมณ์-ฮินดู ขอพร พระพิฆเนศ พระแม่ศรีมหาธาติปราศัทธิ ภควดีเทวี และเทพเจ้าองค์อื่นๆ
๖	แก่งคอย	วัดป่าสว่างบุญ	หมู่ ๗ บ้านคลองไผ่ ต.ชะอม อ.แก่งคอย จ.สระบุรี	“พระมหารัตนโลหะเจดีย์ศรีศาสนโพนีสต์สว่างบุญ” หรือ “เจดีย์ ๕๐๐ ยอด” ถือเป็นสิ่งล้ำค่าของ “วัดป่าสว่างบุญ”
		ถ้ำพระธาตุเจริณธรรม (ถ้ำบ่อปลา)	ต.สองคอน อ.แก่งคอย จ.สระบุรี	แบ่งออกเป็นห้องขนาดใหญ่ ๓ ห้อง ได้แก่ ห้องที่ ๑ ชื่อว่าถ้ำบ่อปลา ห้องที่ ๒ ชื่อ “ถ้ำห้องพระโรง” ห้องที่ ๓ แบ่งเป็นห้องเล็กๆ จุดเด่นอยู่ที่หินงอกหินย้อยหลายรูปแบบ

ตารางที่ ๑๗ ข้อมูลแหล่งท่องเที่ยวเชิงวัฒนธรรมของจังหวัดสระบุรี (ต่อ)

ที่	อำเภอ	ชื่อแหล่งท่องเที่ยว	ที่ตั้ง	การดำเนินกิจกรรม
	แก่งคอย (ต่อ)	วัดวังเตาราย	ต.ตาลเดี่ยว อ.แก่งคอย จ.สระบุรี	มีความโดดเด่นในเรื่องของการ “คุมโพน” ศาสนสถานและศาสน วัตถุเกือบทั้งหมดสร้างเป็นสีขาว ล้วน ปกคลุมสถาปัตยกรรม ภายนอกด้วยศิลปะปูนปั้นลายไทย ที่มีความละเอียดอ่อนช้อยและ แฝงไปด้วยการนำเสนอตัวละคร จากนิทานพื้นบ้าน หรือตำนาน วรรณคดีไทย เข้ามาถึงด้านใน ตัววัดจะพบกับพระวิหารสีขาว ที่มีฐานเป็นทรงเรือไทยโบราณ หัวเรือแกะสลักเป็นรูปสุพรรณหงส์
		วัดแก่งคอย	ชุมชนแก่งคอย อ.แก่งคอย จ.สระบุรี	- พระธาตุเจดีย์ศรีป่าสัก - พระวิหารเป็นที่ประดิษฐานองค์ - พระพุทธไสยาสน์นันทมณฑล ศรีแก่งคอย - อนุสาวรีย์ผู้ประสพภัยทางอากาศ สงครามโลกครั้งที่สอง - ถ้ำนาคา
๗	พระพุทธบาท	สำนักสงฆ์ถ้ำกระบอก	ต.ขุนโขลน อ.พระพุทธบาท จ.สระบุรี	สถานบําบัดคนไข้จิตยาเสพติด ที่มีชื่อเสียงระดับโลก “สำนักสงฆ์ ถ้ำกระบอก” พระหินลาวา พระพุทธรูปที่สร้างด้วยหิน แล้วนำ มาหล่อด้วยความร้อนสูง จน ละลายเป็นลาวา และขึ้นรูปเป็น พระพุทธรูปองค์สีดำใหญ่
		วัดพระพุทธบาทราชวรมหาวิหาร	หมู่ที่ ๘ ต.ขุนโขลน อ.พระพุทธบาท จ.สระบุรี	นมัสการรอยพระพุทธบาท ที่ประทับไว้บนแผ่นหินเหนือ ไหล่เขาสุวรรณบรรพต

ที่มา : สำนักงานการท่องเที่ยวและกีฬาจังหวัดสระบุรี

ข้อมูล ณ วันที่ ๒๒ กรกฎาคม ๒๕๖๕

### ๑.๗ ข้อมูลด้านแรงงานจังหวัดสระบุรี

สรุปสถานการณ์ด้านแรงงานในพื้นที่จังหวัดสระบุรี ไตรมาส ๔ ปี ๒๕๖๔

#### ๑.๗.๑ ประชากรและกำลังแรงงาน

จังหวัดสระบุรีมีประชากรที่อยู่ในวัยแรงงาน หรือผู้ที่มีอายุ ๑๕ ปีขึ้นไป จำนวน ๕๕๗,๓๐๘ คน จำแนกเป็น ผู้อยู่ในกำลังแรงงาน จำนวน ๓๙๘,๖๓๑ คน ประกอบด้วย ผู้มีงานทำ ๓๘๘,๑๐๖ คน (ร้อยละ ๙๗.๓๖) และผู้ว่างงาน ๙,๓๒๗ คน (ร้อยละ ๒.๓๔ และเป็นผู้อยู่นอกกำลังแรงงาน ๑๙๘,๖๗๗ คน (ทำงานบ้าน เรียนหนังสือ และอื่นๆ)

### ๑.๗.๒ การมีงานทำ

ผู้มีงานทำในจังหวัดสระบุรีมีจำนวนทั้งสิ้น ๓๘๘,๑๐๖ คน เป็นผู้ที่ทำงานในภาคเกษตรกรรม ๕๕,๘๓๘ คน (ร้อยละ ๑๔.๓๙) ผู้ทำงานนอกภาคเกษตรกรรม ๓๓๒,๒๖๘ คน (ร้อยละ ๘๕.๖๑) โดยกลุ่มผู้ทำงานนอกภาคเกษตรกรรมจะทำงานในสาขาการผลิตมากที่สุด ๑๔๒,๕๓๗ คน (ร้อยละ ๔๒.๙) รองลงมาสาขาการขายส่ง การขายปลีกฯ ๖๐,๕๓๔ คน (ร้อยละ ๑๘.๒๒) และกิจกรรมโรงแรมและอาหาร ๓๓,๐๙๖ คน (ร้อยละ ๙.๙๖) ผู้มีงานทำส่วนใหญ่มีการศึกษาอยู่ในระดับมหาวิทยาลัย ๑๐๑,๙๓๘ คน (ร้อยละ ๒๖.๒๗)

### ๑.๗.๓ แรงงานนอกระบบ

ผู้มีงานทำในจังหวัดสระบุรีมีจำนวนทั้งสิ้น ๓๘๘,๑๐๖ คน เป็นผู้ที่ทำงานในภาคเกษตรกรรม ๕๕,๘๓๘ คน (ร้อยละ ๑๔.๓๙) ผู้ทำงานนอกภาคเกษตรกรรม ๓๓๒,๒๖๘ คน (ร้อยละ ๘๕.๖๑) โดยกลุ่มผู้ทำงานนอกภาคเกษตรกรรมจะทำงานในสาขาการผลิตมากที่สุด ๑๔๒,๕๓๗ คน (ร้อยละ ๔๒.๙) รองลงมาสาขาการขายส่ง การขายปลีกฯ ๖๐,๕๓๔ คน (ร้อยละ ๑๘.๒๒) และกิจกรรมโรงแรมและอาหาร ๓๓,๐๙๖ คน (ร้อยละ ๙.๙๖) ผู้มีงานทำส่วนใหญ่มีการศึกษาอยู่ในระดับมหาวิทยาลัย ๑๐๑,๙๓๘ คน (ร้อยละ ๒๖.๒๗)

### ๑.๗.๔ จำนวนสถานประกอบการและลูกจ้างจังหวัดสระบุรี

ข้อมูล ณ เดือนธันวาคม ๒๕๖๔ มีสถานประกอบการและลูกจ้างตามพระราชบัญญัติคุ้มครองแรงงาน พ.ศ. ๒๕๔๑ จำนวน ๗,๓๙๘ แห่ง มีลูกจ้างทั้งหมด ๑๙๑,๕๐๑ คน โดยสถานประกอบการส่วนใหญ่เป็นสถานประกอบการขนาดเล็กขนาด ๑ - ๔ คน จำนวน ๓,๗๖๐ แห่ง (ร้อยละ ๕๐.๘๒ ของสถานประกอบการทั้งหมด) ซึ่งสถานประกอบการขนาดใหญ่มีลูกจ้างตั้งแต่ ๑,๐๐๐ คนขึ้นไป มีจำนวน ๒๓ แห่ง (ร้อยละ ๐.๓๑ ของสถานประกอบการทั้งหมด)

### ๑.๗.๕ การประกันสังคม

จังหวัดสระบุรีมีสถานประกอบการขึ้นทะเบียนประกันสังคม จำนวน ๔,๙๐๓ แห่ง มีผู้ประกันตนรวมทั้งสิ้น ๓๔๖,๓๐๓ คน แยกเป็น ๑) ผู้ประกันตนมาตรา ๓๓ จำนวน ๑๖๕,๘๑๘ คน ๒) ผู้ประกันตนมาตรา ๓๙ จำนวน ๒๑,๓๕๘ คน และ ๓) ผู้ประกันตนมาตรา ๔๐ จำนวน ๑๕๙,๑๒๗ คน ซึ่งมีสถานพยาบาลในสังกัดประกันสังคม ที่เป็นโรงพยาบาลของรัฐบาล จำนวน ๒ แห่ง ได้แก่ โรงพยาบาลสระบุรี และโรงพยาบาลพระพุทธบาท และโรงพยาบาลเอกชน จำนวน ๑ แห่ง ได้แก่ โรงพยาบาลเกษมราษฎร์สระบุรี

**กองทุนประกันสังคม** มีการจัดเก็บเงินสมทบ ๗,๘๑๖,๑๑๓.๙๐ บาท มีผู้ใช้บริการ จำนวน ๑๒๕,๑๗๕ ราย หรือร้อยละ ๓๖.๑๕ ของผู้ประกันตนทั้งหมด ประเภทประโยชน์ทดแทนที่ผู้ประกันตนใช้บริการสูงสุด ได้แก่ กรณีสงเคราะห์บุตร จำนวน ๖๓,๗๕๗ คน (ร้อยละ ๕๐.๙๓ ของผู้ใช้บริการทั้งหมด) สำหรับปริมาณการจ่ายเงินประโยชน์ทดแทน พบว่าการจ่ายเงินกรณีเจ็บป่วย มีการจ่ายเงินสูงสุดถึง ๑๑๖,๒๔๗,๔๐๐.๑๘ บาท (ร้อยละ ๒๙.๕๕ ของเงินประโยชน์ทดแทนที่จ่าย)

**กองทุนเงินทดแทน** มีนายจ้างที่อยู่ในข่ายกองทุนเงินทดแทน จำนวน ๕,๒๔๘ แห่ง มีลูกจ้างทั้งสิ้น ๑๖๗,๐๗๗ คน มีการจัดเก็บเงินสมทบ จำนวน ๒,๐๙๕,๓๙๒.๙๘ บาท

**การประสบอันตราย/เจ็บป่วยจากการทำงาน** ในช่วงไตรมาส ๔ ปี ๒๕๖๔ มีการประสบอันตรายหรือเจ็บป่วยเนื่องจากการทำงาน จำนวน ๔๑๑ คน โดยประเภทความร้ายแรง พบว่าส่วนใหญ่จะหยุดงานไม่เกิน ๓ วัน จำนวน ๓๐๓ คน (ร้อยละ ๗๓.๗๒) หยุดงานเกิน ๓ วัน จำนวน ๑๐๕ คน (ร้อยละ ๒๕.๕๕) และเสียชีวิต จำนวน ๓ คน (ร้อยละ ๐.๗๓)

การเลิกจ้างแรงงาน ไตรมาส ๔ ปี ๒๕๖๔ พบว่ามีสถานประกอบการในจังหวัดสระบุรีที่แจ้งเลิกกิจการกับสำนักงานประกันสังคมจังหวัดสระบุรี จำนวน ๘ แห่ง ลูกจ้างได้รับผลกระทบ จำนวน ๑๖ คน โดยขนาดสถานประกอบการที่มีการเลิกกิจการ คือ ขนาด ๑ - ๙ คน จำนวน ๘ แห่ง (ร้อยละ ๑๐๐) ลูกจ้างที่ถูกเลิกจ้าง จำนวน ๑๖ คน

#### ๑.๗.๖ อัตราค่าจ้าง

๓๒๕ บาทต่อวัน ซึ่งมีผลบังคับใช้ตั้งแต่วันที่ ๑ มกราคม ๒๕๖๓ - ปัจจุบัน

#### ๑.๗.๗ การบริการจัดหางานในประเทศ

นายจ้าง/สถานประกอบการแจ้งตำแหน่งงานว่าง ๑,๐๒๑ อัตรา มีผู้ลงทะเบียนสมัครงาน ๒๔๒ คน และมีการบรรจุงาน ๑๔๖ คน โดยอาชีพที่มีการบรรจุงานมากที่สุด คือ อาชีพงานพื้นฐาน จำนวน ๑๓๐ คน (ร้อยละ ๘๙.๐๔) รองลงมาคือผู้ประกอบการวิชาชีพด้านต่างๆ จำนวน ๖ คน (ร้อยละ ๔.๑๑) ทั้งนี้ อุตสาหกรรมที่มีตำแหน่งงานว่างมากที่สุดคือ อุตสาหกรรมการผลิต จำนวน ๙๕๓ คน (ร้อยละ ๙๓.๓๔)

#### ๑.๗.๘ ความต้องการแรงงานในจังหวัดสระบุรี

จากการสำรวจข้อมูลความต้องการแรงงานของสถานประกอบการในจังหวัดในไตรมาส ๔ ปี ๒๕๖๔ สถานประกอบการมีความต้องการแรงงานจำแนกตามระดับการศึกษา คือ ระดับประถมศึกษาและต่ำกว่า จำนวน ๔๐๕ อัตรา (ร้อยละ ๓๙.๖๗) รองลงมาเป็นระดับปวช./ปวส./อนุปริญญา จำนวน ๓๐๐ อัตรา (ร้อยละ ๒๙.๓๘) ระดับมัธยมศึกษา จำนวน ๒๙๔ อัตรา (ร้อยละ ๒๘.๘) และระดับปริญญาตรี จำนวน ๒๒ คน (ร้อยละ ๒.๑๕)

#### ๑.๗.๙ แรงงานต่างด้าว

จำนวนคนต่างด้าวที่ได้รับใบอนุญาตทำงานคงเหลือ ข้อมูล เดือนธันวาคม ๒๕๖๔ มีจำนวนทั้งสิ้น ๒๗,๐๐๐ คน จำแนกเป็นกลุ่มต่างๆ ได้ดังนี้

๑. คนต่างด้าวตลอดชีพ ได้แก่ คนต่างด้าวที่ได้รับอนุญาตให้อยู่ในราชอาณาจักรและทำงานตามประกาศของคณะปฏิวัติ ฉบับที่ ๓๒๒ ลงวันที่ ๑๓ ธันวาคม ๒๕๑๕ จำนวน ๐ คน

๒. คนต่างด้าวมาตรา ๕๙ ประเภททั่วไป ได้แก่ คนต่างด้าว ที่มีถิ่นที่อยู่ในราชอาณาจักรหรือได้รับอนุญาตให้เข้ามาในราชอาณาจักรเป็นการชั่วคราวตามกฎหมายว่าด้วยคนเข้าเมืองโดยมิใช่ได้รับอนุญาตให้เข้ามาในฐานะนักท่องเที่ยว หรือผู้เดินทางผ่าน และไม่มีลักษณะต้องห้ามตามที่กำหนดในกฎกระทรวง จำนวน ๑,๐๑๕ คน (ร้อยละ ๓.๗๖)

๓. คนต่างด้าวมาตรา ๕๙ นำเข้าตาม MOU ได้แก่ คนต่างด้าวสัญชาติเมียนมา ลาว และกัมพูชาที่เข้ามาทำงานตามความตกลงระหว่างรัฐบาลไทยกับรัฐบาลประเทศต้นทาง จำนวน ๗,๔๗๒ คน (ร้อยละ ๒๗.๖๗)

๔. คนต่างด้าว มาตรา ๖๒ ประเภทส่งเสริมการลงทุน ได้แก่ คนต่างด้าวที่เข้ามาทำงานในราชอาณาจักรตามกฎหมายว่าด้วยการส่งเสริมการลงทุน (พระราชบัญญัติส่งเสริมการลงทุน พ.ศ.๒๕๒๐) หรือกฎหมายอื่น ได้แก่ พระราชบัญญัตินิคมอุตสาหกรรมแห่งประเทศไทย พ.ศ.๒๕๒๒ และพระราชบัญญัติปิโตรเลียม พ.ศ.๒๕๑๔ เช่น นักลงทุน ช่างฝีมือ ผู้ชำนาญการ จำนวน ๒๐๖ คน (ร้อยละ ๐.๗๖)

๕. คนต่างด้าวมาตรา ๖๓ ประเภทชนกลุ่มน้อย ได้แก่ คนต่างด้าวที่ไม่ได้รับสัญชาติไทยตามกฎหมายว่าด้วยสัญชาติ และกระทรวงมหาดไทย ได้ออกเอกสารเพื่อรอพิสูจน์สถานะยื่นขอใบอนุญาตทำงาน จำนวน ๓๘๘ คน (ร้อยละ ๑.๔๔)

๖. คนต่างด้าวสัญชาติเมียนมา ลาว และกัมพูชา ตามมติคณะรัฐมนตรี เมื่อวันที่ ๒๐ สิงหาคม ๒๕๖๒ จำนวน ๗,๕๑๐ คน (ร้อยละ ๒๗.๘๑) จำแนกเป็นแรงงานสัญชาติเมียนมา จำนวน ๔,๗๒๑ คน ลาว ๕๔๑ คน และกัมพูชา จำนวน ๒,๒๔๘ คน

๗. คนต่างด้าวภายใต้สถานการณ์การแพร่ระบาดของ Covid – 19 ตามมติคณะรัฐมนตรี เมื่อวันที่ ๔ สิงหาคม ๒๕๖๓ จำนวน ๑,๖๗๕ คน (ร้อยละ ๖.๒๐)

๘. คนต่างด้าวภายใต้สถานการณ์การแพร่ระบาดของ Covid – 19 ตามมติคณะรัฐมนตรี เมื่อวันที่ ๒๙ ธันวาคม ๒๕๖๓ จำนวน ๔,๔๘๒ คน (ร้อยละ ๑๖.๖๐)

๙. คนต่างด้าวภายใต้สถานการณ์การแพร่ระบาดของ Covid – 19 ตามมติคณะรัฐมนตรี เมื่อวันที่ ๒๘ กันยายน ๒๕๖๔ จำนวน ๔,๒๕๒ คน (ร้อยละ ๑๕.๗๕)

### ๑.๗.๑๐ แรงงานไทยในต่างประเทศ

มีแรงงานไทยที่ลงทะเบียนแจ้งความประสงค์เดินทางไปทำงานต่างประเทศ จำนวนทั้งสิ้น ๑๗ คน พบว่าเป็นเพศชาย จำนวน ๑๒ คน (ร้อยละ ๗๐.๕๙) และหญิง จำนวน ๕ คน (ร้อยละ ๒๙.๔๑) ซึ่งมีการศึกษาอยู่ในระดับปวช./ปวส./อนุปริญญา มากที่สุด จำนวน ๘ คน (ร้อยละ ๔๗.๐๖)

### ๑.๗.๑๑ การอนุญาตให้ไปทำงานต่างประเทศ

มีแรงงานจากจังหวัดสระบุรีได้รับอนุญาตเดินทางไปทำงานต่างประเทศ จำนวน ๑๘ คน ซึ่งเป็นประเภทกรมการจัดหางานจัดส่ง มากที่สุดคือ จำนวน ๑๒ คน (ร้อยละ ๖๖.๖๗) และประเภท Re-Entry จำนวน ๒ คน (ร้อยละ ๒๒.๒๒) ส่วนใหญ่เป็นการไปทำงานในภูมิภาคตะวันออกกลาง จำนวน ๑๕ คน (ร้อยละ ๘๓.๓๓ ของแรงงานที่ไปทำงานต่างประเทศทั้งหมด)

(ที่มา:สำนักงานแรงงานจังหวัดสระบุรี ข้อมูล ณ วันที่ ๒๖ กรกฎาคม ๒๕๖๕)

## ๒. ข้อมูลด้านการเกษตรที่สำคัญของจังหวัด

### ๒.๑ คริวเรือนเกษตรกรและแรงงานภาคเกษตร

ตารางที่ ๑๘ จำนวนคริวเรือนเกษตรกรและจำนวนแรงงานภาคเกษตรของจังหวัดสระบุรี

อำเภอ	จำนวนคริวเรือน	จำนวนคริวเรือนเกษตรกร	ร้อยละจำนวนคริวเรือนเกษตร/คริวเรือนทั้งหมด	จำนวนแรงงานภาคเกษตร (ราย)
๑. เมืองสระบุรี	๔๘,๐๐๖	๑,๗๗๔	๓.๗๐	๔,๖๔๓
๒. แก่งคอย	๔๓,๔๖๑	๔,๕๕๖	๑๐.๔๘	๖,๖๙๖
๓. บ้านหมอ	๑๙,๒๔๕	๒,๘๓๑	๑๔.๗๑	๗,๖๓๑
๔. พระพุทธบาท	๓๒,๘๓๐	๒,๔๘๖	๗.๕๗	๗,๑๑๔
๕. มวกเหล็ก	๔๙,๕๙๙	๕,๑๙๔	๑๐.๔๗	๑๓,๒๘๖
๖. วิหารแดง	๑๔,๗๕๒	๒,๑๑๘	๑๔.๓๖	๔,๐๖๕
๗. เสาไห้	๑๕,๙๔๓	๒,๔๙๔	๑๕.๖๔	๕,๙๗๗
๘. หนองแค	๔๖,๓๓๖	๓,๖๘๖	๗.๙๕	๙,๓๙๐
๙. หนองแซง	๕,๐๗๒	๑,๖๘๐	๓๓.๑๒	๔,๒๕๑
๑๐. หนองโดน	๔,๔๘๗	๑,๖๗๑	๓๗.๒๔	๓,๖๔๒
๑๑. ดอนพุด	๒,๕๒๕	๑,๐๖๑	๔๒.๐๒	๒,๒๓๓
๑๒. วังม่วง	๘,๖๙๗	๒,๒๕๕	๒๕.๙๓	๔,๑๑๒
๑๓. เฉลิมพระเกียรติ	๑๖,๒๖๙	๑,๘๖๕	๑๑.๔๖	๕,๘๘๐
<b>รวม</b>	<b>๓๐๗,๒๒๒</b>	<b>๓๓,๖๗๑</b>	<b>๒๓.๕</b>	<b>๗๘,๙๒๐</b>

ที่มา : สำนักงานเกษตรจังหวัดสระบุรี

ข้อมูล ณ วันที่ ๒๕ กรกฎาคม ๒๕๖๕

## ๒.๒ การใช้ที่ดินเพื่อการเกษตร

ตารางที่ ๑๙ การใช้ที่ดินเพื่อการเกษตรแยกตามรายอำเภอ จังหวัดสระบุรี

อำเภอ	พื้นที่ทั้งหมด (ไร่)	พื้นที่ทำการเกษตร								รวมพื้นที่ทำการเกษตร	
		ที่นา		ไม้ผล/ไม้ยืนต้น		พืชไร่/พืชผัก/ไม้ดอก		เกษตรอื่นๆ			
		จำนวน (ไร่)	ร้อยละพื้นที่เกษตร	จำนวน (ไร่)	ร้อยละพื้นที่เกษตร	จำนวน (ไร่)	ร้อยละพื้นที่เกษตร	จำนวน (ไร่)	ร้อยละพื้นที่เกษตร	จำนวน (ไร่)	ร้อยละพื้นที่ทั้งหมด
๑. เมืองสระบุรี	๑๘๘,๕๑๙	๒๒,๒๔๔	๙๒.๗๕	๙๒๒	๓.๘๔	๗๑๕	๒.๙๘	๑๐๓	๐.๔๓	๒๓,๙๘๔	๑๒.๗๒
๒. แก่งคอย	๕๐๐,๗๒๖	๒๓,๖๖๔	๒๘.๕๒	๑๓,๖๓๕	๑๖.๔๔	๔๕,๐๐๓	๕๔.๒๔	๖๖๑	๐.๘๐	๘๒,๙๖๓	๑๖.๕๗
๓. บ้านหมอ	๑๒๗,๗๒๖	๓๙,๘๕๕	๓๑.๖๖	๓,๕๒๒	๖.๙๕	๗,๐๓๒	๑๓.๘๘	๒๕๙	๐.๕๑	๕๐,๖๖๘	๓๙.๘๒
๔. พระพุทธบาท	๑๗๙,๔๑๖	๑๒,๑๐๐	๑๙.๓๐	๙๔๖	๑.๕๑	๔๙,๒๔๑	๗๘.๕๒	๔๒๓	๐.๖๗	๖๒,๗๑๐	๓๔.๙๕
๕. มวกเหล็ก	๔๒๕,๘๙๙	๔	๐.๐๐	๘,๖๙๐	๔.๒๕	๑๙๕,๔๒๕	๙๕.๕๙	๓๑๕	๐.๑๕	๒๐๔,๔๓๔	๔๘.๐๐
๖. วิหารแดง	๑๒๗,๘๑๓	๒๑,๔๖๗	๖๙.๖๙	๖,๐๑๑	๑๙.๕๑	๒,๕๐๙	๘.๑๔	๘๑๘	๒.๖๖	๓๐,๘๐๕	๒๔.๑๐
๗. เสาไห้	๖๙,๘๘๐	๓๓,๑๓๓	๗๔.๙๔	๒,๗๗๖	๖.๒๘	๘,๑๗๑	๑๘.๔๘	๑๓๕	๐.๓๑	๔๔,๒๑๕	๖๓.๒๗
๘. หนองแค	๑๖๔,๒๙๒	๖๖,๖๑๙	๘๗.๓๑	๕,๗๙๓	๗.๕๙	๒,๑๗๔	๒.๘๕	๑,๗๑๗	๒.๒๕	๗๖,๓๐๓	๔๖.๔๔
๙. หนองแซง	๕๔,๔๒๖	๓๒,๔๙๑	๙๘.๒๓	๕๑๒	๑.๕๕	๐	๐.๐๐	๗๕	๐.๒๓	๓๓,๐๗๘	๖๐.๗๘
๑๐. หนองโดน	๕๕,๐๔๔	๓๑,๕๔๗	๘๖.๙๑	๒๕๔	๐.๗๐	๓,๘๐๓	๑๐.๔๘	๖๙๕	๑.๙๑	๓๖,๒๙๙	๖๕.๙๕
๑๑. ดอนพุด	๓๖,๖๙๖	๒๑,๗๑๒	๙๗.๔๑	๑๖๙	๐.๗๖	๒๗๑	๑.๒๒	๑๓๗	๐.๖๑	๒๒,๒๘๙	๖๐.๗๔
๑๒. วังม่วง	๒๑๑,๒๕๐	๗๔	๐.๐๘	๓๒๕	๐.๓๔	๙๖,๓๕๒	๙๙.๓๕	๒๓๒	๐.๒๔	๙๖,๙๘๓	๔๕.๙๑
๑๓. เฉลิมพระเกียรติ	๙๔,๑๐๘	๗,๖๘๑	๒๗.๓๘	๑,๑๕๓	๔.๑๑	๑๘,๘๓๒	๖๗.๑๔	๓๘๔	๑.๓๗	๒๘,๐๕๐	๒๙.๘๐
รวม	๒,๒๓๕,๓๐๔	๓๑๒,๕๙๑	๓๙.๔๓	๔๔,๔๗๖	๕.๖๑	๔๒๙,๕๒๘	๕๔.๑๘	๖,๑๙๗	๐.๗๘	๗๙๒,๗๙๒	๓๕.๔๗

ที่มา : สำนักงานเกษตรจังหวัดสระบุรี

ข้อมูล ณ วันที่ ๒๕ กรกฎาคม ๒๕๖๕

## ๒.๓ แหล่งน้ำเพื่อการเกษตร

### ๒.๓.๑ พื้นที่ชลประทานและระบบชลประทาน (ที่มา : โครงการชลประทานสระบุรี ข้อมูล ณ วันที่ ๒๒ กรกฎาคม ๒๕๖๕)

ตารางที่ ๒๐ โครงการชลประทานที่สำคัญ

ขนาดโครงการ	ชื่อโครงการชลประทาน	ที่ตั้งโครงการ			ลุ่มน้ำ	ความจุ (ลบ.ม.)	พื้นที่โครงการ			พื้นที่ชลประทาน			หมายเหตุ
		ตำบล	อำเภอ	จังหวัด			ตำบล	อำเภอ	ไร่	ตำบล	อำเภอ	ไร่	
โครงการขนาดใหญ่	-	-	-	-	-	-	-	-	-	-	-	-	
โครงการขนาดกลาง	๑. อ่างเก็บน้ำห้วยหินขาว	เขาดินพัฒนา	เฉลิมพระเกียรติ	สระบุรี	ป่าสัก	๑.๑๐	เขาดินพัฒนา	เฉลิมพระเกียรติ	-	เขาดินพัฒนา	เฉลิมพระเกียรติ	๒,๕๐๐	
	๒. อ่างเก็บน้ำบ้านดง	ข้าฝักแพรว	แก่งคอย	สระบุรี	ป่าสัก	๓.๑๘๒	ข้าฝักแพรว	แก่งคอย	-	ข้าฝักแพรว	แก่งคอย	๗,๓๙๗	
	๓. อ่างเก็บน้ำคำตะเคียน	มิตรภาพ	มวกเหล็ก	สระบุรี	ป่าสัก	๐.๗๐	มิตรภาพ	มวกเหล็ก	-	มิตรภาพ	มวกเหล็ก	-	
	๔. อ่างเก็บน้ำมวกเหล็ก	คำพราน	วังม่วง	สระบุรี	ป่าสัก	๖๑.๐๐	คำพราน	วังม่วง	-	คำพราน	วังม่วง	๒๕,๕๐๐	
	๕. อ่างเก็บน้ำคลองเพรียว	ปากเพรียว	เมือง	สระบุรี	ป่าสัก	๗.๒๐	ปากเพรียว	เมืองสระบุรี	-	ปากเพรียว	เมือง	๑๓๕,๓๐๐	
โครงการขนาดเล็ก	๑. อ่างฯ บ้านหนองจาน	หน้าพระลาน	เฉลิมพระเกียรติ	สระบุรี	ป่าสัก	-	หน้าพระลาน	เฉลิมพระเกียรติ	-	-	-	-	ถ่ายโอน
	๒. อ่างฯ บ้านหนองสองตอน	พุกร่าง	พระพุทธบาท	สระบุรี	ป่าสัก	-	พุกร่าง	พระพุทธบาท	-	-	-	-	ถ่ายโอน
	๓. อ่างฯ บ้านพุกร่าง	พุกร่าง	พระพุทธบาท	สระบุรี	ป่าสัก	-	พุกร่าง	พระพุทธบาท	-	-	-	-	ถ่ายโอน
	๔. อ่างฯ บ้านบ่อพรานล่างเนื้อ	ขุนโชน	พระพุทธบาท	สระบุรี	ป่าสัก	-	ขุนโชน	พระพุทธบาท	-	-	-	-	ถ่ายโอน
	๕. ฝายห้วยซับบอน	เขาวง	พระพุทธบาท	สระบุรี	ป่าสัก	-	เขาวง	พระพุทธบาท	-	-	-	-	ถ่ายโอน
	๖. ฝายบ้านส้มป่อย	หนองแก	พระพุทธบาท	สระบุรี	ป่าสัก	-	หนองแก	พระพุทธบาท	-	-	-	-	ถ่ายโอน
	๗. ฝายคดอยหินปูน	ห้วยป่าหวาย	พระพุทธบาท	สระบุรี	ป่าสัก	-	ห้วยป่าหวาย	พระพุทธบาท	-	-	-	-	ถ่ายโอน
	๘. ฝายบ้านห้วยศาลเจ้า	ห้วยป่าหวาย	พระพุทธบาท	สระบุรี	ป่าสัก	-	ห้วยป่าหวาย	พระพุทธบาท	-	-	-	-	ถ่ายโอน
	๙. ฝายบ้านพรหมประสิทธิ์	พุด่าง	พระพุทธบาท	สระบุรี	ป่าสัก	-	พุด่าง	พระพุทธบาท	-	-	-	-	ถ่ายโอน
	๑๐. อ่างฯ บ้านเกล็ดเพชร	ปากข้าวสาร	เมือง	สระบุรี	ป่าสัก	-	ปากข้าวสาร	เมืองสระบุรี	-	-	-	-	ถ่ายโอน
	๑๑. อ่างฯ เขาสามหลั่น	หนองปลาไหล	เมือง	สระบุรี	ป่าสัก	-	หนองปลาไหล	เมืองสระบุรี	-	-	-	-	ถ่ายโอน
	๑๒. ฝายคลองปากข้าวสาร	-	เมือง	สระบุรี	ป่าสัก	-	ปากข้าวสาร	เมืองสระบุรี	-	-	-	-	ถ่ายโอน
	๑๓. ฝายบึงป่าสัก	ปากข้าวสาร	เมือง	สระบุรี	ป่าสัก	-	ดาวเรือง	เมืองสระบุรี	-	-	-	-	ถ่ายโอน
	๑๔. อ่างฯ บ้านเขาแก้ว	ดาวเรือง	วิหารแดง	สระบุรี	ป่าสัก	-	คลองเรือ	วิหารแดง	-	-	-	-	ถ่ายโอน
	๑๕. อ่างฯ ซับปลากั้ง	คลองเรือ	วิหารแดง	สระบุรี	ป่าสัก	-	บ้านลำ	วิหารแดง	-	-	-	-	ถ่ายโอน
	๑๖. ฝายบ้านลำ	บ้านลำ	วิหารแดง	สระบุรี	ป่าสัก	-	บ้านลำ	วิหารแดง	-	-	-	-	ถ่ายโอน
	๑๗. ฝายบ้านคลองไทร	บ้านลำ	วิหารแดง	สระบุรี	ป่าสัก	-	คลองเรือ	วิหารแดง	-	-	-	-	ถ่ายโอน
	๑๘. ปตร. คลองห้วยกรวด	คลองเรือ	วิหารแดง	สระบุรี	ป่าสัก	-	คลองเรือ	วิหารแดง	-	-	-	-	ถ่ายโอน
	๑๙. ปตร. ลำศาลา	คลองเรือ	วิหารแดง	สระบุรี	ป่าสัก	-	หนองสรวง	วิหารแดง	-	-	-	-	ถ่ายโอน
	๒๐. อ่างฯ บ้านโคกแย้	หนองสรวง	หนองแก	สระบุรี	ป่าสัก	-	โคกแย้	หนองแก	-	-	-	-	ถ่ายโอน

ตารางที่ ๒๐ โครงการชลประทานที่สำคัญ (ต่อ)

ขนาดโครงการ	ชื่อโครงการชลประทาน	ที่ตั้งโครงการ			ลุ่มน้ำ	ความจุ (ลบ.ม.)	พื้นที่โครงการ			พื้นที่ชลประทาน			หมายเหตุ
		ตำบล	อำเภอ	จังหวัด			ตำบล	อำเภอ	ไร่	ตำบล	อำเภอ	ไร่	
โครงการขนาดเล็ก (ต่อ)	๒๑. ปตร. สองคอน	โคกแย้	แก่งคอย	สระบุรี	ป่าสัก	-	สองคอน	แก่งคอย	-	-	-	-	เป็นอาคาร ป้องกัน อุทกภัย
	๒๒. อ่างฯ บ้านดง	สองคอน	แก่งคอย	สระบุรี	ป่าสัก	-	ชำผักแพว	แก่งคอย	-	-	-	-	ถ่ายโอน
	๒๓. อ่างฯ บ้านโคกเชือก	ชำผักแพว	แก่งคอย	สระบุรี	ป่าสัก	-	ตาลเดี่ยว	แก่งคอย	-	-	-	-	ถ่ายโอน
	๒๔. อ่างฯ บ้านโป่งก้อนเส้า	ตาลเดี่ยว	แก่งคอย	สระบุรี	ป่าสัก	-	ชำผักแพว	แก่งคอย	-	-	-	-	ถ่ายโอน
	๒๕. อ่างฯ เขาสูง	ชำผักแพว	แก่งคอย	สระบุรี	ป่าสัก	-	ชำผักแพว	แก่งคอย	-	-	-	-	ถ่ายโอน
	๒๖. อ่างฯ วิจัยและบำรุงพันธุ์สัตว์ ทับกวาง	ทับกวาง	แก่งคอย	สระบุรี	ป่าสัก	-	ทับกวาง	แก่งคอย	-	-	-	-	ถ่ายโอน
	๒๗. อ่างฯ ชับป่าवान	ท่ามะปร่างค์	แก่งคอย	สระบุรี	ป่าสัก	-	ท่ามะปร่างค์	แก่งคอย	-	-	-	-	ถ่ายโอน
	๒๘. อ่างฯ เขาถ้ำ	ทับกวาง	แก่งคอย	สระบุรี	ป่าสัก	-	ทับกวาง	แก่งคอย	-	-	-	-	ถ่ายโอน
	๒๙. อ่างฯ หนองน้ำตกเจ็ดคต	ท่ามะปร่างค์	แก่งคอย	สระบุรี	ป่าสัก	-	ท่ามะปร่างค์	แก่งคอย	-	-	-	-	ถ่ายโอน
	๓๐. ฝายห้วยนาดี	ห้วยแห้ง	แก่งคอย	สระบุรี	ป่าสัก	-	ห้วยแห้ง	แก่งคอย	-	-	-	-	ถ่ายโอน
	๓๑. ฝายห้วยแห้ง	ห้วยแห้ง	แก่งคอย	สระบุรี	ป่าสัก	-	ห้วยแห้ง	แก่งคอย	-	-	-	-	ถ่ายโอน
	๓๒. ฝายบ้านวังยาง	ห้วยแห้ง	แก่งคอย	สระบุรี	ป่าสัก	-	ห้วยแห้ง	แก่งคอย	-	-	-	-	ถ่ายโอน
	๓๓. ฝายบ้านโคกคอม	ห้วยแห้ง	แก่งคอย	สระบุรี	ป่าสัก	-	ห้วยแห้ง	แก่งคอย	-	-	-	-	ถ่ายโอน
	๓๔. ฝายบ้านหนองสองห้อง	ห้วยแห้ง	แก่งคอย	สระบุรี	ป่าสัก	-	ห้วยแห้ง	แก่งคอย	-	-	-	-	ถ่ายโอน
	๓๕. ฝายบ้านเขาแย้	ห้วยแห้ง	แก่งคอย	สระบุรี	ป่าสัก	-	ห้วยแห้ง	แก่งคอย	-	-	-	-	ถ่ายโอน
	๓๖. ฝายโคกกรุง	ชำผักแพว	แก่งคอย	สระบุรี	ป่าสัก	-	ชำผักแพว	แก่งคอย	-	-	-	-	ถ่ายโอน
	๓๗. ฝายทับกวาง	ทับกวาง	แก่งคอย	สระบุรี	ป่าสัก	-	ทับกวาง	แก่งคอย	-	-	-	-	ถ่ายโอน
	๓๘. ฝายบึงไม้	ชะอม	แก่งคอย	สระบุรี	ป่าสัก	-	ชะอม	แก่งคอย	-	-	-	-	ถ่ายโอน
	๓๙. ฝายห้วยใหญ่	ทับกวาง	แก่งคอย	สระบุรี	ป่าสัก	-	ทับกวาง	แก่งคอย	-	-	-	-	ถ่ายโอน
	๔๐. ฝายชำผักแพว	ชำผักแพว	แก่งคอย	สระบุรี	ป่าสัก	-	ชำผักแพว	แก่งคอย	-	-	-	-	ถ่ายโอน
	๔๑. ฝายโคกกรุง ๒	ชำผักแพว	แก่งคอย	สระบุรี	ป่าสัก	-	ชำผักแพว	แก่งคอย	-	-	-	-	ถ่ายโอน
	๔๒. ฝายคลองห้วยเสือ	ชำผักแพว	แก่งคอย	สระบุรี	ป่าสัก	-	ชำผักแพว	แก่งคอย	-	-	-	-	ถ่ายโอน
	๔๓. อ่างฯ ค้าตะเคียน	มิตรภาพ	มวกเหล็ก	สระบุรี	ป่าสัก	-	มิตรภาพ	มวกเหล็ก	-	-	-	-	ถ่ายโอน
๔๔. อ่างฯ บ้านหนองตอตะเคียน	ลำพญากลาง	มวกเหล็ก	สระบุรี	ป่าสัก	-	ลำพญากลาง	มวกเหล็ก	-	-	-	-	ถ่ายโอน	
๔๕. อ่างฯ บ้านคลองม่วงเหนือ	ลำพญากลาง	มวกเหล็ก	สระบุรี	ป่าสัก	-	ลำพญากลาง	มวกเหล็ก	-	-	-	-	ถ่ายโอน	
๔๖. อ่างฯ บ้านหนองโป่ง	ลำพญากลาง	มวกเหล็ก	สระบุรี	ป่าสัก	-	ลำพญากลาง	มวกเหล็ก	-	-	-	-	ถ่ายโอน	



ตารางที่ ๒๐ โครงการชลประทานที่สำคัญ (ต่อ)

ขนาดโครงการ	ชื่อโครงการชลประทาน	ที่ตั้งโครงการ			ลุ่มน้ำ	ความจุ (ลบ.ม.)	พื้นที่โครงการ			พื้นที่ชลประทาน			หมายเหตุ
		ตำบล	อำเภอ	จังหวัด			ตำบล	อำเภอ	ไร่	ตำบล	อำเภอ	ไร่	
โครงการขนาดเล็ก (ต่อ)	๔๗. อ่างฯ บ้านหนองดินแดง	ลำพญากลาง	มวกเหล็ก	สระบุรี	ป่าสัก	-	ลำพญากลาง	มวกเหล็ก	-	-	-	-	ถ่ายโอน
	๔๘. อ่างฯ บ้านยุบใหญ่	ลำพญากลาง	มวกเหล็ก	สระบุรี	ป่าสัก	-	ลำพญากลาง	มวกเหล็ก	-	-	-	-	ถ่ายโอน
	๔๙. อ่างฯ บ้านโคกนทรี	ลำพญากลาง	มวกเหล็ก	สระบุรี	ป่าสัก	-	ลำพญากลาง	มวกเหล็ก	-	-	-	-	ถ่ายโอน
	๕๐. อ่างฯ บ้านหนองจอก	หนองย่างเสือ	มวกเหล็ก	สระบุรี	ป่าสัก	-	หนองย่างเสือ	มวกเหล็ก	-	-	-	-	ถ่ายโอน
	๕๑. อ่างฯ บ้านหนองผักหนอก	หนองย่างเสือ	มวกเหล็ก	สระบุรี	ป่าสัก	-	หนองย่างเสือ	มวกเหล็ก	-	-	-	-	ถ่ายโอน
	๕๒. อ่างฯ บ้านซับน้อยใต้	หนองย่างเสือ	มวกเหล็ก	สระบุรี	ป่าสัก	-	หนองย่างเสือ	มวกเหล็ก	-	-	-	-	ถ่ายโอน
	๕๓. อ่างฯ บ้านซับซอน	หนองย่างเสือ	มวกเหล็ก	สระบุรี	ป่าสัก	-	หนองย่างเสือ	มวกเหล็ก	-	-	-	-	ถ่ายโอน
	๕๔. อ่างฯ ซับอิจิ	มวกเหล็ก	มวกเหล็ก	สระบุรี	ป่าสัก	-	มวกเหล็ก	มวกเหล็ก	-	-	-	-	ถ่ายโอน
	๕๕. อ่างฯ บ้านเขาหลังหนึ่ง	มวกเหล็ก	มวกเหล็ก	สระบุรี	ป่าสัก	-	มวกเหล็ก	มวกเหล็ก	-	-	-	-	ถ่ายโอน
	๕๖. อ่างฯ ซับตาเพ็ง	มวกเหล็ก	มวกเหล็ก	สระบุรี	ป่าสัก	-	มวกเหล็ก	มวกเหล็ก	-	-	-	-	ถ่ายโอน
	๕๗. อ่างฯ ซับประดู่	มวกเหล็ก	มวกเหล็ก	สระบุรี	ป่าสัก	-	มวกเหล็ก	มวกเหล็ก	-	-	-	-	ถ่ายโอน
	๕๘. อ่างฯ ห้วยโป่งไทร	ลำสมพุง	มวกเหล็ก	สระบุรี	ป่าสัก	-	ลำสมพุง	มวกเหล็ก	-	-	-	-	ถ่ายโอน
	๕๙. อ่างฯ บ้านซับลำไย	หนองย่างเสือ	มวกเหล็ก	สระบุรี	ป่าสัก	-	หนองย่างเสือ	มวกเหล็ก	-	-	-	-	ถ่ายโอน
	๖๐. อ่างฯ บ้านโป่งเกตุ	ซับสนุ่น	มวกเหล็ก	สระบุรี	ป่าสัก	-	ซับสนุ่น	มวกเหล็ก	-	-	-	-	ถ่ายโอน
	๖๑. อ่างฯ บ้านซับกระดาน	ซับสนุ่น	มวกเหล็ก	สระบุรี	ป่าสัก	-	ซับสนุ่น	มวกเหล็ก	-	-	-	-	ถ่ายโอน
	๖๒. อ่างฯ หนองตอ ๒	ลำพญากลาง	มวกเหล็ก	สระบุรี	ป่าสัก	-	ลำพญากลาง	มวกเหล็ก	-	-	-	-	ถ่ายโอน
	๖๓. ฝายลำพญากลาง	ลำพญากลาง	มวกเหล็ก	สระบุรี	ป่าสัก	-	ลำพญากลาง	มวกเหล็ก	-	-	-	-	ถ่ายโอน
	๖๔. ฝายบ้านเขานมนาง	ลำพญากลาง	มวกเหล็ก	สระบุรี	ป่าสัก	-	ลำพญากลาง	มวกเหล็ก	-	-	-	-	ถ่ายโอน
	๖๕. ฝายน้ำล้นบ้านคลองม่วงใต้	ลำพญากลาง	มวกเหล็ก	สระบุรี	ป่าสัก	-	ลำพญากลาง	มวกเหล็ก	-	-	-	-	ถ่ายโอน
	๖๖. ฝายบ้านหนองหมี	ลำพญากลาง	มวกเหล็ก	สระบุรี	ป่าสัก	-	ลำพญากลาง	มวกเหล็ก	-	-	-	-	ถ่ายโอน
	๖๗. ฝายบ้านซับตะกอก	ลำพญากลาง	มวกเหล็ก	สระบุรี	ป่าสัก	-	ลำพญากลาง	มวกเหล็ก	-	-	-	-	ถ่ายโอน
	๖๘. ฝายบ้านหนองเอี้ยว	ลำพญากลาง	มวกเหล็ก	สระบุรี	ป่าสัก	-	ลำพญากลาง	มวกเหล็ก	-	-	-	-	ถ่ายโอน
	๖๙. ฝายบ้านซับขาม	หนองย่างเสือ	มวกเหล็ก	สระบุรี	ป่าสัก	-	หนองย่างเสือ	มวกเหล็ก	-	-	-	-	ถ่ายโอน
	๗๐. ฝายบ้านท่าพลู ๑	ลำสมพุง	มวกเหล็ก	สระบุรี	ป่าสัก	-	ลำสมพุง	มวกเหล็ก	-	-	-	-	ถ่ายโอน
	๗๑. ฝายบ้านลพสมพุง	ลำสมพุง	มวกเหล็ก	สระบุรี	ป่าสัก	-	ลำสมพุง	มวกเหล็ก	-	-	-	-	ถ่ายโอน
	๗๒. ฝายบ้านลพสมพุง ๒	ลำสมพุง	มวกเหล็ก	สระบุรี	ป่าสัก	-	ลำสมพุง	มวกเหล็ก	-	-	-	-	ถ่ายโอน
๗๓. ฝายบ้านซับดินดำ	ลำสมพุง	มวกเหล็ก	สระบุรี	ป่าสัก	-	ลำสมพุง	มวกเหล็ก	-	-	-	-	ถ่ายโอน	
๗๔. ฝายท่าพลู ๒	ลำสมพุง	มวกเหล็ก	สระบุรี	ป่าสัก	-	ลำสมพุง	มวกเหล็ก	-	-	-	-	ถ่ายโอน	
๗๕. ฝายบ้านหนองกระตัง	ลำสมพุง	มวกเหล็ก	สระบุรี	ป่าสัก	-	ลำสมพุง	มวกเหล็ก	-	-	-	-	ถ่ายโอน	
๗๖. ฝายบ้านซับเหว	ซับสนุ่น	มวกเหล็ก	สระบุรี	ป่าสัก	-	ซับสนุ่น	มวกเหล็ก	-	-	-	-	ถ่ายโอน	

ตารางที่ ๒๐ โครงการชลประทานที่สำคัญ (ต่อ)

ขนาดโครงการ	ชื่อโครงการชลประทาน	ที่ตั้งโครงการ			ลุ่มน้ำ	ความจุ (ลบ.ม.)	พื้นที่โครงการ			พื้นที่ชลประทาน			หมายเหตุ
		ตำบล	อำเภอ	จังหวัด			ตำบล	อำเภอ	ไร่	ตำบล	อำเภอ	ไร่	
โครงการขนาดเล็ก (ต่อ)	๗๗. ฝ่ายห้วยไทย	ซับสนุ่น	มวกเหล็ก	สระบุรี	ป่าสัก	-	ซับสนุ่น	มวกเหล็ก	-	-	-	-	ถ่ายโอน
	๗๘. ฝ่ายบ้านซับสนุ่น	ซับสนุ่น	มวกเหล็ก	สระบุรี	ป่าสัก	-	ซับสนุ่น	มวกเหล็ก	-	-	-	-	ถ่ายโอน
	๗๙. ฝ่ายบ้านวังสมบูรณ์	ซับสนุ่น	มวกเหล็ก	สระบุรี	ป่าสัก	-	ซับสนุ่น	มวกเหล็ก	-	-	-	-	ถ่ายโอน
	๘๐. ฝ่ายบ้านท่าเสา	มวกเหล็ก	มวกเหล็ก	สระบุรี	ป่าสัก	-	มวกเหล็ก	มวกเหล็ก	-	-	-	-	ถ่ายโอน
	๘๑. ฝ่ายบ้านคลองม่วงเหนือ	ลำพญากลาง	มวกเหล็ก	สระบุรี	ป่าสัก	-	ลำพญากลาง	มวกเหล็ก	-	-	-	-	ถ่ายโอน
	๘๒. ฝ่ายบ้านซับใหม่	ลำพญากลาง	มวกเหล็ก	สระบุรี	ป่าสัก	-	ลำพญากลาง	มวกเหล็ก	-	-	-	-	ถ่ายโอน
	๘๓. ฝ่ายคลองม่วงใต้ ๒	ลำพญากลาง	มวกเหล็ก	สระบุรี	ป่าสัก	-	ลำพญากลาง	มวกเหล็ก	-	-	-	-	ถ่ายโอน
	๘๔. ฝ่ายบ้านซับไทร	ลำพญากลาง	มวกเหล็ก	สระบุรี	ป่าสัก	-	ลำพญากลาง	มวกเหล็ก	-	-	-	-	ถ่ายโอน
	๘๕. ฝ่ายมะขามคู่	ลำสมพุง	มวกเหล็ก	สระบุรี	ป่าสัก	-	ลำสมพุง	มวกเหล็ก	-	-	-	-	ถ่ายโอน
	๘๖. ฝ่ายโป่งเกตุ	ลำพญากลาง	มวกเหล็ก	สระบุรี	ป่าสัก	-	ลำพญากลาง	มวกเหล็ก	-	-	-	-	ถ่ายโอน
	๘๗. ฝ่ายลำน้ำอ้อย	ลำสมพุง	มวกเหล็ก	สระบุรี	ป่าสัก	-	ลำสมพุง	มวกเหล็ก	-	-	-	-	ถ่ายโอน
	๘๘. ฝ่ายประชาอาสา	-	มวกเหล็ก	สระบุรี	ป่าสัก	-	-	มวกเหล็ก	-	-	-	-	ถ่ายโอน
	๘๙. ฝ่ายลำน้ำอ้อยปลายน้ำ	-	มวกเหล็ก	สระบุรี	ป่าสัก	-	-	มวกเหล็ก	-	-	-	-	ถ่ายโอน
	๙๐. อ่างฯ บ้านหินซ้อนเหนือ	แสงพัน	วังม่วง	สระบุรี	ป่าสัก	-	แสงพัน	วังม่วง	-	-	-	-	ถ่ายโอน
	๙๑. ฝ่ายบ้านวังยาง	วังม่วง	วังม่วง	สระบุรี	ป่าสัก	-	วังม่วง	วังม่วง	-	-	-	-	ถ่ายโอน
	๙๒. ฝ่ายหมู่ ๓ หนองไทร	วังม่วง	วังม่วง	สระบุรี	ป่าสัก	-	วังม่วง	วังม่วง	-	-	-	-	ถ่ายโอน
	๙๓. ฝ่ายคลองกระทิง	วังม่วง	วังม่วง	สระบุรี	ป่าสัก	-	วังม่วง	วังม่วง	-	-	-	-	ถ่ายโอน
	๙๔. ฝ่ายบ้านคลองกระทิง ๒	วังม่วง	วังม่วง	สระบุรี	ป่าสัก	-	วังม่วง	วังม่วง	-	-	-	-	ถ่ายโอน
	๙๕. ฝ่ายบ้านโป่งแก้ง	วังม่วง	วังม่วง	สระบุรี	ป่าสัก	-	วังม่วง	วังม่วง	-	-	-	-	ถ่ายโอน
	๙๖. ฝ่ายบ้านหาดเล็บบยาว	วังม่วง	วังม่วง	สระบุรี	ป่าสัก	-	วังม่วง	วังม่วง	-	-	-	-	ถ่ายโอน
๙๗. ฝ่ายบ้านคลองมะเกลือ	วังม่วง	วังม่วง	สระบุรี	ป่าสัก	-	วังม่วง	วังม่วง	-	-	-	-	ถ่ายโอน	
๙๘. ฝ่ายบ้านจิ้งจาม	วังม่วง	วังม่วง	สระบุรี	ป่าสัก	-	วังม่วง	วังม่วง	-	-	-	-	ถ่ายโอน	
๙๙. ฝ่ายวังม่วง ๒	วังม่วง	วังม่วง	สระบุรี	ป่าสัก	-	วังม่วง	วังม่วง	-	-	-	-	ถ่ายโอน	
๑๐๐. อ่างเก็บน้ำโครงการอนุรักษ์ พันธุกรรมพืชวังม่วง	วังม่วง	วังม่วง	สระบุรี	ป่าสัก	-	วังม่วง	วังม่วง	-	-	-	-	ถ่ายโอน	

๒.๓.๒ แหล่งน้ำอื่นๆ

๑) โครงการอันเนื่องมาจากพระราชดำรินในจังหวัดสระบุรี

ตารางที่ ๒๑ โครงการอันเนื่องมาจากพระราชดำรินในจังหวัดสระบุรี

ขนาดโครงการ	ชื่อโครงการชลประทาน	ที่ตั้งโครงการ			กลุ่มน้ำ	ความจุ (ลบ.ม.)	พื้นที่โครงการ			พื้นที่ชลประทาน			หมายเหตุ
		ตำบล	อำเภอ	จังหวัด			ตำบล	อำเภอ	ไร่	ตำบล	อำเภอ	ไร่	
โครงการขนาดเล็ก	๑. อ่างเก็บน้ำพุแค	พุแค	เฉลิมพระเกียรติ	สระบุรี	ป่าสัก	๖๐.๐๐	-	-	-	พุแค	เฉลิมพระเกียรติ	๓๐๐	
	๒. อ่างเก็บน้ำบ่อสักน้ำ	หน้าพระลาน	เฉลิมพระเกียรติ	สระบุรี	ป่าสัก	-	-	-	-	หน้าพระลาน	เฉลิมพระเกียรติ	๓๐๐	
	๓. อ่างเก็บน้ำเขายอดเอียง	หน้าพระลาน	เฉลิมพระเกียรติ	สระบุรี	ป่าสัก	๑๕๕.๐๐	-	-	-	หน้าพระลาน	เฉลิมพระเกียรติ	๑,๐๐๐	
	๔. อ่างเก็บน้ำหนองจาน	หน้าพระลาน	เฉลิมพระเกียรติ	สระบุรี	ป่าสัก	-	-	-	-	หน้าพระลาน	เฉลิมพระเกียรติ	-	
	๕. อ่างเก็บน้ำบ้านหนองไธ้	หน้าพระลาน	เฉลิมพระเกียรติ	สระบุรี	ป่าสัก	๒๘๘.๐๐	-	-	-	หน้าพระลาน	เฉลิมพระเกียรติ	-	
	๖. ฝายคลองโปร่งกระเพรา ๑	วังม่วง	วังม่วง	สระบุรี	ป่าสัก	-	-	-	-	วังม่วง	วังม่วง	๓๐๐	
	๗. ฝายคลองโปร่งกระเพรา ๒	วังม่วง	วังม่วง	สระบุรี	ป่าสัก	-	-	-	-	วังม่วง	วังม่วง	๓๐๐	
	๘. ฝายคลองวังม่วง	วังม่วง	วังม่วง	สระบุรี	ป่าสัก	-	-	-	-	วังม่วง	วังม่วง	๕,๐๐๐	
	๙. ฝายคลองสุคต	วังม่วง	วังม่วง	สระบุรี	ป่าสัก	-	-	-	-	วังม่วง	วังม่วง	๓๐๐	
	๑๐. โครงการพัฒนาห้วยแห่-บึงตลาดไชย	สองคอน	วังม่วง	สระบุรี	ป่าสัก	-	-	-	-	สองคอน	แก่งคอย	-	
	๑๑. ระบบท่อส่งน้ำอ่างเก็บน้ำห้วยหินขาว	เขาดินพัฒนา	เฉลิมพระเกียรติ	สระบุรี	ป่าสัก	-	-	-	-	เขาดินพัฒนา	เฉลิมพระเกียรติ	-	
	๑๒. พัฒนาพื้นที่บริเวณวัดมงคลพัฒนา	เขาดินพัฒนา	เฉลิมพระเกียรติ	สระบุรี	ป่าสัก	-	-	-	-	เขาดินพัฒนา	เฉลิมพระเกียรติ	๒๕,๐๐๐	
	๑๓. ทะเลสาบบ้านหมอ	บ้านหมอ/ สร้างไศก	บ้านหมอ	สระบุรี	ป่าสัก	-	-	-	-	บ้านหมอ/ สร้างไศก	บ้านหมอ	-	
	๑๔. โรงสูบน้ำและวางท่อส่งน้ำบ้านสามวัย	คชสิทธิ์	หนองแค	สระบุรี	ป่าสัก	-	-	-	-	คชสิทธิ์	หนองแค	-	

ที่มา : โครงการชลประทานสระบุรี

ข้อมูล ณ วันที่ ๒๒ กรกฎาคม ๒๕๖๕

๒) สถานีสูบน้ำด้วยไฟฟ้าในเขตจังหวัดสระบุรี

ตารางที่ ๒๒ รายละเอียดสถานีสูบน้ำด้วยไฟฟ้าในเขตจังหวัดสระบุรี

ที่	ชื่อสถานีสูบน้ำ	ที่ตั้งโครงการ		แหล่งน้ำ	พื้นที่โครงการ			พื้นที่ชลประทาน			หมายเหตุ
		ตำบล	อำเภอ		ตำบล	อำเภอ	ไร่	ตำบล	อำเภอ	ไร่	
๑	บ้านหนองบัว	ตลิ่งชัน	เมืองสระบุรี	แม่น้ำป่าสัก	ตลิ่งชัน	เมืองสระบุรี	-	ตลิ่งชัน	เมือง	-	ถ่ายโอน
๒	บ้านตลิ่งชัน	ตลิ่งชัน	เมืองสระบุรี	แม่น้ำป่าสัก	ตลิ่งชัน	เมืองสระบุรี	-	ตลิ่งชัน	เมือง	-	ถ่ายโอน
๓	บ้านสองคอน	สองคอน	แก่งคอย	แม่น้ำป่าสัก	สองคอน	แก่งคอย	-	สองคอน	แก่งคอย	-	ถ่ายโอน
๔	บ้านเตापูน	เตापูน	แก่งคอย	แม่น้ำป่าสัก	เตापูน	แก่งคอย	-	เตापูน	แก่งคอย	-	ถ่ายโอน
๕	บ้านท่าตูม	ท่าตูม	แก่งคอย	แม่น้ำป่าสัก	ท่าตูม	แก่งคอย	-	ท่าตูม	แก่งคอย	-	ถ่ายโอน
๖	บ้านท่าศาลา	ท่าคล้อ	แก่งคอย	แม่น้ำป่าสัก	ท่าคล้อ	แก่งคอย	-	ท่าคล้อ	แก่งคอย	-	ถ่ายโอน
๗	บ้านท่าคล้อ	ท่าคล้อ	แก่งคอย	แม่น้ำป่าสัก	ท่าคล้อ	แก่งคอย	-	ท่าคล้อ	แก่งคอย	-	ถ่ายโอน
๘	บ้านหมาก	บ้านยาง	เสาไห้	แม่น้ำป่าสัก	บ้านยาง	เสาไห้	-	บ้านยาง	เสาไห้	-	ถ่ายโอน
๙	บ้านหินซ้อนใต้	หินซ้อน	แก่งคอย	แม่น้ำป่าสัก	หินซ้อน	แก่งคอย	-	หินซ้อน	แก่งคอย	-	ถ่ายโอน
๑๐	บ้านท่าเกวียน	ท่าคล้อ	แก่งคอย	แม่น้ำป่าสัก	ท่าคล้อ	แก่งคอย	-	ท่าคล้อ	แก่งคอย	-	ถ่ายโอน
๑๑	บ้านหนองกรด	แสงพัน	วังม่วง	แม่น้ำป่าสัก	แสงพัน	วังม่วง	-	แสงพัน	วังม่วง	-	ถ่ายโอน
๑๒	บ้านครีว	บ้านครีว	บ้านหมอ	แม่น้ำป่าสัก	บ้านครีว	บ้านหมอ	-	บ้านครีว	บ้านหมอ	-	ถ่ายโอน

ที่มา : โครงการชลประทานสระบุรี

ข้อมูล ณ วันที่ ๒๒ กรกฎาคม ๒๕๖๕

## ๒.๔ ข้อมูลสินค้าเกษตรที่สำคัญของจังหวัด

### ๒.๔.๑ ด้านการปลูกพืชเศรษฐกิจของจังหวัด ปีการผลิต ๒๕๖๕

ตารางที่ ๒๓ ด้านการปลูกพืชเศรษฐกิจของจังหวัด ปีการผลิต ๒๕๖๕

ชนิดพืช	จำนวน เกษตรกร (ราย)	เนื้อที่ เพาะปลูก (ไร่)	เนื้อที่ เก็บเกี่ยว (ไร่)	ผลผลิตที่เก็บเกี่ยว ได้ (กิโลกรัม)	ผลผลิตเฉลี่ย/ เนื้อที่เก็บเกี่ยว (กิโลกรัม)	ราคาที่เกษตรกร ขายได้เฉลี่ย (บาท/กิโลกรัม)
๑. นาปี	๑๔,๑๒๔	๓๓๔,๓๙๑	๓๓๔,๓๗๑	๒๔๕,๗๖๒.๖๘	๗๓๕	๖.๗๐
๒. นาปรัง	๓,๗๐๒	๘๑,๓๗๖	๘๑,๓๗๖	๕๓,๗๐๘.๑๖	๖๖๐	๗.๓๕
๓. ข้าวโพดเลี้ยงสัตว์	๖,๖๖๒	๑๕๕,๐๐๔	๑๕๕,๐๐๔	๑๔๗,๒๕๓,๘๐๐	๙๕๐	๖.๒๕
๔. มันสำปะหลัง	๒,๙๖๖	๖๐,๕๓๕	๖๐,๕๓๕	๒๑๑,๑๗๕,๑๗๕	๓,๕๐๕	๒.๖๖
๕. อ้อยโรงงาน	๓,๑๒๐	๘๘,๗๐๑	๘๘,๗๐๑	๘๖๔,๘๓๔,๗๕๐	๙,๗๕๐	๑.๐๑
๖. ปาล์มน้ำมัน	๑๒๔	๕,๒๓๕	๕,๒๓๕	๑๖,๓๐๙,๗๐๐	๓,๑๒๕	๕.๓๘

ที่มา : สำนักงานเกษตรจังหวัดสระบุรี

ข้อมูล ณ วันที่ ๒๕ กรกฎาคม ๒๕๖๕

### ๒.๔.๒ ด้านการปศุสัตว์ของจังหวัด ปี ๒๕๖๕

ตารางที่ ๒๔ ด้านการปศุสัตว์ของจังหวัด ปี ๒๕๖๕

ชนิดสัตว์	จำนวน เกษตรกร (ราย)	จำนวนสัตว์ (ตัว)	ข้อมูลผลผลิต		ราคาเฉลี่ย (บาท/หน่วย)	มูลค่าผลผลิต (บาท)
			จำนวน	หน่วยนับ		
๑. ไก่เนื้อ	๔,๗๐๕	๑๗๒,๓๓๕	๒๔,๕๘๔.๐๓	กิโลกรัม	๑๘.๒๔	๔๔๘,๔๑๓.๗๑
๒. ไก่เนื้อ	๒,๑๕๕	๓๐,๖๕๗	๓๐,๖๕๗	ตัว	๙๔	๒,๘๘๑,๗๕๘
๓. กระบือ	๖๗๐	๑๐,๒๔๒	๑๐,๒๔๒	ตัว	๙๔	๙๖๒,๗๔๘
๔. แพะ	๘๔๗	๒๗,๓๙๘	๒๗,๓๙๘	ตัว	๑๒๑	๓,๓๑๕,๑๕๘
๕. สุกร	๑๒๒	๖๖,๑๒๗	๖๖,๑๒๗	ตัว	๑๐๐	๖,๖๑๒,๗๐๐
๖. ไก่เนื้อ	๒๕๕	๑๖,๙๒๐,๙๓๒	๑๖,๙๒๐,๙๓๒	ตัว	๔๘	๘๑๒,๒๐๔,๗๓๖
๗. ไก่ไข่	๑,๔๘๒	๑,๗๕๘,๙๑๓	๑,๓๑๙,๑๘๕	ฟอง	๓.๔	๔,๘๘๕,๒๒๙
๘. ไก่พื้นเมือง	๑๒,๕๐๒	๕๘๖,๙๖๗	๕๘๖,๙๖๗	ตัว	๑๒๐	๗๐,๔๓๖,๐๔๐

ที่มา : สำนักงานปศุสัตว์จังหวัดสระบุรี

ข้อมูล ณ วันที่ ๒๒ กรกฎาคม ๒๕๖๕

### ๒.๔.๓ ด้านการประมงของจังหวัด ปี ๒๕๖๕

ตารางที่ ๒๕ ด้านการประมงของจังหวัด ปี ๒๕๖๕

ชนิดสัตว์	จำนวน เกษตรกร (ราย)	พื้นที่การเลี้ยง		ผลผลิต (ตัน/ปี)	ราคาเฉลี่ย (บาท/กก.)	มูลค่าผลผลิต (ล้านบาท)
		จำนวนพื้นที่ (ไร่)	จำนวนบ่อ (บ่อ)			
๑. ปลาดุก	๖๑๕	๑,๓๗๑.๕๐	๑,๖๙๗	๑๐,๖๘๘.๖๒	๓๑.๕๐	๓๓๖,๙๖๑
๒. ปลาหัวทิม	๙๖	๒๙.๓๗	๓๒๖	๒๔๖.๘๗	๗๕.๐๐	๑๘,๕๑๕
๓. ปลานิล	๙๘๗	๑,๔๒๑.๗๔	๑,๔๓๕	๑,๐๗๐.๔๗	๔๕.๐๐	๔๘,๑๗๑
๔. อื่นๆ	๒๒๑	๕๗๔.๓๑	๒๙๔	๒๑๐.๔๑	๒๐.๐๐	๔,๒๐๘

ที่มา : สำนักงานประมงจังหวัดสระบุรี

ข้อมูล ณ วันที่ ๓๐ มิถุนายน ๒๕๖๕

### ๒.๔.๔ ข้อมูลสินค้าเกษตรที่ได้รับรองสิ่งบ่งชี้ทางภูมิศาสตร์ (GI)

ตารางที่ ๒๖ ข้อมูลสินค้าเกษตรที่ได้รับรองสิ่งบ่งชี้ทางภูมิศาสตร์ (GI)

ชนิดสินค้า	หน่วยนับ	จำนวนปริมาณผลผลิต
๑. ข้าวเจ๊กเขยเส้าไห้ อ.เส้าไห้	ตัน/ปี	๔๗.๕๒
๒. มะม่วงมันหนองแขง อ.หนองแขง	ตัน/ปี	๐.๗๐
๓. เผือกหอมบ้านหม้อ อ.บ้านหม้อ	ตัน/ปี	๘,๗๐๐

ที่มา : สำนักงานพาณิชย์จังหวัดสระบุรี

ข้อมูล ณ วันที่ ๑๘ กรกฎาคม ๒๕๖๕

### ๒.๔.๕ ข้อมูลมาตรฐานสินค้าเกษตร

ตารางที่ ๒๗ ข้อมูลมาตรฐานสินค้าเกษตร

มาตรฐาน/ชนิดสินค้า	หน่วยนับ	จำนวนปริมาณผลผลิต
<u>GAP ด้านพืช</u>		
๑. หม่อนไหม	ตัน/ปี	๑๓.๕
๒. อ้อยโรงงาน	ตัน/ปี	๔๐๐-๕๐๐
<u>GAP ด้านปศุสัตว์</u>		
๑. ไก่เนื้อ	ตัว/ปี	๑๒๔,๗๒๕,๕๑๒
๒. ไก่ไข่	ตัว/ปี	๙๕,๒๕๙,๑๒๐
๓. ไก่พันธุ์	ตัว/ปี	๑,๕๑๐,๙๓๙
๔. เป็ดเนื้อ	ตัว/ปี	๒,๓๖๒,๔๐๐
๕. เป็ดพันธุ์	ตัว/ปี	๑๔๖,๒๐๐
๖. สถานที่ฟักไข่สัตว์ปีก	ฟอง/ปี	๒๔,๖๙๖,๑๖๐
๗. สุกร	ตัว/ปี	๕๑๘,๓๘๖
๘. ไก่จวง	ตัว/ปี	๓,๐๗๐
<u>GAP ด้านประมง</u>		
๑. ปลาตูก	ตัน/ปี	๒๐,๑๔๙,๐๐๐
๒. ปลานิล	ตัน/ปี	๓,๐๕๐,๐๐๐
๓. จระเข้	ตัน/ปี	๗,๒๐๐
๔. กบ	ตัน/ปี	๒๔,๐๐๐
<u>เกษตรอินทรีย์ (ด้านปศุสัตว์)</u>		
๑. น้านมโค	ตัน/ปี	๑,๑๐๔.๑
<u>มาตรฐาน PGS</u>		
๑. พืชผัก	ตัน/ปี	๔.๕

ที่มา : ศูนย์หม่อนไหมเฉลิมพระเกียรติฯ สระบุรี  
สำนักงานการปฏิรูปที่ดินจังหวัดสระบุรี  
สำนักงานปศุสัตว์จังหวัดสระบุรี  
สำนักงานประมงจังหวัดสระบุรี  
สถานีพัฒนาที่ดินสระบุรี

ข้อมูล ณ วันที่ ๒๕ กรกฎาคม ๒๕๖๕  
ข้อมูล ณ วันที่ ๒๑ กรกฎาคม ๒๕๖๕  
ข้อมูล ณ วันที่ ๒๒ กรกฎาคม ๒๕๖๕  
ข้อมูล ณ วันที่ ๒๕ กรกฎาคม ๒๕๖๕  
ข้อมูล ณ วันที่ ๒๕ กรกฎาคม ๒๕๖๕

## ๒.๔.๖ สินค้า OTOP ของจังหวัด

ตารางที่ ๒๘ สินค้า OTOP ๑๐ อันดับแรกของจังหวัด

สินค้า	กลุ่มเกษตรกรที่ผลิต	แหล่งรับซื้อวัตถุดิบ	การสนับสนุนของกระทรวง เกษตรและสหกรณ์
๑. ผีอกทอดกรอบ	กลุ่มแม่บ้านเกษตรกรแปรรูป เผือกหอม	เกษตรกรผู้ปลูกเผือกหอม โคกใหญ่หเทพ พื้นที่ อำเภอบ้านหมอ	-
๒. กระจ่างผงสำเร็จรูป	วิสาหกิจชุมชนภูริธาราพรรณ	เกษตรกรผู้ปลูกกระจ่าง พื้นที่อำเภอพระพุทธบาท	บรรจุภัณฑ์แบบใหม่ - สติกเกอร์ติดของ - ซองบรรจุผลิตภัณฑ์
๓. ผลิตภัณฑ์ฟ้าทะลายโจร (ตากแห้ง)	กลุ่มแม่บ้านเกษตรกรพุกแค	เกษตรกรพื้นที่อำเภอ เฉลิมพระเกียรติ	-
๔. แคปหมู	ฮ้านธิตาดอย	บริษัท เบทาโกร บางเลน นครปฐม	-
๕. น้ำพริกป่าคุณ	กลุ่มแม่บ้านเกษตรกรป่ายาง หมู่ ๓ ตำบลบ้านลำ	เกษตรกรพื้นที่อำเภอวิหารแดง	-
๖. คุกกี้ธัญพืช (กระเจี๊ยบ วอเตอร์เครส,ธัญพืช,เนยสด)	กลุ่มแม่บ้านเกษตรกรพุกแค	เกษตรกรพื้นที่อำเภอ เฉลิมพระเกียรติ	-
๗. คุกกี้ผักหวาน	กลุ่มอาชีพเทศบาลตำบล บ้านหมอ	เกษตรกรผู้ปลูกผักหวานป่า พื้นที่ตำบลสร้างโคก อำเภอบ้านหมอ	-
๘. รังไหมประดิษฐ์	กลุ่มรังไหมประดิษฐ์	ศูนย์หม่อนไหมเฉลิม- พระเกียรติฯ สระบุรี	-
๙. ทองม้วนผักหวาน	กลุ่มสตรีบ้านบ่อพระอินทร์	เกษตรกรผู้ปลูกผักหวานป่า พื้นที่ตำบลสร้างโคก อำเภอบ้านหมอ	-
๑๐. ปลาตุ๊กแดดเดียว	กลุ่มอาชีพบ้านโพนกกโก	กลุ่มเกษตรกรแปลงใหญ่ อำเภอหนองโดน	-

ที่มา : สำนักงานพัฒนาชุมชนจังหวัดสระบุรี

ข้อมูล ณ วันที่ ๒๕ กรกฎาคม ๒๕๖๕

๒.๔.๗ การเพาะปลูกและผลผลิตเกี่ยวเกี่ยวรายเดือนของสินค้าเกษตรของจังหวัด

ตารางที่ ๒๙ ข้อมูลการเพาะปลูกและร้อยละผลผลิตเกี่ยวเกี่ยวรายเดือนของสินค้าเกษตรของจังหวัด

หน่วย : ร้อยละ

ชนิดสินค้า	ปี ๒๕๖๔											ปี ๒๕๖๕												
	ม.ค.	ก.พ.	มี.ค.	เม.ย.	พ.ค.	มิ.ย.	ก.ค.	ส.ค.	ก.ย.	ต.ค.	พ.ย.	ธ.ค.	ม.ค.	ก.พ.	มี.ค.	เม.ย.	พ.ค.	มิ.ย.	ก.ค.	ส.ค.	ก.ย.	ต.ค.	พ.ย.	ธ.ค.
<b>พืชไร่</b>																								
<b>๑. ข้าวนาปี</b>																								
- ช่วงเวลาการเพาะปลูก				←						→						←						→		
- ช่วงเวลาการออกผลผลิต (ร้อยละ)	๔.๙๐	๑.๐๖	๐.๐๑					๑.๒๐	๑๒.๗๗	๑๖.๓๕	๑๕.๓๑	๓๓.๑๖	๑๒.๒๖	๑๐.๙๒	๒.๙๙					๓.๙๖	๑๓.๓๐	๑๕.๗๙	๓๓.๐๔	๒๐.๐๑
<b>๒. ข้าวนาปรัง</b>																								
- ช่วงเวลาการเพาะปลูก										↔													↔	
- ช่วงเวลาการออกผลผลิต(ร้อยละ)		๑.๒๔	๑๕.๕๐	๒๘.๑๔	๓๑.๔๕	๒๐.๒๗	๓.๔๐								๕๖.๕๒	๓๒.๗๐	๙.๕๘	๐.๕๐	๐.๖๙					
<b>๓. ข้าวโพดเลี้ยงสัตว์</b>																								
<b>๓.๑ ข้าวโพดเลี้ยงสัตว์ รุ่นที่ ๑</b>																								
- ช่วงเวลาการเพาะปลูก				←						→						←						→		
- ช่วงเวลาการออกผลผลิต (ร้อยละ)	๐.๖๔	๐.๐๗						๓๔.๖๒	๑๕.๑๐	๙.๑๔	๓๓.๐๓	๗.๔	๑.๔๘	๐.๐๘					๒๑.๐๗	๒๘.๐๔	๘.๙๕	๓๓.๖๕	๖.๗๔	
<b>๓.๒ ข้าวโพดเลี้ยงสัตว์ รุ่นที่ ๒</b>																								
- ช่วงเวลาการเพาะปลูก				↔	↔											↔	↔							
- ช่วงเวลาการออกผลผลิต (ร้อยละ)			๕.๖๒	๘.๖๓	๓.๔๘	๘๒.๒๗							๑๓.๐๐	๒๐.๐๐	๒๐.๐๐	๔๗.๐๐								
<b>๔. มันสำปะหลัง</b>																								
- ช่วงเวลาการเพาะปลูก			←	↔											←	↔								
- ช่วงเวลาการออกผลผลิต (ร้อยละ)	๒๐.๔๑	๑๙.๔๗	๑๗.๗๒	๑๓.๘๙	๔.๒๖	๑.๒๘	๐.๖๒	๐.๓๗	๐.๘๐	๒.๗๐	๒.๕๖	๑๑.๙๓	๑๕.๒๓	๕.๙๘	๑.๙๖	๑.๐๔	๐.๖๘	๐.๑๓	๐.๓๙	๑.๐๐	๓.๓๐	๕.๙๙	๒๑.๔๔	๔๒.๘๓
<b>๕. อ้อยโรงงาน</b>																								
- ช่วงเวลาการเพาะปลูก																								
- ช่วงเวลาการออกผลผลิต (ร้อยละ)	๓๘.๖๒	๒๙.๑๐	๑๕.๕๙	๓.๗๖	๔.๗๐						๘.๒๓	๒๙.๘๑	๓๑.๒๔	๒๑.๓๖	๔.๓๔	๑.๐๘								๑๒.๑๘
<b>๖. ปาล์มน้ำมัน</b>																								
- ช่วงเวลาการเพาะปลูก																								
- ช่วงเวลาการออกผลผลิต (ร้อยละ)	๗.๐	๗.๗๒	๗.๙๐	๖.๙๓	๖.๓๓	๗.๓๙	๙.๒๕	๑๐.๑๑	๑๐.๐๓	๑๐.๒๔	๘.๗๗	๘.๓๓	๐.๐๖	๐.๐๖	๐.๐๖	๒๕.๘๗	๒๗.๓๕	๒๔.๓๙	๑๐.๗๒	๓.๕๑	๓.๒๕	๒.๓๓	๐.๐๖	



ตารางที่ ๒๙ ข้อมูลการเพาะปลูกและร้อยละผลผลิตเก็บเกี่ยวรายเดือนของสินค้าเกษตรของจังหวัด (ต่อ)

หน่วย : ร้อยละ

ชนิดสินค้า	ปี ๒๕๖๔											ปี ๒๕๖๕												
	ม.ค.	ก.พ.	มี.ค.	เม.ย.	พ.ค.	มิ.ย.	ก.ค.	ส.ค.	ก.ย.	ต.ค.	พ.ย.	ธ.ค.	ม.ค.	ก.พ.	มี.ค.	เม.ย.	พ.ค.	มิ.ย.	ก.ค.	ส.ค.	ก.ย.	ต.ค.	พ.ย.	ธ.ค.
๗. ผักหวานป่า																								
- ช่วงเวลาการเพาะปลูก	←											→												
- ช่วงเวลาการออกผลผลิต (ร้อยละ)	๑๘.๕๔	๑๒.๖๘	๗.๓๒	๗.๓๒	๔.๘๘	๒.๔๔	๐.๙๘	๐.๔๙	๐.๒๔	๐.๒๔	๒๑.๙๕	๒๒.๙๓	๑๘.๕๔	๑๒.๖๘	๗.๓๒	๗.๓๒	๔.๘๘	๒.๔๔	๐.๙๘	๐.๔๙	๐.๒๔	๐.๒๔	๒๑.๙๕	๒๒.๙๓
๘. ฝักทอง																								
- ช่วงเวลาการเพาะปลูก																								
- ช่วงเวลาการออกผลผลิต (ร้อยละ)		๘.๒๗	๐.๘๓	๒๑.๖๐			๒๔.๙๙	๑๑.๑๐	๑๑.๙๔	๐.๘๓	๒๐.๔๓		๓.๐๙	๒.๘๐	๑.๔๗	๑.๔๗	๑.๔๗	๗.๓๖	๒๔.๔๕	๒๒.๒๑	๑๙.๑๕	๗.๐๔	๕.๔๕	๔.๐๔

ที่มา : สำนักงานเกษตรจังหวัดสระบุรี

ข้อมูล ณ วันที่ ๒๕ กรกฎาคม ๒๕๖๕

## ๒.๕ สถาบันเกษตรกรและองค์กรเกษตรกร

## ๒.๕.๑ ประเภทสหกรณ์และจำนวนสมาชิก

ตารางที่ ๓๐ ประเภทสหกรณ์และจำนวนสมาชิก

ประเภทสหกรณ์	จำนวนสหกรณ์ (แห่ง)	จำนวนสมาชิก (ราย)
<b>สหกรณ์ภาคการเกษตร</b>		
- สหกรณ์การเกษตร	๒๓	๓๒,๐๕๙
- สหกรณ์นิคม	๑	๑,๒๑๕
- สหกรณ์โคนม	๑๑	๒,๗๐๒
<b>สหกรณ์นอกภาคการเกษตร</b>		
- สหกรณ์ออมทรัพย์	๒๕	๒๙,๐๘๔
- สหกรณ์ร้านค้า	๔	๑,๗๖๘
- สหกรณ์บริการ	๑๒	๘,๕๐๙
- สหกรณ์เครดิตยูเนียน	๑	๓๒๗
<b>รวม</b>	<b>๗๗</b>	<b>๗๕,๖๖๔</b>

ที่มา : สำนักงานสหกรณ์จังหวัดสระบุรี

ข้อมูล ณ วันที่ ๒๐ กรกฎาคม ๒๕๖๕

## ๒.๕.๒ กลุ่มเกษตรกรจังหวัดสระบุรี

ตารางที่ ๓๑ จำนวนและสมาชิกสถาบันเกษตรกรจังหวัดสระบุรี ปี ๒๕๖๕

อำเภอ	กลุ่มเกษตรกร <sup>๑</sup>		กลุ่มแม่บ้านเกษตรกร <sup>๒</sup>		กลุ่มยุวเกษตรกร <sup>๓</sup>		กลุ่มวิสาหกิจชุมชน <sup>๔</sup>	
	กลุ่ม	สมาชิก	กลุ่ม	สมาชิก	กลุ่ม	สมาชิก	กลุ่ม	สมาชิก
๑. เมืองสระบุรี	๗	๓๕๖	๕	๗๒	๔	๗๑	๓๓	๔๑๗
๒. แก่งคอย	๙	๙๑๒	๔	๔๐	๔	๖๔	๔๖	๕๓๓
๓. บ้านหมอ	๔	๓๓๕	๙	๘๐	๗	๘๒	๓๗	๗๓๓
๔. พระพุทธบาท	๖	๘๑๐	๕	๒๗	๓	๕๑	๔๑	๗๕๙
๕. มวกเหล็ก	๓	๑๔๘	๔	๔๓	๔	๗๐	๒๔	๔๑๐
๖. วิหารแดง	๓	๑๘๘	๖	๖๐	๕	๑๐๐	๔๐	๔๕๑
๗. เสาไห้	๙	๔๗๗	๑	๒๕	๓	๒๗	๑๖	๒๖๖
๘. หนองแค	๙	๕๘๙	๒	๒๔	๔	๖๙	๙	๑๔๓
๙. หนองแซง	๕	๒๔๘	๖	๔๓	๓	๖	๕๖	๙๓๕
๑๐. หนองโดน	๓	๑๘๙	๓	๗๔	๔	๔๕	๑๙	๑๖๔
๑๑. ดอนพุด	๓	๕๓	๗	๓๕	๕	๒๐	๑๑๑	๑,๗๕๙
๑๒. วังม่วง	๑	๙๗	๒	๕๕	๓	๓๔	๗๒	๑,๐๑๑
๑๓. เฉลิมพระเกียรติ	๔	๑๗๒	๑	๗	๓	๓๗	๓๘	๑,๐๔๗
<b>รวม</b>	<b>๖๖</b>	<b>๔,๕๗๔</b>	<b>๕๕</b>	<b>๕๘๕</b>	<b>๕๒</b>	<b>๖๗๖</b>	<b>๕๔๒</b>	<b>๘,๖๒๘</b>

<sup>๑</sup> ที่มา : สำนักงานสหกรณ์จังหวัดสระบุรี

ข้อมูล ณ วันที่ ๒๐ กรกฎาคม ๒๕๖๕

<sup>๒,๓,๔</sup> ที่มา : สำนักงานเกษตรจังหวัดสระบุรี

ข้อมูล ณ วันที่ ๑๐ กรกฎาคม ๒๕๖๕

๒.๖ ข้อมูลจำนวนอาสาสมัครเกษตรของจังหวัด

ตารางที่ ๓๒ จำนวนอาสาสมัครเกษตรของจังหวัด

อำเภอ	ด้านอาสาสมัครเกษตร														หมายเหตุ
	เกษตรและสหกรณ์	ฝนหลวง	บัญชี	ประมง	ปศุสัตว์	หมอดิน	เกษตรหมู่บ้าน	สหกรณ์	ชลประทาน	เศรษฐกิจการเกษตร	ปฏิรูปที่ดิน	ชานาชั้นนำ	ยางพารา	อื่น	
๑. เมืองสระบุรี	๐	๔	๙	๔	๙๒	๗๗	๑๐๗	๒	๙	๑	๐	๑	๑	๓	
๒. แก่งคอย	๐	๑๑	๙	๕	๑๓๓	๗๔	๑๑๗	๐	๗	๑	๓	๑	๐	๒	
๓.หนองแค	๐	๖	๕	๑๓	๒๕๐	๑๗๗	๓๑๐	๓	๒๐	๑	๒	๑	๑	๔	
๔. วิหารแดง	๐	๗	๒	๓	๕๘	๕๔	๑๔๕	๓	๒	๑	๐	๑	๐	๓	
๕. หนองแขง	๐	๓	๘	๒	๑๐๒	๖๗	๑๘๓	๓	๑๙	๑	๐	๑	๐	๑	
๖. บ้านหมอ	๐	๔	๗	๖	๘๑	๗๙	๑๑๖	๑	๕	๑	๐	๐	๐	๗	
๗. ดอนพุด	๐	๓	๘	๑	๓๓	๒๘	๓๘	๒	๕	๑	๐	๐	๐	๐	
๘. หนองโดน	๐	๑๔	๔	๓	๔๗	๓๓	๕๓	๑	๑๒	๑	๐	๐	๐	๓	
๙. พระพุทธบาท	๐	๑๓	๕	๗	๘๑	๖๗	๗๑	๑	๔	๑	๐	๐	๐	๓๔	
๑๐. เสาไห้	๐	๓	๑๑	๑๔	๘๗	๘๘	๑๖๐	๑	๑๖	๑	๐	๑	๐	๑๗	
๑๑. มวกเหล็ก	๐	๗	๑๑	๖	๙๘	๘๒	๑๑๓	๑๔	๐	๐	๕๒	๐	๐	๑๑	
๑๒. วิ่งม่วง	๐	๒	๙	๖	๕๑	๓๐	๖๔	๐	๘	๑	๑๖	๐	๐	๒	
๑๓. เฉลิมพระเกียรติ	๐	๓	๗	๐	๖๐	๔๒	๑๐๒	๑	๔	๑	๐	๐	๐	๔	

ที่มา : สำนักงานเกษตรจังหวัดสระบุรี

ข้อมูล ณ วันที่ ๒๕ กรกฎาคม ๒๕๖๕

๒.๗ จำนวนปราชญ์ชาวบ้านของจังหวัดภายใต้โครงการเกษตรตามแนวทฤษฎีใหม่ โดยยึดปรัชญาเศรษฐกิจพอเพียง (ข้อมูลปัจจุบัน ถ้ามี)

ตารางที่ ๓๓ จำนวนปราชญ์ชาวบ้านแยกรายอำเภอ

อำเภอ	จำนวน (ราย)
๑. เมืองสระบุรี	๓
๒. แก่งคอย	๖
๓. บ้านหมอ	๒
๔. พระพุทธบาท	๒
๕. มวกเหล็ก	๓
๖. วิหารแดง	๒
๗. เสาไห้	๖
๘. หนองแค	๕
๙. หนองแซง	๒
๑๐. หนองโดน	๒
๑๑. ดอนพุด	๒
๑๒. วังม่วง	๑
๑๓. เฉลิมพระเกียรติ	๗
<b>รวม</b>	<b>๔๓</b>

ที่มา : สำนักงานเกษตรและสหกรณ์จังหวัดสระบุรี ข้อมูล ณ วันที่ ๒๕ กรกฎาคม ๒๕๖๕

๒.๘ ข้อมูลด้านการเกษตรอื่นๆ ที่เกี่ยวข้อง

๒.๘.๑ ข้อมูล Smart Farmer, Young Smart Farmer

ตารางที่ ๓๔ ข้อมูล Smart Farmer, Young Smart Farmer ด้านพืช

อำเภอ	Smart Farmer ต้นแบบ (ราย)		Smart Farmer ต้นแบบ (ราย)		Young Smart Farmer (ราย)	
	ปี ๒๕๖๔	ปี ๒๕๖๕	ปี ๒๕๖๔	ปี ๒๕๖๕	ปี ๒๕๖๔	ปี ๒๕๖๕
๑. เมืองสระบุรี	๖	๘	๑๓๒	๐	๑๔	๓
๒. แก่งคอย	๑๖	๕	๓๙๘	๑	๒๔	๗
๓. หนองแค	๓๒	๔	๔๔๓	๗	๒๑	๔
๔. วิหารแดง	๒๑	๕	๑๗๑	๕	๑๗	๓
๕. หนองแซง	๒๔	๐	๔๘๔	๙	๑๓	๑
๖. บ้านหมอ	๗	๐	๑๒๕	๖	๑๓	๓
๗. ดอนพุด	๕	๐	๗๑	๕	๑๐	๓
๘. หนองโดน	๑๐	๐	๑๐๓	๑๐	๑๘	๑
๙. พระพุทธบาท	๑	๒	๑,๖๒๖	๘	๑๓	๓
๑๐. เสาไห้	๒๗	๐	๒๗๑	๙	๙	๓
๑๑. มวกเหล็ก	๘	๐	๖๘๕	๐	๑๒	๒
๑๒. วังม่วง	๔	๑	๔๒๘	๘	๒๖	๑
๑๓. เฉลิมพระเกียรติ	๓	๐	๙๐๐	๑๐	๑๕	๑
<b>รวม</b>	<b>๑๖๔</b>	<b>๒๕</b>	<b>๕,๘๘๗</b>	<b>๗๘</b>	<b>๒๐๕</b>	<b>๓๕</b>

ที่มา : สำนักงานเกษตรจังหวัดสระบุรี

ข้อมูล ณ วันที่ ๒๕ กรกฎาคม ๒๕๖๕

## ตารางที่ ๓๕ ข้อมูล Smart Farmer, Young Smart Farmer ด้านปศุสัตว์

อำเภอ	Smart Farmer ต้นแบบ (ราย)			Smart Farmer ต้นแบบ (ราย)			Young Smart Farmer (ราย)		
	ปี ๒๕๕๗ -๒๕๖๓	ปี ๒๕๖๔	ปี ๒๕๖๕	ปี ๒๕๕๗ - ๒๕๖๓	ปี ๒๕๖๔	ปี ๒๕๖๕	ปี ๒๕๕๗ - ๒๕๖๓	ปี ๒๕๖๔	ปี ๒๕๖๕
๑. เมืองสระบุรี	๔	-	๒	๑๐๕	-	-	-	-	๒
๒. แก่งคอย	๑๕	๒	๓	๘๐	๒	-	๒	-	-
๓. บ้านหมอ	๖	-	๒	๔๕	-	-	๒	๑	-
๔. พระพุทธบาท	๕	๒	๓	๖๐	-	-	๒	๑	-
๕. มวกเหล็ก	๑๑๙	-	๒	๕๒	๒	-	๔๐	๑	๒
๖. วิหารแดง	-	-	๑	๑๐	-	๒	-	๑	๒
๗. เสาไห้	๕	๒	๔	๔๕	๒	-	๒	๑	๑
๘. หนองแค	๓	๒	๒	๑๘	-	๒	-	๑	-
๙. หนองแซง	๙	๒	๓	๓๖	๒	-	-	๑	๑
๑๐. หนองโดน	๒	-	๒	๒๐	-	-	-	๒	-
๑๑. ดอนพุด	๒	-	๒	๑๐	-	๒	-	-	๒
๑๒. วังม่วง	๓๓	-	๒	๑๕	๒	๒	-	-	-
๑๓. เฉลิมพระเกียรติ	๕	-	๒	๑๖	-	๒	๒	๑	-
<b>รวม</b>	<b>๒๐๘</b>	<b>๑๐</b>	<b>๓๐</b>	<b>๕๑๒</b>	<b>๑๐</b>	<b>๑๐</b>	<b>๕๐</b>	<b>๑๐</b>	<b>๑๐</b>

ที่มา : สำนักงานปศุสัตว์จังหวัดสระบุรี

ข้อมูล ณ วันที่ ๒๑ กรกฎาคม ๒๕๖๕

## ตารางที่ ๓๖ ข้อมูล Smart Farmer, Young Smart Farmer ด้านประมง

อำเภอ	Smart Farmer ต้นแบบ (ราย)			Smart Farmer ต้นแบบ (ราย)			Young Smart Farmer (ราย)		
	ปี ๒๕๕๗ -๒๕๖๓	ปี ๒๕๖๔	ปี ๒๕๖๕	ปี ๒๕๕๗ - ๒๕๖๓	ปี ๒๕๖๔	ปี ๒๕๖๕	ปี ๒๕๕๗ - ๒๕๖๓	ปี ๒๕๖๔	ปี ๒๕๖๕
๑. เมืองสระบุรี	-	-	-	๖๗	-	-	-	-	-
๒. แก่งคอย	-	-	-	๑๓๘	-	-	-	-	-
๓. บ้านหมอ	-	-	-	๘๒	-	-	-	-	-
๔. พระพุทธบาท	-	-	-	๑๒๗	-	-	-	-	-
๕. มวกเหล็ก	-	-	-	๘๐	-	-	-	-	-
๖. วิหารแดง	-	-	-	๔๔	-	-	-	-	-
๗. เสาไห้	-	-	-	๑๖	-	-	-	-	-
๘. หนองแค	-	-	-	๘๑	-	-	-	-	-
๙. หนองแซง	-	-	-	๔๙	-	-	-	-	-
๑๐. หนองโดน	-	-	-	๓๓๑	-	-	-	-	-
๑๑. ดอนพุด	-	-	-	๒๙	-	-	-	-	-
๑๒. วังม่วง	-	-	-	๖๐	-	-	-	-	-
๑๓. เฉลิมพระเกียรติ	-	-	-	๑๗	-	-	-	-	-
<b>รวม</b>	<b>-</b>	<b>-</b>	<b>-</b>	<b>๑,๑๒๑</b>	<b>-</b>	<b>-</b>	<b>-</b>	<b>-</b>	<b>-</b>

ที่มา : สำนักงานประมงจังหวัดสระบุรี

ข้อมูล ณ วันที่ ๓๑ มิถุนายน ๒๕๖๕

## ตารางที่ ๓๗ ข้อมูล Smart Farmer, Young Smart Farmer ด้านสหกรณ์

อำเภอ	Smart Farmer ต้นแบบ (ราย)			Smart Farmer ต้นแบบ (ราย)			Young Smart Farmer (ราย)		
	ปี ๒๕๕๗ -๒๕๖๓	ปี ๒๕๖๔	ปี ๒๕๖๕	ปี ๒๕๕๗ - ๒๕๖๓	ปี ๒๕๖๔	ปี ๒๕๖๕	ปี ๒๕๕๗ - ๒๕๖๓	ปี ๒๕๖๔	ปี ๒๕๖๕
๑. เมืองสระบุรี	-	-	-	๓	-	-	-	-	-
๒. แก่งคอย	-	-	-	๗	-	-	-	-	-
๓. บ้านหมอ	-	-	-	๖	-	-	-	-	-
๔. พระพุทธบาท	-	-	-	๑	-	-	-	-	-
๕. มวกเหล็ก	-	-	-	๖๔	-	-	๔๘	-	-
๖. วิหารแดง	-	-	-	๕๕	-	-	-	-	-
๗. เสาไห้	-	-	-	๔	-	-	-	-	-
๘. หนองแค	-	-	-	๑๕	-	-	-	-	-
๙. หนองแซง	-	-	-	๕	-	-	-	-	-
๑๐. หนองโดน	-	-	-	๑	-	-	-	-	-
๑๑. คอนฟูต	-	-	-	๑	-	-	-	-	-
๑๒. วังม่วง	-	-	-	-	-	-	-	-	-
๑๓. เฉลิมพระเกียรติ	-	-	-	-	-	-	-	-	-
<b>รวม</b>	-	-	-	<b>๑๖๒</b>	-	-	<b>๔๘</b>	-	-

ที่มา : สำนักงานสหกรณ์จังหวัดสระบุรี

ข้อมูล ณ วันที่ ๒๑ กรกฎาคม ๒๕๖๕

## ตารางที่ ๓๘ ข้อมูล Smart Farmer, Young Smart Farmer ด้านหม่อนไหม

อำเภอ	Smart Farmer ต้นแบบ (ราย)			Smart Farmer ต้นแบบ (ราย)			Young Smart Farmer (ราย)		
	ปี ๒๕๕๗ -๒๕๖๓	ปี ๒๕๖๔	ปี ข ๒๕๖๕	ปี ๒๕๕๗ - ๒๕๖๓	ปี ๒๕๖๔	ปี ๒๕๖๕	ปี ๒๕๕๗ - ๒๕๖๓	ปี ๒๕๖๔	ปี ๒๕๖๕
๑. เมืองสระบุรี	-	-	-	-	-	-	-	-	-
๒. แก่งคอย	-	-	-	-	-	-	-	-	-
๓. บ้านหมอ	๑	-	-	๓	-	-	-	-	-
๔. พระพุทธบาท	-	-	-	-	-	-	-	-	-
๕. มวกเหล็ก	-	-	-	๒๓	๑๕	-	-	-	-
๖. วิหารแดง	-	-	-	-	-	-	-	-	-
๗. เสาไห้	-	-	-	-	-	-	-	-	-
๘. หนองแค	-	-	-	-	-	-	-	-	-
๙. หนองแซง	-	-	-	-	-	-	-	-	-
๑๐. หนองโดน	-	-	-	-	-	-	-	-	-
๑๑. คอนฟูต	-	-	-	-	-	-	-	-	-
๑๒. วังม่วง	-	-	-	-	-	-	-	-	-
๑๓. เฉลิมพระเกียรติ	-	-	-	๒	๑	-	-	-	-
<b>รวม</b>	<b>๑</b>	-	-	<b>๒๘</b>	<b>๑๖</b>	-	-	-	-

ที่มา : ศูนย์หม่อนไหมเฉลิมพระเกียรติฯ สระบุรี

ข้อมูล ณ วันที่ ๒๑ กรกฎาคม ๒๕๖๕

ตารางที่ ๓๙ ข้อมูล Smart Farmer, Young Smart Farmer ด้านปฏิรูปที่ดิน

อำเภอ	Smart Farmer ต้นแบบ (ราย)			Smart Farmer ต้นแบบ (ราย)			Young Smart Farmer (ราย)		
	ปี ๒๕๕๗ -๒๕๖๓	ปี ๒๕๖๔	ปี ๒๕๖๕	ปี ๒๕๕๗ - ๒๕๖๓	ปี ๒๕๖๔	ปี ๒๕๖๕	ปี ๒๕๕๗ - ๒๕๖๓	ปี ๒๕๖๔	ปี ๒๕๖๕
๑. เมืองสระบุรี	-	-	-	-	-	-	-	-	-
๒. แก่งคอย	-	-	-	-	-	-	๒๐	-	-
๓. บ้านหมอ	-	-	-	-	-	-	-	-	-
๔. พระพุทธบาท	-	-	-	-	-	-	-	-	-
๕. มวกเหล็ก	๔	-	-	๑๑๑	-	-	-	-	-
๖. วิหารแดง	-	-	-	-	-	-	-	-	-
๗. เสาไห้	-	-	-	-	-	-	-	-	-
๘. หนองแค	-	-	-	-	-	-	-	-	-
๙. หนองแซง	-	-	-	-	-	-	-	-	-
๑๐. หนองโดน	-	-	-	-	-	-	-	-	-
๑๑. คอนทูด	-	-	-	-	-	-	-	-	-
๑๒. วังม่วง	๑	-	-	๓๐	-	-	-	-	-
๑๓. เฉลิมพระเกียรติ	-	-	-	-	-	-	-	-	-
<b>รวม</b>	<b>๕</b>	<b>-</b>	<b>-</b>	<b>๒๕๒</b>	<b>-</b>	<b>-</b>	<b>๒๐</b>	<b>-</b>	<b>-</b>

ที่มา : สำนักงานการปฏิรูปที่ดินจังหวัดสระบุรี

ข้อมูล ณ วันที่ ๒๑ กรกฎาคม ๒๕๖๕

๒.๘.๒ ศูนย์เรียนรู้การเพิ่มประสิทธิภาพการผลิตสินค้าเกษตร

ตารางที่ ๔๐ ศูนย์เรียนรู้การเพิ่มประสิทธิภาพการผลิตสินค้าเกษตร ปี ๒๕๖๒ - ปัจจุบัน จังหวัดสระบุรี

ลำดับที่	อำเภอ	สถานที่ตั้ง				ชื่อเกษตรกรต้นแบบ	สินค้าหลัก
		เลขที่	หมู่	ตำบล	อำเภอ		
๑	เมืองสระบุรี	๖๕	๓	หนองยาว	เมืองสระบุรี	นายประทีป นิลมุล	ข้าว
๒	แก่งคอย	๑๐๙/๑	๑๐	ตาลเดี่ยว	แก่งคอย	นายบรรยัต สุมาวัน	ข้าว
๓	บ้านหมอ	๓๘	๔	บางโฉมด	บ้านหมอ	นายทองสุข อ่อนละมัย	ข้าว
๔	พระพุทธบาท	๖๖/๒	๓	ธารเกษม	พระพุทธบาท	นายพนม สุขมาก	ข้าวโพดเลี้ยงสัตว์
๕	มวกเหล็ก	๔๖	๓	ซับสนุ่น	มวกเหล็ก	นายสมพร อภาศิริกุล	มันสำปะหลัง
๖	วิหารแดง	๔๔	๗	เจริญธรรม	วิหารแดง	นายสุทัศน์ หมวกไสว	ข้าว
๗	เสาไห้	๔๔	๘	เมืองเก่า	เสาไห้	นายประสิทธิ์ แก้วกุลงาม	ข้าว
๘	หนองแค	๑๔	๒	ห้วยขมิ้น	หนองแค	นายร่ม วรรณประเสริฐ	ข้าว
๙	หนองแซง	๓๘	๑	โคกสะอาด	หนองแซง	นายบุญชู วงษ์อนุ	ข้าว
๑๐	หนองโดน	-	๙	หนองโดน	หนองโดน	นายจ้านง ทองมา	ข้าว
๑๑	ดอนพุด	๔/๒	๗	ไผ่หลิว	ดอนพุด	นางประจวบ แป้นทอง	ข้าว
๑๒	วังม่วง	๒๓/๑	๑	แสงงพัน	วังม่วง	นายสมจิตร แก่นวิจิตร	ข้าวโพดเลี้ยงสัตว์
๑๓	เฉลิมพระเกียรติ	๖๙	๑	ฝั่งรวง	เฉลิมพระเกียรติ	นายบุญจันทร์ เชือกกล้า	ข้าว

ที่มา : สำนักงานเกษตรจังหวัดสระบุรี

ข้อมูล ณ วันที่ ๒๕ กรกฎาคม ๒๕๖๕



### ๒.๘.๓ สินค้าแปรรูปด้านการเกษตร จังหวัดสระบุรี

ตารางที่ ๔๑ สินค้าแปรรูปด้านการเกษตร จังหวัดสระบุรี ปี ๒๕๖๕ (ด้านพืช)

ลำดับที่	สินค้าแปรรูปด้านการเกษตร	ที่ทำกรกลุ่ม	ปีที่เริ่มดำเนินการ	แหล่งรับซื้อวัตถุดิบในการผลิต	แหล่งจำหน่าย	การให้การสนับสนุนของภาครัฐ	
						หน่วยงาน	รายการสนับสนุน
๑	กระชายผง	๒๘ หมู่ ๕ ต.ห้วยป่าหวาย อ.พระพุทธบาท จ.สระบุรี	๒๕๖๐	สมาชิกกลุ่ม , เกษตรกรในพื้นที่	Facebook , Line , ออกร้านตามเทศกาล ต่างๆ , เว็บไซต์ , ตลาดเกษตรกรออนไลน์.com	กรมส่งเสริมการเกษตร	บรรจุภัณฑ์แบบใหม่ - สติกเกอร์ติดของ - ของบรรจุผลิตภัณฑ์
๒	เห็ดหลินจือบรรจุแคปซูล	๔๔๑/๗ หมู่ ๗ ต.คลองเรือ อ.วิหารแดง จ.สระบุรี	๒๕๕๒	สมาชิกกลุ่ม , เกษตรกรในพื้นที่	Facebook , Line , ออกร้านตามเทศกาล ต่างๆ , เว็บไซต์ , ตลาดเกษตรกรออนไลน์.com	กรมส่งเสริมการเกษตร	บรรจุภัณฑ์แบบใหม่ - สติกเกอร์ติดของ - ของบรรจุผลิตภัณฑ์

ที่มา : สำนักงานเกษตรจังหวัดสระบุรี

ข้อมูล ณ วันที่ ๒๕ กรกฎาคม ๒๕๖๕

## ๒.๘.๔ แหล่งรับซื้อผลผลิต/ตลาดกระจายสินค้าของจังหวัดสระบุรี

## ๑) ด้านพืช

ตารางที่ ๔๒ ผู้ประกอบการรับซื้อผลผลิตสินค้าข้าว จังหวัดสระบุรี

ที่	ผู้ประกอบการรับซื้อผลผลิตสินค้าข้าว	
	ในจังหวัด	
	ชื่อสถานประกอบการ	ปริมาณการรับซื้อ ปี ๒๕๖๕ (ตัน)
๑	สหกรณ์การเกษตรเสาไห้ จำกัด	๓๔,๒๐๐
๒	บริษัท ธีญูทรัพย์โรซอินเตอร์เทรด จำกัด	๒๑,๖๐๐
๓	บริษัท เสาไห้โรซมิล จำกัด	๑๖๒,๐๐๐
๔	ตลาดกลางข้าวและพืชไร่สันมะค่า	-
๕	ห้างหุ้นส่วนจำกัด เอกเจริญวัฒนา	๑๔๔,๐๐๐
๖	บริษัท โรงสีไฟไทยธัญญะรุ่งเรือง จำกัด	๕๔,๐๐๐
๗	ห้างหุ้นส่วนจำกัด ถาวรโชคชัย	๑๔๔,๐๐๐
๘	ทำข้าวเกียรติถาวร ๙๙	-
๙	บริษัท พืชสุวรรณรุ่งเรือง (สระบุรี) จำกัด	๑๘๐,๐๐๐
๑๐	บริษัท โชคฉัตรไชยโรซมิล จำกัด	๑๘๐,๐๐๐
๑๑	บริษัท ท็อปไทยโรซ จำกัด	๑๐๘,๐๐๐
๑๒	บริษัท ดี.พี.อาร์. อินเตอร์โรซ จำกัด	๑๔๔,๐๐๐
๑๓	โรงสี ช.สุขสันต์ทรัพย์รุ่งเรือง	๓,๖๐๐
๑๔	บริษัท ทีเอฟเอ็มเอส (สระบุรี) จำกัด	๗๒,๐๐๐
๑๕	ทำข้าวพรเลิศคุณ	๑๘,๐๐๐
๑๖	ห้างหุ้นส่วน พ.แสงวัฒนา	๑๘๘,๘๐๐
๑๗	บริษัท ชัยวัฒนา โรซ จำกัด	๑๒๙,๖๐๐
๑๘	ห้างหุ้นส่วนจำกัด โรงสีคูเจริญ	๙๓,๖๐๐
๑๙	บริษัท โรงสี ส.ประเสริฐชัย จำกัด	๒๘,๘๐๐
๒๐	ชุมนุมสหกรณ์การเกษตรจังหวัดสระบุรี	๒๘,๘๐๐
๒๑	ห้างหุ้นส่วนจำกัด ธนโชติธัญญะนิค	๑๔,๔๐๐
๒๒	ห้างหุ้นส่วน พ.แสงวัฒนา ๓	๓๖,๐๐๐
	<b>รวม</b>	<b>๑,๗๑๕,๔๐๐</b>

ที่มา : สำนักงานพาณิชย์จังหวัดสระบุรี

ข้อมูล ณ วันที่ ๑๘ กรกฎาคม ๒๕๖๕

## ตารางที่ ๔๓ ผู้ประกอบการรับซื้อผลผลิตสินค้าข้าวเจ้ากเขย จังหวัดสระบุรี

ที่	ผู้ประกอบการรับซื้อผลผลิตสินค้าข้าวเจ้ากเขย	
	ในจังหวัด	
	ชื่อสถานประกอบการ	ปริมาณการรับซื้อ ปี ๒๕๖๕ (ตัน)
๑	บจก.พีรโลพี ดีไซน์	๑๒๐
๒	สหกรณ์บริหารสินค้าเพื่อสุขภาพสระบุรี จำกัด	๑๗
	<b>รวม</b>	<b>๑๓๗</b>

ที่มา : สำนักงานพาณิชย์จังหวัดสระบุรี

ข้อมูล ณ วันที่ ๑๘ กรกฎาคม ๒๕๖๕

## ตารางที่ ๔๔ ผู้ประกอบการรับซื้อผลผลิตสินค้าข้าวโพดเลี้ยงสัตว์ จังหวัดสระบุรี

ที่	ผู้ประกอบการรับซื้อผลผลิตสินค้าข้าวโพดเลี้ยงสัตว์	
	ในจังหวัด	
	ชื่อสถานประกอบการ	ปริมาณการรับซื้อ ปี ๒๕๖๕ (ตัน)
๑	บจก. ทรัพย์พูนผลไฮโลอุตสาหกรรม	๒,๔๐๐
๒	บจก. คาร์กิลล์มีทส์ (ไทยแลนด์)	๔๒,๐๐๐ - ๔๘,๐๐๐
๓	ซี.เค.การเกษตร	๑,๘๐๐ - ๒,๔๐๐
๔	บจก. ศรีพันธุ์พืชผล ๒๐๐๐	๙๖๐
๕	หจก. สมบูรณ์พืชผล	๑,๘๐๐ - ๓,๐๐๐
๖	ไร่แสนสุขการเกษตร	๓๖๐ - ๔๘๐
๗	กฤษณา	๓๖๐ - ๖๐๐
๘	บจก. ชันพืด	๑๖๘,๐๐๐ - ๒๐๔,๐๐๐
๙	บจก. ยูไนเต็ดฟีดมิลล์	๗,๒๐๐ - ๑๒,๐๐๐
๑๐	บจก. ลีพัฒนาอาหารสัตว์	๒๔,๐๐๐ - ๓๖,๐๐๐
๑๑	บจก. อาหารสัตว์ไทย	-
๑๒	มิตรวังม่วงพืชผล	๖๐๐
๑๓	สหกรณ์โคนมไทย-เดนมาร์ก (มิตรภาพ) จำกัด	๖๐๐
๑๔	บจก. ไทยธรรมดี	๗,๒๐๐
๑๕	ประจวบพืชผล	-
๑๖	สมานพืชผล	-
๑๗	ลานหินซ้อนพืชผล	-
๑๘	บจก. ซีพีเอฟ (ประเทศไทย) พระพุทธบาท	๙,๖๐๐ - ๑๒,๐๐๐

ที่มา : สำนักงานพาณิชย์จังหวัดสระบุรี

ข้อมูล ณ วันที่ ๑๘ กรกฎาคม ๒๕๖๕

## ตารางที่ ๔๕ ผู้ประกอบการรับซื้อผลผลิตสินค้ามันสำปะหลัง จังหวัดสระบุรี

ที่	ผู้ประกอบการรับซื้อผลผลิตสินค้ามันสำปะหลัง	
	ในจังหวัด	
	ชื่อสถานประกอบการ	ปริมาณการรับซื้อ ปี ๒๕๖๕ (ตัน)
๑	สมานพืชผล	๓๐๐
๒	ประจวบพืชผล	๓๐๐
๓	ส.เจริญวัฒนา	๑๐๐
๔	เตียวสมบูรณ์กิจ	๕๐
๕	กฤษณา	๑๐๐
๖	ไร่แสนสุขการเกษตร	๕๐
๗	หจก. สมบูรณ์พืชผล	๕๐
๘	บจ. ศรีพันธุ์พืชผล ๒๐๐๐	๕๐
รวม		๑,๐๐๐

ที่มา : สำนักงานพาณิชย์จังหวัดสระบุรี

ข้อมูล ณ วันที่ ๑๘ กรกฎาคม ๒๕๖๕

## ตารางที่ ๔๖ ผู้ประกอบการรับซื้อผลผลิตสินค้าอ้อยโรงงาน จังหวัดสระบุรี

ที่	ผู้ประกอบการรับซื้อผลผลิตสินค้าอ้อยโรงงาน	
	ในจังหวัด	
	ชื่อสถานประกอบการ	ปริมาณการรับซื้อ ปี ๒๕๖๕ (ตัน)
๑	โรงงานน้ำตาลสระบุรี	๑,๖๓๗
รวม		๑,๖๓๗

ที่มา : สำนักงานพาณิชย์จังหวัดสระบุรี

ข้อมูล ณ วันที่ ๑๘ กรกฎาคม ๒๕๖๕

## ตารางที่ ๔๗ ผู้ประกอบการรับซื้อผลผลิตสินค้าปาล์มน้ำมัน จังหวัดสระบุรี

ที่	ผู้ประกอบการรับซื้อผลผลิตสินค้าปาล์มน้ำมัน	
	ในจังหวัด	
	ชื่อสถานประกอบการ	ปริมาณการรับซื้อ ปี ๒๕๖๕ (ตัน)
๑	ลานเทกลุ่มชาวบ้านสวนปาล์มน้ำมันรพีพัฒน์	๙,๕๐๐
๒	ลานเทพิชัยหนองเสือปาล์มน้ำมันวิหารแดง	๙,๐๐๐

ที่มา : สำนักงานพาณิชย์จังหวัดสระบุรี

ข้อมูล ณ วันที่ ๑๘ กรกฎาคม ๒๕๖๕

ตารางที่ ๔๘ ผู้ประกอบการรับซื้อผลผลิตสินค้าผักหวานป่า จังหวัดสระบุรี

ที่	ผู้ประกอบการรับซื้อผลผลิตสินค้าผักหวานป่า	
	ในจังหวัด	
	ชื่อสถานประกอบการ	ปริมาณการรับซื้อ ปี ๒๕๖๕ (ตัน)
๑	พ่อค้าคนกลางจากตลาดไทและตลาดสี่มุมเมือง	๑ - ๒

ที่มา : สำนักงานพาณิชย์จังหวัดสระบุรี

ข้อมูล ณ วันที่ ๑๘ กรกฎาคม ๒๕๖๕

ตารางที่ ๔๙ ผู้ประกอบการรับซื้อผลผลิตสินค้าเผือก จังหวัดสระบุรี

ที่	ผู้ประกอบการรับซื้อผลผลิตสินค้าเผือก			
	ในจังหวัด		นอกจังหวัด	
	ชื่อสถานประกอบการ	ปริมาณการรับซื้อ ปี ๒๕๖๕ (ตัน)	ชื่อสถานประกอบการ	ปริมาณการรับซื้อ ปี ๒๕๖๕ (ตัน)
๑	ในจังหวัด/จังหวัด ใกล้เคียง	๑,๑๓๑	พ่อค้าคนกลางจากตลาดไท และตลาดสี่มุมเมือง	๖,๙๖๐
๒			บริษัท สยามแม็คโคร จำกัด	๔๓๕
๓			บริษัท เอส แอนด์ พี ซินดิเคท จำกัด	๑๗๔

ที่มา : สำนักงานพาณิชย์จังหวัดสระบุรี

ข้อมูล ณ วันที่ ๑๘ กรกฎาคม ๒๕๖๕

## ๒) ด้านประมง

ตารางที่ ๕๐ ข้อมูลแหล่งแปรรูป/ตลาดกระจายสินค้าปลาตาก ปี ๒๕๖๕

ที่	ชื่อสินค้า	ตลาดกระจายสินค้าปลาตาก			
		ในจังหวัด		นอกจังหวัด	
		สถานประกอบการ/แหล่งรับซื้อ	ปริมาณรับซื้อ (กก.)	สถานประกอบการ/แหล่งรับซื้อ	ปริมาณรับซื้อ (กก.)
๑	ปลาตากแดดเดียว	กลุ่มแปลงใหญ่ อ.วังม่วง/ หน้าฟาร์ม,ออนไลน์	๘๐๐	ทั่วไป,ออนไลน์	๑,๐๐๐
		กลุ่มแปลงใหญ่ อ.พระพุทธบาท/ หน้าฟาร์ม,ออนไลน์	๓๐๐	ทั่วไป,ออนไลน์	๑,๕๐๐
๒	ปลาตาก (มีชีวิตร)	พ่อค้าคนกลาง อ.พระพุทธบาท	๖๘๘,๐๐๐	ตลาดปลาอ่างทอง	๖๐๐,๐๐๐
				ตลาดไท จ.ปทุมธานี	๕,๐๐๐,๐๐๐
				ตลาดปลาบางเลน จ.นครปฐม	๕,๐๐๐,๐๐๐
				ตลาดปลานครราชสีมา	๒๐,๐๐๐,๐๐๐
รวม			๖๘๘,๑๐๐		๙๐,๐๐๒,๕๐๐

ที่มา : สำนักงานประมงจังหวัดสระบุรี

ข้อมูล ณ วันที่ ๒๕ กรกฎาคม ๒๕๖๕

ตารางที่ ๕๑ ผู้ประกอบการรับซื้อผลผลิต/ตลาดกระจายสินค้าปลาไน ปี ๒๕๖๕

ที่	ชื่อสินค้า	ตลาดกระจายสินค้าปลาตุก			
		ในจังหวัด		นอกจังหวัด	
		สถานประกอบการ/แหล่งรับซื้อ	ปริมาณรับซื้อ (กก.)	สถานประกอบการ/แหล่งรับซื้อ	ปริมาณรับซื้อ (กก.)
๑	ปลาไนมีชีวิต	ตลาดปลาวงษ์ทอง	๓๐๐,๐๐๐	ตลาดปลาอ่างทอง	๓๐๐,๐๐๐
				ตลาดปลาคลอง ๔ จ.ปทุมธานี	๒๐๐,๐๐๐
				ตลาดไท จ.ปทุมธานี	๑๐๐,๐๐๐
				ตลาดปลาบางเลน จ.นครปฐม	๑๐๐,๐๐๐
รวม			๓๐๐,๐๐๐		๗๐๐,๐๐๐

ที่มา : สำนักงานประมงจังหวัดสระบุรี

ข้อมูล ณ วันที่ ๒๕ กรกฎาคม ๒๕๖๕

ตารางที่ ๕๒ ผู้ประกอบการรับซื้อผลผลิต/ตลาดกระจายสินค้าปลาหับทิม ปี ๒๕๖๕

ที่	ชื่อสินค้า	ตลาดกระจายสินค้าปลาตุก			
		ในจังหวัด		นอกจังหวัด	
		สถานประกอบการ/แหล่งรับซื้อ	ปริมาณรับซื้อ (กก.)	สถานประกอบการ/แหล่งรับซื้อ	ปริมาณรับซื้อ (กก.)
๑	ปลาหับทิมมีชีวิต	ตลาดค้าส่ง	๒๐๐,๐๐๐	ตลาดปลาอ่างทอง	๔๗,๐๐๐
		ตลาดสด		ตลาดไท จ.ปทุมธานี	
รวม			๒๐๐,๐๐๐		๔๗,๐๐๐

ที่มา : สำนักงานประมงจังหวัดสระบุรี

ข้อมูล ณ วันที่ ๒๕ กรกฎาคม ๒๕๖๕

ตารางที่ ๕๓ ผู้ประกอบการรับซื้อผลผลิต/ตลาดกระจายสินค้าสัตว์น้ำอื่นๆ ปี ๒๕๖๕

ที่	ชื่อสินค้า	ตลาดกระจายสินค้าปลาตุก			
		ในจังหวัด		นอกจังหวัด	
		สถานประกอบการ/แหล่งรับซื้อ	ปริมาณรับซื้อ (กก.)	สถานประกอบการ/แหล่งรับซื้อ	ปริมาณรับซื้อ (กก.)
๑	สินค้าประมงอื่นๆ	ตลาดสด	๔๐,๐๐๐	ตลาดปลาอ่างทอง	๑๐๐,๐๐๐
				ตลาดไท จ.ปทุมธานี	๔๐,๐๐๐
				ตลาดปลาคลอง ๔ จ.ปทุมธานี	๓๑,๐๐๐
รวม			๔๐,๐๐๐		๑๗๑,๐๐๐

ที่มา : สำนักงานประมงจังหวัดสระบุรี

ข้อมูล ณ วันที่ ๒๕ กรกฎาคม ๒๕๖๕

### ๒.๘.๕ ข้อมูลสถานการณ์หม่อนไหมของจังหวัดสระบุรี

จังหวัดสระบุรี มีพื้นที่ปลูกหม่อน ๘๓ ไร่ ๒ งาน อาชีพปลูกหม่อน จำนวน ๔๕ ราย ทั้งนี้ ยังมีเกษตรกรรายใหม่ที่ทำอาชีพปลูกหม่อนที่เป็นรูปธรรม จำนวนหลายรายที่ยังไม่ได้ขึ้นทะเบียนเกษตรกรในระบบ TAMIS ซึ่งอยู่ในระหว่างขั้นตอนการดำเนินงาน

ตารางที่ ๕๔ ข้อมูลเกษตรกรผู้ปลูกหม่อนในจังหวัด

อำเภอ	เกษตรกร (ราย)	พื้นที่ปลูก (ไร่)	ผลผลิตต่อไร่ (กก.)	ราคาขายได้เฉลี่ย (บาท/กก.)
๑. เฉลิมพระเกียรติ	๓	๓.๒	๒๕๐-๘๐๐	๖๐-๑๐๐
๒. บ้านหมอ	๔	๐.๑	๕๐๐-๑,๐๐๐	๖๐-๑๐๐
๓. มวกเหล็ก	๓๘	๗๙.๓	๕๐-๑๐๐	๖๐-๒๐๐
รวม	๔๕	๘๓.๒		

ที่มา : ศูนย์หม่อนไหมเฉลิมพระเกียรติฯ สระบุรี

ข้อมูล ณ วันที่ ๑๙ กรกฎาคม ๒๕๖๕

### ๒.๘.๖ ข้อมูลสถานการณ์ยางพาราของจังหวัดสระบุรี

จังหวัดสระบุรีมีพื้นที่ปลูกยาง ๗๐๔.๘๗ ไร่ มีเกษตรกรผู้ปลูก จำนวน ๓๐ ราย และมีพื้นที่ที่เก็บเกี่ยวผลผลิตจากยางพารา จำนวน ๗๐๔.๘๗ ไร่ โดยส่วนใหญ่เป็นพันธุ์ยาง RRIT600 และผลผลิตจากยางพาราส่วนใหญ่ เป็น ยางก้อนถ้วย

ตารางที่ ๕๕ ข้อมูลเกษตรกรผู้ปลูกยางพาราในจังหวัดสระบุรี ที่มีเอกสารสิทธิ์ (บัตรสีเขียว)

อำเภอ	เกษตรกร (ราย)	พื้นที่ปลูก (ไร่)	พื้นที่เก็บเกี่ยว (ไร่)	ผลผลิตต่อปี (ตัน)	ผลผลิตต่อไร่ (กก.)
๑. แก่งคอย	๒๓	๕๕๖.๓๙	๕๕๖.๓๙	๑๐๗	๑๙๐
๒. วิหารแดง	๓	๖๓.๒๙	๖๓.๒๙	๙.๕	๑๕๐
รวม	๒๖	๖๑๙.๖๘	๖๑๙.๖๘	๑๑๖.๕	

ที่มา : การยางแห่งประเทศไทยจังหวัดนครราชสีมา

ข้อมูล ณ วันที่ ๒๒ กรกฎาคม ๒๕๖๕

ตารางที่ ๕๖ ข้อมูลเกษตรกรผู้ปลูกยางพาราในจังหวัดสระบุรี ไม่มีเอกสารสิทธิ์ (บัตรชมพู)

อำเภอ	เกษตรกร (ราย)	พื้นที่ปลูก (ไร่)	พื้นที่เก็บเกี่ยว (ไร่)	ผลผลิตต่อปี (ตัน)	ผลผลิตต่อไร่ (กก.)
๑. แก่งคอย	๑	๒๐	๒๐	๒.๘	๑๓๐
๒. วังม่วง	๑	๒๔.๕๐	๒๔.๕๐	๓.๖	๑๔๙
๓. มวกเหล็ก	๒	๔๐.๖๙	๔๐.๖๙	๖.๔	๑๖๐
รวม	๔	๘๕.๑๙	๘๕.๑๙	๖.๔	

ที่มา : การยางแห่งประเทศไทยจังหวัดนครราชสีมา

ข้อมูล ณ วันที่ ๒๒ กรกฎาคม ๒๕๖๕

### ๒.๘.๗ พื้นที่ปฏิรูปที่ดินเพื่อเกษตรกรรม

ตารางที่ ๕๗ การจัดที่ดินให้แก่เกษตรกรในเขตปฏิรูปที่ดิน ปี ๒๕๖๒

อำเภอ	มอบเอกสารสิทธิ์ ส.ป.ก. ๔-๐๑ ปี ๒๕๖๒		
	พื้นที่ (ไร่)	จำนวนเกษตรกร (ราย)	จำนวนแปลง (แปลง)
๑. แก่งคอย	๒๖	๒	๒
๒. มวกเหล็ก	๘๘๗	๙๙	๑๐๗
๓. วังม่วง	๒๐๘	๑๔	๑๖
<b>รวม</b>	<b>๑,๑๒๑</b>	<b>๑๑๕</b>	<b>๑๒๕</b>

ที่มา : สำนักงานการปฏิรูปที่ดินจังหวัดสระบุรี

ข้อมูล ณ วันที่ ๒๑ กรกฎาคม ๒๕๖๕

ตารางที่ ๕๘ การจัดที่ดินให้แก่เกษตรกรในเขตปฏิรูปที่ดิน ปี ๒๕๖๓

อำเภอ	มอบเอกสารสิทธิ์ ส.ป.ก. ๔-๐๑ ปี ๒๕๖๓		
	พื้นที่ (ไร่)	จำนวนเกษตรกร (ราย)	จำนวนแปลง (แปลง)
๑. แก่งคอย	๓๖	๒๙	๒๙
๒. มวกเหล็ก	๖๘๐	๑๙๗	๒๒๑
๓. วังม่วง	๒๔๗	๑๓	๑๓
<b>รวม</b>	<b>๙๖๓</b>	<b>๒๓๙</b>	<b>๒๖๓</b>

ที่มา : สำนักงานการปฏิรูปที่ดินจังหวัดสระบุรี

ข้อมูล ณ วันที่ ๒๑ กรกฎาคม ๒๕๖๕

ตารางที่ ๕๙ การจัดที่ดินให้แก่เกษตรกรในเขตปฏิรูปที่ดิน ปี ๒๕๖๔

อำเภอ	มอบเอกสารสิทธิ์ ส.ป.ก. ๔-๐๑ ปี ๒๕๖๔		
	พื้นที่ (ไร่)	จำนวนเกษตรกร (ราย)	จำนวนแปลง (แปลง)
๑. แก่งคอย	๖๕	๑๐	๑๒
๒. เฉลิมพระเกียรติ	๑๔	๑	๒
๓. มวกเหล็ก	๑,๒๘๐	๑๑๘	๑๓๖
๔. วังม่วง	๒๙๔	๔๑	๕๔
<b>รวม</b>	<b>๑,๖๕๓</b>	<b>๑๗๐</b>	<b>๒๐๔</b>

ที่มา : สำนักงานการปฏิรูปที่ดินจังหวัดสระบุรี

ข้อมูล ณ วันที่ ๒๑ กรกฎาคม ๒๕๖๕

ตารางที่ ๖๐ การจัดที่ดินให้แก่เกษตรกรในเขตปฏิรูปที่ดิน ปี ๒๕๖๕

อำเภอ	มอบเอกสารสิทธิ์ ส.ป.ก. ๔-๐๑ ปี ๒๕๖๕		
	พื้นที่ (ไร่)	จำนวนเกษตรกร (ราย)	จำนวนแปลง (แปลง)
๑. แก่งคอย	๖๐	๕๓	๖๐
๒. เฉลิมพระเกียรติ	๓๗	๔	๕
๓. มวกเหล็ก	๒,๘๑๑	๒๘๕	๓๒๒
๔. วังม่วง	๗๐๙	๔๓	๔๙
<b>รวม</b>	<b>๓,๖๑๗</b>	<b>๓๘๕</b>	<b>๔๓๖</b>

ที่มา : สำนักงานการปฏิรูปที่ดินจังหวัดสระบุรี

ข้อมูล ณ วันที่ ๒๑ กรกฎาคม ๒๕๖๕



๒.๘.๘ ข้อมูลกลุ่มเกษตรกรที่เข้าร่วมโครงการระบบส่งเสริมการเกษตรแบบแปลงใหญ่จังหวัดสระบุรี

ตารางที่ ๖๑ ข้อมูลกลุ่มเกษตรกรที่เข้าร่วมโครงการระบบส่งเสริมการเกษตรแบบแปลงใหญ่ จังหวัดสระบุรี ปี ๒๕๕๙-๒๕๖๕

ลำดับ ที่	ปีที่เข้าร่วมฯ	ชื่อแปลงใหญ่	ชนิดสินค้า	ที่ตั้งแปลงใหญ่			เกษตรกร (ราย)	พื้นที่ (ไร่)	ชื่อ-สกุล ประธาน	การตลาด/คู่ค้า
				หมู่ที่	ตำบล	อำเภอ				
๑	๒๕๕๙	แปลงใหญ่ข้าวตำบลห้วยขมิ้น อำเภอหนองแค จังหวัดสระบุรี	ข้าว	๒	ห้วยขมิ้น	หนองแค	๖๙	๑,๙๕๙	นายร่ม วรรณประเสริฐ	โรงสี
๒	๒๕๕๙	แปลงใหญ่ข้าวโพดฝักสดตำบล ธารเกษม อำเภอพระพุทธบาท จังหวัดสระบุรี	พืชผัก	๓	ธารเกษม	พระพุทธบาท	๓๑	๗๔๘.๒๕	นายพนม สุขมาก	พ่อค้าคนกลาง/ ขายเอง
๓	๒๕๕๙	แปลงใหญ่น้ำนมโคตำบลลำพญากลาง อำเภอมวกเหล็ก จังหวัดสระบุรี	โคนม	๑๘	ลำพญากลาง	มวกเหล็ก	๕๐	๑๒,๑๒๘	นายเชวงศักดิ์ สงวนวงศ์	สหกรณ์
๔	๒๕๕๙	แปลงใหญ่ข้าวตำบลหนองยาว อำเภอเมืองสระบุรี จังหวัดสระบุรี	ข้าว	๓	หนองยาว	เมืองสระบุรี	๕๓	๑,๕๕๕.๕	นายประทีป นิลมูล	โรงสี
๕	๒๕๕๙	แปลงใหญ่ข้าวโพดเลี้ยงสัตว์ ตำบลแสงพัน ตำบลวังม่วง จังหวัดสระบุรี	ข้าวโพด เลี้ยงสัตว์	๑	แสงพัน	วังม่วง	๔๘	๒,๓๗๘	นายสมจิตร แก่นวิจิตร	บริษัท เบทาโกร
๖	๒๕๕๙	แปลงใหญ่ข้าวตำบลเมืองเก่า อำเภอเสาไห้ จังหวัดสระบุรี	ข้าว	๘	เมืองเก่า	เสาไห้	๖๗	๑,๗๙๗	นายประสิทธิ์ แก้วกุลงาม	โรงสี
๗	๒๕๕๙	แปลงใหญ่ข้าวตำบลบ้านลำ อำเภอวิหารแดง จังหวัดสระบุรี	ข้าว	๗	บ้านลำ	วิหารแดง	๙๐	๒,๕๘๙	นางสาวโสภา คำอ้าย	โรงสี
๘	๒๕๕๙	แปลงใหญ่การพัฒนาเครือข่าย เกษตรกรเลี้ยงไก่พื้นเมือง ตำบลห้วยแห้ง อำเภอแก่งคอย จังหวัดสระบุรี	ไก่พื้นเมือง	๗	ห้วยแห้ง	แก่งคอย	๕๐	๖๒.๙	นางสาวพะยอม โปธิ	พ่อค้า/ขายเอง
๙	๒๕๕๙	แปลงใหญ่ข้าวตำบลโคกสะอาด อำเภอหนองแซง จังหวัดสระบุรี	ข้าว	๑	โคกสะอาด	หนองแซง	๙๙	๓,๑๐๘.๕	นายบุญชู วงษ์อนุ	โรงสี

ตารางที่ ๖๑ ข้อมูลกลุ่มเกษตรกรที่เข้าร่วมโครงการระบบส่งเสริมการเกษตรกรแบบแปลงใหญ่ จังหวัดสระบุรี ปี ๒๕๕๙-๒๕๖๕ (ต่อ)

ลำดับ ที่	ปีที่เข้าร่วมฯ	ชื่อแปลงใหญ่	ชนิดสินค้า	ที่ตั้งแปลงใหญ่			เกษตรกร (ราย)	พื้นที่ (ไร่)	ชื่อ-สกุล ประธาน	การตลาด/คู่ค้า
				หมู่ที่	ตำบล	อำเภอ				
๑๐	๒๕๕๙	แปลงใหญ่ข้าวตำบลม่วงหวาน อำเภอหนองแขง จังหวัดสระบุรี	ข้าว	๓	ม่วงหวาน	หนองแขง	๘๕	๒,๒๒๕.๕	นายเฉลิม ศิริย้อย	โรงสี
๑๑	๒๕๕๙	แปลงใหญ่มันสำปะหลังตำบลหินซ้อน อำเภอแก่งคอย จังหวัดสระบุรี	มันสำปะหลัง	๖	หินซ้อน	แก่งคอย	๕๕	๑,๑๓๔	นายมนัส บุญพันธ์	ลานมัน
๑๒	๒๕๖๐	แปลงใหญ่ข้าวโพดเลี้ยงสัตว์ ตำบลพุดแค อำเภอเฉลิมพระเกียรติ จังหวัดสระบุรี	ข้าวโพด เลี้ยงสัตว์	๔	พุดแค	เฉลิมพระเกียรติ	๗๗	๑,๔๙๙.๗๕	นายถนอม เขียวอ้อม	บริษัท เบทาโกรฯ
๑๓	๒๕๖๐	แปลงใหญ่เผือกหอมตำบลรเทพ อำเภอบ้านหมอ จังหวัดสระบุรี	เผือก	๓	รเทพ	บ้านหมอ	๑๘๕	๓,๗๐๓.๗๕	นายอนุชา เจริญสุข	บริษัท แม็คโครฯ
๑๔	๒๕๖๐	แปลงใหญ่ปาล์มน้ำมันตำบลหนองหมู	ปาล์มน้ำมัน	๔	หนองหมู	วิหารแดง	๓๒	๑,๗๗๓	นายคเชน พิทักษ์อรณพ	บริษัท ไทยอีล- เทรินฯ
๑๕	๒๕๖๐	แปลงใหญ่พืชผักตำบลหนองย่างเสือ อำเภอมวกเหล็ก จังหวัดสระบุรี	พืชผัก	๑๒	หนองย่างเสือ	มวกเหล็ก	๕๐	๑๔๗	นายทัพพีวิศ รัศมีไปรยทอง	ตลาดวงษ์ทอง/ ตลาดไท
๑๖	๒๕๖๐	แปลงใหญ่ข้าวโพดเลี้ยงสัตว์ ตำบลลำสมพุง อำเภอมวกเหล็ก จังหวัดสระบุรี	ข้าวโพด เลี้ยงสัตว์	-	ลำสมพุง	มวกเหล็ก	๔๐	๑,๑๑๘	นายอาตุล ขอนอบกลาง	บริษัท เบทาโกรฯ
๑๗	๒๕๖๐	แปลงใหญ่ข้าวโพดเลี้ยงสัตว์ ตำบลลำพญากลาง อำเภอมวกเหล็ก จังหวัดสระบุรี	ข้าวโพด เลี้ยงสัตว์	-	ลำพญากลาง	มวกเหล็ก	๔๘	๒,๒๑๕.๕๐	นายอานนท์ อภัยนอก	สหกรณ์โคนม ปากช่อง
๑๘	๒๕๖๐	แปลงใหญ่ข้าวโพดเลี้ยงสัตว์ ตำบลหนองย่างเสือ อำเภอมวกเหล็ก จังหวัดสระบุรี	ข้าวโพด เลี้ยงสัตว์	-	หนองย่างเสือ	มวกเหล็ก	๓๘	๒,๐๘๗.๕	นางลออ สิทธิพรมมา	บริษัท เบทาโกรฯ

ตารางที่ ๖๑ ข้อมูลกลุ่มเกษตรกรที่เข้าร่วมโครงการระบบส่งเสริมการเกษตรกรแบบแปลงใหญ่ จังหวัดสระบุรี ปี ๒๕๕๙-๒๕๖๕ (ต่อ)

ลำดับ ที่	ปีที่เข้าร่วมฯ	ชื่อแปลงใหญ่	ชนิดสินค้า	ที่ตั้งแปลงใหญ่			เกษตรกร (ราย)	พื้นที่ (ไร่)	ชื่อ-สกุล ประธาน	การตลาด/คู่ค้า
				หมู่ที่	ตำบล	อำเภอ				
๑๙	๒๕๖๐	แปลงใหญ่ข้าวโพดเลี้ยงสัตว์ ตำบลซับสนุน อำเภอมากเหล็ก จังหวัดสระบุรี	ข้าวโพด เลี้ยงสัตว์	-	ซับสนุน	มากเหล็ก	๕๘	๔,๕๑๔	นายอดุลย์ ทามี่	บริษัท เบทาโกรฯ
๒๐	๒๕๖๐	แปลงใหญ่ข้าวโพดเลี้ยงสัตว์ ตำบลมวกเหล็ก อำเภอมากเหล็ก จังหวัดสระบุรี	ข้าวโพด เลี้ยงสัตว์	-	มวกเหล็ก	มวกเหล็ก	๓๑	๙๙๕	นางสุนันทา รัตนมรรคา	บริษัท เบทาโกรฯ
๒๑	๒๕๖๐	แปลงใหญ่มันสำปะหลังตำบลวังม่วง อำเภอวังม่วง จังหวัดสระบุรี	มันสำปะหลัง	๙	วังม่วง	วังม่วง	๗๔	๑,๘๒๖	นายสมคิด นุพันธ์	สหกรณ์โคนม ไทยเดนมาร์ค มิตรภาพฯ
๒๒	๒๕๖๐	แปลงใหญ่ข้าวสกรณผู้ใช้น้ำเส้าให้ ตำบลต้นตาล อำเภอเส้าให้ จังหวัดสระบุรี	ข้าว	-	ต้นตาล	เส้าให้	๘๗	๒,๒๒๖	นายดวง ดั่งสีบาง	โรงสี
๒๓	๒๕๖๐	แปลงใหญ่ข้าวตำบลบางโขมด อำเภอบ้านหมอ จังหวัดสระบุรี	ข้าว	-	บางโขมด	บ้านหมอ	๓๐	๓๘๕	นายสมพร โล่ห์ทองคำ	โรงสี
๒๔	๒๕๖๐	แปลงใหญ่ข้าวกลุ่มบริหารผู้ใช้น้ำ ชลประทานการเกษตรตำบลเริงราง อำเภอเส้าให้ จังหวัดสระบุรี	ข้าว	-	เริงราง	เส้าให้	๕๙	๘๙๔	นายฉลวย พจนกระจำง	โรงสี
๒๕	๒๕๖๐	แปลงใหญ่ข้าวกลุ่มบริหารผู้ใช้น้ำ ชลประทานการเกษตรตำบลเมืองเก่า อำเภอเส้าให้ จังหวัดสระบุรี	ข้าว	-	เมืองเก่า	เส้าให้	๑๑๕	๒,๑๖๗.๒๕	นายเกษม ชิดสวน	โรงสี
๒๖	๒๕๖๐	แปลงใหญ่ข้าวกลุ่มบริหารผู้ใช้น้ำ ชลประทานการเกษตรตำบลเส้าให้ อำเภอเส้าให้ จังหวัดสระบุรี	ข้าว	-	เส้าให้	เส้าให้	๕๐	๙๘๗.๕	ส.ต.สมควร ตาดทอง	โรงสี

ตารางที่ ๖๑ ข้อมูลกลุ่มเกษตรกรที่เข้าร่วมโครงการระบบส่งเสริมการเกษตรกรแบบแปลงใหญ่ จังหวัดสระบุรี ปี ๒๕๕๙-๒๕๖๕ (ต่อ)

ลำดับ ที่	ปีที่เข้าร่วมฯ	ชื่อแปลงใหญ่	ชนิดสินค้า	ที่ตั้งแปลงใหญ่			เกษตรกร (ราย)	พื้นที่ (ไร่)	ชื่อ-สกุล ประธาน	การตลาด/คู่ค้า
				หมู่ที่	ตำบล	อำเภอ				
๒๗	๒๕๖๐	แปลงใหญ่ข้าวกลุ่มบริหารผู้ใช้น้ำ ชลประทานการเกษตรตำบลสวนดอกไม้ อำเภอเสนาให้ จังหวัดสระบุรี	ข้าว	-	สวนดอกไม้	เสนาให้	๔๔	๑,๐๓๗.๕	นายพานทอง สิงห์แก้ว	โรงสี
๒๘	๒๕๖๐	แปลงใหญ่ข้าวกลุ่มบริหารผู้ใช้น้ำ ชลประทานการเกษตรตำบลเมืองเก่า อำเภอเสนาให้ จังหวัดสระบุรี	ข้าว	-	ม่วงงาม	เสนาให้	๑๑๖	๑,๙๗๙.๒๕	นายมานพ พึ่งสุวรรณ	โรงสี
๒๙	๒๕๖๐	แปลงใหญ่ข้าวตำบลฝั่งรวง อำเภอเฉลิมพระเกียรติ จังหวัดสระบุรี	ข้าว	-	ฝั่งรวง	เฉลิมพระเกียรติ	๓๖	๖๑๕.๒๕	นายบุญจันทร์ เชื้อกล้า	โรงสี
๓๐	๒๕๖๐	แปลงใหญ่อ้อยโรงงานตำบล ลำพญากลาง อำเภอมวกเหล็ก จังหวัดสระบุรี	อ้อย	-	ลำพญากลาง	มวกเหล็ก	๔๖	๑,๕๒๓.๒๕	นายวิชัย เปาวิมาน	โรงงานน้ำตาล สระบุรี
๓๑	๒๕๖๐	แปลงใหญ่กระบือ	กระบือ	๔			๓๐	๕๒๒.๙	นายไพฑูรย์ แพทย์เจริญ	ตลาดภาคอีสาน
๓๒	๒๕๖๑	แปลงใหญ่ปลาดุกตำบลหนองแก	ปลาดุก	๘,๙, ๑๑	หนองแก	พระพุทธบาท	๕๐	๓๗๘.๒	นายอิสระชัย บุชบงค์	ตลาดสุวพันธ์
๓๓	๒๕๖๑	แปลงใหญ่ข้าวตำบลดอนพุด	ข้าว	๓	ดอนพุด	ดอนพุด	๗๗	๒,๖๙๙	นายพันธุ์ทิพย์ พันธุ์แก้ว	โรงสี
๓๔	๒๕๖๑	แปลงใหญ่ข้าวตำบลดงตะงาว (กลุ่มโคกโพธิ์สามัคคี)	ข้าว	๑	ดงตะงาว	ดอนพุด	๓๖	๗๙๔	นายสมชาย วัตแก้ว	โรงสี
๓๕	๒๕๖๑	แปลงใหญ่ข้าวตำบลหนองโดน	ข้าว	๘	หนองโดน	หนองโดน	๓๗	๗๗๓	นางน้อย ออกช่อ	ศูนย์เมล็ดพันธุ์ ข้าวลพบุรี/ เกษตรกร ในชุมชน
๓๖	๒๕๖๑	แปลงใหญ่ข้าวเจริญธรรม	ข้าว	๗	เจริญธรรม	วิหารแดง	๖๗	๑,๔๖๔	นายสุทัศน์ หมวกไสว	โรงสี
๓๗	๒๕๖๑	แปลงใหญ่ข้าวตำบลบ้านยาง	ข้าว	-	บ้านยาง	เสนาให้	๔๖	๑,๒๖๙	นายภาณุวัฒน์ กองใจ	โรงสี
๓๘	๒๕๖๑	แปลงใหญ่ข้าวตำบลหนองแขง	ข้าว	๕	หนองแขง	หนองแขง	๙๑	๑,๙๑๘.๒๕	นางสาวทิพาพร ไตรทอง	โรงสี

ตารางที่ ๖๑ ข้อมูลกลุ่มเกษตรกรที่เข้าร่วมโครงการระบบส่งเสริมการเกษตรครบวงจรแบบแปลงใหญ่ จังหวัดสระบุรี ปี ๒๕๕๙-๒๕๖๕ (ต่อ)

ลำดับ ที่	ปีที่เข้าร่วมฯ	ชื่อแปลงใหญ่	ชนิดสินค้า	ที่ตั้งแปลงใหญ่			เกษตรกร (ราย)	พื้นที่ (ไร่)	ชื่อ-สกุล ประธาน	การตลาด/คู่ค้า
				หมู่ที่	ตำบล	อำเภอ				
๓๙	๒๕๖๑	แปลงใหญ่ข้าวตำบลไก่อเส่า (กลุ่มเกษตรพัฒนา)	ข้าว	๕	ไก่อเส่า	หนองแขง	๖๕	๑,๕๕๘	นางรุจิรา สงวนทรัพย์	โรงสี
๔๐	๒๕๖๑	แปลงใหญ่ข้าวตำบลไก่อเส่า (กลุ่มเกษตรกรรุ่นใหม่)	ข้าว	๑	ไก่อเส่า	หนองแขง	๗๒	๑,๗๑๒	น.ส.โชติกา ศรีมงคล	โรงสี
๔๑	๒๕๖๑	แปลงใหญ่ข้าวตำบลไก่อเส่า (กลุ่มบ้านใหม่พัฒนา)	ข้าว	๘	ไก่อเส่า	หนองแขง	๖๕	๑,๓๖๒	นางมะยม ศรีมงคล	โรงสี
๔๒	๒๕๖๑	แปลงใหญ่ข้าวโพดเลี้ยงสัตว์ ตำบลวังม่วง	ข้าวโพด เลี้ยงสัตว์	-	วังม่วง	วังม่วง	๔๖	๑,๐๗๘	นางมะยม สมบูรณ์	บ.เบทาโกรฯ
๔๓	๒๕๖๑	แปลงใหญ่แพะตำบลลำสมพุง	แพะ	-	ลำสมพุง	มวกเหล็ก	๓๐	๔๓๙	นายชูศักดิ์ พุ่มกลาง	ชมรมผู้เลี้ยงแพะ
๔๔	๒๕๖๑	แปลงใหญ่ไก่พื้นเมืองอำเภอ หนองแขง	ไก่พื้นเมือง	๑	โคกสะอาด	หนองแขง	๑๐๐	๔๑.๓	นางจิตติมา แสงขาว	พ่อค้า/ขายใน ชุมชน
๔๕	๒๕๖๑	กลุ่มส่งเสริมการเกษตรแบบ แปลงใหญ่ข้าวโพดเลี้ยงสัตว์ ตำบลท่าคล้อ อำเภอแก่งคอย จังหวัดสระบุรี	ข้าวโพด เลี้ยงสัตว์	๑๐	ท่าคล้อ	แก่งคอย	๓๒	๑,๐๔๓	นายไพบูลย์ ลือภิญญา	บ.เบทาโกรฯ
๔๖	๒๕๖๑	กลุ่มส่งเสริมการเกษตรแบบ แปลงใหญ่ตำบลหินซ้อ อำเภอแก่งคอย จังหวัดสระบุรี	ข้าวโพด เลี้ยงสัตว์	๖	หินซ้อ	แก่งคอย	๔๕	๑,๖๓๕.๕	นายกิตติศักดิ์ เมฆา	บ.เบทาโกรฯ
๔๗	๒๕๖๑	สหกรณ์โคนมไทย-เดนมาร์ก (ลำพญากลาง) จำกัด ตำบล มิตรภาพ อำเภอมวกเหล็ก จังหวัดสระบุรี	โคนม	๑	มิตรภาพ	มวกเหล็ก	๓๐	๒,๐๐๐	นายจักรวาล กิ่งจันทร์	สหกรณ์

ตารางที่ ๖๑ ข้อมูลกลุ่มเกษตรกรที่เข้าร่วมโครงการระบบส่งเสริมการเกษตรกรแบบแปลงใหญ่ จังหวัดสระบุรี ปี ๒๕๕๙-๒๕๖๕ (ต่อ)

ลำดับ ที่	ปีที่เข้าร่วมฯ	ชื่อแปลงใหญ่	ชนิดสินค้า	ที่ตั้งแปลงใหญ่			เกษตรกร (ราย)	พื้นที่ (ไร่)	ชื่อ-สกุล ประธาน	การตลาด/คู่ค้า
				หมู่ที่	ตำบล	อำเภอ				
๔๘	๒๕๖๑	สหกรณ์โคนมไทย-เดนมาร์ค (มิตรภาพ) จำกัด ตำบล มิตรภาพ อำเภอมวกเหล็ก จังหวัดสระบุรี	โคนม	๑๐	มิตรภาพ	มวกเหล็ก	๒๙	๑,๐๕๙	นายสวัสดิ์ โสมรักษ์	สหกรณ์
๔๙	๒๕๖๑	สหกรณ์โคนมไทย-เดนมาร์ค (ชัยกระดาน) จำกัด ตำบล ชัยสนุ่น อำเภอมวกเหล็ก จังหวัดสระบุรี	โคนม	๑๐	ชัยสนุ่น	มวกเหล็ก	๒๕	๖๒๘	นายสุรศักดิ์ นามตะ	สหกรณ์
๕๐	๒๕๖๑	สหกรณ์โคนมไทย-เดนมาร์ค (พระพุทธรบาท) จำกัด ตำบล พระพุทธรบาท อำเภอพระพุทธรบาท จังหวัดสระบุรี	โคนม	๑๒	พระพุทธรบาท	พระพุทธรบาท	๓๕	๑,๐๐๗	นายถาวร เกตุขรรค์รัตน์	สหกรณ์
๕๑	๒๕๖๑	สหกรณ์โคนมในเขตปฏิรูปที่ดิน ชัยสนุ่น จำกัด ตำบลชัยสนุ่น อำเภอมวกเหล็ก จังหวัดสระบุรี	โคนม	๑	ชัยสนุ่น	มวกเหล็ก	๒๒	๖๓๔	นายสมพงษ์ ภูพานเพชร	สหกรณ์
๕๒	๒๕๖๑	กลุ่มแปลงใหญ่ข้าวโพดเลี้ยงสัตว์ หมู่ ๗ ตำบลพุแค อำเภอเฉลิม- พระเกียรติ จังหวัดสระบุรี	ข้าวโพด เลี้ยงสัตว์	๗	พุแค	เฉลิมพระเกียรติ	๕๑	๑,๒๒๕.๕	นายสมพร มหาวงษ์น้อย	บ.เบทาโกรฯ
๕๓	๒๕๖๑	แปลงใหญ่ข้าวโพดเลี้ยงสัตว์ตำบล ธารเกษม อำเภอพระพุทธรบาท จังหวัดสระบุรี	ข้าวโพด เลี้ยงสัตว์	๖	ธารเกษม	พระพุทธรบาท	๓๕	๙๖๕	นายสมพงษ์ สิงห์น้อย	บ.เบทาโกรฯ
๕๔	๒๕๖๑	กลุ่มส่งเสริมการเกษตรแบบแปลงใหญ่ ตำบลพุกร่าง อำเภอพระพุทธรบาท จังหวัดสระบุรี	ข้าวโพด เลี้ยงสัตว์	๔	พุกร่าง	พระพุทธรบาท	๓๒	๙๑๔	นางจิริภร ผลเพียร	บ.เจริญโภค- ภัณฑ์

ตารางที่ ๖๑ ข้อมูลกลุ่มเกษตรกรที่เข้าร่วมโครงการระบบส่งเสริมการเกษตรกรแบบแปลงใหญ่ จังหวัดสระบุรี ปี ๒๕๕๙-๒๕๖๕ (ต่อ)

ลำดับ ที่	ปีที่เข้าร่วมฯ	ชื่อแปลงใหญ่	ชนิดสินค้า	ที่ตั้งแปลงใหญ่			เกษตรกร (ราย)	พื้นที่ (ไร่)	ชื่อ-สกุล ประธาน	การตลาด/คู่ค้า
				หมู่ที่	ตำบล	อำเภอ				
๕๕	๒๕๖๑	กลุ่มส่งเสริมการเกษตรแบบแปลงใหญ่ ตำบลห้วยป่าหวาย อำเภอพระพุทธบาท จังหวัดสระบุรี	ข้าวโพด เลี้ยงสัตว์	๘	ห้วยป่าหวาย	พระพุทธบาท	๓๒	๕๐๓	นายวิสูตร หยกฉิมพลี	ลานเท
๕๖	๒๕๖๑	แปลงใหญ่ข้าวโพดเลี้ยงสัตว์ ตำบลสร้างโคก	ข้าวโพด เลี้ยงสัตว์	๙	สร้างโคก	บ้านหมอ	๓๒	๓๗๕	นายทงศักดิ์ ศิริไพบุลย์	ลานเท
๕๗	๒๕๖๑	แปลงใหญ่ข้าวโพดเลี้ยงสัตว์ ปี ๒๕๖๑ ตำบลซับสนุ่น	ข้าวโพด เลี้ยงสัตว์	๘	ซับสนุ่น	มวกเหล็ก	๔๐	๗๘๐	นายสมบูรณ์ สุขเกษม	ลานเท
๕๘	๒๕๖๑	สหกรณ์โคนมมวกเหล็ก จำกัด	โคนม	๑๐	มิตรภาพ	มวกเหล็ก	๒๐	๓๐๖	นายสมาน มอญหา	สหกรณ์
๕๙	๒๕๖๒	กลุ่มนาแปลงใหญ่ตำบลหนองจรเข้ อำเภอหนองแค จังหวัดสระบุรี	ข้าว	๒	หนองจรเข้	หนองแค	๕๘	๑,๕๗๒	นายพิณิธ สรสนิช	โรงสี
๖๐	๒๕๖๒	สหกรณ์การเกษตรหนองแค จำกัด	ข้าว	-	หนองจรเข้	หนองแค	๓๕	๑,๒๗๐	นายอนันต์ ดวงจำปา	สหกรณ์
๖๑	๒๕๖๒	แปลงใหญ่ข้าวตำบลหนองแวม อำเภอหนองแค จังหวัดสระบุรี	ข้าว	๓	หนองแวม	หนองแค	๕๖	๑,๓๗๔.๕	นายดิเรก ต่อมสำลี	โรงสี
๖๒	๒๕๖๒	แปลงใหญ่ข้าวตำบลไผ่ต่า อำเภอหนองแค จังหวัดสระบุรี	ข้าว	๑	ไผ่ต่า	หนองแค	๕๑	๑,๖๓๔.๒๕	นายวินัย น้อยเกิด	โรงสี
๖๓	๒๕๖๒	กลุ่มผลิตข้าวนาแปลงใหญ่ ช้างไทยงาม	ข้าว	๔	ท่าช้าง	เสาไห้	๓๕	๙๙๗	นายกำจัต ธรรมขันตี	โรงสี
๖๔	๒๕๖๒	กลุ่มส่งเสริมอาชีพผู้ปลูกข้าวโพด เลี้ยงสัตว์ตำบลสองคอน	ข้าวโพด เลี้ยงสัตว์	๖	สองคอน	แก่งคอย	๓๑	๘๑๔.๒๕	นายสมยศ จันทะบุรณ์	ลานเท
๖๕	๒๕๖๒	กลุ่มอ้อยโรงงานตำบลวังม่วง อำเภอวังม่วง จังหวัดสระบุรี	อ้อยโรงงาน	๗	วังม่วง	วังม่วง	๖๙	๒๘๕.๑	นายเนรมิตร เชียงศรี	โรงงานน้ำตาล สระบุรี
๖๖	๒๕๖๒	แปลงใหญ่ข้าวโพดเลี้ยงสัตว์ ตำบลเขาวง อำเภอพระพุทธบาท จังหวัดสระบุรี	ข้าวโพด เลี้ยงสัตว์	๗	เขาวง	พระพุทธบาท	๓๒	๗๕๑	นางบัวตอง ประดิษฐ์ภูมิ	ลานเท

ตารางที่ ๖๑ ข้อมูลกลุ่มเกษตรกรที่เข้าร่วมโครงการระบบส่งเสริมการเกษตรกรแบบแปลงใหญ่ จังหวัดสระบุรี ปี ๒๕๕๙-๒๕๖๕ (ต่อ)

ลำดับ ที่	ปีที่เข้าร่วมฯ	ชื่อแปลงใหญ่	ชนิดสินค้า	ที่ตั้งแปลงใหญ่			เกษตรกร (ราย)	พื้นที่ (ไร่)	ชื่อ-สกุล ประธาน	การตลาด/คู่ค้า
				หมู่ที่	ตำบล	อำเภอ				
๖๗	๒๕๖๒	กลุ่มผู้เลี้ยงปลาดุกแปลงใหญ่ อำเภอวังม่วง	ปลาดุก	๓,๕, ๕	วังม่วง	วังม่วง	๔๖	๑๐๐	นายประเทือง มานะกุล	ตลาดภาคอีสาน
๖๘	๒๕๖๓	วิสาหกิจชุมชนศูนย์เมล็ดพันธุ์ข้าว ชุมชนตำบลห้วยแห้ง	ข้าว	๗	ห้วยแห้ง	แก่งคอย	๓๒	๗๗๖.๕	นายจรัญ พรหมโชติ	โรงสี
๖๙	๒๕๖๓	กลุ่มทำนาแปลงใหญ่ข้าวบ้านเขาแย้ ตำบลห้วยแห้ง	ข้าว	๔	ห้วยแห้ง	แก่งคอย	๔๐	๗๗๙.๗๕	นายสมาน ภูธร	โรงสี
๗๐	๒๕๖๓	แปลงใหญ่กลุ่มเกษตรกรทำนา วิหารแดง	ข้าว	๗	วิหารแดง	วิหารแดง	๔๗	๑,๑๐๙.๗๕	นายชาติ ศรีมาวงศ์	โรงสี
๗๑	๒๕๖๓	กลุ่มแปลงใหญ่ข้าวสันประดู่รวมใจ ตำบลบ้านยาง	ข้าว	๑,๒, ๕,๗	บ้านยาง	เสาไห้	๔๔	๙๗๗.๗๕	นายสุเทพ แจ่งแสง	โรงสี
๗๒	๒๕๖๓	นาแปลงใหญ่ข้าวขาดงเข้มแข็ง ดงตะงาว	ข้าว	๑-๙	ดงตะงาว	ดอนพุด	๗๔	๑,๕๔๕.๗๕	นายอลงกรณ์ อ่องชาติ	โรงสี
๗๓	๒๕๖๓	แปลงใหญ่มันสำปะหลัง ตำบลลำพญากลาง	มันสำปะหลัง	๑๑	ลำพญากลาง	มวกเหล็ก	๕๑	๙๔๘	นายบุญเลิศ งอกโพธิ์	ลานเท
๗๔	๒๕๖๓	แปลงใหญ่ข้าวโพดเลี้ยงสัตว์ ตำบลพุดค่าจวน	ข้าวโพด เลี้ยงสัตว์	๔	พุดค่าจวน	พระพุทธบาท	๓๑	๑,๑๐๐	นางบัวตอง ประดิษฐ์ภูมิ	ลานเท
๗๕	๒๕๖๔	แปลงใหญ่ข้าวโพดเลี้ยงสัตว์ ตำบลนายาว	ข้าวโพด เลี้ยงสัตว์	๒	นายาว	พระพุทธบาท	๓๘	๑,๐๘๐.๕	นางลั่นทม เนียบเนียน	พ่อค้าคนกลาง
๗๖	๒๕๖๔	ผู้ปลูกมันสำปะหลังโรงงาน แบบแปลงใหญ่ตำบลลำสมพุง	มันสำปะหลัง	๑	ลำสมพุง	มวกเหล็ก	๗๔	๒,๖๗๓.๒๕	นายทวีศักดิ์ อยู่ชำนาญค้า	รวบรวมผลผลิต, ซื้อขายแบบมี ข้อตกลง
๗๗	๒๕๖๔	แปลงใหญ่มันสำปะหลังตำบล คำพราน	มันสำปะหลัง	๑	คำพราน	วังม่วง	๓๑	๖๐๐.๕	นางพรสุนีย์ คำพันธ์	ลาน



ตารางที่ ๖๑ ข้อมูลกลุ่มเกษตรกรที่เข้าร่วมโครงการระบบส่งเสริมการเกษตรแบบแปลงใหญ่ จังหวัดสระบุรี ปี ๒๕๕๙-๒๕๖๕ (ต่อ)

ลำดับ ที่	ปีที่เข้าร่วมฯ	ชื่อแปลงใหญ่	ชนิดสินค้า	ที่ตั้งแปลงใหญ่			เกษตรกร (ราย)	พื้นที่ (ไร่)	ชื่อ-สกุล ประธาน	การตลาด/คู่ค้า
				หมู่ที่	ตำบล	อำเภอ				
๓๘	๒๕๖๔	แปลงใหญ่ข้าวตำบลโคกแย้ อำเภอหนองแค	ข้าว	๑๕	โคกแย้	หนองแค	๓๕	๙๒๑	นางอัจฉรี แข็งบุญญ	โรงสี
๓๙	๒๕๖๔	แปลงใหญ่แพะ อำเภอเสาไห้	แพะ	๕	สวนดอกไม้	เสาไห้	๓๕	๑๔๒	นายรัตนพงษ์ รัตนชาติ	พ่อค้าภายใน และนอกพื้นที่, ซื้อ-ขายภายใน กลุ่มแปลงใหญ่ฯ
๘๐	๒๕๖๕	แปลงใหญ่พืชผักตำบลเขาดินพัฒนา	พืชผัก	๓	เขาดินพัฒนา	เฉลิมพระเกียรติ	๓๔	๗๕.๕	นางสาวจันทร์หล้า ชัยชาติ	พ่อค้าคนกลาง ตลาดล่าง

ที่มา : สำนักงานเกษตรจังหวัดสระบุรี

ข้อมูล ณ วันที่ ๒๕ กรกฎาคม ๒๕๖๕

### ส่วนที่ ๓

การวิเคราะห์สภาพแวดล้อมด้านการเกษตรและสหกรณ์ของจังหวัด

### ส่วนที่ ๓

#### การวิเคราะห์สภาพแวดล้อมด้านการเกษตรและสหกรณ์ของจังหวัด

การวิเคราะห์สภาพแวดล้อมด้านการเกษตรและสหกรณ์ของจังหวัดสระบุรี เป็นการวิเคราะห์สภาพแวดล้อมภายในและภายนอกจังหวัด ที่มีผลกระทบต่อพัฒนาการด้านการเกษตรและสหกรณ์ของจังหวัดสระบุรี ซึ่งข้อมูลที่ได้จากการวิเคราะห์ จะนำมาเป็นพื้นฐานในการกำหนดทิศทางการพัฒนาการเกษตรและสหกรณ์ ตามเครื่องมือที่ใช้ในการวิเคราะห์ ดังนี้

##### การวิเคราะห์สภาพแวดล้อมภายในโดย McKinsey 7-S Framework

ซึ่งจะวิเคราะห์ว่ามี จุดแข็ง จุดอ่อน อย่างไรในปัจจุบันทั้ง ๗ ประการ ประกอบด้วย

๑. กลยุทธ์ (Strategy)
๒. โครงสร้างขององค์กร (Structure)
๓. ระบบการปฏิบัติงาน (System)
๔. บุคลากร (Staff)
๕. ทักษะ ความรู้ ความสามารถ (Skill)
๖. รูปแบบการบริหารจัดการ (Style)
๗. ค่านิยมร่วม (Shared Values)

ตารางที่ ๖๒ การวิเคราะห์สภาพแวดล้อมภายในโดย McKinsey 7-S Framework

7-S McKinsey	จุดแข็ง (Strength)	จุดอ่อน (Weakness)
กลยุทธ์ (Strategy)	<ol style="list-style-type: none"><li>๑. เป็นฐานการผลิตสินค้าเกษตรและอุตสาหกรรมเกษตรที่สำคัญ<ol style="list-style-type: none"><li>๑.๑ ข้าว</li><li>๑.๒ ข้าวโพดเลี้ยงสัตว์</li><li>๑.๓ มันสำปะหลัง</li><li>๑.๔ อ้อยโรงงาน</li><li>๑.๕ ฝัอกหอม</li><li>๑.๖ ผักหวานป่า</li><li>๑.๗ โคนม</li><li>๑.๘ ไก่เนื้อ</li><li>๑.๙ ไก่ไข่</li><li>๑.๑๐ เป็ดเนื้อ</li><li>๑.๑๑ แพะ</li><li>๑.๑๒ สุกร</li><li>๑.๑๓ ปลาตุ๊ก</li><li>๑.๑๔ ปลานิล</li></ol></li><li>๒. มีสินค้าเอกลักษณ์/อัตลักษณ์/สินค้า GI ได้แก่ ข้าวเจ๊กเชยเส้าไห้ ฝัอกหอม และมะม่วงมันหนองแซง</li></ol>	<ol style="list-style-type: none"><li>๑. เกษตรกรรายย่อยขาดเงินทุนหมุนเวียน มีหนี้สิน มีรายได้น้อย</li><li>๒. พื้นที่การเกษตรส่วนใหญ่เป็นพื้นที่เช่า</li><li>๓. เกษตรกรทำการเกษตรไม่เหมาะสมกับพื้นที่</li><li>๔. ปริมาณน้ำไม่เพียงพอในฤดูแล้ง</li><li>๕. สถานการณ์ฝุ่น PM<sub>๒.๕</sub></li></ol>

## ตารางที่ ๖๒ การวิเคราะห์สภาพแวดล้อมภายในโดย McKinsey 7-S Framework (ต่อ)

7-S McKinsey	จุดแข็ง (Strength)	จุดอ่อน (Weakness)
โครงสร้างขององค์กร (Structure)	<p>๑. มีศูนย์เรียนรู้เพิ่มประสิทธิภาพการผลิตสินค้าเกษตรในพื้นที่ครอบคลุมทุกอำเภอ</p> <p>๒. มีต้นแบบเกษตรกรทฤษฎีใหม่แห่งแรกของประเทศ</p>	<p>๑. ขาดความเข้มแข็งในการรวมกลุ่ม/บริหารจัดการ</p>
ระบบการปฏิบัติงาน (System)	<p>๑. มีการผลิตสินค้าเกษตรเศรษฐกิจได้หลากหลาย</p>	<p>๑. เกษตรกรบางส่วนยังพึ่งพิงสารเคมีในการผลิต</p> <p>๒. เกษตรกรบางส่วนยังทำการเกษตรเชิงเดี่ยว</p> <p>๓. เกษตรกรได้รับผลตอบแทนต่ำเนื่องจากส่วนใหญ่ ขยายผลผลิตขั้นต้น</p>
บุคลากร (Staff)	<p>๑. มีปราชญ์ชาวบ้านเป็นต้นแบบขององค์ความรู้</p> <p>๒. เกษตรกรมีการประกอบอาชีพเกษตรกรรมมานาน</p>	<p>๑. หน่วยงานที่กำกับดูแลด้านอาหารปลอดภัยมีไม่เพียงพอ/ไม่มีหน่วยรับรองมาตรฐานสินค้าเกษตรในพื้นที่</p> <p>๒. เกษตรกรขาดความรู้เรื่องการบริหารจัดการและการตลาดสินค้าเกษตร</p>
ทักษะ ความรู้ ความสามารถ (Skill)	<p>๑. เกษตรกรรุ่นใหม่ สามารถเข้าถึงเทคโนโลยี</p> <p>๒. เกษตรกรมีความเชี่ยวชาญเฉพาะอาชีพที่ตนเองทำ</p>	<p>๑. เกษตรกรไม่มีศักยภาพในการบริหารจัดการโซ่อุปทานสินค้าเกษตร</p> <p>๒. มีสัดส่วน Smart Farmer และ Young Smart Farmer น้อย เมื่อเทียบกับจำนวนเกษตรกร</p> <p>๓. เกษตรกรและบุคลากรขาดการพัฒนาอย่างเป็นระบบและต่อเนื่อง</p>
รูปแบบการบริหารจัดการ (Style)	<p>๑. มีผู้นำเกษตรกร/ มีอาสาสมัครเกษตรกรในพื้นที่</p> <p>๒. เกษตรกรมีส่วนร่วมในการกำหนดแนวทาง และเสนอแผนงาน/โครงการในการพัฒนา</p>	<p>๑. การเข้าถึงแหล่งข้อมูลยังมีข้อจำกัด</p> <p>๒. ฐานข้อมูลด้านการเกษตรที่มีอยู่ในระบบยังไม่เป็นปัจจุบัน และไม่ใช่อะไร</p>
ค่านิยมร่วม (Shared Values)	<p>- มีการทำงานแบบบูรณาการทุกภาคส่วน (ภาครัฐ เอกชน ประชาชน วิชาการ)</p>	<p>๑. เกษตรกรมีแนวคิดในการทำงานแบบเดิมๆ</p> <p>๒. เกษตรกรขาดความภูมิใจในอาชีพเกษตร</p>

### การวิเคราะห์สภาพแวดล้อมภายนอกโดย PESTEL Analysis

๑. ปัจจัยด้านการเมืองและกฎหมาย (Political Factors) เช่น นโยบายของรัฐ ระบบการปกครอง เสถียรภาพด้านการเมือง ความร่วมมือระหว่างประเทศ
๒. ปัจจัยด้านเศรษฐกิจ (Economic Factors) เช่น การปรับอัตราภาษี อัตราดอกเบี้ย อัตราการจ้างงาน ภาวะทางเศรษฐกิจ
๓. ปัจจัยด้านสังคมและวัฒนธรรม (Social cultural Factors) เช่น เพศ อายุ ระดับการศึกษา ค่านิยม การบริโภคอุปโภค
๔. ปัจจัยด้านเทคโนโลยี (Technological Factors) เช่น เครื่องจักรกลทางการเกษตร เทคโนโลยีสารสนเทศ
๕. ปัจจัยด้านกฎหมาย (Law/Legal Factors) เช่น กฎหมายแรงงาน กฎหมายคุ้มครองผู้บริโภค ระเบียบข้อบังคับด้านธุรกิจ
๖. ปัจจัยด้านสิ่งแวดล้อม (Environment Factors) เช่น สภาพภูมิอากาศ ภูมิประเทศ ธรรมชาติ

ตารางที่ ๖๓ การวิเคราะห์สภาพแวดล้อมภายนอกโดย PESTEL Analysis

โอกาส (Opportunity)	อุปสรรค (Threats)
<p><b>ด้านการเมือง</b></p> <ol style="list-style-type: none"> <li>๑. นโยบายสำคัญของกระทรวงเกษตรและสหกรณ์ส่งเสริมสนับสนุนให้เกิดการพัฒนาด้านการเกษตร</li> <li>๒. นโยบาย BCG Economy</li> <li>๓. นโยบายพลังงานทดแทน</li> <li>๔. นโยบาย Thailand ๔.๐</li> <li>๕. นโยบายประชารัฐ</li> <li>๖. นโยบายส่งเสริมการท่องเที่ยว</li> <li>๗. นโยบายเมืองสมุนไพร</li> <li>๘. นโยบายเศรษฐกิจสีเขียว</li> <li>๙. นโยบายครัวของโลก</li> <li>๑๐. เป้าหมายการพัฒนาที่ยั่งยืน (SDGs) สนับสนุนการสร้างความมั่นคงทางอาหารและส่งเสริมเกษตรกรรมยั่งยืน</li> </ol>	<ol style="list-style-type: none"> <li>๑. ความขัดแย้งทางการเมือง และความแตกแยกทางสังคม</li> <li>๒. การเปลี่ยนแปลงทางการเมืองส่งผลให้บางนโยบายขาดความต่อเนื่อง</li> </ol>
<p><b>ด้านเศรษฐกิจ</b></p> <ol style="list-style-type: none"> <li>๑. การปรับโครงสร้างหนี้</li> <li>๒. การคมนาคม โลจิสติกส์มีความพร้อมและสะดวก</li> <li>๓. มีแหล่งท่องเที่ยวที่หลากหลาย เช่น แหล่งท่องเที่ยวเชิงเกษตร เชิงธรรมชาติ และเชิงวัฒนธรรม</li> </ol>	<ol style="list-style-type: none"> <li>๑. ต้นทุนการผลิตสูง</li> <li>๒. ราคาสินค้าเกษตรมีความผันผวน</li> <li>๓. ผลกระทบจากการแพร่ระบาดของโรคโควิด-๑๙ ส่งผลให้ภาวะเศรษฐกิจโลกถดถอย ประชาชนมีรายได้ลดลง</li> <li>๔. แรงงานถูกเลิกจ้าง</li> <li>๕. มาตรการกีดกันทางการค้า</li> </ol>

## ตารางที่ ๖๓ การวิเคราะห์สภาพแวดล้อมภายนอกโดย PESTEL Analysis (ต่อ)

โอกาส (Opportunity)	อุปสรรค (Threats)
<p><b>ด้านสังคม</b></p> <p>๑. พฤติกรรมการซื้อของผู้บริโภคเปลี่ยนแปลง เช่น การซื้อผ่านระบบออนไลน์</p> <p>๒. แนวโน้มผู้บริโภคให้ความสำคัญกับการรักษาสุขภาพ ความต้องการอาหารปลอดภัยมากขึ้น</p> <p>๓. ความต้องการสมุนไพรเพิ่มขึ้น</p> <p>๔. การเข้าสู่สังคมผู้สูงอายุ เป็นโอกาสในการพัฒนาสินค้าและบริการที่สำคัญสำหรับผู้สูงอายุ</p>	<p>๑. คนรุ่นใหม่สนใจอาชีพเกษตรน้อย</p> <p>๒. การขาดแคลนแรงงานภาคเกษตร</p>
<p><b>ด้านเทคโนโลยี</b></p> <p>๑. ศูนย์ AIC สนับสนุนการพัฒนาขีดความสามารถในการแข่งขันภาคเกษตรด้วยเทคโนโลยีและนวัตกรรม</p> <p>๒. มีเทคโนโลยีที่ทันสมัย และเครื่องจักรกลทางการเกษตร ที่สามารถทดแทนแรงงานภาคเกษตร</p> <p>๓. สามารถเข้าถึงองค์ความรู้ได้สะดวกและรวดเร็วขึ้น</p> <p>๔. ความก้าวหน้าทางเทคโนโลยี และสังคมยุคดิจิทัล</p>	<p>๑. นวัตกรรมเครื่องจักรที่มีอยู่ ราคาสูง เกษตรกรเข้าถึงยาก</p> <p>๒. เกษตรกรส่วนใหญ่เป็นผู้สูงอายุ การเข้าถึงเทคโนโลยีเป็นไปได้ยาก</p> <p>๓. องค์ความรู้จากงานวิจัยถูกนำมาใช้น้อย</p>
<p><b>ด้านกฎหมาย</b></p> <p>๑. มีกฎหมายคุ้มครองผู้บริโภค</p> <p>๒. มีกฎหมายด้านสิ่งแวดล้อม</p>	<p>๑. เกษตรกรขาดกรรมสิทธิ์ในที่ดินทำกิน</p>
<p><b>ด้านสิ่งแวดล้อม</b></p> <p>๑. ภูมิศาสตร์เหมาะสมในการทำการเกษตร</p>	<p>๑. การเปลี่ยนแปลงสภาพภูมิอากาศ ก่อให้เกิดภัยธรรมชาติบ่อย รุนแรง และรวดเร็ว</p> <p>๒. ทรัพยากรการเกษตรเสื่อมโทรม (ดิน, น้ำ, ป่าไม้)</p> <p>๓. โรคอุบัติใหม่ / โรคระบาดในคน พืช และสัตว์</p>

## การวิเคราะห์สภาพแวดล้อมด้านการเกษตรและสหกรณ์ของจังหวัดสระบุรี (SWOT Analysis)

ตารางที่ ๖๔ การจัดทำ TOWS Matrix เพื่อกำหนดแนวทางการพัฒนา

<p><b>ปัจจัยภายใน</b></p> <p><b>ปัจจัยภายนอก</b></p>	<p><b>S จุดแข็ง (ภายใน)</b></p> <ol style="list-style-type: none"> <li>1. เป็นฐานการผลิตสินค้าเกษตร และอุตสาหกรรมเกษตรที่สำคัญ</li> <li>2. มีศูนย์เรียนรู้เพิ่มประสิทธิภาพการผลิตสินค้าเกษตรในพื้นที่ครอบคลุมทุกอำเภอ</li> <li>3. มีต้นแบบเกษตรทฤษฎีใหม่แห่งแรกของประเทศ</li> <li>4. มีการผลิตสินค้าเกษตรเศรษฐกิจได้หลากหลาย</li> <li>5. มีปรัชญาชาวบ้านเป็นต้นแบบขององค์ความรู้</li> <li>6. เกษตรกรมีการประกอบอาชีพเกษตรกรรมมานาน</li> <li>7. มีผู้นำเกษตรกร/ มีอาสาสมัครเกษตรกรในพื้นที่</li> <li>8. เกษตรกรมีส่วนร่วมในการกำหนดแนวทาง และเสนอแผนงาน/โครงการในการพัฒนา</li> <li>9. มีการทำงานแบบบูรณาการทุกภาคส่วน (ภาครัฐ เอกชน ประชาชน วิชาการ)</li> <li>10. เกษตรกรรุ่นใหม่ สามารถเข้าถึงเทคโนโลยี</li> <li>11. เกษตรกรมีความเชี่ยวชาญอาชีพเฉพาะด้านที่ตนเองทำ</li> <li>12. มีสินค้าเอกลักษณ์/อัตลักษณ์/สินค้า GI</li> </ol>	<p><b>W จุดอ่อน (ภายใน)</b></p> <ol style="list-style-type: none"> <li>1. เกษตรกรรายย่อยขาดเงินทุนหมุนเวียน มีหนี้สิน มีรายได้น้อย</li> <li>2. พื้นที่การเกษตรส่วนใหญ่เป็นพื้นที่เช่า</li> <li>3. เกษตรกรทำการเกษตรไม่เหมาะสมกับพื้นที่</li> <li>4. ปริมาณน้ำไม่เพียงพอในฤดูแล้ง</li> <li>5. ขาดความเข้มแข็งในการรวมกลุ่ม/บริหารจัดการ</li> <li>6. เกษตรกรบางส่วนยังพึ่งพิงสารเคมีในการผลิต</li> <li>7. เกษตรกรบางส่วนยังทำการเกษตรเชิงเดี่ยว</li> <li>8. หน่วยงานที่กำกับดูแลด้านอาหารปลอดภัยมีไม่เพียงพอ/ไม่มีหน่วยรับรองมาตรฐานสินค้าเกษตรในพื้นที่</li> <li>9. เกษตรกรขาดความรู้เรื่องการบริหารจัดการการตลาดสินค้า</li> <li>10. เกษตรกรไม่มีศักยภาพในการบริหารจัดการโซ่อุปทานสินค้าเกษตร</li> <li>11. มีสัดส่วน Smart Farmer และ Young Smart Farmer น้อย เมื่อเทียบกับจำนวนเกษตรกร</li> <li>12. เกษตรกร และบุคลากรขาดการพัฒนาอย่างเป็นระบบและต่อเนื่อง</li> <li>13. การเข้าถึงแหล่งข้อมูลยังมีข้อจำกัด</li> <li>14. ฐานข้อมูลด้านการเกษตรที่มีอยู่ในระบบยังไม่เป็นปัจจุบัน และไม่เป็นเอกภาพ</li> <li>15. เกษตรกรมีแนวคิดในการทำงานแบบเดิมๆ</li> <li>16. เกษตรกรขาดความภูมิใจในอาชีพเกษตร</li> <li>17. เกษตรกรได้รับผลตอบแทนต่ำ เนื่องจากส่วนใหญ่ขายผลผลิตขั้นต้น</li> <li>18. สถานการณ์ฝุ่น PM<sub>2.5</sub></li> </ol>
<p><b>O โอกาส (ภายนอก)</b></p> <ol style="list-style-type: none"> <li>1. นโยบายสำคัญของกระทรวงเกษตรและสหกรณ์ส่งเสริมสนับสนุนให้เกิดการพัฒนาด้านการเกษตร</li> <li>2. นโยบายรัฐบาล (พลังงานทดแทน Thailand 4.0, ประชากรรัฐ, ส่งเสริมการท่องเที่ยว, เมืองสมุนไพร, เศรษฐกิจสีเขียว, ครัวของโลก, BCG Economy)</li> <li>3. เป้าหมายการพัฒนาที่ยั่งยืน (SDGs) สนับสนุนการสร้างความมั่นคงทางอาหาร และส่งเสริมเกษตรกรรมยั่งยืน</li> <li>4. การคมนาคมโลจิสติกส์มีความพร้อมและสะดวก</li> <li>5. มีแหล่งท่องเที่ยวที่หลากหลาย เช่น แหล่งท่องเที่ยวเชิงเกษตร เชิงธรรมชาติและเชิงวัฒนธรรม</li> </ol>	<p><b>SO (แนวทางการพัฒนาเชิงรุก)</b></p> <p>SO1 ส่งเสริมการผลิตสินค้าเกษตร ให้ได้มาตรฐานสากลตามความต้องการของตลาด S1 S2 S4 S9 O1 O2 O3 O5 O6 O11 O12 O13 O14 O15 O16</p> <p>SO2 ส่งเสริมการผลิตและแปรรูปสินค้าเกษตรมูลค่าสูง S1 S2 S4 S9 S11 O1 O2 O3 O5 O6 O7 O11 O12 O13 O14 O15 O16</p> <p>SO3 ส่งเสริมเกษตรแปลงใหญ่ด้วยเกษตรสมัยใหม่ S1 S2 S4 S9 S10 O1 O2 O4 O6 O7 O11</p> <p>SO4 ส่งเสริมการเกษตรเชิงท่องเที่ยว S3 S4 S8 S9 S10 S11 O2 O4 O5 O8 O11 O12 O16</p> <p>SO5 พัฒนาระบบตลาดสินค้าเกษตร S1 S4 S9 S11 O1 O2 O4 O6 O8 O12 O13</p>	<p><b>WO (แนวทางการพัฒนาเชิงแก้ไข)</b></p> <p>WO1 เพิ่มศักยภาพการบริหารจัดการในกลุ่มเกษตรกร/สถาบันเกษตรกร W5 W9 O1 O4 O6 O12</p> <p>WO2 พัฒนาศักยภาพเกษตรกรสู่การเป็นมืออาชีพ W10 W11 O1 O6 O8 O12</p> <p>WO3 พัฒนาศักยภาพบุคลากรสู่การเป็นมืออาชีพ W11 O6 O8 O12</p> <p>WO4 ส่งเสริมการบริหารจัดการโซ่อุปทานสินค้าเกษตรด้วยเทคโนโลยีและนวัตกรรม W5 W6 W9 O1 O2 O4 O6 O12 O13</p> <p>WO5 พัฒนาเทคโนโลยีสารสนเทศการเกษตร และเชื่อมโยงข้อมูลอย่างเป็นระบบ W12 W13 O1 O2 O6 O8</p>

## ตารางที่ ๖๔ การจัดทำ TOWS Matrix เพื่อกำหนดแนวทางการพัฒนา (ต่อ)

O โอกาส (ภายนอก) (ต่อ)	SO (แนวทางการพัฒนาเชิงรุก) (ต่อ)	WO (แนวทางการพัฒนาเชิงแก้ไข) (ต่อ)
6. ศูนย์ AIC สนับสนุนการพัฒนาขีดความสามารถในการแข่งขันภาคเกษตรด้วยเทคโนโลยีและนวัตกรรม	SO6 ส่งเสริมการประชาสัมพันธ์เชิงรุก S1 S3 S4 S8 S11 O1 O2 O4 O5 O6 O7 O8 O11 O12 O13 O16	WO6 ส่งเสริมการนำงานวิจัย เทคโนโลยี และนวัตกรรมไปใช้ประโยชน์ W6 W9 W14 W16 O1 O2 O6 O8
7. มีเทคโนโลยีที่ทันสมัย และเครื่องจักรกลทางการเกษตรที่สามารถทดแทนแรงงานภาคเกษตร	SO7 พลังงานทดแทน S1 S4 S8 S9 O1 O2 O3 O6 O7 O10 O11 O12	WO7 บริหารจัดการทรัพยากรน้ำ W4 O1
8. สามารถเข้าถึงองค์ความรู้ได้สะดวกและรวดเร็วขึ้น	SO8 ส่งเสริมและสนับสนุนการวิจัยเทคโนโลยีและนวัตกรรมด้านการเกษตรแบบบูรณาการ S1 S2 S4 S9 S11 O1 O2 O6 O8 O11 O13 O12 SO5	WO8 ส่งเสริมการเกษตรที่เป็นมิตรกับสิ่งแวดล้อม W17 O2 O10
9. มีกฎหมายคุ้มครองผู้บริโภค		
10. มีกฎหมายด้านสิ่งแวดล้อม		
11. ภูมิศาสตร์เหมาะสมในการทำการเกษตร		
12. ความก้าวหน้าทางเทคโนโลยี และสังคมยุคดิจิทัล		
13. พฤติกรรมการซื้อของผู้บริโภคเปลี่ยนแปลง เช่น การซื้อขายผ่านระบบออนไลน์		
14. แนวโน้มผู้บริโภคให้ความสำคัญกับการรักษาสุขภาพ ความต้องการอาหารปลอดภัยมากขึ้น		
15. ความต้องการสมุนไพรเพิ่มขึ้น		
16. การเข้าสู่สังคมผู้สูงอายุ เป็นโอกาสในการพัฒนาสินค้าและบริการสำหรับผู้สูงอายุ		



## ตารางที่ ๖๕ การจัดทำ TOWS Matrix เพื่อกำหนดแนวทางการพัฒนา

<p style="text-align: center;"><b>ปัจจัยภายใน</b></p> <p style="text-align: center;"><b>ปัจจัยภายนอก</b></p>	<p><b>S จุดแข็ง (ภายใน)</b></p> <ol style="list-style-type: none"> <li>1. เป็นฐานการผลิตสินค้าเกษตร และอุตสาหกรรมเกษตรที่สำคัญ</li> <li>2. มีศูนย์เรียนรู้เพิ่มประสิทธิภาพการผลิตสินค้าเกษตรในพื้นที่ครอบคลุมทุกอำเภอ</li> <li>3. มีต้นแบบเกษตรทฤษฎีใหม่แห่งแรกของประเทศ</li> <li>4. ปลูกพืชเศรษฐกิจได้หลากหลาย</li> <li>5. มีปราชญ์ชาวบ้านเป็นต้นแบบขององค์ความรู้</li> <li>6. มีผู้นำเกษตรกร/ มีอาสาสมัครเกษตรกรในพื้นที่</li> <li>7. เกษตรกรมีส่วนร่วมในการกำหนดแนวทาง และเสนอแผนงาน/โครงการในการพัฒนา</li> <li>8. มีการทำงานแบบบูรณาการทุกภาคส่วน (ภาครัฐ เอกชน ประชาชน วิชาการ)</li> <li>9. เกษตรกรรุ่นใหม่ สามารถเข้าถึงเทคโนโลยี</li> <li>10. เกษตรกรมีความเชี่ยวชาญอาชีพเฉพาะด้านที่ตนเองทำ</li> <li>11. มีสินค้าเอกลักษณ์/อัตลักษณ์ (GI)</li> </ol>	<p><b>W จุดอ่อน (ภายใน)</b></p> <ol style="list-style-type: none"> <li>1. เกษตรกรรายย่อยขาดเงินทุนหมุนเวียน มีหนี้สินมีรายได้น้อย</li> <li>2. พื้นที่การเกษตรส่วนใหญ่เป็นพื้นที่เช่า</li> <li>3. เกษตรกรทำการเกษตรไม่เหมาะสมกับพื้นที่</li> <li>4. ปริมาณน้ำไม่เพียงพอในฤดูแล้ง</li> <li>5. ขาดความเข้มแข็งในการรวมกลุ่ม/บริหารจัดการ</li> <li>6. เกษตรกรบางส่วนยังพึ่งพิงสารเคมีในการผลิต</li> <li>7. เกษตรกรบางส่วนยังทำการเกษตรเชิงเดี่ยว</li> <li>8. หน่วยงานที่กำกับดูแลด้านอาหารปลอดภัยมีไม่เพียงพอ/ไม่มีหน่วยรับรองมาตรฐานสินค้าเกษตรในพื้นที่</li> <li>9. เกษตรกรไม่มีศักยภาพในการบริหารจัดการโซ่อุปทานสินค้าเกษตร</li> <li>10. มีสัดส่วน Smart Farmer และ Young Smart Farmer น้อย เมื่อเทียบกับจำนวนเกษตรกร</li> <li>11. เกษตรกร และบุคลากรขาดการพัฒนาอย่างเป็นระบบและต่อเนื่อง</li> <li>12. การเข้าถึงแหล่งข้อมูลยังมีข้อจำกัด</li> <li>13. ฐานข้อมูลด้านการเกษตรที่มีอยู่ในระบบยังไม่เป็นปัจจุบัน และไม่ใช่อะไหล่ภาพ</li> <li>14. เกษตรกรมีแนวคิดในการทำงานแบบเดิมๆ</li> <li>15. เกษตรกรขาดความภูมิใจในอาชีพเกษตร</li> <li>16. เกษตรกรได้รับผลตอบแทนต่ำ เนื่องจากส่วนใหญ่ ขยายผลผลิตขึ้นต้น</li> <li>17. สถานการณ์ฝุ่น PM 2.5</li> </ol>
<p><b>T ภัยคุกคาม (ภายนอก)</b></p> <ol style="list-style-type: none"> <li>1. ความขัดแย้งทางการเมือง และความแตกแยกทางสังคม</li> <li>2. การเปลี่ยนแปลงทางการเมืองส่งผลให้บางนโยบายขาดความต่อเนื่อง</li> <li>3. ต้นทุนการผลิตสูง</li> <li>4. ราคาสินค้าเกษตรมีความผันผวน</li> <li>5. ผลกระทบจากการแพร่ระบาดของโรคโควิด-๑๙ เศรษฐกิจโลกตกต่ำ ประชาชนมีรายได้ลดลง</li> <li>6. แรงงานถูกเลิกจ้าง</li> <li>7. มาตรการกีดกันทางการค้า</li> <li>8. คนรุ่นใหม่สนใจอาชีพเกษตรน้อย</li> <li>9. นวัตกรรมเครื่องจักรที่มีอยู่ ราคาสูง เกษตรกรเข้าถึงยาก</li> <li>10. เกษตรกรส่วนใหญ่เป็นผู้สูงอายุ การเข้าถึงเทคโนโลยีเป็นไปได้ยาก</li> <li>11. การขาดแคลนแรงงานภาคเกษตร</li> <li>12. องค์ความรู้จากงานวิจัยถูกนำมาใช้น้อย</li> <li>13. เกษตรกรขาดกรรมสิทธิ์ในที่ดินทำกิน</li> <li>14. การเปลี่ยนแปลงสภาพภูมิอากาศ ก่อให้เกิดภัยธรรมชาติบ่อย รุนแรง และรวดเร็ว</li> <li>15. ทรัพยากรธรรมชาติเสื่อมโทรม (ดิน, น้ำ, ป่าไม้)</li> <li>16. โรคอุบัติใหม่ / โรคระบาดในคน พืช และสัตว์</li> </ol>	<p><b>ST (แนวทางการพัฒนาเชิงป้องกัน)</b></p> <p>ST1 พื้นฟูและอนุรักษ์ทรัพยากรการเกษตร S1 S4 S6 S8 T15</p> <p>ST2 สร้างภูมิคุ้มกันทางการเกษตรต่อการเปลี่ยนแปลงสภาพภูมิอากาศ S1 S4 S6 S8 T14 T16</p>	<p><b>WT (แนวทางการพัฒนาเชิงรับ)</b></p> <p>WT1 ขยายผลการทำการเกษตรตามหลักปรัชญาของเศรษฐกิจพอเพียง / เกษตรกรรมยั่งยืน W1 W6 W7 W13 W15 T3 T4 T5 T6</p> <p>WT2 เสริมสร้างความภาคภูมิใจและความมั่นคงในการประกอบอาชีพเกษตรกรรม W1 W14 W15 T3 T4 T5 T6 T8</p> <p>WT3 บริหารจัดการพื้นที่ทำกินทางการเกษตร W2 T13</p>

## ส่วนที่ ๔

แผนพัฒนาการเกษตรและสหกรณ์ของจังหวัด ระยะ ๕ ปี (พ.ศ. ๒๕๖๖ - ๒๕๗๐)

## ส่วนที่ ๔

### แผนพัฒนาการเกษตรและสหกรณ์ของจังหวัดสระบุรี ระยะ ๕ ปี (พ.ศ. ๒๕๖๖ - ๒๕๗๐)

#### ๑. เป้าหมายการพัฒนาด้านการเกษตรและสหกรณ์ของจังหวัด

“ภาคการเกษตรมั่นคง เกษตรกรมั่งคั่ง ทรัพยากรการเกษตรยั่งยืน ด้วยเทคโนโลยีและนวัตกรรม บนพื้นฐานหลักปรัชญาของเศรษฐกิจพอเพียง”

#### ๒. ตัวชี้วัดและค่าเป้าหมาย

- ๒.๑ พัฒนาคุณภาพชีวิตเกษตรกรให้มีความมั่นคง มั่งคั่ง และยั่งยืน บนพื้นฐานหลักปรัชญาของเศรษฐกิจพอเพียง
- ๒.๒ ส่งเสริมการผลิตสินค้าเกษตรที่มีคุณภาพตลอดห่วงโซ่อุปทาน ให้สอดคล้องกับความต้องการของตลาด
- ๒.๓ พัฒนาเทคโนโลยีสารสนเทศการเกษตรและเชื่อมโยงข้อมูลอย่างเป็นระบบ
- ๒.๔ ส่งเสริมงานวิจัย เทคโนโลยี และนวัตกรรมเพื่อนำมาใช้ประโยชน์และต่อยอดอย่างเหมาะสม
- ๒.๕ ส่งเสริมให้มีการบริหารจัดการทรัพยากรการเกษตร สิ่งแวดล้อม และโครงสร้างพื้นฐานทางการเกษตรอย่างสมดุล และยั่งยืน

#### ๓. ประเด็นการพัฒนาด้านการเกษตรและสหกรณ์ของจังหวัด

**ประเด็นการพัฒนาที่ ๑** สร้างความเข้มแข็งให้กับเกษตรกรสถาบันเกษตรกร ผู้ประกอบการ และบุคลากรภาคเกษตร

##### เป้าประสงค์

๑. เกษตรกรพึ่งพาตนเองได้อย่างยั่งยืน
๒. เกษตรกรมีความภาคภูมิใจในการประกอบอาชีพเกษตรกรรม
๓. กลุ่มเกษตรกร สถาบันเกษตรกร และผู้ประกอบการ มีศักยภาพ สามารถสร้างมูลค่าเพิ่ม
๔. เกษตรกรและบุคลากรภาคการเกษตรได้รับการพัฒนาสู่การเป็นมืออาชีพ

##### ตัวชี้วัด

๑. จำนวนเกษตรกรที่ได้รับการอบรมและน้อมนำหลักปรัชญาของเศรษฐกิจพอเพียงไปประยุกต์ใช้
๒. จำนวนพื้นที่เกษตรกรรมยั่งยืนเพิ่มขึ้น
๓. จำนวนเกษตรกรรุ่นใหม่เข้าสู่ภาคเกษตร
๔. จำนวนกลุ่มเกษตรกร สถาบันเกษตรกรและผู้ประกอบการ ที่ได้รับการพัฒนา
๕. ร้อยละที่เพิ่มขึ้นของเกษตรกรที่ได้รับการพัฒนาสู่การเป็น Smart Farmer/Young Smart Farmer
๖. ร้อยละของบุคลากรที่ได้รับการพัฒนาสู่การเป็น Smart Officer

##### แนวทางการพัฒนา

๑. ขยายผลการทำการเกษตรตามหลักปรัชญาของเศรษฐกิจพอเพียง /เกษตรกรรมยั่งยืน
๒. เสริมสร้างความภาคภูมิใจและความมั่นคงในการประกอบอาชีพเกษตรกรรม
๓. เพิ่มศักยภาพการบริหารจัดการในกลุ่มเกษตรกร สถาบันเกษตรกร และผู้ประกอบการ
๔. พัฒนาศักยภาพเกษตรกรสู่การเป็นมืออาชีพ
๕. พัฒนาศักยภาพบุคลากรสู่การเป็นมืออาชีพ

## **ประเด็นการพัฒนาที่ ๒** เพิ่มประสิทธิภาพการบริหารจัดการสินค้าเกษตรตลอดโซ่อุปทาน เป้าประสงค์

๑. ปรับโครงสร้างการผลิตให้มีผลิตภาพ และผลตอบแทนสูง
๒. เพิ่มประสิทธิภาพการบริหารจัดการโซ่อุปทานสินค้าเกษตร
๓. เกษตรกรเข้าถึงช่องทางตลาดที่หลากหลาย
๔. เพิ่มโอกาสทางการแข่งขันภาคเกษตรด้วยการประชาสัมพันธ์

### **ตัวชี้วัด**

๑. จำนวนพื้นที่/ฟาร์ม GAP และเกษตรอินทรีย์เพิ่มขึ้น
๒. มูลค่าผลิตภัณฑ์มวลรวมภาคการเกษตรของจังหวัดเพิ่มขึ้น
๓. ร้อยละของต้นทุนโลจิสติกส์สินค้าเกษตรลดลง
๔. จำนวนเครือข่าย/ช่องทางการตลาดสินค้าเกษตรที่เพิ่มขึ้น
๕. จำนวนช่องทางในการประชาสัมพันธ์

### **แนวทางการพัฒนา**

๑. ส่งเสริมการผลิตสินค้าเกษตรให้ได้มาตรฐานสากลตามความต้องการของตลาด
๒. ส่งเสริมการผลิตและแปรรูปสินค้าเกษตรมูลค่าสูง
๓. ส่งเสริมเกษตรแปลงใหญ่ด้วยเกษตรสมัยใหม่
๔. ส่งเสริมการเกษตรเชิงท่องเที่ยว
๕. ส่งเสริมการบริหารจัดการโซ่อุปทานสินค้าเกษตรด้วยเทคโนโลยีและนวัตกรรม
๖. พัฒนาระบบตลาดสินค้าเกษตร
๗. ส่งเสริมการประชาสัมพันธ์เชิงรุก

**ประเด็นการพัฒนาที่ ๓** เพิ่มความสามารถในการผลิตและการแข่งขันภาคเกษตรด้วยสารสนเทศ  
เทคโนโลยี และนวัตกรรม

### **เป้าประสงค์**

๑. เกษตรกรและผู้ให้บริการสามารถเข้าถึงข้อมูลผ่านช่องทางของระบบสารสนเทศการเกษตร และนำข้อมูลไปใช้ประโยชน์ ในด้านต่างๆ ได้อย่างมีประสิทธิภาพ
๒. เพิ่มขีดความสามารถในการแข่งขันด้วยเทคโนโลยีและนวัตกรรม

### **ตัวชี้วัด**

๑. จำนวนผู้ใช้บริการจากระบบสารสนเทศการเกษตร
๒. การนำข้อมูลไปใช้ประโยชน์ในด้านต่างๆ
๓. จำนวนงานวิจัยที่ได้รับการส่งเสริมและต่อยอด
๔. จำนวนผลิตภัณฑ์ที่เกิดจากนวัตกรรม
๕. ร้อยละของเกษตรกรและผู้รับบริการ ที่ได้รับการถ่ายทอดเทคโนโลยีและนวัตกรรม สามารถนำความรู้ไปประยุกต์ใช้

### **แนวทางการพัฒนา**

๑. พัฒนาเทคโนโลยีสารสนเทศการเกษตรและเชื่อมโยงข้อมูลอย่างเป็นระบบ
๒. ส่งเสริมและสนับสนุนการวิจัย เทคโนโลยี และนวัตกรรมด้านการเกษตรแบบบูรณาการ
๓. ส่งเสริมการนำงานวิจัย เทคโนโลยี และนวัตกรรมไปใช้ประโยชน์

**ประเด็นการพัฒนาที่ ๔** บริหารจัดการทรัพยากรการเกษตรและสิ่งแวดล้อมอย่างสมดุลและยั่งยืน  
**เป้าประสงค์**

๑. ทรัพยากรการเกษตรได้รับการบริหารจัดการอย่างมีประสิทธิภาพเพิ่มขึ้น
๒. พัฒนาแหล่งน้ำ และเพิ่มพื้นที่รับประโยชน์
๓. พื้นที่ทางการเกษตรได้รับการบริหารจัดการอย่างมีประสิทธิภาพ
๔. การเกษตรที่เป็นมิตรกับสิ่งแวดล้อม
๕. มีระบบเตือนภัยล่วงหน้า

**ตัวชี้วัด**

๑. จำนวนพื้นที่ดินที่ได้รับการพัฒนาและฟื้นฟู
๒. จำนวนแหล่งน้ำที่ได้รับการปล่อยพันธุ์สัตว์น้ำ เพื่อเพิ่มผลผลิตสัตว์น้ำในแหล่งน้ำ
๓. จำนวนพื้นที่การเกษตรที่ได้รับประโยชน์จากแหล่งน้ำ
๔. จำนวนพื้นที่ทางการเกษตรได้รับการบริหารจัดการ
๕. ร้อยละที่ลดลงของต้นทุนด้านพลังงานในกระบวนการผลิต
๖. มูลค่าจากวัสดุเหลือใช้ทางการเกษตร
๗. ร้อยละที่ลดลงของผลกระทบจากความเสียหาย

**แนวทางการพัฒนา**

๑. ฟื้นฟูและอนุรักษ์ทรัพยากรการเกษตร
๒. บริหารจัดการทรัพยากรน้ำ
๓. บริหารจัดการพื้นที่ทำกินทางการเกษตร
๔. พลังงานทดแทน
๕. การส่งเสริมการเกษตรที่เป็นมิตรกับสิ่งแวดล้อม
๖. สร้างภูมิคุ้มกันทางการเกษตรต่อการเปลี่ยนแปลงสภาพภูมิอากาศ/โรคระบาด

๔. แผนที่แสดงความสอดคล้องของแผนพัฒนาการเกษตรและสหกรณ์ของจังหวัดสระบุรี (พ.ศ. ๒๕๖๖ – ๒๕๗๐) กับแผน ๓ ระดับ

<p><b>แผนระดับ ๑</b></p>	<p><b>ยุทธศาสตร์ชาติ</b> ด้านการสร้างความสามารถในการแข่งขัน</p> <ul style="list-style-type: none"> <li>เป้าหมาย ประเทศไทยมีขีดความสามารถในการแข่งขันสูงขึ้น</li> <li>ประเด็น การเกษตรสร้างมูลค่า             <ul style="list-style-type: none"> <li>- ประเด็นย่อย เกษตรอัตลักษณ์พื้นถิ่น เกษตรปลอดภัย เกษตรชีวภาพ เกษตรแปรรูป เกษตรอัจฉริยะ</li> </ul> </li> </ul>	<p><b>ยุทธศาสตร์ชาติ</b> ด้านการสร้างการเติบโตบนคุณภาพชีวิตที่เป็นมิตรต่อสิ่งแวดล้อม</p> <ul style="list-style-type: none"> <li>เป้าหมาย ๑. อนุรักษ์และรักษาทรัพยากรธรรมชาติ สิ่งแวดล้อม และวัฒนธรรม ให้คนรุ่นต่อไปได้ใช้ อย่างยั่งยืน มีสมดุล</li> <li>ฟื้นฟูและสร้างใหม่ฐานทรัพยากรธรรมชาติและสิ่งแวดล้อม เพื่อลดผลกระทบทางลบจาก การพัฒนาสังคมเศรษฐกิจของประเทศ</li> <li>ใช้ประโยชน์และสร้างการเติบโต บนฐานทรัพยากรธรรมชาติและสิ่งแวดล้อมให้สมดุลภายใน ขีดความสามารถของระบบนิเวศ</li> <li>ยกระดับกระบวนการ เพื่อกำหนดอนาคตประเทศด้านทรัพยากรธรรมชาติและสิ่งแวดล้อม และวัฒนธรรม บนหลักการมีส่วนร่วม และธรรมาภิบาล</li> <li>ประเด็น ๑. สร้างการเติบโตอย่างยั่งยืนบนสังคมเศรษฐกิจสีเขียว</li> <li>๒ สร้างการเติบโตอย่างยั่งยืนบนสังคมที่เป็นมิตรต่อสภาพภูมิอากาศ</li> <li>๓. พัฒนาพื้นที่เมือง ชนบท เกษตรกรรมและอุตสาหกรรมเชิงนิเวศ มุ่งเน้นความเป็นเมือง ที่เติบโตอย่างต่อเนื่อง</li> <li>๔. พัฒนาความมั่นคงทางน้ำ พลังงาน และเกษตรที่เป็นมิตรต่อสิ่งแวดล้อม</li> <li>- ประเด็นย่อย -</li> </ul>
--------------------------	--	--

<p><b>แผนระดับ ๒</b></p>	<p><b>แผนแม่บทภายใต้ยุทธศาสตร์ชาติ</b> <b>ประเด็น</b> การเกษตร</p> <ul style="list-style-type: none"> <li>เป้าหมายประเด็นของแผนแม่บทฯ ผลิดภัณฑ์มวลรวมในประเทศในสาขาเกษตรเพิ่มขึ้น</li> <li>แผนย่อยของแผนแม่บทฯ เกษตรปลอดภัย             <ul style="list-style-type: none"> <li>- เป้าหมายแผนย่อย สินค้าเกษตรปลอดภัยมีมูลค่าเพิ่มขึ้น</li> <li>- แนวทางการพัฒนา ส่งเสริมและสนับสนุนเกษตรกร ชุมชนท้องถิ่น รวมถึงผู้ประกอบการ ให้สามารถผลิตสินค้าเกษตรและอาหารที่มีคุณภาพมาตรฐาน</li> </ul> </li> </ul>	<p><b>แผนการปฏิรูปประเทศ</b> ด้านเศรษฐกิจ</p> <ul style="list-style-type: none"> <li>เรื่อง/ประเด็นการปฏิรูป เรื่องความเท่าเทียมและการเติบโตอย่างมีส่วนร่วม ประเด็นการยกระดับรายได้และคุณภาพชีวิตในระดับบุคคล</li> </ul>	<p><b>แผนพัฒนาเศรษฐกิจและสังคมแห่งชาติ</b></p> <ul style="list-style-type: none"> <li>หมุดหมายที่ ๑ ไทยเป็นประเทศชั้นนำด้านสินค้าเกษตรและเกษตรแปรรูปมูลค่าสูง             <ul style="list-style-type: none"> <li>- เป้าหมายการพัฒนา มูลค่าเพิ่มของสินค้าเกษตรและเกษตรแปรรูปสูงขึ้น</li> <li>- แนวทางการพัฒนา การยกระดับขีดความสามารถของเกษตรกรและสถาบันเกษตรกร</li> </ul> </li> </ul>	<p><b>นโยบายและแผนระดับชาติว่าด้วยความมั่นคงแห่งชาติ</b></p> <ul style="list-style-type: none"> <li>นโยบายความมั่นคงแห่งชาติที่ ๓.๗.๑๘ การรักษาความมั่นคงด้านอาหารและน้ำ</li> <li>แผนระดับชาติว่าด้วยความมั่นคงแห่งชาติ รองรับนโยบายที่ ๑๒ เสริมสร้างความมั่นคงทางพลังงานและอาหาร</li> </ul>
--------------------------	--	--	---	--

<p><b>แผนระดับ ๓</b></p>	<p><b>แผนพัฒนาจังหวัดสระบุรี</b> “เมืองอุตสาหกรรมสีเขียวอัจฉริยะ สังคมแห่งคุณภาพชีวิต”</p>	<p><b>แผนพัฒนาภาคกลาง</b> แผนพัฒนาภาคกลาง พ.ศ. ๒๕๖๖-๒๕๗๐ มุ่งพัฒนาภาคกลางเป็น “ฐานการผลิตสินค้าและบริการมูลค่าสูงที่เติบโตอย่างยั่งยืน”</p>	<p><b>แผนปฏิบัติการของกระทรวงเกษตรและสหกรณ์</b> <b>ระยะ ๕ ปี (พ.ศ. ๒๕๖๖ - ๒๕๗๐)</b> “เกษตรกรมีคุณภาพชีวิตที่ดี มีรายได้เพิ่มขึ้นไม่น้อยกว่าร้อยละ ๑๐ ต่อปี”</p>	<p><b>แผนปฏิบัติการด้านการขับเคลื่อนการพัฒนาประเทศไทยด้วยโมเดลเศรษฐกิจ BCG</b> “เศรษฐกิจเติบโตอย่างมีคุณภาพและยั่งยืน ประชาชนมีรายได้ดี คุณภาพชีวิตดี รักษาและฟื้นฟูฐานทรัพยากรจากความหลากหลาย ทางชีวภาพให้มีคุณภาพที่ดี ด้วยการใช้ความรู้ เทคโนโลยี และนวัตกรรม” การยกระดับการพัฒนาอุตสาหกรรมภายใต้เศรษฐกิจ BCG ให้สามารถแข่งขันได้อย่างยั่งยืน</p>	<p><b>แผนพัฒนาการเกษตรสหกรณ์กลุ่มจังหวัดภาคกลางตอนบน</b> <b>ของสำนักงานเศรษฐกิจการเกษตรที่ ๗</b> “การเกษตรยั่งยืน ด้วยเทคโนโลยีและนวัตกรรมเชื่อมโยงตลาด สร้างความเข้มแข็งภาคเกษตร”</p>
--------------------------	--	---	---	--	--

<p><b>สาระสำคัญ</b> <b>แผนพัฒนา</b> <b>การเกษตรและ</b> <b>สหกรณ์ของจังหวัด</b></p>	<p><b>เป้าหมายการพัฒนาด้านการเกษตรและสหกรณ์ของจังหวัด</b> “ภาคการเกษตรมั่นคง เกษตรกรมั่งคั่ง ทรัพยากรการเกษตรยั่งยืน ด้วยเทคโนโลยีและนวัตกรรมบนพื้นฐานหลักปรัชญาของเศรษฐกิจพอเพียง”</p>	<p><b>ตัวชี้วัดและค่าเป้าหมาย</b></p> <ol style="list-style-type: none"> <li>พัฒนาคุณภาพชีวิตเกษตรกรให้มีความมั่นคง มั่งคั่ง และยั่งยืน บนพื้นฐานหลักปรัชญาของเศรษฐกิจพอเพียง</li> <li>ส่งเสริมการผลิตสินค้าเกษตรที่มีคุณภาพตลอดห่วงโซ่อุปทาน ให้สอดคล้องกับความต้องการของตลาด</li> <li>พัฒนาเทคโนโลยีสารสนเทศการเกษตรและเชื่อมโยงข้อมูลอย่างเป็นระบบ</li> <li>ส่งเสริมงานวิจัย เทคโนโลยี และนวัตกรรมเพื่อนำมาใช้ประโยชน์และต่อยอดอย่างเหมาะสม</li> <li>ส่งเสริมให้มีการบริหารจัดการทรัพยากรการเกษตร สิ่งแวดล้อม และโครงสร้างพื้นฐานทางการเกษตรอย่างสมดุล และยั่งยืน</li> </ol>
--	---	---

<b>ประเด็นการพัฒนา ด้านการเกษตรและ สหกรณ์ของจังหวัดสระบุรี</b>	๑. สร้างความเข้มแข็งให้กับเกษตรกรสถาบันเกษตรกร ผู้ประกอบการ และบุคลากรภาคเกษตร	๒. เพิ่มประสิทธิภาพการบริหารจัดการสินค้าเกษตรตลอดโซ่อุปทาน	๓. เพิ่มความสามารถในการผลิตและการแข่งขันภาคเกษตรด้วย สารสนเทศ เทคโนโลยี และนวัตกรรม	๔. บริหารจัดการทรัพยากรการเกษตรและสิ่งแวดล้อมอย่าง สมดุลและยั่งยืน
<b>โครงการสำคัญ</b>	๑. โครงการศูนย์บ่มเพาะสมรรถนะและสร้างเครือข่ายของเกษตรกร และผู้ประกอบการปราดเปรื่องสู่ความเป็นเลิศของเกษตรกรบววงจร ๒. โครงการ ๑ อำเภอ ๑ ชนิดสัตว์ ๑ ฟาร์มเครือข่ายปศุสัตว์	๑. โครงการส่งเสริมพัฒนาการเลี้ยงแพะแบบมืออาชีพ ๒. โครงการส่งเสริมและพัฒนาการผลิตและแปรรูปสินค้าอัตลักษณ์ เพื่อสุขภาพ (เผือกหอม และข้าวเจ๊กเขยเส้าให้) ๓. โครงการยกระดับเกษตรกรแปลงใหญ่ปศุสัตว์สมัยใหม่กับการ เชื่อมโยงตลาด ๔. โครงการพัฒนาระบบโลจิสติกส์ปลาอุกภายใต้กรอบของ BCG ๕. โครงการเพิ่มโอกาสในการแข่งขันภาคเกษตรด้วยการประชาสัมพันธ์	๑. โครงการพัฒนาอโตจีนส์วัคซีนชนิดเชื้อตายและวัคซีนชนิดรีคอม บิแนนท์โปรตีน เพื่อป้องกันโรคล้มปัสกิน (Lumpy skin disease) ในโคและกระบือ พื้นที่จังหวัดสระบุรี ๒. โครงการเทคโนโลยีการพัฒนาสินค้าปศุสัตว์และนวัตกรรมในการ ป้องกันโรคระบาดสร้างสินค้าปศุสัตว์ปลอดภัย	๑. โครงการปล่อยพันธุ์สัตว์น้ำเพื่อพัฒนาระบบนิเวศน์ทางน้ำ สร้างความสมดุลคืนสู่ชุมชนอย่างยั่งยืน จังหวัดสระบุรี ๒. โครงการอนุรักษ์ดินและน้ำ ๓. โครงการบริหารจัดการทรัพยากรน้ำ ๔. โครงการพลังงานทดแทน ๕. โครงการส่งเสริมการเกษตรที่เป็นมิตรกับสิ่งแวดล้อม

๕. สรุปโครงการด้านการเกษตรและสหกรณ์ที่สำคัญของจังหวัด (พ.ศ. ๒๕๖๖ - พ.ศ. ๒๕๗๐)  
จังหวัดสระบุรี

เป้าหมายการพัฒนาด้านการเกษตรและสหกรณ์ของจังหวัด : ภาคการเกษตรมั่นคง เกษตรกรมีรายได้ ทรัพยากรการเกษตรยั่งยืน ด้วยเทคโนโลยีและนวัตกรรม บนพื้นฐานหลักปรัชญาของเศรษฐกิจพอเพียง”

ประเด็นการพัฒนา	เป้าประสงค์	ตัวชี้วัด	ค่าเป้าหมาย					
			พ.ศ. ๒๕๖๖	พ.ศ. ๒๕๖๗	พ.ศ. ๒๕๖๘	พ.ศ. ๒๕๖๙	พ.ศ. ๒๕๗๐	รวม ๕ ปี
ประเด็นการพัฒนาที่ ๑ สร้างความเข้มแข็งให้กับเกษตรกร สถาบันเกษตรกร ผู้ประกอบการ และบุคลากร ภาคเกษตร	๑.๑ เกษตรกรพึ่งพาตนเองได้อย่างยั่งยืน	๑.๑.๑ จำนวนเกษตรกรที่ได้รับการอบรมและน้อมนำหลักปรัชญาของเศรษฐกิจพอเพียงไปประยุกต์ใช้	๕๐๐ ราย	๕๐๐ ราย	๕๐๐ ราย	๕๐๐ ราย	๕๐๐ ราย	๑,๕๐๐ ราย
		๑.๑.๒ จำนวนพื้นที่เกษตรกรรมยั่งยืนเพิ่มขึ้น (เพิ่มขึ้นจากจำนวนสะสมปีที่ผ่านมา)	ร้อยละ ๑๐	ร้อยละ ๑๐	ร้อยละ ๑๐	ร้อยละ ๑๐	ร้อยละ ๑๐	ร้อยละ ๑๐
	๑.๒ เกษตรกรมีความภาคภูมิใจในการประกอบอาชีพเกษตรกรรม	๑.๑.๓ จำนวนเกษตรกรรุ่นใหม่เข้าสู่ภาคเกษตร (เพิ่มขึ้นจากจำนวนสะสมปีที่ผ่านมา)	ร้อยละ ๕	ร้อยละ ๕	ร้อยละ ๕	ร้อยละ ๕	ร้อยละ ๕	ร้อยละ ๕
	๑.๓ กลุ่มเกษตรกร สถาบันเกษตรกร และผู้ประกอบการ มีศักยภาพ สามารถสร้างมูลค่าเพิ่ม	๑.๑.๔ จำนวนกลุ่มเกษตรกร สถาบันเกษตรกรและผู้ประกอบการ ที่ได้รับการพัฒนา	๑๓ แห่ง	๑๓ แห่ง	๑๓ แห่ง	๑๓ แห่ง	๑๓ แห่ง	๑๓ แห่ง
	๑.๔ เกษตรกรและบุคลากรภาคการเกษตรได้รับการพัฒนาสู่การเป็นมืออาชีพ	๑.๑.๕ ร้อยละที่เพิ่มขึ้นของเกษตรกรที่ได้รับการพัฒนาสู่การเป็น Smart Farmer/ Young Smart Farmer (เพิ่มขึ้นจากปีที่ผ่านมา)	ร้อยละ ๔๐	ร้อยละ ๔๐	ร้อยละ ๔๐	ร้อยละ ๔๐	ร้อยละ ๔๐	ร้อยละ ๔๐
		๑.๑.๖ ร้อยละของบุคลากรที่ได้รับการพัฒนาสู่การเป็น Smart Officer	ร้อยละ ๓๐	ร้อยละ ๔๐	ร้อยละ ๕๐	ร้อยละ ๖๐	ร้อยละ ๗๐	ร้อยละ ๕๐



ประเด็นการพัฒนา	เป้าประสงค์	ตัวชี้วัด	ค่าเป้าหมาย					
			พ.ศ. ๒๕๖๖	พ.ศ. ๒๕๖๗	พ.ศ. ๒๕๖๘	พ.ศ. ๒๕๖๙	พ.ศ. ๒๕๗๐	รวม ๕ ปี
ประเด็นการพัฒนาที่ ๒ เพิ่มประสิทธิภาพการบริหารจัดการสินค้าเกษตรตลอดโซ่อุปทาน	๒.๑ ปรับโครงสร้างการผลิตให้มีผลผลิตภาพ และผลตอบแทนสูง	๒.๑.๑ จำนวนพื้นที่/ฟาร์ม GAP และเกษตรกรอินทรีย์เพิ่มขึ้น (เพิ่มขึ้นจากจำนวนสะสมปีที่ผ่านมา)	ร้อยละ ๑๐	ร้อยละ ๑๐	ร้อยละ ๑๐	ร้อยละ ๑๐	ร้อยละ ๑๐	ร้อยละ ๑๐
		๒.๑.๒ มูลค่าผลิตภัณฑ์มวลรวมภาคการเกษตรของจังหวัดเพิ่มขึ้น (เพิ่มขึ้นจากปีที่ผ่านมา)	ร้อยละ ๒	ร้อยละ ๒.๕	ร้อยละ ๓	ร้อยละ ๓.๕	ร้อยละ ๔	ร้อยละ ๓
	๒.๒ เพิ่มประสิทธิภาพการบริหารจัดการโซ่อุปทาน สินค้าเกษตร	๒.๑.๓ ร้อยละของต้นทุนโลจิสติกส์สินค้าเกษตรลดลง (ลดลงจากปีที่ผ่านมา)	ร้อยละ ๑๐	ร้อยละ ๑๕	ร้อยละ ๒๐	ร้อยละ ๒๕	ร้อยละ ๓๐	ร้อยละ ๒๐
	๒.๓ เกษตรกรเข้าถึงช่องทางตลาดที่หลากหลาย	๒.๑.๔ จำนวนเครือข่าย/ช่องทางการตลาดสินค้าเกษตรที่เพิ่มขึ้น	๔ ช่องทาง	๔ ช่องทาง	๔ ช่องทาง	๔ ช่องทาง	๔ ช่องทาง	๔ ช่องทาง
	๒.๔ เพิ่มโอกาสทางการแข่งขันภาคเกษตรด้วยการประชาสัมพันธ์	๒.๑.๕ จำนวนช่องทาง/ครั้ง ในการประชาสัมพันธ์	๓ ช่องทาง	๔ ช่องทาง	๕ ช่องทาง	๖ ช่องทาง	๗ ช่องทาง	๗ ช่องทาง

ประเด็นการพัฒนา	เป้าประสงค์	ตัวชี้วัด	ค่าเป้าหมาย					
			พ.ศ. ๒๕๖๖	พ.ศ. ๒๕๖๗	พ.ศ. ๒๕๖๘	พ.ศ. ๒๕๖๙	พ.ศ. ๒๕๗๐	รวม ๕ ปี
ประเด็นการพัฒนาที่ ๓ เพิ่มความสามารถในการแข่งขันภาคเกษตรด้วยสารสนเทศเทคโนโลยี และนวัตกรรม	๓.๑ เกษตรกรและผู้ใช้บริการสามารถเข้าถึงข้อมูลผ่านช่องทางของระบบสารสนเทศการเกษตรและนำข้อมูลไปใช้ประโยชน์ในด้านต่างๆ ได้อย่างมีประสิทธิภาพ	๓.๑.๑ จำนวนผู้ใช้บริการจากระบบสารสนเทศการเกษตร (เพิ่มขึ้นจากปีที่ผ่านมา)	ร้อยละ ๑๐	ร้อยละ ๑๕	ร้อยละ ๒๐	ร้อยละ ๒๕	ร้อยละ ๓๐	ร้อยละ ๒๐
		๓.๑.๒ การนำข้อมูลไปใช้ประโยชน์ในด้านต่างๆ	๓ ด้าน	๔ ด้าน	๕ ด้าน	๖ ด้าน	๗ ด้าน	๕ ด้าน
	๓.๒ เพิ่มขีดความสามารถในการแข่งขันด้วยเทคโนโลยีและนวัตกรรม	๓.๑.๓ จำนวนงานวิจัยที่ได้รับการส่งเสริมและต่อยอด	๓ เรื่อง	๓ เรื่อง	๓ เรื่อง	๓ เรื่อง	๓ เรื่อง	๑๕ เรื่อง
		๓.๑.๔ จำนวนผลิตภัณฑ์ที่เกิดจากนวัตกรรม	๓ ชิ้นงาน	๓ ชิ้นงาน	๓ ชิ้นงาน	๓ ชิ้นงาน	๓ ชิ้นงาน	๑๕ ชนิด
		๓.๑.๕ ร้อยละของเกษตรกรและผู้รับบริการ ที่ได้รับการถ่ายทอดเทคโนโลยีและนวัตกรรม สามารถนำความรู้ไปประยุกต์ใช้	ร้อยละ ๖๐	ร้อยละ ๖๕	ร้อยละ ๗๐	ร้อยละ ๗๕	ร้อยละ ๘๐	ร้อยละ ๗๐

ประเด็นการพัฒนา	เป้าประสงค์	ตัวชี้วัด	ค่าเป้าหมาย					
			พ.ศ. ๒๕๖๖	พ.ศ. ๒๕๖๗	พ.ศ. ๒๕๖๘	พ.ศ. ๒๕๖๙	พ.ศ. ๒๕๗๐	รวม ๕ ปี
ประเด็นการพัฒนาที่ ๔ บริหารจัดการทรัพยากร การเกษตรและสิ่งแวดล้อมอย่าง สมดุลและยั่งยืน	๔.๑ ทรัพยากรการเกษตรได้รับ การบริหารจัดการอย่างมี ประสิทธิภาพเพิ่มขึ้น	๔.๑.๑ จำนวนพื้นที่ดินได้รับการพัฒนา และฟื้นฟู	๑,๕๐๐ ไร่	๑,๖๐๐ ไร่	๑,๗๐๐ ไร่	๑,๘๐๐ ไร่	๑,๙๐๐ ไร่	๘,๕๐๐ ไร่
		๔.๑.๒ จำนวนแหล่งน้ำที่ได้รับการ ปล่อยพันธุ์สัตว์น้ำ เพื่อเพิ่มผลผลิต สัตว์น้ำ ในแหล่งน้ำ	๑๓ แห่ง	๑๓ แห่ง	๑๓ แห่ง	๑๓ แห่ง	๑๓ แห่ง	๑๓ แห่ง
	๔.๒ พัฒนาแหล่งน้ำ และเพิ่มพื้นที่ รับประโยชน์	๔.๑.๓ จำนวนพื้นที่การเกษตร ที่ได้รับประโยชน์จากแหล่งน้ำ	จำนวนพื้นที่การเกษตรที่ได้รับประโยชน์เพิ่มตามศักยภาพของกลุ่มน้ำ และความต้องการของ ประชาชนให้เกิดความสมดุล					
	๔.๓ พื้นที่ทางการเกษตรได้รับการ บริหารจัดการอย่างมีประสิทธิภาพ	๔.๑.๔ จำนวนพื้นที่ทางการเกษตร ได้รับการบริหารจัดการ	๓๐๐ ไร่	๓๐๐ ไร่	๓๐๐ ไร่	๓๐๐ ไร่	๓๐๐ ไร่	๑,๕๐๐ ไร่
	๔.๔ การเกษตรที่เป็นมิตรกับ สิ่งแวดล้อม	๔.๑.๕ ร้อยละที่ลดลงของต้นทุนด้าน พลังงานในกระบวนการผลิต	ร้อยละ ๑๐	ร้อยละ ๑๐	ร้อยละ ๑๐	ร้อยละ ๑๐	ร้อยละ ๑๐	ร้อยละ ๑๐
		๔.๑.๖ มูลค่าจากวัสดุเหลือใช้ทาง การเกษตร	๕ ล้าน	๖ ล้าน	๗ ล้าน	๘ ล้าน	๙ ล้าน	๓๕ ล้าน
	๔.๕ มีระบบเตือนภัยล่วงหน้า	๔.๑.๗ ร้อยละที่ลดลงของผลกระทบ จากความเสียหาย	ร้อยละ ๓๐	ร้อยละ ๔๐	ร้อยละ ๕๐	ร้อยละ ๖๐	ร้อยละ ๗๐	ร้อยละ ๕๐

บัญชีรายการชุดโครงการสำคัญ			งบประมาณดำเนินการ (ล้านบาท)					
โครงการสำคัญ	แหล่ง งปม.	หน่วย ดำเนินการ	พ.ศ. ๒๕๖๖	พ.ศ. ๒๕๖๗	พ.ศ. ๒๕๖๘	พ.ศ. ๒๕๖๙	พ.ศ. ๒๕๗๐	รวม ๕ ปี
<b>ประเด็นการพัฒนาที่ ๑ สร้างความเข้มแข็งให้กับเกษตรกร สถาบันเกษตรกร ผู้ประกอบการ และบุคลากรภายนอก</b>								
๑. โครงการสำคัญที่ ๑ โครงการศูนย์ป่มเพาะสมรรถนะและสร้างเครือข่ายของเกษตรกรและผู้ประกอบการปราชญ์สู่ความเป็นเลิศของการเกษตรครบวงจร	๑	๑. จุฬาลงกรณ์มหาวิทยาลัย ๒. สนง.เกษตรและสหกรณ์ จังหวัดสระบุรี	-	๗.๐๐	-	-	-	๗.๐๐
- กิจกรรมหลักที่ ๑.๑ เพิ่มสมรรถนะของเกษตรกรและผู้ประกอบการแปลงใหญ่								
- กิจกรรมหลักที่ ๑.๒ พัฒนาแพลตฟอร์มการจัดการเครือข่ายการผสมเทียมในฟาร์มโคนมอัจฉริยะ								
๒. โครงการสำคัญที่ ๒ โครงการ ๑ อำเภอ ๑ ชนิดสัตว์ ๑ ฟาร์มเครือข่ายปศุสัตว์	๑	สนง.ปศุสัตว์จังหวัดสระบุรี	๔.๒๑๘๔๖	๔.๒๑๘๔๖	๔.๒๑๘๔๖	๔.๒๑๘๔๖	๔.๒๑๘๔๖	๒๑.๐๙๒๓
- กิจกรรมหลักที่ ๒.๑ อบรมการทำฟาร์มเครือข่าย มาตรฐานฟาร์ม มาตรฐานฟาร์มปลอดภัย การจัดการฟาร์ม ยกระดับฟาร์มปศุสัตว์ (ปรับปรุงฟาร์ม)								
<b>ประเด็นการพัฒนาที่ ๒ เพิ่มประสิทธิภาพการบริหารจัดการสินค้าเกษตรตลอดห่วงโซ่อุปทาน</b>								
๑. โครงการสำคัญที่ ๑ โครงการส่งเสริมพัฒนาการเลี้ยงแพะแบบมืออาชีพ	๑	สนง.ปศุสัตว์จังหวัดสระบุรี	๑๒.๓๓๗๓	๑๐.๑๓๗๓	๑๐.๑๓๗๓	๑๒.๕๖๗๘	๑๒.๐๗๗๙	๕๗.๒๕๗๖
- กิจกรรมหลักที่ ๑.๑ อบรมการปลูกพืชอาหารสัตว์ การจัดการแปลงหญ้า การผลิตอาหารสัตว์แบบผสมสำเร็จ (TMR) เพื่อลดต้นทุน การแปรรูปผลิตภัณฑ์จากเนื้อแพะ ยกระดับมาตรฐานฟาร์มสู่มาตรฐาน GFM/GAP พัฒนาความรู้ในการบริหารจัดการวิสาหกิจชุมชน/สหกรณ์								
๒. โครงการสำคัญที่ ๒ โครงการส่งเสริมและพัฒนาการผลิตและแปรรูปสินค้าอัตลักษณ์เพื่อสุขภาพ (เผือกหอม และข้าวเจ๊กเขยเส้าไห้)	๑	๑. จุฬาลงกรณ์มหาวิทยาลัย ๒. สนง.เกษตรและสหกรณ์ จังหวัดสระบุรี	๒.๐๐	๒.๐๐	-	-	-	๔.๐๐
- กิจกรรมหลักที่ ๒.๑ วิเคราะห์สารออกฤทธิ์ทางชีวภาพในระดับห้องปฏิบัติการ								
- กิจกรรมหลักที่ ๒.๒ พัฒนาลิขสิทธิ์อาหารเพื่อสุขภาพจากเผือกหอม และข้าวเจ๊กเขยเส้าไห้ให้เป็นอัตลักษณ์ของจังหวัดสระบุรี								
- กิจกรรมหลักที่ ๒.๓ ออกแบบบรรจุภัณฑ์และคำนวณอายุการเก็บรักษา								
- กิจกรรมหลักที่ ๒.๔ อบรมเชิงปฏิบัติการในการพัฒนาทักษะของผู้ประกอบการรุ่นใหม่								

บัญชีรายการชุดโครงการสำคัญ			งบประมาณดำเนินการ (ล้านบาท)					
โครงการสำคัญ	แหล่ง งปม.	หน่วย ดำเนินการ	พ.ศ. ๒๕๖๖	พ.ศ. ๒๕๖๗	พ.ศ. ๒๕๖๘	พ.ศ. ๒๕๖๙	พ.ศ. ๒๕๗๐	รวม ๕ ปี
๓. โครงการสำคัญที่ ๓ โครงการยกระดับเกษตรแปลงใหญ่ปศุสัตว์สมัยใหม่กับการเชื่อมโยงตลาด	๑	สนง.ปศุสัตว์จังหวัดสระบุรี	-	๗.๙๔๕๘	๗.๙๔๕๘	๗.๙๔๕๘	๗.๙๔๕๘	๓๑.๗๘๓๒
- กิจกรรมหลักที่ ๓.๑ อบรมการบริหารจัดการองค์กร การจัดทำบัญชีกฎหมายที่เกี่ยวข้อง ระบบงานวิสาหกิจชุมชน/สหกรณ์								
๔. โครงการสำคัญที่ ๔ โครงการพัฒนาระบบโลจิสติกส์ปลาอุกภายใต้กรอบของ BCG	๑	สนง.ประมงจังหวัดสระบุรี	-	๒.๐๘	๐.๙๔	๐.๐๔	๐.๐๔	๓.๑๐
- กิจกรรมหลักที่ ๔.๑ ศึกษาวิเคราะห์กระบวนการเลี้ยง พัฒนาสูตรอาหารและแปรรูปปลาอุกทั้งระบบ นำของเหลือจากกระบวนการผลิตมาหาวิธีการใช้ประโยชน์ และเพิ่มมูลค่า								
- กิจกรรมหลักที่ ๔.๒ คัดเลือกเกษตรกรที่มีศักยภาพในการเป็นผู้รวบรวม ให้ความรู้ พัฒนาเป็นผู้นำด้านการจัดการวัตถุดิบ และการจัดจำหน่าย รวมถึงทักษะในการริเริ่มสร้างนวัตกรรม								
- กิจกรรมหลักที่ ๔.๓ ศึกษาวิเคราะห์สารสำคัญที่มีฤทธิ์ทางชีวภาพในปลาอุก								
- กิจกรรมหลักที่ ๔.๔ สร้างตลาดออนไลน์ และตลาดเชิงท่องเที่ยว (Creative market/economy)								
- กิจกรรมหลักที่ ๔.๕ สร้างระบบตรวจสอบย้อนกลับ (Traceability)								
๕. โครงการสำคัญที่ ๕ โครงการเพิ่มโอกาสในการแข่งขันภาคเกษตรด้วยการประชาสัมพันธ์	๑	สนง.ประชาสัมพันธ์จังหวัดสระบุรี	-	๒.๕	-	-	-	๒.๕๐
- กิจกรรมหลักที่ ๕.๑ เผยแพร่ประชาสัมพันธ์ข้อมูลข่าวสารผ่านกลุ่มคนที่มีอิทธิพลต่อความคิดและการตัดสินใจของกลุ่มเป้าหมาย เช่น KOL influencer blogger Vlog ที่มีชื่อเสียง								
- กิจกรรมหลักที่ ๕.๒ จัดทำ content ถึงกลุ่มเป้าหมายโดยมีสตอรี่จากงานราชการที่เกี่ยวข้องในทุก social platform								

บัญชีรายการชุดโครงการสำคัญ			งบประมาณดำเนินการ (ล้านบาท)					
โครงการสำคัญ	แหล่ง งปม.	หน่วย ดำเนินการ	พ.ศ. ๒๕๖๖	พ.ศ. ๒๕๖๗	พ.ศ. ๒๕๖๘	พ.ศ. ๒๕๖๙	พ.ศ. ๒๕๗๐	รวม ๕ ปี
<b>ประเด็นการพัฒนาที่ ๓ เพิ่มความสามารถในการผลิตและการแข่งขันภาคเกษตรด้วยสารสนเทศ เทคโนโลยี และนวัตกรรม</b>								
๑. โครงการสำคัญที่ ๑ โครงการพัฒนาอโตจีนส์วัคซีนชนิดเชื้อตายและวัคซีนชนิดรีคอมบิแนนท์โปรตีน เพื่อป้องกันโรคล้มปัสกิน (Lumpy skin disease) ในโคและกระบือ พื้นที่จังหวัดสระบุรี	๑	จุฬาลงกรณ์มหาวิทยาลัย	-	๑๐.๐๐	-	-	-	๑๐.๐๐
- กิจกรรมหลักที่ ๑.๑ สร้างต้นแบบอโตจีนส์วัคซีนชนิดเชื้อตาย โดยเก็บตัวอย่างไวรัสจากสัตว์ป่วยในจังหวัดสระบุรี ที่ป่วยด้วยโรค โรคล้มปัสกิน และได้รับการยืนยันการตรวจวินิจฉัยทางห้องปฏิบัติการแล้ว								
- กิจกรรมหลักที่ ๑.๒ การเพาะเลี้ยงไวรัส Lumpy skin disease โดยนำชิ้นเนื้อที่ชูดมาจากบริเวณที่มีรอยโรคมานวดโดยละเอียด ปั่นห่วยึ่งเพื่อแยกตะกอนออกแล้วนำส่วนใสมากรองเพื่อแยกไวรัสออกมา และเพิ่มจำนวนไวรัสและทำไวรัสให้บริสุทธิ์โดยใช้เซลล์ไตแกะ (Lamb kidney cell) หรือ เซลล์ไตลิง (vero cell) คัดเลือกไวรัสมา ๑ สายพันธุ์ ที่ดีที่สุด หลังจากเลี้ยงไวรัส ต่อเนื่อง ได้มากกว่า ๑๐ passage แล้วบ่มต่อที่อุณหภูมิ ๓๗ °C จนกว่าจะเกิด cytopathogenic effect หรือ CPE แล้วยืนยันการเพิ่มจำนวนไวรัสด้วย qPCR โดยจำนวนไวรัสต้องมีความ								
- กิจกรรมหลักที่ ๑.๓ การผลิตรีคอมบิแนนท์โปรตีน เพื่อเป็นแอนติเจนของวัคซีน โดยนำชิ้นส่วน DNA ที่สนใจของเชื้อไวรัส Lumpy skin disease มาสังเคราะห์ DNA								
- กิจกรรมหลักที่ ๑.๔ ประชุมกลุ่มเกษตรกรผู้เลี้ยงโคเนื้อ โคนม และกระบือ								
- กิจกรรมหลักที่ ๑.๕ ติดตามผลการใช้วัคซีนทั้งสองชนิด								

บัญชีรายการชุดโครงการสำคัญ			งบประมาณดำเนินการ (ล้านบาท)					
โครงการสำคัญ	แหล่ง งปม.	หน่วย ดำเนินการ	พ.ศ. ๒๕๖๖	พ.ศ. ๒๕๖๗	พ.ศ. ๒๕๖๘	พ.ศ. ๒๕๖๙	พ.ศ. ๒๕๗๐	รวม ๕ ปี
๒. โครงการสำคัญที่ ๒ โครงการเทคโนโลยีการพัฒนาสินค้าปศุสัตว์และนวัตกรรมในการป้องกันโรคระบาดสร้างสินค้าปศุสัตว์ปลอดสาร	๑	สนง.ปศุสัตว์จังหวัดสระบุรี	๒๐.๓๒๘๖	๒๐.๓๒๘๖	๒๐.๓๒๘๖	๒๐.๓๒๘๖	๒๐.๓๒๘๖	๑๐๑.๖๔๓
- กิจกรรมหลักที่ ๒.๑ การใช้สมุนไพรในการรักษาโรค								
- กิจกรรมหลักที่ ๒.๒ การพ่นน้ำส้มควันไม้ในการกำจัดแมลง								
- กิจกรรมหลักที่ ๒.๓ การทำน้ำหมักชีวภาพเพื่อใช้ในฟาร์มปศุสัตว์								
- กิจกรรมหลักที่ ๒.๔ การพ่นยาฆ่าเชื้อที่เป็นสารสกัดจากธรรมชาติ (NATURAL DISINFECTANT)								
<b>ประเด็นการพัฒนาที่ ๔ บริหารจัดการทรัพยากรการเกษตรและสิ่งแวดล้อมอย่างสมดุลและยั่งยืน</b>								
๑. โครงการสำคัญที่ ๑ โครงการปล่อยพันธุ์สัตว์น้ำเพื่อพัฒนาระบบนิเวศน์ทางน้ำสร้างความสมดุลคืนสู่ชุมชนอย่างยั่งยืน จังหวัดสระบุรี	๑	สนง.ประมงจังหวัดสระบุรี	-	๕.๐	-	-	-	๕.๐๐
- กิจกรรมหลักที่ ๑.๑ ปล่อยพันธุ์สัตว์น้ำเพื่อฟื้นฟูระบบนิเวศและเพิ่มปริมาณสัตว์น้ำ ในแหล่งน้ำธรรมชาติจังหวัดสระบุรี จำนวน ๑๓ แห่ง								
๒. โครงการสำคัญที่ ๒ โครงการอนุรักษ์ดินและน้ำ	๑	สถานีพัฒนาที่ดินสระบุรี	-	๓๙.๙	๔๑.๖๕	๔๓.๔	๔๕.๑๕	๑๗๐.๑๐
- กิจกรรมหลักที่ ๒.๑ ขุดสระเก็บน้ำสำหรับทำการเกษตร ขนาด ๑,๒๐๐ - ๑,๘๐๐ ลบ.ม.								
- กิจกรรมหลักที่ ๒.๒ ปรับรูปแปลงนา								
- กิจกรรมหลักที่ ๒.๓ อบรมให้ความรู้ในการทำการเกษตร โดยใช้นวัตกรรม และเทคโนโลยีสมัยใหม่ผสมผสานกับภูมิปัญญาท้องถิ่น								
๓. โครงการสำคัญที่ ๓ โครงการบริหารจัดการทรัพยากรน้ำ	๑	คก.ส่งน้ำและบำรุงรักษาคลองเพรียว-เสาไห้	๑๕.๗	๑๕.๗	-	-	-	๓๑.๔๐
- กิจกรรมหลักที่ ๓.๑ ปรับปรุงคุณภาพน้ำอ่างเก็บน้ำ								
- กิจกรรมหลักที่ ๓.๒ กำจัดวัชพืชบริเวณอ่างเก็บน้ำ								
- กิจกรรมหลักที่ ๓.๓ ขุดลอกอ่างเก็บน้ำ								
- กิจกรรมหลักที่ ๓.๔ ขุดลอกตะกอนดินที่นอนจมก้นคลอง								

บัญชีรายการชุดโครงการสำคัญ			งบประมาณดำเนินการ (ล้านบาท)					
โครงการสำคัญ	แหล่ง งปม.	หน่วย ดำเนินการ	พ.ศ. ๒๕๖๖	พ.ศ. ๒๕๖๗	พ.ศ. ๒๕๖๘	พ.ศ. ๒๕๖๙	พ.ศ. ๒๕๗๐	รวม ๕ ปี
๔. โครงการสำคัญที่ ๔ โครงการพลังงานทดแทน	๔	สนง.พลังงานจังหวัดสระบุรี	๑๐.๐๒๔๔	๑๐.๐๒๔๔	๑๐.๐๒๔๔	๑๐.๐๒๔๔	๑๐.๐๒๔๔	๕๐.๑๒๒
๕. โครงการสำคัญที่ ๕ โครงการส่งเสริมการเกษตรที่เป็นมิตรกับสิ่งแวดล้อม	๑	สนง.ปศุสัตว์จังหวัดสระบุรี	-	๕๘.๓๕๐	๕๘.๓๕๐	๕๘.๓๕๐	๕๘.๓๕๐	๒๓๓.๔๐
- กิจกรรมหลักที่ ๕.๑ อบรมการปลูกพืชอาหารสัตว์ การจัดการแปลงหญ้า ส่งเสริมการผลิตอาหารสัตว์แบบผสมสำเร็จรูป (Total Mixed Ration ; TMR) เพื่อลดต้นทุน								
- กิจกรรมหลักที่ ๕.๒ จัดทำคู่มือมาตรฐานการบริหารจัดการวัคซีนและระบบ ห่วงโซ่ความเย็นสำหรับเจ้าหน้าที่และกลุ่มเกษตรกรเป้าหมาย								
- กิจกรรมหลักที่ ๕.๓ จัดอบรมเจ้าหน้าที่ส่งเสริมสหกรณ์โคนม เรื่อง การ บริหารจัดการวัคซีนและห่วงโซ่ความเย็น								

หมายเหตุ : แหล่งงบประมาณ ได้แก่

- ๑ หมายถึง งบประมาณของจังหวัด/กลุ่มจังหวัด
- ๒ หมายถึง งบประมาณของกระทรวง/กรม
- ๓ หมายถึง งบประมาณขององค์กรปกครองส่วนท้องถิ่น
- ๔ หมายถึง งบประมาณอื่นๆ (เอกชน กองทุน เงินกู้)



ประเด็นการพัฒนาที่ ๑ : สร้างความเข้มแข็งให้กับเกษตรกร สถาบันเกษตรกร ผู้ประกอบการ และบุคลากรภาคเกษตร

แนวทางการพัฒนา	จำนวนโครงการรวม	งบประมาณรวม	จำนวนโครงการ/งบประมาณ (พ.ศ. ๒๕๖๖ - ๒๕๗๐)							
			งบปกติ		งบกลุ่มจังหวัด		งบจังหวัด		งบอื่นๆ	
			จำนวนโครงการ	งบประมาณ (บาท)	จำนวนโครงการ	งบประมาณ (บาท)	จำนวนโครงการ	งบประมาณ (บาท)	จำนวนโครงการ	งบประมาณ (บาท)
แนวทางการพัฒนาที่ ๑.๑	๑๔	๒๑,๐๓๕,๗๓๕	๑๑	๑๐,๕๗๓,๔๓๕	-	-	๒	๘,๘๐๔,๐๐๐	๑	๑,๖๕๘,๓๐๐
แนวทางการพัฒนาที่ ๑.๒	๑	๑๔๗,๙๐๐	๑	๑๔๗,๙๐๐	-	-	-	-	-	-
แนวทางการพัฒนาที่ ๑.๓	๑๔	๒๗,๙๕๒,๐๕๐	๑๑	๑๖,๗๓๐,๔๕๐	-	-	๒	๑๐,๖๗๒,๖๐๐	๑	๕๔๙,๐๐๐
แนวทางการพัฒนาที่ ๑.๔	๘	๓๓,๙๕๗,๗๗๕	๕	๕,๖๘๙,๙๗๕	-	-	๒	๒๘,๐๙๒,๓๐๐	๑	๑๗๕,๕๐๐
แนวทางการพัฒนาที่ ๑.๕	๑	๒๐๐,๐๐๐	๑	๒๐๐,๐๐๐	-	-	-	-	-	-
<b>รวม ๕ แนวทางฯ</b>	<b>๓๘</b>	<b>๘๓,๒๙๓,๔๖๐</b>	<b>๒๘</b>	<b>๓๓,๓๔๑,๗๖๐</b>	<b>-</b>	<b>-</b>	<b>๖</b>	<b>๔๗,๕๖๘,๙๐๐</b>	<b>๓</b>	<b>๒,๓๘๒,๘๐๐</b>

โครงการภายใต้ประเด็นการพัฒนาตามแผนพัฒนาการเกษตรและสหกรณ์ของจังหวัดสระบุรี (พ.ศ. ๒๕๖๖ - ๒๕๗๐)

ประเด็นการพัฒนาที่ ๑ : สร้างความเข้มแข็งให้กับเกษตรกร สถาบันเกษตรกร ผู้ประกอบการ และบุคลากรภาคเกษตร

แนวทางการพัฒนา	โครงการ	แหล่งงบประมาณ	งบประมาณ (บาท)					รวม ๕ ปี	หน่วยงานดำเนินการ	
			พ.ศ. ๒๕๖๖	พ.ศ. ๒๕๖๗	พ.ศ. ๒๕๖๘	พ.ศ. ๒๕๖๙	พ.ศ. ๒๕๗๐		หลัก	ร่วม
๑.๑.๑.๑ ขยายผลการทำการเกษตรตามหลักปรัชญาเศรษฐกิจพอเพียง/เกษตรกรรมยั่งยืน	๑) โครงการเกษตรทฤษฎีใหม่	งบปกติ	๑๙๐,๐๐๐	๑๙๐,๐๐๐	๑๙๐,๐๐๐	๑๙๐,๐๐๐	๑๙๐,๐๐๐	๙๕๐,๐๐๐	ศูนย์หมอนไหมเฉลิมพระเกียรติฯ	
		งบปกติ	๙๖๑,๙๒๐	๙๖๑,๙๒๐	๙๖๑,๙๒๐	๙๖๑,๙๒๐	๙๖๑,๙๒๐	๔,๘๐๙,๖๐๐	สถานีพัฒนาที่ดินสระบุรี	
		งบปกติ	๕๒,๙๐๐	๕๒,๙๐๐	๕๒,๙๐๐	๕๒,๙๐๐	๕๒,๙๐๐	๒๖๔,๕๐๐	ศูนย์วิจัยข้าวลพบุรี	
		งบปกติ	๕๒,๗๔๐	๕๒,๗๔๐	๕๒,๗๔๐	๕๒,๗๔๐	๕๒,๗๔๐	๒๖๓,๗๐๐	สนง.ตรวจบัญชีสหกรณ์สระบุรี	
		งบปกติ	๓๔,๓๑๕	๓๔,๓๑๕	๓๔,๓๑๕	๓๔,๓๑๕	๓๔,๓๑๕	๑๗๑,๕๗๕	สนง.เกษตรและสหกรณ์จังหวัดสระบุรี	
		งบปกติ	๑๘๕,๔๘๐	-	-	-	-	๑๘๕,๔๘๐	สนง.ประมงจังหวัดสระบุรี	
		กองทุนฯ ส.ป.ก.	๑๒๙,๘๒๐	๑๒๙,๘๒๐	๑๒๙,๘๒๐	๑๒๙,๘๒๐	๑๒๙,๘๒๐	๖๔๙,๑๐๐	ส.ป.ก.สระบุรี	
๒) โครงการขับเคลื่อนปรัชญาของเศรษฐกิจพอเพียง และส่งเสริมการเกษตรตามแนวทางทฤษฎีใหม่ในสหกรณ์และกลุ่มเกษตรกร	งบปกติ	๑,๙๐๐	๑,๙๐๐	๑,๙๐๐	๑,๙๐๐	๑,๙๐๐	๑,๙๐๐	๙,๕๐๐	สนง.สหกรณ์จังหวัดสระบุรี	
๓) โครงการส่งเสริมการดำเนินงานอันเนื่องมาจากพระราชดำริ	งบปกติ	๑๔๖,๑๐๐	๑๔๖,๑๐๐	๑๔๖,๑๐๐	๑๔๖,๑๐๐	๑๔๖,๑๐๐	๗๓๐,๕๐๐	ศูนย์วิจัยข้าวลพบุรี		
๔) โครงการอนุรักษ์พันธุกรรมพืชอันเนื่องมาจากพระราชดำริ (อพ.สธ.)	งบปกติ	๔๘,๐๐๐	๔๘,๐๐๐	๔๘,๐๐๐	๔๘,๐๐๐	๔๘,๐๐๐	๒๔๐,๐๐๐	ส.ป.ก.สระบุรี		

ประเด็นการพัฒนาที่ ๑ : สร้างความเข้มแข็งให้กับเกษตรกร สถาบันเกษตรกร ผู้ประกอบการ และบุคลากรภาคเกษตร (ต่อ)

แนวทางการพัฒนา	โครงการ	แหล่งงบประมาณ	งบประมาณ (บาท)						หน่วยงานดำเนินการ	
			พ.ศ. ๒๕๖๖	พ.ศ. ๒๕๖๗	พ.ศ. ๒๕๖๘	พ.ศ. ๒๕๖๙	พ.ศ. ๒๕๗๐	รวม ๕ ปี	หลัก	รวม
๑.๑.๑.๑ ขยายผลการทำ การเกษตรตามหลัก ปรัชญาเศรษฐกิจ พอเพียง/เกษตรกรรม ยั่งยืน (ต่อ)	๕) โครงการส่งเสริมการ สร้างจิตสำนึกในการอนุรักษ์ พืชพรรณดั้งเดิมของจังหวัด สระบุรี เพื่อสนอง พระราชดำริ (อพ.สธ.)	งบปกติ	๒๕,๐๐๐	๒๕,๐๐๐	๒๕,๐๐๐	๒๕,๐๐๐	๒๕,๐๐๐	๑๒๕,๐๐๐	สนง.เกษตรและ สหกรณ์จังหวัด สระบุรี	
	๖) โครงการพัฒนา เกษตรกรรมยั่งยืน	งบปกติ	๓๔๕,๐๐๐	๒๖๔,๖๒๐	๒๖๔,๖๒๐	๒๖๔,๖๒๐	๒๖๔,๖๒๐	๑,๔๐๓,๔๘๐	สนง.เกษตร จังหวัดสระบุรี	
	๗) ศูนย์เครือข่ายปราชญ์ ชาวบ้าน กิจกรรมการ รวมกลุ่มและสร้างเครือข่าย	งบปกติ	๓๒,๐๐๐	๓๒,๐๐๐	๓๒,๐๐๐	๓๒,๐๐๐	๓๒,๐๐๐	๑๖๐,๐๐๐	สนง.เกษตรและ สหกรณ์จังหวัด สระบุรี	
	๘) โครงการคลินิกเกษตร เคลื่อนที่	งบปกติ	๑๓๐,๐๐๐	๑๓๐,๐๐๐	๑๓๐,๐๐๐	๑๓๐,๐๐๐	๑๓๐,๐๐๐	๖๕๐,๐๐๐	ศูนย์หมอนไหม เฉลิมพระเกียรติฯ	สนง.เกษตร จังหวัด
		งบปกติ	๑๒,๐๐๐	๑๒,๐๐๐	๑๒,๐๐๐	๑๒,๐๐๐	๑๒,๐๐๐	๖๐,๐๐๐	สนง.ตรวจบัญชี สหกรณ์สระบุรี	
	๙) คลินิกเกษตรเคลื่อนที่ใน พระราชานุเคราะห์ สมเด็จพระ เจ้าอยู่หัว มหาวชิรา ลงกรณ บดินทรเทพยวรางกูร	งบปกติ	๙,๑๐๐	๙,๑๐๐	๙,๑๐๐	๙,๑๐๐	๙,๑๐๐	๔๕,๕๐๐	สนง.สหกรณ์ จังหวัดสระบุรี	
	๑๐) โครงการเสริมสร้างการ จัดทำบัญชีครัวเรือนเพื่อ การจัดการเศรษฐกิจ ระดับครัวเรือน	งบปกติ	๙๙,๓๐๐	๙๙,๓๐๐	๙๙,๓๐๐	๙๙,๓๐๐	๙๙,๓๐๐	๔๙๖,๕๐๐	สนง.ตรวจบัญชี สหกรณ์สระบุรี	
	๑๑) ส่งเสริมการดำเนินงาน อันเนื่องมาจากพระราชดำริ	งบปกติ	๘,๑๐๐	-	-	-	-	๘,๑๐๐	สนง.ประมง	
	๑๒) วนเกษตรในเขตปฏิรูปที่ดิน	กองทุนฯ ส.ป.ก.	๒๐๑,๘๔๐	๒๐๑,๘๔๐	๒๐๑,๘๔๐	๒๐๑,๘๔๐	๒๐๑,๘๔๐	๑,๐๐๙,๒๐๐	ส.ป.ก.สระบุรี	
๑๓) โครงการ สร้างสู่เย็น ธรรมชาติ สร้างอาหาร ประมงในครัวเรือน ยุค New normal	งบจังหวัด	๒,๕๙๘,๐๐๐	๒,๕๙๘,๐๐๐	๒,๕๙๘,๐๐๐	-	-	๗,๗๙๔,๐๐๐	สนง.ประมง จังหวัดสระบุรี		

ประเด็นการพัฒนาที่ ๑ : สร้างความเข้มแข็งให้กับเกษตรกร สถาบันเกษตรกร ผู้ประกอบการ และบุคลากรภาคเกษตร (ต่อ)

แนวทางการพัฒนา	โครงการ	แหล่งงบประมาณ	งบประมาณ (บาท)					หน่วยงานดำเนินการ		
			พ.ศ. ๒๕๖๖	พ.ศ. ๒๕๖๗	พ.ศ. ๒๕๖๘	พ.ศ. ๒๕๖๙	พ.ศ. ๒๕๗๐	รวม ๕ ปี	หลัก	ร่วม
๑.๑.๑.๑ ขยายผลการทำ การเกษตรตามหลัก ปรัชญาเศรษฐกิจ พอเพียง/เกษตรกรรม ยั่งยืน (ต่อ)	๑๔) โครงการขยายผล ศาสตร์พระราชาสู่การ พัฒนาอย่างยั่งยืน	งบจังหวัด	-	๑,๐๑๐,๐๐๐	-	-	-	๑,๐๑๐,๐๐๐	สนง.เกษตรและ สหกรณ์จังหวัด สระบุรี	๑. สนง.เกษตร จังหวัดสระบุรี ๒. สนง.ปศุสัตว์ จังหวัดสระบุรี ๓. สนง.ประมง จังหวัดสระบุรี ๔. สถานีพัฒนา ที่ดินสระบุรี ๕. ฅมศททลภที่ ๑๘
๑.๑.๑.๒ เสริมสร้างควม ภาคภูมิใจและความ มั่นคงในการประกอบ อาชีพเกษตรกรรม	๑) โครงการนำลูกหลาน เกษตรกรกลับบ้าน สานต่อ อาชีพเกษตรกร	งบปกติ	๒๙,๕๘๐	๒๙,๕๘๐	๒๙,๕๘๐	๒๙,๕๘๐	๒๙,๕๘๐	๑๔๗,๙๐๐	สนง.สหกรณ์ จังหวัดสระบุรี	
๑.๑.๑.๓ เพิ่มศักยภาพ การบริหารจัดการในกลุ่ม เกษตรกร สถาบันเกษตรกร และผู้ประกอบการ	๑) โครงการสหกรณ์และ กลุ่มเกษตรกรได้รับการ ส่งเสริม และพัฒนาตาม ศักยภาพ	งบปกติ	๒,๕๕๘,๙๐๐	๒,๕๕๘,๙๐๐	๒,๕๕๘,๙๐๐	๒,๕๕๘,๙๐๐	๒,๕๕๘,๙๐๐	๑๒,๗๙๔,๕๐๐	สนง.สหกรณ์ จังหวัดสระบุรี	
	๒) ๗ มิถุนายน วันสหกรณ์นักเรียน	งบปกติ	๔๐,๐๐๐	๔๐,๐๐๐	๔๐,๐๐๐	๔๐,๐๐๐	๔๐,๐๐๐	๒๐๐,๐๐๐	สนง.สหกรณ์ จังหวัดสระบุรี	
	๓) โครงการพัฒนา ศักยภาพการดำเนินธุรกิจของ สหกรณ์/กลุ่มเกษตรกรและ ธุรกิจชุมชน	งบปกติ	๗๙,๙๐๐	๗๙,๙๐๐	๗๙,๙๐๐	๗๙,๙๐๐	๗๙,๙๐๐	๓๙๙,๕๐๐	สนง.สหกรณ์ จังหวัดสระบุรี	
	๔) โครงการกำกับดูแลและ คุ้มครองระบบสหกรณ์ (การตรวจการสหกรณ์)	งบปกติ	๔๔,๗๐๐	๔๔,๗๐๐	๔๔,๗๐๐	๔๔,๗๐๐	๔๔,๗๐๐	๒๒๓,๕๐๐	สนง.สหกรณ์ จังหวัดสระบุรี	
	๕) โครงการเสริมสร้างและ พัฒนาศักยภาพองค์กร เกษตรกร	งบปกติ	๑๑๙,๐๐๐	๑๐๗,๔๐๐	๑๐๗,๔๐๐	๑๐๗,๔๐๐	๑๐๗,๔๐๐	๕๕๘,๖๐๐	สนง.เกษตร จังหวัด	
	๖) โครงการส่งเสริมและ พัฒนาวิสาหกิจชุมชน	งบปกติ	๒๓๒,๐๐๐	๒๖๓,๔๐๐	๒๖๓,๔๐๐	๒๖๓,๔๐๐	๒๖๓,๔๐๐	๑,๒๑๕,๖๐๐	สนง.เกษตร จังหวัด	

ประเด็นการพัฒนาที่ ๑ : สร้างความเข้มแข็งให้กับเกษตรกร สถาบันเกษตรกร ผู้ประกอบการ และบุคลากรภาคเกษตร (ต่อ)

แนวทางการพัฒนา	โครงการ	แหล่งงบประมาณ	งบประมาณ (บาท)						หน่วยงานดำเนินการ	
			พ.ศ. ๒๕๖๖	พ.ศ. ๒๕๖๗	พ.ศ. ๒๕๖๘	พ.ศ. ๒๕๖๙	พ.ศ. ๒๕๗๐	รวม ๕ ปี	หลัก	ร่วม
๑.๑.๑.๓ เพิ่มศักยภาพการบริหารจัดการในกลุ่มเกษตรกร สถาบันเกษตรกร และผู้ประกอบการ (ต่อ)	๗) โครงการอบรมเศรษฐกิจการเงินขั้นพื้นฐานแก่สมาชิกสหกรณ์	งบประมาณ	๒๘,๐๐๐	๒๘,๐๐๐	๒๘,๐๐๐	๒๘,๐๐๐	๒๘,๐๐๐	๑๔๐,๐๐๐	สนง.ตรวจบัญชีสหกรณ์สระบุรี	
	๘) โครงการพัฒนามาตรฐานการบัญชีแก่สหกรณ์และกลุ่มเกษตรกร	งบประมาณ	๙๑,๓๕๐	๙๑,๓๕๐	๙๑,๓๕๐	๙๑,๓๕๐	๙๑,๓๕๐	๔๕๖,๗๕๐	สนง.ตรวจบัญชีสหกรณ์สระบุรี	
	๙) โครงการวิสาหกิจชุมชน	งบประมาณ	๑๒๘,๗๐๐	๑๒๘,๗๐๐	๑๒๘,๗๐๐	๑๒๘,๗๐๐	๑๒๘,๗๐๐	๖๔๓,๕๐๐	สนง.ตรวจบัญชีสหกรณ์สระบุรี	
	๑๐) โครงการพัฒนาศักยภาพการค้าเงินธุรกิจของสหกรณ์และกลุ่มเกษตรกรและธุรกิจชุมชน	งบประมาณ	๔,๒๐๐	๔,๒๐๐	๔,๒๐๐	๔,๒๐๐	๔,๒๐๐	๒๑,๐๐๐	สนง.ตรวจบัญชีสหกรณ์สระบุรี	
	๑๑) โครงการส่งเสริมและสร้างทักษะในการประกอบอาชีพทั้งในและนอกภาคเกษตร	งบประมาณ	๓,๕๐๐	๓,๕๐๐	๓,๕๐๐	๓,๕๐๐	๓,๕๐๐	๑๗,๕๐๐	สนง.ตรวจบัญชีสหกรณ์สระบุรี	
	๑๒) โครงการธุรกิจชุมชนในเขตปฏิรูปที่ดิน	กองทุนฯ ส.ป.ก.	๑๐๙,๘๐๐	๑๐๙,๘๐๐	๑๐๙,๘๐๐	๑๐๙,๘๐๐	๑๐๙,๘๐๐	๕๔๙,๐๐๐	ส.ป.ก.สระบุรี	
	๑๓) โครงการส่งเสริมและพัฒนาศักยภาพเกษตรกรวิสาหกิจชุมชน และผู้ประกอบการ SME ด้วยเทคโนโลยีและนวัตกรรม	งบจังหวัด	-	๑๐,๐๐๐,๐๐๐	-	-	-	๑๐,๐๐๐,๐๐๐	หอการค้าจังหวัดสระบุรี	

ประเด็นการพัฒนาที่ ๑ : สร้างความเข้มแข็งให้กับเกษตรกร สถาบันเกษตรกร ผู้ประกอบการ และบุคลากรภาคเกษตร (ต่อ)

แนวทางการพัฒนา	โครงการ	แหล่งงบประมาณ	งบประมาณ (บาท)					หน่วยงานดำเนินการ		
			พ.ศ. ๒๕๖๖	พ.ศ. ๒๕๖๗	พ.ศ. ๒๕๖๘	พ.ศ. ๒๕๖๙	พ.ศ. ๒๕๗๐	รวม ๕ ปี	หลัก	ร่วม
๑.๑.๑.๓ เพิ่มศักยภาพการบริหารจัดการในกลุ่มเกษตรกร สถาบันเกษตรกร และผู้ประกอบการ (ต่อ)	๑๔) โครงการสร้างเครือข่ายกลุ่มองค์กรเกษตรกรรายสินค้าชนิดเดียวกัน ด้านการผลิต การแปรรูปและการจำหน่ายอย่างเป็นระบบและครบวงจร	งบจังหวัด	-	๖๗๒,๖๐๐	-	-	-	๖๗๒,๖๐๐	- สนง.เกษตรและสหกรณ์จังหวัดสระบุรี - สภาเกษตรกรจังหวัดสระบุรี	๑. สนง.เกษตรจังหวัดสระบุรี ๒. สนง.พาณิชย์จังหวัดสระบุรี ๓. สนง.ตรวจบัญชี ๔. สนง.ประมงจังหวัดสระบุรี ๕. สนง.ปศุสัตว์จังหวัดสระบุรี ๖. สนง.อุตสาหกรรมจังหวัดสระบุรี ๗. อปท. ๘. ภาคเอกชน
๑.๑.๑.๔ พัฒนาศักยภาพเกษตรกรสู่การเป็นมืออาชีพ	๑) โครงการพัฒนาเกษตรกรปราดเปรื่อง (Smart Farmer)	งบปกติ	๙๒,๐๐๐	๙๒,๐๐๐	๙๒,๐๐๐	๙๒,๐๐๐	๙๒,๐๐๐	๔๖๐,๐๐๐	ศูนย์หม่อนไหมเฉลิมพระเกียรติฯ	
		งบปกติ	๒๐,๑๒๐	๒๐,๑๒๐	๒๐,๑๒๐	๒๐,๑๒๐	๒๐,๑๒๐	๑๐๐,๖๐๐	ศูนย์วิจัยข้าวลพบุรี	
		งบปกติ	๖๕,๐๐๐	๓๒๘,๐๐๐	๓๒๘,๐๐๐	๓๒๘,๐๐๐	๓๒๘,๐๐๐	๑,๓๗๗,๐๐๐	สนง.เกษตรจังหวัดสระบุรี	
	๒) โครงการพัฒนาเกษตรกรปราดเปรื่องในเขตปฏิรูปที่ดิน (Smart Farmers)	งบปกติ	๑๓๙,๙๐๐	๑๓๙,๙๐๐	๑๓๙,๙๐๐	๑๓๙,๙๐๐	๑๓๙,๙๐๐	๖๙๙,๕๐๐	ส.ป.ก.สระบุรี	
	๓) โครงการสร้างและพัฒนาเกษตรกรรุ่นใหม่หลักสูตร การพัฒนาเกษตรกรอย่างยั่งยืน	งบปกติ	๒๙,๘๐๐	๒๙,๘๐๐	๒๙,๘๐๐	๒๙,๘๐๐	๒๙,๘๐๐	๑๔๙,๐๐๐	ส.ป.ก.สระบุรี	
	๔) โครงการพัฒนาหมอดินอาสา	งบปกติ	๕๕๐,๐๐๐	๕๕๐,๐๐๐	๕๕๐,๐๐๐	๕๕๐,๐๐๐	๕๕๐,๐๐๐	๒,๗๕๐,๐๐๐	สถานีพัฒนาที่ดินสระบุรี	
๕) โครงการการพัฒนาและส่งเสริมศิลปหัตถกรรมระยะสั้น (ศูนย์ศิลปาชีพบางไทร)	งบปกติ	๓๐,๗๗๕	๓๐,๗๗๕	๓๐,๗๗๕	๓๐,๗๗๕	๓๐,๗๗๕	๑๕๓,๘๗๕	ส.ป.ก.สระบุรี		

ประเด็นการพัฒนาที่ ๑ : สร้างความเข้มแข็งให้กับเกษตรกร สถาบันเกษตรกร ผู้ประกอบการ และบุคลากรภาคเกษตร (ต่อ)

แนวทางการพัฒนา	โครงการ	แหล่งงบประมาณ	งบประมาณ (บาท)					หน่วยงานดำเนินการ		
			พ.ศ. ๒๕๖๖	พ.ศ. ๒๕๖๗	พ.ศ. ๒๕๖๘	พ.ศ. ๒๕๖๙	พ.ศ. ๒๕๗๐	รวม ๕ ปี	หลัก	ร่วม
๑.๑.๑.๔ พัฒนาศักยภาพเกษตรกรสู่การเป็นมืออาชีพ (ต่อ)	๖) โครงการพัฒนาผู้แทนเกษตรกรในเขตปฏิรูปที่ดิน ส.ป.ก.	กองทุนฯ ส.ป.ก.	๓๕,๑๐๐	๓๕,๑๐๐	๓๕,๑๐๐	๓๕,๑๐๐	๓๕,๑๐๐	๑๗๕,๕๐๐	ส.ป.ก.สระบุรี	
	๗) โครงการศูนย์บ่มเพาะสมรรถนะและสร้างเครือข่ายของเกษตรกรและผู้ประกอบการปราดเป็รื่องสู่ความเป็นเลิศของการเกษตรแบบครบวงจร	งบจังหวัด	-	๗,๐๐๐,๐๐๐	-	-	-	๗,๐๐๐,๐๐๐	- สนง.เกษตรและสหกรณ์จังหวัด - จุฬาลงกรณ์มหาวิทยาลัย	ศูนย์ AIC จังหวัดสระบุรี
	๘) ๑ อำเภอ ๑ ชนิดสัตว์ ๑ ฟาร์มเครือข่ายปศุสัตว์	งบจังหวัด	๔,๒๑๘,๔๖๐	๔,๒๑๘,๔๖๐	๔,๒๑๘,๔๖๐	๔,๒๑๘,๔๖๐	๔,๒๑๘,๔๖๐	๒๑,๐๙๒,๓๐๐	สนง.ปศุสัตว์จังหวัดสระบุรี	
๑.๑.๑.๕ พัฒนาศักยภาพบุคลากรสู่การเป็นมืออาชีพ	๑) Empower Saraburi	งบปกติ	๒๐๐,๐๐๐	-	-	-	-	๒๐๐,๐๐๐	สนง.เกษตรและสหกรณ์จังหวัดสระบุรี	- จุฬาลงกรณ์มหาวิทยาลัย - ศูนย์ AIC จังหวัดสระบุรี
รวม แนวทางฯ ๓๘ โครงการ			๑๔,๑๑๔,๓๐๐	๓๒,๖๐๕,๗๔๐	๑๓,๙๒๓,๑๔๐	๑๑,๓๒๕,๑๔๐	๑๑,๓๒๕,๑๔๐	๘๓,๒๙๓,๔๖๐		

สรุปแผนงาน/โครงการภายใต้ประเด็นการพัฒนาตามแผนพัฒนาการเกษตรและสหกรณ์ของจังหวัดสระบุรี พ.ศ. ๒๕๖๖ - ๒๕๗๐  
(ฉบับทบทวน) ปีงบประมาณ พ.ศ. ๒๕๖๗

ประเด็นการพัฒนาที่ ๒ : เพิ่มประสิทธิภาพการบริหารจัดการสินค้าเกษตรตลอดห่วงโซ่อุปทาน

แนวทางการพัฒนา	จำนวนโครงการรวม	งบประมาณรวม	จำนวนโครงการ/งบประมาณ (พ.ศ. ๒๕๖๖ - ๒๕๗๐)							
			งปปกติ		งปกลุ่มจังหวัด		งปจังหวัด		งปอื่นๆ	
			จำนวนโครงการ	งบประมาณ (บาท)	จำนวนโครงการ	งบประมาณ (บาท)	จำนวนโครงการ	งบประมาณ (บาท)	จำนวนโครงการ	งบประมาณ (บาท)
แนวทางการพัฒนาที่ ๒.๑	๑๐	๑๑,๔๗๙,๙๕๐	๙	๑๐,๖๓๔,๑๕๐	-	-	-	-	๑	๘๔๕,๘๐๐
แนวทางการพัฒนาที่ ๒.๒	๗	๑๑๗,๒๙๐,๒๗๕	-	-	๒	๑๐๖,๑๕๙,๙๐๐	๔	๑๐,๖๐๐,๐๐๐	๑	๕๓๐,๓๗๕
แนวทางการพัฒนาที่ ๒.๓	๒	๕๓,๗๕๘,๗๗๐	๑	๒๑,๙๗๕,๕๗๐	-	-	๑	๓๑,๗๘๓,๒๐๐	-	-
แนวทางการพัฒนาที่ ๒.๔	๑	๓,๐๐๐,๐๐๐	-	-	-	-	๑	๓,๐๐๐,๐๐๐	-	-
แนวทางการพัฒนาที่ ๒.๕	๓	๑๔,๙๘๗,๗๕๐	-	-	-	-	๓	๑๔,๙๘๗,๗๕๐	-	-
แนวทางการพัฒนาที่ ๒.๖	๕	๒๖,๗๓๘,๕๐๐	๓	๗๓๘,๕๐๐	-	-	๒	๒๖,๐๐๐,๐๐๐	-	-
แนวทางการพัฒนาที่ ๒.๗	๒	๑๐,๕๐๐,๐๐๐	-	-	-	-	๒	๑๐,๕๐๐,๐๐๐	-	-
<b>รวม ๗ แนวทางฯ</b>	<b>๓๐</b>	<b>๒๓๗,๗๕๕,๒๔๕</b>	<b>๑๓</b>	<b>๓๓,๓๔๘,๒๒๐</b>	<b>๒</b>	<b>๑๐๖,๑๕๙,๙๐๐</b>	<b>๑๓</b>	<b>๙๖,๘๗๐,๙๕๐</b>	<b>๒</b>	<b>๑,๓๗๖,๑๗๕</b>



โครงการภายใต้ประเด็นการพัฒนาตามแผนพัฒนาการเกษตรและสหกรณ์ของจังหวัดสระบุรี (พ.ศ. ๒๕๖๖ - ๒๕๗๐)

ประเด็นการพัฒนาที่ ๒ : เพิ่มประสิทธิภาพการบริหารจัดการสินค้าเกษตรตลอดห่วงโซ่อุปทาน

แนวทางการพัฒนา	โครงการ	แหล่งงบประมาณ	งบประมาณ (บาท)					รวม ๕ ปี	หน่วยงานดำเนินการ	
			พ.ศ. ๒๕๖๖	พ.ศ. ๒๕๖๗	พ.ศ. ๒๕๖๘	พ.ศ. ๒๕๖๙	พ.ศ. ๒๕๗๐		หลัก	ร่วม
๒.๑.๑.๑ ส่งเสริมการผลิตสินค้าเกษตรให้ได้มาตรฐานสากลตามความต้องการของตลาด	๑) โครงการส่งเสริมการผลิตหม่อนไหมอินทรีย์	งบประมาณ	๒๑๐,๗๐๐	๒๑๐,๗๐๐	๒๑๐,๗๐๐	๒๑๐,๗๐๐	๒๑๐,๗๐๐	๑,๐๕๓,๕๐๐	ศูนย์หม่อนไหมเฉลิมพระเกียรติฯ	
	๒) โครงการตรวจสอบและรับรองมาตรฐานหม่อนไหมและผลิตภัณฑ์	งบประมาณ	๑,๒๕๘,๔๔๐	๑,๒๕๘,๔๔๐	๑,๒๕๘,๔๔๐	๑,๒๕๘,๔๔๐	๑,๒๕๘,๔๔๐	๖,๒๗๒,๒๐๐	ศูนย์หม่อนไหมเฉลิมพระเกียรติฯ	
	๓) โครงการผลิตน้ำหมักชีวภาพ	งบประมาณ	๗๕,๐๐๐	๗๕,๐๐๐	๗๕,๐๐๐	๗๕,๐๐๐	๗๕,๐๐๐	๓๗๕,๐๐๐	สถานีพัฒนาที่ดินสระบุรี	
	๔) โครงการส่งเสริมและพัฒนาการผลิตข้าวอินทรีย์	งบประมาณ	๑๔๐,๐๐๐	๑๔๐,๐๐๐	๑๔๐,๐๐๐	๑๔๐,๐๐๐	๑๔๐,๐๐๐	๗๐๐,๐๐๐	ศวช.ลพบุรี	
	๕) โครงการพัฒนาสินค้าเกษตรสู่มาตรฐาน	งบประมาณ	๔๗๑,๐๐๐	๓๑๑,๘๐๐	๓๑๑,๘๐๐	๓๑๑,๘๐๐	๓๑๑,๘๐๐	๑,๗๑๘,๒๐๐	สนง.เกษตรจังหวัดสระบุรี	
	๖) โครงการเกษตรอินทรีย์	งบประมาณ	๕,๖๒๐	๕,๖๒๐	๕,๖๒๐	๕,๖๒๐	๕,๖๒๐	๒๘,๑๐๐	สนง.ตรวจบัญชีสหกรณ์สระบุรี	
	๗) โครงการร้านอาหารวัตถุดิบปลอดภัยเลือกใช้สินค้า Q (Q Restaurant)	งบประมาณ	๕๑,๙๓๐	๕๑,๙๓๐	๕๑,๙๓๐	๕๑,๙๓๐	๕๑,๙๓๐	๒๕๙,๖๕๐	สนง.เกษตรและสหกรณ์จังหวัดสระบุรี	
	๘) โครงการส่งเสริมการบริโภคและใช้วัตถุดิบสินค้า Q	งบประมาณ	๒๔,๐๐๐	๒๔,๐๐๐	๒๔,๐๐๐	๒๔,๐๐๐	๒๔,๐๐๐	๑๒๐,๐๐๐	สนง.เกษตรและสหกรณ์จังหวัดสระบุรี	
	๙) โครงการพัฒนาคุณภาพสินค้าประมงสู่มาตรฐาน	งบประมาณ	๑๗,๕๐๐	๑๗,๕๐๐	๑๗,๕๐๐	๑๗,๕๐๐	๑๗,๕๐๐	๘๗,๕๐๐	สนง.ประมงจังหวัดสระบุรี	
	๑๐) โครงการส่งเสริมเกษตรอินทรีย์ในเขตปฏิรูปที่ดิน	กองทุนฯ ส.ป.ก.	๑๖๙,๑๖๐	๑๖๙,๑๖๐	๑๖๙,๑๖๐	๑๖๙,๑๖๐	๑๖๙,๑๖๐	๘๔๕,๘๐๐	ส.ป.ก.สระบุรี	

ประเด็นการพัฒนาที่ ๒ : เพิ่มประสิทธิภาพการบริหารจัดการสินค้าเกษตรตลอดห่วงโซ่อุปทาน (ต่อ)

แนวทางการพัฒนา	โครงการ	แหล่งงบประมาณ	งบประมาณ (บาท)						หน่วยงานดำเนินการ	
			พ.ศ. ๒๕๖๖	พ.ศ. ๒๕๖๗	พ.ศ. ๒๕๖๘	พ.ศ. ๒๕๖๙	พ.ศ. ๒๕๗๐	รวม ๕ ปี	หลัก	ร่วม
๒.๑.๑.๒ ส่งเสริมการผลิตและแปรรูปสินค้าเกษตรมูลค่าสูง	๑) โครงการพืชสมุนไพรในเขตปฏิรูปที่ดิน	กองทุนฯ ส.ป.ก.	๑๐๖,๐๗๕	๑๐๖,๐๗๕	๑๐๖,๐๗๕	๑๐๖,๐๗๕	๑๐๖,๐๗๕	๕๓๐,๓๗๕	ส.ป.ก.สระบุรี	
	๒) ส่งเสริมพัฒนาการเลี้ยงแพะแบบมืออาชีพ	งบกลุ่มจังหวัด	๑๒,๓๓๗,๓๐๐	๑๐,๑๓๗,๓๐๐	๑๐,๑๓๗,๓๐๐	๑๒,๕๖๗,๘๐๐	๑๒,๐๗๗,๙๐๐	๕๗,๒๕๗,๖๐๐	สนง.ปศุสัตว์จังหวัดสระบุรี	
	๓) การเลี้ยงโคเนื้อเพื่อการค้าและการส่งออก	งบกลุ่มจังหวัด	๙,๕๐๔,๗๐๐	๙,๔๘๔,๗๐๐	๙,๔๘๔,๗๐๐	๑๐,๒๑๔,๑๐๐	๑๐,๒๑๔,๑๐๐	๔๘,๙๐๒,๓๐๐	สนง.ปศุสัตว์จังหวัดสระบุรี	
	๔) โครงการพัฒนาคักยภาพโคขุนหนองย่างเสือ	งบจังหวัด	๒,๐๐๐,๐๐๐	๒,๐๐๐,๐๐๐	-	-	-	๔,๐๐๐,๐๐๐	สนง.ปศุสัตว์จังหวัดสระบุรี	
	๕) โครงการส่งเสริมและพัฒนาการผลิตและแปรรูปสินค้าอัตลักษณ์เพื่อสุขภาพ (เผือกหอม และข้าวเจ๊กเขยเสาให้)	งบจังหวัด	๒,๐๐๐,๐๐๐	๒,๐๐๐,๐๐๐	-	-	-	๔,๐๐๐,๐๐๐	- สนง.เกษตรและสหกรณ์จังหวัดสระบุรี - จุฬาลงกรณ์มหาวิทยาลัย	ศูนย์ AIC จังหวัดสระบุรี
	๖) โครงการพัฒนาบรรจุภัณฑ์มะม่วงทองแดงเพื่อรองรับการตลาดสินค้าออนไลน์	งบจังหวัด	-	๑,๒๐๐,๐๐๐	-	-	-	๑,๒๐๐,๐๐๐	สนง.อุตสาหกรรมจังหวัดสระบุรี	
	๗) โครงการส่งเสริมการแปรรูปสัตว์น้ำครบวงจร	งบจังหวัด	๗๐๐,๐๐๐	๗๐๐,๐๐๐	-	-	-	๑,๔๐๐,๐๐๐	สนง.ประมงจังหวัดสระบุรี	
๒.๑.๑.๓ ส่งเสริมเกษตรกรแปลงใหญ่ด้วยเกษตรกรสมัยใหม่	๑) โครงการระบบส่งเสริมเกษตรกรแบบแปลงใหญ่	งบปกติ	-	๑,๖๘๖,๘๔๐	๑,๖๘๖,๘๔๐	๑,๖๘๖,๘๔๐	๑,๖๘๖,๘๔๐	๖,๗๔๗,๓๖๐	สถานีพัฒนาที่ดินสระบุรี	
		งบปกติ	๑,๐๔๔,๖๐๐	๑,๐๔๔,๖๐๐	๑,๐๔๔,๖๐๐	๑,๐๔๔,๖๐๐	๑,๐๔๔,๖๐๐	๕,๒๒๓,๐๐๐	ศวช.ลพบุรี	
		งบปกติ	๒,๘๓๑,๕๘๐	๒,๘๓๑,๕๘๐	๒,๖๓๔,๐๐๐	-	-	๘,๒๙๗,๑๖๐	สนง.เกษตรจังหวัดสระบุรี	
		งบปกติ	๑๕๙,๖๑๐	๑๕๙,๖๑๐	๑๕๙,๖๑๐	๑๕๙,๖๑๐	๑๕๙,๖๑๐	๗๙๘,๐๕๐	สนง.ตรวจบัญชีสหกรณ์สระบุรี	
		งบปกติ	๑๘๒,๐๐๐	๑๘๒,๐๐๐	๑๘๒,๐๐๐	๑๘๒,๐๐๐	๑๘๒,๐๐๐	๙๑๐,๐๐๐	สนง.ปศุสัตว์จังหวัด	

ประเด็นการพัฒนาที่ ๒ : เพิ่มประสิทธิภาพการบริหารจัดการสินค้าเกษตรตลอดห่วงโซ่อุปทาน (ต่อ)

แนวทางการพัฒนา	โครงการ	แหล่งงบประมาณ	งบประมาณ (บาท)						หน่วยงานดำเนินการ	
			พ.ศ. ๒๕๖๖	พ.ศ. ๒๕๖๗	พ.ศ. ๒๕๖๘	พ.ศ. ๒๕๖๙	พ.ศ. ๒๕๗๐	รวม ๕ ปี	หลัก	ร่วม
๒.๑.๑.๓ ส่งเสริมเกษตรกรแปลงใหญ่ด้วยเกษตรสมัยใหม่ (ต่อ)	๒) โครงการยกระดับเกษตรกรแปลงใหญ่ ปศุสัตว์สมัยใหม่กับการเชื่อมโยงตลาด	งบจังหวัด	-	๗,๙๔๕,๘๐๐	๗,๙๔๕,๘๐๐	๗,๙๔๕,๘๐๐	๗,๙๔๕,๘๐๐	๓๑,๗๘๓,๒๐๐	สนง.ปศุสัตว์จังหวัดสระบุรี	
๒.๑.๑.๔ ส่งเสริมการท่องเที่ยวเชิงเกษตร	๑) โครงการมัลเบอร์รี่วัลเลย์	งบจังหวัด	-	๓,๐๐๐,๐๐๐	-	-	-	๓,๐๐๐,๐๐๐	ศูนย์หม่อนไหมเฉลิมพระเกียรติฯ	
๒.๑.๑.๕ ส่งเสริมการบริหารจัดการโซ่อุปทานสินค้าเกษตรด้วยเทคโนโลยีและนวัตกรรม	๑) โครงการพัฒนาระบบโลจิสติกส์ปลอดภัยกรอบของ BCG	งบจังหวัด	-	๒,๐๘๐,๐๐๐	๙๔๐,๐๐๐	๔๐,๐๐๐	๔๐,๐๐๐	๓,๑๐๐,๐๐๐	สนง.ประมงจังหวัดสระบุรี	- จุฬาลงกรณ์มหาวิทยาลัย - ศูนย์ AIC จังหวัดสระบุรี
	๒) การพัฒนาพันธุกรรมแพะด้วยชีวนวัตกรรมแบบมีส่วนร่วม	งบจังหวัด	๑,๗๗๗,๕๕๐	๑,๗๗๗,๕๕๐	๑,๗๗๗,๕๕๐	๑,๗๗๗,๕๕๐	๑,๗๗๗,๕๕๐	๘,๘๘๗,๗๕๐	สนง.ปศุสัตว์จังหวัดสระบุรี	จุฬาลงกรณ์มหาวิทยาลัย
	๓) โครงการเพิ่มผลผลิตภาพในเกษตรอุตสาหกรรมด้วย BCG Model	งบจังหวัด	-	๓,๐๐๐,๐๐๐	-	-	-	๓,๐๐๐,๐๐๐	สนง.อุตสาหกรรมจังหวัดสระบุรี	
๒.๑.๑.๖ พัฒนาระบบตลาดสินค้าเกษตร	๑) โครงการส่งเสริมการพัฒนาระบบตลาดภายในสำหรับเกษตรกร	งบปกติ	๑๘,๐๐๐	๑๘,๐๐๐	๑๘,๐๐๐	๑๘,๐๐๐	๑๘,๐๐๐	๙๐,๐๐๐	สนง.สหกรณ์จังหวัดสระบุรี	
	๒) โครงการส่งเสริมการดำเนินธุรกิจร้านค้าสหกรณ์ในรูปแบบซูเปอร์มาร์เก็ตสหกรณ์	งบปกติ	๕,๗๐๐	๕,๗๐๐	๕,๗๐๐	๕,๗๐๐	๕,๗๐๐	๒๘,๕๐๐	สนง.สหกรณ์จังหวัดสระบุรี	
	๓) โครงการตลาดเกษตรกร	งบปกติ	๑๒๔,๐๐๐	๑๒๔,๐๐๐	๑๒๔,๐๐๐	๑๒๔,๐๐๐	๑๒๔,๐๐๐	๖๒๐,๐๐๐	สนง.เกษตรจังหวัดสระบุรี	
	๔) โครงการส่งเสริมและเชื่อมโยงตลาดสินค้าเกษตรปลอดภัยและผลิตภัณฑ์ชุมชนจังหวัดสระบุรี	งบจังหวัด	-	๔,๐๐๐,๐๐๐	๔,๐๐๐,๐๐๐	๔,๐๐๐,๐๐๐	๔,๐๐๐,๐๐๐	๑๖,๐๐๐,๐๐๐	สนง.พาณิชย์จังหวัดสระบุรี	- สนง.เกษตรและสหกรณ์จังหวัด - สนง.เกษตรจังหวัด - สนง.ประมงจังหวัด - สนง.ปศุสัตว์จังหวัด

ประเด็นการพัฒนาที่ ๒ : เพิ่มประสิทธิภาพการบริหารจัดการสินค้าเกษตรตลอดห่วงโซ่อุปทาน (ต่อ)

แนวทางการพัฒนา	โครงการ	แหล่งงบประมาณ	งบประมาณ (บาท)					หน่วยงานดำเนินการ		
			พ.ศ. ๒๕๖๖	พ.ศ. ๒๕๖๗	พ.ศ. ๒๕๖๘	พ.ศ. ๒๕๖๙	พ.ศ. ๒๕๗๐	รวม ๕ ปี	หลัก	ร่วม
๒.๑.๑.๖ พัฒนาระบบตลาดสินค้าเกษตร (ต่อ)	๕) โครงการตลาดชาวนา ตลาดสินค้าเกษตรจังหวัดสระบุรี	งบจังหวัด	๕,๐๐๐,๐๐๐	๕,๐๐๐,๐๐๐	-	-	-	๑๐,๐๐๐,๐๐๐	จุฬาลงกรณ์มหาวิทยาลัย	ศูนย์ AIC จังหวัดสระบุรี
๒.๑.๑.๗ ส่งเสริมการประชาสัมพันธ์เชิงรุก	๑) โครงการสื่อสารเป็นเข้าถึงเป้าหมายหลากหลาย Platform เพื่อสร้างโอกาสในการแข่งขัน	งบจังหวัด	-	๘,๐๐๐,๐๐๐	-	-	-	๘,๐๐๐,๐๐๐	หอการค้าจังหวัดสระบุรี	ศูนย์ AIC จังหวัดสระบุรี
	๒) โครงการเพิ่มโอกาสในการแข่งขันภาคเกษตรด้วยการประชาสัมพันธ์สมัยใหม่สู่การเป็น Hub Innovation	งบจังหวัด	-	๒,๕๐๐,๐๐๐	-	-	-	๒,๕๐๐,๐๐๐	สนง.ประชาสัมพันธ์จังหวัดสระบุรี	ศูนย์ AIC จังหวัดสระบุรี
รวม ๗ แนวทางฯ ๓๐ โครงการ			๔๐,๒๑๔,๔๖๕	๗๑,๒๔๗,๙๐๕	๔๒,๕๑๐,๓๒๕	๔๒,๑๓๖,๒๒๕	๔๑,๖๔๖,๓๒๕	๒๓๗,๗๕๕,๒๔๕		

สรุปแผนงาน/โครงการภายใต้ประเด็นการพัฒนาตามแผนพัฒนาการเกษตรและสหกรณ์ของจังหวัดสระบุรี พ.ศ. ๒๕๖๖ - ๒๕๗๐  
(ฉบับทบทวน) ปีงบประมาณ พ.ศ. ๒๕๖๗

ประเด็นการพัฒนาที่ ๓ : เพิ่มความสามารถในการผลิตและการแข่งขันภาคเกษตรด้วยสารสนเทศ เทคโนโลยี และนวัตกรรม

แนวทางการพัฒนา	จำนวนโครงการรวม	งบประมาณรวม	จำนวนโครงการ/งบประมาณ (พ.ศ. ๒๕๖๖ - ๒๕๗๐)							
			งบปกติ		งบกลุ่มจังหวัด		งบจังหวัด		งบอื่นๆ	
			จำนวนโครงการ	งบประมาณ (บาท)	จำนวนโครงการ	งบประมาณ (บาท)	จำนวนโครงการ	งบประมาณ (บาท)	จำนวนโครงการ	งบประมาณ (บาท)
แนวทางการพัฒนาที่ ๓.๑	๔	๑,๔๗๐,๐๐๐	๔	๑,๔๗๐,๐๐๐	-	-	-	-	-	-
แนวทางการพัฒนาที่ ๓.๒	๒	๑๑๑,๖๔๓,๐๐๐	-	-	-	-	๒	๑๑๑,๖๔๓,๐๐๐	-	-
แนวทางการพัฒนาที่ ๓.๓	๒	๑๔,๐๐๙,๐๒๐	๒	๑๔,๐๐๙,๐๒๐	-	-	-	-	-	-
<b>รวม ๓ แนวทางการพัฒนา</b>	<b>๘</b>	<b>๑๒๗,๑๒๒,๐๒๐</b>	<b>๖</b>	<b>๑๕,๔๗๙,๐๒๐</b>	<b>-</b>	<b>-</b>	<b>๒</b>	<b>๑๑๑,๖๔๓,๐๐๐</b>	<b>-</b>	<b>-</b>

โครงการภายใต้ประเด็นการพัฒนาตามแผนพัฒนาการเกษตรและสหกรณ์ของจังหวัดสระบุรี (พ.ศ. ๒๕๖๖ - ๒๕๗๐)

ประเด็นการพัฒนาที่ ๓ : เพิ่มความสามารถในการผลิตและการแข่งขันภาคเกษตรด้วยสารสนเทศ เทคโนโลยี และนวัตกรรม

แนวทางการพัฒนา	โครงการ	แหล่งงบประมาณ	งบประมาณ (บาท)					รวม ๕ ปี	หน่วยงานดำเนินการ	
			พ.ศ. ๒๕๖๖	พ.ศ. ๒๕๖๗	พ.ศ. ๒๕๖๘	พ.ศ. ๒๕๖๙	พ.ศ. ๒๕๗๐		หลัก	ร่วม
๓.๑.๑.๑ พัฒนาระบบสารสนเทศการเกษตรและเชื่อมโยงข้อมูลอย่างเป็นระบบ	๑) โครงการปรับปรุงฐานข้อมูลทะเบียนเกษตรกรด้านหม่อนไหม	งบปกติ	๒๐,๐๐๐	๒๐,๐๐๐	๒๐,๐๐๐	๒๐,๐๐๐	๒๐,๐๐๐	๑๐๐,๐๐๐	ศูนย์หม่อนไหมเฉลิมพระเกียรติฯ	
	๒) โครงการขึ้นทะเบียนและปรับปรุงทะเบียนเกษตรกร	งบปกติ	-	๒๓๖,๕๐๐	๒๓๖,๕๐๐	๒๓๖,๕๐๐	๒๓๖,๕๐๐	๙๔๖,๐๐๐	สนง.เกษตรจังหวัดสระบุรี	
	๓) โครงการขึ้นทะเบียนและปรับปรุงทะเบียนเกษตรกรด้านประมง	งบปกติ	๔,๘๐๐	๔,๘๐๐	๔,๘๐๐	๔,๘๐๐	๔,๘๐๐	๒๔,๐๐๐	สนง.ประมงจังหวัดสระบุรี	
	๔) โครงการพัฒนาเทคโนโลยีสารสนเทศการเกษตรและเชื่อมโยงข้อมูลอย่างเป็นระบบ	งบปกติ	๒๐๐,๐๐๐	๒๐๐,๐๐๐	-	-	-	๔๐๐,๐๐๐	สนง.เกษตรและสหกรณ์จังหวัดสระบุรี	
๓.๑.๑.๒ ส่งเสริมและสนับสนุนการวิจัยเทคโนโลยี และนวัตกรรมด้านการเกษตรแบบบูรณาการ	๑) โครงการเทคโนโลยีการพัฒนาสินค้าปศุสัตว์และนวัตกรรมในการป้องกันโรคระบาดสร้างสินค้าปศุสัตว์ปลอดภัย	งบจังหวัด	๒๐,๓๒๘,๖๐๐	๒๐,๓๒๘,๖๐๐	๒๐,๓๒๘,๖๐๐	๒๐,๓๒๘,๖๐๐	๒๐,๓๒๘,๖๐๐	๑๐๑,๖๔๓,๐๐๐	สนง.ปศุสัตว์จังหวัดสระบุรี	
	๒) โครงการพัฒนาออดิโอจีโนมชันชนิดเชื้อตายและวัคซีนชนิดรีคอมบิแนนท์โปรตีน เพื่อป้องกันโรคล้มปัสกิน (Lumpy skin disease) ในโคและกระบือพื้นที่จังหวัดสระบุรี	งบจังหวัด	-	๑๐,๐๐๐,๐๐๐	-	-	-	๑๐,๐๐๐,๐๐๐	จุฬาลงกรณ์มหาวิทยาลัย	ศูนย์ AIC จังหวัดสระบุรี

ประเด็นการพัฒนาที่ ๓ : เพิ่มความสามารถในการผลิตและการแข่งขันภาคเกษตรด้วยสารสนเทศ เทคโนโลยี และนวัตกรรม (ต่อ)

แนวทางการพัฒนา	โครงการ	แหล่งงบประมาณ	งบประมาณ (บาท)						หน่วยงานดำเนินการ	
			พ.ศ. ๒๕๖๖	พ.ศ. ๒๕๖๗	พ.ศ. ๒๕๖๘	พ.ศ. ๒๕๖๙	พ.ศ. ๒๕๗๐	รวม ๕ ปี	หลัก	ร่วม
๓.๑.๑.๓ ส่งเสริมการ นางานวิจัย เทคโนโลยี และนวัตกรรมไปใช้ ประโยชน์	๑) โครงการศูนย์เรียนรู้ การเพิ่มประสิทธิภาพการ ผลิตสินค้าเกษตร	งบปกติ	๑๔๑,๗๐๐	๑๒๘,๗๐๐	๑๒๘,๗๐๐	๑๒๘,๗๐๐	๑๒๘,๗๐๐	๖๕๖,๕๐๐	สถานีพัฒนา ที่ดินสระบุรี	
		งบปกติ	๒,๔๑๕,๐๔๐	๒,๔๑๕,๐๔๐	๒,๔๑๕,๐๔๐	๑,๔๙๖,๙๐๐	๑,๔๙๖,๙๐๐	๑๐,๒๓๘,๙๒๐	สงนง.เกษตร จังหวัดสระบุรี	
		งบปกติ	๒๘๐,๘๐๐	๒๘๐,๘๐๐	๒๘๐,๘๐๐	๒๘๐,๘๐๐	๒๘๐,๘๐๐	๑,๔๐๔,๐๐๐	ศูนย์หม่อนไหม เฉลิมพระเกียรติฯ	สงนง.เกษตร จังหวัด
		งบปกติ	๓๐๐,๓๐๐	๓๐๐,๓๐๐	๓๐๐,๓๐๐	๓๐๐,๓๐๐	๓๐๐,๓๐๐	๑,๕๐๑,๕๐๐	สงนง.ตรวจบัญชี สหกรณ์สระบุรี	
		งบปกติ	๑๒๘,๓๐๐	-	-	-	-	๑๒๘,๓๐๐	สงนง.ประมง จังหวัดสระบุรี	
	๒) โครงการส่งเสริมการใช้ เครื่องจักรกลทางการเกษตร	งบปกติ	-	-	-	๓๙,๙๐๐	๓๙,๙๐๐	๗๙,๘๐๐	สงนง.เกษตร จังหวัด	
รวม ๓ แนวทางฯ ๘ โครงการ			๒๓๓,๘๑๙,๕๔๐	๓๓๓,๙๑๔,๗๔๐	๒๓๓,๗๑๔,๗๔๐	๒๒,๘๓๖,๕๐๐	๒๒,๘๓๖,๕๐๐	๑๒๗,๑๒๒,๐๒๐		

สรุปแผนงาน/โครงการภายใต้ประเด็นการพัฒนาตามแผนพัฒนาการเกษตรและสหกรณ์ของจังหวัดสระบุรี พ.ศ. ๒๕๖๖ - ๒๕๗๐  
(ฉบับทบทวน) ปีงบประมาณ พ.ศ. ๒๕๖๗

ประเด็นการพัฒนาที่ ๔ : บริหารจัดการทรัพยากรการเกษตรและสิ่งแวดล้อมอย่างสมดุลและยั่งยืน

แนวทางการพัฒนา	จำนวนโครงการรวม	งบประมาณรวม	จำนวนโครงการ/งบประมาณ (พ.ศ. ๒๕๖๖ - ๒๕๗๐)							
			งบบุคต		งบกลุ่มจังหวัด		งบจังหวัด		งบอื่นๆ	
			จำนวนโครงการ	งบประมาณ (บาท)	จำนวนโครงการ	งบประมาณ (บาท)	จำนวนโครงการ	งบประมาณ (บาท)	จำนวนโครงการ	งบประมาณ (บาท)
แนวทางการพัฒนาที่ ๔.๑	๘	๑๘๙,๐๘๒,๙๐๐	๖	๑๓,๙๘๒,๙๐๐	๑	๕,๐๐๐,๐๐๐	๑	๑๗๐,๑๐๐,๐๐๐	-	-
แนวทางการพัฒนาที่ ๔.๒	๑๒๑	๑,๗๗๐,๙๙๕,๘๐๐	๑๑๙	๑,๗๓๙,๕๙๕,๘๐๐	-	-	๒	๓๑,๔๐๐,๐๐๐	-	-
แนวทางการพัฒนาที่ ๔.๓	๑	๑,๗๔๓,๗๕๐	๑	๑,๗๔๓,๗๕๐	-	-	-	-	-	-
แนวทางการพัฒนาที่ ๔.๔	๒	๕๐,๑๒๒,๐๐๐	-	-	-	-	-	-	๒	๕๐,๑๒๒,๐๐๐
แนวทางการพัฒนาที่ ๔.๕	๓	๒๓๖,๔๐๓,๕๗๖	-	-	-	-	๒	๒๓๓,๔๐๓,๕๗๖	๑	๓,๐๐๐,๐๐๐
แนวทางการพัฒนาที่ ๔.๖	๒	๖,๐๕๕,๐๐๐	๑	๗๕,๐๐๐	-	-	๑	๕,๙๘๐,๐๐๐	-	-
รวม ๖ แนวทางการพัฒนา	๑๓๗	๒,๒๕๔,๔๐๓,๐๒๖	๑๒๗	๑,๗๕๕,๓๙๗,๔๕๐	๑	๕,๐๐๐,๐๐๐	๖	๔๔๐,๘๘๓,๕๗๖	๓	๕๓,๑๒๒,๐๐๐



โครงการภายใต้ประเด็นการพัฒนาตามแผนพัฒนาการเกษตรและสหกรณ์ของจังหวัดสระบุรี (พ.ศ. ๒๕๖๖ - ๒๕๗๐)

ประเด็นการพัฒนาที่ ๔ : บริหารจัดการทรัพยากรการเกษตรและสิ่งแวดล้อมอย่างสมดุลและยั่งยืน

แนวทางการพัฒนา	โครงการ	แหล่งงบประมาณ	งบประมาณ (บาท)						หน่วยงานดำเนินการ	
			พ.ศ. ๒๕๖๖	พ.ศ. ๒๕๖๗	พ.ศ. ๒๕๖๘	พ.ศ. ๒๕๖๙	พ.ศ. ๒๕๗๐	รวม ๕ ปี	หลัก	ร่วม
๔.๑.๑.๑ พื้นฟูและอนุรักษ์ทรัพยากรการเกษตร	๑) โครงการบริหารจัดการทรัพยากรประมง	งบปกติ	๙,๖๐๐	๙,๖๐๐	๙,๖๐๐	๙,๖๐๐	๙,๖๐๐	๔๘,๐๐๐	สนง.ประมงจังหวัดสระบุรี	
	๒) โครงการผลิตหญ้าแฝกเพื่อปลูกแจกจ่าย	งบปกติ	๘๗๖,๐๐๐	๘๗๖,๐๐๐	๘๗๖,๐๐๐	๘๗๖,๐๐๐	๘๗๖,๐๐๐	๔,๓๘๐,๐๐๐	สถานีพัฒนาที่ดินสระบุรี	
	๓) โครงการอนุรักษ์ดินและน้ำพร้อมปลูกไม้ยืนต้นโตเร็ว	งบปกติ	๑๓๖,๐๐๐	๑๓๖,๐๐๐	๑๓๖,๐๐๐	๑๓๖,๐๐๐	๑๓๖,๐๐๐	๖๘๐,๐๐๐	สถานีพัฒนาที่ดินสระบุรี	
	๔) โครงการจัดทำระบบอนุรักษ์ดินและน้ำบนพื้นที่ลุ่ม-ดอน	งบปกติ	๘๐๐,๐๐๐	๘๐๐,๐๐๐	๓,๐๐๐,๐๐๐	๘๐๐,๐๐๐	๓,๐๐๐,๐๐๐	๘,๔๐๐,๐๐๐	สถานีพัฒนาที่ดินสระบุรี	
	๕) โครงการพัฒนาและรณรงค์การใช้หญ้าแฝกอันเนื่องมาจากพระราชดำริ	งบปกติ	๙๔,๐๐๐	๙๔,๐๐๐	๙๔,๐๐๐	๙๔,๐๐๐	๙๔,๐๐๐	๔๗๐,๐๐๐	ส.ป.ก.สระบุรี	
	๖) ส่งเสริมและพัฒนาอาชีพเพื่อแก้ไขปัญหาที่ดินทำกิน	งบปกติ	๔,๙๐๐	-	-	-	-	๔,๙๐๐	สนง.ประมงจังหวัดสระบุรี	
	๗) โครงการ ปล่อยพันธุ์สัตว์น้ำเพื่อพัฒนาระบบนิเวศนทางน้ำสร้างความสมดุลคืนสู่ชุมชนอย่างยั่งยืน จังหวัดสระบุรี จำนวน ๑๓ แห่ง	งบกลุ่มจังหวัด	-	๕,๐๐๐,๐๐๐	-	-	-	๕,๐๐๐,๐๐๐	สนง.ประมงจังหวัดสระบุรี	
๘) โครงการต้นแบบงานจัดระบบอนุรักษ์ดินและน้ำในไร่นา	งบจังหวัด	-	๓๙,๙๐๐,๐๐๐	๔๑,๖๕๐,๐๐๐	๔๓,๔๐๐,๐๐๐	๔๕,๑๕๐,๐๐๐	๑๗๐,๑๐๐,๐๐๐	สถานีพัฒนาที่ดินสระบุรี	- สนง.เกษตรและสหกรณ์จังหวัด - สนง.เกษตรจังหวัด - สนง.ประมงจังหวัด - สนง.ปศุสัตว์จังหวัด	
๔.๑.๑.๒ บริหารจัดการทรัพยากรน้ำ	๑) ปรับปรุงคลองส่งน้ำ ๒ ขวาเส้าให้ กม.๐+๐๐๐ - กม. ๓+๐๐๐ พร้อมอาคารประกอบ	งบปกติ	๒๐,๐๐๐,๐๐๐	-	-	-	-	๒๐,๐๐๐,๐๐๐	คบ.คลองเพรียว-เส้าให้	

ประเด็นการพัฒนาที่ ๔ : บริหารจัดการทรัพยากรการเกษตรและสิ่งแวดล้อมอย่างสมดุลและยั่งยืน (ต่อ)

แนวทางการพัฒนา	โครงการ	แหล่งงบประมาณ	งบประมาณ (บาท)						หน่วยงานดำเนินการ	
			พ.ศ. ๒๕๖๖	พ.ศ. ๒๕๖๗	พ.ศ. ๒๕๖๘	พ.ศ. ๒๕๖๙	พ.ศ. ๒๕๗๐	รวม ๕ ปี	หลัก	ร่วม
๔.๑.๑.๒ บริหารจัดการทรัพยากรน้ำ (ต่อ)	๒) ปรับปรุงอาคารน้ำตก กม. ๘+๖๒๐ คลองส่งน้ำสายใหญ่ คลองเพรียว	งบปกติ	๓,๐๐๐,๐๐๐	-	-	-	-	๓,๐๐๐,๐๐๐	คบ.คลองเพรียว-เส้าให้	
	๓) ปรับปรุงคลองส่งน้ำ ๓ ขวา คลองเพรียว กม.๒+๐๐๐ ถึง ๖+๖๔๐ พร้อมอาคารประกอบ	งบปกติ	๔๐,๐๐๐,๐๐๐	-	-	-	-	๔๐,๐๐๐,๐๐๐	คบ.คลองเพรียว-เส้าให้	
	๔) ปรับปรุงคลองส่งน้ำ ๑ ซ้าย ๒ ขวา คลองเพรียว กม. ๐+๐๐๐ ถึง ๒+๖๐๐ พร้อมอาคารประกอบ	งบปกติ	๒๐,๐๐๐,๐๐๐	-	-	-	-	๒๐,๐๐๐,๐๐๐	คบ.คลองเพรียว-เส้าให้	
	๕) ปรับปรุงอาคารบังคับน้ำ กลางคลองระบายหนองสรวง กม.๖+๘๐๐	งบปกติ	๑๕,๐๐๐,๐๐๐	-	-	-	-	๑๕,๐๐๐,๐๐๐	คบ.คลองเพรียว-เส้าให้	
	๖) ปรับปรุงตาดคอนกรีตคลองส่งน้ำ ๑ ขวา - คลองเพรียว พร้อมอาคารประกอบ (ระยะที่ ๑)	งบปกติ	-	๒๐,๐๐๐,๐๐๐	-	-	-	๒๐,๐๐๐,๐๐๐	คบ.คลองเพรียว-เส้าให้	
	๗) ปรับปรุงสถานีสูบน้ำหนองกบ	งบปกติ	-	๑๕,๐๐๐,๐๐๐	-	-	-	๑๕,๐๐๐,๐๐๐	คบ.คลองเพรียว-เส้าให้	
	๘) ปรับปรุงคลองส่งน้ำ ๒ ขวา คลองเพรียว กม.๐+๐๐๐ ถึง ๕+๐๐๐	งบปกติ	-	๕๐,๐๐๐,๐๐๐	-	-	-	๕๐,๐๐๐,๐๐๐	คบ.คลองเพรียว-เส้าให้	
	๙) ปรับปรุงคลองส่งน้ำ ๑ ขวา ๒ ขวา คลองเพรียว กม. ๐+๐๐๐ ถึง ๔+๔๒๐	งบปกติ	-	๑๒,๕๐๐,๐๐๐	-	-	-	๑๒,๕๐๐,๐๐๐	คบ.คลองเพรียว-เส้าให้	
	๑๐) ปรับปรุงสถานีสูบน้ำเส้าให้ พร้อมอาคารประกอบ	งบปกติ	-	-	๒๐,๐๐๐,๐๐๐	-	-	๒๐,๐๐๐,๐๐๐	คบ.คลองเพรียว-เส้าให้	
	๑๑) งานปรับปรุง ทรบ.ปาก คลองสายใหญ่คลองเพรียว กม. ๐+๐๖๐	งบปกติ	-	-	๒,๕๐๐,๐๐๐	-	-	๒,๕๐๐,๐๐๐	คบ.คลองเพรียว-เส้าให้	

ประเด็นการพัฒนาที่ ๔ : บริหารจัดการทรัพยากรการเกษตรและสิ่งแวดล้อมอย่างสมดุลและยั่งยืน (ต่อ)

แนวทางการพัฒนา	โครงการ	แหล่งงบประมาณ	งบประมาณ (บาท)						หน่วยงานดำเนินการ	
			พ.ศ. ๒๕๖๖	พ.ศ. ๒๕๖๗	พ.ศ. ๒๕๖๘	พ.ศ. ๒๕๖๙	พ.ศ. ๒๕๗๐	รวม ๕ ปี	หลัก	ร่วม
๔.๑.๑.๒ บริหารจัดการทรัพยากรน้ำ (ต่อ)	๑๒) งานปรับปรุงอาคารน้ำตกคลองส่งน้ำ ๒ ขวาคลองเพรียว กม.๖+๔๐๐	งบปกติ	-	-	๒,๕๐๐,๐๐๐	-	-	๒,๕๐๐,๐๐๐	คบ.คลองเพรียว-เส้าให้	
	๑๓) งานปรับปรุงอาคารน้ำตกคลองส่งน้ำ สายใหญ่คลองเพรียว กม.๒๐+๖๑๐	งบปกติ	-	-	๒,๕๐๐,๐๐๐	-	-	๒,๕๐๐,๐๐๐	คบ.คลองเพรียว-เส้าให้	
	๑๔) ปรับปรุงคลองส่งน้ำ ๒ ขวา คลองเพรียว กม.๕+๐๐๐ ถึง ๑๐+๒๒๐ พร้อมอาคารประกอบ	งบปกติ	-	-	๕๐,๐๐๐,๐๐๐	-	-	๕๐,๐๐๐,๐๐๐	คบ.คลองเพรียว-เส้าให้	
	๑๕) ปรับปรุงทางซัดน้ำหน้าโรงสูบน้ำเส้าให้ พร้อมอาคารประกอบ	งบปกติ	-	-	๒๕,๐๐๐,๐๐๐	-	-	๒๕,๐๐๐,๐๐๐	คบ.คลองเพรียว-เส้าให้	
	๑๖) ปรับปรุงทางซัดน้ำหน้าโรงสูบน้ำคลองเพรียว พร้อมอาคารประกอบ	งบปกติ	-	-	๒๕,๐๐๐,๐๐๐	-	-	๒๕,๐๐๐,๐๐๐	คบ.คลองเพรียว-เส้าให้	
	๑๗) ปรับปรุงคลองส่งน้ำ ๒ ขวา คลองเพรียว กม. ๑๐+๒๒๐ ถึง ๑๖+๓๐๐ พร้อมอาคารประกอบ	งบปกติ	-	-	-	๔๒,๐๐๐,๐๐๐	-	๔๒,๐๐๐,๐๐๐	คบ.คลองเพรียว-เส้าให้	
	๑๘) ขุดลอกอ่างเก็บน้ำคลองเพรียวโดยเรือขุด	งบปกติ	-	-	-	๑๐,๐๐๐,๐๐๐	-	๑๐,๐๐๐,๐๐๐	คบ.คลองเพรียว-เส้าให้	
	๑๙) งานซ่อมแซมระบบเกียร์มอเตอร์ ปตร.บ้านม้า	งบปกติ	๒๕๐,๐๐๐	-	-	-	-	๒๕๐,๐๐๐	คบ.โคกกะเทียม	
	๒๐) ซ่อมแซมคันคลองระบายใหญ่เรียงราง ผังขวา กม. ๒๐+๒๐๐ ถึง กม.๒๔+๔๐๐ ระยะทาง ๔.๒ กม.	งบปกติ	๓,๒๙๐,๐๐๐	-	-	-	-	๓,๒๙๐,๐๐๐	คบ.โคกกะเทียม	

ประเด็นการพัฒนาที่ ๔ : บริหารจัดการทรัพยากรการเกษตรและสิ่งแวดล้อมอย่างสมดุลและยั่งยืน (ต่อ)

แนวทางการพัฒนา	โครงการ	แหล่งงบประมาณ	งบประมาณ (บาท)						หน่วยงานดำเนินการ	
			พ.ศ. ๒๕๖๖	พ.ศ. ๒๕๖๗	พ.ศ. ๒๕๖๘	พ.ศ. ๒๕๖๙	พ.ศ. ๒๕๗๐	รวม ๕ ปี	หลัก	ร่วม
๔.๑.๑.๒ บริหารจัดการทรัพยากรน้ำ (ต่อ)	๒๑) ซ่อมแซมท่อส่งน้ำเข้านาคลองแยกซอย ๒ ซ้าย-๒๑ ชาว ฝั่งซ้าย กม.๓+๔๐๐	งบปกติ	๒๐๐,๐๐๐	-	-	-	-	๒๐๐,๐๐๐	คบ.โคกกะเทียม	
	๒๒) ซ่อมแซมท่อระบายน้ำคันคลองระบายใหญ่เรียงรางฝั่งขวา กม.๓๐+๑๐๐	งบปกติ	๒๐๐,๐๐๐	-	-	-	-	๒๐๐,๐๐๐	คบ.โคกกะเทียม	
	๒๓) ปรับปรุง ปตร.กลางคลองระบายใหญ่เรียงราง กม. ๑๙+๕๒๐ (ปตร.ทองย้อย)	งบปกติ	-	๑๐,๐๐๐,๐๐๐	-	-	-	๑๐,๐๐๐,๐๐๐	คบ.โคกกะเทียม	
	๒๔) ปรับปรุง ทรบ.ปากคลองระบาย ๑ ชาว - ๔ ซ้าย เรียงราง	งบปกติ	-	-	๑๐,๐๐๐,๐๐๐	-	-	๑๐,๐๐๐,๐๐๐	คบ.โคกกะเทียม	
	๒๕) ก่อสร้างสถานีสูบน้ำบ้านตอแยง กม.๑๒๐+๐๐๐ คลองชัยนาท-ป่าสัก	งบปกติ	-	-	-	-	๓๕,๐๐๐,๐๐๐	๓๕,๐๐๐,๐๐๐	คบ.โคกกะเทียม	
	๒๖) ก่อสร้างสถานีสูบน้ำบ้านป่าแหน กม.๑๑๕+๐๐๐ คลองชัยนาท-ป่าสัก	งบปกติ	-	-	-	-	๓๕,๐๐๐,๐๐๐	๓๕,๐๐๐,๐๐๐	คบ.โคกกะเทียม	
	๒๗) ก่อสร้างฝายหนองสรวงพร้อมระบบส่งน้ำ พื้นที่รับประโยชน์ ๓,๐๐๐ ไร่	งบปกติ	๓๐,๐๐๐,๐๐๐	-	-	-	-	๓๐,๐๐๐,๐๐๐	คป.สระบุรี	
	๒๘) โครงการระบบส่งน้ำอ่างเก็บน้ำบ้านดง	งบปกติ	-	๓๐,๐๐๐,๐๐๐	-	-	-	๓๐,๐๐๐,๐๐๐	คป.สระบุรี	
	๒๙) ปรับปรุงระบบควบคุมการเปิด-ปิด บานระบายโครงการอ่างเก็บน้ำมวกเหล็ก	งบปกติ	-	๕,๐๐๐,๐๐๐	-	-	-	๕,๐๐๐,๐๐๐	คป.สระบุรี	

ประเด็นการพัฒนาที่ ๔ : บริหารจัดการทรัพยากรการเกษตรและสิ่งแวดล้อมอย่างสมดุลและยั่งยืน (ต่อ)

แนวทางการพัฒนา	โครงการ	แหล่งงบประมาณ	งบประมาณ (บาท)						หน่วยงานดำเนินการ	
			พ.ศ. ๒๕๖๖	พ.ศ. ๒๕๖๗	พ.ศ. ๒๕๖๘	พ.ศ. ๒๕๖๙	พ.ศ. ๒๕๗๐	รวม ๕ ปี	หลัก	ร่วม
๔.๑.๑.๒ บริหารจัดการทรัพยากรน้ำ (ต่อ)	๓๐) ปรับปรุงระบบท่อส่งน้ำโครงการอ่างเก็บน้ำห้วยหินขาว ตำบลเขาดินพัฒนา อำเภอเฉลิมพระเกียรติ จังหวัดสระบุรี	งบปกติ	-	๓๐,๐๐๐,๐๐๐	-	-	-	๓๐,๐๐๐,๐๐๐	คป.สระบุรี	
	๓๑) ก่อสร้างฝายบ้านลำพร้อมระบบส่งน้ำ พื้นที่รับประโยชน์ ๒,๐๐๐ ไร่	งบปกติ	-	-	๓๐,๐๐๐,๐๐๐	-	-	๓๐,๐๐๐,๐๐๐	คป.สระบุรี	
	๓๒) โครงการระบบส่งน้ำบ้านไร่ ความยาว ๙๐๐ เมตร พื้นที่รับประโยชน์ ๘๐๐ ไร่	งบปกติ	-	-	๓๐,๐๐๐,๐๐๐	-	-	๓๐,๐๐๐,๐๐๐	คป.สระบุรี	
	๓๓) สถานีสูบน้ำด้วยไฟฟ้าพร้อมระบบส่งน้ำบ้านวังม่วง	งบปกติ	-	-	๔๕,๐๐๐,๐๐๐	-	-	๔๕,๐๐๐,๐๐๐	คป.สระบุรี	
	๓๔) ระบบกระจายน้ำในแปลงโครงการอ่างเก็บน้ำมวกเหล็ก	งบปกติ	-	-	-	๕,๐๐๐,๐๐๐	-	๕,๐๐๐,๐๐๐	คป.สระบุรี	
	๓๕) ปรับปรุงสถานีสูบน้ำด้วยไฟฟ้าห้วยหินขาว	งบปกติ	-	-	-	๓๐,๐๐๐,๐๐๐	-	๓๐,๐๐๐,๐๐๐	คป.สระบุรี	
	๓๖) สถานีสูบน้ำด้วยไฟฟ้าบ้านวังม่วง ๒ พร้อมระบบส่งน้ำ	งบปกติ	-	-	-	๔๕,๐๐๐,๐๐๐	-	๔๕,๐๐๐,๐๐๐	คป.สระบุรี	
	๓๗) ปรับปรุงป้องกันการพังทลายอ่างเก็บน้ำมวกเหล็ก	งบปกติ	-	-	-	-	๓๐,๐๐๐,๐๐๐	๓๐,๐๐๐,๐๐๐	คป.สระบุรี	
	๓๘) ปรับปรุงอ่างเก็บน้ำห้วยพแค	งบปกติ	-	-	-	-	๔๕,๐๐๐,๐๐๐	๔๕,๐๐๐,๐๐๐	คป.สระบุรี	
	๓๙) ก่อสร้างอ่างเก็บน้ำเขาคร้า	งบปกติ	-	-	-	-	๔๕,๐๐๐,๐๐๐	๔๕,๐๐๐,๐๐๐	คป.สระบุรี	
	๔๐) ตาดคอนกรีตคลองส่งน้ำ ๑๐ ขวา พร้อมอาคารประกอบตำบลหนองแค อำเภอหนองแค จังหวัดสระบุรี	งบปกติ	-	-	-	-	๒๕,๐๐๐,๐๐๐	๒๕,๐๐๐,๐๐๐	คป.ป่าสักใต้	

ประเด็นการพัฒนาที่ ๔ : บริหารจัดการทรัพยากรธรรมชาติและสิ่งแวดล้อมอย่างสมดุลและยั่งยืน (ต่อ)

แนวทางการพัฒนา	โครงการ	แหล่งงบประมาณ	งบประมาณ (บาท)						หน่วยงานดำเนินการ	
			พ.ศ. ๒๕๖๖	พ.ศ. ๒๕๖๗	พ.ศ. ๒๕๖๘	พ.ศ. ๒๕๖๙	พ.ศ. ๒๕๗๐	รวม ๕ ปี	หลัก	ร่วม
๔.๑.๑.๒ บริหารจัดการทรัพยากรน้ำ (ต่อ)	๔๑) ปรับปรุงคันคลองระพีพัฒน์ แยกตก ระยะทาง ๑๐๐ ม.	งบปกติ	-	๒๕,๐๐๐,๐๐๐	-	-	-	๒๕,๐๐๐,๐๐๐	คบ.ป่าสักได้	
	๔๒) ดาดคอนกรีตคลองส่งน้ำ ๑๑ ขวา กม.๐+๐๐๐ - กม. ๔+๐๐๐ ตำบลหนองแค อำเภอหนองแค จังหวัดสระบุรี	งบปกติ	-	-	๒๕,๐๐๐,๐๐๐	-	-	๒๕,๐๐๐,๐๐๐	คบ.ป่าสักได้	
	๔๓) ดาดคอนกรีตคลองส่งน้ำ ๕ ขวา พร้อมอาคารประกอบ ระยะทาง ๓.๕ กม.โครงการส่งน้ำและบำรุงรักษาป่าสักได้ อำเภอโคกตูม ตำบลหนองแค จังหวัดสระบุรี	งบปกติ	๒๓,๔๙๕,๐๐๐	-	-	-	-	๒๓,๔๙๕,๐๐๐	คบ.ป่าสักได้	
	๔๔) งานขุดลอกตะกอนดิน คลองขาดคอนกรีต ๗ ขวา ความยาว ๒,๐๐๐ เมตร	งบปกติ	๓๐๐,๐๐๐	-	-	-	-	๓๐๐,๐๐๐	คบ.ป่าสักได้	
	๔๕) ซ่อมแซมอาคารบังคับน้ำ ในเขตฝายส่งน้ำและบำรุงรักษา ที่ ๑ จำนวน ๕ แห่ง โครงการส่งน้ำและบำรุงรักษาป่าสักได้ ตำบลชสิทธิ์ อำเภอหนองแค จังหวัดสระบุรี	งบปกติ	๔๐๐,๐๐๐	-	-	-	-	๔๐๐,๐๐๐	คบ.ป่าสักได้	
	๔๖) ซ่อมแซมคันคลองส่งน้ำ ๘ ขวา ความยาว ๕๐๐ เมตร โครงการส่งน้ำและบำรุงรักษาป่าสักได้ ตำบลหนองแขม อำเภอหนองแค จังหวัดสระบุรี	งบปกติ	๖๐๐,๐๐๐	-	-	-	-	๖๐๐,๐๐๐	คบ.ป่าสักได้	

ประเด็นการพัฒนาที่ ๔ : บริหารจัดการทรัพยากรการเกษตรและสิ่งแวดล้อมอย่างสมดุลและยั่งยืน (ต่อ)

แนวทางการพัฒนา	โครงการ	แหล่ง งบประมาณ	งบประมาณ (บาท)						หน่วยงานดำเนินการ	
			พ.ศ. ๒๕๖๖	พ.ศ. ๒๕๖๗	พ.ศ. ๒๕๖๘	พ.ศ. ๒๕๖๙	พ.ศ. ๒๕๗๐	รวม ๕ ปี	หลัก	ร่วม
๔.๑.๑.๒ บริหารจัดการทรัพยากรน้ำ (ต่อ)	๔๗) ซ่อมแซมคันคลองระบายน้ำหนองรู ความยาว ๙๒๐ เมตร โครงการส่งน้ำและบำรุงรักษาป่าสักใต้ ตำบลหนองปริง อำเภอหนองแค จังหวัดสระบุรี	งบปกติ	๙๖๐,๐๐๐	-	-	-	-	๙๖๐,๐๐๐	คบ.ป่าสักใต้	
	๔๘) งานกำจัดวัชพืชคลองระบายน้ำหนองรู กม.๐+๐๐๐ - กม.๑๐+๐๐๐ ปริมาณ ๓๐,๐๐๐ ต้น โครงการส่งน้ำและบำรุงรักษาป่าสักใต้	งบปกติ	๑,๐๐๐,๐๐๐	-	-	-	-	๑,๐๐๐,๐๐๐	คบ.ป่าสักใต้	
	๔๙) งานกำจัดวัชพืชคลองระบายน้ำ ๒๖ กม.๗+๐๐๐ - กม.๒๖+๐๐๐ ปริมาณ ๖๐,๐๐๐ ต้น โครงการส่งน้ำและบำรุงรักษาป่าสักใต้	งบปกติ	๒,๐๐๐,๐๐๐	-	-	-	-	๒,๐๐๐,๐๐๐	คบ.ป่าสักใต้	
	๕๐) ซ่อมแซมคันคลองระบายน้ำหนองรู ทั้ง ๒ ฝั่ง กม.๒+๒๐๐ ถึง กม.๓+๐๐๐ (เป็นช่วงๆ) โครงการส่งน้ำและบำรุงรักษาป่าสักใต้	งบปกติ	๙๖๐,๐๐๐	-	-	-	-	๙๖๐,๐๐๐	คบ.ป่าสักใต้	
	๕๑) ซ่อมแซมคันคลองระพีพัฒน์แยกตก (ฝั่งขวา) กม. ๓+๐๐๐ ถึง กม.๕+๐๐๐ (เป็นช่วง ๆ) โครงการส่งน้ำและบำรุงรักษาป่าสักใต้	งบปกติ	๙๕๐,๐๐๐	-	-	-	-	๙๕๐,๐๐๐	คบ.ป่าสักใต้	

ประเด็นการพัฒนาที่ ๔ : บริหารจัดการทรัพยากรการเกษตรและสิ่งแวดล้อมอย่างสมดุลและยั่งยืน (ต่อ)

แนวทางการพัฒนา	โครงการ	แหล่ง งบประมาณ	งบประมาณ (บาท)						หน่วยงานดำเนินการ	
			พ.ศ. ๒๕๖๖	พ.ศ. ๒๕๖๗	พ.ศ. ๒๕๖๘	พ.ศ. ๒๕๖๙	พ.ศ. ๒๕๗๐	รวม ๕ ปี	หลัก	ร่วม
๔.๑.๑.๒ บริหารจัดการทรัพยากรน้ำ (ต่อ)	๕๒) ซ่อมแซมคันคลองส่งน้ำ ๙ ขวา (ฝั่งขวา) กม.๓+๒๐๐ ถึง กม.๔+๒๐๐ (เป็นช่วง ๆ) โครงการส่งน้ำและบำรุงรักษา ป่าสักใต้	งบปกติ	๖๐๐,๐๐๐	-	-	-	-	๖๐๐,๐๐๐	คบ.ป่าสักใต้	
	๕๓) ขุดลอกตะกอนดินคลอง ดาดคอนกรีต ๙ ขวา กม. ๐+๐๐๐ ถึง กม.๓+๐๐๐ (เป็นช่วงๆ) โครงการส่งน้ำและบำรุงรักษาป่าสักใต้	งบปกติ	๔๐๐,๐๐๐	-	-	-	-	๔๐๐,๐๐๐	คบ.ป่าสักใต้	
	๕๔) ดาดคอนกรีตคลองส่งน้ำ ๑๑ ขวา กม.๐+๐๐๐ - กม. ๔+๐๐๐ ตำบลหนองแค อำเภอหนองแค จังหวัดสระบุรี	งบปกติ	-	-	๒๕,๐๐๐,๐๐๐	-	-	๒๕,๐๐๐,๐๐๐	คบ.ป่าสักใต้	
	๕๕) ซ่อมแซมคันคลองส่งน้ำ ๘ ขวา (ฝั่งขวา) กม.๔+๔๐๐ ถึง กม.๔+๙๐๐ โครงการส่งน้ำและบำรุงรักษาป่าสักใต้	งบปกติ	๖๐๐,๐๐๐	-	-	-	-	๖๐๐,๐๐๐	คบ.ป่าสักใต้	
	๕๖) ซ่อมแซมคันคลองส่งน้ำ ๑ ขวา ๘ ขวา (ฝั่งขวา) กม. ๓+๑๐๐ ถึง กม.๔+๑๐๐ โครงการส่งน้ำและบำรุงรักษา ป่าสักใต้	งบปกติ	๙๕๐,๐๐๐	-	-	-	-	๙๕๐,๐๐๐	คบ.ป่าสักใต้	
	๕๗) ซ่อมแซมอาคารบังคับน้ำ ในเขตฝายส่งน้ำและบำรุงรักษา ที่ ๒ จำนวน ๖ แห่ง โครงการส่งน้ำและบำรุงรักษาป่าสักใต้	งบปกติ	๔๘๐,๐๐๐	-	-	-	-	๔๘๐,๐๐๐	คบ.ป่าสักใต้	



ประเด็นการพัฒนาที่ ๔ : บริหารจัดการทรัพยากรการเกษตรและสิ่งแวดล้อมอย่างสมดุลและยั่งยืน (ต่อ)

แนวทางการพัฒนา	โครงการ	แหล่งงบประมาณ	งบประมาณ (บาท)						หน่วยงานดำเนินการ	
			พ.ศ. ๒๕๖๖	พ.ศ. ๒๕๖๗	พ.ศ. ๒๕๖๘	พ.ศ. ๒๕๖๙	พ.ศ. ๒๕๗๐	รวม ๕ ปี	หลัก	ร่วม
๔.๑.๑.๒ บริหารจัดการทรัพยากรน้ำ (ต่อ)	๕๘) ปรับปรุงจัดรูปที่ดิน โครงการส่งน้ำและบำรุงรักษา โคกกระทิง พื้นที่ ๗๐๐ ไร่ ระยะที่ ๑	งบปกติ	๗,๑๒๒,๕๐๐	-	-	-	-	๗,๑๒๒,๕๐๐	สนง.จัดรูปที่ดินฯ	
	๕๙) ปรับปรุงจัดรูปที่ดิน โครงการส่งน้ำและบำรุงรักษา โคกกระทิง พื้นที่ ๗๐๐ ไร่ ระยะที่ ๒	งบปกติ	-	๗,๑๒๒,๕๐๐	-	-	-	๗,๑๒๒,๕๐๐	สนง.จัดรูปที่ดินฯ	
	๖๐) ปรับปรุงจัดรูปที่ดิน โครงการส่งน้ำและบำรุงรักษา โคกกระทิง พื้นที่ ๑,๐๐๐ ไร่ ระยะที่ ๓	งบปกติ	-	-	๑๒,๒๑๐,๐๐๐	-	-	๑๒,๒๑๐,๐๐๐	สนง.จัดรูปที่ดินฯ	
	๖๑) ปรับปรุงจัดรูปที่ดิน โครงการส่งน้ำและบำรุงรักษา โคกกระทิง พื้นที่ ๗๐๐ ไร่ ระยะที่ ๔	งบปกติ	-	-	-	๗,๑๒๒,๕๐๐	-	๗,๑๒๒,๕๐๐	สนง.จัดรูปที่ดินฯ	
	๖๒) ปรับปรุงจัดรูปที่ดิน โครงการส่งน้ำและบำรุงรักษา โคกกระทิง พื้นที่ ๗๐๐ ไร่ ระยะที่ ๕	งบปกติ	-	-	-	-	๗,๑๒๒,๕๐๐	๗,๑๒๒,๕๐๐	สนง.จัดรูปที่ดินฯ	
	๖๓) ปรับปรุงจัดระบบน้ำ โครงการส่งน้ำและบำรุงรักษา คลองเพรียว-เสาไห้ พื้นที่ ๘๗๐ ไร่ ระยะที่ ๑	งบปกติ	-	๙,๑๕๗,๕๐๐	-	-	-	๙,๑๕๗,๕๐๐	สนง.จัดรูปที่ดินฯ	
	๖๔) ปรับปรุงจัดระบบน้ำ โครงการส่งน้ำและบำรุงรักษา คลองเพรียว-เสาไห้ พื้นที่ ๑,๑๐๐ ไร่ ระยะที่ ๒	งบปกติ	-	-	๙,๑๕๗,๕๐๐	-	-	๙,๑๕๗,๕๐๐	สนง.จัดรูปที่ดินฯ	

ประเด็นการพัฒนาที่ ๔ : บริหารจัดการทรัพยากรการเกษตรและสิ่งแวดล้อมอย่างสมดุลและยั่งยืน (ต่อ)

แนวทางการพัฒนา	โครงการ	แหล่งงบประมาณ	งบประมาณ (บาท)					รวม ๕ ปี	หน่วยงานดำเนินการ	
			พ.ศ. ๒๕๖๖	พ.ศ. ๒๕๖๗	พ.ศ. ๒๕๖๘	พ.ศ. ๒๕๖๙	พ.ศ. ๒๕๗๐		หลัก	ร่วม
๔.๑.๑.๒ บริหารจัดการทรัพยากรน้ำ (ต่อ)	๖๕) ปรับปรุงจัดระบบน้ำโครงการส่งน้ำและบำรุงรักษาคลองเพรียว-เสาไห้ พื้นที่ ๔๘๐ ไร่ ระยะที่ ๓	งบปกติ	-	-	-	-	๕,๐๘๗,๕๐๐	๕,๐๘๗,๕๐๐	สนง.จัดรูปที่ดินฯ	
	๖๖) จัดรูปที่ดินโครงการส่งน้ำและบำรุงรักษาเริงรางพื้นที่ ๒,๐๐๐ ไร่ ระยะที่ ๑	งบปกติ	-	-	-	๒๐,๓๕๐,๐๐๐	-	๒๐,๓๕๐,๐๐๐	สนง.จัดรูปที่ดินฯ	
	๖๗) จัดระบบน้ำโครงการอ่างเก็บน้ำมวกเหล็ก พื้นที่ ๑๕๐๐ ไร่ ระยะ ๓	งบปกติ	-	-	-	๑๕,๒๖๒,๕๐๐	-	๑๕,๒๖๒,๕๐๐	สนง.จัดรูปที่ดินฯ	
	๖๘) คาดคอนกรีตคลองส่งน้ำ ๒๔ ขวา (ช่วงที่ ๑) พร้อมอาคารประกอบ ความยาว ๑,๙๖๐ เมตร	งบปกติ	๔๕,๖๕๒,๐๐๐	-	-	-	-	๔๕,๖๕๒,๐๐๐	คบ.เริงราง	
	๖๙) คาดคอนกรีตคลองส่งน้ำ ๒๓ ขวา ยาว ๔,๘๕๐ เมตร	งบปกติ	-	๕๕,๐๐๐,๐๐๐	-	-	-	๕๕,๐๐๐,๐๐๐	คบ.เริงราง	
	๗๐) ก่อสร้างประตูระบายน้ำปากคลองส่งน้ำ ๒๓ ขวา	งบปกติ	-	๑๒๑,๐๐๐,๐๐๐	-	-	-	๑๒๑,๐๐๐,๐๐๐	คบ.เริงราง	
	๗๑) ปรับปรุงคลองส่งน้ำ ๒๓ ขวา ยาว ๓๒๕ เมตร	งบปกติ	-	๑๐,๐๐๐,๐๐๐	-	-	-	๑๐,๐๐๐,๐๐๐	คบ.เริงราง	
	๗๒) ก่อสร้างคันกั้นน้ำบริเวณหัวงาน ความยาว ๗๙๔ เมตร	งบปกติ	-	๕,๐๐๐,๐๐๐	-	-	-	๕,๐๐๐,๐๐๐	คบ.เริงราง	
	๗๓) ปรับปรุงไซฟอน กลางคลองส่งน้ำ ๒ ขวา - ๒๓ ขวา กม.๕+๖๕๐	งบปกติ	-	-	๓,๐๐๐,๐๐๐	-	-	๓,๐๐๐,๐๐๐	คบ.เริงราง	
	๗๔) ปรับปรุง ทרב.กลางคลองส่งน้ำ ๒ ขวา- ๒๓ ขวา กม. ๓+๒๐๐ จำนวน ๑ แห่ง	งบปกติ	-	-	๓,๐๐๐,๐๐๐	-	-	๓,๐๐๐,๐๐๐	คบ.เริงราง	

ประเด็นการพัฒนาที่ ๔ : บริหารจัดการทรัพยากรการเกษตรและสิ่งแวดล้อมอย่างสมดุลและยั่งยืน (ต่อ)

แนวทางการพัฒนา	โครงการ	แหล่งงบประมาณ	งบประมาณ (บาท)					หน่วยงานดำเนินการ		
			พ.ศ. ๒๕๖๖	พ.ศ. ๒๕๖๗	พ.ศ. ๒๕๖๘	พ.ศ. ๒๕๖๙	พ.ศ. ๒๕๗๐	รวม ๕ ปี	หลัก	ร่วม
๔.๑.๑.๒ บริหารจัดการทรัพยากรน้ำ (ต่อ)	๗๕) ปรับปรุงคลองส่งน้ำ ๒๕ ขวา พร้อมอาคารประกอบ	งบปกติ	-	-	๖๐,๐๐๐,๐๐๐	-	-	๖๐,๐๐๐,๐๐๐	คบ.เริงราง	
	๗๖) ปรับปรุงท่อดกกลาง คลองส่งน้ำ ๒๕ ขวา กม.๔+๗๐๐	งบปกติ	-	-	๓,๐๐๐,๐๐๐	-	-	๓,๐๐๐,๐๐๐	คบ.เริงราง	
	๗๗) ปรับปรุง ทรบ.ปากคลองส่งน้ำ ๔ ขวา - ๒๓ ขวา	งบปกติ	-	-	๒,๕๐๐,๐๐๐	-	-	๒,๕๐๐,๐๐๐	คบ.เริงราง	
	๗๘) ปรับปรุง ทรบ.ปากคลองส่งน้ำ ๓ ขวา - ๒๓ ขวา	งบปกติ	-	-	๓,๐๐๐,๐๐๐	-	-	๓,๐๐๐,๐๐๐	คบ.เริงราง	
	๗๙) ดาดคอนกรีตคลองส่งน้ำ ๒๓ ขวา พร้อมอาคารประกอบ ความยาว ๓,๕๐๐ เมตร	งบปกติ	-	-	-	๕๐,๐๐๐,๐๐๐	-	๕๐,๐๐๐,๐๐๐	คบ.เริงราง	
	๘๐) ปรับปรุง ทรบ.ปากคลองส่งน้ำ ๒ ขวา - ๒๓ ขวา	งบปกติ	-	-	-	๓,๐๐๐,๐๐๐	-	๓,๐๐๐,๐๐๐	คบ.เริงราง	
	๘๑) ดาดคอนกรีตคลองส่งน้ำ ๒๔ ขวา พร้อมอาคารประกอบ ความยาว ๕,๐๐๐ เมตร	งบปกติ	-	-	-	๕๐,๐๐๐,๐๐๐	-	๕๐,๐๐๐,๐๐๐	คบ.เริงราง	
	๘๒) ดาดคอนกรีตคลองส่งน้ำ ๒๓ ขวา พร้อมอาคารประกอบ ความยาว ๔,๘๕๐ เมตร	งบปกติ	-	-	-	-	๕๐,๐๐๐,๐๐๐	๕๐,๐๐๐,๐๐๐	คบ.เริงราง	
	๘๓) ดาดคอนกรีตคลองส่งน้ำ ๒๓ ขวา พร้อมอาคารประกอบ ความยาว ๔,๘๕๐ เมตร	งบปกติ	-	-	-	-	๕๐,๐๐๐,๐๐๐	๕๐,๐๐๐,๐๐๐	คบ.เริงราง	
	๘๔) กำจัดวัชพืช (โดยแรงคน) คลองระบายน้ำด้านท้ายอาคาร Auxiliary Spillway จำนวน ๕๐ ไร่ โครงการส่งน้ำและบำรุงรักษาป่าสักชลสิทธิ์ ตำบลคำพราน อำเภอวังม่วง จังหวัดสระบุรี	งบปกติ	๑๖๒,๐๐๐	-	-	-	-	๑๖๒,๐๐๐	คบ.ป่าสักชลสิทธิ์	

ประเด็นการพัฒนาที่ ๔ : บริหารจัดการทรัพยากรการเกษตรและสิ่งแวดล้อมอย่างสมดุลและยั่งยืน (ต่อ)

แนวทางการพัฒนา	โครงการ	แหล่ง งบประมาณ	งบประมาณ (บาท)					รวม ๕ ปี	หน่วยงานดำเนินการ	
			พ.ศ. ๒๕๖๖	พ.ศ. ๒๕๖๗	พ.ศ. ๒๕๖๘	พ.ศ. ๒๕๖๙	พ.ศ. ๒๕๗๐		หลัก	ร่วม
๔.๑.๑.๒ บริหารจัดการทรัพยากรน้ำ (ต่อ)	๘๕) ซ่อมแซมคลองตาดคอนกรีต 10L ความยาว ๑,๒๐๐ เมตร ฝ่ายส่งน้ำและบำรุงรักษาที่ ๒ โครงการส่งน้ำและบำรุงรักษาป่าสักชลสิทธิ์ ตำบลห้วยป่าหวาย อำเภอพระพุทธบาท จังหวัดสระบุรี	งบปกติ	๓,๐๐๐,๐๐๐	-	-	-	-	๓,๐๐๐,๐๐๐	คบ.ป่าสักชลสิทธิ์	
	๘๖) ซ่อมแซมคลองตาดคอนกรีต 6L ความยาว ๑,๐๘๕ เมตร ฝ่ายส่งน้ำและบำรุงรักษาที่ ๒ โครงการส่งน้ำและบำรุงรักษาป่าสักชลสิทธิ์ ตำบลดาวเรือง อำเภอเมือง จังหวัดสระบุรี	งบปกติ	๓,๐๐๐,๐๐๐	-	-	-	-	๓,๐๐๐,๐๐๐	คบ.ป่าสักชลสิทธิ์	
	๘๗) ซ่อมแซมคลองตาดคอนกรีต 8L ความยาว ๑,๖๙๑ เมตร ฝ่ายส่งน้ำและบำรุงรักษาที่ ๒ โครงการส่งน้ำและบำรุงรักษาป่าสักชลสิทธิ์ ตำบลบ้านยาง อำเภอเสนาห์ จังหวัดสระบุรี	งบปกติ	๓,๐๐๐,๐๐๐	-	-	-	-	๓,๐๐๐,๐๐๐	คบ.ป่าสักชลสิทธิ์	
	๘๘) ซ่อมแซมคลองตาดคอนกรีต 7L ความยาว ๑,๖๙๓ เมตร ฝ่ายส่งน้ำและบำรุงรักษาที่ ๒ โครงการส่งน้ำและบำรุงรักษาป่าสักชลสิทธิ์ ตำบลบ้านยาง อำเภอเสนาห์ จังหวัดสระบุรี	งบปกติ	๓,๐๐๐,๐๐๐	-	-	-	-	๓,๐๐๐,๐๐๐	คบ.ป่าสักชลสิทธิ์	

ประเด็นการพัฒนาที่ ๔ : บริหารจัดการทรัพยากรการเกษตรและสิ่งแวดล้อมอย่างสมดุลและยั่งยืน (ต่อ)

แนวทางการพัฒนา	โครงการ	แหล่งงบประมาณ	งบประมาณ (บาท)					รวม ๕ ปี	หน่วยงานดำเนินการ	
			พ.ศ. ๒๕๖๖	พ.ศ. ๒๕๖๗	พ.ศ. ๒๕๖๘	พ.ศ. ๒๕๖๙	พ.ศ. ๒๕๗๐		หลัก	ร่วม
๔.๑.๑.๒ บริหารจัดการทรัพยากรน้ำ (ต่อ)	๙๐) ซ่อมแซมอาคารบังคับน้ำ Check Structure คลอง MC กม.๑๑+๔๑๕ ฝายส่งน้ำและบำรุงรักษาที่ ๒ โครงการส่งน้ำและบำรุงรักษาป่าสักชลสิทธิ์ ตำบลเขาหินพัฒนา อำเภอเฉลิมพระเกียรติ จังหวัดสระบุรี	งบปกติ	๓๐๐,๐๐๐	-	-	-	-	๓๐๐,๐๐๐	คบ.ป่าสักชลสิทธิ์	
	๙๑) ซ่อมแซมอาคารบังคับน้ำ Check Structure คลอง MC กม.๑๖+๗๘๕ ฝายส่งน้ำและบำรุงรักษาที่ ๒ โครงการส่งน้ำและบำรุงรักษาป่าสักชลสิทธิ์ ตำบลพระยาท อำเภอเสนาให้ จังหวัดสระบุรี	งบปกติ	๒๐๐,๐๐๐	-	-	-	-	๒๐๐,๐๐๐	คบ.ป่าสักชลสิทธิ์	
	๙๒) ซ่อมแซมอาคารบ้านพักคนงาน ขนาด ๘ ครอบครัว ฝายส่งน้ำและบำรุงรักษาที่ ๒ โครงการส่งน้ำและบำรุงรักษาป่าสักชลสิทธิ์ จำนวน ๑ หลัง	งบปกติ	-	๔๐๐,๐๐๐	-	-	-	๔๐๐,๐๐๐	คบ.ป่าสักชลสิทธิ์	
	๙๓) ซ่อมแซมอาคารสื่อสาร ฝายส่งน้ำและบำรุงรักษาที่ ๒ โครงการส่งน้ำและบำรุงรักษาป่าสักชลสิทธิ์	งบปกติ	-	๕๐๐,๐๐๐	-	-	-	๕๐๐,๐๐๐	คบ.ป่าสักชลสิทธิ์	
	๙๔) กำจัดวัชพืชด้วยแรงคน คลองระบายน้ำด้านท้ายอาคาร Auxiliary Spillway ปริมาณ ๕๐ ไร่ โครงการส่งน้ำและบำรุงรักษาป่าสักชลสิทธิ์	งบปกติ	-	๑๖๒,๐๐๐	-	-	-	๑๖๒,๐๐๐	คบ.ป่าสักชลสิทธิ์	

ประเด็นการพัฒนาที่ ๔ : บริหารจัดการทรัพยากรการเกษตรและสิ่งแวดล้อมอย่างสมดุลและยั่งยืน (ต่อ)

แนวทางการพัฒนา	โครงการ	แหล่งงบประมาณ	งบประมาณ (บาท)						หน่วยงานดำเนินการ	
			พ.ศ. ๒๕๖๖	พ.ศ. ๒๕๖๗	พ.ศ. ๒๕๖๘	พ.ศ. ๒๕๖๙	พ.ศ. ๒๕๗๐	รวม ๕ ปี	หลัก	ร่วม
๔.๑.๑.๒ บริหารจัดการทรัพยากรน้ำ(ต่อ)	๙๕) กำจัดวัชพืชมด้วยแรงคนคลองส่งน้ำสาย 8L ปริมาณ ๗๕ ไร่ ฝ่ายส่งน้ำและบำรุงรักษาที่ ๒ โครงการส่งน้ำและบำรุงรักษาป่าสักชลสิทธิ์	งบปกติ	-	๒๔๓,๐๐๐	-	-	-	๒๔๓,๐๐๐	คบ.ป่าสักชลสิทธิ์	
	๙๖) กำจัดวัชพืชด้วยแรงคนคลองส่งน้ำสายใหญ่ MC ปริมาณ ๔๓๙ ไร่ ฝ่ายส่งน้ำและบำรุงรักษาที่ ๒ โครงการส่งน้ำและบำรุงรักษาป่าสักชลสิทธิ์	งบปกติ	-	๑,๔๒๖,๘๐๐	-	-	-	๑,๔๒๖,๘๐๐	คบ.ป่าสักชลสิทธิ์	
	๙๗) กำจัดวัชพืชคลองระบายน้ำ MD1 ปริมาณ ๑๐๑,๕๐๐ ตัน ฝ่ายส่งน้ำและบำรุงรักษาที่ ๒ โครงการส่งน้ำและบำรุงรักษาป่าสักชลสิทธิ์	งบปกติ	-	๒,๖๕๒,๐๐๐	-	-	-	๒,๖๕๒,๐๐๐	คบ.ป่าสักชลสิทธิ์	
	๙๘) กำจัดวัชพืชคลองระบายน้ำ MD2 ปริมาณ ๑๗๐,๘๕๐ ตัน ฝ่ายส่งน้ำและบำรุงรักษาที่ ๒ โครงการส่งน้ำและบำรุงรักษาป่าสักชลสิทธิ์	งบปกติ	-	๔,๑๘๑,๐๐๐	-	-	-	๔,๑๘๑,๐๐๐	คบ.ป่าสักชลสิทธิ์	
	๙๙) กำจัดวัชพืชคลองระบายน้ำ MD3 ปริมาณ ๑๕๑,๘๔๐ ตัน ฝ่ายส่งน้ำและบำรุงรักษาที่ ๒ โครงการส่งน้ำและบำรุงรักษาป่าสักชลสิทธิ์	งบปกติ	-	๓,๕๓๑,๐๐๐	-	-	-	๓,๕๓๑,๐๐๐	คบ.ป่าสักชลสิทธิ์	

ประเด็นการพัฒนาที่ ๔ : บริหารจัดการทรัพยากรการเกษตรและสิ่งแวดล้อมอย่างสมดุลและยั่งยืน (ต่อ)

แนวทางการพัฒนา	โครงการ	แหล่งงบประมาณ	งบประมาณ (บาท)						หน่วยงานดำเนินการ	
			พ.ศ. ๒๕๖๖	พ.ศ. ๒๕๖๗	พ.ศ. ๒๕๖๘	พ.ศ. ๒๕๖๙	พ.ศ. ๒๕๗๐	รวม ๕ ปี	หลัก	ร่วม
๔.๑.๑.๒ บริหารจัดการทรัพยากรน้ำ(ต่อ)	๑๐๐) ซ่อมแซมสะพานถนนรอบอ่างฝิ่งซ้าย กม. ๑+๐๐๐ โครงการส่งน้ำและบำรุงรักษาป่าสักชลสิทธิ์	งบปกติ	-	๕๐๐,๐๐๐	-	-	-	๕๐๐,๐๐๐	คบ.ป่าสักชลสิทธิ์	
	๑๐๑) ปรับปรุงสะพานคอนกรีตเสริมเหล็ก คลองระบายน้ำ MD3 กม. 5+700 ฝายส่งน้ำและบำรุงรักษาที่ ๒ โครงการส่งน้ำและบำรุงรักษาป่าสักชลสิทธิ์	งบปกติ	-	๗,๐๐๐,๐๐๐	-	-	-	๗,๐๐๐,๐๐๐	คบ.ป่าสักชลสิทธิ์	
	๑๐๒) ซ่อมแซมเครื่องสูบน้ำสถานีสูบน้ำแก่งคอย-บ้านหม้อพร้อมระบบควบคุม จำนวน ๓ เครื่อง 700 ฝายส่งน้ำและบำรุงรักษาที่ ๒ โครงการส่งน้ำและบำรุงรักษาป่าสักชลสิทธิ์ ตำบลบ้านธาตุ อำเภอแก่งคอย จังหวัดสระบุรี	งบปกติ	-	๑๐,๐๐๐,๐๐๐	-	-	-	๑๐,๐๐๐,๐๐๐	คบ.ป่าสักชลสิทธิ์	
	๑๐๓) ซ่อมแซมคลองตาดคอนกรีต 3L ความยาว 2.400 กิโลเมตร ฝายส่งน้ำและบำรุงรักษาที่ ๒ โครงการส่งน้ำและบำรุงรักษาป่าสักชลสิทธิ์ ตำบลสองคอน อำเภอแก่งคอย จังหวัดสระบุรี	งบปกติ	-	๓,๐๐๐,๐๐๐	-	-	-	๓,๐๐๐,๐๐๐	คบ.ป่าสักชลสิทธิ์	
	๑๐๔) ซ่อมแซมคลองตาดคอนกรีต 4L ความยาว 2.400 กิโลเมตร ฝายส่งน้ำและบำรุงรักษาที่ ๒ โครงการส่งน้ำและบำรุงรักษาป่าสักชลสิทธิ์	งบปกติ	-	๓,๐๐๐,๐๐๐	-	-	-	๓,๐๐๐,๐๐๐	คบ.ป่าสักชลสิทธิ์	

ประเด็นการพัฒนาที่ ๔ : บริหารจัดการทรัพยากรการเกษตรและสิ่งแวดล้อมอย่างสมดุลและยั่งยืน (ต่อ)

แนวทางการพัฒนา	โครงการ	แหล่งงบประมาณ	งบประมาณ (บาท)					หน่วยงานดำเนินการ		
			พ.ศ. ๒๕๖๖	พ.ศ. ๒๕๖๗	พ.ศ. ๒๕๖๘	พ.ศ. ๒๕๖๙	พ.ศ. ๒๕๗๐	รวม ๕ ปี	หลัก	ร่วม
๔.๑.๑.๒ บริหารจัดการทรัพยากรน้ำ (ต่อ)	๑๐๕) ซ่อมแซมคลองตาดคอนกรีต 6L ความยาว 2.500 กิโลเมตร ฝายส่งน้ำและบำรุงรักษาที่ ๒ โครงการส่งน้ำและบำรุงรักษาป่าสักชลสิทธิ์	งบปกติ	-	๓,๐๐๐,๐๐๐	-	-	-	๓,๐๐๐,๐๐๐	คบ.ป่าสักชลสิทธิ์	
	๑๐๖) ซ่อมแซมคลองตาดคอนกรีต 10L ความยาว 2.110 กิโลเมตร ฝายส่งน้ำและบำรุงรักษาที่ ๒ โครงการส่งน้ำและบำรุงรักษาป่าสักชลสิทธิ์	งบปกติ	-	๓,๐๐๐,๐๐๐	-	-	-	๓,๐๐๐,๐๐๐	คบ.ป่าสักชลสิทธิ์	
	๑๐๗) ปรับปรุงผิวจราจรถนนภายในที่ทำการฝายส่งน้ำและบำรุงรักษาที่ ๒ โครงการส่งน้ำและบำรุงรักษาป่าสักชลสิทธิ์ พื้นที่ ๓,๑๔๘ ตารางเมตร	งบปกติ	-	๑,๕๐๐,๐๐๐	-	-	-	๑,๕๐๐,๐๐๐	คบ.ป่าสักชลสิทธิ์	
	๑๐๘) ปรับปรุงสะพานน้ำ ELEVATED FLUME คลอง 7L กม. 5+698.423 ฝายส่งน้ำและบำรุงรักษาที่ 2 โครงการส่งน้ำและบำรุงรักษาป่าสักชลสิทธิ์	งบปกติ	-	๕,๐๐๐,๐๐๐	-	-	-	๕,๐๐๐,๐๐๐	คบ.ป่าสักชลสิทธิ์	
	๑๐๙) ปรับปรุงคลองระบายน้ำด้านท้ายอาคาร Auxiliary Spillway พื้นที่รับประโยชน์ ๕๐ ไร่ โครงการส่งน้ำและบำรุงรักษาป่าสักชลสิทธิ์	งบปกติ	-	๑๕,๐๐๐,๐๐๐	-	-	-	๑๕,๐๐๐,๐๐๐	คบ.ป่าสักชลสิทธิ์	
	๑๑๐) ปรับปรุงคลองส่งน้ำ 3R-6L ความยาว ๑.๐๐๕ กิโลเมตร โครงการส่งน้ำและบำรุงรักษาป่าสักชลสิทธิ์	งบปกติ	-	๑๕,๐๐๐,๐๐๐	-	-	-	๑๕,๐๐๐,๐๐๐		



ประเด็นการพัฒนาที่ ๔ : บริหารจัดการทรัพยากรการเกษตรและสิ่งแวดล้อมอย่างสมดุลและยั่งยืน (ต่อ)

แนวทางการพัฒนา	โครงการ	แหล่งงบประมาณ	งบประมาณ (บาท)					รวม ๕ ปี	หน่วยงานดำเนินการ	
			พ.ศ. ๒๕๖๖	พ.ศ. ๒๕๖๗	พ.ศ. ๒๕๖๘	พ.ศ. ๒๕๖๙	พ.ศ. ๒๕๗๐		หลัก	ร่วม
๔.๑.๑.๒ บริหารจัดการทรัพยากรน้ำ (ต่อ)	๑๑๑) ปรับปรุงคลองส่งน้ำ 3R-6L ฝั่งซ้าย ความยาว ๐.๒๗๐ กิโลเมตร โครงการส่งน้ำและบำรุงรักษา ป่าสักชลสิทธิ์	งบปกติ	-	๑๕,๐๐๐,๐๐๐	-	-	-	๑๕,๐๐๐,๐๐๐	ค.บ.ป่าสักชลสิทธิ์	
	๑๑๒) กำจัดวัชพืช (โดยแรงคน) คลองระบายน้ำอาคารระบายน้ำ ลูกเขิน (Auxiliary Spillway) จำนวน ๕๐ ไร่ โครงการส่งน้ำและบำรุงรักษาป่าสักชลสิทธิ์ ตำบลคำพราน อำเภอวังม่วง จังหวัดสระบุรี	งบปกติ	-	-	๑๖๒,๐๐๐	-	-	๑๖๒,๐๐๐	ค.บ.ป่าสักชลสิทธิ์	
	๑๑๓) ซ่อมแซมสะพานถนนรอบอ่างฝั่งซ้าย กม. ๑+๐๐๐ โครงการส่งน้ำและบำรุงรักษาป่าสักชลสิทธิ์ ตำบลวังม่วง อำเภอวังม่วง จังหวัดสระบุรี	งบปกติ	-	-	๕๐๐,๐๐๐	-	-	๕๐๐,๐๐๐	ค.บ.ป่าสักชลสิทธิ์	
	๑๑๔) ซ่อมแซมสะพานถนนรอบอ่างฝั่งซ้าย กม. ๖+๑๔๓ โครงการส่งน้ำและบำรุงรักษาป่าสักชลสิทธิ์ ตำบลวังม่วง อำเภอวังม่วง จังหวัดสระบุรี	งบปกติ	-	-	๕๐๐,๐๐๐	-	-	๕๐๐,๐๐๐	ค.บ.ป่าสักชลสิทธิ์	
	๑๑๕) ซ่อมแซมสะพานถนนรอบอ่างฝั่งซ้าย กม. ๘+๐๖๓ โครงการส่งน้ำและบำรุงรักษาป่าสักชลสิทธิ์ ตำบลวังม่วง อำเภอวังม่วง จังหวัดสระบุรี	งบปกติ	-	-	-	๕๐๐,๐๐๐	-	๕๐๐,๐๐๐	ค.บ.ป่าสักชลสิทธิ์	

ประเด็นการพัฒนาที่ ๔ : บริหารจัดการทรัพยากรการเกษตรและสิ่งแวดล้อมอย่างสมดุลและยั่งยืน (ต่อ)

แนวทางการพัฒนา	โครงการ	แหล่งงบประมาณ	งบประมาณ (บาท)					หน่วยงานดำเนินการ		
			พ.ศ. ๒๕๖๖	พ.ศ. ๒๕๖๗	พ.ศ. ๒๕๖๘	พ.ศ. ๒๕๖๙	พ.ศ. ๒๕๗๐	รวม ๕ ปี	หลัก	ร่วม
๔.๑.๑.๒ บริหารจัดการทรัพยากรน้ำ (ต่อ)	๑๑๖) ซ่อมแซมสะพานถนนรอบอ่างฝั่งซ้าย กม. ๙+๘๓๒ โครงการส่งน้ำและบำรุงรักษาป่าสักชลสิทธิ์ ตำบลวังม่วง อำเภอวังม่วง จังหวัดสระบุรี	งบปกติ	-	-	-	๕๐๐,๐๐๐	-	๕๐๐,๐๐๐	คบ.ป่าสักชลสิทธิ์	
	๑๑๗) กำจัดวัชพืช (โดยแรงคน) คลองระบายน้ำอาคารระบายน้ำฉุกเฉิน (Auxiliary Spillway) จำนวน ๕๐ ไร่ โครงการส่งน้ำและบำรุงรักษาป่าสักชลสิทธิ์ ตำบลคำพราน อำเภอวังม่วง จังหวัดสระบุรี	งบปกติ	-	-	-	๑๖๒,๐๐๐	-	๑๖๒,๐๐๐	คบ.ป่าสักชลสิทธิ์	
	๑๑๘) กำจัดวัชพืช (โดยแรงคน) คลองระบายน้ำอาคารระบายน้ำฉุกเฉิน (Auxiliary Spillway) จำนวน ๕๐ ไร่ โครงการส่งน้ำและบำรุงรักษาป่าสักชลสิทธิ์ ตำบลคำพราน อำเภอวังม่วง จังหวัดสระบุรี	งบปกติ	-	-	-	-	๑๖๒,๐๐๐	๑๖๒,๐๐๐	คบ.ป่าสักชลสิทธิ์	
	๑๑๙) โครงการก่อสร้างแหล่งน้ำในไร่นานอกเขตชลประทาน	งบปกติ	๒,๖๗๐,๐๐๐	๒,๖๗๐,๐๐๐	๒,๖๗๐,๐๐๐	๒,๖๗๐,๐๐๐	๒,๖๗๐,๐๐๐	๑๓,๓๕๐,๐๐๐	สถานีพัฒนาที่ดินสระบุรี	
	๑๒๐) โครงการพัฒนาอ่างเก็บน้ำคลองเพรียว	งบจังหวัด	๑๑,๒๐๐,๐๐๐	๑๑,๒๐๐,๐๐๐	-	-	-	๒๒,๔๐๐,๐๐๐	คบ.คลองเพรียว-เสาไห้	
	๑๒๑) โครงการขุดลอกแก้มลิงคลองหนองนาค	งบจังหวัด	๔,๕๐๐,๐๐๐	๔,๕๐๐,๐๐๐	-	-	-	๙,๐๐๐,๐๐๐	คบ.คลองเพรียว-เสาไห้	
	๔.๑.๑.๓ บริหารจัดการพื้นที่ทำกินทางการเกษตร	๑) โครงการจัดที่ดิน	งบปกติ	๓๔๘,๗๕๐	๓๔๘,๗๕๐	๓๔๘,๗๕๐	๓๔๘,๗๕๐	๓๔๘,๗๕๐	๑,๗๔๓,๗๕๐	ส.ป.ก.สระบุรี

ประเด็นการพัฒนาที่ ๔ : บริหารจัดการทรัพยากรการเกษตรและสิ่งแวดล้อมอย่างสมดุลและยั่งยืน (ต่อ)

แนวทางการพัฒนา	โครงการ	แหล่งงบประมาณ	งบประมาณ (บาท)					รวม ๕ ปี	หน่วยงานดำเนินการ	
			พ.ศ. ๒๕๖๖	พ.ศ. ๒๕๖๗	พ.ศ. ๒๕๖๘	พ.ศ. ๒๕๖๙	พ.ศ. ๒๕๗๐		หลัก	ร่วม
๔.๑.๑.๔ พลังงานทดแทน	๑) โครงการเพื่อขอรับการสนับสนุนเงินกองทุนเพื่อส่งเสริมการอนุรักษ์พลังงาน ภายใต้กลุ่มงานอนุรักษ์พลังงานและพลังงานทดแทนเศรษฐกิจฐานรากปีงบประมาณ พ.ศ. ๒๕๖๖	สำนักงานบริหารกองทุนเพื่อส่งเสริมการอนุรักษ์พลังงาน	๑๐,๐๐๐,๐๐๐	๑๐,๐๐๐,๐๐๐	๑๐,๐๐๐,๐๐๐	๑๐,๐๐๐,๐๐๐	๑๐,๐๐๐,๐๐๐	๕๐,๐๐๐,๐๐๐	สนง.พลังงานจังหวัดสระบุรี	
	๒) โครงการเพื่อสมรรถนะด้านการบริหารจัดการพลังงานครบวงจรในชุมชนระดับตำบลและเครือข่ายพลังงานชุมชน ปีงบประมาณ พ.ศ. ๒๕๖๕ ภายใต้ กลุ่มลดใช้พลังงาน	งบบุคลากร	๒๔,๔๐๐	๒๔,๔๐๐	๒๔,๔๐๐	๒๔,๔๐๐	๒๔,๔๐๐	๑๒๒,๐๐๐	สนง.พลังงานจังหวัดสระบุรี	
๔.๑.๑.๕ การส่งเสริมการเกษตรที่เป็นมิตรกับสิ่งแวดล้อม	๑) Zero Waste Zero Smog	งบภาคเอกชน	๑,๕๐๐,๐๐๐	๑,๕๐๐,๐๐๐	-	-	-	๓,๐๐๐,๐๐๐	- บ.สยามคูโบต้า	- สนง.เกษตรและสหกรณ์จังหวัดสระบุรี - ศูนย์ AIC จังหวัดสระบุรี
	๒) ปศุสัตว์กินหมอกควัน	งบจังหวัด	-	๒๔,๖๒๐,๔๙๔	๒๔,๖๒๐,๔๙๔	๒๔,๖๒๐,๔๙๔	๒๔,๖๒๐,๔๙๔	๙๘,๔๘๑,๙๗๖	สนง.ปศุสัตว์จังหวัดสระบุรี	
	๓) สระบุรีเมืองปศุสัตว์ต้นแบบ	งบจังหวัด	-	๓๓,๗๓๐,๔๐๐	๓๓,๗๓๐,๔๐๐	๓๓,๗๓๐,๔๐๐	๓๓,๗๓๐,๔๐๐	๑๓๓,๙๒๑,๖๐๐	สนง.ปศุสัตว์จังหวัดสระบุรี	
๔.๑.๑.๖ สร้างภูมิคุ้มกันทางการเกษตรต่อการเปลี่ยนแปลงสภาพภูมิอากาศ/โรคระบาด	๑) โครงการแผนป้องกันและบรรเทาสาธารณภัยด้านการเกษตร	งบปกติ	๑๕,๐๐๐	๑๕,๐๐๐	๑๕,๐๐๐	๑๕,๐๐๐	๑๕,๐๐๐	๗๕,๐๐๐	สนง.เกษตรและสหกรณ์จังหวัดสระบุรี	
	๒) โครงการเพิ่มประสิทธิภาพการบริหารจัดการงานเสริมสร้างภูมิคุ้มกันโรคในสัตว์	งบจังหวัด	๒,๙๙๐,๐๐๐	๒,๙๙๐,๐๐๐	-	-	-	๕,๙๘๐,๐๐๐	สนง.ปศุสัตว์จังหวัดสระบุรี	
รวม ๖ แนวทาง ๑๓๗ โครงการ			๒๖๖,๗๔๐,๑๕๐	๖๓๗,๒๙๐,๔๔๔	๕๐๖,๗๐๔,๔๔๔	๓๙๕,๖๒๑,๖๔๔	๔๔๘,๐๔๖,๖๔๔	๒,๒๕๔,๔๐๓,๐๒๖		

ส่วนที่ ๕  
แบบสรุปโครงการแบบย่อ (Project Idea)

แบบสรุปโครงการแบบย่อ (Project idea) ของโครงการด้านการเกษตรและสหกรณ์ที่สำคัญของจังหวัด

ประเด็นการพัฒนาที่ ๑ : สร้างความเข้มแข็งให้กับเกษตรกร สถาบันเกษตรกร ผู้ประกอบการ และบุคลากรภาคเกษตร

หัวข้อ	รายละเอียด
๑. ชื่อโครงการสำคัญ	โครงการ สร้างผู้ยื่นธรรมชาติ สร้างอาหารประมงในครัวเรือน ยุค New normal
๒. แนวทางการพัฒนา	๑.๑.๑.๑ ขยายผลการทำการเกษตรตามหลักปรัชญาเศรษฐกิจพอเพียง/เกษตรกรรมยั่งยืน
๓. หลักการและเหตุผล	<p>จากสถานการณ์การระบาดของเชื้อไวรัสโคโรนา ๒๐๑๙ ก่อให้เกิดผลกระทบต่อประชาชนทุกหมู่เหล่า ทั้งการใช้ชีวิต การเดินทาง การทำงาน ในประวัติศาสตร์ มนุษย์เราได้ผ่านวิกฤตโรคระบาดมาแล้ว หลายครั้ง แต่ไม่มีครั้งไหนที่ส่งผลกระทบต่อสังคม และโลกได้ครอบคลุมมิติได้กว้างขวางได้เท่ากับเชื้อ COVID-๑๙ เพราะไวรัสชนิดนี้ไม่เพียงแต่ส่งผลให้เกิดความเจ็บป่วยสูญเสีย แต่การระบาดของ corona virus ยังส่งผลกระทบต่อไปทั่วทุกมิติ และเกือบทุกประเทศ นับแต่เราได้เข้าสู่ยุคโลกาภิวัตน์ วิถีชีวิต การติดต่อค้าขาย การไปมาหาสู่ รวมทั้งการสื่อสาร บนโลกออนไลน์ ทำให้ผู้คนบนโลก ถูกผูกกันไว้อย่างใกล้ชิด และผลกระทบของการสัมผัสทางตรงที่มาจาก การสัมผัส และติดเชื้อ และผลกระทบทางใจ ที่มาจากการสื่อสารในโลกออนไลน์ ที่ทำให้การรับรู้ข่าวสาร การตั้งสติ และการตื่นตระหนก เกิดเป็นกระแสไปทั่วโลก และมีพลวัตที่รวดเร็ว รวมทั้งยังไม่มีใครคาดเดาได้ว่า วิกฤตการณ์ครั้งนี้ จะยุติและผ่านพ้นไปเมื่อใด ในอดีตมีหลายอาชีพ ที่เป็นที่ยอมรับกันว่าสามารถทำเงินได้มากกว่าอาชีพอื่นๆ หรือมีความมั่นคง เป็นที่ใฝ่ฝันของหลายคน แต่กลับเป็นสายอาชีพแรกๆ ที่ถูกกระทบโดยวิกฤต COVID-๑๙ ก่อนในระยะแรก เช่น นักบิน พนักงานต้อนรับบนเครื่องบิน สายการบินพาณิชย์ซึ่งจะมีนักบินจำนวนมากต้องถูกเลิกจ้าง เนื่องจากสายการบินต่างๆ กำลังประสบปัญหา ไม่สามารถให้บริการได้ตามปกติ รวมถึงอาชีพ ในวงการบันเทิง ที่ให้ความบันเทิง นักร้อง นักแสดง เนื่องจากงานแสดงงานโชว์ต่างๆ ต้องถูกยกเลิก โรงแรมที่พัก นักมวยค่ายมวยต่างๆ ต้องหยุดให้บริการ ฟุตบอล นักกีฬา ร้านอาหารร้านค้าต่างๆ ต้องปิดกิจการชั่วคราว เพื่อหลีกเลี่ยงการปฏิสัมพันธ์ระหว่างมนุษย์ไม่ว่าจะเป็นกลุ่ม</p>

หัวข้อ	รายละเอียด
	<p>เสี่ยงหรือไม่ ไม่ว่าจะเป็นการพบปะหาหรือเพื่อแลกเปลี่ยนความคิดและเจรจาต่อรอง การรวมตัวเพื่อถ่ายทอดความรู้ เช่น ในห้องเรียนและการเดินทางข้ามรัฐข้ามแดนด้วยเทคโนโลยี คมนาคมต่างๆ โดยเฉพาะในยุค globalization ที่มนุษย์ทั่วโลกเชื่อมต่อกันไม่ทางใดก็ทางหนึ่ง แต่ตอนนี้กิจกรรมทางสังคมเหล่านี้ ได้กลายเป็นการสนับสนุนการระบาดของโรคระบาดและผู้เชี่ยวชาญทั่วโลกขอความร่วมมือจากประชาชน ให้งดการเดินทางทั้งในและต่างประเทศ งดการออกจากบ้าน งดการรวมกลุ่ม ข้อปฏิบัติต่างๆ เหล่านี้ทำให้การดำเนินชีวิตและการเข้าสังคมของมนุษย์เปลี่ยนไปโดยสิ้นเชิง การเก็บตัวในบ้านหรือทำงานที่บ้านเพื่อป้องกันตัวเองจากการระบาด มีการเตรียมความพร้อมเพื่อความอยู่รอด มีการกักตุนสินค้า การโก่งราคาและผู้ค้าที่ฉวยโอกาส คนที่มีรายได้น้อยหรือผู้สูงอายุ ไม่สามารถเข้าถึงสินค้าที่จำเป็น ในวิกฤตครั้งนี้ก็ทำให้เห็นว่าอาชีพที่เกี่ยวข้องกับปัจจัยสี่และความอยู่รอดของมนุษย์เป็นอาชีพที่จะยังอยู่ต่อไปได้โดยเฉพาะในสถานการณ์ไม่ปกติ ดังนั้น การส่งเสริมอาชีพการเพาะเลี้ยงสัตว์น้ำในไว้บริโภคนครสวรรค์จึงเปรียบเสมือนการมีตู้เย็นธรรมชาติ เป็นอาหารสดที่สามารถนำมาประกอบอาหารได้โดยไม่เสี่ยงกับการระบาดของโควิด และสามารถลดการเดินทาง ลดการพบปะ หยุดการแพร่เชื้อเพื่อชาติของผู้คนได้ตรงตามเป้าหมายของรัฐบาล</p>
๔. วัตถุประสงค์ของโครงการ	<ol style="list-style-type: none"> <li>๑. เพื่อส่งเสริมและสนับสนุนให้ประชาชนเลี้ยงปลาเป็นอาหารโปรตีนในครัวเรือน</li> <li>๒. ลดค่าใช้จ่ายในครัวเรือน</li> <li>๓. ลดความเสี่ยงในการแพร่ระบาดของโรคโควิด ๑๙</li> </ol>
๕. ตัวชี้วัดและค่าเป้าหมาย	<ol style="list-style-type: none"> <li>๑. ประชาชนมีสัตว์น้ำมีชีวิต เป็นอาหารโปรตีนสดๆ ไว้บริโภคนครสวรรค์ และลดค่าใช้จ่ายด้านอาหารได้ ๓%</li> <li>๒. ให้ความรู้เกษตรกรในการเลี้ยง การแปรรูปสัตว์น้ำเพื่อเพิ่มมูลค่าและง่ายต่อการขนส่ง</li> <li>๓. รู้วิธีการหารายได้เสริมจากการทำการค้าOnline อย่างน้อยอำเภอละ ๑ ราย</li> </ol>
๖. พื้นที่เป้าหมาย	๑๓ อำเภอในจังหวัดสระบุรี

หัวข้อ	รายละเอียด
๗. กิจกรรมหลัก	๑. ประชาสัมพันธ์และรับสมัครผู้ได้รับผลกระทบจากสถานการณ์โควิด ๑๙ ที่ประสงค์ขอรับความช่วยเหลือด้านการประมง ๒. ฝึกอบรมวิธีการเพาะเลี้ยง การแปรรูป การทำการตลาดยุคใหม่ (Online) ๓. สนับสนุนปัจจัยการผลิตเบื้องต้น ๔. ติดตามประเมินผล
๘. หน่วยงานดำเนินงาน	สำนักงานประมงจังหวัดสระบุรี
๙. ระยะเวลาในการดำเนินโครงการ	๓ ปี (๒๕๖๖-๒๕๖๘)
๑๐. งบประมาณ	ปีละ ๒,๕๙๘,๐๐๐ บาท ๓ ปี รวม ๗,๗๙๔,๐๐๐ บาท
๑๑. ผลผลิต (Output)	๑. ผู้เข้าร่วมโครงการสามารถลดรายจ่ายค่าอาหารได้ไม่ต่ำกว่า ๓,๐๐๐บาท/ราย ๒. ผู้เข้าร่วมโครงการมีรายได้เพิ่มจากการจำหน่ายผลผลิต (-กรณีปลานิล เกษตรกร ๑ ราย เลี้ยงปลานิล ๓๐๐๐ ตัว ใช้เวลาเลี้ยง ๖-๘ เดือน ได้ปลาขนาด ๕๐๐-๘๐๐ กรัม คิดอัตรารอด ๖๐% สามารถเลี้ยงปลาได้ ๑,๘๐๐ ตัว น้ำหนักประมาณ ๑,๐๐๐ กก. ขายกิโลกรัมละ ๔๐-๕๐ บาท จะมีรายได้ ๔๐,๐๐๐-๕๐,๐๐๐ บาท -กรณีเลี้ยงปลาตุ๊ก ๑,๕๐๐ ตัว ใช้เวลาเลี้ยง ๔ เดือน ได้ปลาขนาด ๒๕๐-๓๕๐ กรัม คิดอัตรารอด ๘๐% สามารถเลี้ยงปลาได้ ๑,๒๐๐ ตัว น้ำหนักประมาณ ๓๐๐ กก. ขายกิโลกรัมละ ๕๐-๖๐ บาท จะมีรายได้ ๑๕,๐๐๐-๑๘,๐๐๐ บาท ต่อรอบการผลิต ๑ ปี สามารถเลี้ยงได้ ๒รอบ)
๑๒. ผลลัพธ์จากการดำเนินโครงการ (Outcome)	๑. ผู้ได้รับผลกระทบจากสถานการณ์โควิด-๑๙ มีแหล่งอาหารโปรตีนสดเสมอไว้บริโภคและจำหน่าย เหมือนมีตู้เย็นธรรมชาติ ลดปัญหาความเดือดร้อนในด้านการยังชีพ ๒. ผู้ได้รับการสนับสนุนจะเกิดองค์ความรู้ สามารถนำไปพัฒนาต่อยอดสร้างเป็นอาชีพที่มั่นคงในอนาคต ไม่ต้องย้ายถิ่นฐานออกนอกพื้นที่ ๓. เพื่อพัฒนาเกษตรกรตามหลักปรัชญาเศรษฐกิจพอเพียง ในการสร้างความมั่นคงด้านอาหารสำหรับชุมชน ลดรายจ่ายมีการผลิตที่เป็นมิตรกับสิ่งแวดล้อม ๔. เพื่อช่วยปรับพื้นฐานวิถีการดำรงชีวิตของเกษตรกรให้เท่าทันกับโลกวิถีใหม่ new normal ๕. สร้างอาชีพ ลดความเหลื่อมล้ำทางสังคม ตรงตามเป้าหมายของรัฐบาล

## แบบสรุปโครงการแบบย่อ (Project idea) ของโครงการด้านการเกษตรและสหกรณ์ที่สำคัญของจังหวัด

ประเด็นการพัฒนาที่ ๑ : สร้างความเข้มแข็งให้กับเกษตรกร สถาบันเกษตรกร ผู้ประกอบการ และบุคลากรภาคเกษตร

หัวข้อ	รายละเอียด
๑. ชื่อโครงการสำคัญ	โครงการขยายผลศาสตร์พระราชาสู่การพัฒนาอย่างยั่งยืน
๒. แนวทางการพัฒนา	๑.๑.๑.๑ ขยายผลการทำการเกษตรตามหลักปรัชญาเศรษฐกิจพอเพียง/เกษตรกรรมยั่งยืน
๓. หลักการและเหตุผล	<p>จากสถานการณ์การแพร่ระบาดของโรคติดเชื้อไวรัสโคโรนา ๒๐๑๙ (COVID – 19) ได้ส่งผลกระทบต่ออย่างรุนแรงและเป็นวงกว้างต่อทั้งการแพทย์ การท่องเที่ยว การบริการ การผลิต อุตสาหกรรม การค้า และการเกษตร ส่งผลกระทบต่อเศรษฐกิจของโลก รวมทั้งประเทศไทยเป็นอย่างมาก ซึ่งในช่วงวิกฤติดังกล่าว บริษัทมีการปิดตัวเลิกกิจการ แรงงานถูกเลิกจ้าง มีแรงงานที่หนีภัยโควิด – ๑๙ กลับสู่ภูมิลำเนาเป็นจำนวนมาก ไม่มีงานทำ ขาดรายได้ เพื่อการดำรงชีพ และมีแนวโน้มการตกงานมากขึ้นเนื่องจากการนำเทคโนโลยีมาทำงานแทนคนมากขึ้น ดังนั้น จึงมีความจำเป็นในการสร้างพื้นที่ต้นแบบการขยายผลศาสตร์พระราชาสู่ประชาชนทั่วไปที่ว่างงาน หรือที่ได้รับผลกระทบจากสถานการณ์การแพร่ระบาดของโรคติดเชื้อไวรัสโคโรนา ๒๐๑๙ เข้าไปอบรม/ศึกษาดูงาน สามารถเกิดมุมมองใหม่ๆ เป็นการเสริมสร้างแนวคิดหรือวิสัยทัศน์ใหม่ และเกิดแรงจูงใจในการน้อมนำหลักปรัชญาของเศรษฐกิจพอเพียง และเกษตรทฤษฎีใหม่มาเป็นแนวทางในการดำเนินงานชีวิต สร้างอาชีพ บรรเทาปัญหาการว่างงาน สร้างความมั่นคงทางอาหารในครัวเรือน และสร้างความเข้มแข็งให้ชุมชนให้มีความมั่นคงได้</p>
๔. วัตถุประสงค์ของโครงการ	<p>๑. เพื่อสืบสาน รักษา ต่อยอดศาสตร์พระราชาสู่พระบาทสมเด็จพระบรมชนกาธิเบศร มหาภูมิพลอดุลยเดชมหาราช บรมนาถบพิตร ตามพระราชปณิธานของพระบาทสมเด็จพระวชิรเกล้าเจ้าอยู่หัว ในการสร้างภูมิคุ้มกันให้เกษตรกร</p> <p>๒. เพื่อให้ประชาชนทั่วไปที่ว่างงาน หรือที่ได้รับผลกระทบจากสถานการณ์การแพร่ระบาดของโรคติดเชื้อไวรัสโคโรนา ๒๐๑๙ มีแหล่งเรียนรู้ /ศึกษาดูงาน และสามารถน้อมนำไปปฏิบัติ สร้างอาชีพเลี้ยงตนเองและครอบครัวได้</p> <p>๓. พลทหารที่จะปลดประจำการ มีองค์ความรู้ด้านอาชีพตามศาสตร์พระราชาสู่ สามารถนำไปสร้างอาชีพเลี้ยงตนเองและครอบครัวได้</p>



หัวข้อ	รายละเอียด
๕. ตัวชี้วัดและค่าเป้าหมาย	๑) พื้นที่ต้นแบบการขยายผลศาสตร์พระราชานในพื้นที่จังหวัดสระบุรี จำนวน ๑ แห่ง (๓๓ ไร่) ๒) จำนวนประชาชนทั่วไปที่ว่างงาน หรือที่ได้รับผลกระทบจากสถานการณ์การแพร่ระบาดของโรคติดเชื้อไวรัสโคโรนา ๒๐๑๙ เข้าไปอบรม/ศึกษาดูงาน และน้อมนำไปปฏิบัติ ปีละไม่น้อยกว่า ๑,๐๐๐ ราย ๓) ร้อยละ ๘๐ ของพลทหารที่จะปลดประจำการ มีองค์ความรู้ด้านอาชีพตามศาสตร์พระราชาน สามารถนำไปสร้างอาชีพเลี้ยงตนเองและครอบครัวได้
๖. พื้นที่เป้าหมาย	ในพื้นที่อำเภอเมืองจังหวัดสระบุรี
๗. กิจกรรมหลัก	๑) กิจกรรมพื้นที่ต้นแบบการขยายผลศาสตร์พระราชาน (เกษตรผสมผสาน และเกษตรทฤษฎีใหม่) ๒) กิจกรรมติดตามประเมินผลโครงการ
๘. หน่วยงานดำเนินงาน	<b>หน่วยงานเจ้าภาพหลัก :</b> สำนักงานเกษตรและสหกรณ์จังหวัดสระบุรี <b>หน่วยงานบูรณาการ :</b> ๑) สำนักงานเกษตรจังหวัดสระบุรี ๒) สำนักงานปศุสัตว์จังหวัดสระบุรี ๓) สำนักงานประมงจังหวัดสระบุรี ๔) สถานีพัฒนาที่ดินสระบุรี ๕) ศูนย์หม่อนไหมเฉลิมพระเกียรติฯ สระบุรี ๖) สำนักงานตรวจบัญชีสหกรณ์สระบุรี ๗) มณฑลทหารบกที่ ๑๘
๙. ระยะเวลาในการดำเนินโครงการ	๑ ปี (ตุลาคม ๒๕๖๖ - กันยายน ๒๕๖๗)
๑๐. งบประมาณ	๑,๐๑๐,๐๐๐ บาท
๑๑. ผลผลิต (Output)	มีพื้นที่ต้นแบบการขยายผลศาสตร์พระราชานในพื้นที่จังหวัดสระบุรี
๑๒. ผลลัพธ์จากการดำเนินโครงการ (Outcome)	๑) ประชาชนทั่วไปที่ว่างงาน หรือที่ได้รับผลกระทบจากสถานการณ์การแพร่ระบาดของโรคติดเชื้อไวรัสโคโรนา ๒๐๑๙ เข้าไปอบรม/ศึกษาดูงาน สามารถน้อมนำองค์ความรู้ด้านอาชีพตามศาสตร์พระราชานไปสร้างอาชีพเลี้ยงตนเองและครอบครัวได้อย่างยั่งยืน ๒) พลทหารที่จะปลดประจำการ มีองค์ความรู้ด้านอาชีพตามศาสตร์พระราชาน สามารถนำไปสร้างอาชีพเลี้ยงตนเองและครอบครัวได้

## แบบสรุปโครงการแบบย่อ (Project idea) ของโครงการด้านการเกษตรและสหกรณ์ที่สำคัญของจังหวัด

ประเด็นการพัฒนาที่ ๑ : สร้างความเข้มแข็งให้กับเกษตรกร สถาบันเกษตรกร ผู้ประกอบการ และบุคลากรภาคเกษตร

หัวข้อ	รายละเอียด
๑. ชื่อโครงการสำคัญ	ส่งเสริมและพัฒนาศักยภาพเกษตรกร วิสาหกิจชุมชน และผู้ประกอบการ SME ด้วยเทคโนโลยีและนวัตกรรม ช่องทางการขายสมัยใหม่
๒. แนวทางการพัฒนา	๑.๑.๑.๓ เพิ่มศักยภาพการบริหารจัดการในกลุ่มเกษตรกร สถาบันเกษตรกร และผู้ประกอบการ
๓. หลักการและเหตุผล	การระบาดของโควิด-๑๙ สะท้อนให้เห็นถึงปัญหาเชิงโครงสร้างทางเศรษฐกิจไทย และปัญหาความเหลื่อมล้ำของระบบเศรษฐกิจ ซึ่งประกอบด้วยหน่วยเศรษฐกิจรายย่อยเป็นจำนวนมาก ไม่ว่าจะเป็น SME ผู้ใช้แรงงาน หรือเกษตรกร ซึ่งมีปัญหาด้านเงินทุนขาดเงินทุนหมุนเวียน มีภาระหนี้สิน มีรายได้น้อย ยังคงทำการตลาดในรูปแบบเดิม และมีข้อจำกัดในการเข้าถึงเทคโนโลยีและนวัตกรรม ผู้ที่สามารถพัฒนาตนเองให้เป็น smart farmer ยังอยู่ในสัดส่วนที่น้อยเมื่อเทียบกับจำนวนเกษตรกรทั้งหมด ซึ่งส่งผลถึงปัญหาในเรื่องคุณภาพของสินค้าที่ยังไม่ได้มาตรฐาน จึงมีความจำเป็นที่จะต้องพัฒนาความรู้ทางด้านเทคโนโลยีและนวัตกรรมให้แก่เกษตรกร วิสาหกิจชุมชน และผู้ประกอบการ SME และเพิ่มทักษะดิจิทัลและวิธีการเข้าถึงแหล่งเงินทุน รวมทั้งขยายช่องทางการตลาดไปยังแพลตฟอร์ม e-commerce เพื่อเพิ่มรายได้ให้แก่ประชาชนในจังหวัด
๔. วัตถุประสงค์ของโครงการ	๑. เพิ่มศักยภาพเกษตรกร วิสาหกิจชุมชน และผู้ประกอบการ SME ด้วยเทคโนโลยี/นวัตกรรมให้ได้มาตรฐาน ๒. ยกระดับเกษตรกร วิสาหกิจชุมชน และผู้ประกอบการ SME จังหวัดสระบุรี ด้วยเทคโนโลยี/นวัตกรรม เพื่อการแข่งขันทางการตลาด
๕. ตัวชี้วัดและค่าเป้าหมาย	๑. เกษตรกร วิสาหกิจชุมชน และผู้ประกอบการ SME จังหวัดสระบุรี ได้รับการพัฒนาด้านเทคโนโลยีและนวัตกรรม จำนวน ๒๐๐ คน ๒. มีต้นแบบเกษตรกร วิสาหกิจชุมชน และผู้ประกอบการ SME จังหวัดสระบุรี ที่มีทักษะดิจิทัล จำนวน ๕๐ คน

หัวข้อ	รายละเอียด
๖. พื้นที่ดำเนินการ	จังหวัดสระบุรี
๗. กิจกรรมหลัก	
๗.๑ กิจกรรมหลักที่ ๑	พัฒนาเกษตรกร วิสาหกิจชุมชน และผู้ประกอบการ SME จำนวน ๒๐๐ คน โดยการอบรมทางระบบออนไลน์ ด้านการตลาด และการใช้เทคโนโลยีและนวัตกรรม ช่องทางการขายสมัยใหม่ วงเงิน ๑๐,๐๐๐,๐๐๐ บาท
๗.๒ กิจกรรมหลักที่ ๒	ยกระดับเกษตรกร วิสาหกิจชุมชน และผู้ประกอบการ SME เพื่อการแข่งขัน ด้วยการโค้ชเชิงลึก การเพิ่มช่องทางการตลาดในแพลตฟอร์ม E-commerce และการเข้าถึงแหล่งเงินทุน วงเงิน ๑๐,๐๐๐,๐๐๐ บาท
๘. หน่วยงานดำเนินงาน	หอการค้าจังหวัดสระบุรี และศูนย์ AIC จังหวัดสระบุรี
๙. ระยะเวลาในการดำเนินโครงการ	ระยะเวลา ๒ ปี เริ่มต้น เดือนตุลาคม ๒๕๖๖ สิ้นสุดเดือน กันยายน ๒๕๖๘
๑๐. งบประมาณ	๒๐,๐๐๐,๐๐๐ บาท
๑๑. ผลผลิต (Output)	เกษตรกร วิสาหกิจชุมชน และผู้ประกอบการ SME จังหวัดสระบุรี ได้รับการพัฒนา ด้านเทคโนโลยีและนวัตกรรม และมีต้นแบบผู้ที่มีทักษะด้านดิจิทัล
๑๒. ผลลัพธ์จากการดำเนินโครงการ (Outcome)	เกษตรกร วิสาหกิจชุมชน และผู้ประกอบการ SME จังหวัดสระบุรี มีช่องทางการจัดจำหน่ายผลผลิตทางแพลตฟอร์ม E-commerce

## แบบสรุปโครงการแบบย่อ (Project idea) ของโครงการด้านการเกษตรและสหกรณ์ที่สำคัญของจังหวัด

## ประเด็นการพัฒนาที่ ๑ : สร้างความเข้มแข็งให้กับเกษตรกร สถาบันเกษตรกร ผู้ประกอบการ และบุคลากรภาคเกษตร

หัวข้อ	รายละเอียด
๑. ชื่อโครงการสำคัญ	สร้างเครือข่ายกลุ่มองค์กรเกษตรกรรายสินค้าชนิดเดียวกันด้านการผลิต การแปรรูป และการจำหน่าย อย่างเป็นระบบและครบวงจร
๒. แนวทางการพัฒนา	๑.๑.๑.๓ เพิ่มศักยภาพการบริหารจัดการในกลุ่มเกษตรกรสถาบันเกษตรกร และผู้ประกอบการ
๓. หลักการและเหตุผล	<p>เกษตรกรและองค์กรเกษตรกร ซึ่งเกิดการรวมตัวกันเป็นกลุ่มเพื่อดำเนินกิจกรรมทางการเกษตรในรูปแบบต่างๆ นั้น ภาครัฐได้ส่งเสริมและพัฒนาโดยตลอด และมีปัญหาที่สำคัญ คือ โดยทั่วไปเกษตรกรยังขายผลผลิตการเกษตรในรูปแบบวัตถุดิบเป็นหลัก การแปรรูปสินค้ายังมีน้อย นอกจากนี้มีข้อจำกัดด้านการบริหารจัดการและจำหน่ายได้ราคาต่ำกว่าสินค้าเกษตรที่มีการแปรรูปขั้นสูงขึ้น ประกอบกับการรวมกลุ่มของเกษตรกรยังไม่เข้มแข็ง ไม่มีพลังอำนาจในการต่อรองราคา โดยพ่อค้าคนกลางเป็นผู้กำหนดราคา ทั้งปัจจัยการผลิตมีราคาแพงและราคาผลผลิต ไม่แน่นอน ขาดการแปรรูป และขาดช่องทางการตลาด</p> <p>ดังนั้น การพัฒนากลุ่มเกษตรกร จำเป็นต้องมีข้อมูลการประกอบการตัดสินใจ ในเรื่องการผลิตสินค้าชนิดเดียวกันมีแหล่งผลิตที่ใดบ้าง สินค้าชนิดนี้มีแหล่งแปรรูปอยู่ที่ใด และมีแหล่งจำหน่ายที่ไหนบ้างคำถามเหล่านี้ ต้องการคำตอบที่แน่ชัดเจน เพื่อกลุ่มเกษตรกรได้นำมาใช้วางแผนการผลิตสินค้าเกษตรของตน ให้มีจำหน่ายได้อย่างต่อเนื่องและประกอบอาชีพเกษตรกรได้อย่างยั่งยืน</p>
๔. วัตถุประสงค์ของโครงการ	<p>๑. เพื่อให้กลุ่มองค์กรเกษตรกรรายสินค้าชนิดเดียวกันมีเวทีเรียนรู้แลกเปลี่ยนข้อมูลด้านการผลิต การแปรรูป และการจำหน่าย</p> <p>๒. เพื่อให้กลุ่มองค์กรเกษตรกรรายสินค้าชนิดเดียวกันจัดตั้งเครือข่ายเชื่อมโยงกันอย่างเป็นระบบและครบวงจรในจังหวัดและนอกพื้นที่การผลิต</p> <p>๓. เพื่อนำร่องกลุ่มเกษตรกรรายสินค้า เป็นกรณีศึกษาเรียนรู้ให้ เป็นต้นแบบและสามารถขยายผลสู่กลุ่มเกษตรกรรายสินค้าชนิดอื่นได้</p>

หัวข้อ	รายละเอียด
๕. ตัวชี้วัดและค่าเป้าหมาย	๑. นำร่องกลุ่มอาชีพเกษตรรายสินค้า ได้แก่ ข้าว เห็ด สมุนไพร ปลูก และโคนม รวม ๕ ชนิดสินค้า ๒. กลุ่มเป้าหมาย ๑๕ กลุ่มๆ ๑๐ คน รวม ๑๕๐ คน
๖. พื้นที่เป้าหมาย	๑๓ อำเภอของจังหวัดสระบุรี
๗. กิจกรรมหลัก	<b>จัดเวทีประชุมฯ /ศึกษาดูงาน</b> <u>วิธีดำเนินการ</u> ๑. คัดเลือกกลุ่มองค์กรเกษตรกรรายสินค้า ๕ ชนิดสินค้าเข้าร่วมโครงการ ๒. จัดประชุมฯ จำนวน ๔ ครั้ง/ชนิดสินค้า ๓. ศึกษาดูงาน ๕ ครั้ง (๕ ชนิดสินค้า) ๔. กลุ่มองค์กรนำความรู้ที่ได้รับมาปฏิบัติ และติดตามผล ๕. จัดตั้งเครือข่ายรายสินค้าชนิดเดียวกันในด้านการผลิต การแปรรูปการตลาด ๕. ประเมินผลโครงการ
๘. หน่วยงานดำเนินงาน	<u>หน่วยงานหลัก</u> -สนง.เกษตรและสหกรณ์จังหวัดสระบุรี <u>หน่วยงานร่วม</u> -สภาเกษตรกรจังหวัดสระบุรี/สำนักงานสภาเกษตรกรจังหวัดสระบุรี -กรมส่งเสริมการเกษตร -กรมการค้าภายใน -กรมตรวจบัญชีสหกรณ์ -กรมประมง -กรมปศุสัตว์ -กระทรวงพาณิชย์ -กระทรวงอุตสาหกรรม -อปท. -ภาคเอกชน ฯลฯ
๙. ระยะเวลาในการดำเนินโครงการ	ปีงบประมาณ พ.ศ. ๒๕๖๗
๑๐. งบประมาณ	จำนวน ๖๗๒,๖๐๐ บาท

หัวข้อ	รายละเอียด
๑๑. ผลผลิต (Output)	<p><u>เชิงปริมาณ</u></p> <p>๑. ร้อยละ ๗๐ ของกลุ่มองค์กรรายสินค้าที่เข้าร่วมโครงการฯ ได้รับองค์ความรู้นำมาพัฒนาผลผลิตทางการเกษตร</p> <p>๒. ร้อยละ ๗๐ ของกลุ่มองค์กรรายสินค้าที่เข้าร่วมโครงการฯ สร้างเป็นเครือข่ายสินค้าชนิดเดียวกันเชื่อมโยงด้านการผลิตการแปรรูปและการตลาดได้</p> <p><u>เชิงคุณภาพ</u></p> <p>๑. เพื่อให้กลุ่มองค์กรรายสินค้า ที่เข้าร่วมโครงการฯ สามารถเป็นต้นแบบกรณีศึกษาแก่กลุ่มเกษตรกรรายสินค้าชนิดอื่นได้</p>
๑๒. ผลลัพธ์จากการดำเนินโครงการ (Outcome)	<p>๑. กลุ่มองค์กรเกษตรกรรายสินค้าชนิดเดียวกันมีเวทีเรียนรู้ แลกเปลี่ยนข้อมูลแหล่งผลิต แหล่งแปรรูป และแหล่งจำหน่ายและสร้างเครือข่ายเชื่อมโยงกันอย่างเป็นระบบและครบวงจรในจังหวัดและนอกพื้นที่การผลิต</p> <p>๒. กลุ่มองค์กรเกษตรกรรายสินค้า ๕ ชนิดสินค้า สามารถพัฒนาเป็นแหล่งเรียนรู้ต้นแบบและสามารถขยายผลสู่กลุ่มเกษตรกรรายสินค้าชนิดอื่นได้</p>

## แบบสรุปโครงการแบบย่อ (Project idea) ของโครงการด้านการเกษตรและสหกรณ์ที่สำคัญของจังหวัด

## ประเด็นการพัฒนาที่ ๑ : สร้างความเข้มแข็งให้กับเกษตรกร สถาบันเกษตรกร ผู้ประกอบการ และบุคลากรภาคเกษตร

หัวข้อ	รายละเอียด
๑. ชื่อโครงการสำคัญ	โครงการศูนย์บ่มเพาะสมรรถนะและสร้างเครือข่ายของเกษตรกรและผู้ประกอบการปราดเปรื่องสู่ความเป็นเลิศของการเกษตรครบวงจร (Establishment of the AIC-Agribusiness Incubator Center for Smart Farmer and Entrepreneur Mentoring and Network)
๒. แนวทางการพัฒนา	๑.๑.๑.๔ พัฒนาศักยภาพเกษตรกรสู่การเป็นมืออาชีพ
๓. หลักการและเหตุผล	<p>ภาคการเกษตรนับเป็นหนึ่งภาครายได้ของจังหวัดสระบุรีที่มีมูลค่าทางเศรษฐกิจเท่ากับ ๑๒,๔๔๗ ล้านบาท โดยอยู่ในภาวะที่ไม่เปลี่ยนแปลงมากนัก ในช่วงสี่ห้าปีที่ผ่านมา พืชเศรษฐกิจที่สำคัญของจังหวัด คือ ข้าว ข้าวโพดเลี้ยงสัตว์ มันสำปะหลัง อ้อยโรงงาน และปาล์มน้ำมัน ขณะเดียวกันทางด้านปศุสัตว์และประมง จังหวัดสระบุรียังเป็นแหล่งเลี้ยงโคนม ปลาตูก ปลาไนล ปลาทับทิมที่สำคัญของประเทศอีกด้วย</p> <p>จากการที่กระทรวงเกษตรและสหกรณ์ได้มีนโยบายจัดตั้งศูนย์เทคโนโลยีเกษตรและนวัตกรรม Agritech and Innovation Center หรือ AIC เพื่อให้เกิดการบูรณาการความร่วมมือของภาครัฐ เอกชน ประชาชน และภาควิชาการในพื้นที่ของจังหวัดสระบุรี คือ จุฬาลงกรณ์มหาวิทยาลัย เพื่อสร้างงานวิจัยและนวัตกรรมที่เป็นประโยชน์ต่อภาคเกษตรกรรม จากกิจกรรมที่ผ่านมา ศูนย์ AIC จังหวัดสระบุรี มีผลงานพาร์มวิจัยต้นแบบโคนมอัจฉริยะ พลังงานชีวมวล งานวิจัยผลผลิตทางเกษตรเพื่อเพิ่มมูลค่าและลดการสูญเสีย เช่น ข้าวเจ๊กเขย การเลี้ยงปลาตูกแบบครบวงจร และการเพิ่มขีดความสามารถในการแข่งขัน โดยนำเทคโนโลยีสมัยใหม่ มาใช้ในการพัฒนาอาชีพเกษตรกร เช่น โดรน รถปลูก/รดน้ำ/รถเก็บเกี่ยวอัตโนมัติ ดังนั้นสำนักงานเกษตรและสหกรณ์จังหวัดสระบุรี ได้ร่วมกับจุฬาลงกรณ์มหาวิทยาลัยในการกำหนดยุทธศาสตร์การพัฒนาศูนย์เทคโนโลยีเกษตรและนวัตกรรม (AIC) จังหวัดสระบุรี พ.ศ. ๒๕๖๖-๒๕๗๐ โดยมี ๔ ยุทธศาสตร์เพื่อผลักดันให้จังหวัดสระบุรีเป็น “ศูนย์กลางพัฒนาการถ่ายทอดเทคโนโลยีและนวัตกรรมเพิ่มมูลค่าการเกษตรครบวงจรสู่ตลาด Thai-China-Asean” ดัชนีความก้าวหน้าของคนในจังหวัดสระบุรี</p>

หัวข้อ	รายละเอียด
	<p>อันนำไปสู่การลดต้นทุน เพิ่มผลผลิต และรายได้รวมทั้งการเพิ่มโครงการนี้จัดทำขึ้นเพื่อสนับสนุนยุทธศาสตร์ที่ ๒ : พัฒนา Smart Farmer และ Start up business หรือ Entrepreneur ในธุรกิจนวัตกรรมเกษตร เพื่อพัฒนาศักยภาพเกษตรกรและลูกหลานเกษตรกรให้เป็น Smart farmer รวมทั้งพัฒนาผู้นำสถาบันเกษตรกร ผู้ประกอบการ องค์กรเกษตรกร ให้เป็น SME และ Start-up Business ที่จะมีแนวคิดในการสรรค์สร้างงานและพัฒนานวัตกรรมด้านการเกษตรอีกด้วย โครงการนี้จะแบ่งเป็น ๒ โครงการหลักได้แก่</p> <p>๑. โครงการเพิ่มสมรรถนะของเกษตรกรและผู้ประกอบการแปลงใหญ่ (Hi-Pro smart farmer and entrepreneur in large scale farm production)</p> <p>โครงการย่อยนี้มีแนวคิดที่ว่า การพัฒนาสินค้าที่มีนวัตกรรมจะเป็นหนทางที่จะเพิ่มรายได้ด้านการเกษตรในจังหวัดสระบุรี โดยผ่านทางพัฒนาหลักสูตรเพื่อการสร้างเกษตรกรรุ่นใหม่ที่เป็น Young Smart Farmer/ Developing Smart Farmer/ Smart farmer/ Smart Farmer ต้นแบบ (SFM) และผู้ประกอบการที่มีแนวคิดในการพัฒนาอย่างปราดเปรื่อง (Smart entrepreneur)</p> <p>๒. การพัฒนาแพลตฟอร์มการจัดการเครือข่ายการผสมเทียมในฟาร์มโคนมอัจฉริยะ (Smart Dairy Farmer AI Network)</p> <p>ในปี พ.ศ. ๒๕๖๔ ศูนย์ AIC จังหวัดสระบุรีได้รับคัดเลือกจากกระทรวงเกษตรและสหกรณ์ให้เป็น “ศูนย์ความเป็นเลิศด้านโคนมและผลิตภัณฑ์นม” อย่างไรก็ตามจากวิกฤตการณ์แพร่ระบาดของไวรัสโคโรนาสายพันธุ์ใหม่ ๒๐๑๙ (COVID-๑๙) ตั้งแต่ต้นปี ๒๕๖๓ สถานการณ์การแพร่ระบาดของโรคติดเชื้อไวรัสที่ส่งผลกระทบต่อระบบเศรษฐกิจของประเทศรวมทั้งอุตสาหกรรมโคนม ทำให้บุคลากรตั้งแต่ต้นน้ำ คือเกษตรกรผู้เลี้ยงโคนม บุคลากรสายอาชีพที่เกี่ยวข้อง เจ้าหน้าที่ส่งเสริม สัตวบาล สัตวแพทย์ ได้รับผลกระทบโดยตรงและไม่สามารถเข้าไปปฏิบัติการ หรือนัดหมายการผสมเทียมภายในฟาร์มได้เหมือนภาวะปกติ ดังนั้นเกษตรกรจึงควรพัฒนาทักษะการผสมเทียมอย่างถูกวิธี เพื่อให้สามารถทำการผสมเทียมโคในฟาร์มของตนเอง ร่วมกับได้รับถ่ายทอดความรู้ความเข้าใจที่เกี่ยวข้องกับการจัดการด้านระบบสืบพันธุ์ ซึ่งเป็นการเพิ่มผลผลิตและมูลค่าในฟาร์มของตัวเอง เป็นการพึ่งพาตนเองเพื่อให้เกิดการพัฒนาอย่างยั่งยืนของกลุ่มเกษตรกรผู้เลี้ยงโค</p>



หัวข้อ	รายละเอียด
	<p>การพัฒนาบุคลากร Smart Professional Assitant in Animal Production ซึ่งเป็นบุคลากรในฟาร์มในระดับสัตวแพทย์ สัตวบาล เจ้าหน้าที่ผสมเทียมโค หรืออาสาปศุสัตว์ที่ทำงานในพื้นที่ควรได้รับการอบรมเพิ่มพูนองค์ความรู้และเทคโนโลยีทางปศุสัตว์ เช่น เทคนิคการใช้เครื่องอัลตราซาวด์และการใช้น้ำเชื้อแยกเพศ และเทคโนโลยีช่วยการผลิตอื่นๆ จึงจะช่วยเพิ่มประสิทธิภาพการผลิตในระดับพื้นที่มากขึ้น</p> <p>นอกจากนี้ การพัฒนาแพลตฟอร์มการจัดการเครือข่ายการผสมเทียมในฟาร์มโคนมอัจฉริยะ (Smart Dairy Farmer AI (Artificial Insemination) Network) จะเป็นระบบที่ช่วยให้เกิดการติดต่อสื่อสารระหว่าง เกษตรกร เจ้าหน้าที่ส่งเสริม (Smart Professional Assitant in Animal Production) ให้สามารถทำงานร่วมกับศูนย์วิจัยและถ่ายทอดเทคโนโลยีการพัฒนาการเลี้ยงโคนมในเขตร้อนชื้น จุฬาลงกรณ์มหาวิทยาลัย และสหกรณ์หรือศูนย์รวบรวมน้ำนม อย่างเป็นระบบ รวมทั้งเป็นการกระตุ้นให้ผู้เลี้ยงสัตว์มีความตื่นตัวต่อบรรยากาศเทคโนโลยีใหม่ที่สามารถช่วยเพิ่มผลผลิตในฟาร์ม</p> <p>โครงการที่เสนอนี้จึงเป็นโครงการต่อเนื่องจากโครงการเพิ่มขีดความสามารถการแข่งขันของประเทศด้วยนวัตกรรมผ่านการบูรณาการและกลไกของศูนย์เทคโนโลยีเกษตรและนวัตกรรม (AIC) ปีงบประมาณ ๒๕๖๕ เพื่อให้เกิดกิจกรรมตามยุทธศาสตร์การพัฒนาศูนย์ AIC จังหวัดสระบุรีอย่างต่อเนื่อง</p>
๔. วัตถุประสงค์ของโครงการ	<p>๑. เพื่อสร้างศูนย์บ่มเพาะเกษตรกรปราดเปรี๊อง และผู้ประกอบการ Start up Business ในธุรกิจนวัตกรรมเกษตร</p> <p>๑.๑. พัฒนาผู้เข้าร่วมอบรมให้มีกรอบแนวคิดในการสร้างสรรค์ ร่วมมือ และบริหารโครงการอย่างมีประสิทธิภาพ (Mindset และ Design thinking)</p> <p>๑.๒ พัฒนาการเรียนรู้และทักษะด้านนวัตกรรมด้านการเกษตร</p> <p>๑.๓ เรียนรู้การจัดการด้านการตลาดแนวใหม่ (e commerce)</p> <p>๑.๔ สร้างต้นแบบสินค้าและผลิตภัณฑ์นวัตกรรมด้านการเกษตร</p> <p>๒. พัฒนาแพลตฟอร์มการจัดการเครือข่ายการผสมเทียมในฟาร์มโคนมอัจฉริยะเพื่อสร้าง Smart farmer ในกลุ่มเกษตรกรผู้เลี้ยงโคในจังหวัดสระบุรี ให้มีทักษะในการผสมเทียมสามารถผสมเทียมแม่โคในฟาร์มตนเองอย่างถูกต้องภายใต้การกำกับของสัตวแพทย์ของศูนย์โคนมฯ จุฬาฯ และมีความเข้าใจในเทคโนโลยีทันสมัยเพื่อช่วยในการผลิตในฟาร์มโคนม</p>

หัวข้อ	รายละเอียด
	<p>๒.๑ เพื่อสร้าง Smart Professional Assitant in Animal Production ในกลุ่มนักส่งเสริม อาสาสมัครปศุสัตว์ และเจ้าหน้าที่ผสมเทียม ให้มีทักษะ ความรู้ ความเข้าใจ ถึงการเลี้ยงโคโดยใช้เทคโนโลยีในการเพิ่มผลผลิตได้ถูกต้องรวมทั้งสามารถประสานงานกับศูนย์โคนมฯ จุฬาฯ ได้อย่างเป็นระบบ</p> <p>๒.๒ สร้างแพลตฟอร์มการจัดการเครือข่ายการผสมเทียมในฟาร์มโคนมอัจฉริยะ ด้วยเทคโนโลยีดิจิทัลโดยใช้นวัตกรรมข้อมูล (Data Innovation) และ โปรแกรมประยุกต์ เพื่อให้ใช้งานบนสมาร์ตโฟน (Mobile application)</p>
<p>๕. ตัวชี้วัดและค่าเป้าหมาย</p>	<p>๑. จำนวนครั้งของการจัดการอบรมเชิงปฏิบัติการ ๗ ครั้ง</p> <p>๒. จำนวนเกษตรกร/ Young Smart Farmer/ SMEs/ ผู้ประกอบการ ที่ได้รับการส่งเสริม/พัฒนา ในหลักสูตร Hi-Pro smart farmer and entrepreneur in large scale farm production จำนวน ๑๒๐ คน</p> <p>๓. จำนวนเกษตรกรโคนมผู้ที่จบหลักสูตรการฝึกอบรมการผสมเทียม ๖๐ คน</p> <p>๔. จำนวนเจ้าหน้าที่ส่งเสริมการเลี้ยงโคนมที่ผ่านการอบรม ๕๐ คน</p> <p>๕. ร้อยละที่เพิ่มขึ้นของดัชนีความก้าวหน้าของคน (Human Achievement Index : HAI)</p> <p>๖. ฟาร์มทางการเกษตรและปศุสัตว์ที่เข้าร่วมโครงการจำนวน ๑๐๐ ฟาร์ม</p> <p>๗. จำนวนสหกรณ์โคนม ศูนย์รับน้ำนม เข้าร่วมโครงการเครือข่ายการผสมเทียมในฟาร์มโคนมอัจฉริยะจำนวน ๙ องค์กร ซึ่งมีเกษตรกรในเครือข่ายประมาณ ๔,๐๐๐ ราย</p>
<p>๖. พื้นที่เป้าหมาย</p>	<p>จังหวัดสระบุรี</p>
<p>๗. กิจกรรมหลัก</p>	<p>โครงการย่อยที่ ๑. โครงการเพิ่มสมรรถนะของเกษตรกรและผู้ประกอบการแปลงใหญ่ (Hi-Pro smart farmer and entrepreneur in large scale farm production)</p> <p>๑.๑ คัดเลือกเกษตรกรและผู้ประกอบการที่สนใจเข้าร่วมโครงการ</p> <p>๑.๒ จัดอบรมหัวข้อต่างๆ ผ่านออนไลน์ หลักสูตรละ ๑๐๐ ชั่วโมง</p> <p>๑.๓ จัดการระดมความคิดสร้างนวัตกรรมด้วยกระบวนการ Design thinking ในพื้นที่</p> <p>๑.๔ จัดทำข้อเสนอโครงการที่ได้จากข้อ ๓ นำเสนอโครงการต่อที่ประชุมเพื่อแลกเปลี่ยน</p> <p>๑.๕ ทักตะและความเป็นได้ของโครงการ โดยมีผู้ทรงคุณวุฒิให้คำแนะนำ</p> <p>๑.๖ นำโครงการดังกล่าวมาทดลองทำจริง จนได้ต้นแบบที่พร้อมนำไปใช้งานได้</p>

หัวข้อ	รายละเอียด
	<p>๑.๗ ติดตามโครงการในช่วงระยะเวลา ๖-๙ เดือน เพื่อดูผลลัพธ์โครงการย่อยที่ ๒. โครงการพัฒนาแพลตฟอร์มการจัดการเครือข่ายการผสมเทียมในฟาร์มโคนมอัจฉริยะ (Smart Dairy Farmer AI Network)</p> <p>๒.๑. สร้างระบบเครือข่ายระหว่างศูนย์วิจัยและถ่ายทอดเทคโนโลยีการพัฒนาการเลี้ยงโคนมในเขตร้อนชื้น จุฬาฯ สหกรณ์โคนม ศูนย์รับน้ำนม เจ้าหน้าที่ส่งเสริมการเลี้ยงโคนม และเกษตรกรผู้เลี้ยงโคนม เพื่อให้ได้แพลตฟอร์มในการจัดการข้อมูลการผลิตในฟาร์มโคนม รูปแบบการผสมเทียม การแจ้งเตือนเบอร์สัตว์และเวลาที่ต้องการได้รับการผสมเทียม การจัดเก็บและการกระจายน้ำเชื้อแช่แข็งให้กับฟาร์ม</p> <p>๒.๒. คัดเลือกบุคคลที่จะเข้ารับการฝึกอบรมหลักสูตรการฝึกอบรมการผสมเทียมโค จำนวน ๖๐ คนและการจัดการอบรมเชิงปฏิบัติการการผสมเทียมโคให้แก่เกษตรกรผู้เลี้ยงโคนมหรือผู้ที่มีหน้าที่ในการผสมเทียมโคนมในฟาร์ม โดยแบ่งออกเป็น ๒ รอบ การอบรมจะมีทั้งภาคทฤษฎีซึ่งจะจัดการอบรมแบบออนไลน์ และการอบรมเชิงปฏิบัติเพื่อฝึกทักษะในการสอดป้อนผสมเทียมเพื่อการผสมเทียม รวมเป็น ๙๐ ชั่วโมง ประกอบด้วยภาคทฤษฎี ๒๖ ชั่วโมง และภาคปฏิบัติ ๖๔ ชั่วโมง และจัดการทดสอบความรู้ของผู้เข้ารับการฝึกอบรมและมอบประกาศนียบัตร</p> <p>๒.๓. คัดเลือกบุคคลที่จะเข้ารับการฝึกอบรม หลักสูตรการฝึกอบรม Smart Professional Assitant in Animal Production ในกลุ่มนักส่งเสริม อาสาสมัครปศุสัตว์ และเจ้าหน้าที่ผสมเทียม จำนวน ๕๐ คน การอบรม จะมีทั้งภาคทฤษฎีซึ่งจะจัดการอบรมแบบออนไลน์ และการอบรมเชิงปฏิบัติเพื่อฝึกทักษะการใช้เทคโนโลยีส่งเสริมการเลี้ยงโคเช่น การใช้อัลตราซาวด์ในการตรวจระบบสืบพันธุ์ การใช้น้ำเชื้อแช่แข็งคัดเพศ และการใช้ Mobile application ในการสื่อสารระหว่างเครือข่าย รวมเป็น ๙๐ ชั่วโมง ประกอบด้วยภาคทฤษฎี ๑๐ ชั่วโมง และภาคปฏิบัติ ๖๔ ชั่วโมง และจัดการทดสอบความรู้ของผู้เข้ารับการฝึกอบรมและมอบประกาศนียบัตร</p>
๘. หน่วยงานดำเนินงาน	<ul style="list-style-type: none"> <li>- จุฬาลงกรณ์มหาวิทยาลัย</li> <li>- ศูนย์ AIC จังหวัดสระบุรี</li> </ul>
๙. ระยะเวลาในการดำเนินโครงการ	๑๒ เดือน
๑๐. งบประมาณ	๗ ล้านบาท

หัวข้อ	รายละเอียด
๑๑. ผลผลิต (Output)	๑. จำนวนผลิตภัณฑ์หรือการบริการ หรือกระบวนการที่เป็นนวัตกรรมด้านการเกษตร ๒. ช่องทางจำหน่ายสินค้าเกษตรใหม่ๆ ๓. เครือข่ายเกษตรกรและผู้ประกอบการ ๔. แพลตฟอร์มการจัดการเครือข่ายการผสมเทียมในฟาร์มโคนมอัจฉริยะ ๕. จำนวนที่เพิ่มขึ้นของ Young Smart Farmer/ Developing Smart Farmer/ Smart farmer/ Smart Farmer ต้นแบบ (SFM) /Smart Dairy Farmer Inseminator/ Smart Professional Assitant in Animal Production
๑๒. ผลลัพธ์จากการดำเนินโครงการ (Outcome)	๑. กลไกความร่วมมือระหว่างองค์กรของรัฐ (ศูนย์เทคโนโลยีเกษตรและนวัตกรรม (AIC) จังหวัดสระบุรี) กับเกษตรกรแปลงใหญ่ และภาคเอกชนที่เป็น SME ของจังหวัด รวมทั้งองค์กรกลุ่มผู้เลี้ยงโคนม ได้แก่ สหกรณ์โคนม/ศูนย์รวบรวมน้ำนมดิบ และฟาร์มโคนม ๒. แนวคิดในการพัฒนาของเกษตรกรและ SME ของจังหวัด ๓. แพลตฟอร์มการทำงานร่วมกันของสำนักงานเกษตรและสหกรณ์จังหวัด จุฬาลงกรณ์มหาวิทยาลัย เกษตรแปลงใหญ่ และเกษตรกรรายย่อยในจังหวัดสระบุรี ๔. แพลตฟอร์ม Smart Dairy Farmer AI (Artificial Insemination) Network ได้รับความสนใจจากผู้มีส่วนได้เสียในอุตสาหกรรมโคนมและเกิดการขยายเครือข่ายอย่างกว้างขวาง ๕. สินค้าและผลิตภัณฑ์ต้นแบบที่พร้อมนำไปขยายผล (scale up) ๖. ช่องทางจำหน่ายสินค้าและผลิตภัณฑ์แปรรูปทางการเกษตรของจังหวัดสระบุรี ๗. เพิ่มศักยภาพการผลิตในส่วนต้นน้ำการเกษตรของอุตสาหกรรมโคนม สร้างความมั่นคงในกลุ่มเกษตรกรผู้เลี้ยงโคในพื้นที่ ๘. สร้างความยั่งยืนในอาชีพเกษตรกรโคนม พัฒนาคุณภาพชีวิตตามหลักปรัชญาของเศรษฐกิจพอเพียงเน้นการพึ่งพาตนเอง ๙. เพิ่มการขยายตัวของผลิตภัณฑ์มวลรวมจังหวัดเพิ่มขึ้น (GPP) ผ่านการเพิ่มขึ้นของร้อยละของมูลค่าการจำหน่ายสินค้าเกษตรและอาหารปลอดภัย และการเพิ่มศักยภาพการผลิตในฟาร์มโคนม เพิ่มอัตราการผสมติด ปรับปรุงพันธุ์โคนม เพิ่มจำนวนประชากรโคนมให้มีพันธุกรรมดีผ่านเทคโนโลยีชีวภาพทางระบบสืบพันธุ์ที่ทันสมัย

## แบบสรุปโครงการแบบย่อ (Project idea) ของโครงการด้านการเกษตรและสหกรณ์ที่สำคัญของจังหวัด

ประเด็นการพัฒนาที่ ๑ : สร้างความเข้มแข็งให้กับเกษตรกร สถาบันเกษตรกร ผู้ประกอบการ และบุคลากรภาคเกษตร

หัวข้อ	รายละเอียด
๑. ชื่อโครงการสำคัญ	๑ อำเภอ ๑ ชนิดสัตว์ ๑ ฟาร์มเครือข่ายปศุสัตว์
๒. แนวทางการพัฒนา	๑.๑.๑.๔ พัฒนาศักยภาพเกษตรกรสู่การเป็นมืออาชีพ
๓. หลักการและเหตุผล	<p>แผนยุทธศาสตร์ชาติ ๒๐ ปี ประเด็นการพัฒนาที่ ๑ สร้างความเข้มแข็งให้กับเกษตรกร สถาบันเกษตรกรและบุคลากรภาคเกษตร แนวทางการพัฒนาที่ แนวทางการพัฒนาที่ ๑.๑.๑.๔ พัฒนาศักยภาพเกษตรกรสู่ความเป็นมืออาชีพ</p> <p>สัตว์พันธุ์ดี เป็นหลักการในการเลี้ยงสัตว์ ในอดีตเกษตรกรไทยไม่ให้ความสำคัญต่อพันธุ์สัตว์ ที่นำมาใช้เลี้ยงมากนัก จึงมิได้ให้ความสำคัญต่อคุณภาพทางพันธุกรรมของสัตว์ ที่นำมาใช้เลี้ยง</p> <p>ปัจจุบันเกษตรกรไทยเริ่มให้ความสำคัญต่อการเลือกซื้อหาสัตว์ ที่มีคุณภาพดีมาเลี้ยงมากขึ้น แต่ยั้งขาดฟาร์มที่มีมาตรฐานในการผลิตพันธุ์สัตว์เพื่อเป็นพ่อ/แม่พันธุ์มารองรับการขยายตัวอาชีพด้านการปศุสัตว์</p> <p>การสงวนสัตว์ที่ดี มีรูปร่างใหญ่ ให้นมมาก ให้น้ำนมมาก ให้ลูกดก ให้ลูกบ่อย มีความทนทานต่อโรค เป็นนิยามของสัตว์พันธุ์ดี ซึ่งก็เชื่อว่าเกษตรกรที่สนใจประกอบอาชีพด้านการปศุสัตว์ มีความมุ่งหมายและอยากเป็นผู้เลี้ยงสัตว์พันธุ์ดี</p> <p>ฟาร์มเครือข่ายปศุสัตว์ เป็นการสร้างและพัฒนาสัตว์พันธุ์ดี โดยการกำกับดูแลของกรมปศุสัตว์ เพื่อให้มีสัตว์พันธุ์ดีเพียงพอต่อการจำหน่ายให้แก่เกษตรกร ซึ่งมีระบบการเลี้ยงการผลิตถูกต้องตามหลักวิชาการ</p> <p>ด้วยศักยภาพของพื้นที่จังหวัดสระบุรี ที่เหมาะแก่การเลี้ยงสัตว์ ประกอบกับผู้ประกอบการอาชีพด้านการปศุสัตว์เป็นผู้สูงอายุ จังหวัดสระบุรีกำลังก้าวสู่สังคมผู้สูงอายุ และกลุ่มผู้สูงอายุที่กำลังจะเกิดขึ้นบางส่วนอาจเคยเป็นข้าราชการที่มีความรู้ในพื้นที่ การสร้างฟาร์มเครือข่ายปศุสัตว์จึงน่าจะเป็นอีกแนวทางหนึ่งในการประกอบอาชีพสำหรับผู้สูงอายุที่มีความรู้ของจังหวัดสระบุรี อีกทั้งฟาร์มเครือข่ายสามารถเป็นศูนย์เรียนรู้รายชนิดสัตว์ให้แก่เกษตรกรในพื้นที่ได้</p>

หัวข้อ	รายละเอียด
๔. วัตถุประสงค์ของโครงการ	๑. เพื่อสร้างฟาร์มเครือข่ายปศุสัตว์พันธุ์ดีในพื้นที่ ๒. เพื่อสร้างและเพิ่มจำนวนสัตว์พันธุ์ดีในพื้นที่ให้มากขึ้น ๓. เพื่อสร้างงาน/สร้างรายได้แก่เกษตรกร
๕. ตัวชี้วัดและค่าเป้าหมาย	๑. เกษตรกรพึ่งพาตนเองได้อย่างยั่งยืน ๒. เกษตรกรมีความภาคภูมิใจในการประกอบอาชีพ เกษตรกรรม ๓. กลุ่มเกษตรกรมีศักยภาพ ผลผลิตมีมูลค่าเพิ่มขึ้น ๔. เกษตรกรได้รับการพัฒนามีความเป็นมืออาชีพเพิ่มขึ้น
๖. พื้นที่เป้าหมาย	ทุกอำเภอของจังหวัดสระบุรี
๗. กิจกรรมหลัก	อบรมการทำฟาร์มเครือข่าย มาตรฐานฟาร์ม มาตรฐานฟาร์ม ปลอดโรค การจัดการฟาร์ม ยกกระดับฟาร์มปศุสัตว์(ปรับปรุง ฟาร์ม)
๘. หน่วยงานดำเนินงาน	สำนักงานปศุสัตว์จังหวัด สำนักงานปศุสัตว์อำเภอ กลุ่มเกษตรกรผู้เลี้ยงสัตว์
๙. ระยะเวลาในการดำเนินโครงการ	๒๕๖๗ - ๒๕๗๐
๑๐. งบประมาณ	๔,๒๑๘,๔๖๐ บาท
๑๑. ผลผลิต (Output)	มาตรฐานฟาร์มปศุสัตว์ สัตว์พันธุ์ดี ศูนย์เรียนรู้ เกิดขึ้นในพื้นที่
๑๒. ผลลัพธ์จากการดำเนินโครงการ (Outcome)	๑. เกษตรกร/กลุ่มเกษตรกรมีความเข้มแข็งในการประกอบ อาชีพ ๒. เกษตรกร/กลุ่มเกษตรกรมีความรู้ความสามารถในการผลิต และพัฒนาพันธุ์สัตว์ ๓. เกษตรกร/กลุ่มเกษตรกร มีสัตว์พันธุ์ดีจำหน่ายสร้างรายได้ ๔. เกษตรกร/กลุ่มเกษตรกร ประกอบอาชีพได้อย่างมั่นคง

## แบบสรุปโครงการแบบย่อ (Project idea) ของโครงการด้านการเกษตรและสหกรณ์ที่สำคัญของจังหวัด

## ประเด็นการพัฒนาที่ ๒ : เพิ่มประสิทธิภาพการบริหารจัดการสินค้าเกษตรตลอดห่วงโซ่อุปทาน

หัวข้อ	รายละเอียด
๑. ชื่อโครงการสำคัญ	ส่งเสริมพัฒนาการเลี้ยงแพะแบบมืออาชีพ
๒. แนวทางการพัฒนา	๒.๑.๑.๒ ส่งเสริมการผลิตและแปรรูปสินค้าเกษตรมูลค่าสูง
๓. หลักการและเหตุผล	<p>แผนยุทธศาสตร์ชาติ ๒๐ ปี ๔.๒ ยุทธศาสตร์ชาติด้านการสร้างความสามารถในการแข่งขัน ๔.๕ ยุทธศาสตร์ชาติด้านการสร้างการเติบโตบนคุณภาพชีวิตที่เป็นมิตรต่อสิ่งแวดล้อม ประเด็นการพัฒนาที่ ๑ สร้างฐานการผลิตสินค้าเกษตรและอาหารสุขภาพมูลค่าสูงที่เป็นมิตรกับสิ่งแวดล้อม แนวทางการพัฒนาที่ ๑ สร้างและพัฒนาผู้ประกอบการอัจฉริยะด้วยเทคโนโลยีนวัตกรรมและความคิดสร้างสรรค์ แนวทางการพัฒนาที่ ๒ พัฒนาศักยภาพการผลิตสินค้าเกษตรและอาหารเพื่อสุขภาพด้วยเทคโนโลยี/นวัตกรรมที่เป็นมิตรกับสิ่งแวดล้อม แนวทางการพัฒนาที่ ๓ เพิ่มผลิตภาพและสร้างมูลค่าเพิ่มให้แก่สินค้าเกษตรแปรรูป วัสดุเหลือใช้ทางการเกษตร ด้วยเทคโนโลยีและนวัตกรรม แนวทางการพัฒนาที่ ๔ เพิ่มประสิทธิภาพการบริหารจัดการสินค้าเกษตรตลอดห่วงโซ่คุณค่าด้วยเทคโนโลยีและนวัตกรรม</p> <p>การยกระดับศักยภาพในการแข่งขัน และการหลุดพ้นจากกับดักรายได้ปานกลางสู่รายได้ที่สูงขึ้น/การสร้างความสำเร็จเติบโตทางเศรษฐกิจและสังคมอย่างเป็นมิตรกับสิ่งแวดล้อม การปรับโครงสร้างการผลิตภาคเกษตรโดยการปรับเปลี่ยนจากการผลิตสินค้าเกษตรขั้นปฐมภูมิเป็นสินค้าเกษตรแปรรูปที่มีมูลค่าสูง มีคุณภาพและมาตรฐานสากล สามารถสร้างความเชื่อมโยงทางด้านวัตถุดิบกับประเทศเพื่อนบ้าน ตลอดจนการลดระดับการผลิตสินค้าขั้นปฐมภูมิที่สูญเสียขีดความสามารถในการแข่งขันลงสู่ระดับที่จำเป็น การสร้างความมั่นคงทางด้านอาหารและพลังงาน การจัดระบบการผลิตให้สอดคล้องกับศักยภาพพื้นที่และความต้องการของตลาดตั้งแต่ต้นทางถึงปลายทาง ทั้งด้านกายภาพและเศรษฐกิจ รวมทั้งส่งเสริมการรวมกลุ่มทางการเกษตรจากกิจการเจ้าของคนเดียวเป็นการประกอบในลักษณะสหกรณ์/กลุ่มวิสาหกิจให้มีความเข้มแข็งสามารถพึ่งพา</p>

หัวข้อ	รายละเอียด
	<p>ตนเองได้ การใช้เทคโนโลยีการผลิตในระดับที่เหมาะสม ใช้กลไกตลาดในการป้องกันความเสี่ยงตลอดจนส่งเสริมและเร่งขยายผลแนวคิดการทำเกษตรตามปรัชญาเศรษฐกิจพอเพียง และระบบเกษตรกรรมยั่งยืน</p> <p>แพะเป็นสัตว์เศรษฐกิจที่สำคัญของประเทศ ปัจจุบันความต้องการแพะของตลาดทั้งในและต่างประเทศ มีความต้องการสูง รวมทั้งกลุ่มจังหวัดภาคการตอนบน มีศักยภาพด้านพื้นที่เหมาะสมในการเลี้ยงซึ่งสามารถเป็นอาชีพที่สร้างรายได้ให้เกษตรกรได้เป็นอย่างดี ในการนี้สำนักงานปศุสัตว์จังหวัด (จังหวัดสระบุรี) ได้จัดทำโครงการฝึกอบรมและศึกษาดูงานตามแผนปฏิบัติการประจำปีงบประมาณ พ.ศ. ๒๕๖๖-๒๕๗๐ เชื่อมโยงในกลุ่มจังหวัดภาคกลางตอนบน เพื่อพัฒนาอาชีพของกลุ่มเกษตรกรแพะแปลงใหญ่ สร้างฐานการผลิตสินค้าปศุสัตว์คุณภาพที่ปลอดภัย เป็นมิตรกับสิ่งแวดล้อม ด้วยการใช้เทคโนโลยีและนวัตกรรม พัฒนาเป็นแหล่งท่องเที่ยวเชิงนิเวศน์ เช่น การนำของเสียจากฟาร์มมาปลูกหญ้าสำหรับนำกลับไปเลี้ยงสัตว์ การนำเศษพืช ผัก ผลไม้จากชุมชนมาบดแปรรูปเป็นอาหารสำหรับเลี้ยงสัตว์ การใช้สมุนไพร การผลิตน้ำหมักจุลินทรีย์มาใช้ในฟาร์มแพะ สนับสนุนผลักดันให้เกิดโรงเชือดแพะมาตรฐานฮาลาลขึ้นในกลุ่มจังหวัดภาคกลางตอนบน และยกระดับกลุ่มเกษตรกรให้เป็นนิติบุคคลสามารถพึ่งพาตนเองได้ในที่สุด เป็นต้น</p> <p><b>ภายใต้</b></p> <p>กิจกรรมที่ ๑ กำจัดมลภาวะรักษาระบบนิเวศวิทยา (นำของเสียจากฟาร์มมาปลูกพืชอาหารสัตว์ นำเศษพืช ผัก ผลไม้ มาแปรเป็นอาหารสำหรับแพะ ระบบน้ำ)</p> <p>กิจกรรมที่ ๒ สินค้าปศุสัตว์ปลอดภัยด้วยสมุนไพรและนวัตกรรม</p> <p>กิจกรรมที่ ๓ มหกรรมแพะการแปรรูปผลิตภัณฑ์แพะและการเชื่อมโยงตลาดแพะ</p> <p>กิจกรรมที่ ๔ ยกระดับมาตรฐานฟาร์มปลอดโรคแพะ/มาตรฐานฟาร์ม GAP</p> <p>โครงการหลัก พัฒนาระบบการผลิตสินค้าเกษตร อาหารเพื่อสุขภาพที่เป็นมิตรกับสิ่งแวดล้อม</p> <p>กิจกรรมที่ ๕ การจัดตั้งโรงเชือดแพะมาตรฐานฮาลาล</p> <p>กิจกรรมที่ ๖ ฟาร์มเครือข่ายต้นแบบสนับสนุนการท่องเที่ยวเชิงนิเวศน์ (TMR)</p>



หัวข้อ	รายละเอียด
	<p>กิจกรรมที่ ๗ พัฒนาเครือข่ายผู้ประกอบการระหว่างจังหวัดและกลุ่มจังหวัด</p> <p>โครงการหลัก ส่งเสริมและพัฒนาความเป็นผู้ประกอบการเชิงสร้างสรรค์อัจฉริยะ (Reskill-Upskill-Newskill) ส่งเสริมและเพิ่มประสิทธิภาพผู้เลี้ยงแพะแปลงใหญ่ของกลุ่มจังหวัดภาคกลางตอนบนขึ้นดังที่กล่าวไว้ข้างต้น เพื่อตอบสนองต่อความต้องการของตลาดทั้งภายใน/ภายนอกประเทศ และสร้างมูลค่าเพิ่มสินค้าปศุสัตว์ให้เกษตรกรอีกทางหนึ่ง</p>
๔. วัตถุประสงค์ของโครงการ	<ol style="list-style-type: none"> <li>๑. สร้างงาน/สร้างรายได้/สร้างความมั่นคง มั่งคั่ง อย่างยั่งยืน</li> <li>๒. เพื่อลดปัญหาภาวะจากการสร้างมลพิษในชั้นบรรยากาศ</li> <li>๓. เพื่อสร้างสูตรอาหารที่มีคุณภาพสำหรับเลี้ยงสัตว์ในพื้นที่</li> <li>๔. เพื่อยกระดับการเลี้ยง</li> <li>๕. เพื่อสร้างโรงเชือดแพะมาตรฐานฮาลาล</li> <li>๖. เพื่อสร้างฟาร์มเครือข่าย/ศูนย์เรียนรู้</li> <li>๖. เพื่อยกระดับการประกอบการสู่นิติบุคคล</li> </ol>
๕. ตัวชี้วัดและค่าเป้าหมาย	<ol style="list-style-type: none"> <li>๑. เกษตรกร/กลุ่มเกษตรกรพึ่งพาตนเองได้อย่างยั่งยืน</li> <li>๒. เกษตรกร/กลุ่มเกษตรกรมีความภาคภูมิใจในการประกอบอาชีพเกษตรกรรม</li> <li>๓. เกษตรกร/กลุ่มเกษตรกรมีศักยภาพในการผลิตสินค้าคุณภาพสามารถสร้างมูลค่าเพิ่มได้</li> <li>๔. เกษตรกรได้รับการพัฒนามีความเป็นมืออาชีพเพิ่มขึ้น</li> <li>๕. เพิ่มศักยภาพในการผลิตสินค้าปศุสัตว์ของ Smart Farmer, Start up</li> </ol>
๖. พื้นที่เป้าหมาย	ยกระดับกลุ่มเกษตรกรผู้เลี้ยงแพะแปลงใหญ่กลุ่มจังหวัดภาคกลางตอนบน
๗. กิจกรรมหลัก	<ol style="list-style-type: none"> <li>๑. อบรมการปลูกพืชอาหารสัตว์ การจัดการแปลงหญ้า การผลิตอาหารสัตว์แบบผสมสำเร็จรูป (Total Mixed Ration ; TMR) เพื่อลดต้นทุน</li> <li>๒. อบรมเรื่องการแปรรูปผลิตภัณฑ์อาหารจากเนื้อแพะ</li> <li>๓. อบรมการยกระดับฟาร์มสู่มาตรฐาน GFM/GAP</li> <li>๔. อบรมการพัฒนาความรู้ในการบริหารจัดการวิสาหกิจชุมชน/สหกรณ์</li> </ol>

หัวข้อ	รายละเอียด
๘. หน่วยงานดำเนินงาน	สำนักงานปศุสัตว์จังหวัด สำนักงานปศุสัตว์อำเภอ ศูนย์ซ่อมบำรุงเครื่องจักรกลอาหารสัตว์ กลุ่มเกษตรกรผู้เลี้ยงแพะแปลงใหญ่กลุ่มจังหวัดภาคกลางตอนบน มหาวิทยาลัยราชภัฏวชิราขมวงคล
๙. ระยะเวลาในการดำเนินโครงการ	๒๕๖๗ - ๒๕๗๐
๑๐. งบประมาณ	๕๓,๕๐๗,๑๖๗ บาท
๑๑. ผลผลิต (Output)	เกษตรกรที่มีความรู้ความสามารถในเรื่องอาหารการจัดการอาหารสัตว์ การถนอมอาหารสัตว์ แปลงหญ้าและการจัดการแปลงหญ้าคุณภาพ สูตรอาหารผสมสำเร็จรูป TMR การแปรรูปสินค้าปศุสัตว์ การยกระดับมาตรฐานฟาร์ม การจัดการกลุ่ม
๑๒. ผลลัพธ์จากการดำเนินโครงการ (Outcome)	<p>๑. เกษตรกร/กลุ่มเกษตรกรมีความเข้มแข็งในการประกอบอาชีพ</p> <p>๒. เกษตรกร/กลุ่มเกษตรกรมีความรู้ความสามารถในการผลิตและพัฒนาอาหารสัตว์คุณภาพ</p> <p>๓. เกษตรกร/กลุ่มเกษตรกร สามารถผลิตอาหาร TMR ได้</p> <p>๔. เกษตรกร/กลุ่มเกษตรกร ประกอบอาชีพได้อย่างครบวงจร</p>

## แบบสรุปโครงการแบบย่อ (Project idea) ของโครงการด้านการเกษตรและสหกรณ์ที่สำคัญของจังหวัด

ประเด็นการพัฒนาที่ ๒ : เพิ่มประสิทธิภาพการบริหารจัดการสินค้าเกษตรตลอดห่วงโซ่อุปทาน

หัวข้อ	รายละเอียด
๑. ชื่อโครงการสำคัญ	การเลี้ยงโคเนื้อเพื่อการค้าและการส่งออก
๒. แนวทางพัฒนา	ส่งเสริมการผลิตและแปรรูปสินค้าเกษตรมูลค่าสูง
๓. หลักการและเหตุผล	<p>แผนยุทธศาสตร์ชาติ ๒๐ ปี ๔.๒ ยุทธศาสตร์ชาติด้านการสร้างความสามารถในการแข่งขัน ๔.๕ ยุทธศาสตร์ชาติด้านการสร้างการเติบโตบนคุณภาพชีวิตที่เป็นมิตรต่อสิ่งแวดล้อม ประเด็นการพัฒนาที่ ๑ สร้างฐานการผลิตสินค้าเกษตรและอาหารสุขภาพมูลค่าสูงที่เป็นมิตรกับสิ่งแวดล้อม แนวทางการพัฒนาที่ ๑ สร้างและพัฒนาผู้ประกอบการอัจฉริยะด้วยเทคโนโลยี นวัตกรรมและความคิดสร้างสรรค์ แนวทางการพัฒนาที่ ๒ พัฒนาศักยภาพการผลิตสินค้าเกษตรและอาหารเพื่อสุขภาพด้วยเทคโนโลยี/นวัตกรรมที่เป็นมิตรกับสิ่งแวดล้อม แนวทางการพัฒนาที่ ๓ เพิ่มผลิตภาพและสร้างมูลค่าเพิ่มให้แก่สินค้าเกษตรแปรรูป วัสดุเหลือใช้ทางการเกษตร ด้วยเทคโนโลยีและนวัตกรรม แนวทางการพัฒนาที่ ๔ เพิ่มประสิทธิภาพการบริหารจัดการสินค้าเกษตรตลอดห่วงโซ่คุณค่าด้วยเทคโนโลยีและนวัตกรรม</p> <p>การยกระดับศักยภาพในการแข่งขัน และการหลุดพ้นจากกับดักรายได้ปานกลางสู่รายได้ที่สูงขึ้น/การสร้างความสำเร็จเติบโตทางเศรษฐกิจและสังคมอย่างเป็นมิตรกับสิ่งแวดล้อม การปรับโครงสร้างการผลิตภาคเกษตรโดยการปรับเปลี่ยนจากการผลิตสินค้าเกษตรขั้นปฐมภูมิเป็นสินค้าเกษตรแปรรูปที่มีมูลค่าสูง มีคุณภาพและมาตรฐานสากล สามารถสร้างความเชื่อมโยงทางด้านวัตถุดิบกับประเทศเพื่อนบ้าน ตลอดจนการลดระดับการผลิตสินค้าขั้นปฐมภูมิที่สูญเสียขีดความสามารถในการแข่งขันลงสู่ระดับที่จำเป็น การสร้างความมั่นคงทางด้านอาหารและพลังงาน การจัดระบบการผลิตให้สอดคล้องกับศักยภาพพื้นที่และความต้องการของตลาดตั้งแต่ต้นทางถึงปลายทาง ทั้งด้านกายภาพและเศรษฐกิจ รวมทั้งส่งเสริมการรวมกลุ่มทางการเกษตรจากกิจการเจ้าของคนเดียวเป็นการประกอบในลักษณะสหกรณ์/กลุ่มวิสาหกิจให้มีความเข้มแข็งสามารถพึ่งพา</p>

หัวข้อ	รายละเอียด
	<p>ตนเองได้ การใช้เทคโนโลยีการผลิตในระดับที่เหมาะสมใช้กลไกตลาดในการป้องกันความเสี่ยงตลอดจนส่งเสริมและเร่งขยายผลแนวความคิดการทำเกษตรตามปรัชญาเศรษฐกิจพอเพียง และระบบเกษตรกรรมยั่งยืน</p> <p>โคเนื้อเป็นสัตว์เศรษฐกิจที่สำคัญของประเทศ ปัจจุบันความต้องการโคเนื้อคุณภาพของตลาดทั้งในและต่างประเทศ มีความต้องการสูง รวมทั้งกลุ่มจังหวัดภาคการตอนบน มีศักยภาพด้านพื้นที่เหมาะสมในการเลี้ยงซึ่งสามารถเป็นอาชีพที่สร้างรายได้ให้เกษตรกรได้เป็นอย่างดี ในการนี้สำนักงานปศุสัตว์จังหวัด (จังหวัดสระบุรี) ได้จัดทำโครงการฝึกอบรมและศึกษาดูงานตามแผนปฏิบัติการประจำปีงบประมาณ พ.ศ. ๒๕๖๗-๒๕๗๐ เชื่อมโยงในกลุ่มจังหวัดภาคกลางตอนบน เพื่อพัฒนาอาชีพของกลุ่มเกษตรกรผู้เลี้ยงโคเนื้อ สร้างฐานการผลิตสินค้าปศุสัตว์คุณภาพที่ปลอดภัย เป็นมิตรกับสิ่งแวดล้อม ด้วยการใช้เทคโนโลยีและนวัตกรรม พัฒนาเป็นแหล่งท่องเที่ยวเชิงนิเวศ เช่น การนำของเสียจากฟาร์มมาปลูกหญ้าสำหรับนำกลับไปเลี้ยงสัตว์ การนำเศษพืช ผัก ผลไม้จากชุมชนมาบดแปรรูปเป็นอาหารสำหรับเลี้ยงสัตว์ การใช้สมุนไพร การผลิตน้ำหมักจุลินทรีย์มาใช้ในฟาร์มโคเนื้อ สนับสนุนผลักดันให้ผู้บริโภคได้บริโภคสินค้าปศุสัตว์ที่มีคุณภาพและปลอดภัยผ่านโรงเชือดมาตรฐาน และยกระดับกลุ่มเกษตรกรให้เป็นนิติบุคคลสามารถพึ่งพาตนเองได้ในที่สุด เป็นต้น</p> <p><b>ภายใต้</b></p> <p>กิจกรรมที่ ๑ กำจัดมลภาวะรักษาระบบนิเวศวิทยา (นำของเสียจากฟาร์มมาปลูกพืชอาหารสัตว์ นำเศษพืช ผัก ผลไม้ มาแปรเป็นอาหารสำหรับโคเนื้อ ระบบน้ำ)</p> <p>กิจกรรมที่ ๒ สินค้าปศุสัตว์ปลอดภัยด้วยสมุนไพรและนวัตกรรม</p> <p>กิจกรรมที่ ๓ มหกรรมโคเนื้อการแปรรูปผลิตภัณฑ์โคเนื้อและการเชื่อมโยงตลาดโคเนื้อ</p> <p>กิจกรรมที่ ๔ ยกระดับมาตรฐานฟาร์มโคเนื้อ/มาตรฐานฟาร์ม GAP</p> <p>โครงการหลัก พัฒนาระบบการผลิตสินค้าเกษตร อาหารเพื่อสุขภาพที่เป็นมิตรกับสิ่งแวดล้อม</p>

หัวข้อ	รายละเอียด
	<p>กิจกรรมที่ ๕ ฟาร์มเครือข่ายต้นแบบสนับสนุนการท่องเที่ยวเชิงนิเวศน์ (การผลิตอาหาร TMR)</p> <p>กิจกรรมที่ ๖ พัฒนาเนื้อคุณภาพด้วยเทคโนโลยีชีวภาพการผลิตปศุสัตว์ (ผสมเทียมด้วยน้ำเชื้อโคเนื้อคุณภาพ)</p> <p>กิจกรรมที่ ๗ พัฒนาเครือข่ายผู้ประกอบการระหว่างจังหวัดและกลุ่มจังหวัด</p> <p>โครงการหลัก ส่งเสริมและพัฒนาความเป็นผู้ประกอบการเชิงสร้างสรรค์อัจฉริยะ (Reskill-Upskill-Newskill) ส่งเสริมและเพิ่มประสิทธิภาพผู้เลี้ยงโคเนื้อของกลุ่มจังหวัดภาคกลางตอนบน ขึ้นดังที่กล่าวไว้ข้างต้น เพื่อตอบสนองต่อความต้องการของตลาดและสร้างมูลค่าเพิ่มให้เกษตรกรผู้เลี้ยงโคเนื้อ และนโยบายการผลิตโคเนื้อเพื่อการส่งออกของกระทรวงเกษตรและสหกรณ์</p>
๔. วัตถุประสงค์ของโครงการ	<ol style="list-style-type: none"> <li>๑. สร้างงาน/สร้างรายได้/สร้างความมั่นคง มั่งคั่ง อย่างยั่งยืน</li> <li>๒. เพื่อลดปัญหาผลกระทบจากการสร้างมลพิษในชั้นบรรยากาศ</li> <li>๓. เพื่อสร้างสูตรอาหารที่มีคุณภาพสำหรับเลี้ยงสัตว์ในพื้นที่</li> <li>๔. เพื่อยกระดับการเลี้ยงโคเนื้อ</li> <li>๕. เพื่อสร้างฟาร์มเครือข่าย/ศูนย์เรียนรู้</li> <li>๖. เพื่อยกระดับการประกอบการสู่นิติบุคคล</li> </ol>
๕. ตัวชี้วัดและค่าเป้าหมาย	<ol style="list-style-type: none"> <li>๑. เกษตรกร/กลุ่มเกษตรกรพึ่งพาตนเองได้อย่างยั่งยืน</li> <li>๒. เกษตรกร/กลุ่มเกษตรกรมีความภาคภูมิใจในการประกอบอาชีพเกษตรกรรม</li> <li>๓. เกษตรกร/กลุ่มเกษตรกรมีศักยภาพในการผลิตสินค้าคุณภาพสามารถสร้างมูลค่าเพิ่มได้</li> <li>๔. เกษตรกรได้รับการพัฒนามีความเป็นมืออาชีพเพิ่มขึ้น</li> <li>๕. เพิ่มศักยภาพในผลิตสินค้าปศุสัตว์ของ Smart Farmer, Start up</li> </ol>
๖. พื้นที่เป้าหมาย	ยกระดับกลุ่มเกษตรกรผู้เลี้ยงโคเนื้อกลุ่มจังหวัดภาคกลางตอนบน
๗. กิจกรรมหลัก	<ul style="list-style-type: none"> <li>- อบรมการปลูกพืชอาหารสัตว์ การจัดการแปลงหญ้า การผลิตอาหารสัตว์แบบผสมสำเร็จรูป (Total Mixed Ration ; TMR) เพื่อลดต้นทุน</li> <li>- อบรมเรื่องการแปรรูปผลิตภัณฑ์อาหารจากเนื้อโค</li> <li>- อบรมการยกระดับฟาร์มสู่มาตรฐาน GFM/GAP</li> <li>- อบรมการพัฒนาความรู้ในการบริหารจัดการวิสาหกิจชุมชน/สหกรณ์</li> </ul>

หัวข้อ	รายละเอียด
๘. หน่วยงานดำเนินงาน	สำนักงานปศุสัตว์จังหวัด สำนักงานปศุสัตว์อำเภอ ศูนย์ซ่อมบำรุงเครื่องจักรกลอาหารสัตว์ กลุ่มเกษตรกรผู้เลี้ยงโคเนื้อกลุ่มจังหวัดภาคกลางตอนบน
๙. ระยะเวลาในการดำเนินโครงการ	๒๕๖๗ - ๒๕๗๐
๑๐. งบประมาณ	๕๑,๐๙๔,๖๕๐ บาท
๑๑. ผลผลิต (Output)	เกษตรกรที่มีความรู้ความสามารถในเรื่องอาหารและการจัดการอาหารสัตว์ การถนอมอาหารสัตว์ แปลงหญ้าและการจัดการแปลงหญ้าคุณภาพ สูตรอาหารผสมสำเร็จรูป TMR การแปรรูปสินค้าปศุสัตว์ การยกระดับมาตรฐานฟาร์ม การบริหารจัดการกลุ่ม
๑๒. ผลลัพธ์จากการดำเนินโครงการ (Outcome)	<ol style="list-style-type: none"> <li>๑. เกษตรกร/กลุ่มเกษตรกรมีความเข้มแข็งในการประกอบอาชีพ</li> <li>๒. เกษตรกร/กลุ่มเกษตรกรมีความรู้ความสามารถในการผลิตและพัฒนาอาหารสัตว์คุณภาพ</li> <li>๓. เกษตรกร/กลุ่มเกษตรกร สามารถผลิตอาหาร TMR ได้</li> <li>๔. เกษตรกร/กลุ่มเกษตรกร ประกอบอาชีพได้อย่างครบวงจร</li> </ol>

## แบบสรุปโครงการแบบย่อ (Project idea) ของโครงการด้านการเกษตรและสหกรณ์ที่สำคัญของจังหวัด

ประเด็นการพัฒนาที่ ๒ : เพิ่มประสิทธิภาพการบริหารจัดการสินค้าเกษตรตลอดห่วงโซ่อุปทาน

หัวข้อ	รายละเอียด
๑. ชื่อโครงการสำคัญ	โครงการพัฒนาศักยภาพโคขุนหนองย่างเสือ
๒. แนวทางการพัฒนา	ส่งเสริมการผลิตและการแปรรูปสินค้าเกษตรมูลค่าสูง
๓. หลักการและเหตุผล	<p>โครงการพัฒนาศักยภาพโคขุนหนองย่างเสือ(โครงการส่งเสริมการผลิตสินค้าเกษตรปลอดภัย และพัฒนาช่องทางการตลาด) อำเภอมวกเหล็ก จังหวัดสระบุรี เป็นแหล่งผลิตนํ้านมโคที่สำคัญของจังหวัดสระบุรี มีสมาชิก และเกษตรกร จำนวนมากกว่า ๕๐๐ ราย มีผลผลิตนํ้านมโคส่งสหกรณ์หลายแห่ง และยังเป็นแหล่งท่องเที่ยวเชิงเกษตรที่มีนักท่องเที่ยวเข้ามาเยี่ยมชมมากกว่าปีละ ๑๐,๐๐๐ ราย และทำให้ชุมชนมีรายได้จากภาวะการณ์ระบาดของโรคติดเชื้อไวรัสโคโรน่า ๒๐๑๙ ทำให้ผลผลิตมีแนวโน้มราคาต่ำลงและอาจจะถูกการบอกเลิกการรับซื้อได้เพื่อเป็นการแก้ปัญหาที่เกิดขึ้น จึงมีการคิดเปลี่ยนจากการเลี้ยงโคนมเป็นโคเนื้อเพื่อตอบสนองตลาดที่ยังสดใสอยู่ ประกอบด้วยพื้นที่ที่มีความเหมาะสม มีธรรมชาติดินและน้ำที่เหมาะสมในการเลี้ยงโคขุน และสามารถพัฒนาเป็นสินค้าเกษตรปลอดภัยให้เป็นอัตลักษณ์ของจังหวัดสระบุรีได้ โดยกลุ่มเกษตรกรในพื้นที่ยังขาด วัสดุอุปกรณ์เครื่องมือ เทคโนโลยีการผลิต ช่องทางการตลาดและการจัดจำหน่ายที่ทันสมัย และข้อมูลพื้นฐานอย่างเป็นระบบ หากกลุ่มเกษตรกรได้รับการสนับสนุนและดำเนินโครงการก็จะทำให้เกิดรายได้แก่สมาชิกจากการจำหน่ายโคขุน และผลิตภัณฑ์ที่เป็นสินค้าเกษตรปลอดภัย เกิดการจำหน่ายสินค้าไปยังแหล่งต่างๆ มีนักท่องเที่ยวเข้ามาใช้จ่ายในพื้นที่อำเภอมวกเหล็ก และจังหวัดสระบุรี ก่อเกิดรายได้ให้กับสมาชิกเกษตรกร ประชาชน และผู้ว่างงานในพื้นที่ แล้วทำให้เศรษฐกิจของชุมชนเจริญขึ้นได้</p>
๔. วัตถุประสงค์ของโครงการ	<p>๑) เพื่อเพิ่มประสิทธิภาพการเลี้ยงโคเนื้อและสร้างรายได้ให้แก่เกษตรกร</p> <p>๒) เพื่อเพิ่มปริมาณแม่โคเนื้อ ผลิตโคเนื้อลูกผสมพันธุ์บราห์มัน ลูกผสมพันธุ์ชาร์โรเลส์ และลูกผสมเองกัส ให้มีมาตรฐาน และมีคุณภาพตามความต้องการของตลาด</p> <p>๓) เพื่อพัฒนาฟาร์มโคเนื้อเข้าสู่มาตรฐานฟาร์มโคเนื้อที่มีระบบป้องกันโรคและการเลี้ยง สัตว์ที่เหมาะสม (Good Farming Management : GFM) และเพิ่มมูลค่าด้านการแปรรูป/ผลิตภัณฑ์เนื้อโค</p>

หัวข้อ	รายละเอียด
๕. ตัวชี้วัดและค่าเป้าหมาย	๑) กลุ่มเกษตรกรผู้เลี้ยงโคเนื้อ จำนวน ๒๐ ราย ได้รับการถ่ายทอดเทคโนโลยีที่เหมาะสมเพิ่มประสิทธิภาพ และลดต้นทุนการผลิตการผลิตโคเนื้อ ๒) ฟาร์มโคเนื้อได้รับการพัฒนาเป็นฟาร์มมาตรฐาน(GFM)จำนวน๒๐ฟาร์ม ๓) เพิ่มจำนวนและคุณภาพลูกโคเนื้อพันธุ์ลูกผสมเพิ่มมากขึ้น
๖. พื้นที่เป้าหมาย	เกษตรกรผู้เลี้ยงโคขุน ๒๐ ราย ในเขตพื้นที่อำเภอแมวกเหล็ก จังหวัดสระบุรี
๗. กิจกรรมหลัก	๑. พัฒนาองค์ความรู้เพิ่มประสิทธิภาพการผลิตโคเนื้อ ให้ได้มาตรฐานสากล (งบประมาณ ๒๐๐,๐๐๐ บาท) ๒. สนับสนุน น้ำเชื้อพ่อพันธุ์/ เวชภัณฑ์/แร่ธาตุ ลดต้นทุนเพิ่มประสิทธิภาพการผลิต (งบประมาณ ๓๐๐,๐๐๐ บาท) ๓. พัฒนาความมั่นคงทางอาหารสัตว์และศูนย์เสบียงอาหารสัตว์พร้อมพัฒนาสูตรอาหาร (งบประมาณ ๔๐๐,๐๐๐ บาท) ๔. ยกระดับคุณภาพการผลิตสู่ฟาร์มโคเนื้อมาตรฐานที่มีการป้องกันโรคและการเลี้ยงที่เหมาะสม(Good Farming Management : GFM) (งบประมาณ ๕๐๐,๐๐๐ บาท) ๕. ด้านการส่งเสริมและพัฒนารตลาด การสร้างแบรนด์และภาพลักษณ์โคขุนหนองย่างเสือ (งบประมาณ ๓๐๐,๐๐๐ บาท) ๖. จัดทำช่องทางการตลาด ตลาดแสดงสินค้าผลิตภัณฑ์ของกลุ่ม บูธมาตรฐานแสดงสินค้าเคลื่อนที่ บรรจุกัญชี สื่อโฆษณาต่างๆ เพื่อให้สินค้าเป็นที่รู้จักและสามารถจัดจำหน่ายได้ (งบประมาณ ๓๐๐,๐๐๐ บาท)
๘. หน่วยงานดำเนินงาน	สำนักงานปศุสัตว์จังหวัดสระบุรี
๙. ระยะเวลาในการดำเนินโครงการ	๑ ปี (เริ่มต้นเดือน ๑ ต.ค. ๒๕๖๖ - ๓๐ ก.ย.๒๕๖๗)
๑๐. งบประมาณ	๒,๐๐๐,๐๐๐ (สองล้านบาทถ้วน)
๑๑. ผลผลิต (Output)	อัตราการเติบโตเฉลี่ยของการเลี้ยงโคขุน อำเภอแมวกเหล็ก จังหวัดสระบุรีเพิ่มขึ้นไม่น้อยกว่าร้อยละ ๑๐
๑๒. ผลลัพธ์จากการดำเนินโครงการ (Outcome)	เกิดการพัฒนาต่อยอดสินค้า/ผลิตภัณฑ์ในชุมชนให้มีมูลค่าเพิ่มขึ้นร้อยละ ๑๐ รวมทั้งการเพิ่มโอกาส/ช่องทางการเสนอขายให้กับผู้ประกอบการท้องถิ่น ซึ่งนำไปสู่การเพิ่มและกระจายรายได้ของชุมชน



## แบบสรุปโครงการแบบย่อ (Project idea) ของโครงการด้านการเกษตรและสหกรณ์ที่สำคัญของจังหวัด

ประเด็นการพัฒนาที่ ๒ : เพิ่มประสิทธิภาพการบริหารจัดการสินค้าเกษตรตลอดห่วงโซ่อุปทาน

หัวข้อ	รายละเอียด
๑. ชื่อโครงการสำคัญ	โครงการส่งเสริมและพัฒนาการผลิตและแปรรูปสินค้าอัตลักษณ์เพื่อสุขภาพ (เผือกหอม และข้าวเจ๊กเขยเส้าให้)
๒. แนวทางการพัฒนา	๒.๑.๑.๒ ส่งเสริมการผลิตและการแปรรูปสินค้าเกษตรมูลค่าสูง
๓. หลักการและเหตุผล	<p>เผือกหอมและข้าวเจ๊กเขยเส้าให้สระบุรี มีเอกลักษณ์เฉพาะตัว และมีคุณค่าทางอาหารที่ดีเหมาะสมกับการพัฒนาให้เป็นอาหารเชิงสุขภาพได้ แต่ในปัจจุบันการพัฒนาผลิตภัณฑ์เผือกหอมจำกัดอยู่แค่ผลิตภัณฑ์อาหารขบเคี้ยวซึ่งมีแค่การฉาบหรือทอด นอกเหนือการนำไปประกอบอาหารคาวหวานตามปกติ ผลิตภัณฑ์อาหารขบเคี้ยวที่แปรรูปด้วยการฉาบหรือทอดมักจะมีน้ำตาลและไขมันสูง ซึ่งการรับประทานในปริมาณมากส่งผลเชิงลบต่อสุขภาพได้ และผลิตภัณฑ์เผือกฉาบ หรือ เผือกทอดสามารถหาได้ทั่วไป ไม่มีจุดเด่น หรือ มีความแตกต่างกัน ในขณะที่ “เผือกหอม” มีคุณค่าทางอาหารที่น่าสนใจ ที่สามารถนำมาสร้างมูลค่าสูงและอัตลักษณ์ให้กับสินค้าเกษตรในกลุ่มนี้ได้ สำหรับข้าวเจ๊กเขยเส้าให้ นั้นมีความโดดเด่นเรื่อง ค่าดัชนีน้ำตาลที่ต่ำ <math>GI &lt; 50</math> จึงควรมีการส่งเสริมให้เกิดการแปรรูปที่สร้างมูลค่าให้เพิ่มขึ้น และมีผลิตภัณฑ์เชิงสุขภาพที่เหมาะสมเฉพาะกลุ่มผู้บริโภคมากขึ้น</p> <p>อย่างไรก็ตาม กระบวนการพัฒนาผลิตภัณฑ์อาหารเพื่อสุขภาพ ต้องมีการพัฒนาให้ครบวงจรตั้งแต่ต้นน้ำการจัดการการปลูก การเก็บเกี่ยว รักษาและวิเคราะห์คุณค่าทางโภชนาการของวัตถุดิบ ศึกษาตลาดที่เหมาะสมในการสร้างผลิตภัณฑ์อาหารสุขภาพ การวิจัยแปรรูปเพื่อสร้างมูลค่า ออกแบบการเก็บรักษา และระบบการควบคุมคุณภาพและตรวจสอบย้อนกลับ การกระจายสินค้าให้เป็นที่รู้จักนั้นเป็นเรื่องสำคัญเช่นกัน เกษตรกรผู้ปลูกไม่สามารถทำหน้าที่ทุกอย่างในห่วงโซ่คุณค่าของเผือกหอม หรือ ข้าวเจ๊กเขยเส้าให้ ได้ ต้องมีการสร้างผู้ประกอบการรุ่นใหม่เพื่อรองรับการพัฒนาผลิตภัณฑ์อาหารเพื่อสุขภาพจากขี้เผือกหอม หรือ ข้าวเจ๊กเขยเส้าให้ และ เครือข่ายเกษตรกร-ผู้ประกอบการ-ผู้บริโภค เพื่อให้ได้ผลิตภัณฑ์ที่ตรงตามความต้องการของตลาดที่แท้จริง โดยมีภาครัฐและมหาวิทยาลัยในการสนับสนุนในการดำเนินการและวิชาการ</p>

หัวข้อ	รายละเอียด
๔. วัตถุประสงค์ของโครงการ	<p>๑. เพื่อศึกษาสารออกฤทธิ์ทางชีวภาพที่ใช้เป็นตัวบ่งชี้ทางชีวภาพของสินค้าเกษตรที่เป็นอัตลักษณ์ของสระบุรี โดยการวิเคราะห์องค์ประกอบสำคัญในเผือกหอมและข้าวเจ๊กเขยเสาให้ จากแหล่งปลูกต่างๆ ในจังหวัดสระบุรี</p> <p>๒. เพื่อศึกษาความต้องการของตลาดอาหารเพื่อสุขภาพเฉพาะกลุ่ม (ผู้สูงอายุและวัยทำงาน) ในจังหวัดสระบุรี ตลาดในและต่างประเทศ</p> <p>๓. เพื่อพัฒนาผลิตภัณฑ์อาหารเพื่อสุขภาพจากเผือกหอมและข้าวเจ๊กเขยเสาให้ให้เป็นอัตลักษณ์ของจังหวัดสระบุรี จำนวน ๔ ผลิตภัณฑ์</p> <p>๔. เพื่อออกแบบบรรจุภัณฑ์และคำนวณอายุการเก็บรักษา</p> <p>๕. เพื่อสร้างเครือข่ายของผู้มีส่วนได้ส่วนเสียในห่วงโซ่คุณค่าของเผือกหอมและข้าวเจ๊กเขยเสาให้สระบุรี และพัฒนาทักษะของผู้ประกอบการรุ่นใหม่</p>
๕. ตัวชี้วัดและค่าเป้าหมาย	<p>๑. ผลิตภัณฑ์อาหารสุขภาพจากเผือกหอมและข้าวเจ๊กเขยเสาให้ หรือ ใช้ข้าวเจ๊กเขยเสาให้เป็นส่วนผสมร่วม อย่างน้อย ๔ ผลิตภัณฑ์</p> <p>๒. เครือข่ายของผู้มีส่วนได้ส่วนเสียในห่วงโซ่คุณค่าของเผือกหอมและข้าวเจ๊กเขยเสาให้สระบุรีอย่างละ ๑ เครือข่าย</p>
๖. พื้นที่เป้าหมาย	ผลิตภัณฑ์ ๔ ผลิตภัณฑ์
๗. กิจกรรมที่สำคัญของโครงการ	<p>๑. ศึกษาสารออกฤทธิ์ทางชีวภาพที่ใช้เป็นตัวบ่งชี้ทางชีวภาพของเผือกหอม และ ข้าวเจ๊กเขยเสาให้สระบุรี โดยการวิเคราะห์องค์ประกอบสำคัญในเผือกหอมและข้าวเจ๊กเขยเสาให้สระบุรี จากแหล่งปลูกต่างๆ ในจังหวัด</p> <p>๒. ศึกษาความต้องการของตลาดอาหารเพื่อสุขภาพเฉพาะกลุ่ม (ผู้สูงอายุและวัยทำงาน) ในจังหวัดสระบุรี ตลาดในและต่างประเทศ</p> <p>๓. พัฒนาผลิตภัณฑ์อาหารเพื่อสุขภาพจากเผือกหอมและข้าวเจ๊กเขยเสาให้ให้เป็นอัตลักษณ์ของจังหวัดสระบุรี จำนวน ๔ ผลิตภัณฑ์</p> <p>๔. วิเคราะห์กิจกรรมของสารออกฤทธิ์ทางชีวภาพในระดับห้องปฏิบัติการ</p> <p>๕. ออกแบบบรรจุภัณฑ์และคำนวณอายุการเก็บรักษา</p> <p>๖. สร้างเครือข่ายของผู้มีส่วนได้ส่วนเสียในห่วงโซ่คุณค่าของเผือกหอมและข้าวเจ๊กเขยเสาให้สระบุรี</p> <p>๗. จัดการอบรมเชิงปฏิบัติการในการพัฒนาทักษะของผู้ประกอบการรุ่นใหม่</p>

หัวข้อ	รายละเอียด
๘. หน่วยงานดำเนินงาน	AIC สระบุรี และ แพลตฟอร์มอาหารเพื่อสังคมสุขภาพดี จุฬาลงกรณ์มหาวิทยาลัย
๙. ระยะเวลาในการดำเนินโครงการ	๒ ปี
๑๐. งบประมาณ	<p>งบประมาณรวม ๔,๐๐๐,๐๐๐ บาท (สี่ล้านบาท) แบ่งเป็น</p> <ul style="list-style-type: none"> <li>- ค่าตอบแทนผู้วิจัย ๔๐๐,๐๐๐ บาท (ปีที่ ๑ = ๒๐๐,๐๐๐ บาท ปีที่ ๒ = ๒๐๐,๐๐๐ บาท)</li> <li>- ค่าจ้าง ๑,๐๐๐,๐๐๐ บาท (ปีที่ ๑ = ๕๐๐,๐๐๐ บาท ปีที่ ๒ = ๕๐๐,๐๐๐ บาท)</li> <li>- ค่าวัสดุ ๑,๐๐๐,๐๐๐ (ปีที่ ๑ = ๕๐๐,๐๐๐ บาท ปีที่ ๒ = ๕๐๐,๐๐๐ บาท)</li> <li>- ค่าใช้สอย ๑,๖๐๐,๐๐๐ บาท (ปีที่ ๑ = ๘๐๐,๐๐๐ บาท ปีที่ ๒ = ๘๐๐,๐๐๐ บาท)</li> </ul>
๑๑. ผลผลิต (Output)	<p>๑. ผลิตรัณฑ์อาหารสุขภาพจากเผือกหอม และ ข้าวเจ๊กเชยเสาให้ หรือ ใช้เผือกหอมหรือ ข้าวเจ๊กเชยเสาให้เป็นส่วนผสมรวมอย่างน้อย ๔ ผลิตรัณฑ์</p> <p>๒. เครือข่ายของผู้มีส่วนได้ส่วนเสียในห่วงโซ่คุณค่าของเผือกหอมและข้าวเจ๊กเชยเสาให้สระบุรีอย่างละ ๑ เครือข่าย</p>
๑๒. ผลลัพธ์จากการดำเนินโครงการ (Outcome)	<p>๑. เกษตรกรสามารถสร้างรายได้จากเผือกหอมและข้าวเจ๊กเชยเสาให้ได้อย่างต่อเนื่อง และมีช่องทางการจำหน่ายมากขึ้น</p> <p>๒. ตัวอย่างการพัฒนาสินค้าเกษตรให้มีมูลค่าสูงที่ยั่งยืน</p> <p>๓. ผู้ประกอบการรุ่นใหม่ที่ทักษะความคิดและการทำธุรกิจเพื่อสังคมที่ยั่งยืน</p> <p>๔. การบริโภคผลิตรัณฑ์อาหารสุขภาพจากเผือกหอมและข้าวเจ๊กเชยเสาให้ภายในจังหวัดที่เพิ่มขึ้น</p> <p>๕. สุขภาพของประชากรในจังหวัดที่ดีขึ้น</p> <p>๖. จังหวัดมีรายได้จากสินค้าที่เป็นอัตลักษณ์ของจังหวัดเพิ่มขึ้น</p>

## แบบสรุปโครงการแบบย่อ (Project idea) ของโครงการด้านการเกษตรและสหกรณ์ที่สำคัญของจังหวัด

ประเด็นการพัฒนาที่ ๒ : เพิ่มประสิทธิภาพการบริหารจัดการสินค้าเกษตรตลอดห่วงโซ่อุปทาน

หัวข้อ	รายละเอียด
๑. ชื่อโครงการสำคัญ	โครงการพัฒนาบรรจุภัณฑ์มะม่วงหนองแขงเพื่อรองรับการตลาดออนไลน์
๒. แนวทางการพัฒนา	๒.๑.๑.๒ ส่งเสริมการผลิตและการแปรรูปสินค้าเกษตรมูลค่าสูง
๓. หลักการและเหตุผล	<p>จังหวัดสระบุรี เป็นแหล่งเพาะปลูกผลไม้ที่มีชื่อเสียง โดยเป็นแหล่งกำเนิดของมะม่วงหนองแขง มะม่วงมันพันธุ์พื้นบ้านที่ได้รับความนิยมในการบริโภค ได้รับการรับรองสินค้า GI แต่สินค้าทางการเกษตรย่อมมีข้อจำกัดเรื่องปริมาณผลผลิตที่มีสูงตามฤดูกาล และหากไม่สามารถจำหน่ายได้ทัน ผลผลิตจะเกิดความเสียหาย แนวทางในการจัดจำหน่ายในรูปแบบออนไลน์เริ่มเป็นที่นิยมในสถานการณ์ที่มีการแพร่ระบาดของโรคไวรัสโควิด ๑๙ ดังนั้น การพัฒนาบรรจุภัณฑ์จึงกลายเป็นสิ่งจำเป็นในการจัดจำหน่ายในรูปแบบออนไลน์ เนื่องจากสินค้าจะถูกหีบห่อเพื่อนำไปใช้ในกระบวนการจัดส่ง ซึ่งบรรจุภัณฑ์ที่ดีมีลักษณะสำคัญ ๓ ประการ คือ ๑) สามารถรักษาคุณภาพของสินค้าหรือการเก็บรักษาและยืดอายุของสินค้าให้มีคุณภาพที่สมบูรณ์เมื่อจัดส่งมือผู้บริโภค ๒) สามารถดึงดูดความสนใจของผู้ซื้อโดยมีรูปแบบสวยงาม แสดงอัตลักษณ์ของสินค้า หรือ เพิ่มมูลค่าของสินค้าและ ๓) สามารถแสดงรายละเอียดอื่นๆ ที่จำเป็น เช่น การแสดงที่มาของสวน (Farm Tracking) หรือข้อเสนอในการบริโภค เป็นต้น</p> <p>สำนักงานอุตสาหกรรมจังหวัดจึงจัดทำโครงการพัฒนาบรรจุภัณฑ์มะม่วงหนองแขงเพื่อรองรับการตลาดออนไลน์ เพื่อถ่ายทอดแนวทางในการจัดทำบรรจุภัณฑ์ที่มีความสอดคล้องตามแนวทางข้างต้น ตลอดจนร่วมออกแบบและจัดทำบรรจุภัณฑ์ต้นแบบให้แก่เกษตรกรผู้ปลูกมะม่วงหนองแขงของจังหวัดสระบุรี เพื่อให้กลุ่มเกษตรกรตระหนักถึงผลประโยชน์ที่ได้รับจากการมีบรรจุภัณฑ์และแนวทางการพัฒนาวิธีการจัดจำหน่ายในเชิงพาณิชย์เพื่อเพิ่มรายได้ ต่อไป</p>
๔. วัตถุประสงค์ของโครงการ	<p>๑. พัฒนาบรรจุภัณฑ์มะม่วงหนองแขงซึ่งเป็นมะม่วงพันธุ์พื้นเมืองของจังหวัดสระบุรี ให้แก่กลุ่มเกษตรกร เพื่อให้สามารถรองรับการตลาดออนไลน์</p> <p>๒. จัดทำบรรจุภัณฑ์ต้นแบบโดยที่แสดงอัตลักษณ์ของสินค้า และรักษาคุณภาพสินค้าระหว่างการจัดส่งให้แก่เกษตรกรผู้ปลูกมะม่วงหนองแขง</p>

หัวข้อ	รายละเอียด
๕. ตัวชี้วัดและค่าเป้าหมาย	<p>๑. เกษตรกรผู้ปลูกมะม่วงหอนงแขงตระหนักเห็นถึงความสำคัญในการใช้บรรจุภัณฑ์ในการเพิ่มมูลค่าสินค้า รักษาคุณภาพสินค้า และได้รับผลิตภัณฑ์ต้นแบบสำหรับใช้ในการจัดจำหน่าย จำนวนไม่น้อยกว่า ๕,๐๐๐ ชิ้น</p> <p>๒. สินค้าทางการเกษตร มะม่วงพันธุ์หอนงแขง ได้รับการพัฒนาต่อยอดให้สามารถจัดจำหน่ายในเชิงพาณิชย์ และเพิ่มรายได้ให้แก่เกษตรกรผู้ปลูก ไม่น้อยกว่าร้อยละ ๕</p> <p>๓. ผู้บริโภคได้รับทราบและจดจำสินค้า มะม่วงพันธุ์หอนงแขง ของจังหวัดสระบุรี</p>
๖. พื้นที่เป้าหมาย	บ้านหนองแขง อำเภอหนองแขง จังหวัดสระบุรี
๗. กิจกรรมหลัก	<p>๑. สัมมนาถ่ายทอดความรู้แก่กลุ่มเกษตรกรผู้ปลูกมะม่วงพันธุ์หอนงแขง ในเรื่องของความสำคัญและประโยชน์ของการใช้บรรจุภัณฑ์</p> <p>๒. ระดมสมองระหว่างกลุ่มเกษตรกรและนักออกแบบจากกลุ่มอุตสาหกรรมชั้นนำ เช่น SGC เพื่อร่วมกันออกแบบบรรจุภัณฑ์มะม่วงหอนงแขง</p> <p>๓. จัดทำบรรจุภัณฑ์ต้นแบบ จำนวน ๕,๐๐๐ ชิ้น และดำเนินการบรรจุเพื่อจัดจำหน่าย</p>
๘. หน่วยงานดำเนินงาน	สำนักงานอุตสาหกรรมจังหวัดสระบุรี
๙. ระยะเวลาในการดำเนินโครงการ	๔ เดือน (มกราคม ๒๕๖๗ – เมษายน ๒๕๖๗)
๑๐. งบประมาณ	๑,๒๐๐,๐๐๐ บาท
๑๑. ผลผลิต (Output)	บรรจุภัณฑ์ต้นแบบ จำนวน ๕,๐๐๐ ชิ้น ที่ได้รับการออกแบบและพัฒนาให้สามารถแสดงอัตลักษณ์ของสินค้า และรักษาคุณภาพสินค้าระหว่างการจัดส่งจำหน่ายออนไลน์ หรือระบบจำหน่ายออนไลน์ของไปรษณีย์ THAILANDPOSTMART.com
๑๒. ผลลัพธ์จากการดำเนินโครงการ (Outcome)	<p>๑. รายได้ของเกษตรกรผู้ปลูกมะม่วงหอนงแขงในจังหวัดสระบุรีมีเพิ่มมากขึ้น</p> <p>๒. มะม่วงพันธุ์หอนงแขง ของจังหวัดสระบุรี ได้เป็นที่รู้จักและสามารถใช้เป็นสินค้าอัตลักษณ์ของจังหวัดสระบุรี GI ที่ต่อยอดในเชิงการท่องเที่ยว</p>

## แบบสรุปโครงการแบบย่อ (Project idea) ของโครงการด้านการเกษตรและสหกรณ์ที่สำคัญของจังหวัด

ประเด็นการพัฒนาที่ ๒ : เพิ่มประสิทธิภาพการบริหารจัดการสินค้าเกษตรตลอดห่วงโซ่อุปทาน

หัวข้อ	รายละเอียด
๑. ชื่อโครงการสำคัญ	โครงการส่งเสริมการแปรรูปสัตว์น้ำครบวงจร
๒. แนวทางการพัฒนา	๒.๑.๑.๒ : ส่งเสริมการผลิตและแปรรูปสินค้าเกษตรมูลค่าสูง
๓. หลักการและเหตุผล	กระทรวงเกษตรและสหกรณ์มีนโยบายในการบริหารจัดการผลผลิตการเกษตร เพื่อให้ชุมชนเกษตรกร ในแต่ละพื้นที่ที่มีความเข้มแข็งสามารถบริหารจัดการผลผลิตการเกษตร เพื่อสนองต่อความมั่นคงด้านอาหาร และสร้างรายได้ในครัวเรือนเพื่อเป็นการยกระดับการผลิตสัตว์น้ำ ให้สามารถแข่งขันได้อย่างยั่งยืน นอกจากนี้มีกระบวนการผลิตที่ได้มาตรฐานแล้ว ผลผลิตที่ได้รับมีความปลอดภัยต่อผู้บริโภค การพัฒนาศักยภาพเกษตรกร การพัฒนาศักยภาพผู้ประกอบการแปรรูป รวมถึงการเพิ่มช่องทางการตลาด ล้วนเป็นสิ่งที่ต้องดำเนินการในการส่งเสริมและพัฒนาการเพาะเลี้ยงปลาตก ปลาไนล์ให้มีการพัฒนาที่ได้มาตรฐานและมีการแปรรูปผลิตภัณฑ์ที่เหมาะสม มีการขับเคลื่อนการพัฒนาแบบบูรณาการทั้งจากภาครัฐ และภาคเอกชน สอดคล้องกับยุทธศาสตร์ชาติ ๒๐ ปี และตามแผนพัฒนาเศรษฐกิจและสังคมแห่งชาติฉบับที่ ๑๒ ยุทธศาสตร์ที่ ๓ การสร้างความเข้มแข็งทางเศรษฐกิจ และการแข่งขันได้อย่างยั่งยืนประชากร
๔. วัตถุประสงค์ของโครงการ	๑. เพื่อถ่ายทอดองค์ความรู้ ในการดูแลรักษาคุณภาพสัตว์น้ำ ๒. เพื่อให้เกษตรกรได้รับการพัฒนาในเรื่องแปรรูปสัตว์น้ำสู่การเป็นมืออาชีพ ๓. เกษตรกรสามารถพึ่งพาตนเองได้ในการประกอบอาชีพด้านการเพาะเลี้ยงสัตว์น้ำ
๕. ตัวชี้วัดและค่าเป้าหมาย	ประชาชนทั่วไป เกษตรกรผู้เพาะเลี้ยงสัตว์น้ำ ผู้ประกอบการ และประชาชนผู้บริโภคสัตว์น้ำ ในพื้นที่จังหวัดสระบุรี <b>ตัวชี้วัด</b> ๑. เกษตรกรได้รับการพัฒนาด้านการผลิต และการดูแลรักษาคุณภาพสัตว์น้ำ ไม่น้อยกว่า ๑๐๐ ราย ๒. สร้างเกษตรกรต้นแบบที่เป็นผู้นำด้านการแปรรูปผลิตภัณฑ์อย่างน้อย ๒ กลุ่ม/ราย ๓. มีผลิตภัณฑ์จากสัตว์น้ำที่ปลอดภัยและเป็นที่ยอมรับของผู้บริโภคอย่างน้อย ๑ กลุ่ม/ราย

หัวข้อ	รายละเอียด
๖. พื้นที่เป้าหมาย	เกษตรกรในพื้นที่ ๕ อำเภอ คือ อำเภอหนองแค, อำเภอวังม่วง, อำเภอพระบาท, อำเภอแก่งคอย, อำเภอหนองโดน และอำเภอบ้านหมอ จังหวัดสระบุรี
๗. กิจกรรมหลัก	๑. รับสมัครเกษตรกร และผู้ประกอบการเข้าร่วมโครงการ ๒. จัดฝึกอบรมแก่เกษตรกรและผู้ประกอบการ กำหนดหลักสูตรตามกิจกรรม ๓. จัดศึกษาดูงานด้านการดูแล ผลผลิตสัตว์น้ำ และการแปรรูป ๔. สนับสนุนปัจจัยการผลิตในการประกอบกิจกรรมแปรรูปสัตว์น้ำ ๕. จัดกิจกรรมด้านการตลาดเพื่อกระตุ้นผู้บริโภค
๘. หน่วยงานดำเนินงาน	สำนักงานประมงจังหวัดสระบุรี
๙. ระยะเวลาในการดำเนินโครงการ	๑ ปี เริ่มต้นปี ตุลาคม ๒๕๖๖ สิ้นสุดปี กันยายน ๒๕๖๗
๑๐. งบประมาณ	๗๐๐,๐๐๐ บาท
๑๑. ผลผลิต (Output)	๑. กลุ่มเกษตรกรผู้เพาะเลี้ยงสัตว์น้ำ จำนวน ๓ กลุ่ม สามารถดำเนินการในเรื่องการบริหารจัดการดูแลคุณภาพผลผลิตปลาตก ๒. มีผลิตภัณฑ์ที่ได้รับการปรับปรุงคุณภาพอย่างน้อย ๒ ผลิตภัณฑ์ ๓. สร้างการตลาดออนไลน์ และตลาดผู้บริโภคในท้องถิ่น
๑๒. ผลลัพธ์จากการดำเนินโครงการ (Outcome)	๑. มีการรักษาคุณภาพผลผลิตสัตว์น้ำอย่างถูกต้องตามหลัก ๒. มีจำนวนผลิตภัณฑ์ที่ได้รับการพัฒนาเพิ่มขึ้น ๓. ผู้ประกอบการมีรายได้เพิ่มขึ้นจากการปรับปรุงและพัฒนาผลิตภัณฑ์สัตว์น้ำ

## แบบสรุปโครงการแบบย่อ (Project idea) ของโครงการด้านการเกษตรและสหกรณ์ที่สำคัญของจังหวัด

## ประเด็นการพัฒนาที่ ๒ : เพิ่มประสิทธิภาพการบริหารจัดการสินค้าเกษตรตลอดห่วงโซ่อุปทาน

หัวข้อ	รายละเอียด
๑. ชื่อโครงการสำคัญ	ยกระดับเกษตรแปลงใหญ่ ปศุสัตว์สมัยใหม่กับการเชื่อมโยงตลาด
๒. แนวทางการพัฒนา	๒.๑.๑.๓ ส่งเสริมเกษตรแปลงใหญ่ด้วยเกษตรสมัยใหม่
๓. หลักการและเหตุผล	<p>แผนยุทธศาสตร์ชาติ ๒๐ ปี แผนพัฒนาการเกษตรและสหกรณ์ของจังหวัดสระบุรี ประเด็นการพัฒนาที่ ๒ เพิ่มประสิทธิภาพการบริหารจัดการสินค้าเกษตรตลอดห่วงโซ่อุปทาน แนวทางการพัฒนาที่ ๒.๑.๑.๓ ส่งเสริมเกษตรแปลงใหญ่ด้วยเกษตรสมัยใหม่</p> <p>การสร้างกลุ่มเกษตรกร ที่มีจุดมุ่งหมาย/วัตถุประสงค์ร่วมกัน มีความรัก ความสามัคคี เป็นน้ำหนึ่งใจเดียวกัน โปร่งใส ซื่อสัตย์ ซึ่งเป็นกลุ่มเกษตรกรในอุดมคติ เป็นสิ่งที่ทางราชการมีความพยายามเพื่อพัฒนาอาชีพให้แก่เกษตรกรให้มีความมั่นคง มั่งคั่ง และยั่งยืน</p> <p>วิสาหกิจชุมชน สหกรณ์ เป็นเครื่องมือที่แสดงออกถึงความสำเร็จในการพัฒนาอาชีพ ซึ่งบ่งบอกถึงความสามารถของกลุ่มเกษตรกรว่าสามารถจะยืนได้ด้วยลำแข้งของตนเอง</p> <p>กลุ่มเกษตรกรที่มีศักยภาพในการประกอบอาชีพด้านการปศุสัตว์ต่าง ๆ ที่มีคุณสมบัติตามอุดมคติที่กล่าวถึง จึงเป็นกลุ่มเกษตรกรที่ควรได้รับการสนับสนุนให้เติบโต และสามารถยืนได้อย่างมั่นคง ด้วยลำแข้งของตนเอง เพื่อสร้างความภาคภูมิใจในอาชีพ ได้มีกำลังแรงใจในการพัฒนาสินค้าให้มีคุณภาพต่อไป</p>
๔. วัตถุประสงค์ของโครงการ	<ol style="list-style-type: none"> <li>๑. เพื่อจดทะเบียนกลุ่มให้เป็นนิติบุคคล</li> <li>๒. เพื่อสร้างองค์กรที่ดีมีศักยภาพการผลิตให้เกิดขึ้นในพื้นที่</li> <li>๓. เพื่อสร้างงาน/สร้างรายได้แก่เกษตรกร</li> </ol>
๕. ตัวชี้วัดและค่าเป้าหมาย	<ol style="list-style-type: none"> <li>๑. กลุ่มเกษตรกรพึ่งพาตนเองได้อย่างยั่งยืน</li> <li>๒. เกษตรกร/กลุ่มเกษตรกรมีความภาคภูมิใจในการประกอบอาชีพ</li> <li>๓. กลุ่มเกษตรกรมีศักยภาพ ผลผลิตมีมูลค่าเพิ่มขึ้น</li> <li>๔. กลุ่มเกษตรกรได้รับการพัฒนาที่มีความเป็นมืออาชีพเพิ่มขึ้น</li> </ol>



หัวข้อ	รายละเอียด
๖. พื้นที่เป้าหมาย	กลุ่มวิสาหกิจชุมชนหนองบอนอำเภอวังม่วง จังหวัดสระบุรี กลุ่มเกษตรกรผู้เลี้ยงแพะแปลงใหญ่จังหวัดสระบุรี กลุ่มเกษตรกรผู้เลี้ยงกระบือแปลงใหญ่จังหวัดสระบุรี
๗. กิจกรรมที่สำคัญของโครงการ	อบรมการบริหารจัดการองค์กร การจัดทำบัญชี กฎหมายที่เกี่ยวข้อง ระบบงานวิสาหกิจชุมชน/สหกรณ์
๘. หน่วยงานดำเนินงาน	สำนักงานปศุสัตว์จังหวัด สำนักงานปศุสัตว์อำเภอก กลุ่มเกษตรกรผู้เลี้ยงแพะแปลงใหญ่สระบุรี กลุ่มเกษตรกรผู้เลี้ยงกระบือแปลงใหญ่จังหวัดสระบุรี
๙. ระยะเวลาในการดำเนินโครงการ	๒๕๖๗ - ๒๕๗๐
๑๐. งบประมาณ	๗,๙๔๗,๒๐๐ บาท
๑๑. ผลผลิต (Output)	บุคลากรที่มีความรู้ความสามารถในการขับเคลื่อน กลุ่มเกษตรกรมีอาคารที่ทำการ
๑๒. ผลลัพธ์จากการดำเนินโครงการ (Outcome)	๑. เกษตรกร/กลุ่มเกษตรกรมีความเข้มแข็งในการประกอบอาชีพ ๒. เกษตรกร/กลุ่มเกษตรกรมีความรู้ความสามารถในการผลิตและพัฒนาพันธุ์สัตว์ ๓. เกษตรกร/กลุ่มเกษตรกร มีสัตว์พันธุ์ดีจำหน่ายสร้างรายได้ ๔. เกษตรกร/กลุ่มเกษตรกร ประกอบอาชีพได้อย่างมั่นคง

## แบบสรุปโครงการแบบย่อ (Project idea) ของโครงการด้านการเกษตรและสหกรณ์ที่สำคัญของจังหวัด

ประเด็นการพัฒนาที่ ๒ : เพิ่มประสิทธิภาพการบริหารจัดการสินค้าเกษตรตลอดห่วงโซ่อุปทาน

หัวข้อ	รายละเอียด
๑. ชื่อโครงการสำคัญ	โครงการมัลเบอร์รี่วัลเลย์
๒. แนวทางการพัฒนา	๒.๑.๑.๔ : ส่งเสริมการท่องเที่ยวเชิงเกษตร
๓. หลักการและเหตุผล	<p>โครงการมัลเบอร์รี่วัลเลย์ (โครงการส่งเสริมการผลิตสินค้าเกษตรปลอดภัย และพัฒนาช่องทางการตลาด) อำเภอแมวกเหล็ก จังหวัดสระบุรี เป็นแหล่งผลิตหม่อนผลสด ที่สำคัญของจังหวัดสระบุรี มีปริมาณสมาชิก และเกษตรกร จำนวนมากกว่า ๑๐๐ ราย มีผลผลิตหม่อนผลสด และผลิตภัณฑ์สินค้าแปรรูปจากหม่อนผลสดหลากหลายชนิด อาทิ เช่น น้ำหม่อน แยม ชาใบหม่อน และผลิตภัณฑ์อื่นๆ และยังเป็นแหล่งท่องเที่ยวเชิงเกษตรที่มีนักท่องเที่ยวเข้ามาเยี่ยมชมมากกว่าปีละ ๑๐,๐๐๐ ราย และทำให้ชุมชนมีรายได้ จากภาวะการณ์ระบาดของโรคติดเชื้อไวรัสโคโรนา ๒๐๑๙ ทำให้ผลผลิตไม่สามารถจำหน่ายได้ ผลผลิตทางการเกษตรเสียหาย โดยพื้นที่การผลิตหม่อนผลสด อำเภอแมวกเหล็ก จังหวัดสระบุรี มีเป็นพื้นที่ที่มีศักยภาพ เหมาะสม มีธรรมชาติดินและน้ำที่เหมาะสมในการปลูกหม่อนผลสด และสามารถพัฒนาสินค้าเกษตรปลอดภัยที่เกิดจากผลผลิตของหม่อนผลสดให้เป็นอัตลักษณ์ของจังหวัดสระบุรีได้ โดยกลุ่มเกษตรกรในพื้นที่ยังขาด วัสดุ อุปกรณ์เครื่องมือ เทคโนโลยีการผลิต การจัดการแปลง ช่องทางการตลาดและการจัดจำหน่ายที่ทันสมัย การจัดการท่องเที่ยวเชิงเกษตร และข้อมูลพื้นฐานอย่างเป็นระบบ หากกลุ่มเกษตรกรได้รับการสนับสนุนและดำเนินโครงการก็จะทำให้เกิดรายได้แก่สมาชิก จากการจำหน่ายสินค้า และผลิตภัณฑ์ที่เป็นสินค้าเกษตรปลอดภัย เกิดการจำหน่ายสินค้าไปยังแหล่งต่างๆ มีนักท่องเที่ยวเข้ามาใช้จ่ายในพื้นที่อำเภอแมวกเหล็ก และจังหวัดสระบุรี ก่อเกิดรายได้ให้กับสมาชิกเกษตรกร ประชาชน และผู้ว่างงานในพื้นที่ แล้วทำให้เศรษฐกิจของชุมชนเจริญขึ้นได้</p>
๔. วัตถุประสงค์ของโครงการ	<p>๑. เพื่อพัฒนาระบบการผลิตในแปลงหม่อนผลสดให้ทันสมัยมีประสิทธิภาพ</p> <p>๒. เพื่อพัฒนาผลิตภัณฑ์แปรรูปให้มีคุณภาพและมาตรฐาน</p> <p>๓. เพื่อเพิ่มรายได้ให้กับสมาชิกของกลุ่มซึ่งเป็นสมาชิกในชุมชน</p> <p>๔. เพื่อปรับปรุงแหล่งท่องเที่ยวทางด้านเกษตรสร้างสรรค์ให้มีประสิทธิภาพ</p>

หัวข้อ	รายละเอียด
๕. ตัวชี้วัดและค่าเป้าหมาย	๑. จำนวนผู้ที่มาท่องเที่ยวและซื้อผลิตภัณฑ์เพิ่มขึ้น ๒. รายได้เฉลี่ยของสมาชิกในกลุ่มเป็นรายบุคคลเพิ่มสูงขึ้น ๓. ผลิตภัณฑ์แปรรูปมีคุณภาพได้รับมาตรฐาน ภายในปี ๒๕๖๖
๖. พื้นที่เป้าหมาย	จำนวน ๑๐๐ ไร่ ในเขตพื้นที่ อำเภอมวกเหล็ก จังหวัดสระบุรี
๗. กิจกรรมหลัก	๑. พัฒนาเพิ่มศักยภาพแปลงหม่อน ผลสด ของเกษตรกรกลุ่มสมาชิก โดยสนับสนุน การตรวจวิเคราะห์ดิน ปุ๋ยตามค่าวิเคราะห์ดิน ธาตุอาหารที่สำคัญของพืช ระบบน้ำและระบบการกักเก็บน้ำในการบริหารจัดการแปลงหม่อน ท่อ PVC PE ระบบสปริงเกอร์ โซล่าเซลล์ เทคโนโลยีอัจฉริยะในการให้น้ำให้ปุ๋ย เครื่องจักรกลการเกษตร เป็นต้น (งบประมาณ ๘๐๐,๐๐๐ บาท) ๒. สนับสนุนหม่อนพันธุ์ดีและปัจจัยการผลิตแก่เกษตรกร โดยสนับสนุน พันธุ์หม่อนพันธุ์ดี พัฒนาศักยภาพและโครงสร้างพื้นฐานพื้นที่การปลูก สนับสนุนวัสดุอุปกรณ์ในการบำรุงรักษาแปลงหม่อน อาทิ เช่น แกลบ ดิน ฤกษ์ดำ ตะกร้า กรรไกรตัดกิ่ง เป็นต้น (งบประมาณ ๔๐๐,๐๐๐ บาท) ๓. สนับสนุนองค์ความรู้และเทคโนโลยีการผลิตการแปรรูป การตลาด การจำหน่าย โดยสนับสนุน ความรู้ทางวิชาการในการปลูกดูแลรักษาแปลงหม่อน ความรู้แปรรูปผลิตภัณฑ์จากหม่อน ความรู้ในการบริหารจัดการกลุ่ม การทำการตลาดและการจัดจำหน่าย การบริหารสินค้า จัดการตลาดทั่วไปและการจัดการตลาดออนไลน์ (งบประมาณ ๔๐๐,๐๐๐ บาท) ๔. สนับสนุนเงินทุนในการจัดซื้อผลผลิต หม่อนผลสดของสมาชิกเพื่อนำมาจำหน่าย และแปรรูปผลผลิตในภาพรวมของกลุ่ม สนับสนุนเทคโนโลยีและวัสดุอุปกรณ์ในการแปรรูปผลิตภัณฑ์ บรรจุภัณฑ์ เทคโนโลยีการผลิตที่ได้การรับรองตามมาตรฐานสินค้าในการจำหน่ายสินค้า โดยทั่วไป (งบประมาณ ๕๐๐,๐๐๐ บาท) ๕. จัดทำข้อมูลพื้นฐาน ในการบริหารจัดการแปลงหม่อน จำนวนสมาชิก จำนวนผลผลิต จากแปลงและฟาร์ม ข้อมูลสินค้า จัดทำแพลตฟอร์มประชาสัมพันธ์ด้านการตลาดทั้งออนไลน์และออฟไลน์ เพื่อให้สามารถจำหน่ายสินค้าและบริหารจัดการแปลงและสินค้าอย่างเป็นระบบ (งบประมาณ ๓๐๐,๐๐๐ บาท)

หัวข้อ	รายละเอียด
	<p>๖. จัดทำช่องทางการตลาด ในการจัดจำหน่ายสินค้าของกลุ่มเกษตรกร โดยสนับสนุนในการจัดทำตลาดนัดชุมชน ตลาดแสดงสินค้าผลิตภัณฑ์ของกลุ่ม บูธมาตรฐานแสดงสินค้าเคลื่อนที่ บรรจุนวัตกรรม สื่อโฆษณา ต่างๆ เพื่อให้สินค้าเป็นที่รู้จัก และสามารถจัดจำหน่ายได้ (งบประมาณ ๓๐๐,๐๐๐ บาท)</p> <p>๗. จัดทำแหล่งท่องเที่ยวเชิงเกษตรในพื้นที่มัลเบอร์รี่วัลเลย์ โดยสนับสนุน การปรับปรุงพื้นที่ จัดทำป้ายแหล่งท่องเที่ยว จุดเช็คอินสำหรับการท่องเที่ยวการถ่ายภาพ สื่อการแสดงผล ความรู้ในการปลูกหม่อนผลสด การแปรรูปผลิตภัณฑ์ต่างๆ ประวัติความเป็นมาของสินค้า และ Shop หรือ จุดจัดจำหน่ายสินค้า ณ แหล่งท่องเที่ยว และร้านจำหน่ายของฝากและสินค้าเกษตรและอาหาร เป็นต้น (งบประมาณ ๓๐๐,๐๐๐ บาท)</p>
๘. หน่วยงานดำเนินงาน	ศูนย์หม่อนไหมเฉลิมพระเกียรติฯสระบุรี
๙. ระยะเวลาในการดำเนินโครงการ	๑ ปี (เริ่มต้นเดือน ๑ ต.ค. ๒๕๖๖ - ๓๐ ก.ย.๒๕๖๗)
๑๐. งบประมาณ	๓,๐๐๐,๐๐๐ (สามล้านบาทถ้วน)
๑๑. ผลผลิต (Output)	อัตราการเติบโตเฉลี่ยของรายได้จากการเดินทางท่องเที่ยวในพื้นที่ อำเภอมวกเหล็ก จังหวัดสระบุรีเพิ่มขึ้นไม่น้อยกว่าร้อยละ ๑๐
๑๒. ผลลัพธ์จากการดำเนินโครงการ (Outcome)	เกิดการพัฒนาต่อยอดสินค้า/ผลิตภัณฑ์ในชุมชนให้มีมูลค่าเพิ่มขึ้นร้อยละ ๑๐ รวมทั้งการเพิ่มโอกาส/ช่องทางการเสนอขายให้กับผู้ประกอบการท้องถิ่น ซึ่งนำไปสู่การเพิ่มและกระจายรายได้ของชุมชน

## แบบสรุปโครงการแบบย่อ (Project idea) ของโครงการด้านการเกษตรและสหกรณ์ที่สำคัญของจังหวัด

ประเด็นการพัฒนาคำที่ ๒ : เพิ่มประสิทธิภาพการบริหารจัดการสินค้าเกษตรตลอดห่วงโซ่อุปทาน

หัวข้อ	รายละเอียด
๑. ชื่อโครงการสำคัญ	โครงการพัฒนาระบบโลจิสติกส์ปลาตากแห้งกรอบของ BCG
๒. แนวทางการพัฒนา	๒.๑.๑.๔ : ส่งเสริมการท่องเที่ยวเชิงเกษตร
๓. หลักการและเหตุผล	<p>ที่มา : กระทรวงเกษตรและสหกรณ์มีนโยบายในการบริหารจัดการการผลิตการเกษตร เพื่อให้ชุมชนเกษตรกร ในแต่ละพื้นที่ มีความเข้มแข็งสามารถบริหารจัดการการผลิตการเกษตร เพื่อสนองต่อความมั่นคงด้านอาหาร และสร้างรายได้ในครัวเรือน เพื่อเป็นการยกระดับการผลิตสัตว์น้ำ ให้สามารถแข่งขันได้อย่างยั่งยืน นอกจากนี้มีกระบวนการผลิตที่ได้มาตรฐานแล้ว ผลผลิตที่ได้รับมีความปลอดภัยต่อผู้บริโภค การพัฒนาศักยภาพเกษตรกร การพัฒนาศักยภาพผู้ประกอบการแปรรูป รวมถึงการเพิ่มช่องทางการตลาด ล้วนเป็นสิ่งที่ต้องดำเนินการในการส่งเสริมและพัฒนาการเพาะเลี้ยงปลาดุก ให้มีการพัฒนาที่ได้มาตรฐานและมีการแปรรูปผลิตภัณฑ์ที่เหมาะสม มีการขับเคลื่อนการพัฒนาแบบบูรณาการทั้งจากภาครัฐ และภาคเอกชน สอดคล้องกับยุทธศาสตร์ชาติ ๒๐ ปี และตามแผนพัฒนาเศรษฐกิจและสังคมแห่งชาติฉบับที่ ๑๒ ยุทธศาสตร์ที่ ๓ การสร้างความเข้มแข็งทางเศรษฐกิจ และการแข่งขันได้อย่างยั่งยืน</p> <p><b>สภาพปัญหา / ความต้องการ :</b> จังหวัดสระบุรี มีการเพาะเลี้ยงสัตว์น้ำเศรษฐกิจที่สำคัญ ได้แก่ ปลาดุก เป็นแหล่งผลิตที่สำคัญของภาคกลาง มีปริมาณผลผลิตสูงมาก ผลผลิตส่วนใหญ่ส่งจำหน่ายสู่ผู้บริโภคในรูปของ (ปลาสด) จากการผลิตสัตว์น้ำเชิงพาณิชย์ของเกษตรกรตลอดห่วงโซ่การผลิต ตั้งแต่ต้นน้ำ กลางน้ำ ถึงปลายน้ำ พบปัญหาที่จำเป็นต้องได้รับการแก้ไขพัฒนา ได้แก่ ปัญหาปลาโตช้า ราคาสินค้าไม่คงที่ บางครั้งสินค้าล้นตลาด เมื่อแปรรูป รูปแบบผลิตภัณฑ์ยังไม่เป็นที่ต้องการของตลาด มีอายุการเก็บรักษาสั้นมีอุปสรรคในการขนส่ง และยังขาดแนวทางการจัดการของเหลือใช้จากการแปรรูป เช่น หัวปลา ก้างปลา ใส้ปลา ไขมันปลา จึงจำเป็นต้องได้รับการพัฒนา</p> <p>ระดับต้นน้ำในเรื่อง การพัฒนาสูตรอาหารที่เร่งการเจริญเติบโต ใช้เวลาเลี้ยงสั้น ปลาแข็งแรง รวมถึงสูตรอาหารที่เพิ่มสารอาหารเชิงหน้าที่ในปลาดุก กระบวนการเลี้ยงแบบไม่มีของเหลือทิ้ง และการรวบรวมจัดการวัตถุดิบ</p>

หัวข้อ	รายละเอียด
	<p>ระดับกลางน้ำ ต้องได้รับการพัฒนาในเรื่อง การแปรรูป และออกแบบผลิตภัณฑ์ การพัฒนารูปแบบผลิตภัณฑ์ให้มีความหลากหลายและตอบโจทย์ผู้บริโภคเฉพาะกลุ่มได้ พัฒนาผลิตภัณฑ์ปลาดุกที่มีอัต-ลักษณ์และสมบัติเชิงหน้าที่ และวิเคราะห์สารสำคัญและฤทธิ์ทางชีวภาพของผลิตภัณฑ์ ปลาดุกเพื่อสร้างความโดดเด่น และเพิ่มมูลค่าของผลิตภัณฑ์</p> <p>ระดับปลายน้ำ ต้องได้รับการพัฒนาในเรื่อง ถ่ายทอด เทคโนโลยีและสร้าง Smart SMEs และส่งเสริมการตลาด เชิงท่องเที่ยว การตลาดออนไลน์ หรือ การตลาดวิถีใหม่ และการตรวจสอบย้อนกลับ</p> <p><b>ความเร่งด่วน</b> : จำเป็นต้องดำเนินการอย่างเร่งด่วนเพื่อช่วยเหลือเกษตรกรที่ได้รับผลกระทบจากการแพร่ระบาดของเชื้อไวรัสโคโรนา ๒๐๑๙ และพระราชกำหนดฉุกเฉิน ที่ไม่สามารถขายผลผลิตได้ตามแผนที่วางไว้ ทำให้ปลา มีขนาดใหญ่ แฉ่นบ่อ และเกิดการสูญเสีย โดยพัฒนาศักยภาพเกษตรกรทั้งระบบตลอดห่วงโซ่อุปทาน</p>
๔. วัตถุประสงค์ของโครงการ	<ol style="list-style-type: none"> <li>๑. เพื่อเพิ่มขีดความสามารถของเกษตรกร กลุ่มเกษตรกร ผู้ประกอบการเลี้ยงปลาดุก</li> <li>๒. เพิ่มประสิทธิภาพระบบโลจิสติกส์การผลิตสินค้าตั้งแต่ต้นน้ำถึงปลายน้ำ</li> </ol>
๕. ตัวชี้วัดและค่าเป้าหมาย	<ol style="list-style-type: none"> <li>๑) พัฒนาเกษตรกรต้นน้ำให้มีความรู้ในกระบวนการเลี้ยงปลา แบบ Zero Waste</li> <li>๒) สร้างเกษตรกรต้นแบบที่ทำหน้าที่เป็นผู้รวบรวม และเป็นผู้นำด้านการจัดการวัตถุดิบ อย่างน้อย ๑ ราย</li> <li>๓) พัฒนาเกษตรกรและ/หรือผู้ประกอบการกลางน้ำ สร้างผลิตภัณฑ์จากการแปรรูปสัตว์น้ำที่ปลอดภัย และเป็นที่ยอมรับของผู้บริโภค อย่างน้อย ๑ ผลิตภัณฑ์ พร้อมรูปแบบบรรจุภัณฑ์พร้อมส่ง</li> <li>๔) มีผลการศึกษาวิเคราะห์สารสำคัญที่มีฤทธิ์ทางชีวภาพในปลาดุก เพื่อต่อยอดนำไปใช้สร้างมูลค่าเพิ่มให้ผลิตภัณฑ์ใหม่ๆ</li> <li>๕) ถ่ายทอดเทคโนโลยี สร้างผู้ประกอบการรุ่นใหม่</li> <li>๖) สร้างตลาดออนไลน์ และตลาดเชิงท่องเที่ยว (Creative market/economy)</li> <li>๗) สร้างระบบตรวจสอบย้อนกลับ (Traceability)</li> </ol>

หัวข้อ	รายละเอียด
๖. พื้นที่เป้าหมาย	เกษตรกรกลุ่มแปลงใหญ่ในพื้นที่ อำเภอวังม่วง จังหวัดสระบุรี
๗. กิจกรรมหลัก	<p>๑) ศึกษาวิเคราะห์กระบวนการเลี้ยง พัฒนาสูตรอาหาร และแปรรูปปลาตากแห้งทั้งระบบ นำของเหลือจากกระบวนการผลิตมาหาวิธีการใช้ประโยชน์ และเพิ่มมูลค่า</p> <p>๒) เป็นจุดสาธิต ศึกษาดูงานด้านการบริหารจัดการดูแลผลผลิตสัตว์น้ำ และการแปรรูป</p> <p>๓) คัดเลือกเกษตรกรที่มีศักยภาพในการเป็นผู้รวบรวม ให้ความรู้ พัฒนาเป็นผู้นำด้านการจัดการวัตถุดิบ และการจัดจำหน่าย รวมถึงทักษะในการริเริ่มสร้างนวัตกรรม</p> <p>๔) สร้างผลิตภัณฑ์จากการแปรรูปสัตว์น้ำที่ปลอดภัย และเป็นที่ยอมรับของผู้บริโภค มีสมบัติเชิงหน้าที่ และสร้างตลาดเฉพาะกลุ่มได้</p> <p>๕) การศึกษาวิเคราะห์สารสำคัญที่มีฤทธิ์ทางชีวภาพในปลาตาก</p> <p>๖) สร้างตลาดออนไลน์ และตลาดเชิงท่องเที่ยว (Creative market/economy)</p> <p>๗) สร้างระบบตรวจสอบย้อนกลับ (Traceability)</p>
๘. หน่วยงานดำเนินงาน	สำนักงานประมงจังหวัดสระบุรี ร่วมกับ AAC (จุฬาลงกรณ์มหาวิทยาลัย)
๙. ระยะเวลาในการดำเนินโครงการ	ตุลาคม ๒๕๖๖ - กันยายน ๒๕๗๐
๑๐. งบประมาณ	<p>งบประมาณรวมทั้งสิ้น ๕,๐๐๐,๐๐๐ บาท (ห้าล้านบาทถ้วน)</p> <p>ปีที่ ๑ = ๑,๙๐๐,๐๐๐ บาท (ค่าตอบแทน ๑๙๐,๐๐๐ บาท ใช้สอย ๗๖๐,๐๐๐ บาท วัสดุ ๙๕๐,๐๐๐ บาท)</p> <p>ปีที่ ๒ = ๒,๐๘๐,๐๐๐ บาท (ค่าตอบแทน ๒๐๘,๐๐๐ บาท ใช้สอย ๘๓๒,๐๐๐ บาท วัสดุ ๑,๐๔๐,๐๐๐ บาท)</p> <p>ปีที่ ๓ = ๙๔๐,๐๐๐ บาท (ค่าตอบแทน ๙๔,๐๐๐ บาท ใช้สอย ๓๗๖,๐๐๐ บาท วัสดุ ๔๗๐,๐๐๐ บาท)</p> <p>ปีที่ ๔ = ๔๐,๐๐๐ บาท (ค่าตอบแทน ๑๕,๐๐๐ บาท ใช้สอย ๑๐,๐๐๐ บาท วัสดุ ๑๕,๐๐๐ บาท)</p> <p>ปีที่ ๕ = ๔๐,๐๐๐ บาท (ค่าตอบแทน ๑๕,๐๐๐ บาท ใช้สอย ๑๐,๐๐๐ บาท วัสดุ ๑๕,๐๐๐ บาท)</p>

หัวข้อ	รายละเอียด
๑๑. ผลผลิต (Output)	<p>๑) เกษตรกรได้รับการพัฒนาด้านการผลิต และการดูแลรักษาคุณภาพสัตว์น้ำ</p> <p>๒) สร้างเกษตรกรต้นแบบที่เป็นผู้นำด้านการแปรรูป การสร้างผลิตภัณฑ์นวัตกรรม อย่างน้อย ๑ กลุ่ม/ราย</p> <p>๓) มีผลิตภัณฑ์จากสัตว์น้ำที่ปลอดภัยและเป็นที่ยอมรับของผู้บริโภค อย่างน้อย ๑ ผลิตภัณฑ์</p> <p>๔) มีจุดศึกษาดูงาน ด้านการดูแล ผลผลิตสัตว์น้ำ และการแปรรูป</p> <p>๕) กลุ่มเกษตรกรผู้เพาะเลี้ยงสัตว์น้ำ จำนวนอย่างน้อย ๑ กลุ่ม สามารถดำเนินการในเรื่องการบริหารจัดการดูแลคุณภาพผลผลิตปลาดุก</p> <p>๖) มีผลิตภัณฑ์ที่ได้รับการปรับปรุงคุณภาพอย่างน้อย ๒ ผลิตภัณฑ์</p> <p>๗) สร้างการตลาดออนไลน์ และตลาดผู้บริโภคในท้องถิ่น</p>
๑๒. ผลลัพธ์จากการดำเนินโครงการ (Outcome)	<p>๑) เกษตรกรมีกระบวนการรักษาคุณภาพผลผลิตสัตว์น้ำอย่างถูกต้อง</p> <p>๒) มีจำนวนผลิตภัณฑ์ที่ได้รับการพัฒนาที่ตรงกับความต้องการของผู้บริโภคและมีตลาดเพิ่มขึ้น</p> <p>๓) ผู้ประกอบการมีรายได้เพิ่มขึ้นจากการปรับปรุงและพัฒนาผลิตภัณฑ์สัตว์น้ำ</p>



## แบบสรุปโครงการแบบย่อ (Project idea) ของโครงการด้านการเกษตรและสหกรณ์ที่สำคัญของจังหวัด

ประเด็นการพัฒนาที่ ๒ : เพิ่มประสิทธิภาพการบริหารจัดการสินค้าเกษตรตลอดห่วงโซ่อุปทาน

หัวข้อ	รายละเอียด
๑. ชื่อโครงการสำคัญ	การพัฒนาพันธูกรรมแพะด้วยชีวนวัตกรรมแบบมีส่วนร่วม
๒. แนวทางการพัฒนา	๒.๑.๑.๒ ส่งเสริมการบริหารจัดการโซ่อุปทานสินค้าเกษตรด้วยเทคโนโลยีและนวัตกรรม
๓. หลักการและเหตุผล	<p>แผนยุทธศาสตร์ชาติ ๒๐ ปี ประเด็นการพัฒนาที่ ๒ เสริมสร้างศักยภาพชุมชนและเมืองสีเขียวอย่างยั่งยืน แนวทางการพัฒนาที่ ๒.๒ พัฒนาชุมชนและเมืองให้มีคุณภาพด้วยแนวคิดการเติบโตอย่างชาญฉลาดอย่างมีส่วนร่วม การสร้างความเจริญเติบโตทางเศรษฐกิจและสังคมอย่างเป็นมิตรกับสิ่งแวดล้อม การปรับโครงสร้างการผลิตภาคเกษตรให้มีมูลค่าสูง มีคุณภาพและมาตรฐานสากล สามารถสร้างความเชื่อมโยงทางการตลาด การจัดระบบการผลิต ให้สอดคล้องกับศักยภาพพื้นที่และความต้องการของตลาดตั้งแต่ต้นทางถึงปลายทาง ทั้งด้านกายภาพและเศรษฐกิจ รวมทั้งส่งเสริมการรวมกลุ่มทางการเกษตรจากกิจการเจ้าของคนเดียวเป็นการประกอบในลักษณะสหกรณ์/กลุ่มวิสาหกิจให้มีความเข้มแข็งสามารถพึ่งพาตนเองได้ การใช้เทคโนโลยีการผลิตในระดับที่เหมาะสม ใช้กลไกตลาดในการป้องกันความเสี่ยงตลอดจนส่งเสริมและเร่งขยายผลแนวคิดการทำการเกษตรตามปรัชญาเศรษฐกิจพอเพียง และระบบเกษตรกรรมยั่งยืน</p> <p>แพะเป็นสัตว์ที่มีโอกาสในการเติบโตทางเศรษฐกิจอีกตัวหนึ่งของจังหวัดสระบุรี ปัจจุบันความต้องการแพะของตลาดทั้งในและต่างประเทศ มีความต้องการสูง ในอนาคตอันใกล้จังหวัดสระบุรีจะเป็นศูนย์กลางด้านการคมนาคม ซึ่งมีโอกาสนักท่องเที่ยวจะเดินทางเข้ามาหรือผ่านจังหวัดสระบุรีเป็นจำนวนมาก แพะเป็นสัตว์ที่นักท่องเที่ยวทุกเชื้อชาตินิยมบริโภค การพัฒนาพันธุ์แพะให้มีการเจริญเติบโตที่ดี มีคุณภาพตรงตามความต้องการของตลาดและผู้บริโภค เป็นสิ่งที่จกต้องคำนึงถึงเพื่อสนับสนุนกลุ่มเกษตรกรแพะแปลงใหญ่ ซึ่งมีศักยภาพด้านพื้นที่เหมาะสมในการเลี้ยงสามารถเป็นอาชีพที่สร้างรายได้รองรับการขยายตัวที่จะเกิดขึ้นในอนาคต สำนักงานปศุสัตว์จังหวัดสระบุรี และจุฬาลงกรณ์มหาวิทยาลัย ได้จัดทำโครงการ “การพัฒนาพันธูกรรมแพะด้วยชีวนวัตกรรมแบบมีส่วนร่วม” เพื่อพัฒนาพันธูกรรมแพะของจังหวัดสระบุรีแบบมีส่วนร่วม โดยให้เกษตรกร</p>

หัวข้อ	รายละเอียด
	ผู้เลี้ยงแพะมีส่วนร่วมในการพัฒนาสร้างฐานการผลิตสินค้าปศุสัตว์แพะคุณภาพปลอดภัย เป็นมิตรกับสิ่งแวดล้อม ด้วยการใช้นวัตกรรมและเทคโนโลยีและนวัตกรรม สามารถพัฒนาเป็นแหล่งท่องเที่ยวเชิงนิเวศต่อไปในอนาคต
๔. วัตถุประสงค์ของโครงการ	<ul style="list-style-type: none"> <li>๑. เพื่อพัฒนาพันธุ์กรรมแพะ</li> <li>๒. เพื่อสร้างพ่อแม่แพะพันธุ์ดี</li> <li>๓. เพื่อสร้างงาน/สร้างรายได้แก่เกษตรกร</li> </ul>
๕. ตัวชี้วัดและค่าเป้าหมาย	<ul style="list-style-type: none"> <li>๑. ยกระดับพันธุ์กรรมแพะจังหวัดสระบุรี</li> <li>๒. เกษตรกรมีแพะพันธุ์ดี</li> <li>๓. เกษตรกรได้รับการพัฒนา และมีความเป็นมืออาชีพเพิ่มขึ้น</li> </ul>
๖. พื้นที่เป้าหมาย	ทุกอำเภอของจังหวัดสระบุรี
๗. กิจกรรมหลัก	อบรมด้านการพัฒนาพันธุ์กรรมแพะ
๘. หน่วยงานดำเนินงาน	<ul style="list-style-type: none"> <li>๑. สำนักงานปศุสัตว์จังหวัดสระบุรี</li> <li>๒. จุฬาลงกรณ์มหาวิทยาลัย</li> </ul>
๙. ระยะเวลาในการดำเนินโครงการ	๒๕๖๖-๒๕๗๐
๑๐. งบประมาณ	๑,๗๗๗,๕๕๐ บาท
๑๑. ผลผลิต (Output)	เกษตรกรที่มีความรู้ความสามารถในการพัฒนาพันธุ์กรรมแพะ
๑๒. ผลลัพธ์จากการดำเนินโครงการ (Outcome)	<ul style="list-style-type: none"> <li>๑. เกษตรกร/กลุ่มเกษตรกรมีความเข้มแข็งในการประกอบอาชีพ</li> <li>๒. เกษตรกร/กลุ่มเกษตรกรมีความรู้ความสามารถในการผลิตและพัฒนาพันธุ์แพะ</li> <li>๓. เกษตรกรสามารถผสมเทียมแพะได้</li> </ul>

## แบบสรุปโครงการแบบย่อ (Project idea) ของโครงการด้านการเกษตรและสหกรณ์ที่สำคัญของจังหวัด

ประเด็นการพัฒนาที่ ๒ : เพิ่มประสิทธิภาพการบริหารจัดการสินค้าเกษตรตลอดห่วงโซ่อุปทาน

หัวข้อ	รายละเอียด
๑. ชื่อโครงการสำคัญ	โครงการเพิ่มผลิตภาพในเกษตรอุตสาหกรรมด้วย BCG Model
๒. แนวทางการพัฒนา	๒.๑.๑.๕ ส่งเสริมการบริหารจัดการโซ่อุปทานสินค้าเกษตรด้วยเทคโนโลยีและนวัตกรรม
๓. หลักการและเหตุผล	<p>BCG เป็นแนวทางการพัฒนาที่กำหนดไว้ในร่างแผนพัฒนาเศรษฐกิจและสังคมแห่งชาติ ฉบับที่ ๑๓ เพื่อให้เกิดการพัฒนาเศรษฐกิจชีวภาพ เศรษฐกิจหมุนเวียน และเศรษฐกิจสีเขียว และนำไปสู่เป้าหมายหลัก ๕ ประการ ๑. การปรับโครงสร้างการผลิตสู่เศรษฐกิจฐานนวัตกรรม ๒. การพัฒนาคนสู่โลกยุคใหม่ ๓. การมุ่งสู่สังคมแห่งโอกาสและความเป็นธรรม ๔. การเปลี่ยนผ่านการผลิตและการบริโภคไปสู่ความยั่งยืน และ ๕. การเสริมสร้างความสามารถของไทยในการรับมือกับความเปลี่ยนแปลงและการเปลี่ยนแปลงภายใต้โรคอุบัติใหม่ ส่งผลให้ BCG มีความเชื่อมโยงและเกี่ยวข้องกับทุกภาคส่วนทั้งภาคธุรกิจการค้า เกษตร อุตสาหกรรม การท่องเที่ยว</p> <p>การสร้างความรู้และนำเครื่องมืออันมีประสิทธิภาพ ได้แก่ BCG จึงมีความสำคัญในลำดับต้นของการขับเคลื่อนการพัฒนาในระยะถัดไป เช่น การย่ำวัสดุเหลือใช้จากภาคการเกษตร เช่น ชานอ้อย แปรรูปให้เป็นชั้นไม้อัดจากชานอ้อย (Circular Economy) หรือการเติมจุลินทรีย์ลงในน้ำเสียจากฟาร์มเลี้ยงสุกรเพื่อผลิตเป็นก๊าซชีวภาพสำหรับผลิตไฟฟ้า (Bio Economy) เป็นต้น ดังนั้น สำนักงานอุตสาหกรรมจังหวัดสระบุรี จึงเล็งเห็นถึงความสำคัญของ BCG และต้องการถ่ายทอดความรู้จากภาคอุตสาหกรรมที่มีการประยุกต์ใช้งานไปสู่ภาคการเกษตร กลุ่มผู้ประกอบการวิสาหกิจชุมชน กลุ่มเกษตรกร เพื่อนำแนวทางและองค์ความรู้ดังกล่าวไปประยุกต์ใช้ในการลดต้นทุน การสร้างงาน การสร้างรายได้ สร้างอาชีพ เพื่อให้เกษตรกรมีชีวิตความเป็นอยู่ที่ดีขึ้น และสามารถเป็นกำลังในการพัฒนาจังหวัดสระบุรี</p>
๔. วัตถุประสงค์ของโครงการ	<p>๑. การถ่ายทอดแนวความคิดในเรื่อง BCG จากภาคอุตสาหกรรมสู่ภาคการเกษตร กลุ่มผู้ประกอบการวิสาหกิจชุมชน กลุ่มเกษตรกร</p> <p>๒. กลุ่มผู้ประกอบการวิสาหกิจชุมชน กลุ่มเกษตรกร สามารถประยุกต์ใช้ BCG เพื่อการลดต้นทุน หรือการสร้างอาชีพ หรือการสร้างรายได้ให้เกิดขึ้น</p>

หัวข้อ	รายละเอียด
๕. ตัวชี้วัดและค่าเป้าหมาย	๑. กลุ่มผู้ประกอบการวิสาหกิจชุมชน กลุ่มเกษตรกร ที่ได้รับการถ่ายทอดความรู้มีความเข้าใจเรื่อง BCG ๒. กลุ่มผู้ประกอบการวิสาหกิจชุมชน กลุ่มเกษตรกร สามารถประยุกต์ใช้ BCG เพื่อการลดต้นทุน หรือการสร้างอาชีพ หรือการสร้างรายได้ให้เกิดขึ้น ๓. การสร้างความสัมพันธ์ระหว่าง กลุ่มผู้ประกอบการวิสาหกิจชุมชน กลุ่มเกษตรกร และกลุ่มผู้ประกอบการภาคอุตสาหกรรม
๖. พื้นที่เป้าหมาย	จังหวัดสระบุรี
๗. กิจกรรมหลัก	๑. สัมมนาถ่ายทอดความรู้แก่ กลุ่มผู้ประกอบการวิสาหกิจชุมชน กลุ่มเกษตรกร ๒. การศึกษาดูงานในเชิงประจักษ์ของตัวอย่างการใช้ BCG ในภาคอุตสาหกรรม และการระดมสมองเพื่อหาแนวทางที่เหมาะสมสำหรับกลุ่มเกษตรกรที่เข้าร่วมโครงการ ๓. การนำแนวทาง BCG ที่เหมาะสมจากข้อ ๒ มาปฏิบัติหรือประยุกต์ใช้จริง โดยดำเนินการในลักษณะที่ช่วยน้อม ระหว่างกลุ่มผู้ประกอบการวิสาหกิจชุมชน กลุ่มเกษตรกร และกลุ่มผู้ประกอบการอุตสาหกรรม ๔. การติดตามและประเมินโครงการ
๘. หน่วยงานดำเนินงาน	สำนักงานอุตสาหกรรมจังหวัดสระบุรี
๙. ระยะเวลาในการดำเนินโครงการ	๖ เดือน (มกราคม ๒๕๖๗ – มิถุนายน ๒๕๖๗)
๑๐. งบประมาณ	๓,๐๐๐,๐๐๐ บาท
๑๑. ผลผลิต (Output)	แนวทางปฏิบัติของ BCG Model ของกลุ่มวิสาหกิจชุมชน กลุ่มเกษตรกร ที่เหมาะสมมีประสิทธิภาพ สามารถนำมาใช้เพื่อการลดต้นทุน การสร้างรายได้
๑๒. ผลลัพธ์จากการดำเนินโครงการ (Outcome)	๑. การขับเคลื่อนแนวนโยบาย BCG .ให้เห็นผลอย่างเป็นรูปธรรม ๒. กลุ่มผู้ประกอบการวิสาหกิจชุมชน กลุ่มเกษตรกร มีความภาคภูมิใจในการเป็นส่วนหนึ่งในการพัฒนาประสิทธิภาพและมีความเป็นอยู่ที่ดีขึ้น

## แบบสรุปโครงการแบบย่อ (Project idea) ของโครงการด้านการเกษตรและสหกรณ์ที่สำคัญของจังหวัด

ประเด็นการพัฒนาที่ ๒ : เพิ่มประสิทธิภาพการบริหารจัดการสินค้าเกษตรตลอดโซ่อุปทาน

หัวข้อ	รายละเอียด
๑. ชื่อโครงการสำคัญ	ส่งเสริมและเชื่อมโยงตลาดสินค้าเกษตรปลอดภัย และผลิตภัณฑ์ ชุมชนจังหวัดสระบุรี
๒. แนวทางการพัฒนา	๒.๑.๑.๖ พัฒนาระบบตลาดสินค้าเกษตร
๓. หลักการและเหตุผล	<p>ตามกรอบยุทธศาสตร์ชาติ ๒๐ ปี ด้านการสร้าง ความสามารถ ในการแข่งขัน การเพิ่มศักยภาพผู้ประกอบการ ปรับรูปแบบธุรกิจ เพื่อตอบสนองต่อความต้องการของตลาด แผนพัฒนาเศรษฐกิจและสังคมแห่งชาติ ฉบับที่ ๑๓ ด้าน เศรษฐกิจมูลค่าสูงที่เป็นมิตรต่อสิ่งแวดล้อม และสังคมแห่ง โอกาสและความเสมอภาค นโยบายไทยแลนด์ ๔.๐ ซึ่งมุ่งเน้น การใช้นวัตกรรมเพื่อการพัฒนาประเทศ ประกอบกับสภาพ ปัญหาทางเศรษฐกิจจากการแพร่ระบาดของโรคติดเชื้อไวรัสโค โรนา ๒๐๑๙ (COVID - 19) และปัญหาด้านการตลาดของกลุ่ม SMEs รายย่อย ผู้ผลิตสินค้าชุมชน กลุ่มเกษตรกร และกลุ่ม เครือข่ายที่เกี่ยวข้อง ซึ่งมีศักยภาพในการผลิตสินค้า แต่มี ข้อจำกัดในการขยายช่องทางการตลาดสินค้าไปสู่ตลาดใหม่ๆ และขาดองค์ความรู้ด้านการตลาดสมัยใหม่</p> <p>จังหวัดสระบุรีได้เล็งเห็นความสำคัญของการพัฒนา ต่อยอดองค์ความรู้ด้านการตลาดสมัยใหม่ รวมถึงการเพิ่มช่องทาง การจำหน่ายและเชื่อมโยงตลาดให้แก่ผู้ประกอบการสินค้า เกษตรปลอดภัยและผลิตภัณฑ์ชุมชน จึงได้จัดทำโครงการ ส่งเสริมและเชื่อมโยงตลาดสินค้าเกษตรปลอดภัยและ ผลิตภัณฑ์ชุมชนจังหวัดสระบุรี เพื่อเป็นการส่งเสริมพัฒนา เชื่อมโยงสินค้าจากแหล่งผลิตกระจายไปสู่ผู้บริโภค เพิ่มช่องทางการ จำหน่ายสินค้าเกษตรปลอดภัยและผลิตภัณฑ์ชุมชน ทั้ง ออนไลน์และออฟไลน์ รวมถึงเร่งรัดฟื้นฟูและกระตุ้นเศรษฐกิจ ภายหลังสถานการณ์การแพร่ระบาดของโรคติดเชื้อไวรัสโคโร นา ๒๐๑๙ (COVID - 19) ซึ่งเป็นการยกระดับรายได้ของ ประชาชนในพื้นที่ โดยเฉพาะการเสริมสร้างรายได้จากการ จำหน่ายสินค้าเกษตรปลอดภัยและผลิตภัณฑ์ชุมชนของจังหวัด</p>

หัวข้อ	รายละเอียด
๔. วัตถุประสงค์ของโครงการ	<p>๑. เพื่อประชาสัมพันธ์และเพิ่มช่องทางการจำหน่ายสินค้าเกษตรปลอดภัยและผลิตภัณฑ์ชุมชน ให้กับผู้ประกอบการ SMEs รายย่อย ผู้ผลิตสินค้าชุมชน และกลุ่มเกษตรกรของจังหวัดสระบุรี</p> <p>๒. เพื่อพัฒนาศักยภาพด้านการตลาดสมัยใหม่ให้แก่ผู้ประกอบการ SMEs รายย่อย ผู้ผลิตสินค้าชุมชน และกลุ่มเกษตรกร ของจังหวัดสระบุรี</p>
๕. ตัวชี้วัดและค่าเป้าหมาย	<p>๑. ยอดรวมมูลค่าการจำหน่าย และการสั่งซื้อสินค้าเกษตรปลอดภัย และ ผลิตภัณฑ์ชุมชน ของจังหวัดสระบุรี ผ่านช่องทางออนไลน์และออฟไลน์ของกลุ่มเป้าหมาย ไม่น้อยกว่า ๖ ล้านบาท</p> <p>๒. ความพึงพอใจของผู้ประกอบการเข้าร่วมงานแสดงและจำหน่ายสินค้าไม่น้อยกว่า ร้อยละ ๘๐</p> <p>๓. ผู้เข้าร่วมอบรม ๓๐ ราย โดยมีความพึงพอใจไม่น้อยกว่า ร้อยละ ๘๐</p>
๖. พื้นที่เป้าหมาย	กรุงเทพมหานคร/ ปริมณฑล/ จังหวัดที่มีศักยภาพและจังหวัดสระบุรี
๗. กิจกรรมหลัก	
๗.๑ กิจกรรมหลักที่ ๑ งบประมาณ ๓,๖๐๐,๐๐๐ บาท	จัดงานแสดงและจำหน่ายสินค้า โดยมีการเจรจาธุรกิจภายในงาน ระยะเวลา ๕ วัน จำนวน ๒ ครั้งๆ ละ ๖๐ คูหา ในพื้นที่กรุงเทพฯ / ปริมณฑล/ จังหวัดที่มีศักยภาพ
๗.๒ กิจกรรมหลักที่ ๒ งบประมาณ ๓๘๕,๐๐๐ บาท	จัดฝึกอบรม พัฒนาศักยภาพด้าน Digital Marketing เชิงลึก ระยะเวลา ๓ วัน จำนวน ๑ ครั้ง ผู้เข้าร่วมอบรม ๔๐ ราย ในพื้นที่จังหวัดสระบุรี
๗.๓ กิจกรรมหลักที่ ๓ งบประมาณ ๑๕,๐๐๐ บาท	ติดตามและประเมินผล
๘. หน่วยงานดำเนินงาน	สำนักงานพาณิชย์จังหวัดสระบุรี
๙. ระยะเวลาในการดำเนินโครงการ	๑ ปี (ตุลาคม ๒๕๖๖ – กันยายน ๒๕๖๗)
๑๐. งบประมาณ	๔,๐๐๐,๐๐๐ บาท (สี่ล้านบาทถ้วน)
๑๑. ผลผลิต (Output)	<p>๑. มีการจัดงานแสดงและจำหน่ายสินค้า โดยมีการเจรจาธุรกิจภายในงาน ของผู้ประกอบการ SMEs รายย่อย ผู้ผลิตสินค้าชุมชน และกลุ่มเกษตรกร เพื่อเพิ่มช่องทางการจำหน่าย จำนวน ๒ ครั้งๆ ละ ๖๐ คูหา</p> <p>๒. ผู้ประกอบการ SMEs รายย่อย ผู้ผลิตสินค้าชุมชน และกลุ่มเกษตรกร ของจังหวัดสระบุรีได้รับความรู้ด้านการตลาดสมัยใหม่ Digital Marketing เชิงลึก</p>

หัวข้อ	รายละเอียด
๑๒. ผลลัพธ์จากการดำเนินโครงการ (Outcome)	<ol style="list-style-type: none"><li>๑. ผู้ประกอบการและเกษตรกรมีช่องทางการตลาดเพิ่มขึ้น และสามารถแข่งขันในการตลาดได้</li><li>๒. เกิดการเชื่อมโยงการค้า สินค้าเกษตรปลอดภัย และผลิตภัณฑ์ชุมชน ของจังหวัดสระบุรี</li><li>๓. ผู้ประกอบการและเกษตรกรสามารถแข่งขันในตลาดสมัยใหม่ได้</li></ol>

## แบบสรุปโครงการแบบย่อ (Project idea) ของโครงการด้านการเกษตรและสหกรณ์ที่สำคัญของจังหวัด

ประเด็นการพัฒนาที่ ๒ : เพิ่มประสิทธิภาพการบริหารจัดการสินค้าเกษตรตลอดโซ่อุปทาน

หัวข้อ	รายละเอียด
๑. ชื่อโครงการสำคัญ	ตลาดชาวนฉลาดสินค้าเกษตร จังหวัดสระบุรี Intelligent Market
๒. แนวทางการพัฒนา	ที่ ๒.๑.๑.๖ พัฒนาระบบตลาดสินค้าเกษตร
๓. หลักการและเหตุผล	<p>สถานการณ์การระบาดของโรคติดเชื้อไวรัสโคโรนา ๒๐๑๙ พ.ศ. ๒๕๖๓ ระหว่างเดือนมกราคม ถึงปัจจุบันส่งผลกระทบต่อเป็นวงกว้างสำหรับอุตสาหกรรมเกษตรในประเทศไทย เนื่องจากทำให้การบริโภคทั้งภายในและจากจำนวนนักท่องเที่ยวที่ลดลงอย่างมีนัยสำคัญจึงเกิดการชะลอตัวของตลาดภายในประเทศ ทำให้ห่วงโซ่อุปสงค์อุปทานเสียสมดุล จึงส่งผลกระทบต่อเกษตรกรได้รับความเดือดร้อนจากการขายผลผลิตไม่ได้ หรือขายได้ในราคาที่ลดลง และผู้ค้าได้รับกระทบทางการตลาดอย่างชัดเจน จากการศึกษากระทรวงเกษตรและสหกรณ์ได้มีนโยบายจัดตั้ง ศูนย์เทคโนโลยีเกษตรและนวัตกรรม Agritech and Innovation Center หรือ AIC เพื่อให้เกิดการบูรณาการความร่วมมือของภาครัฐ เอกชน ประชาชน และภาควิชาการในพื้นที่ของจังหวัดสระบุรี คือ จุฬาลงกรณ์มหาวิทยาลัย เพื่อสร้างงานวิจัยและนวัตกรรมที่เป็นประโยชน์ต่อภาคเกษตรกรรม จากกิจกรรมที่ผ่านมา ศูนย์ AIC จังหวัดสระบุรี มีผลงานฟาร์มวิจัยต้นแบบโคนมอัจฉริยะ พลังงานชีวมวล งานวิจัยผลผลิตทางเกษตร เพื่อเพิ่มมูลค่าและลดการสูญเสีย เช่น ข้าวเจ้าเขียว การเลี้ยงปลาอุก แบบครบวงจร และการเพิ่มขีดความสามารถในการแข่งขันโดยนำเทคโนโลยีสมัยใหม่ มาใช้ในการพัฒนาอาชีพเกษตรกรรม เช่น โดรน รถปลูก/รถดำนา/รถเก็บเกี่ยวอัตโนมัติ ดังนั้นสำนักงานเกษตรและสหกรณ์จังหวัดสระบุรี ได้ร่วมกับจุฬาลงกรณ์มหาวิทยาลัย ในการกำหนดยุทธศาสตร์การพัฒนาศูนย์เทคโนโลยีเกษตรและนวัตกรรม (AIC) จังหวัดสระบุรี พ.ศ. ๒๕๖๖-๒๕๗๐ โดยมี ๔ ยุทธศาสตร์เพื่อผลักดันให้จังหวัดสระบุรีเป็น “ศูนย์กลางพัฒนาการถ่ายทอดเทคโนโลยีและนวัตกรรม เพิ่มมูลค่าการเกษตรครบวงจรสู่ตลาด Thai-China-Asean” อันนำไปสู่การลดต้นทุน เพิ่มผลผลิต และรายได้รวมทั้งการเพิ่มดัชนีความก้าวหน้าของคนในจังหวัดสระบุรี การพัฒนาตลาดชาวนฉลาดสินค้าเกษตร จังหวัดสระบุรีโดยการสร้างและจัดหากลุ่มผู้บริโภคใหม่ โดยการพัฒนาช่องทางตลาดใหม่ เช่น</p>



หัวข้อ	รายละเอียด
	การสร้างแพลตฟอร์มการตลาดออนไลน์ และโครงการสระบุรีสู่ สามย่าน-สยามสแควร์ เป็นต้น จึงเป็นการส่งเสริมตลาดสำหรับผลิตภัณฑ์นมของชุมชนที่เชื่อมโยงกับการท่องเที่ยวหรือภาคบริการอื่น โครงการที่เสนอนี้เป็นโครงการต่อเนื่องจากโครงการเพิ่มขีดความสามารถการแข่งขันของประเทศด้วยนวัตกรรมผ่านการบูรณาการและกลไกของศูนย์เทคโนโลยีเกษตรและนวัตกรรม (AIC) ปีงบประมาณ ๒๕๖๕ ทำให้มีฐานกำลังในการประชาสัมพันธ์เพื่อเป็นช่องทางขยายตลาดที่มั่นคงแก่เกษตรกรในจังหวัดสระบุรี
๔. วัตถุประสงค์ของโครงการ	- ขยายตลาดสินค้าอัตลักษณ์ จังหวัดสระบุรี ได้แก่ ผลิตภัณฑ์สินค้าข้าวเจ๊กเขย เผือกหอม ปลายุดก และสินค้าคุณภาพสูงจากเกษตรกรในพื้นที่จังหวัดสระบุรี สู่ผู้บริโภคในสังคมเมือง
๕. ตัวชี้วัดและค่าเป้าหมาย	<ol style="list-style-type: none"> <li>๑. จำนวนงานแสดงสินค้าเพื่อประชาสัมพันธ์ ๑ งาน</li> <li>๒. จำนวนเกษตรกรและจำนวนประชาชนเข้าร่วม ๑,๐๐๐ คน</li> <li>๓. จำนวนผู้บริโภคเข้าถึงข้อมูลตลาดชาวนาผลิตสินค้าเกษตร ๑๐,๐๐๐ คน</li> <li>๔. มูลค่าธุรกิจสินค้าผลิตภัณฑ์ที่เข้าร่วมมูลค่า ๑๐๐,๐๐๐,๐๐๐ บาท</li> <li>๕. ผลิตภัณฑ์นวัตกรรมแปรรูปจากวัตถุดิบทางเกษตรสินค้าอัตลักษณ์จังหวัดสระบุรี อย่างน้อย ๕ ชิ้นงาน</li> </ol>
๖. พื้นที่เป้าหมาย	จังหวัดสระบุรี กรุงเทพมหานครและปริมณฑล
๗. กิจกรรมหลัก	<ol style="list-style-type: none"> <li>๑. จัดทำรายชื่อเกษตรกรและสินค้าอัตลักษณ์ จังหวัดสระบุรี</li> <li>๒. พัฒนาแพลตฟอร์มการตลาดชาวนาผลิตสินค้าเกษตรจังหวัดสระบุรี</li> <li>๓. จัดงานแสดงสินค้าเกษตร จังหวัดสระบุรี ทั้งแบบ onsite และ online</li> </ol>
๘. หน่วยงานดำเนินงาน	<ol style="list-style-type: none"> <li>๑. สำนักงานเกษตรและสหกรณ์จังหวัดสระบุรี</li> <li>๒. ศูนย์เทคโนโลยีเกษตรและนวัตกรรม (AIC) จังหวัดสระบุรี</li> <li>๓. หอการค้าจังหวัดสระบุรี</li> <li>๔. สำนักพาณิชย์จังหวัดสระบุรี</li> <li>๕. สภาอุตสาหกรรมจังหวัดสระบุรี</li> <li>๖. สำนักงานเกษตรจังหวัดสระบุรี</li> <li>๗. องค์กรเกษตรกร</li> <li>๘. โครงการ Young smart farmer</li> </ol>
๙. ระยะเวลาในการดำเนินโครงการ	๑๒ เดือน

หัวข้อ	รายละเอียด
๑๐. งบประมาณ	๕,๐๐๐,๐๐๐ บาท
๑๑. ผลผลิต (Output)	<p>๑. แพลตฟอร์มการตลาดชาวนาตลาดสินค้าการเกษตร จังหวัดสระบุรี ๑ ชิ้นงาน</p> <p>๒. งานแสดงสินค้าการเกษตร จังหวัดสระบุรี ๑ งาน ณ ใจกลางเมือง สยามสแควร์ สามย่านมิตรทาวน์</p>
๑๒. ผลลัพธ์จากการดำเนินโครงการ (Outcome)	<p>ตลาดสินค้าเกษตร และผลิตภัณฑ์เกษตรอัตลักษณ์จังหวัดสระบุรีที่พัฒนาขึ้นจากโครงการ เป็นที่รู้จักและยอมรับมากขึ้น ซึ่งจากพฤติกรรมผู้บริโภคที่หันมาตระหนักและใส่ใจกับสุขภาพการกินอยู่ที่ดี และจะทำให้อุปสงค์และอุปทานของผลิตภัณฑ์เกษตรจังหวัดสระบุรี เพิ่มขึ้น</p>

## แบบสรุปโครงการแบบย่อ (Project idea) ของโครงการด้านการเกษตรและสหกรณ์ที่สำคัญของจังหวัด

ประเด็นการพัฒนาที่ ๒ : เพิ่มประสิทธิภาพการบริหารจัดการสินค้าเกษตรตลอดโซ่อุปทาน

หัวข้อ	รายละเอียด
๑. ชื่อโครงการสำคัญ	สื่อสารเป็น เข้าถึงเป้าหมายหลากหลาย Platform เพื่อสร้างโอกาสในการแข่งขัน
๒. แนวทางการพัฒนา	๒.๑.๑.๗ ส่งเสริมการประชาสัมพันธ์เชิงรุก
๓. หลักการและเหตุผล	การระบาดของโควิด-๑๙ สะท้อนให้เห็นถึงปัญหาเชิงโครงสร้างทางเศรษฐกิจไทย และปัญหาความเหลื่อมล้ำของระบบเศรษฐกิจ ซึ่งประกอบด้วยหน่วยเศรษฐกิจรายย่อยเป็นจำนวนมาก ไม่ว่าจะเป็น SME ผู้ใช้แรงงาน หรือเกษตรกรซึ่งมีปัญหาด้านเงินทุนขาดเงินทุนหมุนเวียน มีภาระหนี้สินมีรายได้น้อย ยังคงทำการตลาดในรูปแบบเดิม และมีข้อจำกัดในการเข้าถึงเทคโนโลยีและนวัตกรรม ผู้ที่สามารถพัฒนาตนเองให้เป็น smart farmer ยังอยู่ในสัดส่วนที่น้อยเมื่อเทียบกับจำนวนเกษตรกรทั้งหมด ซึ่งส่งผลถึงปัญหาในเรื่องคุณภาพของสินค้าที่ยังไม่ได้มาตรฐาน จึงมีความจำเป็นที่จะต้องพัฒนาความรู้ทางด้านเทคโนโลยีและนวัตกรรมให้แก่เกษตรกร วิทยากรชุมชน และผู้ประกอบการ SME และเพิ่มทักษะดิจิทัลและวิธีการเข้าถึงแหล่งเงินทุน รวมทั้งขยายช่องทางการตลาดไปยังแพลตฟอร์ม e-commerce เพื่อเพิ่มรายได้ให้แก่ประชาชนในจังหวัด
๔. วัตถุประสงค์ของโครงการ	๑. เพิ่มศักยภาพเกษตรกร วิทยากรชุมชน และผู้ประกอบการ SME ด้วยเทคโนโลยี/นวัตกรรมให้ได้มาตรฐาน ๒. ยกระดับเกษตรกร วิทยากรชุมชน และผู้ประกอบการ SME จังหวัดสระบุรี ด้วยเทคโนโลยี/นวัตกรรม เพื่อการแข่งขันทางการตลาด
๕. ตัวชี้วัดและค่าเป้าหมาย	๑. เกษตรกร วิทยากรชุมชน และผู้ประกอบการ SME จังหวัดสระบุรี ได้รับการพัฒนาด้านเทคโนโลยีและนวัตกรรม จำนวน ๒๐๐ คน ๒. มีต้นแบบเกษตรกร วิทยากรชุมชน และผู้ประกอบการ SME จังหวัดสระบุรี ที่มีทักษะดิจิทัล จำนวน ๕๐ คน
๖. พื้นที่ดำเนินการ	จังหวัดสระบุรี

หัวข้อ	รายละเอียด
๗. กิจกรรมหลัก	<p>กิจกรรมหลักที่ ๑ : พัฒนาศักยภาพเกษตรกร วิสาหกิจชุมชน และผู้ประกอบการ SME ด้วย Content and Production online ตามอัตลักษณ์สินค้าและจังหวัด วงเงิน ๘,๐๐๐,๐๐๐ บาท</p> <p>กิจกรรมหลักที่ ๒ : ยกระดับเกษตรกร วิสาหกิจชุมชน และผู้ประกอบการ SME เพื่อการแข่งขัน ด้วยการโค้ชเชิงลึก การเพิ่มช่องทางการตลาดในรูปแบบ KOL (Key Opinions Leader) เพื่อเพิ่มยอดขาย วงเงิน ๒,๐๐๐,๐๐๐ บาท</p> <p>กิจกรรมหลักที่ ๓ : การสื่อสารประชาสัมพันธ์ ศูนย์เทคโนโลยีเกษตรและนวัตกรรม AIC จังหวัดสระบุรี วงเงิน ๖,๐๐๐,๐๐๐ บาท</p>
๘. หน่วยงานดำเนินงาน	หอการค้าจังหวัดสระบุรี และศูนย์ AIC จังหวัดสระบุรี
๙. ระยะเวลาในการดำเนินโครงการ	ระยะเวลา ๒ ปี เริ่มต้น เดือนตุลาคม ๒๕๖๖ สิ้นสุดเดือน กันยายน ๒๕๖๘
๑๐. งบประมาณ	๑๖,๐๐๐,๐๐๐ บาท (ปีละ ๘,๐๐๐,๐๐๐ บาท)
๑๑. ผลผลิต (Output)	เกษตรกร วิสาหกิจชุมชน และผู้ประกอบการ SME จังหวัดสระบุรี ได้รับการพัฒนา ด้านเทคโนโลยีและนวัตกรรม และมีต้นแบบผู้ที่มีทักษะด้านดิจิทัล
๑๒. ผลลัพธ์จากการดำเนินโครงการ (Outcome)	เกษตรกร วิสาหกิจชุมชน และผู้ประกอบการ SME จังหวัดสระบุรี มีช่องทางการจัดจำหน่ายผลผลิตทางแพลตฟอร์ม E-commerce

## แบบสรุปโครงการแบบย่อ (Project idea) ของโครงการด้านการเกษตรและสหกรณ์ที่สำคัญของจังหวัด

ประเด็นการพัฒนาคำที่ ๒ : เพิ่มประสิทธิภาพการบริหารจัดการสินค้าเกษตรตลอดโซ่อุปทาน

หัวข้อ	รายละเอียด
๑. ชื่อโครงการสำคัญ	เพิ่มโอกาสในการแข่งขันภาคเกษตรด้วยการประชาสัมพันธ์สมัยใหม่ สู่การเป็น Hub Innovation
๒. แนวทางการพัฒนา	๒.๑.๑.๗ ส่งเสริมการประชาสัมพันธ์เชิงรุก
๓. หลักการและเหตุผล	การระบาดของโควิด-๑๙ สะท้อนให้เห็นถึงปัญหาเชิงโครงสร้างทางเศรษฐกิจไทย และปัญหาความเหลื่อมล้ำของระบบเศรษฐกิจ ซึ่งประกอบด้วยหน่วยเศรษฐกิจรายย่อยเป็นจำนวนมาก ไม่ว่าจะเป็น SME ผู้ใช้แรงงาน หรือเกษตรกรซึ่งมีปัญหาด้านเงินทุนขาดเงินทุนหมุนเวียน มีภาระหนี้สินมีรายได้น้อย ยังคงทำการตลาดในรูปแบบเดิม และมีข้อจำกัดในการเข้าถึงเทคโนโลยีและนวัตกรรม ผู้ที่สามารถพัฒนาตนเองให้เป็น smart farmer ยังอยู่ในสัดส่วนที่น้อยเมื่อเทียบกับจำนวนเกษตรกรทั้งหมด ซึ่งส่งผลถึงปัญหาในเรื่องคุณภาพของสินค้าที่ยังไม่ได้มาตรฐาน จึงมีความจำเป็นที่จะต้องพัฒนาความรู้ทางด้านเทคโนโลยีและนวัตกรรมให้แก่เกษตรกร วิทยากรชุมชน และผู้ประกอบการ SME และเพิ่มทักษะดิจิทัลและวิธีการเข้าถึงแหล่งเงินทุน รวมทั้งขยายช่องทางการตลาดไปยังแพลตฟอร์ม e-commerce เพื่อเพิ่มรายได้ให้แก่ประชาชนในจังหวัด
๔. วัตถุประสงค์ของโครงการ	สื่อสารและประชาสัมพันธ์ให้สระบุรีเป็น Hub ด้าน smart farm & farm tech ของจังหวัดสระบุรี
๕. ตัวชี้วัดและค่าเป้าหมาย	๑. จำนวนยอดวิว ๒. จำนวน Content ๓. จำนวนการ Engagements
๖. พื้นที่เป้าหมาย	กลุ่มธุรกิจเกษตรกรรมที่ผ่านการคัดเลือกเพื่อการประชาสัมพันธ์เชิงรุก จำนวน ๒๐ ธุรกิจ ที่สะท้อนอัตลักษณ์จังหวัดสระบุรี
๗. กิจกรรมที่สำคัญของโครงการ	กิจกรรมย่อย ๑ เผยแพร่ประชาสัมพันธ์ข้อมูลข่าวสารผ่านกลุ่มคนที่มีอิทธิพลต่อความคิดและการตัดสินใจของกลุ่มเป้าหมาย เช่น KOL influencer blogger Vlog ที่มีชื่อเสียง จำนวนเงิน (๑,๕๐๐,๐๐๐ บาท) กิจกรรมย่อย ๒ จัดทำ content ถึงกลุ่มเป้าหมายโดยมีสตอรี่จากงานราชการที่เกี่ยวข้องในทุก social platform จำนวนเงิน (๑,๐๐๐,๐๐๐ บาท)

หัวข้อ	รายละเอียด
๘. หน่วยงานดำเนินงาน	สำนักงานประชาสัมพันธ์จังหวัดสระบุรี และศูนย์ AIC จังหวัดสระบุรี
๙. ระยะเวลาในการดำเนินโครงการ	เริ่มต้นเดือนตุลาคม ๒๕๖๖ สิ้นสุดเดือนกันยายน ๒๕๖๗
๑๐. งบประมาณ	๒,๕๐๐,๐๐๐ บาท
๑๑. ผลผลิต (Output)	๑. มี ๒๐ ผู้ประกอบการที่สอดคล้องอัตลักษณ์สระบุรี ได้สื่อสารประชาสัมพันธ์ ๒. เกิดจำนวน View ๓. เกิดจำนวน Engagement ๔. เกิดจำนวน Content
๑๒. ผลลัพธ์จากการดำเนินโครงการ (Outcome)	๑. ทำให้เกิดภาพลักษณ์ที่ดี เป็นการสร้าง Branding ให้กับจังหวัด ๒. ทำให้จุดยืนทางการตลาดจังหวัดสระบุรี สอดคล้องกับยุทธศาสตร์แนวทางการพัฒนาตามแผน ๓. สร้างความเชื่อมั่นให้กับสินค้าของจังหวัดสระบุรี ในสถานการณ์โควิด ๑๙ ๔. เกิดกระแสส่งผลให้คนทั่วไปสนใจอยากเข้ามาท่องเที่ยวในจังหวัดมากยิ่งขึ้น

## แบบสรุปโครงการแบบย่อ (Project idea) ของโครงการด้านการเกษตรและสหกรณ์ที่สำคัญของจังหวัด

ประเด็นการพัฒนาที่ ๓ : เพิ่มความสามารถในผลิตและการแข่งขันภาคเกษตรด้วยสารสนเทศ เทคโนโลยี และนวัตกรรม

หัวข้อ	รายละเอียด
๑. ชื่อโครงการสำคัญ	เทคโนโลยีการพัฒนาสินค้าปศุสัตว์และนวัตกรรมในการป้องกันโรคระบาดสร้างสินค้าปศุสัตว์ปลอดภัย
๒. แนวทางการพัฒนา	๓.๑.๑.๒ ส่งเสริมและสนับสนุนการวิจัย เทคโนโลยี และนวัตกรรมด้านการเกษตรแบบบูรณาการ
๓. หลักการและเหตุผล	<p>แผนยุทธศาสตร์ชาติ ๒๐ ปี แผนพัฒนาการเกษตรและสหกรณ์ของจังหวัดสระบุรี ประเด็นการพัฒนาที่ ๔ เพิ่มความสามารถในการแข่งขันภาคเกษตรด้วยสารสนเทศ เทคโนโลยี และนวัตกรรม แนวทางการพัฒนาที่ ๓.๑.๑.๒ ส่งเสริมและสนับสนุนการวิจัย เทคโนโลยี และนวัตกรรมด้านการเกษตรแบบบูรณาการ ปัญหาโรคระบาดสัตว์ที่เกิดขึ้นภายในประเทศ หลายโรคเป็นโรคอุบัติใหม่ บางโรคไม่มีวัคซีนในการป้องกัน หรือมีวัคซีนแต่ยังไม่มีจำหน่ายในประเทศ จึงจำเป็นต้องพึ่งเวชภัณฑ์ในการรักษา และเวชภัณฑ์ที่ใช้ในการรักษาหากไม่ระวังก็ล้วนส่งผลกระทบต่อผู้บริโภค อีกทั้งการเกิดโรคระบาดส่งผลกระทบต่อความเชื่อมั่นในความปลอดภัยของสินค้าปศุสัตว์ผู้บริโภคทั้งภายในและภายนอกประเทศ สุดท้ายก็จะส่งผลกระทบต่อเศรษฐกิจของประเทศในที่สุด การป้องกันโรคระบาดสัตว์ด้วยการใช้เทคโนโลยีในการพัฒนาสินค้าปศุสัตว์และนวัตกรรมในการป้องกันโรคระบาดสร้างสินค้าปศุสัตว์ปลอดภัย มีปัจจัย/องค์ประกอบมากมาย ดังนี้</p> <ol style="list-style-type: none"> <li>๑. การเลี้ยงสัตว์เป็นส่วนหนึ่งของระบบนิเวศน์เกษตรในฟาร์ม เป็นระบบการจัดการฟาร์มที่เกื้อกูลกัน เริ่มจากดินที่อุดมสมบูรณ์ ปราศจากการใช้สารเคมีใดๆ ที่ทำลายดินและสิ่งมีชีวิตในดิน ปลูกพืชโดยไม่ใช้สารเคมีกำจัดศัตรูพืช</li> <li>๒. การจัดการเลี้ยงสัตว์ให้อยู่สุขสบายตามธรรมชาติและพฤติกรรมของสัตว์ เพื่อส่งเสริมสุขภาพ ให้แข็งแรงมีภูมิคุ้มกันโรคโดยธรรมชาติ เช่น การจัดระบบสวัสดิภาพสัตว์ จัดสภาพแวดล้อม ที่เหมาะสม ความหนาแน่น การระบายอากาศ เช่น เลี้ยงสัตว์แบบปล่อย ให้สัตว์ได้สัมผัส ดิน แสงแดด มีคอกโรงเรือนให้คุ้มแดด ฝน และความร้อนได้ และมีพื้นที่ให้สัตว์ออกกำลังกาย ลักษณะการจัดการคอกโรงเรือนเป็นไปตามความเหมาะสมโดยการใช้ภูมิปัญญาท้องถิ่น สอดคล้องกับวัฒนธรรมการปฏิบัติที่ดีต่อสัตว์ ก็จะทำให้สัตว์ไม่เครียด มีภูมิคุ้มกันโรคตามธรรมชาติ</li> </ol>

หัวข้อ	รายละเอียด
	<p>๓. การจัดการอาหารสัตว์ โดยการจัดสัดส่วนอาหารที่เหมาะสม พิจารณาปลูกพืชอาหารสัตว์ทางเลือกที่ปลูกง่ายในท้องถิ่น มีคุณค่าทางอาหารสูง เช่น ธัญพืช พืชสกัดน้ำมันที่ไม่ใช้สารเคมี ถั่วต่างๆ ไขมันสำปะหลัง ใบกระถิน สาหร่าย กากเปียร์ สำเหล้า การหมักชีวภาพด้วยจุลินทรีย์ การปลูกต้นกล้วย มีประโยชน์ทุกส่วนเป็นทั้งอาหารและยา การเลี้ยงสุกรและไก่ในแปลงหญ้า หาพืชทดแทนการใช้อาหารสำเร็จรูปจากโรงงาน</p> <p>๔. การป้องกันโรค เพื่อลดความเสี่ยงต่อการติดโรค ได้แก่ ความสะอาด สุขอนามัยของอุปกรณ์และบริเวณเลี้ยงสัตว์ การควบคุมยานพาหนะและคนเข้าออกฟาร์ม การกักสัตว์ใหม่เข้าฟาร์ม หรือเลี้ยงสัตว์ในที่ห่างไกลจากชุมชน</p> <p>๕. การใช้สมุนไพร นำหมักชีวภาพที่มาจากสารธรรมชาติเป็นการป้องกันโรคและเสริมสุขภาพ เช่น การใช้ ส่วนผสมของสมุนไพรผง ฟ้าทะลายโจร ไพล ขมิ้นชัน ในอัตรา ๐.๑-๐.๒ % ในอาหารไก่ หรือ สุกร สามารถทดแทนการใช้สารปฏิชีวนะเร่งการเจริญเติบโต และป้องกันโรคทางเดินหายใจและทางเดินอาหารในสัตว์ได้ นอกจากนี้มีภูมิปัญญาท้องถิ่นการใช้สมุนไพรป้องกันและรักษาโรคสัตว์มากมายหลายตำรับ เช่น การถ่ายพยาธิด้วยมะเกลือ/หญ้ายาง</p> <p>๖. การใช้น้ำส้มควันไม้พ่นกำจัดแมลงเกษตรกรต้องพึงพาตนเองใช้ปัจจัยการผลิตภายในให้มากที่สุด เช่น พันธุ์สัตว์ อาหารสัตว์ ที่ผลิตได้เอง หรือเครือข่ายที่อยู่ใกล้</p> <p>๗. การใช้ภูมิปัญญาท้องถิ่นเพื่อลดต้นทุนการผลิต เรียนรู้การทำน้ำหมักชีวภาพ เพื่อใช้ผสมน้ำให้สัตว์กิน ทำความสะอาดคอก กำจัดกลิ่นในมูลสัตว์</p> <p>๘. การรักษาโรคเป็นการแก้ปัญหาที่ปลายเหตุ เกิดความสูญเสียซึ่งทรัพย์สินเงินออมของเกษตรกร ส่งผลต่อความมั่นคงในอาชีพของเกษตรกรและสถาบันการเกษตรที่เกี่ยวข้อง การป้องกันโรค ที่คำนึงถึงความปลอดภัยของผู้บริโภค การใช้สมุนไพรในการรักษาคือการรักษาไว้ซึ่งระบบนิเวศฯ จึงน่าจะเป็นทางเลือกที่เหมาะสมกับพื้นที่ที่มีการประกอบอาชีพทางด้านปศุสัตว์อย่างหนาแน่น</p>
๔. วัตถุประสงค์ของโครงการ	<p>๑. เพื่อลดปัญหาโรคระบาดสัตว์</p> <p>๒ .เพื่อสร้างสินค้าปศุสัตว์คุณภาพปลอดภัย ปลอดภัย</p> <p>๓. เพื่อสร้างความมั่นคงแก่ผู้ประกอบการอาชีพด้านการปศุสัตว์</p>



หัวข้อ	รายละเอียด
๕. ตัวชี้วัดและค่าเป้าหมาย	๑. เกษตรกรพึ่งพาตนเองได้อย่างยั่งยืน ๒. เกษตรกรมีความมั่นใจในการประกอบอาชีพปศุสัตว์ ๓. กลุ่มเกษตรกรมีศักยภาพ ผลผลิตสามารถสร้างมูลค่าเพิ่มได้ ๔. ฟาร์มและชุมชนอยู่ร่วมได้อย่างมีความสุข
๖. พื้นที่เป้าหมาย	๑. สนง.ปศุสัตว์อำเภอ ๑๓ อำเภอ ๒. สหกรณ์ผู้เลี้ยงโคนม ๗ สหกรณ์ ๓. ศูนย์รวบรวมนํ้ารมติบเอกชน ๙ ศูนย์
๗. กิจกรรมหลัก	๑. การใช้สมุนไพรในการรักษาโรค ๒. การพ่นน้ำส้มควันไม้ในการกำจัดแมลง ๓. การทำน้ำหมักชีวภาพเพื่อใช้ในฟาร์มปศุสัตว์ ๔. การพ่นยาฆ่าเชื้อที่เป็นสารสกัดจากธรรมชาติ (NATURAL DISINFECTANT)
๘. หน่วยงานดำเนินงาน	สำนักงานปศุสัตว์จังหวัด สำนักงานปศุสัตว์อำเภอ ด่านกักกัน สัตว์สระบุรี สหกรณ์ผู้เลี้ยงสัตว์ ศูนย์รวบรวมนํ้ารมติบ
๙. ระยะเวลาในการดำเนินโครงการ	ปีงบประมาณ พ.ศ. ๒๕๖๗ - ๒๕๗๐
๑๐. งบประมาณ	๓๐,๔๒๘,๖๐๐ บาท
๑๑. ผลผลิต (Output)	๑. เกษตรกรที่มีความรู้เรื่องการใช้เทคโนโลยี/สินค้านวัตกรรม เพื่อรักษาระบบนิเวศน์และสิ่งแวดล้อม ๒. เครื่องพ่นยากำจัดแมลง ๓. รถพ่นยาฆ่าเชื้อยากำจัดแมลง มาตรฐานฟาร์มปลอดโรค
๑๒. ผลลัพธ์จากการดำเนินโครงการ (Outcome)	๑. เกษตรกร/กลุ่มเกษตรกรมีความมั่นคงในการประกอบอาชีพ ๒. เกษตรกร/กลุ่มเกษตรกรมีความรู้ ความสามารถ ความเข้าใจ เอาใจใส่ในการป้องกันโรคระบาด ๓. เกษตรกร/กลุ่มเกษตรกร มีความรู้ในการผลิตน้ำส้มควันไม้ สำหรับป้องกันแมลงพาหะนำโรค ๔. เกษตรกร/กลุ่มเกษตรกร มีความมั่งคั่งอย่างยั่งยืน

## แบบสรุปโครงการแบบย่อ (Project idea) ของโครงการด้านการเกษตรและสหกรณ์ที่สำคัญของจังหวัด

ประเด็นการพัฒนาที่ ๓ : เพิ่มความสามารถในการผลิตและการแข่งขันภาคเกษตรด้วยสารสนเทศ เทคโนโลยี และนวัตกรรม

หัวข้อ	รายละเอียด
๑. ชื่อโครงการสำคัญ	โครงการพัฒนาออตจินส์วัคซีนชนิดเชื้อตายและวัคซีนชนิดรีคอมบิแนนท์โปรตีน เพื่อป้องกันโรคลัมปี สกิน (Lumpy skin) ในโคและกระบือ พื้นที่จังหวัดสระบุรี
๒. แนวทางการพัฒนา	๓.๑.๑.๒ ส่งเสริมและสนับสนุนการวิจัย เทคโนโลยี และ นวัตกรรมด้านการเกษตรแบบบูรณาการ
๓. หลักการและเหตุผล	<p>จากข้อมูลสำนักควบคุมป้องกันและบำบัดโรคสัตว์ กรมปศุสัตว์ ที่สำรวจ ณ วันที่ ๖ พฤษภาคม ๒๕๖๔ พบว่า ในปัจจุบันไทย มีการระบาดของโรคลัมปี สกิน ในโค และกระบือราว ๕๐ จังหวัด ทั้งในโคกระบือเลี้ยงและสัตว์ป่าในกลุ่มพวก กระตัง วัวแดง ควายป่า เป็นต้น โดยพบโคและกระบือมีอัตราการป่วยมากกว่าร้อยละ ๕ ป่วยสะสมราว ๕๑,๒๒๒ ตัว และเสียชีวิตประมาณ ๘๘๖ ตัว โรคลัมปี สกิน นี้เป็นโรคอุบัติใหม่ในโค กระบือที่มีการระบาดมาจากประเทศเพื่อนบ้าน ซึ่งมีสาเหตุเกิดจากเชื้อไวรัส Lumpy skin disease virus เชื้อไวรัสชนิดนี้จะส่งผลต่ออวัยวะที่มีเซลล์เยื่อๆ ทำให้มีตุ่มขึ้นบริเวณผิวหนังและเยื่อเมือกทั่วร่างกาย ซึ่งต่อมากจะตกสะเก็ดและเกิดเป็นเนื้อตาย มีรอยโรคบริเวณอุ้งอ้นทะ อาจเกิดการแท้ง สัตว์อาจมีไข้และหายใจลำบากร่วมด้วย โรคลัมปี สกินนี้ถึงแม้จะมีอัตราการตายน้อยกว่าร้อยละ ๑๐ แต่หากเกิดการระบาดในพื้นที่ๆ ไม่เคยมีการระบาดมาก่อน อาจผลกระทบต่อผลผลิตที่ลดลง เช่น เนื้อและน้ำนม ซึ่งในปัจจุบันเกษตรกรจะทำได้เพียงรักษาโคและกระบือที่ป่วยตามอาการเท่านั้น โดยการให้ยาปฏิชีวนะ และยารักษาแผลภายนอกจนกว่าจะหาย ในขณะที่มีการเร่งการนำเข้าวัคซีนจากต่างประเทศมากกว่า ๓๐๐,๐๐๐ โดสเพื่อนำมาจัดสรรให้แต่ละพื้นที่ แต่กระนั้นปริมาณการนำเข้าวัคซีนในไทยก็ยังมีอยู่อย่างจำกัดและไม่เพียงพอต่อการใช้ ในขณะที่โรคลัมปี สกินนั้นเกิดการลุกลามแพร่กระจายได้มากขึ้น ดังนั้นหากเราสามารถพัฒนาและผลิตวัคซีนเองได้ในประเทศไทย ก็จะเป็นการดี ช่วยลดปริมาณการนำเข้าวัคซีน และสามารถผลิตวัคซีนใช้ได้ทันทั่วทั้งที่เพราะคาดว่าโรคลัมปี สกิน จะแพร่ระบาดอยู่ในไทยอีกนานหลายปี</p>

หัวข้อ	รายละเอียด
๔. วัตถุประสงค์ของโครงการ	<p>๑. เพื่อพัฒนาอโตจีนส์วัคซีนชนิดเชื้อตาย เพื่อป้องกันและควบคุมโรคล้มปี สกีน ในโค กระบือ โดยพัฒนาวัคซีนจากตัวอย่างเชื้อไวรัสที่เก็บได้จากสัตว์ป่วยในจังหวัดสระบุรี</p> <p>๒. เพื่อพัฒนาวัคซีนชนิดรีคอมบิแนนท์โปรตีนด้วยวิธีทางพันธุวิศวกรรม เพื่อป้องกันและควบคุมการโรคล้มปี สกีน ในโค กระบือ</p> <p>๓. เพื่อทดสอบประสิทธิภาพของวัคซีนชนิดอโตจีนส์และชนิดรีคอมบิแนนท์โปรตีนในระดับภาคสนามกับฟาร์มโคเนื้อ โคนม กระบือ ในจังหวัดสระบุรี</p>
๕. ตัวชี้วัดและค่าเป้าหมาย	<p><b>ระดับผลผลิต (Output) :</b></p> <p>๑. สามารถผลิตอโตจีนส์วัคซีนชนิดเชื้อตาย ๑ ชนิด จำนวน ๕๐,๐๐๐ โด๊ส</p> <p>๒. สามารถผลิตรีคอมบิแนนท์โปรตีนวัคซีนต่อเชื้อไวรัส Lumpy skin disease virus ๑ ชนิด จำนวน ๕๐,๐๐๐ โด๊ส</p> <p><b>ระดับผลลัพธ์ (Outcome) :</b></p> <p>วัคซีนทั้ง ๒ ชนิดถูกพัฒนาขึ้น และสามารถนำไปฉีดให้โคเนื้อ โคนม และกระบือ จำนวนรวมทั้งสิ้น ๕๐,๐๐๐ ตัว และสามารถควบคุมการแพร่กระจายของโรค โรคล้มปี สกีน ในจังหวัดสระบุรี</p>
๖. พื้นที่เป้าหมาย	เกษตรกรผู้เลี้ยงโคเนื้อ โคนม และกระบือในจังหวัด สระบุรี
๗. กิจกรรมหลัก	<p>๑. สร้างต้นแบบอโตจีนส์วัคซีนชนิดเชื้อตาย โดยเก็บตัวอย่างไวรัสจากสัตว์ป่วยในจังหวัดสระบุรี ที่ป่วยด้วยโรค โรคล้มปี สกีน และได้รับการยืนยันการตรวจวินิจฉัยทางห้องปฏิบัติการแล้ว โดยตัวอย่างทั้งหมดจะส่งเข้าห้องปฏิบัติการที่โรงพยาบาล ศุภัสร์ คณะสัตวแพทยศาสตร์ จุฬาลงกรณ์มหาวิทยาลัย จำนวนทั้งสิ้น ๓๐ ตัวอย่าง กระจายจากหลายๆ อำเภอในจังหวัดสระบุรี</p> <p>๒. การเพาะเลี้ยงไวรัส Lumpy skin disease โดยนำชิ้นเนื้อที่ขูดมาจากบริเวณที่มีรอยโรคมาบดโดยละเอียด บั่นหเวียงเพื่อแยกตะกอนออกแล้วนำส่วนใสมากรองเพื่อแยกไวรัสออกมา และเพิ่มจำนวนไวรัสและทำไวรัสให้บริสุทธิ์โดยใช้เซลล์ไลน์ไตแกะ (Lamb kidney cell) หรือ เซลล์ไตลิง (vero cell) คัดเลือกไวรัสมา ๑ สายพันธุ์ ที่ดีที่สุด หลังจากเลี้ยงไวรัสต่อเนื่อง ได้มากกว่า ๑๐ passage แล้วบ่มต่อที่อุณหภูมิ ๓๗ °Cจนกว่าจะเกิด cytopathogenic effect หรือ CPE แล้วยืนยัน การเพิ่มจำนวนไวรัสด้วย qPCR โดยจำนวนไวรัสต้องมีความ</p>

หัวข้อ	รายละเอียด
	<p>เข้มข้นไม่ต่ำกว่า ๑๐<sup>๗</sup>TCID<sub>๕๐</sub>/ml และฆ่าเชื้อไวรัสให้ตายโดยใช้ Binary Ethylenimine (BEI) และผสมเป็นวัคซีนทดสอบความปลอดภัย ของวัคซีนในสัตว์ทดลอง ก่อนที่จะเตรียมส่งวัคซีนเชื้อตายสู่เกษตรกรและควบคุมการสั่งใช้โดยนายสัตวแพทย์</p> <p>๓. การผลิตรีคอมบิแนนท์โปรตีน เพื่อเป็นแอนติเจนของวัคซีน โดยนำชิ้นส่วน DNA ที่สนใจของเชื้อไวรัส Lumpy skin disease มาสังเคราะห์ DNA กับบริษัทที่รับสังเคราะห์ และนำชิ้นส่วนดีเอ็นเอเข้าเชื่อมกับพลาสมิดพาหะระบบ Strep-tag II จากนั้นนำเข้าสู่เซลล์แบคทีเรีย <i>Escherichia coli</i> เพื่อเพิ่มปริมาณพลาสมิดและคัดเลือกโคลนที่ได้รับพลาสมิดรีคอมบิแนนท์ และการกระตุ้นการผลิตโปรตีนจากแบคทีเรีย และการทำโปรตีนให้บริสุทธิ์โดยใช้เทคนิค column-based affinity chromatography เพื่อกำจัดเกลือและสารละลายอื่นๆ ออก เพื่อให้โปรตีนมีความเข้มข้น และบริสุทธิ์มากขึ้น จากนั้นนำโปรตีนที่ได้มาวิเคราะห์หาคุณสมบัติอื่นๆ ในห้องปฏิบัติการ ก่อนผสมเป็นวัคซีน และเตรียมส่งสู่เกษตรกรต่อไป</p> <p>๔. ประชุมกลุ่มเกษตรกรผู้เลี้ยงโคเนื้อ โคนม และกระบือ เพื่อแบ่งกลุ่มการฉีดวัคซีนเป็น ๔ กลุ่ม คือ</p> <ul style="list-style-type: none"> <li>กลุ่มที่ ๑ ฉีดวัคซีนเชื้อตาย ออโตจีเนสส์วัคซีนล้มปีสกิน จำนวน ๒ เข็ม</li> <li>กลุ่มที่ ๒ ฉีดวัคซีนรีคอมบิแนนท์โปรตีน จำนวน ๒ เข็ม</li> <li>กลุ่มที่ ๓ เข็มแรกฉีดวัคซีน เชื้อตาย เข็มสอง ฉีดวัคซีน รีคอมบิแนนท์โปรตีน</li> <li>กลุ่มที่ ๔ เข็มแรกฉีดวัคซีนรีคอมบิแนนท์โปรตีน เข็มสอง ฉีดวัคซีนออโตจีเนสส์</li> </ul> <p>โดยเข็มที่ ๒ จะห่างจากวัคซีนเข็มที่ ๑ เป็นระยะเวลา ๒๑ วัน และทำการเจาะเลือดโค กลุ่มละ ๑๐๐ ตัว จำนวน ๓ ครั้ง (วันที่ ๑, ๒๑ และวันที่ ๓๕) เพื่อตรวจหาระดับภูมิคุ้มกันตอบสนองต่อการฉีดวัคซีนทั้งสองชนิด</p> <p>๕. ติดตามผลการใช้วัคซีนทั้งสองชนิด โดยมีนายสัตวแพทย์ดูแลและประเมินผลอย่างใกล้ชิด และติดตามข้อมูลทางระบาดวิทยาของเชื้อในพื้นที่สระบุรี ว่ามีการเปลี่ยนแปลงทางพันธุกรรมของไวรัสเป็นอย่างไร ทุกๆ เดือน ในพื้นที่สระบุรี และผลการใช้ทางคลินิก</p>

หัวข้อ	รายละเอียด
๘. หน่วยงานดำเนินงาน	๑. ศูนย์ความเป็นเลิศเฉพาะด้านนวัตกรรมการผลิตโคนมและผลิตภัณฑ์นม (Center of excellent) : ศูนย์วิจัยและถ่ายทอดเทคโนโลยีเพื่อพัฒนาการเลี้ยงโคนมในเขตร้อนชื้น อ. แก่งคอย จ. สระบุรี ๒. ศูนย์ AIC จังหวัดสระบุรี ๓. โรงพยาบาลปศุสัตว์ คณะสัตวแพทยศาสตร์ จุฬาลงกรณ์มหาวิทยาลัย
๙. ระยะเวลาในการดำเนินโครงการ	๑ ปี เริ่มต้น ตุลาคม ๒๕๖๖ – กันยายน ๒๕๖๗
๑๐. งบประมาณ	๕,๐๐๐,๐๐๐ บาท (ห้าล้านบาทถ้วน)
๑๑. ผลผลิต (Output)	๑. ออโตจิ้นส์วัคซีนชนิดเชื้อตาย เพื่อป้องกันโรค โรคลัมปีสกิน ๑ ชนิด จำนวน ๕๐,๐๐๐ โด๊ส ๒. วัคซีนชนิดรีคอมบิแนนท์โปรตีน เพื่อป้องกันโรค โรคลัมปีสกิน ๑ชนิด จำนวน ๕๐,๐๐๐ โด๊ส ๓. ระบบการเฝ้าระวังและติดตามโรคนี้ภายในจังหวัดสระบุรี
๑๒. ผลลัพธ์จากการดำเนินโครงการ (Outcome)	๑. โคและกระบือในแต่ละพื้นที่ของจังหวัดสระบุรี จะมีภูมิคุ้มกันต่อโรคลัมปี สกิน มากขึ้น โดยวัดจากระดับภูมิคุ้มกันตอบสนองหลังจากฉีดวัคซีนครบสองเข็ม ซึ่งจะช่วยลดความเสี่ยงที่เกษตรกรจะสูญเสียผลผลิตจากโคกระบือ ๒. ลดการนำเข้าวัคซีนจากต่างประเทศในระยะยาว และช่วยเพิ่มความมั่นคงของวัคซีนเมื่อเกิดการอุปตฺธิขาดของเชื้อไวรัสนี้ให้ เป็นไปตามยุทธศาสตร์ชาติด้านการสร้างการเติบโตบนคุณภาพชีวิตที่เป็นมิตรต่อสิ่งแวดล้อม ๓. จำนวนสัตว์ป่วยที่เกิดจากการติดเชื้อมปี สกิน ไวรัส ในสระบุรี จะน้อยลง

## แบบสรุปโครงการแบบย่อ (Project idea) ของโครงการด้านการเกษตรและสหกรณ์ที่สำคัญของจังหวัด

ประเด็นการพัฒนาที่ ๔ : บริหารจัดการทรัพยากรการเกษตรและสิ่งแวดล้อมอย่างสมดุลและยั่งยืน

หัวข้อ	รายละเอียด
๑. ชื่อโครงการสำคัญ	โครงการปล่อยพันธุ์สัตว์น้ำเพื่อฟื้นฟูระบบนิเวศแหล่งน้ำในแหล่งน้ำธรรมชาติจังหวัดสระบุรี
๒. แนวทางการพัฒนา	๔.๑.๑.๑ : ฟื้นฟูและอนุรักษ์ทรัพยากรการเกษตร
๓. หลักการและเหตุผล	<p>ประเทศไทยเป็นประเทศที่มีทรัพยากรสัตว์น้ำอุดมสมบูรณ์ ตั้งแต่อดีต และสัตว์น้ำก็เป็นอาหารโปรตีนหลักที่สำคัญ ของประชาชนชาวไทยมาตั้งแต่สมัยโบราณเช่นเดียวกัน จนมีคำพูดหรือวลีที่ติดปากคนไทยมาตั้งแต่ในอดีตว่า "ในน้ำมีปลา ในนามีข้าว" หรือ "กินข้าวกินปลา" เป็นต้น แต่ต่อมาบ้านเมืองเจริญขึ้น อัตราการเจริญเติบโตของประชากรเพิ่มมากขึ้น โดยลำดับ ทรัพยากรสัตว์น้ำที่มีอยู่ถูกนำขึ้นมาใช้ อย่างเสรี ขาดการจัดการที่มีประสิทธิภาพ ทำให้ทรัพยากรสัตว์น้ำถูกนำขึ้นมาใช้ มากจนเกินกว่าศักยภาพการผลิต ผลที่ตามมาคือทรัพยากรสัตว์น้ำ อยู่ในสภาพลดน้อยถอยลงอย่างรวดเร็ว สภาพแวดล้อมในปัจจุบันเปลี่ยนแปลงไป พื้นที่น้ำหลากลดลง เนื่องจากการสร้างเขื่อนในโครงการเอนกประสงค์ต่างๆ ที่สร้างขวางลำน้ำสายสำคัญ และสาขาควบคู่กับการพัฒนาระบบ สัตว์น้ำแหล่งวางไข่ ตลอดจนที่พักรักษาตัวของสัตว์น้ำในธรรมชาติ จึงมีลดน้อยลงไปเป็นอันมาก ปัจจัยที่สำคัญอีกประการหนึ่งที่ทำให้ ทรัพยากรสัตว์น้ำ เสื่อมโทรมลงอย่างมาก และรวดเร็ว ได้แก่ การขยายตัวทางภาคอุตสาหกรรม ซึ่งอดีตประเทศไทยเป็นประเทศเกษตรกรรม ปัจจุบันได้พัฒนาเป็นประเทศอุตสาหกรรมใหม่ โรงงานอุตสาหกรรมได้เพิ่มมากขึ้นในอัตราที่สูง สิ่งก็ตามมาก็คือมลพิษ โรงงานจำนวนมากที่ระบายของเสียที่เกิดจากกระบวนการผลิตลงในแหล่งน้ำต่างๆ เช่น แม่น้ำ ลำคลองโดยไม่ผ่านกรรมวิธีบำบัด ให้ดีเสียก่อน ชุมชนต่างๆ ที่ตั้งอยู่ริมแม่น้ำคลองก็เช่นเดียวกัน ปล่อยน้ำทิ้งจากครัวเรือน ลงสู่แม่น้ำลำคลอง ยังผลให้สภาพแวดล้อมไม่เอื้ออำนวยต่อการแพร่ขยายพันธุ์ของสัตว์น้ำและสภาวะน้ำเสียที่เกิดขึ้น ในหลายๆ ครั้งไม่สามารถบำบัดได้โดยง่าย นอกจากนี้การขยายตัวของแหล่งชุมชน การขยายพื้นที่เกษตรกรรม ที่สูงขึ้นอย่างต่อเนื่อง ยังผลให้เกิดการบุกรุกแหล่งน้ำต่างๆ เพื่ออาศัยเป็นที่ทำกิน ทำให้ระบบนิเวศวิทยา เปลี่ยนไป และยังเป็นตัวการสำคัญที่ทำให้แหล่งน้ำต่าง ๆ ตื้นเขินและเสื่อม สภาพลงอย่างรวดเร็ว ซึ่งเหล่านี้ล้วนเป็นมาจากกิจกรรมของ</p>

หัวข้อ	รายละเอียด
	<p>ประชาชน ประกอบกับประเทศไทยได้เข้าสู่วิกฤตภัยแล้ง ตั้งแต่ปลายปี ๒๕๖๐ ถึงกลางปี ๒๕๖๔ ซึ่งรัฐบาลพยายามแก้ไข ปัญหา และหาแนวทางในการบริหารจัดการน้ำเพื่อให้ประชาชน ได้รับผลกระทบจากวิกฤตการณ์ที่เกิดขึ้นน้อยที่สุด โดยให้แต่ละหน่วยงานกำหนดมาตรการในการช่วยเหลือ เยียวยาผู้ที่ได้รับผลกระทบทั้งเกษตรกรและประชาชนทั่วไป ซึ่ง วิกฤตภัยแล้งดังกล่าว ยังได้ส่งผลกระทบต่อสัตว์น้ำที่อยู่ในแหล่ง น้ำธรรมชาติด้วย เนื่องมาจากแหล่งน้ำธรรมชาติ ทั้งแม่น้ำ ลำ คลอง แหล่งน้ำสาขาของแม่น้ำป่าสักนั้นแห้งขอด เหลือน้อย ประกอบกับความเข้มข้นของสารอินทรีย์และสารเคมีที่ปนเปื้อนไหลลงมาจากการปล่อยน้ำทิ้งจากสถานประกอบการ ต่างๆ ปนเปื้อนลงในแม่น้ำลำคลองและลำน้ำสาขา ไหลลงสู่มแม่น้ำป่าสัก ยิ่งทำให้คุณภาพน้ำไม่เหมาะสมในการเจริญเติบโต ของสัตว์น้ำ และการแพร่ขยายพันธุ์ของสัตว์น้ำในแหล่งน้ำไม่ เป็นไปตามธรรมชาติอีกต่อไป ซึ่งจากปัญหาดังกล่าว ต้อง รีบเร่งดำเนินการเพิ่มปริมาณสัตว์น้ำในแหล่งธรรมชาติ ทั้ง เชื้อนป่าสักแหล่งต้นน้ำ แม่น้ำป่าสักและ ลำน้ำสาขา ให้มีความ อุดมสมบูรณ์ รวมทั้งให้ทุกๆ คนได้มีส่วนร่วม ในการได้ตระหนัก และเห็นร่วมกันว่า การฟื้นฟู พื้ที่ภัยสิ่งแวดล้อม แม่น้ำป่าสัก เป็นสิ่งจำเป็นอย่างยิ่งที่ต้องเร่งดำเนินการ โดยได้กำหนด เป้าหมายที่จะฟื้นฟูสิ่งแวดล้อม แม่น้ำป่าสัก ฟื้นฟู สำนักกรีฑ ธรรมชาติสิ่งแวดล้อมของผู้คนทั้งสองฝั่งลำน้ำป่าสัก และแหล่ง น้ำธรรมชาติ โดยการเสริมสร้างกระบวนการเรียนรู้ กระตุ้น และปลูกจิตสำนึก สร้างความตระหนักและหันมาร่วมกันฟื้นฟู คุณภาพน้ำที่กำลังวิกฤติ ฟื้นฟูชีวิตทั้งในน้ำ และ ริมสองฝั่งลำ น้ำ ลำน้ำสาขา แหล่งน้ำธรรมชาติในพื้นที่จังหวัดสระบุรี ให้มี ความสมบูรณ์มีความหลากหลายของพันธุ์สัตว์น้ำ การจัดการ ทรัพยากรน้ำ สัตว์น้ำ พืชน้ำ ให้มีโอกาสแพร่พันธุ์ในน้ำที่ใส สะอาด ได้อย่างเหมาะสม และให้เอื้อต่อการทำกินของชาวบ้าน ที่เคยอาศัยแหล่งน้ำเป็นแหล่งทำมาหากิน ตลอดจนเอื้อต่อ ระบบเศรษฐกิจในภาพรวมได้อย่างเป็นธรรมและยั่งยืนบน พื้นฐานการมีส่วนร่วมของประชาชน เพื่อให้สรรพชีวิตทั้งพืช สัตว์ คน ได้อาศัยและเติบโตอยู่ร่วมกันอย่างสมดุลและมี ความสุข ภายใต้แนวคิด “รักษ์น้ำป่าสัก เพื่อสรรพชีวิต ก่อน วิกฤติมาเยือน” ชาวบ้านมีรายได้เพิ่มขึ้น จากการจับสัตว์น้ำ ประชาชนในท้องถิ่นเข้ามา มีส่วนร่วมในการอนุรักษ์มากยิ่งขึ้น</p>

หัวข้อ	รายละเอียด
	มีแหล่งทรัพยากรธรรมชาติที่อุดมสมบูรณ์เหมือนเดิม แม่น้ำป่าสักมีคุณภาพ น้ำที่สามารถนำมาใช้ในการอุปโภค บริโภค และการเกษตรกรรมอย่างพอเพียง วัดที่ติดกับแม่น้ำป่าสักมีการอนุรักษ์ปลาน้ำจืดกันอย่างแพร่หลาย และได้มีพันธุ์ปลาหายากที่ใกล้จะสูญพันธุ์ ไปแล้วในแม่น้ำป่ากลับมาให้เห็นอีกครั้ง และเสริมสร้างให้ชุมชน นักเรียน และประชาชนมีจิตสำนึกและช่วยกันดูแลรักษาและระวังภาคีเครือข่ายต่างๆ เข้ามาให้การสนับสนุน และเกิดการเชื่อมโยงแลกเปลี่ยนเรียนรู้ในการทำงานเพิ่มมากยิ่งขึ้น และประเพณี วิถีวัฒนธรรมต่างๆ หวนกลับมาอยู่กับคนลุ่มน้ำ ได้อย่างเป็นรูปธรรม และยั่งยืน ต่อไป
๔. วัตถุประสงค์ของโครงการ	<p>๑. เพื่อเพิ่มความอุดมสมบูรณ์ เพิ่มโอกาสการขยายพันธุ์และความหลากหลายของชนิดพันธุ์สัตว์น้ำ ในแหล่งน้ำธรรมชาติและลำน้ำสาขา ในพื้นที่จังหวัดสระบุรี</p> <p>๒. เพื่อเพิ่มศักยภาพในการบำบัด พื้นฟูระบบนิเวศ และเป็นตัวชี้วัดของคุณภาพน้ำ ในน้ำ ในแหล่งน้ำธรรมชาติ และลำน้ำสาขา</p> <p>๓. เพื่อเป็นแหล่งทำกินและเป็นแหล่งอาหารโปรตีนของชุมชนทำการประมงและประกอบอาชีพ ก่อให้เกิดรายได้เสริมจากการจับสัตว์น้ำจำหน่าย มีรายได้ที่มั่นคง</p>
๕. ตัวชี้วัดและค่าเป้าหมาย	<p>๑. มีปริมาณสัตว์น้ำและอัตราการอยู่รอดของสัตว์น้ำในแหล่งน้ำธรรมชาติที่ช่วยในการบำบัดและฟื้นฟูคุณภาพน้ำและรักษาระบบนิเวศ เพิ่มขึ้น ร้อยละ ๕</p> <p>๒. จำนวนของผลผลิตที่ได้จากการจับสัตว์น้ำในแหล่งน้ำเพิ่มขึ้น (GPP) เพิ่มขึ้น ร้อยละ ๕</p> <p>๓. ประชาชนมีรายได้เสริมหรือรายได้หลักจากการทำการประมงเพิ่มขึ้น ร้อยละ ๕</p>
๖. พื้นที่เป้าหมาย	จำนวน ๑๓ อำเภอ
๗. กิจกรรมหลัก	ปล่อยพันธุ์สัตว์น้ำเพื่อฟื้นฟูระบบนิเวศและเพิ่มปริมาณสัตว์น้ำในแหล่งน้ำธรรมชาติจังหวัดสระบุรี จำนวน ๑๓ แห่ง
๘. หน่วยงานดำเนินงาน	สำนักงานประมงจังหวัดสระบุรี
๙. ระยะเวลาในการดำเนินโครงการ	ระยะเวลาดำเนินการโครงการ ๕ ปี เริ่มต้นปี ๑ ตุลาคม ๒๕๖๖ สิ้นสุด ๓๐ กันยายน ๒๕๗๐
๑๐. งบประมาณ	๕,๐๐๐,๐๐๐ บาท (ห้าล้านบาทถ้วน)
๑๑. ผลผลิต (Output)	<p>๑. สัตว์น้ำในแหล่งน้ำธรรมชาติมีเพิ่มมากขึ้น จำนวน ๑๓ แห่ง</p> <p>๒. ชนิดพันธุ์สัตว์น้ำในแหล่งน้ำธรรมชาติเพิ่มมากขึ้น</p> <p>๓. ประชาชนมีอาหารโปรตีนไว้บริโภคในครัวเรือน</p>



หัวข้อ	รายละเอียด
๑๒. ผลลัพธ์จากการดำเนินโครงการ (Outcome)	๑. มีตัวบ่งชี้ถึงคุณภาพน้ำ และระบบนิเวศ ในแหล่งน้ำในทุกพื้นที่เพิ่มขึ้น ๒. มีความหลากหลายของชนิดพันธุ์สัตว์น้ำและมีการขยายพันธุ์ได้ตามธรรมชาติ เพิ่มมากขึ้น ๓. ประชาชนมีรายได้เสริมหรือรายได้หลักจากการทำการประมงที่มั่นคง

## แบบสรุปโครงการแบบย่อ (Project idea) ของโครงการด้านการเกษตรและสหกรณ์ที่สำคัญของจังหวัด

ประเด็นการพัฒนาที่ ๔ : บริหารจัดการทรัพยากรการเกษตรและสิ่งแวดล้อมอย่างสมดุลและยั่งยืน

หัวข้อ	รายละเอียด
๑. ชื่อโครงการสำคัญ	โครงการต้นแบบงานจัดระบบอนุรักษ์ดินและน้ำในไร่นา
๒. แนวทางการพัฒนา	๔.๑.๑ : พื้นฟูและอนุรักษ์ทรัพยากรการเกษตร
๓. หลักการและเหตุผล	ภาคการเกษตรเป็นภาคการผลิตที่สำคัญในการผลิตอาหารที่ปลอดภัยสำหรับการบริโภคภายในประเทศ และส่งออกไปต่างประเทศ ตามยุทธศาสตร์ครัวไทยสู่ครัวโลก การผลิตของ ภาคการเกษตรเป็นแหล่งอาหาร รายได้ และความมั่นคงในชีวิตสูงสุดของคนไทย สถานีพัฒนาที่ดินสระบุรีจึงมีแนวคิดจัดทำโครงการเพื่อบูรณาการองค์ความรู้ของหน่วยงานต่างๆ ภายใต้งานของกระทรวงเกษตรและสหกรณ์ โดยน้อมนำหลักปรัชญาของเศรษฐกิจพอเพียง เกษตรทฤษฎีใหม่ มาประยุกต์ผสมผสานโดยนำองค์ความรู้ของการจัดทำระบบอนุรักษ์ดินและน้ำ ของกรมพัฒนาที่ดินเพื่อใช้ในการอนุรักษ์และฟื้นฟูทรัพยากรดิน เพิ่มความอุดมสมบูรณ์ให้กับดิน มาใช้ในพื้นที่ไร่นาของเกษตรกรต้นแบบ เพื่อเป็นตัวอย่างแปลงสาธิตต้นแบบในการแก้ไขปัญหาด้านการเกษตรในพื้นที่เกษตรกรเพื่อสร้างได้ สร้างความเข้มแข็งให้ชุมชนท้องถิ่นให้มีความมั่นคงในการเป็นแหล่งผลิตอาหารที่ปลอดภัย มีความสมบูรณ์ มีความสุขตามวิถีพอเพียงในชุมชน เพื่อมุ่งสู่ระบบเกษตรกรรมอย่างยั่งยืน
๔. วัตถุประสงค์ของโครงการ	๑. เพื่อส่งเสริมการเรียนรู้ และพัฒนาพื้นที่แปลงสาธิตต้นแบบในการจัดทำระบบอนุรักษ์ดินและน้ำในพื้นที่เกษตรกร ๒. เพื่อเพิ่มพื้นที่กักเก็บน้ำสำหรับการเกษตรตลอดจนการบริหารจัดการน้ำด้วยการใช้ระบบอนุรักษ์ดินและน้ำ ๓. เพื่อฟื้นฟูภาคการเกษตรให้เป็นแหล่งผลิตอาหารที่ปลอดภัย และมั่นคงโดยมุ่งเน้นเกษตรกรที่มีความตั้งใจเอาใจใส่จริงจัง ต่อสามารถถ่ายทอดความรู้ และเป็นแหล่งศึกษาดูงานให้แก่เกษตรกรในชุมชนได้
๕. ตัวชี้วัดและค่าเป้าหมาย	เป้าหมายเกษตรกร ๑,๑๕๐ ราย ในพื้นที่ ๑๐๙ ตำบลของจังหวัดสระบุรี
๖. พื้นที่เป้าหมาย	พื้นที่ ๑๐๙ ตำบล ๑๓ อำเภอ ในจังหวัดสระบุรี

หัวข้อ	รายละเอียด
๗. กิจกรรมหลัก	๑. ขุดสระเก็บน้ำสำหรับการเกษตร ขนาด ๑,๒๐๐ - ๑,๘๐๐ ลบ.ม. ๒. ปรับรูปแปลงนาลักษณะที่ ๑ (ทำคันนาใหญ่ ปรับพื้นที่นา) ๓. ปรับรูปแบบแปลงลักษณะที่ ๒ (ทำคันล้อม รอบแปลงนา) ๔. ปรับรูปแปลงนาลักษณะที่ ๓ (ทำร่องสวน) ๕. ทำทางลำเลียงในไร่นา ๖. ปรับปรุงบำรุงดิน ๗. อบรมให้ความรู้ในการทำการเกษตร โดยใช้นวัตกรรม และเทคโนโลยีสมัยใหม่ผสมผสานกับภูมิปัญญาท้องถิ่น ๘. ส่งเสริม และสนับสนุนปัจจัยการผลิตสำหรับการผลิตพืช ๙. ส่งเสริม และสนับสนุนการทำประมงน้ำจืด ๑๐. ส่งเสริม และสนับสนุนการเลี้ยงสัตว์เพื่อบริโภคในครัวเรือน และเพื่อจำหน่ายในชุมชน
๘. หน่วยงานดำเนินงาน	๑. สถานีพัฒนาที่ดินสระบุรี ๒. สำนักงานเกษตรและสหกรณ์จังหวัดสระบุรี ๓. สำนักงานเกษตรจังหวัดสระบุรี ๔. สำนักงานประมงจังหวัดสระบุรี ๕. สำนักงานปศุสัตว์จังหวัดสระบุรี
๙. ระยะเวลาในการดำเนินโครงการ	ตุลาคม ๒๕๖๖ - กันยายน ๒๕๗๐
๑๐. งบประมาณ	๒๐๘,๒๕๐,๐๐๐ บาท
๑๑. ผลผลิต (Output)	๑. พื้นที่เกษตรกรรมยั่งยืนต้นแบบ เพิ่มขึ้น ๕,๙๕๐ ไร่ ๑,๑๙๐ ราย ๒. เกษตรกรที่เข้าร่วมโครงการ มีพื้นที่กักเก็บน้ำ เพิ่มขึ้น ๑,๒๐๐ -๑,๘๐๐ ลบ.ม.ต่อราย สำหรับใช้ทำการเกษตร ๓. เกษตรกรที่ได้รับการพัฒนาให้มีความมั่นคงในอาชีพทำเกษตรกรรมยั่งยืน มีแปลงต้นแบบเพื่อการเรียนรู้ในชุมชน ๑,๑๙๐ แห่ง ๔. เกิดการสร้างงาน สร้างรายได้ ในพื้นที่ชุมชน ไม่น้อยกว่า ๓๕,๐๐๐ ราย
๑๒. ผลลัพธ์จากการดำเนินโครงการ (Outcome)	๑. เกษตรกร มีอาชีพ มีรายได้ที่มั่นคง มีคุณภาพชีวิตที่ดีขึ้น ๒. ส่งเสริมการผลิตภาคการเกษตรที่เป็นมิตรกับสิ่งแวดล้อม ๓. สร้างความภาคภูมิใจให้กับอาชีพเกษตรกร

## แบบสรุปโครงการแบบย่อ (Project idea) ของโครงการด้านการเกษตรและสหกรณ์ที่สำคัญของจังหวัด

ประเด็นการพัฒนาที่ ๔ : บริหารจัดการทรัพยากรการเกษตรและสิ่งแวดล้อมอย่างสมดุลและยั่งยืน

หัวข้อ	รายละเอียด
๑. ชื่อโครงการสำคัญ	โครงการพัฒนาอ่างเก็บน้ำคลองเพรียว
๒. แนวทางการพัฒนา	๔.๑.๑.๒ บริหารจัดการทรัพยากรน้ำ
๓. หลักการและเหตุผล	ในปัจจุบันอ่างเก็บน้ำคลองเพรียว มีคุณภาพน้ำที่ต่ำเนื่องจากน้ำที่ไหลเข้าอ่างเก็บน้ำคลองเพรียว มีการปนเปื้อนและมีวัชพืชขึ้นอยู่เป็นจำนวนมาก รวมทั้งมีตะกอนดินปริมาณมาก ที่นอนจมก้นคลอง ทำให้การส่งน้ำ การกักเก็บน้ำ และภูมิทัศน์บริเวณอ่างเก็บน้ำคลองเพรียวไม่สามารถใช้การได้อย่างมีประสิทธิภาพ
๔. วัตถุประสงค์ของโครงการ	เพื่อให้ภูมิทัศน์บริเวณอ่างเก็บน้ำคลองเพรียวสะอาด และสามารถใช้ประโยชน์จากอ่างเก็บน้ำคลองเพรียวได้อย่างเต็มประสิทธิภาพ
๕. ตัวชี้วัดและค่าเป้าหมาย	๑. คุณภาพน้ำดีขึ้น ๒. ประสิทธิภาพการกักเก็บน้ำเพิ่มขึ้น
๖. พื้นที่เป้าหมาย	อ่างเก็บน้ำคลองเพรียว ตำบลปากเพรียว อำเภอเมืองสระบุรี จังหวัดสระบุรี
๗. กิจกรรมหลัก	๑. ปรับปรุงคุณภาพน้ำอ่างเก็บน้ำคลองเพรียว ๗,๕๐๐,๐๐๐ บาท ๒. กำจัดวัชพืชบริเวณอ่างเก็บน้ำคลองเพรียว ๗๐๐,๐๐๐ บาท ๓. ขุดลอกอ่างเก็บน้ำคลองเพรียว ๓,๐๐๐,๐๐๐ บาท
๘. หน่วยงานดำเนินงาน	โครงการส่งน้ำและบำรุงรักษาคลองเพรียว-เส้าให้ สำนักงานชลประทานที่ ๑๐
๙. ระยะเวลาในการดำเนินงาน	๑ ปี (ตุลาคม ๒๕๖๖ – กันยายน ๒๕๖๗)
๑๐. งบประมาณ	๑๑,๒๐๐,๐๐๐ บาท
๑๑. ผลผลิต (Output)	๑. คุณภาพน้ำดีขึ้น ๒. ประสิทธิภาพการกักเก็บน้ำเพิ่มขึ้น
๑๒. ผลลัพธ์จากการดำเนินโครงการ (Outcome)	สามารถส่งน้ำให้เกษตรกรได้อย่างทั่วถึง ส่งผลให้ผลผลิตของเกษตรกรเพิ่มขึ้น

## แบบสรุปโครงการแบบย่อ (Project idea) ของโครงการด้านการเกษตรและสหกรณ์ที่สำคัญของจังหวัด

ประเด็นการพัฒนาที่ ๔ : บริหารจัดการทรัพยากรการเกษตรและสิ่งแวดล้อมอย่างสมดุลและยั่งยืน

หัวข้อ	รายละเอียด
๑. ชื่อโครงการสำคัญ	ขุดลอกแก้มลิงคลองหนองนาพร้อมอาคารประกอบ
๒. แนวทางการพัฒนา	๔.๑.๑.๒ บริหารจัดการทรัพยากรน้ำ
๓. หลักการและเหตุผล	เนื่องจากคลองหนองนา มีตะกอนดินปริมาณมากที่นอนจมนก้นคลองจึงทำให้ไม่สามารถระบายน้ำได้เต็มประสิทธิภาพ
๔. วัตถุประสงค์ของโครงการ	เพื่อทำการขุดลอกตะกอนดินที่นอนจมนก้นคลองหนองนาพร้อมอาคารประกอบ ให้พร้อมที่จะใช้งานได้อย่างมีประสิทธิภาพ และสามารถกักเก็บน้ำได้
๕. ตัวชี้วัดและค่าเป้าหมาย	เพิ่มประสิทธิภาพการระบาย เกษตรกรได้รับน้ำอย่างทั่วถึง
๖. พื้นที่เป้าหมาย	ตำบลหนองยาว อำเภอเมืองสระบุรี จังหวัดสระบุรี
๗. กิจกรรมหลัก	ขุดลอกตะกอนดินที่นอนจมนก้นคลองหนองนาพร้อมอาคารประกอบ
๘. หน่วยงานดำเนินงาน	โครงการส่งน้ำและบำรุงรักษาคองเพรียว-เสาไห้ สำนักงานชลประทานที่ ๑๐
๙. ระยะเวลาในการดำเนินงาน	ระยะเวลา ๖๐ วัน
๑๐. งบประมาณ	๔,๕๐๐,๐๐๐ บาท
๑๑. ผลผลิต (Output)	เพิ่มประสิทธิภาพการระบายน้ำ และสามารถกักเก็บน้ำได้
๑๒. ผลลัพธ์จากการดำเนินโครงการ (Outcome)	ทำให้เกษตรกรได้รับน้ำอย่างทั่วถึงและทำให้ผลผลิตมากขึ้น

## แบบสรุปโครงการแบบย่อ (Project idea) ของโครงการด้านการเกษตรและสหกรณ์ที่สำคัญของจังหวัด

## ประเด็นการพัฒนาที่ ๔ : บริหารจัดการทรัพยากรการเกษตรและสิ่งแวดล้อมอย่างสมดุลและยั่งยืน

หัวข้อ	รายละเอียด
๑. ชื่อโครงการสำคัญ	ปศุสัตว์กินหมอกควิน
๒. แนวทางการพัฒนา	๔.๑.๑.๕ การส่งเสริมการเกษตรที่เป็นมิตรกับสิ่งแวดล้อม
๓. หลักการและเหตุผล	<p>แผนยุทธศาสตร์ชาติ ๒๐ ปี แผนพัฒนาการเกษตรและสหกรณ์ของจังหวัดสระบุรี ประเด็นการพัฒนาที่ บริหารจัดการทรัพยากรการเกษตรและสิ่งแวดล้อมอย่างสมดุล และยั่งยืน</p> <p>แนวทางการพัฒนาที่ ๔.๑.๑.๔ ส่งเสริมการเกษตรที่เป็นมิตรกับสิ่งแวดล้อม จังหวัดสระบุรี ทางด้านปศุสัตว์ถือว่าเป็นเมืองหลวงของอาชีพด้านการปศุสัตว์ หากไม่มีการบริหารจัดการที่ดีแล้ว จะเกิดปัญหาในการอยู่ร่วมกันของฟาร์ม ชุมชนและสังคมอย่างยากที่จะหลีกเลี่ยง การสร้างการเติบโตบนคุณภาพชีวิตที่เป็นมิตรต่อสิ่งแวดล้อม คือการเติบโตอย่างยั่งยืนบนสังคมที่เป็นมิตรต่อสภาพภูมิอากาศ มุ่งเน้นลดการปล่อยก๊าซเรือนกระจก และสร้างสังคมคาร์บอนต่ำ ปรับปรุงการบริหารจัดการภัยพิบัติทั้งระบบ และสร้างขีดความสามารถของประชาชนในการรับมือและปรับตัวเพื่อลดความสูญเสียและเสียหายจากภัยธรรมชาติและผลกระทบที่เกี่ยวข้องกับการเปลี่ยนแปลงสภาพภูมิอากาศ พร้อมทั้งสนับสนุนการลงทุนโครงสร้างพื้นฐานที่เป็นมิตรต่อสภาพภูมิอากาศ ลดการปล่อยก๊าซเรือนกระจก โดยพัฒนารูปแบบและแนวทางการจัดการเมืองเพื่อมุ่งสู่เมืองคาร์บอนต่ำ และพื้นที่สีเขียวในทุกรูปแบบ รวมทั้งสนับสนุนการจัดการด้านการเกษตรที่มีผลประโยชน์ร่วมในการลดก๊าซเรือนกระจก รวมทั้งเร่งฟื้นฟูพื้นที่ป่าเสื่อมโทรม ส่งเสริมการเพิ่มพื้นที่ป่าเพื่อเป็นแหล่งกักเก็บก๊าซเรือนกระจก</p> <p>ปัญหามลพิษที่เกิดจากการเผาซากพืชหลังจากเก็บเกี่ยวผลผลิตนั้น ส่งผลกระทบต่อการใช้ชีวิตของคนและสัตว์เป็นอย่างมาก เศษซากพืชที่เหลือจากการเก็บเกี่ยวสามารถนำมาใช้เป็นอาหารหยาบทดแทนหญ้าได้ การนำเศษพืชที่เหลือหลังจากการเก็บเกี่ยวมาทำเป็นอาหารสัตว์ สามารถช่วยลดปัญหาการเผาซากพืช จึงเป็นการลดมลพิษที่เกิดจากการเผาซากพืชทำให้ไม่กระทบต่อการท่องเที่ยวและบริการ</p>
๔. วัตถุประสงค์ของโครงการ	<p>๑. เพื่อลดปัญหามลภาวะจากการสร้างมลพิษในชั้นบรรยากาศ</p> <p>๒. เพื่อสร้างสูตรอาหารที่มีคุณภาพสำหรับเลี้ยงสัตว์ในพื้นที่</p> <p>๓. เพื่อสร้างงาน/สร้างรายได้แก่เกษตรกร</p>

หัวข้อ	รายละเอียด
๕. ตัวชี้วัดและค่าเป้าหมาย	๑. เกษตรกรพึ่งพาตนเองได้อย่างยั่งยืน ๒. เกษตรกรมีความภาคภูมิใจในการประกอบอาชีพ เกษตรกรรม ๓. กลุ่มเกษตรกรมีศักยภาพ ผลผลิตสามารถสร้างมูลค่าเพิ่มได้ ๔. เกษตรกรได้รับการพัฒนาฝีมืออาชีพเพิ่มขึ้น
๖. พื้นที่เป้าหมาย	๑. กลุ่มวิสาหกิจชุมชนหนองบอน อำเภอวังม่วง จังหวัดสระบุรี ๒. กลุ่มเกษตรกรผู้เลี้ยงโคเนื้อเพื่อการค้าและการส่งออก อำเภอเสนาให้ จังหวัดสระบุรี ๓. กลุ่มเกษตรกรผู้เลี้ยงแพะแปลงใหญ่ (วังม่วง) ๔. กลุ่มเกษตรกรผู้เลี้ยงกระบือแปลงใหญ่ (แก่งคอย)
๗. กิจกรรมหลัก	อบรมการปลูกพืชอาหารสัตว์ การจัดการแปลงหญ้า ส่งเสริม การผลิตอาหารสัตว์แบบผสมสำเร็จรูป (Total Mixed Ration ; TMR) เพื่อลดต้นทุน
๘. หน่วยงานดำเนินงาน	สำนักงานปศุสัตว์จังหวัด สำนักงานปศุสัตว์อำเภอ ศูนย์ซ่อม บำรุงเครื่องจักรกลอาหารสัตว์ กลุ่มวิสาหกิจชุมชนหนองบอน
๙. ระยะเวลาในการดำเนินโครงการ	๒๕๖๗ - ๒๕๗๐
๑๐. งบประมาณ	๒๖,๖๙๕,๒๐๐ บาท
๑๑. ผลผลิต (Output)	เกษตรกรที่มีความรู้ความสามารถในเรื่องอาหารและการจัดการ อาหารสัตว์ การถนอมอาหารสัตว์ แปลงหญ้าและการจัดการ แปลงหญ้าคุณภาพ สูตรอาหารผสมสำเร็จรูป TMR
๑๒. ผลลัพธ์จากการดำเนินโครงการ (Outcome)	๑. เกษตรกร/กลุ่มเกษตรกรมีความเข้มแข็งในการประกอบอาชีพ ๒. เกษตรกร/กลุ่มเกษตรกรมีความรู้ความสามารถในการผลิต และพัฒนาอาหารสัตว์คุณภาพ ๓. เกษตรกร/กลุ่มเกษตรกร สามารถผลิตอาหาร TMR ได้ ๔. เกษตรกร/กลุ่มเกษตรกร ประกอบอาชีพได้อย่างครบวงจร

## แบบสรุปโครงการแบบย่อ (Project idea) ของโครงการด้านการเกษตรและสหกรณ์ที่สำคัญของจังหวัด

ประเด็นการพัฒนาที่ ๔ : บริหารจัดการทรัพยากรการเกษตรและสิ่งแวดล้อมอย่างสมดุลและยั่งยืน

หัวข้อ	รายละเอียด
๑. ชื่อโครงการสำคัญ	สระบุรีเมืองปศุสัตว์ต้นแบบ
๒. แนวทางการพัฒนา	๔.๑.๑.๕ การส่งเสริมการเกษตรที่เป็นมิตรกับสิ่งแวดล้อม
๓. หลักการและเหตุผล	<p>แผนยุทธศาสตร์ชาติ ๒๐ ปี แผนพัฒนาการเกษตรและสหกรณ์ของจังหวัดสระบุรี ประเด็นการพัฒนาที่ ๔ บริหารจัดการทรัพยากรการเกษตรและสิ่งแวดล้อมอย่างสมดุลและยั่งยืน</p> <p>แนวทางการพัฒนาที่ ๔.๑.๑.๕ การส่งเสริมการเกษตรที่เป็นมิตรกับสิ่งแวดล้อม...จังหวัดสระบุรี ทางด้านปศุสัตว์ถือว่าเป็นเมืองหลวงของอาชีพด้านการปศุสัตว์ หากไม่มีการบริหารจัดการที่ดีแล้ว จะเกิดปัญหาในการอยู่ร่วมกันของฟาร์ม ชุมชน และสังคมอย่างยากที่จะหลีกเลี่ยง ปัญหามลภาวะทางน้ำของจังหวัดสระบุรี นอกจากจะเกิดจากการระบายน้ำเสียจากกิจกรรมต่าง ๆ ลงสู่แม่น้ำลำคลอง เช่น น้ำเสียจากชุมชนและกิจการอุตสาหกรรม น้ำเสียจากกิจกรรมการเกษตรไม่ว่าจะเป็น การเพาะปลูก การเพาะเลี้ยงสัตว์น้ำ หรือการปศุสัตว์ ก็เป็นอีกสาเหตุหนึ่งที่ทำให้คุณภาพน้ำของแหล่งน้ำเสื่อมโทรมได้</p> <p>การทำฟาร์มปศุสัตว์ ปัจจุบันมีอยู่เป็นจำนวนมากและกระจายอยู่ทั่วทุกอำเภอ ประกอบด้วยฟาร์มสุกร ฟาร์มโค ฟาร์มไก่ ทั้งขนาดเล็ก ขนาดกลาง ขนาดใหญ่ รวมทั้งการเลี้ยงตามบ้านแบบดั้งเดิม การทำฟาร์มปศุสัตว์จึงเป็นสาเหตุที่ทำให้เกิดน้ำเสียที่มีความสกปรกสูง ยังทำให้เกิดปัญหากลิ่นเหม็น และแมลงวันรบกวน ส่งผลกระทบต่อการดำรงชีวิตของชุมชนและสังคมเป็นอย่างมาก และเป็นเหตุที่ทำให้เกิดความเดือดร้อนแก่ชุมชนใกล้เคียงและสังคมได้ ดังนั้น ฟาร์มปศุสัตว์เหล่านี้จำเป็นต้องมีการจัดการของเสียและน้ำเสียจากฟาร์มอย่างเหมาะสม ระบบการจัดการของเสียจากฟาร์ม เศษของเสียจากปศุสัตว์สามารถนำมาปลูกพืชอาหารสัตว์ สามารถช่วยลดปัญหาการมลภาวะทางน้ำ เป็นมิตรกับสิ่งแวดล้อม และสร้างแหล่งอาหารหยาดที่มีคุณภาพสำหรับปศุสัตว์ที่มีการเลี้ยงเป็นจำนวนมากในพื้นที่ได้</p>



หัวข้อ	รายละเอียด
	<p>การนำของเสียจากชุมชนเช่นเศษพืช ผัก ผลไม้ที่เหลือจากการบริโภค ต้นเหตุของมลพิษ มาแปรเป็นอาหารสำหรับเลี้ยงสัตว์ หากเราคำนึงถึงความสมดุลของ ดิน พืช สัตว์ โดยใช้หลักการของความหลากหลายทางชีวภาพ พืช สัตว์ จุลินทรีย์ และระบบนิเวศน์ สิ่งแวดล้อมที่เกื้อกูลกัน เช่น การปลูกพืช เลี้ยงสัตว์ พืชและเศษเหลือเป็นอาหารสัตว์ มูลสัตว์เป็นอาหารของพืช และจุลินทรีย์</p> <p>หากมีการจัดการระบบของเสียจากฟาร์ม เช่น ปลูกพืชที่ใช้เป็นอาหารสัตว์โดยใช้มูลสัตว์ในฟาร์มปรับปรุงดิน หรือจัดการหมุ่เนเวียนบำบัดน้ำเสียจากฟาร์มนำมาใช้กับพืช หรือการนำเอาเศษ พืช ผัก ผลไม้ มาแปรเป็นอาหารสำหรับสัตว์ได้ ปัญหามลภาวะก็จะไม่เกิด และจังหวัดสระบุรีเมืองปศุสัตว์ต้นแบบได้ในที่สุด</p>
๔. วัตถุประสงค์ของโครงการ	<p>๑. เพื่อลดปัญหามลภาวะจากการกำจัดของเสียจากฟาร์มปศุสัตว์</p> <p>๒. เพื่อสร้างแหล่งอาหารหยาบที่มีคุณภาพสำหรับเลี้ยงสัตว์ในพื้นที่</p> <p>๓. เพื่อสร้างงาน/สร้างรายได้แก่เกษตรกร</p>
๕. ตัวชี้วัดและค่าเป้าหมาย	<p>๑. เกษตรกรพึ่งพาตนเองได้อย่างยั่งยืน</p> <p>๒. เกษตรกรมีความภาคภูมิใจในการประกอบอาชีพเกษตรกรรม</p> <p>๓. กลุ่มเกษตรกรมีศักยภาพ ผลผลิตสามารถสร้างมูลค่าเพิ่มได้</p> <p>๔. เกษตรกรได้รับการพัฒนามีความเป็นมืออาชีพเพิ่มขึ้น</p>
๖. พื้นที่เป้าหมาย	ทุกอำเภอของจังหวัดสระบุรี
๗. กิจกรรมหลัก	อบรมการปลูกพืชอาหารสัตว์ การจัดการแปลงหญ้า ส่งเสริมการผลิตอาหารสัตว์แบบผสมสำเร็จรูป (Total Mixed Ration ; TMR) เพื่อลดต้นทุน
๘. หน่วยงานดำเนินงาน	สำนักงานปศุสัตว์จังหวัด สำนักงานปศุสัตว์อำเภอ ศูนย์ซ่อมบำรุงเครื่องจักรกลอาหารสัตว์ สหกรณ์โคนม ศูนย์รวบรวมน้านมดิบ กลุ่มเกษตรกรผู้เลี้ยงสัตว์
๙. ระยะเวลาในการดำเนินโครงการ	๒๕๖๗ - ๒๕๗๐
๑๐. งบประมาณ	๑๗,๕๓๐,๔๐๐ บาท

หัวข้อ	รายละเอียด
๑๑. ผลผลิต (Output)	เกษตรกรที่มีความรู้ความสามารถในเรื่องอาหารและการจัดการอาหารสัตว์ การถนอมอาหารสัตว์ แปลงหญ้าและการจัดการแปลงหญ้าคุณภาพ สูตรอาหารผสมสำเร็จรูป TMR
๑๒. ผลลัพธ์จากการดำเนินโครงการ (Outcome)	๑. เกษตรกร/กลุ่มเกษตรกรมีความเข้มแข็งในการประกอบอาชีพ ๒. เกษตรกร/กลุ่มเกษตรกรมีความรู้ความสามารถในการผลิตและพัฒนาอาหารสัตว์คุณภาพ ๓. เกษตรกร/กลุ่มเกษตรกร สามารถผลิตอาหาร TMR ได้ ๔. เกษตรกร/กลุ่มเกษตรกร ประกอบอาชีพได้อย่างครบวงจร

## แบบสรุปโครงการแบบย่อ (Project idea) ของโครงการด้านการเกษตรและสหกรณ์ที่สำคัญของจังหวัด

## ประเด็นการพัฒนาที่ ๔ : บริหารจัดการทรัพยากรการเกษตรและสิ่งแวดล้อมอย่างสมดุลและยั่งยืน

หัวข้อ	รายละเอียด
๑. ชื่อโครงการสำคัญ	โครงการเพิ่มประสิทธิภาพการบริหารจัดการงานเสริมสร้างภูมิคุ้มกันโรคในสัตว์
๒. แนวทางการพัฒนา	๔.๑.๑.๖ สร้างภูมิคุ้มกันทางการเกษตรต่อการเปลี่ยนแปลงสภาพภูมิอากาศ/โรคระบาด
๓. หลักการและเหตุผล	<p>ในช่วงเวลาไม่กี่ปีที่ผ่านมาเกิดการระบาดของโรคอุบัติใหม่ในสัตว์ประเทศไทยอย่างต่อเนื่อง ซึ่งโรคระบาดสัตว์บางโรคสามารถป้องกันได้โดยการใช้วัคซีน ซึ่งจังหวัดสระบุรีมีการเลี้ยงปศุสัตว์หนาแน่น โดยเฉพาะโคนม มีเกษตรกรผู้เลี้ยงโคนมในจังหวัดสระบุรีทั้งสิ้น ๔,๔๐๓ ราย โดยมีจำนวนประชากรโคนมทั้งสิ้น ๑๕๒,๑๐๗ ตัว การบริหารจัดการงานเสริมภูมิคุ้มกันโรค มีวัตถุประสงค์เพื่อเป็นการป้องกัน กำจัด โรคระบาดในสัตว์ที่ป้องกันได้ด้วยวัคซีนให้หมดไป หรือให้มีแนวโน้มลดลง หรือไม่กลับมาระบาดขึ้นใหม่จนเป็นปัญหาที่สำคัญ ซึ่งวัคซีนเป็นชีววัตถุที่ไวต่อการเปลี่ยนแปลงอุณหภูมิและสูญเสียคุณภาพได้ในอุณหภูมิ ไม่เหมาะสม ทำให้ไม่สามารถกระตุ้นการสร้างเสริมภูมิคุ้มกันโรค และอาจก่อให้เกิดอาการไม่พึงประสงค์ได้ ดังนั้น เพื่อเป็นหลักประกันคุณภาพของการสร้างเสริมภูมิคุ้มกันโรคในสัตว์และคงรักษาระดับมาตรฐานการปฏิบัติงานสร้างเสริมภูมิคุ้มกันโรคในสัตว์ได้อย่างมีประสิทธิภาพ สำนักงานปศุสัตว์จังหวัดสระบุรีจึงได้จัดทำโครงการเพิ่มประสิทธิภาพการบริหารจัดการงานเสริมสร้างภูมิคุ้มกันในสัตว์</p>
๔. วัตถุประสงค์ของโครงการ	<p>๑. เพื่อให้การบริหารจัดการวัคซีนและระบบลูกโซ่ความเย็นเป็นไปอย่างมีมาตรฐาน</p> <p>๒. เพื่อเป็นหลักประกันคุณภาพของการสร้างเสริมภูมิคุ้มกันโรคในสัตว์และคงรักษาระดับมาตรฐานการปฏิบัติงานสร้างเสริมภูมิคุ้มกันโรคในสัตว์ได้อย่างมีประสิทธิภาพ</p> <p>๓. เป็นการป้องกัน กำจัด และกวาดล้างโรคติดต่อที่ป้องกันได้ด้วยวัคซีนให้หมดไปหรือให้มีแนวโน้มลดลง หรือไม่กลับมาระบาดขึ้นใหม่</p>

หัวข้อ	รายละเอียด
๕. ตัวชี้วัดและค่าเป้าหมาย	๑. จัดทำคู่มือมาตรฐานการบริหารจัดการวัคซีนและระบบห่วงโซ่ความเย็นสำหรับเจ้าหน้าที่และกลุ่มเกษตรกรเป้าหมาย ๒. จัดอบรมเจ้าหน้าที่สหกรณ์/ศูนย์รับน้ำนมที่มีหน้าที่รับผิดชอบเรื่องวัคซีน เรื่อง การบริหารจัดการวัคซีนและระบบห่วงโซ่ความเย็น ๓. สนับสนุนครุภัณฑ์ให้กลุ่มเกษตรกรเพื่อเพิ่มประสิทธิภาพในการบริหารจัดการวัคซีนและห่วงโซ่ความเย็น
๖. พื้นที่เป้าหมาย	อำเภอมวกเหล็ก วังม่วง แก่งคอย พระพุทธบาท วิหารแดง
๗. กิจกรรมหลัก	๑. จัดทำคู่มือมาตรฐานการบริหารจัดการวัคซีนและระบบห่วงโซ่ความเย็นสำหรับเจ้าหน้าที่และกลุ่มเกษตรกรเป้าหมาย ๒. จัดอบรมเจ้าหน้าที่ส่งเสริมสหกรณ์โคนมเรื่อง การบริหารจัดการวัคซีนและห่วงโซ่ความเย็น ๑. จัดซื้อรถกระบะพร้อมตู้ทำความเย็นเพื่อใช้ขนส่งวัคซีน และตู้เย็นสำหรับเก็บวัคซีน ให้กลุ่มเกษตรกรเป้าหมาย
๘. หน่วยงานดำเนินงาน	สำนักงานปศุสัตว์จังหวัดสระบุรี
๙. ระยะเวลาในการดำเนินโครงการ	ปีงบประมาณ ๒๕๖๗
๑๐. งบประมาณ	๒,๒๙๐,๐๐๐ บาท - จัดทำคู่มือ ๑๐๐๐ เล่มๆละ ๕๐ บาท เป็นเงิน ๕๐,๐๐๐ บาท - จัดอบรมบุคลากรภายนอก ๕๐ รายๆละ ๘๐๐ บาทเป็นเงิน ๔๐,๐๐๐ บาท - จัดซื้อรถกระบะพร้อมตู้ทำความเย็น ๑ คัน ๆ ละ ๑,๒๐๐,๐๐๐ บาท - ตู้เย็นแช่วัคซีน ขนาด ๕๐ คิว จำนวน ๒๐ ตู้ ๆ ละ ๕๐,๐๐๐ บาท เป็นเงิน ๑,๐๐๐,๐๐๐ บาท
๑๑. ผลผลิต (Output)	๑. คู่มือการบริหารจัดการวัคซีนและห่วงโซ่ความเย็น ๒. มีครุภัณฑ์ในการเพิ่มประสิทธิภาพการบริหารจัดการวัคซีน
๑๒. ผลลัพธ์จากการดำเนินโครงการ (Outcome)	สามารถป้องกัน กำจัดโรคติดต่อที่ป้องกันได้ด้วยวัคซีนให้หมดไป หรือให้มีแนวโน้มลดลง หรือไม่กลับมาระบาดของชนิดใหม่จนเป็นปัญหาที่สำคัญ

ภาคผนวก



คำสั่งคณะกรรมการพัฒนาการเกษตรและสหกรณ์ระดับจังหวัด

ที่ ๑ /๒๕๖๒

เรื่อง แต่งตั้งคณะทำงานจัดทำแผนพัฒนาการเกษตรและสหกรณ์ของจังหวัดสระบุรี

ตามกฎกระทรวงการแบ่งส่วนราชการสำนักงานปลัดกระทรวงเกษตรและสหกรณ์ พ.ศ. ๒๕๕๒ กำหนดให้สำนักงานเกษตรและสหกรณ์จังหวัด มีอำนาจหน้าที่ในการศึกษา วิเคราะห์ และจัดทำยุทธศาสตร์ การพัฒนาการเกษตรและสหกรณ์ของจังหวัด และกลุ่มจังหวัด แผนพัฒนาการเกษตรรายสินค้า แผนบูรณาการการพัฒนาการเกษตรและสหกรณ์ของจังหวัด และการจัดทำงบประมาณด้านการเกษตร และสหกรณ์ของจังหวัด โดยสำนักงานเกษตรและสหกรณ์จังหวัดต้องเป็นหน่วยงานหลักในการดำเนินการร่วมกับ หน่วยงานในสังกัดกระทรวงเกษตรและสหกรณ์ รวมทั้งหน่วยงานที่เกี่ยวข้องในจังหวัดทั้งภาครัฐ ภาคเอกชน และภาคประชาชน

ดังนั้น เพื่อให้การดำเนินการจัดทำแผนพัฒนาการเกษตรและสหกรณ์ของจังหวัดสระบุรี สอดคล้องกับแผนยุทธศาสตร์ชาติ แผนพัฒนาเศรษฐกิจและสังคมแห่งชาติฉบับปัจจุบัน แผนยุทธศาสตร์ กระทรวงเกษตรและสหกรณ์ นโยบายของรัฐบาล นโยบายกระทรวงเกษตรและสหกรณ์ จุดเน้นการพัฒนาภาค กลุ่มจังหวัด และจังหวัด รวมทั้งสามารถนำไปปฏิบัติได้จริง เพื่อแก้ไขปัญหาและตอบสนองความต้องการ ของประชาชนในพื้นที่ได้อย่างแท้จริง จึงเห็นควรยกเลิคำสั่งคณะกรรมการพัฒนาการเกษตรและสหกรณ์ ของจังหวัดสระบุรี ที่ ๒/๒๕๕๘ เรื่อง แต่งตั้งคณะทำงานจัดทำแผนยุทธศาสตร์การพัฒนาด้านการเกษตร และสหกรณ์จังหวัดสระบุรี ลงวันที่ ๒๐ เมษายน ๒๕๕๘ และอาศัยอำนาจหน้าที่คณะกรรมการพัฒนา การเกษตรและสหกรณ์ระดับจังหวัด ข้อที่ ๖ แต่งตั้งคณะทำงานจัดทำแผนพัฒนาการเกษตรและสหกรณ์ ของจังหวัดสระบุรี ขึ้นใหม่ โดยมีองค์ประกอบ และมีอำนาจหน้าที่ ดังนี้

องค์ประกอบ

- |  |                |
|--|----------------|
| ๑. เกษตรและสหกรณ์จังหวัดสระบุรี  | ประธานคณะทำงาน |
| ๒. หัวหน้ากลุ่มยุทธศาสตร์หน่วยงานในสังกัดกระทรวง เกษตรและสหกรณ์ที่รับผิดชอบในพื้นที่จังหวัดสระบุรี | คณะทำงาน       |
| ๓. ผู้แทนจุฬาลงกรณ์มหาวิทยาลัย สระบุรี   | คณะทำงาน       |
| ๔. ผู้แทนสำนักงานส่งเสริมการปกครองท้องถิ่นจังหวัดสระบุรี   | คณะทำงาน       |
| ๕. ผู้แทนสำนักงานอุตสาหกรรมจังหวัดสระบุรี  | คณะทำงาน       |
| ๖. ผู้แทนสำนักงานพาณิชย์จังหวัดสระบุรี   | คณะทำงาน       |
| ๗. ผู้แทนสำนักงานพัฒนาชุมชนจังหวัดสระบุรี  | คณะทำงาน       |
| ๘. ผู้แทนสำนักงานพลังงานจังหวัดสระบุรี   | คณะทำงาน       |
| ๙. ผู้แทนสำนักงาน ธ.ก.ส.จังหวัดสระบุรี   | คณะทำงาน       |
| ๑๐. ผู้แทนสำนักงานสภาเกษตรกรจังหวัดสระบุรี   | คณะทำงาน       |
| ๑๑. ผู้แทนหอการค้าจังหวัดสระบุรี   | คณะทำงาน       |
| ๑๒. ผู้แทนสภาอุตสาหกรรมจังหวัดสระบุรี  | คณะทำงาน       |

/๑๓. ผู้แทนสมาคม...

- |   |                                 |
|---|---------------------------------|
| ๑๓. ผู้แทนสมาคมโรงแรมและท่องเที่ยวจังหวัดสระบุรี  | คณะทำงาน                        |
| ๑๔. ผู้แทนบริษัท ประชาธิปไตยรักสามัคคี (วิสาหกิจเพื่อสังคม) จำกัด                       | คณะทำงาน                        |
| ๑๕. ประชาชนชาวบ้านจังหวัดสระบุรี  | คณะทำงาน                        |
| ๑๖. หัวหน้ากลุ่มยุทธศาสตร์พัฒนาการเกษตร<br>สำนักงานเกษตรและสหกรณ์จังหวัดสระบุรี         | คณะทำงาน<br>และเลขานุการ        |
| ๑๗. นักวิเคราะห์นโยบายและแผนปฏิบัติการ/ชำนาญการ<br>สำนักงานเกษตรและสหกรณ์จังหวัดสระบุรี | คณะทำงาน<br>และผู้ช่วยเลขานุการ |

### อำนาจหน้าที่

๑. ทบทวนผลการดำเนินงานตามแผนพัฒนาการเกษตรและสหกรณ์/แผนปฏิบัติการของจังหวัดสระบุรี  
ในปีที่ผ่านมา เพื่อศึกษาปัญหา อุปสรรคในการดำเนินงาน

๒. รวบรวม ศึกษา และวิเคราะห์ความสอดคล้องเชื่อมโยงของแผน นโยบาย และทิศทางการพัฒนาแต่ละระดับ วิเคราะห์/สังเคราะห์ข้อมูลที่เกี่ยวข้อง เพื่อประกอบการกำหนดทิศทาง และปรับปรุง  
แผนพัฒนาการเกษตรและสหกรณ์ของจังหวัดสระบุรี ให้สอดคล้องกับสภาพการณ์ที่เปลี่ยนแปลง

๓. บูรณาการจัดทำร่างแผนพัฒนาการเกษตรและสหกรณ์ของจังหวัดสระบุรี โดยพิจารณาดำเนินการ  
ให้สอดคล้องกับแผนยุทธศาสตร์ชาติ แผนพัฒนาเศรษฐกิจและสังคมแห่งชาติ แผนยุทธศาสตร์กระทรวงเกษตร  
และสหกรณ์ นโยบายของรัฐบาล นโยบายกระทรวงเกษตรและสหกรณ์ จุดเน้นการพัฒนาระดับ กลุ่มจังหวัด  
และจังหวัด อำนาจหน้าที่ของหน่วยงาน และนโยบาย หรือแผนพัฒนาอื่นๆ ที่เกี่ยวข้อง

๔. จัดประชุมเชิงปฏิบัติการเพื่อพิจารณาร่างแผนพัฒนาการเกษตรและสหกรณ์ของจังหวัดสระบุรี

๕. จัดเวทีประชาพิจารณ์ร่างแผนพัฒนาการเกษตรและสหกรณ์ของจังหวัดสระบุรี เพื่อปรับปรุง  
ร่างแผนพัฒนาการเกษตรและสหกรณ์ของจังหวัดสระบุรีตามข้อเสนอ

๖. นำเสนอร่างแผนพัฒนาการเกษตรและสหกรณ์ของจังหวัดสระบุรี ต่อคณะอนุกรรมการพัฒนา  
การเกษตรและสหกรณ์ระดับจังหวัด เพื่อพิจารณาให้ความเห็นชอบ

๗. ปฏิบัติงานอื่นๆ ตามที่ได้รับมอบหมาย

ทั้งนี้ ตั้งแต่บัดนี้เป็นต้นไป

สั่ง ณ วันที่ ๒๒ มีนาคม พ.ศ. ๒๕๖๒

(นายแมนรัตน์ รัตนสุคนธ์)

ผู้ว่าราชการจังหวัดสระบุรี

ประธานคณะอนุกรรมการพัฒนาการเกษตรและสหกรณ์ระดับจังหวัด