



รายงานประจำปี 2567

ANNUAL REPORT 2024



สำนักงานเกษตรและสหกรณ์ จังหวัดศรีสะเกษ



045-612924-5



paco_ssk@opsmoac.go.th



www.opsmoac.go.th/sisaket-home



คำนำ



สำนักงานเกษตรและสหกรณ์จังหวัดศรีสะเกษ เป็นส่วนราชการบริหาร ส่วนภูมิภาค ของสำนักงานปลัดกระทรวงเกษตรและสหกรณ์ ในฐานะผู้แทนกระทรวง เกษตรและสหกรณ์ประจำจังหวัด มีอำนาจหน้าที่ความรับผิดชอบในการศึกษา วิเคราะห์ และจัดทำยุทธศาสตร์ การพัฒนาการเกษตรและสหกรณ์ของจังหวัด และกลุ่มจังหวัด แผนพัฒนาการเกษตรรายสินค้า แผนบูรณาการการพัฒนา การเกษตรและสหกรณ์ของจังหวัด และจัดทำแผนปฏิบัติการโครงการพัฒนา ด้านการเกษตรและสหกรณ์ของจังหวัด กำกับการบูรณาการ และติดตามการใช้ งบประมาณของส่วนราชการในสังกัดกระทรวงในจังหวัด รวมทั้งดำเนินงานโครงการ พิเศษ โครงการในพระราชดำริ งานช่วยเหลือเกษตรกร งานภัยพิบัติ การเตือน การระบาคและเฝ้าระวัง งานฝนหลวงช่วยเหลือเกษตรกรผู้ประสบภัยแล้ว และเตือนภัย สินค้าเกษตรในจังหวัด อีกทั้ง ประชาสัมพันธ์และเผยแพร่การพัฒนาการเกษตร และสหกรณ์ของจังหวัดให้เป็นศูนย์ข้อมูล

รายงานประจำปี 2567 ฉบับนี้ เป็นการรวมผลการดำเนินงาน ตามแผน ปฏิบัติงานของสำนักงานเกษตรและสหกรณ์จังหวัดศรีสะเกษ ประจำปีงบประมาณ พ.ศ. 2567 สำนักงานเกษตรและสหกรณ์จังหวัดศรีสะเกษ หวังเป็นอย่างยิ่งว่าเอกสาร ฉบับนี้ จะเป็นสื่อเผยแพร่ ประชาสัมพันธ์ผลการดำเนินงานฯ และเป็นประโยชน์แก่ส่วน ราชการตลอดจนผู้เกี่ยวข้อง และผู้ที่สนใจทั่วไป และขอขอบคุณกลุ่ม/ฝ่าย ภายใน สำนักงานเกษตรและสหกรณ์จังหวัดศรีสะเกษ ที่ให้ความร่วมมือด้านข้อมูลมา ณ โอกาสนี้

ฝ่ายบริหารทั่วไป
สำนักงานเกษตรและสหกรณ์จังหวัดศรีสะเกษ
มกราคม 2568





คำนำ
สารบัญ

ส่วนที่ 1 ข้อมูลทั่วไปของสำนักงานเกษตรและสหกรณ์จังหวัดศรีสะเกษ	
1.1 ประวัติความเป็นมาของสำนักงานเกษตรและสหกรณ์จังหวัดศรีสะเกษ	1
1.2 รายนามผู้บริหารสำนักงานเกษตรและสหกรณ์จังหวัดศรีสะเกษ	2
1.3 รายชื่อหน่วยงานสังกัดกระทรวงเกษตรและสหกรณ์จังหวัดศรีสะเกษ	3
1.4 โครงสร้างอัตรากำลังกลุ่ม/ฝ่าย ภายในสำนักงานเกษตรและสหกรณ์จังหวัดศรีสะเกษ	4
1.5 อำนาจหน้าที่ สำนักงานเกษตรและสหกรณ์จังหวัดศรีสะเกษ	5
1.6 นโยบายสำคัญของกระทรวงเกษตรและสหกรณ์	6
1.7 ที่ตั้ง ช่องทางการติดต่อสำนักงานเกษตรและสหกรณ์จังหวัดศรีสะเกษ	8
ส่วนที่ 2 ข้อมูลทั่วไปค้ำานการเกษตรและสหกรณ์ของจังหวัดศรีสะเกษ	
2.1 ข้อมูลพื้นฐานค้ำานการเกษตรและสหกรณ์ของจังหวัดศรีสะเกษ	9
ส่วนที่ 3 ผลการดำเนินงาน	
3.1 ฝ่ายบริหารทั่วไป	13
(3.1.1) งบประมาณ	14
(3.1.2) การดำเนินงานพัสดุ	16
(3.1.3) งานธุรการ	17
(3.1.4) การประสานงานลงพื้นที่การตรวจราชการ ประจำปี 2567 ของผู้ตรวจราชการกระทรวงเกษตรและสหกรณ์ และผู้บริหารระดับสูง	18
3.2 กลุ่มยุทธศาสตร์พัฒนาการเกษตร	20
(3.2.1) แผนพัฒนาการเกษตรและสหกรณ์จังหวัดศรีสะเกษ (พ.ศ.2566-2570) ฉบับทบทวน ประจำปีงบประมาณ พ.ศ. 2569	20
(3.2.2) แผนปฏิบัติการค้ำานการเกษตรและสหกรณ์ของจังหวัดศรีสะเกษ	22
(3.2.3) แผนการตรวจราชการและการขับเคลื่อนแบบบูรณาการในพื้นที่	24
(3.2.4) โครงการพัฒนาเกษตรกรรมยั่งยืน (เกษตรทฤษฎีใหม่)	26
(3.2.5) โครงการขับเคลื่อนการเกษตรระดับหมู่บ้านสู่การผลิตสินค้าเกษตรมูลค่าสูง	29
(3.2.6) การดำเนินงานคัดเลือกปราชญ์เกษตรของแผ่นดินระดับจังหวัด จังหวัดศรีสะเกษ	32
(3.2.7) การจัดประชุมคณะอนุกรรมการพัฒนาการเกษตรและสหกรณ์ ของจังหวัด (อ.พ.ก.)	33
(3.2.8) การจัดประชุมคณะกรรมการขับเคลื่อนงานค้ำานการเกษตรระดับจังหวัด จังหวัดศรีสะเกษ	35
(3.2.9) การรายงานความก้าวหน้าผลการดำเนินงานโครงการตามนโยบายสำคัญ กระทรวงเกษตรและสหกรณ์	38

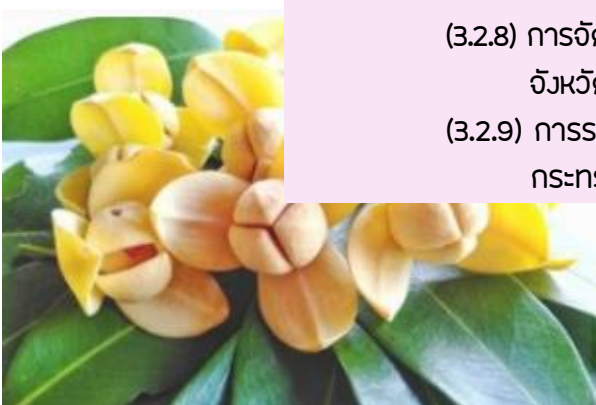

สารบัญ (ต่อ)



หน้า

(3.2.10) การดำเนินงานโครงการฟื้นฟูผู้ศัลยกรรมปลูกผมผู้พิการและคนพิการเพื่อการค้าและการเกษตร และสหกรณ์การเกษตร (ร.ก.ส.)	38
(3.2.11) การขับเคลื่อนการพัฒนาจังหวัดศรีสะเกษ ประจำปีงบประมาณ พ.ศ. 2567	
1. เกษตรบูรณาการ : ทุเรียนภูเขาไฟศรีสะเกษ	39
2. เกษตรบูรณาการ : หอมแดง	42

3.3 กลุ่มช่วยเหลือเกษตรกรและโครงการพิเศษ

(3.3.1) โครงการช่วยเหลือเกษตรกรและผู้ยากจนด้านหนี้สินและที่ดิน	46
(3.3.2) งานฝนหลวง	49
(3.3.3) งานศูนย์ติดตามและแก้ไขปัญหาภัยพิบัติด้านการเกษตรจังหวัดศรีสะเกษ	55
(3.3.4) โครงการอันเนื่องมาจากพระราชดำริ ประจำปีงบประมาณ พ.ศ. 2567	60
(3.3.5) เกษตรพันธสัญญา	71
(3.3.6) ศูนย์ประสานการปฏิบัติการเตรียมพร้อมด้านอาหารจังหวัดศรีสะเกษ	74
(3.3.7) กองทุนสงเคราะห์เกษตรกร	74
(3.3.8) ศูนย์บริการเกษตรกรพิจิตรราช	76
(3.3.9) งานรับเรื่องร้องเรียน	80

3.4 กลุ่มสารสนเทศการเกษตร

(3.4.1) การบริหารจัดการศูนย์ข้อมูลด้านการเกษตรและสหกรณ์ของจังหวัด	82
(3.4.2) การประชาสัมพันธ์และเผยแพร่ข้อมูลข่าวสารด้านการเกษตรและสหกรณ์	84
(3.4.3) ข้อมูลพื้นฐานด้านการเกษตรและสหกรณ์จังหวัดศรีสะเกษ สนับสนุนการตรวจราชการของคณะรัฐมนตรี	86
(3.4.4) คำเนินรายการเกษตรและสหกรณ์สัมพันธ์	87
(3.4.5) โครงการร้านอาหารวัตถุประสงค์ปลอดภัยเลือกใช้สินค้า Q (Q Restaurant) จังหวัดศรีสะเกษ ปีงบประมาณ 2567	87
(3.4.6) โครงการส่งเสริมการบริโภคและใช้วัตถุดิบสินค้า Q จ.ศรีสะเกษ ปีงบประมาณ 2567	88
(3.4.7) จัดทำข้อมูลปฏิทินผลผลิตสินค้าเกษตรรายเดือนระดับจังหวัด	89
(3.4.8) การดำเนินงานโครงการหน่วยบริการจังหวัดเคลื่อนที่ร่วมกับหน่วยแพทย์ พอ.สว.	90
(3.4.9) การดำเนินงานโครงการคลินิกเกษตรเคลื่อนที่จังหวัดศรีสะเกษ	91
(3.4.10) ออกหน่วยบริการวันถ่ายทอดเทคโนโลยีเพื่อเริ่มต้นฤดูกาลผลิตใหม่ (Field Day)	91
(3.4.11) งานอื่น ๆ ที่ได้รับมอบหมายให้ดำเนินการ	92

คณะผู้จัดทำ

93



ส่วนที่ 1

ข้อมูลทั่วไป :

สำนักงานเกษตรและสหกรณ์จังหวัดศรีสะเกษ



-  ประวัติความเป็นมา
-  ตาตารางายนามผู้บริหาร
-  หน่วยงานสังกัดกระทรวงเกษตรและสหกรณ์ในจังหวัด
-  โครงสร้างอัตรากำลัง
-  อำนวยการหน้าที่
-  นโยบายสำคัญของกระทรวงเกษตรและสหกรณ์
-  สถานที่ตั้ง

1.1 ประวัติความเป็นมา

สำนักงานเกษตรและสหกรณ์จังหวัดศรีสะเกษ



คณะรัฐมนตรีได้มีมติ เมื่อวันที่ 13 กันยายน 2537 เห็นชอบให้ กระทรวงเกษตรและสหกรณ์ จัดตั้งสำนักงานเกษตรและสหกรณ์จังหวัดเป็นการถาวร โดยให้กำกับ ดูแล ประสานการจัดทำแผนปฏิบัติงาน โครงการ พัฒนาการเกษตรและสหกรณ์ ตลอดจนเป็นศูนย์ข้อมูลด้านการเกษตรและสหกรณ์ ของหน่วยงานในสังกัดกระทรวงเกษตรและสหกรณ์ในจังหวัดนั้น กระทรวงเกษตรและสหกรณ์ จึงได้จัดตั้งสำนักงานเกษตรและสหกรณ์จังหวัดขึ้นเป็นส่วนราชการบริหารส่วนภูมิภาค สังกัดสำนักงานปลัดกระทรวงเกษตรและสหกรณ์ตามประกาศในราชกิจจานุเบกษา ฉบับกฤษฎีกา เล่ม 112 ตอนที่ 6 ก. ลงวันที่ 7 กุมภาพันธ์ พ.ศ. 2538

สำนักงานปลัดกระทรวงเกษตรและสหกรณ์ มีบทบาทภารกิจ ในการอำนวยความสะดวกและบริหารจัดการ เพื่อนำนโยบายไปสู่การปฏิบัติ รวมทั้ง สนับสนุนการดำเนินงานของกระทรวงเกษตรและสหกรณ์ให้บรรลุผลสัมฤทธิ์ ตามนโยบายแผนงานและเป้าหมายที่กำหนด โดยมีสำนักงานเกษตรและสหกรณ์จังหวัดเป็นกลไกในการขับเคลื่อนงาน ตามนโยบายในส่วนภูมิภาค ซึ่งมีอำนาจหน้าที่ ตามกฎกระทรวง แบ่งส่วนราชการสำนักงานปลัดกระทรวง กระทรวง เกษตรและสหกรณ์ พ.ศ. 2552 และที่แก้ไขเพิ่มเติม



1.2 ตารางรายนามผู้บริหาร

สำนักงานเกษตรและสหกรณ์จังหวัดศรีสะเกษ



พ.ศ. 2539 - 2543

นายสุรพล สราญ

พ.ศ. 2543 - 2549

นายสวาท สุทธิอาการ

พ.ศ. 2549 - 2551

นายวิโรจน์ ชลวิริยะกุล

พ.ศ. 2551 - 2553

นายพีพัฒน์ ด้วงเพิ่มพูลศิริ

พ.ศ. 2553 - 2557

นายศิริชัย ฤทธิรงค์

พ.ศ. 2557 - 2558

นายพิทยา นามแดง

พ.ศ. 2558 - 2560

นายไพศาล ทิวภาค

พ.ศ. 2560 - 2561

นางสาวคาริภา จรรย์ยานนท์

พ.ศ. 2562 - 2562

นางสาวพจนนา เสมา

พ.ศ. 2562 - 2564

นางสาวพิชชากร แจ่มศรี

พ.ศ. 2564 - 2566

นายนาวิน ป้องกัน

พ.ศ. 2566 - ปัจจุบัน

นางสาววันสิริ เจริญวิทย์ธนเดช



1.3 หน่วยงานสังกัดกระทรวงเกษตร และสหกรณ์ในจังหวัดศรีสะเกษ



1.4 โครงสร้างอัตรากำลัง

สำนักงานเกษตรและสหกรณ์จังหวัดศรีสะเกษ



1.5 อำนาจหน้าที่

สำนักงานเกษตรและสหกรณ์จังหวัดศรีสะเกษ



ตามกฎกระทรวงแบ่งส่วนราชการสำนักงานปลัดกระทรวง เกษตรและสหกรณ์ พ.ศ. 2552 และที่แก้ไขเพิ่มเติม

สำนักงานปลัดกระทรวงเกษตรและสหกรณ์ มีภารกิจเกี่ยวกับการพัฒนา ยุทธศาสตร์ แผนนโยบายของกระทรวงเป็นแผนปฏิบัติ จัดสรรทรัพยากรและบริหารราชการ ทั่วไปของกระทรวงที่มีได้กำหนดให้เป็นหน้าที่ของส่วนราชการใดในสังกัดกระทรวงโดยเฉพาะ รวมทั้ง กำกับและเร่งรัด ตรวจสอบ และติดตาม การปฏิบัติราชการของส่วนราชการในสังกัด กระทรวงให้บรรลุเป้าหมาย และเกิดผลสัมฤทธิ์ตามภารกิจของกระทรวงโดยมีอำนาจหน้าที่ ดังต่อไปนี้

1. ศึกษา วิเคราะห์ และจัดทำข้อมูลเพื่อเสนอแนะรัฐมนตรีสำหรับใช้ในการ กำหนดนโยบาย เป้าหมาย และผลสัมฤทธิ์ของกระทรวง
2. พัฒนายุทธศาสตร์การบริหารของกระทรวง
3. แพลนนโยบายเป็นแนวทางและแผนการปฏิบัติราชการ โครงการและโครงการพิเศษ
4. ดำเนินการและประสานงานกับองค์การหรือนายงานที่เกี่ยวกับกิจการ ด้านการเกษตรต่างประเทศ
5. ดำเนินการเกี่ยวกับการตรวจสอบและประเมินผลการปฏิบัติราชการ ของส่วนราชการในสังกัดกระทรวง
6. กำหนดยุทธศาสตร์การพัฒนาและพัฒนาบุคลากรของกระทรวง
7. ดำเนินการเกี่ยวกับกฎหมายและระเบียบที่อยู่ในความรับผิดชอบ ของกระทรวง และกฎหมายอื่นที่เกี่ยวข้อง
8. พัฒนาระบบเทคโนโลยีสารสนเทศเพื่อใช้ในการบริหารงานและการบริการ รวมทั้งประชาสัมพันธ์และเผยแพร่ข้อมูลสารนิเทศด้านการเกษตร
9. ดำเนินการบริหารกองทุนเพื่อช่วยเหลือเกษตรกรและรับเรื่องร้องเรียน
10. ปฏิบัติการอื่นใดตามที่กฎหมายกำหนดให้เป็นอำนาจหน้าที่ของสำนักงาน ปลัดกระทรวง หรือตามที่กระทรวงหรือคณะรัฐมนตรีมอบหมาย



1.6 นโยบายสำคัญ

กระทรวงเกษตรและสหกรณ์



นโยบาย 1 : เน้นการสร้างวิธีการทำงานสู่การปฏิบัติ

1) การจัดตั้งศูนย์บริการประชาชนภาคการเกษตร โดยเป็นศูนย์บริการร่วมที่ครอบคลุมทุกจังหวัด เพื่ออำนวยความสะดวกแก่เกษตรกรและประชาชน เพื่อให้สามารถติดต่อสอบถาม และรับเรื่องร้องเรียน คลายทุกข์ให้แก่เกษตรกร ณ ศูนย์บริการร่วมเพียงแห่งเดียว

2) สร้างครอบครัวเกษตรกร บูรณาการงานเข้มแข็ง เน้นการทำงานแบบครอบครัว กระทรวงเกษตรและสหกรณ์ที่เข้มแข็ง ซึ่งทุกคนทุกหน่วยงาน ต้องทำงานเป็น Team work เพื่อการทำงานแบบบูรณาการที่มีประสิทธิภาพ ควบความมุ่งมั่น ร่วมแรงร่วมใจเพื่อให้บรรลุเป้าหมายร่วมกัน

3) ขับเคลื่อนภารกิจการทำกับดักและสินค้าเกษตรด้วยการยกระดับ MR. สินค้าเกษตร โดยสินค้าเกษตรทุกชนิดต้องมีผู้รับผิดชอบหลักที่สามารถทำงานเชิงรุก แก้ปัญหาได้ถูกต้องตั้งแต่ต้นทางกลางทางและปลายทาง

นโยบาย 2 : เร่งรัดจัดที่ดินทำกินให้กับเกษตรกร

ขยายผลการยกระดับเอกสารสิทธิให้เป็น โฉนดเพื่อการเกษตร รวมถึงพัฒนาช่องทางการเข้าถึงแหล่งทุน พร้อมยกระดับโครงสร้างพื้นฐาน ทางการเกษตรในเขตปฏิรูปที่ดิน เพื่อให้เกษตรกรในเขตปฏิรูปที่ดินมีสิทธิในที่ดินทำกินที่มั่นคง ยกระดับ เอกสารสิทธิให้เป็นโฉนดเพื่อการเกษตร สามารถแปลงสิทธิประโยชน์ที่ดินให้เป็นแหล่งเงินทุนเพื่อสร้างรายได้ และความยั่งยืนให้กับเกษตรกร โดยมอบหมายสำนักงานการปฏิรูปที่ดินเพื่อเกษตรกรรม (ส.ป.ท.) สานต่อ การดำเนินงานต่อไป

6

นโยบาย 3 : บริหารจัดการน้ำ

บริหารจัดการน้ำให้เกิดประสิทธิภาพเพื่อการเกษตร รวมถึงบริหารจัดการทั้งน้ำท่วม น้ำแล้ง และการเติมน้ำในเขื่อน โดยกรมชลประทาน ต้องมีเครื่องมือบริหารจัดการน้ำ โครงการใด ๆ ที่ยังไม่สามารถดำเนินการได้ ซึ่งอาจจะขัดขัดเรื่องกฎหมาย หรือการดำเนินงานในพื้นที่ ขอให้รายงานเพื่อหาแนวทางแก้ไขปัญหาต่อไป ซึ่งรัฐบาลพร้อมผลักดันการบริหารจัดการน้ำทั้งระบบ

นโยบาย 4 : ยกระดับสินค้าและบริการมูลค่าสูง

ด้วยการต่อยอดโครงการ 1 ท้องถิ่น 1 สินค้าเกษตรมูลค่าสูง สร้าง Brand หรือ Story ของจังหวัด/อำเภอ โดยเน้นการผลิตสินค้าเกษตรที่มีคุณภาพ ซึ่งในระดับท้องถิ่นตื่นตัวในเรื่องนี้อย่างมาก จึงขอให้ดำเนินการต่อ นอกจากสินค้าเกษตรแล้ว ขอให้หน่วยงานที่เกี่ยวข้อง ส่งเสริมการสร้างอาชีพเสริมในช่วงหลังฤดูการผลิต เพื่อเพิ่มรายได้ให้กับเกษตรกร



นโยบาย 5 : ยกระดับศักยภาพของเกษตรกร/สถาบันเกษตรกรให้เข้มแข็ง

1. ส่งเสริมการทำธุรกิจสหกรณ์การเกษตรให้สามารถเข้าถึงแหล่งทุน และนำแหล่งทุนมาต่อยอดธุรกิจสร้างรายได้เพิ่มเติมเพื่อประโยชน์ของสมาชิกสหกรณ์การเกษตร กรมส่งเสริมสหกรณ์จะเสริมสร้างความเข้มแข็งให้กับสหกรณ์การเกษตรอย่างไร มอบหมายอธิบดีกรมส่งเสริมสหกรณ์ประสานงานต่อเรื่องของการลงทุน เพื่อเพิ่มศักยภาพของสหกรณ์ในการหารายได้จากการลงทุนเพื่อให้ผลประโยชน์กลับสู่สมาชิกมากขึ้น รวมทั้งส่งเสริมให้เป็นสถาบันหลักที่เกษตรกรสามารถเข้าถึงแหล่งเงินทุนได้

2. ส่งเสริมเกษตรกร/สถาบันเกษตรกรเป็นผู้ให้บริการทางการเกษตรครบวงจร โดยเกษตรกร/สถาบันเกษตรกรที่มีเครื่องมือ เครื่องจักรกลทางการเกษตรของตนเอง พร้อมเป็นผู้ให้บริการด้านธุรกิจเกษตรด้วยเทคโนโลยีและนวัตกรรมที่ทันสมัย ซึ่งตอบโจทย์กลุ่มประชากรภาคเกษตรยุคใหม่

นโยบาย 6 : จัดการทรัพยากรทางการเกษตร นโยบายนี้เป็นหนึ่งในนโยบายรัฐบาล

1. ทำการเกษตรที่ใส่ใจสิ่งแวดล้อม (Go Green) ด้วย BCG / Carbon Credit จะต้องทำการเกษตร ที่ลดการปล่อยสิ่งแวดลอม เกษตรที่เป็นมิตรต่อสิ่งแวดล้อม การใส่ปุ๋ยที่เหมาะสม การลดการเผาช่วงข้าว/ต่อข้าว การกำจัดแมลงศัตรูพืชที่ถูกต้อง การลดปริมาณปุ๋ยเคมีและยาฆ่าแมลง และส่งเสริมการผลิตสินค้าเกษตรที่ปลอดภัย รวมทั้งการแก้ปัญหา PM 2.5 การนำเศษวัสดุเหลือใช้ทางการเกษตรไปใช้ในการผลิตพลังงาน โดยขอให้ทุกหน่วยงานดำเนินการอย่างต่อเนื่อง ในเรื่องของ BCG และ Carbon Credit โดยเฉพาะ สำนักงานการปฏิรูปที่ดินเพื่อเกษตรกรรม และการยางแห่งประเทศไทย ซึ่งมีพื้นที่ปลูกยางจำนวนมากและเป็นแปลงขนาดใหญ่ เพื่อขาย Carbon Credit ในส่วนประเด็น EUDR ซึ่งจะดำเนินการตั้งแต่วันที่ 1 มกราคม 2568 จะหารือร่วมกับการยางแห่งประเทศไทย อาจต้องแต่งตั้งคณะกรรมการระดับชาติ เพื่อให้ดำเนินการก่อนช่วงสิ้นปี 2567

2. ส่งเสริมฟื้นฟูความอุดมสมบูรณ์ของดิน โดยปรับเปลี่ยนพื้นที่ให้เหมาะสมกับการผลิต รวมถึงฟื้นฟูความอุดมสมบูรณ์ของดิน โดยมอบหมายกรมพัฒนาที่ดิน ดูแลในเรื่องความอุดมสมบูรณ์ของดิน

นโยบาย 7 : รับมือภัยธรรมชาติ

ต้องมีการวางแผนและมีมาตรการเชิงรุก เพื่อรับมือตั้งแต่การป้องกัน แก้ไข และฟื้นฟูเมื่อประสบเหตุภัยแล้ว หรือภัยพิบัติทางธรรมชาติทุกชนิด เช่น มาตรการเยียวยาและ/หรือ มาตรการฟื้นฟูสำหรับเกษตรกรผู้ประสบอุทกภัย เป็นต้น ซึ่งจะต้องดำเนินงานร่วมกับหน่วยงานอื่น ๆ นอกเหนือจากการดำเนินงานในกระทรวงเกษตรและสหกรณ์ โดยมอบหมายกรมชลประทาน ประสาน กระทรวงมหาดไทย และหน่วยงานอื่น ๆ ที่เกี่ยวข้อง เพื่อดำเนินงานในส่วนที่เกี่ยวข้องต่อไป

นโยบาย 8 : สานต่อการทำสงครามสินค้าเถื่อน

โดยดำเนินการปราบปรามการลักลอบนำเข้าสินค้าเกษตรผิดกฎหมายให้เข้มงวดยิ่งขึ้น รวมถึงการตรวจสอบสต็อกสินค้าเกษตรในประเทศ เพื่อไม่ให้กระทบต่อราคาผลผลิตในประเทศ และควบคุมการนำเข้า/ป้องกันการกักตุน/เก็งกำไร โดยเฉพาะช่วงก่อนที่ผลผลิตออกสู่ตลาด โดยขอให้หน่วยงานที่เกี่ยวข้องดำเนินการอย่างต่อเนื่อง เนื่องจากยังเป็นปัญหาในระยะยาว

นโยบาย 9 : อำนวยความสะดวกด้านการเกษตร

1. พัฒนาระบบการประกันภัยภาคการเกษตร ต้องนำเครื่องมือในการบริหารจัดการความเสี่ยงเข้ามาใช้เพื่อช่วยเกษตรกรในเรื่องการประกันภัยพืชผล และประกันภัยธรรมชาติ ขอให้สำนักงานเศรษฐกิจการเกษตร ศึกษาเรื่องการประกันภัย เพื่อลดภาระในการเยียวยาของภาครัฐ โดยศึกษาร่วมกับสำนักงานคณะกรรมการกำกับและส่งเสริมการประกอบธุรกิจประกันภัย (คปภ.) กองทุน บริษัทประกันภัยหรือภาคเอกชน เพื่อผลักดันให้เกิดการประกันภัยภาคการเกษตร

2. ผลักดันนโยบายตลาดน้ำ นวัตกรรมเสริม เพิ่มรายได้ โดยใช้กลไกความร่วมมือจากภาคเอกชน/ผู้ประกอบการ รวมถึงทุกเกษตรกร ในการขยายตลาดเดิมและเพิ่มตลาดใหม่ ๆ ทั้งในและต่างประเทศ รวมถึงการใช้นวัตกรรมมาเป็นจุดขายสินค้าเกษตรผ่านแอปพลิเคชันทั้งออนไลน์และออฟไลน์



1.7 สถานที่ตั้ง

สำนักงานเกษตรและสหกรณ์จังหวัดศรีสะเกษ



สำนักงานเกษตรและสหกรณ์จังหวัดศรีสะเกษ
ศาลากลางจังหวัดศรีสะเกษ ชั้น 4 ถนนเทพา
ตำบลเมืองเหนือ อำเภอเมืองศรีสะเกษ
จังหวัดศรีสะเกษ 33000
โทรศัพท์ 045612924-5
อีเมลล์ : paco_ssk@opsmoac.go.th



<https://www.facebook.com/moac.sisaket>

8

<https://www.opsmoac.go.th/sisaket-home>



"ศรีสะเกษ : ปลอดภัย สัมถาธิพล ยั่งยืน"

ส่วนที่ 2

ข้อมูลพื้นฐานด้านเกษตรและสหกรณ์
จังหวัดศรีสะเกษ



2.1 ข้อมูลพื้นฐานด้านการเกษตรและสหกรณ์ จังหวัดศรีสะเกษ



จังหวัดศรีสะเกษแบ่งการปกครองออกเป็น 2 ลักษณะ คือ

1. การปกครองส่วนภูมิภาค แบ่งการปกครองออกเป็น 22 อำเภอ 206 ตำบล 2,633 หมู่บ้าน
2. การปกครองส่วนท้องถิ่น แบ่งการปกครองออกเป็น องค์การบริหารส่วนจังหวัด 1 แห่ง เทศบาลเมือง 2 แห่ง เทศบาลตำบล 35 แห่ง และองค์การบริหารส่วนตำบล 179 แห่ง

การใช้ประโยชน์ที่ดิน

จำแนกพื้นที่	พื้นที่ (ไร่)	คิดเป็น %
พื้นที่ทั้งหมด	5,524,987	100.00
พื้นที่ทำการเกษตร	4,275,360	77.38
พื้นที่ป่าไม้	624,252	11.30
พื้นที่ชุมชน ที่อยู่อาศัย	325,363	5.89
พื้นที่น้ำ และที่ลุ่ม	202,313	3.66
เบ็ดเตล็ด	97,670	1.77

จำแนกพื้นที่ทำการเกษตร

จำแนกพื้นที่การเกษตร	พื้นที่ (ไร่)	คิดเป็น %
พื้นที่ปลูกข้าว	3,334,017	77.98
ไม้ยืนต้น	549,762	12.86
พืชไร่	298,269	6.98
ไม้ผล	50,440	1.18
พืชผัก	37,379	0.87
ทุ่งหญ้าเลี้ยงสัตว์	3,376	0.08
เพาะเลี้ยงสัตว์น้ำจืด	1,437	0.03
เกษตรผสมผสาน	681	0.02

ผลิตภัณฑ์มวลรวม (GPP) 80,438 ล้านบาท ปี 2565

ภาคเกษตร 22,079 ล้านบาท (27.45%)
นอกภาคเกษตร 58,359 ล้านบาท (72.55%)
GPP ต่อประชากร เท่ากับ 86,259 บาท/คน/ปี

รายได้ต่อหัว (GPP Per Capita) : 86,259 บาท/คน/ปี

พืชเศรษฐกิจที่สำคัญของจังหวัด

ชนิดพืช	เนื้อที่ปลูก (ไร่)	ผลผลิตรวม (ตัน/ปี)	ผลผลิตเฉลี่ย (กก./ไร่)	ราคาเฉลี่ย (บาท/กก.)
ข้าวนาปี (2566/67)	3,002,054	1,227,123	409.61	12.86
มันสำปะหลัง (2565/66)	145,064	507,888	3,564	3.31
ข้าวนาปรัง (2565/66)	70,787	37,102	526.00	8.48
หอมแดง (2566/67)	22,858	85,302	3,732.00	21.59
พริก (2566/67)	4,889	17,264.95	3,536.45	20.46
กระเทียม (2566/67)	672	887.71	1,321.00	58.65
ชนิดพืช	เนื้อที่ปลูก (ไร่)	เนื้อที่กรีด/ให้ผลผลิต (ไร่)	ผลผลิตรวม (ตัน/ปี)	ผลผลิตเฉลี่ย (กก./ไร่)
ยางพารา (2565)	368,021	350,115	77,725.53	222.00
ทุเรียน (2566)	15,072	8,873	13,423.00	1,513.00
ปาล์มน้ำมัน (2566)	6,654	4,361	5,852.46	1,342.00

ที่มา : สำนักงานเกษตรจังหวัดศรีสะเกษ ข้อมูล ณ วันที่ 25 มีนาคม 2567



การเลี้ยงปลุสศัตว์ที่สำคัญ

ชนิด	เกษตรกร (ราย)	จำนวนสัตว์ (ตัว)
โคเนื้อ	103,718	528,168
ไก่พื้นเมืองและไก่ลูกผสม	92,058	3,199,749
กระบือ	22,839	94,367
สุกร	3,999	103,565
โคนม	101	3,090

ที่มา : ศูนย์เทคโนโลยีสารสนเทศและการสื่อสาร กรมปศุสัตว์ ข้อมูล ณ วันที่ 20 กันยายน 2567

การประมงที่สำคัญของจังหวัด

ชนิด	เกษตรกร (ราย)	จำนวน (บ่อ)	พื้นที่เลี้ยง (ไร่)	จำนวน (ตัน)	ราคาเฉลี่ย (บาท/กก.)	มูลค่าผลผลิต (บาท)
ปลานิล	3,066	4,895	1,415.00	1,540.24	60	92,414,400
ปลาตะเพียน	1,882	1,969	580.00	172.99	50	8,649,500
ปลาคู	1,053	1,341	369.00	145.57	50	7,278,500
ปลาหมอ	248	425	46.00	21.33	70	1,493,100
กบ	162	562	14.60	53.60	80	4,288,000

ที่มา : สำนักงานประมงจังหวัดศรีสะเกษ ข้อมูล ณ วันที่ 9 ตุลาคม 2567

มาตรฐานเกษตรกรอินทรีย์

ชนิด	จำนวนเกษตรกร	พื้นที่ (ไร่)
ข้าว	1,648 ราย	13,463.75
พืช	47 ราย	276.54
ประมง	3 ราย	2.75

การรับรอง GAP

ชนิด	จำนวนเกษตรกร	พื้นที่ (ไร่)
ค่านพืช	3,161 ราย	14,601.905
ข้าว	550 ราย	5,020.75
ประมง	169 ราย	489.50
ปศุสัตว์	137 ฟาร์ม	-

สหกรณ์/กลุ่มเกษตรกร

สหกรณ์การเกษตร	89 แห่ง
กลุ่มเกษตรกร	46 แห่ง

การจัดระดับชั้นสหกรณ์

ประเภท	ชั้น 1	ชั้น 2	ชั้น 3	ชั้น 4	รวมทุกชั้น
ภาคการเกษตร	10	41	5	0	56
นอกภาคการเกษตร	7	23	3	0	33
รวมทุกประเภท	17	64	8	0	89

ที่มา : สำนักงานสหกรณ์จังหวัดศรีสะเกษ ข้อมูล ณ 8 สิงหาคม 2567



สินค้า GI (Geographical Indication)

สินค้าเด่น/สินค้า GI	จุดเด่น	สถานที่ผลิต
ข้าวหอมมะลิทุ่งกุลาร่องไห 	มีกลิ่นหอมตามธรรมชาติ ข้าวเปลือกมีสีฟาง เมล็ดข้าวยาวเรียวยาว และเมล็ดไม่มีหางข้าว เมล็ดข้าวที่ผ่านการสีแล้วจะมีความเลื่อมมันอมุกข้าวเล็ก เมื่อหุงแล้วจะมีกลิ่นหอมและนุ่ม	ตำบลที่อยู่ในเขตพื้นที่ทุ่งกุลาร่องไห ในอำเภอราษีไศล และอำเภอศิลาลาด
ทุเรียนภูเขาไฟศรีสะเกษ 	เนื้อทุเรียนแห้ง นุ่มเหนียว เส้นใยละเอียด มีกลิ่นหอมไม่ฉุนมาก รสชาติค่อนข้างหวาน	อำเภอกันทรลักษ์ อำเภอขุนหาญ อำเภอศรีรัตนะ
หอมแดงศรีสะเกษ 	หัวทรงกลม หัวขนาดใหญ่ เส้นผ่านศูนย์กลาง 1.5-3 เซนติเมตร เปลือกแห้งมัน เปลือกนอกสีแดง ปนม่วงถึงแดงเข้ม เปลือกหนาและเหนียว เนื้อเมื่อปลอกออกจะพบหัวแบ่งออก 2-5 หัว เนื้อสีม่วงอ่อน เมื่อผ่าออกเนื้อในมีสีขาว รสชาติหวานเล็กน้อย กลิ่นฉุน	อำเภอราษีไศล อำเภอยางชุมน้อย อำเภอกันทรารมย์ อำเภอวังหิน อำเภอพยุหะ อำเภออุทุมพรพิสัย อำเภอมือจกศรีสะเกษ
กระเทียมศรีสะเกษ 	เป็นหัวทรงกลมหรือกลมแป้น หัวแน่นกลีบแน่น กลีบและหัวสีขาว เปลือกนอกสีขาวแกมม่วง เปลือกบาง เนื้อเมื่อลอกเปลือกนอกออกจะพบกลีบเรียงซ้อนกัน 4-5 กลีบ เมื่อแกะเปลือกกลีบออกจะพบเยื่อต่างๆ สีชมพูอ่อนหรือสีขาวหุ้มกลีบอยู่เป็นชั้นสุดท้าย รสชาติ เผ็ดร้อนมีกลิ่นฉุน	อำเภอราษีไศล อำเภอยางชุมน้อย อำเภอกันทรารมย์ อำเภอวังหิน อำเภอพยุหะ อำเภออุทุมพรพิสัย อำเภอมือจกศรีสะเกษ

ข้อมูลค้ำชลประทาน

พื้นที่อยู่ในเขตชลประทาน 450,000 ไร่ คิดเป็นร้อยละ 8.15 ของพื้นที่จังหวัด แบ่งออกดังนี้

- 1) พื้นที่ในความดูแลของกรมชลประทาน 209,700 ไร่
- 2) พื้นที่ในความดูแลของ อปท. และส่วนราชการอื่น 240,300 ไร่

ขนาด	จำนวน (แห่ง)	พื้นที่ (ไร่)
อ่างเก็บน้ำขนาดกลาง	16	108,970
เขื่อนขนาดใหญ่ :		
1) เขื่อนราษีไศล (ความจุ 74.46 ล้านลูกบาศก์เมตร)	1	33,200
2) เขื่อนห้วยนา (ความจุ 64.98 ล้านลูกบาศก์เมตร)	1	67,530



โครงการส่งเสริมการเกษตรแบบแปลงใหญ่จังหวัดศรีสะเกษ
ปี 2559-2567

จำนวน 472 แปลง 31,172 ราย 326,531 ไร่

ชนิดสินค้า	แปลงใหญ่	เกษตรกร (ราย)	พื้นที่ (ไร่)
ข้าว	305	22,602	270,234.00
หอมแดง	29	1,712	4,900.75
ยางพารา	29	1,686	18,542.05
พริก	22	1,057	2,281.75
ทุเรียน	17	914	7,806.50
ข้าวโพดเลี้ยงสัตว์	17	746	7,880.75
มันสำปะหลัง	16	833	7,007.25
ผัก/สมุนไพร	7	223	284.25
อ้อยโรงงาน	3	110	976.75
ถั่วลิสง	2	131	437.00
ไม้ดอกไม้ประดับ	2	91	105.50
กระเทียม	1	64	180.00
เห็ดนางฟ้า	1	47	346.25
สมุนไพร	1	43	13.00
ควาเรือ	1	39	78.00
มะม่วง	1	35	265.00
ข้าวโพดฝักสด	1	31	60.00
ไข่	1	31	91.00
ฝรั่ง	1	30	71.50
โคเนื้อ	9	398	2,349.65
กระบือ	1	115	790.00
โคนม	1	69	1,681.00
แพะ	1	41	50.00

ชนิดสินค้า	แปลงใหญ่	เกษตรกร (ราย)	พื้นที่ (ไร่)
ปลาตะเพียน	1	47	47.00
กบ	1	46	46.00
ปลานิล	1	31	6.05

ศูนย์เครือข่ายประชาชนชาวนาบ้านจังหวัดศรีสะเกษ

ชื่อศูนย์	ที่อยู่ศูนย์	เทคโนโลยีที่โดดเด่น
นายวุฒิชาติ กาลพัฒน์	บ้านเลขที่ 220 บ้านภูคำ หมู่ที่ 10 ตำบลภูมิน อำเภอกันทรลักษ์ จังหวัดศรีสะเกษ	เกษตรผสมผสาน
นายสมาน พันธุ์ไธ	บ้านเลขที่ 3/2 หมู่ 4 บ้านเขวาส ตำบลละทาย อำเภอกันทรามย์ จังหวัดศรีสะเกษ	เกษตรผสมผสาน



ส่วนที่ 3

ผลการดำเนินงาน

สำนักงานเกษตรและสหกรณ์จังหวัดศรีสะเกษ



ฝ่ายบริหารทั่วไป



กลุ่มยุทธศาสตร์พัฒนากิจการเกษตร



กลุ่มช่วยเหลือเกษตรกรและโครงการพิเศษ



กลุ่มสารสนเทศกิจการเกษตร

3.1 ผลการดำเนินงาน ฝ่ายบริหารทั่วไป



งานอำนวยการ และบริหารทั่วไป กำกับ ดูแล ควบคุมการปฏิบัติงาน การบริหารจัดการงานธุรการ งานงบประมาณ งานบริหารบุคคล งานการเงินและบัญชี งานพัสดุและครุภัณฑ์ และงานอื่น ๆ

งานธุรการ

- ลงทะเบียนหนังสือรับ
- ลงทะเบียนหนังสือส่ง



การบริหารเงินงบประมาณ

- จัดทำคำขอวงงบประมาณประจำปี
- จัดทำแผน/ผลการปฏิบัติงานราชการของสำนักงานฯ

งานบริหารบุคคล

- จัดทำสรุปผลการมาปฏิบัติราชการ
- จัดทำฐานข้อมูลบุคลากรภาครัฐ
- รายงานผลการมอบอำนาจของ ผอ.
- จัดทำแบบประเมินผลการปฏิบัติราชการ
- จัดประชุมสำนักงานฯ
- จัดทำข้อมูลการเข้าฝึกอบรมของ จนท.

งานการเงินและบัญชี

- เบิกจ่ายในระบบ GFMS
- รายงานแผน/ผลการปฏิบัติงานของสำนักงาน
- จัดทำทะเบียนคุมการเบิกจ่ายเงินงบประมาณ
- จัดทำทะเบียนคุมลูกหนี้เงินในวงงบประมาณเงินอุดหนุนราชการ
- จัดทำทะเบียนคุมการจ่ายเช็คเงินในวงงบประมาณเงินอุดหนุนราชการ เงินนอกวงงบประมาณ
- รายงานการเงินประจำเดือน
- รายงานการตรวจสอบการขอเบิกเงินจากคลัง
- รายงานการเบิกจ่ายประจำเดือน
- รายงานการตรวจสอบการขอเบิกเงินจากคลัง
- รายงานการเบิกจ่ายประจำเดือน
- รายงานการประเมินผลการปฏิบัติงานด้านบัญชีของส่วนราชการ
- รายงานรายจ่ายประจำสัปดาห์

งานพัสดุ

- จัดซื้อจัดจ้างพัสดุ
- จัดทำแผนจัดซื้อจัดจ้าง,
- จำหน่ายครุภัณฑ์
- จัดทำทะเบียนคุมทรัพย์สิน
- ควบคุมการซ่อมบำรุงครุภัณฑ์
- จัดทำทะเบียนคุมวัสดุน้ำมันฯ
- จัดทำทะเบียนคุมการเบิกจ่ายวัสดุ



งานประสาน

- ประสานงานการลงพื้นที่ของผู้ตรวจราชการกระทรวงเกษตรและสหกรณ์ และผู้บริหารระดับสูง

งานอื่น ๆ

- จัดทำมาตรการประหยัดพลังงาน และรายงานผล
- จัดทำและรายงานผลการควบคุมภายใน
- งานการประเมิน ITA ของจังหวัดศรีสะเกษ



3.1.1 งบประมาณ

สรุปผลการเบิก - จ่าย เงินงบประมาณ ประจำปีงบประมาณ พ.ศ. 2567
สำนักงานเกษตรและสหกรณ์จังหวัดศรีสะเกษ (ณ วันที่ 30 กันยายน 2567)



ลำดับ ที่	กิจกรรม/โครงการ	งบประมาณ ที่ได้รับ จัดสรร	ผลการ เบิกจ่าย จำนวนเงิน	ยอด คงเหลือ	ร้อยละ เบิกจ่าย
1	งบประมาณ				
	- งบบุคลากร ค่าตอบแทนพนักงานราชการ	1,389,240	1,389,240	-	100
	งบดำเนินงาน	325,459	325,459.00	-	100
	- ค่าเช่าบ้าน เดือนละ 24,800	280,283	280,283	-	
	- ประกันสังคม เดือนละ 3,673	45,176	45,176	-	
2	งบดำเนินงาน				
	งบดำเนินงาน	852,235.49	852,235.12	0.37	100
	ค่าตอบแทน ใช้น้อย และวัสดุ	702,320.00	702,319.63	0.37	
	- งบดำเนินงาน	288,361.30	288,360.93	0.37	
	- ค่าจ้างเหมา เดือนละ 27,500	322,175	322,175	-	
	- ค่าเช่าโกดัง เดือนละ 2,800	33,600	33,600	-	
	- ค่าเช่าเครื่องถ่ายฯ เดือนละ 2,400	31,163.70	31,163.70	-	
	- ค่าจัดตั้งศูนย์พิพิธภัณฑ์	27,020	27,020	-	
	2.1 งบ ICT	42,020.37	42,020.37	-	
	- ค่าวัสดุคอมพิวเตอร์	22,770	22,770	-	
	- ค่าบริการอินเทอร์เน็ต เดือนละ 963x6 เดือน (ต.ค - มิ.ค)	19,250.37	19,250.37	-	
	2.2 ค่าสาธารณูปโภค	107,895.12	107,895.12	-	
	- ค่าโทรศัพท์เคลื่อนที่	8,626.34	8,626.34	-	
	- ค่าโทรศัพท์สำนักงาน	3,000.28	3,000.28	-	
	- ค่าไฟฟ้า	82,705.50	82,705.50	-	
- ค่าไปรษณีย์	13,563	13,563	-		



ลำดับ ที่	กิจกรรม/โครงการ	งบประมาณ ที่ได้รับ จัดสรร	ผลการ เบิกจ่าย จำนวนเงิน	ยอด คงเหลือ	ร้อยละ เบิกจ่าย
3	งบรายจ่ายอื่น	150,900	150,900	-	
	- โครงการขับเคลื่อนการเกษตรระดับ หมู่บ้านฯ (เกษตรมูลค่าสูง)	96,200	96,200	-	100
	- โครงการสนับสนุนการขับเคลื่อนงาน ด้านการเกษตร (SC)	32,700	32,700	-	100
	- โครงการพระราชดำริ	22,000	22,000	-	100
4	งบเบิกแทนกัน	54,700	54,700	-	
	- โครงการวันพระบิดาฝนหลวง	20,000	20,000	-	100
	- โครงการส่งเสริมการบริโภคและใช้วัตถุดิบสินค้า Q	7,000	7,000	-	100
	- โครงการร้านอาหารวัตถุดิบปลอดภัยเลือกใช้ สินค้า Q	27,700	27,700	-	100
5	เงินนอกงบประมาณ				
	กองทุนหมุนเวียนเพื่อการกู้ยืมแก่เกษตรกร และผู้ยากจน	495,627	459,785	35,842	93
	- ค่าจ้างลูกจ้าง อบก. เดือนละ 15,000x12 เดือน (ต.ค - ก.ย)	180,000	179,500	500	
	- ค่าเบี้ยประชุม	300,827	265,485	35,342	
	- ค่าติดตามลูกหนี้	10,300	10,300	-	
	- ค่าสื่อประชาสัมพันธ์	4,500	4,500	-	
6	เงินนอกงบประมาณ				
	กองทุนสงเคราะห์เกษตรกร	11,000	11,000	-	100
7	เงินวงกลาง				
	- โครงการสนับสนุนการขับเคลื่อนงานด้าน การเกษตรฯ (SC)	223,640	223,640	-	100
	ยอดรวมทั้งสิ้น (1-6)	3,502,801.49	3,466,959.12	35,842.37	99
	*** ร้อยละการเบิกจ่ายตามตัวชี้วัด ***	1,328,594.49	1,328,594.12	0.37	100



3.1.2 การดำเนินงานพัสดุ

2.1 การจัดหาพัสดุโดยการซื้อหรือจ้าง เป็นวิธีเฉพาะเจาะจงทั้งหมด จำนวนเงินรวมทั้งสิ้น 1,217,296.24 บาท แยกเป็น

- 1 การซื้อจ้างที่ต่ำกว่า 5,000 บาท
จำนวน 86 รายการ รวมเป็นเงิน 395,072.24 บาท
- 2 ออกใบสั่งซื้อสั่งจ้าง
จำนวน 18 รายการ รวมเป็นเงิน 252,881.00 บาท
- 3 บันทึกตกลงจ้าง จำนวน 3 รายการ รวมเป็นเงิน 77,133.00 บาท
 - ◆ พนักงานขับรถยนต์ 2 รายการ
 - ◆ แม่บ้านทำความสะอาด 1 รายการ
- 4 สัญญาเช่า จำนวน 2 รายการ จำนวนเงิน 65,210.00 บาท
 - ◆ เช่าอาคาร 1 รายการ จำนวนเงิน
 - ◆ เช่าเครื่องถ่ายเอกสาร 1 รายการ
- 5 สัญญาจ้างเหมาบริการ 4 รายการ จำนวนเงิน 427,000.00 บาท
 - ◆ สัญญาจ้างเหมาบริการ อบก. 1 รายการ
 - ◆ สัญญาจ้างเหมาบริการ พนักงานขับรถยนต์ 2 รายการ
 - ◆ สัญญาจ้างเหมาบริการ แม่บ้านทำความสะอาด 1 รายการ

16

2.2 การบริหารพัสดุ (การเก็บ บันทึก เบิก ยืม บำรุงรักษา ตรวจสอบ และจำหน่าย)

- 1 ประเภทวัสดุสิ้นเปลือง มีการจัดซื้อ 92 รายการ
เบิกใช้ตามใบเบิกวัสดุ 67 ครั้ง วัสดุคงเหลือ 18 รายการ
- 2 ประเภทน้ำมันเชื้อเพลิง มีปริมาณการใช้ 3,702.05 ลิตร
จำนวนเงิน 109,780.00 บาท
- 3 ประเภทครุภัณฑ์ มีครุภัณฑ์ตามทะเบียน 207 รายการ
ครุภัณฑ์ที่ใช้จนได้คั 186 รายการ
ครุภัณฑ์ชำรุดควรซ่อม 1 รายการ
ครุภัณฑ์ชำรุดควรจำหน่าย 20 รายการ



3.1.3

งานธุรการ

รายการ	จำนวนเรื่อง
ทะเบียนรับภายใน	1,708
ทะเบียนรับภายนอก	1,337
ทะเบียนหนังสือส่ง	743
คำสั่งจังหวัดศรีสะเกษ	14
คำสั่งสำนักงานเกษตรและสหกรณ์จังหวัดศรีสะเกษ	7
ประกาศจังหวัดศรีสะเกษ	7



3.1.4

ประสานงานการลงพื้นที่ของผู้ตรวจราชการ กระทรวงเกษตรและสหกรณ์ และผู้บริหารระดับสูง

วันอาทิตย์ที่ 14 มกราคม 2567

ร้อยเอก ธรรมนัส พรหมเผ่า รัฐมนตรีว่าการกระทรวง
เกษตรและสหกรณ์ และคณะ ลงพื้นที่ตรวจราชการ
ในพื้นที่ จังหวัดศรีสะเกษ ดังนี้

◆ เวลา 10.00 น. รัฐมนตรีว่าการกระทรวงเกษตร
และ สหกรณ์ เป็นประธานฝ่ายฆราวาสประกอบพิธีเปิด
ป้าย มณฑป "อุปถัมภ์คุณนิยาจารย์" ณ วัดโพธิ์กระสังข์
ตำบล โพธิ์กระสังข์ จังหวัดศรีสะเกษ

◆ เวลา 14.00 น. ร่วมหารือระหว่างรัฐมนตรีว่าการ
กระทรวงเกษตรและสหกรณ์ (ร้อยเอก ธรรมนัส พรหมเผ่า)
กับกลุ่มสมาพันธ์เกษตรกรอีสาน (สพอ.) และกลุ่มสมาชิก
เกษตรกร อีสาน ณ ห้องประชุม 1 โครงการส่งน้ำและ
บำรุงรักษา มูลลำ้ง จังหวัดศรีสะเกษ



*** วันที่ 15 กุมภาพันธ์ 2567**

ร้อยเอกธรรมนัส พรหมเผ่า รัฐมนตรีว่าการกระทรวงเกษตรและสหกรณ์ ลงพื้นที่ตรวจราชการ จังหวัดศรีสะเกษ และพบปะพี่น้องเกษตรกรสมาชิกคนอนเขื่อนราษีไศลและเขื่อนห้วยนา ณ ศูนย์การเรียนรู้ เศรษฐกิจพอเพียงชุมชนเครือข่ายตามมูล จังหวัดศรีสะเกษ



วันที่ 27 มีนาคม 2567

นายปรีชา พันธุ์วิชา หัวหน้าผู้ตรวจราชการกระทรวงเกษตรและสหกรณ์ ลงพื้นที่ตรวจเยี่ยม และให้กำลังใจแก่ผู้ปฏิบัติงาน ติดตามความก้าวหน้า รับทราบปัญหาและอุปสรรคในการปฏิบัติงาน ในการตรวจสอบปริมาณน้ำนมโคที่ระบบในพื้นที่จังหวัดศรีสะเกษ และปล่อยแถว ทีมเจ้าหน้าที่ ตรวจสอบปริมาณน้ำนมโค ณ สหกรณ์โคนมศรีสะเกษ ตำบลหนองไผ่ อำเภอเมืองจังหวัดศรีสะเกษ

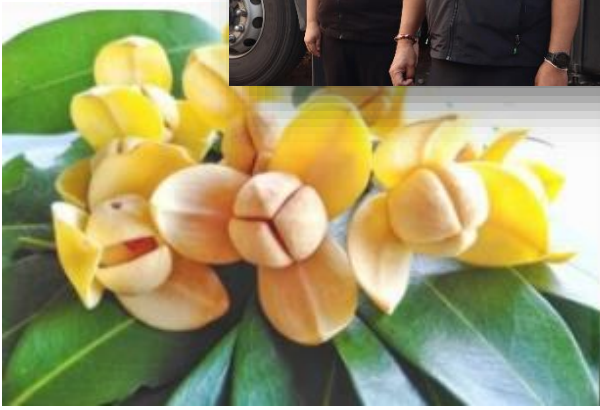

3.2 ผลการดำเนินงาน

กลุ่มยุทธศาสตร์พัฒนาการเกษตร



3.2.1

แผนพัฒนาการเกษตรและสหกรณ์จังหวัดศรีสะเกษ (พ.ศ. 2566 – 2570) ฉบับทบทวน ประจำปีงบประมาณ พ.ศ. 2569

สำนักงานเกษตรและสหกรณ์จังหวัดศรีสะเกษ เป็นหน่วยงานหลักในการจัดทำแผนพัฒนาการเกษตรและสหกรณ์จังหวัดศรีสะเกษ (พ.ศ. 2566 – 2570) ฉบับทบทวน ประจำปีงบประมาณ พ.ศ. 2569 เพื่อให้มีความสอดคล้องกับกรอบยุทธศาสตร์ชาติ 20 ปี ยุทธศาสตร์เกษตรและสหกรณ์ระยะ 20 ปี แผนพัฒนาเศรษฐกิจและสังคมแห่งชาติ นโยบายรัฐบาล นโยบายกระทรวงเกษตรและสหกรณ์ และแผนพัฒนาจังหวัด/กลุ่มจังหวัด รวมทั้งสอดคล้องกับปัญหาความต้องการของเกษตรกรในพื้นที่ ดำเนินการโดยผ่านกระบวนการมีส่วนร่วมของทุกภาคส่วน มีการระดมความคิดเห็นจากผู้ที่เกี่ยวข้อง ทั้งภาครัฐ ภาคเอกชน สถาบันการศึกษา และเกษตรกร เพื่อใช้เป็นกรอบแนวทางการดำเนินงานพัฒนาการเกษตรและสหกรณ์ของจังหวัดศรีสะเกษ การจัดทำคำขอฉบับประมาณ การบูรณาการการทำงานร่วมกัน เพื่อผลักดันให้การดำเนินงานตามแผนบรรลุเป้าหมายอย่างเป็นรูปธรรม รวมทั้ง ใช้เป็นเครื่องมือในการติดตามและประเมินผลการพัฒนาการเกษตรและสหกรณ์ของจังหวัดศรีสะเกษ ได้รับความร่วมมืออย่างดีจากหน่วยงานสังกัดกระทรวงเกษตรและสหกรณ์ในจังหวัดศรีสะเกษ และหน่วยงานที่เกี่ยวข้อง มีการดำเนินการที่สำคัญดังนี้

◆ วันที่ 29 พฤษภาคม 2567

ประชุมคณะทำงานจัดทำแผนพัฒนาการเกษตรและสหกรณ์ของจังหวัด ครั้งที่ 1/2567 ณ ห้องประชุมชั้น 1 อาคารส่งเสริมเกษตรอินทรีย์วิถีศรีสะเกษ สำนักงานเกษตรจังหวัดศรีสะเกษ ประกอบด้วย หัวหน้าส่วนราชการสังกัดกระทรวงเกษตรและสหกรณ์ และผู้แทนที่จากหน่วยงานที่เกี่ยวข้องในจังหวัด เพื่อชี้แจงแนวทางการจัดทำแผนพัฒนาการเกษตรและสหกรณ์จังหวัดศรีสะเกษ (พ.ศ. 2566 – 2570) ฉบับทบทวน ประจำปีงบประมาณ พ.ศ. 2569 โดยมีนางสาววันสิริ เจริญวิทย์ธนเดช เป็นประธานการประชุม



◆ วันที่ 26 มิถุนายน 2567

ประชุมเชิงปฏิบัติการการจัดทำแผนพัฒนาการเกษตรและสหกรณ์ของจังหวัดศรีสะเกษ ณ ห้องประชุม 1 โครงการชลประทานศรีสะเกษ เพื่อระดมความคิดเห็น ข้อเสนอแนะ รับฟังปัญหา ความต้องการ ความคาดหวังของผู้รับบริการ และผู้มีส่วนได้ส่วนเสีย วิเคราะห์สภาพแวดล้อม การเกษตร และสหกรณ์ฯ โดยมี ดร.ชูวิทย์ นาเพีย จากมหาวิทยาลัยราชภัฏศรีสะเกษ เป็นวิทยากรในการประชุมฯ



◆ วันที่ 10 กรกฎาคม 2567

ประชุมระดมความคิดเห็น/ประชาพิจารณ์ ต่อร่างแผนพัฒนาการเกษตรและสหกรณ์ จังหวัดศรีสะเกษ (พ.ศ. 2566 - 2570) ฉบับทบทวน ณ ห้องประชุมสระกำแพงใหญ่ ชั้น 4 ศาลากลางจังหวัดศรีสะเกษ และระบบ Online (Application Zoom) เพื่อรับฟังความคิดเห็น ข้อเสนอหรือข้อวิจารณ์ที่มีต่อร่างแผนพัฒนาการเกษตรและสหกรณ์ของจังหวัด จากผู้มีส่วนได้ส่วนเสียที่เกี่ยวข้องทุกภาคส่วน



◆ วันที่ 9 สิงหาคม 2567

นำเสนอ (ร่าง) แผนพัฒนาการเกษตรและสหกรณ์จังหวัด (พ.ศ. 2566 - 2570) ฉบับทบทวน ปี พ.ศ. 2569 ต่อคณะกรรมการพัฒนา การเกษตรและสหกรณ์จังหวัดศรีสะเกษ (อ.พ.ก.) พิจารณาให้ความเห็นชอบ พร้อมทั้งมอบหมายหน่วยงานที่เกี่ยวข้อง นำไปสู่การปฏิบัติ และประชาสัมพันธ์ให้บุคคลทั่วไปรับทราบ



ประชาสัมพันธ์แผนฯ ผ่านช่องทาง ดังนี้

- ✚ หนังสือเวียนหน่วยงานที่เกี่ยวข้อง
- ✚ <https://www.opsmoac.go.th/sisake>
- ✚ Facebook สนว.เกษตรและสหกรณ์จังหวัดศรีสะเกษ

3.2.2 แผนปฏิบัติการด้านการเกษตรและสหกรณ์ของจังหวัดศรีสะเกษ ประจำปีงบประมาณ 2567 (รายไตรมาส)

กลุ่มยุทธศาสตร์พัฒนาการเกษตร ได้ดำเนินการรวบรวมแผนปฏิบัติการด้านการเกษตรและสหกรณ์จังหวัดศรีสะเกษ จากหน่วยงานในสังกัดกระทรวงเกษตรและสหกรณ์จังหวัดศรีสะเกษ จำนวน 18 หน่วยงาน รวม 271 โครงการ และดำเนินการนำข้อมูลผ่านทาง <http://www.moac-info.net/SiSaKet/> แยกตามแหล่งงบประมาณได้ดังนี้

1. งบจังหวัด จำนวน 6 โครงการ
2. งบปกติ จำนวน 252 โครงการ
3. งบอื่นๆ จำนวน 13 โครงการ

The screenshot shows the MOAC-SiSaKet website interface. The search criteria are set to Province: ศรีสะเกษ (Si Sa Ket) and Fiscal Year: 2567. The results table shows the following data:

ลำดับ	แผนงาน/โครงการ	งบประมาณ (บาท)	ระยะเวลาดำเนินการ	ประเภทโครงการ	รายละเอียด
บุคลากรภาครัฐ					
	<input type="checkbox"/> ค่าตอบแทนพนักงานราชการ	1,389,240.00	ต.ล. 66 - ก.ม. 67	ประเภทจ้างพัฒนา	...
	<input type="checkbox"/> บริหารจัดการงานสีข้าวและพัฒนาศูนย์พักพิง	210,000.00	ต.ล. 66 - ก.ม. 67	ประเภทจ้างพัฒนา	...
	<input type="checkbox"/> บุคลากรภาครัฐและสหกรณ์	6,350,177.00	ต.ล. 66 - ก.ม. 67	ประเภทจ้างพัฒนา	...

ติดตามและจัดทำรายงานผลการดำเนินงานตามแผนปฏิบัติการด้านการเกษตรและสหกรณ์ของจังหวัด ดำเนินการนำข้อมูลรายงานความก้าวหน้าการดำเนินงานโครงการตามแผนปฏิบัติการด้านการเกษตรและสหกรณ์ของจังหวัด ปี 2567 รายไตรมาส ดังนี้

1. ไตรมาสที่ 1 ดำเนินการภายในวันที่ 10 มกราคม 2567 เสร็จครบ 100%
2. ไตรมาสที่ 2 ดำเนินการภายในวันที่ 10 เมษายน 2567 เสร็จครบ 100%
3. ไตรมาสที่ 3 ดำเนินการภายในวันที่ 10 กรกฎาคม 2567 เสร็จครบ 100%
4. ไตรมาสที่ 4 ดำเนินการภายในวันที่ 10 ตุลาคม 2567 เสร็จครบ 100%

The screenshot shows the MOAC-SiSaKet website interface with search criteria set to Quarter: ไตรมาสที่ 4 (Quarter 4) and Fiscal Year: 2567. The results table shows the following data:

ลำดับ	แผนงาน/โครงการ	งบประมาณ (ล้านบาท)	ระยะเวลาดำเนินการ	ความก้าวหน้าการดำเนินงาน	
				ค่าตั้งเป้าหมาย (%)	เป็นค่า (%)
บุคลากรภาครัฐ					
	<input type="checkbox"/> ค่าตอบแทนพนักงานราชการ	1,389,240.00	ต.ล. 66 - ก.ม. 67	100.00	100.00
	<input type="checkbox"/> บริหารจัดการงานสีข้าวและพัฒนาศูนย์พักพิง	210,000.00	ต.ล. 66 - ก.ม. 67	100.00	100.00
	<input type="checkbox"/> บุคลากรภาครัฐและสหกรณ์	6,350,177.00	ต.ล. 66 - ก.ม. 67	100.00	100.00
	<input type="checkbox"/> บุคลากรภาครัฐจ้างมาประชุม	605,080.00	ต.ล. 66 - ก.ม. 67	100.00	100.00
	<input type="checkbox"/> บุคลากรภาครัฐพัฒนาเกษตรกรรมยั่งยืน	16,200,308.00	ต.ล. 66 - ก.ม. 67	100.00	100.00
	<input type="checkbox"/> รายการขอ-บุคลากรภาครัฐ (โครงการสีข้าวและพัฒนาศูนย์พักพิง)	889,352.00	ต.ล. 66 - ก.ม. 67	100.00	100.00
	<input type="checkbox"/> รายการบุคลากรภาครัฐ	1,498,140.00	ต.ล. 66 - ก.ม. 67	100.00	100.00

สรุปงบประมาณตามแผนปฏิบัติการด้านการเกษตรและสหกรณ์จังหวัดศรีสะเกษ
ประจำปีงบประมาณ 2567

ลำดับ	กรม/ส่วนราชการเทียบเท่า	จำนวนที่ได้รับอนุมัติ		งบประมาณ	
		งาน/ โครงการ	งบประมาณ	เบิกจ่ายแล้ว	ร้อยละ
1	สำนักงานเกษตรและสหกรณ์จังหวัดศรีสะเกษ	5	1,902,140.00	1,902,140.00	100.00
2	โครงการชลประทานศรีสะเกษ	4	33,500,000.00	33,500,000.00	100.00
3	โครงการส่งน้ำและบำรุงรักษาห้วยนา	18	34,867,971.18	34,867,970.58	100.00
4	สำนักงานตรวจบัญชีสหกรณ์ศรีสะเกษ	25	3,043,260.00	3,043,260.00	100.00
5	สำนักงานประมงจังหวัดศรีสะเกษ	15	3,288,016.99	3,288,016.99	100.00
6	ศูนย์วิจัยและพัฒนาการเพาะเลี้ยงสัตว์น้ำจืดศรีสะเกษ	11	755,600.00	755,600.00	100.00
7	ศูนย์วิจัยและบำรุงพันธุ์สัตว์ศรีสะเกษ	3	1,425,000.00	1,425,000.00	100.00
8	สำนักงานปศุสัตว์จังหวัดศรีสะเกษ	16	10,387,175.00	10,387,175.00	100.00
9	สถานีพัฒนาที่ดินศรีสะเกษ	16	38,583,509.00	38,583,509.00	100.00
10	ศูนย์วิจัยพืชสวนศรีสะเกษ	10	20,762,059.00	20,762,059.00	100.00
11	ศูนย์พัฒนาการเกษตรภูสิงห์ อันเนื่องมาจากพระราชดำริ	20	3,493,245.00	3,493,245.00	100.00
12	สำนักงานเกษตรจังหวัดศรีสะเกษ	21	10,772,822.00	10,772,822.00	100.00
13	สำนักงานสหกรณ์จังหวัดศรีสะเกษ	31	7,564,187.00	7,564,187.00	100.00
14	การยางแห่งประเทศไทยจังหวัดศรีสะเกษ	1	224,000.00	224,000.00	100.00
15	ศูนย์เมล็ดพันธุ์ข้าวศรีสะเกษ	11	9,699,092.00	9,699,092.00	100.00
16	ศูนย์หม่อนไหมเฉลิมพระเกียรติฯศรีสะเกษ	20	13,182,270.00	13,182,270.00	100.00
17	โครงการส่งน้ำและบำรุงรักษามูลล้าง	19	117,146,391.68	117,096,075.19	99.96
18	สำนักงานการปฏิรูปที่ดินจังหวัดศรีสะเกษ	25	8,040,747.42	7,629,869.67	94.89
รวมทั้งสิ้น 20 กรม		271	310,596,738.85	310,546,421.76	99.98



3.2.3 แผนการตรวจราชการและการขับเคลื่อนแบบบูรณาการในพื้นที่ ประจำปีงบประมาณ 2567

ตามที่กระทรวงเกษตรและสหกรณ์ ได้มีคำสั่งกระทรวงที่เกษตรและสหกรณ์ ที่ 1101/2566 เรื่อง แผนการตรวจราชการของผู้ตรวจราชการกระทรวงเกษตรและสหกรณ์ ประจำปีงบประมาณ พ.ศ. 2567 มีหน้าที่และอำนาจในการตรวจราชการตามแผนการตรวจราชการประจำปีงบประมาณ พ.ศ. 2567 ดังนี้

❶ การตรวจราชการตามนโยบายของกระทรวงเกษตรและสหกรณ์ เพื่อให้คำปรึกษาและสร้างความเชื่อมั่น ในการขับเคลื่อนพัฒนาการดำเนินงานโครงการสำคัญภายใต้นโยบาย จำนวน 10 นโยบาย ดังนี้ ศูนย์บริการประชาชนภาคการเกษตร (ศูนย์พิรุณราช) การผลักดันสินค้าเกษตรและบริการมูลค่าสูง การส่งเสริมเกษตรกรและสถาบันเกษตรกรเป็นผู้ให้บริการทางการเกษตรครบวงจร การจัดการทรัพยากรทางการเกษตรที่เป็นมิตรกับสิ่งแวดล้อม (Go Green) ด้วย BCG/Carbon Credit การบริหารจัดการที่ดินทำกินแก่เกษตรกร การสร้างอาชีพ สร้างรายได้ให้แก่เกษตรกรที่ได้รับการพักชำระหนี้ การขับเคลื่อนและการขยายผลการดำเนินโครงการอันเนื่องมาจากพระราชดำริ การแก้ปัญหาการทำประมง การบริหารจัดการน้ำทั้งระบบ การลดต้นทุน เพิ่มผลผลิต สร้างมูลค่าเพิ่มสินค้าเกษตร และอื่นๆ ที่ได้รับมอบหมาย

❷ การตรวจราชการแบบบูรณาการ ประจำปีงบประมาณ พ.ศ. 2567 ร่วมกับผู้ตรวจราชการสำนักนายกรัฐมนตรีและผู้ตรวจราชการกระทรวงต่างๆ ภายใต้ประเด็นนโยบายเร่งด่วนของรัฐบาล (Hot issue) และนโยบายสำคัญของรัฐบาล (issue) ตามที่สำนักนายกรัฐมนตรีกำหนด ประกอบด้วย

2.1 การพักชำระหนี้เกษตรกร

2.2 การตรวจติดตามเพื่อขับเคลื่อนยุทธศาสตร์ชาติ จำนวน 2 เรื่อง คือ

2.2.1 แผนแม่บทประเด็นที่ 5 การท่องเที่ยว เรื่อง การส่งเสริมและพัฒนาการท่องเที่ยว

2.2.2 แผนแม่บทประเด็นที่ 18 การเติบโตอย่างยั่งยืน เรื่อง การสร้างการเติบโตอย่างยั่งยืน

บนสังคมเศรษฐกิจสีเขียว ในประเด็นการแก้ไขปัญหาการเปลี่ยนแปลงสภาพภูมิอากาศเพื่อมุ่งสู่สังคมคาร์บอนต่ำ

❸ ติดตามการดำเนินงานของหน่วยงานในระดับพื้นที่ตามข้อสั่งการของรัฐมนตรีว่าการกระทรวงเกษตรและสหกรณ์ และรัฐมนตรีช่วยว่าการกระทรวงเกษตรและสหกรณ์ จังหวัดศรีสะเกษ ได้ดำเนินการตามแผนการตรวจราชการ ดังนี้

ครั้งที่ 1 การประชุมและการตรวจติดตามความก้าวหน้าของแผนการตรวจราชการและการขับเคลื่อนแบบบูรณาการในพื้นที่ของผู้ตรวจราชการกระทรวงเกษตรและสหกรณ์ ประจำปีงบประมาณ พ.ศ. 2567 รอบที่ 1 หัวหน้าผู้ตรวจราชการกระทรวงเกษตรและสหกรณ์ (นายปรีชา พันธุ์วา) จังหวัดศรีสะเกษ ประจำปีงบประมาณ พ.ศ.2567 วันพฤหัสบดีที่ 14 มีนาคม 2567 เวลา 09.30 น. ณ ห้องประชุมชั้น 1 อาคารส่งเสริมเกษตรอินทรีย์วิถีศรีสะเกษ ผ่านระบบ Application Zoom



ครั้งที่ 2 การประชุมและการตรวจติดตามความก้าวหน้าของแผนการตรวจราชการและการขับเคลื่อนแบบบูรณาการในพื้นที่ของผู้ตรวจราชการกระทรวงเกษตรและสหกรณ์ ประจำปีงบประมาณ พ.ศ. 2567 รอบที่ 2 หัวหน้าผู้ตรวจราชการกระทรวงเกษตรและสหกรณ์ (นายปรีชา พันธูวา) จังหวัด ศรีสะเกษ วันที่ 6 สิงหาคม 2567 เวลา 09.30 น. ณ ห้องประชุมโครงการชลประทานศรีสะเกษ ผ่านระบบ Application Zoom



3.2.4

โครงการพัฒนาเกษตรกรยั่งยืน (เกษตรกรรุ่นใหม่) ประจำปีงบประมาณ พ.ศ. 2567

สำนักงานปลัดกระทรวงเกษตรและสหกรณ์ โดยกองนโยบายเทคโนโลยีเพื่อการเกษตร และเกษตรกรยั่งยืน เป็นหน่วยงานหลักในการดำเนินงานโครงการพัฒนาเกษตรกรยั่งยืน (เกษตรกรรุ่นใหม่) ได้ดำเนินการจัดทำแนวทางการขับเคลื่อนโครงการพัฒนาเกษตรกรยั่งยืน (เกษตรกรรุ่นใหม่) ปีงบประมาณ พ.ศ. 2567 โดยมีขั้นตอนการติดตามและรายงานผลการดำเนินงาน ดังนี้

1

บูรณาการขับเคลื่อนโครงการฯร่วมกับหน่วยงานในพื้นที่ตามแนวทางการขับเคลื่อนโครงการพัฒนาเกษตรกรยั่งยืน (เกษตรกรรุ่นใหม่) ปีงบประมาณ พ.ศ. 2567

2

สำรวจและคัดเลือกเกษตรกรที่มีคุณสมบัติและความพร้อมร่วมกับหน่วยงานร่วมบูรณาการระดับพื้นที่ ตามเป้าหมายที่กำหนด โดยให้ความสำคัญกับการคัดเลือกเกษตรกรภายในอำเภอเดียวกัน อยู่น้อย 7 ราย เป็นอันดับแรก พร้อมทั้งบันทึกข้อมูลเกษตรกรเข้าร่วมโครงการฯ ผ่านระบบติดตามโครงการพัฒนาเกษตรกรยั่งยืน (เกษตรกรรุ่นใหม่) (<https://ntagtrack.moac.go.th>)

3

รายงานความก้าวหน้าผลการปฏิบัติโครงการฯ ผ่านระบบติดตามโครงการฯ <https://ntagtrack.moac.go.th> โดยตัดยอดทุกวันที่ 30 ของเดือน และเกษตรกรและสหกรณ์จังหวัดบันทึกความก้าวหน้าผลการดำเนินงานภายในวันที่ 3 ของเดือนถัดไป

4

ติดตามเกษตรกรรายเดิม พร้อมบันทึกข้อมูลผ่านระบบติดตามโครงการพัฒนาเกษตรกรยั่งยืน (เกษตรกรรุ่นใหม่) เป็นประจำทุกไตรมาส

5

สรุปผลความก้าวหน้าการดำเนินงานโครงการเสนอต่อที่ประชุมคณะกรรมการขับเคลื่อนงานด้านการเกษตรระดับจังหวัด/อำเภอ



สำนักงานเกษตรและสหกรณ์จังหวัดศรีสะเกษ ร่วมกับ สถานีพัฒนาที่ดินศรีสะเกษ คัดเลือกเกษตรกรที่มีพื้นที่เหมาะสม มีความพร้อมเข้าร่วมโครงการพัฒนาเกษตรกรมั่งคั่งยืน (เกษตรกรทฤษฎีใหม่) ปีงบประมาณ พ.ศ. 2567 โดยมีเป้าหมายของจังหวัดศรีสะเกษ จำนวน 126 ราย

ผลการดำเนินงาน (เกษตรกรรายใหม่)

การฝึกอบรมเกษตรกร

สำนักงานปศุสัตว์จังหวัดศรีสะเกษ ดำเนินการจัดการฝึกอบรม กิจกรรมส่งเสริมกระบวนการเรียนรู้แบบมีส่วนร่วม ภายใต้โครงการพัฒนาเกษตรกรมั่งคั่งยืน กิจกรรมส่งเสริมเกษตรกรทฤษฎีใหม่ ประจำปีงบประมาณ 2567 ดังนี้

รุ่นที่	วัน/เดือน/ปี ที่ฝึกอบรม	สถานที่ฝึกอบรม	เกษตรกรเป้าหมาย
1	1 กรกฎาคม 2567	ศาลาประชาคม หมู่ที่ 6 ต.หนองใหญ่ อ.เมืองจันทร์ จ.ศรีสะเกษ	- อ.เมืองจันทร์ 17 ราย
2	2 กรกฎาคม 2567	ศาลาประชาคม หมู่ที่ 4 ต.ถู่ อ.ปรางค์กู่ จ.ศรีสะเกษ	- อ.ปรางค์กู่ 21 ราย
3	4 กรกฎาคม 2567	ศาลาประชาคม หมู่ที่ 9 ต.กระแซง อ.กันทรลักษ์ จ.ศรีสะเกษ	- อ.กันทรลักษ์ 15 ราย
4	5 กรกฎาคม 2567	ศาลาประชาคม หมู่ที่ 2 ต.คองกำเม็ค อ.ขุขันธ์ จ.ศรีสะเกษ	- อ.ขุขันธ์ 15 ราย
5	8 กรกฎาคม 2567	ศาลาประชาคม หมู่ที่ 1 ต.หัวช้าง อ.อุทุมพรพิสัย จ.ศรีสะเกษ	- อ.อุทุมพรพิสัย 22 ราย
6	9 กรกฎาคม 2567	ห้องประชุมสำนักงานปศุสัตว์ จังหวัดศรีสะเกษ	- อ.พยุหี 4 ราย - อ.โนนคูณ 2 ราย - อ.ไพรบึง 9 ราย - อ.น้ำเกลี้ยง 11 ราย - อ.ยางชุมน้อย 10 ราย
รวม			126 ราย

27

สำนักงานตรวจอัญชิสหกรณ์ อบรมเกษตรกร หลักสูตร โครงการส่งเสริมการจัดทำบัญชีต้นทุนอาชีพแก่เกษตรกรที่น้อมนำหลักทฤษฎีใหม่ ดังนี้

รุ่นที่	วัน/เดือน/ปี ที่ฝึกอบรม	เกษตรกรเป้าหมาย
1	22 มกราคม 2567	อ.ไพรบึง 21 ราย
2	22 มกราคม 2567	อ.เบญจลักษ์ 19 ราย
3	23 มกราคม 2567	อ.พยุหี 19 ราย
4	23 มกราคม 2567	อ.ราษีไศล 20 ราย
5	24 มกราคม 2567	อ.ขุขันธ์ 14 ราย
รวม		93 ราย



การสนับสนุนปัจจัยการผลิต

สำนักงานประมงจังหวัดศรีสะเกษ สนับสนุนปัจจัยการผลิตให้แก่เกษตรกร
จำนวน 126 ราย ดังนี้

- พันธุ์ปลานิล จำนวน 750 ตัว
- พันธุ์ปลาตะเพียน จำนวน 750 ตัว
- อาหารปลากินพืชขนาดเล็กโปรตีนไม่น้อยกว่า 15.5 % 1 กระสอบ 20 กิโลกรัม
- อาหารปลากินพืชขนาดกลางโปรตีนไม่น้อยกว่า 15.5 % 1 กระสอบ 20 กิโลกรัม

ศูนย์เมล็ดพันธุ์ข้าวศรีสะเกษ สนับสนุนปัจจัยการผลิตให้แก่เกษตรกร จำนวน 126 ราย ดังนี้

- ปุ๋ยอินทรีย์ จำนวน 1 กระสอบ 50 กิโลกรัม

สถานีพัฒนาที่ดินศรีสะเกษ สนับสนุนปุ๋ยโคโลไมท์ ดังนี้

1. อำเภอเมืองจันทร์ 4,250 กิโลกรัม
2. อำเภอขุขันธ์ 1,000 กิโลกรัม
3. อำเภอน้ำเกลี้ยง 1,100 กิโลกรัม
4. อำเภอกันทรลักษ์ 1,000 กิโลกรัม
5. อำเภอปรางค์กู่ สนับสนุนไปแล้วในโครงการปรับเปลี่ยนฯ.
6. อำเภอพยุหะ อำเภอโนนคูณ อำเภอไพรบึง 3,750 กิโลกรัม

ผลการดำเนินงาน (เกษตรกรรายเดิม)

ศูนย์หม่อนไหมเฉลิมพระเกียรติฯ ศรีสะเกษ ดำเนินการดังนี้

1. พัฒนาจุดเรียนรู้หม่อนไหมตามแนวเกษตรทฤษฎีใหม่ปี 2561 - 2566 จำนวน 3 จุด
2. สนับสนุนพันธุ์หม่อนตามความต้องการของเกษตรกร จำนวน 900 กุ
3. ติดตามเยี่ยมเยียนเกษตรกร จำนวน 11 ราย
4. ร่วมจัดเวทีแลกเปลี่ยนเรียนรู้/ประชุม/ประชาสัมพันธ์ จำนวน 5 ครั้ง



อบรมกิจกรรมส่งเสริมกระบวนการเรียนรู้แบบมีส่วนร่วม ภายใต้โครงการ
พัฒนาเกษตรกรรายเดิม กิจกรรมส่งเสริมเกษตรทฤษฎีใหม่

3.2.5

โครงการขับเคลื่อนการเกษตรระดับหมู่บ้าน สู่การผลิตสินค้าเกษตรมูลค่าสูง ประจำปีงบประมาณ พ.ศ. 2567

สำนักงานเกษตรและสหกรณ์จังหวัดศรีสะเกษ ได้จัดทำโครงการขับเคลื่อนการเกษตรระดับหมู่บ้านสู่การผลิตสินค้าเกษตรมูลค่าสูง ปี 2567 เพื่อทบทวนและขับเคลื่อนแผนพัฒนาการเกษตรระดับหมู่บ้าน รวมทั้งจัดทำแผนงาน/โครงการด้านการเกษตรที่มีความเชื่อมโยงกับแผนชุมชน ซึ่งมาจากปัญหาและความต้องการของประชาชนที่ผ่านกระบวนการมีส่วนร่วมของประชาชนและภาคีต่างๆ ร่วมกับคณะทำงานโครงการขับเคลื่อนการเกษตรระดับหมู่บ้านสู่การผลิตสินค้าเกษตรมูลค่าสูงระดับอำเภอ มีรายละเอียด ดังนี้

❶ เป้าหมาย จำนวน 22 หมู่บ้าน ผลค่างาน 22 หมู่บ้าน (อำเภอๆ ละ 1 หมู่บ้าน)

❷ งบประมาณ 96,200 บาท เบิกจ่ายครบ 100%

❸ แต่งตั้งคณะทำงานที่เกี่ยวข้อง

* สำนักงานเกษตรและสหกรณ์จังหวัดศรีสะเกษ ได้มีคำสั่งที่ 19/2565 ลงวันที่ 15 ธันวาคม 2565 มอบหมายกลุ่มงานขับเคลื่อนโครงการขับเคลื่อนฯ กลุ่มอำเภอที่ 1 มอบหมายกลุ่มยุทธศาสตร์ฯ กลุ่มอำเภอที่ 2 มอบหมายกลุ่มช่วยเหลือฯ กลุ่มอำเภอที่ 3 มอบหมายกลุ่มสารสนเทศฯ รับผิดชอบ 22 อำเภอ

* จังหวัดศรีสะเกษ ได้มีคำสั่งที่ 6683/2565 ลงวันที่ 21 ธันวาคม 2565 แต่งตั้งคณะทำงานโครงการขับเคลื่อน ฯ ระดับอำเภอ

❹ ประชุมคณะกรรมการขับเคลื่อนงานด้านการเกษตรระดับจังหวัด/อำเภอ (SCP/SCD) และหน่วยงานที่เกี่ยวข้อง เพื่อกำหนดแผนการปฏิบัติงาน ชี้แจงแนวทางการดำเนินงาน และการทบทวนการจัดโครงการ/กิจกรรม เมื่อวันที่ 30 พฤศจิกายน 2566 ณ ห้องประชุม ชั้น 1 อาคารส่งเสริมเกษตรอินทรีย์วิถีศรีสะเกษ สำนักงานเกษตรจังหวัดศรีสะเกษ



๕ ประชุมคณะทำงานโครงการขับเคลื่อนฯ ระดับอำเภอ 22 อำเภอ เพื่อพิจารณาคัดเลือก หมู่บ้านและสินค้าเกษตร อาสาสมัครเกษตรกรหมู่บ้าน (เกษตรกรมูลค่าสูง) และชี้แจงการจัดทำโครงการ/ กิจกรรม และแผนธุรกิจเกษตรกรรายสินค้า ระหว่างวันที่ 18 ธันวาคม 2566 - 29 มกราคม 2567



๖ จัดเวทีชุมชนร่วมกับคณะกรรมการหมู่บ้าน (กม.) 22 หมู่บ้าน เพื่อคัดเลือกอาสาสมัครเกษตรกรหมู่บ้าน (เกษตรกรมูลค่าสูง) จำนวน 22 หมู่บ้านละ 3 ราย รวม 66 ราย ทบทวนแผนพัฒนาการเกษตร ระดับหมู่บ้าน 22 แผน และจัดทำแผนงาน/โครงการหรือแผนธุรกิจเกษตรกรรายสินค้า 22 แผน ระหว่างวันที่ 3 มกราคม - 23 กุมภาพันธ์ 2567



๗ จัดทำสื่อประชาสัมพันธ์ (VTR) การดำเนินงานของหมู่บ้าน 22 หมู่บ้าน ผ่าน <https://www.youtube.com/สำนักงานเกษตรและสหกรณ์จังหวัดศรีสะเกษ>



๘ ติดตามประเมินผลโครงการฯ ระหว่างวันที่ 4 - 5 กันยายน 2567 จำนวน 22 หมู่บ้าน



ผลการดำเนินงานหมู่บ้านสู่การผลิตสินค้าเกษตรมูลค่าสูงจังหวัดศรีสะเกษ ปี 2567

ที่	หมู่บ้าน/ตำบล/อำเภอ	สินค้าเกษตร	โครงการ	งบประมาณ
แหล่งทุน : หมู่บ้านที่ประสบภัย ภูเวียง จาก รทส.ศรีสะเกษ				10,714,470
1	บ้านหนองผือ หมู่ 3 ต.ห้วยจันทร์ อ.ขุนหาญ	ข้าว	โครงการสนับสนุนเงินทุนหมุนเวียนกลุ่มวิสาหกิจชุมชนแพร่โชคขุนหาญ หมู่ 3	1,905,310
2	บ้านเลาะใต้ หมู่ 7 ต.เหล่าควาง อ.โนนคูณ	ข้าว	โครงการพัฒนาสินค้าและบริการของกลุ่มแปลงใหญ่ข้าวพันธุ์ดีนาริคำคุณ	589,000
3	บ้านเขวา หมู่ 4 ต.ละทาย อ.กันทรารมย์	หอมแดง	โครงการอบรมการแปรรูป/การพัฒนาผลิตภัณฑ์	5,357,200
4	บ้านเขวาระเนิงใต้หมู่ 12 ต.หนองงูเหลือม อ.เบญจลักษ์	ข้าวโพดเลี้ยงสัตว์	โครงการสนับสนุนปัจจัยการผลิตกลุ่มแปลงใหญ่ข้าวโพดเลี้ยงสัตว์	2,862,960
แหล่งทุน : หมู่บ้านที่ขอรับการสนับสนุน งบจังหวัด/กลุ่มจังหวัด/วบปกติ (หน่วยงานในสังกัด กข)/วบ อปท.				32,124,600
5	บ้านหนองบัวควง หมู่ 6 ต.หนองบัวควง อ.ศีลาสัย	ข้าว	โครงการส่งเสริมการผลิตเมล็ดพันธุ์ข้าว	168,100
6	บ้านมะยาง หมู่ 16 ต.หนองแค อ.ราษีไศล	ข้าว	โครงการยกระดับการแปรรูปข้าวอินทรีย์จากชุมชนสู่สากล	2,120,000
7	บ้านโคก หมู่ 2 ต.โคกจาน อ.อุทุมพรพิสัย	ข้าว	โครงการยกระดับข้าวอินทรีย์วิถีโคกจาน	1,530,000
8	บ้านวิทย์ หมู่ 9 ต.สมศักดิ์ อ.ขุขันธ์	ข้าว	โครงการอุดหนุนกลุ่มข้าวอินทรีย์	70,400
9	บ้านคอก หมู่ 1 ต.ไพรบึง อ.ไพรบึง	ข้าว	โครงการส่งเสริมการผลิตเมล็ดพันธุ์ข้าวหอมมะลิ 105	169,500
10	บ้านกระแซง หมู่ 2 ต.คำแย อ.พยุหะ	ข้าว	โครงการผลิตเมล็ดพันธุ์ข้าวคุณภาพดี	1,428,000
11	บ้านหนองโน หมู่ 3 ต.เสียว อ.โพธิ์ศรีสุวรรณ	เมล็ดพันธุ์ข้าว	โครงการส่งเสริมเมล็ดพันธุ์ข้าวคุณภาพบ้านหนองโน	585,000
12	บ้านหนองหว้า หมู่ 12 ต.บุสูง อ.วังหิน	ข้าวกลวงออก	โครงการแปรรูปข้าวกลวงออก	40,800
13	บ้านรุ่ง หมู่ 15 ต.รุ่งระวี อ.น้ำเกลี้ยง	ข้าวโพดเลี้ยงสัตว์	โครงการการเพิ่มประสิทธิภาพการผลิตข้าวโพดเลี้ยงสัตว์	82,500
14	บ้านคอก หมู่ 8 ต.สะพุง อ.ศรีรัตนะ	ข้าวโพดเลี้ยงสัตว์	โครงการขยายเขตผ้าการเกษตรพื้นที่ปลูกข้าวโพดเลี้ยงสัตว์หลังนา	1,700,000
15	บ้านโนนคูณ หมู่ 1 ต.โนนคูณ อ.ยางชุมน้อย	หอมแดง	โครงการส่งเสริมการผลิตหอมแดงคุณภาพ	7,557,900
16	บ้านหนองแคน หมู่ 16 ต.เมืองจันทร์ อ.เมืองจันทร์	พริก	โครงการส่งเสริมพริกพันธุ์ดีที่หนองแคน	1,094,000
17	บ้านภูตะวันตก หมู่ 1 ต.ภู.ปรารัง	กล้วยและอ้อย	โครงการแปรรูปสินค้าเกษตร (กล้วย อ้อย)	157,100
18	บ้านคลองसान หมู่ 15 ต.ห้วยตึกขุ อ.ภูสิงห์	ผักปลอดภัย	โครงการส่งเสริมเกษตรกรปลูกผักปลอดภัยบ้านคลองसान	189,300
19	บ้านหนองไฮ หมู่ 1 ต.หนองไฮ อ.เมืองศรีสะเกษ	ผักไฮโดรโปนิกส์	โครงการส่งเสริมปลูกผักไฮโดรโปนิกส์มาตรฐาน GAP	4,203,800
20	บ้านรุ่งตะวันออก หมู่ 9 ต.รุ่ง อ.กันทรลักษ์	ยางพารา	โครงการสนับสนุนปัจจัยการผลิตกลุ่มวิสาหกิจชุมชนกลุ่มยางพาราชุมชน	1,348,800
21	บ้านหนองคูใหญ่ หมู่ 7 ต.เปือย อ.เมือง	ผ้าไหม	โครงการยกระดับผ้าไหมบ้านหนองคูใหญ่สู่การผลิตสินค้าเกษตรมูลค่าสูง	500,000
22	บ้านหนองอาคุณ หมู่ 5 ต.ปราสาท อ.ห้วยทับทัน	โคเนื้อ	โครงการพัฒนาศักยภาพการผลิต โคขุน-โคเนื้อพรีเมียมคุณภาพสูง	9,179,400
รวมทั้งสิ้น 22 หมู่บ้าน				42,839,070

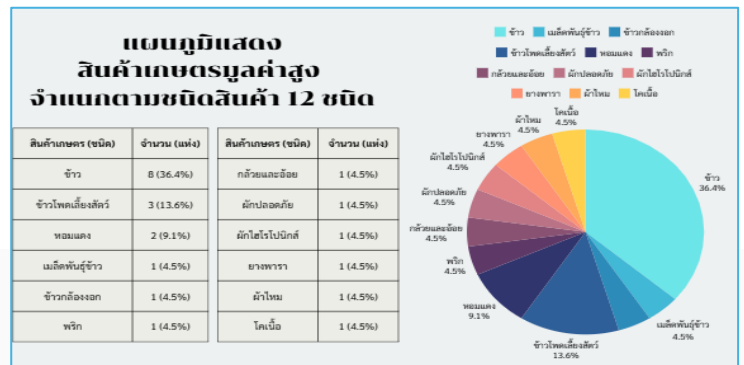
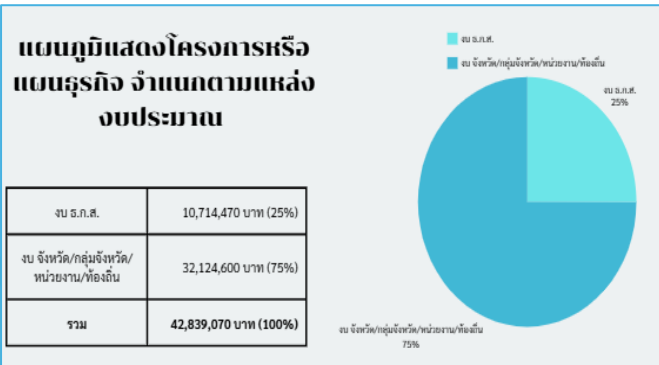

3.2.6

การดำเนินงานคัดเลือกปราชญ์เกษตรของแผ่นดินระดับจังหวัด จังหวัดศรีสะเกษ

การดำเนินงานของจังหวัดศรีสะเกษ



1. ประชาสัมพันธ์เผยแพร่การสรรหาบุคคลเพื่อแต่งตั้งเชิดชูเกียรติเป็นปราชญ์เกษตรของแผ่นดินไปยังหน่วยงาน ส่วนราชการ สถานีวิทยุ เว็บไซต์ และสื่ออื่นๆ ในเดือน ก.ค. 67



2. ลงพื้นที่ตรวจสอบข้อมูล คุณสมบัติ และจัดทำข้อมูลของผู้เข้ารับการสรรหาเพื่อพิจารณาให้คะแนนตามหลักเกณฑ์การให้คะแนนปราชญ์เกษตรของแผ่นดินแต่ละสาขา เมื่อวันที่ 19 - 21 สิงหาคม 2567



3. ประชุมคณะทำงานสรรหาปราชญ์เกษตรของแผ่นดินระดับจังหวัดเพื่อพิจารณาคัดเลือกผู้ที่มีคุณสมบัติเหมาะสมเป็นปราชญ์เกษตรของแผ่นดินในระดับจังหวัด เมื่อวันที่ 26 สิงหาคม 2567 ดังนี้

3.1) สาขาปราชญ์เกษตรเศรษฐกิจพอเพียง ได้แก่ นางสาวทองธรรมชาติ เกษตรกร ตำบลชำ อำเภอมือเมือง จังหวัดศรีสะเกษ

3.2) สาขาปราชญ์เกษตรดีเด่น ได้แก่ นางเรณู นวลจันทร์ เกษตรกรตำบลโพนยาง อำเภอวังหิน จังหวัดศรีสะเกษ

3.3) สาขาปราชญ์เกษตรผู้นำชุมชนและเครือข่าย ได้แก่ นายจำพล สมรัตน์ เกษตรกรตำบลกันทรอม อำเภอยุหนาคู จังหวัดศรีสะเกษ



4. เสนอชื่อบุคคลที่ได้รับการคัดเลือกเป็นปราชญ์เกษตรของแผ่นดินให้กระทรวงเกษตรและสหกรณ์ทราบ เมื่อวันที่ 27 สิงหาคม 2567



3.2.7

การขับเคลื่อนงานพัฒนาการเกษตรเกษตรและสหกรณ์ คณะอนุกรรมการพัฒนาการเกษตรเกษตรและสหกรณ์ระดับจังหวัด (อ.พ.ก.)



การดำเนินงาน
จัดประชุมคณะอนุกรรมการพัฒนาการเกษตรเกษตรและสหกรณ์ของจังหวัด

ขั้นตอนการดำเนินงาน

1. จัดเตรียมข้อมูล
2. จัดทำแผนปฏิบัติงาน
3. เตรียมเอกสารการประชุม
4. จัดประชุมตามแผน
5. รายงานผล

โดยในปีงบประมาณ 2567 ได้ดำเนินการจัดประชุม 2 ครั้ง ดังนี้

1. ประชุมคณะอนุกรรมการพัฒนาการเกษตรเกษตรและสหกรณ์ระดับจังหวัด จังหวัดศรีสะเกษ ครั้งที่ 3/2566 ในวันพฤหัสบดีที่ 7 ธันวาคม 2566 เวลา 13.30 น. ณ ห้องประชุมศรีพฤกษ์เรศวร ชั้น 5 ศาลากลางจังหวัดศรีสะเกษ ประกอบด้วย

- 1) สถานการณ์น้ำ
- 2) สถานการณ์การเพาะปลูกและโรคพืช
- 3) นโยบายรัฐมนตรีว่าการกระทรวงเกษตรและสหกรณ์ (ร้อยเอกธรรมนัส พรหมเผ่า)
- 4) การปราบปรามสินค้าปศุสัตว์ผิดกฎหมาย
- 5) โครงการออกหน่วยสัตวแพทยอาสาจุฬารักษณ์ สมเด็จพระเจ้าอินทวงนางเธอ เจ้าฟ้าจุฬาภรณวลัยลักษณ์ อัครราชกุมารี กรมพระศรีสวางควัฒน วรขัตติยราชนารี
- 6) การขับเคลื่อนวาระเกษตรบูรณาการ : โคนือ ไท่พื้นเมือง
- 7) โครงการขับเคลื่อนการเกษตรระดับหมู่บ้านสู่การผลิตสินค้าเกษตรมูลค่าสูง
- 8) BCG แปลงใหญ่ข้าว หมู่ 16 ตำบลหนองแค อำเภอราษีไศล
- 9) รายงานภาวะเศรษฐกิจการเกษตรไตรมาสที่ 3 และแนวโน้ม ปี 2566 จังหวัดศรีสะเกษ
- 10) การศึกษาแนวทางการจัดทำเขตส่งเสริมการปลูกพืชเศรษฐกิจที่สำคัญข้าวโพดเลี้ยงสัตว์ในพื้นที่จังหวัดอุบลราชธานี ศรีสะเกษ อำนาจเจริญ ยโสธร และมุกดาหาร
- 11) ปฏิทินผลผลิตสินค้าเกษตรรายเดือนระดับจังหวัด ประจำปี 2566



2. ประชุมคณะอนุกรรมการพัฒนาการเกษตรและสหกรณ์ระดับจังหวัด จังหวัดศรีสะเกษ ครั้งที่ 1/2567 เมื่อวันที่ 9 สิงหาคม 2567 เวลา 09.30 น. ณ ห้องประชุมสภาแม่โพสพใหญ่ ชั้น 4 ประกอบด้วย

- 1) รายงานภาวะเศรษฐกิจไตรมาสที่ 2 และแนวโน้ม ปี 2567 ของจังหวัดศรีสะเกษ
- 2) รายงานความก้าวหน้าการดำเนินงานโครงการตามแผนปฏิบัติการด้านการเกษตรและสหกรณ์ของจังหวัดศรีสะเกษ ประจำปี 2567 ไตรมาสที่ 3
- 3) โครงการขับเคลื่อนการเกษตรระดับหมู่บ้านสู่การผลิตสินค้าเกษตรมูลค่าสูง ปีงบประมาณ 2567
- 4) โครงการสินค้าเกษตรและบริการมูลค่าสูง 1 ท้องถิ่น 1 สินค้าเกษตรมูลค่าสูง
- 5) การบริหารจัดการน้ำเพื่อการเกษตร
- 6) โครงการก่อสร้างแหล่งน้ำในไร่นานอกเขตชลประทาน
- 7) แผนป้องกันและบรรเทาสาธารณภัยด้านการเกษตร ในช่วงฤดูฝน ปี 2567 จังหวัดศรีสะเกษ
- 8) นโยบายการบริหารจัดการที่ดินทำกินแก่เกษตรกร
- 9) โครงการแก้ไขปัญหาหนี้สินและพัฒนาคุณภาพชีวิตสหกรณ์/กลุ่มเกษตรกรด้วยระบบสหกรณ์
- 10) โครงการฟื้นฟูพัฒนาศักยภาพลูกค้าพืชไร่และพืชสวน ผลผลิตน้ำ นวัตกรรมเสริม เพิ่มรายได้
- 11) รายงานผลการขึ้นทะเบียน/ปรับปรุงทะเบียนเกษตรกร ปี 2567
- 12) โครงการสนับสนุนปัจจัยลดต้นทุนการผลิตของเกษตรกรผู้ปลูกข้าว
- 13) ผลการปฏิบัติการยุทธการปราบสินค้าปศุสัตว์ผิดกฎหมาย
- 14) การดำเนินงานเร่งรัด กำจัด โรคพิษสุนัขบ้าในจังหวัดศรีสะเกษ
- 15) การดำเนินงานพัฒนาและส่งเสริมการยกระดับการผลิต การแปรรูป และการตลาดปลาตะเพียนชาวพันธุ์ดีในจังหวัดศรีสะเกษ
- 16) โครงการ Seed Hub การกระจายเมล็ดพันธุ์พืชสวนสู่ภูมิภาคของกรมวิชาการเกษตร
- 17) โครงการขยายผลเทคโนโลยีการผลิตพันธุ์หอมแดงสะอาดของกรมวิชาการเกษตร
- 18) โครงการนำร่องศูนย์ต้นแบบการผลิตหัวเชื้อชีวภัณฑ์ชีวภัณฑ์ จังหวัดศรีสะเกษ
- 19) โครงการรณรงค์ปลูกหญ้าแฝกเฉลิมพระเกียรติพระบาทสมเด็จพระปรเมนทรรามาธิบดีศรีสินทรมหาวชิราลงกร พระวชิรเกล้าเจ้าอยู่หัว เนื่องในโอกาสเฉลิมพระชนมพรรษา 6 รอบ 28 กรกฎาคม 2567
- 20) รายงานการให้ความช่วยเหลือเกษตรกรชาวสวนยางเพื่อบรรเทาความเดือดร้อน กรณีสวนยางประสบภัย ตามมาตรา 49 (5)
- 21) การจัดตั้งศูนย์เพาะเลี้ยงสัตว์น้ำประจำอำเภอ
- 22) (ร่าง) แผนพัฒนาการเกษตรและสหกรณ์ของจังหวัดศรีสะเกษ (พ.ศ. 2566 - 2570) ฉบับทบทวน ประจำปีงบประมาณ พ.ศ. 2569



3.2.8

การจัดประชุมคณะกรรมการขับเคลื่อนงานด้านการเกษตร ระดับจังหวัด จังหวัดศรีสะเกษ



โดยในปีงบประมาณ 2567 ได้ดำเนินการจัดประชุม 5 ครั้ง ดังนี้

35

1

ประชุมคณะกรรมการขับเคลื่อนงานด้านการเกษตรระดับจังหวัด จังหวัดศรีสะเกษ ครั้งที่ 4/2566 เมื่อวันที่ 26 ตุลาคม 2566 เวลา 13.30 น. ณ ห้องประชุม ชั้น 1 อาคารส่งเสริมเกษตรอินทรีย์วิถีศรีสะเกษ ประกอบด้วย

- 1) สถานการณ์น้ำ
- 2) สถานการณ์การเพาะปลูกและโรคพืช
- 3) การปราบปรามสินค้าปศุสัตว์ผิดกฎหมาย
- 4) นโยบายรัฐมนตรีว่าการกระทรวงเกษตรและสหกรณ์ (ร้อยเอกธรรมนัส พรหมเผ่า)
- 5) แนวปฏิบัติในการสนับสนุนการตรวจราชการ
- 6) การขับเคลื่อนงานของกระทรวงเกษตรและสหกรณ์โดย อ.พ.ก. SCP และ SCD
- 7) การเชื่อมโยงโครงการขับเคลื่อนการเกษตรระดับหมู่บ้านสู่การผลิตสินค้าเกษตรมูลค่าสูงกับแผนพัฒนาการเกษตรและสหกรณ์ของจังหวัด
- 8) คำสั่งกระทรวงเกษตรและสหกรณ์ที่ 791 - 799 ลง 10 ต.ค. 2566
- 9) รายงานภาวะเศรษฐกิจการเกษตรไตรมาสที่ 3 และแนวโน้มปี 2566 จ.ศรีสะเกษ
- 10) การคัดเลือกตำบลต้นแบบขับเคลื่อนสินค้าเกษตรมูลค่าสูง (ผลักดันสินค้าเกษตรและบริการมูลค่าสูง 1 ท้องถิ่น 1 สินค้าเกษตรมูลค่าสูง)



2

ประชุมคณะกรรมการขับเคลื่อนงานด้านการเกษตรระดับจังหวัด จังหวัดศรีสะเกษ ครั้งที่ 5/2566 เมื่อวันพฤหัสบดีที่ 23 พฤศจิกายน 2566 เวลา 13.30 น. ณ ห้องประชุมสระกำแพงใหญ่ ชั้น 4 ศาลากลางจังหวัดศรีสะเกษ ประกอบด้วย

- 1) สถานการณ์น้ำ
- 2) ผลการดำเนินการขับเคลื่อนตามนโยบายรัฐมนตรีว่าการกระทรวงเกษตรและสหกรณ์ (ร้อยเอกธรรมนัส พรหมเผ่า) หน่วยงานในสังกัดกระทรวงเกษตรและสหกรณ์ที่เกี่ยวข้อง
- 3) การศึกษาแนวทางการทำเขตส่งเสริมการปลูกพืชเศรษฐกิจที่สำคัญข้าวโพดเลี้ยงสัตว์ ในพื้นที่ จังหวัดอุบลราชธานี ศรีสะเกษ อำนาจเจริญ ยโสธร และมุกดาหาร
- 4) รายงานผลโครงการพัฒนาเกษตรกรรมยั่งยืน (เกษตรทฤษฎีใหม่) ปีงบประมาณ 2566
- 5) การพัฒนาเกษตรผ่านการขับเคลื่อน BCG โมเดล โครงการขับเคลื่อนการเกษตรระดับหมู่บ้านสู่การผลิตสินค้ามูลค่าสูง ปี งบประมาณ พ.ศ. 2567
- 6) การเข้าร่วมโครงการส่งเสริมระบบการเกษตรแบบแปลงใหญ่ ปี 2567 ของหน่วยงานสังกัดกระทรวงเกษตรและสหกรณ์จังหวัดศรีสะเกษ
- 7) ปฏิทินผลผลิตสินค้าเกษตรรายเดือนระดับจังหวัดศรีสะเกษ ประจำปี 2566



36

3

ประชุมคณะกรรมการขับเคลื่อนงานด้านการเกษตรระดับจังหวัด จังหวัดศรีสะเกษ ครั้งที่ 6/2566 เมื่อวันจันทร์ที่ 25 ธันวาคม 2566 เวลา 13.30 น. ณ ห้องประชุมสระกำแพงใหญ่ ชั้น 4 ศาลากลางจังหวัดศรีสะเกษ ประกอบด้วย

- 1) สถานการณ์น้ำ
- 2) สถานการณ์การเพาะปลูกและโรคพืช
- 3) การปราบปรามสินค้าปศุสัตว์ผิดกฎหมาย
- 4) รายงานผลการขับเคลื่อนตามนโยบายสำคัญของรัฐมนตรีว่าการกระทรวงเกษตรและสหกรณ์ (ร้อยเอกธรรมนัส พรหมเผ่า) หน่วยงานในสังกัดกระทรวงเกษตรและสหกรณ์จังหวัดศรีสะเกษ
- 5) การศึกษาแนวทางเพิ่มมูลค่าเกษตรอินทรีย์ในระดับพื้นที่ กรณีศึกษา กลุ่มเกษตรกรผู้ผลิตมันสำปะหลัง
- 6) การเข้าร่วมโครงการส่งเสริมระบบการเกษตรแบบแปลงใหญ่ ปี 2567 ของหน่วยงานสังกัดกระทรวงเกษตรและสหกรณ์จังหวัดศรีสะเกษ
- 7) เงินกองกลางหน่วยงานสังกัดกระทรวงเกษตรและสหกรณ์จังหวัดศรีสะเกษ
- 8) การส่งเสริมเข้าร่วมการประกวดร้องเพลงประกอบแดนเซอร์ของหน่วยงานสังกัดกระทรวงเกษตรและสหกรณ์ จังหวัดศรีสะเกษ
- 9) การจัดนิทรรศการงานเทศกาลปีใหม่ที่พ่อไทยศรีสะเกษ ประจำปี 2567 ของหน่วยงานสังกัดกระทรวงเกษตรและสหกรณ์ จังหวัดศรีสะเกษ



4

ประชุมคณะกรรมการขับเคลื่อนงานด้านการเกษตรระดับจังหวัด จังหวัดศรีสะเกษ ครั้งที่ 1/2567 เมื่อวันศุกร์ที่ 19 เมษายน 2567 เวลา 09.00 น. ณ ห้องประชุม สระกำแพงใหญ่ ชั้น 4 ศาลากลางจังหวัดศรีสะเกษ ประกอบด้วย

- 1) รายงานความก้าวหน้าผลการดำเนินโครงการตามแผนปฏิบัติการด้านการเกษตรและสหกรณ์ของจังหวัด ไตรมาสที่ 2 ปีงบประมาณ พ.ศ. 2567
- 2) การติดตามและขับเคลื่อนโครงการอันเนื่องมาจากพระราชดำริ จ.ศรีสะเกษ
- 3) ศูนย์ติดตามและแก้ไขปัญหาภัยพิบัติด้านการเกษตรจังหวัดศรีสะเกษ / สถานการณ์น้ำ สถานการณ์โรคและแมลงศัตรูพืช/โรคระบาดสัตว์/ผลการดำเนินงานมาตรการป้องกันและแก้ไขปัญหาการเผาในพื้นที่เกษตรกรรมปี 2566/67
- 4) รายงานความก้าวหน้าโครงการสร้างอาชีพสร้างรายได้ให้แก่เกษตรกรที่ได้รับการฝึกชำระหนี้
- 5) ผลการประกวดศูนย์เรียนรู้การเพิ่มประสิทธิภาพการผลิตสินค้าเกษตร (ศพก.) ดีเด่นระดับจังหวัด ปี 2567
- 6) การขับเคลื่อนโครงการยกระดับมาตรฐานการผลิตโคเนื้อคอกลำคอนววงจร
- 7) การขึ้นทะเบียนสิ่งบ่งชี้ทางภูมิศาสตร์ (GI) และการพัฒนาศักยภาพด้านการตลาดสินค้าอัตลักษณ์พื้นที่ (ไถ่ย่างไม้มะคันทวยกับกัน)
- 8) การดำเนินงานโครงการซื้อขายยาวผ่านตลาด TRT
- 9) โครงการสินค้าเกษตรและบริการมูลค่าสูง 1 ท้องถิ่น 1 สินค้าเกษตรมูลค่าสูง
- 10) โครงการขับเคลื่อนการเกษตรระดับหมู่บ้านสู่การผลิตสินค้าเกษตรมูลค่าสูง ปีงบประมาณ 2567
- 11) เงินกองกลางหน่วยงานสังกัดกระทรวงเกษตรและสหกรณ์จังหวัดศรีสะเกษ
- 12) ภารกิจการจัดงาน "เข้ากันยามเช้า ชาวศรีสะเกษ" สภากาแฟโรบัสต้าศรีสะเกษ ประจำเดือนพฤษภาคม



37

5

ประชุมคณะกรรมการขับเคลื่อนงานด้านการเกษตรระดับจังหวัดจังหวัดศรีสะเกษ ครั้งที่ 2/2567 เมื่อวันศุกร์ที่ 16 สิงหาคม 2567 เวลา 09.30 น. ณ ห้องประชุม สระกำแพงใหญ่ ชั้น 4 ศาลากลางจังหวัดศรีสะเกษ ประกอบด้วย

- 1) รายงานภาวะเศรษฐกิจการเกษตรไตรมาสที่ 2 และแนวโน้มปี 2566 จ.ศรีสะเกษ
- 2) รายงานความก้าวหน้าผลการดำเนินโครงการตามแผนปฏิบัติการด้านการเกษตรและสหกรณ์ของจังหวัดศรีสะเกษ ประจำปี 2567
- 3) การติดตามและขับเคลื่อนโครงการอันเนื่องมาจากพระราชดำริ จังหวัดศรีสะเกษ
- 4) ศูนย์ติดตามและแก้ไขปัญหาภัยพิบัติด้านการเกษตรจังหวัดศรีสะเกษ
- 5) รายงานผลการดำเนินงานโครงการพัฒนาเกษตรกรรมยั่งยืน (เกษตรทฤษฎีใหม่) ปีงบประมาณ พ.ศ. 2567
- 6) โครงการฟื้นฟูพัฒนาศกยภาพลูกค้าชำระหนี้ ตลาดน้ำนวัตกรรมเสริม เพิ่มรายได้
- 7) การควบคุมโรคพิษสุนัขบ้าจังหวัดศรีสะเกษ
- 8) รายงานผลการดำเนินการตามข้อสั่งการของรัฐมนตรีว่าการกระทรวงเกษตรและสหกรณ์ ในการเดินทางตรวจเยี่ยม จ. ศรีสะเกษ (ด้านประมง)
- 9) การจัดงานกินกุ้งกินปลา ณ อำเภอราษีไศล
- 10) ขอยกเลิกเป้าหมายโครงการสินค้าเกษตรและบริการมูลค่าสูง 1 ท้องถิ่น 1 สินค้าเกษตรมูลค่าสูง
- 11) ขอรื้อปรับฐานข้อมูลกลุ่มแปลงใหญ่สินค้าข้าว
- 12) การจัดขึ้นคุณภาพโครงการระบบส่งเสริมการเกษตรแบบแปลงใหญ่
- 13) สรุปปัญหาเงินกองกลางหน่วยงานสังกัดกระทรวงเกษตรและสหกรณ์จ.ศรีสะเกษ
- 14) การจัดงานเสวนามุทิตาจิตผู้เกษียณอายุราชการของหน่วยงานสังกัดกระทรวงเกษตรและสหกรณ์ พ.ศ. 2567



3.2.9

การรายงานความก้าวหน้าผลการดำเนินงานโครงการ ตามนโยบายสำคัญกระทรวงเกษตรและสหกรณ์ จังหวัดศรีสะเกษ

1. จัดเตรียมข้อมูล เตรียมความพร้อม

2. จัดทำแผนการดำเนินงาน

3. ประสานขอข้อมูลกับหน่วยงานที่เกี่ยวข้อง

4. รวบรวมผลการดำเนินงานตามกำหนดเวลา

5. รายงานผลการดำเนินงานตามกำหนดเวลา

โดยในปีงบประมาณ พ.ศ. 2567 ดำเนินการรายงาน
ความก้าวหน้าผลการดำเนินงานโครงการตามนโยบาย
สำคัญกระทรวงเกษตรและสหกรณ์จังหวัดศรีสะเกษ
จำนวน 8 ครั้ง

38

3.2.10

การดำเนินงานโครงการฟื้นฟูศักยภาพลูกค้าพักชำระหนี้ ร.ก.ส.

1. จัดเตรียมข้อมูล เตรียมความพร้อม

2. จัดทำแผนการดำเนินงาน

3. ประชุมหน่วยงานที่เกี่ยวข้อง

4. ดำเนินงานตามแผน

5. รายงานผลการดำเนินงานตามกำหนดเวลา

โดยในปีงบประมาณ พ.ศ. 2567 ดำเนินการรายงาน
ความก้าวหน้าสรุปผลการดำเนินงานโครงการฟื้นฟู
ศักยภาพลูกค้าพักชำระหนี้ ร.ก.ส. จำนวน 8 ครั้ง



3.2.11

การขับเคลื่อนการพัฒนาจังหวัดศรีสะเกษ ประจำปีงบประมาณ พ.ศ. 2567



(1) วาระเกษตรบูรณาการ : หอมแดงศรีสะเกษ

หอมแดงศรีสะเกษ มีลักษณะกลมบ๊อม ส่วนท้ายของหัวใกล้เคียงกับส่วนสูง เปลือกหนา มีสีม่วงปนแดง รสชาติฉุนจัดออกหวาน โดยมีคุณลักษณะที่โดดเด่น คือ **"ใหญ่ แฉง แฉง มัน คอเล็ก"**

ในปีการผลิต 2566/67 จังหวัดศรีสะเกษมีเกษตรกรผู้ปลูกหอมแดง จำนวน 6,615 ครัวเรือน พื้นที่ปลูก 22,858 ไร่ คิดเป็นร้อยละ 92.52 ของพื้นที่ภาคการณ (24,410 ไร่) ผลผลิตเฉลี่ย 3,732 กก./ไร่ (เพิ่มขึ้น 85 กก. คิดเป็น 2.3% ของปี 2565/66) ผลผลิตรวม 85,302 ตัน (ลดลง 5,954 ตัน คิดเป็น 6.5% ของปี 2565/66) โดยอำเภอที่ปลูกหอมแดงมาก ได้แก่ ยางชุมน้อย ราชังไศล และกันทรารมย์ ตามลำดับ

ข้อมูลการผลิตหอมแดงศรีสะเกษ ปี 2566/67 : (ข้อมูล ณ วันที่ 2/08/2567)

อำเภอ	เกษตรกร (ครัวเรือน)	พื้นที่ปลูก (ไร่)	พื้นที่ให้ผลผลิต (ไร่)	ปริมาณผลผลิต (ตัน)	ผลผลิตเฉลี่ย (กิโลกรัม/ไร่)
ยางชุมน้อย	3,546	12,520	12,520	50,080	4,000
ราชังไศล	2,260	7,350	7,350	25,725	3,500
กันทรารมย์	920	2,324	2,324	7,669	3,300
อำเภออื่นๆ	389	664	664	1,828	2,755
รวม	7,115	22,858	22,858	85,302	3,732

39

ช่วงการเก็บเกี่ยวผลผลิต 2566/2567

	ธ.ค.-66	ม.ค.-67	ก.พ.-67	มี.ค.-67	รวม
ปริมาณ (ตัน)	42,139	32,361	10,282	520	85,302
ร้อยละ	49.40	37.94	12.05	0.61	100.00

การบริหารจัดการผลผลิต ปี 2566/67

(ผลผลิตทั้งหมด 85,302 ตัน)

ใช้ทำพันธุ์ (ตัน)	บริโภคในครัวเรือน (ตัน)
8,342 (9.78%)	836 (0.98%)
จำหน่าย ในจังหวัด (ตัน)	จำหน่าย ต่างจังหวัด (ตัน)
18,203 (21.34%)	57,921 (67.9%)

อ.ยางชุมน้อย	8 แปลง 303 ราย พื้นที่ 860 ไร่
อ.ราชังไศล	8 แปลง 913 ราย พื้นที่ 2,651 ไร่
อ.กันทรารมย์	13 แปลง 496 ราย พื้นที่ 1,390 ไร่



ปัญหา (Pain Point)

- ความผันผวนค่านาราคา
- อายุการเก็บรักษาไม่นาน
- โรคพืชและแมลง
- ต้นทุนการผลิตสูง
- การสร้างมูลค่าเพิ่มจากหอมแดงยังมีน้อย

แนวทางการดำเนินงาน

- สร้างความเข้มแข็งให้เกษตรกร/องค์กรเกษตรกร
- เพิ่มประสิทธิภาพการผลิต และยกระดับมาตรฐานสินค้าเกษตร
- พัฒนาผลิตภัณฑ์เพื่อสร้างมูลค่าเพิ่ม
- การประชาสัมพันธ์สร้างการรับรู้
- การส่งเสริมและเชื่อมโยงตลาด

ผลสำเร็จ

1. สถานการณ์การผลิต ต้นทุน ปริมาณ ราคาจำหน่าย และมูลค่าผลผลิตหอมแดงศรีสะเกษ ปี 2566/67

รายการ	ผลการดำเนินงาน	ร้อยละ (-/+)
เกษตรกร (ครัวเรือน)	7,115	- 14.77
พื้นที่ปลูก (ไร่)	22,858	- 8.64
ปริมาณผลผลิต (ตัน)	85,302	- 6.52
ผลผลิตเฉลี่ย (กิโลกรัม/ไร่)	3,732	+ 2.33
ต้นทุนเฉลี่ย (บาท/กิโลกรัม)	12.35	+ 13.72
ราคาเฉลี่ย (บาท/กิโลกรัม)	25.36	+13.98
ผลตอบแทนเฉลี่ย (บาท/ไร่)	48,535	+ 16.42
มูลค่าผลผลิต (ล้านบาท)	1,906	- 6.11

40

2. การเพิ่มประสิทธิภาพการผลิต และยกระดับมาตรฐานสินค้าเกษตร

รายการ	ผลการดำเนินงาน	หมายเหตุ
GAP	322 ราย พื้นที่ 808.4 ไร่	รวมควอายุ 1,078 ราย พื้นที่ 2,317 ไร่ (ร้อยละ 10.14)
การใช้ตราสัญลักษณ์สิ่งบ่งชี้ทางภูมิศาสตร์ (GI)	277 ราย พื้นที่ 708.15 ไร่	รวมควอายุ 596 ราย พื้นที่ 1,307.5 ไร่ (ร้อยละ 56.43)

3. การพัฒนาผลิตภัณฑ์และการสร้างมูลค่าเพิ่ม

3.1) น้ำมันหอมระเหยนำไปสู่ผลิตภัณฑ์ ได้แก่

- สติ๊กเกอร์หอมแดงศรีสะเกษ
- น้ำมันหอมแดงศรีสะเกษ

3.2) สารสกัดจากเปลือกหอมแดงนำไปสู่ผลิตภัณฑ์ ได้แก่

- โลชั่นหอมแดงศรีสะเกษ
- สบู่เหลวจากสารสกัดหอมแดงศรีสะเกษ และเปลือกมังคุดภูเขาไฟ
- แชมพูผสมครีมนวดผมจากสารสกัดหอมแดงศรีสะเกษ และว่านสาวหลง

3.3) พวงย้อมผ้าจากเปลือกหอมแดง



4. การส่งเสริมและเชื่อมโยงตลาด

4.1) ทบอ บันทึกรายชื่อกิจกรรมร่วมมือซื้อ-ขายล่วงหน้าว่าด้วยการรับซื้อหอมแดงศรีสะเกษ (GI) ระหว่าง บริษัทคิมมาเฟูดส์ จำกัด กับ กลุ่มวิสาหกิจชุมชนหอมทรพีพัฒนาสตรีบ้านเมืองแสน ปริมาณ 10 ตัน

4.2) ทบอ ภายใต้โครงการยกระดับการค้าเสริมสร้างเศรษฐกิจฐานรากภาคอีสาน ศูนย์กลางเศรษฐกิจ ระหว่างบริษัทตะวันพืชผล จำกัด กับ กลุ่มวิสาหกิจชุมชนหอมแดงแปลงใหญ่ ตำบลไผ่ อำเภอรามันศรีสะเกษ ปริมาณ 100 ตัน

4.3) จัดกิจกรรม "สู้รักด้วยใจ รักใครให้หอม" ในวันที่ 13 กุมภาพันธ์ 2567 ณ สวนสาธารณะลานออกหลอด อนุสรณ์ 238 ปี จังหวัดศรีสะเกษ



4.4) เชื่อมโยงการตลาดหอมแดงศรีสะเกษ

- สหกรณ์การเกษตรเพื่อการตลาดลูกค้า ธ.ก.ส. ศรีสะเกษ จำกัด รวบรวมหอมแดงส่ง ส.กต. พังงา กระบี่ และราชบุรี ปริมาณ 3,987 กิโลกรัม มูลค่า 140,519 บาท
- เชื่อมโยงหอมแดงศรีสะเกษสู่ผู้บริโภคจังหวัดปลายทางสำนักงานพาณิชย์และหน่วยงานภาคีเครือข่าย 49 จังหวัด ปริมาณ 55.47 ตัน มูลค่า 2,004,630 บาท
- จัดงานแสดงและจำหน่ายสินค้า "มหกรรมสินค้า GI ภูมิปัญญาของศรีสะเกษ" ระหว่างวันที่ 14 - 18 กุมภาพันธ์ 2567 ณ ชั้น 1 ศูนย์การค้าเซ็นทรัลอูบล จังหวัดอุบลราชธานี ราคาจำหน่าย (มัดจุก) 40-50 บาท/กิโลกรัม มูลค่าการจำหน่ายรวม 75,400 บาท
- จัดกิจกรรม "จัดงานแสดงจำหน่ายสินค้าและเจรจาธุรกิจเชื่อมโยงกับประเทศเพื่อนบ้าน Sisaket Trade Fair 2024" ระหว่างวันที่ 30 มกราคม - 3 กุมภาพันธ์ 2567 ณ สนามหน้าศาลากลางจังหวัดศรีสะเกษ ราคาจำหน่าย 40-50 บาท/กิโลกรัม (มัดจุกกลาง) มูลค่าการจำหน่ายรวม 47,000 บาท
- จัดงานพริก หอมแดง กระเทียมและของดีอำเภอกันทรารมย์ ระหว่างวันที่ 15-21 ธันวาคม 2566 ณ สนามที่ว่าการอำเภอกันทรารมย์
- จัดงานเทศกาลหอมแดงกระเทียมคึกคักขุมน้อย ระหว่างวันที่ 16-2 มกราคม 2567 ณ สนามที่ว่าการอำเภอขุมน้อย
- จัดงานเทศกาลหอมแดงอำเภอวังหิน ระหว่างวันที่ 7-9 กุมภาพันธ์ 2567 ณ วัดบ้านขุมคำ ตำบลขุมคำ อำเภอวังหิน



(2) วาระเกษตรบูรณาการ : ทุเรียนภูเขาไฟศรีสะเกษ



สถานการณ์การผลิตทุเรียน จ.ศรีสะเกษ ปีการผลิต 2567

	อำเภอ	เกษตรกร (ครัวเรือน)	พื้นที่ปลูก (ไร่)	พื้นที่ให้ผลผลิต (ไร่)	ปริมาณผลผลิต (ตัน)	ผลผลิตเฉลี่ย (กก./ไร่)
ทุเรียนภูเขาไฟศรีสะเกษ	กันทรลักษ์	1,400	9,104	6,439	10,837	1,683
	ขุนหาญ	684	5,186	3,664	3,920	1,070
	ศรีรัตนะ	374	2,237	980	1,274	1,300
	รวม	2,458	16,527	11,083	16,032	1,447
	อำเภออื่นๆ	223	1,043	208	191	918
	รวมทั้งหมด	2,681	17,570	11,291	16,223	1,437



ทุเรียนภูเขาไฟศรีสะเกษ

เปรียบเทียบข้อมูลพื้นที่ปลูก, พื้นที่เก็บเกี่ยว, ผลผลิตรวม ทุเรียน ปีการผลิต 2565-2567 (ในเขตพื้นที่ อำเภอกันทรลักษ์, อำเภอขุนหาญ และอำเภอศรีรัตนะ)

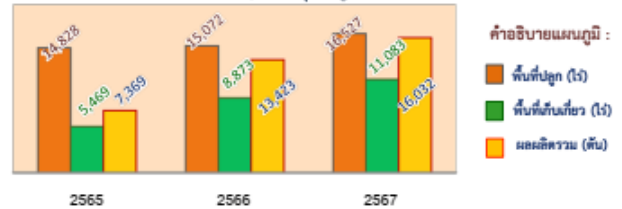

คำอธิบายแผนภูมิ :

- พื้นที่ปลูก (ไร่)
- พื้นที่เก็บเกี่ยว (ไร่)
- ผลผลิตรวม (ตัน)

สัดส่วนผลผลิตทุเรียนภูเขาไฟ ปี 2567 (16,032 ตัน)

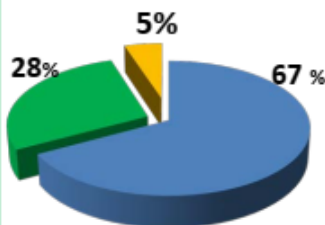

- ขายส่ง (10,699 ตัน, 143 บ./กก.=1,534 ลบ.)
- ขายปลีก (4,489 ตัน, 186 บ./กก.=835 ลบ.)
- ขายออนไลน์ (844 ตัน, 249 บ./กก.=211 ลบ.)

จัดทำโดย : สำนักงานเกษตรจังหวัดศรีสะเกษ ณ วันที่ 28 ส.ค. 67



17 แปลง
914 ราย
7,807 ไร่

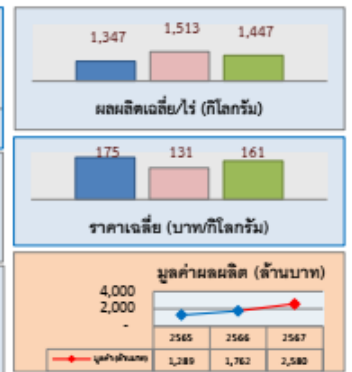
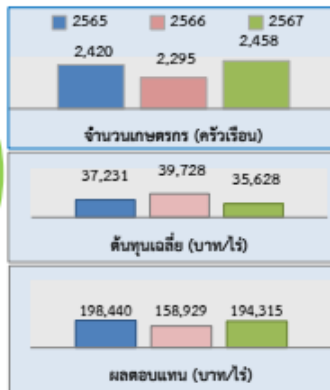

ช่วงเวลาของเก็บเกี่ยวผลผลิตทุเรียนภูเขาไฟ ปี 2567 รายเดือน (หน่วย : ตัน)

	พ.ค.	มิ.ย.	ก.ค.	ส.ค.	รวม
ร้อยละ	24.67	43.67	30.80	0.87	100
ปริมาณผลผลิต	3,955	7,001	4,938	139	16,032

ต้นทุนการผลิตทุเรียนภูเขาไฟศรีสะเกษ ปีการผลิต 2567

รายการต้นทุนทุเรียน 7 ปีขึ้นไป	(บาท/ไร่)
1. ค่าแรงงาน/ค่าจ้าง อื่นๆ	10,830
2. ค่าแรงงานกำจัดวัชพืช	4,177
3. ค่าแรงงานพ่นยาใส่ปุ๋ย	4,049
4. ค่าวัสดุ	7,717
5. ค่าปุ๋ยเคมี	5,709
6. อื่นๆ	3,146
รวมต้นทุนทั้งหมด	35,628
ปริมาณผลผลิต (กก./ไร่)	1,447
ราคา (บาท/กก.)	161
รายได้สุทธิ (บาท)	232,967
กำไรสุทธิ (บาท)	197,339

การเติบโตของทุเรียนแต่ละช่วงอายุ (ปี)				
1 - 4	5 - 7	8 - 15	16 - 20	21 - 30
ยังไม่มีการผลิต	เริ่มให้ผลผลิต	ให้ผลผลิตเต็มที่	ต้องดูแลมากขึ้นและเริ่มปลูกต้นใหม่	เริ่มโค่น

สัดส่วนต้นทุนทุเรียนภูเขาไฟศรีสะเกษ 2567

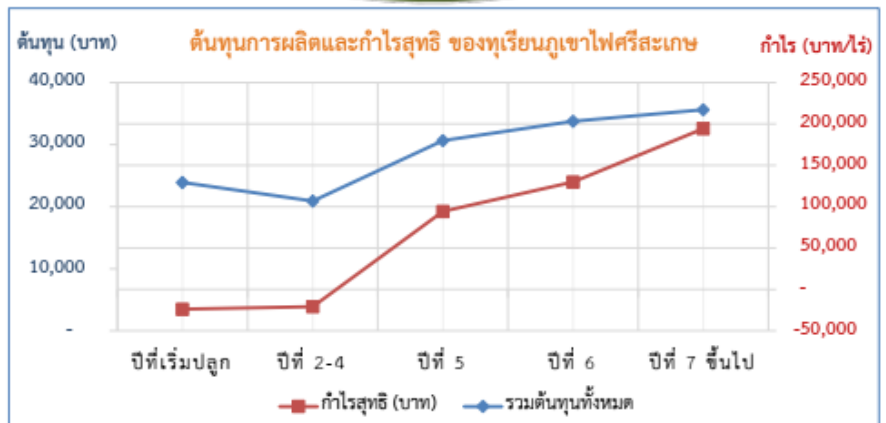
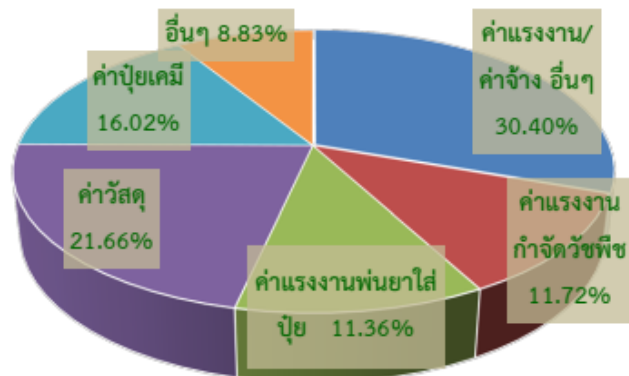

ปัญหา (Pain Point)

การรักษาคุณภาพ และการป้องกันโรค ทุเรียนภูเขาไฟ ศรีสะเกษด้วยคุณภาพ ออกสู่ตลาด



แนวทางการดำเนินงาน

- ส่งเสริมความเข้มแข็งให้เกษตรกร/องค์กรเกษตรกร
- เพิ่มประสิทธิภาพการผลิตและยกระดับมาตรฐานสินค้าเกษตร
- การพัฒนาผลิตภัณฑ์และสร้างมูลค่าเพิ่ม
- การประชาสัมพันธ์สร้างการรับรู้การส่งเสริมและเชื่อมโยงตลาด
- การส่งเสริม เชื่อมโยงตลาด และการท่องเที่ยว
- การสร้างความเชื่อมั่นแก่ผู้บริโภค

ผลสำเร็จ

1. สถานการณ์การผลิต ปริมาณ ราคา และมูลค่าผลผลิตทุเรียนภูเขาไฟ ปี 2567

รายการ	ผลการดำเนินงาน	ร้อยละ (-/+)
เกษตรกร (ครัวเรือน)	2,458	+ 7.10
พื้นที่ปลูก (ไร่)	16,527	+9.65
พื้นที่ให้ผลผลิต (ไร่)	11,083	+ 24.91
ปริมาณผลผลิต (ตัน)	16,032	+ 19.44
ผลผลิตเฉลี่ย (กิโลกรัม/ไร่)	1,447	- 4.36
ต้นทุนเฉลี่ย (บาท/ไร่)	35,628	- 10.32
ราคาเฉลี่ย (บาท/กิโลกรัม)	161	+ 13.98
ผลตอบแทนเฉลี่ย (บาท/ไร่)	194,315	+ 22.67
มูลค่าผลผลิต (ล้านบาท)	2,580	+ 46.42

43

2. เพิ่มประสิทธิภาพการผลิตและยกระดับมาตรฐานสินค้าเกษตร

รายการ	ผลการดำเนินงาน	หมายเหตุ
GAP	489 ราย พื้นที่ 3,491.85 ไร่	รวมคงอายุ 1,120 ราย พื้นที่ 8,585.55 ไร่ (ร้อยละ 77.47)
การใช้ตราสัญลักษณ์สิ่งบ่งชี้ทางภูมิศาสตร์ (GI)	410 ราย	รวมคงอายุ 551 ราย พื้นที่ 3,213 ไร่ (ร้อยละ 28.46)



3. การพัฒนาผลิตภัณฑ์และสร้างมูลค่าเพิ่ม

- เครื่องประดับ ของที่ระลึก ตุ๊กตา เข็มกลัด พวงกุญแจ และกำไล
- ใยผ้า รองเท้า ผงค่าง และปุ๋ยหมักคุณภาพดีจากเปลือกทุเรียน
- ฟ้าไหมสีเขียวอ่อนจากใบทุเรียนและสมุนไพรหลากหลายชนิด
- ขนม และของหวาน ได้แก่ ข้าวเกรียบ ขนมโคฟูๆ ไอศกรีม บัวลอย บวดทุเรียน ข้าวเหนียวทุเรียน และเนยทุเรียน

4. การส่งเสริมและเชื่อมโยงการตลาด

- ตลาดทุเรียนภูเขาไฟออนไลน์ www.lavadurian.com
- Line Official Chat bot ทุเรียนภูเขาไฟ
- Line Official Thailand Post ทุเรียนภูเขาไฟ บริการรับฝากทุเรียนภูเขาไฟ **"ส่งกันใจ สดกันกิน" "From Heart To Home"**

5. การประชาสัมพันธ์สร้างการรับรู้

- จัดกิจกรรม "พสมรัก ปักเกสร อัตลักษณ์ทุเรียนภูเขาไฟศรีสะเกษ"
- จัดกิจกรรม "ตัดลูก ตัดใจ ตัดแบ่งผลทุเรียนภูเขาไฟศรีสะเกษ"
- จัดทำ คลิป สติกเกอร์ ประชาสัมพันธ์
- จัดประกวดคำคม และแต่งเพลงทุเรียนภูเขาไฟ
 - รางวัลชนะเลิศคำคม ได้แก่ "ทุเรียนภูเขาไฟศรีสะเกษ เนื้อละมุน หอมละไม หวานเด่นไม่เหมือนใคร ของดีแดนอีสานใต้ คิวไกลถึงต่างแดน" โดย นายวีระชัย ศิริกา
 - รางวัลชนะเลิศการแต่งเพลง ได้แก่ "เพลงทุเรียนภูเขาไฟศรีสะเกษ" โดย นายสมสมัย นาราษฎร์



- กิจกรรมเสี้ยวหน้า แลหลัง ผลิตภาคเอกชนจังหวัดศรีสะเกษ ขับเคลื่อนทุเรียนภูเขาไฟศรีสะเกษ
- จัดทำของที่ระลึก จำนวน 3 ผลิตภัณฑ์ คือ หมวก หมอน และกล่องที่ระลึก
- ประชาสัมพันธ์ผ่านสื่อรายการ "ปากท้องจอร์จ" ช่อง 8 ออกอากาศ 7 มิถุนายน 2567
- จัดงานเทศกาลทุเรียนภูเขาไฟศรีสะเกษ ดังนี้
 - งานเทศกาลทุเรียนภูเขาไฟศรีสะเกษ ระหว่างวันที่ 12-18 มิถุนายน 2567
 - งานเทศกาลงานผลไม้ของดีอำเภอกันทรลักษ์ ระหว่างวันที่ 21-30 มิถุนายน 2567
 - งานเทศกาลผลไม้ของดีศรีขุณหานู ระหว่างวันที่ 1-7 กรกฎาคม 2567



- Road Show ทุเรียนภูเขาไฟ
 - ตลาดร่มเขียว จังหวัดอุรธานี ระหว่างวันที่ 21 - 23 มิถุนายน 2567
 - เซ็นทรัลพลาซ่า อุบลราชธานี ระหว่างวันที่ 26 - 30 มิถุนายน 2567
 - ลานคนเมือง กรุงเทพมหานคร ระหว่างวันที่ 26 - 30 มิถุนายน 2567
 - เซ็นทรัลพลาซ่า อุรธานี ระหว่างวันที่ 26 มิถุนายน - 2 กรกฎาคม 2567
 - เซ็นทรัลพลาซ่า นครศรีธรรมราช ระหว่างวันที่ 11 - 17 กรกฎาคม 2567



- จัดกิจกรรมส่งเสริมการท่องเที่ยวต่างๆ ดังนี้
 - โปรแกรมเดินทางท่องเที่ยวจากขอนแก่น : สุรินทร์ แคนทอนภูเขาไฟและกอดช้างใหญ่ที่เมืองสุรินทร์ วันที่ 13-14 มิถุนายน 2567, 2 วัน 1 คืน (ขอนแก่น-ศรีสะเกษ-สุรินทร์-ขอนแก่น) จำนวน 80 คน
 - โปรแกรมท่องเที่ยวจากบางกอกสู่อ้อมกอดเมืองช้าง และทะเลเขมร..ทุเรียนภูเขาไฟ กรุงเทพฯ-สุรินทร์-ศรีสะเกษ-กรุงเทพฯ (3วัน2 คืน) จำนวน 200 คน
 - ปั่นเพื่อมิตรภาพสองแผ่นดิน "Friendship Bike 2024 Season 2" Friendship Bike 2024 Thailand - Cambodia วันที่ 8 มิถุนายน 2567 จำนวน 800 คน
 - นำคณะผู้ประกอบการบริษัทนำเที่ยว และสื่อมวลชนจากภูมิภาคยุโรป รวม 11 ราย ในกิจกรรม TAT. Prague / TAT. Frankfurt & Eva Air Agent/Media Fam Trip นำกลุ่มเป้าหมายตลาดยุโรป สัมผัสประสบการณ์ท่องเที่ยวในพื้นที่ จ.สุรินทร์ และศรีสะเกษ ระหว่างวันที่ 16-18 มิถุนายน 2567 เพื่อเผยแพร่ประชาสัมพันธ์ประสบการณ์ท่องเที่ยวในเมืองไทย และเรื่องราวของทุเรียนภูเขาไฟจังหวัดศรีสะเกษ ให้แก่ตลาดนักท่องเที่ยวต่างชาติ



6. การสร้างความเชื่อมั่นแก่ผู้บริโภค

- แต่งตั้งคณะทำงานและชุดปฏิบัติการเฉพาะกิจตรวจสอบก่อนตัด (ตรวจสอบเปอร์เซ็นต์น้ำหนักเนื้อแห้งของทุเรียน) ในฤดูกาลผลิต ปี พ.ศ. 2567
- จัดตั้งจุดบริการตรวจสอบก่อนตัด จำนวน 5 จุด
- ประกาศกำหนดวันเก็บเกี่ยวทุเรียนและวันเริ่มต้นเข้าสู่ฤดูกาลทุเรียนของจังหวัดศรีสะเกษ ในฤดูกาลผลิต ปี พ.ศ. 2567
- ประกาศกำหนดเปอร์เซ็นต์น้ำหนักเนื้อแห้งของทุเรียนภูเขาไฟศรีสะเกษ
- ประกาศขอความร่วมมือปฏิบัติตามมาตรการตรวจสอบก่อนตัดของจังหวัดศรีสะเกษ ปี พ.ศ. 2567
- จัดทำคู่มือแนะนำผู้ซื้อทุเรียนภูเขาไฟศรีสะเกษ
- ตรวจสอบราคาซื้อ การติดป้ายราคา
- หน่วยปฏิบัติการป้องปรามทุเรียน ภูเขาไฟศรีสะเกษค้อยคุณภาพ (สารวัตรทุเรียน)
- จัดทำช่องทางร้องเรียน ทาง Line Application และสายด่วน 1567
- ให้บริการรับเรื่องร้องเรียนและแก้ไขปัญหาทุเรียนภูเขาไฟศรีสะเกษค้อยคุณภาพ ผ่านช่องทาง การร้องเรียน ทาง Line Application และสายด่วน 1567 จำนวน 14 ราย แนะนำแจ้งความดำเนินคดี 2 ราย เคลมคืนเงิน 6 ราย ทดแทนทุเรียน 5 ราย และแจ้งเป็นข้อมูล 1 ราย



3.3 ผลการดำเนินงาน

กลุ่มช่วยเหลือเกษตรกรและโครงการพิเศษ



3.3.1 โครงการช่วยเหลือเกษตรกรและผู้ยากจน ด้านหนี้สินและที่ดิน

ปัญหาความเดือดร้อนไม่เป็นธรรมในเรื่องเกี่ยวกับหนี้สิน ที่ดินทำกิน และการขาดแคลนเงินทุนในการประกอบอาชีพของเกษตรกรและผู้ยากจนเป็นปัญหาที่เกิดขึ้นมาเป็นเวลานาน และ ยังไม่สามารถแก้ไขได้ ซึ่งเมื่อเกษตรกรประสบปัญหาที่จะอยู่ในสภาวะที่ไม่สามารถช่วยเหลือตนเองได้ เกษตรกรจำนวนมากต้องนำที่ดินทำกินที่มีอยู่ไปจำนอง หรือขายฝาก หรือให้เจ้าหนี้นียึดถือไว้เป็น ประกัน ตามสัญญากู้ยืม หรือขายให้กับเจ้าหนี้ ด้วยความ ที่ขาดความรู้ในการทำนิติกรรมต่างๆ รวมถึงการขาดเงินทุนในการประกอบอาชีพ ทำให้ไม่สามารถชำระหนี้ได้ จนในที่สุดมักจะสูญเสีย สิทธิหรือกรรมสิทธิ์ในที่ดินของตนไป รัฐบาลทุกรัฐบาลที่ผ่านมาได้ตระหนักถึงปัญหาดังกล่าว จึงได้หาทางแก้ไขปัญหาคือความเดือดร้อน ดังนี้

1. การรับเรื่องขอความช่วยเหลือ ของ อบก.ส่วนจังหวัดศรีสะเกษ

ในปีงบประมาณ 2567 สำนักงานเกษตรและสหกรณ์จังหวัดศรีสะเกษ ได้ดำเนินการรับเรื่องคำร้องขอกู้เงินกองทุนหมุนเวียนฯ และให้คำปรึกษา จำนวน 33 ราย ดังนี้

ที่	ผลการช่วยเหลือ	จำนวน (ราย)
1	อนุมัติในที่ประชุม อบก. ส่วนจังหวัดศรีสะเกษ	21
2	ยุติเรื่องไม่เข้าหลักเกณฑ์การให้ความช่วยเหลือ	10
3	อยู่ระหว่างดำเนินการแก้ไขกรรมสิทธิ์ในที่ดิน	1
4	อยู่ระหว่าง ร.ก.ส. ดำเนินการ	1

2. การประชุม อบก. ส่วนจังหวัดศรีสะเกษ เพื่อพิจารณาอนุมัติเงินกู้ กองทุนหมุนเวียนเพื่อการกู้ยืมแก่เกษตรกรและผู้ยากจน

ในปีงบประมาณ 2567 อบก.ส่วนจังหวัด ได้มีการจัดประชุม 4 ครั้ง ดังนี้

1) ครั้งที่ 1/2567 เมื่อวันที่ 24 มกราคม 2567 ที่ประชุมมีมติอนุมัติเงินกู้ จำนวน 4 ราย วงเงินอนุมัติจำนวน 1,890,750 บาท

2) ครั้งที่ 2/2567 เมื่อวันที่ 13 พฤษภาคม 2567 ที่ประชุมมีมติอนุมัติเงินกู้ จำนวน 8 รายวงเงินอนุมัติจำนวน 7,009,709 บาท

3) ครั้งที่ 3/2567 เมื่อวันที่ 15 กรกฎาคม 2567 ที่ประชุมมีมติอนุมัติเงินกู้ จำนวน 4 รายวงเงินอนุมัติจำนวน 2,732,314 บาท

4) ครั้งที่ 4/2567 เมื่อวันที่ 16 กันยายน 2567 ที่ประชุมมีมติอนุมัติเงินกู้ จำนวน 5 รายวงเงินอนุมัติจำนวน 3,551,000 บาท



3. ผลการอนุมัติเงินกู้กองทุนหมุนเวียนเพื่อการกู้ยืมแก่เกษตรกร และผู้ยากจนจังหวัดศรีสะเกษ

ในปีงบประมาณ 2567 (เดือนตุลาคม 2566 – กันยายน 2567) อบก. ส่วนจังหวัดศรีสะเกษ มีเกษตรกรที่ได้รับเงินกู้จากกองทุนหมุนเวียนฯ จำนวน 21 ราย รวมเป็นเงินจำนวน 15,183,773 บาท (สิบล้านหนึ่งแสนแปดหมื่นสามพันเจ็ดร้อยเจ็ดสิบบาทถ้วน) จำนวนที่คืน 143-3-32.40 ไร่

4. การติดตามหนี้ค้ำชำระกองทุนหมุนเวียนเพื่อการกู้ยืมแก่เกษตรกรและผู้ยากจน

ในปีงบประมาณ 2567 มีการติดตามหนี้ 2 ครั้ง ดังนี้

1) ครั้งที่ 1 ระหว่างวันที่ 12 กุมภาพันธ์ 2567 – 19 กุมภาพันธ์ 2567 จำนวน 8 อำเภอ 53 ราย ดังนี้ อำเภอกันทรารมย์ อำเภอราษีไศล อำเภอศีลาจาด อำเภอขุขันธ์ อำเภอวังหิน อำเภอปรังคัง อำเภอเบญจลักษ์ และอำเภอโนนคูณ

2) ครั้งที่ 2 ระหว่างวันที่ 14 มีนาคม 2567 – 20 มีนาคม 2567 จำนวน 10 อำเภอ 39 ราย ดังนี้ อำเภอไพร่ศรีสุวรรณ อำเภออุทุมพรพิสัย อำเภอเมืองศรีสะเกษ อำเภอขามเฒ่า อำเภอโนนคูณ อำเภอไพรบึง อำเภอพยุหะ และอำเภอกันทรลักษ์

5. การประชาสัมพันธ์ในปีงบประมาณ 2567

ในปีงบประมาณ 2567 ได้ดำเนินการประชาสัมพันธ์งานกองทุนหมุนเวียนเพื่อการกู้ยืมแก่เกษตรกรและผู้ยากจน ดังนี้

ที่	วัน / เดือน / ปี	รายละเอียดโครงการ/กิจกรรม
1	6 ต.ค.2566	ประชาสัมพันธ์กองทุนหมุนเวียนฯ ผ่านรายการเกษตรและสหกรณ์สัมพันธ์ ผ่านคลื่นวิทยุ 101.25 MHz
2	20 ต.ค.2566	ประชาสัมพันธ์กองทุนหมุนเวียนฯ ผ่านรายการเกษตรและสหกรณ์สัมพันธ์ ผ่านคลื่นวิทยุ 101.25 MHz
3	27 ต.ค.2566	ประชาสัมพันธ์กองทุนหมุนเวียนฯ ผ่านรายการเกษตรและสหกรณ์สัมพันธ์ ผ่านคลื่นวิทยุ 101.25 MHz
4	17 พ.ย.2566	ประชาสัมพันธ์กองทุนหมุนเวียนฯ ผ่านรายการเกษตรและสหกรณ์สัมพันธ์ ผ่านคลื่นวิทยุ 101.25 MHz
5	24 พ.ย.2566	ประชาสัมพันธ์กองทุนหมุนเวียนฯ ผ่านรายการเกษตรและสหกรณ์สัมพันธ์ ผ่านคลื่นวิทยุ 101.25 MHz
6	14 ธ.ค.2566	ร่วมออกหน่วยบริการ จ. เคลื่อนที่ จังหวัดศรีสะเกษ ณ โรงเรียนบ้านตาสุค อ.ขุขันธ์ จังหวัดศรีสะเกษ
7	18 ธ.ค. 2566	ร่วมพิธีเปิดและจัดนิทรรศการคลินิกเกษตรเคลื่อนที่ ณ โรงเรียนไพรบึงวิทยา อ.ไพรบึง จ.ศรีสะเกษ
8	20 ธ.ค.2566	ร่วมกิจกรรมวันถ่ายทอดเทคโนโลยีเริ่มต้นฤดูกาลผลิตใหม่ (Field day) ครั้งที่ 1/2567 ณ บ้านกระแซงใหญ่ ต.กระแซง อ.กันทรลักษ์ จ.ศรีสะเกษ
9	15 ม.ค.2567	ร่วมกิจกรรมโครงการ Kick off มอบโฉนดเพื่อการเกษตร ณ หอประชุม อบต.กระแซง ต.กระแซง อ.กันทรลักษ์ จ.ศรีสะเกษ
10	19 ม.ค.2567	ร่วมออกหน่วยบริการ จ. เคลื่อนที่ จังหวัดศรีสะเกษ ณ โรงเรียนบ้านตาเมียง ต.ห้วยที้กขุ จ.ศรีสะเกษ



ที่	วัน / เดือน / ปี	รายละเอียดโครงการ/กิจกรรม
11	8 ก.พ. 2567	กิจกรรมคลินิกเกษตรเคลื่อนที่ ณ โรงเรียนบ้านตาโกน ต.ตาโกน อ.เมืองจันทร์ จ.ศรีสะเกษ
12	21 ก.พ. 2567	กิจกรรมนิทรรศการวันถ่ายทอดเทคโนโลยีเพื่อเริ่มต้นฤดูกาลผลิตใหม่ ณ เครือข่ายศูนย์เรียนรู้ประสิทธิภาพการผลิตสินค้าบ้านคอนไม้งาม ต.หนองมี อ.ราษีไศล จ.ศรีสะเกษ
13	22 มี.ค. 2567	ร่วมกิจกรรมงานวันถ่ายทอดเทคโนโลยีเพื่อเริ่มต้นฤดูกาลผลิตใหม่ ครั้งที่4/2567 ณ ที่ทำการกลุ่มแปลงใหญ่ข้าว ต.ผักไหม อ.ห้วยทับทัน จ.ศรีสะเกษ
14	26 เม.ย. 2567	ร่วมออกหน่วยบริการ จ. เคลื่อนที่ จังหวัดศรีสะเกษ ณ โรงเรียนบ้านหัววัวหนองนารีตาตวด ต.บุสูง อ.วังหิน จ.ศรีสะเกษ
15	16 พ.ค. 2567	กิจกรรมหน่วยแพทย์อาสา (พอ.สว.) และหน่วยบริการจังหวัดเคลื่อนที่ ณ ร.ร.เมืองจันทร์วิทยา อ.เมืองจันทร์ จ.ศรีสะเกษ
16	21 พ.ค. 2567	กิจกรรมบริการคลินิกเกษตรและสหกรณ์ออกหน่วยให้บริการประชาชน ณ อบต.กุดเสลา อ.กันทรลักษ์ จ.ศรีสะเกษ
17	20 มิ.ย. 2567	กิจกรรมหน่วยแพทย์อาสา (พอ.สว.) และหน่วยบริการจังหวัดเคลื่อนที่ ณ โรงเรียนบ้านกันตม (คุรุราษฎร์สามัคคี) ต.สังเม็ก อ.กันทรลักษ์ จ.ศรีสะเกษ
18	18 ก.ค. 2567	กิจกรรมหน่วยแพทย์อาสา (พอ.สว.) และหน่วยบริการจังหวัดเคลื่อนที่ ณ ร.ร.บ้านละเอาะ อ.น้ำเกลี้ยง จ.ศรีสะเกษ
19	19 ก.ค. 2567	กิจกรรมบริการคลินิกเกษตรและสหกรณ์ออกหน่วยให้บริการประชาชน ณ อบต.โพนข่า อ.เมืองศรีสะเกษ จ.ศรีสะเกษ
20	15 ส.ค. 2567	กิจกรรมหน่วยแพทย์อาสา (พอ.สว.) และหน่วยบริการจังหวัดเคลื่อนที่ ณ ร.ร.บ้านคอนกาม อ.ยางชุมน้อย จ.ศรีสะเกษ
21	19 ก.ย. 2567	กิจกรรมหน่วยแพทย์อาสา (พอ.สว.) และหน่วยบริการจังหวัดเคลื่อนที่ ณ ร.ร.ชุมชนบ้านหนองคู ต.เป่าะ อ.บึงบูรพ์ จ.ศรีสะเกษ



3.3.2

งานฝนหลวง

1. แผนปฏิบัติการฝนหลวงปี 2567

ในปีงบประมาณ 2567 กรมฝนหลวงและการบินเกษตร ได้มีแผนการปฏิบัติการฝนหลวง ดังนี้

* แผนการบรรเทาปัญหาหมอกควันและไฟป่า

เน้นปฏิบัติการช่วยเหลือเพื่อลดความหนาแน่นของหมอกควันและลดปัญหาฝุ่นละอองขนาดเล็ก รวมทั้งการเพิ่มความชุ่มชื้นกับพื้นที่ป่าไม้และปฏิบัติการฝนหลวงดับไฟป่าตั้งแต่วันที่ 16 กุมภาพันธ์ 2567 ถึงวันที่ 30 เมษายน 2567

* แผนการป้องกันและแก้ไขภัยแล้ง และภัยพิบัติ

เน้นปฏิบัติการฝนหลวงเพื่อสร้างความชุ่มชื้นให้กับพื้นที่เกษตรกรรมและป่าไม้ โดยมีเป้าหมายช่วยเหลือการเพาะปลูกพืชฤดูแล้ง เช่น ข้าวนาปรัง ไม้ผล และไม้ยืนต้นตั้งแต่วันที่ 16 กุมภาพันธ์ 2567 ถึงวันที่ 30 กันยายน 2567



* แผนการบรรเทาการเกิดพายุลูกเห็บ

เน้นการเฝ้าระวังและปฏิบัติการฝนหลวงเพื่อยับยั้งและบรรเทา ความรุนแรงการเกิดพายุลูกเห็บพื้นที่ภาคตะวันออกเฉียงเหนือตอนล่าง ตั้งแต่วันที่ 16 กุมภาพันธ์ 2567 ถึง 31 พฤษภาคม 2567

* แผนการเติมน้ำต้นทุนให้กับเขื่อนกักเก็บน้ำ

แผนการเติมน้ำต้นทุนให้กับเขื่อนกักเก็บน้ำ แบ่งการดำเนินการออกเป็น 2 ระยะ ดังนี้
ระยะที่ 1 : วันที่ 1 ตุลาคม 2566 ถึงวันที่ 15 ตุลาคม 2566 เป็นการปฏิบัติการฝนหลวงเพิ่มปริมาณน้ำเก็บกักให้กับเขื่อนต่างๆทั่วประเทศ เพื่อสำรองไว้เป็นน้ำต้นทุนในการบริหารจัดการน้ำในช่วงฤดูแล้ง ที่จะมาถึงและเพื่อสาธารณประโยชน์ต่างๆ

ระยะที่ 2 : วันที่ 16 กุมภาพันธ์ 2567 ถึงวันที่ 30 กันยายน 2567 เป็นการปฏิบัติการฝนหลวงเพิ่มปริมาณน้ำเก็บกักให้กับเขื่อนต่างๆทั่วประเทศ เพื่อสำรองไว้เป็นน้ำต้นทุนในการบริหารจัดการน้ำในช่วงฤดูแล้งที่จะมาถึงและเพื่อสาธารณประโยชน์ต่างๆ

ตารางแสดงการค้ำหน่วยปฏิบัติการฝนหลวงประจำปีงบประมาณ 2567

กิจกรรม	2566					2567							
	ต.ค.	พ.ย.	ธ.ค.	ม.ค.	ก.พ.	มี.ค.	เม.ย.	พ.ค.	มิ.ย.	ก.ค.	ส.ค.	ก.ย.	ต.ค.
แผนบรรเทาหมอกควันและไฟป่า													
แผนป้องกันและแก้ไขภัยแล้ง													
แผนการเติมน้ำต้นทุนให้กับเขื่อนกักเก็บน้ำ													
แผนการยับยั้งและบรรเทาความรุนแรงพายุลูกเห็บ													

ระยะที่ ๑

ระยะที่ ๒

**ตารางแสดงแผนการตั้งหน่วยปฏิบัติการฝนหลวงประจำปีงบประมาณ 2567
ศูนย์ปฏิบัติการฝนหลวงภาคตะวันออกเฉียงเหนือตอนล่าง**

กิจกรรมการปฏิบัติการฝนหลวง	ค.ค.	พ.ย.	ธ.ค.	ม.ค.	ก.พ.	มี.ค.	เม.ย.	พ.ค.	มิ.ย.	ก.ค.	ส.ค.	ก.ย.
แผนบรรเทาหมอกควันและไฟป่า												
แผนการป้องกันและแก้ไขภัยแล้ง												
แผนการเติมน้ำต้นกุนให้กับเขื่อนกักเก็บน้ำ												
แผนการยับยั้งและบรรเทาความรุนแรงพายุลูกเห็บ												
หน่วยปฏิบัติการฝนหลวง	ค.ค.	พ.ย.	ธ.ค.	ม.ค.	ก.พ.	มี.ค.	เม.ย.	พ.ค.	มิ.ย.	ก.ค.	ส.ค.	ก.ย.
หน่วยฯ นครราชสีมาสนามบินทองบิณ 1								← CN1, AU(ทอ.)3	←	←	←	←
หน่วยฯ อุบลราชธานี สนามบินสนามบินทองบิณ 21								← BT(ทอ.)1	←	←	←	←
หน่วยฯ สุรินทร์สนามบินสุรินทร์ภักดี									←	←	←	←

❖ พื้นที่รับผิดชอบของศูนย์ปฏิบัติการฝนหลวงภาคตะวันออกเฉียงเหนือ (ตอนล่าง)

ศูนย์ปฏิบัติการฝนหลวงภาคตะวันออกเฉียงเหนือ(ตอนล่าง) รับผิดชอบพื้นที่ภาคตะวันออกเฉียงเหนือ ตอนล่างมีจังหวัดทั้งสิ้น 10 จังหวัด แบ่งเป็น 3 ลุ่มน้ำหลัก โดยมีเขื่อนกักเก็บน้ำขนาดใหญ่ทั้งหมด 7 เขื่อน ดังนี้

- 1) จังหวัด ประกอบด้วย จังหวัดชัยภูมิ นครราชสีมา บุรีรัมย์ สุรินทร์ ศรีสะเกษ อุบลราชธานี อำนาจเจริญ มหาสารคาม ยโสธร และจังหวัดร้อยเอ็ด โดยมีพื้นที่การเกษตรประมาณ 39,446,721 ไร่ พื้นที่ป่าไม้ประมาณ 8,651,637 ไร่
- 2) ลุ่มน้ำหลัก ประกอบด้วย ลุ่มน้ำมูล ลุ่มน้ำชี และลุ่มน้ำโขง
- 3) เขื่อน ประกอบด้วยเขื่อนสิรินธร อุบลราชธานี ลำพระเพลิง ลำตะคอง มูลบย ลำแชะ และเขื่อนลำนางรอง

❖ หน่วยปฏิบัติการฝนหลวง

หน่วยปฏิบัติการหลัก

- 1) หน่วยปฏิบัติการฝนหลวงจังหวัดนครราชสีมา ที่สนามบินทองบิณ 1 อำเภอเมือง จังหวัดนครราชสีมา ตั้งแต่วันที่ 1 เมษายน 2567 ถึงวันที่ 30 กันยายน 2567
- 2) หน่วยปฏิบัติการฝนหลวงจังหวัดอุบลราชธานี สนามบินทองบิณ 21 อำเภอเมือง จังหวัดอุบลราชธานี ตั้งแต่วันที่ 1 พฤษภาคม 2567 ถึงวันที่ 30 กันยายน 2567
- 3) หน่วยปฏิบัติการฝนหลวงจังหวัดร้อยเอ็ด สนามบินร้อยเอ็ด อำเภอเมืองร้อยเอ็ด จังหวัดร้อยเอ็ด หรือหน่วยปฏิบัติการจังหวัดสุรินทร์ สนามบินสุรินทร์ภักดี อำเภอเมืองสุรินทร์ จังหวัดสุรินทร์ ตั้งแต่วันที่ 1 พฤษภาคม 2567 ถึงวันที่ 30 กันยายน 2567

❖ แผนตั้งหน่วยปฏิบัติการฝนหลวงของศูนย์ปฏิบัติการฝนหลวงภาคตะวันออกเฉียงเหนือตอนล่าง

หน่วยปฏิบัติการฝนหลวง	ก.พ.67	มี.ค.67	เม.ย.67	พ.ค.67	มิ.ย.67	ก.ค.67	ส.ค.67	ก.ย.67	ต.ค.67
หน่วยนครราชสีมา			←	←	←	←	←	←	←
หน่วยฯ อุบลราชธานี				←	←	←	←	←	←
หน่วยฯ ร้อยเอ็ด				←	←	←	←	←	←
หน่วยฯ สุรินทร์ฯ				←	←	←	←	←	←
หน่วยพิชณโลก (ลูกเห็บ)	←	←	←	←	←	←	←	←	←

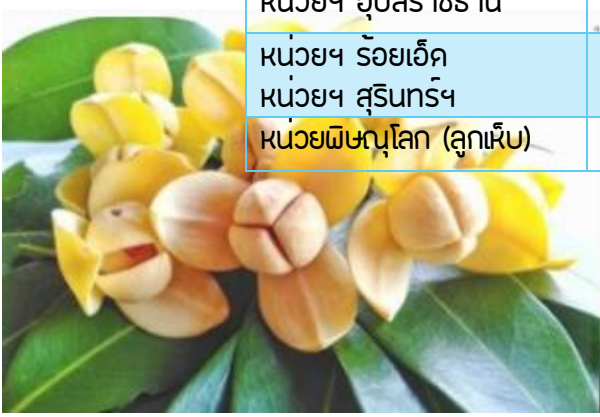

❖ **แผนใช้เครื่องบินในการปฏิบัติการฝนหลวง**

พื้นที่หน่วยปฏิบัติการ/ระยะเวลาการปฏิบัติงาน	เครื่องบินที่ใช้ปฏิบัติงาน	จังหวัดเป้าหมาย
หน่วยปฏิบัติการฝนหลวงจังหวัดนครราชสีมา (สนามบินกองบิน 1 จังหวัดนครราชสีมา)	CASA จำนวน 2 ลำ AU-23 (ทอ.) จำนวน 1 ลำ SKA 350 จำนวน 1 ลำ CN 1 จำนวน 1 ลำ BT-67 จำนวน 1 ลำ	นครราชสีมา ชัยภูมิ บุรีรัมย์
หน่วยปฏิบัติการฝนหลวงจังหวัดอุบลราชธานี (สนามบินกองบิน 21 จังหวัดอุบลราชธานี)	BT-67(ทอ.) จำนวน 1 ลำ CASA จำนวน 2 ลำ	อุบลราชธานี ยโสธร ศรีสะเกษ อำนาจเจริญ
หน่วยปฏิบัติการฝนหลวงจังหวัดร้อยเอ็ด (สนามบินร้อยเอ็ด) หน่วยปฏิบัติการฝนหลวงจังหวัดสุรินทร์ (สนามบินสุรินทร์ภักดี)	CARAVAN จำนวน 3 ลำ	สุรินทร์ มหาสารคาม ร้อยเอ็ด บุรีรัมย์

❖ **แผนการใช้สารฝนหลวงและแผนการจัดซื้อสารฝนหลวง ประจำปีงบประมาณ 2567**

สารฝนหลวงที่ใช้ทำฝนหลวงในปัจจุบัน มีทั้งสิ้น 7 ชนิด บางชนิดมีคุณสมบัติดูดซับความชื้นได้ดี (hygroscopic substances) บางชนิดมีคุณสมบัติเป็นแกนกลั่นตัว (CCN) ของความชื้นในบรรยากาศ บางชนิดสามารถคายความร้อนออกมาเพื่อกระตุ้น หรือ เสริมการก่อตัวและ เจริญเติบโตของเมฆ บางชนิดสามารถดูดซับความร้อนทำให้อุณหภูมิของอากาศหรือเมฆเย็นตัวลง เร่งการกลั่นตัวของไอน้ำและเสริมความหนาแน่นของเมฆ จนเกิดเป็นฝน การเลือกใช้สารฝนหลวงแต่ละชนิด จึงพิจารณาคุณสมบัติที่กล่าวข้างต้นกับสภาวะของเมฆหรือบรรยากาศในแต่ละวันเป็นสิ่งสำคัญ สารฝนหลวงที่ใช้แบ่งออกได้เป็น 3 ประเภท

1. สารฝนหลวงสูตรสร้างแกนกลั่นตัวของอากาศ มีคุณสมบัติเป็นแกนดูดซับความชื้นให้เข้ามาเกาะและกลั่นตัว กลายเป็นเม็ดน้ำจำนวนมาก สารฝนหลวงสูตรแกนกลั่นตัวที่ใช้ในปัจจุบันมี 2 ชนิด

1) สูตร 1 เกลือแอมโมเนียม (Sodium Chloride, NaCl)

- สูตร 1 (4/1) คือเกลือ (ทั่วไป)

- สูตร 1 (4/2) คือเกลือ (ทะเล)

2. สารฝนหลวงสูตรร้อน เป็นสารเคมีประเภทคายความร้อนหรือทำให้อุณหภูมิสูงขึ้น (Exothermic Chemicals) เมื่อใช้สารเคมีประเภทนี้ จะทำให้เกิดการเปลี่ยนแปลงของสภาพบรรยากาศ โดยเปลี่ยนแปลงพลังงานความร้อน ด้วยการเพิ่มความร้อนอย่างฉับพลันที่เกิดจากปฏิกิริยา (Sensible heat) และความร้อนแฝงที่เกิดจากการกลั่นตัวของไอน้ำรอบอนุภาคสารเคมีที่เป็นแกนกลั่นตัว ซึ่งในปัจจุบันมี 2 ชนิด คือ

1) สูตร 6 คือแคลเซียมคลอไรด์ (Calcium Chloride, CaCl₂)

2) สูตร 8 คือแคลเซียมออกไซด์ (Calcium Oxide, CaO)

3. เป็นสารเคมีประเภทดูดกลืนความร้อนแล้วทำให้อุณหภูมิต่ำลง (Endothermic Chemicals) เมื่อใช้สารเคมีประเภทนี้ ประสิทธิภาพในการดูดซับความชื้นจะสูง ทำให้การกลั่นสูงชันและเม็ดน้ำในก้อนเมฆมีขนาดใหญ่เร็วขึ้น เกิดความร้อนแฝงให้เกิดการลอยตัวขึ้นของมวลอากาศ ทำให้อุณหภูมิลดลงหรือเย็นลง สารฝนหลวงสูตรเย็นที่ใช้ในปัจจุบันมี 2 ชนิด คือ

1) สูตร 4 คือยูเรีย (Urea, N₂H₄CO)

2) สูตร 3 คือน้ำแข็งแห้ง (Dry Ice, CO_{2(s)})



❖ ผลการดำเนินงานประจำปี 2567 ของศูนย์ปฏิบัติการฝนหลวงภาคตะวันออกเฉียงเหนือตอนล่าง

ในปีงบประมาณ 2567 สำนักงานเกษตรและสหกรณ์จังหวัดศรีสะเกษ ได้ดำเนินการประชาสัมพันธ์ แผนปฏิบัติการฝนหลวงประจำปี และขั้นตอนการขอรับบริการฝนหลวงเพื่อช่วยเหลือเกษตรกรในจังหวัดศรีสะเกษ ดังนี้

1. แจ้งผู้ว่าราชการจังหวัดศรีสะเกษ เพื่อรับทราบ
2. ประชาสัมพันธ์การเปิดฐานปฏิบัติการฝนหลวงให้ทุกหน่วยงาน เกษตรกร รับทราบ โดยกระจายข่าวผ่านสื่อสารมวลชนในจังหวัดศรีสะเกษ เช่น สถานีวิทยุกระจายเสียงแห่งประเทศไทย เว็บไซต์สำนักงานเกษตรและสหกรณ์จังหวัดศรีสะเกษ Line Application
3. ผลการปฏิบัติการฝนหลวง ในพื้นที่จังหวัดศรีสะเกษ โดยหน่วยปฏิบัติการฝนหลวง จังหวัดบุรีรัมย์ นครราชสีมา และจังหวัดอุบลราชธานี

ตารางแสดงผลการปฏิบัติการฝนหลวงในพื้นที่จังหวัดศรีสะเกษ

หน่วยปฏิบัติการ/ฐานเดิมสาร	ห้วงการปฏิบัติ	ผลการปฏิบัติการฝนหลวง
จังหวัดบุรีรัมย์ อุบลราชธานี นครราชสีมา	26 มี.ค. - 16 เม.ย.67	ปฏิบัติการจำนวน 10 วัน 13 เที่ยวบิน ฝนตกบริเวณพื้นที่เป้าหมาย 8 วัน
	17 เม.ย. -12 พ.ค. 67	ปฏิบัติการจำนวน 26 วัน 28 เที่ยวบิน ฝนตกบริเวณพื้นที่เป้าหมาย 11 วัน
	13 พ.ค.- 19 พ.ค.67	ปฏิบัติการรวม 7 วัน 7 เที่ยวบิน ฝนตกพื้นที่เป้าหมาย 3 วัน
	20 พ.ค.-26 พ.ค.67	ไม่ปฏิบัติการฝนหลวง
	27 พ.ค.-3 มิ.ย.67	ปฏิบัติการรวม 3 วัน 11 เที่ยวบิน ฝนตกพื้นที่เป้าหมาย 3 วัน
	4 มิ.ย. -9 มิ.ย. 67	ปฏิบัติการรวม 3 วัน 18 เที่ยวบิน ฝนตกพื้นที่เป้าหมาย 3 วัน
	10 มิ.ย. - 16 มิ.ย. 67	ปฏิบัติการรวม 2 วัน 9 เที่ยวบิน ฝนตกพื้นที่เป้าหมาย 2 วัน
	17 มิ.ย. -23 มิ.ย. 67	ปฏิบัติการรวม 1 วัน 6 เที่ยวบิน ฝนตกพื้นที่เป้าหมาย 1 วัน
	24 มิ.ย. - 30 มิ.ย. 67	ปฏิบัติการรวม 2 วัน 16 เที่ยวบิน ฝนตกพื้นที่เป้าหมาย 2 วัน
	1 - 7 ก.ค. 67	ปฏิบัติการรวม 5 วัน 35 เที่ยวบิน ฝนตกพื้นที่เป้าหมาย 5 วัน
	8 - 14 ก.ค. 67	ปฏิบัติการรวม 3 วัน 30 เที่ยวบิน ฝนตกพื้นที่เป้าหมาย 3 วัน
	15 ก.ค. -25 ส.ค.67	ไม่ปฏิบัติการฝนหลวงเนื่องจากปริมาณน้ำเพียงพอต่อการทำการเกษตร
	26 - 31 ก.ค. 67	ปฏิบัติการรวม 1 วัน 3 เที่ยวบิน ฝนตกพื้นที่เป้าหมาย 1 วัน
	26 ก.ค.- 21 ต.ค.67	ไม่ปฏิบัติการฝนหลวงเนื่องจากปริมาณน้ำเพียงพอต่อการทำการเกษตร
22 ต.ค.67	กรมฝนหลวงปิดหน่วยปฏิบัติการฝนหลวง ประจำปี 2567	



2. สรุปผลการปฏิบัติการฝนหลวงของศูนย์ปฏิบัติการฝนหลวงภาคตะวันออกเฉียงเหนือตอนล่าง

สรุปผลการปฏิบัติการฝนหลวงของศูนย์ปฏิบัติการฝนหลวงภาคตะวันออกเฉียงเหนือตอนล่าง หน่วยปฏิบัติการฝนหลวงจังหวัดบุรีรัมย์ , อุบลราชธานี และนครราชสีมา ซึ่งบินปฏิบัติการฝนหลวงในพื้นที่จังหวัดศรีสะเกษ รวม 62 วัน 173 เที่ยวบิน ฝนตกบริเวณพื้นที่เป้าหมาย 41 วัน



ตารางแสดงปริมาณฝนสะสม ประจำปี 2567

ปริมาณฝนสะสม สถานีอุตุนิยมวิทยาศรีสะเกษ													
ปี / เดือน	ม.ค.	ก.พ.	มี.ค.	เม.ย.	พ.ค.	มิ.ย.	ก.ค.	ส.ค.	ก.ย.	ต.ค.	พ.ย.	ธ.ค.	รวม
2565	0.3	10.3	60.6	81.3	241.3	102.7	310.9	234.2	510.2	119.0	21.8	0.0	1692.6
2566	12.8	0.0	6.9	105.2	178.8	298.2	317.8	143.2	343.4	175.3	3.7	0.0	1585.3
2567	0.0	6.7	0.3	0.2	285.3	431.7	396.4	65.7	421.5				1607.8
ค่าเฉลี่ย 30 ปี (2527-2556)	3.0	14.6	32.1	78.6	222.4	178.7	217.0	267.2	278.2	125.9	26.8	2.5	1445.8

หมายเหตุ : ข้อมูลปริมาณฝน ณ.วันที่ 30 กันยายน 2567



3. กิจกรรมวันพระบิดาแห่งฝนหลวง

ในปีงบประมาณ 2567 กลุ่มช่วยเหลือเกษตรกรและโครงการพิเศษ ได้จัดกิจกรรมวันพระบิดาแห่งฝนหลวง เมื่อวันที่ 14 พฤศจิกายน 2566 โดยมีนายอนุพงศ์ สุขสมนิตย์ ผู้ว่าราชการจังหวัดศรีสะเกษ เป็นประธานในงานพิธีวางพานพุ่มดอกไม้สดถวายราชสักการะ พระบาทสมเด็จพระบรมชนกาธิเบศร มหาภูมิพลอดุลยเดชมหาราชบรมนาถบพิตร พร้อมด้วยภาคส่วนราชการ และภาคเอกชนในจังหวัดศรีสะเกษ ซึ่งร่วมในพิธี

ภาพกิจกรรมวันพระบิดาแห่งฝนหลวง



3.3.3

งานศูนย์ติดตามและแก้ไขปัญหากัญฉิมบัตติ ด้านการเกษตรจังหวัดศรีสะเกษ

(1) การจัดทำแผนป้องกันและบรรเทาสาธารณภัยด้านการเกษตร

ในปีงบประมาณ 2567 ศูนย์ติดตามและแก้ไขปัญหากัญฉิมบัตติด้านการเกษตรจังหวัดศรีสะเกษ ได้จัดทำแผนเพื่อเตรียมการป้องกันภัยพิบัติด้านการเกษตรซึ่งอาจเกิดขึ้นในพื้นที่จังหวัดศรีสะเกษ ดังนี้

- 1.1) แผนป้องกันและบรรเทาสาธารณภัยด้านการเกษตรในช่วงฤดูแล้ง ปี 2566/67จังหวัดศรีสะเกษ
- 1.2) แผนป้องกันและบรรเทาสาธารณภัยด้านการเกษตร ในช่วงฤดูฝนปี 2567 จังหวัดศรีสะเกษ

(2) การรายงานผลการดำเนินงานของศูนย์ฯ ประกอบด้วย

2.1) การจัดประชุมคณะกรรมการบริหารศูนย์ติดตามและแก้ไขปัญหากัญฉิมบัตติด้านการเกษตร

ในปีงบประมาณ 2567 มีการจัดประชุม 7 ครั้ง ดังนี้

- 2.1.1) ครั้งที่ 1/2567 เมื่อวันที่ 22 มีนาคม 2567 (ประจำเดือนมีนาคม 2567)
- 2.1.2) ครั้งที่ 2/2567 เมื่อวันที่ 29 เมษายน 2567 (ประจำเดือนเมษายน 2567)
- 2.1.3) ครั้งที่ 3/2567 เมื่อวันที่ 29 พฤษภาคม 2567 (ประจำเดือนพฤษภาคม 2567)
- 2.1.4) ครั้งที่ 4/2567 เมื่อวันที่ 26 มิถุนายน 2567 (ประจำเดือนมิถุนายน 2567)
- 2.1.5) ครั้งที่ 5/2567 เมื่อวันที่ 30 กรกฎาคม 2567 (ประจำเดือนกรกฎาคม 2567)
- 2.1.6) ครั้งที่ 6/2567 เมื่อวันที่ 28 สิงหาคม 2567 (ประจำเดือนสิงหาคม 2567)
- 2.1.7) ครั้งที่ 7/2567 เมื่อวันที่ 20 กันยายน 2567 (ประจำเดือนกันยายน 2567)

2.2) การรายงานผลการดำเนินงาน

2.2.1) แจ้งเตือนภัยด้านการเกษตรและการประชาสัมพันธ์(แบบที่ 1) ภายในสัปดาห์สุดท้ายของเดือน สรุปสาระสำคัญได้ดังนี้

การประชาสัมพันธ์ก่อนเกิดภัย

1. ประชาสัมพันธ์เตรียมการรับสถานการณ์ภัยพิบัติ ภัยแล้ง/ภัยหนาว/อุทกภัย ที่จะส่งผลกระทบต่อด้านการเกษตร/ประมง/ ปศุสัตว์ และด้านอื่นๆ โดยการประชาสัมพันธ์ ผ่านศูนย์บริการประชาชนด้านการเกษตรระดับจังหวัด/ศูนย์บริการประชาชนด้านการเกษตรระดับอำเภอทุกอำเภอ /ผู้นำชุมชน /ผ่านวิทยุ สวท.ศรีสะเกษ FM.100.25 MHz/วิทยุการปกครอง/ เว็บไซต์/ กลุ่ม line application

2. ประชาสัมพันธ์คำคมหมายสภาพอากาศ / ข้อมูลอุตุนิยมวิทยา /สถานการณ์ 7 วันข้างหน้า

3. ประชาสัมพันธ์สถานการณ์น้ำท่าในพื้นที่จังหวัดศรีสะเกษ/ การบริหารจัดการน้ำ

4. ประชาสัมพันธ์การขึ้นทะเบียน/ การปรับปรุงทะเบียนเกษตรกรเกษตรกรผู้ปลูกพืช / ผู้เลี้ยงสัตว์/ ผู้เลี้ยงสัตว์น้ำ ประจำปี 2567

5. ประชาสัมพันธ์ให้ผู้เลี้ยงสัตว์ สรรองเสบียงอาหารสัตว์ เช่นหญ้าแห้ง หญ้าหมัก หรือฟาง ในปริมาณที่เพียงพอต่อความต้องการ และนำสัตว์เลี้ยงไปฉีดวัคซีน

6. ประชาสัมพันธ์เรื่องประกาศเขตเฝ้าระวังโรคระบาดสัตว์

7. ประชาสัมพันธ์การระบาดของโรคพิษ /โรคสัตว์ /สัตว์น้ำ

8. ประชาสัมพันธ์การป้องกันไฟไหม้สวนยาง รวมถึงมาตรการให้ความช่วยเหลือเกษตรกรผู้ประสบภัยพิบัติของ กยท.

9. รายงานสถานการณ์มลพิษทางอากาศ

10. ประชาสัมพันธ์โครงการประกันพืชผล ปีการผลิต 2567

11. ประชาสัมพันธ์สร้างการรับรู้เรื่อง การขออนุญาตประกอบกิจการน้ำบาดาลสำหรับกรณีในการขออนุญาตเจาะและใช้น้ำบาดาลให้ถูกต้องตามระเบียบและกฎหมายที่กำหนดเพื่อบรรเทาภัยแล้ง

12. ประชาสัมพันธ์การขับเคลื่อนแผนบริหารจัดการน้ำระดับหมู่บ้านชุมชน และลุ่มน้ำ

จังหวัดศรีสะเกษ

การประชาสัมพันธ์ระยะเกิดภัย

- ลงพื้นที่ให้ความรู้/คำแนะนำเกี่ยวกับการปฏิบัติการและป้องกันสถานการณ์ภัยที่เกิดขึ้นเพื่อเป็นการลดผลกระทบ

การประชาสัมพันธ์หลังเกิดภัย

ด้านการเกษตร

- การสำรวจความเสียหายด้านพืช ประมง ปศุสัตว์ เพื่อให้ความช่วยเหลือตามระเบียบ กระทรวงการคลัง ว่าด้วยเงินทดรองราชการเพื่อช่วยเหลือผู้ประสบภัยพิบัติกรณีฉุกเฉิน พ.ศ. 2562 หลักเกณฑ์การใช้เงินทดรองราชการเพื่อช่วยเหลือผู้ประสบภัยพิบัติกรณีฉุกเฉิน พ.ศ. 2563 หลักเกณฑ์วิธีปฏิบัติปลีกย่อยเกี่ยวกับการให้ความช่วยเหลือด้านการเกษตรผู้ประสบภัยพิบัติกรณีฉุกเฉิน พ.ศ. 2564 และพระราชบัญญัติ การยางแห่งประเทศไทย พ.ศ. 2558 มาตรา 49 (5)

- การให้ความช่วยเหลือเกษตรกรที่อยู่ในเขตปฏิรูปที่ดินที่ประสบภัยพิบัติ
- การให้ความช่วยเหลือสมาชิกสหกรณ์การเกษตร ที่ประสบภัยพิบัติ
- การบำรุง ฟื้นฟูสภาพดิน หลังจากน้ำท่วมขัง/ภัยแล้ง/วาตภัย
- การสนับสนุนพันธุ์หม่อน และไขไหม เพื่อแจกจ่ายให้กับสมาชิกผู้ประสบภัย

ด้านอื่นๆ

- ระยะสั้น ฟื้นฟูให้ประชาชนกลับมาดำเนินชีวิตได้ตามความจำเป็น พื้นฐานของชีวิต
- ระยะกลาง เป็นการฟื้นฟูให้ประชาชนกลับมาใช้ชีวิตได้ตามปกติ
- ระยะยาว เป็นการฟื้นฟูพื้นที่หลังประสบภัยพิบัติเพื่อลดความเสี่ยงที่อาจจะ

เกิดขึ้นอีกในอนาคต

2.2.2) การรายงานความก้าวหน้าการดำเนินการให้ความช่วยเหลือผู้ประสบภัยพิบัติด้านการเกษตร (แบบที่ 2) ภายในสัปดาห์สุดท้ายของเดือน สรุปสาระสำคัญได้ดังนี้

ประจำเดือน	สรุปสาระสำคัญ
ประจำเดือน ตุลาคม 2566	1. รายงานสถานการณ์อุทกภัย (ห้วงภัย 25 กันยายน 2566) เนื่องจากอิทธิพลร่องมรสุมตะวันตกเฉียงใต้ พาดผ่านภาคตะวันออกเฉียงเหนือ ประสบภัย จำนวน 6 อำเภอ ได้แก่ อำเภอกันทรารมย์ อำเภอภูสิงห์ ยางชุมน้อย ศีลาลาด ราษีไศล และเมืองศรีสะเกษ รวม 13 ตำบล 54 หมู่บ้าน ครึ่งเรือนคาคว่าจะเสียหาย 1,812 ครึ่งเรือน 2. สถานการณ์ยังไม่สิ้นสุด
ประจำเดือน พฤศจิกายน 2566	1. รายงานสถานการณ์อุทกภัย (ห้วงภัย 25 กันยายน 2566) เนื่องจากอิทธิพลร่องมรสุมตะวันตกเฉียงใต้ พาดผ่านภาคตะวันออกเฉียงเหนือ ประสบภัย จำนวน 6 อำเภอ ได้แก่ อำเภอกันทรารมย์ อำเภอภูสิงห์ ยางชุมน้อย ศีลาลาด ราษีไศล และเมืองศรีสะเกษ รวม 13 ตำบล 54 หมู่บ้าน ครึ่งเรือนคาคว่าจะเสียหาย สะสม 1,898 ครึ่งเรือน พื้นที่คาคว่าจะเสียหายสะสม 14,010 ไร่ 2. สถานการณ์ยังไม่สิ้นสุด 3. การให้ความช่วยเหลือ 3) ประกาศเขตพื้นที่ประสบสาธารณภัย และประกาศเขตการให้ความช่วยเหลือผู้ประสบภัยพิบัติกรณีฉุกเฉิน ในพื้นที่ 5 อำเภอ ได้แก่ อำเภอกันทรารมย์ อำเภอภูสิงห์ ยางชุมน้อย ศีลาลาด และราษีไศล รวม 13 ตำบล 54 หมู่บ้าน อำเภอเมืองศรีสะเกษ ไม่ขอประกาศเขตฯ เนื่องจากใช้งบ อปท.ในการให้ความช่วยเหลือ 2) สำนักงานเกษตรจังหวัดศรีสะเกษ ดำเนินการบันทึก กษ.01 (ยอดสะสม) เกษตรกร 1,667 ราย เกษตรกรผ่านการประชาคม 1,654 ราย พื้นที่ 12,937.50 ไร่ คิดเป็นวงเงิน 17,414,405 บาท 3) ก.ช.ภ.อ. มีมติอนุมัติให้ความช่วยเหลือ เกษตรกร 1,654 ราย พื้นที่ 12,937.50 ไร่ วงเงิน 17,414,405 บาท อยู่ระหว่างเตรียมเสนอ ก.ช.ภ.จ.ศรีสะเกษ พิจารณาอนุมัติให้ความช่วยเหลือต่อไป

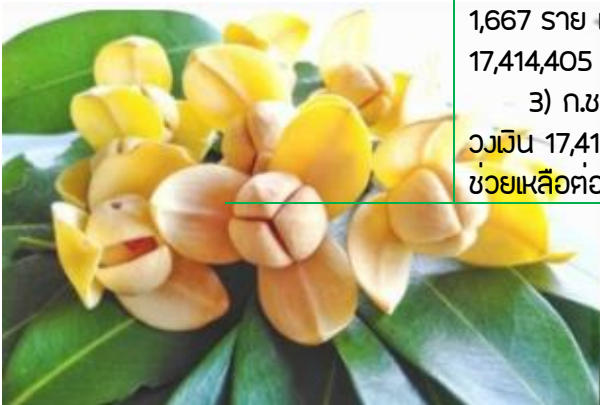

ประจำเดือน	สรุปสาระสำคัญ
ประจำเดือน ธันวาคม 2566	<ol style="list-style-type: none"> รายงานสถานการณ์อุทกภัย (ห้วงภัย 25 กันยายน 2566) เนื่องจากอิทธิพลร่องมรสุมตะวันตกเฉียงใต้ พาดผ่านภาคตะวันออกเฉียงเหนือ ประสบภัยสะสมรวม 14 ตำบล 55 หมู่บ้าน คริวเรือนเกษตรคราค่าจะเสียหายสะสม 1,905 คริวเรือน พื้นที่คาดว่าจะเสียหายสะสม 14,035 ไร่ ปัจจุบันสถานการณ์สิ้นสุดแล้ว การให้ความช่วยเหลือ <ol style="list-style-type: none"> สำนักงานเกษตรจังหวัดศรีสะเกษ ดำเนินการบันทึก กษ.01 (ยกคสะสม) เกษตรกร 1,710 ราย เกษตรกรผ่านการประชาม 1,697 ราย พื้นที่ 13,173 ไร่ ววงเงิน 17,729,975 บาท ก.ช.ภ.อ. มีมติอนุมัติให้ความช่วยเหลือ (ยกคสะสม) เกษตรกร 1,697 ราย พื้นที่ 13,173 ไร่ ววงเงิน 17,729,975 บาท คณะกรรมการให้ความช่วยเหลือผู้ประสบภัยพิบัติจังหวัดศรีสะเกษ (ก.ช.ภ.จ.ศรีสะเกษ) ในคราวประชุมครั้งที่ 11/2566 เมื่อวันที่ 8 ธันวาคม 2566 พิจารณาอนุมัติให้ความช่วยเหลือ รวม 5 อำเภอ 12 ตำบล 50 หมู่บ้าน เกษตรกร 1,697 ราย พื้นที่ 13,173 ไร่ ววงเงิน 17,729,975 บาท (ในอำนาจปลัดกระทรวงเกษตรและสหกรณ์) แยกเป็นความเสียหาย <ol style="list-style-type: none"> นาข้าว 13,063 ไร่ เป็นเงิน 17,504,420 บาท พืชไร่ (มันสำปะหลัง) 106.25 ไร่ เป็นเงิน 210,375 บาท ไม้ผลไม้ยืนต้นและอื่นๆ (ยูคาลิปตัส) 3.75 ไร่ เป็นเงิน 15,180 บาท อยู่ระหว่างจัดส่งเอกสารให้หน่วยงานที่เกี่ยวข้อง
ประจำเดือน มกราคม 2567	<p><u>สรุปข้อมูลภัยพิบัติเหตุอุทกภัย</u> เนื่องจากอิทธิพลร่องมรสุมตะวันตกเฉียงใต้ พาดผ่าน ภาคตะวันออกเฉียงเหนือ ประกอบกับหย่อมความกดอากาศต่ำกำลังแรง ช่วงวันที่ 21 - 26 กันยายน 2566 กระทบพื้นที่การเกษตร จำนวน 6 อำเภอ ได้แก่ อำเภอกันทรารมย์ อำเภอภูสิงห์ ยางชุมน้อย ศีลาลาด ราษีไศล และเมืองศรีสะเกษ สะสมรวม 14 ตำบล 55 หมู่บ้าน เป็นพื้นที่เสียหายสิ้นเชิง 13,173 ไร่ เกษตรกร 1,697 ราย</p> <p><u>การช่วยเหลือ</u></p> <ol style="list-style-type: none"> สรุป ก.ช.ภ.จ.ศรีสะเกษ อนุมัติให้ความช่วยเหลือ รวม 5 อำเภอ 12 ตำบล 50 หมู่บ้าน เกษตรกร 1,697 ราย พื้นที่ 13,173 ไร่ ววงเงิน 17,729,975 บาท (ในอำนาจปลัดกระทรวงเกษตรและสหกรณ์) อยู่ระหว่างการตรวจสอบเอกสารของหน่วยงานที่เกี่ยวข้อง
ประจำเดือน กุมภาพันธ์ 2567	<p><u>การช่วยเหลือ</u></p> <ol style="list-style-type: none"> สำนักงานปลัดกระทรวงเกษตรและสหกรณ์ โอนเงินให้สำนักงานเกษตรจังหวัดศรีสะเกษ เพื่อช่วยเหลือเกษตรกรผู้ประสบอุทกภัย เมื่อวันที่ 14 กุมภาพันธ์ 2567 จำนวน 17,729,975 บาท โอนเงินเข้าบัญชีเกษตรกรครบทุกรายแล้วเมื่อวันที่ 27 กุมภาพันธ์ 2567
ประจำเดือน มีนาคม 2567	<p>- ไม่มีสถานการณ์ภัยพิบัติ -</p>
ประจำเดือน เมษายน 2567	<ol style="list-style-type: none"> รายงานภัยแล้ง (ห้วงภัย 3 เม.ย.2567) พื้นที่ประสบภัย จำนวน 3 อำเภอ ได้แก่ อำเภอขุนหาญ ปรางค์กู๋ และศีลาลาด สถานการณ์ยังไม่สิ้นสุด
ประจำเดือน พฤษภาคม 2567	<ol style="list-style-type: none"> รายงานสถานการณ์ภัยแล้ง <ol style="list-style-type: none"> จังหวัดศรีสะเกษ เกิดสถานการณ์ภัยแล้ง (ห้วงภัย 3 เม.ย.2567) พื้นที่ประสบภัย จำนวน 3 อำเภอ 18 ตำบล เกษตรกร 876 ราย พื้นที่ได้รับผลกระทบ 2,935 ไร่ ได้แก่ อำเภอขุนหาญ ปรางค์กู๋ และศีลาลาด ภัยยังไม่สิ้นสุด การให้ความช่วยเหลือ -ประกาศเขตพื้นที่ประสบสาธารณภัยฯ เมื่อวันที่ 27 พ.ค.2567



ประจำเดือน	สรุปสาระสำคัญ
	<p>2. รายงานสถานการณ์วาทภัย</p> <p>1) จังหวัดศรีสะเกษ เกิดสถานการณ์วาทภัย (ห้วงภัย 3 พ.ค.-3 พ.ค.2567) พื้นที่ประสบภัย 1 อำเภอ 1 ตำบลเกษตรกร 7 ราย พื้นที่ได้รับผลกระทบ 60 ไร่ คืออำเภอบุนหาญ</p> <p>2) สถานการณ์สิ้นสุดแล้ว</p> <p>3) การให้ความช่วยเหลือ - อยู่ระหว่างประกาศเขตประสบสาธารณภัยฯ-</p>
<p>ประจำเดือน มิถุนายน 2567</p>	<p>1. รายงานภัยแล้ง (ห้วงภัย 3 เม.ย.2567) พื้นที่ประสบภัย จำนวน 3 อำเภอ ได้แก่ อำเภอบุนหาญ ปรานคีฎ และศีลาลาด</p> <p>1) สถานการณ์ยังไม่สิ้นสุด</p> <p>2) การให้ความช่วยเหลือ</p> <p>(1) ก.ช.ภ.อ.ศีลาลาด เมื่อวันที่ 21 มิถุนายน 2567 อนุมัติการให้ความช่วยเหลือ เกษตรกร รวม 44 ราย พื้นที่ 116 ไร่ วงเงินช่วยเหลือ 229,680 บาท โดยให้เสนอ ก.ช.ภ.อ. พิจารณาการให้ความช่วยเหลือต่อไป</p> <p>(2) อ.บุนหาญและปรานคีฎ อยู่ระหว่างประชาคม ตรวจสอบรับรองข้อมูล</p> <p>2. รายงานสถานการณ์วาทภัย (ห้วงภัย 3 พ.ค.- 3 พ.ค.2567) พื้นที่ประสบภัย 1 อำเภอ - การให้ความช่วยเหลือ ประกาศเขตประสบสาธารณภัยฯ เมื่อวันที่ 12 มิ.ย.67</p>
<p>ประจำเดือน กรกฎาคม 2567</p>	<p>1. รายงานภัยแล้ง (ห้วงภัย 3 เม.ย.2567) พื้นที่ประสบภัย จำนวน 3 อำเภอ ได้แก่ อำเภอบุนหาญ ปรานคีฎ และศีลาลาด</p> <p><u>การให้ความช่วยเหลือ</u></p> <p>(1) ก.ช.ภ.อ.อนุมัติให้ความช่วยเหลือจำนวน 3 อำเภอ ขณะนี้อยู่ระหว่างรวบรวม เอกสารเตรียมเสนอ ก.ช.ภ.อ.ศรีสะเกษอนุมัติให้ความช่วยเหลือต่อไป</p> <p>(2) กรม ปก. อนุมัติให้ขยายระยะเวลาการให้ความช่วยเหลือออกไปไม่เกินวันที่ 31 สิงหาคม 2567 (จากเดิมครบกำหนดระยะเวลาการให้ความช่วยเหลือ 3 เดือนนับจากวันเกิดภัย ในวันที่ 30 มิถุนายน 2567)</p> <p>2. รายงานสถานการณ์วาทภัย (ห้วงภัย 3 พ.ค.- 3 พ.ค.2567) พื้นที่ประสบภัย 1 อำเภอ</p> <p><u>การให้ความช่วยเหลือ</u> ก.ช.ภ.อ.บุนหาญ เมื่อวันที่ 17 ก.ค.67 อนุมัติการให้ความช่วยเหลือ รวม 1 ตำบล 1 หมู่บ้าน เกษตรกร 3 ราย พื้นที่ 34.25 ไร่ วงเงินช่วยเหลือ 138,644 บาท อยู่ระหว่าง ขั้นตอนการขออนุมัติจ่ายเงินให้แก่เกษตรกร โดยกำหนดให้แล้วเสร็จภายในวันที่ 2 สิงหาคม 2567</p>
<p>ประจำเดือน สิงหาคม 2567</p>	<p>1. รายงานสถานการณ์ภัยแล้ง (ห้วงภัย 3 เม.ย.2567) พื้นที่ประสบภัย จำนวน 3 อำเภอ ได้แก่อำเภอบุนหาญ ปรานคีฎ และศีลาลาด</p> <p>- การให้ความช่วยเหลือ</p> <p>(1) ก.ช.ภ.อ.ศรีสะเกษ ครั้งที่ 2/2567 เมื่อวันที่ 14 สิงหาคม 2567 อนุมัติการให้ความช่วยเหลือเกษตรกรในพื้นที่อำเภอบุนหาญ ปรานคีฎ และอำเภาศีลาลาด รวม 3 อำเภอ 10 ตำบล 42 หมู่บ้าน เกษตรกร 245 ราย พื้นที่ 451.35 ไร่ วงเงินช่วยเหลือ 1,372,104.80 บาท โดยให้ใช้จ่ายงบเงินทศรองราชการในอำนาจผู้ว่าราชการจังหวัดศรีสะเกษ</p> <p>(2) อยู่ระหว่างขั้นตอนการขออนุมัติใช้จ่ายเงินทศรองราชการในอำนาจผู้ว่าราชการจังหวัดศรีสะเกษ</p> <p>2. รายงานสถานการณ์วาทภัย (ห้วงภัย 3 พ.ค.- 3 พ.ค.2567) พื้นที่ประสบภัย 1 อำเภอ</p> <p>- การให้ความช่วยเหลือ โอนเงินเข้าบัญชีเกษตรกรทั้ง 3 ราย เมื่อวันที่ 1 สิงหาคม 2567 เป็นที่เรียบร้อยแล้ว (ยุติการรายงาน)</p>
<p>ประจำเดือน กันยายน 2567</p>	<p><u>รายงานสถานการณ์ภัยแล้ง</u> (ห้วงภัย 3 เม.ย.2567) พื้นที่ประสบภัย จำนวน 3 อำเภอ ได้แก่อำเภอบุนหาญ ปรานคีฎ และศีลาลาด</p> <p><u>การให้ความช่วยเหลือ</u> ดำเนินการจ่ายเงินให้แก่เกษตรกรครบทั้ง 245 ราย เมื่อวันที่ 18 กันยายน 2567 (ยุติการรายงาน)</p>



ภาพการประชุมคณะกรรมการศูนย์ติดตามและแก้ไขปัญหาภัยพิบัติด้านการเกษตร ระดับจังหวัด
ในพื้นที่เขตตรวจราชการที่ 14 (จังหวัดศรีสะเกษ อำนาจเจริญ อุบลราชธานี และจังหวัดยโสธร)
(ผ่าน Zoom Application)

โดย ผู้ตรวจราชการกระทรวงเกษตรและสหกรณ์ (นายกฤษ อุตตะมะเวทิน)
วันที่ 20 กันยายน 2567 เวลา 09.00 น. ที่ห้องประชุมสระกำแพงใหญ่ ชั้น 4 ศาลากลางจังหวัดศรีสะเกษ



3.3.4

โครงการอันเนื่องมาจากพระราชดำริ ประจำปีงบประมาณ พ.ศ.2567

1. โครงการคลินิกเกษตรเคลื่อนที่ในพระราชานุเคราะห์ สมเด็จพระบรมโอรสาธิราชฯ

สำนักงานเกษตรและสหกรณ์จังหวัดศรีสะเกษสนับสนุนการดำเนินโครงการคลินิกเกษตรเคลื่อนที่ในพระราชานุเคราะห์สมเด็จพระบรมโอรสาธิราชฯ สยามมกุฎราชกุมาร ร่วมกับหน่วยงานในสังกัดกระทรวงเกษตรและสหกรณ์ทั้งระดับจังหวัดและระดับอำเภอ โดยมีสำนักงานเกษตรจังหวัดศรีสะเกษเป็นหน่วยงานหลัก ดำเนินการจำนวน 4 ครั้ง ดังนี้

- ครั้งที่ 1 วันที่ 18 ธันวาคม 2566 ณ โรงเรียนไพรบึงวิทยาคม ต. ไพรบึง อ. ไพรบึง จ. ศรีสะเกษ
- ครั้งที่ 2 วันที่ 8 กุมภาพันธ์ 2567 โรงเรียนบ้านคาโดน ต. คาโดน อ. เมืองจันทร์ จ. ศรีสะเกษ
- ครั้งที่ 3 วันที่ 21 พฤษภาคม 2567 หอประชุมบึงระนามองค์การบริหารส่วนตำบลกุดเสลา ต. กุดเสลา อ. กันทรลักษ์ จ. ศรีสะเกษ
- ครั้งที่ 4 วันที่ 19 กรกฎาคม 2567 หอประชุมองค์การบริหารส่วนตำบลโพนข่า อ. เมืองศรีสะเกษ จ. ศรีสะเกษ

กิจกรรมที่ให้บริการของคลินิกเกษตรและสหกรณ์

1. ให้บริการให้คำแนะนำเกี่ยวกับปัญหาหนี้สินของเกษตรกรภายใต้การดำเนินงานกองทุนหมุนเวียนเพื่อการกู้ยืมแก่เกษตรกรและผู้ยากจน
2. ให้บริการให้คำแนะนำเกี่ยวกับการขอเงินกู้ของกองทุนสงเคราะห์เกษตรกร
3. ให้บริการให้คำแนะนำเกี่ยวกับระบบเกษตรพันธสัญญา
4. จัดเก็บข้อมูลโดยการสัมภาษณ์เกษตรกรผู้มาร่วมงานเพื่อสรุปประเมินผลการดำเนินงานการให้บริการ

ภาพกิจกรรม



2. โครงการจิตอาสาพระราชทานตามแนวพระราชดำริ

สำนักงานเกษตรและสหกรณ์จังหวัดศรีสะเกษได้เข้าร่วมกิจกรรม ดังนี้

1. กิจกรรมจิตอาสาพัฒนาปรับปรุงภูมิทัศน์ ศาสนสถาน เนื่องในวันคล้ายวันพระบรมราชสมภพ พระบาทสมเด็จพระบรมชนกาธิเบศร มหาภูมิพลอดุลยเดชมหาราช บรมนาถบพิตร วันชาติและวันพ่อแห่งชาติ 5 ธันวาคม 2566 ณ วัดบ้านสร้างเรือง (พระธาตุเรืองรอง) ต.ห้วยป่าปล้อง อ.เมืองศรีสะเกษ จ.ศรีสะเกษ



2. กิจกรรมจิตอาสาบำเพ็ญสาธารณประโยชน์ และบำเพ็ญสาธารณกุศลเนื่องในวันคล้ายวันประสูติสมเด็จพระเจ้าลูกเธอ เจ้าฟ้าสิริวัณณวรี นารีรัตนราชกัญญา 8 มกราคม 2567 ณ วัดมหาพุทธาราม พระอารามหลวง ต.เมืองเหนือ อ.เมืองศรีสะเกษ จ.ศรีสะเกษ



3. กิจกรรมจิตอาสาพัฒนาปรับปรุงภูมิทัศน์ เพื่อถวายเป็นราชกุศลและน้อมรำลึกเนื่องในวันที่ระลึกพระบาทสมเด็จพระพุทธเลิศหล้านภาลัย ประจำปี 2567 วันที่ 24 กุมภาพันธ์ 2567 ณ สวนสมเด็จพระศรีนครินทร์ศรีสะเกษ วิทยาลัยเกษตรและเทคโนโลยีศรีสะเกษ ต.หนองครก อ.เมืองศรีสะเกษ จ.ศรีสะเกษ



4. กิจกรรมจิตอาสาพัฒนาบำเพ็ญสาธารณประโยชน์เนื่องในวันที่ระลึกพระบาทสมเด็จพระพุทธยอดฟ้าจุฬาโลกมหาราช วันที่ระลึกมหาจักรีบรมราชวงศ์, วันที่ระลึกพระบาทสมเด็จพระนั่งเกล้าเจ้าอยู่หัว พระมหาเจษฎาราชเจ้า วันคล้ายวันพระราชสมภพสมเด็จพระกนิษฐาธิราชเจ้า กรมสมเด็จพระเทพรัตนราชสุดาฯ สยามบรมราชกุมารี และกิจกรรมจิตอาสาเนื่องในวันข้าราชการพลเรือน ประจำปี พ.ศ. 2567 6 เมษายน 2567 ณ วัดมหาพุทธาราม พระอารามหลวง ต.เมืองเหนือ อ.เมืองศรีสะเกษ จ.ศรีสะเกษ

5. กิจกรรมจิตอาสา Big Cleaning Day เฉลิมพระเกียรติพระบาทสมเด็จพระเจ้าอยู่หัว เนื่องในโอกาสพระราชพิธีมหามงคลเฉลิมพระชนมพรรษา 6 รอบ 28 กรกฎาคม 2567 ณ บริเวณหอประชุม เฉลิมพระเกียรติ ฉลองสิริราชสมบัติ 60 ปี อำเภอเมืองศรีสะเกษ วันที่ 1 พฤษภาคม 2567

6. กิจกรรมจิตอาสา Big Cleaning Day เพื่อเป็นการเตรียมสถานที่ในการจัดพิธีบำเพ็ญกุศล ทำบุญชชาติกาลครบ 83 ปี พระเดชพระคุณพระราชกิตติรังษี อดีตที่ปรึกษาเจ้าคณะภาค 10 และวันสำคัญต่าง ๆ วันที่ 17 พฤษภาคม 2567 ณ วัดเจียงอีศรีมงคลวราราม พระอารามหลวง อ.เมืองศรีสะเกษ จ.ศรีสะเกษ

7. กิจกรรมจิตอาสาพัฒนาปรับปรุงภูมิทัศน์ เพื่อถวายเป็นราชกุศลและน้อมรำลึกเนื่องในวันที่ระลึกพระบาทสมเด็จพระปกเกล้าเจ้าอยู่หัว ประจำปีพุทธศักราช 2567 วันที่ 30 พฤษภาคม 2567 ณ บริเวณสนามหน้าศาลากลางจังหวัดศรีสะเกษ

8. กิจกรรมจิตอาสาเฉลิมพระเกียรติสมเด็จพระนางเจ้าฯ พระบรมราชินี เนื่องในวันเฉลิมพระชนมพรรษา 3 มิถุนายน 2567 ณ บริเวณวัดโนนสูง บ้านโนนสูง หมู่ที่ 19 ต.กระแซง อ.กันทรลักษ์ จ.ศรีสะเกษ

9. กิจกรรมจิตอาสาบำเพ็ญสาธารณประโยชน์และบำเพ็ญสาธารณกุศล เนื่องในโอกาสพระราชพิธีมหามงคลเฉลิมพระชนมพรรษา 6 รอบ 28 กรกฎาคม 2567 วันที่ 8 มิถุนายน 2567 ณ โรงเรียนศรีสะเกษวิทยาลัย อ. เมืองศรีสะเกษ จ. ศรีสะเกษ



10. กิจกรรมจิตอาสาพัฒนาปรับปรุงภูมิทัศน์ วัดหนองตะเคียน เฉลิมพระเกียรติพระบาทสมเด็จพระเจ้าอยู่หัว เนื่องในโอกาสมหามงคลเฉลิมพระชนมพรรษา 6 รอบ 72 พรรษา 28 กรกฎาคม 2567 ณ วัดหนองตะเคียน ต.จวน อ.เมืองศรีสะเกษ จ.ศรีสะเกษ

11. กิจกรรมจิตอาสาปรับปรุงภูมิทัศน์บริเวณรอบอ่างเก็บน้ำร่องอรุณ เนื่องในโอกาสวันเฉลิมพระชนมพรรษา สมเด็จพระนางเจ้าสิริกิติ์ พระบรมราชินีนาถ พระบรมราชชนนีพันปีหลวง 12 สิงหาคม 2567 ณ บริเวณรอบอ่างเก็บน้ำร่องอรุณ บ้านเขวา หมู่ที่ 11 ต.ละเอาะ อ.น้ำเกลี้ยง จ.ศรีสะเกษ



3. การสนับสนุนการปฏิบัติงานและการติดตามการดำเนินโครงการอันเนื่องมาจากพระราชดำริของคณะอนุกรรมการติดตามและขับเคลื่อนโครงการอันเนื่องมาจากพระราชดำริในพื้นที่ภาคตะวันออกเฉียงเหนือ

สำนักงานเกษตรและสหกรณ์จังหวัดศรีสะเกษ ลงพื้นที่ติดตามความก้าวหน้าการดำเนินงานกิจกรรมสนับสนุนโครงการอันเนื่องมาจากพระราชดำริ ของศูนย์พัฒนาการเกษตรภูสิงห์อันเนื่องมาจากพระราชดำริ จังหวัดศรีสะเกษ ปีงบประมาณ พ.ศ. 2567 จำนวน 2 ครั้ง คือ ครั้งที่ 1 ช่วงวันที่ 25 และวันที่ 29 มีนาคม 2567 และครั้งที่ 2 ในวันที่ 27 มิถุนายน 2567 ประกอบด้วยกิจกรรมการดำเนินงาน ดังนี้

(1) แปลงต้นแบบในพื้นที่เกษตรกร (เกษตรกรขยายผล)

1.1) แปลงต้นแบบการปลูกกาแฟเศรษฐกิจ

เกษตรกร : นางสรารัตน์ ใจดี

ที่อยู่ : บ้านโนนจำปา ตำบลควนรัก อำเภอภูสิงห์ จังหวัดศรีสะเกษ
สมาชิกในครัวเรือน 6 คน แรงงาน 4 คน
เบอร์ติดต่อ 063-8254993

กิจกรรมหลัก : ปลูกกาแฟอาราบิก้า ในสวนยางพารา เลี้ยงผึ้งโพรง ปลูกทุเรียน พื้นที่ดำเนินการรวม 19 ไร่

รายได้ : กาแฟ 300,000 บาท/ปี

ยางพารา 120,000 บาท/ปี ทุเรียน 100,000 บาท/ปี

การสนับสนุนจากศูนย์พัฒนาการเกษตรภูสิงห์ฯ ได้รับการสนับสนุนองค์ความรู้การแปรรูป การตลาดการออกบูธจำหน่ายร่วมกับหน่วยงานราชการต่าง ๆ



1.2) แปลงต้นแบบเกษตรกรรุ่นใหม่

เกษตรกร : นายวัชรินทร์ วงษ์จันทร์

ที่อยู่ : บ้านโคกทราย ตำบลโคกจาน
อำเภอภูสิงห์ จังหวัดศรีสะเกษ
เบอร์ติดต่อ 093-4635615

กิจกรรมในแปลง : ยางพารา ข้าว ทุเรียน
มันสำปะหลัง พื้นที่ดำเนินการรวม 15 ไร่

รายได้ : ยางพารา 100,000 บาท/ปี
ข้าว 50,000 บาท/ปี

การสนับสนุนจากศูนย์พัฒนาการเกษตรภูสิงห์ฯ

1. ได้รับการสนับสนุนองค์ความรู้ในการปลูกพืช
2. ปัจจัยการผลิตที่ได้รับ ต้นพันธุ์ไม้ผล

ได้แก่ ทุเรียน ฝรั่ง ลิ้นจี่ ทุยคอก ต้นพันธุ์ไม้ผลที่
ได้รับ ปัจจุบันอยู่ในช่วงการดูแล มีการ
เจริญเติบโตได้ดี ยังไม่ให้ผลผลิต ไม่มีรายได้



เกษตรกร : นายสมคิด วงษ์จันทร์

ที่อยู่ : บ้านโคกทราย ตำบลโคกจาน อำเภอภูสิงห์
จังหวัดศรีสะเกษ

กิจกรรมภายในแปลง : มะพร้าว กล้วย มันสำปะหลัง
พื้นที่ดำเนินการรวม 20 ไร่

รายได้ : มันสำปะหลัง 25,000 บาท/ปี

การสนับสนุนจากศูนย์พัฒนาการเกษตรภูสิงห์ฯ

1. ได้รับการสนับสนุนองค์ความรู้ในการปลูกพืช
2. ปัจจัยการผลิตที่ได้รับ ต้นพันธุ์ไม้ผล ได้แก่ ทุเรียน
ฝรั่ง ลิ้นจี่ รวมทั้งได้รับทุยคอก เพื่อใช้ในแปลง

ปัญหาอุปสรรค : ดินขาดความอุดมสมบูรณ์ ขอรับ
การสนับสนุนทุยคอกเพิ่มเพื่อนำมาปรับปรุงบำรุงดิน
ไม้ผลที่ได้รับ ปัจจุบันอยู่ในช่วงการดูแลมีการ
เจริญเติบโตได้ดี ยังไม่มีรายได้

63

1.3) แปลงต้นแบบ การเพาะเห็ดในถุงพลาสติก

เกษตรกร : นางสาวอัมพร ขวัญยืน

ที่อยู่ : 242 หมู่ที่ 5 ตำบลคลองรัก อำเภอภูสิงห์
จังหวัดศรีสะเกษ

กิจกรรม : การเพาะเห็ดในถุงพลาสติก ได้แก่
เห็ดนางฟ้าภูฐาน เห็ดขอนขาว
พื้นที่ดำเนินการ โรงเรือน 2 โรง

รายได้ : 60,000 บาท/ปี

การสนับสนุนจากศูนย์พัฒนาการเกษตรภูสิงห์ฯ

1. องค์ความรู้การเพาะเห็ด
2. วัสดุสำหรับการทำก้อนเห็ด



1.4) แพลงต้นแบบ การปลูกและการแปรรูปอ้อยคั้นน้ำสุพรรณบุรี 50

เกษตรกร : นางสาวปรียากร เฮอร์แมนเซน
ที่อยู่ : 363 หมู่ที่ 6 ตำบลไพรพัฒนา
อำเภอภูสิงห์ จังหวัดศรีสะเกษ
กิจกรรม : การปลูกและการแปรรูปอ้อยคั้นน้ำ
พื้นที่ปลูก : 1 ไร่
รายได้ : 500 - 1,000 บาท/วัน
การสนับสนุนจากศูนย์พัฒนาการเกษตรภูสิงห์ฯ
1. องค์ความรู้การปลูกและการแปรรูป
2. ต้นพันธุ์อ้อย 800 ต้น
3. ปุ๋ยคอก ปุ๋ยหมัก 20-30 กระสอบ/ครั้ง
ปีละ 2 ครั้ง
ปัญหาอุปสรรค : ช่วงฤดูฝนคุณภาพน้ำอ้อย
ไม่หวาน ลดปริมาณการแปรรูป จำหน่ายได้น้อย



(2) แพลงเรียนรู้การถ่ายทอดเทคโนโลยีทางการเกษตรด้านพืช (แปลงในศูนย์ฯ)

2.1) แพลงสาธิตการปลูกพืชผักอินทรีย์

กิจกรรมภายในแปลง : ถั่วพืงยาว ชะอม มะเขือเปราะ
คางคกศรีสะเกษ ข้าวโพด หนอนไม้ฝรั่ง
พื้นที่ดำเนินการ : 1 แปลง 1 ไร่
ผลการดำเนินงาน : มีผลผลิตที่ดีและนำไปใช้เพื่อการ
วิจัยและพัฒนาพันธุ์ และสนับสนุนพันธุ์พืชผัก
กับเกษตรกรในพื้นที่บริการของศูนย์ฯ พืชผักบางชนิด
ยังไม่ได้เพาะปลูกแต่มีการเตรียมพื้นที่สำหรับปลูกไว้แล้ว



2.2) แพลงสาธิตการปลูกกาแฟเศรษฐกิจ

กิจกรรมภายในแปลง : กาแฟพันธุ์โรบัสต้า
พื้นที่ดำเนินการ : 1 แปลง 2 ไร่
ผลการดำเนินงาน : ให้ผลผลิตได้ดี นำไปใช้เพื่อการวิจัยและพัฒนาพันธุ์ แปรรูปเพื่อจำหน่ายและ
สนับสนุนต้นพันธุ์ให้กับเกษตรกรในพื้นที่บริการของศูนย์ฯ ขยายเป็นแปลงต้นแบบต่อไป



2.3) แปลงสาธิตการปลูกและการขยายพันธุ์ไม้ผลพันธุ์ดี

กิจกรรมภายในแปลง : ทุเรียน กระถอน ลินจี เมาะ

พื้นที่ดำเนินการ : 4 แปลง 12 ไร่

ผลการดำเนินงาน : ไม้ผลอยู่ในช่วงติดดอกออกผล คาดว่าจะมีผลผลิตที่ดีและนำไปใช้เพื่อการวิจัยพัฒนาพันธุ์ และนำไปขยายต้นพันธุ์ให้กับเกษตรกรในพื้นที่บริการของศูนย์ฯ



2.4) แปลงสาธิตการปลูกและการแปรรูปอ้อยคั้นน้ำ สุพรรณบุรี 50

กิจกรรมภายในแปลง : อ้อยคั้นน้ำสุพรรณบุรี 50

พื้นที่ดำเนินการ : 1 แปลง 2 ไร่

ผลการดำเนินงาน : ต้นอ้อยมีความสมบูรณ์ คาดว่าจะมีผลผลิตที่ดีและนำไปใช้เพื่อการวิจัยพัฒนาพันธุ์ ขยายต้นพันธุ์ให้กับเกษตรกรในพื้นที่บริการของศูนย์ฯ



2.5) แปลงสาธิตการปลูกยางพารา

กิจกรรมภายในแปลง : ยางพารา

พื้นที่ดำเนินการ : 1 แปลง 9 ไร่

ผลการดำเนินงาน : ต้นยางให้ปริมาณน้ำยางได้ มีการเลี้ยงผึ้งภายในแปลงเพื่อการศึกษาและนำองค์ความรู้ที่ได้สนับสนุนให้กับเกษตรกรต่อไป



2.6) แปลงสาธิตการปลูกมะนาวนอกฤดู

กิจกรรมภายในแปลง : มะนาวพันธุ์แป้นพิจิตร

พื้นที่ดำเนินการ : 1 แปลง 2 ไร่

ผลการดำเนินงาน : มะนาวให้ผลผลิตสูงในช่วงนอกฤดู ผลผลิตที่ได้เพื่อการวิจัยและขยายพันธุ์ให้กับเกษตรกร รวมทั้งใช้ในการทำเครื่องดื่ม



2.7) แปลงสาธิตการปลูกปาล์มน้ำมัน

กิจกรรมภายในแปลง : ปาล์มน้ำมัน

พื้นที่ดำเนินการ : 1 แปลง 2 ไร่

ผลการดำเนินงาน : ต้นปาล์มสามารถให้ผลผลิตได้ นำผลผลิตเพื่อการวิจัยและพัฒนาพันธุ์ สนับสนุนองค์ความรู้กับเกษตรกรที่สนใจ



66

2.8) แปลงสาธิตการเพาะเห็ดเศรษฐกิจ

กิจกรรมภายในแปลง : เห็ดนางฟ้าภูฐาน เห็ดขอนขาว

พื้นที่ดำเนินการ : 1 แปลง

ผลการดำเนินงาน : จัดทำก้อนเห็ด ผลผลิตที่ได้เพื่อการศึกษาและนำองค์ความรู้ที่ได้สนับสนุนให้กับเกษตรกร และมีเกษตรกรหมุนเวียนเข้ามาฝึกปฏิบัติจะได้รับสนับสนุนก้อนเห็ดนำกลับไปขยายผลต่อยอดในแปลงของเกษตรกร ผลผลิตที่ได้บางส่วนนำออกจำหน่ายกับผู้ที่สนใจ



2.9) แปลงสาธิตการปลูกมันสำปะหลัง

กิจกรรมภายในแปลง : มันสำปะหลัง

พื้นที่ดำเนินการ : 1 แปลง 10 ไร่

ผลการดำเนินงาน : ต้นมันสำปะหลังมีความสมบูรณ์ดี ผลผลิตที่ได้นำไปเพื่อการศึกษาและพัฒนาต้นพันธุ์ นำองค์ความรู้ขยายผลให้กับกลุ่มเกษตรกรในพื้นที่บริการและเกษตรกรที่สนใจ



2.10) แปลงสาธิตการผลิตเมล็ดพันธุ์ข้าวขาวดอกมะลิ 105

กิจกรรมภายในแปลง : ข้าวขาวดอกมะลิ 105

พื้นที่ดำเนินการ : 1 แปลง 5 ไร่

ผลการดำเนินงาน : ช่วงแรกประสบปัญหามีน้ำขังทำให้การปักดำข้าวล่าช้า คาดว่าจะได้ผลผลิตที่ดีนำผลผลิต เพื่อการศึกษาและพัฒนาพันธุ์ นำองค์ความรู้ที่ได้สนับสนุนให้กับเกษตรกรต่อไป



2.11) สาธิตการแปรรูปผลผลิตทางการเกษตร

กิจกรรมภายในแปลง : การแปรรูปเห็ดหลินจือ กาแฟโรบัสต้า การแปรรูปผลผลิตที่ได้จากแปลงสาธิต

พื้นที่ดำเนินการ : 1 แปลง

ผลการดำเนินงาน : มีห้องปฏิบัติการในการแปรรูปที่สะอาด เครื่องมืออุปกรณ์พร้อมดำเนินการ นำผลิตภัณฑ์ ที่ได้ออกจำหน่าย และสนับสนุนองค์ความรู้แก่เกษตรกรที่สนใจ



2.12) แปลงสาธิตการปลูกกระเจี๊ยบแดง

กิจกรรมภายในแปลง : กระเจี๊ยบแดง

พื้นที่ดำเนินการ : 1 แปลง 2 ไร่

ผลการดำเนินงาน : มีผลผลิตดี นำผลผลิตที่ได้เพื่อการศึกษาและพัฒนาพันธุ์ แปรรูป นำองค์ความรู้ที่ได้สนับสนุนให้กับเกษตรกรต่อไป



2.13) แปลงสาธิตเกษตรทฤษฎีใหม่

กิจกรรมภายในแปลง : ประกอบคัวย พื้นที่ปลูกพืชผักสวนครัว แหล่งน้ำ ที่อยู่อาศัย

พื้นที่ดำเนินการ : 1 แปลง 15 ไร่

ผลการดำเนินงาน : ให้ผลผลิตได้ดี นำไปใช้เพื่อการวิจัยและพัฒนาพันธุ์ แปรรูปเพื่อจำหน่ายและสนับสนุนต้นพันธุ์ให้กับเกษตรกรในพื้นที่บริการของศูนย์ฯ ขยายเป็นแปลงต้นแบบต่อไป



(3) กิจกรรมการผลิตและการกระจายพันธุ์พืช

3.1) การผลิตพันธุ์พืชสวน

กิจกรรมภายในแปลง : มะนาว ทุเรียน
พื้นที่ดำเนินการ : 1 แปลง
ผลการดำเนินงาน : ต้นพันธุ์มีความสมบูรณ์ ใช้สนับสนุน
ต้นพันธุ์ให้กับเกษตรกรได้



3.2) การผลิตพันธุ์พืชไร่

กิจกรรมภายในแปลง : มันสำปะหลัง อ้อยคั้นน้ำสุพรรณบุรี 50
พื้นที่ดำเนินการ : ชนิดละ 1 แปลง 100,000 ต้น
ผลการดำเนินงาน : อยู่ในขั้นตอนของการเตรียมเพาะผลิต
ก่อนพันธุ์



3.3) การผลิตพันธุ์พืชผัก

กิจกรรมภายในแปลง : มะละกอ พริก
พื้นที่ดำเนินการ : ชนิดละ 1 แปลง
ผลการดำเนินงาน : ต้นพันธุ์มีความสมบูรณ์ดี นำไปใช้
สนับสนุนต้นพันธุ์ให้กับเกษตรกรได้



4. การติดตามความก้าวหน้าการดำเนินงานโครงการตามคำแนะนำของอภคมนตรีและคณะอนุกรรมการติดตามและขับเคลื่อนโครงการอันเนื่องมาจากพระราชดำริในระดับพื้นที่ภาคตะวันออกเฉียงเหนือ

สำนักงานเกษตรและสหกรณ์จังหวัดศรีสะเกษ ลงพื้นที่ติดตามความก้าวหน้าการดำเนินโครงการตามคำแนะนำของอภคมนตรี และคณะอนุกรรมการติดตามและขับเคลื่อนโครงการอันเนื่องมาจากพระราชดำริในระดับพื้นที่ภาคตะวันออกเฉียงเหนือ ระหว่างวันที่ 26 - 27 สิงหาคม 2567 ดังนี้

(1) โครงการสถานีสูบน้ำด้วยไฟฟ้าพร้อมระบบส่งน้ำ ตำบลคู ตำบลลุง อำเภอราษีไศล จังหวัดศรีสะเกษ

สำนักงานก่อสร้างชลประทานขนาดใหญ่ที่ 8 ดำเนินโครงการสถานีสูบน้ำด้วยไฟฟ้าพร้อมระบบส่งน้ำตำบลคู ตำบลลุง อำเภอราษีไศล จังหวัดศรีสะเกษ เพื่อจัดหาไฟฟ้าช่วยเหลือพื้นที่เกษตรกรรม พัฒนาระบบส่งน้ำและกระจายน้ำจากแหล่งน้ำต้นทุนตามธรรมชาติเข้าสู่พื้นที่การเกษตร ใช้เป็นแหล่งน้ำสำหรับการอุปโภค-บริโภคของราษฎร รวมพื้นที่รับประโยชน์คูผันประมาณ 17,000 ไร่ และฤดูแล้งประมาณ ๓,๕๐๐๐ ไร่ รายละเอียดโครงการประกอบด้วยอาคารสถานีสูบน้ำ จำนวน 1 แห่ง พร้อมติดตั้งเครื่องสูบน้ำด้วยไฟฟ้าอัตราการสูบน้ำ 0.30 ลูกบาศก์เมตรต่อวินาที พร้อมอุปกรณ์ประกอบ จำนวน 6 เครื่อง ท่อส่งน้ำ สายหลัก (MP) พร้อมอาคารประกอบและอาคารส่วนประกอบอื่น มีระยะเวลาดำเนินโครงการ 4 ปี (2564 -2567) วงเงินงบประมาณ 997,700,000 บาท ขณะนี้อยู่ระหว่างการดำเนินการก่อสร้างและดำเนินการรวมทั้งโครงการดำเนินการแล้วร้อยละ 62.09 ประกอบด้วยงานจ้างเหมาสถานีและงานดำเนินการเอง



(2) โครงการธนาคารโค-กระบือ เพื่อเกษตรกรตามพระราชดำริ

สำนักงานปศุสัตว์จังหวัดศรีสะเกษได้ดำเนินโครงการธนาคารโค-กระบือ เพื่อเกษตรกรตามพระราชดำริ เกษตรกรในพื้นที่โครงการอ่างเก็บน้ำห้วยตาจุก อันเนื่องมาจากพระราชดำริ ตำบลกันทรอม อำเภอบุณฑล จังหวัดศรีสะเกษ ซึ่งเป็นโครงการเพื่อช่วยเหลือเกษตรกรที่มีฐานะยากจนได้มีโค-กระบือไว้ใช้แรงงานเพิ่มผลผลิตทางการเกษตรเป็นการช่วยให้เกษตรกรมีรายได้เพิ่มขึ้นอีกทางหนึ่ง ทั้งยังเป็นการรักษาชีวิต โค-กระบือ ให้หลุดพ้นจากความตายเฉาะหน้า มีโอกาสขยายพันธุ์เพิ่มขึ้นโดยไม่สูญพันธุ์

เกษตรกรรายที่ 1

นายสุพัฒน์ สิงหาชาติ
อยู่บ้านเลขที่ 13 หมู่ที่ 8 บ้านตาเอกใหม่
ต.กันทรอม อ.บุณฑล จ.ศรีสะเกษ

สิ่งที่ได้รับจากการเข้าร่วมโครงการฯ

- โคแม่พันธุ์เพศเมีย 1 ตัว
- องค์ความรู้ในการเลี้ยงดูแลสัตว์
- เจ้าหน้าที่ปศุสัตว์ติดตามสุขภาพสัตว์ต่อเนื่อง

ความก้าวหน้าการเข้าร่วมโครงการฯ

- ผสม 1 ครั้ง ยังไม่ตั้งท้อง

ข้อเสนอแนะ

- ขอให้คัดคุณภาพแม่พันธุ์ เน้นสายพันธุ์ชาโรเลส์ สายพันธุ์เนื้อ เลี้ยงง่ายโตเร็ว สามารถนำมาขยายพันธุ์ได้ง่ายตลาดมีความต้องการ จำหน่ายแล้วได้ราคาดี



เกษตรกรรายที่ 2

นายวันชัย เดชทะคร
อยู่บ้านเลขที่ 96 หมู่ที่ 8 บ้านตาเอกใหม่
ต.กันทรอม อ.ขุนหาญ จ.ศรีสะเกษ
ผู้ให้ข้อมูล นายหยัน พิลาคี
เกี่ยวข้องเป็นพ่อตา

สิ่งที่ได้รับการเข้าร่วมโครงการฯ

- โคแม่พันธุ์เพศเมีย 1 ตัว
- องค์ความรู้ในการเลี้ยงดูแลสัตว์
- เจ้าหน้าที่ปศุสัตว์ติดตามสุขภาพสัตว์ต่อเนื่อง

ความก้าวหน้าการเข้าร่วมโครงการฯ

- ผสม 2 ครั้ง โดยวิธีผสมเทียม
- กำล้างคั้งท้องได้ 3 เดือน



เกษตรกรรายที่ 3

นายนนท์ อ่อนคำ
อยู่บ้านเลขที่ 15 หมู่ที่ 5 บ้านตาเอก
ต.กันทรอม อ.ขุนหาญ จ.ศรีสะเกษ
ผู้ให้ข้อมูล นางเพ็ญจันทร์ อ่อนคำ เกี่ยวข้องเป็นคู่สมรส

สิ่งที่ได้รับการเข้าร่วมโครงการฯ

- โคแม่พันธุ์เพศเมีย 1 ตัว
- องค์ความรู้ในการเลี้ยงดูแลสัตว์
- เจ้าหน้าที่ปศุสัตว์ติดตามสุขภาพสัตว์ต่อเนื่อง

ความก้าวหน้าการเข้าร่วมโครงการฯ

- ได้ลูกวัวเพศเมีย อายุ 6 เดือน (คลอดวันที่ 13 ก.พ.2567)

ข้อเสนอแนะ

- อยากให้มีโครงการสนับสนุนต่อเนื่องให้กับเกษตรกรที่มีความสนใจ



70

เกษตรกรรายที่ 4

นายรัตน พิลาคี
อยู่บ้านเลขที่ 61/2 หมู่ที่ 5 บ้านตาเอก
ต.กันทรอม อ.ขุนหาญ จ.ศรีสะเกษ

สิ่งที่ได้รับการเข้าร่วมโครงการฯ

- โคแม่พันธุ์เพศเมีย 1 ตัว
- องค์ความรู้ในการเลี้ยงดูแลสัตว์
- เจ้าหน้าที่ปศุสัตว์ติดตามสุขภาพสัตว์ต่อเนื่อง

ความก้าวหน้าการเข้าร่วมโครงการฯ

- ยังไม่ผสม ไม่มีอาการเป็นสัด

ข้อเสนอแนะ

- อยากให้มีโครงการสนับสนุนต่อเนื่องให้กับเกษตรกรที่มีความสนใจ



3.3.5 เกษตรพันธสัญญา

ข้อมูลผู้ประกอบการธุรกิจในระบบเกษตรพันธสัญญาจังหวัดศรีสะเกษ

ในพื้นที่จังหวัดศรีสะเกษ มีผู้ประกอบการที่แจ้งจดธุรกิจในระบบเกษตรพันธสัญญา จำนวน 1 แห่ง คือบริษัทบางซ้อโรงสีไฟเจียเม็ง จำกัด รายละเอียดดังนี้

- 1) สำนักงานใหญ่ ตั้งอยู่เลขที่ 102 ซอยริมทางรถไฟ เขตบางซ้อ กรุงเทพมหานคร 10800
- 2) จดทะเบียนเป็นนิติบุคคลเมื่อวันที่ 15 พฤษภาคม 2511 ทะเบียนนิติบุคคลเลขที่ 0105511002525
- 3) สำนักงานสาขาที่ประกอบธุรกิจทางการเกษตรในระบบเกษตรพันธสัญญา (พื้นที่จังหวัดศรีสะเกษ) ตั้งอยู่เลขที่ 439 หมู่ที่ 6 ถนนศรีสะเกษ-กันทรลักษ์ ตำบลโพนข่า อำเภอเมืองศรีสะเกษ จังหวัดศรีสะเกษ 33000
- 4) ชนิดของผลิตผลทางการเกษตรที่ทำสัญญา ค่านพืช พืชไร่ ค้ายายข้าว



ภาพสถานที่ตั้ง

71

ผลิตภัณฑ์ข้าวหอมสีทอง เป็นผลผลิตจากข้าวหอมมะลิที่กลุ่มเกษตรกรในพื้นที่จังหวัดศรีสะเกษ ได้ปลูกในพื้นที่ร่วมโครงการและแปรรูปเป็นผลิตภัณฑ์ให้กับบริษัทฯ



- 5) เลขทะเบียนผู้ประกอบการธุรกิจในระบบเกษตรพันธสัญญา 66102000327 รับผิดชอบแจ้งการประกอบธุรกิจทางการเกษตรในระบบ (รอบใหม่) เมื่อวันที่ 18 เมษายน 2566



ผลการดำเนินงาน

ตามประกาศกระทรวงเกษตรและสหกรณ์ เรื่อง หลักเกณฑ์วิธีและวิธีการแจ้งการประกอบธุรกิจ และการเลิกการประกอบธุรกิจในระบบเกษตรพันธสัญญา ได้กำหนดให้ผู้ประกอบธุรกิจในระบบเกษตรพันธสัญญาเป็นครั้งแรก หรือมีการเลิกการประกอบธุรกิจไปแล้วแต่กลับมาประกอบธุรกิจในระบบเกษตรพันธสัญญาใหม่ หรือผู้ที่ประกอบธุรกิจในระบบเกษตรพันธสัญญาอยู่ก่อนแล้วให้แจ้งข้อมูลการประกอบธุรกิจในระบบเกษตรพันธสัญญา ต่อสำนักงานปลัดกระทรวงเกษตรและสหกรณ์ หรือสำนักงานเกษตรและสหกรณ์ จังหวัดแล้วแต่กรณี

ในปีงบประมาณ 2567 กลุ่มช่วยเหลือเกษตรกรและโครงการพิเศษ ได้ดำเนินการตามพระราชบัญญัติ ส่งเสริมและพัฒนาระบบเกษตรพันธสัญญา พ.ศ. 2560 ดังนี้

1) การประชาสัมพันธ์เรื่องการแจ้งการประกอบธุรกิจในระบบเกษตรพันธสัญญาให้ผู้ประกอบการได้รับทราบ เพื่อให้ผู้ประกอบการรายใหม่ที่เข้าหลักเกณฑ์ มาจดแจ้งการประกอบธุรกิจในระบบเกษตรพันธสัญญา ผ่านช่องทางสถานีวิทยุกระจายเสียงแห่งประเทศไทย จังหวัดศรีสะเกษ

2) การประชาสัมพันธ์สาระสำคัญเกี่ยวกับแนวทางปฏิบัติ ตามพระราชบัญญัติส่งเสริมและพัฒนาระบบเกษตรพันธสัญญา พ.ศ. 2560 เพื่อให้เกษตรกร ผู้ประกอบการ และประชาชนทั่วไปได้รับทราบ โดยบูรณาการหน่วยงานสังกัดกระทรวงเกษตรและสหกรณ์ ผ่านช่องทางสถานีวิทยุกระจายเสียงแห่งประเทศไทย จังหวัดศรีสะเกษ โครงการคลินิกเกษตรเคลื่อนที่ฯ และโครงการจังหวัดเคลื่อนที่

3) แจ้งบริษัทบางซื่อโรสไฟเฌยเม็ว จำกัด ซึ่งเป็นผู้ประกอบการในระบบเกษตรพันธสัญญา จัดส่งสำเนาเอกสารสำหรับการชี้ชวนและบันทึกข้อตกลง/สัญญาระหว่างคู่สัญญาที่ดำเนินการในปี 2567 ทั้งนี้ ปีงบประมาณ พ.ศ. 2567 มีเกษตรกรที่ทำสัญญากับบริษัทรวม 11 กลุ่ม สมาชิก 402 ราย พื้นที่ดำเนินโครงการข้าวหอมมะลิ จำนวน 3,768 ไร่

4) ผลการดำเนินงานตามกระบวนการแจ้งประกอบธุรกิจทางการเกษตรในระบบเกษตรพันธสัญญา พ.ศ.2560

ที่	รายการ	ผลการดำเนินการ
1	รับแจ้งประกอบธุรกิจทางการเกษตรในระบบเกษตรพันธสัญญา	ไม่มีการจดแจ้งเพิ่มเติม
2	รับแจ้งการเปลี่ยนแปลงข้อมูลการประกอบธุรกิจ	ไม่มีการแจ้งข้อมูลเปลี่ยนแปลง
3	การรับแจ้งการเลิกประกอบธุรกิจในระบบเกษตรพันธสัญญา	ไม่มีการแจ้งเลิกประกอบธุรกิจ
4	รับและเก็บเอกสารสำเนาเอกสารสำหรับการชี้ชวน	รับเอกสารสำหรับการชี้ชวน ประจำปี 2567/68 เมื่อวันที่ 4 ตุลาคม 2567
5	ใกล้เกลี่ยข้อพิพาทเกี่ยวกับระบบเกษตรพันธสัญญา	ยังไม่มีการแจ้งใกล้เกลี่ยข้อพิพาท

5) ลงพื้นที่เพื่อประชาสัมพันธ์ ให้คำปรึกษา และให้คำแนะนำแก่เกษตรกรและผู้ประกอบธุรกิจ ได้รับรู้เกี่ยวกับสิทธิและหน้าที่ตามพระราชบัญญัติส่งเสริมและพัฒนาระบบเกษตรพันธสัญญา พ.ศ. 2560 ณ บริษัทบางซื่อโรสไฟเฌยเม็ว จำกัด (สำนักงานสาขาศรีสะเกษ) และกลุ่มเกษตรกรเป้าหมาย 2 กลุ่ม คือ (1) กลุ่มตำบลโพธิ์ข่า อำเภอเมืองศรีสะเกษ (2) กลุ่มตำบลจาน อำเภอเมืองศรีสะเกษ

ภาพประกอบ ณ บริษัทบางซื่อโรสไฟเฌยเม็ว จำกัด (สาขาจังหวัดศรีสะเกษ)



ภาพประกอบ กลุ่มนายสุกัศ ทองเบ้า ตำบลโพนซ่า อำเภอเมืองศรีสะเกษ จังหวัดศรีสะเกษ



ภาพประกอบ กลุ่มนางยุภา หาระกรณี ตำบลจาน อำเภอเมืองศรีสะเกษ จังหวัดศรีสะเกษ



3.3.6 ศูนย์ประสานการปฏิบัติการเตรียมพร้อมด้านอาหาร จังหวัดศรีสะเกษ

ตามหนังสือกระทรวงเกษตรและสหกรณ์ ที่ กษ 0212/ว 5937 ลงวัน 12 ตุลาคม 2561 แจ้งให้สำนักงานเกษตรและสหกรณ์จังหวัด จัดทำแผนเตรียมความพร้อมด้านอาหาร สืบเนื่องจาก สำนักงานสภาความมั่นคงแห่งชาติ ได้จัดทำแผนพนักำล้งและทรัพยากรเพื่อการป้องกันประเทศ เพื่อรองรับแผนเตรียมพร้อมแห่งชาติ (พ.ศ.2560-2564) มีวัตถุประสงค์เพื่อเตรียมความพร้อมรับมือกับภัยที่เกิดจากการสู้รบตั้งแต่ในภาวะปกติได้อย่างเหมาะสมและทันเวลา ซึ่งกระทรวงเกษตรและสหกรณ์ เป็นหน่วยประสานงานหลักด้านอาหาร จัดทำแผนเตรียมพร้อมทรัพยากรในส่วนที่เกี่ยวข้องพร้อมให้การสนับสนุนกับฝ่ายทหาร และสามารถปฏิบัติการตามแผนพนักำล้งและทรัพยากรเพื่อการป้องกันประเทศ รวมทั้ง จัดทำแผนปฏิบัติการในระดับจังหวัดในสอดคล้องกับแผนพนักำล้ง ฯ ได้

ผลการดำเนินงาน

ในปีงบประมาณ 2567 กลุ่มช่วยเหลือและโครงการพิเศษ ได้ดำเนินงานเกี่ยวกับศูนย์ประสานการปฏิบัติการเตรียมพร้อมด้านอาหารจังหวัดศรีสะเกษ โดยทบทวนและปรับปรุงข้อมูลทรัพยากรด้านอาหารในแผนเตรียมพร้อมด้านอาหารจังหวัดศรีสะเกษ และจัดส่งแผนให้สำนักแผนงานและโครงการพิเศษ เมื่อวันที่ 27 เมษายน 2567

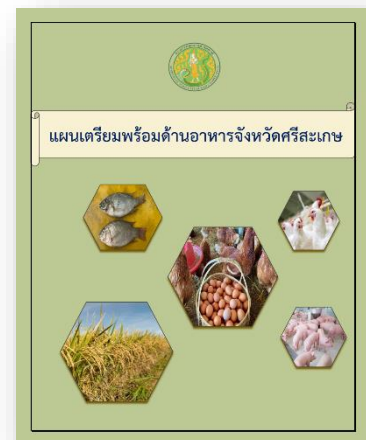

3.3.7 กองทุนสงเคราะห์เกษตรกร

นโยบายและหลักเกณฑ์ กองทุนสงเคราะห์เกษตรกรตั้งขึ้น เพื่อให้การดำเนินงานด้านการให้ความช่วยเหลือแก่เกษตรกรดำเนินไปด้วยดี และมีประสิทธิภาพ ซึ่งต่อมาได้เสนอให้มีการตราพระราชบัญญัติขึ้นเสนอต่อสภานิติบัญญัติแห่งชาติเพื่อให้เป็นไปตามวัตถุประสงค์ดังกล่าวเรียกว่า "พระราชบัญญัติ กองทุนสงเคราะห์เกษตรกร พ.ศ. 2517" ภายใต้การกำกับดูแลของกระทรวงการคลัง และต่อมาได้ปรับปรุงแก้ไข พระราชบัญญัติ ดังกล่าวในปี พ.ศ. 2554 เป็น "พระราชบัญญัติกองทุนสงเคราะห์

เกษตรกร พ.ศ. 2554" ซึ่งมีผลบังคับใช้ ตั้งแต่วันที่ 18 มีนาคม 2554 เป็นต้นไป และโอนย้ายภารกิจของกองทุนสงเคราะห์เกษตรกรให้มาอยู่ภายใต้การกำกับดูแลของกระทรวงเกษตรและสหกรณ์ เมื่อหน่วยงานของรัฐและองค์กรเกษตรกรมีความประสงค์จะขอใช้เงินกองทุนสงเคราะห์เกษตรกร เพื่อเป็นทุนหมุนเวียนและใช้จ่ายช่วยเหลือหรือส่งเสริมเกษตรกรในกิจการตามมาตรา 7 แห่งพระราชบัญญัติกองทุนสงเคราะห์เกษตรกร พ.ศ. 2554



ผลการดำเนินงาน ในปีงบประมาณ 2567

1. ประชาสัมพันธ์การขอรับสนับสนุนเงินกู้กองทุนสงเคราะห์เกษตรกร ผ่านรายการเกษตรและสหกรณ์สัมพันธ์ สวท.ศรีสะเกษ FM.100.25 MHz ทุกวันศุกร์ของสัปดาห์/บอริค ประชาสัมพันธ์หน่วยบริการจังหวัดเคลื่อนที่ และหน่วยบริการคลินิกเกษตรเคลื่อนที่ฯ

2. การรับคำร้องขอใช้เงินกองทุนสงเคราะห์เกษตรกร จำนวน 1 กลุ่ม คือกลุ่มวิสาหกิจชุมชนกลุ่มแปรรูปผลิตภัณฑ์ถั่ว - คู่ ยื่นคำขอกู้เงินกองทุนสงเคราะห์เกษตรกรเพื่อดำเนินโครงการเลี้ยงปลาเพื่อจำหน่าย

3. ร่วมประชุมสัมมนาเชิงปฏิบัติการแนวทางการปฏิบัติงานสนับสนุนภารกิจของกองทุนสงเคราะห์เกษตรกร ระหว่างวันที่ 30 - 31 พฤษภาคม พ.ศ. 2567 ณ โรงแรมโซะจิวัดขอนแก่น

4. การลงพื้นที่ประชาสัมพันธ์งานกองทุนสงเคราะห์เกษตรกร จำนวน 3 ครั้ง ดังนี้

1) วันที่ 19 เมษายน 2567 ดังนี้ (1) วิสาหกิจชุมชนบ้านเพื่อยุ่ม ตำบลทุ่งสว่าง อำเภอวังหิน จังหวัดศรีสะเกษ (2) วิสาหกิจชุมชนบ้านเฮา ตำบลโพนยาง อำเภอวังหิน (3) วิสาหกิจชุมชนกลุ่มเกษตรกรผสมผสานบ้านหนองโตน ม.8 จังหวัดศรีสะเกษ

2) วันที่ 20 มิถุนายน 2567 ดังนี้ (1) วิสาหกิจชุมชนโคขุนควงยาว ตำบลธาตุ อำเภอวังหิน (2) วิสาหกิจชุมชนเกษตรกรผู้เลี้ยงโคขุนและโคแม่พันธุ์บ้านสว่าง ม.6 ตำบลทุ่งสว่าง อำเภอวังหิน จังหวัดศรีสะเกษ



75



ทั้งนี้ ผู้นำกลุ่มได้รับทราบข้อมูลเพิ่มเติมพร้อมที่จะดำเนินการแจ้งสมาชิกในกลุ่มเพื่อรับทราบต่อไป

ปัญหาอุปสรรค/ข้อเสนอแนะ

1. การจัดทำเอกสารโครงการซับซ้อนและมีรายละเอียดมาก ทำให้มีการแก้ไขเอกสารหลายครั้งซึ่งกลุ่มไม่สามารถดำเนินการได้ตามหลักเกณฑ์

2. หากมีการแก้ไขหลายครั้งก็จะทำให้มีค่าใช้จ่ายเพิ่มมากขึ้น

3. เห็นควรลดรายละเอียด หรือจัดทำแบบฟอร์มโครงการเป็นลักษณะของการเติมข้อความ เพื่ออำนวยความสะดวก และง่ายในการจัดทำโครงการ รวมถึงลดการแก้ไขเอกสาร



3.3.8

ศูนย์บริการเกษตรกรพิจิตรราช

ด้วยกระทรวงเกษตรและสหกรณ์ ได้มีการมอบนโยบายขับเคลื่อนงานกระทรวงเกษตรและสหกรณ์ เมื่อวันที่ 13 กันยายน 2566 โดยมีนโยบายสำคัญ คือ ให้กระทรวงเกษตรและสหกรณ์มีการจัดตั้ง ศูนย์บริการประชาชนภาคการเกษตร เพื่อขับเคลื่อนงานตามนโยบายของกระทรวงเกษตรและสหกรณ์ ให้มีความชัดเจนและเป็นรูปธรรม สามารถแปลงนโยบายสร้างวิถีทำงานสู่การปฏิบัติให้เป็นไปอย่างมีประสิทธิภาพ เกิดผลสำเร็จตามเจตนารมณ์ ที่กำหนดไว้ ดังนั้น เพื่อขับเคลื่อนนโยบายดังกล่าวกระทรวงเกษตรและสหกรณ์ จึงได้ดำเนินการให้หน่วยงานในสังกัดกระทรวงเกษตรและสหกรณ์ทุกจังหวัด จัดตั้งศูนย์บริการเกษตรกรพิจิตรราช กระทรวงเกษตรและสหกรณ์ ขึ้นทั่วประเทศ ทั้งในระดับจังหวัดและระดับอำเภอ โดยประชาชนสามารถมาขอรับบริการ ร้องเรียน ร้องทุกข์ ดำเนินการเกษตร แบบ one stop service เน้นสะดวก รวดเร็ว เข้าถึงง่าย โปร่งใส เป็นธรรม ณ ที่ตั้งของศูนย์ฯระดับจังหวัด และระดับอำเภอ รวมถึงขอรับบริการผ่านระบบ e-Service ทางเว็บไซต์ www.pirunraji.com

1. การขอใช้บริการผ่านระบบศูนย์บริการเกษตรกรพิจิตรราช กระทรวงเกษตรและสหกรณ์

(1) สรุปขอรับบริการของศูนย์บริการเกษตรกรพิจิตรราช กระทรวงเกษตรและสหกรณ์ ระดับกระทรวง ระดับจังหวัด ระดับอำเภอ และศูนย์เครือข่าย ดังนี้

1) ศูนย์บริการหลักระดับกระทรวงเกษตรและสหกรณ์ (สป.กษ)	จำนวน 1 เรื่อง
2) ศูนย์บริการหลัก ระดับจังหวัด (สนม.เกษตรและสหกรณ์จ.ศรีสะเกษ)	จำนวน 51 เรื่อง
3) ศูนย์บริการหลัก ระดับอำเภอ (สนง.เกษตรอำเภอ)	จำนวน 59 เรื่อง

(2) ผลการให้บริการ

1) ให้บริการเสร็จสิ้น	จำนวน 110 เรื่อง คิดเป็น 97.81%
2) อยู่ระหว่างดำเนินการ	จำนวน 0 เรื่อง
3) เกินกำหนดเวลา	จำนวน 1 เรื่อง คิดเป็น 2.19%

ตารางแสดงหน่วยงานผู้รับเรื่อง (ข้อมูล ณ วันที่ 23 ธ.ค.67)

ที่	หน่วยงาน	จำนวนเรื่อง
1	สำนักงานปลัดกระทรวงเกษตรและสหกรณ์ : ศูนย์หลักกระทรวงเกษตรและสหกรณ์	1
2	สำนักงานเกษตรอำเภอกันทรารมย์ : ศูนย์หลักระดับอำเภอ	1
3	สำนักงานเกษตรอำเภอบึงบูรพ์ : ศูนย์หลักระดับอำเภอ	5
4	สำนักงานเกษตรอำเภอยางชุมน้อย : ศูนย์หลักระดับอำเภอ	37
5	สำนักงานเกษตรอำเภอวังหิน : ศูนย์หลักระดับอำเภอ	1
6	สำนักงานเกษตรอำเภอศรีรัตนะ : ศูนย์หลักระดับอำเภอ	2
7	สำนักงานเกษตรอำเภอห้วยทับทัน : ศูนย์หลักระดับอำเภอ	1
8	สำนักงานเกษตรอำเภออุทุมพรพิสัย : ศูนย์หลักระดับอำเภอ	8
9	สำนักงานเกษตรอำเภอเมืองศรีสะเกษ : ศูนย์หลักระดับอำเภอ	1
10	สำนักงานเกษตรอำเภอโนนคูณ : ศูนย์หลักระดับอำเภอ	1
11	สำนักงานเกษตรอำเภอโพธิ์ศรีสุวรรณ : ศูนย์หลักระดับอำเภอ	1
12	สำนักงานเกษตรอำเภอไพรบึง : ศูนย์หลักระดับอำเภอ	1
13	สำนักงานเกษตรและสหกรณ์จังหวัดศรีสะเกษ : ศูนย์หลักระดับจังหวัด	51
	รวม	111

ตารางแสดงผลการดำเนินการ (ข้อมูล ณ วันที่ 23 ส.ค.67)

ที่	ศูนย์บริการเกษตรกรพิเศษฯ	จำนวนเรื่อง	ผลการดำเนินการ		
			ดำเนินการเสร็จสิ้น	อยู่ระหว่างดำเนินการ	เกินกำหนด
	ศูนย์กระทรวงเกษตรและสหกรณ์				
1	สำนักงานปลัดกระทรวงเกษตรและสหกรณ์	1	1		
	ศูนย์ระดับจังหวัด				
2	สำนักงานเกษตรและสหกรณ์จังหวัดศรีสะเกษ	51	51		
	ศูนย์ฯ ระดับอำเภอ				
3	สำนักงานเกษตรอำเภอกันทรารมย์	1	1		
4	สำนักงานเกษตรอำเภอบึงบูรพ์	5	5		
5	สำนักงานเกษตรอำเภอยางชุมน้อย	37	36		1
6	สำนักงานเกษตรอำเภอวังหิน	1	1		
7	สำนักงานเกษตรอำเภอศรีรัตนะ	2	2		
8	สำนักงานเกษตรอำเภอห้วยทับทัน	1	1		
9	สำนักงานเกษตรอำเภออุทุมพรพิสัย	8	8		
10	สำนักงานเกษตรอำเภอเมืองศรีสะเกษ	1	1		
11	สำนักงานเกษตรอำเภอโนนคูณ	1	1		
12	สำนักงานเกษตรอำเภอโพธิ์ศรีสุวรรณ	1	1		
13	สำนักงานเกษตรอำเภอไพรบึง	1	1		
	รวม 13 หน่วย	111	110		1

2. การลงพื้นที่ศูนย์ฯ ระดับอำเภอ

1) เมื่อวันที่ 23 - 24 พฤษภาคม 2567 กลุ่มช่วยเหลือเกษตรกรและโครงการ ใต้ลงพื้นที่ประสานงานและติดตามการให้บริการของศูนย์ฯ ระดับอำเภอ จำนวน 6 ศูนย์ฯ ดังนี้

ที่	อำเภอ	จำนวนเรื่องขอรับบริการ	ผลการดำเนินการ			ปัญหา/อุปสรรคในการให้บริการ
			ดำเนินการเสร็จสิ้น	อยู่ระหว่างดำเนินการ	เกินกำหนด	
1	ศีลาลาด	ยังไม่มีการรับเรื่อง	-	-	-	ไม่มี
2	บึงบูรพ์	5	5	-	-	ไม่มี
3	โพธิ์ศรีสุวรรณ	1	1	-	-	ไม่มี
4	เมืองจันทร์	ยังไม่มีการรับเรื่อง	-	-	-	ไม่มี
5	อุทุมพรพิสัย	8	8	-	-	ไม่มี
6	ห้วยทับทัน	1	1	-	-	ไม่มี
	6 อำเภอ	15	15			



ภาพการลงพื้นที่ระหว่างวันที่ 23 - 24 พฤษภาคม 2567



2) เมื่อวันที่ 10 -11 มิถุนายน 2567 กลุ่มช่วยเหลือเกษตรกรและโครงการ ได้ลงพื้นที่ประสานงานและติดตามการให้บริการของศูนย์ฯ ระดับอำเภอ จำนวน 5 ศูนย์ฯ ดังนี้

ที่	อำเภอ	จำนวนเรื่อง ขอรับบริการ	ผลการดำเนินการ			ปัญหา/อุปสรรค ในการให้บริการ
			ดำเนินการ เสร็จสิ้น	อยู่ระหว่าง ดำเนินการ	เกินกำหนด	
1	วังหิน	1	1	-	-	ไม่มี
2	ปรางค์กู๋	ยังไม่มีกรรับเรื่อง	-	-	-	ไม่มี
3	ซุขันธ์	ยังไม่มีกรรับเรื่อง	-	-	-	ไม่มี
4	ขุนหาญ	ยังไม่มีกรรับเรื่อง	-	-	-	ไม่มี
5	ภูสิงห์	ยังไม่มีกรรับเรื่อง	-	-	-	ไม่มี
รวม 5 อำเภอ		1	1			



ภาพการลงพื้นที่ระหว่างวันที่ 10 -11 มิถุนายน 2567 2567



3) เมื่อวันที่ 21 มิถุนายน 2567 กลุ่มช่วยเหลือเกษตรกรและโครงการ ไร่หลวงพื้นที่ประสานงาน และติดตามการให้บริการของศูนย์ฯ ระดับอำเภอ จำนวน 2 ศูนย์ฯ ดังนี้

ที่	อำเภอ	จำนวนเรื่อง ขอรับบริการ	ผลการดำเนินการ			ปัญหา/อุปสรรค ในการให้บริการ
			ดำเนินการ เสร็จสิ้น	อยู่ระหว่าง ดำเนินการ	เกินกำหนด	
1	เมืองศรีสะเกษ	1	1	-	-	ไม่มี
2	โนนคูณ	1	1	-	-	ไม่มี
รวม 2 อำเภอ		2	2			

ภาพการลงพื้นที่เมื่อวันที่ 21 มิถุนายน 2567 2567



3.3.9

งานรับเรื่องร้องเรียน

ในปีงบประมาณ พ.ศ. 2567 กลุ่มช่วยเหลือเกษตรกรและโครงการพิเศษ ได้ดำเนินการตรวจสอบเรื่องร้องเรียนผ่านศูนย์ดำรงธรรมจังหวัดศรีสะเกษ ซึ่งเกี่ยวเนื่องกับงานช่วยเหลือเกษตรกร จำนวน 3 เรื่อง ดังนี้

1. กรณีนางแพศรี โคตรพนธ์ เกษตรกรอำเภอเมืองศรีสะเกษ ร้องเรียนผ่านศูนย์ดำรงธรรมจังหวัดศรีสะเกษ สืบเนื่องจากมีหนี้จากสัญญาจำนอง สัญญากู้ยืมเงิน และการค้าประกันวินาศภัยให้บุคคลอื่น โดยมีการร้องผ่านสื่อออนไลน์ /รายการโทรทัศน์ และได้ร้องเรียนผ่านศูนย์ดำรงธรรมฯ เพื่อขอความช่วยเหลือ

การดำเนินการ

กลุ่มช่วยเหลือเกษตรกรและโครงการพิเศษ ได้ลงพื้นที่พบผู้ร้อง เมื่อวันที่ 22 ธันวาคม 2566 ณ สำนักงานเกษตรอำเภอเมืองศรีสะเกษ ตรวจสอบข้อร้องเรียน โดยปรากฏว่าสัญญาจำนอง สัญญากู้ยืมเงิน และการค้าประกันวินาศภัย ตามข้อร้องเรียนของผู้ร้องไม่เข้าหลักเกณฑ์การให้ความช่วยเหลือตามระเบียบสำนักนายกรัฐมนตรี ว่าด้วยกองทุนหมุนเวียนเพื่อการกู้ยืมแก่เกษตรกรและผู้ยากจน พ.ศ.2546 และที่แก้ไขเพิ่มเติม ทั้งนี้ ได้แจ้งผลตรวจสอบให้ผู้ร้อง และศูนย์ดำรงธรรมจังหวัดศรีสะเกษ ทราบแล้วเมื่อวันที่ 25 ธันวาคม 2566 และวันที่ 26 ธันวาคม 2566 ตามลำดับ

2. กรณีนายภาคภูเบศ พวงมาลี ประธานสหกรณ์สวนยางบ้านชำเบ็ง จำกัด ได้ร้องทุกข์ผ่านระบบจัดการเรื่องราวร้องทุกข์ศูนย์บริการประชาชน สำนักงานปลัดสำนักนายกรัฐมนตรี ทำเนียบรัฐบาล เพื่อขอให้พิจารณาช่วยเหลือแก้ไขปัญหายางพารา STR 20 และยางก้อนด้วยโครงการชะลอยาง ทั้งนี้ ศูนย์ดำรงธรรมจังหวัดศรีสะเกษ ได้แจ้งให้สำนักงานเกษตรและสหกรณ์จังหวัดศรีสะเกษ ดำเนินการตรวจสอบข้อเท็จจริงพร้อมรายงานผลการตรวจสอบตามกำหนดเวลา

การดำเนินการ

กลุ่มช่วยเหลือเกษตรกรและโครงการพิเศษ ได้ดำเนินการ ดังนี้

- 1) ทำหนังสือถึงการยางแห่งประเทศไทยจังหวัดศรีสะเกษ เมื่อวันที่ 5 มีนาคม 2567 เพื่อดำเนินการตรวจสอบข้อเท็จจริง พร้อมรายงานผลภายในระยะเวลาที่กำหนด
- 2) รายงานผลการตรวจสอบข้อเท็จจริง ให้ศูนย์ดำรงธรรมจังหวัดศรีสะเกษ ทราบเมื่อวันที่ 29 มีนาคม 2567, วันที่ 4 เมษายน 2567 และวันที่ 30 เมษายน 2567 ตามลำดับ

3. กรณีนางสิวงาน วันนุบล ราษฎรอำเภอบุขันธ์ จังหวัดศรีสะเกษ ร้องเรียนผ่านศูนย์ดำรงธรรมจังหวัดศรีสะเกษ เพื่อขอความช่วยเหลือด้านหนี้สิน

การดำเนินการ

กลุ่มช่วยเหลือเกษตรกรและโครงการพิเศษ ได้ดำเนินการลงพื้นที่เพื่อตรวจสอบข้อเท็จจริง และได้แจ้งผลการให้ความช่วยเหลือ ตามระเบียบของกองทุนหมุนเวียนเพื่อการกู้ยืมแก่เกษตรกรและผู้ยากจนแล้ว เมื่อวันที่ 20 มิถุนายน 2567 ซึ่งกรณีของผู้ร้องไม่เข้าหลักเกณฑ์การให้ความช่วยเหลือของกองทุนหมุนเวียนฯ คือ มูลหนี้ตามสัญญากู้ยืมเงิน เอกสารสิทธิที่ดินเป็นเอกสารแสดงการครอบครองที่ดินที่สำนักงานการปฏิรูปที่ดิน เพื่อเกษตรกร (ส.ป.ก.) กระทรวงเกษตรและสหกรณ์ ออกให้กับประชาชนเข้าทำประโยชน์ในเขตปฏิรูปที่ดิน ซึ่งกองทุนหมุนเวียนฯ ให้ความช่วยเหลือได้เฉพาะเอกสารสิทธิที่ดินที่เป็นโฉนดที่ดิน, น.ส.3ก, น.ส.3ข, หรือ น.ส.3



4. กรณีนางสาวฐานิกา วิทยไพศาลศรี ราษฎรอำเภอรำไพใต้ จังหวัดศรีสะเกษ ร้องเรียนผ่านศูนย์ดำรงธรรมจังหวัดศรีสะเกษ เพื่อขอความช่วยเหลือค้ำหนัสน

การดำเนินการ

กลุ่มช่วยเหลือเกษตรกรและโครงการพิเศษ ได้ดำเนินการลงพื้นที่เพื่อตรวจสอบข้อเท็จจริง และได้แจ้งผลการให้ความช่วยเหลือตามระเบียบของกองทุนหมุนเวียนเพื่อการกู้ยืมแก่เกษตรกร และผู้ยากจนแล้ว เมื่อวันที่ 25 มิถุนายน 2567 กรณีผู้ร้องอยู่ในหลักเกณฑ์การให้ความช่วยเหลือเบื้องต้น ของกองทุนหมุนเวียนฯ ได้แจ้งให้ผู้ร้องจัดเตรียมเอกสารเพื่อยื่นคำร้องของกู๋เงินกับกองทุน และสำนักงานฯ จะได้ดำเนินการให้ความช่วยเหลือตามระเบียบต่อไป



3.4 ผลการดำเนินงาน กลุ่มสารสนเทศการเกษตร



3.4.1

การบริหารจัดการศูนย์ข้อมูล ค้ำประกันเกษตรกรและสหกรณ์ของจังหวัด

- 1) จัดทำแผนการปฏิบัติงานของศูนย์ข้อมูลค้ำประกันเกษตรกรและสหกรณ์ของจังหวัดศรีสะเกษ
- 2) ประสานและรวบรวมข้อมูลค้ำประกันเกษตรกรและสหกรณ์ของจังหวัดจากหน่วยงานที่เกี่ยวข้อง
- 3) ให้บริการข้อมูลข่าวสารค้ำประกันเกษตรกร เก็บรวบรวมข้อมูลพื้นฐานจังหวัดศรีสะเกษ และข้อมูลพื้นฐานค้ำประกันเกษตรกรและสหกรณ์จังหวัดศรีสะเกษ
- 4) เผยแพร่ข้อมูลค้ำประกันเกษตรกรและสหกรณ์ของจังหวัดบนระบบฐานข้อมูลของศูนย์ข้อมูลฯ
 - ◆ จัดการข้อมูลบนเว็บไซต์สำนักงานเกษตรและสหกรณ์จังหวัดศรีสะเกษ (<https://www.opsmoac.go.th/sisaket>)

ข่าว นำเข้าข่าวสารและกิจกรรมประชาสัมพันธ์ค้ำประกันเกษตรกรและสหกรณ์
รวมทั้งสิ้น 267 เรื่อง

เดือน	จำนวน (เรื่อง)
ตุลาคม 2566	16
พฤศจิกายน 2566	34
ธันวาคม 2566	27
มกราคม 2567	59
กุมภาพันธ์ 2567	5
มีนาคม 2567	16
เมษายน 2567	9
พฤษภาคม 2567	49
มิถุนายน 2567	13
กรกฎาคม 2567	13
สิงหาคม 2567	17
กันยายน 2567	9



ภาพกิจกรรม นำเข้าภาพกิจกรรมการดำเนินงาน รวมทั้งสิ้น 208 อัลบั้ม

เดือน	จำนวน (อัลบั้ม)
ตุลาคม 2566	20
พฤศจิกายน 2566	6
ธันวาคม 2566	11
มกราคม 2567	47
กุมภาพันธ์ 2567	21
มีนาคม 2567	20
เมษายน 2567	7
พฤษภาคม 2567	6
มิถุนายน 2567	21
กรกฎาคม 2567	19
สิงหาคม 2567	20
กันยายน 2567	10

ปฏิทินกิจกรรม ลงข้อมูลการปฏิบัติงานประจำเดือน รวมทั้งสิ้น 394 เรื่อง

เดือน	จำนวน (เรื่อง)
ตุลาคม 2566	30
พฤศจิกายน 2566	25
ธันวาคม 2566	31
มกราคม 2567	73
กุมภาพันธ์ 2567	41
มีนาคม 2567	17
เมษายน 2567	31
พฤษภาคม 2567	32
มิถุนายน 2567	37
กรกฎาคม 2567	32
สิงหาคม 2567	32
กันยายน 2567	13

ข้อมูลพื้นฐานด้านการเกษตรและสหกรณ์จังหวัดศรีสะเกษ <https://provinfo.opsmoac.go.th>

เดือน	วันที่ปรับปรุงข้อมูล
ตุลาคม 2566	31 ตุลาคม 2566
พฤศจิกายน 2566	29 พฤศจิกายน 2566
ธันวาคม 2566	26 ธันวาคม 2566
มกราคม 2567	30 มกราคม 2567
กุมภาพันธ์ 2567	27 กุมภาพันธ์ 2567
มีนาคม 2567	28 มีนาคม 2567
เมษายน 2567	29 เมษายน 2567
พฤษภาคม 2567	28 พฤษภาคม 2567
มิถุนายน 2567	27 มิถุนายน 2567
กรกฎาคม 2567	30 กรกฎาคม 2567
สิงหาคม 2567	29 สิงหาคม 2567
กันยายน 2567	11 กันยายน 2567



3.4.2

การประชาสัมพันธ์และเผยแพร่ข้อมูลข่าวสาร ด้านการเกษตรและสหกรณ์

ดำเนินการผลิตและเผยแพร่บนเว็บไซต์ <https://www.opsmoac.go.th/sisaket> ดังนี้

1) จัดทำจดหมายข่าวประจำเดือน รวมทั้งสิ้น 12 ฉบับ

เดือน	จำนวน (ฉบับ)
ตุลาคม 2566	1
พฤศจิกายน 2566	1
ธันวาคม 2566	1
มกราคม 2567	1
กุมภาพันธ์ 2567	1
มีนาคม 2567	1
เมษายน 2567	1
พฤษภาคม 2567	1
มิถุนายน 2567	1
กรกฎาคม 2567	1
สิงหาคม 2567	1
กันยายน 2567	1



2) จัดทำจดหมายข่าวประจำวัน รวมทั้งสิ้น 210 ฉบับ

เดือน	จำนวน (ฉบับ)
ตุลาคม 2566	18
พฤศจิกายน 2566	19
ธันวาคม 2566	17
มกราคม 2567	22
กุมภาพันธ์ 2567	15
มีนาคม 2567	18
เมษายน 2567	16
พฤษภาคม 2567	18
มิถุนายน 2567	20
กรกฎาคม 2567	20
สิงหาคม 2567	15
กันยายน 2567	12



กษ.ศก. ร่วมกิจกรรมทำบุญตักบาตร โครงการรณรงค์แก้ภัยด้วยข้าวไทยและผ้าพื้นเมือง
จังหวัดศรีสะเกษ ประจำปีงบประมาณ พ.ศ. 2567
"ศรีสะเกษพร้อมใจ มุ่งข้าวไทยใส่บาตร ท้าความดี วิถีพอเพียง"



3) เผยแพร่ข่าวประชาสัมพันธ์และข่าวสารด้านการเกษตรและสหกรณ์

ผ่านทางช่องทาง <https://www.facebook.com/moac.ssk> รวมทั้งสิ้น 715 เรื่อง

เดือน	จำนวนเรื่อง
ตุลาคม 2566	60
พฤศจิกายน 2566	72
ธันวาคม 2566	39
มกราคม 2567	63
กุมภาพันธ์ 2567	53
มีนาคม 2567	41
เมษายน 2567	61
พฤษภาคม 2567	56
มิถุนายน 2567	71
กรกฎาคม 2567	96
สิงหาคม 2567	53
กันยายน 2567	50



4) เผยแพร่ข่าวประชาสัมพันธ์และข่าวสารด้านการเกษตรและสหกรณ์

ผ่านทางช่องทาง Line : GCC3_สก_กชจ รวมทั้งสิ้น 515 เรื่อง

เดือน	จำนวนเรื่อง
ตุลาคม 2566	31
พฤศจิกายน 2566	37
ธันวาคม 2566	39
มกราคม 2567	72
กุมภาพันธ์ 2567	39
มีนาคม 2567	42
เมษายน 2567	36
พฤษภาคม 2567	43
มิถุนายน 2567	56
กรกฎาคม 2567	55
สิงหาคม 2567	40
กันยายน 2567	25

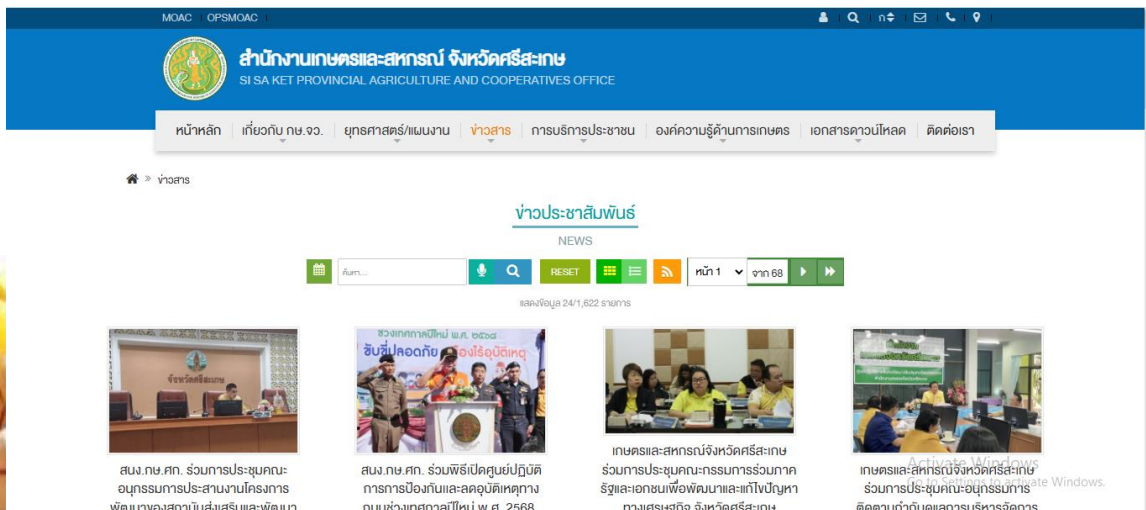

3.4.3

ข้อมูลพื้นฐานด้านการเกษตรและสหกรณ์จังหวัดศรีสะเกษ สนับสนุนการตรวจราชการ ของคณะรัฐมนตรี

รายงานและปรับปรุงข้อมูลทุกเดือนๆ ละ 1 ครั้ง บนเว็บไซต์
<https://www.opsmoac.go.th/sisaket> รวมทั้งสิ้น 12 ครั้ง

เดือน	วันที่ปรับปรุงข้อมูล
ตุลาคม 2566	ปรับปรุงเมื่อวันที่ 31 ตุลาคม 2566
พฤศจิกายน 2566	ปรับปรุงเมื่อวันที่ 29 พฤศจิกายน 2566
ธันวาคม 2566	ปรับปรุงเมื่อวันที่ 26 ธันวาคม 2566
มกราคม 2567	ปรับปรุงเมื่อวันที่ 30 มกราคม 2567
กุมภาพันธ์ 2567	ปรับปรุงเมื่อวันที่ 27 กุมภาพันธ์ 2567
มีนาคม 2567	ปรับปรุงเมื่อวันที่ 28 มีนาคม 2567
เมษายน 2567	ปรับปรุงเมื่อวันที่ 29 เมษายน 2567
พฤษภาคม 2567	ปรับปรุงเมื่อวันที่ 28 พฤษภาคม 2567
มิถุนายน 2567	ปรับปรุงเมื่อวันที่ 27 มิถุนายน 2567
กรกฎาคม 2567	ปรับปรุงเมื่อวันที่ 30 กรกฎาคม 2567
สิงหาคม 2567	ปรับปรุงเมื่อวันที่ 29 สิงหาคม 2567
กันยายน 2567	ปรับปรุงเมื่อวันที่ 11 กันยายน 2567



หน้าหลัก | เกี่ยวกับ กษ.จว. | ยุทธศาสตร์/แผนงาน | ข่าวสาร | การบริการประชาชน | องค์ความรู้ด้านการเกษตร | เอกสารดาวน์โหลด | ติดต่อเรา

ข่าวรับสมัครงาน

- ประกาศจังหวัดศรีสะเกษ เรื่อง รายชื่อผู้ผ่านการคัดเลือกปฏิบัติงานจ้างเหมาบริการ ตำแหน่ง พนักงานขับรถยนต์ 15 ต.ค. 2567 46
- ประกาศสำนักงานเกษตรและสหกรณ์จังหวัดศรีสะเกษ เรื่อง รับสมัครพนักงานจ้างเหมาบริการ ตำแหน่ง พนักงานขับรถยนต์ 14 ต.ค. 2564 404
- ประกาศจังหวัดศรีสะเกษ เรื่อง รายชื่อผู้มีสิทธิเข้ารับการประเมินความรู้ความสามารถ ทักษะ และสมรรถนะ กำหนดวัน เวลา สถานที่ ในการประเมินความรู้ความสามารถ ทักษะ และสมรรถนะ ครั้งที่ 1 ตำแหน่ง เจ้าหน้าที่วิเคราะห์นโยบายและแผน 23 ก.ค. 2564 1,042
- ประกาศจังหวัดศรีสะเกษ เรื่อง ขอยกเลิกประกาศและประกาศรับสมัครบุคคลเพื่อเลือกสรรเป็นพนักงานราชการทั่วไป ตำแหน่ง เจ้าหน้าที่ธุรการ 11 ก.พ. 2562 613

ข่าวประกาศจัดซื้อจัดจ้าง

- ประกาศแผนการจัดซื้อจัดจ้าง สำนักงานเกษตรและสหกรณ์จังหวัดศรีสะเกษ 11 เม.ย. 2567 47
- ประกาศ การจ้างเหมาบริการ ตำแหน่งพนักงานทำความสะอาด 27 มี.ค. 2566 74
- ประกาศ การจ้างเหมาบริการ ตำแหน่งพนักงานขับรถยนต์ 27 มี.ค. 2566 66
- 022 ประกาศต่างๆ เกี่ยวกับการจัดซื้อจัดจ้างและการจัดหาพัสดุ 25 ก.พ. 2565 117
- แผนการจัดซื้อจัดจ้าง ปี 2564 7 พ.ค. 2564 164

แสดงทั้งหมด →

สรุปผลจัดซื้อจัดจ้าง

- ประกาศผลผู้ชนะการจัดซื้อจัดจ้างหรือผู้ได้รับการคัดเลือก และสาระสำคัญของสัญญาหรือข้อตกลงเป็นหนังสือ ประจำปีงบประมาณ พ.ศ. 2567 ไตรมาสที่ 2 20 พ.ค. 2567 30
- รายงานสรุปผลการจัดซื้อจัดจ้างหรือการจัดหาพัสดุประจำปี 2566 11 เม.ย. 2567 51
- 024 รายงานผลการจัดซื้อจัดจ้างหรือการจัดหาพัสดุประจำปี 25 ก.พ. 2565 74
- 023 สรุปผลการจัดซื้อจัดจ้างหรือการจัดหาพัสดุรายเดือน 25 ก.พ. 2565 88
- แบบท้ายประกาศผลผู้ชนะการเสนอราคา ไตรมาสที่ 3 7 พ.ค. 2564 18



3.4.4 ดำเนินรายการเกษตรและสหกรณ์สัมพันธ์

หน่วยงานสังกัดกระทรวงเกษตรและสหกรณ์ในจังหวัดศรีสะเกษ ทางสถานีวิทยุกระจายเสียงแห่งประเทศไทยจังหวัดศรีสะเกษ (สวท.ศรีสะเกษ FM 100.25 MHz) ทุกวันศุกร์ เวลา 13.00-13.30 น. รวมทั้งสิ้น 35 ครั้ง

เดือน	ผลการดำเนินงาน (ครั้ง)
ตุลาคม 2566	3
พฤศจิกายน 2566	4
ธันวาคม 2566	4
มกราคม 2567	3
กุมภาพันธ์ 2567	3
มีนาคม 2567	4
เมษายน 2567	3
พฤษภาคม 2567	4
มิถุนายน 2567	4
กรกฎาคม 2567	3
สิงหาคม 2567	4
กันยายน 2567	3



3.4.5 โครงการร้านอาหารวัตถุประสงค์ปลอดภัยเลือกใช้สินค้า Q (Q Restaurant) ประจำปีงบประมาณ พ.ศ. 2567

วัน เดือน ปี	รายละเอียด
8 กรกฎาคม 2567	ลงพื้นที่เพื่อประชาสัมพันธ์โครงการฯ ณ อำเภอเมืองศรีสะเกษ และอำเภอกันทรารมย์ จังหวัดศรีสะเกษ
12 กรกฎาคม 2567	ลงพื้นที่เพื่อประชาสัมพันธ์โครงการฯ ณ อำเภอเมืองศรีสะเกษ จังหวัดศรีสะเกษ
23 กรกฎาคม 2567	ตรวจติดตาม ร้านอาหาร จำนวน 4 ร้าน ได้แก่ ท่ากระเทียม, ครกเค็ด ท่าชาคิส, บาร์โค้ และครัวไทยลาว ตรวจต่ออายุ ร้านอาหาร จำนวน 2 ร้าน ได้แก่ ครัวบ้านร่มไม้ชายคา, ก๋วยเตี๋ยวเป็ดศูนย์ป่าอมสิน
24 กรกฎาคม 2567	ตรวจติดตาม ร้านอาหาร จำนวน 8 ร้าน ได้แก่ สองซิมติดใจ, หมูในหม้อ, เขียวที, เป็ดนทรีย์ ปลาจุ่ม, คอหมูย่าง-หน้าไม้, หน้าหมู-ตีหม้อ, ครัวพิศกุลแก้ว, ครัวภรณ์ประภัส
30 กรกฎาคม 2567	ตรวจติดตาม ร้านอาหาร จำนวน 6 ร้าน ได้แก่ บ้านเฮาคาเฟ่ Baan Hao Cafe, บุ่มแจ๋วฮ้อน, คัพเปอร์คราวนี เลอวิลเลตต้า Cupper Crown Le Villetta, ร้านสุขเสมอคาเฟ่, รวมมิตรก๋วยเตี๋ยวเป็ด, อีสานชาบู ศรีสะเกษ
31 กรกฎาคม 2567	ตรวจรับรองร้านใหม่ จำนวน 4 ร้าน ได้แก่ U-more cafe, กอ ก๋วยเตี๋ยวศรีสะเกษ, BAMBAY STEAK (แบบมีสตีค) และ ชามสุข ตรวจต่ออายุร้านเดิม จำนวน 6 ร้าน ได้แก่ เพิ่มผล, ปิยะคาชาบู หมูกระทะ, บ้านกลางชอย, ร้านก๋วยเตี๋ยวเรือชลสยาม, กาแฟสยาม, คาเฟ่ณาอิลล่าคำแพง



3.4.6

โครงการส่งเสริมการบริโภคและใช้วัตถุดิบสินค้า Q จังหวัดศรีสะเกษ ประจำปีงบประมาณ พ.ศ. 2567

ตรวจติดตาม ต่ออายุ สถานที่จำหน่ายสินค้า Q (ตลาดสด)

วัน เดือน ปี	รายละเอียด
16 กรกฎาคม 2567	<ul style="list-style-type: none"> - ตลาดสดเทศบาล 1 ตรวจต่ออายุ จำนวน 3 ร้าน - ตลาดสดเทศบาล 2 ตรวจติดตาม จำนวน 4 ร้าน - ตลาดสดเทศบาล 3 ตรวจติดตาม จำนวน 9 ร้าน
17 กรกฎาคม 2567	<ul style="list-style-type: none"> - ตลาดสดเทศบาลตำบลกันทรารมย์ <ul style="list-style-type: none"> • ตรวจต่ออายุ จำนวน 5 ร้าน • ตรวจติดตาม จำนวน 4 ร้าน



3.4.7 การจัดทำปฏิทินผลผลิตสินค้าเกษตรรายเดือนระดับ จังหวัดประจำปี 2566

ลำดับ ที่	รายละเอียด
1	ประชุมชี้แจงการจัดทำปฏิทินผลผลิตสินค้าเกษตรรายเดือนระดับจังหวัดเพื่อการบริหารจัดการความมั่นคงและโภชนาการประจำปี 2566 เมื่อวันที่ 22 กันยายน 2566 ผ่านระบบการประชุมทางไกล โดยมีหน่วยงานที่เกี่ยวข้องเข้าร่วมประชุม ได้แก่ สำนักงานเกษตรจังหวัดศรีสะเกษ สำนักงานประมงจังหวัด ศรีสะเกษ สำนักงานปศุสัตว์จังหวัดศรีสะเกษ พร้อมทั้งหน่วยงานระดับอำเภอ
2	แจ้งหน่วยงานที่เกี่ยวข้อง กรอกข้อมูลเข้าสู่ระบบ https://pcc.oae.go.th ให้แล้วเสร็จภายในวันที่ 30 ตุลาคม 2566
3	หน่วยงานที่เกี่ยวข้องกรอกข้อมูลปฏิทินผลผลิตสินค้าเกษตรรายเดือนระดับจังหวัด ในระบบฐานข้อมูล https://pcc.oae.go.th
4	เสนอข้อมูลปฏิทินผลผลิตสินค้าเกษตรรายเดือนระดับจังหวัด ต่อคณะกรรมการขับเคลื่อนงานด้านการเกษตรระดับจังหวัด จังหวัดศรีสะเกษ กลับกรอกข้อมูลปฏิทินในระดับจังหวัด ในการประชุมคณะกรรมการฯ ครั้งที่ 5/2566 เมื่อวันที่ 23 พฤศจิกายน 2566
5	เสนอข้อมูลปฏิทินผลผลิตสินค้าเกษตรรายเดือนระดับจังหวัด ต่อที่ประชุมคณะกรรมการพัฒนาการเกษตรและสหกรณ์ระดับจังหวัดศรีสะเกษ เพื่อเห็นชอบการจัดทำปฏิทินผลผลิตสินค้าเกษตรรายเดือนระดับจังหวัด ประจำปี 2566 ในการประชุมคณะกรรมการฯ ครั้งที่ 3/2566 เมื่อวันที่ 7 ธันวาคม 2566
6	เสนอข้อมูลปฏิทินผลผลิตสินค้าเกษตรรายเดือนระดับจังหวัด ประจำปี 2566 ต่อรองผู้ว่าราชการจังหวัดศรีสะเกษเพื่อพิจารณาลงนามในหนังสือ เมื่อวันที่ 18 ธันวาคม 2566 และนำเรียนผู้ว่าราชการจังหวัดศรีสะเกษเพื่อทราบ เมื่อวันที่ 19 ธันวาคม 2567
7	จัดส่งข้อมูลปฏิทินผลผลิตสินค้าเกษตรรายเดือนระดับจังหวัด ที่บันทึกในระบบฐานข้อมูล https://pcc.oae.go.th ให้สำนักงานเศรษฐกิจการเกษตร เมื่อวันที่ 19 ธันวาคม 2566



3.4.8

โครงการหน่วยบริการจังหวัดเคลื่อนที่ร่วมกับ หน่วยแพทย์ พอ.สว.

วัน เดือน ปี	สถานที่ออกหน่วยบริการ	จำนวนผู้เข้ารับบริการ (คน)
14 ธันวาคม 2566	- ร่วมออกหน่วยฯ ณ โรงเรียนบ้านจะงวง หมู่ที่ 1 ตำบลจะงวง อำเภอบุขินธิ จังหวัดศรีสะเกษ	14
19 มกราคม 2567	- ร่วมออกหน่วยฯ ณ โรงเรียนบ้านตาเมียง หมู่ที่ 8 ตำบลห้วยตี๊กู อำเภอกุสิงห์ จังหวัดศรีสะเกษ	16
21 มีนาคม 2566	- ร่วมออกหน่วยฯ ณ โรงเรียนบ้านหนองบัวไชยวาน ตำบลโนนสังข์ อำเภอกันทรารมย์ จังหวัดศรีสะเกษ	6
26 เมษายน 2567	- ร่วมออกหน่วยฯ ณ โรงเรียนบ้านหัววัว หนองนารีตาตวด ตำบลบุสูง อำเภอวังหิน จังหวัดศรีสะเกษ	8
16 พฤษภาคม 2567	- ร่วมออกหน่วยฯ ณ โรงเรียนเมืองจันทร์ วิทยาคม อำเภอเมืองจันทร์ จังหวัดศรีสะเกษ	37
20 มิถุนายน 2567	- ร่วมออกหน่วยฯ ณ โรงเรียนบ้านกันตม (คุรุราษฎร์สามัคคี) ตำบลสังเม็ก อำเภอกันทรลักษ์ จังหวัดศรีสะเกษ	20
18 กรกฎาคม 2567	- ร่วมออกหน่วยฯ ณ โรงเรียนบ้านละเอาะ ตำบลละเอาะ อำเภอน้ำเกลี้ยง จังหวัดศรีสะเกษ	14
15 สิงหาคม 2567	- ร่วมออกหน่วยฯ ณ โรงเรียนบ้านคอนกาม ต.คอนกาม อำเภอขามเฒ่า จังหวัดศรีสะเกษ	5
19 กันยายน 2567	- ร่วมออกหน่วยฯ ณ โรงเรียนชุมชนบ้านหนองคู ตำบลเปือาะ อำเภอบึงบูรพ์ จังหวัดศรีสะเกษ	15



3.4.9

โครงการคลินิกเกษตรเคลื่อนที่ในพระบรมราชานุเคราะห์ สมเด็จพระบรมโอรสาธิราชฯ สยามมกุฎราชกุมาร ประจำปีงบประมาณ พ.ศ. 2567

วัน เดือน ปี	สถานที่ออกหน่วยบริการ	จำนวนผู้เข้ารับบริการ (คน)
18 ธันวาคม 2566	- ร่วมออกหน่วยฯ ณ โรงเรียนไพโรจน์วิทยาคม ตำบลไพโรจน์ อำเภอไพโรจน์ จังหวัดศรีสะเกษ	33
8 กุมภาพันธ์ 2567	- ร่วมออกหน่วยฯ ณ โรงเรียนบ้านตาโกน ตำบลตาโกน อำเภอเมืองจันทร์ จังหวัดศรีสะเกษ	29
21 พฤษภาคม 2567	- ร่วมออกหน่วยฯ ณ องค์การบริหารส่วนตำบล กุศเสลา อำเภอกันทรลักษ์ จังหวัดศรีสะเกษ	12
19 กรกฎาคม 2567	- ร่วมออกหน่วยฯ ณ องค์การบริหารส่วนตำบล โพนข่า อำเภอเมืองจังหวัดศรีสะเกษ	27



3.4.10

งานวันถ่ายทอดเทคโนโลยีเพื่อเริ่มต้นเข้าสู่ฤดูกาลผลิตใหม่ (Field day) ประจำปีงบประมาณ พ.ศ. 2567

วัน เดือน ปี	สถานที่ออกหน่วยบริการ	จำนวนผู้เข้ารับบริการ (คน)
20 ธันวาคม 2566	- ร่วมออกหน่วยฯ ณ เครื่องข่ายศูนย์เรียนรู้ การเพิ่มประสิทธิภาพการผลิตสินค้าเกษตร หมู่ที่ 18 ตำบลกระแซง อำเภอกันทรลักษ์ จังหวัดศรีสะเกษ	35
25 มกราคม 2567	- ร่วมออกหน่วยฯ ณ สำนักงานเกษตรอำเภอ ยางชุมน้อย จังหวัดศรีสะเกษ	20
21 กุมภาพันธ์ 2567	- ร่วมออกหน่วยฯ ณ เครื่องข่ายศูนย์เรียนรู้ การเพิ่มประสิทธิภาพการผลิตสินค้าเกษตร บ้านคอนไม้วาม หมู่ 6 ตำบลหนองหมี อ.ราษีไศล จังหวัดศรีสะเกษ	7

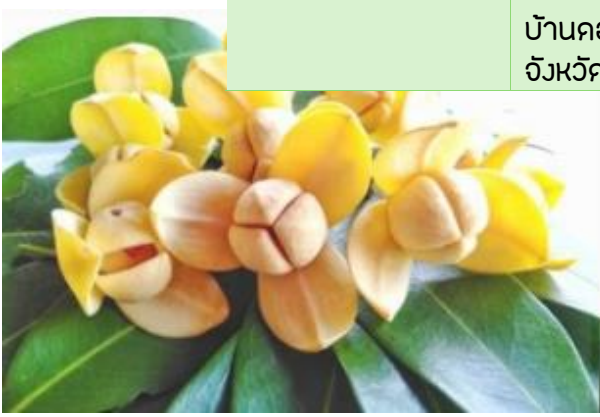

3.4.11

งานอื่น ๆ ตามที่ได้รับมอบหมาย ประจำปีงบประมาณ พ.ศ. 2567

1. โครงการขับเคลื่อนการเกษตรระดับหมู่บ้านสู่การผลิตสินค้าเกษตรมูลค่าสูง ประจำปีงบประมาณ พ.ศ. 2567

วัน เดือน ปี	รายละเอียด
อำเภอวังหิน	
2 มกราคม 2567	<p>- ร่วมประชุมคณะทำงานโครงการขับเคลื่อนการเกษตรระดับหมู่บ้านสู่การผลิตสินค้าเกษตรมูลค่าสูงระดับอำเภอ อำเภอวังหิน คัดเลือกหมู่บ้านเข้าร่วมโครงการฯ ได้แก่ บ้านหนองหว้า หมู่ 12 ตำบลบุสูง อำเภอวังหิน จังหวัดศรีสะเกษ สินค้าเกษตร คือ แปรรูปข้าวกล้องงอก</p> 
23 กุมภาพันธ์ 2567	<p>- ลงพื้นที่ ร่วมจัดเวทีชุมชนทบทวนแผนพัฒนาการเกษตรระดับหมู่บ้านของบ้านหนองหว้า หมู่ 12 ตำบลบุสูง อำเภอวังหิน จังหวัดศรีสะเกษ และคัดเลือกอาสาสมัครเกษตรจำนวน 3 ราย</p> 
อำเภอปราสาท	
11 มกราคม 2567 เวลา 09.00 น.	<p>- ร่วมประชุมคณะทำงานโครงการขับเคลื่อนการเกษตรระดับหมู่บ้านสู่การผลิตสินค้าเกษตรมูลค่าสูงระดับอำเภอ อำเภอปราสาท คัดเลือกหมู่บ้านเข้าร่วมโครงการฯ ได้แก่ บ้านกู่ตะวันตก หมู่ 14 สินค้าเกษตร คือ กล้วยและอ้อย</p> 
11 มกราคม 2567 เวลา 13.30 น.	<p>- ลงพื้นที่ร่วมจัดเวทีทบทวนแผนพัฒนาการเกษตรระดับหมู่บ้านของบ้านกู่ตะวันตก หมู่ 14 ตำบลกู่ อำเภอปราสาท จังหวัดศรีสะเกษ และคัดเลือกอาสาสมัครเกษตรจำนวน 3 ราย</p> 



2. จัดเตรียมอุปกรณ์ในการประชุมออนไลน์ Application Zoom ประจำปีงบประมาณ พ.ศ. 2567

เดือน	จำนวน (ครั้ง)
ตุลาคม 2566	6
พฤศจิกายน 2566	1
ธันวาคม 2566	2
มกราคม 2567	2
กุมภาพันธ์ 2567	1
มีนาคม 2567	4
พฤษภาคม 2567	2
มิถุนายน 2567	5
กรกฎาคม 2567	4
สิงหาคม 2567	4
กันยายน 2567	3



คณะผู้จัดทำ



ที่ปรึกษา

นางสาววันสิริ เจริญวิทย์ธนเดช เกษตรและสหกรณ์จังหวัดศรีสะเกษ

ผู้จัดทำ/รวบรวมข้อมูล/เรียบเรียงข้อมูล/ออกแบบจัดทำรูปเล่ม

นางสาวพัทศรีวิภา พรหมมานนท์ เจ้าพนักงานการเงินและบัญชีชำนาญงาน	หัวหน้าฝ่ายบริหารทั่วไป
นางสาวชนานันท์ มั่นธุภา เจ้าหน้าที่บริหารงานทั่วไป	ฝ่ายบริหารทั่วไป

ผู้เรียบเรียงข้อมูล/ให้ข้อมูล

นางสาวสัจจอรณี นิ่งนาน	นักวิเคราะห์นโยบายและแผนชำนาญการพิเศษ	หัวหน้ากลุ่มยุทธศาสตร์ พัฒนาการเกษตร
จ่าสิบเอกบุญเลิศ ทองเย็น	นักวิเคราะห์นโยบายและแผนชำนาญการ	กลุ่มยุทธศาสตร์พัฒนาการเกษตร
นางสาวศิริกวีร์ สิริวิทโยทัย	นักวิเคราะห์นโยบายและแผนชำนาญการ	กลุ่มยุทธศาสตร์พัฒนาการเกษตร
นางสาวพจี ยวง	นักวิเคราะห์นโยบายและแผนชำนาญการ	กลุ่มยุทธศาสตร์พัฒนาการเกษตร
นางสาวยุภาวดี มณีวงศ์	เจ้าหน้าที่วิเคราะห์นโยบายและแผน	กลุ่มยุทธศาสตร์พัฒนาการเกษตร
นายธนาวิทย์ แสงพล	นักวิเคราะห์นโยบายและแผนชำนาญการ	หัวหน้ากลุ่มช่วยเหลือเกษตรกร และโครงการพิเศษ
นางบุษบา สุขศรี	นักวิเคราะห์นโยบายและแผนชำนาญการ	กลุ่มช่วยเหลือเกษตรกรและโครงการพิเศษ
นางบัณฑิตนิเมอภิช ยวงจันทร์	เจ้าหน้าที่วิเคราะห์นโยบายและแผน	กลุ่มช่วยเหลือเกษตรกรและโครงการพิเศษ
นางสาววิจิตรา โสกา	เจ้าหน้าที่วิเคราะห์นโยบายและแผน	กลุ่มช่วยเหลือเกษตรกรและโครงการพิเศษ
นางสาวณัฐฐิญา สุทรภักดิ์	นักวิเคราะห์นโยบายและแผนชำนาญการ	หัวหน้ากลุ่มสารสนเทศการเกษตร
น.ส.เบญญาภา กุลคีติ	เจ้าหน้าที่วิเคราะห์นโยบายและแผน	กลุ่มสารสนเทศการเกษตร
น.ส.ทนทวรรณ บุราคร	เจ้าพนักงานธุรการชำนาญงาน	ฝ่ายบริหารทั่วไป
นางสาวยลดา ชิวหาทองคำ	เจ้าหน้าที่ธุรการ	ฝ่ายบริหารทั่วไป





 045-612924-5

 paco_ssk@opsmoac.go.th

 www.opsmoac.go.th/sisaket-home