



ปีที่ 63 ฉบับที่ 730  
กันยายน 2560

วารสาร

# เศรษฐกิจ การเกษตร

สำนักงานเศรษฐกิจการเกษตร กระทรวงเกษตรและสหกรณ์



สศก. เปิดสัมมนา พัฒนาศักยภาพ  
เศรษฐกิจการเกษตรอาสาในการขับเคลื่อน  
ศูนย์เรียนรู้การเพิ่มประสิทธิภาพ  
การผลิตสินค้าเกษตร



ประเทศไทยกับ..  
เป้าหมายการพัฒนาที่ยั่งยืน

ศักยภาพการบริหารจัดการสินค้าเกษตร  
ระหว่างไทยกับภูมิภาคอาเซียน

ปราชญ์ชาวบ้าน เนรมิตที่ 5 ไร่  
นำ ศก.พอเพียง 'ร.9' ปรับใช้เลี้ยงชีพได้จริง





## วิสัยทัศน์

องค์กรชั้นนำการพัฒนากิจการเกษตรของประเทศ

## พันธกิจ

1. เสนอแนะนโยบาย และจัดทำยุทธศาสตร์ แผนพัฒนา และมาตรการทางการเกษตร รวมทั้งจัดทำทำที่ และร่วมเจรจาการค้าสินค้าเกษตรและความร่วมมือด้านเศรษฐกิจการเกษตรระหว่างประเทศ
2. ศึกษา วิเคราะห์ วิจัยด้านเศรษฐกิจการเกษตรจัดทำรายงานสถานการณ์เศรษฐกิจการเกษตร ทั้งภายในประเทศและต่างประเทศ
3. ติดตามและประเมินผล/โครงการที่สำคัญของกระทรวงเกษตรและสหกรณ์
4. จัดทำและบริการข้อมูลสารสนเทศการเกษตร

## ประเด็นยุทธศาสตร์

1. เสนอแนะยุทธศาสตร์ แผนพัฒนาและมาตรการทางการเกษตรให้สอดคล้องกับสถานการณ์และทรัพยากรของประเทศ
2. เป็นศูนย์กลางการให้บริการข้อมูลสารสนเทศการเกษตรของประเทศ
3. พัฒนาองค์กรให้มีสมรรถนะสูง

## เป้าประสงค์

“ภาคการเกษตรของประเทศเจริญเติบโตและเกษตรกรมีความผาสุก”

## ตัวชี้วัดเป้าประสงค์

1. มูลค่าผลิตภัณฑ์มวลรวมภาคการเกษตรเพิ่มขึ้น
2. ดัชนีชี้วัดความผาสุกของเกษตรกรเพิ่มขึ้น



## ประกาศเจตจำนงสุจริต

สำนักงานเศรษฐกิจการเกษตร (สศก.) ให้ความสำคัญต่อการบริหารงานของสำนักงานด้วยคุณธรรมและความโปร่งใส ปราศจากการทุจริตคอร์รัปชัน สอดคล้องกับนโยบายของรัฐบาลในการป้องกันและปราบปรามการทุจริตในภาครัฐ ยุทธศาสตร์ชาติ ว่าด้วยการป้องกันและปราบปรามการทุจริต คำนึงมรดกการของสำนักงานเศรษฐกิจการเกษตร “การเปิดกว้างทางความคิด การตื่นตัวตื่นรู้ การทำงานมีประสิทธิภาพ มีความเป็นเจ้าของ **ความรับผิดชอบต่อ จริยธรรมและคุณธรรม**” ภายใต้แนวคิด **“สศก. สีขาว เรารักพระราชมา”** จึงขอให้คำมั่นที่จะนำพาสำนักงานเศรษฐกิจการเกษตรด้วยความซื่อสัตย์สุจริต เปี่ยมด้วยคุณธรรม มีความโปร่งใส ตรวจสอบได้ และจะร่วมมือกับทุกภาคส่วนในการป้องกันและปราบปรามทุจริต รวมทั้งขอให้ผู้บริหาร บุคลากร สศก. น้อมนำหลักการทรงงานของ พระราชามาเป็นแนวทางในการปฏิบัติราชการ และคำนึงถึงประโยชน์ส่วนรวมเป็นสำคัญ

ดังนั้น เพื่อให้เป็นไปตามเจตจำนงสุจริตดังกล่าว สำนักงานเศรษฐกิจการเกษตรจึงกำหนดแนวทางเพื่อเป็นมาตรฐานในการบริหารงาน ควบคู่กับกฎ ระเบียบต่าง ๆ ที่เกี่ยวข้อง ดังนี้

๑. ด้านความโปร่งใส โดยการให้ เปิดเผย และเข้าถึงข้อมูล ได้ง่าย ทั้งข้อมูล การจัดซื้อจัดจ้าง ข้อมูลภารกิจของหน่วยงาน รวมถึง การเปิดโอกาสให้ผู้รับบริการและผู้มีส่วนได้ส่วนเสียเข้ามามีส่วนร่วมในการดำเนินงาน และการแก้ไขปัญหาข้อร้องเรียน
๒. ด้านความพร้อมรับผิด โดยการแสดงเจตจำนงสุจริตในการบริหารงาน และมีความพร้อมรับผิดหากเกิดข้อผิดพลาด ทั้งการบริหารงานและการปฏิบัติงาน และมีแนวทางแก้ไขปัญหาโดยเร็ว
๓. ด้านความปลอดจากการทุจริตในการปฏิบัติงาน โดยการทำให้หน่วยงานปลอดจากการทุจริต ทั้งในเชิงนโยบาย และการทุจริตต่อหน้าที่ โดยไม่ใช่ตำแหน่งหน้าที่ในการเอื้อประโยชน์หรือรับสินบน
๔. ด้านวัฒนธรรมคุณธรรมในองค์กร โดยการสร้างวัฒนธรรมสุจริตในหน่วยงานและสืบทอดวัฒนธรรมสุจริต และมีความละเอียดและเกรงกลัวที่จะทุจริต ยึดหลักวิชาการในการปฏิบัติงาน รวมถึงการดำเนินงานเพื่อป้องกันผลประโยชน์ทับซ้อน
๕. ด้านคุณธรรมการทำงานในหน่วยงาน โดยกำหนดมาตรฐานและคุณธรรมในการปฏิบัติงานที่ชัดเจน มีคุณธรรมในการบริหารงาน ทั้งการบริหารงานบุคคล การบริหารงบประมาณ และการมอบหมายงาน

(นางสาวจิริยา สุทธิไชยา)  
เลขาธิการสำนักงานเศรษฐกิจการเกษตร  
วันที่ ๑๙ เดือน มกราคม พ.ศ. ๒๕๖๐



# บรรณาธิการแถลง

จากที่สำนักงานเศรษฐกิจการเกษตร (สศก.) ได้แถลงข่าวภาวะเศรษฐกิจการเกษตรในไตรมาส 2 ปี 2560 และแนวโน้มปี 2560 เมื่อต้นเดือนสิงหาคมที่ผ่านมา ซึ่งภาวะเศรษฐกิจการเกษตรหรือ GDP เกษตรในไตรมาส 2 ขยายตัวสูงถึงร้อยละ 11.5 นับว่าสอดคล้องกับการแถลงของสำนักงานคณะกรรมการพัฒนาการเศรษฐกิจและสังคมแห่งชาติ (สศช.) เมื่อวันที่ 21 สิงหาคม 2560 ที่แถลงว่าเศรษฐกิจไทยในไตรมาส 2 ปี 2560 ขยายตัวร้อยละ 3.7 โดยภาคเกษตรมีการขยายตัวสูงถึงร้อยละ 15.8 ซึ่งเป็นไปในทิศทางเดียวกัน

การที่ GDP ภาคเกษตรในไตรมาส 2 ปี 2560 มีการเติบโตได้ในระดับสูง เนื่องจากผลผลิตสินค้าเกษตรที่มีความสำคัญในไตรมาส 2 ทั้งสาขาพืช ปศุสัตว์ และประมง ได้แก่ ข้าวนาปรัง ยางพารา ปาล์มน้ำมัน ทูเรียน มังคุด เงาะ ไข่ไก่ สุกรมีชีวิต ไข่ไก่ น้านมดิบ และกุ้งเพาะเลี้ยง มีปริมาณเพิ่มขึ้นค่อนข้างมาก เมื่อเทียบกับไตรมาส 2 ปี 2559 ที่ยังคงประสบภัยแล้งต่อเนื่องมาตั้งแต่ปี 2558 ประกอบกับการดำเนินนโยบายและมาตรการต่างๆ ด้านการเกษตรเพื่อขับเคลื่อนและปฏิรูปภาคเกษตรอย่างต่อเนื่อง ทำให้เศรษฐกิจการเกษตรระดับภูมิภาคเติบโตได้อย่างชัดเจนและมั่นคง ผลักดันให้ GDP ภาคเกษตรของประเทศในครึ่งปีหลัง (ก.ค.-ธ.ค.60) ขยายตัวต่อเนื่อง

สำหรับปี 2560 สศก. คาดว่า GDP ภาคเกษตร จะขยายตัวได้อยู่ในช่วงร้อยละ 2.5 – 3.5 อย่างไรก็ตาม ในช่วงครึ่งหลังของปี 2560 จำเป็นต้องมีการติดตามสถานการณ์และปัจจัยเสี่ยงต่างๆ อย่างใกล้ชิด เช่น ราคาสินค้าเกษตรสำคัญที่มีแนวโน้มลดลง ปัญหาภัยพิบัติทางธรรมชาติ สภาพการใช้จ่ายของครัวเรือนเกษตรที่มีภาระหนี้สินสะสมอยู่ รวมทั้งภาวะเศรษฐกิจโลกและประเทศคู่ค้าสำคัญที่อาจมีอุปสงค์ชะลอตัวลง เป็นต้น

สำนักงานเศรษฐกิจการเกษตร



# สารบัญ

## CONTENTS

### เรื่องนำรัฐทางการเกษตร

- สศก. เปิดสัมมนา พัฒนาศักยภาพเศรษฐกิจการเกษตรอาสาในการขับเคลื่อนศูนย์เรียนรู้การเพิ่มประสิทธิภาพการผลิตสินค้าเกษตร 4

### บทความเศรษฐกิจการเกษตร

- ศักยภาพการบริหารจัดการสินค้าเกษตรระหว่างไทยกับภูมิภาคอาเซียน 6

### บทความพิเศษ

- ประเทศไทยกับ...เป้าหมายการพัฒนาที่ยั่งยืน 9

### ชีวิตพอเพียงกับ สศก.

- ประชาชนชาวบ้าน เนรมิตที่ 5 ไร่ นำ ศก.พอเพียง ‘ร.9’ปรับใช้เลี้ยงชีพได้จริง 12

### ภาวะเศรษฐกิจการเกษตร

- พืชอาหาร ข้าว/มันสำปะหลัง/ข้าวโพดเลี้ยงสัตว์/ข้าวฟ่างเลี้ยงสัตว์/ถั่วเขียว 14
- พืชน้ำมัน ถั่วเหลือง/ถั่วลิสง/ปาล์มน้ำมัน 29
- พืชเส้นใย ฝ้าย 32
- พืชอื่นๆ อ้อยโรงงานและน้ำตาล/ยางพารา/กาแฟ/พริกไทย/สับปะรด 32
- ปศุสัตว์และผลิตภัณฑ์จากสัตว์ 40
- ประมงและผลิตภัณฑ์จากสัตว์น้ำ 43

### ข่าวที่น่าสนใจ

- กระทรวงเกษตรฯ ห่วงใยชาวประมงพื้นบ้านผลจากพระราชกำหนดการประมง 2558 48

### ราคาปัจจัยการผลิต

49

### แฉะเยี่ยม สศก.

- สศท.1 ลงพื้นที่ติดตามโครงการ 9101 ของ 4 จังหวัดภาคเหนือตอนบน 50
- สศท.2 ลงพื้นที่ประเมินผลโครงการ 9101 ครั้งที่ 1 50
- ผู้อำนวยการ สศท.3 ร่วมลงพื้นที่เยี่ยมเยียนเกษตรกร 51
- สศท. 4 นำทีม ศกอ ศึกษาดูงานสถานีวิจัยปากช่อง จ.นครราชสีมา 51
- สศท.5 ลงพื้นที่สำรวจต้นทุนปลานิล ปี 2560 52
- รองเลขาธิการ สศก. เป็นประธานการประชุมหารือทิศทางพัฒนาการเกษตร ในพื้นที่ระเบียงเศรษฐกิจพิเศษภาคตะวันออก (EEC) 52
- “สศท.7 ร้อยดวงใจ ปลุกดาวเรืองเพื่อพ่อ” 53
- ผู้อำนวยการ สศท.8 ร่วมพิธีเปิดงานและติดตามผลการดำเนินงานโครงการ 9101 53
- ผู้อำนวยการ สศท.9 เป็นประธานในพิธีเปิดโครงการฝึกอบรม Application กระดานเศรษฐกิจ เกษตรกรมีโอกาส (RCMO) 54
- สศท.11 ลงพื้นที่ตรวจเยี่ยมเกษตรกร 54

### ข่าวประชาสัมพันธ์

- สศก. ร่วมปันน้ำใจสมทบทุนจัดซื้อเครื่องมือแพทย์ให้มูลนิธิ รพ.สมเด็จพระยุพราช 55
- สศก. จัดกิจกรรมตักบาตรถวายพระพรชัยมงคลฯ 56
- สศก. จัดโครงการอบรมสัมมนาขับเคลื่อนยุทธศาสตร์การพัฒนาเกษตรอินทรีย์แห่งชาติ รุ่นที่ 1 ภาคเหนือ 57
- สศก. แลกของขวัญด้านเศรษฐกิจการเกษตรประจำสัปดาห์ 58
- สศก. จัดโครงการอบรมสัมมนาขับเคลื่อนยุทธศาสตร์การพัฒนาเกษตรอินทรีย์แห่งชาติ รุ่นที่ 2 ภาคใต้และภาคใต้ชายแดน 58
- ข้าราชการบรรจุใหม่พบผู้บริหารฯ 59
- การสัมมนาผลงานทางวิชาการ “การนำเสนอผลงานการประเมินผลโครงการของ กษ ปี 2560” 59
- สศก. จัดกิจกรรมปลูกดอกดาวเรืองในโครงการ “ดาวเรืองบานสะพรั่งเดือนตุลา สศก. น้อมรำลึกพระมหากรุณาธิคุณ” 60
- ลธก. ร่วมกิจกรรม สศก. อาสาประดิษฐ์ดอกไม้จันทน์ในพระราชพิธีถวายพระเพลิงพระบรมศพพระบาทสมเด็จพระปรมินทรมหาภูมิพลอดุลยเดช 60





## สศก. เปิดสัมมนา พัฒนาศักยภาพ เศรษฐกิจการเกษตรอาสา

### ในการขับเคลื่อนศูนย์เรียนรู้การเพิ่มประสิทธิภาพการผลิตสินค้าเกษตร

จากที่สำนักงานเศรษฐกิจการเกษตร (สศก.) ได้ดำเนินการแต่งตั้งเศรษฐกิจการเกษตรอาสา (ศกอ.) จำนวน 882 ราย ใน 882 อำเภอ เพื่อร่วมปฏิบัติงานสนับสนุนการขับเคลื่อนศูนย์เรียนรู้การเพิ่มประสิทธิภาพการผลิตสินค้าเกษตร (ศพก.) ตามนโยบายรัฐมนตรีว่าการกระทรวงเกษตรและสหกรณ์ เพื่อให้เป็นแหล่งเรียนรู้การเพิ่มประสิทธิภาพการผลิตสินค้าเกษตรของชุมชน การเป็นศูนย์กลางให้บริการแลกเปลี่ยนข้อมูลข่าวสารด้านการเกษตร

ปี 2560 สศก. ได้เดินทางพัฒนาศักยภาพของ ศกอ. มาอย่างต่อเนื่องตั้งแต่ต้นปี โดยได้มีการจัดสัมมนาระหว่างเดือนกุมภาพันธ์ - มีนาคม จำนวน 5 ครั้งทุกภูมิภาคทั่วประเทศ เพื่อให้สามารถนำความรู้ความสามารถไปให้บริการข้อมูลข่าวสารในพื้นที่ อีกทั้งยังมีส่วนร่วมในการจัดเก็บข้อมูลการผลิตการตลาดและสถานการณ์ด้านการเกษตรอย่างมีประสิทธิภาพอีกด้วย

และในเดือนสิงหาคม 2560 สศก. ได้จัดโครงการสัมมนาเชิงปฏิบัติการอีกครั้ง เพื่อพัฒนาศักยภาพเศรษฐกิจการเกษตรอาสาในการขับเคลื่อนศูนย์เรียนรู้การเพิ่มประสิทธิภาพการผลิตสินค้าเกษตรภายใต้ภารกิจสำนักงานเศรษฐกิจการเกษตร ปีงบประมาณ 2560

การสัมมนาดังกล่าว จัดขึ้นระหว่างวันที่ 8 - 9 สิงหาคม 2560 ณ ชลพฤกษ์รีสอร์ท อำเภอบ้านนา จังหวัดนครนายก โดยมีนางสาวจริยา สุทธิไชยา เลขาธิการสำนักงานเศรษฐกิจการเกษตร เป็นประธานเปิดการสัมมนา และนายคมสัน จำรูญพงษ์ รองเลขาธิการสำนักงานเศรษฐกิจการเกษตร กล่าวรายงาน มีผู้เข้าร่วมสัมมนา ประมาณ 900 คน ประกอบด้วยผู้บริหารสำนักงานเศรษฐกิจการเกษตร เจ้าหน้าที่สำนักงานเศรษฐกิจการเกษตรทั้งส่วนกลางและส่วนภูมิภาค และเศรษฐกิจการเกษตรอาสา 882 คน จากทั่วประเทศ







การสัมมนาครั้งนี้ มีการถ่ายทอดนโยบายที่สำคัญของกระทรวงเกษตรและสหกรณ์ แนวทางการสร้างและพัฒนาเครือข่าย ศกอ. การฝึกให้ ศกอ. ได้ใช้สื่อการเรียนรู้และแอปพลิเคชันที่พัฒนาขึ้น คือ “กระดานเศรษฐกิจ เกษตรกรมีโอกาสน่า” หรือ โอเออี อาร์ซีเอ็ม (OAE RCMO) ที่เกษตรกรสามารถคำนวณต้นทุนการผลิตพืช ปศุสัตว์ และประมงได้ด้วยตนเอง ทั้งเวอร์ชันที่ผลิตขึ้นในรูปแบบกระดาน สำหรับเขียนและเวอร์ชันแอปพลิเคชันที่สามารถดาวน์โหลดได้ในเพลย์สโตร์ หรือ กูเกิลเพลย์ และมีการบรรยายแลกเปลี่ยนความรู้ให้แก่ ศกอ. ในหัวข้อ “ศาสตร์พระราชานำพาประชายู่อุด” และ “การพัฒนาสินค้าเกษตรและสินค้าเกษตรแปรรูปสู่ตลาดอาเซียน” รวมทั้งการเสวนาเรื่อง “เศรษฐกิจการเกษตรอาสา ร่วมสร้างภูมิปัญญาพัฒนาสู่เกษตร 4.0” จากผู้แทน ศกอ. ซึ่งมั่นใจได้ว่าการสัมมนาดังกล่าวจะเพิ่มพูนความรู้ ในการจัดเก็บข้อมูลและประชาสัมพันธ์ผลงานของสำนักงานเศรษฐกิจการเกษตร และนโยบายสำคัญของกระทรวงเกษตรและสหกรณ์ และเป็นการเปิดโอกาสให้ ศกอ. สร้างความคุ้นเคยและแลกเปลี่ยนข้อมูลข่าวสารซึ่งกันและกัน

โอกาสนี้ คุณอัษฎางค์ สีหาราช ผู้ใหญ่บ้านม่วงตาล หมู่ที่ 2 ตำบลคอรุม อ.พิชัย จ.อุตรดิตถ์ ถ่ายทอดประสบการณ์จากอดีตที่ทำการเกษตรแบบตามกระแส ทำให้เกิดความต้องการของตลาดจนปรับมาใช้การพึ่งตนเอง ลดการใช้จ่าย และศึกษาแนวคิดเศรษฐกิจพอเพียง รวมกลุ่มเกษตรกรผลิตข้าวคุณภาพและปลอดภัยตามมาตรฐาน ถ่ายทอดการผลิตปุ๋ยอินทรีย์ เพื่อใช้ในกลุ่มเกษตรกร พัฒนาระบบการผลิต ตลอดจนสร้างแบรนด์

ข้าวชุมชน เพิ่มมูลค่าทางการตลาด ทำการเกษตรแบบผสมผสาน ทำให้มีผลผลิตเพื่อบริโภคและขายตลอดทั้งปี

ด้านคุณจิรวุฒิ เดชาเสถียร หัวหน้าส่วนการพาณิชย์ Laos-Myanmar บริษัท Pepsi (Thai) Trading จำกัด ให้เกียรติมาเป็นวิทยากรบรรยายเรื่อง AEC ภูมิภาคปฏิบัติ ชี้ให้เห็นว่าเกษตรไทยต้องเปลี่ยนแนวคิดจากรับเป็นรุกให้เป็นเกษตร 4.5 ให้ได้ ไม่เช่นนั้นเราจะไม่ได้แค่ผู้รับจ้างผลิต ที่ได้ผลตอบแทนเพียงน้อยนิด การจะเป็นเกษตร 4.5 ไม่ใช่การผลิตที่เน้นปริมาณเพื่อแข่งขัน เพราะท้ายที่สุดค่าจ้างแรงงานเราแพงกว่ารอบบ้าน ต้องรู้จักศึกษาตลาดทั้งด้านความต้องการ วัฒนธรรมลูกค้า และเทคโนโลยี เนื่องจากหลายประเทศพัฒนาไปมากแล้วและพยายามใช้เทคโนโลยีให้เป็นประโยชน์ แม้แต่ตลาดสดในจีนยังนำ QR CODE มาใช้ในการชำระเงินรวมทั้งเกษตรกรต้องรู้จักการแปรรูปสินค้า การสร้างแบรนด์ ให้เป็นที่จดจำ สร้างมูลค่าเพิ่ม การเกษตรจากการท่องเที่ยว เล่าเรื่องราวให้แตกต่าง สินค้าที่เราต้องนำเข้าจากที่อื่นต้องผลิตเพื่อทดแทน สุดท้าย “อย่าลืมอาหารแห่งอนาคตที่กำลังบูมอย่างแมลงยุโรปและแมลงสาบทอดในจีน” คุณจิรวุฒิ กล่าวทิ้งท้าย

ทั้งนี้ เกษตรกรยุคใหม่ต้องรู้ข้อมูลสำคัญที่จำเป็น เศรษฐกิจเกษตรอาสาจะเป็นหัวใจสำคัญในการเรียนรู้และนำไปสื่อสารต่อยอดไปสู่การปฏิบัติในวงกว้างมากขึ้น หน้าที่ที่สำคัญของ ศกอ. จึงต้องชี้แนะให้เกษตรกรได้รับความรู้ที่จำเป็น รู้จักแหล่งข้อมูลต่างๆ รวมทั้งชี้แนะให้เกิดแนวคิดเชิงรุก สู่การปฏิบัติและตามให้ทันเศรษฐกิจ AEC และเศรษฐกิจโลกด้วย







# ศักยภาพการบริหารจัดการสินค้าเกษตร ระหว่างไทยกับภูมิภาคอาเซียน

จากที่สมาคมประชาชาติแห่งเอเชียตะวันออกเฉียงใต้ (Association of South East Asian Nations : ASEAN) ได้ครบรอบการก่อตั้ง 50 ปี เมื่อวันที่ 8 สิงหาคมที่ผ่านมา ปัจจุบันอาเซียนมีความแข็งแกร่ง จนทั่วโลกต้องจับตามอง โดยมูลค่าการค้าระหว่างกันขยายตัวมาโดยตลอด สัดส่วนการค้าของไทยกับอาเซียนขยายตัวมากขึ้นจากร้อยละ 20 ในปี 2550 เพิ่มเป็นร้อยละ 22 ในปี 2559 และไทยเกินดุลการค้ากับอาเซียนมาอย่างต่อเนื่อง อย่างไรก็ตาม สมาชิกอาเซียนส่วนใหญ่เป็นประเทศกำลังพัฒนา มีสภาพภูมิศาสตร์ที่ใกล้เคียงกัน ผลผลิตทางการเกษตรส่วนใหญ่เป็นชนิดเดียวกัน จึงนับเป็นคู่แข่งทางการค้ากันด้วย

สำนักงานเศรษฐกิจการเกษตร (สศก.) ได้เล็งเห็นความสำคัญแนวทางการพัฒนาและอำนวยความสะดวกทางการค้าระหว่างกัน จึงได้ศึกษาถึงศักยภาพการบริหารจัดการสินค้าเกษตรระหว่างไทยและภูมิภาคอาเซียน ซึ่งเน้นการบริหารจัดการสินค้าไทยกับมาเลเซีย สิงคโปร์ และเมียนมา ซึ่งพบผลการศึกษาน่าสนใจในประเด็นต่างๆ ดังนี้

1. การบริหารจัดการสินค้าเกษตรระหว่างไทย มาเลเซีย สิงคโปร์ จากปี 2559 ด้านสภาพเส้นทางการขนส่งมีความสะดวกสามารถขนส่งทางรถบรรทุกจากด่านสะเดา จังหวัดสงขลา ถึงกรุงกัวลาลัมเปอร์ มาเลเซีย ใช้เวลาประมาณ 8 ชั่วโมง และ

ถึงสิงคโปร์ ใช้เวลาประมาณ 14 ชั่วโมง โดยเส้นทาง AH2 ด่านสะเดา กัวลาลัมเปอร์ ยะโฮบาร์ สิงคโปร์ เป็นเส้นทางที่มีศักยภาพในการขนส่งสินค้าเนื่องจากมีความพร้อมทางด้านโครงสร้างพื้นฐาน และท่าเรือที่สำคัญ ได้แก่ ท่าเรือปีนัง และสามารถขนส่งสินค้าไปยังสิงคโปร์ได้ ทั้งนี้ สินค้าเกษตรนำเข้าที่สำคัญ ได้แก่ ผัก ผลไม้สด สินค้าประมง ส่วนสินค้าส่งออกได้แก่ ยางพารา

2. การบริหารจัดการสินค้าเกษตรระหว่างไทย สหภาพเมียนมา การค้าสินค้าเกษตรส่วนใหญ่เป็นการนำเข้าสินค้าเกษตรที่ไทยขาดแคลนเพื่อใช้บริโภคภายในประเทศ และเป็นวัตถุดิบในการแปรรูป เช่น ข้าวโพดเลี้ยงสัตว์ ถั่วต่างๆ อาหารทะเลสัตว์มีชีวิต สำหรับสินค้าที่ไทยส่งออกไปยังเมียนมาส่วนใหญ่เป็นอาหารแปรรูป เช่น อาหารกระป๋อง อาหารกึ่งสำเร็จรูป เครื่องดื่มน้ำอัดลม เป็นต้น มีด่านสินค้าที่สำคัญ คือ

1) ด้านระนอง เกาะสอง มะริด ทวาย ด่านบ้านพุน้ำร้อน จ.กาญจนบุรี เป็นจุดสำคัญในการนำเข้าสินค้าประมงจากทางเมียนมา รวมถึงนำเข้าปลาป่นเพื่อนำมาทำอาหารสัตว์

2) ด้านแม่สอด เมะละแหม่ง ย่างกุ้ง เป็นจุดที่สำคัญในการนำเข้าสินค้าปศุสัตว์ ได้แก่ โคมีชีวิต สินค้าพืช เช่น ถั่วต่างๆ พริก หอมใหญ่ รวมถึงสินค้าประมงทะเลสดที่รวบรวมจากท่าเรือ

อย่างกุ้ง เช่น กุ้ง ปู ปลา สินค้าออกที่สำคัญ ได้แก่ น้ำตาล ข้าว น้ำมันพืช สินค้าอุปโภคบริโภค เป็นต้น

3) ด้านแม่สอด พะโค มณฑลทะเลย์ ตามู เป็นเส้นทางที่เริ่มต้นจากแม่สอดมาแยกตรงพะโค ขึ้นไปทางตะวันตกเฉียงเหนือของเมียนมา เป็นเส้นทางซูเปอร์ไฮเวย์ลาดยางแปดช่องจราจรผ่านเมืองหลวงเนปิดอร์ สิ้นสุดที่มณฑลทะเลย์ ซึ่งเป็นศูนย์รวมและกระจายสินค้าที่สำคัญทั้งสินค้าอุปโภคและบริโภค รวมทั้งสินค้าเกษตรส่งออกและนำเข้าจากต่างประเทศ เช่น ไทย จีน อินเดีย ส่งต่อทางเรือไปยังย่างกุ้ง

จากการศึกษาทั้ง 3 ประเทศ มีกฎระเบียบ และแนวทางการบริหารจัดการที่สำคัญ ดังนี้

**มาเลเซีย** ดำเนินการโดย Federal Agricultural Marketing Authority (FAMA) ทำหน้าที่ดูแลการพัฒนาด้านการตลาดสินค้าเกษตรเพื่อการนำเข้าและการส่งออก มีระเบียบการส่งออกและนำเข้าผลไม้สด ผักสด และไม้ตัดดอก ที่บังคับใช้ตั้งแต่เดือนเมษายน 2552 รวม 3 ขั้นตอน คือ การคัดแยกเกรด (Grading) การบรรจุสินค้า (Packaging) และการติดฉลาก (Labeling) ซึ่งตรวจสอบสินค้าโดยเจ้าหน้าที่ของ FAMA ตามจุดขายแดน, ด้านศุลกากร และท่าเรือขนส่งสินค้า ซึ่งหากสินค้าไม่ผ่านการตรวจสอบ ผู้ประกอบการจะต้องนำสินค้ากลับภายในเวลาที่กำหนด และหากไม่มีผู้ได้รับผิดชอบ เจ้าหน้าที่ของ FAMA สามารถทำลายหรือดำเนินการใดๆ กับสินค้าดังกล่าวได้ หากไม่ปฏิบัติตามระเบียบฯ มีโทษปรับไม่เกิน 1,000 ริงกิต หรือจำคุกไม่เกิน 6 เดือน หรือทั้งจำทั้งปรับ

**สิงคโปร์** กระทรวงเกษตรและสหกรณ์ ได้มีประกาศเรื่อง กำหนดพืชควบคุมเฉพาะ พ.ศ. 2556 การส่งออกพืช ได้แก่ พริก ชিং ถั่วฝักยาว คะน้า กวางตุ้ง หน่อไม้ฝรั่ง ผักชีไทย กระเจี๊ยบเขียว ทูเรียน ลำไย ลิ้นจี่ มังคุด ส้มโอ มะม่วง ไปยังสิงคโปร์ จะต้องผ่านการตรวจสอบเชื้อจุลินทรีย์ หรือสิ่งอื่นใดที่เป็นอันตรายต่อสุขภาพของมนุษย์ ตามหลักเกณฑ์ วิธีการ และเงื่อนไขที่อธิบดีกำหนด ต้องแนบใบรับรองสุขอนามัย (Health Certificate) ไปกับสินค้า

**สหภาพเมียนมา** กำหนดจัดเก็บภาษีเงินได้นิติบุคคลที่จดทะเบียนในประเทศ อัตราร้อยละ 30 เก็บภาษีเงินได้บุคคลธรรมดา อัตราร้อยละ 10 ของเงินได้สำหรับบุคคลที่ทำงานกับบริษัทที่ได้รับการส่งเสริมการลงทุน โดยเมียนมาไม่มีการจัดเก็บภาษีมูลค่าเพิ่ม แต่จัดเก็บภาษีการค้าอัตราร้อยละ 5 - 10 และไม่มีการจัดเก็บภาษีสรรพสามิต พร้อมดำเนินนโยบายปฏิรูปภาคการเงิน โดยอนุญาตให้ธนาคารพาณิชย์ต่างชาติเข้ามาตั้งสำนักงานตัวแทนและเปิดให้บริการอย่างเสรี

**“สำนักงานเศรษฐกิจการเกษตร (สศก.) ได้เล็งเห็นความสำคัญ แนวทางการพัฒนาและอำนวยความสะดวกทางการค้าระหว่างกัน จึงได้ศึกษากังศักยภาพ การบริหารจัดการสินค้าเกษตร ระหว่างไทยและภูมิภาคอาเซียน**

เมียนมา มีนโยบายสนับสนุนการพัฒนาศักยภาพของภาคเกษตร โดยสนใจความร่วมมือการลงทุนเรื่องการค้าเกษตรทุกรูปแบบ ได้แก่ ข้าว อ้อย/น้ำตาล ปลา/อาหารทะเล ผลไม้ (มะม่วง กัลย) โคนม/โคนเนื้อ อย่างไรก็ตาม ส่วนใหญ่ยังผลิตสินค้าเกษตรแบบใช้ภูมิปัญญาพื้นบ้าน เทคโนโลยีการผลิตในระดับต่ำ ยังใช้แรงงานคนและสัตว์เป็นหลัก ซึ่งขณะนี้มีการกำหนดเขต Zoning ส่งเสริมการทำเกษตร ตามความเหมาะสมของศักยภาพพื้นที่ ภายใต้การดำเนินงานตามแผนพัฒนาการเกษตร 5 ปี ของเมียนมา โดยได้กำหนดเขตการจัดการพื้นที่ออกเป็น เขตการทำเกษตรกรรม เขตการทำปศุสัตว์ เขตการทำประมง และเขตการทำป่าไม้

ทั้งนี้ เมียนมา มีความต้องการให้เกิดความร่วมมือด้านการเกษตรในด้าน Improvement, Transfer Technology และ Processing Development สินค้าเกษตรสำคัญที่ต้องการพัฒนาในลำดับแรก คือ สินค้าข้าว โดยเฉพาะในด้านการตลาดและการร่วมลงทุนโรงสี และโคนม ที่ต้องการส่งเสริมการลงทุนผลิตน้ำนม อย่างไรก็ตาม ขณะนี้เมียนมาได้เริ่มจัดทำ Cattle Zoning บริเวณรัฐฉาน และเอเยะวัตี เพื่อเชื่อมโยงกับการทำ Contract Farming กับบริษัทการเกษตรของไทย และมีความร่วมมือกับต่างประเทศ ในด้านปศุสัตว์ ในโครงการความร่วมมือภายใต้กรอบ ACMECS, JICA, FAO, IFAD ส่วนด้านประมง มีการร่วมลงทุนกับประเทศเวียดนาม ไทย ฮองกง สหภาพยุโรป และเนเธอร์แลนด์ ในด้านสินค้าพืชมีโครงการความร่วมมือกับ FAO, CABI และเกาหลีใต้



มูลค่าการค้าระหว่างไทยกับโลก และไทยกับอาเซียน (ล้านบาท)

รายการ	2550	2551	2552	2553	2554	2555	2556	2557	2558	2559	2560
โลก	มูลค่า	10,172,306	11,813,854	9,796,579	11,969,927	13,690,718	14,863,885	14,567,177	14,131,801	14,438,891	14,714,994
	มูลค่าการค้า	431,933	-111,111	592,615	256,744	-274,739	-748,089	-92,816	319,644	662,517	662,518
อาเซียน (9)	มูลค่า	2,001,339	2,321,536	1,957,445	2,375,711	2,762,841	3,070,801	3,242,840	3,167,120	3,216,503	1,592,541
	มูลค่าการค้า	256,846	317,247	255,540	430,500	494,764	483,920	514,241	550,845	624,421	624,422
	ร้อยละ	20	20	20	20	20	21	22	22	22	22

มูลค่าการส่งออกสินค้าเกษตรไทยไปอาเซียน ปี 2556-2559 (ล้านบาท)

ลำดับ	ประเทศ	มูลค่า (ล้านบาท)				อัตราการขยายตัว (ร้อยละ)					
		2556	2557	2558	2559	2556	2557	2558	2559		
1	บรูไน	678	1,610	899	564	154	369	-44	-37	-43	139
2	มาเลเซีย	44,013	39,073	35,119	34,673	18,089	20,750	-10	-1	8	15
3	เวียดนาม	11,666	17,731	17,450	28,060	9,398	21,970	-2	61	39	134
4	สิงคโปร์	11,098	10,491	9,664	8,977	4,540	4,207	-8	-7	-5	-7
5	ฟิลิปปินส์	5,678	10,435	13,008	10,686	5,543	5,741	25	-18	-17	4
6	เมียนมา	1,075	1,781	2,773	3,640	1,861	1,784	56	31	75	-4
7	ลาว	7,909	9,676	12,146	13,695	8,257	4,966	26	13	62	-40
8	กัมพูชา	1,224	2,072	2,683	2,119	981	692	30	-21	34	29
9	อินโดนีเซีย	10,172	15,760	16,392	18,162	11,889	6,847	4	11	46	42
	รวมสินค้าเกษตร (เกษตรกรรม ปศุสัตว์ ประมง)	93,513	108,630	110,137	120,576	60,723	67,325	16	9	19	11
	สินค้านอก	1,698,992	1,800,275	1,748,833	1,799,886	891,635	933,642	4	3	5	5
	รวมทั้งสิ้น	1,792,504	1,908,905	1,858,983	1,920,462	952,358	1,000,967	3	3	6	5

ที่มา : ศูนย์เทคโนโลยีสารสนเทศและการสื่อสาร สำนักงานปลัดกระทรวงพาณิชย์ โดยความร่วมมือจากกรมศุลกากร

โดย ส่วนนโยบายและแผนการเกษตร  
กองนโยบายและแผนพัฒนาการเกษตร

# ประเทศไทยกับ..เป้าหมาย การพัฒนายั่งยืน

หลายประเทศทั่วโลกต่างตื่นตัวและให้ความสำคัญกับวาระการพัฒนายั่งยืนหลังปี 2558 (Post-2015 Development Agenda) ซึ่งเป็นการดำเนินงานต่อเนื่องจากเป้าหมายการพัฒนาแห่งสหัสวรรษ (Millennium Development Goals - MDGs) ที่สิ้นสุดลงเมื่อปี 2558 ที่ผ่านมา ประเทศไทยบรรลุเป้าหมาย MDGs ในหลายด้าน อาทิ การขจัดความยากจนและความหิวโหย

การส่งเสริมความเท่าเทียมกันทางเพศ การต่อสู้กับโรคเอดส์ การลดสัดส่วนประชากรที่ไม่สามารถเข้าถึงแหล่งน้ำสะอาดและสุขภาพที่ถูกต้อง สุขลักษณะ การยกระดับคุณภาพชีวิตประชากรในชุมชนแออัด และการเป็นหุ้นส่วนการพัฒนาในประชาคมโลก ส่วนการพัฒนาด้านการจัดการสิ่งแวดล้อม

อย่างยั่งยืน ยังคงเป็นประเด็นที่ประเทศไทยจำเป็นต้องเร่งพัฒนาอย่างต่อเนื่องในเป้าหมายการพัฒนายั่งยืนนี้ ซึ่งหากกล่าวถึงการพัฒนายั่งยืนแล้ว หลายคนตระหนักดีว่า ประเทศไทยให้ความสำคัญกับการพัฒนายั่งยืนมากกว่า 70 ปีแล้ว ซึ่งเป็นการดำเนินงานตามรอยของศาสตร์พระราชา และหลักปรัชญาของเศรษฐกิจพอเพียงของพระบาทสมเด็จพระปรมินทรมหาภูมิพลอดุลยเดช





กลุ่ม People ว่าด้วยเรื่องคุณภาพชีวิตของผู้คน	
เป้าหมายที่ 1	ขจัดความยากจนทุกรูปแบบในทุกพื้นที่
เป้าหมายที่ 2	ยุติความหิวโหย บรรลุความมั่นคงทางอาหารและสนับสนุนการทำเกษตรกรรมอย่างยั่งยืน
เป้าหมายที่ 3	การมีสุขภาพและความเป็นอยู่ที่ดี
เป้าหมายที่ 4	การศึกษาที่เท่าเทียมและครอบคลุม
เป้าหมายที่ 5	ความเท่าเทียมทางเพศ และเสริมสร้างความเข้มแข็งให้สตรีและเด็กหญิง
เป้าหมายที่ 6	การบริหารจัดการน้ำและสุขาภิบาล
เป้าหมายที่ 11	เมืองและถิ่นฐานมนุษย์อย่างยั่งยืน
กลุ่ม Prosperity ว่าด้วยเรื่องความเจริญทางเศรษฐกิจที่ยั่งยืน	
เป้าหมายที่ 7	พลังงานสะอาดที่ทุกคนเข้าถึงได้
เป้าหมายที่ 8	การจ้างงานที่มีคุณค่าและการเติบโตทางเศรษฐกิจ
เป้าหมายที่ 9	อุตสาหกรรม นวัตกรรม โครงสร้างพื้นฐาน
เป้าหมายที่ 10	ลดความเหลื่อมล้ำ
เป้าหมายที่ 12	แผนการบริโภคและการผลิตที่ยั่งยืน
กลุ่ม Planet ว่าด้วยเรื่องทรัพยากรธรรมชาติและสิ่งแวดล้อม	
เป้าหมายที่ 13	การรับมือการเปลี่ยนแปลงสภาพภูมิอากาศ
เป้าหมายที่ 14	การใช้ประโยชน์จากมหาสมุทรและทรัพยากรทางทะเล
เป้าหมายที่ 15	การใช้ประโยชน์จากระบบนิเวศทางบก
กลุ่ม Peace ว่าด้วยเรื่องสันติภาพ สถาบันที่เข้มแข็ง และความยุติธรรม	
เป้าหมายที่ 16	สังคมสงบสุข ยุติธรรม ไม่แบ่งแยก
กลุ่ม Partnership ว่าด้วยเรื่องการเป็นหุ้นส่วนเพื่อการบรรลุเป้าหมายการพัฒนาที่ยั่งยืน	
เป้าหมายที่ 17	ความร่วมมือเพื่อการพัฒนาที่ยั่งยืน

### มาทำความเข้าใจกับเป้าหมายการพัฒนาที่ยั่งยืน

เป้าหมายการพัฒนาที่ยั่งยืน ถือเป็นจุดเปลี่ยนและความร่วมมือที่สำคัญระดับโลกที่ทุกประเทศมุ่งมั่นจะพัฒนาอย่างต่อเนื่องในทุกมิติทั้งด้านเศรษฐกิจ สังคม สิ่งแวดล้อม และการบริหารจัดการไปสู่ความยั่งยืน โดยองค์การสหประชาชาติ (UN) ได้จัดทำเป้าหมายการพัฒนาที่ยั่งยืน หรือ SDGs โดยแบ่งออกเป็น 5 กลุ่ม ครอบคลุม 17 เป้าหมาย ดังนี้

### กลไกการขับเคลื่อน SDGs ระดับประเทศ-กระทรวง

**ระดับประเทศ** มีคณะกรรมการเพื่อการพัฒนาที่ยั่งยืน (กพย.) โดยมีนายกรัฐมนตรี เป็นประธาน เพื่อทำหน้าที่ในการกำหนดนโยบาย และยุทธศาสตร์การพัฒนาที่ยั่งยืนของประเทศ ให้ครอบคลุมทั้งด้านเศรษฐกิจ สังคม และสิ่งแวดล้อมอย่างสมดุล ซึ่งภายใต้ กพย. มีการแต่งตั้ง



คณะอนุกรรมการเพื่อขับเคลื่อนการดำเนินงาน จำนวน 3 คณะ ได้แก่ (1) คณะอนุกรรมการขับเคลื่อนเป้าหมายการพัฒนาที่ยั่งยืน (2) คณะอนุกรรมการส่งเสริมความเข้าใจและประเมินผลการพัฒนาที่ยั่งยืนตามหลักปรัชญาของเศรษฐกิจพอเพียง และ (3) คณะอนุกรรมการพัฒนาระบบข้อมูลสารสนเทศเพื่อสนับสนุนการพัฒนาที่ยั่งยืน โดยมีผู้แทนจากหน่วยงานภาครัฐ เอกชน ประชาสังคม และวิชาการ เข้าร่วมเป็นองค์ประกอบของ คณะกรรมการและคณะอนุกรรมการ

**ระดับกระทรวง** กระทรวงเกษตรและสหกรณ์ได้รับมอบหมายให้เป็นหน่วยงานหลักในเป้าหมายที่ 2 ยุติความหิวโหย บรรลุความมั่นคงทางอาหาร ยกกระดับโภชนาการ และส่งเสริมเกษตรกรรมที่ยั่งยืน และเป็นหน่วยงานร่วมในเป้าหมายที่ 6 สร้างหลักประกันเรื่องน้ำและการสุขาภิบาลให้มีการจัดการอย่างยั่งยืน และมีสภาพพร้อมใช้สำหรับทุกคน รวมทั้งเป็นหน่วยงานสนับสนุนในเป้าหมายอื่นๆ ที่เกี่ยวข้อง มีการแต่งตั้ง คณะกรรมการขับเคลื่อนการดำเนินงานตามเป้าหมายการพัฒนาที่ยั่งยืน โดยมีปลัดกระทรวงเกษตรและสหกรณ์ เป็นประธาน เพื่อเป็นกลไกในการขับเคลื่อนการดำเนินงานให้บรรลุเป้าหมายการพัฒนาที่ยั่งยืนในเป้าหมายที่ 2 และเป้าหมายอื่นที่เกี่ยวข้องกับภาคการเกษตร

### กระทรวงเกษตรและสหกรณ์กับเป้าหมายการพัฒนาที่ยั่งยืน

2 ปีที่ผ่านมา กับเป้าหมายการพัฒนาที่ยั่งยืน กระทรวงเกษตรและสหกรณ์ได้รับมอบหมายให้เป็นหน่วยงานรับผิดชอบหลักในเป้าหมายที่ 2 ยุติความหิวโหย และเป็นหน่วยงานรับผิดชอบร่วม/สนับสนุนหน่วยงานอื่นๆ มาโดยตลอด สำหรับการขับเคลื่อนงานตามเป้าหมายที่ 2 ได้ดำเนินงานร่วมกับหน่วยงานสนับสนุน อาทิ สำนักงานสถิติแห่งชาติ สำนักงานคณะกรรมการพัฒนาการเศรษฐกิจและสังคมแห่งชาติ กระทรวงสาธารณสุข กระทรวงทรัพยากรธรรมชาติและสิ่งแวดล้อม จัดทำ Roadmap เป้าหมายการพัฒนาที่ยั่งยืน แบ่งช่วงระยะเวลาการดำเนินงานเป็น 3 ระยะ คือ ระยะสั้น (พ.ศ. 2560) ระยะกลาง (พ.ศ. 2561-2564) และระยะยาว (พ.ศ. 2565-2573) โดยทั้ง 3 ระยะจะมีแผนงาน/โครงการที่สอดคล้องและเชื่อมโยงกับยุทธศาสตร์ชาติ 20 ปี (พ.ศ.2560-2579) แผนพัฒนาเศรษฐกิจและสังคมแห่งชาติ ฉบับที่ 12 (พ.ศ.2560-2564) ยุทธศาสตร์เกษตรและสหกรณ์ ระยะ 20 ปี (พ.ศ.2560-2579) และแผนพัฒนาการเกษตร

“  
**แนวทางการดำเนินงานต่อไป  
 จำเป็นต้องเร่งในเรื่องของการ  
 พัฒนาคือความร่วมมือในประเด็นตัวชี้วัดและเทคนิคเชิงวิชาการ**  
 ”

ในช่วงแผนพัฒนาเศรษฐกิจและสังคมแห่งชาติ ฉบับที่ 12 (พ.ศ.2560-2564)

การดำเนินงานภายใต้เป้าหมายที่ 2 ยุติความหิวโหย บรรลุความมั่นคงทางอาหาร ปรับปรุงโภชนาการ และสนับสนุนการทำเกษตรกรรมอย่างยั่งยืน จะเกี่ยวข้องกับ 2 เรื่องหลักๆ คือ การสร้างความมั่นคงทางอาหาร และส่งเสริมการทำเกษตรกรรมที่ยั่งยืน ซึ่งทั้ง 2 เรื่องนี้เป็นหัวใจสำคัญของการพัฒนาการเกษตร มีการขับเคลื่อนในระยะสั้นผ่านโครงการสำคัญๆ อาทิ การส่งเสริมการเกษตรแบบแปลงใหญ่ การรักษาเสถียรภาพการผลิตอาหารอย่างยั่งยืน สนับสนุนการพัฒนาความมั่นคงด้านโภชนาการอาหาร การส่งเสริมการทำเกษตรอินทรีย์/เกษตรผสมผสาน/เกษตรทฤษฎีใหม่ และศูนย์เรียนรู้เพื่อเพิ่มประสิทธิภาพการผลิตการเกษตร 882 ศูนย์ เป็นต้น เพื่อให้เกิดความยั่งยืนในระยะยาว

การดำเนินงานที่ผ่านมา ยังมีปัญหาอุปสรรค เช่น การรับรู้ และตระหนักถึงเป้าหมายการพัฒนาที่ยั่งยืนของทุกภาคส่วน โดยเฉพาะคนในพื้นที่ การบูรณาการอย่างเป็นรูปธรรมของทุกภาคส่วนยังมีน้อย และแผนงานที่จะขับเคลื่อนลงไปสู่พื้นที่ภายใต้เป้าหมายการพัฒนาที่ยั่งยืนยังไม่เห็นชัดเจน ซึ่งจะส่งผลกระทบต่อรายงานผลการดำเนินงานในเวทีโลกต่อไป

แนวทางการดำเนินงานต่อไป จำเป็นต้องเร่งในเรื่องของการพัฒนาความร่วมมือในประเด็นตัวชี้วัดและเทคนิคเชิงวิชาการ ซึ่งต้องขอความร่วมมือจากองค์กรระหว่างประเทศ (FAO, UNICEF) การเร่งสร้างความรู้และความเข้าใจตามเป้าหมายการพัฒนาที่ยั่งยืน และการสนับสนุนความร่วมมือจากภาคเอกชนและประชาสังคมในอนาคต เพื่อให้การดำเนินงานบรรลุเป้าหมายเดียวกัน







# ปราชญ์ชาวบ้าน เนรมิตที่ 5 ไร่ นำ ศก.พอเพียง ‘ร.9’ ปรับใช้เลี้ยงชีพได้จริง

ทำได้จริง! ปราชญ์ชาวบ้านที่เชียงราย นำคำสอนเศรษฐกิจพอเพียงของ ‘พ่อหลวง รัชกาลที่ 9’ มาปรับใช้ในชีวิตประจำวัน เนรมิตที่ดิน 5 ไร่ เลี้ยงชีพครอบครัวได้อย่างยั่งยืน ไม่เดือดร้อน รัฐส่งเสริมเป็นต้นแบบชาวบ้านได้เรียนรู้

บ้านเลขที่ 31/1 หมู่ที่ 1 ต.หลายงาว อ.เวียงแก่น จ.เชียงราย ซึ่งเป็นศูนย์เศรษฐกิจพอเพียง หรือ ศูนย์เรียนรู้ปรัชญาเศรษฐกิจพอเพียงและเกษตรทฤษฎีใหม่ของ **นายสมบัติ บุคดี** วัย 61 ปี และ **นางจันทิยา บุคดี** ภรรยาคู่ชีวิต ราษฎรบ้านหลายงาว ซึ่งชาวบ้านเรียกกันว่า “ปราชญ์ชาวบ้าน” โดยนำเอาหลักการสอนของพ่อหลวง รัชกาลที่ 9 มาปฏิบัติดำรงชีวิต หลังจากลาออกจากเป็นทหารพรานอยู่ที่กำแพงเพชร ในปี 2522 เดินทางกลับมาอยู่กับครอบครัว เริ่มต้นใช้ชีวิตใหม่ที่บ้านเกิด ในขณะนั้นมีที่ดินอยู่เพียงแค่ 5 ไร่ ปัจจุบัน

ได้รับการยอมรับให้เป็น “คนดีตามรอยที่พ่อสร้าง” จากทุกฝ่ายรวมทั้งหน่วยงานรัฐ

นายสมบัติ เล่าให้ฟังว่า ระยะเวลาแรกที่เดียวกินไม่ออกว่า จะทำอะไรให้มีรายได้พอเลี้ยงครอบครัว ซึ่งนอกจากภรรยา ก็มีบุตรชาย-หญิง อีก 2 คน รวมทั้งพ่อแม่ของตนและภรรยา จึงปรึกษากับภรรยาว่าในพื้นที่ดินมีอยู่นี้ เราควรทำเกษตรและเลี้ยงสัตว์ผสมผสาน เพราะสามารถใช้เป็นอาหารอย่างน้อยก็เป็นการลดค่าใช้จ่ายประจำวันได้ หลังจากนั้นพื้นที่ 5 ไร่ที่มีอยู่ ได้วางจัดแบ่งปลูกผักอินทรีย์ระยะสั้น ปลูกพืชยืนต้นเก็บผลผลิตระยะยาว ขุดบ่อเลี้ยงปลา กบ เลี้ยงไก่ไข่ เลี้ยงหมู มูลนำมาผลิตแก๊สหุงต้ม และพื้นที่ปลูกข้าวสำหรับบริโภคเอง รวมทั้งทำโรงสีข้าวบริการชุมชนฟรี เพื่อแลกเปลี่ยนและไร่เลี้ยงสัตว์ลดต้นทุนได้อีกทาง

“

**ระยะแรกก็เดี๋ยวกิดไม่ออกว่า จะทำอะไรให้มีรายได้พอเลี้ยง  
ครอบครัวซึ่งนอกจากภรรยา ก็มีบุตรชาย-หญิง อีก 2 คน รวมทั้ง  
พ่อแม่ของตน และภรรยา จึงปรึกษากับภรรยาว่าในพื้นที่ดินมืออยู่นี้  
เราควรทำเกษตรและเลี้ยงสัตว์ผสมผสาน เพราะสามารถ  
ใช้เป็นอาหารอย่างน้อยก็เป็นการ ลดค่าใช้จ่ายประจำวันได้**

”

ขณะที่ตนเริ่มต้นชีวิต ได้น้อมนำคำสอนของ  
พ่อหลวง รัชกาลที่ 9 ที่พระองค์ทรงตรัสสอนพสกนิกร  
ของท่าน เรื่องเศรษฐกิจพอเพียง มาปรับทำตามแนวทาง  
ซึ่งในระยะแรกเริ่มที่ “ผักสวนครัว รั้วกินได้” หมายถึง  
ผักที่ปลูกแนวรั้วบ้าน ส่วนใหญ่เป็นผักที่ปลูกง่าย  
ไม่ต้องดูแลไม่มีแมลงรบกวน สามารถนำมาประกอบ  
อาหารได้ทุกมื้อ แบ่งปันเพื่อนบ้านได้ มีมากก็เก็บส่งขาย  
แลกเปลี่ยนในชุมชนได้ และพื้นที่ทุกตารางเมตรก็จัดสรร  
เป็นการเกษตร ปศุสัตว์ เมื่อลดรายจ่ายหลักเรื่องอาหาร  
ประจำวัน ก็เริ่มมีรายรับจากผลผลิตผักหลากหลายชนิด  
ที่เพิ่มขึ้น เช่น ผลไม้ตามฤดูกาล สัตว์เลี้ยงที่เจริญโต  
ได้ขนาด นำมาขายได้ มีผลผลิตไข่ไก่ ลูกพันธุ์สุกร  
ปลา กบในบ่อเลี้ยง เป็นต้น จึงเกิดเป็นรายได้หลัก  
ประจำวัน และประจำเดือนได้อย่างยั่งยืน



ปัจจุบัน มีรายได้จากการส่งผักสวนครัวขายใน  
ตลาดชุมชนวันละ 300 บาท ไข่ไก่ วันละ 150 บาท  
ยังไม่รวมส่วนของผลไม้ เช่น มะนาว มะพร้าว ส้มโอ  
เงาะ ลำไย กาแฟ กล้วย ปลา กบ สุกรเนื้อ ลูกสุกรเกิดใหม่  
ขายได้ตัวละ 1,200 บาท และรับผสมพันธุ์สุกร ครั้งละ  
800-1,000 บาท สามารถส่งบุตร 2 คน เรียนจบปริญญาตรี  
ขณะเดียวกันหน่วยงานทั้ง กอ.รมน. และ กศน.  
ยังให้การสนับสนุนเปิดให้บ้านแห่งนี้เป็นศูนย์เศรษฐกิจ  
พอเพียง หรือศูนย์เรียนรู้ปรัชญาเศรษฐกิจพอเพียง  
และเกษตรทฤษฎีใหม่ ให้กับประชาชน นักเรียน และ  
นักศึกษาในพื้นที่ได้เข้ามาเรียนรู้ รวมถึงผู้ที่เดินทางมา  
ศึกษาดูงานของคณะจากต่างถิ่นหรือต่างจังหวัดอีกด้วย



ที่มา: ไทยรัฐออนไลน์ <https://www.thairath.co.th/content/1022315>



พืชอาหาร

ข้าว

โดย : น.ส.ปองวดี จรรย์รัตน์  
 น.ส.อินทุชญา ปานปวง  
 สำนักวิจัยเศรษฐกิจการเกษตร

ประจำเดือน  
**สิงหาคม**  
 2560

1. สรุปภาวะการผลิต การตลาด และราคาในประเทศ

1.1 การผลิต

ข้าวนาปี ปี 2560/61

คาดการณ์ข้อมูล ณ เดือนมิถุนายน 2560 มีเนื้อที่เพาะปลูก 58.688 ล้านไร่ ผลผลิต 26.400 ล้านตันข้าวเปลือก ผลผลิตต่อไร่ 450 กิโลกรัม เทียบกับปี 2559/60 มีเนื้อที่เพาะปลูก 58.422 ล้านไร่ ผลผลิต 25.576 ล้านตันข้าวเปลือก ผลผลิตต่อไร่ 438 กิโลกรัม เนื้อที่เพาะปลูก ผลผลิต และผลผลิตต่อไร่ เพิ่มขึ้นร้อยละ 0.46 ร้อยละ 3.22 และร้อยละ 2.74 ตามลำดับ โดยเนื้อที่เพาะปลูกคาดว่าเพิ่มขึ้นจากปีที่แล้ว เนื่องจากปี 2559 ฝนมาล่าช้าและประสบปัญหาภัยแล้ง ไม่มีน้ำสำหรับการเพาะปลูก ทำให้เนื้อที่เพาะปลูกลดลงมาก แต่ในปี 2560 มีปริมาณน้ำฝนมากกว่าปีที่แล้ว และกรมอุตุนิยมวิทยาได้ คาดหมายลักษณะอากาศในช่วงเดือนมิถุนายน – สิงหาคม 2560 จะมีปริมาณน้ำฝนใกล้เคียงกับค่าปกติ จึงคาดว่าเกษตรกร จะสามารถปลูกข้าวจากพื้นที่นาที่เคยปล่อยว่าง และปลูกได้สองรอบตามปกติ สำหรับภาคตะวันออกเฉียงเหนือและภาคใต้ เนื้อที่เพาะปลูกข้าวลดลง เนื่องจากในบางพื้นที่เกษตรกรปรับเปลี่ยนไปปลูกอ้อยโรงงานและปาล์มน้ำมัน ผลผลิตต่อไร่ คาดว่าเพิ่มขึ้น เนื่องจากคาดว่าปริมาณน้ำเพียงพอต่อการเพาะปลูกและการเจริญเติบโตของต้นข้าว ส่งผลให้ภาพรวม ผลผลิตทั้งประเทศเพิ่มขึ้น

**ผลผลิตออกสู่ตลาด** ข้าวนาปีจะเริ่มออกสู่ตลาดตั้งแต่เดือนสิงหาคม 2560 – เมษายน 2561 โดยคาดว่า ผลผลิต จะออกสู่ตลาดมากในเดือนพฤศจิกายน 2560 ปริมาณ 15.489 ล้านตันข้าวเปลือก หรือร้อยละ 58.67 ของผลผลิตข้าวนาปี ทั้งหมด

รายการ	ปริมาณผลผลิตและร้อยละข้าวนาปีจากการเก็บเกี่ยวรายเดือน ปี 2560/61									รวม
	ส.ค.60	ก.ย.	ต.ค.	พ.ย.	ธ.ค.	ม.ค.61	ก.พ.	มี.ค.	เม.ย.	
- รวมทั้งประเทศ (ล้านตันข้าวเปลือก)	0.826	1.433	2.405	15.489	4.752	0.874	0.420	0.095	0.106	26.400
- ร้อยละ	3.13	5.43	9.11	58.67	18.00	3.31	1.59	0.36	0.40	100.00

ข้าวนาปรัง ปี 2560

คาดการณ์ข้อมูล ณ เดือนมิถุนายน 2560 มีเนื้อที่เพาะปลูก 10.893 ล้านไร่ ผลผลิต 7.194 ล้านตันข้าวเปลือก และผลผลิตต่อไร่ 660 กิโลกรัม เมื่อเทียบกับปี 2559 มีเนื้อที่เพาะปลูก 5.138 ล้านไร่ ผลผลิต 3.110 ล้านตันข้าวเปลือก ผลผลิตต่อไร่ 605 กิโลกรัม เนื้อที่เพาะปลูก ผลผลิต และผลผลิตต่อไร่ เพิ่มขึ้นร้อยละ 112.02 ร้อยละ 131.34 และร้อยละ 9.09 ตามลำดับ เนื่องจากปีที่ผ่านมาแหล่งผลิตส่วนใหญ่ประสบภัยแล้ง ไม่มีน้ำสำหรับการเพาะปลูก ทำให้เกษตรกรปล่อยพื้นที่ให้ว่าง ส่งผลให้เนื้อที่เพาะปลูกลดลงมาก แต่ในปีเพาะปลูก 2559/60 ปริมาณน้ำในอ่างเก็บน้ำส่วนใหญ่มีปริมาณน้ำ อยู่ในเกณฑ์ดีและดีมาก รวมทั้งแหล่งน้ำตามธรรมชาติเมื่อต้นฤดูมีปริมาณน้ำมากกว่าปีที่แล้ว ทำให้เกษตรกรขยายเนื้อที่เพาะปลูกเพิ่มขึ้นมากในพื้นที่ที่เคยปล่อยว่าง สำหรับผลผลิตต่อไร่เพิ่มขึ้น เนื่องจากมีน้ำเพียงพอต่อการเพาะปลูก และการเจริญเติบโตของต้นข้าว

**ผลผลิตออกสู่ตลาด** ข้าวนาปรังจะเริ่มออกสู่ตลาดตั้งแต่เดือนกุมภาพันธ์ – ตุลาคม 2560 โดยคาดว่าผลผลิตจะออกสู่ตลาดมากในช่วงเดือนมีนาคม – เมษายน 2560 ปริมาณรวม 4.203 ล้านตันข้าวเปลือก หรือร้อยละ 58.42 ของผลผลิตข้าวนาปรังทั้งหมด

รายการ	ปริมาณผลผลิตและร้อยละข้าวนาปรังจากการเก็บเกี่ยวรายเดือน ปี 2560									รวม
	ก.พ.	มี.ค.	เม.ย.	พ.ค.	มิ.ย.	ก.ค.	ส.ค.	ก.ย.	ต.ค.	
- รวมทั้งประเทศ (ล้านตันข้าวเปลือก)	0.701	2.253	1.950	1.052	0.524	0.413	0.176	0.094	0.027	7.194
- ร้อยละ	9.81	31.32	27.10	14.62	7.29	5.74	2.45	1.30	0.37	100.00

## 1.2 การตลาด

### • มาตรการช่วยเหลือเกษตรกรผู้ปลูกข้าว ด้านการผลิต ปีการผลิต 2560/61

**มติที่ประชุม ครม.** เห็นชอบมาตรการฯ รวมทั้งสิ้น 4 ครั้ง จำนวน 8 โครงการ ดังนี้  
เมื่อวันที่ 11 เมษายน 2560 เห็นชอบโครงการที่ (1) ถึง (3) เมื่อวันที่ 27 มิถุนายน 2560  
เห็นชอบโครงการที่ (4) เมื่อวันที่ 4 กรกฎาคม 2560 เห็นชอบโครงการที่ (5) และเมื่อวันที่ 11 กรกฎาคม  
2560 เห็นชอบโครงการที่ (6)

- (1) โครงการส่งเสริมการใช้เมล็ดพันธุ์ข้าวหอมมะลิคุณภาพดี (กข.)
- (2) โครงการส่งเสริมระบบการเกษตรแบบนาแปลงใหญ่ (นาแปลงใหญ่ หลักเกณฑ์ใหม่) (กข.)
- (3) โครงการส่งเสริมการผลิตข้าวอินทรีย์ (กข.)
- (4) โครงการประกันภัยข้าวนาปี ปีการผลิต 2560 (ธ.ก.ส.)
- (5) โครงการเชื่อมโยงตลาดข้าวอินทรีย์และข้าว GAP ครบวงจร (กข.)
- (6) โครงการปรับพื้นที่นาและลดรอบการปลูกข้าว ภายใต้แผนการผลิตและการตลาดข้าวครบวงจร

(ด้านการผลิต) ปี 2560/61 จำนวน 3 โครงการ คือ

- โครงการปลูกพืชอาหารสัตว์ทดแทนนาข้าว (ปศ.)
- โครงการส่งเสริมการปลูกพืชหลากหลาย ฤดูนาปรัง ปี 2561 (กสก.)
- โครงการปลูกพืชปุ๋ยสด ฤดูนาปรัง ปี 2561 (พด.)

## 1.3 การค้า

**ภาวะการณ์ซื้อขายข้าวในเดือนสิงหาคม 2560** ราคาข้าวเปลือกเจ้าที่เกษตรกรขายได้ ปรับสูงขึ้นเมื่อเทียบกับเดือนที่ผ่านมา เนื่องจากผลผลิตข้าวนาปีเริ่มออกสู่ตลาด และผู้ประกอบการต้องการข้าวเพื่อเตรียมส่งมอบให้กับประเทศคู่ค้า

## 1.4 การส่งออก

ปี 2559 ไทยส่งออกข้าว 9.883 ล้านตันข้าวสาร มูลค่า 154,434 ล้านบาท เมื่อเทียบกับช่วงเดียวกันของปี 2558 ที่ส่งออกได้ 9.796 ล้านตันข้าวสาร มูลค่า 155,912 ล้านบาท โดยปริมาณเพิ่มขึ้น คิดเป็นร้อยละ 0.89 แต่มูลค่า ลดลง ร้อยละ 0.95 ตามลำดับ (ที่มา : กรมศุลกากร)

ปี 2560 (มกราคม-มิถุนายน) ไทยส่งออกข้าว 5.42 ล้านตันข้าวสาร มูลค่า 80,035 ล้านบาท เมื่อเทียบกับช่วงเดียวกันของปี 2559 ที่ส่งออกได้ 4.99 ล้านตันข้าวสาร มูลค่า 77,938 ล้านบาท โดยปริมาณและมูลค่าเพิ่มขึ้น คิดเป็นร้อยละ 8.62 และร้อยละ 2.69 ตามลำดับ (ที่มา : กรมศุลกากร)



## 1.5 การนำเข้า

ตั้งแต่ปี 2549 ตามพันธกรณี WTO ไทยจะต้องเปิดตลาดนำเข้าข้าวตามพันธกรณีในปริมาณ 249,757 ตัน ภาษีนำเข้าข้าวในโควตาอัตราร้อยละ 30

ปี 2559 ไทยนำเข้าข้าว 14,630 ตันข้าวสาร มูลค่า 339 ล้านบาท เมื่อเทียบกับช่วงเดียวกันของปี 2558 ที่นำเข้า 26,887 ตันข้าวสาร มูลค่า 531 ล้านบาท โดยปริมาณและมูลค่าลดลงคิดเป็นร้อยละ 45.59 และร้อยละ 36.16 ตามลำดับ (ที่มา : กรมศุลกากร)

ปี 2560 (มกราคม-มิถุนายน) ไทยนำเข้าข้าว 4,155 ตันข้าวสาร มูลค่า 115 ล้านบาท เมื่อเทียบกับช่วงเดียวกันของปี 2559 ที่ส่งออกได้ 9,031 ตันข้าวสาร มูลค่า 204 ล้านบาท โดยทั้งปริมาณและมูลค่าลดลงคิดเป็นร้อยละ 53.99 และร้อยละ 43.63 ตามลำดับ (ที่มา : กรมศุลกากร)

## 2. สถานการณ์การผลิตและการค้าของโลก

### 2.1 สถานการณ์ข้าวโลก

#### 1) การผลิต

**ผลผลิตข้าวโลก** กระทรวงเกษตรสหรัฐฯ ได้คาดการณ์ผลผลิตข้าวโลกปี 2560/61 ประจำเดือนสิงหาคม 2560 ว่าจะมีผลผลิต 482.590 ล้านตันข้าวสาร (719.9 ล้านตันข้าวเปลือก) ลดลงจาก 483.922 ล้านตันข้าวสาร (721.7 ล้านตันข้าวเปลือก) หรือลดลงร้อยละ 0.28 จากปี 2559/60

#### 2) การค้าข้าวโลก

**บัญชีสมดุลข้าวโลก** กระทรวงเกษตรสหรัฐฯ ได้คาดการณ์บัญชีสมดุลข้าวโลกปี 2560/61 ณ เดือนสิงหาคม 2560 ว่าผลผลิต ปี 2560/61 จะมี 482.590 ล้านตันข้าวสาร ลดลงจากปี 2559/60 ร้อยละ 0.28 การใช้ในประเทศจะมี 479.066 ล้านตันข้าวสาร ลดลงจากปีที่ผ่านมาร้อยละ 0.26 การส่งออก/นำเข้าจะมี 43.919 ล้านตันข้าวสาร เพิ่มขึ้นจากปีที่ผ่านมาร้อยละ 1.38 และสต็อกปลายปีคงเหลือ 122.918 ล้านตันข้าวสาร เพิ่มขึ้นจากปีที่ผ่านมาร้อยละ 2.95

**โดยประเทศที่คาดว่าจะส่งออกเพิ่มขึ้น** ได้แก่ ออสเตรเลีย บราซิล กัมพูชา จีน กายานา อินเดีย ปากีสถาน และปารากวัย **ส่วนประเทศที่คาดว่าจะส่งออกลดลง** ได้แก่ อาร์เจนตินา เมียนมาร์ ฮ่องกง และสหรัฐอเมริกา

**สำหรับประเทศที่คาดว่าจะนำเข้าเพิ่มขึ้น** ได้แก่ แองโกลา คาเมรูน ไชวเออร์โคสต์ คิวบา อียู กานา กินี เฮติ อิรัก เคนยา โมซัมบิก ฟิลิปปินส์ ซาอุดีอาระเบีย เซเนกัล แอฟริกาใต้ และสหรัฐอเมริกาหรับเอมิเรต **ส่วนประเทศที่คาดว่าจะนำเข้าลดลง** ได้แก่ บังคลาเทศ จีน และไนจีเรีย

**ประเทศที่มีสต็อกคงเหลือปลายปีเพิ่มขึ้น** ได้แก่ จีน อินโดนีเซีย และฟิลิปปินส์ **ส่วนประเทศที่คาดว่าจะมีสต็อกคงเหลือปลายปีลดลง** ได้แก่ อินเดีย ญี่ปุ่น เกาหลีใต้ ไทย และสหรัฐอเมริกา

## 2.2 สถานการณ์ข้าวของประเทศผู้ผลิตและผู้บริโภคที่สำคัญ

### เวียดนาม

ภาวะราคาข้าวค่อนข้างทรงตัวท่ามกลางความต้องการข้าวจากต่างประเทศที่ลดลง โดยในช่วงนี้ผู้ซื้อจากแอฟริกา มีการสอบถามราคาข้าวเข้ามาเป็นระยะ แต่ยังไม่มีการตกลงซื้อขายเพราะราคาข้าวเวียดนามยังคงอยู่ในระดับสูง โดยราคาข้าวขาว 5% ของเวียดนาม อยู่ที่ตันละ 395-405 ดอลลาร์สหรัฐฯ ลดลงจากตันละ 400-405 ดอลลาร์สหรัฐฯ เมื่อสัปดาห์ก่อน ขณะที่ผู้ส่งออกกำลังเตรียมการส่งมอบข้าวขาวจำนวน 175,000 ตัน ให้แก่ฟิลิปปินส์ และเร่งส่งมอบข้าวขาวให้ครบตามจำนวน 200,000 ตัน ให้แก่รัฐบาลบังคลาเทศ ซึ่งคาดว่าจะแล้วเสร็จในช่วงกลางเดือนสิงหาคมนี้

รัฐบาลเวียดนามได้อนุมัติแผนยุทธศาสตร์การส่งออกข้าวปี 2560-2563 และวิสัยทัศน์ปี 2573 แล้ว (the Development Strategy for Rice Export Markets in 2017-2020 and Vision to 2030) โดยตั้งเป้าจะให้มีการส่งออกข้าวจำนวน 4.5-5 ล้านตัน ในช่วงปี 2560-2563 ซึ่งมีมูลค่าส่งออกประมาณปีละ 2.2-2.3 พันล้านดอลลาร์สหรัฐฯ ส่วนระยะที่สอง ตั้งแต่ปี 2564-2573 ตั้งเป้าการส่งออกข้าวจำนวน 4 ล้านตัน มูลค่าส่งออกประมาณปีละ 2.3-2.5 พันล้านดอลลาร์สหรัฐฯ ภายในปี 2563 สัดส่วนการส่งออกกลุ่มข้าวขาวซึ่งประกอบด้วย ข้าวขาวคุณภาพต่ำ จะต้องไม่เกินร้อยละ 45 กลุ่มข้าวหอม ข้าวสายพันธุ์ญี่ปุ่น และข้าวชนิดพิเศษร้อยละ 30 กลุ่มข้าวเหนียวร้อยละ 20 และกลุ่มข้าวที่มีมูลค่าเพิ่มร้อยละ 5 และภายในปี 2573 การส่งออกข้าวในกลุ่มข้าวขาวต้องมีสัดส่วนร้อยละ 25 กลุ่มข้าวหอมข้าวสายพันธุ์ญี่ปุ่น และข้าวชนิดพิเศษร้อยละ 40 กลุ่มข้าวเหนียวร้อยละ 25 และกลุ่มข้าวที่มีมูลค่าเพิ่มร้อยละ 10 ภายในปี 2573 จะส่งออกไปยังตลาดเอเชียประมาณร้อยละ 50 แอฟริการ้อยละ 25 ตะวันออกกลางร้อยละ 5 ยุโรปร้อยละ 6 อเมริการ้อยละ 10 และโอเชียเนียร้อยละ 4 นอกจากนี้ เวียดนามจะยังให้ความสำคัญเป็นพิเศษสำหรับตลาดในแถบอาเซียน เช่น ฟิลิปปินส์ อินโดนีเซีย มาเลเซีย รวมทั้งตลาดสำคัญในเอเชีย เช่น ประเทศจีน ญี่ปุ่น และเกาหลีใต้ด้วย

นอกจากนี้รัฐบาลก็จะมุ่งมั่นในการพัฒนาตราสินค้าข้าวของเวียดนามและพัฒนาเทคโนโลยีหลังการเก็บเกี่ยวเพื่อลดความสูญเสียและพัฒนาผลิตภัณฑ์จากข้าวด้วย โดยรัฐบาลจะลงทุนในการสร้างห้องแล็บที่ได้มาตรฐานนานาชาติเพื่อตรวจสอบคุณภาพข้าวในเขตที่ราบลุ่มแม่น้ำโขง เพื่อที่จะควบคุมคุณภาพข้าวให้ได้ตามมาตรฐานของต่างประเทศ

ที่มา : สำนักงานส่งเสริมการค้าในต่างประเทศ ณ นครโฮจิมินห์ Oryza.com และ Riceonline.com

### กัมพูชา

กระทรวงพาณิชย์กัมพูชา และกระทรวงอาหารของบังกลาเทศ ได้ลงนามบันทึกความเข้าใจ (Memorandum of Understanding) ในการจัดหาข้าวให้แก่บังกลาเทศ ปีละ 1 ล้านตัน ในระยะเวลา 5 ปี (พ.ศ.2560-2565) โดยรัฐมนตรีกระทรวงพาณิชย์กัมพูชา กล่าวว่าในปีนี้บังกลาเทศจะซื้อข้าวขาว จำนวน 200,000 ตัน และข้าวเหนียว 50,000 ตัน ซึ่งกัมพูชาสามารถส่งออกข้าวให้แก่บังกลาเทศได้ประมาณเดือนตุลาคมนี้ ทั้งนี้ กระทรวงพาณิชย์กัมพูชาระบุว่า บันทึกความเข้าใจฉบับนี้เป็นข้อตกลงส่งออกข้าวจำนวนมากที่สุด และกัมพูชายังวางแผนที่จะต่ออายุบันทึกความเข้าใจกับอินโดนีเซียอีกด้วย

ที่มา : Oryza.com และ Riceonline.com

### บังคลาเทศ

มีรายงานว่า รัฐบาลได้พิจารณาที่จะปรับลดภาษีนำเข้าข้าว (the import duty) ลงเหลือในอัตราร้อยละ 5 จากเดิมที่เคยปรับลดจากร้อยละ 28 เหลือร้อยละ 10 ในช่วงก่อนหน้านี้ เพื่ออำนวยความสะดวกในการนำเข้าข้าวจากต่างประเทศ และคาดว่าจะช่วยให้ราคาข้าวปรับลดลง

ความคืบหน้าของการประมูลซื้อข้าวครั้งที่ 2 ของปีงบประมาณ 2560/61 (นับเป็นครั้งที่ 6 ของปีนี้โดย 5 ครั้งที่ผ่านมา เป็นการประมูลครั้งที่ 1-4 ของปีงบประมาณ 2559/60 และครั้งที่ 1 ของปีงบประมาณ 2560/61) โดยกำหนดการรับข้อเสนอในวันที่ 8 สิงหาคมนี้ ซึ่งการประมูลครั้งนี้จะซื้อข้าวเหนียว (นับเป็นครั้งที่ 5 ของปีนี้) จำนวน 50,000 ตัน ปรากฏว่า



บริษัท Phoenix จากดูไบเสนอราคาต่ำสุดที่ตันละ 411.11 ดอลลาร์สหรัฐฯ (CIF liner out) ทั้งนี้การประมูลใน 5 ครั้ง ก่อนหน้านั้นบังคลาเทศได้ตกลงซื้อข้าวขาวจำนวน 50,000 ตัน ราคาตันละ 406.48 ดอลลาร์สหรัฐฯ (CIF liner out) และซื้อข้าวนี้ 4 ครั้งรวม 200,000 ตัน ในราคาตันละ 427.85, 445.11, 430 และ 419.51 ดอลลาร์สหรัฐฯ (CIF liner out) ตามลำดับ

นอกจากการประมูลซื้อจากบริษัทเอกชนแล้ว เมื่อช่วงกลางเดือนมิถุนายนที่ผ่านมารัฐบาลบังคลาเทศได้ลงนามซื้อข้าวจากเวียดนามจำนวน 250,000 ตัน จากบริษัท Vinafoods 2 แบ่งเป็นข้าวขาวจำนวน 200,000 ตัน ในราคาตันละ 430 ดอลลาร์สหรัฐฯ (CIF) และข้าวนี้ 50,000 ตัน ในราคาตันละ 470 ดอลลาร์สหรัฐฯ (CIF) ซึ่งในขณะนี้ได้มีการส่งมอบข้าวบางส่วนแล้ว

หน่วยงานด้านอาหารของรัฐบาล (Directorate General of Food, Ministry of Food) ได้ประกาศเปิดประมูลซื้อข้าวครั้งที่ 3 ของปีงบประมาณ 2560/61 (นับเป็นครั้งที่ 7 ของปีนี้โดย 6 ครั้งที่ผ่านมา เป็นการประมูลครั้งที่ 1-4 ของปีงบประมาณ 2559/60 และครั้งที่ 1-2 ของปีงบประมาณ 2560/61) โดยกำหนดการรับซื้อเสนอในวันที่ 20 สิงหาคมนี้ ซึ่งการประมูลครั้งนี้จะซื้อข้าวนี้ (นับเป็นครั้งที่ 6 ของปีนี้) จากทุกประเทศจำนวน 50,000 ตัน (50,000 MT (+5%) Non-Basmati Parboiled rice on CIF Liner out term) โดยกำหนดส่งมอบภายใน 40 วัน หลังจากทำสัญญาแล้ว และให้ส่งมอบที่ท่าเรือ Chittagong ในสัดส่วนร้อยละ 60 และที่ท่าเรือ Mongla อีกร้อยละ 40

ที่มา : Oryza.com และ Riceonline.com

## ฟิลิปปินส์

เมื่อวันที่ 31 กรกฎาคม 2560 ที่ผ่านมา สำนักงานอาหารแห่งชาติ (National Food Authority; NFA) ได้ประกาศผลการประมูลซื้อข้าวขาว 25% (25% broken well-milled long grain white rice) แบบรัฐบาลต่อเอกชน (G to P) จำนวน 250,000 ตัน ที่จัดขึ้นในวันที่ 25 กรกฎาคม 2560 โดยจะซื้อจากเวียดนาม 4 ราย จากสิงคโปร์ และไทย ประเทศละ 1 ราย รายละเอียดดังนี้

บริษัท Vinafood II (Vietnam Southern Food Corp.) จากเวียดนาม จำนวน 50,000 ตัน ราคา 424.45 เหรียญสหรัฐต่อตัน (CIF) บริษัท Hiep Loi Food Joint Stock Co. จำนวน 25,000 ตัน ราคา 425.9 เหรียญสหรัฐต่อตัน (CIF) บริษัท Tan Long Group Joint Stock Co. จำนวน 50,000 ตัน แบ่งเป็น 2 ครั้ง ครั้งละ 25,000 ตัน ราคา 414 และ 409 เหรียญสหรัฐต่อตัน (CIF) บริษัท Gia International Corp. จำนวน 50,000 ตัน แบ่งเป็น 2 ครั้ง ครั้งละ 25,000 ตัน ราคา 421.64 และ 415.65 เหรียญสหรัฐต่อตัน (CIF) บริษัท Olam International Ltd. จากสิงคโปร์ จำนวน 50,000 ตัน ราคา 413.89 เหรียญสหรัฐต่อตัน (CIF) และบริษัท Capital Cereals Co. Ltd. จากไทย จำนวน 25,000 ตัน ราคา 431.7 เหรียญสหรัฐต่อตัน (CIF)

ขั้นตอนต่อจากนี้ ผู้ชนะการประมูลจะต้องยื่น performance bond ตามเงื่อนไขของการประมูลและทำสัญญาเพื่อดำเนินการส่งมอบต่อไป โดยในเดือนสิงหาคมนี้ จะต้องมีการส่งมอบข้าว จำนวน 120,000 ตัน และในเดือนกันยายนจำนวน 130,000 ตัน ซึ่ง NFA ระบุว่า ขณะนี้มีสต็อกข้าวคงเหลือประมาณ 4 วัน เท่านั้น ซึ่งยังคงต่ำกว่าที่ทางการกำหนดไว้ว่า NFA จะต้องมียอดสต็อกสำรองเพียงพอสำหรับการบริโภคในประเทศอย่างน้อย 15 วัน แต่หากเป็นช่วงไตรมาสที่ 3 ของปี ซึ่งเป็นเดือนที่อุปทานข้าวในประเทศลดต่ำลง NFA จะต้องมียอดสต็อกสำรองอย่างน้อย 30 วัน ซึ่งจำนวนข้าว 250,000 ตัน ที่ประมูลไปนี้เพียงพอสำหรับการบริโภคแค่ประมาณ 7 วันเท่านั้น ดังนั้นหาก NFA ต้องมียอดสต็อกข้าวเพียงพอสำหรับ 30 วันนั้น NFA ต้องนำเข้าข้าวอีกประมาณ 544,000 ตัน

ขณะที่ผู้บริหารของ NFA ได้รายงานต่อที่ประชุมสภาผู้แทนราษฎรเกี่ยวกับงบประมาณ โดยคาดการณ์ว่า ในปีหน้าจะต้องนำเข้าข้าวประมาณ 580,050 ตัน เพื่อให้แน่ใจว่าจะมีสต็อกข้าวเพียงพอสำหรับใช้ตลอดทั้งปี แต่การจะพิจารณานำเข้าข้าวหรือไม่นั้น ขึ้นอยู่กับการตัดสินใจของสภาองค์การอาหารแห่งชาติ (the NFA Council) ทั้งนี้ ในปีหน้า NFA มีแผนที่จะจัดหาข้าวเปลือกจากเกษตรกรในประเทศประมาณ 1.2 ล้านตัน

ที่มา : Oryza.com และ Riceonline.com

### อินเดีย

ภาวะราคาข้าวปรับสูงขึ้นประมาณ 6 ดอลลาร์สหรัฐต่อตัน เนื่องจากค่าเงินรูปีแข็งค่าขึ้นสู่ระดับสูงสุดในรอบ 2 ปี โดยแข็งค่าขึ้นนับจากช่วงต้นปีประมาณร้อยละ 7 ท่ามกลางภาวะความต้องการข้าวจากต่างประเทศที่เบาบาง โดยข้าวหนึ่ง 5% ราคาอยู่ที่ 406-409 เหรียญสหรัฐต่อตัน จากระดับ 400-403 เหรียญสหรัฐต่อตันเมื่อสัปดาห์ก่อน ขณะที่วงการค้าระบุว่าอุปทานข้าวในตลาดมีน้อยลง ซึ่งฤดูเก็บเกี่ยวข้าวใกล้จะสิ้นสุดลงในเดือนกันยายนนี้ ส่งผลให้ราคาข้าวเปลือกมีแนวโน้มปรับสูงขึ้น

สำหรับความคืบหน้าของการเพาะปลูกข้าวในฤดูการผลิต Kharif (มิถุนายน-ธันวาคม) ณ วันที่ 4 สิงหาคม ที่ผ่านมามีพื้นที่เพาะปลูกแล้วประมาณ 175.02 ล้านไร่ เพิ่มขึ้นประมาณร้อยละ 5 เมื่อเทียบกับจำนวน 166.83 ล้านไร่ ในช่วงเดียวกันของปีที่ผ่านมา

ที่มา : Oryza.com และ Riceonline.com

### สหภาพยุโรป

สหภาพยุโรป (the European Union; EU) รายงานว่า การนำเข้าข้าวในปีการผลิต 2559/60 (ตั้งแต่วันที่ 1 กันยายน 2559 - 31 สิงหาคม 2560) โดยในช่วงวันที่ 1 กันยายน 2559-3 สิงหาคม 2560 ที่ผ่านมา EU นำเข้าข้าว 1,074,681 ตัน ลดลงประมาณร้อยละ 5.33 เมื่อเทียบกับจำนวน 1,135,202 ตัน ในช่วงเดียวกันของปีที่ผ่านมา โดยเป็นการนำเข้าข้าวสายพันธุ์ Japonica จำนวน 86,990 ตัน ลดลงร้อยละ 1.64 เมื่อเทียบกับจำนวน 88,444 ตัน ในช่วงเดียวกันของปีที่ผ่านมา ขณะที่ข้าวสายพันธุ์ Indica นำเข้า 987,691 ตัน ลดลงร้อยละ 5.64 เมื่อเทียบกับจำนวน 1,046,758 ตัน ในช่วงเดียวกันของปีที่ผ่านมา โดยในสัปดาห์สิ้นสุด (วันที่ 3 สิงหาคม 2560) สหภาพยุโรปนำเข้าข้าว 16,077 ตัน

ทั้งนี้ ในช่วงตั้งแต่วันที่ 1 กันยายน 2559 - 3 สิงหาคม 2560 ที่ผ่านมา สหราชอาณาจักรนำเข้า 229,880 ตัน ฝรั่งเศส 172,539 ตัน เนเธอร์แลนด์ 133,142 ตัน อิตาลี 85,220 ตัน โปแลนด์ 84,172 ตัน เยอรมนี 79,484 ตัน โปรตุเกส 65,600 ตัน เบลเยียม 47,319 ตัน สเปน 44,867 ตัน สาธารณรัฐเชค 32,419 ตัน สวีเดน 26,188 ตัน เป็นต้น

สำหรับการส่งออก สหภาพยุโรป (EU) รายงานว่า ในช่วงตั้งแต่วันที่ 1 กันยายน 2559-3 สิงหาคม 2560 มีการส่งออก 269,276 ตัน เพิ่มขึ้นร้อยละ 22.1 เมื่อเทียบกับจำนวน 220,541 ตัน ในช่วงเดียวกันของปีที่ผ่านมา โดยเป็นการส่งออกข้าวสายพันธุ์ Japonica จำนวน 229,249 ตัน เพิ่มขึ้นร้อยละ 23.25 เมื่อเทียบกับจำนวน 186,002 ตัน ในช่วงเดียวกันของปีที่ผ่านมา ขณะที่ข้าวสายพันธุ์ Indica ส่งออก 40,027 ตัน เพิ่มขึ้นร้อยละ 15.89 เมื่อเทียบกับจำนวน 34,539 ตัน ในช่วงเดียวกันของปีที่ผ่านมา ทั้งนี้ ในสัปดาห์สิ้นสุดวันที่ 3 สิงหาคม 2560 สหภาพยุโรปส่งออกข้าว 7,138 ตัน โดยประเทศอิตาลีเป็นผู้ส่งออกรายใหญ่ที่สุดซึ่งในช่วงตั้งแต่วันที่ 1 กันยายน 2559-3 สิงหาคม 2560 ที่ผ่านมา มีการส่งออกไปแล้ว 123,924 ตัน กรีซ 50,859 ตัน สเปน 32,059 ตัน โปรตุเกส 26,754 ตัน บัลแกเรีย 17,594 ตัน สหราชอาณาจักร 5,306 ตัน เป็นต้น

ที่มา : Oryza.com และ Riceonline.com



### 3. ราคาข้าวไทยในเดือนสิงหาคม 2560 มีดังนี้

#### 3.1 ราคาข้าวที่เกษตรกรขายได้

ราคาข้าวเปลือกเจ้านาปีหอมมะลิ เฉลี่ยตันละ 10,342 บาท ราคาสูงขึ้นจากตันละ 10,095 บาท ของเดือนกรกฎาคม 2560 ร้อยละ 2.45 แต่ลดลงจากตันละ 11,009 บาท ของเดือนสิงหาคม 2559 ร้อยละ 6.06

ราคาข้าวเปลือกเจ้าความชื้น 15% เฉลี่ยตันละ 7,821 บาท ราคาลดลงจากตันละ 8,084 บาท ของเดือนกรกฎาคม 2560 ร้อยละ 3.25 และลดลงจากตันละ 8,735 บาท ของเดือนสิงหาคม 2559 ร้อยละ 10.46

#### 3.2 ราคาขายส่งตลาดกรุงเทพฯ

ราคาข้าวสารหอมมะลิ ชั้น 2 (ใหม่) เฉลี่ยตันละ 23,612 บาท ราคาสูงขึ้นจากตันละ 23,150 บาท ของเดือนกรกฎาคม 2560 ร้อยละ 1.99 และสูงขึ้นจากตันละ 22,586 บาท ของเดือนสิงหาคม 2559 ร้อยละ 4.54

ราคาข้าวสารเจ้า 5% (ใหม่) เฉลี่ยตันละ 11,735 บาท ราคาลดลงจากตันละ 12,787 บาท ของเดือนกรกฎาคม 2560 ร้อยละ 8.23 และลดลงจากตันละ 13,100 บาท ของเดือนสิงหาคม 2559 ร้อยละ 10.42

#### 3.3 ราคาส่งออก เอฟ.โอ.บี

ราคาข้าวหอมมะลิ 100% (ใหม่) เฉลี่ยตันละ 887 ดอลลาร์สหรัฐฯ (29,283 บาท/ตัน) ราคาสูงขึ้นจากตันละ 819 ดอลลาร์สหรัฐฯ (27,376 บาท/ตัน) ของเดือนกรกฎาคม 2560 ร้อยละ 8.30 (สูงขึ้นในรูปเงินบาทร้อยละ 6.97) และสูงขึ้นจากตันละ 724 ดอลลาร์สหรัฐฯ (24,980 บาท/ตัน) ของเดือนสิงหาคม 2559 ร้อยละ 22.51 (สูงขึ้นในรูปเงินบาทร้อยละ 17.23)

ราคาข้าว 5% เฉลี่ยตันละ 394 ดอลลาร์สหรัฐฯ (13,007 บาท/ตัน) ราคาลดลงจากตันละ 413 ดอลลาร์สหรัฐฯ (13,810 บาท/ตัน) ของเดือนกรกฎาคม 2560 ร้อยละ 4.60 (ลดลงในรูปเงินบาทร้อยละ 5.81) และลดลงจากตันละ 422 ดอลลาร์สหรัฐฯ (14,548 บาท/ตัน) ของเดือนสิงหาคม 2559 ร้อยละ 6.64 (ลดลงในรูปเงินบาทร้อยละ 10.59)

หมายเหตุ : อัตราแลกเปลี่ยน 1 ดอลลาร์สหรัฐฯ เท่ากับ 33.0135 บาท (อัตราแลกเปลี่ยน 2 สัปดาห์ของเดือนสิงหาคม 2560)



## ตารางที่ 1 ผลผลิตข้าวโลก

(ประมาณการเดือน สิงหาคม 2560)

หน่วย : ล้านตันข้าวสาร

ประเทศ	ปี 2555/56	ปี 2556/57	ปี 2557/58	ปี 2558/59	ปี 2559/60 (2)	Gr	ปี 2560/61 (1)	ผลต่างร้อยละ (1) และ (2)
บังคลาเทศ	33.820	34.390	34.500	34.500	34.578	0.48	34.180	-1.15
บราซิล	8.037	8.300	8.465	7.210	8.376	-0.58	8.000	-4.49
พม่า	11.715	11.957	12.600	12.160	12.400	1.31	12.300	-0.81
กัมพูชา	4.670	4.725	4.700	4.847	4.950	1.43	5.000	1.01
จีน	143.000	142.530	144.560	145.770	144.850	0.48	145.000	0.10
อียิปต์	4.675	4.750	4.530	4.000	4.800	-1.18	4.000	-16.67
อินเดีย	105.241	106.646	105.482	104.408	108.000	0.31	108.000	0.00
อินโดนีเซีย	36.550	36.300	35.560	36.200	37.150	0.30	37.000	-0.40
ญี่ปุ่น	7.907	7.931	7.849	7.670	7.780	-0.66	7.600	-2.31
เกาหลีใต้	4.006	4.230	4.241	4.327	4.197	1.16	3.900	-7.08
เนปาล		3.361	3.190	2.863	3.224		3.250	0.81
ปากีสถาน	5.536	6.798	6.900	6.800	6.800	4.20	6.900	1.47
ฟิลิปปินส์	11.428	11.858	11.915	11.000	11.500	-0.62	11.200	-2.61
เวียดนาม	27.537	28.161	28.166	27.584	27.971	0.11	28.450	1.71
สหรัฐฯ	6.348	6.117	7.106	6.133	7.117	2.34	5.921	-16.80
<b>ไทย</b>	<b>20.200</b>	<b>20.460</b>	<b>18.750</b>	<b>15.800</b>	<b>19.200</b>	<b>-3.54</b>	<b>20.400</b>	<b>6.25</b>
อื่น ๆ	41.854	39.792	39.897	40.596	41.03	-0.20	41.49	1.12
<b>รวม</b>	<b>472.524</b>	<b>478.306</b>	<b>478.411</b>	<b>471.868</b>	<b>483.922</b>	<b>0.31</b>	<b>482.590</b>	<b>-0.28</b>

ที่มา : World Grain Situation and Outlook, USDA ประจำเดือนสิงหาคม 2560



## ตารางที่ 2 บัญชีสมดุลข้าวโลก

(ประมาณการเดือน สิงหาคม 2560)

หน่วย : ล้านตันข้าวสาร

ประเทศ	ปี 2555/56	ปี 2556/57	ปี 2557/58	ปี 2558/59	ปี 2559/60 (2)	Gr	ปี 2560/61 (1)	ผลต่างร้อยละ (1) และ (2)
สต็อกต้นปี	106.826	113.871	113.997	115.031	115.807	1.73	119.394	3.10
ผลผลิต	472.524	478.306	478.411	471.868	483.922	0.34	482.590	-0.28
นำเข้า	39.492	44.117	42.643	40.440	43.322	0.99	43.919	1.38
ใช้ในประเทศ	465.232	478.180	477.377	471.092	480.335	0.49	479.066	-0.26
ส่งออก	39.492	44.117	42.643	40.440	43.322	0.99	43.919	1.38
สต็อกปลายปี	113.871	113.997	115.031	115.807	119.394	1.11	122.918	2.95

ที่มา : World Grain Situation and Outlook, USDA ประจำเดือนสิงหาคม 2560

## ตารางที่ 3 ปริมาณการส่งออกข้าวของโลก

(ประมาณการเดือน สิงหาคม 2560)

หน่วย : ล้านตัน

ประเทศ	ปี 2555/56	ปี 2556/57	ปี 2557/58	ปี 2558/59	ปี 2559/60 (2)	Gr	ปี 2560/61 (1)	ผลต่างร้อยละ (1) และ (2)
อาร์เจนตินา	0.526	0.494	0.310	0.527	0.550	1.55	0.450	-18.18
ออสเตรเลีย	0.460	0.404	0.323	0.165	0.180	-24.21	0.325	80.56
บราซิล	0.830	0.852	0.895	0.641	0.650	-7.44	0.700	7.69
พม่า	1.163	1.688	1.735	1.300	1.900	7.47	1.700	-10.53
กัมพูชา	1.075	1.000	1.150	1.150	1.200	3.66	1.250	4.17
จีน	0.447	0.393	0.262	0.368	0.900	14.27	1.000	11.11
ฮังการี	0.203	0.284	0.251	0.270	0.280	6.11	0.280	0.00
กายานา	0.346	0.446	0.486	0.460	0.450	5.72	0.500	11.11
อินเดีย	10.480	11.588	11.046	10.040	11.000	-0.46	11.500	4.55
ปากีสถาน	4.126	3.700	4.000	4.300	4.000	0.89	4.100	2.50
ปารากวัย	0.365	0.380	0.371	0.557	0.470	9.29	0.500	6.38
รัสเซีย		0.187	0.263	0.198	0.180		0.180	0.00
อุรุกวัย	0.939	0.957	0.718	0.996	0.925	0.10	0.900	-2.70
เวียดนาม	6.700	6.325	6.606	5.088	6.000	-4.29	6.000	0.00
สหรัฐฯ	3.295	2.947	3.381	3.373	3.600	3.17	3.550	-1.39
<b>ไทย</b>	<b>6.722</b>	<b>10.969</b>	<b>9.779</b>	<b>9.867</b>	<b>10.000</b>	<b>7.13</b>	<b>10.000</b>	<b>0.00</b>
อื่น ๆ	1.815	1.503	1.067	1.140	1.037	-13.03	0.984	-5.11
<b>รวม</b>	<b>39.492</b>	<b>44.117</b>	<b>42.643</b>	<b>40.440</b>	<b>43.322</b>	<b>0.99</b>	<b>43.919</b>	<b>1.38</b>

ที่มา : World Grain Situation and Outlook, USDA ประจำเดือนสิงหาคม 2560

## ตารางที่ 4 ปริมาณการนำเข้าข้าวของโลก

(ประมาณการเดือน สิงหาคม 2560)

หน่วย : ล้านตัน

ประเทศ	ปี 2555/56	ปี 2556/57	ปี 2557/58	ปี 2558/59	ปี 2559/60 (2)	Gr	ปี 2560/61 (1)	ผลต่างร้อยละ (1) และ (2)
แองโกลา	0.430	0.500	0.450	0.470	0.550	4.40	0.575	4.55
บังคลาเทศ	0.114	1.335	0.598	0.035	0.800	2.59	0.700	-12.50
บราซิล	0.712	0.586	0.363	0.771	0.600	-0.68	0.600	0.00
คาเมรูน	0.550	0.525	0.500	0.500	0.520	-1.60	0.540	3.85
จีน	3.500	4.450	5.150	4.600	5.100	8.18	5.000	-1.96
ไอเวอรีโคสต์	0.830	0.950	1.150	1.300	1.350	13.73	1.500	11.11
คิวบา	0.413	0.377	0.575	0.544	0.510	8.21	0.580	13.73
อียู	1.375	1.556	1.786	1.816	1.850	7.77	1.900	2.70
กานา	0.725	0.590	0.580	0.700	0.650	-0.47	0.675	3.85
กินี	0.360	0.520	0.420	0.650	0.675	15.96	0.725	7.41
เฮติ	0.416	0.387	0.447	0.431	0.490	4.45	0.500	2.04
อิหร่าน	2.220	1.400	1.300	1.100	1.100	-15.17	1.100	0.00
อิรัก	1.294	1.080	1.000	0.930	1.000	-6.43	1.050	5.00
ญี่ปุ่น	0.690	0.669	0.688	0.685	0.685	0.09	0.685	0.00
เคนย่า	0.410	0.440	0.450	0.500	0.500	5.39	0.520	4.00
มาเลเซีย	0.885	0.989	1.051	0.823	0.900	-1.49	0.900	0.00
เม็กซิโก	0.749	0.685	0.719	0.731	0.800	1.99	0.800	0.00
โมแซมบิก	0.500	0.590	0.575	0.575	0.600	3.45	0.625	4.17
เนปาล	0.340	0.520	0.530	0.530	0.600	12.24	0.600	0.00
ไนจีเรีย	2.400	3.200	2.100	2.100	2.200	-5.78	2.100	-4.55
ฟิลิปปินส์	1.000	1.800	2.000	0.800	1.600	1.30	1.800	12.50
ซาอุดีอาระเบีย	1.326	1.459	1.601	1.300	1.400	-0.07	1.450	3.57
เซเนกัล	0.902	0.960	0.990	0.980	1.000	2.29	1.050	5.00
แอฟริกาใต้	0.990	0.910	0.912	0.954	0.925	-0.88	0.950	2.70
สหรัฐอเมริกา	0.540	0.560	0.580	0.670	0.750	8.72	0.825	10.00
สหรัฐฯ	0.675	0.755	0.757	0.768	0.750	2.30	0.750	0.00
อื่น ๆ	15.146	16.324	15.371	15.177	15.42	-0.37	15.42	0.01
<b>รวม</b>	<b>39.492</b>	<b>44.117</b>	<b>42.643</b>	<b>40.440</b>	<b>43.322</b>	<b>0.99</b>	<b>43.919</b>	<b>1.38</b>

ที่มา : World Grain Situation and Outlook, USDA ประจำเดือนสิงหาคม 2560



### ตารางที่ 5 การบริโภคข้าวของโลก

(ประมาณการเดือน สิงหาคม 2560)

หน่วย : ล้านตัน

ประเทศ	ปี 2555/56	ปี 2556/57	ปี 2557/58	ปี 2558/59	ปี 2559/60 (2)	Gr	ปี 2560/61 (1)	ผลต่างร้อยละ (1) และ (2)
บังคลาเทศ	34.500	34.900	35.100	35.100	35.000	0.35	35.000	0.00
บราซิล	7.850	7.900	7.925	7.900	7.925	0.19	7.900	-0.32
พม่า	10.400	10.450	10.700	10.750	10.700	0.86	10.750	0.47
กัมพูชา	3.550	3.650	3.615	3.700	3.725	1.10	3.750	0.67
จีน	141.000	143.000	144.500	144.000	143.500	0.42	143.000	-0.35
อียิปต์	4.050	4.000	4.000	3.900	4.200	0.48	4.250	1.19
อินเดีย	93.972	98.727	98.244	93.568	96.500	-0.01	97.000	0.52
อินโดนีเซีย	38.127	38.500	38.300	37.800	37.600	-0.46	37.400	-0.53
ญี่ปุ่น	8.351	8.380	8.600	8.600	8.550	0.73	8.500	-0.58
เกาหลีใต้	4.489	4.422	4.197	4.212	4.700	0.43	4.650	-1.06
เนปาล	3.353	3.831	3.770	3.353	3.824	1.30	3.850	0.68
ไนจีเรีย	5.300	5.500	5.400	5.200	5.100	-1.32	4.900	-3.92
ฟิลิปปินส์	12.850	12.850	13.200	13.000	12.900	0.19	12.900	0.00
เวียดนาม	21.600	22.000	22.000	22.600	22.500	1.09	22.600	0.44
สหรัฐฯ	3.779	3.978	4.284	3.580	4.191	1.02	3.731	-10.98
ไทย	10.500	10.600	10.000	9.100	11.000	-0.59	11.500	4.55
อื่น ๆ	61.561	65.492	63.542	64.729	68.420	2.02	67.385	-1.51
<b>รวม</b>	<b>465.232</b>	<b>478.180</b>	<b>477.377</b>	<b>471.092</b>	<b>480.335</b>	<b>0.49</b>	<b>479.066</b>	<b>-0.26</b>

ที่มา : World Grain Situation and Outlook, USDA ประจำเดือนสิงหาคม 2560

### ตารางที่ 6 สต็อกข้าวปลายปีของโลก (ประมาณการเดือน สิงหาคม 2560)

หน่วย : ล้านตัน

ประเทศ	ปี 2555/56	ปี 2556/57	ปี 2557/58	ปี 2558/59	ปี 2559/60 (2)	Gr	ปี 2560/61 (1)	ผลต่างร้อยละ (1) และ (2)
จีน	49.832	53.102	57.436	63.735	69.430	8.83	75.530	8.79
อินเดีย	25.500	22.800	17.800	18.400	19.300	-7.43	18.800	-2.59
อินโดนีเซีย	6.476	5.501	4.111	3.509	3.539	-15.28	3.619	2.26
ญี่ปุ่น	2.857	3.007	2.821	2.532	2.372	-5.29	2.077	-12.44
เกาหลีใต้	0.780	0.899	1.406	1.831	1.736	26.00	1.394	-19.70
ฟิลิปปินส์	1.487	1.695	2.210	1.810	1.410	-0.41	1.510	7.09
ไทย	12.808	11.999	11.270	8.403	6.853	-14.85	6.003	-12.40
สหรัฐฯ	1.156	1.025	1.552	1.475	1.458	8.63	0.955	-34.50
อื่น ๆ	12.975	13.969	16.425	14.112	13.296	0.59	13.030	-2.00
<b>รวม</b>	<b>113.871</b>	<b>113.997</b>	<b>115.031</b>	<b>115.807</b>	<b>119.394</b>	<b>1.73</b>	<b>122.918</b>	<b>2.95</b>

ที่มา : World Grain Situation and Outlook, USDA ประจำเดือนสิงหาคม 2560

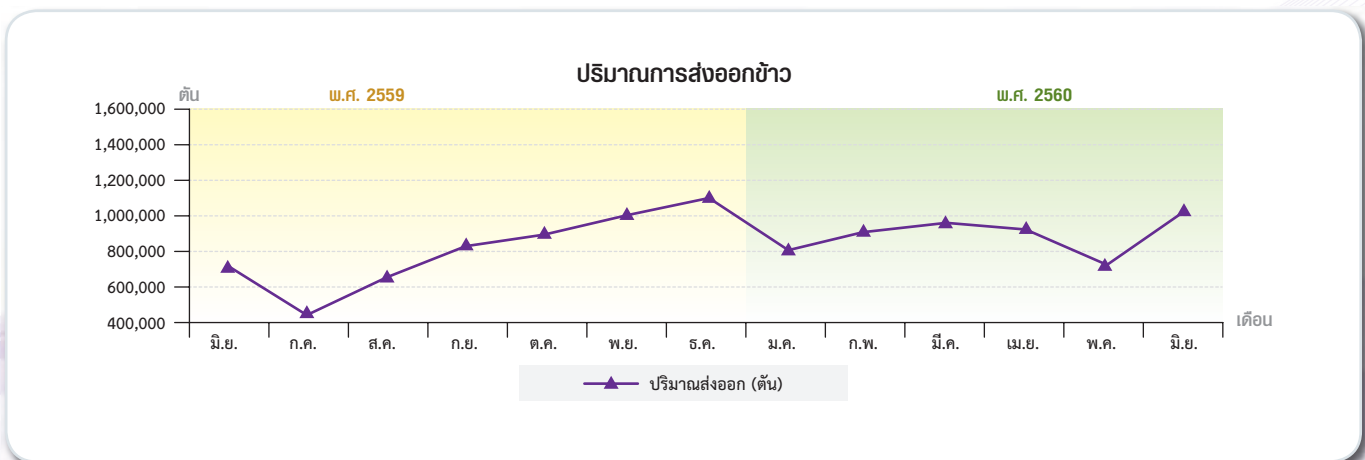
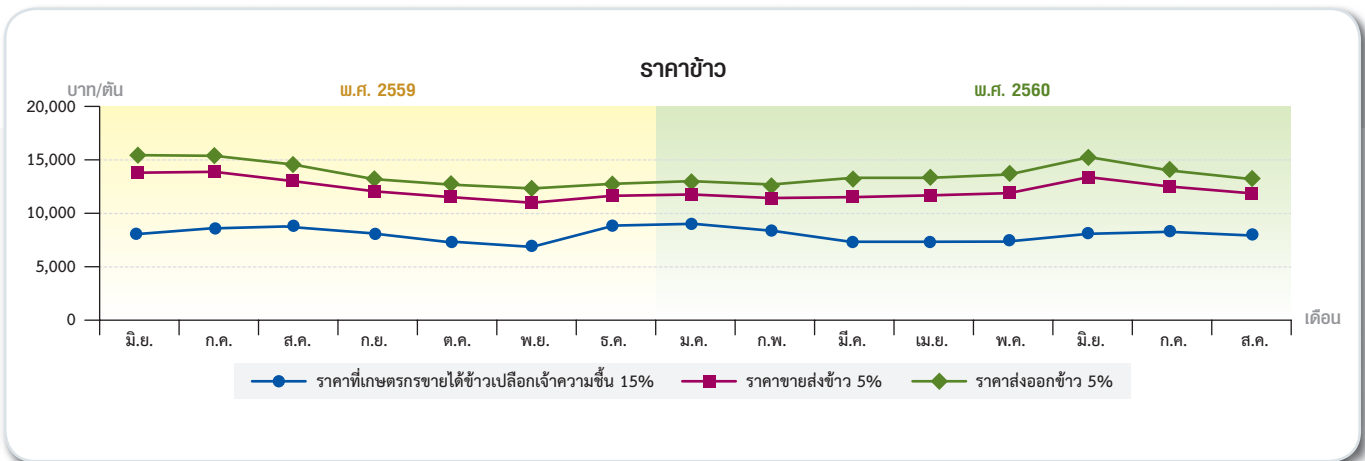

หมายเหตุ : ปริมาณการส่งออกใช้ข้อมูลจากกรมศุลกากร



## มันสำปะหลัง

โดย : น.ส.มณฑิรา พรหมพิทยายุทธ  
นายจิรายุ จะเรียมพันธ์ุ  
สำนักวิจัยเศรษฐกิจการเกษตร

### การผลิต

ผลผลิตมันสำปะหลัง ปี 2560 (เริ่มออกสู่ตลาดตั้งแต่เดือนตุลาคม 2559 – กันยายน 2560) คาดว่ามีพื้นที่เก็บเกี่ยว 8.91 ล้านไร่ ผลผลิต 30.95 ล้านตัน ผลผลิตต่อไร่ 3.47 ตัน เมื่อเทียบกับปี 2559 ที่มีพื้นที่เก็บเกี่ยว 9.07 ล้านไร่ ผลผลิต 31.16 ล้านตัน และผลผลิตต่อไร่ 3.44 ตัน พบว่า พื้นที่เก็บเกี่ยวและผลผลิตลดลงร้อยละ 1.76 และ 0.67 ตามลำดับ ส่วนผลผลิตต่อไร่สูงขึ้นร้อยละ 0.87 โดยเดือนสิงหาคม 2560 คาดว่าจะมีผลผลิตออกสู่ตลาด 1.33 ล้านตัน (ร้อยละ 4.35 ของผลผลิตทั้งหมด)

ทั้งนี้ผลผลิตมันสำปะหลังปี 2560 ออกสู่ตลาดแล้ว (ตุลาคม 2559 – กรกฎาคม 2560) ปริมาณ 28.03 ล้านตัน (ร้อยละ 91.52 ของผลผลิตทั้งหมด)

### การตลาด

#### การส่งออกผลิตภัณฑ์มันสำปะหลังเดือนกรกฎาคม 2560 สรุปได้ดังนี้

**มันเส้น** มีปริมาณส่งออก 0.553 ล้านตัน มูลค่า 2,982 ล้านบาท สูงขึ้นจากปริมาณ 0.356 ล้านตัน มูลค่า 1,939 ล้านบาท ในเดือนที่ผ่านมา คิดเป็นร้อยละ 55.34 และร้อยละ 53.79 ตามลำดับ

**มันอัดเม็ด** มีปริมาณส่งออก 0.942 ตัน มูลค่า 0.094 ล้านบาท ส่วนเดือนที่ผ่านมาไม่มีการส่งออก

**แป้งมันสำปะหลัง** มีปริมาณส่งออก 0.233 ล้านตัน มูลค่า 2,560 ล้านบาท ลดลงจากปริมาณ 0.281 ล้านตัน มูลค่า 3,130 ล้านบาท ในเดือนที่ผ่านมา คิดเป็นร้อยละ 17.08 และร้อยละ 18.21 ตามลำดับ

**แป้งมันสำปะหลังตัดแปร** มีปริมาณส่งออก 0.068 ล้านตัน มูลค่า 1,416 ล้านบาท ลดลงจากปริมาณ 0.087 ล้านตัน มูลค่า 1,809 ล้านบาท ในเดือนที่ผ่านมา คิดเป็นร้อยละ 21.84 และร้อยละ 21.72 ตามลำดับ

### ราคา

#### ความเคลื่อนไหวของราคामันสำปะหลังในเดือนสิงหาคม 2560 สรุปได้ดังนี้

##### 1. ราคาที่เกษตรกรขายได้ ณ ระดับไร่นา

1.1 ราคาหัวมันสำปะหลังสดที่เกษตรกรขายได้ ณ ระดับไร่นา เฉลี่ยกิโลกรัมละ 1.20 บาท ราคาสูงขึ้นจากกิโลกรัมละ 1.17 บาท ในเดือนที่ผ่านมา ร้อยละ 2.56 แต่ลดลงจากกิโลกรัมละ 1.25 บาท ในช่วงเดียวกันของปีที่ผ่านมา ร้อยละ 4.00

1.2 ราคามันเส้นที่เกษตรกรขายได้ ณ ระดับไร่นา เฉลี่ยกิโลกรัมละ 3.69 บาท สูงขึ้นจากราคากิโลกรัมละ 3.47 บาท ในเดือนที่ผ่านมา ร้อยละ 6.34 และลดลงจากราคากิโลกรัมละ 4.05 บาท ในช่วงเดียวกันของปีที่ผ่านมา ร้อยละ 8.89

##### 2. ราคาขายส่งในตลาดกรุงเทพฯ

2.1 ราคาขายส่งมันเส้น เฉลี่ยกิโลกรัมละ 4.95 บาท สูงขึ้นจากราคากิโลกรัมละ 4.88 บาท ในเดือนที่ผ่านมา ร้อยละ 1.43 แต่ลดลงจากราคากิโลกรัมละ 5.79 บาท ในช่วงเดียวกันของปีที่ผ่านมา ร้อยละ 14.51

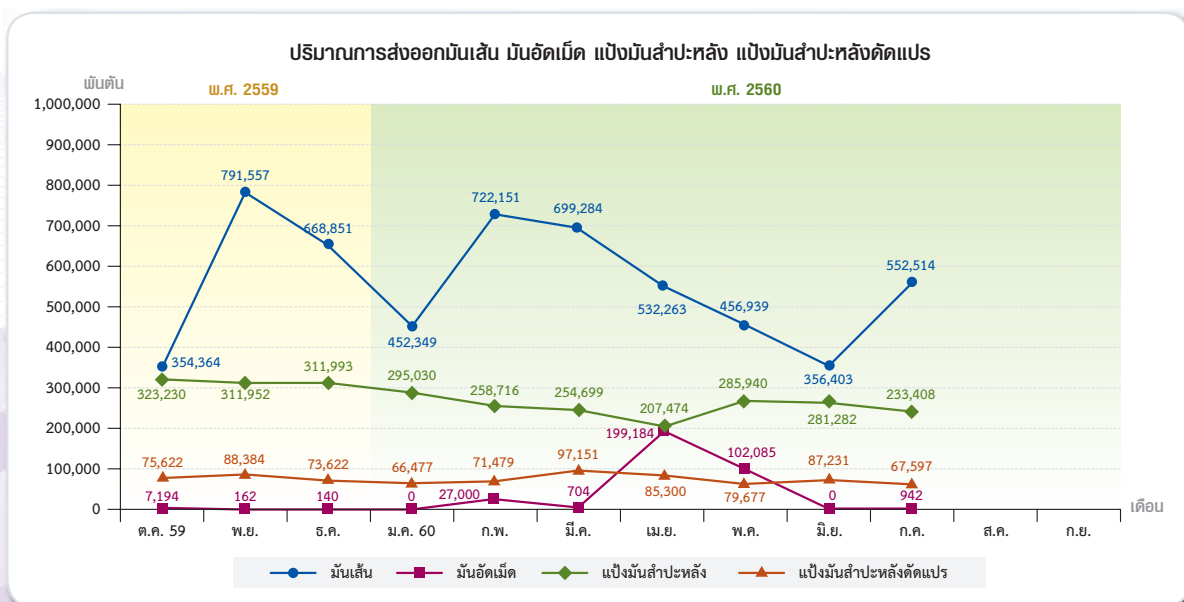



2.2 ราคาขายส่งมันอัดเม็ด ไม่มีรายงาน

2.3 ราคาขายส่งแป้งมันประเภทสตาร์ช ชั้นพิเศษ เฉลี่ย กิโลกรัมละ 10.45 บาท สูงขึ้นจากราคากิโลกรัมละ 10.43 บาท ในเดือนที่ผ่านมา ร้อยละ 0.19 แต่ลดลงจากราคากิโลกรัมละ 11.79 บาท ในช่วงเดียวกันของปีที่ผ่านมา ร้อยละ 11.37

### 3. ราคาส่งออก เอฟ.โอ.บี

3.1 ราคาส่งออกมันเส้น ราคาเฉลี่ยตันละ 169 ดอลลาร์

สหรัฐฯ สูงขึ้นจากราคาตันละ 162 ดอลลาร์สหรัฐฯ ในเดือนที่ผ่านมา ร้อยละ 4.32 แต่ลดลงจากตันละ 182 ดอลลาร์สหรัฐฯ ในช่วงเดียวกันของปีที่ผ่านมา ร้อยละ 7.14

3.2 ราคาส่งออกมันอัดเม็ด ไม่มีรายงานราคา

3.3 ราคาส่งออกแป้งมันสำหรับราคาเฉลี่ยตันละ 328 ดอลลาร์สหรัฐฯ ราคาทรงตัวเท่ากับในเดือนที่ผ่านมา แต่ลดลงจากตันละ 345 ดอลลาร์สหรัฐฯ ในช่วงเดียวกันของปีที่ผ่านมา ร้อยละ 4.93

## ข้าวโพดเลี้ยงสัตว์

โดย : นางจิตรา เดชโคบุตร  
น.ส.ภาณุมาศ ตัญจาจุม  
สำนักวิจัยเศรษฐกิจการเกษตร

### การผลิต

กระทรวงเกษตรสหรัฐฯ คาดคะเนผลผลิตข้าวโพดเลี้ยงสัตว์โลกปี 2560/61 เมื่อวันที่ 10 สิงหาคม 2560 ว่ามี 1,033.47 ล้านตัน ลดลงจาก 1,070.51 ล้านตันในปี 2559/60 ร้อยละ 3.46 โดยสหรัฐอเมริกา จีน บราซิล สหภาพยุโรป อาร์เจนตินา อินเดีย เม็กซิโก แอฟริกาใต้ ไนจีเรีย และเซอร์เบีย ผลิตได้ลดลง ส่งผลให้ผลผลิตในภาพรวมของโลกลดลง

### การค้า

กระทรวงเกษตรสหรัฐฯ คาดคะเนความต้องการใช้ข้าวโพดเลี้ยงสัตว์ของโลก ปี 2560/61 ว่ามี 1,061.22 ล้านตัน เพิ่มขึ้นจาก 1,055.41 ล้านตันในปี 2559/60 ร้อยละ 0.55 โดยสหรัฐอเมริกา จีน สหภาพยุโรป บราซิล เม็กซิโก อินเดีย อียิปต์ เวียดนาม แคนาดา อิหร่าน อาร์เจนตินา เกาหลีใต้ และรัสเซีย มีความต้องการใช้เพิ่มขึ้น สำหรับการค้าของโลก มี 152.19 ล้านตัน เพิ่มขึ้นจาก 144.71 ล้านตัน ในปี 2559/60 ร้อยละ 5.17 โดย บราซิล อาร์เจนตินา รัสเซีย ปารากวัย และเมียนมาร์ ส่งออกเพิ่มขึ้น ประกอบกับผู้นำเข้า เช่น สหภาพยุโรป เม็กซิโก เวียดนาม เกาหลีใต้ อียิปต์ อิหร่าน โคลัมเบีย แอลจีเรีย ซาอุดีอาระเบีย และมาเลเซีย มีการนำเข้าเพิ่มขึ้น (ตารางแนบท้าย)

เดือนสิงหาคม 2560 (1-15 สิงหาคม 2560) ปริมาณการส่งออกข้าวโพดเลี้ยงสัตว์ 14,552 ตัน (สมาคมพ่อค้าข้าวโพดและพืชพันธุ์ไทย)

### ราคา

#### สรุปราคาข้าวโพดเลี้ยงสัตว์เดือนสิงหาคม 2560 มีดังนี้

ราคาข้าวโพดเลี้ยงสัตว์ที่เกษตรกรขายได้ความชื้นไม่เกิน 14.5 % เฉลี่ยกิโลกรัมละ 6.26 บาท เพิ่มขึ้นจากราคากิโลกรัมละ

5.54 บาท ของเดือนกรกฎาคม 2560 ร้อยละ 13.00 แต่ลดลงจากราคากิโลกรัมละ 7.70 บาท ของเดือนสิงหาคม 2559 ร้อยละ 18.70 สำหรับข้าวโพดเลี้ยงสัตว์ความชื้นเกิน 14.5 % เฉลี่ยกิโลกรัมละ 5.10 บาท เพิ่มขึ้นจากราคากิโลกรัมละ 4.49 บาท ของเดือนกรกฎาคม 2560 ร้อยละ 13.59 แต่ลดลงจากราคากิโลกรัมละ 5.93 บาท ของเดือนสิงหาคม 2559 ร้อยละ 14.00

ราคาข้าวโพดเลี้ยงสัตว์ขายส่งในตลาดกรุงเทพฯ ที่โรงงานอาหารสัตว์รับซื้อเฉลี่ยกิโลกรัมละ 8.24 บาท ลดลงจากราคากิโลกรัมละ 8.39 บาท ของเดือนกรกฎาคม 2560 ร้อยละ 1.79 และลดลงจากราคากิโลกรัมละ 8.57 บาท ของเดือนสิงหาคม 2559 ร้อยละ 3.85 สำหรับราคาขายส่งที่ไซโลรับซื้อเดือนนี้เฉลี่ยกิโลกรัมละ 6.98 บาท ลดลงจากราคากิโลกรัมละ 7.19 บาท ของเดือนกรกฎาคม 2560 ร้อยละ 2.92 และลดลงจากราคากิโลกรัมละ 8.10 บาท ของเดือนสิงหาคม 2559 ร้อยละ 13.83

ราคาส่งออก เอฟ.โอ.บี.เฉลี่ยตันละ 266.67 ดอลลาร์สหรัฐฯ (8,804 บาท/ตัน) ลดลงจากตันละ 268.00 ดอลลาร์สหรัฐฯ (8,978 บาท/ตัน) ของเดือนกรกฎาคม 2560 ร้อยละ 0.50 และเพิ่มขึ้นในรูปของเงินบาท ตันละ 174.00 บาท เมื่อเทียบกับเดือนสิงหาคม 2559 เฉลี่ยตันละ 261.00 ดอลลาร์สหรัฐฯ (8,995 บาท/ตัน) เพิ่มขึ้นร้อยละ 2.17 และลดลงในรูปของเงินบาท ตันละ 191.00 บาท

### บัญชีสมดุลข้าวโพดเลี้ยงสัตว์โลก

(คาดคะเนเมื่อวันที่ 10 สิงหาคม 2560)

หน่วย : ล้านตัน

รายการ	ปี 2560/61	ปี 2559/60	ผลต่างร้อยละ
สต็อกต้นปี	228.61	213.51	7.07
ผลผลิต	1,033.47	1,070.51	-3.46
นำเข้า	152.19	144.71	5.17
ส่งออก	152.19	144.71	5.17
ใช้ในประเทศ	1,061.22	1,055.41	0.55
สต็อกปลายปี	200.87	228.61	-12.13

ที่มา : กระทรวงเกษตรสหรัฐฯ



ราคาซื้อขายล่วงหน้าในตลาดชิคาโกเดือนกันยายน 2560 ข้าวโพดเมล็ดเหลืองอเมริกันชั้น 2 เฉลี่ยตันละ 140.41 ดอลลาร์สหรัฐ (4,694 บาท/ตัน) ลดลงจากต้นละ 145.67 ดอลลาร์สหรัฐ (4,940 บาท/ตัน) ของเดือนกรกฎาคม 2560

ร้อยละ 3.61 และลดลงในรูปของเงินบาทต้นละ 246.00 บาท เมื่อเทียบกับเดือนสิงหาคม 2559 เฉลี่ยตันละ 131.89 ดอลลาร์สหรัฐ (4,602 บาท/ตัน) เพิ่มขึ้นร้อยละ 6.46 และเพิ่มขึ้นในรูปของเงินบาทต้นละ 92.00 บาท

## ข้าวฟ่างเลี้ยงสัตว์

โดย : นางจิตรา เดชโคบุตร  
น.ส.ภาณุมาศ ต้อยตาจุม  
สำนักวิจัยเศรษฐกิจการเกษตร

### การผลิต

กระทรวงเกษตรสหรัฐฯ คาดคะเนผลผลิตข้าวฟ่างโลก ปี 2560/61 เมื่อวันที่ 10 สิงหาคม 2560 มี 60.32 ล้านตัน ลดลงจาก 62.63 ล้านตัน ของปี 2559/60 ร้อยละ 3.69 โดยประเทศผู้ผลิตสำคัญ เช่น สหรัฐอเมริกา อินเดีย ชูตาน ไนเจอร์ บราซิล มาลี และชาด ผลิตได้ลดลง

### การค้า

กระทรวงเกษตรสหรัฐฯ คาดคะเนความต้องการใช้ข้าวฟ่างโลก ปี 2560/61 มี 60.95 ล้านตัน ลดลงจาก 62.38 ล้านตันของปี 2559/60 ร้อยละ 2.29 โดย จีน ชูตาน อินเดีย สหรัฐอเมริกา อาร์เจนตินา ไนเจอร์ มาลี และแคเมอรูน มีความต้องการใช้ลดลง ด้านการค้าโลกคาดว่า มี 7.08 ล้านตัน ลดลงจาก 7.17 ล้านตัน ของปี 2559/60 ร้อยละ 1.26 โดยสหรัฐอเมริกา และเคนยา ส่งออกลดลง ประกอบกับ จีน ญี่ปุ่น

เม็กซิโก สหภาพยุโรป แอฟริกาใต้ และสหรัฐอเมริกา นำเข้าลดลง (ตารางแนบท้าย)

### ราคา

ราคาข้าวฟ่างแดงคณะที่เกษตรกรขายได้เดือนสิงหาคม 2560 ไม่มีรายงานราคา

### บัญชีสมดุลข้าวฟ่างโลก

(คาดคะเนเมื่อวันที่ 10 สิงหาคม 2560)

หน่วย : ล้านตัน

รายการ	ปี 2560/61	ปี 2559/60	ผลต่างร้อยละ
สต็อกต้นปี	5.59	5.34	4.68
ผลผลิต	60.32	62.63	-3.69
นำเข้า	7.08	7.17	-1.26
ส่งออก	7.08	7.17	-1.26
ใช้ในประเทศ	60.95	62.38	-2.29
สต็อกปลายปี	4.96	5.59	-11.27

ที่มา : กระทรวงเกษตรสหรัฐฯ

## ถั่วเขียว

โดย : น.ส.ปองวดี จรรย์รัตน์  
น.ส.สุตารัตน์ ผลพิบูลย์  
สำนักวิจัยเศรษฐกิจการเกษตร

### การผลิต

ถั่วเขียว ปี 2560/61 คาดการณ์ ณ เดือนมิถุนายน 2560 (ผลผลิตออกสู่ตลาดตั้งแต่เดือนกรกฎาคม 2560-มิถุนายน 2561) มีเนื้อที่ปลูก 868,833 ไร่ ผลผลิต 105,119 ตัน และผลผลิตต่อไร่ 121 กิโลกรัม เมื่อเทียบกับปี 2559/60 ที่มีเนื้อที่ปลูก 845,915 ไร่ ผลผลิต 98,972 ตัน และผลผลิตต่อไร่ 117 กิโลกรัม พบว่าเนื้อที่ปลูกเพิ่มขึ้นร้อยละ 2.71 ส่วนผลผลิต และผลผลิตต่อไร่เพิ่มขึ้นร้อยละ 6.21 และร้อยละ 3.42 ตามลำดับ

### ราคา

ความเคลื่อนไหวของราคาในเดือนสิงหาคม 2560 มีดังนี้

### ราคาที่เกษตรกรขายได้

ถั่วเขียวผิวมันเมล็ดใหญ่ชนิดคณะ เดือนนี้ราคากิโลกรัมละ 35.21 บาท สูงขึ้นจากราคากิโลกรัมละ 25.96 บาท ของเดือนกรกฎาคม 2560 ร้อยละ 35.63 และสูงขึ้นจากราคากิโลกรัมละ 28.14 บาท ของเดือนสิงหาคม 2559 ร้อยละ 25.12

ถั่วเขียวผิวดำชนิดคณะ เดือนนี้ไม่มีรายงานราคา

### ราคาขายส่งตลาดกรุงเทพฯ

ถั่วเขียวผิวมันเกรดเอ เดือนนี้ไม่มีรายงานราคา  
ถั่วเขียวผิวมันเกรดบี เดือนนี้ราคากิโลกรัมละ 23.00 บาท ลดจากราคากิโลกรัมละ 25.00 บาท ของเดือนกรกฎาคม 2560 ร้อยละ 8.00 แต่ลดลงจากราคากิโลกรัมละ 31.96 บาท ของเดือนสิงหาคม 2559 ร้อยละ 28.04

ถั่วเขียวผิวดำคณะ ชั้น 2 เดือนนี้ไม่มีรายงานราคา  
ถั่วเขียวแดงเดือนนี้ราคากิโลกรัมละ 28.00 บาท สูงขึ้นจากราคากิโลกรัมละ 26.00 บาท ของเดือนกรกฎาคม 2560 ร้อยละ 7.69 แต่ลดลงจากราคากิโลกรัมละ 36.08 บาท ของเดือนสิงหาคม 2559 ร้อยละ 22.39

### ราคาส่งออก เอฟ.โอ.บี.

ถั่วเขียวผิวมันเกรดเอ เดือนนี้ไม่มีรายงานราคา

ถั่วเขียวผิวมันเกรดบี เดือนนี้ราคาเฉลี่ยตันละ 723.89 ดอลลาร์สหรัฐ (23.90 บาท/กิโลกรัม) ลดลงจากราคาเฉลี่ยตันละ 773.79 ดอลลาร์สหรัฐ (25.92 บาท/กิโลกรัม) ของเดือนกรกฎาคม 2560 ร้อยละ 6.45 และลดลงในรูปเงินบาทกิโลกรัมละ 2.02 บาท และลดลงจากราคาเฉลี่ยตันละ 955.64 ดอลลาร์สหรัฐ (32.93 บาท/กิโลกรัม) ของเดือนสิงหาคม 2559 ร้อยละ 24.25 และลดลงในรูปเงินบาทกิโลกรัมละ 9.03 บาท

ถั่วเขียวผิวดำคละ ชั้น 2 เดือนนี้ ไม่มีรายงานราคา

ถั่วนี้วางแดง เดือนนี้ราคาเฉลี่ยตันละ 870.11 ดอลลาร์สหรัฐ (28.73 บาท/กิโลกรัม) สูงขึ้นจากราคาเฉลี่ยตันละ 797.84 ดอลลาร์สหรัฐ (26.73 บาท/กิโลกรัม) ของเดือนกรกฎาคม 2560 ร้อยละ 9.06 และสูงขึ้นในรูปเงินบาทกิโลกรัมละ 2.00 บาท และลดลงจากราคาเฉลี่ยตันละ 1,066.45 ดอลลาร์สหรัฐ (36.75 บาท/กิโลกรัม) ของเดือนสิงหาคม 2559 ร้อยละ 18.41 และลดลงในรูปเงินบาทกิโลกรัมละ 8.02 บาท



## พืชน้ำมัน

### ถั่วเหลือง

โดย : น.ส.บุษยา ปิ่นสุวรรณ  
สำนักวิจัยเศรษฐกิจการเกษตร

#### การผลิต

เนื้อที่เพาะปลูกถั่วเหลืองปี 2560/61 มีประมาณ 152,181 ไร่ ลดลงจาก 161,147 ไร่ ของปีที่ผ่านมา ร้อยละ 5.56 โดยผลผลิตรวมทั้งหมดประมาณ 41,377 ตัน ลดลงจาก 42,080 ตัน ของปีที่ผ่านมา ร้อยละ 1.67 แต่ผลผลิตเฉลี่ยต่อไร่ สูงขึ้นเป็น 272 กิโลกรัม จาก 261 กิโลกรัม ของปีที่ผ่านมา ร้อยละ 4.21

#### ต่างประเทศ การผลิต

กระทรวงเกษตรสหรัฐประมาณการผลผลิตถั่วเหลือง

โลกปี 2560/61 ประจำเดือนสิงหาคม 2560 มีประมาณ 347.36 ล้านตัน ลดลงจาก 351.74 ล้านตัน ของปีที่ผ่านมา ร้อยละ 1.25

กระทรวงเกษตรสหรัฐอเมริกาคาดการณ์ผลผลิตถั่วเหลืองจะเพิ่มขึ้นโดยเฉพาะในประเทศสหรัฐอเมริกา ประเทศที่ผลผลิตลดลงได้แก่ อินเดีย สำหรับราคาส่งออก เอฟ โอ บี ในเดือนกรกฎาคม ของสหรัฐอเมริกาเฉลี่ย 384 ดอลลาร์สหรัฐ/ตัน เพิ่มขึ้นจากเดือนมิถุนายน 28 ดอลลาร์สหรัฐ/ตัน ของบราซิลเฉลี่ย 388 ดอลลาร์สหรัฐ/ตัน เพิ่มขึ้นจากเดือนมิถุนายน 28 ดอลลาร์สหรัฐ/ตัน ของอาร์เจนตินาเฉลี่ย 378 ดอลลาร์สหรัฐ/ตัน เพิ่มขึ้นจากเดือนมิถุนายน 23 ดอลลาร์สหรัฐ/ตัน แต่ราคาจะเริ่มมีแนวโน้มลดลงตั้งแต่ต้นเดือนสิงหาคม เนื่องจากสภาพอากาศจะเย็นลง มีการเร่งรัดปรับปรุงการผลิตเกิดความอุดมสมบูรณ์ของดิน ผลผลิตเพิ่มสูงขึ้น ราคาจึงมีแนวโน้มลดลง

#### แนวโน้มปี 2560/2561

สหรัฐอเมริกา ส่งออกถั่วเหลืองเพิ่มขึ้น 2 ตัน เป็น 60.6 ล้านตัน เป็นไปตามแนวโน้มของผลผลิตที่เพิ่มขึ้น และส่งออก



### ผลผลิตถั่วเหลืองของประเทศผู้ผลิตที่สำคัญ

หน่วย : ล้านตัน

ประเทศ	2560/61	2559/60
สหรัฐอเมริกา	119.23	117.21
บราซิล	107.00	114.00
อาร์เจนตินา	57.00	57.80
จีน	14.00	12.90
อินเดีย	10.00	11.50
ปารากวัย	9.40	10.67
แคนาดา	8.20	6.55
อื่น ๆ	22.53	21.12
<b>รวม</b>	<b>347.36</b>	<b>351.74</b>

ที่มา : Oilseeds : World Markets and Trade : August 2017  
กากถั่วเหลืองลดลง 181,000 ตัน สาเหตุจากธุรกิจสกัดน้ำมันลดปริมาณลง

**อาร์เจนตินา** ส่งออกถั่วเหลืองลดลง 500,000 ตัน เหลือ 8 ล้านตัน และส่งออกกากถั่วเหลืองลดลง 1.1 ล้านตัน เหลือ 31.2 ล้านตัน เป็นผลจากธุรกิจสกัดน้ำมันลดปริมาณลง

**สหภาพยุโรป** นำเข้าถั่วเหลืองลดลง 200,000 ตัน เหลือ 14.6 ล้านตัน และนำเข้ากากถั่วเหลืองลดลง 100,000 ตัน เหลือ 19.5 ล้านตัน ทั้งนี้เนื่องจากการใช้เรพซีดเพิ่มมากขึ้น

**เม็กซิโก** นำเข้ากากถั่วเหลืองลดลง 250,000 ตัน เหลือ 2.5 ล้านตัน เนื่องจากการนำเข้าเมล็ดถั่วเหลืองมาเพื่อการสกัดน้ำมันเพิ่มขึ้น จึงมีกากถั่วเหลืองจากอุตสาหกรรมน้ำมันเพิ่มขึ้น

**รัสเซีย** นำเข้าถั่วเหลืองลดลงเหลือ 500,000 ตัน เหลือ 1.8 ล้านตัน และนำเข้ากากถั่วเหลืองลดลง 200,000 ตัน เนื่องจากผลผลิตในประเทศเพิ่มขึ้น

**เวเนซุเอลา** นำเข้ากากถั่วเหลืองลดลง 100,000 ตัน เหลือ 565,000 ตัน จากสภาพถดถอยทางเศรษฐกิจของประเทศเวียดนาม นำเข้ากากถั่วเหลืองเพิ่มขึ้น 100,000 ตัน เป็น 5.5 ล้านตัน จากความต้องการอาหารประเภทโปรตีนเพิ่มขึ้นภายในประเทศ จึงทำให้อุตสาหกรรมปศุสัตว์ขยายตัวเพิ่มขึ้น

ราคาที่เกี่ยวข้องซื้อขายได้ของถั่วเหลืองชนิดคละในเดือนนี้เฉลี่ยกิโลกรัมละ 13.80 บาท สูงขึ้นจากกิโลกรัมละ 12.90 บาท ในเดือนที่ผ่านมาร้อยละ 6.98

### ราคา

ราคาขายส่ง ณ ตลาดกรุงเทพฯ ของถั่วเหลืองสกัดน้ำมันเฉลี่ยกิโลกรัมละ 18.50 บาท ทรงตัวเท่ากับเดือนที่ผ่านมา และสูงขึ้นจากกิโลกรัมละ 16.85 บาท ในเดือนเดียวกันของปีที่ผ่านมาร้อยละ 9.79

ราคาขายส่ง ณ ตลาดกรุงเทพฯ ของกากถั่วเหลืองในเดือนนี้เฉลี่ยกิโลกรัมละ 20.50 บาท ทรงตัวเท่ากับเดือนที่ผ่านมา และทรงตัวเท่ากับเดือนเดียวกันของปีที่ผ่านมา

ราคาถั่วเหลืองซื้อขายล่วงหน้า ณ ตลาดชิคาโก เฉลี่ยบุชเชลละ 938.78 เซนต์ ( 11.53 บาท/กก.) ลดลงจากบุชเชลละ 991.64 เซนต์ (12.45 บาท/กก.) ในเดือนที่ผ่านมาร้อยละ 5.33 และลดลงจากบุชเชลละ 1,004.24 เซนต์ (12.88 บาท/กก.) ในเดือนเดียวกันของปีที่ผ่านมาร้อยละ 6.52

ราคากากถั่วเหลืองซื้อขายล่วงหน้า ณ ตลาดชิคาโก เฉลี่ยตันละ 299.47 ดอลลาร์สหรัฐฯ (10.02 บาท/กก.) ลดลงจากตันละ 324.29 ดอลลาร์สหรัฐฯ (11.08 บาท/กก.) ในเดือนที่ผ่านมาร้อยละ 7.65 และลดลงจากตันละ 329.28 ดอลลาร์สหรัฐฯ (11.49 บาท/กก.) ในเดือนเดียวกันของปีที่ผ่านมาร้อยละ 9.05

## ถั่วลิสง

โดย : น.ส.ปองวดี จรรย์รัตน์  
น.ส.สุตารัตน์ ผลพิบูลย์  
สำนักวิจัยเศรษฐกิจการเกษตร

### ในประเทศ การผลิต

ถั่วลิสง ปี 2560/61 คาดการณ์ ณ เดือนมิถุนายน 2560 (ผลผลิตออกสู่ตลาดตั้งแต่เดือนกรกฎาคม 2560 ถึง มิถุนายน 2561) มีเนื้อที่ปลูก 120,359 ไร่ ผลผลิต 32,982 ตัน และ

### ผลผลิตถั่วลิสงของประเทศผู้ผลิตที่สำคัญ

หน่วย : ล้านตัน

ประเทศ	2559/60	2560/61	ผลต่างร้อยละ
สาธารณรัฐประชาชนจีน	17.00	17.40	2.35
อินเดีย	6.92	5.50	-20.52
อื่น ๆ	18.93	19.84	4.81
<b>รวม</b>	<b>42.85</b>	<b>42.74</b>	<b>-0.26</b>

ที่มา : Oilseeds : World Market and Trade, Aug, 2017.

ผลผลิตต่อไร่ 274 กิโลกรัม เมื่อเทียบกับปี 2559/60 ที่มีเนื้อที่ปลูก 123,909 ไร่ ผลผลิต 33,379 ตัน และผลผลิตต่อไร่ 269 กิโลกรัม พบว่า เนื้อที่ปลูกและผลผลิตลดลงร้อยละ 2.87 และร้อยละ 1.19 ตามลำดับ ส่วนผลผลิตต่อไร่เพิ่มขึ้นร้อยละ 1.86

## ราคา

### ความเคลื่อนไหวของราคาในเดือนสิงหาคม 2560 มีดังนี้

#### ราคาที่เกษตรกรขายได้

ถั่วลิสงทั้งเปลือกสด เฉลี่ยกิโลกรัมละ 23.21 บาท สูงขึ้นจากกิโลกรัมละ 23.11 บาท ของเดือนกรกฎาคม 2560 ร้อยละ 0.43 แต่ลดลงจากกิโลกรัมละ 33.67 บาท ของเดือนสิงหาคม 2559 ร้อยละ 31.07

ถั่วลิสงทั้งเปลือกแห้ง เฉลี่ยกิโลกรัมละ 32.73 บาท สูงขึ้นจากกิโลกรัมละ 30.04 บาท ของเดือนกรกฎาคม 2560 ร้อยละ 8.95 แต่เดือนสิงหาคม 2559 ไม่มีรายงานราคา

#### ราคาขายส่งตลาดกรุงเทพฯ

ถั่วลิสงกะเทาะเปลือกชนิดคัดพิเศษ เฉลี่ยกิโลกรัมละ 60.00 บาท ทรงตัวเท่ากับเดือนกรกฎาคม 2560 และเดือนสิงหาคม 2559

ถั่วลิสงกะเทาะเปลือกชนิดคัดธรรมดา เฉลี่ยกิโลกรัมละ 51.00 บาท ทรงตัวเท่ากับเดือนกรกฎาคม 2560 และเดือนสิงหาคม 2559

## ต่างประเทศ

กระทรวงเกษตรสหรัฐฯ คาดการณ์ภาวะการผลิตถั่วลิสงโลก ปี 2560/61 ณ เดือนสิงหาคม 2560 มีผลผลิต 42.74 ล้านตัน ลดลงจาก 42.85 ล้านตัน ของปี 2559/60 ร้อยละ 0.26 หรือคิดเป็นร้อยละ 9.23 ของผลผลิตพืชน้ำมันของโลก โดยถั่วเหลือง เรปซีด และเมล็ดฝ้าย ในปี 2560/2561 มีปริมาณ 347.36 ล้านตัน 72.70 ล้านตัน และ 42.97 ล้านตัน ตามลำดับ

### ผลผลิตและการกระจายผลผลิตถั่วลิสงโลก

หน่วย : ล้านตัน

รายการ	2559/60	2560/61	ผลต่างร้อยละ
ผลผลิต	42.85	42.74	-0.26
นำเข้า	3.21	3.37	4.98
ส่งออก	3.96	3.74	-5.56
สกัดน้ำมัน	18.11	18.27	0.88
สต็อกปลายปี	2.39	2.14	-10.46

ที่มา : Oilseeds : World Market and Trade, Aug, 2017.

## ปาล์มน้ำมัน

โดย : น.ส.รัชดา วุฒิกิจเจริญ

นางอัมพิกา เพชรเสถียร

สำนักวิจัยเศรษฐกิจการเกษตร

## การผลิต

สำนักงานเศรษฐกิจการเกษตร คาดว่าปี 2560 ผลผลิตปาล์มน้ำมันเดือนสิงหาคมจะมีประมาณ 0.836 ล้านตันคิดเป็นน้ำมันปาล์มดิบ 0.142 ล้านตัน ลดลงจากผลผลิตปาล์มทะลายน้ำมันปาล์มดิบ 0.990 ล้านตัน คิดเป็นน้ำมันปาล์มดิบ 0.168 ล้านตัน ของเดือนกรกฎาคม 2560 คิดเป็นร้อยละ 15.56 และร้อยละ 15.48 ตามลำดับ

## การตลาด

#### ราคาน้ำมันปาล์มดิบของมาเลเซียปรับตัวสูงขึ้น

ราคาน้ำมันปาล์มดิบซื้อขายล่วงหน้าตลาดมาเลเซียส่งมอบในเดือนพฤศจิกายน 2560 ปรับตัวเพิ่มขึ้นอยู่ที่ระดับ 2,777 ริงกิตต่อตัน (649.14 ดอลลาร์สหรัฐฯ) เพิ่มขึ้นร้อยละ

1.4 เนื่องจากคาดการณ์ผลผลิตปาล์มน้ำมันของมาเลเซียต่ำกว่าที่คาดการณ์ไว้ ส่งผลให้ราคาน้ำมันปาล์มดิบปรับตัวสูงขึ้นถึงระดับ 2,782 ริงกิตต่อตัน ซึ่งในเดือนกรกฎาคม 2560 ผลผลิตปาล์มน้ำมันของมาเลเซียมีปริมาณเพิ่มขึ้นอยู่ที่ระดับ 1.83 ล้านตัน เพิ่มขึ้นร้อยละ 20.7 สูงกว่าที่คาดการณ์ไว้ และระดับสต็อกน้ำมันปาล์มดิบมีปริมาณเพิ่มขึ้นอยู่ที่ระดับ 1.78 ล้านตัน เพิ่มขึ้นร้อยละ 16.8 เมื่อเทียบกับช่วงเดียวกันของปีที่ผ่านมา ซึ่งเป็นระดับสูงสุดในรอบปี ขณะเดียวกันการส่งออกน้ำมันปาล์มดิบของมาเลเซียเพิ่มขึ้นในเดือนสิงหาคม 2560

## ราคา

ราคาผลปาล์มทั้งทะลายนที่เกษตรกรขายได้เดือนนี้ เฉลี่ยกิโลกรัมละ 3.31 บาท ลดลงจากกิโลกรัมละ 3.59 บาท ในเดือนที่ผ่านมาร้อยละ 7.80 และลดลงจากกิโลกรัมละ 6.06 บาท ในเดือนเดียวกันของปีที่ผ่านมาร้อยละ 45.38

ราคาขายส่งน้ำมันปาล์มดิบ ณ ตลาดกรุงเทพฯ เฉลี่ยกิโลกรัมละ 21.98 บาท ลดลงจากกิโลกรัมละ 23.08 บาท ในเดือนที่ผ่านมาร้อยละ 4.77 และลดลงจากกิโลกรัมละ 34.00 บาท ในเดือนเดียวกันของปีที่ผ่านมาร้อยละ 35.35



ราคาน้ำมันปาล์มดิบซื้อขายล่วงหน้า ณ ตลาดรอตเตอร์ดัม เฉลี่ยตันละ 667.50 ดอลลาร์สหรัฐฯ (22.32 บาท/กก.) สูงขึ้นจากตันละ 663.16 ดอลลาร์สหรัฐฯ (22.50 บาท/กก.) ในเดือนที่ผ่านมา ร้อยละ 0.65 แต่ลดลงจากตันละ 740.50 ดอลลาร์สหรัฐฯ (25.85 บาท/กก.) ในเดือนเดียวกันของปีที่ผ่านมา ร้อยละ 9.86

ราคาน้ำมันปาล์มดิบซื้อขายล่วงหน้า ณ ตลาดมาเลเซีย เฉลี่ย ตันละ 2,633.83 รिंगกิต (20.71 บาท/กก.) ลดลงจากตันละ 2,651.29 รिंगกิต (21.16 บาท/กก.) ในเดือนที่ผ่านมา ร้อยละ 0.66 และลดลงจากตันละ 2,684.55 รिंगกิต (23.49 บาท/กก.) ในเดือนเดียวกันของปีที่ผ่านมา ร้อยละ 1.89

## พืชเส้นใย

### ฝ้าย

โดย : น.ส.จิราพร ปานพรม  
น.ส.สุตารัตน์ ผลพิบูลย์  
สำนักวิจัยเศรษฐกิจการเกษตร

#### ในประเทศ ราคา

ราคาฝ้ายดอกทั้งเมล็ดชนิดคละที่เกษตรกรขายได้ เดือนนี้ไม่มีรายงานราคา

#### ต่างประเทศ การผลิต

กระทรวงเกษตรสหรัฐฯ คาดคะเนผลผลิตฝ้ายโลกปี 2560/61 ณ เดือนสิงหาคม 2560 ว่ามีปริมาณ 25.54 ล้านตัน เพิ่มขึ้นจาก 23.19 ล้านตันของปี 2559/60 ร้อยละ 10.13

#### การค้า

กระทรวงเกษตรสหรัฐฯ คาดคะเนความต้องการใช้ ฝ้ายโลก ปี 2560/61 ว่ามี 25.56 ล้านตัน เพิ่มขึ้นจาก 24.74 ล้านตันของปี 2559/60 ร้อยละ 3.31 ด้านการนำเข้า คาดว่า จะมี 8.10 ล้านตัน เพิ่มขึ้นจาก 8.08 ล้านตันของปี 2559/60

### บัญชีสมดุลฝ้ายโลก

(ณ เดือนสิงหาคม 2560)

หน่วย : ล้านตัน

รายการ	ปี 2560/61	ปี 2559/60	ผลต่างร้อยละ
สต็อกต้นปี	19.59	21.17	-7.46
ผลผลิต	25.54	23.19	10.13
นำเข้า	8.10	8.08	0.25
ส่งออก	8.09	8.14	0.61
ใช้ในประเทศ	25.56	24.74	3.31
สต็อกปลายปี	19.62	19.59	0.15

ที่มา : Cotton World markets and trade, USDA ประจำเดือนสิงหาคม 2560 ร้อยละ 0.25 ด้านการส่งออก คาดว่าจะมี 8.09 ล้านตัน ลดลง จาก 8.14 ล้านตันของปี 2559/60 ร้อยละ 0.61

### ความเคลื่อนไหวของราคาฝ้ายในตลาดโลก ประจำเดือนสิงหาคม 2560 สรุปได้ดังนี้

ราคาซื้อ-ขายล่วงหน้าเพื่อส่งมอบเดือนกรกฎาคม 2560 ทำสัญญาเดือนสิงหาคม เฉลี่ยปอนด์ละ 69.56 เซนต์ (กิโลกรัมละ 51.27 บาท) เพิ่มขึ้นจากปอนด์ละ 68.92 เซนต์ (กิโลกรัมละ 51.53 บาท) ของเดือนกรกฎาคม 2560 ร้อยละ 0.93 และเพิ่มขึ้นในรูปเงินบาทกิโลกรัมละ 0.26 บาท และลดลงจาก ปอนด์ละ 70.14 เซนต์ (กิโลกรัมละ 53.96 บาท) ของเดือน สิงหาคม 2559 ร้อยละ 0.83 และลดลงในรูปเงินบาทกิโลกรัมละ 2.69 บาท

## พืชอื่นๆ

### อ้อยโรงงานและน้ำตาล

โดย : นายชวนเพิ่ม สัจจสิงห์  
สำนักวิจัยเศรษฐกิจการเกษตร

#### ในประเทศ

ไม่มีรายงาน

#### ต่างประเทศ

##### ประมาณการผลิตน้ำตาลของโลก

องค์การการค้าน้ำตาลโลก (ISO) คาดว่าในปี 2560/2561 จะมีผลผลิตน้ำตาลโลกส่วนเกิน (Surplus) 4.60 ล้านตัน เทียบกับผลผลิตน้ำตาลโลกส่วนขาด (Deficit) 3.90 ล้านตัน ในปีการผลิต 2559/2560 และคาดว่าผลผลิตน้ำตาลโลก จะเพิ่มขึ้นเป็น 179.30 ล้านตัน โดยเป็นผลผลิตที่เพิ่มขึ้นในประเทศอินเดีย สหภาพยุโรป ไทย และจีน ทั้งนี้อินเดียเป็นประเทศ ผู้ผลิตน้ำตาลใหญ่เป็นอันดับ 2 ของโลก คาดว่าในปี 2560/2561

จะผลิตน้ำตาลได้ 25.00 ล้านตัน (tel quel) เพิ่มขึ้นจาก 20.50 ล้านตัน ในปีการผลิต 2559/2560 ร้อยละ 21.95 ส่วนสหภาพยุโรปคาดว่าจะผลิตน้ำตาลได้ 18.60 ล้านตัน

เพิ่มขึ้นจาก 15.90 ล้านตัน ในปีการผลิต 2559/2560 ร้อยละ 16.98 และคาดว่าปริมาณการบริโภคน้ำตาลโลกจะเพิ่มขึ้นเป็น 174.70 ล้านตัน

### ราคาน้ำตาลทรายดิบตลาดนิวยอร์ก หมายเลข 11 (เซนต์/ปอนด์)

เดือนกำหนดราคา	ราคาสูงสุด	ราคาต่ำสุด	ราคาปิดเมื่อวันที่ 21 ส.ค. 60	ราคาปิดเมื่อวันที่ 21 ก.ค. 60	เปลี่ยนแปลง เพิ่ม (+),ลด(-)
ต.ค. 60	13.65	13.42	13.52	14.40	-0.88
มี.ค. 61	14.37	14.18	14.26	15.15	-0.89
พ.ค. 61	14.60	14.40	14.51	15.30	-0.79
ก.ค. 61	14.82	14.63	14.74	15.41	-0.67
ต.ค. 61	15.12	14.96	15.05	15.67	-0.62
มี.ค. 62	15.58	15.50	15.55	16.20	-0.65
พ.ค. 62	15.63	15.58	15.59	16.23	-0.64
ก.ค. 62	15.67	15.55	15.62	16.24	-0.62
ต.ค. 62	15.85	15.71	15.80	16.40	-0.60
มี.ค. 63	15.99	15.99	16.09	16.70	-0.61
พ.ค. 63	15.84	15.84	15.96	16.61	-0.65

### ราคาน้ำตาลทรายขาวตลาดลอนดอน หมายเลข 5 (เหรียญสหรัฐ/เมตริกตัน)

เดือนกำหนดราคา	ราคาสูงสุด	ราคาต่ำสุด	ราคาปิดเมื่อวันที่ 21 ส.ค. 60	ราคาปิดเมื่อวันที่ 21 ก.ค. 60	เปลี่ยนแปลง เพิ่ม (+),ลด(-)
ต.ค. 60	374.80	371.40	372.40	394.00	-21.60
ธ.ค. 60	378.50	375.40	375.90	396.70	-20.80
มี.ค. 61	386.00	383.50	384.00	404.20	-20.20
พ.ค. 61	393.60	391.00	391.60	408.70	-17.10
ส.ค. 61	401.00	398.00	398.40	412.30	-13.90
ต.ค. 61	403.00	401.80	401.90	414.30	-12.40
ธ.ค. 61	410.20	410.20	410.20	421.30	-11.10
มี.ค. 62	416.10	416.10	416.10	422.60	-6.50

## ข่าวพารา

โดย นายปิติ รุ่งเรือง  
นายทินกร เพชรสูงเนิน  
สำนักวิจัยเศรษฐกิจการเกษตร

## ในประเทศ

ทางด้านอุตสาหกรรมยานยนต์ บริษัท ฮอนด้าอาร์แอนด์ดี

เอเชีย แปซิฟิก จำกัด (หรือ HRAP) ได้เปิดสนามทดสอบ ฮอนด้า อาร์แอนด์ดี เอเชีย แปซิฟิก ปราจีนบุรี อย่างเป็นทางการ ณ สวนอุตสาหกรรมโรจนะ จังหวัดปราจีนบุรี โดยประเทศไทยนับเป็นประเทศที่ 3 ที่มีสนามทดสอบของฮอนด้าต่อจากประเทศญี่ปุ่น และประเทศสหรัฐอเมริกา ซึ่งเป็นสนามทดสอบรถยนต์และรถจักรยานยนต์แบบครบวงจร และได้รับการออกแบบมาสำหรับภูมิภาคเอเชียและโอเชียเนียโดยเฉพาะ ด้วยเงินลงทุน 1,700 ล้านบาท บนพื้นที่กว่า 500 ไร่ (หรือประมาณ 800,000 ตาราง



เมตร) สนามทดสอบแห่งนี้ มีการจำลองสภาพถนนและลักษณะภูมิประเทศต่างๆ เพื่อการทดสอบในหลายรูปแบบ ประกอบด้วย 8 สนาม เช่น การควบคุมรถ การทรงตัว และสมรรถนะโดยรวม เพื่อนำผลทดสอบไปพัฒนาและยกระดับศักยภาพการแข่งขันของผลิตภัณฑ์ฮอนด้าที่จะจำหน่ายในภูมิภาคเอเชียและโอเชียเนีย

ทางด้านการเฝ้าระวังโรคของต้นยาง ดร.ธีรช สุขสะอาด ผู้ว่าการการยางแห่งประเทศไทย (กยท.) เปิดเผยว่า เชื้อราไฟทอปธอรา (Phytophthora) ซึ่งทำให้เกิดโรคใบร่วงมีกระบาดหนักในช่วงฤดูฝน โดยเฉพาะกับสวนยางพารา โดยเชื้อราจะเข้าทำลายส่วนต่างๆ ของต้นยาง ทำให้ใบร่วงมากกว่าร้อยละ 20 และหากปล่อยให้โรคระบาดโดยไม่มีการควบคุมใบจะร่วงถึงร้อยละ 75 ส่งผลให้ผลผลิตลดลงร้อยละ 30-50 สามารถสังเกตอาการได้เด่นชัดที่ก้านใบ จะปรากฏรอยแผลน้ำตาตาล้ำถึงดำตามความยาวของก้านใบ แผลบริเวณที่เป็นทางเข้าของเชื้อมักมีหยดน้ำยางเล็กๆ เกาะติดอยู่ นอกจากนี้เชื้อสามารถเข้าทำลายฝักยางได้ทุกระยะ ทำให้ฝักเน่า ถ้าความชื้นในอากาศสูงจะพบเชื้อราสีขาวเจริญปกคลุมฝัก สำหรับความรุนแรงของการเกิดโรคขึ้นอยู่กับปริมาณน้ำฝน และจำนวนวันฝนตก รวมถึงอุณหภูมิที่เหมาะสมต่อการเจริญเติบโตของเชื้ออยู่ระหว่าง 25-28 องศา เชื้อนี้ต้องการน้ำเพื่อการขยายพันธุ์ จึงระบาดได้ดีในสภาพอากาศเย็น ฝนตกชุก มีความชื้นสูงต่อเนื่องกันอย่างน้อย 4 วัน เช่น หน้าฝนหรือมีน้ำท่วมขัง และมีแสงแดดน้อยกว่า 3 ชั่วโมงต่อวัน

## ต่างประเทศ

ทางด้านอุตสาหกรรมยางล้อ บริษัท Hixih Rubber Industry Group ของประเทศจีน มีแผนที่จะเพิ่มกำลังการผลิตยางล้อสำหรับรถยนต์นั่ง 12 ล้านเส้น และสำหรับรถบรรทุก/รถประจำทาง 2 ล้านเส้นต่อปี ที่โรงงาน Shenzhou Tyre และ Tongli Tire Co Ltd. (บริษัทในเครือของบริษัท Hixih Rubber Industry Group) โดยขณะนี้กำลังรอการอนุมัติจากหน่วยงานราชการ โครงการดังกล่าวใช้งบประมาณ 690 ล้านดอลลาร์สหรัฐฯ และครอบคลุมการสร้างพื้นที่การผลิตใหม่ในบริษัทในเครือทั้งสองแห่ง สำหรับการขยายกำลังการผลิตยางล้อที่โรงงาน Shenzhen Tire ใช้เงินลงทุน 410 ล้านดอลลาร์สหรัฐฯ เมื่อเดินเครื่องเต็มที่จะเพิ่มการจ้างงาน 2,000 ตำแหน่ง และก่อให้เกิดกำไร 10 ล้านดอลลาร์สหรัฐฯ ต่อปี จากยอดจำหน่าย 110 ล้านดอลลาร์สหรัฐฯ ส่วนโครงการขยายกำลังการผลิตยางล้อสำหรับรถบรรทุก/รถประจำทาง ในโรงงาน Tongli Tire ใช้งบประมาณ 280 ล้านดอลลาร์สหรัฐฯ โดยจะเพิ่มกำลังการผลิตอีกเท่าตัวเป็น

4 ล้านเส้นต่อปีและมีแผนที่จะเพิ่มการติดตั้งเครื่องมือสมัยใหม่ ซึ่งการขยายกำลังการผลิตจะก่อให้เกิดรายได้ประมาณ 370 ล้านดอลลาร์สหรัฐฯ และกำไร 66 ล้านดอลลาร์สหรัฐฯ

ทางด้านอุตสาหกรรมยานยนต์โลก นายฮาคาน ซามูเอลสัน ประธานและหัวหน้าคณะเจ้าหน้าที่บริหาร (ซีอีโอ) วอลโว่คาร์ส ผู้ผลิตรถยนต์ในเครือจีลี โฮลดิ้ง กรุ๊ป กลุ่มผลิตรถยนต์จากจีน เปิดเผยว่า รถยนต์รุ่นใหม่ๆ นับตั้งแต่ปี 2562 จะเป็นรถยนต์พลังงานไฟฟ้าเต็มรูปแบบ หรือไฮบริด ทำให้วอลโว่ เป็นค่ายรถยนต์ขนาดใหญ่รายแรก ที่เลิกใช้เทคโนโลยีแบบดั้งเดิม ซึ่งขับเคลื่อนอุตสาหกรรมมานานกว่าศตวรรษ พร้อมกับประกาศเป้าหมายว่าจะจำหน่ายรถยนต์ไฟฟ้าและไฮบริดได้ 1 ล้านคันภายในปี 2568 ปัจจุบันบรรดาผู้ผลิตรถยนต์รายใหญ่ต่างเตรียมปรับตัวไปสู่อุตสาหกรรมรถยนต์ไฟฟ้า แต่ความท้าทายสำหรับอุตสาหกรรมนี้คือช่วงเวลาที่เหมาะสม เนื่องจากอุตสาหกรรมนี้ต้องใช้เวลาหลายปีหมดไปกับการวิจัยและพัฒนา ก่อนที่รถยนต์จะเข้าสู่สายการผลิต

## ราคายางพารา

ความเคลื่อนไหวของราคายางเดือนสิงหาคม 2560 มีดังนี้

### 1. ราคาที่เกษตรกรขายได้

- 1) ยางแผ่นดิบคุณภาพที่ 1 ราคาเฉลี่ยกิโลกรัมละ 51.96 บาท เพิ่มขึ้นจาก 49.97 บาท ของสัปดาห์ที่ผ่านมา กิโลกรัมละ 1.99 บาท หรือเพิ่มขึ้นร้อยละ 3.98
- 2) ยางแผ่นดิบคุณภาพที่ 2 ราคาเฉลี่ยกิโลกรัมละ 51.46 บาท เพิ่มขึ้นจาก 49.47 บาท ของสัปดาห์ที่ผ่านมา กิโลกรัมละ 1.99 บาท หรือเพิ่มขึ้นร้อยละ 4.02
- 3) ยางแผ่นดิบคุณภาพที่ 3 ราคาเฉลี่ยกิโลกรัมละ 50.96 บาท เพิ่มขึ้นจาก 48.97 บาท ของสัปดาห์ที่ผ่านมา กิโลกรัมละ 1.99 บาท หรือเพิ่มขึ้นร้อยละ 4.06
- 4) ยางก้อนคละ ราคาเฉลี่ยกิโลกรัมละ 23.46 บาท เพิ่มขึ้นจาก 21.75 บาท ของสัปดาห์ที่ผ่านมา กิโลกรัมละ 1.71 บาท หรือเพิ่มขึ้นร้อยละ 7.87
- 5) เศษยางคละ ราคาเฉลี่ยกิโลกรัมละ 19.67 บาท เพิ่มขึ้นจาก 18.39 บาท ของสัปดาห์ที่ผ่านมา กิโลกรัมละ 1.28 บาท หรือเพิ่มขึ้นร้อยละ 6.99
- 6) น้ำยางสดคละ ราคาเฉลี่ยกิโลกรัมละ 46.88 บาท เพิ่มขึ้นจาก 43.25 บาท ของสัปดาห์ที่ผ่านมา กิโลกรัมละ 3.63 บาท หรือเพิ่มขึ้นร้อยละ 8.41



## 2. ราคาส่งออก เอฟ.โอ.บี. ซื้อขายล่วงหน้า ส่งมอบเดือนกันยายน 2560

### ณ ท่าเรือกรุงเทพ

1) ยางแผ่นรมควันชั้น 1 ราคาเฉลี่ยกิโลกรัมละ 62.28 บาท เพิ่มขึ้นจาก 60.38 บาท ของสัปดาห์ที่ผ่านมา กิโลกรัมละ 1.90 บาท หรือเพิ่มขึ้นร้อยละ 3.15

2) ยางแผ่นรมควันชั้น 3 ราคาเฉลี่ยกิโลกรัมละ 61.19 บาท เพิ่มขึ้นจาก 59.23 บาท ของสัปดาห์ที่ผ่านมา กิโลกรัมละ 1.96 บาท หรือเพิ่มขึ้นร้อยละ 3.30

3) ยางแท่ง (STR20) ราคาเฉลี่ยกิโลกรัมละ 53.43 บาท เพิ่มขึ้นจาก 52.43 บาท ของสัปดาห์ที่ผ่านมา กิโลกรัมละ 1.00 บาท หรือเพิ่มขึ้นร้อยละ 1.90

4) น้ำยางข้น ราคาเฉลี่ยกิโลกรัมละ 40.25 บาท ลดลงจาก 40.28 บาท ของสัปดาห์ที่ผ่านมา กิโลกรัมละ 0.03 บาท หรือลดลงร้อยละ 0.09

### ณ ท่าเรือสงขลา

1) ยางแผ่นรมควันชั้น 1 ราคาเฉลี่ยกิโลกรัมละ 62.03 บาท เพิ่มขึ้นจาก 60.13 บาท ของสัปดาห์ที่ผ่านมา กิโลกรัมละ 1.90 บาท หรือเพิ่มขึ้นร้อยละ 3.16

2) ยางแผ่นรมควันชั้น 3 ราคาเฉลี่ยกิโลกรัมละ 60.94 บาท เพิ่มขึ้นจาก 58.98 บาท ของสัปดาห์ที่ผ่านมา กิโลกรัมละ 1.96 บาท หรือเพิ่มขึ้นร้อยละ 3.31

3) ยางแท่ง (STR20) ราคาเฉลี่ยกิโลกรัมละ 53.18 บาท เพิ่มขึ้นจาก 52.18 บาท ของสัปดาห์ที่ผ่านมา กิโลกรัมละ 1.00 บาท หรือเพิ่มขึ้นร้อยละ 1.91

4) น้ำยางข้น ราคาเฉลี่ยกิโลกรัมละ 40.00 บาท ลดลงจาก 40.03 บาท ของสัปดาห์ที่ผ่านมา กิโลกรัมละ 0.03 บาท หรือลดลงร้อยละ 0.09

## 3. ราคาซื้อขายล่วงหน้าส่งมอบเดือนกันยายน 2560 ยางแผ่นรมควันชั้น 3

**ตลาดสิงคโปร์** เสนอซื้อขายล่วงหน้าเฉลี่ยกิโลกรัมละ 183.21 เซนต์สหรัฐฯ (60.48 บาท) เพิ่มขึ้นจาก 174.94 เซนต์สหรัฐฯ (58.59 บาท) ของสัปดาห์ที่ผ่านมา กิโลกรัมละ 8.27 เซนต์สหรัฐฯ หรือเพิ่มขึ้นร้อยละ 4.73

**ตลาดโตเกียว** เสนอซื้อขายล่วงหน้าเฉลี่ยกิโลกรัมละ 208.93 เยน (62.34 บาท) เพิ่มขึ้นจาก 199.10 เยน (58.89 บาท) ของสัปดาห์ที่ผ่านมา กิโลกรัมละ 9.83 เยน หรือเพิ่มขึ้นร้อยละ 4.94

## กาแฟ

โดย : น.ส.ณัฐวดี ยมโชติ

น.ส.วิชชุพร สุขเจริญ

สำนักวิจัยเศรษฐกิจการเกษตร

### ในประเทศไทย

#### 1. การผลิต

สำนักงานเศรษฐกิจการเกษตร ได้พยากรณ์เนื้อที่ให้ผลรวมทั้งประเทศเพิ่มขึ้นจากการขยายเนื้อที่ปลูกของแหล่งปลูกกาแฟพันธุ์อาราบิก้าในภาคเหนือ และภาคตะวันออกเฉียงเหนือ เนื่องจากภาครัฐมีการส่งเสริมให้ปลูกแซมในสวนไม้ผลไม้ยืนต้น และพื้นที่ป่าชุมชน เมื่อปี 2557 เริ่มให้ผลผลิตในปีนี้ ส่วนผลผลิตต่อไร่คาดว่าจะเพิ่มขึ้น จากสภาพอากาศเอื้ออำนวย มีปริมาณน้ำฝนที่เพียงพอต่อการติดดอกออกผล และต้นกาแฟอยู่ในช่วงอายุให้ผลผลิตสูง

**ภาคเหนือ** เป็นแหล่งปลูกกาแฟพันธุ์อาราบิก้า เนื้อที่ให้ผลเพิ่มขึ้น จากต้นกาแฟที่ปลูกแซมในสวนไม้ผลไม้ยืนต้นและในพื้นที่ป่าชุมชน ตั้งแต่ปี 2557 ให้ผลผลิตปีนี้เป็นปีแรก ส่วน

ผลผลิตต่อไร่คาดว่าจะเพิ่มขึ้น เนื่องจากสภาพอากาศเอื้ออำนวย มีปริมาณน้ำฝนเพียงพอ ไม่กระทบแล้งเหมือนปีที่ผ่านมา ทำให้ต้นกาแฟสมบูรณ์ออกดอกติดผลมากกว่าปีที่ผ่านมา

**ภาคตะวันออกเฉียงเหนือ** เนื้อที่ให้ผลเพิ่มขึ้นจากการปลูกใหม่ในปี 2557 เริ่มให้ผลในปีนี้เป็นปีนี้ สำหรับผลผลิตต่อไร่คาดว่าจะเพิ่มขึ้น เนื่องจากสภาพอากาศเอื้ออำนวย มีปริมาณน้ำฝนเพียงพอ ทำให้ต้นกาแฟสมบูรณ์ออกดอกติดผลมากกว่าปีที่ผ่านมา ประกอบกับต้นกาแฟมีอายุมากทำให้ผลผลิตเพิ่มขึ้นตามไปด้วย

**ภาคกลาง** เนื้อที่ให้ผลเพิ่มขึ้น เนื่องจากกาแฟที่ปลูกในปี 2557 ของ จ.กาญจนบุรี และประจวบคีรีขันธ์ เริ่มให้ผลในปีนี้เป็นปีนี้ ผลผลิตต่อไร่คาดว่าจะเพิ่มขึ้น จากสภาพอากาศเอื้ออำนวยต่อการติดดอกออกผล และต้นกาแฟอยู่ในช่วงอายุที่ให้ผลผลิตสูง

**ภาคใต้** เป็นแหล่งปลูกกาแฟพันธุ์โรบัสต้า เนื้อที่ให้ผลลดลงอย่างต่อเนื่อง เนื่องจากต้นยางพารา ปาล์มน้ำมัน และไม้ผล เช่น ทุเรียนที่เกษตรกรปลูกไว้เริ่มให้ผลผลิต เกษตรกรจึงโค่นต้นกาแฟที่ไม่สมบูรณ์และอายุมากออก สำหรับผลผลิตต่อไร่คาดว่าจะเพิ่มขึ้น เนื่องจากสภาพอากาศเอื้ออำนวย มีปริมาณน้ำฝนเพียงพอ ไม่กระทบแล้งเหมือนปีที่ผ่านมา ทำให้ต้นกาแฟ





สมบูรณ์ออกดอกติดผลมากกว่าปีที่ผ่านมา ถึงแม้ว่าบางพื้นที่ ดอกออกในช่วงเดือนมีนาคม จะได้รับความเสียหายจากการ ที่มีฝนตกติดต่อกันหลายวัน แต่ก็ได้รับความเสียหายเล็กน้อย

#### การตลาดและราคา

คาดว่าราคาเมล็ดกาแฟจะใกล้เคียงกับปีที่ผ่านมาจาก ปริมาณผลผลิตโลกที่เพิ่มขึ้นและภาวะเศรษฐกิจโลกที่ซบเซา สำหรับการส่งออกจะลดลงจากปีที่ผ่านมาเล็กน้อย เนื่องจาก ผลผลิตภายในประเทศลดลง ส่วนการนำเข้าเมล็ดกาแฟมี แนวโน้มเพิ่มขึ้นจากปีที่ผ่านมาเล็กน้อยจากความต้องการบริโภค ภายในประเทศ และนำมาแปรรูปเป็นผลิตภัณฑ์เพื่อส่งออก ประกอบกับผลผลิตในประเทศลดลง

#### ความต้องการใช้เมล็ดกาแฟของไทยในปี 2560

สำนักงานเศรษฐกิจการเกษตร รายงานความต้องการใช้ เมล็ดกาแฟในปี 2560 ของโรงงานแปรรูปในประเทศ มีปริมาณ สูงขึ้น จาก 85,000 ตัน ในปี 2559 เป็น 90,000 ตัน ในปี 2560 หรือเพิ่มขึ้นร้อยละ 5.88 เนื่องจากความต้องการของโรงงาน

ปี	ความต้องการใช้เมล็ดกาแฟ ของโรงงาน (ตัน)
2554	61,480
2555	67,620
2556	70,000
2557	75,000
2558	80,000
2559	85,000
อัตราเพิ่ม (ร้อยละ)	6.47
2560*	90,000

หมายเหตุ : \*ประมาณการ

แปรรูปเพิ่มขึ้น ทั้งเพื่อการบริโภคภายในประเทศและเพื่อการ ส่งออก

## 2. การค้า

การส่งออกเมล็ดกาแฟและกาแฟสำเร็จรูปในช่วง 7 เดือนแรกของปี 2560 (มค. – ก.ค.) เมื่อเทียบกับช่วงเดียวกัน ของปีที่ผ่านมา การส่งออกเมล็ดกาแฟดิบ มีปริมาณ 227.79 ตัน มูลค่า 45.81 ล้านบาท โดยปริมาณลดลงร้อยละ 7.52 และร้อยละ 4.34 ตามลำดับ ส่วนการส่งออกเมล็ดกาแฟคั่ว มีปริมาณ 103.02 ตัน มูลค่า 29.04 ล้านบาท หรือลดลงร้อยละ 16.66 และร้อยละ 17.37 สำหรับกาแฟสำเร็จรูปส่งออกปริมาณ 2,384.31 ตัน มูลค่า 420.74 ล้านบาท หรือลดลงร้อยละ 52.93 และร้อยละ 38.24 ตามลำดับ

การนำเข้าเมล็ดกาแฟและกาแฟสำเร็จรูปในช่วง 7 เดือนแรกของปี 2560 (มค. – ก.ค.) เมื่อเทียบกับช่วงเดียวกันของ ปีที่ผ่านมา การนำเข้าเมล็ดกาแฟดิบ มีปริมาณ 20,656.11 ตัน มูลค่า 1,655.28 ล้านบาท หรือสูงขึ้นร้อยละ 20.50 และร้อยละ 53.27 ส่วนการนำเข้าเมล็ดกาแฟคั่ว มีปริมาณ 1,661.53 ตัน มูลค่า 377.07 ล้านบาท หรือสูงขึ้นร้อยละ 199.61 และ ร้อยละ 83.05 สำหรับกาแฟสำเร็จรูปมีปริมาณนำเข้า 3,699.81 ตัน มูลค่า 1,122.03 ล้านบาท หรือลดลงร้อยละ 1.73 และร้อยละ 9.27 ตามลำดับ

## ต่างประเทศ พวงผลผลิตกาแฟของโลก

กระทรวงเกษตรสหรัฐอเมริกา (USDA) รายงานผลผลิต กาแฟโลกปี 2559/60 มีปริมาณ 9.398 ล้านตัน สูงขึ้นจาก 9.177

ผลผลิตกาแฟของโลก ปี 2554/55 - 2559/60

หน่วย : ล้านตัน

ประเทศ	2555/56	2556/57	2557/58	2558/59	2559/2560	อัตราเพิ่ม (ร้อยละ)
บราซิล	3.456	3.432	3.258	2.964	3.366	-1.97
เวียดนาม	1.590	1.790	1.644	1.736	1.602	-0.16
โคลัมเบีย	0.596	0.725	0.798	0.840	0.870	9.46
อินโดนีเซีย	0.714	0.714	0.628	0.726	0.600	-3.26
เอธิโอเปีย	0.390	0.381	0.389	0.390	0.390	0.23
ฮอนดูรัส	0.284	0.264	0.306	0.318	0.330	4.98
อินเดีย	0.318	0.305	0.326	0.348	0.310	0.81
ยูกันดา	0.258	0.255	0.174	0.210	0.228	-4.32
เปรู	0.216	0.231	0.213	0.219	0.222	0.01
กัวเตมาลา	0.241	0.211	0.191	0.201	0.203	-3.84
อื่น ๆ	1.327	1.187	1.184	1.087	1.127	-4.06
<b>รวม</b>	<b>9.481</b>	<b>9.611</b>	<b>9.249</b>	<b>9.177</b>	<b>9.398</b>	<b>-0.64</b>

หมายเหตุ : \* ประมาณการ,

ที่มา : United States Department of Agriculture, December 2016

ล้านตัน ของปี 2558/59 ร้อยละ 2.41 เนื่องจากสภาพอากาศเอื้ออำนวย

**บราซิล** ผู้ผลิตกาแฟอันดับ 1 ของโลก ในปี 2559/60 มีผลผลิต ปริมาณ 3.366 ล้านตัน สูงขึ้น 0.402 ล้านตัน ในปี 2558/59 หรือสูงขึ้นร้อยละ 23.48

**เวียดนาม** ผู้ผลิตกาแฟอันดับ 2 ของโลก และเป็นผู้ผลิตกาแฟพันธุ์โรบัสต้าอันดับ 1 ของโลก มีผลผลิตกาแฟปี 2559/60 ปริมาณ 1.602 ล้านตัน ลดลงจาก 1.736 ล้านตัน ในปี 2558/59 หรือลดลงร้อยละ 7.19

**ความต้องการใช้กาแฟของโลก**

กระทรวงเกษตรสหรัฐอเมริกา รายงานความต้องการใช้กาแฟของโลกปี 2559/60 มี 9.195 ล้านตัน เพิ่มขึ้นจาก 9.121 ล้านตันของปี 2555/56 ร้อยละ 2.17

**การส่งออกกาแฟของโลก**

กระทรวงเกษตรสหรัฐอเมริกา รายงานการส่งออกกาแฟโลกปี 2559/60 มี 7.668 ล้านตัน สูงขึ้นจาก 7.987 ล้านตัน ในปี 2558/59 ร้อยละ 3.99

ประเทศที่ส่งออกมากที่สุดได้แก่ บราซิล มีการส่งออกในปี 2559/60 ปริมาณ 2.054 ล้านตัน ลดลงจาก 2.133 ล้านตัน ของปี 2558/59 ร้อยละ 3.70 เนื่องจากผลผลิตลดลง

รองลงมาได้แก่ ประเทศเวียดนาม มีการส่งออก ปริมาณ 1.563 ล้านตัน ลดลงจาก 1.770 ล้านตัน ของปี 2558/59 ร้อยละ 11.69 เนื่องจากสภาพอากาศไม่เอื้ออำนวย

**ราคา**

**ในประเทศ**

ไม่มีรายงาน เนื่องจากหมดฤดูการผลิต

**ความต้องการใช้เมล็ดกาแฟของโลก**

หน่วย : ล้านตัน

ปี	ปริมาณ
2555/56	8.528
2556/57	8.552
2557/58	8.745
2558/59	9.121
2559/60	9.195
อัตราเพิ่ม (ร้อยละ)	2.17

หมายเหตุ : \* ประมาณการ

ที่มา : กระทรวงเกษตรสหรัฐอเมริกา (ธันวาคม 2559) [www.usda.gov](http://www.usda.gov)



## ราคาในตลาดต่างประเทศประจำเดือนสิงหาคม 2560 มีดังนี้

ราคาเมล็ดกาแฟดิบอาราบิก้า ตลาดนิวยอร์กซื้อขายทันทีเฉลี่ย 149.88 เซนต์/ปอนด์ (110.43 บาท/กิโลกรัม) ลดลงจาก 152.51 เซนต์/ปอนด์ (114.03 บาท/กิโลกรัม) ของเดือนก่อนร้อยละ 1.72

ราคาเมล็ดกาแฟดิบโรบัสตา ตลาดนิวยอร์กซื้อขายทันทีเฉลี่ย 104.52 เซนต์/ปอนด์ (77.01 บาท/กิโลกรัม) ลดลงจาก 104.94 เซนต์/ปอนด์ (78.46 บาท/กิโลกรัม) ของเดือนก่อนร้อยละ 0.40

## ปริมาณการส่งออกเมล็ดกาแฟและกาแฟสำเร็จรูปของโลก ปี 2555/56 – 2559/60

หน่วย : ล้านตัน

ประเทศ	2555/56	2556/57	2557/58	2558/59	2559/60	อัตราเพิ่ม (ร้อยละ)
บราซิล	1.840	2.049	2.194	2.133	2.054	2.64
เวียดนาม	1.479	1.697	1.292	1.770	1.563	1.54
โคลัมเบีย	0.531	0.662	0.745	0.737	0.787	9.35
อินโดนีเซีย	0.620	0.623	0.523	0.594	0.470	-5.84
อินเดีย	0.291	0.301	0.294	0.336	0.335	3.99
ฮอนดูรัส	0.269	0.236	0.286	0.294	0.306	4.89
เปรู	0.246	0.246	0.165	0.198	0.216	-4.66
กัวเตมา	0.215	0.216	0.204	0.210	0.216	-0.19
เอธิโอเปีย	0.210	0.197	0.210	0.211	0.212	0.88
กัวเตมาลา	0.226	0.191	0.184	0.180	0.181	-4.91
อื่นๆ	1.455	1.314	1.322	1.323	1.329	-1.59
<b>รวม</b>	<b>7.371</b>	<b>7.733</b>	<b>7.419</b>	<b>7.987</b>	<b>7.668</b>	<b>1.12</b>

หมายเหตุ : \* ประมาณการ

ที่มา : United States Department of Agriculture, December 2016

## พริกไทย

โดย : ส่วนวิจัยเศรษฐกิจพืชสวน  
สำนักวิจัยเศรษฐกิจการเกษตร

### การผลิต

ผลผลิตพริกไทยปี 2560 มีเนื้อที่ให้ผล 3,584 ไร่ ผลผลิต 1,907 ตัน พื้นที่และปริมาณผลผลิตโดยรวมในปีนี้มีปริมาณเพิ่มขึ้นจากปีที่ผ่านมา เกษตรกรเก็บเกี่ยวผลผลิตหมดแล้ว ผลผลิตบางส่วนเกษตรกรเก็บไว้รอจำหน่ายในราคาที่สูงขึ้น

### การตลาด

ภาวะการณ้ซื้อขายพริกไทยยังคงทรงตัว ราคาพริกไทยมีแนวโน้มลดลง เนื่องจากมีการนำเข้าพริกไทยจากประเทศ

เวียดนาม กัมพูชา และอินเดียเป็นจำนวนมากทำให้ราคาพริกไทยในประเทศปรับตัวลดลง โดยพริกไทยดำ-คละ จ.จันทบุรี เฉลี่ยกิโลกรัมละ 230 - 260 บาท พริกไทยขาว-ดี เฉลี่ยกิโลกรัมละ 350 - 390 บาท ส่วนพริกไทยอ่อนเฉลี่ย กิโลกรัมละ 60 -70 บาท

ในปี 2559 (ม.ค. - ธ.ค.) ไทยส่งออกพริกไทย ปริมาณ 421 ตัน มูลค่า 57.60 ล้านบาท จำแนกเป็นพริกไทยเม็ด ปริมาณ 257 ตัน มูลค่า 27.57 ล้านบาท และพริกไทยปน ปริมาณ 164 ตัน มูลค่า 30.03 ล้านบาท

ในปี 2560 (ม.ค. - มิ.ย.) ไทยส่งออกพริกไทย ปริมาณ 173 ตัน มูลค่า 30.42 ล้านบาท จำแนกเป็นพริกไทยเม็ด ปริมาณ 56 ตัน มูลค่า 13.75 ล้านบาท และพริกไทยปน ปริมาณ 106 ตัน มูลค่า 16.66 ล้านบาท

## ราคาในประเทศไทย

### ความเคลื่อนไหวของราคาพริกไทย ประจำเดือนสิงหาคม 2560 มีดังนี้

#### 1. ราคาเกษตรกรขายได้

ราคาเกษตรกรขายได้พริกไทยขาว-ดี ปี 2559 เฉลี่ยกิโลกรัมละ 470.30 บาท เพิ่มขึ้นจากปีที่ผ่านมาร้อยละ 1.50 ส่วนพริกไทยดำ-คละ มีราคาเฉลี่ยกิโลกรัมละ 358.73 บาท เพิ่มขึ้นจากปีที่ผ่านมา ร้อยละ 6.80

\*สำหรับเดือนสิงหาคม 2560 พริกไทยดำ-คละ มีราคาเฉลี่ยกิโลกรัมละ 205 บาท ราคาทรงตัวเท่ากับเดือนที่ผ่านมา และพริกไทยขาว-ดี มีราคาเฉลี่ยกิโลกรัมละ 395 บาท ราคาตกลงจากเดือนที่ผ่านมา ลดลงร้อยละ 1.30

หมายเหตุ : \*ราคาเกษตรกรขายได้เดือนสิงหาคม 2560 เฉลี่ย 2 สัปดาห์

#### 2. ราคาขายส่งตลาดกรุงเทพฯ

ราคาขายส่งพริกไทยขาว-ดีปี2559 เฉลี่ยกิโลกรัมละ 445 บาท ราคาทรงตัวเท่ากับปีที่ผ่านมา ราคาต่ำสุด-สูงสุด คือ 430-460 บาท/กิโลกรัม พริกไทยดำ-ดี มีราคาเฉลี่ยกิโลกรัมละ 340 บาท ราคาทรงตัวเท่ากับปีที่ผ่านมา ราคาต่ำสุด-สูงสุด คือ 330-350 บาท/กิโลกรัม ส่วนพริกไทยดำ-รอง มีราคาเฉลี่ยกิโลกรัมละ 315 บาท ราคาทรงตัวเท่ากับปีที่ผ่านมา ราคาต่ำสุด-สูงสุด คือ 310-320 บาท/กิโลกรัม

สำหรับเดือนสิงหาคม 2560 ราคาขายส่งพริกไทยขาว-ดี มีราคาเฉลี่ยกิโลกรัมละ 445.00 บาท ราคาทรงตัวเท่ากับเดือนที่ผ่านมา พริกไทยดำ-อย่างดี มีราคาเฉลี่ยกิโลกรัมละ 340.00 บาท ราคาทรงตัวเท่ากับเดือนที่ผ่านมา และพริกไทยดำ-อย่างรอง มีราคาเฉลี่ยกิโลกรัมละ 315.00 บาท ราคาทรงตัวกับเดือนที่ผ่านมา

## สับปะรด

โดย : ส่วนวิจัยเศรษฐกิจพืชสวน  
สำนักวิจัยเศรษฐกิจการเกษตร

### การผลิต

เนื่องจากเป็นช่วงปลายฤดูการผลิต มีผลผลิตสับปะรดออกสู่ตลาดลดลง โดยออกสู่ตลาดวันละประมาณ 3,500 – 4,000 ตัน ขณะที่โรงงานแปรรูปสับปะรดส่วนใหญ่หยุดทำการผลิต เพื่อบำรุงดูแลรักษาอุปกรณ์การผลิต ส่งผลให้โรงงานแปรรูปสับปะรดที่เปิดทำการผลิต ปรับราคารับซื้อสับปะรดจากเกษตรกรเพิ่มขึ้นจากเดือนที่ผ่านมา

### การค้า

เดือนมิถุนายน 2560 ส่งออกสับปะรดสดและผลิตภัณฑ์สับปะรด ปริมาณ 65,147 ตัน มูลค่า 2,551.43 ล้านบาท ลดลงจากปริมาณ 67,994 ตัน มูลค่า 2,731.75 ล้านบาท ในเดือนพฤษภาคม 2560 หรือลดลงร้อยละ 4.19 และร้อยละ 6.60 และปริมาณเพิ่มขึ้นจาก 59,693 ตัน ในเดือนมิถุนายน 2559 หรือเพิ่มขึ้นร้อยละ 9.13 ขณะที่มูลค่าลดลงจาก 3,002.75 ล้านบาท ในเดือนมิถุนายน 2559 หรือลดลงร้อยละ 15.03

### สับปะรดกระป๋อง (ปี 2560 กรมศุลกากรแยกออกเป็นรหัส 20082010 และ 20082090)

ส่งออกปริมาณ 47,731 ตัน มูลค่า 1,764.95 ล้านบาท ลดลงจากปริมาณ 53,511 ตัน มูลค่า 2,008.24 ล้านบาท ในเดือนพฤษภาคม 2560 หรือลดลงร้อยละ 10.80 และร้อยละ 12.11 และปริมาณเพิ่มขึ้นจาก 46,724 ตัน หรือเพิ่มขึ้นร้อยละ 2.16 ขณะที่มูลค่าลดลงจาก 2,010.87 ล้านบาท ในเดือนมิถุนายน 2559 หรือลดลงร้อยละ 12.23

### น้ำสับปะรด

ส่งออกปริมาณ 13,981 ตัน มูลค่า 504.68 ล้านบาท เพิ่มขึ้นจากปริมาณ 11,360 ตัน มูลค่า 485.13 ล้านบาท ในเดือนพฤษภาคม 2560 หรือเพิ่มขึ้นร้อยละ 23.07 และ 4.03 และปริมาณเพิ่มขึ้นจาก 8,960 ตัน ในเดือนมิถุนายน 2559 หรือเพิ่มขึ้นร้อยละ 56.04 ขณะที่มูลค่าลดลงจาก 683.39 ล้านบาท หรือลดลงร้อยละ 26.15





### สับปะรดแช่แข็ง

ส่งออกปริมาณ 128 ตัน มูลค่า 13.88 ล้านบาท เพิ่มขึ้นจากปริมาณ 66 ตัน มูลค่า 6.56 ล้านบาท ในเดือนพฤษภาคม 2560 หรือเพิ่มขึ้นร้อยละ 93.94 และร้อยละ 111.59 และเพิ่มขึ้นจากปริมาณ 83 ตัน มูลค่า 7.63 ล้านบาท ในเดือนมิถุนายน 2559 หรือเพิ่มขึ้นร้อยละ 54.22 และร้อยละ 81.91

### สับปะรดทำไวน์ให้เสีย

ส่งออกปริมาณ 2,904 ตัน มูลค่า 258.92 ล้านบาท เพิ่มขึ้นจากปริมาณ 2,469 ตัน มูลค่า 220.59 ล้านบาท ในเดือนพฤษภาคม 2560 หรือเพิ่มขึ้นร้อยละ 17.62 และร้อยละ 17.38 และเพิ่มขึ้นจากปริมาณ 2,546 ตัน มูลค่า 243.35 ล้านบาท ในเดือนมิถุนายน 2559 หรือเพิ่มขึ้นร้อยละ 14.06 และร้อยละ 6.40

### สับปะรดแห้ง

ส่งออกปริมาณ 16 ตัน มูลค่า 2.55 ล้านบาท ลดลงจากปริมาณ 50 ตัน มูลค่า 3.72 ล้านบาท ในเดือนพฤษภาคม 2560 หรือลดลงร้อยละ 68.00 และร้อยละ 31.45 และปริมาณลดลงจาก 57 ตัน ในเดือนมิถุนายน 2559 หรือลดลงร้อยละ 71.93

ขณะที่มูลค่าเพิ่มขึ้นจาก 2.11 ล้านบาท ในเดือนมิถุนายน 2559 หรือเพิ่มขึ้นร้อยละ 20.85

### สับปะรดสด

ส่งออกปริมาณ 386 ตัน มูลค่า 6.44 ล้านบาท ลดลงจากปริมาณ 511 ตัน มูลค่า 7.51 ล้านบาท ในเดือนพฤษภาคม 2560 หรือลดลงร้อยละ 24.46 และร้อยละ 14.25 แต่เพิ่มขึ้นจากปริมาณ 94 ตัน มูลค่า 1.77 ล้านบาท ในเดือนมิถุนายน 2559 หรือเพิ่มขึ้นร้อยละ 310.64 และร้อยละ 263.84

### ความเคลื่อนไหวของราคาสับปะรดประจำเดือนสิงหาคม 2560 มีดังนี้

ราคาสับปะรดโรงงานที่เกษตรกรขายได้เฉลี่ยกิโลกรัมละ 4.35 บาท เพิ่มขึ้นจากกิโลกรัมละ 4.26 บาท ของเดือนที่ผ่านมา ร้อยละ 2.11 แต่ลดลงจากกิโลกรัมละ 11.50 บาท ในช่วงเดียวกันของปีที่ผ่านมา ร้อยละ 62.17

ราคาสับปะรดบริโภคที่เกษตรกรขายได้เฉลี่ยกิโลกรัมละ 8.25 บาท เพิ่มขึ้นจากกิโลกรัมละ 7.14 บาท ของเดือนที่ผ่านมา ร้อยละ 15.55 และลดลงจากกิโลกรัมละ 13.33 บาท ในช่วงเดียวกันของปีที่ผ่านมา ร้อยละ 38.11

## ปศุสัตว์และผลิตภัณฑ์จากสัตว์

โดย : น.ส.อัจฉรา ไอยรากาญจนกุล  
นางอุษณีย์ จันทรเปล่ง  
สำนักวิจัยเศรษฐกิจการเกษตร

### สุกร

#### สถานการณ์การผลิต การค้า และราคาในประเทศ

ในเดือนนี้ ราคาสุกรที่เกษตรกรขายได้ค่อนข้างทรงตัวเมื่อเทียบกับเดือนที่ผ่านมา เนื่องจากปริมาณสุกรออกสู่ตลาดใกล้เคียงกับความต้องการบริโภคที่ชะลอลง คาดว่าราคาสุกรเดือนหน้าจะทรงตัว

ด้านการส่งออกเนื้อสุกรแช่เย็นแช่แข็งเดือน มิ.ย. 2560 มีปริมาณ 104.22 ตัน มูลค่า 8.62 ล้านบาท ลดลงจากเดือน พ.ค. 2560 มีปริมาณ 126.81 ตัน มูลค่า 10.38 ล้านบาท คิดเป็นร้อยละ 17.81 และร้อยละ 16.96 ตามลำดับ

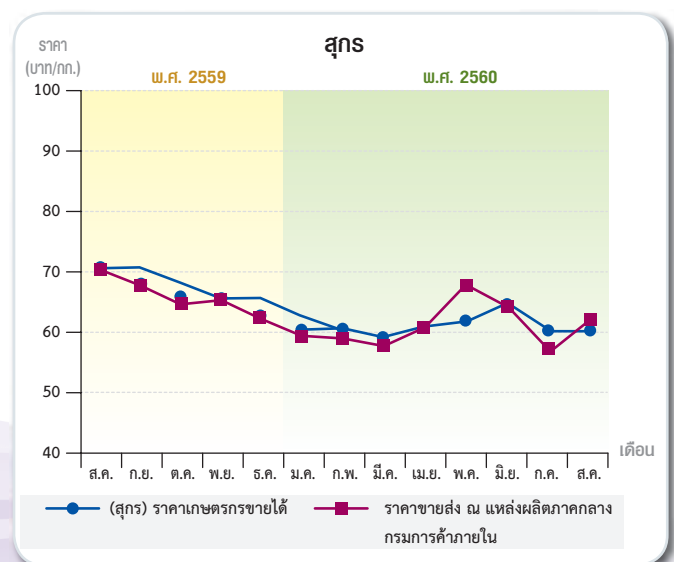



สำหรับการส่งออกเนื้อสุกรแปรรูปเดือน มิ.ย. 2560 มีปริมาณ 692.75 ตัน มูลค่า 167.29 ล้านบาท เพิ่มขึ้นจากเดือน พ.ค. 2560 มีปริมาณ 665.95 ตัน มูลค่า 157.89 ล้านบาท คิดเป็นร้อยละ 4.02 และร้อยละ 5.95 ตามลำดับ ตลาดส่งออกที่สำคัญคือ ญี่ปุ่น

### ราคาที่เกษตรกรขายได้เฉลี่ยทั้งประเทศ

สุกรมีชีวิตพันธุ์ผสมน้ำหนัก 100 กิโลกรัมขึ้นไป ราคาที่เกษตรกรขายได้เฉลี่ยทั้งประเทศ กิโลกรัมละ 60.44 บาท ลดลงจากกิโลกรัมละ 60.53 บาท ของเดือนที่ผ่านมา ร้อยละ 0.15

โดยแยกเป็นรายภาคดังนี้ ภาคเหนือ กิโลกรัมละ 58.27 บาท ภาคตะวันออกเฉียงเหนือ กิโลกรัมละ 57.11 บาท ภาคกลาง กิโลกรัมละ 61.57 บาท และภาคใต้ กิโลกรัมละ 64.15 บาท ส่วนราคาลูกสุกรตามประกาศของบริษัท ซี.พี. เฉลี่ยตัวละ 1,600 บาท ทรงตัวเท่ากับเดือนที่ผ่านมา

### ราคาขายส่งในตลาดกรุงเทพฯ

ราคาขายส่งสุกรมีชีวิต ณ แหล่งผลิตภาคกลาง จากกรมการค้าภายใน เฉลี่ยกิโลกรัมละ 62.50 บาท สูงขึ้น กิโลกรัมละ 58.30 บาท ของเดือนที่ผ่านมา ร้อยละ 7.20

## ไก่เนื้อ

### สถานการณ์การผลิต การค้า และราคาในประเทศ

ภาวะตลาดไก่เนื้อราคาไก่เนื้อที่เกษตรกรขายได้ค่อนข้างทรงตัวจากเดือนที่ผ่านมา เนื่องจากความต้องการบริโภคเนื้อไก่ที่เพิ่มขึ้นใกล้เคียงกับผลผลิตไก่เนื้อที่ออกสู่ตลาด คาดว่าราคาไก่เนื้อเดือนหน้าจะทรงตัว

ด้านการส่งออกเนื้อไก่สดแช่เย็นแช่แข็งเดือน มิ.ย. 2560 มีปริมาณ 19,284.67 ตัน มูลค่า 1,742.23 ล้านบาท เพิ่มขึ้นจากเดือน พ.ค. 2560 มีปริมาณ 18,720.14 ตัน มูลค่า 1,666.92 ล้านบาท คิดเป็นร้อยละ 3.02 และร้อยละ 4.52 ตามลำดับ

สำหรับการส่งออกไก่แปรรูป เดือน มิ.ย. 2560 มีปริมาณ 46,450.36 ตัน มูลค่า 6,729.03 ล้านบาท เพิ่มขึ้นจากเดือน พ.ค. 2560 มีปริมาณ 45,988.62 ตัน มูลค่า 6,652.23 ล้านบาท คิดเป็นร้อยละ 1.00 และร้อยละ 1.15 ตามลำดับ ตลาดส่งออกที่สำคัญคือ ญี่ปุ่น สหภาพยุโรป และเกาหลีใต้

### ราคาที่เกษตรกรขายได้เฉลี่ยทั้งประเทศ

ราคาไก่เนื้อที่เกษตรกรขายได้เฉลี่ยทั้งประเทศ กิโลกรัมละ 39.07 บาท สูงขึ้นจากกิโลกรัมละ 38.54 บาท ของเดือนที่ผ่านมา ร้อยละ 1.38 โดยแยกเป็นรายภาคดังนี้ ภาคเหนือ กิโลกรัมละ 35.00 บาท ภาคกลาง กิโลกรัมละ 39.43 บาท ภาคใต้ กิโลกรัมละ 40.35 บาท ส่วนภาคตะวันออกเฉียงเหนือ

ไม่มีรายงาน ส่วนราคาลูกไก่เนื้อตามประกาศของบริษัท ซี.พี. ราคาเฉลี่ยอยู่ที่ตัวละ 18.50 บาท ทรงตัวเท่ากับเดือนที่ผ่านมา

### ราคาขายส่งในตลาดกรุงเทพฯ

ราคาขายส่งไก่มีชีวิตหน้าโรงฆ่า จากกรมการค้าภายใน เฉลี่ยกิโลกรัมละ 37.00 บาท ทรงตัวเท่ากับเดือนที่ผ่านมา และราคาขายส่งไก่สดเฉลี่ยกิโลกรัมละ 48.50 บาท ลดลงจากกิโลกรัมละ 49.26 บาท ของเดือนที่ผ่านมา ร้อยละ 1.54

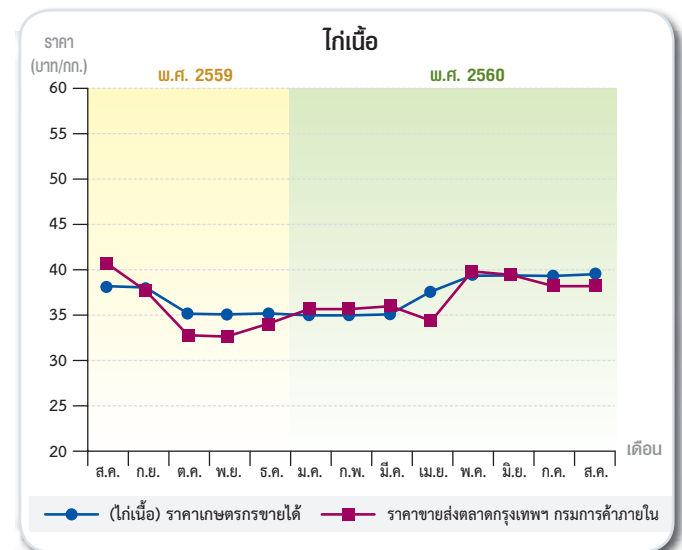

## ไข่ไก่

### สถานการณ์การผลิต การค้า และราคาในประเทศ

สถานการณ์ไข่ไก่เดือนนี้ราคาไข่ไก่ที่เกษตรกรขายได้

ทรงตัวจากเดือนที่ผ่านมา เนื่องจากผลผลิตไข่ไก่ออกสู่ตลาดใกล้เคียงและสอดคล้องกับความต้องการบริโภค แนวโน้มคาดว่าราคาไข่ไก่จะทรงตัว



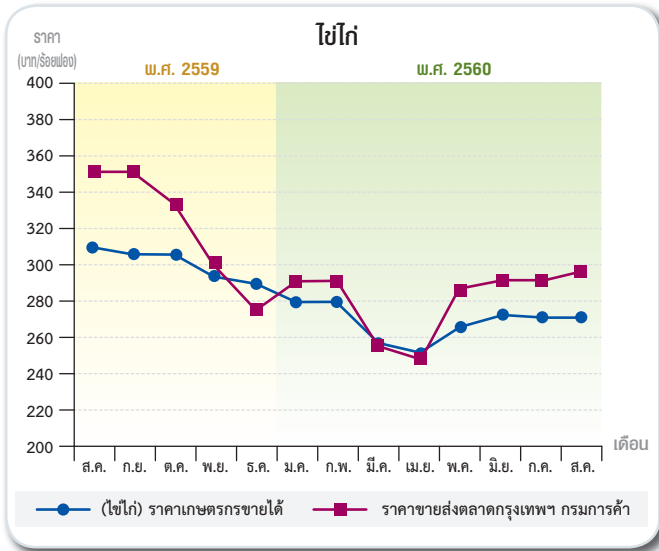

ด้านการส่งออกไข่ไก่สด ปริมาณการส่งออกไข่ไก่เดือน มิ.ย. 2560 มีปริมาณจำนวน 5.81 ล้านฟอง มูลค่า 17.61 ล้านบาท ปริมาณเพิ่มขึ้นจากเดือน พ.ค. 2560 มีปริมาณ 5.75

ล้านฟอง คิดเป็นร้อยละ 1.04 แต่มูลค่าลดลงจากเดือนที่ผ่านมา ซึ่งส่งออกมูลค่า 18.42 ล้านบาท คิดเป็นร้อยละ 4.40 ตลาดส่งออกที่สำคัญคือ ฮองกง และมาเลเซีย

### ราคาที่เกษตรกรขายได้เฉลี่ยทั้งประเทศ

ราคาไข่ไก่ที่เกษตรกรขายได้ เฉลี่ยทั้งประเทศ ร้อยฟองละ 271 บาท ทรงตัวเท่ากับเดือนที่ผ่านมา โดยแยกเป็นรายภาคดังนี้ ภาคเหนือ ร้อยฟองละ 266 บาท ภาคตะวันออกเฉียงเหนือ ร้อยฟองละ 279 บาท ภาคกลาง ร้อยฟองละ 270 บาท ภาคใต้ ไม่มีรายงาน ส่วนราคาลูกไก่ไข่ตามประกาศของบริษัท ซี.พี. ตัวละ 17.00 บาท ทรงตัวเท่ากับเดือนที่ผ่านมา

### ราคาขายส่งในตลาดกรุงเทพฯ

ราคาขายส่งไข่ไก่ (เฉลี่ยเบอร์ 0-4) ในตลาดกรุงเทพฯ จากกรมการค้าภายใน เฉลี่ยร้อยฟองละ 296 บาท สูงขึ้นจากร้อยฟองละ 289 บาท ของเดือนที่ผ่านมา ร้อยละ 2.42

## ไข่เป็ด

### ราคาที่เกษตรกรขายได้เฉลี่ยทั้งประเทศ

ราคาไข่เป็ดที่เกษตรกรขายได้ เฉลี่ยทั้งประเทศ ร้อยฟองละ 335 บาท ทรงตัวเท่ากับเดือนที่ผ่านมา โดยแยกเป็นรายภาคดังนี้ ภาคเหนือ ร้อยฟองละ 363 บาท ภาคตะวันออกเฉียงเหนือ ร้อยฟองละ 341 บาท ภาคกลาง ร้อยฟองละ 305 บาท และภาคใต้ ร้อยฟองละ 367 บาท

### ราคาขายส่งในตลาดกรุงเทพฯ

ราคาขายส่งไข่เป็ด คณะ ฅ แหล่งผลิตภาคกลาง จากกรมการค้าภายใน เฉลี่ยร้อยฟองละ 380 บาท ทรงตัวเท่ากับเดือนที่ผ่านมา

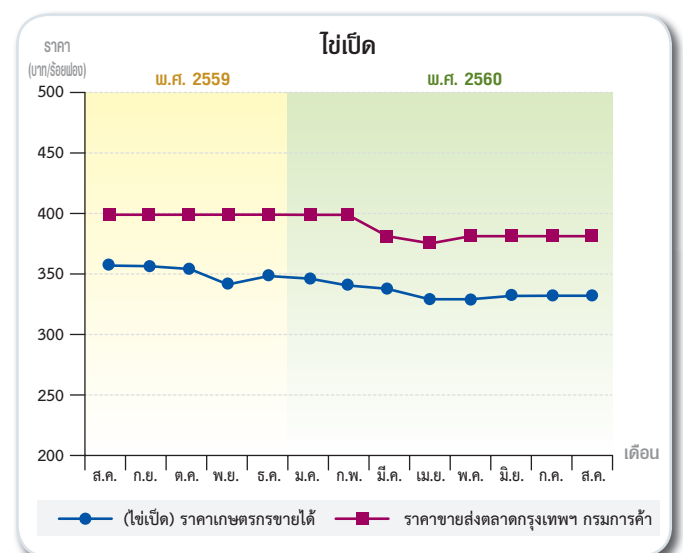

## โคเนื้อ

### ราคาที่เกษตรกรขายได้เฉลี่ยทั้งประเทศ

ราคาโค (ขนาดกลาง) ที่เกษตรกรขายได้ เฉลี่ยทั้งประเทศ กิโลกรัมละ 95.28 บาท ลดจากกิโลกรัมละ 95.72 บาท ของเดือนที่ผ่านมา ร้อยละ 0.46 โดยแยกเป็นรายภาคดังนี้ ภาคเหนือ กิโลกรัมละ 93.49 บาท ภาคตะวันออกเฉียงเหนือ กิโลกรัมละ 95.59 บาท ภาคกลาง กิโลกรัมละ 95.64 บาท และภาคใต้ กิโลกรัมละ 96.45 บาท

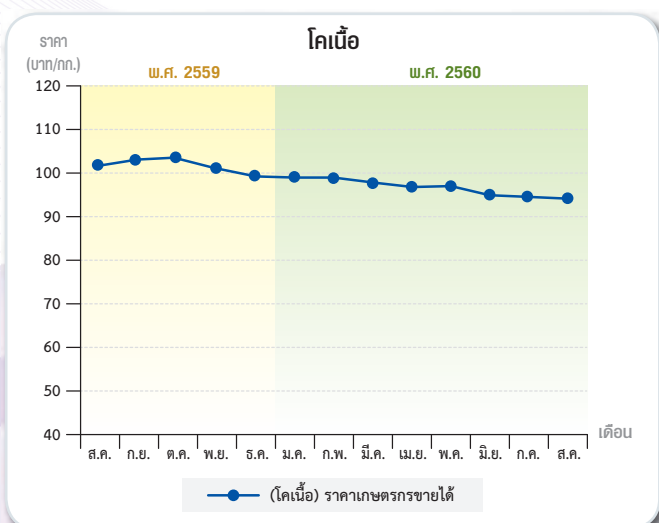



## กระบือ

### ราคาที่เกษตรกรขายได้เฉลี่ยทั้งประเทศ

ราคากระบือ (ขนาดกลาง) ที่เกษตรกรขายได้เฉลี่ยทั้งประเทศ กิโลกรัมละ 75.02 บาท ลดจากกิโลกรัมละ 76.32 บาท ของเดือนที่ผ่านมาร้อยละ 1.70 โดยแยกเป็นรายภาคดังนี้ ภาคเหนือ กิโลกรัมละ 92.99 บาท ภาคตะวันออกเฉียงเหนือ กิโลกรัมละ 71.55 บาท ส่วนภาคกลางและภาคใต้ไม่มีรายงานราคา

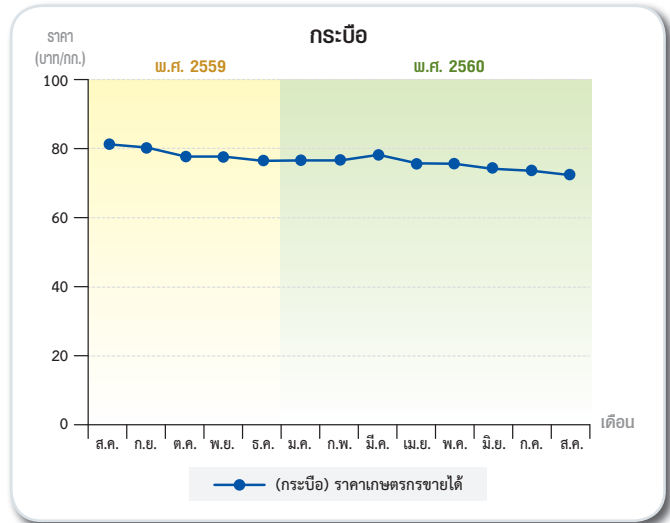

รายการ	ส.ค. 59	ก.ย.	ต.ค.	พ.ย.	ธ.ค. 59	ม.ค. 60	ก.พ.	มี.ค.	เม.ย.	พ.ค.	มิ.ย.	ก.ค.	ส.ค. 60
(สุกร)ราคาเกษตรกรขายได้	70.08	68.42	65.76	64.01	61.93	61.3	61.3	59.03	60.35	63.86	63.04	60.53	60.44
ราคาขายส่ง ณ แหล่งผลิต ภาคกลาง กรมการค้าภายใน	69.5	68	63.50	63.50	62.50	59.90	59.90	58.00	63.84	68.70	62.50	58.30	62.50
(ไก่เนื้อ)ราคาเกษตรกรขายได้	38.39	38.19	35.45	35.23	35.47	35.12	35.12	36.01	37.59	39.45	38.92	38.54	39.07
ราคาขายส่งหน้าโรงฆ่า กรมการค้าภายใน	41.32	37.95	33.60	33.55	34.00	35.7	35.70	36.22	34.25	40.00	39.09	37.00	37.00
(ไข่ไก่)ราคาเกษตรกรขายได้	312	304	300	291	284	279	279	258	252	266	271	271	271
ราคาขายส่งตลาดกรุงเทพฯ กรมการค้าภายใน	359	354	317	298	273	289	289	255	255	288	291	289	296
(ไข่เป็ด)ราคาเกษตรกรขายได้	360	361	353	341	349	344	344	341	333	334	335	335	335
ราคาขายส่งตลาดกรุงเทพฯ กรมการค้าภายใน	400	400	400	400	400	400	400	377	370	380	380	380	380
(โคเนื้อ)ราคาเกษตรกรขายได้	101.63	102.47	103.6	101.91	99.85	99.44	99.44	98.67	97.93	97.38	96.17	95.72	95.28
(กระบือ)ราคาเกษตรกรขายได้	81.45	80.56	78.31	78.15	77.50	77.88	77.88	78.45	77.26	77.19	77.00	76.32	75.02

## ประมงและผลิตภัณฑ์จากสัตว์น้ำ

โดย : น.ส.รัชดา ตั้งคณาณกุลชัย  
สำนักวิจัยเศรษฐกิจการเกษตร

### สถานการณ์สัตว์น้ำที่สำคัญ ประจำเดือนสิงหาคม 2560 และแนวโน้ม

#### 1. สถานการณ์การผลิตเดือนสิงหาคม 2560

ศักยภาพและแนวทางการเลี้ยงกุ้งเพื่อสร้างความมั่นคงของภาคกลาง ประจำปี 2560

เมื่อเร็วๆ นี้มีรายงานจากเว็บไซต์ ecoanimalsthailand.com ว่าเมื่อเดือนมิถุนายนที่ผ่านมา สมาคมเพาะเลี้ยงสัตว์น้ำไทยได้จัดงานวันกึ่งภาคกลางประจำปี 2560 ขึ้นที่โรงแรม วาสิฏฐิ อ.เมือง จ.สุพรรณบุรี ในหัวข้อเรื่อง “ศักยภาพและแนวทางการพัฒนาการเพาะเลี้ยง

สัตว์น้ำในพื้นที่ภาคกลาง” เพื่อสร้างความมั่นคงการผลิตสัตว์น้ำภาคกลาง ตามแนวทางหลักปรัชญาเศรษฐกิจพอเพียง รวมทั้งมีนักวิชาการและผู้มีประสบการณ์มาให้ความรู้และแนวทางที่จะเลี้ยงสัตว์น้ำอย่างไรให้มั่นคง และไม่ทำลายสิ่งแวดล้อมให้เกษตรกรสามารถประกอบอาชีพได้อย่างยั่งยืน โดยมี ดร.พยุง ภัทรกุลชัย ที่ปรึกษาสมาคมเพาะเลี้ยงสัตว์น้ำไทย เป็นประธาน ซึ่งสรุปได้ดังนี้

สมาคมเพาะเลี้ยงสัตว์น้ำไทย มีหน้าที่ดูแลในพื้นที่การเพาะเลี้ยงสัตว์น้ำภาคกลางทั้งหมดประมาณ 3.5 แสนไร่ โดยแบ่งเป็นพื้นที่ 3 แหล่งผลิต ตั้งแต่พื้นที่การเพาะเลี้ยงชายฝั่ง พื้นที่เพาะเลี้ยงกึ่งชาววนนาไม่รวมกับการเลี้ยงกึ่งก้ามกราม และในพื้นที่เพาะเลี้ยงปลาน้ำจืดร่วมกับกึ่งชาววนนาไม่ ซึ่งแต่ละปีที่ผ่านมามีการจัดงาน เช่นนี้หมุนเวียนไปในแต่ละจังหวัดที่อยู่ในความรับผิดชอบและเมื่อ

ปีที่แล้วได้จัดที่จังหวัดราชบุรี สำหรับปี 2560 จัดที่จังหวัดสุพรรณบุรี เนื่องจากจังหวัดสุพรรณบุรี เป็นแหล่งผลิตกุ้งก้ามกรามได้มากและยังเป็นแหล่งเลี้ยงใหญ่ที่สุดในประเทศไทย รวมทั้งเป็นหนึ่งในชมรมที่อยู่ในสมาคมเพาะเลี้ยงสัตว์น้ำไทย

พื้นที่ภาคกลางประกอบด้วย 18 จังหวัด ได้แก่ กรุงเทพมหานคร สมุทรปราการ สมุทรสาคร สมุทรสงคราม เพชรบุรี ประจวบคีรีขันธ์ ราชบุรี กาญจนบุรี นครปฐม สุพรรณบุรี นนทบุรี ปทุมธานี พระนครศรีอยุธยา อ่างทอง สิงห์บุรี สระบุรี ชัยนาท และอุทัยธานี โดยมีการเพาะเลี้ยงสัตว์น้ำบริเวณชายฝั่งประมาณ 1.2 แสนไร่ เป็นผลผลิตกุ้งทะเลจากการเลี้ยงแบบธรรมชาติประมาณ 10,000 ตัน/ปี และเป็นกุ้งทะเลจากการเพาะเลี้ยงแบบพัฒนาประมาณ 30,000 ตัน/ปี ส่วนการเพาะเลี้ยงกุ้งขาวแวนนาไมระบบความเค็มต่ำในพื้นที่น้ำจืดมีประมาณ 1.0 แสนไร่ มีการเพาะเลี้ยงกุ้งก้ามกรามประมาณ 50,000 ไร่ และมีการเพาะเลี้ยงปลาน้ำจืดร่วมกับกุ้งขาวแวนนาไมอีกประมาณ 80,000 ไร่ สามารถผลิตกุ้งขาวแวนนาไมได้ประมาณ 60,000 ตันต่อปี และผลิตกุ้งก้ามกรามได้ประมาณ 25,000 ตัน/ปี ส่วนผลผลิตปลาน้ำจืด เช่น ปลานิล ปลาสลิด ฯลฯ รวมผลผลิตได้ประมาณ 1.0 แสนตัน/ปี และมีเกษตรกรผู้ประกอบการมากกว่า 10,000 ราย ซึ่งสามารถทำรายได้ถึงประมาณปีละ 20,000 – 30,000 ล้านบาท (ซึ่งขึ้นอยู่กับราคาจำหน่ายผลผลิตสัตว์น้ำแต่ละชนิด)

อย่างไรก็ตาม แม้ว่าพื้นที่ภาคกลางจะเป็นแหล่งผลิตสัตว์น้ำที่สำคัญของประเทศไทยก็ตาม แต่ก็ยังประสบปัญหาและอุปสรรคที่ทำให้การเพาะเลี้ยงสัตว์น้ำในพื้นที่ภาคกลางขาดความมั่นคงและยั่งยืน เนื่องจากมีทั้งการเสื่อมโทรมของแหล่งที่เลี้ยง การกัดเซาะชายฝั่ง การขาดองค์ความรู้ที่ถูกต้องในการบริหารจัดการเพื่อให้สอดคล้องกับระเบียบข้อบังคับตามกฎหมายของทางราชการ รวมทั้งการเกิดโรคระบาดสัตว์น้ำ เช่น โรคตายด่วน โรคไวรัสตัวแดงดวงขาว โรคไวรัสหัวเหลือง และโรคซันขาว เป็นต้น ล้วนเป็นสาเหตุที่ทำให้การเพาะเลี้ยงสัตว์น้ำในเขตพื้นที่ภาคกลางยังขาดความมั่นคงและความยั่งยืน สำหรับแนวทางพัฒนาการเพาะเลี้ยงสัตว์น้ำเพื่อให้เกิดความมั่นคงและยั่งยืน ได้แก่

1. แนวทางพัฒนาการเลี้ยงกุ้งแบบธรรมชาติ โดยปรับเป็นการเลี้ยงแบบอิงธรรมชาติ และส่งเสริมให้มีการรวมกลุ่มแล้วใช้แนวทางประชารัฐหรือการส่งเสริมเกษตรกรแปลงใหญ่และใช้หลักปรัชญาเศรษฐกิจพอเพียงของพระบาทสมเด็จพระเจ้าอยู่หัวรัชกาลที่ 9 มาปรับใช้ร่วมกับการพัฒนาให้เป็นการเลี้ยงสัตว์น้ำอินทรีย์เพื่อเป็นการเพิ่มมูลค่าในการจำหน่ายผลผลิต
2. แนวทางพัฒนาการเลี้ยงกุ้งแบบพัฒนาบริเวณชายฝั่ง มีการส่งเสริมการทำฟาร์มระบบที่เป็นมิตรกับสิ่งแวดล้อม
3. แนวทางพัฒนาการเลี้ยงกุ้งขาวแวนนาไมระบบความเค็มต่ำในพื้นที่น้ำจืด โดยปรับระบบฟาร์มให้เข้าสู่ระบบมาตรฐานฟาร์ม มกษ.7401/2557 เป็นการเลี้ยงในระบบปิด หมุนเวียนน้ำในฟาร์ม ลดความเค็มของน้ำที่ใช้ในฟาร์ม มีการอนุบาลทั้งลูกกุ้งขาวและกุ้งก้ามกรามก่อนปล่อยลงเลี้ยงรวม ทั้งใช้หลักปรัชญาเศรษฐกิจพอเพียงในการประกอบอาชีพ
4. แนวทางการเลี้ยงกุ้งก้ามกรามร่วมกับสถาบันการศึกษาเพื่อพัฒนาสายพันธุ์ให้โตเร็วและให้กุ้งเพศผู้มากกว่าเพศเมีย มีการเลี้ยงกุ้งก้ามกรามร่วมกับสัตว์น้ำชนิดอื่นๆ หรือปลูกพืชเสริมที่แนวคันบ่อตามแนวหลักปรัชญาเศรษฐกิจพอเพียงเพื่อการประกอบอาชีพ

5. แนวทางพัฒนาการเลี้ยงปลาน้ำจืดร่วมกับการเลี้ยงกุ้งขาวแวนนาไม และมีการจัดระบบแผนผังฟาร์มให้เข้าสู่มาตรฐานของกรมประมง โดยปล่อยลูกกุ้งไม่หนาแน่น มีการทยอยจับกุ้ง และปล่อยลูกกุ้งขาวเสริมทุกเดือน ควรใช้เวลาการเลี้ยงไม่เกิน 150 วัน และให้นำแนวทางหลักปรัชญาเศรษฐกิจพอเพียงมาปรับใช้

**ในเดือนสิงหาคม 2560** สัตว์น้ำทุกชนิดทุกประเภทส่งเข้าประมูลจำหน่ายที่ตลาดกลางองค์การสะพานปลา กรุงเทพฯ ที่ผ่านการประมูลและไม่ผ่านการประมูลจากการประเมินได้รวมทั้งสิ้น 1,568 ตัน ลดลงจาก 1,589 ตัน ของเดือนก่อนร้อยละ 1.32 โดยแยกเป็นสัตว์น้ำที่ผ่านการประมูลทุกชนิด 1,514 ตัน เพิ่มขึ้นจาก 1,528 ตัน ของเดือนก่อนร้อยละ 0.92 เป็นสัตว์น้ำจืดทุกชนิดที่ผ่านแพปลาทะเล และแพปลาน้ำจืดที่ผ่านการประมูลรวม 391 ตัน เพิ่มขึ้นจาก 388 ตันของเดือนก่อนร้อยละ 0.77 เป็นชนิดสัตว์น้ำที่สำคัญดังนี้

- 1.1 **กุ้งสด** มีปริมาณกุ้งสดทุกชนิดทุกประเภทส่งเข้าประมูลจำหน่ายฯ 177 ตัน ลดลงจาก 178 ตัน ของเดือนก่อนร้อยละ 0.56
- 1.2 **ปลาหมึกสด** มีปริมาณปลาหมึกสดทุกชนิดทุกประเภทส่งเข้าประมูล จำหน่ายฯ 60 ตัน เพิ่มขึ้นจาก 59 ตัน ของเดือนก่อนร้อยละ 1.69
- 1.3 **ปลาทูสด** ไม่มีการส่งเข้ามาจำหน่ายที่ตลาดกลางองค์การสะพานปลา
- 1.4 **ปลาช่อนสด** มีปริมาณส่งเข้าประมูลจำหน่ายฯ 6 ตัน เท่ากับเดือนที่ผ่านมา
- 1.5 **ปลาดุกสด** มีปริมาณส่งเข้าประมูลจำหน่ายฯ 9 ตัน เท่ากับเดือนที่ผ่านมา

## 2. แนวโน้มสถานการณ์การผลิตสัตว์น้ำ เดือนกันยายน 2560

จากการวิเคราะห์ทางสถิติประเมินได้ว่าจะมีสัตว์น้ำทุกชนิดส่งเข้าประมูลจำหน่ายที่ตลาดกลางองค์การสะพานปลา กรุงเทพฯ รวมทั้งสิ้นประมาณ 1,583 ตัน เพิ่มขึ้นจาก 1,568 ตัน ของเดือนที่ผ่านมาร้อยละ 0.96 โดยแยกเป็นประเภทสัตว์น้ำที่สำคัญดังนี้

- 2.1 **กุ้งสด** มีแนวโน้มว่าจะมีปริมาณกุ้งสดทุกชนิดส่งเข้าประมูลจำหน่ายฯ ประมาณ 177 ตัน เท่ากับเดือนที่ผ่านมา
- 2.2 **ปลาหมึกสด** คาดว่าจะมีปริมาณปลาหมึกสดทุกชนิดส่งเข้าประมูลจำหน่ายฯ ประมาณ 60 ตัน เพิ่มขึ้นจาก 59 ตัน ของเดือนที่ผ่านมาร้อยละ 1.69
- 2.3 **ปลาทูสด** คาดว่าจะไม่มีการส่งเข้ามาประมูลจำหน่ายฯ
- 2.4 **ปลาช่อนสด** คาดว่าจะมีปริมาณส่งเข้าประมูลจำหน่ายฯ ประมาณ 7 ตัน เท่ากับเดือนที่ผ่านมา
- 2.5 **ปลาดุกสด** คาดว่าจะมีปริมาณส่งเข้าประมูลจำหน่ายฯ ประมาณ 9 ตัน เท่ากับเดือนที่ผ่านมา

## 3. สถานการณ์การตลาดเดือนสิงหาคม 2560

**เวียดนามคาดว่าจะเพิ่มมูลค่าการส่งออกสัตว์น้ำทะเลจากการเพาะเลี้ยงให้ได้ 12-13 พันล้านเหรียญสหรัฐฯ ในปี 2563 เป็น 30-35 พันล้านเหรียญสหรัฐฯ ในปี 2573**

มีรายงานข่าวจาก IFOFISH ฉบับที่ 9/60 เดือนพฤษภาคม 2560 ว่า สมาคมส่งออกสัตว์น้ำทะเลจากการเพาะเลี้ยงของเวียดนาม (Vietnam Sea Culture Association) คาดว่า มูลค่าการส่งออกสัตว์น้ำทะเลจากการเพาะเลี้ยงของเวียดนามในปี 2563 จะเท่ากับ 12-13 พันล้านเหรียญสหรัฐฯ และจะเพิ่มเป็น 30-35 พันล้านเหรียญสหรัฐฯ ในปี 2573





ในการสัมมนาเชิงปฏิบัติการ Workshop on Developing a sustainable, High Volume, Export-Focused Marine Fish Aquaculture Sector in Southeast Asia ที่ผ่านมามีความก้าวหน้าในเรื่องนี้ ประธานสมาคมฯ กล่าวว่า เวียดนามเป็นประเทศที่มีชายฝั่งที่ยาวและมีเกาะมากกว่า 3,000 แห่ง ทำให้เวียดนามเป็นประเทศที่มีศักยภาพในการเพาะเลี้ยงสัตว์น้ำทางทะเล โดยเฉพาะการเพาะเลี้ยงปลา หมึก และสาหร่าย โดยตั้งแต่ปี 2555 เวียดนามสามารถติด 10 อันดับประเทศที่มีการเพาะเลี้ยงทางทะเลมากที่สุดในโลก และยังมีมูลค่าการส่งออกเพิ่มขึ้นอย่างมีนัยสำคัญ นอกจากนี้ อธิบดีกรมประมงเวียดนามยังกล่าวด้วยว่า ผลผลิตปลาทะเลของเวียดนามในปี 2559 เพิ่มขึ้นจากปี 2553 ที่มีผลผลิตเพียง 15,700 ตัน เพิ่มขึ้นเป็นปริมาณ 28,300 ตัน ในปี 2559 หรือเพิ่มขึ้นถึงร้อยละ 80.26 โดยมีแหล่งเพาะเลี้ยงที่สำคัญ ได้แก่ จังหวัด Khanh Hoa, QuangNinh, Kien Giang และ Ba Ria Vung Tau สำหรับพันธุ์สัตว์น้ำที่เวียดนามนิยมเลี้ยงในกระชังทะเล เช่น ปลาเก๋า ปลากระพง ปลา sea bream ปลาหางเหลือง ปลา kingfish และปลา wrasse เป็นต้น

อย่างไรก็ตาม อุตสาหกรรมการเพาะเลี้ยงปลาทะเลของเวียดนามถือว่าประสบความสำเร็จในขั้นต้นเท่านั้น เพราะอุตสาหกรรมนี้ยังประสบปัญหาอุปสรรคหลายอย่าง เช่น อุตสาหกรรมการเพาะเลี้ยงที่ยังมีขนาดเล็ก มีเทคโนโลยีการเลี้ยงที่ยังไม่ทันสมัย นอกจากนี้ เวียดนามยังขาดการเชื่อมโยงระหว่างฟาร์มเพาะเลี้ยงกับอาหารสัตว์น้ำและลูกพันธุ์ รวมทั้งการเชื่อมโยงในการแปรรูปและระบบการจัดจำหน่ายสินค้า เป็นต้น

#### 4. ความเคลื่อนไหวของราคาเดือนสิงหาคม 2560

ราคาสัตว์น้ำที่สำคัญบางชนิดในเดือนสิงหาคม 2560 มีความเคลื่อนไหวดังนี้

**4.1 กุ้งขาวขนาด 60-70 ตัว/กก.** ราคาที่ชาวประมงขายได้เฉลี่ยกิโลกรัมละ 176.52 บาท เพิ่มขึ้นจาก 174.90 บาท/กิโลกรัม ของเดือนที่ผ่านมาร้อยละ 0.93

ราคาขายส่งกุ้งขาวขนาดกลาง (60 ตัว/กก.) จากตลาดกลางชมรมผู้ค้ากุ้ง จ.สมุทรสาคร เฉลี่ยกิโลกรัมละ 174.50 บาท ลดลงจาก 175.00 บาท/กิโลกรัม ของเดือนที่ผ่านมาร้อยละ 0.29

**4.2 ปลาหมึกกระดองขนาดกลาง** ราคาที่ชาวประมงขายได้เฉลี่ยกิโลกรัมละ 111.00 บาท ลดลงจาก 112.00 บาท/กิโลกรัม ของเดือนที่ผ่านมาร้อยละ 0.89

ราคาขายส่งในตลาดกรุงเทพฯ จากองค์การสะพานปลา เฉลี่ยกิโลกรัมละ 183.00 บาท เพิ่มขึ้นจาก 180.00 บาท/กิโลกรัม ของเดือนที่ผ่านมาร้อยละ 1.67

**4.3 ปลาทูสดขนาดกลาง** ราคาที่ชาวประมงขายได้เฉลี่ยกิโลกรัมละ 63.00 บาท เพิ่มขึ้นจาก 57.63 บาท/กิโลกรัม ของเดือนที่ผ่านมาร้อยละ 9.32

ราคาขายส่งปลาทูในตลาดกรุงเทพฯ จากองค์การสะพานปลา เฉลี่ยกิโลกรัมละ 75.00 บาท/กิโลกรัม ลดลงจาก 77.50 บาท/กิโลกรัม ของเดือนที่ผ่านมาร้อยละ 3.23

**4.4 ปลาช่อนสดขนาดกลาง** ราคาที่ชาวประมงขายได้เฉลี่ยกิโลกรัมละ 82.50 บาท ลดลงจาก 82.89 บาท/กิโลกรัม ของเดือนที่ผ่านมาร้อยละ 0.47

ราคาขายส่งในตลาดกรุงเทพฯ จากองค์การสะพานปลา เฉลี่ยกิโลกรัมละ 120.00 บาท/กิโลกรัม ทรงตัวเท่ากับเดือนที่ผ่านมา

**4.5 ปลาดุกบิ๊กอุยสดขนาด 2- 4 ตัว/กิโลกรัม** ราคาที่ชาวประมงขายได้เฉลี่ย 48.33 บาท/กิโลกรัม เพิ่มขึ้นจาก 47.38 บาท/กิโลกรัม ของเดือนที่ผ่านมาร้อยละ 2.01

ราคาขายส่งในตลาดกรุงเทพฯ จากองค์การสะพานปลา เฉลี่ย 70.00 บาท/กิโลกรัม ทรงตัวเท่ากับเดือนที่ผ่านมา

**4.6 ปลาเบ็ดและปลาป่น** ราคาที่ชาวประมงขายปลาเบ็ดได้ 8.33 บาท/กิโลกรัม ลดลงจาก 8.35 บาท/กิโลกรัม ของเดือนที่ผ่านมาร้อยละ 0.24

ราคาขายส่งปลาป่นชนิดโปรตีน 58-60% เบอร์ 2 ในตลาดกรุงเทพฯ เฉลี่ย 34.00 บาท/กิโลกรัม เพิ่มขึ้นจาก 33.75 บาท/กิโลกรัม ของเดือนที่ผ่านมาร้อยละ 0.74

#### 5. แนวโน้มของราคาเดือนกันยายน 2560

จากการศึกษาวิเคราะห์ทางสถิติ คาดคะเนแนวโน้มของราคาเดือนกันยายน 2560 ดังนี้

**5.1 กุ้งขาวขนาด 60 ตัว/กิโลกรัม** ราคาที่ชาวประมงขายได้คาดว่าจะอยู่ในระดับ 176.52 บาท/กิโลกรัม ใกล้เคียงกับเดือนที่ผ่านมา

ราคาขายส่งกุ้งขาว (60 ตัว/กก.) จากตลาดทะเลไทย จ.สมุทรสาคร คาดว่าจะอยู่ในระดับ 174.75 บาท/กิโลกรัม เพิ่มขึ้นจาก 174.50 บาท/กิโลกรัม ของเดือนก่อนร้อยละ 0.14

**5.2 ปลาหมึกกระดองสด** ราคาที่ชาวประมงขายได้คาดว่าจะอยู่ในระดับ 111.50 บาท/กิโลกรัม เพิ่มขึ้นจาก 111.00 บาท/กิโลกรัม ของเดือนก่อนร้อยละ 0.45

ราคาขายส่งในตลาดกรุงเทพฯ จากองค์การสะพานปลา คาดว่าจะอยู่ในระดับเฉลี่ย 181.50 บาท/กิโลกรัม ลดลงจาก 183.00 บาท/กิโลกรัม ของเดือนก่อนร้อยละ 0.82

**5.3 ปลาทูสดขนาดกลาง** ราคาที่ชาวประมงขายได้คาดว่าจะอยู่ในระดับ 61.00 บาท/กิโลกรัม ลดลงจาก 63.00 บาท/กิโลกรัม ของเดือนก่อนร้อยละ 3.17

ราคาขายส่งในตลาดกรุงเทพฯ จากองค์การสะพานปลา คาดว่าจะอยู่ในระดับ 75.50 บาท/กิโลกรัม ทรงตัวเท่ากับเดือนที่ผ่านมา

**5.4 ปลาช่อนสดขนาดกลาง** ราคาที่ชาวประมงขายได้คาดว่าจะอยู่ในระดับ 83.00 บาท/กิโลกรัม เพิ่มขึ้นจาก 82.89 บาท/กิโลกรัม ของเดือนก่อนร้อยละ 0.13

ราคาขายส่งในตลาดกรุงเทพฯ คาดว่าจะอยู่ในระดับ 120.00 บาท/กิโลกรัม ทรงตัวเท่ากับเดือนที่ผ่านมา

**5.5 ปลาดุกบิ๊กอุย** ราคาที่ชาวประมงขายได้คาดว่าจะอยู่ในระดับ 50.00 บาท/กิโลกรัม เพิ่มขึ้นจาก 48.33 บาท/กิโลกรัม ของเดือนก่อนร้อยละ 3.46

ราคาขายส่งในตลาดกรุงเทพฯ จากองค์การสะพานปลา คาดว่าจะอยู่ในระดับ 70.00 บาท/กิโลกรัม ทรงตัวเท่ากับเดือนที่ผ่านมา

ราคาขายส่งในตลาดกรุงเทพฯ จากองค์การสะพานปลา คาดว่าจะอยู่ในระดับ 70.00 บาท/กิโลกรัม ทรงตัวเท่ากับเดือนที่ผ่านมา

**5.6 ปลาเบ็ดและปลาป่น** ราคาปลาเบ็ดที่ชาวประมงขายได้คาดว่าจะอยู่ในระดับ 8.35 บาท/กิโลกรัม เพิ่มขึ้นจาก 8.33 บาท/กิโลกรัม ของเดือนก่อนร้อยละ 0.24

ราคาปลาป่นชนิดโปรตีน 58% - 60% ในตลาดกรุงเทพฯ คาดว่าจะอยู่ในระดับ 34.00 บาท/กิโลกรัม ทรงตัวเท่ากับเดือนที่ผ่านมา

### ปลาอุกบึกอูย

เดือน	ราคาเกษตรกร	ราคาขายส่ง
ส.ค. 59	46.18	63.43
ก.ย.	45.93	70.00
ต.ค.	47.85	70.00
พ.ย.	49.58	70.00
ธ.ค.	51.04	70.00
ม.ค. 60	53.12	70.00
ก.พ.	49.28	70.00
มี.ค.	52.25	70.00
เม.ย.	53.33	70.00
พ.ค.	52.25	70.00
มิ.ย.	51.88	70.00
ก.ค.	47.38	70.00
ส.ค.	48.33	70.00

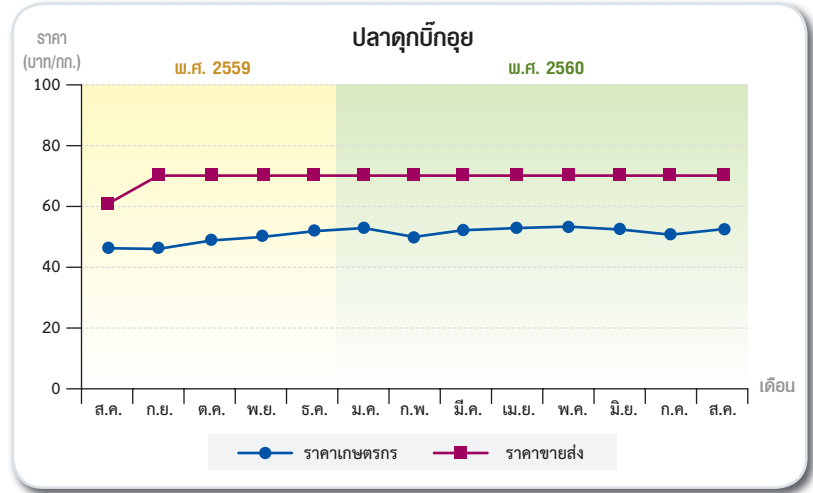

หมายเหตุ ราคาขายส่งจากองค์การสะพานปลา

### ปลาช่อน

เดือน	ราคาเกษตรกร	ราคาขายส่ง
ส.ค. 59	77.76	130.00
ก.ย.	74.21	130.00
ต.ค.	69.58	130.00
พ.ย.	78.22	130.00
ธ.ค.	70.30	127.50
ม.ค. 60	71.34	120.00
ก.พ.	80.18	120.00
มี.ค.	83.58	120.00
เม.ย.	89.34	120.00
พ.ค.	83.09	120.00
มิ.ย.	83.12	120.00
ก.ค.	82.89	120.00
ส.ค.	82.50	120.00

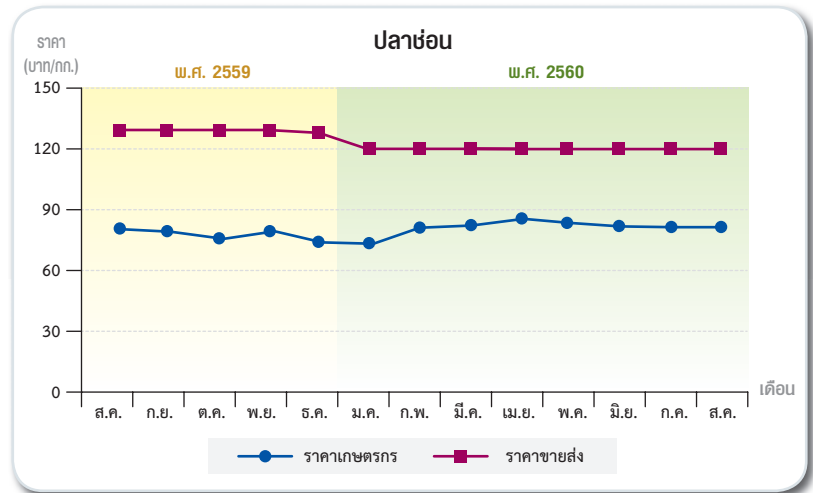

หมายเหตุ ราคาขายส่งจากองค์การสะพานปลา

### กุ้งขาวขนาด 60 ตัว/กก.

เดือน	ราคาเกษตรกร	ราคาขายส่ง
ส.ค. 59	181.26	179.93
ก.ย.	181.08	182.06
ต.ค.	168.36	169.80
พ.ย.	175.35	180.84
ธ.ค.	188.13	192.79
ม.ค. 60	201.54	186.84
ก.พ.	215.09	217.62
มี.ค.	218.26	226.50
เม.ย.	187.64	169.25
พ.ค.	169.14	165.00
มิ.ย.	172.87	174.17
ก.ค.	174.90	175.00
ส.ค.	176.52	174.50

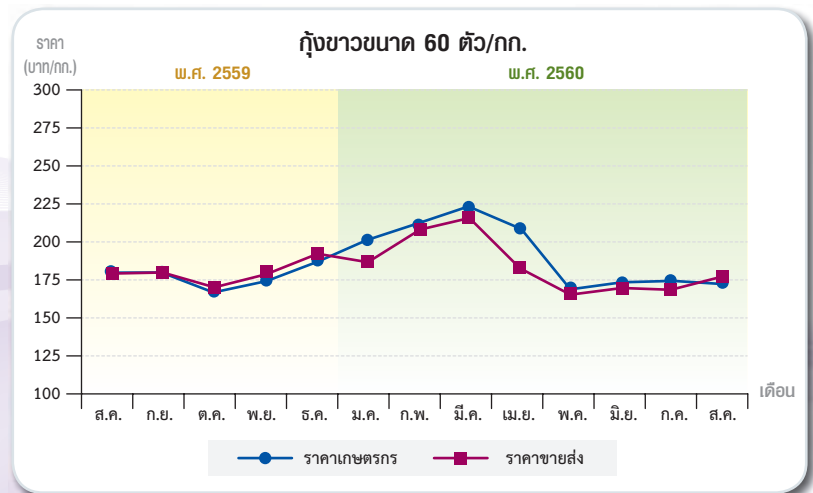

หมายเหตุ ราคาขายส่งจากตลาดทะเลไทยเริ่ม ม.ค. 54



### ปลาหมึก

เดือน	ราคาเกษตรกร	ราคาขายส่ง
ส.ค. 59	85.00	180.00
ก.ย.	85.00	180.72
ต.ค.	85.00	180.00
พ.ย.	85.00	180.00
ธ.ค.	113.78	180.00
ม.ค. 60	159.17	180.00
ก.พ.	136.25	180.00
มี.ค.	172.04	180.00
เม.ย.	126.67	180.00
พ.ค.	115.33	180.00
มิ.ย.	110.00	180.00
ก.ค.	112.00	180.00
ส.ค.	111.00	183.00

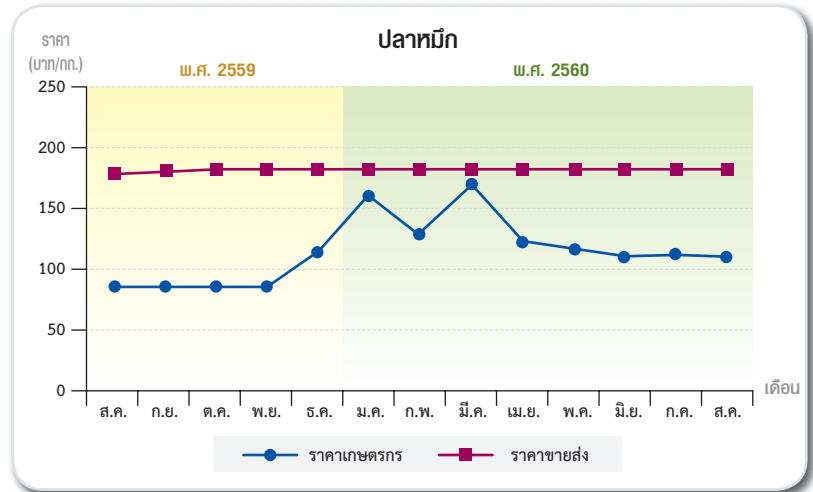

หมายเหตุ ราคาขายส่งจากองค์การสะพานปลา

### ปลาเบ็ด

เดือน	ราคาเกษตรกร	ราคาขายส่ง
ส.ค. 59	8.72	34.67
ก.ย.	8.73	35.14
ต.ค.	8.24	34.09
พ.ย.	7.74	34.89
ธ.ค.	7.53	33.14
ม.ค. 60	8.28	33.23
ก.พ.	8.24	32.00
มี.ค.	8.29	34.79
เม.ย.	8.08	33.50
พ.ค.	8.55	33.00
มิ.ย.	8.38	33.00
ก.ค.	8.35	33.75
ส.ค.	8.33	34.00

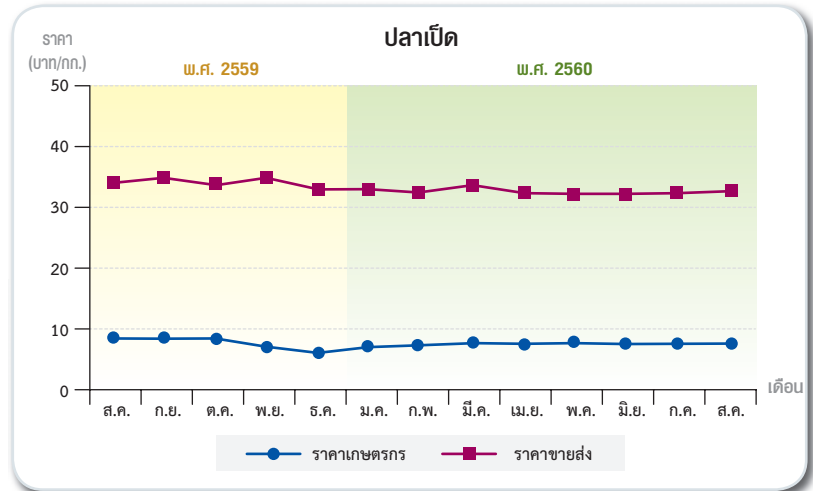

หมายเหตุ ราคาเกษตรกรคือราคาปลาเบ็ดจากสดก. ราคาขายส่งคือราคาปลาปนโปรตีน 60 % เบอร์ 2 จากสมาคมผู้ผลิตปลาปนไทย

### ปลาฏู

เดือน	ราคาเกษตรกร	ราคาขายส่ง
ส.ค. 59	41.98	70.00
ก.ย.	33.82	70.00
ต.ค.	41.39	70.00
พ.ย.	48.69	70.89
ธ.ค.	45.93	70.00
ม.ค. 60	40.00	70.00
ก.พ.	36.98	70.00
มี.ค.	44.15	75.00
เม.ย.	41.89	75.00
พ.ค.	58.00	75.00
มิ.ย.	54.93	75.00
ก.ค.	57.63	77.50
ส.ค.	63.00	75.00

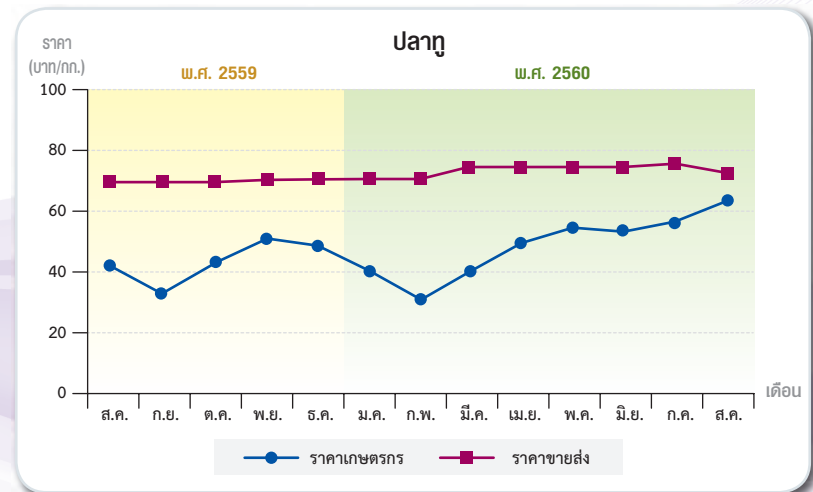

หมายเหตุ ราคาขายส่งจากองค์การสะพานปลา





## กระทรวงเกษตรฯ ห่วงใยชาวประมงพื้นบ้าน ผลจากพระราชกำหนดการประมง 2558

เมื่อเร็วๆ นี้ มีรายงานจากกระทรวงเกษตรและสหกรณ์ว่า กระทรวงเกษตรและสหกรณ์ได้รับมอบหนังสือจากสมาคมสมาพันธ์ชาวประมงพื้นบ้านแห่งประเทศไทย เรื่องให้เร่งออกประกาศกระทรวงฯ ในกรณีที่ยกเว้นประมงพื้นบ้านไม่เป็นเรือไร้สัญชาติ รวมทั้งกำหนดขนาดและสัดส่วนของสัตว์น้ำขนาดเล็กที่ห้ามนำขึ้นเรือประมง พร้อมทั้งได้มีการหารือร่วมกันกับตัวแทนชาวประมงพื้นบ้าน ตัวแทนจากกรมประมง ณ ห้องประชุมไชยณรงค์ ชูชาติ สำนักงานการปฏิรูปที่ดินเพื่อเกษตรกรรม (ส.ป.ก.) เนื่องจากสมาคมสมาพันธ์ชาวประมงฯ เห็นว่า พระราชกำหนดการประมง พ.ศ.2558 และฉบับแก้ไขเพิ่มเติม 2560 มีมาตรการห้ามเรือไร้สัญชาติทำการประมง ทำให้มีผลกระทบต่อชุมชนประมงพื้นบ้านสัญชาติไทยที่ใช้เรือที่ไม่มีทะเบียน จึงขอให้กระทรวงเกษตรฯ เร่งออกประกาศกำหนดขนาดเรือตามลักษณะของการใช้ประกอบเครื่องยนต์ เพื่อบรรเทาความเดือดร้อนของชาวประมงพื้นบ้าน และขอให้มีการประกาศกระทรวงฯ กำหนดขนาดและสัดส่วนของสัตว์น้ำขนาดเล็กที่ไม่ควรทำการประมงและที่จับได้โดยบังเอิญ ซึ่งขอเสนอให้ประกาศขนาดปลาที่มีขนาดต่ำกว่า 35 ตัวต่อ 1 กิโลกรัม ห้ามทำการประมงและจับได้โดยบังเอิญ ได้ในอัตราไม่เกิน 10 เปอร์เซ็นต์ของน้ำหนักปริมาณสัตว์น้ำทั้งหมด เนื่องจากในปัจจุบันการทำประมงที่มีการจับสัตว์น้ำขนาดเล็กมากไป เช่น ลูกปลาทูขนาดเล็ก เป็นต้น ทำให้ประเทศไทยเสียโอกาสในการใช้ประโยชน์จากสัตว์น้ำเต็มวัย

นอกจากนี้ สมาคมสมาพันธ์ชาวประมงพื้นบ้านฯ ขอให้รัฐบาลเร่งรัดและแก้ไขพระราชกำหนดการประมง พ.ศ. 2558 โดยให้ยกเลิกมาตรา 34 พร้อมทั้งขอให้พิจารณาการกำหนดขอบเขตในการทำการประมงพื้นบ้านและการทำประมงพาณิชย์อย่างเท่าเทียมกัน

อย่างไรก็ตาม กระทรวงเกษตรและสหกรณ์มีความห่วงใยและให้ความสำคัญกับคุณภาพชีวิตและความเป็นอยู่ของชาวประมงที่ได้มีการดำเนินการเพื่อให้การทำประมงเกิดความยั่งยืนและมั่นคง และจะนำข้อเสนอดังกล่าวเข้าหารือกับกรมประมงร่วมกับตัวแทนชาวประมงพื้นบ้านต่อไป



**ราคาขายปลีก (เงินสด) พันธุ์สุกร ไก่และเป็ดในตลาดกรุงเทพฯ**

หน่วย : บาท/ตัว

รายการ	2559						2560						
	ก.ค.	ส.ค.	ก.ย.	ต.ค.	พ.ย.	ธ.ค.	ม.ค.	ก.พ.	มี.ค.	เม.ย.	พ.ค.	มิ.ย.	ก.ค.
ลูกสุกรขุน	2,340	2,300	2,258	2,008	1,919	1,832	1,800	1,764	1,700	1,750	1,900	1,769	1,600
ลูกไก่ไข่อายุ 1 วัน	27.00	27.72	29.00	27.00	24.77	19.91	19.00	18.27	16.19	15.00	17.00	17.00	17.00
ลูกไก่เนื้ออายุ 1 วัน	12.74	17.62	17.35	14.54	14.50	15.36	16.14	17.50	15.50	17.41	18.50	18.50	18.50
ลูกเป็ดไขซีพี	24.08	26.00	26.00	26.00	26.00	26.00	26.00	26.00	26.00	26.00	26.00	26.00	26.00

ที่มา : สมาคมผู้ผลิตอาหารสัตว์ไทย

**ราคาขายส่ง (เงินสด) อาหารสัตว์สำเร็จรูปในตลาดกรุงเทพฯ**

หน่วย : บาท/30 กก.

รายการ	2559						2560						
	ก.ค.	ส.ค.	ก.ย.	ต.ค.	พ.ย.	ธ.ค.	ม.ค.	ก.พ.	มี.ค.	เม.ย.	พ.ค.	มิ.ย.	ก.ค.
<b>หัวอาหาร</b>													
ไก่รุ่น - เนื้อ	710	710	710	710	710	710	710	710	710	710	710	710	710
ไก่รุ่น - ไข่	639	639	639	639	639	639	639	639	639	639	639	639	639
ไก่ไข่	640	640	640	640	640	640	640	640	640	640	640	640	640
หมูเล็ก	748	748	748	748	748	748	748	748	748	748	748	748	748
หมูรุ่น	716	716	716	716	716	716	716	716	716	716	716	716	716
หมูเนื้อ	693	693	693	693	693	693	693	693	693	693	693	693	693
เป็ดไข่	969	969	969	969	969	969	969	969	969	969	969	969	969
<b>หัวอาหารสำเร็จรูปผง</b>													
ไก่ไข่	474	474	474	474	474	474	474	474	474	474	474	474	474
<b>หัวอาหารสำเร็จรูปเม็ด</b>													
ไก่เล็ก - ไข่	502	502	502	502	502	502	502	502	502	502	502	502	502
หมูเล็ก	525	525	525	525	525	525	525	525	525	525	525	525	525
หมูรุ่นขุน	512	512	512	512	512	512	512	512	512	512	512	512	512
หมูเนื้อ	496	496	496	496	496	496	496	496	496	496	496	496	496
เป็ดเล็กไข่	665	665	665	665	665	665	665	665	665	665	665	665	665

ที่มา : www.cpfeed.com

**ราคาขายส่ง (เงินสด) ปุ๋ยที่สำคัญในตลาดกรุงเทพฯ รายเดือน**

หน่วย : บาท/เมตริกตัน

รายการ	2559						2560						
	ก.ค.	ส.ค.	ก.ย.	ต.ค.	พ.ย.	ธ.ค.	ม.ค.	ก.พ.	มี.ค.	เม.ย.	พ.ค.	มิ.ย.	ก.ค.
21-0-0	6,700	6,700	6,700	6,867	6,867	6,867	6,833	6,933	6,667	6,667	6,667	6,633	6,600
46-0-0	9,500	9,233	9,167	9,200	9,567	9,600	10,300	10,833	10,133	10,133	9,500	9,967	9,733
16 - 20 - 0	12,067	12,100	12,100	12,267	12,267	12,267	12,233	12,000	11,900	11,867	11,900	11,700	11,600
16 - 16 - 8	12,933	12,933	12,967	12,933	12,933	12,933	12,933	12,933	12,933	12,933	12,933	12,833	12,733
15 - 15 - 15	16,167	16,167	16,167	16,700	16,667	16,667	16,600	16,000	16,000	16,000	15,900	16,000	16,000
13 - 13 - 21	16,467	16,433	16,467	16,933	16,933	16,933	16,900	16,550	16,333	16,333	16,333	16,333	16,333

ที่มา : สำนักงานเศรษฐกิจการเกษตร





## สกท.1 ลงพื้นที่ติดตามโครงการ 9101 ของ 4 จังหวัดภาคเหนือตอนบน

วันที่ 1 - 14 สิงหาคม 2560 นายอนุสรณ์ พรชัย ผู้อำนวยการสำนักงานเศรษฐกิจการเกษตรที่ 1 จังหวัดเชียงใหม่ (สกท.1) มอบหมายให้ส่วนวิจัยและประเมิน ลงพื้นที่ติดตามประเมินผลโครงการ 9101 ตามรอยเท้าพ่อ ภายใต้ร่มพระบารมี เพื่อ การพัฒนาการเกษตรอย่างยั่งยืน ครั้งที่ 1 ในพื้นที่ 4 จังหวัด ประกอบด้วย จังหวัด

เชียงใหม่ ลำพูน ลำปาง และแม่ฮ่องสอน เพื่อประเมินการรับรู้โครงการ ความพร้อมและความเหมาะสมของกระบวนการดำเนินงาน ความพึงพอใจต่อโครงการ รวมทั้งข้อคิดเห็น ข้อเสนอแนะ โดยสัมภาษณ์ผู้ที่เกี่ยวข้องทุกระดับ ได้แก่ คณะกรรมการระดับจังหวัด ระดับอำเภอ และระดับชุมชน เจ้าของแปลง ศพก.ศูนย์หลักระดับอำเภอ ผู้นำกลุ่มเจ้าของโครงการเกษตรกรที่เข้าร่วมโครงการ และเกษตรกรทั่วไปในพื้นที่ สำหรับผลการติดตามในเบื้องต้นพบว่า ผู้ที่เกี่ยวข้องส่วนใหญ่เห็นว่า โครงการ 9101 เป็นโครงการที่ดี ก่อประโยชน์ต่อชุมชน เนื่องจากเป็นโครงการที่ชุมชนเสนอผ่านความต้องการของชุมชน ทำให้เกิดกระบวนการช่วยกันคิด ช่วยกันทำ รวมถึงการวางแผนการดำเนินงานในอนาคตเพื่อความยั่งยืนต่อไป



## สกท.2 ลงพื้นที่ประเมินผลโครงการ 9101 ครั้งที่ 1

วันที่ 3 - 11 สิงหาคม 2560 นายบุญลาภ โสวัณณะ ผู้อำนวยการสำนักงานเศรษฐกิจการเกษตรที่ 2 จังหวัดพิษณุโลก (สกท.2) มอบหมายให้เจ้าหน้าที่ส่วนวิจัย และประเมิน ลงพื้นที่ประเมินผลโครงการ 9101 ตามรอยเท้าพ่อ ภายใต้ร่มพระบารมี เพื่อการพัฒนาการเกษตรอย่างยั่งยืน ครั้งที่ 1 ( On going Evaluation) ในพื้นที่ 4 จังหวัด ได้แก่ จังหวัดพิษณุโลก สุโขทัย ตาก และอุตรดิตถ์ โดยมีวัตถุประสงค์เพื่อ ประเมินการรับรู้รายละเอียดของโครงการ ความพร้อมของทรัพยากร ความเหมาะสม ของกระบวนการดำเนินกิจกรรมของโครงการ ตลอดจนรับทราบถึงทัศนคติ และความ พึงพอใจของเกษตรกร โดยจะนำมาใช้ประกอบการประเมินผลภาพรวมของโครงการ ในระยะแรกเพื่อนำไปพัฒนาปรับปรุงรูปแบบการดำเนินโครงการต่อไป ทั้งนี้ได้รับความร่วมมือจากหน่วยงานราชการ เกษตรกรและผู้เกี่ยวข้องในการดำเนินโครงการฯ ในพื้นที่เป็นอย่างดี







### ผู้อำนวยการ สศท.3 ร่วมลงพื้นที่เยี่ยมเยียนเกษตรกร

วันที่ 22 สิงหาคม 2560 นายฉัตรชัย เต้าทอง ผู้อำนวยการสำนักงานเศรษฐกิจการเกษตรที่ ๓ จังหวัดอุดรธานี (สศท.3) ร่วมกับเจ้าหน้าที่สำนักงานเกษตรและสหกรณ์จังหวัดอุดรธานี สำนักงานเกษตรอำเภอประจักษ์ศิลปาคม และผู้แทนบริษัท เจริญโภคภัณฑ์อาหาร จำกัด (มหาชน) ลงพื้นที่เยี่ยมเยียนและแนะนำเกษตรกรที่ร่วมโครงการการขับเคลื่อนปรัชญาเศรษฐกิจพอเพียง และเกษตรทฤษฎีใหม่ โดยได้แนะนำและให้กำลังใจเกษตรกรให้มีความมุ่งมั่นตั้งใจปฏิบัติตามหลักปรัชญาเศรษฐกิจพอเพียงและเกษตรทฤษฎีใหม่ให้ประสบความสำเร็จและเป็นต้นแบบแก่เกษตรกรทั่วไป



### สศท. 4 นำทีม ศกอ. ศึกษาดูงานสถานีวิจัยปากช่อง จ.นครราชสีมา

วันที่ 7 สิงหาคม 2560 สำนักงานเศรษฐกิจการเกษตรที่ 4 จังหวัดขอนแก่น (สศท.4) โดยนางสาวศิริพร จูประจักษ์ ผู้อำนวยการส่วนสารสนเทศการเกษตร นำทีมเศรษฐกิจการเกษตรอาสา (ศกอ.) เข้าศึกษาดูงานที่สถานีวิจัยปากช่อง อ.ปากช่อง จ.นครราชสีมา โดยได้รับเกียรติจากอาจารย์กัลยาณี สุวิทวัส นักวิจัยชำนาญการพิเศษ สถานีวิจัยปากช่อง มหาวิทยาลัยเกษตรศาสตร์ เป็นวิทยากรบรรยายในหัวข้อ “กล้วยน้ำว้าสร้างชาติ” ซึ่งได้รับความสนใจอย่างมากจากกลุ่มเศรษฐกิจการเกษตรอาสา (ศกอ.) สามารถนำความรู้ไปต่อยอดในแปลงของเกษตรกรได้จริง รวมทั้งสร้างมูลค่าเพิ่มให้กับผลิตภัณฑ์การเกษตรจากกล้วยน้ำว้าได้อีกด้วย







### สศก.5 ลงพื้นที่สำรวจต้นทุนปลาปี 2560

วันที่ 15 - 25 สิงหาคม 2560 น.ส.นงนุช ดีแท้ ผู้อำนวยการสำนักงานเศรษฐกิจการเกษตรที่ 5 จังหวัดนครราชสีมา (สศท.5) มอบหมายให้ส่วนสารสนเทศการเกษตร ลงพื้นที่สำรวจต้นทุนปลาปี 2560 ประกอบด้วย ปลาชนิดที่เลี้ยงในบ่อดิน และ ปลาชนิดที่เลี้ยงในกระชัง ในพื้นที่จังหวัดนครราชสีมา และชัยภูมิ เพื่อนำข้อมูลในรายละเอียดต่างๆ เช่น ค่าแรงงาน ค่าอาหาร ค่าพันธุ์ ค่าน้ำมันเชื้อเพลิง ค่าเสื่อมราคาวัสดุอุปกรณ์ เป็นต้น มาจัดทำฐานข้อมูลซึ่งเป็นประโยชน์ต่อเกษตรกร ภาครัฐ และภาคเอกชนที่เกี่ยวข้องต่อไป



### รองเลขาธิการ สศก. เป็นประธานการประชุมหารือทิศทางการพัฒนาการเกษตรในพื้นที่ระเบียงเศรษฐกิจพิเศษภาคตะวันออก (EEC)

วันที่ 24 สิงหาคม 2560 นางจันทร์ธิดา มีเดช รองเลขาธิการสำนักงานเศรษฐกิจการเกษตร เป็นประธานการประชุมหารือทิศทางการพัฒนาการเกษตรในพื้นที่ระเบียงเศรษฐกิจพิเศษภาคตะวันออก (EEC) (ชลบุรี ระยอง ฉะเชิงเทรา) ณ ห้องประชุมสำนักงานเศรษฐกิจการเกษตรที่ 6 จังหวัดชลบุรี โดยมีนายสุชัย กิตตินันท์ศิลป์ ผู้อำนวยการสำนักงานเศรษฐกิจการเกษตรที่ 6 จังหวัดชลบุรี (สศท.6) ส่วนราชการทั้งจากส่วนกลาง และพื้นที่ 3 จังหวัด (เกษตรและสหกรณ์จังหวัดเกษตรจังหวัด ประมงจังหวัด และปศุสัตว์จังหวัด) เข้าร่วมประชุมหารือจำนวน 30 คน ทั้งนี้ การประชุมดังกล่าวเป็นผลสืบเนื่องจากการประชุมคณะกรรมการนโยบายการพัฒนาระเบียงเศรษฐกิจพิเศษภาคตะวันออก ครั้งที่ 2/2560 เมื่อวันที่ 6 กรกฎาคม 2560 โดยนายกรัฐมนตรีเป็นประธานการประชุม ได้มีข้อสั่งการมอบหมายให้กระทรวงมหาดไทย และกระทรวงเกษตรและสหกรณ์ เป็นหน่วยงานหลักในการจัดทำแผนพัฒนาการเกษตรในพื้นที่ระเบียงเศรษฐกิจพิเศษภาคตะวันออก (EEC) โดยให้มีการปรับระบบการทำการเกษตรทั้งเรื่องการใช้พื้นที่และระบบการทำการเกษตรให้สอดคล้องกับแนวทางการพัฒนาของ EEC ต่อไป





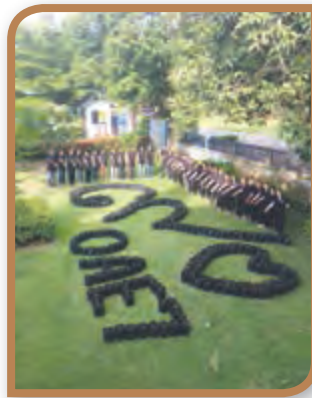

### “สศท.7 ร้อยดวงใจ ปลุกดาวเรืองเพื่อพ่อ”

วันที่ 15 สิงหาคม 2560 นางอัญชนา ตรโช ผู้อำนวยการสำนักงานเศรษฐกิจการเกษตรที่ 7 จังหวัดชัยนาท (สศท.7) พร้อมด้วยเจ้าหน้าที่ ร่วมกันปลุกต้นดาวเรืองให้ออกดอกบานสะพรั่งพร้อมกันในเดือนตุลาคม ซึ่งเป็นช่วงพระราชพิธีถวายพระเพลิงพระบรมศพในหลวงรัชกาลที่ 9 เพื่อเป็นการแสดงออกถึงความจงรักภักดีและสำนึกในพระมหากรุณาธิคุณอย่างหาที่สุดมิได้



### ผู้อำนวยการ สศท.8 ร่วมพิธีเปิดงานและติดตามผลการดำเนินงานโครงการ 9101

วันที่ 23 สิงหาคม 2560 นายธรณิศร กลิ่นภักดี ผู้อำนวยการสำนักงานเศรษฐกิจการเกษตรที่ 8 จังหวัดสุราษฎร์ธานี (สศท.8) ร่วมพิธีเปิดงานและติดตามผลการดำเนินงานโครงการ 9101 ตามรอยเท้าพ่อ ภายใต้ร่มพระบารมี เพื่อการพัฒนาการเกษตรอย่างยั่งยืน ชุมชนที่ 1 ต.มะขามเตี้ย อ.เมือง จ.สุราษฎร์ธานี โดยมีผู้เข้าร่วมประมาณ 100 คน โดยชุมชนแห่งนี้ได้รับงบประมาณสนับสนุน 2.5 ล้านบาท แยกเป็น 2 กิจกรรม คือ กิจกรรมด้านการผลิตปุ๋ยอินทรีย์ (โครงการผลิตปุ๋ยหมัก) งบประมาณ 0.6 ล้านบาท และกิจกรรมด้านการแปรรูปผลผลิตและผลิตภัณฑ์ทางการเกษตร งบประมาณ 1.9 ล้านบาท







### ผู้อำนวยการ สศก.9 เป็นประธานในพิธีเปิดโครงการฝึกอบรม Application กระดานเศรษฐกิจ เกษตรกรมีโอกา (RCMO)

วันที่ 29 สิงหาคม 2560 นายพลเชษฐ์ ตรีโช ผู้อำนวยการสำนักงานเศรษฐกิจการเกษตรที่ 9 จังหวัดสงขลา (สศท.9) เป็นประธานในพิธีเปิดโครงการฝึกอบรม Application กระดานเศรษฐกิจ เกษตรกรมีโอกา (RCMO) ให้เกษตรกรแปลงใหญ่ จังหวัดสตูล ผ่านศูนย์เรียนรู้การเพิ่มประสิทธิภาพการผลิตสินค้าเกษตร (ศพก.) ต.เกตุรี อ.เมือง จ.สตูล เพื่อให้เกษตรกรสามารถเข้าถึงข้อมูลสารสนเทศการเกษตร สำหรับการตัดสินใจ การวางแผนการผลิต และการตลาดสินค้าการเกษตรของตนเองได้อย่างมีประสิทธิภาพ ทั้งนี้ ผลการอบรมพบเกษตรกรที่เข้าร่วมอบรมมีความพึงพอใจมาก พร้อมต้องการให้ขยายผลไปฝึกอบรมในพื้นที่แปลงใหญ่ของจังหวัดสตูลเป็นรายแปลง เพื่อเพิ่มองค์ความรู้ดังกล่าวให้กับสมาชิกเกษตรกรแปลงใหญ่ที่ยังไม่มีโอกาสได้รับการฝึกอบรมต่อไป



### สศท.11 ลงพื้นที่ตรวจเยี่ยมเกษตรกร

วันที่ 31 สิงหาคม 2560 นายไพฑูรย์ สีลาพัฒน์ ผู้อำนวยการสำนักงานเศรษฐกิจการเกษตรที่ 11 จังหวัดอุบลราชธานี (สศท.11) มอบหมายให้นางประเทือง วาจรัด ผู้อำนวยการส่วนสารสนเทศการเกษตร พร้อมเจ้าหน้าที่ ลงพื้นที่ตรวจเยี่ยมเกษตรกร ณ ศูนย์การเรียนรู้การเพิ่มประสิทธิภาพการผลิตสินค้าเกษตร (ศพก.) อำเภอนิคมน้ำอ้อย จังหวัดมุกดาหาร โดยมี นายเทนชัย แก้วดี ศกอ.อำเภอนิคมน้ำอ้อย พร้อมด้วยเกษตรกรให้การต้อนรับ ในการนี้ได้สอบถามพูดคุยถึงปัญหาและอุปสรรคของเกษตรกรที่อยู่ในพื้นที่ นโยบายของกระทรวงเกษตรและสหกรณ์ ภารกิจสำคัญของสำนักงานเศรษฐกิจการเกษตร การพัฒนาด้านการเกษตร และการปรับตัวในการทำการเกษตรที่ยั่งยืนของเกษตรกรในอนาคต







**สศก. ร่วมป็นนำใจสมทบทุนจัดซื้อ  
เครื่องมือแพทย์ให้มูลนิธิ  
รพ.สมเด็จพระยุพราช**

วันที่ 3 สิงหาคม 2560 พลเอกสุรยุทธ์ จุลานนท์ องคมนตรี รับมอบเงินบริจาคสมทบทุนซื้อเครื่องมือแพทย์เพื่อมอบให้มูลนิธิโรงพยาบาลสมเด็จพระยุพราช จากนางสาวจริยา สุทธิไชยา เลขาธิการสำนักงานเศรษฐกิจการเกษตร (สศก.) ในกิจกรรม “ป็นนำใจสมทบทุนซื้อเครื่องมือแพทย์มอบให้มูลนิธิโรงพยาบาลสมเด็จพระยุพราช ถวายเป็นพระราชกุศล สมเด็จพระเจ้าอยู่หัวมหาวชิราลงกรณ บดินทรเทพยวรางกูร” เพื่อเฉลิมพระเกียรติและถวายเป็นพระราชกุศล เนื่องในมหามงคลเฉลิมพระชนมพรรษา 65 พรรษา 28 กรกฎาคม 2560 ในการช่วยเหลือและสนับสนุนการจัดซื้อเครื่องมือแพทย์ให้แก่โรงพยาบาลในท้องถิ่นห่างไกลและทุรกันดาร เป็นจำนวน 65,910 บาท ณ ทำเนียบองคมนตรี ในบริเวณพระราชอุทยานสราญรมย์ กรุงเทพฯ







### สศก. จัดกิจกรรมตักบาตรถวายพระพรชัยมงคล

.....

วันที่ 11 สิงหาคม 2560 สำนักงานเศรษฐกิจการเกษตร นำโดย นางสาวจริยา สุทธิไชยา เลขาธิการสำนักงานเศรษฐกิจการเกษตร พร้อมคณะผู้บริหาร ข้าราชการ และเจ้าหน้าที่ จัดกิจกรรมตักบาตรพระสงฆ์ 9 รูป เพื่อถวายพระพรชัยมงคลและถวายเป็นพระราชกุศลแด่สมเด็จพระนางเจ้าสิริกิติ์ พระบรมราชินีนาถ ในรัชกาลที่ 9 เนื่องในโอกาสมหามงคลเฉลิมพระชนมพรรษา 85 พรรษา 12 สิงหาคม 2560 ณ บริเวณหน้าอาคารศูนย์สารสนเทศการเกษตร กรุงเทพฯ







## สศก. จัดโครงการอบรมสัมมนาขับเคลื่อนยุทธศาสตร์ การพัฒนาเกษตรอินทรีย์แห่งชาติ รุ่นที่ 1 ภาคเหนือ

วันที่ 17 สิงหาคม 2560 สำนักงานเศรษฐกิจการเกษตร โดยกองนโยบายและแผนพัฒนาการเกษตร จัดอบรมสัมมนาขับเคลื่อนยุทธศาสตร์การพัฒนาเกษตรอินทรีย์แห่งชาติ และให้ความรู้เกษตรกรอินทรีย์แก่บุคลากรของกระทรวงเกษตรและสหกรณ์ รุ่นที่ 1 ภาคเหนือ ณ โรงแรมเชียงใหม่ฮิลล์ 2000 จ.เชียงใหม่ โดยได้รับเกียรติจากนายมนัส ชันใส ปลัดจังหวัดเชียงใหม่ เป็นประธานในพิธีเปิด และ ดร.ทัศนีย์ เมืองแก้ว ผู้อำนวยการกองนโยบายและแผนพัฒนาการเกษตร กล่าวรายงานถึงวัตถุประสงค์ในการจัดสัมมนาดังกล่าว เพื่อชี้แจงยุทธศาสตร์การพัฒนาเกษตรอินทรีย์แห่งชาติ พ.ศ.2560-2564 และการขับเคลื่อนการพัฒนาเกษตรอินทรีย์ไปสู่การปฏิบัติที่เป็นไปในทิศทางเดียวกัน รวมทั้งสร้างความรู้ความเข้าใจเกี่ยวกับการทำเกษตรอินทรีย์ ตลอดจนกระบวนการแก่บุคลากรของกระทรวงเกษตรและสหกรณ์ที่ปฏิบัติงานในระดับพื้นที่ต่อไป







## สศก. แลกง้าวด้านเศรษฐกิจการเกษตรประจำสัปดาห์

วันที่ 21 สิงหาคม 2560 นางสาวจริยา สุทธิไชยา เลขาธิการสำนักงานเศรษฐกิจการเกษตร แลกง้าวเศรษฐกิจการเกษตรประจำสัปดาห์ โดยมีประเด็น 1) ภาวะเศรษฐกิจการเกษตรประจำเดือนกรกฎาคม 2560 และแนวโน้มเดือนสิงหาคม 2560 และ 2) การศึกษาศักยภาพการบริหารจัดการสินค้าเกษตรระหว่างไทยกับภูมิภาคอาเซียน ณ ห้องประชุม 134 อาคารกระทรวงเกษตรและสหกรณ์



## สศก. จัดโครงการอบรมสัมมนาขับเคลื่อนยุทธศาสตร์การพัฒนาเกษตรอินทรีย์แห่งชาติ รุ่นที่ 2 ภาคใต้และภาคใต้ชายแดน



วันที่ 24 สิงหาคม 2560 นายคมสัน จำรูญพงษ์ รองเลขาธิการสำนักงานเศรษฐกิจการเกษตร ร่วมพิธีเปิดการจัดอบรมสัมมนาขับเคลื่อนยุทธศาสตร์การพัฒนาเกษตรอินทรีย์แห่งชาติ และให้ความรู้เกษตรอินทรีย์แก่บุคลากรของกระทรวงเกษตรและสหกรณ์ รุ่นที่ 2 ภาคใต้และภาคใต้ชายแดน ณ โรงแรมบรรจงบุรี จ.สุราษฎร์ธานี โดยได้รับเกียรติจาก นายวิฑูรย์ จีนโต รองผู้ว่าราชการจังหวัดสุราษฎร์ธานี เป็นประธานในพิธีเปิด และ ดร.ทักษิณ เมืองแก้ว ผู้อำนวยการกองนโยบายและแผนพัฒนาการเกษตร กล่าวรายงานถึงวัตถุประสงค์ในการจัดสัมมนาดังกล่าวเพื่อชี้แจงยุทธศาสตร์การพัฒนาเกษตรอินทรีย์แห่งชาติ พ.ศ. 2560-2564 และการขับเคลื่อนการพัฒนาเกษตรอินทรีย์ ไปสู่การปฏิบัติที่เป็นไปในทิศทางเดียวกัน รวมทั้งสร้างความรู้ความเข้าใจเกี่ยวกับการทำเกษตรอินทรีย์ ตลอดจนกระบวนการแก่บุคลากรของกระทรวงเกษตรและสหกรณ์ที่ปฏิบัติงานในระดับพื้นที่ต่อไป





## ข้าราชการบรรจุใหม่พบผู้บริหารฯ

วันที่ 28 สิงหาคม 2560 นางสาวจริยา สุทธิไชยา เลขาธิการสำนักงานเศรษฐกิจการเกษตร ให้ข้าราชการบรรจุใหม่เข้าพบ ณ ห้องประชุมศูนย์ปฏิบัติการเศรษฐกิจการเกษตร สำนักงานเศรษฐกิจการเกษตร เพื่อให้ข้าราชการบรรจุใหม่ได้รับรู้ระเบียบแบบแผนของทางราชการ และโครงสร้าง วิทยาลัยทัศน์ พันธกิจขององค์กร รวมทั้งสามารถปฏิบัติงานตามบทบาทหน้าที่สอดคล้องกับภาวะการณ์ที่เปลี่ยนแปลงไปได้อย่างมีประสิทธิภาพ พร้อมทั้งสร้างจิตสำนึกที่ดี ศรัทธาต่ออาชีพข้าราชการ มุ่งมั่นในการปฏิบัติงานเพื่อประโยชน์ส่วนรวม มีทัศนคติที่ดีต่อการให้บริการ และผลักดันให้งานประสบความสำเร็จอย่างมีประสิทธิภาพ ตลอดจนเป็นการสร้างเครือข่ายการประสานงานในการทำงานต่อไป



## การสัมมนาผลงานทางวิชาการ “การนำเสนอผลงานการประเมินผลโครงการของ กษ ปี 2560”

วันที่ 29 สิงหาคม 2560 นางสุวิมล ชุนพันธ์ ผู้อำนวยการศูนย์ประเมินผล สำนักงานเศรษฐกิจการเกษตร เป็นประธานเปิดการสัมมนาผลงานทางวิชาการ “การนำเสนอผลงานการประเมินผลโครงการของกระทรวงเกษตรและสหกรณ์ ปี 2560” ณ ห้องประชุมศรีปลั่ง อาคาร สศก. เพื่อนำเสนอผลงานการประเมินผลโครงการของกระทรวงเกษตรและสหกรณ์ ประจำปีงบประมาณ 2560 และรับฟังข้อคิดเห็นจากหน่วยงานที่เกี่ยวข้องหรือผู้มีส่วนได้เสียกับโครงการ รวมทั้งบูรณาการการถ่ายทอดความรู้เทคนิคการประเมินผลและประสบการณ์ระหว่างเจ้าหน้าที่จาก สศก. และหน่วยงานอื่นในกระทรวงเกษตรฯ ที่เกี่ยวข้องกับการดำเนินโครงการต่อไป







## สศก. จัดกิจกรรมปลูกดอกดาวเรืองในโครงการ “ดาวเรืองบานสะพรั่งเดือนตุลา สศก. น้อมรำลึกพระมหากรุณาธิคุณ”



วันที่ 30 สิงหาคม 2560 นางสาวจรรยา สุทธิไชยา เลขาธิการสำนักงานเศรษฐกิจการเกษตร คณะผู้บริหาร ข้าราชการและเจ้าหน้าที่ สศก. ร่วมกิจกรรมปลูกดอกดาวเรืองในโครงการ “ดาวเรืองบานสะพรั่งเดือนตุลา สศก. น้อมรำลึกพระมหากรุณาธิคุณ” จำนวน 999 ต้น ณ บริเวณสำนักงานเศรษฐกิจการเกษตร กรุงเทพฯ โดยให้ดอกเรืองออกดอกบานสะพรั่งพร้อมกันทั่วประเทศในช่วงพระราชพิธีถวายพระเพลิงพระบรมศพ ในวันที่ 25 – 29 ตุลาคม 2560 เพื่อแสดงถึงความจงรักภักดีและน้อมรำลึกในพระมหากรุณาธิคุณของพระบาทสมเด็จพระปรมินทรมหาภูมิพลอดุลยเดช



## สศก. ร่วมกิจกรรม สศก. อาสาประดิษฐ์ดอกไม้จันทน์ ในพระราชพิธีถวายพระเพลิงพระบรมศพ พระบาทสมเด็จพระปรมินทรมหาภูมิพลอดุลยเดช

วันที่ 30 สิงหาคม 2560 นางสาวจรรยา สุทธิไชยา เลขาธิการสำนักงานเศรษฐกิจการเกษตร พร้อมด้วยนายณัฐชน เข้มเงิน เลขานุการกรม ข้าราชการและเจ้าหน้าที่ ร่วมกิจกรรม สศก. อาสาประดิษฐ์ดอกไม้จันทน์ในพระราชพิธีถวายพระเพลิงพระบรมศพ พระบาทสมเด็จพระปรมินทรมหาภูมิพลอดุลยเดช ณ ห้องสมุดคิดการ ชั้น 2 อาคารสำนักงานเศรษฐกิจการเกษตร ซึ่งกิจกรรมดังกล่าวจัดขึ้นโดยสำนักงานเลขานุการกรม เพื่อแสดงความจงรักภักดีและน้อมถวายความอาลัยพระราชพิธีถวายพระเพลิงพระบรมศพพระบาทสมเด็จพระปรมินทรมหาภูมิพลอดุลยเดช และเป็นกรรวมพลังแสดงความรักและความสามัคคีของจิตอาสาสำนักงานเศรษฐกิจการเกษตร





## ค่านิยมสำนักงานเศรษฐกิจการเกษตร

**(OAE)<sup>2</sup>**

- O** Openness = การเปิดกว้างทางความคิด
- A** Awakening = การตื่นตัวตื่นรู้
- E** Effectiveness = การทำงานมีประสิทธิภาพ
- O** Ownership = มีความเป็นเจ้าของ
- A** Accountability = ความรับผิดชอบ
- E** Ethics = จริยธรรมและคุณธรรม



คำขวัญ “สำนักงานเศรษฐกิจการเกษตร”

“รวมใจเป็นหนึ่ง เข้าถึงปัญหา สร้างแนวทางพัฒนา นำพาเกษตรไทย”





สำนักงานเศรษฐกิจการเกษตร  
OFFICE OF AGRICULTURAL ECONOMICS



### สำนักงานเศรษฐกิจการเกษตร

กระทรวงเกษตรและสหกรณ์ ถนนพหลโยธิน เขตจตุจักร กรุงเทพฯ 10900

โทรศัพท์ 0 2940 5550-1, 0 2940 5553-4 โทรสาร 0 2940 7239

<http://www.oae.go.th>