



ข้อมูลพื้นฐานด้านการเกษตร
ข้อมูลทั่วไปจังหวัดสงขลา
ปี 2566

เอกสารฉบับที่ 3 / 2567

สำนักงานเกษตรและสหกรณ์จังหวัดสงขลา



คำนำ

สำนักงานเกษตรและสหกรณ์จังหวัดสงขลา ได้ปรับปรุงข้อมูลพื้นฐานด้านการเกษตร ข้อมูลทั่วไปของจังหวัดสงขลา ปี ๒๕๖๖ โดยมีวัตถุประสงค์เพื่อรวบรวมข้อมูลด้านกายภาพของจังหวัด ข้อมูลด้านการปกครองของจังหวัด ข้อมูลด้านโครงสร้างพื้นฐานและสาธารณูปโภค ข้อมูลด้านเศรษฐกิจของจังหวัด และข้อมูลภัยพิบัติด้านการเกษตร โดยรวบรวมข้อมูลจากหน่วยงานต่างๆ ที่เกี่ยวข้องทั้งภาครัฐและเอกชน เพื่อให้ได้ข้อมูลครบถ้วนถูกต้อง เป็นปัจจุบัน ซึ่งสามารถนำไปใช้ประโยชน์ในการวางแผนการพัฒนาด้านการเกษตรและสหกรณ์จังหวัด

สำนักงานเกษตรและสหกรณ์จังหวัดสงขลา จึงขอขอบคุณหน่วยงานต่างๆ ที่ให้ความอนุเคราะห์ข้อมูลดังกล่าวไว้ ณ โอกาสนี้ พร้อมทั้งยินดีรับฟังข้อคิดเห็น เพื่อเป็นแนวทางในการปรับปรุงการจัดทำเอกสารให้ดียิ่งขึ้น

คณะผู้จัดทำ

มีนาคม ๒๕๖๗

สารบัญ

เรื่อง	หน้า
ส่วนที่ ๑ ข้อมูลด้านกายภาพของจังหวัดสงขลา	
๑.๑ ลักษณะข้อมูลทางภูมิศาสตร์	๑
๑.๒ สภาพพื้นที่และลักษณะภูมิประเทศ	๒
๑.๓ ลักษณะดินและแผนที่ใช้ประโยชน์ที่ดินจังหวัดสงขลา	๓
๑.๔ แหล่งน้ำธรรมชาติและทรัพยากรน้ำ	๗
๑.๕ ข้อมูลบ่อบาดาลจังหวัดสงขลา	๑๒
๑.๖ ปริมาณน้ำฝนจังหวัดสงขลา	๑๓
๑.๗ อุณหภูมิจังหวัดสงขลา	๑๕
๑.๘ ทรัพยากรป่าไม้	๑๗
๑.๙ ทรัพยากรป่าสงวน	๑๘
๑.๑๐ พื้นที่ ส.ป.ก. ในจังหวัดสงขลา	๒๑
ส่วนที่ ๒ ข้อมูลด้านการปกครอง	
๒.๑ การแบ่งเขตการปกครอง	๒๕
๒.๒ ข้อมูลประชากรและครัวเรือน	๓๒
๒.๓ ข้อมูลประชากรภาคเกษตร	๓๓
๒.๔ ข้อมูลสังคมและวัฒนธรรม	๓๗
ส่วนที่ ๓ ข้อมูลโครงสร้างพื้นฐานและสาธารณูปโภค	
๓.๑ การคมนาคมและการขนส่ง	๔๒
๓.๒ พื้นที่ชลประทานและระบบชลประทานของจังหวัดสงขลา	๔๔
๓.๓ ข้อมูลด้านกักกันของจังหวัดสงขลา	๔๕
ส่วนที่ ๔ ข้อมูลด้านเศรษฐกิจของจังหวัดสงขลา	
๔.๑ ภาพรวมเศรษฐกิจจังหวัดสงขลา	๔๖
๔.๒ ผลิตภัณฑ์มวลรวมจังหวัดสงขลา (GPP) ปี ๒๕๖๔	๔๗
๔.๓ ข้อมูลรายได้เฉลี่ยของประชากร	๕๑
๔.๔ ข้อมูลปฏิทินสินค้าเกษตรที่สำคัญของจังหวัด	
๑) ปฏิทินผลผลิตสินค้าเกษตรรายเดือน	๕๒
๒) ด้านพืช	๕๓
๓) ด้านปศุสัตว์	๗๑
๔) ด้านประมง	๘๘

สารบัญ

เรื่อง	หน้า
ส่วนที่ ๔ ข้อมูลด้านเศรษฐกิจของจังหวัดสงขลา (ต่อ)	
๔.๕ ข้อมูลสินค้าเกษตรที่ได้รับการรับรองสิ่งบ่งชี้ทางภูมิศาสตร์ (GI)	๙๗
๔.๖ ข้อมูลมาตรฐานสินค้าเกษตร	๑๐๒
๔.๗ สินค้า OTOP ของจังหวัดสงขลา	๑๐๗
๔.๘ โครงการชุมชนท่องเที่ยว OTOP นวัตวิถี	๑๐๘
๔.๙ สถาบันเกษตรกรและองค์กรเกษตรกร	๑๑๑
๔.๑๐ ข้อมูลกลุ่มแม่บ้านเกษตรกร กลุ่มส่งเสริมอาชีพการเกษตร กลุ่มยุวเกษตรกร กลุ่มวิสาหกิจชุมชน และกลุ่มแปลงใหญ่	๑๑๑-๑๑๕
๔.๑๑ ข้อมูลอาสาสมัครเกษตรของจังหวัดสงขลา	๑๑๖
๔.๑๒ ข้อมูล Smart Farmer/Young Smart Farmer	๑๑๗
๔.๑๓ ข้อมูลปราชญ์ชาวบ้านจังหวัดสงขลา	๑๑๙
๔.๑๔ ข้อมูลแหล่งแปรรูป/ตลาดกระจายสินค้าเกษตรที่สำคัญ	
๑) ข้อมูลโรงสีข้าว	๑๒๙
๒) ข้อมูลลานเทร็บซื้อปาล์มน้ำมันจังหวัดสงขลา	๑๓๔
๓) โรงงานปาล์มน้ำมันจังหวัดสงขลา	๑๓๖
๔) ข้อมูลโรงงานน้ำมันดิบ	๑๓๗
๕) ข้อมูลโรงฆ่าสัตว์ที่มีใบอนุญาต ขจส. ๒ ในพื้นที่จังหวัดสงขลา	๑๓๗
๖) ข้อมูลโรงงานแปรรูปผลิตภัณฑ์สัตว์น้ำ	๑๓๙
๗) ตลาดกระจายสินค้า ด้านพืช ปศุสัตว์ และประมง	๑๔๒
ส่วนที่ ๕ ข้อมูลภัยพิบัติด้านการเกษตร	
๕.๑ การช่วยเหลือตามระเบียบกระทรวงการคลัง	๑๔๓
ส่วนที่ ๖ ข้อมูลงบประมาณ	
๖.๑ งบประมาณ	๑๔๘
๖.๒ งบจังหวัด	๑๕๐
๖.๓ งบกลุ่มจังหวัด	๑๕๐

สารบัญตาราง

เรื่อง	หน้า
ตารางที่ ๑ แสดงข้อมูลสภาพพื้นที่และการแบ่งโซนการพัฒนา	๒
ตารางที่ ๒ แสดงแผนที่การใช้ประโยชน์ที่ดิน	๕
ตารางที่ ๓ แสดงข้อมูลจำนวนบ่อบาดาลจังหวัดสงขลา ปี ๒๕๖๕	๑๒
ตารางที่ ๔ แสดงปริมาณน้ำฝนจังหวัดสงขลา ปี ๒๕๕๖ - ๒๕๖๖ รายปี	๑๓
ตารางที่ ๕ แสดงปริมาณน้ำฝนและจำนวนวันที่ฝนตกปี ๒๕๖๕ - ๒๕๖๖ จังหวัดสงขลา เป็นรายเดือน	๑๔
ตารางที่ ๖ แสดงอุณหภูมิเฉลี่ยและความชื้นสัมพัทธ์ จังหวัดสงขลา ปี ๒๕๕๕ - ๒๕๖๖	๑๕
ตารางที่ ๗ แสดงอุณหภูมิเฉลี่ยและความชื้นสัมพัทธ์ จังหวัดสงขลา ปี ๒๕๖๖	๑๖
ตารางที่ ๘ แสดงข้อมูลป่าสงวนแห่งชาติ ปี ๒๕๖๖	๑๘
ตารางที่ ๙ แสดงข้อมูลสรุปผลการจัดการที่ดินของรัฐและมอบเอกสารสิทธิ ส.ป.ก. ของรัฐและมอบเอกสารสิทธิ ส.ป.ก. ของสำนักงานปฏิรูปที่ดินจังหวัดสงขลา ปี ๒๕๖๖	๒๓
ตารางที่ ๑๐ แสดงข้อมูลการแบ่งเขตการปกครองรายอำเภอ ปี ๒๕๖๖	๒๕
ตารางที่ ๑๑ แสดงข้อมูลการบริหารราชการส่วนท้องถิ่น ปี ๒๕๖๖	๓๐
ตารางที่ ๑๒ แสดงข้อมูลการแบ่งเขตการปกครองในจังหวัดสงขลา ปี ๒๕๖๖	๓๑
ตารางที่ ๑๓ แสดงข้อมูลประชากรและครัวเรือน ปี ๒๕๖๖	๓๒
ตารางที่ ๑๔ แสดงจำนวนแรงงานภาคการเกษตร ปี ๒๕๖๑ - ๒๕๖๖	๓๓
ตารางที่ ๑๕ แสดงข้อมูลจำนวนประชากรแยกเป็นรายเทศบาลที่มีหน่วยงานทะเบียน ปี ๒๕๖๖	๓๔
ตารางที่ ๑๖ แสดงข้อมูลจำนวนวัด จำนวนที่พักสงฆ์ จำนวนมัสยิด และจำนวนโบสถ์จังหวัดสงขลา ปี ๒๕๖๖	๔๑
ตารางที่ ๑๗ แสดงข้อมูลแหล่งน้ำชลประทานจังหวัดสงขลา ปี ๒๕๖๖	๔๔
ตารางที่ ๑๘ โครงสร้างเศรษฐกิจจังหวัดสงขลา ณ ราคาประจำปี ๒๕๖๔	๔๗
ตารางที่ ๑๙ แสดงข้อมูลผลิตภัณฑ์มวลรวมจังหวัดสงขลา (GPP) ปี ๒๕๕๖ - ๒๕๖๔p	๔๙
ตารางที่ ๒๐ แสดงข้อมูลรายได้เฉลี่ยของประชากร	๕๑
ตารางที่ ๒๑ แสดงข้อมูลปฏิทินผลผลิตสินค้าเกษตรรายเดือน	๕๒
ตารางที่ ๒๒ แสดงข้อมูลการใช้ที่ดินเพื่อทำการเกษตรแยกรายอำเภอ ปี ๒๕๖๕	๕๓
ตารางที่ ๒๓ แสดงข้อมูลพื้นที่ทำการเกษตรและครัวเรือนเกษตรจังหวัดสงขลา แยกรายอำเภอ	๕๕
ตารางที่ ๒๔ แสดงข้อมูลพื้นที่ปลูกข้าวนาปีจังหวัดสงขลา ปีเพาะปลูก ๒๕๖๐/๖๑ - ๒๕๖๕/๖๖	๕๖
ตารางที่ ๒๕ แสดงข้อมูลพื้นที่ปลูกข้าวนาปี ปีเพาะปลูก ๒๕๖๕/๖๖ แยกรายอำเภอ	๕๖
ตารางที่ ๒๖ แสดงข้อมูลพื้นที่ปลูกข้าวนาปรังจังหวัดสงขลา ปี ๒๕๖๑ - ๒๕๖๖	๕๘
ตารางที่ ๒๗ แสดงข้อมูลพื้นที่ปลูกข้าวนาปรังจังหวัดสงขลา ปี ๒๕๖๖ แยกรายอำเภอ	๕๘

สารบัญญัตราสาร (ต่อ)

เรื่อง	หน้า
ตารางที่ ๒๘ แสดงข้อมูลพื้นที่ปลูกยางพาราจังหวัดสงขลา ปี ๒๕๕๘ - ๒๕๖๕	๕๙
ตารางที่ ๒๙ แสดงข้อมูลพื้นที่ปลูกยางพาราจังหวัดสงขลา ปี ๒๕๖๕ แยกรายอำเภอ	๕๙
ตารางที่ ๓๐ แสดงข้อมูลพื้นที่ปลูกปาล์มน้ำมันจังหวัดสงขลา ปี ๒๕๖๐ - ๒๕๖๕	๖๐
ตารางที่ ๓๑ แสดงข้อมูลพื้นที่ปลูกปาล์มน้ำมันจังหวัดสงขลา ปี ๒๕๖๕ รายอำเภอ	๖๑
ตารางที่ ๓๒ แสดงข้อมูลพื้นที่ปลูกไม้ผลจังหวัดสงขลา ปี ๒๕๖๕ - ๒๕๖๖	๖๒
ตารางที่ ๓๓ แสดงข้อมูลพื้นที่ปลูกทุเรียนจังหวัดสงขลา ปี ๒๕๖๕ - ๒๕๖๖	๖๓
ตารางที่ ๓๔ แสดงข้อมูลพื้นที่ปลูกลองกองจังหวัดสงขลา ปี ๒๕๖๕ - ๒๕๖๖	๖๔
ตารางที่ ๓๕ แสดงข้อมูลพื้นที่ปลูกมังคุดจังหวัดสงขลา ปี ๒๕๖๕ - ๒๕๖๖	๖๕
ตารางที่ ๓๖ แสดงข้อมูลพื้นที่ปลูกเงาะจังหวัดสงขลา ปี ๒๕๖๕ - ๒๕๖๖	๖๖
ตารางที่ ๓๗ แสดงข้อมูลพื้นที่ปลูกพริกจังหวัดสงขลา ปี ๒๕๖๕ - ๒๕๖๖	๖๗
ตารางที่ ๓๘ แสดงข้อมูลพื้นที่ปลูกพริกทองจังหวัดสงขลา ปี ๒๕๖๕ - ๒๕๖๖	๖๘
ตารางที่ ๓๙ แสดงข้อมูลพื้นที่ปลูกแตงโมจังหวัดสงขลา ปี ๒๕๖๕ - ๒๕๖๖	๖๙
ตารางที่ ๔๐ แสดงข้อมูลพื้นที่ปลูกกาแฟจังหวัดสงขลา ปี ๒๕๖๕ - ๒๕๖๖	๗๐
ตารางที่ ๔๑ แสดงข้อมูลพื้นที่จำนวนครุฑเรือนเกษตรกรผู้เลี้ยงโคเนื้อจังหวัดสงขลา ปี ๒๕๖๑ - ๒๕๖๖	๗๑
ตารางที่ ๔๒ แสดงข้อมูลจำนวนครุฑเรือนเกษตรกรผู้เลี้ยงโคเนื้อจังหวัดสงขลา ปี ๒๕๖๖ แยกรายอำเภอ	๗๑
ตารางที่ ๔๓ แสดงข้อมูลจำนวนเกษตรกร ปริมาณ ผลผลิต/ปี และมูลค่าผลผลิต ปี ๒๕๖๖ แยกรายอำเภอ	๗๒
ตารางที่ ๔๔ แสดงข้อมูลจำนวนกระบือและเกษตรกรผู้เลี้ยงกระบือจังหวัดสงขลา ปี ๒๕๖๑ - ๒๕๖๖	๗๓
ตารางที่ ๔๕ แสดงข้อมูลจำนวนครุฑเรือนเกษตรกรผู้เลี้ยงกระบือจังหวัดสงขลา ปี ๒๕๖๖ แยกรายอำเภอ	๗๓
ตารางที่ ๔๖ แสดงข้อมูลจำนวนผู้เลี้ยงสุกรจังหวัดสงขลา ปี ๒๕๖๑ - ๒๕๖๖	๗๔
ตารางที่ ๔๗ แสดงข้อมูลจำนวนครุฑเรือนเกษตรกรผู้เลี้ยงสุกรจังหวัดสงขลา ปี ๒๕๖๖ แยกรายอำเภอ	๗๕
ตารางที่ ๔๘ แสดงข้อมูลจำนวนครุฑเรือนเกษตรกรผู้เลี้ยงสุกรและปริมาณการผลิต ปี ๒๕๖๖ แยกรายอำเภอ	๗๖
ตารางที่ ๔๙ แสดงข้อมูลจำนวนครุฑเรือนเกษตรกรผู้เลี้ยงแพะจังหวัดสงขลา ปี ๒๕๖๑ - ๒๕๖๖	๗๗
ตารางที่ ๕๐ แสดงข้อมูลจำนวนครุฑเรือนเกษตรกรผู้เลี้ยงแพะจังหวัดสงขลา ปี ๒๕๖๖ แยกรายอำเภอ	๗๘
ตารางที่ ๕๑ แสดงข้อมูลจำนวนเกษตรกร ปริมาณ ผลผลิต/ปี และมูลค่าผู้เลี้ยงแพะจังหวัดสงขลา ปี ๒๕๖๖	๗๙
ตารางที่ ๕๒ แสดงข้อมูลจำนวนครุฑเรือนเกษตรกรผู้เลี้ยงแกะจังหวัดสงขลา ปี ๒๕๖๑ - ๒๕๖๖	๘๐
ตารางที่ ๕๓ แสดงข้อมูลจำนวนครุฑเรือนเกษตรกรผู้เลี้ยงแกะจังหวัดสงขลา ปี ๒๕๖๖ แยกรายอำเภอ	๘๐
ตารางที่ ๕๔ แสดงข้อมูลจำนวนครุฑเรือนเกษตรกรผู้เลี้ยงไก่พื้นเมือง ไก่เนื้อ ไก่ไข่จังหวัดสงขลา ปี ๒๕๖๑- ๒๕๖๖	๘๑
ตารางที่ ๕๕ แสดงข้อมูลจำนวนครุฑเรือนเกษตรกรผู้เลี้ยงไก่พื้นเมือง ไก่เนื้อ ไก่ไข่จังหวัดสงขลา ปี ๒๕๖๖ แยกรายอำเภอ	๘๒

สารบัญตาราง (ต่อ)

เรื่อง		หน้า
ตารางที่ ๕๖	แสดงข้อมูลเกษตรกรผู้เลี้ยงไก่เนื้อและไก่ไข่จังหวัดสงขลา ปี ๒๕๖๖	๘๓
ตารางที่ ๕๗	แสดงข้อมูลจำนวนไข่ไก่จังหวัดสงขลา ปี ๒๕๖๖	๘๔
ตารางที่ ๕๘	แสดงข้อมูลจำนวนครีวเรือนเกษตรกรผู้เลี้ยงเป็ดจังหวัดสงขลา ปี ๒๕๖๑ - ๒๕๖๖	๘๕
ตารางที่ ๕๙	แสดงข้อมูลจำนวนครีวเรือนเกษตรกรผู้เลี้ยงเป็ดจังหวัดสงขลา ปี ๒๕๖๖ แยกรายอำเภอ	๘๖
ตารางที่ ๖๐	แสดงข้อมูลจำนวนเกษตรกรและพื้นที่ที่ได้รับการรับรอง GAP และการรับรอง GFM	๘๗
ตารางที่ ๖๑	แสดงข้อมูลปริมาณและมูลค่าสัตว์น้ำที่ขึ้นทำเทียบเรือประมงสงขลา ปี ๒๕๖๑ - ๒๕๖๖	๘๘
ตารางที่ ๖๒	แสดงข้อมูลปริมาณและมูลค่าสัตว์น้ำที่ขึ้นทำเทียบเรือประมงสงขลา ปี ๒๕๖๖	๘๙
ตารางที่ ๖๓	แสดงข้อมูลธุรกิจต่อเนื่องด้านการประมงที่สำคัญของจังหวัดสงขลา ปี ๒๕๖๖	๙๐
ตารางที่ ๖๔	แสดงข้อมูลพื้นที่การเลี้ยงสัตว์น้ำชายฝั่ง ปี ๒๕๖๑ - ๒๕๖๖	๙๑
ตารางที่ ๖๕	แสดงข้อมูลพื้นที่การเลี้ยงสัตว์น้ำชายฝั่งจำแนกเป็นรายอำเภอ ปี ๒๕๖๖	๙๒
ตารางที่ ๖๖	แสดงข้อมูลปริมาณผลผลิต และมูลค่าผลผลิต ของกุ้งทะเล ปลากระพง และประมงพื้นบ้าน	๙๒
ตารางที่ ๖๗	แสดงข้อมูลพื้นที่การเลี้ยงปลาน้ำจืด ปี ๒๕๖๑ - ๒๕๖๖	๙๓
ตารางที่ ๖๘	แสดงข้อมูลพื้นที่การเลี้ยงปลาน้ำจืดจำแนกเป็นรายอำเภอ ปี ๒๕๖๖	๙๔
ตารางที่ ๖๙	แสดงข้อมูลจระเข้จังหวัดสงขลา	๙๕
ตารางที่ ๗๐	แสดงข้อมูลพื้นที่การเลี้ยงจระเข้ จำแนกเป็นรายอำเภอ ปี ๒๕๖๖	๙๕
ตารางที่ ๗๑	แสดงข้อมูลเกษตรกรผู้เลี้ยงกุ้งทะเลที่ได้รับการรับรอง GAP ปี ๒๕๖๖	๙๖
ตารางที่ ๗๒	แสดงข้อมูลเกษตรกรผู้เลี้ยงปลากระพงขาวที่ได้รับการรับรอง GAP ปี ๒๕๖๖	๙๖
ตารางที่ ๗๓	แสดงข้อมูลจำนวนเกษตรกรและพื้นที่ๆ ได้รับการรับรอง GAP	๑๐๒
ตารางที่ ๗๔	แสดงข้อมูลจำนวนเกษตรกรและพื้นที่ๆ ได้รับการรับรอง GAP แยกรายพืช	๑๐๔
ตารางที่ ๗๕	แสดงข้อมูลแปลงใหญ่ด้านพืช ประมง และปศุสัตว์ (ยอดสะสมจนถึง ปี ๒๕๖๖)	๑๐๖
ตารางที่ ๗๖	แสดงข้อมูลผลิตภัณฑ์ที่ลงทะเบียนคัดสรร OTOP ระดับ ๕ ดาว ปี ๒๕๖๖	๑๐๗
ตารางที่ ๗๗	แสดงข้อมูลภาพรวมฐานข้อมูลผู้ผลิต ผู้ประกอบการ OTOP และผลิตภัณฑ์จังหวัดสงขลา ตั้งแต่ปี ๒๕๕๗-ปัจจุบัน	๑๐๗
ตารางที่ ๗๘	แสดงข้อมูลโครงการชุมชนท่องเที่ยว OTOP นวัตวิถี	๑๐๘
ตารางที่ ๗๙	แสดงข้อมูลประเภทสหกรณ์ และจำนวนสมาชิก ปี ๒๕๖๖	๑๑๑
ตารางที่ ๘๐	แสดงข้อมูลประเภทกลุ่มเกษตรกร และจำนวนกลุ่ม ปี ๒๕๖๖	๑๑๑

สารบัญตาราง (ต่อ)

เรื่อง	หน้า
ตารางที่ ๘๑ แสดงข้อมูลข้อมูลประเภทกลุ่มเกษตรกร รายอำเภอ ปี ๒๕๖๖	๑๑๒
ตารางที่ ๘๒ แสดงข้อมูลรายชื่อกลุ่มและประธานกลุ่มเกษตรกร ปี ๒๕๖๖	๑๑๓
ตารางที่ ๘๓ แสดงข้อมูลกลุ่มแม่บ้านเกษตรกร กลุ่มส่งเสริมอาชีพการเกษตร กลุ่มยุวเกษตรกร กลุ่มวิสาหกิจชุมชน และกลุ่มแปลงใหญ่ ปี ๒๕๖๖	๑๑๕
ตารางที่ ๘๔ แสดงข้อมูลอาสาสมัครเกษตรของจังหวัดสงขลา	๑๑๖
ตารางที่ ๘๕ แสดงข้อมูล Smart Farmer/Young Smart Farmer	๑๑๗
ตารางที่ ๘๖ แสดงข้อมูลการจดทะเบียนโรงงานอุตสาหกรรม โรงสีข้าวจังหวัดสงขลา	๑๒๙
ตารางที่ ๘๗ แสดงข้อมูลโรงสีข้าวจังหวัดสงขลา	๑๓๓
ตารางที่ ๘๘ แสดงข้อมูลลานเทรับซื้อปาล์มน้ำมันจังหวัดสงขลา	๑๓๔
ตารางที่ ๘๙ แสดงข้อมูลโรงฆ่าสัตว์ที่มีใบอนุญาต ขจส.๒ ในพื้นที่จังหวัดสงขลา	๑๓๗
ตารางที่ ๙๐ แสดงข้อมูลโรงงานแปรรูปผลิตภัณฑ์สัตว์น้ำ	๑๓๙
ตารางที่ ๙๑ แสดงข้อมูลตลาดเกษตรกรจังหวัดสงขลา	๑๔๒
ตารางที่ ๙๒ แสดงข้อมูลการให้ความช่วยเหลือผู้ประสบภัยพิบัติกรณีฉุกเฉิน (ด้านพืช)	๑๔๔
ตารางที่ ๙๓ แสดงข้อมูลการให้ความช่วยเหลือผู้ประสบภัยพิบัติกรณีฉุกเฉิน (ด้านประมง)	๑๔๕
ตารางที่ ๙๔ แสดงข้อมูลการให้ความช่วยเหลือผู้ประสบภัยพิบัติกรณีฉุกเฉิน (ด้านปศุสัตว์)	๑๔๖
ตารางที่ ๙๕ แสดงข้อมูลงบประมาณที่ได้รับ ผลการเบิกจ่ายและร้อยละ	๑๔๗
ตารางที่ ๙๖ แสดงข้อมูลงบประมาณที่ได้รับ ผลการเบิกจ่ายและร้อยละของงบปกติ	๑๔๘
ตารางที่ ๙๗ แสดงข้อมูลงบประมาณที่ได้รับ ผลการเบิกจ่ายและร้อยละของงบปกติ	๑๔๙
ตารางที่ ๙๘ แสดงข้อมูลงบประมาณที่ได้รับ ผลการเบิกจ่ายและร้อยละของงบพัฒนาจังหวัดและ เงินนอกงบประมาณ	๑๕๐

ส่วนที่ ๑

ข้อมูลด้านกายภาพของจังหวัดสงขลา

๑.๑ ลักษณะข้อมูลทางภูมิศาสตร์

จังหวัดสงขลา ตั้งอยู่ฝั่งตะวันออกของภาคใต้ตอนล่าง ระหว่างละติจูดที่ $6^{\circ} 17' - 7^{\circ} 56'$ องศาเหนือ ลองจิจูด $100^{\circ} 01' - 101^{\circ} 06'$ องศาตะวันออก สูงจากระดับน้ำทะเลปานกลาง ๔ เมตร อยู่ห่างจากกรุงเทพฯ ตามเส้นทางรถไฟ ๙๔๗ กิโลเมตร และทางหลวงแผ่นดิน ๙๕๐ กิโลเมตร มีอาณาเขตติดต่อกับจังหวัดใกล้เคียง ดังนี้

ทิศเหนือ	ติดต่อกับจังหวัดนครศรีธรรมราชและจังหวัดพัทลุง
ทิศตะวันออก	ติดต่อกับอ่าวไทย
ทิศใต้	ติดต่อกับจังหวัดยะลา จังหวัดปัตตานี รัฐเคดาห์ และรัฐเปอร์ลิสของมาเลเซีย
ทิศตะวันตก	ติดต่อกับจังหวัดพัทลุง และ จังหวัดสตูล

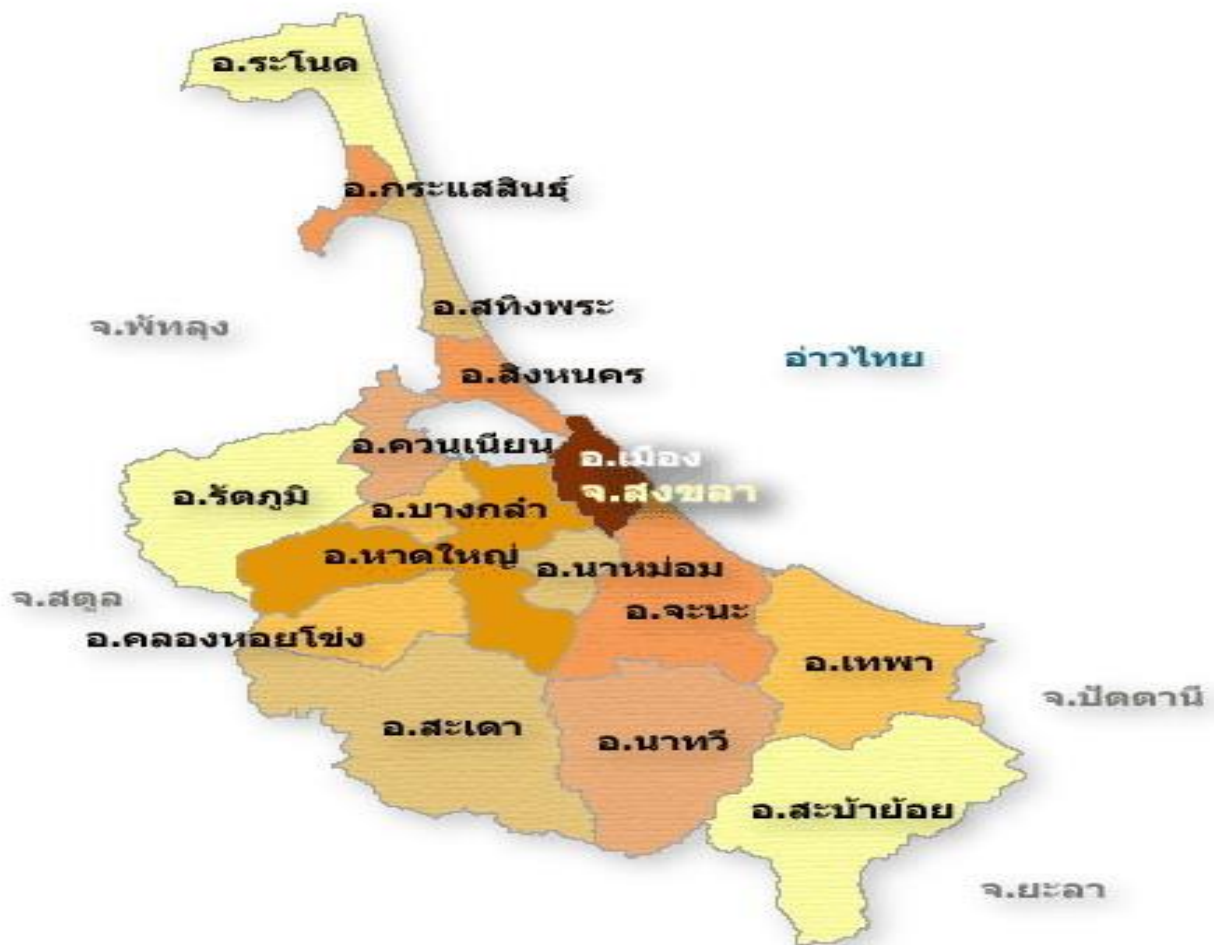

๑.๒ สภาพพื้นที่ และลักษณะภูมิประเทศ

จังหวัดสงขลา มีพื้นที่ ๗,๓๙๓.๘๘๙ ตารางกิโลเมตร หรือประมาณ ๔,๖๒๑,๑๘๐ ไร่ มีขนาดใหญ่เป็นอันดับ ๒๗ ของประเทศ และใหญ่เป็นอันดับที่ ๓ ของภาคใต้ ศักยภาพพื้นที่ด้านการเกษตร ดังนี้

ตารางที่ ๑ สภาพพื้นที่และการแบ่งโซนการพัฒนา

การแบ่งโซนการพัฒนา	สภาพพื้นที่	พื้นที่ทางการเกษตร	ศักยภาพด้านการพัฒนา
๑. พื้นที่กลุ่มอำเภอคาบสมุทรมุขสทิงพระ ประกอบด้วย ๔ อำเภอ คือ อ.ระโนด สทิงพระ กระแสสินธุ์ และสิงหนคร	เป็นที่ราบและชายฝั่ง	เนื้อที่รวม ๓๗๐,๐๒๔ ไร่ ๑. ระโนด ๑๕๐,๔๖๗ ไร่ ๒. สทิงพระ ๕๒,๘๐๓ ไร่ ๓. กระแสสินธุ์ ๔๒,๗๓๑ ไร่ ๔. สิงหนคร ๑๒๔,๐๒๓ ไร่	เป็นพื้นที่เหมาะสมทำนา การปลูกตาลโตนด การทำไร่ อาชีพประมง และมีระบบชลประทานในพื้นที่
๒. พื้นที่กลุ่มอำเภอที่เป็นศูนย์กลางเศรษฐกิจ ประกอบด้วย ๓ อำเภอ คือ อ.หาดใหญ่ สะเตา และ เมืองสงขลา	เป็นที่ราบ	เนื้อที่รวม ๘๐๒,๕๐๘ ไร่ ๑. หาดใหญ่ ๓๐๙,๒๖๘ ไร่ ๒. สะเตา ๔๖๑,๐๙๔ ไร่ ๓. เมืองสงขลา ๓๒,๑๔๖ ไร่	เป็นพื้นที่เหมาะสมสำหรับการปลูกยางพารา มีพื้นที่ปลูกยางพารา ปลูกไม้ผล ได้แก่ ทูเรียน เงาะ มังคุด และลองกอง
๓. พื้นที่กลุ่มอำเภอการพัฒนาทั่วไป ประกอบด้วย ๕ อำเภอ คือ อ.นาหม่อม ควนเนียง บางกล่ำ รัตภูมิ และคลองหอยโข่ง	เป็นที่ราบ	เนื้อที่รวม ๕๗๗,๔๘๗ ไร่ ๑. นาหม่อม ๔๙,๓๑๗ ไร่ ๒. ควนเนียง ๙๔,๗๑๙ ไร่ ๓. บางกล่ำ ๔๒,๒๐๕ ไร่ ๔. รัตภูมิ ๒๖๗,๔๘๒ ไร่ ๕. คลองหอยโข่ง ๑๒๓,๗๖๔ ไร่	เป็นพื้นที่เหมาะสมในการปลูกไม้ผล ทูเรียน เงาะ มังคุด ลองกอง โดยเฉพาะพื้นที่ อ.รัตภูมิ นาหม่อม มีพื้นที่เหมาะสมในการปลูกพืชแบบผสมผสาน เช่น ยางพารา ปาล์มน้ำมัน พืชผัก รวมทั้งด้านประมง น้ำจืด และด้านปศุสัตว์
๔. พื้นที่กลุ่มอำเภอเสริมความมั่นคงหรืออำเภอชายแดน ประกอบด้วย ๔ อำเภอ คือ อ.จะนะ เทพา นาทวี และสะบ้าย้อย	เป็นที่ราบและชายฝั่ง	เนื้อที่รวม ๖๖๒,๔๕๖ ไร่ ๑. จะนะ ๒๓๗,๔๒๖ ไร่ ๒. เทพา ๓๒๙,๕๖๔ ไร่ ๓. นาทวี ๖๓,๑๐๘ ไร่ ๔. สะบ้าย้อย ๓๒,๓๕๘ ไร่	เป็นพื้นที่เหมาะสมในการทำสวนยางพารา ไม้ผล การทำการเกษตร ผสมผสาน การเลี้ยงแพะ การทำประมงพื้นบ้าน การเลี้ยงปลาน้ำจืด โดยเฉพาะอย่างยิ่ง การเลี้ยงปลาตุ๊ก

ลักษณะภูมิประเทศ

ตอนเหนือเป็นคาบสมุทรแคบและยาวยื่นลงมาทางใต้ เรียกว่า คาบสมุทรสทิงพระ กับส่วนที่เป็นแผ่นดินรูปสี่เหลี่ยมผืนผ้าทางตอนใต้ แผ่นดินทั้งสองส่วนเชื่อมต่อกันโดยสะพานติณสูลานนท์ พื้นที่ทางทิศเหนือส่วนใหญ่เป็นที่ราบลุ่ม ทิศตะวันออกเป็นที่ราบริมหาด ทิศใต้และทิศตะวันตกเป็นภูเขาและที่ราบสูงซึ่งเป็นแหล่งกำเนิดต้นน้ำลำธารที่สำคัญ

๑.๓ ลักษณะดินและแผนที่การใช้ประโยชน์ที่ดินจังหวัดสงขลา

จังหวัดสงขลา มีพื้นที่ทั้งหมด ๗,๓๙๓.๘๘๙ ตารางกิโลเมตร ประกอบด้วยชุดดินรวมทั้งหมด ๙๗ ชุด ตามการจำแนกดินของกรมพัฒนาที่ดิน ซึ่งสามารถจัดกลุ่มของชุดดินตามลักษณะธรณีสัณฐาน ออกเป็น ๗ กลุ่ม มีรายละเอียดดังนี้

(๑) **เขาหรือภูเขา (Hill and Mountain)** : ดินตื้นมากมีหินโผล่และการชะล้างพังทลายของหน้าดินขึ้นอยู่กับปริมาณของสิ่งปกคลุมดิน เหมาะที่จะอนุรักษ์ไว้เป็นพื้นที่ป่าและแหล่งต้นน้ำลำธาร

(๒) **ที่ลาดเชิงเขา** มีเนื้อดินหลากหลายขึ้นอยู่กับวัตถุต้นกำเนิดของดิน มีทั้งดินเนื้อหยาบ ดินเนื้อละเอียดปานกลาง และดินปนเศษหินที่ผุ ความลึกของดินมากพอสมควร ทำให้ดินมีการระบายน้ำได้ดี แต่มีความอุดมสมบูรณ์ทางธรรมชาติต่ำ เหมาะแก่การปลูกยางพารามาก

(๓) **ลานตะพักลำน้ำเก่า** : มีลักษณะเป็นลูกคลื่นลอนลาด มีความลาดชันเล็กน้อยถึงปานกลาง ดินมีเนื้อหยาบ ทำให้การระบายน้ำค่อนข้างดี และมีความอุดมสมบูรณ์ค่อนข้างต่ำ แต่สามารถทำการปรับปรุงได้ง่าย และไม่สิ้นเปลืองมาก เหมาะแก่การปลูกยางพารา และไม่ผลต่าง ๆ และไม่พุ่มเตี้ย

(๔) **ลานตะพักลำน้ำระดับต่ำ (Low Terrace)** : ใกล้กับสันดอนริมน้ำ เป็นตะกอนเนื้อละเอียด และอาจมีตะกอนเนื้อหยาบปะปนอยู่ประปราย การระบายน้ำเร็วถึงค่อนข้างเร็ว และมีความอุดมสมบูรณ์ทางธรรมชาติต่ำ

(๕) **สันทราย (Beach Ridges)** : ที่ราบติดกับทะเลหรือพื้นที่ที่มีการทับถมของตะกอนท้องทะเลในอดีต เป็นดินทรายจัด การระบายน้ำมากเกินไป มีธาตุอาหารของพืชต่ำมาก และง่ายต่อการชะล้างพังทลายของดิน พืชพรรณที่ขึ้นมักเป็นไม้สนทะเล และไม้พุ่มเตี้ย

(๖) **ที่ราบลุ่มและที่ราบน้ำท่วมถึง (Former Tidal Flat)** : ที่ราบเกิดจากการทับถมของตะกอนน้ำพา เนื้อดินละเอียด เป็นดินเหนียวปนทรายแป้งสีเทา การระบายน้ำค่อนข้างเร็ว มักมีน้ำแช่ขังในช่วงฤดูฝน เหมาะสำหรับการทำนา พืชพรรณที่ขึ้นมักจะเป็นกก หรือเสม็ด

(๗) **สันดอนริมน้ำ (Levee)** : เกิดจากการทับถมของตะกอนลำน้ำ ทำให้เนื้อดินหยาบสลับกับเนื้อดินละเอียด เป็นดินทราย ดินทรายปนดินร่วน ดินร่วน หรือดินร่วนปนทรายแป้ง การระบายน้ำของดินค่อนข้างดีจนถึงดี และมีความอุดมสมบูรณ์ค่อนข้างสูง เหมาะที่จะปลูกพืชไร่ และไม่ผล มักใช้เป็นที่ตั้งบ้านเรือน

แผนที่การใช้ประโยชน์ที่ดินจังหวัดสงขลา

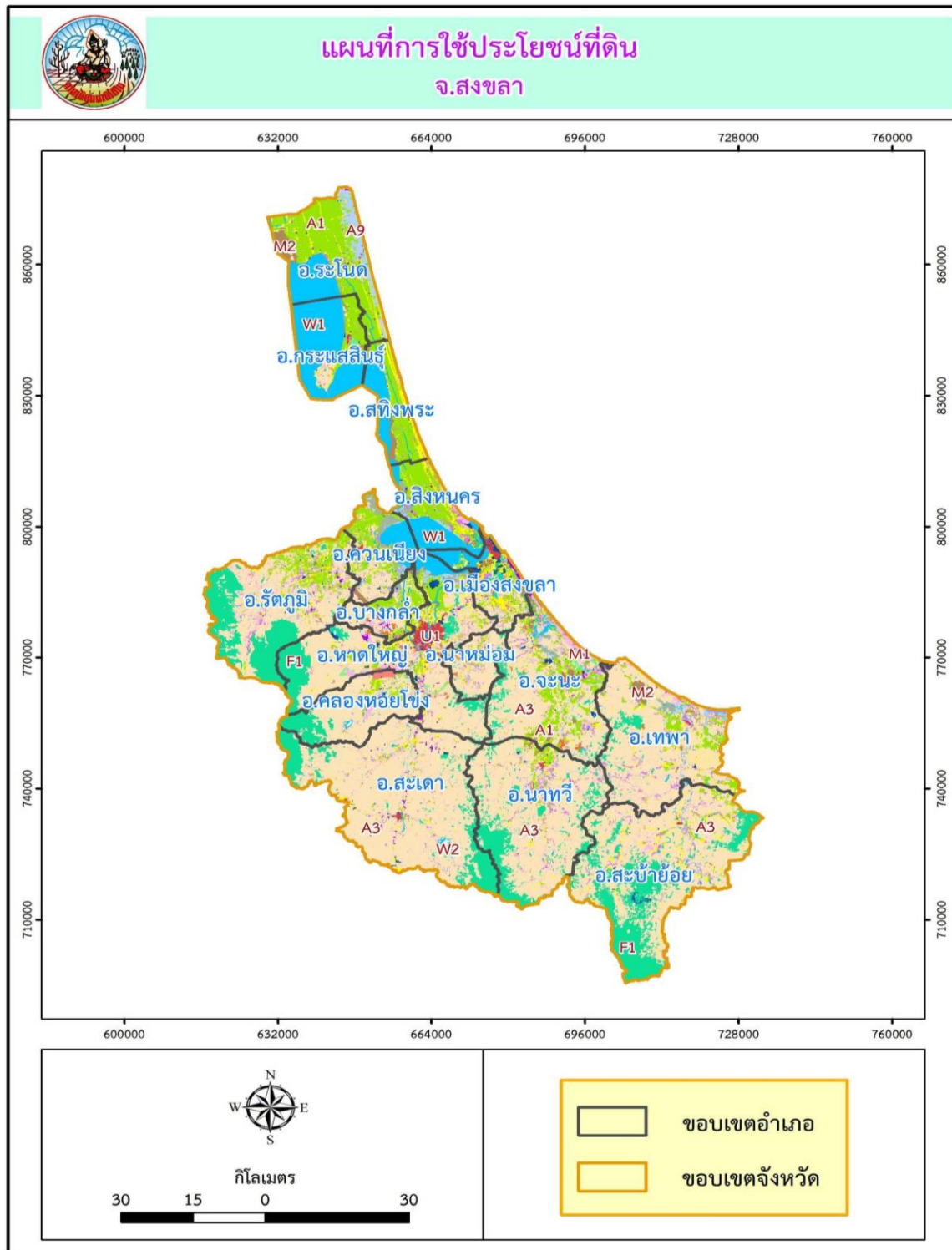

ตารางที่ ๒ แสดงแผนที่การใช้ประโยชน์ที่ดิน

213

ลำดับที่	รหัส	คำอธิบาย	พื้นที่(ไร่)
1	A1	พื้นที่นา	553,258.75
2	A2	พืชไร่	3,517.24
3	A3	ไม้ยืนต้น	2,523,489.5
4	A4	ไม้ผล	112,093.38
5	A5	พืชสวน	1,869.28
6	A7	ทุ่งหญ้าเลี้ยงสัตว์และโรงเรือนเลี้ยงสัตว์	3,072.53
7	A8	พืชน้ำ	86.65
8	A9	สถานที่เพาะเลี้ยงสัตว์น้ำ	56,731.33
9	F1	ป่าไม่ผลัดใบ	603,557.06
10	F2	ป่าผลัดใบ	89.43
11	F5	ป่าปลูก	197.35
12	M1	ทุ่งหญ้าและไม้ละเมาะ	152,399.92
13	M2	พื้นที่ลุ่ม	58,360.25

ตารางที่ ๒ แสดงแผนที่การใช้ประโยชน์ที่ดิน (ต่อ)

ลำดับที่	รหัส	คำอธิบาย	พื้นที่(ไร่)
14	M3	เหมืองแร่ บอซุด	17,478.28
15	M4	พื้นที่เบ็ดเตล็ดอื่นๆ	4,089.18
16	U1	ตัวเมืองและย่านการค้า	25,597.8
17	U2	หมู่บ้าน	199,210.95
18	U3	สถานที่ราชการและสถาบันต่างๆ	35,903.97
19	U4	สถานีคมนาคม	19,305.66
20	U5	พื้นที่อุตสาหกรรม	19,917.41
21	U6	สิ่งปลูกสร้างอื่นๆ	3,135.95
22	U7	สนามกอล์ฟ	3,489.31
23	W1	แหล่งน้ำธรรมชาติ	378,852.7
24	W2	แหล่งน้ำที่สร้างขึ้น	15,072.61
25	F3	ป่าชายเลน	40,643.16
26	F4	ป่าพรุ	6,964.41

๑.๔ แหล่งน้ำธรรมชาติและทรัพยากรน้ำ

๑) ลำน้ำ จังหวัดสงขลา ไม่มีลำน้ำใดที่เรียกว่า แม่น้ำ มีแต่คลองต่าง ๆ อยู่หลายสาย คลองที่สำคัญได้แก่ คลองอู่ตะเภา, คลองรัตภูมิ, คลองเทพา, คลองนาทวี (คลองใหญ่), คลองจะทิ้งหม้อ, คลองป่าขาด, คลองสะทิงพระ, คลองพรวน, คลองเจดีย์งาม, คลองพังยาง, คลองไผ่, คลองลากช้าย, คลองระโนด, คลองศาลาหลวง, คลองปากแตระ, คลองปากแรด, คลองแดน, คลองท่าเขน, คลองสำโรง, คลองนาทับ, คลองประจํา, คลองปลัดพอ, คลองลำพด, คลองพ้อแดง, คลองพะวง, คลองน้ำกระจาย, คลองบางกล้า, คลองเตย, คลองหอยโข่ง, คลองจำไทร, คลองบ้านเขาวังชิง, คลองปึกคล้า, คลองแฉะ, คลองประตู่, คลองตง, คลองรำใหญ่, คลองห่อป้าง, คลองสะเดา, คลองสะกอม, คลองเงาะ, คลองม่วงโหนด, คลองเปียน, คลองเรียน, คลองตาหงา ฯลฯ



๒) แหล่งน้ำ จังหวัดสงขลา มีแหล่งน้ำที่สำคัญ ดังนี้

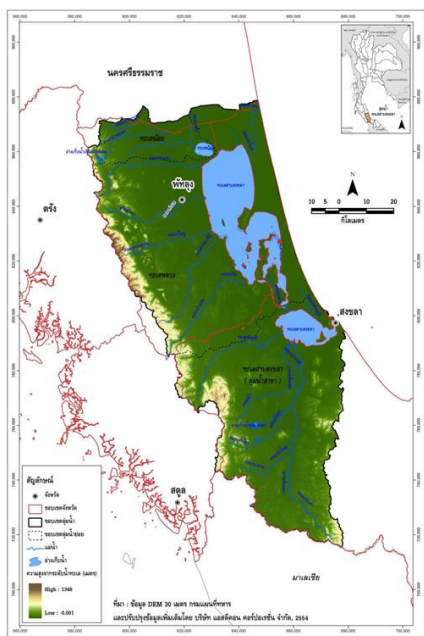

ลุ่มน้ำทะเลสาบมีพื้นที่ทะเลประมาณ ๙๕๐ ตารางกิโลเมตร มีปริมาณน้ำท่าเฉลี่ยทั้งปี ประมาณ ๘๐๐ ล้านลูกบาศก์เมตร แบ่งออกได้เป็นสามส่วน คือ

- ทะเลสาบสงขลามีพื้นที่ประมาณ ๑๙๐ ตารางกิโลเมตร เป็นทะเลสาบส่วนนอกที่ติดกับอ่าวไทย เป็นน้ำเค็มถึงเค็มจัดในฤดูแล้ง และน้ำกร่อยในช่วงฤดูฝน เนื่องจากได้รับน้ำจืดจากคลองต่าง ๆ ที่ไหลมาลงทะเลสาบแห่งนี้ ความลึกสูงสุดประมาณ ๓ เมตร มีเกาะที่สำคัญคือ เกาะยอ

- ทะเลสาบตอนกลางจากส่วนแคบที่สุดที่บ้านปากรอจนถึงเกาะใหญ่ ในเขตอำเภอกระแสดินรุ้ง มีพื้นที่ประมาณ ๒๗๐ ตารางกิโลเมตรมีระดับความเค็มเปลี่ยนแปลงไปตามฤดูกาล ความลึกเฉลี่ย ๑.๒ เมตร

- ทะเลหลวงอยู่ถัดจากเกาะใหญ่ออกไปจนถึงอำเภอระโนด มีพื้นที่ ๔๙๐ ตารางกิโลเมตร เป็นแหล่งน้ำจืดขนาดใหญ่ ปัจจุบันมีค่าความเค็มเพิ่มขึ้นในช่วงฤดูแล้ง มีความลึกเฉลี่ย ๑.๘ เมตร

- ลุ่มน้ำคลองอู่ตะเภา มีพื้นที่ประมาณ ๒,๔๘๐ ตารางกิโลเมตร มีปริมาณน้ำท่าเฉลี่ยทั้งปี ประมาณ ๘๔๐ ล้านลูกบาศก์เมตร

- ลุ่มน้ำคลองรัตภูมิ มีพื้นที่ประมาณ ๔๒๐ ตารางกิโลเมตร มีปริมาณน้ำท่าเฉลี่ยทั้งปี ประมาณ ๑๘๐ ล้านลูกบาศก์เมตร

- ลุ่มน้ำคลองเทพามีพื้นที่ประมาณ ๑,๗๗๐ ตารางกิโลเมตร มีปริมาณน้ำท่าเฉลี่ยทั้งปี ประมาณ ๕๘๐ ล้านลูกบาศก์เมตร

- ลุ่มน้ำลำคลองในคาบสมุทรสทิงพระมีพื้นที่ประมาณ ๘๗๐ ตารางกิโลเมตร มีปริมาณน้ำท่าเฉลี่ยตลอดปีประมาณ ๔๗๐ ล้านลูกบาศก์เมตร

หาดทรายและชายหาด จังหวัดสงขลามีหาดทราย และชายหาดอยู่เป็นจำนวนมากที่สำคัญและรู้จักกันดี เช่น แหลมสมิหลา, แหลมสนอ่อน, หาดแก้ว, หาดสะกอม ฯลฯ



ทรัพยากรน้ำ

๑. ลุ่มน้ำ (Watershed)

จังหวัดสงขลาแบ่งพื้นที่ออกเป็นลุ่มน้ำย่อย (Watershed) ได้ ๕ ลุ่มน้ำย่อย คือ

(๑) **ลุ่มน้ำคาบสมุทรสทิงพระ** : เป็นที่ราบน้ำท่วมถึง (Flood Plain) ริมหทะเลเป็นแหลมแคบ ๆ วางตัวในแนวทิศเหนือ-ใต้ ระหว่างทะเลสาบสงขลา กับอ่าวไทย ไม่มีลำน้ำใหญ่ไหลผ่าน จะมีเฉพาะลำน้ำขนาดเล็กสายสั้น ๆ ไหลออกจากพื้นที่ของคาบสมุทรสทิงพระลงทะเลสาบสงขลา หรืออ่าวไทย ขนาดพื้นที่ลุ่มน้ำประมาณ ๔๙๓.๖ ตารางกิโลเมตร (๓๐๘,๕๐๐ ไร่) ประกอบด้วย อำเภอระโนด อำเภอกะระเส-สินธุ์ อำเภอสทิงพระ และ อำเภอสิงหนคร ส่วนใหญ่จะมีพื้นที่รับน้ำขนาดเล็ก จะเกิดน้ำไหลเมื่อเกิดฝนตกในพื้นที่เท่านั้น

สภาพน้ำฝน ปริมาณน้ำฝนเฉลี่ยรายปี ๑,๗๙๐ มิลลิเมตร ช่วงพิสัยปริมาณฝนรายปีเฉลี่ย ๑,๖๑๖.๖๖-๒,๐๖๑.๗๖ มิลลิเมตร ช่วงพิสัยปริมาณฝนที่ตกในเดือนพฤศจิกายน ๔๖๐.๖๕-๖๒๗.๙๑ มิลลิเมตร

สภาพน้ำท่า ปริมาณน้ำท่าเฉลี่ยรายปี ๔๐๐.๗๓ ล้านลูกบาศก์เมตร ฤดูฝน ๓๕๔.๓๓ ล้านลูกบาศก์เมตร ฤดูแล้ง ๔๖.๔๐ ล้านลูกบาศก์เมตร ปริมาณน้ำท่าสูงสุดเดือนพฤศจิกายน ๑๒๔.๓๗ ล้านลูกบาศก์เมตร ต่ำสุดเดือนเมษายน ๗.๒๗ ล้านลูกบาศก์เมตร

(๒) **ลุ่มน้ำคลองรัตภูมิ** : สภาพภูมิประเทศ พื้นที่ต้นน้ำเป็นภูเขาสูงสลับกับที่ราบเชิงเขาโดยมีเทือกเขาหลวงที่สูงชันอยู่ทางทิศตะวันตก พื้นที่โดยทั่วไปมีความลาดเทจากทิศตะวันตกไปทางทิศตะวันออกโดยประมาณ พื้นที่ภูเขาสูงเปลี่ยนสภาพเป็นพื้นที่เชิงเขาแบบลูกคลื่นลอนลาด และเป็นพื้นที่ราบลุ่มไปทางทิศตะวันออกจนจรดทะเลสาบสงขลา ที่บ้านปากบาง อำเภอกวนเนียง โดยมีคลองรัตภูมิเป็นลำน้ำสายหลักไหลผ่านกลางพื้นที่ลุ่มน้ำ ทิศทางการไหลของน้ำไหลจากทิศตะวันตก ซึ่งเป็นบริเวณยอดเขาต้นน้ำ ไปทางทิศตะวันออกที่เป็นที่ราบลุ่มริมหทะเลสาบสงขลา ขนาดพื้นที่ลุ่มน้ำประมาณ ๕๐๘.๑๕ ตารางกิโลเมตร ประกอบด้วย อำเภอรัตภูมิ และ อำเภอกวนเนียง

สภาพน้ำฝน ปริมาณน้ำฝนเฉลี่ยรายปี ๑,๘๙๐ มิลลิเมตร ช่วงพิสัยปริมาณฝนรายปีเฉลี่ย ๑,๖๗๖.๒๒-๑,๘๙๒.๔๕ มิลลิเมตร ช่วงพิสัยปริมาณฝนที่ตกในเดือนพฤศจิกายน ๓๙๗.๓๑-๔๑๙.๘๗ มิลลิเมตร

สภาพน้ำท่า ปริมาณน้ำท่าเฉลี่ยรายปี ๖๔๘.๖๐ ล้านลูกบาศก์เมตร ฤดูฝน ๕๐๕.๓๕ ล้านลูกบาศก์เมตร ฤดูแล้ง ๑๔๓.๒๔ ล้านลูกบาศก์เมตร ปริมาณน้ำท่าสูงสุดเดือนธันวาคม ๒๑๒.๐๐ ล้านลูกบาศก์เมตร ต่ำสุดเดือนมิถุนายน ๑๕.๖๗ ล้านลูกบาศก์เมตร

(๓) **ลุ่มน้ำคลองอู่ตะเภา** : สภาพภูมิประเทศมีลักษณะเป็นแอ่งกระทะล้อมรอบด้วยภูเขาสามด้าน คือ ทางทิศใต้ ทิศตะวันออก และทิศตะวันตก ระดับพื้นดินทางทิศใต้ลาดเทลงทางทิศเหนือ ทางด้านทิศตะวันตกและทิศตะวันออกพื้นที่จะยกสูงขึ้น เนื่องจากเป็นแนวสันเขา และลาดเทลงสู่พื้นที่ตอนกลาง ซึ่งเป็นที่ราบ (บริเวณแนวคลองอู่ตะเภา) สภาพการไหลของน้ำในคลองอู่ตะเภา มีความคดเคี้ยวมากในบางช่วงของลำน้ำ ส่วนในบางช่วงจะเป็นแนวตรง โดยมีความลึกของลำน้ำตั้งแต่ ๒ ถึง ๑๒ เมตร และความกว้างเฉลี่ยของ ลำน้ำประมาณ ๔๐ เมตร สามารถระบายน้ำได้ประมาณ ๔๐๐ ลูกบาศก์เมตร/วินาที ส่วนลำน้ำสาขามีลักษณะความคดเคี้ยวไม่มากนัก มีความลึกของลำน้ำตั้งแต่ ๑ ถึง ๑๐ เมตร และมีความกว้างเฉลี่ย ๑๐ ถึง ๓๔ เมตร โดยลำน้ำสาขาไหลลงคลองอู่ตะเภาเพื่อระบายน้ำลงสู่ทะเลสาบสงขลาต่อไป ขนาดพื้นที่ลุ่มน้ำ ๒,๓๙๑.๙๑ ตารางกิโลเมตร (๑,๔๙๔,๙๔๓.๗๕ ไร่)

ประกอบด้วยอำเภอหาดใหญ่ อำเภอนาหม่อม อำเภอคลองหอยโข่ง อำเภอสะเดา อำเภอเมือง และอำเภอบางกล่ำ

สภาพน้ำฝน ปริมาณน้ำฝนเฉลี่ยรายปี ๑,๗๕๐ มิลลิเมตร ช่วงพิสัยปริมาณฝนรายปีเฉลี่ย ๑,๔๑๘.๓๗-๒,๐๑๙.๗๐ มิลลิเมตร ช่วงพิสัยปริมาณฝนที่ตกในเดือนพฤศจิกายน ๑๗๖.๑๓-๖๔๕.๓๕ มิลลิเมตร

สภาพน้ำท่า ปริมาณน้ำท่าเฉลี่ยรายปี ๑,๒๔๓.๖๗ ล้านลูกบาศก์เมตร ฤดูฝน ๑,๐๘๑.๘๗ ล้านลูกบาศก์เมตร ฤดูแล้ง ๑๖๑.๘๐ ล้านลูกบาศก์เมตร ปริมาณน้ำท่าสูงสุดเดือนธันวาคม ๓๓.๕๘ ล้านลูกบาศก์เมตร ต่ำสุดเดือนมีนาคม ๒๔.๘๕ ล้านลูกบาศก์เมตร

(๔) **ลุ่มน้ำคลองนาทวี** : มีลักษณะเอียงลาดเทจากทิศใต้ไปทิศเหนือ พื้นที่ทิศใต้ติดชายแดนไทย-มาเลเซีย เมื่อมีฝนตกหนักจึงมักเกิดอุทกภัยในบริเวณพื้นที่ที่มีชุมชนอยู่อย่างหนาแน่น โดยเฉพาะในเขตเทศบาล สำหรับพื้นที่ทางทิศเหนือที่อยู่ติดชายฝั่งทะเลอ่าวไทยจะเป็นพื้นที่ราบ มีบริเวณที่ราบลุ่ม (ป่าพรุ) อยู่เป็นแห่ง ๆ บริเวณปากแม่น้ำลำคลอง มีลักษณะเป็นสันทรายกันคลื่น แนวขนานกับชายฝั่งทะเลที่มักเรียกว่าปากบาง เช่น ปากบางนาทับ ปากบางสะกอม เป็นต้น ขนาดพื้นที่ลุ่มน้ำ ๑,๕๘๖ ตารางกิโลเมตร

สภาพน้ำท่า ปริมาณน้ำท่าเฉลี่ยรายปี ๖๑๗ ล้านลูกบาศก์เมตร

(๕) **ลุ่มน้ำคลองเทพา** : มีลักษณะเอียงลาดจากทิศใต้ไปทิศเหนือ พื้นที่ทิศใต้ติดกับชายแดนไทย - มาเลเซีย ลำน้ำสายหลัก และสายสาขาในลุ่มน้ำไหลเริ่มจากเขาตีโต๊กของเทือกเขาสันกาลาคีรี ไหลผ่านอำเภอ สะบ้าย้อยและอำเภอเทพาหลงสู่อ่าวไทยที่บ้านคลองประคู้ มีความยาวประมาณ ๑๓๐ กิโลเมตร พื้นที่ส่วนใหญ่จะครอบคลุมอำเภอสะบ้าย้อย อำเภอเทพา บางส่วนของอำเภอนาทวี จังหวัดสงขลา อำเภอกาบัง และอำเภอ ยะหา จังหวัดยะลา เมื่อมีฝนตกหนักจึงมักเกิดอุทกภัยในบริเวณที่มีชุมชนอยู่อย่างหนาแน่น มีลำน้ำสาขาที่สำคัญหลายสาย ได้แก่ คลองน้ำซุ่น คลองลำทับ คลองเปียน คลองลำเปา เป็นต้น ขนาดพื้นที่ลุ่มน้ำ ๑,๘๙๕ ตารางกิโลเมตร สภาพน้ำท่า ปริมาณน้ำท่าเฉลี่ยรายปี ๗๖๓ ล้านลูกบาศก์เมตร

๒. แหล่งน้ำผิวดินหรือแหล่งน้ำท่า

แหล่งน้ำผิวดินหรือแหล่งน้ำท่า ที่สำคัญ ได้แก่

(๑) **ทะเลสาบสงขลา** : เป็นแหล่งน้ำธรรมชาติที่มีขนาดใหญ่ที่สุดของประเทศ ที่มีระบบทะเลสาบแบบลากูน (Lagoon) ขนาดใหญ่ เป็นแอ่งรองรับน้ำจืด (น้ำฝน น้ำจืดจากคลอง และน้ำหลากจากแผ่นดิน) โดยมีน้ำเค็มจากทะเลไหลเข้ามาผสมผสาน มีพื้นที่กว้างใหญ่ประมาณ ๙,๑๐๐ ตารางกิโลเมตร ครอบคลุมพื้นที่จังหวัดสงขลา และจังหวัดพัทลุง เป็นแหล่งน้ำที่มีความอุดมสมบูรณ์ในทางทรัพยากรและความสวยงามทางธรรมชาติ โดยมีพื้นที่ส่วนที่เป็นพื้นน้ำประมาณ ๑,๐๔๖.๐๔ ตารางกิโลเมตร หรือ ๖๕๐,๐๐๐ ไร่ แบ่งออกเป็น ๔ ช่วง คือ

- **ทะเลน้อย** : อยู่ตอนบนสุด มีพื้นที่ประมาณ ๒๖.๖๔ ตารางกิโลเมตร ความลึกเฉลี่ยประมาณ ๑.๕ เมตร เป็นทะเลสาบน้ำจืด โดยแยกส่วนกับทะเลสาบโดยมีคลองนางเรียงเชื่อมต่อแหล่งน้ำทั้งสองเข้าด้วยกัน ทะเลน้อยมีความหลากหลายของพืชพรรณในสังคมพืชป่าพรุขนาดใหญ่ และเป็นแหล่งนกน้ำนานาพันธุ์ ทั้งที่เป็นนกประจำถิ่นและที่อพยพมาจากแหล่งอื่น พื้นที่ส่วนใหญ่อยู่ในเขตจังหวัดพัทลุง

- **ทะเลหลวง (ทะเลสาบสงขลาตอนบน) :** อยู่ส่วนบนของทะเลสาบสงขลาถัดจากทะเลน้อยลงมาจนถึงเกาะใหญ่ อำเภอกระแสดินธุ์ เป็นห้วงน้ำกว้างใหญ่ที่สุด และมีพื้นที่มากที่สุด ประมาณ ๔๗๙.๙๓ ตารางกิโลเมตร ความลึกประมาณ ๒ เมตร สภาพน้ำส่วนใหญ่เป็นน้ำกร่อย ในอดีตเป็นท้องน้ำจืดขนาดใหญ่ แต่ในบางปีพบว่ามีการรุกตัวของน้ำเค็มค่อนข้างสูงในช่วงฤดูแล้ง เป็นที่อยู่อาศัยของ สัตว์น้ำนานาชนิด

- **ทะเลสาบสงขลาตอนล่าง :** เป็นส่วนของทะเลสาบตอนนอกสุดที่เชื่อมต่อกับอ่าวไทย มีพื้นที่ประมาณ ๑๘๒.๓๔ ตารางกิโลเมตร ความลึกประมาณ ๑.๕ เมตร ยกเว้นช่องแคบติดต่อกับทะเล อ่าวไทย ซึ่งเป็นช่องเดินเรือมีความลึกประมาณ ๑๒ - ๑๔ เมตร ทะเลสาบส่วนนี้เป็นบริเวณที่มีน้ำเค็ม แต่บางส่วนในช่วงฤดูฝนจะเป็นน้ำกร่อย และได้รับอิทธิพลจากน้ำขึ้นน้ำลง

(๒) **คลองอู่ตะเภา :** ต้นน้ำเกิดจากเทือกเขาสันกาลาศีรี ในตำบลสำนักแก้ว อำเภอสะเดา ไหลผ่านตำบลต่าง ๆ ในอำเภอสะเดา ผ่านอำเภอหาดใหญ่ลงสู่ทะเลสาบสงขลาที่บ้านคลองบางกล้า มีความยาวประมาณ ๙๐ กิโลเมตร

(๓) **คลองवाद :** มีต้นน้ำจากเทือกเขาบรรทัด ในอำเภอหาดใหญ่ ไหลลงทางตะวันออกเฉียงเหนือไปสู่คลองอู่ตะเภา มีความยาวประมาณ ๓๗ กิโลเมตร

(๔) **คลองเทพา :** มีต้นน้ำจากเทือกเขาสันกาลาศีรี ไหลผ่านอำเภอสะบ้าย้อย และอำเภอเทพา ไปลงอ่าวไทยที่ตำบลเทพา มีความยาวประมาณ ๘๐ กิโลเมตร

(๕) **คลองรัตภูมิ :** ต้นน้ำเกิดจากเทือกเขาบรรทัดและเขาหลวง กั้นเขตแดนระหว่างอำเภอรัตภูมิกับจังหวัดสตูล ไหลผ่านอำเภอรัตภูมิ อำเภอควนเนียง ลงสู่ทะเลสาบสงขลาที่บ้านปากบาง มีความยาวประมาณ ๔๕ กิโลเมตร

(๖) **คลองนาทวี :** ต้นน้ำเกิดจากเทือกเขาสันกาลาศีรีผ่านอำเภอนาทวี อำเภอจะนะ ไหลลงสู่อ่าวไทยที่ปากบางสะกอม มีความยาวประมาณ ๗๐ กิโลเมตร

๓. แหล่งน้ำใต้ดิน (จาก โครงการวางแผนและจัดทำผังเมืองรวมจังหวัดสงขลา)

จากลักษณะอุทกธรณีวิทยา สามารถจำแนกแหล่งน้ำใต้ดินตามแหล่งที่พบ ได้ดังนี้

(๑) **แหล่งน้ำใต้ดินที่พบตามรูพรุนของหิน :-** ประกอบด้วย

- แหล่งน้ำใต้ดินที่มีมากและพบกระจายอยู่ทั่วไป (Qcp) : ได้แก่ บริเวณแนวลำน้ำของคลองเทพา คลองน้ำเค็ม คลองอู่ตะเภา และบริเวณที่ราบของอำเภอระโนด

- แหล่งน้ำใต้ดินที่มีน้อยและพบกระจายอยู่ทั่วไป (Qcp) : พบบริเวณที่ราบที่อยู่ริมคลองเทพา คลองนาทวี คลองอู่ตะเภา และบริเวณที่ราบตอนเหนือของอำเภอระโนด

- แหล่งน้ำใต้ดินที่มีน้อยและพบเฉพาะแห่ง :- ประกอบด้วย

(๒) **แหล่งน้ำใต้ดินบริเวณรอยต่อหินแข็ง :** จะเป็นแหล่งน้ำใต้ดินที่มีน้ำน้อย ซึ่งพบกระจายอยู่ทั่วไป ประกอบด้วย

แหล่งน้ำใต้ดินกระบี่ (Tkb) : พบบริเวณตอนใต้ของอำเภอสะเดา

แหล่งน้ำใต้ดินที่เกิดจากการทับถมของตะกอนน้ำทะเล : พบมากบริเวณพื้นที่ของอำเภอนาทวี และบริเวณทิศตะวันตกของอำเภอเทพา

แหล่งน้ำใต้ดินที่เกิดจากชั้นหินแปรของหินตะกอน (Pcms) : พบมากทางทิศตะวันตกของจังหวัดสงขลา ทางทิศตะวันออกของอำเภอหาดใหญ่ และทางตอนใต้ของอำเภอเทพา

๑.๕ ข้อมูลบ่อน้ำบาดาลจังหวัดสงขลา

จังหวัดสงขลา มีบ่อน้ำบาดาล ทั้งหมด จำนวน ๑,๖๔๕ บ่อ แบ่งเป็นบ่อสำหรับอุปโภค ร้อยละ ๘๖.๔๔ และบ่อเกษตร ร้อยละ ๑๓.๕๖ โดยอำเภอที่มีบ่อน้ำบาดาลมากที่สุด คือ อำเภอจะนะ จำนวน ๒๐๕ บ่อ ตารางที่ ๓ แสดงข้อมูลจำนวนบ่อน้ำบาดาลจังหวัดสงขลา ปี ๒๕๖๖

ที่	อำเภอ	จำนวน (บ่อ)		
		บ่ออุปโภค	บ่อเกษตร	รวมทั้งสิ้น
๑	เมือง	๑๐๔	๒	๑๐๖
๒	สทิงพระ	๔๗	๓	๕๐
๓	จะนะ	๒๐๕	๗	๒๑๒
๔	เทพา	๑๖๐	๑๗	๑๗๗
๕	นาทวี	๑๑๔	๒	๑๑๖
๖	สะบ้าย้อย	๗๓	๐	๗๓
๗	ระโนด	๙๘	๑๔	๑๑๒
๘	กระแสสินธุ์	๓๑	๓๒	๖๓
๙	รัตภูมิ	๑๒๒	๒๑	๑๔๓
๑๐	สะเดา	๗๒	๐	๗๒
๑๑	หาดใหญ่	๑๔๘	๒๐	๑๖๘
๑๒	นาหม่อม	๕๕	๐	๕๕
๑๓	ควนเนียง	๕๐	๕๗	๑๐๗
๑๔	บางกล่ำ	๔๙	๑๕	๖๔
๑๕	สิงหนคร	๖๕	๓๓	๙๘
๑๖	คลองหอยโข่ง	๒๙	๐	๒๙
	รวม	๑,๔๒๒	๒๒๓	๑,๖๔๕

ที่มา : กลุ่มระบบข้อมูลทรัพยากรน้ำบาดาล, กรมทรัพยากรน้ำ, ๗ มีนาคม ๒๕๖๗

<http://app.dgr.go.th/newpasutara/xml/tshow.php?ddlGeo=๖๙&ddlProvince=&btn๑=>

๑.๖ ปริมาณน้ำฝนจังหวัดสงขลา

ปี ๒๕๖๖ มีปริมาณน้ำฝนรวมทั้งปีเฉลี่ย จำนวน ๒,๓๒๕.๕๐ มิลลิเมตร และจำนวนวันฝนตกรวมทั้งปี ๑๗๐ วัน

ตารางที่ ๔ แสดงปริมาณน้ำฝนจังหวัดสงขลา ปี ๒๕๕๖ - ๒๕๖๖ รายปี

ปี พ.ศ.	จำนวนปริมาณน้ำฝนและจำนวนวันที่ฝนตก	
	ปริมาณน้ำฝน (มม.)	จำนวนที่ฝนตก (วัน)
๒๕๕๖	๒,๗๙๓.๖๐	๑๗๕
๒๕๕๗	๑,๙๔๐.๘๐	๑๔๒
๒๕๕๘	๑,๖๕๑.๐๐	๑๔๘
๒๕๕๙	๒,๑๙๑.๔๐	๑๔๗
๒๕๖๐	๓,๔๓๔.๙๐	๒๐๓
๒๕๖๑	๒,๑๔๒.๒๐	๑๕๘
๒๕๖๒	๑,๓๖๖.๑	๑๖๕
๒๕๖๓	๒,๗๖๓.๗๐	๑๗๓
๒๕๖๔	๒,๓๙๐.๗๐	๑๖๗
๒๕๖๕	๒,๙๓๓.๒๐	๑๙๗
๒๕๖๖	๒,๓๒๕.๕๐	๑๗๐

ที่มา : ศูนย์อุตุนิยมวิทยาภาคใต้ฝั่งตะวันออก, <http://www.songkhla.tmd.go.th/site/skl?id=๒๐๒๒>

ตารางที่ ๕ แสดงปริมาณน้ำฝนและจำนวนวันที่ฝนตก ปี ๒๕๖๕ - ๒๕๖๖ จังหวัดสงขลา เป็นรายเดือน

เดือน	จำนวนปริมาณน้ำฝน (มม.)		จำนวนวันที่ฝนตก (วัน)	
	ปี ๒๕๖๕	ปี ๒๕๖๖	ปี ๒๕๖๕	ปี ๒๕๖๖
มกราคม	๙๑.๖๐	๙๑.๖๐	๘	๒๒
กุมภาพันธ์	๒๓๐.๔๐	๒๓๐.๔๐	๑๔	๗
มีนาคม	๕๗.๐๐	๕๗.๐๐	๑๐	๔
เมษายน	๒๔๒.๕๐	๒๔๒.๕๐	๑๑	๕
พฤษภาคม	๑๖๗.๑๐	๑๖๗.๑๐	๑๙	๙
มิถุนายน	๘๒.๙๐	๘๒.๙๐	๑๔	๑๕
กรกฎาคม	๙๑.๔๐	๙๑.๔๐	๑๙	๑๑
สิงหาคม	๔๒.๙๐	๔๒.๙๐	๑๒	๑๐
กันยายน	๖๙.๖๐	๖๙.๖๐	๑๓	๒๐
ตุลาคม	๓๖๙.๒๐	๓๖๙.๒๐	๒๗	๒๐
พฤศจิกายน	๔๓๕.๘๐	๔๓๕.๘๐	๒๗	๒๕
ธันวาคม	๑,๐๕๒.๘๐	๑,๐๕๒.๘๐	๒๓	๒๒
รวม	๒,๙๓๓.๒๐	๒,๓๒๕.๕๐	๑๙๗	๑๗๐

ที่มา : ศูนย์อุตุนิยมวิทยาภาคใต้ฝั่งตะวันออก, <http://www.songkhla.tmd.go.th/site/skl?id=๒๐๒๒>

๑.๗ อุณหภูมิจังหวัดสงขลา

ตารางที่ ๖ แสดงอุณหภูมิเฉลี่ยและความชื้นสัมพัทธ์ จังหวัดสงขลา ปี ๒๕๕๕ - ๒๕๖๖

ปี พ.ศ.	อุณหภูมิเฉลี่ยและความชื้นสัมพัทธ์	
	อุณหภูมิเฉลี่ย (C°)	ความชื้นสัมพัทธ์ (%)
๒๕๕๕	๒๘.๑๐	๗๗.๔๘
๒๕๕๖	๒๘.๑๐	๗๖.๘๙
๒๕๕๗	๒๘.๒๐	๗๕.๘๘
๒๕๕๘	๒๘.๓๐	๗๖.๓๓
๒๕๕๙	๒๘.๖๐	๗๗.๑๔
๒๕๖๐	๒๗.๘๐	๗๙.๙๔
๒๕๖๑	๒๘.๑๐	๘๐.๑๙
๒๕๖๒	๒๘.๕๐	๗๖.๗๙
๒๕๖๓	๒๘.๑๐	๗๙.๙๕
๒๕๖๔	๒๘.๑๐	๗๗.๘๗
๒๕๖๕	๒๘.๓๐	๘๔.๘๒
๒๕๖๖	๒๘.๙๐	๘๔.๒๙

ที่มา : ศูนย์อุตุนิยมวิทยาภาคใต้ฝั่งตะวันออก, <http://www.songkhla.tmd.go.th/site/skl?id=๒๐๒๒>

ตารางที่ ๗ แสดงอุณหภูมิเฉลี่ยและความชื้นสัมพัทธ์ ปี ๒๕๖๖ จังหวัดสงขลา เป็นรายเดือน

เดือน	อุณหภูมิเฉลี่ย (C°)			ความชื้นสัมพัทธ์ (%)		
	สูงสุด	ต่ำสุด	เฉลี่ย	สูงสุด	ต่ำสุด	เฉลี่ย
มกราคม	๓๐.๙๐	๒๔.๘๐	๒๗.๕๐	๙๒.๐๐	๗๓.๐๐	๘๓.๔๐
กุมภาพันธ์	๓๒.๑๐	๒๕.๒๐	๒๗.๘๐	๙๓.๐๐	๗๒.๐๐	๘๓.๖๐
มีนาคม	๓๕.๘๐	๒๕.๓๐	๒๘.๑๐	๙๕.๐๐	๗๓.๐๐	๘๒.๙๐
เมษายน	๓๖.๔๐	๒๖.๓๐	๒๙.๘๐	๙๓.๐๐	๕๓.๐๐	๗๓.๙๙
พฤษภาคม	๓๖.๕๐	๒๖.๔๐	๓๐.๔๐	๙๓.๐๐	๘๐.๐๐	๘๕.๐๐
มิถุนายน	๓๖.๖๐	๒๕.๘๐	๒๙.๘๐	๙๒.๐๐	๗๙.๐๐	๘๕.๐๐
กรกฎาคม	๓๕.๗๐	๒๕.๙๐	๒๙.๙๐	๙๓.๐๐	๗๗.๐๐	๘๔.๐๐
สิงหาคม	๓๕.๕๐	๒๕.๖๐	๒๙.๙๐	๙๑.๐๐	๗๓.๐๐	๘๓.๓๐
กันยายน	๓๔.๖๐	๒๔.๙๐	๒๘.๗๐	๙๒.๐๐	๗๗.๐๐	๘๖.๗๐
ตุลาคม	๓๔.๙๐	๒๕.๒๐	๒๘.๙๐	๙๓.๐๐	๗๗.๐๐	๘๗.๘๐
พฤศจิกายน	๓๒.๑๐	๒๔.๖๐	๒๗.๓๐	๙๗.๐๐	๗๒.๐๐	๙๐.๗๐
ธันวาคม	๓๒.๕๐	๒๕.๗๐	๒๘.๒๐	๙๔.๐๐	๗๕.๐๐	๘๕.๑๐
รวม	๓๖.๖๐	๒๒.๕๐	๒๘.๙๐	๙๗.๐๐	๕๓.๐๐	๘๔.๒๙

ที่มา : ศูนย์อุตุนิยมวิทยาภาคใต้ฝั่งตะวันออก, <http://www.songkhla.tmd.go.th/site/skl?id=๒๐๒๒>

๑.๘ ทรัพยากรป่าไม้

จังหวัดสงขลาได้ประกาศเป็นป่าสงวนแห่งชาติ (ตั้งแต่ พ.ศ. ๒๕๐๗) มีพื้นที่ป่าซึ่งเป็นพื้นที่ป่า ทุกประเภทที่อยู่ในเขตป่าสงวนแห่งชาติ อุทยานแห่งชาติ เขตรักษาพันธุ์สัตว์ป่า และพื้นที่ป่าไม้ทั่วไป รวม ๔๑ ป่า มีเนื้อที่ทั้งหมด ๑,๒๕๗,๖๖๙.๐๐ ไร่ หรือ ๒๗.๒๒% ของเนื้อที่จังหวัด โดยได้ดำเนินการปฏิรูปที่ดินในเขตพื้นที่ป่าสงวนแห่งชาติจำนวน ๒๗ ป่า รวม ๒๒๔,๖๓๗.๐๐ ไร่ ยังคงมีพื้นที่ป่าคงเหลือ จำนวน ๑,๐๓๔,๑๓๙ ไร่ หรือคิดเป็น ๘๒.๒๓% ของเนื้อที่ป่าของจังหวัด หรือคิดเป็น ๒๒.๓๘% ของพื้นที่จังหวัด โดยผืนป่าใหญ่ๆ ของจังหวัดสงขลา ได้แก่



๑. ป่าเขาน้ำค้าง - เขาแดง - ควนสิเหร่ ในเขตท้องที่อำเภอสะเดา อำเภอนาทวี ซึ่งได้รับการจัดตั้งเป็นอุทยานแห่งชาติเขาน้ำค้าง เป็นแหล่งต้นน้ำที่สำคัญหลายสาย เช่น คลองสะเดา คลองปรก คลองลำพุด คลองลำซิง เป็นต้น

๒. ป่าเขาวังพา - เทือกเขาแก้ว และควนเขาวัง ในเขตท้องที่หาดใหญ่ สะเดา บางกล่ำ คลองหอยโข่ง ซึ่งบางส่วนจะเป็นเขตรักษาพันธุ์สัตว์ป่าเขาบรรทัด และเขตรักษาพันธุ์สัตว์ป่าโตนงาช้าง เป็นแหล่งต้นน้ำที่สำคัญ เช่น คลองจำไทร คลองหลา คลองวาด คลองท่าช้าง เป็นต้น

๓. ป่าเขาเหลื่อม - เขาจันดี และเขาบ่อท่อ ในเขตท้องที่อำเภอนาหม่อมต่อเขตอำเภอจะนะ ซึ่งได้รับการจัดตั้งเป็นเขตห้ามล่าสัตว์ป่าเขาแดง เป็นแหล่งต้นน้ำกำเนิดคลองหระ คลองประจำ

ป่าต้นน้ำทั้งสามผืนดังกล่าวข้างต้น ได้กำเนิดคลองหลายสายไหลรวมกันเป็น “คลองอู่ตะเภา” ไหลผ่านตัวเมืองหาดใหญ่แล้วไหลลงสู่ทะเลสงขลา รวมเรียกว่า “ลุ่มน้ำคลองอู่ตะเภา” และสันปันน้ำอีกด้านหนึ่งไหลรวมผ่านลงสู่เขตอำเภอนาทวี กำเนิดคลองหลายสายไหลรวมกันเป็นคลองนาทวี เรียกว่า “ลุ่มน้ำคลองนาทวี”

๔. ป่ายอดแก้ว - ควนหินผูด ในเขตท้องที่อำเภอรัตภูมิ เป็นแหล่งกำเนิดคลองสำคัญ เช่น คลองเขาร้อน

๕. ป่าแม่พรุ - เทือกเขาไฟไหม้ - คลองแก้ว และป่าควนทับช้าง ในท้องที่อำเภอรัตภูมิ เป็นแหล่งกำเนิดคลองสำคัญ เช่น คลองรัตภูมิ คลองทราย คลองกลอย คลองพรุท้อ เป็นต้น

๖. ป่าเขาแดน - ควนเจดีย์ และป่าเทือกเขาโต๊ะเทพ - ควนหินลับ ในท้องที่อำเภอสะบ้าย้อย ซึ่งเป็นพื้นที่บางส่วนของพื้นที่อุทยานแห่งชาติน้ำตกทรายขาว เป็นแหล่งกำเนิดคลองสำคัญ เช่น คลองเทพา คลองลำเปา ไหลรวมกันลงสู่คลองเทพา เรียกว่า ลุ่มน้ำคอลเทพา

๗. ป่าควนนายเส้น - ควนหมัดขุน ในท้องที่อำเภอจะนะ เป็นแหล่งกำเนิดคลองสำคัญ เช่น คลองลำพุด คลองคลำ คลองพ้อแดง คลองดินแดง ไหลรวมกันเป็น คลองสะกอม

๑.๙ ทรัพยากรป่าสงวน

ตารางที่ ๘ แสดงข้อมูลป่าสงวนแห่งชาติ ปี ๒๕๖๖

ลำดับที่	ชื่อป่าสงวนแห่งชาติ	ตั้งอยู่ใน ท้องที่ อำเภอ	กฎกระทรวง เนื้อที่ (ไร่)	ปฏิรูปที่ดิน เนื้อที่ (ไร่)	คงเหลือ เนื้อที่ (ไร่)
๑	ป่าเขาแดน ป่าควนเจดีย์ ป่าเขาพระยาไม้ม และป่าควนกำแพง	สะบ้าย้อย	๑๕๓,๖๒๕	๑๗,๑๘๑	๑๓๖,๔๔๔
๒	ป่าควนราสอ ป่าควนน้ำร้อน ป่าควนสอหรือ ป่าควนบางปลา และป่าเขาโต๊ะเทพ	สะบ้าย้อย	๓๖,๓๒๕	๔,๑๙๐	๓๒,๑๓๕
๓	ป่าเทือกเขาโต๊ะเทพ และป่าควนหินลับ	สะบ้าย้อย	๑๐๕,๕๐๐	-	๑๐๕,๕๐๐
๔	ป่าเทือกเขาสันกาลาศรี	สะบ้าย้อย	๕๒,๕๗๕	-	๕๒,๕๗๕
๕	ป่าควนพน	สะบ้าย้อย, เทพา	๓๕,๕๖๘.๗๕	๑๑,๒๒๘	๒๔,๓๔๐.๗๕
๖	ป่าเกาะแลหนึ่ง	เทพา	๑,๑๘๗	-	๑,๑๘๗
๗	ป่าเขาขวาง ป่าเขาวังพริก และป่าควนเทศ	เทพา	๘,๓๑๘.๗๕	-	๘,๓๑๘.๗๕
๘	ป่าเขารังเกียด ป่าเขาสัก ป่าเขาสูง และป่าควนแก้ว	เทพา	๓๙,๒๒๖	๓๔๔	๓๘,๘๘๒
๙	ป่าควนดินแดง ป่าควนพัง ป่าควนหัวแหวน และป่าควนจอมแห	เทพา	๑๑,๙๑๒.๕๐	-	๑๑,๙๑๒.๕๐
๑๐	ป่าควนหินพัง ป่าควนซีล่อม ป่าควนอ่าว ปลักก๊ก และป่าควนแหละหวัง	เทพา	๒,๒๕๐	-	๒,๒๕๐
๑๑	ป่าควนสระ	เทพา,จะนะ	๒,๓๔๓.๗๕	-	๒,๓๔๓.๗๕
๑๒	ป่าเขากรวด	เทพา,จะนะ	๓,๗๕๐	๒๒๐	๓,๕๓๐
๑๓	ป่าควนลิ่ง	จะนะ	๕๖๘.๗๕	-	๕๖๘.๗๕
๑๔	ป่าควนจำศีล	จะนะ	๑,๔๓๗.๕๐	๖๒๙	๘๐๘.๕๐

ตารางที่ ๘ แสดงข้อมูลป่าสงวนแห่งชาติ ปี ๒๕๖๖ (ต่อ)

ลำดับ ที่	ชื่อป่าสงวนแห่งชาติ	ตั้งอยู่ในท้องที่ อำเภอ	กฎกระทรวง เนื้อที่ (ไร่)	ปฏิรูปที่ดิน เนื้อที่ (ไร่)	คงเหลือ เนื้อที่ (ไร่)
๑๕	ป่าควนเขาจันทร์	จะนะ	๘๗๕	๒๖๒	๖๑๓
๑๖	ป่าควนหินเภา	เทพา,จะนะ, นาทวี	๒๒,๓๒๕	๖,๙๓๐	๑๕,๓๙๕
๑๗	ป่ากราด	นาทวี	๒,๕๗๕	-	๒,๕๗๕
๑๘	ป่าเขาแดน ป่าเขาน้ำค้าง ป่าควนทางสยา ป่าควนเขาใหม่ และป่าควนสีเหรง	นาทวี	๙๖,๐๐๐	-	๙๖,๐๐๐
๑๙	ป่าเขาแดน ป่าเขาเสม็ด ป่าควนเสม็ดชุน และป่าควนเหรง	นาทวี	๒๑,๒๕๐	๗,๒๗๐	๑๓,๙๘๐
๒๐	ป่าเขาโพธิ์ ป่าควนแดน และป่าเขารังเกียง	นาทวี,สะเดา	๓๐,๖๒๕	๑๓,๕๖๑	๑๗,๐๖๔
๒๑	ป่าควนนายเส้น ป่าควนเหม็ดชุน ป่าควนเขา แม่เนา ป่าควนลูกหมี่และป่าควนปาหยัง	นาทวี,สะเดา, หาดใหญ่, จะนะ	๓๒,๕๒๕	๕,๐๔๓	๒๗,๔๘๒
๒๒	ป่าเขาเหลี่ยม ป่าเขาจันดี และ ป่าเขาบ่อท่อ	จะนะ, นาหม่อม, หาดใหญ่	๖๐,๐๐๐	๑,๗๐๘	๕๘,๒๙๒
๒๓	ป่าเขาแดน ป่าเขาน้ำค้างและ ป่าควนสีเหรง	สะเดา	๖๑,๘๑๒	๒,๐๘๐	๕๙,๗๓๒
๒๔	ป่าควนโต๊ะดุด ป่าควนทวด และป่าควนสามง่อน	สะเดา	๒๐,๕๕๒	๒๑,๔๐๙	-
๒๕	ป่าคลองลำปึง	สะเดา	๒๒,๑๙๓	๑๘,๓๕๙	๓,๘๓๔
๒๖	ป่าเทือกเขาแก้ว	สะเดา	๕๐,๖๒๕	๙,๑๗๒	๔๑,๔๕๓
๒๗	ป่าเขาวังชิง	สะเดา คลองหอยโข่ง	๕,๐๓๗	-	๕,๐๓๗
๒๘	ป่าควนซี้แรด	หาดใหญ่	๗๓๗	-	๗๓๗
๒๙	ป่าเขาวังพา	หาดใหญ่ คลองหอยโข่ง	๑๓๗,๕๐๐	๘,๘๗๖	๑๒๘,๖๒๔

ตารางที่ ๘ แสดงข้อมูลป่าสงวนแห่งชาติ ปี ๒๕๖๖ (ต่อ)

ลำดับ ที่	ชื่อป่าสงวนแห่งชาติ	ตั้งอยู่ใน ท้องที่ อำเภอ	กฎกระทรวง เนื้อที่ (ไร่)	ปฏิรูปที่ดิน เนื้อที่ (ไร่)	คงเหลือ เนื้อที่ (ไร่)
๓๐	ป่าควนเขาวัง ป่าคลองต่อและ ป่าเทือกเขาแก้ว	หาดใหญ่, รัตภูมิ	๓๐,๘๗๗	๓,๑๐๕	๒๗,๗๗๒
๓๑	ป่าควนเหรัง ป่าควนหนองหยี และ ป่าควนหัวแหวน	รัตภูมิ	๖,๒๖๒	๔,๑๕๐	๒,๑๑๒
๓๒	ป่าควนหินผุดและป่ายอดเขาแก้ว	รัตภูมิ	๕๒,๕๑๒	๕,๓๐๐	๔๗,๒๑๒
๓๓	ป่าเทือกเขาแก้ว ป่าคลองเขาล่อน และป่าคลองปอม	รัตภูมิ	๑๑,๕๖๒	๙,๙๐๐	๑,๖๖๒
๓๔	ป่านาทุ่งเปราะและป่าควนดินสอ	รัตภูมิ	๘,๙๒๕	๘,๙๒๕	-
๓๕	ป่าแม่พรุ ป่าเทือกเขาไฟไหม้และป่า คลองกั่ว	รัตภูมิ	๔๖,๘๐๐	๑๘,๑๓๙	๒๘,๖๖๑
๓๖	ป่าควนทับข้าง	รัตภูมิ	๕๖,๘๗๕	๓๓,๙๐๐	๒๒,๙๗๕
๓๗	ป่าทุ่งเคี่ยม	รัตภูมิ	๕,๙๓๗	๖,๒๐๐	-
๓๘	ป่าควนอ้ายไต้ และป่าควนนุ้ย	ควนเนียง	๓,๑๗๕	๓,๒๓๘	-
๓๙	ป่าควนเสียบ	รัตภูมิ, ควนเนียง	๔,๕๑๒.๕๐	๓,๓๕๔	๑,๑๕๘.๕๐
๔๐	ป่าทุ่งบางนกออก	ควนเนียง	๖,๒๕๐	-	๖,๒๕๐
๔๑	ป่าทุ่งแพร	ควนเนียง	๔,๗๖๒	-	๔,๗๖๒
	รวม		๑,๒๕๗,๖๖๙	๒๒๔,๖๗๓	๑,๐๓๔,๑๗๙

ที่มา : สำนักบริหารพื้นที่อนุรักษ์ที่ ๖

๑.๑๐ พื้นที่ ส.ป.ก. ในจังหวัดสงขลา

พื้นที่ดำเนินการปฏิรูปที่ดินของรัฐตั้งแต่ พ.ศ. ๒๕๓๒ - ปัจจุบัน

พื้นที่ดำเนินการทั้งสิ้น ๑๓ อำเภอ ซึ่งมีพระราชกฤษฎีกาประกาศเขตปฏิรูปที่ดินแล้ว ดังนี้

๑. อำเภอนาทวี	๖. อำเภอหาดใหญ่	๑๑.อำเภอเทพา
๒. อำเภอกระแสสินธุ์	๗. อำเภอควนเนียง	๑๒.อำเภอบางกล่ำ
๓. อำเภอสะเดา	๘. อำเภอจะนะ	๑๓.นาหม่อม (เกษตรกรมีหนังสือสำคัญ แต่อำเภอไม่มีผลการคัดเลือก)
๔. อำเภอสะบ้าย้อย	๙.อำเภอคลองหอยโข่ง	หมายเหตุ : ไม่มีพื้นที่ ส.ป.ก. ได้แก่ อ.เมือง, อ.สทิงพระ และ อ.สิงหนคร
๕. อำเภอรัตภูมิ	๑๐.อำเภอรโนด	

ตารางที่ ๙ แสดงข้อมูลสรุปผลการจัดการที่ดินของรัฐและมอบเอกสารสิทธิ ส.ป.ก. ของรัฐและมอบเอกสารสิทธิ ส.ป.ก. ของสำนักงานปฏิรูปที่ดินจังหวัดสงขลา ปี ๒๕๖๖

ที่	อำเภอ	ตำบล	ผลการจัดที่ดินสะสม		
			ราย	แปลง	ไร่
๑	กระเส็นนู้	เกาะใหญ่	๕๖๔	๖๓๒	๔,๐๕๙
		รวม	๕๖๔	๖๓๒	๔,๐๕๙
๒	คลองหอยโข่ง	คลองหลา	๒๑๓	๒๕๓	๓,๖๖๓
		คลองหอยโข่ง	๑๘๔	๒๒๔	๓,๑๘๙
		รวม	๓๙๗	๔๗๗	๖,๘๕๒
๓	ควนเนียง	บางเหรียง	๒๐๙	๒๕๑	๒,๒๑๕
		รัตภูมิ	๒๓๘	๒๘๔	๑,๗๓๐
		รวม	๔๔๗	๕๓๕	๓,๙๔๕
๔	จะนะ	แค	๒๓	๒๔	๒๒๑
		จะโหนด	๓๐	๔๐	๒๔๙
		ท่าหมอไทร	๕๕๕	๗๒๐	๔,๖๕๗
		น้ำขาว	๑๘๑	๒๔๒	๒,๙๘๙
		บ้านนา	๑๒	๑๓	๑๕๐
		สะพานไม้แก่น	๔๘๓	๗๔๔	๔,๒๔๕
		รวม	๖	๑,๗๗๔	๑,๗๘๓
๕	เทพา	ลำไพล	๑,๑๒๐	๑,๖๗๒	๑๕,๙๒๔
		วังใหญ่	๑๔๒	๒๐๗	๑,๘๘๓
		สะกอม	๑๗	๒๒	๑๖๗
		รวม	๓	๑,๒๗๙	๑,๙๐๑
๖	นาทวี	คลองขวาง	๗๕	๘๗	๑,๑๗๙
		คลองทราย	๑๓๖	๑๗๕	๒,๒๓๐
		ทับช้าง	๖๗๑	๙๑๖	๑๑,๔๔๑
		ท่าประดู่	๑๙๕	๒๔๐	๒,๖๒๔
		นาทวี	๕๒๖	๗๔๕	๖,๔๒๓
		ประกอบ	๑,๐๓๑	๑,๓๕๙	๑๔,๕๕๖
		สะท้อน	๑,๕๕๑	๒,๓๐๙	๒๘,๕๘๓
		รวม	๗	๔,๑๗๕	๕,๘๓๑

ตารางที่ ๙ แสดงข้อมูลสรุปผลการจัดการที่ดินของรัฐและมอบเอกสารสิทธิ ส.ป.ก. ของรัฐและมอบเอกสารสิทธิ ส.ป.ก. ของสำนักงานปฏิรูปที่ดินจังหวัดสงขลา ปี ๒๕๖๖ (ต่อ)

ที่	อำเภอ	ตำบล	ผลการจัดที่ดินสะสม		
			ราย	แปลง	ไร่
๗	บางกล่ำ	ท่าช้าง	๖๔	๑๑๗	๗๖๙
	รวม	๑	๖๔	๑๑๗	๗๖๙
๘	ระโนด	แดนสงวน	๒๖๕	๓๓๐	๒,๓๗๐
	รวม	๑	๒๖๕	๓๓๐	๒,๓๗๐
๙	รัตภูมิ	กำแพงเพชร	๑,๕๔๐	๒,๓๓๒	๑๘,๒๒๓
		เขาพระ	๒,๙๗๖	๔,๑๙๖	๓๗,๑๒๐
		ควนรู	๒๘๗	๓๒๒	๒,๕๔๐
		คูหาใต้	๔๐๑	๕๓๙	๑,๙๓๑
		ท่าชะมวง	๒,๓๙๓	๓,๔๐๓	๓๐,๔๔๓
		รวม	๕	๗,๕๙๗	๑๐,๗๙๒
๑๐	สะเดา	เขามี่เกียรติ	๙๑	๑๑๗	๙๓๘
		ทุ่งหมอ	๖๐๕	๗๖๓	๑๐,๐๓๙
		ปรีก	๑,๐๗๗	๑,๔๔๐	๑๕,๗๔๓
		ป่าดงเบซาร์	๓๒๔	๔๔๑	๕,๕๙๓
		สำนักขาม	๓๕๙	๕๑๖	๕,๖๒๕
		สำนักแต้ว	๑,๐๓๕	๑,๓๙๘	๑๙,๔๑๗
		รวม	๖	๓,๔๙๑	๔,๖๗๕
๑๑	สะบ้าย้อย	เขาแดง	๔๙๐	๖๕๕	๖,๕๒๐
		คูหา	๑,๑๗๕	๑,๗๒๒	๑๘,๗๕๑
		จะแหน	๑๑๕	๑๙๓	๑,๐๖๕
		ทุ่งพอ	๔๒	๕๔	๕๗๑
		รวม	๔	๑,๘๒๒	๒,๖๒๔
๑๒	หาดใหญ่	ฉลุง	๖๑๐	๘๒๙	๕,๓๕๓
		ทุ่งตำเสา	๓๑	๓๕	๖๗๕
		พะตง	๒๗๓	๓๕๒	๓,๔๙๖
		รวม	๓	๙๑๔	๑,๒๑๖
รวม		๔๑	๒๒,๒๙๑	๓๐,๙๑๖	๒๙๙,๕๘๖

ที่มา : สำนักงานการปฏิรูปที่ดินจังหวัดสงขลา, มีนาคม ๒๕๖๗

ส่วนที่ ๒ ข้อมูลด้านการปกครอง

๒.๑ การแบ่งเขตการปกครอง

จังหวัดสงขลา แบ่งการปกครองและการบริหารราชการแผ่นดิน ๓ รูปแบบ คือ

๑. การบริหารราชการส่วนกลาง ประกอบด้วยส่วนราชการสังกัดส่วนกลาง ซึ่งมาตั้งหน่วยงานในพื้นที่จังหวัด จำนวน ๒๒๑ ส่วนราชการ และหน่วยงานอิสระ จำนวน ๕ ส่วนราชการ

๒. การบริหารราชการส่วนภูมิภาค จัดรูปแบบการปกครองและการบริหารราชการ ออกเป็น ๒ ระดับ คือ

- ระดับจังหวัด ประกอบด้วยส่วนราชการประจำจังหวัด จำนวน ๓๖ ส่วนราชการ

- ระดับอำเภอ ประกอบด้วย ๑๖ อำเภอ ๑๒๗ ตำบล ๑,๐๒๓ หมู่บ้าน

ตารางที่ ๑๐ แสดงข้อมูลการแบ่งเขตการปกครองรายอำเภอ ปี ๒๕๖๖

ลำดับ	อำเภอ	ตำบล	ชื่อตำบล	จำนวนหมู่บ้าน/ชุมชน	รวมหมู่บ้าน
๑	เมืองสงขลา	๖	๑) บ่อยาง ๒) เขารูปช้าง ๓) เกาะแต้ว ๔) พะวง ๕) ทุ้งหวัง ๖) เกาะยอ	๓๓ ชุมชน ๑๐ ๙ ๘ ๑๐ ๙	๔๖
๒	สทิงพระ	๑๑	๑) จะทิ้งพระ ๒) กระจังงา ๓) สนามชัย ๔) ดี่หลวง ๕) ชุมพล ๖) คลองรี ๗) คูขุด ๘) ท่าหิน ๙) วัดจันทร์ ๑๐) บ่อแดง ๑๑) บ่อดาน	๗ ๗ ๕ ๘ ๗ ๙ ๙ ๙ ๖ ๖ ๖	๗๙

ตารางที่ ๑๐ แสดงข้อมูลการแบ่งเขตการปกครองรายอำเภอ ปี ๒๕๖๖ (ต่อ)

ลำดับ	อำเภอ	ตำบล	ชื่อตำบล	จำนวนหมู่บ้าน	รวมหมู่บ้าน
๓	จະນະ	๑๔	๑) บ้านนา ๒) ป่าชิง ๓) สะพานไม้ ๔) สะกอม ๕) นาหว่า ๖) นาทับ ๗) น้ำขาว ๘) ชุนตัดหวาย ๙) ท่าหมอไทร ๑๐) จะโหนอง ๑๑) คู ๑๒) แคน ๑๓) คลองเปี้ยะ ๑๔) ตลิ่งชัน	๑๐ ๙ ๘ ๙ ๑๒ ๑๔ ๑๑ ๙ ๑๑ ๑๑ ๙ ๗ ๑๐ ๘	๑๓๙
๔	นาทวี	๑๐	๑) นาทวี ๒) ฉาง ๓) นาหมอศรี ๔) คลองทราย ๕) ปลักหนู ๖) ท่าประดู่ ๗) สะท้อน ๘) ทับช้าง ๙) ประกอบ ๑๐) คลองกวาง	๑๗ ๙ ๘ ๘ ๗ ๙ ๑๐ ๑๐ ๗ ๗	๙๒
๕	เทพา	๗	๑) เทพา ๒) ปากบาง ๓) เกาะสะบ้า ๔) ลำไพล ๕) ท่าม่วง ๖) วังใหญ่ ๗) สะกอม	๘ ๘ ๘ ๑๓ ๑๔ ๘ ๘	๖๗

ตารางที่ ๑๐ แสดงข้อมูลการแบ่งเขตการปกครองรายอำเภอ ปี ๒๕๖๖ (ต่อ)

ลำดับ	อำเภอ	ตำบล	ชื่อตำบล	จำนวนหมู่บ้าน	รวมหมู่บ้าน
๖	สะบ้าย้อย	๙	๑) สะบ้าย้อย ๒) ทุ้งพอ ๓) เปียน ๔) บ้านโหนด ๕) จะแหน ๖) คูหา ๗) เขาแดง ๘) บาโฮย ๙) ธารคีรี	๙ ๘ ๗ ๗ ๕ ๘ ๗ ๕ ๖	๖๒
๗	ระโนด	๑๒	๑) ระโนด ๒) คลองแดน ๓) ตาเครียะ ๔) ท่าบอน ๕) บ้านใหม่ ๖) บ่อตรู ๗) ปากแตระ ๘) พังยาง ๙) ระวะ ๑๐) วัดสน ๑๑) บ้านขาว ๑๒) แดนสงวน	๗ ๕ ๕ ๑๐ ๙ ๕ ๖ ๔ ๗ ๔ ๖ ๔	๗๒
๘	กระแสดินธุ์	๔	๑) เกาะใหญ่ ๒) โรง ๓) เขิงแส ๔) กระแสดินธุ์	๙ ๕ ๔ ๔	๒๒
๙	รัตภูมิ	๕	๑) กำแพงเพชร ๒) ท่าชะมวง ๓) คูหาใต้ ๔) ควนรู ๕) เขาพระ	๑๓ ๑๕ ๑๔ ๙ ๑๒	๕๙

ตารางที่ ๑๐ แสดงข้อมูลการแบ่งเขตการปกครองรายอำเภอ ปี ๒๕๖๖ (ต่อ)

ลำดับ	อำเภอ	ตำบล	ชื่อตำบล	จำนวนหมู่บ้าน/ชุมชน	รวมหมู่บ้าน
๑๐	สะเดา	๙	๑) สะเดา ๒) ปริก ๓) พังลา ๔) สำนักแต้ว ๕) ทุ่งหมอ ๖) ท่าโพธิ์ ๗) ปาดังเบซาร์ ๘) สำนักขาม ๙) เขามีเกียรติ	๒๖ ชุมชน ๑๑ ๗ ๑๐ ๗ ๘ ๑๒ ๗ ๕	๖๗
๑๑	หาดใหญ่	๑๓	๑) หาดใหญ่ ๒) ควนลัง ๓) คูเต่า ๔) คอหงส์ ๕) คลองแห ๖) คลองอู่ ๗) ฉลุง ๘) ทุ่งใหญ่ ๙) ทุ่งตำเสา ๑๐) ท่าข้าม ๑๑) น้ำน้อย ๑๒) บ้านพรุ ๑๓) พะตัง	๑๖๙ ชุมชน ๖ ๑๐ ๘ ๑๑ ๔ ๖ ๖ ๑๐ ๘ ๑๐ ๑๑ ๘	๙๘
๑๒	นาหม่อม	๔	๑) นาหม่อม ๒) พิจิตร ๓) ทุ่งขมิ้น ๔) คลองหรั่ง	๑๐ ๖ ๗ ๖	๒๙
๑๓	ควนเนียง	๔	๑) รัตภูมิ ๒) ควนโส ๓) ห้วยลึก ๔) บางเหริยง	๑๓ ๑๑ ๙ ๑๓	๔๖

ตารางที่ ๑๐ แสดงข้อมูลการแบ่งเขตการปกครองรายอำเภอ ปี ๒๕๖๖ (ต่อ)

ลำดับ	อำเภอ	ตำบล	ชื่อตำบล	จำนวนหมู่บ้าน	รวมหมู่บ้าน
๑๔	บางกล้า	๔	๑) บางกล้า ๒) ท่าช้าง ๓) แม่ทอม ๔) บ้านหาร	๗ ๑๘ ๖ ๕	๓๖
๑๕	สิงหนคร	๑๑	๑) ชิงโค ๒) สทิงหม้อ ๓) ทำนบ ๔) รำแดง ๕) วัดขนุน ๖) ชะแล้ ๗) ปากรอ ๘) ป่าขาด ๙) หัวเขา ๑๐) บางเขียด ๑๑) ม่วงงาม	๑๐ ๖ ๗ ๗ ๘ ๕ ๖ ๕ ๘ ๕ ๑๐	๗๗
๑๖	คลองหอยโข่ง	๔	๑) คลองหอยโข่ง ๒) ทุ้งลาน ๓) โคมม่วง ๔) คลองหลา	๗ ๙ ๙ ๗	๓๒
รวม		๑๒๗			๑,๐๒๓

ที่มา : ที่ทำการปกครองจังหวัดสงขลา

๓. การบริหารราชการส่วนท้องถิ่น จำนวน ๑๔๑ แห่ง ประกอบด้วย

ตารางที่ ๑๑ แสดงข้อมูลการบริหารราชการส่วนท้องถิ่น ปี ๒๕๖๖

องค์การบริหารส่วนจังหวัด ๑ แห่ง		
เทศบาล จำนวน ๔๘ แห่ง	เทศบาลตำบล จำนวน ๓๕ แห่ง	
เทศบาลนคร จำนวน ๒ แห่ง	(๑) เทศบาลตำบลพะตง	(๑๘) เทศบาลตำบลลำไพล
(๑) เทศบาลนครสงขลา	(๒) เทศบาลตำบลกำแพงเพชร	(๑๙) เทศบาลตำบลโคกม่วง
(๒) เทศบาลนครหาดใหญ่	(๓) เทศบาลตำบลจนะ	(๒๐) เทศบาลตำบลบ้านหาร
เทศบาลเมือง จำนวน ๑๑ แห่ง	(๔) เทศบาลตำบลควนเนียง	(๒๑) เทศบาลตำบลคูเต่า
(๑) เทศบาลเมืองคอหงส์	(๕) เทศบาลตำบลระโนด	(๒๒) เทศบาลตำบลชะบ้าย้อย
(๒) เทศบาลเมืองบ้านพรุ	(๖) เทศบาลตำบลพะวง	(๒๓) เทศบาลตำบลเกาะแต้ว
(๓) เทศบาลเมืองควนลัง	(๗) เทศบาลตำบลคลองแงะ	(๒๔) เทศบาลตำบลกระแสดินธุ์
(๔) เทศบาลเมืองปาดังเบซาร์	(๘) เทศบาลตำบลน่าน้อย	(๒๕) เทศบาลตำบลทุ่งลาน
(๕) เทศบาลเมืองคลองแห	(๙) เทศบาลตำบลเทพา	(๒๖) เทศบาลตำบลชะแล้
(๖) เทศบาลเมืองสะเดา	(๑๐) เทศบาลตำบลนาทวี	(๒๗) เทศบาลตำบลเชิงแส
(๗) เทศบาลเมืองสิงหนคร	(๑๑) เทศบาลตำบลบ่อตรุ	(๒๘) เทศบาลตำบลบ้านนา
(๘) เทศบาลเมืองเขารูปช้าง	(๑๒) เทศบาลตำบลปริก	(๒๙) เทศบาลตำบลบางเหรียง
(๙) เทศบาลเมืองกำแพงเพชร	(๑๓) เทศบาลตำบลสำนักขาม	(๓๐) เทศบาลตำบลนาทวีนอก
(๑๐) เทศบาลเมืองทุ่งตำเสา	(๑๔) เทศบาลตำบลท่าช้าง	(๓๑) เทศบาลตำบลปากแตระ
(๑๑) เทศบาลเมืองม่วงงาม	(๑๕) เทศบาลตำบลบ้านไร่	(๓๒) เทศบาลตำบลคูหาใต้
	(๑๖) เทศบาลตำบลนาสีทอง	(๓๓) เทศบาลตำบลปาดัง
	(๑๗) เทศบาลตำบลสทิงพระ	(๓๔) เทศบาลตำบลนาทับ
		(๓๕) เทศบาลตำบลท่าพระยา
องค์การบริหารส่วนตำบล จำนวน ๙๒ แห่ง		

ที่มา : ที่ทำการปกครองจังหวัดสงขลา

ตารางที่ ๑๒ แสดงข้อมูลการแบ่งเขตการปกครองในจังหวัดสงขลา ปี ๒๕๖๖

ลำดับ	อำเภอ	พื้นที่ (ตร.กม.)	คิดเป็น ร้อยละ	ที่ว่าการอำเภอ ห่างจากศาลา กลางจังหวัด (กม.)	จำนวน				
					ตำบล	หมู่บ้าน	เทศบาล นคร/เมือง/ ตำบล	อบต.	ชุมชน
๑	เมืองสงขลา	๑๘๙.๑๗	๒.๓๕	๓	๖	๔๖	๔	๒	๓๓
๒	สทิงพระ	๑๒๐	๑.๕๔	๓๖	๑๑	๗๙	๑	๑๑	๐
๓	จะนะ	๕๐๒.๙๘	๖.๗๒	๓๗	๑๔	๑๓๙	๓	๑๒	๐
๔	นาทวี	๗๔๗	๙.๕๑	๕๒	๑๐	๙๒	๒	๙	๐
๕	เทพา	๙๗๘	๑๓	๗๓	๗	๖๗	๒	๖	๐
๖	สะบ้าย้อย	๘๖๖	๑๑.๖	๑๐๔	๙	๖๒	๒	๘	๐
๗	ระโนด	๔๕๑.๓๘	๑๐.๕	๗๓	๑๓	๗๒	๓	๑๐	๐
๘	กระแสสินธุ์	๑๑๔	๑.๒๗	๗๔	๔	๒๒	๒	๒	๐
๙	รัตภูมิ	๖๕๕	๗.๙๑	๖๐	๕	๕๙	๔	๓	๐
๑๐	สะเดา	๘๕๘.๙๖	๑๑.๕	๗๐	๘	๖๗	๖	๖	๒๖
๑๑	หาดใหญ่	๘๕๒.๘๐	๑๑.๔	๒๖	๑๓	๙๘	๑๐	๕	๑๖๙
๑๒	นาหม่อม	๑๔๙.๕๐	๑.๒๓	๓๔	๔	๒๙	๐	๔	๐
๑๓	ควนเนียง	๒๐๙	๒.๗๘	๗๒	๕	๔๖	๒	๓	๐
๑๔	บางกล่ำ	๑๖๒	๑.๙๗	๔๖	๔	๓๖	๒	๒	๐
๑๕	สิงหนคร	๒๖๒.๙๐	๓.๐๔	๒๖	๑๐	๗๗	๓	๗	๓๑
๑๖	คลองหอยโข่ง	๒๗๕.๒๐	๓.๖๘	๔๓	๔	๓๒	๒	๒	๐
รวม		๗,๓๙๘.๘๙	๑๐๐		๑๒๗	๑,๐๒๓	๔๘	๙๒	๒๕๙

ที่มา : กรมส่งเสริมการปกครองส่วนท้องถิ่น

๒.๒ ข้อมูลประชากรและครัวเรือน

จังหวัดสงขลา มีประชากรจำนวนรวมทั้งสิ้น ๑,๔๓๑,๙๕๙ คน เป็นเพศชาย ๖๙๖,๖๐๑ คน เพศหญิง ๗๓๕,๓๕๘ คน จำนวนครัวเรือน ๕๘๔,๔๒๕ ครัวเรือน และจำนวนครัวเรือนเกษตรกร ๙๓,๐๔๐ ครัวเรือน จำแนกได้ ดังนี้

ตารางที่ ๑๓ แสดงข้อมูลประชากรและครัวเรือน ปี ๒๕๖๖

อำเภอ	จำนวนตำบล	จำนวนประชากรชาย (คน)	จำนวนประชากรหญิง (คน)	รวมจำนวนประชากร (คน)	จำนวนครัวเรือน (ครัวเรือน)	จำนวนครัวเรือนเกษตรกร (คน)
เมือง	๖	๗๖,๙๐๔	๘๔,๑๗๔	๑๖๑,๐๗๘	๗๕,๙๙๑	๔,๒๑๗
สทิงพระ	๑๑	๒๒,๘๔๖	๒๔,๐๕๙	๔๖,๙๐๕	๑๕,๗๐๗	๔,๘๐๙
จะนะ	๑๔	๕๔,๐๕๘	๕๔,๘๔๐	๑๐๘,๘๙๘	๓๒,๖๖๘	๙,๘๙๘
นาทวี	๑๐	๓๔,๘๒๗	๓๔,๒๖๙	๖๙,๐๙๖	๒๔,๐๙๕	๗,๓๒๓
เทพา	๗	๔๐,๑๔๙	๓๘,๗๗๓	๗๘,๙๒๒	๒๓,๒๒๘	๖,๙๗๗
สะบ้าย้อย	๙	๔๑,๐๔๘	๔๐,๒๘๗	๘๑,๓๓๕	๒๑,๐๐๔	๘,๖๙๘
ระโนด	๑๓	๓๐,๙๒๖	๓๑,๙๔๘	๖๒,๘๗๔	๒๕,๖๔๙	๖,๒๐๐
กระแสสินธุ์	๔	๗,๒๕๘	๗,๕๑๓	๑๔,๗๗๑	๕,๔๓๗	๑,๙๖๐
รัตภูมิ	๕	๓๗,๔๗๐	๓๘,๒๑๒	๗๕,๖๘๒	๒๖,๙๙๘	๗,๙๓๑
สะเดา	๘	๖๑,๑๕๖	๖๓,๓๐๗	๑๒๔,๔๖๓	๕๒,๔๖๙	๑๐,๘๔๕
หาดใหญ่	๑๓	๑๙๐,๔๐๘	๒๑๕,๔๖๘	๔๐๕,๘๗๖	๒๐๔,๓๑๙	๑๐,๒๖๑
นาหม่อม	๔	๑๑,๐๗๑	๑๑,๙๓๐	๒๓,๐๐๑	๙,๖๒๙	๒,๖๑๖
ควนเนียง	๕	๑๖,๗๒๖	๑๗,๕๔๗	๓๔,๒๗๓	๑๒,๒๓๑	๑,๙๐๙
บางกล่ำ	๔	๑๖,๗๗๐	๑๗,๐๔๒	๓๓,๘๑๒	๑๔,๕๕๓	๒,๖๓๓
สิงหนคร	๑๐	๔๑,๑๕๘	๔๒,๖๒๘	๘๓,๗๘๖	๒๙,๓๘๖	๓,๔๒๐
คลองหอยโข่ง	๔	๑๓,๘๒๖	๑๓,๓๖๑	๒๗,๑๘๗	๑๑,๐๖๑	๓,๓๔๓
รวม	๑๒๗	๖๙๖,๖๐๑	๗๓๕,๓๕๘	๑,๔๓๑,๙๕๙	๕๘๔,๔๒๕	๙๓,๐๔๐

ที่มา : - ที่ทำการปกครองจังหวัดสงขลา (ข้อมูล ณ มีนาคม ๒๕๖๗)

- ครัวเรือนเกษตรกร : สำนักงานเกษตรจังหวัดสงขลา

จำนวนแรงงานภาคการเกษตร ปี ๒๕๖๖ จำนวน ๒๕๙,๑๕๑ คน เป็นเพศชาย จำนวน ๑๕๖,๙๗๑ คน และเพศหญิง จำนวน ๑๐๒,๑๘๐ คน จำแนกได้ ดังนี้

ตารางที่ ๑๔ แสดงจำนวนแรงงานภาคการเกษตร ปี ๒๕๖๑ - ๒๕๖๖

ปี พ.ศ.	จำนวนแรงงานภาคการเกษตร (คน)		
	ชาย	หญิง	รวม
๒๕๖๑	๑๔๗,๓๖๘	๑๐๘,๘๕๑	๒๕๖,๒๑๙
๒๕๖๒	๑๕๖,๒๓๒	๑๑๓,๓๓๕	๒๖๙,๕๖๗
๒๕๖๓	๑๕๐,๘๕๒	๑๐๗,๒๓๕	๒๕๘,๐๘๗
๒๕๖๔	๑๕๐,๐๗๓	๑๐๐,๔๘๒	๒๕๐,๕๕๕
๒๕๖๕	๑๑๔,๙๒๑	๑๐๑,๑๗๑	๒๑๖,๐๙๒
๒๕๖๖	๑๕๖,๙๗๑	๑๐๒,๑๘๐	๒๕๙,๑๕๑
รวม	๘๗๖,๔๑๗	๖๓๓,๒๕๔	๑,๕๐๙,๖๗๑

ที่มา : สำนักงานสถิติจังหวัดสงขลา

ตารางที่ ๑๕ แสดงข้อมูลจำนวนประชากรแยกเป็นรายเทศบาลที่มีหน่วยงานทะเบียน ปี ๒๕๖๖

ลำดับ	เทศบาล	จำนวนประชากรชาย	จำนวนประชากรหญิง	รวมจำนวนประชากร	จำนวนครัวเรือน (ครัวเรือน)
๑	ท้องถิ่นเทศบาลเมืองทุ่งตำเสา	๘,๓๖๘	๘,๘๖๐	๑๗,๒๒๘	๖,๖๒๕
๒	ท้องถิ่นเทศบาลตำบลโคกม่วง	๔,๑๘๓	๓,๕๒๐	๗,๗๐๓	๒,๘๘๖
๓	ท้องถิ่นเทศบาลตำบลทุ่งลาน	๓,๖๙๐	๓,๙๔๖	๗,๖๓๖	๒,๗๕๒
๔	ท้องถิ่นเทศบาลตำบลเกาะแก้ว	๕,๗๓๔	๕,๙๙๙	๑๑,๗๓๓	๓,๙๘๗
๕	ท้องถิ่นเทศบาลตำบลคูเต่า	๕,๘๕๙	๕,๙๒๖	๑๑,๗๘๕	๓,๓๙๕
๖	ท้องถิ่นเทศบาลตำบลท่าช้าง	๑๑,๖๑๓	๑๑,๗๖๔	๒๓,๓๗๗	๑๐,๖๙๑
๗	ท้องถิ่นเทศบาลตำบลน้ำน้อย	๗,๒๘๖	๘,๑๑๓	๑๕,๓๙๙	๖,๗๑๓
๘	ท้องถิ่นเทศบาลตำบลลำไพล	๗,๘๖๒	๘,๐๔๖	๑๕,๙๐๘	๔,๗๙๗
๙	ท้องถิ่นเทศบาลตำบลบ้านไร่	๔,๐๒๓	๔,๓๐๐	๘,๓๒๓	๓,๖๒๑
๑๐	ท้องถิ่นเทศบาลตำบลพะวง	๑๖,๘๖๒	๑๘,๖๖๔	๓๕,๕๒๖	๑๖,๕๐๗
๑๑	ท้องถิ่นเทศบาลเมืองเขารูปช้าง	๒๐,๓๕๔	๒๒,๗๖๑	๔๓,๑๑๕	๒๑,๙๓๗
๑๒	ท้องถิ่นเทศบาลตำบลสำนักขาม	๖,๓๔๒	๗,๓๔๕	๑๓,๖๘๗	๙,๔๓๘
๑๓	ท้องถิ่นเทศบาลเมืองคลองแห	๒๐,๕๖๒	๒๓,๒๒๖	๔๓,๗๘๘	๒๒,๗๙๘
๑๔	ท้องถิ่นเทศบาลควนลัง	๒๔,๒๐๔	๒๗,๖๕๖	๕๑,๘๖๐	๒๗,๙๓๔
๑๕	ท้องถิ่นเทศบาลเมืองคอหงส์	๒๑,๕๖๔	๒๔,๓๒๑	๔๕,๘๘๕	๒๙,๓๙๖

ตารางที่ ๑๕ แสดงข้อมูลจำนวนประชากรแยกเป็นรายเทศบาลที่มีหน่วยงานทะเบียน ปี ๒๕๖๖ (ต่อ)

ลำดับ	เทศบาล	จำนวนประชากรชาย	จำนวนประชากรหญิง	รวมจำนวนประชากร	จำนวนครัวเรือน (ครัวเรือน)
๑๖	ท้องถิ่นเทศบาลเมืองสิงหนคร	๑๙,๗๖๙	๒๐,๑๘๗	๓๙,๙๕๖	๑๓,๙๐๙
๑๗	ท้องถิ่นเทศบาลตำบลควนเนียง	๑,๘๗๘	๒,๑๕๓	๔,๐๓๑	๑,๘๑๘
๑๘	ท้องถิ่นเทศบาลตำบลพะตง	๓,๖๒๒	๔,๐๕๑	๗,๖๗๓	๔,๘๙๒
๑๙	ท้องถิ่นเทศบาลตำบลคลองแงะ	๓,๙๕๑	๔,๑๕๗	๘,๑๐๘	๓,๒๒๔
๒๐	ท้องถิ่นเทศบาลเมืองปาดังเบซาร์	๗,๖๙๕	๘,๑๔๖	๑๕,๘๔๑	๖,๓๙๗
๒๑	ท้องถิ่นเทศบาลตำบลปริก	๓,๑๒๙	๓,๒๘๘	๖,๔๑๗	๒,๑๓๐
๒๒	ท้องถิ่นเทศบาลตำบลนาสีทอง	๑,๓๕๖	๑,๕๒๓	๒,๘๗๙	๑,๑๗๔
๒๓	ท้องถิ่นเทศบาลตำบลกำแพงเพชร	๒,๓๓๓	๒,๕๔๗	๔,๘๘๐	๒,๖๖๙
๒๔	ท้องถิ่นเทศบาลตำบลระโนด	๒,๐๒๐	๒,๒๕๙	๔,๒๗๙	๑,๙๙๖
๒๕	ท้องถิ่นเทศบาลตำบลบ่อตรุ	๕,๒๘๘	๕,๕๕๒	๑๐,๘๔๐	๓,๖๑๕
๒๖	ท้องถิ่นเทศบาลตำบลชะบ้าย้อย	๖๐๕	๖๕๔	๑,๒๕๙	๘๐๕
๒๗	ท้องถิ่นเทศบาลตำบลเทพา	๑,๑๔๐	๑,๑๕๗	๒,๒๙๗	๑,๑๐๖
๒๘	ท้องถิ่นเทศบาลตำบลนาทวี	๓,๐๐๖	๓,๐๗๑	๖,๐๗๗	๓,๘๑๐
๒๙	ท้องถิ่นเทศบาลตำบลจะนะ	๓,๓๕๒	๓,๔๖๑	๖,๘๑๓	๓,๔๓๗
๓๐	ท้องถิ่นเทศบาลตำบลสิงหนคร	๑,๒๔๘	๑,๔๑๗	๒,๖๖๕	๑,๓๒๖

ตารางที่ ๑๕ แสดงข้อมูลจำนวนประชากรแยกเป็นรายเทศบาลที่มีหน่วยงานทะเบียน ปี ๒๕๖๖ (ต่อ)

ลำดับ	เทศบาล	จำนวนประชากรชาย	จำนวนประชากรหญิง	รวมจำนวนประชากร	จำนวนครัวเรือน (ครัวเรือน)
๓๑	ท้องถิ่นเทศบาลเมืองบ้านพรุ	๑๓,๒๕๓	๑๔,๖๐๗	๒๗,๘๖๐	๑๓,๖๕๙
๓๒	ท้องถิ่นเทศบาลสะเดา	๑๐,๔๐๘	๑๑,๐๗๔	๒๑,๔๘๒	๙,๑๑๗
๓๓	ท้องถิ่นเทศบาลนครหาดใหญ่	๖๖,๑๘๒	๗๗,๕๕๑	๑๔๓,๗๓๓	๗๐,๔๓๑
๓๔	ท้องถิ่นเทศบาลนครสงขลา	๒๖,๖๘๕	๒๘,๘๐๑	๕๕,๔๘๖	๒๗,๗๔๔

ที่มา : ที่ทำการปกครองจังหวัดสงขลา (ข้อมูล ณ วันที่ มีนาคม ๒๕๖๗)

๒.๓ ข้อมูลสังคมและวัฒนธรรม

จังหวัดสงขลา เป็นเมืองที่มีความเจริญรุ่งเรืองทางด้านศิลปวัฒนธรรมมาตั้งแต่สมัยก่อนประวัติศาสตร์เป็นแหล่งผสมผสานทางวัฒนธรรม เนื่องจากในอดีตมีการติดต่อค้าขายกับหลายประเทศ มีการแลกเปลี่ยนและหลอมรวมวัฒนธรรมของชาติต่างๆ เข้าด้วยกัน ทำให้มีวัฒนธรรมหลากหลายเป็นเมืองที่มีความเจริญรุ่งเรืองทางด้านศิลปวัฒนธรรม มีมรดกทางวัฒนธรรมที่บรรพชนได้สร้างสรรค์และสร้างสมไว้ให้ลูกหลานมากมาย ทั้งโบราณวัตถุโบราณสถาน ศิลปหัตถกรรม งานช่างท้องถิ่น สถาปัตยกรรม ภาษาและวรรณกรรม การละเล่นพื้นเมืองขนบธรรมเนียมประเพณี ซึ่งมีทั้งประเพณีวัฒนธรรมที่คล้ายคลึงกับภูมิภาคอื่นๆ และประเพณีวัฒนธรรมที่มีลักษณะเฉพาะอันเป็นเอกลักษณ์ของชาวสงขลา ทั้งเรื่อง การแต่งตัว การกิน การอยู่ ประเพณีเกี่ยวกับชีวิตของบุคคลและประเพณีเกี่ยวกับสังคมและชุมชนที่บางอย่างเป็นการปฏิบัติในสมัยอดีตแต่บางอย่างยังคงสืบทอดการปฏิบัติมาจนถึงปัจจุบัน

งานประเพณีวัฒนธรรมของจังหวัดสงขลาที่ปรากฏให้เห็นในปัจจุบันจะมีทั้งประเพณีวัฒนธรรมที่เป็นประเพณีที่ปฏิบัติกันทั่วไปและประเพณีวัฒนธรรมที่เป็นของท้องถิ่นเกิดจากความเชื่อของคนในชุมชนที่ปฏิบัติกันในท้องถิ่นนั้นๆ เช่น

ประเพณีทอดผ้าป่าสามัคคี ปิดทองหลวงปู่ทวดเหยียบน้ำทะเลจืดและห่มผ้าพระสุวรรณมาลิกศรีรัตนมหาธาตุ วัดพะโคะ กำหนดจัดในวันพฤหัสบดีแรกของเดือนยี่ข้างแรม (เดือนมกราคม) ของทุกปี ณ วัดพะโคะ อำเภอสทิงพระ จังหวัดสงขลา เป็นประเพณีที่ต้องการจะให้ประชาชนได้จรดโลงศาสนาและแสดงความกตัญญูตเวทีต่อหลวงปู่ทวดเหยียบน้ำทะเลจืด ซึ่งเป็นพระพุทธรูปที่ชาวบ้านเคารพนับถือ จัดให้มีกิจกรรมการทอดผ้าป่าสามัคคี การปิดทองหลวงปู่ทวดเหยียบน้ำทะเลจืดและการห่มผ้าเจดีย์พระสุวรรณมาลิกศรีรัตนมหาธาตุ



ประเพณีเปลี่ยนผ้าพระสามองค์

กำหนดจัดในช่วงเดือนเมษายนของทุกปี วัดเทพาไพโรจน์ อำเภอเทพา จังหวัดสงขลา เป็นประเพณีที่แสดงถึงความเลื่อมใส ศรัทธา ต่อพระพุทธศาสนา กิจกรรมที่จัดมีการจัดขบวนรถแห่ผ้าพระสามองค์ พิธีถวายผ้าป่า พิธีสมโภชผ้าพระสามองค์จำลอง



ประเพณีแห่ผ้าขึ้นเขาภู

กำหนดจัดในวันขึ้น ๑๕ ค่ำ เดือน ๖ (เดือนพฤษภาคม) ของทุกปี ณ วัดเขาภู ตำบลเกาะยอ อำเภอเมือง จังหวัดสงขลา เป็นการถวายเป็นพุทธบูชาแก่พระพุทธศาสนาและต่อองค์สมเด็จพระเจ้าอยู่หัวมหาวชิราลงกรณวิบูลย์ พระบรมราชชนนีพันปีหลวง กิจกรรมที่วัดมีวิธีแห่สมเด็จพระเจ้าอยู่หัว



ประเพณีต้ายาย่าน

กำหนดจัดขึ้นในวันพุธข้างแรม ๑ ค่ำ เดือน ๖ โดยวันแรม ๑ ค่ำต้องตรงกับวันพุธ หากปีใดวันแรม ๑ ค่ำ ไม่ตรงกับวันพุธให้เลื่อนออกไปเป็นวันพุธแรกที่เป็นข้างแรมของเดือนหก (เดือนพฤษภาคม) ของทุกปี ณ วัดท่ากระ อำเภอสทิงพระ จังหวัดสงขลา จัดขึ้นเพื่อแสดงความกตัญญูกตเวทีต่อเจ้าแม่อยู่หัว ซึ่งเป็นพระพุทธรูปทองคำปางมารวิชัยที่ประดิษฐานอยู่ ณ วัดท่ากระ อำเภอสทิงพระ จังหวัดสงขลา กิจกรรมที่วัดประกอบด้วยพิธีสงฆ์เจ้าแม่อยู่หัว พิธีเจริญพระพุทธรูปมนต์ พิธีสมโภชเจ้าแม่อยู่หัว พิธีแก้บน พิธีทำบุญทักษิณานุประทาน และการแสดงมหรสพพื้นบ้าน



ประเพณีลากพระตักบาตรเทโว

เป็นประเพณีที่ถือปฏิบัติกันมายาวนานจัดขึ้นในช่วงวันแรม ๑ ค่ำ เดือน ๑๑ (ประมาณเดือนตุลาคม) เป็นประจำทุกปี ประเพณีนี้จะเริ่มด้วยการห่มผ้าพระเจดีย์บนยอดเขาตั้งกวางก่อนจะถึงวันงาน ในวันงานช่วงเช้าจะเป็นพิธีตักบาตรเทโวบริเวณเชิงเขาตั้งกวางโดยพระสงฆ์หลายร้อยรูปมารวมกันที่เขาค้างกวางเดินลงบันไดมาเพื่อรับบิณฑบาตจากพุทธศาสนิกชนที่คอยอยู่ที่เชิงบันได หลังจากนั้นเริ่มตั้งแต่เวลาสายๆ จะมีเรือพระชบวนแห่จากวัดต่างๆ เคลื่อนผ่านให้พุทธศาสนิกชนได้ชม ความวิจิตรงดงามของเรือพระแต่ละลำและร่วมทำบุญและลากพระตามประเพณีซึ่งเชื่อกันว่าจะได้บุญ เรือพระที่จะมาร่วมงานจะมาร่วมกันที่สระบัวเพื่อร่วมประกวดการตกแต่งเรือพระประเภทต่างๆ ซึ่งมีทั้งประเภทความคิดและประเภทสวยงาม นอกจากนี้ ในงานยังมีกิจกรรมหลากหลาย ทั้งการแสดงศิลปวัฒนธรรมและการประกวดต่างๆ ด้วย



ประเพณีวันสารท หรือ ประเพณีชิงเปรต

ชาวสงขลาถือปฏิบัติมาแต่โบราณ เป็นประเพณีที่สำคัญอีกอย่างหนึ่งที่ยังคงทำกันจนมาถึงปัจจุบัน โดยมีความเชื่อว่าช่วงวันแรม ๑-๑๕ ค่ำ ของเดือนสิบวิญญานของญาติพี่น้องที่ล่วงลับไปแล้ว โดยเฉพาะผู้ที่ยังไม่ไปเกิด (เปรต) จะได้รับการปลดปล่อยให้มาพบญาติพี่น้องของตนในเมืองมนุษย์ ดังนั้น ผู้ที่มีชีวิตอยู่ก็พยายามจัดหาอาหารต่างๆไปทำบุญตามวัดเพื่อเป็นการอุทิศส่วนบุญส่วนกุศลให้แก่ญาติที่ล่วงลับไปแล้วของชาวสงขลา แม้ไปทำมาหากินอยู่ในท้องถิ่นอื่น เมื่อถึงกำหนดวันสารทเดือน ๑๐ ก็มักจะกลับมาพร้อมพิธีกับญาติทางบ้าน นับว่าเป็นการช่วยเสริมความผูกพันระหว่างครอบครัวและญาติพี่น้อง ทั้งยังเป็นการระลึกบุญคุณและคุณงามความดีของบุพการีของตน แม้ว่าจะล่วงลับไปแล้วก็ตาม จึงเป็นเรื่องที่ควรช่วยรักษาให้คงไว้สืบไป



การนับถือศาสนา

จังหวัดสงขลา มีวัด จำนวน ๔๔๐ แห่ง สำนักสงฆ์ จำนวน ๑๑๘ แห่ง มัสยิด จำนวน ๔๑๔ แห่ง และโบสถ์คริสต์ จำนวน ๔๔ แห่ง รวมทั้งสิ้น ๑,๐๑๖ แห่ง

ตารางที่ ๑๖ แสดงข้อมูลจำนวนวัด จำนวนที่พักสงฆ์ จำนวนมัสยิด และจำนวนโบสถ์จังหวัดสงขลา ปี ๒๕๖๖

ลำดับ	อำเภอ	จำนวนวัด			จำนวนที่พักสงฆ์		จำนวนมัสยิด	จำนวนโบสถ์คริสต์	รวม
		มหานิกาย	ธรรมยุติ	อื่นๆ	มหานิกาย	ธรรมยุติ			
๑	เมืองสงขลา	๓๐	๙	๐	๖	๑	๑๙	๕	๗๐
๒	สติงพระ	๓๕	๔	๐	๒	๐	๕	๑	๔๗
๓	จะนะ	๒๐	๙	๐	๕	๐	๗๕	๐	๑๐๙
๔	นาทวี	๒๔	๒	๐	๙	๓	๒๗	๑	๖๖
๕	เทพา	๑๘	๔	๐	๑	๐	๗๐	๑	๙๔
๖	สะบ้าย้อย	๑๔	๐	๐	๘	๐	๕๙	๐	๘๑
๗	ระโนด	๔๐	๗	๐	๑	๑	๒	๑	๕๒
๘	กระแสสินธุ์	๑๓	๐	๐	๒	๐	๐	๑	๑๖
๙	รัตภูมิ	๒๗	๒	๐	๙	๐	๒๔	๒	๖๔
๑๐	สะเดา	๑๙	๕	๐	๒๐	๓	๔๕	๕	๙๗
๑๑	หาดใหญ่	๔๗	๗	**๒	๑๙	๒	๔๔	๒๔	๑๔๖
๑๒	นาหม่อม	๑๐	๒	๐	๖	๐	๐	๑	๑๙
๑๓	ควนเนียง	๒๑	๐	๐	๕	๒	๗	๒	๓๗
๑๔	บางกล่ำ	๑๓	๐	๐	๒	๑	๑๕	๐	๓๑
๑๕	สิงหนคร	๔๒	๕	๐	๓	๐	๒๐	๐	๗๐
๑๖	คลองหอยโข่ง	๙	๐	๐	๗	๐	๑	๐	๑๗
รวม		๓๘๒	๕๖	**๒	๑๐๕	๑๓	๔๑๔	๔๔	๑,๐๑๖

ที่มา : สำนักงานวัฒนธรรมจังหวัดสงขลา (ข้อมูล ๓๑ ธันวาคม ๒๕๖๖)

ส่วนที่ ๓

ข้อมูลด้านโครงสร้างพื้นฐานและสาธารณูปโภค



๓.๑ การคมนาคมและการขนส่ง

๓.๑.๑ การขนส่งทางบก

๑) ทางรถยนต์

จังหวัดสงขลามีเส้นทางคมนาคม ทั้งทางหลวงแผ่นดิน และทางหลวงจังหวัดเชื่อมต่อระหว่างจังหวัดระหว่างอำเภอและกับประเทศเพื่อนบ้าน รวมระยะทาง ๗๕๐.๗๔๘ กม. ทางหลวงแผ่นดินที่สำคัญได้แก่

- ทางหลวงแผ่นดิน หมายเลข ๔ เป็นเส้นทางเชื่อมต่อกับจังหวัดพัทลุง ไปสิ้นสุดที่สามแยกคลองแงะ-คลองพรวน อำเภอสะเดา ชายแดนมาเลเซีย ระยะทาง ๘๐.๑๖๔ กม.
- ทางหลวงแผ่นดิน หมายเลข ๔๒ เป็นเส้นทางแยกจากทางหลวงหมายเลข ๔ ที่บ้านคลองแงะ ผ่าน อำเภอนาทวีไปยัง อำเภอโคกโพธิ์ จังหวัดปัตตานี และต่อไปยังจังหวัดนราธิวาส ระยะทาง ๖๙.๘๑๑ กม.
- ทางหลวงแผ่นดิน หมายเลข ๔๓ เป็นเส้นทางเริ่มต้น จากสี่แยกคูหา อำเภอรัตภูมิ ผ่านอำเภอหาดใหญ่ อำเภอนาหม่อม ไปเชื่อมต่อกับทางหลวง หมายเลข ๔๐๖ ที่บ้านควน-มิต อำเภอจะนะ ไปสิ้นสุดที่สามแยกดอนยาง อำเภอหนองจิก จังหวัดปัตตานี ระยะทาง ๑๐๔.๒๖๘ กม.
- ทางหลวงแผ่นดิน หมายเลข ๔๐๖ เชื่อมต่อระหว่างสามแยกท่าชะมวง อำเภอรัตภูมิ กับจังหวัดสตูล ระยะทาง ๒๖.๔๘๗ กม.
- ทางหลวงแผ่นดิน หมายเลข ๔๐๗ (กาญจนวนิช) เชื่อมต่อระหว่างอำเภอเมืองสงขลากับอำเภอหาดใหญ่ระยะทาง ๑๙.๕๖๕ กม.
- ทางหลวงแผ่นดิน หมายเลข ๔๐๘ เริ่มจากบ้านปากกระวะ อำเภอหัวไทร จังหวัดนครศรีธรรมราช ผ่านทางแยกเข้าอำเภอรอนดอ อำเภอสทิงพระ ผ่านสะพานติณสูลา-นนท์ ไปเชื่อมต่อกับทางหลวงหมายเลข ๔๐๘ ซึ่งเริ่มจากอำเภอเมืองสงขลา ไปอำเภอจะนะและอำเภอนาทวี ระยะทาง ๑๕๓.๓๔๒ กม.
- ทางหลวงแผ่นดิน หมายเลข ๔๑๔ (ลพบุรีราเมศวร์) เป็นเส้นทางเชื่อมต่อจากบ้านน้ำกระจ่าย อำเภอเมืองสงขลาไปบรรจบทางหลวงแผ่นดินหมายเลข ๔๓ ที่บ้านควนลัง อำเภอหาดใหญ่ ระยะทาง ๒๕.๙๔๒ กม.
- ทางหลวงแผ่นดิน หมายเลข ๔๐๕๓-๕๔ เส้นทางเริ่มต้นจาก อ.ควนเนียง ผ่านไปยังอำเภอสะเดา-ปาดังเบซาร์ จนถึงทางแยกเขาชายแดนมาเลเซีย รวมระยะทาง ๑๙.๑๗๒ กม.
- ทางหลวงแผ่นดิน หมายเลข ๔๐๘๕ ผ่านบริเวณตำบลลำไพล-สะบ้าย้อย ถึงปากน้ำเทพา รวมระยะทาง ๓๑.๓๖๓ กม.
- ทางหลวงหมายเลข ๔๑๑๓ ที่บ้านประกอบนาทวี รวมระยะทาง ๓๐.๔๐๐ กม. เชื่อมต่อในการเดินทาง มีรถยนต์โดยสารทั้งรถปรับอากาศ และรถยนต์โดยสารธรรมดาวิ่งรับส่งผู้โดยสารระหว่างหาดใหญ่-กรุงเทพฯ และจังหวัดใกล้เคียง และจากหาดใหญ่ไปยังประเทศมาเลเซียและสิงคโปร์

- ทางหลวงหมายเลข ๔๑๓๕ แยกทางหลวงหมายเลข ๔๑๔ - ท่าอากาศยานหาดใหญ่ ผ่านบริเวณคลองแงะ, เกาะใหญ่, บ้านคลองบางกระทุง และเส้นทางต่อเขตเทศบาลตำบลสะเดา กม. ๓๗+๓๒๔ - กม.๑๙+๔๐๐ บรรจบทางหลวงหมายเลข ๔๑๑๓ (สะท่อน) รวมระยะทางทั้งสิ้น ๑๑๐.๕๒๓ กม.

การเดินทางจากกรุงเทพฯ ไปจังหวัดสงขลา รวมระยะทาง ๙๕๐ กม. ตามทางหลวงแผ่นดิน หมายเลข ๔ ผ่านประจวบคีรีขันธ์-ชุมพร-สุราษฎร์ธานี-นครศรีธรรมราช-พัทลุง-สงขลา โดยมีรถยนต์โดยสารประจำทางบริการ จากสถานีขนส่งสายใต้ใหม่ ดลิ่งชัน กรุงเทพฯ มายังสถานีขนส่งหาดใหญ่ อำเภอหาดใหญ่ และสถานีขนส่งอำเภอเมือง จังหวัดสงขลา



๒) ทางรถไฟ

จังหวัดสงขลามีสถานีรถไฟ จำนวน ๒๒ สถานี โดยเฉพาะสถานีรถไฟหาดใหญ่เป็นชุมทาง การขนส่งสำคัญของภาคใต้ มีขบวนรถไฟให้บริการแก่ผู้โดยสารหลายขบวนที่สำคัญ ได้แก่ รถด่วนยะลา-กรุงเทพฯ, สุโขทัย-กรุงเทพฯ, รถดีเซลรางยะลา-กรุงเทพฯ, ปัตเตอรืเวิร์ธ-กรุงเทพฯ เป็นต้น รวมทั้งขบวนรถท้องถิ่น

๓) ทางน้ำ

มีท่าเรือน้ำลึกสงขลาตั้งอยู่ที่ตำบลหัวเขา อำเภอสิงหนคร มีท่าเรือ ๓ ท่า รองรับสินค้า ได้กว่า ๑.๑ ล้านตัน/ปี นอกจากนี้ยังมีท่าเทียบเรือประมงขององค์การสะพานปลา ซึ่งตั้งอยู่บริเวณท่าสะพาน อำเภอเมืองสงขลา ท่าเทียบเรือของกองทัพเรือ และท่าเทียบเรือของสำนักงานเจ้าท่าภูมิภาคที่ ๔ ตั้งอยู่บริเวณฐานทัพเรือสงขลา อำเภอเมืองสงขลา



๔) ทางอากาศ

มีสนามบินหาดใหญ่ ซึ่งเป็นสนามบินนานาชาติ ตั้งอยู่ในพื้นที่อำเภอคลองหอยโข่ง ห่างจากตัวเมืองระยะทาง ๔๕ กิโลเมตร



๓.๒ พื้นที่ชลประทานและระบบชลประทานของจังหวัดสงขลา

ตารางที่ ๑๗ แสดงข้อมูลแหล่งน้ำชลประทานจังหวัดสงขลา ปี ๒๕๖๖

ที่	รายการ	จำนวน	พื้นที่	พื้นที่รับ	พื้นที่ระบายน้ำ	พื้นที่โครงการ
		โครงการ	ชลประทาน (ไร่)	ประโยชน์ (ไร่)		
๑	โครงการชลประทานขนาดใหญ่	๒	๒๑๗,๖๕๐	๔๐,๘๙๐	-	๓๐๒,๑๑๙
๒	โครงการชลประทานขนาดกลาง	๘	๑๕๙,๒๔๒	-	-	๒๑๓,๒๖๓
๓	โครงการชลประทานขนาดเล็ก (พระราชดำริ)	๒๘	-	๙,๙๖๐	-	-
๔	โครงการชลประทานขนาดเล็ก	๑๕๖	-	๑๕๔,๑๕๕	-	-
๕	สูบน้ำด้วยไฟฟ้า	๑๕	-	๑๘,๒๗๐	-	-
๖	ป้องกันตนเองชายแดนไทย-มาเลเซีย	๒๖	-	๘๐๐	-	-
๗	ขุดลอกหนองน้ำ	๑๐๘	-	๕๕,๓๐๐	-	-
๘	ศูนย์บริการเกษตรกรเคลื่อนที่	๙๐	-	๒๘,๗๓๐	-	-
รวม		๔๓๓	๓๗๖,๘๙๒	๓๐๘,๑๐๕	-	๕๑๕,๓๘๒

หมายเหตุ : โครงการชลประทานขนาดใหญ่ หมายถึง มีพื้นที่ชลประทาน มากกว่า ๘๐,๐๐๐ ไร่ หรือ มีพื้นที่อ่างเก็บน้ำ ตั้งแต่ ๑๕ ตร.กม. ขึ้นไป

โครงการชลประทานขนาดกลาง หมายถึง มีพื้นที่ชลประทาน น้อยกว่า ๘๐,๐๐๐ ไร่ หรือ มีพื้นที่อ่างเก็บน้ำ น้อยกว่า ๑๕ ตร.กม.

โครงการชลประทานขนาดเล็ก หมายถึง งานพัฒนาแหล่งน้ำขนาดเล็กบรรเทาความเดือดร้อนเกี่ยวกับน้ำอุปโภค-บริโภค



ที่มา : โครงการชลประทานจังหวัดสงขลา

๓.๓ ข้อมูลด้านกักกันของจังหวัดสงขลา

ข้อมูลด้านกักกันของจังหวัดสงขลา มีด้าน ศุลกากร ประเภท ด้านชายแดน ท่าเรือ ท่าอากาศยาน ดังนี้

☞ ด้านศุลกากร

- | | | |
|----------------------------------|--------------------------|------------------------|
| ๑. ด้านศุลกากรปาดังเบซาร์ | ที่ตั้ง อำเภอสะเดา | ประเภท ด้านชายแดน |
| ๒. ด้านศุลกากรสะเดา | ที่ตั้ง อำเภอสะเดา | ประเภท ด้านชายแดน |
| ๓. ด้านศุลกากรสงขลา | ที่ตั้ง อำเภอสิงหนคร | ประเภท ด้านท่าเรือ |
| ๔. ด้านศุลกากรท่าอากาศยานหาดใหญ่ | ที่ตั้ง อำเภอกลองหอยโข่ง | ประเภท ด้านท่าอากาศยาน |
| ๕. ด้านศุลกากรบ้านประกอบ | ที่ตั้ง อำเภอนาทวี | ประเภท ด้านชายแดน |

☞ ด้านตรวจพืช

- | | | |
|----------------------------------|-----------------------------------------------------------------------|-----------------------------------------------------------------------------------------|
| ๑. ด้านตรวจพืชท่าอากาศยานหาดใหญ่ | ที่ตั้ง อำเภอกลองหอยโข่ง | |
| มีห้องปฏิบัติการตรวจเบื้องต้น | <input checked="" type="checkbox"/> ไม่มี <input type="checkbox"/> มี | ที่ตั้งสถานกักพืช <input type="checkbox"/> ไม่มี <input checked="" type="checkbox"/> มี |
| ๒. ด้านตรวจพืชสะเดา | ที่ตั้ง อำเภอสะเดา | |
| มีห้องปฏิบัติการตรวจเบื้องต้น | <input checked="" type="checkbox"/> ไม่มี <input type="checkbox"/> มี | ที่ตั้งสถานกักพืช <input checked="" type="checkbox"/> ไม่มี <input type="checkbox"/> มี |
| ๓. ด้านตรวจพืชปาดังเบซาร์ | ที่ตั้ง อำเภอสะเดา | |
| มีห้องปฏิบัติการตรวจเบื้องต้น | <input checked="" type="checkbox"/> ไม่มี <input type="checkbox"/> มี | ที่ตั้งสถานกักพืช <input checked="" type="checkbox"/> ไม่มี <input type="checkbox"/> มี |
| ๔. ด้านตรวจพืชท่าเรือสงขลา | ที่ตั้ง อำเภอสิงหนคร | |
| มีห้องปฏิบัติการตรวจเบื้องต้น | <input checked="" type="checkbox"/> ไม่มี <input type="checkbox"/> มี | ที่ตั้งสถานกักพืช <input checked="" type="checkbox"/> ไม่มี <input type="checkbox"/> มี |

☞ ด้านตรวจประมง

- | | | |
|---------------------------------------------------------|-----------------------------------------------------------------------|--------------------------------------------------------------------------------------|
| ๑. ด้านตรวจสัตว์น้ำจังหวัดสงขลา สาขาปาดังเบซาร์ | ที่ตั้ง อำเภอสะเดา | |
| มีห้องปฏิบัติการตรวจเบื้องต้น | <input checked="" type="checkbox"/> ไม่มี <input type="checkbox"/> มี | ที่ตั้งสถานกัก <input checked="" type="checkbox"/> ไม่มี <input type="checkbox"/> มี |
| ๒. ด้านตรวจสัตว์น้ำจังหวัดสงขลา สาขาสะเดา | ที่ตั้ง อำเภอสะเดา | |
| มีห้องปฏิบัติการตรวจเบื้องต้น | <input type="checkbox"/> ไม่มี <input checked="" type="checkbox"/> มี | ที่ตั้งสถานกัก <input type="checkbox"/> ไม่มี <input checked="" type="checkbox"/> มี |
| ๓. ด้านตรวจสัตว์น้ำท่าอากาศยานหาดใหญ่ | ที่ตั้ง อำเภอกลองหอยโข่ง | |
| มีห้องปฏิบัติการตรวจเบื้องต้น | <input checked="" type="checkbox"/> ไม่มี <input type="checkbox"/> มี | ที่ตั้งสถานกัก <input checked="" type="checkbox"/> ไม่มี <input type="checkbox"/> มี |
| ๔. ด้านตรวจสัตว์น้ำจังหวัดสงขลา ท่าเรือน้ำลึก | ที่ตั้ง อำเภอสิงหนคร | |
| มีห้องปฏิบัติการตรวจเบื้องต้น | <input checked="" type="checkbox"/> ไม่มี <input type="checkbox"/> มี | ที่ตั้งสถานกัก <input checked="" type="checkbox"/> ไม่มี <input type="checkbox"/> มี |
| ๕. ศูนย์บริหารจัดการด้านตรวจสัตว์น้ำสงขลา เขต ๓ (สงขลา) | ที่ตั้ง อำเภอเมืองสงขลา | |
| มีห้องปฏิบัติการตรวจเบื้องต้น | <input checked="" type="checkbox"/> ไม่มี <input type="checkbox"/> มี | ที่ตั้งสถานกัก <input checked="" type="checkbox"/> ไม่มี <input type="checkbox"/> มี |

☞ ด้านปศุสัตว์ ด้านกักกันสัตว์สงขลา ที่ตั้ง อำเภหาดใหญ่

- | | | |
|-------------------------------|-----------------------------------------------------------------------|-----------------------------------------------------------------------------------------|
| มีห้องปฏิบัติการตรวจเบื้องต้น | <input type="checkbox"/> ไม่มี <input checked="" type="checkbox"/> มี | ที่ตั้งสถานกักพืช <input type="checkbox"/> ไม่มี <input checked="" type="checkbox"/> มี |
|-------------------------------|-----------------------------------------------------------------------|-----------------------------------------------------------------------------------------|

ส่วนที่ ๔

ข้อมูลด้านเศรษฐกิจของจังหวัดสงขลา

๔.๑ ภาพรวมเศรษฐกิจจังหวัดสงขลา

ผลิตภัณฑ์มวลรวมจังหวัด ณ ราคาประจำปีของจังหวัดสงขลา ปี ๒๕๖๔ มีมูลค่าเท่ากับ ๒๔๓,๒๒๙ ล้านบาท มีขนาดเศรษฐกิจเป็นอันดับที่ ๑ ของภาคใต้ อัตราการเติบโตของเศรษฐกิจ ปี ๒๕๖๔ ขยายตัวร้อยละ ๑.๘ จากปี ๒๕๖๓ หดตัวร้อยละ ๓.๑ ผลิตภัณฑ์มวลรวมจังหวัดต่อหัวเท่ากับ ๑๔๕,๑๒๓ บาท/คน/ปี เพิ่มขึ้นจากปี ๒๕๖๓ ซึ่งมีรายได้ ๑๓๙,๓๐๘ บาท/คน/ปี และมีรายได้ต่อหัวลำดับที่ ๒๔ ของประเทศ

ภาวะเศรษฐกิจการเกษตร ปี ๒๕๖๖ มีการขยายตัวร้อยละ ๑.๖๐ สาขาพืช ขยายตัวร้อยละ ๑.๗๐ ผลผลิตพืชที่สำคัญ ได้แก่ ปาล์มน้ำมัน และไม้ผล ผลผลิตเพิ่มขึ้น เนื่องจากสภาพอากาศเอื้ออำนวย ต่อการติดดอก และการเจริญเติบโต ปริมาณน้ำเพียงพอต่อการเพาะปลูก ส่งผลให้ปริมาณผลผลิตพืชที่สำคัญเพิ่มขึ้น สาขาปศุสัตว์ ขยายตัวร้อยละ ๐.๖๐ เนื่องจากความต้องการของตลาดเพิ่มมากขึ้น ส่งผลให้เกษตรกรขยายปริมาณการผลิตเพื่อตอบสนองความต้องการ สาขาประมง ขยายตัวร้อยละ ๑.๕๐ ผลผลิตประมงที่สำคัญเพิ่มขึ้น คือ ประมงทะเล พาณิชย และกุ้งขาวแวนนาไม สาขาบริการทางการเกษตร ขยายตัวร้อยละ ๑.๙๐ เนื่องจากเกษตรกรปรับเปลี่ยนพื้นที่เพื่อเพาะปลูก ส่งผลให้กิจกรรมทางการจ้างบริการทางการเกษตรเพิ่มขึ้น และสาขาป่าไม้ หดตัวร้อยละ ๒.๗๐ เนื่องจากเกษตรกรชะลอการตัดโค่นยางพารา อีกทั้งมาตรการโค่นยางเพื่อปลูกทดแทนมีการปรับลดเป้าหมายลง

แนวโน้มเศรษฐกิจการเกษตร ปี ๒๕๖๗ มีแนวโน้มขยายตัวร้อยละ ๑.๓ - ๒.๓ โดยที่สาขาพืช ขยายตัวร้อยละ ๑.๔ - ๒.๔ สาขาปศุสัตว์ ขยายตัวร้อยละ ๐.๗ - ๑.๗ สาขาประมง ขยายตัวร้อยละ ๑.๑ - ๒.๑ สาขาบริการทางการเกษตร ขยายตัวร้อยละ ๑.๗ - ๒.๗ และสาขาป่าไม้ หดตัวร้อยละ (-๓.๑) - (-๒.๑) โดยปัจจัยสำคัญที่คาดว่าจะส่งผลกระทบต่อภาคการเกษตร ได้แก่ การเปลี่ยนแปลงของสภาพภูมิอากาศที่อาจส่งผลให้เกิดภัยธรรมชาติกระทบต่อการผลิตภาคเกษตร ปัญหาโรคระบาดต่างๆ สถานการณ์การแพร่ระบาดของโควิด-19 สงครามรัสเซีย - ยูเครน ที่อาจส่งผลกระทบต่อการเจริญเติบโตทางเศรษฐกิจโลก

ที่มา : การประชุมคณะกรรมการพัฒนาการเกษตรและสหกรณ์จังหวัดสงขลา ครั้งที่ ๑/๒๕๖๗

วันที่ ๑๑ มีนาคม ๒๕๖๗ สำนักงานเศรษฐกิจการเกษตรที่ ๙ ณ มกราคม ๒๕๖๗

๔.๒ ผลิตภัณฑ์มวลรวมของจังหวัด (GPP)

ผลิตภัณฑ์มวลรวมจังหวัดสงขลาในปี พ.ศ. ๒๕๖๔ มีมูลค่า เท่ากับ ๒๔๓,๒๒๙ ล้านบาท ผลิตภัณฑ์มวลรวมจังหวัดต่อคนเท่ากับ ๑๔๕,๑๒๓ บาท/คน/ปี เพิ่มขึ้นจากปี ๒๕๖๓ ซึ่งมีรายได้เฉลี่ย ๑๓๙,๓๐๘ บาทต่อคนต่อปี เป็นอันดับที่ ๒๔ ของประเทศ เป็นอันดับที่ ๖ ของภาคใต้ และเป็นอันดับที่ ๓ ของกลุ่มจังหวัดภาคใต้ฝั่งอ่าวไทย ซึ่งจำแนกตามสาขาการผลิตที่สำคัญ ๕ อันดับแรก ได้แก่ อุตสาหกรรมการผลิต (ร้อยละ ๑๙.๙๒ ของ GPP) เกษตรกรรม ป่าไม้และการประมง (ร้อยละ ๑๓.๒๕ ของ GPP) การขายส่ง การขายปลีก การซ่อมแซมยานยนต์ จักรยานยนต์ฯ (ร้อยละ ๑๑.๔๓ ของ GPP) การศึกษา (ร้อยละ ๑๐.๓๐ ของ GPP) และการทำเหมืองแร่และเหมืองหิน (ร้อยละ ๙.๙๒ ของ GPP)

ตารางที่ ๑๘ โครงสร้างเศรษฐกิจจังหวัดสงขลา ณ ราคาประจำปี ๒๕๖๔

ลำดับที่	สาขา	มูลค่า (ล้านบาท)	ร้อยละ
ภาคการเกษตร		๓๒,๒๓๒	๑๓.๒๕
	เกษตรกรรมป่าไม้และการประมง	๓๒,๒๓๒	๑๓.๒๕
นอกภาคการเกษตร		๒๑๐,๙๙๖	๘๖.๗๕
	ภาคอุตสาหกรรม	๗๗,๖๙๔	๓๑.๙๔
	การทำเหมืองแร่และเหมืองหิน	๒๔,๑๓๑	๙.๙๒
	อุตสาหกรรม	๔๘,๔๔๑	๑๙.๙๒
	การไฟฟ้า และแก๊สฯ	๔,๔๕๗	๑.๘๓
	น้ำประปา การระบายน้ำทิ้ง	๖๖๕	๐.๒๗
ภาคบริการ		๑๓๓,๓๐๓	๕๔.๘๑
	การก่อสร้าง	๑๑,๗๕๘	๔.๘๓
	การขายส่ง การขายปลีก การซ่อมแซมยานยนต์ จักรยานยนต์ฯ	๒๗,๗๙๗	๑๑.๔๓
	การขนส่ง สถานที่เก็บสินค้าฯ	๑๐,๗๔๕	๔.๔๒
	กิจกรรมด้านที่พัก และบริการอาหาร	๔,๑๔๕	๑.๗๐
	สารสนเทศและการสื่อสาร	๒,๖๓๒	๑.๐๘

ตารางที่ ๑๘ โครงสร้างเศรษฐกิจจังหวัดสงขลา ณ ราคาประจำปี ๒๕๖๔ (ต่อ)

ลำดับที่	สาขา	มูลค่า (ล้านบาท)	ร้อยละ
	การบริการ (ต่อ)		
	กิจกรรมด้านการเงินและการประกันภัย	๑๔,๓๙๖	๕.๙๒
	กิจกรรมด้านอสังหาริมทรัพย์	๙,๔๔๑	๓.๘๘
	กิจกรรมทางวิชาชีพวิทยาศาสตร์ฯ	๘๑๓	๐.๓๓
	กิจกรรมการบริหารและสนับสนุนบริการ	๙๖๕	๐.๔๐
	การบริหารราชการฯ	๑๔,๕๗๒	๕.๙๙
	การศึกษา	๒๕,๐๔๒	๑๐.๓๐
	กิจกรรมด้านสุขภาพของมนุษย์	๘,๘๒๒	๓.๖๓
	ศิลปะความบันเทิง และนันทนาการ	๔๐๕	๐.๑๗
	กิจกรรมการบริการอื่นๆ	๑,๗๗๑	๐.๗๓
	ผลิตภัณฑ์มวลรวมจังหวัด (GPP)	๒๔๓,๒๒๙	-
	รายได้ต่อหัวของประชากร (บาท)	๑๔๕,๑๒๓	-
	ประชากร (๑,๐๐๐ คน)	๑,๖๗๖	-

ที่มา : สำนักงานสภาพัฒนาการเศรษฐกิจและสังคมแห่งชาติ

ตารางที่ ๑๙ แสดงข้อมูลผลิตภัณฑ์มวลรวมจังหวัดสงขลา (GPP) ปี ๒๕๕๔ - ๒๕๖๔p
ผลิตภัณฑ์มวลรวมจังหวัดสงขลา ณ ราคาประจำปี
๐๓๐๘ - สงขลา

(ล้านบาท)

	๒๐๑๔	๒๐๑๕	๒๐๑๖	๒๐๑๗	๒๐๑๘	๒๐๑๙p	๒๐๒๐p	๒๐๒๑p
ภาคเกษตร	๓๕,๓๒๑	๓๐,๙๗๕	๓๔,๓๑๒	๓๒,๖๙๕	๓๑,๒๒๗	๓๐,๓๗๐	๒๘,๔๙๑	๓๒,๒๓๒
เกษตรกรรม ป่าไม้ และการประมง	๓๕,๓๒๑	๓๐,๙๗๕	๓๔,๓๑๒	๓๒,๖๙๕	๓๑,๒๒๗	๓๐,๓๗๐	๒๘,๔๙๑	๓๒,๒๓๒
นอกภาคเกษตร	๑๘๙,๒๘๗	๒๐๓,๒๗๑	๒๐๘,๔๙๐	๒๑๐,๒๕๙	๒๑๘,๓๗๐	๒๑๓,๒๖๓	๒๐๕,๒๔๒	๒๑๐,๙๙๖
อุตสาหกรรม	๘๖,๑๓๔	๘๙,๘๑๔	๘๖,๙๑๗	๘๕,๖๐๒	๘๑,๖๔๘	๗๕,๘๙๑	๗๓,๕๓๖	๗๗,๖๙๔
การทำเหมืองแร่และเหมืองหิน	๓๕,๘๒๑	๓๗,๗๘๗	๓๒,๒๐๖	๒๑,๐๖๒	๒๓,๖๕๘	๒๓,๔๗๓	๒๑,๕๘๖	๒๔,๑๓๑
อุตสาหกรรมการผลิต	๕๐,๖๙๒	๕๒,๐๒๗	๕๔,๖๑๑	๕๗,๕๔๐	๕๗,๙๙๐	๕๒,๔๑๘	๕๑,๙๕๐	๕๓,๕๖๓
ไฟฟ้า แก๊ส และเครื่องปรับอากาศ	๔,๙๔๕	๔,๖๖๔	๕,๓๑๑	๖,๑๔๙	๕,๑๔๘	๕,๘๓๙	๕,๔๑๐	๕,๕๕๗
น้ำประปา การระบายน้ำทิ้ง ฯลฯ	๖๗๗	๗๔๕	๗๖๖	๘๒๐	๗๑๙	๗๘๙	๖๕๑	๖๖๕
การบริการ	๑๐๓,๑๕๓	๑๑๓,๔๕๗	๑๒๑,๕๗๓	๑๒๔,๖๕๘	๑๓๖,๗๒๑	๑๓๗,๓๗๒	๑๓๑,๗๐๖	๑๓๓,๓๐๓
การก่อสร้าง	๙,๘๐๓	๙,๓๓๐	๑๐,๓๔๓	๑๐,๘๐๖	๑๐,๖๔๒	๑๑,๒๐๕	๑๐,๘๘๕	๑๑,๗๕๘
การขายส่ง ขายปลีก การซ่อมแซมยานยนต์ จักรยานยนต์ฯ	๒๓,๔๒๙	๒๔,๘๕๕	๒๘,๐๕๙	๓๐,๖๓๑	๓๑,๐๙๑	๓๐,๒๖๒	๒๙,๔๔๔	๒๗,๗๙๗
การขนส่ง สถานที่เก็บสินค้าฯ	๘,๒๙๕	๙,๔๕๔	๑๐,๖๕๖	๑๐,๖๐๔	๑๑,๖๗๕	๑๐,๙๒๑	๘,๘๖๘	๑๐,๗๕๕
กิจกรรมด้านที่พักและบริการอาหาร	๕,๑๘๗	๖,๒๙๖	๗,๐๕๙	๗,๗๖๗	๘,๗๗๙	๙,๓๕๕	๖,๐๕๑	๕,๑๔๕
สารสนเทศและการสื่อสาร	๑,๖๘๔	๑,๘๒๗	๑,๖๙๕	๑,๙๗๓	๒,๑๕๘	๒,๔๕๖	๒,๕๐๓	๒,๖๓๒
ด้านการเงิน และการประกันภัย	๑๒,๖๔๓	๑๒,๖๕๔	๑๓,๕๕๑	๑๓,๙๖๙	๑๔,๕๐๗	๑๔,๗๙๗	๑๔,๗๕๙	๑๔,๓๙๖
กิจกรรมด้านอสังหาริมทรัพย์	๖,๓๓๓	๗,๔๘๗	๗,๔๖๗	๗,๙๑๖	๘,๐๗๘	๘,๕๗๘	๘,๘๙๐	๙,๔๔๑
กิจกรรมทางวิชาชีพวิทยาศาสตร์	๕๘๘	๕๗๙	๕๖๗	๕๘๑	๕๙๙	๕๒๘	๖๗๖	๘๑๓
กิจกรรมการบริหารและสนับสนุนบริการ	๑,๗๗๓	๑,๗๔๗	๑,๖๑๕	๑,๗๑๕	๑,๙๓๔	๑,๙๖๐	๑,๑๙๒	๙๖๕
การบริหารราชการฯ	๑๑,๗๘๗	๑๒,๑๘๕	๑๒,๖๖๓	๑๓,๓๙๙	๑๔,๒๓๒	๑๔,๖๒๖	๑๔,๖๒๗	๑๔,๕๗๒
การศึกษา	๑๓,๗๔๓	๑๘,๕๖๔	๑๙,๐๔๓	๑๖,๐๗๖	๒๒,๘๘๑	๒๒,๑๘๓	๒๓,๔๓๑	๒๕,๐๔๒
กิจกรรมด้านสุขภาพของมนุษย์	๖,๒๕๓	๖,๕๕๙	๖,๙๓๓	๗,๓๕๑	๘,๐๑๗	๘,๒๒๘	๘,๒๒๖	๘,๘๒๒
ศิลปะ ความบันเทิง และนันทนาการ	๒๒๑	๒๑๗	๒๕๘	๓๐๑	๓๔๔	๔๐๐	๓๕๐	๔๐๕
กิจกรรมการบริการอื่น ๆ	๑,๔๐๔	๑,๗๑๒	๑,๖๖๕	๑,๕๖๙	๑,๖๘๖	๑,๘๗๓	๑,๗๙๕	๑,๗๗๑
ผลิตภัณฑ์มวลรวมจังหวัด (GPP)	๒๒๔,๖๐๘	๒๓๔,๒๔๖	๒๔๒,๘๐๒	๒๔๒,๙๕๔	๒๔๙,๕๙๖	๒๔๓,๖๓๔	๒๓๓,๗๓๓	๒๔๓,๒๒๙
รายได้ต่อหัวประชากร (Baht)	๑๔๓,๖๒๑	๑๔๗,๘๐๖	๑๕๑,๐๘๙	๑๔๙,๙๓๘	๑๕๒,๖๕๘	๑๔๗,๗๓๑	๑๔๐,๕๖๒	๑๔๕,๑๒๓
ประชากร (๑,๐๐๐ คน)	๑,๕๖๔	๑,๕๘๕	๑,๖๐๗	๑,๖๒๐	๑,๖๓๕	๑,๖๔๙	๑,๖๖๓	๑,๖๗๖

ตารางที่ ๑๙ แสดงข้อมูลผลิตภัณฑ์มวลรวมจังหวัดสงขลา (GPP) ปี ๒๕๕๖ - ๒๕๖๔p (ต่อ)

(ล้านบาท)

	๒๐๑๔	๒๐๑๕	๒๐๑๖	๒๐๑๗	๒๐๑๘	๒๐๑๙	๒๐๒๐	๒๐๒๑
ภาคเกษตร	๒๕,๙๔๗	๒๕,๐๙๓	๒๕,๒๖๔	๒๒,๔๗๕	๒๕,๑๖๐	๒๒,๘๕๐	๒๑,๒๓๙	๒๒,๓๕๘
ภาคเกษตร	๒๕,๙๔๗	๒๕,๐๙๓	๒๕,๒๖๔	๒๒,๔๗๕	๒๕,๑๖๐	๒๒,๘๕๐	๒๑,๒๓๙	๒๒,๓๕๘
เกษตรกรรม ป่าไม้ และการประมง	๒๕,๙๔๗	๒๕,๐๙๓	๒๕,๒๖๔	๒๒,๔๗๕	๒๕,๑๖๐	๒๒,๘๕๐	๒๑,๒๓๙	๒๒,๓๕๘
นอกภาคเกษตร	๑๒๘,๔๔๖	๑๓๖,๙๕๓	๑๓๙,๐๕๗	๑๓๖,๔๕๑	๑๔๐,๔๓๕	๑๓๖,๖๐๐	๑๓๓,๑๓๗	๑๓๔,๙๖๐
อุตสาหกรรม	๕๕,๘๔๘	๕๗,๓๖๖	๕๗,๐๖๑	๕๕,๑๕๘	๕๒,๕๐๒	๕๙,๔๙๑	๕๘,๗๗๔	๕๙,๗๘๖
การทำเหมืองแร่และเหมืองหิน	๒๐,๖๐๙	๒๒,๘๗๙	๒๒,๒๘๓	๑๕,๓๘๘	๑๕,๘๖๕	๑๕,๖๑๗	๑๔,๙๔๒	๑๖,๖๐๓
อุตสาหกรรมการผลิต	๒๙,๔๙๘	๒๙,๓๙๐	๒๙,๓๕๑	๓๒,๓๙๙	๓๐,๙๖๒	๒๘,๑๔๘	๒๘,๓๑๓	๒๗,๙๓๑
ไฟฟ้า แก๊ส และเครื่องปรับอากาศ	๔,๕๘๑	๔,๖๔๐	๕,๑๘๔	๕,๖๐๒	๕,๐๓๙	๕,๓๖๙	๕,๐๖๒	๔,๘๘๗
น้ำประปา การระบายน้ำทิ้ง ฯลฯ	๓๖๑	๔๑๘	๔๓๑	๔๖๘	๔๑๐	๔๖๑	๔๑๓	๔๐๑
การบริการ	๗๑,๙๓๑	๗๗,๙๑๖	๘๐,๓๘๙	๘๐,๗๒๘	๘๖,๔๐๐	๘๕,๕๙๑	๘๒,๙๐๖	๘๓,๗๒๓
การก่อสร้าง	๖,๖๗๙	๖,๕๙๘	๗,๔๙๔	๗,๗๐๕	๗,๔๖๙	๗,๙๒๕	๗,๖๒๓	๘,๑๔๔
การขายส่ง ขายปลีก การซ่อมแซมยานยนต์ จักรยานยนต์ฯ	๑๔,๙๗๘	๑๕,๘๔๒	๑๖,๙๙๔	๑๗,๘๙๓	๑๗,๔๐๙	๑๖,๕๐๙	๑๕,๖๙๐	๑๕,๙๔๗
การขายส่ง สถานที่เก็บสินค้า	๖,๓๑๘	๗,๐๖๘	๖,๘๒๓	๖,๘๓๙	๗,๔๔๗	๗,๑๐๑	๖,๐๘๗	๗,๑๑๓
กิจกรรมด้านที่พักและบริการอาหาร	๔,๕๙๘	๕,๓๐๒	๕,๕๖๑	๕,๗๕๒	๖,๑๙๔	๖,๓๗๙	๔,๗๖๗	๓,๑๘๒
สารสนเทศและการสื่อสาร	๒,๒๐๑	๒,๔๐๗	๒,๒๒๑	๒,๕๐๑	๒,๗๘๙	๓,๒๐๖	๓,๒๕๔	๓,๔๕๑
ด้านการเงิน และการประกันภัย	๗,๗๙๖	๗,๘๑๕	๘,๒๘๔	๘,๖๔๕	๘,๘๗๐	๘,๙๑๕	๙,๒๒๙	๙,๒๐๐
กิจกรรมด้านอสังหาริมทรัพย์	๖,๗๑๓	๗,๘๕๔	๗,๘๖๙	๘,๓๕๑	๘,๔๗๙	๘,๙๔๘	๙,๑๘๙	๙,๗๓๐
กิจกรรมทางวิชาชีพวิทยาศาสตร์	๔๓๓	๔๓๑	๔๒๒	๔๒๗	๓๖๓	๓๘๖	๕๑๘	๕๗๕
กิจกรรมการบริหารและสนับสนุนบริการ	๑,๑๗๙	๑,๑๗๖	๑,๐๘๕	๑,๑๓๔	๑,๒๖๓	๑,๒๗๑	๑,๒๗๘	๑,๒๖๗
การบริหารราชการฯ	๗,๓๗๑	๗,๓๓๒	๗,๓๑๘	๗,๕๐๑	๗,๗๕๓	๗,๘๑๔	๗,๖๘๗	๗,๔๔๒
การศึกษา	๗,๘๗๘	๑๐,๑๕๑	๑๐,๑๐๙	๘,๓๓๑	๑๑,๕๘๙	๑๑,๐๑๘	๑๑,๙๒๘	๑๒,๐๒๕
กิจกรรมด้านสุขภาพของมนุษย์	๔,๔๙๐	๔,๕๕๗	๔,๖๖๓	๔,๘๑๗	๕,๑๓๘	๕,๑๗๕	๕,๐๘๔	๕,๓๕๔
ศิลปะ ความบันเทิง และนันทนาการ	๑๘๑	๑๘๕	๒๓๔	๒๗๒	๓๑๐	๓๖๒	๓๑๔	๓๖๒
กิจกรรมการบริการอื่น ๆ	๑,๐๕๓	๑,๒๘๔	๑,๒๔๕	๑,๑๖๖	๑,๓๗๙	๑,๓๖๑	๑,๓๑๙	๑,๒๘๖
ผลิตภัณฑ์มวลรวมจังหวัด	๑๕๔,๙๑๕	๑๖๒,๗๖๐	๑๖๕,๐๗๗	๑๕๙,๘๔๔	๑๖๖,๔๕๔	๑๖๖,๕๖๕	๑๕๕,๖๑๓	๑๕๘,๔๗๘

ที่มา จากการสืบค้นข้อมูล https://www.nesdc.go.th/main.php?filename=gross_regional
สำนักงานสภาพัฒนาการเศรษฐกิจและสังคมแห่งชาติ

๔.๓ ข้อมูลรายได้เฉลี่ยของประชากร

ข้อมูลรายได้เฉลี่ยของประชากร ๙๐,๒๘๖.๙๕ บาท/ปี อำเภอที่มีรายได้เฉลี่ยสูงที่สุด คือ อำเภอ อำเภอหาดใหญ่ มีรายได้เฉลี่ย ๑๖๒,๖๙๐.๙๐ บาท/ปี และข้อมูลรายได้ครัวเรือนเฉลี่ย ๒๓๘,๗๘๖.๙๘ บาท/ปี อำเภอที่มีรายได้ครัวเรือนเฉลี่ยมากที่สุด คือ อำเภอหาดใหญ่ มีรายได้เฉลี่ย ๓๒๙,๓๐๖.๔๙ บาท/ปี

ตารางที่ ๒๐ แสดงข้อมูลรายได้เฉลี่ยของประชากร

ที่	อำเภอ	รายได้ครัวเรือนเฉลี่ย (บาท/ปี)	รายได้บุคคลเฉลี่ย (บาท/ปี)*
๑	เมืองสงขลา	๓๐๖,๔๗๕.๒๗	๑๓๔,๘๖๓.๗๕
๒	สทิงพระ	๒๑๖,๘๙๑.๔๐	๗๙,๐๒๘.๑๗
๓	จะนะ	๒๔๘,๗๖๓.๓๙	๘๑,๙๗๘.๒๓
๔	นาทวี	๒๕๐,๔๔๑.๙๒	๘๐,๗๙๒.๖๒
๕	เทพา	๒๒๕,๐๐๘.๔๕	๗๐,๒๐๘.๙๖
๖	สะบ้าย้อย	๒๐๘,๑๗๕.๒๐	๖๙,๒๕๕.๐๒
๗	ระโนด	๒๐๕,๗๒๓.๙๗	๗๖,๘๘๗.๕๒
๘	กระแสสินธุ์	๑๗๑,๔๙๓.๑๐	๗๒,๑๗๘.๖๕
๙	รัตภูมิ	๒๑๓,๕๓๙.๒๕	๘๓,๒๔๐.๕๒
๑๐	สะเดา	๒๔๗,๒๘๓.๙๖	๙๔,๑๔๗.๙๔
๑๑	หาดใหญ่	๓๒๙,๓๐๖.๔๙	๑๖๒,๖๙๐.๙๐
๑๒	นาหม่อม	๒๔๓,๔๕๑.๐๓	๘๘,๔๘๖.๒๕
๑๓	ควนเนียง	๒๐๕,๔๓๔.๒๒	๗๗,๘๖๘.๓๙
๑๔	บางกล่ำ	๒๒๓,๐๐๖.๓๔	๘๗,๒๔๕.๑๓
๑๕	สิงหนคร	๒๓๘,๕๕๑.๔๓	๘๗,๙๗๑.๙๖
๑๖	คลองหอยโข่ง	๒๘๗,๐๔๖.๓๐	๙๗,๗๔๗.๐๓
	เฉลี่ย	๒๓๘,๗๘๖.๙๘	๙๐,๒๘๖.๙๕

ที่มา : ข้อมูลรายงานการพัฒนาคุณภาพชีวิตของประชาชนจังหวัดสงขลา ประจำปี ๒๕๖๖, สำนักงานพัฒนาชุมชนจังหวัดสงขลา

๔.๔ ข้อมูลสินค้าเกษตรที่สำคัญของจังหวัด

๑) ภูฏินผลผลิตสินค้าเกษตรรายเดือน

ตารางที่ ๒๑ แสดงข้อมูลภูฏินผลผลิตสินค้าเกษตรรายเดือน

ภูฏินผลผลิตสินค้าเกษตรรายเดือนระดับจังหวัดเพื่อบริหารจัดการด้านความมั่นคงอาหาร จังหวัดสงขลา ปี 2566 / 2567

ชนิดสินค้า	ปี 2566												ปี 2567												ปีรวมสองปี (ปี)		
	ม.ค.	ก.พ.	มี.ค.	เม.ย.	พ.ค.	มิ.ย.	ก.ค.	ส.ค.	ก.ย.	ต.ค.	พ.ย.	ธ.ค.	ม.ค.	ก.พ.	มี.ค.	เม.ย.	พ.ค.	มิ.ย.	ก.ค.	ส.ค.	ก.ย.	ต.ค.	พ.ย.	ธ.ค.	ปี 2566	ปี 2567	
คาร์นิโกลอส																											
ข้าวเหนียว	6,912.05	9,199.24	10,203.68	10,053.95	4,858.53	298.00	1,190.00	298.00	1,190.00	5,761.00	7,295.00	2,436.50	5,350.40	9,363.46	10,156.58	10,101.60	4,895.81	250.00	1,000.00	250.00	1,000.00	5,182.00	7,295.00	2,436.50	59,695.95	57,281.35	
ข้าวขาวปรี	-	-	-	-	-	333.15	515.46	8,554.28	8,664.64	1,005.00	58.00	-	-	-	-	-	-	343.75	549.06	8,595.28	8,669.64	830.00	40.00	-	19,130.53	19,027.73	
ข้าวโพดหวาน	11.00	21.73	41.43	66.83	55.83	98.83	66.83	58.84	60.34	59.54	77.50	22.00	10.50	21.00	41.10	67.60	54.50	107.50	66.40	59.00	60.50	58.50	86.00	21.50	640.70	654.10	
ใบมัน																											
เบ็ดแฉ่ ตัว	14,155.00	15,000.00	14,390.00	13,029.00	14,387.00	14,916.00	14,195.00	14,358.00	13,101.00	14,527.00	14,816.00	15,394.00	10,630.00	10,899.00	9,564.00	10,399.00	9,801.00	10,289.00	9,732.00	9,704.00	10,349.00	9,915.00	10,202.00	10,801.00	176,868.00	122,386.00	
โคเนื้อ ตัว	1,999.00	1,909.00	1,901.00	1,890.00	1,867.00	2,004.00	1,940.00	1,980.00	1,886.00	1,864.00	1,943.00	1,909.00	1,904.00	1,833.00	1,839.00	1,863.00	1,840.00	1,840.00	1,910.00	1,921.00	1,855.00	1,844.00	1,876.00	1,894.00	23,072.00	22,537.00	
โคเนื้อ ตัว	28,300.00	30,119,600.00	29,200.00	66,868.00	2,886,847.00	15,168.00	41,876.00	3,078,172.00	61,920.00	31,900.00	3,095,962.00	-	79,000.00	3,091,861.00	36,000.00	67,000.00	2,937,169.00	38,000.00	43,000.00	3,152,626.00	64,000.00	30,000.00	3,086,080.00	43,000.00	12,308,571.00	12,548,541.00	
ไข่ไก่ (ฟอง)	32,324,263.00	32,530,143.00	32,407,013.00	32,095,320.00	32,082,073.00	32,193,220.00	32,307,213.00	32,275,033.00	31,929,210.00	32,029,548.00	32,042,980.00	32,175,770.00	32,088,628.00	32,147,232.00	32,167,289.00	32,145,630.00	32,038,822.00	32,148,787.00	32,120,981.00	32,119,980.00	31,779,760.00	31,318,310.00	31,318,310.00	31,916,710.00	607,338,924.00	606,449,638.00	
สุกร ตัว	15,223.00	15,232.00	13,672.00	13,527.00	14,197.00	14,987.00	13,644.00	13,860.00	14,992.00	13,701.00	13,641.00	15,106.00	14,504.00	14,923.00	13,778.00	12,453.00	13,793.00	13,728.00	13,185.00	12,962.00	14,474.00	12,641.00	13,499.00	13,663.00	171,782.00	163,603.00	
กวางม่านขาว	417,507	376,919	512,906	653,298	1,242,733	1,421,836	941,046	723,440	707,344	567,290	447,690	358,250	409,340	362,423	456,540	600,420	1,019,340	1,194,320	821,450	667,954	607,340	547,470	410,450	376,340	8,370.25	7,433.79	
ปลาดุก	68,930	74,200	82,850	94,450	99,700	105,780	101,000	104,280	95,300	93,700	79,850	61,850	74,000	64,570	89,510	94,420	104,500	101,900	96,980	105,180	85,280	86,300	76,350	61,800	1,061.89	1,040.78	
ปลานิล	33,790	28,770	37,920	39,820	32,100	36,440	36,850	41,040	41,480	34,850	24,660	22,350	29,330	27,050	39,100	42,420	34,900	40,460	40,020	44,300	42,400	40,620	28,500	25,270	410.07	434.37	
โรหะพา	0.18	0.18	0.18	0.18	0.18	0.18	0.18	0.18	0.18	0.18	0.18	0.18	0.18	0.18	0.18	0.18	0.18	0.18	0.18	0.18	0.18	0.18	0.18	0.18	0.18	2.14	2.14
ทุเรียน	-	-	-	-	-	395.80	2,893.30	4,776.37	912.34	171.40	-	-	-	-	-	-	406.80	3,269.47	4,033.83	900.00	171.50	-	-	-	9,149.22	8,781.60	
เงาะโรงเรียน	-	-	-	-	-	-	163.64	255.49	108.50	3.25	-	-	-	-	-	-	-	172.84	270.84	102.92	2.85	-	-	-	530.88	540.45	
มังคุด	-	-	-	-	-	76.50	640.12	962.87	232.14	52.38	-	-	-	-	-	-	73.60	703.05	833.20	229.10	56.70	-	-	-	1,944.01	1,895.65	
ลองกอง	-	-	-	-	-	-	148.78	473.03	667.84	202.03	1.00	-	-	-	-	-	-	132.23	421.33	687.26	220.20	1.00	-	-	1,492.68	1,462.02	
ส้มโอ	-	-	-	-	-	-	-	-	-	5.00	15.00	-	-	-	-	-	-	-	-	-	-	5.00	15.00	-	20.00	20.00	
พริกขี้หนูเม็ดใหญ่	30.97	44.77	469.34	609.45	633.17	553.34	297.47	223.20	92.02	51.72	3.37	3.37	44.73	46.63	453.32	563.98	559.19	492.52	300.13	226.36	94.68	55.18	4.33	4.33	3,012.19	2,843.38	
จำปาตะ	-	-	-	-	17.74	31.00	63.74	120.60	180.00	150.40	5.30	-	-	-	-	-	17.74	31.00	65.74	150.00	194.00	146.20	-	-	568.78	604.68	
กล้วยน้ำว้า	344.60	382.30	359.07	322.77	311.88	291.49	322.43	309.70	258.18	228.46	215.66	211.50	296.34	309.85	288.29	287.78	288.56	291.18	296.34	288.83	259.05	251.06	237.23	236.58	3,558.03	3,331.09	
ขนาน	19.76	29.31	25.11	7.75	12.45	10.10	30.21	36.81	15.11	6.76	5.71	9.66	22.23	19.08	17.40	11.77	15.05	15.58	32.78	29.88	11.73	11.18	10.18	14.73	208.74	211.59	
มะม่วงหิมพานต์	17.35	24.10	17.00	14.00	16.50	8.50	10.50	10.10	8.00	10.10	10.10	10.10	17.00	14.00	39.00	44.50	23.50	10.50	15.50	10.10	13.00	8.00	8.20	8.10	156.35	211.40	
แตงจีนใบยาวพันธุ์	-	-	21.00	32.00	18.00	2.00	-	-	-	-	-	-	-	-	18.00	30.00	21.00	5.00	2.00	-	-	-	-	-	73.00	76.00	
มะละกอ	28.30	28.30	14.15	-	-	-	-	15.15	29.30	69.28	57.40	42.85	30.20	30.20	15.10	-	-	-	16.10	31.20	72.64	61.40	45.30	-	284.73	302.14	
สะตอ	6.00	2.80	31.80	11.30	45.80	133.10	250.40	268.10	217.70	101.30	15.30	3.00	-	-	5.00	8.00	45.00	117.20	252.70	270.60	244.70	97.70	5.50	-	1,086.80	1,046.40	
ใบมัน																											
ปาล์มน้ำมัน	11,995.52	13,304.33	12,999.61	13,943.39	17,782.18	18,256.10	18,364.44	18,219.03	13,526.58	9,722.38	10,088.01	10,072.68	11,387.67	12,914.11	12,195.77	13,701.22	18,005.95	18,335.52	18,500.19	18,134.94	12,930.37	10,643.24	10,887.97	11,892.98	167,870.25	149,729.93	
มะพร้าวแก่	717.09	676.20	690.89	737.27	787.49	839.13	843.23	803.74	655.72	529.34	509.10	499.33	627.62	679.49	690.46	674.66	734.31	798.84	816.30	768.68	694.46	565.55	547.05	542.32	8,288.51	8,139.74	

ที่มา ภูฏินผลผลิตสินค้าเกษตรรายเดือนระดับจังหวัด จังหวัดสงขลา ปี 2566 เดือนที่ออกผลผลิตมากที่สุด



๒) ด้านพืช

ตารางที่ ๒๒ แสดงข้อมูลการใช้ที่ดินเพื่อทำการเกษตรแยกรายอำเภอ ปี ๒๕๖๕

อำเภอ	การใช้ที่ดินเพื่อการเกษตร (ไร่)					
	พ.ท.ทำนา	พ.ท.ปลูก ไม้ผล	พ.ท.ปลูก ไม้ยืนต้น	พ.ท.ปลูกพืชไร่	พ.ท.ปลูก พืชผัก	พ.ท.ปลูก ไม้ดอกไม้ประดับ
กระแสดินธุ์	๒,๔๑๗.๐๐	๑๖๗.๐๐	๑๑,๒๗๖.๗๕	๐.๐๐	๑๐.๕๐	๐.๐๐
จะนะ	๓,๘๓๔.๐๐	๒,๓๐๕.๑๑	๘๗,๘๒๘.๑๓	๐.๐๐	๐.๐๐	๐.๐๐
บางกล่ำ	๒,๑๘๕.๐๐	๖๘๑.๐๐	๒๐,๗๘๐.๒๕	๕๘.๕๐	๔๓๓.๐๐	๐.๐๐
เทพา	๓,๘๔๑.๕๐	๑,๓๐๐.๐๐	๒๙๒,๙๖๑.๐๐	๖๐.๐๐	๑,๒๖๐.๐๐	๐.๐๐
ระโนด	๕๓,๒๐๓.๕๐	๑,๕๓๓.๐๐	๒๗,๓๕๔.๒๐	๑๔.๐๐	๑,๓๐๓.๐๐	๐.๐๐
สะเดา	๑๑๘.๐๐	๕,๐๒๒.๐๐	๓๗๓,๗๙๑.๐๐	๕๘.๐๐	๑๓๓.๐๐	๐.๐๐
สะบ้าย้อย	๑,๗๑๑.๐๐	๑๒,๐๓๕.๕๐	๒๒๙.๓๔	๑๐.๐๐	๑๕๔.๗๕	๐.๐๐
สิงหนคร	๘,๖๘๔.๐๐	๔,๐๘๕.๐๐	๘,๑๒๐.๐๐	๕๓.๐๐	๑๗๗.๐๐	๐.๐๐
ควนเนียง	๕,๓๓๗.๐๐	๑๕๔.๐๐	๕๒,๑๔๒.๒๕	๐.๐๐	๒๘๖.๐๐	๐.๐๐
เมือง	๑,๐๐๕.๐๐	๑,๐๒๓.๕๐	๒๒,๘๕๐.๐๐	๑๔.๐๐	๒๓๖.๕๐	๐.๐๐
สทิงพระ	๙,๕๔๐.๐๐	๑,๙๘๕.๐๐	๘,๗๓๘.๙๑	๑๙.๒๕	๑๙๓.๗๕	๐.๐๐

ตารางที่ ๒๒ แสดงข้อมูลการใช้ที่ดินเพื่อทำการเกษตรแยกรายอำเภอ ปี ๒๕๖๕ (ต่อ)

อำเภอ	การใช้ที่ดินเพื่อการเกษตร (ไร่)					
	พ.ท.ทำนา	พ.ท.ปลูก ไม้ผล	พ.ท.ปลูก ไม้ยืน ต้น	พ.ท.ปลูกพืชไร่	พ.ท.ปลูก พืชผัก	พ.ท.ปลูก ไม้ดอกไม้ประดับ
นาทวี	๓๑๗.๐๐	๑๑,๐๒๖.๕๐	๓๐๙,๗๓๗.๗๐	๔๔.๐๐	๑,๖๕๕.๐๐	๐.๐๐
รัตภูมิ	๗,๕๓๔.๐๐	๔,๗๐๑.๐๐	๑๙๓,๔๗๔.๐๐	๐.๐๐	๐.๐๐	๐.๐๐
นาหม่อม	๓๐.๐๐	๗๕๔.๐๐	๓๑,๗๑๕.๐๐	๐.๐๐	๒๓๒.๐๐	๐.๐๐
คลองหอยโข่ง	๑,๐๙๑.๐๐	๑,๐๕๗.๐๐	๙๖,๒๖๖.๐๐	๓.๐๐	๓๗.๐๐	๓๒,๘๐๑.๙๐
หาดใหญ่	๒,๒๔๒.๑๒	๓,๗๒๑.๐๐	๑๘๐,๘๕๕.๔๐	๕๓๓.๘๔	๒๙๙.๓๐	๐.๐๐
รวม	๑๐๓,๐๙๐.๑๒	๕๑,๕๕๐.๖๑	๑,๗๑๘,๑๑๙.๙๓	๘๖๗.๕๙	๖,๔๑๐.๘๐	๓๒,๘๐๑.๙๐

ที่มา : สำนักงานเกษตรจังหวัดสงขลา

ปี ๒๕๖๖ พื้นที่ทำการเกษตร จำนวน ๑,๐๑๔,๔๐๒ ไร่ ประชากรทั้งหมด จำนวน ๑,๔๓๑,๙๕๙ คน ครั้วเรือนเกษตรกร จำนวน ๙๓,๐๔๐ ครั้วเรือน และครั้วเรือนทั้งหมด จำนวน ๕๘๔,๔๒๕ คน

ตารางที่ ๒๓ แสดงข้อมูลพื้นที่ทำการเกษตรและครั้วเรือนเกษตรจังหวัดสงขลา แยกรายอำเภอ

อำเภอ	พื้นที่การเกษตร (ไร่)	ประชากรทั้งหมด (คน)	ครั้วเรือนทั้งหมด (ครั้วเรือน)	ครั้วเรือนเกษตรกร (ครั้วเรือน)
เมือง	๑๙,๙๙๐	๑๖๑,๐๗๘	๗๕,๙๙๑	๔,๒๑๗
สทิงพระ	๑๙,๕๓๐	๔๖,๙๐๕	๑๕,๗๐๗	๔,๘๐๙
จะนะ	๗๓,๐๙๗	๑๐๘,๘๙๘	๓๒,๖๖๘	๙,๘๙๘
นาทวี	๑๑๑,๗๓๓	๖๙,๐๙๖	๒๔,๐๙๕	๗,๓๒๓
เทพา	๘๑,๔๖๘	๗๘,๙๒๒	๒๓,๒๒๘	๖,๙๗๗
สะบ้าย้อย	๑๐๔,๔๒๐	๘๑,๓๓๕	๒๑,๐๐๔	๘,๖๙๘
ระโนด	๑๒๙,๓๑๒	๖๒,๘๗๔	๒๕,๖๔๙	๖,๒๐๐
กระแสสินธุ์	๑๙,๗๕๕	๑๔,๗๗๑	๕,๔๓๗	๑,๙๖๐
รัตภูมิ	๕๙,๙๘๗	๗๕,๖๘๒	๒๖,๙๙๘	๗,๙๓๑
สะเดา	๑๖๙,๑๑๘	๑๒๔,๔๖๓	๕๒,๔๖๙	๑๐,๘๔๕
หาดใหญ่	๘๘,๖๐๔	๔๐๕,๘๗๖	๒๐๔,๓๑๙	๑๐,๒๖๑
นาหม่อม	๓๑,๔๒๘	๒๓,๐๐๑	๙,๖๒๙	๒,๖๑๖
ควนเนียง	๑๖,๓๕๖	๓๔,๒๗๓	๑๒,๒๓๑	๑,๙๐๙
บางกล่ำ	๑๕,๒๖๒	๓๓,๘๑๒	๑๔,๕๕๓	๒,๖๓๓
สิงหนคร	๒๒,๒๑๒	๘๓,๗๘๖	๒๙,๓๘๖	๓,๔๒๐
คลองหอยโข่ง	๕๒,๑๔๐	๒๗,๑๘๗	๑๑,๐๖๑	๓,๓๔๓
รวม	๑,๐๑๔,๔๐๒	๑,๔๓๑,๙๕๙	๕๘๔,๔๒๕	๙๓,๐๔๐

หมายเหตุ : ครั้วเรือนทั้งหมด, ประชากรทั้งหมด : ที่ทำการปกครองจังหวัดสงขลา

ที่มา : ฐานข้อมูลระบบทะเบียนเกษตรกร กรมส่งเสริมการเกษตร

ตารางที่ ๒๔ แสดงข้อมูลพื้นที่ปลูกข้าวนาปีจังหวัดสงขลา ปีเพาะปลูก ๒๕๖๐/๖๑ - ๒๕๖๕/๖๖

ปีเพาะปลูก	พื้นที่ปลูก (ไร่)	พื้นที่ให้ผล/เก็บเกี่ยว (ไร่)	ผลผลิต (ตัน)	ผลผลิต/ไร่ (กก.)	จำนวนเกษตรกร (ครัวเรือน)
๒๕๖๐/๖๑	๒๑๐,๑๐๔	๑๗๖,๑๓๗	๑๐๐,๙๙๐	๕๗๓	๒๐,๙๓๑
๒๕๖๑/๖๒	๒๐๑,๙๔๒	๒๐๑,๘๖๙	๑๑๒,๖๘๑	๕๕๘	๑๘,๖๗๔
๒๕๖๒/๖๓	๑๗๔,๖๘๔	๑๓๔,๒๗๔	๕๗,๘๑๕	๔๓๑	๒๐,๔๒๑
๒๕๖๓/๖๔	๑๘๒,๓๘๓	๑๗๓,๖๓๙	๘๖,๗๒๕	๔๙๙	๒๐,๒๘๗
๒๕๖๔/๖๕	๑๘๑,๑๐๔	๑๘๐,๐๖๗	๙๒,๑๐๙	๕๑๒	๑๙,๐๖๕
๒๕๖๕/๖๖	๑๕๓,๕๙๖	๑๕๒,๘๗๕	๘๒,๐๑๓	๕๓๔	๑๔,๐๕๖

พื้นที่ปลูกข้าวนาปีจังหวัดสงขลา ปีเพาะปลูก ๒๕๖๕/๖๖ มีปริมาณลดลงจากปี ๒๕๖๔/๖๕ โดยในปี ๒๕๖๕/๖๖ มีพื้นที่ปลูก ๑๕๓,๕๙๖ ไร่ พื้นที่ให้ผล/เก็บเกี่ยว ๑๕๒,๘๗๕ ไร่ ผลผลิต ๘๒,๐๑๓ ตัน ผลผลิต/ไร่ ๕๓๔ กิโลกรัม จำนวนเกษตรกรผู้ปลูกข้าว จำนวน ๑๔,๐๕๖ ครัวเรือน

ตารางที่ ๒๕ แสดงข้อมูลพื้นที่ปลูกข้าวนาปี ปีเพาะปลูก ๒๕๖๕/๖๖ แยกรายอำเภอ

ลำดับ	อำเภอ	พื้นที่ปลูก (ไร่)	พื้นที่ให้ผล/เก็บเกี่ยว (ไร่)	ผลผลิต (ตัน)	ผลผลิต/ไร่ (กก.)	จำนวนเกษตรกร (ครัวเรือน)
๑	เมือง	๓๗๖	๓๗๖	๑๕๖	๕๓๔	๑๗๒
๒	จะนะ	๔,๙๗๙	๔,๙๖๑	๑,๙๖๐	๔๑๕	๑,๔๔๘
๓	เทพา	๒,๗๓๗	๒,๗๓๗	๙๕๘	๓๙๔	๕๔๙
๔	นาทวี	๒๐๑	๒๐๑	๖๐	๓๕๐	๖๒
๕	ระโนด	๙๑,๙๙๑	๙๑,๗๒๗	๕๖,๔๑๒	๒๙๙	๓,๙๕๕
๖	รัตภูมิ	๖,๗๗๖	๖,๗๖๕	๒,๘๙๕	๖๑๓	๑,๓๑๑
๗	สะเดา	๑๑๗	๑๑๗	๔๙	๔๒๗	๒๙
๘	สะบ้าย้อย	๑,๓๑๘	๑,๓๑๓	๔๖๖	๔๑๙	๓๒๗
๙	สทิงพระ	๑๒,๑๔๓	๑๒,๑๔๓	๕,๐๓๙	๓๕๔	๑,๘๕๘
๑๐	หาดใหญ่	๑,๕๑๔	๑,๔๑๕	๕๙๔	๔๑๕	๔๒๖

ตารางที่ ๒๕ แสดงข้อมูลพื้นที่ปลูกข้าวนาปี ปีเพาะปลูก ๒๕๖๕/๖๖ แยกรายอำเภอ (ต่อ)

ลำดับ	อำเภอ	พื้นที่ปลูก (ไร่)	พื้นที่ให้ผล/เก็บเกี่ยว (ไร่)	ผลผลิต (ตัน)	ผลผลิต/ไร่ (กก.)	จำนวนเกษตรกร (ครัวเรือน)
๑๑	กระแสดินธุ์	๑๐,๔๓๐	๑๐,๓๑๗	๔,๒๓๐	๔๐๖	๙๗๐
๑๒	นาหม่อม	๔๐	๓๙	๑๕	๓๗๕	๑๔
๑๓	ควนเนียง	๓,๗๒๗	๓,๖๗๓	๑,๔๖๙	๓๙๔	๖๔๘
๑๔	บางกล่ำ	๘๒๔	๗๗๓	๓๒๕	๓๙๔	๒๓๓
๑๕	สิงหนคร	๑๕,๖๖๑	๑๕,๖๐๗	๗,๑๐๑	๔๕๓	๑,๙๔๕
๑๖	คลองหอยโข่ง	๗๖๒	๗๑๑	๒๘๔	๓๗๓	๒๒๑
	รวม	๑๕๓,๕๙๖	๑๕๒,๘๗๕	๘๒,๐๑๓	๕๓๔	๑๔,๐๕๖

ที่มา : ข้อมูลปี ๖๕/๖๖ : ครัวเรือน,ผลผลิต,ผลผลิตเฉลี่ย/ไร่ : สำนักงานเกษตรจังหวัดสงขลา, คณะทำงานพัฒนาคุณภาพข้อมูลปริมาณการผลิตสินค้าเกษตรด้านพืช ภาคใต้ ครั้งที่ ๑/๒๕๖๖ วันที่ ๘ สิงหาคม ๒๕๖๖

พื้นที่ปลูกข้าวนาปี ปีเพาะปลูก ๒๕๖๕/๖๖ อำเภอที่ปลูกมากที่สุด คือ อำเภอรโนด พื้นที่ปลูก ๙๑,๙๙๑ ไร่ พื้นที่ให้ผล/เก็บเกี่ยว ๙๑,๗๒๗ ไร่ ผลผลิตรวม ๕๖,๔๑๒ ตัน ผลผลิต/ไร่ ๒๙๙ กิโลกรัม และเกษตรกรผู้ปลูกข้าว ๓,๙๕๖ ครัวเรือน รองลงมาเป็นอำเภอสิงหนคร พื้นที่ปลูก ๑๕,๖๖๑ ไร่ พื้นที่ให้ผล/เก็บเกี่ยว ๑๕,๖๐๗ ไร่ ผลผลิตรวม ๗,๑๐๑ ตัน ผลผลิต/ไร่ ๔๕๓ กิโลกรัม และเกษตรกรผู้ปลูกข้าว ๑,๙๔๕ ครัวเรือน

ตารางที่ ๒๖ แสดงข้อมูลพื้นที่ปลูกข้าวนาปรังจังหวัดสงขลา ปี ๒๕๖๑ - ๒๕๖๖

พ.ศ.	พื้นที่ปลูก (ไร่)	พื้นที่ให้ผล/เก็บเกี่ยว (ไร่)	ผลผลิต (ตัน)	ผลผลิต/ไร่ (กก.)	จำนวนเกษตรกร (ครัวเรือน)
๒๕๖๑	๔๔,๒๘๐	๔๓,๗๘๕	๒๖,๒๗๒	๖๐๐	๓,๒๐๐
๒๕๖๒	๔๗,๓๓๒	๔๗,๓๓๒	๒๗,๕๐๓	๕๘๑	-
๒๕๖๓	๖,๕๐๖	๖,๕๐๖	๒,๙๖๗	๔๕๖	๕๑๔
๒๕๖๔	๑๕,๓๑๐	๑๕,๓๑๐	๘,๓๙๘	๕๔๙	๑,๐๒๗
๒๕๖๕	๑๕,๕๗๖	๑๕,๕๗๖	๘,๔๘๘	๕๔๕	๑,๙๐๖
๒๕๖๖	๔๑,๖๘๐	๔๑,๕๘๐	๒๑,๖๓๔	๕๒๐	๙๔๕

พื้นที่ปลูกข้าวนาปรังจังหวัดสงขลา ปีเพาะปลูก ๒๕๖๖ มีปริมาณเพิ่มขึ้นจากปี ๒๕๖๕ โดยในปี ๒๕๖๖ มีพื้นที่ปลูก ๔๑,๖๘๐ ไร่ พื้นที่ให้ผล/เก็บเกี่ยว ๔๑,๕๘๐ ไร่ ผลผลิต ๒๑,๖๓๔ ตัน ผลผลิต/ไร่ ๕๒๐ กิโลกรัม จำนวนเกษตรกรผู้ปลูกข้าว จำนวน ๙๔๕ ครัวเรือน

ตารางที่ ๒๗ แสดงข้อมูลพื้นที่ปลูกข้าวนาปรังจังหวัดสงขลา ปี ๒๕๖๖ แยกรายอำเภอ

ที่	อำเภอ	จำนวน ครัวเรือน	เนื้อที่เพาะปลูก (ไร่)	เนื้อที่เก็บเกี่ยว (ไร่)	ผลผลิต (ตัน)	ผลผลิตเฉลี่ย (กก./ไร่)
๑	ระโนด	๔๖๘	๓๔,๖๓๕	๓๔,๖๓๕	๑๘,๓๕๗	๕๓๐
๒	รัตภูมิ	๕	๑,๒๗๖	๑,๒๗๖	๕๘๑	๔๕๕
๓	สทิงพระ	๒๘	๓๔๐	๒๔๐	๑๒๓	๕๑๓
๔	หาดใหญ่	๓๙	๑๕๖	๑๕๖	๗๓	๔๖๘
๕	กระแสสินธุ์	๑๕	๓,๕๘๒	๓,๕๘๒	๑,๘๒๗	๕๑๐
๖	ควนเนียง	๖๕	๔๘๐	๔๘๐	๒๑๑	๔๔๐
๗	บางกล่ำ	๗๕	๒๗๐	๒๗๐	๑๐๕	๓๘๙
๘	คลองหอยโข่ง	๒๐๐	๗๑๑	๗๑๑	๒๗๐	๓๘๐
๙	สิงหนคร	๕๐	๒๓๐	๒๓๐	๘๗	๓๗๘
รวม		๙๔๕	๔๑,๖๘๐	๔๑,๕๘๐	๒๑,๖๓๔	๕๒๐

ตารางที่ ๒๘ แสดงข้อมูลพื้นที่ปลูกยางพาราจังหวัดสงขลา ปี ๒๕๕๘ - ๒๕๖๕

พ.ศ.	พื้นที่ปลูก (ไร่)	พื้นที่ให้ผล/เก็บเกี่ยว (ไร่)	ผลผลิต (ตัน)	ผลผลิต/ไร่ (กก.)	จำนวนเกษตรกร (ครัวเรือน)
๒๕๕๘	๑,๙๘๕,๒๒๗	๑,๖๘๕,๕๐๘	๔๕๔,๒๖๓	๒๗๐	na
๒๕๕๙	๑,๙๗๓,๗๕๔	๑,๖๗๖,๑๙๙	๔๕๐,๒๒๓	๒๖๙	na
๒๕๖๐	๑,๙๗๒,๓๒๑	๑,๖๕๑,๓๗๑	๔๑๔,๖๓๑	๒๕๑	๑๓๓,๘๐๗
๒๕๖๑	๒,๓๔๔,๘๒๙	๑,๘๑๔,๘๓๖	๔๗๐,๓๓๑	๒๕๙	na
๒๕๖๒	๒,๓๔๔,๘๒๙	๑,๘๑๔,๘๓๖	๔๗๐,๓๓๑	๒๕๙	๖๒,๗๓๕
๒๕๖๓	๒,๒๒๔,๑๖๕	๑,๘๗๒,๒๒๙	๔๓๗,๒๒๖	๒๓๔	na
๒๕๖๔	๒,๒๐๘,๒๑๐	๑,๙๑๔,๗๒๔	๔๒๗,๖๐๗	๒๒๓	๑๐๘,๐๒๗
๒๕๖๕	๒,๑๙๕,๗๙๒	๑,๙๓๕,๓๑๗	๔๑๑,๑๘๑	๒๑๒	๗๑,๖๐๕

พื้นที่ปลูกยางพาราจังหวัดสงขลา ปี ๒๕๖๕ ลดลงจากปี ๒๕๖๔ โดยในปี ๒๕๖๕ มีพื้นที่ปลูก ๒,๑๙๕,๗๙๒ ไร่ พื้นที่ให้ผล/เก็บเกี่ยว ๑,๙๓๕,๓๑๗ ไร่ ผลผลิต ๔๑๑,๑๘๑ ตัน ผลผลิต/ไร่ ๒๑๒ กิโลกรัม จำนวนเกษตรกร ๗๑,๖๐๕ ครัวเรือน

ตารางที่ ๒๙ แสดงข้อมูลพื้นที่ปลูกยางพาราจังหวัดสงขลา ปี ๒๕๖๕ แยกรายอำเภอ

อำเภอ	จำนวนเกษตรกร (ครัวเรือน)	เนื้อที่เพาะปลูก (ไร่)	เนื้อที่เก็บเกี่ยว (ไร่)	ผลผลิต (ตัน)	ผลผลิต (กก./ไร่)
สงขลา	๗๑,๖๐๕	๒,๑๙๕,๗๙๒	๑,๙๓๕,๓๑๗	๔๑๑,๑๘๑	๒๑๒
เมือง	๓๐๕๓	๓๒,๐๐๕	๒๖,๗๑๕	๕,๖๙๐	๒๑๓
จะนะ	๘๓๐๔	๒๒๒,๘๗๖	๑๙๕,๑๕๘	๔๑,๕๖๙	๒๑๓
เทพา	๗๔๘๖	๒๕๙,๑๒๓	๒๓๙,๘๑๖	๕๒,๒๘๐	๒๑๘
นาทวี	๗๕๕๒	๓๐๙,๖๕๕	๒๗๙,๘๘๗	๕๘,๗๗๖	๒๑๐
ระโนด	๔	๓๐	๓๐	๔.๙๒	๑๖๔
รัตภูมิ	๖๐๔๙	๑๘๐,๗๕๙	๑๖๒,๗๔๑	๓๔,๕๐๑	๒๑๒
สะเดา	๑๐,๖๘๘	๔๒๖,๙๔๗	๓๖๙,๙๙๒	๗๙,๙๑๘	๒๑๖
สะบ้าย้อย	๙๒๕๓	๒๙๕,๘๔๔	๒๕๑,๖๓๗	๕๔,๑๐๒	๒๑๕
สทิงพระ	๖	๑๕๙	๑๑๕	๑๖	๑๓๙

ตารางที่ ๒๙ แสดงข้อมูลพื้นที่ปลูกยางพาราจังหวัดสงขลา ปี ๒๕๖๕ แยกรายอำเภอ (ต่อ)

อำเภอ	จำนวนเกษตรกร (ครัวเรือน)	เนื้อที่เพาะปลูก (ไร่)	เนื้อที่เก็บเกี่ยว (ไร่)	ผลผลิต (ตัน)	ผลผลิต (กก./ ไร่)
หาดใหญ่	๙๖๖๗	๒๐๗,๗๑๙	๑๘๑,๘๔๔	๓๕,๐๙๖	๑๙๓
กระเส็นนัง	๗๒๕	๙,๔๘๔	๗,๖๑๖	๑,๖๑๕	๒๑๒
นาหม่อม	๒๘๒๗	๕๙,๗๒๖	๕๐,๔๐๖	๑๐,๙๘๙	๒๑๘
ควนเนียง	๑๕๔๕	๕๐,๒๑๕	๔๕,๐๐๒	๙,๙๐๐	๒๒๐
บางกล่ำ	๒,๓๔๙	๓๔,๕๔๗	๒๗,๓๕๗	๖,๒๖๕	๒๒๙
สิงหนคร	๙	๔๒๑	๓๓๕	๖๒	๑๘๕
คลองหอยโข่ง	๓,๒๖๙	๑๐๖,๒๘๒	๙๖,๖๖๖	๒๐,๓๙๗	๒๑๑

พื้นที่ปลูกยางพาราจังหวัดสงขลา ปี ๒๕๖๕ ลดลงจากปี ๒๕๖๔ โดยในปี ๒๕๖๕ มีพื้นที่ปลูก ๒,๑๙๕,๗๙๒ ไร่ พื้นที่ให้ผล ๑,๙๓๕,๓๑๗ ไร่ ผลผลิต ๔๑๑๑๘๑ ตัน ผลผลิต/ไร่ เฉลี่ย ๒๑๒ กิโลกรัม จำนวนเกษตรกร ๗๑,๖๐๕ ครัวเรือน โดยอำเภอที่ปลูกมากที่สุด คือ อำเภอสะเดา เนื้อที่เพาะปลูก ๔๒๖,๙๔๗ ไร่ เนื้อที่เก็บเกี่ยว ๓๖๙,๙๙๒ ไร่ ผลผลิต ๗๙,๙๑๘ ตัน ผลผลิตเฉลี่ยต่อไร่ ๒๑๖ กิโลกรัม รองลงมาเป็นอำเภอนาทวี เนื้อที่เพาะปลูก ๓๐๙,๖๕๕ ไร่ เนื้อที่เก็บเกี่ยว ๒๗๙,๘๘๗ ไร่ ผลผลิต ๕๘,๗๗๖ ตัน ผลผลิต/ไร่ ๒๑๐ กิโลกรัม และอำเภอสะบ้าย้อย เนื้อที่เพาะปลูก ๒๙๕,๘๔๔ ไร่ เนื้อที่เก็บเกี่ยว ๒๕๑,๖๓๗ ไร่ ผลผลิต ๕๔,๑๐๒ ตัน ผลผลิตเฉลี่ยต่อไร่ ๒๑๕ กิโลกรัม

ตารางที่ ๓๐ แสดงข้อมูลพื้นที่ปลูกปาล์มน้ำมันจังหวัดสงขลา ปี ๒๕๖๐ - ๒๕๖๕

พ.ศ.	พื้นที่ปลูก (ไร่)	พื้นที่ให้ผล/เก็บเกี่ยว (ไร่)	ผลผลิต (ตัน)	ผลผลิต/ไร่ (กก.)	จำนวน เกษตรกร (ครัวเรือน)
๒๕๖๐	๖๕,๑๗๓	๕๙,๕๗๔	๑๔๙,๙๙๕	๒,๕๑๘	ไม่มีข้อมูล
๒๕๖๑	๗๐,๓๗๑	๖๒,๕๓๐	๒๕๖,๕๔๖	๒,๕๐๔	ไม่มีข้อมูล
๒๕๖๒	๗๘,๗๒๘	๗๑,๐๘๗	๑๗๔,๐๙๖	๒,๔๔๙	ไม่มีข้อมูล
๒๕๖๓	๗๘,๗๒๘	๗๑,๐๘๗	๑๗๔,๐๙๖	๒,๔๔๙	ไม่มีข้อมูล
๒๕๖๔	๘๓,๓๕๕	๗๘,๓๙๓	๑๙๘,๕๑๕	๒,๕๓๒	๗,๖๘๔
๒๕๖๕	๘๕,๒๐๔	๘๐,๑๖๐	๒๑๓,๒๙๘	๒,๖๖๑	๖,๔๗๑

พื้นที่ปลูกปาล์มน้ำมันจังหวัดสงขลา ปี ๒๕๖๕ เพิ่มขึ้นจากปี ๒๕๖๔ โดยในปี ๒๕๖๕ มีพื้นที่ปลูก ๘๕,๒๐๔ ไร่ พื้นที่ให้ผล ๘๐,๑๖๐ ไร่ ผลผลิต ๒๑๓,๒๙๘ ตัน ผลผลิต/ไร่ ๒,๖๖๑ กิโลกรัม จำนวนเกษตรกร ๖,๔๗๑ ครัวเรือน

ตารางที่ ๓๑ แสดงข้อมูลพื้นที่ปลูกปาล์มน้ำมันจังหวัดสงขลา ปี ๒๕๖๕ รายอำเภอ

ลำดับ	อำเภอ	พื้นที่ปลูก (ไร่)	พื้นที่ให้ผล/ เก็บเกี่ยว (ไร่)	ผลผลิต รวม (ตัน)	ผลผลิตเฉลี่ย (กก./ไร่)	จำนวนเกษตรกร (ครัวเรือน)
๑	เมือง	๒๒๒	๒๒๒	๓๓๓	๑,๕๐๐	๔๕
๒	จะนะ	๕,๘๗๕	๕,๘๗๕	๑๓,๕๑๓	๒,๓๐๐	๓๙๑
๓	เทพา	๘,๔๔๐	๗,๙๒๘	๒๓,๗๐๕	๒,๙๙๐	๕๓๔
๔	นาทวี	๒,๖๙๓	๒,๕๐๙	๗,๒๗๖	๒,๙๙๐	๑๙๙
๕	ระโนด	๑๘,๒๙๑	๑๘,๒๙๑	๖๑,๙๕๒	๓,๓๘๗	๑,๖๑๗
๖	รัตภูมิ	๑๑,๐๔๖	๙,๘๙๔	๒๗,๖๓๔	๒,๗๙๓	๙๖๖
๗	สะเดา	๖,๘๗๘	๖,๐๐๗	๑๒,๐๑๔	๒,๐๐๐	๒๖๒
๘	สะบ้าย้อย	๑,๗๓๘	๑,๗๒๘	๓,๖๒๙	๒,๑๐๐	๑๙๘
๙	สทิงพระ	๒,๘๒๑	๒,๔๕๔	๔,๑๒๓	๑,๖๘๐	๓๑๐
๑๐	หาดใหญ่	๓,๘๗๗	๓,๕๔๐	๗,๗๘๘	๒,๒๐๐	๒๖๙
๑๑	กระแสสินธุ์	๕,๑๐๖	๔,๖๐๖	๑๑,๘๘๓	๒,๕๘๐	๔๘๓
๑๒	นาหม่อม	๒๑๖	๒๐๔	๔๙๒	๒,๔๑๒	๑๘
๑๓	ควนเนียง	๗,๗๕๔	๗,๓๗๔	๑๘,๑๔๐	๒,๔๖๐	๔๗๔
๑๔	บางกล่ำ	๑,๓๖๕	๑,๒๐๐	๒,๕๒๐	๒,๑๐๐	๒๓๔
๑๕	สิงหนคร	๔,๖๙๐	๔,๒๙๖	๙,๐๒๒	๒,๑๐๐	๔๒๓
๑๖	คลองหอยโข่ง	๔,๑๙๒	๔,๐๓๒	๙,๒๗๔	๒,๓๐๐	๙๐
	รวม	๘๕,๒๐๔	๘๐,๑๖๐	๒๑๓,๒๙๘	๒,๖๖๑	๖,๔๗๑

พื้นที่ปลูกปาล์มน้ำมันจังหวัดสงขลา ปี ๒๕๖๕ อำเภอที่ปลูกมากที่สุด คือ อำเภอรโนด พื้นที่ปลูก ๑๘,๒๙๑ ไร่ พื้นที่ให้ผล/เก็บเกี่ยว ๑๘,๒๙๑ ไร่ ผลผลิตรวม ๖๑,๙๕๒ ตัน ผลผลิตเฉลี่ย/ไร่ ๓,๓๘๗ กิโลกรัม รองลงมาเป็นอำเภอรัตภูมิ พื้นที่ปลูก ๑๑,๐๔๖ ไร่ พื้นที่ให้ผล/เก็บเกี่ยว ๙,๘๙๔ ไร่ ผลผลิตรวม ๒๗,๖๓๔ ตัน ผลผลิตเฉลี่ย/ไร่ ๒,๗๙๓ กิโลกรัม และอำเภอเทพา พื้นที่ปลูก ๘,๔๔๐ ไร่ พื้นที่ให้ผล/เก็บเกี่ยว ๗,๙๒๘ ไร่ ผลผลิตรวม ๒๓,๗๐๕ ตัน ผลผลิตเฉลี่ย/ไร่ ๒,๖๖๑ กิโลกรัม

ตารางที่ ๓๒ แสดงข้อมูลพื้นที่ปลูกไม้ผลจังหวัดสงขลา ปี ๒๕๖๕ - ๒๕๖๖

ลำดับ	รายการ	เนื้อที่ยืนต้น (ไร่)		เนื้อที่ให้ผล (ไร่)		ผลผลิตรวม (ตัน)		ผลผลิตเฉลี่ย (กก./ไร่)		จำนวน
		ปี ๖๕	ปี ๖๖	ปี ๖๕	ปี ๖๖	ปี ๖๕	ปี ๖๖	ปี ๖๕	ปี ๖๖	ปี ๖๖
๑	ทุเรียน	๒๑,๕๘๙	๒๒,๙๐๐	๑๖,๙๓๔	๑๘,๒๒๙	๕,๙๑๙	๑๓,๒๕๘	๓๕๐	๗๒๗	๙,๓๓๓
๒	ลองกอง	๗,๙๗๗	๖,๙๑๕	๗,๙๗๗	๖,๙๑๕	๒๘๕	๑,๖๕๑	๓๖	๒๓๙	๗,๑๗๘
๓	มังคุด	๔,๓๓๒	๔,๑๖๖	๔,๒๒๘	๔,๐๘๙	๔๖๔	๒,๑๑๗	๑๑๐	๕๑๘	๕,๒๐๑
๔	เงาะ	๒,๔๕๑	๒,๔๑๗	๒,๔๔๖	๒,๔๑๕	๖๙๙	๑,๖๙๘	๒๘๖	๗๐๓	๔,๙๐๙

พื้นที่ปลูกไม้ผลจังหวัดสงขลา ปี ๒๕๖๖ ดังนี้

- ทุเรียน เนื้อที่ยืนต้น ๒๒,๙๐๐ ไร่ เนื้อที่ให้ผล ๑๘,๒๒๙ ไร่ ผลผลิตรวม ๑๓,๒๕๘ ไร่ ผลผลิตเฉลี่ย/ไร่ ๗๒๗ กิโลกรัม
- ลองกอง เนื้อที่ยืนต้น ๖,๙๑๕ ไร่ เนื้อที่ให้ผล ๖,๙๑๕ ไร่ ผลผลิตรวม ๑,๖๕๑ ไร่ ผลผลิตเฉลี่ย/ไร่ ๒๓๙ กิโลกรัม
- มังคุด เนื้อที่ยืนต้น ๔,๑๖๖ ไร่ เนื้อที่ให้ผล ๔,๐๘๙ ไร่ ผลผลิตรวม ๒,๑๑๗ ไร่ ผลผลิตเฉลี่ย/ไร่ ๕๑๘ กิโลกรัม
- เงาะ เนื้อที่ยืนต้น ๒,๔๑๗ ไร่ เนื้อที่ให้ผล ๒,๔๑๕ ไร่ ผลผลิตรวม ๑,๖๙๘ ไร่ ผลผลิตเฉลี่ย/ไร่ ๗๐๓ กิโลกรัม

ตารางที่ ๓๓ แสดงข้อมูลพื้นที่ปลูกทุเรียนจังหวัดสงขลา ปี ๒๕๖๕ - ๒๕๖๖

ที่	อำเภอ	เนื้อที่ยืนต้น (ไร่)		เนื้อที่ให้ผล (ไร่)		ผลผลิตรวม (ตัน)		ผลผลิตเฉลี่ย (กก./ไร่)		จำนวน
		ปี ๖๕	ปี ๖๖	ปี ๖๕	ปี ๖๖	ปี ๖๕	ปี ๖๖	ปี ๖๕	ปี ๖๖	ปี ๖๖
๑	เมืองสงขลา	๓๓๓	๓๓๓	๑๗๖	๑๗๙	๒๔	๑๓๑	๑๓๖	๗๓๒	๑๕๓
๒	จะนะ	๑,๕๖๗	๑,๖๑๕	๑,๑๔๐	๑,๓๖๐	๓๙๗	๑,๒๑๔	๓๔๘	๘๙๓	๕๔๐
๓	เทพา	๑,๐๒๕	๑,๐๖๒	๖๒๔	๖๖๗	๑๗๔	๖๓๔	๒๗๙	๙๕๑	๔๒๘
๔	นาทวี	๗,๒๙๑	๗,๓๐๑	๕,๙๐๔	๖,๒๓๑	๒,๓๖๒	๓,๑๑๖	๔๐๐	๕๐๐	๘๗๖
๕	รัตภูมิ	๒,๒๐๕	๒,๕๑๕	๒,๐๓๘	๒,๑๕๘	๓๐๖	๑,๘๓๔	๑๕๐	๘๕๐	๑๑๒๐
๖	สะเดา	๒,๑๙๑	๓,๐๒๑	๑,๒๒๘	๑,๔๐๕	๗๓๔	๑,๒๐๘	๕๙๘	๘๖๐	๗๑๕
๗	สะบ้าย้อย	๔,๗๓๑	๔,๗๘๙	๔,๐๗๕	๔,๔๔๒	๑,๖๑๐	๓,๕๖๒	๓๙๕	๘๐๒	๔,๑๐๖
๘	หาดใหญ่	๘๔๖	๘๔๖	๖๐๕	๖๐๕	๑๒๑	๕๔๕	๒๐๐	๙๐๑	๕๘๑
๙	นาหม่อม	๖๖๔	๖๗๘	๖๓๖	๖๓๖	๘๙	๕๒๗	๑๔๐	๘๒๙	๓๕๕
๑๐	ควนเนียง	๑๕๒	๑๔๕	๕๐	๖๒	๖	๕๑	๑๒๐	๘๒๓	๑๕
๑๑	บางกล่ำ	๒๒๓	๒๓๒	๑๘๒	๒๑๒	๘๒	๑๙๑	๔๕๑	๙๐๑	๑๗๐
๑๒	คลองหอยโข่ง	๓๖๑	๓๖๓	๒๗๖	๒๗๒	๑๔	๒๔๕	๕๑	๙๐๑	๒๗๔
	รวม	๒๑,๕๘๙	๒๒,๙๐๐	๑๖,๙๓๔	๑๘,๒๒๙	๕,๙๑๙	๑๓,๒๕๘	๓๕๐	๗๒๗	๙,๓๓๓

พื้นที่ปลูกทุเรียนจังหวัดสงขลา ปี ๒๕๖๖ อำเภอที่ปลูกมากที่สุด คือ อำเภอนาทวี เนื้อที่ยืนต้น ๗,๓๐๑ ไร่ เนื้อที่ให้ผล ๖,๒๓๑ ไร่ ผลผลิตรวม ๓,๑๑๖ ตัน ผลผลิตเฉลี่ย/ไร่ ๕๐๐ กิโลกรัม รองลงมาเป็น อำเภอสะบ้าย้อย เนื้อที่ยืนต้น ๔,๗๘๙ ไร่ เนื้อที่ให้ผล ๔,๔๔๒ ไร่ ผลผลิตรวม ๓,๕๖๒ ตัน ผลผลิตเฉลี่ย/ไร่ ๘๐๒ กิโลกรัม

ตารางที่ ๓๔ แสดงข้อมูลพื้นที่ปลูกองกองจังหวัดสงขลา ปี ๒๕๖๕ - ๒๕๖๖

ลำดับ	อำเภอ	เนื้อที่ยืนต้น (ไร่)		เนื้อที่ให้ผล (ไร่)		ผลผลิตรวม (ตัน)		ผลผลิตเฉลี่ย (กก./ไร่)		จำนวนเกษตรกร (ครัวเรือน)
		ปี ๖๕	ปี ๖๖	ปี ๖๕	ปี ๖๖	ปี ๖๕	ปี ๖๖	ปี ๖๕	ปี ๖๖	ปี ๖๖
๑	เมืองสงขลา	๙๖	๙๖	๙๖	๙๖	๐	๓๑	๐	๓๒๓	๑๐๒
๒	จะนะ	๕๘๘	๔๕๖	๕๘๘	๔๕๖	๔๓	๑๓๒	๗๓	๒๘๙	๔๓๖
๓	เทพา	๒๓๙	๒๓๙	๒๓๙	๒๓๙	๑๐	๔๘	๔๒	๒๐๑	๑๖๘
๔	นาทวี	๒,๒๗๑	๑,๖๑๔	๒,๒๗๑	๑,๖๑๔	๙๑	๓๙๕	๔๐	๒๔๕	๖๕๔
๕	รัตภูมิ	๙๖๔	๘๐๑	๙๖๔	๘๐๑	๘	๑๖๐	๘	๒๐๐	๗๙๖
๖	สะเดา	๓๕๓	๓๒๖	๓๕๓	๓๒๖	๔	๙๓	๑๑	๒๘๕	๗๑๕
๗	สะบ้าย้อย	๒,๗๐๓	๒,๖๕๘	๒,๗๐๓	๒,๖๕๘	๑๒๒	๖๓๐	๔๕	๒๓๗	๓,๕๙๖
๘	หาดใหญ่	๒๘๖	๒๘๖	๒๘๖	๒๘๖	๐	๕๗	๐	๑๙๙	๓๒๓
๙	นาหม่อม	๒๑๘	๒๐๗	๒๑๘	๒๐๗	๑	๕๖	๕	๒๗๑	๑๐๐
๑๐	ควนเนียง	๒๔	๒๔	๒๔	๒๔	๐	๖	๘	๒๕๐	๑๗
๑๑	บางกล่ำ	๘๖	๖๗	๘๖	๖๗	๕	๑๕	๕๘	๒๒๔	๗๑
๑๒	คลองหอยโข่ง	๑๔๙	๑๔๑	๑๔๙	๑๔๑	๑	๒๘	๕	๑๙๙	๒๐๐
	รวม	๗,๙๗๗	๖,๙๑๕	๗,๙๗๗	๖,๙๑๕	๒๘๕	๑,๖๕๑	๓๖	๒๓๙	๗,๑๗๘

พื้นที่ปลูกองกองจังหวัดสงขลา ปี ๒๕๖๖ อำเภอที่ปลูกมากที่สุด คือ อำเภอสะบ้าย้อย เนื้อที่ยืนต้น ๒,๖๕๘ ไร่ เนื้อที่ให้ผล ๒,๖๕๘ ไร่ ผลผลิตรวม ๖๓๐ ตัน ผลผลิตเฉลี่ย/ไร่ ๒๓๗ กิโลกรัม รองลงมาเป็นอำเภอ นาทวี เนื้อที่ยืนต้น ๑,๖๑๔ ไร่ เนื้อที่ให้ผล ๑,๖๑๔ ไร่ ผลผลิตรวม ๓๙๕ ตัน ผลผลิตเฉลี่ย/ไร่ ๒๔๕ กิโลกรัม

ตารางที่ ๓๕ แสดงข้อมูลพื้นที่ปลูกมังคุดจังหวัดสงขลา ปี ๒๕๖๕ - ๒๕๖๖

ที่	อำเภอ	เนื้อที่ยืนต้น (ไร่)		เนื้อที่ให้ผล (ไร่)		ผลผลิตรวม (ตัน)		ผลผลิตเฉลี่ย (กก./ไร่)		จำนวน
		ปี ๖๕	ปี ๖๖	ปี ๖๕	ปี ๖๖	ปี ๖๕	ปี ๖๖	ปี ๖๕	ปี ๖๖	เกษตรกร (ครัวเรือน)
๑	เมืองสงขลา	๔๐	๔๐	๔๐	๔๐	๒	๑๓	๕๐	๓๒๕	๕๔
๒	จะนะ	๓๑๗	๓๑๗	๓๑๕	๓๑๗	๓๒	๑๖๙	๑๐๒	๕๓๓	๓๒๑
๓	เทพา	๑๓๔	๑๓๔	๑๓๐	๑๓๒	๙	๖๓	๖๙	๔๗๗	๙๒
๔	นาทวี	๖๔๕	๕๑๙	๖๒๒	๕๐๖	๑๓๑	๓๑๑	๒๑๑	๖๑๕	๓๓๗
๕	รัตภูมิ	๘๓๗	๘๓๗	๘๓๒	๘๓๒	๓๓	๔๖๖	๔๐	๕๖๐	๘๘๙
๖	สะเดา	๒๘๔	๒๘๔	๒๗๔	๒๗๔	๑๓	๑๒๗	๔๗	๔๖๔	๒๔๙
๗	สะบ้าย้อย	๙๓๑	๙๓๑	๙๑๙	๙๑๙	๑๙๘	๕๓๒	๒๑๕	๕๗๙	๒๒๗๗
๘	หาดใหญ่	๔๐๒	๔๐๒	๔๐๐	๔๐๒	๒๐	๑๒๑	๕๐	๓๐๑	๔๑๓
๙	นาหม่อม	๒๒๕	๒๒๕	๒๒๔	๒๒๕	๙	๑๑๙	๔๐	๕๒๙	๑๓๓
๑๐	ควนเนียง	๕๙	๕๙	๓๗	๔๑	๑	๑๘	๔๐	๔๓๙	๕๕
๑๑	บางกล่ำ	๒๗๕	๒๔๕	๒๕๒	๒๒๘	๑๕	๑๐๙	๖๐	๔๗๘	๑๗๐
๑๒	คลองหอยโข่ง	๑๘๓	๑๗๓	๑๘๓	๑๗๓	๑	๖๙	๕	๓๙๙	๒๑๑
	รวม	๔,๓๓๒	๔,๑๖๖	๔,๒๒๘	๔,๐๘๙	๔๖๔	๒,๑๑๗	๑๑๐	๕๑๘	๕,๒๐๑

พื้นที่ปลูกมังคุดจังหวัดสงขลา ปี ๒๕๖๖ อำเภอที่ปลูกมากที่สุด คือ อำเภอสะบ้าย้อย เนื้อที่ยืนต้น ๙๓๑ ไร่ เนื้อที่ให้ผล ๙๑๙ ไร่ ผลผลิตรวม ๕๓๒ ตัน ผลผลิตเฉลี่ย/ไร่ ๕๗๙ กิโลกรัม รองลงมาเป็น อำเภอรัตภูมิ เนื้อที่ยืนต้น ๘๓๗ ไร่ เนื้อที่ให้ผล ๘๓๒ ไร่ ผลผลิตรวม ๔๖๖ ตัน ผลผลิตเฉลี่ย/ไร่ ๕๖๐ กิโลกรัม

ตารางที่ ๓๖ แสดงข้อมูลพื้นที่ปลูกเงาะจังหวัดสงขลา ปี ๒๕๖๕ - ๒๕๖๖

ที่	อำเภอ	เนื้อที่ยืนต้น (ไร่)		เนื้อที่ให้ผล (ไร่)		ผลผลิตรวม (ตัน)		ผลผลิตเฉลี่ย (กก./ไร่)		จำนวน
		ปี ๖๕	ปี ๖๖	ปี ๖๕	ปี ๖๖	ปี ๖๕	ปี ๖๖	ปี ๖๕	ปี ๖๖	เกษตรกร (ครัวเรือน)
๑	เมืองสงขลา	๑๔	๑๔	๑๔	๑๔	๓	๑๐	๑๙๕	๗๑๔	๑๕
๒	จะนะ	๑๙๘	๑๙๘	๑๙๘	๑๙๘	๑๐๔	๑๔๖	๕๒๕	๗๓๗	๑๕๖
๓	เทพา	๔๓	๔๓	๔๓	๔๓	๑๘	๓๐	๔๑๙	๖๙๘	๕๔
๔	นาทวี	๓๒๑	๓๑๑	๓๒๑	๓๑๑	๒๐๓	๒๐๓	๖๓๒	๖๕๓	๑๙๙
๕	รัตภูมิ	๕๔๙	๕๔๙	๕๔๙	๕๔๙	๑๖	๓๖๘	๒๙	๖๗๐	๘๘๙
๖	สะเดา	๙๔	๙๔	๙๔	๙๔	๖๐	๖๕	๖๓๘	๖๙๑	๑๓๕
๗	สะบ้าย้อย	๖๙๑	๖๙๑	๖๙๑	๖๙๑	๒๔๓	๕๒๗	๓๕๒	๗๖๓	๒๘๖๘
๘	หาดใหญ่	๑๖๘	๑๖๘	๑๖๘	๑๖๘	๑๓	๑๑๘	๗๗	๗๐๒	๒๒๔
๙	นาหม่อม	๑๔๗	๑๔๗	๑๔๗	๑๔๗	๓๐	๑๐๕	๒๐๔	๗๑๔	๗๕
๑๐	ควนเนียง	๑๕	๑๕	๑๐	๑๓	๐	๘	๓๐	๖๑๕	๑๕
๑๑	บางกล่ำ	๕๒	๔๑	๕๒	๔๑	๘	๒๗	๑๕๔	๖๕๙	๔๖
๑๒	คลองหอยโข่ง	๑๕๙	๑๔๖	๑๕๙	๑๔๖๑๐	๑	๙๑	๖	๖๒๓	๒๓๓
	รวม	๒,๔๕๑	๒,๔๑๗	๒,๔๔๖	๒,๔๑๕	๖๙๙	๑,๖๙๘	๒๘๖	๗๐๓	๔,๙๐๙

พื้นที่ปลูกเงาะจังหวัดสงขลา ปี ๒๕๖๖ อำเภอที่ปลูกมากที่สุดอำเภอสะบ้าย้อย เนื้อที่ยืนต้น ๖๙๑ ไร่ เนื้อที่ให้ผล ๖๙๑ ไร่ ผลผลิตรวม ๕๒๗ ตัน ผลผลิตเฉลี่ย/ไร่ ๗๖๓ กิโลกรัม รองลงมาเป็นอำเภอรัตภูมิ เนื้อที่ยืนต้น ๕๔๙ ไร่ เนื้อที่ให้ผล ๕๔๙ ไร่ ผลผลิตรวม ๓๖๘ ตัน ผลผลิตเฉลี่ย/ไร่ ๖๗๐ กิโลกรัม

ตารางที่ ๓๗ แสดงข้อมูลพื้นที่ปลูกพริกจังหวัดสงขลา ปี ๒๕๖๕ - ๒๕๖๖

ที่	อำเภอ	เนื้อที่ยืนต้น (ไร่)		เนื้อที่ให้ผล (ไร่)		ผลผลิตรวม (ตัน)		ผลผลิตเฉลี่ย (กก./ไร่)		จำนวนเกษตรกร (ครัวเรือน)
		ปี ๖๕	ปี ๖๖	ปี ๖๕	ปี ๖๖	ปี ๖๕	ปี ๖๖	ปี ๖๕	ปี ๖๖	ปี ๖๖
๑	เมืองสงขลา	-	-	-	-	-	-	-	-	-
๒	จะนะ	-	-	-	-	-	-	-	-	-
๓	เทพา	-	-	-	-	-	-	-	-	-
๔	นาทวี	-	-	-	-	-	-	-	-	-
๕	ระโนด	๒,๒๕๓	๑,๙๒๒	๒,๒๕๓	๑,๗๙๘	๔๔๙.๕๐	๑๖๗.๙๕	๑๔๙.๖๗	๙๓.๔๑	๑๘๒
๖	รัตภูมิ	-	-	-	-	-	-	-	-	-
๗	สะเดา	-	-	-	-	-	-	-	-	-
๘	สะบ้าย้อย	-	-	-	-	-	-	-	-	-
๙	สทิงพระ	๑๕๑	๙๖๘	๑๕๑	๘๒๗	๑๙๕.๒๐	๑๖๔.๓๐	๒๕๓.๑๘	๑๙๘.๖๐	๑๖๘
๑๐	หาดใหญ่	-	-	-	-	-	-	-	-	-
๑๑	กระเสียนรุ้	๑๒๑.๗๕	๔๗	๑๒๑.๗๕	๔๑	๑๓๕.๔๕	๖.๑	๑๑๑.๒๕	๑๕๐.๖๒	๑๙
๑๒	นาหม่อม	-	-	-	-	-	-	-	-	-
๑๓	ควนเนียง	-	-	-	-	-	-	-	-	-
๑๔	บางกล่ำ	-	-	-	-	-	-	-	-	-
๑๕	สิงหนคร	๕.๕๐	๖	๕.๕๐	๖	๑.๕๐	๐.๓๔	๒๗๒.๗๓	๕๖.๖๗	๑๐
๑๖	คลองหอยโข่ง	-	-	-	-	-	-	-	-	-
	รวม	๒,๕๓๑	๒,๙๔๓	๒,๕๓๑	๒,๖๗๒	๗๘๑.๖๕	๓๓๘.๖๙	๗๘๖.๘๓	๔๙๙.๓	๓๗๙

พื้นที่ปลูกพริกจังหวัดสงขลา ปี ๒๕๖๖ อำเภอที่ปลูกมากที่สุด คือ อำเภอระโนด เนื้อที่ยืนต้น ๑,๙๒๒ ไร่ เนื้อที่ให้ผล ๑,๗๙๘ ไร่ ผลผลิตรวม ๑๖๗.๙๕ ตัน และผลผลิต/ไร่ ๙๓.๔๑ กิโลกรัม รองลงมาเป็นอำเภอสทิงพระ เนื้อที่ยืนต้น ๙๖๘ ไร่ เนื้อที่ให้ผล ๘๒๗ ไร่ ผลผลิตรวม ๑๖๔.๓๐ ตัน และผลผลิต/ไร่ ๑๙๘.๖๐ กิโลกรัม

ตารางที่ ๓๘ แสดงข้อมูลพื้นที่ปลูกพืชของจังหวัดสงขลา ปี ๒๕๖๕ - ๒๕๖๖

ที่	อำเภอ	เนื้อที่ยืนต้น (ไร่)		เนื้อที่ให้ผล (ไร่)		ผลผลิตรวม (ตัน)		ผลผลิตเฉลี่ย (กก./ไร่)		จำนวนเกษตรกร (ครัวเรือน)
		ปี ๖๕	ปี ๖๖	ปี ๖๕	ปี ๖๖	ปี ๖๕	ปี ๖๖	ปี ๖๕	ปี ๖๖	ปี ๖๖
๑	เมืองสงขลา	-	-	-	-	-	-	-	-	-
๒	จนะ	๑๓๖	๒	๑๓๖	-	๑๓๖	-	๑,๐๐๐	-	๔
๓	เทพา	๘๘	๙๒	๕๓	๙๒	๑๕๙	๒๗๐	๓,๐๐๐	๒,๙๓๒	๓๖
๔	นาทวี	-	-	-	-	-	-	-	-	-
๕	ระโนด	๓๓๓	๓๙๕	๗๒	๓๘๐	๑๙๖	๗๙๖	๒,๗๒๓	๒,๐๙๕	๕๘
๖	รัตภูมิ	-	-	-	-	-	-	-	-	-
๗	สะเดา	-	-	-	-	-	-	-	-	-
๘	สะบ้าย้อย	-	-	-	-	-	-	-	-	-
๙	สทิงพระ	๒๙	๓๕	๑๘	๓๒	๓๘.๕๐	๒๙.๕๐	๒,๑๓๘	๙๒๒	๘
๑๐	หาดใหญ่	-	-	-	-	-	-	-	-	-
๑๑	กระแสสินธุ์	-	-	-	-	-	-	-	-	-
๑๒	นาหม่อม	-	-	-	-	-	-	-	-	-
๑๓	ควนเนียง	-	-	-	-	-	-	-	-	-
๑๔	บางกล่ำ	-	-	-	-	-	-	-	-	-
๑๕	สิงหนคร	-	-	-	-	-	-	-	-	-
๑๖	คลองหอยโข่ง	-	-	-	-	-	-	-	-	-
รวม		๕๘๖	๕๘๖	๕๒๔	๒๗๙	๕๐๔	๕๒๙.๕	๑,๐๙๕.๕	๘,๘๖๑	๕๙๔๙

พื้นที่ปลูกพืชของจังหวัดสงขลา ปี ๒๕๖๖ อำเภอที่ปลูกมากที่สุด คือ อำเภอระโนด เนื้อที่ยืนต้น ๓๙๕ ไร่ เนื้อที่ให้ผล ๓๘๐ ไร่ ผลผลิตรวม ๗๙๖ ตัน และผลผลิต/ไร่ ๒,๐๙๕ กิโลกรัม รองลงมาเป็นอำเภอเทพา เนื้อที่ยืนต้น ๙๒ ไร่ เนื้อที่ให้ผล ๙๒ ไร่ ผลผลิตรวม ๒๗๐ ตัน และผลผลิต/ไร่ ๒,๙๓๒ กิโลกรัม

ตารางที่ ๓๙ แสดงข้อมูลพื้นที่ปลูกแตงโมจังหวัดสงขลา ปี ๒๕๖๕ - ๒๕๖๖

ที่	อำเภอ	เนื้อที่ยืนต้น (ไร่)		เนื้อที่ให้ผล (ไร่)		ผลผลิตรวม (ตัน)		ผลผลิตเฉลี่ย (กก./ไร่)	
		ปี ๖๕	ปี ๖๖	ปี ๖๕	ปี ๖๖	ปี ๖๕	ปี ๖๖	ปี ๖๕	ปี ๖๖
๑	เมืองสงขลา	๖๓	๒๑	๖๒	๑๙	๙๑	๓๓.๓	๑,๔๖๗	๑,๗๕๒
๒	จะนะ	๑๙๓	๗๔๐	๑๙๓	๗๔๐	๖๗๕.๕	๑,๘๕๐	๓,๕๐๐	๒,๕๐๐
๓	เทพา	๑,๓๐๙	๑๔๐	๑,๐๔๗	๑๔๐	๗๖๗	๓๗๕	๒,๙๒๗	๒,๖๘๔
๔	นาทวี	-	-	-	-	-	-	-	-
๕	ระโนด	๒๐	๗๕	๒๐	๕๕	๗๘๖.๕	๕๒	๒,๕๓๗	๙๔๕
๖	รัตภูมิ	-	-	-	-	-	-	-	-
๗	สะเดา	-	-	-	-	-	-	-	-
๘	สะบ้าย้อย	-	-	-	-	-	-	-	-
๙	สติงพระ	๓๙	๑๗	๓๓๑	๑๓	๑๒๐	๑๒	๓,๘๗๐	๙๒๓
๑๐	หาดใหญ่	-	-	-	-	-	-	-	-
๑๑	กระแสสินธุ์	๑๕.๕	๓	๑๑.๕	๒	๖๐	๕.๕	๕๒๑	๒,๐๐๐
๑๒	นาหม่อม	-	-	-	-	-	-	-	-
๑๓	ควนเนียง	-	-	-	-	-	-	-	-
๑๔	บางกล่ำ	-	-	-	-	-	-	-	-
๑๕	สิงหนคร	๑๒๕	๔๐	๑๒๕	๓๐	๑๖๗	๓.๒	๑,๓๓๖	๑๐๖.๖๗
๑๖	คลองหอยโข่ง	-	-	-	-	-	-	-	-
	รวม	๑,๗๖๕	๑,๐๓๖	๑,๗๙๐	๙๙๙	๒,๖๖๗	๒,๓๓๑	๑๖,๑๕๘	๑๐,๙๑๑

พื้นที่ปลูกแตงโมจังหวัดสงขลา ปี ๒๕๖๖ อำเภอที่ปลูกมากที่สุด คือ อำเภอจะนะ เนื้อที่ยืนต้น ๗๔๐ ไร่ เนื้อที่ให้ผล ๗๔๐ ไร่ ผลผลิตรวม ๑,๘๕๐ ตัน และผลผลิต/ไร่ ๒,๕๐๐ กิโลกรัม รองลงมาเป็นอำเภอเทพา เนื้อที่ยืนต้น ๑๔๐ ไร่ เนื้อที่ให้ผล ๑๔๐ ไร่ ผลผลิตรวม ๓๗๕ ตัน และผลผลิต/ไร่ ๒,๖๘๔ กิโลกรัม

ตารางที่ ๔๐ แสดงข้อมูลข้อมูลพื้นที่ปลูกกาแฟจังหวัดสงขลา ปี ๒๕๖๕ - ๒๕๖๖

ลำดับ	อำเภอ	เนื้อที่ยืนต้น (ไร่)		เนื้อที่ให้ผล (ไร่)		ผลผลิตรวม (ตัน) สารกาแฟ		ผลผลิตเฉลี่ย (กก./ไร่)		จำนวนเกษตรกร (ครัวเรือน)
		ปี ๖๕	ปี ๖๖	ปี ๖๕	ปี ๖๖	ปี ๖๕	ปี ๖๖	ปี ๖๕	ปี ๖๖	ปี ๖๖
๑	จะนะ	๒๐	๒๐	๓	๑๒	๐.๐๙	๐.๓๖	๓๐	๓๐	๓
๒	เทพา	๑๘	๑๘	๑๐	๑๔	๐.๒๑	๐.๒๐	๒๑	๑๔	๕
๓	นาทวี	๑๗	๑๗	๒	๑๗	๐.๐๙	๐.๘๕	๔๕	๕๐	๖
๔	รัตภูมิ	๗๗	๗๗	๑๖	๕๖	๐.๖๐	๒.๑๓	๓๘	๓๘	๓
๕	สะเดา	๓๘	๓๘	๑๐	๓๐	๐.๔๖	๐.๙๓	๔๖	๓๑	๖๕
๖	สะบ้าย้อย	๗๑๗	๗๑๗	๓๑๗	๓๑๗	๘.๐๐	๖.๙๗	๒๕	๒๒	๔๕๔
๗	หาดใหญ่	๑๒	๑๒	๒	๑๑	๐.๐๔	๐.๒๒	๒๐	๒๐	๑๙
๘	คลองหอยโข่ง	๓๑	๓๑	๒	๓๑	๐.๐๘	๐.๔๐	๔๐	๑๓	๑๑
	รวม	๙๓๐	๙๓๐	๓๖๒	๔๘๘	๑๐	๑๒	๒๘	๒๕	๕๖๖

หมายเหตุ : - กาแฟที่ยืนต้น ณ ๑ ตุลาคม ๒๕๖๔ หรือมีการปลูกใหม่ หรือโค่นทิ้ง ๒ ตุลาคม ๒๕๖๔ ถึง ๓๐ กันยายน ๒๕๖๕ ผลผลิต หน่วยเป็นกิโลกรัม
- กาแฟผลสด จำนวน ๕ กิโลกรัม = สารกาแฟ จำนวน ๑ กิโลกรัม

๓) ด้านปศุสัตว์

ตารางที่ ๔๑ แสดงข้อมูลพื้นที่จำนวนครัวเรือนเกษตรกรผู้เลี้ยงโคเนื้อจังหวัดสงขลา ปี ๒๕๖๑ - ๒๕๖๖

พ.ศ.	โคพื้นเมือง (ตัว)	โคพันธุ์แท้ (ตัว)	โคลูกผสม (ตัว)	โคขุน(ตัว)	รวมโคเนื้อทั้งหมด	เกษตรกร (ฟาร์ม)
๒๕๖๑	๑๑๔,๕๐๐	๑,๘๑๘	๘,๖๑๒	๕๑๐	๑๒๕,๔๔๐	๒๓,๑๑๙
๒๕๖๒	๑๒๑,๘๕๓	๑,๖๕๒	๑๐,๐๔๑	๕๒๓	๑๓๓,๐๖๙	๒๔,๒๘๕
๒๕๖๓	๑๓๔,๐๙๖	๑,๗๓๔	๑๒,๐๗๖	๒๓๓	๑๔๘,๑๓๙	๒๖,๑๒๗
๒๕๖๔	๑๓๘,๒๙๘	๒,๐๐๐	๑๔,๑๒๐	๑,๐๘๘	๑๕๕,๕๐๖	๒๖,๘๐๔
๒๕๖๕	๑๔๖,๗๐๖	๒,๔๔๔	๑๗,๕๓๓	๑,๑๑๕	๑๖๗,๗๙๘	๒๗,๐๑๘
๒๕๖๖	๑๔๘,๕๓๖	๒,๗๒๐	๒๑,๑๐๕	๑,๐๘๘	๑๗๓,๔๕๙	๒๗,๓๙๐

พื้นที่จำนวนครัวเรือนเกษตรกรผู้เลี้ยงโคเนื้อจังหวัดสงขลา ปี ๒๕๖๖ โคพื้นเมือง จำนวน ๑๔๘,๕๓๖ ตัว โคพันธุ์แท้ จำนวน ๒,๗๒๐ ตัว โคลูกผสม จำนวน ๒๑,๑๐๕ ตัว โคขุน จำนวน ๑,๐๘๘ ตัว รวมโคเนื้อทั้งหมด ๑๗๓,๔๕๙ ตัว เกษตรกร ๒๗,๓๙๐ ฟาร์ม

ตารางที่ ๔๒ แสดงข้อมูลจำนวนครัวเรือนเกษตรกรผู้เลี้ยงโคเนื้อจังหวัดสงขลา ปี ๒๕๖๖ แยกรายอำเภอ

ที่	ชื่ออำเภอ	โคพื้นเมือง (ตัว)	โคพันธุ์แท้ (ตัว)	โคลูกผสม (ตัว)	โคขุน (ตัว)	รวมโคเนื้อทั้งหมด	เกษตรกร (ฟาร์ม)
๑	เมืองสงขลา	๕,๒๑๓	๑๐๐	๔๗๐	๑๗	๕,๘๐๐	๙๓๕
๒	สทิงพระ	๘,๓๕๐	๘๘๘	๓,๕๒๒	๑๒๗	๑๒,๘๘๗	๒,๐๑๖
๓	จะนะ	๑๔,๓๕๔	๔๙๕	๑,๖๓๒	๔๒	๑๖,๕๒๓	๒,๐๕๖
๔	นาทวี	๔,๔๘๔	๒๒๑	๑๘๕	๒๒	๔,๙๑๒	๑,๖๗๒
๕	เทพา	๑๔,๙๑๑	๑๑๖	๑,๐๘๖	๑๖๒	๑๖,๒๘๕	๓,๒๘๔
๖	สะบ้าย้อย	๔,๕๐๘	๐	๑,๔๑๗	๒๘	๕,๙๕๓	๑,๖๒๒
๗	ระโนด	๘,๑๓๖	๑๐๔	๔,๑๓๐	๑๐๘	๑๒,๔๗๘	๑,๖๙๖
๘	กระแสสินธุ์	๔,๗๔๖	๓๙	๒,๐๒๐	๒๘	๖,๘๓๓	๑,๒๑๖
๙	รัตภูมิ	๘,๑๐๐	๕๔	๑,๘๖๑	๑๔๕	๑๐,๑๖๐	๒,๒๓๘
๑๐	สะเดา	๖,๓๓๕	๓๓	๓๐๗	๓๐	๖,๗๐๕	๑,๑๒๕
๑๑	หาดใหญ่	๓๘,๑๗๐	๒๙๒	๑,๑๔๖	๑๑๔	๓๙,๗๒๒	๒,๖๕๓
๑๒	นาหม่อม	๒,๓๓๕	๔	๑๑	๐	๒,๓๕๐	๕๙๗
๑๓	ควนเนียง	๑๐,๑๖๒	๘๗	๘๗๗	๒๖	๑๑,๑๕๒	๒,๒๔๔
๑๔	บางกล่ำ	๓,๘๙๒	๒๒	๓๘๕	๘๒	๔,๓๘๑	๙๐๕
๑๕	สิงหนคร	๑๐,๙๗๔	๑๙๑	๑,๘๗๓	๑๔๘	๑๓,๑๘๖	๒,๒๘๙
๑๖	คลองหอยโข่ง	๓,๘๖๖	๗๔	๑๗๓	๑๙	๔,๑๓๒	๘๔๒
	รวม	๑๔๘,๕๓๖	๒,๗๒๐	๒๑,๑๐๕	๑,๐๘๘	๑๗๓,๔๕๙	๒๗,๓๙๐

ตารางที่ ๔๓ แสดงข้อมูลจำนวนเกษตรกร ปริมาณ ผลผลิต/ปี และมูลค่าผลผลิต ปี ๒๕๖๖ แยกรายอำเภอ

ที่	ชื่ออำเภอ	เกษตรกร (ฟาร์ม)	จำนวน (ตัว)	ปริมาณผลผลิต/ปี (ตัว)	มูลค่าการผลิต (ล้านบาท)
๑	เมืองสงขลา	๙๓๕	๕,๘๐๐	๒,๙๐๐	๙๗
๒	สทิงพระ	๒,๐๑๖	๑๒,๘๘๗	๖,๔๔๔	๒๑๕
๓	จะนะ	๒,๐๕๖	๑๖,๕๒๓	๘,๒๖๒	๒๗๖
๔	นาทวี	๑,๖๗๒	๔,๙๑๒	๒,๔๕๖	๘๒
๕	เทพา	๓,๒๘๔	๑๖,๒๘๕	๘,๑๔๓	๒๗๒
๖	สะบ้าย้อย	๑,๖๒๒	๕,๙๕๓	๒,๙๗๗	๙๙
๗	ระโนด	๑,๖๙๖	๑๒,๔๗๘	๖,๒๓๙	๒๐๘
๘	กระแสสินธุ์	๑,๒๑๖	๖,๘๓๓	๓,๔๑๗	๑๑๔
๙	รัตภูมิ	๒,๒๓๘	๑๐,๑๖๐	๕,๐๘๐	๑๗๐
๑๐	สะเดา	๑,๑๒๕	๖,๗๐๕	๓,๓๕๓	๑๑๒
๑๑	หาดใหญ่	๒,๖๕๓	๓๙,๗๒๒	๑๙,๘๖๑	๖๖๔
๑๒	นาหม่อม	๕๙๗	๒,๓๕๐	๑,๑๗๕	๓๙
๑๓	ควนเนียง	๒,๒๔๔	๑๑,๑๕๒	๕,๕๗๖	๑๘๖
๑๔	บางกล่ำ	๙๐๕	๔,๓๘๑	๒,๑๙๑	๗๓
๑๕	สิงหนคร	๒,๒๘๙	๑๓,๑๘๖	๖,๕๙๓	๒๒๐
๑๖	คลองหอยโข่ง	๘๔๒	๔,๑๓๒	๒,๐๖๖	๖๙
	รวม	๒๗,๓๙๐	๑๗๓,๔๕๙	๘๖,๗๓๐	๒,๘๙๘

หมายเหตุ : การคำนวณผลผลิต/ปี (รอบการผลิต ๐.๕ รอบ/ปี),
 การคำนวณมูลค่าการผลิต (ล้านบาท) (ผลผลิต/ปี x น้ำหนักเฉลี่ย ๓๕๐ กก./ตัว x ราคา
 ๙๕.๔๗๕ บาท/กิโลกรัม หาดด้วย ๑,๐๐๐,๐๐๐)

ที่มา : สำนักงานปศุสัตว์จังหวัดสงขลา

ตารางที่ ๔๔ แสดงข้อมูลจำนวนกระบือและเกษตรกรผู้เลี้ยงกระบือจังหวัดสงขลา ปี ๒๕๖๑ - ๒๕๖๖

พ.ศ.	กระบือ (ตัว)	เกษตรกร (ฟาร์ม)
๒๕๖๑	๕,๓๖๙	๓๕๕
๒๕๖๒	๕,๔๙๔	๓๔๘
๒๕๖๓	๕,๕๕๐	๓๔๖
๒๕๖๔	๖,๑๗๒	๓๖๒
๒๕๖๕	๖,๐๑๗	๓๔๒
๒๕๖๖	๖,๑๔๐	๓๖๔

ข้อมูลจำนวนกระบือและเกษตรกรผู้เลี้ยงกระบือจังหวัดสงขลา ปี ๒๕๖๖ จำนวน ๖,๑๔๐ ตัว
เกษตรกร จำนวน ๓๖๔ ฟาร์ม

ตารางที่ ๔๕ แสดงข้อมูลจำนวนครุว์เรือนเกษตรกรผู้เลี้ยงกระบือจังหวัดสงขลา ปี ๒๕๖๖ แยกรายอำเภอ

ที่	ชื่ออำเภอ	เกษตรกร (ฟาร์ม)	จำนวน (ตัว)
๑	เมืองสงขลา	๑	๗
๒	สทิงพระ	๑๒	๑๕๗
๓	จะนะ	๘	๕๓
๔	นาทวี	๐	๐
๕	เทพา	๔	๓๑
๖	สะบ้าย้อย	๑๒	๔๖
๗	ระโนด	๑๓๘	๒,๐๒๐
๘	กระแสสินธุ์	๔	๗๐
๙	รัตภูมิ	๒	๑๓
๑๐	สะเดา	๒	๗
๑๑	หาดใหญ่	๑๓๑	๓,๑๐๙
๑๒	นาหม่อม	๐	๐
๑๓	ควนเนียง	๒๒	๓๑๑
๑๔	บางกล่ำ	๘	๙๓
๑๕	สิงหนคร	๒๐	๒๒๓
๑๖	คลองหอยโข่ง	๐	๐
	รวม	๓๖๔	๖,๑๔๐

ตารางที่ ๔๖ แสดงข้อมูลจำนวนครัวเรือนเกษตรกรผู้เลี้ยงสุกรจังหวัดสงขลา ปี ๒๕๖๑ - ๒๕๖๖

พ.ศ.	สุกร(ตัว)					รวมสุกร	
	พื้นเมือง	สุกรพันธุ์			สุกรขุน		
	จำนวน (ตัว)	พ่อพันธุ์ (ตัว)	แม่พันธุ์ (ตัว)	ลูกสุกร (ตัว)	จำนวน (ตัว)	จำนวน (ตัว)	เกษตรกร (ฟาร์ม)
๒๕๖๑	๘,๗๕๖	๑,๓๕๘	๑,๑๗๕	๔๑,๙๙๐	๘๙,๕๕๙	๑๕๘,๗๐๘	๒,๐๔๕
๒๕๖๒	๗,๕๑๑	๑,๒๙๑	๑,๐๖๗	๔๖,๕๘๑	๘๙,๕๖๖	๑๖๐,๘๘๒	๑,๗๙๘
๒๕๖๓	๒,๖๙๐	๘๗๖	๑๒,๓๖๙	๔,๔๒๕	๑๖๙,๓๘๙	๑๘๙,๗๗๖	๑,๓๓๕
๒๕๖๔	๑,๘๔๒	๕๙๒	๑๑,๔๔๐	๑,๗๐๑	๗,๕๙๘	๘๙,๙๒๑	๑,๑๓๔
๒๕๖๕	๕๑๖	๕๗๒	๑๒,๒๖๑	๑,๐๒๘	๒๕,๔๔๑	๗๑,๐๑๓	๕๘๔
๒๕๖๖	๗๔๗	๖๑๐	๑๒,๖๓๕	๑,๒๘๓	๕๘,๖๗๙	๗๓,๙๕๔	๗๐๘

จำนวนครัวเรือนเกษตรกรผู้เลี้ยงสุกรจังหวัดสงขลา ปี ๒๕๖๖ สุกรพันธุ์พื้นเมือง จำนวน ๗๔๗ ตัว เป็นพ่อพันธุ์ ๖๑๐ ตัว แม่พันธุ์ ๑๒,๖๓๕ ตัว ลูกสุกร ๑,๒๘๓ ตัว สุกรขุน จำนวน ๕๘,๖๗๙ ตัว รวมสุกรทั้งหมด ๗๓,๙๕๔ ตัว เกษตรกร ๗๐๘ ฟาร์ม ซึ่งเพิ่มขึ้นจากปี ๖๕ เนื่องจากมีการแก้ไขปัญหาโรคระบาดในสุกร ส่งผลให้เกษตรกรปรับตัวในการเลี้ยงสุกร

ตารางที่ ๔๗ แสดงข้อมูลผู้เลี้ยงสุกรจังหวัดสงขลา ปี ๒๕๖๖ แยกรายอำเภอ

ที่	ชื่ออำเภอ	สุกร(ตัว)					รวมสุกร	
		พื้นเมือง	สุกรพันธุ์			สุกรขุน		
		จำนวน (ตัว)	พ่อพันธุ์ (ตัว)	แม่พันธุ์ (ตัว)	ลูกสุกร (ตัว)	จำนวน (ตัว)	จำนวน (ตัว)	เกษตรกร (ฟาร์ม)
๑	เมืองสงขลา	๐	๐	๐	๐	๐	๐	๐
๒	สทิงพระ	๐	๐	๐	๐	๐	๐	๐
๓	จะนะ	๑	๓๐	๑๒๙	๔๑	๖๓๑	๘๓๒	๓๓
๔	นาทวี	๔๙	๕๒	๔๔๒	๒๗๔	๓,๒๒๒	๔,๐๓๙	๑๔๗
๕	เทพา	๑๐๕	๑๔	๖๘	๐	๕๘๕	๗๗๒	๖
๖	สะบ้าย้อย	๐	๐	๐	๐	๓๑๕	๓๑๕	๖
๗	ระโนด	๓	๒๒	๓๑๗	๐	๑,๐๑๘	๑,๓๖๐	๖
๘	กระแสดินธุ์	๑๒๑	๓	๑๗	๐	๑๐๐	๒๔๑	๗
๙	รัตภูมิ	๑๐	๑๖	๒๘๗	๐	๑,๑๙๗	๑,๕๑๐	๕๘
๑๐	สะเดา	๒๐	๔๕	๔๘๕	๐	๒,๗๒๕	๓,๒๗๕	๘๐
๑๑	หาดใหญ่	๕๔	๒๕๘	๙,๐๘๗	๙๕๖	๓๐,๒๗๘	๔๐,๖๓๓	๑๒๔
๑๒	นาหม่อม	๑๖๗	๕	๔๔	๐	๓๙๖	๖๑๒	๑๙
๑๓	ควนเนียง	๕	๑๑๔	๔๒๑	๐	๓,๘๒๒	๔,๓๖๒	๑๐๗
๑๔	บางกล่ำ	๐	๙	๒๗๕	๐	๕,๑๑๐	๕,๓๙๔	๗
๑๕	สิงหนคร	๕	๙	๔๘๒	๐	๕,๔๒๘	๕,๙๒๔	๒๔
๑๖	คลองหอยโข่ง	๐	๐	๐	๐	๓๖๐	๓๖๐	๑
	รวม	๕๔	๒๖	๕๔๔	๐	๓,๑๒๕	๓,๗๔๙	๕๕

ตารางที่ ๔๘ แสดงข้อมูลปริมาณผลผลิตสุกรจังหวัดสงขลา ปี ๒๕๖๖ แยกรายอำเภอ

ที่	ชื่ออำเภอ	เกษตรกร (ฟาร์ม)	จำนวน (ตัว)	ปริมาณ ผลผลิต/ปี (ตัว)	มูลค่าการผลิต (ล้านบาท)
๑	เมืองสงขลา	๓๓	๘๓๒	๑,๖๖๔	๑๕.๑๘
๒	สติงพระ	๑๔๗	๔,๐๓๙	๘,๐๗๘	๗๓.๖๗
๓	จะนะ	๖	๗๗๒	๑,๕๔๔	๑๔.๐๘
๔	นาทวี	๖	๓๑๕	๖๓๐	๕.๗๕
๕	เทพา	๖	๑,๓๖๐	๒,๗๒๐	๒๔.๘๑
๖	สะบ้าย้อย	๗	๒๔๑	๔๘๒	๔.๔๐
๗	ระโนด	๕๘	๑,๕๑๐	๓,๐๒๐	๒๗.๕๔
๘	กระแสสินธุ์	๘๐	๓,๒๗๕	๖,๕๕๐	๕๙.๗๔
๙	รัตภูมิ	๑๒๔	๔๐,๖๓๓	๘๑,๒๖๖	๗๔๑.๑๕
๑๐	สะเดา	๑๙	๖๑๒	๑,๒๒๔	๑๑.๑๖
๑๑	หาดใหญ่	๑๐๗	๔,๓๖๒	๘,๗๒๔	๗๙.๕๖
๑๒	นาหม่อม	๗	๕,๓๙๔	๑๐,๗๘๘	๙๘.๓๙
๑๓	ควนเนียง	๒๔	๕,๙๒๔	๑๑,๘๔๘	๑๐๘.๐๕
๑๔	บางกล่ำ	๑	๓๖๐	๗๒๐	๖.๕๗
๑๕	สิงหนคร	๕๕	๓,๗๔๙	๗,๔๙๘	๖๘.๓๘
๑๖	คลองหอยโข่ง	๒๖	๕๗๖	๑,๑๕๒	๑๐.๕๑
	รวม	๗๐๘	๗๓,๙๕๔	๑๔๗,๙๐๘	๑,๓๔๘.๙๒

หมายเหตุ : ราคาเฉลี่ย ๗๖ บาท/กก. น้ำหนักเฉลี่ย ๑๒๐ กก./ตัว รอบการผลิต ๒ รอบ /ปี

- ปริมาณผลผลิต (จำนวนตัว x ๒ รอบ/ปี)
- มูลค่าการผลิต (ราคาเฉลี่ย x ๑๒๐ กก./ตัว x จำนวนตัว / ๑ ล้านบาท)

ตารางที่ ๔๙ แสดงข้อมูลจำนวนครัวเรือนเกษตรกรผู้เลี้ยงแพะจังหวัดสงขลา ปี ๒๕๖๑ - ๒๕๖๖

พ.ศ.	แพะ							
	แพะเนื้อ			แพะนม			รวม	
	ผู้ (ตัว)	เมีย (ตัว)	รวม (ตัว)	ผู้ (ตัว)	เมีย (ตัว)	รวม (ตัว)	จำนวน (ตัว)	เกษตรกร (ฟาร์ม)
๒๕๖๑	๑๖,๕๙๔	๒๖,๘๑๓	๔๓,๔๐๗	๑๕๕	๔๑๓	๕๖๘	๔๓,๙๗๕	๔,๙๔๒
๒๕๖๒	๑๖,๕๔๒	๓๓,๗๙๙	๕๐,๓๔๑	๑๕๕	๕๒๒	๖๗๗	๕๑,๐๑๘	๕,๕๓๑
๒๕๖๓	๑๖,๘๓๖	๓๔,๐๒๓	๕๐,๘๕๙	๗๙	๔๔๖	๕๒๕	๕๑,๓๘๔	๕,๗๔๑
๒๕๖๔	๑๕,๘๑๕	๓๔,๘๘๔	๕๐,๖๙๙	๔๕	๓๐๕	๓๕๐	๕๑,๐๔๙	๕,๘๑๓
๒๕๖๕	๑๘,๙๑๘	๓๙,๐๖๙	๕๗,๙๘๗	๔๕	๒๗๙	๓๒๔	๕๘,๓๑๑	๕,๙๕๖
๒๕๖๖	๑๘,๓๓๖	๓๙,๗๙๔	๕๘,๑๓๐	๖๔	๒๘๓	๓๔๗	๕๘,๔๗๗	๕,๙๓๕

จำนวนครัวเรือนเกษตรกรผู้เลี้ยงแพะจังหวัดสงขลา ปี ๒๕๖๖ แพะเนื้อ จำนวน ๕๘,๑๓๐ ตัว
แพะนม ๓๔๗ ตัว แพะทั้งหมด ๕๘,๔๗๗ ตัว เกษตรกรทั้งหมด ๕,๙๓๕ ครัวเรือน

ตารางที่ ๕๐ แสดงข้อมูลจำนวนครัวเรือนเกษตรกรผู้เลี้ยงแพะจังหวัดสงขลา ปี ๒๕๖๖ แยกรายอำเภอ

ที่	ชื่ออำเภอ	แพะ							
		แพะเนื้อ			แพะนม			รวม	
		ผู้ (ตัว)	เมีย (ตัว)	รวม (ตัว)	ผู้ (ตัว)	เมีย (ตัว)	รวม (ตัว)	จำนวน (ตัว)	เกษตรกร (ฟาร์ม)
๑	เมืองสงขลา	๖๑๔	๑,๕๔๔	๒,๑๕๘	๘	๑๑	๑๙	๒,๒๐๐	๑๙๒
๒	สติงพระ	๓๙๔	๑,๔๕๓	๑,๘๔๗	๑	๖	๗	๑,๔๑๓	๕๗
๓	จะนะ	๕,๒๘๒	๖,๔๐๑	๑๑,๖๘๓	๑๐	๓๗	๔๗	๑๑,๖๔๔	๑,๑๕๖
๔	นาทวี	๖๕๘	๑,๔๒๙	๒,๐๘๗	๐	๐	๐	๒,๑๕๖	๔๗๔
๕	เทพา	๓,๑๒๕	๖,๒๖๑	๙,๓๘๖	๙	๔๕	๕๔	๙,๒๖๑	๑,๔๘๘
๖	สะบ้าย้อย	๘๗๔	๒,๑๖๔	๓,๐๓๘	๐	๐	๐	๓,๖๘๓	๗๒๑
๗	ระโนด	๑,๐๕๒	๑๐,๔๓๑	๙,๓๑๙	๓	๓๐	๓๓	๙,๙๑๓	๓๔๘
๘	กระเสสินธุ์	๙๙	๔๓๘	๕๓๗	๑	๕	๖	๕๙๓	๑๙
๙	รัตภูมิ	๗๐๘	๑,๙๖๑	๒,๖๖๙	๐	๔	๔	๒,๓๖๓	๑๙๗
๑๐	สะเดา	๕๕๕	๑,๓๘๓	๑,๙๓๘	๓๑	๑๓๙	๑๗๐	๑,๘๓๙	๒๕๑
๑๑	หาดใหญ่	๒,๕๕๔	๓,๓๓๗	๕,๘๙๑	๐	๐	๐	๕,๔๖๕	๓๘๒
๑๒	นาหม่อม	๑๗	๑๘๕	๒๐๒	๐	๐	๐	๒๓๙	๑๑
๑๓	ควนเนียง	๔๓๑	๙๔๘	๑,๓๗๙	๑	๖	๗	๑,๒๗๙	๒๔๕
๑๔	บางกล่ำ	๒๐๓	๓๘๘	๕๙๑	๐	๐	๐	๘๘๗	๗๓
๑๕	สิงหนคร	๑,๖๑๙	๒,๙๖๔	๔,๕๘๓	๐	๐	๐	๔,๕๕๗	๓๑๓
๑๖	คลองหอยโข่ง	๑๕๑	๖๗๑	๘๒๒	๐	๐	๐	๘๑๙	๒๙
	รวม	๑๘,๙๑๘	๓๙,๗๙๔	๕๘,๑๓๐	๖๔	๒๘๓	๓๔๗	๕๘,๔๗๗	๕,๙๓๕

ตารางที่ ๕๑ แสดงข้อมูลจำนวนเกษตรกร ปริมาณ ผลผลิต/ปี และมูลค่าผู้เลี้ยงแพะจังหวัดสงขลา ปี ๒๕๖๖

ที่	ชื่ออำเภอ	แพะเนื้อ				แพะนม			
		เกษตรกร (ฟาร์ม)	จำนวน (ตัว)	ปริมาณ ผลผลิต/ปี (ตัว)	มูลค่าการ ผลิต	เกษตรกร (ฟาร์ม)	จำนวน (ตัว)	ปริมาณ ผลผลิต/ปี (ตัว)	มูลค่าการ ผลิต (บาท)
๑	เมืองสงขลา	๑๘๔	๒,๑๕๘	๓,๒๓๗	๑๓.๔๐	๓	๑๙	๒๘.๕	๐.๑๒
๒	สทิงพระ	๖๑	๑,๘๔๗	๒,๗๗๑	๑๑.๔๗	๑	๗	๑๐.๕	๐.๐๔
๓	จะนะ	๑,๑๕๕	๑๑,๖๘๓	๑๗,๕๒๕	๗๒.๕๖	๙	๔๗	๗๐.๕	๐.๒๙
๔	นาทวี	๔๕๗	๒,๐๘๗	๓,๑๓๑	๑๒.๙๖	๐	๐	๐	๐.๐๐
๕	เทพา	๑,๔๘๘	๙,๓๘๖	๑๔,๐๗๙	๕๘.๓๐	๓	๕๔	๘๑	๐.๓๔
๖	สะบ้าย้อย	๗๑๑	๓,๐๓๘	๔,๕๕๗	๑๘.๘๗	๐	๐	๐	๐.๐๐
๗	ระโนด	๓๓๑	๙,๓๑๙	๑๓,๙๗๙	๕๗.๘๘	๑	๓๓	๔๙.๕	๐.๒๐
๘	กระเสี่สินธุ์	๒๒	๕๓๗	๘๐๖	๓.๓๔	๑	๖	๙	๐.๐๔
๙	รัตภูมิ	๒๐๓	๒,๖๖๙	๔,๐๐๔	๑๖.๕๘	๑	๔	๖	๐.๐๒
๑๐	สะเดา	๒๖๐	๑,๙๓๘	๒,๙๐๗	๑๒.๐๔	๑๐	๑๗๐	๒๕๕	๑.๐๖
๑๑	หาดใหญ่	๓๘๖	๕,๘๙๑	๘,๘๓๗	๓๖.๕๙	๐	๐	๐	๐.๐๐
๑๒	นาหม่อม	๑๑	๒๐๒	๓๐๓	๑.๒๕	๐	๐	๐	๐.๐๐
๑๓	ควนเนียง	๒๔๐	๑,๓๗๙	๒,๐๖๙	๘.๕๗	๓	๗	๑๐.๕	๐.๐๔
๑๔	บางกล่ำ	๗๑	๕๙๑	๘๘๗	๓.๖๗	๐	๐	๐	๐.๐๐
๑๕	สิงหนคร	๓๑๓	๔,๕๘๓	๖,๘๗๕	๒๘.๔๗	๐	๐	๐	๐.๐๐
๑๖	คลองหอยโข่ง	๓๐	๘๒๒	๑,๒๓๓	๕.๑๑	๐	๐	๐	๐.๐๐
	รวม	๕,๙๓๕	๕๘,๔๗๗	๘๗,๗๑๖	๓๖๓.๒๑	๓๒	๓๔๗	๕๒๐.๕	๒.๑๖

หมายเหตุ : ราคาเฉลี่ย ๑๖๕.๖๓ บาท/ตัว น้ำหนักเฉลี่ย ๒๕ กก./ตัว รอบการผลิต ๑.๕ รอบ /ปี
 การคำนวณผลผลิต/ปี (ปริมาณแพะเนื้อ x ๑.๕ รอบ/ปี)
 การคำนวณมูลค่าผลผลิต (ล้านบาท) (ผลผลิต/ปี x น้ำหนักเฉลี่ย ๒๕ กิโลกรัม x ราคา ๑๖๕.๖๓ บาท/กิโลกรัม หารด้วย ๑,๐๐๐,๐๐๐ บาท)

ที่มา : สำนักงานปศุสัตว์จังหวัดสงขลา

ตารางที่ ๕๒ แสดงข้อมูลจำนวนครัวเรือนเกษตรกรผู้เลี้ยงแกะจังหวัดสงขลา ปี ๒๕๖๑ - ๒๕๖๖

พ.ศ.	ผู้ (ตัว)	เมีย (ตัว)	จำนวน (ตัว)	เกษตรกร (ฟาร์ม)
๒๕๖๑	๕๖๖	๙๗๓	๑,๕๓๙	๑๙๗
๒๕๖๒	๗๔๑	๑,๑๙๕	๑,๙๓๖	๒๓๓
๒๕๖๓	๗๒๕	๑,๒๕๐	๑,๙๗๕	๒๒๒
๒๕๖๔	๗๓๖	๑,๒๘๗	๒,๐๒๓	๒๒๒
๒๕๖๕	๘๐๔	๑,๓๕๕	๒,๑๕๙	๒๒๓
๒๕๖๖	๗๘๗	๑,๔๔๓	๒,๒๓๐	๒๓๒

จำนวนครัวเรือนเกษตรกรผู้เลี้ยงแกะจังหวัดสงขลา ปี ๒๕๖๖ เป็นเพศผู้ ๗๘๗ ตัว เพศเมีย ๑,๔๔๓ ตัว รวมจำนวน ๒,๒๓๐ ตัว เกษตรกรผู้เลี้ยงแกะ ๒๓๒ ฟาร์ม

ตารางที่ ๕๓ แสดงข้อมูลจำนวนครัวเรือนเกษตรกรผู้เลี้ยงแกะจังหวัดสงขลา ปี ๒๕๖๖ แยกรายอำเภอ

ที่	ชื่ออำเภอ	ผู้ (ตัว)	เมีย (ตัว)	รวมจำนวน (ตัว)	เกษตรกร (ฟาร์ม)
๑	เมืองสงขลา	๒๐	๙๓	๑๑๓	๕
๒	สทิงพระ	๑๕	๓๒	๔๗	๒
๓	จะนะ	๖๘	๑๒๘	๑๙๖	๒๕
๔	นาทวี	๑๐	๓๑	๔๑	๙
๕	เทพา	๒๖๕	๔๓๓	๖๙๘	๘๗
๖	สะบ้าย้อย	๔๖	๑๒๑	๑๖๗	๒๖
๗	ระโนด	๒๓	๓๙	๖๒	๖
๘	กระแสสินธุ์	๑	๑	๒	๑
๙	รัตภูมิ	๒	๑๐	๑๒	๑
๑๐	สะเดา	๙๐	๑๑๑	๒๐๑	๑๒
๑๑	หาดใหญ่	๑๗๓	๒๓๙	๔๑๒	๒๗
๑๒	นาหม่อม	๔	๑๙	๒๓	๒
๑๓	ควนเนียง	๔	-	๔	๑
๑๔	บางกล่ำ	๒๓	๕๕	๗๘	๑๐
๑๕	สิงหนคร	๓๙	๑๒๖	๑๖๕	๑๖
๑๖	คลองหอยโข่ง	๔	๕	๙	๒
	รวม	๗๘๗	๑,๔๔๓	๒,๒๓๐	๒๓๒

ตารางที่ ๕๔ แสดงข้อมูลจำนวนครัวเรือนเกษตรกรผู้เลี้ยงไก่พื้นเมือง ไก่เนื้อ ไก่ไข่จังหวัดสงขลา ปี ๒๕๖๑- ๒๕๖๖

พ.ศ.	ไก่พื้นเมือง	ไก่สามสาย จำนวน	ไก่เนื้อพันธุ์	ไก่ไข่พันธุ์	ไก่ปุ๋ย-ย่า, พ่อ-แม่	ไก่ปุ๋ย-ย่า, พ่อ-แม่ ผลิตลูกไก่ ไข่	ไก่ทั้งหมด	
	จำนวน	(ตัว)	จำนวน	จำนวน	ผลิตลูกไก่ เนื้อ	จำนวน	จำนวน	เกษตรกร
	(ตัว)		(ตัว)	(ตัว)	(ตัว)	(ตัว)	(ตัว)	(ฟาร์ม)
๒๕๖๑	๑,๕๗๓,๕๔๙	๒,๑๒๘	๑,๘๑๖,๗๐๑	๗๗๔,๘๑๓	๑๑,๓๕๕	๑๒,๓๘๖	๓,๔๑๖,๑๙๒	๔๖,๗๐๐
๒๕๖๒	๑,๖๖๖,๔๑๙	๗,๐๘๙	๑,๗๕๐,๓๗๓	๗๗๔,๓๙๘	๗๑,๘๔๕	๑๑,๖๙๒	๓,๕๐๗,๔๑๘	๔๙,๖๘๒
๒๕๖๓	๑,๖๕๖,๗๔๖	๒๙,๘๔๘	๒,๐๙๖,๗๒๓	๘๐๗,๖๑๕	๘๒๖	๔๓๐	๔,๕๙๒,๑๘๘	๔๙,๓๐๑
๒๕๖๔	๑,๖๓๑,๕๓๘	๒๓,๕๓๒	๒,๐๓๒,๘๖๖	๑,๖๐๓,๒๖๙	๑,๕๗๓	๕๐๒	๕,๒๙๓,๒๘๐	๔๖,๘๖๖
๒๕๖๕	๑,๗๒๐,๘๘๖	๓๕,๗๔๕	๒,๗๗๒,๗๖๕	๑,๙๘๔,๒๓๖	๑,๐๙๒	๔๗๑	๖,๕๑๕,๒๒๕	๔๖,๗๓๐
๒๕๖๖	๑,๖๕๐,๑๒๙	๓๗,๕๒๗	๓,๑๒๗,๔๒๙	๒,๐๑๓,๓๒๗	๘๘๖	๔๖๖	๖,๘๒๙,๗๖๔	๔๖,๗๑๙

จำนวนครัวเรือนเกษตรกรผู้เลี้ยงไก่พื้นเมือง ไก่เนื้อ ไก่ไข่จังหวัดสงขลา ปี ๒๕๖๖ ไก่พื้นเมือง จำนวน ๑,๖๕๐,๑๒๙ ตัว ไก่สามสาย จำนวน ๓๗,๕๒๗ ตัว ไก่เนื้อพันธุ์ จำนวน ๓,๑๒๗,๔๒๙ ตัว ไก่ไข่พันธุ์ จำนวน ๒,๐๑๓,๓๒๗ ตัว ไก่ปุ๋ย - ย่า, พ่อ-แม่ จำนวน ๘๘๖ ตัว ไก่ปุ๋ย-ย่า พ่อ-แม่ ผลิตลูกไก่ จำนวน ๔๖๖ ตัว รวมไก่ทั้งหมด ๖,๘๒๙,๗๖๔ ตัว เกษตรกร ๔๖,๗๑๙ ฟาร์ม

ตารางที่ ๕๕ แสดงข้อมูลจำนวนครัวเรือนเกษตรกรผู้เลี้ยงไก่พื้นเมือง ไก่เนื้อ ไก่ไข่จังหวัดสงขลา ปี ๒๕๖๖
แยกรายอำเภอ

ที่	ชื่ออำเภอ	ไก่พื้นเมือง	ไก่สามสาย	ไก่เนื้อพันธุ์	ไก่ไข่พันธุ์	ไก่ปุ๋ย-ย่า, พ่อ-แม่	ไก่ปุ๋ย-ย่า, พ่อ-แม่ ผลิต ลูกไก่ไข่	ไก่ทั้งหมด	
		จำนวน	จำนวน	จำนวน	จำนวน	ผลิตลูกไก่ เนื้อ	จำนวน	จำนวน	เกษตรกร
		(ตัว)	(ตัว)	(ตัว)	(ตัว)	จำนวน (ตัว)	(ตัว)	(ตัว)	(ฟาร์ม)
๑	เมืองสงขลา	๓๓,๘๔๖	๐	๔๓,๖๔๗	๑๖๑,๖๖๕	๒๑๕	๑๒	๒๓๙,๓๘๕	๑,๐๓๗
๒	สติงพระ	๕๘,๒๖๓	๙,๗๑๗	๑๑๒,๐๑๐	๖,๑๒๙	๔๗	๓๑	๑๘๖,๑๙๗	๑,๕๖๐
๓	จะนะ	๒๕๘,๑๒๐	๑๐,๕๒๓	๕๘๙,๖๘๘	๘๑๒,๐๘๓	๓๑๓	๕๐	๑,๖๗๐,๗๗๗	๕,๓๓๒
๔	นาทวี	๑๕๗,๙๘๗	๒๕๙	๕,๙๐๘	๖,๙๐๒	๐	๐	๑๗๑,๐๕๖	๕,๐๘๒
๕	เทพา	๒๑๐,๒๖๘	๓,๑๖๙	๗๔๐,๓๘๓	๒๖,๙๗๘	๙	๐	๙๘๐,๘๐๗	๔,๖๗๒
๖	สะบ้าย้อย	๙๑,๘๒๔	๐	๑๔,๖๕๑	๒,๗๓๗	๐	๐	๑๐๙,๒๑๒	๒,๖๖๑
๗	ระโนด	๔๖,๘๕๑	๔๙๔	๔๐,๐๑๐	๓,๖๓๗	๐	๑๑	๙๑,๐๐๓	๕,๐๒๐
๘	กระแสสินธุ์	๒๔,๕๐๕	๐	๑๑๖,๙๕๐	๔๑,๔๒๘	๐	๐	๑๘๒,๘๘๓	๒,๒๒๒
๙	รัตภูมิ	๑๙๒,๖๗๑	๕,๐๓๑	๗๖๙,๘๑๐	๖๙๐,๙๘๙	๒๔	๖๓	๑,๖๕๘,๕๘๘	๓,๑๙๒
๑๐	สะเตา	๗๗,๐๙๗	๗๒	๓,๐๓๘	๒๗,๓๒๒	๐	๐	๑๐๗,๕๒๙	๒,๐๐๘
๑๑	หาดใหญ่	๑๔๑,๘๙๒	๔,๒๓๐	๓๑,๘๘๑	๓๒,๘๕๗	๓๐	๖๑	๒๑๐,๙๕๑	๓,๘๔๓
๑๒	นาหม่อม	๒๖,๔๗๐	๓,๐๐๐	๓๘,๙๐๐	๒๐,๓๑๖	๐	๐	๘๘,๖๘๖	๘๐๗
๑๓	ควนเนียง	๑๔๑,๑๕๒	๔๕๕	๓๕๕,๘๒๓	๑๒๙,๕๕๓	๑๖๑	๗๗	๖๒๗,๒๒๑	๓,๖๔๒
๑๔	บางกล่ำ	๕๒,๑๘๖	๕๕	๑๑๔,๕๓๔	๓๒,๘๖๒	๕	๘๒	๑๙๙,๗๒๔	๑,๗๖๓
๑๕	สิงหนคร	๑๐๔,๐๐๗	๔๗๑	๗๙,๙๔๗	๑๐,๕๙๐	๔๗	๖๐	๑๙๕,๑๒๒	๒,๕๙๖
๑๖	คลองหอยโข่ง	๓๒,๙๙๐	๕๑	๗๐,๒๔๙	๗,๒๗๙	๓๕	๑๙	๑๑๐,๖๒๓	๑,๒๘๒
	รวม	๑,๖๕๐,๑๒๙	๓๗,๕๒๗	๓,๑๒๗,๔๒๙	๒,๐๑๓,๓๒๗	๘๘๖	๔๖๖	๖,๘๒๙,๗๖๔	๔๖,๗๑๙

ตารางที่ ๕๖ แสดงข้อมูลเกษตรกรผู้เลี้ยงไก่เนื้อและไก่ไข่จังหวัดสงขลา ปี ๒๕๖๖

ที่	ชื่ออำเภอ	ไก่เนื้อ				ไก่ไข่	
		เกษตรกร	จำนวน	ปริมาณผลผลิต/ปี	มูลค่าการผลิต	จำนวน	จำนวน
		(ฟาร์ม)	(ตัว)	(ตัว)	(บาท)	(ตัว)	(ฟาร์ม)
๑	เมืองสงขลา	๑๗	๔๓,๖๔๗	๑๗๔,๕๘๘	๑๔.๒๒	๔๕	๑๖๑,๖๖๕
๒	สทิงพระ	๙	๑๑๒,๐๑๐	๔๔๘,๐๔๐	๓๖.๔๘	๖๖	๖,๑๒๙
๓	จะนะ	๒๔๘	๕๘๙,๖๘๘	๒,๓๕๘,๗๕๒	๑๙๒.๐๘	๒๘๒	๘๑๒,๐๘๓
๔	นาทวี	๔	๕,๙๐๘	๒๓,๖๓๒	๑.๙๒	๒๒๘	๖,๙๐๒
๕	เทพา	๘๗	๗๔๐,๓๘๓	๒,๙๖๑,๕๓๒	๒๔๑.๑๖	๓๙๓	๒๖,๙๗๘
๖	สะบ้าย้อย	๓๕	๑๔,๖๕๑	๕๘,๖๐๔	๔.๗๗	๗๑	๒,๗๓๗
๗	ระโนด	๒	๔๐,๐๑๐	๑๖๐,๐๔๐	๑๓.๐๓	๙๒	๓,๖๓๗
๘	กระแสสินธุ์	๑๐	๑๑๖,๙๕๐	๔๖๗,๘๐๐	๓๘.๐๙	๔๐	๔๑,๔๒๘
๙	รัตภูมิ	๔๗	๗๖๙,๘๑๐	๓,๐๗๙,๒๔๐	๒๕๐.๗๕	๒๔๖	๖๙๐,๙๘๙
๑๐	สะเดา	๔	๓,๐๓๘	๑๒,๑๕๒	๐.๙๙	๑๐๐	๒๗,๓๒๒
๑๑	หาดใหญ่	๑๒๖	๓๑,๘๘๑	๑๒๗,๕๒๔	๑๐.๓๘	๑๒๒	๓๒,๘๕๗
๑๒	นาหม่อม	๑๐	๓๘,๙๐๐	๑๕๕,๖๐๐	๑๒.๖๗	๒๙	๒๐,๓๑๖
๑๓	ควนเนียง	๖๓	๓๕๕,๘๒๓	๑,๔๒๓,๒๙๒	๑๑๕.๙๐	๑๓๙	๑๒๙,๕๕๓
๑๔	บางกล่ำ	๒๕	๑๑๔,๕๓๔	๔๕๘,๑๓๖	๓๗.๓๑	๑๑๘	๓๒,๘๖๒
๑๕	สิงหนคร	๔๖	๗๙,๙๔๗	๓๑๙,๗๘๘	๒๖.๐๔	๗๙	๑๐,๕๙๐
๑๖	คลองหอยโข่ง	๑๔	๗๐,๒๔๙	๒๘๐,๙๙๖	๒๒.๘๘	๑๑๒	๗,๒๗๙
	รวม	๗๔๗	๓,๑๒๗,๔๒๙	๑๒,๕๐๙,๗๑๖	๑,๐๑๘.๖๙	๒,๑๖๒	๒,๐๑๓,๓๒๗

หมายเหตุ : ราคาเฉลี่ย ๔๕.๒๔ บาท/ตัว น้ำหนักเฉลี่ย ๑.๘๐ กก./ตัว รอบการผลิต ๔ รอบ /ปี

ตารางที่ ๕๗ แสดงข้อมูลจำนวนไข่ไก่จังหวัดสงขลา ปี ๒๕๖๖

ที่	ชื่ออำเภอ	ไข่ไก่			
		เกษตรกร	จำนวน	ปริมาณผลผลิต/ปี	มูลค่าการผลิต
		(ฟาร์ม)	(ตัว)	(ฟอง)	(บาท)
๑	เมืองสงขลา	๔๕	๑๖๑,๖๖๕	๔๘,๙๘๔,๔๙๕	๑๔๖.๙๕
๒	สทิงพระ	๖๖	๖,๑๒๙	๑,๘๕๗,๐๘๗	๕.๕๗
๓	จะนะ	๒๘๒	๘๑๒,๐๘๓	๒๔๖,๐๖๑,๑๔๙	๗๓๘.๑๘
๔	นาทวี	๒๒๘	๖,๙๐๒	๒,๐๙๑,๓๐๖	๖.๒๗
๕	เทพา	๓๙๓	๒๖,๙๗๘	๘,๑๗๔,๓๓๔	๒๔.๕๒
๖	สะบ้าย้อย	๗๑	๒,๗๓๗	๘๒๙,๓๑๑	๒.๔๙
๗	ระโนด	๙๒	๓,๖๓๗	๑,๑๐๒,๐๑๑	๓.๓๑
๘	กระแสสินธุ์	๔๐	๔๑,๔๒๘	๑๒,๕๕๒,๖๘๔	๓๗.๖๖
๙	รัตภูมิ	๒๔๖	๖๙๐,๙๘๙	๒๐๙,๓๖๙,๖๖๗	๖๒๘.๑๑
๑๐	สะเดา	๑๐๐	๒๗,๓๒๒	๘,๒๗๘,๕๖๖	๒๔.๘๔
๑๑	หาดใหญ่	๑๒๒	๓๒,๘๕๗	๙,๙๕๕,๖๗๑	๒๙.๘๗
๑๒	นาหม่อม	๒๙	๒๐,๓๑๖	๖,๑๕๕,๗๔๘	๑๘.๔๗
๑๓	ควนเนียง	๑๓๙	๑๒๙,๕๕๓	๓๙,๒๕๔,๕๕๙	๑๑๗.๗๖
๑๔	บางกล่ำ	๑๑๘	๓๒,๘๖๒	๙,๙๕๗,๑๘๖	๒๙.๘๗
๑๕	สิงหนคร	๗๙	๑๐,๕๙๐	๓,๒๐๘,๗๗๐	๙.๖๓
๑๖	คลองหอยโข่ง	๑๑๒	๗,๒๗๙	๒,๒๐๕,๕๓๗	๖.๖๒
	รวม	๒,๑๖๒	๒,๐๑๓,๓๒๗	๖๑๐,๐๓๘,๐๘๑	๑,๘๓๐.๑๑

หมายเหตุ : ราคาเฉลี่ย ๓ บาท/ฟอง

ปริมาณการผลิต ๓๐๓ ฟอง/ตัว/ปี (ปฏิทินผลผลิตสินค้าเกษตรรายเดือนระดับจังหวัด คำนิยาม)

ตารางที่ ๕๘ แสดงข้อมูลจำนวนคร้วเรือนเกษตรกรผู้เลี้ยงเป็ดจังหวัดสงขลา ปี ๒๕๖๑ - ๒๕๖๖

พ.ศ.	เปิดเทศ	เปิดเนื้อ	เปิดไข่	เปิดเนื้อไล่ ทุ่ง	เปิดไข่ไล่ทุ่ง	เปิดทั้งหมด	
	จำนวน (ตัว)	จำนวน (ตัว)	จำนวน (ตัว)	จำนวน (ตัว)	จำนวน (ตัว)	จำนวน (ตัว)	เกษตรกร (ฟาร์ม)
๒๕๖๑	๓๑๖,๒๔๑	๕๑,๗๔๔	๔๒๔,๓๗๖	๑,๔๖๒	๑,๗๙๖	๗๙๕,๖๓๙	๑๒,๓๔๔
๒๕๖๒	๓๐๒,๕๘๑	๕๔,๕๒๐	๓๔๕,๗๒๙	๘๔๔	๑,๐๕๒	๗๐๔,๗๒๖	๑๒,๒๑๗
๒๕๖๓	๒๗๘,๕๓๒	๕๓,๓๔๐	๓๗๙,๑๐๕	๘๒๖	๗๘๔	๗๑๒,๕๘๗	๑๑,๔๘๐
๒๕๖๔	๒๖๗,๕๐๐	๕๒,๑๐๖	๓๖๗,๗๑๓	๒,๓๘๓	๑,๑๗๕	๖๙๐,๘๗๗	๑๐,๔๙๒
๒๕๖๕	๒๗๖,๒๓๓	๔๘,๗๓๓	๓๖๕,๙๙๖	๑,๔๐๐	๐	๖๙๒,๓๖๒	๙,๙๙๑
๒๕๖๖	๒๕๒,๙๑๗	๕๔,๕๒๒	๓๕๒,๓๒๐	๑,๔๑๙	๐	๖๖๑,๑๗๘	๙,๖๓๒

จำนวนคร้วเรือนเกษตรกรผู้เลี้ยงเป็ดจังหวัดสงขลา ปี ๒๕๖๖ เปิดเทศ จำนวน ๒๕๒,๙๑๗ ตัว
เปิดเนื้อ จำนวน ๕๔,๕๒๒ ตัว เปิดไข่ จำนวน ๓๕๒,๓๒๐ ตัว เปิดเนื้อไล่ทุ่ง จำนวน ๑,๔๑๙ ตัว เปิดไข่ไล่ทุ่ง ๐ ตัว
เปิดทั้งหมด จำนวน ๖๖๑,๑๗๘ ตัว เกษตรกร จำนวน ๙,๖๓๒ ฟาร์ม

ตารางที่ ๕๙ แสดงข้อมูลจำนวนครัวเรือนเกษตรกรผู้เลี้ยงเป็ดจังหวัดสงขลา ปี ๒๕๖๖ แยกรายอำเภอ

ที่	ชื่ออำเภอ	เปิดเทศ	เปิดเนื้อ	เปิดไข่	เปิดเนื้อ ไล่ทุ่ง	เปิดทั้งหมด	
		จำนวน (ตัว)	จำนวน (ตัว)	จำนวน (ตัว)	จำนวน (ตัว)	จำนวน (ตัว)	เกษตรกร (ฟาร์ม)
๑	เมืองสงขลา	๑,๓๕๐	๒,๕๒๐	๔,๗๒๐	๐	๘,๕๙๐	๕๙
๒	สติงพระ	๕,๘๔๖	๙,๘๙๑	๓๘,๑๒๕	๖	๕๓,๘๖๘	๒๖๖
๓	จะนะ	๕๘,๐๗๔	๘,๘๐๔	๓๖,๙๘๕	๐	๑๐๓,๘๖๓	๑,๘๔๒
๔	นาทวี	๔,๕๐๑	๖๐๒	๖๗๘	๐	๕,๗๘๑	๓๒๗
๕	เทพา	๕๖,๕๐๘	๒,๕๙๖	๓,๕๗๔	๐	๖๒,๖๗๘	๑,๙๕๙
๖	สะบ้าย้อย	๑๑,๔๓๓	๒,๓๔๙	๑,๙๔๘	๐	๑๕,๗๓๐	๔๘๙
๗	ระโนด	๔,๗๕๗	๒๖๓	๑๓๙,๕๘๒	๓	๑๔๔,๖๐๕	๓๐๙
๘	กระแสดินธุ์	๑,๖๑๐	๒๐๐	๑๒,๖๔๓	๐	๑๔,๔๕๓	๘๖
๙	รัตภูมิ	๑๕,๓๘๐	๔,๘๗๐	๑๓,๘๗๐	๐	๓๔,๑๒๐	๕๔๒
๑๐	สะเดา	๑๔,๗๒๖	๑,๒๔๖	๒,๖๔๒	๐	๑๘,๖๑๔	๗๙๘
๑๑	หาดใหญ่	๒๑,๗๕๓	๒,๗๐๐	๒๕,๓๔๒	๐	๔๙,๗๙๕	๗๗๒
๑๒	นาหม่อม	๑๙๓	๗๕	๖๘๙	๐	๙๕๗	๒๖
๑๓	ควนเนียง	๒๔,๙๗๐	๑,๖๑๗	๕,๔๐๔	๐	๓๑,๙๙๑	๗๙๘
๑๔	บางกล่ำ	๒,๙๒๑	๑,๙๗๖	๕,๑๓๘	๐	๑๐,๐๓๕	๓๒๓
๑๕	สิงหนคร	๒๗,๒๒๘	๑๔,๔๑๖	๕๘,๓๐๕	๑,๔๑๐	๑๐๑,๓๕๙	๙๐๖
๑๖	คลองหอยโข่ง	๑,๖๖๗	๓๙๗	๒,๖๗๕	๐	๔,๗๓๙	๑๓๐
	รวม	๒๕๒,๙๑๗	๕๔,๕๒๒	๓๕๒,๓๒๐	๑,๔๑๙	๖๖๑,๑๗๘	๙,๖๓๒

ที่มา : สำนักงานปศุสัตว์จังหวัดสงขลา

๒. ข้อมูลจำนวนเกษตรกรและพื้นที่ที่ได้รับการรับรอง GAP และการรับรอง GFM

ตารางที่ ๖๐ แสดงข้อมูลจำนวนเกษตรกรและพื้นที่ที่ได้รับการรับรอง GAP และการรับรอง GFM

ที่	ชนิดสัตว์	GAP	GFM
		จำนวน (ฟาร์ม)	จำนวน (ฟาร์ม)
๑	ไก่เนื้อ	๖๘	๐
๒	ไก่ไข่	๘	๔
๓	ไก่พันธุ์	๒	๐
๔	โรงฟัก	๑	๐
๕	เปิดพันธุ์	๑	๐
๖	แกะเนื้อ	๑	๐
๗	แพะเนื้อ	๑	๐
๘	โคเนื้อ	๑	๓๗
๙	โคนม	๗	๐
๑๐	สุกร	๓๑	๑
๑๑	สัตว์ปีกพื้นเมือง	๐	๔๓
๑๒	เป็ด	๐	๗
๑๓	แพะ	๐	๑
๑๔	กระบือ	๐	๑
	รวม	๑๒๑	๑๔๐

ข้อมูลจำนวนเกษตรกรและพื้นที่ที่ได้รับการรับรอง GAP ปี ๒๕๖๖ มีฟาร์มที่ได้รับการรับรอง GAP จำนวน ๑๒๑ ฟาร์ม และการรับรอง GFM จำนวน ๑๔๐ ฟาร์ม

ที่มา : สำนักงานปศุสัตว์จังหวัดสงขลา

๔) ด้านประมง

จังหวัดสงขลาเป็นจังหวัดที่มีพื้นที่ติดต่อกับชายฝั่งทะเล ๒ ด้าน คือ ด้านตะวันออกติดต่อกับอ่าวไทย มีความยาว ๑๕๔.๖๐ กิโลเมตร ครอบคลุมพื้นที่อำเภอชายทะเล ๖ อำเภอ คือ อำเภอระโนด อำเภอสทิงพระ อำเภอสิงหนคร อำเภอเมือง อำเภอจะนะ และอำเภอเทพา และด้านตะวันตกติดต่อกับทะเลสาบสงขลา ทำให้อาชีพการประมงเป็นอาชีพที่สำคัญ และสร้างรายได้ให้กับจังหวัดสงขลาเป็นอย่างมาก ซึ่งการประมงในจังหวัดสงขลาสามารถแบ่งออกได้เป็น

๑. การประมงในทะเลสาบสงขลา

การทำประมงของชาวประมงรอบๆทะเลสาบสงขลา มีความแตกต่างกันบ้างขึ้นอยู่กับสภาพพื้นที่ โดยชาวประมงส่วนใหญ่เป็นคนในพื้นที่ดั้งเดิม และทำการประมงในทะเลสาบสงขลามาตั้งแต่รุ่นบรรพบุรุษ ซึ่งโดยภาพรวมสามารถแบ่งชาวประมงตามลักษณะประกอบอาชีพออกได้ ๓ ประเภท คือ

๑.๑ ประเภทที่มีอาชีพหลักทำการประมงอย่างเดียวซึ่งแต่ละครัวเรือนจะทำการประมงด้วยเครื่องมือหลายชนิด เช่น ลอบยื่น โพงพางและอวนลอย กลุ่มนี้จะเป็นชาวมุสลิมเสียส่วนใหญ่ อาศัยอยู่บริเวณทะเลสาบตอนนอก และทะเลหลวงตอนล่างมากเนื่องจากเป็นบริเวณที่มีทรัพยากรสัตว์น้ำที่มีคุณค่าทางเศรษฐกิจหลายชนิด เช่น กุ้งชนิดต่างๆ ปลากระบอก ปลากระพง เป็นต้น

๑.๒ ประเภทที่ทำการประมงเป็นอาชีพหลักและมีอาชีพรองร่วมด้วยหลังเสร็จจากภารกิจทางด้านประมง โดยอาชีพรองที่พบทั่วไป เช่น การรับจ้าง

๑.๓ ประเภทที่มีอาชีพประมงร่วมกับอาชีพอื่น โดยทำไปด้วยกันและมีรายได้จากทั้ง ๒ ทางใกล้เคียงกัน เช่น ทำการประมงคู่กับค้าขาย การประมงคู่กับรับจ้าง การประมงคู่กับทำสวน และการประมงคู่กับหัตถกรรม โดยจะพบมากบริเวณทะเลน้อย และทะเลหลวง

สำหรับเครื่องมือจับสัตว์น้ำที่สำคัญที่พบมากในทะเลสาบสงขลาประกอบด้วยเครื่องมือประจำที่ประเภทโพงพางและไชนั่ง

๒. การประมงทะเล

จังหวัดสงขลา เป็นจังหวัดที่มีท่าเทียบเรือที่มีขนาดใหญ่ ทำให้เรือประมงจำนวนมาก หมุนเวียนเข้ามา เทียบท่าเพื่อขนถ่ายสินค้าจำนวนมาก โดยในปี ๒๕๖๖ จังหวัดสงขลา มีผลผลิตจากการประมงทะเล ปริมาณ ๒๗,๔๒๕,๐๐๘ กิโลกรัม คิดเป็นมูลค่า ๑,๒๔๗,๖๓๔,๙๒๒ บาท ประกอบด้วยชนิดสัตว์น้ำที่สำคัญ คือ ปลาหู ๓๖,๓๒๐ กิโลกรัม ปลาเถย ๑๓,๓๔๒,๘๖๐ กิโลกรัม กุ้ง ๘๘,๖๕๖ กิโลกรัม กุ้ง ๒,๑๙๑ กิโลกรัม ปลาหมึก ๑,๓๓๖,๖๖๐ กิโลกรัม ปู ๕๒,๖๗๔ กิโลกรัม ปลาหลังเขียว ๒๙๔,๖๒๙ กิโลกรัม ปลาโอ ๒,๔๔๖,๐๔๗ กิโลกรัม และปลาเป็ด ๙,๘๒๔,๙๗๑ กิโลกรัม

ตารางที่ ๖๑ แสดงข้อมูลปริมาณและมูลค่าสัตว์น้ำที่ขึ้นท่าเทียบเรือประมงสงขลา ปี ๒๕๖๑ - ๒๕๖๖

พ.ศ.	จำนวนเรือประมงพาณิชย์	ปริมาณ (กิโลกรัม)	มูลค่า (บาท)
๒๕๖๑	๕๑๘	๒๓,๑๓๘,๙๒๖	๕๗๘,๓๓๕,๙๒๖
๒๕๖๒	๕๑๘	๑๙,๐๙๓,๕๐๙	๕๑๓,๐๖๕,๗๐๔
๒๕๖๓	๕๑๕	๒๗,๐๘๑,๘๓๒	๑,๖๖๘,๓๖๒,๔๙๐
๒๕๖๔	๕๑	๒๙,๗๗๕,๗๒๔	๑,๙๘๙,๔๘๗,๕๖๘
๒๕๖๕	๔๔๓	๒๓,๕๔๓,๘๒๔	๑,๑๐๖,๙๔๖,๖๘๐
๒๕๖๖	๔๔๓	๒๗,๔๒๕,๐๐๘	๑,๒๔๗,๖๓๔,๙๒๒

ข้อมูลปริมาณสัตว์น้ำที่ขึ้นท่าเทียบเรือประมงสงขลา ปี ๒๕๖๖ ปริมาณ ๒๗,๔๒๕,๐๐๘ กิโลกรัม มูลค่า ๑,๒๔๗,๖๓๔,๙๒๒ บาท

ตารางที่ ๖๒ แสดงข้อมูลปริมาณและมูลค่าสัตว์น้ำที่ขึ้นท่าเทียบเรือประมงสงขลา ปี ๒๕๖๖

ชนิดสัตว์น้ำที่จับได้	ปริมาณ (กิโลกรัม)	มูลค่า (บาท)
ปลาหู	๓๖,๓๒๐	๓,๐๓๕,๗๗๐
ปลาเลย	๑๓,๓๔๒,๘๖๐	๘๕๗,๘๕๙,๘๘๕
กุ้ง	๘๘,๖๕๖	๑๘,๖๘๘,๐๑๐
กุ้ง	๒,๑๙๑	๔๗๕,๓๓๐
ปลาหมึก	๑,๓๓๖,๖๖๐	๒๑๒,๔๖๐,๐๔๖
ปู	๕๒,๖๗๔	๑๔,๒๒๕,๖๐๐
ปลาหลังเขียว	๒๙๔,๖๒๙	๕,๐๐๑,๒๕๐
ปลาโอ	๒,๔๔๖,๐๔๗	๘๘,๓๗๔,๓๕๔
ปลาเป็ด	๙,๘๒๔,๙๗๑	๔๗,๕๑๔,๖๗๗
รวม	๒๗,๔๒๕,๐๐๘	๑,๒๔๗,๖๓๔,๙๒๒

ข้อมูลปริมาณสัตว์น้ำที่จับได้ ปริมาณ ๒๗,๔๒๕,๐๐๘ กิโลกรัม มูลค่า ๑,๒๔๗,๖๓๔,๙๒๒ บาท และชนิดสัตว์น้ำที่จับได้มากที่สุด คือ ปลาเลย ปริมาณ ๑๓,๓๔๒,๘๖๐ กิโลกรัม รองลงมา ปลาเป็ด ปริมาณ ๙,๘๒๔,๙๗๑ กิโลกรัม

ตารางที่ ๖๓ แสดงข้อมูลธุรกิจต่อเนื่องด้านการประมงที่สำคัญของจังหวัดสงขลา ปี ๒๕๖๖

ประเภท สถานประกอบการประมงและประมงต่อเนื่อง	จังหวัดสงขลา(แห่ง)
สถานประกอบการแปรรูปเบื้องต้น (ล้าง)	๕๑
สถานประกอบการแปรรูปพื้นเมือง	๒๙
โรงงานแปรรูปสัตว์น้ำและผลิตภัณฑ์	๔๖
ผู้ประกอบการนำเข้า-ส่งออก	๑๔๘
สถานประกอบการห้องเย็น	๙
แพ/พ่อค้าคนกลาง/ผู้รวบรวม	๓๘๔
ผู้ค้าปัจจัยการผลิต	๙
โรงงานอาหารสัตว์น้ำ	๑๑
อื่นๆ	๕
รวม	๖๙๒

จังหวัดสงขลายังมีธุรกิจต่อเนื่องเกี่ยวกับการประมงทะเลที่สำคัญ ได้แก่ สถานประกอบการแปรรูปเบื้องต้น (ล้าง) ๕๑ แห่ง, สถานประกอบการแปรรูปพื้นเมือง ๒๙ แห่ง, โรงงานแปรรูปสัตว์น้ำและผลิตภัณฑ์ ๔๖ แห่ง, ผู้ประกอบการนำเข้า-ส่งออก ๑๔๘ แห่ง, สถานประกอบการห้องเย็น ๙ แห่ง, แพ/พ่อค้าคนกลาง/ผู้รวบรวม ๓๘๔ แห่ง, ผู้ค้าปัจจัยการผลิต ๙ แห่ง, โรงงานอาหารสัตว์น้ำ ๑๑ แห่ง, อื่นๆ (ผู้ประกอบการกิจการเกี่ยวกับสัตว์น้ำ เช่น หนั่งจระเข้, หนั่งปลากระเบน, เปลือกหอย กุ้ง, ปู, ม้าน้ำตากแห้ง) ๕ แห่ง รวมทั้งสิ้น ๖๙๒ แห่ง

๓. การเพาะเลี้ยงสัตว์น้ำชายฝั่ง

การเพาะเลี้ยงสัตว์น้ำชายฝั่ง จังหวัดสงขลามีสัตว์น้ำเศรษฐกิจที่สำคัญที่เกษตรกรนิยมเลี้ยง คือ กุ้งทะเล และปลากะพงขาว

๓.๑ การเลี้ยงกุ้งทะเล ในปี ๒๕๖๖ มีผู้เลี้ยงทั้งหมด จำนวน ๑,๑๑๗ ราย ๓,๖๘๐ บ่อ คิดเป็นพื้นที่ ๑๒,๐๙๖ ไร่ โดยเลี้ยงในเขตพื้นที่อำเภอระโนด ๗๕๑ ราย ๒,๒๑๗ บ่อ พื้นที่ ๗,๓๒๑ ไร่, อำเภอจะนะ ๙๗ ราย ๓๒๕ บ่อ พื้นที่ ๑,๐๘๖ ไร่, อำเภอเทพา ๗๐ ราย ๓๑๖ บ่อ พื้นที่ ๑,๒๓๓ ไร่, อำเภอสิงหนคร ๖๗ ราย ๓๐๖ บ่อ พื้นที่ ๙๐๑ ไร่, อำเภอหาดใหญ่ ๔๑ ราย ๑๘๒ บ่อ พื้นที่ ๘๒๓ ไร่, อำเภอควนเนียง ๑๗ ราย ๖๘ บ่อ พื้นที่ ๒๖๑ ไร่, อำเภอสติงพระ ๕๑ ราย ๒๐๓ บ่อ พื้นที่ ๒๘๑ ไร่, อำเภอกระแสดินธุ์ ๒๐ ราย ๔๓ บ่อ พื้นที่ ๑๒๐ ไร่ และอำเภอเมืองสงขลา ๒ ราย ๑๒ บ่อ พื้นที่ ๓๘ ไร่

๓.๒ การเลี้ยงปลากะพงขาว ในปี ๒๕๖๖ มีผู้เลี้ยงทั้งจังหวัดรวม จำนวน ๑,๓๑๖ ราย โดยจำแนกตามวิธีการเลี้ยงได้ดังนี้

๓.๒.๑ การเลี้ยงปลากะพงขาวในกระชัง มีผู้เลี้ยงทั้งหมด ๑,๒๑๑ ราย ๔,๑๔๓ กระชัง คิดเป็นพื้นที่ ๖๔.๗ ไร่ โดยเลี้ยงในเขตพื้นที่อำเภอสิงหนคร ๖๔๙ ราย ๒,๐๕๑ กระชัง ๓๒.๐๖ ไร่, อำเภอเมือง ๒๖๘ ราย ๑,๓๔๒ กระชัง ๒๐.๙ ไร่, อำเภอจะนะ ๑๔๔ ราย ๔๐๑.๖ กระชัง ๖.๒๘ ไร่, อำเภอเทพา ๑๐๒ ราย ๑๘๗ กระชัง ๓.๐๙ ไร่, อำเภอควนเนียง ๔๘ ราย ๑๕๑ กระชัง ๒.๓๕ ไร่

๓.๒.๒ การเลี้ยงปลากะพงขาวในบ่อดิน มีผู้เลี้ยงทั้งหมด ๑๐๕ ราย ๑๔๖ บ่อ คิดเป็นพื้นที่ ๓๔๗.๕ ไร่ โดยเลี้ยงในเขตพื้นที่อำเภอระโนด ๖๒ ราย ๗๗ บ่อ ๒๒๑ ไร่, อำเภอหาดใหญ่ ๑๗ ราย ๒๐ บ่อ ๕๗ ไร่, อำเภอจะนะ ๑๔ ราย ๒๒ บ่อ ๓๐ ไร่, อำเภอสิงหนคร ๕ ราย ๘ บ่อ ๑๑ ไร่, อำเภอสติงพระ ๒ ราย ๑๐ บ่อ ๖.๕ ไร่, อำเภอเทพา ๑ ราย ๑ บ่อ ๑.๕ ไร่ และอำเภอควนเนียง ๒ ราย ๖ บ่อ ๑๘ ไร่

ตารางที่ ๖๔ แสดงข้อมูลพื้นที่การเลี้ยงสัตว์น้ำชายฝั่ง ปี ๒๕๖๑ - ๒๕๖๖

พ.ศ.	กุ้งทะเล			ปลากะพง					
	(ราย)	(บ่อ)	(ไร่)	บ่อดิน			กระชัง		
				(ราย)	(บ่อ)	(ไร่)	(ราย)	(กระชัง)	(ไร่)
๒๕๖๑	๑,๓๘๓	๔,๑๗๔	๑๕,๓๑๕.๗๑	๑๑๙	๑๗๐	๔๙๖.๔๐๑	๒,๖๙๘	๘,๗๘๘	๑๓๐.๖๙
๒๕๖๒	๑,๕๓๖	๔,๗๖๑	๑๗,๐๑๘.๒๒	๒๒๘	๓๐๖	๑,๒๐๖.๗๒	๑,๗๙๖	๖,๑๘๔	๑๐๑.๔๒
๒๕๖๓	๑,๐๗๔	๓,๘๒๕	๑๓,๑๒๗.๑๐	๒๑๘	๓๐๘	๑,๒๑๐	๑,๘๕๐	๖,๖๖๐	๑๙๓.๑๖
๒๕๖๔	๑,๐๙๓	๓,๗๘๑	๑๐,๓๘๓.๔๗	๙๑	๑๒๘	๔๖๐.๒๑	๑,๗๙๖	๖,๖๑๕	๑๗๗.๖๗
๒๕๖๕	๑,๑๑๐	๓,๖๙๖	๑๓,๑๐๑.๐๐	๑๐๕	๑๔๘	๖๕๓.๕๐	๑,๘๒๒	๖,๕๙๓	๑๑๑.๘๐
๒๕๖๖	๑,๑๑๗	๓,๖๘๐	๑๒,๐๙๖.๐๐	๑๐๕	๑๔๖	๓๔๗.๕	๑,๒๑๑	๔,๑๔๓	๖๔.๗

ตารางที่ ๖๕ แสดงข้อมูลพื้นที่การเลี้ยงสัตว์น้ำชายฝั่งจำแนกเป็นรายอำเภอ ปี ๒๕๖๖

ที่	อำเภอ	กุ้งทะเล			ปลากะพง					
		(ราย)	(บ่อ)	(ไร่)	บ่อดิน			กระชัง		
					(ราย)	(บ่อ)	(ไร่)	(ราย)	(กระชัง)	(ไร่)
๑	กระแสสินธุ์	๒๐	๔๓	๑๒๐	๐	๐	๐	๐	๐	๐
๒	ควนเนียง	๑๗	๖๘	๒๖๑	๒	๖	๑๘	๔๘	๑๕๑	๒.๓๕
๓	จะนะ	๙๗	๓๒๕	๑,๐๘๖	๑๔	๒๒	๓๐	๑๔๔	๔๐๑.๖	๖.๒๘
๔	เทพา	๗๐	๓๑๖	๑,๒๓๓	๑	๑	๑.๕	๑๐๒	๑๙๗	๓.๐๙
๕	บางกล่ำ	๑	๘	๓๒	๐	๐	๐	๐	๐	๐
๖	เมือง	๒	๑๒	๓๘	๒	๒	๓	๒๖๘	๑,๓๔๒	๒๐.๙
๗	ระโนด	๗๕๑	๒,๒๑๗	๗,๓๒๑	๖๒	๗๗	๒๒๑	๐	๐	๐
๘	สทิงพระ	๕๑	๒๐๓	๒๘๑	๒	๑๐	๖.๕	๐	๐	๐
๙	สิงหนคร	๖๗	๓๐๖	๙๐๑	๕	๘	๑๑	๖๔๙	๒,๐๕๑	๓๒.๐๖
๑๐	หาดใหญ่	๔๑	๑๘๒	๘๒๓	๑๗	๒๐	๕๗	๐	๐	๐
	รวม	๑,๑๑๗	๓,๖๘๐	๑๒,๐๙๖	๑๐๕	๑๔๖	๓๔๗.๕	๑,๒๑๑	๔,๑๔๓	๖๔.๗

ตารางที่ ๖๖ แสดงข้อมูลปริมาณผลผลิต และมูลค่าผลผลิต ของกุ้งทะเล ปลากะพง และประมงพื้นบ้าน

ปี พ.ศ.	กุ้งทะเล		ปลากะพง	
	ปริมาณผลผลิต (ตัน)	มูลค่าผลผลิต (บาท)	ปริมาณผลผลิต (ตัน)	มูลค่าผลผลิต (บาท)
๒๕๖๑	๑๐,๗๙๙.๖๒๑	๑,๕๗๙,๐๑๕,๐๐๐	๓,๓๘๘.๘๕	๔๗๔,๔๓๙,๐๐๐
๒๕๖๒	๑๔,๘๙๗.๐๕๐	๒,๐๑๑,๓๖๐,๐๐๐	๓,๗๒๘.๐๗	๕๔๐,๕๗๐,๑๕๐
๒๕๖๓	๑๔,๘๗๙.๓๔๕	๒,๐๓๙,๒๗๒,๐๐๐	๓,๕๓๗.๒๑	๕๑๒,๘๙๕,๔๕๐
๒๕๖๔	๑๓,๙๘๙.๐๗๔	๑,๔๗๓,๗๙๓,๐๐๐	๓,๒๖๕.๐๔	๔๘๙,๗๕๖,๐๐๐
๒๕๖๕	๑๐,๖๔๐.๖๗๘	๑,๘๒๐,๙๖๑,๘๗๐	๓,๐๕๕.๐๔	๔๕๘,๒๕๖,๐๐๐
๒๕๖๖	๑๑,๒๒๗.๖๒	๑,๖๘๔,๑๔๓,๐๐๐	๒,๕๕๐.๐๐	๔๐๘,๐๐๐,๐๐๐

๔. การเพาะเลี้ยงสัตว์น้ำจืด

จังหวัดสงขลามีการเลี้ยงสัตว์น้ำจืดกันกระจายทุกอำเภอ ซึ่งส่วนมากแล้วเป็นการเลี้ยงเพื่อใช้บริโภค ภายในครัวเรือน โดยในปี ๒๕๖๖ มีผู้เลี้ยงปลาน้ำจืดทั้งสิ้น ๖,๔๙๑ ราย ๒๑,๑๗๑ บ่อ พื้นที่ ๕,๒๗๐ ไร่ เป็นการเลี้ยงปลา กินพีชจำนวน ๒,๓๖๖ ราย ๔,๕๖๗ บ่อ พื้นที่ ๒,๔๒๔ ไร่ เลี้ยงปลาดุก จำนวน ๓,๖๗๔ ราย ๖,๓๙๐ บ่อ พื้นที่ ๒,๕๑๔ ไร่ และเลี้ยงสัตว์น้ำอื่นๆ เช่น ปลาช่อน ปลาหมอ ปลาชะโด ปลากด จระเข้ สัตว์น้ำสวยงาม และกบ จำนวน ๔๕๑ ราย ๑๐,๑๐๒ บ่อ พื้นที่ ๓๓๒ ไร่

ตารางที่ ๖๗ แสดงข้อมูลพื้นที่การเลี้ยงปลาน้ำจืด ปี ๒๕๖๑ - ๒๕๖๖

พ.ศ.	ปลากินพีช			ปลาดุก			สัตว์น้ำอื่นๆ			รวม		
	(ราย)	(บ่อ)	(ไร่)	(ราย)	(บ่อ)	(ไร่)	(ราย)	(บ่อ)	(ไร่)	(ราย)	(บ่อ)	(ไร่)
๒๕๖๑	๓,๔๐๗	๔,๓๓๗	๔,๑๔๘.๐๔	๔,๑๗๓	๗,๓๓๑	๓,๐๕๑.๗๕	๒๘๕	๓๖๒	๒๒๗.๓๗	๗,๘๖๕	๑๒,๐๓๐	๗,๔๒๗.๑๖
๒๕๖๒	๓,๘๖๖	๘,๑๓๑	๕,๒๓๙.๕๔	๔,๒๑๒	๗,๒๖๑	๓,๑๒๘.๕๔	๑๔๓	๗,๓๘๓	๒๙๓.๒๔	๘,๒๒๑	๒๒,๗๗๕	๘,๖๖๓.๒๘
๒๕๖๓	๓,๕๘๙	๗,๑๔๖	๔,๖๕๙	๔,๓๔๒	๗,๔๘๙	๓,๑๘๒	๑๑๔	๗,๑๙๘	๓๘.๗๘	๘,๐๐๕	๒๐,๖๙๒	๖,๙๙๒
๒๕๖๔	๒,๔๖๓	๔,๘๑๕	๒,๙๒๑	๓,๘๖๑	๖,๖๗๙	๒,๗๕๘	๑๖๕	๗,๕๕๘	๑๔๔	๖,๕๐๑	๑๙,๐๓๑	๕,๘๒๓
๒๕๖๕	๒,๕๘๒	๔,๙๙๐	๓,๐๖๑.๕	๓,๘๖๒	๖,๖๗๓	๒,๗๐๐	๓๗๔	๑๐,๕๘๘	๙๒๙.๖	๖,๘๑๘	๒๒,๒๕๑	๖,๖๙๑
๒๕๖๖	๒,๓๖๖	๔,๕๖๗	๒,๔๒๔	๓,๖๗๔	๖,๓๙๐	๒,๕๑๔	๔๕๑	๑๐,๑๐๒	๓๓๒	๖,๔๙๑	๒๑,๑๗๑	๕,๒๗๐

ตารางที่ ๖๘ แสดงข้อมูลพื้นที่การเลี้ยงปลาน้ำจืดจำแนกเป็นรายอำเภอ ปี ๒๕๖๖

ที่	อำเภอ	ปลากินพืช			ปลาดุก			สัตว์น้ำอื่นๆ			รวม		
		(ราย)	(บ่อ)	(ไร่)	(ราย)	(บ่อ)	(ไร่)	(ราย)	(บ่อ)	(ไร่)	(ราย)	(บ่อ)	(ไร่)
๑	กระเสียนธุ์	๕๐๒	๘๖๖	๗๑๓	๒๗๐	๔๕๘	๒๔๕	๗๘	๑๙๘	๗๗	๘๕๐	๑,๕๒๒	๑,๐๓๕
๒	คลองหอยโข่ง	๙๒	๑๙๔	๕๙	๑๕๖	๓๖๘	๙๗	๑๑	๔๒	๒๑	๒๕๙	๖๐๔	๑๓๗
๓	ควนเนียง	๔๔	๙๖	๕๙	๕๒	๘๕	๑๘	๑๔	๑,๔๔๑	๑๐.๕	๑๑๐	๑,๖๒๒	๘๗.๕
๔	จะนะ	๑๑๐	๒๐๐	๑๑๕	๕๐๖	๘๖๔	๓๕๐	๓๕	๖๔๔	๒๓	๖๕๑	๑,๗๐๘	๔๘๘
๕	เทพา	๒๔๗	๓๘๒	๒๐๒	๑,๒๔๙	๑,๙๑๖	๘๘๑	๒๑	๓๕๐	๒๓	๑,๕๑๗	๒,๖๔๘	๑,๑๐๖
๖	นาทวี	๖๖	๑๑๐	๓๒	๒๕๒	๓๖๙	๑๐๒	๑๓	๓๐	๘	๓๓๑	๕๓๖	๑๔๒
๗	นาหม่อม	๒๕	๔๗	๑๒	๑๑	๒๑	๔.๕	๑๓	๕๘๘	๓.๕	๔๙	๗๔๑	๒๐
๘	บางกล่ำ	๓๑	๖๙	๒๘	๖๐	๑๔๐	๒.๕	๑๕	๗๗๔	๕.๘	๑๐๖	๙๘๓	๕๘.๘
๙	เมือง	๑๑	๒๔	๑๒	๑๑	๓๒	๔	๖	๒,๒๑๕	๒.๙	๓๑	๒,๒๗๑	๑๘.๙
๑๐	ระโนด	๒๘๔	๖๓๔	๔๕๐	๖๙	๑๒๒	๔๙	๓๑	๑๔๘	๓๐	๓๘๔	๙๐๔	๕๒๙
๑๑	รัตภูมิ	๒๗๔	๕๑๕	๑๔๘	๒๕๕	๔๖๐	๑๓๘	๓๗	๗๙๒	๑๘	๕๖๖	๑,๗๖๗	๓๐๔
๑๒	สทิงพระ	๒๖๑	๕๐๖	๒๒๑	๑๓๔	๒๖๘	๖๘	๗๒	๗๒๓	๔๐	๔๖๗	๑,๔๙๗	๓๒๙
๑๓	สะเดา	๙๑	๒๓๗	๓๔	๕๖	๑๑๕	๒๐	๑๒	๔๑๓	๓.๗	๑๕๙	๗๖๕	๕๗.๗
๑๔	สะบ้าย้อย	๘๓	๑๕๑	๖๐	๒๔๕	๓๙๓	๑๑๕	๙	๒๑	๔.๕	๓๓๗	๕๖๕	๑๗๙.๕
๑๕	สิงหนคร	๑๑๔	๒๒๘	๑๐๑	๑๔๖	๒๙๖	๑๖๒	๔๕	๖๐๐	๔๖	๓๐๕	๑,๑๒๔	๓๐๙
๑๖	หาดใหญ่	๑๓๑	๓๐๘	๑๗๘	๒๐๒	๔๘๓	๒๓๖	๓๖	๑๑๒๓	๑๕	๓๖๙	๑,๙๑๔	๔๒๙
	รวม	๒,๓๖๖	๔,๕๖๗	๒,๔๒๔	๓,๖๗๔	๖,๓๙๐	๒,๕๑๔	๔๕๑	๑๐,๑๐๒	๓๓๒	๖,๔๙๑	๒๑,๑๗๑	๕,๒๗๐

ตารางที่ ๖๙ แสดงข้อมูลกระแสเงินจังหวัดสงขลา

พ.ศ.	กระแส		
	(ราย)	(บ่อ)	(ไร่)
๒๕๖๓	-	-	-
๒๕๖๔	๖๒	๖๒	๒๒.๗๑๕
๒๕๖๕	๒๖	๓,๐๙๐	๑๐.๒๓๕
๒๕๖๖	๓๒	๒,๕๔๕	๑๐.๙๖

ตารางที่ ๗๐ แสดงข้อมูลพื้นที่การเลี้ยงกระแส จำแนกเป็นรายอำเภอ ปี ๒๕๖๖

ที่	อำเภอ	กระแส		
		(ราย)	(บ่อ)/ราย	(ไร่)
๑	กระแสสินธุ์	๑	๒๗	๐.๓๓
๒	คลองหอยโข่ง	๐	๐	๐
๓	ควนเนียง	๔	๓๕๐	๑.๘๕
๔	จะนะ	๕	๔๑๐	๒.๗๕
๕	เทพา	๐	๐	๐
๖	นาทวี	๐	๐	๐
๗	นาหม่อม	๐	๐	๐
๘	บางกล่ำ	๑	๑๕๒	๐.๒๕
๙	เมือง	๑๒	๘๕๐	๓.๗๕
๑๐	ระโนด	๐	๐	๐
๑๑	รัตภูมิ	๑	๘๒	๐.๑๖
๑๒	สทิงพระ	๓	๓๔๐	๑.๒๕
๑๓	สะเดา	๑	๓๔	๐.๑๒
๑๔	สะบ้าย้อย	๐	๐	๐
๑๕	สิงหนคร	๒	๑๕๕	๐.๒๕
๑๖	หาดใหญ่	๒	๑๔๕	๐.๒๕
	รวม	๓๒	๒,๔๔๕	๑๐.๙๖

๒. ข้อมูลจำนวนเกษตรกรและพื้นที่ที่ได้รับการรับรอง GAP (ตามลักษณะข้อมูลที่หน่วยงานจัดเก็บ)

ตารางที่ ๗๑ แสดงข้อมูลเกษตรกรผู้เลี้ยงกุ้งทะเลที่ได้รับการรับรอง GAP ปี ๒๕๖๖

ลำดับ	อำเภอ	จำนวน (ราย)	พื้นที่ (ไร่)
๑	เมืองสงขลา	๒	๓๘
๒	สติงพระ	๘	๓๒.๕
๓	จะนะ	๘๓	๘๙๓.๕
๔	เทพา	๒๕	๔๘๒.๕
๕	ระโนด	๗๔๕	๗,๒๓๑
๖	กระแสดินธุ์	๑๕	๙๕
๗	หาดใหญ่	๑๕	๒๗๙.๕
๘	ควนเนียง	๗	๑๐๐.๕
๙	สิงหนคร	๕๐	๗๔๓.๕
	รวม	๙๕๐	๙,๘๙๒

ตารางที่ ๗๒ แสดงข้อมูลเกษตรกรผู้เลี้ยงปลากระพงขาวที่ได้รับการรับรอง GAP (ยอดสะสมจนถึงปัจจุบัน)

ลำดับ	อำเภอ	จำนวน (ราย)	พื้นที่ (ไร่)
๑	เมืองสงขลา	๑๑๘	๑๑.๗๕
๒	จะนะ	๓๗	๑.๖๘
๓	เทพา	๑๑	๐.๒๘
๔	สิงหนคร	๒๐๔	๙.๕๒
	รวม	๓๗๐	๒๓.๒๓

ที่มา : สำนักงานประมงจังหวัดสงขลา

๔.๕ ข้อมูลสินค้าเกษตรที่ได้รับการรับรองสิ่งบ่งชี้ทางภูมิศาสตร์ (GI)

จังหวัดสงขลา มีสินค้าเกษตรที่ได้รับการรับรองสิ่งบ่งชี้ทางภูมิศาสตร์ (GI) แล้วจำนวน ๕ ชนิด คือ ส้มโอหอมควนลัง ส้มจุก ปลายะพงสามน้ำ และมะม่วงเบา



๑. "ส้มโอหอมควนลัง"



๑. ประวัติความเป็นมา

"ส้มโอหอมควนลัง" เป็นสินค้าสิ่งบ่งชี้ทางภูมิศาสตร์ (Geographical Indications :GI) ตัวแรกของจังหวัดสงขลา ส้มโอหอมควนลังมีลักษณะพิเศษแตกต่างจากส้มโอสายพันธุ์อื่น คือ เปลือกจะมีกลิ่นหอมพิเศษ ผลมีรูปร่างกลมสูง ไม่มีจุก เนื้อผลสีชมพูเข้ม-แดง เนื้อผลนุ่ม ฉ่ำ เนื้อกรอบ เมล็ดสีไปถึงไม่มีเมล็ด รสชาติหวานอมเปรี้ยวไม่ขม และน้ำหนักผลอยู่ระหว่าง ๑ - ๒.๕ กิโลกรัม จัดเป็นผลไม้พันธุ์พื้นเมืองที่มีคุณภาพและลักษณะพิเศษ ซึ่งเป็นผลจากปัจจัยธรรมชาติสภาพแวดล้อมทางภูมิศาสตร์ของจังหวัดสงขลา โดยมีแหล่งกำเนิดและการเพาะปลูกที่ดีที่สุดในพื้นที่ตำบลควนลัง อำเภอหาดใหญ่ จังหวัดสงขลา ปัจจุบันได้รับฉายาว่าเป็นส้มโอหอมควนลัง "สาวน้อยสีชมพู"

๒. การขึ้นทะเบียนเป็นสิ่งบ่งชี้ทางภูมิศาสตร์ (Geographical Indications :GI)

ด้วยลักษณะพิเศษดังกล่าว เทศบาลเมืองควนลังจึงได้จัดทำคำขอขึ้นทะเบียนสิ่งบ่งชี้ทางภูมิศาสตร์ไทยเพื่อขึ้นทะเบียนสิ่งบ่งชี้ทางภูมิศาสตร์ "ส้มโอหอมควนลัง" กับกรมทรัพย์สินทางปัญญา กระทรวงพาณิชย์ โดยส้มโอหอมควนลังได้รับการขึ้นทะเบียนสิ่งบ่งชี้ทางภูมิศาสตร์เป็นสินค้าสิ่งบ่งชี้ทางภูมิศาสตร์ หรือ สินค้า GI เมื่อวันที่ ๘ สิงหาคม ๒๕๕๙ ทะเบียนเลขที่ สข ๖๐๑๐๐๐๙๒ ปัจจุบันมีเกษตรกรผู้ปลูกส้มโอหอมควนลังผ่านเกณฑ์การขออนุญาตใช้ตราสัญลักษณ์สิ่งบ่งชี้ทางภูมิศาสตร์ (ส้มโอหอมควนลัง) จำนวน ๒๑ ราย

๓. ข้อมูลด้านการตลาด

จากการสำรวจข้อมูลของสำนักงานพาณิชย์จังหวัดสงขลาและเทศบาลเมืองควนลัง พบว่า

- เกษตรกรผู้ปลูกส้มโอหอมควนลังในพื้นที่ตำบลควนลังประมาณ ๒๘ ราย และมีเกษตรกรที่ได้รับการขึ้นทะเบียนขออนุญาตใช้ตราสัญลักษณ์สิ่งบ่งชี้ทางภูมิศาสตร์ จำนวน ๒๑ ราย ในปี พ.ศ. ๒๕๖๕
- ราคาส้มโอหอมควนลังจำหน่ายกิโลกรัมละ ๖๐ บาท (จากเดิมจำหน่ายลูกละ ๓๐ บาท)
- ปริมาณการผลิตต่อปีประมาณ ๑๓,๒๗๐ ลูก
- รายได้ของผู้ประกอบการต่อปีประมาณ ๙๒๘,๔๐๐ บาท



๒. "ส้มจุกจะนะ"



๑. ประวัติความเป็นมา

"ส้มจุกจะนะ" คือ สินค้าสิ่งบ่งชี้ทางภูมิศาสตร์ (Geographical Indications: GI) ชนิดที่สองของจังหวัดสงขลา เป็นส้มจุกสายพันธุ์เปลือกหนาที่มีผิวหยาบเป็นมันวาว และสายพันธุ์เปลือกบางผลดิบมีสีเขียวเข้ม เมื่อสุกมีสีเขียวอมเหลือง หรือเขียวอมส้ม ผิวเปลือกอ่อน กลิ่นหอมจากต่อมใต้ผิวเปลือก เนื้อฉ่ำ นุ่ม รสชาติหวานอมเปรี้ยว โดยมีแหล่งกำเนิดและการเพาะปลูกในพื้นที่อำเภอจะนะ จังหวัดสงขลา และได้รับฉายาว่าเป็น "ส้มหอมหมื่นลี้" และเป็นส้มที่มีประวัติสืบทอดเป็นตำนานของจังหวัดสงขลาหลายชั่วสมัย

๒. การขึ้นทะเบียนเป็นสิ่งบ่งชี้ทางภูมิศาสตร์ (Geographical Indications :GI)

วิสาหกิจชุมชนกลุ่มรักษาส้มจุกจะนะ ได้จัดทำคำขอขึ้นทะเบียนสิ่งบ่งชี้ทางภูมิศาสตร์ไทย เพื่อขึ้นทะเบียนสิ่งบ่งชี้ทางภูมิศาสตร์ "ส้มจุกจะนะ" กับกรมทรัพย์สินทางปัญญา กระทรวงพาณิชย์ เมื่อวันที่ ๕ กันยายน ๒๕๖๑ โดยส้มจุกจะนะได้รับการประกาศขึ้นทะเบียนสิ่งบ่งชี้ทางภูมิศาสตร์ เมื่อวันที่ ๑๗ สิงหาคม ๒๕๖๔ ทะเบียนเลขที่ สช ๖๔๑๐๐๑๖๑ โดยมีผลตั้งแต่วันที่ยื่นคำขอขึ้นทะเบียน ปัจจุบัน จังหวัดสงขลาอยู่ระหว่างการรับสมัครผู้ประกอบการผู้ปลูกส้มจุกจะนะ และตรวจสอบคุณภาพส้มจุกจะนะ เพื่อขออนุญาตใช้ตราสัญลักษณ์สิ่งบ่งชี้ทางภูมิศาสตร์

๓. ข้อมูลด้านการตลาด

จากการสำรวจข้อมูลของสำนักงานพาณิชย์จังหวัดสงขลาและสำนักงานเกษตรอำเภอจะนะ พบว่า

- ผู้ประกอบการผู้ปลูกส้มจุกจะนะในพื้นที่อำเภอจะนะ มีจำนวนประมาณ ๑๐ ราย
- ราคาส้มจุกจะนะเกรด A กิโลกรัมละ ๒๐๐ บาท ส้มจุกจะนะเกรด B กิโลกรัมละ ๑๕๐ บาท
- ปริมาณการผลิตต่อปีประมาณ ๗,๐๐๐ กิโลกรัม
- รายได้ของผู้ประกอบการต่อปีประมาณ ๑,๔๐๐,๐๐๐ บาท (ราคา ๒๐๐ บาท x จำนวน ๗,๐๐๐ กิโลกรัม)

๓. "ปลากะพงสามน้ำทะเลสาบสงขลา"



๑. ประวัติความเป็นมา

"ปลากะพงสามน้ำทะเลสาบสงขลา" เป็นปลากะพงที่มีขนาดน้ำหนักไม่น้อยกว่า ๒ กิโลกรัม มีความอ้วนท้วนสมบูรณ์ รสชาติดี เนื้อขาว นุ่ม ไม่มีกลิ่นโคลนและกลิ่นสาบ เลี้ยงในกระชังในทะเลสาบสงขลาตั้งแต่ปากทะเลสาบสงขลาที่ติดกับทะเลอ่าวไทยเข้ามาด้านในครอบคลุมทะเลสาบสงขลาทั้งหมด ได้แก่ อำเภอเมืองสงขลา อำเภอสิงหนคร อำเภอหาดใหญ่ อำเภอบางกล่ำ และ อำเภอกวนเนียง เลี้ยงด้วยปลาสดหรือปลาสดร่วมกับอาหารสำเร็จรูป ใช้ระยะเวลาการเลี้ยงมากกว่า ๑ ปี ซึ่งจะผ่านสภาพแวดล้อมน้ำจืด น้ำกร่อย และน้ำเค็ม

๒. การขึ้นทะเบียนเป็นสิ่งบ่งชี้ทางภูมิศาสตร์ (Geographical Indications :GI)

ในปี พ.ศ. ๒๕๖๓ จังหวัดสงขลา ได้จัดทำคำขอลือ่งบ่งชี้ทางภูมิศาสตร์ไทย เพื่อขึ้นทะเบียนสิ่งบ่งชี้ทางภูมิศาสตร์ "ปลากะพงสามน้ำทะเลสาบสงขลา" กับกรมทรัพย์สินทางปัญญา กระทรวงพาณิชย์ โดยสินค้าที่ขอขึ้นทะเบียนได้แก่ ปลากะพงสด ปลากะพงแช่แข็ง ปลากะพงเค็ม และหนังปลากะพงทอดกรอบ ในขณะนี้อยู่ระหว่างพิจารณาคำขอขึ้นทะเบียนสิ่งบ่งชี้ทางภูมิศาสตร์

๓. ข้อมูลด้านการตลาด

จากการสำรวจข้อมูลของสำนักงานพาณิชย์จังหวัดสงขลาและสำนักงานประมงจังหวัดสงขลา พบว่า

- จำนวนเกษตรกรผู้เลี้ยงปลากะพงสามน้ำทะเลสาบสงขลา จำนวน ๑,๕๐๕ ราย
- ราคาปลากะพงขนาด ๑ - ๓ กิโลกรัม จำหน่ายกิโลกรัมละ ๑๕๐ บาท และปลากะพงขนาด ๓ - ๕ กิโลกรัม กิโลกรัมละ ๑๗๐ - ๑๘๐ บาท
- ปริมาณการผลิตต่อปี ๒,๕๐๐ ตัน
- รายได้ของเกษตรกรต่อปี ประมาณ ๔๒๕,๐๐๐,๐๐๐ บาท

๔. "มะม่วงเบาสงขลา"



๑. ประวัติความเป็นมา

มะม่วงเบาสงขลา เป็นมะม่วงที่มีเปลือกบางสีเขียวอ่อน กลิ่นหอมเป็นเอกลักษณ์ น้ำยางใส มีรสชาติเปรี้ยว เนื้อสีขาวแน่นและกรอบ ก้านช่อสั้น พวงใหญ่ พื้นที่เพาะปลูกส่วนใหญ่อยู่บริเวณคาบสมุทรสทิงพระ ประกอบด้วยอำเภอสิงหนคร อำเภอสทิงพระ อำเภอกระแสดินรุ้ง และอำเภอระโนด

๒. การขึ้นทะเบียนเป็นสิ่งบ่งชี้ทางภูมิศาสตร์ (Geographical Indications :GI)

ในปี พ.ศ. ๒๕๖๓ จังหวัดสงขลา ได้จัดทำคำขอขึ้นทะเบียนสิ่งบ่งชี้ทางภูมิศาสตร์ไทย เพื่อขึ้นทะเบียนสิ่งบ่งชี้ทางภูมิศาสตร์ "มะม่วงเบาสงขลา" กับกรมทรัพย์สินทางปัญญา กระทรวงพาณิชย์ โดยสินค้าที่ขอขึ้นทะเบียนได้แก่ มะม่วงเบาผลสด มะม่วงเบาแช่อิ่ม มะม่วงเบาดองเกลือ และในขณะนี้อยู่ระหว่างพิจารณาคำขอขึ้นทะเบียนสิ่งบ่งชี้ทางภูมิศาสตร์

๓. ข้อมูลด้านการตลาด

จากการสำรวจข้อมูลของสำนักงานพาณิชย์จังหวัดสงขลาและสำนักงานเกษตรจังหวัดสงขลา พบว่า

- จำนวนเกษตรกรผู้ปลูกมะม่วงเบาสงขลา จำนวน ๒๕๐ ราย
- ราคาขายมะม่วงเบาผลสด กิโลกรัมละ ๕๐ บาท มะม่วงเบาแช่อิ่ม กิโลกรัมละ ๓๐๐ บาท และมะม่วงเบาดองเกลือ กิโลกรัมละ ๑๒๐ บาท
- ปริมาณการผลิตต่อปี มะม่วงเบาผลสด จำนวน ๗๙๕,๐๐๐ กิโลกรัม มะม่วงเบาแช่อิ่ม จำนวน ๗๐,๐๐๐ กิโลกรัม และมะม่วงดองเกลือ ๑๐๐,๐๐๐ กิโลกรัม
- รายได้เกษตรกรต่อปี มะม่วงเบาผลสดประมาณ ๓๖,๐๐๐,๐๐๐ บาท มะม่วงเบาแช่อิ่มประมาณ ๒๑,๐๐๐,๐๐๐ บาท และมะม่วงดองเกลือประมาณ ๑๒,๐๐๐,๐๐๐ บาท

๕. "ไข่ครอบสงขลา"



๑. ประวัติความเป็นมา

ไข่ครอบสงขลา (Songkhla Steamed Egg Yolks หรือ Khai Khrop Songkhla) เป็นอาหารพื้นถิ่นที่ผลิตและแปรรูปในอำเภอสทิงพระ อำเภอกระแสดินรุ้ง อำเภอระโนด และอำเภอสิงหนคร จังหวัดสงขลา ซึ่งเป็นวิธีการถนอมอาหารจากภูมิปัญญาท้องถิ่นของคนในพื้นที่ที่สืบทอดกันมานานกว่า ๑๐๐ ปี โดยการนำไข่แดงจากไข่เป็ด ๒ ใบ ใส่ลงในเปลือกไข่ ๑ ใบ ที่ตัดแต่งขอบแล้ว นำไปนึ่ง จะมีสีแดงอมส้ม ผิวมันวาว โดดเด่นด้วยเนื้อสัมผัส ๓ ระดับ คือ เนื้อลวาว เนื้อย่างมะตูม เนื้อดั้งเดิม มีรสชาติดหวานและเค็มเล็กน้อย ไม่มีกลิ่นคาว

๒. การขึ้นทะเบียนเป็นสิ่งบ่งชี้ทางภูมิศาสตร์ (Geographical Indications :GI)

เมื่อวันที่ ๖ มิถุนายน ๒๕๖๕ จังหวัดสงขลา ยื่นคำขอขึ้นทะเบียนสิ่งบ่งชี้ทางภูมิศาสตร์ไทย "ไข่ครอบสงขลา" กับกรมทรัพย์สินทางปัญญา กระทรวงพาณิชย์ โดยสินค้าที่ขอขึ้นทะเบียน ไข่ครอบ และในขณะนี้ อยู่ระหว่างการรับสมัครผู้ประกอบการเพื่อยื่นขออนุญาตใช้ตราสัญลักษณ์สิ่งบ่งชี้ทางภูมิศาสตร์

ที่มา : สำนักงานพาณิชย์จังหวัดสงขลา

๔.๖ ข้อมูลมาตรฐานสินค้าเกษตร

๑) ข้อมูลจำนวนเกษตรกรและพื้นที่ที่ได้รับการรับรอง GAP (ยอดสะสมถึงปัจจุบัน) มีเกษตรกรที่ได้รับการรับรองมาตรฐาน GAP จำนวน ๑,๐๘๐ ราย พื้นที่ ๒,๙๙๘.๙๗๓๐ ไร่

๒) ข้อมูลจำนวนเกษตรกรและพื้นที่ที่ได้รับการรับรองเกษตรอินทรีย์ (ยอดสะสมถึงปัจจุบัน) มีเกษตรกรที่ได้รับการรับรองเกษตรอินทรีย์ ระยะเวลาปรับเปลี่ยน จำนวน ๑๗ ราย พื้นที่ ๗๐.๐๙๔๕ ไร่ และรับรองแล้ว จำนวน ๕๒ ราย พื้นที่ ๑๒๔.๒๒๖๐ ไร่

ตารางที่ ๗๓ แสดงข้อมูลจำนวนเกษตรกรและพื้นที่ ๆ ได้รับการรับรอง GAP และเกษตรอินทรีย์ (ยอดสะสมถึงปัจจุบัน)

ที่	อำเภอ	GAP		เกษตรอินทรีย์			
				ระยะปรับเปลี่ยน		รับรองแล้ว	
		จำนวนเกษตรกร	พื้นที่	จำนวนเกษตรกร	พื้นที่	จำนวนเกษตรกร	พื้นที่
		(ราย)	(ไร่)	(ราย)	(ไร่)	(ราย)	(ไร่)
๑	กระแสดินธุ์	๓	๘.๗๕๐๐	-	-	-	-
๒	คลองหอยโข่ง	๕๕	๒๐๙.๔๐๑๑	๑	๐.๐๐๔๕	๕	๐.๓๐๐๐
๓	ควนเนียง	๑๓	๒๒.๖๙๖๐	-	-	๒	๐.๒๗๒๐
๔	จะนะ	๑๐๗	๒๔๙.๕๕๗๐	-	-	๓	๑๐.๐๐๑๐
๕	เทพา	๒๔	๖๙.๒๖๕๐	๒	๔.๒๕๐๐	-	-
๖	นาทวี	๕๙	๒๒๗.๔๒๒๐	๑	๐.๕๐๐๐	-	-
๗	นาหม่อม	๒๕	๔๙.๕๑๕๐	-	-	-	-
๘	บางกล่ำ	๙๔	๑๗๒.๙๓๒๓	-	-	๑	๐.๒๔๐๐
๙	เมือง	๙๐	๑๐๓.๙๕๖๐	-	-	๑	๑.๕๐๐๐
๑๐	ระโนด	๙๗	๓๘๖.๕๕๔๘	-	-	๑	๒.๐๒๐๐

ตารางที่ ๗๓ แสดงข้อมูลจำนวนเกษตรกรและพื้นที่ ๆ ได้รับการรับรอง GAP และเกษตรอินทรีย์ (ยอดสะสมถึงปัจจุบัน) (ต่อ)

ที่	อำเภอ	GAP		เกษตรอินทรีย์			
				ระยะปรับเปลี่ยน		รับรองแล้ว	
		จำนวนเกษตรกร	พื้นที่	จำนวนเกษตรกร	พื้นที่	จำนวนเกษตรกร	พื้นที่
		(ราย)	(ไร่)	(ราย)	(ไร่)	(ราย)	(ไร่)
๑๑	รัตภูมิ	๕๙	๓๐๑.๘๔๕๐	-	-	๖	๑๑.๑๑๐๐
๑๒	สทิงพระ	๖๕	๑๕๒.๖๒๙๘	-	-	๓	๕.๗๗๔๐
๑๓	สะเดา	๘๑	๓๒๕.๓๖๐๐	-	-	๒	๔.๑๑๐๐
๑๔	สะบ้าย้อย	๘๘	๑๘๖.๓๗๐๐	-	-	-	-
๑๕	สิงหนคร	๘๙	๓๑๑.๖๒๙๒	๑	๖.๗๕๐๐	๓	๕.๗๕๐๐
๑๖	หาดใหญ่	๑๓๑	๒๒๑.๐๙๙๕	๑๒	๖๓.๕๙๐๐	๒๕	๘๓.๑๕๙๐
รวม		๑,๐๘๐	๒,๙๙๘.๙๗๓๐	๑๗	๗๐.๐๙๔๕	๕๒	๑๒๔.๒๒๖๐

ตารางที่ ๗๔ แสดงข้อมูลจำนวนเกษตรกรและพื้นที่ ๆ ได้รับการรับรอง GAP แยกรายพืช (หน่วย : ราย/ไร่) (ยอดสะสมจนถึง ปี ๒๕๖๖)

ที่	อำเภอ	ชนิดพืช (ได้รับการรับรอง GAP แยกรายพืช)									
		ทุเรียน		เงาะ		มังคุด		ลองกอง		มะพร้าว	
		จำนวน เกษตรกร (ราย)	พื้นที่ (ไร่)	จำนวน เกษตรกร (ราย)	พื้นที่ (ไร่)	จำนวน เกษตรกร (ราย)	พื้นที่ (ไร่)	จำนวน เกษตรกร (ราย)	พื้นที่ (ไร่)	จำนวน เกษตรกร (ราย)	พื้นที่ (ไร่)
๑	กระแสดินธุ์	-	-	-	-	-	-	-	-	-	-
๒	คลองหอยโข่ง	๒๖	๕๕.๕๒๐	๑๓	๑๘.๙๒๕	๓๑	๔๓.๓๕๐	๑๙	๑๙.๗๓๕	๓	๖.๒๕๐
๓	ควนเนียง	-	-	-	-	-	-	-	-	-	-
๔	จะนะ	๒๒	๖๙.๗๕๐	๒	๐.๕๐๐	๕๖	๘๓.๘๗๕	๔	๔.๓๗๕	๒	๑๔.๕๐๐
๕	เทพา	๑๒	๓๗.๕๐๐	-	-	๔	๕.๕๐๐	๔	๔.๕๐๐	๑	๓.๕๐๐
๖	นาทวี	๒๙	๑๐๐.๐๐๐	๑	๒	๑๔	๖๐.๗๕๐	๕	๑๔.๒๕๐	๑	๑๓.๒๕๐
๗	นาหม่อม	๑๖	๒๒.๓๐๐	-	-	๕	๗.๐๐๐	๒	๑.๕๐๐	-	-
๘	บางกล่ำ	๓	๓.๐๐๐	๒	๑.๒๕๐	๖	๒๑.๓๗๕	๑	๑.๐๐๐	๑	๕.๐๐๐
๙	เมือง	๓๐	๓๖.๗๕๐	-	-	๑	๔.๐๐๐	-	-	๑๔	๑๘.๑๗๕
๑๐	ระโนด	-	-	-	-	-	-	-	-	๕๓	๒๒๐.๐๐๐
๑๑	รัตภูมิ	๑๔	๔๘.๐๐๐	๕	๑๘.๐๐๐	๗	๘.๕๐๐	๒๓	๑๐๐.๐๐๐	๑	๐.๒๕๐
๑๒	สทิงพระ	-	-	-	-	-	-	-	-	๔๔	๑๐๘.๘๗๕
๑๓	สะเดา	๓๕	๑๓๙.๐๐๐	-	-	๑๑	๓๐.๓๐๐	๒๐	๒๖.๒๕๐	๓	๑๓.๐๐๐
๑๔	สะบ้าย้อย	๕๐	๑๐๐.๘๗๕	๒	๒.๒๕๐	๔	๖.๕๐๐	๓	๘.๐๐๐	๒	๓.๐๐๐
๑๕	สิงหนคร	-	-	-	-	-	-	-	-	๙	๑๗.๒๕๐
๑๖	หาดใหญ่	๓๒	๗๒.๒๕๐	๒	๑.๒๕๐	๑๒	๖.๕๐๐	๖	๙.๐๐๐	๔	๕.๘๙๐
รวม		๒๖๙	๖๘๔.๙๔๕๐	๒๗	๔๔.๑๗๕๐	๑๕๑	๒๗๗.๖๕๐๐	๘๗	๑๘๘.๖๑๐๐	๑๓๘	๔๒๘.๙๔๐๐

ตารางที่ ๓๔ แสดงข้อมูลจำนวนเกษตรกรและพื้นที่ ๆ ได้รับการรับรอง GAP แยกรายพืช (หน่วย : ราย/ไร่) (ยอดสะสมจนถึง ปี ๒๕๖๖) (ต่อ)

ที่	อำเภอ	ชนิดพืช									
		ปาล์มน้ำมัน		มะม่วง		พริก		ฟักทอง		กล้วย	
		จำนวน เกษตรกร (ราย)	พื้นที่ (ไร่)	จำนวน เกษตรกร (ราย)	พื้นที่ (ไร่)	จำนวน เกษตรกร (ราย)	พื้นที่ (ไร่)	จำนวน เกษตรกร (ราย)	พื้นที่ (ไร่)	พื้นที่ (ไร่)	พื้นที่ (ไร่)
๑	กระแสสินธุ์	-	-	-	-	-	-	-	-	-	-
๒	คลองหอยโข่ง	-	-	-	-	๑	๐.๐๐๕๖	-	-	๔	๗.๔๕๐๐
๓	ควนเนียง	-	-	-	-	-	-	-	-	๒	๖.๐๐๐๐
๔	จะนะ	-	-	-	-	๒	๐.๕๙๐๐	๒	๘	๓	๑๐.๕๐๐๐
๕	เทพา	-	-	-	-	-	-	-	-	๑	๑.๐๐๐๐
๖	นาทวี	-	-	-	-	-	-	๑	๐.๑๑๒๕	-	-
๗	นาหม่อม	-	-	-	-	-	-	-	-	-	-
๘	บางกล่ำ	-	-	-	-	-	-	-	-	๓	๒.๐๐๐๐
๙	เมือง	-	-	-	-	๓	๐.๓๒๗๐	-	-	-	-
๑๐	ระโนด	-	-	๑	๑.๐๐๐๐	๑๓	๑๘.๐๐๐ ๐	-	-	๒๐	๔๙.๐๐๐๐
๑๑	รัตภูมิ	-	-	-	-	๒	๐.๐๘๐๐	-	-	๙	๓๘.๒๘๐๐
๑๒	สทิงพระ	-	-	๖	๑๕.๕๐๐๐	๘	๖.๐๐๐๐	-	-	๑๔	๘.๖๒๕๐
๑๓	สะเดา	-	-	-	-	-	-	-	-	๓	๘.๒๕๐๐
๑๔	สะบ้าย้อย	-	-	-	-	-	-	-	-	๒	๔.๐๐๐๐
๑๕	สิงหนคร	๗	๓๘.๒๕๐๐	๔๑	๑๑๕.๐๐๐๐	๓	๑.๑๒๕๐	-	-	๓๙	๗๕.๙๕๐๐
๑๖	หาดใหญ่	-	-	-	-	๘	๕.๐๖๕๐	๒	๐.๐๔๐๐	๑๐	๑๐.๐๑๐๐
รวม		๗	๓๘.๒๕๐๐	๔๘	๑๓๑.๕๐๐๐	๔๐	๓๑.๑๙๒๖	๕	๘.๑๕๒๕	๑๑๐	๒๒๑.๐๖๕๐

ที่มา : ศูนย์วิจัยและพัฒนาการเกษตรสงขลา

๓) ข้อมูลแปลงใหญ่จังหวัดสงขลา

ตารางที่ ๗๕ แสดงข้อมูลแปลงใหญ่ด้านพืช ประมง และปศุสัตว์ (ยอดสะสมจนถึง ปี ๒๕๖๖)

ด้านพืช				ด้านประมง				ด้านปศุสัตว์			
ชนิด	จำนวน (แปลง)	สมาชิก (ราย)	พื้นที่ (ไร่)	ชนิด	จำนวน (แปลง)	สมาชิก (ราย)	พื้นที่ (ไร่)	ชนิด	จำนวน (แปลง)	สมาชิก (ราย)	ปริมาณ (ตัว)
๑.ยางพารา	๕๕	๒,๒๖๘	๒๗,๙๑๓.๕๙	๑. ปลาชนิด	๒	๖๙	๒๕.๕๐	๑. โคเนื้อ	๓	๒๘๘	๒,๒๗๓
๒. ข้าว	๑๘	๑,๑๓๙	๑๐,๙๓๒.๐๐	๒. กุ้งขาว	๑	๑๖	๓๐๒.๐๐	๒. แพะ	๒	๑๓๔	๓,๔๔๐
๓. ทุเรียน	๗	๒๔๒	๗๗๑.๕๖	๓. ปลากระพง	๑	๓๒	๔.๐๐	รวม	๕	๔๒๒	๕,๗๑๓
๔. ปาล์มน้ำมัน	๕	๒๑๖	๒,๙๖๑.๐๐	รวม	๔	๑๑๗	๓๓๑.๕๐				
๕. กัญชง	๔	๑๓๙	๖๑๕.๑๔								
๖. มะพร้าว	๓	๑๐๑	๕๑๘.๗๕								
๗. ผัก/สมุนไพร	๔	๑๓๐	๒๒๔.๗๓								
๘. ลองกอง	๒	๘๑	๓๔๙.๐๐								
๙. ส้มจุก	๑	๓๔	๕๘.๐๐								
๑๐. กาแฟ	๑	๕๒	๑๒๗.๖๒								
๑๑. มังคุด	๑	๕๖	๑๐๓.๕๐								
๑๒. ฝรั่ง	๘	๓๘๖	๕,๒๘๒.๐๐								
๑๓. ชันโรง	๔	๑๖๒	๕,๙๑๕.๐๐								
รวม	๑๑๓	๕,๐๐๖	๕๕,๗๗๑.๘๙								

ที่มา : สำนักงานเกษตรจังหวัดสงขลา ณ มกราคม ๒๕๖๗

๔.๗ สินค้า OTOP ของจังหวัดสงขลา

จังหวัดสงขลา มีผลิตภัณฑ์ที่ลงทะเบียนคัดสรร OTOP ระดับ ๕ ดาว จำนวน ๕๐ รายการ โดยเป็นประเภทอาหาร จำนวน ๓๗ รายการ ประเภทผ้า เครื่องแต่งกาย จำนวน ๖ รายการ และประเภทสมุนไพร จำนวน ๗ รายการ

ตารางที่ ๗๖ แสดงข้อมูลผลิตภัณฑ์ที่ลงทะเบียนคัดสรร OTOP ระดับ ๕ ดาว ปี ๒๕๖๕

ที่	ประเภทผลิตภัณฑ์	จำนวน
๑	อาหาร	๓๗
๒	ผ้า เครื่องแต่งกาย	๖
๓	สมุนไพรที่ไม่ใช่อาหาร	๗
	รวม	๕๐

ตารางที่ ๗๗ แสดงข้อมูลภาพรวมฐานข้อมูลผู้ผลิต ผู้ประกอบการ OTOP และผลิตภัณฑ์จังหวัดสงขลา ตั้งแต่ปี ๒๕๕๗-ปัจจุบัน

อำเภอ	จำนวนผู้ประกอบการ OTOP (ราย)	จำนวนผลิตภัณฑ์ OTOP (รายการ)
๑. เมืองสงขลา	๑๐๐	๓๒๒
๒. สทิงพระ	๑๐๔	๒๕๓
๓. จะนะ	๗๓	๑๒๗
๔. นาทวี	๒๒	๖๑
๕. เทพา	๕๕	๗๓
๖. สะบ้าย้อย	๖๐	๘๐
๗. ระโนด	๕๓	๑๓๑
๘. กระแสสินธุ์	๔๔	๕๕
๙. รัตภูมิ	๓๕	๗๗
๑๐. สะเดา	๓๘	๘๑
๑๑. หาดใหญ่	๑๐๕	๓๐๒
๑๒. นาหม่อม	๒๓	๔๖
๑๓. ควนเนียง	๒๕	๔๓
๑๔. บางกล่ำ	๕๘	๑๒๙
๑๕. สิงหนคร	๗๒	๑๓๕
๑๖. คลองหอยโข่ง	๒๑	๔๐
รวมทั้งสิ้น	๘๘๘	๑,๙๕๕

ที่มา : สำนักงานพัฒนาชุมชนจังหวัดสงขลา ณ วันที่ ๔ มีนาคม ๒๕๖๗

๔.๘ โครงการชุมชนท่องเที่ยว OTOP นวัตวิถี

จังหวัดสงขลา จัดทำโครงการชุมชนท่องเที่ยว OTOP นวัตวิถี จำนวน ๓๙ แห่ง โดยอำเภอที่มากที่สุด คือ อำเภอสทิงพระและอำเภोजะนะ อำเภอละ ๕ แห่ง รองลงมาเป็นอำเภอนาทวี จำนวน ๔ แห่ง

ตารางที่ ๗๘ แสดงข้อมูลโครงการชุมชนท่องเที่ยว OTOP นวัตวิถี

ที่	อำเภอ	ตำบล	หมู่ที่	ชื่อบ้าน
๑	กระแสดินธุ์	เชิงแส	๑	บ้านเขาใน
๒	สทิงพระ	กระดังงา	๓	บ้านกระดังงา
๓	สทิงพระ	คลองรี	๕	บ้านคลองรี
๔	สทิงพระ	ชุมพล	๕	บ้านคลองฉนวน
๕	สทิงพระ	ดีหลวง	๑	บ้านเลียบ
๖	สทิงพระ	ท่าหิน	๗	บ้านมิไร
๗	ระโนด	บ้านขาว	๓	บ้านขาว
๘	ระโนด	คลองแดน	๓	บ้านคลองแดน
๙	สิงหนคร	ปากรอก	๑	บ้านดอนทิง
๑๐	สิงหนคร	รำแดง	๓	บ้านรำแดง
๑๑	เมือง	เกาะยอ	๔	บ้านสวนทุเรียน
๑๒	เมือง	เกาะยอ	๕	บ้านท่าไทร
๑๓	รัตภูมิ	คูหาใต้	๑๑	บ้านจิงโหลน
๑๔	รัตภูมิ	ควนรู	๖	บ้านหนองเสาธง
๑๕	บางกล่ำ	บางกล่ำ	๔	บ้านบางหยี
๑๖	บางกล่ำ	แม่ทอม	๓	บ้านหัวหนองวัด

ตารางที่ ๗๘ แสดงข้อมูลโครงการชุมชนท่องเที่ยว OTOP นวัตวิถี (ต่อ)

ที่	อำเภอ	ตำบล	หมู่ที่	ชื่อบ้าน
๑๗	ควนเนียง	บางเหรียง	๕	บ้านบางเหรียงใต้
๑๘	ควนเนียง	บางเหรียง	๑๒	บ้านโคกเมือง
๑๙	หาดใหญ่	พะตง	๖	บ้านควนซี้แรด
๒๐	หาดใหญ่	ท่าข้าม	๖	บ้านหินเกลี้ยง
๒๑	นาหม่อม	พิจิตร	๖	บ้านคลองบ่วงตก
๒๒	นาหม่อม	นาหม่อม	๗	บ้านชายนา
๒๓	สะเดา	สะเดา	-	ชุมชนกาญจนาประชารัฐโรจน์
๒๔	สะเดา	สำนักแต้ว	๖	บ้านหัวควน
๒๕	สะเดา	ปาดังเบซาร์	๖	บ้านเขารูปช้าง
๒๖	คลองหอยโข่ง	คลองหลา	๗	บ้านช่างแก้ว
๒๗	จะนะ	นาหว้า	๙	บ้านควนซี้แรด
๒๘	จะนะ	จะโหนด	๘	บ้านทุ่งล้าน
๒๙	จะนะ	นาทับ	๙	บ้านคูน้ำรอบ
๓๐	จะนะ	แค	๕	บ้านทุ่งครก
๓๑	จะนะ	ท่าหมอไทร	๑๑	บ้านหัวควน
๓๒	เทพา	วังใหญ่	๔	บ้านใหม่
๓๓	เทพา	ปากบาง	๓	บ้านเกาะแลหนัง

ตารางที่ ๗๘ แสดงข้อมูลโครงการชุมชนท่องเที่ยว OTOP นวัตวิถี (ต่อ)

ที่	อำเภอ	ตำบล	หมู่ที่	ชื่อบ้าน
๓๔	เทพา	ลำไพล	๖	บ้านควนเจดีย์
๓๕	นาทวี	คลองทราย	๘	บ้านเขานา
๓๖	นาทวี	สะท้อน	๔	บ้านท่าคลอง
๓๗	นาทวี	ทับช้าง	๘	บ้านลุ่ม
๓๘	นาทวี	ท่าประดู่	๒	บ้านดั่งหมูเหนื่อ
๓๙	สะบ้าย้อย	เขาแดง	๓	บ้านนา

ที่มา สำนักงานพัฒนาชุมชนจังหวัดสงขลา

๔.๙ สถาบันเกษตรกรและองค์กรเกษตรกร ข้อมูลกลุ่มเกษตรกร

จังหวัดสงขลา มีสหกรณ์ และจำนวนสมาชิก ปี ๒๕๖๖ รวม ๑๓๖ สหกรณ์ สมาชิก รวม ๒๑๓๗๘๙ ราย โดยภาคเกษตรมี ๒ สหกรณ์ คือ สหกรณ์การเกษตร จำนวน ๗๙ สหกรณ์ สมาชิก ๙๒,๔๒๙ ราย และสหกรณ์ประมง ไม่มีสหกรณ์ และนอกภาคเกษตร จำนวน ๕๗ สหกรณ์ ประกอบด้วย สหกรณ์เครดิตยูเนียน จำนวน ๑๐ สหกรณ์ สมาชิก ๒๑,๔๘๗ ราย สหกรณ์ร้านค้า จำนวน ๑ สหกรณ์ สมาชิก ๑,๓๒๓ ราย สหกรณ์ออมทรัพย์ จำนวน ๒๗ สหกรณ์ สมาชิก ๘๔,๑๓๗ ราย และสหกรณ์บริการ จำนวน ๑๙ สหกรณ์ สมาชิก ๑๔,๙๐๖ ราย

ตารางที่ ๗๙ แสดงข้อมูลประเภทสหกรณ์ และจำนวนสมาชิก ปี ๒๕๖๖

ประเภทสหกรณ์		จำนวนสหกรณ์	จำนวนสมาชิก
ภาคการเกษตร	นอกภาคเกษตร	(สหกรณ์)	(ราย)
สหกรณ์การเกษตร		๗๙	๙๒,๔๒๙
สหกรณ์ประมง		๐	๐
	สหกรณ์เครดิตยูเนียน	๑๐	๒๑,๔๘๗
	สหกรณ์ร้านค้า	๑	๑,๓๒๓
	สหกรณ์ออมทรัพย์	๒๗	๘๔,๑๓๗
	สหกรณ์บริการ	๑๙	๑๔,๙๐๖
รวม ๖ ประเภท		๑๓๖	๒๑๓,๗๘๙

ตารางที่ ๘๐ แสดงข้อมูลประเภทกลุ่มเกษตรกร และจำนวนกลุ่ม ปี ๒๕๖๖

จังหวัดสงขลา มีกลุ่มเกษตรกร จำนวน ๑๔ กลุ่ม สมาชิก ๒,๓๕๔ คน โดยเป็นกลุ่มทำสวนมากที่สุด จำนวน ๘ กลุ่ม สมาชิก ๑,๙๓๖ คน รองลงมาเป็นกลุ่มทำนา และประมง เลี้ยงสัตว์ ตามลำดับ

ประเภทกลุ่ม	จำนวนกลุ่มเกษตรกร	จำนวนสมาชิก
	(กลุ่ม)	(คน)
กลุ่มเกษตรกรทำนา	๒	๘๘
กลุ่มเกษตรกรทำไร่	๑	๓๐
กลุ่มเกษตรกรทำสวน	๘	๑,๙๓๖
กลุ่มเกษตรกรประมง	๒	๑๙๕
กลุ่มเกษตรกรเลี้ยงสัตว์	๑	๑๐๕
รวม	๑๔	๒,๓๕๔

ตารางที่ ๘๑ แสดงข้อมูลข้อมูลประเภทกลุ่มเกษตรกร รายอำเภอ ปี ๒๕๖๖

ที่	อำเภอ	กลุ่มทำนา	กลุ่มทำสวน
๑	เมือง		กลุ่มเกษตรกรทำสวนน้ำยางสดบ้านทรายขาว
๒	จะนะ		กลุ่มเกษตรกรน้ำเค็มพัฒนาจะนะ
			กลุ่มเกษตรกรทำสวนจะโหนด
			กลุ่มเกษตรกรชาวสวนคลองเปี้ยะ
๓	เทพา		กลุ่มเกษตรกรน้ำยางสดอำเภอเทพา
๔	นาทวี		กลุ่มเกษตรกรชาวสวนยาง สกย.นาทวี
			กลุ่มเกษตรกรทำสวนบ้านนาปรังพัฒนา
			กลุ่มเกษตรกรทำสวนปลักหนู
๕	ระโนด	กลุ่มเกษตรกรทำนาแดนสงวน	
๖	กระแสสินธุ์	กลุ่มเกษตรกรทำนาเชิงแส	

ตารางที่ ๘๒ แสดงข้อมูลรายชื่อกลุ่มและประธานกลุ่มเกษตรกร ปี ๒๕๖๖

ที่	อำเภอ	ชื่อกลุ่มเกษตรกร	ชื่อประธาน	เบอร์โทรศัพท์	เจ้าหน้าที่ส่งเสริมสหกรณ์ ที่รับผิดชอบ
๑	เมืองสงขลา	กลุ่มเกษตรกรทำสวนน้ำยางสดบ้าน ทรายขาว	นายร็อคกี้ โสตาหวัน	๐๘๖-๙๖๑๙๖๐๗	นางสาวกนกอร แดงงาม
๒	สิงหนคร	-	-	-	-
๓	สทิงพระ	กลุ่มเกษตรกรทำประมงชายฝั่งพื้นบ้านวัด จันทร์	นายวรเดช เพชรชนะ	๐๘๙-๗๓๖๑๙๐๘	นายชัยนันท์ บัวดำ
		กลุ่มเกษตรกรบ้านบ่อแดง	นายสวัสดิ์ ทองมา	๐๘๓-๑๙๔๘๕๗๑	นางสาวณัฐวรรณ ละอองแก้ว
๔	กระเสสินธุ์	กลุ่มเกษตรกรทำนาเชิงแส	นายประสิทธิ์ พัทบุรี	๐๘๙-๖๕๗๖๓๑๔	นางสาวกชพรรณ เหมือนพะวงศ์
๕	ระโนด	กลุ่มเกษตรกรทำนาแดนแสงวน	นายชริสมณ จันทร์เล็ก		นางสาวณัฐวรรณ ละอองแก้ว
๖	ควนเนียง	-	-	-	-
๗	รัตภูมิ	-	-	-	-
๘	บางกล่ำ	-	-	-	-
๙	คลองหอยโข่ง	-	-	-	-
๑๐	หาดใหญ่	-	-	-	-
๑๑	สะเดา	-	-	-	-
๑๒	นาหม่อม	-	-	-	-
๑๓	นาทวี	กลุ่มเกษตรกรทำสวนปลักหนู	นายวิชม ธีระรัตน์	๐๘๖-๒๙๔๐๖๔๔	นางนันทการ เตะเต
		กลุ่มเกษตรกรชาวสวนยาง สกย.นาทวี	นายสมพงษ์ ราชสุวรรณ	๐๘๔-๘๕๕๖๐๔๕	นางนันทการ เตะเต
		กลุ่มเกษตรกรทำสวนบ้านนาปริงพัฒนา	นายศตวรรษ จันทร์ทอง	๐๘๑-๒๗๗๓๒๐๑	นางนันทการ เตะเต

ตารางที่ ๘๒ แสดงข้อมูลรายชื่อกลุ่มและประธานกลุ่มเกษตรกร ปี ๒๕๖๖ (ต่อ)

ที่	อำเภอ	ชื่อกลุ่มเกษตรกร	ชื่อประธาน	เบอร์โทรศัพท์	เจ้าหน้าที่ส่งเสริมสหกรณ์ ที่รับผิดชอบ
๑๔	จะนะ	กลุ่มเกษตรกรทำไร่นาสวนผสมปฏิรูปที่ดิน สะพานไม้แก่น	นายศรชัย จันทมณี	๐๘๐-๘๗๙๕๗๖๙	นางสาวศิริรัตน์ วัฒนกุล
		กลุ่มเกษตรกรชาวสวนคลองเปี้ยะ	นางนิลประดับ จินไชย	๐๘๗-๒๘๗๙๕๗๐	นางสมใจ ไชยรัตน์
		กลุ่มเกษตรกรทำสวนจะโหนด	นายวายุ แดงแสด	๐๘๔-๘๕๘๔๘๘	นางสาวเกศรา เกษมสุขจรัสแสง
		กลุ่มเกษตรกรน้ำเค็มพัฒนาจะนะ	นายต่อหาด เล้าะเสะ		นางสาวเกศรา เกษมสุขจรัสแสง
		กลุ่มเกษตรกรตำบลแค	นางรัตนา แก้วสุข	๐๙๔-๗๔๒๕๘๒๙	นางสาวศิริรัตน์ วัฒนกุล
๑๕	เทพา	กลุ่มเกษตรกรน้ำยางสดอำเภอเทพา	นายนิത്യ มณีรัตน์	๐๘๔-๑๙๑๒๙๑๐	นางสมใจ ไชยรัตน์
๑๖	สะบ้าย้อย	-	-	-	-

๔.๑๐ ข้อมูลกลุ่มแม่บ้านเกษตรกร กลุ่มส่งเสริมอาชีพการเกษตร กลุ่มยุวเกษตรกร

กลุ่มวิสาหกิจชุมชน และกลุ่มแปลงใหญ่

ตารางที่ ๘๓ แสดงข้อมูลกลุ่มแม่บ้านเกษตรกร กลุ่มส่งเสริมอาชีพการเกษตร กลุ่มยุวเกษตรกร

กลุ่มวิสาหกิจชุมชน และกลุ่มแปลงใหญ่ ปี ๒๕๖๖

อำเภอ	กลุ่มแม่บ้านเกษตรกร		กลุ่มส่งเสริมอาชีพการเกษตร		กลุ่มยุวเกษตรกร		กลุ่มวิสาหกิจชุมชน		กลุ่มแปลงใหญ่	
	กลุ่ม	สมาชิก	กลุ่ม	สมาชิก	กลุ่ม	สมาชิก	กลุ่ม	สมาชิก	กลุ่ม	สมาชิก
เมืองสงขลา	๙	๙๐	๔	๔๐	๑๐	๓๗๘	๕๗	๕๒๑	๖	๒๑๕
สิงหนคร	๙	๑๐๙	๙	๑๑๔	๔	๙๓	๔๗	๕๕๙	๓	๑๑๓
สทิงพระ	๑๔	๑๕๒	๑๑	๑๔๒	๑๑	๒๕๗	๕๗	๘๒๒	๘	๓๕๑
กระแสสินธุ์	๔	๕๑	๓	๘๕	๒	๒๙	๒๐	๓๔๓	๕	๓๕๒
ระโนด	๙	๙๙	๑๑	๑๕๗	๘	๑๗๕	๕๒	๗๑๕	๑๒	๕๘๔
หาดใหญ่	๑๒	๑๒๙	๑๒	๑๔๑	๔	๑๔๕	๑๒๔	๑,๔๙๔	๑๑	๔๔๔
บางกล่ำ	๙	๑๔๗	๗	๑๑๗	๑	๑๕	๒๙	๔๑๐	๖	๒๗๖
ควนเนียง	๖	๘๑	๕	๕๕	๔	๑๓๔	๓๐	๔๑๙	๓	๙๙
รัตภูมิ	๙	๙๐	๖	๖๕	๗	๑๐๔	๗๙	๑,๖๕๑	๗	๕๑๙
จะนะ	๑๗	๒๓๗	๑๖	๒๑๐	๑๕	๑๕๒	๑๑๑	๓,๗๙๑	๑๖	๘๗๐
เทพา	๑๖	๑๘๘	๒๗	๗๒๐	๑๒	๓๐๘	๑๐๐	๒,๒๓๒	๗	๒๙๐
นาทวี	๑๓	๑๓๙	๑๗	๑๗๕	๑๐	๑๐๐	๗๖	๒,๕๑๙	๑๐	๔๑๐
สะบ้าย้อย	๑๗	๓๐๘	๔๑	๓,๑๓๗	๑๑	๓๖๙	๗๐	๑,๕๖๘	๘	๒๘๐
นาหม่อม	๘	๘๐	๓	๓๐	๒	๒๐	๒๗	๒๙๕	๕	๑๘๕
สะเดา	๑๑	๑๑๗	๑๓	๑๕๗	๑๐	๑๒๓	๖๐	๖๗๑	๑๐	๓๘๑
คลองหอยโข่ง	๑๐	๑๑๐	๙	๑๒๔	๔	๘๘	๓๗	๔๔๕	๕	๑๗๖
รวม	๑๗๓	๒,๑๒๗	๑๙๔	๕,๔๖๙	๑๑๕	๒,๔๙๐	๙๗๖	๑๘,๔๕๕	๑๒๒	๕,๕๔๕

ที่มา : สำนักงานเกษตรจังหวัดสงขลา

๔.๑๑ ข้อมูลอาสาสมัครเกษตรของจังหวัดสงขลา

ปี ๒๕๖๖ จำนวนอาสาสมัครเกษตรของจังหวัดสงขลา ภายใต้หน่วยงานในสังกัดกระทรวงเกษตรและสหกรณ์จังหวัดสงขลา รวมทั้งสิ้นจำนวน ๒,๒๘๕ ราย

ตารางที่ ๘๔ แสดงข้อมูลอาสาสมัครเกษตรของจังหวัดสงขลา

ที่	อำเภอ	กรมส่งเสริมการเกษตร	กรมประมง	กรมชลประทาน	กรมส่งเสริมสหกรณ์	ส.ป.กษ.	สศค.๙	กรมตรวจบัญชีสหกรณ์	กรมพัฒนาที่ดิน	กรมปศุสัตว์	ส.ป.ก.
		จำนวนอาสาสมัคร (ราย)									
๑	เมืองสงขลา	๔๗	๕	-	๓	-	๑	๓	๓๓	๒	-
๒	สิงหนคร	๗๗	๑๐	-	๓	-	๑	๒	๔๕	๔	-
๓	สทิงพระ	๗๙	๕	-	๔	-	๑	๔	๖๗	๓	-
๔	กระแสสินธุ์	๒๒	๔	๑๔	๔	-	๑	๓	๑๗	๔	-
๕	ระโนด	๗๓	๕	๓๒	๕	-	๑	๕	๕๒	๒๐	-
๖	ควนเนียง	๔๖	๑	๔	๔	-	๑	๒	๓๗	๔	-
๗	รัตภูมิ	๖๓	๙	๑๖	๔	-	๑	๓	๕๕	๑๑	๔
๘	บางกล่ำ	๓๖	๐	-	๔	-	๑	๖	๒๘	๑๑	-
๙	คลองหอยโข่ง	๓๒	๕	-	๕	-	๑	๕	๒๗	๒	๒
๑๐	หาดใหญ่	๙๒	๓	-	๔	-	๑	๒	๖๘	๓	-
๑๑	สะเดา	๗๓	๗	-	๔	-	๑	๕	๕๓	๕	๒
๑๒	นาหม่อม	๒๙	๐	-	๔	-	๑	๑	๒๕	๓	-
๑๓	นาทวี	๙๒	๕	-	๔	๑๐	๑	๒	๗๕	๑๑	๔
๑๔	จะนะ	๑๓๙	๒	-	๕	๑๔	๑	๒	๑๑๙	๙	๔
๑๕	เทพา	๖๗	๑๑	-	๖	๗	๑	๒	๖๒	๑๐	-
๑๖	สะบ้าย้อย	๖๒	๐	-	๔	๙	๑	๑	๕๔	๑๐	-
	รวม	๑,๐๒๙	๗๒	๖๖	๖๙	๔๐	๑๖	๔๘	๘๑๗	๑๑๒	๑๖

ที่มา : หน่วยงานในสังกัดกระทรวงเกษตรและสหกรณ์จังหวัดสงขลา

๔.๑๒ ข้อมูล Smart Farmer/Young Smart Farmer

กรมส่งเสริมการเกษตร มีเกษตรกรที่เป็น Smart Farmer ปี ๒๕๖๖ จำนวน ๑๔๘ ราย และ Young Smart Farmer จำนวน ๒๔ ราย

ตารางที่ ๘๕ แสดงข้อมูล Smart Farmer/Young Smart Farmer

กรมส่งเสริมการเกษตร

ที่	อำเภอ	สำนักงานเกษตรจังหวัดสงขลา									
		จำนวนเกษตรกร (ราย)									
		พ.ศ. ๒๕๕๗ - ๒๕๖๓		พ.ศ. ๒๕๖๔		พ.ศ. ๒๕๖๕		พ.ศ. ๒๕๖๖		รวมทั้งสิ้น	
		SF	YSF	SF	YSF	SF	YSF	SF	YSF	SF	YSF
๑	กระแสดินธุ์	๙๐	๕	๒๐	-	๑๗	-	๙	-	๑๓๖	๕
๒	ระโนด	๑๐๓	๘	๒๐	-	๒๐	-	๑๐	-	๑๕๓	๘
๓	สทิงพระ	๙๓	๗	๒๐	-	๑๒	๒	๙	-	๑๑๖	๙
๔	สิงหนคร	๙๓	๑๒	๒๐	๑	๑๐	๑	๑๐	๑	๑๓๓	๑๕
๕	เมืองสงขลา	๙๓	๒๒	๒๐	-	๖๕	๑	๘	๑	๑๘๖	๒๔
๖	หาดใหญ่	๙๓	๓๓	๒๐	๕	๘๓	๔	๙	๗	๒๐๕	๔๙
๗	สะเดา	๙๓	๑๐	๒๐	๕	๗๗	๔	๑๐	๒	๒๐๐	๒๑
๘	คลองหอยโข่ง	๙๕	๘	๒๐	-	๖๖	-	๑๐	๓	๑๙๑	๑๑
๙	นาหม่อม	๙๓	๙	๒๐	-	๙	๒	๑๐	-	๑๓๒	๑๑
๑๐	จะนะ	๙๓	๑๓	๒๐	๔	๗๓	๒	๑๐	๕	๑๙๖	๒๔
๑๑	นาทวี	๙๓	๑๓	๒๐	๖	๗๒	-	๙	๒	๑๙๔	๒๑
๑๒	เทพา	๗๕	๑๑	๒๐	๒	๖๔	-	๗	๑	๑๖๖	๑๔
๑๓	สะบ้าย้อย	๙๓	๗	๒๐	๒	๗๒	๔	๑๐	-	๑๙๕	๑๓
๑๔	รัตภูมิ	๙๓	๑๑	๒๐	๔	๘๘	๓	๑๐	๒	๒๑๑	๒๐
๑๕	บางกล่ำ	๑๐๕	๖	๒๐	๒	๑๒	๒	๗	-	๔๔	๑๐
๑๖	ควนเนียง	๙๓	๕	๒๐	๑	๑๐	-	๑๐	-	๑๓๓	๖
รวม		๑,๔๙๑	๑๘๐	๓๒๐	๓๒	๗๕๐	๒๕	๑๔๘	๒๔	๒,๗๐๙	๒๖๑

ที่มา : สำนักงานเกษตรจังหวัดสงขลา

ตารางที่ ๘๕ แสดงข้อมูล Smart Farmer/Young Smart Farmer (ต่อ)

กรมประมง มีเกษตรกรที่เป็น Smart Farmer ปี ๒๕๖๔ จำนวน ๑,๓๖๕ ราย โดยอำเภอที่มีมากที่สุด คือ อำเภอเทพา จำนวน ๒๕๐ ราย รองลงมาเป็นอำเภอจะนะ จำนวน ๒๑๐ ราย และอำเภอรัตนภูมิ ๑๔๐ ราย

กรมปศุสัตว์ เกษตรกรที่เป็น Smart Farmer ปี ๒๕๖๖ จำนวน ๕๐ ราย รวมตั้งแต่ปี ๒๕๖๓ - ๒๕๖๖ รวมทั้งสิ้น จำนวน ๒๒๕ ราย

กรมประมง/กรมปศุสัตว์

ที่	อำเภอ	สำนักงานประมงจังหวัดสงขลา				สำนักงานปศุสัตว์จังหวัดสงขลา				
		จำนวนเกษตรกร (ราย)				จำนวนเกษตรกร (ราย)				
		พ.ศ.๖๓	พ.ศ. ๖๔	พ.ศ. ๖๕ - พ.ศ. ๖๖	รวม	พ.ศ. ๖๓	พ.ศ. ๖๔	พ.ศ. ๖๕	พ.ศ. ๖๖	รวม
		SF	SF	SF	SF	SF	SF	SF	SF	SF
๑	กระแสดินธุ์	๑๒๐	๑๒๐	-	๑๒๐	๑	-	๕	-	๖
๒	ระโนด	๑๒๗	๑๒๗	-	๑๒๗	๕	-	๒	๑๐	๑๗
๓	สติงพระ	๘๒	๘๒	-	๘๒	๖	-	-	-	๖
๔	สิงหนคร	๗๑	๗๑	-	๗๑	๖	-	-	-	๖
๕	เมืองสงขลา	-	-	-	-	๕	-	-	-	๕
๖	หาดใหญ่	๑๓๖	๑๓๖	-	๑๓๖	๕	-	-	-	๕
๗	สะเดา	๔๑	๔๑	-	๔๑	๕	-	๓	๑๐	๑๘
๘	คลองหอยโข่ง	๓๗	๓๗	-	๓๗	๖	-	-	-	๖
๙	นาหม่อม	-	-	-	-	๖	-	-	-	๖
๑๐	จะนะ	๒๑๐	๒๑๐	-	๒๑๐	๕	๗	๕	๕	๒๒
๑๑	นาทวี	๔๐	๔๐	-	๔๐	๕	๑๒	๕	๑๐	๓๒
๑๒	เทพา	๒๕๐	๒๕๐	-	๒๕๐	๕	๑๐	-	๑๐	๒๕
๑๓	สะบ้าย้อย	๒๐	๒๐	-	๒๐	๕	๑๑	๕	-	๒๑
๑๔	รัตภูมิ	๑๔๐	๑๔๐	-	๑๔๐	๖	-	๑๐	๕	๒๑
๑๕	บางกล่ำ	๑	๑	-	๑	๕	-	๑๐	-	๑๕
๑๖	ควนเนียง	๙๐	๙๐	-	๙๐	๕	-	๕	-	๑๐
รวม		๑,๓๖๕	๑,๓๖๕	๐	๑,๓๖๕	๘๕	๔๐	๔๐	๕๐	๒๒๕

ที่มา : สำนักงานประมงจังหวัดสงขลา/สำนักงานปศุสัตว์จังหวัดสงขลา

๔.๑๓ ข้อมูลปราชญ์ชาวบ้านจังหวัดสงขลา

๑. ศูนย์เรียนรู้คุณธรรมเพื่อเศรษฐกิจพอเพียง

ชื่อ- สกุล นายภานุ พิทักษ์เผ่า

ข้อมูลทั่วไปของศูนย์เรียนรู้คุณธรรมเพื่อเศรษฐกิจพอเพียง

ปราชญ์ชาวบ้าน ชื่อ นายภานุ พิทักษ์เผ่า

สถานที่ : ศูนย์เรียนรู้คุณธรรมเพื่อเศรษฐกิจพอเพียง เลขที่ ๗๗

หมู่ที่ ๑ ตำบลบ้านหาร อำเภอบางกล่ำ จังหวัดสงขลา

โทรศัพท์ ๐๘๙-๔๖๒-๔๙๑๒



ประวัติการก่อตั้งและความเป็นมาของศูนย์ฯ

เหตุผลในการก่อตั้ง เพื่อเป็นศูนย์เรียนรู้ของสมาคมเกษตรอินทรีย์วิถีไท จังหวัดสงขลา และเพื่อสร้างเครือข่ายเกษตรอินทรีย์วิถีไท

ปีที่เริ่มดำเนินการ ปี ๒๕๕๐ และจดทะเบียนเป็นสมาคมเกษตรอินทรีย์วิถีไท ในปี ๒๕๕๙ ต่อมาในปี ๒๕๕๐-๒๕๕๑ ได้รับการสนับสนุนงบประมาณในการปรับปรุงศูนย์เรียนรู้คุณธรรมเพื่อเศรษฐกิจพอเพียง

การได้รับสนับสนุนจากหน่วยงาน / องค์กรต่างๆ ได้รับจากศูนย์ส่งเสริมและพัฒนาพลังแผ่นดินเชิงคุณธรรม, ธนาคารเพื่อการเกษตรและสหกรณ์การเกษตรจังหวัดสงขลาและสำนักปลัดกระทรวงเกษตรและสหกรณ์ สำนักงานเกษตรและสหกรณ์จังหวัดสงขลาทั้งงบประมาณความรู้วิชาการ และปัจจัยการผลิต

แนวคิดของศูนย์ฯ

- วิสัยทัศน์ - เป็นศูนย์แลกเปลี่ยนเรียนรู้ในกระบวนการผลิต
- เป็นศูนย์กลางในการจัดการด้านการตลาดที่เป็นธรรมและยั่งยืนให้แก่เพื่อนเกษตรกร
- แรงบันดาลใจ - การสร้างเครือข่ายเกษตรกรที่ผลิตอาหารเพื่อสุขภาพคนสงขลาด้วยสำนึกรักบ้านเกิดและการพัฒนากระบวนการเรียนรู้ของเกษตรกรไทย
- วัตถุประสงค์ - เพื่อการพัฒนาคุณภาพชีวิตแบบองค์รวม บูรณาการความรู้ต่างๆ เพื่อให้ผู้เข้าอบรมปรับเปลี่ยนความคิด จิตใจ และพฤติกรรมในการดำเนินชีวิตอย่างมีความสุข ลด ละ เลิกอบายมุข และมีน้ำใจเสียสละช่วยเหลือสังคม
- เป้าหมาย - สามารถรองรับผู้เข้าฝึกอบรมได้ไม่น้อยกว่ารุ่นละ ๑๐๐ คนซึ่งสามารถเข้ารับการฝึกอบรมได้ทุกสาขาอาชีพ ทั้งเกษตรกร ผู้นำชุมชน ข้าราชการ นักธุรกิจ นักบวช นักเรียน นักศึกษา ที่มาจากจังหวัดสงขลา และจังหวัดใกล้เคียง เช่น พัทลุง ตรัง สุราษฎร์ธานี นครศรีธรรมราช สตูล พังงา และประเทศมาเลเซีย

ประเภทศูนย์ ปัจเจกบุคคล

ความชำนาญพิเศษ/กิจกรรมเด่นของศูนย์ฯ

ศูนย์เรียนรู้คุณธรรมเพื่อเศรษฐกิจพอเพียง เป็นศูนย์เรียนรู้ของสมาคมเกษตรอินทรีย์วิถีไท จังหวัดสงขลา มีความมุ่งมั่นในการสร้างเครือข่ายเกษตรกรที่ผลิตอาหารเพื่อสุขภาพคนสงขลาด้วยสำนึกรักบ้านเกิด จุดเด่นของศูนย์ฯ อยู่ที่การเป็นศูนย์แลกเปลี่ยนเรียนรู้ในกระบวนการผลิต และเป็นศูนย์กลางในการจัดการด้านการตลาดที่เป็นธรรมและยั่งยืนให้แก่เพื่อนเกษตรกร โดยรวบรวมผลผลิตไร้สารพิษของสมาชิก ส่งให้ผู้ประกอบการร้านอาหาร และโรงพยาบาลขนาดใหญ่ เพื่อสุขภาพของผู้ป่วยและผู้บริโภค

ปราชญ์และทีมวิทยากร

๑. ชื่อ นายภานุ พิทักษ์เผ่า (ปราชญ์ชาวบ้าน)

ความเชี่ยวชาญ

๑. บรรยาย “การดำเนินชีวิตตามแนวเศรษฐกิจพอเพียง”
๒. การทำน้ำมันมะพร้าวสกัดเย็น, การทำออยล์ฟูลู๊ติง
๓. การเพาะเลี้ยงจุลินทรีย์ท้องถิ่น
 - การทำน้ำหวานหมักจากพืชสีเขียว (น้ำแม่)
 - การทำน้ำหวานหมักจากผลไม้ (น้ำพ่อ)
 - การทำน้ำหมักปลาและการทำฮอร์โมนพืชชนิดต่างๆ
๔. การฟื้นฟูและส่งเสริมสุขภาพตามหลัก ๘ อ.
๕. ออกกำลังกายเพื่อสุขภาพด้วยการเดินร่วมเรียนรู้การจัดการสวนผักพื้นบ้าน
๖. การทำน้ำยาอเนกประสงค์, สบู่สมุนไพร, แชมพูสมุนไพร, น้ำยาปรับผ้านุ่ม
๗. การเพาะต้นกล้าข้าวสาทิและการเพาะเชื้อราไตรโคเดอร์มา
๘. การทำน้ำหมักชีวภาพสูตรต่างๆ
 - น้ำหมักจากเปลือกผลไม้ / น้ำหมักจากเศษอาหาร
 - น้ำหมักสมุนไพรไล่แมลง / น้ำหมักจากน้ำข้าวข้าว
๙. “กินทุกอย่างที่ปลูก ปลูกทุกอย่างที่กิน”
๑๐. เสวนาเรื่อง “เกษตรกรรุ่นใหม่หัวใจพอเพียง”
๑๑. ธรรมะรับอรุณ พี่น้องไทยพุทธ/ไทยมุสลิม แบ่งกลุ่มเรียนรู้ ศาสนา
๑๒. ออกกำลังกายเพื่อสุขภาพ (โยคะอาสนะ)
๑๓. การทำน้ำคลอโรฟิลล์จากผักพื้นบ้าน
๑๔. การทำเครื่องดื่มจากสมุนไพร และน้ำผลไม้ / การทำน้ำมันฉีดยา
๑๕. การทำน้ำอัลคาไลน์เพื่อสุขภาพ (น้ำต่างด้านมะเร็ง)
๑๖. การทำน้ำส้มกล้วย, น้ำฝรั่งกล้วย, การทำน้ำเต้าหู้
๑๗. การผลิตถ่านแกลบและการผลิตน้ำส้มควันไม้/การทำปุ๋ยอินทรีย์ชีวภาพ/การ

ปลูกผักไร้สารพิษ

๑๘. ๑ ไร่พอเพียงเลี้ยงตนได้
๑๙. การทำถังหมักจรรยา (แก๊สชีวภาพจากเศษอาหาร)

๒. ศูนย์เรียนรู้วิถีการเกษตรไทยบ้านภูริดา

ชื่อ : นางรดา มีบุญ

ข้อมูลทั่วไปของศูนย์เรียนรู้วิถีการเกษตรไทยบ้านภูริดา

ปราชญ์ชาวบ้าน ชื่อ นางรดา มีบุญ

สถานที่ตั้ง ศูนย์เรียนรู้วิถีการเกษตรไทยบ้านภูริดา ๑๖๖ หมู่ที่ ๕ ตำบลคูหาใต้

อำเภอรัตภูมิ จังหวัดสงขลา โทรศัพท์ : ๐๖๓๙๖๙๑๙๑๖

ประวัติการก่อตั้งและความเป็นมาของศูนย์

ศูนย์เรียนรู้วิถีการเกษตรไทยบ้านภูริดามีโครงสร้างที่ชัดเจน และบริหารร่วมกับเครือข่ายวิสาหกิจชุมชนวิถีการเกษตรไทยบ้านภูริดา มีจำนวนสมาชิก ๓๐ คน ช่วยในการบริหารจัดการแปลงโดยมีศูนย์เป็นผู้ประสานงานกลาง สมาชิกวิสาหกิจจะแบ่งหน้าที่กันทำ เช่น แผนกอาหาร แผนกอาคารสถานที่ แผนกวิชาการปราชญ์ชาวบ้าน ฯลฯ

- ประเภทศูนย์ ปัจเจกบุคคล เครือข่าย

ทีมวิทยากรประจำศูนย์

- มีทีมวิทยากรเพื่อการถ่ายทอดองค์ความรู้ด้านต่างๆ ให้แก่ผู้ไปศึกษาดูงาน ๒๐ คน

- | | |
|-------------------|--------------------|
| ๑. นายเจ๊ะมูসা | หมัดเจริญ |
| ๒. นายจิตรกร | อินทกาศ |
| ๓. นายสมศักดิ์ | คเชนทร์ชัย |
| ๔. นายภานุมาศ | เพชรสวัสดิ์ |
| ๕. นายกิตติพงษ์ | เกียรติขวัญบุตร |
| ๖. นางสาวยินดี | ธีระผะลิกะ |
| ๗. นางสาวประภาพร | ปิยะพิสุทธิ์ศักดิ์ |
| ๘. ร.ต.สุชาติ | สุกาพัฒน์ |
| ๙. นางจุฑารัตน์ | ศรียาเทพ |
| ๑๐. นายวีระวัฒน์ | พรหมคง |
| ๑๑. นางกัลยา | เพชรบูรณ์ |
| ๑๒. นางอำไพ | เลียดนง |
| ๑๓. นายวิโรจน์ | ท่งนุ้ย |
| ๑๔. นางสาวอรัญญา | รักเมือง |
| ๑๕. นางสาวณัฐวดี | พรหมจรรย์ |
| ๑๖. นางสาวณวีร์พร | กาญจนแก้ว |
| ๑๗. นางรดา | มีบุญ |
| ๑๘. นายสนธิกาญจน์ | วิโสจสงคราม |



๑๙. นายประธาน พรหมอ่อน
๒๐. นางสาวพรรณี ชันติกาโร

ทีมวิทยากรเพื่อการปรับเปลี่ยนทัศนคติ กรอบความคิด ๓ คน

๑. นางรดา มีบุญ
๒. นายสนธิกาญจน์ วิโสจสงคราม

การเข้าร่วมโครงการกับหน่วยงานภายใต้กระทรวงเกษตรและสหกรณ์

๑. จัดฝึกอบรมให้กับเกษตรกรที่มีเอกสารสิทธิ์ สปก. จ.สงขลา กระบี่ และสตูล
๒. ศูนย์เครือข่ายให้กับสมาชิก
๓. เข้าร่วมโครงการเกษตรทฤษฎีใหม่ ภายใต้โครงการ (๕ ประสาน สืบสานเกษตรทฤษฎีใหม่ ถวายในหลวง) ปีงบประมาณ พ.ศ. ๒๕๖๒

การทำงานปัจจุบัน และตำแหน่ง

๑. ประธานวิสาหกิจชุมชนกลุ่มกสิกรรมไทยบ้านภูริตา อำเภอรัตภูมิ จังหวัดสงขลา
๒. ประธานศูนย์สัมมาชีพต้นแบบตามหลักเศรษฐกิจพอเพียง จังหวัดสงขลา (สภาเกษตรจังหวัดสงขลา)
๓. ประธาน Young Smart Farmer รุ่น ๒๕๖๑ ของจังหวัดสงขลา
๔. ผู้อำนวยการศูนย์เรียนรู้เกษตรคนเมืองบ้านภูริตา
๕. เจ้าหน้าที่สำนักงานประเมินมาตรฐานการศึกษา
๖. วิทยากรประจำศูนย์เรียนรู้กสิกรรมไทยบ้านภูริตา
๗. วิทยากรบรรยายพิเศษ
๘. ผู้ประสานงานโครงการ cluster สมุนไพร ฮาลาล (อุตสาหกรรมจังหวัดสงขลา)
๙. พี่เลี้ยงโครงการสร้างเสริมสุขภาพ และสุขภาวะชุมชน (สสส.)
๑๐. ผู้อำนวยการฝึกวิทยากรลูกเสือสำรอง (สโมสรลูกเสือจังหวัดกระบี่)
๑๑. ประชาสัมพันธ์มูลนิธิธนาคารตันไม้ภาคประชาชน
๑๒. ครูฝ่ายมีชีวิตภาคใต้ตอนล่าง
๑๓. สมาชิกโครงการ MOC BIZ Club
๑๔. ปราชญ์ กศน. อำเภอเมืองสงขลา
๑๕. ผู้จัดการบ้านผู้ลิดา

รางวัล และประกาศเกียรติคุณที่เคยได้รับ

๑. ประกาศเกียรติคุณบุคคลทำคุณประโยชน์ดีเด่น ประเภท ภูมิปัญญาส่งเสริมการเรียนรู้ กศน. อำเภอเมือง จังหวัดสงขลา
๒. แหล่งต้นแบบ และนำร่องการผลิตเกษตรต้นน้ำปลอดภัยสู่ผู้บริโภคอย่างถูกสุขลักษณะ จากสำนักงานกองทุนสนับสนุนสร้างเสริมสุขภาพ (สสส.)

รูปแบบการทำงานเกษตรของศูนย์ จำนวนพื้นที่ทั้งหมดของศูนย์ ๑๐๐ ไร่

แผนที่ตั้ง

ศูนย์เรียนรู้วิถีการเกษตรไทย บ้านท่าชะมวง อ. รัตภูมิ จ. สงขลา



๓. ศูนย์เรียนรู้เศรษฐกิจพอเพียงไทยเกษตรธรรมชาติธาตุ ๔
 ข้อมูลทั่วไปของศูนย์เรียนรู้เศรษฐกิจพอเพียงไทยเกษตรธาตุ ๔
 ประชาชนชาวบ้าน ชื่อ นายอภินันต์ หมัดหลี
 ที่อยู่ เลขที่ ๑๓/๑ หมู่ที่ ๖ บ้านบนควน ตำบลเขาพระ
 อำเภอรัตภูมิ จังหวัดสงขลา รหัสไปรษณีย์ ๙๐๑๘๐
 โทรศัพท์มือถือ ๐๘๔-๘๕๙-๙๘๔๙ , ๐๘๑-๕๔๑๐๖๘๑



- ประวัติความเป็นมาของศูนย์

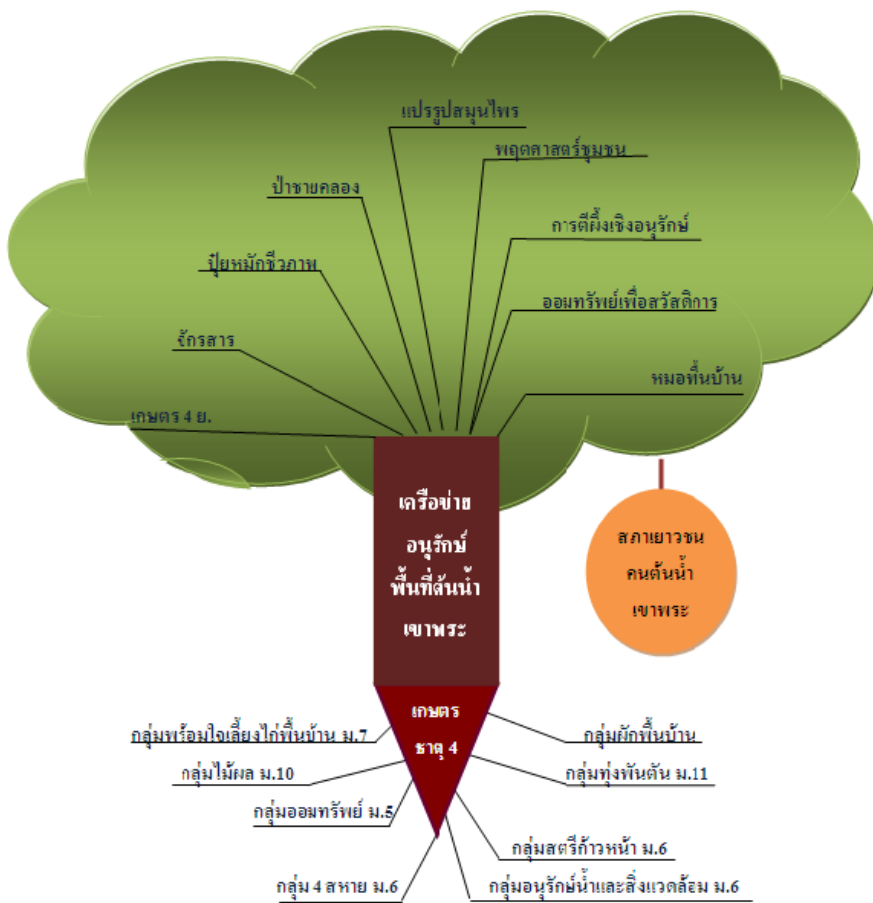

ศูนย์การเรียนรู้เศรษฐกิจพอเพียงไทยเกษตรธาตุ 4

- ปี พ.ศ.๒๕๒๓ เกิดเกษตรธาตุ ๔
- ปี พ.ศ.๒๕๓๘ เกิดการรวมตัวของกลุ่มต่างๆ
- ปี พ.ศ.๒๕๔๒ เกิดเครือข่ายอนุรักษ์พื้นที่ต้นน้ำเขาพระ
- ปี พ.ศ.๒๕๔๕ เกิดสภาเยาวชนคนต้นน้ำเขาพระ
- ปี พ.ศ.๒๕๔๗ เกิดลาน ๙ ภูมิปัญญา

ปี พ.ศ.๒๕๔๙ เกิดหลักสูตรการเรียนรู้

ปี พ.ศ.๒๕๕๐ เกิดศูนย์การเรียนรู้ครูภูมิปัญญาไทยเกษตรธาตุ ๔

ปี พ.ศ.๒๕๕๔ เกิดเครือข่ายภูมิปัญญาไทย

- ประเภทศูนย์ ปัจเจกบุคคล

- ความเชี่ยวชาญ/กิจกรรมเด่น

องค์ความรู้

สวนสังคมพืช ๑๒ ชั้น เป็นสวนเกษตรที่เลียนแบบธรรมชาติยึดหลักการปลูกพืชผักผลไม้ให้อยู่ร่วมกันอย่างเป็นสังคมปลูกรวมกันตั้งแต่พืชที่อยู่ชั้นล่างสุดจนถึงพืชที่ชั้นได้สูงที่สุด มีตั้งแต่ชั้นที่ ๑ คือ พืชน้ำ ชั้นที่ ๒ พืชหัว ชั้นที่ ๓ พืชผิวดิน ชั้นที่ ๔ พืชหน้าดิน ชั้นที่ ๕ พืชคลุมดิน ชั้นที่ ๖ ประเภทผักกินยอด ชั้นที่ ๗ พืชเส้นใย ชั้นที่ ๘ พืชยืนต้นขนาดเล็ก ชั้นที่ ๙ พืชพืชยืนต้นขนาดกลางชั้นที่ ๑๐ พืชยืนต้นขนาดใหญ่ ชั้นที่ ๑๑ พืชพืงเพื่อน และชั้นที่ ๑๒ ประเภทพืชเถาวัลย์ แล้วได้ประโยชน์ ๕ อย่าง คือ ด้านอาหาร ด้านยารักษาโรค ด้านเข้าของเครื่องใช้ ด้านที่อยู่อาศัย และด้านพลังงาน

การปลูกพืชโดยคำนึงถึงระบบธาตุ ๔

จากการศึกษาและประสบการณ์ด้านแพทย์แผนโบราณ โดยเชื่อว่าไม่ทุกชนิดนั้นมีธาตุ ๔ อยู่ในตัว แต่จะมีธาตุใดธาตุหนึ่งในแต่ละต้นมากน้อยต่างกัน ธาตุทั้งสี่อาศัยหมุนเวียนเจอกันได้ เช่น ต้นมังคุด มีธาตุดินกับธาตุน้ำมาก ธาตุไฟและธาตุน้อย ยางพารามีธาตุไฟมาก ต้นกล้วยมีธาตุน้ำมาก เป็นต้น จากการทดลองเอาไม้ผลชนิดต่างๆ มาทดลองปลูกรวมกัน ในสวนได้พบว่า ต้นไม้ที่มีธาตุเหมือนกัน ไม่ควรเอามาปลูกรวมกัน แต่ถ้าจะปลูกรวมกันต้องเอาไม้ผลอย่างอื่นมาร่วมด้วย หรือไม้ผลที่มีธาตุต่างกันมาร่วมกันได้ เช่น ถ้ามีธาตุไฟมาก ก็นำพืชที่มีธาตุน้ำมาปลูกใกล้กันเพื่อได้พึ่งพาต่อกัน ทำให้ออกดอกออกผลเต็มเม็ดเต็มหน่วย

ภูมิปัญญาด้านการทำเกษตร ๔ ย.(ครูสัน เส้นหลิះ)

แนวคิด การจัดการทรัพยากรดินที่เอื้อต่อระบบนิเวศน์ เกื้อกูลต่อสิ่งมีชีวิตโดยไม่ทำลายทั้งที่อยู่ในดิน บนดิน เป็นการอนุรักษ์ทรัพยากรน้ำ โดยใช้ให้น้อยอย่างเห็นคุณค่า ก่อให้เกิดคุณค่าสูงสุดต่อชีวิต ลดต้นทุนการผลิตและสร้างรายได้ตลอดปี

ย.ที่ ๑. ยั่งยืน ต่อชีวิต คือต้องทำให้ชีวิตทั้งคน พืช สัตว์ยั่งยืนแต่ไม่ได้หมายความว่าไม่ตายทุกคนต้องเข้าใจก่อนว่า ทุกสิ่งทุกอย่างมีเกิดแล้วมีดับ การทำเกษตรรูปแบบนี้ใช้ปัญญานำโดยคิดเสมอว่าทำแล้ว “ป่าอยู่รอด เราอยู่ได้” เพราะทุกวันนี้เกษตรกรหลายคนทำโดยไม่มีความรู้หรือรู้แต่คาดไม่ถึง ใช้ปุ๋ยเคมีและยาฉีดหญ้าในแปลงเพื่อจะปราบหญ้าแต่หารู้ไม่ว่าได้ทำลายพืชสมุนไพรและสัตว์ไปหลายชนิดและยังมีสารเคมีตกค้างทำให้ดินเสื่อมเวลาฝนตกสารเคมีก็จะไหลลงสู่พื้นที่ที่ต่ำกว่า(แปลงของคนใกล้เคียง)และจะไหลลงสู่แม่น้ำ ทำให้น้ำเสียและจะส่งผลกระทบต่อสิ่งมีชีวิตที่อาศัยอยู่ในน้ำ ถ้าทุกคนสามารถลด,ละ,เลิกการใช้สารเคมีก็จะทำให้สุขภาพดี

ย.ที่ ๒. ยั่งยืนต่อต้นน้ำคือต้องคำนึงถึงป่าต้นน้ำและมีวิธีการป่า,น้ำอย่างถูกวิธีและต้องช่วยกันสร้างป่าเพื่อเพิ่มน้ำและปลูกไม้เสริมในแปลงของตัวเองเท่ากับเราได้รักษาป่าและต้นน้ำ

ย.ที่ ๓. ยั่งยืนต่อดินคือไม่ใช้สารเคมีทำลายหน้าดิน(ปุ๋ยเคมีและยาฉีดหญ้า) เพราะสารเคมีตกค้างทำให้ดินเสื่อมเมื่อใช้ไปนานๆก็ต้องเพิ่มปริมาณการใช้หรือต้องลงทุนทั้งเงินทั้งแรงมากขึ้น

ย.ที่ ๔. ยั่งยืนต่อผลผลิตคือการปลูกพืชหลายชนิดในแปลงให้สามารถเก็บเกี่ยวผลผลิตได้ตลอดปี เช่น ไม้ผล, ไม้ใช้สอย, ผักพื้นบ้าน, ไม้เศรษฐกิจ ฯลฯ

การปลูกไม้ที่ทำให้มีรายได้ตลอดปี

เดือน มกราคม-เมษายน	คือ มะนาว,กล้วย, ผักพื้นบ้าน ฯลฯ
เดือน พฤษภาคม-มิถุนายน	คือ ส้มโอ,ละมุด,กล้วย,ผักพื้นบ้าน ฯลฯ
เดือน สิงหาคม-ธันวาคม	คือ ทูเรียน,เงาะกล้วย,ผักพื้นบ้าน ฯลฯ

ทีมวิทยากร จำนวน ๙ คน เป็นวิทยากรประจำศูนย์

๑.นายอภิวัฒน์ หมัดหลี	ผู้อำนวยการ/ครูภูมิปัญญาสังคมพืช ๑๒ ชั้น(ภูมิปัญญา)
๒.นายปีสอน หมัดหลี	ครูภูมิปัญญาด้านเกษตรธาตุ ๔(ภูมิปัญญา)
๓.นายคะนัน ดุหมาด	ครูภูมิปัญญาด้านปุ๋ยชีวภาพ(นวัตกรรม)
๔.นางดารณี หมัดหลี	ครูภูมิปัญญาด้านแปรรูปสมุนไพร(นวัตกรรม)
๕.นายสัน เส้นหลี	ครูภูมิปัญญาด้านเกษตร ๔ ย.(ภูมิปัญญา)
๖.นายเสกสิทธิ์ เกียรติเสนกุล	ครูภูมิปัญญาด้านการตีผึ้งเชิงอนุรักษ์(ภูมิปัญญา)
๗.นางจรัส เพ็ชรมาศ	ครูภูมิปัญญาด้านการจักสาน(นวัตกรรม)
๘.นายเจ้าละ บิลอะหลี	ครูภูมิปัญญาด้านการจัดการป่าชุมชน(ภูมิปัญญา)
๙.นางยัยนะ กาแดร์	ครูภูมิปัญญาด้านการออมทรัพย์เพื่อสวัสดิการ (นวัตกรรม)

(ทุกภูมิปัญญาต่อยอดมาจากเกษตรธาตุ ๔)

- การเข้าร่วมโครงการฯ กับหน่วยงานภายใต้กระทรวงเกษตรและสหกรณ์

เข้าร่วมโครงการเกษตรทฤษฎีใหม่ ภายใต้โครงการ (๕ ประสาน สืบสานเกษตรทฤษฎีใหม่ ถวายในหลวง) ปีงบประมาณ พ.ศ. ๒๕๖๒

- ความพร้อมในการฝึกอบรมของศูนย์

๑) การฝึกอบรมสามารถจัดการฝึกอบรมได้ตลอดระยะเวลาโครงการ จำนวน ๕ รุ่นๆ ละ ๓๐ คน รวมจำนวน ๑๕๐ คน

๒) อาคารฝึกอบรมสามารถรองรับผู้เข้ารับการอบรมได้รุ่นละ ๓๐ คน

๓) ที่พักสามารถรองรับผู้เข้ารับการอบรมได้รุ่นละ ๓๐ คน

ลักษณะของที่พัก (เป็นที่พักของศูนย์) บ้าน ๒ หลังสามารถนอนได้ประมาณ ๓๐ คน

๔) ห้องส้วมจำนวน ๖ ห้อง ห้องอาบน้ำแบบส่วนตัวจำนวน ๔ ห้องห้องอาบน้ำรวมจำนวน ๑ ห้อง

๕) การจัดหาอาหาร พร้อมอุปกรณ์เครื่องครัว สามารถรองรับผู้เข้ารับการอบรมได้รุ่นละ ๓๐ คน

๖) มีทีมงานช่วยปฏิบัติงานที่ศูนย์ รวมทุกหน้าที่ จำนวน ๑๕ คน)

๗) แปลงศึกษาเรียนรู้ประจำศูนย์ พร้อมปานกลาง

แปลงศึกษาเรียนรู้ภายในชุมชน พร้อมมาก

๘) ฐานการปฏิบัติ

เรื่องที่ ๑ การขยายพันธุ์ไม้

เรื่องที่ ๒ การทำปุ๋ยหมักชีวภาพ

- เรื่องที่ ๓ การแปรรูปผลิตภัณฑ์จากสมุนไพร เช่น แชมพู, น้ำยาซักผ้า
- เรื่องที่ ๔ การทำเครื่องตีเพื่อสุขภาพ เช่น ชากฤษณา
- เรื่องที่ ๕ การสร้างสาร(แกน)กฤษณา
- เรื่องที่ ๖ การจักสาน เช่น เสื่อ, ตะกร้า
- เรื่องที่ ๗ การรักษาแบบพื้นบ้าน
- เรื่องที่ ๘ พลังงานทดแทน

- รูปแบบการทำการเกษตรของศูนย์

จำนวนพื้นที่ทั้งหมดของศูนย์ ๕ ไร่ รูปแบบผสมผสาน

- แผนที่ศูนย์

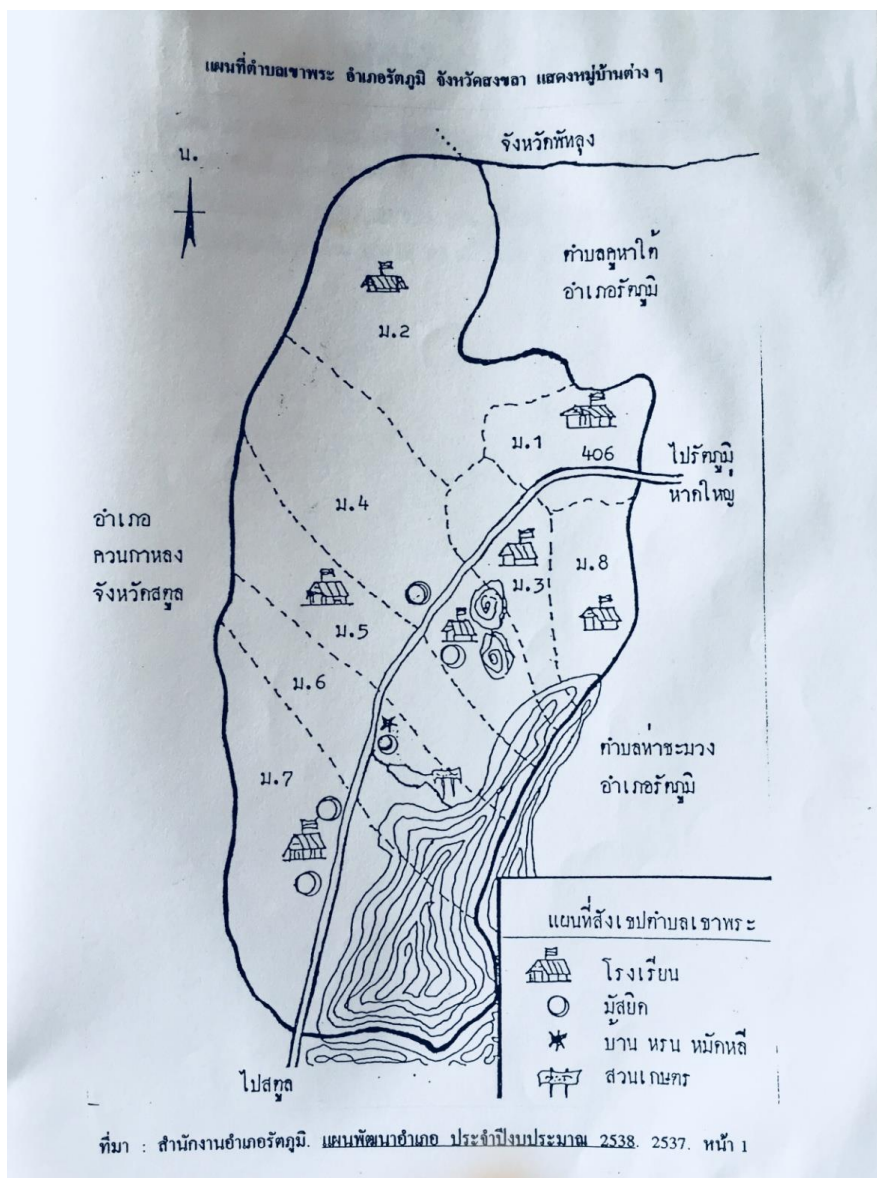

๔.๑๔ ข้อมูลแหล่งแปรรูป/ตลาดกระจายสินค้าเกษตรที่สำคัญ

๑) ข้อมูลโรงสีข้าว

ตารางที่ ๘๖ แสดงข้อมูลการจดทะเบียนโรงงานอุตสาหกรรม โรงสีข้าวจังหวัดสงขลา

ลำดับ	ชื่อโรงงาน	ผู้ประกอบการ	ประกอบกิจการ	เลขที่	ตำบล	อำเภอ	จังหวัด	ไปรษณีย์	โทรศัพท์
๑	โรงสีข้าวเลิศประพันธ์	นายประพันธ์ กรอบเพชร	สีข้าว	เลขที่ ๒๕/๑	ควนโส	ควนเนียง	สงขลา	๙๐๒๒๐	๐๘๑-๕๙๘๘๙๕๕
๒	โรงสีพลจันทร์	นายชรินทร์ รongพล	สีข้าว ได้วันละ ๑๐ เกวียน	เลขที่ ๒๒	ตะเครียะ	ระโนด	สงขลา	๙๐๑๔๐	๐๑-๒๗๗๐๒๔๙
๓	ชูเชิด	นายกุศล ชูเปีย	สีข้าวได้วันละ ๑๕ เกวียน	เลขที่ ๑๕/๑	ตะเครียะ	ระโนด	สงขลา	๙๐๑๔๐	-
๔	โชคเอกชัย	นายสนั่น โอ้มาก	สีข้าว กำลังการผลิต ๕๐ เกวียน/วัน	เลขที่ ๑๗๖/๑	บ้านขาว	ระโนด	สงขลา	๙๐๑๔๐	๐๘๙๙๗๕๐๐๑๐
๕	เรืองรองการค้า	นายฉุ่น เรืองรอง	สีข้าวชนิดแยกแกลบแยกรำ	เลขที่ ๑๘/๑	บ้านใหม่	ระโนด	สงขลา	๙๐๑๔๐	-
๖	โรงสีโชคอำนวย	นายอำนวย เลื่อนแก้ว	สีข้าวเปลือกได้วันละ ๘๐ เกวียน/วัน	เลขที่ ๙๔/๑	บ้านใหม่	ระโนด	สงขลา	๙๐๑๔๐	-
๗	บริษัท ฟุกเทียน ครอบ จำกัด	บริษัท ฟุกเทียน ครอบ จำกัด	สีข้าว ได้วันละ ๒๔ เกวียน	เลขที่ ๓๐๐	กำแพงเพชร	รัตภูมิ	สงขลา	๙๐๑๘๐	๐๗๔-๓๕๗๗๒๗-๓๐
๘	โชคดี	นายอุทิศ แป้นทอง	สีข้าว ได้วันละ ๙ เกวียน	เลขที่ ๕๙	ท่าบอน	ระโนด	สงขลา	๙๐๑๔๐	-
๙	-	นายสมบูรณ์ อาษาสุจริต	สีข้าว ได้วันละ ๙ เกวียน	เลขที่ ๕๑/๑	บ้านใหม่	ระโนด	สงขลา	๙๐๑๔๐	-
๑๐	โรงสีทรัพย์ธันวัดน์	ว่าที่ ร.ต. ธันวัดน์ จันทวงศ์	สีข้าว ได้วันละ ๖๐ เกวียน	เลขที่ ๓๐/๑	บ้านขาว	ระโนด	สงขลา	๙๐๑๔๐	๐๘๒๔๓๐๙๖๒๑

ตารางที่ ๘๖ แสดงข้อมูลการจดทะเบียนโรงงานอุตสาหกรรม โรงสีข้าวจังหวัดสงขลา (ต่อ)

ลำดับ	ชื่อโรงงาน	ผู้ประกอบการ	ประกอบกิจการ	เลขที่	ตำบล	อำเภอ	จังหวัด	ไปรษณีย์	โทรศัพท์
๑๑	บริษัท วิสาหกิจชุมชน แปลงใหญ่บ้านขาว จำกัด	ห้างหุ้นส่วนจำกัด พิจิตสุวรรณ วิศวกร	สีข้าวได้วันละ ๔๐ ตัน	เลขที่ โฉนด ที่ดินเลขที่ ๒๗๘๑๑ เลขที่ดิน ๑๔๓	บ้านขาว	ระโนด	สงขลา	๙๐๑๔๐	๐๗๔-๔๑๔๔๒๗
๑๒	เอียดหัววัง	นายนิกร ศรีสุวรรณ	สีข้าว ได้วัน ๗เกวียน	เลขที่ ๔๕	บ้านใหม่	ระโนด	สงขลา	๙๐๑๔๐	-
๑๓	มิตรบำรุง	นายสุพัฒน์พงศ์ พ่วงพี	สีข้าว ได้วันละ ๖๐ เกวียน	เลขที่ ๘๖/๑	บ้านใหม่	ระโนด	สงขลา	๙๐๑๔๐	-
๑๔		นายธรรมบุญ เสียงดัง	สีข้าวกำลังการผลิต ๘ เกวียน/วัน	เลขที่ ๓๙/๑	บางเขียด	สิงหนคร	สงขลา	๙๐๓๓๐	-
๑๕	โรงสีโชคอิวัฒน์	นายสมภาพ ทั่นมี	สีข้าว ได้วันละ ๘ เกวียน	เลขที่ ๔/๒	บ้านใหม่	ระโนด	สงขลา	๙๐๑๔๐	-
๑๖	โรงสีเรืองรองการค้า ๒	นางประไพ เรืองรอง	สีข้าว	เลขที่ ๗๗/๒	ตะเคียน	ระโนด	สงขลา	๙๐๑๔๐	๐๙-๘๗๖๗๘๘๐
๑๗	ธันโยพานิช	นางมยุรี สมแก้ว	การสี ฝัด หรือขัดข้าว	เลขที่ ๑๐๖	ควนไส	ควนเนียง	สงขลา	๙๐๒๒๐	๐๘๑-๓๖๘๕๗๑๘
๑๘	แสงดีปฐุมกิจ	นางยุภา มากเอียด	สีข้าว	เลขที่ ๗๕/๑	ท่าบอน	ระโนด	สงขลา	๙๐๑๔๐	-
๑๙	บริษัท ไทยเกษตร ไรซ์ มิลล์ จำกัด	บริษัท ไทยเกษตร ไรซ์มิลล์ จำกัด	สีข้าว ได้วันละ ๑๕ เกวียน	เลขที่ ๔๓/๖	ควนรู	รัตภูมิ	สงขลา	๙๐๑๘๐	๘๙๘๗๐๐๙๑๗
๒๐	ชาติโชคชัย	นายธวัชชัย เสงชู	สีข้าว ได้วันละ ๔๐ เกวียน	เลขที่ ๒๒๐	บ้านใหม่	ระโนด	สงขลา	๙๐๑๔๐	๐๘๒-๘๓๒๙๑๓๙
๒๑	ปราณีการค้า	นางปราณี จันทวงศ์	สีข้าวเปลือกได้วันละ ๔๐ เกวียน/วัน	เลขที่ ๑๔๔	บ้านขาว	ระโนด	สงขลา	๙๐๑๔๐	-
๒๒	โรงสีประยูรพงศ์พานิช	นางสาวปภัสนรินทร์ มงคลวิช ราสิทธิ์	สีข้าวเปลือก	เลขที่ ๑๕๕	บ้านใหม่	ระโนด	สงขลา	๙๐๑๔๐	๐๖๒๙๔๕๔๗๘๙

ตารางที่ ๘๖ แสดงข้อมูลการจดทะเบียนโรงงานอุตสาหกรรม โรงสีข้าวจังหวัดสงขลา (ต่อ)

ลำดับ	ชื่อโรงงาน	ผู้ประกอบการ	ประกอบกิจการ	เลขที่	ตำบล	อำเภอ	จังหวัด	ไปรษณีย์	โทรศัพท์
๒๓	เพชรไพฑูรย์	นายไพฑูรย์ ฐานะพันธ์	สีข้าว กำลังการผลิต ๕๐ เกวียน/วัน	เลขที่ ๒๒/๑	ตะเครียะ	ระโนด	สงขลา	๙๐๑๔๐	-
๒๔	โรงสีหวังผลระโนด	นางทวิ ยุระพันธ์	สีข้าวกำลังการผลิต ๔๐ เกวียน/วัน	เลขที่ ๒๙	ระโนด	ระโนด	สงขลา	๙๐๑๔๐	-
๒๕	บริษัท พราวด์แอกโร ไรซ์มิลล์ จำกัด	บริษัท พราวด์แอกโร ไรซ์มิลล์ จำกัด	ปรับปรุงคุณภาพข้าวสาร	เลขที่ ๔๒/๑๓	ท่าช้าง	บางกล่ำ	สงขลา	๙๐๑๑๐	๐๘๑-๖๙๐๓๖๔๐
๒๖	โรงสีข้าว	นายเอกพล จันทรสุวรรณ	สีข้าวกำลังการผลิต ๖๐ เกวียน/วัน	เลขที่ ๒๐๐	บ้านใหม่	ระโนด	สงขลา	๙๐๑๔๐	-
๒๗	ทิพย์พานิช	นายสมศักดิ์ พานิช	สีข้าวเปลือก กำลังสีสูงสุด ของร้านสีข้าว ๘๐ เกวียน/ วัน	เลขที่ ๑๕๙/๑	บ้านใหม่	ระโนด	สงขลา	๙๐๑๔๐	๐-๑๙๖๙-๐๗๒๒
๒๘	โอพาณิชย์	นางสาวจิราวรรณ โอ้มาก	สีข้าว กำลังการผลิต ๖๐ เกวียนต่อวัน	เลขที่ ๒๒๘/๑	บ้านใหม่	ระโนด	สงขลา	๙๐๑๔๐	-
๒๙	โรงสีกิจธวัธมันน์	นายสุพจน์ สุทธิโมกษ์	สีข้าว	เลขที่ ๔๑/๑	คลองแดน	ระโนด	สงขลา	๙๐๑๔๐	-
๓๐	โรงสีข้าวพรเจริญ	นายปรีชา เทพฉิม	สีข้าวกำลังการผลิต ๕๐ เกวียน/วัน	เลขที่ ๒๔/๑	บ้านใหม่	ระโนด	สงขลา	๙๐๑๔๐	-
๓๑	ศิริชัยมิตรเกษตร	นายพงศ์เทพ อินทวงศ์	สีข้าว กำลังการผลิต ๖๐ เกวียน/วัน	เลขที่ ๒๒๖/๒	ระโนด	ระโนด	สงขลา	๙๐๑๔๐	-
๓๒	โรงสีไทยรุ่งเรือง	นายวิเชียร ชำนาญเวชกิจ	สีข้าวเปลือกได้วันละ ๘๐ เกวียน	เลขที่ ๔๕/๑	ระโนด	ระโนด	สงขลา	๙๐๑๔๐	-
๓๓	ชูเชิด	นายกุศล ชูเปีย	สีข้าว	เลขที่ ๑๕/๑	ตะเครียะ	ระโนด	สงขลา	๙๐๑๔๐	-

ตารางที่ ๘๖ แสดงข้อมูลการจดทะเบียนโรงงานอุตสาหกรรม โรงสีข้าวจังหวัดสงขลา (ต่อ)

ลำดับ	ชื่อโรงงาน	ผู้ประกอบการ	ประกอบกิจการ	เลขที่	ตำบล	อำเภอ	จังหวัด	ไปรษณีย์	โทรศัพท์
๓๔	โรงสีเอกวัฒน์การเกษตร	นายเอกชัย ตังคะมณี	สีข้าว กำลังการผลิต ๗๐ เกวียน/วัน	เลขที่ ๒๔/๑	ป่าขาด	สิงหนคร	สงขลา	๙๐๓๓๐	๐๙๙๙๖๔๔๑๙๑
๓๕	โรงสีข้าว ข้าวอนันต์	นางสาวภัทรภรณ์ ขวัญเย็น	สีข้าว ๑๐๐ เกวียน/วัน	เลขที่ ๑/๓	ระวะะ	ระโนด	สงขลา	๙๐๑๔๐	-
๓๖	บริษัท โรงสีข้าวจรินทร์ จันทรแก้ว จำกัด	บริษัท โรงสีข้าวจรินทร์ จันทร แก้ว จำกัด	สีข้าว กำลังการผลิต ๕๔๐ เกวียน/วัน	เลขที่ ๘๘	ระโนด	ระโนด	สงขลา	๙๐๑๔๐	-

ที่มา : สำนักงานอุตสาหกรรมจังหวัดสงขลา

ตารางที่ ๘๗ แสดงข้อมูลโรงสีข้าวจังหวัดสงขลา

ที่	ชื่อโรงงาน	ชื่อผู้ประกอบการ	ประกอบกิจการ	ประมาณการความต้องการ/ ปริมาณการรับซื้อ (ตันต่อวัน)	ที่อยู่
๑	บริษัทไทยเกษตร ไรซ์มิล จำกัด	นายสมชาย วรรณดี	โรงสีขนาดกลาง	-	๔๓/๖ ต.ควรรู อ.รัตภูมิ จ.สงขลา
๒	โรงสีแสงดีปทุมกิจ	นางยุภา มากเอียด	โรงสีขนาดกลาง	๘๐	๗๕/๑ ต.ท่าบอน อ.ระโนด จ.สงขลา
๓	โรงสีโชคเอกชัย	นายประสิทธิ์ โอ้มาก	โรงสีขนาดเล็ก	๓๐	๑๗๖/๑ ต.บ้านขาว อ.ระโนด จ.สงขลา
๔	โรงสีโชคอำนวย	นายอำนวย เลื่อนเกื้อ	โรงสีขนาดกลาง	๘๐	๙๔/๑ ม.๔ ต.บ้านใหม่ อ.ระโนด จ.สงขลา
๕	โรงสีข้าวพรเจริญ	นายปรีชา เทพอิม	โรงสีขนาดเล็ก	๒๐	๒๔ ต.บ้านใหม่ อ.ระโนด จ.สงขลา
๖	ชาติโชคชัย	นายสุชาติ ส่งชู	โรงสีขนาดเล็ก	๘๐	๒๒๐ ต.บ้านใหม่ อ.ระโนด จ.สงขลา
๗	โรงสีศิริชัยมิตรเกษตร	นายวิชัย อินทวงศ์	โรงสีขนาดเล็ก	-	๒๒๑/๒ ต.ระโนด อ.ระโนด จ.สงขลา
๘	โรงสีมิตรบำรุง	นายสุพัฒน์พงศ์ พ่วงพี	โรงสีขนาดกลาง	๔๐	๘๖/๑ ต.บ้านใหม่ อ.ระโนด จ.สงขลา
๙	โรงสีชูเชิด	นายกุศล ชูเปีย	โรงสีขนาดเล็ก	๔๐	๑๕/๑ ต.ตะเครียะ อ.ระโนด จ.สงขลา
๑๐	โรงสีทิพย์พาณิชย์	นายสมศักดิ์ พาณิชย์	โรงสีขนาดกลาง	-	๑๕๙/๑ ม. ๘ ต.บ้านใหม่ อ.ระโนด จ.สงขลา
๑๑	โรงสีกิจธวัฒน์	นายสุพจน์ สุทธิโมกษ์	โรงสีขนาดกลาง	๘๐	๔๑/๑ ต.คลองแดน อ.ระโนด จ.สงขลา
๑๒	โรงสีไทยรุ่งเรือง		โรงสีขนาดกลาง	๘๐	๔๕/๑ ต.ระโนด อ.ระโนด จ.สงขลา
๑๓	โรงสีเรืองรองการค้า	นางฉุ่น เรืองรอง	โรงสีขนาดเล็ก	๕๐	๑๘/๑ ต.บ้านใหม่ อ.ระโนด จ.สงขลา
๑๔	โรงสีเรืองรองการค้า ๒	นางประไพ	โรงสีขนาดเล็ก	๕๐	๗๗/๒ ต.ตะเครียะ อ.ระโนด จ.สงขลา
๑๕	โรงสีเพชรไพฑูรย์	นายไพฑูรย์ ฐานะพันธุ์	โรงสีขนาดเล็ก	๓๐	๒๒/๑ ต.ตะเครียะ อ.ระโนด จ.สงขลา

ที่มา : สำนักงานพาณิชย์จังหวัดสงขลา ณ ๗ มีนาคม ๒๕๖๗, ประมาณการความต้องการ คำนวณจากอัตรากำลังการผลิตรายวัน

๒) ข้อมูลลานเทรดซื้อปาล์มน้ำมันจังหวัดสงขลาและโรงงานปาล์มน้ำมันจังหวัดสงขลา

ตารางที่ ๘๘ แสดงข้อมูลลานเทรดซื้อปาล์มน้ำมันจังหวัดสงขลา

ที่	ชื่อกิจการ	บ้านเลขที่	หมู่ที่	ตำบล	อำเภอ	จังหวัด
๑	เกื้อหนุนการเกษตร	๕๗/๑	๑	เชิงแส	กระแสดินธุ์	สงขลา
๒	ลานเกษตรกรรม	๕๖/๕	๒	เชิงแส	กระแสดินธุ์	สงขลา
๓	คลองหอยโข่ง ลานปาล์ม	๑๒/๑	๒	คลองหอยโข่ง	คลองหอยโข่ง	สงขลา
๔	กาหุมนโต ลานปาล์ม	๔๐	๑๑	ควนไส	ควนเนียง	สงขลา
๕	พูนทรัพย์ ธีวัฒน์ ลานปาล์ม สาขา ๓ (ท่าหยี)	๘๐	๖	ห้วยลึก	ควนเนียง	สงขลา
๖	ภูมิพัฒน์ พันธุ์ปาล์ม	๕๓/๖	๑๑	บางเหรียง	ควนเนียง	สงขลา
๗	ร่วมเจริญปาล์ม	๑๑๙	๔	ควนไส	ควนเนียง	สงขลา
๘	ลานปาล์ม พืชมงคล	๘๖/๒	๑๑	บางเหรียง	ควนเนียง	สงขลา
๙	ลานไม้บ้านโนไร่	๖๗/๑๓	๙	รัตภูมิ	ควนเนียง	สงขลา
๑๐	อำนวยการลานปาล์ม	๑๔/๒	๖	ห้วยลึก	ควนเนียง	สงขลา
๑๑	โคกยูง ลานปาล์ม	๑๗๑/๑	๒	ตลิ่งชัน	จะนะ	สงขลา
๑๒	ทุ่งใหญ่รับซื้อปาล์ม	๒๙/๑๒	๘	บ้านนา	จะนะ	สงขลา
๑๓	ปางานการค้า	๒๓	๓	ตลิ่งชัน	จะนะ	สงขลา
๑๔	ห้างหุ้นส่วนจำกัด เกษมรัตน์พาราวัตุ	๘	๖	สะพานไม้แก่น	จะนะ	สงขลา
๑๕	ชนัญญาลานปาล์ม	๑๑/๑	๓	เกาะสะบ้า	เทพา	สงขลา
๑๖	นายสำราญ กุสวิโร	๑๕๔	๓	วังใหญ่	เทพา	สงขลา
๑๗	บริษัท เอ็น เค ปาล์ม จำกัด	๙๙	๒	วังใหญ่	เทพา	สงขลา
๑๘	บุญมา บ้านชะลานปาล์ม		๖	สะกอม	เทพา	สงขลา
๑๙	ลานปาล์มพัฒนณรงค์	๔๕/๖	๓	สะกอม	เทพา	สงขลา
๒๐	ลานปาล์ม ทักษมาล	๔๕/๖	๓	นาทวี	เทพา	สงขลา

ตารางที่ ๘๘ แสดงข้อมูลลานเทรับซื้อปาล์มน้ำมันจังหวัดสงขลา (ต่อ)

ที่	ชื่อกิจการ	บ้านเลขที่	หมู่ที่	ตำบล	อำเภอ	จังหวัด
๒๑	ลานปาล์ม บังเตร์นาหวี	๒๖/๑๓	๑๓	ปลักหนู	นาหวี	สงขลา
๒๒	ลานปาล์มทีพี	๔๔/๗	๒	ทับช้าง	นาหวี	สงขลา
๒๓	เอส ที ลานปาล์ม สาขา ๒		๔	บางกล้า	บางกล้า	สงขลา
๒๔	เพชรรัตน์ลานปาล์ม (สาขาพังทรี)		๒	ระวะ	ระโนด	สงขลา
๒๕	โรงงานปาล์มดีศรีนคร สาขาที่ ๐๐๕	๖๓/๔	๕	บ้านขาว	ระโนด	สงขลา
๒๖	ลุงพ่วงลานปาล์ม สาขา ๒	๖๐/๗	๕	บ้านขาว	ระโนด	สงขลา
๒๗	วิสาหกิจชุมชนแปลงใหญ่ปาล์มน้ำมัน ควาศก	๗๒	๕	บ้านขาว	ระโนด	สงขลา
๒๘	แก้วรัตน์ลานเท	๑๒๓/๑	๘	คูหาใต้	รัตภูมิ	สงขลา
๒๙	ชุมแก้ว ลานปาล์ม	๘/๕	๓	คูหาใต้	รัตภูมิ	สงขลา
๓๐	เด่นชัยลานเท	๑๓๖	๗	คูหาใต้	รัตภูมิ	สงขลา
๓๑	ทรัพย์เจริญลานเท		๑๑	คูหาใต้	รัตภูมิ	สงขลา
๓๒	มงคลลานปาล์ม	๑๔๗	๑๒	คูหาใต้	รัตภูมิ	สงขลา
๓๓	มล ลานปาล์ม		๒	ควนรู	รัตภูมิ	สงขลา
๓๔	ไม้หวานลานปาล์ม	๘๕/๙	๑๓	ท่าชะมวง	รัตภูมิ	สงขลา
๓๕	รุ่งเจริญ ลานปาล์ม		๑๑	คูหาใต้	รัตภูมิ	สงขลา
๓๖	แสงอนันต์ลานเท	๒๓/๑	๑๒	ท่าชะมวง	รัตภูมิ	สงขลา
๓๗	แสงอนันต์ลานเท สาขาเขารักเกียรติ		๑๒	กำแพงเพชร	รัตภูมิ	สงขลา
๓๘	ห้างหุ้นส่วนจำกัดแก้วกมลพานิช		๒	ควนรู	รัตภูมิ	สงขลา
๓๙	ลานปาล์มสิงหพานิชย์		๕	ท่าหิน	รัตภูมิ	สงขลา
๔๐	บริษัท ทัทวิน จำกัด	๕๗๔/๑	๕	พังลา	สะเดา	สงขลา

ตารางที่ ๘๘ แสดงข้อมูลลานรับซื้อปาล์มน้ำมันจังหวัดสงขลา (ต่อ)

ที่	ชื่อกิจการ	บ้านเลขที่	หมู่ที่	ตำบล	อำเภอ	จังหวัด
๔๑	บริษัท วงษ์บัณฑิต จำกัด	๘๗	๒	พังงา	สะเดา	สงขลา
๔๒	มงคลลานปาล์ม นางพรชนก		๕	พังงา	สะเดา	สงขลา
๔๓	ลานเทพาล์มโกพี	๖๙	๖	ท่าโพธิ์	สะเดา	สงขลา
๔๔	บ่อทรายลานปาล์ม	๑๔/๔	๒	ป่ารอ	สิงหนคร	สงขลา
๔๕	บางเขียดการเกษตร ลานปาล์ม		๒	บางเขียด	สิงหนคร	สงขลา
๔๖	พีเอ ลานเท	๑๙/๑	๔	บางเขียด	สิงหนคร	สงขลา
๔๗	โรงสีสิงหพานิชย์	๑๕	๕	ชะแล้	สิงหนคร	สงขลา
๔๘	โรงสีเอกวิวัฒน์การเกษตร	๒๔/๑	๓	ป่าขาด	สิงหนคร	สงขลา
๔๙	อรรถวุฒิลานปาล์ม	๔๖/๒	๑	ปากร่อ	สิงหนคร	สงขลา
๕๐	บี.เค.อาร์ ลานไม้	๓๒/๒		ฉลุง	หาดใหญ่	สงขลา

ที่มา : สำนักงานพาณิชย์จังหวัดสงขลา

๓) โรงงานปาล์มน้ำมันจังหวัดสงขลา

โรงงานปาล์มน้ำมันจังหวัดสงขลา

๑. โรงงานน้ำมันพืช หยูเซ่งไถ่ ที่อยู่ ๑๐๖ ตำบลคอกหงส์ อำเภอหาดใหญ่ จังหวัดสงขลา ประกอบกิจการโรงงานสกัดน้ำมันปาล์มดิบ ปริมาณความต้องการ ๖๐๐ ตัน/เดือน

๒. ห้างหุ้นส่วนจำกัดรุ่งเรืองกิจน้ำมันพืช ที่อยู่ ถนนเทศบาล ๑๐๘ ตำบลพะตง อำเภอหาดใหญ่ จังหวัดสงขลา ประกอบกิจการโรงงานสกัดน้ำมันปาล์มดิบ ปริมาณความต้องการ ๓๐๐ ตัน/เดือน

ที่มา : สำนักงานพาณิชย์จังหวัดสงขลา

๔) ข้อมูลโรงงานน้ำนมดิบ

จังหวัดสงขลา มีโรงงานน้ำนมดิบ จำนวน ๒ แห่ง ดังนี้

๑. บริษัทเซาท์เทิร์นแดรี่ จำกัด

ที่อยู่ ๙๙/๙ ม. ๔ ต.ควนรู อ.รัตภูมิ จ.สงขลา

เบอร์โทรศัพท์ ๐๗๔ - ๓๘๖๒๐๐

กำลังการผลิต ๑๕ ตัน/วัน

๒. ฟาร์มชินปัญชร

ที่อยู่ ๑/๑ ม.๓ ต.พังงา อ.สะเดา จ.สงขลา

เบอร์โทรศัพท์ ๐๘-๑๕๙๙-๐๙๖๐

กำลังการผลิต ๒ ตัน/วัน

๕) ข้อมูลโรงฆ่าสัตว์ที่มีใบอนุญาต ขจส.๒ ในพื้นที่จังหวัดสงขลา

ตารางที่ ๘๙ แสดงข้อมูลโรงฆ่าสัตว์ที่มีใบอนุญาต ขจส.๒ ในพื้นที่จังหวัดสงขลา

ที่	ชนิดสัตว์	ชื่อโรงฆ่าสัตว์	ผู้ประกอบการ	เลขที่	หมู่	ตำบล	อำเภอ	กำลังการผลิต	
								สูงสุด (ตัว/วัน)	กำลังการผลิตเฉลี่ย (ตัว/วัน)
๑	สุกร	เทศบาลตำบลควนเนียง	เทศบาลตำบลควนเนียง		๒	รัตภูมิ	ควนเนียง	๑๒๐	๕๐
๒	โค	สุรศักดิ์ฟาร์ม	นายสุรศักดิ์ หมาดหลี	๒๗๙/๓	๗	ท่าช้าง	บางกล่ำ	๒๐	๓
๓	ไก่	บริษัทฟาร์มเมฆภาคใต้ จำกัด	นางสายหยุด นามเกิด	๑๕/๒	๘	คลองแห	หาดใหญ่	๔,๐๐๐	๒,๐๐๐
๔	ไก่	ลูกปลาฟาร์ม	นายธนิต แจ่มจันทา	๖๖/๖๓	๑	คลองแห	หาดใหญ่	๓,๐๐๐	๑,๕๐๐
๕	ไก่	บริษัท อรุณรัตน์ ๒๐๑๔ จำกัด	นายอรุณ หนูมาก	๗๘	๕	ควนโส	ควนเนียง	๑๖,๐๐๐	๘,๐๐๐

ตารางที่ ๘๙ แสดงข้อมูลโรงฆ่าสัตว์ที่มีใบอนุญาต ขจส.๒ ในพื้นที่จังหวัดสงขลา (ต่อ)

ที่	ชนิดสัตว์	ชื่อโรงฆ่าสัตว์	ผู้ประกอบการ	เลขที่	หมู่	ตำบล	อำเภอ	กำลังการผลิต	
								สูงสุด (ตัว/วัน)	กำลังการผลิตเฉลี่ย (ตัว/วัน)
๖	ไก่/เป็ด	รายาฟาร์ม	นางสาวนิตยา แสงวงศ์ ประสงค์	๔๑/๑๒	๙	ป่าดงเบขาร์	สะเดา	๓๐๐	๓๐๐
๗	ไก่	บริษัท สยาม เพาเวอร์ แลนด์ จำกัด	นายนิธิกร บุญญามณี	๑๔๑	๑	นาทับ	จะนะ	๘,๐๐๐	๘,๐๐๐
๘	ไก่	มาเรียม เบ็ญโกบ	นางสาวมาเรียม เบ็ญโกบ	๒/๑	๑	คลองอู่ตะเภา	หาดใหญ่	๓๐๐	๓๐๐
๙	สุกร	เทศบาลนครสงขลา	เทศบาลนครสงขลา	๓๙		บ่อยาง	เมืองสงขลา	-	-
๑๐	สุกร	บริษัท มิตรเจริญฟาร์ม จำกัด	บริษัท มิตรเจริญฟาร์ม จำกัด	๖๙	๑๓	คูหาใต้	รัตภูมิ	๑๒๐	๓๐
๑๑	ไก่	นางสาวนภา มีมุสิทธิ์	นางสาวนภา มีมุสิทธิ์	๑๘๒/๑	๑๓	คูหาใต้	รัตภูมิ	๕๐๐	๓๐๐
๑๒	ไก่	บริษัท แอล พี เอฟ โพรเซน จำกัด	นายชนิด แจ่มจินทา	๒๓๙	๖	กำแพงเพชร	รัตภูมิ	๘๐,๐๐๐	๕๐,๐๐๐
๑๓	โค	โรงฆ่าสัตว์มานอช	นายมานอช หมัดอาดัม	๖๗/๑		คลองอู่ตะเภา	หาดใหญ่	๓	๑

ที่มา : สำนักงานปศุสัตว์จังหวัดสงขลา

๖) ข้อมูลโรงงานแปรรูปผลิตภัณฑ์สัตว์น้ำ

ตารางที่ ๙๐ แสดงข้อมูลโรงงานแปรรูปผลิตภัณฑ์สัตว์น้ำ

ที่	ชนิดสินค้าเกษตร	ชื่อโรงงาน	ที่อยู่	โทรศัพท์	มาตรฐานสินค้าเกษตร	รหัสใบรับรอง
๑	กุ้ง/หมีกแช่เยือกแข็ง	บ.ห้องเย็นโซติวัฒน์ หาดใหญ่ จำกัด (มหาชน)	๔/๒ หมู่ ๓ ถ.สายเอเชีย ๔๓ ต.นาหม่อม อ.นาหม่อม จ.สงขลา ๙๐๓๓๐	๐๗๔-๒๒๒๓๓๓, ๐๗๔-๒๑๗๖๗๐-๔	-	-
๒	กุ้งแช่เยือกแข็ง	บ.เจริญโภคภัณฑ์ อาหาร จำกัด (มหาชน) (สงขลา)	๗๙ หมู่ ๑๐ ต.ท่าบอน อ.ระโนด จ.สงขลา ๙๐๑๔๐	๐๗๔-๕๘๗๕๕๖-๖๖	ฉบับที่ ๑๒/๑๐๒๔	๐๑/๙๐๒๔- ๒๕๕๐/๑๐๒๔
๓	กุ้ง/ปลา/หมีกแช่เยือกแข็ง	บ.คิงพิชเซอร์โวลด์ตั้งส์ จำกัด	๒๔, ๒๖ ซ. ๑ ถ.ราษฎร์อุทิศ ๑ ต.บ่อยาง อ.เมือง จ.สงขลา ๙๐๐๐๐	๐๗๔-๓๑๑๖๕๑ ๐๗๔-๓๑๒๘๖๕	-	-
๔	กุ้ง/ปลา/หมีกแช่เยือกแข็ง	บ.ซีฮอรัส ฟู้ดส์ จำกัด	๑๙๙ หมู่ ๓ ถ.จะนะ-สงขลา ต.ทุ่งหวัง อ.เมือง จ.สงขลา ๙๐๐๐๐	๐๗๔-๓๐๐๐๙๘-๙๙	-	-
๕	ซูริมิและผลิตภัณฑ์จาก ซูริมิแช่เยือกแข็ง	บ.แมนเอโพรสเซน ฟู้ดส์ จำกัด	๓/๒ หมู่ ๗ ถ.เก้าเส้ง-จะนะ ต.เขารูปช้าง อ.เมือง จ.สงขลา ๙๐๐๐๐	๐๗๔-๓๑๗๘๐๐	-	-
๖	ซูริมิและผลิตภัณฑ์จาก ซูริมิแช่เยือกแข็ง	บ.แปซิฟิกแปรรูปสัตว์ น้ำ จำกัด	๒๗/๔ หมู่ ๗ ถ.เก้าเส้ง-จะนะ ต.เขารูปช้าง อ.เมือง จ.สงขลา ๙๐๐๐๐	๐๗๔-๓๐๓๙๖๐-๙๙	ฉบับที่ ๑๑/๑๐๗๐	๐๑/๙๐๒๔- ๒๕๕๐/๑๐๗๐
๗	กุ้งแช่เยือกแข็ง	บ.ฟอร์จูน โพรเซสซิ่ง ฟู้ดส์ (ประเทศไทย) จำกัด	๓๑ หมู่ ๑๐ ต.ท่าบอน อ.ระโนด จ.สงขลา ๙๐๑๔๐	๐๗๔-๕๘๗๖๑๙-๒๑	-	-
๘	กุ้ง/ ไข่ปลา/ปลา/ ผลิตภัณฑ์จากซูริมิ/ สำหรับ/หมีก/หอย แช่เยือกแข็ง	บ.ไฮไท ซีฟู้ด จำกัด	๖๔/๒ หมู่ ๕ ถ.จะนะ-ปัตตานี ต.บ้านนา อ.จะนะ จ.สงขลา ๙๐๑๓๐	๐๗๔-๒๐๗๖๑๓-๙	-	-

ตารางที่ ๙๐ แสดงข้อมูลโรงงานแปรรูปผลิตภัณฑ์สัตว์น้ำ (ต่อ)

ที่	ชนิดสินค้าเกษตร	ชื่อโรงงาน	ที่อยู่	โทรศัพท์	มาตรฐาน สินค้าเกษตร	รหัสไปรษณีย์
๙	กุ้งแช่เยือกแข็ง	บ.ไทยยูเนียนซีฟู้ด จำกัด	๗๗ หมู่ ๕ ต.วัดขนุน อ.สิงหนคร จ.สงขลา ๙๐๓๓๐	๐๗๔-๔๘๓๔๘๓-๗	-	-
๑๐	กุ้ง/ปลา/ปูแช่เยือกแข็ง	บ.หลี่เฮง ซีฟู้ด จำกัด	๙๑ หมู่ ๒ ถ.จะนะ-สงขลา ต.จะโหนด อ.จะนะ จ.สงขลา ๙๐๑๓๐	๐๗๔-๓๐๐๓๗๑-๒	-	-
๑๑	กุ้ง/ปลา/ปู/หมึก/หอย แช่เยือกแข็ง	บ.เอส ทู เค มารีน โปรดักส์ จำกัด	๙๙ หมู่ ๒ ถ.สงขลา-นาทวี ต.จะโหนด อ.จะนะ จ.สงขลา ๙๐๑๓๐	๐๗๔-๔๗๗๕๑๑-๔	-	-
๑๒	ปลา/หมึกแช่เยือกแข็ง	บ.เซาท์เทอร์น ซีฟู้ด โปรดักส์ จำกัด	๒๐/๑ หมู่ ๓ ต.คลองอู่ตะเภา อ.หาดใหญ่ จ.สงขลา ๙๐๑๑๐	๐๗๔-๓๖๒๑๖๗	-	-
๑๓	ปลา/หอยแช่เยือกแข็ง	บ.นิสซุย (ประเทศ ไทย) จำกัด	๑๑๘/๑ หมู่ ๑ ต.ท่าข้าม อ.หาดใหญ่ จ.สงขลา ๙๐๑๑๐	๐๗๔-๓๘๐๒๘๒-๖	-	-
๑๔	กุ้ง/ปลา/หมึกแช่เยือกแข็ง	บ.ซี เวลท์ โพรเซส ฟู้ด จำกัด	๗๐ หมู่ ๖ ต.ท่าบ่อ อ.สิงหนคร จ.สงขลา ๙๐๒๘๐	๐๗๔-๓๐๒๙๐๐	-	-
๑๕	ปลาบรรจุกระป๋อง	บ.ปึกาซัส จำกัด	๖๘/๓ หมู่ ๖ ต.ท่าบ่อ อ.สิงหนคร จ.สงขลา ๙๐๒๘๐	๐๘๖-๖๙๗๐๐๙๙	-	-
๑๖	ปลาทูน่าลอยด์แช่เย็น	หจก. แพปลาเบอร์ ๑๑ (เฟส๔)	๓๔ ซอย ๔ ถ.สงขลาพลาซ่า ต.บ่อยาง อ.เมือง จ.สงขลา ๙๐๐๐๐	๐๗๔-๓๑๕๑๕๖	-	-
๑๗	ปลา/ผลิตภัณฑ์จาก ซูริมิแช่เยือกแข็ง	บ.แมนเอโพรสเซน ฟู้ดส์ จำกัด (สาขา๘)	๘๐/๑ หมู่ ๓ ต.เขารูปช้าง อ.เมือง จ.สงขลา ๙๐๐๐๐	๐๗๔-๓๑๗๘๐๐	-	-
๑๘	กุ้งแช่เยือกแข็ง	บ.ปิติฟู้ดส์ จำกัด	๓๓/๓ หมู่ ๕ ต.วัดขนุน อ.สิงหนคร จ.สงขลา ๙๐๓๓๐	๐๗๔-๕๓๖๒๑๓	ฉบับที่ ๓/๑๔๐๗	๐๑/๙๐๒๔- ๒๕๕๐/๑๔๐๗

ตารางที่ ๙๐ แสดงข้อมูลโรงงานแปรรูปผลิตภัณฑ์สัตว์น้ำ (ต่อ)

ที่	ชนิดสินค้าเกษตร	ชื่อโรงงาน	ที่อยู่	โทรศัพท์	มาตรฐาน สินค้าเกษตร	รหัสใบรับรอง
๑๙	ปลาแช่เยือกแข็ง/ ปลาบรรจุกระป๋อง	บ.โซติวัฒน์ อุตสาหกรรมการผลิต จำกัด (มหาชน)	๑๐๖๙ ถ.สายเอเชีย ต.คอหงส์ อ.หาดใหญ่ จ.สงขลา ๙๐๑๑๐	๐๗๔-๒๐๐๙๙๙	-	-
๒๐	ปลาบรรจุกระป๋อง	บ.ซีฮอร์ส แคนนิ่ง จำกัด	๑๙๘ หมู่ ๓ ถ.จะนะ-สงขลา ต.ทุ่งหวัง อ.เมือง จ.สงขลา ๙๐๐๐๐	๐๗๔-๓๑๗๙๙๙	-	-
๒๑	ปลาบรรจุกระป๋อง	บ.ทรอปิคอลแคนนิ่ง (ประเทศไทย) จำกัด (มหาชน)	๑/๑ หมู่ ๒ ต.ทุ่งใหญ่ อ.หาดใหญ่ จ.สงขลา ๙๐๑๑๐	๐๗๔-๒๗๓๖๐๐	-	-
๒๒	กระดุกปลาอบแห้ง	บ.ไอ-เทล คอร์ ปอเรชั่น จำกัด (มหาชน)	๓๓๓ หมู่ ๒ ถ.กาญจนวนิช ต.พะวง อ.เมือง จ.สงขลา ๙๐๑๐๐	๐๗๔-๓๐๐๗๐๐-๘	ฉบับที่ ๑๐/๒๐๑๓	๐๑/๙๐๒๔- ๒๕๕๐/๒๐๑๓
๒๓	ปลาบรรจุกระป๋อง	บ.ทวีชัย ฟู้ด แมนู แฟคเจอร์ริง จำกัด	๒๘๙ หมู่ ๗ ต.กำแพงเพชร อ.รัตภูมิ จ.สงขลา ๙๐๑๘๐	๐๗๔-๔๔๘๗๑๙-๒๑	-	-
๒๔	ปูพลาสติกไรซ์	บ.โรยัล ซี โปรดักส์ จำกัด	๑๓๒/๑ ถ.กาญจนวนิช ต.บ้านพรุ อ.หาดใหญ่ จ.สงขลา ๙๐๒๕๐	๐๗๔-๔๓๙๙๐๗-๙	-	-
๒๕	ปลาบรรจุกระป๋อง	บ.สยามอินเตอร์เนชั่น แนลฟู้ด จำกัด	๘๘ หมู่ ๑๐ ต.นาทับ อ.จะนะ จ.สงขลา ๙๐๑๓๐	๐๗๔-๓๑๐๘๐๐	-	-
๒๖	ปลาบรรจุกระป๋อง	บ. สุขญา ฟู้ด จำกัด	๑๑๙/๑๐ หมู่ ๘ ถ.ติณสุลานนท์ ต.เขารูปช้าง อ.เมือง จ.สงขลา ๙๐๐๐๐	๐๗๔-๓๒๕๑๑๓	-	-
๒๗	น้ำปลา	บ.จุฑามาศ มาร์เก็ต ติ้ง จำกัด	๑๙๐ ซอยชุม-ไชยศิริ อุทิศ๑ ต.คอหงส์ อ.หาดใหญ่ จ.สงขลา ๙๐๑๑๐	๐๗๔-๓๒๓๗๙๘	-	-
๒๘	ข้าวเกรียบ	บ.อุตสาหกรรมทวี วงษ์หาดใหญ่ จำกัด	๘๕ หมู่ ๔ ถ.สายเอเชีย-จะนะ ต.นาหม่อม อ.นาหม่อม จ.สงขลา ๙๐๓๑๐	๐๗๔-๒๑๖๓๙๖-๘	-	-

ที่มา : ศูนย์วิจัยและตรวจสอบคุณภาพสินค้าประมงสงขลา

๗) ตลาดกระจายสินค้า ด้านพืช ปศุสัตว์ และประมง

ตารางที่ ๙๑ แสดงข้อมูลตลาดเกษตรกรจังหวัดสงขลา

ที่	ชื่อตลาด	ที่อยู่	ชื่อผู้ประกอบการ/ ผู้จัดการ	จำหน่ายสินค้าประเภท
๑.	ตลาดเกษตรกรจังหวัดสงขลา			
๑	จุดที่ ๑ บริเวณหน้า สำนักงานเกษตร จังหวัดสงขลา	๑๒๕ ถ. ราชดำเนิน ต.บ่อหยาง อ.เมือง จ. สงขลา	นางสุนิตสา พรหมเดชะ	- ผัก/ผลไม้/ข้าวสาร/ไข่ไก่ ไข่เป็ด - อาหารแปรรูป/ปลาแห้ง

ที่มา : สำนักงานเกษตรจังหวัดสงขลา

ส่วนที่ ๕

ข้อมูลภัยพิบัติด้านการเกษตร

๕.๑ ข้อมูลภัยพิบัติด้านการเกษตร

๑) สถานการณ์อุทกภัย

ปี ๒๕๖๖ จังหวัดสงขลาได้มีประกาศเขตการให้ความช่วยเหลือผู้ประสบภัยพิบัติกรณีฉุกเฉินเพื่อให้ส่วนราชการที่เกี่ยวข้องดำเนินการช่วยเหลือผู้ประสบภัยพิบัติตามหลักเกณฑ์

เกิดภัยพิบัติอุทกภัย และวาตภัย ในช่วงระหว่างวันที่ ๑๓ พฤศจิกายน ๒๕๖๖ – ๒๒ ธันวาคม ๒๕๖๖ เกิดความเสียหายด้านพืช ประมง และปศุสัตว์ รวมเกษตรกรผู้ได้รับการช่วยเหลือ จำนวน ๑,๒๓๔ ราย จำนวนเงินช่วยเหลือ ๑๔,๕๖๙,๗๑๙.๐๗ บาท ในพื้นที่ ๘ อำเภอ คือ สทิงพระ ระโนด กระแสสินธุ์ จะนะ รัตภูมิ บางกล่ำ คลองหอยโข่ง และควนเนียง ดังนี้

- **ด้านพืช** พื้นที่เสียหาย ๓,๙๗๓.๕๓๒๕ ไร่ เกษตรกร ๗๙๗ ราย
จำนวนเงินที่ช่วยเหลือ ๕,๗๑๓,๒๘๑.๘๕ บาท
- **ด้านประมง** พื้นที่เสียหาย ๒๖๓.๗๘ ไร่ ๑๔,๐๘๒.๑๖ ตร.ม. เกษตรกร ๓๙๘ ราย
จำนวนเงินช่วยเหลือ ๗,๗๕๕,๒๐๗.๒๒ บาท
- **ด้านปศุสัตว์** ปศุสัตว์เสียหาย ๑,๑๔๔ ตัว เกษตรกร ๔๔ ราย
จำนวนเงินที่ช่วยเหลือ ๑,๑๐๑,๒๓๐ บาท

พื้นที่ประสบภัย ข้อมูล ณ วันที่ ๑๓ พฤศจิกายน ๒๕๖๖ – ๒๒ ธันวาคม ๒๕๖๖

ประเภทอุทกภัย (ด้านพืช) ในพื้นที่ ๘ อำเภอ ได้แก่ สทิงพระ ระโนด กระแสสินธุ์ จะนะ รัตภูมิ บางกล่ำ คลองหอยโข่ง และควนเนียง จำนวนเกษตรกร ๑,๒๓๔ ราย พื้นที่เสียหาย ได้แก่ ข้าว ๓,๗๙๒.๕๕๗๕ ไร่ พืชไร่/พืชผัก ๔๙.๐๐๐๐ ไร่ และไม้ผล ๑๓๑.๙๗๕๐ ไร่ รวมทั้งสิ้น ๓,๙๗๓.๕๓๒๕ ไร่ วงเงินช่วยเหลือ ๕,๗๑๓,๒๘๑.๘๕ บาท ตามรายละเอียดดังนี้

๑) ก.ช.ภ.จ. พิจารณาใช้เงินทดรองราชการในอำนาจนายอำเภอ จำนวน ๕ อำเภอ ได้แก่ อำเภอ จะนะ รัตภูมิ บางกล่ำ คลองหอยโข่ง และควนเนียง จำนวนเกษตรกร ๓๐ ราย พื้นที่เสียหายข้าว ๘๗.๖๕๗๕ ไร่ วงเงินช่วยเหลือ ๑๗๐,๓๖๐.๐๙ บาท

๒) ก.ช.ภ.จ. พิจารณาใช้เงินทดรองราชการในอำนาจปลัดกระทรวงฯ จำนวน ๓ อำเภอ ได้แก่ อำเภอ สทิงพระ ระโนด และกระแสสินธุ์ จำนวนเกษตรกร ๗๖๗ ราย พื้นที่เสียหาย ๓,๘๘๕.๘๗๕๐ ไร่ วงเงินช่วยเหลือ ๕,๕๔๒,๙๒๑.๗๖ บาท

ตารางที่ ๙๒ แสดงข้อมูลการให้ความช่วยเหลือผู้ประสบภัยพิบัติกรณีฉุกเฉิน (ด้านพืช) ประเภทอุทกภัย

ที่	อำเภอ	จำนวน เกษตรกร (ราย)	เนื้อที่ขอรับความช่วยเหลือ (ไร่)				วงเงินช่วยเหลือ (บาท)
			ข้าว	พืชไร่/ พืชผัก	ไม้ผล	รวม	
๑	สติงพระ	๓๕๓	๑,๑๑๘.๙๑๐๐	๙.๕๐๐๐	๙.๗๕๐๐	๑,๑๓๘.๑๖๐๐	๑,๕๕๗,๖๑๗.๔๐
๒	ระโนด	๑๕๘	๙๐๖.๗๕๐๐	๓๐.๒๕๐๐	๘๕.๐๐๐๐	๑,๐๒๒.๐๐๐๐	๑,๖๑๙,๐๒๐.๐๐
๓	กระแสดินธุ์	๒๕๖	๑,๗๐๔.๑๒๐๐	๒.๒๕๐๐	๑๙.๓๔๕๐	๑,๗๒๕.๗๑๕๐	๒,๓๖๖,๒๘๔.๓๖
๔	จะนะ	๗	๕.๒๕๐๐	๒.๐๐๐๐	๑๓.๕๐๐๐	๒๐.๗๕๐๐	๖๕,๖๔๓.๐๐
๕	รัตภูมิ	๑๔	๓๐.๕๒๗๕	๕.๐๐๐๐	๔.๒๕๐๐	๓๙.๗๗๗๕	๖๘,๐๑๐.๘๕
๖	บางกล่ำ	๒	-	-	๐.๑๓๐๐	๐.๑๓๐๐	๕๒๖.๒๔
๗	คลองหอยโข่ง	๒	๔.๕๐๐๐	-	-	๔.๕๐๐๐	๖,๐๓๐.๐๐
๘	ควนเนียง	๕	๒๒.๕๐๐๐	-	-	๒๒.๕๐๐๐	๓๐,๑๕๐.๐๐
รวม		๗๙๗	๓,๗๙๒.๕๕๗๕	๔๙.๐๐๐๐	๑๓๑.๙๗๕๐	๓,๙๗๓.๕๓๒๕	๕,๗๑๓,๒๘๑.๘๕

ประเภทอุทกภัย (ประมง) ในพื้นที่ ๙ อำเภอ ได้แก่ ระโนด สติงพระ รัตภูมิ กระแสดินธุ์ บางกล่ำ จะนะ สิงหนคร สะบ้าย้อย และควนเนียง เกษตรกร ๓๙๘ ราย พื้นที่ประสบภัย ๒๖๓.๗๘ ไร่ วงเงินช่วยเหลือ ๗,๗๕๕,๒๐๗.๒๒ บาท ตามรายละเอียดดังนี้

๑) ก.ช.ภ.จ. พิจารณาใช้เงินทดรองราชการในอำนาจนายอำเภอ จำนวน ๗ อำเภอ ได้แก่ อำเภอ สติงพระ รัตภูมิ กระแสดินธุ์ บางกล่ำ จะนะ สิงหนคร สะบ้าย้อย และควนเนียง เกษตรกร ๒๘ ราย พื้นที่ประมง ๓๒.๙๐ ไร่ วงเงินช่วยเหลือ ๒๔๒,๘๐๓.๐๖ บาท

๒) ก.ช.ภ.จ. พิจารณาใช้เงินทดรองราชการในอำนาจปลัดกระทรวงฯ จำนวน ๑ อำเภอ ได้แก่ ระโนด เกษตรกร ๓๗๐ ราย พื้นที่ประมง ๒๓๐.๘๘ ไร่ ๑๔,๐๘๒.๑๖ ตร.ม. วงเงินช่วยเหลือ ๗,๕๑๒,๔๐๔.๑๖ บาท

ตารางที่ ๙๓ แสดงข้อมูลการให้ความช่วยเหลือผู้ประสบภัยพิบัติกรณีฉุกเฉิน (ด้านประมง) ประเภทอุทกภัย

ที่	อำเภอ	จำนวน เกษตรกร (ราย)	พื้นที่ประสบภัย			วงเงินช่วยเหลือ (บาท)
			ข้อ ๑ กึ่งกำกวม กึ่งทะเล หรือ หอยทะเล (ไร่)	ข้อ ๒ ปลา หรือ สัตว์น้ำอื่น ๆ (ไร่)	ข้อ ๓ สัตว์น้ำตามข้อ ๑ และข้อ ๒ ที่เลี้ยงใน กระชัง บ่อซีเมนต์ (ตร.ม.)	
๑	ระโนด	๗๘	๑๗๖.๐๐	๕๒.๐๐	-	๒,๓๑๖,๗๔๔.๐๐
๒	สทิงพระ	๑๔	๔.๕๐	๘.๒๕	-	๙๑,๖๓๖.๕๐
๓	รัตภูมิ	๒	-	๐.๖๐	-	๒,๘๐๙.๒๐
๔	กระแสสินธุ์	๓	-	๖.๕๐	-	๓๐,๔๓๓.๐๐
๕	บางกล่ำ	๒	-	๐.๒๒	-	๑,๐๗๐.๓๐
๖	จะนะ	๔	๘.๐๐	๔.๐๐	-	๑๑๒,๙๖๘.๐๐
๗	สิงหนคร	๒๙๒	-	๒.๘๘	๑๔,๐๘๒.๑๖	๕,๑๙๕,๖๖๐.๑๖
๘	สะบ้าย้อย	๒	-	๐.๖๑	-	๒,๘๕๖.๐๒
๙	ควนเนียง	๑	-	๐.๒๒	-	๑,๐๓๐.๐๔
	รวม	๓๙๘	๑๘๘.๕๐	๗๕.๒๘	๑๔,๐๘๒.๑๖	๗,๗๕๕,๒๐๗.๒๒

ประเภทอุทกภัย (พายุพัด) ในพื้นที่ ๖ อำเภอ ได้แก่ สทิงพระ จะนะ เทพา ระโนด กระแสสินธุ์ และคลองหอยโข่ง เกษตรกร ๔๔ ราย พายุพัดเสียหาย ๑,๑๔๔ ตัว วงเงินช่วยเหลือ ๑,๑๐๑,๒๓๐ บาท ตามรายละเอียดดังนี้

๑) ก.ช.ภ.จ. พิจารณาใช้เงินทดรองราชการในอำนาจนายอำเภอ จำนวน ๕ อำเภอ ได้แก่ อำเภอ สทิงพระ จะนะ เทพา กระแสสินธุ์ และคลองหอยโข่ง เกษตรกร ๒๔ ราย พายุพัด ๑,๑๒๐ ตัว วงเงินช่วยเหลือ ๓๗๗,๒๓๐ บาท

๒) ก.ช.ภ.จ. พิจารณาใช้เงินทดรองราชการในอำนาจผู้ว่าราชการจังหวัด จำนวน ๑ อำเภอ ได้แก่ ระโนด เกษตรกร ๒๐ ราย พายุพัด ๒๔ ตัว วงเงินช่วยเหลือ ๗๒๔,๐๐๐ บาท

ตารางที่ ๙๔ แสดงข้อมูลการให้ความช่วยเหลือผู้ประสบภัยพิบัติกรณีฉุกเฉิน (ด้านปศุสัตว์) ประเภทอุทกภัย

ที่	อำเภอ	จำนวน เกษตรกร (ราย)	สัตว์ตาย/สูญหาย (ตัว)									วงเงินช่วยเหลือ (บาท)
			โค	กระบือ	สุกร	แพะ	ไก่ พื้นเมือง	ไก่ เนื้อ	เป็ด เนื้อ	ห่าน	รวม	
๑	สติงพระ	๑๗	๑๐	-	๒๒	๑๓	๓๗	๕	๑๑	-	๙๘	๒๕๐,๐๔๐.๐๐
๒	จະนะ	๑	-	-	-	-	๑๘	-	๙๙	-	๑๑๗	๘,๑๑๐.๐๐
๓	เทพา	๑	-	-	-	-	-	๘๐๐	-	-	๘๐๐	๔๐,๐๐๐.๐๐
๔	ระโนด	๒๐	๘	๑๕	-	๑	-	-	-	-	๒๔	๗๒๔,๐๐๐.๐๐
๕	กระแสสินธุ์	๔	๒	๑	-	-	๓๐	-	๓๐	-	๖๓	๗๖,๘๕๐.๐๐
๖	คลองหอยโข่ง	๑	-	-	-	-	๒	-	๓๔	๖	๔๒	๒,๒๓๐.๐๐
	รวม	๔๔	๒๐	๑๖	๒๒	๑๔	๘๗	๘๐๕	๑๗๔	๖	๑,๑๔๔	๑,๑๐๑,๒๓๐.๐๐

ส่วนที่ ๖ ข้อมูลงบประมาณ

ปีงบประมาณ พ.ศ. ๒๕๖๖ สำนักงานเกษตรและสหกรณ์จังหวัดสงขลา ได้รับงบประมาณ
๕,๓๗๘,๒๗๓.๗๒ บาท เบิกจ่าย ๕,๓๖๘,๙๘๔.๒๘ บาท คิดเป็นร้อยละ ๙๙.๘๓

ตารางที่ ๙๕ แสดงข้อมูลงบประมาณที่ได้รับ ผลการเบิกจ่ายและร้อยละ

รายการ	งบประมาณที่ได้รับ (บาท)	ผลการเบิกจ่าย (บาท)	คงเหลือ (บาท)	ร้อยละ
๑. งบบุคลากรภาครัฐ	๑,๘๗๕,๕๒๐.๐๐	๑,๘๗๕,๕๒๐.๐๐	-	๑๐๐
๒. งบดำเนินงาน	๑,๕๖๗,๓๖๓.๗๒	๑,๕๕๘,๒๘๔.๒๘	๙,๐๗๙.๔๔	๙๙.๔๒
๓. งบรายจ่ายอื่น	๑,๕๙๖,๔๔๐.๐๐	๑,๕๙๖,๔๔๐.๐๐	-	๑๐๐
๔. งบลงทุน	๓๒,๗๐๐.๐๐	๓๒,๗๐๐.๐๐	-	๑๐๐
๕. งบพัฒนาจังหวัด	๒๐๐,๐๐๐.๐๐	๒๐๐,๐๐๐.๐๐	-	๑๐๐
๖. เงินกองทุนหมุนเวียนเพื่อ การกู้ยืมแก่เกษตรกรและผู้ ยากจน	๑๐๖,๒๕๐.๐๐	๑๐๖,๐๔๐.๐๐	๒๑๐.๐๐	๙๙.๘๐
รวม	๕,๓๗๘,๒๗๓.๗๒	๕,๓๖๘,๙๘๔.๒๘	๙,๒๘๙.๔๔	๙๙.๘๓

๖.๑ งบปกติ

ปีงบประมาณ พ.ศ. ๒๕๖๖ สำนักงานเกษตรและสหกรณ์จังหวัดสงขลา ได้รับงบประมาณปกติ ๓,๓๘๙,๓๘๓.๗๒ บาท เบิกจ่าย ๓,๓๘๙,๓๐๔.๒๘ บาท สิ้นคืน ๙,๐๗๙.๔๔ คิดเป็นร้อยละ ๑๐๐

ตารางที่ ๙๖ แสดงข้อมูลงบประมาณที่ได้รับ ผลการเบิกจ่ายและร้อยละของงบปกติ

รายการ	งบประมาณที่ได้รับ (บาท)	ผลการเบิกจ่าย (บาท)	สิ้นคืน (บาท)	ร้อยละ
๑. งบประมาณบริหารสำนักงาน	๓,๓๘๘,๓๘๓.๗๒	๓,๓๘๙,๓๐๔.๒๘	๙,๐๗๙.๔๔	๑๐๐
กิจกรรม งบบุคลากรภาครัฐ				
๑.๑ งบบุคลากรภาครัฐ (ค่าตอบแทนพนักงานราชการ)	๑,๘๒๔,๑๒๐.๐๐	๑,๘๒๔,๑๒๐.๐๐	-	๑๐๐
๑.๒ งบดำเนินงาน (ประกันสังคม+กองทุนเงินทดแทน)	๕๑,๔๐๐.๐๐	๕๑,๔๐๐.๐๐	-	๑๐๐
กิจกรรม บุคลากรงานในส่วนภูมิภาค				
งบดำเนินงาน	๑,๔๗๒,๑๙๓.๗๒	๑,๔๖๓,๑๑๔.๒๘	๙,๐๗๙.๔๔	๙๙.๓๘
กิจกรรม ระบบเทคโนโลยีสารสนเทศและการสื่อสาร				
งบดำเนินงาน	๕๐,๖๗๐.๐๐	๕๐,๖๗๐.๐๐	-	๑๐๐.๐๐
๒. งบประมาณโครงการ/กิจกรรม	๑,๕๐๕,๙๔๐.๐๐	๑,๕๐๕,๙๔๐.๐๐	-	๑๐๐
๒.๑ โครงการร้านอาหารวัตถุดิบปลอดภัยเลือกใช้สินค้า Q (เบิกแทนกัน)	๑๙,๒๐๐.๐๐	๑๙,๒๐๐.๐๐	-	๑๐๐
๒.๒ โครงการส่งเสริมการบริโภคและใช้วัตถุดิบสินค้า Q (เบิกแทนกัน)	๕,๓๐๐.๐๐	๕,๓๐๐.๐๐	-	๑๐๐
๒.๓ โครงการสนับสนุนการขับเคลื่อนงานด้านการเกษตร	๔๘,๐๙๐.๐๐	๔๘,๐๙๐.๐๐	-	๑๐๐
๒.๔ กิจกรรมขับเคลื่อนเกษตรกรรมยั่งยืน (เกษตรผสมผสาน)	๓๕,๐๐๐.๐๐	๓๕,๐๐๐.๐๐	-	๑๐๐
๒.๕ กิจกรรมการสร้างเครือข่ายอาสาสมัครเกษตร (จชต.)	๑,๑๕๘,๒๐๐.๐๐	๑,๑๕๘,๒๐๐.๐๐	-	๑๐๐

ตารางที่ ๙๗ แสดงข้อมูลงบประมาณที่ได้รับ ผลการเบิกจ่ายและร้อยละของงบปกติ

รายการ	งบประมาณที่ได้รับ (บาท)	ผลการเบิกจ่าย (บาท)	ส่งคืน (บาท)	ร้อยละ
๒.๖ กิจกรรมการพัฒนาการเกษตรระดับตำบล (จชต.)	๕๐,๐๐๐.๐๐	๕๐,๐๐๐.๐๐	-	๑๐๐
๒.๗ กิจกรรมติดตามผลการดำเนินงานโครงการยากจนฯ (จชต.)	๙,๓๓๐.๐๐	๙,๓๓๐.๐๐	-	๑๐๐
๒.๘ กิจกรรมการขับเคลื่อนตามแผนปฏิบัติการแก้ไขปัญหา (จชต.)	๓๓,๕๐๐.๐๐	๓๓,๕๐๐.๐๐	-	๑๐๐
๒.๙ โครงการอันเนื่องมาจากพระราชดำริ (ลุ่มน้ำปากพนัง)	๓๐,๐๐๐.๐๐	๓๐,๐๐๐.๐๐	-	๑๐๐
๒.๑๐ โครงการอันเนื่องมาจากพระราชดำริ (ฟาร์มตัวอย่าง)	๒๐,๐๐๐.๐๐	๒๐,๐๐๐.๐๐	-	๑๐๐
๒.๑๑ โครงการอันเนื่องมาจากพระราชดำริ (คลินิกเคลื่อนที่)	๑๐,๐๐๐.๐๐	๑๐,๐๐๐.๐๐	-	๑๐๐
๒.๑๒ โครงการส่งเสริมและพัฒนาสินค้าเกษตรชีวภาพ (สมุนไพร)	๘๗,๓๒๐.๐๐	๘๗,๓๒๐.๐๐	-	๑๐๐
๓. งบลงทุน	๓๒,๗๐๐.๐๐	๓๒,๗๐๐.๐๐	-	๑๐๐
เครื่องคอมพิวเตอร์โน้ตบุ๊ก พร้อมชุดโปรแกรม	๓๒,๗๐๐.๐๐	๓๒,๗๐๐.๐๐	-	๑๐๐.๐๐
รวมทั้งสิ้น	๔,๙๓๗,๐๒๓.๗๒	๔,๙๒๗,๙๔๔.๒๘	๙,๐๗๙.๔๔	๑๐๐.๐๐

๖.๒ งบพัฒนาจังหวัดและเงินนอกงบประมาณ

ปีงบประมาณ พ.ศ. ๒๕๖๖ สำนักงานเกษตรและสหกรณ์จังหวัดสงขลา ได้รับงบประมาณพัฒนาจังหวัด ๒๐๐,๐๐๐ บาท เบิกจ่าย ๒๐๐,๐๐๐ บาท คิดเป็นร้อยละ ๑๐๐ และเงินนอกงบประมาณ ๑๐๖,๒๕๐ บาท เบิกจ่าย ๑๐๖,๐๔๐ บาท ส่งคืน ๒๑๐ บาท คิดเป็นร้อยละ ๙๙.๘๘

ตารางที่ ๙๘ แสดงข้อมูลงบประมาณที่ได้รับ ผลการเบิกจ่ายและร้อยละของงบพัฒนาจังหวัดและเงินนอกงบประมาณ

รายการ	งบประมาณที่ได้รับ (บาท)	ผลการเบิกจ่าย (บาท)	ส่งคืน (บาท)	ร้อยละ
งบพัฒนาจังหวัด				
๑. โครงการอันเนื่องมาจากพระราชดำริจังหวัดสงขลา กิจกรรม การขยายผลโครงการเกษตรเพื่ออาหาร กลางวันโรงเรียนถิ่นทุรกันดารตามพระราชดำริ	๒๐๐,๐๐๐.๐๐	๒๐๐,๐๐๐.๐๐	-	๑๐๐
รวม	๒๐๐,๐๐๐.๐๐	๒๐๐,๐๐๐.๐๐	-	๑๐๐
เงินนอกงบประมาณ (เบี้ยประชุม อบก.ส่วนจังหวัดและส่วนอำเภอ)				
๑. ค่าเบี้ยประชุม	๘๐,๐๐๐.๐๐	๘๐,๐๐๐.๐๐	-	๑๐๐
๒. ค่าใช้จ่ายในการประชุม	๑๐,๘๕๐.๐๐	๑๐,๖๔๐.๐๐	๒๑๐.๐๐	๙๘.๐๖
๓. ค่าติดตาม	๙,๒๐๐.๐๐	๙,๒๐๐.๐๐	-	๑๐๐
๔. ค่าส่งหนังสือติดตามลูกหนี้	๖,๒๐๐.๐๐	๖,๒๐๐.๐๐	-	๑๐๐
รวม	๑๐๖,๒๕๐.๐๐	๑๐๖,๐๔๐.๐๐	๒๑๐.๐๐	๙๙.๘๐

๖.๓ งบกลุ่มจังหวัด

ไม่ได้รับงบประมาณ

คณะผู้จัดทำ

ที่ปรึกษา

นางปิยรัตน์	ลักกิตโร	เกษตรและสหกรณ์จังหวัดสงขลา
นางผุสดี	จันทร์เพชร	นักวิเคราะห์นโยบายและแผนชำนาญการ

ผู้รวบรวมข้อมูล/วิเคราะห์ข้อมูล/จัดพิมพ์

นางภัทรวดี	แก้วประดิษฐ์	นักวิเคราะห์นโยบายและแผนชำนาญการ
------------	--------------	----------------------------------