



2562

กรอบการติดตามและประเมินผล
การดำเนินงาน
สำนักงานปลัดกระทรวงเกษตรและสหกรณ์



สำนักแผนงานและโครงการพิเศษ
กลุ่มติดตามและประเมินผล
02-629-9057 , 343



บันทึกข้อความ

รองปลัด ฯ (นายสุรจิตต์)
รับที่..... ๗๑๕
วันที่..... ๒๖ ตุลาคม ๒๕๖๑

ส่วนราชการ...สำนักงานปลัดกระทรวงเกษตรและสหกรณ์ สำนักงานแผนงานและโครงการพิเศษ โทร. ๓๔๓.....

ที่ กษ ๐๒๑๒/๓๐๓๘..... วันที่ ๕ พฤศจิกายน ๒๕๖๑.....

เรื่อง...กรอบการติดตามและประเมินผลการดำเนินงานสำนักงานปลัดกระทรวงเกษตรและสหกรณ์ ปี ๒๕๖๒

เรียน ปลัดกระทรวงเกษตรและสหกรณ์

เรื่องเดิม

๑. สำนักงานปลัดกระทรวงเกษตรและสหกรณ์ได้กำหนดเป้าหมายการให้บริการ ตัวชี้วัด ผลผลิต/โครงการ และกิจกรรม ที่ต้องดำเนินการและใช้เป็นกรอบ/แนวทาง ในการเสนอของงบประมาณ ประจำปีงบประมาณ พ.ศ. ๒๕๖๒ ของสำนักงานปลัดกระทรวงเกษตรและสหกรณ์ ซึ่งขณะนี้ได้รับการจัดสรร งบประมาณประจำปีงบประมาณ พ.ศ. ๒๕๖๒ แล้ว

๒. สำนักงานปลัดกระทรวงเกษตรและสหกรณ์ ได้จัดทำแผนการปฏิบัติงานและการใช้จ่าย งบประมาณประจำปีงบประมาณ ๒๕๖๒ เสนอสำนักงบประมาณและได้รับความเห็นชอบให้สำนักงานปลัด กระทรวงเกษตรและสหกรณ์ (สป.กษ.) ดำเนินการตามแผนการปฏิบัติงานและแผนการใช้จ่ายงบประมาณ ประจำปี พ.ศ. ๒๕๖๒ เมื่อวันที่ ๒๘ กันยายน ๒๕๖๑

๓. ปลัดกระทรวงเกษตรและสหกรณ์ได้เห็นชอบแผนปฏิบัติการประจำปี ๒๕๖๒ ของ สป.กษ. เพื่อให้หน่วยงานใช้เป็นกรอบแนวทางการปฏิบัติงาน เมื่อวันที่ ๒๔ กันยายน ๒๕๖๑

การดำเนินงาน

เพื่อให้มีกรอบแนวทางการดำเนินงาน และสารัตถะที่เอื้อต่อการทำความเข้าใจให้ตรงกัน ระหว่างหน่วยงานในสังกัด สป.กษ. ในการติดตามความก้าวหน้าและประเมินผลสัมฤทธิ์ในภาพรวมของ สป.กษ. และ ระดับ สำนัก/กอง สำนักแผนงานและโครงการพิเศษ (สผง.) จึงได้จัดทำกรอบการติดตามและประเมินผล การดำเนินงาน สป.กษ. ปี ๒๕๖๒ ขึ้น เพื่อเป็นแนวทางการดำเนินการติดตามและประเมินผลการดำเนินงาน ของหน่วยงาน ในทิศทางที่ถูกต้องและตรงกัน โดยมีสาระสำคัญ ดังนี้

๑. วัตถุประสงค์

- ๑) เพื่อติดตามความก้าวหน้าการดำเนินงานตามระยะเวลาและเป้าหมายที่กำหนด
- ๒) เพื่อติดตามความเหมาะสมของปัจจัยนำเข้า และปัญหาอุปสรรคการดำเนินงาน เป็นระยะ ๆ และเพื่อเป็นสารสนเทศประกอบการปรับปรุงแผนปฏิบัติการในช่วงเวลาที่เหมาะสม
- ๓) เพื่อประเมินผลสัมฤทธิ์โดยรวมของการดำเนินงานตามแผนปฏิบัติการ เพื่อนำไปใช้ ประโยชน์ในการจัดทำแผนปฏิบัติการในปีต่อไป
- ๔) เพื่อติดตามและประเมินผลการดำเนินงานตามตัวชี้วัด ร้อยละความสำเร็จของการปฏิบัติงาน ตามแผนงาน/โครงการของ สำนัก/กอง
- ๕) เพื่อติดตามและประเมินผลการดำเนินงานตามตัวชี้วัดระดับต่าง ๆ ตามแผนปฏิบัติ ราชการและแผนการใช้จ่ายงบประมาณ ประจำปีงบประมาณ พ.ศ. ๒๕๖๒ ของ สป.กษ.

/๒. ขอบเขต...

๒. ขอบเขตการติดตามและประเมินผล

สผง. ได้กำหนดการติดตามและประเมินผลการดำเนินงานของ สป.กษ. จากรายงานหรือเอกสารหลักฐานที่เกี่ยวข้อง และติดตามผลการดำเนินงานในพื้นที่ดำเนินการ โดยมีขอบเขตการดำเนินงาน คือ

๑) ติดตามและประเมินผลการดำเนินงานและการใช้จ่ายงบประมาณ ปีงบประมาณ ๒๕๖๒ ภายใต้แผนปฏิบัติการประจำปี แผนการปฏิบัติงานและแผนการใช้จ่ายงบประมาณ ประจำปีงบประมาณ ๒๕๖๒ และภารกิจของ สำนัก/กอง

๒) ติดตามและประเมินผล งาน/โครงการสำคัญ ที่ส่งผลกระทบต่อเป้าหมาย ยุทธศาสตร์/นโยบาย รัฐบาล นโยบายกระทรวง นโยบาย สป.กษ. โครงการต่อเนื่อง และใช้งบประมาณสูง

๓) ติดตามและประเมินผลการดำเนินงานตามที่หน่วยงานกลางกำหนด เช่น ตามคำรับรองการปฏิบัติราชการ (สำนักงาน ก.พ.ร.)

๓. วิธีการจัดเก็บข้อมูลและการรายงานผล

๑) กำหนดให้ สำนัก/กอง ในสังกัด สป.กษ. และหน่วยงานที่เกี่ยวข้องรายงานผลการดำเนินงานในระบบดิจิทัลแพลตฟอร์มเพื่อการบริหารจัดการภายในองค์กร (Digital Platform for Enterprise Management : DPM) โดยให้นำเข้าข้อมูลตามแบบฟอร์ม ดังนี้

(๑) แบบรายงานผลการดำเนินงานตามแผนปฏิบัติการ ประจำปีงบประมาณ ๒๕๖๒ (แบบ M๑)

(๒) แบบรายงานผลการเบิกจ่ายงบประมาณ ประจำปี ๒๕๖๒ (แบบ M๒)

(๓) แบบรายงานผลการฝึกอบรมสัมมนา ประจำปี ๒๕๖๒ (แบบ M๓)

(๔) แบบรายงานผลการดำเนินงานตามตัวชี้วัดระดับต่าง ๆ ประจำปี ๒๕๖๒

โดยให้ตัดยอดข้อมูล ณ วันสิ้นเดือน และจัดทำรายงานผลการดำเนินงานส่งให้ สผง. ภายในวันที่ ๕ ของเดือนถัดไป รายละเอียดปรากฏตามกรอบการติดตามและประเมินผลการดำเนินงาน สป.กษ. ปี ๒๕๖๒ ที่แนบ

๒) การจัดทำรายงานผลการดำเนินงาน สผง. วิเคราะห์ ประมวล และสรุปผลการดำเนินงาน เป็นภาพรวม สป.กษ. และรายหน่วยงานระดับ สำนัก/กอง เสนอต่อประชุมคณะกรรมการติดตามผลการใช้จ่ายเงินของ สป.กษ. เพื่อติดตามความก้าวหน้า ประเมินผลสัมฤทธิ์ ปัญหาอุปสรรค และข้อเสนอแนะ รวมทั้งเสนอผู้บริหาร เพื่อเป็นข้อมูลประกอบการตัดสินใจวินิจฉัยสั่งการตามสถานการณ์และตามความเหมาะสม ตลอดจนผู้ที่เกี่ยวข้องหรือต้องการใช้ประโยชน์ข้อมูล สารสนเทศ ทั้งภายในและภายนอก สป.กษ.

ข้อเสนอเพื่อพิจารณา

เห็นชอบให้ สำนัก/กอง และหน่วยงานที่เกี่ยวข้องจัดทำรายงานผลการดำเนินงานประจำเดือนของหน่วยงาน ตาม แบบ M๑ - แบบ M๓ รวมถึงแบบรายงานผลการดำเนินงานตามตัวชี้วัดระดับต่าง ๆ ประจำปี ๒๕๖๒ โดยให้ตัดยอดข้อมูล ณ วันสิ้นเดือน และจัดทำรายงานผลการดำเนินงาน ส่งให้ สผง. ภายในวันที่ ๕ ของเดือนถัดไป ทั้งนี้ ให้จัดทำรายงานผลดำเนินงานครั้งแรกประจำเดือนตุลาคม ๒๕๖๑ ของหน่วยงาน ในระบบดิจิทัลแพลตฟอร์มเพื่อการบริหารจัดการภายในองค์กร (Digital Platform for Enterprise Management : DPM) ภายในวันที่ ๑๕ พฤศจิกายน ๒๕๖๑

จึงเรียนมาเพื่อโปรดพิจารณา หากเห็นชอบจะได้แจ้งให้ สำนัก/กอง ดำเนินการต่อไป

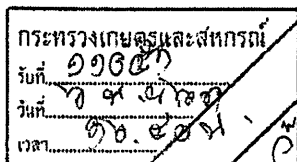

เสนอ สำนักแผนงานและโครงการพิเศษ

(นายศศิธร กาทอง)

ผู้อำนวยการกองกลาง

สำนักงานปลัดกระทรวงเกษตรและสหกรณ์

(นายจิติ ไสหะปิยะพรพน)

ผู้อำนวยการสำนักแผนงานและโครงการพิเศษ
สำนักงานปลัดกระทรวงเกษตรและสหกรณ์

พิมพ์ซองทวง/รณ

(นายสุตัสิต อินทรจิตร)

รองปลัดกระทรวงเกษตรและสหกรณ์
ปฏิบัติราชการแทนปลัดกระทรวงเกษตรและสหกรณ์



รองปลัดฯ (นายสุวิทย์) ๕๐๑๐
รับที่ ๒๕๖๒/๒๕๖๑
วันที่ ๒๕ ก.ย. ๒๕๖๑

บันทึกข้อความ

ส่วนราชการ สำนักงานปลัดกระทรวงเกษตรและสหกรณ์ สำนักแผนงานและโครงการพิเศษ โทร ๒๒๘, ๑๑๕

ที่ กษ.๐๒๑๒/ ๒๕๖๑ วันที่ ๒๕ กันยายน ๒๕๖๑

เรื่อง แผนปฏิบัติราชการประจำปี ๒๕๖๒ ของสำนักงานปลัดกระทรวงเกษตรและสหกรณ์

เรียน ปลัดกระทรวงเกษตรและสหกรณ์

เรื่องเดิม

๑. สำนักงานปลัดกระทรวงเกษตรและสหกรณ์ ได้กำหนดเป้าหมายการให้บริการหน่วยงาน ตัวชี้วัด ผลผลิต/โครงการ และกิจกรรม ที่ต้องดำเนินการ และใช้เป็นกรอบ/แนวทาง ในการเสนอของบประมาณประจำปีงบประมาณ พ.ศ. ๒๕๖๒ ของสำนักงานปลัดกระทรวงเกษตรและสหกรณ์ โดยงบประมาณ ได้ผ่านการพิจารณา และพระราชบัญญัติงบประมาณรายจ่ายประจำปีประกาศใช้บังคับเมื่อวันที่ ๑๗ กันยายน ๒๕๖๑

๒. สำนักงบประมาณได้กำหนดให้ส่วนราชการจัดทำแผนการปฏิบัติงานและแผนการใช้จ่ายงบประมาณ ตามที่กำหนดไว้ในระเบียบว่าด้วยการบริหารงบประมาณ พ.ศ. ๒๕๔๘ และที่แก้ไขเพิ่มเติม โดยให้บันทึกแผนตามแบบรายงานลงในระบบสารสนเทศการงบประมาณของสำนักงบประมาณ พร้อมเสนอแผน เป็นเอกสารให้สำนักงบประมาณพิจารณา สำนักงานปลัดกระทรวงเกษตรและสหกรณ์ ได้จัดทำ แผนการปฏิบัติงานและแผนการใช้จ่ายงบประมาณประจำปีงบประมาณ พ.ศ. ๒๕๖๒ เสนอสำนักงบประมาณ พิจารณาให้ความเห็นชอบเรียบร้อยแล้ว

การดำเนินงาน

สำนักแผนงานและโครงการพิเศษ ได้จัดทำแผนปฏิบัติราชการประจำปี ๒๕๖๒ ของสำนักงาน ปลัดกระทรวงเกษตรและสหกรณ์ เพื่อใช้เป็นกรอบ/แนวทางในการปฏิบัติงานให้เป็นไปตามแผนการปฏิบัติงานและ แผนการใช้จ่ายงบประมาณที่ได้เสนอทำความตกลงกับสำนักงบประมาณไว้ โดยมีรายละเอียดประเด็นยุทธศาสตร์ เป้าประสงค์ ผลผลิต/โครงการ กิจกรรม ของสำนักงานปลัดกระทรวงเกษตรและสหกรณ์ ประจำปี ๒๕๖๒ และ แผนการปฏิบัติงานของ สำนัก/กอง ที่สนับสนุนเป้าประสงค์และตัวชี้วัดของสำนักงานปลัดกระทรวงเกษตรและ สหกรณ์ (รายละเอียดตามเอกสารแนบ)

ข้อเสนอเพื่อพิจารณา

พิจารณาให้ความเห็นชอบแผนปฏิบัติราชการประจำปี ๒๕๖๒ ของสำนักงานปลัดกระทรวง เกษตรและสหกรณ์ เพื่อใช้เป็นกรอบ/แนวทางในการปฏิบัติงาน

จึงเรียนมาเพื่อโปรดพิจารณา หากเห็นชอบสำนักแผนงานและโครงการพิเศษจะได้แจ้งให้ หน่วยงานทราบ และปฏิบัติงานให้เป็นไปตามเป้าหมายของแผนดังกล่าว ต่อไป

เห็นชอบ

(นายสุวิทย์ เกียรติกุล)
รองปลัดกระทรวงเกษตรและสหกรณ์
ปฏิบัติราชการแทนปลัดกระทรวงเกษตรและสหกรณ์

(นายฉัตร โสภะปิยะพรรณ)
ผู้อำนวยการสำนักแผนงานและโครงการพิเศษ
สำนักงานปลัดกระทรวงเกษตรและสหกรณ์

คำนำ

สำนักงานปลัดกระทรวงเกษตรและสหกรณ์ ได้ดำเนินการจัดทำแผนการปฏิบัติงานและแผนใช้จ่ายงบประมาณ เสนอสำนักงบประมาณให้ความเห็นชอบแล้ว และได้จัดทำแผนปฏิบัติราชการประจำปี 2562 ของสำนักงานปลัดกระทรวงเกษตรและสหกรณ์ สอดคล้องกับแผนการปฏิบัติงานและแผนใช้จ่ายงบประมาณที่ได้ทำความตกลงกับสำนักงบประมาณไว้ เพื่อใช้เป็นกรอบแนวทางในการดำเนินงาน ดังนั้น สำนักแผนงานและโครงการพิเศษได้จัดทำกรอบการติดตามและประเมินผลการดำเนินงาน สป.กษ. ปี 2562 ขึ้น เพื่อเป็นแนวทางในการจัดทำรายงานผลการดำเนินงานพร้อมทั้งเหตุผลที่ผลการดำเนินงานที่ต่ำกว่าแผนสะสม ผลการเบิกจ่ายงบประมาณ และผลการจัดซื้อจัดจ้าง รายเดือน (ตามแบบ M1 - แบบ M3) ภายใต้แผนการปฏิบัติราชการประจำปี แผนการปฏิบัติงานและการใช้จ่ายงบประมาณ และตัวชี้วัดของ สป.กษ. ประจำปีงบประมาณ 2562 และภารกิจหลักของ สำนัก/กอง ส่งให้สำนักแผนงานและโครงการพิเศษเพื่อประมวลจัดทำเป็นสารสนเทศ และรายงานผลการดำเนินงานในภาพรวม ของ สป.กษ. รวมตลอดถึงรายหน่วยงานระดับ สำนัก/กอง เสนอต่อที่ประชุมคณะกรรมการติดตามผลการใช้จ่ายเงินของ สป.กษ. เพื่อติดตามความก้าวหน้า ประเมินผลสัมฤทธิ์ ปัญหาอุปสรรค และข้อเสนอแนะ รวมทั้งเสนอผู้บริหารเพื่อเป็นข้อมูลประกอบการตัดสินใจวินิจฉัยสั่งการและเสนอผู้ที่เกี่ยวข้อง ตลอดจนผู้ต้องการใช้ประโยชน์ข้อมูลสารสนเทศ ทั้งภายในและภายนอก สป.กษ.

หวังเป็นอย่างยิ่งว่ากรอบการติดตามและประเมินผลการดำเนินงานของสำนักงานปลัดกระทรวงเกษตรและสหกรณ์ ปี 2562 จะทำให้ สำนัก/กอง มีความเข้าใจในแนวทางการดำเนินการที่ตรงกัน และเอื้อต่อการเตรียมการจัดเก็บและจัดทำฐานข้อมูล สารสนเทศ และรายงานของหน่วยงานได้อย่างมีประสิทธิภาพ สามารถตอบสนองต่อความต้องการใช้ประโยชน์จากข้อมูลสารสนเทศ และรายงานที่ได้จัดทำขึ้น ประกอบการติดตามเร่งรัดการดำเนินงาน และการใช้จ่ายงบประมาณ รวมทั้งการตัดสินใจวินิจฉัยสั่งการของหน่วยงานระดับ สำนัก/กอง โดยตรงและระดับ สป.กษ. ต่อไป

กลุ่มติดตามและประเมินผล
สำนักแผนงานและโครงการพิเศษ
พฤศจิกายน 2561

สารบัญ

	หน้า
บทที่ 1 บทนำ	1
บทที่ 2 กรอบการติดตามและประเมินผลการดำเนินงาน	3
- วัตถุประสงค์	3
- ขอบเขตการติดตามและประเมินผล	3
- ผลที่คาดว่าจะได้รับ	4
- วิธีการติดตามและประเมินผล	4
- การจัดทำรายงานเสนอผู้บริหารและหน่วยงานที่เกี่ยวข้อง	6
- เป้าหมาย คำอธิบาย และวิธีการวิเคราะห์ข้อมูลของตัวชี้วัดระดับต่าง ๆ	7
- หน่วยงานรับผิดชอบการดำเนินงานและจัดทำรายงานตามกรอบการติดตามและประเมินผลการดำเนินงาน สป.กษ. ปี 2561	20
- กรอบงบประมาณตามแผนปฏิบัติงานและแผนการใช้จ่ายงบประมาณประจำปีงบประมาณ 2561 จำแนกตาม ผลผลิต/กิจกรรม	21
- กรอบงบประมาณตามแผนปฏิบัติงานและแผนการใช้จ่ายงบประมาณประจำปีงบประมาณ 2561 จำแนกตาม สำนัก/กอง	22

ภาคผนวก ก :

● แบบรายงานผลการดำเนินงานตามแผนปฏิบัติราชการ ประจำปีงบประมาณ 2562 (แบบ M 1)	
1) สถาบันเกษตรวิชาการ	26
2) กองเกษตรสารนิเทศ	27
3) กองกลาง	30
4) กองคลัง	31
5) กองการเจ้าหน้าที่	34
6) สำนักกฎหมาย	38
7) สำนักตรวจสอบภายใน	40
8) สำนักพัฒนาระบบบริหาร	43
9) สำนักแผนงานและโครงการพิเศษ	45
10) สำนักตรวจราชการ	53
11) สำนักการเกษตรต่างประเทศ	55
12) สำนักงานที่ปรึกษาการเกษตรต่างประเทศ	56
13) กองนโยบายเทคโนโลยีเพื่อการเกษตรและเกษตรกรรมยั่งยืน	57

สารบัญ (ต่อ)

	หน้า
● แบบรายงานผลการดำเนินงานตามแผนปฏิบัติการ ประจำปีงบประมาณ 2562 (แบบ M1) ต่อ	
14) สำนักบริหารกองทุนเพื่อช่วยเหลือเกษตรกรและรับเรื่องร้องเรียน	60
15) ศูนย์เทคโนโลยีสารสนเทศและการสื่อสาร	62
16) ศูนย์ปฏิบัติการต่อต้านการทุจริต	69
17) กองประสานงานโครงการพระราชดำริ	71
18) กองบริหารงานกองทุนสงเคราะห์เกษตรกร	74
19) สำนักเลขาธิการคณะกรรมการส่งเสริมและพัฒนาระบบเกษตรพันธสัญญาที่เป็นธรรม	75
20) สำนักงานเกษตรและสหกรณ์จังหวัด	77
21) สำนักงานรัฐมนตรี	79
22) สำนักงานสภาเกษตรกรแห่งชาติ	81
ภาคผนวก ข : แบบรายงานผลการเบิกจ่ายงบประมาณ ประจำปี 2562 (แบบ M2)	83
ภาคผนวก ค : แบบรายงานผลการฝึกอบรมสัมมนา ประจำปี 2562 (แบบ M3)	96
ภาคผนวก ง : แบบรายงานผลการดำเนินงานตามตัวชี้วัดระดับต่างๆ ประจำปี 2562	98

บทที่ 1

บทนำ

บทที่ 1

บทนำ

การพัฒนาระบบราชการในปัจจุบันได้นำการบริหารยุทธศาสตร์เข้ามาใช้ ซึ่งการบริหารเชิงยุทธศาสตร์เป็นกระบวนการในการบริหาร เพื่อให้บรรลุภารกิจขององค์กร อยู่บนแนวคิดที่ว่า “องค์กรของเราไม่ได้อยู่เป็นเอกเทศโดยตัวของเราเอง แต่อยู่ภายใต้บริบทของสภาพแวดล้อมที่เปลี่ยนแปลงอยู่ตลอดเวลา” ซึ่งสภาพแวดล้อมที่มากกระทบกับองค์กร บางครั้งก็เป็นโอกาส บางครั้งก็เป็นภัยคุกคาม นอกจากนี้ องค์กรเองก็ต้องกำหนดจุดยืนขององค์กรด้วย เพื่อวางยุทธศาสตร์ให้ชัดเจนมากขึ้น โดยกระบวนการบริหารเชิงยุทธศาสตร์ แบ่งออกเป็น ๓ ขั้นตอน คือ ๑) การวางแผนเชิงยุทธศาสตร์ (Strategy Formulation) ๒) การนำไปสู่การปฏิบัติ (Strategy Implementation) ๓) การควบคุมเชิงยุทธศาสตร์ (Strategic Control) ซึ่งทุกขั้นตอนของการดำเนินงานมีความสำคัญเป็นเหตุปัจจัยซึ่งกันและกัน

การดำเนินการขับเคลื่อนงานตามพันธกิจให้บรรลุวิสัยทัศน์ขององค์กร เมื่อมีการวางแผนการดำเนินงานอย่างรอบครอบแล้ว ก่อนไปสู่การปฏิบัติจะต้องมีการกำหนดการติดตามและประเมินผลอย่างเป็นระบบ ครอบคลุมทุกมิติ โดยอาศัยระบบตัวชี้วัดผลงาน ในหลายมิติและหลายระดับ เช่น ตัวชี้วัดที่ผู้บริหารของส่วนราชการที่เป็นผู้นำองค์กรได้พิจารณา หรือ เห็นชอบ กำหนดเป็น “ ตัวชี้วัดสำคัญขององค์กร ” ที่สะท้อนถึงความสำคัญของประเด็นยุทธศาสตร์ การบรรลุพันธกิจหลัก แผนงานและโครงการที่สำคัญ รวมทั้งกำหนดค่าเป้าหมายของการดำเนินการของตัวชี้วัด เพื่อใช้ในการติดตามและประเมินผลการปฏิบัติราชการขององค์กร รวมถึงตลอดถึงส่วนราชการภายใต้การบริหารโดยมุ่งผลสัมฤทธิ์ก็กระบบงบประมาณแบบมุ่งเน้นผลงานตามยุทธศาสตร์ซึ่งมุ่งเน้นผลผลิตผลลัพธ์ และผลบั้นปลายที่เน้นให้มีการวัดและประเมินผลงาน ในขณะที่การจัดทำงบประมาณที่มุ่งเน้นผลงานตามยุทธศาสตร์ซึ่งมีการจัดสรรงบประมาณให้ตามผลงานที่กำหนดไว้ในแผน โดยผลผลิตและงบประมาณจะต้องสอดคล้องกันและผลงานสามารถตรวจสอบและอ้างอิงเอกสารได้ ประกอบกับการบริหารจัดการภาครัฐแนวใหม่ให้ความสำคัญต่อการรับผิดชอบผลงาน ด้วยการควบคุมผลสัมฤทธิ์เชื่อมโยงกับงบประมาณ เน้นการทำงานแบบบูรณาการ เพื่อให้เกิดประสิทธิภาพและประสิทธิผลในเชิงระบบทั้งส่วนกระบวนการและผลลัพธ์

กระบวนการติดตามและประเมินผล ตามแนวคิดของ Robert S. Kaplan และ David P. Norton ได้เสนอแนวคิด Balanced Scorecard เพื่อใช้ในการวัดผลของกิจการที่จะทำให้ผู้บริหารระดับสูงเห็นภาพรวมขององค์กรได้ชัดเจนขึ้น ให้ได้ภาพรวมขององค์กรอย่างสมดุลขึ้น โดยการวัดผลนอกจากการวัดทางด้านการเงินที่เป็นผลของการดำเนินงานที่เกิดขึ้นมาแล้ว ต้องมีการวัดผลด้านกระบวนการบริหารงาน การสร้างความพอใจให้แก่ลูกค้า ตลอดจนสร้างนวัตกรรมและการเรียนรู้ให้แก่องค์กรเพื่อเพิ่มขีดความสามารถในการแข่งขัน และการสร้างอนาคตให้แก่องค์กรด้วย ด้วยแนวคิดนี้ผู้บริหารสามารถประเมินศักยภาพโดยรวมขององค์กรและความสามารถในการแข่งขันและอนาคตขององค์กรนั้น ๆ ได้ชัดเจนยิ่งขึ้น โดยขอบเขตหรือองค์ประกอบในการวัดผลตามแนวคิดของ Balanced Scorecard ภายใต้มุมมองแต่ละด้านนั้น จะประกอบด้วยประเด็นต่าง ๆ ได้แก่

1. วัตถุประสงค์ (objective) เพื่อเป็นการกำหนดวัตถุประสงค์ของแต่ละมุมมองที่ต้องการจะชี้วัด
2. ตัวชี้วัด (Performance Indication) คือ ตัวชี้วัดนั้นจะแสดงให้เห็นว่าองค์กรได้บรรลุถึงวัตถุประสงค์ในแต่ละด้านหรือไม่
3. เป้าหมาย (Target) คือ เป้าหมายหรือค่าตัวเลขที่ตั้งไว้ เพื่อให้องค์กรบรรลุถึงค่านั้นๆ

4. แผนงาน โครงการที่ตั้งใจ (Initiatives) คือ แผนการปฏิบัติงานที่มีการลำดับเป็นขั้น ๆ ในการจัดทำกิจกรรม

การวางระบบการติดตามและประเมินผลการดำเนินงานของ สป.กษ. ประจำปีงบประมาณ พ.ศ. 2562 ได้อาศัยแนวคิดการบริหารงานโดยมุ่งผลสัมฤทธิ์กับระบบงบประมาณแบบมุ่งเน้นผลงานตามยุทธศาสตร์ตลอดจนการบริหารจัดการภาครัฐแนวใหม่ โดยมีฐานคิดว่าระบบการติดตามและประเมินผลมีความสัมพันธ์อย่างใกล้ชิดกับระบบการบริหารแผน จึงต้องมีการกำหนดกรอบการติดตามและประเมินผลที่ครอบคลุมทุกมิติ ทั้งด้านคุณภาพ ปริมาณ ค่าใช้จ่าย และเวลา เพื่อให้ได้ข้อมูลที่มีประสิทธิภาพ คือ มีความถูกต้อง (Accuracy) ความทันเวลา (Timeliness) ความประหยัด (Economy) ความยืดหยุ่น (Flexibility) การสามารถเข้าใจได้ (Understandability) และการมีมาตรฐานที่สมเหตุสมผล (Reasonable Criteria) ซึ่งนำไปสู่การบรรลุเป้าหมายของ สป.กษ.

บทที่ 2

กรอบการติดตามและประเมินผล
การดำเนินงาน

บทที่ 2

กรอบการติดตามและประเมินผลการดำเนินงาน

จากนโยบาย แผน ยุทธศาสตร์ระดับชาติ และแผนปฏิบัติราชการประจำปีทั้งระดับกรมและกระทรวง ต้องมีการติดตามผลการดำเนินงาน เพื่อให้ได้ข้อมูลมาจัดทำรายงานผลการดำเนินงาน เพื่อให้ผู้บริหารมีสารสนเทศประกอบการกำกับ ควบคุม และเร่งรัดการดำเนินงานและการใช้จ่ายงบประมาณให้เป็นไปอย่างมีประสิทธิภาพและสัมฤทธิ์ผลตามวัตถุประสงค์ของ งาน/โครงการ รวมถึงใช้ประกอบการขอตั้งงบประมาณ และประกอบการชี้แจงงบประมาณ

สำนักงานปลัดกระทรวงเกษตรและสหกรณ์มีภารกิจเกี่ยวกับการพัฒนายุทธศาสตร์ แลกเปลี่ยนนโยบายของกระทรวงเป็นแผนปฏิบัติการ จัดสรรทรัพยากรและบริหารราชการทั่วไปของกระทรวงที่มีได้กำหนดให้เป็นหน้าที่ของส่วนราชการใดในสังกัดกระทรวงโดยเฉพาะ รวมทั้งกำกับติดตามและเร่งรัดตรวจสอบ และติดตามการปฏิบัติงานของส่วนราชการในสังกัดกระทรวงให้บรรลุเป้าหมาย และเกิดผลสัมฤทธิ์ตามภารกิจของกระทรวง ดังนั้น เพื่อให้ดำเนินการตามภารกิจของสำนักงานปลัดกระทรวงเกษตรและสหกรณ์ดังกล่าวเป็นไปอย่างมีประสิทธิภาพ กลุ่มติดตามและประเมินผล สำนักแผนงานและโครงการพิเศษ จึงได้ดำเนินการจัดทำกรอบการติดตามและประเมินผลการดำเนินงานของ สป.กษ. ปีงบประมาณ 2562 ภายใต้ระบบการติดตามและประเมินผล เพื่อเป็นเครื่องมือในการติดตามและประเมินผล และจัดทำรายงานการติดตามและประเมินผลให้มีประสิทธิภาพ โดยมีวัตถุประสงค์หลัก ดังนี้

วัตถุประสงค์

1. เพื่อติดตามความก้าวหน้าการดำเนินงานตามระยะเวลาและเป้าหมายที่กำหนด
2. เพื่อติดตามความเหมาะสมของปัจจัยนำเข้า และปัญหาอุปสรรคการดำเนินงาน เป็นระยะ ๆ และเพื่อเป็นสารสนเทศประกอบการปรับปรุงแผนปฏิบัติการในช่วงเวลาที่เหมาะสม
3. เพื่อประเมินผลสัมฤทธิ์โดยรวมของการดำเนินงานตามแผนปฏิบัติการ เพื่อนำไปใช้ประโยชน์ในการจัดทำแผนปฏิบัติการในปีต่อไป
4. เพื่อติดตามและประเมินผลการดำเนินงานตามตัวชี้วัดร้อยละความสำเร็จของการปฏิบัติงานตามแผนงาน/โครงการของ สำนัก/กอง
5. เพื่อติดตามและประเมินผลการดำเนินงานตามตัวชี้วัดระดับต่าง ๆ ประจำปี 2562 ของ สป.กษ.

ขอบเขตการติดตามและประเมินผล

การติดตามและประเมินผลการดำเนินงานของ สป.กษ.เป็นการการติดตามและประเมินผลจากรายงานหรือเอกสารหลักฐานที่เกี่ยวข้อง และติดตามและประเมินในพื้นที่ดำเนินการ โดยมีขอบเขต ดังนี้

1. ติดตามและประเมินผลการดำเนินงานและการใช้จ่ายงบประมาณ ปีงบประมาณ 2562 ภายใต้แผนปฏิบัติราชการประจำปี แผนการปฏิบัติงานและแผนการใช้จ่ายงบประมาณ ปี 2562 และภารกิจของสำนัก/กอง
2. ติดตามและประเมินผลการดำเนินงานตามที่หน่วยงานกลางกำหนด เช่น ตามคำรับรองการปฏิบัติราชการ (สำนักงาน ก.พ.ร.)
3. ติดตามผลการเบิกจ่ายในมิติต่างๆ เพื่อเป็นข้อมูลประกอบการขอตั้งงบประมาณในปีงบประมาณ 2563

ผลที่คาดว่าจะได้รับ

1. ผู้บริหารมีสารสนเทศประกอบการกำกับ ควบคุม และเร่งรัดการดำเนินงานและการใช้จ่ายงบประมาณให้เป็นอย่างดีมีประสิทธิภาพและสัมฤทธิ์ผลตามวัตถุประสงค์ของ งาน/โครงการ
2. มีสารสนเทศประกอบการปรับปรุงแผนปฏิบัติการในช่วงเวลาที่เหมาะสมและประกอบการจัดทำแผนปฏิบัติการในปีต่อไป
3. มีสารสนเทศประกอบการขอตั้งงบประมาณ และประกอบการชี้แจงงบประมาณ

วิธีการติดตามและประเมินผล

การติดตามและประเมินผลจากรายงานหรือเอกสารหลักฐานที่เกี่ยวข้อง ในส่วนของการติดตามและประเมินผลการดำเนินงานและการใช้จ่ายงบประมาณ ปีงบประมาณ 2562 ภายใต้แผนปฏิบัติราชการประจำปี และแผนการปฏิบัติงานและแผนการใช้จ่ายงบประมาณ ปี 2562 โดยใช้แบบ M1 – M3 เป็นเครื่องมือในการจัดเก็บข้อมูล โดยให้ สำนัก/กอง ในสังกัด สป.กษ. และหน่วยงานที่เกี่ยวข้อง รายงานผลตามแบบ M1 – M3 ด้วยการตัดยอดข้อมูลผลการดำเนินงานเดือนละ 1 ครั้ง และจัดส่งให้สำนักแผนงานและโครงการพิเศษภายในวันที่ 5 ของทุกเดือน ดังนี้

- 1) แบบรายงานผลการดำเนินงานตามแผนปฏิบัตินโยบาย ประจำปีงบประมาณ 2562 (แบบ M1)
- 2) แบบรายงานผลการเบิกจ่ายงบประมาณ ประจำปี 2562 (แบบ M2)
- 3) แบบรายงานแผน/ผลการฝึกอบรมสัมมนาผล ประจำปี 2562 (แบบ M3)
- 3) แบบรายงานผลงานตามตัวชี้วัดระดับต่าง ๆ ประจำปี 2562

ทั้งนี้ การติดตามและประเมินผลการดำเนินงานมีขั้นตอนและความเชื่อมโยงกับยุทธศาสตร์กระทรวงเกษตรและสหกรณ์ สป.กษ. แผนปฏิบัติการ ดังแผนภาพต่อไปนี้

แผนภาพ แสดงขั้นตอนการติดตามและประเมินผล

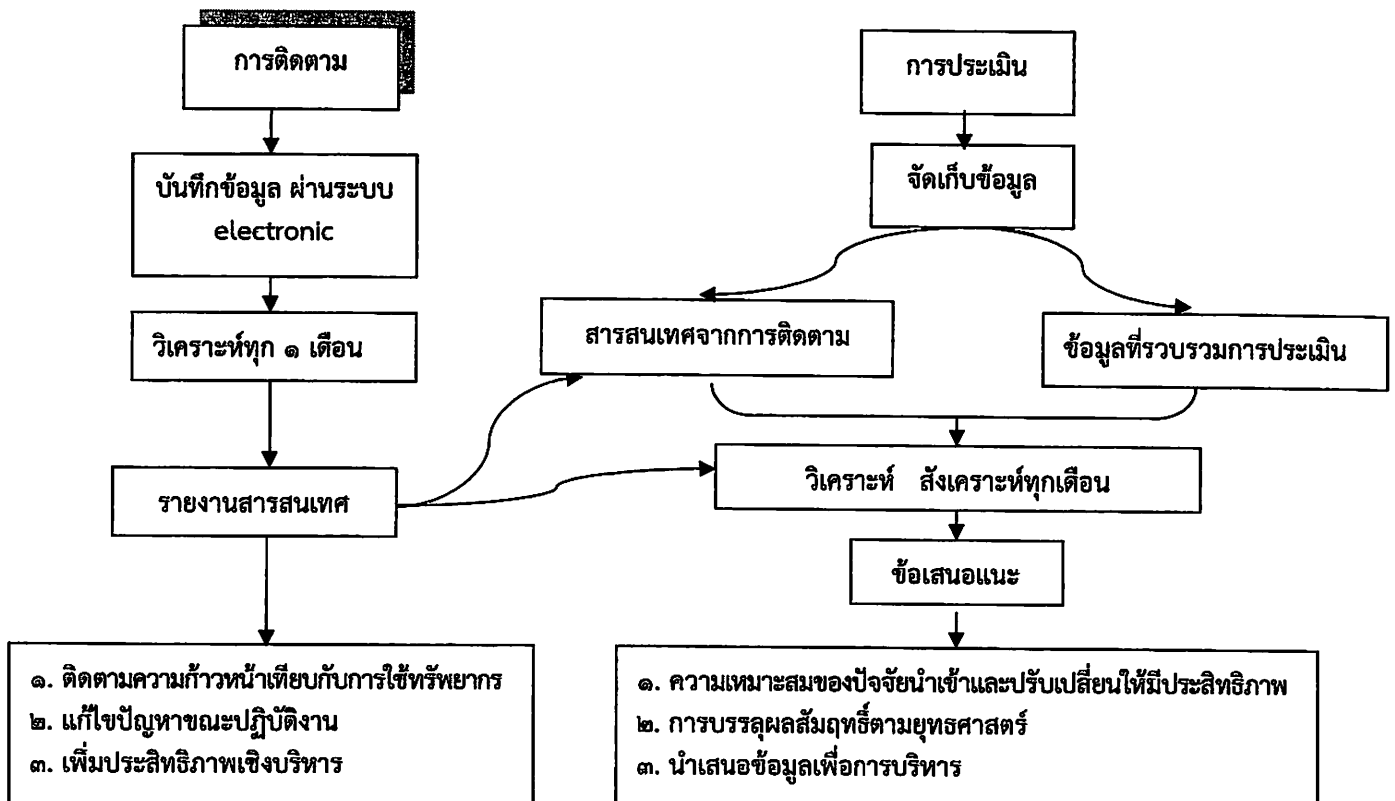

**แผนภาพ แสดงการติดตามและประเมินผลการดำเนินงานภายใต้แผนปฏิบัติการประจำปี
แผนการปฏิบัติงานและการใช้จ่ายงบประมาณประจำปี 2562**

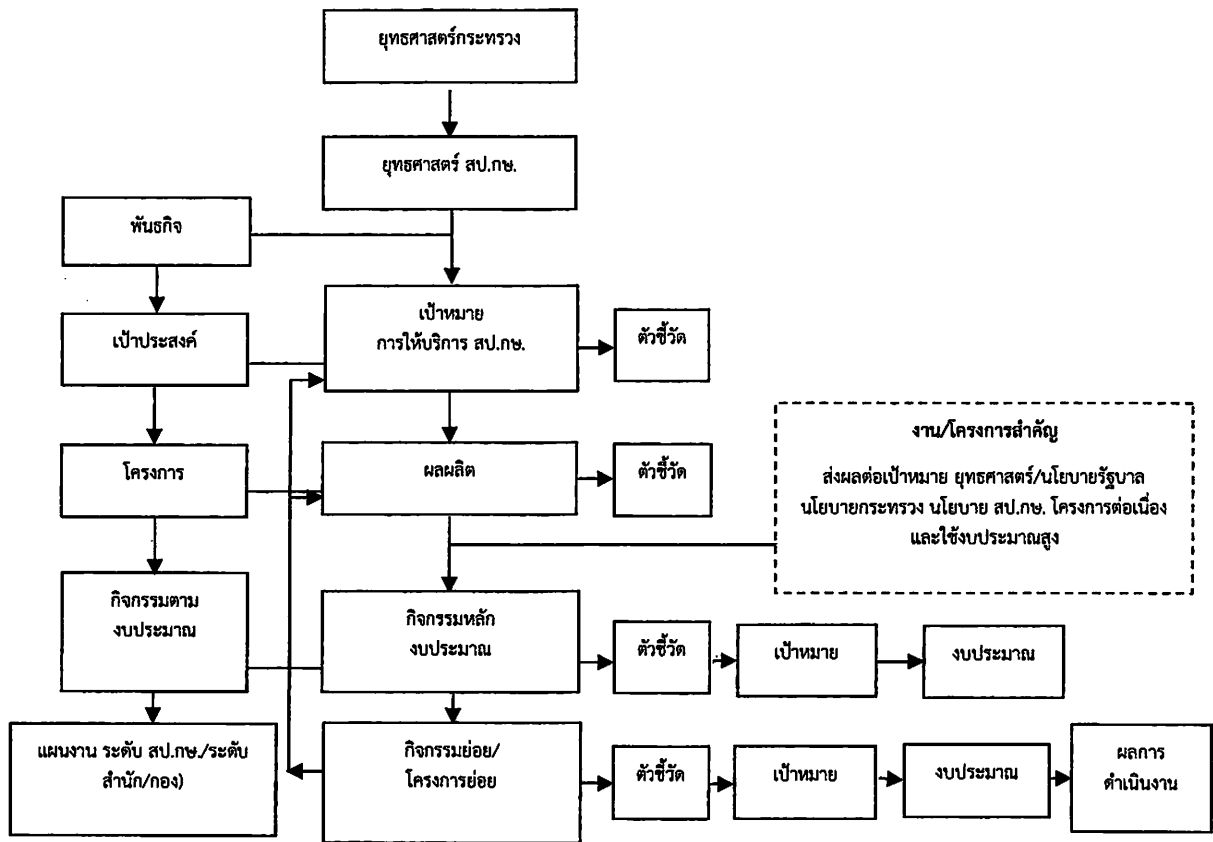

ในปัจจุบันการดำเนินงาน และการติดตามและประเมินผลโดยผ่านระบบตัวชี้วัด ดังนั้น จะเกิดผลสัมฤทธิ์ตามเป้าประสงค์ขององค์กรและการติดตามและประเมินผลได้ ก็แต่โดยการกำหนดตัวชี้วัด ในแต่ละระดับได้อย่างถูกต้องเหมาะสม เพื่อใช้ในการประเมิน ดังนี้

ตัวชี้วัดผลกระทบ (ระดับเป้าหมายการให้บริการระดับกระทรวง) หมายถึง ตัวชี้วัดความสำเร็จตามยุทธศาสตร์ หรือตามเป้าหมายการให้บริการกระทรวงที่กำหนดไว้

ตัวชี้วัดประสิทธิผล (ระดับเป้าหมายการให้บริการระดับกรม-ผลลัพธ์) หมายถึง ตัวชี้วัดความสำเร็จตามกลยุทธ์ หรือตามเป้าหมายการให้บริการหน่วยงานที่กำหนดไว้ ที่ระบุกลุ่มเป้าหมายผู้รับประโยชน์และลักษณะผลประโยชน์ที่ชัดเจนซึ่งสามารถคำนวณเป็นมูลค่าทางการเงินได้ หรือไม่สามารถคำนวณเป็นมูลค่าทางการเงินได้

ตัวชี้วัดประสิทธิภาพ (ระดับผลผลิต) หมายถึง ตัวชี้วัดความสำเร็จของผลผลิตในเชิงปริมาณ เชิงคุณภาพ เชิงเวลา และเชิงต้นทุนที่หน่วยงานกำหนดไว้

การจัดทำรายงานเสนอผู้บริหารและหน่วยงานที่เกี่ยวข้อง

กลุ่มติดตามและประเมินผล สำนักแผนงานและโครงการพิเศษจะนำข้อมูลที่ได้รับจากสำนัก/กอง มาวิเคราะห์ประมวลจัดทำเป็นรายงานผลการดำเนินงานในภาพรวมของ สป.กษ. เสนอผู้บริหารหน่วยงานกลาง และผู้ที่เกี่ยวข้อง ประมาณ 15 เรื่อง เช่น

ที่	ชื่อรายงาน	ผู้รับรายงาน	ความถี่	กำหนดส่ง
1.	รายงานผลการปฏิบัติงานและผลการใช้จ่ายงบประมาณ ของ สป.กษ.	คณะกรรมการติดตามผลการใช้จ่ายเงินฯ และ ปลัดกระทรวงฯ, สำนักงบประมาณ	เดือนละ 1 ครั้ง	ภายในวันที่ 15 ของทุกเดือน
2.	รายงานผลการดำเนินงานตามนโยบายรัฐบาล	สำนักงานเศรษฐกิจการเกษตร	รายเดือน	ภายในวันที่ 2 ของเดือนถัดไป
3.	รายงานภารกิจที่หน่วยงานต้องดำเนินการ	สำนักงานเศรษฐกิจการเกษตร	รายเดือน	ภายในวันที่ 2 ของเดือนถัดไป
4.	รายงานผลตัวชี้วัดการปฏิบัติราชการตามคำรับรองการปฏิบัติราชการ ของ สป.กษ. และ ของ สผง.	สำนักพัฒนาระบบบริหาร	6 และ 12 เดือน	ภายในวันที่ 10 ของเดือนถัดไป
5.	รายงานผลการดำเนินงาน สป.กษ. รอบ 6 เดือน สป.กษ.	สำนักงานเศรษฐกิจการเกษตร	ปีละ 2 ครั้ง	ภายใน เม.ย. และ ต.ค. ปีถัดไป
6.	รายงานผลตามตัวชี้วัดของ กษ.	สำนักงานเศรษฐกิจการเกษตร	รายเดือน	ภายในวันที่ 5 ของเดือนถัดไป

เป้าหมาย คำอธิบาย และวิธีการวิเคราะห์ข้อมูลของตัวชี้วัดระดับต่าง ๆ

ทั้งนี้ ในส่วนของตัวชี้วัดระดับต่าง ๆ ตามแผนปฏิบัติการ ประจำปี 2562 ของ สป.กษ. สำนักแผนงาน และโครงการพิเศษได้ตกลงทำความเข้าใจกับหน่วยงานที่เกี่ยวข้องเป็นที่เข้าใจตรงกันปรากฏตามตาราง เป้าหมาย คำอธิบาย และวิธีการวิเคราะห์ข้อมูลของตัวชี้วัดระดับต่าง ๆ ดังต่อไปนี้

เป้าหมาย คำอธิบาย และภารกิจวิเคราะห์ข้อมูลของตัวชี้วัดระดับต่างๆ
ตามแผนปฏิบัติการ/แผนการปฏิบัติงานและแผนการใช้จ่ายงบประมาณ ประจำปีงบประมาณ พ.ศ. 2562
สำนักงานปลัดกระทรวงเกษตรและสหกรณ์

ผลผลิต/โครงการ กิจกรรม	เป้าหมาย	งบประมาณ (บาท)	คำอธิบาย/วิธีการคำนวณ/การรายงานผล	การดำเนินงานและ จัดทำรายงาน
รวม		1,751,276,100		
แผนงานบูรณาการ ขับเคลื่อนการแก้ไขปัญหารัฐวิสาหกิจรายราย		17,692,500		
เน้นหน่วยงานให้บริการกระทรวงเกษตร		17,692,500		
เป้าหมายกรมให้บริษัทย่อย เกษตรกรรายย่อยได้รับบริการพัฒนาและส่งเสริมอาชีพด้าน การเกษตรมีรายได้เพิ่มขึ้น	ร้อยละ 60	17,692,500	<p>คำอธิบาย เกษตรกรที่เข้าร่วมกิจกรรมต่าง ๆ ที่กำหนดภายใต้โครงการส่งเสริมอาชีพด้านการเกษตร ในจังหวัดชายแดนภาคใต้ ในปีงบประมาณ พ.ศ. 2562 จำนวน 2,644 ราย ซึ่งจะมีการติดตามผลการดำเนินงานโครงการแก้ไขปัญหารายรายรายรายในพื้นที่จังหวัดชายแดนภาคใต้</p> <p>วิธีคำนวณ ร้อยละของเกษตรกรที่ได้รับการพัฒนาและส่งเสริมอาชีพด้านการเกษตรมีรายได้เพิ่มขึ้น = $\frac{\text{จำนวนเกษตรกรที่ได้รับการพัฒนาและส่งเสริมอาชีพด้านการเกษตรที่มีรายได้เพิ่มขึ้น}}{\text{จำนวนเกษตรกรที่ได้รับการพัฒนาและส่งเสริมอาชีพด้านการเกษตรทั้งหมด}}$ (ดำเนินการตามหลักทางสถิติ)</p>	1. กลุ่มโครงการพิเศษ สผง. 2. สนง.ภช. 4 จ. (สงขลา ยะลา ปัตตานี นราธิวาส)
โครงการ : ส่งเสริมอาชีพด้านการเกษตรในจังหวัดชายแดนภาคใต้		17,692,500		
ตัวชี้วัดที่ 1. ร้อยละของเกษตรกรที่ได้รับการพัฒนาและส่งเสริมอาชีพด้าน การเกษตรสามารถนำไปปฏิบัติได้	ร้อยละ 70			1. กลุ่มโครงการพิเศษ สผง. 2. สนง.ภช. 4 จ. (สงขลา ปัตตานี ยะลา นราธิวาส)

ผลผลิต/โครงการ กิจกรรม	เป้าหมาย	งบประมาณ (บาท)	คำอธิบาย/วิธีการคำนวณ/การรายงานผล	การดำเนินงานและ จัดทำรายงาน
			<p>วิธีคำนวณ ร้อยละของเกษตรกรที่ได้รับการพัฒนาและส่งเสริมอาชีพด้าน การเกษตรสามารถนำไปปฏิบัติได้ = จำนวนเกษตรกรที่เข้าร่วมโครงการ / จำนวนเกษตรกรทั้งหมด</p> <p>จำนวนเกษตรกรที่เข้าร่วมโครงการ (ปีงบประมาณ พ.ศ. 2562) ทั้งหมด</p> <p>รวมรวม จัดทำรายงานผล ณ สิ้นไตรมาส 4 โดยการออกแบบสำรวจสถานการณ์ที่เข้าร่วมโครงการในปัจจุบัน ถึงผลการ นำความรู้ที่ได้รับไปปรับใช้ในการทำการเกษตร แล้วนำมาวิเคราะห์เพื่อเปรียบเทียบร้อยละของเกษตรกรที่สามารถนำความรู้ที่ได้รับไปปฏิบัติ ได้ (ดำเนินการตามหลักทางสถิติ)</p>	
<p>ตัวชี้วัดที่ 2: จำนวนเกษตรกรที่ได้รับการพัฒนาและส่งเสริมอาชีพด้าน การเกษตร</p>	489		<p>วิธีคำนวณ เกษตรกรผู้เข้าร่วมโครงการได้รับความรู้และข้อมูลข่าวสารด้านการเกษตรจากโครงการส่งเสริมและพัฒนาอาชีพด้านการเกษตร ตามแนวพระราชูถกิจ พงษ์พิงษ์ หรือกิจกรรมอื่นๆ เป็นอาสาสมัครเกษตร 289 ราย และ เกษตรกร 200 ราย ซึ่งได้รับการพัฒนาส่งเสริมอาชีพด้านการเกษตร ตามหลัก ปรัชญาเศรษฐกิจพอเพียง การอบรม/ให้ความรู้ในหลักสูตร Young Smart Farmer เพื่อพัฒนาเกษตรกรรุ่นใหม่ ภายใต้กิจกรรมการสร้างและพัฒนาเกษตรกรรุ่นใหม่ Young Smart Farmer สามารถนำความรู้ที่ได้รับไปปรับใช้ในการทำการเกษตร ทั้งในด้านการผลิต การจัดการแปลง การจัดการหลังการเก็บเกี่ยว การแปรรูปการตลาด และเรื่องอื่นๆ ที่เกี่ยวข้อง</p> <p>วิธีคำนวณ นับจากจำนวนเกษตรกรที่เข้าร่วมโครงการในแต่ละพื้นที่</p> <p>รวมรวม จัดทำรายงานสรายเดือน โดยนับจำนวนเกษตรกรที่เข้าร่วมโครงการในแต่ละพื้นที่ 4 จังหวัด ได้แก่ จังหวัดนราธิวาส ปัตตานี ยะลา และสงขลา (4 อำเภอ)</p>	<p>1. คู่มือโครงการพิเศษ สผง. 2. สผง.กษ. 4 จ. (สงขลา ปัตตานี ยะลา นราธิวาส)</p>
<p>กิจกรรม : การพัฒนาเกษตรกรรุ่นใหม่ที่ยั่งยืนภาคใต้</p>		17,692,500	<p>การดำเนินงาน ดำเนินการส่งเสริมความรู้และพัฒนาศักยภาพเกษตรกรรุ่นใหม่ โดยผ่านกิจกรรมต่างๆ</p>	
<p>ตัวชี้วัดที่ 1: จำนวนเกษตรกรที่ได้รับการพัฒนาและส่งเสริมอาชีพด้านการเกษตร</p>	489		<p>วิธีคำนวณ เกษตรกรผู้เข้าร่วมโครงการได้รับความรู้และข้อมูลข่าวสารด้านการเกษตรจากโครงการส่งเสริมและพัฒนาอาชีพด้านการเกษตร ตามแนวพระราชูถกิจ พงษ์พิงษ์ หรือกิจกรรมอื่นๆ เป็นอาสาสมัครเกษตร 289 ราย และ เกษตรกร 200 ราย ซึ่งได้รับการพัฒนาส่งเสริมอาชีพด้านการเกษตร ตามหลัก ปรัชญาเศรษฐกิจพอเพียง การอบรม/ให้ความรู้ในหลักสูตร Young Smart Farmer เพื่อพัฒนาเกษตรกรรุ่นใหม่ ภายใต้กิจกรรมการสร้างและพัฒนาเกษตรกรรุ่นใหม่ Young Smart Farmer สามารถนำความรู้ที่ได้รับไปปรับใช้ในการทำการเกษตร ทั้งในด้านการผลิต การจัดการแปลง การจัดการหลังการเก็บเกี่ยว การแปรรูปการตลาด และเรื่องอื่นๆ ที่เกี่ยวข้อง</p> <p>วิธีคำนวณ นับจากจำนวนเกษตรกรที่เข้าร่วมโครงการในแต่ละพื้นที่</p> <p>รวมรวม จัดทำรายงานสรายเดือน โดยนับจำนวนเกษตรกรที่เข้าร่วมโครงการในแต่ละพื้นที่ 4 จังหวัด ได้แก่ จังหวัดนราธิวาส ปัตตานี ยะลา และสงขลา (4 อำเภอ)</p>	<p>1. คู่มือโครงการพิเศษ สผง. 2. สผง.กษ. 4 จ. (สงขลา ปัตตานี ยะลา นราธิวาส)</p>
<p>แผนงบประมาณ พัฒนาศักยภาพเกษตรกรรุ่นใหม่</p>		71,853,100		
<p>เป้าหมาย ให้เกิดเกษตรกรรุ่นใหม่</p>		71,853,100		
<p>เป้าหมาย ให้เกิดเกษตรกรรุ่นใหม่</p> <p>ศักยภาพในการผลิตภาคการเกษตรเพิ่มขึ้น</p>		1,711,428,100	<p>การดำเนินงาน ด้านต่าง ๆ ของ สำนักงาน ในสังกัดสำนักงานปลัดกระทรวงเกษตรและสหกรณ์ เพื่อพัฒนาส่งเสริมศักยภาพในการผลิตภาคการเกษตร เช่นเช่น ได้แก่ 1) การดำเนินการยกย่องเกษตรกรต่างประเภท 2) การดำเนินงานส่งเสริมและพัฒนาการผลิตภาคการเกษตร 3) การส่งเสริมการวิจัยการก้า และกรรมวิธีอื่น</p>	

ผลผลิต/โครงการ กิจกรรม	เป้าหมาย	งบประมาณ (บาท)	คำอธิบาย/วิธีการคำนวณ/การรายงานผล	การดำเนินงานและ จัดทำรายงาน
<p>ตัวชี้วัดที่ 1 : บุคลากรส่งออกสินค้าเกษตรและผลิตภัณฑ์ไปยังประเทศที่มีความรับผิดชอบเพิ่มขึ้นไม่น้อยกว่าร้อยละ 3</p>	ร้อยละ 3		<p>ข้อมูลเบื้องต้น สำนักงานที่ปรึกษาการเกษตรต่างประเทศ (สปช.) 7 แห่ง ฝ่ายการเกษตร ประจำสถานเอกอัครราชทูตไทย 1 แห่ง ด้านการส่งเสริม ผลักดัน การขยายตลาดสินค้าเกษตรและอาหารไทยในเวทีการค้าโลก (ตลาดสินค้าเกษตรและอาหารใหม่) รวมถึงเสริมสร้างความสามารถในการแข่งขัน โดยการดำเนินงานดังกล่าวสามารถสร้างมูลค่าเพิ่มให้แก่ประเทศไทยไม่น้อยกว่า 3 พันล้านบาท มูลค่าการส่งออกสินค้าเกษตรไปยังตลาดสำคัญ 2561 (ช่วงเวลาเดียวกัน)</p> <p>กระบวนการ จัดทำรายงานผล ณ สิ้นไตรมาส 4 โดยกำกับข้อมูลสินค้าเกษตรและอาหารไทยที่เป็นผลจากการดำเนินงานด้านต่างประเทศของ สปช. และ สกย. เช่น การเจรจาการค้า การแสวงหาสินค้าเกษตรใหม่ การแก้ไขปัญหาสินค้าเกษตรที่ถูกกีดกันด้วยอัตรา</p>	<p>สปช. 7 แห่ง ฝ่ายการเกษตร ประจำสถานทูตไทย 3 แห่ง ฝ่ายการเกษตร ประจำสถาน 3 แห่ง ฝ่ายเอกอัครราชทูตไทย 1 แห่ง</p>
<p>โครงการ : พัฒนาศักยภาพสินค้าเกษตร</p>		20,737,300		
<p>ตัวชี้วัด : เกษตรกรมีช่องทางจำหน่ายสินค้าเกษตรไม่น้อยกว่า 11 แห่ง</p>	11 แห่ง		<p>ข้อมูลเบื้องต้น ผลการดำเนินงานของสำนักงานที่ปรึกษาการเกษตรต่างประเทศ (สปช.) 7 แห่ง ฝ่ายการเกษตรประจำสถานเอกอัครราชทูต และประจำสถานทูตไทย (ฝ่ายการเกษตร) 4 แห่ง รวม 11 แห่ง ในฐานะที่เป็นผู้แทนกระทรวงเกษตรและสหกรณ์ในต่างประเทศ ในการผลักดันการหาช่องทางจำหน่ายสินค้าเกษตร การแสวงหาความร่วมมือในการส่งเสริมการค้าสินค้าเกษตร และการอำนวยความสะดวกทางการค้าสินค้าเกษตรของไทย รวมทั้งดำเนินการแก้ไขปัญหาการค้าสินค้าเกษตร ช่องทางการจำหน่ายสินค้าเกษตรไม่น้อยกว่า 11 แห่ง</p> <p>กระบวนการ จัดทำรายงานผล ณ สิ้นไตรมาส 4 โดยเก็บข้อมูลการค้าสินค้าเกษตรต่างประเทศของ สปช. และ สกย. ในการผลักดันการหาช่องทางจำหน่ายสินค้าเกษตร การแสวงหาความร่วมมือในการส่งเสริมการค้าสินค้าเกษตร และการอำนวยความสะดวกทางการค้าสินค้าเกษตรของไทย รวมทั้งดำเนินการแก้ไขปัญหาการค้าสินค้าเกษตร</p>	<p>สปช. 7 แห่ง ฝ่ายการเกษตร ประจำสถานทูตไทย 3 แห่ง ฝ่ายการเกษตร ประจำสถาน 3 แห่ง ฝ่ายเอกอัครราชทูตไทย 1 แห่ง</p>
<p>กิจกรรม : การดำเนินภารกิจด้านการเกษตรต่างประเทศ</p>		20,737,300		
<p>ตัวชี้วัด : จำนวนสำนักงานที่ปรึกษาการเกษตรต่างประเทศที่ผลักดันสินค้าต่างประเทศ 11 แห่ง</p>	11 แห่ง		<p>ข้อมูลเบื้องต้น การดำเนินงานของสำนักงานที่ปรึกษาการเกษตรต่างประเทศ (สปช.) 7 แห่ง ฝ่ายการเกษตร ประจำสถานทูตไทย (สกย.) 3 แห่ง และฝ่ายการเกษตร ประจำสถานเอกอัครราชทูตไทย 1 แห่ง รวม 11 แห่ง ภายใต้รายการขายเพื่อส่งเสริมและผลักดันการค้าการเกษตรต่างประเทศ ซึ่งเป็นกรส่งเสริมและสนับสนุนความร่วมมือการขยายโอกาสสินค้าเกษตรไทยในต่างประเทศ รวมถึงแก้ไขปัญหาสินค้าเกษตรและอาหารของไทยในต่างประเทศ โดยมีการจัดทำข้อเสนอแนะแนวทางดำเนินงานให้ผู้บริหาร กษ. รวมถึง การจัดทำโครงการเชื่อมโยงระหว่างประเทศ การนำเจ้าหน้าที่ของไทยเข้าร่วมการประชุมหารือแก้ไข ปัญหา หรือการนำเจ้าหน้าที่ของหน่วยงานในต่างประเทศเดินทางมาประเทศไทย เพื่อให้มีความรู้ในเรื่องที่เกี่ยวข้อง ประจำปี 2562</p> <p>กระบวนการ จัดทำรายงานผลการดำเนินงานโครงการ/กิจกรรม ของ สปช. 7 แห่ง และฝ่ายการเกษตรฯ 4 แห่ง รวม 11 แห่ง</p> <p>ข้อมูลเบื้องต้น การดำเนินงานด้านต่าง ๆ ของ สำนักงานปลัดกระทรวงเกษตรและสหกรณ์ เพื่อพัฒนาและส่งเสริมให้เกษตรกรมีศักยภาพในการผลิตภาคการเกษตรเพิ่มขึ้น ได้แก่ 1) การดำเนินการก่อตั้งด้านการเกษตรต่างประเทศ 2) การดำเนินงานส่งเสริมและพัฒนาศักยภาพเกษตรกร 3) การส่งเสริมการวิจัยการค้าเกษตรกรรมยั่งยืน</p>	<p>สปช. 7 แห่ง ฝ่ายการเกษตร ประจำสถานทูตไทย 3 แห่ง ฝ่ายการเกษตร ประจำสถาน 3 แห่ง ฝ่ายเอกอัครราชทูตไทย 1 แห่ง</p>
<p>เป้าหมายnyderให้มีความพร้อม: ศักยภาพในการผลิตภาคการเกษตรเพิ่มขึ้น</p>				
<p>ตัวชี้วัดที่ 2 : จำนวนพื้นที่ที่มีการทำเกษตรกรรมยั่งยืนเพิ่มขึ้น</p>	20,300 ไร่			กทพ.

ผลผลิต/โครงการ กิจกรรม	เป้าหมาย	งบประมาณ (บาท)	คำอธิบาย/วิธีการคำนวณ/การรายงานผล	การดำเนินงานและ จัดทำรายงาน
โครงการ : พัฒนาเกษตรกรรุ่นใหม่		51,115,800	<p>วิธีคำนวณ นับจำนวนพื้นที่ที่มีการทำเกษตรกรรมยั่งยืนถึง 5 รูปแบบ</p> <p>แนวระบบงาน จัดทำรายงานผล ณ สิ้นไตรมาส 4 โดยทำการสำรวจและเก็บข้อมูลจำนวนพื้นที่ที่มีการทำเกษตรกรรมยั่งยืนจากศูนย์เครือข่ายประชาชน โดยแยกข้อมูลจากเกษตรกรที่เข้าร่วมโครงการที่ กข. ส่งเสริมและพัฒนาให้เกษตรกรทำการเกษตรกรรมยั่งยืน</p>	
ตัวชี้วัด : จำนวนพื้นที่ที่มีการทำเกษตรกรรมยั่งยืนเพิ่มขึ้น	20,300 ไร่		<p>ข้อมูลโดย เกษตรกรรมยั่งยืน เป็นระบบเกษตรที่ครอบคลุมถึงวิถีชีวิตเกษตรกร กระบวนการผลิตและการจัดการห่วงโซ่มูลค่า เพื่อให้เกิดความสมดุลทางเศรษฐกิจ สังคม สิ่งแวดล้อม และระบบนิเวศซึ่งนำไปสู่การพึ่งตนเองและการพัฒนาคุณภาพชีวิตของเกษตรกรและผู้บริโภค โดยมี 5 รูปแบบ ประกอบด้วย เกษตรอินทรีย์ เกษตรทฤษฎีใหม่ เกษตรผสมผสาน เกษตรธรรมชาติ และวนเกษตร</p> <p>วิธีคำนวณ นับจำนวนพื้นที่ที่มีการทำเกษตรกรรมยั่งยืนถึง 5 รูปแบบ</p> <p>แนวระบบงาน จัดทำรายงานผล ณ สิ้นไตรมาส 4 โดยทำการสำรวจและเก็บข้อมูลจำนวนพื้นที่ที่มีการทำเกษตรกรรมยั่งยืนจากศูนย์เครือข่ายประชาชน โดยแยกข้อมูลจากเกษตรกรที่เข้าร่วมโครงการที่ กข. ส่งเสริมและพัฒนาให้เกษตรกรทำการเกษตรกรรมยั่งยืน</p>	กนท.
กิจกรรม : ส่งเสริมการเชื่อมโยงการค้าเกษตรกรรมยั่งยืน		35,000,000		
ตัวชี้วัด : จำนวนเกษตรกรที่ได้รับการส่งเสริมการค้าเกษตรกรรมยั่งยืนให้เกิดความยั่งยืน	12,300 ราย		<p>ข้อมูลโดย การดำเนินงานเพื่อสนับสนุนให้เกษตรกรได้รับการถ่ายทอดความรู้ในการถ่ายทอดองค์ความรู้ในการทำการเกษตรตามแนวทางปรัชญาเศรษฐกิจพอเพียงและส่งเสริมให้เกษตรกรหันมาใส่ใจการผลิตสินค้าเกษตรที่มีความปลอดภัยและมีความปลอดภัย รวมถึงให้มีความรับผิดชอบต่อสังคมและสังคม และมีวิสัยทัศน์ที่กว้างไกลในการพัฒนาคุณภาพชีวิตของเกษตรกรและผู้บริโภค โดยยึดปรัชญาเศรษฐกิจพอเพียงเป็นกรอบคิด โดยได้รับความร่วมมือจากศูนย์เครือข่ายประชาชน โดยยึดปรัชญาเศรษฐกิจพอเพียงเป็นกรอบคิดในการปฏิบัติงานในพื้นที่ของตนเอง</p> <p>แนวระบบงาน จัดทำรายงานผลเป็นรายเดือน โดยแสดงผลเป็นจำนวนเกษตรกรที่เข้าร่วมโครงการฝึกอบรมจากศูนย์เครือข่ายประชาชน</p>	กนท.
เป้าหมายรวมให้รับชมหรือชมรมชมรม : เพื่อประสิทธิภาพการผลิตภาคการเกษตร		898,235,000		
เป้าหมายรวมให้รับชมหรือชมรมชมรม : เพื่อประสิทธิภาพการผลิตภาคการเกษตรเพิ่มขึ้น		898,235,000		

ผลผลิต/โครงการ กิจกรรม	เป้าหมาย	งบประมาณ (บาท)	คำอธิบาย/วิธีการดำเนินงาน	การดำเนินงานและ จัดทำรายงาน
<p>ตัวชี้วัดที่ 1 : ร้อยละความสำเร็จของการดำเนินงานในการยกระดับกระทรวง</p>	ร้อยละ 90		<p>ตัวชี้วัดย่อย</p> <p>การดำเนินงานของหน่วยงานในสังกัดสำนักงานปลัดกระทรวงเกษตรและสหกรณ์ ซึ่งมีหน้าที่รับผิดชอบในการอำนวยความสะดวกและบริหารจัดการเพื่อขับเคลื่อนงานระดับกระทรวงให้บรรลุเป้าหมายที่กำหนด สนับสนุนการดำเนินงานในระดับกระทรวงร่วมกับหน่วยงานในสังกัด กษ. รวมทั้งการดำเนินงานตามภารกิจที่เข้าที่กระทรวงและมีส่วนช่วยสนับสนุนให้หน่วยงานสังกัดที่มีภารกิจด้านงานได้เร่งรัดองค์ความรู้และประสิทธิภาพเพิ่มขึ้น โดยภารกิจของ สปกษ.ที่มีการดำเนินงานในภาพกระทรวง มีกิจกรรมย่อยที่เกี่ยวข้อง 12 กิจกรรม ดังนี้</p> <ol style="list-style-type: none"> 1. การบริหารแผนแม่บทและประชาสัมพันธ์ด้านการเกษตร (กตส.) 2. การบริหารงานบุคคล (กตค.) 3. การจัดระบบเทคโนโลยีสารสนเทศและการสื่อสาร (สทส.) 4. การพัฒนาบุคลากรของ กษ. (สกอ) 5. พิจารณาร่วมมือและขยายการดำเนินงานด้านเกษตรต่างประเทศ (สทศ.) 6. การอำนวยความสะดวกด้านกฎหมาย (สทม.) 7. การสนับสนุนการตรวจราชการของ กษ. (สตร.) 8. การตรวจรอบภาคใน (สทผ.) 9. การจัดการเพื่อการช่วยเหลือเกษตรกรและผู้ด้อยโอกาส (สตร.) 10. อำนวยความสะดวกการป้องกันและแก้ไขปัญหาภัยพิบัติด้านการเกษตร (สผง.) 11. การพัฒนาระบบราชการ (สทป.) 12. การกำกับดูแลและสนับสนุนการบริหารงานกองทุนสงเคราะห์เกษตรกร (กตค.) <p>ตัวชี้วัดรวม</p> <p>ร้อยละความสำเร็จของการดำเนินงานในการยกระดับกระทรวง = ผลรวมร้อยละความสำเร็จของหน่วยงานของคณะรัฐมนตรี 12</p> <p>แนวรวมรวม</p> <p>จัดทำรายงานผลเป็นรายเดือน โดยแสดงผลการดำเนินงานตามเป้าหมายการดำเนินงานของแต่ละกิจกรรมย่อย ที่สามารถดำเนินการได้ตามเป้าหมาย</p>	<p>12 สำนัก/กอง ได้แก่ กตส. กทจ. สทส. สทผ. สทค. สทม. สตร. สทป. สกร. สผง. สทป. กตค.</p>
<p>กิจกรรมย่อยที่ 1 : การบริการเผยแพร่และประชาสัมพันธ์ด้านการเกษตร</p> <p>ตัวชี้วัด : จำนวนประชาชนที่รับรู้ข้อมูลข่าวสารด้านการเกษตรและผลการของกระทรวงเพิ่มขึ้นจากปี 2561 ร้อยละ 5</p>	551,250 ราย		<p>ตัวชี้วัดย่อย</p> <p>การดำเนินการเผยแพร่ ประชาสัมพันธ์ ข้อมูลข่าวสารด้านการเกษตร และข้อมูลข่าวสารอื่นๆ ที่เกี่ยวข้องกับงาน การฝึก นโยบาย ของ กษ. ให้กับเกษตรกรและประชาชนทั่วไปได้รับทราบ ผ่านช่องทางเผยแพร่ในช่องทางที่ประชาชนเข้าถึงได้ เช่น สื่อโทรทัศน์ และทางเว็บไซต์ Call Center 1170 โดยมีเป้าหมายจำนวนประชาชนที่ได้รับข้อมูลข่าวสารด้านการเกษตร จำนวน 551,250 คน ซึ่งเพิ่มขึ้นจากปี 2561 คิดเป็นร้อยละ 5</p> <p>แนวรวมรวม</p> <p>จัดทำรายงานผลเป็นรายเดือน โดยแสดงข้อมูลจำนวนประชาชนที่มีการรับรู้ข้อมูลข่าวสารด้านการเกษตรของกระทรวงตามช่องทางเผยแพร่ประชาสัมพันธ์ผ่านสื่อโทรทัศน์ (จำนวนผู้รับชมช่องทางออกอากาศโทรทัศน์ภาคพื้นดิน (เคเบิล) และ Call Center 1170 ของกระทรวงเกษตรและสหกรณ์)</p>	กตค.
<p>กิจกรรมย่อยที่ 2 : การบริหารงานบุคคล</p> <p>ตัวชี้วัด : จำนวนการพัฒนาระบบการบริหารทรัพยากรบุคคลของ กษ.</p>	2 เรื่อง		<p>ตัวชี้วัดย่อย</p> <p>การพัฒนาการดำเนินงานด้านการบริหารทรัพยากรบุคคลของ กษ. ให้มีประสิทธิภาพปฏิบัติงานที่เป็นมาตรฐานเดียวกัน สดชื่นตอนการปฏิบัติงาน เกิดการบูรณาการของหน่วยงานในสังกัด กษ. รวมถึงสร้างการมีส่วนร่วม ระหว่างหน่วยงานภาคี โดยไม่บังคับงบประมาณ 2562 ดำเนินการปรับปรุงและพัฒนาผลการดำเนินงาน 2 เรื่อง</p> <p>แนวรวมรวม</p> <p>จัดทำรายงานผลเป็นรายไตรมาส ดำเนินการตามขั้นตอน</p>	กตจ.

ผลผลิต/โครงการ กิจกรรม	เป้าหมาย	งบประมาณ (บาท)	คำอธิบาย/วิธีการคำนวณ/การรายงานผล	การดำเนินงานและ จัดทำรายงาน
<p>กิจกรรมย่อยที่ 3 : การจัดระบบเทคโนโลยีสารสนเทศและการสื่อสาร</p> <p>ตัวชี้วัด : จำนวนผู้ใช้บริการบนเว็บไซต์ สป.กษ. และ กษ. เพิ่มขึ้นจากปีก่อนร้อยละ 3</p>	<p>500,410 คน</p>		<p>ข้อมูลเบื้องต้น</p> <p>สป.กษ. ได้มีการพัฒนาเว็บไซต์ กษ. และ สป.กษ. ซึ่งในปัจจุบันประมาณ 2561 เพื่อเผยแพร่ประชาสัมพันธ์ข้อมูลให้ทันสมัยและเป็นไปตามมาตรฐานเว็บไซต์ภาครัฐ (Government Website Standard) รวมถึงการเป็นเว็บไซต์ที่ทุกคนเข้าถึงได้ (Web Accessibility) ตามข้อกำหนดเบื้องต้นของ Web Content Accessibility Guideline 2.0 (WCAG 2.0) โดยมีกรนำเทคโนโลยีใหม่ๆ มาปรับใช้ให้เป็นประโยชน์ต่อการให้บริการข้อมูลข่าวสารแก่หน่วยงานและประชาชนทั่วไปผ่านระบบเครือข่ายอินเทอร์เน็ต และรองรับการใช้งานของระบบ Smart Phone และ Smart Devices ได้</p> <p>งบประมาณ</p> <p>= จำนวนผู้ใช้บริการข้อมูลบนเว็บไซต์ 2561 + (จำนวนผู้ใช้บริการข้อมูลบนเว็บไซต์ สป.กษ. และ กษ. ปัจจุบันที่เพิ่มขึ้นร้อยละ 3 จากจำนวนผู้ใช้บริการปัจจุบัน)</p> <p>ตัวชี้วัด</p> <p>จำนวนผู้ใช้บริการข้อมูลบนเว็บไซต์ สป.กษ. และ กษ. ปัจจุบันที่เพิ่มขึ้นร้อยละ 3 จากจำนวนผู้ใช้บริการปัจจุบันประมาณ 2561</p>	<p>สทศ.</p>
<p>กิจกรรมย่อยที่ 4 : การพัฒนาบุคลากรของกระทรวงเกษตรและสหกรณ์</p> <p>ตัวชี้วัด : ร้อยละของข้าราชการกระทรวงเกษตรและสหกรณ์เป็น Smart Offices</p>	<p>600 คน</p>		<p>ข้อมูลเบื้องต้น</p> <p>การดำเนินงานในการจัดฝึกอบรมหลักสูตรต่างๆ ของสถาบันเกษตรวิชาการ พัฒนากำลังคนให้บุคลากรเป็น Smart Offices ซึ่งประกอบด้วย 7 ลักษณะ คือ 1) ความเชี่ยวชาญ/ความรู้/ภาษา 2) ภาวะผู้นำ/คุณธรรม/จริยธรรม 3) จัดอาสาสมัคร 4) ความรับผิดชอบต่อสังคม/จิตอาสา 5) ทัศนคติ/แรงจูงใจ และ 7) ประสิทธิภาพ/ใช้ความรู้ทางปฏิบัติ โดยในปี 2562 กำหนดเป้าหมายการพัฒนา จำนวน 600 คน</p> <p>การรายงาน</p> <p>จัดทำรายงานผลเป็นรายเดือน โดยเก็บข้อมูลจำนวนผู้เข้ารับการฝึกอบรมหลักสูตรหลักสูตรต่างๆ ที่สถาบันเกษตรวิชาการ</p>	<p>สทศ.</p>
<p>กิจกรรมย่อยที่ 5 : พัฒนาร่วมมือและขยายการค้าเป็นงานด้านการเกษตรต่างประเทศ</p> <p>ตัวชี้วัด : จำนวนรายงาน/ข้อเสนอที่แสดงถึงผลประโยชน์จากการประชุมเจรจา หรืออีกต่างประเทศไทย นำเสนอผู้บริหาร เพื่อประกอบการตัดสินใจด้านการเกษตรต่างประเทศ</p>	<p>34 รายงาน</p>		<p>ข้อมูลเบื้องต้น</p> <p>การดำเนินงานด้านการเกษตรต่างประเทศและการขยายความร่วมมือ จำนวนความตกลงทางการค้าสินค้าเกษตรของไทย แก้ไขปัญหาทางเทคนิคสินค้าเกษตร และการลงทุนร่วมทั้งต่างประเทศ โดยเป็นการ ส่งผู้เชี่ยวชาญหรือจะร่วมประชุมหรือจะร่วมประชุมที่ประเทศไทย ทั้งระดับประเทศและระดับจังหวัด โดยภายหลังจากการเข้าร่วมประชุมระหว่างประเทศดังกล่าวจะต้องจัดทำรายงานสรุปสาระสำคัญ ผลจากการประชุมชี้แจงและสรุปข้อเสนอแนะที่ประเทศไทยและกระทรวงเกษตรและสหกรณ์จะได้รับ พร้อมทั้งจัดทำเป็นข้อเสนอแนะทางการค้าสินค้าเกษตรในเชิงบริหารเพื่อประกอบการตัดสินใจด้านการเกษตรต่างประเทศ โดยในปีงบประมาณ 2561 กำหนดเป้าหมายต้องจัดทำรายงาน/ข้อเสนอแนะดังกล่าวไม่น้อยกว่า 34 เรื่อง</p> <p>การรายงาน</p> <p>จัดทำรายงานผลเป็นรายเดือน โดยเก็บข้อมูลจำนวนรายงาน/ข้อเสนอแนะและประโยชน์จากการประชุมเจรจา หรืออีกต่างประเทศไทย และมีการนำเสนอผู้บริหาร</p>	<p>สทศ.</p>
<p>กิจกรรมย่อยที่ 6 : การอำนวยความสะดวกด้านกฎหมาย</p> <p>ตัวชี้วัด : จำนวนกฎหมายใหม่ที่มีการร่างหรือจัดทำตามแผนการตรากระทรวงเกษตรและสหกรณ์</p>	<p>4 ฉบับ</p>		<p>ข้อมูลเบื้องต้น</p> <p>จำนวนร่างกฎหมายกระทรวงเกษตรและสหกรณ์ที่ส่งต่อ กษ. ได้ดำเนินการตามแผนการตรากระทรวงเกษตรและสหกรณ์ 77 ของรัฐธรรมนูญแห่งราชอาณาจักรไทย และมีมติ ครม.ที่เกี่ยวข้อง ซึ่งนำเสนอ กษ. เพื่อพิจารณาต่อไป</p> <p>การรายงาน</p> <p>จัดทำรายงานผลเป็นไตรมาส โดยนับจำนวนร่างกฎหมายที่ รวบรวม เห็นชอบและนำเสนอต่อคณะรัฐมนตรี จำนวน 4 ฉบับ</p>	<p>สทศ.</p>
<p>กิจกรรมย่อยที่ 7 : การสนับสนุนการตรวจราชการของกระทรวงเกษตรและ</p> <p>ตัวชี้วัด : จำนวนข้อเสนอแนะของการตรวจราชการที่นำมาใช้ในการปรับปรุงดำเนินงานตามนโยบายของกระทรวงที่ได้รับความคิดเห็นชอบจากผู้บริหาร</p>	<p>50 ข้อเสนอ</p>		<p>ข้อมูลเบื้องต้น</p> <p>การตรวจราชการของผู้ตรวจราชการกระทรวงเกษตรและสหกรณ์จะให้ข้อเสนอแนะในการตรวจราชการที่จะนำนโยบาย/โครงการที่สามารถขับเคลื่อนได้ผ่านผลลัพธ์ที่และเป้าหมายที่กำหนด สำนักตรวจราชการมีหน้าที่ให้การสนับสนุนการตรวจราชการกระทรวงเกษตรและสหกรณ์ และรวบรวมปัญหา/อุปสรรค ข้อเสนอแนะต่างๆ ให้ผู้บริหารทราบ เพื่อเสนอให้แจ้งหน่วยงานที่เกี่ยวข้อง ดำเนินการปรับปรุงและพัฒนาผลการดำเนินงานข้อเสนอแนะของหน่วยงานต่างๆ เพื่อพัฒนาโครงการ โดยติดตามจากหน่วยงานในต้นน้ำ และนำเสนอหน่วยงานส่วนกลาง รวมถึงแจ้งให้ผู้ตรวจราชการระดับกรมรับทราบข้อเสนอแนะดังกล่าว</p> <p>การรายงาน</p> <p>จัดทำรายงานผลทุก 6 เดือน โดยแสดงผลจำนวนข้อเสนอแนะของการตรวจราชการที่ได้รับความคิดเห็นชอบจากผู้บริหาร</p>	<p>สทศ.</p>

ผลผลิต/โครงการ กิจกรรม	เป้าหมาย	งบประมาณ (บาท)	คำอธิบาย/วิธีการคำนวณ/การรายงานผล	การดำเนินงานและ จัดทำรายงาน
<p>กิจกรรมย่อยที่ 8 : การตรวจสอบภายใน ตัวชี้วัด : ร้อยละของเจ้าหน้าที่ตรวจสอบภายในของ กษ. ที่เข้ารับการอบรม ประเมินผล</p>	<p>ร้อยละ 80</p>		<p>ข้อมูลเบื้องต้น สำนักตรวจสอบภายใน สป.กษ. ดำเนินการจัดทำโครงการสัมมนาเชิงปฏิบัติการเพื่อประสิทธิภาพการปฏิบัติงานของข้าราชการภายใน โดยมุ่งหวังให้ผู้ตรวจสอบภายในในกระทรวงเกษตรและสหกรณ์ ได้รับการเพิ่มพูนความรู้ความเข้าใจและทักษะด้านการตรวจสอบ เพื่อนำความรู้ที่ได้รับมาใช้ประโยชน์ในการตรวจสอบ รวมทั้งสามารถสร้างความสัมพันธ์ระหว่างผู้ปฏิบัติงานและผู้บริหารของหน่วยงานได้อย่างมีประสิทธิภาพและมีประสิทธิภาพ ทั้งนี้ มีเป้าหมายในการอบรมเจ้าหน้าที่ตรวจสอบภายในของกระทรวงเกษตรและสหกรณ์ จำนวน 40 ราย ซึ่งจะประเมินผลสัมฤทธิ์การอบรมโดยการประเมินผลของวิทยากร</p> <p>ผลรวมขงแผน จัดทำรายงานผลเป็นรายไตรมาส โดยแต่ละผลจำนวนเจ้าหน้าที่ตรวจสอบภายในของกระทรวงเกษตรและสหกรณ์ที่ผ่านการประเมินผลจากการเข้ารับการอบรม โดยเป้าหมายร้อยละ 80 คิดเป็นจำนวน 32 คน</p>	<p>สป.กษ.</p>
<p>กิจกรรมย่อยที่ 9 : การจัดการเพื่อการช่วยเหลือการสนับสนุนเงินทุนแก่เกษตรกร ตัวชี้วัด : จำนวนเรื่องร้องเรียนที่ได้รับการแก้ไข ปัญหา</p>	<p>770 เรื่อง</p>		<p>ข้อมูลเบื้องต้น การจัดการเรื่องร้องเรียน/ข้อพิพาท ที่สำนักบริหารกองทุนที่ช่วยเหลือเกษตรกรและรับเรื่องร้องเรียน (สกร.) ในฐานะศูนย์รับเรื่องร้องเรียนกระทรวงเกษตรและสหกรณ์ ดำเนินการผ่านช่องทางทางการร้องเรียน 9 ช่องทาง (1. สำนักงารชุมชน ส.กษ. 2. เว็บไซต์ 3. ระบบสารกรม 4. ศูนย์บริการประชาชน สำนักงานปลัดสำนักนายกรัฐมนตรี 5. ศูนย์ร้องเรียน 6. ระบบการจัดการเรื่องร้องทุกข์ (Web Portal) สป.กษ. 7. สำนักงานปลัดสำนักนายกรัฐมนตรี (สป.น.) 8. Call Center 1170 9. ร้องเรียนด้วยตนเอง) โดย สกร. ส่งเรื่องร้องเรียน/ข้อพิพาทให้หน่วยงานที่เกี่ยวข้องดำเนินการให้ร้องเรียนและกระทรวงฯ ทราบ ทั้งนี้ ให้ความสำคัญเรื่องร้องเรียนที่ร้องเรียนต่อการตรวจสอบ สภาและมติของวุฒิสภาที่ส่งจากหน่วยงานที่เกี่ยวข้อง ซึ่งต้องใช้เวลาเกินกว่า 15 วันทำการ โดยที่หน่วยงานที่เกี่ยวข้องได้แจ้งให้รัฐสภาทราบในเบื้องต้น</p> <p>ผลรวมขงแผน จัดทำรายงานผลเป็นรายเดือน โดยบันทึกจำนวนเรื่องร้องเรียนที่ได้รับการแก้ไข ปัญหา และจัดทำสรุปรายงานผลการดำเนินงานแก้ไข ปัญหาเรื่องร้องเรียนให้ผู้บริหารทราบเป็นประจำทุกเดือน</p>	<p>สป.กษ.</p>
<p>กิจกรรมย่อยที่ 10 : การอำนวยความสะดวกการป้องกันและแก้ไขปัญหาภัยพิบัติ ตัวชี้วัด : การจัดทำฐานข้อมูลความเสี่ยงภัยและการให้ความช่วยเหลือ ที่ปฏิบัติงานการเกษตรปี 2562</p>	<p>1 ฐานข้อมูล</p>		<p>ข้อมูลเบื้องต้น ความสำเร็งของการจัดทำฐานข้อมูลความเสี่ยงภัยและการให้ความช่วยเหลือผู้ประสบภัยพิบัติด้านการเกษตรปี 2562</p> <p>ผลรวมขงแผน จัดทำรายงานผล ณ ไตรมาส 3</p>	<p>สป.กษ.</p>
<p>กิจกรรมย่อยที่ 11 : การพัฒนาระบบราชการ ตัวชี้วัด : ร้อยละความสำเร็จของการประเมินส่วนราชการตามตราการ</p>	<p>ร้อยละ 100</p>		<p>ข้อมูลเบื้องต้น การดำเนินการจัดทำแผนปฏิรูปองค์กร เป็นการทำงานตามคำสั่งการนายกรัฐมนตรีที่ได้มอบหมายให้หน่วยงานภาครัฐปรับปรุงบทบาทเพื่อปฏิรูปไปสู่ระบบราชการ 4.0 ในการประชุมหัวหน้าส่วนราชการระดับกระทรวงหรือเทียบเท่า ครั้งที่ 4/2560 เมื่อวันที่ 29 มิถุนายน 2560 โดยให้ทุกส่วนราชการพิจารณาเร่งรัดการขับเคลื่อนการปฏิรูปองค์กร (โครงสร้าง/กระบวนการทำงาน) ตามกฎหมายที่เกี่ยวข้อง รวมถึงด้านบุคลากร (การแต่งตั้ง การพัฒนา ค่าตอบแทน) ซึ่งประกอบด้วยด้านโครงสร้าง (Structure) กระบวนการทำงาน (Process) กฎหมาย (Law) และด้านบุคลากร (People) สำนักงาน ก.พ.ร. ได้มีการกำหนดแนวทางการทำงานประเมินส่วนราชการตามมาตรฐานปรับปรุงประสิทธิภาพในการปฏิบัติงาน การประเมินส่วนราชการ พ.ศ. 2561 ในองค์ประกอบที่ 5 Potential Base ตัวชี้วัดที่ 5.2 การดำเนินการจัดทำแผนปฏิรูปองค์กร ซึ่งประกอบด้วยด้านโครงสร้าง (Structure) กระบวนการทำงาน (Process) กฎหมาย (Law) และด้านบุคลากร (People) ส่วนประกอบของแผนปฏิรูปองค์กร ตามขั้นตอนที่ และ ระยะเวลา ดังนี้</p> <ol style="list-style-type: none"> 1. การดำเนินการแผนปฏิรูปองค์กร ส่วนที่ 1 ภาพรวมระดับกระทรวง ระยะเวลา ธันวาคม 2560 2. การดำเนินการแผนปฏิรูปองค์กร ส่วนที่ 2 บทวิเคราะห์ระบบ และส่วนที่ 3 ระยะเวลา กุมภาพันธ์ 2561 3. การดำเนินการแผนปฏิรูปองค์กร นำเข้าสู่การพิจารณาของคณะกรรมการ ระดับกระทรวง ระยะเวลา มีนาคม 2561 4. การดำเนินการแผนปฏิรูปองค์กร จัดส่งให้สำนักงาน ก.พ.ร. ระยะเวลา มีนาคม 2561 <p>ผลรวมขงแผน ร้อยละความสำเร็จของการดำเนินการประเมินส่วนราชการ = ผลรวมร้อยละความสำเร็จของหน่วยงานต้นแบบ</p>	<p>สป.กษ.</p>

ผลผลิต/โครงการ กิจกรรม	เป้าหมาย	งบประมาณ (บาท)	คำอธิบาย/วิธีการคำนวณ/การรายงานผล	การดำเนินงานและ จัดทำรายงาน
กิจกรรมย่อยที่ 12 : การกำกับดูแลและสนับสนุนการบริหารงานกองทุน สงเคราะห์เกษตรกร	ร้อยละ 90		<p>คำอธิบาย</p> <p>ความสำรับในการจัดสรรเงินให้แก่งานของรัฐมนตรีหรือองค์กรเกษตรกร ที่เชื่อมโยงไปดำเนินการตามโครงการที่ขอใช้เงินกองทุนสงเคราะห์เกษตรกร ที่รายงานการร้อยละของเงินให้กู้ยืมภายใต้บัญชี 2562 ต่อแผนการจัดสรรเงินให้กู้ยืม ประจําปีบัญชี 2562 (วงเงิน 1,100 ล้านบาท) โดยวงเงินให้กู้ยืม หมายถึง วงเงินที่คณะกรรมาธิการสงเคราะห์เกษตรกรมีมติเห็นชอบให้ออกจัดสรรเงินจากกองทุนสงเคราะห์เกษตรกร ภายใต้บัญชี 2562 ซึ่งวงเงินในแต่ละโครงการจะตั้งผ่านการวิเคราะห์จากกองทุนฯ และดำเนินการตามขั้นตอนที่ถูกต้องและครบถ้วน และแผนการจัดสรรเงินให้กู้ยืม วงเงินตามแผนการการจัดสรรเงินให้กู้ยืมของกองทุน สงเคราะห์เกษตรกร ที่คณะกรรมการสงเคราะห์เกษตรกรให้ความเห็นชอบกรอบวงเงินเพื่อพิจารณาอนุมัติจัดสรรเงินกองทุนฯ ในปีบัญชี 2562</p> <p>แนวคำนวณ</p> <p>ร้อยละความสำรับของการดำเนินงานในการกิจระดับกระทรวง = $\frac{\text{วงเงินที่ได้จัดสรรให้กู้ยืม} \times 100}{\text{แผนการจัดสรรให้กู้ยืมในปีบัญชี 2562}}$</p> <p>แนวรายงานผล ณ ไตรมาส 4</p>	กคค.
ผลผลิต : อำนวยการและสนับสนุนการศึกษาด้านการเกษตร		508,235,000		
ตัวชี้วัด : ร้อยละความสำรับของการดำเนินงานตามแผนปฏิบัติการประจำปี ของ สป.กษ. ไม่ต่ำกว่าร้อยละ 90	ร้อยละ 90		<p>คำอธิบาย</p> <p>การดำเนินการของหน่วยงานในสังกัด สป.กษ. ผู้รับผิดชอบการปฏิบัติงานตามกิจกรรมที่กำหนดในแผนปฏิบัติการประจำปี 2562 ที่สามารถดำเนินการบรรลุตามเป้าหมายที่กำหนดไว้ โดยมีผลการดำเนินงานรวมร้อยละ 90 ขึ้นไป</p> <p>แนวคำนวณ</p> <p>จัดทำรายงานผลการดำเนินงาน ณ สิ้นไตรมาส 4 โดยวัดความสำเร็จของการปฏิบัติงานทุกหน่วยงานในสังกัด สป.กษ. ตามกิจกรรมที่กำหนดในแผนปฏิบัติการ</p>	สง.
กิจกรรมที่ 1 : สนับสนุนการบริหารจัดการด้านการเกษตร		313,246,600		
ตัวชี้วัด : ร้อยละความสำรับของการขับเคลื่อนงานส่งเสริมและพัฒนาการ ด้านการเกษตรที่ตามแผนที่กำหนด ไม่ต่ำกว่าร้อยละ 90	ร้อยละ 90		<p>คำอธิบาย</p> <p>หน่วยงานในสังกัด สป.กษ. รวม 20 สำนัก/กอง มีการดำเนินงานตามแผนปฏิบัติการประจำปี 2562 ซึ่งเป็นการอำนวยความสะดวกและสนับสนุนการบริหารจัดการด้านการเกษตรโดยแต่ละหน่วยงานมีผลการดำเนินงานร้อยละ 90 ขึ้นไป</p> <p>แนวคำนวณ</p> <p>จัดทำรายงานผล ณ สิ้นไตรมาส 4. โดยนับจำนวนหน่วยงานในสังกัด สป.กษ. ที่มีผลการดำเนินงานตามแผนปฏิบัติการประจำปี 2561 ไม่ต่ำกว่าร้อยละ 90</p>	19 สำนัก/กอง
กิจกรรมที่ 2 : บูรณาการงานในส่วนภูมิภาค		137,698,400		
ตัวชี้วัด : ร้อยละความสำรับของการขับเคลื่อนนโยบายสำคัญของกระทรวงได้ ตามเป้าหมายในแต่ละจังหวัดได้	ร้อยละ 90		<p>คำอธิบาย</p> <p>การขับเคลื่อนภารกิจตามเป้าหมายรัฐบาลและกระทรวงเกษตรและสหกรณ์ โดยมีคณะอนุกรรมการพัฒนาการเกษตรและสหกรณ์ระดับจังหวัด ติดตามความก้าวหน้าของการดำเนินงานรวมทั้งวิเคราะห์ที่ส่งผลกระทบต่อภารกิจด้านการดำเนินงานตามนโยบายสำคัญ ซึ่งสำนักงานเกษตรและสหกรณ์จังหวัดเป็นหน่วยงานหลักในการสนับสนุน ผลักดัน และบริหารจัดการขับเคลื่อนภารกิจตามเป้าหมายกระทรวงให้คิดผลสำเร็จ</p> <p>วิธีคำนวณ</p> <p>สูตรการคำนวณ = $\frac{\text{ผลรวมร้อยละความสำเร็จของภารกิจของกระทรวงที่เชื่อมโยงมาแบบแต่ละจังหวัด}}{76}$</p> <p>แนวคำนวณ</p> <p>จัดทำรายงานผล ณ สิ้นไตรมาส 4 โดยวัดความสำรับในการดำเนินงานของสำนักงานเกษตรและสหกรณ์จังหวัดในการสนับสนุน ผลักดัน การขับเคลื่อนนโยบายสำคัญ ของกระทรวงที่มีการดำเนินงานในแต่ละจังหวัด</p>	สง., สน.กษ.จว.

ผลผลิต/โครงการ กิจกรรม	เป้าหมาย	งบประมาณ (บาท)	คำอธิบาย/วิธีการคำนวณ/การรายงานผล	การดำเนินงานและ จัดทำรายงาน
<p>กิจกรรม</p> <p>ผลผลิต/โครงการ</p> <p>กิจกรรมที่ 3 : การจัดการระบบเทคโนโลยีสารสนเทศและการสื่อสาร</p> <p>ตัวชี้วัด : ร้อยละความสำเร็จของการบริหารจัดการระบบเทคโนโลยีสารสนเทศ และการสื่อสารของ กษ.</p>	ร้อยละ 90	57,290,000	<p>ส่วนอธิบาย</p> <p>การดำเนินการกระบวนกรจัดการระบบคอมพิวเตอร์ของกระทรวงเกษตรและสหกรณ์ โดยดำเนินการตามกิจกรรมที่กำหนดไว้ตามแผนปฏิบัติงาน</p> <p>วิธีคำนวณ</p> <p>สูตรการคำนวณ = ผลรวมปฏิบัติงานจริง/ผลรวม x 100</p> <p>จำนวนกิจกรรมทั้งหมดตามที่กำหนด</p> <p>แนวรายงาน</p> <p>จัดทำรายงานผลรายเดือน โดยแสดงผลการดำเนินงานที่สามารถดำเนินการได้ เปรียบเทียบกับจำนวนกิจกรรมทั้งหมดที่กำหนดไว้ตามแผนปฏิบัติงาน</p>	ศทส.
<p>เป้าหมายขยายในกิจกรรมย่อย:</p> <p>ศักยภาพในการผลิตภาคการเกษตรเพิ่มขึ้น</p> <p>ตัวชี้วัดที่ 1 : ร้อยละความสำเร็จของเกษตรกร องค์กรเกษตรกรเป้าหมาย</p> <p>ได้รับการพัฒนาอาชีพเป็นเกษตรกรอุตสาหกรรม</p>	ร้อยละ 60	390,000,000	<p>ส่วนอธิบาย</p> <p>เกษตรกรอุตสาหกรรม หมายถึง เกษตรกรหรือองค์กรเกษตรกรที่สามารถดำเนินการเพิ่มมูลค่าผลผลิตหรือการปรับปรุงเชื้อพันธุกรรมและผลิต</p> <p>เกษตรกร และองค์กรเกษตรกรเป้าหมาย หมายถึง เกษตรกรหรือองค์กรเกษตรกรที่มีความเข้มแข็งในการดำเนินธุรกิจ ซึ่งสามารถสร้างรายได้ สำนักงานสภา</p> <p>เกษตรกรจังหวัด คัดเลือกไว้เพื่อประสานหน่วยงานสนับสนุนในองค์กรเกษตรกรดังกล่าวที่เพิ่มการดำเนินธุรกิจ หรือกิจกรรมเป็นเกษตรอุตสาหกรรมอย่างน้อย จังหวัด</p> <p>ละ 1 กลุ่ม/ หรือ 1 ราย (โดยเฉลี่ย ร้อยละ 17 ของจำนวนอำเภอ)</p> <p>วิธีคำนวณ</p> <p>จำนวนเกษตรกร องค์กรเกษตรกรเป้าหมายที่ได้รับการพัฒนาอาชีพเป็นเกษตรกรอุตสาหกรรม = 60 x จำนวนเกษตรกร/องค์กรเกษตรกรเป้าหมาย</p> <p>100</p> <p>แนวรายงาน</p> <p>จัดทำรายงานผล ณ สิ้นไตรมาส 4</p>	สภาเกษตรกรแห่งชาติ
<p>ผลผลิต : จำนวนผู้ขายและบริษัทผู้ผลิตจากฐานเกษตรกรแห่งชาติ</p> <p>ตัวชี้วัด : ร้อยละความสำเร็จของการและบริหารจัดการสถานเกษตรกร</p> <p>แห่งชาติ</p>	ร้อยละ 80	390,000,000	<p>ส่วนอธิบาย</p> <p>การจำหน่ายและการบริหารจัดการสถานเกษตรกรแห่งชาติ หมายถึง ผลการดำเนินงานตามแผนปฏิบัติงาน/ภารกิจหลักของหน่วยงาน โดยสามารถดำเนินการได้เมื่อเทียบกับกิจกรรมที่กำหนดไว้</p> <p>วิธีคำนวณ</p> <p>สูตรการคำนวณ = ผลรวมดำเนินการ/ผลรวม x 100</p> <p>จำนวนกิจกรรมทั้งหมดตามที่กำหนด</p> <p>แนวรายงาน</p> <p>จัดทำรายงานผล ณ สิ้นไตรมาส 4</p>	สภาเกษตรกรแห่งชาติ

ผลผลิต/โครงการ กิจกรรม	เป้าหมาย	งบประมาณ (บาท)	คำอธิบาย/วิธีการคำนวณ/การรายงานผล	การดำเนินงานและ จัดทำรายงาน
กิจกรรม : บูรณาการพัฒนาและแก้ไขปัญหาด้านการเกษตรแบบมีส่วนร่วม		390,000,000		
ตัวชี้วัด : จำนวนตำบลที่มีการจัดทำแผนพัฒนาเกษตรกรรมระดับตำบล	888 ตำบล		<p>ข้อมูล แผนพัฒนาเกษตรกรรมตำบล หมายถึง การจัดทำแผนเพื่อการพัฒนาและแก้ไขปัญหาด้านการเกษตรของตำบลเป้าหมายซึ่งสภาเกษตรกรจังหวัด สำนักงานสภาเกษตรกรจังหวัด ศักดิ์สิทธิ์วิทยุชุมชน และจังหวัดราชบุรีที่ประชุมคณะกรรมการผู้มีส่วนได้เสีย มุ่งพัฒนาและแก้ไขปัญหาด้านการเกษตรที่สำคัญ ซึ่งมีภาคเกษตร 5 เรื่องหลัก ได้แก่ 1) ปัญหาการค้าสินค้าเกษตร 2) ปัญหาที่ดินทำกิน 3) ปัญหาแหล่งน้ำเพื่อการเกษตร 4) ปัญหาสวัสดิการเกษตรกรและการไม่ได้รับความเป็นธรรม รวมถึงปัญหาอื่นๆ เพื่อประสานงานหรือบูรณาการร่วมกับหน่วยงานซึ่งมีหน้าที่รับผิดชอบให้ช่วยดำเนินการ</p> <p>กระบวนการ จัดทำรายงานเป็นรายเดือน โดยเก็บจำนวนตำบลที่มีการจัดทำแผนพัฒนาเกษตรกรรมระดับตำบลแล้วเสร็จ</p>	
แผนงานยุทธศาสตร์ สร้างความมั่นคงและลดความเหลื่อมล้ำทางเศรษฐกิจและสังคม		400,000,000		
เป้าหมายลดหนี้เกษตรกรและเกษตรกรรายย่อย : สร้างโอกาสให้เกษตรกรประกอบอาชีพเกษตรกรรม		400,000,000		
เป้าหมายลดหนี้เกษตรกรรายย่อย : เกษตรกรและผู้กงานที่ได้รับผลกระทบจากปัญหาหนี้สิน	1,400 ราย			<p>ข้อมูล เกษตรกรและผู้กงาน หมายถึง เกษตรกรผู้ยากจน หรือผู้ยากจนหรือเกษตรกรผู้เช่าที่ดินเกษตรรายที่ตกชั้นหรือเกษตรกรที่ว่างงาน หรือผู้กงานที่เป็นลูกหนี้กองทุนช่วยเหลือเกษตรกรและผู้ยากจน ซึ่งเป็นผู้มีปัญหาหนี้สิน จัดทำบันทึก ทดสอบไปจำนวน ๓๖๓๖ ราย หรือผู้กงานที่ติดหนี้เป็นประกันตามสัญญาผู้ยืมเงิน ได้รับการช่วยเหลือจากกองทุนช่วยเหลือเกษตรกรและผู้ยากจน ให้สามารถผ่อนชำระ หรือซื้อที่ดินคืนมา หรือเพื่อใช้เป็นทุนในการประกอบอาชีพ</p> <p>กระบวนการ จัดทำรายงานผลการดำเนินงานเป็นรายเดือน โดยนับจากจำนวนผู้ขอรับการช่วยเหลือที่ได้รับอนุมัติเงินกู้จากกองทุนช่วยเหลือเกษตรกรและผู้ยากจน</p>
กองทุน : กองทุนหมุนเวียนเพื่อการปฏิรูปเกษตรกรและผู้ยากจน				<p>ข้อมูล เกษตรกรและผู้ยากจน ที่ได้รับการช่วยเหลือจากกองทุนหมุนเวียนเพื่อการปฏิรูปเกษตรกรและผู้ยากจน ให้สามารถผ่อนชำระ หรือซื้อที่ดินคืนมา ซึ่งสามารถช่วยเหลือเกษตรกรให้มีที่ดินทำกินกลับมาเป็นของส่วนตัวได้มูลค่ากว่า 2,800 ไร่</p> <p>กระบวนการ จัดทำรายงานผลการดำเนินงานเป็นรายไตรมาส โดยเก็บข้อมูลจำนวนพื้นที่ดินทำกินของเกษตรกรและผู้ยากจนที่ได้รับการผ่อนชำระ หรือซื้อที่ดินคืน</p>
ตัวชี้วัด : จำนวนพื้นที่ทำกินของเกษตรกรและผู้ยากจนที่ได้รับการแก้ไขปัญหาหนี้สิน	2,800 ไร่			<p>ข้อมูล เกษตรกรและผู้ยากจน ที่ได้รับการช่วยเหลือจากกองทุนหมุนเวียนเพื่อการปฏิรูปเกษตรกรและผู้ยากจน ให้สามารถผ่อนชำระ หรือซื้อที่ดินคืนมา ซึ่งสามารถช่วยเหลือเกษตรกรให้มีที่ดินทำกินกลับมาเป็นของส่วนตัวได้มูลค่ากว่า 2,800 ไร่</p> <p>กระบวนการ จัดทำรายงานผลการดำเนินงานเป็นรายไตรมาส โดยเก็บข้อมูลจำนวนพื้นที่ดินทำกินของเกษตรกรและผู้ยากจนที่ได้รับการผ่อนชำระ หรือซื้อที่ดินคืน</p>

ผลผลิต/โครงการ กิจกรรม	เป้าหมาย	งบประมาณ (บาท)	คำอธิบาย/วิธีการดำเนินงาน/การรายงานผล	การดำเนินงานและ จัดทำรายงาน
<p>กิจกรรม : สนับสนุนเงินกองทุนหมุนเวียนเพื่อการอุปโภคบริโภคและเกษตรกรผู้ยากจน</p> <p>ตัวชี้วัด : จำนวนเกษตรกรและผู้ยากจนที่ได้รับการแก้ไขปัญหาด้านเงิน</p>	1,400 ราย		<p>ตัวชี้วัดผล</p> <p>เกษตรกรและผู้ยากจน หมายรวมถึง เกษตรกรผู้ยากจน หรือผู้ยากจนหรือเกษตรกรผู้ยากจน หรือเกษตรกรที่ช้ำขาดทุนหรือเกษตรกรและผู้ยากจน ซึ่งเป็นผู้มีรายได้น้อยกว่า 500 บาท หรือถูกเจ้าหนี้ยึดไว้เป็นประกันที่ค้ำประกันสัญญาเงิน ให้ได้รับการช่วยเหลือจากกองทุนหมุนเวียนเพื่อการอุปโภคบริโภคและเกษตรกรผู้ยากจน ให้สามารถนำเงินมา หรือเงินที่เหลือใช้ไปใช้ในการประกอบอาชีพ</p> <p>กระบวนการผล</p> <p>จัดทำรายงานผลการดำเนินงานเป็นรายเดือน โดยนำจากจำนวนผู้ขอรับการช่วยเหลือที่ได้รับอนุมัติเงินจากกองทุนหมุนเวียนเพื่อการอุปโภคบริโภคและเกษตรกรผู้ยากจน</p>	<p>สำนักบริหารกองทุนเพื่อช่วยเหลือเกษตรกรและผู้ยากจน</p>
<p>แผนงบประมาณและตัวชี้วัด : สร้างความมั่นคงและลดความเหลื่อมล้ำทางเศรษฐกิจและสังคม</p>		22,155,500		
<p>เป้าหมายของแผน : สร้างโอกาสให้เกษตรกรประกอบอาชีพเกษตรกรรม</p>		22,155,500		
<p>เป้าหมายของแผน : ส่งเสริมการให้บริการด้านเงินงานโครงการอื่น</p> <p>ตัวชี้วัด : ร้อยละความพึงพอใจของเกษตรกรโครงการอื่น</p> <p>พระราชดำริ</p>	ร้อยละ 90		<p>ตัวชี้วัดผล</p> <p>การดำเนินงานประสานและอำนวยความสะดวกให้เกษตรกรรายละ 1 ราย ภายใต้การดำเนินงาน 25 โครงการร่วมกับหน่วยงานอื่น การเสนอของงบประมาณ การประสานงานด้านเงินงาน การทำพื้นที่เป็นฝ่ายเสนอของโครงการ การสรุปเรื่องแจ้งไปยังหน่วยงานที่เกี่ยวข้อง การจัดประชุมและสรุปผลการประชุม การจัดทำรายงานผลการดำเนินงานในแต่ละโครงการ</p> <p>วิธีดำเนินงาน</p> <p>ร้อยละความพึงพอใจของเกษตรกรและอำนาจการโครงการพระราชดำริ</p> <p>= ผลรวมปริมาณเงินงบประมาณ x 100</p> <p>จำนวนกิจกรรมทั้งหมดตามที่กำหนด</p> <p>กระบวนการผล</p> <p>จัดทำรายงานผล ณ สิ้นไตรมาส 4 โดยแสดงผลรวมความสำเร็จของการทำงานทั้งหมดทุกกิจกรรมและรายงานผลสำเร็จของโครงการปฏิบัติงานรายกิจกรรมที่เปรียบเทียบผลการทำงานด้านเงินงานกับเป้าหมายของคณะกรรมาธิการที่กำหนดไว้</p>	<p>กองประสานงานโครงการพระราชดำริ</p>
<p>โครงการ : ส่งเสริมการดำเนินงานอื่น</p>		22,155,500		
<p>ตัวชี้วัด : จำนวนเกษตรกรที่ได้รับการส่งเสริมโครงการอื่น</p> <p>พระราชดำริ</p>	10,000 ราย		<p>ตัวชี้วัดผล</p> <p>การดำเนินงานเพื่อสนับสนุนให้เกษตรกรที่เข้าร่วมโครงการอื่นอื่นนอกจากพระราชดำริ กษ. รับผิดชอบได้รับการแก้ไขปัญหาด้านเงินงาน และพัฒนาอาชีพด้านการเกษตร ซึ่งโครงการอื่นนอกจากพระราชดำริมีวัตถุประสงค์หลักเพื่อแก้ไขปัญหาและพัฒนาศักยภาพเกษตรกรให้มีความสามารถที่ประสบปัญหา และอุปสรรคในการทำการเกษตรกรรม โดยมีลักษณะเป็นงานด้านวิชาการเชิงอาชีพ ศึกษาค้นคว้า ทดลอง และนำไปสู่การดำเนินงานที่ปฏิบัติในภาคเกษตรกรรมอย่างแท้จริง รวมทั้งพัฒนาและขยายขอบเขตออกไปสู่สังคมเกษตรกรรมในพื้นที่ที่กว้างขึ้น</p> <p>วิธีดำเนินงาน</p> <p>นับจากจำนวนเกษตรกรที่เข้าร่วมโครงการ</p> <p>กระบวนการผล</p> <p>จัดทำรายงานผล ณ สิ้นไตรมาส 4 โดยแสดงผลเป็นจำนวนเกษตรกรไม่โครงการพระราชดำริ กษ. รับผิดชอบ</p>	<p>กองประสานงานโครงการพระราชดำริ</p>

ผลผลิต/โครงการ กิจกรรม	เป้าหมาย	งบประมาณ (บาท)	คำอธิบาย/วิธีการคำนวณ/การรายงานผล	การดำเนินงานและ จัดทำรายงาน
<p>กิจกรรม : สนับสนุนโครงการอื่นเนื่องมาจากพระราชดำริ</p> <p>ตัวชี้วัด : จำนวนหน่วยงานที่สนับสนุนการดำเนินงานโครงการอื่นเนื่องมาจากพระราชดำริ</p>	14 หน่วยงาน	22,152,500	<p>คำอธิบาย</p> <p>หน่วยงานในสังกัดกระทรวงเกษตรและสหกรณ์ในระดับกรม รวม 14 ส่วนราชการ มาร่วมปฏิบัติงานและสนับสนุนโครงการอื่นเนื่องมาจากพระราชดำริ โดยได้รับการสนับสนุนในการเข้าร่วมประชุม ติดตามผลการดำเนินงานในพื้นที่ และประสานความร่วมมือกับหน่วยงานอื่นที่เกี่ยวข้อง</p> <p>กระบวนการ</p> <ol style="list-style-type: none"> 1. หน่วยงานที่สนับสนุนการดำเนินงานโครงการอื่นเนื่องมาจากพระราชดำริจัดทำแผนการดำเนินงาน โดยเป็นกิจกรรมที่มีการดำเนินงานร่วมกับกองประสานงานโครงการพระราชดำริและหน่วยงานอื่น ในสังกัด สป.กษ. 2. จัดทำรายงานผล ณ สิ้นไตรมาส 4 โดยนับจำนวนหน่วยงานในสังกัด กษ. ที่ได้รับการสนับสนุนการปฏิบัติงานจากกองประสานงานโครงการพระราชดำริและหน่วยงานอื่นในสังกัด สป.กษ. ได้ตามแผนที่กำหนดไว้ที่กว่าร้อยละ 90 	<p>กองประสานงานโครงการพระราชดำริ</p>

กรอบงบประมาณตามแผนปฏิบัติการใช้จ่ายงบประมาณ 2562 จำแนกตาม ผลผลิต/กิจกรรม
สำนักงานปลัดกระทรวงเกษตรและสหกรณ์

แผนงาน / ผลผลิต / กิจกรรม	งบกลาง				งบดำเนินงาน				งบลงทุน			งบ เงิน อุดหนุน	งบ ราย จ่ายอื่น	รวมทั้งสิ้น	คงเหลือ ณ, จัดสรรให้กรม (หลังหักเงินสำรอง ทุกชั้นแล้ว)
	เงินก่อน และค่าจ้าง ประจำ	ค่าจ้าง อุดหนุนชั่วคราว ใน ค.บ.ท.	ค่าตอบแทน พนักงาน ราชการ	รวม	ค่าตอบแทน ราชการ	ค่า สาธารณูปโภค	รวม	ค่า ครุภัณฑ์	ค่าที่ดิน และ สิ่งก่อสร้าง	รวม					
											ค่าตอบแทน และวัสดุ				
แผนงานปฏิบัติการภาครัฐ	522,737,000	18,168,500	142,938,000	683,843,500	57,496,500	57,496,500	57,496,500							741,340,000	741,340,000
รายการบุคลากรรัฐ	522,737,000	18,168,500	142,938,000	683,843,500	57,496,500	57,496,500	57,496,500							741,340,000	741,340,000
แผนงานบูรณาการขับเคลื่อนยุทธศาสตร์สำคัญภาคใต้สู่เป้าหมายการพัฒนาที่ยั่งยืนระดับชาติ														17,692,500	17,692,500
กิจกรรม : การพัฒนาเกษตรกรในถิ่นทุรกันดารภาคใต้														17,692,500	17,692,500
แผนงานฟื้นฟูฐานทุนทางสังคมเกษตรในถิ่นทุรกันดารของประเทศไทย					286,364,600	32,228,700	318,593,300	56,544,500	58,491,100	447,274,900	390,000,000			888,235,000	878,235,000
ผลผลิตอันเนื่องมาจากการบริหารจัดการด้านเกษตร														390,000,000	390,000,000
กิจกรรม : บูรณาการพัฒนาระบบและแก้ไขปัญหาด้านการเกษตรแบบมีส่วนร่วม														390,000,000	390,000,000
ผลผลิตอันเนื่องมาจากการบริหารจัดการด้านเกษตร					286,364,600	32,228,700	318,593,300	56,544,500	58,491,100	447,274,900	390,000,000			888,235,000	888,235,000
กิจกรรมที่ 1 : สนับสนุนการบริหารจัดการด้านการเกษตร														598,235,000	598,235,000
กิจกรรมที่ 2 : การบูรณาการงานในส่วนภูมิภาค					172,111,100	16,812,400	188,923,500	7,665,900	496,600	57,274,900	57,274,900			313,246,600	303,246,600
กิจกรรมที่ 3 : การจัดการระบบเทคโนโลยีสารสนเทศและการสื่อสาร					99,953,500	11,416,300	111,369,800	9,888,600	1,400,000	15,000,000	15,000,000			137,688,400	127,688,400
แผนงานบูรณาการพัฒนาศักยภาพเกษตรกรภาคเกษตร					14,300,000	4,000,000	18,300,000	38,990,000						57,290,000	57,290,000
โครงการพัฒนาตลาดสินค้าเกษตร														71,853,100	71,853,100
กิจกรรม : การดำเนินการจัดการด้านการเกษตรด้านประมง														20,737,300	20,737,300
โครงการพัฒนาเกษตรกรรุ่นใหม่														20,737,300	20,737,300
กิจกรรม : ส่งเสริมการรับรู้การทำเกษตรกรรมยั่งยืน														51,115,800	51,115,800
แผนงานยุทธศาสตร์สร้างสังคมมั่นคงและคุณธรรมยั่งยืนด้านเศรษฐกิจและสังคม					365,500		365,500							22,155,500	22,155,500
โครงการส่งเสริมการค้าสินค้าเกษตรอินทรีย์ที่มีคุณภาพมาตรฐาน					365,500		365,500							22,155,500	22,155,500
กิจกรรม : สนับสนุนโครงการอันเนื่องมาจากพระราชดำริ					365,500		365,500							22,155,500	22,155,500
รวมทั้งสิ้น	522,737,000	18,168,500	142,938,000	683,843,500	344,226,600	32,228,700	376,455,300	56,544,500	58,491,100	482,274,900				1,751,276,100	1,751,276,100

หน่วย : บาท

กรอบงบประมาณตามแผนปฏิบัติการใช้จ่ายงบประมาณ ประจำปีงบประมาณ 2562 จำแนกตาม สำนัก/กอง
สำนักงานปลัดกระทรวงเกษตรและสหกรณ์

กอง / สำนัก	งบบุคลากร			งบดำเนินงาน			งบลงทุน			งบเงินอุดหนุน	งบรายจ่ายอื่น	งบประมาณการ ใช้หน่วยงาน (หักกับสำรอง ส่วนกลางแล้ว)
	เงินเดือน	ค่าจ้าง ประจำ	ค่าจ้าง ชั่วคราว ใน สบ.ก.	ค่าตอบแทน พนักงาน ราชการ	รวม	ค่าตอบแทน ใช้ยืม และวัสดุ	ค่าสาธารณูปโภค	รวม	ค่า อุปกรณ์			
1. สถาบันแห่งชาติ	8,509,600	1,330,600		2,231,700	12,071,900	17,661,500	1,051,800	18,523,300	729,200	6,638,000	5,330,800	45,092,300
ราชการบุคลากรภาครัฐ	8,509,600	1,330,600		2,231,700	12,071,900	17,661,500	1,051,800	18,523,300	729,200	6,638,000	5,330,800	45,092,300
กิจกรรม : สนับสนุนการบริหารจัดการด้านการเกษตร												
กิจกรรม : การจัดการระบบเทคโนโลยีสารสนเทศและการสื่อสาร												
2. กองส่งเสริมพืช	6,248,600	1,619,500		2,473,100	10,341,200	5,554,500	280,100	5,834,600	1,288,000	2,885,000	20,660,000	42,123,800
ราชการบุคลากรภาครัฐ	6,248,600	1,619,500		2,473,100	10,341,200	5,554,500	280,100	5,834,600	1,288,000	2,885,000	20,660,000	42,123,800
กิจกรรม : สนับสนุนการบริหารจัดการด้านการเกษตร												
กิจกรรม : การจัดการระบบเทคโนโลยีสารสนเทศและการสื่อสาร												
3. กองส่งเสริม	17,510,600	2,755,200		5,528,600	25,794,400	25,442,300	10,108,500	35,550,800	652,400	652,400	20,660,000	63,007,500
ราชการบุคลากรภาครัฐ	17,510,600	2,755,200		5,528,600	25,794,400	25,442,300	10,108,500	35,550,800	652,400	652,400	20,660,000	63,007,500
กิจกรรม : สนับสนุนการบริหารจัดการด้านการเกษตร												
กิจกรรม : การจัดการระบบเทคโนโลยีสารสนเทศและการสื่อสาร												
4. กองกลาง	20,017,000	4,458,800		2,894,500	27,370,300	37,057,800	515,600	37,573,400	493,000	493,000	-	45,565,300
ราชการบุคลากรภาครัฐ	20,017,000	4,458,800		2,894,500	27,370,300	37,057,800	515,600	37,573,400	493,000	493,000	-	45,565,300
1.1 กองกลาง	7,526,300	4,458,800		1,478,100	13,463,200	95,800		95,800	662,400	662,400	-	13,559,000
1.2 ผู้บริหารระดับสูง	6,401,900			944,400	7,346,300	2,115,400		2,115,400			-	9,461,700
1.3 ผู้ช่วยปลัดกระทรวง	1,850,500				1,850,500	609,600		609,600			-	2,460,100
1.4 ที่ปรึกษา/กฎหมาย	995,600				995,600						-	995,600
1.5 ศอ.บช.	3,242,700			472,000	3,714,700	42,000		42,000			-	3,756,700
กิจกรรม : สนับสนุนการบริหารจัดการด้านการเกษตร												
1.1 กองกลาง												
1.2 ผู้บริหารระดับสูง												
1.3 ผู้ช่วยปลัดกระทรวง												
1.5 ศอ.บช.												
กิจกรรม : การจัดการระบบเทคโนโลยีสารสนเทศและการสื่อสาร												
1.1 กองกลาง												
1.2 ผู้บริหารระดับสูง												
1.3 ผู้ช่วยปลัดกระทรวง												
1.5 ศอ.บช.												
5. กองการเจ้าหน้าที่	15,874,400	601,800		4,953,300	21,429,500	2,811,900	330,100	2,942,000	410,000	410,000	-	21,654,500
ราชการบุคลากรภาครัฐ	15,874,400	601,800		4,953,300	21,429,500	2,811,900	330,100	2,942,000	410,000	410,000	-	21,654,500
กิจกรรม : สนับสนุนการบริหารจัดการด้านการเกษตร												

หน่วย : บาท

กอง / สำนัก	งบบุคลากร					งบดำเนินงาน					งบลงทุน			งบเงินอุดหนุน	งบรายจ่ายอื่น	งบประมาณทั้งสิ้น ให้หน่วยงาน (หักกับสำรอง ส่วนกลางแล้ว)
	เงินเดือน	ค่าจ้าง ประจำ	ค่าจ้าง ชั่วคราว ไม่ ต.บ.ก.	ค่าตอบแทน พนักงาน ราชการ	รวม	ค่าตอบแทน ให้สอน และวิจัย	ค่าสาธารณูปโภค	รวม	ค่า ครุภัณฑ์	ค่าสิ่ง และ สิ่งก่อสร้าง	รวม	งบเงินอุดหนุน	งบรายจ่ายอื่น			
กิจกรรม : การจัดการระบบเทคโนโลยีสารสนเทศและการสื่อสาร																
13. สำนักงานปฏิบัติการเกษตรและปศุสัตว์	47,894,500		18,168,500		66,063,000	67,141,200	3,110,200	70,251,400	350,000	496,000	837,000	20,737,300		1,352,000	1,352,000	
รายการบุคลากรภาครัฐ															98,866,000	
กิจกรรม : สนับสนุนการบริหารจัดการด้านการเกษตร	47,894,500		18,168,500		66,063,000	32,801,000	2,510,400	37,056,600	23,400	484,600	520,000	20,737,300		37,576,600		
กิจกรรม : การดำเนินการด้านการเกษตรทั้งประเทศ															20,737,300	
กิจกรรม : การจัดการระบบเทคโนโลยีสารสนเทศและการสื่อสาร						400,000	600,000	1,000,000	307,000		307,000			1,307,000		
14. กองสนับสนุนเทคโนโลยีเกษตรและนวัตกรรม	7,461,400			2,444,800	9,906,200	1,512,600	89,300	1,601,900	4,230,000		4,230,000	35,200,000		74,614,000		
รายการบุคลากรภาครัฐ															10,222,400	
กิจกรรม : สนับสนุนการบริหารจัดการด้านการเกษตร	7,461,400			2,444,800	9,906,200	316,200		316,200	4,230,000		4,230,000	200,000		8,975,700		
กิจกรรม : ส่งเสริมการเรียนรู้การทำการเกษตรยั่งยืน															51,115,800	
กิจกรรม : การจัดการระบบเทคโนโลยีสารสนเทศและการสื่อสาร						100,000		100,000						4,380,000		
15. สำนักงานปฏิบัติการเกษตรและปศุสัตว์	8,540,000			1,961,800	10,501,800	3,525,500	268,300	3,793,800	1,170,000		4,963,800			10,690,800		
รายการบุคลากรภาครัฐ															3,294,800	
กิจกรรม : สนับสนุนการบริหารจัดการด้านการเกษตร	8,540,000			1,961,800	10,501,800	189,000		189,000						1,480,000		
กิจกรรม : การจัดการระบบเทคโนโลยีสารสนเทศและการสื่อสาร						3,026,500	268,300	3,294,800	1,170,000		4,464,800			1,480,000		
16. กองบริหารงานกองทุนส่งเสริมการเกษตร	1,778,500				1,778,500	522,500	37,800	560,300			560,300			1,130,600		
รายการบุคลากรภาครัฐ															1,826,500	
กิจกรรม : สนับสนุนการบริหารจัดการด้านการเกษตร	1,778,500				1,778,500	48,000		48,000						362,300		
กิจกรรม : การจัดการระบบเทคโนโลยีสารสนเทศและการสื่อสาร						324,500		324,500						150,000		
17. สำนักงานตรวจราชการส่งเสริมการเกษตร															150,000	
กิจกรรม : การจัดการระบบเทคโนโลยีสารสนเทศและการสื่อสาร						150,000		150,000						1,940,000		
18. สำนักงานปฏิบัติการส่งเสริมการเกษตร						3,028,500		3,028,500						3,028,500		
กิจกรรม : การจัดการระบบเทคโนโลยีสารสนเทศและการสื่อสาร						62,000		62,000	1,940,000		1,940,000			2,002,000		
19. ศูนย์ส่งเสริมเทคโนโลยีการเกษตร	635,500			864,000	1,499,500	654,200	14,800	669,000	193,700		862,700			2,361,800		
รายการบุคลากรภาครัฐ															1,571,500	
กิจกรรม : สนับสนุนการบริหารจัดการด้านการเกษตร	635,500			864,000	1,499,500	72,000		72,000						550,700		
กิจกรรม : สนับสนุนการบริหารจัดการด้านการเกษตร						520,200	14,000	534,200	16,500		550,700			238,200		
กิจกรรม : การจัดการระบบเทคโนโลยีสารสนเทศและการสื่อสาร						62,000		62,000	176,200		238,200			362,000		
20. สำนักงานรัฐมนตรี	4,515,300	1,959,100		4,430,900	10,905,300	13,236,000	384,100	13,540,100						300,000		
รายการบุคลากรภาครัฐ															62,000	
1.1 สำนักงานรัฐมนตรี	4,515,300	1,959,100		4,430,900	10,905,300	197,400		197,400						84,646,600		
กิจกรรม : สนับสนุนการบริหารจัดการด้านการเกษตร	4,515,300	1,959,100		4,430,900	10,905,300	197,400		197,400						11,102,700		
1.1.1 สำนักงานรัฐมนตรี														11,102,700		
กิจกรรม : สนับสนุนการบริหารจัดการด้านการเกษตร						12,608,600	324,100	12,932,700						12,932,700		
1.1.1.1 สำนักงานรัฐมนตรี						7,733,500	272,500	8,006,000						8,006,000		
1.2 รัฐมนตรี						4,065,300	51,600	4,116,900						4,116,900		

งบกลาง กอง / สำนัก	งบบุคลากร			งบดำเนินงาน			งบลงทุน			งบเงินอุดหนุน	งบรายจ่ายอื่น	งบประมาณการ ให้หน่วยงาน (หักกับสำรอง ส่วนกลางแล้ว)
	เงินเดือน	ค่าจ้าง ประจำ	ค่าจ้าง ชั่วคราว ใน ค.บ.	ค่าตอบแทน พนักงาน ราชการ	รวม	ค่าตอบแทน ใช้ของ และวัสดุ	ค่าสาธารณูปโภค	รวม	ค่า ครุภัณฑ์			
1.3 บปร.							809,800	809,800				809,800
กิจกรรม : การจัดการระบบเทคโนโลยีสารสนเทศและการสื่อสาร							490,000	490,000				490,000
1.1 สำนักงานรัฐมนตรี							400,000	400,000				400,000
1.3 บปร.							30,000	30,000				30,000
21. คณะรัฐมนตรีงานโครงการพระราชดำริ	2,421,900			1,140,100	3,562,000	631,500	36,000	666,500	666,500		21,790,000	26,658,000
รายการบุคลากรภาครัฐ	2,421,900			1,140,100	3,562,000	631,500	36,000	666,500	666,500		21,790,000	26,658,000
กิจกรรม : สนับสนุนการบริหารจัดการด้านการเกษตร							126,000	126,000				126,000
กิจกรรม : สนับสนุนโครงการอันเนื่องมาจากพระราชดำริ							50,000	50,000				50,000
กิจกรรม : สนับสนุนโครงการอันเนื่องมาจากพระราชดำริ							365,500	365,500			21,790,000	22,155,500
กิจกรรม : การจัดการระบบเทคโนโลยีสารสนเทศและการสื่อสาร							60,000	60,000	66,900			126,900
22. สำนักงานปลัดกระทรวงฯ	275,702,600	25,115,500		92,357,800	343,175,900	117,766,100	12,476,300	1,102,400	1,102,400	1,540,000	15,000,000	591,886,400
รายการบุคลากรภาครัฐ	275,702,600	25,115,500		92,357,800	343,175,900	117,766,100	12,476,300	1,102,400	1,102,400	1,540,000	15,000,000	591,886,400
กิจกรรม : การบูรณาการงานในส่วนภูมิภาค							13,782,300	13,782,300	9,888,600			23,670,900
กิจกรรม : การจัดการระบบเทคโนโลยีสารสนเทศและการสื่อสาร							89,953,500	89,953,500	1,440,000		15,000,000	106,396,500
23. สำนักงานรัฐมนตรีประจำ							1,554,000	1,554,000	4,713,800			6,267,800
กิจกรรม : บูรณาการระบบเทคโนโลยีสารสนเทศและการสื่อสาร											390,000,000	390,000,000
ทั้งสำนักงานปลัดกระทรวง	483,101,500	39,635,500	18,168,500	142,938,000	683,843,500	261,000,000	32,228,700	376,455,300	56,544,500	1,936,600	482,274,900	1,751,276,100
รวมทั้งสิ้น	483,101,500	39,635,500	18,168,500	142,938,000	683,843,500	261,000,000	32,228,700	376,455,300	56,544,500	1,936,600	482,274,900	1,751,276,100

ภาคผนวก ก

แบบรายงานผลการดำเนินงานตามแผนปฏิบัติการ

ประจำปีงบประมาณ 2562 (แบบ M1)

รายละเอียดการดำเนินงาน	งบประมาณ	ปริมาณ งาน	หน่วย นับ	เป้าหมายการดำเนินงาน																แผน/ผลสัม ผล 12 เดือน	แผน/ผลสัม ผล 6.1 เดือน	แผน/ผลสัม 12 เดือน	แผน/ผลสัม ค่าเงินบาท ค่าแผน											
				2561				2562				ไตรมาส 1				ไตรมาส 2								ไตรมาส 3				ไตรมาส 4						
				ค.ค.	ท.อ.	ธ.ค.	ก.พ.	ม.ค.	ก.พ.	มี.ค.	เม.ย.	พ.ค.	มิ.ย.	ก.ค.	ค.ค.	ก.ค.	ค.ค.	ค.ค.	ค.ค.					ค.ค.	ค.ค.	ค.ค.	ค.ค.	ค.ค.	ค.ค.	ค.ค.	ค.ค.	ค.ค.	ค.ค.	ค.ค.
2. ดำเนินงานให้บริการฝึกอบรมเกษตรกรและสหกรณ์ 2.1 จัดหาสิ่งพิมพ์ หนังสือ วารสาร และวัสดุห้องสมุด 1) จัดหาและจัดซื้อหนังสือ วารสารและสื่อทัศนวัสดุ		1,200	เล่ม	100	100	100	100	100	100	100	100	100	100	100	100	100	100	100	100	100	100	100	100	100	100	100	100	100	100	100				
2) จัดหาหนังสือพิมพ์ให้บริการ		2,160	เล่ม	180	180	180	180	180	180	180	180	180	180	180	180	180	180	180	180	180	180	180	180	180	180	180	180	180	180	180				
3) จัดหาวิทยุจากชุมชน		240	เล่ม	20	20	20	20	20	20	20	20	20	20	20	20	20	20	20	20	20	20	20	20	20	20	20	20	20	20	20				
2.2 งานบริการสืบค้นข้อมูล 1) ให้บริการสืบค้นหนังสือ วารสาร		3,600	เล่ม	300	300	300	300	300	300	300	300	300	300	300	300	300	300	300	300	300	300	300	300	300	300	300	300	300	300	300				
2) ให้บริการผู้เข้าใช้ห้องสมุด		9,600	คน	800	800	800	800	800	800	800	800	800	800	800	800	800	800	800	800	800	800	800	800	800	800	800	800	800	800	800				
3) ให้บริการผู้เข้าเยี่ยมชมเว็บไซต์ห้องสมุดกระทรวงเกษตร และสหกรณ์		6,000	ครั้ง	500	500	500	500	500	500	500	500	500	500	500	500	500	500	500	500	500	500	500	500	500	500	500	500	500	500					
4) ให้บริการสมัครข้อมูลทางอินเตอร์เน็ต		180	ครั้ง	15	15	15	15	15	15	15	15	15	15	15	15	15	15	15	15	15	15	15	15	15	15	15	15	15	15					
5) ให้บริการข้อมูลข่าวสารของทางราชการ ตาม พ.ร.บ. ข้อมูลข่าวสาร (ตามมาตรา 9)		240	คน	20	20	20	20	20	20	20	20	20	20	20	20	20	20	20	20	20	20	20	20	20	20	20	20	20	20					
3. การบริการเผยแพร่ประชาสัมพันธ์ผ่านสื่อวิทยุปรกรณ์ 3.1 งานด้านการถ่ายภาพ 1) ถ่ายภาพนิ่งเพื่อการประชาสัมพันธ์		420	ครั้ง	35	35	35	35	35	35	35	35	35	35	35	35	35	35	35	35	35	35	35	35	35	35	35	35	35	35					
2) ถ่ายภาพวิดีโอเทปข่าวสารลงเว็บไซต์กับทุกโทรทัศน์		120	ครั้ง	10	10	10	10	10	10	10	10	10	10	10	10	10	10	10	10	10	10	10	10	10	10	10	10	10	10					
3) บริการรูปภาพ/File ภาพเผยแพร่ทางเว็บไซต์/สื่อดิจิทัล		420	ครั้ง	35	35	35	35	35	35	35	35	35	35	35	35	35	35	35	35	35	35	35	35	35	35	35	35	35	35					
3.2 งานสื่อดิจิทัลศึกษา 1) บริการวัสดุอุปกรณ์ด้านสื่อดิจิทัลศึกษา		24	ครั้ง	2	2	2	2	2	2	2	2	2	2	2	2	2	2	2	2	2	2	2	2	2	2	2	2	2	2					
2) จัดตั้ง/ควบคุมระบบเสียง		12	ครั้ง	1	1	1	1	1	1	1	1	1	1	1	1	1	1	1	1	1	1	1	1	1	1	1	1	1	1					
3) ซ่อมบำรุงวิทยุปรกรณ์		12	ครั้ง	1	1	1	1	1	1	1	1	1	1	1	1	1	1	1	1	1	1	1	1	1	1	1	1	1	1					
3.3 งานด้านการออกแบบ 1) ออกแบบและจัดทำสื่อกราฟิก/โปสเตอร์และผลิตภัณฑ์ ประชาสัมพันธ์		120	ครั้ง	10	10	10	10	10	10	10	10	10	10	10	10	10	10	10	10	10	10	10	10	10	10	10	10	10	10					

รายละเอียดการดำเนินงาน	งบประมาณ	ปริมาณงาน	หน่วยนับ	แผน	เป้าหมายการดำเนินงาน 2562																แผน/ผลสัมฤทธิ์ ถึง เดือน ค.ค.61	แผน/ผลสัมฤทธิ์ 12 เดือน	เหตุผลการดำเนินงานที่ล่าช้า
					ไตรมาส 1				ไตรมาส 2				ไตรมาส 3				ไตรมาส 4						
					ค.ค.	พ.ย.	ธ.ค.	ม.ค.	ก.พ.	มี.ค.	เม.ย.	พ.ค.	มิ.ย.	ก.ค.	ส.ค.	ก.ย.	อ.ค.	พ.ค.	เม.ย.	ก.ย.			
					จำนวน	จำนวน	จำนวน	จำนวน	จำนวน	จำนวน	จำนวน	จำนวน	จำนวน	จำนวน	จำนวน	จำนวน	จำนวน	จำนวน	จำนวน	จำนวน			
2) ประดิษฐ์ตัวอักษร/ตัวสติกเกอร์/วีดิทัศน์/โปสเตอร์/สื่อประชาสัมพันธ์	60	ครั้ง	ผล	5	5	5	5	5	5	5	5	5	5	5	5	5	5	5	จำนวน	จำนวน			
				20	20	20	20	20	20	20	20	20	20	20	20	20	20	20	20	%	%		
3) ออกแบบและจัดองค์ประกอบภาพข่าวเผยแพร่ประชาสัมพันธ์	240	ครั้ง	ผล																จำนวน	จำนวน			
																				%	%		
4. การให้บริการข้อมูลข่าวสารกระทรวงเกษตรและสหกรณ์ Call Center 1170	64	ครั้ง	ผล	6	7	6	6	6	6	6	6	6	6	6	6	6	6	6	จำนวน	จำนวน			
																					%	%	
4.1 จำนวนการเผยแพร่ข้อมูลข่าวสารของกระทรวงเกษตรและสหกรณ์ ผ่านข่าวสารกระทรวงเกษตรและสหกรณ์ Call Center 1170 ศูนย์บริการข้อมูล	43	ครั้ง	ผล	4	5	4	4	4	4	4	4	4	4	4	4	4	4	4	จำนวน	จำนวน			
																					%	%	
4.2 จัดหาและจัดทำข้อมูลเพื่อการบริหาร	10	ครั้ง	ผล	1	1	1	1	1	1	1	1	1	1	1	1	1	1	1	จำนวน	จำนวน			
																					%	%	
4.3 ดูแลและซ่อมบำรุงระบบ	11	ครั้ง	ผล																จำนวน	จำนวน			
																					%	%	
4.4 การประเมินผลโครงการและการประเมินผลความพึงพอใจของผู้ใช้บริการศูนย์บริการ	1	ครั้ง	ผล																จำนวน	จำนวน			
																					%	%	
5. การดำเนินงานโครงการพิเศษ	72	ตอน	ผล																จำนวน	จำนวน			
																					%	%	
5.1 ผลิตรายการวิทยุกระจายเสียงทางวิทยุกระจายเสียงและสถานีวิทยุกระจายเสียงแห่งประเทศไทย และหน่วยงานที่เกี่ยวข้อง	24	ครั้ง	ผล	4	4	4	4	4	4	4	4	4	4	4	4	4	4	จำนวน	จำนวน				
																					%	%	

แบบรายงานผลการดำเนินงานตามแผนปฏิบัติการ ประจำปีงบประมาณ พ.ศ. 2562

กองกลาง

ข้อมูลตั้งแต่วันที่ 1 ตุลาคม 2561 -

แบบ M1

เป้าประสงค์ สป.ภ. : ศักยภาพในการผลิตภาคเกษตรเพิ่มขึ้น

ตัวชี้วัด : ร้อยละความก้าวหน้าของงานด้านการผลิตภาคเกษตร (ร้อยละ 90)

ผลผลิต : จำนวนยานและบริหารจัดการด้านการเกษตร

ตัวชี้วัด : ร้อยละความก้าวหน้าของงานด้านการผลิตภาคเกษตร (ร้อยละ 90)

กิจกรรม : สนับสนุนการบริหารจัดการด้านการเกษตร

ตัวชี้วัด : จำนวนหน่วยงานที่สามารถสนับสนุนการบริหารจัดการด้านการเกษตรได้ตามแผนที่กำหนดไม่ต่ำกว่าร้อยละ 90

กิจกรรมย่อย : การบริหารงานสารบรรณ

เป้าประสงค์ สำนัก/กอง : งานสารบรรณมีการอำนวยความสะดวกและมีประสิทธิภาพ

ตัวชี้วัด : หน่วยงานสามารถสนับสนุนการบริหารจัดการด้านการเกษตรได้ตามแผนที่กำหนดไม่ต่ำกว่าร้อยละ 90

ผลการดำเนินงาน

ร้อยละ

ร้อยละ

ร้อยละ

ร้อยละ

รายละเอียดการดำเนินงาน	งบประมาณ	ปริมาณงาน	หน่วยนับ	แผน	เป้าหมายการดำเนินงาน												แผน/ผลสัม 12 เดือน	แผน/ผลสัม 12 เดือน	แผน/ผลสัม 12 เดือน	แผน/ผลสัม 12 เดือน				
					2561				2562												จน	%	จน	%
					ไตรมาส 1		ไตรมาส 2		ไตรมาส 3		ไตรมาส 4		จน	%	จน	%								
					ต.ค.	พ.ย.	ธ.ค.	ก.พ.	มี.ค.	เม.ย.	พ.ค.	มิ.ย.												
โครงการย่อย : การบริหารงานสารบรรณ																								
1. งานสารบรรณ																								
1.1 ลงทะเบียนรับหนังสือขออนุญาตปฏิบัติงาน		37,000	เรื่อง	แผน	3,100	3,100	3,100	3,100	3,100	3,100	3,100	3,100	3,100	3,100	3,100	3,100	3,100	3,100						
1.2 ออกเลขที่หนังสือราชการ		15,580	เรื่อง	แผน	1,300	1,300	1,290	1,300	1,300	1,300	1,300	1,300	1,300	1,300	1,300	1,300	1,300	1,300						
1.3 แจกเวียนหนังสือราชการ		1,490	เรื่อง	แผน	125	125	125	125	125	125	125	125	125	125	125	125	125	125						
2. งานตรวจสอบ วิเคราะห์ กลั่นกรองหนังสือ																								
2.1 ตรวจสอบ วิเคราะห์ กลั่นกรอง และสรุปเรื่องนำเรียนผู้บริหารสั่งการ		3,344	เรื่อง	แผน	285	275	275	277	280	275	280	283	280	275	280	275	280	275						
2.2 ตรวจสอบ กลั่นกรองความถูกต้องของหนังสือนำเรียนผู้บริหารพิจารณา		29,400	เรื่อง	แผน	2,450	2,450	2,450	2,450	2,450	2,450	2,450	2,450	2,450	2,450	2,450	2,450	2,450	2,450						
2.3 ร่างได้ออกหนังสือถึงส่วนราชการภายนอก		96	เรื่อง	แผน	8	8	8	8	8	8	8	8	8	8	8	8	8	8						
3. งานให้บริการห้องประชุมกระทรวงเกษตรและสหกรณ์ (การให้บริการห้องประชุมกระทรวงเกษตรและสหกรณ์)																								
4. งานพระราชพิธี รัฐพิธี พิธี และกิจกรรมพิเศษ		780	ครั้ง	แผน	65	65	65	65	65	65	65	65	65	65	65	65	65	65						
4.1 งานพระราชพิธี รัฐพิธี พิธี และกิจกรรมพิเศษ		47	ครั้ง	แผน	3	4	5	4	2	6	1	7	4	3	3	3	3	3						
4.2 ประชุมคณะกรรมการ คณะอนุกรรมการ และคณะทำงาน		13	ครั้ง	แผน	3	4	1	1	1	1	1	2	1	1	1	1	1	1						

รายละเอียดการดำเนินงาน	งบประมาณ	ปริมาณงาน	หน่วยนับ	แผน	เป้าหมายการดำเนินงาน												แผน/ผลสัมฤทธิ์ถึงเดือน ค.ค.61	แผน/ผลสัมฤทธิ์ถึงเดือน	เหตุการณ์ดำเนินงานที่ค่า				
					2561				2562				ก.ย.	ต.ค.	พ.ย.	ธ.ค.				ก.ย.	ต.ค.	พ.ย.	ธ.ค.
					ไตรมาส 1		ไตรมาส 2		ไตรมาส 3		ไตรมาส 4												
					ค.ค.	พ.ย.	ค.ค.	ก.พ.	ม.ค.	เม.ย.	พ.ค.	มิ.ย.											
2.2 ดำเนินการติดตาม และประเมินผลคำร้องขอการปฏิบัติราชการประจำปีขององค์กรเจ้าหน้าที่ และร่วมดำเนินการตามคำร้องขอการปฏิบัติราชการประจำปี ของ สป.กษ.		5	ระดับ	ผล	1		2				3		4		5								
2.3 การดำเนินการจัดการความไม่พอใจขององค์กรเจ้าหน้าที่		5	ระดับ	ผล	1		2			3		4		5									
2.4 สรุปผลและจัดทำรายงานประจำปีของกองการเจ้าหน้าที่		5	ระดับ	ผล	1	2	3	4	5														
2.5 ดำเนินการตามแผนยุทธศาสตร์การปรับขนาดกำลังคนภาครัฐ		5	ระดับ	ผล	1		2			3		4		5									
2.6 การจัดทำแผนพัฒนาบุคลากรของกองการเจ้าหน้าที่		5	ระดับ	ผล	1		2			3		4		5									
2.7 การกำหนดและทบทวนปรับปรุงกระบวนการของกองการเจ้าหน้าที่		5	ระดับ	ผล	1		2			3		4		5									
2.8 การถ่ายทอดแนวปฏิบัติการปฏิบัติ		5	ระดับ	ผล	1		2			3		4		5									
2.9 การดำเนินการตามระบบข้าราชการผู้มีผลสัมฤทธิ์สูง		5	ระดับ	ผล	1		2			3		4		5									
3. การวางแผนจัดการกำลังของ สป.กษ. และส่วนราชการในสังกัดกระทรวงเกษตรและสหกรณ์																							
3.1 การปรับปรุงการกำหนดตำแหน่งและการปรับปรุงโครงสร้างการแบ่งงานภายในของ สป.กษ. และส่วนราชการในสังกัดกระทรวงเกษตรและสหกรณ์		11	ครั้ง	ผล	1	1	1	1	1	1	1	1	1	1	1								
3.2 การกำหนดตำแหน่งประเภทบริหาร ระดับต้น อำเภอการระดับสูง และประเภทวิชาการระดับเชี่ยวชาญ/ทรงคุณวุฒิ และกำหนดตำแหน่งเป็นลักษณะการยกระดับตำแหน่งในสายงานวิทยาศาสตร์และเทคโนโลยีของ สป.กษ. และส่วนราชการในสังกัด กษ.		6	ครั้ง	ผล	1		1			1		1		1									
3.3 การประเมินผลการทำงานเพื่อเลื่อนข้าราชการประเภททั่วไปให้ดำรงตำแหน่งสูงขึ้น ใน สป.กษ. ตามหนังสือสำนักงาน ก.พ. ที่ นร 1006/ว 34 ลงวันที่ 29 กันยายน 2547		6	ครั้ง	ผล	1		1			1		1		1									
3.4 การคัดเลือกและการประเมินบุคคลและผลงานเพื่อเลื่อนข้าราชการประเภทวิชาการให้ดำรงตำแหน่งสูงขึ้น ใน สป.กษ. ตามหนังสือสำนักงาน ก.พ. ตามหนังสือสำนักงาน ก.พ. ที่ นร 1006/ว 2548 ลงวันที่ 15 กันยายน 2548		12	ครั้ง	ผล	1	1	1	1	1	1	1	1	1	1	1								
3.5 การประเมินผลงานเพื่อเลื่อนข้าราชการประเภทวิชาการให้ดำรงตำแหน่งสูงขึ้น สป.กษ. ตามหนังสือสำนักงาน ก.พ. ที่ นร 1006/ว 10 ลงวันที่ 15 กันยายน 2548		12	ครั้ง	ผล	1	1	1	1	1	1	1	1	1	1	1								

รายละเอียดการดำเนินงาน	งบประมาณ	ปริมาณงาน	หน่วยนับ	แผน	เป้าหมายการดำเนินงาน												แผน/ผลสัมฤทธิ์ถึงเดือน ต.ค.61	แผน/ผลสัมฤทธิ์ถึงเดือน	เหตุการณ์สำคัญที่ต่ำกว่าแผน
					2561				2562				งาน	%	งาน	%			
					ไตรมาส 1		ไตรมาส 2		ไตรมาส 3		ไตรมาส 4								
					ต.ค.	พ.ย.	ธ.ค.	ม.ค.	ก.พ.	มี.ค.	เม.ย.	พ.ค.							
5. ด้านนโยบายเกี่ยวกับวิสัยทัศน์บริหารราชการทางปกครอง																			
5.1 ตรวจสอบ พิจารณา และเสนอความเห็นเกี่ยวกับกรปฏิบัติการทางตามกฎหมายต่างๆ		180	เรื่อง	แผน ผล	15	15	15	15	15	15	15	15	15	15	15	15			
6. การดำเนินการเกี่ยวกับความรับผิดชอบและสิทธิของเจ้าหน้าที่																			
6.1 ตรวจสอบ พิจารณา และเสนอความเห็นเกี่ยวกับความรับผิดชอบและมีมติของเจ้าหน้าที่		80	เรื่อง	แผน ผล	6	6	6	6	6	6	7	7	7	7	8	8			
7. การปฏิบัติงานร่วมกับหรือสนับสนุนการปฏิบัติงานของหน่วยงานอื่นที่เกี่ยวข้องหรือที่ได้รับมอบหมาย																			
7.1 ร่วมประชุมชี้แจงและเสนอความเห็นต่อร่างกฎหมายของหน่วยงานอื่นที่เกี่ยวข้องตามที่ได้รับมอบหมาย		120	ครั้ง	แผน ผล	10	10	10	10	10	10	10	10	10	10	10	10			
7.2 ร่วมเป็นกรรมการ และเลขานุการของคณะกรรมการหรือคณะทำงานต่างๆ เพื่อพิจารณาประเด็นด้านกฎหมายตามที่ได้รับมอบหมาย		45	ครั้ง	แผน ผล	3	3	4	4	4	4	4	4	4	4	4	4			
7.3 ปฏิบัติงานอื่นๆ ตามที่ผู้บังคับบัญชามอบหมาย		100	ครั้ง	แผน ผล	8	8	8	8	8	8	8	8	8	8	9	9			

แบบรายงานผลการดำเนินงานตามแผนปฏิบัติการ ประจำปีงบประมาณ พ.ศ. 2562

ข้อมูลตั้งแต่วันที่ 1 ตุลาคม 2561 -

แบบ M1

เป้าหมาย : สักยภาพในการผลิตภาคการเกษตรเพิ่มขึ้น

ตัวชี้วัด : ร้อยละความสำเร็จของงานด้านงานในการกึ่งระดับกระทรวง (ร้อยละ 90)

ผลผลิต : จำนวนการและบริหารจัดการด้านการเกษตร

ตัวชี้วัด : ร้อยละความสำเร็จของงานด้านงานตามแผนปฏิบัติงานประจำปีของ สป.กษ. (ร้อยละ 90)

กิจกรรม : สนับสนุนการบริหารจัดการด้านการเกษตร

ตัวชี้วัด : จำนวนหน่วยงานที่สามารถสนับสนุนการบริหารจัดการด้านการเกษตรได้ตามแผนที่กำหนดไม่ต่ำกว่าร้อยละ 90

กิจกรรมย่อย : การตรวจสอบภายใน

เป้าหมาย : การปฏิบัติงานตรวจสอบเป็นไปตามมาตรฐานการตรวจสอบภายใน

ตัวชี้วัด : 1. ร้อยละของเจ้าหน้าที่ตรวจสอบภายในของกระทรวงที่เข้ารับการอบรมผ่านเกณฑ์ (ร้อยละ 80)

2. หน่วยงานสามารถสนับสนุนการบริหารจัดการด้านการเกษตรได้ตามแผนที่กำหนดไม่ต่ำกว่าร้อยละ 90

ผลการดำเนินงาน

ร้อยละ.....

ร้อยละ.....

ร้อยละ.....

ร้อยละ.....

ร้อยละ.....

รายละเอียดการดำเนินงาน	งบประมาณ	หน่วยนับ	แผน	เป้าหมายการดำเนินงาน 2562												แผน/ผลสัมฤทธิ์ จนถึงสิ้นปีงบประมาณ ค.ศ. 61	แผน/ผลสัมฤทธิ์ จนถึงสิ้นปีงบประมาณ ค.ศ. 61	แผน/ผลสัมฤทธิ์ จนถึงสิ้นปีงบประมาณ ค.ศ. 61
				ไตรมาส 1			ไตรมาส 2			ไตรมาส 3			ไตรมาส 4					
				ค.ค.	พ.ย.	ธ.ค.	ม.ค.	ก.พ.	มี.ค.	เม.ย.	พ.ค.	มิ.ย.	ก.ค.	ธ.ค.	ก.ย.			
				%			%			%			%					
รวมงบประมาณทั้งสิ้น																		
11,143,610																		
กิจกรรมย่อย : การตรวจสอบภายใน																		
1. พบผู้รับตรวจ (กอง/สำนัก) ในสังกัดสำนักงานปลัดกระทรวงเกษตรและสหกรณ์																		
1.1 กิจกรรมการให้คำปรึกษากับหน่วยรับตรวจในสังกัด สป.กษ. (ส่วนภูมิภาค)	4	ครั้ง/ปี	แผน	2														
	1	รายงาน	ผล		1													
1.2 ตรวจสอบการใช้พระราชกรณียกิจ (ทุกสำนัก/กอง/ศูนย์/สถาบัน และสำนักงานรัฐมนตรี)	1	ครั้ง/ปี	แผน	1														
	1	รายงาน	ผล							1								
1.3 ตรวจสอบการปฏิบัติงานจัดซื้อจัดจ้างตามพระราชบัญญัติการจัดซื้อจัดจ้างและการบริหารพัสดุภาครัฐ พ.ศ. 2560 และระเบียบกระทรวงการคลังว่าด้วยการจัดซื้อจัดจ้างและการบริหารพัสดุภาครัฐ พ.ศ. 2560 (ทุกสำนัก/กอง/ศูนย์/สถาบัน และสำนักงานรัฐมนตรี)	2	ครั้ง/ปี	แผน		1													
	2	รายงาน	ผล											2				
1.4 ตรวจสอบการปฏิบัติงานจัดซื้อจัดจ้างตามพระราชบัญญัติการจัดซื้อจัดจ้างและการบริหารพัสดุภาครัฐ พ.ศ. 2560 และระเบียบกระทรวงการคลังว่าด้วยการจัดซื้อจัดจ้างและการบริหารพัสดุภาครัฐ พ.ศ. 2560 (ทุกสำนัก/กอง/ศูนย์/สถาบัน และสำนักงานรัฐมนตรี)	1	ครั้ง/ปี	แผน		1													
	1	รายงาน	ผล												1			

รายละเอียดการดำเนินงาน	งบประมาณ	ปริมาณงาน	หน่วยนับ	แผน	เป้าหมายการดำเนินงาน 2562												แผน/สัดส่วน ถึง เดือน ต.ค.61	แผน/สัดส่วน ถึง เดือน	เหตุผลาร ดำเนินงานล่าช้า กว่าแผน				
					2561				ไตรมาส 2				ไตรมาส 3							ไตรมาส 4			
					ไตรมาส 1		ไตรมาส 2		ไตรมาส 3		ไตรมาส 4		ไตรมาส 3		ไตรมาส 4					ไตรมาส 4		งาน	%
					ค.ค.	พ.ย.	ธ.ค.	ม.ค.	ก.พ.	มี.ค.	เม.ย.	พ.ค.	มิ.ย.	ก.ค.	ธ.ค.	ก.ย.							
3. การวัดผลการทำงานเป็นระบบ		14	ครั้ง	แผน HR	6	3	4	1	0	0	0	0	0	0	0								
3.1 จัดทำชี้วัดและรายงานผลตามมาตรา 44 ระดับกระทรวง				แผน HR	2	1	1																
3.2 จัดทำชี้วัดและรายงานผลตามมาตรา 44 ระดับกรม				แผน HR	2	1	1																
3.3 จัดทำชี้วัดและรายงานผลตามมาตรา 44 ระดับ สป.กษ.				แผน HR	2	1	2	1															
3.4 จัดทำคำรับรองและรายงานผลการบริหารการระดับ สำนัก/กอง				แผน HR	3	1	2	1				1											

แบบรายงานผลการดำเนินงานตามแผนปฏิบัติการ ประจำปีงบประมาณ พ.ศ. 2562

สำนักแผนงานและโครงการพิเศษ

ข้อมูลตั้งแต่วันที่ 1 ตุลาคม 2561 -

แบบรายงานผลการดำเนินงานตามแผนปฏิบัติการ ประจำปีงบประมาณ พ.ศ. 2562

วัตถุประสงค์ สป.กษ. : ศักยภาพในการผลิตภาคการเกษตรเพิ่มขึ้น

ตัวชี้วัด : ร้อยละความสำเร็จของงานในการที่จะยกระดับกระทรวง (ร้อยละ 90)

ผลผลิต : อำนวยความสะดวกในการจัดการด้านการเกษตร

ตัวชี้วัด : ร้อยละความสำเร็จของงานตามแผนปฏิบัติงานประจำปีของ สป.กษ. (ร้อยละ 90)

กิจกรรม : สนับสนุนการบริหารจัดการด้านการเกษตร

ตัวชี้วัด : จำนวนหน่วยงานที่สามารถสนับสนุนการบริหารจัดการด้านการเกษตรได้ตามแผนที่กำหนดไม่ต่ำกว่าร้อยละ 90

เป้าประสงค์ สำนัก/กอง :

1. ผู้บริหารและหน่วยงานในสังกัด สป.กษ. มีแผนการดำเนินงานและข้อมูลเพื่อการบริหารแผนงาน/โครงการได้อย่างมีประสิทธิภาพ

ตัวชี้วัด : หน่วยงานสามารถสนับสนุนการบริหารจัดการด้านการเกษตรได้ตามแผนที่กำหนดไม่ต่ำกว่าร้อยละ 90

2. การอำนวยความสะดวกแก่เกษตรกรและผู้ประกอบการด้านเกษตรกรรมไม่ไปอย่างมีประสิทธิภาพ

ตัวชี้วัด : (1) การจัดทำข้อมูลความเสียหายและการให้ความช่วยเหลือผู้ประกอบการเกษตร (1 ฐานข้อมูล)

(2) หน่วยงานสามารถสนับสนุนการบริหารจัดการด้านการเกษตรได้ตามแผนงานที่กำหนดไม่ต่ำกว่าร้อยละ 90

3. หน่วยงานในสังกัด กษ. มีการดำเนินงานโครงการพิเศษอย่างมีประสิทธิภาพและเกิดความคล่องตัว

ตัวชี้วัด : หน่วยงานสามารถสนับสนุนการบริหารจัดการด้านการเกษตรได้ตามแผนที่กำหนดไม่ต่ำกว่าร้อยละ 90

เป้าประสงค์ สำนัก/กอง : เกษตรกรในจังหวัดชายแดนภาคใต้ได้รับการพัฒนาและส่งเสริมอาชีพด้านการเกษตร

ตัวชี้วัด : ร้อยละของเกษตรกรที่ได้รับการพัฒนาและส่งเสริมอาชีพด้านการเกษตรที่มีรายได้เพิ่มขึ้น (ร้อยละ 60)

โครงการ : ส่งเสริมอาชีพด้านการเกษตรในจังหวัดชายแดนภาคใต้

ตัวชี้วัด : ร้อยละของเกษตรกรที่ได้รับการพัฒนาและส่งเสริมอาชีพด้านการเกษตรสามารถนำไปปฏิบัติได้ (ร้อยละ 70)

กิจกรรม : การพัฒนาเกษตรกรในพื้นที่ชายแดนภาคใต้

ตัวชี้วัด : จำนวนเกษตรกรที่ได้รับการพัฒนาและส่งเสริมอาชีพด้านการเกษตร (889 ราย)

เป้าประสงค์ สำนัก/กอง : เกษตรกรในจังหวัดชายแดนภาคใต้ได้รับการพัฒนาและส่งเสริมอาชีพด้านการเกษตร

ตัวชี้วัด : ร้อยละของเกษตรกรที่ได้รับการพัฒนาและส่งเสริมอาชีพด้านการเกษตรที่มีรายได้เพิ่มขึ้น (ร้อยละ 60)

รายละเอียดการดำเนินงาน	งบประมาณ	หน่วยนับ	แผน	เป้าหมายการดำเนินงาน 2562												แผน/ผลสัมฤทธิ์ 12 เดือน	เหตุผลการดำเนินงานที่ล่าช้า		
				ไตรมาส 1				ไตรมาส 2				ไตรมาส 3						ไตรมาส 4	
				ค.ค.	พ.ย.	ธ.ค.	ก.พ.	ม.ค.	ก.พ.	มี.ย.	ก.ค.	ก.ย.	ธ.ค.	ก.ย.	งาน			%	
รวมงบประมาณทั้งสิ้น	51,579,700		ผล																
กิจกรรม : สนับสนุนการบริหารจัดการด้านการเกษตร	10,167,500		ผล																
กิจกรรมย่อยที่ 1 : การบริหาร แผนงาน/โครงการ ของ สป.กษ.			ผล																
1. การจัดทำแผนการดำเนินงานและงบประมาณ ของ สป.กษ.			ผล																
1.1 การจัดทำแผนการดำเนินงานของ สป.กษ.			ผล																
1) แผนการปฏิบัติงานและการใช้จ่ายงบประมาณ ประจำปีงบประมาณ 2562 ของ สป.กษ. (แผน สป.)	7	เรื่อง	ผล	4	2														1
2) แผนฝึกอบรมสัมมนา ประจำปีงบประมาณ 2562 ของ สป.กษ.	1	เรื่อง	ผล	1															
3) แผนการดำเนินงานค่าใช้จ่ายในการเดินทางไปราชการต่างประเทศชั่วคราว ปีงบประมาณ 2562 ของ สป.กษ.	1	เรื่อง	ผล	1															
4) แผนการซื้อที่ดินและกรรมสิทธิ์สำหรับรายจ่ายลงทุน ประจำปีงบประมาณ 2562 ของ สป.กษ.	1	เรื่อง	ผล	1															

แบบ M1

ผลการดำเนินงาน

ร้อยละ

จำนวน

ร้อยละ

รายละเอียดการดำเนินงาน	งบประมาณ	ปริมาณงาน	หน่วยรับ	แผน	เป้าหมายการดำเนินงาน 2562												แผน/ผลสัมฤทธิ์ 12 เดือน	แผน/ผลสัมฤทธิ์ เดือน ค.ค.61	แผน/ผลสัมฤทธิ์ 12 เดือน	แผน/ผลสัมฤทธิ์ เดือน ค.ค.61	แผน/ผลสัมฤทธิ์ 12 เดือน	แผน/ผลสัมฤทธิ์ เดือน ค.ค.61				
					2561				ไตรมาส 2				ไตรมาส 3										ไตรมาส 4			
					ไตรมาส 1		ไตรมาส 2		ไตรมาส 3		ไตรมาส 4		ไตรมาส 3		ไตรมาส 4								ไตรมาส 4		ไตรมาส 4	
					ค.ค.	พ.ย.	ธ.ค.	ก.พ.	มี.ค.	เม.ย.	พ.ค.	มิ.ย.	ก.ค.	ส.ค.	ก.ย.	อ.ย.							ธ.ค.	ก.ย.	อ.ย.	ธ.ค.
1) งานโครงการ สำคัญ ของ สป.กษ.		10	ครั้ง	แผน	1	1	1	1	1	1	1	1	1	1	1	1	1									
2) การเบิกจ่ายงบประมาณ ของ สป.กษ.		10	ครั้ง	แผน	1	1	1	1	1	1	1	1	1	1	1	1	1									
2.3 รายงานผลการดำเนินงานของ สป.กษ. (11 เรื่อง)		1	ครั้ง	แผน																						
1) รายงานผลการดำเนินงานตามแผนปฏิบัติการ (มาตรา 44) ปี 2562 รอบ 6 เดือน		2	ครั้ง	แผน	1																					
2) รายงานผลการดำเนินงานตามนโยบายการกำกับดูแลองค์กรที่ดี (รอบ 6, 12 เดือน)		2	ครั้ง	แผน	1																					
3) รายงานผลการดำเนินงานตามแผนพัฒนาคุณภาพการบริหารจัดการภาครัฐ (รอบ 6, 12 เดือน)		2	ครั้ง	แผน	1																					
4) รายงานผลการดำเนินงานตามแผนพัฒนาวัฒนธรรมองค์กร (รอบ 6, 12 เดือน)		2	ครั้ง	แผน	1																					
5) รายงานผลการดำเนินงานตามตัวชี้วัดที่สำคัญของ สป.กษ. (รายเดือน)		10	ครั้ง	แผน	1	1	1	1	1	1	1	1	1	1	1	1	1									
6) รายงานผลการปฏิบัติงานและผลการใช้จ่ายงบประมาณของ สป.กษ. (รายเดือน)		10	ครั้ง	แผน	1	1	1	1	1	1	1	1	1	1	1	1	1									
7) รายงานผลการปฏิบัติงานฝึกอบรมสัมมนา (รายเดือน)		12	ครั้ง	แผน	1	1	1	1	1	1	1	1	1	1	1	1	1									
8) รายงานผลการปฏิบัติงานและผลการใช้จ่ายงบประมาณของ สป.กษ. ตามแบบ สง.		12	ครั้ง	แผน	1	1	1	1	1	1	1	1	1	1	1	1	1									
9) รายงานผลการเบิกจ่ายงบประมาณ สป.กษ. (รายสัปดาห์)		48	ครั้ง	แผน	5	4	4	4	5	4	5	4	5	4	4	5	4									
10) รายงานผลการดำเนินงานตามนโยบายรัฐบาล ตามข้อสั่งการของนายกรัฐมนตรี (รายเดือน)		12	ครั้ง	แผน	1	1	1	1	1	1	1	1	1	1	1	1	1									
11) รายงานประจำปี 2561 ของ สป.กษ.		1	ครั้ง	แผน	1																					
กิจกรรมย่อยที่ 2 : อำนวยการด้านการป้องกันและแก้ไขปัญหาภัยพิบัติด้านเกษตร																										
1. การจัดทำแผนและรายงานด้านการป้องกันและแก้ไขปัญหาภัยพิบัติด้านเกษตร																										
1.1 จัดทำแผนป้องกันและบรรเทาสาธารณภัยด้านการเกษตร (อุทกภัย/ภัยแล้ง) ปี 2562																										
1.2 อบรมแผนป้องกันและบรรเทาสาธารณภัยด้านการเกษตร (อุทกภัย) ระดับจังหวัด ปี 2562																										

แบบรายงานผลการดำเนินงานตามแผนปฏิบัติการ ประจำปีงบประมาณ พ.ศ. 2562

สำนักตรวจราชการ

ข้อมูลตั้งแต่วันที่ 1 ตุลาคม 2561 -

เป้าประสงค์ สป.ภ. : ศักยภาพในการผลิตภาคเกษตรเพิ่มขึ้น

ตัวชี้วัด : ร้อยละความสำเร็จของดำเนินงานในการยกระดับกระทรวง (ร้อยละ 90)

ผลผลิต : อำนาจการบริหารจัดการด้านการเกษตร

ตัวชี้วัด : ร้อยละความสำเร็จของดำเนินงานตามแผนปฏิบัติงานประจำปีของ สป.ภ. (ร้อยละ 90)

กิจกรรม : สนับสนุนการบริหารจัดการด้านการเกษตร

ตัวชี้วัด : จำนวนหน่วยงานที่สามารถสนับสนุนการบริหารจัดการด้านการเกษตรได้ตามแผนที่กำหนดไม่ต่ำกว่าร้อยละ 90

กิจกรรมย่อย : การสนับสนุนการตรวจราชการของกระทรวงเกษตรและสหกรณ์

เป้าประสงค์ สำนัก/กอง : การตรวจติดตาม งาน/โครงการสำคัญของกระทรวงเกษตรและสหกรณ์มีประสิทธิภาพ

ตัวชี้วัด : 1. จำนวนข้อเสนอแนะของการตรวจราชการที่นำไปใช้ในการปรับปรุงการดำเนินงานตามนโยบายของกระทรวงที่ได้รับความเห็นชอบจากผู้บริหาร (50 ข้อเสนอ)

2. หน่วยงานสามารถสนับสนุนการบริหารจัดการด้านการเกษตรได้ตามแผนที่กำหนดไม่ต่ำกว่าร้อยละ 90

แบบ M1

ผลการดำเนินงาน

ร้อยละ.....

ร้อยละ.....

ร้อยละ.....

จำนวน.....ข้อเสนอ

ร้อยละ.....

รายละเอียดการดำเนินงาน	งบประมาณ	ปริมาณงาน	หน่วยนับ	ช่วงเวลา	เป้าหมายการดำเนินงาน												แผน/ผลสัม 12 เดือน	แผน/ผลสัม ถึง เดือน ค.ศ.61	ผลการดำเนินงานที่ล่าช้ากว่าแผน
					ไตรมาส 1			ไตรมาส 2			ไตรมาส 3			ไตรมาส 4					
					ค.ค.	พ.ย.	ธ.ค.	ก.พ.	มี.ค.	เม.ย.	พ.ค.	มิ.ย.	ก.ค.	ต.ค.	ก.ย.	ธ.ค.			
รวมงบประมาณทั้งสิ้น	41,156,500																		
1. การตรวจติดตาม งาน/โครงการ ในพื้นที่ ตามแผนการตรวจราชการ ประจำปี		144	ครั้ง	แผน	12	12	12	12	24	12	12	12	12	12	12	12			
2. การอำนวยความสะดวกสนับสนุนการตรวจราชการกระทรวงเกษตรและสหกรณ์		1	ครั้ง	แผน															
2.1 จัดทำแผนการตรวจราชการประจำปีงบประมาณ พ.ศ. 2562				แผน															
2.2 รายงานผลการตรวจราชการของผู้ตรวจราชการกระทรวงเกษตรและสหกรณ์		154	ฉบับ	แผน					77							77			
2.3 การประชุมชี้แจงและนำเสนอผลการตรวจราชการของผู้ตรวจราชการฯ ร่วมกับกรมหรือผู้บริหารระดับสูงของกระทรวงเกษตรและสหกรณ์		8	ครั้ง	แผน					1	1	1	1	1	1	1	1			
2.4 รายงานโครงการตามแผนการตรวจราชการประจำปี 2562 ผ่านระบบรายงานผลการตรวจราชการ (Mobile Application & Web Application)		4	ครั้ง	แผน					1							1			

รายละเอียดการดำเนินงาน	งบประมาณ	ปริมาณงาน	หน่วยนับ	ช่วงเวลาดำเนินการ	เป้าหมายการดำเนินงาน												แผน/ผลสัมฤทธิ์ถึงเดือน ค.ศ.61	แผน/ผลสัมฤทธิ์ถึงเดือน	เหตุการณ์สำคัญที่ส่งผลกระทบต่อ		
					2561						2562									งาน	%
					ไตรมาส 1			ไตรมาส 2			ไตรมาส 3			ไตรมาส 4							
					ค.ศ.	พ.ย.	ธ.ค.	ม.ค.	ก.พ.	มี.ค.	เม.ย.	พ.ค.	มิ.ย.	ก.ค.	ธ.ค.	ก.ย.					
2.5 รายงานผลการตรวจราชการแบบบูรณาการตามนโยบายของรัฐสภา และรายงานผลการตรวจราชการโครงการตามนโยบายของกระทรวงส่งสำนักนายกรัฐมนตรี		2	ครั้ง	แบบ ผล						1											
2.6 สรุปผลการติดตามดำเนินการตาม ข้อเสนอแนะ/ข้อสังเกตจากการตรวจราชการตามแผนการตรวจราชการประจำปีงบประมาณ พ.ศ.2561		2	ครั้ง	แบบ ผล						1											
2.7 การเผยแพร่ข้อมูลข่าวสารเกี่ยวกับกิจกรรมตรวจราชการ		175	ครั้ง	แบบ ผล			15	20	20	20	20	15	15	15							

แบบรายงานผลการดำเนินงานตามแผนปฏิบัติการ ประจำปีงบประมาณ พ.ศ. 2562

สำนักการเกษตรต่างประเทศ

ข้อมูลตั้งแต่วันที่ 1 ตุลาคม 2561 -

เป้าประสงค์ สป.กษ. : สภาพภูมิอากาศเกษตรเพิ่มขึ้น

ตัวชี้วัด : ร้อยละความก้าวหน้าของงานในการกิจกรรม (ร้อยละ 90)

ผลผลิต : อำนาจการบริหารจัดการด้านการเกษตร

ตัวชี้วัด : ร้อยละความสำเร็จของงานตามแผนปฏิบัติงานประจำปีของ สป.กษ. (ร้อยละ 90)

กิจกรรม : สนับสนุนการบริหารจัดการด้านการเกษตร

ตัวชี้วัด : จำนวนหน่วยงานที่สามารถสนับสนุนการบริหารจัดการด้านการเกษตรได้ตามแผนที่กำหนดไว้ร้อยละ 90

กิจกรรมย่อย : พัฒนาศูนย์รวมมือและขยายการค้าในด้านการเกษตรต่างประเทศ

เป้าประสงค์ สำนักกตอ : ความร่วมมือด้านการเกษตรต่างประเทศมีความคล่องตัวและมีประสิทธิภาพ

ตัวชี้วัด : 1. จำนวนรายงานข้อเสนอแนะเชิงนโยบายจากกรมประมงหรือกรมวิชาการที่ส่งมอบการตัดสินใจด้านการเกษตรต่างประเทศ (34 รายงาน)

2. หน่วยงานสามารถสนับสนุนการบริหารจัดการด้านการเกษตรได้ตามแผนที่กำหนดไว้ร้อยละ 90

แบบ M1

ผลการดำเนินงาน

ร้อยละ

ร้อยละ

ร้อยละ

จำนวน.....รายงาน

ร้อยละ.....

รายละเอียด : พัฒนาศูนย์รวมมือและขยายการค้าในด้านการเกษตร	กิจกรรมย่อย	หน่วยงาน	ปริมาณ	หน่วยนับ	แผน	เป้าหมายการดำเนินงาน 2562																แผน/ผลสัมฤทธิ์ 12 เดือน	เหตุการณ์ดำเนินงานที่ต่ำกว่าแผน
						ไตรมาส 1				ไตรมาส 2				ไตรมาส 3				ไตรมาส 4					
						ค.ค.	พ.ย.	ธ.ค.	ก.พ.	ม.ค.	ก.พ.	มี.ค.	เม.ย.	พ.ค.	มิ.ย.	ก.ค.	ส.ค.	ก.ย.	ต.ค.	พ.ย.	ธ.ค.		
						%		%		%		%		%		%		%		%			
						งาน	งบ	งาน	งบ	งาน	งบ	งาน	งบ	งาน	งบ	งาน	งบ	งาน	งบ	งาน	งบ		
		รวมงบประมาณทั้งสิ้น		101,686,200																			
1. การเจรจาพัฒนาความร่วมมือและขยายการค้าในด้านการเกษตร และ/หรือการเข้าร่วมประชุมระหว่างประเทศ		48		เรื่อง	HA	2	3	2	1	3	2	3	5	5	6	12	4						
2. การประชุมหารือกับผู้แทนจากต่างประเทศที่เข้าเยี่ยมชมกระทรวงเกษตร/เยี่ยมคารวะ		30		ครั้ง	HA	3	3	2	3	2	3	3	2	2	2	2	2						
3. สนับสนุนการค้าในวงเงินและเจ้าเข้าประชุมเชิงปฏิบัติการระหว่างประเทศ		3		องค์การ	HA							1			1	1							
4. โครงการความร่วมมือระหว่างประเทศ		4		โครงการ	HA				1			1	2										
5. การยกระดับความพึงพอใจของผู้รับบริการด้านการบริหารและประสานงานการเกษตรต่างประเทศ (เป้าหมายร้อยละ 85)		1		ครั้ง	HA												1						

แบบรายงานผลการดำเนินงานตามแผนปฏิบัติการ ประจำปีงบประมาณ พ.ศ. 2562

สำนักงานปลัดกระทรวงเกษตรและสหกรณ์

ข้อมูลพื้นฐานวันที่ 1 ตุลาคม 2561 -

แบบ M1
ผลการดำเนินงาน
ร้อยละ.....

เป้าประสงค์ สป.กษ. : สักยภาพในการเลือกภาคการเกษตรเพิ่มขึ้น

ตัวชี้วัด : 1. ร้อยละความสำเร็จของงานด้านงานในการที่จะระดับกระทรวง (ร้อยละ 90)

ผลผลิต : อำนาจการและบริหารจัดการด้านการเกษตร

ตัวชี้วัด : ร้อยละความสำเร็จของงานด้านงานแผนปฏิบัติการประจำปีของ สป.กษ. (ร้อยละ 90)

กิจกรรม : สนับสนุนการบริหารจัดการด้านการเกษตร

ตัวชี้วัด : จำนวนหน่วยงานที่สามารถสนับสนุนการบริหารจัดการด้านการเกษตรได้ตามแผนที่กำหนดได้ต่ำกว่าร้อยละ 90

กิจกรรมย่อย : ดำเนินการทั้งด้านการเกษตรต่างประเภท

เป้าประสงค์ สำนัก/กอง : ความร่วมมือด้านการเกษตรต่างประเภทเกิดความคล่องตัวและมีประสิทธิภาพ

ตัวชี้วัด : 1. หน่วยงานสามารถสนับสนุนการบริหารจัดการด้านการเกษตรได้ตามแผนที่กำหนดได้ต่ำกว่าร้อยละ 90

2. จำนวนสำนักงานที่รักษาการเกษตรต่างประเภทที่ผลักดันด้านเกษตรในต่างประเทศ (11 แห่ง)

ผลการดำเนินงาน

ร้อยละ.....

โครงการ : พัฒนาศักยภาพบุคลากร

ตัวชี้วัด : ภาครัฐมีช่องทางการจำหน่ายสินค้าเกษตร (11 แห่ง)

กิจกรรม : ดำเนินการทั้งด้านการเกษตรต่างประเภท

ตัวชี้วัด : จำนวนสำนักงานที่รักษาการเกษตรต่างประเภทที่ผลักดันด้านเกษตรในต่างประเทศ (11 แห่ง)

รายละเอียดการดำเนินงาน	งบประมาณ	ปริมาณงาน	หน่วยงาน	แผน	เป้าหมายการดำเนินงาน 2562												แผน/ผลสัมฤทธิ์จนถึงเดือน ก.ย. 61	แผน/ผลสัมฤทธิ์จนถึงเดือน 12 เดือน	หมายเหตุ
					2561														
					ไตรมาส 1			ไตรมาส 2			ไตรมาส 3			ไตรมาส 4					
					ค.ค.	พ.ย.	ธ.ค.	ค.พ.	ค.ค.	ค.ค.	พ.ค.	มิ.ย.	ก.ค.	ก.ค.	ก.ค.	ก.ค.			
รวมงบประมาณทั้งสิ้น	158,664,900																		
กิจกรรมย่อย : ดำเนินการด้านเกษตรต่างประเภท																			
1. ดำเนินโครงการส่งเสริมผลักดันการปฏิบัติงานด้านการเกษตรต่างประเภท		21	โครงการ	แผน	1	2	2	3	2	2	2	2	2	1	1	1			
2. สนับสนุนการผลักดันการขยายตลาดสินค้าเกษตรและอาหาร		260	ครั้ง	แผน	20	25	21	20	20	21	22	22	23	22	22	22			
3. ประชุม เจรจากความร่วมมือด้านเกษตรต่างประเภท		88	ครั้ง	แผน	6	8	10	9	8	8	8	7	7	6	6	5			
4. ป้องกันและแก้ไขปัญหาทุพสุทธและข้อขัดข้องในการส่งออกสินค้าเกษตร		220	เรื่อง	แผน	18	19	18	18	20	18	18	19	18	18	18	18			
5. ศึกษา วิเคราะห์ ติดตาม เสนอแนะ และรายงานข้อมูลด้านการเกษตร และสถานการณ์ความเคลื่อนไหวด้านการเกษตรต่างประเภท		511	เรื่อง	แผน	40	39	41	42	42	45	42	45	45	44	43	43			
6. ประชุมกับผู้แทนการและคณะกรรมการประจำปีประเทศและกลุ่มต่างๆ		25	ครั้ง	แผน	2	2	3	3	2	2	3	2	2	2	1	1			
7. ประสานงานกับ FAO, WFP และ IFAD		20	ครั้ง	แผน	2	1	1	2	1	2	1	2	2	2	2	2			
8. ประสานกับหน่วยงานส่วนกลางเพื่อกำหนดท่าทีในการประชุมหารือรายงานผลการประชุม		90	ครั้ง	แผน	8	10	7	7	8	7	8	8	8	7	5	7			

แบบรายงานผลการดำเนินงานตามแผนปฏิบัติการ ประจำปีงบประมาณ พ.ศ. 2562

กองนโยบายเทคโนโลยีเพื่อภาคเกษตรและเกษตรกรรมยั่งยืน

ข้อมูลตั้งแต่วันที่ 1 ตุลาคม 2561 -

เป้าประสงค์ สป.กษ. : ศักยภาพในการผลิตภาคเกษตรเพิ่มขึ้น

ตัวชี้วัด : 1. ร้อยละความสำเร็จของงานในภารกิจระดับกระทรวง (ร้อยละ 90)

ผลผลิต : อำนวยการบริหารจัดการด้านเกษตร

ตัวชี้วัด : ร้อยละความสำเร็จของงานตามแผนปฏิบัติงานประจำปีของ สป.กษ. (ร้อยละ 90)

กิจกรรม : สนับสนุนการบริหารจัดการด้านการเกษตร

ตัวชี้วัด : จำนวนหน่วยงานที่สามารถสนับสนุนการบริหารจัดการด้านเกษตรได้ตามแผนที่กำหนดไม่ต่ำกว่าร้อยละ 90

กิจกรรมย่อย : การพัฒนาเกษตรกรตามแนวทางการเกษตรเชิงพอเพียง

เป้าประสงค์ สำนัก/กอง : เกษตรกรได้รับการพัฒนาและเสริมสร้างความรู้ความเข้าใจตามแนวทางปรัชญาเศรษฐกิจพอเพียง

ตัวชี้วัด : 1. หน่วยงานสามารถสนับสนุนการบริหารจัดการด้านเกษตรได้ตามแผนที่กำหนดไม่ต่ำกว่าร้อยละ 90

2. จำนวนเกษตรกรที่ได้รับการส่งเสริมการทำการเกษตรกรรมให้เกิดความยั่งยืน (12,300 ราย)

ผลการทำงาน ราย

ร้อยละ ราย

ร้อยละ ราย

ร้อยละ ราย

ร้อยละ ราย

ร้อยละ ราย

ผลการดำเนินงาน

ร้อยละ

จำนวน.....ไร่

จำนวน.....ไร่

จำนวน.....ไร่

จำนวน.....ไร่

รายละเอียดการดำเนินงาน	งบประมาณ	ปริมาณงาน	หน่วยนับ	เป้าหมายการดำเนินงาน 2562												แผน/ผลสัม 12 เดือน	แผน/ผลสัม ถึง เดือน ค.ค.61	เหตุการณ์ดำเนินงานที่ต่ำกว่าแผน					
				ไตรมาส 1				ไตรมาส 2				ไตรมาส 3							ไตรมาส 4				
				ค.ค.	พ.ย.	ธ.ค.	ม.ค.	ก.พ.	มี.ค.	เม.ย.	พ.ค.	มิ.ย.	ก.ค.	ส.ค.	ก.ย.				จ.พ.	ธ.ค.	ก.ย.	ก.ย.	ก.ย.
				งาน	งาน	งาน	งาน	งาน	งาน	งาน	งาน	งาน	งาน	งาน	งาน				งาน	งาน	งาน	งาน	งาน
รวมงบประมาณทั้งสิ้น		74,643,910																					
1. โครงการพัฒนาเกษตรกรตามแนวทางปรัชญาเศรษฐกิจพอเพียง																							
1.1 อบรมเกษตรกรทั่วไป																							
1) คัดเลือกศูนย์เครือข่ายรายชื่อบ้านเข้าร่วมโครงการตามเกณฑ์ที่กำหนด			ราย	12,300					60														
2) จัดสรรงบประมาณผ่านสำนักงานเกษตรและสหกรณ์จังหวัดให้ศูนย์เครือข่ายรายชื่อบ้านไปจัดฝึกอบรม			ศูนย์	120																			
3) ศูนย์เครือข่ายรายชื่อบ้านจัดทำแผนการฝึกอบรมและเกษตรและสหกรณ์จังหวัดให้ความเห็นชอบ			จังหวัด	70					35														
4) คัดเลือกเกษตรกรตามคุณสมบัติและแนวทางที่กำหนดเพื่อเข้ารับฝึกอบรมศูนย์เครือข่ายรายชื่อบ้านจัดฝึกอบรมให้เกษตรกรทั่วไปตามแผน			คน	12,300					300	1,000	3,200	3,500	3,000	1,000									

รายละเอียดการดำเนินงาน	งบประมาณ	ปริมาณงาน	หน่วยนับ	แผน	เป้าหมายการดำเนินงาน 2562												แผน/ผลสัมฤทธิ์ 12 เดือน	แผน/ผลสัมฤทธิ์ ถึงเดือน ต.ค.61	เหตุผลการดำเนินงานที่ล่าช้า
					2561		ไตรมาส 2				ไตรมาส 3				ไตรมาส 4				
					พ.ย.	ธ.ค.	ม.ค.	ก.พ.	มี.ค.	เม.ย.	พ.ค.	มิ.ย.	ก.ค.	ส.ค.	ก.ย.	ธ.ค.			
					งาน	%	งาน	%	งาน	%	งาน	%	งาน	%	งาน	%			
1.2 การบริหารจัดการโครงการ																			
1) การบริหารจัดการ โดยสำนักงานเกษตรและสหกรณ์จังหวัด (จัดสรรและมอบงบประมาณให้สำนักงานเกษตรและสหกรณ์จังหวัด เพื่อเป็นค่าใช้จ่ายในการกำกับและติดตามงานในพื้นที่ และจัดจ้างลูกจ้าง เพื่อช่วยปฏิบัติงานในจังหวัด)		70	จังหวัด	แผน ผล															
2) การบริหารจัดการ โดยกองนโยบายเทคโนโลยีเพื่อการเกษตร และเกษตรกรรมยั่งยืน				แผน ผล															
(1) อำนาจการ กำกับดูแล และติดตามการดำเนินงานโครงการ และจัดจ้างลูกจ้าง เพื่อช่วยปฏิบัติงาน ณ กษท.		12	ครั้ง	แผน ผล	1	1	1	1	1	1	1	1	1	1	1	1			
(2) ประชาสัมพันธ์และเผยแพร่ข้อมูล ความรู้ต่างๆ ผ่านสื่อ		1	ครั้ง	แผน ผล					1										
(3) ศึกษาผลสัมฤทธิ์การดำเนินงานโครงการ		1	ครั้ง	แผน ผล									1						
2. อำนาจการสรรหาปราชญ์เกษตรของแผ่นดิน																			
2.1 การสรรหาปราชญ์เกษตรของแผ่นดิน				แผน ผล															
1) ให้ความเข้าใจผู้ใช้ปฏิบัติงานระดับจังหวัดและจัดทำคู่มือการปฏิบัติงาน		1	ครั้ง	แผน ผล															
2) จัดทำสื่อเพื่อเผยแพร่ประชาสัมพันธ์การสรรหา		1	ครั้ง	แผน ผล															
3) อำนาจการเพื่อการสรรหาของคณะทำงานฯ ระดับเขต		12	ครั้ง	แผน ผล	2	2	8												
4) อำนาจการเพื่อการสรรหาของคณะกรรมการ		2	ครั้ง	แผน ผล					1	1									
5) อำนาจการเพื่อการสรรหาของคณะกรรมการ		1	ครั้ง	แผน ผล										1					
6) เติบโตควบพร้อมการเข้ารับรางวัลของปราชญ์เกษตรของแผ่นดิน		1	ครั้ง	แผน ผล										1					
2.2 เงินรางวัลกับปราชญ์เกษตรของแผ่นดิน (จัดสรรเงินรางวัล ให้แก่ผู้ได้รับการแต่งตั้งให้เป็นปราชญ์เกษตรของแผ่นดิน)		1	ครั้ง	แผน ผล											1				
2.3 จัดทำข้อมูลประชาสัมพันธ์เผยแพร่ผู้ได้รับรางวัล เป็นปราชญ์เกษตรของแผ่นดิน		1	ครั้ง	แผน ผล												1			

รายละเอียดการดำเนินงาน	งบประมาณ	หน่วยงาน	หน่วยนับ	แผน	เป้าหมายการดำเนินงาน												แผน/ผลสัมฤทธิ์ เดือน ค.ศ.61	แผน/ผลสัมฤทธิ์ เดือน เดือน	เหตุผลการ ดำเนินงานที่ กว่าแผน		
					2561						2562									งาน	%
					ไตรมาส 1		ไตรมาส 2		ไตรมาส 3		ไตรมาส 3		ไตรมาส 4		งาน	%					
					ค.ศ.	พ.ย.	ค.ศ.	ก.พ.	มี.ค.	เม.ย.	พ.ค.	มิ.ย.	ก.ค.	ส.ค.							
2.2 การบริหารจัดการระบบสารสนเทศ	100	ร้อยละ		ผล	5	10	20	25	30	40	45	50	60	70	80	100					
1) ปรับปรุงข้อมูลโครงสร้างหน่วยงาน ผู้ใช้งาน และกำหนดบทบาทของผู้ใช้งานให้ถูกต้องตามสายงานบังคับบัญชา				ผล	2.5	2.5	2.5	2.5	2.5	2.5	2.5	2.5	2.5	2.5	2.5	2.5					
2) ดำเนินการแก้ไขปัญหาและให้คำแนะนำการใช้งานระบบแก่ผู้ใช้งานในส่วนกลางและส่วนภูมิภาค				ผล	2.5	2.5	2.5	2.5	2.5	2.5	2.5	2.5	2.5	2.5	2.5	2.5					
3) ดำเนินการดูแลบำรุงรักษาระบบให้สามารถให้บริการได้อย่างต่อเนื่อง				ผล	5								5			5					
4) ติดตามประเมินผลการใช้งานระบบ				ผล										5	5	10					
2.3 การบริหารจัดการเว็บไซต์	100	ร้อยละ		ผล	7	14	21.5	29	36.5	44	51.5	59	66.5	77	88.5	100					
1) ทบทวนผู้ใช้งาน สิทธิการใช้งานในระบบ บริหารสิทธิการเข้าใช้งาน และให้คำแนะนำการใช้งานระบบแก่ผู้ใช้งาน				ผล	0.5	0.5	0.5	0.5	0.5	0.5	0.5	0.5	0.5	0.5	0.5	1.5					
2) ปรับปรุงข้อมูลรายการข้อมูลในส่วนที่รับผิดชอบ จัดทำป้ายโฆษณาประชาสัมพันธ์ (banner) และหน้าเพจการประชาสัมพันธ์ ให้ครบถ้วน ถูกต้อง และเป็นปัจจุบัน				ผล	2	2	2	2	2	2	2	2	2	2	2	2					
3) ตรวจสอบ ติดตาม การปรับปรุงข้อมูลของหน่วยงานที่รับผิดชอบให้ครบถ้วนถูกต้อง และเป็นปัจจุบัน				ผล	1.5	1.5	1.5	1.5	1.5	1.5	1.5	1.5	1.5	1.5	1.5	1.5					
4) ดำเนินการการจัดทำเว็บไซต์อื่นๆ ที่เกี่ยวข้องตามที่หน่วยงานร้องขอ				ผล	1.5	1.5	2	2	2	2	2	2	2	2	2	2					
5) ดำเนินการดูแล บำรุงรักษาระบบให้สามารถให้บริการได้อย่างต่อเนื่อง				ผล	1.5	1.5	1.5	1.5	1.5	1.5	1.5	1.5	1.5	1.5	1.5	1.5					
6) ติดตามประเมินผลการใช้งานระบบ				ผล										3	3	3					
2.4 การบริหารจัดการ Mobile Application	100	ร้อยละ		ผล	10	16.5	27.5	34	40.5	51.5	59	64.5	75.5	82	88.5	100					
1) ปรับปรุงและดูแลรักษา Mobile Application				ผล	2	2.5	2.5	2.5	2.5	2.5	2.5	2.5	2.5	2.5	2.5	2.5					
2) บริหารจัดการระบบปฏิบัติการ Android และ iOS เพื่อให้มีการ Download แอปพลิเคชันแก่ผู้ใช้งาน				ผล	2	2.5	2.5	2.5	2.5	2.5	2.5	2.5	2.5	2.5	2.5	2.5					
3) ทบทวนสิทธิ์ประสานงานหน่วยงานที่เกี่ยวข้องเพื่อปรับปรุงข้อมูลแอปพลิเคชัน				ผล	2.5		2.5						2.5			3					

รายละเอียดการดำเนินงาน	งบประมาณ	ปริมาณงาน	หน่วยนับ	แผน ผล	เป้าหมายการดำเนินงาน																แผน/ผลกระทบ ดำเนินงานที่ค่า กว่าแผน
					2562																
					ไตรมาส 1				ไตรมาส 2				ไตรมาส 3				ไตรมาส 4				
					ค.ค.	พ.ย.	ธ.ค.	ม.ค.	ก.พ.	มี.ค.	เม.ย.	พ.ค.	มิ.ย.	ก.ค.	ส.ค.	ก.ย.	พ.ย.	ธ.ค.	ม.ค.	ก.ย.	
3.3 โครงการที่ประเมินสภาพระบบคอมพิวเตอร์แม่ข่ายเสมือน (Server Virtualization) พร้อมระบบสำรองข้อมูลคอมพิวเตอร์แม่ข่าย ของ สป.กษ.		100	ร้อยละ	แผน ผล	10	20	30	40	50	60	70	80	85	90	95	100					
1) จัดทำ TOR/ขอบเขต/จัดซื้อจัดจ้าง				แผน ผล	10																
2) ศึกษา วิเคราะห์ และออกแบบระบบ				แผน ผล			10														
3) ติดตั้ง/ทดสอบระบบ				แผน ผล				10	10												
4) ทดสอบระบบ				แผน ผล							10										
5) บริหารจัดการและดูแลรักษา				แผน ผล									5	5	5	5					
3.4 การบริหารจัดการดูแลห้องแม่ข่ายระบบคอมพิวเตอร์และเครือข่าย				แผน ผล	8	16	24	32	40	48	56	64	72	80	88	100					
1) ตรวจสอบการทำงานของแม่ข่ายและให้บริการเครื่องคอมพิวเตอร์แม่ข่ายอุปกรณ์เครือข่าย				แผน ผล	3	6	9	12	15	18	21	24	27	30	33	36					
2) ดำเนินการให้บริการแก้ไขปัญหา/ประสานผู้เชี่ยวชาญดำเนินการ				แผน ผล	3	6	9	12	15	18	21	24	27	30	33	36					
3) ทดสอบการทำงาน				แผน ผล	2	4	6	8	10	12	14	16	18	20	22	24					
4) สรุปผลการให้บริการ				แผน ผล												4					
3.5 บริการระบบประชุมทางไกล (e-Conference) สป.กษ.				แผน ผล	8	16	24	32	40	48	56	64	72	80	88	100					
1) ประสานแจ้งผู้เกี่ยวข้องของทางต่าง ๆ				แผน ผล	2	4	6	8	10	12	14	16	18	20	22	24					
2) ติดตั้งและทดสอบระบบ				แผน ผล	2	4	6	8	10	12	14	16	18	20	22	24					
3) บริหารจัดการควบคุมการให้บริการระบบประชุมทางไกล				แผน ผล	2	4	6	8	10	12	14	16	18	20	22	24					
4) ตรวจสอบแก้ไขปัญหา/สรุปผลการให้บริการ				แผน ผล	2	4	6	8	10	12	14	16	18	20	22	28					

แบบรายงานผลการดำเนินงานตามแผนปฏิบัติการ ประจำปีงบประมาณ พ.ศ. 2562

ศูนย์ปฏิบัติการต่อต้านการทุจริต

ข้อมูลตั้งแต่วันที่ 1 ตุลาคม 2561 -

เป้าประสงค์ สป.กช. : ศักยภาพในการผลิตภาคเกษตรเพิ่มขึ้น
ตัวชี้วัด : ร้อยละการดำเนินงานในการกิจระดับกระทรวง (ร้อยละ 90)

ผลผลิต : จำนวนการบริหารจัดการด้านการเกษตร

ตัวชี้วัด : ร้อยละการดำเนินงานตามแผนปฏิบัติการประจำปีของ สป.กช. (ร้อยละ 90)

กิจกรรม : สนับสนุนการบริหารจัดการด้านการเกษตร

ตัวชี้วัด : จำนวนหน่วยงานที่สนับสนุนการบริการจัดการด้านการเกษตรได้ตามแผนที่กำหนดไม่ต่ำกว่าร้อยละ 90

กิจกรรมย่อย :-

เป้าประสงค์ สำนัก/กอง :-

ตัวชี้วัด : หน่วยงานสนับสนุนการบริหารจัดการด้านการเกษตรได้ตามแผนที่กำหนดไม่ต่ำกว่าร้อยละ 90

แบบ M1

รายละเอียด	กิจกรรมย่อย :-	เป้าประสงค์ สำนัก/กอง :-	ตัวชี้วัด	ปริมาณงาน	หน่วยนับ	แผน	เป้าหมายการดำเนินงาน												ผลการดำเนินงานที่ค่า	
							2562													แผน/ผลสัม 12 เดือน
							2561		ไตรมาส 1		ไตรมาส 2		ไตรมาส 3		ไตรมาส 4		เดือน	ผลสัม 61 เดือน		
							ค.ค.	พ.ย.	ธ.ค.	ก.พ.	มี.ค.	เม.ย.	พ.ค.	มิ.ย.	ก.ค.	ก.ย.				
1. การดำเนินงานด้านการป้องกันและปราบปรามการทุจริต																				
1.1 จัดทำแผนปฏิบัติการป้องกันและปราบปรามการทุจริต และปรารถดีถึงของกระทรวง พร้อมทั้งติดตามประเมินผล				5	ระดับ	แผน		1	2			3		4	5					
1.2 จัดทำแผนปฏิบัติการป้องกันและปราบปรามการทุจริต และปรารถดีถึงของ สป.กช. พร้อมทั้งติดตามประเมินผล				5	ระดับ	แผน		1	2			3		4	5					
1.3 ดำเนินการประเมินคุณธรรมและความโปร่งใสในการดำเนินงานของหน่วยงาน (Integrity and Transparency Assessment : ITA) ของ สป.กช.				5	ระดับ	แผน		1	2			3		4	5					
1.4 รายงานความคืบหน้าการดำเนินงานต่อรัฐมนตรี-อธิบดีกระทรวงการคลัง				12	ครั้ง	แผน	1	1	1	1	1	1	1	1	1					
1.5 กู้ยืมติดตามการดำเนินงานตามมติ-ข้อสั่งการของคณะกรรมการต่อต้านการทุจริตแห่งชาติ (คตจ.)				4	ครั้ง	แผน														
1.6 เผยแพร่ประชาสัมพันธ์ข้อมูลการป้องกันและปราบปรามการทุจริต				6	ครั้ง	แผน		1	1	1	1	1	1	1	1					

รายละเอียดการดำเนินงาน	งบประมาณ	ปริมาณงาน	หน่วยนับ	แผน	เป้าหมายการดำเนินงาน												แผน/สสส 12 เดือน	แผน/สสส 12 เดือน ค.ค.61	แผน/สสส 12 เดือน	เหตุผลการดำเนินงานที่ต่ำกว่าแผน
					2562															
					ไตรมาส 1			ไตรมาส 2			ไตรมาส 3			ไตรมาส 4						
					ค.ค.	พ.ย.	ธ.ค.	ม.ค.	ก.พ.	มี.ค.	เม.ย.	พ.ค.	มิ.ย.	ก.ค.	ส.ค.	ก.ย.				
1.7 โครงการเสริมสร้างความเข้มแข็งในการดำเนินงานด้านการป้องกันและปราบปรามการทุจริต		1	ครั้ง	แผน ผล			1													
1.8 โครงการปลูกจิตสำนึกในการป้องกันและปราบปรามการทุจริตในกระทรวงเกษตรและสหกรณ์		1	ครั้ง	แผน ผล			1													
2. การดำเนินงานด้านการคุ้มครองผู้บริโภค																				
2.1 จัดทำแผนปฏิบัติการส่งเสริมคุ้มครองผู้บริโภคประจำปี พร้อมทั้งติดตามประเมินผล		5	ระดับ	แผน ผล			1						1							
2.2 จัดทำแผนปฏิบัติการส่งเสริมคุ้มครอง สป.กษ. ประจำปี พร้อมทั้งติดตามประเมินผล		5	ระดับ	แผน ผล			1						1							

รายละเอียดการดำเนินงาน	งบประมาณ	ปริมาณงาน	หน่วยนับ	แผน	เป้าหมายการดำเนินงาน 2562												แผน/ผลรวม ถึง เดือน ค.ค.61	แผน/ผลรวม 12 เดือน	เหตุผลการดำเนินงานที่ล่าช้ากว่าแผน				
					ไตรมาส 1				ไตรมาส 2				ไตรมาส 3							ไตรมาส 4			
					ค.ค.	พ.ย.	ธ.ค.	ม.ค.	ก.พ.	มี.ค.	เม.ย.	พ.ค.	มิ.ย.	ก.ค.	ส.ค.	ก.ย.				อ.ย.	ธ.ค.	งาน	%
					งาน	งาน	งาน	งาน	งาน	งาน	งาน	งาน	งาน	งาน	งาน	งาน				งาน	งาน	งาน	งาน
6) ประชุมคณะกรรมการอำนาจ/คณะกรรมการบริหาร และกำกับดูแลโครงการ		7	ครั้ง	แผน 48	1	1	1	1	1	1	1	1	1	1	1								
(1) ประชุมคณะกรรมการขับเคลื่อนโครงการอันเนื่องมาจากพระราชดำริ กษ.		2	ครั้ง	แผน 48																			
(2) ประชุมคณะกรรมการอำนาจโครงการรักษำน้ำเพื่อพระแม่ของแผ่นดิน		1	ครั้ง	แผน 48																			
(3) คณะกรรมการบริหารและกำกับดูแลโครงการรักษำน้ำเพื่อพระแม่ของแผ่นดิน		1	ครั้ง	แผน 48																			
(4) คณะอนุกรรมการขับเคลื่อนโครงการพัฒนาพระราชดำริ 7 โครงการ		1	ครั้ง	แผน 48	1																		
(5) คณะอนุกรรมการพัฒนาอาชีพโครงการพัฒนาพื้นที่ลุ่มน้ำปากพนังอันเนื่องมาจากพระราชดำริ		2	ครั้ง	แผน 48																			
7) การจัดงานสิริธรรมธรมน้ำ		1	ครั้ง	แผน 48																			
8) ประธานกรรมการหอพระรัตนเจ้าเฝ้าฯ กราบบังคมพสุธาในสังกัด กษ. ประจำปีงบประมาณ 2562		1	ครั้ง	แผน 48																			
9) การปรับปรุงฐานข้อมูลสารสนเทศของงบประมาณจากสำนักงาน กปร.		12	ครั้ง	แผน 48	1	1	1	1	1	1	1	1	1	1	1								
1.2 การประสานอำนาจการดำเนินงานโครงการในพื้นที่ (ตม.กษ.จว.)				แผน 48																			
1) จัดทำสรุปรายงานผลการส่งเสริมและพัฒนาเกษตรกรรมในโครงการอันเนื่องมาจากพระราชดำริ ที่ดำเนินโครงการโดยหน่วยงานในสังกัดกระทรวงเกษตรและสหกรณ์		11400	ราย	แผน 48																			
(1) โครงการพัฒนาพื้นที่ลุ่มน้ำปากพนัง อันเนื่องมาจากพระราชดำริ		6000		แผน 48												6,000							
(2) โครงการปัญหาของเกษตรผู้ปลูกยางในพื้นที่จังหวัดสุโขทัย		50		แผน 48												50							
(3) โครงการอนุรักษ์พันธุกรรมพืชฯ จังหวัดชุมพร		50		แผน 48												50							
(4) โครงการ "รักษำน้ำเพื่อพระแม่ของแผ่นดิน" (7 จังหวัด 11 ลุ่มน้ำ)		2000		แผน 48												2,000							

แบบรายงานผลการดำเนินงานตามแผนปฏิบัติการ ประจำปีงบประมาณ พ.ศ. 2562
สำนักงานรัฐมนตรี

ข้อมูลตั้งแต่วันที่ 1 ตุลาคม 2561 -

กิจกรรมย่อย :-	งบประมาณ	ปริมาณงาน	หน่วยนับ	แผน	เป้าหมายการดำเนินงาน												แผน/สละสม 12 เดือน	แผน/สละสม 12 เดือน
					2561				2562				แผน/สละสม 12 เดือน ค.ล.61		แผน/สละสม 12 เดือน			
					ไตรมาส 1		ไตรมาส 2		ไตรมาส 3		ไตรมาส 4		จน	จบ	จน	จบ		
					ค.ค.	พ.ย.	ค.ค.	ก.พ.	ค.ค.	มิ.ย.	ค.ค.	ก.ย.						
งานคณะกรรมการดำเนินงาน																		
รวมคู่ประเมินทั้งสิ้น	34,445,400																	
1. งานตรวจสอบกลั่นกรองเรื่องเพิกถอนและพิจารณา																		
1.1 รวบรวม ศึกษา วิเคราะห์ข้อมูลก่อนการสรุปเรื่องเพื่อประกอบการวินิจฉัยสั่งการ		2,860	เรื่อง	แผน	220	220	230	230	240	240	240	260	260	260	260			
1.2 ประสานและร่วมอำนวยความสะดวกผู้บริหารกระทรวงฯ		180	ครั้ง	แผน	15	15	15	15	15	15	15	15	15	15	15			
2. งานอำนวยความสะดวกสถานนิโยบาย (งานตรวจราชการ)																		
2.1 วิเคราะห์และจัดทำแผนกำหนดการเดินทางตรวจราชการของรัฐมนตรีว่าการฯ รัฐมนตรีช่วยว่าการฯ และคณะผู้บริหารฝ่ายการเมือง		400	ครั้ง	แผน	20	20	30	30	30	40	40	40	40	40	40			
2.2 เดินทางติดตาม สนับสนุน อำนาจการประสานภารกิจกับหน่วยงานในพื้นที่		300	ครั้ง	แผน	25	25	25	25	25	25	25	25	25	25	25			
2.3 เดินทางติดตาม สนับสนุน อำนาจการพิจารณาของรัฐมนตรีว่าการฯ รัฐมนตรีช่วยว่าการฯ และคณะผู้บริหาร		450	ครั้ง	แผน	35	35	35	35	35	40	40	40	40	40	40			
3. งานด้านการประชุมคณะรัฐมนตรี																		
3.1 จัดทำเรื่องที่เกี่ยวข้อง กข. ในระเบียบวาระการประชุมร่วม คสช./กรม. เสนอต่อรัฐมนตรี		96	ครั้ง	แผน	8	8	8	8	8	8	8	8	8	8	8			
3.2 จัดทำสรุปมติคณะรัฐมนตรี		1200	ครั้ง	แผน	100	100	100	100	100	100	100	100	100	100	100			
3.3 ประสานหน่วยงานที่เกี่ยวข้องของสถานเห็นประกอบการประชุมคณะรัฐมนตรี		240	เรื่อง	แผน	20	20	20	20	20	20	20	20	20	20	20			
3.4 พิจารณาการกลั่นกรองเรื่องเสนอคณะรัฐมนตรี เพื่อวินิจฉัยนำเสนอลดคณะรัฐมนตรี		240	เรื่อง	แผน	20	20	20	20	20	20	20	20	20	20	20			

แบบ M1

รายละเอียดการดำเนินงาน	งบประมาณ	ปริมาณงาน	หน่วยนับ	แผน	เป้าหมายการดำเนินงาน												แผน/ผลสัมฤทธิ์ ดำเนินงานซ้ำ กว่าแผน		
					2561						2562							แผน/ผลสัมฤทธิ์ เดือน งาน	แผน/ผลสัมฤทธิ์ เดือน งาน
					ไตรมาส 1		ไตรมาส 2		ไตรมาส 3		ไตรมาส 4		งาน	%	งาน	%			
					ค.ค.	พ.ย.	ธ.ค.	ม.ค.	ก.พ.	มี.ค.	เม.ย.	พ.ค.						มิ.ย.	ก.ค.
1.5 การประชุมสภาเกษตรกรจังหวัด จังหวัดละ 6 ครั้ง		462	ครั้ง	แผน ผล	37	40	55	22	40	37	42	35	42	35	42				
1.6 การประชุมคณะทำงานสภาเกษตรกรจังหวัด 77 จังหวัด (จังหวัดละ 2 คณะ ละ 2 ครั้ง)		308	ครั้ง	แผน ผล		13	40	30	30	30	30	30	30	30	15				
2. การเสนอปัญหาและข้อเสนอแนะต่อรัฐบาลและหน่วยงานที่เกี่ยวข้อง รับไปพิจารณาดำเนินการ		40	เรื่อง	แผน ผล	1	1	2	5	5	5	4	4	4	3	3				
3. การจัดทำแผนพัฒนาเกษตรกรรมระดับตำบลโดยเกษตรกรและ ภาคส่วนที่เกี่ยวข้อง		888	ตำบล	แผน ผล		75	120	108	85	80	80	80	80	60	60				
4. การพัฒนาเกษตรกร/องค์กรเกษตรกรเป็นเกษตรกรอุตสาหกรรม		155	เกษตรกร/ องค์กร	แผน ผล		5	25	20	20	20	20	15	5	5					

ภาคผนวก ข

แบบรายงานผลการเบิกจ่ายงบประมาณ

ประจำปี 2562

(แบบ M2)

แบบรายงานผลการเบิกจ่ายงบประมาณประจำปี 2562
สำนักงานปลัดกระทรวงเกษตรและสหกรณ์ ข้อมูลสะสมตั้งแต่วันที่ 1 ตุลาคม 2561 ถึง

รายการ	งบประมาณที่ได้รับจัดสรร (1)	รายการปรับปรุง (+/-)		งบสุทธิ (1+2+3+4) = (5)	ไตรมาส 1		ไตรมาส 2		ไตรมาส 3		ไตรมาส 4		% เบิกจ่ายสะสม	คงเหลือ	หมายเหตุ			
		ภายในสำนัก/กอง	ระหว่างสำนัก/กอง		เงินจาก 12%	ต.ค. 61	พ.ย. 61	ธ.ค. 61	ม.ค. 62	ก.พ. 62	มี.ค. 62	เม.ย. 62				พ.ค. 62	ก.ค. 62	ก.ย. 62
รวม	1,731,276,100			1,731,276,100										1,731,276,100				
แผนงานบุคลากรภาครัฐ	741,340,000			741,340,000										741,340,000				
กิจกรรม : ค่าใช้จ่ายบุคลากรภาครัฐ	741,340,000			741,340,000										741,340,000				
1. งบบุคลากร	683,843,500			683,843,500										683,843,500				
1.1 เงินเดือน	483,101,500			483,101,500										483,101,500				
1) อัตราค่าจ้าง	410,336,800			410,336,800										410,336,800				
2) เงินประจำตำแหน่ง (ป.จ.ค.)	14,097,600			14,097,600										14,097,600				
3) เงินเพิ่มพิเศษสำหรับข้าราชการซึ่งมีตำแหน่งหน้าที่ประจำอยู่ในต่างประเทศ (พ.ช.ด.)	38,982,000			38,982,000										38,982,000				
4) เงินเพิ่มพิเศษสำหรับข้าราชการ (พ.ส.ร.)	741,300			741,300										741,300				
5) เงินค่าตอบแทนรายเดือนสำหรับข้าราชการ	16,852,800			16,852,800										16,852,800				
6) เงินช่วยเหลือการครองชีพข้าราชการระดับต้น	429,000			429,000										429,000				
7) เงินสวัสดิการสำหรับการปฏิบัติงานประจำสำนักงานในพื้นที่พิเศษ (ส.ป.พ.)	888,000			888,000										888,000				
8) เงินเพิ่มสำหรับตำแหน่งที่มีเหตุพิเศษ ตำแหน่งนิติกร (พ.ด.ก.)	774,000			774,000										774,000				
1.2 ลูกจ้างประจำ	39,635,500			39,635,500										39,635,500				
1) ค่าจ้างประจำ (อัตราเดิม)	39,495,700			39,495,700										39,495,700				
2) เงินเพิ่มพิเศษสำหรับข้าราชการ (พ.ส.ร.)	32,800			32,800										32,800				
3) เงินค่าตอบแทนรายเดือนสำหรับลูกจ้างประจำ	11,000			11,000										11,000				
4) เงินสวัสดิการสำหรับการปฏิบัติงานประจำสำนักงานในพื้นที่พิเศษ (ส.ป.พ.)	96,000			96,000										96,000				
1.3 ค่าจ้างชั่วคราวในต่างประเทศ	18,168,500			18,168,500										18,168,500				
1.4 พนักงานราชการ	142,938,000			142,938,000										142,938,000				
2. งบดำเนินงาน	57,496,500			57,496,500										57,496,500				
2.1 ค่าตอบแทน วัสดุ และวัสดุ	57,496,500			57,496,500										57,496,500				
1) ค่าตอบแทน	52,407,400			52,407,400										52,407,400				
(1) ค่าเช่าบ้าน	11,542,400			11,542,400										11,542,400				
(2) ค่าเช่าบ้านของข้าราชการในต่างประเทศ	28,740,000			28,740,000										28,740,000				
(3) ค่าตอบแทนพิเศษเงินเดือนขั้น	220,800			220,800										220,800				
(3.1) ข้าราชการ	120,000			120,000										120,000				
(3.2) ลูกจ้างประจำ	100,800			100,800										100,800				
(4) ค่าตอบแทนนายช่างเทคนิคการเกษตรยนต์ประจำตำแหน่ง	7,207,200			7,207,200										7,207,200				
(5) เงินอื่นๆ ชักดูหมายกำหนดให้จ่ายตรงกับคำสั่งชั่วคราวปฏิบัติงานในต่างประเทศ	4,061,000			4,061,000										4,061,000				

รายการ	งบประมาณที่ได้รับจัดสรร (1)	รายการปรับปรุง (+/-)		งบสุทธิ (1±2±3±4) = (5)	ไตรมาส				% เบิกจ่ายสะสม	คงเหลือ	หมายเหตุ
		ภายในสำนัก/กอง	ระหว่างสำนัก/กอง		ไตรมาส 1	ไตรมาส 2	ไตรมาส 3	ไตรมาส 4			
		(3)	(4)	(5)	ต.ค. 61 พ.ย. 61 ธ.ค. 61 ม.ค. 62 ก.พ. 62 มี.ค. 62 เม.ย. 62 พ.ค. 62 มิ.ย. 62	พ.ค. 62 มิ.ย. 62	ก.ค. 62 ส.ค. 62	ก.ย. 62	ต.ค. 62		
(5.6) ค่าตอบแทนตรวจสอบการอนุมัติจ้างงาน	50,000			50,000						50,000	
(5.7) ค่าตอบแทนตรวจรักษาคนและติดตาม	142,400			142,400						142,400	
(5.8) ค่าตอบแทนที่ปรึกษาผู้ตรวจราชการภาคประชาชน	446,400			446,400						446,400	
(5.9) ค่าตอบแทนกรรมการผู้ชำนาญการและประเมินผลงาน (ที่ กค 0406.4/ว138 สว 16	110,500			110,500						110,500	
(5.10) ค่าตอบแทนผู้ทรงคุณวุฒิในการพิจารณาชื่อกฎหมายระเบียบ หลักเกณฑ์ต่างๆ ในการประชุม อ.ก.พ. กษ. และ อ.ก.พ. สป.กษ. (ระเบียบ ขรก.พลเรือน พ.ศ. 2551)	30,000			30,000						30,000	
(5.11) ค่าตอบแทนคณะกรรมการพิจารณาตรวจสอบและกลั่นกรองคุณสมบัติบุคคลที่ส่งได้รับการเสนอขอพระราชทานเครื่องราชอิสริยาภรณ์ (ระเบียบ ส.นย. ว่าด้วยแบบพิมพ์สื่อรับรองแสดงผลงานฯ พ.ศ. 2538)	11,600			11,600						11,600	
(5.12) ค่าตอบแทนที่ปรึกษาเจ้าปลัดฯ	0			0						0	
2) ค่าใช้สอย	103,736,500			103,736,500						103,736,500	
(1) ค่าเช่าทรัพย์สิน (เช่าอาคาร)	17,013,500			17,013,500						17,013,500	
(2) ค่าเช่าสำนักงานในต่างประเทศ	8,578,000			8,578,000						8,578,000	
(3) ค่าใช้สอยของศูนย์ติดตามและแก้ไขปัญหาภัยพิบัติด้านการเกษตรจังหวัด	1,140,000			1,140,000						1,140,000	
(4) ค่าภาษี ค่าธรรมเนียม ค่าธรรมเนียมศาล/ค่าเบี้ยประกัน (ค่าธรรมเนียมและค่าเช่า)	2,965,600			2,965,600						2,965,600	
(5) ค่ารับรองและพิธีการ	3,749,700			3,749,700						3,749,700	
(6) ค่าขยายสัญญาเช่าอาคารไปเช่าใช้ในต่างประเทศ	2,900,000			2,900,000						2,900,000	
(7) ค่าใช้จ่ายในการประชาสัมพันธ์	5,460,000			5,460,000						5,460,000	
(8) ค่าใช้จ่ายในการจัดประชุมของกองและสหกรณ์จังหวัด	1,000,000			1,000,000						1,000,000	
(9) ค่าเบี้ยเลี้ยง ที่พัก และพาหนะ	22,159,900			22,159,900						22,159,900	
(9.1) ค่าเบี้ยเลี้ยง ที่พัก และพาหนะ (กอง / สำนัก)	21,759,900			21,759,900						21,759,900	
(9.2) ค่าเบี้ยเลี้ยง ที่พัก และพาหนะ (คนนอก / สำนัก)	400,000			400,000						400,000	
(10) ค่าซ่อมแซมครุภัณฑ์	1,594,600			1,594,600						1,594,600	
(11) ค่าซ่อมแซมสิ่งก่อสร้าง	817,000			817,000						817,000	
(12) ค่าซ่อมแซมยานพาหนะและขนส่ง	1,137,200			1,137,200						1,137,200	
(12.1) ค่าซ่อมแซมยานพาหนะและขนส่ง (กอง / สำนัก : สำนักบริหารของหน่วยงาน)	1,137,200			1,137,200						1,137,200	
(12.2) ค่าซ่อมแซมยานพาหนะและขนส่ง (สำหรับรับส่งมวลชน)	600,000			600,000						600,000	

รายการ	งบประมาณที่ได้รับจัดสรร (1)	รายการปรับปรุง (+/-)		งบสุทธิ (1+2+3+4) = (5)	ไตรมาส 1		ไตรมาส 2		ไตรมาส 3		ไตรมาส 4		%เบิกจ่ายสะสม	คงเหลือ	หมายเหตุ
		ภายในสำนัก/กอง (3)	เงินจากเงินจาก (4)		ไตรมาส 1		ไตรมาส 2		ไตรมาส 3		ไตรมาส 4				
					ค.ค. 61 พ.ย. 61	ธ.ค. 61	ม.ค. 62	ก.พ. 62	มี.ค. 62	เม.ย. 62	พ.ค. 62	มิ.ย. 62			
(13) ค่าเช่ารถยนต์ (รายการลูกบิ)	5,621,400			5,621,400										5,621,400	
(13.1) ค่าเช่ารถยนต์ประจำตำแหน่ง ชมว.ภช.	864,000			864,000										864,000	
(13.2) ค่าเช่ารถยนต์ประจำตำแหน่ง ชมภช.	1,836,000			1,836,000										1,836,000	
(13.3) ค่าเช่ารถยนต์ประจำตำแหน่ง สว.	423,400			423,400										423,400	
(13.4) ค่าเช่ารถยนต์ประจำตำแหน่ง สข.เสขฯ	846,800			846,800										846,800	
(13.5) ค่าเช่ารถยนต์ประจำตำแหน่ง สร.	760,200			760,200										760,200	
(13.6) ค่าเช่ารถตู้โดยสาร สร.	891,000			891,000										891,000	
(14) ค่าใช้จ่ายในการจ้างงาน โครงการ นิทรรศการ	12,500,000			12,500,000										12,500,000	
(14.1) กค. - งานพิเศษ	6,500,000			6,500,000										6,500,000	
(14.2) กค. - งานพระราชพิธี รัฐพิธี วางพานพุ่มงานเฉลิมพระเกียรติ 5 ธค และ 12 ธค งานวันเด็กแห่งชาติ งานวันเกษตรแห่งชาติ งานวันสถาปนากษัตริย์ราชวงศ์	3,000,000			3,000,000										3,000,000	
(14.3) สกค. - จัดงานวันอาหารโลก	3,000,000			3,000,000										3,000,000	
(14.4) สขช. - งานแสดงสินค้าเกษตรไทยในต่างประเทศ	0			0										0	
(15) ค่าจ้างแบบบริการ	40,807,200			40,807,200										40,807,200	
(15.1) จ้างเหมาบุคคลปฏิบัติงาน	25,527,700			25,527,700										25,527,700	
(*) จ้างเหมาบุคคลปฏิบัติงาน (กองสำนัก: ตำแหน่งต่างๆ)	24,666,000			24,666,000										24,666,000	
(*) พนักงานรับรถ (สำหรับรถส่วนบุคคล)	861,700			861,700										861,700	
(15.2) จ้างเหมาออกของจัดหาอุปกรณ์	3,437,600			3,437,600										3,437,600	
(*) โทรศัพท์เคลื่อนที่ของผู้บริหาร	121,100			121,100										121,100	
(*) รถยนต์ (เป็นครั้งคราว)	0			0										0	
(*) อุปกรณ์สำนักงาน, เครื่องถ่ายเอกสาร, เครื่องคอมพิวเตอร์	3,316,500			3,316,500										3,316,500	
(*) ค่าจัดการขนส่งเช่าสำหรับหน่วยงานของ ส.ภช.	0			0										0	
(15.3) จ้างเหมาออกของปฏิบัติงาน	11,841,900			11,841,900										11,841,900	
(*) จ้างเหมาออกของปฏิบัติงานของสำนัก/กอง	3,681,900			3,681,900										3,681,900	
(*) จ้างเหมาออกของปฏิบัติงานภาพรวมของ	8,160,000			8,160,000										8,160,000	
(16) ค่าใช้จ่ายในการสัมมนาและฝึกอบรม	15,692,400			15,692,400										15,692,400	
(16.1) จัดประชุมเพื่อเพิ่มประสิทธิภาพการทำงานของบุคลากรในหน่วยงาน (สัมมนา)	0			0										0	
(16.2) ประชุมเชิงปฏิบัติการของกรมในสังกัด	1,954,600			1,954,600										1,954,600	
(16.3) ส่งบุคลากรกรมกับหน่วยงานภายนอก หรือ อบรมกับ สกค. แบบออนไลน์	0			0										0	
(16.4) สกค. จัดอบรมให้กับบุคลากร กษ. 15 เงินของ สกค.	13,737,800			13,737,800										13,737,800	

รายการ	งบประมาณที่ได้รับจัดสรร (1)	รายการปรับปรุง (+/-)		งบสุทธิ (1±2±3±4) = (5)	ไตรมาส				% เบิกจ่าย สะสม	คงเหลือ	หมายเหตุ
		ภายในสำนัก/ กอง (3)	ระหว่างสำนัก/ กอง (4)		ไตรมาส 1 พ.ย. 61 - ธ.ค. 61	ไตรมาส 2 ม.ค. 62 - ก.พ. 62	ไตรมาส 3 มี.ค. 62 - มิ.ย. 62	ไตรมาส 4 ก.ค. 62 - ส.ค. 62			
(*) ผลิตชุดปฏิบัติการ	2,272,860			2,272,860						2,272,860	
(*) ผลิตชุด SO	704,940			704,940						704,940	
(*) ผลิตชุดปฏิบัติการ (ส่งกลางคืน)	10,760,000			10,760,000						10,760,000	
3) ค่าวัสดุ	6,933,500			6,933,500						6,933,500	
(1) วัสดุก่อสร้าง	0			0						0	
(2) วัสดุการเกษตร	21,100			21,100						21,100	
(3) วัสดุโฆษณาและเผยแพร่	42,200			42,200						42,200	
(4) วัสดุงานบ้านงานครัว	216,600			216,600						216,600	
(5) วัสดุไฟฟ้าและวิทยุ	156,200			156,200						156,200	
(6) วัสดุวิทยุคมนาคมหรือการแพทย์ (รวมพวกเรขาคณิต)	0			0						0	
(7) วัสดุหนังสือ วารสาร และตำรา	574,300			574,300						574,300	
(8) วัสดุเชื้อเพลิงและหล่อลื่น	1,582,700			1,582,700						1,582,700	
(8.1) วัสดุเชื้อเพลิงและหล่อลื่น (สำหรับรถของ กองสำนัก)	1,161,500			1,161,500						1,161,500	
(8.2) วัสดุเชื้อเพลิงและหล่อลื่น (สำหรับรถส่วนบุคคล)	421,200			421,200						421,200	
(9) วัสดุยานพาหนะและขนส่ง	171,900			171,900						171,900	
(9.1) วัสดุยานพาหนะและขนส่ง (สำหรับรถของ กองสำนัก)	73,100			73,100						73,100	
(9.2) วัสดุยานพาหนะและขนส่ง (สำหรับรถส่วนบุคคล)	98,800			98,800						98,800	
(10) วัสดุสำนักงาน	4,168,500			4,168,500						4,168,500	
(10.1) วัสดุสำนักงาน	4,096,500			4,096,500						4,096,500	
(10.2) วัสดุไม่สำนักงาน	72,000			72,000						72,000	
2.2 ค่าสาธารณูปโภค	16,812,400			16,812,400						16,812,400	
1) ค่าโทรศัพท์	3,466,300			3,466,300						3,466,300	
(1) ค่าโทรศัพท์สำนักงาน	1,802,600			1,802,600						1,802,600	
(2) ค่าบริการหมายเลขโทรคมนาคมพิเศษ Call Center 1170 (กทส.)	120,000			120,000						120,000	
(3) ค่าโทรศัพท์เคลื่อนที่ของผู้บริหาร	1,543,700			1,543,700						1,543,700	
2) ค่าน้ำประปา	592,000			592,000						592,000	
3) ค่าไฟฟ้า	11,754,100			11,754,100						11,754,100	
4) ค่าไปรษณีย์โทรเลข	1,000,000			1,000,000						1,000,000	
3. งบลงทุน	6,162,500			6,162,500						6,162,500	
3.1 ครุภัณฑ์	7,665,900			7,665,900						7,665,900	
1) ครุภัณฑ์สำนักงาน	6,339,900			6,339,900						6,339,900	
(1) เครื่องงานเอกสาร ระบบดิจิทัล (จาว - ค่า) ความเร็วไม่น้อยกว่า 30 แผ่นต่อนาที	120,000			120,000						120,000	
(2) เครื่องพิมพ์สำนักงานระบบดิจิทัล ความละเอียด 600x400 จุดต่อตารางนิ้ว	180,000			180,000						180,000	
(3) ตู้เหล็กแบบ 2 บาน	16,500			16,500						16,500	

รายการ	งบประมาณที่ได้รับจัดสรร (1)	รายการปรับปรุง (+/-)		งบสุทธิ (1±2±3±4) = (5)	ไตรมาส 1		ไตรมาส 2		ไตรมาส 3		ไตรมาส 4		% เบิกจ่ายสะสม	คงเหลือ	หมายเหตุ		
		ภายในสำนัก/กอง	ระหว่างสำนัก/กอง		เงินจาก 12%	ธ.ค. 61 พ.ย. 61	ธ.ค. 61 ม.ค. 62	ก.พ. 62	มี.ค. 62	เม.ย. 62	พ.ค. 62	มิ.ย. 62				ก.ค. 62	ก.ย. 62
(4) ก๊าซชีวภาพ (สเป.โร)	23,400			23,400										23,400			
(5) ค่าใช้จ่ายในการที่ประสิทธิภาพระบบตู้เลี้ยง ไทรคัทพร้อมติดตั้ง สป.กษ. (ศทก.)	6,000,000			6,000,000										6,000,000			
2) ครุภัณฑ์โฆษณาและเผยแพร่	38,000			38,000										38,000			
(1) กล้องถ่ายภาพวีดิทัศน์ความละเอียด ไม่น้อยกว่า 24 ล้านพิกเซล	38,000			38,000										38,000			
3) ครุภัณฑ์ยานพาหนะและขนส่ง	1,288,000			1,288,000										1,288,000			
(1) รถโดยสาร ขนาด 12 ที่นั่ง (ดีเซล) ปริมาตร กระบอบกลูไม่ต่ำกว่า 2,400 ซีซี หรือกำลัง เครื่องยนต์สูงสุดไม่ต่ำกว่า 90 กิโลวัตต์	1,288,000			1,288,000										1,288,000			
3.2 ที่ดิน สิ่งก่อสร้าง	496,600			496,600										496,600			
1) ค่าปรับปรุงพื้นที่อาคารที่ทำการสำนักงานที่ปรึกษา กรมศุลกากรต่างประเทศประจำกรุงเทพฯ ดับ ซี.ซี. ประเทศสหรัฐอเมริกา	496,600			496,600										496,600			
4. งบเงินอุดหนุน	57,276,900			57,276,900										57,276,900			
4.1 ค่าใช้จ่ายในการศึกษาของบุคลากรกระทรวงเกษตร	8,438,000			8,438,000										8,438,000			
1) ศึกษาต่อ AT ทุนต่อเนื่อง (เอก 17 / โท 10)	7,940,000			7,940,000										7,940,000			
2) ศึกษาต่อ AT ทุนใหม่ (เอก 5 / โท 5)	0			0										0			
3) ทุนฝึกอบรมในหลักสูตรเสริมทักษะด้านภาษาจีน ของมหาวิทยาลัยหัวเว่ย นครเซี่ยงไฮ้ สาธารณรัฐ ประชาชนจีน (5-2) ทุน	498,000			498,000										498,000			
4.2 ค่าบำรุงรักษาเครื่องจักรระหว่างประเทศ	48,636,900			48,636,900										48,636,900			
1) องค์การอาหารและเกษตรแห่งสหประชาชาติ (FAO)	46,176,000			46,176,000										46,176,000			
2) ศูนย์พัฒนาชนบทแบบผสมผสานประจำภูมิภาค เอเชียและแปซิฟิก (CIRDAP)	2,098,600			2,098,600										2,098,600			
3) กองทุนระหว่างประเทศเพื่อพัฒนาเกษตรกรรม (IFAD)	0			0										0			
4) ศูนย์บรรเทาความยากจนโดยใช้ทรัพยากรสำหรับ ภูมิภาคเอเชียและแปซิฟิก (CAPSA)	362,300			362,300										362,300			
4.3 เงินรางวัลสำหรับรางวัลเกษตรกรของเนปาล	200,000			200,000										200,000			
5. งบช่วยเหลืออื่น	58,885,700			58,885,700										58,885,700			
5.1 ค่าใช้จ่ายในการเดินทางไปราชการต่างประเทศ	4,975,700			4,975,700										4,975,700			
5.2 ค่าใช้จ่ายในการส่งเสริมและผลักดันการพัฒนา ระบบราชการของสำนักงานปลัดกระทรวงเกษตรและ ผู้ตรวจราชการกระทรวงเกษตรและสหกรณ์	1,500,000			1,500,000										1,500,000			
5.3 ค่าใช้จ่ายโครงการสนับสนุนการตรวจราชการของ ผู้ตรวจราชการกระทรวงเกษตรและสหกรณ์	1,500,000			1,500,000										1,500,000			
5.4 ค่าใช้จ่ายในการพัฒนาทรัพยากรนักบริหารการ พัฒนาการเกษตรและสหกรณ์ด้านการเกษตร	850,000			850,000										850,000			

รายการ	งบประมาณที่ได้รับจัดสรร (1)	รายการปรับปรุง (+/-)		งบสุทธิ (1+2+3+4) = (5)	ไตรมาส 1		ไตรมาส 2		ไตรมาส 3		ไตรมาส 4		%เบิกจ่ายสะสม	คงเหลือ	หมายเหตุ
		ภายในสำนัก/กอง	ระหว่างสำนัก/กอง		ค.ศ. 61 พ.ย. 61 ธ.ค. 61	ม.ค. 62 ก.พ. 62 มี.ค. 62	เม.ย. 62 พ.ค. 62 มิ.ย. 62	ก.ค. 62 ส.ค. 62 ก.ย. 62	ตุ.ย. 62						
5.5 ค่าใช้จ่ายโครงการเผยแพร่ข้อมูลข่าวสารของกระทรวงเกษตรและสหกรณ์ผ่านศูนย์บริการข้อมูลข่าวสารกระทรวงเกษตรและสหกรณ์ Call Center	3,000,000			3,000,000										3,000,000	
5.6 ค่าใช้จ่ายโครงการโทรทัศน์เกษตร	15,000,000			15,000,000										15,000,000	
5.7 ค่าใช้จ่ายโครงการส่งเสริมประสิทธิภาพการประชาสัมพันธ์ระดับจังหวัด	2,660,000			2,660,000										2,660,000	
5.8 ค่าใช้จ่ายในการจัดสรรกิจกรรมการประชุม	17,000,000			17,000,000										17,000,000	
5.9 ค่าใช้จ่ายในการส่งวิทยากรไปฝึกงาน ณ ประเทศญี่ปุ่น	2,000,000			2,000,000										2,000,000	
5.10 ค่าใช้จ่ายสนับสนุนการดำเนินงานโครงการความร่วมมือระหว่างประเทศ	2,800,000			2,800,000										2,800,000	
5.11 ค่าใช้จ่ายกิจกรรมการสหภาพราษฎรเกษตรของแผ่นดิน	600,000			600,000										600,000	
5.12 ค่าใช้จ่ายโครงการส่งเสริมแนวทางเกษตรทฤษฎี	6,500,000			6,500,000										6,500,000	
5.13 ค่าใช้จ่ายในการขับเคลื่อนเกษตรกรรมยั่งยืน	500,000			500,000										500,000	
กิจกรรม : การจัดการระบบเทคโนโลยีสารสนเทศและ	57,280,000			57,280,000										57,280,000	
การสื่อสาร	18,900,000			18,900,000										18,900,000	
2. งานด้านนิเทศ	14,300,000			14,300,000										14,300,000	
2.1 ค่าตอบแทน โบนัส และสิทธิ	5,800,000			5,800,000										5,800,000	
1) ค่าตอบแทน	5,800,000			5,800,000										5,800,000	
(1) ค่าตอบแทนราชการแบบเครือข่าย	8,500,000			8,500,000										8,500,000	
2) ค่าวัสดุ	8,500,000			8,500,000										8,500,000	
(1) วัสดุคอมพิวเตอร์	8,500,000			8,500,000										8,500,000	
2.2 ค่าสาธารณูปโภค	4,000,000			4,000,000										4,000,000	
1) ค่าบริการสื่อสารและโทรคมนาคม	4,000,000			4,000,000										4,000,000	
(1) ค่าเช่าสัญญาณอินเทอร์เน็ต (คสท. ศูนย์ภาพรวม)	2,300,000			2,300,000										2,300,000	
(2) ค่าเช่าสัญญาณอินเทอร์เน็ต (สทท. / กษ.จ. / สบ.)	1,700,000			1,700,000										1,700,000	
(3) ค่าเช่าสัญญาณเคลื่อนที่ (ทอง / สำนัก)	0			0										0	
3. วัสดุงาน	38,980,000			38,980,000										38,980,000	
3.1 ครุภัณฑ์	38,980,000			38,980,000										38,980,000	
1) ครุภัณฑ์คอมพิวเตอร์	38,980,000			38,980,000										38,980,000	
(1) เครื่องคอมพิวเตอร์ สำหรับงานสำนักงาน (จอขนาดไม่น้อยกว่า 19 นิ้ว) พร้อมชุดโปรแกรมปฏิบัติการ และชุดโปรแกรมจัดการสำนักงาน	277,200			277,200										277,200	
(2) เครื่องคอมพิวเตอร์ สำหรับงานประมวลผลแบบที่ 1 (จอขนาดไม่น้อยกว่า 19 นิ้ว) พร้อมชุดโปรแกรมปฏิบัติการ และชุดโปรแกรมจัดการ	5,740,800			5,740,800										5,740,800	

รายการ	งบประมาณที่ได้รับจัดสรร (1)	รายการปรับปรุง (2/-)		งบสุทธิ (1±2±3±4) = (5)	ไตรมาส 1		ไตรมาส 2		ไตรมาส 3		ไตรมาส 4		เบิกจ่าย % สะสม	เบี่ยงจ่าย	คงเหลือ	หมายเหตุ
		ภายในสำนัก/งบฯ	ระหว่างสำนัก/งบฯ		ค.ศ. 61 พ.ย. 61 ธ.ค. 61	ค.ศ. 61 ม.ค. 62 ก.พ. 62 มี.ค. 62	ค.ศ. 61 เม.ย. 62 พ.ค. 62 มิ.ย. 62	ค.ศ. 61 ก.ค. 62 ส.ค. 62 ก.ย. 62	ค.ศ. 61 ต.ค. 62 พ.ย. 62	ค.ศ. 61 ธ.ค. 62						
(5) เครื่องปรับอากาศ แบบแยกส่วน ชนิดตั้งพื้น หรือชนิดแขวน (มีระบบฟอกอากาศ) ขนาด 13,000 หรือชนิดแขวน (มีระบบฟอกอากาศ) ชนิดตั้งพื้น หรือชนิดแขวน (มีระบบฟอกอากาศ) ขนาด 18,000 หรือชนิดแขวน (มีระบบฟอกอากาศ) ชนิดตั้งพื้น หรือชนิดแขวน (มีระบบฟอกอากาศ) ขนาด 20,000 หรือชนิดแขวน (มีระบบฟอกอากาศ) ชนิดตั้งพื้น หรือชนิดแขวน (มีระบบฟอกอากาศ) ขนาด 24,000	23,000			23,000											23,000	
(6) ตู้หมักแบบ 2 บาน	114,400			114,400											114,400	
(7) ตู้หมักแบบ 4 ถัง	30,600			30,600											30,600	
(8) เครื่องปรับอากาศ แบบแยกส่วน ชนิดตั้งพื้น หรือชนิดแขวน (มีระบบฟอกอากาศ) ขนาด 20,000 หรือชนิดแขวน (มีระบบฟอกอากาศ) ชนิดตั้งพื้น หรือชนิดแขวน (มีระบบฟอกอากาศ) ขนาด 24,000	64,800			64,800											64,800	
(9) เครื่องปรับอากาศ แบบแยกส่วน ชนิดตั้งพื้น หรือชนิดแขวน (มีระบบฟอกอากาศ) ขนาด 20,000 หรือชนิดแขวน (มีระบบฟอกอากาศ) ชนิดตั้งพื้น หรือชนิดแขวน (มีระบบฟอกอากาศ) ขนาด 24,000	110,000			110,000											110,000	
(10) ตู้หมักแบบ 4 ถัง	15,800			15,800											15,800	
2) คุกกี้โฮมเมดและเยลลี่	289,000			289,000											289,000	
(1) เครื่องถ่ายภาพนิ่งระบบดิจิทัล ความละเอียดไม่น้อยกว่า 24 ล้านพิกเซล	152,000			152,000											152,000	
(2) เครื่องมัลติมีเดียโปรเจกเตอร์ ระดับ XGA ขนาดไม่น้อยกว่า 4,000 ANSI Lumens	127,500			127,500											127,500	
(3) จอรับภาพ ชนิดเคอแอลไอพี ขนาดเส้นทแยงมุม 100 นิ้ว	9,500			9,500											9,500	
3) คุกกี้ชานahanและขนมปัง	8,002,000			8,002,000											8,002,000	
(1) รถไถเดินตาม ขนาด 1.2 ที่นั่ง (ดีเซล) ปริมาตรกระบอกสูบไม่ต่ำกว่า 2,400 ซีซี หรือกำลังเครื่องยนต์สูงสุดไม่ต่ำกว่า 90 กิโลวัตต์	3,864,000			3,864,000											3,864,000	
(2) รถบรรทุก (ดีเซล) ขนาด 1 ตัน ปริมาตรกระบอกสูบไม่ต่ำกว่า 2,400 ซีซี หรือกำลังเครื่องยนต์สูงสุดไม่ต่ำกว่า 110 กิโลวัตต์ ขับเคลื่อน 2 ล้อ แบบดับเบิ้ลแควบ พร้อมหลังคาไปนอร์กลาสหรือเหล็ก	3,256,000			3,256,000											3,256,000	
(3) หลังคาถาวรบรรทุก ขนาด 1 ตัน หลังคาไฟเบอร์กลาสหรือเหล็ก	34,000			34,000											34,000	
(4) รถบรรทุก (ดีเซล) ขนาด 1 ตัน ปริมาตรกระบอกสูบไม่ต่ำกว่า 2,400 ซีซี หรือกำลังเครื่องยนต์สูงสุดไม่ต่ำกว่า 110 กิโลวัตต์ ขับเคลื่อน 2 ล้อ แบบดับเบิ้ลแควบ พร้อมหลังคาไปนอร์กลาส	848,000			848,000											848,000	
4) คุกกี้ไฟฟ้าและวิหิง	79,000			79,000											79,000	
(1) ไมโครโฟนในห้องประชุมระบบดิจิทัล พร้อมระบบบันทึกเสียง	79,000			79,000											79,000	
5) คุกกี้หมักการเกษตร	67,000			67,000											67,000	
(1) เครื่องสูบน้ำแบบหยดใจ มอเตอร์ไฟฟ้า สูบน้ำได้ 1,500 ลิตรต่อนาที	20,000			20,000											20,000	
(2) ปั๊มน้ำบาดาล ขับมอเตอร์ ขนาด 3 H.P. 220 V.	47,000			47,000											47,000	
6) คุกกี้ทำรัง	75,000			75,000											75,000	
(1) เครื่องทำน้ำดื่มด้วยเยื่อเมมเบรน	75,000			75,000											75,000	

รายการ	งบประมาณที่ได้รับจัดสรร (1)	รายการปรับปรุง (+/-)		งบสุทธิ (1+2+3+4) = (5)	ไตรมาส 1		ไตรมาส 2		ไตรมาส 3		ไตรมาส 4		เบิกจ่ายสะสม	% เบิกจ่าย	คงเหลือ	หมายเหตุ
		ภายในสำนัก/กอง	ระหว่างสำนัก/กอง		ต.ค. 61 พ.ย. 61 ธ.ค. 61	ม.ค. 62 ก.พ. 62 มี.ค. 62	เม.ย. 62 พ.ค. 62 มิ.ย. 62	ก.ค. 62 ส.ค. 62 ก.ย. 62	ต.ค. 62							
3.2 ที่ดิน ลีก่อสร้าง	1,440,000			1,440,000											1,440,000	
1) ปรับปรุงพื้นที่โดยรอบอาคารสำนักงาน ก่อสร้างถังกักเก็บน้ำ ก่อสร้างโรงจอดรถ และติดตั้งระบบไฟฟ้าสำนักงานเกษตรและสหกรณ์จังหวัดฉะเชิงเทรา	628,000			628,000											628,000	
2) ก่อสร้างถนนสำนักงานเกษตรและสหกรณ์จังหวัดฉะเชิงเทรา	114,000			114,000											114,000	
3) ปรับปรุงถนนภายในบริเวณสำนักงานเกษตรและสหกรณ์จังหวัดฉะเชิงเทรา	505,000			505,000											505,000	
4) ปรับปรุงและทาสีสำนักงานเกษตรและสหกรณ์จังหวัดฉะเชิงเทรา	193,000			193,000											193,000	
5. งบรายจ่ายอื่น	15,000,000			15,000,000											15,000,000	
5.1 ค่าใช้จ่ายโครงการสนับสนุนการปฏิบัติงานตามนโยบายสำคัญ	15,000,000			15,000,000											15,000,000	
กิจกรรม - บูรณาการพัฒนาและแก้ไขปัญหาด้านเกษตรชุมชนมีส่วนร่วม	390,000,000			390,000,000											390,000,000	
4. งบเงินอุดหนุน	390,000,000			390,000,000											390,000,000	
4.1 ค่าใช้จ่ายในการสนับสนุนบทบาทของสภาเกษตรกรแห่งชาติ	390,000,000			390,000,000											390,000,000	
แผนงานยุทธศาสตร์ที่สำคัญของกรมฯ และโครงการพิเศษที่ทางสำนักงานเกษตรและสหกรณ์	22,155,500			22,155,500											22,155,500	
กิจกรรม - สนับสนุนโครงการอันเนื่องมาจาก	22,155,500			22,155,500											22,155,500	
2. งบดำเนินงาน	365,500			365,500											365,500	
2.1 ค่าตอบแทน วัสดุ และวัสดุ	365,500			365,500											365,500	
1) ค่าตอบแทน	100,000			100,000											100,000	
(1) ค่าอาหารที่การนอกเวลา	100,000			100,000											100,000	
2) ค่าใช้สอย	165,500			165,500											165,500	
(1) ค่ารับรองและพิธีการ	50,000			50,000											50,000	
(2) ค่าเบี้ยเลี้ยง ที่พัก และพาหนะ	115,500			115,500											115,500	
(2.1) ค่าเบี้ยเลี้ยง ที่พัก และพาหนะ (กอง / สำนัก)	115,500			115,500											115,500	
3) ค่าวัสดุ	100,000			100,000											100,000	
(1) วัสดุสำนักงาน	100,000			100,000											100,000	
(1.1) วัสดุสำนักงาน	100,000			100,000											100,000	
(1.2) วัสดุในสำนักงาน	0			0											0	
5. งบรายจ่ายอื่น	21,790,000			21,790,000											21,790,000	
5.1 ค่าใช้จ่ายโครงการพัฒนาชนบทจังหวัดประจวบคีรีขันธ์	5,000,000			5,000,000											5,000,000	
ตามแนวพระราชดำริ																
5.2 ค่าใช้จ่ายในการดำเนินโครงการอันเนื่องมาจากพระราชดำริ	16,790,000			16,790,000											16,790,000	

รายการ	งบประมาณที่ได้รับจัดสรร (1)	รายการปรับปรุง (+/-)		งบสุทธิ (1+2+3+4) = (5)	ไตรมาส 1		ไตรมาส 2		ไตรมาส 3		ไตรมาส 4		% เบิกจ่ายสะสม	คงเหลือ	หมายเหตุ
		ภายในสำนัก/กอง	ระหว่างสำนัก/กอง		ต.ค. 61 พ.ย. 61 ธ.ค. 61	ม.ค. 62 ก.พ. 62 มี.ค. 62	เม.ย. 62 พ.ค. 62 มิ.ย. 62	ก.ค. 62 ก.ย. 62 ต.ค. 62	พ.ย. 62 ธ.ค. 62						
แผนงานบูรณาการขับเคลื่อนการแก้ไขปัญหาภาคใต้	17,692,500			17,692,500										17,692,500	
กิจกรรม : การพัฒนาการเกษตรในขั้นที่ขาดแคลนภาคใต้	17,692,500			17,692,500										17,692,500	
5. ขยายงานอื่น	17,692,500			17,692,500										17,692,500	
5.1 ค่าใช้จ่ายโครงการพัฒนาการเกษตรในพื้นที่เฉพาะจังหวัดชายแดนภาคใต้	17,692,500			17,692,500										17,692,500	
แผนงานบูรณาการแก้ไขปัญหาภาคเกษตรภาค	71,853,100			71,853,100										71,853,100	
กิจกรรม : การดำเนินงานเชิงบูรณาการเกษตรต่างประเท	20,737,300			20,737,300										20,737,300	
5. ขยายงานอื่น	20,737,300			20,737,300										20,737,300	
5.1 ค่าใช้จ่ายเพื่อส่งเสริมและผลักดันการปฏิบัติงานเกษตรต่างประเทศ	20,737,300			20,737,300										20,737,300	
กิจกรรม : ส่งเสริมการเรียนรู้การศึกษาดูงานเกษตรกรยั่งยืน	51,115,800			51,115,800										51,115,800	
4. ขยายงานอื่น	35,000,000			35,000,000										35,000,000	
4.1 ค่าใช้จ่ายโครงการพัฒนาศูนย์เครือข่ายปราชญ์	35,000,000			35,000,000										35,000,000	
5. ขยายงานอื่น	16,115,800			16,115,800										16,115,800	
5.1 ค่าใช้จ่ายสนับสนุนโครงการพัฒนาศูนย์เครือข่ายปราชญ์ชาวบ้าน	16,115,800			16,115,800										16,115,800	

ภาคผนวก ค

แบบรายงานผลการฝึกอบรมสัมมนา

ประจำปี 2562

(แบบ M3)

แนบ/ผล ปฏิบัติงานการฝึกอบรมสัมมนา ประจำปีงบประมาณ พ.ศ.2562
ของ สำนักงานปลัดกระทรวงเกษตรและสหกรณ์

ที่	หลักสูตร	งบประมาณ	ปริมาณงาน			ไตรมาสที่ 1			ไตรมาสที่ 2			ไตรมาสที่ 3			ไตรมาสที่ 4			สถานะเบิกจ่าย ไม่ได้ตามแผน			
			งบ (ครึ่ง)	คน	วัน	ค.ค.61	พ.ค.61	ธ.ค.61	ม.ค.62	ก.พ.62	มี.ค.62	รวม	เม.ย.62	พ.ค.62	มิ.ย.62	รวม	ก.ค.62		ส.ค.62	ธ.ค.62	รวม
	รวมหน่วยงาน ส.ป.ส.	15.6924	29	1,490	234	1.0000	2.3630	5.0095	8.3725	2.0209	0.2216	2.2425	0.6025	2.1877	2.9926	0.3000	1.7400	0.0447	2.0848		
1	Smart Officer	0.7050	2	70	10			0.3525	0.3525				0.3525		0.3525						
2	หลักสูตร ศาสด์พระราช	0.2000	1	50	3		0.2000		0.2000												
3	หลักสูตร Coaching and Mentoring	0.1200	1	50	3			0.1200	0.1200												
4	การสัมมนาเรื่อง การพัฒนาทรัพยากรบุคคลยุค 4.0	0.3000	1	45	3											0.3000				0.3000	
5	การสัมมนาเรื่อง การสร้างวัฒนธรรมองค์กร	0.2500	1	35	3								0.2500								
6	หลักสูตร ความรู้ความเข้าใจองค์การระหว่างประเทศและการเกษตรต่างประเทศ	0.2771	1	50	4									0.2771						0.2771	
7	หลักสูตร English for Office Workers	0.3289	1	20	14			0.3289	0.3289												
8	หลักสูตร การสื่อสารภาษาอังกฤษอย่างมีประสิทธิภาพ (Effective Communication)	0.2098	1	20	10		0.2098	0.2098	0.2098												
9	หลักสูตร การสร้างและติดต่อที่ดีในตนเอง	0.1255	1	35	5			0.1255	0.1255												
10	หลักสูตร การสร้างสื่อสิ่งพิมพ์แบบกราฟิกส์ด้วยโปรแกรม Illustrator	0.1255	1	35	5			0.1255	0.1255												
11	หลักสูตรนักบริหารระดับสูง กระทรวงเกษตรและสหกรณ์	3.4800	1	60	43			1.7400	1.7400												
12	หลักสูตรนักบริหารการพัฒนาเกษตรกรรมและสหกรณ์ ระดับสูง	3.4800	1	60	40																

หน่วย : ล้านบาท (ทศนิยม 4 ตำแหน่ง)

ที่	หลักสูตร	งบประมาณ	ปริมาณงาน			ไตรมาสที่ 1			ไตรมาสที่ 2			ไตรมาสที่ 3			ไตรมาสที่ 4			สถานที่เบิกจ่าย ไม่ได้ตามแผน
			(ครั้ง)	คน	วัน	ค.ค.61	พ.ย.61	ธ.ค.61	ม.ค.62	ก.พ.62	มี.ค.62	เม.ย.62	พ.ค.62	มิ.ย.62	ก.ค.62	ก.ย.62	รวม	
13	หลักสูตรบริหารการพัฒนาเกษตรกรและ สหกรณ์ ระดับกลาง	2.4000	1	60	27	ค.ค.61 1.2000	พ.ย.61 1.2000	ธ.ค.61 1.2000	ม.ค.62 2.4000	ก.พ.62	มี.ค.62	เม.ย.62	พ.ค.62	มิ.ย.62	ก.ค.62	ก.ย.62	รวม	สถานที่เบิกจ่าย ไม่ได้ตามแผน
14	หลักสูตรบริหารการพัฒนาเกษตรกรและ สหกรณ์ ระดับต้น	1.4000	2	70	22	ค.ค.61 1.0000	พ.ย.61 0.4000	ธ.ค.61 1.4000	ม.ค.62 1.4000	ก.พ.62	มี.ค.62	เม.ย.62	พ.ค.62	มิ.ย.62	ก.ค.62	ก.ย.62	รวม	สถานที่เบิกจ่าย ไม่ได้ตามแผน
15	หลักสูตร การเป็นข้าราชการที่ดีสำหรับข้าราชการ ที่อยู่ระหว่างทดลองปฏิบัติหน้าที่ราชการ	0.3360	2	24	20	ค.ค.61 0.2100	พ.ย.61 0.2100	ธ.ค.61 0.2100	ม.ค.62 0.2100	ก.พ.62	มี.ค.62	เม.ย.62	พ.ค.62	มิ.ย.62	ก.ค.62	ก.ย.62	รวม	สถานที่เบิกจ่าย ไม่ได้ตามแผน
16	โครงการ Smart HR	1.0644	4			ค.ค.61 0.2922	พ.ย.61 0.2889	ธ.ค.61 0.5811	ม.ค.62 0.5811	ก.พ.62	มี.ค.62	เม.ย.62	พ.ค.62	มิ.ย.62	ก.ค.62	ก.ย.62	รวม	สถานที่เบิกจ่าย ไม่ได้ตามแผน
	16.1 โครงการ Smart HR ครั้งที่ 1	0.2922	1	84	2	ค.ค.61 0.2992	พ.ย.61 0.2992	ธ.ค.61 0.2992	ม.ค.62 0.2992	ก.พ.62	มี.ค.62	เม.ย.62	พ.ค.62	มิ.ย.62	ก.ค.62	ก.ย.62	รวม	สถานที่เบิกจ่าย ไม่ได้ตามแผน
	16.2 โครงการ Smart HR ครั้งที่ 2	0.2889	1	81	2	ค.ค.61 0.2889	พ.ย.61 0.2889	ธ.ค.61 0.2889	ม.ค.62 0.2889	ก.พ.62	มี.ค.62	เม.ย.62	พ.ค.62	มิ.ย.62	ก.ค.62	ก.ย.62	รวม	สถานที่เบิกจ่าย ไม่ได้ตามแผน
	16.3 โครงการ Smart HR ครั้งที่ 3	0.2809	1	75	2	ค.ค.61 0.2809	พ.ย.61 0.2809	ธ.ค.61 0.2809	ม.ค.62 0.2809	ก.พ.62	มี.ค.62	เม.ย.62	พ.ค.62	มิ.ย.62	ก.ค.62	ก.ย.62	รวม	สถานที่เบิกจ่าย ไม่ได้ตามแผน
	16.4 โครงการ Smart HR ครั้งที่ 4	0.2024	1	149	1	ค.ค.61 0.2024	พ.ย.61 0.2024	ธ.ค.61 0.2024	ม.ค.62 0.2024	ก.พ.62	มี.ค.62	เม.ย.62	พ.ค.62	มิ.ย.62	ก.ค.62	ก.ย.62	รวม	สถานที่เบิกจ่าย ไม่ได้ตามแผน
17	โครงการเสริมสร้างความเข้มแข็งในการดำเนินงาน ด้านการป้องกันและปราบปรามการทุจริต	0.1970	1	150	2	ค.ค.61 0.1970	พ.ย.61 0.1970	ธ.ค.61 0.1970	ม.ค.62 0.1970	ก.พ.62	มี.ค.62	เม.ย.62	พ.ค.62	มิ.ย.62	ก.ค.62	ก.ย.62	รวม	สถานที่เบิกจ่าย ไม่ได้ตามแผน
18	โครงการปลูกจิตสำนึกในการป้องกันและ ปราบปรามการทุจริตในกระทรวงเกษตรและสหกรณ์	0.1770	1	150	2	ค.ค.61 0.1770	พ.ย.61 0.1770	ธ.ค.61 0.1770	ม.ค.62 0.1770	ก.พ.62	มี.ค.62	เม.ย.62	พ.ค.62	มิ.ย.62	ก.ค.62	ก.ย.62	รวม	สถานที่เบิกจ่าย ไม่ได้ตามแผน
19	โครงการสัมมนาเชิงปฏิบัติการที่ประสิทธิภาพ การปฏิบัติงานของผู้ตรวจภายใน กษ.	0.1323	1	50	3	ค.ค.61 0.1323	พ.ย.61 0.1323	ธ.ค.61 0.1323	ม.ค.62 0.1323	ก.พ.62	มี.ค.62	เม.ย.62	พ.ค.62	มิ.ย.62	ก.ค.62	ก.ย.62	รวม	สถานที่เบิกจ่าย ไม่ได้ตามแผน
20	ค่าใช้จ่ายในการให้คำปรึกษาแนะนำ ในการปฏิบัติงานของเจ้าหน้าที่ สป.กษ. 4 ภาค	0.2500	1	50	8	ค.ค.61 0.2500	พ.ย.61 0.2500	ธ.ค.61 0.2500	ม.ค.62 0.2500	ก.พ.62	มี.ค.62	เม.ย.62	พ.ค.62	มิ.ย.62	ก.ค.62	ก.ย.62	รวม	สถานที่เบิกจ่าย ไม่ได้ตามแผน
21	ค่าลงทะเบียนอบรมผู้ตรวจภายใน (17 คน)	0.1339	3	17	-	ค.ค.61 0.0446	พ.ย.61 0.0446	ธ.ค.61 0.0446	ม.ค.62 0.0446	ก.พ.62	มี.ค.62	เม.ย.62	พ.ค.62	มิ.ย.62	ก.ค.62	ก.ย.62	รวม	สถานที่เบิกจ่าย ไม่ได้ตามแผน

แบบรายงานผลการดำเนินงาน

ตามตัวชี้วัดระดับต่างๆ ประจำปีงบประมาณ 2562

เป้าหมายการให้บริการ ผลผลิต/โครงการ กิจกรรม และตัวชี้วัด	ค่าเป้าหมาย	หน่วยนับ	แผน	เป้าหมายการดำเนินงาน 2562												หน่วยงานที่รับผิดชอบ									
				2561				ไตรมาส 2				ไตรมาส 3					ไตรมาส 4								
				ไตรมาส 1		ไตรมาส 2		ไตรมาส 2		ไตรมาส 2		ไตรมาส 3		ไตรมาส 3			ไตรมาส 4		ไตรมาส 4						
				ค.ค.	พ.ย.	ธ.ค.	ก.พ.	ม.ค.	ก.พ.	ก.ค.	ก.ค.	ก.ค.	ก.ค.	ก.ค.	ก.ค.		ก.ค.	ก.ค.	ก.ค.	ก.ค.	ก.ค.				
ตัวชี้วัดย่อยที่ 8 : ร้อยละของเจ้าหน้าที่ตรวจสอบภายในของกระทรวงที่เข้าร่วมอบรมผ่านการประเมินผล (ร้อยละ 80)	80	ร้อยละ	แผน HR			80																			ส.ต.บ.
ตัวชี้วัดย่อยที่ 9 : จำนวนเรื่องร้องเรียนที่ได้รับการแก้ไข	720	เรื่อง	แผน HR	55	60	65	60	65	65	45	70	70	70	70	70	75									ส.ก.ร.
ตัวชี้วัดย่อยที่ 10 : การจัดทำฐานข้อมูลความเสี่ยงและการให้ความช่วยเหลือผู้ประกอบการรายปี	1	ฐานข้อมูล	แผน HR							1															ส.ผ.ง. (กลุ่มป้องกัน)
ตัวชี้วัดย่อยที่ 11 : ร้อยละความสำเร็จของการจัดทำแผนปฏิบัติการของกระทรวงเกษตรและสหกรณ์	100	ร้อยละ	แผน HR	50	25	25																			ส.พ.บ.
ตัวชี้วัดย่อยที่ 12 : ร้อยละของการจัดสรรเงินกู้	90	ร้อยละ	แผน HR																						ก.ก.ค.
ตัวชี้วัดที่ 2 : ร้อยละความสำเร็จของโครงการ องค์การเกษตรกรเป้าหมายได้รับการพัฒนาอาชีพเป็นเกษตรกร อุตสาหกรรม	60	ร้อยละ	แผน HR			20			45																สำนักงาน สภาเกษตรกรฯ
ผลผลิตที่ 1 : ผลผลิตอำนาจการและบริหารจัดการด้านการเกษตร	90	ร้อยละ	แผน HR																						ส.ผ.ง.
ตัวชี้วัด : ร้อยละความสำเร็จของการดำเนินงานตามแผนปฏิบัติงานประจำปีของสำนักงานปลัดกระทรวงเกษตรและสหกรณ์	90	ร้อยละ	แผน HR																						ส.ผ.ง.
ผลผลิตที่ 2 : ผลผลิตอำนาจการและบริหารจัดการด้านงานสภาเกษตรกรแห่งชาติ	80	ร้อยละ	แผน HR			25			60																สำนักงาน สภาเกษตรกรฯ
ตัวชี้วัด : ร้อยละความสำเร็จของการอำนวยความสะดวกและบริหารจัดการสภาเกษตรกรแห่งชาติ	80	ร้อยละ	แผน HR			25			60																สำนักงาน สภาเกษตรกรฯ
กิจกรรมที่ 1 : สนับสนุนการบริหารจัดการด้านการเกษตร	20	หน่วยงาน	แผน HR																						19 หน่วยงาน
ตัวชี้วัด : จำนวนหน่วยงานที่สนับสนุนการบริหารจัดการด้านการเกษตรได้ตามแผนที่กำหนด ไม่ต่ำกว่าร้อยละ 90	20	หน่วยงาน	แผน HR																						19 หน่วยงาน
กิจกรรมที่ 2 : การบูรณาการงานในส่วนภูมิภาค	90	ร้อยละ	แผน HR																						สน.ง. กษ.จว., ส.ผ.ง. (กลุ่ม กษ.)
ตัวชี้วัด : ร้อยละความสำเร็จของการขับเคลื่อนนโยบายสำคัญของกระทรวงได้ตามเป้าหมายในแต่ละจังหวัดที่ได้รับ	90	ร้อยละ	แผน HR																						สน.ง. กษ.จว., ส.ผ.ง. (กลุ่ม กษ.)
กิจกรรมที่ 3 : การจัดการระบบเทคโนโลยีสารสนเทศและการสื่อสาร	90	ร้อยละ	แผน HR	10	20	50			60																ส.ท.ส.
ตัวชี้วัด : ร้อยละความสำเร็จของการบริหารจัดการระบบเทคโนโลยีสารสนเทศและการสื่อสารของกระทรวงเกษตรและสหกรณ์	90	ร้อยละ	แผน HR	10	20	50			60																ส.ท.ส.
กิจกรรมที่ 4 : บูรณาการพัฒนาระบบและแก้ไขปัญหาด้านการเกษตรแบบมีส่วนร่วม	888	ตำบล	แผน HR	75	120	108	85	80	80	80	80	80	80	80	80	60	60	60	60	60	60	60	60	60	สำนักงาน สภาเกษตรกรฯ
ตัวชี้วัด : จำนวนตำบลที่มีการจัดทำแผนพัฒนาเกษตรกรรมระดับตำบล	888	ตำบล	แผน HR	75	120	108	85	80	80	80	80	80	80	80	80	60	60	60	60	60	60	60	60	60	สำนักงาน สภาเกษตรกรฯ

