



กรอบการติดตามและประเมินผล
การดำเนินงาน
สำนักงานปลัดกระทรวงเกษตรและสหกรณ์
ประจำปี 2561



โทร. 0-2629-9057, 343



กลุ่มติดตามและ
ประเมินผล

สำนักแผนงาน
และโครงการพิเศษ



บันทึกข้อความ

ส่วนราชการ...สำนักงานปลัดกระทรวงเกษตรและสหกรณ์ สำนักแผนงานและโครงการพิเศษ โทร. ๓๕๓.....

ที่ กษ.๑๒๑๒/ ๗๐ ๗ ๕ วันที่ ๑๐ พฤศจิกายน ๒๕๖๐.....

เรื่อง กรอบการติดตามและประเมินผลการดำเนินงานสำนักงานปลัดกระทรวงเกษตรและสหกรณ์ ปี ๒๕๖๑

เรียน ปลัดกระทรวงเกษตรและสหกรณ์

เรื่องเดิม

๑. สำนักงานปลัดกระทรวงเกษตรและสหกรณ์ได้กำหนดเป้าหมายการให้บริการ ตัวชี้วัด ผลผลิต/โครงการ และกิจกรรม ที่ต้องดำเนินการและใช้เป็นกรอบ/แนวทาง ในการเสนอของงบประมาณ ประจำปีงบประมาณ พ.ศ. ๒๕๖๑ ของสำนักงานปลัดกระทรวงเกษตรและสหกรณ์ ซึ่งขณะนี้ได้รับการจัดสรร งบประมาณประจำปีงบประมาณ พ.ศ. ๒๕๖๑ แล้ว

๒. สำนักงานปลัดกระทรวงเกษตรและสหกรณ์ ได้จัดทำแผนการปฏิบัติงานและการใช้จ่าย งบประมาณประจำปีงบประมาณ ๒๕๖๑ เสนอสำนักงบประมาณและได้รับความเห็นชอบให้สำนักงานปลัด กระทรวงเกษตรและสหกรณ์ (สป.กษ.) ดำเนินการตามแผนการปฏิบัติงานและแผนการใช้จ่ายงบประมาณ ประจำปี พ.ศ. ๒๕๖๑ เมื่อวันที่ ๒๙ กันยายน ๒๕๖๐

๓. ปลัดกระทรวงเกษตรและสหกรณ์ได้เห็นชอบแผนปฏิบัติราชการประจำปี ๒๕๖๑ ของ สป.กษ. เพื่อให้หน่วยงานใช้เป็นกรอบแนวทางการปฏิบัติงาน เมื่อวันที่ ๒๐ ตุลาคม ๒๕๖๐

การดำเนินงาน

เพื่อให้มีกรอบแนวทางการดำเนินงาน และสารัตถะที่เอื้อต่อการทำความเข้าใจให้ตรงกัน ระหว่างหน่วยงานในสังกัด สป.กษ.ในการติดตามความก้าวหน้า และประเมินผลสัมฤทธิ์ในภาพรวม ของ สป.กษ. และระดับ สำนัก/กอง สำนักแผนงานและโครงการพิเศษ (สผง.) จึงได้จัดทำกรอบการติดตามและประเมินผล การดำเนินงาน สป.กษ. ปี ๒๕๖๑ ขึ้น เพื่อเป็นแนวทางการดำเนินการติดตามและประเมินผลการดำเนินงาน ของหน่วยงาน ในทิศทางที่ถูกต้องและตรงกัน โดยมีสาระสำคัญ ดังนี้

๑. วัตถุประสงค์

- ๑) เพื่อติดตามความก้าวหน้าการดำเนินงานตามระยะเวลาและเป้าหมายที่กำหนด
- ๒) เพื่อติดตามความเหมาะสมของปัจจัยนำเข้า และปัญหาอุปสรรคการดำเนินงาน เป็นระยะ ๆ และเพื่อเป็นสารสนเทศประกอบการปรับปรุงแผนปฏิบัติการในช่วงเวลาที่เหมาะสม
- ๓) เพื่อประเมินผลสัมฤทธิ์โดยรวมของการดำเนินงานตามแผนปฏิบัติการ เพื่อนำไปใช้ ประโยชน์ในการจัดทำแผนปฏิบัติการในปีต่อไป
- ๔) เพื่อติดตามและประเมินผลการดำเนินงานตามตัวชี้วัด ร้อยละความสำเร็จของการ ปฏิบัติงานตามแผนงาน/โครงการของ สำนัก/กอง
- ๕) เพื่อติดตามและประเมินผลการดำเนินงานตามตัวชี้วัดระดับต่างๆ ตาม แผนปฏิบัติราชการและแผนการใช้จ่ายงบประมาณ ประจำปีงบประมาณ พ.ศ. ๒๕๖๑ ของ สป.กษ.

๒. ขอบเขต...



บันทึกข้อความ

ผู้ช่วยปลัดฯ (นายพีรพันธ์ฯ)
 วันที่ ๑๖ พ.ค.
 วันที่ ๑๐ พ.ค. ๖๐ เวลา ๑๕.๑๖ น.

ส่วนราชการ สำนักงานปลัดกระทรวงเกษตรและสหกรณ์ สำนักแผนงานและโครงการพิเศษ โทร. ๐๒๖๒๙ ๙๐๕๙ ภายใน ๒๒๘

ที่ กษ ๐๒๑๒/ ๒๙๐๔ วันที่ ๒๐ ตุลาคม ๒๕๖๐

ปลัดกระทรวงเกษตรและสหกรณ์
 วันที่ ๑๖ พ.ค.
 วันที่ ๑๐ พ.ค. ๖๐ เวลา ๑๕.๑๖ น.

เรื่อง แผนปฏิบัติการราชการประจำปี ๒๕๖๑ ของสำนักงานปลัดกระทรวงเกษตรและสหกรณ์

เรียน ปลัดกระทรวงเกษตรและสหกรณ์ ผ่าน ผู้ช่วยปลัดกระทรวงเกษตรและสหกรณ์ (นายพีรพันธ์ คอทอง)

เรื่องเดิม

๑. สำนักงานปลัดกระทรวงเกษตรและสหกรณ์ ได้กำหนดเป้าหมายการให้บริการหน่วยงาน ตัวชี้วัด ผลผลิต/โครงการ และกิจกรรม ที่ต้องดำเนินการ และใช้เป็นกรอบ/แนวทาง ในการเสนอขอ งบประมาณประจำปีงบประมาณ ๒๕๖๑ ของสำนักงานปลัดกระทรวงเกษตรและสหกรณ์ โดยงบประมาณ ได้ผ่านการพิจารณาและได้รับการจัดสรรงบประมาณประจำปีงบประมาณ ๒๕๖๑ แล้ว

๒. หลังจากพระราชบัญญัติงบประมาณรายจ่ายประจำปี ผ่านการพิจารณาและประกาศ ใช้บังคับแล้ว สำนักงบประมาณได้กำหนดให้ส่วนราชการจัดทำแผนการปฏิบัติงานและแผนการใช้จ่าย งบประมาณ ตามที่กำหนดไว้ในระเบียบว่าด้วยการบริหารงบประมาณ พ.ศ. ๒๕๔๘ และที่แก้ไขเพิ่มเติม โดยให้บันทึกแผนตามแบบรายงานลงในระบบสารสนเทศการงบประมาณของสำนักงบประมาณ พร้อมเสนอแผน เป็นเอกสารให้สำนักงบประมาณพิจารณา ซึ่งสำนักงานปลัดกระทรวงเกษตรและสหกรณ์ ได้จัดทำแผน การปฏิบัติงานและแผนการใช้จ่ายงบประมาณประจำปีงบประมาณ พ.ศ. ๒๕๖๑ เสนอสักงนักรบประมาณ พิจารณาให้ความเห็นชอบ และได้รับแจ้งให้ดำเนินการตามแผนฯ ที่เสนอไปได้

การดำเนินงาน

สำนักแผนงานและโครงการพิเศษ ได้จัดทำแผนปฏิบัติการประจำปี ๒๕๖๑ ของสำนักงาน ปลัดกระทรวงเกษตรและสหกรณ์ เพื่อใช้เป็นกรอบ/แนวทางในการปฏิบัติงานให้เป็นไปตามแผนการปฏิบัติงานและ แผนการใช้จ่ายงบประมาณที่ได้เสนอทำความตกลงกับสำนักงบประมาณไว้ โดยมีรายละเอียดประเด็นยุทธศาสตร์ เป้าประสงค์ ผลผลิต/โครงการ กิจกรรม ของสำนักงานปลัดกระทรวงเกษตรและสหกรณ์ ประจำปี ๒๕๖๑ และ แผนการปฏิบัติงานของ สำนัก/กอง ที่สนับสนุนเป้าประสงค์และตัวชี้วัดของสำนักงานปลัดกระทรวงเกษตรและ สหกรณ์ (รายละเอียดตามเอกสารแนบ)

ข้อเสนอเพื่อพิจารณา

พิจารณาให้ความเห็นชอบแผนปฏิบัติการประจำปี ๒๕๖๑ ของสำนักงานปลัดกระทรวง เกษตรและสหกรณ์ เพื่อใช้เป็นกรอบ/แนวทางในการปฏิบัติงาน

จึงเรียนมาเพื่อโปรดพิจารณา หากเห็นชอบสำนักแผนงานและโครงการพิเศษจะได้แจ้งให้ หน่วยงานทราบ และปฏิบัติงานให้เป็นไปตามเป้าหมายของแผนดังกล่าว ต่อไป

เห็นชอบ

ดำเนินการตามเสนอ

 ๒๐๑.๑๖๐

(นายเลิศวิโรจน์ โกวัฒนะ)
 ปลัดกระทรวงเกษตรและสหกรณ์

เสนอ กลุ่มแผนงานฯ



(นายฉัตร โสตะปิยะพรหม)

ผู้อำนวยการสำนักแผนงานและโครงการพิเศษ
 สำนักงานปลัดกระทรวงเกษตรและสหกรณ์

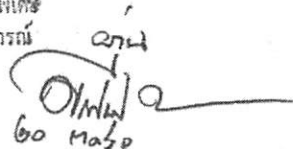
 ๒๐ พ.ค. ๖๐

(นายพีรพันธ์ คอทอง)

ผู้ช่วยปลัดกระทรวงเกษตรและสหกรณ์

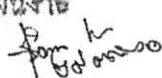
 ๒๐ พ.ค. ๖๐

คำนำ

สำนักแผนงานและโครงการพิเศษได้จัดทำกรอบการติดตามและประเมินผลการดำเนินงาน สป.กษ. ปี 2561 ขึ้น เพื่อเป็นแนวทางในการจัดทำรายงานผลการดำเนินงานพร้อมทั้งเหตุผลที่ผลการดำเนินงานที่ต่ำกว่าแผนสะสม ผลการเบิกจ่ายงบประมาณ และผลการจัดซื้อจัดจ้าง รายเดือน (ตามแบบ M1 - แบบ M3) ภายใต้แผนการปฏิบัติราชการประจำปี แผนการปฏิบัติงานและการใช้จ่ายงบประมาณ และตัวชี้วัดของ สป.กษ. ประจำปีงบประมาณ 2561 และภารกิจหลักของ สำนัก/กอง ส่งให้สำนักแผนงานและโครงการพิเศษ เพื่อประมวลจัดทำเป็นสารสนเทศ และรายงานผลการดำเนินงานในภาพรวม ของ สป.กษ. รวมตลอดถึงรายงานหน่วยงานระดับ สำนัก/กอง เสนอต่อที่ประชุมคณะกรรมการติดตามผลการใช้จ่ายเงินของ สป.กษ. เพื่อติดตามความก้าวหน้า ประเมินผลสัมฤทธิ์ ปัญหาอุปสรรค และข้อเสนอแนะ รวมทั้งเสนอผู้บริหารเพื่อเป็นข้อมูลประกอบการตัดสินใจวินิจฉัยสั่งการ และเสนอผู้ที่เกี่ยวข้อง ตลอดจนผู้ต้องการใช้ประโยชน์ข้อมูลสารสนเทศ ทั้งภายในและภายนอก สป.กษ.

หวังเป็นอย่างยิ่งว่ากรอบการติดตามและประเมินผลการดำเนินงาน สป.กษ. ปี 2561 จะทำให้ สำนัก/กอง มีความเข้าใจในแนวทางการดำเนินการที่ตรงกัน และเอื้อต่อการเตรียมการจัดเก็บและจัดทำฐานข้อมูล สารสนเทศ และรายงานของหน่วยงานได้อย่างมีประสิทธิภาพ สามารถตอบสนองต่อความต้องการใช้ประโยชน์จากข้อมูลสารสนเทศ และรายงานที่ได้จัดทำขึ้น ประกอบการติดตามเร่งรัดการดำเนินงาน และการใช้จ่ายงบประมาณ รวมทั้งการตัดสินใจวินิจฉัยสั่งการของหน่วยงานระดับ สำนัก/กอง โดยตรงและระดับ สป.กษ. ต่อไป

กลุ่มติดตามและประเมินผล
สำนักแผนงานและโครงการพิเศษ

สารบัญ

	หน้า
บทที่ 1 บทนำ	1
บทที่ 2 กรอบการติดตามและประเมินผลการดำเนินงาน	3
- วัตถุประสงค์	3
- ขอบเขตการติดตามและประเมินผล	3
- ผลที่คาดว่าจะได้รับ	4
- วิธีการติดตามและประเมินผล	4
- การจัดทำรายงานเสนอผู้บริหารและหน่วยงานที่เกี่ยวข้อง	6
- เป้าหมาย คำอธิบาย และวิธีการวิเคราะห์ข้อมูลของตัวชี้วัดระดับต่าง ๆ	7
- หน่วยงานรับผิดชอบการดำเนินงานและจัดทำรายงานตามกรอบการติดตามและประเมินผลการดำเนินงาน สป.กษ. ปี 2561	24
- กรอบงบประมาณตามแผนปฏิบัติงานและแผนการใช้จ่ายงบประมาณประจำปีงบประมาณ 2561 จำแนกตาม ผลผลิต/กิจกรรม	25
- กรอบงบประมาณตามแผนปฏิบัติงานและแผนการใช้จ่ายงบประมาณประจำปีงบประมาณ 2561 จำแนกตาม สำนัก/กอง	26

ภาคผนวก ก :

• แบบรายงานผลการดำเนินงานตามแผนปฏิบัติราชการ ประจำปีงบประมาณ 2561 (แบบ M-1)	
1) สถาบันเกษตรวิชาการ	31
2) กองเกษตรสารนิเทศ	34
3) กองกลาง	39
4) กองคลัง	41
5) กองการเจ้าหน้าที่	44
6) สำนักกฎหมาย	48
7) สำนักตรวจสอบภายใน	50
8) สำนักพัฒนาระบบบริหาร	52
9) สำนักแผนงานและโครงการพิเศษ	57
10) สำนักตรวจราชการ	68
11) สำนักการเกษตรต่างประเทศ	69
12) กองนโยบายเทคโนโลยีเพื่อการเกษตรและเกษตรกรรมยั่งยืน	73
13) สำนักงานที่ปรึกษาการเกษตรต่างประเทศ	77

สารบัญ (ต่อ)

	หน้า
• แบบรายงานผลการดำเนินงานตามแผนปฏิบัติราชการ ประจำปีงบประมาณ 2560 (แบบ M1) ต่อ	
14) สำนักบริหารกองทุนเพื่อช่วยเหลือเกษตรกรและรับเรื่องร้องเรียน	86
15) ศูนย์เทคโนโลยีสารสนเทศและการสื่อสาร	89
16) ศูนย์ปฏิบัติราชการต่อต้านการทุจริต	92
17) กองประสานงานโครงการพระราชดำริ	94
18) กองบริหารงานกองทุนสงเคราะห์เกษตรกร	97
19) สำนักเลขานุการคณะกรรมการส่งเสริมและพัฒนาระบบเกษตรพันธสัญญาที่เป็นธรรม	99
20) สำนักงานเกษตรและสหกรณ์จังหวัด	101
21) สำนักงานรัฐมนตรี	104
22) สำนักงานสภาเกษตรกรแห่งชาติ	105
ภาคผนวก ข : แบบรายงานผลการเบิกจ่ายงบประมาณ ประจำปี 2561 (แบบ M2)	106
ภาคผนวก ค : แบบรายงานผลการฝึกอบรมสัมมนา ประจำปี 2561 (แบบ M3)	116

บทที่ 1

บทนำ

บทที่ 1

บทนำ

การพัฒนากระบวนการในปัจจุบันได้นำการบริหารยุทธศาสตร์เข้ามาใช้ ซึ่งการบริหารเชิงยุทธศาสตร์เป็นกระบวนการในการบริหาร เพื่อให้บรรลุภารกิจขององค์กร อยู่บนแนวคิดที่ว่า “องค์กรของเราไม่ได้อยู่เป็นเอกเทศโดยตัวของเราเอง แต่อยู่ภายใต้บริบทของสภาพแวดล้อมที่เปลี่ยนแปลงอยู่ตลอดเวลา” ซึ่งสภาพแวดล้อมที่มากกระทบกับองค์กร บางครั้งก็เป็นโอกาส บางครั้งก็เป็นภัยคุกคาม นอกจากนี้ องค์กรเองก็ต้องกำหนดจุดยืนขององค์กรด้วย เพื่อวางยุทธศาสตร์ให้ชัดเจนมากขึ้น โดยกระบวนการบริหารเชิงยุทธศาสตร์ แบ่งออกเป็น 3 ขั้นตอน คือ 1) การวางแผนเชิงยุทธศาสตร์ (Strategy Formulation) 2) การนำไปสู่การปฏิบัติ (Strategy Implementation) 3) การควบคุมเชิงยุทธศาสตร์ (Strategic Control) ซึ่งทุกขั้นตอนของการดำเนินงานมีความสำคัญเป็นเหตุปัจจัยอิงอาศัยซึ่งกันและกัน

การดำเนินการขับเคลื่อนงานตามพันธกิจให้บรรลุวิสัยทัศน์ขององค์กร เมื่อมีการวางแผนการดำเนินงานอย่างรอบครอบแล้ว ก่อนไปสู่การปฏิบัติจะต้องมีการกำหนดการติดตามและประเมินผลอย่างเป็นระบบ ครอบคลุมทุกมิติ โดยอาศัยระบบตัวชี้วัดผลงาน ในหลายมิติและหลายระดับ ที่สะท้อนถึงความสำคัญของประเด็นยุทธศาสตร์ การบรรลุพันธกิจหลัก แผนงานและโครงการที่สำคัญ รวมทั้งกำหนดค่าเป้าหมายของการดำเนินการของตัวชี้วัด เพื่อใช้ในการติดตามและประเมินผลการปฏิบัติราชการขององค์กร รวมถึงส่วนราชการภายใต้การบริหารโดยมุ่งผลสัมฤทธิ์กับระบบงบประมาณแบบมุ่งเน้นผลงานตามยุทธศาสตร์ซึ่งมุ่งเน้นผลผลิตผลลัพธ์ และผลบั้นปลายที่เน้นให้มีการวัดและประเมินผลงาน ในขณะที่การจัดทำงบประมาณที่มุ่งเน้นผลงานตามยุทธศาสตร์ซึ่งมีการจัดสรรงบประมาณให้ตามผลงานที่กำหนดไว้ในแผน โดยผลผลิตและงบประมาณจะต้องสอดคล้องกันและผลงานสามารถตรวจสอบและอ้างอิงเอกสารได้ ประกอบกับการบริหารจัดการภาครัฐแนวใหม่ให้ความสำคัญต่อการรับผิดชอบผลงาน ด้วยการควบคุมผลสัมฤทธิ์เชื่อมโยงกับงบประมาณ เน้นการทำงานแบบบูรณาการ เพื่อให้เกิดประสิทธิภาพและประสิทธิผลในเชิงระบบ ทั้งส่วนกระบวนการและผลลัพธ์

กระบวนการติดตามและประเมินผล ตามแนวคิดของ Robert S. Kaplan และ David P. Norton ได้เสนอแนวคิด Balanced Scorecard เพื่อใช้ในการวัดผลของกิจการที่จะทำให้ผู้บริหารระดับสูงเห็นภาพรวมขององค์กรได้ชัดเจนขึ้น ให้ได้ภาพรวมขององค์กรอย่างสมดุลขึ้น โดยการวัดผลนอกจากการวัดทางการเงินที่เป็นผลของการดำเนินงานที่เกิดขึ้นมาแล้ว ต้องมีการวัดผลด้านกระบวนการบริหารงาน การสร้างความพอใจให้แก่ลูกค้า ตลอดจนสร้างนวัตกรรมและการเรียนรู้ให้แก่องค์กรเพื่อเพิ่มขีดความสามารถในการแข่งขัน และการสร้างอนาคตให้แก่องค์กรด้วย ด้วยแนวคิดนี้ผู้บริหารสามารถประเมินศักยภาพโดยรวมขององค์กรและความสามารถในการแข่งขันและอนาคตขององค์กรนั้น ๆ ได้ชัดเจนยิ่งขึ้น โดยขอบเขตหรือองค์ประกอบในการวัดผลตามแนวคิดของ Balanced Scorecard ภายใต้มุมมองแต่ละด้านนั้นจะประกอบด้วยประเด็นต่างๆ ได้แก่

1. วัตถุประสงค์ (objective) เพื่อเป็นการกำหนดวัตถุประสงค์ของแต่ละมุมมองที่ต้องการจะชี้วัด
2. ตัวชี้วัด (Performance Indication) คือ ตัวชี้วัดนั้นจะแสดงให้เห็นว่าองค์กรได้บรรลุถึงวัตถุประสงค์ในแต่ละด้านหรือไม่
3. เป้าหมาย (Target) คือ เป้าหมายหรือค่าตัวเลขที่ตั้งไว้ เพื่อให้องค์กรบรรลุถึงค่านั้นๆ
4. แผนงาน โครงการที่ตั้งใจ (Initiatives) คือ แผนการปฏิบัติงานที่มีการลำดับเป็นขั้น ๆ ในการจัดทำกิจกรรม

การวางระบบการติดตามและประเมินผลการดำเนินงานของ สป.กษ. ประจำปีงบประมาณ พ.ศ. 2561 ได้อาศัยแนวคิดการบริหารงานโดยมุ่งผลสัมฤทธิ์กับระบบงบประมาณแบบมุ่งเน้นผลงานตามยุทธศาสตร์ตลอดจนการบริหารจัดการภาครัฐแนวใหม่ โดยมีฐานคิดว่าระบบการติดตามและประเมินผลมีความสัมพันธ์อย่างใกล้ชิดกับระบบการบริหารแผน จึงต้องมีการกำหนดกรอบการติดตามและประเมินผลที่ครอบคลุมทุกมิติ ทั้งด้านคุณภาพ ปริมาณ ค่าใช้จ่าย และเวลา เพื่อให้ได้ข้อมูลที่มีประสิทธิภาพ คือ มีความถูกต้อง (Accuracy) ความทันเวลา (Timeliness) ความประหยัด (Economy) ความยืดหยุ่น (Flexibility) การสามารถเข้าใจได้ (Understandability) และการมีมาตรฐานที่สมเหตุสมผล (Reasonable Criteria) ซึ่งนำไปสู่การบรรลุเป้าหมายของ สป.กษ.

บทที่ 2

กรอบการติดตามและประเมินผลการ
ดำเนินงาน

บทที่ 2

กรอบการติดตามและประเมินผลการดำเนินงาน

จากนโยบาย แผน ยุทธศาสตร์ระดับชาติ และแผนปฏิบัติราชการประจำปีทั้งระดับกรมและกระทรวง ต้องมีการติดตามผลการดำเนินงาน เพื่อให้ได้ข้อมูลมาจัดทำรายงานผลการดำเนินงาน เพื่อให้ผู้บริหารมีสารสนเทศประกอบการกำกับ ควบคุม และเร่งรัดการดำเนินงานและการใช้จ่ายงบประมาณให้เป็นไปอย่างมีประสิทธิภาพและสัมฤทธิ์ผลตามวัตถุประสงค์ของ งาน/โครงการ รวมถึงใช้ประกอบการขอตั้งงบประมาณ และประกอบการชี้แจงงบประมาณ

สำนักงานปลัดกระทรวงเกษตรและสหกรณ์มีภารกิจเกี่ยวกับการพัฒนายุทธศาสตร์ แลนโยบายของกระทรวงเป็นแผนปฏิบัติการ จัดสรรทรัพยากรและบริหารราชการทั่วไปของกระทรวงที่มีได้กำหนดให้เป็นหน้าที่ของส่วนราชการใดในสังกัดกระทรวงโดยเฉพาะ รวมทั้งกำกับติดตามและเร่งรัดตรวจสอบ และติดตามการปฏิบัติงานของส่วนราชการในสังกัดกระทรวงให้บรรลุเป้าหมาย และเกิดผลสัมฤทธิ์ตามภารกิจของกระทรวง ดังนั้น เพื่อให้ดำเนินการตามภารกิจของสำนักงานปลัดกระทรวงเกษตรและสหกรณ์ดังกล่าวเป็นไปอย่างมีประสิทธิภาพ กลุ่มติดตามและประเมินผล สำนักแผนงานและโครงการพิเศษ จึงได้ดำเนินการจัดทำกรอบการติดตามและประเมินผลการดำเนินงานของ สป.กษ. ปีงบประมาณ 2561 ภายใต้ระบบการติดตามและประเมินผล เพื่อเป็นเครื่องมือในการติดตามและประเมินผล และจัดทำรายงานการติดตามและประเมินผลให้มีประสิทธิภาพ โดยมีวัตถุประสงค์หลัก ดังนี้

วัตถุประสงค์

1. เพื่อติดตามความก้าวหน้าการดำเนินงานตามระยะเวลาและเป้าหมายที่กำหนด
2. เพื่อติดตามความเหมาะสมของปัจจัยนำเข้า และปัญหาอุปสรรคการดำเนินงาน เป็นระยะ ๆ และเพื่อเป็นสารสนเทศประกอบการปรับปรุงแผนปฏิบัติการในช่วงเวลาที่เหมาะสม
3. เพื่อประเมินผลสัมฤทธิ์โดยรวมของการดำเนินงานตามแผนปฏิบัติการ เพื่อนำไปใช้ประโยชน์ในการจัดทำแผนปฏิบัติการในปีต่อไป
4. เพื่อติดตามและประเมินผลการดำเนินงานตามตัวชี้วัดร้อยละความสำเร็จของการปฏิบัติงานตามแผนงาน/โครงการของ สำนัก/กอง
5. เพื่อติดตามและประเมินผลการดำเนินงานตามตัวชี้วัดระดับต่างๆ ตามแผนปฏิบัติราชการและแผนการใช้จ่ายงบประมาณ ประจำปีงบประมาณ พ.ศ. 2561 ของ สป.กษ.

ขอบเขตการติดตามและประเมินผล

การติดตามและประเมินผลการดำเนินงานของ สป.กษ.เป็นการการติดตามและประเมินผลจากรายงานหรือเอกสารหลักฐานที่เกี่ยวข้อง และติดตามและประเมินในพื้นที่ดำเนินการ โดยมีขอบเขต ดังนี้

1. ติดตามและประเมินผลการดำเนินงานและการใช้จ่ายงบประมาณ ปีงบประมาณ 2561 ภายใต้แผนปฏิบัติราชการประจำปี แผนการปฏิบัติงานและแผนการใช้จ่ายงบประมาณ ปี 2561 และภารกิจของ สำนัก/กอง
2. ติดตามและประเมินผลการดำเนินงานตามที่หน่วยงานกลางกำหนด
3. ติดตามผลการเบิกจ่ายในมิติต่างๆ เพื่อเป็นข้อมูลประกอบการขอตั้งงบประมาณในปีงบประมาณ 2562

ผลที่คาดว่าจะได้รับ

1. ผู้บริหารมีสารสนเทศประกอบการกำกับ ควบคุม และเร่งรัดการดำเนินงานและการใช้จ่ายงบประมาณให้เป็นไปอย่างมีประสิทธิภาพและสัมฤทธิ์ผลตามวัตถุประสงค์ของ งาน/โครงการ
2. มีสารสนเทศประกอบการปรับปรุงแผนปฏิบัติการในช่วงเวลาที่เหมาะสมและประกอบการจัดทำแผนปฏิบัติการในปีต่อไป
3. มีสารสนเทศประกอบการขอตั้งงบประมาณ และประกอบการชี้แจงงบประมาณ

วิธีการติดตามและประเมินผล

การติดตามและประเมินผลจากรายงานหรือเอกสารหลักฐานที่เกี่ยวข้อง ในส่วนของการติดตามและประเมินผลการดำเนินงานและการใช้จ่ายงบประมาณ ปีงบประมาณ 2561 ภายใต้แผนปฏิบัติราชการประจำปี และแผนการปฏิบัติงานและแผนการใช้จ่ายงบประมาณ ปี 2561 โดยใช้แบบ M1 – M3 เป็นเครื่องมือในการจัดเก็บข้อมูล โดยให้ สำนัก/กอง ในสังกัด สป.กษ. และหน่วยงานที่เกี่ยวข้อง รายงานผลตามแบบ M1 – M3 ด้วยการตัดยอดข้อมูลผลการดำเนินงานเดือนละ 1 ครั้ง และจัดส่งให้สำนักแผนงานและโครงการพิเศษภายในวันที่ 3 ของทุกเดือน ดังนี้

- 1) แบบรายงานผลการดำเนินงานตามแผนปฏิบัติราชการ ประจำปีงบประมาณ 2561 (แบบ M1)
- 2) แบบรายงานผลการเบิกจ่ายงบประมาณ ประจำปี 2561 (แบบ M2)
- 3) แบบรายงานแผน/ผลการฝึกอบรมสัมมนาผล ประจำปี 2561 (แบบ M3)

ทั้งนี้ การติดตามและประเมินผลการดำเนินงานมีขั้นตอนและความเชื่อมโยงกับยุทธศาสตร์กระทรวงยุทธศาสตร์ สป.กษ. แผนปฏิบัติการ ดังแผนภาพต่อไปนี้

แผนภาพ แสดงขั้นตอนการติดตามและประเมินผล

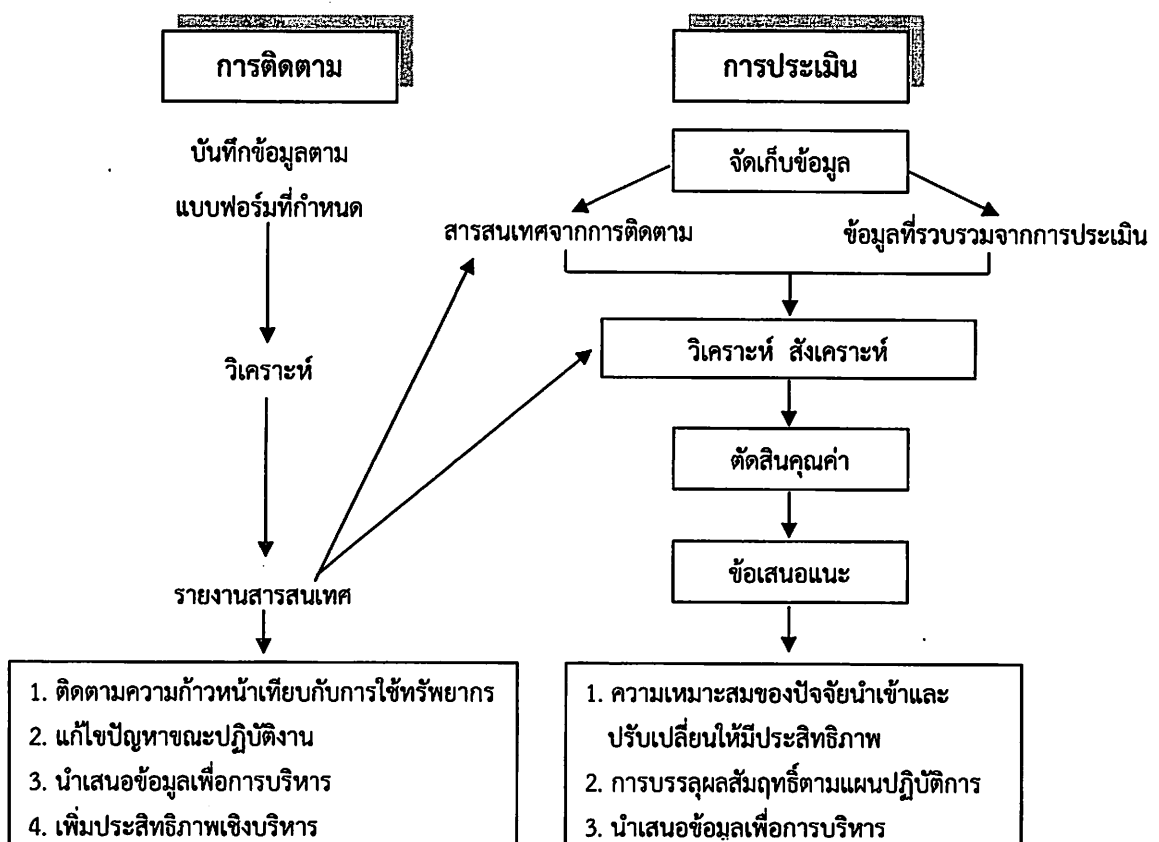

แผนภาพ แสดงการติดตามและประเมินผลการดำเนินงานภายใต้แผนปฏิบัติราชการ ประจำปี แผนการปฏิบัติงานและการใช้จ่ายงบประมาณประจำปี 2561

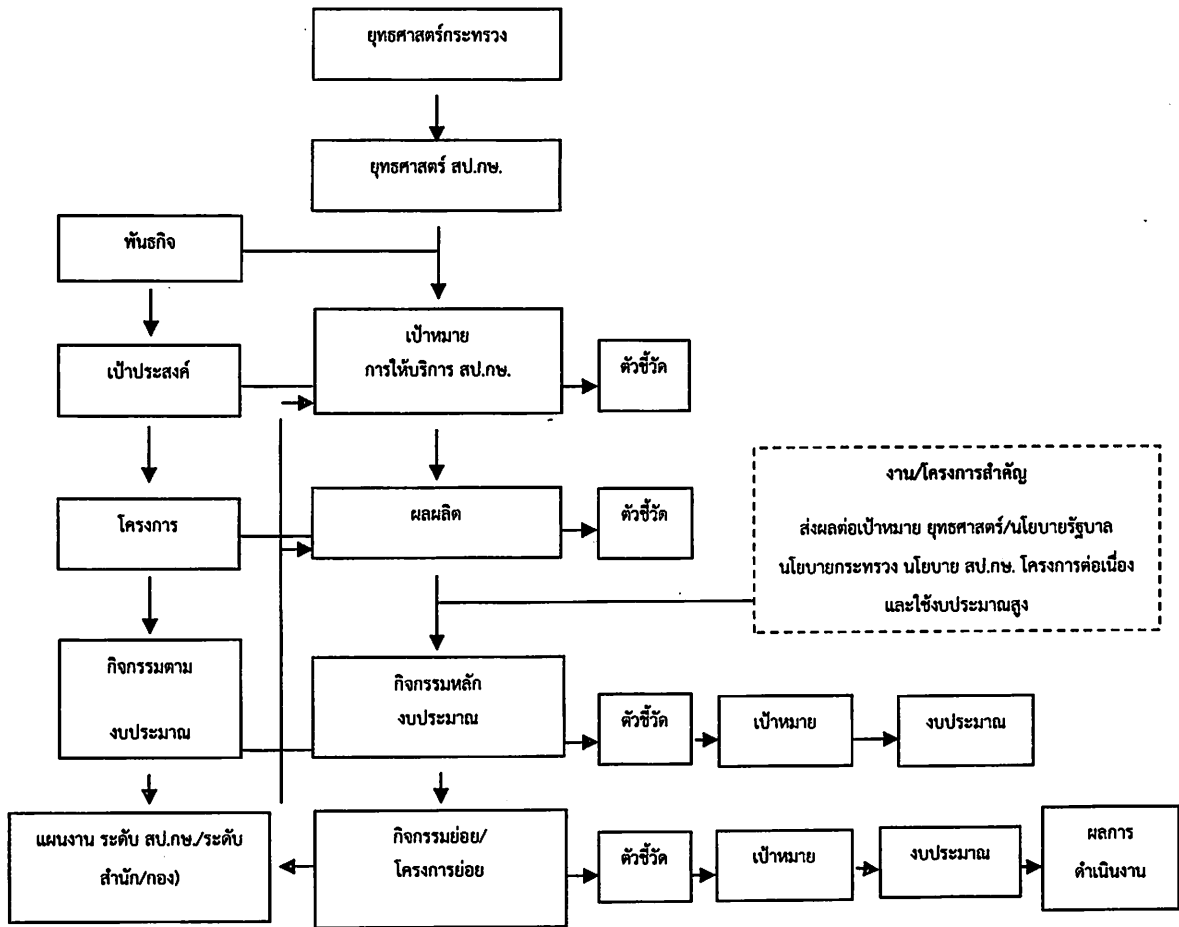

ในปัจจุบันการดำเนินงาน และการติดตามและประเมินผลโดยผ่านระบบตัวชี้วัด ดังนั้น จะเกิดผลสัมฤทธิ์ตามเป้าประสงค์ขององค์กรและการติดตามและประเมินผลได้ ก็แต่โดยการกำหนดตัวชี้วัด ในแต่ละระดับได้อย่างถูกต้องเหมาะสม เพื่อใช้ในการประเมิน ดังนี้

ตัวชี้วัดผลกระทบ (ระดับเป้าหมายการให้บริการระดับกระทรวง) หมายถึง ตัวชี้วัด ความสำเร็จตามยุทธศาสตร์ หรือตามเป้าหมายการให้บริการกระทรวงที่กำหนดไว้

ตัวชี้วัดประสิทธิผล (ระดับเป้าหมายการให้บริการระดับกรม-ผลลัพธ์) หมายถึง ตัวชี้วัด ความสำเร็จตามกลยุทธ์ หรือตามเป้าหมายการให้บริการหน่วยงานที่กำหนดไว้ ที่ระบุกลุ่มเป้าหมายผู้รับ ประโยชน์และลักษณะผลประโยชน์ที่ชัดเจนซึ่งสามารถคำนวณเป็นมูลค่าทางการเงินได้ หรือไม่สามารถ คำนวณเป็นมูลค่าทางการเงินได้

ตัวชี้วัดประสิทธิภาพ (ระดับผลผลิต) หมายถึง ตัวชี้วัดความสำเร็จของผลผลิตในเชิง ปริมาณ เชิงคุณภาพ เชิงเวลา และเชิงต้นทุนที่หน่วยงานกำหนดไว้

การจัดทำรายงานเสนอผู้บริหารและหน่วยงานที่เกี่ยวข้อง

กลุ่มติดตามและประเมินผล สำนักแผนงานและโครงการพิเศษจะนำข้อมูลที่ได้รับจาก สำนัก/กอง มาวิเคราะห์ประมวลจัดทำเป็นรายงานผลการดำเนินงานในภาพรวมของ สป.กษ. เสนอผู้บริหาร หน่วยงานกลาง และผู้ที่เกี่ยวข้อง ประมาณ 15 เรื่อง เช่น

ที่	ชื่อรายงาน	ผู้รับรายงาน	ความถี่	กำหนดส่ง
1.	รายงานผลการปฏิบัติงานและ ผลการใช้จ่ายงบประมาณ ของ สป.กษ.	คณะกรรมการ ติดตามผลการใช้ จ่ายเงินฯ และ ปลัดกระทรวงฯ , สำนักงบประมาณ	รายเดือน	ภายในวันที่ 7 และ 15 ของทุกเดือน
2.	รายงานผลการดำเนินงาน ตามนโยบายรัฐบาล	สำนักงาน เศรษฐกิจ การเกษตร	รายเดือน	ภายในวันที่ 2 ของเดือนถัดไป
3.	รายงานผลการดำเนินงานตาม แผนปฏิบัติการบริหารราชการแผ่นดิน ในการปฏิรูปประเทศ	สำนักงานเศรษฐกิจ การเกษตร	รายไตรมาส	ภายในวันที่ 5 ของเดือนถัดไป
4.	รายงานผลการประเมินส่วนราชการ ตามมาตรการปรับปรุงประสิทธิภาพ การปฏิบัติราชการ (มาตรา 44)	สำนักพัฒนา ระบบบริหาร	6 และ 12 เดือน	ภายในวันที่ 12 ของเดือนถัดไป
5.	รายงานผลการดำเนินงานสำคัญของ กษ. ภายใต้ยุทธศาสตร์การพัฒนาของ แผนพัฒนาเศรษฐกิจและสังคม แห่งชาติ ฉบับที่ 12	สำนักงานเศรษฐกิจ การเกษตร	ปีละ 1 ครั้ง	ภายใน มี.ค. ปีถัดไป
6.	รายงานผลตามตัวชี้วัดของ กษ.	สำนักงานเศรษฐกิจ การเกษตร	รายเดือน	ภายในวันที่ 5 ของ เดือนถัดไป
7.	รายงานผลการดำเนินงาน สป.กษ. รอบ 6 เดือน สป.กษ.	สำนักงาน เศรษฐกิจการเกษตร	ปีละ 2 ครั้ง	ภายใน เม.ย. และ ต.ค. ปีถัดไป

เป้าหมาย คำอธิบาย และวิธีการวิเคราะห์ข้อมูลของตัวชี้วัดระดับต่าง ๆ

ทั้งนี้ ในส่วนของตัวชี้วัดระดับต่าง ๆ ตามแผนปฏิบัติการ รวมทั้งตัวชี้วัดที่สำคัญประจำปี 2561 ของ สป.กษ. สำนักแผนงานและโครงการพิเศษได้ตกลงทำความเข้าใจกับหน่วยงานที่เกี่ยวข้องเป็นที่เข้าใจตรงกัน ปราบกฏตามตารางเป้าหมาย คำอธิบาย และวิธีการวิเคราะห์ข้อมูลของตัวชี้วัดระดับต่าง ๆ ดังต่อไปนี้

เป้าหมาย คำอธิบาย และการวิเคราะห์ข้อมูลของตัวชี้วัดระดับต่างๆ
ตามแผนปฏิบัติการ/แผนการปฏิบัติงานและแผนการใช้จ่ายงบประมาณ ประจำปีงบประมาณ พ.ศ. 2561

สำนักงานปลัดกระทรวงเกษตรและสหกรณ์

ผลผลิต/โครงการ กิจกรรม	เป้าหมาย	งบประมาณ (บาท)	คำอธิบาย/วิธีการคำนวณ/การรายงานผล	การดำเนินงานและ จัดทำรายงาน
รวม		1,887,089,500		
แผนงานบูรณาการ ขับเคลื่อนการแก้ไขปัญหาจังหวัดชายแดนภาคใต้		31,287,700		
เป้าหมายการให้บริการกระทรวง : เสริมสร้างความมั่นคงด้านการเกษตร		31,287,700		
เป้าหมายการให้บริการหน่วยงาน : เกษตรกรในจังหวัดชายแดนใต้ได้รับการพัฒนาและส่งเสริมอาชีพด้านการเกษตร		31,287,700		
ตัวชี้วัด: ร้อยละของเกษตรกรที่ได้รับการพัฒนาและส่งเสริมอาชีพด้านการเกษตร มีรายได้เพิ่มขึ้น	ร้อยละ 60		<p>คำอธิบาย เกษตรกรที่เข้าร่วมกิจกรรมต่าง ๆ ที่กำหนดภายใต้โครงการส่งเสริมอาชีพด้านการเกษตร ในจังหวัดชายแดนภาคใต้ได้รับการส่งเสริมให้พัฒนาอาชีพด้านการเกษตรทำให้มีรายได้เพิ่มขึ้น</p> <p>วิธีคำนวณ ร้อยละของเกษตรกรที่ได้รับการพัฒนาและส่งเสริมอาชีพด้านการเกษตรมีรายได้เพิ่มขึ้น = $\frac{\text{จำนวนเกษตรกรที่ได้รับการพัฒนาและส่งเสริมอาชีพด้านการเกษตร (ปีงบประมาณปัจจุบัน) ที่มีรายได้เพิ่มขึ้น} \times 100}{\text{จำนวนเกษตรกรที่ได้รับการพัฒนาและส่งเสริมอาชีพด้านการเกษตรทั้งหมด (ปีงบประมาณปัจจุบัน)}}$</p> <p>กรรรายงาน จัดทำรายงานผล ณ สิ้นไตรมาส 4 โดยทำการสำรวจและรวบรวมข้อมูลที่เกี่ยวข้องของเกษตรกรที่เข้าร่วมโครงการใน ปีงบประมาณปัจจุบัน (ปีงบประมาณ พ.ศ. 2561) นำมาประเมินหารายได้ของเกษตรกรก่อนและหลังเข้าร่วมโครงการเพื่อเปรียบเทียบจำนวน เกษตรกรที่มีรายได้เพิ่มขึ้นกับจำนวนเกษตรกรที่ได้รับการพัฒนาและส่งเสริมอาชีพด้านการเกษตรทั้งหมด (ดำเนินการตามหลักทางสถิติ)</p>	1. กลุ่มโครงการพิเศษ สผง. 2. สนง.กษ. 4 จ. (สงขลา ยะลา ปัตตานี นราธิวาส)
โครงการ : ส่งเสริมอาชีพด้านการเกษตรในจังหวัดชายแดนภาคใต้		31,287,700	<p>การดำเนินงาน ดำเนินการส่งเสริมอาชีพด้านการเกษตรให้แก่เกษตรกรในพื้นที่จังหวัดชายแดนภาคใต้ โดยการส่งเสริมความรู้ด้านการเกษตร และสนับสนุนปัจจัยการผลิตให้แก่ เกษตรกรเพื่อให้เกิดการพัฒนาอาชีพด้านการเกษตรตามแนวทางปรัชญาเศรษฐกิจพอเพียง</p>	
ตัวชี้วัด: ร้อยละของเกษตรกรที่ได้รับการพัฒนาและส่งเสริมอาชีพด้านการเกษตร สามารถนำไปปฏิบัติได้	ร้อยละ 70		<p>คำอธิบาย เกษตรกรที่ได้รับการพัฒนาและส่งเสริมอาชีพด้านการเกษตรสามารถนำไปปฏิบัติได้ หมายถึง เกษตรกรผู้เข้าร่วมโครงการได้รับความรู้และข้อมูลข่าวสารด้าน การเกษตรจากการจัดฝึกอบรมเพื่อส่งเสริมและพัฒนาอาชีพด้านการเกษตร ตามแนวเศรษฐกิจพอเพียง หรือกิจกรรมอื่นๆ ที่สามารถนำความรู้ที่ได้รับไปปรับใช้ใน การทำเกษตร ทั้งในด้านการผลิต การจัดการโรคแมลง การเก็บเกี่ยว การจัดการหลังการเก็บเกี่ยว การแปรรูปการตลาด และเรื่องอื่นๆ ที่เกี่ยวข้อง</p>	1. กลุ่มโครงการพิเศษ สผง. 2. สนง.กษ. 4 จ. (สงขลา ปัตตานี ยะลา นราธิวาส)

ผลผลิต/โครงการ กิจกรรม	เป้าหมาย	งบประมาณ (บาท)	คำอธิบาย/วิธีการคำนวณ/การรายงานผล	การดำเนินงานและ จัดทำรายงาน
			<p>วิธีคำนวณ ร้อยละของเกษตรกรที่ได้รับพัฒนาและส่งเสริมอาชีพด้านการเกษตรสามารถนำไปปฏิบัติได้ = จำนวนเกษตรกรที่เข้าร่วมโครงการ (ปีงบประมาณ พ.ศ. 2560) ที่สามารถนำความรู้ไปปฏิบัติได้ x 100 จำนวนเกษตรกรที่เข้าร่วมโครงการ (ปีงบประมาณ พ.ศ. 2560) ทั้งหมด</p> <p>การรายงาน จัดทำรายงานผล ณ สิ้นไตรมาส 4 โดยการออกแบบสำรวจสอบถามเกษตรกรที่เข้าร่วมโครงการในปีงบประมาณปัจจุบัน (ปีงบประมาณ พ.ศ. 2559) ถึงผลการนำความรู้ที่ได้รับไปปรับใช้ในการทำการเกษตร แล้วนำมาวิเคราะห์เพื่อเปรียบเทียบร้อยละของเกษตรกรที่สามารถนำความรู้ที่ได้รับไปปฏิบัติได้ (ดำเนินการตามหลักทางสถิติ)</p>	
กิจกรรม : การพัฒนาเกษตรกรในพื้นที่ชายแดนภาคใต้		31,287,700	การดำเนินงาน ดำเนินการเพื่อเสริมสร้างความเข้มแข็งและความมั่นคงในการประกอบอาชีพ เพิ่มรายได้ให้แก่เกษตรกรในพื้นที่ และสร้างระบบเครือข่าย โดยผ่านกิจกรรมต่างๆ	
ตัวชี้วัด : จำนวนเกษตรกรที่ได้รับการพัฒนาและส่งเสริมอาชีพด้านการเกษตร	12,659 ราย		<p>คำอธิบาย เกษตรกรที่เข้าร่วมโครงการส่งเสริมอาชีพด้านการเกษตรในจังหวัดชายแดนภาคใต้ ภายใต้ 3 กิจกรรมหลักประกอบด้วย 1) กิจกรรมหมู่บ้านเกษตรกรต้นแบบ 37 หมู่บ้าน เกษตรกร 3,700 ราย 2) กิจกรรมสนับสนุนศูนย์เรียนรู้เศรษฐกิจพอเพียงประจำตำบล 289 ตำบล 289 ศูนย์เรียนรู้ ไร่ เกษตรกร 8,670 ราย และ 3) กิจกรรมการสร้างเครือข่ายอาสาสมัครเกษตรและสหกรณ์ 289 ราย ซึ่งได้รับการส่งเสริมความรู้ด้านการเกษตร และสนับสนุนปัจจัยการผลิต ทั้งด้านพืช ปศุสัตว์ และประมง เพื่อให้เกิดการพัฒนาอาชีพด้านการเกษตรตามแนวทางปรัชญาเศรษฐกิจพอเพียง</p> <p>วิธีคำนวณ นับจากจำนวนเกษตรกรที่เข้าร่วมโครงการในแต่ละพื้นที่</p> <p>การรายงานผล จัดทำรายงานผลรายเดือน โดยนับจำนวนเกษตรกรที่เข้าร่วมโครงการในแต่ละพื้นที่ 4 จังหวัด ได้แก่ จังหวัดนราธิวาส ปัตตานี ยะลา และสงขลา (4 อำเภอ)</p>	<ol style="list-style-type: none"> 1. กลุ่มโครงการพิเศษ สผง. 2. สผง.กช. 4 จ. (สงขลา ปัตตานี ยะลา นราธิวาส)
แผนงานบูรณาการ พัฒนาศักยภาพการผลิตสินค้าเกษตร		84,929,700		
เป้าหมายการให้บริการกระทรวง : เพิ่มประสิทธิภาพการผลิตภาคการเกษตร		84,929,700		
เป้าหมายการให้บริการหน่วยงาน : ศักยภาพในการผลิตภาคการเกษตรเพิ่มขึ้น		84,929,700	การดำเนินงาน การดำเนินงานด้านต่าง ๆ ของ สำนัก/กอง ในสังกัดสำนักงานปลัดกระทรวงเกษตรและสหกรณ์ เพื่อพัฒนาและส่งเสริมให้เกษตรกรมีศักยภาพในการผลิตภาคการเกษตรเพิ่มขึ้น ได้แก่ 1) การดำเนินการกองงานด้านการเกษตรต่างประเทศ 2) การดำเนินงานส่งเสริมและพัฒนาการผลิตภาคการเกษตร 3) การส่งเสริมการเรียนรู้การทำเกษตรกรรมยั่งยืน	
ตัวชี้วัดที่ 1 : มูลค่าการส่งออกสินค้าเกษตรและผลิตภัณฑ์ไปยังประเทศที่อยู่ในความรับผิดชอบเพิ่มขึ้นไม่น้อยกว่าร้อยละ 3	ร้อยละ 3		<p>คำอธิบาย สำนักงานที่ปรึกษาการเกษตรต่างประเทศ (สพช.) 7 แห่ง ฝ่ายการเกษตร ประจำสถานกงสุลใหญ่ (สกง.) 3 แห่ง และฝ่ายการเกษตร ประจำสถานเอกอัครราชทูตไทย 1 แห่ง ดำเนินการส่งเสริม ผลักดัน การขยายตลาดสินค้าเกษตรและอาหารไทยในเวทีการค้าโลก (ตลาดเดิมในประเทศคู่ค้าหลัก และตลาดใหม่) รวมทั้งเสริมสร้างความสามารถในการแข่งขัน โดยการดำเนินงานดังกล่าวสามารถสร้างมูลค่าสินค้าเกษตรและอาหารไทยไปจำหน่ายในต่างประเทศได้เพิ่มขึ้นร้อยละ 3 เทียบจากมูลค่าการส่งออกสินค้าเกษตรไปยังตลาดสำคัญปี 2561</p>	<p>สพช. 7 แห่ง ,ฝ่ายการเกษตร ประจำสถานทูตใหญ่ 3 แห่ง,ฝ่ายการเกษตร ประจำสถานเอกอัครราชทูตไทย 1 แห่ง</p>

ผลผลิต/โครงการ กิจกรรม	เป้าหมาย	งบประมาณ (บาท)	คำอธิบาย/วิธีการคำนวณ/การรายงานผล	การดำเนินงานและ จัดทำรายงาน
			ถาวรยั่งยืน จัดทำรายงานผล ณ สิ้นไตรมาส 4 โดยทำกับข้อมูลมูลค่าสินค้าเกษตรและอาหารไทยที่เป็นผลมาจากการดำเนินงานด้านต่างประเทศของ สปช. และ สกญ. เช่น การเจรจาการค้า การแสดงสินค้าเกษตรในต่างประเทศ เปิดตลาดใหม่ การแก้ไขปัญหาสินค้าเกษตรที่ถูกกีดกันห้ามนำเข้า	
โครงการ : สร้างความสามารถในการแข่งขันตลาดสินค้าเกษตรในต่างประเทศ		28,907,300		
ตัวชี้วัด : การเปิดตลาดใหม่เพิ่มขึ้นหรือการกีดกันสินค้าเกษตรลดลง	1 รายการ		คำอธิบาย การดำเนินงานด้านการเกษตรต่างประเทศในการส่งเสริม ผลักดันสินค้าเกษตรไทยที่มีศักยภาพในการเปิดตลาด อำนวยความสะดวกทางการค้าสินค้าเกษตรของไทย รวมทั้งดำเนินการแก้ไขปัญหาสินค้าเกษตรบางชนิดที่ประกาศห้ามนำเข้า โดยมีผลให้เกิดการเปิดตลาดสินค้าเกษตรใหม่ในต่างประเทศเพิ่มขึ้นและมีการกีดกันกีดกันสินค้าเกษตรลดลงอย่างน้อย 1 รายการ ในปีงบประมาณ 2561 ถาวรยั่งยืน จัดทำรายงานผล ณ สิ้นไตรมาส 4 โดยเก็บข้อมูลการดำเนินงานด้านต่างประเทศของ สปช. และ สกญ. ในการเปิดตลาดใหม่เพิ่มขึ้นหรือการกีดกันสินค้าเกษตรลดลง	สปช. 7 แห่ง ,ฝ่ายการเกษตร ประจำกงสุลใหญ่ 3 แห่ง,ฝ่ายการเกษตร ประจำสถานเอกอัครราชทูตไทย 1 แห่ง
กิจกรรม : การดำเนินการกิจด้านการเกษตรต่างประเทศ		28,907,300		
ตัวชี้วัด : 1. การดำเนินการแก้ไขปัญหาสินค้าเกษตร การพัฒนาความร่วมมือด้านการเกษตรกับต่างประเทศ การเปิดตลาดสินค้าเกษตรในต่างประเทศไม่น้อยกว่าร้อยละ 90	ร้อยละ 90		คำอธิบาย สำนักงานที่ปรึกษาการเกษตรต่างประเทศ (สปช.) 7 แห่ง ฝ่ายการเกษตร ประจำสถานกงสุลใหญ่ (สกญ.) 3 แห่ง และฝ่ายการเกษตร ประจำสถานเอกอัครราชทูตไทย 1 แห่ง ดำเนินงานในฐานะผู้แทน กช. ในต่างประเทศ โดยกำหนดให้สำนักงานแต่ละแห่งกำหนดรายละเอียดการดำเนินงานภายใต้แต่ละกิจกรรม ประกอบด้วย การแก้ไขปัญหา การสร้างความร่วมมือ และการเปิดตลาด ถาวรยั่งยืน การดำเนินการแก้ไขปัญหาสินค้าเกษตร การพัฒนาความร่วมมือด้านการเกษตรกับต่างประเทศ การเปิดตลาดสินค้าเกษตรในต่างประเทศไม่น้อยกว่าร้อยละ 90 = ผลรวมของร้อยละความสำเร็จของการดำเนินงานของ สปช. 7 แห่ง ฝ่ายการเกษตร ประจำกงสุลใหญ่ 3 แห่ง และฝ่ายการเกษตร ประจำสถานเอกอัครราชทูตไทย 1 แห่ง 11	สปช. 7 แห่ง ,ฝ่ายการเกษตร ประจำกงสุลใหญ่ 3 แห่ง,ฝ่ายการเกษตร ประจำสถานเอกอัครราชทูตไทย 1 แห่ง
ตัวชี้วัด : 2. จำนวนงานที่ส่งเสริมและผลักดันการกิจด้านการเกษตรต่างประเทศ	23 เรื่อง		ถาวรยั่งยืน การดำเนินงานของสำนักงานที่ปรึกษาการเกษตรต่างประเทศทุกแห่ง ภายใต้รายการค่าใช้จ่ายเพื่อผลักดันการกิจด้านการเกษตรต่างประเทศ ซึ่งเป็นการส่งเสริมสนับสนุนความร่วมมือขยายโอกาสของสินค้าเกษตรในต่างประเทศ รวมถึงการแก้ไขปัญหาสินค้าเกษตรและอาหารไทยในต่างประเทศ โดยมีการจัดทำข้อเสนอแนะแนวทางดำเนินงานให้แก่ผู้บริหารกระทรวง รวมถึงการจัดทำโครงการเพื่อเผยแพร่ประชาสัมพันธ์สินค้าเกษตรของไทย และการนำเจ้าหน้าที่ของไทยเข้าร่วมประชุมหารือแก้ไข ปัญหา หรือการนำเจ้าหน้าที่ของหน่วยงานในต่างประเทศเดินทางมาไทยเพื่อการให้ความรู้ในเรื่องที่เกี่ยวข้อง	

ผลผลิต/โครงการ กิจกรรม	เป้าหมาย	งบประมาณ (บาท)	คำอธิบาย/วิธีการคำนวณ/การรายงานผล	การดำเนินงานและจัดทำรายงาน
			การรายงาน จัดทำรายงานผลเป็นรายเดือน โดยระบุรายละเอียดการปฏิบัติงาน ความคืบหน้าผลการปฏิบัติงาน และงบประมาณที่ใช้ในการดำเนินการ ซึ่งมีเป้าหมายทั้งหมด 23 เรื่อง	
เป้าหมายการให้บริการหน่วยงาน ศักยภาพในการผลิตภาคการเกษตรเพิ่มขึ้น			การดำเนินงาน การดำเนินงานด้านต่าง ๆ ของ สำนัก/กอง ในสังกัดสำนักงานปลัดกระทรวงเกษตรและสหกรณ์ เพื่อพัฒนาและส่งเสริมให้เกษตรกรมีศักยภาพในการผลิตภาคการเกษตรเพิ่มขึ้น ได้แก่ 1) การดำเนินการกอบกู้ด้านการเกษตรต่างประเทศ 2) การดำเนินงานส่งเสริมและพัฒนาการผลิตภาคการเกษตร 3) การส่งเสริมการเรียนรู้การทำเกษตรกรรมยั่งยืน	
ตัวชี้วัดที่ 2 : จำนวนเกษตรกรที่ได้รับการส่งเสริมและพัฒนาการผลิตภาคการเกษตร	50,000 ราย		คำอธิบาย สำนักงานเกษตรและสหกรณ์จังหวัด 76 จังหวัด ดำเนินงานสนับสนุนเกษตรกรเพื่อก่อให้เกิดการพัฒนาการผลิตด้านการเกษตร ไม่น้อยกว่า 500,000 ราย การรายงาน จัดเก็บข้อมูลผลการดำเนินงานของสำนักงานเกษตรและสหกรณ์จังหวัดในไตรมาส 4 โดยแสดงจำนวนเกษตรกรที่ได้รับการส่งเสริมและพัฒนาการเกษตรในแต่ละจังหวัด	สมจ., สนง.กษ.จว.
โครงการ : ส่งเสริมและพัฒนาการผลิตภาคการเกษตร		11,022,400		
ตัวชี้วัด : จำนวนจังหวัดที่สามารถขับเคลื่อนนโยบายเพื่อการพัฒนาการเกษตรของกระทรวงได้ไม่ต่ำกว่าร้อยละ 90	76 จังหวัด		คำอธิบาย การดำเนินงานของสำนักงานเกษตรและสหกรณ์จังหวัดในการอำนวยความสะดวก และร่วมดำเนินงานกับหน่วยงานในจังหวัด เพื่อให้เกิดการขับเคลื่อนนโยบายของ กษ. ในพื้นที่ได้ตามเป้าหมาย โดยสำนักงานเกษตรและสหกรณ์แต่ละจังหวัดสามารถดำเนินงานได้ตามแผนที่กำหนดไว้ตั้งแต่ร้อยละ 90 ขึ้นไป ซึ่งระดับจำนวนเฉพาะจังหวัดที่สามารถดำเนินงานได้ ตั้งแต่ร้อยละ 90 ขึ้นไป ส่วนจังหวัดที่มีผลการดำเนินงานตามโครงการต่ำกว่าร้อยละ 90 ไม่นับจำนวนจังหวัด วิธีคำนวณ จำนวน สนง.กษ.จว. ที่มีผลการดำเนินโครงการส่งเสริมและพัฒนาการเกษตรได้ตั้งแต่ร้อยละ 90 โดยผลการดำเนินงานตามแผนของแต่ละจังหวัด = $\frac{\text{ผลการดำเนินงานของสำนักงานเกษตรและสหกรณ์จังหวัด} \times 100}{\text{จำนวนกิจกรรมทั้งหมดตามที่กำหนด}}$ การรายงาน สำนักงานเกษตรและสหกรณ์จังหวัดแต่ละจังหวัดจัดทำแผนการดำเนินงานประจำปีของสำนักงาน จัดส่งให้กลุ่มเกษตรและสหกรณ์จังหวัด สำนักแผนงานและโครงการพิเศษ สป.กษ. โดยจัดเก็บข้อมูลผลการดำเนินงานของสำนักงานเกษตรและสหกรณ์จังหวัดแต่ละจังหวัดเป็นรายเดือน และประมวลผลในไตรมาส 4 โดยแสดงผลจำนวนจังหวัดที่มีผลการดำเนินงานตามแผนที่กำหนดไว้ ไม่ต่ำกว่าร้อยละ 90	สมจ., สนง.กษ.จว.
กิจกรรม : การดำเนินส่งเสริมและพัฒนาการผลิตภาคการเกษตร		11,022,400		
ตัวชี้วัด : ร้อยละความสำเร็จของการดำเนินงานโครงการส่งเสริมและพัฒนาการเกษตร	ร้อยละ 90		คำอธิบาย การดำเนินงานของสำนักงานเกษตรและสหกรณ์จังหวัดทุกจังหวัด ในการส่งเสริมพัฒนาการผลิตให้แก่เกษตรกร และสนับสนุนการเรียนรู้การเพิ่มศักยภาพการทำเกษตรให้แก่เกษตรกร โดยเป็นการดำเนินโครงการส่งเสริมและพัฒนาการผลิตภาคการเกษตร ซึ่งสามารถดำเนินงานได้ตามแผนที่กำหนดไว้และมีผลการดำเนินงานภาพรวมตั้งแต่ร้อยละ 90 ขึ้นไป	สมจ., สนง.กษ.จว.

ผลผลิต/โครงการ กิจกรรม	เป้าหมาย	งบประมาณ (บาท)	คำอธิบาย/วิธีการคำนวณ/การรายงานผล	การดำเนินงานและ จัดทำรายงาน
			<p>วิธีคำนวณ</p> <p>ร้อยละความสำเร็จของการดำเนินงานโครงการส่งเสริมและพัฒนาเกษตรกรแต่ละจังหวัด</p> <p>= ผลการปฏิบัติงานรวมกิจกรรม x 100</p> <p>จำนวนกิจกรรมทั้งหมดตามที่กำหนด</p> <p>ร้อยละความสำเร็จของการดำเนินงานโครงการส่งเสริมและพัฒนาเกษตรกร (ทุกจังหวัด)</p> <p>= ผลรวมของร้อยละความสำเร็จของการดำเนินงานโครงการส่งเสริมและพัฒนาเกษตรกร</p> <p>76</p> <p>การรายงาน</p> <p>จัดทำรายงานผล ณ สิ้นไตรมาส 4 โดยจัดเก็บข้อมูลการดำเนินงานของสำนักงานเกษตรกรและสหกรณ์จังหวัดแต่ละจังหวัดเป็นรายเดือน และประมวลผลไตรมาส 4 โดยแสดงผลการดำเนินงานโครงการฯ ตามกิจกรรมที่จังหวัดกำหนด</p>	
<p>เป้าหมายการให้บริการหน่วยงาน</p> <p>ศักยภาพในการผลิตภาคการเกษตรเพิ่มขึ้น</p>		-	<p>การดำเนินงาน</p> <p>การดำเนินงานด้านต่าง ๆ ของ สำนัก/กอง ในสังกัดสำนักงานปลัดกระทรวงเกษตรและสหกรณ์ เพื่อพัฒนาและส่งเสริมให้เกษตรกรมีศักยภาพในการผลิตภาคการเกษตรเพิ่มขึ้น ได้แก่ 1) การดำเนินการกองด้านการเกษตรต่างประเทศ 2) การดำเนินงานส่งเสริมและพัฒนาการผลิตภาคการเกษตร 3) การส่งเสริมการเรียนรู้ชาวเกษตรกรที่ยั่งยืน</p>	
<p>ตัวชี้วัดที่ 3 : จำนวนพื้นที่ที่มีการทำเกษตรกรรมยั่งยืน</p>	25,000 ไร่		<p>คำอธิบาย</p> <p>เกษตรกรรมยั่งยืน เป็นระบบการเกษตรที่ครอบคลุมถึงวิถีชีวิตเกษตรกร กระบวนการผลิตและการจัดการทุกรูปแบบ เพื่อให้เกิดความสมดุลทางเศรษฐกิจ สิ่งแวดล้อม และระบบนิเวศซึ่งนำไปสู่การพึ่งตนเองและการพัฒนาคุณภาพชีวิตของเกษตรกรและผู้บริโภค โดยมี 5 รูปแบบ ประกอบด้วย เกษตรอินทรีย์ เกษตรทฤษฎีใหม่ เกษตรผสมผสาน เกษตรธรรมชาติ และวนเกษตร โดยในเชิงประมาณ 2561 ณ ปัจจุบันดำเนินงานส่งเสริมและให้ความรู้แก่เกษตรกรในการทำการเกษตรกรรมแบบยั่งยืน</p> <p>วิธีคำนวณ</p> <p>จำนวนพื้นที่ที่มีการทำเกษตรกรรมยั่งยืน = จำนวนพื้นที่ที่มีการทำเกษตรทฤษฎีใหม่ + จำนวนพื้นที่ที่มีการทำเกษตรผสมผสาน</p> <p>การรายงาน</p> <p>จัดทำรายงานผล ณ สิ้นไตรมาส 4 โดยทำการสำรวจและจัดเก็บข้อมูลจำนวนพื้นที่ที่มีการทำเกษตรกรรมยั่งยืนจากศูนย์เครือข่ายประชาชนชาวนา โดยเก็บข้อมูลจากเกษตรกรที่เข้าร่วมโครงการที่กระทรวงฯ ส่งเสริมและพัฒนาให้เกษตรกรทำเกษตรกรรมยั่งยืน</p>	กนท.
<p>โครงการ : ส่งเสริมและพัฒนาการผลิตในระบบเกษตรกรรมยั่งยืน</p>		45,000,000		
<p>ตัวชี้วัด : จำนวนเกษตรกรที่ได้รับการส่งเสริมทำเกษตรกรรมยั่งยืน</p>	15,200 ราย		<p>คำอธิบาย</p> <p>การดำเนินงานเพื่อสนับสนุนให้เกษตรกรได้รับการถ่ายทอดองค์ความรู้ในการทำเกษตรตามแนวทางปรัชญาเศรษฐกิจพอเพียงและส่งเสริมให้มีความตระหนักในการผลิตสินค้าเกษตรที่มีคุณภาพและมีความปลอดภัย รวมถึงให้ความสำคัญกับสิ่งแวดล้อมและสังคม และมีความภาคภูมิใจในความเป็นเกษตรกรผ่านการจัดกิจกรรมถ่ายทอดและฝึกอบรมความรู้ ความเข้าใจในการพัฒนาการเกษตรตามแนวทางทฤษฎีใหม่ โดยยึดปรัชญาเศรษฐกิจพอเพียงให้แก่เกษตรกร โดยได้รับความร่วมมือจากศูนย์เครือข่ายประชาชนชาวนา เพื่อให้เกษตรกรสามารถนำความรู้ ความเข้าใจไปปรับใช้ได้ในชีวิตประจำวันและในการปฏิบัติงานในพื้นที่ของตนเอง</p> <p>การรายงาน</p> <p>จัดทำรายงานผลเป็นรายเดือน โดยแสดงผลเป็นจำนวนเกษตรกรที่ได้รับการฝึกอบรมจากศูนย์เครือข่ายประชาชนชาวนา</p>	กนท.

ผลผลิต/โครงการ กิจกรรม	เป้าหมาย	งบประมาณ (บาท)	คำอธิบาย/วิธีการคำนวณ/การรายงานผล	การดำเนินงานและ จัดทำรายงาน
กิจกรรม : ส่งเสริมการเรียนรู้การทำเกษตรกรรมยั่งยืน		45,000,000		
<p>ตัวชี้วัด : ร้อยละความสำเร็จของการขับเคลื่อนงานส่งเสริมและพัฒนาการทำเกษตรกรรมยั่งยืนของ กษ.</p>	ร้อยละ 90		<p>ตัวชี้วัด</p> <p>การขับเคลื่อนการส่งเสริมและพัฒนาเกษตรกรรมยั่งยืนในภาพรวมของกระทรวงเกษตรและสหกรณ์ โดยกองนโยบายเทคโนโลยีเพื่อการเกษตรและเกษตรกรรมยั่งยืน สป.กษ. เป็นหน่วยงานหลักที่มีพันธกิจในการกำหนดกรอบนโยบาย มาตรการ และแผนงาน รวมถึงการประสานเชื่อมโยงให้เกิดการขับเคลื่อนการพัฒนาการเกษตรอย่างยั่งยืนของ กษ. โดยเฉพาะอย่างยิ่ง เป็นหน่วยงานหลักที่รับผิดชอบการขับเคลื่อนให้เกิดพื้นที่เกษตรกรรมยั่งยืน 5,000,000 ไร่ ในปี 2564 ตามเป้าหมายที่กำหนดไว้ในแผนพัฒนาเศรษฐกิจและสังคมแห่งชาติ ฉบับที่ 12 (พ.ศ.2560-2564) ซึ่งกองนโยบายเทคโนโลยีเพื่อการเกษตรและเกษตรกรรมยั่งยืน สป.กษ. หน้าที่ในการอำนวยความสะดวก/สนับสนุนให้เกิดการขับเคลื่อนและพัฒนาเกษตรกรรมยั่งยืนให้เกิดการขยายผล สามารถบรรลุเป้าหมายตามแผนฯ 12 ได้อย่างมีประสิทธิภาพ</p> <p>วิธีคำนวณ</p> <p>ร้อยละความสำเร็จของการขับเคลื่อนงานส่งเสริมและพัฒนาการทำเกษตรกรรมยั่งยืนของ กษ.</p> <p>= ผลการปฏิบัติงานรายกิจกรรม x 100</p> <p>จำนวนกิจกรรมทั้งหมดตามที่กำหนด</p> <p>การรายงาน</p> <p>จัดทำรายงานผลรอบ 6 เดือน และ 12 เดือน โดยแสดงผลการดำเนินงานที่สามารถดำเนินการได้ เปรียบเทียบกับจำนวนกิจกรรมทั้งหมดที่กำหนดไว้ตามแผนปฏิบัติงาน</p> <ol style="list-style-type: none"> 1. รวบรวมและวิเคราะห์แผนงาน/โครงการด้านเกษตรกรรมยั่งยืน ปี 2561 ของหน่วยงานที่เกี่ยวข้อง เพื่อกำหนดแนวทางการขับเคลื่อนเสนอต่อที่ประชุมคณะกรรมการขับเคลื่อนเกษตรกรรมยั่งยืน (ตุลาคม 2560) 2. จัดประชุมคณะกรรมการขับเคลื่อนเกษตรกรรมยั่งยืนเพื่อสรุปการดำเนินงานปี 2560 และพิจารณากำหนดแนวทางการส่งเสริมและพัฒนาเกษตรกรรมยั่งยืนของกระทรวง ปี 2561 (ตุลาคม 2560) 3. ปรับปรุงคำสั่งคณะกรรมการฯ/คณะทำงานให้ภาคประชาสังคมมีส่วนร่วมในการส่งเสริมและพัฒนาเกษตรกรรมยั่งยืน (พฤศจิกายน 2560) 4. จัดประชุมหรือหน่วยงานที่เกี่ยวข้องกับจัดทำฐานข้อมูลเกษตรกรรมยั่งยืน (พฤศจิกายน 2560) 5. จัดงานสัมมนา "การขับเคลื่อนเกษตรกรรมยั่งยืนระดับพื้นที่และการจัดทำข้อมูลพื้นที่เกษตรกรรมยั่งยืน" เพื่อชี้แจงสร้างการรับรู้และสร้างความเข้าใจที่ชัดเจนเกี่ยวกับระบบเกษตรกรรมยั่งยืน รวมถึงแนวทางการดำเนินงานในภาพรวมของกระทรวง (ธันวาคม 2561) 6. ติดตามการขับเคลื่อนเกษตรกรรมยั่งยืนในพื้นที่ (ธันวาคม 2560-สิงหาคม 2661) 7. จัดประชุมคณะกรรมการ/คณะทำงานขับเคลื่อนเกษตรกรรมยั่งยืน เพื่อติดตามความก้าวหน้าการดำเนินงาน (มีนาคม 2561) 8. สรุปผลการขับเคลื่อนเกษตรกรรมยั่งยืนในปีงบประมาณ 2561 เสนอผู้บริหาร (กันยายน 2561) 	กษ.

ผลผลิต/โครงการ กิจกรรม	เป้าหมาย	งบประมาณ (บาท)	คำอธิบาย/วิธีการคำนวณ/การรายงานผล	การดำเนินงานและ จัดทำรายงาน
แผนงานบูรณาการ พัฒนาเศรษฐกิจฐานรากและชุมชนเข้มแข็ง				
เป้าหมายการให้บริการกระทรวง : ยกระดับคุณภาพชีวิตเกษตรกร				
เป้าหมายการให้บริการหน่วยงาน : เกษตรกรและผู้ยากจนที่ได้รับการแก้ไขปัญหาหนี้สิน				
ตัวชี้วัด : จำนวนเกษตรกรและผู้ยากจนที่ได้รับการแก้ไขปัญหาหนี้สิน	2,600 ราย		คำอธิบาย เกษตรกรและผู้ยากจน หมายถึง เกษตรกรผู้ยากจน หรือผู้ยากจนหรือเกษตรกรผู้เช่าที่ดินตามกฎหมายว่าด้วยการเช่าที่ดินเพื่อเกษตรกรรม หรือเกษตรกรที่ยากจน หรือผู้ยากจนที่เป็นลูกหนี้กองทุนหมุนเวียนเพื่อการกู้ยืมแก่เกษตรกรและผู้ยากจน ซึ่งเป็นผู้ที่มีปัญหาหนี้สิน ที่ดินทำกิน ถูกนำไปจำนอง ขายฝาก หรือถูกเจ้าหนี้ยึดไว้เป็นประกันตามสัญญากู้ยืมเงิน ได้รับการช่วยเหลือจากกองทุนหมุนเวียนเพื่อการกู้ยืมแก่เกษตรกรและผู้ยากจน ให้สามารถไถ่ถอน หรือซื้อที่ดินคืนมา หรือเพื่อใช้เป็นทุนในการประกอบอาชีพ การรายงานผล จัดทำรายงานผลการดำเนินงานเป็นรายเดือน โดยนับจากจำนวนผู้ขอรับการช่วยเหลือที่ได้รับอนุมัติเงินกู้จากกองทุนหมุนเวียนเพื่อการกู้ยืมแก่เกษตรกรและผู้ยากจน	สำนักบริการกองทุนเพื่อช่วยเหลือเกษตรกรและรับเรื่องร้องเรียน
โครงการ : กองทุนหมุนเวียนเพื่อการกู้ยืมแก่เกษตรกรและผู้ยากจน				
ตัวชี้วัด : จำนวนพื้นที่ทำกินของเกษตรกรและผู้ยากจนที่ได้รับการแก้ไขปัญหาหนี้สิน	5,200 ไร่		คำอธิบาย เกษตรกรและผู้ยากจน ที่ได้รับการช่วยเหลือจากกองทุนหมุนเวียนเพื่อการกู้ยืมแก่เกษตรกรและผู้ยากจน ให้สามารถไถ่ถอน หรือซื้อที่ดินคืนมา ซึ่งสามารถช่วยเหลือเกษตรกรให้มีที่ดินทำกินกลับมาเป็นของตัวเองได้ไม่ต่ำกว่า 5,200 ไร่ การรายงานผล จัดทำรายงานผลการดำเนินงานเป็นรายไตรมาส โดยเก็บข้อมูลจำนวนพื้นที่ดินทำกินของเกษตรกรและผู้ยากจนที่ได้รับการไถ่ถอน หรือซื้อที่ดินคืน	สำนักบริการกองทุนเพื่อช่วยเหลือเกษตรกรและรับเรื่องร้องเรียน
กิจกรรม : สนับสนุนเงินกองทุนหมุนเวียนเพื่อการกู้ยืมแก่เกษตรกรและผู้ยากจน				
ตัวชี้วัด : ร้อยละของวงเงินกองทุนหมุนเวียนเพื่อการกู้ยืมแก่เกษตรกรและผู้ยากจน ที่จัดสรรให้แก่เกษตรกร	ร้อยละ 90		คำอธิบาย จำนวนเงินกู้ของกองทุนหมุนเวียนเพื่อการกู้ยืมแก่เกษตรกรและผู้ยากจนที่สามารถอนุมัติให้แก่เกษตรกรและผู้ยากจนได้ภายในปีงบประมาณ 2561 โดยมีเป้าหมายวงเงินกองทุนฯ 2 ส่วน ประกอบด้วย เงินกองทุนฯ คงเหลือยกยอดมาจากปีงบประมาณ 2560 และวงเงินงบประมาณของกองทุนฯ ที่ได้รับในปีงบประมาณ 2561 โดยสามารถอนุมัติจ่ายเงินกู้ให้แก่เกษตรกรและผู้ยากจนได้เป็นจำนวนไม่น้อยกว่าร้อยละ 90 ของวงเงินรวม การคำนวณ ร้อยละของวงเงินกองทุนหมุนเวียนเพื่อการกู้ยืมแก่เกษตรกรและผู้ยากจนที่จัดสรรให้แก่เกษตรกร = $\frac{\text{จำนวนเงินกู้ที่กองทุนฯ สามารถอนุมัติให้แก่เกษตรกรและผู้ยากจน} \times 100}{\text{เงินกองทุนฯ คงเหลือยกยอดมาจากปีงบประมาณ 2560} + \text{วงเงินงบประมาณของกองทุนฯ ที่ได้รับในปีงบประมาณ 2561}}$ การรายงานผล รายงานผลรายเดือน หรือ ณ สิ้นไตรมาส 4 โดยเก็บข้อมูลจำนวนเงินกู้ที่กองทุนฯ สามารถอนุมัติให้แก่เกษตรกรและผู้ยากจนได้ในปีงบประมาณ 2561	สำนักบริการกองทุนเพื่อช่วยเหลือเกษตรกรและรับเรื่องร้องเรียน

ผลผลิต/โครงการ กิจกรรม	เป้าหมาย	งบประมาณ (บาท)	คำอธิบาย/วิธีการคำนวณ/การรายงานผล	การดำเนินงานและ จัดทำรายงาน
แผนงานบุคลากร ส่งเสริมการดำเนินงานตามแนวทางหลักปรัชญาเศรษฐกิจพอเพียง		31,361,700		
เป้าหมายการให้บริการกระทรวง : ยกระดับคุณภาพชีวิตเกษตรกร		31,361,700		
เป้าหมายการให้บริการหน่วยงาน : เกษตรกรสามารถพึ่งพาตนเองได้				
ตัวชี้วัด : จำนวนเกษตรกรที่ได้รับการส่งเสริมโครงการอันเนื่องมาจากพระราชดำริ	10,000 ราย		<p>คำอธิบาย</p> <p>การดำเนินงานเพื่อสนับสนุนให้เกษตรกรที่เข้าร่วมในโครงการอันเนื่องมาจากพระราชดำริที่ กษ. รับผิดชอบได้รับการแก้ไขปัญหา และพัฒนาอาชีพด้านการเกษตร ซึ่งโครงการอันเนื่องมาจากพระราชดำรินี้วัตถุประสงค์หลักเพื่อแก้ปัญหาและพัฒนาอาชีพด้านการเกษตรให้แก่เกษตรกรที่ประสบปัญหา และอุปสรรคในการทำเกษตรกรรม โดยมีลักษณะเป็นงานด้านวิชาการเพื่อศึกษา ค้นคว้า ทดลอง และนำไปสู่การดำเนินการแก้ไขให้เกษตรกรอย่างแท้จริง รวมทั้งพัฒนาและขยายขอบเขตออกไปสู่สังคมเกษตรกรรมในพื้นที่ที่กว้างขึ้น โดย กษ. มีพระราชกรโสด์ที่รับผิดชอบและดำเนินการในโครงการอันเนื่องมาจากพระราชดำริหลายโครงการ</p> <p>วิธีคำนวณ</p> <p>นับจากจำนวนเกษตรกรที่เข้าร่วมโครงการ</p> <p>การรายงาน</p> <p>จัดทำรายงานผล ณ สิ้นไตรมาส 4 โดยแสดงผลเป็นจำนวนเกษตรกรในโครงการพระราชดำริที่ กษ. รับผิดชอบ</p>	กองประสานงานโครงการพระราชดำริ
โครงการ : ส่งเสริมการดำเนินงานอันเนื่องมาจากพระราชดำริ		31,361,700		
ตัวชี้วัด : ร้อยละความสำเร็จของการดำเนินงานโครงการอันเนื่องมาจากพระราชดำริ	ร้อยละ 90		<p>คำอธิบาย</p> <p>การดำเนินงานประสานและอำนวยความสะดวกโครงการพระราชดำริได้ตามเป้าหมายในระยะเวลาที่กำหนด ภายใต้การดำเนินงาน ดังนี้ การบูรณาการร่วมกับหน่วยงานอื่น การเสนอของบประมาณ การประสานการดำเนินงาน การทำหน้าที่เป็นฝ่ายเลขานุการของโครงการ การสรุปเรื่องแจ้งไปยังหน่วยงานที่เกี่ยวข้อง การจัดประชุมและสรุปผลการประชุม การจัดทำรายงานผลการดำเนินงานในแต่ละโครงการ</p> <p>วิธีคำนวณ</p> <p>ร้อยละความสำเร็จของการประสานและอำนวยความสะดวกโครงการพระราชดำริ</p> <p>= $\frac{\text{ผลการปฏิบัติงานรายการกิจกรรม} \times 100}{\text{จำนวนกิจกรรมทั้งหมดตามที่กำหนด}}$</p> <p>การรายงาน</p> <p>จัดทำรายงานผล ณ สิ้นไตรมาส 4 โดยแสดงผลรวมความสำเร็จของการดำเนินงานทุกกิจกรรมและรายงานผลสำเร็จของการปฏิบัติงานรายการกิจกรรมที่เปรียบเทียบผลการดำเนินงานกับค่าเป้าหมายของแต่ละกิจกรรมที่กำหนดไว้</p>	กองประสานงานโครงการพระราชดำริ
กิจกรรม : สนับสนุนโครงการอันเนื่องมาจากพระราชดำริ		31,361,700		
ตัวชี้วัด : จำนวนหน่วยงานที่สนับสนุนการดำเนินงานโครงการอันเนื่องมาจากพระราชดำริ	14 หน่วยงาน		<p>คำอธิบาย</p> <p>หน่วยงานในสังกัดกระทรวงเกษตรและสหกรณ์ในระดับกรม รวม 14 ส่วนราชการ มาร่วมปฏิบัติงานและสนับสนุนการดำเนินงานโครงการอันเนื่องมาจากพระราชดำริ โดยได้รับการสนับสนุนในการเข้าร่วมประชุม ติดตามผลการดำเนินงานในพื้นที่ และประสานความร่วมมือกับหน่วยงานอื่นที่เกี่ยวข้อง</p>	กองประสานงานโครงการพระราชดำริ

ผลผลิต/โครงการ กิจกรรม	เป้าหมาย	งบประมาณ (บาท)	คำอธิบาย/วิธีการคำนวณ/การรายงานผล	การดำเนินงานและ จัดทำรายงาน
			ถรรพรวณ 1. หน่วยงานที่สนับสนุนการดำเนินงานโครงการอันเนื่องมาจากพระราชดำริจัดทำแผนการดำเนินงาน โดยเป็นกิจกรรมที่มีการดำเนินงานร่วมกับกองประสานงานโครงการพระราชดำริและหน่วยงานอื่น ในสังกัด สป.กษ. 2. จัดทำรายงานผล ณ สิ้นไตรมาส 4 โดยนับจำนวนหน่วยงานในสังกัด กษ. ที่ได้รับการสนับสนุนการปฏิบัติงานจากกองประสานงานโครงการพระราชดำริและหน่วยงานอื่นในสังกัด สป.กษ. ได้ตามแผนที่กำหนดไม่ต่ำกว่าร้อยละ 90	
แผนงานพื้นฐาน ด้านการสร้างความสามารถในการแข่งขันของประเทศ		994,143,700		
เป้าหมายการให้บริการกระทรวง : เพิ่มประสิทธิภาพการผลิตภาคการเกษตร		994,143,700		
เป้าหมายการให้บริการหน่วยงาน ศักยภาพในการผลิตภาคการเกษตรเพิ่มขึ้น		994,143,700		
ตัวชี้วัดที่ : ร้อยละความสำเร็จของการดำเนินงานในการกิจระดับกระทรวง.	ร้อยละ 90		คำอธิบาย การดำเนินงานของหน่วยงานในสังกัดสำนักงานปลัดกระทรวงเกษตรและสหกรณ์ ซึ่งมีหน้าที่รับผิดชอบในการอำนวยความสะดวกและบริหารจัดการเพื่อขับเคลื่อนงานระดับกระทรวงให้บรรลุเป้าหมายที่กำหนด สนับสนุนการดำเนินงานในระดับกระทรวงร่วมกับหน่วยงานในสังกัด กษ. รวมทั้งการดำเนินงานตามภารกิจหน้าที่ภาพกระทรวงและมีส่วนช่วยสนับสนุนให้หน่วยงานสังกัดมีการดำเนินงานได้อย่างคล่องตัวและมีประสิทธิภาพเพิ่มขึ้น โดยการกิจของ สป.กษ.ที่มีการดำเนินงานในภาพกระทรวง มีกิจกรรมย่อยที่เกี่ยวข้อง 12 กิจกรรม ดังนี้ 1. การบริการเผยแพร่และประชาสัมพันธ์ด้านการเกษตร (กทส.) 2. การบริหารงานบุคคล (กกจ.) 3. การจัดระบบเทคโนโลยีสารสนเทศและการสื่อสาร (ทพส.) 4. การพัฒนาบุคลากรของ กษ. (สกอ.) 5. พัฒนาความร่วมมือและขยายการดำเนินงานด้านการเกษตรต่างประเทศ (สทค.) 6. การอำนวยความสะดวกด้านกฎหมาย (สทม.) 7. การสนับสนุนการตรวจราชการของ กษ. (สตร.) 8. การตรวจสอบภายใน (สศน.) 9. การจัดการเพื่อการช่วยเหลือการสนับสนุนเงินกู้แก่เกษตรกร (สกร.) 10. อำนวยการด้านการป้องกันและแก้ไขปัญหาภัยพิบัติด้านการเกษตร (สผง.) 11. การพัฒนาระบบราชการ (สทบ.) 12. การกำกับดูแลและสนับสนุนการบริหารงานกองทุนสงเคราะห์เกษตรกร (กทค.) วิธีคำนวณ ร้อยละความสำเร็จของการดำเนินงานในการกิจระดับกระทรวง = $\frac{\text{ผลรวมร้อยละความสำเร็จของการดำเนินงานของแต่ละตัวชี้วัดย่อย}}{12}$ ถรรพรวณ จัดทำรายงานผลเป็นรายเดือน โดยแสดงผลการดำเนินงานตามเป้าหมายการดำเนินงานของแต่ละกิจกรรมย่อย ที่สามารถดำเนินการได้ตามเป้าหมาย	12 สำนัก/กอง ได้แก่ กทส. กกจ. ทพส. สกอ. สทค. สทม. สตร. สศน. สกร. สผง. สทบ. กทค.

ผลผลิต/โครงการ กิจกรรม	เป้าหมาย	งบประมาณ (บาท)	คำอธิบาย/วิธีการคำนวณ/การรายงานผล	การดำเนินงานและ จัดทำรายงาน
<p>กิจกรรมย่อยที่ 1 : การบริการเผยแพร่และประชาสัมพันธ์ด้านการเกษตร</p> <p>ตัวชี้วัด : จำนวนประชาชนที่รับรู้ข้อมูลข่าวสารด้านการเกษตรและผลการดำเนินงานของกระทรวงเพิ่มขึ้นจากปี 2560</p>	525,000 คน		<p>คำอธิบาย</p> <p>การดำเนินการเผยแพร่ ประชาสัมพันธ์ ข้อมูลข่าวสารด้านการเกษตร และข้อมูลข่าวสารอื่นๆ ที่เกี่ยวข้องกับงาน การกิจ นโยบาย ของ กษ. ให้กับเกษตรกรและประชาชนทั่วไปได้รับทราบ ผ่านช่องทาง การเผยแพร่ประชาสัมพันธ์ ประกอบด้วย สื่อโทรทัศน์ และการให้บริการ Call Center 1170 โดยมีเป้าหมายจำนวนประชาชนที่รับรู้ข้อมูลข่าวสารด้านการเกษตร จำนวน 525,000 คน ซึ่งเพิ่มขึ้นจากปี 2560 คิดเป็นร้อยละ 5</p> <p>ถรรพณงาน</p> <p>จัดทำรายงานผลเป็นรายเดือน โดยแสดงข้อมูลจำนวนประชาชนที่มีการรับรู้ข้อมูลข่าวสารด้านการเกษตรของกระทรวงตามช่องทาง การเผยแพร่ประชาสัมพันธ์ผ่านสื่อโทรทัศน์ (จำนวนผู้ที่รับชมช่องทางออกอากาศตามโครงการโทรทัศน์เกษตร) และ Call Center 1170 ของกระทรวงเกษตรและสหกรณ์</p>	กทส.
<p>กิจกรรมย่อยที่ 2 : การบริหารงานบุคคล</p> <p>ตัวชี้วัด : จำนวนการพัฒนากระบวนการบริหารทรัพยากรบุคคลของ กษ.</p>	2 เรื่อง		<p>คำอธิบาย</p> <p>การพัฒนาการดำเนินงานด้านการบริหารทรัพยากรบุคคลของ กษ. ให้มีวิธีการปฏิบัติงานที่เป็นมาตรฐานเดียวกัน ลดขั้นตอนการปฏิบัติงาน เกิดการบูรณาการของหน่วยงานในสังกัด กษ. รวมถึงสร้างการมีส่วนร่วม ระหว่างหน่วยงานมากขึ้น โดยในปีงบประมาณ 2561 ดำเนินการปรับปรุงและพัฒนาการดำเนินงาน 2 เรื่อง ประกอบด้วย</p> <ol style="list-style-type: none"> 1. แจ้งหน่วยงานในสังกัดกระทรวงเกษตรและสหกรณ์ใช้หลักเกณฑ์ตาม ฎ.17 ประสิทธิภาพในงานที่หลากหลายตามมาตรฐานกำหนดตำแหน่งประเภทอำนาจการ 2. บูรณาการฐานข้อมูลด้านทรัพยากรบุคคลของ กษ. <p>ถรรพณงาน</p> <p>จัดทำรายงานผลเป็นรายไตรมาส ดำเนินการตามขั้นตอน ดังนี้</p> <ol style="list-style-type: none"> 1. แจ้งหน่วยงานในสังกัดกระทรวงเกษตรและสหกรณ์ใช้หลักเกณฑ์ตาม ฎ.17 ประสิทธิภาพในงานที่หลากหลายตามมาตรฐานกำหนดตำแหน่งประเภทอำนาจการ <ol style="list-style-type: none"> 1.1 ทบทวนหลักเกณฑ์ และรวบรวมกรณีตัวอย่าง เกี่ยวกับการดำเนินการตามหลักเกณฑ์ ตาม ฎ.17 ประสิทธิภาพในงานที่หลากหลายตามมาตรฐานกำหนดตำแหน่งประเภทอำนาจการ ของหน่วยงานในสังกัด กษ. (ค.ศ.60 - พ.ย.60) 1.2 ประชุมเครือข่ายด้านทรัพยากรบุคคล (ธ.ค.60 - ม.ค.61) 1.3 จัดทำข้อมูลรายละเอียดตามหลักเกณฑ์ตาม ฎ.17 ประสิทธิภาพในงานที่หลากหลายตามมาตรฐานกำหนดตำแหน่งประเภทอำนาจการ เพื่อเข้าประชุม ออท. กระทรวง (ม.ค.61 - มี.ค.61) 1.4 ประชุม ออท.กระทรวง (เม.ย.61 - ก.ค.61) 1.5 เผยแพร่ประชาสัมพันธ์การดำเนินการตามหลักเกณฑ์ตาม ฎ.17 ประสิทธิภาพในงานที่หลากหลายตามมาตรฐานกำหนดตำแหน่งประเภทอำนาจการ (ก.ค.61 - ก.ย.61) 2. บูรณาการฐานข้อมูลด้านทรัพยากรบุคคลกระทรวงเกษตรและสหกรณ์ <ol style="list-style-type: none"> 2.1 ประสานศูนย์เทคโนโลยีสารสนเทศและการสื่อสาร ในการจัดทำฐานข้อมูลด้านการบริหารทรัพยากรบุคคลของ กษ. (ค.ศ.60 - พ.ย.60) 2.2 แจ้งเครือข่ายด้านการบริหารทรัพยากรบุคคลของ กษ. เพื่อทดสอบระบบ (ธ.ค.60 - ก.พ. 61) 2.3 ประสานศูนย์เทคโนโลยีสารสนเทศการปรับปรุงแก้ไขระบบให้มีความเสถียร (ก.พ.61 - เม.ย.61) 2.4 ใช้ระบบข้อมูลด้านการบริหารทรัพยากรบุคคล (เม.ย.61 - ก.ย.61) 2.5 สำนวความพึงพอใจของผู้ใช้ใช้งานระบบฐานข้อมูลด้านทรัพยากรบุคคลของ กษ. (ธ.ค.61 - ก.ย.61) 	กทจ.

ผลผลิต/โครงการ กิจกรรม	เป้าหมาย	งบประมาณ (บาท)	คำอธิบาย/วิธีการคำนวณ/การรายงานผล	การดำเนินงานและ จัดทำรายงาน
กิจกรรมย่อยที่ 3 : การจัดระบบเทคโนโลยีสารสนเทศและการสื่อสาร ตัวชี้วัด : จำนวนผู้ใช้บริการบนเว็บไซต์ สป.กษ. และ กษ. เพิ่มจากปีก่อน ร้อยละ 3	57,041 คน		คำอธิบาย สป.กษ.ได้มีการพัฒนาเว็บไซต์ กษ. และ สป.กษ. ขึ้นใหม่ปีงบประมาณ 2560 เพื่อเผยแพร่ประชาสัมพันธ์ข้อมูลให้ทันสมัยและเป็นไปตามมาตรฐานเว็บไซต์ภาครัฐ (Government Website Standard) รวมถึงการเป็นเว็บไซต์ทุกคนเข้าถึงได้ (Web Accessibility) ตามข้อกำหนดเบื้องต้นของ Web Content Accessibility Guideline 2.0 (WCAG 2.0) โดยมีการนำเทคโนโลยีใหม่ๆ มาปรับใช้ให้เป็นประโยชน์ต่อการบริการข้อมูลข่าวสารแก่หน่วยงานและประชาชนทั่วไปผ่านระบบเครือข่าย Internet และรองรับการทำงานบนระบบ Smart Phone และ Smart Devices ได้ การคำนวณ จำนวนผู้ใช้บริการบนเว็บไซต์ สป.กษ. และ กษ. เพิ่มจากปีก่อน ร้อยละ 3 = จำนวนผู้ใช้บริการข้อมูลบนเว็บไซต์ปี 2560 + (จำนวนผู้ใช้บริการข้อมูลบนเว็บไซต์ สป.กษ. และ กษ. X 3)/100 = 55,380 + (55,380X3)/100 = 57,041 คน การรายงาน จัดทำรายงานผล ณ สิ้นไตรมาส 4 โดยจำนวนผู้ใช้บริการข้อมูลบนเว็บไซต์ สป.กษ. และ กษ. ปีงบประมาณ 2561 มีจำนวนเพิ่มขึ้นร้อยละ 3 จากจำนวนผู้ใช้บริการ ปีงบประมาณ 2560	คทส.
กิจกรรมย่อยที่ 4 : การพัฒนาบุคลากรของกระทรวงเกษตรและสหกรณ์ ตัวชี้วัด : ร้อยละของข้าราชการกระทรวงเกษตรและสหกรณ์เป็น Smart Offices ไม่ต่ำกว่าร้อยละ 4	1,400 คน		คำอธิบาย การดำเนินงานในการจัดฝึกอบรมหลักสูตร Smart Offices ของสถาบันเกษตรกรวิชาการ เป้าหมายการพัฒนาคือ ข้าราชการของ กษ. ไม่น้อยกว่าร้อยละ 4 ของจำนวนข้าราชการทั้งหมด ตามแผนกระทรวง ๖ 20 ปี มีเป้าหมายจำนวน 35,000 คน (ทั้งหมด 37,000 คน พัฒนาในปี 2559 แล้ว 2,000 คน เหลือเป้าหมายตามแผน 20 ปี 35,000 คน) โดยในปี 2561 กำหนดเป้าหมายการพัฒนา 1,400 คน การรายงาน จัดทำรายงานผลเป็นรายเดือน โดยเก็บข้อมูลจำนวนผู้เข้ารับการฝึกอบรมหลักสูตร Smart Offices ที่สถาบันเกษตรกรดำเนินการ	สทส.
กิจกรรมย่อยที่ 5 : พัฒนาความร่วมมือและขยายการค้าเงินงานด้านการเกษตร ต่างประเทศ ตัวชี้วัด : จำนวนรายงาน/ข้อเสนอที่แสดงถึงผลประโยชน์จากการประชุมเจรจา หารือกับต่างประเทศ นำเสนอผู้บริหาร เพื่อประกอบการตัดสินใจด้านการเกษตร ต่างประเทศ	38 รายงาน		คำอธิบาย ดำเนินงานด้านการเกษตรต่างประเทศในการพัฒนาและขยายความร่วมมือ อำนวยความสะดวกทางการค้าสินค้าเกษตรของไทย แก้ไขปัญหาทางเทคนิคสินค้าเกษตร และการลงทุนร่วมกับต่างประเทศ โดยเป็นการส่งผู้แทนเข้าร่วมเจรจา/ประชุมหารือระหว่างประเทศตามพันธกรณีและข้อมูลพื้นที่กำหนด ทั้งเวทีในประเทศและ ต่างประเทศ คชคภายหลังจากการประชุมระหว่างประเทศดังกล่าว จะต้องทำรายงานสรุปสาระสำคัญ ผลจากการประชุมที่แสดงให้เห็นถึงผลประโยชน์หรือ ผลกระทบต่อประเทศไทยและ กษ. จะได้รับ พร้อมจัดทำเป็นข้อเสนอแนวทางการดำเนินงานให้ผู้บริหาร เพื่อประกอบการตัดสินใจในด้านการเกษตรต่างประเทศ การรายงาน จัดทำรายงานผลเป็นรายเดือน โดยเก็บข้อมูลจำนวนรายงาน/ข้อเสนอที่แสดงถึงผลประโยชน์จากการประชุมเจรจา หารือกับต่างประเทศ และมีการนำเสนอ ผู้บริหารเพื่อพิจารณา	สทส.
กิจกรรมย่อยที่ 6 : การอำนวยความสะดวกด้านกฎหมาย ตัวชี้วัด : จำนวนกฎหมายใหม่ที่มีการยกร่างหรือจัดทำตามแผนการตรากฎหมายของ กระทรวงเกษตรและสหกรณ์	4 ฉบับ		คำอธิบาย จำนวนร่างกฎหมายระดับพระราชบัญญัติที่หน่วยงานในสังกัด กษ. ได้ดำเนินการตามแนวทางการจัดทำและการเสนอร่างกฎหมายตามมาตรา 77 ของรัฐธรรมนูญแห่งราชอาณาจักรไทย และมติ ครม. ที่เกี่ยวข้อง ซึ่งนำเสนอ กษ. เพื่อพิจารณาดำเนินการ การรายงาน จัดทำรายงานผลรอบ 6 เดือน และ 12 เดือน โดยนับจำนวนร่างกฎหมายที่ รว.กษ. เห็นชอบและนำเสนอต่อคณะรัฐมนตรี จำนวน 4 ฉบับ	สทส.

ผลผลิต/โครงการ กิจกรรม	เป้าหมาย	งบประมาณ (บาท)	คำอธิบาย/วิธีการคำนวณ/การรายงานผล	การดำเนินงานและ จัดทำรายงาน
<p>กิจกรรมย่อยที่ 7 : การสนับสนุนการตรวจราชการของกระทรวงเกษตรและสหกรณ์</p> <p>ตัวชี้วัด : จำนวนข้อเสนอแนะของการตรวจราชการที่นำมาใช้ในการปรับปรุงการดำเนินงานตามนโยบายของกระทรวงที่ได้รับความเห็นชอบจากผู้บริหาร</p>	50 ข้อเสนอ		<p>คำอธิบาย</p> <p>การตรวจราชการของผู้ตรวจราชการกระทรวงเกษตรและสหกรณ์จะให้ข้อเสนอแนะในการตรวจราชการที่จะนำนโยบาย/โครงการให้สามารถขับเคลื่อนได้ตามผลสัมฤทธิ์และเป้าหมายที่กำหนด สำนักตรวจราชการมีหน้าที่ให้การสนับสนุนการตรวจราชการของผู้ตรวจราชการกระทรวงเกษตรและสหกรณ์ และรวบรวมปัญหา/อุปสรรค ข้อเสนอแนะต่างๆ ให้ผู้บริหารทราบ เห็นชอบให้แจ้งหน่วยงานที่เกี่ยวข้อง ดำเนินการรวบรวมติดตามผลการดำเนินงานตามข้อเสนอแนะของหน่วยงานต่างๆ เพื่อพัฒนาโครงการ โดยติดตามจากหน่วยงานในพื้นที่ และนำเสนอหน่วยงานส่วนกลาง รวมถึงจัดเวทีให้ผู้ตรวจราชการระดับกรมรับทราบข้อเสนอดังกล่าว</p> <p>การรายงาน</p> <p>จัดทำรายงานผลเป็นรายไตรมาส โดยแสดงผลจำนวนข้อเสนอแนะของการตรวจราชการที่ได้รับความเห็นชอบจากผู้บริหาร</p>	สร.
<p>กิจกรรมย่อยที่ 8 : การตรวจสอบภายใน</p> <p>ตัวชี้วัด : ร้อยละของเจ้าหน้าที่ตรวจสอบภายในของ กษ. ที่เข้ารับการอบรม ผ่านการประเมินผล</p>	ร้อยละ 80		<p>คำอธิบาย</p> <p>สำนักตรวจสอบภายใน สป.กษ. ดำเนินการจัดทำโครงการสัมมนาเชิงปฏิบัติการเพิ่มประสิทธิภาพการปฏิบัติงานของผู้ตรวจสอบภายใน โดยมุ่งหวังให้ผู้ตรวจสอบภายในในกระทรวงเกษตรและสหกรณ์ ได้รับการเพิ่มพูนความรู้ความเข้าใจและทักษะด้านการตรวจสอบ เพื่อนำความรู้ที่ได้รับมาใช้ประโยชน์ในงานตรวจสอบ รวมทั้งสามารถสร้างความสัมพันธ์ระหว่างผู้ปฏิบัติงานและผู้บริหารของหน่วยรับตรวจได้อย่างมีประสิทธิภาพและมีประสิทธิภาพ ทั้งนี้ มีเป้าหมายในการอบรมเจ้าหน้าที่ตรวจสอบภายในของกระทรวงเกษตรและสหกรณ์ จำนวน 40 ราย ซึ่งจะประเมินผลหลังจากเสร็จสิ้นการอบรมโดยการประเมินผลของวิทยากร</p> <p>การรายงาน</p> <p>จัดทำรายงานผลเป็นรายไตรมาส โดยแสดงผลจำนวนเจ้าหน้าที่ตรวจสอบภายในของกระทรวงเกษตรและสหกรณ์ที่ผ่านการประเมินผลจากการเข้ารับการอบรม โดยเป้าหมายร้อยละ 80 คิดเป็นจำนวน 32 คน</p>	สร.
<p>กิจกรรมย่อยที่ 9 : การจัดการเพื่อการช่วยเหลือการสนับสนุนเงินกู้แก่เกษตรกร</p> <p>ตัวชี้วัด : จำนวนเรื่องร้องเรียนที่ได้รับการแก้ไขปัญหา</p>	720 เรื่อง		<p>คำอธิบาย</p> <p>การจัดการเรื่องร้องเรียน/ร้องทุกข์ ที่สำนักบริหารกองทุนเพื่อช่วยเหลือเกษตรกรและรับเรื่องร้องเรียน (สรก.) ในฐานะศูนย์รับเรื่องร้องเรียนกระทรวงเกษตรและสหกรณ์ ดำเนินการผ่านช่องทางกรรงเรียน 9 ช่องทาง (1. สำนักงานรัฐมนตรี สป.กษ. 2. เว็บไซต์ 3. ระบบสารบรรณ 4. ศูนย์บริการประชาชน สำนักงานปลัดสำนักนายกรัฐมนตรี 5. ชุมชมร้องเรียน 6. ระบบการจัดการเรื่องราวร้องทุกข์ (Web Portal) สป.ก. 7. สำนักงานปลัดสำนักนายกรัฐมนตรี (สปน.) 8. Call Center 1170 9. ร้องเรียนด้วยตนเอง)</p> <p>โดย สรก. ส่งเรื่องร้องเรียน/ร้องทุกข์ให้หน่วยงานที่เกี่ยวข้องดำเนินการให้ผู้ร้องและกระทรวงฯ ทราบ ทั้งนี้ ให้หมายถึงเรื่องร้องเรียนที่ต้องมีขั้นตอนในการตรวจสอบ สอนสวนและพิสูจน์ข้อเท็จจริงจากหน่วยงานที่เกี่ยวข้อง ซึ่งต้องใช้ระยะเวลาเกินกว่า 15 วันทำการ โดยหน่วยงานนั้นได้แจ้งให้ผู้ร้องทราบในเบื้องต้น</p> <p>การรายงาน</p> <p>จัดทำรายงานผลเป็นรายไตรมาส โดยแสดงผลจำนวนเรื่องร้องเรียนที่ดำเนินการจนได้ข้อยุติ</p>	สร.
<p>กิจกรรมย่อยที่ 10 : การอำนวยความสะดวกการป้องกันและแก้ไขปัญหายกยพิบัติด้านการเกษตร</p> <p>ตัวชี้วัด : การจัดทำฐานข้อมูลความเสียหายและการให้ความช่วยเหลือผู้ประสบภัยพิบัติด้านการเกษตรปี 61</p>	1 ฐานข้อมูล		<p>คำอธิบาย</p> <p>ความสำเร็จของการจัดทำฐานข้อมูลความเสียหายและการให้ความช่วยเหลือผู้ประสบภัยพิบัติด้านการเกษตรปี 61</p> <p>การรายงาน</p> <p>จัดทำรายงานผลเป็นรายไตรมาส</p>	สร.

ผลผลิต/โครงการ กิจกรรม	เป้าหมาย	งบประมาณ (บาท)	คำอธิบาย/วิธีการคำนวณ/การรายงานผล	การดำเนินงานและ จัดทำรายงาน
<p>กิจกรรมย่อยที่ 11 : การพัฒนาระบบราชการ</p> <p>ตัวชี้วัด : ร้อยละความสำเร็จของการจัดทำแผนปฏิรูปองค์การของ กษ.</p>	<p>ร้อยละ 100</p>		<p>คำอธิบาย</p> <p>การดำเนินการจัดทำแผนปฏิรูปองค์การ เป็นการดำเนินงานตามข้อสั่งการนายกรัฐมนตรีที่มีบัญชาให้หน่วยงานภาครัฐรับบทบาท เพื่อปฏิรูปไปสู่ระบบราชการ 4.0 ในการประชุมหัวหน้าส่วนราชการระดับกระทรวงหรือเทียบเท่า ครั้งที่ 4/2560 เมื่อวันที่ 29 มิถุนายน 2560 โดยให้ทุกส่วนราชการพิจารณาเร่งรัดการขับเคลื่อนการปฏิรูปองค์การ (โครงสร้าง/กระบวนการทำงาน) ด้านกฎหมายที่เกี่ยวข้อง รวมถึงด้านบุคลากร (การแต่งตั้ง การพัฒนา ค่าตอบแทน) ซึ่งประกอบด้วย ด้านโครงสร้าง (Structure) กระบวนการทำงาน (Process) กฎหมาย (Law) และด้านบุคลากร (People) สำนักงาน ก.พ.ร. ได้มีการกำหนดแนวทางการประเมินส่วนราชการตามมาตรการปรับปรุงประสิทธิภาพในการปฏิบัติราชการ ประจำปีงบประมาณ 2561 ในองค์ประกอบที่ 5 Potential Basw ตัวชี้วัดที่ 5.2 การดำเนินการจัดทำแผนปฏิรูปองค์การ ซึ่งประกอบด้วยด้านโครงสร้าง (Structure) กระบวนการทำงาน (Process) กฎหมาย (Law) และด้านบุคลากร (People) โดยกำหนดให้จัดส่งแผนปฏิรูปองค์การให้สำนักงาน ก.พ.ร. รอบการประเมินที่ 1 ของปีงบประมาณ 2561 ของปีงบประมาณ 2561 ภายในเดือนมีนาคม 2561 และรอบการประเมินที่ 2 (เมษายน - กันยายน 2561) เป็นการตรวจพิจารณาแผนจากคณะกรรมการผู้ทรงคุณวุฒิของสำนักงาน ก.พ.ร. และจัดส่งส่วนราชการแก้ไขปรับปรุง และจะบังคับใช้ตามแผนปฏิรูปองค์การในปีงบประมาณ พ.ศ. 2562-2564 ซึ่งกระทรวงเกษตรและสหกรณ์ได้กำหนดขั้นตอนการจัดทำเพื่อให้ได้แผนปฏิรูปองค์การ ดังนี้</p> <p>ขั้นตอนที่ 1 การดำเนินการแผนปฏิรูปองค์การ ส่วนที่ 1 ภาพรวมระดับกระทรวง (ธ.ค.60)</p> <p>ขั้นตอนที่ 2 การดำเนินการแผนปฏิรูปองค์การ ส่วนที่ 2 บทวิเคราะห์รายการ และส่วนที่ 3 (ก.พ.61)</p> <p>ขั้นตอนที่ 3 การดำเนินการแผนปฏิรูปองค์การ นำเข้าสู่การพิจารณาของคณะกรรมการ ระดับกระทรวง (มี.ค.61)</p> <p>ขั้นตอนที่ 4 การดำเนินการแผนปฏิรูปองค์การ จัดส่งสำนักงาน ก.พ.ร. (มี.ค.61)</p> <p>การคำนวณ</p> <p>ร้อยละความสำเร็จของการดำเนินงานในการกิจระดับกระทรวง = $\frac{\text{ผลรวมร้อยละความสำเร็จของการดำเนินงานตามขั้นตอนการจัดทำแผนปฏิรูปองค์การ}}{4}$</p> <p>การรายงาน</p> <p>จัดทำรายงานผลเป็นรายเดือน โดยจัดเก็บผลการดำเนินงานตามขั้นตอนการจัดทำแผนปฏิรูปองค์การ</p>	<p>สพ.</p>
<p>กิจกรรมย่อยที่ 12 : การกำกับดูแลและสนับสนุนการบริหารงานกองทุนสงเคราะห์เกษตรกร</p> <p>ตัวชี้วัด : ร้อยละของการจัดสรรเงินให้กู้ยืม</p>	<p>ร้อยละ 90</p>		<p>คำอธิบาย</p> <p>ความสำเร็จในการจัดสรรเงินให้แก่หน่วยงานของรัฐหรือองค์กรเกษตรกร ที่กู้ยืมเพื่อไปดำเนินการตามโครงการที่ขอใช้เงินกองทุนฯ พิจารณาจากร้อยละของวงเงินให้กู้ยืมภายในปีบัญชี 2561 ต่อแผนการจัดสรรเงินให้กู้ยืม ประจำปีบัญชี 2561 (วงเงิน 1,100 ล้านบาท) โดยวงเงินให้กู้ยืม หมายถึง สงเงินที่คณะกรรมการสงเคราะห์เกษตรกรมีมติเห็นชอบให้อนุมัติจัดสรรเงินจากกองทุนฯ และดำเนินการตามขั้นตอนที่ถูกต้องและครบถ้วน ผลแผนการจัดสรรเงินให้กู้ยืม หมายถึง วงเงินตามแผนการจัดสรรให้กู้ยืมของกองทุนฯ ที่คณะกรรมการฯ เห็นชอบกรอบวงเงินเพื่อพิจารณาอนุมัติจัดสรรเงินกองทุนฯ ปีบัญชี 2561</p> <p>การคำนวณ</p> <p>ร้อยละความสำเร็จของการดำเนินงานในการกิจระดับกระทรวง = $\frac{\text{วงเงินที่ได้รับอนุมัติจัดสรรให้กู้ยืม} \times 100}{\text{แผนการจัดสรรให้กู้ยืมในปีบัญชี 2561}}$</p> <p>การรายงาน</p> <p>จัดทำรายงานผล ๓ ไตรมาส 4</p>	<p>กทศ.</p>

ผลผลิต/โครงการ กิจกรรม	เป้าหมาย	งบประมาณ (บาท)	คำอธิบาย/วิธีการคำนวณ/การรายงานผล	การดำเนินงานและ จัดทำรายงาน
ผลผลิต : อำนวยการและบริหารจัดการด้านการเกษตร		591,143,700		
ตัวชี้วัด : ร้อยละความสำเร็จของการดำเนินงานตามแผนปฏิบัติการประจำปี ของ สป.กษ. ไม่ต่ำกว่าร้อยละ 90	ร้อยละ 90		คำอธิบาย การดำเนินงานของหน่วยงานในสังกัด สป.กษ. ผู้รับผิดชอบการปฏิบัติงานตามกิจกรรมที่กำหนดในแผนปฏิบัติการประจำปี 2561 ที่สามารถดำเนินการบรรลุผลตามเป้าหมายที่กำหนดไว้ โดยมีผลการดำเนินงานรวมร้อยละ 90 ขึ้นไป การรายงาน จัดทำรายงานผลการดำเนินงาน ณ สิ้นไตรมาส 4 โดยวัดความสำเร็จของการปฏิบัติงานทุกหน่วยงานในสังกัด สป.กษ. ตามกิจกรรมที่กำหนดในแผนปฏิบัติ	สมง.
กิจกรรมที่ 1 : สนับสนุนการบริหารจัดการด้านการเกษตร		365,700,400		
ตัวชี้วัด : ร้อยละความสำเร็จของการขับเคลื่อนงานส่งเสริมและพัฒนาการ ด้านการเกษตรได้ตามแผนที่กำหนด ไม่ต่ำกว่าร้อยละ 90	ร้อยละ 90		คำอธิบาย หน่วยงานในสังกัด สป.กษ. รวม 19 สำนัก/กอง มีการดำเนินงานตามแผนปฏิบัติการประจำปี 2561 ซึ่งเป็นกรอำนวยการและสนับสนุนการบริหารจัดการด้านการเกษตรโดยแต่ละหน่วยงานมีผลการดำเนินงานร้อยละ 90 ขึ้นไป การรายงาน จัดทำรายงานผล ณ สิ้นไตรมาส 4 โดยนับจำนวนหน่วยงานในสังกัด สป.กษ. ที่มีผลการดำเนินงานตามแผนปฏิบัติการประจำปี 2561 ไม่ต่ำกว่าร้อยละ 90	19 สำนัก/กอง
กิจกรรมที่ 2 : บูรณาการงานในส่วนภูมิภาค		176,890,700		
ตัวชี้วัด : ร้อยละความสำเร็จของการขับเคลื่อนนโยบายสำคัญของกระทรวงได้ ตามเป้าหมายที่แต่ละจังหวัดได้รับ	ร้อยละ 90		คำอธิบาย การขับเคลื่อนภารกิจตามเป้าหมายกระทรวง โดยการขับเคลื่อนนโยบายของกระทรวงสู่ระดับพื้นที่ที่มีคณะกรรมการขับเคลื่อนนโยบายของกระทรวงเกษตรและสหกรณ์แบบเบ็ดเสร็จ (Single Command) เป็นกลไกสำคัญ ซึ่งมีสำนักงานเกษตรและสหกรณ์จังหวัดเป็นหน่วยงานหลักในการสนับสนุน ผลักดัน และบริหารจัดการขับเคลื่อนภารกิจตามเป้าหมายกระทรวงให้เกิดผลสำเร็จ วิธีคำนวณ สูตรการคำนวณ = ผลรวมร้อยละความสำเร็จของการขับเคลื่อนนโยบายสำคัญของกระทรวงได้ตามเป้าหมายแต่ละจังหวัด 76 การรายงาน จัดทำรายงานผล ณ สิ้นไตรมาส 4 โดยวัดความสำเร็จในการดำเนินงานของสำนักงานเกษตรและสหกรณ์จังหวัดในการสนับสนุน ผลักดัน การขับเคลื่อนนโยบายสำคัญของกระทรวงที่มีการดำเนินงานในแต่ละจังหวัด	สมง., สนง.กษ.จว.

ผลผลิต/โครงการ กิจกรรม	เป้าหมาย	งบประมาณ (บาท)	คำอธิบาย/วิธีการคำนวณ/การรายงานผล	การดำเนินงานและ จัดทำรายงาน
กิจกรรมที่ 3 : การจัดการระบบเทคโนโลยีสารสนเทศและการสื่อสาร		48,552,600		
ตัวชี้วัด : ร้อยละความสำเร็จของการบริหารจัดการระบบเทคโนโลยีสารสนเทศและการสื่อสารของ กษ.	ร้อยละ 90		<p>คำอธิบาย</p> <p>การดำเนินการกระบวนการจัดการระบบคอมพิวเตอร์ของกระทรวงเกษตรและสหกรณ์ โดยดำเนินการตามกิจกรรมที่กำหนดไว้ตามแผนปฏิบัติงาน ดังนี้</p> <ol style="list-style-type: none"> ศึกษาแนวทางการจัดทำงบประมาณรายจ่ายประจำปี 2561 ของสำนักงบประมาณ (ต.ค.-พ.ย.60) จัดทำนโยบายและปฏิทินการจัดทำค่าของงบประมาณรายจ่ายประจำปีด้านเทคโนโลยีสารสนเทศและการสื่อสารของ กษ. ประจำปี 2561 (ต.ค.-พ.ย.60) จัดประชุมชี้แจงนโยบาย หลักเกณฑ์ แนวทาง และปฏิทินการจัดทำค่าของงบประมาณด้านคอมพิวเตอร์ประจำปี 2561 ของกระทรวงเกษตรและสหกรณ์ให้หน่วยงานในสังกัดทราบ (ธ.ค.60) ติดตาม/รวบรวม/ตรวจสอบ แบบคำของงบประมาณรายจ่ายประจำปีงบประมาณ พ.ศ. 2561 ด้านเทคโนโลยีสารสนเทศและการสื่อสารของ กษ. (ธ.ค.60) เสนอคำของงบประมาณรายจ่ายประจำปีงบประมาณ พ.ศ. 2561 ด้านเทคโนโลยีสารสนเทศและการสื่อสารของ กษ. ต่อคณะกรรมการเทคโนโลยีสารสนเทศของ กษ. เพื่อพิจารณาบูรณาการ (ม.ค.61) เสนอคำของงบประมาณรายจ่ายประจำปีงบประมาณ พ.ศ. 2561 ด้านเทคโนโลยีสารสนเทศและการสื่อสารของ กษ. ต่อคณะกรรมการบริหารและจัดการระบบคอมพิวเตอร์ของ กษ. เพื่อพิจารณาให้ความเห็นชอบ (ม.ค.-ก.พ.61) จัดส่งข้อมูลการเสนอของงบประมาณรายจ่ายประจำปีงบประมาณ พ.ศ. 2561 ด้านเทคโนโลยีสารสนเทศและการสื่อสารของ กษ. ที่ผ่านความเห็นชอบตามแนวทางกระบวนการจัดการระบบคอมพิวเตอร์ของ กษ. ให้สำนักงบประมาณ (ม.ค.-ก.พ.61) สำรวจความต้องการในการเสนอขอเปลี่ยนแปลงงบประมาณ/การรับบริจาคด้านเทคโนโลยีสารสนเทศและการสื่อสารของหน่วยงานในสังกัด กษ. (มี.ค.-ส.ค.61) ติดตาม/รวบรวม/ตรวจสอบ ความต้องการในการเสนอขอเปลี่ยนแปลงงบประมาณ/การรับบริจาคด้านเทคโนโลยีสารสนเทศและการสื่อสารของหน่วยงานในสังกัด กษ. (มี.ค.-ส.ค.61) นำเสนอคณะกรรมการบริหารและจัดการระบบคอมพิวเตอร์ของ กษ. เพื่อพิจารณาอนุมัติ (มี.ค.-ส.ค.61) รายงานผลการพิจารณาของคณะกรรมการบริหารและจัดการระบบคอมพิวเตอร์ของ กษ. ให้หน่วยงานที่เกี่ยวข้องทราบ (มี.ค.-ส.ค.61) <p>วิธีคำนวณ</p> <p>สูตรการคำนวณ = $\frac{\text{ผลการปฏิบัติงานรายการกิจกรรม} \times 100}{\text{จำนวนกิจกรรมทั้งหมดตามที่กำหนด}}$</p> <p>การรายงาน</p> <p>จัดทำรายงานผลรายเดือน โดยแสดงผลการดำเนินงานที่สามารถดำเนินการได้ เปรียบเทียบกับจำนวนกิจกรรมทั้งหมดที่กำหนดไว้ตามแผนปฏิบัติงาน</p>	คทส.
เป้าหมายการให้บริการหน่วยงาน ศักยภาพในการผลิตภาคการเกษตรเพิ่มขึ้น		403,000,000		
ตัวชี้วัดนี้ : ร้อยละความสำเร็จของเกษตรกร องค์กรเกษตรกรเป้าหมายได้รับการพัฒนาอาชีพเป็นเกษตรกรอุตสาหกรรม	ร้อยละ 60		<p>คำอธิบาย</p> <p>เกษตรกรอุตสาหกรรม หมายถึง เกษตรกรหรือองค์กรเกษตรกรที่สามารถดำเนินการเพิ่มมูลค่าผลผลิตหรือการดำเนินการแปรรูปเพื่อเพิ่มมูลค่าผลผลิตเกษตรกร และองค์กรเกษตรกรเป้าหมาย หมายถึง เกษตรกรหรือองค์กรเกษตรกรที่มีความเข้มแข็งในการดำเนินธุรกิจ ซึ่งสภาเกษตรกรจังหวัด สำนักงานสภาเกษตรกรจังหวัด คัดเลือกไว้เพื่อประสานหน่วยงานสนับสนุนให้องค์กรเกษตรกรดังกล่าวพัฒนาการดำเนินธุรกิจ หรือกิจกรรมเป็นเกษตรกรอุตสาหกรรมอย่างน้อยจังหวัดละ 1 กลุ่ม หรือ 1 ราย (โดยเฉลี่ย ร้อยละ 17 ของจำนวนอำเภอ)</p>	สภาเกษตรกรแห่งชาติ

หน่วยงานรับผิดชอบการดำเนินงานและจัดทำรายงานตามกรอบการติดตามและประเมินผลการดำเนินงาน ปี 2561

ตามแผนปฏิบัติราชการ แผนการปฏิบัติงานและแผนการใช้จ่ายงบประมาณ ประจำปีงบประมาณ 2561

สำนักงานปลัดกระทรวงเกษตรและสหกรณ์

แผนงาน / ผลผลิต / กิจกรรม	วงเงิน งบประมาณ (บาท)	หน่วยงานรับผิดชอบ																			
		สจร.	กกส.	กค.	กก.	กกจ.	สท.	สท.	สท.	สท.	สท.	สท.	สท.	สท.	สท.	สท.	สท.	สท.	สท.	สท.	
แผนงานบุคลากรภาครัฐ	742,601,400																				
รายการบุคลากรภาครัฐ	742,601,400	✓	✓	✓	✓	✓	✓	✓	✓	✓	✓	✓	✓	✓	✓	✓	✓	✓	✓	✓	✓
แผนงานบูรณาการขับเคลื่อนการแก้ไขปัญหาจังหวัดชายแดนภาคใต้	31,287,700																				
โครงการส่งเสริมอาชีพด้านการเกษตรในจังหวัดชายแดนภาคใต้	31,287,700																				
กิจกรรม : การพัฒนาเกษตรกรในพื้นที่ชายแดนภาคใต้	31,287,700								✓												
แผนงานพื้นฐานด้านการสร้างเสริมขีดความสามารถในการแข่งขันของประเทศ	994,143,700																				
ผลผลิตอำนวยความสะดวกและบริหารจัดการด้านงานสหกรณ์แห่งชาติ	403,000,000																				
กิจกรรม : บูรณาการพัฒนาและแก้ไขปัญหาด้านการเกษตรแบบมีส่วนร่วม	403,000,000																				✓
ผลผลิตอำนวยความสะดวกและบริหารจัดการด้านการเกษตร	591,143,700																				
กิจกรรมที่ 1 : สนับสนุนการบริหารจัดการด้านการเกษตร	365,700,400	✓	✓	✓	✓	✓	✓	✓	✓	✓	✓	✓	✓	✓	✓	✓	✓	✓	✓	✓	
กิจกรรมที่ 2 : การบูรณาการงานในส่วนภูมิภาค	176,890,700									✓											✓
กิจกรรมที่ 3 : การจัดการระบบเทคโนโลยีสารสนเทศและการสื่อสาร	48,552,600	✓	✓	✓	✓	✓	✓	✓	✓	✓	✓	✓	✓	✓	✓	✓	✓	✓	✓	✓	✓
แผนงานบูรณาการพัฒนาศักยภาพการผลิตภาคเกษตร	84,929,700																				
โครงการสร้างขีดความสามารถในการแข่งขันตลาดสินค้าเกษตรในต่างประเทศ	28,907,300																				
กิจกรรม : การดำเนินการกิจด้านการเกษตรต่างประเทศ	28,907,300															✓					
โครงการส่งเสริมและพัฒนาการผลิตภาคการเกษตร	11,022,400																				
กิจกรรม : การดำเนินงานส่งเสริมและพัฒนาการผลิตภาคการเกษตร	11,022,400																				✓
โครงการส่งเสริมและพัฒนาการผลิตในระบบเกษตรกรรมยั่งยืน	45,000,000																				
กิจกรรม : ส่งเสริมการเรียนรู้การทำเกษตรกรรมยั่งยืน	45,000,000																				✓
แผนงานยุทธศาสตร์ส่งเสริมการค้าสินค้าตามแนวทางหลักปรัชญาของเศรษฐกิจพอเพียง	31,361,700																				
โครงการส่งเสริมการค้าสินค้าอันเนื่องมาจากพระราชดำริ	31,361,700																				
กิจกรรม : สนับสนุนโครงการอันเนื่องมาจากพระราชดำริ	31,361,700		✓																		✓
รวมทั้งสิ้น	1,884,324,200																				

กรอบงบประมาณตามแผนปฏิบัติงานและแผนการใช้จ่ายงบประมาณ ประจำปีงบประมาณ 2561 จำแนกตาม ผลผลิต/กิจกรรม

สำนักงานปลัดกระทรวงเกษตรและสหกรณ์

หน่วย : บาท

แผนงาน / ผลผลิต / กิจกรรม	บุคลากร				งบดำเนินงาน			งบลงทุน			งบเงินอุดหนุน	งบรายจ่ายอื่น	รวมทั้งสิ้น	คงเหลือ งบ. กิจกรรมไว้กิจกรรม (ผลลัพธ์กับสำรวจ ทูลอ่าวแก้ว)
	เงินเดือนและค่าจ้างประจำ	ค่าจ้างถูกจ้างชั่วคราวใน สปท.	ค่าตอบแทนพนักงานราชการ	รวม	ค่าตอบแทนใช้สอยและวัสดุ	ค่าสาธารณูปโภค	รวม	ค่าครุภัณฑ์	ค่าที่ดินและสิ่งก่อสร้าง	รวม				
แผนงานบุคลากรภาครัฐ	526,345,200	17,321,000	138,502,500	682,168,700	60,432,700		60,432,700						742,601,400	742,601,400
รายการบุคลากรภาครัฐ	526,345,200	17,321,000	138,502,500	682,168,700	60,432,700		60,432,700						742,601,400	742,601,400
แผนงานบูรณาการขับเคลื่อนการแก้ไขปัญหาจังหวัดชายแดนภาคใต้												31,287,700	31,287,700	31,287,700
โครงการส่งเสริมอาชีพด้านการเกษตรในจังหวัดชายแดนภาคใต้												31,287,700	31,287,700	31,287,700
กิจกรรม : การพัฒนาเกษตรกรในพื้นที่ชายแดนภาคใต้												31,287,700	31,287,700	31,287,700
แผนงานสนับสนุนด้านการวิจัยความเสมอภาคในการแข่งขันของประเทศ					278,031,500	33,005,800	311,037,100	82,935,100	5,404,300	88,339,400	60,221,100	131,546,100	598,143,700	977,874,300
ผลผลิตด้านการเกษตรและบริหารจัดการด้านงานสถานประกอบการแห่งชาติ											403,000,000		403,000,000	403,000,000
กิจกรรม : บูรณาการพัฒนาและแก้ไขปัญหาด้านการเกษตรแบบมีส่วนร่วม											403,000,000		403,000,000	403,000,000
ผลผลิตด้านการเกษตรและบริหารจัดการด้านการเกษตร					278,031,500	33,005,800	311,037,100	82,935,100	5,404,300	88,339,400	60,221,100	131,546,100	598,143,700	977,874,300
กิจกรรมที่ 1 : สนับสนุนการบริหารจัดการด้านการเกษตร					-	164,631,400	19,422,800	184,054,200	9,319,000	9,319,000	60,221,100	112,106,100	365,700,400	357,431,000
กิจกรรมที่ 2 : การบูรณาการงานในส่วนภูมิภาค						101,122,700	10,306,000	111,428,700	45,057,700	5,404,300		15,000,000	176,890,700	168,890,700
กิจกรรมที่ 3 : การจัดการระบบเทคโนโลยีสารสนเทศและการสื่อสาร						12,277,200	3,277,000	15,554,200	28,558,400			4,440,000	48,552,600	48,552,600
แผนงานบูรณาการพัฒนาศักยภาพการผลิตภาคเกษตร											45,000,000	39,329,700	84,329,700	84,329,700
โครงการสร้างความเสมอภาคในการแข่งขันตลาดสินค้าเกษตรในต่างประเทศ												28,907,300	28,907,300	28,907,300
กิจกรรม : การดำเนินการกิจการด้านการเกษตรต่างประเทศ												28,907,300	28,907,300	28,907,300
โครงการส่งเสริมและพัฒนาศักยภาพการผลิตภาคเกษตร												11,022,400	11,022,400	11,022,400
กิจกรรม : การดำเนินงานส่งเสริมและพัฒนาศักยภาพการผลิตภาคเกษตร												11,022,400	11,022,400	11,022,400
โครงการส่งเสริมและพัฒนาศักยภาพการผลิตในระบบเกษตรกรรมยั่งยืน											45,000,000		45,000,000	45,000,000
กิจกรรม : ส่งเสริมการเรียนรู้การทำการเกษตรกรรมยั่งยืน											45,000,000		45,000,000	45,000,000
แผนงานยุทธศาสตร์ส่งเสริมการค้าเป็นงานตามแนวทางหลักปรัชญาของเศรษฐกิจพอเพียง					511,600	60,000	571,600					30,790,100	33,361,700	33,361,700
โครงการส่งเสริมการค้าเป็นงานอันเนื่องมาจากพระราชดำริ					511,600	60,000	571,600					30,790,100	31,361,700	31,361,700
กิจกรรม : สนับสนุนโครงการอันเนื่องมาจากพระราชดำริ						511,600	60,000	571,600				30,790,100	31,361,700	31,361,700
รวมทั้งสิ้น	526,345,200	17,321,000	138,502,500	682,168,700	938,975,600	33,065,800	972,041,400	82,935,100	5,404,300	88,339,400	508,221,100	233,553,600	1,884,324,200	1,868,054,800

กรอบงบประมาณตามแผนปฏิบัติงานและแผนการใช้จ่ายงบประมาณ ประจำปีงบประมาณ 2561 จำแนกตาม สำนัก/กอง

สำนักงานปลัดกระทรวงเกษตรและสหกรณ์

หน่วย : บาท

กอง / สำนัก	งบบุคลากร				งบดำเนินงาน			งบลงทุน			งบเงินอุดหนุน	งบรายจ่ายอื่น	งบประมาณจัดสรรให้หน่วยงาน (หักกันสำรอง ส่วนกลางแล้ว)	
	เงินเดือน	ค่าจ้างประจำ	ค่าจ้าง ถูกจ้างชั่วคราว ใน ค.บ.ท.	ค่าตอบแทน พนักงาน ราชการ	รวม	ค่าตอบแทน ใช้สอย และวัสดุ	ค่าสาธารณูปโภค	รวม	ค่า ครุภัณฑ์	ค่าที่ดิน และ สิ่งก่อสร้าง				รวม
1. สถาบันเกษตรกร	8,235,400	1,542,000	-	2,146,400	11,923,800	16,870,600	1,134,400	18,005,000	107,000	-	107,000	11,730,000	4,868,800	46,634,600
รายการบุคลากรภาครัฐ	8,235,400	1,542,000		2,146,400	11,923,800	259,200		259,200			-			12,183,000
กิจกรรม : สนับสนุนการบริหารจัดการด้านการเกษตร					-	16,285,100	1,069,400	17,354,500	107,000		107,000	11,730,000	4,868,800	34,060,300
กิจกรรม : การจัดการระบบเทคโนโลยีสารสนเทศและการสื่อสาร					-	326,300	65,000	391,300			-			391,300
2. กองเกษตรสารนิเทศ	6,581,900	1,824,500	-	2,499,500	10,905,900	6,970,700	188,400	7,159,100	1,894,600	-	1,894,600	-	35,660,000	55,619,600
รายการบุคลากรภาครัฐ	6,581,900	1,824,500		2,499,500	10,905,900	100,200		100,200			-			11,006,100
กิจกรรม : สนับสนุนการบริหารจัดการด้านการเกษตร					-	6,570,500	188,400	6,758,900	75,000		75,000		30,660,000	37,493,900
กิจกรรม : สนับสนุนโครงการอันเนื่องมาจากพระราชดำริ					-			-			-		5,000,000	5,000,000
กิจกรรม : การจัดการระบบเทคโนโลยีสารสนเทศและการสื่อสาร					-	300,000		300,000	1,819,600		1,819,600			2,119,600
3. กองคลัง	17,662,300	3,565,100	-	5,335,600	26,563,000	15,002,400	12,036,100	27,038,500	72,000	-	72,000	-	-	53,673,500
รายการบุคลากรภาครัฐ	17,662,300	3,565,100		5,335,600	26,563,000	436,700		436,700			-			26,999,700
กิจกรรม : สนับสนุนการบริหารจัดการด้านการเกษตร					-	14,165,700	12,036,100	26,201,800	60,000		60,000			26,261,800
กิจกรรม : การจัดการระบบเทคโนโลยีสารสนเทศและการสื่อสาร					-	400,000		400,000	12,000		12,000			412,000
4. กองกลาง	20,430,400	5,320,200	-	2,499,900	28,250,500	29,492,200	725,700	30,217,900	4,268,600	-	4,268,600	-	-	62,737,000
รายการบุคลากรภาครัฐ	20,430,400	5,320,200		2,499,900	28,250,500	3,015,600		3,015,600			-			31,266,100
1.1 กองกลาง	7,644,100	5,320,200		1,421,900	14,386,200	138,600		138,600			-			14,524,800
1.2 ผู้บริหารระดับสูง	6,597,100			624,000	7,221,100	2,177,400		2,177,400			-			9,398,500
1.3 ผู้ช่วยปลัดกระทรวง	2,056,000				2,056,000	609,600		609,600			-			2,665,600
1.4 ที่ปรึกษากฎหมาย	1,003,900				1,003,900						-			1,003,900
1.5 ค.อ.บ.ค.	3,129,300			454,000	3,583,300	90,000		90,000			-			3,673,300
กิจกรรม : สนับสนุนการบริหารจัดการด้านการเกษตร					-	25,310,600	665,700	25,976,300	4,237,800		4,237,800			30,214,100
1.1 กองกลาง					-	18,667,400	258,000	18,925,400	4,237,800		4,237,800			23,163,200
1.2 ผู้บริหารระดับสูง					-	5,601,200	320,000	5,921,200			-			5,921,200
1.3 ผู้ช่วยปลัดกระทรวง					-	497,100	51,800	548,900			-			548,900
1.4 ที่ปรึกษากฎหมาย					-	136,800	21,400	158,200			-			158,200
1.5 ค.อ.บ.ค.					-	408,100	14,500	422,600			-			422,600

กอง / สำนัก	งบบุคลากร					งบดำเนินงาน			งบลงทุน			งบเงินอุดหนุน	งบรายจ่ายอื่น	งบประมาณจัดสรรให้ หน่วยงาน (หักกันสำรอง ส่วนกลางแล้ว)
	เงินเดือน	ค่าจ้าง ประจำ	ค่าจ้าง ลูกจ้างชั่วคราว ใน คพท.	ค่าตอบแทน พนักงาน ราชการ	รวม	ค่าตอบแทน ใช้สอย และวัสดุ	ค่าสาธารณูปโภค	รวม	ค่า ครุภัณฑ์	ค่าที่ดิน และ สิ่งก่อสร้าง	รวม			
กิจกรรม : การจัดการระบบเทคโนโลยีสารสนเทศและการสื่อสาร	-	-	-	-	-	1,166,000	60,000	1,226,000	30,800	-	30,800	-	-	1,256,800
1.1 กองกลาง					-	740,000		740,000			-			740,000
1.2 ผู้บริหารระดับสูง					-	320,000	60,000	380,000			-			380,000
1.3 ผู้ช่วยปลัดกระทรวง					-	68,000		68,000			-			68,000
1.4 ที่ปรึกษากฎหมาย					-	8,000		8,000			-			8,000
1.5 คอ.บต.					-	30,000		30,000	30,800		30,800			60,800
5. กองการเจ้าหน้าที่	15,879,200	583,400	-	4,817,400	21,280,000	2,516,800	170,400	2,687,200	293,200	-	293,200	-	-	24,260,400
รายการบุคลากรภาครัฐ	15,879,200	583,400		4,817,400	21,280,000	274,800		274,800			-			21,554,800
กิจกรรม : สนับสนุนการบริหารจัดการด้านการเกษตร					-	2,022,000	170,400	2,192,400	120,000		120,000			2,312,400
กิจกรรม : การจัดการระบบเทคโนโลยีสารสนเทศและการสื่อสาร					-	220,000		220,000	173,200		173,200			393,200
6. สำนักกฎหมาย	7,862,300	-	-	1,736,300	9,598,600	1,427,900	77,200	1,505,100	30,000	-	30,000	-	4,000,000	15,133,700
รายการบุคลากรภาครัฐ	7,862,300			1,736,300	9,598,600	63,000		63,000			-			9,661,600
กิจกรรม : สนับสนุนการบริหารจัดการด้านการเกษตร					-	1,294,900	77,200	1,372,100	30,000		30,000		4,000,000	5,402,100
กิจกรรม : การจัดการระบบเทคโนโลยีสารสนเทศและการสื่อสาร					-	70,000		70,000			-			70,000
7. สำนักตรวจสอบภายใน	7,118,000	-	-	983,300	8,101,300	2,157,900	39,800	2,197,700	29,000	-	29,000	-	-	10,328,000
รายการบุคลากรภาครัฐ	7,118,000			983,300	8,101,300	90,600		90,600			-			8,191,900
กิจกรรม : สนับสนุนการบริหารจัดการด้านการเกษตร					-	2,007,300	39,800	2,047,100			-			2,047,100
กิจกรรม : การจัดการระบบเทคโนโลยีสารสนเทศและการสื่อสาร					-	60,000		60,000	29,000		29,000			89,000
8. สำนักพัฒนาระบบบริหาร	4,118,600	-	-	1,458,000	5,576,600	1,051,100	80,000	1,131,100	12,000	-	12,000	-	1,564,000	8,283,700
รายการบุคลากรภาครัฐ	4,118,600			1,458,000	5,576,600	199,200		199,200			-			5,775,800
กิจกรรม : สนับสนุนการบริหารจัดการด้านการเกษตร					-	721,900	80,000	801,900			-	1,564,000		2,365,900
กิจกรรม : การจัดการระบบเทคโนโลยีสารสนเทศและการสื่อสาร					-	130,000		130,000	12,000		12,000			142,000
9. สำนักแผนงานและโครงการพิเศษ	11,056,600	333,400	-	6,266,500	17,656,500	8,457,100	662,400	9,119,500	130,000	-	130,000	-	31,287,700	58,193,700
รายการบุคลากรภาครัฐ	11,056,600	333,400		6,266,500	17,656,500	424,700		424,700			-			18,081,200
กิจกรรม : สนับสนุนการบริหารจัดการด้านการเกษตร					-	7,282,400	662,400	7,944,800	60,000		60,000			8,004,800
กิจกรรม : การพัฒนาการเกษตรในพื้นที่ชายแดนภาคใต้					-						-	31,287,700		31,287,700
กิจกรรม : การจัดการระบบเทคโนโลยีสารสนเทศและการสื่อสาร					-	750,000		750,000	70,000		70,000			820,000
10. สำนักแผนงานและโครงการพิเศษ (กลุ่ม กข.จ.)	1,882,300	-	-	2,584,600	4,466,900	614,200	-	614,200	246,400	-	246,400	-	-	5,327,500
รายการบุคลากรภาครัฐ	1,882,300			2,584,600	4,466,900	138,000		138,000			-			4,604,900
กิจกรรม : การบูรณาการงานในส่วนภูมิภาค					-	356,200		356,200			-			356,200
กิจกรรม : การจัดการระบบเทคโนโลยีสารสนเทศและการสื่อสาร					-	120,000		120,000	246,400		246,400			366,400

กอง / สำนัก	งบบุคลากร					งบดำเนินงาน			งบลงทุน			งบเงินอุดหนุน	งบรายจ่ายอื่น	งบประมาณจัดสรรให้หน่วยงาน (หักกันสำรอง ส่วนกลางแล้ว)
	เงินเดือน	ค่าจ้างประจำ	ค่าจ้างลูกจ้างชั่วคราว ใน ค.พ.	ค่าตอบแทนพนักงานราชการ	รวม	ค่าตอบแทนใช้สอยและวัสดุ	ค่าสาธารณูปโภค	รวม	ค่าครุภัณฑ์	ค่าที่ดินและสิ่งก่อสร้าง	รวม			
11. สำนักตรวจราชการ	20,131,100	596,600	-	3,755,800	24,483,500	11,027,700	656,000	11,683,700	1,200,000	-	1,200,000	-	2,416,000	39,783,200
รายการบุคลากรภาครัฐ	20,131,100	596,600	-	3,755,800	24,483,500	4,992,600	-	4,992,600	-	-	-	-	-	29,476,100
1.1 สำนักตรวจราชการ	6,056,900	596,600	-	3,755,800	10,409,300	267,000	-	267,000	-	-	-	-	-	10,676,300
1.2 ผู้ตรวจราชการ	14,074,200	-	-	-	14,074,200	4,725,600	-	4,725,600	-	-	-	-	-	18,799,800
กิจกรรม : สนับสนุนการบริหารจัดการด้านการเกษตร	-	-	-	-	-	5,765,100	656,000	6,421,100	-	-	-	-	2,416,000	8,837,100
1.1 สำนักตรวจราชการ	-	-	-	-	-	1,465,100	656,000	2,121,100	-	-	-	-	2,416,000	4,537,100
1.2 ผู้ตรวจราชการ	-	-	-	-	-	4,300,000	-	4,300,000	-	-	-	-	-	4,300,000
กิจกรรม : การจัดการระบบเทคโนโลยีสารสนเทศและการสื่อสาร	-	-	-	-	-	270,000	-	270,000	1,200,000	-	1,200,000	-	-	1,470,000
1.1 สำนักตรวจราชการ	-	-	-	-	-	270,000	-	270,000	1,200,000	-	1,200,000	-	-	1,470,000
12. ศูนย์เทคโนโลยีสารสนเทศและการสื่อสาร	6,356,600	-	-	2,438,600	8,795,200	6,228,700	2,373,000	8,601,700	18,290,200	-	18,290,200	-	4,440,000	40,127,100
รายการบุคลากรภาครัฐ	6,356,600	-	-	2,438,600	8,795,200	171,000	-	171,000	-	-	-	-	-	8,966,200
กิจกรรม : สนับสนุนการบริหารจัดการด้านการเกษตร	-	-	-	-	-	1,707,700	73,000	1,780,700	-	-	-	-	-	1,780,700
กิจกรรม : การจัดการระบบเทคโนโลยีสารสนเทศและการสื่อสาร	-	-	-	-	-	4,350,000	2,300,000	6,650,000	18,290,200	-	18,290,200	-	4,440,000	29,380,200
13. สำนักการเกษตรต่างประเทศ	8,182,400	883,700	-	1,767,800	10,833,900	18,235,500	156,000	18,391,500	-	-	-	48,291,100	43,937,300	121,453,800
รายการบุคลากรภาครัฐ	8,182,400	883,700	-	1,767,800	10,833,900	75,400	-	75,400	-	-	-	-	-	10,909,300
กิจกรรม : สนับสนุนการบริหารจัดการด้านการเกษตร	-	-	-	-	-	17,960,100	156,000	18,116,100	-	-	-	48,291,100	43,937,300	110,344,500
กิจกรรม : การจัดการระบบเทคโนโลยีสารสนเทศและการสื่อสาร	-	-	-	-	-	200,000	-	200,000	-	-	-	-	-	200,000
14. สำนักงานที่ปรึกษาการเกษตรต่างประเทศ	48,594,000	-	17,321,000	-	65,915,000	70,637,000	2,300,200	72,937,200	4,528,000	-	4,528,000	-	28,907,300	172,287,500
รายการบุคลากรภาครัฐ	48,594,000	-	17,321,000	-	65,915,000	33,415,300	-	33,415,300	-	-	-	-	-	99,330,300
กิจกรรม : สนับสนุนการบริหารจัดการด้านการเกษตร	-	-	-	-	-	36,951,700	2,300,200	39,251,900	4,500,000	-	4,500,000	-	-	43,751,900
กิจกรรม : การดำเนินการกิจด้านการเกษตรต่างประเทศ	-	-	-	-	-	-	-	-	-	-	-	-	28,907,300	28,907,300
กิจกรรม : การจัดการระบบเทคโนโลยีสารสนเทศและการสื่อสาร	-	-	-	-	-	270,000	-	270,000	28,000	-	28,000	-	-	298,000
15. กองนโยบายเทคโนโลยีเพื่อการเกษตรและเกษตรกรรมยั่งยืน	8,645,300	-	-	2,351,600	10,996,900	1,117,000	103,700	1,220,700	399,800	-	399,800	45,200,000	24,660,000	82,477,400
รายการบุคลากรภาครัฐ	8,645,300	-	-	2,351,600	10,996,900	280,200	-	280,200	-	-	-	-	-	11,277,100
กิจกรรม : สนับสนุนการบริหารจัดการด้านการเกษตร	-	-	-	-	-	756,800	103,700	860,500	-	-	-	200,000	24,660,000	25,720,500
กิจกรรม : ส่งเสริมการเรียนรู้การทำเกษตรกรรมยั่งยืน	-	-	-	-	-	-	-	-	-	-	-	45,000,000	-	45,000,000
กิจกรรม : การจัดการระบบเทคโนโลยีสารสนเทศและการสื่อสาร	-	-	-	-	-	80,000	-	80,000	399,800	-	399,800	-	-	479,800
16. สำนักบริหารกองทุนเพื่อช่วยเหลือเกษตรกรและรับเรื่องร้องเรียน	8,401,300	-	-	1,886,900	10,288,200	4,307,300	333,600	4,640,900	672,400	-	672,400	-	-	15,601,500
รายการบุคลากรภาครัฐ	8,401,300	-	-	1,886,900	10,288,200	154,000	-	154,000	-	-	-	-	-	10,442,200
กิจกรรม : สนับสนุนการบริหารจัดการด้านการเกษตร	-	-	-	-	-	3,953,300	333,600	4,286,900	129,200	-	129,200	-	-	4,416,100
กิจกรรม : การจัดการระบบเทคโนโลยีสารสนเทศและการสื่อสาร	-	-	-	-	-	200,000	-	200,000	543,200	-	543,200	-	-	743,200

กอง / สำนัก	งบบุคลากร					งบดำเนินงาน			งบลงทุน			งบเงินอุดหนุน	งบรายจ่ายอื่น	งบประมาณจัดสรรให้ หน่วยงาน (หักกันสำรอง ส่วนกลางแล้ว)
	เงินเดือน	ค่าจ้าง ประจำ	ค่าจ้าง ลูกจ้างชั่วคราว ใน คพท.	ค่าตอบแทน พนักงาน ราชการ	รวม	ค่าตอบแทน ใช้สอย และวัสดุ	ค่าสาธารณูปโภค	รวม	ค่า ครุภัณฑ์	ค่าที่ดิน และ สิ่งก่อสร้าง	รวม			
17. กองบริหารงานกองทุนสงเคราะห์เกษตรกร	1,509,800	-	-	-	1,509,800	495,400	52,500	547,900	-	-	-	-	-	2,057,700
รายการบุคลากรภาครัฐ	1,509,800				1,509,800			-						1,509,800
กิจกรรม : สนับสนุนการบริหารจัดการด้านการเกษตร					-	355,400	52,500	407,900						407,900
กิจกรรม : การจัดการระบบเทคโนโลยีสารสนเทศและการสื่อสาร					-	140,000		140,000						140,000
18. สำนักงานเลขาธิการ เกษตรพันธสัญญา	-	-	-	-	-	2,785,400	72,000	2,857,400	-	-	-	-	-	2,857,400
กิจกรรม : สนับสนุนการบริหารจัดการด้านการเกษตร					-	2,745,400	72,000	2,817,400						2,817,400
กิจกรรม : การจัดการระบบเทคโนโลยีสารสนเทศและการสื่อสาร					-	40,000		40,000						40,000
19. ศูนย์ปฏิบัติการต่อต้านการทุจริต	784,000	-	-	432,000	1,216,000	467,600	48,000	515,600	-	-	-	-	-	1,731,600
รายการบุคลากรภาครัฐ	784,000			432,000	1,216,000	18,000		18,000						1,234,000
กิจกรรม : สนับสนุนการบริหารจัดการด้านการเกษตร					-	425,600	48,000	473,600						473,600
กิจกรรม : การจัดการระบบเทคโนโลยีสารสนเทศและการสื่อสาร					-	24,000		24,000						24,000
20. สำนักงานรัฐมนตรี	5,723,800	1,898,900	-	4,377,900	12,000,600	10,781,100	678,200	11,459,300	170,000	-	170,000	-	-	23,629,900
รายการบุคลากรภาครัฐ	5,723,800	1,898,900	-	4,377,900	12,000,600	210,600	-	210,600	-	-	-	-	-	12,211,200
1.1 สำนักงานรัฐมนตรี	5,723,800	1,898,900	-	4,377,900	12,000,600	210,600		210,600						12,211,200
กิจกรรม : สนับสนุนการบริหารจัดการด้านการเกษตร					-	10,080,500	638,400	10,718,900						10,718,900
1.1 สำนักงานรัฐมนตรี					-	7,625,200	438,400	8,063,600						8,063,600
1.2 รว.					-	1,772,700	200,000	1,972,700						1,972,700
1.3 ปคร.					-	682,600		682,600						682,600
กิจกรรม : การจัดการระบบเทคโนโลยีสารสนเทศและการสื่อสาร					-	490,000	39,800	529,800	170,000	-	170,000	-	-	699,800
1.1 สำนักงานรัฐมนตรี					-	470,000	39,800	509,800	170,000		170,000			679,800
1.3 ปคร.					-	20,000		20,000						20,000
21. สำนักงานเกษตรและสหกรณ์จังหวัด	272,381,500	25,826,500	-	89,986,600	388,194,600	111,402,100	11,118,200	122,520,300	50,591,900	5,404,300	55,996,200	-	26,022,400	592,733,500
รายการบุคลากรภาครัฐ	272,381,500	25,826,500		89,986,600	388,194,600	16,035,600		16,035,600						404,230,200
กิจกรรม : การบูรณาการงานในส่วนภูมิภาค					-	92,766,500	10,306,000	103,072,500	45,057,700	5,404,300	50,462,000		15,000,000	168,534,500
กิจกรรม : การดำเนินงานส่งเสริมและพัฒนาการผลิตภาคการเกษตร					-								11,022,400	11,022,400
กิจกรรม : การจัดการระบบเทคโนโลยีสารสนเทศและการสื่อสาร					-	2,600,000	812,200	3,412,200	5,534,200		5,534,200			8,946,400
22. กองประสานงานโครงการพระราชดำริ	2,434,100	-	-	1,177,800	3,611,900	660,500	60,000	720,500	-	-	-	-	25,790,100	30,122,500
รายการบุคลากรภาครัฐ	2,434,100			1,177,800	3,611,900	78,000		78,000						3,689,900
กิจกรรม : สนับสนุนโครงการอันเนื่องมาจากพระราชดำริ					-	511,600	60,000	571,600					25,790,100	26,361,700
กิจกรรม : การจัดการระบบเทคโนโลยีสารสนเทศและการสื่อสาร					-	70,900		70,900						70,900

กอง / สำนัก	งบบุคลากร					งบดำเนินงาน			งบลงทุน			งบเงินอุดหนุน	งบรายจ่ายอื่น	งบประมาณจัดสรร ให้หน่วยงาน (หักกันสำรอง ส่วนกลางแล้ว)
	เงินเดือน	ค่าจ้าง ประจำ	ค่าจ้าง ลูกจ้างชั่วคราว ใน ค.บ.ท.	ค่าตอบแทน พนักงาน ราชการ	รวม	ค่าตอบแทน ใช้สอย และวัสดุ	ค่าสาธารณูปโภค	รวม	ค่า ครุภัณฑ์	ค่าที่ดิน และ สิ่งก่อสร้าง	รวม			
23. สำนักงานสภาเกษตรกรแห่งชาติ	-	-	-	-	-	-	-	-	-	-	-	403,000,000	-	403,000,000
กิจกรรม : บุคลากรพัฒนาและแก้ไขปัญหาด้านการเกษตรของสมาชิก					-			-			-	403,000,000		403,000,000
กันสำรองงบประมาณ						16,269,400		16,269,400						16,269,400
รวมทั้งสิ้น	483,970,900	42,374,300	17,321,000	138,502,500	682,168,700	338,975,600	33,065,800	372,041,400	82,935,100	5,404,300	88,339,400	508,221,100	233,553,600	1,884,324,200

ภาคผนวก ก

แบบรายงานผลการดำเนินงานตามแผนปฏิบัติการ

ประจำปีงบประมาณ 2561 (แบบ M1)

แบบรายงานผลการดำเนินงานตามแผนปฏิบัติการ ประจำปีงบประมาณ พ.ศ.2561

สถาบันเกษตรวิชาการ

ข้อมูลตั้งแต่วันที่ 1 ตุลาคม 2560 -

แบบ M1

เป้าประสงค์ สป.ภช. : ศักยภาพในการผลิตภาคการเกษตรเพิ่มขึ้น

ตัวชี้วัด : ร้อยละความสำเร็จของการดำเนินงานในการกิจระดับกระทรวง (ร้อยละ 90)

ผลผลิต : อำนาจการและบริหารจัดการด้านการเกษตร

ตัวชี้วัด : ร้อยละความสำเร็จของการดำเนินงานตามแผนปฏิบัติงานประจำปีของ สป.ภช. (ร้อยละ 90)

กิจกรรม : สนับสนุนการบริหารจัดการด้านการเกษตร

ตัวชี้วัด : จำนวนหน่วยงานที่สามารถสนับสนุนการบริหารจัดการด้านการเกษตรได้ตามแผนที่กำหนดไม่ต่ำกว่าร้อยละ 90

กิจกรรมย่อย : การพัฒนาบุคลากรของกระทรวงเกษตรและสหกรณ์

เป้าประสงค์ สำนัก/กอง : บุคลากรได้รับการพัฒนาขีดสมรรถนะ

ตัวชี้วัด : 1. ร้อยละของข้าราชการกระทรวงเกษตรและสหกรณ์เป็น Smart Officers ไม่ต่ำกว่าร้อยละ 4 (1,400 คน)

2. หน่วยงานสามารถสนับสนุนการบริหารจัดการด้านการเกษตรได้ตามแผนที่กำหนดไม่ต่ำกว่าร้อยละ 90

ผลกว่าดำเนินงาน

จำนวน คน

ร้อยละ

รายละเอียดการดำเนินงาน	งบประมาณ	ปริมาณงาน	หน่วยนับ	แผนผล	การดำเนินงาน												แผน/ผลสะสม ถึงเดือน ค.ค.60		แผน/ผลสะสม 12 เดือน		เหตุผล การดำเนินงานสะสม ต่างว่าแผน
					2560						2561						งาน	%	งาน	%	
					ไตรมาส 1			ไตรมาส 2			ไตรมาส 3			ไตรมาส 4							
					ต.ค.	พ.ย.	ธ.ค.	ม.ค.	ก.พ.	มี.ค.	เม.ย.	พ.ค.	มิ.ย.	ก.ค.	ส.ค.	ก.ย.					
กิจกรรมย่อย : การพัฒนาบุคลากรของกระทรวงเกษตรและสหกรณ์																					
1. การพัฒนาบุคลากรด้วยการจัดฝึกอบรมและสัมมนา (14 หลักสูตร 11 รุ่น) (เอกสารแนบ 1)	13,320,900	25	รุ่น	แผน ผล	3	3	6		3	2	1	2	4		1						
2. อำนาจการเพื่อให้ทุนศึกษาต่อในประเทศ ณ สถาบัน AT (เอกสารแนบ 2)	10,900,000			แผน ผล																	
1) การให้ทุนต่อเมือง (ปริญญาเอก 17 ทุน/ปริญญาโท 10 ทุน)	7,680,000			แผน ผล																	
(1) ติดตาม ตรวจสอบความก้าวหน้าการศึกษาประจำภาคการศึกษา		2	ครั้ง	แผน ผล		1					1										
(2) ดำเนินการเรื่องขยายเวลาการรับทุน และดำเนินการสำเร็จการศึกษา (รายบุคคล)		2	ครั้ง	แผน ผล			1						1								
2) การจัดสรรทุนใหม่ (ปริญญาเอก 5 ทุน/ปริญญาโท 5 ทุน)	3,220,000			แผน ผล																	
(1) ระบุทุนเพื่อดำเนินการคัดเลือกผู้มีสิทธิ์รับทุน		1	ครั้ง	แผน ผล					1												
(2) ทำสัญญาการรับทุน		1	ครั้ง	แผน ผล						1											

ผลการพัฒนาบุคลากรด้วยการจัดฝึกอบรมและสัมมนา

ประจำปีงบประมาณ 2561

ข้อมูลตั้งแต่ 1 ตุลาคม 2560 -

หลักสูตร	แผนการดำเนินงาน					ผลการดำเนินงาน					กรณีมีผู้เข้าฝึกอบรม เพิ่มเติมจากแผน ที่กำหนด		สาเหตุที่ไม่สามารถ ดำเนินการตามแผน/ ปัญหาอุปสรรค
	วันที่จัด	จำนวนครั้งที่จัดอบรม	จำนวนคนที่เข้าอบรม	จำนวนวันที่จัดอบรม	งบประมาณของ สกธ. (บาท)	วันที่จัด	จำนวนครั้งที่จัดอบรม	จำนวนคนที่เข้าอบรม	จำนวนวันที่จัดอบรม	งบประมาณของ สกธ. (บาท)	จำนวนคน	งบประมาณ	
รวม 14 หลักสูตร		27	2,427	181	13,320,900								
1 หลักสูตร Smart Officer		9	1,800	18	3,265,000								
2 การจัดทำแผนพัฒนาภาคการเกษตรในระดับพื้นที่		2	100	8	300,000								
3 หลักสูตร การเรียนรู้ตามรอยพระยุคลบาท : ปรัชญาของเศรษฐกิจพอเพียง		1	50	6	366,000								
4 หลักสูตร Coaching and Mentoring		1	50	3	171,800								
5 การสัมมนาเรื่อง การเพิ่มประสิทธิภาพการจัดการความรู้		1	35	3	250,000								
6 หลักสูตร ความรู้ความเข้าใจองค์การระหว่างประเทศและการเกษตรต่างประเทศ		1	50	4	335,600								
7 การสัมมนาเรื่อง ทิศทางการพัฒนาทรัพยากรบุคคลของกระทรวงเกษตรและสหกรณ์		1	45	3	351,000								
8 หลักสูตร การพัฒนาทักษะการฟัง - ทศภาษาอังกฤษ สำหรับใช้ในการปฏิบัติงาน รุ่นที่ 2		2	20	9	228,000								
9 หลักสูตร การสื่อสารภาษาอังกฤษอย่างมีประสิทธิภาพ Effective Communication		2	20	10	228,000								
10 หลักสูตร การออกแบบอินโฟกราฟิกส์ (Infographics Design)		1	40	5	137,500								
11 หลักสูตร นักบริหารการพัฒนาการเกษตรและสหกรณ์ ระดับสูง รุ่นที่ 70		1	60	43	3,480,000								
12 หลักสูตร นักบริหารการพัฒนาการเกษตรและสหกรณ์ ระดับกลาง รุ่นที่ 82		1	60	27	2,400,000								
13 หลักสูตร นักบริหารการพัฒนาการเกษตรและสหกรณ์ ระดับต้น รุ่นที่ 24-25		2	75	22	1,500,000								
14 หลักสูตร การเป็นข้าราชการที่ดีสำหรับข้าราชการที่อยู่ระหว่างทดลองฯ รุ่น 29-30		2	22	20	308,000								

รายชื่อผู้ได้รับทุนการศึกษาต่อในประเทศ ณ สถาบันเทคโนโลยีแห่งเอเชีย (AIT)

ประจำปีงบประมาณ 2561

ข้อมูลตั้งแต่ 1 ตุลาคม 2560 -

รายชื่อผู้รับทุน	ตำแหน่ง	หน่วยงาน	คณะ/สาขาการศึกษา	ระยะเวลาการศึกษา	งบประมาณปี 2559 (บาท)	งบรวมรวมทั้งหลักสูตร (บาท)	หมายเหตุ
1. การให้ทุนต่อเนื่อง (ป.เอก 20 ทุน ป.โท 11 ทุน)							
1.1 ปริญญาเอก 20 ทุน							
ทุนต่อเนื่องปี							
1							
2							
3							
4							
5							
1.2 ปริญญาโท 10 ทุน							
ทุนต่อเนื่องปี							
1							
2							
3							
4							
5							
2. การให้ทุนใหม่ (ป.เอก 5 ทุน ป.โท 5 ทุน)							
2.1 ปริญญาเอก							
1							
2							
3							
4							
5							
2.2 ปริญญาโท							
1							
2							
3							
4							
5							

แบบรายงานผลการดำเนินงานตามแผนปฏิบัติการ ประจำปีงบประมาณ พ.ศ.2561

กองเกษตรสารนิเทศ

ข้อมูลตั้งแต่วันที่ 1 ตุลาคม 2560 -

แบบ M1

รายละเอียดการดำเนินงาน	งบประมาณ	ปริมาณงาน	หน่วยนับ	การดำเนินงาน												แผน/ผลระดม		แผน/ผลระดม		เหตุผล การดำเนินงานระดม ต่ำกว่าแผน	
				แผน ผล	ไตรมาส 1			ไตรมาส 2			ไตรมาส 3			ไตรมาส 4			ถึงเดือน ค.ค.60		12 เดือน		
					ค.ค.	พ.ย.	ธ.ค.	ม.ค.	ก.พ.	มี.ค.	เม.ย.	พ.ค.	มิ.ย.	ก.ค.	ส.ค.	ก.ย.	งาน	%	งาน		%
รวม	55,619,600																				

เป้าประสงค์ สป.กษ. : ศักยภาพในการผลิตภาคการเกษตรเพิ่มขึ้น

ตัวชี้วัด : ร้อยละความสำเร็จของการดำเนินงานในการกิจระดับกระทรวง (ร้อยละ 90)

ผลผลิต : อำนาจการและบริหารจัดการด้านการเกษตร

ตัวชี้วัด : ร้อยละความสำเร็จของการดำเนินงานตามแผนปฏิบัติงานประจำปีของ สป.กษ. (ร้อยละ 90)

กิจกรรม : สนับสนุนการบริหารจัดการด้านการเกษตร

ตัวชี้วัด : จำนวนหน่วยงานที่สามารถสนับสนุนการบริหารจัดการด้านการเกษตรได้ตามแผนที่กำหนดไม่ว่ากว่าร้อยละ 90

กิจกรรมย่อย : การเผยแพร่และประชาสัมพันธ์ด้านการเกษตร

เป้าประสงค์ สำนัก/กอง : ข้อมูล ข่าวสารด้านการเกษตร และนโยบายของ สป.กษ. และ กษ. ได้รับการเผยแพร่ประชาสัมพันธ์อย่างรวดเร็ว ทัวถึง และทันการณ

ตัวชี้วัด : 1. จำนวนประชากรที่รับรู้ข้อมูลข่าวสารด้านการเกษตรและผลการดำเนินงานของกระทรวงเพิ่มขึ้นจากปี 2560 ร้อยละ 5 (525,000 คน)

2. หน่วยงานสามารถสนับสนุนการบริหารจัดการด้านการเกษตรได้ตามแผนที่กำหนดไม่ว่ากว่าร้อยละ 90

ผลการดำเนินงาน

จำนวน คน

ร้อยละ

รายละเอียดการดำเนินงาน	งบประมาณ	ปริมาณงาน	หน่วยนับ	แผน ผล	การดำเนินงาน												แผน/ผลระดม		แผน/ผลระดม		เหตุผล การดำเนินงานระดม ต่ำกว่าแผน
					2560			2561									ถึงเดือน ค.ค.60		12 เดือน		
					ไตรมาส 1			ไตรมาส 2			ไตรมาส 3			ไตรมาส 4			งาน	%	งาน	%	
					ค.ค.	พ.ย.	ธ.ค.	ม.ค.	ก.พ.	มี.ค.	เม.ย.	พ.ค.	มิ.ย.	ก.ค.	ส.ค.	ก.ย.	งาน <th>%</th> <th>งาน</th> <th>%</th>	%	งาน	%	
กิจกรรมย่อย : การบริการเผยแพร่และประชาสัมพันธ์ด้านการเกษตร (เอกสารแนบ 1)	55,619,600																				
1. การเผยแพร่ ประชาสัมพันธ์ข้อมูล ข่าวสารด้านการเกษตร และนโยบาย ทางสื่อมวลชน	2,083,200			แผน ผล																	
1) การเผยแพร่ ประชาสัมพันธ์ข้อมูล ข่าวสารด้านการเกษตร และนโยบาย ทางสื่อโทรทัศน์	1,800,000	36	ครั้ง	แผน ผล	1	1	1	4	4	4	4	4	4	4	4	1					
-ผลิตรายการสารคดีการเกษตร	1,500,000	24	ชิ้นงาน	แผน ผล				3	3	3	3	3	3	3	3						
-ผลิตรายการ "เกษตรสาร" ออกอากาศทางสถานีวิทยุโทรทัศน์แห่งประเทศไทย ช่อง 11 กรมประชาสัมพันธ์	300,000	12	ครั้ง	แผน ผล	1	1	1	1	1	1	1	1	1	1	1	1					
2) การเผยแพร่ ประชาสัมพันธ์ข้อมูล ข่าวสารด้านการเกษตร และนโยบาย ทางสื่อวิทยุ	60,000		ครั้ง	แผน ผล																	
3) การเผยแพร่ ประชาสัมพันธ์ข้อมูล ข่าวสารด้านการเกษตร และนโยบาย ทางสื่อสิ่งพิมพ์	223,200	377	ครั้ง	แผน ผล	32	31	32	32	29	32	31	32	31	32	32	31					

รายละเอียดการดำเนินงาน	งบประมาณ	ปริมาณงาน	หน่วยนับ	แผนผล	การดำเนินงาน												แผน/ผลสัมฤทธิ์เดือน ค.ศ.60		แผน/ผลสัมฤทธิ์ 12 เดือน		เหตุผล การดำเนินงานระยะ ต่ำกว่าแผน
					2560						2561						งาน	%	งาน	%	
					ไตรมาส 1			ไตรมาส 2			ไตรมาส 3			ไตรมาส 4							
					ค.ค.	พ.ย.	ธ.ค.	ม.ค.	ก.พ.	มี.ค.	เม.ย.	พ.ค.	มิ.ย.	ก.ค.	ส.ค.	ก.ย.					
-สรุปข่าวสำคัญประจำวันจากข้อมูลข่าวออนไลน์ผ่านระบบอินเทอร์เน็ต	223,200	365	ครั้ง	แผน ผล	31	30	31	31	28	31	30	31	30	31	31	30					
-ผลิตจดหมายข่าวเกษตรและสหกรณ์	1,095,600	12	ครั้ง	แผน ผล	1	1	1	1	1	1	1	1	1	1	1	1					
2. ดำเนินงานให้บริการห้องสมุดกระทรวงเกษตรและสหกรณ์																					
1) จัดหาสิ่งพิมพ์ หนังสือ วารสาร และวัสดุห้องสมุด		3,600	เรื่อง	แผน ผล	300	300	300	300	300	300	300	300	300	300	300	300					
-จัดหาและจัดซื้อหนังสือ วารสารและสื่อทัศนวัสดุ		1,200	เรื่อง	แผน ผล	100	100	100	100	100	100	100	100	100	100	100	100					
-จัดหาหนังสือพิมพ์ให้บริการ		2,160	ครั้ง	แผน ผล	180	180	180	180	180	180	180	180	180	180	180	180					
-จัดหาราชกิจจานุเบกษา		240	ครั้ง	แผน ผล	20	20	20	20	20	20	20	20	20	20	20	20					
2) งานบริการสืบค้นข้อมูล		19,620	เล่ม	แผน ผล	1,635	1,635	1,635	1,635	1,635	1,635	1,635	1,635	1,635	1,635	1,635	1,635					
-ให้บริการยืม-คืนหนังสือ วารสาร		3,600	เล่ม	แผน ผล	300	300	300	300	300	300	300	300	300	300	300	300					
-ให้บริการผู้ใช้ห้องสมุด		9,600	คน	แผน ผล	800	800	800	800	800	800	800	800	800	800	800	800					
-ให้บริการผู้ใช้เขียนชมเว็บไซต์ห้องสมุดกระทรวงเกษตรและสหกรณ์		6,000	ครั้ง	แผน ผล	500	500	500	500	500	500	500	500	500	500	500	500					
-ให้บริการค้นคว้าข้อมูลทางอินเทอร์เน็ต		180	ครั้ง	แผน ผล	15	15	15	15	15	15	15	15	15	15	15	15					
-ให้บริการข้อมูลข่าวสารของทางราชการ ตาม พ.ร.บ. ข้อมูลข่าวสาร (ตามมาตรา 9)		240	คป	แผน ผล	20	20	20	20	20	20	20	20	20	20	20	20					
3. การบริการเผยแพร่ประชาสัมพันธ์ผ่านสื่อทัศนูปกรณ์																					
1) งานด้านการถ่ายภาพ		840	ครั้ง	แผน ผล	70	70	70	70	70	70	70	70	70	70	70	70					
-ถ่ายภาพนิ่งเพื่อการประชาสัมพันธ์		360	ครั้ง	แผน ผล	30	30	30	30	30	30	30	30	30	30	30	30					
-ถ่ายภาพวิดีโอเทปข่าว/สารคดี/บันทึกเทปโทรทัศน์		120	ครั้ง	แผน ผล	10	10	10	10	10	10	10	10	10	10	10	10					

รายละเอียดการดำเนินงาน	งบประมาณ	ปริมาณงาน	หน่วยนับ	แผนผล	การดำเนินงาน												แผน/ผลสัมฤทธิ์เดือน ต.ค.60		แผน/ผลสัมฤทธิ์ 12 เดือน		เหตุผล การดำเนินงานระยะ ต่ำกว่าแผน
					2560			2561									งาน	%	งาน	%	
					ไตรมาส 1			ไตรมาส 2			ไตรมาส 3			ไตรมาส 4							
					ต.ค.	พ.ย.	ธ.ค.	ม.ค.	ก.พ.	มี.ค.	เม.ย.	พ.ค.	มี.ย.	ก.ค.	ธ.ค.	ก.ย.					
-บริการรูปภาพ/File ภาพเผยแพร่ทางเว็บไซต์/สื่อดิจิทัล		360	ครั้ง	แผน ผล	30	30	30	30	30	30	30	30	30	30	30	30					
2) งานโสตทัศนศึกษา		48	ครั้ง	แผน ผล	4	4	4	4	4	4	4	4	4	4	4	4					
-บริการวัสดุอุปกรณ์ด้านโสตทัศนศึกษา		24	ครั้ง	แผน ผล	2	2	2	2	2	2	2	2	2	2	2	2					
-ติดตั้ง/ควบคุมระบบเสียง		12	ครั้ง	แผน ผล	1	1	1	1	1	1	1	1	1	1	1	1					
-ซ่อมบำรุงรักษาอุปกรณ์		12	ครั้ง	แผน ผล	1	1	1	1	1	1	1	1	1	1	1	1					
3) งานด้านการออกแบบ		420	ชิ้นงาน	แผน ผล	35	35	35	35	35	35	35	35	35	35	35	35					
-ออกแบบและจัดทำคีย์บอร์ด/โปสเตอร์และผลิตสื่อสิ่งพิมพ์ประชาสัมพันธ์		120	ชิ้นงาน	แผน ผล	10	10	10	10	10	10	10	10	10	10	10	10					
-ประดิษฐ์ตัวอักษร/คัดลอกเอกสาร/เวปไซต์ตกแต่งเว็บไซต์/ห้องประชุม/สถานที่ราชการ		60	ชิ้นงาน	แผน ผล	5	5	5	5	5	5	5	5	5	5	5	5					
-ออกแบบและจัดองค์ประกอบภาพข่าวเผยแพร่ประชาสัมพันธ์		240	ชิ้นงาน	แผน ผล	20	20	20	20	20	20	20	20	20	20	20	20					
4. การให้บริการข้อมูลข่าวสารกระทรวงเกษตรและสหกรณ์ Call Center 1170	3,000,000			แผน ผล																	
1) ดำเนินการเผยแพร่ข้อมูลข่าวสารของกระทรวงเกษตรและสหกรณ์ ผ่านศูนย์บริการข้อมูลข่าวสารกระทรวงเกษตรและสหกรณ์ Call Center 1170	3,000,000	53	ครั้ง	แผน ผล			5	5	5	6	5	5	6	5	6	5					
2) จัดหาและพัฒนาข้อมูลเพื่อการบริหาร		43	ครั้ง	แผน ผล			4	4	5	4	4	5	4	4	5	4					
3) ดูแลและซ่อมบำรุงระบบ		10	ครั้ง	แผน ผล			1	1	1	1	1	1	1	1	1	1					
4) การประเมินผลโครงการจ้างดำเนินการเผยแพร่ข้อมูลข่าวสารของกระทรวงเกษตรและสหกรณ์ ผ่านศูนย์บริการข้อมูลข่าวสารกระทรวงเกษตรและสหกรณ์ Call Center 1170 และการประเมินผลความพึงพอใจของผู้ใช้บริการศูนย์บริการข้อมูลข่าวสารกระทรวงเกษตรและสหกรณ์ Call Center 1170		2	ครั้ง	แผน ผล								1			1						

รายละเอียดการดำเนินงาน	งบประมาณ	ปริมาณงาน	หน่วยนับ	แผนผล	การดำเนินงาน												แผน/ผลสัม		เหตุผล การดำเนินงานตามที่ ต่ำกว่าแผน		
					2560			2561									ถึงเดือน ค.ค.60			12 เดือน	
					ไตรมาส 1			ไตรมาส 2			ไตรมาส 3			ไตรมาส 4							
					ค.ค.	พ.ย.	ธ.ค.	ม.ค.	ก.พ.	มี.ค.	เม.ย.	พ.ค.	มิ.ย.	ก.ค.	ส.ค.	ก.ย.	งาน	%		งาน	%
- การประเมินผลโครงการจ้างดำเนินการเผยแพร่ข้อมูลข่าวสารของกระทรวงเกษตรและสหกรณ์ผ่านศูนย์บริการข้อมูลข่าวสาร กษ. Call Center 1170		1	ครั้ง	แผน ผล											1						
- การประเมินผลความพึงพอใจของผู้ใช้บริการศูนย์บริการข้อมูลข่าวสาร กระทรวงเกษตรและสหกรณ์ Call Center 1170		1	ครั้ง	แผน ผล											1						
5. การดำเนินงานโทรทัศน์เกษตร	25,000,000			แผน ผล																	
- ออกอากาศรายการโทรทัศน์ผ่านสื่อโทรทัศน์สาธารณะ (Free TV)		210	วัน	แผน ผล			22	22	20	23	20	23	22	21	23	14					

เป้าประสงค์ สป.กษ. : เกษตรกรสามารถพึ่งตนเองได้

ตัวชี้วัด : จำนวนเกษตรกรที่ได้รับการส่งเสริมในโครงการอันเนื่องมาจากพระราชดำริ (10,000 ราย)

โครงการ : ส่งเสริมการดำเนินงานอันเนื่องมาจากพระราชดำริ

ตัวชี้วัด : ร้อยละความสำเร็จของการดำเนินงานโครงการอันเนื่องมาจากพระราชดำริ (ร้อยละ 90)

กิจกรรม : สนับสนุนโครงการอันเนื่องมาจากพระราชดำริ

ตัวชี้วัด : จำนวนหน่วยงานที่สามารถสนับสนุนการดำเนินงานโครงการอันเนื่องมาจากพระราชดำริ (14 หน่วยงาน)

กิจกรรมย่อย : การเผยแพร่และประชาสัมพันธ์ด้านการเกษตร

เป้าประสงค์ สำนัก/กอง : ข้อมูล ข่าวสารด้านการเกษตร และนโยบายของ สป.กษ. และ กษ. ได้รับการเผยแพร่ประชาสัมพันธ์อย่างรวดเร็ว ทัดถึง และทันการณ์

ตัวชี้วัด : 2. หน่วยงานสามารถสนับสนุนการบริหารจัดการด้านการเกษตรได้ตามแผนที่กำหนดไม่ต่ำกว่าร้อยละ 90

ผลการดำเนินงาน

ร้อยละ

จำนวน หน่วยงาน

รายละเอียดการดำเนินงาน	งบประมาณ	ปริมาณงาน	หน่วยนับ	แผนผล	การดำเนินงาน												แผน/ผลสัม		เหตุผล การดำเนินงานตามที่ ต่ำกว่าแผน		
					2560			2561									ถึงเดือน ค.ค.60			12 เดือน	
					ไตรมาส 1			ไตรมาส 2			ไตรมาส 3			ไตรมาส 4							
					ค.ค.	พ.ย.	ธ.ค.	ม.ค.	ก.พ.	มี.ค.	เม.ย.	พ.ค.	มิ.ย.	ก.ค.	ส.ค.	ก.ย.	งาน	%		งาน	%
กิจกรรม : สนับสนุนโครงการอันเนื่องมาจากพระราชดำริ																					
โครงการส่งเสริมการดำเนินงานอันเนื่องมาจากพระราชดำริ	5,000,000																				
1) โครงการเผยแพร่แนวคิดปรัชญาเศรษฐกิจพอเพียงเพื่อขับเคลื่อนการประชาสัมพันธ์นโยบายแห่งรัฐ	5,000,000	1	โครงการ																		
- การผลิตสารคดีสั้นด้านการเกษตรของแนวคิดปรัชญาเศรษฐกิจพอเพียง ถ่ายทอดผ่านระบบการณ้จริง ความยาว 2 นาที จำนวนอย่างน้อย 36 ตอน ออกอากาศทางสื่อโทรทัศน์ในช่วงเวลา 16.00 - 21.00 น.		36	ตอน	แผน ผล			4	4	4	4	4	4	4	4	4						

การบริการเผยแพร่และประชาสัมพันธ์ด้านการเกษตร

กองเกษตรสารนิเทศ

ข้อมูลตั้งแต่วันที่ 1 ตุลาคม 2560 -

กิจกรรม	ปริมาณ งาน รวม	หน่วย นับ	แผน ผล	เป้าหมายการดำเนินงาน													
				ไตรมาส 1			ไตรมาส 2			ไตรมาส 3			ไตรมาส 4				
				ค.ค.	พ.ย.	ธ.ค.	ม.ค.	ก.พ.	มี.ค.	เม.ย.	พ.ค.	มิ.ย.	ก.ค.	ส.ค.	ก.ย.		
จำนวนประชากรที่รับรู้ข้อมูลข่าวสารด้านการเกษตรและผลการดำเนินงานของกระทรวงเพิ่มขึ้นจากปี 2560 ร้อยละ 5	525,000	คน	แผน ผล														
หมายเหตุ : เก็บข้อมูลจำนวนประชาชนที่รับรู้ข้อมูลข่าวสารด้านการเกษตรและผลการดำเนินงานของ กษ. ดังนี้																	
1. โครงการโทรทัศน์เกษตร		คน	แผน														
			ผล														
- เกษตรสร้างชาติ																	
- เกษตรไทยไอคอลล																	
2. สื่อสิ่งพิมพ์		คน	แผน														
			ผล														
3. Call Center 1170		คน	แผน														
			ผล														

แบบรายงานผลการดำเนินงานตามแผนปฏิบัติราชการ ประจำปีงบประมาณ พ.ศ.2561

กองกลาง

ข้อมูลตั้งแต่วันที่ 1 ตุลาคม 2560 -

แบบ M1

เป้าประสงค์ สป.กษ. : ศักยภาพในการผลิตภาคการเกษตรเพิ่มขึ้น

ตัวชี้วัด : ร้อยละความสำเร็จของการดำเนินงานในการกิจระดับกระทรวง (ร้อยละ 90)

ผลผลิต : อำนาจการและบริหารจัดการด้านการเกษตร

ตัวชี้วัด : ร้อยละความสำเร็จของการดำเนินงานตามแผนปฏิบัติงานประจำปีของ สป.กษ. (ร้อยละ 90)

กิจกรรม : สนับสนุนการบริหารจัดการด้านการเกษตร

ตัวชี้วัด : จำนวนหน่วยงานที่สามารถสนับสนุนการบริหารจัดการด้านการเกษตรได้ตามแผนที่กำหนดไม่ต่ำกว่าร้อยละ 90

กิจกรรมย่อย : การบริหารงานสารบรรณ

เป้าประสงค์ สำนัก/กอง : งานสารบรรณมีการอำนวยความสะดวกอย่างรวดเร็วและมีประสิทธิภาพ

ตัวชี้วัด : หน่วยงานสามารถสนับสนุนการบริหารจัดการด้านการเกษตรได้ตามแผนที่กำหนดไม่ต่ำกว่าร้อยละ 90

ผลการดำเนินงาน

ร้อยละ

รายละเอียดการดำเนินงาน	งบประมาณ	ปริมาณงาน	หน่วยนับ	แผนผล	การดำเนินงาน												แผน/ผลสะสมถึงเดือน ค.ค.60		แผน/ผลสะสม 12 เดือน		เหตุผลการดำเนินงานสะสมต่ำกว่าแผน
					2560			2561									งาน	%	งาน	%	
					ไตรมาส 1			ไตรมาส 2			ไตรมาส 3			ไตรมาส 4							
					ต.ค.	พ.ย.	ธ.ค.	ม.ค.	ก.พ.	มี.ค.	เม.ย.	พ.ค.	มิ.ย.	ก.ค.	ส.ค.	ก.ย.					
กิจกรรมย่อย : การบริหารงานสารบรรณ	62,737,000																				
1. งานสารบรรณ		55,240	เรื่อง	แผนผล	4,630	4,630	4,630	4,630	4,630	4,630	4,310	4,630	4,630	4,630	4,630						
1) ลงทะเบียนรับหนังสือเข้าระบบงานสารบรรณอิเล็กทรอนิกส์		37,000	เรื่อง	แผนผล	3,100	3,100	3,100	3,100	3,100	3,100	2,900	3,100	3,100	3,100	3,100						
2) ออกเลขที่หนังสือราชการ		16,700	เรื่อง	แผนผล	1,400	1,400	1,400	1,400	1,400	1,400	1,300	1,400	1,400	1,400	1,400						
3) แจงเวียนหนังสือราชการ		1,540	เรื่อง	แผนผล	130	130	130	130	130	130	110	130	130	130	130						
2. งานตรวจสอบ วิเคราะห์ กลั่นกรองหนังสือ		31,793	เรื่อง	แผนผล	2,668	2,668	2,668	2,668	2,668	2,668	2,445	2,668	2,668	2,668	2,668						
1) ตรวจสอบ วิเคราะห์ กลั่นกรอง และสรุปเรื่องนำเรียนผู้บริหารสั่งการ		3,100	เรื่อง	แผนผล	260	260	260	260	260	260	240	260	260	260	260						
2) ตรวจสอบ กลั่นกรอง ความถูกต้องของหนังสือ นำเรียนผู้บริหารพิจารณา		28,600	เรื่อง	แผนผล	2,400	2,400	2,400	2,400	2,400	2,400	2,200	2,400	2,400	2,400	2,400						
3) ร่างโต้ตอบหนังสือถึงส่วนราชการภายนอก		93	เรื่อง	แผนผล	8	8	8	8	8	8	5	8	8	8	8						
3. งานอาคารสถานที่ และรักษาความปลอดภัย		5,132	รอบ	แผนผล	376	432	436	436	400	448	420	448	432	436	448	420					
1) ควบคุม กำกับ ดูแลงานทำความสะอาด		3,672	ชม.	แผนผล	252	312	312	312	288	324	300	324	312	312	324	300					

รายละเอียดการดำเนินงาน	งบประมาณ	ปริมาณงาน	หน่วยนับ	แผนผล	การดำเนินงาน												แผน/ผลสะสมถึงเดือน ค.ศ.60		แผน/ผลสะสม 12 เดือน		เหตุผล การดำเนินงานสะสมต่ำกว่าแผน
					2560			2561									งาน	%	งาน	%	
					ไตรมาส 1			ไตรมาส 2			ไตรมาส 3			ไตรมาส 4							
					ต.ค.	พ.ย.	ธ.ค.	ม.ค.	ก.พ.	มี.ค.	เม.ย.	พ.ค.	มิ.ย.	ก.ค.	ส.ค.	ก.ย.					
2) ควบคุม กำกับ ดูแลงานรักษาความปลอดภัย		1,460	รอบ	แผน ผล	124	120	124	124	112	124	120	124	120	124	124	120					
4. งานยานพาหนะ (ให้บริการด้านงานยานพาหนะ)		3,300	ครั้ง	แผน ผล	230	290	290	290	250	290	250	290	290	290	290	250					
				แผน ผล																	
5. งานให้บริการห้องประชุมกระทรวงเกษตรและสหกรณ์ (การให้บริการห้องประชุมกระทรวงเกษตรและสหกรณ์)		1,015	ครั้ง	แผน ผล	85	85	85	85	85	85	80	85	85	85	85	85					
6. งานพระราชพิธี รัฐพิธี พิธี และกิจกรรมพิเศษ		41	ครั้ง	แผน ผล	3	5	3	3	3	3	4	3	4	4	4	2					
1) งานพระราชพิธี รัฐพิธี พิธี และกิจกรรมพิเศษ		41	ครั้ง	แผน ผล	3	5	3	3	3	3	4	3	4	4	4	2					
2) ประชุมคณะกรรมการ คณะอนุกรรมการ และคณะทำงานฯ		16	ครั้ง	แผน ผล	2	1	3	2	2	1	2	2	1	-	-	-					

แบบรายงานผลการดำเนินงานตามแผนปฏิบัติการ ประจำปีงบประมาณ พ.ศ.2561

กองคลัง

ข้อมูลตั้งแต่วันที่ 1 ตุลาคม 2560 -

เป้าประสงค์ สป.กษ. : ศักยภาพในการผลิตภาคการเกษตรเพิ่มขึ้น

แบบ M1

ตัวชี้วัด : ร้อยละความสำเร็จของการดำเนินงานในการยกระดับกระทรวง (ร้อยละ 90)

ผลผลิต : อำนวยความสะดวกและบริหารจัดการด้านการเกษตร

ตัวชี้วัด : ร้อยละความสำเร็จของการดำเนินงานตามแผนปฏิบัติงานประจำปีของ สป.กษ. (ร้อยละ 90)

กิจกรรม : สนับสนุนการบริหารจัดการด้านการเกษตร

ตัวชี้วัด : จำนวนหน่วยงานที่สามารถสนับสนุนการบริหารจัดการด้านการเกษตรได้ตามแผนที่กำหนดไม่ต่ำกว่าร้อยละ 90

กิจกรรมย่อย : การบริหารงบประมาณ งานพัสดุ และบริหารการเบิกจ่าย

ผลการดำเนินงาน

เป้าประสงค์ สำนัก/กอง : การบริหารงานด้านการคลังถูกต้องทันเวลา

ตัวชี้วัด : หน่วยงานสามารถสนับสนุนการบริหารจัดการด้านการเกษตรได้ตามแผนที่กำหนดไม่ต่ำกว่าร้อยละ 90

ร้อยละ

รายละเอียดการดำเนินงาน	งบประมาณ	ปริมาณงาน	หน่วยนับ	แผนผล	การดำเนินงาน												แผน/ผลสัมฤทธิ์เดือน ค.ค.60		แผน/ผลสัมฤทธิ์ 12 เดือน		เหตุผลการดำเนินงานตามที่กำหนด
					2560						2561						งาน	%	งาน	%	
					ไตรมาส 1			ไตรมาส 2			ไตรมาส 3			ไตรมาส 4							
					ค.ค.	พ.ย.	ธ.ค.	ม.ค.	ก.พ.	มี.ค.	เม.ย.	พ.ค.	มิ.ย.	ก.ค.	ส.ค.	ก.ย.					
กิจกรรมย่อย : การบริหารงบประมาณ งานพัสดุ และบริหารการเบิกจ่าย	53,673,500																				
1. งานบริหารงบประมาณ		11,200	ครั้ง	แผนผล	520	830	910	1,030	730	950	830	930	1,030	1,040	1,210	1,190					
1) การจัดทำคำขอตั้งงบประมาณของกองคลัง																					
2) การโอนจัดสรรงบประมาณ																					
3) การโอนเปลี่ยนแปลงเงินงบประมาณ																					
4) การรับ/โอนเงินงบประมาณเบิกแทนกัน																					
5) การตัดยอดงบประมาณ																					
6) การจัดทำแผนและรายงานผลการปฏิบัติงานและผลการใช้จ่ายเงินของกองคลัง																					
7) การขอคืนเงิน/ขยายเวลาเบิกจ่ายเงิน (กรณีไม่มีปัญหา) / รับเงินไว้จ่ายสิ้นปีงบประมาณ																					
2. การบริหารการเบิกจ่ายงบประมาณ		25,000	ครั้ง	แผนผล	1,760	2,040	2,190	2,100	2,010	2,200	1,980	1,970	2,160	2,080	2,360	2,150					
1) การรับเงิน-นำส่งคืนคลังและการคืนเงินประกัน																					
2) การจ่ายเงินในและเงินนอกงบประมาณ																					
3) การขอคืนเงินโครงการ																					
4) เงินเดือนและค่าจ้าง																					
5) ค่าตอบแทนรายเดือนพนักงานกองทุน																					
6) การควบคุมการใช้จ่ายเงินโครงการ																					
7) การเบิกจ่ายเงินโครงการเพื่อช่วยเหลือผู้ประสบภัยพิบัติฉุกเฉิน																					
8) การอนุมัติเงินยืม																					
9) การตรวจสอบขออนุมัติหลักการ																					
10) ผลการเบิกจ่ายเงินงบประมาณให้หน่วยงานต่างประเทศ																					
11) การตรวจสอบใบสำคัญการเบิกจ่าย																					
12) การเบิกจ่ายเงินกู้กองทุนหมุนเวียนเพื่อการกู้ยืมแก่เกษตรกรและผู้ยากจน																					
13) การเบิกจ่ายเงินโครงการที่ได้รับจัดสรรจากกองทุนสงเคราะห์เกษตรกร																					

รายละเอียดการดำเนินงาน	งบประมาณ	ปริมาณงาน	หน่วยนับ	แผนผล	การดำเนินงาน												แผน/ผลประเมินเดือน ค.ศ.60		แผน/ผลประเมิน 12 เดือน		เหตุผล การดำเนินงานประเมินค่ากว่าแผน
					2560				2561								งาน	%	งาน	%	
					ไตรมาส 1			ไตรมาส 2		ไตรมาส 3			ไตรมาส 4								
					ค.ค.	พ.ย.	ธ.ค.	ม.ค.	ก.พ.	มี.ค.	เม.ย.	พ.ค.	มิ.ย.	ก.ค.	ส.ค.	ก.ย.					
3. การบริหารด้านพัสดุ		6,000	ครั้ง	แผน ผล	410	610	610	570	440	570	570	470	470	360	510	410					
1) การจัดทำแผนปฏิบัติการจัดซื้อจัดจ้าง 2) การจัดซื้อจัดจ้าง 3) การขอใช้ที่ราชพัสดุ 4) การควบคุมทรัพย์สินของทางราชการ 5) การตรวจสอบพัสดุประจำปี 6) การขอจำหน่ายทรัพย์สินของทางราชการ																					
4. การดำเนินงานในระบบ GFMS		6,500	ครั้ง	แผน ผล	330	520	440	510	520	640	440	520	610	520	740	710					
1) การบันทึกบัญชีเงินสดในระบบ GFMS 2) จัดทำรายงานงบกระทบยอดบัญชีแยกประเภทต่างๆ และรายงานแสดงการจัดเก็บและนำส่งรายได้แผ่นดิน 3) การสร้างบัญชีหักหนี้ทรัพย์ และประมวลค่าเสื่อมราคาสินทรัพย์รายตัวในระบบ GFMS 4) การปรับปรุงบัญชีค่าเสื่อมราคาครุภัณฑ์ไม่ระบุรายละเอียด (ส่วนกลาง) ในระบบ GFMS 5) การบันทึกบัญชีเงินนอกงบประมาณโครงการต่างๆ ในระบบ GFMS 6) การสร้างรหัสบัญชีย่อยอาคารบัญชีเงินนอกงบประมาณ 7) การขอเบิกเงินในระบบ GFMS 8) การจัดทำข้อมูลหลักผู้ขายในระบบ GFMS 9) การปรับหมวดรายจ่าย 10) การบันทึกบัญชี web onling, mbms, cfs																					
5. การร่วมจัดงานวันสำคัญ		3	ขั้นตอน	แผน ผล						1	1	1									
งานพระราชพิธีที่สมเด็จพระนางเจ้าสิริกิติ์ พระบรมราชินีนาถ ทรงมีพระชนมพรรษา 70 พรรษา - ขออนุมัติจัดสรรงบประมาณให้หน่วยร่วมจัด - โอนเบิกแทน/เบิกจ่ายงบประมาณให้หน่วยงานนอกและใน กษ. - รายงานผลการใช้จ่ายในการจัดงาน																					
6. การจัดทำต้นทุนต่อหน่วยผลิต		4	ขั้นตอน	แผน ผล	1				2	1											
1) ติดตามและรายงานผลการดำเนินงานตามแผนเพิ่มประสิทธิภาพการดำเนินงานสำหรับปี พ.ศ. 2560 โดยผ่านความเห็นชอบของหัวหน้าส่วนราชการ จัดส่งกรมบัญชีกลาง สำนักงบประมาณ สำนักงาน กพร. 2) คำนวณต้นทุนต่อหน่วยผลิตประจำปี พ.ศ. 2560 โดยเรียกรายงานจากระบบ GFMS นำเข้าไปรวมช่วยคำนวณของกรมบัญชีกลาง จัดส่งกรมบัญชีกลาง สำนักงบประมาณ สำนักงาน กพร.																					

รายละเอียดการดำเนินงาน	งบประมาณ	ปริมาณงาน	หน่วยนับ	แผนผล	การดำเนินงาน												แผน/ผลระดมถึงเดือน ค.ศ.60		แผน/ผลระดม 12 เดือน		เหตุผลการดำเนินงานระดมต่ำกว่าแผน
					2560						2561						งาน	%	งาน	%	
					ไตรมาส 1			ไตรมาส 2			ไตรมาส 3			ไตรมาส 4							
					ค.ค.	พ.ย.	ธ.ค.	ม.ค.	ก.พ.	มี.ค.	เม.ย.	พ.ค.	มี.ย.	ก.ค.	ส.ค.	ก.ย.					
3) วิเคราะห์การเปลี่ยนแปลงต้นทุนต่อหน่วยผลผลิตและเปรียบเทียบผลการทำงาน 2 ปีงบประมาณ จัดส่งกรมบัญชีกลาง สำนักงบประมาณ และสำนักงาน กพร. 4) สรุปแผนเพิ่มประสิทธิภาพการดำเนินงานสำหรับปีงบประมาณปัจจุบัน ส่งกรมบัญชีกลาง																					
7. การจัดทำรายงานและทะเบียนคุมต่างๆ		10,000	ครั้ง	แผน ผล	845	809	830	852	836	876	793	834	809	822	848	846					
1) ทะเบียนคุมลูกหนี้เงินยืม 2) จัดทำรายงานเงินประจำเดือน 3) จัดทำงบการเงินระดับกรม 4) จัดทำงบการเงินระดับกระทรวง 5) การตรวจสอบบทลงโทษประจำเดือนแต่ละหน่วยเบิกจ่าย 6) การจัดทำรายงานใช้จ่ายเงินอุดหนุนราชการเพื่อช่วยเหลือผู้ประสบภัย 7) จัดทำรายงานฐานะเงินอุดหนุนราชการและงบยกยอเงินฝาก 8) จัดทำงบยกยอเงินฝากธนาคารเงินในงบประมาณ และเงินนอกงบประมาณ 9) การจัดทำรายงานฐานะเงินอุดหนุนราชการระดับกรม																					
10) การจัดทำรายงานสรุปรายการขอเบิกจ่ายประจำวัน 11) การจัดทำรายงานประเมินผลการปฏิบัติงานด้านบัญชี 12) การบันทึกบัญชีเงินนอกงบประมาณ 13) จัดทำรายงานการเงินรายไตรมาส และงบการเงินประจำปี 14) ทะเบียนลูกหนี้เกษตรกร																					
8. งานพัฒนาระบบคลัง		17	ครั้ง	แผน ผล	5						6	2	3	1							
1) การจัดทำกระบวนการงาน 2) การจัดการความรู้ 3) การสำรวจความพึงพอใจของผู้รับบริการ 4) การจัดทำการควบคุมภายใน 5) การจัดทำคำรับรองการปฏิบัติราชการ 6) การถ่ายทอดแผนสู่การปฏิบัติ 7) การประเมินผลการปฏิบัติราชการ 8) การบริหารวงเงินเดือนเงินเดือนและค่าตอบแทน 9) การจัดทำแผนพัฒนารายบุคคล																					

แบบรายงานผลการดำเนินงานตามแผนปฏิบัติการ ประจำปีงบประมาณ พ.ศ.2561

กองการเจ้าหน้าที่

ข้อมูลตั้งแต่วันที่ 1 ตุลาคม 2560 -

แบบ M1

เป้าประสงค์ สป.กษ. : ศักยภาพในการผลิตภาคการเกษตรเพิ่มขึ้น

ตัวชี้วัด : ร้อยละความสำเร็จของการดำเนินงานในการกิจระดับกระทรวง (ร้อยละ 90)

ผลผลิต : อำนวยการและบริหารจัดการด้านการเกษตร

ตัวชี้วัด : ร้อยละความสำเร็จของการดำเนินงานตามแผนปฏิบัติงานประจำปีของ สป.กษ. (ร้อยละ 90)

กิจกรรม : สนับสนุนการบริหารจัดการด้านการเกษตร

ตัวชี้วัด : จำนวนหน่วยงานที่สามารถสนับสนุนการบริหารจัดการด้านการเกษตรได้ตามแผนที่กำหนดไม่ต่ำกว่าร้อยละ 90

กิจกรรมย่อย : การบริหารงานบุคคล

เป้าประสงค์ สำนัก/กอง : หน่วยงานมีระบบการบริหารทรัพยากรบุคคลที่มีประสิทธิภาพ

ตัวชี้วัด : 1. จำนวนการพัฒนาาระบบบริหารทรัพยากรบุคคลของกระทรวงเกษตรและสหกรณ์ (2เรื่อง)

2. หน่วยงานสามารถสนับสนุนการบริหารจัดการด้านการเกษตรได้ตามแผนที่กำหนดไม่ต่ำกว่าร้อยละ 90

ผลการดำเนินงาน

จำนวน เรื่อง

ร้อยละ

รายละเอียดการดำเนินงาน	งบประมาณ	ปริมาณงาน	หน่วยนับ	แผนผล	การดำเนินงาน												แผน/ผลสัมฤทธิ์ 6 เดือน		แผน/ผลสัมฤทธิ์ 12 เดือน		เหตุผล การดำเนินงานสัมฤทธิ์ ต่ำกว่าแผน
					2560						2561						ถึงเดือน ส.ค.60		12 เดือน		
					ไตรมาส 1		ไตรมาส 2		ไตรมาส 3		ไตรมาส 4										
					ค.ค.	พ.ย.	ธ.ค.	ม.ค.	ก.พ.	มี.ค.	เม.ย.	พ.ค.	มิ.ย.	ก.ค.	ส.ค.	ก.ย.	งาน	%	งาน	%	
กิจกรรมย่อย : การบริหารงานบุคคล	24,260,400																				
1. การดำเนินการด้านวินัย		202	เรื่อง	แผน ผล	18	16	17	17	18	15	18	16	17	17	18	15					
1) การพิจารณาเรื่องรายงานการดำเนินการทางวินัยและตรวจสำนวนการสอบสวน		48	เรื่อง	แผน ผล	4	4	4	4	4	4	4	4	4	4	4	4					
2) การพิจารณาเรื่องร้องทุกข์ เรื่องการทุจริต		12	เรื่อง	แผน ผล	2		2		2		2		2		2						
3) การดำเนินการสอบสวนข้อเท็จจริง/วินัย		4	เรื่อง	แผน ผล	1			1			1			1							
4) ดำเนินการเรื่องร้องเรียน		24	เรื่อง	แผน ผล	2	2	2	2	2	2	2	2	2	2	2	2					
5) การจัดทำและตรวจร่างคำสั่ง		108	เรื่อง	แผน ผล	9	9	9	9	9	9	9	9	9	9	9	9					
6) การรายงานการมอบอำนาจ		2	เรื่อง	แผน ผล				1						1							
7) การจัดทำคำชี้แจง/การรวบรวมข้อเท็จจริงในการดำเนินคดีในศาลปกครอง สตง./ปปช./กทค. ฯลฯ		4	เรื่อง	แผน ผล		1			1			1			1						
2. การพัฒนาระบบงาน และการดำเนินงานตามแผนกลยุทธ์การบริหารทรัพยากรบุคคล																					
1) จัดทำแผนปฏิบัติการ (Action Plan) ประจำปี ตามแผนกลยุทธ์การบริหารและพัฒนาระบบงานของ สป.กษ. พร้อมทั้งติดตามและประเมินผล		5	ระดับ	แผน ผล			1		2				3		4		5				

รายละเอียดการดำเนินงาน	งบประมาณ	ปริมาณงาน	หน่วยนับ	แผนผล	การดำเนินงาน												แผน/ผลสะสม		เหตุผล การดำเนินงานสะสม ต่ำกว่าแผน		
					2560						2561						ถึงเดือน ค.ค.60			12 เดือน	
					ไตรมาส 1			ไตรมาส 2			ไตรมาส 3			ไตรมาส 4			งาน	%		งาน	%
					ค.ค.	พ.ย.	ธ.ค.	ม.ค.	ก.พ.	มี.ค.	เม.ย.	พ.ค.	มิ.ย.	ก.ค.	ส.ค.	ก.ย.					
2) การดำเนินการสรรหาและเลือกสรรเพื่อจัดจ้าง/ต่อสัญญาจ้าง/ลาออก พนักงานราชการ ในสังกัด สป.กษ. (เฉพาะส่วนกลาง) และ สร.		10	ครั้ง	แผน ผล	1	1	1	1	1	1	1	1	1	1							
3) ดำเนินการสรรหาและแต่งตั้งข้าราชการให้ดำรงตำแหน่งประเภทบริหารระดับสูง/ผู้อำนวยการ ระดับสูง ประเภทอำนวยการเฉพาะด้านระดับสูงในสังกัดกระทรวงฯ		8	ครั้ง	แผน ผล			2	1	1	1					1	1	1				
4) ดำเนินการสรรหา การแต่งตั้งข้าราชการให้ดำรงตำแหน่งประเภทบริหารระดับต้นในสังกัด กษ.		9	ครั้ง	แผน ผล	1	1	2	2	2	1											
5) การคัดเลือกบุคคลที่ได้รับเงินเพิ่มสำหรับตำแหน่งที่มีเหตุพิเศษ ตำแหน่งนิติกร (พ.ค.ก.) ของ สป.กษ.		2	ครั้ง	แผน ผล							1				1						
5. งานด้านทะเบียนประวัติและบำเหน็จความชอบ																					
1) งานบำเหน็จความชอบ																					
1.1) เงินเดือน																					
		6	ครั้ง	แผน ผล	1	2					1	2									
1.2) เครื่องราชอิสริยาภรณ์																					
-แจ้งเวียนหน่วยงานที่เกี่ยวข้อง พร้อมให้คำปรึกษา																					
		116	หน่วยงาน	แผน ผล			116														
-หน่วยงานที่เกี่ยวข้องตรวจสอบข้อมูล ทั้ง ขรก. ลจป. และ พรก.																					
		116	หน่วยงาน	แผน ผล			116														
-กระทรวงดำเนินการตรวจสอบความถูกต้องข้อมูลทั้งหมด																					
		116	หน่วยงาน	แผน ผล						116											
-นำเสนอคณะกรรมการ พร้อมส่งสำเนาผลงานเลขาธิการคณะรัฐมนตรี																					
		116	หน่วยงาน	แผน ผล						116											
2) งานทะเบียนประวัติและการลา																					
		360	ครั้ง	แผน ผล	30	30	30	30	30	30	30	30	30	30	30	30					
3) งานข้อมูลบุคคล (บรรจุใหม่ แก้ไขข้อมูล โอน ย้าย เลื่อน อื่นๆ)																					
		840	ครั้ง	แผน ผล	70	70	70	70	70	70	70	70	70	70	70	70					
4) การจัดทำบัตรประจำตัวเจ้าหน้าที่รัฐ																					
		120	ครั้ง	แผน ผล	10	10	10	10	10	10	10	10	10	10	10	10					
6. งานด้านสวัสดิการและเจ้าหน้าที่สัมพันธ์																					
1) สวัสดิการส่งเสริมคุณธรรม จริยธรรม																					
- โครงการให้พระสุขอใจ																					
		1	ครั้ง	แผน ผล										1							
- โครงการจิตอาสา ทาผ้าดี																					
		2	โครงการ	แผน ผล								1		1							
- โครงการบรรยายธรรมะใน สป.กษ.																					
		1	ครั้ง	แผน ผล						1											
2) สวัสดิการด้านสุขภาพ																					
- โครงการตรวจสุขภาพประจำปีและการติดตามผลการตรวจสุขภาพ																					
		3	ครั้ง	แผน ผล	1				1					1							
- โครงการออกกำลังกายเพื่อสุขภาพ การเดินนอโรบิค																					
		140	140	ครั้ง	แผน ผล	11	12	12	12	12	12	10	12	12	11	12	12				

แบบรายงานผลการดำเนินงานตามแผนปฏิบัติการ ประจำปีงบประมาณ พ.ศ.2561

สำนักกฎหมาย

ข้อมูลตั้งแต่วันที่ 1 ตุลาคม 2560 -

เป้าประสงค์ สป.กษ. : ศักยภาพในการผลิตภาคการเกษตรเพิ่มขึ้น

แบบ M1

ตัวชี้วัด : ร้อยละความสำเร็จของการดำเนินงานในการกิจระดับกระทรวง (ร้อยละ 90)

ผลผลิต : อำนาจการและบริหารจัดการด้านการเกษตร

ตัวชี้วัด : ร้อยละความสำเร็จของการดำเนินงานตามแผนปฏิบัติงานประจำปีของ สป.กษ. (ร้อยละ 90)

กิจกรรม : สนับสนุนการบริหารจัดการด้านการเกษตร

ตัวชี้วัด : จำนวนหน่วยงานที่สามารถสนับสนุนการบริหารจัดการด้านการเกษตรได้ตามแผนที่กำหนดไม่ต่ำกว่าร้อยละ 90

กิจกรรมย่อย : การอำนาจการด้านกฎหมาย

เป้าประสงค์ สำนัก/กอง : การอำนาจการด้านกฎหมายมีประสิทธิภาพ

ตัวชี้วัด : 1. จำนวนกฎหมายใหม่ที่มีการร่างหรือจัดทำตามแผนการตรากฎหมายของกระทรวง (4 ฉบับ)

2. หน่วยงานสามารถสนับสนุนการบริหารจัดการด้านการเกษตรได้ตามแผนที่กำหนดไม่ต่ำกว่าร้อยละ 90

ผลการดำเนินงาน

จำนวน

ร้อยละ

รายละเอียดการดำเนินงาน	งบประมาณ	ปริมาณงาน	หน่วยนับ	การดำเนินงาน												แผน/ผลสัมฤทธิ์เดือน ค.ค.60		แผน/ผลสัมฤทธิ์ 12 เดือน		เหตุผล การดำเนินงานสะสม ต่ำกว่าแผน					
				แผน ผล	2560				2561								งาน	%	งาน		%				
					ไตรมาส 1				ไตรมาส 2				ไตรมาส 3									ไตรมาส 4			
					ค.ค.	พ.ย.	ธ.ค.	ม.ค.	ก.พ.	มี.ค.	เม.ย.	พ.ค.	มิ.ย.	ก.ค.	ส.ค.	ก.ย.						งาน	%	งาน	%
กิจกรรมย่อย : การอำนาจการด้านกฎหมาย																									
1. การยกร่างและตรวจร่างกฎหมาย																									
- ยกร่างและตรวจร่างกฎหมายแม่บทและอนุบัญญัติที่ออกตามความในกฎหมายแม่บทที่อยู่ในความรับผิดชอบของ กษ. และออกตามความในกฎหมายอื่นๆ		450	เรื่อง	แผน ผล	37	37	37	37	37	37	38	38	38	38	38	38									
2. การให้คำแนะนำและความเห็นทางกฎหมาย																									
- ให้คำแนะนำปรึกษาด้านกฎหมาย และให้ความเห็นทางกฎหมาย ตอบข้อหารือ ขอร้องเรียนแก่เจ้าหน้าที่ในสังกัด กษ. หรือหน่วยงานอื่นที่เกี่ยวข้อง		500	ครั้ง	แผน ผล	41	41	41	41	42	42	42	42	42	42	42	42									
3. การพิจารณาความเป็นการดำเนินนิติกรรมสัญญา																									
1) พิจารณาให้ความเห็นและดำเนินการเกี่ยวกับการขออนุมัติ การยกร่าง การตรวจร่าง การแก้ไข การใช้สิทธิตามนิติกรรมและสัญญา และการพิจารณาสั่งให้เป็นผู้ทำงานตามระเบียบว่าด้วยการพัสดุที่อยู่ในความรับผิดชอบของ สป.กษ. และ กษ.		150	เรื่อง	แผน ผล	12	12	12	12	12	12	13	13	13	13	13	13									
2) พิจารณาให้ความเห็นและดำเนินการเกี่ยวกับการขออนุญาตและขออนุมัติตามกฎหมายที่อยู่ในความรับผิดชอบของ สป.กษ. และ กษ.		50	เรื่อง	แผน ผล	4	4	4	4	4	4	4	4	4	4	5	5									
4. การดำเนินคดี																									
- ร่างหรือพิจารณาคำฟ้อง คำร้อง หรือคำให้การในคดีที่อยู่ในความรับผิดชอบของ สป.กษ. และ กษ. และดำเนินการประสานงานเกี่ยวกับคดีที่อยู่ในความรับผิดชอบของ สป.กษ. และ กษ.		400	เรื่อง	แผน ผล	30	30	30	30	35	35	35	35	35	35	35	35									
5. ดำเนินการเกี่ยวกับวิธีปฏิบัติราชการทางปกครอง																									
- ตรวจสอบ พิจารณา และเสนอความเห็นเกี่ยวกับการปฏิบัติราชการทางปกครองตามกฎหมายต่างๆ		190	เรื่อง	แผน ผล	15	15	15	15	15	16	16	16	16	17	17	17									

รายละเอียดการดำเนินงาน	งบประมาณ	ปริมาณงาน	หน่วยนับ	การดำเนินงาน												แผน/ผลสัมฤทธิ์เดือน ค.ศ.60		แผน/ผลสัมฤทธิ์ 12 เดือน		เหตุผล การดำเนินงานระยะ ต่ำกว่าแผน	
				แผน ผล	2560			2561						งาน	%	งาน	%				
					ไตรมาส 1			ไตรมาส 2			ไตรมาส 3							ไตรมาส 4			
					ต.ค.	พ.ย.	ธ.ค.	ม.ค.	ก.พ.	มี.ค.	เม.ย.	พ.ค.	มิ.ย.					ก.ค.	ธ.ค.		ก.ย.
6. การดำเนินการเกี่ยวกับความรับผิดชอบต่อสังคมของเจ้าหน้าที่ -ตรวจสอบ ทิศทาง และเสนอความเห็นเกี่ยวกับความรับผิดชอบต่อสังคมของเจ้าหน้าที่		100	เรื่อง	แผน ผล	8	8	8	8	8	8	8	8	8	9	9	9	9				
7. การปฏิบัติงานร่วมกันหรือสนับสนุนการปฏิบัติงานของหน่วยงานอื่นที่เกี่ยวข้องหรือที่ได้รับมอบหมาย		165	ครั้ง		13	13	13	14	14	14	14	14	14	14	14	14	14				
1) ร่วมประชุมชี้แจงและเสนอความเห็นต่อร่างกฎหมายของหน่วยงานอื่นที่เกี่ยวข้อง ตามที่ได้รับมอบหมาย		120	ครั้ง	แผน ผล	10	10	10	10	10	10	10	10	10	10	10	10	10				
2) ร่วมเป็นกรรมการ และเลขานุการของคณะกรรมการหรือคณะทำงานต่างๆ เพื่อพิจารณา ประเด็นคำกฎหมายตามที่ได้รับมอบหมาย		45	ครั้ง	แผน ผล	3	3	3	4	4	4	4	4	4	4	4	4	4				
3) ปฏิบัติงานอื่นๆ ตามที่ผู้บังคับบัญชามอบหมาย		100	ครั้ง	แผน ผล	8	8	8	8	8	8	8	8	8	9	9	9	9				

แบบรายงานผลการดำเนินงานตามแผนปฏิบัติการ ประจำปีงบประมาณ พ.ศ.2561

สำนักตรวจสอบภายใน

ข้อมูลตั้งแต่วันที่ 1 ตุลาคม 2560 -

เป้าประสงค์ สป.กษ. : ศักยภาพในการผลิตภาคการเกษตรเพิ่มขึ้น

แบบ M1

ตัวชี้วัด : ร้อยละความสำเร็จของการดำเนินงานในการกิจระดับกระทรวง (ร้อยละ 90)

ผลผลิต : อำนาจการบริหารจัดการด้านการเกษตร

ตัวชี้วัด : ร้อยละความสำเร็จของการดำเนินงานตามแผนปฏิบัติงานประจำปีของ สป.กษ. (ร้อยละ 90)

กิจกรรม : สนับสนุนการบริหารจัดการด้านการเกษตร

ตัวชี้วัด : จำนวนหน่วยงานที่สามารถสนับสนุนการบริหารจัดการด้านการเกษตรได้ตามแผนที่กำหนดไม่ต่ำกว่าร้อยละ 90

กิจกรรมย่อย : การตรวจสอบภายใน

เป้าประสงค์ สำนัก/กอง : การปฏิบัติงานตรวจสอบเป็นไปตามมาตรฐานการตรวจสอบภายใน

ผลการดำเนินงาน

ตัวชี้วัด : 1. ร้อยละของเจ้าหน้าที่ตรวจสอบภายในของกระทรวงที่เข้ารับการอบรมผ่านการประเมินผล (ร้อยละ 80)

ร้อยละ

2. หน่วยงานสามารถสนับสนุนการบริหารจัดการด้านการเกษตรได้ตามแผนที่กำหนดไม่ต่ำกว่าร้อยละ 90

ร้อยละ

รายละเอียดการดำเนินงาน	งบประมาณ	ปริมาณงาน	หน่วยนับ	แผนผล	การดำเนินงาน												แผน/ผลสัมฤทธิ์		เหตุผล การดำเนินงานสะสม ต่ำกว่าแผน		
					2560				2561								ถึงเดือน ค.ค.61			12 เดือน	
					ไตรมาส 1		ไตรมาส 2		ไตรมาส 3		ไตรมาส 4		จำนวน	%	จำนวน	%					
					ค.ค.	พ.ย.	ธ.ค.	ม.ค.	ก.พ.	มี.ค.	เม.ย.	พ.ค.					มิ.ย.	ก.ค.		ส.ค.	ก.ย.
กิจกรรมย่อย : การตรวจสอบภายใน	10,328,000.																				
1. งานตรวจสอบภายใน																					
หน่วยรับตรวจที่เป็นหน่วยงาน (สำนัก/กอง) ในสังกัดสำนักงานปลัดกระทรวงเกษตรและสหกรณ์																					
1) ตรวจสอบการบริหารและควบคุมพืชของ สป.กษ. (16 สำนัก/กอง)		1	ครั้ง/ปี	แผน ผล	1																
		1	รายงาน	แผน ผล				1													
2) ตรวจสอบการดำเนินงานโครงการพัฒนาการเกษตรตามแนวทฤษฎีใหม่ โดยยึดหลักปรัชญาเศรษฐกิจพอเพียง (กนท., สนง.กษ.จว. 2 จังหวัด)		3	ครั้ง/ปี	แผน ผล			1	1	1												
		1	รายงาน	แผน ผล					1												
3) ตรวจสอบงานกองทุนส่งเสริมเกษตรกร (กกค.)		2	ครั้ง/ปี	แผน ผล				1					1								
		2	รายงาน	แผน ผล					1					1							
4) ตรวจสอบเบื้องต้นและไปสำคัญคู่ข่ายสำนักงานที่ปรึกษาการเกษตรต่างประเทศ และฝ่ายการเกษตร (บรรยายอื่น) สปข. รวม 10 หน่วยงาน		1	ครั้ง/ปี	แผน ผล						1											
		1	รายงาน	แผน ผล									1								

รายละเอียดการดำเนินงาน	งบประมาณ	ปริมาณงาน	หน่วยนับ	แผน ผล	การดำเนินงาน										แผน/ผลสัม		เหตุผล การดำเนินงานตาม ค่ากำหนด		
					2560		2561						ปีเดือน ค.ศ.6		12 เดือน				
					ไตรมาส 1		ไตรมาส 2		ไตรมาส 3		ไตรมาส 4		งาน	%	งาน	%			
					ค.ค.	พ.ย.	ธ.ค.	ม.ค.	ก.พ.	มี.ค.	เม.ย.	พ.ค.						มิ.ย.	ก.ค.
5) ตรวจสอบการบริหารงานด้านเทคโนโลยีสารสนเทศ (คสท.)		1	ครึ่งปี	แผน ผล							1								
		1	รายงาน	แผน ผล										1					
6) ตรวจสอบการปฏิบัติงาน ระบบ GFMS และระบบ KTB (สนง.กษ.จว. 2 จังหวัด และกองคลัง)		3	ครึ่งปี	แผน ผล							1	2							
		3	รายงาน	แผน ผล								1	2						
7) ตรวจสอบการดำเนินงานกองทุนหมุนเวียนเพื่อการกู้ยืมแก่เกษตรกรและผู้ยากจน (สกร.)		1	ครึ่งปี	แผน ผล										1					
		1	รายงาน	แผน ผล											1				
หน่วยรับตรวจที่เป็นหน่วยงานในสังกัดกระทรวงเกษตรและสหกรณ์																			
8) การตรวจสอบการดำเนินงานโครงการพัฒนาคุณภาพสินค้าเกษตรสู่มาตรฐาน - มกอช., กสท., กวค., กช., ปม., ปศ. (ตรวจสอบส่วนกลาง 6 กรม และพื้นที่ 4 จังหวัด)		6	ครึ่งปี	แผน ผล			1	4	1										
		1	รายงาน	แผน ผล						1									
9) การตรวจสอบการดำเนินงานโครงการธนาคารสินค้าเกษตร - กสท., ทค., กช., มม., ปม., ปศ. (ตรวจสอบส่วนกลาง 6 กรม และพื้นที่ 3 จังหวัด)		5	ครึ่งปี	แผน ผล							3	2							
		1	รายงาน	แผน ผล											1				
10) การตรวจสอบการดำเนินงานโครงการเกษตรกรรุ่นใหม่ - สป.กช., กสท., ทค., กสท., กช., ส.ป.ก., สป., ปม., ปศ., มม., กตส., สศก. (ตรวจสอบส่วนกลาง และพื้นที่ 2 จังหวัด)		4	ครึ่งปี	แผน ผล							3	1							
		1	รายงาน	แผน ผล											1				
11) การตรวจสอบการดำเนินงานโครงการพัฒนาความเข้มแข็งสหกรณ์ - กสท., กตส. (ตรวจสอบส่วนกลาง และพื้นที่ 2 จังหวัด)		4	ครึ่งปี	แผน ผล			1	2	1										
		1	รายงาน	แผน ผล						1									
12) การตรวจสอบการดำเนินงาน ระบบส่ง/กระจายน้ำ สนับสนุนโครงการระบบส่งเสริมการเกษตรแบบแปลงใหญ่ 283 แปลง - กรมชลประทาน (ตรวจสอบส่วนกลาง และพื้นที่ 3 จังหวัด)		5	ครึ่งปี	แผน ผล					3	2									
		1	รายงาน	แผน ผล							1								
13) การตรวจสอบการดำเนินงานระบบส่งเสริมการเกษตรแบบแปลงใหญ่แบบบูรณาการ - กสท., ทค., กวค., กสท., กช., ส.ป.ก., สป., มกอช., ปม., ปศ., มม., กตส., สศก. (ตรวจสอบส่วนกลาง และพื้นที่ 4 จังหวัด)		6	ครึ่งปี	แผน ผล							3	3							
		1	รายงาน	แผน ผล											1				

แบบรายงานผลการดำเนินงานตามแผนปฏิบัติการ ประจำปีงบประมาณ พ.ศ.2561

สำนักพัฒนาระบบบริหาร

ข้อมูลตั้งแต่วันที่ 1 ตุลาคม 2560 -

เป้าประสงค์ สป.กษ. : ศักยภาพในการผลิตภาคการเกษตรเพิ่มขึ้น

แบบ M1

ตัวชี้วัด : ร้อยละความสำเร็จของการดำเนินงานในการกิจระดับกระทรวง (ร้อยละ 90)

ผลผลิต : อำนวยการและบริหารจัดการด้านการเกษตร

ตัวชี้วัด : ร้อยละความสำเร็จของการดำเนินงานตามแผนปฏิบัติงานประจำปีของ สป.กษ. (ร้อยละ 90)

กิจกรรม : สนับสนุนการบริหารจัดการด้านการเกษตร

ตัวชี้วัด : จำนวนหน่วยงานที่สามารถสนับสนุนการบริหารจัดการด้านการเกษตรได้ตามแผนที่กำหนดไม่ต่ำกว่าร้อยละ 90

กิจกรรมย่อย : การพัฒนาระบบราชการ

เป้าประสงค์ สำนัก/กอง : -

ตัวชี้วัด : 1. ร้อยละความสำเร็จของการจัดทำแผนปฏิรูปองค์การของกระทรวงเกษตรและสหกรณ์ (ร้อยละ 100)

2. หน่วยงานสามารถสนับสนุนการบริหารจัดการด้านการเกษตรได้ตามแผนที่กำหนดไม่ต่ำกว่าร้อยละ 90

ผลการดำเนินงาน

ร้อยละ

ร้อยละ

รายละเอียดการดำเนินงาน	งบประมาณ	ปริมาณงาน	หน่วยนับ	แผนผล	การดำเนินงาน												แผน/ผลสัมฤทธิ์จนถึง ค.ค.60		แผน/ผลสัมฤทธิ์ 12 เดือน		เหตุผลการดำเนินงานสัมฤทธิ์ต่ำกว่าแผน
					2560			2561									งาน	%	งาน	%	
					ไตรมาส 1			ไตรมาส 2			ไตรมาส 3			ไตรมาส 4							
					ค.ค.	พ.ย.	ธ.ค.	ม.ค.	ก.พ.	มี.ค.	เม.ย.	พ.ค.	มิ.ย.	ก.ค.	ส.ค.	ก.ย.					
กิจกรรมย่อย : การพัฒนาระบบราชการ	8,283,700																				
1. โครงสร้างและระบบสอดคล้องกับบทบาท/ภารกิจ	650,000	11	ครั้ง	แผนผล	1		1	1	1	3	1			1		2					
1. ดำเนินการเกี่ยวกับโครงสร้างกระทรวงเกษตรและสหกรณ์		7	ครั้ง	แผนผล	1		1		1	3						1					
1.1 การดำเนินการจัดทำแผนปฏิรูปองค์การ ตามองค์ประกอบที่ 5 Potential Base การประเมินส่วนราชการตามมาตรการปรับปรุงประสิทธิภาพในการปฏิบัติราชการ ปี พ.ศ. 2561		5	ครั้ง	แผนผล	1		1		1	2											
1) ประชุมชี้แจงกรอบแนวทางจัดทำแผนปฏิรูปองค์การ		1	ครั้ง	แผนผล	1																
2) ดำเนินการจัดทำร่างแผนปฏิรูปองค์การ ระดับกระทรวง		1	ครั้ง	แผนผล			1														
3) ดำเนินการจัดทำร่างแผนปฏิรูปองค์การ ระดับกรม		1	ครั้ง	แผนผล					1												
4) ประชุมคณะทำงาน/คณะกรรมการ ระดับกระทรวงฯ เพื่อพิจารณา ร่างแผนปฏิรูปองค์การของ กษ. พร้อมเสนอ รว.กษ. เพื่อทราบ		1	ครั้ง	แผนผล						1											
5) จัดส่งแผนปฏิรูปองค์การของ กษ. ให้กับสำนักงาน ก.พ.ร.		1	ครั้ง	แผนผล						1											

รายละเอียดการดำเนินงาน	งบประมาณ	ปริมาณงาน	หน่วยนับ	แผนผล	การดำเนินงาน												แผน/ผลสัมฤทธิ์ ถึงเดือน ค.ศ.60		แผน/ผลสัมฤทธิ์ 12 เดือน		เหตุผล การดำเนินงานระบบ ค่าปรับแผน
					2560			2561									งาน	%	งาน	%	
					ไตรมาส 1			ไตรมาส 2			ไตรมาส 3			ไตรมาส 4							
					ค.ค.	พ.ย.	ธ.ค.	ม.ค.	ก.พ.	มี.ค.	เม.ย.	พ.ค.	มิ.ย.	ก.ค.	ธ.ค.	ก.ย.					
- The Best Officer Show		1	ครั้ง	แผน ผล										1							
- Meet My Big Boss		1	ครั้ง	แผน ผล										1							
3) ติดตามผลการดำเนินงาน แผนพัฒนาวัฒนธรรมองค์กร รอบ 6 เดือน และ 12 เดือน		2	ครั้ง	แผน ผล						1							1				
3. นโยบายการกำกับดูแลองค์กรที่ดี		6	ครั้ง	แผน ผล				2	1	1							2				
1) ทบทวนนโยบาย คัดเลือกมาตรการ/โครงการและกำหนดตัวชี้วัด/ปฏิทินการดำเนินงาน		1	ครั้ง	แผน ผล				1													
2) จัดทำประกาศเจตนารมณ์นโยบาย		1	ครั้ง	แผน ผล				1													
3) จัดทำคู่มือนโยบายการกำกับดูแลองค์กรที่ดีของ สป.กษ.		1	ครั้ง	แผน ผล					1												
4) ติดตามผลการดำเนินงานรอบ 6 เดือน และ 12 เดือน		2	ครั้ง	แผน ผล						1							1				
5) ประเมินผลการสื่อสารนโยบาย		1	ครั้ง	แผน ผล													1				
4. รายงานการควบคุมภายใน สป.กษ. และแผนบริหารความเสี่ยง สป.กษ.		5	ครั้ง	แผน ผล			2				2	1									
1) ประชุมคณะทำงานพัฒนาระบบการบริหารความเสี่ยงและการควบคุมภายใน (รายงานรอบ 12 เดือน ปี 2560)		1	ครั้ง	แผน ผล			1														
2) ประชุมคณะทำงานพัฒนาระบบการบริหารความเสี่ยงและการควบคุมภายใน (แนวทางการควบคุมภายใน)		1	ครั้ง	แผน ผล						1											
3) ปรับปรุงและแจ้งเวียนแนวทางของ สป.กษ.		1	ครั้ง	แผน ผล						1											
4) จัดทำรายงานรอบ 12 เดือน ปี 2560 และรอบ 6 เดือน ปี 2561		2	ครั้ง	แผน ผล			1					1									
3. การวัดผลการปฏิบัติราชการเป็นระบบ		23	ครั้ง	แผน ผล	7	6	1	3	1		4			1							
1. จัดทำตัวชี้วัดและรายงานผลตามมาตรา 44 ระดับกระทรวง		4	ครั้ง	แผน ผล	2	1						1									
1) ตรวจสอบร่างตัวชี้วัดและเป้าหมายตามมาตรา 44 จากสำนักงาน ก.พ.ร. พร้อมแจ้งส่วนราชการที่เกี่ยวข้องตรวจสอบ		1	ครั้ง	แผน ผล	1																

รายละเอียดการดำเนินงาน	งบประมาณ	ปริมาณงาน	หน่วยนับ	แผนผล	การดำเนินงาน												แผน/ผลสัมฤทธิ์เดือน ค.ศ.60		แผน/ผลสัมฤทธิ์ 12 เดือน		เหตุผล การดำเนินงานระบบ ค่ากำหนด
					2560				2561								งาน	%	งาน	%	
					ไตรมาส 1		ไตรมาส 2		ไตรมาส 3		ไตรมาส 4		ก.ค.	ส.ค.	ก.ย.						
					ค.ค.	พ.ย.	ธ.ค.	ม.ค.	ก.พ.	มี.ค.	เม.ย.	พ.ค.				มิ.ย.	ก.ค.	ส.ค.	ก.ย.		
2) ประชุมหารือเพื่อพิจารณาตัวชี้วัดและเป้าหมายตามมาตรา 44		1	ครั้ง	แผน ผล	1																
3) รวบรวมและตรวจสอบข้อเสนอตัวชี้วัดและเป้าหมายตามมาตรา 44 ส่งสำนักงาน ก.พ.ร.		1	ครั้ง	แผน ผล		1															
4) การติดตามผลความก้าวหน้าของการปฏิบัติราชการและจัดทำรายงาน (รอบที่ 1 และรอบที่ 2 ปี 2561) (ประชุม)		1	ครั้ง	แผน ผล										1							
2. จัดทำตัวชี้วัดและรายงานผลตามมาตรา 44		4	ครั้ง	แผน ผล	2	1									1						
1) แจ้งส่วนราชการตรวจสอบร่างตัวชี้วัดและเป้าหมายตามมาตรา 44 จากสำนักงาน ก.พ.ร.		1	ครั้ง	แผน ผล	1																
2) ประชุมหารือเพื่อพิจารณาตัวชี้วัดและเป้าหมายตามมาตรา 44		1	ครั้ง	แผน ผล	1																
3) รวบรวมและตรวจสอบข้อเสนอตัวชี้วัดและเป้าหมายตามมาตรา 44 ส่งสำนักงาน ก.พ.ร.		1	ครั้ง	แผน ผล		1															
4) รวบรวม ตรวจสอบ ติดตามผลความก้าวหน้าของการปฏิบัติราชการและ การจัดทำรายงานการประเมินประสิทธิภาพส่วนราชการระดับกรม (รอบที่ 1 และรอบที่ 2 ปี 2561) (ประชุม)		1	ครั้ง	แผน ผล										1							
3. จัดทำตัวชี้วัดและรายงานผลตามมาตรา 44 ระดับ สป.กษ.		6	ครั้ง	แผน ผล	2	2		1							1						
1) ตรวจสอบร่างตัวชี้วัดและเป้าหมายตามมาตรา 44 จากสำนักงาน ก.พ.ร. พร้อมแจ้ง สำนัก/กอง ที่เกี่ยวข้องตรวจสอบ		1	ครั้ง	แผน ผล	1																
2) ประชุมหารือเพื่อพิจารณาตัวชี้วัดและเป้าหมายตามมาตรา 44		1	ครั้ง	แผน ผล	1																
3) ขันองการจัดทำตัวชี้วัด แนวทางการดำเนินงานและมอบหมายผู้รับผิดชอบ ตัวชี้วัดของ สป.กษ. (ประชุม)		1	ครั้ง	แผน ผล		1															
4) จัดทำข้อเสนอตัวชี้วัดและเป้าหมายตามมาตรา 44 ของ สป.กษ. และ ส่งสำนักงาน ก.พ.ร.		1	ครั้ง	แผน ผล		1															
5) จัดทำประกาศ หลักเกณฑ์และวิธีการจัดสรรสิ่งจูงใจ และแจ้งเวียนหน่วยงาน ใน สป.กษ.		1	ครั้ง	แผน ผล				1													
6) การติดตามผลความก้าวหน้าของการปฏิบัติราชการและจัดทำรายงานการประเมิน ประสิทธิภาพส่วนราชการระดับกรม (รอบที่ 1 และรอบที่ 2 ปี 2561) (ประชุม)		1	ครั้ง	แผน ผล										1							
4. จัดทำคำรับรองและรายงานผลการปฏิบัติราชการระดับ สำนัก/กอง		9	ครั้ง	แผน ผล	1	2	1	2	1						1						
1) จัดทำรอบการประเมินผลการปฏิบัติราชการและมอบหมายคณะเจรจาตัวชี้วัด ระดับ สำนัก/กอง ในเบื้องต้น		1	ครั้ง	แผน ผล		1															
2) แจ้งสำนัก/กอง เสนอตัวชี้วัด ค่าเป้าหมาย นำหนักและเกณฑ์การให้คะแนน ตัวชี้วัดตามภารกิจหลักของหน่วยงานระดับสำนัก/กอง		1	ครั้ง	แผน ผล		1															

รายละเอียดการดำเนินงาน	งบประมาณ	ปริมาณงาน	หน่วยนับ	แผนผล	การดำเนินงาน												แผน/ผลระยะ ถึงเดือน ค.ศ.60		แผน/ผลระยะ 12 เดือน		เหตุผล การดำเนินงานระยะ ต่ำกว่าแผน
					2560			2561									งาน	%	งาน	%	
					ไตรมาส 1			ไตรมาส 2			ไตรมาส 3			ไตรมาส 4							
					ค.ค.	พ.ย.	ธ.ค.	ม.ค.	ก.พ.	มี.ค.	เม.ย.	พ.ค.	มิ.ย.	ก.ค.	ส.ค.	ก.ย.					
3) เปรียบเทียบระหว่างคณะเจรจา กับสำนัก/กอง เพื่อพิจารณาความเหมาะสมของตัวชี้วัด ค่าเป้าหมาย นำหนัก และเกณฑ์การให้คะแนน		1	ครั้ง	แผน ผล			1														
4) สรุปผลการเจรจาตัวชี้วัด		1	ครั้ง	แผน ผล				1													
5) ตรวจสอบข้อมูล จัดทำเอกสารประกอบการลงนามคำรับรองการปฏิบัติราชการ		1	ครั้ง	แผน ผล				1													
6) รวบรวม ตรวจสอบการจัดทำรายละเอียดตัวชี้วัด (KPI Template) ของสำนัก/กอง		1	ครั้ง	แผน ผล					1												
7) การติดตามผลความก้าวหน้าของการปฏิบัติราชการและการจัดทำรายงาน (รอบ 6, 9 และ 12 เดือน)		3	ครั้ง	แผน ผล	1						1			1							

แบบรายงานผลการดำเนินงานตามแผนปฏิบัติการ ประจำปีงบประมาณ พ.ศ.2561

สำนักแผนงานและโครงการพิเศษ

ข้อมูลตั้งแต่วันที่ 1 ตุลาคม 2560 -

แบบ M1

รายละเอียดการดำเนินงาน	งบประมาณ	ปริมาณงาน	หน่วยนับ	การดำเนินงาน												แผน/ผลสัมฤทธิ์เดือน ค.ศ.60		แผน/ผลสัมฤทธิ์ 12 เดือน		เหตุผล การดำเนินงานสัมฤทธิ์ ต่ำกว่าแผน	
				แผนผล	ไตรมาส 1			ไตรมาส 2			ไตรมาส 3			ไตรมาส 4			งาน	%	งาน		%
					ค.ค.	พ.ย.	ธ.ค.	ม.ค.	ก.พ.	มี.ค.	เม.ย.	พ.ค.	มิ.ย.	ก.ค.	ส.ค.	ก.ย.					
รวม	63,521,200																				

เป้าประสงค์ สป.กษ. : ศักยภาพในการผลิตภาคการเกษตรเพิ่มขึ้น

ตัวชี้วัด : ร้อยละความสำเร็จของการดำเนินงานในการกิจระดับกระทรวง (ร้อยละ 90)

ผลผลิต : อำนาจการและบริหารจัดการด้านการเกษตร

ตัวชี้วัด : ร้อยละความสำเร็จของการดำเนินงานตามแผนปฏิบัติงานประจำปีของ สป.กษ. (ร้อยละ 90)

กิจกรรม : สนับสนุนการบริหารจัดการด้านการเกษตร

ตัวชี้วัด : จำนวนหน่วยงานที่สามารถสนับสนุนการบริหารจัดการด้านการเกษตรได้ตามแผนที่กำหนดไม่ต่ำกว่าร้อยละ 90

กิจกรรมย่อยที่ 1 : การบริหารแผนงาน/โครงการ ของ สป.กษ.

ผลการดำเนินงาน

เป้าประสงค์ สำนัก/กอง : 1. ผู้บริหารและหน่วยงานในสังกัด สป.กษ. มีแผนการดำเนินงานและข้อมูลเพื่อการบริหาร แผนงาน/โครงการ ได้อย่างมีประสิทธิภาพ

ตัวชี้วัด : หน่วยงานสามารถสนับสนุนการบริหารจัดการด้านการเกษตรได้ตามแผนที่กำหนดไม่ต่ำกว่าร้อยละ 90

ร้อยละ

โครงการ/กิจกรรม/ขั้นตอน	งบประมาณ	ปริมาณงาน	หน่วยนับ	แผนผล	การดำเนินงาน												แผน/ผลสัมฤทธิ์เดือน ค.ศ.60		แผน/ผลสัมฤทธิ์ 12 เดือน		เหตุผล การดำเนินงานสัมฤทธิ์ ต่ำกว่าแผน
					2560				2561								งาน	%	งาน	%	
					ไตรมาส 1		ไตรมาส 2		ไตรมาส 3		ไตรมาส 4										
ค.ค.	พ.ย.	ธ.ค.	ม.ค.	ก.พ.	มี.ค.	เม.ย.	พ.ค.	มิ.ย.	ก.ค.	ส.ค.	ก.ย.	งาน	%	งาน	%						
กิจกรรมย่อยที่ 1 : การบริหาร แผนงาน/โครงการ ของ สป.กษ.	1,274,400																				
1. การจัดทำแผนการดำเนินงานและงบประมาณ ของ สป.กษ.		16	เรื่อง	แผนผล	4	2	3		1				1			2	3				
1.1 การจัดทำแผนการดำเนินงานของ สป.กษ.		7	เรื่อง	แผนผล	4	2											1				
1) แผนการปฏิบัติงานและการใช้จ่ายงบประมาณ ประจำปีงบประมาณ 2561 ของ สป.กษ. (แผน สป.)		1	เรื่อง	แผนผล	1																
2) แผนฝึกอบรมสัมมนา ประจำปีงบประมาณ 2561 ของ สป.กษ.		1	เรื่อง	แผนผล	1																
3) แผนการดำเนินงานค่าใช้จ่ายในการเดินทางไปราชการต่างประเทศชั่วคราว ปีงบประมาณ 2561 ของ สป.กษ.		1	เรื่อง	แผนผล	1																
4) แผนการกักหนักรูทและการเบิกจ่ายสำหรับรายจ่ายลงทุน ประจำปีงบประมาณ 2561 ของ สป.กษ.		1	เรื่อง	แผนผล	1																
5) คำอธิบาย แผนงาน เป้าหมายการให้บริการ ผลผลิต กิจกรรม และตัวชี้วัด ของ สป.กษ. ภายใต้แผนการปฏิบัติงานและการใช้จ่ายงบประมาณ ประจำปีงบประมาณ พ.ศ. 2561		1	เรื่อง	แผนผล		1															

โครงการ/กิจกรรม/ขั้นตอน	งบประมาณ	ปริมาณงาน	หน่วยนับ	แผนผล	การดำเนินงาน												แผน/ผลสะสม		เหตุผล การดำเนินงานสะสม ต่ำกว่าแผน		
					2560			2561									ถึงเดือน ค.ค.60			12 เดือน	
					ไตรมาส 1			ไตรมาส 2			ไตรมาส 3			ไตรมาส 4			งาน	%		งาน	%
					ค.ค.	พ.ย.	ธ.ค.	ม.ค.	ก.พ.	มี.ค.	เม.ย.	พ.ค.	มิ.ย.	ก.ค.	ส.ค.	ก.ย.					
6) แผนปฏิบัติการประจำปี 2561 ของ สป.กษ.		1	เรื่อง	แผน ผล		1															
7) รายงานผลการประเมินการรับรู้สัทธิในและยุทธศาสตร์ ของ สป.กษ. ปี 2560		1	เรื่อง	แผน ผล														1			
1.2 การจัดทำงบประมาณของ สป.กษ.		8	เรื่อง	แผน ผล			3		1				1				2	1			
1) งบประมาณโดยสังเขป ประจำปีงบประมาณ พ.ศ. 2561		1	เรื่อง	แผน ผล			1														
2) ค่าของงบประมาณประจำปี 2562		3	เรื่อง	แผน ผล			2		1												
(1) จัดทำข้อมูลกรอบวงเงินงบประมาณเบื้องต้น (precelling)		1	เรื่อง	แผน ผล			1														
(2) ทบทวนเป้าหมายการให้บริการ ผลผลิต กิจกรรม และตัวชี้วัดความสำเร็จ ปี 2561 ของ สป.กษ. เพื่อเตรียมการเสนอของงบประมาณ ปี 2562		1	เรื่อง	แผน ผล			1														
(3) จัดทำเอกสารค่าของงบประมาณประจำปี 2562 ในภาพรวมของ สป.กษ.		1	เรื่อง	แผน ผล					1												
3) รายงานประกอบการชี้แจง และสาระสำคัญของงบประมาณ		3	เรื่อง	แผน ผล										1			2				
(1) สาระสำคัญของงบประมาณ วาระ 1 (งบประมาณปี 2562)		1	เรื่อง	แผน ผล										1							
(2) เอกสารประกอบการชี้แจงต่อคณะกรรมการ/คณะอนุกรรมการ (งบประมาณปี 2562)		1	เรื่อง	แผน ผล													1				
(3) สาระสำคัญของงบประมาณ วาระ 2-3 (งบประมาณปี 2562)		1	เรื่อง	แผน ผล													1				
4) จัดสรรงบประมาณรายจ่ายประจำปีงบประมาณ พ.ศ. 2562		1	เรื่อง	แผน ผล														1			
1.3 ชี้แจงงบประมาณและยุทธศาสตร์การดำเนินงานของ สป.กษ. ปี 2562		1	ครั้ง	แผน ผล														1			
2. การติดตามและประเมินผลการดำเนินงาน ของ สป.กษ.	781,000	87	ครั้ง	แผน ผล	9	2	5	8	7	7	12	7	7	8	7	8					
2.1 จัดทำกรอบติดตามและประเมินผลการดำเนินงานของ สป.กษ. ปีงบประมาณ 2561		1	ครั้ง	แผน ผล			1														
2.2 การจัดทำและปรับปรุงฐานข้อมูลสำคัญของ สป.กษ. ให้เป็นปัจจุบัน		20	ครั้ง	แผน ผล			2	2	2	2	2	2	2	2	2	2					
1) งาน/โครงการ สำคัญ ของ สป.กษ.		10	ครั้ง	แผน ผล			1	1	1	1	1	1	1	1	1	1					
2) การเบิกจ่ายงบประมาณ ของ สป.กษ.		10	ครั้ง	แผน ผล			1	1	1	1	1	1	1	1	1	1					

แบบรายงานผลการดำเนินงานตามแผนปฏิบัติการ ประจำปีงบประมาณ พ.ศ.2561

สำนักแผนงานและโครงการพิเศษ

ข้อมูลตั้งแต่วันที่ 1 ตุลาคม 2560 -

แบบ M1

เป้าประสงค์ สป.กษ. : ศักยภาพในการผลิตภาคการเกษตรเพิ่มขึ้น
ตัวชี้วัด : ร้อยละความสำเร็จของการดำเนินงานในการกิจระดับกระทรวง (ร้อยละ 90)

ผลผลิต : อำนวยความสะดวกและบริหารจัดการด้านการเกษตร
ตัวชี้วัด : ร้อยละความสำเร็จของการดำเนินงานตามแผนปฏิบัติงานประจำปีของ สป.กษ. (ร้อยละ 90)

กิจกรรม : สนับสนุนการบริหารจัดการด้านการเกษตร
ตัวชี้วัด : จำนวนหน่วยงานที่สามารถสนับสนุนการบริหารจัดการด้านการเกษตรได้ตามแผนที่กำหนดไม่ต่ำกว่าร้อยละ 90

กิจกรรมย่อยที่ 2 : อำนวยความสะดวกด้านการป้องกันและแก้ไขปัญหาภัยพิบัติด้านการเกษตร
เป้าประสงค์ สำนัก/กอง : 2. การอำนวยความสะดวกด้านการป้องกันและแก้ไขปัญหาภัยพิบัติด้านการเกษตร เป็นไปอย่างมีประสิทธิภาพ
ตัวชี้วัด : 1. การจัดทำฐานข้อมูลความเสี่ยงและการให้ความช่วยเหลือผู้ประสบภัยพิบัติด้านการเกษตร ปี 2561 (1 ฐานข้อมูล)
2. หน่วยงานสามารถสนับสนุนการบริหารจัดการด้านการเกษตรได้ตามแผนที่กำหนดไม่ต่ำกว่าร้อยละ 90

ผลการดำเนินงาน

..... ฐานข้อมูล
ร้อยละ

โครงการ/กิจกรรม/ขั้นตอน	งบประมาณ	ปริมาณงาน	หน่วยนับ	แผนผล	การดำเนินงาน												แผน/ผลสัมฤทธิ์ถึงเดือน ค.ศ.60		แผน/ผลสัมฤทธิ์ 12 เดือน		เหตุผล การดำเนินงานระยะ ส่วนรวม
					2560				2561								งาน	%	งาน	%	
					ไตรมาส 1		ไตรมาส 2		ไตรมาส 3			ไตรมาส 4									
					ค.ค.	พ.ย.	ธ.ค.	ม.ค.	ก.พ.	มี.ค.	เม.ย.	พ.ค.	มิ.ย.	ก.ค.	ส.ค.	ก.ย.					
กิจกรรมย่อย : อำนวยความสะดวกด้านการป้องกันและแก้ไขปัญหาภัยพิบัติด้านการเกษตร	2,474,900																				
1. การจัดทำแผนและรายงานด้านการป้องกันและแก้ไขปัญหาภัยพิบัติด้านการเกษตร	2,474,900	531	ครั้ง	แผน ผล	44	44	44	45	44	44	44	44	45	44	44	45					
1) จัดทำแผนเตรียมความพร้อมเพื่อลดความเสี่ยงจากอุทกภัย/ภัยแล้ง ด้านการเกษตร ปี 2561		2	แผน	แผน ผล				1							1						
2) จัดทำรายงานสถานการณ์ภัยพิบัติด้านการเกษตรประจำวัน		240	ฉบับ	แผน ผล	20	20	20	20	20	20	20	20	20	20	20	20					
3) จัดทำการคาดหมายสถานการณ์แจ้งเกษตรกรและสหกรณ์จังหวัด		240	ฉบับ	แผน ผล	20	20	20	20	20	20	20	20	20	20	20	20					
4) จัดทำการแจ้งเตือนสถานการณ์ศูนย์ติดตามและแก้ไขปัญหาภัยพิบัติด้านการเกษตรจังหวัด		24	ครั้ง	แผน ผล	2	2	2	2	2	2	2	2	2	2	2	2					
5) จัดทำรายงานศูนย์ติดตามและแก้ไขปัญหาภัยพิบัติด้านการเกษตร		12	ครั้ง	แผน ผล	1	1	1	1	1	1	1	1	1	1	1	1					
6) จัดทำรายงานการให้ความช่วยเหลือผู้ประสบภัยพิบัติด้านการเกษตร (รายเดือน)		12	ครั้ง	แผน ผล	1	1	1	1	1	1	1	1	1	1	1	1					
7) จัดทำรายงานการให้ความช่วยเหลือผู้ประสบภัยพิบัติด้านการเกษตรประจำปี		1	ครั้ง	แผน ผล												1					
2. การเสนอขอความช่วยเหลือเกษตรกรผู้ประสบภัยพิบัติด้านการเกษตร		60	ครั้ง	แผน ผล	5	5	5	5	5	5	5	5	5	5	5	5					
1) การขออนุมัติเงินกลางเพื่อช่วยเหลือผู้ประสบภัย		12	ครั้ง	แผน ผล	1	1	1	1	1	1	1	1	1	1	1	1					

โครงการ/กิจกรรม/ขั้นตอน	งบประมาณ	ปริมาณงาน	หน่วยนับ	แผนผล	การดำเนินงาน												แผน/กลยุทธ์ ปี ๒๕๖๐		แผน/กลยุทธ์ 12 เดือน		เหตุผล การดำเนินงานระยะ ต่ำกว่าแผน
					2560			2561									งาน	%	งาน	%	
					ไตรมาส 1			ไตรมาส 2			ไตรมาส 3			ไตรมาส 4							
					ค.ค.	พ.ย.	ธ.ค.	ม.ค.	ก.พ.	มี.ค.	เม.ย.	พ.ค.	มี.ย.	ก.ค.	ส.ค.	ก.ย.					
2) การขออนุมัติใช้เงินทรงพระราชการ		24	ครั้ง	แผน ผล	2	2	2	2	2	2	2	2	2	2	2	2					
3) รายงานการขอใช้เงินทรงพระราชการ		24	ครั้ง	แผน ผล	2	2	2	2	2	2	2	2	2	2	2	2					
3. การจัดทำฐานข้อมูลความเสียหายและการให้ความช่วยเหลือผู้ประสบภัยพิบัติ ด้านการเกษตร ปี 2561		1	ฐาน	แผน ผล							1										
ฐานข้อมูลสถานการณ์ภัยและการให้ความช่วยเหลือ		1	ฐาน	แผน ผล							1										
4. ปรับปรุงคู่มือการให้ความช่วยเหลือผู้ประสบภัยพิบัติด้านการเกษตร		1	เล่ม	แผน ผล								1									
จัดทำคู่มือการให้ความช่วยเหลือผู้ประสบภัยพิบัติด้านการเกษตร		1	เล่ม	แผน ผล								1									
5. งานอื่นๆ ที่ได้รับมอบหมาย		40	ครั้ง	แผน ผล	3	3	4	3	3	4	3	3	4	3	3	4					
1) ประชุมคณะกรรมการ/คณะอนุกรรมการ/คณะทำงานที่เกี่ยวข้องกับภัยพิบัติด้านการเกษตร - อำนวยการ ประสาน และสนับสนุนการประชุมคณะกรรมการ/คณะอนุกรรมการ/ คณะทำงานต่างๆ ที่เกี่ยวข้องกับภัยพิบัติ - เข้าร่วมและเสนอแนะเชิงนโยบายภายใต้การประชุมคณะกรรมการ/คณะอนุกรรมการ/ คณะทำงานต่างๆ ที่เกี่ยวข้องกับภัยพิบัติตามที่ได้รับมอบหมาย		12	ครั้ง	แผน ผล	1	1	1	1	1	1	1	1	1	1	1	1					
2) สรุปเสนอเรื่องการบูรณาการสถานการณ์ภัยพิบัติและการให้ความช่วยเหลือผู้ประสบภัยพิบัติ ด้านการเกษตร		12	ครั้ง	แผน ผล	1	1	1	1	1	1	1	1	1	1	1	1					
3) รายงานผลการดำเนินงานตามแผนปฏิบัติการฯ ของกลุ่มป้องกันและแก้ไขปัญหาภัยธรรมชาติ		12	ครั้ง	แผน ผล	1	1	1	1	1	1	1	1	1	1	1	1					
4) รายงานผลตัวชี้วัดการปฏิบัติการตามคำรับรอง ของกลุ่มป้องกันและแก้ไขปัญหาภัยธรรมชาติ		4	ครั้ง	แผน ผล			1			1			1			1					

แบบรายงานผลการดำเนินงานตามแผนปฏิบัติราชการ ประจำปีงบประมาณ พ.ศ.2561

สำนักแผนงานและโครงการพิเศษ

ข้อมูลตั้งแต่วันที่ 1 ตุลาคม 2560 -

แบบ M1

เป้าประสงค์ สป.กษ. : ศักยภาพในการผลิตภาคการเกษตรเพิ่มขึ้น

ตัวชี้วัด : ร้อยละความสำเร็จของการดำเนินงานในการกิจระดับกระทรวง (ร้อยละ 90)

ผลผลิต : อำนาจการและบริหารจัดการด้านการเกษตร

ตัวชี้วัด : ร้อยละความสำเร็จของการดำเนินงานตามแผนปฏิบัติงานประจำปีของ สป.กษ. (ร้อยละ 90)

กิจกรรม : การบูรณาการงานในส่วนภูมิภาค

ตัวชี้วัด : ร้อยละความสำเร็จของการขับเคลื่อนนโยบายสำคัญของกระทรวงได้ตามเป้าหมายของแต่ละจังหวัดที่ได้รับ (ร้อยละ 90)

กิจกรรมย่อยที่ 4 : อำนาจการและประสานสำนักงานเกษตรและสหกรณ์จังหวัด (กลุ่มเกษตรและสหกรณ์จังหวัด)

เป้าประสงค์ สำนัก/กอง : 4. การดำเนินงานด้านการเกษตรและสหกรณ์ในส่วนภูมิภาค มีการดำเนินงานอย่างบูรณาการ

ตัวชี้วัด : ร้อยละความสำเร็จของการขับเคลื่อนนโยบายสำคัญของกระทรวงได้ตามเป้าหมายของแต่ละจังหวัดที่ได้รับ (ร้อยละ 90)

ผลการดำเนินงาน

ร้อยละ

โครงการ/กิจกรรม/ขั้นตอน	งบประมาณ	ปริมาณงาน	หน่วยนับ	แผนผล	การดำเนินงาน												แผน/ผลสัมฤทธิ์ถึงเดือน ค.ศ.60		แผน/ผลสัมฤทธิ์ 12 เดือน		เหตุผลการทำงานสัมฤทธิ์ต่ำกว่าแผน
					2560						2561						งาน	%	งาน	%	
					ไตรมาส 1			ไตรมาส 2			ไตรมาส 3			ไตรมาส 4							
					ค.ค.	พ.ย.	ธ.ค.	ม.ค.	ก.พ.	มี.ค.	เม.ย.	พ.ค.	มิ.ย.	ก.ค.	ส.ค.	ก.ย.					
กิจกรรมย่อย : อำนาจการและประสานสำนักงานเกษตรและสหกรณ์จังหวัด	476,200																				
1. ระบบแผนงานและงบประมาณ		4	แผน	แผนผล	3		1														
1) จัดทำแผนการจัดสรรงบประมาณให้กับ สนง.กษ.จว. ปีงบประมาณ 2561		1	แผน	แผนผล	1																
2) จัดทำแผนปฏิบัติงานของ สนง.กษ.จว. ประจำปีงบประมาณ 2561		1	แผน	แผนผล	1																
3) จัดทำแผนการใช้จ่ายงบประมาณของ สนง.กษ.จว. ประจำปีงบประมาณ 2561		1	แผน	แผนผล	1																
4) จัดทำของประมาณของ สนง.กษ.จว. ประจำปีงบประมาณ 2562		1	ครั้ง	แผน			1														
2. การติดตามและรายงานผล		41	ครั้ง	แผนผล	2	4	4	5	3	3	4	3	3	4	3	3					
1) การติดตามผลการปฏิบัติงานและผลการใช้จ่ายงบประมาณของ สนง.กษ.จว. ประจำปีงบประมาณ 2561 (M2)		11	ครั้ง	แผนผล		1	1	1	1	1	1	1	1	1	1	1					
2) การติดตามผลการปฏิบัติการจัดซื้อจัดจ้างของ สนง.กษ.จว. ประจำปีงบประมาณ 2561 (M2)		3	ครั้ง	แผนผล	1	1	1														
3) รายงานผลการปฏิบัติงานรายเดือนของกอง/สำนัก ประจำปีงบประมาณ 2561 (M1)		11	ครั้ง	แผนผล		1	1	1	1	1	1	1	1	1	1	1					

โครงการ/กิจกรรม/ขั้นตอน	งบประมาณ	ปริมาณงาน	หน่วยนับ	แผนผล	การดำเนินงาน												แผน/ผลสัมฤทธิ์เดือน ค.ศ.60		แผน/ผลสัมฤทธิ์ 12 เดือน		เหตุผล การดำเนินงานสัมฤทธิ์กว่าแผน
					2560			2561									งาน	%	งาน	%	
					ไตรมาส 1			ไตรมาส 2			ไตรมาส 3			ไตรมาส 4							
					ค.ค.	พ.ย.	ธ.ค.	ม.ค.	ก.พ.	มี.ค.	เม.ย.	พ.ค.	มิ.ย.	ก.ค.	ส.ค.	ก.ย.					
4) รายงานผลการปฏิบัติงานรายเดือนของ สนง.กษ.จว. ประจำปีงบประมาณ 2561 (M1)		11	ครั้ง	แผนผล		1	1	1	1	1	1	1	1	1	1	1					
5) การติดตามและรายงานแผนปฏิบัติการด้านการเกษตรและสหกรณ์ของจังหวัด ประจำปี 2561		1	ครั้ง	แผนผล				1													
6) การติดตามและรายงานผลความก้าวหน้าตามแผนปฏิบัติการด้านการเกษตรและสหกรณ์ของจังหวัด ประจำปี 2561		4	ครั้ง	แผนผล	1			1			1			1							
3. การบริหารจัดการฐานข้อมูลด้านการเกษตรและสหกรณ์ของจังหวัด		2	งาน	แผนผล																	
-กำกับ ดูแล ให้คำแนะนำ และติดตามการปฏิบัติงานกับผู้ปฏิบัติงานของจังหวัด -ประสานงานด้านเทคนิคของระบบเพื่อให้ฐานข้อมูลทำงานได้อย่างต่อเนื่อง																					
4. การติดตามการปฏิบัติงานของศูนย์บริการข้อมูลด้านการเกษตรและสหกรณ์ของจังหวัด (ภาพรวม 76 จังหวัด)		1	รายงาน	แผนผล	1																
-จัดทำรายงานผลศูนย์บริการข้อมูลด้านการเกษตรและสหกรณ์ของจังหวัด ประจำปี 2560 ภาพรวม 76 จังหวัด -ติดตาม เร่งรัด ตรวจสอบและรวบรวมข้อมูลผลการปฏิบัติงานของศูนย์บริการข้อมูลด้านการเกษตรและสหกรณ์ของจังหวัด ปี 2560 (รวบรวมข้อมูลครบ 76 จังหวัด) -วิเคราะห์ ประมวลผลการปฏิบัติงานของศูนย์บริการข้อมูลด้านการเกษตรและสหกรณ์ของจังหวัดและจัดทำรายงานผลการปฏิบัติงานของศูนย์บริการข้อมูลด้านการเกษตรและสหกรณ์ของจังหวัด ปี 2560				แผนผล	1																

แบบรายงานผลการดำเนินงานตามแผนปฏิบัติการ ประจำปีงบประมาณ พ.ศ.2561

สำนักแผนงานและโครงการพิเศษ

ข้อมูลตั้งแต่วันที่ 1 ตุลาคม 2560 -

เป้าประสงค์ สป.ภช. : เกษตรกรในจังหวัดชายแดนภาคใต้ได้รับการพัฒนาและส่งเสริมอาชีพด้านการเกษตร
ตัวชี้วัด : ร้อยละของเกษตรกรที่ได้รับการพัฒนาและส่งเสริมอาชีพด้านการเกษตรมีรายได้เพิ่มขึ้น (ร้อยละ 60)

ผลการดำเนินงาน

แบบ M1

ร้อยละ

โครงการ : ส่งเสริมอาชีพด้านการเกษตรในจังหวัดชายแดนใต้

ตัวชี้วัด : ร้อยละของเกษตรกรที่ได้รับการพัฒนาและส่งเสริมอาชีพด้านการเกษตรสามารถนำไปปฏิบัติได้ (ร้อยละ 70)

ร้อยละ

กิจกรรม : พัฒนาการเกษตรในพื้นที่ชายแดนใต้

ตัวชี้วัด : จำนวนเกษตรกรในจังหวัดชายแดนใต้ได้รับการพัฒนาและส่งเสริมอาชีพด้านการเกษตร (12,659 ราย)

จำนวน

กิจกรรมย่อยที่ 5 : การพัฒนาการเกษตรในพื้นที่ชายแดนภาคใต้

เป้าประสงค์ สำนัก/กอง : 5 เกษตรกรในจังหวัดชายแดนภาคใต้ได้รับการพัฒนาและส่งเสริมอาชีพด้านการเกษตร

ตัวชี้วัด : ร้อยละของเกษตรกรที่ได้รับการพัฒนาและส่งเสริมอาชีพด้านการเกษตรมีรายได้เพิ่มขึ้น (ร้อยละ 60)

ร้อยละ

โครงการ/กิจกรรม/ขั้นตอน	งบประมาณ	ปริมาณงาน	หน่วยนับ	แผนผล	การดำเนินงาน										แผน/ผลสัมฤทธิ์		เหตุผล การดำเนินงานระยะ ต่ำกว่าแผน			
					2560					2561					ถึงเดือน ค.ค.60			12 เดือน		
					ไตรมาส 1		ไตรมาส 2			ไตรมาส 3			ไตรมาส 4			งาน		%	งาน	%
					ค.ค.	พ.ย.	ธ.ค.	ม.ค.	ก.พ.	มี.ค.	เม.ย.	พ.ค.	มิ.ย.	ก.ค.	ส.ค.					
กิจกรรม : การพัฒนาการเกษตรในพื้นที่ชายแดนภาคใต้ (เอกสารแนบ 1)	31,287,700																			
1. ส่งเสริมหมู่บ้านเกษตรกรต้นแบบ (เป้าหมาย 37 หมู่บ้าน เกษตรกร 3,700 ราย)		14	ครั้ง	แผน ผล		2	1	1	2	1	1	1	1	1	2	1				
1) คัดเลือกพื้นที่เป้าหมายและเกษตรกร		1	ครั้ง	แผน ผล		1														
2) จัดเวทีประชาคม เพื่อจัดทำแผนความต้องการ/แผนพัฒนา		1	ครั้ง	แผน ผล				1												
3) อบรม/สนับสนุน/ส่งมอบปัจจัยการผลิต		1	ครั้ง	แผน ผล										1						
4) ติดตาม ประเมินผล และรายงานผล		11	ครั้ง	แผน ผล		1	1	1	1	1	1	1	1	1	1	1				
2. สนับสนุนศูนย์เรียนรู้เศรษฐกิจพอเพียงประจำตำบล (เป้าหมาย 244 ศูนย์ 8,670 ราย)		14	ครั้ง	แผน ผล		2	1	1	2	1	1	1	1	1	2	1				
1) พื้นที่เป้าหมายและเกษตรกร		1	ครั้ง	แผน ผล		1														
2) จัดเวทีประชาคม เพื่อจัดทำแผนความต้องการ/แผนพัฒนา		1	ครั้ง	แผน ผล				1												
3) อบรม/สนับสนุน/ส่งมอบปัจจัยการผลิต		1	ครั้ง	แผน ผล										1						
4) ติดตาม ประเมินผล และรายงานผล		11	ครั้ง	แผน ผล		1	1	1	1	1	1	1	1	1	1	1				

โครงการ/กิจกรรม/ขั้นตอน	งบประมาณ	ปริมาณงาน	หน่วยนับ	แผนผล	การดำเนินงาน												แผน/ผลสะสม		เหตุผล การดำเนินงานสะสม ต่ำกว่าแผน		
					2560						2561						ถึงเดือน ค.ศ.60			12 เดือน	
					ไตรมาส 1			ไตรมาส 2			ไตรมาส 3			ไตรมาส 4			งาน	%		งาน	%
					ต.ค.	พ.ย.	ธ.ค.	ม.ค.	ก.พ.	มี.ค.	เม.ย.	พ.ค.	มิ.ย.	ก.ค.	ส.ค.	ก.ย.					
3. การสร้างเครือข่ายอาสาสมัครเกษตรและสหกรณ์ ระดับตำบล (เป้าหมาย 289 ราย)		23	ครั้ง	แผน ผล	1	2	2	2	2	2	2	2	2	2	2						
1) คัดเลือกอาสาสมัครเกษตรและสหกรณ์ ประจำตำบล		1	ครั้ง	แผน ผล	1																
2) ดำเนินกิจกรรมตามแผน (ประสานความร่วมมือ ระหว่างหน่วยงานในสังกัด กษ. อาสาสมัครเกษตรและสหกรณ์ และเกษตรกรในพื้นที่)		11	ครั้ง	แผน ผล		1	1	1	1	1	1	1	1	1	1						
3) ประชุม/ติดตาม และรายงานผลการดำเนินงาน (ประจำเดือน) ของอาสาสมัครเกษตรและสหกรณ์		11	ครั้ง	แผน ผล		1	1	1	1	1	1	1	1	1	1						
4. การจัดงานของดีจากชายแดนภาคใต้ (เป้าหมาย 1 ครั้ง)		2	ครั้ง	แผน ผล										1	1						
1) จัดการประชุมคณะกรรมการ เพื่อกำหนดกรอบ/แนวทาง และขับเคลื่อนการดำเนินงาน		1	ครั้ง	แผน ผล										1							
2) จัดงานของดีจากชายแดนภาคใต้ ครั้งที่ 11		1	ครั้ง	แผน ผล											1						
5. การขับเคลื่อนตามแผนปฏิบัติการแก้ไขปัญหาและพัฒนาจังหวัดชายแดนภาคใต้		6	ครั้ง	แผน ผล		2				1			1		2						
1) จัดประชุมคณะกรรมการเพื่อขับเคลื่อนการดำเนินงานโครงการ และติดตามความก้าวหน้าการดำเนินงานภาพกระทรวง		4	ครั้ง	แผน ผล		1				1			1		1						
2) ติดตามความก้าวหน้าการดำเนินงานของหน่วยงานในพื้นที่/จัดประชุมร่วมกับเจ้าหน้าที่หน่วยงานในพื้นที่เพื่อทบทวนกระบวนการดำเนินงาน ปัญหา อุปสรรค และหาแนวทางการแก้ไข		2	ครั้ง	แผน ผล		1									1						

การพัฒนาการเกษตรในพื้นที่ชายแดนใต้
ประจำปีงบประมาณ 2561
ข้อมูลตั้งแต่วันที่ 1 ตุลาคม 2560 -

วัตถุประสงค์

1. เพื่อเสริมสร้างความเข้มแข็งและความมั่นคงในการประกอบอาชีพและเพิ่มรายได้ให้แก่เกษตรกร
2. สร้างระบบเครือข่ายเชื่อมโยงอาสาสมัครเกษตรกรในสาขาต่างๆ กับเจ้าหน้าที่ผู้ปฏิบัติงาน
3. เผยแพร่ผลงานของเกษตรกร เผยแพร่ประชาสัมพันธ์ข่าวสาร และผลการดำเนินงานโครงการ ให้สาธารณชนได้รับทราบ

วิธีการดำเนินงาน

1. กิจกรรมหมู่บ้านเกษตรต้นแบบ โดยส่งเสริมอาชีพด้านการเกษตรในพื้นที่ โดยสร้างเป็นหมู่บ้านเกษตรต้นแบบ เพื่อสร้างแผนความต้องการแบบมีส่วนร่วม และถ่ายทอดเทคโนโลยีการเกษตร รวมทั้งส่งมอบปัจจัยการผลิต (37 หมู่บ้าน : 3,700 ราย)
2. กิจกรรมสนับสนุนศูนย์เรียนรู้ฯ สนับสนุนให้มีการจัดตั้งศูนย์เรียนรู้เศรษฐกิจพอเพียงประจำตำบลจำนวน 244 ศูนย์ 8,670 ราย (เป้าหมายของ กอ.รมน. 290 ศูนย์) ขับเคลื่อนร่วมกับมวลชนเสื้อเขียว
3. กิจกรรมการสร้างเครือข่ายอาสาสมัครระดับตำบล คัดเลือกอาสาสมัครเกษตรกรและสหกรณ์ระดับตำบล ซึ่งมีหน้าที่ในการประสาน ติดตามเกษตรกรที่เข้าร่วมโครงการ ประสานงานกับเจ้าหน้าที่ และหน่วยงานภายนอก (289 ราย)
4. กิจกรรมการจัดงานของดีจากชายแดนใต้ครั้งที่ 9 ในส่วนกลาง 1 ครั้ง ส่วนภูมิภาค 1 ครั้ง
5. กิจกรรมการขับเคลื่อนแผนปฏิบัติการแก้ไขปัญหาและพัฒนาจังหวัดชายแดนภาคใต้ เช่น การสนับสนุนในการประชุม ติดตามงาน ฝึกอบรมผู้ปฏิบัติงานในพื้นที่ และการประชาสัมพันธ์

ตัวชี้วัดเชิงปริมาณ :

จำนวนเกษตรกรที่ได้รับการพัฒนาและส่งเสริมอาชีพด้านการเกษตรจำนวน 12,659 ราย

ตัวชี้วัดเชิงคุณภาพ :

ร้อยละ 70 ของเกษตรกรที่ได้รับการพัฒนาและส่งเสริมอาชีพด้านการเกษตรสามารถนำไปปฏิบัติได้

ผลผลิต

เกษตรกรในพื้นที่ 3 จังหวัดชายแดนภาคใต้ (ปัตตานี ยะลา นราธิวาส) และจังหวัดสงขลา 4 อำเภอ (จะนะ นาทวี เทพา และสะบ้าย้อย) ได้รับการพัฒนาและส่งเสริมอาชีพด้านการเกษตร จำนวน 3,700 ราย

ผลลัพธ์

1. มีเครือข่ายการปฏิบัติงานระหว่างส่วนราชการและเกษตรกรในพื้นที่จังหวัดชายแดนภาคใต้ จำนวน 289 ตำบลๆ ละ 1 คน โดยอาสาสมัครจะมีส่วนร่วมในการดำเนินงาน เช่น การถ่ายทอดความรู้ ประสานติดตามโครงการ จัดเก็บข้อมูล ช่วยเผยแพร่ประชาสัมพันธ์โครงการ
2. เกษตรกรได้รับการพัฒนาและส่งเสริมอาชีพด้านการเกษตร ปศุสัตว์ ประมง รวมทั้งมีการเพิ่มพูนความสัมพันธ์ทางสังคม เพื่อลดความหวาดระแวงระหว่างประชาชนกับภาครัฐ มีการรวมตัวกันของประชาชนอย่างเข้มแข็งสามารถป้องกันและแก้ไขปัญหาได้
3. เกษตรกรมีรายได้จากการจำหน่ายสินค้าและผลิตภัณฑ์การเกษตร สามารถขยายตลาดผลิตภัณฑ์การเกษตรให้กว้างขวาง มากขึ้น และเกิดความเข้มแข็งมั่นคงในอาชีพเกษตรกร

ความก้าวหน้าการดำเนินงาน**การสร้างเครือข่ายอาสาสมัครเกษตรกรและสหกรณ์ระดับตำบล**

จังหวัด	อาสาสมัคร (ราย)
ปัตตานี	
ยะลา	
นราธิวาส	
สงขลา	
รวม	0

กิจกรรมหมู่บ้านเกษตรต้นแบบ

จังหวัด	จำนวนหมู่บ้าน	จำนวนเกษตรกร	หมายเหตุ
ปัตตานี			
ยะลา			
นราธิวาส			
สงขลา			
รวม	0	-	

กิจกรรมสนับสนุนศูนย์เรียนรู้เศรษฐกิจพอเพียงประจำตำบล

จังหวัด	จำนวนหมู่บ้าน	จำนวนเกษตรกร	หมายเหตุ
ปัตตานี			
ยะลา			
นราธิวาส			
สงขลา			
รวม	0	-	

แบบรายงานผลการดำเนินงานตามแผนปฏิบัติการ ประจำปีงบประมาณ พ.ศ.2561

สำนักตรวจราชการ

ข้อมูลตั้งแต่วันที่ 1 ตุลาคม 2560 -

เป้าประสงค์ สป.กษ. : ศักยภาพในการผลิตภาคการเกษตรเพิ่มขึ้น

ตัวชี้วัด : ร้อยละความสำเร็จของการดำเนินงานในการกิจระดับกระทรวง (ร้อยละ 90)

ผลผลิต : อำนาจการและบริหารจัดการด้านการเกษตร

ตัวชี้วัด : ร้อยละความสำเร็จของการดำเนินงานตามแผนปฏิบัติงานประจำปีของ สป.กษ. (ร้อยละ 90)

กิจกรรม : สนับสนุนการบริหารจัดการด้านการเกษตร

ตัวชี้วัด : จำนวนหน่วยงานที่สามารถสนับสนุนการบริหารจัดการด้านการเกษตรได้ตามแผนที่กำหนดไม่ต่ำกว่าร้อยละ 90

กิจกรรมย่อย : การสนับสนุนการตรวจราชการของกระทรวงเกษตรและสหกรณ์

เป้าประสงค์ สำนัก/กอง : การตรวจติดตาม งาน/โครงการ สำคัญของกระทรวงเกษตรและสหกรณ์มีประสิทธิภาพ

ตัวชี้วัด : 1. จำนวนข้อเสนอแนะของการตรวจราชการที่นำมาใช้ในการปรับปรุงการดำเนินงานตามนโยบายของกระทรวงที่ได้รับความเห็นชอบจากผู้บริหาร (50 ข้อเสนอ)

2. หน่วยงานสามารถสนับสนุนการบริหารจัดการด้านการเกษตรได้ตามแผนที่กำหนดไม่ต่ำกว่าร้อยละ 90

ผลการดำเนินงาน

จำนวน ข้อเสนอ

ร้อยละ

รายละเอียดการดำเนินงาน	งบประมาณ	ปริมาณงาน	หน่วยนับ	การดำเนินงาน												แผน/ผลสัมฤทธิ์ถึงเดือน ส.ค.60		แผน/ผลสัมฤทธิ์ 12 เดือน		เหตุผล การดำเนินงานตาม ค่ากำหนด
				แผน ผล	2560				2561				งาน	%	งาน	%				
					ไตรมาส 1		ไตรมาส 2		ไตรมาส 3		ไตรมาส 4									
					ค.ค.	พ.ย.	ธ.ค.	ม.ค.	ก.พ.	มี.ค.	เม.ย.	พ.ค.					มิ.ย.	ก.ค.	ส.ค.	
กิจกรรมย่อย : การสนับสนุนการตรวจราชการของกระทรวงเกษตรและสหกรณ์	39,783,200																			
1. การตรวจติดตาม งาน/โครงการ ในพื้นที่ ตามแผนการตรวจราชการประจำปี		154	ครั้ง	แผน ผล			15	15	22	25	5	15	15	15	10	17				
2. การอำนวยความสะดวกเพื่อสนับสนุนการตรวจราชการกระทรวงเกษตรและสหกรณ์																				
1) จัดทำแผนการตรวจราชการประจำปีงบประมาณ พ.ศ. 2561		1	ครั้ง	แผน ผล		1														
2) รายงานผลการตรวจราชการของผู้ตรวจราชการกระทรวงเกษตรและสหกรณ์		154	ฉบับ	แผน ผล							77					77				
3) การประชุมชี้แจงและนำเสนอผลการตรวจราชการของผู้ตรวจราชการฯ ร่วมกับ กรมหรือผู้บริหารระดับสูงของกระทรวงเกษตรและสหกรณ์		4	ครั้ง	แผน ผล			1			1			1			1				
4) รายงานโครงการตามแผนการตรวจราชการประจำปี 2561		15	โครงการ	แผน ผล							15									
5) รายงานผลการตรวจราชการแบบบูรณาการตามนโยบายของรัฐบาล และรายงานผล การตรวจราชการโครงการตามนโยบายของกระทรวง ส่งสำนักนายกรัฐมนตรี		2	ครั้ง	แผน ผล						1						1				
6) สรุปผลการติดตามการดำเนินการตาม ข้อเสนอแนะ/ข้อสังเกต จากการตรวจราชการ ตามแผนการตรวจราชการประจำปีงบประมาณ พ.ศ.2561		2	ครั้ง	แผน ผล								1				1				
7) การเผยแพร่ข้อมูลข่าวสารเกี่ยวกับการตรวจราชการ		154	ครั้ง	แผน ผล			15	15	15	17	15	15	15	15	15	17				

แบบรายงานผลการดำเนินงานตามแผนปฏิบัติการประจำปีงบประมาณ พ.ศ.2561

สำนักงานเกษตรต่างประเทศ

ข้อมูลตั้งแต่วันที่ 1 ตุลาคม 2560 -

แบบ M1

เป้าประสงค์ สป.กษ. : ศักยภาพในการผลิตภาคการเกษตรเพิ่มขึ้น

ตัวชี้วัด : ร้อยละความสำเร็จของการดำเนินงานในการกิจระดับกระทรวง (ร้อยละ 90)

ผลผลิต : อำนาจการและบริหารจัดการด้านการเกษตร

ตัวชี้วัด : ร้อยละความสำเร็จของการดำเนินงานตามแผนปฏิบัติงานประจำปีของ สป.กษ. (ร้อยละ 90)

กิจกรรม : สนับสนุนการบริหารจัดการด้านการเกษตร

ตัวชี้วัด : จำนวนหน่วยงานที่สามารถสนับสนุนการบริหารจัดการด้านการเกษตรได้ตามแผนที่กำหนดไม่ต่ำกว่าร้อยละ 90

กิจกรรมย่อย : พัฒนาความร่วมมือและขยายการค้าเงินงานด้านการเกษตรต่างประเทศ

เป้าประสงค์ สำนัก/กอง : ความร่วมมือด้านการเกษตรต่างประเทศเกิดความคล่องตัวและมีประสิทธิภาพ

ตัวชี้วัด : 1. จำนวนรายงาน/ข้อเสนอที่แสดงถึงผลประโยชน์จากการประชุมเจรจาหรือกับต่างประเทศนำเสนอผู้บริหารเพื่อประกอบการตัดสินใจด้านการเกษตรต่างประเทศ (38 รายงาน)

2. หน่วยงานสามารถสนับสนุนการบริหารจัดการด้านการเกษตรได้ตามแผนที่กำหนดไม่ต่ำกว่าร้อยละ 90

ผลการดำเนินงาน

จำนวน รายงาน

ร้อยละ

รายละเอียดการดำเนินงาน	งบประมาณ	ปริมาณงาน	หน่วยนับ	การดำเนินงาน												แผน/ผลสัมฤทธิ์ถึงเดือน ค.ศ.60		แผน/ผลสัมฤทธิ์ 12 เดือน		เหตุผล การดำเนินงานสะสม ต่ำกว่าแผน
				แผน ผล	2560				2561				งาน	%	งาน	%				
					ไตรมาส 1		ไตรมาส 2		ไตรมาส 3		ไตรมาส 4									
					ต.ค.	พ.ย.	ธ.ค.	ม.ค.	ก.พ.	มี.ค.	เม.ย.	พ.ค.					มิ.ย.	ก.ค.	ส.ค.	
กิจกรรมย่อย : พัฒนาความร่วมมือและขยายการค้าเงินงานด้านการเกษตรต่างประเทศ																				
1. การเจรจาพัฒนาความร่วมมือและขยายการค้าเงินงานด้านการเกษตร และ/หรือ การเข้าร่วมประชุมระหว่างประเทศ (เอกสารแนบ 1)		51	เรื่อง	แผน ผล	2	2	3	2	2	4	2	7	9	3	4	11				
2. การประชุมหารือกับผู้แทนจากต่างประเทศที่มาเยือนกระทรวงเกษตรฯ/เยี่ยมคารวะ (เอกสารแนบ 2)		30	ครั้ง	แผน ผล	3	3	2	3	3	2	3	3	2	2	2	2				
3. สนับสนุนการค้าเงินงานและจ่ายค่าบำรุงสมาชิกองค์กรระหว่างประเทศ 3 สถาบัน (FAO, CIRDP, CAPSA)		3	องค์การ	แผน ผล					1				2							
4. โครงการความร่วมมือระหว่างประเทศ (เอกสารแนบ 3)		14	โครงการ	แผน ผล		1		1		1		2	5	3	1					
5. การวัดระดับความพึงพอใจของผู้รับบริการด้านการบริหารและประสานงานการเกษตรต่างประเทศ		85	ร้อยละ	แผน ผล												85				

เรื่องที่ได้รับการพัฒนาและขยายการดำเนินงานด้านการเกษตรและแก้ไขปัญหาที่เกี่ยวข้อง
(การเจรจาพัฒนาความร่วมมือและขยายการดำเนินงานด้านการเกษตร และ/หรือ การเข้าร่วมประชุมระหว่างประเทศ)

ประจำปีงบประมาณ 2561

ข้อมูล ตั้งแต่ 1 ตุลาคม 2560 -

ดำเนินการอำนวยการเพื่อพัฒนาความร่วมมือและขยายการดำเนินงานด้านการเกษตรต่างประเทศ โดยเข้าร่วมเจรจา/ประชุมหรือความร่วมมือด้านการเกษตรกับผู้บริหารระดับสูงของ กษ. และผู้แทนต่างประเทศ โดยเป็นการดำเนินการในประเทศ และการเข้าร่วมคณะเดินทางไปประชุมหรือ/เจรจาในต่างประเทศ เพื่อผลักดันการขยายตลาดสินค้าเกษตรและผลิตภัณฑ์หรือป้องกันแก้ไขปัญหาที่เกี่ยวข้อง

เป้าหมาย 51 เรื่อง
ผลการดำเนินงาน เรื่อง

โดยมีผลการดำเนินงาน ดังนี้

1. การดำเนินการในประเทศ

0 เรื่อง

เรื่อง

เรื่องที่	วันที่	เรื่องที่เจรจา/ประชุมหรือ	วัตถุประสงค์	รายละเอียดการดำเนินงาน	ความคืบหน้า/ผลการเจรจา-ประชุมหรือ	รายงาน/ข้อเสนอต่อผู้บริหาร
1						
2						
3						

2. การเข้าร่วมคณะเดินทางไปประชุมหรือ/เจรจาในต่างประเทศ

0 เรื่อง

เรื่อง

เรื่องที่	วันที่	เรื่องที่เจรจา/ประชุมหรือ	วัตถุประสงค์	รายละเอียดการดำเนินงาน	ความคืบหน้า/ผลการเจรจา-ประชุมหรือ	รายงาน/ข้อเสนอต่อผู้บริหาร

ผลการประชุมหารือกับผู้แทนจากต่างประเทศที่มาเยือนกระทรวงเกษตรฯ / เยี่ยมคารวะ

ประจำปีงบประมาณ 2561

ข้อมูล ตั้งแต่ 1 ตุลาคม 2560 -

.....

เป้าหมาย 30 ครั้ง
 ผลการดำเนินงาน ครั้ง

ลำดับ ที่	วันที่	ชื่อบุคคล/ตำแหน่ง/ประเทศ (ของผู้นำเยือน)	ชื่อบุคคล/ตำแหน่ง ผู้รับการมาเยือน/เยี่ยมคารวะ (ฝ่าย ไทย)	สาระสำคัญ ของการเข้าเยี่ยมคารวะ	ผลการมาเยือน/เยี่ยมคารวะ

แบบรายงานผลการดำเนินงานตามแผนปฏิบัติราชการ ประจำปีงบประมาณ พ.ศ.2561

กองนโยบายเทคโนโลยีเพื่อการเกษตรและเกษตรกรรมยั่งยืน

ข้อมูลตั้งแต่วันที่ 1 ตุลาคม 2560 -

เป้าประสงค์ สป.กษ. : ศักยภาพในการผลิตภาคการเกษตรเพิ่มขึ้น

ตัวชี้วัด : 1. ร้อยละความสำเร็จของการดำเนินงานในการกิจระดับกระทรวง (ร้อยละ 90)

2. จำนวนพื้นที่ที่มีการทำเกษตรกรรมยั่งยืน (25,000 ไร่)

ผลผลิต : อำนวยความสะดวกและบริหารจัดการด้านการเกษตร

ตัวชี้วัด : ร้อยละความสำเร็จของการดำเนินงานตามแผนปฏิบัติงานประจำปีของ สป.กษ. (ร้อยละ 90)

กิจกรรม : สนับสนุนการบริหารจัดการด้านการเกษตร

ตัวชี้วัด : จำนวนหน่วยงานที่สามารถสนับสนุนการบริหารจัดการด้านการเกษตรได้ตามแผนที่กำหนดไม่ต่ำกว่าร้อยละ 90

โครงการ : ส่งเสริมและพัฒนาการผลิตในระบบเกษตรกรรมยั่งยืน

ตัวชี้วัด : จำนวนเกษตรกรที่ได้รับการส่งเสริมทำเกษตรกรรมยั่งยืน (15,200 ราย)

กิจกรรม : ส่งเสริมการเรียนรู้การทำเกษตรกรรมยั่งยืน

ตัวชี้วัด : ร้อยละความสำเร็จของการขับเคลื่อนงานส่งเสริมและพัฒนาการเกษตรกรรมยั่งยืนของกระทรวงเกษตรและสหกรณ์ (ร้อยละ 90)

กิจกรรมย่อย : การพัฒนาเกษตรกรตามแนวทางปรัชญาเศรษฐกิจพอเพียง

เป้าประสงค์ สำนัก/กอง : เกษตรกรได้รับการพัฒนาและเสริมสร้างความเข้มแข็งตามแนวทางปรัชญาเศรษฐกิจพอเพียง

ตัวชี้วัด : 1. หน่วยงานสามารถสนับสนุนการบริหารจัดการด้านการเกษตรได้ตามแผนที่กำหนดไม่ต่ำกว่าร้อยละ 90

2. ร้อยละความสำเร็จการขับเคลื่อนงานส่งเสริมและพัฒนาการเกษตรกรรมยั่งยืนของกระทรวงเกษตรและสหกรณ์ (ร้อยละ 90)

ผลการดำเนินงาน

ร้อยละ

ร้อยละ

รายละเอียดการดำเนินงาน	งบประมาณ	ปริมาณงาน	หน่วยนับ	การดำเนินงาน												แผน/ผลสัมฤทธิ์ 6 เดือน		แผน/ผลสัมฤทธิ์ 12 เดือน		เหตุผลการดำเนินงานระบบค่าความเหมาะสม
				แผนผล	2560				2561				จำนวน	%	จำนวน	%				
					ไตรมาส 1		ไตรมาส 2		ไตรมาส 3		ไตรมาส 4									
					ต.ค.	พ.ย.	ธ.ค.	ม.ค.	ก.พ.	มี.ค.	เม.ย.	พ.ค.					มิ.ย.	ก.ค.	ส.ค.	
กิจกรรมย่อย : การพัฒนาเกษตรกรตามแนวทางปรัชญาเศรษฐกิจพอเพียง	45,000,000																			
1. โครงการพัฒนาศูนย์เครือข่ายปราชญ์ชาวบ้าน	61,060,000																			
1) อบรมเกษตรกรทั่วไป	45,000,000																			
-คัดเลือกศูนย์เครือข่ายปราชญ์ชาวบ้านเข้าร่วมโครงการตามเกณฑ์ที่กำหนด		120	ศูนย์	แผน ผล	60	60														
-จัดสรรงบประมาณผ่านสำนักงานเกษตรและสหกรณ์จังหวัด ให้ศูนย์เครือข่ายปราชญ์ชาวบ้านใช้จัดฝึกอบรม		70	จังหวัด	แผน ผล	35	35														
-ศูนย์เครือข่ายปราชญ์ชาวบ้านจัดทำแผนการฝึกอบรมและเกษตรและสหกรณ์จังหวัดให้ความเห็นชอบ		120	แผน	แผน ผล		60	60													
-คัดเลือกเกษตรกรตามคุณสมบัติและแนวทางที่กำหนดเพื่อเข้ารับการฝึกอบรม		15,200	ราย	แผน ผล			200	200	1,000	3,500	4,000	4,500	1,800							
-ศูนย์เครือข่ายปราชญ์ชาวบ้านจัดฝึกอบรมให้เกษตรกรทั่วไปตามแผน		15,200	ราย	แผน ผล			200	200	1,000	3,500	4,000	4,500	1,800							
2) การบริหารจัดการโครงการฯ	16,060,000																			
2.1 การบริหารจัดการฯ โดยสำนักงานเกษตรและสหกรณ์จังหวัด (จัดสรรและโอนงบประมาณให้สำนักงานเกษตรและสหกรณ์จังหวัด เพื่อเป็นค่าใช้จ่ายในการกำกับและติดตามงานในพื้นที่ และจัดจ้างลูกจ้าง เพื่อช่วยปฏิบัติงานในจังหวัด)		70	จังหวัด	แผน ผล	35	35														

รายละเอียดการดำเนินงาน	งบประมาณ	ปริมาณงาน	หน่วยนับ	การดำเนินงาน												แผน/ผลรวม		แผน/ผลรวม		เหตุผล การดำเนินงานระยะ ต่ำกว่าแผน
				แผน ผล	2560			2561				ถึงเดือน ค.ศ.60		12 เดือน						
					ไตรมาส 1			ไตรมาส 2		ไตรมาส 3		ไตรมาส 4		งาน	%	งาน	%			
					ค.ค.	พ.ย.	ธ.ค.	ม.ค.	ก.พ.	มี.ค.	เม.ย.	พ.ค.	มี.ย.					ก.ค.	ธ.ค.	
2.2 การบริหารจัดการ โดยกองนโยบายเทคโนโลยีเพื่อการเกษตรและเกษตรกรรมยั่งยืน -อำนวยความสะดวก และติดตามการดำเนินงานโครงการฯ และจัดจ้างลูกจ้าง เพื่อช่วยปฏิบัติงาน ณ กทท. -ประชาสัมพันธ์และเผยแพร่ข้อมูล ความรู้ต่างๆ ผ่านสื่อ -ศึกษาผลสัมฤทธิ์การดำเนินโครงการฯ		12	ครั้ง	แผน ผล	1	1	1	1	1	1	1	1	1	1	1					
		1	ครั้ง	แผน ผล							1									
		1	ครั้ง	แผน ผล									1							
2. จำนวนการสรรหาปราชญ์เกษตรของแผ่นดิน	800,000																			
1) การสรรหาปราชญ์เกษตรของแผ่นดิน -ทำความเข้าใจผู้ปฏิบัติงานระดับจังหวัดและจัดทำคู่มือการปฏิบัติงาน -จัดทำสื่อเพื่อเผยแพร่ประชาสัมพันธ์การสรรหา -อำนวยความสะดวกการสรรหาของคณะทำงานฯ ระดับเขต -อำนวยความสะดวกการสรรหาของคณะอนุกรรมการฯ -อำนวยความสะดวกการสรรหาของคณะกรรมการฯ -เตรียมความพร้อมการเข้ารับรางวัลของปราชญ์เกษตรของแผ่นดิน	600,000	1	ครั้ง	แผน ผล	1															
		1	ครั้ง	แผน ผล	1															
		12	ครั้ง	แผน ผล	2	2	8													
		2	ครั้ง	แผน ผล				1	1											
		1	ครั้ง	แผน ผล						1										
		1	ครั้ง	แผน ผล							1									
2) เงินรางวัลสำหรับปราชญ์เกษตรของแผ่นดิน (จัดสรรเงินรางวัลให้แก่ผู้ได้รับการแต่งตั้งให้เป็นปราชญ์เกษตรของแผ่นดิน)	200,000	1	ครั้ง	แผน ผล									1							
3) จัดทำข้อมูลประชาสัมพันธ์เผยแพร่ผู้ที่ได้รับการแต่งตั้งเป็นปราชญ์เกษตรของแผ่นดิน		1	ครั้ง	แผน ผล										1						
3. โครงการเสริมสร้างประสิทธิภาพการขับเคลื่อนเกษตรกรรมยั่งยืน (เอกสารแนบ 1)	500,000																			
1) จัดสัมมนาเชิงปฏิบัติการเพื่อขับเคลื่อนการพัฒนาเกษตรกรรมยั่งยืน ให้แก่เจ้าหน้าที่ ผู้ปฏิบัติงานในพื้นที่ เครือข่ายภาคประชาชนและส่วนราชการที่เกี่ยวข้อง		1	ครั้ง	แผน ผล	1															
2) จัดประชุมคณะกรรมการและคณะทำงานเพื่อขับเคลื่อนงานเกษตรกรรมยั่งยืน		8	ครั้ง	แผน ผล	1		1	1		1	1		1	1		1				
3) ติดตามผลการดำเนินงานการขับเคลื่อนเกษตรกรรมยั่งยืนในพื้นที่ 4 ภาค		4	ครั้ง	แผน ผล			1			1			1			1				
4. โครงการส่งเสริมผลิตผลของสมุนไพรที่มีศักยภาพ	500,000																			
1) จัดประชุมคณะกรรมการ และคณะทำงานฯ เพื่อขับเคลื่อนงานการส่งเสริมผลิตผล ของสมุนไพรที่มีศักยภาพ		6	ครั้ง	แผน ผล	1	1				1			1	1						
2) จัดสัมมนาเชิงปฏิบัติการเพื่อขับเคลื่อนการส่งเสริมผลิตผลของสมุนไพรที่มีศักยภาพ		1	ครั้ง	แผน ผล							1									

รายละเอียดการดำเนินงาน	งบประมาณ	ปริมาณงาน	หน่วยนับ	การดำเนินงาน												แผน/ผลสัมฤทธิ์		แผน/ผลสัมฤทธิ์		เหตุผล การดำเนินงานระยะ ต่ำกว่าแผน		
				แผน ผล	2560				2561								ถึงเดือน ค.ค.60		12 เดือน			
					ไตรมาส 1			ไตรมาส 2			ไตรมาส 3			ไตรมาส 4			งาน	%	งาน		%	
					ค.ค.	พ.ย.	ธ.ค.	ม.ค.	ก.พ.	มี.ค.	เม.ย.	พ.ค.	มิ.ย.	ก.ค.	ธ.ค.	ก.ย.						
3) การติดตามผลการดำเนินงานการขับเคลื่อนการส่งเสริมผลิตผลของสมุนไพรที่มีศักยภาพ ในพื้นที่ 4 ภาค		4	ครั้ง	แผน ผล				1				1			1							
4) ประสาน อำนวยการ และรายงานผลการดำเนินงานโครงการส่งเสริมผลิตผล ของสมุนไพรที่มีศักยภาพ พร้อมทั้งจัดทำฐานข้อมูลผู้ประกอบการ		12	ครั้ง	แผน ผล	1	1	1	1	1	1	1	1	1	1	1	1	1					
5) โครงการส่งเสริมแนวทางเกษตรทฤษฎีใหม่ อำนวยการกำกับดูแล และติดตามความก้าวหน้าผลการดำเนินงานของเกษตรกร กลุ่มเป้าหมายเดิม และกลุ่มเป้าหมายใหม่ ภายใต้โครงการเกษตรทฤษฎีใหม่ ในภาพรวม ของกระทรวงเกษตรและสหกรณ์	7,000,000																					
1) ดำเนินการรณรงค์งบประมาณเพื่อเป็นค่าใช้จ่ายในการกำกับดูแลให้แก่ กสม.กษ.จว. 76 จังหวัด		1	ครั้ง	แผน ผล		1																
2) จัดทำฐานข้อมูลของเกษตรกรที่เข้าร่วมโครงการ		2	ฐานข้อมูล	แผน ผล			2															
3) จัดประชุมคณะกรรมการการขับเคลื่อน "5 ประสาน สืบสานเกษตรทฤษฎีใหม่ ระดับ กษ."		12	ครั้ง	แผน ผล	1	1	1	1	1	1	1	1	1	1	1	1						
4) จัดประชุม 5 ประสาน ระดับภูมิภาค เพื่อสร้างความเข้าใจร่วมกันในการขับเคลื่อนโครงการฯ		4	ครั้ง	แผน ผล			2	2														
5) จัดสัมมนา "5 ประสาน สืบสานเกษตรทฤษฎีใหม่" เพื่อส่งเสริมการขับเคลื่อนและ แลกเปลี่ยนเรียนรู้แบบมีส่วนร่วมระดับประเทศ		1	ครั้ง	แผน ผล			1															
6) ติดตามความก้าวหน้าการขับเคลื่อนงานของเกษตรกรในพื้นที่		9	ครั้ง	แผน ผล				1	1	1	1	1	1	1	1	1						
7) ประชาสัมพันธ์สร้างการรับรู้ผ่านสื่อต่างๆ เป็นระยะๆ		4	ครั้ง	แผน ผล			1			1			1			1						
8) ประสาน อำนวยการ และรายงานความก้าวหน้าของโครงการฯ		12	ครั้ง	แผน ผล	1	1	1	1	1	1	1	1	1	1	1	1						

การส่งเสริมการเรียนรู้การทำเกษตรกรรมยั่งยืน
ประจำปีงบประมาณ 2561
ข้อมูลตั้งแต่วันที่ 1 ตุลาคม 2560 -

การขับเคลื่อนการส่งเสริมและพัฒนาเกษตรกรรมยั่งยืนในภาพรวมของกระทรวงเกษตรและสหกรณ์ โดยกองนโยบายเทคโนโลยีเพื่อการเกษตรและเกษตรกรรมยั่งยืน สป.กษ. เป็นหน่วยงานหลักที่มีพันธกิจในการกำหนดกรอบนโยบาย มาตรการ และแผนงาน รวมถึงการประสานเชื่อมโยงให้เกิดการขับเคลื่อนการพัฒนาการเกษตรอย่างยั่งยืนของ กษ. โดยเฉพาะอย่างยิ่ง เป็นหน่วยงานหลักที่รับผิดชอบการขับเคลื่อนให้เกิดพื้นที่เกษตรกรรมยั่งยืน 5,000,000 ไร่ ในปี 2564 ตามเป้าหมายที่กำหนดไว้ในแผนพัฒนาเศรษฐกิจและสังคมแห่งชาติ ฉบับที่ 12 (พ.ศ.2560-2564) ซึ่งกองนโยบายเทคโนโลยีเพื่อการเกษตรและเกษตรกรรมยั่งยืน สป.กษ. หน้าที่ในการอำนวยความสะดวก/สนับสนุนให้เกิดการขับเคลื่อนและพัฒนาเกษตรกรรมยั่งยืนให้เกิดการขยายผล สามารถบรรลุเป้าหมายตามแผนฯ 12 ได้อย่างมีประสิทธิภาพ

จัดทำรายงานผลรอบ 6 เดือน และ 12 เดือน โดยแสดงผลการดำเนินงานที่สามารถดำเนินการได้ เปรียบเทียบกับจำนวนกิจกรรมทั้งหมดที่กำหนดไว้ตามแผนปฏิบัติงาน ดังนี้	
กิจกรรม	ผลการดำเนินงาน
1. รวบรวมและวิเคราะห์แผนงาน/โครงการด้านเกษตรกรรมยั่งยืน ปี 2561 ของหน่วยงานที่เกี่ยวข้อง เพื่อกำหนดแนวทางการขับเคลื่อนเสนอต่อที่ประชุมคณะกรรมการขับเคลื่อนเกษตรกรรมยั่งยืน (ตุลาคม 2560)	
2. จัดประชุมคณะกรรมการขับเคลื่อนเกษตรกรรมยั่งยืนเพื่อสรุปการดำเนินงานปี 2560 และพิจารณากำหนดแนวทางการส่งเสริมและพัฒนาเกษตรกรรมยั่งยืนของกระทรวง ปี 2561 (ตุลาคม 2560)	
3. ปรับปรุงคำสั่งคณะกรรมการ/คณะทำงานให้ภาคประชาสังคมมีส่วนร่วมในการส่งเสริมและพัฒนาเกษตรกรรมยั่งยืน (พฤศจิกายน 2560)	
4. จัดประชุมหารือหน่วยงานที่เกี่ยวข้องกับการจัดทำฐานข้อมูลเกษตรกรรมยั่งยืน (พฤศจิกายน 2560)	
5. จัดงานสัมมนา "การขับเคลื่อนเกษตรกรรมยั่งยืนระดับพื้นที่และการจัดทำข้อมูลพื้นที่เกษตรกรรมยั่งยืน" เพื่อชี้แจงสร้างการรับรู้และสร้างความเข้าใจที่ชัดเจนเกี่ยวกับระบบเกษตรกรรมยั่งยืน รวมถึงแนวทางการดำเนินงานในภาพรวมของกระทรวง (ธันวาคม 2561)	
6. ติดตามการขับเคลื่อนเกษตรกรรมยั่งยืนในพื้นที่ (ธันวาคม 2560-สิงหาคม 2661)	
7. จัดประชุมคณะกรรมการ/คณะทำงานขับเคลื่อนเกษตรกรรมยั่งยืน เพื่อติดตามความก้าวหน้าการดำเนินงาน (มีนาคม 2561)	
8. สรุปผลการขับเคลื่อนเกษตรกรรมยั่งยืนในปีงบประมาณ 2561 เสนอผู้บริหาร (กันยายน 2561)	

แบบรายงานผลการดำเนินงานตามแผนปฏิบัติการ ประจำปีงบประมาณ พ.ศ.2561

สำนักงานที่ปรึกษาการเกษตรต่างประเทศ

ข้อมูลตั้งแต่วันที่ 1 ตุลาคม 2560 -

เป้าประสงค์ สป.กษ. : ศักยภาพในการผลิตภาคการเกษตรเพิ่มขึ้น

ตัวชี้วัด : 1. ร้อยละความสำเร็จของการดำเนินงานในการกิจระดับกระทรวง (ร้อยละ 90)

2. มูลค่าการส่งออกสินค้าเกษตรและผลิตภัณฑ์ไปยังประเทศที่อยู่ในความรับผิดชอบเพิ่มขึ้นไม่น้อยกว่าร้อยละ 3

ผลผลิต : อำนาจการและบริหารจัดการด้านการเกษตร

ตัวชี้วัด : ร้อยละความสำเร็จของการดำเนินงานตามแผนปฏิบัติงานประจำปีของ สป.กษ. (ร้อยละ 90)

กิจกรรม : สนับสนุนการบริหารจัดการด้านการเกษตร

ตัวชี้วัด : จำนวนหน่วยงานที่สามารถสนับสนุนการบริหารจัดการด้านการเกษตรได้ตามแผนที่กำหนดไม่ต่ำกว่าร้อยละ 90

เป้าประสงค์ สำนัก/กอง : ความร่วมมือด้านการเกษตรต่างประเทศเกิดความคล่องตัวและมีประสิทธิภาพ

ตัวชี้วัด : 1. หน่วยงานสามารถสนับสนุนการบริหารจัดการด้านการเกษตรได้ตามแผนที่กำหนดไม่ต่ำกว่าร้อยละ 90

2. การดำเนินงานแก้ไขปัญหาสินค้าเกษตร การพัฒนาความร่วมมือด้านการเกษตรกับต่างประเทศ การเปิดตลาดสินค้าเกษตรในต่างประเทศไม่น้อยกว่าร้อยละ 90

โครงการ : สร้างความสามารถในการแข่งขันตลาดสินค้าเกษตรต่างประเทศ

ตัวชี้วัด : การเปิดตลาดใหม่เพิ่มขึ้นหรือการกักกันสินค้าเกษตรลดลง (1 รายการ)

กิจกรรม : การดำเนินการกิจด้านการเกษตรต่างประเทศ

ตัวชี้วัด : 1. การดำเนินงานแก้ไขปัญหาสินค้าเกษตร การพัฒนาความร่วมมือด้านการเกษตรกับต่างประเทศ

การเปิดตลาดสินค้าเกษตรในต่างประเทศไม่น้อยกว่าร้อยละ 90

2. จำนวนงานที่มีการส่งเสริมและผลักดันการกิจการเกษตรต่างประเทศไม่น้อยกว่า (23 เรื่อง)

ผลการดำเนินงาน

ร้อยละ

ร้อยละ

รายละเอียดการดำเนินงาน	งบประมาณ	ปริมาณงาน	หน่วยนับ	แผนผล	การดำเนินงาน												แผน/ผลรวม		เหตุผล การดำเนินงาน ต่ำกว่าแผน				
					2560				2561								ถึงเดือน ต.ค.60						
					ไตรมาส 1				ไตรมาส 2				ไตรมาส 3				ไตรมาส 4				12 เดือน		
					ต.ค.	พ.ย.	ธ.ค.	ม.ค.	ก.พ.	มี.ค.	เม.ย.	พ.ค.	มิ.ย.	ก.ค.	ส.ค.	ก.ย.	งาน	%		งาน	%		
กิจกรรมย่อย : ดำเนินการกิจด้านการเกษตรต่างประเทศ	28,907,300																						
1. ดำเนินโครงการส่งเสริมและผลักดันการกิจด้านการเกษตรต่างประเทศ (เอกสารแนบ 1)		23	โครงการ	แผน ผล	1	2	2	3	2	2	2	2	2	2	2	1							
2. สนับสนุนการผลักดันการขยายตลาดสินค้าเกษตรและอาหาร (เอกสารแนบ 2)		240	ครั้ง	แผน ผล	18	19	19	20	22	22	20	20	20	20	20	20							
3. ประชุม เจริญความร่วมมือด้านการเกษตรต่างประเทศ (เอกสารแนบ 3)		86	ครั้ง	แผน ผล	6	10	6	5	9	6	7	9	8	5	8	7							
4. ป้องกันและแก้ไขปัญหาอุปสรรคและข้อกีดกันในการส่งออกสินค้าเกษตร (เอกสารแนบ 4)		210	ครั้ง	แผน ผล	14	17	18	18	20	19	18	19	18	16	18	15							
5. ศึกษา วิเคราะห์ ติดตาม เฝ้าระวัง และรายงานข้อมูลด้านการเกษตร และสถานการณ์ความเคลื่อนไหวด้านการเกษตรต่างประเทศ (เอกสารแนบ 5)		511	เรื่อง	แผน ผล	40	39	41	42	42	45	42	45	45	44	43	43							
6. ประชุมกับผู้แทนถาวรและคณะกรรมการประจำประเทศและกลุ่มต่างๆ (เอกสารแนบ 6)		52	ครั้ง	แผน ผล	4	6	4	5	5	5	5	5	5	4	1	3							
7. ประสานงานกับ FAO, WFP และ IFAD (เอกสารแนบ 7)		30	ครั้ง	แผน ผล	2	2	2	3	3	3	3	3	2	3	2	2							
8. ประสานกับหน่วยงานส่วนกลางเพื่อกำหนดค่าที่ในการประชุมหรือรายงานผลการประชุม (เอกสารแนบ 8)		90	ครั้ง	แผน ผล	8	10	7	7	8	7	8	8	8	7	5	7							

เรื่องที่มีการศึกษา วิเคราะห์เพื่อสนับสนุนความร่วมมือและการขยายโอกาสของสินค้าเกษตรในต่างประเทศ

(โครงการส่งเสริมและผลักดันการกิจด้านการเกษตรต่างประเทศ)

ประจำปีงบประมาณ 2561

ข้อมูล ตั้งแต่ 1 ตุลาคม 2560 -

การดำเนินงานเพื่อสนับสนุนความร่วมมือและการขยายโอกาสของสินค้าเกษตรไทยในต่างประเทศ โดยสำนักงานที่ปรึกษาการเกษตรต่างประเทศ (สพข.) 7 แห่ง ได้แก่ สพข. ประจำกรุงปักกิ่ง กรุงโรม กรุงโตเกียว กรุงวอชิงตัน ซี.ซี. กรุงแคนเบอร์รา สหภาพยุโรป และกรุงจาการ์ตา และกงสุลฝ่ายการเกษตร 3 แห่ง ได้แก่ นครกว่างโจว นครเซี่ยงไฮ้ และนครลอสแอนเจลิส และฝ่ายการเกษตร ประจำสถานเอกอัครราชทูตไทย 1 แห่ง ซึ่งมีการดำเนินงาน ดังนี้ การศึกษา ฎุ ระเบียบต่าง ๆ ที่จะมีผลต่อสินค้าเกษตรไทยในต่างประเทศ การติดตาม ศึกษาสถานการณ์สินค้าเกษตรไทยในต่างประเทศ การศึกษาแนวทางการผลักดันการขยายตลาดสินค้าเกษตร และการแก้ไขปัญหาสินค้าเกษตรและอาหารไทยในต่างประเทศ รวมถึงจัดทำข้อเสนอแนะแนวทางดำเนินงานให้แก่ผู้บริหารของกระทรวง

โดยจำนวนเรื่องที่มีการศึกษา วิเคราะห์ เพื่อสนับสนุนความร่วมมือและการขยายโอกาสของสินค้าเกษตรในต่างประเทศ หมายถึง จำนวนเรื่องที่ได้ทำการศึกษา วิเคราะห์ในหัวข้อต่าง ๆ เช่น การศึกษา ฎุ ระเบียบต่าง ๆ ที่จะมีผลต่อสินค้าเกษตรไทยในต่างประเทศ การติดตาม ศึกษา สถานการณ์สินค้าเกษตรไทยในต่างประเทศ การศึกษาแนวทางการผลักดันการขยายตลาดสินค้าเกษตรและการแก้ไขปัญหาสินค้าเกษตรและอาหารไทยในต่างประเทศ การจัดทำข้อเสนอแนะแนวทางดำเนินงานให้แก่ผู้บริหารกระทรวง รวมถึงการจัดทำโครงการเพื่อเผยแพร่ประชาสัมพันธ์สินค้าเกษตรของไทย และการนำเจ้าหน้าที่ของไทยเข้าร่วมประชุมหารือแก้ไข ข้อปัญหา หรือการนำเจ้าหน้าที่ของหน่วยงานในต่างประเทศเดินทางมาไทยเพื่อการให้ความรู้ในเรื่องที่เกี่ยวข้อง

เป้าหมาย	23	โครงการ
ผลการดำเนินงาน	โครงการ

โดยมีผลการดำเนินงาน ดังนี้

สพข. / โครงการ	วัตถุประสงค์	รายละเอียดการศึกษา วิเคราะห์	ผลของการศึกษา วิเคราะห์ / ประโยชน์ที่ได้รับ	งบประมาณ		
				ได้รับ	เบิกจ่าย	คงเหลือ
รวม 23 โครงการ						

ประชุม เจรจาความร่วมมือด้านการเกษตรต่างประเทศ

ประจำปีงบประมาณ 2561

ข้อมูล ตั้งแต่ 1 ตุลาคม 2560 -

เป้าหมาย	86	ครั้ง
ผลการดำเนินงาน	ครั้ง

โดยมีผลการดำเนินงาน ดังนี้

ลำดับ	สปช.	ชื่อการประชุมเจรจา	ระดับของการประชุม		วันที่	สถานที่	รายละเอียดการประชุม	ผลที่ได้รับ
			ระดับทวิภาคี	ระดับพหุภาคี				
1								
2								
3								
4								
5								
6								
7								
8								
9								
10								

ป้องกันและแก้ไขปัญหาคอร์รัปชันและข้อกีดกันในการส่งออกสินค้าเกษตร
ประจำปีงบประมาณ 2561

ข้อมูล ตั้งแต่ 1 ตุลาคม 2560 -

เป้าหมาย 210 ครั้ง
ผลการดำเนินงาน ครั้ง

โดยมีผลการดำเนินงาน ดังนี้

ลำดับ	สปช.	ชื่อ	รายละเอียด	ผลที่ได้รับ
1				
2				
3				
4				
5				
6				
7				
8				
9				
10				

ศึกษา วิเคราะห์ ติดตาม เผยแพร่ และรายงานข้อมูลด้านการเกษตรและสถานการณ์ความเคลื่อนไหวด้านการเกษตรต่างประเทศ
ประจำปีงบประมาณ 2561

ข้อมูล ตั้งแต่ 1 ตุลาคม 2560 -

เป้าหมาย 511 ครั้ง
ผลการดำเนินงาน ครั้ง

โดยมีผลการดำเนินงาน ดังนี้

ลำดับ	สปช.	ชื่อ	รายละเอียด	ผลที่ได้รับ
1				
2				
3				
4				
5				
6				
7				
8				
9				
10				

ประชุมกับผู้แทนถาวรและคณะกรรมการประจำประเทศและกลุ่มต่างๆ
ประจำปีงบประมาณ 2561

ข้อมูล ตั้งแต่ 1 ตุลาคม 2560 -

เป้าหมาย 52 ครั้ง
ผลการดำเนินงาน ครั้ง

โดยมีผลการดำเนินงาน ดังนี้

ลำดับ	สปช.	ชื่อการประชุม	รายละเอียด	ผลที่ได้รับ
1				
2				
3				
4				
5				
6				
7				
8				
9				
10				

ประสานงานกับ FAO, WFP, IFAD

ประจำปีงบประมาณ 2561

ข้อมูล ตั้งแต่ 1 ตุลาคม 2559 -

เป้าหมาย 30 ครั้ง
 ผลการดำเนินงาน ครั้ง

โดยมีผลการดำเนินงาน ดังนี้

ลำดับ	สพช.	ชื่อการประสานงาน	รายละเอียด	ผลที่ได้รับ
1				
2				
3				
4				
5				
6				
7				
8				
9				
10				

ประสานกับหน่วยงานส่วนกลางเพื่อกำหนดท่าทีในการประชุมหารือรายงานผลการประชุม
ประจำปีงบประมาณ 2561

ข้อมูล ตั้งแต่ 1 ตุลาคม 2560 -

เป้าหมาย 90 ครั้ง
ผลการดำเนินงาน ครั้ง

โดยมีผลการดำเนินงาน ดังนี้

ลำดับ	สปช.	ชื่อการประสานงาน	รายละเอียด	ผลที่ได้รับ
1				
2				
3				
4				
5				
6				
7				
8				
9				
10				

แบบรายงานผลการดำเนินงานตามแผนปฏิบัติการราชการ ประจำปีงบประมาณ พ.ศ.2561

สำนักบริหารกองทุนเพื่อช่วยเหลือเกษตรกรและรับเรื่องร้องเรียน

ข้อมูลตั้งแต่วันที่ 1 ตุลาคม 2560 -

เป้าประสงค์ สป.กษ. : ศักยภาพในการผลิตภาคการเกษตรเพิ่มขึ้น
ตัวชี้วัด : ร้อยละความสำเร็จของการดำเนินงานในการกิจระดับกระทรวง (ร้อยละ 90)

ผลผลิต : อำนาจการและบริหารจัดการด้านการเกษตร
ตัวชี้วัด : ร้อยละความสำเร็จของการดำเนินงานตามแผนปฏิบัติงานประจำปีของ สป.กษ. (ร้อยละ 90)

กิจกรรม : สนับสนุนการบริหารจัดการด้านการเกษตร
ตัวชี้วัด : จำนวนหน่วยงานที่สามารถสนับสนุนการบริหารจัดการด้านการเกษตรได้ตามแผนที่กำหนดไม่ต่ำกว่าร้อยละ 90

เป้าประสงค์ สำนัก/กอง : เกษตรกรได้รับการช่วยเหลือด้านหนี้สินและที่ดิน อย่างทั่วถึงและเป็นธรรม
ตัวชี้วัด : 1. จำนวนเรื่องร้องเรียนที่ได้รับการแก้ไขปัญหา (720 เรื่อง)
2. ร้อยละความสำเร็จการขับเคลื่อนงานส่งเสริมและพัฒนาการเกษตรกรรมยั่งยืนของกระทรวงเกษตรและสหกรณ์ (ร้อยละ 90)
3. จำนวนเกษตรกรและผู้ยากจนที่ได้รับการแก้ไขปัญหานี้สิน (2,600 ราย)

เป้าประสงค์ สป.กษ. : เกษตรกรและผู้ยากจนที่ได้รับการแก้ไขปัญหานี้สิน แบบ M1

ตัวชี้วัด : จำนวนเกษตรกรและผู้ยากจนที่ได้รับการแก้ไขปัญหานี้สิน (2,600 ราย)

กองทุน : เกษตรกรและผู้ยากจนที่ได้รับการแก้ไขปัญหานี้สิน
ตัวชี้วัด : จำนวนที่ดินทำกินของเกษตรกรและผู้ยากจนที่ได้รับการแก้ไขปัญหานี้สิน (5,200 ไร่)

กิจกรรม : สนับสนุนเงินกองทุนหมุนเวียนเพื่อการกู้ยืมแก่เกษตรกรและผู้ยากจน
ตัวชี้วัด : ร้อยละของวงเงินกองทุนหมุนเวียนเพื่อการกู้ยืมแก่เกษตรกรและผู้ยากจนที่จัดสรรให้แก่เกษตรกร (ร้อยละ 90)

ผลการดำเนินงาน
จำนวน เรื่อง
ร้อยละ
จำนวน ราย

รายละเอียดการดำเนินงาน	งบประมาณ	ปริมาณงาน	หน่วยนับ	แผนผล	การดำเนินงาน												แผน/ผลสัมฤทธิ์ถึงเดือน ต.ค.60		แผน/ผลสัมฤทธิ์ 12 เดือน		เหตุผล การดำเนินงานสัมฤทธิ์ต่ำกว่าแผน
					2560				2561								งาน	%	งาน	%	
					ไตรมาส 1			ไตรมาส 2			ไตรมาส 3			ไตรมาส 4							
					ต.ค.	พ.ย.	ธ.ค.	ม.ค.	ก.พ.	มี.ค.	เม.ย.	พ.ค.	มิ.ย.	ก.ค.	ส.ค.	ก.ย.					
กิจกรรมย่อย : การจัดการเพื่อช่วยเหลือการสนับสนุนเงินกู้แก่เกษตรกร	743,200																				
1. ช่วยเหลือเกษตรกรและผู้ยากจน (เอกสารแนบ 1)																					
1) รับคำร้องขอกู้เงินจากเกษตรกรและผู้ยากจนที่ร้องเรียนขอความช่วยเหลือ		2,000	ราย	แผน ผล	150	160	160	170	170	170	170	170	170	170	170						
2) การอนุมัติจ่ายเงินกู้ให้แก่เกษตรกรและผู้ยากจน (ทั้งส่วนกลางและส่วนภูมิภาค) -ตรวจสอบและขออนุมัติเบิกจ่ายเงินสำหรับผู้กู้ที่ต้องตามหลักเกณฑ์ -เกษตรกรและผู้ยากจนที่วิเคราะห์และนำเสนอที่ประชุม อชก. ส่วนกลาง เพื่อพิจารณาอนุมัติและไม่อนุมัติเงินกู้		2,600	ราย	แผน ผล	220	220	220	220	220	220	220	220	220	220	200	200					
2. ติดตามและพัฒนาพื้นที่ฟู้อชีพเกษตรกรและผู้ยากจน																					
การติดตามการชำระหนี้ของลูกหนี้กองทุนหมุนเวียน โดยการตรวจเยี่ยมลูกหนี้รายบุคคลในพื้นที่ตามแผนการติดตาม เพื่อรับทราบศักยภาพในการชำระหนี้ ปัญหาอุปสรรค รวมทั้งเสนอแนะทางแก้ไขปัญหามาแนวทางการช่วยเหลือ		350	ราย	แผน ผล		50	50		50	50		50	50		50						
3. รับเรื่องร้องเรียน																					
1) การประสานการแก้ไขปัญหาคือเรื่องเรียนและการชุมนุมร้องเรียนของเกษตรกร โดยการบริหารจัดการเรื่องร้องเรียน ผ่านช่องทางกรรับเรื่องร้องเรียน 9 ช่องทาง - สำนักงานรัฐมนตรี (สป.กษ.) - สำนักงานปลัดสำนักนายกรัฐมนตรี (ศูนย์บริการประชาชน)		900	เรื่อง	แผน ผล	75	75	75	75	75	75	75	75	75	75	75						

รายละเอียดการดำเนินงาน	งบประมาณ	ปริมาณงาน	หน่วยนับ	การดำเนินงาน												แผน/ผลสัมฤทธิ์เดือน ค.ศ.60		แผน/ผลสัมฤทธิ์ 12 เดือน		เหตุผล การดำเนินงานระยะ ต่ำกว่าแผน	
				แผน ผล	2560				2561								งาน	%	งาน		%
					ไตรมาส 1		ไตรมาส 2		ไตรมาส 3		ไตรมาส 4										
					ต.ค.	พ.ย.	ธ.ค.	ม.ค.	ก.พ.	มี.ค.	เม.ย.	พ.ค.	มี.ย.	ก.ค.	ธ.ค.	ก.ย.					
<ul style="list-style-type: none"> - ระบบการจัดการเรื่องราวร้องทุกข์ (Web Portal สป.น.) - ระบบเรื่องราวร้องทุกข์ (เว็บไซต์กระทรวงเกษตรและสหกรณ์) - ชุมชนร้องเรียน - ระบบสารบรรณ - Call Center 1170 - สำนักงานปลัดสำนักนายกรัฐมนตรี (สป.น.) - ร้องเรียนด้วยตนเอง 																					
2) จำนวนเรื่องร้องเรียนได้รับการแก้ไขปัญหา		720	เรื่อง	แผน ผล			180				180			180			180				

การจัดการเพื่อการช่วยเหลือการสนับสนุนเงินกู้แก่เกษตรกร
ประจำปีงบประมาณ 2561
ข้อมูลตั้งแต่วันที่ 1 ตุลาคม 2560 -

ตัวชี้วัด

จำนวนเกษตรกรและผู้ยากจนที่ได้รับการช่วยเหลือ

2,600 ราย

ผลการดำเนินงาน

การประชุม อชก. ส่วนกลาง	วันที่ประชุม	จำนวนเกษตรกรและวงเงินที่เสนอพิจารณา						
		รวมทั้งสิ้น		ไม่อนุมัติ		อนุมัติ		
		เกษตรกร (ราย)	วงเงิน (บาท)	เกษตรกร (ราย)	วงเงิน (บาท)	เกษตรกร (ราย)	วงเงิน (บาท)	จำนวนที่ดินที่ได้รับการช่วยเหลือ (ไร่)
เดือนตุลาคม 2560								
เดือนตุลาคม 2560								
เดือนตุลาคม 2560								
เดือนมกราคม 2561								
เดือนกุมภาพันธ์ 2561								
เดือนมีนาคม 2561								
เดือนเมษายน 2561								
เดือนพฤษภาคม 2561								
เดือนมิถุนายน 2561								
เดือนกรกฎาคม 2561								
เดือนสิงหาคม 2561								
เดือนกันยายน 2561								
รวม								

แบบรายงานผลการดำเนินงานตามแผนปฏิบัติการ ประจำปีงบประมาณ พ.ศ.2561

ศูนย์เทคโนโลยีสารสนเทศและการสื่อสาร

ข้อมูลตั้งแต่วันที่ 1 ตุลาคม 2560 -

เป้าประสงค์ สป.กษ. : สักยภาพในการผลิตภาคการเกษตรเพิ่มขึ้น

ตัวชี้วัด : ร้อยละความสำเร็จของการดำเนินงานในภารกิจระดับกระทรวง (ร้อยละ 90)

แบบ M1

ผลผลิต : อำนวยความสะดวกและบริหารจัดการด้านการเกษตร

ตัวชี้วัด : ร้อยละความสำเร็จของการดำเนินงานตามแผนปฏิบัติงานประจำปีของ สป.กษ. (ร้อยละ 90)

กิจกรรม : สนับสนุนการบริหารจัดการด้านการเกษตร

ตัวชี้วัด : จำนวนหน่วยงานที่สามารถสนับสนุนการบริหารจัดการด้านการเกษตรได้ตามแผนที่กำหนดไม่ต่ำกว่าร้อยละ 90

กิจกรรม : การจัดการระบบเทคโนโลยีสารสนเทศและการสื่อสาร

ตัวชี้วัด : ร้อยละความสำเร็จของการบริหารจัดการระบบเทคโนโลยีสารสนเทศและการสื่อสารของ กษ. (ร้อยละ 90)

กิจกรรมย่อย : การจัดการระบบเทคโนโลยีสารสนเทศและการสื่อสาร

เป้าประสงค์ สำนัก/กอง : การดำเนินการเพื่อพัฒนาระบบเทคโนโลยีสารสนเทศและการสื่อสารของ กษ. มีประสิทธิภาพ

ตัวชี้วัด : 1. จำนวนผู้ใช้บริการข้อมูลบนเว็บไซต์ สป.กษ. และ กษ. เพิ่มขึ้นจากปีก่อนร้อยละ 5 (57,041 คน)

2. หน่วยงานสามารถสนับสนุนการบริหารจัดการด้านการเกษตรได้ตามแผนที่กำหนดไม่ต่ำกว่าร้อยละ 90

3. ร้อยละความสำเร็จของการบริหารจัดการด้านการเกษตรได้ตามแผนที่กำหนดไม่ต่ำกว่าร้อยละ 90

ผลการดำเนินงาน

จำนวน

ร้อยละ

ร้อยละ

รายละเอียดการดำเนินงาน	งบประมาณ	ปริมาณงาน	หน่วยนับ	แผนผล	การดำเนินงาน												แผน/ผลรวม		เหตุผล การดำเนินงานตาม ค่ากำหนด		
					2560				2561								ถึงเดือน ค.ค.60			12 เดือน	
					ไตรมาส 1				ไตรมาส 2		ไตรมาส 3		ไตรมาส 4				งาน	%		งาน	%
					ค.ค.	พ.ย.	ธ.ค.	ม.ค.	ก.พ.	มี.ค.	เม.ย.	พ.ค.	มิ.ย.	ก.ค.	ส.ค.	ก.ย.					
กิจกรรม : การจัดการระบบเทคโนโลยีสารสนเทศและการสื่อสาร	40,127,100																				
1. นโยบายด้านเทคโนโลยีสารสนเทศ	9,440,000																				
1) พัฒนาแพลตฟอร์มการบริหารจัดการภายในองค์กรรูปแบบดิจิทัล ระยะที่ 1		100	ร้อยละ	แผน ผล			10	30	50	65	78	87	90	95	100						
1.1) การกำหนดปัญหา (Problem Definition)							10	10	5												
1.2) การวิเคราะห์ (Analysis)							10	10	5												
1.3) การพัฒนา (Development)								5	10	10	5										
1.4) การทดสอบ (Testing)											3	4	3								
1.5) การนำระบบไปใช้ (Implementation Phase)														5	5						
2) จัดทำสถาปัตยกรรมองค์กรของกระทรวงเกษตรและสหกรณ์		100	ร้อยละ	แผน ผล			15	40	55	60	75	85	90	95	100						
2.1) จัดทำแผนการดำเนินงาน							5														
2.2) การประเมินความพร้อมของหน่วยงาน							10	5													
2.3) การศึกษารอบแนวทางการพัฒนาสถาปัตยกรรมองค์กรที่เหมาะสม								10	10												
2.4) การจัดทำแนวทางการกำกับดูแลสถาปัตยกรรมองค์กรของกระทรวงเกษตรและสหกรณ์								10	5	5	5										
2.5) การฝึกอบรม											10										

รายละเอียดการดำเนินงาน	งบประมาณ	ปริมาณงาน	หน่วยนับ	การดำเนินงาน												แผน/ผลสัมฤทธิ์เดือน ต.ค.60		แผน/ผลสัมฤทธิ์ 12 เดือน		เหตุผล การดำเนินงานตามที่ ต่ำกว่าแผน	
				แผน ผล	2560			2561									งาน	%	งาน		%
					ไตรมาส 1			ไตรมาส 2		ไตรมาส 3		ไตรมาส 4									
					ต.ค.	พ.ย.	ธ.ค.	ม.ค.	ก.พ.	มี.ค.	เม.ย.	พ.ค.	มิ.ย.	ก.ค.	ส.ค.	ก.ย.					
2.6) การพัฒนาสถาปัตยกรรมองค์กรสำหรับขั้นตอนกระบวนการการปรับเปลี่ยน (Transition) เพื่อนำไปสู่การบูรณาการข้อมูลกลางภาคการเกษตรเพื่อการบริหารเกษตรกรรมแบบรายบุคคล												10	5	5	5						
2. พัฒนาและบริหารจัดการระบบสารสนเทศ																					
1) การบริหารจัดการระบบสารสนเทศ		100	ร้อยละ	แผน ผล	5	10	20	20	25	30	35	40	60	55	65	100					
1.1) ปรับปรุงข้อมูลโครงสร้างหน่วยงาน ผู้ใช้งาน และกำหนดบทบาทของผู้ใช้งานให้ถูกต้องตามสายงานบังคับบัญชา					2.5	5	7.5	10	13	15	18	20	23	25	28	30					
1.2) ดำเนินการแก้ไขปัญหาและให้คำแนะนำการใช้งานระบบแก่ผู้ใช้งานทั้งในส่วนกลางและส่วนภูมิภาค					2.5	5	7.5	10	13	15	18	20	23	25	28	30					
1.3) ดำเนินการดูแล บำรุงรักษาระบบให้สามารถให้บริการได้อย่างต่อเนื่อง							5			10			15		20						
1.4) ติดตามประเมินผลการใช้งานระบบ													5	10	20						
2) การบริหารจัดการเว็บไซต์		100	ร้อยละ	แผน ผล	12	22	32	38	44	50	56	62	68	78	88	100					
2.1) ทบทวนผู้ใช้งาน สิทธิการใช้งานในระบบ บริหารสิทธิการเข้าใช้งาน และให้คำแนะนำการใช้งานระบบแก่ผู้ใช้งาน					6	10	14														
2.2) ปรับปรุงข้อมูลรายการข้อมูลในส่วนที่รับผิดชอบ จัดทำป้ายโฆษณาประชาสัมพันธ์ (banner) และหน้าเพจการประชาสัมพันธ์ ให้ครบถ้วนถูกต้อง และเป็นปัจจุบัน					1.5	3	4.5	6	7.5	9	11	12	14	15	17	18					
2.3) ตรวจสอบ ติดตาม การปรับปรุงข้อมูลของหน่วยงานที่รับผิดชอบให้ครบถ้วนถูกต้อง และเป็นปัจจุบัน					1.5	3	4.5	6	7.5	9	11	12	14	15	17	18					
2.4) ดำเนินการการจัดทำเว็บไซต์อื่นๆ ที่เกี่ยวข้องตามที่หน่วยงานร้องขอ					1.5	3	4.5	6	7.5	9	11	12	14	15	17	18					
2.5) ดำเนินการดูแล บำรุงรักษาระบบให้สามารถให้บริการได้อย่างต่อเนื่อง					1.5	3	4.5	6	7.5	9	11	12	14	15	17	18					
2.6) ติดตามประเมินผลการใช้งานระบบ และจำนวนผู้ใช้บริการข้อมูลบนเว็บไซต์ สป.กษ. และ กษ. เพิ่มขึ้นจากปีก่อน (ร้อยละ 3)													4	8	14						
3) การบริหารจัดการ Mobile Application		100	ร้อยละ	แผน ผล	5	10	15	20	25	50	55	60	65	70	75	100					
3.1) ปรับปรุงและดูแลรักษาโมบายแอปพลิเคชัน					2.5	5	7.5	10	13	15	18	20	23	25	28	30					
3.2) บริหารจัดการระบบปฏิบัติการ Android และ iOS เพื่อให้บริการ Download แอปพลิเคชันแก่ผู้ใช้งาน					2.5	5	7.5	10	13	15	18	20	23	25	28	30					
3.3) ประสานหน่วยงานที่เกี่ยวข้องเพื่อปรับปรุงข้อมูลแอปพลิเคชัน										10					20						
3.4) ตรวจสอบข้อมูลในแอปพลิเคชันให้มีความถูกต้อง ทันสมัย										10					20						
3. พัฒนาและบริหารจัดการระบบคอมพิวเตอร์ เครือข่าย และการสื่อสาร	5,700,000	100	ร้อยละ	แผน ผล																	
1) โครงการจัดหาอุปกรณ์และเครื่องคอมพิวเตอร์แม่ข่ายทดแทนด้วยวิธีการรวมศูนย์ของเครื่องคอมพิวเตอร์แม่ข่าย (sever consolidate) สป.กษ.		100	ร้อยละ	แผน ผล	10	20	30	40	50	60	70	90	93	96	100						
1.1) จัดทำ TOR/ขออนุมัติ					10																
1.2) จัดซื้อจัดจ้างวิธีอิเล็กทรอนิกส์						20															

รายละเอียดการดำเนินงาน	งบประมาณ	ปริมาณงาน	หน่วยนับ	การดำเนินงาน												แผน/ผลสัมฤทธิ์ถึงเดือน ค.ศ.60		แผน/ผลสัมฤทธิ์ 12 เดือน		เหตุผล การดำเนินงานสัมฤทธิ์ ต่ำกว่าแผน		
				แผน ผล	2560			2561									จำนวน	%	จำนวน		%	
					ไตรมาส 1			ไตรมาส 2		ไตรมาส 3		ไตรมาส 4										
					ค.ค.	พ.ย.	ธ.ค.	ม.ค.	ก.พ.	มี.ค.	เม.ย.	พ.ค.	มิ.ย.	ก.ค.	ส.ค.	ก.ย.						
1.3) ศึกษาวิเคราะห์หออกรแบบ 1.4) ติดตั้ง/ทดสอบระบบ/ย้ายข้อมูลระบบสารสนเทศ 1.5) ฝึกอบรม 1.6) เปิดให้บริการระบบ							40		50	60	70	80		90		93	96	100				
2) การบริหารจัดการดูแลซ่อมบำรุงระบบคอมพิวเตอร์และเครือข่าย 2.1) ตรวจสอบการทำงานและให้บริการเครื่องคอมพิวเตอร์แม่ข่าย อุปกรณ์เครือข่าย 2.2) ดำเนินการให้บริการ/แก้ไขปัญหา/ประสานผู้เชี่ยวชาญดำเนินการ 2.3) ทดสอบการทำงาน 2.4) เปิดให้บริการระบบ		100	ร้อยละ	แผน ผล	8	15	23	33	40	48	55	66	74	81	88	100						
3) บริการระบบประชุมทางไกล (e-Conference) สป.ทบ. 3.1) ประสานแจ้งผู้เกี่ยวข้องช่องทางต่างๆ 3.2) ติดตั้งและทดสอบระบบ 3.3) บริหารจัดการควบคุมการให้บริการระบบประชุมทางไกล 3.4) ตอบข้อซักปัญหา/สรุปผลการให้บริการ		100	ร้อยละ	แผน ผล	8	16	25	34	42	51	59	68	76	83	90	100						
4. พัฒนาและบริหารจัดการศูนย์ข้อมูลเกษตร	7,590,200																					
1) โครงการพัฒนาและเชื่อมโยงข้อมูลกลางเกษตรดิจิทัล ระยะที่ 1 1.1) จัดทำ TOR/กำหนดราคากลาง 1.2) ดำเนินการจัดซื้อจัดจ้างและลงนามสัญญาแม่ข่ายและชุดโปรแกรมระบบปฏิบัติการและย้ายข้อมูลจากระบบเดิม โดยสามารถใช้งานผ่านเครือข่ายอินเทอร์เน็ตได้พร้อมอบรมดูแล		100	ร้อยละ	แผน ผล	10	15	30	40	50	58	65	72	79	86	93	100						
2) งานดูแลระบบสารสนเทศศูนย์ข้อมูลเกษตร (ด้านประมง และปศุสัตว์) 2.1) ดำเนินการตรวจสอบความถูกต้องรูปแบบรายงานและการนำเข้า 2.2) ติดตามประสานการนำเข้าข้อมูลระบบศูนย์ข้อมูลเกษตร 2.3) ดูแลการทำงานระบบศูนย์ข้อมูลเกษตร 2.4) ประสานหน่วยงานที่เกี่ยวข้อง/ผู้เชี่ยวชาญดำเนินการ		100	ร้อยละ	แผน ผล	9	17	24	36	43	50	57	67	74	81	88	100						
3) การบริหารจัดการศูนย์ข้อมูลเกษตร (War Room) 3.1) จัดทำปรับปรุงบัญชี ตารางการตรวจสอบการทำงาน รายการ 3.2) ดูแลและตรวจสอบการทำงานชุดอุปกรณ์ควบคุมระบบศูนย์ข้อมูล 3.3) ประสานผู้เชี่ยวชาญเข้าดำเนินการตรวจสอบและแก้ไข 3.4) ควบคุมการทำงานระบบชุดอุปกรณ์ควบคุม (กรณีมีการใช้งาน) 3.5) รายงานผลการดำเนินงานการให้บริการศูนย์ข้อมูลเกษตร		100	ร้อยละ	แผน ผล	20	25	30	38	43	48	53	61	66	71	76	100						

แบบรายงานผลการดำเนินงานตามแผนปฏิบัติราชการ ประจำปีงบประมาณ พ.ศ.2561

ศูนย์ปฏิบัติการต่อต้านการทุจริต

ข้อมูลตั้งแต่วันที่ 1 ตุลาคม 2560 -

เป้าประสงค์ สป.กษ. : ศักยภาพในการผลิตภาคการเกษตรเพิ่มขึ้น

แบบ M1

ตัวชี้วัด : ร้อยละความสำเร็จของการดำเนินงานในการยกระดับกระทรวง (ร้อยละ 90)

ผลผลิต : อำนาจการและบริหารจัดการด้านการเกษตร

ตัวชี้วัด : ร้อยละความสำเร็จของการดำเนินงานตามแผนปฏิบัติงานประจำปีของ สป.กษ. (ร้อยละ 90)

กิจกรรม : สนับสนุนการบริหารจัดการด้านการเกษตร

ตัวชี้วัด : จำนวนหน่วยงานที่สามารถสนับสนุนการบริหารจัดการด้านการเกษตรได้ตามแผนที่กำหนดไม่ต่ำกว่าร้อยละ 90

สรุปการดำเนินงาน :

ผลการดำเนินงาน

เป้าประสงค์ สำนัก/กอง : -

ตัวชี้วัด : -

รายละเอียดการดำเนินงาน	งบประมาณ	ปริมาณงาน	หน่วยนับ	แผน ผล	การดำเนินงาน												แผน/ผลระยะ ถึงเดือน ต.ค.60		แผน/ผลระยะ 12 เดือน		เหตุผล การดำเนินงานระยะ ต่ำกว่าแผน
					2560				2561								งาน	%	งาน	%	
					ไตรมาส 1				ไตรมาส 2		ไตรมาส 3		ไตรมาส 4								
					ต.ค.	พ.ย.	ธ.ค.	ม.ค.	ก.พ.	มี.ค.	เม.ย.	พ.ค.	มิ.ย.	ก.ค.	ส.ค.	ก.ย.					
กิจกรรม : การจัดการระบบเทคโนโลยีสารสนเทศและการสื่อสาร	1,731,600																				
1. การดำเนินงานด้านการป้องกันและปราบปรามการทุจริต																					
1) จัดทำแผนปฏิบัติการป้องกันและปราบปรามการทุจริตและประพฤติมิชอบของกระทรวง พร้อมทั้งติดตามประเมินผล		5	ระดับ	แผน ผล			1		2				3				4	5			
2) จัดทำแผนปฏิบัติการป้องกันและปราบปรามการทุจริตและประพฤติมิชอบของ สป.กษ. พร้อมทั้งติดตามประเมินผล		5	ระดับ	แผน ผล			1		2				3				4	5			
3) ดำเนินการประเมินคุณธรรมและความโปร่งใสในการดำเนินงานของหน่วยงาน (Integrity and Transparency Assessment : ITA) ของ สป.กษ.		5	ระดับ	แผน ผล			1		2				3				4	5			
4) รับและพิจารณาข้อร้องเรียนการทุจริตประพฤติมิชอบ และข้อร้องเรียนเกี่ยวกับจริยธรรม เสนอผู้บริหาร		6	เรื่อง	แผน ผล		1		1		1			1			1					
5) รายงานความคืบหน้าการดำเนินงานต่อข้อร้องเรียน กรณีเจ้าหน้าที่ของรัฐกระทำกรทุจริต ในภาครัฐ		6	ครั้ง	แผน ผล		1		1		1			1			1					
6) กำกับติดตามการดำเนินการตามมติ-ข้อสั่งการของคณะกรรมการต่อต้านการทุจริตแห่งชาติ (คคช.)		4	ครั้ง	แผน ผล			1			1			1			1					
7) เผยแพร่ประชาสัมพันธ์ด้านการป้องกันและปราบปรามการทุจริต		6	ครั้ง	แผน ผล		1		1		1			1			1					
8) โครงการขึ้นมาเชิงปฏิบัติการ มาตรการป้องกันและแก้ไขปัญหการทุจริตและประพฤติมิชอบ		1	ครั้ง	แผน ผล		1															

รายละเอียดการดำเนินงาน	งบประมาณ	ปริมาณงาน	หน่วยนับ	การดำเนินงาน												แผน/ผลระยะถึงเดือน ค.ศ.60		แผน/ผลระยะ 12 เดือน		เหตุผล การดำเนินงานระยะต่ำกว่าแผน	
				แผน ผล	2560			2561						งาน	%	งาน	%				
					ไตรมาส 1			ไตรมาส 2			ไตรมาส 3							ไตรมาส 4			
					ต.ค.	พ.ย.	ธ.ค.	ม.ค.	ก.พ.	มี.ค.	เม.ย.	พ.ค.	มิ.ย.					ก.ค.	ส.ค.		ก.ย.
2. การดำเนินงานด้านการคุ้มครองจริยธรรม																					
1) จัดทำแผนปฏิบัติการส่งเสริมคุณธรรมกระทรวงประจำปี พร้อมทั้งติดตามประเมินผล		5	ระดับ	แผน ผล			1		2				3			4	5				
2) จัดทำแผนปฏิบัติการส่งเสริมคุณธรรม สป.ภช. ประจำปี พร้อมทั้งติดตามประเมินผล		5	ระดับ	แผน ผล			1		2				3			4	5				

แบบรายงานผลการดำเนินงานตามแผนปฏิบัติการ ประจำปีงบประมาณ พ.ศ.2561

กองประสานงานโครงการพระราชดำริ

ข้อมูลตั้งแต่วันที่ 1 ตุลาคม 2560 -

เป้าประสงค์ สป.กษ. : เกษตรกรสามารถพึ่งตนเองได้

ตัวชี้วัด : จำนวนเกษตรกรที่ได้รับการส่งเสริมในโครงการอันเนื่องมาจากพระราชดำริ (10,000 ราย)

โครงการ : ส่งเสริมการดำเนินงานอันเนื่องมาจากพระราชดำริ

ตัวชี้วัด : ร้อยละความสำเร็จของการดำเนินงานโครงการอันเนื่องมาจากพระราชดำริ (ร้อยละ 90)

กิจกรรม : สนับสนุนโครงการพระราชดำริ

ตัวชี้วัด : จำนวนหน่วยงานที่สนับสนุนการดำเนินงานโครงการอันเนื่องมาจากพระราชดำริ (14 หน่วยงาน)

กิจกรรมย่อย : สนับสนุนโครงการพระราชดำริ

เป้าประสงค์ สำนัก/กอง : หน่วยงานในสังกัด กษ. มีการดำเนินงานโครงการพระราชดำริอย่างมีประสิทธิภาพและเกิดความคล่องตัว

ตัวชี้วัด : ร้อยละความสำเร็จของการดำเนินงานโครงการอันเนื่องมาจากพระราชดำริ (ร้อยละ 90)

ผลการดำเนินงาน

ร้อยละ

แบบ M1

โครงการ/กิจกรรม/ขั้นตอน	งบประมาณ	ปริมาณงาน	หน่วยนับ	การดำเนินงาน												แผน/ผลสัมฤทธิ์เดือน ค.ค.60		แผน/ผลสัมฤทธิ์ 12 เดือน		เหตุผล การดำเนินงานระยะ ต่ำกว่าแผน
				แผน ผล	2560				2561				งาน	%	งาน	%				
					ไตรมาส 1				ไตรมาส 2		ไตรมาส 3						ไตรมาส 4			
					ค.ค.	พ.ย.	ธ.ค.	ม.ค.	ก.พ.	มี.ค.	เม.ย.	พ.ค.					มิ.ย.	ก.ค.	ธ.ค.	
กิจกรรม : สนับสนุนโครงการพระราชดำริ	26,361,700																			
1. ประธานอำนวยการงานโครงการอันเนื่องมาจากพระราชดำริ	16,790,100																			
1) ประธานอำนวยการงานโครงการอันเนื่องมาจากพระราชดำริ (ส่วนกลาง)	9,720,100																			
(1) จัดสรรเงินงบประมาณ ปี 2561		1	แผน	แผน ผล	1															
(2) จัดทำแผนปฏิบัติงานและแผนการใช้จ่ายเงิน ปี 2561		1	แผน	แผน ผล	1															
(3) ติดตามผลการดำเนินงานและการใช้จ่ายงบประมาณ 13 โครงการ		11	ครั้ง	แผน ผล		1	1	1	1	1	1	1	1	1	1					
(4) จัดทำคำขอของงบประมาณโครงการอันเนื่องมาจากพระราชดำริ ประจำปีงบประมาณ 2562		1	แผน	แผน ผล	1															
(5) ติดตามความก้าวหน้าการดำเนินงานในพื้นที่		4	ครั้ง	แผน ผล						1			1		1					
(6) ประชุมคณะกรรมการอำนวยการ/คณะกรรมการบริหารและกำกับดูแลโครงการ		6	ครั้ง	แผน ผล		1	2							1	1	1				
(6.1) ประชุมคณะกรรมการขับเคลื่อนการดำเนินงานโครงการศูนย์ภูฟ้าพัฒนา		2	ครั้ง	แผน ผล			1							1						
(6.2) ประชุมคณะกรรมการขับเคลื่อนโครงการอันเนื่องมาจากพระราชดำริ กษ.		2	ครั้ง	แผน ผล			1								1					

โครงการ/กิจกรรม/ขั้นตอน	งบประมาณ	ปริมาณงาน	หน่วยนับ	การดำเนินงาน												แผน/ผลสัมฤทธิ์เดือน ค.ศ.60		แผน/ผลสัมฤทธิ์ 12 เดือน		เหตุผล การดำเนินงานตามที่ กำหนด
				แผน ผล	2560			2561						งาน	%	งาน	%			
					ไตรมาส 1			ไตรมาส 2		ไตรมาส 3		ไตรมาส 4								
					ค.ค.	พ.ย.	ธ.ค.	ม.ค.	ก.พ.	มี.ค.	เม.ย.	พ.ค.	มิ.ย.					ก.ค.	ธ.ค.	
(6.3) ประชุมคณะกรรมการอำนวยการโครงการรักษาน้ำ เพื่อพระแม่ของแผ่นดิน		2	ครั้ง	แผน ผล		1										1				
(7) การจัดงานสิทธธรรมไม้		1	ครั้ง	แผน ผล												1				
(8) ประสานการขอพระราชทานเข้าเฝ้าฯ กราบบังคมทูลลาในสิ่งกีด กษ. ประจำปีงบประมาณ 2561		1	ครั้ง	แผน ผล												1				
(9) การปรับปรุงฐานข้อมูลสารสนเทศของปริมาณจากสำนักงาน กปร.		12	ครั้ง	แผน ผล	1	1	1	1	1	1	1	1	1	1	1	1				
2) การประสานอำนวยการดำเนินงานโครงการในพื้นที่ (สนง.กษ.จว.)	7,070,000																			
1) จัดทำสรุปรายงานผลการส่งเสริมและพัฒนาเกษตรกรในโครงการอันเนื่องมาจากพระราชดำริ ที่ดำเนินโครงการโดยหน่วยงานในสังกัดกระทรวงเกษตรและสหกรณ์		10,000	ราย	แผน ผล												10,000				
(1.1) โครงการพัฒนาพื้นที่ลุ่มน้ำปากพนัง อันเนื่องมาจากพระราชดำริ		4,000	ราย	แผน ผล												4,000				
(1.2) โครงการปัญหาของเกษตรกรผู้ปลูกยางสุบในพื้นที่จังหวัดสุโขทัย		30	ราย	แผน ผล												30				
(1.3) โครงการอนุรักษ์พันธุกรรมพืชฯ จังหวัดชุมพร				แผน ผล																
(1.4) โครงการ "รักษาน้ำเพื่อพระแม่ของแผ่นดิน" (7 จังหวัด 11 ลุ่มน้ำ)		1,270	ราย	แผน ผล												1,270				
(1.5) โครงการศูนย์ภูฟ้าพัฒนาตามพระราชดำริฯ จังหวัดน่าน		100	ราย	แผน ผล												100				
(1.6) โครงการศูนย์บริการพัฒนาและสวนไม้ดอกไม้หอมไทย จังหวัดกาญจนบุรี		100	ราย	แผน ผล												100				
(1.7) โครงการพัฒนาตามพระราชดำริของสำนักพระราชพิธีการ (7 โครงการ)				แผน ผล																
1) ศูนย์บริการและพัฒนาลุ่มน้ำปายตามพระราชดำริ จังหวัดแม่ฮ่องสอน		500	ราย	แผน ผล												500				
2) ศูนย์บริการและพัฒนาที่สูงปางตองตามพระราชดำริ จังหวัดแม่ฮ่องสอน		500	ราย	แผน ผล												500				
3) ศูนย์อำนวยการโครงการพัฒนาตามพระราชดำริ อำเภอลับปาดอง จังหวัดเชียงใหม่		500	ราย	แผน ผล												500				
4) ศูนย์พัฒนาไม้ผลตามพระราชดำริ จังหวัดจันทบุรี		500	ราย	แผน ผล												500				

โครงการ/กิจกรรม/ขั้นตอน	งบประมาณ	ปริมาณงาน	หน่วยนับ	แผน ผล	การดำเนินงาน												แผน/ผลสัม ถึงเดือน ค.ศ.60		แผน/ผลสัม 12 เดือน		เหตุผล การดำเนินงานระยะ ต่ำกว่าแผน
					2560			2561									งาน	%	งาน	%	
					ไตรมาส 1			ไตรมาส 2			ไตรมาส 3			ไตรมาส 4							
					ต.ค.	พ.ย.	ธ.ค.	ม.ค.	ก.พ.	มี.ค.	เม.ย.	พ.ค.	มิ.ย.	ก.ค.	ส.ค.	ก.ย.					
5) ศูนย์บริการการพัฒนาปลวกแดงตามพระราชดำริ จังหวัดระยอง		1,500	ราย	แผน ผล												1,500					
6) โครงการพัฒนาพื้นที่ราบเชิงเขา จังหวัดสระแก้ว-ปราจีนบุรี ตามพระราชดำริ		500	ราย	แผน ผล												500					
7) ศูนย์พัฒนาปศุสัตว์ตามพระราชดำริ อำเภอด่านซ้าย จังหวัดเลย		500	ราย	แผน ผล												500					
2) ประสาน อำนวยการศึกษาตามการดำเนินงานโครงการในพื้นที่		13	โครงการ	แผน ผล	13	13	13	13	13	13	13	13	13	13	13						
2. ประสานอำนวยการงานโครงการพัฒนาชนบทเชิงพื้นที่ประยุกต์ตามแนวพระราชดำริ	9,000,000																				
1) รวบรวมแผนงาน/โครงการที่เสนอขอรับจัดสรรงบประมาณ		1	ครั้ง	แผน ผล	1																
2) พิจารณาจัดสรรงบประมาณตามแผนพัฒนาชนบทเชิงพื้นที่ประยุกต์ตามแนวพระราชดำริ		2	ครั้ง	แผน ผล			1			1											
3) ติดตามผลการดำเนินงานและผลการใช้จ่ายงบประมาณของโครงการที่ได้รับการจัดสรรงบประมาณไปแล้ว		9	ครั้ง	แผน ผล			1	1	1	1	1	1	1	1	1						

แบบรายงานผลการดำเนินงานตามแผนปฏิบัติการ ประจำปีงบประมาณ พ.ศ.2561

กองบริหารงานกองทุนสงเคราะห์เกษตรกร

ข้อมูลตั้งแต่วันที่ 1 ตุลาคม 2560 -

แบบ M1

เป้าประสงค์ สป.กช. : ศักยภาพในการผลิตภาคการเกษตรเพิ่มขึ้น

ตัวชี้วัด : ร้อยละความสำเร็จของการดำเนินงานในภารกิจระดับกระทรวง (ร้อยละ 90)

ผลผลิต : อำนวยการและบริหารจัดการด้านการเกษตร

ตัวชี้วัดเชิงปริมาณ : ร้อยละความสำเร็จของการดำเนินงานตามแผนปฏิบัติงานประจำปีของ สป.กช. (ร้อยละ 90)

กิจกรรม : สนับสนุนการบริหารจัดการด้านการเกษตร

ตัวชี้วัด : จำนวนหน่วยงานที่สามารถสนับสนุนการบริหารจัดการด้านการเกษตรได้ตามแผนที่กำหนดไม่ต่ำกว่าร้อยละ 90

กิจกรรมย่อย : การกำกับดูแลและสนับสนุนการบริหารงานกองทุนสงเคราะห์เกษตรกร

เป้าประสงค์ สำนัก/กอง : -

ตัวชี้วัด : 1. ร้อยละของการจัดสรรเงินให้กู้ยืม (ร้อยละ 90)

2. หน่วยงานสามารถสนับสนุนการบริหารจัดการด้านการเกษตรได้ตามแผนที่กำหนดไม่ต่ำกว่าร้อยละ 90

ผลการดำเนินงาน

ร้อยละ

ร้อยละ

รายละเอียดการดำเนินงาน	งบประมาณ	ปริมาณงาน	หน่วยนับ	แผนผล	การดำเนินงาน												แผน/ผลรวมถึงเดือน ส.ค.60		แผน/ผลรวม 12 เดือน		เหตุผล การดำเนินงานตาม ค่ากำหนด
					2560						2561						งาน	%	งาน	%	
					ไตรมาส 1			ไตรมาส 2			ไตรมาส 3			ไตรมาส 4							
					ค.ค.	พ.ย.	ธ.ค.	ม.ค.	ก.พ.	มี.ค.	เม.ย.	พ.ค.	มิ.ย.	ก.ค.	ส.ค.	ก.ย.					
กิจกรรมย่อย : การกำกับดูแลและสนับสนุนการบริหารงานกองทุนสงเคราะห์เกษตรกร (เอกสารแนบ 1)	2,057,700																				
1. การบริหารจัดการกองทุนสงเคราะห์เกษตรกร		16	ครั้ง	แผน ผล	1	1	1	2	1	2	1	2	1	2	1	1					
1) จัดการประชุมคณะกรรมการสงเคราะห์เกษตรกร		6	ครั้ง	แผน ผล		1		1		1		1		1		1					
2) จัดการประชุมคณะอนุกรรมการสงเคราะห์เกษตรกร		10	ครั้ง	แผน ผล	1		1	1	1	1	1	1	1	1	1						
2. ติดตามการชำระหนี้ของกองทุนสงเคราะห์เกษตรกร		6	ครั้ง	แผน ผล		1		1		1		1		1		1					
3. การบริหารจัดการฐานข้อมูลลูกหนี้		12	ครั้ง	แผน ผล	1	1	1	1	1	1	1	1	1	1	1	1					

การกำกับดูแลและสนับสนุนการบริหารงานกองทุนสงเคราะห์เกษตรกร

ประจำปีงบประมาณ 2561

ข้อมูลตั้งแต่วันที่ 1 ตุลาคม 2560 -

.....

วัตถุประสงค์

.....

วิธีการดำเนินงาน

.....

ผลการดำเนินงาน

.....

หน่วย : ล้านบาท

กองทุน	ปีงบประมาณ 2561		ผลการดำเนินการทางการเงิน				ลูกหนี้คงเหลือ				ผลการดำเนินงานปี 2561
	วงเงินคงเหลือ (1 ค.ศ.60)	ได้รับจัดสรร	รายรับ	รายจ่าย	ภาระผูกพัน	วงเงินคงเหลือ สะสม	รวม	ยังไม่ครบกำหนดชำระ	ครบกำหนดแล้ว	ฟ้องคดี	
กองทุนสงเคราะห์เกษตรกร											

แบบรายงานผลการดำเนินงานตามแผนปฏิบัติการ ประจำปีงบประมาณ พ.ศ.2561

สำนักเลขาธิการคณะกรรมการส่งเสริมและพัฒนาระบบเกษตรพันธสัญญา

ข้อมูลตั้งแต่วันที่ 1 ตุลาคม 2560 -

เป้าประสงค์ สป.กษ. : ศักยภาพในการผลิตภาคการเกษตรเพิ่มขึ้น

แบบ M1

ตัวชี้วัด : ร้อยละความสำเร็จของการดำเนินงานในการกิจระดับกระทรวง (ร้อยละ 90)

ผลผลิต : อำนาจการและบริหารจัดการด้านการเกษตร

ตัวชี้วัดเชิงปริมาณ : ร้อยละความสำเร็จของการดำเนินงานตามแผนปฏิบัติงานประจำปีของ สป.กษ. (ร้อยละ 90)

กิจกรรม : สนับสนุนการบริหารจัดการด้านการเกษตร

ตัวชี้วัด : จำนวนหน่วยงานที่สามารถสนับสนุนการบริหารจัดการด้านการเกษตรได้ตามแผนที่กำหนดไม่ต่ำกว่าร้อยละ 90

กิจกรรมย่อย : การอำนวยความสะดวกส่งเสริมและพัฒนาระบบเกษตรพันธสัญญาที่เป็นธรรม

ผลการดำเนินงาน

เป้าประสงค์ สำนัก/กอง : -

ตัวชี้วัด : หน่วยงานสามารถสนับสนุนการบริหารจัดการด้านการเกษตรได้ตามแผนที่กำหนดไม่ต่ำกว่าร้อยละ 90

ร้อยละ

รายละเอียดการดำเนินงาน	งบประมาณ	ปริมาณงาน	หน่วยนับ	แผนผล	การดำเนินงาน												แผน/ผลกระทบ		เหตุผล การดำเนินงานตาม ตัวชี้วัด		
					2560				2561								ถึงเดือน ค.ศ.60			12 เดือน	
					ไตรมาส 1			ไตรมาส 2		ไตรมาส 3			ไตรมาส 4			งาน	%	งาน		%	
					ต.ค.	พ.ย.	ธ.ค.	ม.ค.	ก.พ.	มี.ค.	เม.ย.	พ.ค.	มิ.ย.	ก.ค.	ส.ค.						ก.ย.
กิจกรรมย่อย : การอำนวยความสะดวกส่งเสริมและพัฒนาระบบเกษตรพันธสัญญาที่เป็นธรรม	2,857,400																				
1. ด้านกฎหมายและไกล่เกลี่ยข้อพิพาท		27	ครั้ง	แผน ผล	1	2	3	2	2	3	2	2	3	2	2	3					
1.1 จัดทำร่างกฎหมายลำดับรอง และการประสานและรวบรวมเกี่ยวกับกฎหมายที่เกี่ยวข้อง ในระบบเกษตรพันธสัญญาเพื่อเสนอคณะกรรมการส่งเสริมและพัฒนาระบบ เกษตรพันธสัญญาพิจารณา		5	ครั้ง	แผน ผล	1		1			1			1			1					
1.2 ศึกษา วิเคราะห์ และจัดทำข้อเสนอเกี่ยวกับการไกล่เกลี่ยข้อพิพาท รวมทั้งรวบรวมข้อมูล เสนอคณะกรรมการไกล่เกลี่ยข้อพิพาทตามอำนาจหน้าที่		11	ครั้ง	แผน ผล		1	1	1	1	1	1	1	1	1	1	1					
1.3 ศึกษา วิเคราะห์ และจัดทำข้อเสนอเกี่ยวกับการเปรียบเทียบปรับ รวมทั้งเสนอความเห็น ต่อคณะกรรมการเปรียบเทียบในการกำหนดค่าปรับ		11	ครั้ง	แผน ผล		1	1	1	1	1	1	1	1	1	1	1					
2. ด้านพัฒนาระบบเกษตรพันธสัญญา		4	ครั้ง	แผน ผล					2			1			1						
2.1 เสนอคณะกรรมการส่งเสริมและพัฒนาระบบเกษตรพันธสัญญาพิจารณาแต่งตั้ง คณะอนุกรรมการจัดทำร่างแผนและประเมินผล		1	ครั้ง	แผน ผล					1												
2.2 จัดทำข้อมูลร่างแผนพัฒนาระบบเกษตรพันธสัญญา เพื่อเสนอที่ประชุมคณะอนุกรรมการ จัดทำร่างแผนและประเมินผล		3	ครั้ง	แผน ผล					1			1			1						

3. ด้านทะเบียนและสารสนเทศ		615	ครั้ง	แผน ผล	101	201	42	41	41	42	42	21	21	21	21					
3.1 ดำเนินการจดทะเบียนผู้ประกอบการประกอบธุรกิจและเลิกประกอบธุรกิจในระบบเกษตรกรพันธสัญญา		300	ครั้ง	แผน ผล	50	100	20	20	20	20	20	10	10	10	10	10				
3.2 จัดทำทะเบียนผู้ประกอบการทางเกษตร และปรับปรุงข้อมูล		300	ครั้ง	แผน ผล	50	100	20	20	20	20	20	10	10	10	10	10				
3.3 จัดเก็บสำเนาเอกสารสำหรับการขึ้นทะเบียนเกษตรกรในระบบเกษตรกรพันธสัญญา		12	ครั้ง	แผน ผล	1	1	1	1	1	1	1	1	1	1	1	1				
3.4 จัดพิมพ์อนุบัญญัติภายใต้พระราชบัญญัติฯ จำนวน 5 ฉบับ		1	ครั้ง	แผน ผล						1										
3.5 จัดทำคู่มือในการปฏิบัติหน้าที่ในการแจ้งการประกอบธุรกิจและเลิกประกอบธุรกิจ การจัดเก็บเอกสารสำหรับการขึ้นทะเบียน และการไกล่เกลี่ยข้อพิพาท		2	ครั้ง	แผน ผล			1				1									

แบบรายงานผลการดำเนินงานตามแผนปฏิบัติการ ประจำปีงบประมาณ พ.ศ.2561

สำนักงานเกษตรและสหกรณ์จังหวัด

ข้อมูลตั้งแต่วันที่ 1 ตุลาคม 2560 -

แบบ M1

รายละเอียดการดำเนินงาน	งบประมาณ	ปริมาณงาน	หน่วยนับ	แผนผล	การดำเนินงาน												แผน/ผลสัมฤทธิ์ถึงเดือน ค.ศ.60		แผน/ผลสัมฤทธิ์ 12 เดือน		เหตุผล การดำเนินงานตาม ค่าความ
					ไตรมาส 1			ไตรมาส 2			ไตรมาส 3			ไตรมาส 4			งาน	%	งาน	%	
					ค.ศ.	พ.ย.	ธ.ค.	ม.ค.	ก.พ.	มี.ค.	เม.ย.	พ.ค.	มิ.ย.	ก.ค.	ส.ค.	ก.ย.					
รวม	592,733,500																				

เป้าประสงค์ สป.กษ. : ศักยภาพในการผลิตภาคการเกษตรเพิ่มขึ้น

ตัวชี้วัด : 1. ร้อยละความสำเร็จของการดำเนินงานในการยกระดับกระทรวง (ร้อยละ 90)

ผลผลิต : อำนวยความสะดวกและบริหารจัดการด้านการเกษตร

ตัวชี้วัด : ร้อยละความสำเร็จของการดำเนินงานตามแผนปฏิบัติงานประจำปีของ สป.กษ. (ร้อยละ 90)

กิจกรรม : บูรณาการงานในส่วนภูมิภาค

ตัวชี้วัด : ร้อยละความสำเร็จของการขับเคลื่อนนโยบายสำคัญของกระทรวงได้ตามเป้าหมายของแต่ละจังหวัดที่ได้รับ (ร้อยละ 90)

กิจกรรมย่อย : การดำเนินงานส่งเสริมและพัฒนาการผลิตภาคการเกษตร

เป้าประสงค์ สำนัก/กอง : การดำเนินงานด้านการเกษตรและสหกรณ์ในส่วนภูมิภาค มีการดำเนินงานอย่างบูรณาการ

ตัวชี้วัด : 1. ร้อยละความสำเร็จของการขับเคลื่อนนโยบายสำคัญของกระทรวงได้ตามเป้าหมายของแต่ละจังหวัดที่ได้รับ (ร้อยละ 90)

ผลการดำเนินงาน

ร้อยละ

รายละเอียดการดำเนินงาน	งบประมาณ	ปริมาณงาน	หน่วยนับ	แผนผล	การดำเนินงาน												แผน/ผลสัมฤทธิ์ถึงเดือน ค.ศ.60		แผน/ผลสัมฤทธิ์ 12 เดือน		เหตุผล การดำเนินงานตาม ค่าความ
					2560			2561									งาน	%	งาน	%	
					ไตรมาส 1	ไตรมาส 2	ไตรมาส 3	ไตรมาส 4													
กิจกรรม : การดำเนินงานส่งเสริมและพัฒนาการผลิตภาคการเกษตร	11,022,400																				
กิจกรรม : การบูรณาการงานในส่วนภูมิภาค																					
1. จัดทำแผนพัฒนาการเกษตรและสหกรณ์ของจังหวัด/กลุ่มจังหวัด		76	จังหวัด	แผนผล														76			
2. การจัดทำข้อมูลเศรษฐกิจการเกษตรและแผนพัฒนารายสินค้า		76	จังหวัด	แผนผล														76			
3. จัดทำแผนปฏิบัติการด้านการเกษตรและสหกรณ์ของจังหวัด		1	ครั้ง	แผนผล				1													
4. ติดตามและจัดทำรายงานผลการดำเนินงานตามแผนปฏิบัติการด้านการเกษตรและสหกรณ์ของจังหวัด (รายไตรมาส)		4	ครั้ง	แผนผล	1			1				1				1					
5. ศูนย์บริการข้อมูลด้านการเกษตรและสหกรณ์ของจังหวัดแบบเบ็ดเสร็จ		6,000	ครั้ง	แผนผล			600	600	600	600	600	600	600	600	600						

รายละเอียดการดำเนินงาน	งบประมาณ	ปริมาณงาน	หน่วยนับ	แผน ผล	การดำเนินงาน												แผน/ผลสะสม ถึงเดือน ค.ค.60		แผน/ผลสะสม 12 เดือน		เหตุผล การดำเนินงานสะสม ต่ำกว่าแผน
					2560			2561									งาน	%	งาน	%	
					ไตรมาส 1			ไตรมาส 2			ไตรมาส 3			ไตรมาส 4							
					ค.ค.	พ.ย.	ธ.ค.	ม.ค.	ก.พ.	มี.ค.	เม.ย.	พ.ค.	มิ.ย.	ก.ค.	ธ.ค.	ก.ย.					
2) สำรวจความต้องการของเกษตรกร		2	ครั้ง	ผล แผน	1	1															
3) จัดฝึกอบรมแก่เกษตรกรเพื่อพัฒนาหลักสูตรการเรียนรู้เพื่อเพิ่มประสิทธิภาพการผลิตสินค้า		878	ศูนย์	ผล แผน		76	82	220	250	250											
4) ศึกษาดูงาน		76	ครั้ง	ผล แผน							25	25	26								
5) ติดตามงานในพื้นที่		878	ศูนย์	ผล แผน							250	300	328								

แบบรายงานผลการดำเนินงานตามแผนปฏิบัติการ ประจำปีงบประมาณ พ.ศ.2561

สำนักงานรัฐมนตรี

ข้อมูลตั้งแต่วันที่ 1 ตุลาคม 2560 -

แบบ M1

โครงการ/กิจกรรม/ขั้นตอน	งบประมาณ	ปริมาณงาน	หน่วยนับ	แผน ผล	การดำเนินงาน												แผน/ผลสัม ถึงเดือน ค.ศ.60		แผน/ผลสัม 12 เดือน		เหตุผล การดำเนินงานระยะ ต่ำกว่าแผน
					2560			2561									งาน	%	งาน	%	
					ไตรมาส 1			ไตรมาส 2		ไตรมาส 3		ไตรมาส 4									
					ต.ค.	พ.ย.	ธ.ค.	ม.ค.	ก.พ.	มี.ค.	เม.ย.	พ.ค.	มิ.ย.	ก.ค.	ส.ค.	ก.ย.					
1. งานตรวจสอบกลั่นกรองเรื่องเพื่อทราบและพิจารณา		3,040	ครั้ง	แผน ผล	235	235	235	245	245	255	255	255	275	275	275						
1) รวบรวม ศึกษา วิเคราะห์ข้อมูลกลั่นกรอง สรุปเรื่องเพื่อประกอบการวินิจฉัยสั่งการ		2,860	ครั้ง	แผน ผล	220	220	220	230	230	240	240	240	260	260	260						
2) ประสานและร่วมอำนวยความสะดวกของรัฐมนตรี ผู้บริหารกระทรวงฯ		180	ครั้ง	แผน ผล	15	15	15	15	15	15	15	15	15	15	15						
2. งานอำนวยความสะดวก ประสานและติดตามนโยบาย (งานตรวจราชการ)		1,150	ครั้ง	แผน ผล	80	80	90	90	90	90	105	105	105	105	105						
1) วิเคราะห์และจัดทำแผนกำหนดการเดินทางตรวจราชการของรัฐมนตรีว่าการฯ รัฐมนตรีช่วยว่าการฯ และคณะผู้บริหารฝ่ายการเมือง		400	ครั้ง	แผน ผล	20	20	30	30	30	30	40	40	40	40	40						
2) เดินทางติดตาม สนับสนุน อำนวยความสะดวกประสานภารกิจกับหน่วยงานในพื้นที่		300	ครั้ง	แผน ผล	25	25	25	25	25	25	25	25	25	25	25						
3) เดินทางติดตาม สนับสนุน อำนวยความสะดวกปฏิบัติงานของรัฐมนตรีว่าการฯ รัฐมนตรีช่วยว่าการฯ และคณะผู้บริหาร		450	ครั้ง	แผน ผล	35	35	35	35	35	35	40	40	40	40	40						
3. งานด้านการประชุมคณะรัฐมนตรี		1,776	ครั้ง	แผน ผล	148	148	148	148	148	148	148	148	148	148	148						
1) จัดทำเรื่องที่เกี่ยวข้อง กษ. ในระเบียบวาระการประชุมร่วม คสช./ครม. เสนอต่อรัฐมนตรี		96	ครั้ง	แผน ผล	8	8	8	8	8	8	8	8	8	8	8						
2) จัดทำสรุปมติคณะรัฐมนตรี		1,200	ครั้ง	แผน ผล	100	100	100	100	100	100	100	100	100	100	100						
3) ประสานหน่วยงานที่เกี่ยวข้องเสนอความเห็นประกอบการประชุมคณะรัฐมนตรี		240	เรื่อง	แผน ผล	20	20	20	20	20	20	20	20	20	20	20						
4) พิจารณากลั่นกรองเรื่องเสนอคณะรัฐมนตรี เพื่อวินิจฉัยนำเสนอคณะรัฐมนตรี		240	เรื่อง	แผน ผล	20	20	20	20	20	20	20	20	20	20	20						
4. งานด้านรัฐสภา		96	ครั้ง	แผน ผล	8	8	8	8	8	8	8	8	8	8	8						
1) สรุปรายงานเรื่องร้องขอความช่วยเหลือของสมาชิกสภานิติบัญญัติแห่งชาติ		48	ครั้ง	แผน ผล	4	4	4	4	4	4	4	4	4	4	4						
2) ประสานเจ้าหน้าที่ซึ่งแจ้งกรณีการ, คณะกรรมการประสานงานสภานิติบัญญัติแห่งชาติ		48	ครั้ง	แผน ผล	4	4	4	4	4	4	4	4	4	4	4						
5. งานด้านราษฎร -งานรับเรื่องเรียนราษฎร/องค์กร		480	ครั้ง	แผน ผล	40	40	40	40	40	40	40	40	40	40	40						

แบบรายงานผลการดำเนินงานตามแผนปฏิบัติการ ประจำปีงบประมาณ พ.ศ.2561

สำนักงานสภาเกษตรกรแห่งชาติ

ข้อมูลตั้งแต่วันที่ 1 ตุลาคม 2560 -

เป้าประสงค์ สป.กช. : ศักยภาพในการผลิตภาคการเกษตรเพิ่มขึ้น

แบบ M1

ตัวชี้วัด : ร้อยละความสำเร็จของเกษตรกร องค์การเกษตรกรเป้าหมาย ได้รับการพัฒนาอาชีพเป็นเกษตรกรอุตสาหกรรม (ร้อยละ 60)

ผลผลิต : ผลผลิตอำนาจการและบริหารจัดการด้านงานสภาเกษตรกรแห่งชาติ

กิจกรรม : บูรณาการพัฒนาและแก้ไขปัญหาด้านการเกษตรแบบมีส่วนร่วม

- ตัวชี้วัด : 1. จำนวนเรื่องในการเสนอปัญหาและข้อเสนอแนะของสำนักงานสภาเกษตรกรแห่งชาติและสำนักงานสภาเกษตรกรจังหวัดต่อรัฐบาล (40 เรื่อง)
2. จำนวนตำบลที่มีการจัดทำแผนพัฒนาเกษตรกรรมระดับตำบล (จำนวน 888 ตำบล)

กิจกรรม : บูรณาการพัฒนาและแก้ไขปัญหาด้านการเกษตรแบบมีส่วนร่วม

เป้าประสงค์ สำนัก/กอง : พัฒนาและเสริมสร้างความเข้มแข็งแก่เกษตรกรและองค์กรเกษตรกร

ผลการดำเนินงาน

ตัวชี้วัด : 1. จำนวนตำบลที่มีการจัดทำแผนพัฒนาเกษตรกรรมระดับตำบล (จำนวน 888 ตำบล)

จำนวน ตำบล

2. จำนวนเรื่องในการเสนอปัญหาและข้อเสนอแนะของสำนักงานสภาเกษตรกรแห่งชาติและสำนักงานสภาเกษตรกรจังหวัดต่อรัฐบาล (40 เรื่อง)

จำนวน เรื่อง

รายละเอียดการดำเนินงาน	งบประมาณ	ปริมาณงาน	หน่วยนับ	แผน ผล	การดำเนินงาน												แผน/ผลสัม ถึงเดือน ค.ศ.60		แผน/ผลสัม 12 เดือน		เหตุผล การดำเนินงานตาม ตัวชี้วัด
					2560				2561				งาน	%	งาน	%					
					ไตรมาส 1		ไตรมาส 2		ไตรมาส 3		ไตรมาส 4										
					ค.ค.	พ.ย.	ธ.ค.	ม.ค.	ก.พ.	มี.ค.	เม.ย.	พ.ค.					มิ.ย.	ก.ค.	ส.ค.	ก.ย.	
กิจกรรม : บูรณาการพัฒนาและแก้ไขปัญหาด้านการเกษตรแบบมีส่วนร่วม	403,000,000																				
1. การอำนาจการและบริหารจัดการสภาเกษตรกรเพื่อขับเคลื่อนยุทธศาสตร์สภาเกษตรกรแห่งชาติ ปี 2560-2564		80	ร้อยละ	แผน ผล	11	11	10	6	6	6	5	5	5	5	5	5					
1) ประชุมสภาเกษตรกรแห่งชาติ		7	ครั้ง	แผน ผล	1		1		1		1		1		1	1					
2) การประชุมคณะกรรมการในคณะกรรมการประจำสภาเกษตรกรแห่งชาติ (15 คณะฯ ละ 6 ครั้ง)		60	ครั้ง	แผน ผล	3	6	8	5	5	5	5	5	5	5	5	3					
3) การประชุมคณะกรรมการอื่นๆ ที่จัดตั้งขึ้นตามบทบัญญัติกฎหมาย (8 คณะฯ ละ 3 ครั้ง)		24	ครั้ง	แผน ผล	1	3	4	2	2	2	2	1	2	2	2	1					
4) การประชุมคณะกรรมการ/คณะทำงานในคณะกรรมการประจำสภาเกษตรกรแห่งชาติ (6 คณะฯ ละ 2 ครั้ง)		12	ครั้ง	แผน ผล	1	2	2	1	2	2	2										
5) การประชุมสภาเกษตรกรจังหวัด จังหวัดละ 6 ครั้ง		462	ครั้ง	แผน ผล	28	42	36	36	40	40	40	45	45	40	35	35					
6) การประชุมคณะทำงาน คณะอนุกรรมการอื่น 6 คณะ		12	ครั้ง	แผน ผล		3	2	1	2	2	2										
7) สนับสนุนการดำเนินงานคณะผู้ปฏิบัติงานเครือข่ายสภาเกษตรกร		888	อำเภอ	แผน ผล			130	100	100	100	80	80	80	78	70	70					
2. การเสนอปัญหาและข้อเสนอแนะต่อรัฐบาลและหน่วยงานที่เกี่ยวข้องรับไปพิจารณา		40	เรื่อง	แผน ผล		1	3	5	5	5	4	4	4	3	3	3					
3. กิจกรรมจัดทำแผนขับเคลื่อนเกษตรกรรมระดับตำบลหรือแผนแก้ไขปัญหาเกษตรระดับตำบล ร่วมกับหน่วยงานในจังหวัด ภาคประชาสังคม ภาคธุรกิจเอกชน หรือองค์กรปกครองส่วนท้องถิ่น ตามแนวทางการประชารัฐ (888 ตำบล)		888	เกษตรกร/ องค์กร เกษตรกร	แผน ผล			130	100	100	100	80	80	80	78	70	70					
4. เกษตรกร/องค์กรเกษตรกรเป้าหมายได้รับการพัฒนาเป็นเกษตรกรอุตสาหกรรม		155	เกษตรกร/องค์กร เกษตรกร	แผน ผล			30	25	25	20	25	10	5	5	5	5					

ภาคผนวก ข

แบบรายงานผลการเบิกจ่ายงบประมาณ

ประจำปี 2561

(แบบ M2)

แบบรายงานผลการเบิกจ่ายงบประมาณประจำปี 2561
สำนักงานปลัดกระทรวงเกษตรและสหกรณ์ ข้อมูลตั้งแต่วันที่ 1 ตุลาคม 2560 ถึง

รายการ	งบประมาณที่ได้รับจัดสรร (1)	รายการปรับปรุง (+/-)				งบสุทธิ (112314415) = (6)	ไตรมาส 1			ไตรมาส 2			ไตรมาส 3			ไตรมาส 4			เบิกจ่าย	%	คงเหลือ	%	หมายเหตุ
		ภายในสำนัก/กอง (2)	ระหว่างสำนัก/กอง (3)	เงินจาก 12% (4)	เงินจาก 3% (5)		ค.ศ.	พ.ย.	ธ.ค.	ม.ค.	ก.พ.	มี.ค.	เม.ย.	พ.ค.	มิ.ย.	ก.ค.	ส.ค.	ก.ย.					
รวมทั้งสิ้น	1,868,054,800.00	-	-	-	-	1,868,054,800.00	500.00	-	-	-	-	-	-	-	-	-	-	-	500.00	0.00	1,868,054,300.00	100.00	
ค่าใช้จ่ายบุคลากรภาครัฐ	742,601,400.00	-	-	-	-	742,601,400.00	-	-	-	-	-	-	-	-	-	-	-	-	-	-	742,601,400.00	100.00	
1. งบบุคลากร	682,168,700.00	-	-	-	-	682,168,700.00	-	-	-	-	-	-	-	-	-	-	-	-	-	-	682,168,700.00	100.00	
1.1 เงินเดือน	483,970,900.00	-	-	-	-	483,970,900.00	-	-	-	-	-	-	-	-	-	-	-	-	-	-	483,970,900.00	100.00	
1.1.1 อัตรากำลัง	408,680,100.00	-	-	-	-	408,680,100.00	-	-	-	-	-	-	-	-	-	-	-	-	-	-	408,680,100.00	100.00	
1.1.2 เงินประจำตำแหน่ง	14,241,600.00	-	-	-	-	14,241,600.00	-	-	-	-	-	-	-	-	-	-	-	-	-	-	14,241,600.00	100.00	
1.1.3 เงินพิเศษสำหรับข้าราชการที่มีตำแหน่งหน้าที่ประจำอยู่ในต่างประเทศ	39,022,800.00	-	-	-	-	39,022,800.00	-	-	-	-	-	-	-	-	-	-	-	-	-	-	39,022,800.00	100.00	
1.1.4 เงินพิเศษสำหรับการสู้รบ (พ.ส.ร.)	543,100.00	-	-	-	-	543,100.00	-	-	-	-	-	-	-	-	-	-	-	-	-	-	543,100.00	100.00	
1.1.5 เงินค่าตอบแทนรายเดือนสำหรับข้าราชการ	19,391,000.00	-	-	-	-	19,391,000.00	-	-	-	-	-	-	-	-	-	-	-	-	-	-	19,391,000.00	100.00	
1.1.6 เงินช่วยเหลือการครองชีพข้าราชการ	424,300.00	-	-	-	-	424,300.00	-	-	-	-	-	-	-	-	-	-	-	-	-	-	424,300.00	100.00	
1.1.7 เงินสวัสดิการสำหรับการปฏิบัติงานประจำสำนักงานในพื้นที่พิเศษ (ส.ป.พ.)	444,000.00	-	-	-	-	444,000.00	-	-	-	-	-	-	-	-	-	-	-	-	-	-	444,000.00	100.00	
1.1.8 เงินเพิ่มสำหรับตำแหน่งที่มีวุฒิเศษ ตำแหน่งนิติกร (พ.ต.ก.)	1,224,000.00	-	-	-	-	1,224,000.00	-	-	-	-	-	-	-	-	-	-	-	-	-	-	1,224,000.00	100.00	
1.2 ค่าจ้างประจำ	42,374,300.00	-	-	-	-	42,374,300.00	-	-	-	-	-	-	-	-	-	-	-	-	-	-	42,374,300.00	100.00	
1.2.1 อัตรากำลัง	42,265,700.00	-	-	-	-	42,265,700.00	-	-	-	-	-	-	-	-	-	-	-	-	-	-	42,265,700.00	100.00	
1.2.2 เงินพิเศษสำหรับการสู้รบ (พ.ส.ร.)	26,200.00	-	-	-	-	26,200.00	-	-	-	-	-	-	-	-	-	-	-	-	-	-	26,200.00	100.00	
1.2.3 เงินค่าตอบแทนรายเดือนสำหรับลูกจ้างประจำ	34,400.00	-	-	-	-	34,400.00	-	-	-	-	-	-	-	-	-	-	-	-	-	-	34,400.00	100.00	
1.2.4 เงินสวัสดิการสำหรับการปฏิบัติงานประจำสำนักงานในพื้นที่พิเศษ (ส.ป.พ.)	48,000.00	-	-	-	-	48,000.00	-	-	-	-	-	-	-	-	-	-	-	-	-	-	48,000.00	100.00	
1.3 ค่าจ้างชั่วคราว	17,321,000.00	-	-	-	-	17,321,000.00	-	-	-	-	-	-	-	-	-	-	-	-	-	-	17,321,000.00	100.00	
1.3.1 ค่าจ้างรายเดือน	17,321,000.00	-	-	-	-	17,321,000.00	-	-	-	-	-	-	-	-	-	-	-	-	-	-	17,321,000.00	100.00	
1.4 ค่าตอบแทนพนักงานราชการ	138,502,500.00	-	-	-	-	138,502,500.00	-	-	-	-	-	-	-	-	-	-	-	-	-	-	138,502,500.00	100.00	
1.4.1 ค่าตอบแทนพนักงานราชการ	138,502,500.00	-	-	-	-	138,502,500.00	-	-	-	-	-	-	-	-	-	-	-	-	-	-	138,502,500.00	100.00	
2. งบดำเนินงาน	60,432,700.00	-	-	-	-	60,432,700.00	-	-	-	-	-	-	-	-	-	-	-	-	-	-	60,432,700.00	100.00	
2.1 ค่าตอบแทน ใช้อัตรา วัสดุ	60,432,700.00	-	-	-	-	60,432,700.00	-	-	-	-	-	-	-	-	-	-	-	-	-	-	60,432,700.00	100.00	
2.1.1 ค่าตอบแทน	55,296,800.00	-	-	-	-	55,296,800.00	-	-	-	-	-	-	-	-	-	-	-	-	-	-	55,296,800.00	100.00	
2.1.1.1 ค่าจ้างบ้าน	13,326,000.00	-	-	-	-	13,326,000.00	-	-	-	-	-	-	-	-	-	-	-	-	-	-	13,326,000.00	100.00	
2.1.1.2 ค่าจ้างนอกข้าราชการอื่น	29,450,000.00	-	-	-	-	29,450,000.00	-	-	-	-	-	-	-	-	-	-	-	-	-	-	29,450,000.00	100.00	
2.1.1.3 ค่าตอบแทนพิเศษเงินเดือนเต็ม	220,300.00	-	-	-	-	220,300.00	-	-	-	-	-	-	-	-	-	-	-	-	-	-	220,300.00	100.00	
2.1.1.3.1 ข้าราชการ	104,400.00	-	-	-	-	104,400.00	-	-	-	-	-	-	-	-	-	-	-	-	-	-	104,400.00	100.00	
2.1.1.3.2 ลูกจ้างประจำ	115,900.00	-	-	-	-	115,900.00	-	-	-	-	-	-	-	-	-	-	-	-	-	-	115,900.00	100.00	
2.1.1.4 ค่าตอบแทนขยายแผนการพิจารณาประจำตำแหน่ง	7,207,200.00	-	-	-	-	7,207,200.00	-	-	-	-	-	-	-	-	-	-	-	-	-	-	7,207,200.00	100.00	
2.1.1.5 เงินอื่น ๆ ที่กฎหมายกำหนดค่าใช้จ่ายควบกับค่าจ้างชั่วคราวที่ปฏิบัติงานใน	3,965,300.00	-	-	-	-	3,965,300.00	-	-	-	-	-	-	-	-	-	-	-	-	-	-	3,965,300.00	100.00	
2.1.1.6 ค่าตอบแทนพิเศษรายเดือนให้แก่เจ้าพนักงานปฏิบัติงานในพื้นที่พิเศษ	738,000.00	-	-	-	-	738,000.00	-	-	-	-	-	-	-	-	-	-	-	-	-	-	738,000.00	100.00	
2.1.1.6.1 ข้าราชการ	666,000.00	-	-	-	-	666,000.00	-	-	-	-	-	-	-	-	-	-	-	-	-	-	666,000.00	100.00	
2.1.1.6.2 ลูกจ้างประจำ	72,000.00	-	-	-	-	72,000.00	-	-	-	-	-	-	-	-	-	-	-	-	-	-	72,000.00	100.00	

รายการ	งบประมาณที่ได้รับจัดสรร (1)	รายการปรับปรุง (+/-)				ยอดสุทธิ (1+2+3+4+5) = (6)	ไตรมาส 1				ไตรมาส 2			ไตรมาส 3			ไตรมาส 4			เบิกจ่าย	% เบิกจ่าย	คงเหลือ	% คงเหลือ	หมายเหตุ	
		ภายในสำนัก/กอง (2)	ระหว่างสำนัก/กอง (3)	เงินจาก 12% (4)	เงินจาก 3% (5)		ต.ค.	พ.ย.	ธ.ค.	ม.ค.	ก.พ.	มี.ค.	เม.ย.	พ.ค.	มิ.ย.	ก.ค.	ก.ค.	ก.ย.	ธ.ค.						
7 ค่าตอบแทนที่ทหารยศสิบโทเข้ามามีที่ปฏิบัติงานในชั้นจังหวัดขอนแก่นภายใต้ขอพนักงานราชการ	390,000.00	-	-	-	-	390,000.00	-	-	-	-	-	-	-	-	-	-	-	-	-	-	-	-	390,000.00	100.00	
2 ค่าใช้สอย	5,135,900.00	-	-	-	-	5,135,900.00	-	-	-	-	-	-	-	-	-	-	-	-	-	-	-	-	5,135,900.00	100.00	
1 เงินตอบแทนทุนประกันสังคม	5,135,900.00	-	-	-	-	5,135,900.00	-	-	-	-	-	-	-	-	-	-	-	-	-	-	-	-	5,135,900.00	100.00	
กิจกรรมภายใต้หน่วยงาน	1,076,900,800.00	-	-	-	-	1,076,900,800.00	500.00	-	-	-	-	-	-	-	-	-	-	-	-	500.00	0.00	1,076,900,300.00	100.00		
2. งบดำเนินงาน	279,785,100.00	-	-	-	-	279,785,100.00	500.00	-	-	-	-	-	-	-	-	-	-	-	-	500.00	0.00	279,784,600.00	100.00		
2.1 ค่าตอบแทน ใช้สอย วัสดุ	249,996,300.00	-	-	-	-	249,996,300.00	500.00	-	-	-	-	-	-	-	-	-	-	-	-	500.00	0.00	249,995,800.00	100.00		
.1 ค่าตอบแทน	26,093,900.00	-	-	-	-	26,093,900.00	-	-	-	-	-	-	-	-	-	-	-	-	-	-	-	-	26,093,900.00	100.00	
1 เงินค่ารักษาพยาบาลข้าราชการประจำในต่างประเทศ	1,000,000.00	-	-	-	-	1,000,000.00	-	-	-	-	-	-	-	-	-	-	-	-	-	-	-	-	1,000,000.00	100.00	
2 ค่าอาหารที่ทำการนอกเวลา	5,990,400.00	-	-	-	-	5,990,400.00	-	-	-	-	-	-	-	-	-	-	-	-	-	-	-	-	5,990,400.00	100.00	
3 ค่าเบี้ยประชุมกรรมการ	17,487,200.00	-	-	-	-	17,487,200.00	-	-	-	-	-	-	-	-	-	-	-	-	-	-	-	-	17,487,200.00	100.00	
ราชการ	1,616,300.00	-	-	-	-	1,616,300.00	-	-	-	-	-	-	-	-	-	-	-	-	-	-	-	-	1,616,300.00	100.00	
- ค่าตอบแทนคณะกรรมการตรวจสอบและประเมินผลประจำ	792,000.00	-	-	-	-	792,000.00	-	-	-	-	-	-	-	-	-	-	-	-	-	-	-	-	792,000.00	100.00	
- ค่าตอบแทนคณะกรรมการสัมมนาที่หรือปฏิบัติหน้าที่	210,000.00	-	-	-	-	210,000.00	-	-	-	-	-	-	-	-	-	-	-	-	-	-	-	-	210,000.00	100.00	
- ค่าตอบแทนกรรมการกำหนดค่าน้ำประปาของ	72,900.00	-	-	-	-	72,900.00	-	-	-	-	-	-	-	-	-	-	-	-	-	-	-	-	72,900.00	100.00	
- ค่าตอบแทนกรรมการสอบสวนทางวินัยข้าราชการ	8,000.00	-	-	-	-	8,000.00	-	-	-	-	-	-	-	-	-	-	-	-	-	-	-	-	8,000.00	100.00	
- ค่าตอบแทนกรรมการและผู้ปฏิบัติงานและปฏิบัติงานในตำแหน่งอื่น ๆ	40,600.00	-	-	-	-	40,600.00	-	-	-	-	-	-	-	-	-	-	-	-	-	-	-	-	40,600.00	100.00	
- ค่าตอบแทนผู้ตรวจสอบการอนุรักษ์พลังงาน	35,000.00	-	-	-	-	35,000.00	-	-	-	-	-	-	-	-	-	-	-	-	-	-	-	-	35,000.00	100.00	
- ค่าตอบแทนตำรวจนำขบวนและติดตาม	70,200.00	-	-	-	-	70,200.00	-	-	-	-	-	-	-	-	-	-	-	-	-	-	-	-	70,200.00	100.00	
- ค่าตอบแทนที่ปรึกษาผู้ตรวจราชการภาคประชาชน	300,000.00	-	-	-	-	300,000.00	-	-	-	-	-	-	-	-	-	-	-	-	-	-	-	-	300,000.00	100.00	
- ค่าตอบแทนกรรมการผู้ับตรวจสอบประเมินผลงาน	34,000.00	-	-	-	-	34,000.00	-	-	-	-	-	-	-	-	-	-	-	-	-	-	-	-	34,000.00	100.00	
- ค่าตอบแทนผู้ทรงคุณวุฒิในการพิจารณา จัดคุณภาพระดับชั้น หลักเกณฑ์ต่าง ๆ ในการ	42,000.00	-	-	-	-	42,000.00	-	-	-	-	-	-	-	-	-	-	-	-	-	-	-	-	42,000.00	100.00	
- ค่าตอบแทนคณะกรรมการพิจารณาตรวจสอบและสนับสนุนระดับบุคคลที่มีใ้บริการเสนอขอพรราชการ	11,600.00	-	-	-	-	11,600.00	-	-	-	-	-	-	-	-	-	-	-	-	-	-	-	-	11,600.00	100.00	
2 ค่าใช้สอย	199,829,000.00	-	-	-	-	199,829,000.00	-	-	-	-	-	-	-	-	-	-	-	-	-	-	-	-	199,829,000.00	100.00	
1 ค่าเช่าทรัพย์สิน (เช่าอาคารสำนักงาน)	18,630,600.00	-	-	-	-	18,630,600.00	-	-	-	-	-	-	-	-	-	-	-	-	-	-	-	-	18,630,600.00	100.00	
2 ค่าเช่าสำนักงานในต่างประเทศ	8,169,500.00	-	-	-	-	8,169,500.00	-	-	-	-	-	-	-	-	-	-	-	-	-	-	-	-	8,169,500.00	100.00	
3 ค่าเบี้ยเลี้ยง ที่พัก และพาหนะ	33,651,200.00	-	-	-	-	33,651,200.00	-	-	-	-	-	-	-	-	-	-	-	-	-	-	-	-	33,651,200.00	100.00	
* ค่าเบี้ยเลี้ยง ที่พัก และพาหนะ (สำนัก)	33,160,600.00	-	-	-	-	33,160,600.00	-	-	-	-	-	-	-	-	-	-	-	-	-	-	-	-	33,160,600.00	100.00	
* ค่าเบี้ยเลี้ยง ที่พัก และพาหนะ (คสป.)	490,600.00	-	-	-	-	490,600.00	-	-	-	-	-	-	-	-	-	-	-	-	-	-	-	-	490,600.00	100.00	
4 ค่าซ่อมแซมยานพาหนะและขนส่ง	6,816,500.00	-	-	-	-	6,816,500.00	-	-	-	-	-	-	-	-	-	-	-	-	-	-	-	-	6,816,500.00	100.00	
* ค่าซ่อมแซมยานพาหนะและขนส่ง (ส)	6,216,500.00	-	-	-	-	6,216,500.00	-	-	-	-	-	-	-	-	-	-	-	-	-	-	-	-	6,216,500.00	100.00	

รายการ	งบประมาณ ที่ได้รับจัดสรร (1)	รายการปรับปรุง (+/-)				งบสุทธิ (1+2+3+4+5) = (6)	ไตรมาส 1		ไตรมาส 2		ไตรมาส 3		ไตรมาส 4			เบิกจ่าย สะสม	%	คงเหลือ	%	หมายเหตุ
		ภายในสิ้นปี/ของ	ระหว่างสิ้นปี/ของ	เกินจาก 12%	เกินจาก 3%		ค.ค.	ท.ย.	ธ.ค.	ม.ค.	ก.พ.	มี.ค.	เม.ย.	พ.ค.	มิ.ย.					
* ค่าซ่อมแซมยกพื้นถนนและราง (ส่วนกลางโดยกองกลาง)	600,000.00	-	-	-	-	600,000.00	-	-	-	-	-	-	-	-	-	-	-	600,000.00	100.00	
5 ค่าซ่อมแซมคูน้ำ	4,223,100.00	-	-	-	-	4,223,100.00	-	-	-	-	-	-	-	-	-	-	-	4,223,100.00	100.00	
6 ค่าซ่อมแซมสิ่งก่อสร้าง	2,689,800.00	-	-	-	-	2,689,800.00	-	-	-	-	-	-	-	-	-	-	-	2,689,800.00	100.00	
7 ค่าภาษี ค่าธรรมเนียม	4,756,900.00	-	-	-	-	4,756,900.00	-	-	-	-	-	-	-	-	-	-	-	4,756,900.00	100.00	
8 ค่ารับรองและพิธีการ	6,049,300.00	-	-	-	-	6,049,300.00	-	-	-	-	-	-	-	-	-	-	-	6,049,300.00	100.00	
9 ค่าใช้จ่ายของศูนย์ติดตามและ แก้ไขปัญหาภัยพิบัติด้าน	3,040,000.00	-	-	-	-	3,040,000.00	-	-	-	-	-	-	-	-	-	-	-	3,040,000.00	100.00	
10 ค่าเช่ารถยนต์ (รายการผูกพัน)	3,168,500.00	-	-	-	-	3,168,500.00	-	-	-	-	-	-	-	-	-	-	-	3,168,500.00	100.00	
* ค่าเช่ารถยนต์ส่วนบุคคลของ สำนักงานรัฐมนตรี (5 คัน)	760,200.00	-	-	-	-	760,200.00	-	-	-	-	-	-	-	-	-	-	-	760,200.00	100.00	
* ค่าเช่ารถโดยสารสำนักงานรัฐมนตรี	635,600.00	-	-	-	-	635,600.00	-	-	-	-	-	-	-	-	-	-	-	635,600.00	100.00	
* ค่าเช่ารถยนต์ประจำตำแหน่ง รัฐมนตรีว่าการกระทรวงเกษตร และสหกรณ์	864,000.00	-	-	-	-	864,000.00	-	-	-	-	-	-	-	-	-	-	-	864,000.00	100.00	
* ค่าเช่ารถยนต์ประจำตำแหน่ง รัฐมนตรีช่วยว่าการกระทรวง	216,000.00	-	-	-	-	216,000.00	-	-	-	-	-	-	-	-	-	-	-	216,000.00	100.00	
* ค่าเช่ารถยนต์ประจำตำแหน่ง ผู้ช่วยเลขาธิการรัฐมนตรีว่าการ กระทรวงเกษตรและสหกรณ์	586,800.00	-	-	-	-	586,800.00	-	-	-	-	-	-	-	-	-	-	-	586,800.00	100.00	
* ค่าเช่ารถยนต์ประจำตำแหน่ง เลขาธิการรัฐมนตรีว่าการ กระทรวงเกษตรและสหกรณ์	105,900.00	-	-	-	-	105,900.00	-	-	-	-	-	-	-	-	-	-	-	105,900.00	100.00	
11 ค่าใช้จ่ายในการจัดงาน กิจกรรม นิ	15,774,900.00	-	-	-	-	15,774,900.00	-	-	-	-	-	-	-	-	-	-	-	15,774,900.00	100.00	
* กองหลัง - จัดงานวันพืชผล	6,000,000.00	-	-	-	-	6,000,000.00	-	-	-	-	-	-	-	-	-	-	-	6,000,000.00	100.00	
* กองกลาง - งานพระราชพิธี รัฐ พิธี วางพวงมาลัย งานเฉลิมพระ เกียรติ 5 ธ.ค. และ 12 ส.ค. งาน	3,174,900.00	-	-	-	-	3,174,900.00	-	-	-	-	-	-	-	-	-	-	-	3,174,900.00	100.00	
* สำนักงานเกษตรต่างประเทศ - จัด งานวันอาหารโลก	3,000,000.00	-	-	-	-	3,000,000.00	-	-	-	-	-	-	-	-	-	-	-	3,000,000.00	100.00	
* สำนักงานเกษตรและสหกรณ์จังหวัด - งานสัปดาห์เกษตรอินทรีย์ งานประจำปี ของจังหวัด ยาล	3,600,000.00	-	-	-	-	3,600,000.00	-	-	-	-	-	-	-	-	-	-	-	3,600,000.00	100.00	
12 ค่าขนย้ายสำหรับข้าราชการ ไปประจำในต่างประเทศ	1,900,000.00	-	-	-	-	1,900,000.00	-	-	-	-	-	-	-	-	-	-	-	1,900,000.00	100.00	
13 ค่าใช้จ่ายในการประชาสัมพันธ์	3,178,800.00	-	-	-	-	3,178,800.00	-	-	-	-	-	-	-	-	-	-	-	3,178,800.00	100.00	
14 ค่าจ้างเหมาบริการ	70,719,400.00	-	-	-	-	70,719,400.00	-	-	-	-	-	-	-	-	-	-	-	70,719,400.00	100.00	
14.1 จ้างหน่วยงานบุคคลเพื่อปฏิบัติ	54,491,700.00	-	-	-	-	54,491,700.00	-	-	-	-	-	-	-	-	-	-	-	54,491,700.00	100.00	
* สำหรับจัดจ้างตำแหน่งต่างๆ	53,506,300.00	-	-	-	-	53,506,300.00	-	-	-	-	-	-	-	-	-	-	-	53,506,300.00	100.00	
* สำหรับจ้างพนักงานขับ รถของส่วนกลาง (โดย	985,400.00	-	-	-	-	985,400.00	-	-	-	-	-	-	-	-	-	-	-	985,400.00	100.00	
14.2 จ้างหน่วยงานเพื่อ จัดหาอุปกรณ์สนับสนุนการ	4,456,300.00	-	-	-	-	4,456,300.00	-	-	-	-	-	-	-	-	-	-	-	4,456,300.00	100.00	
* ค่าเช่าโทรศัพท์มือถือบริหาร	35,800.00	-	-	-	-	35,800.00	-	-	-	-	-	-	-	-	-	-	-	35,800.00	100.00	
* จัดหาอุปกรณ์สำนักงาน เครื่องถ่ายเอกสาร เครื่อง	3,710,000.00	-	-	-	-	3,710,000.00	-	-	-	-	-	-	-	-	-	-	-	3,710,000.00	100.00	

รายการ	งบประมาณที่ได้รับจัดสรร (1)	รายการปรับปรุง (+/-)				ยอดสุทธิ (122834445) = (6)	ไตรมาส 1			ไตรมาส 2			ไตรมาส 3			ไตรมาส 4			เบิกจ่าย	%	คงเหลือ	%	หมายเหตุ				
		ภายในสำนัก/กอง (2)	ระหว่างสำนัก/กอง (3)	เงินจาก 12% (4)	เงินจาก 3% (5)		ค.ศ.	ท.ย.	ธ.ค.	ม.ค.	ก.พ.	มี.ค.	เม.ย.	พ.ค.	มิ.ย.	ก.ค.	ส.ค.	ก.ย.						สะสม	เบิกจ่าย	คงเหลือ	คงเหลือ
* ค่าจ้างรถยนต์เพื่อสนับสนุนการปฏิบัติงาน	710,500.00	-	-	-	-	710,500.00	-	-	-	-	-	-	-	-	-	-	-	-	-	-	710,500.00	100.00					
.14.3 จ้างรถยกขนเศษปูน	11,771,400.00	-	-	-	-	11,771,400.00	-	-	-	-	-	-	-	-	-	-	-	-	-	-	11,771,400.00	100.00					
* สำหรับกองช่าง จัดจ้างพนักงาน สังกัดกองช่าง	3,771,400.00	-	-	-	-	3,771,400.00	-	-	-	-	-	-	-	-	-	-	-	-	-	-	3,771,400.00	100.00					
* สำหรับกองช่าง จัดจ้างเอกชนเพื่อดูแลงานอาคารและงานภาพรวมของ สป.ภ.	8,000,000.00	-	-	-	-	8,000,000.00	-	-	-	-	-	-	-	-	-	-	-	-	-	-	8,000,000.00	100.00					
.15 ค่าใช้จ่ายในการสัมมนาและฝึกอบรม	14,710,500.00	-	-	-	-	14,710,500.00	-	-	-	-	-	-	-	-	-	-	-	-	-	-	14,710,500.00	100.00					
* จัดอบรมหลักสูตร SMART HT	928,600.00	-	-	-	-	928,600.00	-	-	-	-	-	-	-	-	-	-	-	-	-	-	928,600.00	100.00					
* จัดอบรมหลักสูตร มาตรฐานป้องกันและแก้ไขปัญหาการทุจริต	345,600.00	-	-	-	-	345,600.00	-	-	-	-	-	-	-	-	-	-	-	-	-	-	345,600.00	100.00					
* จัดอบรมสัมมนาเชิงปฏิบัติการเพื่อพัฒนาระบบปฏิบัติงานของชุดตรวจสายภายใน สังกัดกองช่าง	115,400.00	-	-	-	-	115,400.00	-	-	-	-	-	-	-	-	-	-	-	-	-	-	115,400.00	100.00					
* จัดการอบรมให้กับบุคลากรของกระทรวง โดยสถาบันเกษตร	13,320,900.00	-	-	-	-	13,320,900.00	-	-	-	-	-	-	-	-	-	-	-	-	-	-	13,320,900.00	100.00					
.16 ค่าใช้จ่ายในการจัดประชุมของ	2,350,000.00	-	-	-	-	2,350,000.00	-	-	-	-	-	-	-	-	-	-	-	-	-	-	2,350,000.00	100.00					
.3 ค่าวัสดุ	24,073,400.00	-	-	-	-	24,073,400.00	500.00	-	-	-	-	-	-	-	-	-	-	500.00	0.00	-	24,073,400.00	100.00					
1 วัสดุก่อสร้าง	3,400.00	-	-	-	-	3,400.00	-	-	-	-	-	-	-	-	-	-	-	-	-	-	3,400.00	100.00					
2 วัสดุการเกษตร	32,700.00	-	-	-	-	32,700.00	-	-	-	-	-	-	-	-	-	-	-	-	-	-	32,700.00	100.00					
3 วัสดุโฆษณาและเผยแพร่	960,000.00	-	-	-	-	960,000.00	-	-	-	-	-	-	-	-	-	-	-	-	-	-	960,000.00	100.00					
4 วัสดุงานบ้านงานครัว	357,900.00	-	-	-	-	357,900.00	-	-	-	-	-	-	-	-	-	-	-	-	-	-	357,900.00	100.00					
5 วัสดุเชื้อเพลิงและหล่อลื่น	9,230,100.00	-	-	-	-	9,230,100.00	-	-	-	-	-	-	-	-	-	-	-	-	-	-	9,230,100.00	100.00					
* วัสดุเชื้อเพลิงและหล่อลื่น (สำหรับยานพาหนะของสำนัก/กอง)	8,859,900.00	-	-	-	-	8,859,900.00	-	-	-	-	-	-	-	-	-	-	-	-	-	-	8,859,900.00	100.00					
* วัสดุเชื้อเพลิงและหล่อลื่น (สำหรับยานพาหนะส่วนกลางโดย)	370,200.00	-	-	-	-	370,200.00	-	-	-	-	-	-	-	-	-	-	-	-	-	-	370,200.00	100.00					
6 วัสดุไฟฟ้าและวิทยุ	368,800.00	-	-	-	-	368,800.00	-	-	-	-	-	-	-	-	-	-	-	-	-	-	368,800.00	100.00					
.7 วัสดุยานพาหนะและขนส่ง	1,539,600.00	500.00	-	-	-	1,540,100.00	500.00	-	-	-	-	-	-	-	-	-	-	500.00	0.03	-	1,539,600.00	99.97					
* วัสดุยานพาหนะและขนส่ง (สำหรับยานพาหนะของสำนัก/กอง)	1,401,200.00	500.00	-	-	-	1,401,700.00	500.00	-	-	-	-	-	-	-	-	-	-	500.00	0.04	-	1,401,200.00	99.96					
* วัสดุยานพาหนะและขนส่ง (สำหรับยานพาหนะส่วนกลางโดย)	138,400.00	-	-	-	-	138,400.00	-	-	-	-	-	-	-	-	-	-	-	-	-	-	138,400.00	100.00					
8 วัสดุวิทยาศาสตร์หรือการแพทย์ (รวมพวกเวชภัณฑ์)	1,500.00	-	-	-	-	1,500.00	-	-	-	-	-	-	-	-	-	-	-	-	-	-	1,500.00	100.00					
9 วัสดุหนังสือ วารสาร และตำรา	793,200.00	-	-	-	-	793,200.00	-	-	-	-	-	-	-	-	-	-	-	-	-	-	793,200.00	100.00					
10 วัสดุสำนักงาน	10,786,200.00	500.00	-	-	-	10,787,000.00	-	-	-	-	-	-	-	-	-	-	-	-	-	-	10,785,700.00	100.00					
2.2 ค่าสาธารณูปโภค	29,788,800.00	-	-	-	-	29,788,800.00	-	-	-	-	-	-	-	-	-	-	-	-	-	-	29,788,800.00	100.00					
.1 ค่าโทรศัพท์	7,667,900.00	-	-	-	-	7,667,900.00	-	-	-	-	-	-	-	-	-	-	-	-	-	-	7,667,900.00	100.00					
* ค่าโทรศัพท์สำนักงาน	5,655,400.00	-	-	-	-	5,655,400.00	-	-	-	-	-	-	-	-	-	-	-	-	-	-	5,655,400.00	100.00					
* ค่าบริการหมายเลขโทรคมนาคมพิเศษ Call Center 1170 (สำหรับกองเกษตร	64,200.00	-	-	-	-	64,200.00	-	-	-	-	-	-	-	-	-	-	-	-	-	-	64,200.00	100.00					
* ค่าโทรศัพท์เคลื่อนที่ของผู้บริหาร	1,948,300.00	-	-	-	-	1,948,300.00	-	-	-	-	-	-	-	-	-	-	-	-	-	-	1,948,300.00	100.00					
2 ค่าน้ำประปา	699,900.00	-	-	-	-	699,900.00	-	-	-	-	-	-	-	-	-	-	-	-	-	-	699,900.00	100.00					

รายการ	งบประมาณ ที่ได้รับจัดสรร (1)	รายการปรับปรุง (+/-)				ยอดสุทธิ (1±2±3±4±5) = (6)	ไตรมาส 1			ไตรมาส 2			ไตรมาส 3			ไตรมาส 4			เบิกจ่าย สะสม	%	คงเหลือ	%	หมายเหตุ	
		ภายในสำนักกอง (2)	ระหว่างสำนักกอง (3)	เงินจาก 12% (4)	เงินจาก 3% (5)		ก.ค.	พ.ย.	ธ.ค.	ม.ค.	ก.พ.	มี.ค.	เม.ย.	พ.ค.	มิ.ย.	ก.ค.	ส.ค.	ก.ย.						
3 ค่าไฟฟ้า	18,277,000.00	-	-	-	-	18,277,000.00	-	-	-	-	-	-	-	-	-	-	-	-	-	-	-	18,277,000.00	100.00	
4 ค่าประปาโทรเลข/โทรคมนาคม (ส)	3,144,000.00	-	-	-	-	3,144,000.00	-	-	-	-	-	-	-	-	-	-	-	-	-	-	-	3,144,000.00	100.00	
3. งบลงทุน	59,781,000.00	-	-	-	-	59,781,000.00	-	-	-	-	-	-	-	-	-	-	-	-	-	-	-	59,781,000.00	100.00	
3.1 ครุภัณฑ์	54,376,700.00	-	-	-	-	54,376,700.00	-	-	-	-	-	-	-	-	-	-	-	-	-	-	-	54,376,700.00	100.00	
.1 ครุภัณฑ์สำนักงาน	7,980,700.00	-	-	-	-	7,980,700.00	-	-	-	-	-	-	-	-	-	-	-	-	-	-	-	7,980,700.00	100.00	
- เครื่องถ่ายเอกสาร ระบบดิจิทัล (ขาว - ดำ) ความเร็วไม่น้อยกว่า	1,080,000.00	-	-	-	-	1,080,000.00	-	-	-	-	-	-	-	-	-	-	-	-	-	-	-	1,080,000.00	100.00	
- เครื่องถ่ายเอกสาร แบบ ทำหลายใบครั้งละไม่น้อยกว่า 20	128,000.00	-	-	-	-	128,000.00	-	-	-	-	-	-	-	-	-	-	-	-	-	-	-	128,000.00	100.00	
- เครื่องโทรสาร แบบใช้กระดาษ ธรรมดา ส่งเอกสารได้ครั้งละไม่	510,000.00	-	-	-	-	510,000.00	-	-	-	-	-	-	-	-	-	-	-	-	-	-	-	510,000.00	100.00	
- เครื่องรับวิทยุททบ. แบบพกพา ชนิดตั้งพื้นหรือชนิดแขวน (มีระบบ พลาสมา) ขนาด 18,000 วัตต์	286,000.00	-	-	-	-	286,000.00	-	-	-	-	-	-	-	-	-	-	-	-	-	-	-	286,000.00	100.00	
- เครื่องรับวิทยุททบ. แบบพกพา ชนิดตั้งพื้นหรือชนิดแขวน (มีระบบ พลาสมา) ขนาด 24,000 วัตต์	259,200.00	-	-	-	-	259,200.00	-	-	-	-	-	-	-	-	-	-	-	-	-	-	-	259,200.00	100.00	
- เครื่องรับวิทยุททบ. แบบพกพา ชนิดตั้งพื้นหรือชนิดแขวน (มีระบบ พลาสมา) ขนาด 30,000 วัตต์	723,600.00	-	-	-	-	723,600.00	-	-	-	-	-	-	-	-	-	-	-	-	-	-	-	723,600.00	100.00	
- เครื่องรับวิทยุททบ. แบบพกพา ชนิดตั้งพื้นหรือชนิดแขวน (มีระบบ พลาสมา) ขนาด 36,000 วัตต์	423,000.00	-	-	-	-	423,000.00	-	-	-	-	-	-	-	-	-	-	-	-	-	-	-	423,000.00	100.00	
- เครื่องรับวิทยุททบ. แบบพกพา ชนิดตั้งพื้นหรือชนิดแขวน (มีระบบ พลาสมา) ขนาด 40,000 วัตต์	307,200.00	-	-	-	-	307,200.00	-	-	-	-	-	-	-	-	-	-	-	-	-	-	-	307,200.00	100.00	
- เครื่องรับวิทยุททบ. แบบพกพา ชนิดตั้งพื้นหรือชนิดแขวน (มีระบบ พลาสมา) ขนาด 15,000 วัตต์	25,900.00	-	-	-	-	25,900.00	-	-	-	-	-	-	-	-	-	-	-	-	-	-	-	25,900.00	100.00	
- ลิฟต์โดยสารอาคาร 1 พร้อมติดตั้ง	2,525,800.00	-	-	-	-	2,525,800.00	-	-	-	-	-	-	-	-	-	-	-	-	-	-	-	2,525,800.00	100.00	
- ปรับปรุงระบบลิฟต์โดยสารอาคาร	1,712,000.00	-	-	-	-	1,712,000.00	-	-	-	-	-	-	-	-	-	-	-	-	-	-	-	1,712,000.00	100.00	
2 ครุภัณฑ์โฆษณาและเผยแพร่	521,000.00	-	-	-	-	521,000.00	-	-	-	-	-	-	-	-	-	-	-	-	-	-	-	521,000.00	100.00	
- กล้องถ่ายภาพแบบดิจิทัลพร้อม	75,000.00	-	-	-	-	75,000.00	-	-	-	-	-	-	-	-	-	-	-	-	-	-	-	75,000.00	100.00	
- กล้องถ่ายภาพ ความละเอียด 24 ล้าน	190,000.00	-	-	-	-	190,000.00	-	-	-	-	-	-	-	-	-	-	-	-	-	-	-	190,000.00	100.00	
- กล้องบันทึกวีดีโอ	49,000.00	-	-	-	-	49,000.00	-	-	-	-	-	-	-	-	-	-	-	-	-	-	-	49,000.00	100.00	
- เครื่องมัลติมีเดียโปรเจคเตอร์ ระดับ XGA ขนาดไม่น้อยกว่า	33,000.00	-	-	-	-	33,000.00	-	-	-	-	-	-	-	-	-	-	-	-	-	-	-	33,000.00	100.00	
- เครื่องมัลติมีเดียโปรเจคเตอร์ ระดับ XGA ขนาดไม่น้อยกว่า	174,000.00	-	-	-	-	174,000.00	-	-	-	-	-	-	-	-	-	-	-	-	-	-	-	174,000.00	100.00	
3 ครุภัณฑ์ยานพาหนะและขนส่ง	45,875,000.00	-	-	-	-	45,875,000.00	-	-	-	-	-	-	-	-	-	-	-	-	-	-	-	45,875,000.00	100.00	
- รถประจำตำแหน่ง ขนาด ปริมาตรกระบอกสูบไม่เกิน 2,000 ซีซี (แยกบอกร่าง)	2,000,000.00	-	-	-	-	2,000,000.00	-	-	-	-	-	-	-	-	-	-	-	-	-	-	-	2,000,000.00	100.00	
- รถประจำตำแหน่ง ขนาด ปริมาตรกระบอกสูบไม่เกิน 2,000	2,500,000.00	-	-	-	-	2,500,000.00	-	-	-	-	-	-	-	-	-	-	-	-	-	-	-	2,500,000.00	100.00	

รายการ	งบประมาณที่ได้รับจัดสรร (1)	รายการปรับปรุง (+/-)				งบสุทธิ (1+2+3+4+5) = (6)	ไตรมาส 1				ไตรมาส 2			ไตรมาส 3			ไตรมาส 4			เบิกจ่าย	%	คงเหลือ	%	หมายเหตุ	
		ภายในสำนัก/กอง (2)	ระหว่างสำนัก/กอง (3)	เงินจาก 12% (4)	เงินจาก 3% (5)		ต.ก.	ท.บ.	อ.ค.	ม.ค.	ก.พ.	มี.ค.	เม.ย.	พ.ค.	มิ.ย.	ก.ค.	ก.ค.	ก.ย.	รวม						เบิกจ่าย
- รถบรรทุก (ดีเซล) ขนาด 1 ตัน ปริมาณการระบอบอยู่ไม่ต่ำกว่า 2,400 ซีซี หรือกำลังเครื่องยนต์สูงสุดไม่ต่ำกว่า 110 กิโลวัตต์ ขับเคลื่อน 2 ล้อ	12,592,000.00	-	-	-	-	12,592,000.00	-	-	-	-	-	-	-	-	-	-	-	-	-	-	-	-	12,592,000.00	100.00	
- รถบรรทุก (ดีเซล) ขนาด 1 ตัน ปริมาณการระบอบอยู่ไม่ต่ำกว่า 2,400 ซีซี หรือกำลังเครื่องยนต์สูงสุดไม่ต่ำกว่า 110 กิโลวัตต์ ขับเคลื่อน 2 ล้อ พบชนิดอื่น	2,463,000.00	-	-	-	-	2,463,000.00	-	-	-	-	-	-	-	-	-	-	-	-	-	-	-	-	2,463,000.00	100.00	
- รถบรรทุก (ดีเซล) ขนาด 1 ตัน ปริมาณการระบอบอยู่ไม่ต่ำกว่า 2,400 ซีซี หรือกำลังเครื่องยนต์สูงสุดไม่ต่ำกว่า 110 กิโลวัตต์ ขับเคลื่อน 4 ล้อ	5,712,000.00	-	-	-	-	5,712,000.00	-	-	-	-	-	-	-	-	-	-	-	-	-	-	-	-	5,712,000.00	100.00	
- รถโดยสาร ขนาด 12 ที่นั่ง (ดีเซล) ปริมาณการระบอบอยู่ไม่ต่ำกว่า 2,400 ซีซี หรือกำลังเครื่องยนต์สูงสุดไม่ต่ำกว่า 90	20,608,000.00	-	-	-	-	20,608,000.00	-	-	-	-	-	-	-	-	-	-	-	-	-	-	-	-	20,608,000.00	100.00	
3.2 ที่ดิน สี่เหลี่ยม	5,404,300.00	-	-	-	-	5,404,300.00	-	-	-	-	-	-	-	-	-	-	-	-	-	-	-	-	5,404,300.00	100.00	
- ปรับปรุงพื้นที่สำนักงานเกษตร และสหกรณ์จังหวัดนครราชสีมา	95,000.00	-	-	-	-	95,000.00	-	-	-	-	-	-	-	-	-	-	-	-	-	-	-	-	95,000.00	100.00	
- ปรับปรุงห้องประชุมสำนักงานเกษตรและสหกรณ์จังหวัดร้อยเอ็ด	696,000.00	-	-	-	-	696,000.00	-	-	-	-	-	-	-	-	-	-	-	-	-	-	-	-	696,000.00	100.00	
- ปรับปรุงสำนักงานเกษตรและสหกรณ์จังหวัดสกลนคร	2,550,000.00	-	-	-	-	2,550,000.00	-	-	-	-	-	-	-	-	-	-	-	-	-	-	-	-	2,550,000.00	100.00	
- ปรับปรุงพื้นที่ห้องประชุมและห้องน้ำสำนักงานเกษตรและสหกรณ์จังหวัดเพชรบุรี	577,500.00	-	-	-	-	577,500.00	-	-	-	-	-	-	-	-	-	-	-	-	-	-	-	-	577,500.00	100.00	
- ปรับปรุงพื้นที่สำนักงานเกษตรและสหกรณ์จังหวัดประจวบคีรีขันธ์	90,000.00	-	-	-	-	90,000.00	-	-	-	-	-	-	-	-	-	-	-	-	-	-	-	-	90,000.00	100.00	
- ปรับปรุงถนนภายในสำนักงานเกษตรและสหกรณ์จังหวัดชัยนาท	1,395,800.00	-	-	-	-	1,395,800.00	-	-	-	-	-	-	-	-	-	-	-	-	-	-	-	-	1,395,800.00	100.00	
4. งบเงินอุดหนุน	508,221,100.00	-	-	-	-	508,221,100.00	-	-	-	-	-	-	-	-	-	-	-	-	-	-	-	-	508,221,100.00	100.00	
4.1 ค่าใช้จ่ายโครงการพัฒนาศูนย์เครือข่ายประจวบจวนบ้าน	45,000,000.00	-	-	-	-	45,000,000.00	-	-	-	-	-	-	-	-	-	-	-	-	-	-	-	-	45,000,000.00	100.00	
4.2 ค่าใช้จ่ายในการสนับสนุนบทบาทของสภาเกษตรกรแห่งชาติ	403,000,000.00	-	-	-	-	403,000,000.00	-	-	-	-	-	-	-	-	-	-	-	-	-	-	-	-	403,000,000.00	100.00	
4.3 เงินรางวัลสำหรับประจวบเกษตรกรดีเด่น	200,000.00	-	-	-	-	200,000.00	-	-	-	-	-	-	-	-	-	-	-	-	-	-	-	-	200,000.00	100.00	
4.4 ค่าใช้จ่ายทุนการศึกษาของบุคลากรกระทรวงเกษตรและสหกรณ์	11,730,000.00	-	-	-	-	11,730,000.00	-	-	-	-	-	-	-	-	-	-	-	-	-	-	-	-	11,730,000.00	100.00	
.1 ศึกษาต่อ AIT ทุนต่อเนื่อง (เอก 17/โท 5)	7,680,000.00	-	-	-	-	7,680,000.00	-	-	-	-	-	-	-	-	-	-	-	-	-	-	-	-	7,680,000.00	100.00	
.2 ศึกษาต่อ AIT ทุนใหม่ (เอก 5/โท 5)	3,220,000.00	-	-	-	-	3,220,000.00	-	-	-	-	-	-	-	-	-	-	-	-	-	-	-	-	3,220,000.00	100.00	
.3 ทุนฝึกอบรมในหลักสูตรเสริมทักษะด้านภาษาอังกฤษมหาวิทยาลัยอัสสัมชัญ และศูนย์เรียนรู้การเพิ่มประสิทธิภาพการผลิตสินค้าเกษตร (5) ทุน	830,000.00	-	-	-	-	830,000.00	-	-	-	-	-	-	-	-	-	-	-	-	-	-	-	-	830,000.00	100.00	
4.5 ค่าบำรุงสมาชิกองค์การระหว่างประเทศ	48,291,100.00	-	-	-	-	48,291,100.00	-	-	-	-	-	-	-	-	-	-	-	-	-	-	-	-	48,291,100.00	100.00	
.1 องค์การอาหารและเกษตรแห่งสหประชาชาติ (FAO)	44,713,900.00	-	-	-	-	44,713,900.00	-	-	-	-	-	-	-	-	-	-	-	-	-	-	-	-	44,713,900.00	100.00	
.2 ทุนที่พัฒนาชนบทแบบผสมผสาน ประจำปีภาคเอเชียและแปซิฟิก	3,183,800.00	-	-	-	-	3,183,800.00	-	-	-	-	-	-	-	-	-	-	-	-	-	-	-	-	3,183,800.00	100.00	

รายการ	งบประมาณ ที่ได้รับจัดสรร (1)	รายการปรับปรุง (+/-)				งบสุทธิ (1+2+3+4+5) = (6)	ไตรมาส 1		ไตรมาส 2		ไตรมาส 3		ไตรมาส 4		เบิกจ่าย รวม	%	คงเหลือ	%	หมายเหตุ
		ภายในสำนัก/กอง (2)	ระหว่างสำนัก/กอง (3)	เงินจาก 12% (4)	เงินจาก 3% (5)		ค.ศ.	พ.ย.	ธ.ค.	ม.ค.	ก.พ.	มี.ค.	เม.ย.	พ.ค.					
3. ศูนย์บริหารความยากจนโดยใช้วิธี รอมส์ทริบูนิกาคอเชียนและแปซิฟิก	393,400.00	-	-	-	-	393,400.00	-	-	-	-	-	-	-	-	-	-	393,400.00	100.00	
5. งบรายจ่ายอื่น	229,113,600.00	-	-	-	-	229,113,600.00	-	-	-	-	-	-	-	-	-	-	229,113,600.00	100.00	
5.1 ค่าใช้จ่ายโครงการพัฒนาการเกษตรในพื้นที่ เฉพาะจังหวัดชายแดนภาคใต้	31,287,700.00	-	-	-	-	31,287,700.00	-	-	-	-	-	-	-	-	-	-	31,287,700.00	100.00	
5.2 ค่าใช้จ่ายเพื่อส่งเสริมและผลักดันภารกิจ ด้านการเกษตรต่างประเทศ	28,907,300.00	-	-	-	-	28,907,300.00	-	-	-	-	-	-	-	-	-	-	28,907,300.00	100.00	
5.3 ค่าใช้จ่ายโครงการส่งเสริมและพัฒนาการ ผลิตการเกษตร	11,022,400.00	-	-	-	-	11,022,400.00	-	-	-	-	-	-	-	-	-	-	11,022,400.00	100.00	
5.4 ค่าใช้จ่ายในการศึกษาในราชการต่างประเทศ 5.4.1 หลักสูตรฝึกอบรม ผู้ตรวจราชการ ระดับกระทรวง ของ สำนักงานয়گزฐมนตรี	4,998,800.00	-	-	-	-	4,998,800.00	-	-	-	-	-	-	-	-	-	-	4,998,800.00	100.00	
5.4.2 หลักสูตรฝึกอบรม นักบริหารการ พัฒนาการเกษตรและสหกรณ์ระดับสูง ของ สกส.	916,000.00	-	-	-	-	916,000.00	-	-	-	-	-	-	-	-	-	-	916,000.00	100.00	
5.4.3 หลักสูตรฝึกอบรม การเสริมสร้างและ พัฒนาศักยภาพที่ปรึกษาผู้บริหาร สำหรับหน่วยงานภาครัฐระดับพื้นฐาน (Fundamental) ของสำนักงาน ก.พ.ร.	4,018,800.00	-	-	-	-	4,018,800.00	-	-	-	-	-	-	-	-	-	-	4,018,800.00	100.00	
5.5 ค่าใช้จ่ายโครงการพัฒนาศักยภาพผู้บริหาร พัฒนาการเกษตรและสหกรณ์ด้านการเกษตรต่างประเทศ	64,000.00	-	-	-	-	64,000.00	-	-	-	-	-	-	-	-	-	-	64,000.00	100.00	
5.6 ค่าใช้จ่ายโครงการเผยแพร่ข้อมูลข่าวสารของ กษ. ผ่านศูนย์บริการข้อมูลข่าวสารกระทรวงเกษตร และสหกรณ์ Call Center 1170	850,000.00	-	-	-	-	850,000.00	-	-	-	-	-	-	-	-	-	-	850,000.00	100.00	
5.7 ค่าใช้จ่ายโครงการโทรทัศน์เกษตร	3,000,000.00	-	-	-	-	3,000,000.00	-	-	-	-	-	-	-	-	-	-	3,000,000.00	100.00	
5.8 ค่าใช้จ่ายโครงการส่งเสริมประสิทธิภาพ การประชาสัมพันธ์ระดับจังหวัด	25,000,000.00	-	-	-	-	25,000,000.00	-	-	-	-	-	-	-	-	-	-	25,000,000.00	100.00	
5.9 ค่าใช้จ่ายการศึกษาแนวทางในการจัดทำ กฎหมายว่าด้วยการคุ้มครองพื้นที่เกษตรกรรม	2,660,000.00	-	-	-	-	2,660,000.00	-	-	-	-	-	-	-	-	-	-	2,660,000.00	100.00	
5.10 ค่าใช้จ่ายการศึกษาแนวทางในการจัดทำ กฎหมายว่าด้วยรายได้เกษตรกร	2,000,000.00	-	-	-	-	2,000,000.00	-	-	-	-	-	-	-	-	-	-	2,000,000.00	100.00	
5.11 ค่าใช้จ่ายในการส่งเสริมและผลักดันการ พัฒนาระบบราชการของ สป.กษ.	2,000,000.00	-	-	-	-	2,000,000.00	-	-	-	-	-	-	-	-	-	-	2,000,000.00	100.00	
5.12 ค่าใช้จ่ายโครงการสนับสนุนการตรวจราชการ ของผู้ตรวจราชการกระทรวงเกษตรและสหกรณ์	1,500,000.00	-	-	-	-	1,500,000.00	-	-	-	-	-	-	-	-	-	-	1,500,000.00	100.00	
5.13 ค่าใช้จ่ายในการเจรจาธุรกิจและการ ประชุมนานาชาติ	1,500,000.00	-	-	-	-	1,500,000.00	-	-	-	-	-	-	-	-	-	-	1,500,000.00	100.00	
5.14 ค่าใช้จ่ายในการส่งบุคลากรไปปฏิบัติงาน ณ ประเทศญี่ปุ่น	25,901,600.00	-	-	-	-	25,901,600.00	-	-	-	-	-	-	-	-	-	-	25,901,600.00	100.00	
5.15 ค่าใช้จ่ายสนับสนุนการดำเนินโครงการ ความร่วมมือระหว่างประเทศ	2,000,000.00	-	-	-	-	2,000,000.00	-	-	-	-	-	-	-	-	-	-	2,000,000.00	100.00	
5.16 ค่าใช้จ่ายในการจัดประชุมระดับเจ้าหน้าที่อาวุโส ของการประชุมรัฐมนตรีอาเซียนด้านการเกษตรและป่าไม้ ครั้งที่ 39 สมัยพิเศษ	6,931,700.00	-	-	-	-	6,931,700.00	-	-	-	-	-	-	-	-	-	-	6,931,700.00	100.00	
5.16 ค่าใช้จ่ายในการจัดประชุมระดับเจ้าหน้าที่อาวุโส ของการประชุมรัฐมนตรีอาเซียนด้านการเกษตรและป่าไม้ ครั้งที่ 39 สมัยพิเศษ	9,104,000.00	-	-	-	-	9,104,000.00	-	-	-	-	-	-	-	-	-	-	9,104,000.00	100.00	

รายการ	งบประมาณที่ได้รับจัดสรร (1)	รายการปรับปรุง (+/-)				งบสุทธิ (1+2+3+4+5) = (6)	ไตรมาส 1				ไตรมาส 2				ไตรมาส 3				ไตรมาส 4				เบิกจ่าย รวม	%	คงเหลือ	%	หมายเหตุ	
		ภายในสำนัก/กอง (2)	ระหว่างสำนัก/กอง (3)	เกินจาก 12% (4)	เกินจาก 3% (5)		ก.ค.	ท.ย.	ธ.ค.	ม.ค.	ก.พ.	มี.ค.	เม.ย.	พ.ค.	มิ.ย.	ก.ค.	ก.ค.	ก.ย.	ธ.ค.	ม.ค.	ก.ย.							
																						รวม						เบิกจ่าย
5.17 ค่าใช้จ่ายสนับสนุนโครงการพัฒนาศูนย์เครือข่ายปราชญ์ชาวบ้าน	16,060,000.00	-	-	-	-	16,060,000.00	-	-	-	-	-	-	-	-	-	-	-	-	-	-	-	-	-	-	16,060,000.00	100.00		
5.18 ค่าใช้จ่ายกิจกรรมการรททพราชญ์เกษตรของแผ่นดิน	600,000.00	-	-	-	-	600,000.00	-	-	-	-	-	-	-	-	-	-	-	-	-	-	-	-	-	-	600,000.00	100.00		
5.19 ค่าใช้จ่ายโครงการส่งเสริมแนวทางการเกษตรทฤษฎีใหม่	7,000,000.00	-	-	-	-	7,000,000.00	-	-	-	-	-	-	-	-	-	-	-	-	-	-	-	-	-	-	7,000,000.00	100.00		
5.20 ค่าใช้จ่ายโครงการส่งเสริมผลิตผลของสมุนไพรที่มีศักยภาพ	500,000.00	-	-	-	-	500,000.00	-	-	-	-	-	-	-	-	-	-	-	-	-	-	-	-	-	-	500,000.00	100.00		
5.21 ค่าใช้จ่ายอำนวยความสะดวกแก่เกษตรกรรวมอื่น	500,000.00	-	-	-	-	500,000.00	-	-	-	-	-	-	-	-	-	-	-	-	-	-	-	-	-	-	500,000.00	100.00		
5.22 ค่าใช้จ่ายโครงการสนับสนุนการปฏิบัติงานตามนโยบายสำคัญ	15,000,000.00	-	-	-	-	15,000,000.00	-	-	-	-	-	-	-	-	-	-	-	-	-	-	-	-	-	-	15,000,000.00	100.00		
5.23 ค่าใช้จ่ายโครงการมอบทุนสวัสดิการของเศรษฐกิจพอเพียงที่ขับเคลื่อนการประชาสัมพันธ์นโยบายแห่งรัฐ	5,000,000.00	-	-	-	-	5,000,000.00	-	-	-	-	-	-	-	-	-	-	-	-	-	-	-	-	-	-	5,000,000.00	100.00		
5.24 ค่าใช้จ่ายโครงการพัฒนาชุมชนที่ประยุกต์ตามแนวพระราชดำริ	9,000,000.00	-	-	-	-	9,000,000.00	-	-	-	-	-	-	-	-	-	-	-	-	-	-	-	-	-	-	9,000,000.00	100.00		
5.25 ค่าใช้จ่ายในการดำเนินโครงการต้นแบบจากพระราชดำริ	16,790,100.00	-	-	-	-	16,790,100.00	-	-	-	-	-	-	-	-	-	-	-	-	-	-	-	-	-	-	16,790,100.00	100.00		
กิจกรรมการจัดการระบบเทคโนโลยีสารสนเทศและการสื่อสาร	48,552,600.00	-	-	-	-	48,552,600.00	-	-	-	-	-	-	-	-	-	-	-	-	-	-	-	-	-	-	48,552,600.00	100.00		
2.งบดำเนินงาน	15,554,200.00	-	-	-	-	15,554,200.00	-	-	-	-	-	-	-	-	-	-	-	-	-	-	-	-	-	-	15,554,200.00	100.00		
2.1 ค่าตอบแทน วิทยากร วัสดุ	12,277,200.00	-	-	-	-	12,277,200.00	-	-	-	-	-	-	-	-	-	-	-	-	-	-	-	-	-	-	-	12,277,200.00	100.00	
2.1 ค่าตอบแทน	4,000,000.00	-	-	-	-	4,000,000.00	-	-	-	-	-	-	-	-	-	-	-	-	-	-	-	-	-	-	-	4,000,000.00	100.00	
1 ค่าดูแลบำรุงรักษาระบบเครือข่าย	4,000,000.00	-	-	-	-	4,000,000.00	-	-	-	-	-	-	-	-	-	-	-	-	-	-	-	-	-	-	-	4,000,000.00	100.00	
3 ค่าวัสดุ	8,277,200.00	-	-	-	-	8,277,200.00	-	-	-	-	-	-	-	-	-	-	-	-	-	-	-	-	-	-	-	8,277,200.00	100.00	
1 วัสดุคอมพิวเตอร์	8,277,200.00	-	-	-	-	8,277,200.00	-	-	-	-	-	-	-	-	-	-	-	-	-	-	-	-	-	-	-	8,277,200.00	100.00	
2.2 ค่าสาธารณูปโภค	3,277,000.00	-	-	-	-	3,277,000.00	-	-	-	-	-	-	-	-	-	-	-	-	-	-	-	-	-	-	-	3,277,000.00	100.00	
1 ค่าบริการสื่อสารและโทรคมนาคม	3,277,000.00	-	-	-	-	3,277,000.00	-	-	-	-	-	-	-	-	-	-	-	-	-	-	-	-	-	-	-	3,277,000.00	100.00	
* ค่าเช่าสัญญาณอินเทอร์เน็ตอาคารกระทรวงเกษตรและสหกรณ์	2,300,000.00	-	-	-	-	2,300,000.00	-	-	-	-	-	-	-	-	-	-	-	-	-	-	-	-	-	-	-	2,300,000.00	100.00	
* ค่าเช่าสัญญาณอินเทอร์เน็ตของหน่วยงานที่มีต้นสังกัดอาคารกระทรวงฯ (สสส., สบย. กษ. จว.)	877,200.00	-	-	-	-	877,200.00	-	-	-	-	-	-	-	-	-	-	-	-	-	-	-	-	-	-	-	877,200.00	100.00	
* ค่าเช่าสัญญาณเคเบิลทีวี	99,800.00	-	-	-	-	99,800.00	-	-	-	-	-	-	-	-	-	-	-	-	-	-	-	-	-	-	-	99,800.00	100.00	
3. งบลงทุน	28,558,400.00	-	-	-	-	28,558,400.00	-	-	-	-	-	-	-	-	-	-	-	-	-	-	-	-	-	-	-	28,558,400.00	100.00	
3.1 ครุภัณฑ์	28,558,400.00	-	-	-	-	28,558,400.00	-	-	-	-	-	-	-	-	-	-	-	-	-	-	-	-	-	-	-	28,558,400.00	100.00	
4 ครุภัณฑ์คอมพิวเตอร์	28,558,400.00	-	-	-	-	28,558,400.00	-	-	-	-	-	-	-	-	-	-	-	-	-	-	-	-	-	-	-	28,558,400.00	100.00	
- เครื่องคอมพิวเตอร์ สำหรับงานประมวลผล แบบที่ 1 (เลขขนาดไม่น้อยกว่า 19 นิ้ว) หรือชุดโปรแกรมปฏิบัติการ และชุดโปรแกรมจัดการ	3,931,600.00	-	-	-	-	3,931,600.00	-	-	-	-	-	-	-	-	-	-	-	-	-	-	-	-	-	-	-	3,931,600.00	100.00	
- เครื่องคอมพิวเตอร์ สำหรับงานสำนักงาน (เลขขนาดไม่น้อยกว่า 19 นิ้ว) หรือชุดโปรแกรมปฏิบัติการ และชุด	862,400.00	-	-	-	-	862,400.00	-	-	-	-	-	-	-	-	-	-	-	-	-	-	-	-	-	-	-	862,400.00	100.00	

รายการ	งบประมาณที่ได้รับจัดสรร (1)	รายการปรับปรุง (+/-)				งบสุทธิ (1+2+3+4+5) = (6)	ไตรมาส 1			ไตรมาส 2			ไตรมาส 3			ไตรมาส 4			เบิกจ่าย	%	คงเหลือ	%	หมายเหตุ	
		ภายในสำนัก/กอง (2)	ระหว่างสำนัก/กอง (3)	เงินจาก 12% (4)	เงินจาก 3% (5)		ต.ค.	พ.ย.	ธ.ค.	ม.ค.	ก.พ.	มี.ค.	เม.ย.	พ.ค.	มิ.ย.	ก.ค.	ส.ค.	ก.ย.						รวม
- เครื่องคอมพิวเตอร์โน้ตบุ๊ก สำหรับงานประมวลผล หรืออุปกรณ์ประมวลผลปฏิบัติการ และอุปกรณ์การศึกษาด้านภาษา	1,181,400.00	-	-	-	-	1,181,400.00	-	-	-	-	-	-	-	-	-	-	-	-	-	-	-	1,181,400.00	100.00	
- เครื่องคอมพิวเตอร์ สำหรับติดต่อวีดิโอแบบดิจิทัล	320,000.00	-	-	-	-	320,000.00	-	-	-	-	-	-	-	-	-	-	-	-	-	-	-	320,000.00	100.00	
- เครื่องคอมพิวเตอร์ระดับสูงสำหรับงาน Web & Graphic Design	95,000.00	-	-	-	-	95,000.00	-	-	-	-	-	-	-	-	-	-	-	-	-	-	-	95,000.00	100.00	
- เครื่องพิมพ์ Multifunction แบบดิจิทัล	92,400.00	-	-	-	-	92,400.00	-	-	-	-	-	-	-	-	-	-	-	-	-	-	-	92,400.00	100.00	
- เครื่องพิมพ์ Multifunction ชนิดแลเซอร์ หรือชนิด LED สี	255,000.00	-	-	-	-	255,000.00	-	-	-	-	-	-	-	-	-	-	-	-	-	-	-	255,000.00	100.00	
- เครื่องพิมพ์ Multifunction ชนิดแลเซอร์ หรือชนิด LED ขาวดำ	36,000.00	-	-	-	-	36,000.00	-	-	-	-	-	-	-	-	-	-	-	-	-	-	-	36,000.00	100.00	
- เครื่องพิมพ์ชนิดแลเซอร์ หรือชนิด LED ขาวดำ (18 หน้า/นาที)	23,100.00	-	-	-	-	23,100.00	-	-	-	-	-	-	-	-	-	-	-	-	-	-	-	23,100.00	100.00	
- เครื่องพิมพ์ชนิดแลเซอร์ หรือชนิด LED ขาวดำ แบบ Network แบบที่ 1 (27 หน้า/นาที)	221,200.00	-	-	-	-	221,200.00	-	-	-	-	-	-	-	-	-	-	-	-	-	-	-	221,200.00	100.00	
- เครื่องพิมพ์ชนิดแลเซอร์ หรือชนิด LED ขาวดำ แบบ Network แบบที่ 2 (33 หน้า/นาที)	150,000.00	-	-	-	-	150,000.00	-	-	-	-	-	-	-	-	-	-	-	-	-	-	-	150,000.00	100.00	
- เครื่องพิมพ์ชนิดแลเซอร์ หรือชนิด LED ขาวดำ แบบ Network แบบที่ 3 (40 หน้า/นาที)	82,000.00	-	-	-	-	82,000.00	-	-	-	-	-	-	-	-	-	-	-	-	-	-	-	82,000.00	100.00	
- เครื่องพิมพ์ชนิดแลเซอร์/ชนิด LED ขาวดำ สำหรับกระดาษขนาด A3	53,000.00	-	-	-	-	53,000.00	-	-	-	-	-	-	-	-	-	-	-	-	-	-	-	53,000.00	100.00	
- เครื่องพิมพ์แบบดิจิทัล (Digital Printer) สำหรับกระดาษ A3	39,500.00	-	-	-	-	39,500.00	-	-	-	-	-	-	-	-	-	-	-	-	-	-	-	39,500.00	100.00	
- เครื่องพิมพ์ชนิดแลเซอร์ หรือชนิด LED สี แบบ Network	240,000.00	-	-	-	-	240,000.00	-	-	-	-	-	-	-	-	-	-	-	-	-	-	-	240,000.00	100.00	
- เครื่องพิมพ์สีแบบหน้ากว้าง ขนาดไม่น้อยกว่า 60 นิ้ว	600,000.00	-	-	-	-	600,000.00	-	-	-	-	-	-	-	-	-	-	-	-	-	-	-	600,000.00	100.00	
- เครื่องพิมพ์ระบบแลเซอร์สี	28,000.00	-	-	-	-	28,000.00	-	-	-	-	-	-	-	-	-	-	-	-	-	-	-	28,000.00	100.00	
- เครื่องสำรองไฟฟ้า ขนาด 1 KVA	156,600.00	-	-	-	-	156,600.00	-	-	-	-	-	-	-	-	-	-	-	-	-	-	-	156,600.00	100.00	
- เครื่องสำรองไฟฟ้า ขนาด 2 KVA	52,000.00	-	-	-	-	52,000.00	-	-	-	-	-	-	-	-	-	-	-	-	-	-	-	52,000.00	100.00	
- เครื่องสำรองไฟฟ้า ขนาด 800 VA	98,000.00	-	-	-	-	98,000.00	-	-	-	-	-	-	-	-	-	-	-	-	-	-	-	98,000.00	100.00	
- สวมเมอร์ สำหรับงานเก็บเอกสารระดับสูงบริการ แบบที่ 2	551,000.00	-	-	-	-	551,000.00	-	-	-	-	-	-	-	-	-	-	-	-	-	-	-	551,000.00	100.00	
- ค่าพัฒนาระบบสารสนเทศเพื่อสนับสนุนข้อมูลการตรวจราชการ	1,200,000.00	-	-	-	-	1,200,000.00	-	-	-	-	-	-	-	-	-	-	-	-	-	-	-	1,200,000.00	100.00	
- ค่าพัฒนาดิจิทัลแพลตฟอร์มเพื่อการบริหารจัดการภายในองค์กร ระยะที่ 1	5,000,000.00	-	-	-	-	5,000,000.00	-	-	-	-	-	-	-	-	-	-	-	-	-	-	-	5,000,000.00	100.00	
- ค่าพัฒนาระบบเชื่อมโยงข้อมูลกลางเกษตรดิจิทัล ระยะที่ 1	7,590,200.00	-	-	-	-	7,590,200.00	-	-	-	-	-	-	-	-	-	-	-	-	-	-	-	7,590,200.00	100.00	
- ค่าจัดหาอุปกรณ์และติดตั้งคอมพิวเตอร์แม่ข่ายสำหรับงานบริการระบบข้อมูลสารสนเทศภายใน	5,700,000.00	-	-	-	-	5,700,000.00	-	-	-	-	-	-	-	-	-	-	-	-	-	-	-	5,700,000.00	100.00	
5. งบรายจ่ายอื่น	4,440,000.00	-	-	-	-	4,440,000.00	-	-	-	-	-	-	-	-	-	-	-	-	-	-	-	4,440,000.00	100.00	
5.1 ค่าใช้จ่ายในการจัดตั้งบริษัทพาณิชย์ศึกษาและจัดทำสถานีวิทยุกระจายเสียง ของกระทรวงมหาดไทยและสหกรณ์	4,440,000.00	-	-	-	-	4,440,000.00	-	-	-	-	-	-	-	-	-	-	-	-	-	-	-	4,440,000.00	100.00	

ภาคผนวก ค

แบบรายงานผลการฝึกอบรมสัมมนา

ประจำปี 2561

(แบบ M3)

ที่	หลักสูตร	งบประมาณ	ปริมาณงาน			ไตรมาสที่ 1 (เป้า 50%)				ไตรมาสที่ 2				ไตรมาสที่ 3				ไตรมาสที่ 4				สาเหตุที่เบิกจ่ายไม่ได้ ตามแผน
			ครั้ง	คน	วัน	ต.ค.60	พ.ย.60	ธ.ค.60	รวม	ม.ค.61	ก.พ.61	มี.ค.61	รวม	เม.ย.61	พ.ค.61	มิ.ย.61	รวม	ก.ค.61	ส.ค.61	ก.ย.61	รวม	
11	หลักสูตร นักบริหารการพัฒนาการเกษตรและสหกรณ์ ระดับสูง รุ่นที่ 70	แผน ผล	3.4800 -	1 -	60 -	43 -			1.7400 -	1.7400 -		1.7400 -				- -				- -		
12	หลักสูตร นักบริหารการพัฒนาการเกษตรและสหกรณ์ ระดับกลาง รุ่นที่ 82	แผน ผล	2.4000 -	1 -	60 -	27 -			2.4000 -	2.4000 -						- -				- -		
13	หลักสูตร นักบริหารการพัฒนาการเกษตรและสหกรณ์ ระดับต้น รุ่นที่ 24-25	แผน ผล	1.5000 -	2 -	75 -	22 -			1.0000 -	1.0000 -		0.5000 -				- -				- -		
14	หลักสูตร การเป็นข้าราชการที่ดีสำหรับข้าราชการที่อยู่ระหว่างทดลองฯ รุ่น 29-30	แผน ผล	0.3080 -	2 -	22 -	20 -			0.1540 -	0.1540 -				0.1540 -	0.1540 -					- -		
15	โครงการสัมมนาเชิงปฏิบัติการเพิ่มประสิทธิภาพการปฏิบัติงานของผู้ตรวจสอบภายใน	แผน ผล	0.1154 -	1 -	50 -	3 -			0.1154 -	0.1154 -						- -				- -		
16	โครงการสัมมนาเชิงปฏิบัติการมาตรการป้องกันและแก้ไขปัญหาการทุจริตและประพฤติมิชอบ	แผน ผล	0.3456 -	1 -	150 -	3 -		0.3456 -	0.3456 -							- -				- -		
17	โครงการ Smart HR ของสำนักงานปลัดกระทรวงเกษตรและสหกรณ์	แผน ผล	0.9286 -	4 -	240 -	2 -		0.3335 -	0.2385 -	0.5720 -		0.2266 -	0.1300 -	0.3566 -						- -		

